

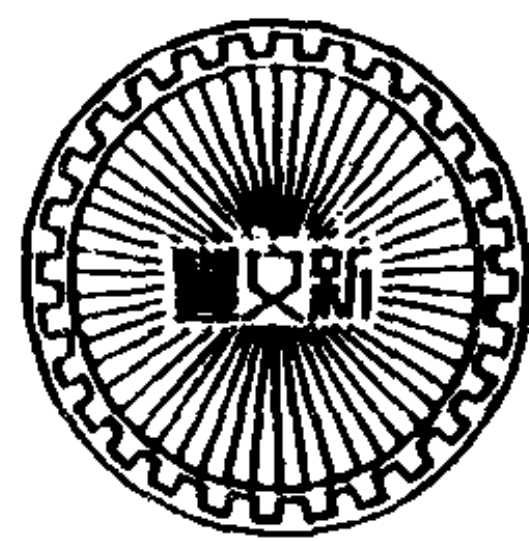

# 叢書集成續編

## 第二三二册目錄

史地類



### 山

衡嶽遊記一卷	清	黃周星撰	昭	代	一
黟山紀遊一卷	清	汪淮撰	昭	代	一七
九華日錄一卷	清	周天度撰	昭	代	二五
桂鬱巖洞記一卷	清	賈敦臨撰	昭	代	四五
盤龍山紀要四卷附行先遺稿一卷	清	方秉孝撰	雲	南	五七
華山經一卷	清	東蔭商撰並注	關	中	九三
登華記一卷	清	屈大均撰	說	鈴	一〇七
太華太白紀游略一卷	清	趙嘉肇撰	關	中	一一三
長白山錄一卷	清	王士禎著	檀	几	一二九
懋題上方二山紀游集一卷	清	查禮撰	昭	代	一四三

### 水

水經釋地八卷	清	孔繼涵撰	積	學齋	一六三
全校水經屬注水道表四十卷	清	王楚材輯	四	明	二二九
水經注西南諸水考三卷	清	陳澧撰	廣	雅	六七一
水經注洛涇二水補一卷附武陵五溪考	清	謝鍾英撰	南	菁書院	六八九
水經注正誤舉例五卷	清	丁謙撰	求	恕齋	六九九

衡嶽遊記



上元黃周星九煙著

王謔蒼游喚曰人有兩目不第謂其晝視日夜  
 視月也又賦之兩足亦不第欲其走街衢田陌  
 上長安道已也瓦一壓而人之識低城一規而  
 人之魄狹天下三山六水土處一焉一土之中  
 蠕蠕攘動以盡其疆陽是惡能破蠶之房而出  
 蠶之穴耶又曰天地之精華未生賢者先生山  
 水故其造名山大川也英思巧韻不知費幾爐  
 冶而但為野仙山鬼蛟龍虎豹之所嘯據或不  
 平而爭之非樵牧則緇黃耳而所謂賢者方如  
 兒女子守閨闈不敢空濶一步是蠶蠹也尙不  
 若魚鳥信如謔蒼斯語則世之不為蠶蠹者益  
 寡矣僕本曠適之人復生曠適之地江風山月  
 朝爽夕佳浩浩落落其樂無涯一旦遠去舊居  
 誤墮蠶蠹囹中蹙然而城規之弁然而瓦壓之  
 蠕動疆陽交戰乎前主人枯冷寂默惟窮年堅  
 守繩甕誠有如謔蒼所譏每中夜浩愾人生貴

適意耳僕春秋三十有二幸而策名當時修途  
 未央歲華堪借東西南北安往不歡無端向風  
 馬牛之區翻翻齧齧行歎坐愁何為也茲者衡  
 遊告成聊託紀咏自謂稍稍破蠶房出蠶穴矣  
 試以舉似謔蒼謔蒼其又將魚鳥我耶汰沃主  
 人漫題

余自總角時卽有五嶽之志顧生長鍾山草堂間距  
 五嶽青翠遙遙每從縑素中緬懷雲氣只如秦漢殿  
 庭談三神山耳癸酉盛夏會挾策走山東道一望岱  
 昭代叢書 戊集 衡嶽遊記 卷第二十六 二 世楷堂 藏板  
 宗鬱葱夷然心動時窮旅虺隤津梁乏絕僅從驢背  
 上延頸注盼黯黯告別徒有慚惶若夫南方之衡自  
 辛未入楚以來便感山靈貢夢將謂持三日糧咄嗟  
 辦此耳乃浮名羈縻卒卒未果迄今歷十有二年矣  
 始克踐斯約則壬午歲之秋杪也主賓相見既喜其  
 來而恨其晚且古稱五嶽于中州衡為最遠余家江  
 南去此四千餘里非有槎軒屏屨因緣幸而肆志遊  
 之是不可無記記曰  
 衡嶽距湘潭二百里而遙余以九月既望癸未薄暮

發舟同行者白門鄉僧津修邗江程生雲朗蓋先是  
修從金陵得得來以八月抵衡會連雨弗克陟巔歸  
來僅能爲余極道嶽路松之勝余領之至是復攜與  
偕越三日丙戌抵衡山邑呼篋輿詣嶽廟甫行數里  
許望見道傍蒼虬千尺森峭觸天果如修言稍進則  
寒陰夾隊屹如巨人冠劔林立拱揖相屬大夫良爲  
勞苦與人向余言是中松奇特可志者二曰龍頭曰  
子抱母龍頭今亡矣子抱母宛然會天將暝疾趨廟  
止宿崇寧寺僧舍明日丁亥晨起謁嶽帝廟貌窪閎  
賁鏞煌然時釐禱者甚衆半皆村氓羅拜鑪烟下口  
噉啣不辨爲何語余雖通籍猶然布衣也僅齋辦香  
爲獻酸寒可掬俗人腹笑之知帝不我訶也時修朗  
皆在側惟仰視蕙桷嘆喟曰夥頤嶽之爲殿沈沈者  
繞殿巡行畧無往蹟可紀遂復返寺飯罷謀登山時  
陰晴相戰與人環立聽命余悉謝去獨與修朗及童  
僕數輩策杖徑往有送余者偶得小僧名福頗解事  
藉爲鄉導余袖中亦有圖經迤廟西行隰畛間二里  
許至茶莽莽則隰之終而山之始也稍上則岡矣送

昭代叢書

衡嶽遊記

卷第二十六

三

世楷堂  
藏板

者別去余輩拾級而登幽草野花秋色堪把稍前遇  
石磴磴本一片石人選而磴之傍有時人新題曰雲  
梯不知何義過磴始聞潺湲聲自遠而近砰砒如奔  
雷下矚深壑中若斷若聯如曳練如縣箔者絡絲潭  
水也余心神澄曠沈然有會福遙指潭處示余時志  
在高山未暇窮源遂去過玉板橋水聲益瀉瀉沸耳  
然又非絡絲潭水蓋由是以趨潭者余踞盤石憩木  
蔭中良久復前山勢漸峻至此始有嶽意遊者始杖  
旣陟復降階壑相間然壑弗及階十之一此所謂小  
昭代叢書

衡嶽遊記

卷第二十六

四

世楷堂  
藏板

情少勸遂折入鐵佛菴池裝脫屣擬稅駕于此矣時  
日猶在悲谷天色乍開乍合然可決其不雨余復投  
袂起曰今日卽不登峯夫豈無傍近散勝可搜胡駉  
坐爲余目福福曰有之此傍近爲兜率菴懶殘巖余  
欣然往尋由菴右取道南折而下先過懶殘巖巖庫  
溼不可坐半芋旣無牛糞亦少上數武卽兜率菴菴  
徒四壁立荒畧草剝斧痕尙鮮塔下有秋花亭亭頗  
類貧女顏色詢之老僧曰鐵線牡丹也時天忽向霽  
出菴遍索無餘勝意微怏怏然往返經行處桐竹參  
昭代叢書  
反集  
衡嶽遊記  
卷第二十六  
五  
世楷堂  
藏板

枯坐于晨餐後信脚登山已過丹霞寺余自下上有  
客自上下邂逅于泉樹翳蒼間客乃吳人亟搖手謂  
子曰勿往適峯頂大風雨徒敗公芒履強挽之至菴  
中然菴處固猶未霑濡也余疑之客曰茲嶽蓋有三  
天焉自玉板橋以下一天自橋以上至半山亭一天  
自亭至峯頂又一天往往雨其上霽其中雨其中霽  
其下而甚者或雨其下霽其上霧其中非復人世陰  
晴也余又歎之有頃天微霽余意仍欲搜傍勝屢目  
福福謝無有良久曰無已則下火場于是遂東之下  
昭代叢書  
反集  
衡嶽遊記  
卷第二十六  
六  
世楷堂  
藏板

經湘南寺徘徊弗果入乃至南天門此土人所稱橫嶺者也嶺當岡巒之脊巒嶂綿亘實中分嶽嶺之陽曰前山嶺之陰曰後山又自山下仰矚者高迄嶺而止自峯頂俛矚者卑亦迄嶺而止蓋登斯嶺始獲觀祝融云時有僧持茗出飲客僮夫而操吳音修呼問所勝對曰過此則飛來船講經臺矣遂從歧路趨至船所船之上下左右皆石也船則高度兩崖間適當石之門戶處人皆從船底往來船上亦捫躡可登余與修盤礴流連未始不歎其奇也周視絕壁間有題

昭代叢書

戊集

衡嶽遊記

卷第二十六

七

世楷堂藏板

曰石舟者有曰蓑雲釣月者又有擬題曰慈航者以船喻船都無是處往觀講經臺臺上刻有壽嶽二字云是宋徽宸翰然奇處正不在此遂復返尋登峯路時霞靄迷離對面茫茫如半山亭時余輩惟以福爲目福高亦高福下亦下經獨覺門故址余忽恍然低回久之不能去蓋余初登橫嶺時將謂過此以往當步步攀躋直到上頭矣不意此處復作凹凸既斷復起類蜂腰然此嶽中絕無關繫處而余獨默契其理以爲登峯非如此則不妙似先得我胸中邱壑者

未暇與俗人言也經獅子泉入上封寺寺僧極慕草向人惟攢眉說苦然寺亦漂搖殆無住理去之上天尺莛至峯頂時雲絮四塞白日暉其外一氣氤氳浮動如混沌未分時遊者亦莫知爲祝融峯則有小祠石其垣鐵其瓦前以位嶽帝後則思大禪師有行僧顛霜種種從祠中出自稱雒陽人曰余老此孤峯絕頂十五年矣指余輩登望月臺數人者據石趺坐相顧淒然如在窮荒海島中時見雲色稍明澹幸其或開僧掉頭曰全未全未余悵然乃下此初登也遂

昭代叢書

戊集

衡嶽遊記

卷第二十六

八

世楷堂藏板

西過不語巖至會仙橋橋即道書所號青玉壇又在後山之後矣兩崖斬然中斷如峽惟近北崖者石脈不絕如駢拇枝指相去三丈許復突起而爲會仙峯橋橫跨之廣可數尺下臨萬仞余飄然徑度修從之餘人或色戰縮胸久之乃過然余既度此峯天色忽慘變濃雲如墨溼霧濛濛蕩瀟瀟窅冥疑非人世余亦悄然悲恐捉修臂曰人言地獄景象幽晦無晝夜當作如是觀修點首去峯數尺復有巨石紺閣初不相屬或云可躍而下以試人之心遂名曰試心石石隙



有古松數株秃拙如畫不知何似天台橋畔峯上望  
捨身崖殊了了路紋如線足跡可數會昏黑不辨陵  
谷身固難捨心亦懶試仍循舊徑南下過觀音泉蒼  
翠幽溼步步踏落葉有山衲扶藤相御則觀音巖僧  
碧環也巖一名圓明洞一名高臺寺今皆不可攷獨  
巖在耳巖左復有小巖蓋新出之土中者其洞外有  
石龍首洞中有降龍尊者像不知何代遺蹟向來遂  
埋坳爾許年巖額平廣如席僧或乞名余即題曰降  
龍巖傍有石類蟾蜍西嚮凝望如請雨者而觀音巖

昭代叢書

庚集

衡嶽遊記  
卷第二十六

九

世楷堂  
藏板

上故有圓通閣懸崖置屋結構牢密僧指石上短松  
曰此念菴羅先生手植也薄暮霧愈甚就憇閣傍僧  
舍神骨頗覺高寒中夜時聞浙瀝聲蓋林露實蕓兼  
山溜泠泠俱非雨似雨者比天明乃真雨披衣出戶  
四望酸然僕夫况瘁余猶躊躇未決問福福不言問  
修朗朗曰下山修亦曰下山余無可奈何遂如所請  
然終不能忘會仙橋復踏幽溼往觀之昏黑如故乃  
東觀望日停舍利塔脫殼池而還返至湘南寺忽簡  
圖經曰此處有貫道泉亟入寺訪之泉頗幽冽石壁

間有大觀中趙岍絕句岍不知何許人詩亦平平無  
奇而此山唐宋人留題絕少見此聊慰典刑復過鐵  
佛菴菴前為歧路東西分由東道下山可十五里即  
前日來時路也西道倍之且茅塞不良于行然福巖  
南臺諸境俱在西余一意討勝遂麾奴子肩襍被從  
東下而余與修朗輩策杖而西仍下批率菴至中菴  
菴荆扉反鏽惟餘蕉花守籬外道經已公巖巖在隔  
溪徑路斷絕余意頗怠而福力薦此巖殊啗訝非曩  
所見諸巖比遂從亂石僵樹間猿挂而下入巖見空

昭代叢書

庚集

衡嶽遊記  
卷第二十六

十

世楷堂  
藏板

洞可容百餘人福言不謬有五臺僧龕其中聞足音  
甃然似有喜色余默思此中面壁何減少林祇恐為  
僧心不了耳出巖天忽霽路漸蕪翳茅葦如人長時  
見衰藁中一片皆鴛鴦菊土人或不識此毒卉也然  
花自可翫望福巖寺在前欲往詣之而福先引至羅  
漢洞洞即獅子巖以形得名相傳前代有五百聖僧  
居之日飯于福巖寺中故有比僧五百合為千人  
然飯罷輒隱其半主者疑焉一日披荆跡之盡在洞  
中後遂移巨石塞其門至今無敢排闥者說雖不經

然余觀其塞處摩訶如城闔石自內出殊不可曉石  
傍有隙修以杖探入數叩之聲窸窣然俄而狂飈怒  
起福曰此豈洞中羅漢噴耶往年故有雷電之異然  
同行者皆不顧益賈勇陟其巔風倍勃吹人欲墮有  
頃乃下風亦旋止坐坡側少憩正見三生塔鼎立層  
岡纔露巖結會雙脛告憊不任嬾嫻囑修福兩人往  
先之有奇則以聞良久反命曰亡奇乃已遂入福巖  
寺寺亦亡它奇惟古松數章龍鱗獐栗實爲此山之  
冠余亟稱之寺僧爲樵李人向余指畫形勝云此地

昭代叢書

戊集

衡嶽遊記

卷第二十六

七

世楷堂  
藏板

四峯環拱後嶂則狻猊狀也前臨平畚有孤垤突起  
如龜爬堰且行且視之信然時已過劫餘之南臺寺  
矣回望宋人黃桂所書大壽字在宿莽中遂至退道  
坡坡間石磴畧如東道所稱雲梯而廣長數倍歷百  
餘級始盡或呼爲天生磴察其傍則金牛跡存焉蹠  
痕參錯間以人趾此中安得有是跡豈亦效顰蠶叢  
故事爲之耶下睇嶽廟歷歷在目以爲西道之勝已  
盡而道左有三石相疊俯瞰欹巖欲墜不墜者飛來  
石也修朗輩皆危且奇之余曰夫嶽則廣矣大矣諸

勝備矣胡拳石之足多抵廟時天已暮余中夜深念  
此來往返于嶽自丁亥迄辛卯凡五晝夜矣而山靈  
妒人雲烟黨錮祝融之真面目其終不可識乎澄爽  
有待務堅定以勝之越三日甲午天則大霽曉望衆  
峯歷歷老黛如沐余仰面長笑不復言急呼僕夫戒  
裝于是提修孛朗仍取玉板橋故道而上江山草樹  
如故也而黠蹠眺聽觸處軒豁悅如別一天地令遊  
人精神怒生俄而半山亭俄而觀音巖皆疾于鳥巖  
僧環復趨迂山阿草草相勞苦是日碧空皎澈上下

昭代叢書

戊集

衡嶽遊記

卷第二十六

七

世楷堂  
藏板

中幸歡然同一天矣絕無向客所言兩三天之惑而  
余輩懲前者雲厄有戒心皇皇焉惟恐失會仙橋接  
屨而趨至橋則日方亭午此番陵谷劃然崖爲之加  
深橋爲之加細余仍飄然徑度餘人從之時修慕試  
心之名欲從紺閣處躍而下環從後呵之不止竟躍  
而下有奴子繼之而余亦從橋畔梯而下繞峯而達  
于所躍之石諦視石上字乃定心非試心也然定而  
後試良亦至理石隙禿拙松故無恙有善緣木者能  
王長其間獨捨身崖則無敢嘗試者身固重于嶽耶

遂趨登峯頂是日天地始分鄉之混沌者一變而文明騁懷極目見界諸境咸來奔會環復一一指畫初下其手曰此某峯某峯也又下其手曰某河某河也復四面下其手曰此周遭大小諸某某山衡陽郡邑也長沙郡邑也邵陵郡邑也余恟怛久之或叩後山諸勝地則皆在峯脚右畔如古大明寺如茅坪如九龍坪又歷歷入環指掌精藍纍蘇遠松如薺噫吁嘻危乎高哉自登此峯而七十一峯皆益砌間物耳今而後祝融君猶得不以真面目奉我乎此再登也將

昭代叢書

戊集

衡嶽遊記

卷第二十六

三

世楷堂藏板

下峯間傍有太陽虎跑二泉遂并觀之太陽泉亦與貫道諸泉伯仲而由泉以達于上封寺有石筓焉溜涓涓緣之以下約二里許云是唐時一老女所鑿至今以名其筓此老女大好事母乃蹋地喚天無聊之極思耶虎跑卽在寺後出樹石根罅淙淙不絕然皆不甚著歸巖語環曰余詰旦欲觀日環曰今日且請觀落日遂假道圓通閣上觀音巖頂與修並坐觀之烏輪墜處與平地所見亦畧同但下方已嚮晦而山際猶輝輝弄景爲異耳是夕念念作日出想殆不成寐

夜半環促之起嵐氣嚴礮不霜而淒行者皆擁扇挾續暗中燃枯竹牽率至望日亭時北斗煌煌在天寒雞尙未初號同遊數人莫不延頸東望恭默鵠立如金闈待漏圖從者或蠶僵蜩縮抵背鼾睡久之月始上盈盈一鈎清輝如濯此人間夢回酒醒時也又久之東方始作初僅一痕白白者漸高漸淡則黃繼之黃者漸高則紅繼之紅者旣高則紅盡處又漸淡而爲白白則又黃黃則又紅如是者又久之乃吐一線于莽蒼間倏而半規倏而全輪紫燕支頰玉盤不足

昭代叢書

戊集

衡嶽遊記

卷第二十六

四

世楷堂藏板

以喻其色也轉瞬扶桑載拂則色化而爲光不能正視矣而觀者咸詫光中猶蕩漾如冶金此不知是日動目動時朝旭已瓊瓏同遊者人人滿志而去無他望而余獨中懷勃率似仍不能忘祝融乃復登之瞿然顧其後相從者惟有一修是日所見則又異雲瀾于山腰凝而不流無近遠皆作一片白日光在上映之粼粼瀟瀟遙峯如鳧雁出沒渺然洞庭萬頃余不覺驚喜狂叫顧修曰大奇大奇昔人云雲海蕩我心胸此其是矣蓋余三登峯而山亦三變始則海終則

湖獨中所見者山耳嶽哉嶽哉何其善幻而不測也  
觀止矣亟去無太奢侈取造物忌既返于巖遂浩然  
南下將至湘南寺忽又簡圖經知此處有隱松巖不  
憚煩披蒙茸探之荒陋殊難為品題不知何故被此  
嘉名或者岸谷變遷抵寺日猶未晡是日蓋乙未也  
計往返于嶽者又兩日于是遊聲始振乃公對鏡引  
杯頗有驕色栩栩然自謂目無全嶽而嶽廟前招提  
星羅煙罄相望豈遂畧無小勝可紀則拱手應客曰  
敬聞命矣竊已于前兩日了之以壬辰了其西則集

昭代叢書

戊集

衡嶽遊記

卷第二十六

五

世楷堂  
藏板

賢書院也宮庭肅潔清風穆如諸賢人姓字煜煜所  
云開雲霽雪之先輩具在院後琅玕萬个間以瘦松  
芬碧滿疎能使六月無暑或采杜句題曰湖南清絕  
地差不惡此外如胡文定湛甘泉兩祠僅可做元旦  
酬酢例到門投一刺而去不見主人以癸巳了其東  
則所謂華嚴閣甘露林諸所俱卑庸無足道最後至  
一處號近聖蘭若者廣長不羸十笏室已闕寂偶爾  
步入正中有出山老迦文妙相鬚髮如生肉色溫好  
紺目波瀾顧人而笑余極駭悅修朗亦皆駭悅歎未

曾有然莫識所自返至司馬橋適遇福試詢之福遽  
曰是某所活佛耶余輩始知為活佛獨怪此中人殊  
无心眼不活佛之則已既活佛之不以活佛之道事  
之而乃聽其抱膝冷坐于蠹絲蝸篆之下衆生夢夢  
至此此前兩日所了廟傍小勝也攻圖經水簾洞去  
廟差遠乃以下峯之後一日往了之其日則丙申矣  
喧麗如暮春仍呼福道夫先路行十里經桂藩新卜  
寢邱稍坐松根觀之亟去覓水簾路而福初不識途  
妄引余輩入山行三里許不聞水聲頗疑之望見隔

昭代叢書

戊集

衡嶽遊記

卷第二十六

六

世楷堂  
藏板

溪村煙暖暖看嫗雞犬如桃花源人家命福往叩之  
始知誤入急返故道得牧牛兒為指南越陌度阡跨  
蹕嘖嘖間久之始涉澗舉頭遙見白練知是簾所為  
然此微簾耳又行二里許山路始見全簾蓋朗不能  
從焉獨修與余偕飛流自山頂兩折而下峻壁高可  
百尺水徑之故曰簾瀉珠濺玉真有銀河九天之想  
歇坐崖上毛髮浙浙魂骨俱清簾畔大字標天下第  
一泉而余所坐處石平如砥亦大署朱陵太虛洞天  
其傍宋元人姓字楚楚視嶽有加然皆不見汗青何

殊腐朽聞水中有冲退石堪坐臥苦斗絕無路可下  
未敢以身許之然此處亦值得一死恨不立化爲猿  
鶴余歸途日修言此亦奇觀矣未知與匡廬瀑布孰  
爲雄長顧水而簾簾而洞三之則美斯全今乃闕一  
故吾深愛其簾而猶微恨其不洞返至先所涉澗卽  
簾之餘渴甚掬水飲之果甘列異常此泉合置第二  
抵廟偶過準提庵忽有懷赫蹏見訪者爲天台寺僧  
湛公湛公之來則邀余爲方廣遊也嗟乎余念方廣  
久矣未入嶽神已先往但以距嶽頗遠故後之今不

昭代叢書

戊集

衡嶽遊記  
卷第二十六

七

世楷堂  
藏板

意遂得湛時弗可失遂欣然命駕以明日入方廣有  
從余遊者卽前送余茶庵別去者也其日修行朗不  
行或便謂修勝朗然山水有緣亦胡可強初所歷皆  
官道平楚蒼然黃疇相錯矯首望天柱赤帝諸峯猶  
冉冉送客久之始入山山徑崎嶇微類福巖路而詰  
屈倍之旣過西明寺則益巉巖不倫怪石虎蹲藤樹  
交蔭林礁齒齒千澗皆鳴行人屢入箒樾中羃歷如  
幄或數里不見天惟聞荔藟龍從下水聲滄汨然亦  
不辨水所在時于蔓葉踈隙窺見之桐栗俱歲年老

大結實纍纍枝頭自笑沙磴多碎散石膚布地如魚  
鱗皜皜有光或卽舉以當雲母仙家大藥不應狼藉  
如許遍歷窳窳間竟日不逢一人鳥雀相呼亦少斜  
曛始抵方廣寺寺故壯麗屢遭鬱攸今遂零落然規  
模猶依稀可觀殿上佛軀極偉皆負牆露坐塵隆于  
鼻覺活佛遭際猶幸立荒臺佇望四面銛峯苞簇環  
繞如城僧言此地形絕似千瓣芙蓉寺基乃在蓮房  
上熟視之信然遙指疊嶂有紅葉半彎正出萬綠深  
處余與修瞻眇久之秋魂欲醉飯于僧閣窻扉怡悅

昭代叢書

戊集

衡嶽遊記  
卷第二十六

末

世楷堂  
藏板

此中儘堪寄夢而湛已庀榻于天台勢不能不天台  
遂別去過洗衲石補衲臺皆梁海尊者遺蹟石去地  
無多許水逕其上欲簾不能然簾意亦可想臺則硯  
礪樹石間可設蒲團孤坐後人或又題曰嘯獨計此  
一衲耳旣洗又補何當復嘯稍前度石橋修翳四合  
激湍清越此亦絕無關繫處而予又樂之低回駐戀  
如過獨覺門時旣暝乃投天台一徑森黑穿蘿而入  
寺極典嚴是湛所經營頗不類巖阿結構明日晨起  
往觀拜經臺惟有荒寒一片尋無縫塔塔登亂石爲

之位當兩山之會罡風曉昏雷吼而浮圖尖終古轟  
如寧無呵衛回視前山椒亦有亂石塔與此相望昔  
年經震霆摧而爲二然俱植不踣以彼塔匹此塔所  
謂東隣西子也返過妙高峯峯通體皆石峭壁仡仡  
如百堵牆而石上有一徑儼然軌涂卽以車轍名其  
亭上劉留元圭六大字柳骨顏筋皆備殊可法有石  
欹覆高崖間其形正方曰分糧斛不知斛化爲石石  
化爲斛又有稽首石上者噴痕宛然石乃不剛于額  
顧之失笑返于寺湛欲相淹信宿而佳處已盡入奚

昭代叢書

戊集

衡嶽遊記  
卷第二十六

九

世楷堂  
藏板

襄安能爲蔬筍留偶聞福昌寺龍潭有幽致遂紆道  
取福昌路而下旣至則茫不知潭所寺中人導觀之  
潭處亂石間竹菰罾途遊屐罕到一泓黝窅疑爲龍  
湫修稍進投石試之導者變色呵止以是潭嘗殺人  
故然我輩豈潭所得殺也笑而退是役也以丁酉往  
戊戌還初志在方廣耳乃兼得天台可謂不負西來  
意矣擬束裝言歸忽披圖經蹶然起曰尙有黃庭觀  
見遺其以明日往至則荒寂無煙松筠空鎖亟訪魏  
元君飛仙石突兀傍簷跛脚朗吟半天笙鶴縹緲可

想返至中途聆澗聲觸耳知從絡絲潭來忽憶前福  
所指潭處尙未到慨然往尋之衣襟帶棘上下岡岈  
乃達潭所潭不一水水不一狀然潭所逕無非澗者  
欹臥石上看壁間飛流所謂砰砢如奔雷者足當水  
簾之半然又不可以簾論故是氣象別耳水傍有山  
客某小篆趙澗二字鈎畫亦俊健世人耳尊于目趙  
澗之名遂以絡絲潭而掩非身到誰知之者是日已  
亥山行告終雙履盡穿踵決尙未覺明日庚子高臥  
僧舍稍息勞生然胸中躍躍然全嶽動盪醒與俱醒  
夢與俱夢方寸幾不能自主辛丑乃出嶽寺僧送之  
廟前見道左頑石上標佛號漫訊之僧曰此嶽石也  
蓋世傳嶽帝宮故在峯頂陳時有思禪師欲踞其地  
與帝約曰吾拋一石視石止處創爾祠故祠遷于平  
麓卽今廟是矣余又爽然念此等閒瑣事不叩則亦  
不知也凡余所歷嶽中諸勝有前人所未及者多以  
善問得之九煙氏曰余于茲嶽蓋亦得其八九云從  
來品嶽者高言祝融幽言方廣奇言水簾余旣兼而  
有之若夫高外之高幽中之幽奇前後之奇亦鮮不

昭代叢書

戊集

衡嶽遊記  
卷第二十六

十

世楷堂  
藏板

爬羅剔抉征騫伐荒鷲入詭出與孫醜爭智勇可謂  
不遺餘力矣所微憾者獨後山未到人言其金碧繡  
錯緇錫如雲安可過而不問噫余本以數千里外之  
身一旦裹糧挈艇跋涉山川徒以嶽故若僅取金碧  
緇錫鋪染快目豈余所急且亦豈嶽所望于余者哉  
雖俟異日焉可也天地不壞灑氣長存五嶽之遊請  
從衡始山中前後留墨識會仙橋者曰老此不恨贈  
碧蘿峯片石者曰差可共語題方廣寺者曰萬壑孤  
蓮而廟前有乞額爲帝獻者則書曰發英生寶并記  
之

昭代叢書

戊集

衡嶽遊記  
卷第二十六

三

世楷堂  
藏板

衡嶽詩附錄

入衡嶽見引路松

十二年前搖爽夢四千里外踏閒苔蒼蒼一片雲松  
色合是秋冬之際來

遊衡嶽詩題丹霞寺僧卷

只從天半領精神自古名山亦待人五嶽今纔遊一  
角百年吾已歷三旬收來嶺海湘沅色閱盡羲農虞  
夏春彷彿夢吟曾到處溪光雲響憶前身

三宿鐵佛菴雨中

昭代叢書

戊集

衡嶽遊記  
卷第二十六

三

世楷堂  
藏板

寒花一徑稱僧貧佛屋峯腰不記春息我勞生風雨  
到三朝眞作住山人

寺僧以佛芋竹菌二種相餉

分爾伊蒲供勞勞世外心芋叨佛號美即菡菌出竹

香深野衲時窺戶巢鳥不下林素餐頻衍衍燈磬負

秋陰

歎夢

舊荷櫻桃屢犯猜昔年慚謝已心灰如何萬壑千峯  
裏猶自崎嶇夜半來

五日三登祝融峯

飄然已到嶽不可知六虛雲膜馮翼焉闕聲影冥冥  
我心孔悲

右初登

曠然復來雲逃無所山川駿奔頰受全楚何物紫蓋  
偃疆不語

右再登

是日又至迺竭雲才峯灑其腰空明皚皚黃子曰吁  
嶽私余哉

昨代叢書

戊集 衡嶽遊記 卷第二十六

三

世楷堂 藏板

右三登

會仙峯頌衡嶽漫做竟陵體

嶽者衆山宗鴻龐互終始朱鳥位其南赫胥厥有紀  
正大兼雄深舉體絕纖詭如彼莊偉人初不令人喜  
亦不令人畏渾然元氣爾故云益智力恭壽備斯旨  
齋齋漠漠中莫測其起止忽得會仙峯奇情聚于此  
此雖以奇稱要亦自然理天下大文章定有波瀾起  
矧茲磅礴區而可恒情擬巧力豈嶽爲或屬神鬼技  
臨崖自怦怦踞石猶惺惺大山宮小山衆秀相表裏

雲氣多詭暉子光而孫水竊聞此中雲往往出山趾  
晴雨下上之山半天屢徙以此思衡嶽衡嶽可知矣

飛來船

想爾飛來意山川力豈能偶然依霧泊或者類雲崩  
透海難逢客疲津屢見僧此舟無覆理不礙伯夷登

登祝融峯遙嘲馮子

周星今日登峯罷下視浮雲笑未休底事長沙馮一  
第不隨黃鶴到山頭

登峯後書壁間遺陶子

陶子會屢訂余遊

昨代叢書

戊集 衡嶽遊記 卷第二十六

三

世楷堂 藏板

七十二峯相待久年年笠屐負心期我今慚愧先君  
到他日君來讀我詩

觀日四章章六句

駕言觀日于彼天東雞夢甫半寒星熈熈風露浩然  
萬山之峯 有餘者月悠然而上繁星雨散海色混  
瀟灑和不來六螭鞅鞅 萬山既白羲和迺來熊熊  
躍靈象寓臨回纛兮昱兮維口之旭兮 巖巖者嶽  
是出雨雲雨或不我雨雲或不我雲野臣心惻敢告  
東君



水簾洞

頗恨茲山無瀑布不知水在此稱簾天分碧漢遙遙  
下人近蒼崖細細霑飽歷千秋風雨怒靜觀三夏雪  
霜嚴身閒祇合家林杪臥聽琮琤戛曙簷

有感僧舍芙蓉盛開

經年不識芙蓉面寂寞寒芳何處開忽向朱明峯下  
見看山來是看花來

遊方廣天台二寺二首

如許森泓地云胡今始來相期在方廣無意到天台

昭代叢書

戊集衡嶽遊記

卷第二十六

三

世楷堂藏板

十里趨鳴澗千年隱嘯臺乍遊疑夙夢步步記霜苔

其二

所見無非嶽移情入宵冥亂泉秋後寺絕壁古時亭

榭葉路多濕蓮花峯正青白雲吾負汝筇響未遑停

暫到家

一灣窮水招樵悴滿眼森涼偃舊扉何處荒荒青未

了主人新自萬山歸

衡嶽遊記跋

九煙先生著述最富生前授梓及身後後人校刊者  
不及什之一二良可喟也茲衡遊記暨詩亦散刊之  
本簡潔爽朗與王氏五嶽草潘氏鴻爪集可稱鼎足  
餘子碌碌敢在下風癸卯仲冬震澤楊復吉識

孫中梓爰琴校字

昭代叢書

戊集衡嶽遊記跋

卷第二十六

三

世楷堂藏板



黟山紀遊



勳山紀遊

萃編卷第

歙縣汪 淮小海著

余自白嶽看雲還止于休之逆旅夜讀吾家文節

忝遊黃山記慕天都蓮華之奇而未知有鋪海也

志稱勳山周五百里東南為歙西南為休陽東北

則蔽于太平皖之人憚其幽阻莫之能遊好事者

能窮遊而屐齒有未及徧至生長其地不知其奇

絕遂卒無遊者會余將謁先忠烈公墓于雲嵐山

酤酒漬楓樹根竟忽雲氣滄泐淳鬱冉冉欲墮衣

昭代叢書 癸集 勳山紀遊 卷第二十四 一 世楷堂 藏板

袂閒若有招我以遊者遂以癸丑三月晦日自瀆

口裹糧從行者兒子穀負杖相送者族人桂泉書

此紀茲遊之始貽桂泉還俾刻之青壁上

瀆口距郡治三十里又紆西北行五里師子嶺又五

里楊干寺三里谷口有亭三里容溪容成仙處也其

上有容成臺五里牛頭口絲楊被蒲竟川含綠素鱗

黛甲皆泛濫溪光雲氣中十里獲坑口五里山口數

折入嶺中五里石碓嶺又五里黃土嶺三里鴉口十

里金竹坑五里東坑口又五里芳村村人聞余來遊

皆邀至其家撥新麥共食黃犢繫門翠杉綠路萬山

環之雞犬如桃源世稍西七里寶坑口五里湯口九

口八十里謂自瀆口至湯口也

山高而平初行三日尙不得見至湯口始見剪刀盃

盃諸峯涌現若青蓮華之浮水際五里為湯泉泉自

朱砂峯來甚靈潔沙底一縷涌沸如貫珠不絕衡七

尺深半遂縱橫衡之數窪山腹覆池之半上為紫雲

菴山僧多剝樹皮代屋茆號皮蓬蓬七十又二今所

存紫雲而已僧迎客浴竟遂宿山樓泉聲竹聲衆山

昭代叢書 癸集 勳山紀遊 卷第二十四 二 世楷堂 藏板

湯口民陳冬生自呼為海馬能負人上天都蓮華諸

峯捷如窮猿而輕如飛鳥也黃山東西為東海門西

海門南其為前海後海中央為天海

湯泉南為祥符寺南唐靈泉院也澗橫略約飛泉曲

折奔注藥谿蒼潭瀉空方廣丈許為丹井井側中坎

刻隆為丹竈稍西為白龍潭乾隆二年化為蛇當道

為樵夫所逐忽潭水飛立層巖若沸壞厓拔樹而去

祥符亦蕩焉無有存者里許有鳴絃泉泉淙淙溜沙

磧而下如鳴玉琴

緣湯泉折而右苦竹溪十里九龍潭林藿縣濛巖郭  
交合有飛泉界苔壁間深高不可丈尺盤曲為九故  
名九龍傾瀾蕩空迅若雷轉觸石散氛昏比霧合  
潭之陽又為九龍峯灌莽蔽虧厓石撐柱邗上江叟  
愛此結茆屋其下屋高出雲木之半孤棧秀舉窗光  
幽映竹柏交加殆無人徑叟既出所為詩且歷舉所  
與遊者年七十許為江天一族孫善琴始信峯絕頂  
有琴臺焉自詭秋夜猶能負琴獨來往

昭代叢書

勸山紀遊

卷第二十四

三

世楷堂  
藏板

在浮溪夜有物啼甚異似犬嗥而長殆宣城湯藿林  
所謂石蛤也

踰澗入祥符寺澗石犖确有高于屋者下橫勒女媧  
補三字疑澗底非人力可到山僧謂此墜厓為蛟水  
所收也尋昔人題名卒無有存者相傳仙人榜有仙  
人來遊此題名丹壁上至今猶存行人過其下輒風  
霾忽起咫尺不辨余從招隱峯來過此嫩箭異草橫  
錯空際上下數十丈壁立如堵牆曾憶龔水南為余  
言嘗與人遊西湖之棲霞洞絕磴上忽有飛來野鶴

四字類飛帛意是鶴翎所寫神仙窟宅自有風雷悶  
之理或然也

益孟峯如髻又類覆唾壺下有擲益源又有仙僧洞  
洞口每秋陰有光如鏡謂之聖鏡雲谷寺當益孟峯  
陰故又為擲益禪院院後有錫杖泉涓涓不竭有槩  
菴和尙塔即前明熊魚山也

天雲谷數里石皆類鵝卵自徑寸以至魁阜都如未  
鑿渾沌巍然分立有禽如畫眉而尾微赭鼓舌如笙  
簧名山樂鳥飛輒雙或即頻迦也又有山鵲大如山

昭代叢書

勸山紀遊

卷第二十四

四

世楷堂  
藏板

雜五色

諸峯惟天都蓮華最奇蓮華峭壁千仞痕理若蓮分  
瓣又若籜將解然有洞廣三丈許通上洞空嵌繚曲  
凡三折側立三峯曰采石頂有橫石如帶曰桃華下  
即桃華潭天都絕頂有石室壽藤珍木石壁破厓靈  
氣排蕩都成風雨含嵐浴暉朝丹夕翠迢迢萬山盡  
竄煙莽閒乍有乍無天成靈窟真仙人所都也旁有  
小峯曰耕雲離立澗下俱在海子南

石筍石與蓮華相接亂峯矗立天半銳如浮圖鉅若

刀劍秀不可狀朱白民謂似百千天女各各妙莊嚴相者稍西爲飛來石又西爲五老峯又西爲光明頂爲平天缸爲浮邱

上昇峯舊志稱上時聞天樂阮公巖者仙人曹阮昇仙處望仙峯產龍須草可織席相傳鼎湖上昇羣臣拔髯于此松牀峯上多古松下爲黃連源源產黃連一莖三葉高尺許布水峯瀑搖曳如練高入雲際下有紅泉時有流霞隨水出皆在海子西北盡境積蘇叢灌人亦罕有至者

昭代叢書

癸集 嶽山紀遊 卷第二十四

五

世譜堂 藏板

師子林西有鐵線潭相距里許卽寒色不可近相傳乾隆五十年夏旌德民禱雨其下負二瓢入見一物坐水面如猱心動繼而出風雨驟至民亦悸死侵曉負杖獨上清涼臺遂見鋪海先是雨宿浮溪禱于是山之神有高人自送嶺頭雲句旣而果晴疑有神陰相以著茲遊之偉後入雲谷山僧謂鋪海歲不常有且必于秋晴後見之以此遂不復妄意雲中遊小清涼臺在師子林東怪石合脊雙松相倚爲連理更有穿袞罽出虬枝天曲如畫爲破石松是日松陰

曉坐見遠痕一綫亘天盡頭莫知其繇也其下雲氣四合蒼鬱秀潤莽盪瀾洞浮于千萬峯絕頂如擘飛絮如堆晴雪又如洪濤忽卷迴瀾自波初陽漸升丹翠殊狀而痕以上蔚藍天色如玻璃者自若也此時惟天都蓮華微露雙尖遙山則九華數點見之魏水叔嘗語先中翰吾見湖上白雲飛來遮卻樓臺一角思爲詩而不得今此鋪海之奇亦莫能繪也後數日下山人咸謂是日顛風不應有此傳爲奇事始信峯在海子東二里許兩崖屹相向初緣石罅入

昭代叢書

癸集 嶽山紀遊 卷第二十四

六

世譜堂 藏板

止容履端方廣二寸上有微徑如綫并棄所攜杖單趾錯入呀然洞開中間臥石如長橋甚仄不可躡有雙松裂石對生虬枝交合凌空馮之而過如紅闌焉同行僧曰此接引松也回望西南峯陰若有積雪岫壑相望皆拔地千萬丈翠壁玲瓏片片若削箐棘幽蔽莫可測其高深異花綺望巖猿流聲疑此中別有一天地矣此與光明頂西海門峯皆絕奇鍊丹臺在鍊丹峯下上平可坐千人有軒轅碑隱隱鑿佛像意卽軒轅之宮

繇丹臺東行數里徑金菴背有闕竇僅通一綫恍入  
晉井蛇行曲折而下稍南陟百步雲梯卽蓮華峯陰  
也遂緣轉身厓入文殊院

山四合如屏障文殊院在山中央若披水田衣面二  
小峯天成師象孤雲不飛空翠自墮麋鹿數百頭見  
人亦不驚望之者以爲天半也山厨種豆一頃始牽  
蔓豆似羊角而紅微有紋如定僧因名羅漢豆下山  
卽無有

院西循支徑稍下卽立雪臺風蓬蓬吹衣欲墮檉蘿  
昭代叢書 癸集 勸山紀遊 卷第二十四 七 世楷堂 藏板

各繚以異色雲氣雖負暄景如霜辰肅月焉乃繇小  
心坡踰臥龍澗下霜巢洞徑觀音厓皆險仄足縮縮  
不能舉遂憩朱砂菴今慈光寺也寺木蓮花皆數抱  
蓓蕾若茵菴而長住持埽壁開普門和尚像乞詩視  
斜陽已杉歸宿紫雲菴忽白雲一縷繞竹樹間不去  
洞壑漸陰是夕遂雨次日僕夫告米盡適兜輿尋蹤  
亦至遂出山

山中市鹽醃非走百里外不可有黃精黃獨茯苓薯  
蕷之屬隨地可得以代糗脯負米以布爲五斗囊實

其兩端昇驢負之如腰兩石瓠狀山行屨次相綴湯  
口以上不能達矣采茶橫木爲丁字豐上銳下隨草  
閒植之而坐

山產異松虬根皆破石而出殆無土壤每奇絕處必  
有一松踞之遊龍攫挈車蓋偃覆怪藤秀木交枝接  
葉疑非人間所有常坐巖坳時有異花吹墮不知何  
物也又幼行聞香甚異覈兒采之盛一囊雖樵人亦  
不識其名

木蓮花惟朱砂菴最大九龍峯下江麗田所葺草閣  
昭代叢書 癸集 勸山紀遊 卷第二十四 八 世楷堂 藏板

亦徧植之花凡九瓣色白縷微紅其香玉蘭其葉盧  
橘而較長綠苞朱實江相約花時來遊雖諾之而莫  
能從也

石芝產石厓上處處有之  
雲霧草生絕壁上如亂絲能治目眚  
白樞又稱夫容樞甘而不澀花一年則結實三年  
放光石在蓮華峯厓五色

山行必箠冠結束短後衣藤杖差可若踰蓮華溝轉  
身崖則不可杖矣山石巖叢若礪惟布履子膠而不



溜故能扳援下上蟻緣猿附飛行翠壁開

茲遊攜穀兒爲日十有二其閒阻水環谷煙霞雲木  
魚鳥之奇能幽窮殆徧欲賭身命能杖頭挂百錢遇  
麤糲卽飽能徒跣數百里風雨迷不得路宿巖際與  
虎偃木客爲伴侶山僧負瘦瓢爲導者一人僮奴橫  
擔柳栗縣軍持漉囊相隨者二人襪被筠籠雜以米  
鹽酒脯之屬舉之而行者又二人能丹青期而後至  
者一人則廬江夏某也余語某吾嘗蓄宋元諸家畫  
輒謂天下焉得有此絕奇山水不意于斯遊盡見之

昭代叢書

癸集

黟山紀遊  
卷第二十四

九

世楷堂  
藏板

如開畫壁焉設使貌茲山爲行看子歸以示客且不  
信山水絕奇有如此也既次詩詞爲一卷以當太平  
清話是歲爲乾隆五十八年小海汪淮

癸丑初春余抱病臥牀小海過我云將省墓黟山  
隨擬天都白嶽之遊秋日小海歸寓書于余述登  
頓之勞山水之勝詫爲絕奇侑以監製松煙數笏  
異香沁入心脾杪秋余訪小海于白雲堂適他出  
令子青霞穀重述侍從之樂并出雲霧草放光石  
共賞一步一趨一花一石頗津津道之今年秋小

海病余問焉至臥榻前談半晌出黟山紀遊一卷

讀之有以見其志之篤興之豪力之能濟也而文  
筆之幽秀古逸如讀水經注小海其移我情矣我  
聞小海有弟飄然託雲水之志者垂二十餘年小  
海求之不得茲行也因省墓而兼窮幽探勝冀或  
無心遇之乎小海孝友之心有不獨鍾情于巖壑  
者矣重九前一日爲識于石鼓亭中海鹽張燕昌  
并書

昭代叢書

癸集

黟山紀遊  
卷第二十四

十

世楷堂  
藏板

黟山紀遊跋

天都白嶽名勝甲于江左前人題詠指不勝屈而茲  
紀古秀峭逸彷彿元亮桃花源子厚永州山水等作  
每一展讀覺重巒絕巘煙雲草木詭態奇狀不啻近  
在睂睫又何必繪圖四壁始足當宗少文卧遊邪庚  
子長夏吳江沈林惠識

昭代叢書

癸集

黟山紀遊跋  
卷第二十四

七

世楷堂  
藏板

九華目錄



九華日錄序

廣編卷第二十九

昔東坡遊廬山愛其奇秀應接不暇遂發意不欲作詩既而山中僧俗咸知子瞻來乃始有句至東林二偈山谷以為非筆端有口不能吐此不傳之妙讓谷之遊九華寸寸節節莫不有詩是殆發意以詩為山結緣者受而讀之橫峯側嶺溪聲山色如對清淨身聞廣長舌因謂讓谷曰東坡於廬山緣身在山中翻謂不識子於九華雖未親歷已於是編得其真面目矣遂相與一笑書之卷端同研弟金文淳

昭代叢書

已集

九華日錄序  
卷第二十九

十

世楷堂  
藏板

九華日錄

錢塘周天度西隱著

乾隆辛未冬在少司農儀封張先生皖江撫署將有九華之行殘臆戒裝定於獻歲之次日啟程時慈谿沈子揚齋同館於署聞之踴躍遂結伴焉

壬申正月初二日午出署偕楊齋繇康濟門登舟同學高子就谷將歸試於鄉亦偕行是日風和景清天宇韶霽街衢歲鼓正喧卯童戲女多作青紅之飾舟開行里許掛帆春溜即回望高城隱展孤塔倚空岸

昭代叢書

已集

九華日錄  
卷第二十九

二

世楷堂  
藏板

樹迷濛欣榮柔淑水鷗沙雁出沒煙汀蘆溼閒帆影所到徐起羣飛斜落十弓之外舟中與楊齋就谷促坐縱談日漸曛行四十餘里出肴核小飲情話既洽風日轉佳幾忘身之為勞人羈客也又十許里昏黃抵李陽河住是地為貴池要鎮與皖之樅陽隔江相望宋末移置桐城縣治焉更初定與楊齋再飲就谷舟中沾醉而返是日得詩二首

江行二首

近遊出南郭縱棹正斜暉帆載春江綠舟兼渚鳥

飛行騰隨畫笈負杖有僧衣官闕還相憶梅花願未違

同行偕二子旅話得從容斷岸水流駛背人山影

重甌清茶味滑座密酒懷濃前路樅陽浦昏煙落

暝鐘

初三日侵曉枕上聞鳴榔聲問舟人已過崔家浦矣

披衣起望艇外見就谷於前舟相招呼云此處抵池

口二十里而近風駛水健片刻可達也盪激畢亟偕

楊齋過就谷舟話別匆匆數語一揖而返帆影既判

昭代叢書

已集

九華日錄

卷第二十九

三

世楷堂藏板

見前舟如翔鴻驚鷺瞬息間相距數里予與楊齋飯

於舟中飯畢迴舟入池口抵劉婆磯而泊磯距池郡

二十里許遣人往覓輿夫未至與楊齋小步沙渚風

力愈酣遠望晴江無一舟過者日高春輿人始陸續

至楊齋先行予待繼至者久之始克登輿荒江迴遠

抵清溪日暮矣呼舟野渡登岸後行野田墟墓中尋

至大埂危石嶽崎蓋傍齊湖大隄路也數里許至一

寺門昏鐘初定遙望前山野燒浮起輿者指是齊山

樵人防虎春初時類有此耳又數里入城宿於栖雲

禪舍老僧年八十餘矣向於香燈下作晚課問其徒知聞根已斷無營無欲殆所謂有道者飯畢聽僧談九華之勝是日得詩五首

池口別就谷

烏沙夾口兩帆分鴻雁聲高最惜羣暗水迴潮三

百里思君遙唱渡江雲

迢遞鄉關隔歲華驅人衣食走天涯燈紅月白春

如晝知有團圓客到家

自劉婆磯登陸暮至清溪鎮行二十里投栖雲庵

昭代叢書

已集

九華日錄

卷第二十九

四

世楷堂藏板

宿

沙澗臨江臯檣榜日云暮川流豁頽斤瀨淺未容

沂蘆碕望炊煙約畧指前路輿夫導我行荒仄屢

愁誤茆茨覆園莖三五紛可數清溪稍蕃行百家

倚巖樹長隄俯齊湖湖闊迴寒近我屨如緣撞我

行學禹步道傍見羊虎始知入邱墓迴頭百牙山

半塔霾昏霧

池陽古大郡斷堞連眠窟路人爲我言城邑罕素

封婦孺任樵汲壯者爲僮傭值茲歲不熟百里無

秋春官倉亦空虛不數十日供陌錢持向市未辦  
充朝養長吏郵彫劫補救云誰從迎年特往例簫  
鼓聲逢逢豈知長簷下尺布不得縫我聞路人言  
泣下糜心胸造物本至仁皇天豈泐凶不觀冬餘  
雪齊麥青丰茸二圃行可俟努力咨三農

巾車陟闔閭徑轉踰荒圃熹微一燈紅穿壁罅出  
戶云是古招提栖雲榜佛宇入門歎荒寂矮屋半  
環堵戒龕羅像設餘香澹縵縷殘僧持課誦身僕  
齒亦齟客至忘主賓人事托徒侶伊蒲供脫粟真

昭代叢書

已集

九華日錄  
卷第二十九

五

世楷堂  
藏板

率良可取聊拂榻閒塵且展衣上土一宿吾何求  
露栖此爲愈

初四日昧爽登輿出通遠門度大橋行柳隄上隄長  
四里許高柳夾之如圍如抱時正春初雖綠意未舒  
枝頭濯濯皆含新態面對齊山山不甚高單椒秀澤  
雲根層列宛堆皴殼隄盡繞山之麓輿人雜指九頂  
洞仙掌石子短視遙諦未審見有翼然出於晨光  
鸞間者翠微亭也時行亟不得上呼山靈結後緣焉  
三里至五雲庵而玉簫華蓋諸勝又俯而窺客時時

欲來招人予謂惕齋未免有情真欲喚奈何矣二十  
里至童婆舖又十里柿樹舖荒村亭午釜鑪蕭然數  
里外古仙黃老諸山嶽崑秀削礪阿積雪如懸瀑下  
垂不減洪谷子黃鶴山樵得意筆也憶昨秋隨司農  
公騶從過此時新霜初降柿葉滿山俱作丹霞古錦  
之色此則天空雲走彌望清蒼別饒勝槩兩度往來  
名山之貺我厚矣二十里至石墨舖飯於逆旅主人  
之館又十里至五溪橋爲青陽縣境縣胥來迎者請  
宿於望華之亭日始逾午惕齋叱馭徑行度橋而南

昭代叢書

已集

九華日錄  
卷第二十九

六

世楷堂  
藏板

經六泉口兩山夾立一溪循山而下路繞溪側蓋登  
華初程矣五里許山豁然開良田數百頃如排曾列  
罪與行度溪者二畧竹橫溪上兩木比附束鐵錮之  
搯以危柱人扶輿而度履下時聞拉沓聲不毛戴際  
瘖非情也溪中壘石高下如堂如阜如牛馬之下飲  
如蛇螭之扶伏泉流石間乍咽乍怒如是行又二十  
里至老田居人數百家垣墉櫛比煙火甚稠往往有  
水亭竹墅掩映於清流密樹間蓋村民吳氏旅居於  
此者千餘年矣我朝宗伯文簡公襄卽其鄉人也

又十里至一宿庵庵僧來肅客時夕陽卽山僮僕俱  
有倦色楊齋鼓勇必期登山而止廼易板輿徑上登  
華嶺予從之僮輩始稍稍上至一天門夜色正黑深  
林積葉羣山蔭之五步外幾不見人物前行者呼嘯  
而登後者和焉聲與山谷俱應自此以上路益險磴  
益峻予始下輿行數十步喘汗不止仍上輿二健夫  
昇行又四人左右推挽始濟楊齋負一杖徑前每歷  
險輒叫譟以助其氣予甚愧之然亦頗賴以自壯也  
過湧泉亭定心石俱以曠黑不及見至半霄亭小憩

昭代叢書 已集 九華日錄 卷第二十九 七 世楷堂 藏板

再上至大小仙橋則徑狹盈尺下臨萬仞陰壑之風  
如箭激雷注稍不戒則飄墮不測楊齋自負強勇至  
此亦色動顧予曰生平經歷未有如此之險者也又  
半里許至望江樓與人言登樓舊可望江今改爲亭  
不及矣又里許始至三天門路稍平遙望有燈紆紆  
行則寮中僧知余輩至來迎也又里許抵梅檀林止  
宿焉甫入門楊齋咤向余今日非僕君安得至此余  
笑謂李常侍用敵將夜半入蔡固是奇功然怨者亦  
不少矣相與挪揄而罷飯畢就枕約四鼓矣是日得

詩十二首

早過齊山用王居安池陽山行韻

池州望九華凌虛若仙子齊山乃近郭對案列梧  
几我作九華遊腰輿指山裏羣峯羅繡戟危石臥  
蒼兕曉煙復霏微秀色等頽洗如聞九頂奇詰屈  
旋追蠡神工役匠巧靈闕不容徙前期訂弗忘佇  
立空睥睨匹如嗜蟹人巨細總羅致盈匡實膏腴  
焉肯棄螯跪揮手揖翠微詩成有先禮  
柿樹舖

昭代叢書 已集 九華日錄 卷第二十九 八 世楷堂 藏板

山行多犖确半舍得平原日午爨猶冷春晴鳥不  
喧縮茅連屋角編棘插籬門耕鑿居人業心知古  
道存

憶昨秋晴過黃鋪稻滿塍不知山月落惟覺礪雲  
升茶熟行供客林荒倦倚僧火珠霜後美一飽記  
吾會

吾溪道中

山店輕風十日過麥苗青軟薺苗多我行直爲探  
奇出不向人家看翠蘿



六泉雪後水雲涼塊此徐行山路長料得春深新

雨後紅桃浮出礪花香上接浮桃礪

老田吳氏自唐時卜宅於此聚族而居者千數百

年矣

燒畝田瘠土得姓亦成村地僻安居樂風淳禮俗

敦清池環竹木古社散鷄豚疑似武陵宅幽棲得

共論

閱世兼唐宋雲初自結鄰春香稻晚門掩雜華

春問字詢遺老招賢傳去聲逸民近知朱紱貴禮樂

昭代叢書

已集九華日錄卷第二十九

九

世楷堂藏板

寄宗臣

謂宗伯文簡公

晚上登華嶺

落日散浮陰空翠滿巖谷藍輦陟峻坂路細如蚓

曲舉頭訝庠豁旋已復窘束時聞掠履聲積葉風

藪藪決起卑枝禽磔磔上喬木

半霄亭

弄珠潭側野雲重碧篠危巖一徑通行過仙橋三

百仞香門初下定時鐘

剡竿紅影出林坳似向高峯指列星僕慵僮噴子

亦倦天風扶上半霄亭

宿梅檀林

穿磴度雲杪到門萬象幽禪燈照行客講樹接重

樓徑雪依牆冷巖花傍檻浮支公容借榻趺坐亦

何求

息肩知有地行腳未云非洗盃抄雲子敲泉煮石

衣函經猊炷靜乞杖竹根稀不負名山約心空第

天一機

初五日早與楊齋肩輿出梅檀僧院西行可半里許

昭代叢書

已集九華日錄卷第二十九

十

世楷堂藏板

折而南上石磴可三百步經百子堂又折而西曰正

天門又折而南百步曰洗心亭又南折舊有笑指亭

會仙樓俱廢其西為靈官殿南進山門為十王殿穿

殿後石杠植立陡削約二十丈許傍曳以鐵鍊行者

接武攀援上下為級八十有四即陽明詩所謂八十

四梯凌紫霞者是而與人及僧俱云八十一級未知

果信否也其上為地藏肉身塔殿殿四面玲瓏中而

一塔金碧璀璨非甍非石佛像環之高臺截雲覆以

銅鐵瓦殿四隅安四銅缸缸可受五石許雲雷俯仰

多作硃砂翡翠之色僧云向時四方來禮佛者施油作供注缸常滿燈歷歲不滅三數年來無是矣然余輩到時方在歲初殿下膜拜者不下千人轉佛呼號之聲終夜不絕僧云七月時尤盛蓋傳聞月晦爲地藏誕日頂禮者不遠數千里而至寮舍不能容多席地露處自塔殿至山門下幾無寸隙考地藏自唐時脩真於此本新羅王子金姓苦行巖栖世臘九十九而化佛典以爲摩訶目犍連應身證菩薩果故又稱地藏王菩薩是也禮塔畢出殿後遠眺寺僧曰鋪海略代叢書

已集

九華日錄卷第二十九

十一

世楷堂藏板

矣已而見濃雲幕布出履烏下彌望數百里與天一色羣峯高者時露一髻微風鼓之峯或出或沒如海中孤島而雲之卷舒奔駛則如濤湧浪翻儵忽萬狀僧合掌作賀云山中人不常見殆天爲遠人作供也少選日漸高風漸止飛光滄積在山凹者猶鋪綿堆絮也余與惕齋下山紆行至化城寺寺爲唐栢渡禪師道場乃山之祖庭也寺前銅塔一莊嚴奇古高約丈許蓋明初黔國沐公自滇南運至者塔之前爲化城池池類偃月相傳舊有蓮花無種而生蓋異蹟

云今青魚可千餘頭僧以香飯散之則噉嚼上下故亦名放生池焉歸與惕齋午飯僧院惕齋欲往天臺僧云自此至峯頂可十五里由東藏源繞鉢孟之麓攀杖而上然自去冬十月初大雪樵徑斷絕至今劫處所積猶五尺許以十夫之力闢除而行竟日可到若逾神光嶺尋黃石溪歷仙姑尖而上則迴遠不減三十里路稍寬而險峻則無異也不若登東崖一望則諸峯大抵皆在眉睫矣惕齋以爲然乃拉僧宇山導往雛僧靈聰跳躍願從子及惕齋僧宇僧聰併僮昭代叢書

已集

九華日錄卷第二十九

十二

世楷堂藏板

二人由院側小徑取道循級數十步過一石龕數石壘之可五尺許予問是閔公塔耶僧曰然而塔東上又數十步級漸高人前後如猿接可三里許急覓駐足處僧聰曰轉此峽至緩步亭僅數十武耳予與惕齋賈勇而登少焉至亭下倚闌四望羣峯蒼翠半呈履鳥仰視厓頂尙不啻捫星辰而倚霄漢也亭左下瞰一里許有地寬可二畝餘犁田蒔麥半露石礪宇山曰太白書堂遺址也明末時廢前十年郡守靜樂李公改建於化城寺之東此遂爲居僧佃種耳逾亭

又上巖峭益甚又半里許巨石倚巖側色鐵如斧劈者丈許叢篠蔭之下臨石潭翼以欄楯龍女泉也志云地藏巖栖苦遠汲忽一少女出云石下有泉因以手撥之泉涌出女忽不見疑爲龍也泉色淡碧淨不可垂惕齋欲掬飲之憚寒而止又上爲玉女灣至巔可半里許僧聰前至揮手遙呼後來者予及惕齋字山先後畢登方袍數輩迎於厓側東厓院僧也入院憩禪堂老僧隱庵縣人貌甚古年五十餘山栖者四十年矣茶話移時茶卽山南地茗源所產湯卽龍

邱什叢書

已集

九華日錄

卷第二十九

三

世楷堂藏板

遠眺乎於是登千峯坐照之頂旁皇四睇隱庵及宇山引手縱指有石磊立雲表傍二峯附之者筆架也數巨石離立如拱如揖又如偃僕蒲伏者五老也頂圓背削如達摩坐者羅漢也兩岫對峙中凹如判壁者枕月也千數萬萼如青蕖出水者芙蓉也四山環合中一峯圓淨而圩頂者鉢盂也纖妍姚冶露半額於翠扉雲罨中者美人也惟天臺高踞西南尊雄嚴重實惟九十九峯之綱而全山三百里之總匯焉遙望僧房如蜂窠綴峯側而捧日一亭截薛雲表此

昭代叢書

已集

九華日錄

卷第二十九

古

世楷堂藏板

其勝此亦從前姚江甘泉諸公之闕也惕齋日子盍  
 爲之于曰敢乎哉然不能一一紀取其特秀異者二  
 名以命之併繫之以詩詩見後又前望危石高可數丈  
 陡立絕壑宇山指曰此卽前人所題海闊天空者是  
 也時以冰滑不及往視取路南出僧曰摩空頂也舊  
 有亭今亡矣又數武崖石聳峙石上鐫觀音相衣紋  
 踞踞類摹吳道子筆高可丈許驟視之肅然又前約  
 里餘抵百歲庵庵甚樸陋東楹有老僧遺蛻漆而跌  
 坐蓋世臘盈百庵因以得名焉僧猶質如猿鹿余及  
 耳耳下葦書已集九華日錄卷第二十九 圭 世楷堂藏板

惕齋稍爲主客而返宇山曰自此東下可至伏虎巖  
 尋仙棋枰然雪未消不能至也循舊路至東厓之麓  
 隱庵猶立而俟曰固知公等不能取別徑下山也一  
 笑而別下緩步亭日晡矣迺繇化城橋折而北至王  
 文成公祠展謁焉祠前一石闕題曰高山仰止蓋鄒  
 東廓先生手書左曰鳳臺精舍右曰雙華精舍前榮  
 五楹設先生主主後有石刻像余及惕齋肅禮而退  
 時日已下春還梅檀庵宿是日得詩十三首 附一首

禮金地藏塔用王文成宿化城寺韻

舉微環列曉嵐深千丈深埃迴不侵南紀江山呈  
 履鳥中天雲日異晴陰香臺卓影疑無地花雨飄  
 空別有林靈蹟幾經收拾到抽毫虛費短長吟  
 礎盤之字曲如鈞仄徑寒冰靜不流客問懸泉水名  
 思結夏僧耽枕月名話宜秋雲歸石伴潛蛟臥鶴  
 去松仍翠蓋浮何限塵寰勞夢想幾人真到聚華  
 樓聚華樓在化城寺

帝網高懸法界中萬峯插笏盡來同仙人自葬玲  
 瓏骨龍女長依縹緲宮金利燈搖華藏月石田香  
 瞻瞻仰葦書已集九華日錄卷第二十九 圭 世楷堂藏板

護貝多風采真莫問來時路回首從教百慮空  
 塔後觀鋪海

凌晨上羣峯衆木森菱對芙蓉削似離一一紛向  
 背天風來蕩瀟瀟洞出潛沕初若流未翻俄似爛  
 銀潰崢嶸忽寥廓軒豁轉茫昧淒淒影如孛濛灑  
 氣蒸滄浮浮芝出困英英玉在敦或平而不頰或  
 突而轉駝或臥而不起或進而不退或豳而復續  
 或隔而不闕或疑天女妝瑤簪掛珠琲消盤富膏  
 沐傾瀉出盃醕或疑五老睡欹枕狀似擬冒絮提

岑厓陰暈愁負載直上勢蓬勃饋餉升鼎鼐散布  
意閑整冰霜浴牟鑿沓如鷲溪絹光緻絕頗類舒  
如浣花藤織膩謝藻績斜如遠浦帆孤島掠新黛  
蘊如到岸檣半塔竦修鐵驚磨駭魚跋翔鴻助鳧  
態蓬萊望可卽昆侖峻無礙雨工怒而觸蛇豎咬  
而欬截薛揚鯨鬚輪困覆鼈戴豆腐釘牡蠣麥隴  
圻瑋瑁激漩詎可防翁雪已復倍神尻漢猶躍虛  
谷靜如耐排連挾帝閭隱麟含地肺渴鳥駿欲僵  
一決不可再解駁清流離穿漏紅破碎長圍走天

昭代叢書

已集

九華日錄  
卷第二十九

七

世楷堂  
藏板

驕騰裝送歸妹散比初平羊白擲井公篋摩尼九  
千九失喜宛然在仙人拾瑤草大士茹琅菜題詩  
托靈蹤升高北十賚

自東厓踰摩空頂登中峯北麓未至伏虎巖而返  
同沈惕齋

策杖緣山椒高邱列屢屨林巒相虧蔽疥路縈繞  
之拔地千餘仞梯鑿不可施初疑督井出俄復懸  
縷垂言尋緩步亭懷袖風披披矯首望巖端洞戶  
紛逶迤難僧誇身手捷上如熊羆我無乘雲術捫

足成咨齋撐塘勢益危成削工刀鉞徐聞清磬音  
絕頂稍平夷方袍揖我前問客來何遲入門禮空  
玉午香澹彌彌薛厓嵌屋角鐘乳凝如脂心遠境  
自靜茶話無不宜言尋雲峯頂秀肩實療飢昂藏  
數蒼官接引心忘疲丹麓蟠修蛇演紆鬱躩跣摩  
空極莽蒼日月占傾欹路窮徑忽轉一椽覆山茨  
中有仙人蛻委置猶寒龜牆陰驗虎迹厥蹠張如  
箕俯身瞰大壑滑澁春流澌徂杖雖未逮所得已  
經奇

昭代叢書

已集

九華日錄  
卷第二十九

末

世楷堂  
藏板

同作

慈谿

沈士濂

平生有微尚志慕五嶽游明發禮九華甫到神已  
道東厓逼象緯宛似垂珠旒穿林一俯仰綺霞豁  
清眸巨石虎牙立細路牛鞞抽登頓豈云勞勝踐  
忘阻修絕頂結祇道縹緲飛丹樓盤陀隱危矼約  
畧雙趺留高賢此晏坐歲月勤雕鏤僧寒世味淡  
捐俗耽清適茗源淪龍女二妙不可求  
山僧供茗  
源茶以龍  
女泉烹之色  
香味迥絕  
窈窕轉巖腹衣上涼雲稠古泉出草  
間石竇聲澗澗松鱗作之而勢屈蛟螭蚪欲訪仙

人基樵徑埋深幽凌虛但坐嘯凡骨同輕鷗上山  
復下山白日方西投

揚齋欲往天臺以雪阻不果

九子九品蓮天臺乃其荷仙人惜珍異心賞不容  
摘時當夏秋交屢用重雲羃猶慮塵俗溷根蒂截  
虹霓我來值春初冰雪快澗滌花敷出翠腴轉側  
呈歷歷遠觀比君子豈敢怨離邊沈郎腰十圍興  
至足趨趨頗虞深徑壅未獲快搜剔我身如駉驢  
我行如羖羝乘風夫何能甘作退飛鷗

昭代叢書

已集

九華日錄  
卷第二十九

元

世楷堂  
藏板

同作和韻

玉盤種青蓮秀影實在荷環以松檜杉花鬚紛可  
摘山靈悅遠人妙供出巾幘石樓納晴雲飛橋掛  
雌霓扶輿呈窈窕振古不用滌攝衣快遠觀褰裳  
想近歷豈知三神山風至輒引邊興如雲鴻翔情  
類草蟲趨懸冰溜帶坻咫尺費爬剔深峭未可逾  
跛特語仙癡何當凌煙霄江外見歸鷗

三松詩

其一偃臥崖石下虬枝怒攫左股直出丈許如  
蒼龍之奮爪名之曰擘雲松

乖龍臥千年不受風雨挾直上抉天根虛空見鱗

鬣

其一植立摩空頂側亭亭如蓋圓勻修靜可半  
畝許名之曰端正松

松以奇得名窘束乃其遇童童福德相合稱端正  
樹

其一倚中峯之麓根離土尺許駢柯直上可三  
丈餘煙交翠橫如吉士靜女比肩而立也名之  
曰比肩松

連理元嘉蔭青縈翠不開君知白墻穴何似青陵  
臺

昭代叢書

已集

九華日錄  
卷第二十九

辛

世楷堂  
藏板

謁文成王公祠二十韻

翊運需人傑扶傾仰國成兼資酬素望宏濟倚蒼  
生俎豆名山在蒸嘗異代并未須訾學術真不媿  
科名直道逢三黜艱貞守一誠捍災思曲突救患  
請長纓覺自昏童兆奸繇靖難萌倖臣充子將宦  
暨握家兵已困蟠泥獸幾衝決網鯨全身緣學道  
托迹爲遺榮苴土封猶濕彈文謗已盈忌難銷桂  
萼功豈仗玉瓊軒冕心何戀疆場志肯平洄頭重  
把鉞藤峽又專征星隕孤舟夕雲橫野哭聲人循

諸葛壘主覆樂羊羹遺廟稱鄒魯匡居比序巽羣  
公維仰止末學敢搆搆蒼蘚埋荒礎繁花覆短楹  
堂皇頻徙倚問世憶前明

山中之人三首贈東巖隱公

朝霞初暹月西沒荒雞無聲靜兀兀翠腴千片貯  
冰壺獨向寒山洗山骨山中老僧脚不韞品字鑑  
深熈楸枰呼僮藥朝采山蕨

午日團團照斜暎攪雲絡石築塗蔓山中之人牛  
計微以雲爲衣石爲飯青猿攜鋤腰脚健歸來粥

世化叢書

已集九華日錄卷第二十九

三

世楷堂藏板

鼓空荒涼蒲團趺坐送夕陽

前林飛鳥何翩翩俯瞰萬井凌蒼煙寒松納牖清  
光懸山徑無人白日短佛香依人閒不管但覺秋  
床臥者稀詎知深竹題猶滿

初六日早偕惕齋重禮地藏塔畢詣化城寺登寺後  
藏經閣啟龕瞻禮明萬歷時賜經守閣僧出孝定李  
太后供奉袈裟一具見視製如複衾雜錦鏤砌作蓮  
葉狀針繡勻細雖丹碧半黝而金翠之飾猶溢人目  
觀畢出地藏睡相袒腹曲肱如道家所謂五龍蟄者

此則驅鳥多事不足供見者一映也出寺仍至梅檀

林飯畢別僧衆下山時日可中乃繇天門逾仙橋則

綺霞鳧雁諸峯宛列道左如拱揖送客狀下抵龍池

庵庵爲唐詩僧穎舊居松竹清雅未及駐足輿人導

觀龍池之勝池源自中峯而下散爲澌澌水北流爲

漂溪北徑五龍灣五池相貫盈科屢進下爲千尺泉

龍所宅也居人遇旱禱此輒應其下爲弄珠潭余與

惕齋尋小徑可二十步傍石崖俯視去池約半里遙

望雪瀑瀟瀟涌巖窾飛珠濺沫直上數尺餘類濟南之

昭代叢書

已集九華日錄卷第二十九

三

世楷堂藏板

酌突泉又北流則出山蓋五溪之一云乃返登輿過

湧泉亭至甘露庵小憩庵數年前燬於火主僧友曇

以興復爲已任僧金陵人吐屬大雅庵有病僧語言

不倫晝夜多偃臥矢口奇中間余輩至蹒跚出迎子

戲以禪語叩之彼此一笑而別又數里下呈鳳嶺抵

一宿庵庵僧供茗飲復登輿渡伏龍橋則平地矣折

而西爲協濟祠迺易輿行輿中迴望羣峯飛光帖翠

不勝惋戀因思羈旅半生年年道路目中佳山水如

飛埃野馬過輒遺忘迺與茲山特有宿緣留連浹日

自此以往塵勞紛攘孤迹斷蓬欲如陽明先生於二  
十年後重訪東厓與老僧燃燻話舊庸可冀乎念此  
惘惘日禺中達六泉口僮輩沿途買山蘭縛置與上  
余笑謂楊齋山中土宜自不涉俗高春抵望華亭宿  
晚飯後倚亭望華峯猶隱約可見不自覺身之從翠  
微深處來也迺題昨秋青陽道中望九華絕句  
於壁是日得詩五首附九首

重禮地藏塔用王文成登塔韻

攬衣重過法王家雙樹低垂夜雨花遠岫色分眉

昭代叢書

已集

九華日錄

卷第二十九

三

世楷堂  
藏板

底翠朝曦晴上臉邊霞綠坡修竹將抽笋嵌石芳

蘭正吐芽生養自憑龍象力有涯爭道及無涯

藏經閣觀明宮人手製袈裟

芝欄栽栽高截雲珠囊玉檢哀靈文墨光璀璨五

千卷薔薇露浣靈芸薰老僧矜說百歲前敕紙猶

傳萬歷年紀維兩戊丙及戊

十四年丙戌二十六年戊戌凡兩齋

遣中使來南天是時海內猶清晏慈寧尊養方州

羨內庭已罷番經殿西苑仍開萬善殿七條衣剪

曉霞紅柿蒂花明魚縵工軟襯香綿縫熨帖封題

別賜法筵中裁量尺五修丈五單複橫斜應規矩

想到秋窻製未成幾度挑燈聽疎雨淨名長願託

空王七寶莊嚴意未央豈識巖頭枯坐日麻衣色

壞石窻涼時代興亡關今古翠黥丹銷黯於土噉

穿飢鼠走蠹魚相伴經函記鐘鼓我來振拂倚闌

看線脫紋疏界地殘玉玦已拋紅瑪瑙金鈎空憶

翠琅玕春風吹滿菩提樹

明英華殿前有菩提樹二株

玉河穉

柳飄輕絮空山猶說九蓮名

慈聖李太后明代宮人稱為九蓮菩薩

佛奴蕊女知何處金針繡段絕可憐市朝變幻同

昭代叢書

已集

九華日錄

卷第二十九

三

世楷堂  
藏板

雲煙擔頭破衲尙如故龕中彌勒猶高眠

是日兼觀大士

像嗚呼龕中彌勒猶高眠天衣覆爾何因緣

下山二首

探山不戀山青山應笑汝雲光與鳥性半面肯相

許寶陀闕靈鑰

寶陀巖在蓮花峯下巖石廣深有石牀丹竈

少微亦旅

拒少微峯唐費拾遺故宅在焉

化城倚東厓稍稍備賓主妒羅

立衆妙錯選敢輕取既罕遠俗襟兼乏濟勝具望

岫轉息心臨別三歎所

升舉下層岡裊裊如縞井雲深石徑涼亭午露猶



取時還慮失足飄墮類枯梗因思從惡誠苦語發  
深省乘危惟慎動得力在暇整斯須出深林天光  
豁清影前路見修夷道然寫孤秉

龍池庵側望弄珠潭

懸水斜飛石竇疎梵天香鉢咒還無不貪燒燕空  
潭臥但是藏珠莫弄珠

附 辛未秋青陽道中望九華九首

腰輿得得指山城一路青山管送迎到眼不愁名  
相誤重臺交萼最分明

昭代叢書

已集

九華日錄  
卷第二十九

三

世楷堂  
藏板

拂面看呈窈窕姿壺天蘸影恨來遲想從雨歇煙  
霏處見爾亭亭獨立時

飛霞片片落危瓦下界雲帆接大江爲問修莖高  
幾許千花扶出蕊香幢

雁宕芙蓉吳嶽蓮秦雲海樹緲無邊玉池九品誰  
移到知在罡風浩劫前

紫翠凌虛一萬重天光日影淡兼濃栖雲背樹忽  
飛去飄落無相遠寺鐘

寒溪百摺繞秋屏石甌香林徑眇冥欲向懸橋問

雙瀑斜陽猶隔數峯青

嵌巖如鈿月如繩菡萏浮空夜色澄好是露涼風  
定後秋河遙掛九枝燈

奇峯回互九十九半屬精藍半隱淪畢竟佳名誰  
占得自應輸與謫仙人

太白自號青蓮應取諸此

藕孔從知跛脚寬荷絲應識解時難空教香海平  
於掌祇許山僧倚杖看

初七日早自五溪西行二十里出青陽界至石墨鋪  
飯畢十里徐儀舖二十里至白沙舖天微陰過化日

昭代叢書

已集

九華日錄  
卷第二十九

三

世楷堂  
藏板

亭風驟嚴將作雨雪遶齊山麓行不及登而吾輩之  
興亦盡因謂揚齋此番遊歷似齊山易九華難然難  
者信宿往返而易者反覲面失之始知人生跬步俱  
有素定不容意計儼料也前此向山靈結歸道緣今  
乃負此諾責豈神不嫌吾意有軒輕謝弗與通耶當  
賦詩以誌吾過乃遵舊路行踰隄抵通遠門入城小  
憩栖雲庵時青陽輿者更遞將歸乃易輿與庵僧作  
別出九華門至清溪渡微雨漸作東北風掠輿過衣  
裘霑濕亟趨舟問舟人曰風正順可行也申刻遂掛

帆雨敲蓬背如跳珠撒黍余及惕齋倚舷窗呼酒痛  
飲自慶此行殆有天幸適稍濡滯則進退失據矣帆  
趁風行二十里抵烏沙夾口住是日得詩一首

重過齊山天將雨不得上

橫浦看蒸淄淄雲層崖幽樹杳難分好山詎肯容

殘客捷徑何當媿隱君畫肚儘疑蕉筆幻回頭如

悵玉簫聞

山有蕉筆  
崑玉簫峽

逃虛未得吾知過誰借書堂

與勒文

初八日早陰順風行十里許過闌江磯磯浮水面橫

昭代叢書

已集九華日錄  
卷第二十九

三

世楷堂  
藏板

截中流遠望之如浦荷激鳥及近視則亂礁危石吞

吐出沒於洪波間舟稍勿戒觸石立碎覆溺者歲以

十計故商估上下以此爲最險舟乘風徑過余及惕

齋浩歌平生仗忠信之句相慰藉焉俄而風勢益駛

頃刻數十里日未午已抵樅陽門江廣糧艘東行者

俱連尾泊門下守風余及惕齋登岸軍門午衙方啟

是日司農禡牙於北郊循歲例也未刻旋署得詩十

三首

大風渡闌江磯

天吳跋浪驅吳艚舵樓鞞鐸聲刁騷靈鼉猥危出

鳳鼎拗怒兀立喧波濤輕帆斜飛鳥傳翼振柁不

轉爭施篙蛇行蚓屈向復背撇漩洄湫如搜牢失

勢一落入甌脫祇與魚鼈供饒饕海門東來此最

嶮

海門卽小孤山也  
與宿松隔江相望長年目送愁如縑我行無端

狎荒怪詎信七尺同秋毫匪舌是出不敢禁磬磬

幸免尻形高緣思宗郎特風漢萬里頓欲矜人豪

聖賢持躬慎圭璧垂堂有戒吾其操幸天助順乃

脫險掉頭不顧猶逋逃凝神摒擋數行具長瓶差

昭代叢書

已集九華日錄  
卷第二十九

三

世楷堂  
藏板

免翻春醪亟呼狂朋快泥飲一醉天地供醅醕

九華歸途漫興

春來陡放六時晴許我山程自在行九朶芙蓉入

懷袖不愁風雨愛奇擎

遙看綠水掛天河秀出層標壓綺羅料得天公憐

窈窕故教李白重經過

望氣還猜語浪傳蛾眉肯讓五臺先人間福地無

多子屈置尤憐四十前

金陵瑣事有西域僧望氣  
者云五臺金氣峨眉銀氣

書九華爲第三十九福地

九子巖頭叫碧鷄萬層煙樹擁萋迷五叙自是仙

八種松葉松身一樣齊五叙松山所產也

一栢浮渡大江東游戲真教初祖同下界卻談金

地藏年年秋夜佛燈紅山木晉栢渡禪師栢真處

祇樹香林狒狒裝石函舍利久埋藏髻珠不掩恒

沙土飛上觚稜見月光僧言塔上常放光明夜靜每見之

風輪片石舊知名風輪石在少微峯側費拾遺書堂在焉廣福沈機

敢抗行廣福寺即招賢寺南唐宋齊邱故宅寺傍有沈機石拋得天香出雲

外始終惟有費冠卿冠卿拾遺名天香嶺詔起拾遺使人焚香宜詔處冠卿竟

昭代叢書

已集

九華日錄卷第二十九

完

世楷堂藏板

不赴

翠微仙掌茁槎枒東藏時烘閱地茶開落巖前玉

瓊瑤吹香重訪鉢囊花仙人掌玉瓊瑤鉢囊花俱山中產而他處無之

山深雲罨劇高涼鳥雀無因向上方一事肯容拋

便去不曾聽到克丁當山高鳥稀惟克丁當時時有之克丁當取其音以為名

名

五溪雪後響潺湲席帽篋輿一日還更上翫華亭

上望隔簾黃對夕陽山望華亭初名翫華亭明某公筆也

巨壯蟠根融結竒凌空翠藂也相宜修織本是無

雙譽卻與龜堂著憾詞蟠根雖巨壯其末乃修繼荆公九華詩也通篇極力

咨美而放翁援以示貶過矣

滇泉沸沸稻畦黃幾稜僧廬佛舍傍解笑石倉真

好事勸他道士早休糧曹石倉游九華記云翠微翠為田澗水蓄為溝客游

至此興味索然

九華南望陵陽西望秋浦北接五溪大通東際雙峯

龍口顧野王輿地志云山高千丈週迴二百里錄云

峯巒異狀竒秀出雲表而劉賓客詩序直以為兼太

華女几荆山之勝可謂傾倒至矣山得太白而名得

昭代叢書

已集

九華日錄卷第二十九

三

世楷堂藏板

賓客諸公品題而顯得費子軍劉世疎栖遁而逸得

栢渡金地藏安禪而靈得王宗素宋子嵩滕子京托

跡而著至若採竒領異傾礪懷煙於唐則有若蕭建

封敖杜牧羅隱殷文圭杜荀鶴於宋則有若蘇子美

王介甫平甫蘇子由晁无咎楊誠齋周益公陸放翁

王龜齡於元則有若貢奎薩都刺自明迄今品藻尤

繁殆難更僕而王文成之事功湛甘泉鄒東廓之清

望殆與山靈輝映千古洵乎地以人傳非虛語也山

舊稱九十九峯約畧言之耳其實重霞飛翠萬種千

名宋處士陳清隱詩三十年來遊不盡其大致可想  
矣山行自東來距青陽十里特露全身是惟遠觀七  
八十里外誠如志所云似雲非雲似煙非煙者大抵  
如青菡萏浮起八功德池中耳抵五溪則恰當山北  
然外山環合時於天際特露半面不過金屏中窺窈  
窕使人愕眙而已過童儀舖則踰山而西又及三舍  
所見與青陽之東畧同此真如子建賦洛神謂是神  
光離合乍陰乍陽者非耶余茲遊取徑自西道入傍  
五溪行未見佳勝抵六泉口始挹山光踰老田而後  
車行叢書 已集 九華日錄 卷第二十九 圭 世楷堂 藏板

濃巒晴靄應接不暇自登華嶺以上修莖直上人行  
如在藕孔中過懷賢亭則路反平凹而化城左右僧  
寮環列猶躡之承葉也塔殿一峯巋然孤峙其外羣  
峯匝匝亦如瓣之外高而中下青鳥家乃有內外羅  
城之說其實化工意匠之巧千載上惟謫仙見徹乃  
得肖形微似耳余在山僅信宿足迹所至不及十之  
一目之所寓猶不及十之三其餘如方丈蓬萊徒得  
之意想而已因思歛之黃山浙之台雁五洩四明俱  
擅勝東南而名流憩止不若此山之最則徑太荒山

太寂故也化城一席前人頗多不滿然以之接引好  
事使幽竒靈閣不棄擲於猿迹鳥啼之外則又烏可  
少哉所徵有憾者柳河東謫宦楚南柳永開卷石寸  
流悉標職志茲山近在江左乃不得一邀顧盼而玉  
局翁負曠代才山之花鳥煙雲亦未供驅使僅以壺  
中片石當之於此見遇之中亦有不遇焉千古遭逢  
之故非偶然已也壬申二月三日體此堂重記

昭代叢書

已集

九華日錄 卷第二十九

圭

世楷堂 藏板

九華日錄跋

山川名勝日在天壤間然亦藉文人韻士以筆墨發其英華讀茲錄暨錄中諸詩巒雨峯雲繚繞楮上殊不啻坐臥千巖萬壑閒正無事乞靈于少文四壁也辛亥季冬震澤楊復吉識

孫揆嘉肇初校字

昭代叢書

已集九華日錄跋卷第二十九

三

世楷堂藏板

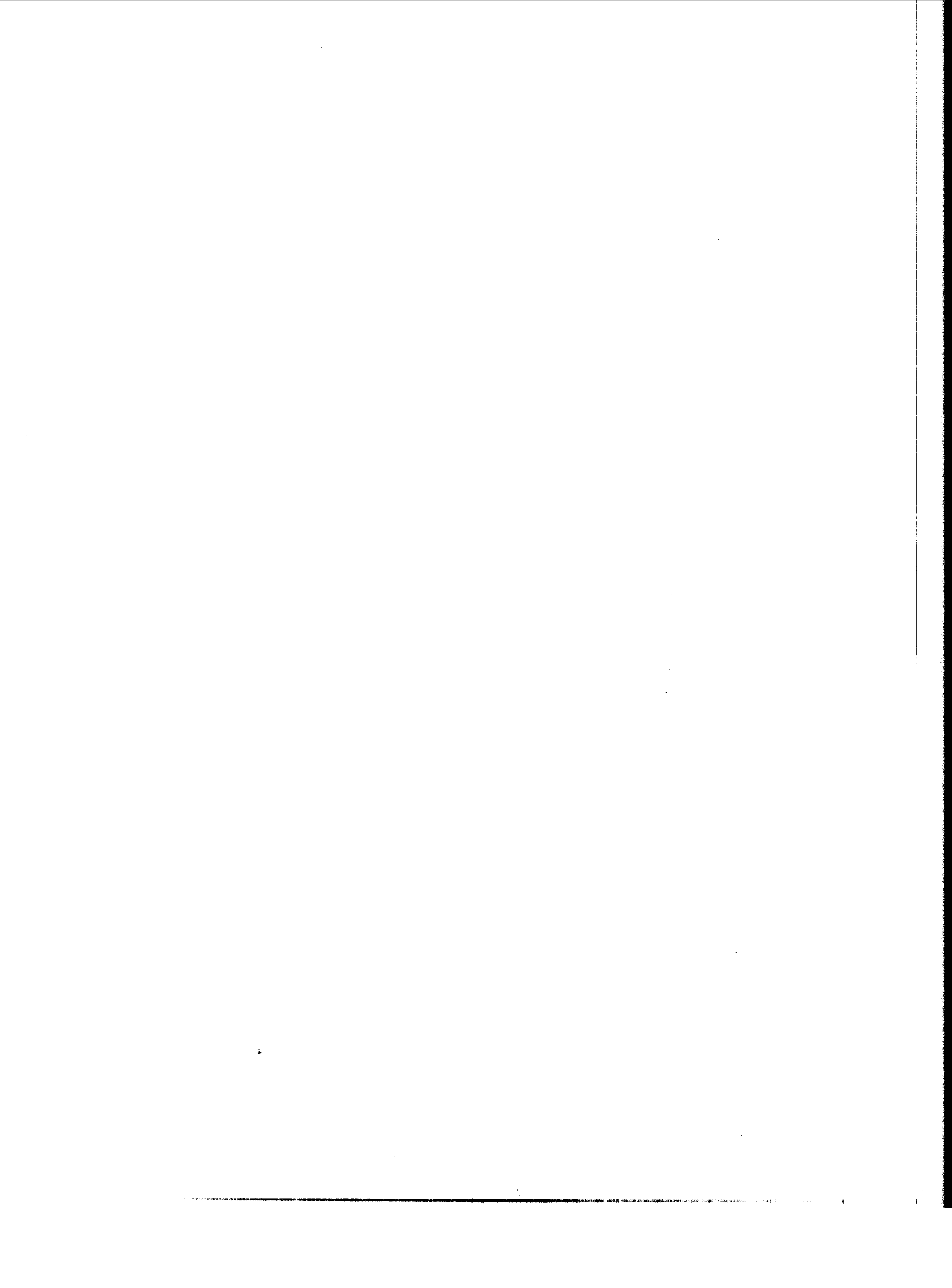

桂樹巖殿洞記





桂鬱巖洞記自序

萃編卷第二十五

瀟湘以南之山奇特秀削皆衡山之支脈也衡山七十二峯自迴鴈迄嶽麓綿亘數百里其支脈之發于東南者為韶石為英德諸山而終于惠之羅浮發于西南則為九疑及桂林諸山而終于鬱之勾漏昌黎云山如碧玉簪柳州云海畔尖山似劔鉞狀山之拔地森立與他迥異而山多中空其巖洞之佳尤神剎鬼刻莫可名狀宋范石湖桂海虞衡志周直夫嶺外代荅諸書載之最詳余望衡兩度每以不得一登為憾而于其支脈更未能徧窮其奧然身所經歷視諸書所載已過其半亦可謂極一時之壯游矣家居長夏輯此以當臥游曰桂鬱巖洞記若夫攬風土之殊考物產之異續成一書姑以俟之異日道光十八年中秋平湖賈敦臨序

昭代叢書

奈集

桂鬱巖洞記自序

卷第二十五

一

世楷堂藏板

桂鬱巖洞記

平湖賈敦臨吉甫著

總論

柳子厚嘗家洲記云桂州多靈山發地峭豎林立四野范石湖云桂峯皆旁無延緣崛然特起玉筍瑤簪森列無際當為天下第一黃山谷詩云桂嶺環城如雁蕩平地蒼玉忽嵯峩品題桂山之意洵不誣矣其巖洞之奇高者懸崖若化城下者穿隧若水府大者可建五丈旗小者猶可容十客或浮為洲渚或內通舟楫去桂林城遠不過七八里近二三里有名可指數者數十處荒崖絕壁人跡所不能窮搜更不知若何詭異也全州興安靈川陽朔諸州縣均有巖洞而容之都嶠鬱之勾漏尤著名若秦城靈渠榕樹門赤水峽鬼關雖非巖洞其造奇通險亦可記也

讀書巖 在桂林府城內獨秀山下獨秀山突起五百餘丈旁無坡阜為桂主山山趾石屋房榻戶牖畢具顏延年守郡時讀書其中作五君詠刻于石有五詠堂西有雪洞乳石最奇明入靖江王邸飛

昭代叢書

奈集

桂鬱巖洞記

卷第二十五

二

世楷堂藏板

樓舞閣隱出樹杪時稱其金碧輝煌如小李將軍山水圖麗而不俗

疊彩巖 在八桂堂後桂林城北重門夾山東曰疊彩西曰西清狀如金城玉壘山麓壽聖寺後有穴自然生風名風洞左折曰疊彩洞奇石堆垛燦若瓊珉其後則堯山蔽天而下前眺灘水鬪雞白雉巨象橐駝騰躍奔赴其左一峯曰平越右一峯曰四望

鎮南峯 在桂林府城北宋狄青討儂智高勒碑于昭代叢書 癸集 桂巖洞記 卷第二十五 三 世楷堂 藏板 巖之左

伏波巖 東枕灘水突然而起下有洞名玩珠盤注鑽注驪龍穴焉高數百丈寬可容二十榻穿鑿通透戶牖旁出如層城複道其最奇者有縣石從空而下若浮柱去地一綫不合俗名馬伏波試劍石或謂昔有神人名揭諦者試劍于此江波洶湧日夜激鬻之

桂山 在桂林府治東北三峯鼎峙舊名越王山多桂

月牙巖 在桂林府城東濯魄漣漪瞰如初月上有環翠亭驂鸞閣雨花堂

屏風巖 雙峯劃天拔地峭豎外無雜樹彌望皆長松巖中隆起如層臺入洞上下左右皆高廣十餘丈有平地可宴百客仰視鍾乳森然倒垂者甚多有綠石高二丈形如覆鐘水滴乳鳴鏗駘不絕躡石磴五十盤有石穴通明透穴而出則山川城郭歷歷如指諸掌范石湖因其處作朝天觀命其洞曰空明

昭代叢書 癸集 桂巖洞記 卷第二十五 四 世楷堂 藏板 七星巖 在桂林府城東七峯列如北斗旁一小峯曰輔星

灘山 在桂林府城東南灘水經其下一名象鼻山以其突起水濱形似象也中流巖巖力抵狂瀾有北招伏波南引鬪雞白雉橐駝併力扞江之勢鼻中巨孔白如截肪日月東西跳丸其上名曰水月洞

劉仙巖 在白龍洞之陽石室高寒出山半間相傳為仙人劉仲遠所居嶠嶢飛磴苔滑如脂崖上大

書太空子隱居處宋李師中筆也中多仙人口訣  
飛湍界絕斑剝如赤文綠字漫不可讀左折有巖  
曰穿雲由穿雲入劉仙巖幽石玲瓏螭連蜃結至  
此耳目一開蓋枕清漪玩芳芷花猶地植鳥似家  
禽則劉仙不如九洞橫目四眎一若平水千峯刺  
天如筍出地又九洞之所無也

雉巖 江濱獨山有小洞洞門下臨水石磴盤虛上  
梯禪室右折重巖巖石空翠浮人雨花凌屐中有  
石室扁錮不開云白雉聞經化人仙去遺蛻在焉

昭代叢書 癸集 桂鬱巖洞記 卷第二十五 五 世楷堂 藏板

中構小亭亭左入石紆回岩額至青蘿閣環窗奇  
石簇簇逼人上浮雙石如大鳥翼若搏扶搖羊角  
而上者乃所謂雉巖也

虞山 在桂林府城北一名舜山上有虞帝祠唐韓  
雲卿記刻于崖石古松蔽日層巖臨江旁有洞曰

韶音

堯山 在桂林府城東積土巖石高數百里爲桂之  
冠天將雨山先出雲相傳舜南巡祀堯于此土人  
因而立祠其上曰白鹿洞

辰山 在桂林府城東北一名虎山三巖疊起頗類  
鍾隱下巖初入昏黑十餘步豁然開朗城闕歷歷  
巖左飛磴百盤乃至中巖乳石詭怪驚心駭神重  
經石閣乃至上巖一亭高插雲表游目四騁若夾  
日月而行令人有箕山之志宋高士劉晞家焉與  
桂帥李大異爲布衣交表其巖曰蟄龍

清秀山 去西清下濠里許桂山皆孤峭此獨連湊  
水上雙巖東西對闢北郭諸山近在東腋陽光一  
水光透巖隙過此則水漸緩山漸深矣

昭代叢書 癸集 桂鬱巖洞記 卷第二十五 六 世楷堂 藏板

穿山 在闕雞山口卽彈丸入灘水處形如橐駝竦  
身昂首與雉山西對首上有穴南北橫貫宋人胡  
槻題曰月巖

琴潭山 在西郊關外下有空洞洞皆流水觸石成  
聲如聞雅奏旁有荔枝巖窅然深秀多奇石宋之  
問詩稱荔浦蘅皋蓋謂此也

隱山 在桂林府城西本名盤龍岡唐李渤出鎮見  
石門大開乃辟蕪穢通巖穴石林磴道若天造然  
不可窮究因號隱山

立魚峯 在西山後雄偉高峻如植立一魚

佛子巖 亦名鍾隱巖去桂林府城十里號最遠一

山萃起莽蒼中小溪隔絕如蓬萊清淺涉衣而渡

下巖窈窕如巨室中巖束削瑩潔無纖埃高百丈

許上巖橫絕霄半洞差小有小寺就洞結架因石

屋為堂室

棲霞洞 在棲霞寺後七星巖之半洞口懸空如碧

玉壺匪圓匪方如日落波心動盪成質入洞下行

百餘級始得平地可坐數十人盛暑無暑隆冬温

昭代叢書 癸集 桂鬱巖洞記 卷第二十五 七 世楷堂 藏板

然有石索縣錦鯉魚挂于雲半左有石樓唐祀元

元子于此旁有兩路燃炬可入其一西行兩壁石

液凝沍玉雪晶瑩頂高數十丈路濶亦三四丈如

行通衢中頓足曳杖鏗然有聲如鼓鐘蓋洞之下

又有洞焉半里遇大壑不可進其一北行俯僕而

入數步則寬廣兩旁十許丈鍾乳垂下纍纍凡乳

床必因石脈而出不自頑石出也進里餘所見益

奇曰龍潭曰仙人卷衣巷曰鳴球曰鳳翔曰石田

墩形狀不一其康莊坦途約六七里其險仄不通

人者竅洞庭通九疑靈怪莫可致詰矣

元風洞 去棲霞旁數百步風自洞中出寒如冰雪

白龍洞 在南溪平地南溪之陰枕新泉連幽楚田

園雞犬疑非人世中有大石屋俯臨清漪仰弄白

日真奇觀也其中一洞九室西南曰白龍西北曰

元巖夕陽千峯桂水一碧元巖之上曰丹室白龍

之右曰夕室龍洞險梯仙窟仙室又北曰石室九

洞豁豁乳胎凝注一俯一仰如繖如輦如欒樞支

撐如蓮幕井藻左顧右盼如簾如幃如偃松欹竹

昭代叢書 癸集 桂鬱巖洞記 卷第二十五 八 世楷堂 藏板

如海盪雲驚其中有玉池元井唐李渤題云玉池

若無水元井昏不測山之陽即劉仙巖

水月洞 在灘山之麓其半枕江天然劖刻作大洞

門透徹山背頂高數十丈其形正圓望之端整如

大輪月輪江流貫之踞石弄水如坐捲篷大橋下

志稱濱江三洞水月最佳

華景洞 在西清寶積間高廣如十間屋洞門亦然

會公洞 舊名冷水巖山根石門矚然入門石橋甚

華會丞相子宣所作有澗水莫知所從來自洞中

右旋東流橋下復自右入莫知所往或謂泱流入于江也度橋有仙田數畝過田路窄且溼俯視石罅尺餘匍匐而進旋復高曠可通樓霞

龍隱洞 在七星巖之前兩霞壁立江流貫之泛舟至石壁下鼓櫂而入仰觀洞頂有龍跡天矯若印泥然其長竟洞其下水聲湧激如在三峽中盛夏涼氣逼人毛骨舟行僅一箭許別有洞門可出山半有小寺卽巖爲佛堂不復屋緣麓入巖如排高闔題曰龍騰有滴玉泉聽之琤琤神魂俱爽

昭代叢書

癸集

桂鬱巖洞記 卷第二十五

九

世楷堂藏板

隱山六洞 皆在西湖中隱山之上一朝陽二夕陽三南華四北牖五嘉蓮六白雀自西湖至招隱二里山光水碧石門劍立矍然若神物持之西折北牖洞綺窗串玉下則岳水潑墨北壁有穴如門出門爲金龜潭潭盡芰荷外爲濛溪橫五里逕三百步今皆灌爲田矣東南轉嶺石林夾聳至朝陽洞洞口直下百二十步有水旁潭側南望玉乳如飛燕擁雪洞內有石棋枰南陟飛梯四十級有雙玉盤盤乳滴下聲如清漏又九級有白玉盤自然出

水可飲十人盤東北上十二級有石堂乳穗交垂夏之琤琤如哀玉自堂北出西入小峽有內洞東有石室如畫上方斗自洞南下仰矚東厓小樓雙石人如舞閣妖姬摹楮窺容自樓閣陡下次蛟渠渠跨石梁長三百步非列炬勿進南抵絕壁飛梯九盤及水是爲元潭下有石閣綴以危檻景落潛困羣龍語吸自石閣還上絕壁西十步有小洞僕行三十步左右鍾乳朗然映人有穴通嘉蓮洞從洞出六十步有石室多蝙蝠又北上有外洞壁下

昭代叢書

癸集

桂鬱巖洞記 卷第二十五

十

世楷堂藏板

有石其面砥平有白石琴薦可撫清絃東有便房節稅枰櫺凹尊曲几鬼工之追琢也北七步從西石門至夕陽洞深九丈許崖北有道崖南有水自南北崖眺南潛北潛二洞松栢偃蓋怪石連卷香臺梵刹皆從枝葉間出自西洞口去一矢卽南華洞西有石可容數榻東有清泉又一矢卽白雀洞洞口隘狹摩臍擦耳側身通人北上山頂盤曲五百步碑兀奇聳靈石挺于東南松蘿萃于西北其水自嘉蓮徑白雀歷朝陽旁浸北牖出于南華而

入于湖又一派自濛溪源北牖之北出于北山南  
滙南華而入于湖其六洞小篆皆唐李渤所書西  
湖環浸隱山六洞廣七百餘畝宋荷花時有泛舟  
故事勝賞甲于東南泊舟自西北登山先至南華  
出洞而西至夕陽洞窮有石門可出至北牖出洞  
十許步至朝陽又西至白雀有穴通嘉蓮西湖之  
外碧玉千峯倒影水面固已奇絕而湖心又浸隱  
山諸洞是茲山雖奇著勝在水既灌爲田不復通  
舟楫矣乾道中張徽猷作斗門開之有復西湖記

昭代叢書 癸集 桂鬱巖洞記 卷第二十五 十一 世楷堂 藏板

嘉靖中復灌爲田

北潛洞 在隱山之北中有石室石臺石果之屬

南潛洞 在西湖中羅家山上

虛秀洞 去城差遠大石室而平野室左右皆有徑

隧各數十百步穿透兩旁亦臨平野

海陽山 在興安靈川界湘灘二水所出

龍蟠山 在興安巖下洞門數重游者秉燭入潭中

產魚四足而有角人不敢傷恐致風雨

石乳洞 在興安上中下有三洞與棲霞相甲乙

靈巖山 在靈川山下有巖南北開敞江水洞其腹

可通舟楫

華巖洞 在靈川西南二十里高數仞顯敞寡儔香

泉縈繞世傳常有桃花片濶寸許從洞中流出

畫山 在陽朔桂江上屹立千仞丹崖翠壁望之如

畫

都荔山 陽朔主山也陽朔道上諸峯如筍出地各

不相倚三山九疑赤城天柱者數十里如樓通天

如闕刺霄如修竿如高旗如人怒如馬嘶如陳將

昭代叢書 癸集 桂鬱巖洞記 卷第二十五 十二 世楷堂 藏板

合如戰將潰灘江荔水捆織其下蛇龜猿鶴焯燿

萬態

碧蓮峯 在陽朔有唐沈彬詩刻石青山綠水團欒

映帶烟霏不斂空翠撲人面面相屬人往其間真

住蓮花心也

陽朔五洞 陽朔亦有五洞曰綉山羅漢白鶴華蓋

明珠皆奇

湘山 在全州洞壑幽深上有光孝寺世傳爲無量

壽佛示寂處

漱玉巖 在全州一名礪巖其上飛泉噴瀉如練中有蓮花臺旁一穴深邃秉燭乃可入

紫山 在平樂府城東山勢縈迴曲折上有九峯險不可陟

月巖 在平樂府城西有兩穴如人目極大曠黑白分明

大雲山 在梧州府東北山勢自桂而來

何侯山 在蒼梧堯時有何侯者隱此

李白巖 在藤縣高五十餘丈中多翡翠白猿靈芝

昭代叢書 桂鬱巖洞記 癸集 卷第二十五 世楷堂藏板

芳杜有天然琴薦下激流水相傳白流夜郎時嘗憩于此

南山 在藤縣頂平如砥上有勝地曰杏壇松崖竹

塢皆清絕幽絕

都嶠山 在容縣上有八峯奇絕道書第二十洞天

名太上寶元

寒山 在鬱林相傳尉佗遣人入山採橘經旬始回

問其故云山中大寒不得歸耳山趾有石祈雨甚

靈應

勾漏山 在北流石峯千百從平川中特起其巖穴皆勾曲穿漏故名道書第二十二洞天名玉闕寶圭

勾漏洞 在地上不煩登陟外敞豁內幽邃暗溪穿貫與北流水合乘桴而遊水清無底濼洞詰曲與石爭奇仰見大星炯然細視乃石穿一孔透天光入依依如貫月查洞對高崖飛鳥歛翼夏間荷葉田田若見荷花歲必大稔

寶圭洞 卽勾漏正洞石室中玉宸道君及葛真人

昭代叢書 桂鬱巖洞記 癸集 卷第二十五 世楷堂藏板

石像五季時迎至南海者寶圭在石室東秉燭而入有丹竈牀几盤甕碾臼詭形怪狀神摹鬼刻約半里至水涯循梯陡下棹小舸以行波光澄明蒸靄温煥四時無冬春舉首見金光如長虹亘天表乃石罅透日影而下捨舟躡梯攀蘿直上曲磴飛棧如瑤階玉埒小石細碎羅列如杯如竿如楊梅荔枝閃鑠燦熒莫可名狀轉仄僅容跬步直穿太陰洞後出山腹則寶圭之東洞中室曰蟠桃廣三四百步仰視高處不見其頂西小室洞朗外矚自

然石榻平鋪巖架可眠可踞與東洞對如兩腋  
玉虛洞 在勾漏山洞中物象皆瑩潔如玉每雲從  
洞出則風雨從洞入則霽

白沙洞 在勾漏山乘燭從竇入凡經六七竇行里  
餘乃至勾漏勾漏奇甲天下而此洞爲第一

水月山 東距勾漏三十里勾漏骨脈嶽嶽寄至水月  
則石體逾瘦峯戀逾峭西北清澗潑洞曲折跨野  
橋渡澗入洞虛明顯爽可坐數百人乳溜凝縣清  
湍五激若海若獻琛明珠巨貝錯出于驚濤怒浪

昭代叢書 癸集 桂鬱巖洞記 卷第二十五 五 世楷堂 藏板

中右折乘炬入洞水石益怪削爲芙蓉爲仙掌漚  
爲盤立爲柱有神鉅縣如滿月擊其兩面作雌雄  
聲石坎通澗以火燭之羣魚皆舞攀巖鑿空出西  
南左折一峯峭豎洞在其腹是名天馬馬蹄闕石  
入寸許不計其數天馬西行度兩峯抵鈞天洞洞  
出山半石廉利不堪正步手援足陡至一小潭越  
潭至洞洞枕潭水有石如頽雲垂垂下叩之若考  
鐘又有縣磬夏之如哀玉洞下有洞叩之鞞鞞有  
聲復陟上洞軒豁敞朗天光入焉其廣可列數筵

令人下洞伐鼓鐘聲滿天地仙仙乎如坐九霄聆  
鈞天之奏

秦城 去桂林府城八十里秦始皇發卒戍五嶺之  
地北二十里有險曰嚴關兩山對峙鳥道微通不  
可方軌秦取桂林象郡兵勒湘南握其喉咽進如  
建瓴退有重險宜百粵之君委命下吏也

靈渠 自北而南三十有六陡湘水之源本北出湘  
南離江之水本南入廣西其間地勢最高者桂林  
府之興安縣也昔始皇南戍五嶺史祿于湘源上

昭代叢書 癸集 桂鬱巖洞記 卷第二十五 六 世楷堂 藏板

流離水一脈鑿渠踰興安而南注于離以便于運  
餉蓋激水南流挽舟踰嶺可謂難矣祿之鑿渠也  
于上流沙積中壘石作鑿背銳其前逆分湘水爲  
兩依山築隄爲溜渠巧激十里而至陸遂鑿渠遠  
山曲凡行六十里乃至離江而俱南今桂水名離  
水者離湘之一派也自鑿背分水渠循隄而行二  
里許有洩水灘春水怒生孰能害隄灘殺水孰故  
隄久不壞而渠得以溜湘餘水緩達于離渠水遠  
迤興安縣民田賴之深不數尺廣可二丈足泛千



斛之舟渠內置陡門三十六舟入一陡則後聞之  
俟水積而舟以漸進故能循崖而上建瓴而下以  
通南北漢馬援南征餉道亦出此

榕樹門 桂林府之南門也唐築門時有榕樹一株  
歲久跨門內外盤錯至地生成門狀車馬往來徑  
于其下

鬼門關 在北流西十里一名天門關兩峯對峙中  
成關門諺云鬼門關十人去九不還顛崖邃谷草  
長林深寒風蕭條黑雲霾合唐宋人謫死關外者

昭代叢書

癸集

桂鬱巖洞記  
卷第二十五

七

世楷堂  
藏板

腫相接也沈佺期詩云昔傳瘴江路今到鬼門關  
土地無人老流移幾客還黃庭堅詩云人鮓甕中  
危萬死鬼門關外更干岑

赤水峽 在藤縣李白巖北兩崖壁立一水中流林  
木蔚然嵐氣朝夕不散

桂鬱巖洞記跋

粵西山川奇奧天下昔施愚山侍講奉

命使彼孔定南爲治裝下灘江歷蒼梧陽朔諸峯已  
而難作定南死侍講倉卒歸游卒未徧也平湖買恆  
石茂材以治幕之暇恣情登陟鬱煙久靖舉足晏然  
以視侍講之游蓋不同矣恆石夙工詩所著知止齋  
集已刻此行有游草數卷復出餘力作爲是記以酈  
道元水經注之筆續范致能虞衡志之書紀載雖約  
其于志乘豈無補哉壬寅秋日吳江沈懋惠識

昭代叢書

癸集

桂鬱巖洞記跋  
卷第二十五

八

世楷堂  
藏板



中華民國七年

盤龍山紀西

趙藩題檢





盤龍山紀要序

晉寧方臞仙嘗謂我以其鄉盤龍山之勝且謂乃翁黃  
髯先生纂有盤龍山紀要四卷藏於家暇嘗約我往遊  
而出是書索序余欣然諾之矣既而臞仙先歿是書來  
訂遊期以八月之望會余將于役嶺南不能無慨於負  
嘉招而山靈也則急披是書讀之竟身雖未至不啻已  
與臞仙樓笠草鞋尋壑經邱徧探幽勝歎書之能移余  
情也以余觀吾滇志山之書其佳者釋大錯之志雞足  
黃涵齋之志班山而農髯先生是編乃可起而與之騁  
斯豈不嫩哉抑盤龍之勝以元代蓮峰禪師道場而名  
蓮峰又吾邑人也敬梓參學心嚮往之終當一踐臞仙  
之約而綴墨書首以為券時戊午七月劍川趙藩石禪  
譔

盤龍山紀要序

盤龍山紀要自序

吾幼慕盤龍山欲纂志而未果今老矣蓮峰禪師歷史  
也其間名勝古蹟也諸刹原始碑記勝聯也古名人詩  
賦雜文也兵燹屢經諸多殘佚不忍聽其湮沒而不彰  
乃隨所見而紀之即隨所紀而攷訂之銓次之閱三載  
共成四卷而山之諸要已十得八九敢謂為盤龍生色  
乎不過了吾未了之志耳抑吾嘗語人曰一邑之名勝  
與一邑之文化有關是紀也於吾邑文化或亦不無小  
補云鷄睢農髯方秉孝識時光緒癸巳中秋後一日

盤龍山紀要自序

清故文學農髯方府君墓表

民國七年秋余將有嶺海之役晉寧方子樹梅書來乞為厥者農髯府君表墓辭質而意誠不敢以倥忽謝也按狀府君諱秉孝字行先晚而自號農髯先世河南方氏宋南渡後遞遷於湖於蜀明初有以軍官隨沐黔國定滇者小居晉寧之鷓鴣廠始注籍為晉寧人十五傳而至諱涓者是為府君之父仍世潛德讀書力田涓生三子長秉忠次即府君府君少好學年二十補博士弟子員會滇亂室毀家破奉親轉徙十數年中艱苦措拄敬養無缺先後終三親喪盡哀盡禮月一省墓綿歷歲年

盤龍山紀要

墓表

三

每誦夢我之詩至老猶涕下霑襟也兄無子豪於飲府君曲意奉之惟恐不當歿而以長子嗣之滇亂既平結廬治田朝出耕夜歸讀書遂謝進取平生不悅制藝而於音詰掌故極所研索授經於鄉塾不計脩脯士有二藝之長獎掖如不及勸人為善不翹過不爭意氣而遇不平事又慷慨持其平過亦置之里中建東寧菴族中建祖祠皆府君提倡觀成不自矜詡每春秋佳日大布之衣纓笠草鞋攜子提孫遊盤龍諸山摩挲碑碣鈔之油素以為一邑之名勝與一邑之文化有關也雅能林杓酒酣而往或至屋外溪濱科頭緩步抗聲歌古人詩

亦自謂不減羲皇上人耒耜之役六十猶親暇即手一編不釋箸錄有讀詩音義二卷盤龍山紀要四卷唐宋詩精華十卷丹鉛點勘所夕無倦中閨諷以休養笑曰吾讀來世書也中閨每舉以為諸子勗云府君生於道光乙未年六月十一日卒於光緒甲午年九月十五日享年六十是年即葬白沙村後之山原元配吳孀人繼配葉孀人子男六樹德樹本樹穀樹梅樹猷樹功女子一適蘇壽孫十二義民軒民堯民舜民覺民懷民天民壽民用民治民佑民新民曾孫二綱維

趙藩曰嗟乎世風至清季而日下桑海以來波靡極矣盤龍山紀要墓表

盤龍山紀要

墓表

四

求一節獨行之士戛戛乎難之以余觀樹梅兄弟為士為農孝友直樸皆秉府君教不隨時為轉移而亦動與時迥雖然迥何病病不如府君耳想像府君之風即鹿門栗里去之何遠可以詒謀可以風世顧安得世盡有若人哉謹奮筆而表之時則距府君之葬已二十有四年矣劍川趙藩撰表

盤龍山紀要卷一

古滇池方乘考有先輯

蓮峰禪師事蹟

覺照劍川段氏祝髮徧歷諸山至正七年遊晉寧東山見龍潭可建寺咒龍遷徙龍去水涸遂建盤龍寺因名盤龍僧十六年遊黑鹽井時有毒龍與水溢鹽井損民居書鐵符沉水害息遂建蓮峰菴居之因自號蓮峰禪師十八年歸盤龍寺忽一日沐浴呼寺僧祖源書偈云三界與三途何佛祖不遊不破則便有能破則便無老僧有吞吐不下門人不肯用心修投筆而化門人塔全身於寺中其先遊寧州時有虎噬人灑淨限以辟虎次日虎去遊昆明時圓通洞有蛟爲害建寺鎮之蛟去水涸名潮音洞遊黑井時募鹽於井民厭之不與以孟滷井滷而去時有童子見一黑牛尾其後及嘗滷味淡如水眾驚懼追而哀懇之傾滷如初井人因繪僧於菴後石巖中師以八月十七日生至今中秋滇人禮之雲南通志稿

盤龍山紀要卷一

一

至正十五年梁王宮中有怪左右啟王曰盤龍有僧蓮峰能驅邪王禮請至行符法怪息禮謝留宮中至夜問曰今中原紛亂後事若何僧曰二十年後國亡矣至期

大明兵南下阮元聲南詔野史

蓮峰禪師名崇照劍川段氏子祝髮受具徧歷諸方了達祖乘至正間卓錫開靈照山道場後遊晉寧東山建盤龍寺居焉一日沐浴書偈擲筆而逝僧徒塔全身於盤龍僧遺像於靈照師以八月十七日生至今中秋滇人禮之語云三照三圓通證果在盤龍謂安寧有覺照寺昆陽有普照寺新興有靈照寺晉寧有盤龍寺也江

永曆帝勅

奉天承運皇帝誥曰朕惟王者之道始於正心佛氏之宗終乎見性故此云定慧彼則摩提慈悲卽是好生清淨無非寡欲理則函蓋功可津梁爾盤龍山崇昭脫落聲塵會通覺海三玄正句得理忘言五分法身全體備用遂以道力普攝情瀾伏虎於寧陽華林式晏制龍於黑井寶藏無窮總之妙諦因心所以計功轉物四恩悉報三昧無聲既持福利之航應現莊嚴之果特封爲大慧禪師錫之勅命於戲空劫以還曾無名號真如不動寧有去來取諸筏喻之文續厥燈傳之緒特勅

盤龍山紀要卷一

二

大明永曆十二年五月將軍劉崇貴知州謝禎全立山名

盤龍山 雲南府志在州東五里萬松山之石州志在州東四里上有龍湫蓮峰禪師龍龍徒於東岸遂建菴其上規模宏麗為迤東名勝徐霞客遊記蓮峰名崇照元至正間以八月十八日涅槃至今以此日為盤龍會云

按通志州志均載師八月十七日生霞客遊記作八月十八日涅槃是日為盤龍會云云余自幼所記均開閉山門者即開閉會期也其中惟八月朔日遠近朝山者雲集下榻各刹幾無隙地云

盤龍山總要 卷一

三

萬松山 雲南府志在州東五里松陰茂密盤曲無間州治倚之舊雲南通志一名盤龍山元時建寺題其額曰萬松古刹方輿紀要滇繫在今州東五里山多松樹形如龍盤故又名盤龍山

按萬松之於盤龍猶華亭之於太華名雖二山其實則一也故舊通志方輿紀要滇繫均載萬松山一名盤龍山云

名勝

蓮谿 在寶華

蘭谷 在日照

松澗 在呂祖

竹林 在紫雲

竹院 在玉皇

桂亭 在寶華

龍湫寺 在盤龍

魚沼寺 在盤龍

玩鶴軒 在萬

咒龍台 在祖師

月牙池 在元

日照峰 在盤龍

景致

盤龍夕照 龍山西向晚景尤佳茶交濟有高校雀踏夕陽動古寺僧歸暮色微句可畫也

萬松夜月 寺以山名山以松顯有松而月夜最佳王

雪廬云當中秋月明攜鐵笛一樓頭三弄恨不將明月

吹墮雪老吟魂至今呼之欲出

古植物

元梅 在盤龍寺前殿東旁

盤龍山總要 卷一

四

元杉 在盤龍寺後西南隅

元茶 在藥師殿

諸刹原始

萬松寺 唐時建元至正七年蓮峰禪師遊晉寧東山

即卓錫此寺寺舊有五柱礎以碎瓦攢成潤則占

雨

盤龍寺 元至正七年蓮峰禪師咒龍龍徒與同志無

文等七人建按寺原名盤龍庵明洪武間左布政

使渭北張統更名具足禪院即今所稱大雄殿

藥師殿 元至正十年蓮峰禪師建今階下山茶二株



相傳卽師所手植也

羅漢寺 元至正十二年遵峰禪師建一名觀音寺

祖師殿 元至正十八年遵峰禪師圓寂後門人祖源

建

玉皇閣 明嘉靖間培庵段永感東園洪永誠同建郡

太守鮑公助工匠二百餘人

元和宮 明嘉靖間郡人段經宰沔池縣致仕歸建

接引佛殿 明萬曆丁亥郡太守李公偕郡人趙國泰

唐堯官及僧道成建

華嚴閣 明崇禎初建原建閣二層因道光十三年地

盤龍山紀要 卷一

震傾圮二十三年重修

寶華庵 明萬曆間州紳劉漢東建

三祖禪院 明萬曆間僧圓富建

復陽庵 明崇禎初黃冠袁道翁建

睡佛殿 呂祖亭 伽藍殿 紫金臺 斗母閣上五

刹均建始於明代因無碑碣可考故附注於後

諸刹碑記

具足禪院記 雲南左布政使渭北張統記 洪武癸

酉

重修盤龍寺記 雲南左布政使京口王豫撰 正統

十一年

盤龍寺新建兩廊碑記 鄉進士知蜀長寧縣事孫鰲

撰 嘉靖十三年

新建玉皇閣碑記 四川石泉縣儒學教諭郡人張潔

撰 嘉靖二十二年

三祖禪院碑記 貴州提刑按察司郡人黃明良撰

萬曆六年

新建寶華庵記 郡人蘇九河撰 天啟二年

重建元和宮碑記 廣西荔波縣知縣郡人徐日明撰

康熙二十二年

盤龍山紀要 卷一

重建復陽庵碑記 歲進士郡人王特晉撰 康熙四

十九年

重修接引佛殿碑記 郡人知縣唐麟撰 道光二十

三年

諸刹榜聯

睡佛殿

與白雲遊 知州周華林

道悟三乘豈是夢遊南海 丹成九轉何妨高卧東山

前人

呂祖亭

路接蓬萊

祥真子

黃鶴溪頭留聖蹟

玉清宮裏妙元機

雅灘鄧家齊

第一山門

盤龍古寺

知州廖修明

孤鶴望空山以外都無仙境

五龍盤古寺此中別有

洞天訓導王善量

華嚴閣

佛谷雲深

邑貢生王銓

接引佛殿

香國莊嚴

知州劉安科

盤龍山紀要

卷一

七

對此碧海青山常教俗塵消萬斛

相借慈雲法雨送

將膏澤下諸天

知州舒運昌

第二山門

在此山中

開旭

彌勒韋馱龕

科頭跣足一切俗緣俱解脫

笑臉大肚萬般苦惱等

虛空

無名氏

遠鎮名山不外將軍本色

曠清梵宇常存佛子初心

無名氏

盤龍寺

瑤光普福

邑人山東濟南府知府張鵬昇

妙莊嚴共仰慈尊若真是實相非相

大般若常行智慧

當以無門為門

擔當

移龍窟以建龍宮香座經壇千古盤龍如故

傍象山

而開象教慈雲法雨一天氣象長新

王善量

祖師殿

不中合有人問往古來今誰破

活處元無佛任眉橫

真道俱非

擔當

這个滑雄為怕死的猛然見了皆道活 一團熱鐵在

被破者即時嘔却豈容吞

前人

盤龍山紀要

卷二

八

象教七百年四閱滄桑偶兩形骸蛻泥滓

龍潭一勺

水萬家沾溉至今黎庶起瘡痍

舒運昌

綠陰一徑入空門岩竹溪花到處都留禪意

丹嶂千

年藏古塔雲龍風虎至今同護幽棲

劉安科

三十載道岸誕登成佛在人先師真才子 六百年劫

灰莫問大乘無我相塔是初禪

昆明李坤

虎狀龍降知道力

鳶飛魚躍現禪機

喻文元

紫金臺

大地山河眼前一齊盡化

海潮風雨天外幾度聞來

李憲章

玉皇閣

何處覓清虛瞻鳳閣頭牖開碧落棟插丹霄高矣九重

無上地 於斯是廣穆看龍窟外仗擁青山班環綠水

堂哉一座大羅天 失名

元和宮

欽若昊天 段經

風雷在手 河陽段琦

无武維揚北極天文輝望鶴 段琦下佚

藥師殿

妙願難量 邑人段珊

應龍山紀要 卷一

瑞靄香城 昆明陸樹堂

佛谷長春 僧正密相

萬松寺

光耀元燈 知州陳梅

般若堂中集千眾僧纔成法會 旃檀座上離一切相

方見如來 擔當

盤龍山紀要卷二

古滇池方秉孝行先輯

明古今體詩

王宗

字守約邑人正統戊午舉人先生於五龍山下梅花谷創建梅谷書院聚弟子講學其中成就甚眾後卒於太學著有一卷集草庭吟行世

萬松寺

萬松青一色寺創萬松間風靜鳥聲碎雲深僧意閒波濤喧大壑日月蔽重關蠟屐空階裏徐行印蘚斑

邵玘

邑人正統丁卯舉人官同知

羅漢寺

盤龍山紀要卷二

數載不遊羅漢寺萬松依舊闕岡巒上方樓閣誇新創

下界山川入大觀杖錫僧歸山徑滑聽經龍去墨池乾

銘文誰刻碑亭古謾拂輕塵仔細看

丁貴

江南金壇人正統間任知州勤慎有才凡學宮壇廟修葺一新水旱祈禱即應民謠曰旱莫忙公行香雨莫惱公請禱

選佛場

聞道西江聖僧出覺路大開講禪律選佛誰知勝選官  
得人即把心燈傳何勞辛苦問南岳若悟定慧皆西天  
就中規模先入定安習威儀遵馬勝五門精鍊澹忘機  
心似沾泥絮不飛閒觀水月自清淨默坐煙霞無是非

於今參透二三語果然幻泡了生死識破前身是隱峰  
石頭路滑從來去

蕭文亮

邑人景泰庚午舉人官訓導

觀音寺

小橋流水老僧家時有人來問法華曲徑疎篁清不俗  
閒塔芳藜綠無譁片雲自護降龍鉢八寶誰裝駕鹿車  
徐步虛廊看畫壁不知屐齒映苔花

萬松寺

十年不到此經過塵鞅羈人柰若何臺殿還如前日好  
松杉秀比舊時多閑房寂寂門常鎖幽谷關關鳥自歌

盤龍山紀要卷二

步入龍華曲徑處數聲輕磬繞煙蘿

朱克瀛

字孔淵號清菴邑人景泰癸酉舉人任定州訓導辭歸養母自幼穎異博學能文尤工詩著有清菴集行世

遊盤龍具足禪院

晨興入翠微石磴縈紆上逢危應恐墮遇勝輒成賞啟  
窗悅虛明開軒坐閒厰青山相拱揖白雲互來往花砌  
足幽香松濤饒逸響嗟我絆浮名勞勞恆俯仰

凌克温

邑人天順己卯舉人官湖廣歸州知州

遊盤龍寺

為愛名山上翠微萬松深處叩禪扉花開古砌春常在

雲臥閒階曉不飛刻石人留當日記傳燈僧有舊時衣  
坐來便覺心機息忘却浮生是與非

王 懋邑人成化辛卯舉人

盤龍寺

秋涼閒叩老僧家屐印蒼苔石徑斜支蓮能文陪笑語  
遠公好客薦瓜茶松花落處多於雪楓葉丹時半是霞  
倚徙珠林吟到晚不知新月挂天涯

朱 鳳克遠子成化甲午舉人安樂縣知縣告養歸著東湖詩集行世

萬松寺

招提隱隱萬松深忙裏偷閒喜暫臨雲靜四檐含翠色  
盤龍山紀要卷二 三

日長滿地落青陰寒聲慣入山僧耳爽氣偏諸野客心  
一點紅塵飛不到祇容猿鶴伴孤吟

包 玉浪穹人成化丁酉舉人官晉寧州訓導

蓮峰禪師遺像堂

蓮峰開山創山寺了悟真空任來去自是棲身為過客  
解使深潭作平地祝龍一夕遣龍移神鬼潛驚人不知  
披翦荆榛大基址積儲松柏鳩工師經營臺殿勢雄偉  
地布黃金閣飛翠萬千宏願成具足多少含恩歸化利  
飄然雙屐竟西還留得遺形在世間雲鎖空堂閒白日  
一籠煙雨松風寒

諸伯成邑人成化間貢生官雅州學正

盤龍山觀音寺

青山矗矗擁層巒寶閣巍巍出半天內見金身高丈六  
外觀世界小三千語風鐸帶松聲響沈水香和柏子煙  
俯仰下方遙矚望萬家鱗次屋相連

孟 瀾邑人成化癸卯舉人官知縣

羅漢寺

乘暇來蘭若山晴宿霧消林深昏白日閣峻出層霄花  
氣三春馥鶯聲百轉嬌遠公新結社清話早能招

蕭景時字應元邑人宏治己酉舉人任安陸知縣以不能曲事上官告歸作秋雨賦以見志著有

盤龍山紀要卷二 四

可亭集

盤龍寺

路入東山第一峰過橋日晏始鳴鐘琅玕翠立巖前竹  
琥珀香生澗底松野鳥自呼聲婉轉山僧相見語從容  
照師已去碑猶在漫說深潭有蟄龍

唐 佐字朝相邑人宏治壬子舉人入太學聞父訃哀號走萬里淚盡出血拔家水漿不入口數

辛丑

羅漢寺

倚空高閣聳層層今日偷閒試一登壁上有詩能記我  
山中無地不歸僧鳥知客至調新弄龍作人來問太乘

讀罷碑文思創始百年象教又重興

蕭仲紀邑人宏治間歲貢官榮經縣教諭

盤龍寺

杖履追隨到梵宮喬松半偃竹成叢禪房過雨窗飛日  
佛閣憑虛鐸語風鳥弄好音出谷靜鶴盤遶勢野雲空  
近來聞結東林社可有淵明在此中

李仁邑人宏治間貢生官合州訓導

盤龍寺

擾擾紅塵暫得閒翠微深處即禪關澄心欲問傳燈語  
躡屐重登卓錫山綠樹風生蟬自噪青松雲散鶴初還

盤龍山紀要卷二

五

及時正好同行樂莫待秋霜點鬢斑

黃琮邑人宏治間貢生官松滋知縣本姓孫河南光州人其先世贅於黃因姓明初戊寅遷家

音寧

紫金臺登眺

石磴峻峭繡碧苔偷閒又上紫金臺碑文細讀塵緣息  
瀟海平鋪眼界開弄色山花撩酒興爭鳴野鳥助詩懷  
寶坊雖是僧家地莫厭壺觴數往來

黃敏才字性之別字非菴琮之子也正德癸酉舉人登甲戌會試乙科授烏程訓導己卯以薦

廣鄉試得人疑或再改順天訓導乙酉又與會大疾治藥給瘵全活以薦計時有通寇臨界設方略倉之遷九江同知疏龍開河平江洋寇再遷石

肝府知府督餉交趾道卒禠歸惟圖書數卷事聞報記名宦祠晉寧則祀之鄉賢祠

九日遊龍華臺

秋來極目桂芳菲感慨登臨入翠微稻熟滿場風習習  
菊開三徑月輝輝塞鴻欲度征人遠野鶴一鳴高士歸  
醉把茱萸看健否明年攜酒更深衣

黃明賢號海洲非菴長子嘉靖甲午舉人

盤龍寺同郡伯靜齋黃公賦

海上三山擁翠螺珠宮深在碧雲窩禪林漫說曇花遍  
塵世寧知貝葉多落日芙蓉煙縹緲西風橡檜影婆娑  
勝遊不盡登臨興猶自追陪五馬過

盤龍山紀要卷二

六

黃明良字時際號兩洲非菴仲子嘉靖乙酉舉人授溫江知縣擢溫州知府內遷戶部員外郎出

任按察司僉事畢節兵備道清屯田理冤獄武備修舉蠻夷懷服罷官謝客以詩文自娛著有牧羊山人集

題盤龍寺

探春出郭恣狂歌問柳尋花到薜蘿古寺頻來僧漸少  
夕陽西去鳥偏多雲疑縮地連金界嵐若憑虛撼玉柯  
遮莫江湖懸魏闕浪從光景混漁蓑

和察院九澤劉公韻

東山不見五龍盤松柏由來歲幾寒折坂猶藏金塔相  
叢林誰向寶雲觀大徹有象臨遐服昆海無波障對巖

馳馬躡騰龍馬蹟豐碑玉立重琅玕

連峰堂和靜齋黃郡伯

折磴迴峰集野煙澄波無際碧連天寶雲掩映疑金塔  
石澗潺湲繞玉泉貝闕遠連星彩湛珠燈遙帶月光然  
老僧靜看能與返誤作東南鶴駕仙

盤龍梵刹次段午衛韻

古刹盤龍已去靈湫時作甘露貝殿珠宮轟轟巖扉澗  
戶陰陰雨後泉聲瀉玉月明松影飾金中有高禪入定  
何如短壑長吟

唐

錡字子薦邑人嘉靖丙戌進士歷官河南按察司僉事嚴明果決以忤權要歸

盤龍山紀要卷二

七

盤龍寺憶孫松山中丞

鬱鬱松千樹何年却向東翠森禪瓦碧晴映佛燈紅泉  
響蛟龍窟霜寒鶴鶴宮客懷兼酒興萬里正無窮

江西南靖江人嘉靖間任知州

過盤龍萬松羅漢諸寺即事

寺寺龍盤去復回山門遙對海門開十千樹避秦封徙  
丈八身騰漢夢來曉日珠光凝佛頂海溪馬蹟是龍媒  
逃禪欲起蓮峰閣幻影空堂幾劫灰

段承恩

字德夫號牛節邑人嘉靖壬辰進士任工部主事擢御史按遼東順天偵邊事告警

知長州府採辦廟材民擾而事集後以疾致仕

晉階嘉議大夫著有  
三巡疏要借早佚矣

今秋行呈謝召飲諸親友

我昔專親盤龍山曉披松霧凌函關琳宮星斗光燦爛  
法華雲綺紛斑斕今秋高會維摩室風流不羨蓬萊班  
歲寒堅持松柏操春風長憶桃李顏誰向嚶鳴歌伐木  
亦有白駒在空谷登臨尋芳幽桂叢蕭散寄興賦茅屋  
呼鸞喚鶴掃石牀玉友金波雙滲漉兩位每次  
一進酒半空飛  
雨蛟龍騰刺釵起舞鴛鴦族是日見龍在田  
作十朋妓戲米大功名  
不足言烏鼻腸谷忽虞淵同舟共濟苦不早郭李入望  
稱神仙二月二十九日醉百萬却訝買山錢胸中何愛

盤龍山紀要卷二

八

復何憎夢幻泡影菩薩泉寄言海上參玄老退一步行

同大道前代興亡迹已灰蓮峰開山青未了梁王洞口  
飄虛舟陽城堡樹喧啼鳥衣鉢真傳自有入且拂山巾  
拾瑤草

遊盤龍寺次孫松山韻

飛錫今何在摩松欲向東野藤高照綠霜果晚垂紅法  
暗諸天雨經翻貝葉風山空仍黛色龍窟杳難窮

嘉靖戊午八月十日萬壽節十三日壽親山寺長

句志喜二律

嶽降中秋七旬七街恩祝聖又三朝盤龍佳氣開華宴

石髓長春醉玉瓢桂子天香塔下滿南山雨意望中遙  
棲遲猷猷君親念歲歲斑衣對紫霄

雨後

雨後上方憐碧梧松竹掩映秋情孤雲霧對面互吞吐  
山水列障真畫圖繡衣當年霄漢立綵服今日庭幃趨  
流形坎止茲足矣把酒何必誇蓬壺

激江張鹿溪廖羅溪陳槐亭同遊兩弟主席用壁

韻書贈兼懷都諫年丈

一嘯新晴玉刹中四圍山色翠橋東鏡空寶樹衣生白  
霞海芳蓮座踊紅散誕鹿溪宜畫景綺羅槐影待秋風

盤龍山紀要

卷二

九

扈蘭酌桂謂兩弟

情應冷月午星回興未窮

登盤龍山閱葛山太守留題諸寺次韻二章

盤游行龍三寺回昆池一半夕陽開光遙金碧穿林出  
望入台山擲杖來幾處瞿曇通鉢水十方蓮社息蜂媒  
振衣為說無生偈月色松聲共筋灰

問訊禪阿日萬回蓮峰色相瞳瞳開鬱鬱蒼鱗龍不返  
悠悠華表鶴初來淹留縠霧豈吾願闔蕩花針空自媒  
掃葉石牀慕太素靈關一竅滴飛灰

盤龍梵刹

元至正中郡僧崇照年幾而立棄俗遍遊海內

名嶽及西域諸國得道歸盤龍山咒龍湫為道  
場五龍一夕入孟為潭東嶺又咒活龍一窟於

山屢以濟寺用兩事皆異遂增修三山刹宇并

建塔殿後示寂留偈云三界與三途何佛祖不

遊不破則便有能破則便無老僧且吞吐未下

門人不肯用心修竟坐化其中有舍利光因名

活佛遠近祝輒驗今昔如一

佳境九龍吐水良田萬頃甘霖山隱何年驚嶺雲深古  
木森陰佛子識破吞吐浮生披出沙金彼岸燈缸不滅  
迷川墨葉長吟

盤龍山紀要

卷二

十

盤龍寺三首

龍山百丈倚層霄策蹇春遊待我曹雨霽若逢霞色起  
望中疑是赤城標

新刹嵯峨對海開山茶樹樹倚雲栽共知此景同天竺  
不斷遊人載酒來

德夫先生吟秋行壽親山寺激江張廖陳同遊四首  
乃先生歸林後所作也刻石嵌伽藍殿壁間為煙塵  
所埋沒已不知幾何年尾署嘉靖癸丑七月八日午  
衢對燭醉書今得之亦歡然浮一大白癸巳六月乘

唐堯官字俊號少嶼邑人嘉靖辛酉解元屢上春  
官不第絕意仕進社門著書有五龍山人集

世行



春日遊盤龍山

晨遊越郊坳鬱鬱龍山樹春風微扇和暇日聊遊豫  
隴秀新苗溪橋炯雙鷺崎嶇蓮社行彷彿桃源路寒泉  
澄我心石徑閒我步况復臨高臺松聲儼韶護幻作三  
峨觀若與七聖遇奇峰翠欲滴福地金曾布空悲愛網  
牽願解慈航渡濁酒瀉瓊巵遙空飛玉兔鳩杖且須停  
睠此遣塵慮

盤龍寺四首

野寺盤龍古登臨二月天山門遙對海石壁澹生煙淨  
域三乘近梨花一徑偏何當謝塵鞅於此奉金仙

盤龍山紀要卷二

十一

畫閣中天起崎嶇石磴重容遊春載酒僧飯午鳴鐘老  
樹棲雙鷗幽泉瀉五龍心閒無一事揮塵自從容  
古木畫陰陰亭高翠欲沈酒杯疏世事水石見禪心竹  
榻閒堪卧逆峰幻可尋寒林風下起疑是海潮音  
名勝堪雞足祇林霽景開磬聲通上界樹色到金臺聽  
法慈雲照開樽元鳥來歡歌天未晚歸騎莫相催

劉庭蕙

漳浦人萬曆時左參議

遊盤龍歸坐小亭用童學使由晉寧寄同年楊洗

馬王春坊韻

踏遍層峰支遁居半生識想欲全除傳燈忽詮迦門偈

度眾惟餘貝葉書便把慧心明覺性還談空相見真如  
歸來寂寞孤亭上不減旃檀入定初

劉維

江陵人萬曆時巡按

晉寧事竣借李紹庭葉鑿所磨星岩曹滄溪登盤  
龍賦此紀事

崇山隱隱似龍盤猶坐元僧骨肉寒苦行尚隨石偈在  
真空可入化城觀嵐光傍晚飛晴彩湖氣涵虛蹴錦瀾  
獻果分茶宜老衲共消塵想看琅玕

許伯衡

直隸長山人萬曆間任知州

夜入盤龍寺次壁間韻

盤龍山紀要卷二

十二

樹色蒼茫月影回禪堂清梵夜深開使君早有登臨約  
時候迎督下吏先因汛掃來燈火交馳紫鳥道蹄踪何  
暇覓龍媒閒情自得迎將外遍讀殘碑燭未灰

朱泰正

南海人天啟時巡按

禮蓮峰禪師遺蛻

峰頂夜參火裏蓮一龕遺蛻一燃燈湧幢梵唄來重譯  
無縫天衣學水田暫見擾龍眠鐵鉢仍聞吼嶺換西泉  
大通無礙見明月滿袖長開不二禪

楊師孔

廬陵人天啟時巡按

和前韻

不染污泥是此蓮高峰盤處慧燈燃坐殘飛定當時月  
看變滄桑去後田花雨尙留呼鬼鉢茶煙猶繞象龍泉  
莫言世路多塵土法日飛霜總是禪

黃麟趾 字伯仁號飛月邑人天啟間歲貢任山東嘉祥令轉四川雲陽縣知縣卒於任著有鳳樓集

稿吟

九日同友盤龍山登高

嶻嶭龍山頂攀躋亦快哉風聲來巨闕雨意入啣杯  
有登高興漸無作賦才豪吟殊未已步蹠漫遲回

黃 都字禹甸邑增生麟趾子也麟趾卒於雲陽計聞都號泣奔赴徒步扶視歸一夕夢麟趾醒

即燃燈圖之形神畢肖人以爲孝思所感云

盤龍山紀要

卷二

三

七夕偕友遊龍華菴

折磴迴梯取徑長緩尋流水入蒼茫川原一望平鋪綠  
林葉初飛數點黃遇響當筵雲自巧倚空浮桂月生香  
煙霞浪下真人癖采采芙蓉紉作裳

黃 郊字沂水麟趾子

和直指劉公登盤龍元韻

深谷停湫龍欲盤森陰廠霧曙光寒林梢精舍藏真偈  
寺外平原總大觀蒼翠西風咸入抱漣漪昆水自安瀾  
捫蘿來覓無生訣明月斜暉透碧珩

黃 慈麟字益公邑諸生篤志嗜古性情恬淡其爲文雅茂樸尤工詩賦其師李春雪甚器重之

登盤龍寺

宛然蓮瓣綠生煙塔影傳燈幾百年背枕五龍多澗壑  
面朝昆水半湖天老僧吞吐猶留個過客詩歌亦解禪  
古木森陰虬欲化行行幽趣靜中看

按此詩雲南府志載國朝知州李雲龍作州志載明黃夢麟作府志結二句古木倚門還靡腫不妨歸去再回看與州志不同茲儘先收爲黃作並附注於此以俟攷秉孝注

黃夢鯉 字魚公邑人崇禎間貢生

登盤龍寺

東山覽勝處紺殿古龍湫澗瀉泉聲咽林森鳥語悠蒼  
裨紋蝕蚪古柏紐盤虬境淨塵囂遠心清鐘磬幽經殘

盤龍山紀要

卷二

古

僧夢午禪定月輪秋色相如如在雨花片片浮旃檀張  
華幔香篆靄雲樓了悟能吞吐真空任去留蓮堂  
地象教寶成洲倚檻光天濶當軒爽氣收湖山咸在側  
身世復何求浩蕩登臨興消將萬古愁

普荷 一名通荷邑人郡丞唐懋德子解元堯官孫也名泰號大來天啟中明經進士明亡削髮爲僧住雞足山自號擔當和尚工書畫能詩儒生時著有脩園集出世後著有椒菴草行世

盤龍寺讀蓮峰祖師遺偈

盤龍老子骨已枯人云汝活胡爲乎三傑尙存何佛祖  
一言難喚此門徒莫管爾時破不破直到於今無也無  
所以吐吞未易測沈潭之下龍可呼

在雞山憶盤龍寺蓮峰祖師遺蜕

故鄉路斷老難歸遙指盤龍憶翠微欲扣死心焉可得  
漫勞生面未全非帝從日下頒新旨誰在堂前捧舊衣  
慧得靈山開笑口人天百萬有光輝

徐日明

邑人崇禎間貢生官廣西荔波縣知縣

遊盤龍寺

名剎城東境不譁搗樽緩步踏煙霞午風微喚層巖鳥  
春水空留別澗花清磬聲中聽舊偈虬松影裏試新茶  
更揮蒲扇登峰頂遙指昆池一葉槎

耿希哲

邑人明末選貢流寇屠晉寧希哲與段伯美余繼善助知州片陽春燒寺及陷同殉難

盤龍山紀要

卷二

五

盤龍寺懷宋有武

山寺門開落葉深平明松杪動秋陰危樓翠鎖雲嵐氣  
郡閣高連霧雨岑白水橫陳空際色寒颿迴薄夜來心  
芙蓉泛泛樓靈鳥倩爾難通玳瑁簪

盤龍山紀要卷三

古滇池方秉孝行先輯

國朝古今體詩

王緝熙 邑人康熙問貢生

夏白遊寶華巷

祇園夏木正陰森一徑通幽引茂林謾謾孤懷松有節

蕭蕭逸響竹無心六時殘漏香猶在幾杵疏鐘月漸沉

誰識麗眉貧老衲能為寶地布沙金

李節安 邑人康熙問諸生

蓮峰疊翠

盤龍山紀要卷三

城東 好羅列似蓮華朵朵開青黛層層護碧霞萬

松遙映帶五壑近周遮相隔牛鳴地無嫌杖履餘

李根心 邑人康熙問貢生

盤龍山

到來雅俗共流連四百餘年一洞天山寺僧眠松嶺日

野橋人渡水中煙為瞻法象身猶活欲破有無偈尙懸

若個吐吞能得下五龍徒盡見真詮

文化遠 字又山呈貢人康熙丙午舉人著有晚春堂詩集

重遊盤龍寺

盤龍山寺昔曾遊彈指光陰十八秋祇樹宛然留色相

梵宮依舊厥清幽共言活佛千年在誰肯塵心一旦休  
我已直參無上法僧窗高枕復何求

王思訓 字麟五號永齋昆明人康熙丙戌進士歷官翰林院侍讀著有滇乘廿五卷見山樓集四

書文稿  
行世

七月七日登盤龍山蓮峰閣

鐵騎金戈失翠邱誰家笑語在鍼樓浮雲身世三年淚

落日關河百戰秋天外不來青鳥使沼邊空憶赤龍遊

欲消旅恨憑香閣一水盈盈隔女牛 檀默齋云此蓋避

援於古故有天外不來青鳥使之刺沼邊空憶赤龍

遊其會事明室乃獲永明王不解送京師聽朝廷處

置之也  
盤龍山紀要卷三

按此詩州志載孫鵬作滇南詩略載王思訓作查

南村詩集並無此詩其為思訓作無疑秉孝注

鵬字國南號南村昆明人康熙戊子舉人知泗

之著在南村詩集行世  
伽藍大殿

五百旃檀海此殿首建翔江山佳絕處遂為緇所匠匠

之破天碧朱甍開闢闢然臨世尊三十有二相紺宮

爛如雲欲滴曹溪壯我非伎佛來亦得聞梵放清晨擊

雲板呪食齋堂上香飯集羣僧鳥亦入僧行前將結構

意一問禪將答云百年來棟宇幾興喪所仗神師力

佳氣至今王嗚呼古招提袈裟曾無恙誰能副迦葉得

正法眼藏徒有守殿人青霞以爲幃爲念開造物遺我  
清絕况古人去已遙我來將焉仰徘徊老樹根何處來  
樵唱

蓮峰大士肉身

不破則便有能破則便無偶說蓮花偈二語誠實符以  
此見其性六窗俱應呼以此成功德片雪點紅爐要從  
濁水源一照摩尼珠得其無形者遺此有形驅師雖涅  
槃去終不死故吾門人塔其身千花嵌浮屠陰匡奉遺  
稿儼類山澤臞歲鞋九華帳白雲承跣趺冥坐五百年  
道源常不枯我來呼明月招手向晴湖照我金仙子相  
盤龍山紀要卷三

斗母閣

將玉鏡孤高山流水外千古一蕊芻生死無生鄉前身  
行者盧塔外風雷護塔中舍利藏巡山之啞虎時繞到  
迴廊碧雞紅翠啼老鶴舞空堂道能感百靈法自神空  
王請爲波羅密敬熱降真香

城郭小如芥

玉皇閣

萬樹綠蒙龍中藏金銀閣下周宛轉檻上垂珠璣箔間  
闌高紫虛明霞映赭壁石門長不扇白雲爲鎖鑰籬吠  
金鈴犬簷鳴琮琤鐸嵐氣然晴暉松聲滿天壑雙樹標  
殿前上巢千歲鶴借問植何時干霄礙碧落僧言先閣  
有壽應等岵嶧我有鬱鬱懷久欲達虛廓奈何帝座高  
九關虎豹格呼吸今可通天階平如削一一陳其情大  
類求仲獲商颯何處來吹徧長廊籟籟兮籟兮飛吾與  
汝相若天上或人間飄飄何所託迢迢雙樹邊快哉此  
盤龍山紀要卷三

元和宮

不到元和宮不知得一作此山勝既到元和宮喘息猶未  
定遊山如學禪要見成佛性超却得元關阻險接天蹬  
山亦有三昧須從高處證高處不勝寒虛無天宇靜况  
坐翠微巔澄湖倒相映何人鑿形墀晴湛雙明鏡碧池  
漲淙淙如擊綠玉磬濼洄流下山不知於何竟行來贊  
公房花落鬣聽徑衣染天雲碧窗澗水花淨魚鼓一聲  
聲幽禽肅相應時有玉毫光散入幽深箬座逢羸衲僧  
松枝爲談柄僧袖有白雲肯當瑤華贈便當於此間相

從問三乘

寶華菴

巖谷又轉我亦折而南斷峽畧約路樵蘇立與談蹠  
蹠歷凸凹此去盡嶄嵌不惜破青鞋捫藟一趨趨忽得  
波羅越高在喝石岳仙鼠舞高枝蝙蝠飛低簷碧蘚紅  
龍外仆碣何年劓其字半剝落讀之口欲箝乃有維摩  
詰雲中騎白鷹飄然碣外過招手巉岩尖謂我來何晚  
遺我偈一函開函味其偈語奧義難詰我欲從師遊咫尺迷煙嵐

萬松菴

盤龍山紀要卷三

五

緇錫別有家乃在南山南參差亂峰間崔嵬白石菴菴  
外萬松樹雜以千歲楠黯黯不見日並失碧玉簪韓詩如  
碧注但覺綠天暗白晝寒清陰陰中有鳥道來往孰珠  
龕一衲坐幽鍵白髮披鬢鬢問年已近百猶參五中三  
日日松風吹得松之氣深後凋應如松不數百鍊金我  
來松風裏分衲之松林松音清吾耳松翠溼吾襟松葉  
下如雨松氣散為嵐酌酒青松下青松知我心安得與  
老衲日坐松風談

題藏經閣

三日不讀書便覺舌本強我心若蘭芽書將雨露養不

養以雨露儒釋兩躡躡茲來藏經閣佛書積如山佛書  
一卷一蓮花大乘小乘萬卷蓮我思真諦無字句一有  
字句即非禪母乃佛繞珊瑚舌遺此琅函金匱編或謂  
貝多羅樹葉般若妙源賴以傳翻折鐵撻窮珠藏始能  
一舉空雲煙我雖不受釋迦戒愛讀竺先清絕篇此身  
願作白蟬老食徧神仙字幾千請待秋深屏俗慮來借  
經閣住一年

紫金臺放歌

紫金臺界穹壤秀拔雲根一手丈縹緲直平太華掌洞  
天福地此為長除却老禪一二人祇有飛鳥時下上卓

盤龍山紀要卷三

六

錫筵草者誰歟一破空青豁塏爽塔中古宿晏坐仙曾  
學維摩非非想刷翠疏碧開銅鋪日麗天門射金榜還  
將萬古不老之日月揚輝紫極照龍象我夢瑤臺三十  
年鹿鹿未遂青霞賞應教山靈笑我懶不挂仙人九節  
杖誰知登臨有奇緣曉起看山成獨往紅藤七尺鞋一  
緇寔然足音落坱莽虬松起舞帶風雨紫翠飛來挂簾  
幌風中坐聽金琅璫斷續聲雜櫻欄響噫歔歔高臺昔  
作戰壘雄殺氣橫天掩鬱葱草根白骨堆臺下山鬼啾  
啾泣冷風祇今百戰英雄化為石砢砢刺天空列戟山  
雖不改將軍名深林已是幽人宅對此茫茫百感哀天

風忽吹懷抱開一笑飛花墮酒杯陳迹於我何有哉徘徊久之下臺去木杪飄鐘葉如雨

萬松行

松松種在天風處松得風如龍得雨風能拔松上參天風能養松下蟠土松不生地生於風風與松原性命許風中蒼鬱萬樹松一半是松一半龍或不化龍化為石石兮龍兮蒼髯翁髯翁變幻咄咄怪縱橫但覺天爲隘蔽虧山色無螺黛閱盡紅塵幾人代千年鶴來巢偃蓋一松各具一大塊萬松共分萬秋噫

盤龍山紀要卷三

七

幾株泥封半死骨幾株苔生皴裂皮不然俯躬如拱揖能屈生鐵以自卑抑或怒與霹靂鬪左擎右撐力支持或不可郡昂然矗或懸黑石崖倒垂或折冰霜幹不枯或斷礫矸節流脂或出空心放夜光或成合拱發祥枝或高十丈或三尺或號七星或九芝或爲勝友或隱士或任橫飛或斜欹支離一叟尊無上塵尾馬鬣直小兒萬千其樹萬千態皇天雨露總無私誰憐歲寒有高節相顧銅柯惜太拙一片煙姿霧骨寒空老深山太古雪吁嗟乎極補伐盡充棟隆斧斤猶斫爨下桐故國喬木今何有那來千樹萬樹風幸以臃腫保天年豈無匠石

如不逢我愛濤聲聽松下欲買松風已無價松樹老精瘦枯僧呼我綠陰濃處坐不話無生話興亡忽復上松舉手謝我學菟絲來纏綿霜根作枕當風臥少馬軒息吼如寤夢隨青童上天庭天香霽雷風冷冷玉女多情出畫屏飲我瓊漿雙玉瓶味之尙帶松葉馨大醉狂呼一夢醒依然枕松臥當風且就松根煮茯苓

遊盤龍寺

遊徧秋山九禪寺上方才打夕陽鐘一層香火一層翠萬壑風雷萬壑涼時有巡廊金頂虎頻來聽講白淨龍憩餘更借支公鶴騎上飛雲又幾重

盤龍山紀要卷三

八

夜宿盤龍

清絕龍山續書遊祇林夜靜景彌幽松間鐘韻連風響寺頂雲駟接篆浮機息渾忘身近佛夢回惟有月當樓知時野鳥調新舌會向僧房唱晚籌

初入盤龍山

何年萬壑千崖裏得分南宗又北宗未到天門尋覺路西風先墮白雲鐘

題盤龍樹

婆娑古柏舞天風兜率宮前翠欲重云是神僧手親種盤空真上也成龍

睡佛亭

一帶飛煙九疊屏翠螺都聚夕陽亭山光豁我登臨眼  
肯學如來睡不醒

又題睡佛二首

一睡三千劫何時醒過來盡將山水趣付與別人猜  
睡佛常自睡活佛常自活共此白雲岩金粟兩菩薩

別僧

一揖別僧去鐘聲送客遙遠公情自好不必過溪橋

張

漢字月桂號蟄存石屏人康熙癸巳進士由翰  
林院檢討改授河南府知府乾隆丁巳召試  
鴻博再授翰林院檢討晉山東道御史有直聲尋  
以疾辭歸先生居家孝友博極羣書而出筆天然

盤龍山紀要卷三

九

屬對工巧毫無發積痕所著書甚夥現  
有留硯堂聯體集唐二種板行於世

盤龍寺

自注晉寧人姓段氏修真此山臨終囑以  
僧尸供養里人目為活佛按蓮峰祖師名  
崇照師川段氏子元至正七年至龍山咒  
龍建寺月桂先生請晉寧人張秉孝注

三季聖人衰象教流中國云何中土人亦喜人稱佛人  
生與死因焉能敵金石所以成形初不笑先能泣生寄  
死為歸衣薪藏土穴速朽亦知言石擲徒虛設焉仇螳  
何親無為再饒舌是佛亦何癡且為愚民惑無辜自暴  
骸成尸走生饒我師韓潮州議欲焚佛骨四大本來空  
問佛何言說

王特晉

守康侯邑貢生嗜古能文落筆如風構教授  
生徒登科第者半出其門舉鄉飲僕賓後任

石屏學博多方造士州人  
德之贈有龍湖師範集

元天閣半月池

半月池中月影斜臨池偏愛水梭花清泉歲歲皆寒冽  
全供山僧煮客茶

黃申德字秩音邑人雍正間  
貢生官保山縣訓導

步巡按劉公登盤龍元韻

盤龍信有五龍盤窟徒潭空雲影寒地脈琳宮宏法界  
峯嶺蓮蕊儼奇觀性天月朗燈常煥覺海風恬水不瀾  
參破有無吞吐偈言言珠玉燦琅玕

江徵岷字發初邑人雍正癸丑進士充貴州王子科  
同考官稱得人先生敦篤有至性居家孝友

盤龍山紀要卷三

十

內外無間言中年喪偶終身不再娶選拔時貧無  
貲釜徒步赴京坐監期滿回家力學不輟與人粹  
然無矜已傲物之容學行文章堪為後進模  
楷而止通籍春卿不獲見之實用物論惜之

步太守龔公登盤龍諸寺元韻

憑欄矚望數峯回倏厥虛明殿閣開雲影半空當檻出  
波光返照對山來池邊竹徑聞鶯語谷口松風引雉媒  
自是千年仙佛地爐煙活盡劫餘灰

蔡文濬

邑人雍正間諸生就  
隆辛未進士蔡父

盤龍晚照

路轉蒼橫淡落暉峯峯回首看全非高枝雀踏夕陽動  
古寺僧歸暮色微草暗百蟲聲唧唧猿啼荒澗樹依依



龍山來往頻經夕一片殘紅山四圍

黃申祺 字鶴君邑人乾隆間貢生

盤龍古柏

山危潭靜梵王家柏樹森森老歲華黛色飽經元日月  
霜皮深鎖古煙霞如如手澤留喬木寸寸旃檀散雨花

迴憶蓮華飛錫處虬枝猶自掛袈裟

黃申徹 字遠音邑人乾隆間諸生

遊盤龍山寺

東山積翠倚雲端中有高禪啟大觀伏虎曾聞羣虎伏  
蟠龍今見五龍蟠泉開玉井通靈驚地闢金台仵彩鸞

盤龍山紀要卷三

十一

仰止昔人求勝蹟又隨仙馭過林巒

王肇曾 邑人乾隆己卯舉人

清明日遊玉皇閣題萬年青

勝節招人上翠臺山城僻處遇良材根盤石徑苔痕綠  
葉掃煙霞曙色開清陰幾層招鶴唳虬枝常自長龍胎

良工欲盼原非偶養晦終須善價來

師範 字端人號荔扉乾隆甲午舉人官江南望江縣知縣蒞任後卒於任所張溟

先生官晉寧訓導時侍養請書與吾邑張漢洲趙覺莊段七等同會岩請先生及家夢亭祖相友善後終於任所張溟

盤龍寺松

鬱鬱古佛國晉寧城東偏入谷深窈窕跨澗窮黃緣忽

聞萬松聲來向拄杖前一望渺無際如茁茁春日疎影

灑白日驚濤瀉寒泉幹直顏自蒼勢欲撐青天悔不趁

好月枕書石上眠記從作遊人過眼紛雲煙惟有田盤

山庶可與比肩

陸藻 字江坪昆明人歲貢有覆缶詩稿

萬松山

橫幅天然大米圖不分遠近總模糊午風過處綠陰破  
飛出一雙青鸚鵡

何鍾泰 字肇東號魯岩邑人嘉慶己未進士官湖南新化縣知縣先是邑苦旱鍾泰至即大雨如

盤龍山紀要卷三

十一

注丁繼母憂歸父老拄杖江干泣送之服闋選隕西縣縣故岩疆號稱難治鍾泰惠農課土屏絕陋規以平易得民以銅差來滇迎父就養卒於省寓工書能詩著有曾岩集

己酉春登盤龍

夙有龍山約今朝快一遊茶烹靈鷲水冠扶鶴巢楸杉  
竹翻晴日煙光動遠眸元僧衣鉢在若个解淹留

尹尙廉 字高安號退谷昆山人嘉慶癸酉舉人性沈為宗其所著正說一書實能羽翼聖教云并善詩著有玉案山房詩鈔行世

盤龍寺

深山藏古寺到寺欲無山隔海看陸走連雲望鶴還鶯

花重閣醉歲月老僧閒飛錫何年事藤蘿好共攀

馬之龍字子雲麗江人布衣著有雪樓詩鈔行世

遊萬松羅漢盤龍諸刹同沈春和朱咸章張粹園不知萬松寺數里到禪關羅漢陰厓下盤龍夕照間雲浮迷遠水木落踏空山共酌蓮峯塔籃輿載月還

盤龍山尋梅懷劉寄菴先生

去年尋梅浣江邊今年尋梅盤山顛兩地相去二百里豈知花下難追歡詠梅詩人不易得使我南望興悲歎眼前山高流水遠滂滂雙淚何時乾

彭衍墀字松泉廣東陸豐縣人道光間任知州

遊盤龍寺

盤龍山紀要

卷三

七

履躡東山路尋幽石磴重野禽能導客古柏欲成龍鏡印昆池水屏開學士峯雲天皆在抱千載寄仙蹤畢竟蓬壺境誠哉小洞天龍盤空有跡佛說証真詮曲徑松煙霽幽岩竹露懸此遊心已寂嗟我不能禪

何宗淮字柏溪寧州人貢生官晉寧學正

同友人遊宿盤龍寺呈海雲上人

我生雅好陟高岡一印一壑必徜徉今年兀坐冷齋裏偶談和衲神飛揚若不登臨一矚目猶恐山靈笑我俗於是相約人兩三龍翔東出杖攜竹行行直過小橋邊曹溪流水聲潺潺三坊盡處山亭裏中有睡佛高枕眠

未到山門只見樹殿宇層疊迷煙霧一閣瞻罷復一樓

台榭參差難計數就中妙奧如文章層出不窮最隱藏相探如得箇中味渾疑丹桂發天香得半即不窮絕頂所見只仿月芽井一棟一折細窮源真趣方能自引領

遊罷不忍速歸來信宿雲房一快哉詩碣林立難盡讀我欲學步愧無才遊宿三日興未盡家童催回意偏緊會待明年又重遊登高徧踏彩雲巘

李承祐字軒民邑人同治癸酉舉人余庚寅設帳金稿中有此數詩函假而抄殿於後

蓮峯紀事二首

盤龍山紀要

卷三

七

丁巳亂作寺僧奉祖師避如意宮隨賊圍攻數月不亂見城內有和尚咸以為祖師也州主甘禮之額贈靈鷲賊胆迫庚申賊襲城燬如意宮克復後州主熊委先君協堂及趙漁村總公事見座上灰燼中有遺骸愛命匠人祝國後製香柏小匣收瘞山中塔中當初聞賊焚後曾抹得佛身金一兩於理可信如此浩劫以數百年活佛無能逃也悲夫

避亂城中抱佛來靈鷲賊胆為分災那知如意宮焚後猶借塵凡掃劫灰

收拾遺骸瘞塔中即心是佛與師同往前道法期無替點化當如大小空

前遊盤龍寺次元韻

五龍徙去可曾回選勝城東霽色開福地千年留寺在

滇池百里抱山來不嫌放踵求麋友肯爲息機調雉媒  
一一登臨下僧榻塵心應似劫餘灰

後遊盤龍寺次元韻

名利場中念已灰脩然選佛駕龍媒尋詩豈必寒山約  
載酒偏借舊雨來心到閒時忘路遠境從高處悟天開

酣眠漫把枯禪笑門外滄桑第幾回

頭道山門有睡  
佛殿未遣兵燹

賦

唐堯官 見前

盤龍山賦

西南奧區滇雲仙界胚渾凝結而爲山偉崇陟之相儼

盤龍山紀要

卷三

五

若金馬與碧雞雖漢祀而疇異靈鷲爲釋迦棲禪之窟  
雞足爲迦葉示寂之地信足以耀靈於九垓而稱雄於  
載記也然豈盡章其懿也哉晉寧之東有盤龍山焉嗟  
奇峯之所挺拔實神明之所扶持蔭井鬼以成形託坤  
維以奠基磅唐顛顛砢砢屢屢岌岌嶸嶸駢透迤摩  
赤霄接紫微抱回谷頰深谿五龍蟠曲而濶潛靈湫渟  
泓而瀉瀉鬱萬松之虬旋森古枯之奇矯長風中起而  
怒號疑波濤之在樹杪於是王睢鼓狨寒翠鳴谷鷓鴣  
催明交鶯變旭猿猱攀條而上下麇麇犇踉而突觸風  
鈴雨獻宵馳晝逐旬迭奏於笙簧迅交擲乎梭軸至若

珍怪秀美物其嶠天漿神瀟灑其阮石髓芝房曜其泚  
瑤草精光沓其達蓋媚精英而產環異直將與天台廬  
阜埒秀而齊輝爾其陽景晨開雲曉盡息天宇澄空四  
眺無極森平原之莽貫望蒼翠之如拭環紫溪以爲帶  
比羣峯以成櫛玉索躬若部婁金砂眇乎邱垤螺陸讓  
之以爲宗雞馬掩之而亡色爾乃海勢騰騰鴻波浩汗  
浴羲輪而漾暉蕩煙霞而變幻迴疊嶂之雲聯則錦屏  
於遠岸蜃氣呵噓而曠眺亦髣髴而乍見至若川嶽獻  
靈龍駒洩瑞儼躡蹟於山麓不知其幾千百歲遠而曠  
之似解珮遊漢川迫而察之似寒蟬初變蛻隱而探之

盤龍山紀要

卷三

六

似聖鼻揮卸斤顯而眠之似若華光搖曳緬渥水之亡  
奇炯巖詭於荒裔故稭氣之所感召抑山靈之所點綴  
粵自比邱崇照者攝心了義棲真其間世丁元季薙草  
開山紺宮宏構真宇氤連設獅象之座樹七寶之幡厥  
黃金之地拓白玉之田陟翠微於上方吼香臺於雲端  
度經藏於貝葉塗林樛於旃檀清梵與禽音而並響慧  
光與量巖而共縣施青蓮之法雨幘翡翠之祥煙爾其  
融火初銷尋收方啟金鷲薦涼搗僭結侶指天企於東  
岑度龍橋而抗趾冠以白氎之巾著以飛雲之履飮以  
八水之甘拾以三花之蕊捫蘿葛以散步弄霏煙而徒

倚於是緇流蕪幽懷幽妙旨探塵空蕩悟短劫之亡多  
苦情埃之爲障汎覺海之汪洋乘寶殿而咨訪幻人法  
於雙亡軼三乘而直上庶幾乎生滅之俱亡或可以遊  
太初而超無相繫茲山之靈秀諒無當於蓮峯湖招提  
之鬱起聊以闢乎鴻濛彼靈鷲與雞足洵鼎峙於黔封  
應地靈而佩起者千百世而下誰足以大倡乎民風

黃申德 見前

### 遊盤龍山賦

區奧南滇壤接西竺星分井鬼之野地拓莊躋之服五  
岳崇封兩迤寥陬疊嶂層巒千江萬瀑雲常彩於峯巔

### 盤龍山紀要 卷三

七

龍每盤於深谷仙釋善藏修而蹈隱名勝萃乾坤之繡  
軸原夫古寧之陽盤龍稱極盛焉東郊聳峙坤維奠基  
崑崙嶽嶽峯峯崑崙崑崙崑崙崑崙崑崙崑崙崑崙崑崙  
鍾靈而毓秀亦環翠而爭奇五龍別湖五谷巽巖流洑  
沄而潺湲泉滂泓以清澁重陰林麓菁翠幹植葱蔥澗  
底鬱鬱埤埤椿梧杞梓楸栗楓檉大夫品列處士挺生  
龍鱗蒼老鹿尾崢嶸乃盤根以拔地亦干霄而擎撐時  
登眺於四極會睥睨於平原塵絕氛蕩心曠神溫襟袖  
挹爽山湖遠吞印星仙頂呼應爭喧金沙玉案環拱屏  
垣迤邐秋水兮碧玉一川滴翠峯頭兮青螺萬點松風

竹籟兮迭奏笙簧煙火晴嵐兮畫圖揮染目迷海溪徑

誤作桃源指石踏龍媒媒留蹤逐電起祇園霽色開峩

峯變幻擬山美乃如斯神靈所憑只於是有大慧禪師

崇照者馴龍徙窟選勝蓮峯宏寶洲之紺殿廠法藏之

琳宮招提震位壯麗重重貫徹心印了悟融融法演寶

花雨經翻貝葉風續上乘之妙諦繼諸佛之前蹤待化

蛟龍聽經壇之秘語忘機猿鶴朝象座以欽從有無吞

吐能破塵蹤一龕遺蛻千載真容古柏蟠虬手澤儼尼

山之檜長松響壑高標徙秦代之封石磴攀躋旃雲見

三摩之丈室金台直上曇鬢徵五色之陶箬若夫茂林

### 盤龍山紀要 卷三

六

峻嶺伐木丁丁遷喬出谷鳥鳴嚶嚶落葉响林疑蕭颯

之風雨疎鐘清磬雜佔俾之書聲返照落暉恍遊界於

金召揚輝秋月直探窟於峩眉是皆嶽靈之應瑞抑亦

造化之推移爾乃俗慮滌幽情暢胸懷拓形骸忘歌盤

谷詠滄浪脫帽露頂醉羽流觴張琴對奕政酒高陽採

朝菌兮煮芳茗汲清流兮烹椒漿優遊著屐以緩步獻

傲揮塵而徜徉想萬緣之空寂悟至道於毫芒是知儒

者傳心釋氏見性及其成功一底於聖山豈高兮仙則

名水豈深兮龍則靈觀如如之色相覺空空以元冥茫

茫堪輿沈沈孰醒雲堂鐘鼓殿角金鈴惟有叩之必響

斯愈久而彌馨彼迦葉之棲禪於足古庭之脫化於  
雲津碧雞漢祀金馬明禋非不卓卓名勝噴噴稱頌孰  
若盤龍之境足以昭滇南之勝而表表乎絕塵

黃

寅字賓父號虎臣邑人康熙  
癸卯舉人官順寧府教授

萬松山賦并序

滇雖天末西南一大都會也天下之山莫高於  
滇而山之木亦莫多於滇取材於茲則鄧林之  
產豫章之植干霄拂雲者莫不有焉况乎

聖主當陽台衡秉憲則山川效靈草木咸若所必然者  
台城左腋晉代封疆陽堡舊治文獻名鄉層巒遷迤而  
盤龍山紀要卷三

光

擁屏翰喬木葱龍而壯金湯維山特秀正位東方枕梁  
王之峯而西下對望鶴之嶺而端莊鳳嶺盤盤爰著來  
儀之瑞象籠躡躡畢昭馴伏之祥其居尊也龍江滌其  
懷抱其大度也昆水獻其汪洋控三台五馬而高自位  
置俯金砂玉案而作鎮中央登斯山也則見夫龍馬躡  
雲鯨魚湧浪鏡花洲渚水月渠塘延庚鳳翥秉曜龍翔  
具瞻離焰拱極瓊漿天女城高不礙蓮峯法界唐仙谷  
應常聞碧龍鏗鏘入定僧定千載慧燈燃寶炬壇靈神  
應五龍蟠窟護雲堂巍巍發東來之紫氣鬱鬱覆地  
之嵐光不騫不崩祝皇圖之鞏固出雲與雨翊國運之

隆昌山既美矣木則如何維松之盛違計其他叢生澗  
底布滿山阿根株深固枝葉婆娑絡繹成材兮來九皋  
之鶴唳參差挺秀兮拋出谷之鶯梭老幹扶疎兮萬片  
龍鱗生動丰稜青翠兮一羣鹿尾斜拖春日融融細細  
黃花堆滿地秋風颯颯紋紋綠浪漾清波謾謾聲幽夏  
雲染翠濤之溼涼涼韻冷東嶺鳴蒼玉之珂霜雪不侵  
喜同盟於梅竹性情直峭絕依附於蕙蘿陋漢朝之叢  
桂小山何以如是其小比泰山之五樹秦封安能若此  
之多或徂徠之遺種豈景山之同柯丁回志之而拜爵  
陶潛撫之而歎歌元裝摩之而東向斯立仰之而吟哦

盤龍山紀要卷三

三

晚節同新甫之嘉植清操異羣卉之猗儻獨是人物之  
生際遇何常維山與松寄蹟遐荒穆王之馬蹟不至輪  
班之斤斧莫張縱崇隆之屹屹徒秀色之蒼蒼倘能甄  
收於嵩嶽俾獲選任於棟樑山兮得松而名世松兮以  
山而用彰否則以不老之姿常伴高人之箕踞又或以  
孤芳之賞樂同處士之徜徉表表於風塵物色之外亭  
亭於特立不拔之場更何計知遇之光寵與聲名之掄  
揚

王特晉

見前

萬松山賦

惟扶輿之淑氣孕靈秀於山川分九州與五嶽書福地  
與洞天邈茲荒服地曰古滇郡縣自晉唐而下羈縻於  
漢魏之前襟其昆水枕彼商巔蜿蜒之陸蛇勢聳騰驤  
之天駟峯聯彩雲披抹其翠岫清風飄拂其蠻煙寺肖  
龍驪顯金精之靈爽關飛雞鳳呼縹碧以踟躕此殆持  
節使之所禱祀而周阿育王之所留傳也載稽首善屬  
郡晉陽三里雉堞四境巖疆界省會東南之域應天文  
井鬼之方治京有山名曰萬松森森匝地矯矯摩空茂  
林蒼蒼佳氣鬱葱澗谷岡巒壤遙連乎伏虎招提蘭若  
寺近接乎盤龍左構千尋之傑閣右鑄數仞之慈容梵  
盤龍山紀要卷三

盤龍山紀要卷三

三

唄晨清鷓鼓振風之鈴鐸蒲牢夜息鯨鼓喚月之鏞鐘  
是誠諸山之環拱疊抱而稱雄者爾若夫刹宇寥廓肇  
開元末殿閣巍巍塵沙漠漠綠竹丹楓孤雲野鶴慧光  
照處一龕之軀殼猶生塵夢醒時五德之神靈先覺無  
心印證閒談釋子之鋒有客登臨時踐山公之約常來  
清友潑墨傾尊素住高禪焚香洗鉢木容鍾秀氣於幽  
巖風陣起濤聲於碧落爾乃相厥山陰泉流如帶鷲嶺  
發源曹溪分派傍河童山當門作案頂有唐仙冲舉直  
上支脚層包鎖水界脈近俯寶巖金地之磧砂遠眺光  
長石山之洞穴山斯美矣松復何如為鄭處士為秦大

夫形異礪柯而蹙縮枝爭秀拔以扶疏五粒西沈採藥  
而宅其地一枝東指摩頂以示其徒例和公之美材無  
異視陸子之怪贊攸殊能作棟樑詠鄙風之其梓可中  
繩墨笑莊語之如樗憶景山其往蹟指堰蓋為故居宰  
相夢長應十八公之貴兆神仙會久繪千百歲之壽圖  
氣節頗堅薄先零之柳而不顧風霜飽歷友後凋之柏  
而不孤禱雨之龍枝可伐凌雲之虬幹休除乃若祝東  
澗之五龍遠徒夜壑望西山之孤鶴獨閣瘦軀覓躡雲  
之石碕何必問高岡之振響展飄香之玉案奚庸羨疊  
嶂之穿珠洵大眾攬勝之地為多年祝釐之區行將見  
盤龍山紀要卷三

盤龍山紀要卷三

三

繁枝拜舞傾葵心而向日猶之乎山鳴谷應稱萬壽以  
三呼

盤龍山紀要卷四

古滇池方集孝行先輯

元文

慶

源 滇城玉案山  
徧覺禪寺僧

大盤龍庵大覺禪師寶雲塔銘

有德之人遺勝於世所以兼善天下而不背於理故嘉  
言懿行作則於後學追熒乎先聖如景星如卿雲如醴  
泉如甘露法所沾洽無不蒙益禪自少林十一傳而至  
臨濟玄受法得悟者狂歌醒析為五宗之冠玄十六傳  
至雪巖欽貫達真宗者罕出其右欽傳鐵牛定定傳察

盤龍山紀要卷四

一

安通通傳空庵一空庵道望洞庭之君山為當時第一  
登其門者見其指摘瑕疪呵斥荒怠望崖而退者默矣  
然而受其真乘佩其法印惟大覺禪師照公馬師俗姓  
張氏滇之晉寧人係大理白選官之苗裔年幼喪母性  
不苟葷蔚有出塵志因奪於父命不得已而婚暨年廿  
九而父又喪遂投昆陽普照山大休禪師高弟雲峰和  
尚祝髮受具諱崇照號蓮峯授以趙州狗子無佛性話  
令四威儀中密密體究師晝作夜禪勤苦嚴勵視宴安  
如鴆毒以糠覈替餼糧三載之間始終如一本師器之  
以為吾宗不墜正在此子三年卓庵晉寧之和衲山又

三年結茅昆明之雲居山坐不設席食不兼味日惟跏

跏木板齧松華以此形骸至於羸瘦雖給以毳褥供以

盤飧師並不顧由是遠邇聞風愈加敬禮後至正辛巳

年間雲遊江湖參謁知識首投空庵和尙受三聚大戒

激發所參話令立期七日斷絕思想昏睡注意禪關誠

無間歇師如期作疑至第七日汗流浹背乃發明大事

遂求庵為證庵可之記前曰汝將吾宗流播雲南隨處

結庵引進學者遂辭去再參滿秀峰聰無聞徑山主鍾

檀芳等十八知識皆獎諭印可檀芳賜師號曰蒙空

錢行法語詩卷歸至重慶道曰吾游江湖參知識非名

盤龍山紀要卷四

二

聞是求遂火其錢卷手足駭疾歸至中慶首尾經七載  
仍卓庵和衲三年後與無文等七道友開盤龍庵於晉  
寧之東嶠緇白輻輳門徒數百有餘成大寶刹經九載  
滇憲監司益德彌寶卜花款弟子禮叩問心要欽受大  
戒確請師住本郡之圓通寺力辭不獲闔郡官民饒鼓  
幢蓋喧埒填郭踴躍歡迎接住四載欲倡化大理路經祿  
豐檀越傾信結庵縣治之東山經二載迺入理郡駐烏  
崇聖明年平章政事段敏齋階品甸大王寶花延住雲  
南水目山亦經二載至至正甲辰年五月二十三日告  
門徒曰吾昔在盤龍染微疾將示滅汝徒哭泣願留一

紀以張玄化今其滿矣汝等生值末代幻體危脆宜以心地法門爲首務其餘房舍資具僅足可也不得貪欲瞋恚斷散道心吾亦從此逝矣囑咐其徒淨庵連首座繼住水目以伽梨拂子傳弟子慧堂智俾主盤龍歸自水目至晉寧本庵乃鐘聲招集門徒戒之曰吾示寂後勿行世俗禮書訣別偈投筆坐脫顏貌如新時甲辰秋八月十八日卯時也是日滇城士人見彩虹貫日者三盤施庵上移時不滅春秋六十有六僧臘三十有七慧堂等奉全身塔於方丈之後乃礮巨石僉命師弟湛一峯狀行事謀銘於余余曰師之勸世使斷言語絕知解

盤龍山紀要

卷四

三

不問賢不肖作期七日奮發疑情勿令間斷自然得到大解脫地邇來禪學之弊以知解爲悟明以營繕爲道望以麤衣糲食險怪僻異爲解脫以破壞律儀放蕩恣縱爲自在以諂諛貴宦媚悅檀信爲慈悲如師儉束而不隘寬裕而不流言不輕發蹟不妄動千萬人中一人而已如其高識遠見真材雅量非吾筆舌所能彷彿但錯綜其大概表而出之乃爲銘曰

妙理雄深傳自少林不拘文字以心傳心巍巍正受不空不有惟一惟精允中是守降及空庵實悟真參大覺周旋獲其指南懲創激勵擊節受誨陶冶凡庸歸其有

極截斷葛藤踵迹何能揭乎日月灼爍祖燈洋洋禪河澄湛無底印現森羅能止眾止其來不拒其去莫追濟濟學徒浩養無爲歛蹟歸源梁木摧折鬱乎寶雲美彼其澤巖石磨青假手巨靈命我毛穎刻作斯銘

明文

張統

渭北人雲南左布政使

具足禪院記

天地之間人類甚夥其保養輔翼之道不惟中國聖人興教化以維風俗雖遠域殊類其間必有卓行異識超出羣倫能因其俗而導之者蓋五兵之慘四夷爲甚彼

盤龍山紀要

卷四

四

性若豺虎然固不可以仁義喻也故佛氏以禍福因果之說倡於西方流於遠邇得其說而悔其禍者不爲不多然而冥然無知悍然不顧者猶禿也西南諸種曰爨曰爨曰獠曰夷而旁孽庶魄又不可悉紀獨焚人修繕刹宇尋襲師宗事佛惟謹餘種皆不之信蓋其氣習使然無足怪者洪武壬戌天兵下雲南予首忝藩政地僻俗殊每寥寥無與語暇則徑詣諸山見其宏麗整飭宛如華制輒心目灑然忘其予旅也明年癸亥夏五月省事晉寧此州之東不踰十里有山深秀萬松織翠無隙可窺中有勝刹亦可謂宏麗而整飭者遂宿於院之西



軒與僧夜話問其興創之由則有師崇照號蓮峯者實經始於至正之丁亥而同志無文等七人相之庵本一湫有龍宅焉照公祝之曰吾謹候於水左寺異不成當有異兆不然道場卽在此矣凡候三晝夜竟無所見於是遂致其土水之功而名之曰盤龍迄今三紀照之嗣祖源克肖其師肯構之心有加無替凡今視之佛有殿禪有堂速賓有筵居僧有室高者爲閣敞者爲軒幽邃者爲寢而華澤者爲金碧彩繪維其矢心之專致力之久故其所成者如此其完且美也今思其始而惟其終伊照之德與源之功皆吾輩之所不敢忘第恨無言以

盤龍山紀要

卷四

五

示於後焉予應之曰庵之得名有是乎蓋山川之蹟古今或異而法之在是者固自若也一錫之所或創始焉或繼述焉隨其所願各已具足而其性之本然者又豈有不具足者哉宜以庵爲院更其額曰具足庶不負爾續燈之志矣一日祖源來請曰晉寧經直兵火而寺不燬源與二三子預有幸焉意者此土之庵其遠乎不可以無紀敢請予旣憫諸夷之寡識焚人之易化特爲敘其本末俾歸而紀諸石

李文績

宜賓人雲南右布政使

登盤龍山記

在昔聖君世際熙洽遠近不同化幽隱有不得所者必躬親行之蓋汲汲於省方觀民焉耳迄後代天子巡狩遂屬之御史臺然則何事何地孰非御史臺所隱軫者哉萬曆己卯春二月江陵侍御劉公奉命按滇巡察自晉寧始暨事竣越四月念六日矣將發駕之先偶以州治東曰盤龍山寺山勢峻絕虬結若龍盤然或曰舊有五龍潛此爲孽異僧崇照者曾夜說法龍遂徙去故至今猶曰盤龍云侍御公期往卽古覘民風析幽隱之遺意也續因代安普守得祇事借葉僉憲詹僉憲晉都闕先驅以候侍御公欣然登臨至則峯嶽鬱鬱壑紫洞

盤龍山紀要

卷四

六

崇照遺像兀坐於中計自元至正歷今二百二十餘年而風神瀟灑髮髯有生意誠地靈之發於禪定也侍御公感而歎曰偉哉茲山寺之得名也其以異僧而顯矣通此而存心養性推以治民非悟道之巨筏歟凡紛勞塵慮猶亡且晝者何限若彼偈破有無教宗五滅存心之訣也真積六通無煩九轉養性之秘也殫慈勝殺默孚造化保民之福也烏可異而少之耶諸大夫皆唯唯曰受教矣語云有外遊者必有內觀然則侍御公茲行顧不崇重於盤龍哉因稱觴擊勝而別侍御公檢所賦七言律一章以示兼命續爲之記續不能文更牽於署

事向無以復近方撫往蹟而述其概蓋以識侍御公之  
隨處觀風察教抑亦紀相遇之雅而備省方者錄焉若  
侍御公題咏以勒別石茲弗敢贅也因並記之

黃明良 見前

三祖禪院碑記

按佛書三祖之說昉於六祖六祖之名肇自梁季三祖  
者上紹諸佛之宗六祖者下開百世之教惜也無傳而  
傳者或寡其一曰達摩自西域而東與梁武議見不合  
遂渡瀘而返九年面壁其心印也其二曰臨濟其三曰  
百丈俱以心印相傳顯於萬代表裴休公爲之傳記其四

盤龍山紀要 卷四

七

掛塔於汴之少林其五則卓錫於楚之黃梅其六則杯  
渡於廣之南海寥寥千載孰有如蓮峯禪師者哉蓋能  
上紹六祖之宗而下開不二之法故於至正間獨悟禪  
機丕承大覺所謂不由師傳默契道體者也遂能驅龍  
逐虎導水開山三殿之邑相大啟紫金之臺樹宏開以  
豫延祝以正版倏至於礪石巖扉迴廊曲檻鐘樓鼓樓  
兩峙森然其他三照圓通藏經遠購寶雲金塔遺骨如  
生皆其果行又念六祖道場名在天下者三而三祖則  
未也乃於寶殿之右邊冽出泉特建堂寓肖以僧貌以  
匹左之伽藍而其門廡各稱爲三百年來山川如昔物

采變遷完者缺而新者傲矣自岳伯渭北張公京口王  
公督學王公大參李公憲副羅公鹿塘徐公郡守丁公  
孫公張公龔公黃公觀風敷政鄉哲清慰孫公紫溪孫  
公部郎陳公遷容曹公太史楊公輩登蹟碑題有僧圓  
富極力修葺使金碧輝煌棟宇峻起巍然魯殿之靈光  
也院居三祖琪香澗藻襲於山林左後樓用榻經卷而  
誦邱乎資以誦習焉今太守萬衛趙公猶爲注意猗歟  
美哉盛矣且大聖人治世之經非羣賢則三王四代之  
制寢而弗章佛氏炎赫之道非六祖則三乘四教之旨  
晦而不明昔如來乘一大事因緣菩薩以普門示現粵

盤龍山紀要 卷四

八

華嚴肇開雙林高會無小無大同歸佛界及大雄示寂  
學路蕪蕪派旣支分教亦陵替故六祖之傳遂泯千百  
世之後非蓮峯何以振起三途歸一萬法哉余少侍鄉  
賢先公與省元海洲兄嘗鉛槧於斯每尊禮之會有無  
因之感故今登迹林籟輒一興懷扁以井谷三真並對  
聯以識而復記之因慨曰蓮寧之盤龍亦鄒魯之洙泗  
也吾黨尙相與崇之勿爲輟輪所替若夫圓富佛田之  
蹟具載碑陰云

唐堯官 見前

盤龍寺新建接引佛殿碑記

去郡城五里有山秀嶠而穹起曰盤龍含溪懷谷幽邃  
宵篠蓋西南一大壘境云自元僧崇照創造梵宇後益  
拓之煌煌乎盛也接引佛殿故在四天王殿前制甚厚  
隆鬱攸其災若是乎指象示人矣郡人趙國泰感西方  
接引南無阿彌陀佛鑄銅象之眾謂徒象耳奈何亡殿  
以居之也泰亦稍稍備材謀建而力薄難任露立且三  
年所乃延僧道成募化欲堅之右側方丈因過我計之  
不佞審曲面勢患右山太高今殿復右則龍虎弗稱堪  
輿家之所忌也即左則又逼深菁穿法之謂何詐可以  
一力成一時就哉因請裁於郡太守李公公曰殿之必  
盤龍山紀要卷四 九

左諒矣願有宿念焉即培築奚有哉吾且爲之鳩徒吾  
且爲之慮材豈以不給而悵於理於是時使說先始萬  
曆丁亥夏五迄己丑甫二年而告成事不佞嘗病寺門  
屢遷不恆率改崇照之舊乘公寵力並復而恢大之而  
接引殿故址宜閣則閣之以貯金塔寺門故址宜亭則  
亭之以通往來至是登其地者煥然一新宏麗視曩昔  
且什倍焉雖余出緡令僧寂鏡治之然非公曷以成是  
哉昔錢塘圓照律師普勸道俗歸命西方極樂世界阿  
彌陀佛眉山蘇長公捨母程太君所遺簪珥命工采畫  
佛象以薦父母冥福公爲長公鄉人是役也豈幽明福

報計哉念露立之日久而巋然其宮是佛之慈悲眾生  
者公復慈悲乎佛也識趣過長公遠矣不佞株守章句  
何知內典一日坐客有談禪者隨見證之公笑而不答  
曰復質之公曰儒者往往絀釋氏夫釋惡可絀也第  
主經世一主出世三教之不相謀豈真若薰蕕然哉公  
曰唯唯否否夫性一而已矣儒與釋有兩耶儒主經世  
是矣然盡性至命全而生之全而歸之豈遽不能出世  
哉釋主出世是矣然普度眾生受未來際豈遽不能經  
世哉但儒實釋虛儒得其正釋得其偏爾故苟可以出  
世奚必釋純亦不已非姬文乎從心不踰非尼父乎是  
盤龍山紀要卷四 十

出世之宗也儒本兼乎釋者也苟可以經世奚獨儒四  
十八願攝受羣品俾離苦海而生淨土即佛曷嘗亡經  
世念者釋亦未始不當乎儒也聆厥論不啻濯熱之清  
風啟蟄之震霆公深於禪理哉神居大壯特妙行之緒  
餘不得以人天小果隘之銘曰

秀削之山峩眉第一誰作配林滇南雞足巖巖盤龍地  
幽泉泌肇啟蓮峯招提並列佛居西方慈悲爲主宏法  
濟生乃瞻東土金姿像設遐邇快觀亦越三霜棲真峻  
宇創意興葺牧伯之功既稱循吏復悟禪宗植唯餘俸  
役不病農教化默助善果靡窮香界鼎新羣飛丹旆接

引毘盧並跨兩腋化塔中起崔嵬畫閣唯此名區禪慧  
攸托余生也惜糾纏塵境莫厭神居檀施罔稱欲究真  
乘心躡摩瑩以告衆生羣迷蚤醒

國朝文

劉安科 字蔭堂廣東饒黃旂漢軍松山佐領下  
人光緒丙戌進士壬辰任晉寧州知州

遊盤龍山記

晉寧之州東南山而西北湖山之秀特傑出者曰盤龍  
羣山皆童獨盤龍山樹林蒼鬱望而知爲靈境也辛卯  
冬余攝州篆民馴政簡官閒如僧其明年暮春乃與賓  
從連騎出東郭青畦交錯聊縱遊觀白雲飛來如相引  
盤龍山紀要 卷四 二

導行約一二里見寺樓巖然高出木末蹬道垂空而下  
曲折如修蛇復前行度石橋則第一山門也萬綠驟合  
仰無寸天一泉有聲下見亂石過小茅亭有古佛橫卧  
脩然塵外遂駐馬潭曲緩步以進遊四大之宇登三寶  
之堂拜彌勒之龕望觀音之閣重檐複殿細草滿階破  
壁斷碑寒苔數尺荒涼幽寂迴隔人寰亂後殘僧野如  
麋鹿隨入深院則見禪堂四空石門左右上中有一塔  
曰此大慧禪師圓寂處也肉體尙在慧容如生殆七百  
餘年矣因述祖師開山時有龍潛古湫不可近師就祝  
之龍遂徙去元宗室梁藩乃捐金爲建道場於此師原

名覺照號蓮峯大慧之稱前明永曆十二年勅封也庭  
前有檜樹一株高幾百尺輪囷參天爲羣木長殆師手  
植物耶又聞山有兩豹日暮常出蹲寺門見人輒走避  
因憶師在寧陽曾爲民驅虎故寧人至今祀之皆道力  
足以懾之耳每歲八月三日爲師誕辰遠近數百里老  
稚偕來夜宿山中幾無隙地林陰水竇石罅草根皆進  
香者所逼塞不獨吾晉之民也嗟乎生能馴異物之性  
歿能感後人之心師何修而至此哉竊嘗論佛氏之旨  
與吾儒異儒者事事求實故任天下而不疑佛者念念  
求空故外形骸而自勝及其功力既深神妙莫測感人  
盤龍山紀要 卷四 三

化物無二理也塔之左有曲徑旋折而上參差殿閣不  
知尙有幾重但覺飄飄然出世界而躡虛空七學士之  
高峰五百里之昆海皆在一覽中矣斯時清風自動夕  
照微明蒼松翠竹間疑師之可呼而出也爰爲之歌曰  
深山大澤龍所宮師能咒龍龍俯從師來龍去師獨雄  
布令滿地粟萬鍾瓊台琳宇疑神工滇南大倡宗門風  
題偈在壁如撞鐘早知萬法歸一空冥然坐化禪堂中  
禪堂月冷雲霧濃喬柯異卉紛龍蒸千年法座留眞容  
嗟予日受塵網蒙願分餘慧開心胸爲師染翰傳無窮

行先遺稿附

晉寧方秉孝著

元和宮

古刹鎖煙蘿偷閒又一過水光迴檻遠山色上樓多倒影明於鏡回聲浩似歌此間風景異畫意問維摩

晚遊圓通山

峭石動暝色陰厓生暮寒興來攜短笛獨自上晴巒圍老蝶魂斷臺荒梅影殘探奇歸緩緩明月照林端

月夜登五華山

多情好明月高照五華峰一路踏松影半山聞暮鐘龍盤龍山紀要行先遺稿附

池煙漠漠螺髻霧重重襟袖迎西爽行吟答夜蛩

新秋雨後遊盤龍寺

路出東門第一峰青青迴繞似盤龍經聲早被蟬聲咽山色遙將水色融活佛塔中光舍利仙人樓上韻玲瓏

梵天潭靜禪心照閒倚闌干聽鳥啼

碧曉弔楊升菴先生

先生本是雲中鶴萬里投邊借一枝豈報巍科方議禮聊將幽憤寫彈詞采蘭幸遇芬芳日垂柳悲歌憔悴時

惆悵碧曉峰上月照人清淚洒空祠

晚坐鳳皇橋聞杜鵑有感

鳳皇橋上杜鵑啼渾似天津路欲迷歸去幾聲飛不見滿城煙火夕陽低



華

山

經

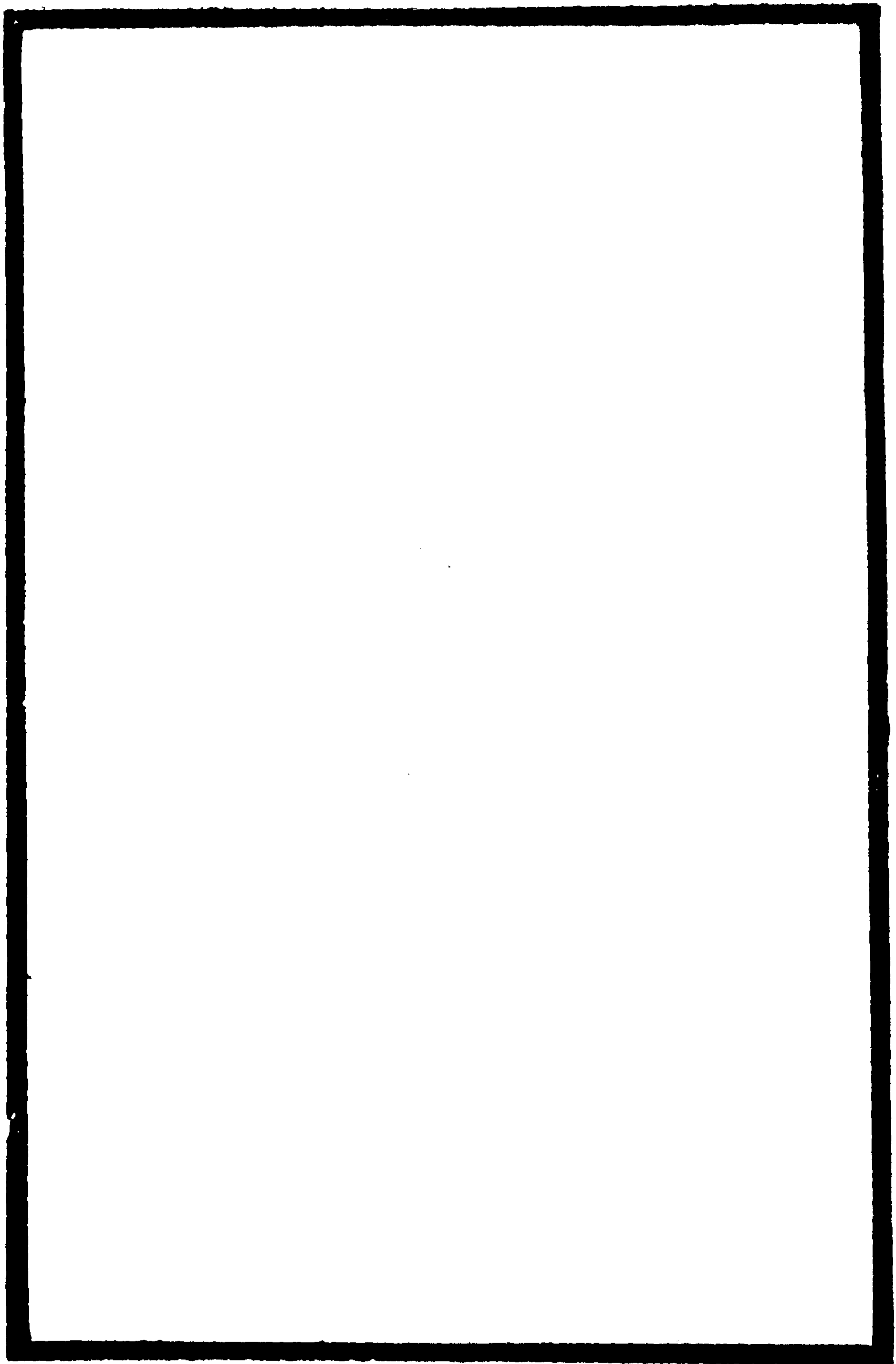



華山經

華陰東蔭商雲雛撰並注

雍州之隩曰太華之山高五千仞廣十里陵崢骨立質如

削成

山海經曰太華之山削成而四方其高五千仞其廣十里鳥獸莫居

東望松果西望小華載馳載趨

楊敬之華山賦曰嶽之尊燭日月居乾坤諸山並馳附麗其根

是惟西嶽

爾雅曰華山為西嶽水經曰華山為西嶽在弘農華陰縣西南

玉羊之精

華山經

關中叢書

周易是類謀曰西嶽玉羊鄭玄注曰玉羊華山之精

白帝少昊司之百神之所冢也

上真衆仙記曰金天氏為白帝治華陰山山海經曰華山冢也其祠之禮大牢

盤古氏死委厥足

述異記曰盤古氏死足為西嶽

巨靈掌闢以通河曲

遼甲開山圖曰巨靈得玄元之道與元氣一時而生混沌之師九元祖也能造山川出江河述征記曰華山對

河東首陽山黃河流于兩山之間古云本一山當河河水過而曲行河神巨靈手盪足蹋中分為兩今賭手跡

于華嶽上而足跡在首陽山下揚雄河東賦曰河靈變賜掌華蹈襄張衡西京賦曰綴以二華巨靈最最高掌

遠蹠以流河曲

軒轅氏泣止乃會神祇

史記曰天下名山入而三在蠻夷五在中國中國華山黃帝之所常遊與神會

有虞氏西巡狩羣后來同

尚書曰八月西巡狩至于西嶽如初

其陰夏后氏導河之域

尚書曰導河積石至于龍門南至華陰

其陽有周氏歸馬之所

尚書曰歸馬于華山之陽呂氏春秋曰九藪秦之華陽

秦昭王從天神博是勒于此顛其博箭以松柏之心為之

長八尺棊長八寸

華山經

關中叢書

韓子曰秦昭王令工施鉤梯上華山以松柏之心為博箭長八尺棊長八寸而勒之曰昭王嘗與天神博于此

祖龍將亡遺璧瀉池

史記曰秦始皇三十六年秋使者從關東夜過華陰平舒道有人持璧遮使者曰為吾遺瀉池君因言曰今年

祖龍死使者問其故因怒不見置其璧去使者奉璧具以聞始皇默然良久曰山鬼固不過知一歲事也退言

璧乃二十八年渡江所沈璧也

扶玉函探金策

神仙傳曰陰長生裂黃素寫丹經一通封以青玉之函置太華山

厥惟漢武與唐明

漢書曰武帝元封詔曰朕用事華山至于嵩嶽玄宗實錄曰開元十二年上幸東都勒石華嶽祠御製碑文駕

還以文示百僚有五色雲見于前

其峯有三

楊敬之華山賦曰三峯相差昭文館記曰蓮花峯上有三峯上接三光青松綠竹叢生高岡白雲翠靄施于幽草懷蘊金玉蓄藏風雷為大帝之別宮迺神仙之窟宅也

其洞有四

登真隱訣曰嶽有四洞東曰朝陽西曰西玄南曰正陽北曰水簾水簾洞一名石仙洞深三百里中有瑤臺玉室樹則蘇茅芳林泉則石髓金精遙望洞方員可丈餘鳥道絕通人蹤罕到時出異色雲氣洞口上有丹石間青石似丹青畫出仙人之狀冠帔衣服無不周備高下大小如人形十大洞天記曰第四華山西玄洞周迴三千里名極真洞天其洞中天地高大日月星辰風雲草木與外無異惟日停輪耀赫朗接太空宮闕樓臺盡是金玉七寶所成傍生紫林芳花玉髓金津乃長春之境也

石池二十八所上應二十八宿

華山經

三關中叢書

昭文館記曰蓮花峯上有石池二十八所上應二十八宿

玉井一規生千葉蓮花服之羽化

華山記曰華山頂上有池生千葉蓮花服之者羽化三水小牘曰王玄仲欲登蓮花峯約寺僧到峯頂當起烟為信翼日持火而登僧候之數日果有烟起留二旬乃復下僧問之云峯頂有池菡萏盛開可愛其中又有破鐵舟存焉

其中有巨石如龜玉女位焉

集仙錄曰山頂石龜其廣數畝高三仞其側有梯磴遠皆見張衡思玄賦曰載太華之玉女兮

爰有五臼其水泠泠溶溶名曰洗頭盆

集仙錄曰玉女祠前有五石臼號曰玉女洗頭盆其中水色碧綠澄徹雨不加溢旱不減耗

是惟玉漿以酌帝觴

詩含神霧曰太華之山上有明星玉女主持玉漿服之成仙郭璞華山贊曰華嶽靈峻削成四方爰有神女是挹玉漿其誰遊之龍駕雲裳

石壘廣數寸其深莫測

王處一華山志曰玉女祠石龜躡如折裂闊五寸深不可測以物投中食頃猶聞其下聲即古之進簡于嶽府之所也

石馬臨其前夜寥寥有聲

集仙錄曰玉女祠內有石馬一匹王處一華山志曰玉女祠前石馬夜間嘶散之聲頂上隱者常聞之其岐有平廣員數百武有草焉如帛如布是生少辛服之體生香

體生香

爾雅曰帛似帛布似布華山有之范子計然曰細辛出華陰山色白者善

華山經

四關中叢書

其東南有太上泉泉側有池生草焉其葉如劍脊其根寸有九節其名曰菖蒲服之令人不夭

述征記曰山頂有靈泉二所一名蒲池一名太上泉其上三峯直上晴霽可睹昭文館記曰頂之東南峯有老君洞洞次北有太上泉泉之傍有老君菖蒲池其葉細如劍脊其根每寸九節服之令人強健延年益壽

其間有石鼓不擊自鳴

華山記曰華山高嶺四合重嶺秀起上有石池北有石鼓父老相傳云嘗有聞其鳴者

其西南有松而五鬣上冑女蘿下產茯苓千年化為琥珀

其光照夜

本草圖經曰茯苓生華山枯松樹下形塊無定以似人龜鳥形者佳王處一華山志曰嶽頂西南峯上有五粒松平如偃蓋上有青蘿長百尺下生茯苓具如人形時生琥珀夜即有光如荷花晝如牛目服之遐舉夜可書

字

其東北有柏葉紫而枝衢含露如滴可以已瞽

續齊諧記曰弘農鄧紹嘗八月日入華山採藥見一童子執五絳囊承柏葉上露皆如珠滿囊紹問曰用此何為答曰赤松先生取以明目言終便失所在王處一華山志曰華頂東北峯上有紫柏葉際碧露以五月五日油囊接之食者可作地仙

其背有石斑如手形是曰巨靈掌長廣數尋赤光熊熊

潘岳西征賦曰眺華嶽之陰崖觀高掌之遺蹤獨狐及仙掌銘曰霞絕烟噴雲抱花捧賈氏談錄曰華嶽掌其石丹紫正如人肉色每太陽對照則盡見之及日暮則漸隱而不見樵者云仙掌者蓋絕地之上羣壑聚會之所石色類然望之適類其掌耳

其西北有洞玄石室是實惟五靈玄老降臨之宅

華山經 五關中叢書

王處一華山志曰洞玄石室在頂之西北峯清虛真人裴君精思至道降五靈玄老之所

泉水出焉而北流注于谷如練如虹洛洛如雨

登真隱訣曰石仙洞上有瀑布飛流直下三千餘丈

其搏有穴肥蠶居之

山海經曰太華之山有蛇焉名曰肥蠶六足四翼見則天下大旱

其上無鳥獸而多草木其下多黃金礪石

爾雅曰西方之美者有華山之金石焉本草曰白石英生華陰味甘辛大如指長二三寸六面如削白澈有光又曰陵石生華山味甘無毒其形薄澤又曰禹餘糧出華山禹嘗採此當糧根如蠶皮如茯苓人取以當穀不飢

其木多松柏枇杷栗林柿實

晏子曰君子若華山然松柏既多矣望之盡日不知厥華山記曰華山講堂西頭有枇杷園又曰西山麓中有栗林藝植以來蕭森繁茂本草圖經曰朱柿出華山皮薄而甘

其草多草蒿管松石韋石南威靈仙赤地利黃精白芝

本草曰草蒿生華陰川澤一名青蒿一名方漬葉似茵陳而背不白高四尺許抱朴子曰天門冬在西嶽名管松本草曰石韋生華陰山谷味甘溫一名石皮葉如柳背有毛而斑點如皮以不聞水聲者良本草圖經曰石南生華陰山谷味辛苦葉似莽草色青黃背有紫點女子不可久服令思男又曰威靈仙出華山葉似柳花淺紫根生稠密冬月丙丁戊己日採又曰赤地利出華山春夏生苗作蔓繞草本上花子皆青色根若蒺藜皮紫赤色味甘平王處一華山志曰仙人居華山常餌黃精本草曰白芝一名玉芝生華山

其地間出玉

崔豹古今注曰章帝建初七年玉珪出弘農華陰陰崖馮十六國春秋曰石季龍使人探策于華山得玉版

華山經 六關中叢書

其土可鑿劍

異聞錄曰雷煥得豐城劍取南昌西山土拭劍張華以南昌不如華陰赤土報煥書兼以華陰土一劍致煥煥以拭劍轉精明

其靈異有神馬神龍出入必以風雨

王處一華山志曰漢武帝時有神馬自華山出帝令置內棧馬不久留令人尋之見在華山谷中石龕下故名藏馬谷藏馬龕東北湖中石上馬跡尚存西陽雜俎曰元和史秀才遊華山憩一小溪忽有一葉大如掌紅潤可愛隨流而下史獨接得實懷中食覺懷中漸重潛起觀之葉上鱗起栗栗而動史驚懼棄林中白衆人曰此必龍也須臾其中白烟生彌于一谷下山未半風雷大至劇談錄曰唐咸通九年春華陰有十里餘一夕風雷暴作有龍移秋自遠而至先其崖岸高無貯水之處此夕徙開數十丈小山東西直南北峯巒草木一無所傷碧波迴塘珠臺京雒行旅枉道就觀車馬不絕音遠于累日

其宮觀有集靈宮集仙宮存仙殿存神殿望仙臺望仙觀  
上房白雲宮中方太清宮下方雲臺宮鎮嶽靈仙寺崇寧  
萬壽觀歷代所起也

漢書曰華陰有集靈宮桓譚仙賦序曰華山下有集靈  
宮漢武帝欲懷集仙者故名殿為存仙門為望仙三輔  
黃圖曰集靈宮集仙宮存仙殿存神殿望仙臺望仙觀  
俱在華陰縣界皆武帝宮觀名也王處一華山志曰上  
方中下方三方三宮皆因羽人焦道廣建唐玄宗天寶中  
命石補關集賢學士衛包撰修三方記漢武帝拜嶽壇  
唐太宗修為鎮嶽靈仙寺後或名勝會院或名昭慶寺  
西嶽真君廟崇寧中改為崇寧萬壽觀紹興中改為報  
恩廣孝觀齊阜昌  
中改為迎祥觀

其神仙有馮夷

博物志曰馮夷華陰人也得仙道化為河伯郭璞馮夷  
贊曰稟華之精食惟八石乘龍隱淪往來海客若是水  
華山經

仙號曰  
河伯

茅濛

三輔舊事曰太元真人茅濛內記始皇三十一年九月  
庚子盈曾祖父濛于華山乘雲駕龍白日昇天先是邑  
人謠曰神仙得者茅初成駕龍上昇入太清時下  
玄洲戲赤城繼世而往在我盈帝若學之臘嘉平

毛女

列仙傳曰毛女字玉姜在華陰山中獵師世世見之形  
體生毛自言秦始皇宮人也秦亡入山遊難遇道士谷  
春教食松葉遂不饑寒身輕如飛百  
七十餘年所止巖中有鼓琴聲云

赤斧

列仙傳曰赤斧者巴戎人也為碧雞祠主簿能作水瀕  
練丹與消石服之三十年反如童子毛髮生皆赤後數  
十年上華山取禹餘糧餌賣之于蒼梧  
相江間累世傳見之手掌中有赤斧焉

青鳥公

真誥曰青鳥公者彭祖之弟子也入華陰山中學道積  
四百七十一歲十二試有三不遇後服金液而昇天太  
極道君以為試三不遇但  
仙人而已不得為真人

脩羊公

列仙傳曰脩羊公者魏人也入華陰山上石室中有懸  
石榻臥其上石盡穿陷略不食時取黃精食之後以道  
于景帝帝禮之使止王邸中數歲道不可得有詔問脩  
羊公能何曰發語未訖牀上化為白羊題其脇曰脩羊  
公謝天子後置石羊于通靈  
臺上羊後復去不知所

裴玄仁

真誥曰裴玄仁右扶風夏陽人也漢文帝三年始生得  
道登太華山入西洞玄石室中積三十二年忽見五老  
人賜裴君服神芝之  
術亦號清虛真人

華山經

衛叔卿

神仙傳曰中山衛叔卿嘗乘雲車駕白鹿見漢武帝帝  
將臣之叔卿不言而去帝悔求得其子度世令追其父  
度世登華見父與數人博于石上請問數人為誰叔卿  
曰洪厓先生許繇巢父大玄公飛黃子王子晉薛容也  
度世再拜請  
之教令還

呼子先

列仙傳曰呼子先漢中關下卜師也老壽百餘歲臨去  
呼酒家老嫗曰急裝當與嫗共應中陵王夜有仙人持  
二茅狗來呼子先子先持一與酒家嫗得而騎之乃龍  
也上華陰山常于山上大呼言呼子先酒家母在此云

馬明生

列仙傳曰馬明生從安期先生受金液神丹方乃  
入華陰山合金液不樂昇天但服半劑為地仙

伯山甫

神仙傳曰伯山南雍州人也入華山中精思服食二百  
年不老外甥女年七十與之以藥轉還少漢武帝遣使  
者行河東見城西有一女子答一老翁使者怪問之  
子曰此乃妾子舅氏伯山南以神藥教妾妾教子服之  
不肯今遂衰老行不及妾故杖之使者問女子年幾  
答曰妾有一百三十歲兒七十一矣後入華山去

### 李仲甫

神仙傳曰李仲甫豐邑人也少學道于王君服水丹有  
効兼行遊甲能隱形初隱百日一年復見形後遂長隱  
但聞其聲與人對話飲食如常在  
民間三百餘年後入西嶽山去

### 孔元方

神仙傳曰孔元方許昌人也常服松脂茯苓老而益少  
或請元方酒元方作一令以杖拄地乃手把杖倒豎頭  
在下足向上以一手持杯倒飲  
人莫能爲也後委妻子入西嶽

### 周義山

真仙通鑑曰周義山字季通汝陰人也漢昭帝時爲  
青州刺史後登太華山遇南嶽赤松子授上元真書

### 孟岐

真仙通鑑曰孟岐清河逸人也年七百歲語及周初事  
了如目前見周公曰抱成王以朝于周廟岐時侍周  
公陞壇上以手摩成王足周公以玉笏與之岐常寶執  
每以衣袂拂拭笏厚七分今銳欲折恆餌桂葉在華陰  
山下拾藥聞漢武帝好仙  
披草萊而出後不知所之

### 王褒

真仙通鑑曰王褒字子登范陽人少好道入華山九年  
一日夜半忽聞林澤中有人馬蕭鼓之聲須臾漸近神  
人乘雲車呼褒言曰吾太極真人西梁子文也聞子好  
學勤勞故來視汝遂語以至道後又遇太極夫人西城  
真人授以太上寶文  
大洞真經錄是道成

### 韓衆

神仙傳曰漢成帝時劉根入華陰山見一人乘白鹿車  
從十餘人玉女四人執采旆之節根稽首乞一言神人  
曰爾聞有韓衆否答曰實聞有之神人曰我是也必欲  
長生先去三尸三尸去即志意定嗜欲除也乃以神方  
授根

### 南陽公主

述異記曰漢末王莽秉政南陽公主避亂奔入華山學  
道後得昇仙至今嶺上有一雙朱履傳云公主既于山  
中得道騎馬王咸追之不及故留  
二履以示之潘安仁有公主峯記

### 燕濟

神仙傳曰戴孟本姓燕名濟字仲微漢明帝時人也入  
華山受裴君玉佩金璫經及石精金光符復有太微黃  
書能周  
遊名山

### 張楷

後漢書曰張楷字公超隱居弘農山學者隨之所  
居成市能爲五里霧後華山南遂有公超霧市

### 劉寬

仙曹志曰劉寬弘農人年七十三一日遇青谷先生降  
之寢室授其杖解法將去入華山行九息服氣又授以  
爐火丹方  
修之道成

### 郎宗

真仙通鑑曰郎宗字仲綏後漢時人也爲吳令學精道  
術占候風氣一日有暴風夜起占知維陽大火燒長夏  
就徵夜解印綬負笈避去居華山下服胡麻得道

### 鍾離簡鍾離權

真仙通鑑曰鍾離簡後漢人爲郎中與  
弟權俱入華山三峯得道白日昇天

### 魯女生

神仙傳曰魯女生長樂人初解胡麻及米絕穀八十餘  
年少壯色如桃花一日與親知故人別去入華山去後  
五十年先相識者逢女生華山廟前乘  
白鹿從玉女三十人并令謝其鄉里

王暉

真仙通鑑曰王暉魏時人白羊公之弟子也居華嶽熊  
牢嶺常懷黃精于溪側虎豹為之耕耘出入送乘虎豹  
後以道術傳王法  
冲乃尸解而去

路光

真仙通鑑曰路光又名大安漢順帝時始生歷三國堅  
心慕道晉武帝太康五年任華山仙掌峯修煉夢太上  
老君命右侍玉童賜玉鑰匙十事自此書  
符行功治病驅邪無不應驗後昇天而去

尹虔子張石生李方白

真誥曰尹虔子張石生李方白並晉武帝時人也學道  
在華山受管成子蒸丹餌木術又受蘇門周壽陵服丹  
華山經 十一 關中叢書

霞之法五十年  
精心內視仙去

重白和

真仙通鑑曰重白和魏朝仙人也河北王母蓋有道者  
和每拜見王母常坐而止之語諸人言阿和是吾鄰家  
兒和後去不知所之晉惠帝元康二年相識  
人見和在華陰山中乘虎從王母顏色更少

寇謙之

後魏書曰道士寇謙之字輔真早好仙道服食餌藥歷  
年無効幽誠上達有仙人成公與至謙之從母家傭賃  
謙之算七曜有所不了與為布之俄然便決謙之請師  
事之與乃令謙之齋三日共入華山令居一石室自出  
採藥還與食之不復饑  
後謙之復入嵩山尸解

焦道廣

王處一華山志曰周武帝時有道士焦道廣獨居雲臺  
峯辟粒食霞常有二青鳥報未然之事周武帝親詣山

庭臨軒問道因而谷口置雲臺觀後弟子洪  
仙等見師道廣乘一物如麟往而不返矣

韋節

真仙通鑑曰韋節京兆杜陵人後魏時棄官謁趙法師  
入華山因號華陽子餌黃精撰三洞儀序老子易論周  
武帝賜號精思法  
師太和中化昇

王延

真仙通鑑曰王延字子元扶風人九歲好道訪華山雲  
臺觀師焦曠真人授三洞秘訣周武帝召至都久之得  
請還山嘗苦乏油乃置一器經夕自滿隋文帝禪位置  
仙都觀詔延主之仁壽四年春謂門人曰吾欲歸西嶽  
乃委化于觀中帝遣使護葬  
西嶽及就壙但空棺而已

楊伯醜

仙傳拾遺曰楊伯醜馮翊人也好讀易隱于華山隋文  
帝徵至京師見公卿不為禮為人作卦無不立驗人問  
華山經 十二 關中叢書

其所學曰太華之山金天洞中我曾受羲皇所教之易  
與大道玄同理窮衆妙世儒莫能測也數年復歸華山  
後世有人見之

姚得

真仙通鑑曰姚得一華山道士也武德二年高陵公孫  
璞患瘡遍身使其子求為救治得一曰此是衆冤所為  
可修黃籙大齋懺悔宿冤庶疾可愈子如其言璞乃平  
復遂入華山禮謝畢得一取仙經一卷展于崖上化為  
一橋二青龍負之令璞緣其上  
須臾至家明日復往遂失所在

張公弼

續玄怪錄曰唐貞觀中雲臺觀劉法師每三元設齋見  
一人來居末坐齋畢即去如此數十年而衣服顏色不  
改法師異而問之對曰予張公弼住蓮花峯東隅法師  
意必異人欲與同往公弼引入山中以指叩石壁壁劃  
然開其中有一人先居之公弼曰法師此來甚饑其人  
遂取一盂水以肘後青囊中刀圭粉和之以飲法師其

味甚甘又以水噴東谷中俄有蒼龍白象威鳳彩鸞歌舞甚妙頃之公弼送法師回法師却願惟見青崖丹壑餘無所睹矣

張惠明

真仙通鑑曰張惠明趙郡人適長安遇混元子受長生之道唐太宗詔之內殿致醮有感封妙濟大師後居西嶽遂尸解

杜子華

逸史曰李虞與楊稜遊華山至一小洞巉高數尺見有紫衣乘小馬從者四五人引二人至一府署多竹堂屋甚潔因自言曰子杜子華逢亂避世遇仙侶居此已數百年矣因止宿飲食最精內有羊其狀如牛留數日遣使者導之而返

杜懷謙

華山經

十三 關中叢書

王處一華山志曰大唐貞觀中道士杜懷謙居華山石室斷穀不食好吹長笛令人多買笛一吹即投于巖下笛盡更供息巖中累月不動自號長春先生今石室巖然笛聲不絕

唐若山

續玄怪錄曰李紳少時止華陰西山舍夜分雷雨見一老父眉鬚皓然青僮執香爐拱立于後紳訝而問之老父曰我唐若山也南海羣仙會羅浮山將往赴之遇華山龍關散雨滿空吾服藥者不欲令露服故憩于此遂引紳入羅浮見諸仙

韋仙翁

異聞集曰唐代宗畫夢人謂曰西嶽太華山中有黃帝壇祀之當獲大福詔遣御史韋君尋訪逢一老父自言是韋高祖隋朝入此山中韋君涕泣再拜因問壇所在老父曰蓮花中峯西南上有一古壇彷彿餘址此當是也韋君任得其處歸具以事奏代宗齋手詔入山禮請遂失舊路不知所在

劉平

劇談錄曰處士劉平者天寶中居齊魯間善吐納夜中視物不用燈燭安祿山以厚幣致于門下平知必不以正道克終遂逃入華山而隱

李元

疑仙傳曰唐明皇時李元嘗遊華山惟採諸藥食之性復好酒山下人多以酒飲之忽一日騎一白鹿舉手謂山下人曰我今去遊天台老父三人遮道欲留之元與藥三丸二老服之皆一百五十歲乃卒

契虛

宣室志曰僧契虛少好道遇道士高君馳遊雅川真元中徙居華山鄭紳沈幸因天暮投止山下契虛以絕粒故不致庖爨二人異之因徵其實契虛乃告以雅川之事後二人重過其地不知所適

田鸞

華山經

十四 關中叢書

原化記曰柏葉仙人田鸞居長安聞道者有長生術遂入華山求問真侶見黃冠祈請隱訣黃冠指柏樹示之曰此即長生藥也鸞取柏葉曝乾為末服之初病熱瘡後浴以溫水光彩鮮明自此絕穀尸解

王實

續玄怪錄曰麒麟客張茂實備僕也其名曰王實年可四十餘一日辭茂實曰實本居山景甚可觀能相隨一遊乎茂實曰諾實乃乘青麒麟令茂實乘赤文虎上仙掌峯居室飲食非人間所有居數日實復送茂實至家曰我當至蓬萊謁大仙伯明日蓮花峯上有綵雲車去我之乘也遂揖而去厥明望之果如所言

呂岳

真仙通鑑曰呂岳字洞賓兩舉進士不第因遊華山遇鍾離子傳授延命之術年五十道成

楊敬真

續玄怪錄曰楊敬真閬州田家女也嫁同鄉王清婦道甚謹元和十二年間夜居靜室沐浴焚香清及旦視之

衣服委地若蟬蛻然清不敢動局戶數日間房中有人聲開門則婦宛在牀矣家人問其故對曰初居房中有仙樂綵仗導上華山雲臺峯先有四女在彼曰吾等並捨虛幻得證真仙今當定名宜有真字故名爲敬真各賦詩謁蓬萊大仙伯而別

施無疾

真仙通鑑曰施先生名無疾不知何地人時往來京索間經歲月不食惟日飲少酒體有青毛治病以水代藥多居華山

陶太白尹子虛

傳奇錄曰唐大中初有陶太白尹子虛二老人攜醪醞陟芙蓉峯憩于大松林下忽見一丈夫一女子自言爲秦之役夫與秦宮人也遂授二老以萬歲松脂千秋柏子二老餌之毛髮紺綠雲臺觀道士往往遇之

李真

真仙通鑑曰道士李真不知何許人隱華山岐州王祐家鉅萬真負藥攜琴往謁祐說以至道祐驚下拜真乃命酒自酌遽醉而去王潛伺之見真化爲大鹿西走不知所之

成生

神仙感遇傳曰成生唐昭宗時人其家巨富世居零口伯叔數人其第七叔好道早年冠褐往來華陰山時或暫歸自咸通後不識所在

陳搏

談苑曰陳搏字圖南唐譙縣人舉進士不第居華山雲臺觀多閉門臥經月或至百日不起太宗卽位再召之雍熙初賜號希夷先生端拱間化形于張超谷中

丁少微

宋史曰丁少微亳州真源人爲道士隱華山潼谷與陳搏齊名善服氣多餌藥年百餘歲康強無疾太平興國

三年召赴闕以金丹巨勝南芸玄芝爲獻

劉少翁

續博物志曰劉少翁曾數入太華山禮拜向山如此二十年忽一日得見西嶽丈人授其仙道

張無夢

真仙通鑑曰張無夢字靈隱號鴻濛子蓋屋人也肥遯不仕學窮老易入華山與种放劉海蟾結爲方外友事陳希夷先生多得微旨著有瓊臺詩集

劉昭遠

續博物志曰海蟾子姓劉名昭遠華山陳搏館之道院與种放往來

姬洞明

王處一華山志曰姬洞明號抱真子居華山蓮花峯下文仙谷內紹興丙子中秋前一日謂門人劉裕之曰張

其棲隱有楊碩

翁號媿昇玄待吾久矣言訖怡然化去後裕之尋瘞尸處惟見空棺中有二口字方悟是呂真君所化也

楊震

唐書曰楊碩字太初本晉叔向後祁盈之難其先人逃居華山仙谷及碩隱居不仕洞習天文生八子俱從沛公征伐第八子喜擊殺項羽封赤泉侯

高恢

高士傳曰高恢字伯達京兆人也少治老子經恬虛不營世務與梁鴻善隱于華陰山中鴻東遊思恢作詩曰鳥鳴嚶嚶兮友之期念高子兮僕懷思想念恢兮爰集茲

王猛



崔鴻十六國春秋曰王猛隱華山桓温入關猛被

司馬郊

唐書曰司馬郊字子都隱居華山五十年禽獸相馴

王易簡

宋史曰王易簡京兆萬年人孤介寡合好學攻詩唐僖宗時隱居華山作小隱詩二十首并序以見志歷仕晉周宋初召加少傅

鄭雲叟羅隱之翟士端鄭隱

王處一華山志曰碧雲洞碧雲溪在嶽之東四高士隱居之所也鄭遠字雲叟南燕人隱居華山高節不屈天成中以拾遺詔不起賜號曰逍遙先生羅隱之新淦玉笥山道士來居華山一觴一詠高情自適天福中賜號曰希夷先生翟士端字表正齊人也博通九經祥符中禮詔不起無疾而逝七日肢體猶温及火之有聲如雷

華山

經

十七

關中叢書

五色光炳耀鄭隱字明處充之奉符人也左臂上有黑鱗子如北斗狀常居王刁三洞自冬涉春不出人咸異之祥符中賜號真晦先生

是嘗遊于素靈金府

仙傳拾遺曰馬周華山素靈宮仙官李商隱西嶽廟記曰協金德以主生含素靈以養物

帝座之傍

搔首集曰李白登華山落雁峯曰此山最亨呼吸之氣想通帝座矣恨不攜謝眺驚人句來搔首問青天耳

鶉首實沈之疆

唐書曰鶉首實沈其神主于華山太白位焉甘石星經曰太白主華陰山

爰居爰處爰翔爰翔君子說之以被不祥

抱朴子曰華山可以精思合作神藥若有遺者居之則神助為福其藥必成矣法苑珠林曰唐張法義華州鄭

縣人年少貧野不修禮度貞觀十一年入華山伐樹見一僧坐巖穴中法義就與語晦冥不歸僧因設松柏末以食之為說俗人多罪累死皆惡道志心懺悔可以滅之乃令淨淡被僧衣為懺悔日而別去後法義死七日

是山也柱乾載坤

唐玄宗御製華山碑銘曰曉曉太華柱天直上禮記曰地之廣厚載華嶽而不重

應杓象虎

史記曰用昏建者杓杓自華以西南甘石星經曰西方白虎七宿奎婁胃昂畢觜參司秋司金司西嶽

少陰尸政萬物生華

白虎通曰西方華山少陰用事萬物生華故曰華山

主秋成孳變化

白虎通曰西方為華華之為言積也言萬物成熟可得積也風俗通曰華者化也萬物滋然變化于西方也

其日陽庚陰辛

漢書曰庚辛華山以西

其氣下黑上赤

史記曰自華山以南南氣下黑上赤

在河之南

爾雅曰河南華

豫州之介

周禮曰河南曰豫州其山鎮曰華山

二岑上下厓巖若雲厥形冠然

華山

經

十八

關中叢書

述征記曰華山有二岑直上數千仞自下小岑疊秀迄于嶺表有如削成華山記曰南嶺東巖北面有二小山一山有雙石豎生號曰石門一山石孤巖特秀上有客觀涉之遠者眺千里辛氏三秦記曰華山在長安東二百里不知幾千仞如半天之雲莊子曰宋錡尹文作為華山之冠以自表郭象注曰華山上下均平作冠象之緣也為翹挽也為猶

述征記曰華山自嶽廟南行入谷口出天井陟峻阪東上百丈崖皆須攀繩挽葛而後行

或陟而號

國史補曰韓愈登華嶽之巔窮極幽險心悸目眩不能下發任號哭投書于家人言別華陰令百計取之方能

或禮而咤

唐語林曰東夷有識山者徧拜五嶽一拜而退惟入關望華嶽自關西門拜禮至山下仰望七日數咤而去謂

華山經

十九 關中叢書

京師衣冠文物之盛繇此而致

勿穿勿擊

唐書曰李適之與李林甫爭權不協林甫謂適之曰華山生金采之可以富國適之為帝道之帝喜問林甫對曰臣知之久矣願華山陛下本命王氣之舍不可穿治帝以林甫為愛已而薄適之不親開天傳信記曰華嶽雲臺觀中方之上有山崛起如半甕之狀名曰甕肚峯上賞望嘉其高迥欲于峯腹大鑿開元二字填以白石令百餘里望見諫官上言乃止

福禍罔有忒

隋唐嘉話曰李靖始困貧賤因過華山廟訴于神且請告以官位所至辭色抗厲觀者異之佇立良久乃出廟門百步許聞後大聲曰李僕射好去願之不見人後竟至端揆舊唐書曰裴寂初貧無以自業徒步詣京師經華嶽廟祭而求夢夜夢白頭翁謂寂曰卿三十年已後方可得志終當位極人臣雲漢友議曰樂坤舊名冲累

舉不第元和十二年罷舉東歸至華陰夜禱嶽廟夢一青綬人檢簿書來報云來年有樂坤名已到冥簿不見冲也冲遂改為坤來年果及第郡閣雅談曰孟賓于天福中自湖湘適京應舉卜命于華山神政有一年乞一六舉廣異記曰劉可大天寶中舉進士入京途遇少年同行至華陰邀抵莊所見一貴人居內理事可大色異少年曰家君是華山神君我故人可無懼也須臾下食致酒敘歡可大問曰當何進達黃衫吏檢簿報云劉君明年擢第只得一縣尉明年可大果及第拜榮陽縣尉而終聞奇錄曰張偃赴舉行及金天王廟大雨不止避宿廟中夜聞視事之聲須臾言喚張偃來日午時為赤狸虎所食偃聞甚恐入而乞哀金天召虎至與二大獸食以代偃又令吏檢虎何日死吏曰未時為王存射死金天命偃過未時即行及至前路有一虎果為王存射殺逸史曰李主簿新婚東過華嶽將妻入廟謁金天王妻拜次氣絕而倒李急求葉仙師符救之乃蘇是知靈廟女子不得入也賈氏談錄曰華嶽金天王廟玄宗御製碑廣明初其石忽自鳴隱隱有聲聞數里洩旬而定明年巢寇犯關其廟亦為賊火所焚燬其門觀道山清

華山經

二十 關中叢書

話曰熙寧壬子九月華山阜頭嶺崩聲振數十里西嶽祠門戶皆震動鐘鼓成聲陷千餘家有大石自立高四丈周百八十丈

雲行雨施

說苑曰華山西嶽能大布雲雨焉能大斂雲雨焉雲觸石而起膚寸而合不崇朝而雨天下施德博故祭視三公也後周書曰達奚武以太保為同州刺史時屬天旱武祀華山廟嶽既高峻人跡罕通武年踰六十攀藤而上晚得還于嶽上藉草而宿夢一白衣人來執武手曰快辛苦甚相嘉尚武遂驚覺日而澍雨以作城于我西陲

賈誼過秦論曰踐華為城

軒轅氏以後有天下之君是胥瑕縣必以秩禮

漢張昶華嶽碑序曰山莫尊于嶽嶽有五而華處其一入主廢興必有其應故岱山石立中宗繼統太華授璧

秦氏絕緒布五方則受其西列三條則居其中經有望  
秩之禮典有生殖之祀蓋所以尊山川而報功也唐玄  
宗御製華山碑序曰華山踞中土西偏七宮正位少昊  
之下都葶收之別館黃帝遊焉以會神靈虞舜望焉以  
觀羣后爰因夏氏以迄隋室朝更五姓載歷三千祀典  
相因舊章未改壇場廟宇何代不修一禱三祀無歲而  
缺所以報生殖事  
靈神未嘗有怠

華山經附辨

辨峯名一

西嶽形如蓮花絲唐以來稱爲蓮花峯集仙錄曰華山有  
明星玉女祠王處一曰蓮花峯一上四十里卓立五千仞  
上有明星玉女之別館蓋明星玉女固是一祠今分三峯  
爲芙蓉明星玉女者繆也

辨神跡二

混沌之始事難周知吞卵履拇騎龍化熊諸如斯類載在  
經史山海經一書太史公異之而不敢非巨靈劈山存而  
不論可也王涯之辯嘒嘒何爲

辨仙棲三

考神仙經傳老聃西出關度流沙居崑崙山今言隱華山  
黃初平白石化羊在金華山今作華山焦先字孝然居河  
之涓結草爲菴今孝然作孝龍言居華山費長房受學壺  
公內諸石室不著山名今作華山如此最多不識所據

辨仙錄四

韓衆劉寬志逸不載司成致論補闕有功余考逸仙不止  
韓劉伯山甫李仲甫張公弼杜子華等三十餘人俱所增  
入

辨採書五

採摭羣籍尙博而嚴唐明問巫李靖上書韋卿結姻李湜  
遇女事出稗官褻神莫甚注所逸略彙爲叢談

辯碑誤六

西嶽華山堂闕碑銘漢張昶撰一作張旭本出古文苑今  
作衛顓漢樊毅西嶽廟記本出古文苑今不繫作者姓氏  
而概之曰唐文刊傳旣久莫知改正

辯藝文七

志撮詩文什漏二三古疏今密瓦玉雜糅綜搜斯道不惟  
其備惟其醇寧違名而從實毋違實而從名

跋

右華山經一卷清華陰東蔭商雲雛著華山之記載夥矣  
大抵詡雁峯之奇誌鴻雪之印仙杖九節井蓮十丈夸壯  
遊耳山之掌故莫或詳也雲鄒與郭允伯立南坻社著園  
藏六齋疏二戎記趙忠毅序之比於先秦又與王山史久  
居華下廣鈞異藉纂成是編曰華山經非敢效河汾擬經  
吳楚僭王亦桑欽水經例也惟書中多言鬼神或謂恐人  
譏迷信然豕啼姑焚雞鳴陳寶左氏史遷亦均好言鬼神  
而其書人人葆貴王阮亭長白山錄言神異者亦不少果  
有資於故實固不得執時代之說而或擯也况輪軌西通

冠蓋絡繹凡至關門先瞻太華有此載記或益多聞同里  
李汝榛著陰晉異函梅伯言爲之序茲編也亦謂之華岳  
異函可也民國二十四年六月校

長安宋聯奎

蒲城王健

興平馮光裕

登華記



初至山孫亭亭當華口之南有龍藤十一二樹天矯多節節皆四  
 枝幹中空相傳陳希夷所植旁一巖有希夷睡像前為玉泉院玉  
 泉故在張超谷與玉井潛通味甘冽久服可銷沉疾院當玉泉注  
 處半圯矣塔口有醉溪亦發源玉泉玉井者華之漢魁其上注出  
 為潭為池為瀑布以匯于青柯坪下者皆玉井之水水至坪又受  
 諸峽十八盤之水流繞峰腰與石爭道勝者冒出石上澎湃有鼓  
 不勝者凹凸相受漩澗滌澗或伏流尾下乍隱乍顯至塔口乃噴  
 薄直瀉以入于渭華故多塔塔多水而以醉溪為大五里至桃林  
 坪有小瀑雷門一破石傳為神香子所劈一夫扼之可阻而守也  
 懸崖一亂洞方狹若玉棺之登長可七八丈名希夷臣亦曰峽登

寶錄 登筆記

主

之可從天井上雲臺北峰然非要路又五里有坪曰莎蘿其東數  
 樓閣畫嵌于壁與巖相吐吞欲墜復倚以鐵索繞而上壁之於僅  
 受手足二分甚危既上而玄門索則雙垂吾以身委索索垂身直  
 索橫身橫汗濡索滑墜於重淵矣是為大上方終其兩巖為毛女  
 峰有洞嘗聞鼓琴鼓與古大夫洞相應外發呀而內空窅紫林碧  
 枕苔蘚罕侵蝕予欲歲書其間久三里踰一小閣北望雲臺北峰  
 微與而峰齊東南二峰隱混茫難辨霧弗見致立久之坪舊有莎  
 蘿樹大合抱頂如華蓋葉七出如掌白華綠莖二寸許崇禎甲申  
 三月忽枯死又七里至青柯坪口為嶽之始自莎蘿至此皆並巖  
 凡十有八巖巖無不以杖懸度揉揉欲折至經樓禮明明肅聖母  
 像飯上坪坪其巖為削成北壁下一石帶路曰曲心遊者多望而

卻二里許得一泝穿森沉索娟娟如絲風吹玲琅聲在天半人  
 從堯井自汲以身為瓶矣坳回為梯凸為坎坎齧指寸許梯受躡  
 十許梯槁枝也不可躡則前人之踵或恃後人之肩而索必獨握  
 前人探索則後人墜後人搖索前人亦如之道半兩石橫覆如仄  
 輪夾人屈項穿而出古謂箭括今謂千尺峽峽盡北折為百尺峽  
 嶮亦如之峽短而峽長峽直而峽曲皆裁容人乃即生所稱室中  
 窺窗者蓋華之峽云峽旁有鍾息菴稍憩仰望雲臺亦削成四方  
 幾以為三峰矣久之但見兩峰之影蒼靄沉沉晴日中嘗如暴雨  
 峽缺處微有水簾飛派足疲不能前乃就溫神洞宿焉居嘗覽五  
 岳圖謂五嶽如五經華則春秋也巖而近于絃其形如古司龍冠  
 徑石若仰利刀登者生之機十三死之機十七今乃信斯言不爽

寶錄 登筆記

主

次日踰二石橋橋尺許橫出絕終中長不及天台石梁高不及羅  
 浮鐵橋而狹小過之一巖如車箱側立人入箱行較閣閣如雷殿  
 有一大石廣三尺針懸空中級之數百積脂滑索盡濡長跪  
 扶之而上是名犁溝其險不及峽峽而視之若過以嶮峽陰而滑  
 陽也西一屋上豈下縮帳而上屋鏡尺許索馬子繫腰于索藉伏  
 下眺白雲洋洋時有款峰如菰葉浮出頃焉滅沒蓋皆下土望之  
 以為高不可極者也前巖有日月暈赤白相向一洞曰金天折而  
 西屋刻微有燈痕人面帶耳鼻與石相砥凡六七百步至閭王區  
 此特漸見東峰矣東峰前包一峰亦削成四方其下為黃神巖巖  
 對雲臺峰雲臺對香爐峰以為華塞門入一坊曰升嶽御道漢唐  
 皆有遺蹟香能嶺懸此上嶺廣二尺許夾嶺也西屋數千仞若飯

築故曰夾長可五百丈南高北下作三大折騎而上俯臨絕巖左  
右不敢睨嶺盡為龍口冒一大石行有刻曰韓退之投書所又有  
大石曰驕馬踰之斗上斗下至圍石則折身反度從一角騎之乃  
至將軍松下招舊有五號五將軍松歲壬午尚存其一王御史漢  
衣冠拜之松即火云踰一關至崇上則是為東峰之麓自御道至  
此長千餘丈一脊孤懸左右無附麗而三峰巖盡乃繇石養父母  
祠先上面峰西峰之石巖隆不一皆如蓮葉倒垂有筋交絡其頂  
若蓮華瓣半拆南北有二石如龜昂首狀勝若將遊蓮葉之上者  
又有浮石八九廣數十丈亦如蓮葉葉底空虛人可前而遊石  
上又有斧劈痕縱橫百道如蓮葉拆裂然故是峰名蓮華南一石  
有神香子勝跡其長四尺旁刻兩峰絕頂四大字是日晴明見滑

水十三曲與雜水同入于河雷光照之黃河成白吾目為眩上言

在峰行旁為玉井九尺其水潛流西注澗為二十八宿運東流  
玉女峰北注壁為瀑布壁半一穴北出藏瀑布中時吐其氣雲氣  
道書稱西玄洞天洞口有石立丹青相間若畫仙人狀上有石樓  
與東峰石樓對乃白帝建鼓鐘之所西峰故名蓮華然從石樓而  
下迴視三峰又總成一蓮華向從雲臺望東西二峰上分下合若  
並蒂蓮華而南峰藏于東西二峰之間不見其巔若蓮房未吐為  
蓮瓣所合然者今至石樓而後見南峰特疎東西二峰交抱南峰  
之足也然前日從縣中望則三峰外之千巖峰皆若蓮華之瓣而  
三峰獨為蓮房此其所以為蓮華之嶽也南峰有左右谿左為葛  
蒲池所注右為太上池所注各為一大谿亦與玉井并流左谿溪

為東峰石踰溪為西峰西峰有一臂結曲如蒼龍嶺廣倍之名曰  
屈嶺盤珊而上經巨磬四五乃至南峰風大不敢直立卧石上以  
足抵石穿仰視月月體大如車輪光倍下上羣星方圓大小不一  
芒角縱橫四射莫可逼視風益大三峰搖動欲摧兩羽人交把予  
衣慮凌空遂去乃宿灑靈殿殿南峰之絕巔也南峰與東西二峰  
相連凡廣十里一石也其高五千仞一石也天以一石成一  
嶽一嶽而止有三峰合而言之則一石以為蓮二峰以為葉一峰  
以為華而一峰為蓮房一峰者南峰之中峰也南峰中巧而平其  
前峰為落雁多松檜亦曰松檜峰白帝宮其間一池冬夏不竭龍  
在則水黑去則水清華之頂門水也俯眺三秦中曠莽無際黃河

一練縷時縷繞微下環百里崇山內向霍之宮之皆華之推衛也

雷首中條在其東昔與華連今為河宗所隔南峰西南一小峰下  
有峽曰天門門西出南峰之背絕兩索而下數十仞一縷在壁半  
上下却絕廣八十長三十丈號長空棧背虛空行梁上亦多異痕  
索如將絲挽之力極斫棧盡有賀老案俯五千仞下陰沉無景大  
風蓬蓬微有白雲涌出乃華中第一險詰且雪大作甚寒道士以  
松黃餅玉井醪相餉稍霽從落雁索而東螺磴滑膩骨勇肉飛與  
之數遂至東峰峰朝陽峰也南下一小峰如篋箭峰出家廣丈許  
亦削成四方曰叔卿博臺有鐵亭一棋枰一鐵棋于二百餘數者  
或多一少一卒不能定凡欲至博臺者索而下陔石石回索不能  
備則提索反博論三四尺許以及屣趾若已乃釋索反身行上下



四五屋乃至是為秦昭王施鈞梯之所自此旋東峰西入一窟窟  
畫為玉女祠一大石馬夜輒聞嘶聲旁有岡坎四相連一石臼稍  
大在祠中號洗頭盆水光紺碧乃玉女所持之玉漿云玉女峰狀  
甚秀冶在東峰左脇中如為東峰所抱既斷復續一峰高於玉女  
曰石樓石樓東壁則為仙人掌掌長三十丈許半覆其册上有石  
月半輪光可鑑五指參差中指直貫峰頂長二十丈太古雨痕凝  
疊如膏赤白黃相糅日射之五色晶耀如見指骨予登其大指奮  
袖翩翩作舞百步許得一石躡躡下通黃河唐宋嘗投玉簡謂之  
車箱水府天下水府有八此其一云三峰上皆拾栢絕無雜樹有  
鳥亦僅三四種四壁皆一穴彼此相通其南穴一名巨靈膝

屈大均曰華之狀一言可蔽曰削成而四方東削則仙掌出西削

則水簾垂南削而全真屋見北削其半嶺嶺一脈貫之以達雲臺  
如斗之杓焉其麓有三首嶺口次清柯坪次宗土祠祠為削成四  
方之下喻之則至三峰三峰一峰也一石拔起五千仞孤秀荷伏  
非獨嶺巖之則登中可環三峰而走也獨嶺者蓋龍嶺也南峰有  
三落雁在東寶旭在面東峰亦有三玉女在左右樓在右而峰亦  
有三石樓在前老君爐在後自縣中視之三峰等也自三峰上  
視之東西二峰止及南峰之肩或以為南峰善藏其高然惟東西  
二峰皆高故能藏南峰之高耳昔明高皇帝夢遊其上御製夢遊  
華山文鏡于三峰又嘗欲建都關中因河鼓華蓋以華居三條之  
中高為五嶽之最中天而立旁絕莽拔端冕旋旒有王者君臨天  
下之象星有北辰嶽有大華皇都有關中蓋天之樞地之紐國家

之根蒂也天以北辰為心地以太華為腹王者建京常上法北辰  
下師太華以居天地之心腹也又天下名山至太華而高深至極  
其東自錢唐西迄少華北從谷口南達商雒為山者千數四面屏  
蔽望之以為盡華山也而皆非華山蓋華山以三峰為主其形不  
同三峰之外峰皆削成而三峰獨四方峰皆偏一隅而三峰  
獨中立也予嘗升其巔縱觀形勢因憶唐一行有言天下山河之  
象全乎兩戒北戒自王屋積石終南負地終之陰而東及太華南  
戒自岷山嶓冢負地終之陽而東及太華河自北戒之首循雍州  
北微以達華陰江自南戒之首循梁州南微以達華陽則是太華  
據天下之大中至正為兩戒山河之會又非高深之所能盡焉夫  
以兩戒山河之會而太華以兩山之會而太華以兩山之會而結  
秀于五峰三峰之脈又迤河並雷首底柱至屋太行北抵崑崙之  
右東循塞垣至穢貉朝鮮為北紀以限戎狄又連商山熊耳外方  
桐栢自上維南逾江漢攜武當荆山至于衡陽而東循嶺微遠既  
闕為南紀以限蠻夷是則盈天下皆太華之所磅礴故自天地初  
闢太華定而天下之形勢以定太華誠天下名山之大宗而四嶽  
皆其支庶者也然則君子居之以立天下之正位舍此其又何之

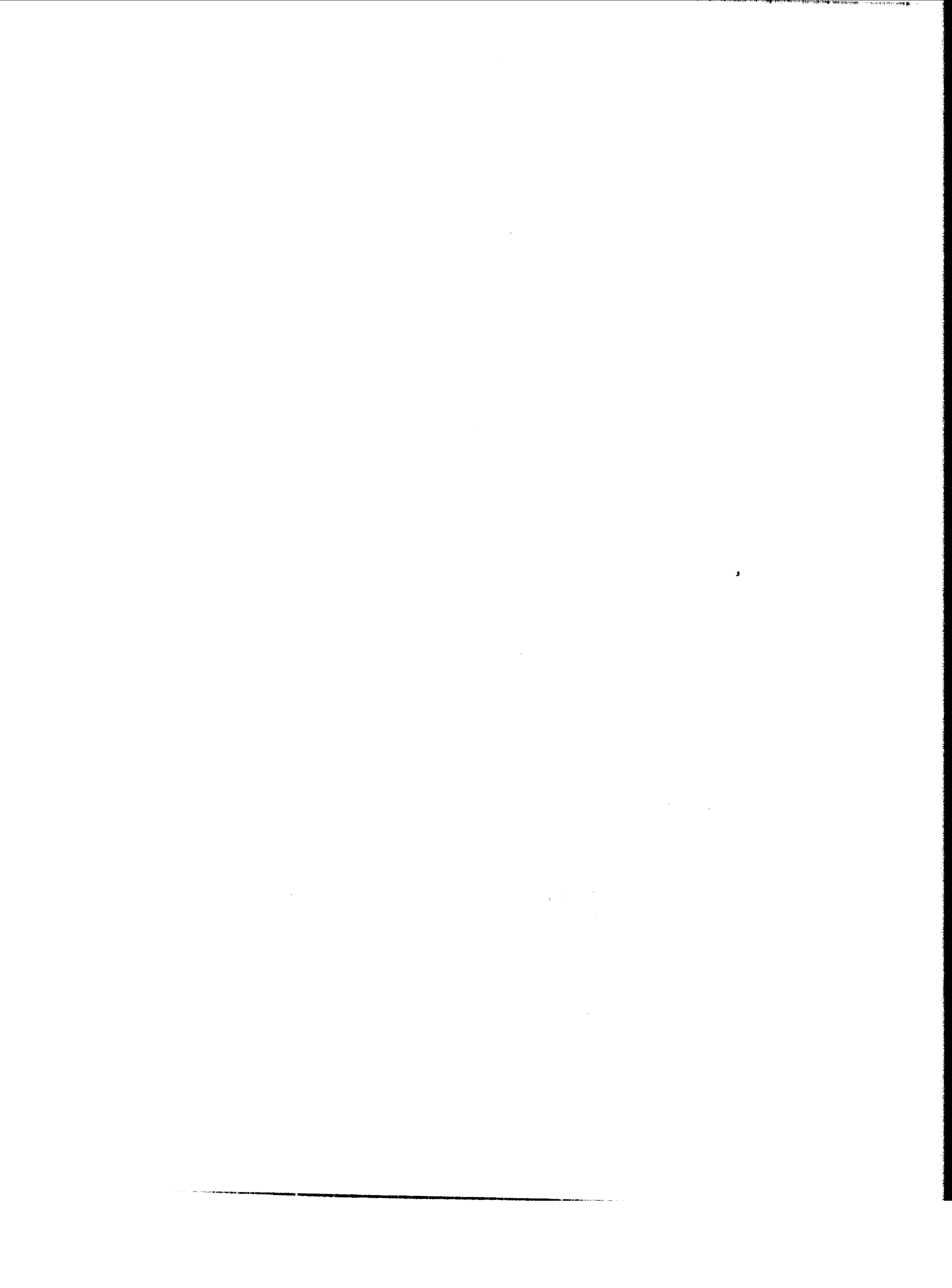

太華太白紀游略

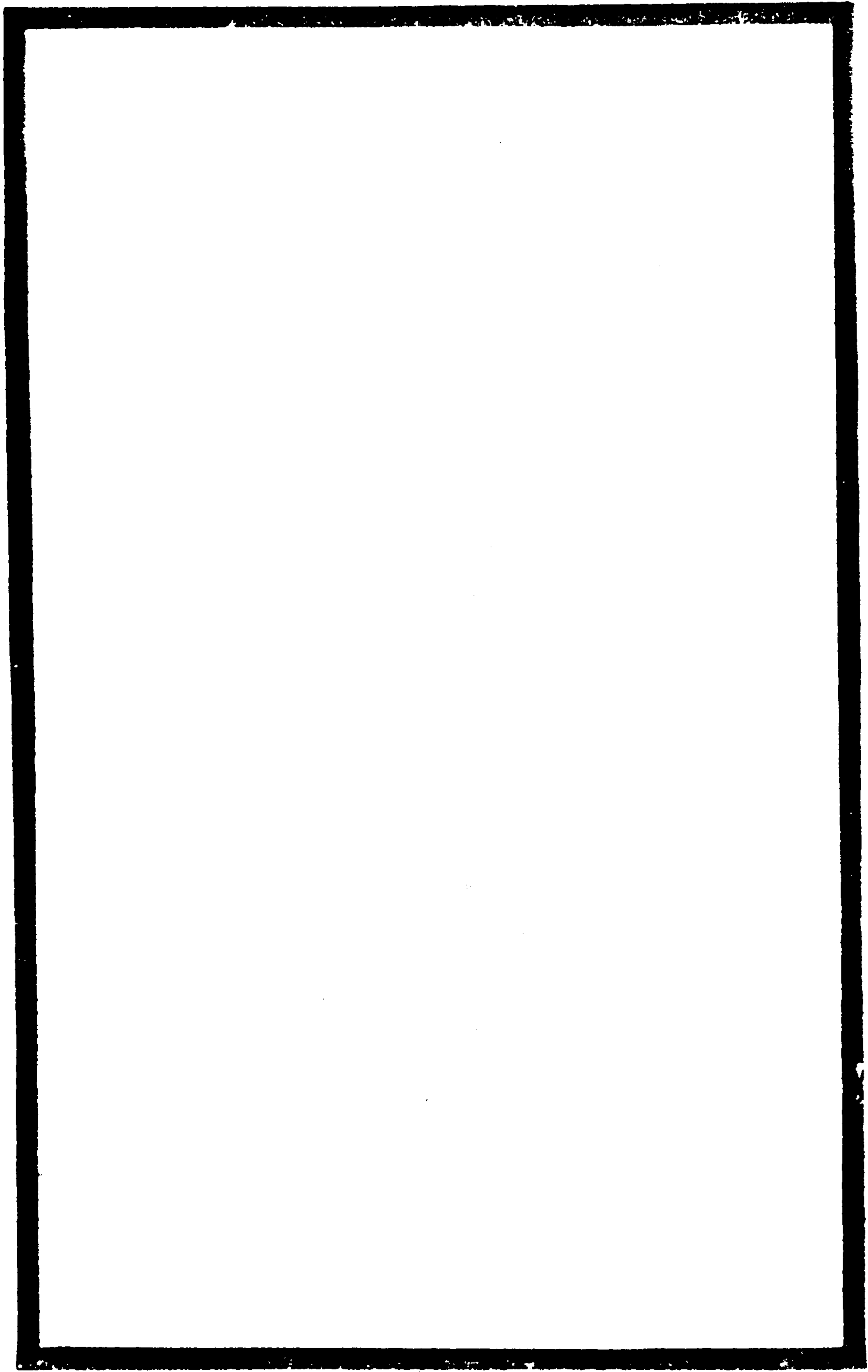

秦中諸山著於載籍者以太華終南太白爲稱首少時習聞其勝而莫由一覩前歲入關始見所謂太華者金精元氣不可方物後赴鳳翔又見太白蒼然雲表古云去天三百殆非虛語然皆縱目及之未獲一攀躋也自褒斜出漢中又東折至於商顏之下萬山叢沓盡爲終南之支庶余雖徧歷其境又未能絕幽鑿險登陟極巔是亦與不游等矣 孚民趙侯吾鄉名宿宦游關內垂二十年所至有聲曩在長安曾以華山紀游見眎則于役馮翊時所作也今春又郵寄太白紀游則攝郿時所作也摹寫山中諸名勝及峯巒斗絕草木深邃蹊徑危逼之狀惟妙惟肖纖巨靡

太華太白序

關中叢書

遺夫紀游之文大率述風景之美侈游觀之娛而已 孚民於華山獨詳關隘爲百姓避賊之資於太白又勘定疆域攷證祀典則其平昔乃心民莫講求利弊不可概見哉余於兩山旣以未得周覽爲憾竊喜獲此佳文足當臥游他日攜歸京華時一雒誦直覺千巖萬壑羅列凡席其快可知聞 孚民已授洵陽赴官之路實出終南澗谷間展齒所經搜奇選勝刻畫造物潤色山靈境益進文益高將使秦中三名山盡獻其幽遐瑰詭之觀余卽去陝猶樂先覩以下斗酒也

光緒甲申嘉平中浣蓬萊鄉愚弟慕榮幹拜序

壬午夏偕弟洽軒游太華因夢作紀同人愆惠梓於青門吾友李子雲生題籤癸未權郡與洽軒又同登太白公餘之暇亦嘗隨筆記事時雲生于役漢南郵筒索稿旣而覆書屬將前後兩紀合刻余以一時遣興未足言文且非當務置之甲申秋再沘池陽舊日兩書院同社諸子知游太華太白咸就索稿亦以兩紀合刻爲請因識數語并答雲生復屬爲我題籤

光緒十年甲申冬月古琅邪趙嘉肇秋厓識於三原縣署之清白堂

太華太白序

關中叢書

太華紀游略

按山海經華山於古文爲惇物又攷括地志在華陰縣南八里白虎通云山高七千仞洞週圍三千里名太極總仙之天余自戊辰迄丁丑四過華麓或至玉泉院仰蓮峯而止心曠焉縈諸夢寐思約知交數輩聯袂三峯徧歷諸勝蹟而未得當光緒壬午夏復因公過太華時友人制江陳君簫臺攝篆斯邑因與譚君西屏張丈筑希暨余弟洽軒約期同游余由藍田先至於華陰既洽軒來遲西屏筑希不至主人假游山具所需備焉遣僕識塗導引意殷殷辭不獲已以四月十日偕洽軒往游出城過玉泉院院主郝

太華紀游略

關中叢書

睡雲爲吾鄉曹人棄官隱於黃冠導洽軒觀玉泉水山菴亭希夷睡洞虛塚遺跡天然舫無憂亭羣仙殿謁希夷祠堂堂爲睡雲闢地剏修非舊址也祠後觀二臣塔傳爲宋臣召希夷者留隱焉登大觀亭卽望河亭下步游廊同憩玉泉公廡院內無憂樹四株葉細條柔皮類紫薇枯其腹結實若榆莢石隙根際小樹叢生移栽院界外弗活聞來自西域與第二關南當年菩提樹皆仙種也出院東便門乘山輿入峪口二里過王猛臺景略屯兵處上有校將臺又二里至第一關名五里關扼隘設險地勢奇勝土人告曰同治初匪首張宗愚竄陝踞玉泉院四十餘日百姓避

太華紀游略

關中叢書

賊入山者數十萬人賊屢欲搜山至此不得入男婦數十萬人獲保全者山靈呵護抑此關之力爲多入關走桃林坪過好漢洞觀白鸚鵡看守金甌處石壁題寰中第一山至此而上仙凡判矣過張超谷望試鑿穴卽希夷峽明萬歷間由玉泉院返葬先生處西折四十餘步爲第二關大石中分若斧劈云華山鐵門關望金龜戲玉蟾石南二里許爲莎蘿坪宋太祖與希夷問道處坪東南數十武崖際垂鐵鎖挽升爲上方勝境小上方三洞大上方七十餘洞唐金仙公主修真地基在焉西元門傳爲元宗鑿石覓妹處吾鄉曹道士隱於上未獲見之西望靈芝石東望桃兒石桃兒石中空游大上方必穿石度自坪而上爲十八盤下爲白鹿龕上有白鹿畫白蛇石西南爲毛女峯毛女者秦宮人玉姜殉葬驪山計逃隱此食松葉體生毛得名上有毛女洞下又有古丈夫洞丈夫者秦驪山役夫逃隱於此皆仙去過盤約三里爲三皇臺下有響水石去臺一里爲雲門有飛來石又上里許至青柯坪自峪口行至此約二十里坪在西峯下環陀曲磴浮蒼點翠如柯葉東崖題青柯坪大字太華書院故址無復存有東西道院東道院玉泉分住者道士尹固菴中州人由八仙菴分住玉泉院又分住於此世故習嫻其西南峯畔爲北斗坪卽毛女拜

斗處旁有拜斗石道院後有梅花洞西北崖際有白衣洞  
南上道旁立大頑石書華山草券殘蝕不完又左上里許  
至迴心石游人到此畏巉巖而返者比比也以上路愈險  
境愈佳不數武題英雄進步游興至此氣爲之壯又上三  
里許爲千尺幢左右挽鐵鍊上登高約六七丈數十百級  
最上圓隙曰天井北轉東躋高崖爲百尺峽峽中壁益狹  
有塊石夾撐之若恐其復合者人行幢峽中如蟻緣石縫  
旋轉然非猱升不能上噫吁嚱危乎高哉峽頂巨石爲雲  
頭石出峽平石方丈爲望仙臺東北二里許爲二仙橋橋  
西崖次爲車箱谷杜詩車箱入谷無多路即此谷上爲黑

虎嶺再上至媪神洞一曰白雲菴譌爲瘟神洞道士王海  
澄定邊人洞外岩下爲聚仙臺傳爲王子丹昇仙處墓在  
洞下有華山王氏題名由媪神洞東南上爲老君犁溝云一  
坵挽鐵鍊直上更險於幢上有鐵牛臺即青牛臺由臺北  
轉數十武爲糊猴愁鐵猿三四輩攀踞臺畔相傳月三八  
日猿千百爲旅自大上方後水簾洞出遍滿溪谷至此輒  
回自上溝四里至雲臺峯北峯也道士王藥峯商州人居  
山最久祠奉眞武後有生生洞楚南黃太守碧川宰朝邑  
時所修峯後爲老君挂犁處門外坊曰雲臺第一門又坊  
曰白雲仙境坐此樹閒平陀上遙望獅子石白馬石二仙

石騎牛石歷歷如繪其上下仙人房劓巖峭壁幻境尤奇  
上房如市鎮然南北廛列屋宇鱗次街頭一房砌壁窗檐  
畢具綠樹高低分植門前院內下房如臨通衢飯店茶棚  
酒肆比櫛而陳愈望愈眞妙不可喻忽而雷鳴雲合大雨  
猝至入眞武祠避雨小憩頃刻而杲杲出日看峯頭飛瀑  
尤爲奇絕扶筇出第一門過仙人碯擦耳崖臥牛石即鐵  
牛崖登上天梯壁立有階可升過金天洞日月岩王母宮  
三元洞履閣王瑞過道德臺都龍廟即臥龍菴出三天門  
望公主墓漢南陽公主避新莽亂入山仙去自日月岩至  
此三里許上蒼龍嶺石脊劍削下臨無地古無欄砌行者

恍焉今可平視徐步相傳自唐始級後復欄以石柱鐵鍊  
嶺盡處冒一大石曰龍口一名逸神崖即韓退之痛哭投  
書處由崖上鑿石折身返度曰鷄子翻身過此以往履險  
如夷矣南向曲折而上見老松古檜森森立雲際爲將軍  
樹按五將軍久不復存其望之儼然者皆將軍子若孫矣  
至五雲峯即將軍而爲古中峯道光二年陝西按察使陳  
公枝蕙題額晚宿五雲精舍老道人聾不見客弟子劉鶴  
鄰同州人質野樸誠又一道士張華樵冲澹雅靜下山過  
此鶴鄰留爲款賓者爲吾鄉棲霞人幼學道居蓬萊長游  
盛京又歸游勞山又居京師白雲觀至三江兩湖間游蹤

往來幾遍五嶽歷其四惟北恆未至愛華山先居大上方  
移居迎陽洞敘桑梓誼意致殷勤既而風鳴敲窗夜雨斷  
續不成寐余兄弟與華樵作竟夜談天明雨止溼絮遍山  
谷閒乍陰乍陽變化不可端倪十一日留住五雲過午稍  
有晴色華樵赴友人要下山去十二日天霽山色益佳雨  
餘山中寒洽軒借鶴鄰縣衲著之晨餐畢由將軍面尋徑  
攀陟觀上馬石嶺如馬脊傳有顛道人往來山頭一日天  
馬降就石乘馬去再上過鷄冠石又上一石若斧劈互跨  
嶺際名單人橋橋南銜石背而上至通天門即金鎖關杜  
詩箭括通天有一門是也關下磨厓刻袁文誠公筱塢爲

太華紀游略

五 關中叢書

大母祈壽爲汝陝祈雨紀事入通天門里許爲三峯口有  
二谿自細辛坪北直界山頂東則中峯東峯至南峯西則  
西峯至南峯余與洽軒任游蹤而東先至中峯即玉女峯  
在東峯左襟下當中污際而東峯附玉女祠居峯頂石龜  
躡在祠下形如龜前有石躡如拆裂闊五寸深不可測投  
以石音逾刻而止即唐人進簡處玉女洗頭盆在祠前天  
然石窩如白盞大小不一玉女龕在祠東玉女石室亦在  
焉於此仰仙人掌迹最分明門前石崖袁文誠公鐫隻手  
攀天大字循崖而下谿間紆徑溼滑山花千百種燦爛滿  
谷中多不識名紫丁香開正繁龍貝花色白成簇香數里

撥花行林中馥浥襟袖樹外藥苗布地若玉朮黃精鮮潤  
可愛古人云琪花瑤草者不是過也山徑轉處來東峯石  
嶺下拾級而登流雲躡屣天風吹衣花氣雜嵐光清芬沁  
入心脾一切塵俗慮爲之盡滌不知身在人間天上矣至  
東峯一曰白雲峯一曰朝陽峯廟宇爲山風吹壞僅存正  
殿兩楹山門破落有水一泓題曰青龍池字入石紋肌  
理無斧鑿痕若天然者東北爲仙掌崖即巨靈擘太華處  
足跡在河東首陽山下一云在中條東南隅別一孤峯曰  
博臺秦昭王與天神博於此又南下小峯不及嶽之半胸  
上有鐵瓦亭一區鐵棋一枰爲衛叔卿博臺懸崖絕鐵鎖

太華紀游略

六 關中叢書

直下約數丈鏤盡處側身躡崖自度一曰鷄子翻身與逸  
神崖異矣余俛視鐵亭棋枰無他可觀屬弟不必涉險循  
徑下嶺近迎陽洞以華樵未歸不至過菖蒲池二仙龕出  
紫氣臺後小門越澗而上至南天門過雷神洞登聚仙坪  
坪高丈許外臨絕壑西下至朝元洞此賀老經營四十年  
而成者鑿堦窺石而入有凌空木檻路偏側險且阻又西  
石凹處垂雙鐵鎖縋下鐵杙插石崖際承以狹木爲棧道  
壁上綴鐵鎖當胸次面壁舒臂緣鎖以足橫移而行至賀  
老石室所謂長空棧也俗云九節椽室曰全真洞洞上高  
崖數十丈遙覆室外朱書全真崖字大仞許上下無際人



工無所施非御虛者不能袁文誠公賞其奇覓工摹榻懸  
千金賞無應募者出天門過玉柱峯經希夷避詔崖洞在  
崖際對岸乘略約度之過崖入南岡岡外松林盤屈行林  
中漸高二三里至南峯峯最高爲華嶽元首居東西兩峯  
間如人危坐而雙引其膝所謂天外三峯削不成也西嶽  
殿又居落雁松檜閒山門庭院獨見宏敞遇譚道士河東  
蒲州人躁氣不除無可與語登落雁峯觀仰天池池旁題  
字甚夥多模糊不可視有馮學使敏昌書兒視諸峯勝宮  
保克齋書太華峯頭蔣方伯芝純書沐浴日月皆可觀落  
雁峯爲孟津王鐸書在峯下板橋側昔太白登斯峯所云

太華紀游略

七

關中叢書

呼吸通帝座搔首問青天者也黑龍潭在南崖下徑丈餘  
深四五尺迤東爲松檜峯高於落雁約半仞遍插松檜望  
之蔚然王山史以爲南峯主有以夫上題真元大字甚佳  
爲山史兄王宏嘉書外有五千仞上又目空萬里等字皆  
可觀西南里許曰丹峯名老君鍊丹鑪舊有鑪大數丈不  
可得而見矣今以鐵鑪徑二尺許當之丹峯高處不及落  
雁松檜之半一云孝子峯未審何據由是而西路通屈嶺  
三原賀復齋書楊仁甫先生丹峯讀書處下嶺東北行里  
許觀玉井及鎮嶽宮皆在三峯中央玉井居上宮前深十  
丈韓詩太華峯頭玉井蓮花開十丈藕如船玉井樓與鎮

嶽宮對皆毀圯旁有大檜松高二十餘仞大幾十圍近指  
爲將軍樹或云唐時物也屈嶺爲西峯一臂詰屈如蒼龍  
廣倍之上有石柱鐵鑪欄由嶺西上直至翠雲宮學使吳  
大澂清卿書蓮峯大字西峯一曰蓮花峯一曰芙蓉峯境  
最幽甲於諸峯頂上有白蓮池頂西北爲蓮花洞絕頂有  
摘星石又劈斧石長十丈餘浮置頂際斷而爲三俗演爲  
沈香劈山處嶽殿後爲捨身崖關中李人龍以捨身不可  
訓易爲省身崖巨靈足深三寸長四尺與仙掌大小不倫  
非巨靈跡可知翠雲宮供金天聖母道士周靜觀蕭疏風  
雅山陽縣廩生逃儒歸於老氏之教者客舍亦精潔壁上

太華紀游略

八

關中叢書

有咸陽李虎臣翰林詩屏篆聯吳學使清卿爲李中堂少  
荃參軍時所書又出示清卿繪贈蓮峯遇雨圖題語稱佳  
結句出山霖雨慰蒼生尤靜觀所擊節坐談移晷徘徊不  
能去洽軒赴東秋試買車就道不可稍留遂匆匆去由西  
路過坤元宮返至三峯口金鎖關旁無上洞有明嘉靖楊  
文襄公一清題名墨蹟存石壁間偉觀哉是時夕陽照谷  
林壑明秀暮景尤可賞玩攜筇微吟緩步偕歸劉鶴鄰候  
於松徑旁遂復宿五雲峯十三日下蒼龍嶺老君離垢百  
尺峽千尺嶂洽軒腳尙健余足稍頓小憩青柯坪遇張華  
樵歸洞相與周旋去至玉泉院遇舊友屠儀吉委解西征

臺饒旋汴過此坐話舊雨不覺日晚既別睡雲游雲臺觀  
謁朱子祠按宋瀆熙乙未有主管雲臺命雖未嘗至心嚮  
往之故自號雲臺真逸祠爲徵士顧炎武甯人王宏撰山  
史兩先生剏修東爲雲臺書院至今供像猶舊也入城日  
已暝十四日洽軒儀吉結伴出潼關取道大梁余亦將之  
馮翊憩於客館夜與主人簾臺話山中景三更就枕栩栩  
然夢復快游西峯入廟若具衣冠狀禮神爲百姓祈福迴  
視筆硯列几案靜觀立於後余蘸墨向東壁題句拈毫若  
思靜觀曰何不借我擊節句笑領之題畢擲筆有聲遽然  
而覺情景宛在目前時夜漏四下矣爰披衣挑鐙錄詩走

太華紀游略

九關中叢書

筆記之凡斯游目所未經足所未歷者不具書

紀夢詩

重向西峯頂上行出山霖雨慰蒼生借吳句爲民祈得昇平  
福被野桑麻官吏清

光緒七年秋八月余改官之秦過華山下徘徊不忍去  
適里人余樹珊爲渭南令命其甥王偕余往登峯造極  
越四日始返一日識趙侯孚民於黃碧川太守座中縱  
譚及之太守已三歷其境述前事如繪孚民慨然曰某  
蓋有志焉而未逮也其明年夏孚民于役左馮翊歸以  
華山紀游略示余噫孚民誠有志之士哉孚民故鄒魯

知名士宰關中十餘年所至多惠政然性慧直不善逢  
迎以是鬱鬱不得行其志苟守其志而不變天下固無  
不可爲之事也又豈僅區區游覽已耶至其敘事之縝  
密數典之博洽文學之士優爲之不足以重孚民故不  
贅壬午仲秋漢陽黃嗣東識

接到尊函并華山紀游時有寒疾不可以風此山嘗六  
七游亟開卷讀之覺舊日經行歷歷如在目前恍復置  
我於三峯閒心曠神怡病魔忽去亦一奇也再三玩誦  
尙多前此足目所不及處益見心細量寬無微不至嘗  
謂登華山如讀數十種奇書其豁朗如論語其巖巖如

太華紀游略

十關中叢書

孟子其廣大宏博如大學中庸敦厚處似詩高古處似  
書陰陽變化處似易有檀弓之奇峭有離騷之幽豔有  
莊列之恍忽離奇有馬遷班固之峻潔密塞蓋無所不  
有今紀游亦無所不有知此游所得深矣然或謂山徑  
之崎嶇易游仕路之崎嶇不易游竊以宦游之與山游  
一也紀中有之矣履險若夷不必涉險雖曰仕路之險  
更甚於山徑之險持此二義自得其所所以游者此其所  
以爲偏道人也若躁氣不除之道人尙可語入乎險出  
險哉三原賀瑞麟復齋跋

攷據精詳敘次疏古未游者慕其境之奇已游者服其

筆之妙測中簫臺弟陳爵之識

華山起錢來極黃翠凡十九山枝峯漫衍類皆刻露嶄絕蓋西方義氣所結而成井絡之精也茲以清峭之筆寫幽險之神摹繪其岌業峻厲之狀變幻離奇無美不至得此一紀足令灑靈生色楚南春田弟楊翰霄識攷據精核如王阮亭脈絡分明似魏叔子若網在綱有條不紊令讀者不啻俛玉女之鬢仰仙人之掌置身三峯閒矣紀游中大觀也年愚弟閩中陳兆煥筱文識與明陳以忠先生華山游紀篇參觀愈見其妙得此文不負此游年愚弟中州吳炳南煜甫識

太華紀游略

十一

關中叢書

往余與歐齋方伯穎牀太史枚如中翰兩約游華而不果今年夏趙君孚民于役同州又相與訂游期復以人事牽率仍不果行秋初孚兄由同返省出一編相示爲華山紀游草展卷三復峯巒歷歷如在目前天雖靳我一游蹤不得親歷然覩吾友茲編已如身在三峯絕頂坐我於煙雲翠靄閒抵掌快談天下事俯視人世能無慨然歲在元默敦牂中秋朔日旌德西屏弟譚慶謹跋簡古明潔可謂筆參造化憶咸豐丁巳暮春之初偕同研數友人嘯傲峯頭倏忽已廿五年矣其時同游諸君半已物故其存者或宦他鄉株守田園者惟區區一身

撫時感事讀斯紀游不勝慨然因作俚句識後云謁罷金天廿五秋山光雲影過如流使君有筆驚風雨觸目傷懷感舊游渭南治宗弟元中乾生識

胸中有竹舌上生蓮如淮陰將兵多多益善驅使綜核之才卽復以斗石計至結處天然一夢與古爲新前有東坡後有秋厓鄉小兄海豐張守嶠海峯跋

與東坡同一夢游而一在觀物一在濟物有心者不以游觀忘斯民固於紀夢詩中見之也且歷敘山中景物句峭筆爽引古證今至詳且確披讀一過覺三峯如在目前以此當少文臥游亦快事也年小弟長山焦雲龍

太華紀游略

十二

關中叢書

雨田識

焚香靜讀恍若身歷何時捧此冊徧歷三峯步步趨趨應不至迷途而返受業渭南曹季鳳雪晴注

華山突兀三峯橫亘天外通天門內外佳景十百遂次羅列如伏波聚米爲山布置皆有法度篇中敘五里關保全數十萬生靈及夢游爲百姓祈福尤見平日關心民瘼卽當捫奇探幽寤寐未嘗一刻忘也受業朝邑邢寶書葆初注

胸中無三萬卷書眼中無天下奇山水那得繭絲牛毛不遺纖細譬古彝鼎圖星象雲氣人皆欽其寶莫能名

其器至游歷之頃斯世斯民縈諸夢寐真有古人登樓  
閱江之思借我擊節句則靜觀者可與赤壁道人俱傳  
矣受業蒲城常鼎馨蘭軒注

十年游興一朝愜懷故能思入風雲筆參造化文章千  
古事極大觀而無遺憾受業三原李聃齡根生注

蕉心繭絲引人入勝惜未獲陪侍杖履續舞雩盛事然  
自此三峯靈蹟日往來於胸次矣受業三原晁鴻年秋

舫注

君年六十我四十君名曰肇我曰績既卜甲年符誕生君

甲申余喜獲嘉名更同錫君家乃在齊魯南我曾歷歷

生甲辰

十三

關中叢書

游踪探君宦乃在秦關北我亦相隨共棲息君登太華  
矜神行作紀早使山靈驚我亦高躡三峯外得句蒼茫  
造幽怪與君出處將毋同大千界列方寸中得一知己  
可無恨性靈况復常相通從來世事多奇偶胡爲爾我  
同先後搔首問天天不知萬古鴻濛一尊酒落落元龍  
意氣豪相思不見心爲勞澡罷滄浪自安枕臥看明月  
青天高潞河弟李嘉績漢南郵葉時甲申閏五

太白紀游略

名山在雍州域者曰終南曰太華曰太白說者謂山莫長  
於終南莫奇於太華莫峻於太白終南太華載在禹貢漢  
唐以前太白無徵或曰即太乙或曰即敦物皆非也按洞  
天記暨白玉經三十六洞天太白居第十一爲德元之天  
余游太華之冬檄權郡篆同年中州李子廣伯以長安令  
陞漢陰別駕時調攝武功書貽余曰郡之民聞君來如望  
歲吾不賀君獲治郡爲民賀爲太白山賀也溯漢以前太  
白爲武功山自邑遷渭北始專屬郡其興雲降雨澤利民  
生歷代靈蹟不具論唐宋以來若李青蓮杜子美有詩陸

太白紀游略

一

關中叢書

魯望有敍柳柳州有碑版蘇東坡有奏議 國朝山人李  
雪木柏賈觀察鉉按郡志曰鉉鄆志曰鉉未詳孰是汪司馬泉鶴有程記  
近百年來流風漸歇每歲六月山開惟男婦進香者踵至  
卽有時禱雨祈水而來者見亦罕矣吾有志未逮知君有  
山水癖凡所以觀風俗正經界勤民諸政必能次第行之  
庶幾探積雪之巖挹靈湫之水爲名山一條塵俗也及之  
任道出武功廣伯舉酒招飲復殷殷致詞謝曰唯唯既抵  
任擬搢公事卽入鄉問民疾苦進耆老數輩來前使席地  
坐與之話農桑詢田里少壯者環立肅聽耆老進曰吾民  
自兵荒後元氣未復所幸豐年屢告衣食能粗給耳蓋藏

蓄積無有也老死田閒無事不至公堂每患官與民不相親閭閻隱微末由上達若得官不時來吾鄉民有所質速爲理之無論莠民不得肆其譁張良民亦不至悞於稼穡所望於官者足矣吾儕小人抑又何求話畢慰勞使去數月後四境之人情風氣得其大致矣癸未三月旣望余弟洽軒由東來署喜曰昨游太華今又可同登太白迨五月後登麥旣畢鋤禾正忙人語樂歲花落庭閒時方稽查保甲至邑東鄙乃約洽軒暨同里高曉塘之甥田子受之治具來游於六月二十六日由槐芽鎮至遠門口宿保安宮遠門舊有十三宮今圯其三保安由官建餘皆民商私祠

太白紀游略

二

關中叢書

也晚有二三老民來謁請曰登此山往返四百餘里莫或推之莫或挽之恐不任其勞民有子弟可使前驅曰游山雅事何束縛馳驟爲吾之來非徒騁游觀以縣之四境東鄰整屋東北鄰扶風北與西鄰岐山悉爲識之惟南鄰佛坪界在太白之顛吾因查保甲而略地因略地而游山卽或力絀而返吾心盡矣不欲重勞吾民也其毋舍我稽事二十七日昧爽興舍車而徒與洽軒受之皆筇杖芒鞋從者負餼糧以行過三官池艾蒿坪小雪屋大雪屋峯回路轉溪徑縈紆龍盤山有神廟湯房於此煎茶飲之至小郭集望香巖山觀音大士香煙地一曰慶引山據云昔人登

山無路見羣屨導引攀蘿捫葛隨之踰數丈徑豁然闢遂修路建廟於上近則南北峯際紺宇林立山趾撐木梯數十尋通行人跡卽少白山也七月朔香火甚盛男女奔走偕來有老民設湯房於山下聞余至煮粳米獻受其汁飲之歷新桃碗舊有仙人橋無復存尋賈觀察所書隔斷紅塵亦被山水冲失過露風厓小西龕至大西龕廟三椽湯房一間洽軒攜僮前行余與受之入廟小憩有蟲飛集似蟻而大名馬漢冲齧人甚利同來接官亭南北神廟各三椽東一帶草棚泉石環流淙淙西爲守亭者王姓居宅由遠門至此三十里躡澗行亂石中高高下下雖無甚險阻

太白紀游略

三

關中叢書

路頗崎嶇是日暑氣猶盛烈日炙人過午益揮汗不能行遂宿於此二十八日早行至石壘一名土壘所云萬笏山也北望村墟市橋都來眼底復下一梁狀若門限曰下壘過此則峭嶂摩雲面壁綠牆而行所喜山徑曲折澗壑陰翳兩厓畫眉黃鸝軼軒繚繚不絕有小鳥聲聲呼曰山客早回語音瀏亮泉響風清使人勞而忘苦登石壘頂卽獨秀峯回視土壘直拜下風行至此二十里始入太白山門戶有紀道人修板廟三椽草殿六間又依厓作室半樓半洞灑掃淨潔於此早餐而行紀道人又遣人攜釜負米先往候於下坂寺是日驕陽薰熾松風不動行至竹雲嶺上

忽見峯頭澗底噴白如湧絮頃刻瀾漫山谷十餘里至黑風門卽神會天蜀中善民李騰慶寓此修路冬則修山之陽夏則修山之陰無閒寒暑已十二年至土地嶺遙聞雷聲殷殷下嶺未四五里風雨大作趨松花坪石廟中避雨逾刻不止復冒雨前進所歷大壑落水簾洞諸景皆不暇顧雨中行三十里至下坂寺衣盡沾濡易以乾衣溼者付火烘之與洽軒受之痛飲至醉皆有寒色晚餐既畢和衣而臥廟僅板屋三椽供神外隙地無多是日避雨者麇集二十餘人同宿廟中人語嘈雜聲風雨瀟淒聲終宵不能成寐二十九日雨止天霽諸峯淨洗松翠欲滴景射朝暉

太白紀游略

四

關中叢書

煙抹如畫過臥牛臺卽駱駝嶺兩山夾澗互如浮梁迤邐向西南行上山則蒼松夾道石磴盤紆至救苦嶺雨後泥路峻滑少懈卽致傾跌度瘦魚兒嶺石窄如劍脊至上坂寺日方亭午昨被風雨所侵足力微頓從者又以前無宿處至大太白池尙六十餘里於是飭採樵蘇汲泉造飯憩宿於此廟共板屋六椽倚崖東向門外下臨絕壑日落山暝望東北星斗界處雲岸高立蒼茫似海約五更時出寺門外忽見雲海中霞采盪飛金光迸射少焉日露半規漸次湧上大如車輪及將離雲海極力騰躍若日光與波光俱長三五躍始出海既出則圓明如鏡餘霞散而成綺檐

際曙色照耀分明俯視澗谷猶黑如漆憶當年登岱至日觀峯未見出日不意得於此觀之三十日鼓力前進過寒風關上冲天嶺四望諸峯羅侍有若迎者有若趨者有若列坐而拱衛者嶺上新修礧路似險而平履之令人意適逾嶺循崖下澗傍山行十里至神窪有石洞板屋又過魔女嶺分天嶺雷神峽鬼門關二十里至鬼窪亦曰孤魂窪有大板殿北向孤立以亂石堆圍之居兩山之凹東西皆大壑陰風慘烈景物淒然雖天氣清明日色薄而無光懷乎其不可少留大太白池齊道士聞余至山來此拱候使導洽軒前行余與受之緩步於後至窪上覓所謂三山九

太白紀游略

五

關中叢書

牙十二重樓諸勝但見怪石嵯峨山鵲野樵秀映草際泉涓流如湔旁生白芽若草若木山中人取以煎飲曰太白茶過二里關一曰三天門仰見太白極頂曰八仙臺碎石堆銀色如積雪上立標竿長二丈許又過金鎖關臺上雞鳴報午如聞空中天雞由鬼窪行此三十里爲大太白池廟背嶺依臺西向臨池池約三十餘畝清鑑毫髮莫能測其深際有鳥飛鳴水次馴不畏人自呼曰淨池淨池云大者如畫眉小者如脊令皆頂白衣烏尾際雜紅黃色亦有花紋麻色者池有織草卽飛鳴銜去故名淨池鳥池踞山巔終歲不涸不溢非神湫何以能此或曰下有螭龍理或

然飲水味甘美任人汲飲惟不敢以不潔之物觸穢之若  
云時現異光或好事者故神其說詢諸道人笑而不答余  
靜觀移時見池水如拭鏡天光雲影各隨所照故云有五  
色萬壽字珠油等光之異晚宿廟內夜來風雨又至七月  
初一日天明大雪檐際垂冰筋尺許人著重裘不知其溫  
惟飽食蕪蕪之粥閒撥煨芋之火下方嚴冬天氣不過如  
是向晚天色晴霽初二日洽軒住大太白池余與受之西  
過楊四將軍池行稻田窪淺水莎草扁石履卑饒有滌池  
北流之趣又西南二里許為走馬嶺通去洋縣道石上苔  
蘚結成馬足痕大小不一色雜青黃輪廓窳門畢具宛然

太白紀游略

六 關中叢書

馬蹄印於石上者隨指為天神行馬處折而南下三里為  
二太白池池約十餘畝廟在池南楊道人以營員棄官隱  
此不常川於山中洋縣境上別有丹邱又東南下五里為  
三太白池池約四十餘畝廟北向臨水次木工甲他所由  
二太白池來此路頗幽峻中有石厓敬澗立以略約駕空  
而度如太華棧惟十餘步深能見底履之不致惴惴又八  
里為玉皇池池大頃餘廟在池右依山結宇樹木漸多道  
人李姓款客必恭又東南行沿路林木茂密有樹翹肖枝  
柯蔓生名抓地松五里為三清池水已半涸松滿山谷林  
內產佛手參長寸許有指有掌金背枇杷葉能療疾從人

太白紀游略

七 關中叢書

多採擷之藥王洞在其南佛池在玉皇池西皆以日暮不  
至返經玉皇池李道人約供晚餐受之憊留宿於此余急  
返大太白池至已鐘動矣初三日洽軒先下山余遲受之  
於後受之既來猶憊約明日早行余獨上太白極頂於山  
之陡絕處賈勇而登陰處猶多積雪石隙中小草山花能  
於冰雪之際傲寒吐放亦著奇觀陟八仙臺涂道人建廟  
於上嗥誦皇經其人頗識黃庭道德諸錄與之坐談移晷  
共步亭畔四顧蒼茫於東北望見長安其附近諸邑指視  
歷歷渭水一綫如帶可掇山之南高崗峻坂為佛坪梁尋  
郿佛分界處臺之北屬郿南屬佛廟居郿佛之交前十數  
武為涂道人新鑿九龍池又前為雷神殿即雷神洞山頂  
平處約十餘畝白石如沃有草無木步至西臺而下復由  
稻田窪回憶太白山圖三池上下鼎列茲按其地大太白  
池在山北餘在山南夫太白屬金生水故神湫能沛甘  
霖山自頂至踵石土相間皆瀆溼無一燥處人行山中溼  
氣藥苗氣加以日氣薰蒸鼻觸之頭輒昏昏作痛咀以檳  
榔甘草解之石大而質纒多劈裂痕故不能鑿洞不能鑄  
碑又攷太白者西方神之名也佐帝少昊執矩而治無所  
謂伯仲叔也漢成帝時有太白祠神曰谷春春為祠神非  
太白山神五代時或曰崔活益荒誕不經唐天寶七載封

太白山神爲神應公十四載改封靈應公宋皇祐五年封爲濟民侯自是禱雨不應嘉祐六年蘇軾代宋選上言復封明應公熙寧八年進封福應王紹聖三年改封惠濟王至於有元則析封爲三王曰普濟曰惠民曰靈應俗稱曰大阿福三阿福此大太白二太白三太白所由昉也肖像以三池亦分隸之俗呼曰大爺池二爺池三爺池稽諸古籍無可依據當曰太白池太白二池太乾隆五年總督尹繼善奏入陝西祀典三十九年巡撫畢沅奏封昭靈普潤太白山之神號曰福應王並新保安宮新開山各神廟載在邑乘是晚天色濃陰夜復雨雪天明晴霽初四日偕受之下山齊道士送之是

太白紀游略

八

關中叢書

日微風澹雲乍陰乍陽共覺身輕腳健勝於來時過雷神峽遇山下民會賽神者執旗鳴鉦咸於道傍作禮神淫以上雲氣襲衣若迎若送仰望遙空無纖翳俯瞰林壑日色蒼松惟片雲頭上籠罩以行及冲天嶺上雲氣全開西望菩薩山拱向太白若佞鞠躬狀俯視五丈原頭惟見一帶紅厓閭闔鋪地救苦嶺畔見松雞雌雄將雛行林薄內樹上松鼠往來杈杈閃跳躑自若人與物俱無機心下坂寺有劉姓老民負糧攜瓜久候於此遂煮麵飽食而行山上野筍雜花叢秀可愛回望二仙山怪石古松如亭如蓋過水簾洞復遇李騰慶在此斬木開道住語移時洽軒已

游新開山遲余於接官亭使人持書來迎旋至松花坪避雨處不堪回首然攜得晴雨兩幘畫圖歸裝亦足快意神會天下有黃泥坂數里與泰山中快活三大致略同及石壘頂日已曛宿於樓洞上層初五日早行未晨哺時已到接官亭洽軒具早餐山豌豆味最佳又山下老民等結山輿來迎慰謝去之食既畢受之同洽軒先回遠門余西行十里至新開山陟其上周歷眺望見四圍錦幃環列如城滿山產青桐樹蔥蘢可悅山上有坪有阜有池有泉亦勝蹟也雖著人力多由天成若非廁於名山之麓亦當無佛稱尊老道人李姓由保安宮來居於此年近八旬步履猶

太白紀游略

九

關中叢書

健送余下山再三止之而回晚來遠門復宿保安宮次日乘車由槐市回計往返十日周行四百餘里亦云勞矣然全郿之界皆在吾心目中惜賡伯已挂冠去未由舉酒相招翦燭共話爲悵悵耳客告余曰關中名山終南東西互長八百餘里章矣若太華太白而外更有吳山居汧隴間嶽鎮是也

太華譬諸行文挺拔修潔局勢緊密讀者易爲賞心若太白則汪洋恣肆疊矩重規非拓開心胸放寬眼界未易得其起復迴環層折不窮之妙太白山真奇文真奇觀也惜地僻山深風雪不時廟宇無多宿食未便故游



者常少又無古碑舊蹟堪令尋味以故詞客文人至者益尠徒以世俗所謂威靈震疊者驚駭愚夫婦耳目每歲六月山開接踵奉香於道以媚神邀福致令清奇仙境穢於塵俗可慨也山中六月中旬必大雨一次謂之洗山有以夫然登此山亦正復不易非多攜衣物食具自度其筋力足耐勞苦未許冒昧前進否則恐有性命之虞在彼蒼非有所祕惜太凡天下愜心之境未有不自辛勤敬慎中來者豈第游山也哉余幸爲過來人特瑣瑣及之以告後之游此山者

跋

右太華太白紀游略清沂州趙嘉肇撰嘉肇字孚民以舉人作宰於秦循績著白茲紀其令華陰郿縣時所作也太華太白紀載夥矣大抵侈三峯之偉奇夸三池之神異鮮有言及民莫者茲雖紀游而正疆界詢疾苦夢中栩栩猶禮神爲百姓祈福吾又以歎承平儒吏之風規念念常切乎民依雖一游觀莫之替也昔歐陽公治滁山水游記均有與民同樂之意趙侯茲紀其殆庶焉故印入叢書特彙茲義於卷尾民國二十五年一月校

長安宋聯奎

蒲城王健

興平馮光裕

0

長白山錄



檀凡叢書二集卷十八

武林 王 晔 丹麓

同輯

天都 張 湖 山來

長白山錄

新城王士禎阮亭著

長白山在濟南鄒平縣西南本屬長山縣縣所得名也高二千九百丈周六十里晏謨述征記云雲雨常白故又名常白司馬子微洞天福地記第六十一長在山在齊州長山縣故又名長在抱朴子曰長白泰

長白山錄

山之副岳西陽雜俎曰古肅然山也史記封禪書元封元年四月乙卯封泰山丙辰禪泰山下趾東北肅然山今以地理考之山在泰山東北相距三百里安得乙卯封泰山丙辰禪肅然若是速耶金史云肅然山在萊蕪縣萊蕪古羸地在泰山東百二十里封禪書之言信矣按長白山見諸史志者魏書在東魏郡博平縣劉宋僑置縣也隋書在章丘縣金史在章丘長山二縣唐元和郡縣圖志屬淄州長山縣宋太平寰宇記屬齊州章丘縣今則連峰杳嶂跨四縣之境

北去鄒平而近東北去長山而遠西章丘南淄川實海岳之奧區仙靈之窟宅齊乘曰南岱東沂之外沂之蒙密之九仙卽墨之大小勞寧海之姑餘般陽之長白皆齊之高大名山也自餘不得並列云今撫其著者略見於篇

會仙峰山之最高峰也形若覆敦上有金母祠

上書堂在峰之南有書堂寺寺門巨石環抱如屏西

有范公泉相傳宋范仲淹讀書處

貓頭狻猊二峰一在書堂西一在書堂南

長白山錄

南向東折曰蘿谷最峻峻盛夏積冰雪

又東南曰摩訶峰高與會仙峰埒上有浮圖精舍其

北大壑限之東曰回路谷德會水出焉

又南曰桃花谷曰種金頂曰水尖頂

太湖山在長白之南上有石室及敗漆船記云堯時

物

右長白南嶂

老人峰在會仙峰之東其人多壽又名黃鶴山

蝦蟆峰形如蝦蟆亦名印臺山

于茲山與長白斷而復連上有于茲仙翁祠

右長白北嶂

長白兩嶂之間曰大谷谷有二十四村土沃而泉甘

嘉木美箭藿靡若鄧林

象山 松山俱在谷中

柳菴在大谷西最溪處下臨黛溪即德會水也竹林

檀閣烟島雲林所謂幽幽釋子眇眇禪棲者矣

黃鶴菴

生生菴

三賢祠在五龍池上祀漢伏勝宋范仲淹元張臨

會仙峰北有望湖頂下見濟山濼

魯泉在望湖頂下林壑清美泉水尤甘有成氏別業

唐李菴在魯泉西北二里古有唐李二仙得道於此

玉泉菴亦有甘泉

朝陽菴與唐李菴表裏相背

九龍山會仙峰北來之支也其峰有九如神龍蜿蜒

至許山濼而止掉尾穹脊昂首奮髯形容酷肖山

北孔道曰搭山道曰啞婦口

北孔道曰搭山道曰啞婦口

大谷越嶺而西曰費山亦名費堂嶺國經云鄭康成

刊注詩書之所生細草葉形似韭俗謂鄭公書帶

草金元好問濟南行記云鄒平縣南有長白山范

文正公學舍在焉故又謂之費堂嶺太平寰宇記

云費山在淄川縣東北十里三齊要記云鄭康成

刊注詩書日棲暹於此齊乘嘗辨元記之譌然謂

費山在般陽川今淄川北十里即費堂嶺又云上下書

堂在費堂嶺會仙峰下牽合為一亦非蓋費山費

堂嶺自是二山當以費山屬鄭費堂嶺屬范為允

西為鵬鵠谷

又西為鳳凰山中有迦谷有翔鳳菴

醴泉寺在費堂北宋范希文斷齋畫粥之處公常於

寺中得窶金覆之今寺有范公祠南向有寶誌公

石像刻碑北向碑有唐人文宇齧缺過半按史及

神僧傳寶誌行游之地皆在建康長白乃拓拔魏

地而唐碑云直以為誌公何据耶又洛陽伽藍

記載後魏有沙門寶公者能預觀三世胡后問以

世事寶公把粟與雞喚朱朱後為爾朱榮所戕或

世事寶公把粟與雞喚朱朱後為爾朱榮所戕或

是此寶公。未可知也。若爾則應稱寶公。不應稱誌公也。

富相山在魯泉東北。有乳泉。色白。空茗。山下遠近多紅葉。

景相公山在富相山東。下有後周中書侍郎景範墓。墓上有碑。

黃山在城東南三里。與于茲山南北相望。上有碧霞宮。

翠微遐景二亭皆元安處士建。

長白山錄

山陰為兔柴。明少保張公別業。有超然洞。洞中有白兔公銅像。上有半偈山房。西佳樓。禮部尚書董其昌作兔柴記。

李氏嘯園在長白山之陰。修竹萬挺。俯臨瀑溪。園中有皆山亭。是東谷先生張茂蘭故居。

繡江源出長白山南。百脉泉。元好問詩。長白山前繡江水。展放荷花三十里。看山水底山更佳。一堆蒼烟收不起。濟南行記云。繡江發源長白山下。參佐張子鈞。張飛卿。觴子繡江亭。漾舟荷花中。十餘里。

樂府皆京國之舊。灤水即楊緒水源。出長白山之陽。俗曰獺德會水。出摩訶峰下。齊乘曰。蒙水。俗曰沙河。魚子溝水。水經注。瀧水至梁鄒東南。與魚子溝水合。水南出長白山柳。或作柳。泉口即陳仲子夫妻之所隱也。北流注於瀧水。

魚子溝曲流至黃山南。如月半規。日月河多水。竹明少保張公別業。

醴泉在寺東。山麓有亭久廢。先曾祖司徒府君題名。石碣尚存。

濟山灤在九龍山西。醴泉寺北。中多芙蓉。菱芡。菱蘆魚蚌之產。漁舟虎落。交於山麓。周迴三十里。蓋灤水之委也。灤中有墨王亭。乃族祖洞庭別業。按米芾稱法書曰。墨王。見陸友仁研北雜志。

其人物。於陵仲子。顧野王。輿地志云。齊城西南百五十里。有長白山。陳仲子夫妻所隱處。太平寰宇志引之。按山在齊城東北。非西南也。唐張說詩。昔聞陳仲子。守義辭三公。身賃妻織屨。樂亦在其中。豈

陳仲子守義辭三公。身賃妻織屨。樂亦在其中。豈

樂府皆京國之舊。灤水即楊緒水源。出長白山之陽。俗曰獺德會水。出摩訶峰下。齊乘曰。蒙水。俗曰沙河。魚子溝水。水經注。瀧水至梁鄒東南。與魚子溝水合。水南出長白山柳。或作柳。泉口即陳仲子夫妻之所隱也。北流注於瀧水。

無窮賤苦羞與傾巧同。長白臨江上於陵入濟東。  
我行弔遺跡感歎石泉空。高士傳曰陳仲子者  
齊人也其兄戴爲齊卿食祿萬鍾仲子以爲不義  
將妻子居於陵自謂於陵仲子窮不苟求身自織  
屨妻孥糲以易衣食楚王聞其賢欲以爲相遣使  
持金百鎰至於陵聘仲子仲子入謂妻曰楚王欲  
以我爲相今日爲相明日結駟連騎食方丈於前  
意可乎妻曰夫子左琴右書樂在其中矣結駟連  
騎所安不過容膝食方丈於前所甘不過一肉今  
以容膝之安一肉之味而懷楚國之憂亂世多害  
恐先生不保命也於是出謝使者遂相與逃去爲  
人灌園

唐長白山人邵貞一武氏革命終身不仕見唐書

元張臨字慎與讀書長白山號長白先生明少保張

公延登作長白先生祠記

處士安仁甫隱居黃山

流寓明宋登春禮部尚書徐學謨鷺池生傳云遊齊

魯居長白山廢寺山所攜漢魏三唐詩閉關揣摩

三年而大就

仙釋毛真人司馬承禎云長在山在齊州長山縣毛  
真人治之

白兔公唐韓翃送齊山人歸長白山詩舊事仙人白  
兔公掉頭歸去又乘風柴門流水依然在一路寒  
山萬木中彭祖經彭祖弟子白兔公子青衣烏  
公秀君公離婁公高丘子等皆歷數百歲

于茲仙翁

西陽雜俎長白山相傳古蔚然山也峴南有鐘鳴南

燕世桑門惠符者自廣固至此峴聽鐘聲稍前忽

見一寺門宇炳煥遂求中食見一沙彌乃摘一桃  
與符須臾又與一桃語符曰至此已淹留可去矣

符出迴顧失寺至廣固見弟子言失和尚已二年  
矣

又云長白山西有夫人墓魏孝昭之世搜揚天下才

俊清河崔羅什弱冠有令望被徵詣州夜經於此

忽見朱門粉壁樓臺相望俄有一青衣出語什曰

女郎須見崔郎什恍然下馬入兩重門內有一清



衣通問引前。什曰：行李之中，忽蒙厚命，素旣不敏，無宜濫入。青衣曰：女郎乃平陵劉府君之妻，侍中吳質之女，府君先行，故欲相見。什遂前入，就牀坐。其女在戶東立，與什敘溫涼。室內二婢秉燭，呼二婢，令以玉夾膝置什前。什素有才藻，頗善風詠，雖疑其非人，亦愜心好也。女曰：比見崔郎息駕庭樹，嘉君吟嘯，故欲一敘玉顏。什遂問曰：魏帝與尊公書稱尊公爲元城令，然否？女曰：家君元城之日，妾生之歲，什乃與論漢魏時事，悉與魏史符合。言多不能備載。什曰：貴夫劉氏，願告其名。女曰：狂夫劉孔才之第二子，名瑤，字仲璋，比有罪被攝，乃去不返。什乃下牀辭出。女曰：從此十年，當更相逢。什遂以玳瑁簪留之。女以指上玉環贈什。什上馬行數十步，回顧乃一大冢。什屈歷下，以爲不祥，遂請僧爲齋，以環布施。天統末，什爲王事所牽，築河於垣。家一作垣家遂於幕下，語斯事於濟南奚叔布。因下泣曰：今歲是十年，可如何也？作罷，什在園中食杏，唯云：報女郎信，俄卽去，食一杏未盡而卒。

又云：平原縣西十里，舊有杜林。南燕太上時，有邵敬伯者，家於長白山。有人寄敬伯一函書，言我吳江使也。令吾通問於濟伯，今須過長白。幸君爲通之。仍教敬伯，但於杜林中取樹葉投之於水，當有人出。敬伯從之，果見人引入。敬伯懼水，其人令敬伯閉目，似入水中。豁然，宮殿宏麗，見一翁，年可八九十，坐水晶牀，發函開書曰：裕興超滅，侍衛者皆圓眼，具甲冑。敬伯辭出，以一刀子贈敬伯曰：好去。但持此刀，當無水厄矣。敬伯出，還至杜林中，而衣裳初無沾濕。果其年宋武帝滅燕，敬伯三年居兩河間。夜中忽大水，舉村俱沒。唯敬伯坐一榻牀，至曉著岸。敬伯下看之，乃是一大龜。龜曰：敬伯死，刀子亦失。世傳杜林下有河伯家。

大唐齊州章丘縣常白山醴泉寺誌公之碑

京大薦福寺奉勅字慶撰文沙門玄奘字奘薦福寺字翻經院校勘沙門正智寺都維字僧道寂建此寺字

曇花未出，庸詎知寂滅之名。覺日猶字曷嘗識苦

空之相關一夫金儀下降舍靈關一淨月之光寶教流

雲之潤關一三車關一駕關一化工關一香不息所以化身

周流於別土神關一於塵沙或十大聲聞駐形關一一万

菩薩納景涼臺觀關一背嶺以宣慈清辨起關一未掩

白足關一佛法之關一月關一咸關一王城之舍蓋關一生關一道

境發關一若不人關一具關一諦幢高關一者與今此醴泉

寺者是宋齊關一經文師關一身之菩薩關一遊神境

來屆茲山樓託巖阿聿修禪寂以為此地玄武之分

青龍關一首以開疆據天齊而劃野却關一商父之關一

居九合一匡齊桓公之霸國爾其常白山者通摩天

地曉映蔽虧抱泉石以娛神出雲霞而養性山毛

地髮名花將軟草連芳關一人關一繪關一形勝關一招提

自後七級崇圖關一起舍佉之才五層系關一重標戰勝

之門海日山亭妙相殫於變態虹梁烏革大壯關一絲

畫關一塵凡關一香關一水調八解之關一風關一五音之說息

心之輩見流注以超昇迴面之徒仰幽關而悟入時

逢關一代屬關一金林玉關一寥落幽巖我國家灌頂四

天纂圖千帝以佛乘為為馬用道品為城郭八方起

塔關一道形九關一聚鹽情殷關一佛關一此精廬關一通堯

日三齊族姓向梵境以翹誠四履關一仰釋天而矯首

又屬中宗孝和皇帝龍興漢道馬入天經關一周法

界去景龍二年歲次景子爰有齊州正智寺都維僧

仁万俗姓李字道寂慨茲隳墜抗表關一宗天鑒至誠

特賜名關一否而還泰山靈掩以重開法俗歡康人

神一悅初師之行進表也夢乘船上山及翌關一赴朝

所引無礙豈非典廢關一定通關一懸期關一俶裝東上

將關一州關一三藏義淨法師各代高僧天下重德先奉

勅於大薦福寺關一律以關一勝緣關一城在東倍增關一

四關一降靈五關一德關一人天之表名揚宇宙之間聖關一

難關一神功叵測及將命星發載達京關一時有關一身

輟絃歌歲關一即以二月八日親率闔境老幼大會

新寺表慶天恩又於關一之關一尊卑就列雁行齊聽關一

忽見有醴泉關一三四尺淡淡三尺餘色淨味甘爰

符瑞典挹酌同飲咸覺獨病豈不以關一福關一圓三靈

允答光揚寶關一滋液金場故關一上聞關一垂感有勅

改名為醴泉寺仍更抽入開九僧住持行道自玄波

再委王題重開日殿赫而昇月宮華而桂滿若乃  
海精勤以齊淡戒月澄空密霧禪燈焰室巧避  
輕風濯之龍洗毗之鳥眼長祛五住遠効四  
心刷雁以飛雲轡捨生之地續桂有情根  
軌足方鳴金鼓功不朽流福無窮斯並先帝之  
本願莊嚴法師幽贊威神之所致也又師遊戲生死  
示儼如親對即平時所將黑犬亦象具厥  
無願不從迺至有患心痛者但取廟前少土和水服  
之應時便愈遺形是託神靈保持由是梁寺史  
傳師本俗姓朱氏金城人也少出家道林寺僧儉  
法師為和上業存禪宋太始初漸彰異迹居止不  
定飲食無時長髮跣足每詞同識記言不虛發  
應驗如神或視通於北分形遍於南國奇怪忽  
恍不可殫論以天監十三年歲次甲午十二月八日  
相奄然示終時有異香芬馥特勅厚加殯送  
葬於鍾山獨能阜仍於墓所開善精舍勅陸倕製  
銘於冢內王筠勒碑於寺陰生及其去也以精  
靈度物哀憐庶類福祚皇王且彼託鍾山此依常白

彼葬龍阜此龍臺前王挹風建開善之墳後帝  
傾醴至今大唐太極元年歲次壬子皇帝御  
天下之三載凡一百九十九年化化之緣古今無盡  
明明之德日月彌新其所變現之梗概之衆  
所未諒恭敬者隨時受福疑慢者應念立徵事迹繁  
夥不可備載當嘉聲上徹先帝令左臺監察御史宋  
務先親加檢覆八正所以知歸一屬緣獲未  
曾有復命倍沃天心刺史楊元禧分符北極露冕  
東藩兩逐於行車仁風隨於轉扇黃金追鳥  
跡於上乘想繩寶地動天宮薦瑞香園延光帝  
載縣丞主簿縣尉舍羣物揚於彼岸錄事  
鄉等門滋蘭芽忠信滿於州閭因果於虔  
命奉九地荷於津通貝樹披春帝王之遺文  
秩矣金諸佛之正道通矣迷津路菩薩運載之  
乘行矣之况玄天大造充盈於盡空淨域鴻  
緣牢籠于無外昔迦如來垂讚歎之彌勒當  
表歌揚之偈若稽古訓式樹碑仍於銘曰義  
天光昧優花未披但迷五蘊執辨三伊火宅耀我

金儀神足繼軌關揚糴其有成觀方關載表靈

香霞標嶺滅石徑荒涼其萬寓乘皇千齡纂帝日月

連關飛行關契關念新關高關精標五門玉墀似

威銀關與存其欲赴天泉關規國德寄誠墳廟傳詞

翰墨瑞醴通流嘉祥允塞重光佛關題宸極其紺軒

加關沙其先帝聖靈聿資神境冥扶默贊分形散

影既墓彼山又墳茲嶺寶鐸雙振金繩共炳化關真

身永永其功關泉關天關宣問諸典故鐫金鑲玉

道該緇素式讚王猷關淨度勒像賢劫刊碑覺路其

開元三年歲次乙卯二月巳酉朔十五日癸亥關下

大周故銀青光祿大夫中書侍郎同中書門下平章

事上柱國晉陽縣開國伯食邑七百戶贈侍中景公

神道碑銘并序

翰林學士朝議郎尚書水部員外郎知制誥柱國

賜緋衣袋臣扈載奉勅撰

翰林待詔朝議郎守司農寺丞臣孫崇望奉勅書

帝軒轅乘土德之運其臣曰蒼龍祝融能辨方域以

制區夏帝媽氏禪陶唐之基其臣曰伯夷后夔能典

禮樂以和人神上古佐命之道關焉三政嗣典圖史

寢盛彌綸輔翼代有其人皆金策丹書絢績功業垂

其訓聚而為墳典形其美流而為歌頌陋篆籀之質

略我則潤之以關之淪朽我則鑲之以貞珉銘以紀

功碑以誌行千載之下粲然可觀者其惟神道之表

乎故中書侍郎平章事景公諱範皇朝元佐關顯德

二祀冬十一月薨于淄川郡之私第天子廢視朝軫

轍奪之念制贈侍中遣使贈奠飾終之典優而厚關

詔詞臣關文關琰盛矣關孔惺彝鼎不出廟門杜預

豐碑空沈漢水姑自矜于名氏誠未顯于邦家與夫

輝煌帝恩導揚休烈關者可同日而語也關綸有直

而敘之用丕顯我大君之命臣聞景氏之先出于莘

姓從楚王于夢澤差關侍臣畫漢關于雲臺丹推名

將濟美垂關生偉人維周之輔長山之下淄濟為川

地勝氣清惟公故里夫嘉遁絕世高臥于是者足以

顯氣而為關生于是者足以關而為世傑故公之

先由烈考太僕府君之上曰王父賓大王父閏皆貞

晦不仕介享天爵而巢許明字仲曰篆公明字世明字聿  
 登相位而申甫之祥著矣昔者聖人之教天下也本  
 之以仁義制之以經籍是謂人文是謂人明字以明字開  
 物成務者明字所於此明字以公輔之位必由稽古升廊  
 廟之才必以經術顯而公以明經擢第於春官氏則  
 賢哲之明字為吏於清陽明字據於高密郡秋滿而明字授  
 范縣令大鵬之翼鍛北溟以未舒蟄雷之聲殿南山  
 而不明字然則明字子之明字通人之才變而順則方圓之  
 量不能局故公之佐縣政也人謂其勤且潔矣典刑  
 書也人謂其明字邑恪明字以明字使明字政明字而從入者則  
 人謂其賢且能矣粵若日月之彩得天而大明風雲  
 之期遇也而勃起明字礪明字璜明字我大周聖神恭肅  
 文武孝皇帝建大功于漢室為北藩於魏邦初筵既  
 開得賢斯盛於是我公明字而君臣之明字龍飛在天躬  
 載曜靈至於霄極皇業肇建制以公為秋曹郎進階  
 至朝散大夫而明字萬明字之樞惟聖人執左契臨萬邦  
 經久制大命日政之機國之大柄總於樞務者可謂  
 重矣而公明字忠而賢明字公為左司郎中充樞密直學

士尋轉諫議大夫充職今皇帝嗣位之時登用舊臣  
 而非人乘我大喪擁衆南寇親征之舉迅若奔雷分  
 命大臣保釐明字于公仍拜貳卿明字振帝伐張黃鉞白  
 旄羣兇而皆盡參旗河鼓導清蹕以言旋大禮既  
 已平九服又已定明字時惟輔臣而公昌言可明字聖謨  
 碩望可以鎮流俗爰立之命帝心允孚六府肇修兵  
 賦元大邦之調用明字公自立不回信而有守明字哉大  
 用逢時洪均在手資忠孝於君父享富貴之崇高而  
 盡悴之勞因成美疢封章臺上優詔褒稱聽解利權  
 專明字以列卿歸第懸車故鄉嗟風樹之忽驚訴吳  
 天兮何極見星而往夕露方多泣血以居晨漿屢絕  
 哀與性盡臥疾而終享年五十有二明字觀夫公之行  
 事則其道也淳而粹充充焉無能稱其言也直而肆  
 審審焉無所忌耿介以自立嶺幹以自明字故其仕也  
 一命之卑明字無悔吝古人之操何以尚也乘  
 筆者得無愧於詞矣許國夫人李氏嗣子太廟齋郎  
 儼信等明字靈明字光明字烝嘗翼翼賢人明字子事終之禮  
 佳城閉日長楸篋雲勒銘垂休以示千古其詞曰

長白蒼蒼。淄水湯湯。哲人之生。逢時會昌。哲人之逝。  
魂遊故鄉。字高山兮峩峩。逝水兮驚波。字而字死字。  
山有頽坂。水有高岸。人何世而弗新。善有各名。獨遠  
猗歟公兮。時用丕顯。

顯德三年歲次丙辰十二月己未朔十日戊申

董其昌兔柴記。宋人有云。士大夫必有退步。然後出  
處之際。綽如此。涉世語亦淵識語也。讀白香山池上  
篇。其所謂十畝之宅。五畝之園。有水一池。有竹千竿。  
有書有酒。有歌有絃。者。實爲衣冠巢許之助。溫公之

獨樂卒成。謝傅之同憂。有以哉。今觀濟美張公兔柴  
記。其疏泉斲石。經始戊戌。去解褐纔七年耳。已抗枕  
漱之思。及在掖垣。領衆正稱者。宿雖業在匡時。而尋  
盟之猿鶴。手植之松桂。未嘗一日釋於懷。及是以請  
急歸。而喜可知也。嗟乎。輦下貴人。嬰情好爵。驟鐙馬  
通之外。別無生活。卽回首家山。不之平泉金谷。亦僅  
付園丁筦鑰。作者游者。賓主誰分。求其如白傅之飲  
一杯吟一篇於池上者。少矣。况能左伊川右康節。著  
書談道。煥山川之色。而隱起華喬之望。如溫國者哉。

是在兔柴主人矣。余林居二紀。不能買山乞湖。幸有  
草堂。輞川諸粉本。着置几案。日夕游於桃烟處。滌煩  
磯竹里館。菜羹泔中。蓋公之園可畫。而余家之豈可  
園大。忘人世之家具。嗜相埒矣。獨世方急公。而余能  
使世兼忘我。是爲異爾。

張延登長白先生祠記。鄒平縣南十里。層巒疊嶂。巨  
綿如翠屏者。長白山也。元張先生臨字慎與。嘗讀書  
山中。淹貫經史。教授生徒。三徵不起。稱長白先生。云  
明興。建徵士坊以旌之。縣東七里。相傳爲先生讀書  
故址。成化間。知縣嵩縣李君。卽其地。建祠。號長白書  
院。嘉靖丙辰。龍岡馮君益爲增飾。萬曆己卯。朝議大  
撤天下書院。先生祠空在。毀中。余大父封公。請於知  
縣豐海李君。輸價。闕其地。至歲戊子。先君子中丞公  
乃初室三楹。置舊像。其中。改稱曰長白先生祠。延登  
曰。余小子生也。晚聞見淺。眇先生嘉言遺行。濛羅無  
所表見。惟元太史明善爲先尹。完顏去思。記稱與齊  
處士張臨善。楊維禎。鐵崖集。鮑孝子志。載先生至元  
間。由丘園官至祭酒。狀元張起巖中丞。張朴大參。張

誠等皆先生門人之顯者。又縣北地名河溝。有先生為其父阡表。殘蝕不可盡辨。中自云。為司業。貳上席。僅半載。足占廉夫之言。非盡訛。豈先生初年。丁順帝星變。改元。徵薦儒臣。不得已暫出。後見世亂。遂棄官歸。堅臥不復起。如晉陶靖節。初為彭澤令。後仍稱處士者哉。不然。元太史與先生同時。國初去元未久。何以稱處士。徵士里人高其義。至今不忘也。余一日登長白山五龍池。上有三賢祠。不知何自。何時。中祀伏生。范文正公。并先生而三矣。夫伏生口授遺經。羽翼絕學。希文流寓醴泉。後叅大政。厥功爛焉。兩公者。誠為不朽。先生遺榮歸田野。授徒白樂。不必著述。乎文章。聲施乎竹帛。而唯自甘澹靜。夷然自托於隱君子之列。百世之下。聞風而俎豆之。古稱太上立德。豈其人與。

長白山有明僧宗泐詩帖。凡古今詩十五首。自題云。持鉢過長白。宿劉老別業書之。永樂二年九月。天台釋宗泐。李攀龍跋云。此長白名蹟也。按泐季潭以胡惟庸之獄。連染免死。發往槎峰。與做散僧。渡江至江。

浦石佛寺示寂。事在洪武中。而此署永樂二年。謬矣。戶部尚書邊貢詩。朝望長白山。暮望長白山。山色有朝暮。吾心常自閑。

吏部尚書楊巍詩。君家長白山。中有醴泉寺。垂老不能遊。笑我緣何事。君今訪我來。更復談清致。一泉生峰頂。亂流到平地。范公讀書堂。四時罨蒼翠。豈惟山水佳。其人亦相似。酌君一杯酒。相看各意氣。白雲逐君來。使我生遐思。

崧少山人張鯤石刻絕句。在醴泉寺范祠危閣。烟霞出峰簷。麋鹿來春泉。落西澗。聲遠讀書臺。風畫粉楊色。烟春崑蕙香。人言背絕壑。纔是上書堂。山護埋金窟。泉通畫粥廚。傳經衣鉢在。常伴老龍圖。靈刹葺蜂合。名祠半日遊。難逢浮海術。易集下山愁。拈鯤釣州人。今嘉靖間官副使。

古栗老友碑。明少保張公延登書。在黛溪側。

隋次整。榮國公護兒之子。驍勇善撫士眾。討擊羣賊。所向皆捷。時孟讓王薄眾十餘萬。據長白。羣賊歌之曰。長白山頭百戰場。十五五把長鎗。不良官軍千。

萬衆只泊榮公第六郎。

先生此錄已刻于漁洋山人集中丁丑春復以

鈔本見寄較之刻本稍詳此帙悉從鈔本心觀

者謂有異同附識于此以誌所從來云新安張

潮謙



魁題上方二山紀游集

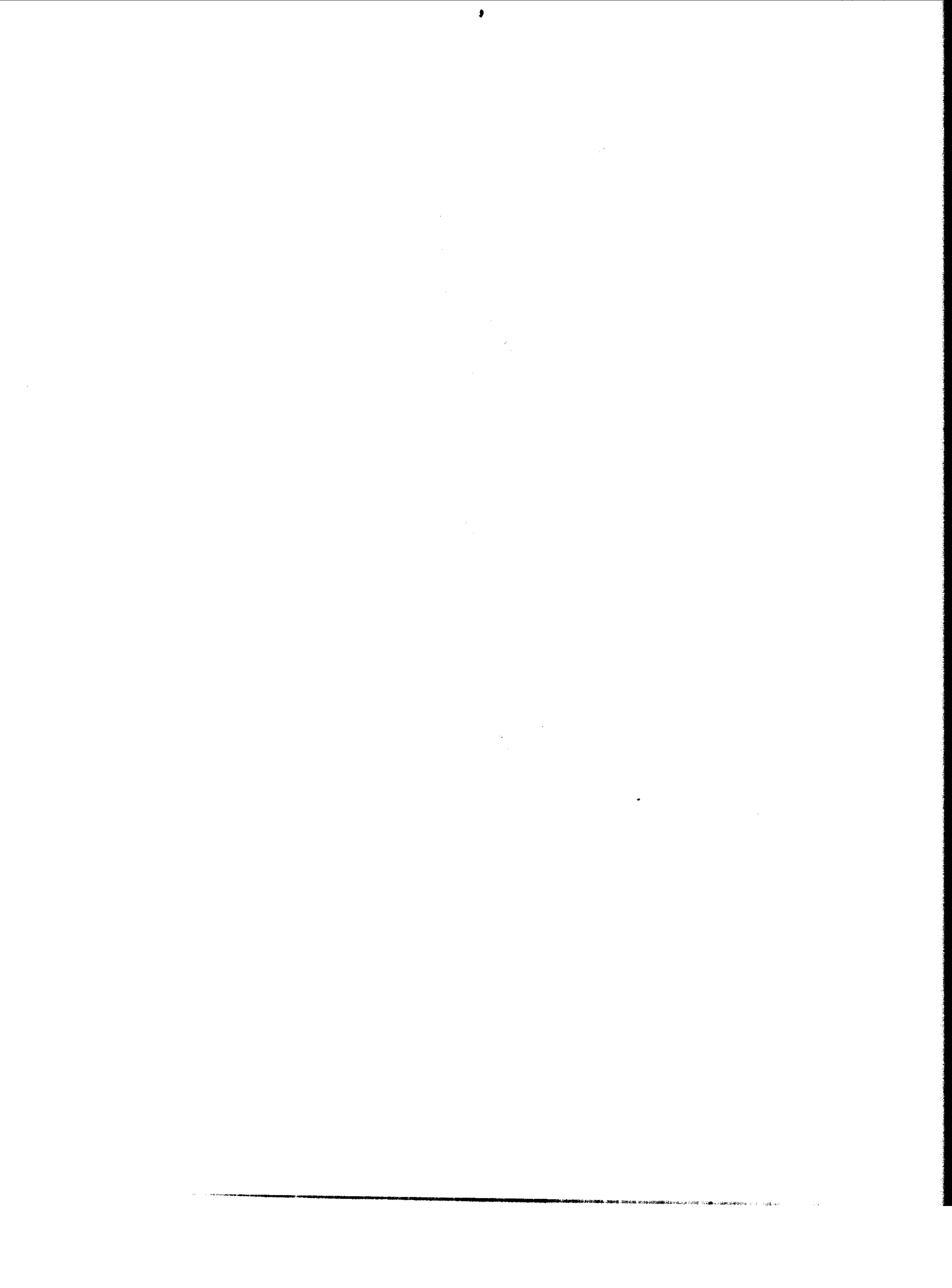

懋題上方二山紀游集

萃編卷第四十三

宛平查 禮恂叔著

房山縣在京師西南以大房山得名羣山逶迤多奇  
 峯異壑余家舊在榆堡去縣頗近欲往游久矣乾隆  
 丙辰十一月自京將歸天津偶有房山之役出廣寧  
 門過盧溝橋至羊頭岡有蘇氏園林木甚茂相傳元  
 高尙書彥敬墓卽在岡側故西巖姚庸詩有月射羊  
 岡玉樹林山齋猶在白雲深之句今遺跡已湮居人  
 指雪中虎跡云不可久留至丁家窪日莫寒甚馬蹠  
 昨代叢書 癸集 懋題上方二山紀游集 卷第四十三 一 世楷堂 藏板

流澌飲足幾陷望年氏碧澗山莊不暇游也至縣城  
 越宿擬游上方諸山不果循山取逕初日與山頂積  
 雪相映表裏明徹如紅玻璃谿水亂流水面寒霧高  
 五六尺遠望曲折如練晚從桑乾河冰上渡抵榆堡  
 留一宿歸天津庚申八月同錢塘汪西顛秀水萬循  
 初天津胡文錫游京西香山翠微諸勝至潭柘將遂  
 游上方懋題時久行亂石中馬力已乏又不果  
 今年八月將踐前約適岱瞻上人自薊州盤山至遂  
 以十七日啟行同游者岱瞻循初遂陽高季治與余

凡四人清晨出天津北門歷丁字沽二十五里至桃  
 花口飯道中尙有積潦繞隄行三十五里至土城居  
 大言明燕王駐師于此命卒各舉一胄土須臾城成  
 云度草橋而西二十里至黃花店登無梁閣閣三層  
 纍甍成無寸木級如蠶旋僅容納足牆壁周繚雖高  
 不愜旁眺閣下有明萬秭三十九年碑云營建初五  
 年始成地本名皇后店屬武清元皇后某產于此按  
 元之皇后位號大小不一其稱店疑卽所食田莊未  
 必皆所產地元史順帝紀至正二十四年夏四月壬  
 昭代叢書 癸集 懋題上方二山紀游集 卷第四十三 二 世楷堂 藏板

寅禿堅帖木兒兵入居庸關癸卯知樞密院事也遠  
 詹事不蘭奚迎戰于皇后店與此名同地異又七里  
 至解口地屬武清之落堡社有觀音寺寺後有塔九  
 層中空藏小塔一亦九層俗名子母塔李詡戒菴漫  
 筆所言湖州飛英寺塔中復有一小塔卽此類也又  
 十八里至東安縣宿石梁草堂  
 十八日行十八里至韓村天未曙叩酒家小飲又二  
 十五里飯柿堡野寺又三十里至榆堡鎮祀墓謁家  
 祠鎮屬宛平縣孝義鄉有三義廟廟有明成化十三

年徵仕郎直仁智殿中書舍人李景華碑記仁智殿者武英東北殿也見春明夢餘錄又有武安王廟廟有元天秣三年碑固安州儒學正韓師夔撰文益都路嶧州儒學正翟時中書碑言金匱廬舍蕩盡惟存此廟末云金玉局石匠提控王伯林刊攷元史百官志中統三年初立金玉局秩正五品至元三年改總管府置總管一員經歷提控案牘各一員是提控亦官之徵者夜宿有懷堂鄰叟來譚二更始去

昭代叢書

癸集

總題上方一山紀游集卷第四十三

三

世楷堂藏板

人及衣裝藉浮航以濟又二十里飯次村過情河有橋又三十里至涿州雨益甚出北門渡巨馬河河較渾河稍淺車可徑渡又十三里至四家莊兩岸稻川澗水交織如畫葱畦蔬圃錯雜其閒黃翠可愛人家結草爲屋如亭館或覆以石板不用陶瓦山中雲出如饋饌遙峯隱現似噴泗水又十二里至半壁店其地南屬涿州北屬房山以水爲界有界水碑一自此至西峪尙有二十里山路瘁確雨大不可行遂止宿僧舍

將游涿鹿諸山曉起作

我有山游約十載難于行念與良友期茲役焉可停西風正八月暑退雲物清褻糧縛雙屨村酒攜盈瓶短筇三兩枝一笠高僧輕侵晨呼秣馬落葉滿空庭林煙乍舒卷已覺耳目明終朝困塵鞅物累徒攪寧聊抽旬日暇償此名山盟山靈如有知或遣青禽迎丁字沽寄王慎宸

昭代叢書

癸集

總題上方一山紀游集卷第四十三

四

世楷堂藏板

晚過皇后店登無梁閣

野店名皇后林花亦自黃廣場登早稼高閣上殘陽樹老幾叢禿山遙一桁長鯉魚風乍起秋氣冷征裳宿石梁草堂次循初韻

山游果與寸心隨此地同來亦素期晚飲有僧入醉易秋宵得月夜眠遲荒城漏杳鳴鴻續老屋風微宿鳥知鈕菜鄰翁呼不至隔離燈火我情馳

東安曉發

秋窗雞三唱夢覺聞晨鐘荒城少車馬取路田閒通

疎星透雲缺殘月當天空  
蕩花抱墜露槁葉翻寒風  
登高感祖節觀物懷微躬  
蕭閒羨野老飲犢歌義農

榆堡

故里田園在近畿喜無租  
吏到柴扉村中場圃盈千  
室墓上松楸大十圍舊事  
能言遺老在他鄉僑籍住  
時稀樵歌隱隱牛羊下似  
識征人遠道歸

曉發榆堡遇雨

秋雨如秋露惺松曉色分  
雲居猶未見先載一車雲

飯清河村舍

昭代叢書 癸集 懋題上方二山紀游集 卷第四十三 五 世楷堂 藏板

纔渡桑乾濁水波僕夫又說  
到清河蘆簾飯罷過橋  
去從此青山入眼多

涿州懷古

荒臺殘壘野雲橫巖邑從來  
慣用兵二水爭流環傑  
閣千峯連翠落高城精廬尙  
有靈椿覆仙館應無赤  
鯉迎試看童童舊車蓋樓  
桑村外莫煙生

渡巨馬河

昔聞巨馬河波浪可駭怖及  
讀桑欽經詳見鄆氏注  
其源出廣昌湍激起雲霧奔  
馳入紫荆高屋飯水注

東流繞涿郡潺潺接朝莫兩  
岸少居民南北阻來去  
我來值秋半河淺馬易渡  
小雨溼征衣冥濛淡煙樹  
注經人已遠簡策猶可據  
欲覓酈亭溝蒼茫不知處

投半壁店僧寺

沿坡尋宿地秋柳繞田塍  
均水畱殘碣孤雲伴老僧  
茅菴昏過雨山店夜明燈  
一榻支頭臥幽懷夢裏增  
二十日雨後雲氣甚重迷  
失道見水磨在澗次絕無  
守者陘峴磔硯阻礙輪轂  
舍車而騎泉石相映觸目  
給賞山椒赭垣聳立導者  
曰此小西天也山下卽西

昭代叢書 癸集 懋題上方二山紀游集 卷第四十三 六 世楷堂 藏板

峪雲居寺寺面溪溪外多田  
圃寺僧秉耒力作見客  
至耕不輟寺門題西域大  
雲居寺按城當爲峪本作  
谷爾雅水注溪曰谷說文  
泉出通川爲谷廣韻皆收  
入余獨切谷字下北音讀  
峪如城遂改西峪爲西域  
非也坐客堂秋花甚繁山  
泉注堂後潺湲不絕自山  
門至後殿凡七層漸高若  
臺榭寺有塔二在寺北者  
曰北塔寺南者曰南塔北  
塔下四角有唐時小石塔  
四刻銘頌西北角者爲景  
雲二年甯思道書撰人名  
嵌入牆中不可攷西南角  
者爲太極二年王利貞

文無書人名東北角者爲開元十年梁高望書無撰  
人名東南角者爲開元十五年王大悅撰無書人名  
燕都游覽志云王大悅撰并書誤也塔在寺東志云  
在寺門右者亦誤還過紫竹院復于客堂飯畢易短  
衣攜杖笠循小西天道而南道中求懋題草不得懋  
古莎字草亦似莎而小異可以結葦五里至半山菴  
菴無人遙望東峪白楊成林寺屋多傾墜矣又上松  
蔭夾道翠微睂宇至小西天卽石經洞洞外屋數椽  
頗精雅憑闌遠眺四山在咫尺雨後雲收不斷若綸

昭代叢書

癸集 懋題上方二山紀游集

七

世楷堂藏板

絮洞寬廣如殿中供石佛四壁皆碑石壘砌卽隋靜  
琬法師所刻佛經也字畫端好有歐褚楷法無一筆  
殘缺左壁兩層共碑三十六枚右壁三層亦三十六  
枚後壁三層共四十一枚前門左右壁及門頂共三  
十三枚總共一百四十六枚刻妙法蓮華等經後壁  
昏黑燭照始能辨其外又有八小洞皆石窗錮閉鎔  
鐵灌樞自窗櫺闕之碑石或臥或立時見一二大洞  
之右第一洞刻佛說恒水流樹等經第二洞刻陀羅  
尼集等經大洞之左第一洞刻令生歡喜名無垢等

經第二洞刻金剛般若波羅蜜等經其下有石井石  
井之左第一洞刻菩薩瓔珞等經第二洞刻摩訶般  
若波羅蜜等經石井之右爲伽藍殿殿右第一洞刻  
文殊師利普超三昧等經第二洞刻千手千眼觀世  
音菩薩廣大圓滿無礙大悲心陀羅尼等經大洞之  
左又有心經碑一金剛般若波羅蜜經碑二伽藍殿  
旁又有金剛般若波羅蜜經臥碑一餘碑林立不勝  
紀惟遼初續鑄四大部經一記于刻石事頗詳今誌  
其略于此記云東峯頂上有石室七太平七年驗名

昭代叢書

癸集 懋題上方二山紀游集

八

世楷堂藏板

得數得正法念經一部全七十卷計碑二百一十條  
大涅槃經一部全四十卷計碑一百二十條大華嚴  
經一部全八十卷計碑二百四十條大般若經五百  
二十卷計碑一千五百六十條自太平七年至清寧  
三年中間續鑄造到大般若經八十卷計碑二百四  
十條以全其部又鑄寫到大寶積經一部全一百二  
十卷計碑三百六十條以成四大部數也都總合經  
碑二千七百三十條云云首云涿州白帶山雲居寺  
東峯續鑄四大部經記大契丹清寧四年殿試進士

趙遵仁撰攷東都事略梁王隆緒立年十二自稱天  
輔皇帝尊母燕燕爲承天皇后改大遼爲大契丹  
國又云治平二年洪基改元曰咸寧二年改國號大  
遼按隆緒卽聖宗洪基卽道宗是聖宗初立之年至  
道宗咸寧元年皆稱大契丹國也但聖宗初立之次  
年卽改元統和而東都事略則云立八年始改統和  
道宗卽位卽改元清寧清寧之十一年改元咸雍並  
無咸寧之號東都事略于道宗初年失載清寧至此  
又以咸雍爲咸寧誤矣遼史于太宗紀大同元年稱

昭代叢書

癸集

懋題上方一山紀游集  
卷第四十三

九

世楷堂  
藏板

建國大遼于聖宗紀不載稱大契丹于道宗紀不載  
復稱大遼頗爲疏漏此碑稱大契丹清寧四年益見  
東都事略之有據余舊有汪退谷所書唐人題雲居  
上寺詩三章首爲范陽縣丞吉逾作詩云到此花宮  
裏觀身火宅中有爲皆是幻何事不成空晚籟鳴寒  
谷秋山響莫鐘欲歸林下路新月上前峯次爲軒轅  
偉作詩云不著登山屐捫蘿也上躋石梁分鳥道苔  
逕過雲霓梵宇千花裏秋聲萬籟齊周游興未盡鐘  
磬度前溪次爲吉駒駝作逾從子也詩云石室最高

峯躋攀到此中白雲連晚翠清磬度秋風未悟無生  
理寧知有想空且歸山下寺還欲問支公汪跋云此  
三詩今在房山縣石經山全唐詩未收特爲錄之余  
旣閱石經洞諸碑三詩竟未之見石井二又大石井  
一俯視深遠僧云鑿井時以斗米易斗石始成有唐  
大中六年碑略記鑿井事碑陽卽元和四年涿鹿山  
石經堂記幽州盧龍節度支度營田觀察處置等使  
開府儀同三司檢校司徒兼侍中彭城郡王上柱國  
劉濟撰左又有火龍洞龍蛻尙存鱗甲多剝落又上

昭代叢書

癸集

懋題上方一山紀游集  
卷第四十三

十

世楷堂  
藏板

尋觀音洞山益奇峭路陡絕後人戴前人而上卻顧  
萬仞目眩魂悸過洞益岨險上者相屬如緣壁攀蔓  
根撥舉蹠石落荆棘鉤衣動輒呈礙久之乃稍得平  
處環坐憩息無不慶更生也歷險約三里許再上卽  
曝經臺唐碑一年月已模糊臺凡五各建小塔一是  
爲東峯絕頂有一洞深不可測巨石覆焉尋別徑下  
山稍寬平仍還雲居寺溯杖引泉泉上密樹交蔭白  
石在水若鳧雁酒置石上水流坐中回顧日已西矣  
游香樹菴菴在雲居寺左以香樹林得名帝京景物

略云自隋大業迄唐貞觀大涅槃經成其夜山吼生  
香樹三十餘本今菴中頗多椿樹庭有金泰和二年  
廣公禪師塔記由菴後出尋靜琬禪師塔有復涿州  
石經山琬公塔記明萬秣壬辰釋德清撰平湖陸光  
祖篆額巴西黃輝書丹又北行稻田中求泉源不果  
還寺復飯至南塔下亦有小石塔一刻大遼涿州涿  
鹿山雲居寺續祕藏石經記題沙門志才撰後有  
石經目錄天慶八年戊戌五月建志才文已載入日  
下舊聞惟目錄不載夜宿寺後院極高處

昭代叢書

癸集

卷第四十三

十一

世楷堂藏板

曉入題山望雨後雲氣

夜色淒清動衰柳輕輶犖確響前後微風翦翦飄征  
衣十里雞鳴到溪口題題未辨當何方雲氣一片騰  
蒼茫崎嶇百折行跡絕但聽澗水聲湯湯僕夫相失  
愕相顧屢就居人問前路居人自向雲中居去客亦  
從雲際去白雲離合峯重重雲裏更藏千百峯一峯  
隱見一峯晦峯頂忽來雲外鐘

西峪雲居寺

山均結花宮朱蕙隱石罅下馬尋寺門門前碧澗瀉

住僧喜客來整衣遠相迓遂登十笏堂竹樹侵累榭  
古殿氣森嚴四面羅精舍拾級歷愈高漸與鳥巢亞  
焚香塔影圓禮佛磬聲罷齋廚甘淡泊客飯少高下  
坐令塵俗心種種冰雪化地靜堪讀書將期半龕借  
自半山菴至石經洞望東峪雲居寺

舊傳白帶山山氣昏朝夕今來山之半菴外蒼靄積  
磴道曲折縣深洞穿峭壁周遭俯石闌珠宮耀金碧  
陰厓長綠苔秀嶂挺翠柏滿目成瑤林望之手可摘  
東峪藏山根縹緲秋雲隔白楊列寺門古瓦浮殿脊

昭代叢書

癸集

卷第四十三

十一

世楷堂藏板

廢興相代謝卽事懷古昔念彼長樓者煙霞有深癖

石經洞觀隋靜琬法師所刻佛經

佛法東行自秦景殿延夜夢金人影洛城白馬馱經  
來畫像遂徧清源臺月支子闕翻譯凡幾部小品大  
乘紛莫數法苑晨鈔貝葉書香林夜散曼陀雨茫茫  
大地分劫塵或恐銷沉異今古隋代沙門有琬公慨  
然念之憂心忡誓將四百二萬言一一勒石垂蒼穹  
鐫摹四大部點畫釵腳工其餘弟子復繼作游歷五  
季猶未充太平清寧續刻亦繁富合計二千七百餘



石瘞其中萬人乃畢一人力慈雲廣覆蓮花宮我來  
不見寫經客但見悒悒古洞青瑤石銛鋒深刻等摩  
崖周遭舒指捫四壁雨淋不到日不多鏡光欲照鬚  
眉碧遙思隋時歐褚猶未生筆跡乃爾多精英恐是  
貞範先生劉元平或者司隸大夫薛道衡摩挲躑躅  
來恐去眼底萬解明珠傾重尋八洞徑屈盤鎔鐵作  
櫃石作闌俯闕疊石密于櫛亦有側立高巘岏窗櫺  
隙處露字畫縛帶埽拂真奇觀穴深直疑剗地肺當  
日或使神工安春雲陰陰春晝寒秋風颯颯秋光殘

昭代叢書

癸集

題上方一山紀游集  
卷第四十三

圭

世楷堂  
藏板

爐香不絕清磬杳千年無客來開關因慨吾儒六經  
光日月鴻都古本多殘逸開成以後訛亦多蘇蝕落  
侵如棄物昨朝偶得嘉祐本千百石中存什一孰若  
此經閉置名山閒碑碑完好無闕刊豈真龍象永呵  
護定力不受風輪旋吁嗟乎讀書衛道何人職空與  
緇流競得失每逢奇境心膽雄茲覽尤覺情突兀負  
笻肩笠取徑欲下山滿山莎草蟲唧唧

歷火龍觀音二洞登曝經臺二首

緣山仄徑客衣樞古洞陰森翠欲流一線直穿荒棘

前人是踏後人頭

巖多碎石石多苔附葛攀藤首莫回太華峯巖人慟  
哭較量還遜曝經臺

杖引泉磐石上小飲

磐石褰衣坐清泉繞足長觀魚聊覓句放杖即移觴  
兩岸草聲細一溪人影涼隔林喧梵語黃葉負斜陽  
香樹菴

一夜風雷響沿溪香樹生年深傳異事菴小得佳名

卷幔分山色開門納水聲我來秋正好滿耳亂蛩鳴

昭代叢書

癸集

題上方一山紀游集  
卷第四十三

西

世楷堂  
藏板

宿西峪雲居寺後院

深峪夜尤靜縣空宿高閣推窗看前峯一片青漠漠  
星斗插簷閒巖花沾露落萬籟寂不喧秋氣滿丹壑  
孤燈繫剎竿冷光頽寥廓倚林山鬼嘯蘿帶想綽約  
坐久月上東遲回入簾箔經牀方偃眠天風埽殘蘂  
二十一日曉行寺左右蔬圃中于右得元至正二年  
釋法禎碑帝京景物略作法禩誤于左得遼統和乙  
巳王正碑正邑人鄭熙書并篆額日下舊聞載正文  
而不言熙篆額亦不言爲正邑人碑左又有大唐涿

鹿山雲居寺新鐘記碑剝落殆盡撰人年月無攷飯畢出山欲徑從石門抵上方僧云路經水衝未修復僅通騎不能通車乃改道出山重過半壁店少憇遙望六聘山北行二十五里至孤山口微雨石路欹側車爲之摧同人皆舍車或步或騎村舍絡繹旁夾兩山十里至接待菴馬病矣留馬菴中賃夫肩行李迤邐而進峯路迴轉兩崖桀立中一旱澗縈紆高下若盤線循初云此真嚴陵道中惜少桐江一衣帶水耳日已銜山山高風冥光澹如月奇石珍木疊秀增勝

昭代叢書

癸集

題上方二山紀游集

卷第四十三

五 世楷堂藏板

三十二日早風息偕僧達聞游殿後園園有竹有柳竹上游人詩俱漫滅出殿游西北諸精舍先至隆興菴菴多江南花木又至觀音殿有順治乙酉知房山縣福唐張應召上方山三聖菴置田供眾碑又鐘上有天啟癸亥上方山三聖菴懸挂等字知觀音殿本名三聖菴也門外石環橋一石板橋一上下俱通行蠟梅一本亦北地所稀見菴背爲紫雲崖又至朝陽菴鐘上有萬林乙酉淨土菴懸挂字知菴本名淨土門外亦有竹又至淨業菴大乘菴澹遠菴菴本西巖

昭代叢書

癸集

題上方二山紀游集

卷第四十三

六 世楷堂藏板

寺有嘉靖戊午行人楊霆重修寺記及宏治七年重修兜率寺天梯路碑太常少卿李璋記太僕卿彭禮銘其二碑又有宣德乙卯鐘鐘上梵字不可識殿前古松柏各一殿後壁嵌萬秭丁丑司禮監掌監事馮保書佛說四十二章經碑十五條後有觀察大夫劉效祖跋殿後彌勒閣貯藏經四櫃又至廣慈菴菴內一松尤奇古菴外有大金中都涿州范陽洪家莊院比邱尼墳塔上石幢一截云尼姓杜氏固安趙家務人又有大金中都報先寺尼德淨墳塔上石幢一截

昭代叢書

癸集

題上方二山紀游集卷第四十三

七

世楷堂藏板

云大定二十五年無物菴裕賢開刊今洪家莊院報先寺無物菴皆不可攷矣菴右有甘露泉僧烹茗飲客甘冽可味上卽九還洞亦有住僧又至雲居菴獅子崖崖形如蹲獅又至聖泉菴菴內泉凡三處稍升望觀音文殊白牛諸洞皆錯列岫嶂再上路益險里許至一斗泉深可三尺方廣二尺形似斗故名曹學佺游房山記云開山時有龍占此禪師叱之避盡挈其山泉以去師飛錫擊其尾畱泉僅滿斗恐亦相傳之誤泉在菴底菴又在厓底雖震風凌雨不能侵灑

菴外叢篠垂柳披拂交加還至宗聖殿殿背巨石廣畝許翠柏環之置酒小飲遠望前山歷歷可數蓋東北高處也隔山見旱龍潭月林云卽所傳龍挈泉出山老僧擊尾之處遠望甚小臨潭口雖大力者橫擲瓦石不能越又至普賢殿自此復南行至菩提菴下坡欲至普興菴不果與菴僧隔澗語而返又下得長溪一道卽一斗泉甘露泉聖泉三水滙流地至紅橋菴前而水泱菴外有紅闌橋僧方誦經叩門久之對岸爲賢聖菴卽古竹子園一病僧在牀呻吟又下至

昭代叢書

癸集

題上方二山紀游集卷第四十三

六

世楷堂藏板

藥師殿登平臺卽昨與僧雜問荅處轉入瓣香菴菴居山正中下臨大道外有當寺瑜珈院故山主崇公靈塔記金大定二十年立又有大寶廣博菴樓閣善住祕密真言梵字今瑜珈院廣博菴俱無攷又折而西至塔院菴僧塔纍纍求日下舊聞所載金大安中懺悔上人墳塔不可得遇歸一菴老僧年八十七矣一足已傷猶自作苦無侍者可愍也復過十方院至福德菴其內又有一菴曰積德菴又北至胡公菴因果菴菴內牡丹甚多相向爲執至菴福吉菴又至永

慈寺寺有古鼎國僧出鍵戶不得入又至松棚菴卽  
文殊殿之淨室也至地藏菴華嚴菴兩菴同一門出  
入過黃龍菴彌陀菴皆不入仍至文殊殿晚飯登觀  
音閣有減塑觀音三十二應像及窰變觀音一前殿  
有增塑觀音三十二應像皆明萬秣末惜薪司太監  
李志義塑殿宇亦志義所剏殿後畫像甚古卽志義  
也旁縣周荃水墨達摩立像皆絹本出山門坐柏樹  
下聽各院梵聲斜照未斂倦鳥競還南鐘北磬前後  
遞響聽者宛在光音天矣夜仍宿殿中

昭代叢書

癸集

懸題上方二山紀游集  
卷第四十三

九

世楷堂  
藏板

二十三日爲摘星陀之游至西方菴瑞雲菴皆不入  
又上路漸陡循初以道險先返余同季冶岱瞻攀援  
鳥道二里許至金剛洞又半里路益陡分兩峯北卽  
摘星陀南卽蓮花臺由陀之西北行半里至彌勒殿  
自此盤旋北上連山壁立中巨石一無磴級用木梯  
鐵繩牽引而升又上有級僅容半趾幸垂繩可援繩  
縣兩鐵牌鐫明崇禎十三年庚辰欽差提督京營總  
理捕務太監馬雲程造半里至陀頂有菴菴前巨木  
架石如棧閣後爲峻極殿殿後有交枝小古柏一東

北可望都城正東望渾河如線正北望紅螺嶮尙隔  
外山兩重菴有頭陀祥如者晝夜不臥倦則倚木而  
立古所稱鐵頭陀者此類是邪時去文殊殿已四五  
里俯瞰甚近望雲水洞在嶺後中多奇石有須彌山  
長肩祖師雪山萬花樓等名一菴在洞口去此四里  
而遙因洞中多黑煤不往復至兩峯閒小飲望蓮花  
臺一名小摘星陀碎石參錯宛若蓮蕊楓丹榭黃深淺  
相閒若圖畫隔山有石板塘下多石板又有小洞數  
處皆昔人住靜地上有三峯突兀可畏由南路而下

昭代叢書

癸集

懸題上方二山紀游集  
卷第四十三

十

世楷堂  
藏板

途稍平名極樂巖是爲南山之背有菴復至文殊殿  
石橋上達聞餉茶果橋未有名達聞請名于余爲題  
曰聽梵橋以日莫憇此聽梵聲最佳也循舊路出至  
接待菴日僅過午循初待已久矣驅車出山至孤山  
口農家宿

望六聘山弔晉徵士霍原

廣陽霍休明名在隱逸傳少時崇志節救叔甘訊讞  
觀禮太學中貴游爭欲見未邀許猛詣先得劉沈薦  
一朝旣患起守死道不變諸生悲殯埋遠近傷祖奠

我來望故宅翠色浮遙甸巖峩六聘山亂石堆幾片  
時平漫弔古今霧薤英彥嗟彼王幽州菽麥猶未辨

入上方山

已進孤山口列翠何絲延十里息車馬雙崖刺青天  
崩劣萬仞壁扶杖疑難前百轉徑益曲一上一迴旋  
槎枒老樗櫟交蔭根結連豁衍啟幽壑中有鬼與仙  
上方不知處仰看一線穿其下盡枯澗亂石如羊眠  
途窮佛宇出丹碧架屏顏攀援過鐵索登頓石級艱  
倚閣暫延眺盪日生雲煙同游多喘息啜茗烹甘泉

昭代叢書

癸集

總題上方山紀游集  
卷第四十三

三

世楷堂  
藏板

曉起游文殊殿西北諸菴

山氣曉來青巖鳥絮檐際齋堂罷粥鼓出戶訪幽翳  
諸菴下上列雁齒有次第石橋度彎環林旭澹薜荔  
孤僧住庫屋雜花繞階砌更多南國春疎梅香晚歲  
當門集翠庭繙嶽分子細微尙切幽棲開懷託元契

陽坡徑復循荒院門或閉零露沾衣裳歸途隨小憩

頰果園二首

園深雜木繁密葉垂婀娜中有雙樹長獨結頰婆果  
聞道秋初時果紅不敢招想見如來脣莊嚴能說法

兜率寺

連巖執迴抱未測深幾重古寺居中央白雲當戶封  
入門見老樹滴翠清陰濃鯨魚靜不鳴碧蘚生廢鐘  
殿背嵌經版活筆含纖鋒坐讀淹晷晷微言懷眸容  
諸天本閒寂塵土無由逢僧雛喚客起更踏前山峯

昭代叢書

癸集

總題上方山紀游集  
卷第四十三

三

世楷堂  
藏板

一斗泉

既歷伏獅崖山執盡北走曲途分蜿蜒藤刺鉤我肘  
山脊清淺泉自昔名一斗相傳此泉水本屬龍子有  
高僧定力堅視龍如蚪蚪舉杖擊之去畱泉滌煩垢  
傅會語不經怪事駭童叟掬飲比窪尊未敢輕濯手  
高巖歷佛屋蒙密繁竹柳風雨不能侵緘藏信深厚

由紅橋歷藥師巖香諸菴三首

石路紆迴夾澗溝紅闌通處一菴幽清泉應畏縉塵  
濁纔到橋邊便伏流

木魚聲裏應門遲更上前坡問藥師記得昨宵臺下  
過松陰童子語多時

古幢歷歷記金源遺蹟空雷倚斷垣欲向瓣香尋舊  
院山藤如障鳥聲喧

登文殊殿後院晚望

游屐徧山阿腰腳仍未倦登高望所游歷歷眼中見  
向背羣峯殊陰晴眾壑變喬枝飛木葉瑟瑟與秋戰  
壁閒佛像古紺日白豪現明季肇塑雕內監督營繕  
此身非常住百年等過電脚踏下閣來清梵起鄰院

昭代叢書

癸集

慧題上方一山紀游集  
卷第四十三

三

世楷堂  
藏板

登摘星陀絕頂

入山頗盡登臨日翹首高崖還側足褰衣負杖結伴  
行磴磴芒鞋踏蒼綠猿驚鳥駭路若線俯對窳窳萬  
丈谷愈危愈進進愈難直自腹腰度緣督循初憚險  
中道返余獨爭先尙馳逐近巔忽見雙峯開厲風洶  
洶振萬木薄寒宜有肌粟生盛氣翻教汗如沐行行  
漸與鐵絙邇匍匐欲前先頸縮木梯數級懸虛空若  
掉都盧憂反覆百升豈有天可飛一跌定知魂不續  
全身眩轉付雲煙餘念逍遙託鴻鴻須臾越險陟山

尖枯僧待客茶已熟自言卓立久不眠屏絕醯鹽甘

菜菽得非金世鐵頭陀靜閱恒沙如轉燭我來亦覺

塵境忘下瞰羣峯殊碌碌北望紅螺僅隔嶺隱現嵐

光照茅屋南望桑乾近不遙一帶蜿蜒界涉陸卻愁

歸路益岷巖襍被擬雷桑下宿塵機未斷仍下坡如

鷓退飛宋都六古賢居室戒垂堂大道康衢憂脫輓

何爲漫試榛荆間騫澗騰坑狎樵牧東坡昔上吳王

臺亦有同游臥九曲歸途客問摘何星笑指星光若

朝旭

昭代叢書

癸集

慧題上方一山紀游集  
卷第四十三

三

世楷堂  
藏板

欲尋雲水洞不果

古洞剡山腹窈窕撐天幽中藏十三曲曲曲堪勾留  
道人衣履敝老祖肩毛修積雪聚孤嶺羣花簇重樓  
石倉記最悉繪寫窮雕鏤初來擬便過秉燭恣冥搜  
下峯足已憊典盡身欲休且問洞甚窄苔土汗衣裘  
或如入縣井捨命拚一投吾身亦自愛何至同蛇蝥  
平坡聊遠睇洞口略可求後期倘有定更續他年游  
坐聽梵橋與達聞上人話別  
伴鳥隨雲晨夕行臨岐惜別老僧情遙知別後應相

憶獨坐橋頭聽梵聲

宿孤山口農家

憶昨入山山口過社鼓  
鑿鑿雨點大山脊一帶皆橫  
雲匹馬直衝山色破住山  
兩日山徧游曲折宛如蠶  
旋磨雖云濟勝足力强實恐微軀谷中墮今宵出谷  
日已斜繾綣餘暉行復坐  
勿亦山口作因依竹浪松  
濤尙相和山村地僻少客居  
借得農家金荻烹雞  
酌酒黍復炊一縷秋煙生土銼  
山民淳樸同古初燈  
火書聲勤誦課老翁無事只熟眠  
夜半鼾齶驚客臥

昭代叢書

癸集

總題上方二山紀游集  
卷第四十三

三

世楷堂  
藏板

二十四日行六里至天開村有牆如城榜題舍利菴  
殿有鐘明正德六年鑄稱敕賜萬壽禪寺寺廢田存  
每年京師報國寺入其租背山有天開塔觀音洞又  
十四里至石樓村有敕賜獲國永祥寺其鐘上稱永  
祥菴二十里飯下坡店北望見三峯山涿州志金太  
祖陵世宗陵宣宗陵章宗陵俱在房山縣西北二十  
里三峯山下房山縣志同日下舊聞引涿州志作雲  
峯山又二十里穿良鄉縣城而出至長陽店過永安  
橋二明萬秣四十二年建歷長新店至盧溝橋宿自

良鄉至此凡三十里

二十五日甚寒以風二十里至京師廣寧門又五里  
至煤市街寓舍纔朝食晤錢塘陳東麓

二十六日送岱瞻歸盤山

二十七日過西城晤江都申及甫仁和沈晚叔晚過  
琉璃廠得家梅壑散人畫二一長幅作小亭秋樹平  
遠景題詩云亭邊楊柳水邊花落日行人正憶家不  
及江南湖上寺木蘭船裏載琵琶末書查上標畫意  
一橫卷仿雲林筆作溪閣孤舟題詩云溪閣渾無事

昭代叢書

癸集

總題上方二山紀游集  
卷第四十三

三

世楷堂  
藏板

悠然對遠山疎林荒渚外又見釣舟還末書戊申夏  
日士標畫前書雲林詩二首書法亦仿雲林詩云曾  
傍江流築釣磯朱門華屋事都非身如王謝堂前燕  
歲歲猶過白版扉環綠軒中古逸民琴書圖史自爲  
鄰欲知此地多生意試看窗前草色新後有小跋云  
倪清閱書法出于率更內史晚得黃庭內景真跡藏  
于家一意模擬自成機軸無一點塵氣書家仙品也  
偶擬其法錄其詩遂漫識之戊申夏伏查士標攷前  
一絕乃雲林集中雜賦絕句五首之一後一絕卽環

綠軒詩也第二句集中作瑟琴圖史硯爲鄰畫後有  
家澹遠詹事詩一首云書畫佳時興便慵不知此卷  
卻何從近來大阮疏相接也有人知愛仲容末書戊  
辰仲冬聲山昇題于燕臺旅舍戊申康熙七年戊辰  
康熙二十七年相去恰二十年

二十八日訪秀水汪厚石不值至接葉亭晤仁和吳  
中林亭本湯西崖少宰舊宅前年曾訪張天屏詹事  
于此詹事今宿草矣晚過長洲沈確士學士學士方  
請暫假南歸期以九月中過天津

昭代叢書 癸集 題上方二山紀游集  
卷第四十三 三 世楷堂  
藏板

二十九日家堯卿書山自天津以詩見寄  
三十日厚石來不晤晚叔中林及甫俱至中林留宿  
九月一日別中林東麓日午就道過張灣晚宿店莊  
二日早微雨遇心穀伯兄于河西務晚雨益甚三更  
宿馬家口普度菴衣盡溼

三日晴大風午前抵家

自天開至石樓

山游連日破晨昏今日離山黯別魂塔影鐘聲猶未  
斷天開村過石樓村

下坡店道中望三峯山二首

村村茅屋壓蒼螺一路看山到下坡黃菊滿籬松滿  
塢廢垣殘碣道旁多

初寒連日欲凝冰帽影鞭絲雁一繩北望三峯山色  
淡數叢喬木認金陵

良鄉懷古

柳陰攬轡馬行遲滾滾征塵滿路岐秋草空埋樂毅  
墓儒宮難覓李邕碑日斜孤塔連三里樹老殘蟬噪  
一枝極目蒼涼經古驛西風黃葉雁聲悲

昭代叢書 癸集 題上方二山紀游集  
卷第四十三 三 世楷堂  
藏板

宿盧溝橋聯句

日落下馬盧溝橋 萬光泰 橋水迅急如湧潮 高鎮 征鴻

嘹嘹度驚颺 禮 餘響散入孤雲飄 釋佛 市塵四合丹

翠遙 光泰 微茫略見西峯椒 鎮 明燈小店行旅招 禮

負擔商賈朝士僚 佛雲 驟網鈴馱繁纓鑣 光泰 足奔

輪轉城郭搖 鎮 俯闕流沙孽千條 禮 洞復蕩刷喧畫

宵 佛雲 遠源并代經荒要 光泰 或泆于地滋確磽 鎮

馬邑一見波騰驍 禮 秋水漸會馮夷驕 佛雲 幸爽雨

岸安不剽 光泰 京西忽踰千峯堯 鎮 土疏脈散聲執



長驅直下如淋澆佛雲 年年春汛桃花天光泰

亦有瓜蔓及荻苗鎮 田禾汨沒廬舍漂禮 廟堂坐歎

心神焦佛雲 築隄建牖夫濬挑光泰 水衡錢作金鍋

銷鎮 近開水利資裝礮禮 分水殺怒土力饒佛雲 秋

成穀賤風雨調光泰 窮士不復憂簞瓢鎮 何年長虹

下赤霄禮 若衣有帶束脊胥佛雲 平如澄江鋪練綃

光泰 白如仙關堆瓊瑤鎮 狡狴千枚工琢瑯禮 屹立

柱首毛氎能佛雲 攜持子母情性嬌光泰 垂髮亦似

嬰兒髻鎮 一十一洞穿庠寮禮 殷雷撞擊鮫沫跳佛雲

昭代叢書癸集 總題上方二山紀游集 卷第四十三 完 世楷堂

明昌營建功莫祧光泰 修舉歷紀元明朝鎮 都人送

客停使軺禮 金尊油旆風蕭蕭仲雲 半輪殘月澄素

朝光泰 八景分入詩人謠鎮 夷猶吾爾何寂寥禮 觀

魚濠上物累超佛雲 惜哉歸艇不可燒光泰

曉發拱極城大風行二十里入廣寧門

擁褐遲宵眠夢醒雞喔喔驅車繞古城星影挂城角

狂飈振地起木葉頭上撲蹇驢敲棘鳴行客膚欲剝

道逢賣漿家失喜酒壚捉詩肩聳于山僵指不得握

刁調噎樹竅遠近如奏樂或疑長鯨飛決口河執濁

銅街忽在眼回首路縣逸地邇軟塵紅暄和若重幄

送岱嶺上人還盤山

共作攀援客山光染客衣本來無去住何事有旋歸

相子當庭落苕苕苗繞澗肥幾宵柴背下清磬冷斜暉

柴背倚暉 結茅地

家梅壑散人訪倪雲林溪閣孤舟卷子前有雲

林詩二絕卽次其韻

一閒草閣俯苔磯深谷無塵少是非野客扁舟甘獨

往等閒不叩戴逵扉

昭代叢書癸集 總題上方二山紀游集 卷第四十三 三 世楷堂

溪客石滑逼先民環綠軒高好結鄰畫畢又題迂叟

句率更書映墨池新

訪汪厚石不遇

裘杼樓中客青門暫息裝朱絃詩卷淡白露溯洞長

欲共千秋訂相尋半面妨遲遲頻執轡寒雀下書堂

過接葉亭晤吳中林

矮屋長廊外來游又一時坊同白傳第亭入杜陵詩

話舊移花影譚經老鬢絲徘徊古榆下不改雪霜枝

訪沈確士學士

古巷無塵俗吏稀停車剝啄叩雙扉庭餘木葉風初  
急榻散朝衣宴罷歸是日上賜宴帝眷特書新  
句賜鄉心先共去鴻飛水西準待秋帆泊好與先生  
醉夕暉

得家堯卿書山兩侄詩訊山中游事漫荅二首

歷徧佳山候漸寒都城連日歇征鞍新詩寄我清于  
玉合竝佳山一例看

活水西風皺晚波秋庭寂靜少人過遙知深夜吟聲  
密弟勸兄酬興亦多

昭代叢書 癸集 總題上方一山紀游集 卷第四十三 世楷堂 藏板

留中林宿煤市街寓

已近重陽候秋牕多冷雲鴻聲過巷靜菊影傍燈分  
短榻留賓臥殘鐘入夜聞明朝驅馬去草草惜離羣

張灣道中

野道曲于織紆回歷河湄孤城落晚日破帽風披披  
客舟環潞水橋竿如戟枝昔稱繁會地列舫吹參差  
海運跡已杳張瑄名尙垂殘霞照馬首默數歸雅遲

河西務雨中逢心穀伯兄

離家逾浹辰歸思逐鴻羽河西務適中日色未當午

濃雲聚靄鬱柳葉灑微雨雖嫌道有泥卻喜歛塵土  
寒帷見伯兄握手車上語只問山游樂不說登陟苦  
山游如說史更僕難悉數又如食隄酬甘美舌自取  
清景已移時圖畫猶可補欲別重依依雨聲密前浦

兩夜投普度菴

敝車困泥塗雨甚天易黑疲馬鞭不前蹶躄愁反側  
隄外逢精廬如適安樂國屏風倦僕眠蒲團老僧息  
窗空雨漸疎風冷秋燈逼欲寐更多愁輾轉窺曙色

飯桃花口

昭代叢書 癸集 總題上方一山紀游集 卷第四十三 世楷堂 藏板

今辰此地還前月此地去征人歷兩旬此地總如故  
去時明月正縣空還時黃葉舞西風西風黃葉秋聲  
裂只怪當頭枯樹折短褐溫絛體尙寒急尋野店作  
朝餐朝餐猶未已僕夫催我起未見尹兒灣先過桃  
花寺桃花已落非其時黃菊成團香滿籬卻憐我馬  
知人意纔近家時不尙遲

山游往來凡半月得詩五十三首聯句一首乾隆十

一年丙寅禮祀

懋題上方二山紀游集跋

京師四面皆山其西南為懋題上方奇峯異壑秀甲畿輔然宦游至都下者往往牽罽塵網足跡罕至宛平查儉堂中丞未第時嗜游覽探奇歷奧能發耳目所未及嘗游盤山香山翠微潭柘諸勝繼游懋題上方二山自東峪西峪以至摘星陀石經洞穹峯邃谷穿抉殆盡蹤跡所至隨手記纂又復係以詠歌寫物清肖考古詳瞻實足以恢廓見聞而滌蕩塵滓以視冠簪之倫馳逐車徒者相去不知幾千倍蓰也壬寅

昭代叢書

癸集

懋題上方二山紀游集跋

三

世楷堂藏板

仲冬吳江沈懋識



地水

八經

卷釋

楊岷題

南陵徐氏續  
學齋叢書

河水

崑崙墟在西北去嵩高五萬里地之中也其高萬一千  
里河水出其東北陬

戴氏水地記曰河源以南唐吐蕃今西藏之境古崑  
崙國在焉積石以東北今青海之境古析支在焉而  
漢通大宛西域踰葱嶺而西古渠搜在焉三地大小  
諸國通稱西戎繫于雍州

屈從其東南流入于渤海又出海外南至積石山下有  
石門

水經釋地卷一

鄭注云余考羣書咸言河出崑崙重源潛發淪于蒲  
昌出于海水逕積石而為中國河而經文在此似為  
不比積石宜在蒲昌海下矣戴氏東原曰道元以葱  
嶺于闐之河入蒲昌海潛行地中復出為積石河葱  
嶺在今回部葉爾羌西于闐即和闐在葉爾羌東南  
蒲昌海即羅布淖爾在闐展西南積石山在青海境  
積石之西五六百里即星宿海今呼鄂敦塔拉朱思  
本所謂水從地湧出如井其井百餘者也道元言河  
之所潛出于積石宜即指星宿海水地記曰禹貢之  
積石值西崑崙邊外西南五百餘里漢志金城郡河關  
積石山在西南羌中是也河關故縣在今西寧府西

南邊外番語謂祖阿木尼謂色班駁瑪勒占謂冰水

遂故呼積石山曰阿木尼瑪勒占木遜其山有九峰

縣亘三百餘里河行山南繞東麓轉西即梁寅河源

記所言河繞山之三面如瓊然其西南山值河之東

曰哈爾吉東有山二峯高峻曰阿木尼殼懇古爾板

凡日阿木尼者皆番語謂天騰乞里河西轉之左曰烏藍芒奈有嶺北

枕河曰哈爾吉盛夏積雪多瘴氣元史地里志都實

言甘思東北有大雪山名亦耳麻不莫刺其山最高

譯言騰乞里塔番語謂天騰乞里即崑崙也山腹至

頂皆雪冬夏不消元史云崑崙者誤水經注唐述山

隋唐間始有小積石之目魏王泰括地志云大積石

水經釋地卷一

山在吐谷渾界小積石山在抱罕縣西北縣今元和

郡縣圖志鄯州龍支縣在今西寧府積石山在縣西

九十八里河州枹罕縣積石山在縣西北七十里又

云四瀆之中河源最高從高注下其流峻急禹貢導

河積石至于龍門又曰導洛自熊耳按洛水出上洛

西山經熊耳之北所言導者皆謂紀所施功不必自

其源也則吉甫直以小積石當禹貢之積石而為之

說此山在鄯道元注水經時尚不名小積石而太子

賢注後漢書杜佑作通典乃與李吉甫同誤後儒以

之解經至元人遂誤以大積石為崑崙矣戴氏東原

又曰案此下原本及近刻有河水冒以西南流七字

考山海經云積石之山下有石門河水冒以西流卽今河行積石山南遠其東折而西流逕山北然後轉東北流形勢適合石門當在折西之處不得云西南流也作水經者誤以爲河自石門潛行地中而入葱嶺然後復出故不取冒以西流之語下言入葱嶺則上不得言其流當是後人見山海經河水冒以西流句與下有石門相連遂擬其語于此又因下文言南入葱嶺更臆改西流爲西南流耳杜佑通典兩引水經南至積石山下有石門卽接以又南入葱嶺山又從葱嶺出而東北流絕不及河水冒以西南流七字其爲唐時本所無甚明今據通典訂正刪去七字

水經釋地卷一

三

又南入葱嶺山又從葱嶺出而東北流

戴氏案原脫此九字杜佑通典引水經有此文蓋唐已後始脫去今補正

其一源出于闕國南山北流與葱嶺所出河合

戴氏云近脫所出二字據通典補

又東注蒲昌海

戴氏案近脫又字據通典補

又東入塞過敦煌酒泉張掖郡南

漢武帝元鼎六年分酒泉郡立敦煌郡隸涼州晉元康五年分五縣又分酒泉之沙頭又別立會稽新鄉二縣爲晉昌郡北魏以郡立瓜州又立效穀壽皇會

稽常樂伊吾郡隋廢唐貞觀七年改沙州又立瓜州伊州西州庭州元爲沙州路領瓜州玉門關在西北十八里明洪武初置沙州衛在肅州衛西八百里永樂二年置哈密衛 酒泉郡漢武帝元狩二年置隸涼州晉永嘉以後并涼張氏分爲建康郡隋仁壽中置肅州北魏分爲玉門郡唐隸隴右道嗣聖初又分立建康軍元曰肅州路明洪武初置肅州衛隸陝西行省司甘州西歷高臺所鎮夷所皆其地也 張掖郡漢武帝元鼎六年分武成置隸涼州後漢獻帝分立西郡北魏分立番禾郡唐曰甘州元至元元年甘州路總管府明洪武二十八年建甘州衛山丹衛

水經釋地卷一

四

又東過隴西河關縣北洮水從東南來注之

漢地理志河關屬金城郡下云積石山在西南羌中河水行塞外東北入塞內至章武入海過郡十六行九千四百里按金城郡昭帝始元六年取天水隴西張掖各二縣置領縣十三而天水郡又元鼎六年分隴西立後漢隸隴西郡陳芳績曰周隋洮河郡之河津疑卽漢之河關縣也

又東過金城允吾縣北

漢地理志烏亭逆水出參街谷東至枝陽入湟三國已後無明在蘭州西南五十里自阜蘭金城關而西肇沙井至莊浪爲允吾地



又東過榆中縣北

至隋廢明在蘭州西二百里通典曰故城在今五泉

縣東又似在蘭州東

又東過天水北界

漢武帝元鼎三年分隴西立後漢明帝十七年改漢

陽郡晉仍為天水唐徙成紀曰秦州元隸鞏昌路明

屬鞏昌府

又東北過武威媼圍縣南

三國省明永昌衛

又東北過天水勇士縣北

三國省明在靖虜衛西南二百里

水經釋地卷一

五

又東北過安定北界麥田山

又北過北地富平縣西

漢高帝析靈州廻樂縣置晉移治左馮翊懷德縣周

保定二年置會州建德二年立鳴沙鎮隋曰鳴沙金

廢明在寧夏衛東南一百五十里今在寧夏府

又北過朔方臨戎縣西屈從縣北東流

漢元狩五年城遼改名富民屬豐州元省入豐州

至河日縣西屈南

漢屬五原郡

過五原西安陽縣南屈東

徐廣曰陰山在河南陽山在河北

過九原縣南

漢屬五原郡遼曰柔服屬雲內州

又東過臨沃縣南

漢屬五原郡

又東過雲中楨陵縣南

莽曰楨陸上郡有楨林莽曰楨幹後漢省金曰宣平

元屬順寧府明洪武四年廢

又東過沙南縣北

漢屬雲中郡按晉雁門郡亦有沙南縣陳氏芳績曰

諸志謂懷仁即漢沙南非也漢雲中郡縣俱在大同

府西北數百里外今懷仁在大同府西南七十里大

水經釋地卷一

六

同府即漢平城其南應州即漢陰館俱屬雁門郡在

漢時雲中郡之沙南必無遙設于此之理況其中更

有定襄郡之隔絕也自建安末雲中郡縣盡棄于戎

悉以其流民別置于內地沙南之在雁門境者亦必

係此時另置者諸志未考以懷仁為沙南非也寰宇

記云漢沙南地魏晉不立郡邑可証漢地理志雁門

郡無沙南

從縣東屈南過沙陵縣西

漢屬雲中郡後無郾注云白渠水西北逕沙陵縣故

城南西注沙陵湖湖水西南入于河河水南入楨陵

縣西北緣胡山歷沙南縣東北兩山二縣之間而出

余以太和中親所逕涉河水南流脉水尋經殊乖川去之次似非關究也

又南過赤城東

戴東原曰赤城在朔州西北又東赤城見沾水注卽萬全指揮司東北二百里之赤城堡魏主登國二年神瑞二年如赤城者也司沾卽今宣化府府又有赤城縣

又南過定襄桐過縣西

北齊之紫阿鎮遼會昌中曰宣德屬德州金大定八年更宣寧屬大同府明省在大同府西北八十里

又南過西河固陽縣東

水經釋地卷一

七

漢志圖陽唐屬銀州師古曰今銀州銀水是舊名猶存但字變耳明葭州

又南過離石縣西

漢屬西河郡獻帝末荒廢爲南單于庭左國城

又南過中陽縣西

魏移置茲氏界漢屬西河郡鄭注云中陽縣隔越重山不濱于河也

又南過土軍縣西

漢屬西河郡後漢省北魏眞君九年置嶺西後西魏并立吐京郡太和二十一年更名孝昌中陷寄治西河吐京音訛陳芳績曰魏收志吐京新城二縣各有河變而然也

三一係太和二十一年所改是土軍舊地屬汾州吐

京郡一係武定三年置屬武州吐京郡一分屬南汾

州南北吐京郡後吐京石樓是南汾州以北吐京郡

屬也新城等縣是南汾州南吐京郡屬也因魏志無

注故後人不詳其置於土軍孝昌中陷未嘗更有所

置此地疑在今綏延邊外武定所置疑在漢廣武相

近隋開皇十八年更名石樓屬龍泉郡明萬曆九年

改屬汾州府陳芳績曰疑非漢土軍地當是太原郡

境

又南過上郡高奴縣東

三國陷于戎北魏太武十二年置廣樂屬夏州金明郡隋仁壽元年更名金明屬延安郡元曰安塞明屬

水經釋地卷一

九

延安府

又南過河東北屈縣西

古爲赤狄屠咎如之國後爲晉之屈邑夷吾所居北

魏神鼎元年因禽赫連昌于此置禽昌郡眞君二年

爲縣屬平陽郡後廢在今洪洞東南二十四里

又南過皮氏縣西

漢屬河東郡陳芳績曰有龍門山北魏眞君七年更名龍門屬高梁郡隋屬河東郡唐屬河中府宋宣和改河津明屬蒲州今隸絳州鄭注云皮氏縣故城在龍門東南不得延逕皮氏方屈龍門也

又南出龍門口汾水從東來注之又南過汾陰縣西

古之綸少康邑漢屬河東劉洲省入蒲坂北魏太和

十一年復置于后土城屬北鄉郡周武帝又于殷湯

古地復置汾陰郡以縣屬之唐開元十年更名寶鼎

屬河中府宋真宗祀汾陰更名榮河屬河中府金貞

祐三年升榮州元屬河中府明屬蒲州今屬蒲州府

又南過蒲阪縣西

漢屬河東郡隋開皇十六年析蒲阪置河東縣大業

省入河東縣明洪武二年省入蒲州在蒲州東五里

又南至華陰縣潼關渭水從西來注之

屬京兆本魏之陰晉秦惠文王五年更曰靈秦漢高

帝八年更名華陰後漢改屬弘農郡北魏屬華山郡

隋屬京兆郡唐垂拱元年更名仙掌神龍元年復上

元二年更曰大陰寶應元年復屬華州今屬同州府

陳芳績曰華陰有潼關本名衝關河自龍門南流衝

激華山東故以為名漢末徙函谷關改置建安十六

年曹操破馬超于潼關即此隋大業七年移于南北

鎮城間抗獸隘谷去舊關四里餘至唐天授二年移

向北近為路開元十二年于華州岳祠南之通衢立

碑御製其文及御書舊路在岳北因是移于岳南今

有潼關驛

又東過河北縣南

水經釋地卷一 九

漢屬河東郡古魏國晉獻公滅之以封畢萬至曾孫

魏莊子徙安邑唐天寶元年因開漕瀆得古刀有平

陸字因更名屬陝州金屬解州今仍

又東過陝縣北

漢屬弘農郡明省入陝州今河南陝州

又東過大陽縣南又東過砥柱間

漢屬河東郡北魏屬河北郡後廢

又東過平陰縣北清水從西北來注之

漢屬河南郡在平城南故曰平陰晉曰河陰陳芳績

曰未詳何時更名仍屬河南郡魏書云河陰晉置開

封府志云秦置平陰縣在廣武山漢徙置潁河山下

名曰河陰晉改曰平陰屬河南尹與漢晉志皆謬北

魏太宗省入洛陽正始二年復置于皇女臺側仍屬

河南郡隋開皇二年遷嚴明城大業元年省入洛陽

開元二十二年復遼會昌二年改屬孟州金改屬鄭

州明遷治鄭州西北五十里仍屬鄭州鄭注云河水

又東逕平陰縣北右會潞水經書清水非也是乃潞

水耳震按注叙清水教水畛水正回之水庸庸之水

入河後河方東逕平陰不得以清水繫之過平陰下

如經所次則潞水非清水

又東至鄧

漢屬荊州南陽郡晉屬義陽今屬南陽府

水經釋地卷一 十

又東過平縣北湛水從北來注之

漢河南郡後漢河南尹在偃師西北二十五里戴氏云近訛作平陰考上言過平陰清水來注此不得復言過平陰湛水來注之明矣後人習見平陰罕見平因而妄加然湛水入河在鄆不在平縣故城之東道元于河水逕平縣故城北下即云又東淇水入焉于湛水云斯乃淇水之所由非湛水之間關也可證此本作平縣

又東過鞏縣北洛水從縣西北流注之

古鞏伯國漢屬河南郡與成臯中分洛水西則鞏東則成臯後魏併焉北魏天平初分屬成臯郡後廢隋

水經釋地卷一

十一

開皇十六年復治洛口屬河南郡今屬河南府有洛口驛

又東過成臯縣北濟水從北來注之

漢屬河南郡故虎牢或曰北制或曰東魏皆是此宋武帝得之改屬滎陽景平初失魏石之仍屬滎陽隋開皇十八年更名汜水唐初屬鄭州顯慶二年改屬洛州垂拱四年改曰廣武神龍元年復後改屬孟州今屬開封府

又東過滎陽縣北蕩蕩渠出焉

秦置縣三川郡曾自洛陽移治焉漢屬河南郡即鴻溝志云卞水馮池皆在西南有蕩蕩渠首受沛東南

至陳入潁宋武帝時有之景平初失北魏大中移治大索城仍為滎陽郡治即鄭子皮勞諸索氏之地今屬開封府

又東北過武德縣東沁水從西北來注之

秦始皇東巡置漢屬河內郡有安昌城成帝封張禹于此隋開皇二年改曰邢邱大業二年更名安昌唐武德四年復并置北義州四年州廢屬懷州宋熙寧二年省入河內在懷慶府東南六十里

又東北過黎陽縣南

漢屬魏郡陳芳續曰黎山在其南河水經其東有白馬津大伾山在縣南七里北魏孝昌中為黎州及黎

水經釋地卷一

十二

陽郡治大業初改屬汲郡金為濬州治元省入濬州明屬大名府今河南衛輝府濬縣

又東過衛縣南

漢初名畔觀縣屬東郡世祖更名衛晉泰始二年分屬頓邱郡隋開皇六年改名觀城屬武陽郡唐貞觀十七年省入昌樂臨黃大曆七年復屬澶州宋皇祐元年省四年復屬開德府元改屬濮州今屬曹州府酈注云河水東北流而逕濮陽縣北為濮陽津故城在南與衛縣分水城北十里有瓠河口河水又東北逕衛國縣南東為郭口津

又東北過濮陽縣北瓠子河出焉

漢屬東郡應劭曰濮水南入鉅野北魏屬濮陽郡唐屬濮州明省入開州

又東北過東阿縣北

漢屬東郡後漢析置穀城北齊省穀城入東阿唐武德四年屬濟州後改屬鄆州宋開寶二年遷治于南谷鎮太平興國二年又遷于利仁鎮紹興二年又遷于新橋鎮元復遷治于利仁鎮屬東平路明洪武八年遷治穀城屬東平州

又東北過茌平縣西

漢屬東郡永光元年改屬濟北國三國魏改屬平原郡北齊省隋開皇初復屬清河郡唐貞觀元年省入

水經釋地卷一

三

聊城金復屬博州元屬東昌路

又東北過高唐縣東

左氏襄十九年夙沙衛奔高唐以叛漢屬平原郡北魏省景明三年復南清河郡治唐屬博州元至元二年立為州酈注云大河東逕高唐縣故城西大河逕其西而不逕其東經言出東誤耳

又東北過楊虛縣東

漢屬平原郡戴氏案地理志功臣表作樓虛王子侯表作楊虛則樓字訛後漢省酈注云楊虛城在高唐城之西南經次於此是不比也

商河出焉

商音的今商河縣屬武定府本枋縣地隋開皇十六年更名滴河縣因河為名

又東北過濕陰縣北

漢屬平原郡志作潔曰潔水出東城武陽東北入海師古曰音佗合反晉有潔沃屬樂陵國

又東北過利縣北

戴云利縣今訛作黎城縣考濟水章經云東北過利縣西又東北過甲下邑入于河可証此文

又東北過甲下邑濟水從西來注之又東北入于海

漢屬齊郡後漢屬千乘郡酈注云河水枝津東逕甲下城南東南歷馬常坑注濟經言濟水注河非也河

水經釋地卷一

古

水自枝津東北流逕甲下邑北又東北流入于海

水經釋地卷一終

曲阜孔繼涵誦孟

渠水

渠出滎陽北河東南過中牟縣之北

漢屬河南郡志曰圃田澤在西晉泰始二年分屬滎陽郡北魏真君八年省入陽武景明元年復北齊保定五年移中牟于圃田城隋開皇十六年復更名內牟大業二年復移治中牟更名圃田唐武德三年復名爲牟州治四年并屬管州貞觀元年改屬汴州龍朔二年復屬鄴州梁改屬開封府

又東至浚儀縣

水經釋地卷二

漢屬陳留郡志曰睢水首受蕩蕩渠東至取慮入泗取慮師古音秋盧漢武帝元年廢新里城而立之宋別置于城父此地入魏隋并屬滎陽郡唐武德四年爲汴州治梁開封府治宋真宗景德間因天書更名祥符金南京路元仍爲汴梁路明開封府

又屈南至扶溝縣北

漢屬淮陽國後漢屬陳留郡北魏屬許昌郡隋末移治桐邱城唐屬許州梁屬開封府鄜注云沙水南逕扶溝縣故城東又南逕小扶城西而東南流又東南逕大扶城西澗水于是分焉不得在扶溝北便分爲二水也

其一者東南過陳縣北

秦屬潁州郡漢屬淮陽國晉武帝并屬梁國惠帝復爲陳郡治北魏改名項屬陳郡隋開皇更名宛邱爲

陳州治明省入陳州

又東南至汝南新陽縣北

三國以後無志曰在新水之陽

又東南過山桑縣北

漢屬沛郡後漢屬汝南三國屬譙北魏文帝改曰渦陽并立渦州南譙郡于此隋開皇十六年改曰肥水唐天寶元年遷治更名蒙城屬亳州金屬壽州在今蒙城□□三十六里在安徽省潁州府鄆注云山桑

水經釋地卷二

故城在澗水北沙水不得逕其北明矣經言過北誤也

又東南過龍亢縣南

漢屬沛郡晉屬譙郡宋僑立于淮南北魏屬下蔡郡隋開皇六年省入斬唐武德四年復貞觀八年省在今安徽省廬州府懷遠縣西北八十里河南歸德府商邱縣亦有

又東南過義成縣西南入于淮

漢屬沛郡後漢屬九江郡北齊省入臨淮在今安徽潁州府霍邱縣北四十里

陰溝水

出河南陽武縣蕩蕩渠

古棣城晉泰始二年分屬滎陽郡北魏改屬東弘農郡北齊天保七年移治汴水南隋開皇五年復唐武德四年遷治原武城明屬河南開封府在今陽武東南二十八里

東南至沛為過水

春秋偃陽國秦屬泗水郡漢屬沛郡後漢屬沛國北齊省隋開皇十六年復屬彭城郡金初屬滕州後省入源州元復至元二年省入豐三年復屬濟州八年隸濟寧路明屬徐州今屬江蘇徐州府酈注云過水受沙水于扶溝縣不得至沛方為過水也

水經釋地卷二

三

又東南至下邳淮陵縣入于淮

漢屬臨淮郡永平十五年更臨淮為下邳國晉元康七年為臨淮郡治陳芳績曰宋地志淮陰縣惠帝永寧元年以為淮陵國其頭領縣無淮陵疑宋以僑置司吾徐陽樂三縣中都志云後縣廢在舊招信縣西二十五里

汧水

汧水出陰溝于浚儀縣北又東至梁郡蒙縣為獲水兩漢俱屬梁郡宋屬譙郡齊屬梁郡梁立蒙郡隋開皇省入壽春通鑑注併入山桑宋寰宇記併入睢陽戴氏云獲水近刻訛睢水考後獲水出汧水于梁郡

蒙縣北而睢水出梁郡鄆縣可證此乃獲水甚明餘波南入睢陽城中

古闕伯居商邱漢屬梁國宋大明六年改曰壽春隋開皇十八年更名宋城唐屬宋州宋屬應天府金承安五年復名睢陽元屬歸德府治明洪武初省入州嘉靖二十四年復改曰商邱屬歸德府

獲水

獲水出汧水于梁郡蒙縣北又東過蕭縣南睢水北流注之

漢屬沛郡隋屬彭城郡元隸徐州明萬曆五年以水遷于三台山之南麓去舊縣南十里在今縣北十里

水經釋地卷二

四

鸚哥香山二山之間酈注云箕谷水北流注獲余嘗逕蕭邑城右唯是水北注獲水更無別水疑即經所謂睢水也

又東至彭城縣北東入于泗

秦屬泗水郡高帝六年改為楚國治元治元二年省入徐州

睢水

睢水出梁郡鄆縣東

漢屬陳留郡後漢改屬梁國酈注云睢水出陳留縣西蕩蕩渠經言出鄆非矣

過睢陽縣南又東過相縣南

漢屬沛郡徐州志云魏明帝景初二年改屬汝陰郡  
北齊省在今宿州西北九十里

屈從城北東流當蕭縣南入于陂

廊注云睢水逕下相縣故城南東南流入于泗謂之  
睢口經止蕭縣非也戴氏云入陂近誤作入雅考睢  
水與梧桐陂水互相通注故經叙睢水言入于陂今  
改正

瓠子河

瓠子河出東郡濮陽縣北河東至濟陰句陽縣為新溝  
晉末無在今曹縣北三十里

又東北過廩邱縣為濮水

水經釋地卷二

五

漢屬東郡後漢永光二年屬濟北國晉屬濮陽國隋  
大業初省入鄆城

又北過東郡范縣

古顧國詩韋顧既伐後漢屬東平國北齊省隋開皇  
十六年復屬濟北郡唐貞觀八年屬濮州今屬曹州  
府

東北為濟渠與將渠合又東北過東阿縣東又東北過  
臨邑縣西

漢屬東郡後漢永光二年分屬濟北國隋屬齊郡唐  
屬齊州宋建隆三年以河決壞城徙治孫耿鎮屬濟  
南府元太宗七年改屬河間府明洪武初屬濟南府

故城在今縣北二十里

又東北過荏平縣東為鄧里渠又東北過祝阿縣為濟  
渠

漢屬平原郡晉屬濟南郡宋屬太原郡隋屬齊郡唐  
天寶元年更名禹城乾元二年遷治于遷美鄉元屬  
曹州明屬濟南府故城在禹城南八十里  
又東北至梁鄒縣西分為二

秦屬齊郡漢分屬濟南宋置東平原郡于此北齊天  
保七年移平原縣治此隋開皇又移平原縣于鄒平  
此廢金為齊東鎮元為齊東縣屬河間府明屬濟南  
府

水經釋地卷二

六

其東北者為濟河其東者為時水又東北至濟西濟河  
東北入于海

廊注云脈水尋梁騶濟無二流蓋經之誤

時水東至臨淄縣西

漢屬齊郡北齊天保七年省入益都隋開皇十六年  
復屬北海郡元屬益都路明屬青州府廊注云時水  
自西安城西南枝津別出西北至梁鄒城入于濟蓋  
時來注濟若濟分東流明不得以時為名尋時濟更  
無別流南延華費之所斯為謬矣

屈南過泰山華縣東

晉屬琅邪郡



又南至費縣東入于沂

漢屬東海郡後漢屬泰山郡晉屬琅邪郡宋移枋城北魏太和二十年又徙治北陽山口隋開皇三年復徙枋城宋屬沂州明洪武元年屬濟寧府五年改屬濟南府十八年改屬兗州隨州遷轉

汾水

汾水出太原汾陽縣北管涔山

後漢省入九原晉屬河東郡北魏分三縣屬龍門郡隋分爲五縣屬太原府唐分併遷移遂省故城在今太原府西七十里戴氏曰管涔山在今寧武縣西六十里

水經釋地卷二

東南過晉陽縣東

堯都漢屬太原郡北齊河清四年移晉陽于汾水東而于城中置龍山縣城中者隋開皇十年省龍山復徙晉陽于城中又于汾水東置太原郡大業中又遷入城中唐貞觀復徙太原郡于汾水東而此爲晉陽縣宋初以縣爲平晉軍尋復爲縣後又徙治永利監明洪武八年遷平晉縣于汾水西漢縣基更爲太原縣屬太原府而以陽曲縣爲府治

晉水從縣南東流注之又南同過水從東來注之又南過大陵縣東

晉平陵地趙名大陵武靈王遊大陵秦屬太原郡北

魏省真君九年于大陵城西南十里置受陽隋開皇十年更名文水屬太原郡宋元豐間徙治漳沱村今故城在文水東北二十里

又南過平陶縣東

漢屬太原郡北魏以太武名燾更名平遙後以西羌內侵遷

文水從西來注之又南過冠爵津又南入河東界又南過永安縣西

故霍伯國漢魏縣屬河東郡後漢順帝元嘉二年改名永安魏分屬平陽北魏真君七年省入禽昌正始二年復爲永安郡治隋開皇十八年更名霍邑屬臨

水經釋地卷二

汾郡唐武德元年爲呂州治貞觀十七年并屬晉州

金爲霍州治明併入霍州

歷唐城東

前志太原郡晉陽下故詩唐國臣瓚曰所謂唐今河東永安是也河東郡平陽下應劭曰堯都也在平河之陽後志晉陽下詩譜曰堯始都于此後遷河東平陽下堯都此注晉地道記曰有堯城

又南過楊縣東

漢屬河東郡晉省北魏太和二十一年復屬永安郡隋屬臨汾郡義寧二年更名洪洞唐屬晉州宋

屬平陽府故城在縣東南十八里

西南過高粱邑西

楊有高粱亭左氏僖九年殺懷公于高粱

又南過平陽縣東

漢屬河東郡三國分爲平陽郡治北魏眞君六年省

入禽昌太和十一年復隋開皇元年改曰平河三年

又更曰臨汾宋平陽府治

又南過臨汾縣東

漢屬河東郡北魏眞君七年省入泰平太和十一年

復屬平陽郡北齊省隋開皇三年復十八年遷更名

正平爲絳州治明省入絳州故城在絳州東北二十

五里

水經釋地卷二

九

又屈從縣南西流又西過長修縣南

漢屬河東郡後漢省

又西過皮氏縣南又西至汾陰縣北西注于河

晉水

晉水出晉陽縣西懸寶山

戴氏曰今太原縣西南十里

東過其縣南又東入于汾水

文水

文水出大陵縣西山文谷

戴氏曰出今交城縣西山文谷在文水縣北二十里

東到其縣屈南到平陶縣東北東入于汾

原公水

原公水出茲氏縣西羊頭山

漢太原郡魏黃初三年立西河郡于此晉曰隰城唐

上元元年更名西河汾州治明洪武初省入汾州萬

厯九年復更名汾陽爲附郭戴氏曰出今汾陽縣西

北二十五里白彪山

東過其縣北又東入于汾

酈注云水注文湖不注汾也

同過水

同過水出沾縣北山

漢屬上黨郡北魏眞君九年改屬太原郡後省北齊

水經釋地卷二

十

移樂平郡治此隋爲樂平縣元屬平定州戴氏曰出

今樂平縣西三十餘里隄泉嶺之西魏書地形志作

同過云五水合道故曰同過

西過榆次縣南

春秋魏榆地漢屬太原郡

又西到晉陽縣南西入于汾

澮水

澮水出河東絳縣東澮交東高山

漢屬河東郡後漢曰絳邑北魏太和十二年遷置爲

北絳又置南絳爲漢聞喜地屬正平郡隋開皇十八

年更名翼城屬絳州唐武德元年立澮州四年復屬

絳州明洪武二年改屬平陽府其南絳隋恭帝去南  
字唐武德元年自車箱城移于澮州今絳縣也漢絳  
縣在今曲沃南二里戴氏曰水出今翼城縣東南十  
五里翔高山

西過其縣南又西南過虜祁宮南又西至王澤注于汾  
水

涑水

涑水出河東聞喜縣東山黍葭谷

戴氏云出今絳縣南四十里橫嶺山

西過周陽邑南又西南過左邑縣南

漢屬河東郡後漢省移聞喜治此北魏太和十一年

水經釋地卷二

十一

分屬正平郡周武帝移治栢壁隋開皇三年併屬絳

州十年復移于甘谷口元和十年復歸桐鄉後無在

今絳州西南二十里

又西南過安邑縣西

漢河東郡治北魏更名北安邑太和十一年屬河北

郡隋開皇十六年爲虞州治義寧元年復唐武德二

年爲虞州治大曆復宋屬解州

又南過解縣東

漢屬河東郡北魏更曰南解西魏改曰綏化又曰虞

鄉大業九年自綏化移治宋屬解州明洪武初省入

州

又西南注于張陽池

湛水

湛水出河內軹縣西北山

隋開皇十六年析軹縣之北置濟源縣大業二年省

軹入河內明洪武十年改濟源屬懷慶府故城在濟

源南十三里

東過其縣北又東過波縣之北

波屬河內郡三國無

又東過毋辟邑南又東南當平縣之東北南入于河

酈注云過毋辟邑南句原經所注斯乃淩川之所由

非湛水之間關也是經之誤證耳

水經釋地卷二

十一

沁水

沁水出上黨涅縣謁戾山

晉析涅置武鄉縣北魏永安中更名陽城屬鄉郡隋

開皇十八年改曰甲水大業初省入銅鞮故城在遼

州北三里戴氏云出今沁源縣北

南過穀遠縣東

漢屬上黨郡三國無北魏建義元年置更曰沁源爲

義寧郡治唐屬沁州明屬沁州

又南過陟氏縣東

屬上黨郡晉省北魏景明元年復曰寄氏隋開皇九

年移治長子寰宇記云在冀州北三十五里猗當作

隋此非河東之猗氏也

又南過陽阿縣東

漢屬上黨郡晉以陽阿改置韓陽縣在涅縣地屬樂平郡北魏復屬高都郡隋省入遼陽開皇十一年更名遼山屬太原郡明省遼山入遼州

又南出山過沁水縣北

漢屬河內郡北齊省入軹濟源縣志故城在濟源東北沁水南沁臺西今呼王塞城沁水縣志云在沁水西三十里今名故城村

又東過野王縣北

漢屬河內郡隋開皇十六年更名河內

水經釋地卷二

三

又東過州縣北

漢屬河內郡北魏屬武德郡隋無

又東過懷縣之北

漢屬河內郡隋開皇十六年析修武縣置武陟大業初省懷入安昌唐武德二年復屬陟州貞觀元年省入武陟四年屬懷州明屬懷慶府

又東過武德縣南又東南至滎陽縣東入于河

清水

清水出河內修武縣之北黑山

商寧邑晉南陽秦屬河內郡晉屬汲郡魏曰南修武隋大業十年遷于永橋又遷于濁鹿武德四年徙復

舊治明屬懷慶府

東北過獲嘉縣北

漢武帝元鼎六年因獲嘉因汲之新中鄉置屬河內郡晉屬汲郡北齊移治共城隋開皇初自共城移治于此唐武德四年為殷州治宋天聖四年改屬衛州明屬衛輝府故城在新鄉西南二十三里

又東過汲縣北

漢屬河內郡魏屬朝歌晉泰始二年為汲郡治魏興和二年為義州治周改曰伍城屬衛州隋開皇六年復故名屬汲郡唐武德元年為義州治明衛輝府治

水經釋地卷二

四

水經釋地卷三

曲阜孔繼誦誦孟

渭水

渭水出隴西首陽縣渭谷亭南鳥鼠山

漢屬隴西郡北魏分置渭源縣唐高宗儀鳳三年省

入渭源宋屬臨洮府元屬臨洮路明屬臨洮府

東北過襄武縣北

漢屬隴西郡唐入吐蕃在今鞏昌府東五里近訛作

又北戴氏曰注云渭水常若東南不東北也可證又

字乃東字之訛

又東過源道縣南

水經釋地卷三

漢屬天水郡三國南安郡治宋更名桓道唐入吐蕃

在今鞏昌府東二十五里

又東過冀縣北

漢屬天水郡晉泰始五年為秦州治北魏更名常亭

隋更名冀城屬天水郡唐武德二年更名伏羌并為

伏州治元屬鞏昌府

又東過上邽縣

漢屬隴西郡後漢屬漢陽郡晉屬天水郡北魏以犯

諱改曰上封後唐破蜀移清水縣之宋屬秦州

又東過陳倉縣西

秦屬內史漢屬右扶風獻帝中平六年分屬漢安郡

隋屬岐州大業十年移于渭水北留谷城唐至德二  
載更名寶雞屬鳳翔府

又東過武功縣北

漢屬右扶風在渭水南後漢省入郿縣後漢亦省

入郿永平八年于檠故城置武功縣在渭水北非前

漢之武功也晉泰始二年分屬始平郡北魏太和十

一年更名美陽為武功郡治周太和四年美陽還舊

治建德三年復立武功于中亭川隋屬京兆金屬乾

州故檠城在今武功西南二十二里

又東芒水從南來流注之又東過槐里縣南

漢屬右扶風晉泰始二年為始平郡治北魏永安元

水經釋地卷三

年徙治恭帝元年又徙今興平東北二十里周大象

二年又徙今興平東十里文學城隋開皇三年更名

始平屬京兆大業九年又徙今治唐景龍四年更名

金城徙于馬嵬故城至德二載改名興平復于大業

故城宋屬京兆故城在興平東北十五里

又東潁水從南來注之又東豐水從南來注之又東過

長安縣北

漢屬京兆隋開皇三年以城狹水鹹遷于長壽坊西

南隅去漢縣東南十三里今西安府

又東過霸陵縣北

秦芷陽縣漢屬京兆晉更名霸城北周省入萬年在

今西安府東二十五里霸水東

霸水從縣西北流注之又東過鄭縣北

漢屬京兆唐華州治元省入華州

又東過華陰縣北東入于河

戴云長安故城在今長安縣西北霸陵故城在今咸

寧縣東鄭縣故城在今華州北而華陰又在其東渭

水西來由長安霸陵鄭縣乃至華陰入河大典本經

文于長安之後次華陰次鄭縣次霸陵接以東入于

河近刻多從朱謀埠本長安之後次鄭縣次華陰次

霸陵皆失之注內訛舛尤甚其所敘成國等渠散在

數處漫無首尾紛糾難理今悉以地之方向比次推

水經釋地卷三

三

勘為之是正又按注故渠又東逕漢丞相周勃冢南

至東南流注于渭水一段原本近刻竝訛在白渠首

起谷口尾入櫟陽是也今無水下考其文義仍敘成

國故渠其入渭在景陵之東南渠自西而東逕漢諸

陵先武帝茂陵次昭帝平陵次成帝延陵次元帝渭

陵次哀帝義陵次惠帝安陵次高帝長陵次景帝陽

陵據三輔黃圖所記茂陵在長安城西北八十里平

陵在長安城西北七十里延陵在扶風去長安六十

二里渭陵在長安北五十六里義陵在扶風渭城西

北原上去長安四十六里安陵在長安城北三十五

里去長陵十里長陵亦去長安城三十五里陽陵在

長安城東北四十五里注文前後錯素數處其脈絡

漆水

漆水出扶風杜陽縣俞山東北入于渭

漢屬扶風中平二年屬漢安郡晉省隋義寧二年遷

置麟遊縣屬麟遊郡唐屬鳳翔府故城在今府北九

十里

沮水

沮水出北地直路縣

後漢省

東過馮翊役祠縣東入于洛

水經釋地卷三

四

魏文帝移郡治更縣名泥陽隋開皇六年更名華原

屬宜州唐垂拱元年更名永安後復元至元元年省

入耀州陳芳績曰役祠故城在耀州東北一里隋華

原故城在耀州北三里永安故城在三原縣界即初

置北雍州者俱未詳何時變遷

澇水

澇水出京兆藍田谷北入于灃

洛水

洛水出京兆上洛縣譙舉山

漢屬弘農後漢屬京兆晉泰始二年為上洛郡治唐

為商州今陝西商州

東北過盧氏縣南

縣屬弘農郡晉屬上洛郡隋屬弘農郡唐屬魏州元屬嵩州明屬河南府

又東北過蠡城邑之南又東過陽市邑南又東北過于父邑之南又東北過宜陽縣南

漢屬弘農郡北魏析置宜陽郡立甘棠四縣隋更甘

棠曰壽安唐武德二年更名福昌為熊州治後唐更

名福慶宋曰福昌後省入壽安元曰宜安屬河南路

明日宜陽屬河南府

又東北出散關南又東北過河南縣南

漢屬河南郡東魏屬新安郡隋復金省入洛陽

水經釋地卷三

五

又東過洛陽縣南伊水從西來注之又東過偃師縣南

漢屬河南郡晉省入緱氏北魏復明屬河南府

又東北過鞏縣東又北入于河

穀水

穀水出弘農黽池縣南墦塚林穀陽谷

寰宇記曰魏移于今福昌縣西六十五里蠡城又曰

魏大統十一年復治漢城隋大業元年移于新安驛

又遷大塢城義寧二年分屬宜陽郡唐貞觀元年又

遷今治改名天池屬穀州復名池池屬河南府故城

在今縣西十三里新安驛在縣東二十五里大塢城

在縣北十五里

東北過穀城縣北

漢屬河南郡晉省入河南故城在河南府西北俗謂之嚴城因北齊嚴畧增築也師古曰即今新安後漢

析東阿置穀城在東郡非此

又東過河南縣北東南入于洛

澗水

澗水出新安縣南白石山東南入于洛

漢屬弘農郡晉屬河南郡唐初為穀州後屬河南郡

澗水

澗水出河南穀城縣北山東與千金渠合又東過洛陽

縣南

水經釋地卷三

六

漢河南郡治北魏屬洛陽郡陳芳績曰隋大業元年

徙治于道光坊澗水西于是去成周而入王城矣唐

天授三年析洛陽置來庭縣在故洛陽從善坊今洛

陽乃漢河南縣也

又東過偃師縣又東入于洛

甘水

甘水從弘農宜陽縣鹿蹄山東北至河南縣南北入于

洛

伊水

伊水出南陽魯陽縣西葛梁山

北魏大和十一年為魯陽郡治隋末更名魯山屬襄

城郡唐屬汝州

東北過郭落山又東北過陸渾縣南

漢屬弘農郡晉屬河南郡魏為伊陽郡隋開皇初更

名伏流大業初復名屬河南郡唐先天元年析陸渾

置伊陽縣五代省入伊陽明屬南陽府伊陽今屬汝

州

又東北過新城縣南

古鄭氏漢屬河南郡北魏天平初分立新城郡隋開

皇十八年更名伊闕宋紹興九年省入伊陽伊陽今

屬汝州

又東北過伊闕中又東北至洛陽縣南北入于洛

水經釋地卷三

七

淇水

淇水出河內隆慮縣西大號山

後漢避端帝諱更名林慮魏屬朝歌郡晉屬汲郡魏

為林慮郡治唐貞觀十二年徙于今治金升林州明

為林縣屬彰德府

東過內黃縣南為白溝屈從縣東北與洹水合

漢屬魏郡北魏天平初省入臨漳隋開皇六年復移

治屬汲郡唐屬相州宋屬大名府故城在今縣北十

九里

又東北過館陶縣北

漢屬魏郡魏屬陽平郡石趙移陽平郡治此隋屬武

陽郡唐屬魏州宋屬大名府明屬臨清州

又東北過清淵縣西

漢屬魏郡晉更名清泉屬陽平郡後趙改曰臨清北

魏復名太和二十一年分立臨清縣隋屬清河郡唐

武德五年省入臨清明初屬東昌府後升為臨清州

又東北過廣宗縣東為清河

漢堂陽縣屬鉅鹿郡後漢章帝分置廣宗縣經縣晉

屬安平郡隋仁壽元年更名宗城屬清河郡宋屬大

名府元至元二年省入平鄉尋復置復名屬順德府

又東北過東武城縣西

漢屬清河郡以定襄有武城故加東字晉去東字北

水經釋地卷三

八

齊天保七年遷治信成隋開皇六年還舊治唐調露

元年移于永濟渠北義王橋西二里宋大觀中以衛

水患還治于東十里屬恩州元屬高唐州

又北過廣川縣東

漢屬信都國後漢屬清河郡魏省晉復屬勃海郡隋

仁壽更名長河周省入棗強故城在棗強東三十里

又東過脩縣南

漢屬信都國音條後漢屬勃海郡金屬景州明省入

景州

又東北過東光縣西  
漢屬勃海郡北齊天保七年移治陶氏故城隋開皇



三年又遷治魏廢勃海郡唐屬景州明初省旋復屬景州

又東北過南皮縣西

漢屬勃海郡唐屬景州元屬河間路明屬滄州

又東北過浮陽縣西

漢屬勃海郡北魏浮陽郡治隋開皇十八年更名清池唐屬滄州故城在今滄州東五十里龍堂前去舊

滄州東十里陳芳績曰疑誤

又東北過滄縣北滄水出焉又東北過鄉邑南又東北

過窮河邑南又東北過漂榆邑入于海

蕩水

水經釋地卷三

九

蕩水出河內蕩陰縣西山東

晉改屬魏郡隋開皇六年復置去舊縣東十七里唐

復故城貞觀元年改曰湯陰金屬彰德府

東北至內黃縣入于黃澤

洹水

洹水出上黨泝氏縣

北魏永安二年為長平郡治後省入高平北齊天保

元年移高平縣于泝氏城唐屬澤州明同

東過隆慮縣北又東北出山過鄴縣南

漢屬魏郡晉建興二年避愍帝諱改曰臨漳東魏天

平元年都此以北城隘改作南城曰臨漳縣隋復故

名南城仍曰臨漳屬相州宋廢入臨漳在今彰德府西南四十里西屬安陽東屬臨漳

又東過內黃縣北東入于白溝

濁漳水

濁漳水出上黨長子縣西發鳩山

隋開皇九年移寄氏治此寄氏即上黨之附氏非河東之寄氏十八年

復名唐屬潞州宋屬隆德府戴云今長子縣西五十

里

東過其縣南屈從縣東北流又東過壺關縣北

漢屬上黨郡北魏太和十三年移治潁陽岡隋開皇

十六年析置上黨縣大業間省入上黨唐武德四年

復屬潞州宋屬隆德府今屬潞安府鄭注云壺關在

屯留東不得先壺關而後屯留也

又東北過屯留縣南

漢屬上黨郡唐屬潞州實宇記曰武德六年從霍壁

移今治按移霍壁之時不知何代豈在鄭注前耶

潞縣北

漢屬上黨郡北魏眞君二年更刈陵屬襄垣郡隋開

皇十六年更名潞城屬上黨郡宋屬隆德府金屬潞

州

又東過武安縣南

漢屬定襄郡三國無

又東出山過鄴縣西又東過列人縣南

漢屬廣平國後漢屬鉅鹿郡三國又屬廣平國魏天平初改屬魏郡故城在肥鄉東北二十里

又東北過斥漳縣南

漢屬廣平國後漢屬鉅鹿郡三國復屬廣平國魏屬魏郡北齊省入平恩天保七年移平恩治此隋開皇六年移平恩還舊治因于斥漳城置洛水縣屬洛州元為威州治明為威縣

又東北過曲周縣東

漢屬廣平國晉省隋復元屬廣平路明屬廣平府

又東北過鉅鹿縣東

水經釋地卷三

十一

漢郡治魏景明二年更名平鄉屬南趙郡隋屬邢州

宋屬信德府元屬順德路

又北過堂陽縣西

漢屬鉅鹿郡後漢改屬安平郡北魏屬長樂郡隋屬信都郡唐屬冀州宋屬博州皇祐四年以堂陽之新河鎮為縣後俱省入南宮在今武邑西六十里今新河縣屬冀州

又東北過扶柳縣北

漢屬信都國北魏真君三年省入堂陽後復北齊省入信都在冀州西三十里

又東北過信都縣西

漢國都後漢安平國都隋初同城又置長樂縣後省

唐屬冀州明省入冀州戴氏云案絳濱之左出者北逕信都城東長蘆水自扶柳城南屈北逕信都城西而漳水則逕扶柳城西不得逕信都城西水經誤故道元正之

又東北過下博縣之西

漢屬信都國北魏移治衡水北周建德六年又遷唐屬深州宋雍熙四年更名靜安元省在深州南二十里

又東北過阜城縣北

水經釋地卷三

三

漢屬信都國今有屬河間府周遠曰唐曰漢阜謬甚戴云後漢安平國之阜城即前漢信都國之昌城也

故道元明其非勃海之阜城

又東北至昌亭與滹沱河會又東北至樂成陵縣北

樂成漢為河間國都後漢桓帝追尊河間孝王開為孝穆王以邑奉山陵更曰樂陵魏復名樂成北魏太和十一年移樂壽故城隋曰樂壽開皇十八年改曰廣城大業十三年又遷唐曰樂壽屬深州元屬河間路明洪武九年改曰獻縣屬河間府

別出又東北過成平縣南

漢屬勃海郡後漢改屬河間國北魏延昌三年遷治故景城故城在古景城南二十里景城熙寧六年省

入獻爲鎮景成在獻縣東九十里

又東北過章武縣西

漢屬勃海北魏正光中分章武置章武郡隋并章武

縣于魯城置于章武郡城唐乾符元年改曰乾符宋

乾德二年省入清池在今滄州東北七十里

又東北過平舒縣南東入海

當作東平舒縣非代郡者漢屬勃海郡後漢屬河間

郡晉屬章武郡北魏去東字唐屬景州周顯德六年

更名大城屬霸州

清漳水

清漳水出上黨沾縣西北少山大要谷

水經釋地卷三

三

戴云今樂平縣西南五十里

南過縣西又從縣南屈東過涉縣西

前漢沙縣屬魏郡後漢因漳水入縣東人民徙涉更

名涉縣晉屬廣平郡北魏天賜省入臨水隋開皇十

八年復屬韓州

屈從縣南東至武安縣南黍窖邑入于濁漳

滹水

滹水出代郡靈邱縣高氏山

後漢省北魏天平二年復今屬大同府

東南過廣昌縣南

漢屬代郡後漢屬中山國晉屬代郡周大象二年遷

置于五龍城屬代郡隋仁壽元年改名飛狐屬易州

遼屬蔚州宋升飛狐軍明復名廣昌

又東南過中山上曲陽縣北

漢屬常山郡後漢改屬中山國隋開皇元年更名恒

陽屬恒山郡唐元和十五年更名曲陽屬定州元屬

保定路明屬真定府今屬定州

恒水從西來注之又東過唐縣南

今屬保定府

又東過安憲縣南

前漢名安險屬中山國章帝改名安憲隋大業初省

入鮮虞故城在定州東三十里

又東過安國縣北

漢屬中山國晉屬博陵齊省入蒲陰陳芳績曰魏劉

靈助引兵南至博陵之安國城通鑑引云博陵郡安

國縣有安國城北平蒲陰縣亦有安國城故稱博陵

以別之隋開皇六年自鄭城移安國于鄭德堡改名

義豐屬定州宋太平興國中更名蒲陰爲祁州治明

洪武二年省入祁州曲逆後漢改蒲陰齊省入北平

又東過博陵縣南

漢桓帝析蠡吾縣置屬中山國晉屬高陽國治北魏

景明元年更名博野屬高陽郡隋屬河間郡唐爲蠡

州治周顯德五年改屬定州宋永寧軍治明屬保定  
府今屬保定府鄭注云漢質帝本初元年追尊父翼  
陵曰博陵因以爲縣又置郡焉繼涵案靈帝建寧四  
年博陵太守孔彪碑陰博陵領縣有博陵安平安國  
高陽南深澤是郡之領縣也是後漢中山國之博陵  
又改爲博陵郡之博陵卽前漢之蠡吾故道元明其  
非西河郡之博陵西河郡之博陵後漢省  
又東北入于易

易水

易水出涿郡故安縣閭鄉西山

三國屬范陽郡北魏曰故安隋開皇十六年于故安

水經釋地卷三

五

西北隅置易縣明省入易州今固安漢方城

東過范陽縣南

漢屬涿郡周移治城北十七里伏圖城一名小范陽

隋開皇初改名迺屬上谷郡漢城在易州東南六十

里小范陽在易州東南四十五里

又東過容城縣南

漢屬涿州後漢省晉屬范陽國唐天寶間屬易州宋

屬易州金屬雄州明屬保定府戴氏云此所言者據

鄭注爲南易卽霍水注所敘者逕范陽縣北又東逕

容城縣北爲中易濡水爲北易

又東過安次縣南

漢屬勃海郡後漢屬廣陽國晉屬燕國宋屬清河郡  
北魏省入安次唐武德四年移治石梁城貞觀八年  
又遷魏常道城開元二十三年又遷耿橋行市南屬  
幽州遼屬析津府宋屬燕山府金屬大興府元中統  
四年升爲東安州明洪武初改東安縣屬順天府  
又東過泉州縣南

秦屬漁陽郡漢末移治三角淀改名雍奴晉曰泉州

屬燕國魏眞君七年省入雍奴泉州在武清東南四

十里武清今香河

東入于海

巨馬河

水經釋地卷三

六

巨馬河出代郡廣昌縣涑山東過迺縣北

漢屬涿郡三國屬范陽郡北魏移于城南一里隋開

皇初曰范陽曰固安曰永陽十八年曰涑水屬上谷

郡唐屬涿州遼屬易州

又東南過容城縣北又東過勃海東平舒縣北東入于

海

聖水

聖水出上谷東過良鄉縣南

漢屬涿郡三國屬范陽郡北魏屬燕郡唐屬幽州宋

屬燕山府金屬大興府元屬大都路明屬順天府

又東過陽鄉縣北

漢屬涿郡後省晉置改曰長鄉屬范陽郡北齊省入涿在順天府西南固安西北二十七里酈注云聖水東南逕陽鄉縣西不逕其北矣

又東過安次縣南東入于海

灤水

灤水出鴈門陰館縣

樓煩鄉漢景帝後三年置靈帝末荒廢唐武德中復改名金城明洪武初省入應州灤近刻訛濕戴氏云說文灤水出鴈門陰館累頭山東入海力追切魏書作灤已訛若濕則不得讀力追切据說文改正

東北過代郡桑乾縣南

水經釋地卷三

七

三國後無

又東過涿鹿縣北

漢屬上谷縣唐更名永興并立新州陳芳績曰唐書不詳遼爲奉聖州武定軍治明洪武初廢在濁鹿山之野

又東南出山過廣陽薊縣北

後漢幽州刺史治隋屬涿郡唐屬幽州唐建中二年置幽都與薊分理遼更薊曰析津幽都曰宛平元更曰大興今順天府治酈注云灤水東北逕薊縣故城南而不逕其北蓋經誤證矣

又東至漁陽雍奴縣西入笥溝

隋屬涿郡唐屬幽州天寶元年移雍奴于白河之西更名武清元初屬大興府後屬涿州明屬通州

濕餘水

濕餘水出上谷居庸關東

漢居庸縣云有關北魏屬上谷後無案漢書地理志上谷郡軍都濕餘水東至路南人沾元史泰定三年溫榆水溢昌平山水記云溫榆河即昌平之榆河遼史作溫渝本水經注之濕餘水以字相似而訛也今考溫與濕並灤之訛後漢書王霸傳云可從溫水漕溫水乃灤水唐韋挺運米至盧思臺方知渠閉則久壞不脩耳霸所漕者溫水非濕餘水也李賢注引溫餘釋之疎矣灤水有說文爲顯證而溫餘見漢書濕餘見水經承訛已久今姑仍之

水經釋地卷三

六

東流過軍都縣南

漢屬上谷郡後漢屬廣陽郡三國屬燕國北魏移治于東北二十里仍屬燕郡隋無唐立礬山縣屬新州元省入永興漢故城在昌平東南礬山在保安舊城南六十里

又東流過薊縣北又北屈東南至狐奴縣西入于沽河漢屬漁陽郡晉後無唐賈義縣永平志云漢狐奴地在順義東北

沽河

沽河從塞外來南過漁陽孤奴縣北西南與濕餘水合  
爲潞河又東南至雍奴縣西爲笥溝又東南至泉州縣  
與清河合東入于海清河者派河尾也

### 鮑邱水

鮑邱水從塞外來南過漁陽縣東

漢漁陽郡治晉省魏復唐初屬幽州後屬薊州明洪  
武初省入薊州

又南過潞縣西

漢屬漁陽郡隋屬涿郡唐貞觀屬幽州遼屬析津府

金爲通州治明省入通州

又南至雍奴縣北屈東入于海

### 水經釋地卷三

九

### 濡水

濡水從塞外來東南過遼西令支縣北

漢末廢魏太平七年省入陽樂陳芳績曰未詳何時

遼僑置安熹民于令支城屬平州金大定七年更名

遷安元屬永平路明屬永定府陳芳績曰永平府志

域制經云孤竹本北荒之總名令支爲炎帝後國而

夏封墨胎于孤竹商初又析之續令支既皆破于齊

燕開遼西郡則併之令支秦漢因爲縣其孤竹城在

境內郡地理風俗記曰陽樂故燕也遼西郡治凡十

四縣三分有二莽曰令氏則治令支矣曹操自盧龍

出塞塹山澗谷五百餘里其地也魏改郡爲平州治

肥如隋改肥如爲盧龍其西南爲孤竹城唐復置縣

以名尋徙不復置矣遼卽令支廢地遷安熹縣民爲

安熹縣金改爲遷安縣而史爲令支故城何據也今

一統志古蹟有令支城屬遼西郡東漢末廢有遼西

城漢爲郡治隋省豈知漢郡治令支乎又有安熹廢

縣在州東北六十里而于今遷安曰在府城西北四

十里遼因漢令支廢城而金因之至今則遼何以有

廢縣而漢何以有廢城也且東西之相去皆失考矣

大抵孤竹在令支東南境當遼西右北平郡界無終

尤其西南故北州令支爲北戎耳相去可五六百里

而爲戎者二三國皆當齊北而于燕爲東北也其東

北以外爲遼西北以外爲代遼後分爲東西無非北

戎地代後截爲上谷無非山戎地而離支又侵之則

北戎爲尤大也故必平山戎而同許男以伐之耳地

理志離支卽令支聲相近支枝交從省也

又東南過海陽縣西

漢屬遼西郡齊天保七年省入肥如遼天贊二年置

望都于漢海陽故城金大定七年更名海山屬中都

路元省入昌黎在今永平府南三十里酈注云濡水

又東南至繁縣碣石山于此南入海而不逕海陽縣

西也蓋經誤証耳

南入于海

### 水經釋地卷三

三

大遼水

大遼水出塞外衛白平山東南入塞過遼東襄平縣西地理志有牧官齊天保七年省唐有襄平守捉屬柳城又勃海鐵州郡有東平寨遼太祖以東平寨置襄平縣屬同州治金大定二十九年更名銅山縣屬咸平府

又東南過房縣西

漢屬遼東郡安帝改屬遼東屬國

又東過安市縣西南

漢屬遼東郡勃海爲陽池縣屬安市州遼屬鐵州金屬蓋州元省入建安明在蓋州衛東北七十里

水經釋地卷三

入于海

小遼水

又元免高句麗縣有遼山

晉已後無

小遼水所出西南至遼隊縣入于大遼水也

漢屬遼東郡殷板漢書考證引顧炎武救文格論曰候城改屬元菟而遼東復出一候城無慮改屬遼東屬國而遼東復出一無慮必有一焉宜刪者繼涵案地理志遼東郡領縣十八郡國志城十一改屬元菟者三改屬國者三是併省止一縣今遼隊武次居就三縣俱無然公孫淵拒司馬懿于遼隊後漢未併省

也

沮水

沮水出樂浪鏤方縣

晉後無拂涅國志東平府柴蒙縣本鏤方地遼仍之屬東平郡後無

東南過臨沮縣

兩漢志俱作沮水縣屬樂浪郡疑卽酈注所引沮水西至增地入海爾酈注云地理志沮水西至增地縣入海又漢興以朝鮮爲遠循遼東故塞至沮水爲界蓋經誤證也繼涵案經作臨沮疑誤

東入于海

水經釋地卷三

水經釋地卷三終

水經釋地卷四

曲阜孔繼涵補孟

濟水

濟水出河東垣縣東王屋山為沅水

北魏皇興四年析垣縣地置白水長城二縣立邵郡

隋復白水為垣屬絳州宋更名垣曲戴氏云出今陽

城縣南百里王屋山

又東至溫縣西北為濟水

漢屬河內郡北魏屬武德郡隋大業十三年移治李

城屬懷州明洪武十年屬懷慶府

又東過其縣北屈從縣東南流過隄城西又南當鞏縣

水經釋地卷四

北南入于河與河合流又東過成臯縣北又東過滎陽

縣北又東至礫溪南

酈注云濟水又東逕滎陽縣北又東礫石溪水注之

水出滎陽城西南李澤東北注于濟世謂之礫石澗

即經所謂礫溪矣經云濟出其南非也戴氏東原曰

今注重列為經胡朏明引其文乃云上有北礫溪故

此為南礫溪石字衍不知注明言礫石溪東北注濟

則濟實過其北且辨正經文不當云至礫溪南其無

二礫溪固顯然南北二字殆後人誤增

東出過滎澤北

戴氏云滎澤近刻訛滎陽此即注內所謂滎澤在滎

陽縣東南者也

又東過陽武縣南

戴氏云案原本及近刻竝訛作縣北考南濟在陽武

南其在陽武北者乃北濟觀道元于此下敘南濟所

逕而北濟則追叙于後封邱下經本作縣南明矣今

改正

又東過封邱縣北

漢屬陳留郡北魏真君九年省入酸棗景明二年復

齊省隋開皇十六年復屬東郡唐屬汴州今屬開封

府

又東過平邱縣南

水經釋地卷四

漢高帝析封邱置屬陳留郡晉省入封邱宋元嘉八

年有後省入長垣西北九十里一云在封邱東四十

里

又東過濟陽縣北

漢屬陳留郡隋屬濟陽郡唐貞觀元年省入宛胸

又東過宛胸縣南

漢屬濟陰國宋元祐元年更名宛亭屬興仁府金廢

興定二年遷東明治于其地元屬大名路後屬開州

明洪武初以水患移治雲臺集尋復浚沒遂廢宏治

四年復置東明縣于大單集屬開州漢故城在曹縣

境



又東過定陶縣南

秦屬碭郡漢屬濟陰國隋析定陶置濟陰縣唐貞觀元年省入濟陰宋太平興國二年復屬廣濟軍後屬曹州明初屬濟寧府後屬曹州今屬曹州府據酈注北濟自滎澤又東過陽武縣北又東過封邱縣北又東過平邱縣南又東過濟陽縣北又東過宛胸縣北又東過定陶縣北卽闕駟所謂別濟而南濟則東過陽武縣南又東過封邱縣南又東過濟陽縣南又東過宛胸縣南又東過定陶縣南又屈從縣東北流不顯言經之譌溷耳

又屈從縣東北流又東至乘氏縣西

水經釋地卷四

三

漢屬濟陰國寰宇記云宋廢其城在今鉅野西南五十七里魏太和十二年別置于今城金省入濟陰大定未徙濟陰及曹州治此元曰濟陰明洪武二年徙曹州治于盤石鎮四年降爲曹縣屬濟寧府正統十一年復立曹州以曹縣屬之

分爲二其一水東南流其一水從縣東北流入鉅野澤戴云此十八字原本及近刻竝訛入注內接出鉅澤下今考下云經所謂濟水自乘氏縣兩分東北入于鉅野也可證此屬經文

又東北過壽張縣西界安民亭南

漢曰壽良屬東郡世祖更名壽張屬東平國唐屬鄆

州金大定七年以水患遷治于竹口鎮十九年復舊

治明洪武初省十四年復遷于王陵店屬東平州

汶水從東北來注之又北過須昌縣西

漢屬東郡後漢東平國移治于此隋開皇十六年更名宿城別置須昌縣唐太和四年省宿城

昌宋屬東平府明省入東平州

又北過穀城縣西又北過臨邑縣東又東北過盧縣北

漢屬泰山郡有長城後漢屬濟北國唐初屬濟州後

屬東平郡宋省入長清在長清南十五里

又東北過臺縣北

漢屬濟南郡三國晉無北齊天保七年改濟南治歷

水經釋地卷四

四

城此廢在濟南府北十三里

又東北過菅縣南

漢景帝四年分陽邱立屬濟南郡晉省入東朝陽北

魏地屬聊城隋開皇復大業省唐武德二年復屬潭

州八年省入平陵在歷城西二十里

又東過梁鄒縣北又東北過臨濟縣南

漢曰狄縣屬千乘安帝永初二年更名臨濟北齊遷

治被陽故城在高苑西二里名如狄故城

又東北過利縣西又東北過甲下邑入于河

酈注云濟水東北過甲下邑南東歷琅槐縣故城北

又東北河水枝津注之水經以爲入河非也斯乃河

水注濟并濟入河

其一水東南流者過乘氏縣南又東過昌邑縣北

漢屬山陽郡北魏省入金鄉在金鄉西四十里今昌

邑縣乃漢北海郡都昌縣

又東過金鄉縣南

後漢置屬山陽郡晉高平國治隋屬濟陰郡唐貞觀

十七年屬兗州周顯德屬濟州元屬濟寧路明屬兗

州府

又東過東緡縣北

漢屬山陽郡晉省入金鄉在金鄉東北三十餘里

又東過方與縣北為荷水

水經釋地卷四

五

漢屬山陽郡晉屬高平國隋屬彭城郡唐寶應元年

更名魚臺元和四年遷治黃臺元屬濟寧路洪武初

屬徐州尋屬濟寧府十八年屬兗州府

又東過湖陸縣南

漢曰湖陵屬山陽郡章帝更名湖陸劉宋省入方與

東入于泗水又東南過沛縣東北又東南過留縣北

漢屬楚國隋後無在徐州北九十里

又東過彭城縣北獲水從西來注之

酈注云濟水又南逕彭城縣之東北隅不東過也獲

水自西注之城北枕水涓濟水又南逕彭城縣故城

東不逕其北也蓋經誤證

又東南過徐縣北

漢屬臨淮郡後漢屬下邳國晉屬臨淮魏書云武定

七年併梁之東平陽清河歸義四郡置高平縣為

高平郡治大徐城隋開皇更高平名徐城屬下邳郡

唐屬泗州宋建隆二年省廢城在今泗州北五十里

又東至下邳睢陵縣南

漢屬臨淮郡後漢屬下邳國晉末屬濟陰郡陳芳績

曰宋書引太康地志無宋末復立盱眙郡据此則晉

宋屬濟陰者非舊縣矣魏武定五年屬彭城郡北齊

遷治唐武德四年復立四年省入招義金興定二年

復立更名睢寧屬泗州尋屬邳州明屬邳州酈注云

水經釋地卷四

六

濟水與泗水渾淘東南流至角城同入淮經書睢陵

誤耳

入于淮

汶水

汶水出太山萊蕪縣原山

戰國贏邑宋永初省入牟唐復屬兗州金屬泰安州

今屬泰安府

西南過其縣南

案其原本及近刻並訛作贏蓋後人因注內言汶水

又西南逕贏縣故城南遂憑臆妄改考注云故不得

過其縣南也此句乃舉經文之誤今訂正

又西南過奉高縣北

漢屬泰山郡隋開皇六年更名岱山大業初省入博  
城唐武德五年復更名岱貞觀元年省宋開寶五年  
移乾封治于漢奉高城大中祥符五年更名奉符屬  
慶府金屬泰安州明省入泰安州

屈從縣西南流過博縣西北

漢屬泰山郡北魏曰博平隋開皇十七年更名博城  
屬兗州唐乾封元年更名乾封宋開寶五年遷于漢  
奉高城故城在泰安州東南三十里鄭注云汶水南  
逕博縣故城東屈從其城南西流不在西北也

又西南過魯國汶陽縣北

水經釋地卷四

七

晉後無

又西南過蛇邱縣南

古鑄國漢屬太山郡後漢屬濟北國北魏省入平原

又西南過剛縣北

漢屬泰山郡後漢屬濟北國晉更名剛平屬東平國  
北魏復名後省入平原

又西南過東平縣南

三國無陳芳績曰疑卽郛城在東平州東七十里繼  
涵案郡國志無鹽有郛城左傳莊三十年齊取郛是  
時郛縣未省似非一地

又西南過無鹽縣南

古宿國漢屬東平國隋無在東平州東三十里

又西南過壽張縣北又西南至安民亭入于濟

淄水

淄水出泰山萊蕪縣原山東北過臨淄縣東又東過利  
縣東又東北入于海

巨洋水

巨洋水出朱虛縣泰山

漢屬琅邪郡後漢安帝永初元年改屬北海郡晉屬  
東莞郡宋屬平昌郡北齊省入琅邪郡  
北過其縣南又北過臨朐縣東

古駢邑漢屬齊郡晉屬東莞郡劉宋省入昌國案地

水經釋地卷四

八

理志云石膏山洋水所出東北至廣饒入鉅定東萊

郡臨朐下顏師古曰齊郡已有臨朐而東萊又有此

縣蓋各以取近爲名也斯類不一

又北過劇縣西

地理志北海郡菑川國俱有此縣菑川國下云文帝  
十八年別爲國後并北海劉敞曰不見并北海時至

建武乃省菑川入北海耳陳芳績曰劇在北海者疑

衍菑川併入北海安有一地二劇耶繼涵案東海有

兩平曲一莽曰平端一莽曰端平亦一郡重名但此

或合併時誤衍一字耳劇至隋乃省在壽光西南三

十里

又東北過壽光縣西

漢屬北海郡後漢屬樂安國宋省隋開皇十六年復

唐屬青州

又東北入于海

濰水

濰水出琅邪箕縣濰山

後漢省

東北過東武縣西

漢屬琅邪郡晉屬城陽太康十年改屬東莞郡宋屬

平昌郡北魏屬高密郡隋開皇十八年更名諸城唐

屬密州明屬青州

水經釋地卷四

九

又北過平昌縣東

漢屬琅邪後漢屬北海郡魏文帝立平昌郡疑卽此

晉屬城陽郡宋屬平昌郡北魏延昌中屬高密陳芳

績曰齊郡亦有平昌延興二年屬之或改屬否隋大

業三年自牟鄉城移安邱縣于此屬高密郡唐武德

六年遷去在安邱南六十里

又北過高密縣西

漢高密國治後漢屬北海郡晉屬高密國隋廢唐武

德二年復六年徙去在今高密西南四十里卽城陽

城

又北過濳于縣東

漢屬北海郡晉屬陽城郡元康十年屬高密郡北齊省入高密郡

又東北過都昌縣東

漢屬北海郡隋開皇屬濰州大業屬北海郡唐省宋

建隆三年復更名昌邑屬北海軍乾德三年屬濰州

明屬平度州

又東北入于海

東汶水

東汶水出朱虛縣泰山北過其縣東又北過濳于縣西

又東北入于濰

膠水

水經釋地卷四

十

膠水出黔陬縣膠山

古介國漢屬琅邪郡後漢屬東萊晉初屬城陽郡元

康十年屬高密國寰宇記云魏遷于膠水西去故城

三十里時人謂之東西二城陳芳績曰地志謂西城

爲前漢驪東城爲後漢縣非也北齊省隋開皇復又

分立膠西縣大業初省入膠西唐武德六年省膠西

入高密宋元祐復膠西明省入膠州在膠州西七十

里明一統志云在高密州西六十里

北過其縣西又北過夷安縣東

古萊夷維邑漢屬高密國安帝屬北海郡宋魏書云

晉太康地志屬城陽晉書不載北齊省入高密唐武

德六年遷高密治此屬密州元屬膠州

又北過當利縣西

漢屬東萊郡北魏屬長廣郡北齊省入掖唐武德復

後省入掖在萊州府西南三十里

北入于海

泗水

泗水出魯卞縣北山

漢屬魯國北魏省入鄒隋開皇十六年置名泗水縣

屬魯郡元初省入曲阜尋復屬兗州

西南過魯縣北

漢魯國治隋開皇四年改曰汶陽十六年更曰曲阜

水經釋地卷四

十一

屬魯郡宋大中祥符五年更名仙源屬襲慶府金復

曰曲阜元屬兗州明正德七年以流賊殘毀遷于闕

里

又西過瑕邱縣東

古負瑕地漢屬山陽郡晉省入南平陽隋開皇十三

年復屬魯郡宋大觀四年避宣聖諱改名瑕復以字

為瑕疵改名嶧陽為襲慶府治明洪武初省十八年

復移兗州治在今府西二十五里

屈從縣東南流渚水從東來注之又南過平陽縣西

屬注即山陽郡之南平陽縣也案河東郡有平陽太

山郡有東平陽故別之晉屬高平國宋去南字北魏

仍之隋廢

又南過高平縣西洸水從北西來流注之

漢屬臨淮郡後漢省

又南過方與縣東洸水從西來注之又屈東南過湖陸

縣南

案原本及近刻並訛作為湖陵侯更名湖陵也考後

漢書郡國志山陽郡湖陸故湖陵章帝更名劉昭注

云前漢志王莽改曰湖陸章帝復其號又郡國志高

平侯國故橐章帝更名劉昭注云前漢志王莽改曰

高平章帝復莽此號蓋光武中興凡莽所改即不行

用至章帝改湖陵為湖陸改橐為高平偶與莽同以

水經釋地卷四

十一

莽不足道故直曰章帝更名耳光武永平二年以橐

湖陵益東平國見光武十王列傳注云橐縣一名高

平其正文及注兩橐字皆橐之訛是光武時仍前漢

之舊稱橐湖陵章帝已後則稱高平湖陸也

涓涓水從東北來流注之又東過沛縣東又東南過彭

城縣東北又東南過呂縣南

漢屬楚國寰宇記云宋武帝北征改為壽張縣隋無

在徐州東五十里

又東南過下邳縣西

古邾子國漢屬東海郡後漢下邳國治晉志曰葛嶧

山在西古嶧陽也隋屬泗州唐為邳州治宋淮陽軍

治金邳州治明省入邳州

又東南入于淮

洙水

出泰山蓋縣臨樂山

齊蓋邑晉屬東莞郡復為東安郡治北齊省入新泰

山東省志云開皇十六年復名東安屬琅邪郡後無

閻百詩云在今沂州沂水縣西北

西南至卞縣入于泗

沂水

沂水出太山蓋縣艾山南過琅邪臨沂縣東

漢屬東海郡後漢琅邪郡晉省入卽邱北魏武定八

水經釋地卷四

三

年復屬邾郡隋開皇十六年析卽邱置於古邾城大

業初自古邾城遷治唐沂州治明洪武元年省入沂

州古邾城在沂州口三十里

又南過開陽縣東

古邾國漢屬東海郡後漢移琅邪郡治此宋屬彭城

郡後無

又東過襄賁縣東

漢屬東海郡北魏屬海西郡東魏改名海安陳芳績

曰案寰宇記云漣水本漢沭猶地魏曰海安縣晉為

宿預之境宋太始五年于此置東海郡仍于此北三

十里東海王城別置襄賁縣以屬之南界又置冀州

寄理于此以為邊鎮防扼之所後改東海安郡仍分

置海西臨海二縣以隸之隋開皇三年廢郡以縣屬

海州五年改襄賁為漣水考宋書無之唐武德四年

為漣州治宋初漣水軍治後為安東州治元省入州

明洪武二年為安東縣屬淮安府

屈從縣南西又屈南過邾縣西

漢東海郡治劉宋南徐州治隋屬下邳郡唐省臨沂

元至正間復名邾城屬沂州

又南過良成縣西

漢屬東海郡後漢屬下邳國隋開皇十二年改成為

城唐省廢城在今邳州北九十里

水經釋地卷四

四

又南過下邳縣西南入于泗

沭水

沭水出琅邪東莞縣西北大弁山

寰宇記云卽春秋時莒魯所爭之邾邑在東平郡者

為西邾魯昭公所居在此為東邾晉屬東莞郡北魏

太和中析置新泰屬南青州東安郡隋置莞屬高密

郡開皇十六年改新泰為沂水屬琅邪郡陳氏芳績

曰寰宇記謂今沂水卽漢東莞然魏時新泰東莞並

有隋時沂水東莞並有未審何時遷治併省也金屬

莒州

東南過其縣東又東南過莒縣東

漢城陽國治後漢并屬琅邪國宋屬東平郡唐武德  
五年置莒州治貞觀八年并屬密州金莒州治明省  
入莒州

又南過陽都縣東入于沂

漢屬城陽國後漢并屬琅邪晉後無

水經釋地卷四終

水經釋地卷四

七

曲阜孔繼通誦孟

淮水

淮水出南陽平氏縣胎晉山

晉太康中分屬義陽邵陽屬淮安郡唐屬唐州宋廢

元復至正間省入唐縣在唐縣東南平氏保

東北過桐柏山東過江夏平春縣北

陳芳績曰未詳所自繼通案地理志江夏十四縣有

鍾武無平春郡國志十四城有平春侯無鍾武或即

鍾武更名歟宋書云晉孝武更平陽屬義陽郡隋開

皇初更名義陽後廢漢鍾武廢縣在今信陽州西南

水經釋地卷五

又東過新息縣南

古息國漢屬汝南郡後漢析置褒信縣寰宇記曰本

鄧縣地光武分立宋分南北二縣齊併唐初屬息州

後屬蔡州金屬息州元省入息州明洪武四年州為

息縣屬潁州十四年屬光州

又東過期思縣北

古蔣國漢屬汝南郡魏文帝分屬弋陽郡唐省在今

固始西北七十里

又東過原鹿縣南

後漢屬汝南郡晉屬汝陰後無陳芳績曰未詳所自

繼通按郡國志即宋鹿上杜預曰原鹿縣也陰識傳

建武十五年封識為原鹿侯

汝水從西北來注之又東過廬江安豐縣東北

漢屬六安國後漢屬廬江郡三國時改為安豐郡治

梁天監元年遷于射鵠村隋屬淮安郡開皇元年遷

于芍波唐屬壽州明省在今壽州南六十里

決水從北來注之又東北至九江壽春縣西

漢曰壽春邑後漢去邑字三國揚州淮南郡治東晉

避鄭后諱改壽陽宋改曰唯陵大明六年復唐為壽

州治宋屬壽春府元屬安豐路明洪武元年省入壽

州中都志云壽州西四十里有廢縣

泚水泄水合北流注之又東潁水從西北來注之又東

水經釋地卷五

過壽春縣北肥水從縣東北流注之

酈注云淮水于壽春縣西北肥水從城而北入于淮

謂之肥口淮水又右納洛川于西曲陽縣北經所謂

淮水逕壽春縣北肥水從縣東北注者也蓋經之謬

矣是曰洛澗非肥水也

又東過當塗縣北

古塗山國漢屬九江郡三國時荒廢晉太康九年復

置屬淮南郡南北時為荊州郡唐武德七年省入鍾

離在今懷遠縣東南三里

澗水從西北來注之又東過鍾離縣北

漢屬九江郡晉安帝時為鍾離郡治宋書云流寓因



配晉鍾離縣卽此地也按宋齊魏俱有燕縣而無鍾離想燕卽鍾離但未知何時改復何時復又按宋大明中遷治于城西四里爲今臨淮縣唐濠州治明洪武三年改名中立是年十二月又改名臨淮屬鳳陽府陳芳績曰春秋時爲鍾離子國後屬于楚魯成公五年叔孫僑如會吳于鍾離昭公四年楚蒧尹宜咎城鍾離二十三年吳人伐州來楚蒧越帥師及諸侯之師奔命救州來吳人禦諸鍾離二十四年吳滅巢及鍾離而還則鍾離互爲吳楚邊邑

又東北至下邳淮陰縣西

漢武帝置屬臨淮郡後漢永平十五年更臨淮爲下

水經釋地卷五

三

邳國曹魏屬廣陵郡宋末東平郡領四縣僑治于此屬臨淮郡北齊改曰懷恩爲淮州淮陰郡治隋書云北齊併魯富陵爲懷恩後因改曰壽張隋開皇初復曰淮陰大業初併入山陽唐武德七年省乾封三年析山陽復置屬楚州宋紹興五年廢爲鎮元省入山陽

泗水從西北來流注之又東過淮陰縣北中瀆水出白馬湖東北注之又東兩小水流注之又東至廣陵淮浦縣入海

漢屬臨淮郡後漢永平十五年更臨淮爲下邳國其改屬廣陵則未詳何時晉屬廣陵郡宋屬臨淮郡齊

建武二年省

汝水

汝水出河南梁縣勉鄉西天息山

漢屬河南郡東魏立北荊州及汝北郡治周和州治隋并屬襄城郡寰宇記謂改承休誤也唐貞觀元年省入承休又更承休曰梁在今汝州西南四十五里東南過其縣北又東南過潁川郟縣南

秦置屬潁川郡後漢省曹魏復置屬汝城郡晉屬襄城郡北魏曰峽城屬廣州南陽郡北齊省隋開皇初更曰汝南十八年又更曰輔城大業四年又更曰郟城元至元三年省入梁爲鎮大德八年復置明日郟

水經釋地卷五

四

縣

又東南過定陵縣北

繼涵案地理志潁川郡有定陵縣爲春秋東不羹城魏改爲北舞郡治隋爲北舞縣屬潁川唐貞觀初廢在今舞陽北六十里汝南郡亦有定陵縣云高陵山汝水出東南至新蔡入淮過郡四行千三百四十里据鄆注潁水注此是潁川之定陵

又東南過鄆縣北

漢屬潁川郡宋元嘉二年將軍劉緬說曰城有百年之積若北朝保之未可敵也遂遣殷孝祖焚其倉糧縣遂廢魏以其地入曲陽齊天保七年于此置臨潁

郡隋開皇初復置名郟城十六年置道州大業初廢屬潁川郡唐武德四年爲道州治後改屬蔡州潁州終屬許州今仍

又東南過汝南上蔡縣西

宋汝南郡及司州治魏豫州及汝南郡治陳芳績曰按宋魏州郡俱治懸瓠城乃上蔡之別城也疑其時上蔡縣亦移治之否則郡縣各城唐初省復置屬蔡州元屬汝寧

又東南過平輿縣南

古沈子國漢屬汝南郡北齊廢隋復唐屬蔡州元省入汝陽故城在今潁州府南百里

水經釋地卷五

五

又東至原鹿縣南入于淮

滙水

滙水出南陽魯縣西之堯山東北過潁川定陵縣西北又東過郟縣南

酈注云滙水東逕西不羹亭南亭北背汝水于定陵城北東入汝郟縣在南不得過

東入于汝

濩水

濩水出濩陰縣西北扶予山

漢荊州南陽郡魏置舞陰郡又析舞陰置石馬縣後訛上馬因改焉屬襄城郡隋改顯岡後廢唐武德四

年屬潁州後省在泌陽北六十餘里繼涵案漢地理志舞水出潁川郡舞陽南蓋各以所指而言也

東過其縣南又東過西平縣北

漢屬汝南郡唐貞觀元年省入郟城尋復屬蔡州元屬汝寧府酈注云滎水于濩陰縣北在會濩水之道稍西不出其縣南

又東過郟縣南又東過定潁縣北東入于汝

後漢屬汝南郡陳芳績曰疑是漢之汝南郡定陵縣

瀕水

瀕水出濩陰縣東上界山東過吳房縣南

古房子國吳夫槩王奔楚封于此故曰吳房漢屬汝

水經釋地卷五

六

南郡魏更名遂密屬豫州襄城郡隋大業初復名屬汝南郡唐貞觀元年廢八年復元和十二年平吳元濟更名遂平屬蔡州移治文城柵南新城宋南渡後爲吳房鎮金復元屬汝寧府

又東過濯陽縣南

漢屬汝南郡宋爲睢陽隋大業初省入汝陽在今汝

密遂平界

又東過上蔡縣南東入汝

濯水

濯水出汝南吳房縣西北與山東過其縣北入于汝

潁水

潁水出潁川陽城縣西北少室山

晉改屬河南郡魏孝昌二年為陽城郡治隋開皇十六年為嵩州治大業初復屬河南郡唐萬歲登封元年改曰告成後復屬河南府周顯德五年省入登封在今登封縣北一里

又東南過其縣南又東南過陽翟縣北

禹所都漢為潁川郡治三國時為河南郡魏興和元年為陽翟郡治隋開皇六年屬嵩州大業三年改屬襄城郡唐武德三年屬嵩州貞觀元年屬許州龍朔二年屬洛州會昌二年復屬許州宋屬潁昌府劉豫于此置潁順軍金大定二十三年為順州治二十四

水經釋地卷五

七

年為鈞州治明洪武初省入鈞州今為禹州

又東南過潁陽縣西

漢屬潁川郡魏屬陽城郡隋屬汝陰郡唐貞觀元年省入汝陰

又東南過潁陰縣西南

漢屬潁川郡魏貞君七年省入臨潁元象二年復屬鄭州潁川北齊省入長社陳芳績曰通鑑注在陳州西寰宇記在南頓西三十里今當在商水

又東南過臨潁縣南

漢屬潁川郡唐建中二年屬潁州貞元二年屬許州又東南過汝南潁強縣北

三國後無隋開皇十六年置曰陶城大業初復屬潁川唐貞觀元年省入長社鄭注云潁水又東逕潁陽城南潁強城在東北潁水不得逕其北也潁水又東南潁水入焉非洧水也西華縣北有習陽城潁水經其南經所謂洧水流注之也

洧水從河南密縣東流注之

古密國大隗山在其東即具茨山晉泰始二年分屬滎陽郡北齊文宣徙治周屬滎州隋初屬鄭州寰宇記云大業十二年移于古法橋堡城唐武德三年為密州治四年并屬鄭州龍朔二年改屬河南府宋崇寧四年改屬鄭州宣和二年復屬河南府元至正二

水經釋地卷五

八

年改屬鈞州明屬河南府漢城在今縣東南三十里北齊城在今縣東四十里

又東過西華縣北

漢屬汝南郡晉初省入長平永康元年復屬潁川後屬陳郡隋開皇十八年更曰鴻溝大業初復名屬淮陽郡唐武德元年更名箕城貞觀元年省入宛邱長壽元年復置曰武城神龍元年又曰箕城景雲元年復故名屬陳州

又南過汝陽縣北

漢屬汝南郡寰宇記云隋開皇十六年改為潁水隋志大業三年省入潁水屬淮陽郡唐建中二年屬潁

州興元二年屬陳州宋徽宣祖諱改商水元末徙治舊南頓

又東南過南頓縣北

漢屬汝南郡宋為南頓郡治北齊改曰和城隋大業初復名屬淮陽郡唐武德四年省入項城證聖元年復置曰光武縣景雲元年復名屬陳州宋熙寧六年省元祐元年復屬淮寧府金屬陳州元自汝陽界徙商水縣于此仍屬陳州

灑水從西來流注之又東南至新陽縣北菑蕩渠水從西北來注之又東南至慎縣東南入于淮

漢屬汝南郡晉屬汝陰郡宋屬南汝陰郡東魏為南

九經釋地卷五

九

梁郡治隋大業初于慎縣故地鄭城置汝陰郡改穎上縣唐武德元年又徙治屬穎州金屬壽州元屬穎州陳芳績曰在穎上西北六十里

灑水

灑水出灑強縣南澤中東入穎

灑水

灑水出河南密縣大騮山東南入于穎

洧水

洧水出河南密縣西南馬領山東南過其縣南又東過鄭縣南洧水從西北來注之又東南過長社縣北

漢屬潁川郡隋開皇初改名潁川分其地置長葛縣

唐武德四年復名為許州治宋潁昌府治金元許州治明省入許州

又東南過新汲縣東北

漢屬潁川郡魏屬許昌郡隋省入扶溝在今扶溝縣西南二十里即離下村

又東南過茅城邑之東北又東過習陽城西折入于潁

酈注在長平縣縣漢屬汝南郡後漢屬陳國酈注又

云洧水逕辰亭東杜預曰長平縣東南有辰亭今此

城在長平城縣西北長平城在東南或杜氏之謬繼

涵按郡國志長平東南有辰亭春秋之辰陵長平西

北有閭亭春秋之鬼閭閭田字聲俱近也酈所指者

水經釋地卷五

十

殆鬼閭耳非杜謬也

洧水

洧水出鄭縣西北平地東過其縣北又東南過其縣東又南入于洧水

洧水

洧水出廬江雩婁縣南大別山

三國分屬安豐郡晉仍以後無

北過其縣東又北過安豐縣東又北入于淮

洧水

洧水出廬江潯縣西南霍山東北

郡國志作潛誤也隋省元至治三年析懷密置潯山

縣屬安慶路漢城在今廬江縣南二里

東北過六縣東北入于淮

漢屬六安國後漢曰六安屬廬江郡晉復名六安後廢

梁天監四年析潯縣置曰岳山為霍州岳安郡治隋

開皇初更名霍山屬廬江郡唐開元七年更名盛唐

縣宋政和八年改升六安軍明洪武中省入六安州

泄水

泄水出博安縣

漢曰博鄉屬九江郡

北過芍陂西與泚水合西北入于淮

肥水

水經釋地卷五

七

肥水出九江成德縣廣陽鄉西

晉已後無

北過其縣西北入芍陂又北過壽春縣東北入于淮

施水

施水亦從廣陽鄉與肥水別東南入于湖

戴氏東原云肥水別三字近譌在前肥水章北過上

今改正

水經釋地卷五終

水經釋地卷六

曲阜孔繼誦誦孟

江水

岷山在蜀郡氏道縣

兩漢屬蜀郡縣有夷獠曰道徐宏祖溯江紀源云江河為南北二經流中國入河之水為省五入江之水為省十一按其發源河自昆侖之南發于北者曰星宿海佛經曰徒多河北流經積石東折入靈夏為河套又南曲為龍門大河而與渭合發于南曰犁牛石佛經曰流伽河南流經石門關始東折而入麗江為金沙江又北曲為敘州大江與岷山之江合按岷江經成都至敘不

水經釋地卷六

一

及千里金沙江經麗江雲南烏蒙至敘二千餘里特金沙江盤折蠻獠溪洞間水陸俱莫能溯在敘州者祇知其水出馬湖烏蒙而不知上流之由雲南麗江在雲南麗江者知其為金沙而不知其為出敘為江源而雲南又有二金沙江一南流北轉即此江也佛書謂苑一南流下海即怒江佛書曰信度河不第此也岷流之南又有大渡河即鴉西自吐番經黎雅與岷江合在金沙江西北其源亦長于岷而不及金沙故推江源者必以金沙為首李紱江源考昔人有以北金沙江為江源在西番境內莫得其詳按方輿路程圖岷江與金沙江會合于四川之敘州各自敘州逆溯其源

水經釋地卷六

二

岷江源出岷山當北三十四度西十二度行五百餘里過黃勝關至松潘衛入四川境又南行五百里至茂州之長寧堡有黑水河來會又南行六百里經成都府西境至嘉定州青衣嘉定二江來會又二百餘里至敘州與金沙江合自發源至此僅一千八百餘里若北金沙江則發源于西番之阿克達母必拉必拉者江也當北三十二度半當西二十度經母魯斯烏蘇之拜圖都渾共南行千八百里過裏雍河屯始名金沙江又東南行九百里過塔城關至雲南麗江府又南行四百里至陶營巡檢司又東北行千里至雪山入四川境又北行千二百里有打冲河來會又東行三百里至涼水井折而北行七百里又東行四百里至馬湖府又東行二百里至敘州府與岷江合自發源至此已六千九百餘里較岷江之源遠三四倍凡水以源遠者為主而源近者附之今自敘州會合之處逆溯二江之源修短懸殊如此乃不以行六千九百餘里者為江源而以行一千八百里者為江源此理之必不可者也按黃河發源北三十六度當西十九度與金沙江南北相距僅三度半東西則止偏西一度而河源之南金沙江源之北皆高山聳峙蓋即所謂崑崙山也河源在崑崙之陰江源在崑崙之陽而特徵偏西二百餘里也又有一源名鴉礪江

卽所謂打冲河與金沙江會合于馬湖西境者也鴉  
礮亦發源于西番北境與青海南境接壤當北三十  
四度西十八度與河源南北相距僅二度東一度中  
阻高山蓋亦崑崙之陽而微偏東二百餘里者也其  
源從平地湧出源泉百十道與星宿海相同西番人  
名以查楚必拉蒙古人名以七察爾哈那眾泉會流  
爲大川南行二十里沿途納東西大水十餘處經四  
川西境始名鴉礮江又南行六百里入四川境過三  
渡水始名打冲河西行三百里又南行五百里與北  
金沙江合又一千六百里至敘州自發源計之共行  
五千里較岷山之源亦幾至三倍而水勢甚大亦倍  
于岷江以源之遠論當主金沙江以源之大論當主  
鴉礮江然不如金沙爲確蓋金沙較鴉礮又遠千九  
百里源遠則流無不盛者若岷江則斷斷然不得指  
爲江源也又按江河並發源于崑崙河源在其北者  
已東趨陝西又折而北直趨塞外鄂爾多斯又東行  
千餘里然後折而南由延安入陝再折而東以入于  
海江源在崑崙南亦東南行已與四川相近復南行  
直趨雲南東行千餘里然後折而北由雪山入川再  
折而東以入于海兩大川始而相背繼而相向有若  
敵文亞字焉

大江所出東南過其縣北又東南過犍爲武陽縣

水經釋地卷六

三

漢屬犍爲郡後漢犍爲郡治梁武靈王以武陽改置  
靈石縣屬靈石郡隋改隆山唐初屬陵州貞觀八年  
改屬眉州先天元年改彭山明洪武九年省入眉州  
十三年復故城在彭山東十里  
青衣水沫水從西南來合而注之又東南過樊道縣北  
漢屬犍爲郡梁武帝加縣字周改曰外江隋復名唐  
屬戎州會昌二年馬湖江水漂蕩隨州遷治北岸宋  
政和四年更名宜賓敘州治元屬敘州路明屬敘州  
府  
若水淹水合從西來注之又東渚水北流注之又東過  
江陽縣南

水經釋地卷六

四

漢屬犍爲郡章武九年爲郡治梁大同中更名瀘川  
元至元二十年省入瀘川  
洛水從三危山東過廣魏雒縣南  
漢屬廣漢郡後漢益州刺史治魏曰廣魏晉泰始二  
年爲新都郡治宋復名唐爲漢州治元省入漢州  
東南注之又東過符縣北  
漢屬犍爲郡後漢更名荷節晉復名符屬江陽郡隋  
曰合江屬瀘川郡唐元和十二年遷治屬瀘州宋移  
治安樂故城元立于神臂江南屬瀘州  
那東南歸部水從符關東北注之又東北至巴郡江州  
縣東

漢屬巴郡齊永明五年江州別遷又自涪州界陽關  
移墊江治此周武成三年改墊江爲巴縣唐渝州治  
宋屬重慶府

強水涪水漢水白水宕渠水五水合南流注之又東至  
枳縣西

秦置屬巴郡晉桓温伐蜀移治鄰溪口周保定二年  
以故枳城立涪陵鎮隋開皇三年移漢平治枳城十  
三年更名涪陵屬渝州唐屬涪州元至元二年省入  
涪州

延江水從牂牁郡北流西屈注之

秦爲黔中郡元鼎六年開領縣十七陳芳績曰按烏

水經釋地卷六

五

撤志云漢分置牂牁郡屬十七縣且蘭卽普安營在  
馬湖夜郎卽播州句町卽臨安餘十三縣必與四縣  
參錯在貴州普定安莊烏撒畢節境內今不可考晉  
改牂牁爲牂牁從牛屬益州隋屬梁州唐曰牂州武  
德四年更名牂州尋復宋爲大萬谷樂總管府元屬  
順元路明屬貴陽府漢郡治在今思南府西秘心傳  
靖州志云按宋教授陳公顯云靖州古荆蠻牂牁郡  
楚頃襄王時遣莊蹻從沅州伐夜郎軍至且蘭椽船  
于岸而步戰既滅夜郎因留滇池以且蘭有椽船處  
因名牂牁夫夜郎西南夷大國也楚安得滅之且蘭  
在滇池東亦非今境明矣漢武帝置牂牁犍爲皆夜

郎故區有縣十七有故且蘭沅水所出卽今州之北  
沅州與武陵長沙南越錯壤各有蠻落而此又一囊  
穴也岡嶺崇複軌道四塞南聯粵越東障長沙北及  
武陵而株連牂牁之東西隅于今爲湖南北廣西之  
窮陬于唐爲誠州元和中會溪蠻南鈞牂牁以叛中  
丞柳公綽自潭帥師屯武岡平之五代之亂蓋附于  
楚宋建隆三年節度使周行逢死諸酋長各以其地  
自爲長雄太平興國四年誠州長楊通蘊納欵五年  
楊通寶來貢命爲誠州刺史後土貢不絕章子厚開  
梅山之歲兩路招納後五年當熙寧九年始得誠州  
爲中國州自此始矣元祐二年改爲渠陽軍崇寧二  
年楊晟臻納貢賜名靖州凡縣三永平爲治邑據元  
志云且蘭唐之播州靖誌以此州芙蓉堡羅濛當之  
然唐播州郡宋廢爲播州城羅濛後爲遵義今廢爲  
寨去此絕遠其誤益甚惟夜郎壤地愈闊可以通稱  
唐初屢以名縣元和二年州廢縣隸臻州終唐之世  
臻有夜郎今隸瀘州乃太白長流處謫仙竄夜郎孫  
季良又謂唐珍州也唐凡四夜郎而獎敘之夜郎爲  
今沅州縣爲古夜郎靖其夜郎牂牁之方隅也與  
又東過魚復縣南

春秋時庸國之魚邑文公十年魚人逐楚師漢置屬  
巴郡章武二年更名永安仍爲巴東郡治晉太康元



年復名魏更名人復唐貞觀二十三年更名奉節屬夔州治

夷水出焉又東出江關入南郡界

史記六國表秦昭王二十九年白起拔郢更東至竟陵以爲南郡漢改臨江郡尋復吳曾移治江南南平

郡唐曰江陵府元曰中興路明曰荊州府

又東過巫縣南

秦置屬南郡三國初屬蜀昭烈章武中入吳晉屬建平郡隋曰巫山屬巴東郡唐屬夔州今屬江西

鹽水從縣東南流注之又東過秭歸縣之南

古歸國漢景帝置屬南郡蜀漢屬江陵郡晉屬建平郡齊屬巴州隋屬巴東郡唐武德二年爲歸州治宋

水經釋地卷六

七

端平初元兵至徙治江南曲沱次徙新灘又徙白沙

又徙南浦今州治明省入歸州

又東過夷陵縣南

漢都尉治屬南郡吳改曰西陵屬宜都郡晉太康元年復舊名梁宜州治西魏拓州治周峽州治隋夷陵郡治唐仍峽州宋末屬遷治元復明省入峽州府

又東南過夷道縣北

漢屬南郡三國屬宜都郡隋開皇七年改屬夷陵郡

唐貞觀八年省入宜都郡

夷水從佷山縣南東北注之

漢屬武陵郡東漢改屬南郡三國屬宜都郡晉太康

元年改曰興山尋復通志云大業初更名長楊尋析

其江北地置睦州尋廢州隋書云開皇八年置并立

睦州十七年州廢改屬南郡陳芳績曰按長楊是隋

別置非卽佷山其廢佷山縣在今同昌市長楊唐武

德四年爲睦州治八年改屬東松州後屬峽州繼涵

按漢地理志夷水出巫山東至夷道入江過郡二行

五百四十里應劭曰巫山在巫縣西南與水經異

又東過枝江縣南

古羅國秦置縣屬南郡唐上元元年省入長寧大曆

六年復置屬江陵府明洪武二十三年省入松滋尋

復置屬荊州府

沮水從北來注之又南過江陵縣南

漢析郢置屬南郡晉荊州治元中興路治明荊州府

治

又東至華容縣西夏水出焉

古雲夢地屬南郡陳芳績曰楚子築章華臺其間特

置容城許遷縣之得名疑合容城章華言之也隋別

移宋至和中以水患遷復故城屬岳州

又東南當華容縣南涌水入焉

戴氏曰近譌涌水出焉攷涌水乃夏水枝分入江者

非從江出蓋後人因注文江水又東涌水注之譌爲

水經釋地卷六

八

經嫌與之複妄改入作出耳

又東南油水從西南來注之又東至長沙下雋縣北

漢屬長沙國三國分屬吳昌郡晉屬長沙郡宋元嘉

十六年改屬巴陵郡隋省入蒲圻唐天寶二年開山

洞即其地置唐年縣屬江夏郡楊吳順義七年更名

崇陽宋屬鄂州熙寧五年析崇陽置通城縣元屬武

昌郡

澧水沅水資水合東流注之湘水從南來注之又東北

至江夏沙羨縣西北

漢屬江夏郡吳省晉復治夏口屬武昌郡宋更名汝

南為鄂州治隋開皇初更名江夏治塗口唐鄂州治

元屬武昌路明屬武昌府

沔水從北來注之又東過邾縣南

楚滅邾徙其君于此漢立為縣屬江夏郡曹魏為雄

鎮晉改屬弋陽郡永嘉後移西陽縣治故邾城上流

五里唐中和五年隨黃州遷治古邾城臨江與武昌

相對曰黃岡宋屬黃州

鄂縣北

秦屬南郡漢屬江夏吳甘露初更名武昌晉又分武

昌置鄂隋復省入武昌宋壽昌軍治元屬武昌路明

屬武昌府

又東過蕲春縣南

漢屬江夏郡晉改屬弋陽郡孝武改名蕲陽宋大明

八年改屬西陽郡隋開皇十八年復名蕲春唐蕲州

治宋景定四年遷治麒麟南為蕲州治明洪武九年

省入蕲州今州北六十里羅州故城是

蕲水從北東注之又東過下雋縣北

漢屬江夏郡吳分屬武昌郡晉義熙中省入陽新南

唐以其為大治通山二縣

利水從東陵西南注之

案水經于沔水內敘其入江之後所過蓋與江水合

沔之後詳畧兩見今江水止于下雋縣而沔水內訂

其錯簡又東過彭蠡澤又東過皖縣南又東至石城

分為二其一東北流又東北出居巢縣又東過牛渚

又過毗陵縣為北江參以末記禹貢山水澤地北江

在毗陵北界東入于海下雋縣以下大江入海之大

略固具在道元于江水敘次必詳悉自宋時已闕逸

矣

夷水

夷水出巴郡魚復縣江東南過佷山縣南又東過夷道

縣北東入于江

夏水

夏水出江津于江陵縣東南東過華容縣南又東至江

夏雲杜縣入于沔

漢屬江夏郡後漢析置南新市縣晉元康九年分屬  
竟陵郡梁更名竟陵屬沔陽郡唐屬復州晉天復元  
年更名景陵宋末徙治無常元復明屬沔陽州陳芳  
績曰竟陵雲杜自梁隋之時一存一廢或遷治或更  
名二城遂名亂而不詳其本焉故志以景陵爲竟又  
以其城爲雲杜城通志以郢爲雲杜地一統志又以  
京山爲雲杜地安陸志又以郢爲漢竟陵縣諸說紛  
紛莫知所在蓋竟陵之名昉于史記世家漢興因以  
爲縣秦漢止一竟陵至晉以下郡縣各一安陸志所  
云謂晉竟陵郡治可也謂漢竟陵縣治不可也桑欽  
水經沔水東過雲杜又云夏水出江東至雲杜入沔

水經釋地卷六

十一

今夏水入沔處淤塞無攷度其勢當經竟陵地若是  
則今縣治信雲杜也穀梁傳水北曰陽雲杜在沔北  
故梁置沔陽郡治此晉書杜預開楊口起夏水達巴  
陵胡三省引水經注楊水逕竟陵縣北謂之楊口據  
此則夏水入沔處又當爲竟陵不爲雲杜矣何與欽  
異乎漢書劉元傳馬武王常拔竟陵擊雲杜李賢註  
雲杜故城在復州沔陽縣西北竟陵故城在郢州長  
壽縣南唐太子賢所註沔陽長壽皆自當時郢復二  
州附郭之縣而言其曰沔陽西北者正今景陵治益  
可見其爲古雲杜矣其曰長壽南者則無其地水經  
書傳漢書皆云章山古之內方在竟陵東北而荆門

安陸漢川志俱有章山未知孰是史記正義竟陵在  
長壽縣西一百五十里頗與賢同水經注中水西逕  
楊水謂之中口水西有竟陵故城古郢國也今景陵  
西二十里有中港港西有城城多荒地蓋自梁已廢  
正在長壽南百五十里頗與水經注正義合意梁置  
沔陽郡遂省雲杜而徙竟陵于此爾玉海以沔陽縣  
爲雲杜豈指今州治耶今州治非梁郡故治恐其說  
亦誤姑識之以俟博文君子

涇水

涇水出蔡陽縣

漢屬南陽郡晉太康中分屬義陽郡宋大明元年省

水經釋地卷六

十三

梁復置爲蔡陽郡魏爲南雍州治西魏蔡州治隋屬  
春陵郡今裕州萊山北五里有蔡陽城

東南過隨縣西

古厲鄉漢屬南陽郡晉太康中改屬義陽郡惠帝分  
爲隨郡治宋泰始五年改曰隨陽爲郡治齊復曰隨  
魏大統中爲并州治隋文帝去是大業初爲漢東郡  
治元至元中治黃仙洞後爲賊據明洪武三年州廢  
改屬德安十三年升爲州

又南過江夏安陸縣西又東南入于夏

漢屬江夏郡寰宇記春秋時鄖國楚滅之封鬬辛爲  
鄖公卽其地陳芳績按郡城今在涇水之濱一名石

潼故城雲夢之澤在焉按漢水入二百里得郟口有村又二百里得郟城卽楚邑也宋爲安陸郡治唐爲安州治宋德安府治明洪武九年省入德安州十三年復爲德安府治

### 涿水

涿水出江夏平春縣西南過安陸縣入于涓

### 漾水

漾水出隴西氏道縣嶓冢山

漢屬隴西郡三國後無今在蘭州西

東至武都沮縣

漢屬武都郡三國曰沔蜀以其當要衝分立武興城

### 水經釋地卷六

三

遣蔣舒爲武督守之鍾會來伐舒遂降晉復曰沮氏人楊茂據武都其後楊鼠分王武興魏爲東益州及

武興郡治西魏爲興州治周遷順政郡治此改曰順

政縣隋順政郡治寰宇記云實興州注云今州治卽

武興序順政云卽漢曲疑魏畧陽僑治于此武興與

漢曲同在一城故其後皆改曰順政唐興州治宋開

禧二年更名畧尋復名屬沔州元改曰畧陽明洪武

七年改屬靈羌州

爲漢水又東南至廣魏白水縣西

漢屬廣漢郡建安二十二年分屬梓潼郡宋屬晉壽

郡西魏改曰永歸寰宇記云本臨津地西魏置唐屬

劍州宋乾德五年廢酈注云白水東南逕白水縣故城東經云漢水出其西非也

又東南至葭萌縣東北

華陽國志云昔蜀王封其弟葭萌于漢中號曰葭侯

因命其邑曰葭萌葭侯與巴王爲好巴與蜀爲讐故

蜀王怒伐葭侯葭侯奔巴巴爲求救于秦秦惠文王

遣張儀司馬錯從石牛道伐蜀蜀王自葭萌禦之敗

走至武陽爲秦軍所害秦遂滅蜀因滅巴葭置巴蜀

二郡漢屬廣漢郡建安二十二年分屬梓潼郡昭烈

更名漢壽晉太康元年更名晉壽西魏改曰興安屬

利州隋開皇十八年更名綿谷義成郡治唐利州治

### 水經釋地卷六

古

元廣元路明洪武九年省入廣元州復降爲廣元縣

屬保靈府

與羌水合又東南過巴郡閬中縣

秦置以閬水迂曲繞縣三面爲名屬巴郡建安六年

分爲巴西郡治梁北巴郡及北巴州治魏盤龍郡及

龍州治隋閬中治元保靈府治明洪武七年移今治

仍爲保靈府治故城在府東二十里

又東南過江州縣東東南入于江

### 潛水

潛水出巴郡宕渠縣

秦置屬巴郡漢昭烈分爲宕渠郡尋屬巴西郡宋南

宕渠郡治梁太清元年立景陽郡唐巴州治寶曆元年省入蓬山大中中復置屬蓬州宋乾德三年省在今順慶府北四十里

又南入于江

羌水

羌水出羌中參狼谷又東南至廣魏白水縣與漢水合又東南過巴郡閬中縣又南至墊江縣

漢屬巴郡建安六年分屬巴西郡建興十五年復屬巴郡齊屬益蜀郡梁楚州宕渠郡治西魏恭帝二年改曰石境隋曰石鏡涪陵郡治唐合州治後晉天福七年遙改爲仙覽宋更名石照元屬合州明省入合

水經釋地卷六

七

州

東南入于江

涪水

涪水出廣魏涪縣西北

漢屬廣漢郡先主分屬梓潼郡曰涪城梁潼州治西魏涪城郡治周西城郡治隋開皇初改曰安城十一年復名屬金山郡唐大曆十三年改屬梓州宋屬潼川府至元二十年省入邽故城在今潼川州西北六十里

南至小廣魏縣

漢曰廣漢屬廣漢郡曹魏改曰小廣魏宋改屬遂寧

郡齊屬益蜀郡隋開皇初省入通泉唐景龍元年以廣漢故地置遂寧縣屬遂州至元十九年省入小溪在今潼州府

與梓潼水合

梓潼水

梓潼水出其縣北界西南入于涪又西南至小廣魏縣南入于墊江

南沮水

南沮水出漢中房陵縣東山

春秋爲楚之防諸秦置屬漢中郡漢建安十三年改屬新城郡西魏更名光遷爲光遷國治周爲遷州治

水經釋地卷六

六

隋屬房陵郡唐貞觀十年復名爲房州治明洪武元年省入州八年降爲房縣屬襄陽府成化十二年改屬鄖陽府戴氏云東山近訛淮水二字据漢書改東南過臨沮縣界

漢屬南郡曹魏改屬襄陽郡宋屬南郡隋省唐武德四年析當陽復置八年省在今南漳縣地

又東南過枝江縣東南入于江

漳水

漳水出臨沮縣東荆山東南過蓼亭又東過章鄉南又南至枝江縣北烏扶邑入于沮

汚水

沔水出武都沮縣東狼谷中東過南鄭縣南

漢漢中郡治梁為北梁州治西魏廢帝三年更名光義隋復名為漢川郡治唐興元府治今仍

又東過城固縣南

漢屬漢中郡治北城建興七年諸葛亮築更名樂城晉復名北魏武帝遷瑯鄉川唐武德二年更名曰唐

固貞觀二年復名屬興元府故城在今縣東六里

又東過魏興安陽縣南

漢屬漢中郡東漢末省曹魏復置屬魏興郡晉太康元年更名安康屬魏興郡宋末為安康郡治隋并屬

西城郡魏為東梁州治蕭詧為戎州治唐武德元年

水經釋地卷六

七

為西安州治貞觀元年并屬金州至德二載更名漢

陰宋紹興二年遷治新唐以舊縣為鎮嘉定三年升

滋口鎮為漢陰縣屬金州元省入金州明復置屬金

州故縣在今縣西二十四里

涪水出自旱山北注之又東過西城縣南

漢屬漢中郡建安二十年分屬西城郡曹魏屬魏興

郡梁南梁州治西魏金州治周省入吉安隋開皇十

八年以吉安移治大業三年更名金川為西城郡治

義寧二年復名西城唐金州安康郡治元省入金州

在興安州西南三里

又東過堵陽縣

漢屬南陽郡陳芳績曰宋永初郡國有堵陽徐志無

齊置方城縣為襄城郡治疑即堵陽城唐武德二年為北澧州治貞觀八年魯州治九年改屬泌州宋慶

歷二年省入南陽元豐元年復元裕州治明省入裕

州故城在裕州東六里

堵水出自上粉縣

兩漢及晉志俱無此縣酈注云堵水出建平郡界故亭谷東歷新城郡郡故漢中之房陵也漢末以為房

陵郡魏文帝合房陵上庸西城立以為新城郡以孟

達為太守治房陵故縣有粉水縣居其上故曰上粉

縣陳芳績曰新城郡疑于建安二十年間改房陵故

水經釋地卷六

六

有房陵太守而無新城太守魏黃初元年以三郡為

新城郡是又復故名耳諸書不能詳或曰建安中立

或曰魏文帝立皆誤寰宇記房州房陵縣下粉水源

出房陵縣東北永林山注水經云粉水導源東流經

上粉縣取此水以淘粉則皓曜鮮潔有異眾流又云

粉城因粉水為名太平御覽引盛宏之荊州記云堵

陽縣有粉水源出房陵縣取其水為粉鮮潔異于餘

水故因粉為名也巴郡臨江縣有此水故官獻之也

繼通按上諸說是上粉為房陵分縣應是黃初立郡

時所分而晉志失之爾

北流注之又東過鄖鄉南

郡縣志江夏郡竟陵侯國有鄖鄉鄖注曰縣故黎也  
卽長利之鄖鄉矣地理志云有鄖關晉太康五年立  
以爲縣繼通按漢漢中之長利東漢省入錫晉武帝  
太康四年復置屬魏興郡五年改爲錫漢漢中之錫  
爲春秋之錫穴秦置屬南陽郡漢屬漢中郡建安十  
三年改屬新城郡至宋改鄖鄉縣屬魏興郡據鄖注  
是魏復以錫爲長利然魏之長利今之鄖縣鄖西地  
隋以後之長利今之上津縣地也

又東北流又屈東南過武當縣東北

漢屬南陽郡建安十三年分屬南鄉郡晉太康中改  
屬順陽郡宋始平郡治齊齊興郡治梁興州及始平

水經釋地卷六

九

郡治魏武當郡治隋開皇初均州治大業初改屬浙  
陽郡義寧二年復爲均州治明洪武九年省入均州  
又東南過涉都城東北

郡國志筑陽侯國有涉都鄉

又東南過鄖縣之西南

漢屬南陽郡太康中爲順陽郡治梁爲鄖城郡治周  
省入陰城宋乾德二年置乾德縣于陰城爲光化軍

治熙寧五年軍廢更名縣遷治于鄖屬襄陽府元屬  
襄陽路明屬襄陽府按鄖有二在南陽者音讚在沛  
者本作鄖音嗟

又南過穀城東又南過陰縣之西

左氏傳遷陰于下陰卽此漢屬南陽郡晉太康中改  
屬順陽郡江左分屬廣平郡梁屬南陽郡西魏改曰  
陰城屬鄖城郡周屬襄陽郡唐武德四年屬鄖州五  
年屬襄州貞觀八年省入穀城爲鎮宋乾德二年析  
穀城三鎮置乾德縣復遷治鄖城今漢縣在穀城境  
又南過筑陽縣東

漢屬南陽郡晉太康中屬順陽郡宋大明中爲扶風  
郡治梁分屬義成郡隋省故城在今穀城東四里案  
又東過堵陽縣至此原本及近刻並訛在沔水之末  
以沔水下表目而又東過襄陽縣北至注內附敘三  
江所終並訛在前以沔水中表目考錫縣故城在今

水經釋地卷六

三

陝西興安州白河縣東堵陽故城在今湖北鄖陽府  
鄖縣西南白河縣東接鄖縣沔水逕錫縣北歷姚方  
卽至堵陽又隆中在今襄陽縣西二十里襄陽故城  
卽今縣治沔水逕隆中歷孔明舊宅卽至襄陽城移  
近刻所謂沔水下者于沔水中之前則敘次不紊矣  
今改正

筑水出自房陵縣東過其縣南流注之又東過山都縣  
東北

漢屬南陽郡晉屬襄陽郡宋屬新野郡周省入安養  
今鄖州南七十里古村城世傳卽漢山都縣城  
又東過襄陽縣北

漢屬南郡建安十三年屬襄陽郡今襄陽府

又從縣東屈西南清水從北來注之又東過中廬縣東

漢屬南郡晉屬襄陽郡梁更名穰西魏改曰義清屬

歸義郡隋屬襄陽郡唐屬襄州宋太平興國中復名

中廬屬襄陽府紹興五年省入南漳在襄陽府城南

維水自房陵縣維山東流注之又南過郢縣東北

漢屬南郡晉屬襄陽郡隋無戴氏震云漢書同漢中

志及巴漢志並云房陵縣有維山維水所出近刻作

淮水淮山者誤也

又南過宜城縣東

秦爲鄢縣漢惠帝三年更名宜城屬南郡曹魏屬襄

水經釋地卷六

三

陽郡南北代省唐天寶七載改梁置率道縣爲宜城

今仍故縣在今縣南九里

夷水出自房陵縣東流注之又東過荆城東

郡縣志引杜預曰當陽縣東有權城疑卽此

又東南過江夏雲杜縣東夏水從西來注之又南至江

夏沙羨縣北南入于江與江合流又東過彭蠡澤又東

北出居巢縣南

漢屬廬江郡梁更名曰斬隋省入襄安武德二年置

巢縣屬廬州宋太平興國二年分屬無爲軍元屬無

爲州今屬廬州府

又東過牛渚

吳志周瑜傳瑜恩信著於廬江出備牛渚  
縣南

酈注謂安得逕牛渚而方界石城戴氏案牛渚乃山

名非縣名大江過其北非過其南縣南二字之上有

脫文牛渚在今當塗縣西北二十里石城故城在今

貴池縣西七十里道元辯經之誤云不得逕牛渚而

方界石城也今攷石城不特在牛渚西且在居巢西

居巢故城今在巢縣東北五里漢書地理志丹陽郡

石城下云分江水首受江東至餘姚入海餘姚當是

餘杭之誤作水經者本之曰至石城縣分爲二其一

東北流其一又過毗陵縣北爲北江又東至會稽餘

水經釋地卷六

三

姚縣東入于海以地望推之訛舛不可通沔水與江

合流又東過彭蠡澤下當云又東過皖縣南又東至

石城縣分爲二其一東北流又東北出居巢縣南又

東過牛渚又過毗陵縣北爲北江其一東至會稽餘

杭縣東入于海則與漢志適協不言北江所終者水

經之末記禹貢山水澤地所在云北江在毗陵北界

東入海大江源委固首尾完備矣然沔水經文自彭

蠡以下在道元時已倒亂道元雖正其失而言之亦

未能明析是以自言緝綜所躔未必一得其實也

又東至石城縣分爲二

漢屬丹陽郡吳永安中分屬故鄣郡晉永和四年分



屬宣城郡隋開皇元年省入南陵九年析南陵西三鄉石城故址置秋浦縣屬宣州唐武德四年爲池州治貞觀元年還屬宣州永泰元年復爲池州治尋徙去東北七十里僞吳順義六年更名貴池縣

其一東北流其一又過毗陵縣北爲北江

秦置曰延陵漢高帝更名毗陵屬會稽郡晉永嘉五年避東海王越世子諱改名晉陵隋爲常州治唐同

光中吳揚浦據之遷治晉陵城金斗門外名武進縣屬常州明洪武元年省入武進縣

又東至會稽餘姚縣東入于海

秦置漢屬會稽郡隋開皇元年省入句章唐武德四年復置爲姚州治七年復屬越州元貞元年升爲州明洪武二年復爲縣屬紹興府

潞水

水經釋地卷六



潞水出漢中南鄭縣東南旱山北至安陽縣南入于沔安陽近訛沔陽按沔水經文東過魏興安陽縣南潞水出自旱山北注之非沔陽甚明

均水

均水出析縣北山

楚白邑左傳昭公十八年遷許于析實白羽卽此秦置中鄉縣屬南陽郡漢更名析縣屬宏農郡後漢改屬南陽郡晉屬順陽郡魏置淅川並立析陽郡周省

均水出析縣北山

楚白邑左傳昭公十八年遷許于析實白羽卽此秦

置中鄉縣屬南陽郡漢更名析縣屬宏農郡後漢改

屬南陽郡晉屬順陽郡魏置淅川並立析陽郡周省

入內鄉武德二年析內鄉置淅川縣屬遷州五年省後復置屬商州金屬鄧州武康軍至元二年省入內鄉明成化七年析內鄉西南境復置屬南陽府南流過其縣東又南當涉都邑北

後漢志筑陽有涉都鄉南入于沔

丹水

丹水出京兆上洛縣西北冢嶺山

漢元鼎四年析商縣置屬宏農郡其地險阻王莽命

明威侯王級曰繞雷之國南當荆楚繞雷者言四面

塞阨屈曲水回繞而雷卽今之盤十二繞後漢改屬

水經釋地卷六



京兆詳見洛水

東南過其縣南又東南過商縣南

古商於秦置商縣屬內史漢武帝分屬宏農後漢改

屬京兆晉泰始二年改屬上洛郡宋屬梁州南上洛

郡東魏屬洛州之上庸郡隋屬上洛郡唐屬商州金

貞元二年省入上洛爲鎮明成化十三年析商州置

屬商州

又東南至丹水縣

春秋三戶地漢屬宏農郡後漢改屬南陽郡晉分屬

順陽郡周改屬淅陽郡唐省陳芳績曰南陽府志載

括地志云故丹水城在內鄉西南一百三十里南去

丹水二百步彼所謂內鄉實今西峽口以道里推之當在上白亭保近有大水泛出漢丹水縣丞功勳碑在鮎魚岸側可驗舊志謂赤眉城爲丹水縣非是在今內鄉西南一百二十里

入于均

粉水

粉水出房陵縣東流過郢邑南又東過穀邑南東入于沔

洧水

洧水出宏農盧氏縣支離山東南過南陽西鄂縣西北漢屬南陽郡陳芳績曰宋永初郡國有徐志無故城

水經釋地卷六

五

在今南陽府北五十里

又南過宛縣南

古申伯國秦置漢屬南陽郡周省入上陌隋開皇初復更名南陽屬鄧州改屬南陽郡唐武德三年爲宛州治八年還屬鄧州聖歷元年更名武臺神龍初復故名宋屬鄧州武勝軍元屬南陽府

又屈南過育陽縣東

漢屬南陽郡後漢曰育陽邑晉孝武更名云陽隋省唐武德三年復置八年省入南陽今在南陽府東清水陽南陽縣志云在縣南瓦店保又云南七十五里又南過新野縣西

漢屬南陽郡宋元嘉末省大明元年復置爲新野郡治周省魏分爲西棘陽隋開皇以西棘陽爲新野唐乾元元年省元復置屬鄧州

又南過鄧縣東南入于沔

湍水

湍水出鄆縣北芬山漢屬南陽郡隋開皇初更名菊潭縣唐初爲朱粲所屠凋殘遂廢即今南鄆城也開元二十四年析新城之北鄆復置菊潭縣屬鄧州後無漢縣在今內鄉東

北屯頭保即南鄆城唐縣亦在內鄉東北屯頭保即北鄆城

水經釋地卷六

美

南流過其縣東又南過冠軍縣東

漢武帝析樓置以封霍去病以其功冠諸軍故名屬南陽郡後漢曰冠軍邑魏太和二十二年析北境置新城西魏更名臨湍唐貞觀元年省入臨湍在今鄧州西北五十里

又東過白牛邑南又東南至新野縣東入于洧

比水

比水出比陽東北太胡山漢屬南陽郡宋屬廣平僑郡魏爲西鄧州治西魏瀉州治周貞昌郡治隋大業省戴氏云比近訛訛三十二卷泚水亦訛作泚漢書地理志南陽郡比陽應劭

曰比水所出東入蔡又廬江郡灄縣此山泚水所出  
北至壽春入芍陂師古曰音比又布几反今據以定  
二水之名

東南流過其縣南泄水從南來注之又西至新野縣南  
入于清

白水

白水出朝陽縣西

漢屬南陽郡晉太康中分屬義陽郡宋改屬順陽郡  
隋後無故城在南陽府東朝水之陽俗呼刁城或云  
在鄧州南八十里北屬鄧州境南屬襄陽境俗呼爲  
朝王城

水經釋地卷六

三

東流過其縣南又東至新野縣南東入于清

斬水

斬水出江夏斬春縣北山南過其縣西又南至斬口南  
入于江

水經釋地卷六終

水經釋地卷七

曲阜孔繼通補孟

沫水

沫水出廣柔徼外

廣柔縣漢屬蜀郡後漢靈帝分屬汶山郡周置北川縣卽其地今石泉縣也石泉唐貞觀八年析汶山置漢廣柔縣在今汶川縣西七十里

東南過旄牛縣北

古旄地漢屬蜀郡東漢延光元年改屬蜀郡屬國都尉三國屬漢嘉郡宋屬沈黎郡隋初爲大渡戍大業二年改爲陽山鎮唐武德元年析臺登置陽山縣屬

水經釋地卷七

一

登州州廢屬雅州貞觀二年屬黎州天寶元年更名通望縣宋慶曆八年省入漢源在大渡河北漢水西又東至越嶲靈道縣出蒙山南

漢屬越嶲郡蜀都賦關靈關以爲門蓋其關甚險晉改護龍縣後無

東北與青衣水合東入于江

青衣水

青衣水出青衣縣西蒙山

漢屬蜀郡陽嘉二年更名漢嘉延光元年改屬蜀郡屬國都尉三國漢嘉郡治宋屬晉原郡隋後無在名山縣境

東與沫水合也至犍爲南安縣入于江

漢屬犍爲郡唐武德五年省入洪雅縣貞觀七年復置八年省在今嘉定州境

若水

若水出蜀郡旄牛徼外東南至故關爲若水也

契臯倪氏曰金沙江卽若水土名穆魯烏蘇發源于旄牛石下旄與釐通故名釐水後訛爲麗此麗江所由稱也

南過越嶲邛都縣西

古徼外夷地滇之君長數十惟邛都最大武帝誅邛君置邛都縣屬越嶲郡宋爲郡治隋析邛都置越嶲

水經釋地卷七

二

縣唐高宗上元二年徙治六會川因更名會川屬嶺州會川爲漢會無地

直南至會無縣

漢屬越嶲郡隋無唐上元二年徙邛都于此更名會川屬嶺州五代南詔蒙氏立會同府置立賧元爲永昌州治明爲迷易所

淹水東南流注之又東北至犍爲朱提縣西爲瀘江水

漢屬犍爲郡永初元年改屬犍爲屬國都尉建武十八年滇夷反殺長吏益州太守繁勝之退保朱提十年遣武威將軍劉尚討平之隋無唐貞觀四年復

置屬南通州八年廢入撫夷寰宇記云武德元年置

安上縣七年改朱提屬曲州陳芳績曰烏撒衛志辨朱提在今烏撒不在烏蒙也又云唐蒙司馬相如通道適經烏撒南至滇雲雖云險阻視餘四路猶易往來繁勝之退保朱提亦在烏撒不在烏蒙古滇說以朱提註烏蒙非也

滇紀編年引契臯倪氏曰漢武初通夜郎置犍爲郡以邛笮爲治所今之敘州府也邛在敘西南笮在敘西北二小國名也今馬湖府嘉定州眉州皆犍爲地全在四川省次誅且蘭君置牂牁郡初治今之定番州繼徙治播州又徙治烏耶朱提今遵義府貴陽府黎平府普安府昭通府臨安府廣西府皆牂牁地

水經釋地卷七

三

也凡八府州在貴州者五在雲南者三繼誅邛君笮侯諸夷震恐皆請臣置吏以邛都爲越巂郡邛州爲治所今建昌府理會州鹽井衛雅州府麗江府皆越巂地而楚雄姚安屬之黑白二井亦屬越巂境地凡三府一州一衛二井在四川者四在雲南者三以邛笮爲沉黎郡黎州爲治所今安撫司全屬皆其地也以冉駹爲汶山郡茂州爲治所今威州以及松潘安綿等處皆其地也全在四川省以廣漢西白馬爲武都郡階州爲治所今兩當文成等縣皆其地也全在甘肅省最後滇王舉國降以其地爲益州郡滇池縣爲治所今雲南澂江楚雄姚安大理蒙化

是也全在雲南省此滇省各郡境土史漢西南夷

傳本是分明後世易置紛紜遂成淆混及王莽改犍爲爲西順郡牂牁爲同亭郡越巂爲集巂郡益州爲就新郡變更錯雜竟至人莫能名且以鉤町換爵之故大結不解者二三十年泊後哀牢內附明帝置永昌郡先主又析越巂屬國置朱提郡大牙相錯未免小有異同然不聞益州郡移治所而去滇池也後世分益州部益州郡爲二而且云益州刺史統益州郡太守如是則有若冀州豫州亦將更有冀州郡豫州郡乎必不然矣至成都秦時所名漢興易名廣漢至東漢而稱益部亦不知幾時寄治益州于漢州及劉

水經釋地卷七

四

焉始爲益州牧移治綿竹後因綿竹火復移治成都焉卒子璋領之先主奪璋地遂自領益州牧卽位後以諸葛亮領之亮南征分益州爲建寧郡而益州故治竟不復矣後世以成都本係益州者非也又按通典秦有監察御史監諸部漢興省之乃遣丞相史分刺諸州無常員武帝元封五年始置部刺史掌詔六條察吏凡十三州焉居部九歲舉爲首相禹貢九州之外加以幽州及交州朔方而十七初郡不與也刺史秩六百石成帝綏和九年以刺史位下大夫而臨二千石輕重不相等乃更爲州牧秩真二千石位次九卿九卿缺以高第補光武建武十八年復爲刺

史外十二州各一人其一州屬司隸則是所建初郡十七仍不與也帝以八月巡行所部郡國各遣一吏迎之境上至則錄囚徒考殿最初歲詣京師奏事  
中興以來但因計吏不復自詣京師皆有從事假佐至靈帝中平五年天下方亂故太常劉焉建議以爲四方兵寇由于刺史權輕且用非其所致宜改置  
牧伯選清名重臣以居其任會刺史郗儉賦斂煩擾謠言遠聞而耿鄙張懿劉虞爲盜所殺朝廷遂從其  
議選列卿尙書爲州牧以本秩居任以劉焉爲益州劉虞爲幽州州牧之任自此始重矣以此觀之益州  
之有牧斷自劉焉始在前十三州置刺史益州固未

水經釋地卷七

五

嘗有也通志序李暉拜益州太守與益州刺史龐芝同討叛蠻云云似誤恐是遣李暉代任而互相宣力不可知耳蓋改益州郡爲建寧郡分永昌建寧爲雲南郡分建寧牂牁爲興古郡俱領于益州刺史實在蜀漢時自此成都方崙爲益州耳周昱按倪氏說以益州有牧始自劉焉似已至其言益州只有郡太守並未置部刺史而引武帝分十三部于禹貢九州之外加幽州交州朔方爲証殊不知改雍爲涼改梁爲益漢書地理志業有明文且如王尊王陽張喬輩先後爲益州刺史載在前後漢書者不一而足不特龐芝爲無可疑也若云既有益州郡太守卽不應更有

益州部刺史何以既有朔方郡太守又有朔方部刺史乎至稱成都秦時所名漢興易名廣漢按地理志成都縣隸蜀郡此外另有廣漢郡未聞卽改成都爲廣漢更不當混而一之者也要之益州在西漢時已有刺史其治所在雒卽今漢州毫無疑義固不必徒逞臆斷也

又東北至夔道縣入于江

淹水

淹水出越嶲遂久縣徼外

漢元封二年開置屬越嶲郡建興二年分屬雲南郡晉後無

水經釋地卷七

六

東南至蜻蛉縣

漢元鼎六年屬越嶲郡建興二年分屬雲南郡晉成帝改屬興寧郡隋無唐武德四年復置屬西僕州後屬髡州至宋段氏名大姚堡元初置大姚堡二千戶所至元間改大姚縣屬姚州明屬姚安軍民府

又東過姑復縣南

漢屬越嶲郡建興二年分屬雲南郡劉宋更分東姑復西姑復齊仍之後無

東入于若水

油水

油水出武陵孱陵縣西界

漢屬武陵郡陳芳績曰魏氏春秋言劉備在荊州所  
都改曰公安誤也楚志云獻帝建安中以備爲左將  
軍領荊州牧而備營油河口俗號左公邑因以全始  
號公安江表傳曰周瑜爲南郡守分南岸地以給備  
備別立營于油河口故名公安是公安之名指油河  
口劉備營而言若孱陵則直至隋而後改名公安袁  
宏道作公安志其論甚詳亦未及此晉太康元年分  
屬南平郡隋平陳時更名公安唐屬荊州江陵郡宋  
嘉熙中遷治油河口之東南屬江陵府袁中郎公安  
志云晉江安卽今治元屬荊州路明屬荊州府  
東過其縣北又東北入于江

水經釋地卷七

澧水

澧水出武陵充縣西歷山

漢屬武陵郡吳孫休永安六年改屬天門郡晉省入  
澧中岳志云卽今九谿城業九谿衡去慈利北九十  
里又有充城去慈利西二百四十里相傳在九谿西  
北或云桑林山水清曠是其地

東過其縣南又東過零陽縣之北

漢屬武陵郡吳永安六年爲天門郡治周建德中爲  
北衡州治故城在今慈利縣東三里慈利隋開皇中  
曰零陽十八年更名慈利屬崇州大業初改屬澧陽  
郡元貞元年升州明洪武二年改爲縣屬澧州隆

慶四年遷治于澧陽山鬱富塔坪其廢城在今縣南  
二百里

又東過作唐縣北

後漢建武二十六年析孱陵置屬武陵郡晉太康初  
屬南平郡隋開皇初更孱陵曰公安而更作唐曰孱  
陵唐貞觀元年省入安鄉及公安故城在今公安西  
南二十五里大光村  
又東至長沙下雋縣西北東入于江

沅水

沅水出牂牁故且蘭縣

故且蘭侯邑漢元鼎六年誅且蘭君置郡陳芳績曰

水經釋地卷七

八

雲南省志云元封五年置五縣屬牂牁郡曰故曰且  
蘭曰平夷曰漏臥曰句町未知何據隋開皇初爲牂  
牁縣郡治唐武德二年更名建安縣爲牂牁治後無  
爲旁溝水又東至鐔成縣

漢屬武陵郡晉安帝省入沅陵在今黔陽縣東

爲沅水東過無陽縣

漢屬武陵郡縣境北拒天門澧中南極郡陽武岡縣  
西接宜州牂牁在舞水之陰東漢省入辰陽晉太康  
中復置屬武陵郡陳屬沅陵郡隋開皇九年省入辰  
陵在今辰溪縣北

又東北過臨沅縣南

漢屬武陵郡梁爲武州及武陵郡治隋開皇初更名  
武陵朗州武陵郡治宋常德府治

又東至長沙下雋縣西北入于江

延江水

延江水山犍爲南廣縣

漢屬犍爲郡三國屬朱提郡晉懷帝分爲南廣郡治

隋仁壽初更名南溪縣屬犍爲郡唐戎州治宋乾德

中移治舊舊城屬戎州元屬敘州

東至牂牁縣

漢屬牂牁郡晉永嘉五年改屬平夷郡隋無

又東屈北流至巴郡涪陵縣注更始水

水經釋地卷七

九

漢屬巴郡在其南鄧建安六年分爲涪陵郡周更名

曰漢平隋開皇三年遷治枳唐貞觀四年隨黔州遷

治曰彭水縣宋紹慶府治明改屬重慶府

又東南至武陵西陽縣

漢屬武陵郡蜀漢別置于涪陵界隋無寰宇記云蜀

漢西陽在今三奇縣西一百九十餘里漢西陽在溪

州大鄉界與黔州相去千餘里隋圖經及貞觀地志

並言劉蜀所置卽漢縣蓋誤

入于酉水酉水東南至沅陵縣

漢析下雋置屬武陵郡陳爲沅陵郡治唐爲辰州治

今仍之

入于沅

資水

資水出零陵都梁縣路山

漢屬零陵郡吳寶鼎元年分屬邵陵郡晉武帝析都

梁置武岡縣隋平陳時省入邵陽在今武岡州東五

里

東北過夫夷縣

漢屬零陵郡吳寶鼎元年分屬劭陵郡晉更名扶縣

宗書云疑是避桓温諱更名隋平陳時省入邵陽陳

芳績曰新寧縣志隋省夫夷入邵陽唐爲蒔竹縣考

唐書無之

水經釋地卷七

十

又東北過邵陵縣之北

秦置曰始陵縣漢屬長沙國吳更名曰邵陵隋無唐

武德四年復置屬邵州五年省入邵陽在今邵陽縣

境汝南郡西漢之召陵縣爲春秋之召陵隋大業省

入鄆城在今鄆城東三十五里非此地也

又東北過益陽縣北

秦置屬長沙國吳太平二年分屬衡陽郡隋改屬長

沙郡唐遷治宋初改屬鼎州尋復元元貞二年升州

明洪武二年復爲縣屬長沙府

又東與沅水合于湖中東北入于江也

湘水



湘水出零陵始安縣陽海山

漢屬零陵郡吳甘露元年分立始安郡于此唐貞觀八年更名臨桂縣為桂州治宋靜江府治元靜江路治明桂林府治

東北過零陵縣東

秦置屬長沙郡漢武帝元鼎六年為零陵郡治隋平陳時省入湘源五代馬氏于此置東安場宋雍熙元年升為東安縣屬永州

又東北過洮陽縣東

漢屬零陵郡隋平陳時省入湘源唐武德四年復貞觀八年省晉天福中馬氏更湘源為清湘明洪武初

水經釋地卷七

十一

省清湘入全州今洮陽故城在全州北三十五里

又東北過泉陵縣西

漢屬零陵郡隋開皇初更名零陵今屬永州府

又東北過重安縣東

西漢名鍾武屬零陵郡東漢永建三年更名重安晉屬衡陽郡齊屬湘東郡隋省入衡山

又東北過邵縣西

漢高帝置屬長沙國吳分屬湘東郡晉太康二十年省入臨蒸今故城在衡州府東十二里

承水從東南來注之又東北過陰山縣西

秦置屬長沙郡晉屬湘東郡隋省入湘潭

沅水從東南來注之又北過醴陵縣西

東漢析臨湘縣置屬長沙郡本志作初湘南恐誤隋省入長沙唐武德四年復屬潭州元元貞元年升州明洪武二年復為縣

澧水從東南來注之又北過臨湘縣西

秦置湘縣為長沙郡治漢高帝更名臨湘晉永嘉中併立湘州治此隋開皇更名長沙縣唐潭州治

過羅縣西

楚文王徙羅子國自枝江居此秦置縣屬長沙郡隋屬巴陵郡義寧中改曰羅川唐武德四年省入湘陰

水經釋地卷七

十三

今在湘陰東八十里陳芳績曰平江古蹟中亦有廢

羅縣在故縣鄉八都秦置後漢遷十五里為中縣又有廢中縣去平江二十里五代後唐改平江縣置中縣址存

澗水從東來流注之又北過下雋縣西微水從東來流注之又北至巴邱山入于江

鍾水

鍾水出桂陽南平縣都山

漢屬桂陽郡六朝省入臨武陳芳績曰隋志無考疑梁陳間省唐咸亨二年復置天寶二年更名藍山縣移治屬郴州宋崇德元年改屬桂陽軍宋末遷今治

明洪武元年改屬郴州二年復屬桂陽州唐藍山故縣在今縣北十五里漢南平故縣在今縣東五里

北過其縣東又東北過宋渚亭又北過鍾亭與淮水合又北過魏寧縣之東

後漢永和九年析郴縣置屬桂陽郡吳甘露元年更名陽安晉太康元年更名晉寧隋平陳時更名晉興唐貞觀八年省咸亨三年復更名資興晉天福初省為寨宋嘉定四年復置紹定中為尚叱所殘遷治管子壕尋更名興寧故城在桂陽州北三十里酈注云雞水即桂水也魏寧故陽安也縣南西二面阻帶清溪桂水無出縣東理蓋縣邑流移今古不同故也

水經釋地卷七

三

又東北入于湘

深水

深水出桂陽盧聚

繼涵按晉析郴置桂陽陳武帝更名盧陽疑即盧聚

西北過零陵營道縣南

漢屬零陵郡唐天寶更名宏道宋建隆元年復名明

洪武九年省入道州

又西北過營浦縣南

漢屬零陵郡東晉分屬宮陽郡隋省入永陽永陽今

永明縣

又西北過泉陵縣西北七里至燕室邪入于湘

耒水

耒水出桂陽郴縣南山

秦置義帝都此漢屬桂陽郡宋郴州治元至元十三年更名郴陽明洪武九年省入郴州

北過其縣之西又北過便縣之西

漢屬桂陽郡宋省入郴陳復置隋復省入郴唐開元十三年析郴北鄉置高陵縣天寶元年更名高亭去便五十里宋熙寧六年從李士燮議遷高陵于便之故基更名永興屬郴州

又西北過耒陽縣東

秦置耒縣屬長沙郡漢曰耒陽屬桂陽郡建武中自

水經釋地卷七

四

鷺山口移桂陽郡治此梁元帝移治鷺山口隋更名

涑陰屬衡州陳芳績曰縣志載耒陰城在鷺山口今

夷為大陂市可見鷺山口大陂市一處也唐武德四

年復舊名復舊治元至元十九年升州明洪武八年

復為縣屬衡州

又北過酃縣東北入于湘

涿水

涿水出茶陵縣上鄉

漢屬長沙國吳太平二年為湘東郡治隋省入湘潭

唐武德四年復置屬南雲州貞觀元年省入攸聖歷

元年復置屬衡州晉屬潭州宋紹興中升軍後復為

縣嘉定四年因平黑風峒析茶陵之霞陽常平康安  
三鄉立酃縣泚水之陽屬衡州元至元十九年升州  
西北過其縣西又西北過攸縣南

漢高帝析陰山置屬長沙國齊屬湘東郡隋省入湘  
潭唐武德四年復為南雲州治貞觀元年屬衡州元  
元貞元年升州明洪武二年復為縣屬長沙府

又西北過陰山縣南又西北入于湘

漉水

漉水出醴陵縣東漉山西過其縣南屈從縣西西北流  
至漉浦注入于湘

漣水

水經釋地卷七

七

漣水出連道縣西資水之別

漢屬長沙國晉省入湘鄉

東北過湘南縣南

秦置漢屬長沙國吳屬衡陽郡梁更名湘潭隋屬衡

州唐元和復屬潭州元元貞元年升州明洪武二年

復縣屬長沙府

又東北至臨湘縣西南東入于湘

瀏水

瀏水出臨湘縣東南劉陽縣

吳析臨湘縣置屬吳昌郡晉屬長沙郡隋省入長沙

唐景龍二年復屬潭州元元貞元年升州明洪武二

年復遷治屬長沙府吳故城在今居仁鎮  
西北過其縣東北與澗水合西入于湘

澗水

澗水出豫章艾縣

治修水東北漢屬豫章郡陳永定三年分屬豫寧郡  
隋開皇九年省入建昌唐貞元十五年析武寧置分  
寧縣元大德五年為寧州治明改為寧縣屬南昌府  
宏治十六年升州漢城在今寧州西一百里

西過長沙羅縣西又西至磊石山入于湘水

廬江水

廬江水出三天子都北過彭澤縣西北入于江

水經釋地卷七

七

漢屬豫章郡吳改屬武昌郡晉初屬豫章郡永嘉元

年改屬尋陽郡陳芳積曰永嘉應是永興即立郡時

分屬齊屬尋陽郡梁太原郡治隋開皇九年改曰

龍城十八年復名屬江州唐武德五年徙治浩山下

為浩州治八年歸江州南唐昇明二年徙治小孤江

次漢城在湖口東三十里唐城在今縣南二十里

山海經曰廬江出三天子都入江彭澤西吳任臣注

引汪循率山記云或以績之大鄣山為山海經所稱

三天子都非也水經漸江出三天子都在率東廬江

出三天子都入彭蠡在率西今維率山之水山陰山

陽一東一西而流入江者與古脗合嘗遊率山見巨

石上鐫天子都字筆畫摹索可驗其處有仙人跨澗  
□□風嶺獨枕山近三天子石有圓土岡東西有插  
鼓尖振衣岡中擁小石岡竊謂兩巨中小以小爲尊  
此卽三天子都也又錢氏黃山記載新安吳時憲曰  
黃山有最高峯曰三天子都東西南北皆有都娶有  
三天子都南都也匡廬亦稱天子都西都也績溪有  
大鄣東北都也天都爲天子都率山匡廬大鄣爲天  
子都之鄣其說似爲允云

贛水

贛水出豫章南野縣

漢屬豫章郡初平二年改屬廬陵郡晉太康二年分

水經釋地卷七

七

屬南康郡唐開皇九年省

西北過贛縣東

漢高帝六年使灌嬰畧定江西置縣以防趙佗屬豫  
章郡初平二年屬廬陵郡吳嘉禾五年屬南部都尉  
太康三年爲南康郡治徙葛姥故城宋徙于贛水東  
梁徙于贛水南貞觀九年徙復舊治爲虔州治

又西北過廬陵縣西

秦屬九江郡漢屬豫章郡興平元年孫策改曰西昌  
晉屬廬陵郡隋開皇十年省入安豐大業八年移泰  
和縣治此十二年陷于林士宏唐武德五年林士宏  
降以縣爲南平州治八年還屬吉州貞觀五年以常

經寇陷徙歸故城乾元三年又徙于白下驛今泰和  
縣也漢故城在縣西二里

又東北過石陽縣西

東漢永元中析新淦置屬豫章郡後省入平都初平  
二年析廬陵平都贛章等郡南野□□復置屬廬陵  
郡隋更名廬陵爲廬陵郡治唐開耀元年遷治永淳  
元年吉州亦徙治于此南唐保大八年析廬陵水東  
十一鄉置吉水縣漢石陽故城在今吉水縣東北二  
十里陳芳績曰石陽故城吉安府志一云在吉水東  
北二十里一云在泰和西北三十里石陽切明一統  
志云在新淦東南五十里按水經贛水西北過廬陵  
縣西又東北過石陽縣西又東北過新淦縣西以此  
推之泰和之石陽反在廬陵之南贛水之西非矣其  
在新淦者府志旣無但見一統志又似不臨贛水恐  
亦未確惟在吉水者合水經當以爲是

又東北過漢平縣南

東漢中平中析宜春置屬豫章郡吳更名吳平隋開  
皇十一年省入宜興故城在今新喻縣東一百十里

又東北過新淦縣西

秦始皇二十五年置屬九江郡漢屬豫章郡都尉治  
興平三年爲南部都尉治陳永定間屬巴山都舊在  
清江鎮隋開皇十年徙南市村屬吉州南唐屬洪州

水經釋地卷七

六

宋治化三年分屬臨江軍元元貞元年升州明洪武初復爲縣屬臨江府漢故城在臨江府東六十里

又東過南昌縣西

漢屬豫章郡隋開皇九年省入豫章唐武德五年復寶應元年更名鍾陵貞觀中復故名爲洪州治南唐交泰二年爲南昌府治宋太平興國七年析南昌置新連縣附洪州郭陳芳績曰按圖經南昌三改五遷隋開皇中自郡西徙之城北唐貞觀中徙附郡城歷宋元爲附郭縣

又北過彭澤縣西北入于江

水經釋地卷七終

水經釋地卷七

九

漸江水

漸江水出三天子都北過餘杭

秦始皇三十七年置屬會稽郡東漢分屬吳郡舊治  
苕溪北熹平中徙治溪南去舊城半里吳黃武五年  
分屬東安郡七年歸吳郡寶鼎元年分屬吳興郡隋  
屬餘杭郡宋熙寧初復治苕溪北屬臨安府今屬杭  
州府 海內東經曰浙江出三天子都在其東吳任  
臣注云浙江之名前此未有始于山海經水經鄭注  
漸江即浙江也吳越春秋越王至浙江之上望見大

水經釋地卷八

一

越山川重秀天地再清史記云水至會稽山陰為浙  
江又云秦始皇至越唐臨浙江口肇云浙者折也蓋  
取其潮出海屈折倒流也一名羅刹江又名浙河莊  
子所謂浙河之水有吞天沃日之勢謝康樂云浙河  
之外棲遲山澤是也郭子章郡縣釋名云又名曲江  
七發曰將以八月之望觀濤于廣陵之曲江曲迺折  
之謂也然南齊書言南兖州刺史每以秋月出海陵  
觀濤則曲江自在廣陵非浙江明矣又一統志引經  
云三天子山在率東率山今在休寧縣俗名張公山  
何喬遠輿地記云休寧縣山曰率山水曰率水山海  
經浙江出三都山在率東蓋此山也今本無此文

桓水

桓水出蜀郡岷山西

秦置漢屬益州晉武帝改成都國尋復隋初曰益州  
開皇二年置西南道行臺省三年復置總管府大業  
元年府廢為蜀郡屬梁州唐至德二載曰南京為成  
都府上元元年罷京屬劍南道太平寰宇記云武德  
元年改益州置總管府管十九州三年罷總管府置  
西南道行臺九年罷行臺置都督府督十州龍朔元  
年升大都督府天寶元年改蜀郡仍為大都督府督  
劍南三十六郡至德二載駕還西京分為劍南東川

水經釋地卷八

二

西川各置節度使廣德元年并東西川為一節度使  
宋屬劍南西川節度太平興國六年降為益州端拱  
元年復為劍南西川成都府淳化五年降為節度嘉  
祐五年復為府治成都帶成都路安撫使元至元十  
三年立成都路隸四川行中書省明洪武初改府隸  
四川布政司

南行羌中

陳芳績曰松州禹貢梁州兼雍州域爰劔諸羌居焉  
後漢西羌傳曰西羌本出三苗蓋姜姓之別種其國  
近南岳及舜流四凶徙之二危今河關之西南羌地  
是也有爰劔者秦厲公時為秦所執以為奴隸後得

亡歸其後子孫各為種或為羗牛種越耨羌是也或為白馬種廣漢羌是也或為參狼種武都羌是也至爰劔曾孫忍獨留湟中忍子研後為研種漢景帝時有留何求守隴西寨于是徙留何等于狄道安故研後至燒當其子孫更以燒當為種號滇良者子滇吾父子強盛常雄諸羌在晉內附以其地屬汶山郡宋齊亦得之後為西魏所有魏白水羌像舒治者自稱鄧至王據此地其子舒彭遣使朝貢乃拜龍驤將軍甘松縣開國子周保定五年罷龍涸防天和元年改置扶州領龍涸郡

入于南海

水經釋地卷八

三

葉榆河

益州葉榆河出其縣北界

漢屬益州郡明帝永平十二年分樸榆屬永昌郡後主建興二年分屬雲南郡宋屬東河陽郡齊仍西阿郡亦有葉榆縣後無元憲宗七年立太和城千戶所至元二十六年置河東縣為理州治後改太和縣屬大理路其地亦為浪穹詔居之卒為南詔所并立浪穹州元立浪穹千戶所至元中改縣屬鄧州明太和縣為大理府治有太和城在大理南十五里即南詔徙治所

屈從縣東北流過不韋縣

漢武帝時哀牢國內附置不韋縣屬益州郡東漢分屬永昌郡晉仍後無明洪武十三年復置不韋縣置鳳溪長官司屬永昌軍民府鳳溪山在治東酈注云不韋縣北去葉榆六百餘里榆水不逕其縣自不韋北注者盧倉禁水耳

東南出益州界入牂牁郡西隨縣北為西隨水

漢屬牂牁郡宋屬梁水郡隋已後無

又東出進桑關過交趾羗冷縣北

漢屬交趾郡都尉治女子徵側為主處馬援平之晉曰麋冷為新昌郡治隋以後無

分為五水絡交趾郡中至東界復合為三水東入海

水經釋地卷八

四

溫水

溫水出牂牁夜郎縣

漢故夜郎侯邑臨牂牁江都尉治建寧二年分屬與古郡晉永嘉五年為夜郎治兼立充州隋沒于蠻唐武德四年置夜郎縣六年省貞觀十六年復置屬珍州元和三年改屬濠州宋大觀二年復置屬濠州宣和三年廢在今桐梓驛西二十里

又東至鬱林廣鬱縣為鬱水

漢屬鬱林郡吳更名陰平縣仍屬鬱林郡梁為定州治唐初屬貴州麟德二年為鬱林州治宋開寶四年省入興業陳芳績曰宋書云開寶四年改鬱林誤在

今貴縣境

又東至領方縣東

漢屬鬱林郡吳更名臨浦縣晉武帝復名領方建武  
元年分屬晉興郡宋仍屬鬱林郡梁為領方郡治唐  
武德四年屬南方州貞觀五年為賓州治宋與州同  
移舊城北廢琅邪縣明省入賓州在今遷江縣境  
與斤員水合東北入于鬱

存水

存水出健為郁鄂縣

漢屬健為郡後漢省晉曰存馳屬建寧郡唐初曰都  
鄂武德二年省三年復置天寶元年更名義賓縣屬

水經釋地卷八

五

戎州南溪郡宋太平興國元年更名宣化熙寧四年  
省入契道為鎮宣和元年復置屬敘州元貞二年  
于縣置屬戶府後省在今宜賓縣境陳芳績曰案賓  
宇記宜賓縣本漢南安縣地屬健為郡蜀諸葛亮南  
征于此置郁鄂成後改為郁鄂縣唐開元十七年為  
義賓縣後移于狼川即今理也本朝開寶九年改為  
宜賓疑有舛誤

東南至鬱林定周縣為周水

漢屬鬱林郡三國無

又東北至潭中縣注于潭

漢屬鬱林郡晉書為桂林郡首縣齊更名齊熙并為

熙郡及東寧州治陳芳績曰齊為熙郡見廣西通志  
按宋書無潭中齊之桂林郡仍有潭中齊熙郡無屬  
縣亦無寧州隋開皇十八年更名義熙為融州治大  
業初并屬始安郡唐武德四年為融州治六年更名  
融水縣五代初屬楚後屬南漢明洪武初降融州為  
縣以融水縣省入屬柳州府

浪水

浪水出武陵鍾成縣北界沅水谷南至鬱林鍾中縣與  
鄰水合又東至蒼梧猛陵縣為鬱溪

漢元封五年置屬蒼梧郡晉穆帝分屬永平郡隋開  
皇十八年省入蒙靜隋末蕭銑復改置孟陵唐貞觀

水經釋地卷八

六

八年改屬梧州光化中馬敷表屬桂州五代初屬楚  
晉乾祐三年屬南漢宋省入蒼梧在今蒼梧境  
又東至高要縣為大水

漢屬蒼梧郡宋改屬南海郡梁高要郡治隋信安郡  
治唐端州治宋肇慶府治

又東至南海番禺縣西分為二

秦始皇三十三年置交州及南海郡治後尉佗都吳  
廣州及南海郡治隋開皇十三年省入南海唐長安  
中復置遷河南洲上今名盧循城宋開寶五年省入  
南海皇祐三年復置遷附廣州東城明屬廣州府漢  
縣在廣州府南五十里唐縣在廣州府城南十里



其一南入于海其一又東過縣東南入于海其餘水又東至龍川爲涅水

秦置屬南海郡晉咸和六年分屬東莞郡梁屬梁化郡隋開皇十一年省入河源唐武德五年復置貞觀元年省入歸善今之龍川縣乃晉太和三年析龍川縣置名雷鄉縣屬永平郡隋省入河源唐天授二年復置屬循州南漢更名龍川爲循州治明洪武二年改屬惠州府

屈北入員水員水又東南千五百里入南海

戴氏云自其餘至員水十六字近訛入注內考注稱浪水枝津衍注卽解其餘水也又稱逕博羅縣西界龍川卽解東至龍川也下經員水又東南卽承此員水言也

### 濼水

濼水亦出陽海山南過蒼梧荔浦縣

漢元鼎中析臨賀荔江之地置屬蒼梧郡三國分屬始安郡唐武德中爲荔州治貞觀中復屬桂州宋屬靜江府明初屬桂林府宏治四年改屬平樂府又南至廣信縣入于鬱水

漢屬蒼梧郡治後漢刺史治隋開皇初更名蒼梧屬封州唐武德四年爲梧州治明梧州府治陳芳績曰肇慶志云舊封川在今縣西一里舊府志則謂漢廣

信縣在今縣西一里梁改梁信隋改封川唐武德四年又改封興宋開寶六年復改封川洪武二年遷縣治于州治縣址遂爲民居是以舊封川縣卽舊廣信縣也一統志則謂漢廣信縣爲蒼梧郡治隋初改蒼梧縣屬封州舊唐書亦云則封川實漢廣信地未必遂爲縣治又按封興劉宋以廣信地置隋大業省入封川非以封川改封興也又有都樂縣城通志及府縣志謂在封川防場鄉都樂村唐宋屬康州考唐書宋史俱無此縣豈立而卽廢之乎或卽都城

### 涯水

涯水出桂陽縣盧聚

秦置屬長沙郡漢高帝二年分屬桂陽郡吳甘露元年分屬始興郡隋熙平郡治唐連州治元至元十九年省入連州陳芳績曰按宋史有二桂陽一屬連州治一屬郴州疑有一誤又元史連州無桂陽別有桂陽州云唐宋以來桂陽或連州別遷故至元十九年以桂陽升州非郴州之桂陽也

東南過含涯縣南出涯浦關爲桂水

漢屬桂陽郡吳甘露元年分屬始興郡宋泰始五年分屬宋安郡元徽四年更名含洮梁天監元年爲衡州治唐武德四年復置涯州貞觀元年還廣州南漢乾和五年分屬英州宋屬英德府元無明爲浚洮司

在英德縣西七十五里

溱水

溱水出桂陽臨武縣南繞城西北屈東流

漢屬桂陽郡唐如意元年更名隆武神龍元年復名

屬郴州晉天福中省入平陽宋紹興十年復置屬桂

陽軍

東至曲江縣安轟邑東

漢元鼎四年置初名曲紅因縣之東有曲紅岡故名

後以長江迴環改名曲江屬桂陽郡吳甘露元年分

立始興郡治此宋廣興郡治齊始興郡治隋並屬南

海郡唐韶州治明韶州府

水經釋地卷八

九

屈西南流過瀆陽縣

漢屬桂陽郡吳甘露元年分屬始興郡宋泰始三年

改瀆為貞屬廣興郡梁天監元年為陽山郡治隋初

屬涇州尋省入曲江唐初復置貞觀元年仍名瀆陽

屬廣州南漢乾和五年立英州于此宋英德府治元

英德州治明洪武初更名英德縣屬韶州府

出涇浦關與桂水合南入于海

漢書中宿縣有涇浦關

斤員水

斤員水出交趾龍編縣

漢屬交趾郡後屬

唐武德四年置龍州

貞觀元年廢以縣屬仙

東北至鬱林領方縣東注于鬱

容容

夜

納深州安定有鹵縣

湛

乘交趾蒼梧有馮乘

牛渚

須無

無濡

營進

水經釋地卷八

十

皇無

地岑

侵黎

無會益州越嶲郡有會無縣

重瀨

夫省

無變

由浦

王都

融漢潭中縣後為融水縣

勇外

右二十水從江已南至日南郡也

秦始皇三十三年置象郡漢元鼎六年更名日南郡屬交趾吳廢晉太康三年復屬交州隋開皇十八年日智州大業初廢唐武德五年以日南郡之文谷金甌二縣置智州貞觀元年更日南智州後棄李仙根使安南紀云交趾之地即安南交州即日南西北自交岡來故曰交趾東北界廣西東界廣東西界雲南西南界老撾即古哀牢南插入大海中通占城黎氏立國在富良江西後三峯山左安子山右緞圓山插入雲霄富良江左右纏抱前入大海亦南荒一都會也

水經釋地卷八

七

嵩高為中嶽在潁川陽城縣西北

泰山為東嶽在泰山博縣西北

霍山為南嶽在廬江潛縣西南

華山為西嶽在宏農華陰縣西南

雷首山在河東蒲坂縣東南

砥柱在河東大陽縣東河中

王屋山在河東垣縣東北也

太行山在河內野王縣西北

恒山為北嶽在中山上曲陽縣西北

碣石山在遼西臨渝縣南水中也

漢屬遼西郡永平府志云後漢省入驪城晉慕容廆

置永樂縣魏太平真君八年省入廣興正光中復曰永洛屬樂浪郡後廢興和二年復置齊天保七年改屬昌黎郡尋省永平府志云位制經遼錦州永樂下註云魏之樂浪郡永樂蓋置樂浪于遼西郡地而治連城水經之河連城臨渝故城也謂之故城非後之臨渝矣唐貞觀十五年于故臨渝城置臨渝縣萬歲通天元年更名石城屬平州遼移治南五十里天贊元年分屬灤州宋宣和四年賜名臨關元至元三年省入義豐尋復置陳芳績曰按元志至元六年省入義豐恐誤有諸碑銘可証似廢在至正末延祐七年併灤邑縣于石城灤邑無考明為開平衛

水經釋地卷八

七

析城山在河東渡澤縣西南

舜所漁處漢屬河東郡東漢侯國三國分平陽郡北

魏興安二年遷治隋屬長平唐天寶元年更名陽城

金元光二年升勸州元復縣屬深州漢城在今陽城

縣西三十里

大嶽山在河東永安縣

壺口山在河東北屈縣東南

龍門山在河東皮氏縣西

梁山在馮翊夏陽縣西北河上

故少梁周顯王十一年秦魏戰于少梁本梁國為秦

所滅至惠文王十一年更名夏陽漢屬左馮翊北魏

分屬葦山郡隋廢唐武德四年析郃陽置河西縣乾元二年復名屬河中府大曆三年改屬同州宋熙宗四年省入郃陽故城在郃陽縣東四十里或云在韓城南

荆山在馮翊懷德縣南

漢高帝置屬左馮翊莽曰德驩屬列尉大夫後漢省入潁陽晉自靈州彭原縣界移富平治此屬北地郡

西魏大統五年徙治周閔帝二年為中華郡治建德四年并屬馮翊郡隋屬京兆郡唐天授二年改屬宜

州大足元年還屬雍州開元中移治義亭城雍錄云漢懷德縣即唐同州之朝邑又云亦唐衙縣陳氏芳

績曰雍錄誤唐同光元年改屬耀州金皇統二年省入美原元復置屬耀州復因兵毀元將張良弼徙治

窯橋頭明屬西安府漢城在今富平縣西南十五里荆山下西魏城在今縣東北十里唐城未詳所在

岐山在扶風美陽縣西北

古岐陽鎮漢屬右扶風魏太和十一年移治武功周為燕州治太和四年自武功還舊治并置燕州建德

三年省入岐山唐貞觀七年析扶風岐山及上宜置岐陽縣元和三年省故城一曰在扶風北二十里即

法門鎮一曰在武功西七里

沂山在扶風沂縣之西也

水經釋地卷八

三

漢屬右扶風中平六年分屬漢安郡晉復屬扶風永嘉後省魏永熙元年復置為隴東郡及東秦州治西

魏改曰杜陽又改東秦州為隴州周曰沂陰隋開皇五年更名沂源仍隴州治大業初并屬扶風郡義寧

二年分為沂陽郡治唐屬隴州明洪武二年省入隴州

隴山終南山敦物山在扶風武功縣西南也

西頃山在隴西臨洮縣西南

漢屬隴西郡南部都尉治晉帝帝分屬狄道郡魏真君六年以臨洮縣升為郡西魏改置溢樂縣及同和

郡并立岷州隋大業初復名屬臨洮郡義寧二年後曰溢樂為岷州治唐陷入吐番宋省入祐川明岷州

衛

蟠冢山在隴西氏道縣之南

烏鼠同穴山在隴西首陽縣西南

積石在隴西河關縣西南

都野澤在武威縣東北

漢屬武威郡後無唐武德元年置神烏縣貞觀元年省總章元年復置曰武威縣神龍元年復故名屬涼

州後無

合離山在酒泉會水縣東北

漢屬酒泉郡北部都尉治偃水鄯東部都尉治東部

州後無

漢屬酒泉郡北部都尉治偃水鄯東部都尉治東部

州後無

漢屬酒泉郡北部都尉治偃水鄯東部都尉治東部

州後無

漢屬酒泉郡北部都尉治偃水鄯東部都尉治東部

郭晉後無在明肅州衛北

流沙地在張掖居延縣東北

漢屬張掖郡都尉治居延澤在東南即流沙也獻帝

分屬西海郡晉後無在明甘州衛北五百里即亦集

乃城

三危山在燉煌縣南

古瓜州左氏傳允姓之姦居于瓜州是也漢置縣屬

燉煌郡中部都尉治步廣唐為沙州治後無

朱圉山在天水北冀城南

岷山在蜀郡湔氏道西

熊耳山在弘農盧氏縣南

水經釋地卷八

五

荆山在南郡臨沮縣東北

內方山在江夏竟陵縣東北

古鄖子國秦白起拔鄖東至竟陵即此漢置縣屬江

夏郡晉元康九年分屬竟陵郡梁徙治雲杜隋後無

陳芳績曰或云西魏改曰霄城周復名恐誤故城在

今景陵西三十里巾港

大別山在廬江安豐縣西南

外方山崧高是也

桐栢山在南陽平氏縣東南

陪尾山在江夏安陸縣東北

衡山在長沙湘南縣南

九江地在長沙下雋縣西北

雲夢澤在南郡華容縣之東

東陵地在廬江金蘭西北

繼涵按漢志廬江郡故淮南文帝十六年別為國金

蘭西北有東陵鄉此金蘭非縣一本有縣字誤

敷淺原地在豫章歷陵縣西

漢屬豫章郡建安十五年分屬鄱陽郡宋永初間有

後無或云梁省入柴桑唐為蒲塘場楊吳順義七年

升場為德安縣屬江州

彭蠡澤在豫章彭澤縣西北

水經釋地卷八

六

吳鳩茲邑漢屬丹陽郡吳黃武中徙治于西三十里

蕪湖志云吳永安中即縣置故鄣郡晉咸和四年于

縣僑立南豫州興寧元年為宣城郡治尋復後省

入襄垣唐武德中為蕪湖鎮南唐復置屬昇州宋初

屬宣州太平興國二年改屬太平州

東至會稽陽羨縣入于海

古稱荆秦漢道縣屬會稽郡東漢屬吳郡吳寶鼎五

年分屬吳興郡晉永嘉四年分為義興郡移治君山

北麓尋復故隋開皇九年更名義興屬常州唐武德

三年分為鵝州治八年歸常州乾元二年改屬潤州

三年歸常州又唐武德三年析義興置陽羨屬鵝州

八年省入義興因六朝會移治于此宋太平興國元年避諱更名宜興元至元十二年以縣爲南興軍十四年復縣屬常州路十五年分爲宜興府治元貞元年改爲州明洪武元年復縣屬常州府唐城在今宜興南五里

震澤在吳縣南五十里

周泰伯國秦置吳縣會稽郡治東漢改屬江都郡後復陳爲吳州隋開皇九年隨蘇州遷治于橫山下唐武德七年復故治梁開平三年錢鏐奏析吳之松陵鎮置吳江縣屬蘇州今蘇州府治

北江在毗陵北界東入于海

水經釋地卷八

七

睥陽山在下邳縣之西

羽山在東海祝其縣南也

古夾谷漢置縣屬東海郡宋省唐武德四年置名新

樂縣六年復故名八年省入懷仁在贛榆西五十里

陶邱在濟陰定陶縣之西南

荷澤在定陶縣東

雷澤在濟陰成陽縣西北

古邾國秦置縣沛公項羽迎章邯至成陽攻屠其城漢屬濟陰國晉更成爲城寰宇記曰晉氏南遷之後濟陰縣移理于此魏屬濮陽國北齊省隋開皇十六年復置更名雷澤屬東平郡唐屬濮州金貞元二年

省入鄆城爲鎮在濮州東南一百里

衡水在山陽湖陸縣南

蒙山在太山蒙陰縣西南

漢屬太山郡東漢省入南武陽山東通志云省入東莞晉復置屬琅邪郡隋書云北齊省入新泰元皇慶二年復置屬莒州明改屬青州府

大野澤在山陽鉅野縣東北

春秋魯南武邑卽獲麟所秦置縣屬山陽郡彭越在鉅野眾萬餘人無所屬是也漢武帝元光三年河決注鉅野通淮泗汎郡十六晉泰始元年分屬高平郡魏改屬任城郡後省隋開皇十六年復置屬東平郡

水經釋地卷八

六

唐武德四年爲麟州治五年還屬鄆州後周爲濟州

治金大德中省入嘉祥任城金鄉元至元六年復置屬濟寧路明屬兗州府

大邳地在河南城臯縣北

酈注云大邳山名非地名也

明都澤在梁郡睢陽縣東北

益州沱水在蜀郡汶江縣西南

古冉駹國漢武帝元鼎六年爲縣並立汶山郡宣帝地節三年并屬蜀郡靈帝分爲汶山郡治晉分置廣陽縣改屬汶山郡梁爲繩州廢汶山縣存廣陽隋改廣陽爲汶山隋書曰舊曰廣陽仁壽元年更名未考

也唐爲茂州明省入茂州漢城在茂州北二里  
其一在郫縣西南皆還入江

古卑邑爲蜀王杜宇所都秦置縣屬蜀郡隋仁壽三  
年分屬濛州大業二年還蜀郡明屬成都府

荊州沱水在南郡枝江縣

三澁地在南郡郫縣北沱

案原本及近刻並訛作三澁地之南在郫縣之北考

郫縣地理志南郡之屬縣孟康曰音忌又注稱經云

郫縣北沱可據以訂經之訛舛今改正

右禹貢山水澤地所在

水經釋地卷八終





全校水經廊  
注水道表

四明張氏約園開雕

序

水道表者何就水道而表之也水道廣矣惡乎表曰表  
酈善長注水經之水道也善長當六朝時其所見漢書  
已多誤本故南條之荆山善長再引志文皆誤為東條  
餘如乘氏縣之荷水荷誤作泗洙水入泗水泗誤作池  
領方縣南之橋水南誤作而以至劉澄之輩誤以泗水  
為泗水則皆見於善長所審正其未審正及善長以後  
以注混經與夫魯魚亥豕顛倒錯亂指不勝屈一校再  
校以至七校者謝山全先生也謝山所次之書莫大於

全水經酈注水道表序

一四明叢書  
約園刊本

學案莫精於水經而其書皆未畢事畢之者王鵬軒先  
生也先生名梓材更名楚材其跋水經注也凡三皆以  
楚材題一在道光二十四年甲辰五月一在道光二十  
七年丁未四月一在道光二十九年己酉二月而水道  
表之作則在道光二十八年戊申八月至九月謝山為  
范陽之功臣先生又為謝山之功臣莫為之前雖美弗  
彰莫為之後雖盛不傳其全王之謂歟然則不為圖而  
為表又何也先生嘗曰水經之圖常熟黃子鴻儀為之  
每水各為一圖兩岸翼帶小水精細絕倫其書歸於新

城王氏池北書庫然尚在天壤間否未可知也是表也

為卷四十循謝山七校水經注之舊也豈惟卷循其舊  
自河水表至禹貢山水澤地所在皆以大水統小水一  
一舉而列之而別其綱目焉次其源流焉其曰附者如  
河水五附潔水仍其故也曰補者例如豐水涇水泗水  
洛水陂軒錄全校本水經注曰泗水皆全氏所已補而  
庶本並佚今從趙本補篇放後溢水洛水之例依次補  
之故其表亦列焉今刻七校注者則曰王氏往往據戴  
改全與先生自作題詞殊相背反其從趙本補入者亦

全水經酈注水道表序

二四明叢書  
約園刊本

剛之渭水之二以東入于河終即繼以漆水其豐涇泗  
洛泗水之補者不復見焉若取斯表與今刻七校之注  
互勘幾不知來自何處則王氏錄本非並存不足讀斯  
表也或者曰水之支衍繁矣縱讀原書尙未能得其脈  
絡區區是表惡乎據壽鏞敢答曰此即今之所謂索引  
也不有引惡乎索今年春壽鏞赴蜀由成都莅灌縣見  
李冰作大堰於此又有渡江筆橋父老告我曰此禹貢  
所謂東別為沱也今讀江水表一其所錄雖簡而絲毫  
無誤即此以觀斯表其可忽乎哉斯表與重錄全氏七

校水經注皆先生命其子龍光手寫而古斐羅館主人  
屠獻篋先生錄副藏之遺諸康侯久矣因重刻之而為  
之序民國二十七年十月後學張壽鏞

全水經注表序

三 四明叢書  
約圖刊本

四明叢書  
約圖刊本

序

獲軒先生既爲余鈔得謝山七校水經注余更事覆審  
刻入楊氏叢書獲軒復以舟行之暇爲水道表四十卷  
是又余所婁欲爲之而未暇者也昔李衛公嘗刪訂鄘  
注爲十卷蓋卽汰其支詞獨標水道耳其書雖不傳而  
體例可臆測也獲軒此作以補衛公書無愧矣惜簡書  
恩促不能畱俟我一一細勘之戊申十一月冬至前三  
日平定張穆讀并記

全按水經鄘注水道表序

四明叢書  
約園刊本

自序

道光二十八年戊申之歲余以教習知縣將晉都例詩分發為吾邑全謝山吉士七校水經彙全出而并承山右張石舟明經穆之敦屬彙鈔也因勉同人錄其經注大小之正文全氏校語則手自筆錄蓋自正月望後至三月晦日而其編始成又以畢騰宋元學案補遺畱行三閱月迨七月十三日始克攜兒在甸龍光束裝北行而全校水經錄本亦即攜篋篋中行及姑蘇聞大江南北多被水遲遲吾行至八月廿一日舍舟清江浦與舊

全校水經鄭注水道表 自序

四明叢書 一 約園刊本

從勵子章明府綱話舊數日又聞車路阻水難行與同伴童春海治中恩復議各僱舟由運河以行廿六日自清河之楊家莊發棹一百九十里而至宿遷五百三十里而至濟寧四百二十五里而至臨清又三百里而至德州五百八十二里而至天津以春海之舟為糧船所損換舟而行延好數日又三百里而至通州時已九月十月之交矣舟中朝夕無所事事爰取全校水經依鄭注先後為水道表四十卷經始於桃源卒業於香河自八月廿八日至九月廿八逐日纂輯即命兒子龍光檢

其筆誤春海見而哂曰從水路治水經於事為宜願水經宜有圖君不為圖而為表何也余告之曰水經之圖常熟黃子鴻儀為之矣前人稱其每水各為一圖兩岸翼帶小水精細絕倫參伍錯綜各得其理其書歸於新城王氏池北書庫然自謝山吉士已云未見則其書殆不可復得矣今在舟中攜書幾何而能為之圖乎且吾即鄭注之先後為之表芟其繁詞循其舊道庶乎閱是書者了然一覽不專供泛博可矣況以表為端安知世之學者不因是而復為黃圖乎春海曰然是不可以無識遂於息肩之地率書涯略於簡端至謂是輯也更有功於吉士之書則吾何敢十月初吉鄭王楚材自序於通州運門東之旅舍

全校水經鄭注水道表 自序

四明叢書 一 約園刊本

全校水經鄴注水道表總目

卷第一 河水表一

卷第二 河水表二

卷第三 河水表三

卷第四 河水表四

卷第五 河水表五 附漂水

卷第六 汾水表 滄水表 涑水表 文水表  
原公水表 洞洞水表 晉水表

卷第七 渭水表一

卷第八 渭水表二 補豐水表 補涇水表  
補汭水表 補洛水表 漆水表 沮

全校水經鄴注水道表 總目 四明叢書 約園刊本

水表 澧水表

卷第九 洛水表 伊水表 灋水表 澗水表

卷第十 穀水表 甘水表

卷第十一 澗水表 沁水表

卷第十二 清水表 淇水表 蕩水表 洹水表

卷第十三 濁漳水表 清漳水表 補滏水表  
補洺水表 補濁水表 補洹水表  
補滋水表 補漳水表 補洹水表  
補洹水表 補洹水表 補洹水表

補洹水表 補洹水表 補洹水表

卷第十四 冠水表

卷第十五 易水表 聖水表 巨馬河水表

卷第十六 灤水表 灤餘水表

卷第十七 沽河水表 鮑邱水表 濡水表 遼  
水表 小遼水表 淇水表

卷第十八 濟水表一

卷第十九 濟水表二

卷第二十 汶水表

卷第二十一 渠水表 陰溝水表

卷第二十二 坂水表 獲水表 睢水表

卷第二十三 瓠子河水表

卷第二十四 淄水表 巨洋水表 汶水表 濰水  
表 膠水表

全校水經鄴注水道表 總目 四明叢書 約園刊本

卷第二十五 淮水表

卷第二十六 汝水表 澧水表 灑水表 觀水表

卷第二十七 潁水表 洧水表 潁水表 留水表  
潁水表

卷第二十八 泗水表 沂水表 沭水表 洙水表

卷第二十九 洪水表 泚水表 泄水表 肥水表  
施水表

卷第三十 江水表一

卷第三十一 江水表二

卷第三十二 江水表三 補江水表四

卷第三十三 河水表一

卷第三十四 沔水表二

卷第三十五 漸江水表

卷第三十六 漾水表 潛水表 羌水表 涪水表  
梓潼水表

卷第三十七 青衣水表 若水表 淹水表 沫水  
表 夷水表 沮水表 漳水表 油  
水表 澧水表 沅水表 延江水表

卷第三十八 湘水表 資水表 澧水表 涇水表  
深水表 鍾水表 耒水表 洙水  
表 澧水表 潯水表 廬江水表 補滌水  
表

表 潯水表 粉水表 均水表 丹水表  
渭水表 湫水表 湍水表 白水表 泚水  
表

卷第三十九 潯水表 粉水表 均水表 丹水表  
渭水表 湫水表 湍水表 白水表 泚水  
表

全校水經鄴注水道表 總目 二 四明叢書  
約圖刊本

表 夏水表 涓水表 滂水表

卷第四十 補弱水表 補黑水表 桓水表 灑  
水表 溱水表 葉榆河水表 存水  
表 溫水表 浪水表 斤江水表  
江以南至日南郡二十水表 禹貢山  
水澤地所在表

表 溫水表 浪水表 斤江水表  
江以南至日南郡二十水表 禹貢山  
水澤地所在表

全校水經鄴注水道表卷第一

清鄞王楚材履軒輯

男龍光在旬校字

河水表一

崑崙墟在西北去嵩高五萬里地之中也其高萬二千

里河水出其東北陬屈從其東南流入於渤海

河水又出於陽紆陵門之山而

注於馮逸之山阿耨達太山即

崑崙山其山出六大水

全校水經鄴注水道表 卷一 四明叢書 約圖刊本

山西有

大頭河

一名新

陶水

又西南

流屈而

東南流

逕中天

竺國

又逕蒲

那般河

此水逕  
流逕摩  
頭羅國  
而下台  
新頭河



<p>自新頭 河至南 天竺迄 於南海 四萬 里五 阿耨達 山西南 有西水 遙奴山 西南小 東有南 名薩水 小東有 水名恆 伽此三 水同出 一山俱</p>	<p>全校水經 入恆水</p>	<p>恆水之 源乃極 兩北出 崑崙山 中有五 大源諸 水分流 皆由此 五大源 枝大出 大江出 山西北 流東南 注大南 枝大南 也</p>
	<p>卷一 河水一</p>	
	<p>一</p>	
	<p>四明叢書</p>	

<p>恆水東 南流逕 拘夷那 喝國南 城北雙 樹閒有 希連禪 河</p>	<p>全校水經 恆水</p>	<p>恆水又 東逕毗 舍利城 北水東 恆水東 南流逕 僧迦施</p>
<p>其水亂 流注于 恆</p>	<p>卷一 河水一</p>	
	<p>一</p>	
	<p>四明叢書</p>	

全校水經酈注水道表卷第一

又出海外南至積石山下有石門河水冒以西南流

河合口 恆水又 東南逕 小孤石 山 恆水又 西逕王 舍新城 又西逕 伽那城 南二十 里到佛 苦行六 年樹處 恆水又 逕波麗 國 恆水又

全校水經酈注水道表

卷一

四明叢書 約園刊本

全校水經酈注水道表卷第二

清鄞王楚材騰軒輯

男龍光在甸校字

河水表二

河水又南入葱嶺山

河水重源有三 一源西出捐毒 之國葱嶺之上 河源潛發其嶺 分為二水

一水西 逕休循 國南

全校水經酈注水道表

卷二

四明叢書 約園刊本

河水又西逕屬 賓國北 河水又西逕月 氏國南 又西逕安息國 南 河水與規羅歧 海 禘水同注雷翥

又逕難 兜國北

規羅歧 禘出阿 禘達山 之西北 逕于闐 國又西 逕四大

河水自葱嶺分 源東逕伽舍羅 國 逕岐抄谷出谷 分為二水	河水又東逕皮 山國北	其一源出于闐 國南山北流與葱嶺河合東注蒲昌海 闐河水又東與于 闐河合
塔西北 又西逕 健陀衛 國西北 水西北 十里北 河步羅 龍淵其 水至安 息注雷 海	雷國北 又東流 逕依耐 國北 又東流 逕蒲犁 國北	南源導 于闐南 山北流 逕于闐
一水東 流逕無		
四明叢書 約園刊本	四明叢書 約園刊本	四明叢書 約園刊本

國西北 又西注 流注於 河于 東南 闐北 南河 東北 扞彌國 北河 南河 絕國 南河 東河 末國 又東 右	阿耨達 大水 大阿耨 流且北 末南且 又北山 且末城 西	會阿耨 達大水
		且末河 東且末 逕且末 北且末 而左會 南河
		會流東 逝通為 注寶河
四明叢書 約園刊本	四明叢書 約園刊本	四明叢書 約園刊本





河水又東逕墨	山國南	河水又東逕注	賓城南	又東逕樓蘭城	南而東注於	河水又東注於
南流分	為二水	逕出焉	耆之東	導於危	須國西	又東南
流注於	敦薨之	敦薨之	敦薨之	敦薨之	敦薨之	敦薨之
海自西	水自西	水自西	水自西	水自西	水自西	水自西
其水又	其水又	其水又	其水又	其水又	其水又	其水又
西出沙	西出沙	西出沙	西出沙	西出沙	西出沙	西出沙
山鐵關	山鐵關	山鐵關	山鐵關	山鐵關	山鐵關	山鐵關
谷又西	谷又西	谷又西	谷又西	谷又西	谷又西	谷又西

全校水經注水道表 卷二 河水二

八 四明叢書 約圖刊本

又東入塞過敦煌酒泉張掖郡南	河水重源又發	於西塞之外	於積石之山	河水屈而東北	流逕於折支之	地是為河曲之	東北歷敦煌酒	泉張掖南	河水又東自河	曲逕西海郡南	河水又東逕允	川而歷大榆小	榆谷北
又東過隴西河關縣北洮水從東南來流注之	河水右逕沙州	北水又東北流	入西平郡界左	合二川南流入	河又東北濟川	注之							
水西南	出北流	入大谷	謂之北	谷水北	逕繞河	城西南							

全校水經注水道表 卷二 河水二

九 四明叢書 約圖刊本

河水又東臨津 谿水注之	河水又東逕邯 川城南	河水又東北逕 黃河城南 黃河又東北逕 廣遠城北 烏頭川水	河水又東逕澆 河故城北 河水又東北逕 黃川城 河水又東逕石 城南左合北谷	北流注於河
而北流注於河	邯川城 之左右 歷谷有 二水導 自北山 南逕邯 亭注於 河	水發遠 川引納 支津北 逕城東		
水自南 山北逕 臨津城 西而北				

全校本經鄴注水道表卷二 河水二 十四明叢書 約園刊本

河水又東歷鳳 林水又東與灘 河水又東與灘 水合	河水又東逕野 亭南又東北流 歷研川謂之研 川水	河水又東北會 南川右合二水	河水又東逕臨 津城北白土城 南 河水又東左會 白土川水	河流注於河
水導源	水又東 北注於 河謂之 野亭口	下封有 水導自 唐述山 谿水南 注河	白土川 永出白 王城西 北下東 南流逕 白土城 北又東 南注於 河	

全校本經鄴注水道表卷二 河水二 十一 十四明叢書 約園刊本

又東榆城 逕榆城 東榆城 之谿水注	右合黑 城谿水	灘水又 北逕可 石孤城 西東北	塞外羌 中逕消 銅城西 又東北 逕列城 東左有 列水
水出西 北山下 東南流 逕黑城 南又東 南枝水 左出焉 又東南 入灘水	水出西 北山下 東南流 逕黑城 南又東 南枝水 左出焉 又東南 入灘水	水出西 北山下 東南流 逕黑城 南又東 南枝水 左出焉 又東南 入灘水	水出西 北山下 東南流 逕黑城 南又東 南枝水 左出焉 又東南 入灘水
和細越 水出素	和細越 水出素	和細越 水出素	和細越 水出素
和細越 水出素	和細越 水出素	和細越 水出素	和細越 水出素
和細越 水出素	和細越 水出素	和細越 水出素	和細越 水出素

全校水經圖注水道表卷二  
 十二 四明叢書  
 約園刊本

灘水又 東白水 之川水注	灘水又 東白水 之川水注	灘水又 東白水 之川水注	下東北 山南 流逕細 越川南 又東南 出狄周 峽東南 右合黑 城谿之 枝津
水出縣 西北山	水出縣 西北山	水出縣 西北山	水出縣 西北山
水出縣 西北山	水出縣 西北山	水出縣 西北山	水出縣 西北山
水出縣 西北山	水出縣 西北山	水出縣 西北山	水出縣 西北山
水出縣 西北山	水出縣 西北山	水出縣 西北山	水出縣 西北山

全校水經圖注水道表卷二  
 十三 四明叢書  
 約園刊本



城東濰城罕東濰 川北水南縣逕水 水故又故抱又	濰水又 東左合 罕开南 谿水	全校水經鄭注水道集卷二 河水二	濰水又 東逕白又 石縣故 城南又 濰水又 東逕白又 石山北 羅谿水 注之	流枝津 東注焉 白石川 水又南 逕白石 城西而 注濰水
	水出 开西 南流 罕开南 注之		水出 南山下	
		十四 四明叢書 約園刊本		

濰水又 入南抱又罕又石東白水 濰又罕東开東城逕石上 水東城逕谿絕北川承	濰水又 東北左 合白石 川之枝 津	全校水經鄭注水道集卷二 河水二	注之 水有源 出西南 山下東 山流大 北流大 嶺北又 東故城 南與北 水會北 北源自 西南逕 故城南 右入北 水亂流	
		十五 四明叢書 約園刊本		

河水又逕左南 城南又東逕赤 大河又東逕赤 岸北又東洮水 注之	東北出 注於河	水出塞 外羌中 洮水東 北流逕 吐谷渾 中 洮水又 東流 逕	曾城北 洮水又 東逕共 和山南 洮水又 東逕迷 和城北 又東逕 甘枳亭 歷望曲 洮水又 東逕臨 洮縣故 城北 洮水又 東流 屈而逕 案西城
全校水經鄭注水道表 卷二 河水二			
十六 四明叢書 約園刊本			

西水又 屈而北 逕龍桑 城西而 洮水北 西水逕 步和亭 東步和 川水注 之	水出西 山下東 北流出 山逕步 和亭北 東北注	洮水又 北出門 峽歷求 厥川草 壇川水 注之	水出桑 嶺西谿 東流歷 桑嶺川 又東逕 蘆塏川 北東入 洮水 北歷峽 逕偏橋
全校水經鄭注水道表 卷二 河水二			
十七 四明叢書 約園刊本			

	全校水經鄆注水道卷二 河水二 十六 四明叢書 約圖刊本	
洮水又外 北運西 羌城逕 又北逕 和博城 東左合 和博川 水		出夷始 梁右合 葦壇川 水東南 出石底 嶺下北 歷葦壇 川西北 注洮水
水出山城 西南山 下東北 和博		水源出 求厥川 西北

	全校水經鄆注水道卷二 河水二 十九 四明叢書 約圖刊本	
洮水右 合二水 水		洮水北 逕安故 縣故城 西 洮水又 北逕降 狄道故 城西又 北隴水 注之 橋
水出鳥 鼠山西 北高城 嶺西逕		城南東 北注於 洮水

左會大水	洮水又北翼帶三水亂	河洮北入	又東過金城允吾縣北 河水逕其南南有湟水	水出塞外東逕石室西王母金西海鹽池北湟水又東南流又城龍夷湟水又東南逕
水出西	於洮水			
山二源	又東北			
合舍而	南			
亂流逕	縣故城			
金城	又東北			
南	又東北			
又東北	南			
縣故城	又東北			
南	又東北			
又東北	南			
縣故城	又東北			
南	又東北			
又東北	南			
縣故城	又東北			

全按水經鄭注水道表卷二 河水二 二十四 四明叢書 約圖刊本

卑千有羌	戎城東湟	水右合羌	又東過金城允吾縣北 河水逕其南南有湟水	海北池東鹽池北湟水又東南流又城龍夷湟水又東南逕
注於湟	注於湟			
源四水	源四水			
東	東			
四水	四水			
注於湟	注於湟			
東	東			
注於湟	注於湟			

全按水經鄭注水道表卷二 河水二 二十四 四明叢書 約圖刊本

湟水又	之川東湟 水龍水 注駒又	全校水經鄭注水道表	羌左注東蠡潘潘東湟故羌東湟 谿會之北四石谿右水城新運水 水臨流川杜伏合又南縣臨又
湟流駒流下西水 水注城逕東南右 於北龍北山出	湟東歷東縣水 水南縣南西發 入北流北新	卷二 河水二	水注東南水 於北廬出 湟流川西
		三	
		約園明叢書 刊本	

		全校水經鄭注水道表	
	合與又長 一東寧 水南水	卷二 河水二	東長寧 川水注
寧東寧南其流山水 水入亭逕水東出 長南長東南西	亭逕出川之女 東長峽亂養山 寧南南流女謂	三	水養又長注昌昌流山水 注女東寧之川城逕東出 之川南水水晉晉南松
		三	
		約園明叢書 刊本	

	全水經注水道表卷二 二四 四明叢書 約圖刊本	
東逕西 平城北 遼水又 東逕土 樓南 右則五 泉注之		遼水又 東逕牛 東水注 川水注 之水
源水有出 遼水 南土樓入 至東北 東流北 平亭北 泉發西		遼水 東逕入 平亭西 北逕西 堆東又 逕牛心 東北流 南遠山 水出其 流注於 又東南 長寧水

	全水經注水道表卷二 二五 四明叢書 約圖刊本	
宜東遼城夷東遼 春左水水縣逕水 水合又故安又		之水 川安水 東水又 遼水焉 水入川 甘夷則 之左則 常谿注 則漆谷 東流右 出漆峽 亭北東 東逕東 遼水又
流谿北水 至西宜出 安南春東		遼水發遠 流注於

遼水又 東遼樂 都城南	扶東西 二谿	全校水經鄭注水道裏卷二 河水二	遼水又 東左合 承流谷 水南入 右會達	遼水又 東勒且 谿水注 之	夷城南 入遼水
水參差 北注亂 流東出 六谷山 東流期 頓雞谷 二水北 流注之 又合吐 卮孤長 門兩川 南流入 遼水	水出縣 東南勒 且谿北 流遼安 夷城東 而北入 遼水	三六	四明叢書 約園刊本		

河出西 塞外東 入塞遼 敦煌酒 泉張掖 南東南 逕西平 之鮮谷 塞尉故 城南又 東南與 港水合	全校水經鄭注水道裏卷二 河水二	東流又 合來谷 乞斤二 水左會 陽非流 谿細谷 三破東 逕破羌 縣故城 南水又 遼水又 東南逕 小晉興 城北又 遼水又 東與閭 門河合 齊河	水有二 源西水 出白嶺 下東源 發於白 岸谷合	三七	四明叢書 約園刊本
--	--------------------	---	--	----	--------------

瀾伯允又	水津為吾東	合與鄭縣逕											
西永又城其南北居水	歷登南西縣流塞縣出	黑亭逕故逕外西令											
				水	注於	又東	故城	又東	閻門	左合	山東	又女	閻東
						湟	南	逕	河	南	南	北	逕
									門入	山	水		河注
									河於	南	出		至東
									閻	流	北		霧南
									門				山流
													川

全校水經鄭注水滄卷二  
二六  
四明叢書  
約園刊本

全校水經鄭注水滄卷二  
二九  
四明叢書  
約園刊本



河水又東逕石 城南謂之石城 津水又東南逕 金城縣故城北 東流有梁泉注 之	河石橫 泉出縣 之南山 其水自 縣北流 注於河	又東過榆中縣北 又東過天水北界	苑川水 出勇士 縣之山 城南流 東北成 歷此流 川北逕 又北入 牧師苑 又北入 於河	又東北過武威盩圍縣東 河水逕其界東 北流	縣西南 有泉源
全校水經鄜注水道表卷二 河水二 三十四明叢書 約園刊本					

又東北過天水勇士縣北	東逕其 縣南入 河	水出縣 山世謂 之二十 入渡水 東北流 縣而逕 注河下 又有赤 水 南出赤 蒿谷北	流逕赤 擘川又 北逕牛 官川又 北逕義 城北流 北流歷 三城川 而北流 注於河	又東北過安定北界麥田山	河水東北流逕 安定祖厲縣故 城西北祖厲川 又東北祖厲川 水注之	水出祖
全校水經鄜注水道表卷二 河水二 三十四明叢書 約園刊本						

河水又東北逕 麥田城西又北 與麥田泉水合	河水又東北逕 麥田山西谷川 河水又東北逕 黑城北 又東北高平川	水注之柳苦
厲南山 北流逕 祖厲縣 而西北 流注於	水出城 西北西 南流注 於河	水出高 平大隴 山苦水 谷北流 東高平 縣故城 東水又 其龍泉 水注之
水出縣 東北七 里龍泉 東北流 注高平 川	全核水經鄭注水道表	卷二 河水二
三	四明叢書	約園刊本

川水北 出秦長 城西北 又逕東 流西太 西故城 婁北合 門水	水有五 源咸出 隴山西 東水發 源縣西 南二十 六里湫 淵水北	流西北 出長城 北與次 水會
水出縣 西里長 城西山 中魏行 宮故殿 東又北 次水注 之出縣 水南四 西里山 十北流 中北流	全核水經鄭注水道表	卷二 河水二
三	四明叢書	約園刊本

		苦水又 北與石 門水合	
水有五 源東水 導源高 平縣西 入十里 西北流 次水注 之			
水出縣 西百二 十里如 州泉東			
		逕行宮 故殿西 又北合 次水	
城西大 城北東 注苦水		水出縣 西南四 西入里 東北流 又與次 水合縣 水出六 西南六 十里東 陽山左 北流左 會右水 總為一 川東逕	

全校本經鄭注水滄表 卷二 三西四明叢書 約園刊本

川水又 北自延 水注之		石門之 水又東 北注高 平川	
川水又 北東廉 城水又 北苦水 注之		水出 自延谿 東流歷 峽謂之 自延口 又東北 逕東城 南東入 高平川	
水發縣 東北百 里山流			
		北流右 入京水 亂流左 會三川 參差相 得東北 同為一 川渾濤 歷峽謂 之石門 口	

全校本經鄭注水滄表 卷二 三五 四明叢書 約園刊本

入水高平 於又北川	之水肥水北川 水縣逕水又 注西三								
高平川	肥水出	平縣西	里二條	山流東	北流與	若勃谿	水合		
高平川	肥水出	平縣西	里二條	山流東	北流與	若勃谿	水合	注高平	
高平川	肥水出	平縣西	里二條	山流東	北流與	若勃谿	水合	注高平	源有二 一瀆東
高平川	肥水出	平縣西	里二條	山流東	北流與	若勃谿	水合	注高平	源有二 一瀆東
高平川	肥水出	平縣西	里二條	山流東	北流與	若勃谿	水合	注高平	源有二 一瀆東
高平川	肥水出	平縣西	里二條	山流東	北流與	若勃谿	水合	注高平	源有二 一瀆東
高平川	肥水出	平縣西	里二條	山流東	北流與	若勃谿	水合	注高平	源有二 一瀆東
高平川	肥水出	平縣西	里二條	山流東	北流與	若勃谿	水合	注高平	源有二 一瀆東
高平川	肥水出	平縣西	里二條	山流東	北流與	若勃谿	水合	注高平	源有二 一瀆東
高平川	肥水出	平縣西	里二條	山流東	北流與	若勃谿	水合	注高平	源有二 一瀆東

全校水經鄆注水道表卷第二											河水又東北逕 响卷縣故城西	

全校水經酈注水道表卷第三

清鄴王楚材履軒輯

男龍光在甸校字

河水表三

又北過北地富平縣西

河水歷峽北注  
枝分東出  
河水又北逕富平縣故城西  
河水又北逕薄骨律鎮城  
河水又逕弘靜鎮典農城東

又北逕上河城

東水又逕北典農城東  
河水又東北逕廉縣故城東  
河水又北與枝津合

河水又東北逕  
渾懷障西  
河水又東北逕  
石崖山西

水受大  
河東北  
逕富平  
城北  
北流  
河於入

全校水經酈注水道表

卷三

四明叢書  
約園刊本

又北過朔方臨戎縣西

河水東北逕三封縣故城東  
河水又北逕臨戎縣故城西  
河水又北有枝渠東出

謂之銅  
口東逕  
沃野縣  
故城南

河水又北屈而  
為南河  
河水又北逕西溢於窟渾縣故城東

其水積

而為屠  
申澤

全校水經酈注水道表

卷三

四明叢書  
約園刊本

屈從縣北東流

河水又屈而東  
流為北河  
東逕高陽南  
河水又東逕臨河縣故城北

至河目縣西

河水自臨河縣  
東逕陽山南  
東流逕石跡阜  
西  
南屈逕河目縣  
左歷北假

宜縣故城南 河水又東逕成	屈東過九原縣南	辟城南 河水又東逕田	安陽縣故城南 河水又東逕西	城北 河水又東逕西	轉逕渠搜縣故 城	屈南過五原 西安陽縣南	朔方縣故城東 北	河水又東南逕 朔方	陰山 河水又南逕馬	北河又南合南 河
										南河上 承西河 東逕臨 戎縣故 城北又 東逕臨

全校水經鄭注水道表卷三 河三  
四明叢書  
約園刊本

焉 又東南枝津注	陽縣故城南 河水又東逕相	灑田南北 十里北	東流七 臨沃縣	大河於承 水上承	水 於河	東沃 城東	流逕臨 障東南	其水自 光祿城	西北趣 門山	水出石 門	又東過臨沃縣南	故城南 又東逕九原縣	城北 又逕河陰縣故	陽城南 河水又東逕相	梁縣故城南 河水又東逕宜	亭城南 河水又東逕	河水又東逕原

全校水經鄭注水道表卷三 河三  
四明叢書  
約園刊本

	全校水經鄭注水道表 卷三 河水三 五 四明叢書 約圖刊本	大河東逕咸陽縣故城南 河水屈而西流 白渠水注之	又東過沙南縣北從縣東屈南過沙陵縣西	又東過雲中槓陵縣南	河水又東逕塞泉城南而東注	流二十里注於河
城北水 城北逕 西北逕 成樂城 北渠水 又渠水 魏雲中 宮南水 白渠水 又西渠 逕雲中 故城南 白渠水 又西渠 逕沙陵 縣故城 南		水出塞 外西逕 定襄武 進縣故				

	全校水經鄭注水道表 卷三 河水三 六 四明叢書 約圖刊本					
荒西干水 又西干 南谷口 逕白道 荒南水 又西干 逕雲中 城北		其水東 出武泉	與武泉 水合	又南逕 原陽縣 故城西 又西縣 故城南	其水西 注沙陵 湖有荒 又水出 塞外南 逕鍾山 其水西 南逕武	
荒南水 又西干 逕雲中 城北		縣故城 西南流 又西渠 逕雲中 縣故城				

又荒干水 又西南					又荒干水 又西					道中谿 水注之											
干南陰谷其西逕中東北樞塞 水入山南水山廣南南北朔水 荒西出歷丁德流荒鎮出					干南中 水注城 荒北					流山中山西東帝谷南其川流其塞武水 於西谿南水水行逕流鎮水水中川發 雲南出歷又宮魏歷西城武南北源											
					河																
					七																
					約園刊本					四明叢書											

河水又南樹頽 水注之					又南過定襄桐過縣西					又南過赤城東											
水出東南 山西南 流右合 中陵川					水出契 吳東山					河西南入棖陵 縣西北緣胡山 歷沙南縣東北 兩山二縣之間 南出											
縣逕東陵水 故中山縣出 城北流下西中										注沙陵 湖湖水 西南入 於河											
					八																
					約園刊本					四明叢書											



全校水經鄭注水道表卷三 河水三					九		四明叢書 約園刊本						
沃	又	之	北	一	沃	又	其	合	西	其	東		
陽	東	沃	沃	水	入	出	亭	逕	又	鉏	北	山	水
縣	逕	水	謂	東	中	左	南	壁	流	南	流	下	出

全校水經鄭注水道表卷三 河水三					十		四明叢書 約園刊本						
陽	水	出	沃	東									
縣	出	沃			注	東	沃	水	合	東	合	水	可
東	沃				鹽	北	水	又	縣	逕	流	不	又

河水又南太羅 水注之	全校水經鄭注水道表 卷三 河水三 十一 四明叢書 約園刊本	
水南其故武西河承水 注流城州轉南樹源 之右西南縣逕流頽上		
水導故		
		北山南下 西沃陽 逕左合 縣陵川 中流西 亂與一 南與一 水合
水城西 注於南		水出東 山下西 南流右 合流升 袁水亂 流西南 注分爲 二水左 水枝分 南出右

	全校水經鄭注水道表 卷三 河水三 十二 四明叢書 約園刊本	河水又左得滿 水
縣河東浦 故富逕水 城西昌西又		太羅河 又西南 流注於
亦謂之 爲過波 水東南 流入長 城東		水出西 河郡美 稷縣東 南流俗 其水俗
鹹水出 長城西 鹹谷東 入浦水 渾波水 出西北 窮谷東 南流注 於浦水		城西北 五十里 南流逕 城西 又南流 注太羅 河

又南過西河圖陽縣東

南水又謂  
東流謂  
之浦口  
左合一  
水

水出善  
無縣故  
城西十  
入里西  
其水歷  
流於西  
呂梁之  
山而為  
呂梁洪

全宋經鄭注水道表卷三  
河水三

十三  
四明叢書  
約圖刊本

圖水出  
上郡白  
土縣圖  
谷東逕  
其縣南  
東至長  
城與神  
御水合

水出縣  
南神御  
山出峽  
至長城  
入於圖

東水又  
門縣鴻  
東逕鴻  
圖水又  
東梁水

注之

水出西  
北梁谷  
東北流  
注圖水

又東逕  
圖陰縣  
北東桑  
又東桑  
谷水注  
之

水出西  
北桑谿  
東北流  
入於圖

陽縣南  
東逕圖  
圖水又

全宋經鄭注水道表卷三  
河水三

十四  
四明叢書  
約圖刊本

河水又東端水  
入焉

東流注  
於河

水西出  
號山而  
東流注  
於河

河水又南諸次  
之水入焉

水出上  
郡諸次

山諸次  
其水東

塞榆林  
其水東

其水東  
入長城

河水又南湯水注之

小榆水合焉

水歷澗西北窮也

又東合首積水

水西出首積澗東注諸次水

又東入於河

水出上申之山

全校水經注水道表卷三 十五 四明叢書 約園刊本

又南過離石縣西奢延水注之

東流注於河

水西出

奢延縣

西南赤

沙阜東

北流

洛川在

東北流

逕其縣

故城南

奢延水

又東北

與溫泉合

奢延水又東入焉

源西北出沙澗而東南流注奢延水

水出奢

延縣黑

澗東南

歷沙陵

注奢延

水出龜

奢延水又東合交蘭水

全校水經注水道表卷三 十六 四明叢書 約園刊本

茲縣交

蘭谷東

南流注

奢延水

波與鏡

水合

水源出

南邪山

南谷東

北流注

於奢延

水

又東逕

奢延縣

帝原水

<p>又東與 白羊水 合</p>	<p>又東走 馬水注 之</p>	<p>全校水經鄭注水道表卷三</p>	<p>又東逕 膚施縣 南入五 龍山 歷長城 東出於 赤翟白 翟之中</p>	<p>西北出 龜茲縣 東南流 又東南 注奢延 水</p>
<p>奢延水 東北注 長城又 北流入 其水東 南橋山 縣故城 北陽周 南長城 水出西</p>	<p>東南入 奢延水</p>	<p>十七</p>	<p>又有平 水出西 北平谿</p>	
		<p>四明叢書 約園刊本</p>		

<p>又南過中陽縣西 又南過土軍縣西</p>	<p>石北山 南流逕 離石縣 故城西 其水又 南出西 轉逕隰 城縣故 城南 其水西 河流注 於西</p>	<p>全校水經鄭注水道表卷三</p>	<p>河水又南得離 石水口 注之 河水又南陵水</p>	<p>奢延水 又東入 於河</p>	<p>其水出 於西南 白羊谿 巡谿東 北注於 奢延水</p>
		<p>十八 四明叢書 約園刊本</p>			

河水又南得大蛇水	又南至祿谷水	河水又南合契水	入於河	縣有龍泉水出	城東南	道左山	下牧龍	川水西	其流至	北城東	南	其城東	南	又北屈	逕其城	東西北	土軍水	出山左	高山西	南注之	龍泉水
入河	傍谿東	入窮谷	其源也	水窮此谿	發源谿	首西流	入河	辱水又南右納													
全校本經注水道卷三 河水三																					
十九 四明叢書																					
約圖刊本																					

河水又南左會石羊水	河水又南左會信支水	亂流注於河	水發源	東露谿	西流入	於河	巡谿東	入導源	窮谷西	流注於	辱水又東南	辱水又	東會根	辱水又	東流得	浣水口	傍窮谿	轉窮谿	即浣水	之源	西南谿	下根水	所發而	東北注	辱水	露跳水	出西露	入辱水	又東北	入辱水		
全校本經注水道卷三 河水三																																
二十四 四明叢書																																
約圖刊本																																

又南過上郡高奴縣東

河水又南合孔  
谿口

河水又右會區  
水清格

域谷水  
東啓荒  
原西歷  
長谿西  
南入於  
河

水出孔  
山南歷  
谿西流  
注於河

清水出  
上郡東

全校水經鄭注水道表卷三  
河水三

二十四明叢書  
約園刊本

流入於  
長城逕  
老人山  
下又東  
北流至  
老人谷  
清水又  
東得龍  
尾水口

又東會  
三湖水

水出北  
地神泉  
障北山  
龍尾谿  
東北流  
注清水

水出南

河水又南逕蒲  
川

清水又  
東逕高  
奴縣合  
豐林水  
前格

清水又  
南奚谷  
水注之

又東注  
於河

水出石  
樓山南  
逕蒲城  
東又南  
歷蒲子  
縣故城  
西水南  
其水南  
出得黃  
盧水口

山三湖  
谷東北  
流入清  
水

豐林川  
長津瀉  
注北流  
會清水

水西出  
奚川東

南流入  
清水

全校水經鄭注水道表卷三  
河水三

二十四明叢書  
約園刊本

水東出  
蒲子城

水 河水又南合黑									
全校水經酈注水道表 卷三 河水三									
於河水									
水出定 陽縣西 山南流 逕其縣 北東南 又右合 流右合 定水各 柏									
南東北 入黃盧 谷又南合 紫川水									
水東北 出紫川 谷西南 合江水									
紫川水 又西北 入蒲水									
江水出 江谷西 川入紫									
水西出 其縣南 山定水 谷東逕 定陽縣									
三十四 四明叢書 約圖刊本									

全校水經酈注水道表 卷三 河水三									
三十四 四明叢書 約圖刊本									
故城南 定水又 東注於 黑水									
亂流東 南入於 河									
全校水經酈注水道表 卷第三									



全校水經鄭注水道表卷第四

清鄞王楚材履軒輯

男龍光在句校字

河水表四

又南過河東北屈縣西

河水南逕北屈縣故城西  
河南孟門山與龍門山相對  
又有燕完水注之

異源合舍西流

全校水經鄭注水道表

卷四

河水四

四明叢書  
約圖刊本

河水又南得鯉魚水

歷海東入窮谿首便其源也

河水又南羊求水入焉

水東出羊求川西逕北屈縣故城黃水西流注於河

河水又南爲採

桑津

又南過皮氏縣西

河水又南合蒲水

赤水出西北罷谷川東謂之赤石川東入於河  
西則兩源並發俱導一山出西縣河陰山

全校水經鄭注水道表

卷四

河水四

四明叢書  
約圖刊本

陰山東麓南水與長松水合

水西出丹陽山東入蒲水

蒲水又東北與同爲一注河東北

河水又南得丹

又南出龍門口 河水又南右合 暢谷水	河水又南 洛水自 獵山枝 分東派 東南注 於河	河水又南至 谷旁合嶠谷水	河水又南 又東北 入河 黑水西 出丹山 東而東 北入於	水出丹 陽山東 北逕治 官東 其水東 北會白 水口
				水出丹 山東而 西北注 之丹水

全棧水經鄭注水道表 卷四 河水四

二 四明叢書 約園刊本

河水又南右合 陶渠水	水出縣 山東北 流遼南 陽太守 殷濟精 廬南	河水又南 遼南 遼南 遼南 遼南 遼南	河水又南逕梁 山原東 河水又南 水注之 水出縣 西北梁 山東南 流橫谿 水注之	水自谿 東南流 逕夏陽 縣西北 東南注 於河
				水出三 累山 細水東

全棧水經鄭注水道表 卷四 河水四

四 四明叢書 約園刊本

河水又南徐水注之	全校水經鄭注水道表 卷四 河水四 五 四明叢書 約園刊本	
南渠水東 其水東南 武壁南 又逕姚 北逕仲城 劉原逕 梁絕疆 流東南 又東南 宮東仙 帝登武 逕漢流 東南山 北梁山 水出西		南渠水東 渠水東 北渠水東 子長墓 逕司馬 又東南 陽宮北 又歷高 故城南 夏陽縣 東南逕 渠水又 南逕華池 又東南 門原南 南逕高 渠水又

河水又南漢水入焉	全校水經鄭注水道表 卷四 河水四 六 四明叢書 約園刊本	河水又南逕子 夏石室東 又南過汾陰縣西 河水東際汾陰 雕水又逕郃陽 城東
西去里 陰縣南 水出汾 近於河 於河與 東流注 有漢水 城南又 於河注 出城南 水東南 中於城 又於城		夏陵北 東入河 城北有 漢水南 去二水 各數里 其水東 逕其城 內東入 於河

河水又南逕陶城西 又南過蒲坂縣西 媽泚二水出焉	河水又南逕雷首山西 又南涑水注之
與郃陽 廣水夾 河河中 堵上又 有一灘 水皆相 潛通西 其水歷 南流西 蒲坂西 於河注	水北曰 內水西 逕歷山 下注於 河西 水出河 北縣雷 首山西 其水亦 南流亦 曰雷水 逕桑泉 縣界又 涑水又
全校水經鄭注水道表 卷四 河水四 七 四明叢書 約園刊本	

又南至華陰潼關渭水從西來注之 河水歷船司空 與渭水會 河在關內南流 潼激關山因謂 之潼關 濩水注之	河水自潼關東 北流 歷北出東嶠 河水又東北玉 澗水注之
西南流 注於河	水出松 果之山 北流逕 通谷世 亦謂之 通谷水 東北注 於河
全校水經鄭注水道表 卷四 河水四 八 四明叢書 約園刊本	

	又東過河北縣南	河水又東永樂澗水注之	河水自河北城南東逕苜蓿城水右會黎澗
水出南山北逕	蓼水出襄山蓼谷西南注於河	水北出於薄山	水出湖縣夸父山北逕漢武帝思子宮歸來望思臺東又北流

全校水經鄭注水道表卷四河水四  
九  
四明叢書  
約園刊本

河水又東逕湖縣故城北	河水又東合柏谷水	河水又東右合門水
入於河	水出弘農縣南石隄山其水北	洛水自洛水自東北於東陽城西北分爲二水東爲北渠出爲門水又東門水歷

全校水經鄭注水道表卷四河水四  
十  
四明叢書  
約園刊本



河水又合左右 二水	全校水經鄭注水道表	河水右會谷水 注之 河水又東菑水
門水又 北逕弘 農縣故 城東側 其水側 城北流 而注於 河	卷四 河水四	川又南注 於河 水出南 山北逕 曹陽亭 西水西 其水入 北流 於河
	十三	水出常 烝之山 西北逕 曲沃城 南又屈
燭水又 北入門 水	四明叢書 約園刊本	

河水又東得七 里澗	全校水經鄭注水道表	又東過陝縣北
逕其城 西北 入河	卷四 河水四	藁山出 藁山西 北流 又有崖 水出南 山北谷 逕崖峽 北流與 干山之 水會
谷水自 南山通 河亦謂 之曹陽 坑	十四	水出干 山東谷 山東谷 兩川合 注於崖
譙水導 源常烝 之山 其川二 源雙導 同注一 壑而西	四明叢書 約園刊本	

<p>河對茅城 北則咸陽澗水 東則咸陽澗水 注之</p>	<p>全校水經鄭注水道表 卷四 河水四 十五 四明叢書 約園刊本</p>	
<p>其水又 西北逕 陝城入 西河</p>		<p>北流出 谷謂之 漫湖與 安陽谿 水合</p>
<p>水出北 虞山南 至陝津 注河</p>		<p>水出石 峭南西 逕安陽 城南漫 東合水 又西逕 又縣故 城南一 又合一</p>
<p>水謂之 瀆谷水 南出近 谿北流 注棗</p>		<p>又東北 注棗水</p>

<p>水注之</p>	<p>全校水經鄭注水道表 卷四 河水四 十六 四明叢書 約園刊本</p>	<p>河水又東 陽縣故城南 河水又東沙澗</p>
<p>水出虞 山東南</p>		<p>又東過大陽縣南</p>
<p>歷傳說 隱室前</p>		<p>交湖水 出吳山 東南流 入河</p>
<p>傅巖有 東則絕 築以成 道謂之 輪橋東 北有山 中南山 水西有 注沙澗 亂流逕</p>		<p>亦出吳 山東逕 大陽城 西城南 流注中 澗水入 於河</p>



河水又東南左 合積石土柱二 谿	又東過砥柱間	河之右側峭水 注之	河水又東千嶺 之水注焉
沙澗水 南流注 於河	並北發 大陽之 山南流 入於河	水出河 南盤峭	水南導 於千嶺 之山其 水北流 總絡二 道水北 其水北 流注於 河
全核水經鄆注水道表 卷四 河水四 十七 四明叢書 約園刊本			

大陽城東

又東過平陰縣北清水從西北來注之	清水出 清廉山 之西嶺 其水東 南流出 峽逕皋 落城北 與倚臺 川水合	清水又 東逕清 廉城南	又東南 流右會 南谿水 水出南 山而東 注清水	又東合 乾棗澗 水	水出石 人嶺下 南流俗 謂之扶 蘇水又 南歷軒 苗北馬 頭山西 南逕桓
全核水經鄆注水道表 卷四 河水四 十八 四明叢書 約園刊本					

										河水又東與教水合	
										清南又	
										陽壺城	
										東壺城	
										清南又	
										東南又	
										注於河	
										水出垣	
										縣北教	
										山南逕	
										輔山	
										其水南	
										流歷鼓	
										鍾上峽	
										南流歷	
										鼓鍾川	
										分為二	
										湖一澗	
										西北出	
										一百六	
										一許里	
										一水歷	
										冶官西	
										城有旱	
										下西大	
										泉西流	
										注湖與	
										教水合	
										伏水石	

全校水經鄜注水道表 卷四 河水四 十九 四明叢書 約園刊本

縣故城 北其水西 南流注 清水

										河水又與珍水合	
										下南至	
										下峽重	
										其水發	
										源又西	
										南至發	
										馬頭山	
										東截坡	
										下又伏	
										流南十	
										餘里復	
										出又謂	
										之伏流	
										於南入	
										水入新	
										安縣青	
										要山日	
										水北流	
										入於河	
										水出驪	
										山輜阜	
										東流俗	
										謂之疆	
										川水與	
										石瓜峙	
										川合峙	
										水出西	
										北石澗	
										中東南	
										流往於	
										疆川水	

全校水經鄜注水道表 卷四 河水四 二十 四明叢書 約園刊本

河水又東合庸庸之水	全校水經鄴注水道表 卷四 河水四 二五 四明叢書 約園刊本	又東逕 疆冶鐵 官東東 北流注 於河	水出河 東垣縣 宜蘇山 俗謂之 長泉水 其水北 流分爲 二水一 水北入 河	河水又東逕平 陰縣北 河水西會濬水	水出垣 縣王屋 山西濬 山夾山 谿南流 東南故 城 濬水西 屈逕關 城南歷 軹關南 逕苗亭

西 又東流 注於河	全校水經鄴注水道表 卷四 河水四 二五 四明叢書 約園刊本	(Empty columns)	全校水經鄴注水道表卷第四	

全校水經酈注水道表卷第五

清鄴王楚材履軒輯

男龍光在甸校字

河水表五 附漂水

又東至鄧

又東過平縣北湛水從北來注之

河水又東逕河

陽縣故城南

河水右逕臨平

亭北

河水又東逕洛

陽縣北

河水又東逕平

縣故城北

河水南對首陽

山

河南有鉤陳壘

河水至斯有盟

津之目又曰富

平津又謂之曰

陶河

河水又東溟水

入焉

又東沛水注焉

又東過鞏縣北

河水於此有五

社渡為五社津

洛水從縣西北流注之

全校水經酈注水道表 卷五 河水五

四明叢書 約園刊本

洛水於鞏縣東逕洛水北對琅邪諸河謂於洛口自縣西來而北流注河

又東過成皋縣北濟水從北來注之

河水自洛口又

東左逕平皋縣

南又東逕懷縣

南

濟水故道之所

全校水經酈注水道表 卷五 河水五

四明叢書 約園刊本

河水右逕黃馬

坂北

河水又東逕旋

門坂北

河水又東逕成

皋大徑山下

河水南對玉門

水

水

水

水

水

水

水

水

泉發於上層一之源



縣故城北則有濟水自北來注之河水於是有所謂棘津之名亦謂之石濟津河水又東淇水入焉

又東過遮書亭南

河水又東右逕滑臺城北

又東北過黎陽縣南

河水舊於白馬縣南決通濮濟黃溝金隄既建故渠水斷尚謂

之白馬瀆

河水自津東北逕涼城縣河水又東北逕伍子胥廟南河水又東北爲

故瀆東	逕鹿鳴	城南北	東北逕	白馬縣	之涼城	北馬瀆	又東南	逕濮陽	縣散入	濮水

全校水經鄭注水道表 卷五 河水五 五 四明叢書 約園刊本

長壽津

河之故瀆出焉

故瀆東北逕城

城西故瀆又逕繁陽

縣故城東北逕陰安縣故

城西故瀆又東北逕

樂昌縣故城東北逕

故瀆又東北逕平邑郭西

又東北逕元城縣故城西北而至沙邱堰

河之故瀆自沙邱堰南分屯氏河出焉

河水故瀆東北逕發干縣故城西又屈逕其北大河故瀆又東逕貝邱縣故城南大河故瀆又東逕甘陵縣故城南大河故瀆又東逕艾亭城南又東北逕平晉城大河故瀆又東逕靈縣故城南

全校水經鄭注水道表 卷五 河水五 六 四明叢書 約園刊本

河水於縣別出  
 爲鳴犢河  
 河水故瀆又東  
 逕鄆縣故城東  
 大河故瀆又東  
 逕平原縣故城  
 西而北絕屯氏  
 三瀆北逕繆  
 縣故城東北西  
 流逕平原鬲縣  
 故城西  
 大河故瀆又北  
 逕修縣故城東  
 又北逕安陵縣  
 西  
 又東北至東光  
 縣故城西而北  
 與漳水合

全校水經鄭注水道表卷五  
 河水五  
 七  
 四明叢書  
 約園刊本

屯氏故瀆水之又東北屯氏別河出焉屯氏別河故瀆  
 又東北過信成縣張甲河出焉

一水分  
 大河故  
 瀆北出  
 爲屯氏  
 河逕館  
 陶縣東  
 東北出

張甲河  
 故瀆北  
 絕清河  
 於廣宗  
 縣分爲  
 二瀆

左瀆逕  
 廣宗縣  
 故城西  
 又北逕  
 建始縣  
 故城東  
 左瀆又  
 北逕經  
 城東繚  
 城西宮  
 逕南宮  
 縣西北  
 注絳瀆  
 右瀆又  
 東北逕  
 廣宗縣  
 故城南  
 又東北

全校水經鄭注水道表卷五  
 河水五  
 八  
 四明叢書  
 約園刊本

逕界城  
 亭北又  
 東北逕  
 長樂郡  
 武彊縣  
 故城東  
 又東北  
 逕廣川  
 縣與屯  
 氏河水  
 故道合  
 又東北  
 逕廣北  
 縣故城  
 西又東  
 逕棘津  
 亭南  
 張甲故

又故逕又河	北柯屯津絕又南	縣逕又故武北	逕又故武北	縣逕又故武北	縣逕又故武北	縣逕又故武北	縣逕又故武北	縣逕又故武北	縣逕又故武北	縣逕又故武北	縣逕又故武北	縣逕又故武北	縣逕又故武北	縣逕又故武北	縣逕又故武北	縣逕又故武北	縣逕又故武北	縣逕又故武北	縣逕又故武北	縣逕又故武北	縣逕又故武北	縣逕又故武北
又故逕又河	北柯屯津絕又南	縣逕又故武北	縣逕又故武北	縣逕又故武北	縣逕又故武北	縣逕又故武北	縣逕又故武北	縣逕又故武北	縣逕又故武北	縣逕又故武北	縣逕又故武北	縣逕又故武北	縣逕又故武北	縣逕又故武北	縣逕又故武北	縣逕又故武北	縣逕又故武北	縣逕又故武北	縣逕又故武北	縣逕又故武北	縣逕又故武北	縣逕又故武北

全校水經鄭注水道表卷五 河水五 九 四明叢書 約圖刊本

咸又陽又河	屯南縣北南縣逕又南	縣逕又故武北	縣逕又故武北	縣逕又故武北	縣逕又故武北	縣逕又故武北	縣逕又故武北	縣逕又故武北	縣逕又故武北	縣逕又故武北	縣逕又故武北	縣逕又故武北	縣逕又故武北	縣逕又故武北	縣逕又故武北	縣逕又故武北	縣逕又故武北	縣逕又故武北	縣逕又故武北	縣逕又故武北	縣逕又故武北	縣逕又故武北
咸又陽又河	屯南縣北南縣逕又南	縣逕又故武北	縣逕又故武北	縣逕又故武北	縣逕又故武北	縣逕又故武北	縣逕又故武北	縣逕又故武北	縣逕又故武北	縣逕又故武北	縣逕又故武北	縣逕又故武北	縣逕又故武北	縣逕又故武北	縣逕又故武北	縣逕又故武北	縣逕又故武北	縣逕又故武北	縣逕又故武北	縣逕又故武北	縣逕又故武北	縣逕又故武北

全校水經鄭注水道表卷五 河水五 十 四明叢書 約圖刊本

逕釋南分



	<p>全校水經瀾注水道表 卷五 河水五 十一</p>	
<p>屯氏別 河南濱 自平原 城北首 受大河 故濱東 出亦通 謂之篤</p>	<p>屯氏別 河南濱 又東北 於平原 界又有 出渠右</p>	<p>屯氏別 河南濱 自平原 東絕大 河故濱 又逕平 原縣故 城北東 右出津</p>
	<p>至安德 縣遂絕</p>	<p>東北至 安東縣 界東會</p>

	<p>全校水經瀾注水道表 卷五 河水五 十二</p>	
<p>屯氏河</p>		
<p>故渠入 派東爲 般河爲 又東爲 白鹿洲 般瀆又 逕般縣 東城樂 陵縣故 城北</p>		<p>馬河 東北 安東縣 故城西 又臨北 逕南齊 城屈東 又屈東 其城東 故濱東 又重北 逕重邱 縣故城 西東北 又西平 逕西平 昌縣故 城北</p>
	<p>約圖刊本</p>	

又東北右過衛縣南

故瀆於  
靈縣南  
東縣東  
靈縣東  
東入郟  
縣而北  
合屯氏  
又東逕  
郟縣故  
城北東  
北合大  
河故瀆  
謂之鳴  
瀆口

全校水經注水道表卷五  
河水五

十三  
四明叢書  
約園刊本

屯氏故  
瀆又東  
逕甘陵  
縣故城  
北又東  
逕靈縣  
北又東  
逕郟縣  
北與鳴  
瀆何故  
瀆合上  
承大河

故瀆自  
別河東  
逕甘陵  
之信鄉  
縣故城  
南

又東北過濮陽縣北瓠子河出焉

河水東逕鐵印  
南水東北流而  
逕濮陽縣北爲  
濮陽津  
河水又東北逕  
衛國縣南東爲  
國口津  
河水又東逕鄆  
城縣北  
河水又東北逕  
范縣之秦亭西  
河水又東北逕  
委粟津  
左會浮水故瀆

全校水經注水道表卷五  
河水五

十四  
四明叢書  
約園刊本

故瀆上  
承大河  
於頓邱  
縣而北  
出東逕  
繁陽故  
城南  
故瀆東  
絕大東  
故瀆東  
逕五鹿  
之野  
浮水故  
瀆又東  
南逕衛  
國邑城  
北東逕

	又有灤水出焉	衛國縣 故城南 浮水故 濱又東 逕河牧 城而東 北出東 又東北 入東武 陽縣東 入河	灤水上 承河水 於武陽 縣東南	河水又東逕武 陽縣東范縣西 而東北流	又東北過東阿縣北	河水於范縣東 北流爲倉亭澤 河水右歷柯澤 逕東阿縣故城 西而東北出流 注鄧里渠	又東北過荏平縣西	柯自鄧里渠東 北逕昌鄉亭北
全統水經鄧注水道表 卷五 河水五								
十五 四明叢書 約園刊本								

又東北逕碭 城西 河水又與鄧里 渠合	水承 大河於 東阿縣 西東逕 故城北 又東北 逕臨邑 縣與將 渠合 荏平縣 東臨邑 縣故城	河水又東北流 逕四濱津 河水又逕楊墟 縣之故城東 河水又逕荏平 城東	又東北過高唐縣界	河水於縣灤水 注之	水自城 東北逕 東武陽 縣故城 南 水匣隍
全統水經鄧注水道表 卷五 河水五					
十六 四明叢書 約園刊本					

溝右故博東東文東潔故清東潔城城北潔故 同與城平北南鄉北水城河北水西縣縣北水城東 注黃南縣逕又城逕又北縣逕又故聊又東	全校水經鄭注水攷卷五 河水五 十七 四明叢書 約園刊本	樂東潔西道北潔 平北水城絕水 縣逕又又之莘又	為東壑 一北於 瀆台城
		故陽又西岡平郭東 城平北北成縣逕北 東縣逕陽出	

故潔東潔故高東潔城援東潔 城陰北水城唐北水西縣北水 北縣逕又東縣逕又故逕又	全校水經鄭注水攷卷五 河水五 十八 四明叢書 約園刊本	左東黃城南北文又城北南清北自水聊黃 與北構北逕又鄉東城北逕又河出城城溝 潔逕又王東城逕攝東城逕東東郭承	川澤

流亂坑為又二千東漂故建東深城逕又城平	東深南縣東東深北崔東城著東漂
而河枝	逕水又
入	又

全校水經鄭注水道表 卷五 河水五 十九 四明叢書 約園刊本

鄉東商城陵東城般又故平東城德又原北商	漳亦源又公坑之北歷之流淵受商	於海
縣逕河	河日潛北城運落俗澤清世而柯首	
故枋	小發重西張里謂水不水	

全校水經鄭注水道表 卷五 河水五 二十 四明叢書 約園刊本

又東北過楊虛縣東商河出焉

城南 注之水	商河又 東北流 逕馬嶺 城西 南流屈 而東注 南轉逕 城南 東河又	全 校 水 經 鄆 注 水 道 表	東北逕 富平縣 故城北 商河又 分為二 水
水南出 大河之 陽水北 其水北 流注商 河		卷五 河水五	南水謂 之長熬 溝東流 傾注於 海 北水世 又謂之 白薄瀆 東北流 注於海
		二 王 四 明 叢 書 約 園 刊 本	

河水又東北過高唐縣東	大河又東北逕 高唐縣故城西 大河又北逕張 公城 河水又北逕平 原縣故城東 大河右溢世謂 之甘棗溝	全 校 水 經 鄆 注 水 道 表	河水又東北逕 陽阿縣故城西
	故瀆又 東北歷 長隄逕 深陰縣 北東逕 著城北 東為陂 淀	卷五 河水五	又東北過澤陽縣北 河水自平原左 逕安德城東而 北為鹿角津 東北逕般縣樂 陵劫鄉至厭次 縣故城南為厭 次河 河水又逕澤陽 縣故城北
		二 王 四 明 叢 書 約 園 刊 本	

河水又東北爲  
潔沃津在潔沃  
縣故城南  
河水又東逕千  
乘城北

又東北過利縣北

又東北過甲下邑濟水從西來注之

又東北入於海

河水又東分爲  
二水

枝津東  
逕甲下  
城南東  
南歷馬  
常坑注

全校水經鄆注水道表卷五  
濟水

三十三  
四明叢書  
約園刊本

河水自枝津東  
北流逕甲下邑  
北  
又東北流入於  
海

全校水經鄆注水道表卷第五

全校水經鄆注水道表卷第六

清鄞王楚材履軒輯

男龍光在甸校字

汾水表

汾水出太原汾陽縣北管涔山

泉源導於南麓

之下

汾水又南與東

西溫谿合

水出左  
右近谿

又南逕一城東  
汾水又南逕汾

全校水經鄆注水道表卷六  
汾水

四明叢書  
約園刊本

陽縣故城東  
又南逕秀容縣  
東  
南與酸水合

水出少陽  
之山東

南流注

於汾水

汾水又南出山  
東南流洛陰水  
注之

水出新

興郡西

流逕洛

陰城北

又西逕

孟縣故

汾水又南逕陽 曲城西南注	城南 洛陰水 又西逕 狼孟縣 故城南 洛陰水 又西南 逕陽曲 城北 其水西 南流注 於汾河	東南過晉陽縣東晉水從縣東南流注之	又南洞渦水從東來注之	汾水又南逕梗 陽縣故城東 汾水又南洞渦 水會	又南過大陵縣東	汾水於縣左逕 為鄔澤相	版南接 鄔南接 俗謂之 鄔城泊 馮水又 會嬰侯 之水	謂戾之			
-----------------	--	------------------	------------	---------------------------------	---------	----------------	--	-----	--	--	--

全校水經鄭注水道表 卷六 汾水 一 四明叢書 約園刊本

	山嬰侯 之水出 於其陰 於北注 於汜水	右出汜 山其水 殊源共 合注於 嬰侯之 水	亂流逕 中都縣 南俗又 謂之中 都水侯 甲水注 之	全校水經鄭注水道表 卷六 汾水		水發源 祁縣胡 甲山 侯甲水 又西北 歷宜太 郊謂之 谷水	京陵縣 又西逕	水出谷 西北流 逕祁縣 故城南 自縣南 延西接 鄔澤		一 四明叢書 約園刊本
--	---------------------------------	--------------------------------------	---	-----------------	--	--	------------	--	--	-------------



又南過冠爵津	汾水又西南逕界休縣故城西	汾水又南與石桐水合	又南過平陶縣東文水從西來流注之	
	水出界休縣之綿山北流逕石桐寺西			
	注於汾水			逕郛縣故城南謂之郛水又西北入郛於汾流
				故城北侯甲水又西北逕中郛城
				於嬰侯之水

全按水經注水攷卷六汾水 四 四明叢書 約圖刊本

汾水又南逕霍城東又逕趙城西南又南霍水入焉	汾水又南逕霍城東又逕趙城西南又南霍水入焉	又南入河東界	歷唐城東汾水又東與僇水合
水出霍太山南逕趙城東入里廣勝寺大洞縣界	注於汾水	又南過永安縣西	水出縣東北岳山又僇水又西流逕觀阜北僇水又西流逕永安縣故城南

全按水經注水攷卷六汾水 五 四明叢書 約圖刊本

又南過楊縣東

注於汾水

澗水東出穀遠  
縣西山  
西南山  
霍山南  
又西逕  
楊縣故  
城北  
其水西  
流入於  
汾水

西南過高粱邑西

全按水經鄭注水道表卷六

六四明叢書約園刊本

黑水出黑山西  
逕楊城西  
南又西  
與巢山  
水會

亂流西  
北逕高  
梁城北  
西流入

水出源東  
南出巢  
山東浮  
北逕又  
山東北  
與勞水  
合相

又南逕高粱故城西

於汾水

又南過平陽縣東

汾水又南逕白  
馬城西  
汾水又南逕平  
陽縣故城東  
汾水南與平水  
合

水出平陽西壺  
口山東  
其水東  
逕狐谷  
亭北

全按水經鄭注水道表卷六

七四明叢書約園刊本

汾水又南歷襄  
陵縣故城西

又東逕平陽城  
南東入汾

又南過臨汾縣東

天井水出東陘  
山西南  
其水三  
泉奇發  
西北流  
總成一  
川西逕  
堯城南  
又西流

入汾	又屈從縣南西流	汾水又逕絳縣	故城北	汾水西逕虢郿	宮北	又西逕魏正平	郡南	又西逕王橋澮	水入焉	又西過長修縣南	汾水又西與古	水合	水出臨	汾縣故	城西黃	阜下	西南流	故溝橫	出焉	又西南	逕魏正	平郡北	又西逕	荀城東	古水又	西南入	於汾	有修水	長修縣故城南	汾水又西南逕	長修縣故城南	長修縣故城南	長修縣故城南	長修縣故城南	長修縣故城南	長修縣故城南	長修縣故城南	長修縣故城南	長修縣故城南	長修縣故城南	長修縣故城南	長修縣故城南	長修縣故城南	長修縣故城南							
全校水經鄭注水道表卷六													八													西明叢書													約園刊本												

出縣南	而西南	汾水又西逕清	原城北	汾水又逕冀亭	南	汾水又西與華	水合	水出北	山華谷	西南流	逕一故	城西	其水西	南流注	於汾	北	又西過皮氏縣南	汾水西逕郊邱	北	汾水又西逕耿	鄉城北	汾水又西逕皮	氏縣南	又西至汾陰縣北西注於河	澮水表	澮水出河東絳縣東澮交東高山	澮水東出絳高山	山	澮水東出絳高山	澮水東出絳高山	澮水東出絳高山	澮水東出絳高山	澮水東出絳高山	澮水東出絳高山	澮水東出絳高山	澮水東出絳高山															
全校水經鄭注水道表卷六													九													西明叢書													約園刊本												

西運翼城南 其水又西南合 黑水	澮水又西南與 諸水合謂之澮	水導源 東北黑 水谷西 南流逕 翼城北 右引北 川	亂流西 南入澮 水	水出平 川南流 注之	交	又有賀 水東出 近川西 南至澮 交入澮 又有高 泉水出 東南近 川西北 趣澮交 注南紫 又水東 山谷東 出白馬 山白馬 川白馬 西運熒
全校本經鄒注水道表卷六						
十一 四明叢書 約園刊本						

庭坂南 而西出 紫谷與 乾河合	其水西 與田川 水合	又有女 家水出 於家谷 有范壁	水出東 谿西北 至澮交 入澮	乾河即 教水之 枝川	澮水又西南與 絳水合	水出於 壁下並 西北流 至翼廣 城二水 合而為 一西北 流至澮 交流入 澮	水出絳 山東絳 其水西 北流注 於澮
全校本經鄒注水道表卷六							
十二 四明叢書 約園刊本							

西過其縣南

又西南過虜祁宮南

又西至王澤注於汾水

涑水表

涑水出河東聞喜縣東山黍葭谷

涑水所出俗謂之華谷至周陽與洮水合

水源東出清野山其水東運大嶺下西流

全校水經鄭注水道表卷六

十二四明叢書約圖刊本

又西過周陽邑南

涑水西運董澤故南涑水又與景水合

哈口又西合涑水

水出景山北谷西北流注於涑水

又西南過其縣南

涑水又西逕仲邨郭北又西逕桐鄉城北

涑水又西與沙渠水合

水出東南近川西北流注於涑水

涑水又西南逕左邑縣故城南涑水自城西注官城北

又西南過安邑縣西

全校水經鄭注水道表卷六

十三四明叢書約圖刊本

涑水又西南逕監鹽縣故城城南有鹽池鹽水承之

水出東南薄山西北流逕巫咸山北其水又逕安邑故城南又西流注於鹽池

池西又有一池謂之女鹽澤

<p>又南過解縣東又西南注於張陽池</p> <p>涑水又西逕漪 氏縣故城北 涑水又西逕郇 城 涑水又西南逕 解縣故城南 涑水又西南逕 瑕城 涑水又西南逕 張陽城東 涑水又西南屬 於陂</p>	<p>陂分為 二東陂世 謂之晉</p>	<p>興澤 南對鹽 道山 西陂即 張澤</p>	<p>文水</p>	<p>文水表</p> <p>文水出大陵縣西山文谷東到其縣屈南到平陶縣東</p> <p>北東入於汾</p> <p>文水逕大陵縣 故城西而南流 有泌水注之</p>	<p>水出縣 西南山</p>
<p>全校水經鄭注水道表 卷六 文水</p>					
<p>十四 四明叢書 約園刊本</p>					

<p>文水又南逕平 陶縣之故城東 西逕其城內南 流出郭 文水又南逕縣 右會隱泉口</p>	<p>東南注 文水</p> <p>水出謁 泉山之 上頂於 泉發於 兩寺之 間東流 瀝石沿 注山下 又東津 渠隱沒</p>	<p>又南逕茲氏縣 故城東為文湖</p> <p>文湖世 謂之西 河泊又 文湖中 東逕故 陽縣故 城東</p> <p>與勝水合 文水又東南流</p>	<p>而不恆 流澤豐 雨則通 入文水</p>	<p>文水</p> <p>文水出 狐岐之 水山西</p>	<p>文水</p>
<p>全校水經鄭注水道表 卷六 文水</p>					
<p>十五 四明叢書 約園刊本</p>					

文水又東南入於汾水 原公水表 原公水出茲氏縣西羊頭山東過其縣北 又東入於汾 水注文湖 洞渦水表 洞渦水出沾縣北山 其水西流與南 籍水合 水出南 山西北	全校水經鄭注水道表 卷六 原公水 洞渦水 十六 四明叢書 約園刊本	山東逕六壁城	南勝水又	東合陽	泉	勝水又	東逕中	陽故城	南又東	合文水	水出西	山陽谿	東逕六	壁城南	又東南	流注於	勝水		

又西與原過水合 西過榆次縣南 又西到晉陽縣南 其水又西南流 逕武觀城西北 洞渦水又西南 為淳湖謂之洞 渦澤澤南涂水 注之 水出陽 邑東北	全校水經鄭注水道表 卷六 洞渦水 十七 四明叢書 約園刊本	流注洞	又西北	黑水西	出山三	源合舍	同歸一	川東流	南屈受	陽縣故	城東西	其水西	南入洞	又西蒲	水南出	蒲谷北	流注之		

其瀆乘高東北 渠北瀆即智氏故 沼水分爲二派 又東入於汾水	又東過其縣南	晉水出晉陽縣西縣壘山	晉水表	出晉水下口	西入於汾	出晉水下口	西入於汾	出晉水下口	西入於汾	出晉水下口	西入於汾	出晉水下口	西入於汾	出晉水下口	西入於汾	出晉水下口	西入於汾	出晉水下口						
										全校水經鄆注水道表卷六 晉水	十八四明叢書 約圖刊本	大嶽山 涂谷西 南運蘿 磨亭南 與蔣谷 水合	水出縣 東南蔣 谿自蔣 谿西北 流西運 寘城北 蔣谿又 水合涂	亂流西 北入洞										

全校水經鄆注水道表卷第六											全校水經鄆注水道表卷六 晉水	十九四明叢書 約圖刊本	注入晉陽城 東南出城流注 於汾水 其南瀆於石塘 之下伏流運舊 谿東南出運晉 陽城南 其水又東南流 入於汾										
--------------	--	--	--	--	--	--	--	--	--	--	-------------------	----------------	--	--	--	--	--	--	--	--	--	--	--



全校水經鄭注水道表卷第七

清鄞王楚材獲軒輯

男龍光在旬校字

渭水表一

渭水出隴西首陽縣渭谷亭南鳥鼠山

渭水出首陽縣

首陽山渭首亭

南谷山在鳥鼠

山西北

渭水東南流逕

首陽縣南右得

封谿水次南得

廣相谿水次東

全校水經鄭注水道表卷第七

四明叢書  
約園刊本

得其谷水左則

天馬谿水次南

則伯陽谷水並

參差翼注亂流

東南出

東北過襄武縣北

廣陽水

出西山

二源合

注共成

一川東

北流注

於渭

渭水又東南逕

襄武縣東北荆

頭川水入焉

又東泉水注之

水出西

南雀富

谷東北

逕襄武

縣南東

北流入

於渭

全校水經鄭注水道表卷第七

四明叢書  
約園刊本

又東過獮道縣南

右則岑谿水次

則同水其左則

過水合注之

渭水又東南逕

獮道縣故城西

赤亭水

出郡之

東山赤

谷西流

逕城北

南入渭

水

渭水又逕城南

得粟水

水出西

南安都

		渭水又東	
又東北 注於渭水	又東北 注新興 縣北 其水又 東北與 南川水 合	又東北 注新興 川	谷東北 流注於 渭 新興川 水出西 南鳥鼠 山二源 合舍東 北流與 彰川合
水出西 南山下 東北合 北水	又東北 注新興 川	水出西 南谿下 東北至 彰縣南	萬年川 水出南 山東北
		全棧水經鄭注水道裏卷七 渭水一 流注之	
		二四明叢書 約園刊本	

		渭水又東逕武 城縣西武城川 水入焉	
渭水又東與落 門西山東流三 府谷水注之	渭水又東入武 陽川	又育關 城川水 出南安 城谷水 出北南 川參差 注渭水	津源所 道出鹿 部西山 兩源合 注東北 流逕鹿 部南亦 謂之屈 部水
三川統 一東北 流注於	又東北 昌邱水 出西南 邱下東 北注武 城水	亂流東 北注渭 水	
		全棧水經鄭注水道裏卷七 渭水一	
		四四明叢書 約園刊本	

渭水自落門東  
至黑水峽左右  
六水夾注

渭水

左則武  
陽谿水  
東北得  
土門出  
水俱出  
北山南  
流入渭  
右則有  
溫谷水  
次東有  
故城谿  
水次東  
有閭里  
谿水亦

全校水經鄭注水道表卷七  
渭水一

五

四明叢書  
約園刊本

渭水又東出黑  
水峽歷冀川

又東迺冀縣北

渭水自黑水峽  
至崆峒南北一  
十水注之

名習谿  
水次東  
有黑水  
並出南  
山北流  
入渭

北則溫  
谷水注  
之其水  
導源平  
襄陽縣

渭水又東合冀  
水

全校水經鄭注水道表卷七  
渭水一

六

四明叢書  
約園刊本

南山溫  
谿東北  
流逕平  
襄縣故  
城南  
其水東  
南流歷  
三堆南  
又東流  
而南屈  
入黃槐  
川注渭  
次則午  
谷水南  
入渭水  
南有長  
塹谷水  
次東有

安蒲谿  
水次東  
有衣谷  
水並南  
出朱圍  
山其水  
北  
逕冀縣  
故城北

水出冀  
谷次東  
有濁谷  
水次東  
有當里  
谿水次  
東有託

渭水又東出峯  
峽人新陽川逕  
新陽下城南

里水次  
東有渠  
谷水次  
東有黃  
土川水  
俱出南  
山北逕  
冀城東  
而北流  
注於渭

谿谷赤  
蒿二水  
並出南  
山東北  
入渭水

渭水又東與新  
陽峽水谷柳隴

隴水東  
北出隴  
山北水  
其水西  
流右逕  
瓦亭南  
一水亦  
出隴山  
東南流  
歷瓦亭  
北又西  
南台為  
一水謂  
之瓦亭  
川西南  
流逕清

全棧水經鄭注水道表卷七  
渭水一

七  
四明叢書  
約園刊本

賓谿北  
又西南  
與黑水  
合

水出黑  
城北西  
南逕黑  
城西莫  
南流川  
吾南之

水東北  
出隴垂  
西南流  
歷黑城  
南注黑  
水

全棧水經鄭注水道表卷七  
渭水一

入  
四明叢書  
約園刊本

南出懸  
鏡峽又  
西南入  
瓦亭川  
又有滌  
水自西  
來會世  
謂之鹿  
角口又  
南逕阿  
陽縣故  
城東又  
其水燕  
南與合  
無水合

水東延  
發東山  
西注瓦

	全校水經鄭注水滄卷七	
瓦亭水 又南左 會方城 川亭水 又南逕 成紀縣 東歷長 離川謂 之長離 水與成 右與成 紀水合		石峽津 流遂斷 故瀆東 逕成紀 縣東潛 又隱發 源之 通紀水 成紀水 東南入 瓦亭川 川水又 東南與 受渠水 相會
亭水	九四明叢書	水導源 西北當 亭川東 流出破
		水東出 大隴山 西逕受

	全校水經鄭注水滄卷七	
渠亭北 又西南 入瓦亭 川		石魯水 出東南 石魯谿 之北注 其水又 西歷略 陽川
渠亭北 又西南 入瓦亭 川	十四明叢書	水出隴 山香谷 西則單 右則單 裕西注 左則閭
		其水又 峽水又 歷南流 西水又 略陽川 水合

川水又 西運略 陽道故 城北	川水西 得白楊 泉又西 得蒲谷 水又西 得蒲谷 西川
壅渠水 出南山 北運壅	峽北入 城北注 其水自 川
得金里 谷水又 西得南 室水又 西得南 出南並 北流於 略陽城 東揚波 北注	又西得 龍尾谿 水與菴 谷水合 俱出南 山飛清

全校水經鄭注水道表卷七  
十一  
四明叢書  
約園刊本

又西南 得水洛	亂流西 南運石 門峽謂 之石門 水西南 注略陽 川
北入川 水 源東 導隴山 西運水 洛亭	又西運 積奴川 山西運 水出隴 又西亭 南西北 注之
	瓦亭水 又西南 出顯親 峽石名 水注之
	略陽川 又西北 流入瓦 亭水
	水出北

全校水經鄭注水道表卷七  
十二  
四明叢書  
約園刊本

	全棧水經鄭注水道裏卷七 十三 四明叢書 約園刊本		
瓦亭水 又東南 合安夷 川口		瓦亭水 又西南 逕顯親 縣故城 東南 自石宕 次得蝦 蟻谿水 次得金 黑水又 得宜都 谿水咸 出左右 參差相	山 其水 注瓦 亭水
水源東 出胡谷 西北流 歷夷川 水與東 陽川水 會謂之 取陽交			又西得 何宕川 水又西 得羅漢 水並自

又東過上邽縣 渭水東歷縣北 封山之陰流逕 固嶺東北東南 流	全棧水經鄭注水道裏卷七 十四 四明叢書 約園刊本		
又東南 出新陽 峽謂之 新陽崖 水又東 南注於 渭		瓦亭水 又東南 得大華 谷水又 東南得 折里溪 水又東 得六谷 水	夷水又 西逕顯 親縣南 西注瓦 亭水
蘭渠川 水出自		水皆出 東北西 南注夷 水	

北山帶 佩眾谿 南流注 於渭	渭水東南與神 關水合 渭水又東南得 歷泉水	水北出 歷泉谿 東南流 注於渭	渭水又東南出 橋亭西又南得 藉水口柳洋	水出西 山歷當	亭川	又東與 大弁川 水合	藉水又 東南流 與竹嶺
全統水經鄭注水道表 卷七 渭水一							
十五 阿明叢書 約圖刊本							
<p>左則當 亭水右 則會席 水注之</p> <p>水出西 山二源 合注東 歷大弁 川東南 流注於 藉水</p>							

水合	藉水又 東北入 上邦縣 左佩四	東會占 谿水次 東有大 魯谷得 次東得 小魯谷 水次東	有楊反 谷水咸 自北山 流注藉 水	藉水石 帶四水	竹嶺東 得亂石 谿水次 東得木 門谷得 次東得 羅城谿 水次東 得山谷 水皆導 源南山
全統水經鄭注水道表 卷七 渭水一					
十六 阿明叢書 約圖刊本					
<p>水出南 山竹嶺 二源同 入藉水</p>					



藉水又 東合毛 泉谷水 又東運 上邽城 南又得 泉又水	藉水 又東北 歷赤谷 咸歸於 藉水	黃瓜水 又東北 潏同注 黃瓜水	潏北流 泉谿委 潏同注 黃瓜水	全棧水經鄭注水道表卷七 渭水一 十七 四明叢書 約圖刊本	藉水又 東黃瓜 水注之	北流入 藉水 其水發 源黃瓜 西谷東 流逕黃 瓜縣北 又東清 谿白水 左右夾 注	又東北 大旱谷 水南出 旱谿歷		
---	-------------------------------	--------------------------	--------------------------	--	-------------------	--	--------------------------	--	--

渭水又歷橋亭 南而逕綿諸縣	藉水又 東入於 渭水	藉水又 東合段 谿水	並自南 山北入 於藉	水出縣 西北邽	全棧水經鄭注水道表卷七 渭水一 十八 四明叢書 約圖刊本	北有潏 水注焉	流注於 藉水	東流南 屈逕上 邽縣故 城西側 城南出 潏水又 南注藉 水	東得陽 藉水又 谷水又	水出縣 西北邽	
------------------	------------------	------------------	------------------	------------	--	------------	-----------	--	-------------------	------------	--

東與東亭水合  
通翻龍林

水發山西亭東與大西水南  
源小入川亭亭小合北神  
東隴東東為水祗二又得谷

三川並  
出東南  
差池瀉

全棧水經鄭注水道裏卷七

東亭水  
又西右  
則嘆溝  
水次西  
得麴谷

水側出  
東南二  
谿注北  
流注東  
亭川

又有理  
蒲水翼  
帶二川  
與延水  
並西南  
注東亭

十九 四明叢書  
約圖刊本

東亭川  
水右則  
溫谷水

東亭川  
水又西  
得清水

水出小  
龍山  
又西  
谷水出  
南山  
谿西南  
注東亭  
川水

全棧水經鄭注水道裏卷七

又運清  
水城南  
又西與  
秦水合

源俱發  
西南出  
龍口合  
成一水  
西南流  
歷細野  
峽運清  
池谷又  
運清水  
縣故城  
東水西  
其水東  
南合東  
亭川

二十一 四明叢書  
約圖刊本

全校水經鄭注水渠卷七 二十四明叢書 約園刊本

水出東  
北大隴  
山秦谷  
二源雙  
導歷三  
泉合成  
一水而  
歷秦川  
秦水西  
逕降隴  
縣故城  
南  
又西南

自亥松  
多二水  
出隴山  
合而西  
南流逕

降隴城  
北又西  
南注秦  
水

秦水又  
西南歷  
隴川逕  
六槃口  
過清水  
城西南  
注清水

又西羌  
水注焉

水北出  
羌谷引  
納眾流  
合以成  
谷

滋水星  
會謂之  
小羌水  
西南流  
左則長  
谷水西  
南注之  
右則東  
部水東  
南入焉

其水導

羌水又  
南入清

清水又  
西南得  
縣諸水  
口

全校水經鄭注水渠卷七 二十四明叢書 約園刊本

源西北  
縣諸谿  
東南有  
長思水

北出長  
思谿南  
入縣諸  
水

又東南  
歷縣諸  
道故城  
北東南  
入清水

清水東  
南注渭

渭水又東南合  
涇谷水

水出西

南涇谷 之山東 北流與 橫水台	水出東 南橫谷 西北逕 橫水壙 又西北 入涇谷	亂流西 北出涇 谷峽 又西北 軒轅谷 水注之	水出南	全校水經鄭注水道表卷七 渭水一	山軒轅 谿 其水北 流注涇 谷水	谿東北 流	白娥泉 水出其 西東注 白城水	白城水 又東北 入涇谷
二三四四明叢書								
約園刊本								

涇谷水 又東北 歷董亭 下	其水東 北流注 於渭	水出刑 馬山之 伯陽谷 北流	白水出 東南白 水谿西 北注伯 陽水	全校水經鄭注水道表卷七 渭水一	又東歷大 利又東 南流苗 谷水注 之	水南出 刑馬山 北歷平 作西平 逕苗東 屈而東 逕伯陽 之城南 謂伯陽	伯陽	
二三四四明叢書								
約園刊本								

渭水東南流眾  
注川得辰邊次鳴

川

左則伯  
陽東谿  
水注之  
次東得  
望松水  
次東得  
毛六谿  
水次東  
得皮周  
谷水次  
東得黃  
杜東谿  
水並出  
北山南

全校水經鄭注水道表卷七  
渭水一

二五 四明叢書  
約園刊本

渭水又東南出  
石門度小隴山  
逕南田縣南東  
與楚水合

入渭水  
其右則  
胡谷水  
次東得  
丘谷水  
次東得  
丘谷東  
谿水次  
東有銅  
巖谷水  
並出南  
山東北  
注渭

水出汧

縣之數  
歷山逕  
南流逕  
長蛇戍  
東水又  
楚水注  
於渭

又東汧汗二水  
入焉  
渭水東入散關  
渭水又東逕西  
武功北  
渭水又與捍水  
合

水出周  
道谷北  
逕武都

全校水經鄭注水道表卷七  
渭水一

二五 四明叢書  
約園刊本

渭水又東南右  
合南山五谿水

故道縣  
故城西  
其水又  
東北歷  
大散關  
而入渭  
水  
諸湖流  
注之

又東過陳倉縣西

陳倉水  
出於陳  
倉山下  
東南流

渭水又東與綏陽谿水合

渭水又東逕郁夷縣故城南汧水入焉

注於渭水

其水上

承斜水

水自斜

谷分注

綏陽谿

北屈陳

倉入渭

水出汧

縣之蒲

谷鄉弦

中谷決

全校水經鄭注水道襄卷七

二七四明叢書約園刊本

為弦蒲源水有二

一水出縣西山其水東流歷北澗注以成淵五色出魚因以為是魚水為龍魚水亦通謂之龍魚川水東

渭水之右潘谿水注之

汧水又東會一水

汧水又東南逕

逕汧縣故城北又東歷澤亂流為一水右得白龍泉東北注於汧

水發南山西側北流注於汧

全校水經鄭注水道襄卷七

二七四明叢書約園刊本

險巖縣故城南汧水東流歷慈南東南山逕郁夷縣故城南陽故城汧水又東流注於渭

水出南山茲谷谿中有泉謂之

渭水又東逕馬冢北	渭水又逕武功縣故城北	渭水又東逕溫泉注之	渭水又東逕石原	渭水又東逕積
溫水出太壹山	其水下合谿流	北注十里入渭	又東過武功縣北	茲泉北流十里注於渭
全校本經鄭注水道表 卷七 渭水一				
二九四明叢書 約園刊本				

渭水又東逕縣南	渭水又東逕雍水注之	渭水又東	渭水又東逕	渭水又東逕
水出雍山	流歷中	左會左陽水世	東逕胡城	水出雍山東南
水出何	水注於雍	水北出	水南流	水出雍山東南
水出何	水注於雍	水北出	水南流	水出雍山東南
全校本經鄭注水道表 卷七 渭水一				
三十四明叢書 約園刊本				

		亭南世		亭之樹		雍水又		東流鄧	
		與杜水		東南流		雍水又		公泉注	
		合							
		水出杜		陽山其		南泉東		艾祠北	
		水南流		謂之杜		縣於城		數源俱	
		陽川東		南流左		流注於		水出鄧	
		合漆水							
		漆縣之		陽縣之					
		之水渠							

全校水經鄧注水道表卷七  
三十四明鏡書  
約園刊本

		雍水又		南逕美		陽縣之		中亭川	
		合武水							
		水發杜		陽縣大		嶺側柳		其水東	
		又歷周		原下水		岐水又		東逕美	
		氏城南		為姜水		東注雍		水	
		南		西又屈		逕岐山		合與水	
		南		逕周城		逕岐山		與杜水	
		漆渠水		南流大		之水注			
		水出西		北大道		川東南		流入漆	

全校水經鄧注水道表卷七  
三十四明鏡書  
約園刊本



<p>全校水經鄭注水道表卷七 三三四明鏡書 約圖刊本</p>		<p>南流東 逕杜陽 縣故城 世謂之 故縣川 杜水又 東二坑 水注之</p>	<p>水有二 源一水 出西北 與瀆難 水合而 東歷五 將山又 合鄉谷 水</p>	<p>水出鄉</p>
	<p>又南莫 之谷水注</p>	<p>水出好 時縣梁 山大嶺 東南逕 梁山宮 西南逕 又南逕 美陽縣 之中亭 川注之 水謂之</p>	<p>水出鄉</p>	<p>水出鄉</p>
			<p>水出鄉</p>	<p>水出鄉</p>
			<p>水出鄉</p>	<p>水出鄉</p>

<p>全校水經鄭注水道表卷七 三三四明鏡書 約圖刊本</p>	<p>又東芒水從南來流注之</p>	<p>芒水出 南山芒</p>	<p>又東芒水從南來流注之</p>	<p>芒水出 南山芒</p>
	<p>又東芒水從南來流注之</p>	<p>芒水出 南山芒</p>	<p>芒水出 南山芒</p>	<p>芒水出 南山芒</p>

全校水經鄭注水道表卷第八

清鄞王楚材履軒輯

男龍光在甸校字

渭水表二

又東過槐里縣南又東滂水從南來注之

渭水逕縣之故

城南

又東與芒水枝

流合

水受芒  
水於竹  
圃東北  
流又屈

全校水經鄭注水道表卷第八

而北入  
於渭

渭水又東北逕  
黃山宮南  
就水注之

水出南  
山就谷  
北逕大  
陵西歷  
就木歷  
竹圃北  
與黑水  
合

水上承  
三泉就  
水之右  
三泉奇  
發言歸

四明叢書  
約園刊本

渭水又東合田  
谿水

就水又  
北流注  
於渭

一瀆北  
流左注  
就水

水出南  
山田谷  
北流逕  
長楊宮  
西又北  
逕蓋屋  
縣故城  
西東北  
與一水

全校水經鄭注水道表卷第八

合

田谿水  
又北流  
注於渭  
水北有  
縣龍渠  
蒙龍渠  
上承渭  
水於鄜

水上承  
盤屋縣  
南源北  
逕其縣  
東又北  
逕思鄉  
城西又  
北注田  
谿

四明叢書  
約園刊本

		渭水又東逕槐里縣故城南	
縣東逕	武功縣	武成林	渠東逕
渠北亦	日靈	渠引堵	水
東有涌	水出南	山赤谷	東北流
逕長楊	宮東	涌水又	
北逕葦		圃西亦	謂之仙
澤	又北逕	望仙宮	又東北
耿谷水	注之		
水發南	山耿谷	北流與	柳泉合
東北逕	五柞宮	西水北	其水北
逕			

全校本經鄭注水道表 卷八 渭水二

四明叢書 約園刊本

		渭水又東合甘水	
東又北	逕望仙	宮東又	北與赤
水會	又北逕	思鄉城	東又北
注渭水			
水出南	山甘谷	北逕秦	文王奠
陽宮西	又北逕	五柞宮	
東又北	逕甘亭	西水又	東得滂
水	山澇谷	北逕漢	宜春觀
水出南	故城際	滂水出	城北
水出宜			

全校本經鄭注水道表 卷八 渭水二

四明叢書 約園刊本

又東豐水從南來注之	渭水又逕太公廟北 渭水又東北與鎬水合	水上承 鄠池於 昆明池 北流西	北注與 彭池合	渭水又東北逕渭城南而次水注之 渭水又東北逕渭城南而次水注之
北流入 於渭 春觀北 東北流 注滂水			水出鄠 池西而 北流入 於鎬	

全校水經鄭注水道表卷八  
五 四明叢書  
約園刊本

皇子樊川 其水西 北流逕 杜縣之 杜京西 杜北流 逕杜伯 冢南又 次水逕 西水逕 下杜成 次水又 西北支 合故渠	渠有二 流上承 交水合	汶水又 北與昆 明故池 會北逕 秦通六 基東又 北逕塢 水北得 又水北 阪水	於高陽 原而北 逕河池 陂東而 北注汶 水	

全校水經鄭注水道表卷八  
六 四明叢書  
約園刊本

汶水又 北長 安城西 與昆明 池合	其北 於汶 水入 東	全 校 水 經 鄜 注	水 道 表 卷 八	又北 鳳闕 東 汶水 又 北分 水為 二	一水 北流 東 一水 北 神 明	出 帝 建 武 宮 東 於 鳳 闕 南 東 汶 水 注	北 流 汶 水 注	水 道 表 卷 八	七	四 明 鼓 書 約 園 刊 本
-------------------------------	---------------------	----------------------------	-----------------------	---	------------------------------------	--	-----------------------	-----------------------	---	--------------------------------------

汶水又 東漸 臺 北 汶水 又 北流 注	臺 東	又東 過長 安縣 北 渭水 東分 為二	此濱 東 北流 逕 魏雍 州 刺史 郭 淮碑 南 又東 南	全 校 水 經 鄜 注	水 道 表 卷 八	渭水 又東 與汶 水 枝津 合	合一 水 逕兩 石 人北 東逕 陽侯 祠 北水 又 東注 渭 水 上承 汶水 東 北流 逕 鄧艾 祠 南又 東 分 為二 水	八	四 明 鼓 書 約 園 刊 本
---	--------	---------------------------------------	--	----------------------------	-----------------------	--------------------------------	--	---	--------------------------------------

渭水又逕長安城北 渭水東合昆明故渠	渠上承昆明池東口東逕河池北又東合	又東逕長安縣南東逕明堂南故渠又東而北屈逕青門外與次水枝渠會	一水東入道遙園注藕池其一水北流注於渭
全校水經鄭注水道表卷八渭水二		渠上承於西門引城入倉東為倉池東逕	
		九 四明叢書 約園刊本	

故渠出二宮之閒謂之明渠	故渠又東出城分為二渠	東逕奉明縣之廣城鄉之南廣明苑故渠東漢太尉侯嬰冢西	未央宮北
又東歷武庫北明渠又東逕祖長高祖宮北樂宮	一水逕楊橋下	側城北逕鄧艾祠西而北注渭水其右入昆明故渠	
全校水經鄭注水道表卷八渭水二		十 四明叢書 約園刊本	

又東過霸陵縣北霸水從縣西北來注之

水出藍田縣藍田谷西北有銅谷水有次東有霸谷水

二水合而西注又西流入

壑水出藍田之東谷與石門谷

全按水經鄭注水道表

卷八

渭水二

十一

四明叢書約園刊本

霸水又北歷藍田川逕藍田縣北霸水又合左

壑水又西逕曉關北歷嶢柳城壑水又西北流入霸

石門谷水東即銅谷水

水歷白鹿原東霸水又北長水注之

水出杜縣白鹿原其水西流謂之荆谿又西北合狗左川水

水有二源西川上承礧山之祈

全按水經鄭注水道表

卷八

渭水二

十二

四明叢書約園刊本

梁谷次東有苦谷二水合而東流逕北涼原風涼原其水傍谿北注其水右合東川水

水出南山之石門谷次東有孟谷次東有大谷

全水經鄭注水道襄卷八  
十二  
約圖刊本  
十四四明叢書

霸水又  
渠右出  
又北故  
川北會  
霸水又

荆谿水  
又北逕  
霸縣  
又有  
泉入焉

水發自  
原下入  
荆谿水

亂流注  
於霸

次東有  
雀谷土  
東有土  
門谷五  
水北合  
西北歷  
風涼原  
東又北  
與西川  
水會

亂流北  
逕宣帝  
許后陵  
川水又  
北逕杜  
陵東  
其水又  
北注荆

霸水又  
北逕秦  
虎圍東

渠上承  
霸水東  
北逕霸  
城北故  
城南又  
故渠北  
東更始  
劉更始  
冢西

渠右合  
縣新豐

渠右出  
霸東逕  
馬東逕  
霸城北  
又東逕  
子楚陵  
北

渠右納

全水經鄭注水道襄卷八  
十四  
約圖刊本  
十四四明叢書

北逕王  
莽九廟  
南水又  
霸水又  
道北積  
霸水又  
北左納

全水經鄭注水道襄卷八  
十四  
約圖刊本  
十四四明叢書



渭水又東會成國故渠

北入於

其濱上

承汧水

於陳倉

東東逕

郿及武

功槐里

縣北漢

又逕茂

武帝茂

陵南又

故渠為

北分東

二渠東

逕虎圍

南而東

入霸

故渠又

東逕茂

陵縣故

城南又

故渠又

東逕龍

泉北又

故渠又

東逕姜

原北逕

又東逕

平陵縣

故城南

全校水經鄭注水道表卷八

十五 四明叢書 約園刊本

一水北合渭

又東逕漢大將

軍魏其

侯寶嬰

冢南又

逕成帝

延陵南

故渠又

東逕渭

陵南又

東逕哀

帝義陵

南又東

逕惠帝

安陵南

又東逕

渭城北

又東逕

長陵南

故渠又

東逕漢

丞相周

勃冢南

又東南

逕漢景

帝陽陵

南又東

渭注於

渭水又

東逕鄠

左則逕

全校水經鄭注水道表卷八

十六 四明叢書 約園刊本

縣西  
渭水又東得白  
渠枝口  
又東與五丈渠  
合

水出雲  
陽縣石  
門山謂  
之清水  
東南流  
運黃嶽  
山西又  
南入設  
南縣歷  
源南出  
謂之清  
水口

東南流

絕鄭渠

又東南  
入高陵  
縣逕黃  
白城西

南絕北

渠屈而

東流謂

之曲梁

又東南  
逕高陵  
縣故城  
北

東南絕

又東南  
入萬年

白渠濱

全宋經鄭注水道表卷八

渭水二

十七 四明叢書  
約園刊本

渭水右逕新豐  
縣故城北東與  
魚池水會

縣謂之  
五丈渠  
又逕藕  
原東東  
南流注  
於渭

水出麗  
山東北  
池水西  
北流逕  
始皇冢  
北池水  
池水又  
西北流  
水之西

南有溫

泉池水

逕鴻門

西又逕

新豐縣

故城東

又北絕

溝渠北

注於渭

水出麗  
山馬公

渭水又東逕鴻  
門北  
渭水又東石川  
水南注焉  
渭水又東戲水  
注之

全宋經鄭注水道表卷八

渭水二

十八 四明叢書  
約園刊本

渭水又東冷水入焉	渭水又東得首	谷東北 流又北 逕麗戎 城東石 又北右 總三川 逕鴻門 東又北 逕戲亭 戲水又 北分爲 二水並 注渭水	北會三 川統歸 一壑歷 陰榮新 豐兩原 之閒北 流注於 渭	水南出 倒虎山 南總五 水單流 逕秦步 高宮東 歷新豐 原東而
全校水經鄭注水道表 卷八 渭水二				

十九 四明叢書 約園刊本

渭水又東得西陽水	渭水又東逕下邳縣故城南渭水又東與竹水合	北逕步 壽宮西 又北入 渭	渭水又東得白渠口	北流注 於渭	首起於 口出於 鄭渠南 東逕宜 春城南 又東南 逕池陽 城北枝 灑出焉	
全校水經鄭注水道表 卷八 渭水二		並南出 廣鄉原 北垂俱 北入渭	東南逕 藕原下 又東逕			

二十 四明叢書 約園刊本

又東過鄭縣北 渭水又東逕 都城北		全按水經鄭注水道表卷八 渭水二 三 四明叢書 約園刊本		
小赤水 柳澗出 石脆之 山北逕 蕭加谷 于孤柏	逕居陵 城北蓮 芍城南 又東注 金氏陂 又東南 注於渭		白渠又 東逕秦 孝公陵 北 又東南	白渠又 東枝渠 出焉
			郭縣故 城北東 南入於 渭	東南逕 高陵縣 故城北 又東逕 櫟陽城 北

渭水又東逕鄭縣故城北 渭水又東與東石橋水會	全按水經鄭注水道表卷八 渭水二 三 四明叢書 約園刊本	渭水又東	
水南出 馬嶺山 北流逕 武平城 東橋水 石逕鄭 城東逕 又北逕 沈陽城		原西東 北流與 愚水合	西石橋 水南出 馬嶺山 其水北
		山北流 與招水 相得西 亂流於 北注於 灌	渭北注於 灌水又

渭水又東逕平舒城北	渭水又東逕長城北	渭水又東合黃酸之水	渭水又東餘水注之	渭水又東餘水注之	渭水又東餘水注之	渭水又東餘水注之	渭水又東餘水注之
水南出	水南出	水南出	水南出	水南出	水南出	水南出	水南出
太華之	太華之	太華之	太華之	太華之	太華之	太華之	太華之
山側長	山側長	山側長	山側長	山側長	山側長	山側長	山側長
城東而	城東而	城東而	城東而	城東而	城東而	城東而	城東而

全按水經注水道表卷八  
渭水二  
三  
四  
明  
鏡  
書  
約  
圖  
刊  
本

渭水又東逕平舒城北	渭水又東逕長城北	渭水又東合沙渠水	渭水又東泥泉注之	渭水又東逕定	渭水又東沙渠注之	渭水又東沙渠注之	渭水又東沙渠注之
水南出	水南出	水南出	水南出	水南出	水南出	水南出	水南出
太華之	太華之	太華之	太華之	太華之	太華之	太華之	太華之
山側長	山側長	山側長	山側長	山側長	山側長	山側長	山側長
城東而	城東而	城東而	城東而	城東而	城東而	城東而	城東而

全按水經注水道表卷八  
渭水二  
三  
四  
明  
鏡  
書  
約  
圖  
刊  
本

補 豐水表

豐水出豐溪

西北流分爲二水

一水東  
北流

又北交水自東入焉

交水承  
樊川御  
宿諸水  
出萬年  
縣南山  
石壁谷  
南三十  
里與俱

全校水經鄭注水場表

卷八

五

四明校書  
約圖刊本

又北昆明池水注之

谷水合

交水又  
西南流  
與豐水  
枝津合  
其北又  
有漢故  
渠出焉  
又西至  
石塘分  
爲二水  
一水西  
流注豐  
水

一水自  
石塘北

又北逕靈臺西  
又北至石塘注  
於渭

補 涇水表

涇水出安定涇陽縣高山

涇水導源安定  
朝那縣西斧頭  
山  
涇水逕都盧山

蒲川水  
出南山

全校水經鄭注水場表

卷八

五

四明校書  
約圖刊本

蒲谷東  
北合細  
川水北  
又東北  
合且氏  
川水  
芹川水  
出羅川  
縣巾子  
山流逕  
東流逕  
宜祿縣  
北陵小  
大陵出  
陵水出  
逕河南  
殊川西  
南寧

涇細柳  
諸原北  
流入昆  
明池

涇水東流歷峽  
謂之涇峽

陽城

五龍水

出雲陽

宮西南

五龍水

泉流逕

長籍坂

下

良源縣

有銅城

山石出

歷白石

城

南由縣

有白環

水出白

全校水經鄭注水道表卷八

二七四明叢書  
約圖刊本

環谷

赤須水

出赤須

谷西南

梳注羅

水

梁谷水

西南注

於涇

涇水逕望夷宮

北

涇水逕長平觀

北

漆水自宜祿界來

又東過漆縣北

縣西九  
里川東  
北流逕  
白土原  
東陳陽  
原西北  
又東北  
流注涇  
水

補  
內水表

芮水出小隴山

其川名芮

芮水又東逕宜

祿川

全校水經鄭注水道表卷八

二天四明叢書  
約圖刊本

補  
洛水表

洛水出上郡彫陰秦冢山過華陰入渭

洛水源自洛源

縣北白於山

洛川南逕尉李

城東北合馬嶺

水

洛水又南逕柤

邑故城北與新

陽川水合

珊瑚水  
東南至

洛水入

油木與

追語川

程泥道水淺柏水丹山縣出豬 道木山出石城流州川流翟道西 縣出 翟川 逕 猪 堂 道 西	全校水經鄭注水滂卷八 入三川 三五 四明叢書 約園刊本	水並出 山東翟道 山 白水源 嶺出分水 葦谷水 自葦谷 東南流 於延城 襄樂南 南流逕 延谿西 油木南 延木出 大延小
葦川 祠東合 迎黃原 水南流 砂羅谷		

洛水東南歷疆 梁原 洛水東逕沙阜 西	全校水經鄭注水滂卷八 入三川 三十四 四明叢書 約園刊本	泥谷 香中水 出中水 縣北水 蒲谷水 源出中 部縣蒲 谷原蒲 蒲川水 自鄆州 洛川縣 流入丹 陽川
雲門谷 水源出 澄城縣 界 溫泉水 有三源 奇川鴻 瀉西注 於洛		
蒲州小 蒲川水 東南流 入坊州		



漆水表

漆水出扶風杜陽縣俞山東北入於渭

漆水出杜陽縣

岐山北漆谿謂

之漆渠

西南流注岐水

沮水表

沮水出北地直路縣東過馮翊郡北東入於洛

沮水自直路縣

東南逕焦石山

東南流歷檀臺

川

俗謂之檀臺水

全按水經鄭注水道表卷八漆水渠 三十四明鏡書 約圖刊本

屈而夾

山西南流

又西南

逕宜君

川世又

謂之宜

君水又

得黃欽

水口

水西北

出雲陽

縣石門

山黃欽

谷東南

流注宜

君水

又東南

流逕

祿

城西

其水南

合銅官

水

木出縣

東北

南逕

官川

謂

之銅官

水

又西南

流逕

祿

而南

西

南

下

而

注

宜

君

水

宜

君

水

出

南

山

門

又

南

出

水

渠

首

上

承

涇

水

於

中

山

口

西

郎

瓠

全按水經鄭注水道表卷八漆水渠 三十四明鏡書 約圖刊本

三十四明鏡書 約圖刊本

又東歷 原逕曲 梁城北 又東逕 太陵		又東逕 北原下 焉濁水注	渠 灑東	鄭渠故 灑又東 逕微薛 山南池 陽縣故 城北	車宮	鄭渠又	中山南	又東逕 城北 渠灑東
	濁水上 承雲陽 縣東大 黑泉東 南流謂 之濁谷 水又東 南出原 注鄭渠	又東絕 清水	南絕冷 谷水					
全案經鄭注水道表 卷八								
三三四明叢書 約園刊本								

東流逕 泉合	其一水 東出關 東與澤	南屈更 名石川	絕白渠 東逕萬	至白渠 與澤泉 合	南出關	一水東	分爲二	北屈逕 原東與 沮水合
木出沮 東澤中	於南入 渠合枝 白渠與 城西與 逕郭南 又西南 水石川	其水又	年縣故 城北爲 櫟陽渠					
全案經鄭注水道表 卷八								
三三四明叢書 約園刊本								

<p>全校水經鄭注水道表卷第八</p>	<p>澁水又北歷藍田川北流注於渭水</p>	<p>合</p>	<p>澁水出京兆藍田谷北入於渭</p>	<p>澁水表</p>	<p>沮循鄭渠東逕當道城南又東逕蓮芍縣故城北</p>	<p>合沮水</p>	<p>薄昭墓</p>
			<p>西北流與一水合</p>		<p>沮水又東逕漢光武故城北又東逕粟邑縣故城北</p>		<p>南</p>
		<p>水出西</p>			<p>其水又東北流注於洛水</p>		<p>又逕懷</p>
		<p>南莽谷</p>					<p>德城北</p>
		<p>東北流注澁水</p>					<p>東南注鄭渠</p>

全校水經鄭注水道表卷第八  
四明叢書  
約圖刊本

<p>全校水經鄭注水道表卷第九</p>	<p>洛水又東至陽虛山合玄扈之水</p>		<p>洛水出京兆上洛縣謹舉山</p>	<p>洛水表</p>	<p>洛水東與丹水合</p>	<p>清鄞王楚材腹軒輯</p>	<p>男龍光在旬校宇</p>
			<p>洛水又東得乳水</p>		<p>洛水又東尸水注之</p>		
		<p>水北出</p>		<p>水出西</p>		<p>水出西</p>	
		<p>水北出</p>				<p>北竹山</p>	
		<p>夏餘山</p>				<p>東南流注於洛</p>	

全校水經鄭注水道表卷第九  
四明叢書  
約圖刊本

東北過盧氏縣南	洛水又東逕熊耳山北	水南出獲輿山東北逕獲輿川注於洛	洛水又東與獲水合	北流於洛拒陽城西而東	全按水經鄭注水道表卷九洛水	洛水又東門水出焉洛水又東要水入焉	武里山出東出流注於洛	洛水北逕文邑又東歷清池山旁東合武里水	玄扈之水出於其下
					一一				
					四				
					明叢書				
					約圖刊本				

洛水又東翼合三川	並出縣之南山東北注	於洛南流注城東逕盧氏	洛水又東逕盧氏縣故城南有盧氏川水注之	全按水經鄭注水道表卷九洛水	洛水逕陽渠關北	源其渠南陽	源其渠南陽	於洛北流注其水東陽渠城北逕其於洛	源其渠南陽
				一一					
				四					
				明叢書					
				約圖刊本					

洛水又東逕高門城南 洛水東與高門水合	蔓谷水 自南山 流注洛	水出北 山東南 流合洛 水枝津	水上承 洛水東 北流逕 石勒城 北又東 逕高門	全校水經鄭注水道表卷九	洛水又東松陽 谿水注之	亂流南 注洛	城北東 入高門	水出松 陽山北 流注於	洛水又東逕黃亭南 又東合黃亭谿水	水出鷓 鴒山 谿水東 南流歷
				四						
				四						
				四						
				四						

四明叢書  
約園刊本

洛水又東得荀 谿口	亭下謂 之黃亭 谿水又 東南入 於洛水	水出南 山荀公 澗水歷 其東北 谷東注 於洛水	洛水又東逕檀山南 洛水又東庫谷水注之	全校水經鄭注水道表卷九	洛水又東得鷓鴒水口	水自宜 陽山南 三川並 發合為 一谿東 北流注 於洛	五	水北發 鷓鴒澗 東南流 入於洛	洛水又逕僕谷 亭北合北水	水出北 山東南 流注於
				五						
				五						
				五						
				五						

五明叢書  
約園刊本

洛水又東	洛水又東逕龍驤城北 洛水又東左合宜陽北山水	洛水又東廣由澗水注之	洛水又東右得直谷水	龍驤城東而北流入於洛 水出南山北逕屯城西於洛水	又東北過蠡城邑之南 洛水右會金門谿水	水南山出金門山
洛	水自北谿南流注洛	水出南山由谿北流逕				
	侯谷水出南山北流入於洛					

全宋水經注水道表卷九  
六八 四明叢書  
約圖刊本

洛水又東合款水	洛水又東黍良谷水入焉	洛水又東左合北谿	又東過陽市邑南	又東北過于父邑之南	洛水又東合白	太陰谷水南出太陰谿北流注於洛
北逕金門西入於洛	其水二源並發兩川逕引謂之合而東南入於洛	水南山出金門山				

全宋水經注水道表卷九  
七 四明叢書  
約圖刊本

馬谿水

洛水又東有昌  
澗水注之

洛水又東逕一

合塢南  
洛水又東合杜  
陽澗水

洛水又東

水出宜  
陽山澗  
谿水又  
東北流  
注於洛

水出西  
北宜陽  
山而東  
南流逕  
宜陽故  
郡南又  
其水又  
東注於  
洛

水出西  
北杜陽  
谿東南  
逕一合  
塢東與  
盤谷水  
合

渠谷水  
出宜陽  
縣南文  
几山東  
北流逕

亂流東  
南入洛

全校水經注水道表  
卷九  
洛水

入

四明叢書  
約圖刊本

又東北過宜陽縣南

洛水之北有熊  
耳山山際有池

洛水又東逕宜  
陽縣故城南  
洛水又東與  
染之水合

雲中  
渠谷水  
又東北  
入洛水

他水東  
南流一  
側有池  
世謂  
之龜池  
又東南  
逕宜陽  
縣故城  
西謂之  
西度水

又東南  
流入於  
洛

水出縣  
北傅山  
大陂自  
其水自  
陂北流  
屈而東  
南注世  
謂之五  
延水南  
又東南  
流逕宜

全校水經注水道表  
卷九  
洛水

九

四明叢書  
約圖刊本

洛水又東南	洛水又東祿泉 水注之	洛水又東其水 入焉	陽縣故 城東東 南注於 洛	黃中澗	水出北	阜二源	奇發總	成一川	東流注	於洛	其水北 出近谿	水北出 長石之	山其西有	谷焉厥	名共谷	南流得	尹谿口	其水右 與西南 左澗水 會	水出西 北尹谷 東南注	水東出 近川西	全棧水經鄭注水滄卷九 洛水 十四 四明叢書 約圖刊本		

洛水又東	洛水又東臨亭 川水注之	共水又 南與李 谷水合	流注於 共水	水出西 北李谿 東南注	兼水發 源蔡谷 西南流 與李合 水而 西南流 入共水	頭泉而 南流注 於洛	黑瀾水 南出陸	渾西山	歷於黑	入洛北	水出西 北近谿 東南與 長澗水 會	水出北	全棧水經鄭注水滄卷九 洛水 十一 四明叢書 約圖刊本	



又東北出散關南	洛水東逕九曲 南 洛水又東與豪水會	洛水又東枝瀆左出焉	
又東南歷九曲入洛水	水出新安縣蜜山南流歷九曲東而南流入於	東出關絕惠水又逕清女冢南枝瀆又東逕周山上又東北逕柏亭南又東北逕三王陵穀水出	焉東北出
山南入臨亭水		洛	

全棧水經鄭注水滙卷九  
十二  
四明叢書  
約圖刊本

枝瀆東北歷制鄉逕河城南縣王城西歷邠郛入穀	洛水自枝瀆又東出關惠水右注之	惠水出白石山之陽東與南流合	惠水又東南
水東出	謝水北出瞻諸山之東	謝水北出瞻諸山之東	謝水北出瞻諸山之東
水而南流入惠	謝水北出瞻諸山之東	謝水北出瞻諸山之東	謝水北出瞻諸山之東

全棧水經鄭注水滙卷九  
十三  
四明叢書  
約圖刊本

洛水又與虢水會	其水入南流於洛水	水出林	楮之山	北流注	於洛水	甘水發	於東麓	北流注	於洛水
又東北過河南縣南									
洛水東北與瀾合									
又東過洛陽縣南伊水從西來注之									
洛水又東									
合水南	出山石	之山北	逕合水	塢而東	北流注	於公路	淵水北	合水北	與劉水
水出山石東北流於劉									
全棧水經鄭注水遺卷九洛水									
十四 四明叢書 約園刊本									

合水又	北流注	於洛水	其水入南流於洛水	聚水西	其水入南流於洛水	其水導	源少室	山西流	逕穴山	南而北	與少室	山水合	又左會	南谿水	休水又	西南北	
又東過偃師縣南																	
洛水東逕計素																	
又東逕偃師故縣南與緱氏分水																	
又東休水自南注之																	
全棧水經鄭注水遺卷九洛水																	
十五 四明叢書 約園刊本																	

洛水又東逕百 谷焉北 洛水又北陽渠 水注之 洛水又北逕偃 師城東北歷 郭中 逕昔城西而鄴 水注之	屈潛流 地下 其故瀆 北屈出 峽謂之 大穴口 北歷覆 金堆東
西轉北 屈逕其 城西又 休水注 北流注 於洛水	又東屈 零星塢 水流潛 通重源 又發緱 氏原側 休水又 逕延壽 城南又 休水又
其水南 山鄴北 水出北	卷九 洛水
	十六 四明叢書 約園刊本

洛水又東逕昔 城北 又東羅水注之	流世謂 之溫泉 水又 鄴南於 東城西 營東入 北東入 洛水
羅水又 西羅水 注馬谿水	水出方 山羅川 西羅川 蒲池水 注之
水出嵩 水出嵩 水出嵩	水南出 蒲陂西
	十七 四明叢書 約園刊本

洛水又東明樂 泉水注之 水出南 原下五 泉並導 故世謂	又東北過鞏縣東又北入於河 於洛水 東北入 於訾城 羅水又 墓前 岳父子 北逕潘 北又西 袁公塢 西北逕	全校水經鄭注水道表卷九 十八 四明叢書 約園刊本	羅水又 於羅水 北流注 東公塢 又北逕 袁公塢 又北逕 羅水 入山谿水 又北九 九山東 北流逕 麓桐谿 水出百 稱山東 谷水東 其水入 北流入 白桐湖
--	---	-----------------------------------	---

又東為淵潭 伊水又東北逕 北逕鸞川亭北 伊水自熊耳東 伊水出南陽魯陽縣西葛渠山	伊水表 伊水出南陽魯陽縣西葛渠山 伊水自熊耳東 北逕鸞川亭北 伊水出南陽魯陽縣西葛渠山 伊水自熊耳東 北逕鸞川亭北	全校水經鄭注水道表卷九 十九 四明叢書 約園刊本	洛水又東北 洛水又東北逕鞏縣故城南 洛水又東濁水注之相 之五道 泉 水出南 原 洞水發 南谿石 泉逕盤 又逕盤 谷塢東 世又名 之日盤 之谷水 其水又 洛水又東北 洛水又東北逕鞏縣故城南 洛水又東濁水注之相
---	---	-----------------------------------	---

東寧城南又屈  
逕其城東東北  
流

東北過郭落山

伊水又東北鮮  
水入焉

陽山出  
陽山陽  
謂世太  
陽谷水  
東流入  
伊水

水出鮮  
山北流  
注於伊

伊水又與蠻水  
合

水出盧  
氏之縣  
蠻谷東  
流入於  
伊

又東北過陸渾縣南

水出陸  
渾縣之  
西南王  
母湖  
東流注  
於伊水  
之

伊水歷崖口有

全水經鄴注水道表卷九  
伊水

二十四明叢書  
約園刊本

七谷水注之

又北蚤谷水注  
之

伊水又東北逕

全水經鄴注水道表卷九  
伊水

二十四明叢書  
約園刊本

水西出  
女机山  
之南七  
谿南流  
東南流  
注於伊  
水

伏流嶺東  
北與溫泉水合

伊水又東北逕  
伏暗嶺左納焦  
湖

水出新  
城縣之  
狼舉山  
西南阜  
下西南  
流會於  
伊水

水西出  
鹿麟山  
東流逕  
孤山南  
東歷伏  
暗嶺南

伊水又東北涓 水注之	東流注 於伊	水出陸 渾西山 其水有 二源俱 導而東 注號略 北水東 流台侯 澗水	間出西 北侯谿 東南流 注於涓	全統水經鄆注水渠 卷九 伊水	涓水又 東逕陸 渾縣故 城北東 涓水左 南流左 合南水	水出西 山七谷 謂之七 谷阻 瀾東逝 歷其縣 南又東 南左會 北水	亂流左 合離清

三三  
四明  
鼓書  
約圖  
刊本

又東北過新城縣南馬懷橋	水 陸上承 渾縣 東禪陂 流注於 涓水又 東南注 於伊水	長水出 新城西 山東逕 晉使持 節征南 將軍宋	全統水經鄆注水渠 卷九 伊水	均碑南 其水入 東流又 於伊明 又有梁 縣出狼 舉山流 西楊亮 運北流 臺南西 水合康	水亦出 狼舉山 東北流 逕范塢 北與明

三三  
四明  
鼓書  
約圖  
刊本

<p>伊水又北逕新城東與吳澗水會</p>	<p>全校水經鄭注水滂卷九伊水</p>	<p>伊水又與大戟水會</p>
<p>西流入於伊</p>		<p>北注西南流入於伊 縣出梁水 有西源 北水出 廣成澤 西南逕 楊志塢 北與南 水合</p>
<p>水出縣之西山</p>		<p>南水出南廣成澤</p>
<p>逕陸渾縣南西 北流屈 而東逕 楊志塢 南又北 屈逕其 塢東又 逕塢北 同注老 倒澗</p>		<p>水合</p>

	<p>全校水經鄭注水滂卷九伊水</p>	<p>伊水又西北逕當階城西大狂水入焉</p>
<p>狂水又東入風</p>		<p>東流南屈逕其縣故城西又東轉逕其縣南又其水北流注於伊</p>
<p>水北出倚薄之</p>		<p>水東出陽城縣之大口</p>
<p>山南逕黃城南又南逕綸氏縣故城西注於狂水</p>		<p>狂水又</p>

之 谿水注	狂水又 西得三 交水口	全校水經鄭注水道卷九 伊水	狂水又 西逕岳 高山北 西南與 湮水合	水出東 北湮谷 西南流 逕武林 亭東北 又屈逕 其亭南 其水又 西南逕 湮陽亭
	水北出 八風山 南流逕 綸氏縣 故城西 西流 入於狂 水		其水西 南流注 於狂水	
	水有三 源各導 一谿並 出山南 流台舍			
		二六 四明叢書 約園刊本		

東 又東南 流入於 狂	伊水又北	全校水經鄭注水道卷九 伊水	伊水又北 板橋 水入焉	伊水又北 會厭 澗水
狂水又 西逕湮 陽城南 又西逕 當階城 南而西 流注於 伊	土溝水 出玄望 山西東 逕玄望 山南又		東逕新 城縣故 城北東 流注於 伊水	水出西 山東流 入於伊 水
	水出西 山東流 逕郊垂 亭南 其水又			
		二七 四明叢書 約園刊本		



<p>伊水又北入伊</p> <p>伊水又北入伊</p>	<p>又東北過伊關中</p>	<p>全按水經鄭注水道卷九 伊水 二五八四明叢書 約圖刊本</p>	<p>伊水又北逕高都城東</p>
<p>西側靈巖下泉</p>	<p>伊水又東北入</p>		<p>東注於伊水</p> <p>又來需之水出於山石</p> <p>南流逕城</p> <p>北西歷城</p> <p>芟澗水</p> <p>以其西流又謂之小狂水</p>

<p>又東過洛陽縣南又東過偃師縣又東入於洛</p>	<p>東與千金渠合</p> <p>東南流</p> <p>瀍水又東南流</p> <p>注於穀</p>	<p>瀍水出河南穀城縣北山</p> <p>縣北有替亭瀍水出其北梓澤</p> <p>中其水歷澤東南</p>	<p>伊水又東北流</p> <p>注於洛水</p>	<p>全按水經鄭注水道卷九 伊水 二五九四明叢書 約圖刊本</p>	<p>伊水又東北至洛陽縣南逕圃</p> <p>渠左出焉</p> <p>伊水又東北枝</p> <p>水積成湖北流</p> <p>注於洛</p> <p>東會合水同注</p> <p>公路攔入於洛</p>	<p>又東北至洛陽縣南北入於洛</p> <p>伊水自闕東北</p> <p>流枝津右出焉</p> <p>入於伊水</p>

澗水表

澗水出新安縣白石山

東北流歷函谷  
東坂東

東南入於洛

全校水經鄜注水道表卷九  
澗水

三十四明  
約圖刊本

全校水經鄜注水道表卷第九

全校水經鄜注水道表卷第十

清鄞王楚材履軒輯

男龍光在旬校字

穀水表

穀水出弘農鴈池縣南墦塚林穀陽谷

穀水出於峭東  
馬頭山穀陽谷

東北流歷鴈池  
川

穀水東逕秦趙  
二城南

穀水又東逕土  
峭北

穀水又東左會  
北谿

全校水經鄜注水道表卷十  
穀水

四明  
約圖刊本

穀水又東逕新  
安縣故城南

北夾流  
而西接  
峭鴈

穀水又東逕千  
秋亭南  
又東逕雍谷谿  
穀水歷側左與  
北川水合

水有二

穀水又東逕缺 門山 穀水自門而東 廣陽川水注之	穀水又逕白超 壘南 穀水又東	穀水又東 穀水又東逕魏 將作大匠母邱 興墓南 穀水又東逕函 谷關南東北流 皂澗水注之
源並導 北山東 南流合 成一水 自乾注 巽入於 穀	水出廣 陽北山 東南流 注於穀	石默谿 水出微 山東麓 石默谿 東北流 入於穀
水出新 安縣東	朱水北 流注於 穀	水出新 安縣東
全水經注水道表 卷十 穀水 四明叢書 約園刊本		

穀水又東北逕 函谷關城東右 合爽水	穀水又東澗水 注之	穀水又東波水 注之	穀水又東少水 注之	穀水又東俞隨 之水注之
南流逕 母邱興 墓東又 南逕函 谷關西 皂澗水 又東梳 入於穀	世謂之 紆麻澗 北流注 於穀	山澗水 出焉北 流注於 穀	世謂之 百答水 北流注 於穀	東流注 於穀世 謂之慈 澗
全水經注水道表 卷十 穀水 四明叢書 約園刊本				



穀水又東逕廣  
莫門北東出屈  
穀水有東出屈  
南逕建春門石  
橋下建春門石  
橋首建兩石柱  
其水依柱又自  
樂里道屈而東  
出陽渠

入城逕  
望先寺  
渠水又  
東歷故  
金市南  
直千秋  
門

石橋東

又枝流  
入石逕  
伏流注  
鑿芝九  
龍池

楊渠水  
南逕閭  
闔門北  
其水渠  
乘高渠  
枝分上  
下歷故

門東逕  
宣武觀

其一水  
自千秋  
門南流  
逕神虎  
門下東

全校水經注水道表卷十

十六

四明叢書  
約園刊本

渠水又  
枝分

渠水又  
西歷廟  
社之閒

夾路南  
出逕太  
尉司徒  
兩坊閒  
銅鑿

對雲龍  
門南逕  
又南掖  
通門掖  
門西又  
南流東  
轉逕閭  
閭門南

全校水經注水道表卷十

十七

四明叢書  
約園刊本

渠水自  
銅馳街  
東逕司  
馬門南  
渠水又  
東逕杜  
元凱所  
謂翟泉  
北水歷  
渠水府  
司空太  
前逕出  
倉南門  
東陽門  
石橋下  
注渠

穀水白閭闔門 而南逕土山東 南出逕西陽門 穀水又南逕白 馬寺東 穀水又南逕平 樂觀東 穀水又南逕西 明門	門左枝 渠東流 入城逕 太社前 又東逕 太廟南 又東於 青陽門 右下注	穀水又南東屈 逕津陽門南 穀水又東逕宣 陽門南 穀水又逕靈臺 北 穀水又東逕平 昌門南 又逕明堂北 穀水又東逕開 陽門南 又東逕國子太 學石經北 穀水於城東南 隅枝分	陽渠 北注逕 青陽門
全校水經鄭注水道表 卷十 穀水			
入四明叢書 約園刊本			

穀水又東左迤 為池 又東右出為方 湖 穀水又東南轉 屈而東注	東又北逕 東陽門 東又北逕 故太倉 西又北入 洛陽溝	池陂 穀水又東逕偃 師城南	其水又 東左合 七里澗 又東逕 馬市石 橋
全校水經鄭注水道表 卷十 穀水			
九四明叢書 約園刊本			
陽渠水 又東流 運漢廣 野君廟 食其廟 南 陽渠水 又東逕 毫殷南			

穀水又東流注於洛水

甘水表

甘水出弘農宜陽縣鹿蹄山

東北至河南縣南北入洛

甘水發源東北流北屈逕一故

城東甘水又與非山水會

水出非山東谷東流入於甘水

甘水又於河南

城西北入洛

全校水經鄭注水道表卷第十

四明叢書約園刊本

全校水經鄭注水道表卷第十

全校水經鄭注水道表卷第十一

清鄞王楚材履軒輯

男龍光在旬校字

湛水表

湛水出河內軹縣西北山

湛水出軹縣南原湛谿其水自谿南流

東過其縣北又東過波縣之北

湛水南逕向城東而南注

全校水經鄭注水道表卷第十一

四明叢書約園刊本

又東過毋辟邑南

湛水自向城東南逕湛城東

又東南當平陰縣之東北南入於河

湛水又東南逕鄧南流注於河

沁水表

沁水出上黨涅縣謁戾山

沁水出穀遠縣羊頭山世靡谷三源奇注逕瀉一隍

又南會三水沿歷出左右近谿

南過穀遠縣東

又南過猗氏縣東

沁水又南逕猗氏縣故城東  
沁水又南歷猗氏關又南與羸水合

沁水又南與秦川合

水出東北巨駁山西南流注於沁

水出巨駁山東

全棧水經鄭注水道表

卷十一

四明叢書  
約園刊本

又南過陽阿縣東

沁水南逕陽阿縣故城西  
沁水又南與濩澤水合

水出澤城西白澗下東逕濩

澤東逕濩澤城故城南

其水際城東合又東合清淵水

濩澤水又東得陽泉水

水出北東縣南逕澤城南東入於濩澤水

全棧水經鄭注水道表

卷十一

四明叢書  
約園刊本

水出鹿臺山東其水東逕陽陵城南歷嶠山與黑嶺水合

水出西黑嶺下北其水東逕南流鄉亭

又東南陽陵



沁水又東南陽阿水左入焉	全校水經鄭注水道表	又東南有上澗水注之	陽泉水又南注漢澤水
水北出陽阿川南流逕建興郡西水又東南流逕午壁	卷十一	水導源西北輔山東逕銅子崖南歷析城山北下有二泉東濁西清	城東南注陽泉水
共水自山陰東入漢澤水	四		
	約圖刊本		

沁水又東倍澗水注之	全校水經鄭注水道表	又南出山過沁水縣北	亭東而南入山西南流於沁水
又東過野王縣北	卷十一	沁水南逕石門謂之沁口其水南分爲二水	
水亭北沁水又東右合小沁水	五	一水南出爲朱溝水	
水出北山臺亭淵南流爲臺亭水東南入沁水	約圖刊本		
水北出五行之山南流注於沁水			

沁水又東邠水注之

沁水東逕野王

縣故城北  
沁水又東朱溝  
枝津入焉  
又東與丹水合

水出太  
行之阜  
其水南  
流逕邠  
城西邠  
邠水又  
東南逕  
孔廟  
邠水東  
南逕邠  
亭西邠  
其水又  
南流注  
於沁

水出上  
黨高都  
縣故城  
東北阜  
下東自  
丹水自  
源東北  
流又屈  
而東注  
左會絕  
水

全水經鄭注水導表

卷十一

四明叢書  
約圖刊本

絕水出  
紇氏縣  
西北楊

谷東南流  
東會長  
平水

絕水又  
東南流  
逕南流  
縣故城  
北

絕水東  
南與汝  
水會

亂流東  
南入高  
都縣右  
入丹水

水出長  
平縣西  
北小山  
東南流  
逕其城  
故城東  
其水注  
南流東

水導源  
縣西北  
汝谷東  
南逕一  
故城南  
又東南  
逕汝城  
縣故城  
南而東  
絕水會

全水經鄭注水導表

卷十一

四明叢書  
約圖刊本

<p>丹水又東南出</p>	<p>全 校 水 經 鄭 注 水 道 表</p>	<p>丹水又東南流注於丹谷 丹水又東南流注於丹谷 丹水又東南流注於丹谷</p>
<p>白南流又入丹水謂之白水</p>	<p>卷十一 沁水</p>	<p>水出高都縣故城西</p>
<p>水出天關</p>	<p>八</p>	<p></p>
<p></p>	<p>四 明 叢 書</p>	<p></p>
<p></p>	<p>約 園 刊 本</p>	<p></p>

<p>又東南流逕成鄉城北又東逕中都亭南又合界溝水</p>	<p>全 校 水 經 鄭 注 水 道 表</p>	<p>沁水又東光溝水注之</p>
<p>水首受丹水東南流界</p>	<p>卷十一 沁水</p>	<p>山逕郟城西丹水又南而西轉光溝水出焉丹水又西逕苑鄉城北南屈其東轉南東於沁謂之丹口</p>
<p>光溝東承</p>	<p>九</p>	<p></p>
<p></p>	<p>四 明 叢 書</p>	<p></p>
<p></p>	<p>約 園 刊 本</p>	<p></p>

西南而南 流注於 沁水	又東過州縣北 有白馬溝水注 之	水首受 白馬湖	湖一名 朱管陂 陂上承 長明溝 湖水東 南流逕 金亭西 分爲二	全校水經鄭注水道表 卷十一 沁水	一水東 出爲蔡 溝 一水南 流注於 沁	又東過懷縣之北	縣北有沁陽城 沁水逕其南而 東注	又東過武德縣南又東南至滎陽縣北東入於河	沁水於縣南水 積爲陂通結數

湖有朱溝水注 之	其水上 承沁水 於沁水 縣西北 自枋口 東南流 奉溝水 右出焉 又東南 流右泄 爲沙溝 水於 其南 東王城 野王城 西枝渠	全校水經鄭注水道表 卷十一 沁水	左出焉 東逕野 王城南 又屈逕 其城東 而北注 沁水	朱溝自 枝渠東 南逕州 城南逕 又東南 懷城南 又東逕 殷城北 朱溝水 又東南 注於湖

全校水經鄭注水道表卷第十一

陂水又值武德縣南至滎陽縣北東南流入於

全校水經鄭注水道表卷十一

沁水

十二四明叢書約園刊本

湖水右納沙溝水水分朱溝南派東南逕安昌城西沙溝又東逕隰城北又逕殷城西東南流入於陂

全校水經鄭注水道表卷第十二

清鄴王楚材腹軒朝

男龍光在甸校字

清水表

清水出河內修武縣之北黑山

清水上承諸陂散泉積以成川西南流屈曲清水又南與小瑤水合

水近出西谿北窮谿東

全校水經鄭注水道表卷十二

清水

四明叢書約園刊本

清水又東南流吳澤陂水注之

南流注之清水

水上承吳陂於修武縣故城西西北西則界焉溝水入

水有二源北水承河上野王縣東北光溝為

全棧水經鄭注水道

卷十二

四明叢書  
約園刊本

長明溝  
分枝津  
東逕雍  
城南寒  
泉注

溝水又  
東逕射  
犬城北  
故長明

溝水東  
入石澗  
東流蔡  
焉

又次北

又東逕  
修武縣  
之吳亭  
北東入  
吳陂

木出雍  
城西北  
泉流南  
注逕雍  
城西  
又東南  
注長明  
溝

水上承  
州縣北  
白馬溝  
東分爲  
蔡溝東  
會長明  
溝水

有荷泉  
水入焉

又逕山  
陽縣

東北二  
十五里

水出山  
陽縣故  
修武城  
西南同  
源分派  
裂爲二  
水南爲  
荷泉

北則吳  
濱二濱  
雙導俱  
東入陂

全棧水經鄭注水道

卷十二

四明叢書  
約園刊本

又東長

有陸真  
阜南有  
皇母馬  
鳴二泉  
東南合  
注於吳  
陂  
次陸真  
阜之東  
北得覆  
釜堆堆  
南有三  
泉相去  
四五里  
參差台  
於南注  
於陂

泉之水注

源出白鹿山東南伏流一十三里重源發於鄧城西北東南伏流世亦謂之重泉又逕七賢祠東

朝南又有一泉

全校水經鄭注水道

卷十二

四

四明叢書

約園刊本

東南流注於長泉水

其水又南逕鄧城東又其水又東南流於阪

陂水東流謂之入光溝而東流注於清

東周永豐城

水有丁公泉發於右焦泉之次東又得焦泉

泉發於天門之左天井固右源發於北阜南流成谿次東得魚鮑泉次東得

全校水經鄭注水道

卷十二

五

四明叢書

約園刊本

張波泉次東得三淵泉是在重門城西正單川南注城南有安陽陂次東又得卓水陂次東有北門陂其水三謂之清

清水又東周新  
豐塢又東注

東北過獲嘉縣北

清水又東周新  
樂城

又東過汲縣北

清水又東運故  
石梁下  
清水又東與倉  
水合

川又南逕  
凡城東  
其水又  
西南與  
前四水  
總為一  
瀆又謂  
之陶水  
南流注  
於清水

全校水經鄭注水道表卷十二  
一八四明叢書  
約圖刊本

城西北  
有石夾  
城北三  
十里育  
太公泉  
水出  
西方山  
上西倉  
谷水東  
其水東  
南流潛

又東南逕合城  
南  
清水又屈而南  
逕鳳皇臺東北  
南注之

又東入於河

謂之清口即淇  
河口

淇水表

淇水出河內隆慮縣西大號山

淇水出沮洳山  
又東北沾水注  
之

行地  
又東南  
復出俗  
謂之甕  
水  
東南歷  
毋野  
甕水又  
東南入  
於清水

全校水經鄭注水道表卷十二  
七一四明叢書  
約圖刊本

水出壺  
關縣東  
沾臺下  
泉流發  
於西北  
隅與金  
谷水合

金谷即  
沾臺之



淇水又逕南羅川又歷三羅城東北與女臺水合	淇水又東北逕淇陽川逕石城西北	淇水又東北西流水注之	又東逕馮都壘南淇水又東出山分爲二水
又東流注於淇	水發西北三女臺下東北流注於淇	水出東大嶺下西流逕石樓南	水會立石堰邊水以沃左爲苑水右則淇水自元甫城
西谿東北會沾水			

全校本經鄭注水道表 卷十二 八 四明叢書 約園刊本

淇水又東屈而西轉逕頓邱北又屈逕頓邱西右合泉源水	水有二源一水出朝歌城北東流其水南流逕朝歌城東南與左水合	水出朝歌城北東流其水南流逕朝歌城東南與美溝合	水出朝歌西北大嶺下東出逕駱谷歷十二峒其水東逕朝歌城
東南逕朝歌北			

全校本經鄭注水道表 卷十二 九 四明叢書 約園刊本

淇水又南歷枋堰舊淇水口東流逕黎陽縣界南入河	故渠歷枋城北東出南逕枋城西又南分為二水	又東南注淇水	南流注馬溝水
一水南注清水	一水東流逕枋城南與苑口合	苑水上承淇水於元南城北西注苑城西屈逕其城南又東南流歷五軍東北得舊石	
全校水經鄭注水道表卷十二 十一 四明叢書 約園刊本			

淇水右合宿胥故瀆	苑水東南入淇水	吹
淇水又東北流謂之白溝逕雍榆城南淇水又東北逕其城東又東北逕同山東又東北逕帝營冢西又北逕白祠山	瀆受河於頓邱縣遮害亭東黎山西北會淇水處立石堰遏水令更東北注	一水西注淇水謂之淇天一井溝逕五軍東分為東入白祠陂又南入東陂
全校水經鄭注水道表卷十二 十一 四明叢書 約園刊本		

東歷廣陽里逕  
 額項冢西  
 淇水又北逕頓  
 邱縣故城西  
 淇水東北逕枉  
 人山東牽城西  
 淇水又東北逕  
 石柱岡東北注

又東過內黃縣南為白溝

屈從縣東北與洹水合

白溝至縣北逕  
 戲陽城東  
 白溝又北逕高  
 城亭東洹水從  
 西南來注之  
 又北逕問亭東  
 左與新河合桓  
 澱  
 白溝又東北逕  
 銅馬城西  
 白溝又東北逕  
 羅勒城東  
 又東北漳水注  
 之  
 又東北過館陶縣北

全校本經鄭注水道表 卷十二 十二 四明叢書 約園刊本

又東北過清淵縣西

白溝水又東北  
 逕趙城西  
 又北阿難河出  
 焉  
 白溝又東北逕  
 空陵城西  
 又北逕喬亭城  
 西  
 其水又屈逕其  
 縣北  
 又東北逕平恩  
 縣故城東  
 其水又東逕清  
 淵縣故城西又  
 歷縣之西北為  
 清淵

其水又東北逕  
 榆陽城北

又東北過廣宗縣東為清河

清河東北逕廣  
 宗縣故城南  
 清河又東北逕  
 界城亭東  
 清河又東北逕  
 信鄉西  
 清河又北逕信  
 成縣故城西  
 清河又東北逕  
 清陽縣故城西  
 又東北過東武城縣西  
 清河又東北逕  
 陵鄉西

全校本經鄭注水道表 卷十二 十三 四明叢書 約園刊本

清河又東北逕東武城縣故城	清河又東北逕復陽縣故城西	清河又東北逕遼東遼寧縣故城西	又北過廣川縣東	清河北逕廣川縣故城南	清河又東北逕歷縣故城南	又東過脩縣南	又東北過東光縣西	清河又東北左與張甲屯絳故瀆合	又逕脩縣故城南	南屈逕其城東	清河又東北左與橫樟枝津故瀆合	又東北逕脩國故城東	清河又東北逕邱閣城東	清河又東北逕光縣西南逕胡蘇亭	又東北右會河故瀆

全棧水經鄭注水道表 卷十二 十四 四明叢書 約園刊本

又東北過南皮縣西	清河又東北無棣溝出焉	東逕南皮縣故城南	東逕樂亭北	又東北逕新鄉城	北無棣溝	又東分	為二瀆	無棣溝	又東逕樂陵郡	北而東出	又東北轉	逕苑鄉	南故城	又東南	逕高成	縣故城	南與枝	瀆合

全棧水經鄭注水道表 卷十二 十五 四明叢書 約園刊本

清河又東北逕 南皮縣故城西 清河又北逕北 皮城東左會滹	無棣溝 又東北 逕一故 城北 又東北 逕鹽山 海東北入	縣故城 東嶺又 南東屈 東北注 無棣溝	又東北過浮陽縣西 清河東北浮水 故潰出焉	首受清 河于縣 界東北 逕高成 縣之苑 鄉城北 又東逕 章武縣 之故城 北 浮水故 潰又東
全校水經鄭注水道表 卷十二 十六 四明叢書 約園刊本				

清河又北逕浮 二潰 清河又北分爲	逕篋山 北 浮潰又 東北逕 柳縣故 城南 浮潰又 東北逕 漢武帝 望海臺 又東注 於海	陽縣故城西 又東北滹沱別 潰注焉謂之合 河	又東出過濊邑北 濊水出焉	又東北過鄉邑南 清河又東分爲 二水枝津右出 焉 東逕漢 武帝故 臺北 又東北 於海
全校水經鄭注水道表 卷十二 十七 四明叢書 約園刊本				

清水又東北逕紆姑邑南	又東北過窮河邑南	清河又東北逕窮河邑南	東北至泉州縣北入潯沱	又東泉州水出焉	又東北過漂榆邑入於海	清河又東逕漂榆邑故城南	清河自是入於海	蕩水表	蕩水出河內蕩陰縣西山東	蕩水出縣西石尚山泉流逕其縣故城南	又東北至內黃縣入於黃澤	羨水出蕩陰西北韓大	牛泉	羨水又	東逕韓	附壁北	又東流	逕羨城北

全校水經鄭注水道表 卷十二 蕩水 十八 四明叢書 約園刊本

蕩水又逕內黃城南	蕩水又東與長沙溝水合	蕩水	又東歷黃澤入	黃澤入	東至內黃與防	水會	水出西山馬頭	潯東逕	防城北	其水東	南流注	於羨水	流逕晉	鄙故壘	北	其水又	東謂之	宜師溝	又東逕	蕩陰縣	南又東	逕枉人	山東	北至內	黃縣右	入蕩水	亦謂之	黃佳溝

全校水經鄭注水道表 卷十二 蕩水 十九 四明叢書 約園刊本

東注白溝

洹水表

洹水出上黨泫氏縣

水出洹山山在  
長子縣

東過隆慮縣北

縣有黃  
華水出  
於神囷  
之山黃  
華谷北  
崖  
其水東  
流至谷

全校水經鄭注水道表卷十二  
二十四明發書  
約園刊本

口潛入  
地下東  
北一十  
里復出  
名柳渚  
東流葦  
泉之水

水出林  
慮山北  
澤中東  
南流與  
雙泉合

水出魯  
般門東  
下流入  
葦泉水

又東入  
於洹水

又東南  
流注黃  
華水謂  
之陵陽  
水

又東北出山過鄴縣南

洹水出山東逕

殷墟北  
洹水又東枝津  
出焉

東北流  
逕鄴城  
南謂之  
新河

全校水經鄭注水道表卷十二  
二十四明發書  
約園刊本

又東分  
為二水

北水逕  
東明觀  
下北逕  
又北逕  
建春門  
淇水際  
其西逕  
魏武玄  
武故苑  
其水西  
流注於  
漳

南水又  
東北逕  
女亭城  
北

又東過內黃縣北東入於白溝	樂縣故城南	出焉	安陽縣故城北	又東至長	其城北	又屈西	斥邱縣	又北逕	陵城東	又北逕	河溝上	承洹水	北絕新	河逕高	北逕高	又東北	逕高陵

全校水經鄭注水道表卷十二  
 二三四明叢書  
 約圖刊本

陂注白溝

全校水經鄭注水道表卷第十二																	

全校水經鄭注水道表卷十二  
 二三四明叢書  
 約圖刊本

洹水逕內黃縣北東流注於白溝



全校水經鄭注水道表卷第十三

清鄞王楚材履軒輯

男龍光在甸校字

濁漳水表

濁漳水出上黨長子縣西發鳩山

漳水出鹿谷山  
左則陽泉水注  
之  
右則散蓋水入焉

三源同  
出一山

全校水經鄭注水道表

卷十三

濁漳水  
四明叢書  
約園刊本

東過其縣南

又東

漳水東會於梁

堯水自西山東  
北流逕  
堯廟北  
又東逕  
長子縣  
故城南  
其水東  
北流入  
漳水  
梁水南  
出梁山  
北流逕

屈從縣東北流

又東過壺關縣北

長子縣  
故城南  
梁水又  
北入漳  
水

陶水南  
出陶鄉  
北流逕  
長子城  
東西逕  
其城北  
東注於  
漳水

全校水經鄭注水道表

卷十三

濁漳水  
四明叢書  
約園刊本

漳水東逕屯留縣南又屈逕其城東北流有絳水注之

絳水西  
出穀遠  
縣東發  
鳩之谷

又有一  
水西出  
穀遠縣  
為泄水

東逕屯留縣故城南其水東北流入於漳

漳水又東瀧水注之

漳水又東北逕壺關縣故城西又屈逕其城北漳水歷鹿臺山

與銅鞮水合

水西出發鳩山東逕余吾縣故城城南又瀧水又東逕屯雷縣故城北其水東流注於漳

水出銅鞮縣西北石磴山東流與虜沱水合

銅鞮水又東南入合水諫

水西北出好松山東南

水出東入特山入北流銅鞮水

全校本經鄭注水道表卷十三濁漳水 四明叢書 約園刊本

流

銅鞮水東逕李憲墓前其水又

亂流東注於銅鞮水

北則葦池水與公主水合而右注之南則榆交水與皇而左入馬

東逕故城北銅鞮水又東逕銅鞮縣故城北銅鞮水又東南流逕頓城西銅鞮水又南逕朝邑西又東屈逕其城南又東入襄垣縣

全校本經鄭注水道表卷十三濁漳水 四明叢書 約園刊本

<p>漳水又東北歷望夫山</p>	<p>縣北對故臺壁漳水逕其南黃須水口</p>	<p>漳水又東北流逕襄垣縣故城南</p>
<p>有涅水西出覆甌山而東流與西湯溪水合</p>	<p>水出臺壁西張諱巖下其水南流逕臺壁西又南入於漳</p>	<p>漳</p>
<p>出涅縣西山湯谷五泉俱會謂之五會之泉又東南流謂之西湯水又東南流</p>	<p>全棧水經鄭注水道表卷十三濁漳水</p>	<p>又東北過屯留縣南潞縣北</p>
<p></p>	<p>五</p>	<p></p>
<p></p>	<p>四明叢書</p>	<p></p>
<p></p>	<p>約園刊本</p>	<p></p>

<p></p>	<p>全棧水經鄭注水道表卷十三濁漳水</p>	<p>又東逕涅氏縣故城南東與白雞水合</p>
<p></p>	<p>武鄉水會焉</p>	<p>注涅水</p>
<p>又南得黃水口</p>	<p>武鄉水會焉</p>	<p>水出縣之西山東逕其縣北入南流</p>
<p>源黃水三同注</p>	<p>武鄉水會焉</p>	<p>武源出</p>
<p>鄉南入武</p>	<p>武鄉水會焉</p>	<p>水出</p>
<p></p>	<p>武鄉水會焉</p>	<p>水出</p>
<p></p>	<p>武鄉水會焉</p>	<p>水出</p>

	全校水經鄴注水道表卷十三濁漳水	漳水又東逕磻陽城北倉谷水入焉
注東湍水又東南流	水	水出林慮縣之倉谷逕東班門北逕橋東倉谷水又北合谿
武鄉水又東南注於湍	濁漳水	谿水出東壺關縣
又東入武鄉水	七	
南流與一壑東合隱室水	四明叢書	
水出隱北室山東南注黃	約園刊本	

漳水又東逕葛公亭北而東去	全校水經鄴注水道表卷十三濁漳水	又東過武安縣南漳水於縣東清漳水自涉縣東南來流注之
倉谿水又北逕磻陽城東而北流注於漳水	八	又東過鄴縣西漳水又東逕三戶峽爲三戶津又東汙水注之
川東逕百畝城北	四明叢書	水出武安縣山
北逕東逕林慮縣之石門	約園刊本	北逕城
於倉谿		北逕城
水		注於漳

漳水又東逕武 城南 漳水又東北逕 西門豹祠前 漳水右與枝水 合	其水上 承漳水 於邯鄲會 西而東 別與邯 水合	全校水經鄭注水道表卷十三 濁漳水	其水又 東北入 於漳 魏引漳 流自城 西東入 逕銅雀 臺下伏 流入城 東注謂 之長明 溝	渠水又 南逕止 車門下	溝水南 北夾道
		注漳水			
		卷十三 濁漳水			
		九			
		四明叢書 約園刊本			

東出石 竇堰下 注之洄 水	漳水自西門豹 祠北逕趙閼馬 臺西 漳水又北逕祭 陌西 漳水又東對趙 氏臨漳宮 漳水又北滏水 入焉 漳水又東逕梁 期城南 又逕平陽城北 又東過列人縣南	全校水經鄭注水道表卷十三 濁漳水	漳水又東右逕 斥邱縣北即裴 縣故城南 漳水又東北逕 列人縣故城南 於縣右台白渠 故瀆	白渠水 出魏郡 武安縣 欽口山 東南流 逕邯鄲 縣南 又東與 狗瀆水 合	水導源
		十			
		四明叢書 約園刊本			

又東故 瀆出焉							
又東入 白渠		又東入 白渠		武始東 山口渠 白渠水 又東又 有牛首 水入焉			
水東		水東		水出 郟縣西		塔山東 流分爲	
水		水		明城入 其水東		其水東 臺東	
水		水		其水東 其水東		其水東 其水東	
水		水		其水東 其水東		其水東 其水東	
水		水		其水東 其水東		其水東 其水東	
水		水		其水東 其水東		其水東 其水東	
水		水		其水東 其水東		其水東 其水東	

全校水經鄭注水道表

卷十三

十一

四明叢書  
約園刊本

又東北過鉅鹿縣東							
又東北過曲周縣東		又東北過斥漳縣南		又東北過斥漳縣南		又東北過斥漳縣南	
又東北過斥漳縣南		又東北過斥漳縣南		又東北過斥漳縣南		又東北過斥漳縣南	
又東北過斥漳縣南		又東北過斥漳縣南		又東北過斥漳縣南		又東北過斥漳縣南	
又東北過斥漳縣南		又東北過斥漳縣南		又東北過斥漳縣南		又東北過斥漳縣南	
又東北過斥漳縣南		又東北過斥漳縣南		又東北過斥漳縣南		又東北過斥漳縣南	
又東北過斥漳縣南		又東北過斥漳縣南		又東北過斥漳縣南		又東北過斥漳縣南	
又東北過斥漳縣南		又東北過斥漳縣南		又東北過斥漳縣南		又東北過斥漳縣南	

全校水經鄭注水道表

卷十三

十二

四明叢書  
約園刊本

衡漳故瀆東北	又運曲周縣故	又北運巨	橋祗閣西	衡水又北運鉅	鹿縣故城東	漳水又歷經縣	故城西	衡漳又運沙邱	又運銅馬祠東	又運南宮縣故	又北絳瀆出焉	城西	列葭水出焉
水有故	津謂之	薄落津											
<p>其水與 澗澧通 為衡津 又名長 蘆注水 叙橋</p>													
<p>故瀆東 南運九 門城南 又東南 運南宮 城北又 東城南 繚城縣 故城北</p>													
<p>全校本經瀆注水道表 卷十三 濁漳水</p>													
<p>十三 四明叢書 約園刊本</p>													

左運安	城南又	故瀆又	東北運	辟陽亭	絳瀆又	北運信	都城東	散入澤	滹	西至于	信都城	東連于	廣川縣	之張甲	故瀆同	歸於海
<p>其出水經</p>																
<p>北故城</p>																
<p>西右水</p>																
<p>其石門</p>																
<p>謂之長</p>																
<p>蘆水</p>																
<p>長蘆水</p>																
<p>出列人</p>																
<p>縣運堂</p>																
<p>陽縣故</p>																
<p>又北過堂陽縣西</p>																
<p>衡水自堰分為二水</p>																
<p>全校本經瀆注水道表 卷十三 濁漳水</p>																
<p>十四 四明叢書 約園刊本</p>																

扶柳縣故城在 信都城西衡水 逕其西 衡水又北逕昌 成縣故城西 又逕西梁縣故 城東 衡漳又東北逕	又東北過扶柳縣北 又東北過信都縣西	又北逕 下博縣 故城東 而北流 注於衡水	全校水經鄭注水道表 卷十三 濁漳水 十五 四明叢書 約園刊本	城南 長蘆水 又東逕 九門陂 又東逕 扶柳縣 故城南 又東屈 北逕信 都縣故 城西 又北逕 安陽城 東又北 逕武陽 城東 又北為 博廣池
--	----------------------	----------------------------------	--------------------------------------	---

關下注 澤發水 亂流東 北逕常 山蒲吾 縣西而 桃水出 焉逕蒲 南逕蒲 吾縣故 城西南 又東南 流逕桑 中縣故 城北 桃水又	全校水經鄭注水道表 卷十三 濁漳水 十六 四明叢書 約園刊本	水出樂 平郡之 上艾縣 東流靖 東逕南 陽亭南 又北流 逕井陘	縣蔓水 上承桃	大白渠 首受縣 夏水	水首受 大白渠	桃縣故城北 合斯校故瀆
---	--------------------------------------	--	------------	------------------	------------	----------------



全校本經廊注水道

卷十三

七四明叢書  
約園刊本

又東謂  
之大渠  
白渠

縣蔓水  
又屈從  
城南  
縣蔓水  
又東  
烏子堰  
枝津出  
焉

其水又  
屈運其  
壘南又  
南運城  
西東注  
縣蔓水

縣蔓水  
又東流  
運樂陽  
縣故城  
西石合  
井陘山  
水柳

東南流  
運縣蔓  
縣故城  
北自下  
通謂之  
縣蔓水

全校本經廊注水道

卷十三

十八四明叢書  
約園刊本

東分爲  
二水枝  
津石出  
焉

東南流  
謂之白  
尺溝南  
又東南  
北和成  
又東南  
西貫城  
百尺溝  
東南散  
流運歷

之斯校

水又東  
南運關  
縣故城  
北東爲  
又東河  
成東河  
又東河  
耿東河  
又東河  
宋子縣  
故謂北  
又謂北  
宋子縣  
敬武縣  
故武縣  
大東渠  
又東渠

斯汶水 自枝津 東逕貫 城北積 又東積 而為陂 謂之陽 縻淵	全校水經 鄆注水道 表卷十三 濁漳水	
鄉東而 南入泚 湖東注 衡水	澗水左 納大白 渠枝水	
水承大 白渠於 藁城縣	十九 四明叢書 約園刊本	之烏子 堰又東 逕肥累 縣之故 城南又 東逕陳 臺南 又東逕 新豐城 北水又 其水昔 東逕昔 陽南渠 大白渠 枝水又 東逕下 曲陽城 北又逕

衡水又北為袁 譚渡	全校水經 鄆注水道 表卷十三 濁漳水	衡水又北逕鄆 縣故城東 又右逕下博縣 故城西 衡漳又東北歷 下博城西
斯汶水 又東逕 西梁城 南又東 北逕樂 信縣故 城南入 衡水	二十 四明叢書 約園刊本	透迤東 北注謂 之九嶺 西逕樂 鄉縣故 城南
安鄉縣 故城南 又東逕 貫縣入 斯汶水		又東北過阜城縣北 又東北過至昌亭與滹沱河會

漳水又東北逕 武邑郡南 又東逕武強縣 北 又東北逕武陟 縣故城南 白馬河注之	水滹上承 滹施東 逕樂鄉 縣北饒 陽縣南 又東南 郡武邑 東入衡 水謂之 交津口	全校水經鄭注水道表 卷十三 濁漳水	衡漳又東逕武 邑縣故城北 衡漳又東北右 合張平口	故溝上 承武強 淵	淵之西 南側水 有武強 縣故治 淵水又 東南結 而為湖 淵水北 通謂之 石虎口 又東北
二五 四明叢書 約園刊本					

衡漳又逕東昌 縣故城北 衡漳又東北左 會滹施故瀆 衡漳又東北分 為二水	其水洸 處名曰	全校水經鄭注水道表 卷十三 濁漳水	又東北至樂成 陵縣別出北瀆 衡漳又東分為 二水	左出為 向氏口 溝水自 此決入	衡漳又東逕弓 高縣故城北 衡漳又東北右 合柏梁澁	水承 李聰渙 東北為 柏梁澁	為張平 澤	澤水所 泛北決 隄口謂 之張刀 溝注衡 北謂之 漳平口
二五 四明叢書 約園刊本								

河會 衡漳又東北右 桑杜溝 肅 隴	東 領縣故 城東南 又東北 會桑杜 枝津 又東北 運弓高 城東北 又東北 衡漳 溝上承 從陂 東南通	全校水經鄭注水道表 卷十三 濁漳水	清河 西北達 衡水 其濱 觀津縣 故城北 又南屈 東逕寶 氏青山 南側隄 又東出 董仲舒 廟南 舊蹟又 東逕修 市縣故 城北

二五  
四明叢書  
約園刊本

又東北過成平縣南合清河	衡水東逕阜城 縣故城北樂成 陵縣故城南	全校水經鄭注水道表 卷十三 濁漳水	從東會 陂水亦 謂之桑 杜淵南 從陂隄 出夾隄 東派逕 修縣故 城北清 東合清 漳 從陂北 出東北 分為二

二五  
四明叢書  
約園刊本

衡漳又東逕建  
成縣故城南  
衡漳又東右會  
陽津溝水

自枝水  
東逕阜  
城南  
陽津溝  
水又東  
北逕建  
成縣左  
入衡水

衡漳又東左會  
滹沱別河故瀆  
又東北入清河  
謂之合口  
又逕南皮縣之  
北皮亭而東北

逕淨陽縣西淨  
水東北注之

又東北過章武縣西

又東北過平舒縣南東入海

東北逕參戶亭  
分為二瀆

清漳自  
章武縣  
故城西  
枝瀆出  
焉謂之  
濺水  
枝水又  
東注謂  
之蔡伏  
溝

全統水經鄭注水道表 卷十三 二五 四明叢書 約園刊本

又東北分為二

又東積  
而為淀  
亭北又  
東逕平  
舒縣故  
城南

與清漳亂流而  
東注於海

清漳水表

清漳水出上黨沾縣西北少山大雙谷南過縣西又從

縣南屈

清漳出沾縣故  
城東北  
南流逕沾縣故  
城  
又南逕昔陽城  
其水又南得梁  
榆水口

水出梁  
榆城西  
大嶸山  
水有二  
源

全統水經鄭注水道表 卷十三 二五 四明叢書 約園刊本



又東逕柏暢亭  
又東南逕干言  
山  
又東至沃洲城  
入沃湖

補  
滋水表

滋水出靈邱縣西南枚回嶺

東南過石銘陁

滋水至行唐縣  
鹿水出焉  
滋水又東至新  
市縣入滹沱河  
補  
滹沱河水表

滹沱河水流入雷河溝水

過舊曲陽北

滹沱河水東逕  
常山城北  
又東南為蒲澤

濟水有  
梁  
俗謂之  
蒲澤口  
滹沱河又東有  
白馬渠出焉

太浦淀  
下導陂  
溝競奔  
咸注滹  
沱

全校水經鄭注水道表 卷十三 二十九 四明叢書 約園刊本

滹沱南歷忻中  
口俯會忻川水

水出西  
管涔山

東  
忻川東

歷  
程侯

北  
山

三  
會水

出  
九原

縣  
西東

入  
滹沱

水  
龍泉出  
雁門縣  
平地

逕定襄界

代州專池水西

全校水經鄭注水道表 卷十三 二十九 四明叢書 約園刊本

注五臺  
滹沱水東逕聖  
人阜

思陽水  
東有獨  
山

補  
浚水表

浚水出常山郡石邑縣

東逕飛龍山  
又東逕平棘縣  
南

補  
槐水表

槐水出平棘縣黃石山

又逕平山南

全校水經鄭注水道表 卷十三

三十一 四明叢書 約園刊本

全校水經鄭注水道表卷第十三

全校水經鄭注水道表卷第十四

清鄭王楚材履軒輯

男龍光在甸校字

澨水表

澨水出代郡靈邱縣高氏山

即滙夷之水出縣西北高氏山

其水東南流其水又南逕候

塘又東合溫泉水

水出西北隘谷

全校水經鄭注水道表 卷十四

四明叢書 約園刊本

又東莎泉水注之

水導源於莎泉南

東南入於澨水

又東逕靈邱縣故城南

南注澨水

澨水自縣南流入峽謂之隘門



歷南山 其水沿澗西轉 逕御射臺南 澆水西流又南 轉東屈逕北海 王詳之石碣南 御射碑石柱北 而南流	東南過廣昌縣南 澆水東逕交牙 川	川有一 水南來 注之	水出恆 山北麓 雁川三	全校水經鄭注水道表卷十四	澆水	四明叢書 約園刊本	澆水又東逕倒 馬關	關水出 西南長 谿下東 北歷關 注澆	合逕交 牙亭東 而北流 注於澆 水	又東南過中山上曲陽縣北恆水從西來注之	澆水自倒馬關 南流與大嶺水 合	水出山
---	------------------------	------------------	-------------------	--------------	----	--------------	--------------	--------------------------------	-------------------------------	--------------------	-----------------------	-----

澆水又屈而東 合兩嶺谿水	又東左合懸水	西南大 嶺下東 北流出 峽北流 東北流 注於澆	水出恆 山北阜 東北流 歷兩嶺 其水東 北流注 於澆水	全校水經鄭注水道表卷十四	澆水	四明叢書 約園刊本	澆水又東流合 定水	澆水於是左納 鴻上水	原岫盤 谷東南 流揚注 於澆	定水東 流逕歷 山	水出西 北近谿 東南流 注於澆 水
-----------------	--------	--	---	--------------	----	--------------	--------------	---------------	-------------------------	-----------------	-------------------------------

又東過唐縣南

澗水又東逕左人城南

又東左會一水

澗水又東恆水從西來注之澗水又東右苞馬溺水

唐水出	中山城	之西如	北城之西	北泉源	所導山西	逕郎山	北流歷	西人亭	左人亭	注澗水	水出中
-----	-----	-----	------	-----	------	-----	-----	-----	-----	-----	-----

水出上	曲陽城	東北水	馬溺水	東北流	逕伏亭	馬溺水	又東梳	注於澗
-----	-----	-----	-----	-----	-----	-----	-----	-----

全校本經鄭注水道

卷十四

四

四明叢書約園刊本

澗水又東逕中

人亭南

澗水又東逕京邱北

澗水又東逕白土北  
澗水又東逕樂羊城北  
澗水又東逕唐縣故城

坎下有	泉源積	水亦曰	泉上	城西又	有一水
-----	-----	-----	----	-----	-----

導源盧	奴縣之	西北至	城西平	地泉湧	而流出	東流至	唐城西	北隅湖	而為湖	其水南	入小溝	水下注
-----	-----	-----	-----	-----	-----	-----	-----	-----	-----	-----	-----	-----

是城西  
北豆山  
山西  
有泉

全校本經鄭注水道

卷十四

五

四明叢書約園刊本

涇水之右盧水注之	涇水又東逕漢哀王陵北	涇水又東右會長星溝	亂流轉注東入	水上承城內盧水池	溝在上曲陽縣西北長星渚水東流又合洛光水
源東北流逕豆山下合蘇水	池水東北際水於涇	水出洛光溝東入長星水			
					亂流東逕恆山廟北其水東逕上曲

全校水經鄭注水道表 卷十四 六一 四明叢書 約園刊本

陽縣故城北又東南流胡泉水注之	東南逕盧奴城南又東之左有	張比墓川渠又東北合涇水	又東過安喜縣南	涇水又東逕鄒城北	又東過安國縣北涇水歷縣東分為二水
水首受胡泉逕上曲陽縣南又東逕平樂亭北左會長星川					
					一水枝分東南流逕解亭南又東南逕任邱

全校水經鄭注水道表 卷十四 七一 四明叢書 約園刊本

涇水又東北流 逕解瀆亭北而 東北注之	又東過博陵縣南 涇水東北逕蠡 吾縣故城南 又逕博陵縣故 城南	涇水又東北逕 候井縣故城南 又東北逕陵陽 亭東 又北左會博水	城南又 東南逕 安郭亭 南 其水又 東南流 入於滹 池	水出望 都縣東 南流逕 其縣故 城南 又東南 潛入地 下 又東南 於瀆重 源 東南逕 三梁亭
全校水經鄭注水道表 卷十四				
涇水				
入				
四明叢書 約園刊本				

南 博水又 東南逕 穀梁亭 南 又東逕 陽城縣 散為澤 渚	其水又 伏流循 澗屈清	梁亭西 北重源 又發 博水又 東逕白 隄亭南 又東逕 廣望縣 故城北 又東合 蚶溝	南 渚水滌 漲方廣 數里之 世謂之 為陽城 穀	溝上承 清梁陂 又北逕 清源城 東 其水東 北入博
全校水經鄭注水道表 卷十四				
涇水				
九				
四明叢書 約園刊本				



												全統水經鄭注水道表 卷十四 十二 四明叢書 約園刊本																							
徐水	東流	其水	城水	山逕	東南	中石	歷石	東南	徐水	縣北	逕水		軍廟	觸鋒	君中	逕郎	徐水	山南	屈逕	郎山	北屈	徐水	崖下	轉逕	隨山	徐水	巖下	屈逕	北流	徐水	東山	北轉	瀾東	齊鴻	源奇
又	又	又	其	出	門	又	又	又	又	平	又		南	將	子	山	又	其	又	又	又	又	東	東	南	又	又	南	西	又	下	逕	流	一	發

												全統水經鄭注水道表 卷十四 十三 四明叢書 約園刊本																									
北新	南又	縣故	北新	東南	曹水								水	岐山	流左	澤東	縣曹	北朔	水出																		
城	逕	城	城	逕	又								之	合	南	河	寧	寧	西																		

全校水經鄭注水道表卷第十五

清鄞王楚材腹軒輯

男龍光在甸校字

易水表

易水出涿郡故安縣閭鄉西山

易水出西山寬

中谷東逕五大

夫城南

易水東左與子

莊谿水合

水北出  
子莊關  
南流逕

全校水經鄭注水道表 卷十五 四明叢書 約園刊本

五公城

西屈逕

其城南

其水東

南入於

易水

水出西

南女思

澗東北

流注於

易謂之

三會口

水出西

易水又東屈關

門城西南

與樊石山水合

又東北入於易  
澹水又東北逕  
依城北

全校水經鄭注水道表 卷十四 四明叢書 約園刊本

澹水又東北逕

阿陵縣故城東

澹水東北至長

城注於易水

又東入

水又東  
南逕一  
故城北  
徐水又  
東流入  
博水

北縣故城  
曹水又  
東入於  
徐水

全校水經鄭注水道表卷第十四

出廣昌縣之樊石山東流逕覆金山下東流注於易水	易水又東歷燕之長城又東逕漸離城南易水又東逕武陽城南左得濡水枝津故瀆易水東流而出於范陽	東過范陽縣南又東過容城縣南	易水逕范陽縣故城南易水又東與濡水合	水出故安縣西北窮獨山南谷東流與源泉水合	濡水又東南逕樊於期
				水發北谿東西流注濡水	

全校本經鄭注水道表卷十五 二 四明叢書 約園刊本

館西濡水又東南流逕荆軻館北又東逕武陽城西	其水之故瀆南田屈而東轉又	分爲二瀆	一水逕故安城西側城南注易水其一水東出注金臺陂	濡水自堰又東逕紫池而北流又有渾塘溝水注之	

全校本經鄭注水道表卷十五 二 四明叢書 約園刊本



水出 縣西 白道 馬山 南 裕中 東 南流 入 濡水	濡水 又 東至 塞 口 濡水 舊 枝分 南 入城 東 大陵 不流 泉 內有 而	濡水 又 東得 白 楊水 口	濡水 東 合檀 山 水	水出 道 縣西 北 檀山 西 南流 與石 泉 水會
全校水經注水道表 卷十五 四 四明叢書 約園刊本				

南隅 其水 南 流於 檀水	其水 又 東南 流 歷故 安 縣北 而 南注 濡水	濡水 又 東南 流 於容 城 縣西 北 大利 亭 東南 合 易水 而 注巨 馬	巨馬 水 又東 逕 容城 縣 故城 北 渾濤 東 注至 勃 海平 舒 縣與 易 水合	其水 東流 有 崧 水 南會 渾 波同 注 俗謂 之 為 霍 河 易水 又東 逕 孔 山 北
全校水經注水道表 卷十五 五 四明叢書 約園刊本				

其水又東逕西 故安城南 歷送荆陘北 易水又東流屈 逕長城西 又東流南逕武 遂縣南新城縣 北 津北對長城門 易水東分為梁 門 易水又東梁門 陂水注之	水上承 易水於 梁門東 入長城 東北入	全校水經鄭注水道表 卷十五 十八 四明叢書 約園刊本	又東逕范陽縣 故城南 易水又東逕樊	陂水北 接范陽	陂在范 陽城西 十里 陂水南 通梁門 淀	淀水東 南流注 長城 易謂之 范水
---	---------------------------------	----------------------------	-------------------------	------------	-------------------------------------	-------------------------------

輿縣故城北 易水東逕容城 縣故城南 易水又東逕水 注之	其水上 承二陂 於容城 縣東南 其水南 流注易 水	全校水經鄭注水道表 卷十五 七 四明叢書 約園刊本	水側有渾渥城 易水逕其南東 合滄水	易水又東逕易 京南 易水又東逕易 縣故城南	又東過安次縣南	易水逕縣南鄭 縣故城南 東至文安縣與 滹沱合	又東過泉州縣南東入於海	聖水表 聖水出上谷 水出郡之西南 聖水谷東南流
---	---	---------------------------	-------------------------	--------------------------------	---------	---------------------------------	-------------	----------------------------------

逕大防嶺之東首

聖水又東逕玉石山其水伏流里餘潛源東出又東屈而南流

東過良鄉縣南

聖水南流歷縣西轉又南逕良

鄉縣故城西有防

聖水又南與樂水合

山下有石穴中有水穴中

水出縣西北大防山南流

全校水經鄭注水道表卷十五 八 四明叢書 約園刊本

又東逕其縣故城南又東逕聖聚南又東與挾河合

歷縣西而東南流注聖水

北注聖水

又東過陽鄉縣北聖水自涿縣東與桃水合

水首受於徐城東南良鄉西分垣東逕北又縣故城下與涿水合

全校水經鄭注水道表卷十五 九 四明叢書 約園刊本



聖水又東廣陽水注之	入陽鄉東注聖水	水出小	廣陽西	山東巡	廣陽縣	故城北	又東福	祿水注	馬	水出西	山東南	巡廣陽	縣故城	南東入	全校水經鄭注水道表 卷十五 十二 四明叢書 約園刊本	亂流東	南至陽	鄉縣右	注聖水	聖水又東南	陽鄉城西	聖水又東	與城南又	方城縣故	聖水又東	白祀溝	溝水出	廣陽縣	之婁城	東東南	流左合	婁城水
																聖水																
																聖水																
																聖水																

聖水又東南巡 韓城東 聖水又東南流 右會清淀水	亂流東 南巡常 道城西 又東南 入聖水	水出平 地導源 東南流 右注白 祀水	水發西 安東流 注聖水	又東過安次縣南東入於海	聖水又東巡勃 海安次縣故城	又東南流注於 巨馬河	巨馬河水表	巨馬河出代郡廣昌縣深山	即涑水 有二源俱發涑 山東巡廣昌縣 故城南 涑水又東北 西射魚城東南	全校水經鄭注水道表 卷十五 十三 四明叢書 約園刊本	聖水								
											聖水								
											聖水								
											聖水								

身二二一

而東北流又逕	東射魚城南又	屈逕其城東	涑水又逕三女	亭西又逕樓亭	北左屬白澗谿	水有源合注	一川又	其水又	東北流	謂之石	槽地伏	流則通	溢委注	謂之白	澗口	水南發	桑谿北	注涑水	涑水又北逕小	鬢東又逕大	鬢南	涑水又東北歷	紫石谿口與紫	水合	聖人城出	北大垣	下東南	流左會	壘谿	大
全校水經鄭注水道表 卷十五 巨馬河水																														
十四 四明叢書 約園刊本																														

而東北流又逕	東射魚城南又	屈逕其城東	涑水又逕三女	亭西又逕樓亭	北左屬白澗谿	水有源合注	一川又	其水又	東北流	謂之石	槽地伏	流則通	溢委注	謂之白	澗口	水南發	桑谿北	注涑水	涑水又北逕小	鬢東又逕大	鬢南	涑水又東北歷	紫石谿口與紫	水合	聖人城出	北大垣	下東南	流左會	壘谿	大
全校水經鄭注水道表 卷十五 巨馬河水																														
十五 四明叢書 約園刊本																														

故城東謂之巨馬河  
又東南流  
又東南逕范陽縣故城北易水注之

又東南過容城縣北

巨馬水又東鄗亭溝水注之

水上承督亢溝水於迺縣東歷南流歷紫淵東其水東南流

全校水經鄴注水道表 卷十五 巨馬河水 十六 四明叢書 約園刊本

又東逕容城縣故城北  
又東督亢溝水注之

其水又西南轉歷大利亭南入巨馬水

水上承涑水於涑谷東南流逕迺縣北又東逕涿縣鄗亭樓桑

里南又東逕督亢澤

澤苞方城縣其水自澤枝分東逕涿縣故城南又東逕漢侍中盧植墓南又東散為澤洿北屈匯於桃水

全校水經鄴注水道表 卷十五 巨馬河水 十七 四明叢書 約園刊本

督亢水又南謂之白溝水南逕廣陽亭西為枝溝

溝水西受巨馬河東出白溝注

白溝又南入於巨馬河

巨馬河又東南逕益昌縣渡礮水右注之

巨馬水東逕益 昌縣故城南 又東入丈溝水 注之	水出安 馬水 南入巨 故城西 益昌縣 東南逕 殿水又 臨鄉城 東南逕 臨鄉縣 水承於	次縣東 北平地 東南逕 安次城 東東南 逕泉州 縣故城 西又南 右合葦 池河枯 溝	溝自安 次西北 東逕常 道城東 安次縣 故城西 又東南
全校水經鄭注水道表 卷十五 巨馬河水			
十八 四明叢書 約園刊本			

亂流東注	又東過勃海東平舒縣北東入於海 巨馬水於平舒 北南入於葦池 而同歸於海	又南入 巨馬河	至泉州 縣西南 東入丈 溝入
全校水經鄭注水道表 卷十五 巨馬河水			
十九 四明叢書 約園刊本			

全校水經鄭注水道表卷第十五



全校水經鄆注水道表卷第十六

清鄆王楚材履軒輯

男龍光在甸校字

灤水表

灤水出鴈門陰館縣東北過代郡桑乾縣南

灤水出於累頭  
山治相泉發於  
山側沿坡歷澗  
東北流出山逕  
陰館縣故城西  
灤水又東北流  
左會桑乾水  
棉

全校水經鄆注水道表卷十六  
灤水  
四明叢書  
約圖刊本

縣西北  
上下洪  
源七輪  
桑乾水  
自源東  
南流右  
會馬邑  
川水

水出馬  
邑西川  
其水東  
逕馬邑  
縣故城  
南其水  
其水東  
注桑乾  
水

又東南  
流又東  
右合灤  
水

亂流枝  
津南分

桑乾水  
又東左  
合武周  
塞水

水出故  
城東南  
流日出  
逕日沒  
城南  
其水又  
東流右

全校水經鄆注水道表卷十六  
灤水  
四明叢書  
約圖刊本

桑乾水  
又東南  
逕黃瓜  
阜曲西  
又屈逕  
其堆南  
又東右  
合枝津

注桑乾  
水

枝津上  
承桑乾  
河東南  
流逕桑  
乾郡北  
又東北  
左合夏  
屋山水

灤水又東北逕 巨魏亭西 灤水又東北逕 白狼堆南 灤水又東流四 十九里東逕巨 魏亭北 又東崞川水注 之	全棧水經鄭注水道表卷十六	桑乾枝 水又東 流長津 委浪通 結兩湖	水南出 崞縣故 城南又 其水山 西出逕 北流縣 繁時縣 故城東	水南出 夏屋山 之東谿 西北流 逕故城 北又西 入桑乾 枝水	俗謂之 南池又 池水注 東北注	約圖刊本 四明叢書
--	--------------	---------------------------------	--	---	--------------------------	--------------

灤水又東逕班 氏縣南如潭水 注之	全棧水經鄭注水道表卷十六	又北逕 巨魏亭 東又北 逕劇陽 縣故城 西水又 其水於 東注於 灤水	水出涼 城旋鴻 縣西南 五十餘 里東流 逕故城	南 東合旋 鴻池水	水出旋 鴻縣東 山下積 水積成 池引魚 北引魚 水	約圖刊本 四明叢書
------------------------	--------------	--	--	-----------------	---	--------------

	全按水經鄭注水道表卷十六 五十四明叢書 約園刊本		
亂流逕 方山南 如潭水 又南至 靈泉池		如潭水 又東南 流逕永 固縣 右會羊 水	縣南右 合如潭 水 水出平 城縣之 西苑外 武周寨 北出東 轉逕燕 昌城南 羊水又 東注於
如潭水 枝津東 南注池			
池清舊 名白楊 泉			

	全按水經鄭注水道表卷十六 五十八明叢書 約園刊本		
皇舅寺 又南逕 永寧七 級浮圖 西南遠 出郊郭 一水南 逕白登 山西 其水又 逕寧先 宮東 其水又 南逕平 城縣故 城東		入北苑 中歷諸 池沼又 南逕虎 圈東平 又逕郭 城西 內水又 南屈逕 平城縣 故城南 其水夾 御路南 流逕蓮 臺西 又南逕	出南屈 入北苑 中歷諸 池沼又 南逕虎 圈東平 又逕郭 城西 內水又 南屈逕 平城縣 故城南 其水夾 御路南 流逕蓮 臺西 又南逕

	全校水經鄭注水道表卷十六 灤水		
其水自北苑南出歷京城內逕又南逕藥圃西明堂東		如渾水又南與武周川水會 水出縣西南山下二源發一山東北流	合成一川北流逕武周縣故城西又東北右合黃水 水西出黃阜下東北流聖山之注焉 黃水又
		四明叢書 約園刊本	水出東流西注於黃水

	全校水經鄭注水道表卷十六 灤水		
東注武周川		故亭北右台火山西裕水 水導源 北流山上有 火井東有五尺又湯井有 其水又東北流	武周川水又東 南流又 其水逕東轉逕壘殿南 川水又 東南流 出山
周川		八四明叢書 約園刊本	自山口枝渠東入諸園池水南 枝渠東入諸園池水南

灤水又東北逕 平邑縣故城南 灤水又東逕沙 陵南 灤水又東逕 氏縣故城北 灤水又東逕 人縣故城南 灤水又東逕 原縣故城南 灤水又東流 陽水注之	全校經鄭注水道表 卷十六 灤水	又南流 逕班氏 縣故城 東 如渾水	逕平城 縣東南 流注如 渾水	流東南 出火山 水注之
水出縣 東北 中	九 四明叢書 約園刊本	水發火 山東流 東北 出山注 又東注 武周川		

又屈逕其城北 灤水又東流 夷水注之	全校經鄭注水道表 卷十六 灤水	灤水又東逕 平縣故城北 灤水又東逕 桑乾縣故城西	又東逕東安陽 縣故城北 灤水又東逕 平縣溫水注之	水自澤 東南流 水注於灤
水出平 舒縣東 逕平舒 縣之故 城南澤 中 其水控 引眾泉 以成一 川 祁夷水 又東北 逕蘭亭 南 北 北	十 四明叢書 約園刊本	水出南 墳下三 源俱導 合而南 沛東北 注灤水		

<p>之熱又祁 水東夷 注北水</p>	<p>城流 西運 代</p>	<p>又祁 東夷 北水</p>	<p>谷得又祁有流又門 飛東夷故水東關 狐北水池側北北</p>
<p>其維水 水出 澤澤綾 東東</p>	<p>代皆門出 水北二城 注泉北泉 流</p>	<p>水注西句西南北關 注祁西瓌又舍流 夷北北亭逕亭逕水 西</p>	

全校水經鄭注水道表卷十六  
十一  
四明叢書  
約園刊本

<p>水又平又西一又祁 入北郡逕又北夷 焉連東昌城逕水</p>	<p>青東祁 牛北夷 淵逕水</p>	<p>水右祁 會夷 逆水</p>	<p>之谷又 水東北 注</p>
<p>水出 解</p>	<p>東水 注自 之淵</p>	<p>北逕西將水 將北城導 城流東源</p>	<p>祁東城平水 夷北南縣出 水入又故昌</p>

全校水經鄭注水道表卷十六  
十一  
四明叢書  
約園刊本

灤水又東北逕石山水口	於北流注 城東而 桑乾故 又北逕 祁夷水	又北逕 當城西 故城西 又逕故 代東而 西北流 注祁夷 水	連水	全校水經鄭注水道表卷十六	晉縣東 西北流 逕雒城 縣故城 南又西 逕廣昌 城西南 又西逕 王莽城 南又西 到刺山 水注之	水出到 刺山西 其水北 流逕一 故亭東 西北注
水出南				十三 四明叢書 約圖刊本		

灤水又東逕南縣故城南	關水又 東北流 注於灤 水	灤水故 承灤泉 於灤城 中其泉 廣十數 步東出 城注協 陽關水	灤	全校水經鄭注水道表卷十六	灤水又東逕漢城縣北東合協陽關水	漢縣故 又北逕 箕頭山 北流歷 其水東 谿水出 水出協	山北流 逕空侯 城東又 其水流 東北流 注灤水
又東逕雍洛城				十四 四明叢書 約圖刊本			

灤水又東逕高  
邑亭北又東逕  
三臺北  
灤水又東逕無  
鄉城北  
灤水又東溫泉  
水注之

灤水又東左得  
于延水口

水出塞  
外柔玄  
鎮西長  
灤水  
流入於  
池水北  
橋山下  
溫泉於  
水上承

全校水經鄭注水道表 卷十六 十五 四明叢書 約園刊本

川城南  
小城南  
東南流  
逕且如  
縣故城  
南延水  
出縣北  
塞外鄼  
修水又  
東城南  
馬城縣  
故城北  
又東逕  
零丁城  
南右合  
延鄉水

又東南  
於大寧  
郡北右  
注鴈門  
水

水出於  
鴈門之  
東城南  
東逕馬  
羅亭又  
又東逕  
北故城  
縣延陵  
西山東  
水出縣

全校水經鄭注水道表 卷十六 十六 四明叢書 約園刊本

山鴈門之  
其水東  
南流逕  
高柳縣  
故城北  
鴈門水  
又東逕  
流屈南  
一故城  
鴈門水  
又東逕  
流屈南  
東北積  
而為潭  
之敦水  
注

水導源



全棧水經鄭注水道表卷十六 約園刊本

又東運  
門水  
流注  
而東  
故城  
北一  
水東  
流有  
水二  
壁北  
水出  
水羣

又東門水  
入陽門  
山謂之  
陽門水  
與神泉  
水合

西北山  
咸之東  
南實東  
漉逕參  
合縣故  
城南又  
敦水又  
東之水  
注之

水出東  
阜下西  
北流逕  
故城北  
又城北  
敦水合

全棧水經鄭注水道表卷十六 約園刊本

于延水  
岡東水  
又延水  
于延水  
又東水  
于延水  
又東水  
于延水  
又東水  
于延水  
又東水  
于延水  
又東水

又東門水  
大寧郡  
北有修水  
注之

三會亭  
北又東  
逕西何  
道城北  
又東託  
台之水  
注之

水泉於承  
神壁北  
東逕陽  
門山南  
託台谷  
東逕三  
會城南  
又東託  
台亭

又東左 與寧川 水合	又東逕 小寧縣 故城南 于延水 又東黑 城川水 注之	全校水經 鄆注水道 表卷十六	于延河 又東逕 大寧縣 故城南 于延水 又東南 逕茹縣
水出西 北東南 流逕小 寧縣故 城西東 南流注 于延水	水有三	卷十六	源出黑 土城西 北南逕 東土城 黑土城 西又東 南流逕 大寧縣 西而南 入于延 河
		十九	
		四明叢書 約園刊本	

故縣北 于延水 又東南 逕鳴雉 山西水 于延水 又南逕 且居縣 故城南 其水東 南流注 於灤水	又東過 涿鹿縣 北	全校水經 鄆注水道 表卷十六	鹿縣故 城南又 其水與 東北合 阪泉
其水導 源縣之 東泉東 泉水與 北流與 蚩尤泉 會	涿水出 涿鹿山 又東北 流逕涿	卷十六	其水導 源縣之 東泉東 泉水與 北流與 蚩尤泉 會
		二十	
		四明叢書 約園刊本	

<p>灤水又東南左 會清夷水</p>	<p>涿水又 東逕平 原郡南 涿水又 東北逕 而東北 入灤水</p>	<p>亂流東 水北入涿 阪泉</p>
<p>北 又西北 平鄉川 水注之</p>	<p>水出長 亭南西 逕北城 村故城</p>	<p>水出平 鄉亭西 西北流 注清夷 水</p>
<p>清夷水 又西北 逕陰莫 亭 清夷水 又西會 牧牛山 水</p>	<p>山下導</p>	

全校水經鄭注水道表 卷十六 二三四明叢書 約園刊本

<p>九十九 泉即滄 河上源 積以成 川西南 流國水 與浮圖 溝水注 之</p>	<p>水出夷 輿縣故 城西南 其水俱 西南流 注於滄 水</p>	<p>又西南 右合地</p>
<p>有小水 俗謂之 分界水 東流入 滄河</p>	<p>又西逕 居庸縣 故城南 有粟水 入焉</p>	<p>水出縣 下城西 枕水又 屈逕其 縣南 注滄河</p>

全校水經鄭注水道表 卷十六 二三四明叢書 約園刊本

與陽溝	水合	滄河又	亂流南	湯右出溫 大翻山南 北西小 庸縣城 南逕居	其水東 南流左 會陽溝	全校本經鄭注水道表卷十六 三三 四明叢書 約園刊本	夷水口	清夷水 又西靈 亭水注 之	水出馬 蘭西澤 中蘭西澤 澤水所 鍾以成 溝瀆又 左與馬 蘭與水 會蘭谿	水導源 馬蘭城	

水南流 出城東 水入澤	澤水又 南逕靈 亭北又 屈逕靈 亭東又 其水注 南流注 於清夷 水	水導源	川南平 地北注 清夷水	清夷水 又西南 得桓公 泉	水源出 沮陽縣 東而西 北流入 清夷水	全校本經鄭注水道表卷十六 三三 四明叢書 約園刊本	清夷水	又西逕 沮陽縣 故城北 其水又 屈逕其			

灤水南至馬陘山謂之落馬洪	又東南出山	過廣陽薊縣北	灤水又東逕廣陽縣故城北 灤水又東北逕薊縣故城南 灤水又東與洗馬溝水合
城西南流注於灤水			水上承薊水西注大湖
			湖有二源水俱出縣西
			北平地
			導源流
			結西湖
			湖為洗
			馬溝側

全校水經鄭注水道表卷十六  
灤水  
三五  
四明叢書  
約園刊本

灤水又東逕燕王陵南	灤水又東南高梁之水注焉	又東至漁陽雍奴縣西入笥溝	灤水東入漁陽所在枝分
城注其東入灤水	水出薊城西北平地泉流東注	沾水別名	灤餘水出上谷居庸關東
			其水導源關山
			南流歷故關下
			其水歷山南逕
			軍都縣界
			其水南流出關
			謂之下口水流

全校水經鄭注水道表卷十六  
灤餘水  
三六  
四明叢書  
約園刊本

潛伏十許里

東流過軍都縣南又東流過薊縣北

灤餘水故瀆東

南

又東重源潛發

積而為潭

又東流易荆水

注之

其水導

源西北

干蓼泉

東南流

逕郁山

西

易荆水

全校水經酈注水道表卷十六  
灤餘水  
二七四明叢書  
約園刊本

又東左  
合虎眼  
泉

水出平

川東南

流入易

荆水

又東南  
與孤山  
之水合

水發川

左導源

孤山東

南流入

易荆水

又東  
薊城  
南

又東  
薊城  
南

全校水經酈注水道表卷第十六

平縣故

城南

又東北

注灤餘

水

灤餘水又東南

水出北

山南逕

薊城又

東南流

注灤餘

水

灤餘水又東南

流逕安樂故城

又北屈東南至孤奴縣西入於沽河

全校水經酈注水道表卷十六  
灤餘水  
二七四明叢書  
約園刊本

灤餘水於縣西

南東入沽河

全校水經鄆注水道表卷第十七

清鄞王楚材履軒輯

男龍光在甸校字

沽河水表

沽河從塞外來

沽河出禦夷鎮西北九十里丹花嶺下東南流大谷水注之

水發鎮北大谷谿西南流逕獨

全校水經鄆注水道表卷第十七 沽河水

四明叢書 約園刊本

石北界又南九源水注之

水導北川左右翼注入川共成一水其水南流至獨石注大谷水

大谷水又南逕獨石又南逕禦夷鎮

城西又東南尖谷水注之

木源出鎮城東北尖谿西南流逕鎮城東南注大谷水

亂流南注沽水

又南出峽沽水又南左合乾谿水

引北川

全校水經鄆注水道表卷第十七 沽河水

四明叢書 約園刊本

西南逕一故亭東南又西南注沽水

沽水又西南逕赤城東沽水又東南與鵲谷水合

水有二源南即陽樂水出且居縣北流逕大翻山小翻山北歷

女祁縣 故城南 又東南 逕二故 亭又東 左與候 鹵水合	陽樂水 又東南 逕傍狼	水出西 北山東 南流逕 候鹵城 北又東 流注陽 樂水	全按水經鄭注水道表 卷十七 沽河水 二 四明叢書 約園刊本	山東南 又東南 逕溫泉 東又逕 赤城西 屈逕其 城南東 南入赤 城河	河水又 東南右 合高峯 水	水出高 峯戊東 南水西 其流又 南	

沽水又西南流 出山逕漁陽縣 故城西而南合 七度水	沽水又南漁水 注之	水出北 山黃頌 谷東南流 注於沽 水	全按水經鄭注水道表 卷十七 沽河水 四 四明叢書 約園刊本	西逕漁 陽縣故 城南又 漁水入 西南入 沽水 又南與螺山之 水合	水出漁 陽城南 小山南 其水西 南入沽 水	沽水又南逕安 樂縣故城東 南過漁陽狐奴縣北西南與灤餘水合為潞河	



沽水西南流逕  
狐奴山西又南  
逕狐奴縣故城  
西  
沽水又南陽重  
溝水注之

水出狐  
奴山南  
轉逕狐  
奴城西  
側城南  
注右會  
沽水

沽水又南灤餘  
水注之  
沽水又南左會  
鮑邱水  
沽水又南逕路

全校本經鄭注水道表

卷十七  
沽河水

五

四明叢書  
約園刊本

又東南至雍奴縣西入笱溝

灤水入焉

又東鮑邱水於  
縣西北而東出  
焉

又東南至泉州縣與清河合東入於海清河者汜河尾

也

沽河又東南逕  
泉州縣故城東

沽水又東南合  
清河

清河又東南合  
涑淇漳洹滎易  
涑淇沽漳施同

歸於海

鮑邱水表

鮑邱水從塞外來南過漁陽縣東

鮑邱水出禦夷  
北塞中南流逕  
九莊嶺東紹狄  
又南逕鎮東南  
九十里西密雲  
戍西又南左合  
道人谿水

水導北  
川南流  
逕孔山  
西歷密

全校本經鄭注水道表

卷十七  
鮑邱水

六

四明叢書  
約園刊本

雲戍東  
左合孟  
廣剡水

水出剡  
下其水  
逕孔山  
南水又  
剡水至  
密雲戍  
東西注  
道人水

亂流西  
南逕密  
雲戍城  
南右會  
大榆河

<p>大榆河又東南 之流白楊泉水注</p>	<p>又東南龍芻谿 水自坎注之 大榆河又東南 出峽逕安州舊 縣南左合縣之 北谿水</p>	<p>水北發 白榆谿 望離右 注大榆 河</p>	<p>水出縣 北廣長 塹南</p>	<p>全校水經鄭注水道表 卷十七 鮑邱水 七 四明叢書 約園刊本</p>	<p>其水南 流逕滑 鹽縣故 城東 右承沽 水南注 鮑邱水</p>	<p>又南逕僂奚縣 故城東 鮑邱水又西南 逕獮平縣故城 東 又南合三城水</p>	<p>水出白 里山西 逕獮平 城謂之</p>

<p>三城水 又逕香 山</p>	<p>又西逕 石窟南 又西北 逕伏凌 山南與 石門水 合</p>	<p>又西南 逕獮平 城東南</p>	<p>水出伏 凌山 桑谷水 西南流 注之</p>	<p>全校水經鄭注水道表 卷十七 鮑邱水 八 四明叢書 約園刊本</p>	<p>而右注 鮑邱水</p>	<p>鮑邱水又東南 逕漁陽縣 鮑邱水又西南 流鮑邱水又西南 歷狐奴城東又 西南流注於沽 河亂流而南</p>	<p>又南過潞縣西 鮑邱水入潞 高粱水注之</p>	<p>水首受 潞水於</p>

又南逕潞縣故城而東南流逕潞城南又東南入夏澤	鮑邱水又東南	又東至雍奴縣北屈東入於海	鮑邱水自雍奴縣故城西北舊分苛溝水東出今苛溝水斷眾川東注混同一瀆東逕其縣北又東與狗河合
京陵堰水自堰東枝分東山南又東靖碑北流逕南縣北又東至潞縣注於鮑邱水	鮑邱水	水出右北平無終縣西山谷西北流逕平谷縣屈	鮑邱水
全校水經鄭注水道表 卷十七 鮑邱水 九 四明叢書 約園刊本			

獨樂水入焉	盤東水合	洵水又東南逕平谷縣故城東南與河會	水出北山東南流逕博陸故城北又城東其水又東流逕平谷
水出北抱嶺平南谷縣故城東其水入於洵水	水出山沿流而下自西	北轉注於洵水	水出北山東南流逕博陸故城北又城東其水又東流逕平谷
全校水經鄭注水道表 卷十七 鮑邱水 十 四明叢書 約園刊本			

口又東合泉州渠	邠城北 其城東 側城南 出城又 南入鮑 邱水 承漳上 水於泉 州縣東 北縣東 州縣東 又北縣 雍奴縣	河逕河 南河又 城東而 南河又 百溝水	縣故城 西而東 南流注 於河	水出七 山北東 逕平谷 縣之終 城南東 入於河	全校水經鄭注水導表卷十七 鮑邱水

鮑邱水又東庚	谷得水 又得沙 其水無 逕徐無 縣故城 東水與 其南與 西盧與 水合	東自淳 北入其 下歷水 澤一百 入鮑邱 入謂之 河謂之 泉州口	東自淳 北入其 下歷水 澤一百 入鮑邱 入謂之 河謂之 泉州口	水出右 北平徐 無縣北 塞中而 南流歷 徐無山 得黑牛	全校水經鄭注水導表卷十七 鮑邱水



巨梁水 又南逕 土垠縣 故城西 左會寒 渡水	巨梁河 又南開 水注之	水出東 北山西 南流逕 土垠縣	又東南 右合五 里水	亂流入
水出縣 東北西 南流至 縣右注 巨梁河	全校水經鄭注水道表 卷十七 鮑邱水	故城東 西南流 入巨梁 水	水發北 平城東 北五里 山北五 西流南 屈逕北 平城東 東城南 注巨梁 河	
	十五 四明叢書 約園刊本			

白是木之南 極濤施西至 州雍奴東極 海謂之雍奴 於於	濡水表	濡水從塞外 東南過遼西 令支縣北 濡水出禦夷 鎮東南	其水二源雙 夾山西北流 山合成一川 又西北逕禦 故城東 北流左則連 水注之
於鮑邱 水 其潭野 有九枝 九澗分 流往逕 通	全校水經鄭注水道表 卷十七 濡水 十六 四明叢書 約園刊本	水出故 城東西 北流逕 故城南 又西水 池南水 其水而 西流而 北東逕	

難河右則汙水入焉	濡水又北逕沙野西又北逕箕安山東屈而東	北流逕沙野北東北流逕松林山北	濡水又東北流逕孤山南東北流呂泉水注之	故城北連結兩池沼謂之連泉浦又東北注難河	水出東塢南西北流逕沙野南入難河	水北有池潭而不流	水出呂泉塢西東南流而東逕塢南東北流注之	其源三
全校本經注水道表 卷十七 十七 四明叢書 約園刊本								

濡水又東盤泉入焉	濡河又東南水流通曲謂之曲河又東出峽入安州界東南流逕源陽白檀縣故	亂流東北注濡河	水自西北東南流注濡	泉雁次合為一水東南注呂泉水	呂泉水又東逕孤山北又東北注逆流之水	水出東南導泉西流右屈而東北注木會林山之	水出山東南注逆水	源
全校本經注水道表 卷十七 十八 四明叢書 約園刊本								

城  
又東南流右與  
要水合

濡水又東南索

頭水注之

濡水又東南流  
武列水入焉

水出塞  
外三川  
並導謂  
之大要  
之水南  
流東要  
陽縣故  
城東又  
要水梳  
東南梳  
迎白檀  
縣而東  
南流入  
於濡

水北出  
索頭州  
南流逕  
廣陽僑  
郡西梳  
又南梳  
注於濡  
其水三  
川派合  
西源右  
為谿水  
亦曰西  
藏水  
東南流  
出谿與

全校水經鄭注水道表

卷十七

十九

四明叢書  
約園刊本

蟠泉水  
合

西藏水  
又西南  
流東藏  
水注也

泉發州  
東十五  
里東流  
九十里  
東注西  
藏水

水出東  
谿一日  
東藏水  
西南梳  
出谷與  
中藏水

全校水經鄭注水道表

卷十七

二十

四明叢書  
約園刊本

亂流右  
會龍泉  
水

東藏水  
又西南  
入西藏

水導中  
谿南梳  
出谷南  
注東藏  
水

水出東  
山下東  
流與龍  
蜀水合

水西出



濡水又東南五渡水注之	安樂縣	濡	合流入	其水東	石槎下	東南歷	水武列	之武列	列武列	流武列	又東南	於龍	之入	流東	藏水			
濡水又與高石水合	注於濡	又南流	塘五渡	入水南	其水南	城西故	其縣故	南流逕	丁原山	全校本經	注水道表	卷十七	濡水	二	四	明	叢	書

濡水又東南逕盧龍塞	濡水又東南逕盧龍故城東	濡水又南黃洛水注之	濡水又東南敖水右合焉	又合屈西注左	得潤水右會敖水	又東南流逕令支縣故城東	南流逕孤竹城西右合玄水	水出肥	如縣東	北玄谿	西南流	逕其縣	東其縣	南轉西	迺	二	水	並	龍	自盧	西注	濡	水	全校本經	注水道表	卷十七	濡水	二	四	明	叢	書
-----------	-------------	-----------	------------	--------	---------	-------------	-------------	-----	-----	-----	-----	-----	-----	-----	---	---	---	---	---	----	----	---	---	------	------	-----	----	---	---	---	---	---

	全	
	校	如縣故 城南 西南 石會 水盧
沮水又 西南小 沮水注 之	水經注 水道表 卷十七 濡水	水出縣 東北沮 谿南流 謂之大 沮水 又南左 合陽樂 水
水發冷 谿南得 又南得 沮泉水 口	三	水出東 北陽樂 縣谿 其水又 西南入
水出東 北溫谿 自谿西 南流入 於小沮 水	四	
	約園刊本	

又東南過海陽縣西南入於海 濡水自孤竹城 東南逕西鄉北 瓠溝水注之	全	
水出城 東南東 流注濡 水	校	玄水又 西南逕 孤竹城 濡水
北水枝 出世謂 之小濡 水	水經注 水道表 卷十七 濡水	盧水又 南與溫 水合
濡水又逕牧城 南分爲二水	二	小沮水 又南流 與大沮 水合而 爲盧水
東逕樂 之水 於小 東	西	水出肥 如城北 西流注 於玄水
	約園刊本	

濡水東南流逕  
樂安亭南東與  
新河故瀆合

安亭北  
東南入

瀆自雍  
奴縣承  
鮑邱水  
東出謂  
之鹽關  
口謂之  
世謂之  
新河又  
新河絕  
東水絕  
庚水絕  
又東北

全棧水經鄭注水道表

卷十七  
濡水

三五

四明叢書  
約園刊本

出逕右  
北平絕  
洵渠之  
水渠東  
又東北  
逕昌城  
縣故城  
北河又  
新河為  
東分爲  
二水

枝瀆東  
南入海

新河自  
枝渠東  
出合封  
大水

水出新

安平縣  
西南流  
逕新安  
平縣故  
城東西  
又東南  
水流龍  
注之鮮

亂流南  
會新河  
南注於

海

新河又  
東出海  
陽縣與  
緩虛水  
會

水出縣  
安平縣  
東南北  
東南流  
逕令支  
城西與  
南河流  
於海注

新河又  
東與素

全棧水經鄭注水道表

卷十七  
濡水

三五

四明叢書  
約園刊本

水出縣  
西北俱  
二源合  
導南東  
一流川  
流注封  
大水

河會謂 口之白水	水出令 支縣之 藍山南 合新河 又東南 入海	新河又 東至九 灤口	枝分南 注海	新河又 東逕海 陽縣故 城南	新河又 東與清 水會	水出海 陽縣東 南流逕 海陽城 東又南 合新河 又南流 一十許 里西入 九灤口 注海	新河東 絕清水 又東木 究水出
全按水經鄭注水道表 卷十七 二十七 四明叢書 約園刊本							

焉	南入海	新河又 東左逕 與孔陽 孤淀合	淀水石 絕沂河 南注海	新河又 東會於 濡	濡水又東南至 紫縣碣石山 濡水於此南入 海	遼水表	大遼水出塞外衛皋山東南入塞過遼東襄平縣西 遼水亦言出 石山自塞外東 流直遼東之望 平縣西 屈而西南流逕 襄平縣故城西 又東逕遼隧縣 故城西 遼水又南歷縣 有小遼水共流 注之	又東南過房縣西	遼水右會白狼 水
全按水經鄭注水道表 卷十七 二十七 四明叢書 約園刊本									

<p>注城又白城狼北白 之川東狼東縣逕狼 水方水故白水</p>	<p>全校水經鄭注水道表卷十七 道水</p>	<p>水石又南縣逕西南北水 注城西故廣北北縣平出 之川北城成屈流東白右</p>
<p>下西南水 東南山發 流水源</p>		<p>北南縣逕山南水 屈故石東石出 逕城城流城西</p>
	<p>三九四明叢書 約園刊本</p>	

<p>西逕又白 龍東狼 山北水</p>	<p>全校水經鄭注水道表卷十七 道水</p>	<p>水高西縣逕又白 注平平故昌東狼 之川川城黎北水</p>
<p>白東北水 狼南注山 水遠西</p>		<p>倭東北水 城北流平出 北逕川西</p>
	<p>三十四明叢書 約園刊本</p>	<p>狼東方東西一北 水入城屈故 白北逕城逕城逕</p>

白狼水 又北逕 黃龍城 東 又東北	濫真水 出西北 塞外東 南歷重 山東南 入白狼 水	白狼水 又東北 出東流 分為二 水	右水 水
全校水經鄭注水道表 卷十七 三十四明叢書 約圖刊本			
水 巡山逕 一故城 西 渝水南 流東屈 與一水 會館楛	又西南 流注於 渝	渝水又 東南逕 一故城 東 又南逕 營邱城 西	

又東南 流至房 縣注於 遼	其水東 南入海	又東過安市縣西南入於海 大遼水自塞外 西南至安市入 於海	小遼水表
全校水經鄭注水道表 卷十七 三十四明叢書 約圖刊本			
一水東 北出塞 為白狼 水			
又玄菟高句麗縣有遼山小遼水所出 水出遼山西南 流逕遼陽縣與 大梁水會	水出北 塞外西 南流至 遼陽入 小遼水	小遼水又西南 逕襄平縣為淡 淵 小遼水又逕襄 平縣入大梁水	西南至遼隧縣入於大遼水也

淇水表

淇水出樂浪樓方縣東南過臨淇縣入於海

其水西流逕故樂浪朝鮮縣而西北流淇水西至增池縣入海

全校水經鄭注水道表 卷十七 三三 四明叢書 約園刊本

全校水經鄭注水道表卷第十七

全校水經鄭注水道表卷第十八

清鄞王楚材履軒輯

男龍光在甸校字

濟水表一

濟水出河東垣縣東王屋山為沈水

沈水潛行地下至其山南復出於東邱濟水重源出溫城西北平地水有二源東源出其城南東源其水南逕其城

全校水經鄭注水道表 卷十八 四明叢書 約園刊本

東故縣之原鄉南流與西源合

西源出原城西

水出西北濟注於

濟水又東逕原城南東北水亂流東南注分為二水東南流為水東南流為水又東南逕於

其  
一  
水  
枝  
律  
南  
注  
於

淇  
水  
出  
原  
城  
西  
山  
北  
原  
山  
南  
動  
掌  
谷  
南  
西  
城  
水  
又  
東  
南  
陽  
城  
東  
與  
南  
源  
合

水  
出  
陽  
城  
南  
谿

全校水經屬注水道表卷十八  
濟水一  
四明叢書  
約圖刊本

淇  
水  
又  
淇  
水  
又  
淇  
水  
又  
淇  
水  
又  
淇  
水  
又

渠  
濟  
南  
亂  
水  
左  
流  
枝  
會  
東

淇  
水  
出  
原  
城  
西  
山  
北  
原  
山  
南  
動  
掌  
谷  
南  
西  
城  
水  
又  
東  
南  
陽  
城  
東  
與  
南  
源  
合

淇  
水  
出  
原  
城  
西  
山  
北  
原  
山  
南  
動  
掌  
谷  
南  
西  
城  
水  
又  
東  
南  
陽  
城  
東  
與  
南  
源  
合

淇  
水  
出  
原  
城  
西  
山  
北  
原  
山  
南  
動  
掌  
谷  
南  
西  
城  
水  
又  
東  
南  
陽  
城  
東  
與  
南  
源  
合

淇  
水  
出  
原  
城  
西  
山  
北  
原  
山  
南  
動  
掌  
谷  
南  
西  
城  
水  
又  
東  
南  
陽  
城  
東  
與  
南  
源  
合

淇  
水  
出  
原  
城  
西  
山  
北  
原  
山  
南  
動  
掌  
谷  
南  
西  
城  
水  
又  
東  
南  
陽  
城  
東  
與  
南  
源  
合

淇  
水  
出  
原  
城  
西  
山  
北  
原  
山  
南  
動  
掌  
谷  
南  
西  
城  
水  
又  
東  
南  
陽  
城  
東  
與  
南  
源  
合

淇  
水  
出  
原  
城  
西  
山  
北  
原  
山  
南  
動  
掌  
谷  
南  
西  
城  
水  
又  
東  
南  
陽  
城  
東  
與  
南  
源  
合

全校水經屬注水道表卷十八  
濟水一  
三  
四明叢書  
約圖刊本



濟水於溫城西 北與故瀆分	又東過其縣北	又東至溫縣西北為濟水		全校水經鄆注水道表 濟水一	
				卷十八	
			河 南注於	四	淇水又 東南流 右會同
			淇水又 南注於	四	淇水又 東南流 右會同
			淇水又 南注於	四	淇水又 東南流 右會同
			淇水又 南注於	四	淇水又 東南流 右會同

				全校水經鄆注水道表 濟水一	南 西 濟水南歷虢公 臺西 濟水南流注於 河
			水合 濟東南 瀆南溝	卷十八	濟水故 瀆於溫 城西北 東出 逕溫城 北又東 逕虢公 冢北
而城又 東西逕 北屈隄		李東 城南 西逕	水溝上承 朱溝於 野王城 西東鄉 逕陽鄉 城北又	五	屈從縣東南流過隄城西
		水南於 為城西 隄		四	
				四	
				四	

	與河合流又東過成臯縣北又東過滎陽縣北	又東北至礫溪南東出過滎澤北	濟水分河東南	廣濟水又東逕西 廣武城北	濟水又東逕東 廣武城北 濟水又東逕敖 山北 濟水又東合滎 瀆	口次東得宿胥水
			渠流東 注浚儀	城在山 上 山下有 入水北流 濟	瀆首受 河水 滎水又 東南流 注於濟	
流逕其	城北又	東平	臯城南	其水又		河南注於

全校水經鄭注水道表 卷十八 濟水一 六 四明叢書 約園刊本

	濟水又東逕滎	陽縣北	濟水又東南礫	石溪水注之	濟水又東索水 注之	
水受大	河渠側	有扈城	亭水自	流注於	水出京	縣西南
			水出滎	陽城西	南李澤	潁中
			水即古	馮池	東流	北流

全校水經鄭注水道表 卷十八 濟水一 七 四明叢書 約園刊本

索水又 北屈水 逕大索 城南	合桐流屈索柵北索 湖與而水城逕水 水梧西又東大又	全校水經鄭注水道表卷十八	
水出西 南梧桐 谷東北 流注於 索	水	又西小流其 為索亭北水 索亭逕亂	即古旃 然水 其木東 北流器 難之水 注之
	八	其水北 流逕金 亭又北 逕京縣 故城西 入於旃 然之水	
	四明叢書 約圖刊本		

索水又 東逕榮 陽縣故 城南 城水又 索南 東水周 詩冢北	須水又 東北流 於榮陽 城西 北注索	全校水經鄭注水道表卷十八	索水又 東逕號 亭南 索水又 東北流 須水石 入焉
之水蓼 溝東北 入於須 水	九	水近東出 京城東 北二里 榆子溝 東北流 木蓼溝 水注之	
	四明叢書 約圖刊本	水承 京城南 淵水東	
	四明叢書 約圖刊本		

濟水自澤東出 為北濟 濟水又東南逕 釐城東 濟水又合黃水	全校水經鄭注水道表卷十八 十一 四明叢書 約園刊本	濟水又東逕榮 澤北	索水又 東流北 屈西轉 北 陽城東 而北流 注濟水
黃水發 源京縣 黃雀山 東南流 名祝龍 泉 又屈而		榮澤在 榮陽縣 東南與 濟隧合	
故城東 又南逕 衡雍城 西 又南會 於榮澤		濟隧上 承河縣 於河縣 北卷南 逕卷縣	

	全校水經鄭注水道表卷十八 十一 四明叢書 約園刊本		北注於 濟魚子 溝水入 焉
黃水又 北逕高 陽亭東 又北至 故市縣 重泉之 注		水出石 晴澗東 北流又 北與合 潞水	
水出京 城西 少陘山 東北流 又北流 逕高陽 亭西 北流注 於黃水		水出西 水東流 水上有 連理樹 注於魚	

濟水又東逕封 又東逕房城北 又東逕白馬淵 縣故城南 又東逕武陽 濟水又東逕 長城東南流 入陽武縣北 又東逕武縣 濟水又東南流 又東過陽武縣北	水注於濟	泉北流	會為黃	二水之	全校水經鄭注水道表 卷十八 濟水一 十二 四明叢書 約圖刊本	枝與黃北一 與清東雀水 合水北溝即 東	水	分為二	榮澤南至	東水又	黃水又	南	縣故城市	逕故城		
							塘下入一 為榮水 船澤北									

梁東濟馬濮邱東濟北烏棗東濟城東武東 城逕濱水縣逕濱縣縣逕濱絕北縣逕 之大又出封又澤之酸又長又故陽	濟水又東逕武縣故城南	武縣故城南	武縣故城南	武縣故城南	全校水經鄭注水道表 卷十八 濟水一 十三 四明叢書 約圖刊本	濟水又東逕武縣故城南	武縣故城南	武縣故城南	武縣故城南	武縣故城南	武縣故城南	武縣故城南	武縣故城南	武縣故城南	武縣故城南	

又東過平邱縣南	赤亭北而東注								
又東過濟陽縣北	北濟也								
濟水自武父城北									
東逕濟陽縣故城北									
又東過宛朐縣南									
又東過定陶縣南									
南濟也									
濟瀆自									
濟陽縣故城南									
東逕戎城北									
濟水又東北									
水東出馬									
濟水又東北									
宛朐縣故城南									
濟水又東北									
相魏冉豕南									
濟水又東北									
定陶恭王陵南									
定陶又東北									
定陶縣故城南									
又屈從縣東北									
南濟也									
又東北右合									

全校水經鄭注水道表 卷十八 十四 四明叢書 約園刊本

水									
濟水承於	濟陽縣	東逕	又東	陶邱北	荷水出於	北陶縣	定屈左	北合	合汜水
水									
分濟瀆	東逕	濟陰郡	南	汜水	東合於	荷瀆	渠上承	黃溝東	北合荷
而北注	濟瀆								

全校水經鄭注水道表卷第十八

全校水經鄭注水道表 卷十八 十五 四明叢書 約園刊本

全校水經鄭注水道表卷第十九

清鄴王楚材履軒輯

男龍光在甸校字

濟水表二

又東至乘氏縣西分爲二

濟水自是東北  
流出巨澤

其一水東南流其一水從縣東北流入鉅野澤南爲荷

水北爲濟瀆

濟渠過乘氏縣與濮渠合

北濟陽縣  
濟北東  
北東  
北東  
北東  
北東  
北東  
北東  
北東  
北東  
北東

全校水經鄭注水道表卷十九  
濟水二

四明叢書  
約圖刊本

合與濮水

濟水承於  
濟水於承  
濟水於承  
濟水於承  
濟水於承  
濟水於承  
濟水於承  
濟水於承  
濟水於承  
濟水於承

水受河於酸棗

全校水經鄭注水道表卷十九  
濟水二

四明叢書  
約圖刊本

東燕東濮注肥又稱濮故酸東濮棗南東其  
東為城北渠渠東東東東東東東東東東東東  
東東東東東東東東東東東東東東東東東東  
東東東東東東東東東東東東東東東東東東  
東東東東東東東東東東東東東東東東東東  
東東東東東東東東東東東東東東東東東東  
東東東東東東東東東東東東東東東東東東

故長道絕濮城東濮 城垣東東渠南逕渠 北縣逕馳東韋又蒲又	會又瓦東城逕北 於東亭南南滑又 濮南南逕又臺東	全校水經鄭注水道表 卷十九 濟水二	清湖 濮渠又 東北又 與酸水 故瀆會	南逕 而東注 於濮 南桃城	受酸受酸 河瀆瀆 於首 酸棗縣 東逕酸 棗城北 延津南 酸瀆水 又東北 逕燕城
			四明叢書 約園刊本		

故句東句枝受句 城陽南陽渠濮瀆 南縣逕縣子水首	東濮鹿東濮城密東濮南縣 水城北水北縣逕水故城 又南逕又故葭又	全校水經鄭注水道表 卷十九 濟水二	陰東濮南縣逕濮邱北濮城東濮 離逕水故城陽東亭逕渠北逕渠 孤濟又城城陽東南襄又須又 瀆分爲	北逕 瀆出 二瀆	四 四州叢書 約園刊本
-------------------------------	--------------------------------------	-------------------------	---	----------------	-------------------



又東北過壽張縣西界安民亭南汶水從東北來注之 濟水又北汶水 注之 濟水又北逕梁 山東 濟水又北逕須 胸城西 濟水又北逕微 鄉東 濟水又北分爲 二水其枝津西 北出焉謂之馬 頰水		全校水經鄭注水道表 卷十九 濟水二 五 四明叢書 約圖刊本	
	濟自是 北注		濟水故 瀆又北 右合洪 水
	濟瀆合		與濟同 入鉅野 水 鉅野承 訓諸歷 澤西北 又北逕 關鄉城 西與
			又東入 乘氏縣 左會濮 水

又北過穀城縣西 濟水側岸有尹 卯壘	濟水自魚山北 逕清亭東	全校水經鄭注水道表 卷十九 濟水二 六 四明叢書 約圖刊本	又北過須昌縣西 濟水於縣趙溝 水注之 濟水又北逕魚 山東左合馬頰 水
又育狼 水出東 南大檻 山狼窟	城東 馬頰水 又東北 流逕魚 山南 其水又 東注於 濟		水首受 濟西北 流歷安 民山北 又西流 趙溝水 出焉 東北注 於濟

濟水又北逕周首亭西	又北逕臨邑縣東	濟水又北逕平陰城西	濟水右逕為涓湖	濟水又東北逕垣苗城西	又東北過盧縣北	濟水東北與涓溝合	濟水又逕盧縣故城北	濟水又逕什城北	濟水又東北與中川水合
又西北入清水	又北有	又西北入清水	水右逕為涓湖	又東北逕垣苗城西	又東北過盧縣北	濟水東北與涓溝合	濟水又逕盧縣故城北	濟水又逕什城北	濟水又東北與中川水合
又西北入清水	又北有	又西北入清水	水右逕為涓湖	又東北逕垣苗城西	又東北過盧縣北	濟水東北與涓溝合	濟水又逕盧縣故城北	濟水又逕什城北	濟水又東北與中川水合
又西北入清水	又北有	又西北入清水	水右逕為涓湖	又東北逕垣苗城西	又東北過盧縣北	濟水東北與涓溝合	濟水又逕盧縣故城北	濟水又逕什城北	濟水又東北與中川水合
又西北入清水	又北有	又西北入清水	水右逕為涓湖	又東北逕垣苗城西	又東北過盧縣北	濟水東北與涓溝合	濟水又逕盧縣故城北	濟水又逕什城北	濟水又東北與中川水合

全按水經鄭注水道表卷十九濟水二  
七  
四明叢書  
約園刊本

濟水又東北右會玉水	濟水又東北右	濟水又東北右	濟水又東北右	濟水又東北右	濟水又東北右	濟水又東北右	濟水又東北右	濟水又東北右	濟水又東北右
濟水又東北右	濟水又東北右	濟水又東北右	濟水又東北右	濟水又東北右	濟水又東北右	濟水又東北右	濟水又東北右	濟水又東北右	濟水又東北右
濟水又東北右	濟水又東北右	濟水又東北右	濟水又東北右	濟水又東北右	濟水又東北右	濟水又東北右	濟水又東北右	濟水又東北右	濟水又東北右
濟水又東北右	濟水又東北右	濟水又東北右	濟水又東北右	濟水又東北右	濟水又東北右	濟水又東北右	濟水又東北右	濟水又東北右	濟水又東北右
濟水又東北右	濟水又東北右	濟水又東北右	濟水又東北右	濟水又東北右	濟水又東北右	濟水又東北右	濟水又東北右	濟水又東北右	濟水又東北右

全按水經鄭注水道表卷十九濟水二  
八  
四明叢書  
約園刊本

								濟水又東北 水入焉
								北流逕 玉山 又西北 逕獵山 又西北 枕祝阿 縣故城 東野井 亭西 北流注 於濟
								水出歷 城縣故 城西 其水北
								湖濟 湖濟
								湖濟 湖濟
								湖濟 湖濟
								湖濟 湖濟
								湖濟 湖濟

全按水經鄭注水道表卷十九  
濟水二  
九  
四明叢書  
約圖刊本

									濟水又東北 華不注山
									左水 逕歷城 北西 為陂謂 之歷水 與濼水 枝津合
									水首受 於東 歷城 東逕 東城西 而北出
									水出北 聽 又北 水出 濼水 於濟
									山上有 華泉 即華水 北絕聽 濱二聽 於濟
									又東北 過臺縣 北
									分爲二 水爲北 右水北 出

全按水經鄭注水道表卷十九  
濟水二  
十  
四明叢書  
約圖刊本

臺西 縣北 故逕	巨西 合出 水注	關其合北其西懸東又城北澤城水 盧水城逕水水故平北逕中出 水合東巨又城陵逕譚平譚	全校水經鄭注水道表卷十九 十一 四明叢書 約園刊本	關又巨西合北山南巨 盧北合故逕西出合 水水城巨北雞水	水與平北城逕耳導關 合武陸梳西博山源盧 原城至西亭北馬水	

又東北 過營縣 南	水入又臺北東縣水 於西城流南故出 濟北東逕西城臺	濟北亂 水又東北 入於	全校水經鄭注水道表卷十九 十二 四明叢書 約園刊本	水又 注北 之聽	注野北其城 之泉流水南 水白西	
		巨流又 合注東 水於北		流灤水 北水上 屈東承	水注流山北白城水 而西逕野西出 合右北留泉南臺	

濟水東逕縣故  
城南  
右納百脈水

濟水東又有楊  
措溝水

百脈水出  
縣故城  
西其水  
北流逕  
陽邱縣  
故城中  
其水西  
北出城  
北逕黃  
巾固水  
百脈水  
又東北  
流注於

水出蓬  
陵故城  
西南二  
十里西  
北逕土  
鼓城東  
又西邱  
逕章邱  
城北逕  
戚城西  
而北流  
注於濟

全校水經鄭注水道表卷十九

四明叢書  
約園刊本

又東過梁鄒縣北

瀧水南  
出長城  
中北流  
至般陽  
縣故城  
西與會

水出縣  
東南龍  
山北逕  
其城北  
其水南  
入瀧水

縣西北  
流水至  
水口

龍水又  
西至梁  
南與魚  
子溝水

水南山  
長白山  
東柳泉

萌水出  
西南甲  
山東北  
逕東山  
入於瀧

全校水經鄭注水道表卷十九

四明叢書  
約園刊本

狼牙 濟水 城北 又 西 而 東 逕	城 北 又 逕 薄 姑	樂 安 縣 故 城 南	濟 水 又 東 北 逕	高 昌 縣 故 城 西	濟 水 又 東 北 逕	謂 之 平 州 坑	濟 水 又 東 北 逕 為 澗 渚	又 東 北 過 臨 濟 縣 南	其 水 北 注 濟	西 逕 其 城	又 北 屈	故 城 南	梁 郟 縣	西 北 逕	龍 水 又	其 水 北 注 於 瀧	其 水 北 注 於	西 縣 故 城	逕 於 陵	其 水 又	口
全校水經鄭注水道表 卷十九 濟水二										十五 四明叢書 約園刊本											

東 北 逕	城 西 又	逕 成 武	又 東 北	西 又	楚 邱 城	又 北 逕	山 東 景	北 逕 景	城 西 又	氏 縣 故	北 逕 已	界 溝	俗 謂 之	陶 東 北	東 南 右	合 黃 溝	枝 流	濟 水 北 注 於 定	其一水東流者過乘氏縣南	又 東 北 入 海	又 東 北 過 甲 下 邑 入 於 河	又 東 北 過 利 縣 西	北 流
全校水經鄭注水道表 卷十九 濟水二										十六 四明叢書 約園刊本													

又東過方與縣北為荷水	城北	繇縣故	東運東	漚水又	朱鮑冢	侯淮陽	軍扶溝	平狄將	東運漢	濟水又	又東過東緝縣北	又東過金鄉縣南	邑縣故	城北	又東過昌邑縣北	荷水又	東運昌	故城南	乘氏縣	東南運	荷水又	郕城東	又東北	運梁邱	城西北	於乘氏	縣西而	北注荷	水	
																														全校本經鄭注水道表
																														卷十九
																														十七
																														四明叢書

東黃南黃 運水流水 鉅又東	東黃水	黃湖水	東流謂	黃水	訓有薛	自搭歷	薛村前	分爲二	一流東	一水西	一水西	北入澤	卽洪澤	黃水東	南流東	黃水東	東運鉅	合野東荷母東荷棠東荷城運濟 黃與水亭運水亭運水南重水 水鉅又北泥又北武又又鄉東	黃水 上	承鉅澤	諸陂濛	澤有濛	澗育陂	全校本經鄭注水道表	卷十九	十八	四明叢書	
																												全校本經鄭注水道表
																												卷十九
																												十八
																												四明叢書

野縣北	衍東北 出為大	黃水又	東運咸	享北	黃水又	東南運	任城郡	之亢父	縣故城	西	南至方	與縣入	溝	其中謂	之桓公	於泗水	梁	東運秦	荷水又	泗水又東過湖陸縣南東入於泗水	又東南過沛縣東北	又東南過留縣北	又東過彭城縣北睢水從西來注之	濟水又南運彭	城縣之故城東	北隅	睢水自西注之	濟水又南運彭	城縣故城東							
全校水經鄭注水道表 卷十九 十九												四明叢書		約圖刊本																						

又東南過徐縣北	又東至下邳睢陵縣南入於淮	濟水與泗水渾 壽東南流至角 城同入淮								全校水經鄭注水道表 卷十九 二十九	四明叢書	約圖刊本	全校水經鄭注水道表卷第十九					
---------	--------------	--------------------------	--	--	--	--	--	--	--	-------------------	------	------	---------------	--	--	--	--	--



全校水經鄭注水道表卷第二十

清鄆王楚材履軒輯

男龍光在旬校字

汶水表

汶水出泰山萊蕪縣原山西南過羸縣南

萊蕪縣在齊城西南原山又在縣西南六十許里汶水又西南逕羸縣故城南

又東南過奉高縣北

屈從縣西南流

汶水又南右合北汶水

全校水經鄭注水道表卷第二十

汶水

一

四明叢書約圖刊本

汶出牟縣故城西南阜下南阜俗謂是汶水為牟又西南逕奉高縣故城南流注於汶水

水出太陰之水其流自東而西入於太陰之水

水又合環

全校水經鄭注水道表卷第二十

二

四明叢書約圖刊本

水出太陰之水其流自東而西入於太陰之水

汶水數川合注 又西南流逕徂 徂山西	山陵水方有 下許步 沿水	全校水經鄆注水道表卷二十	於汶水南 一水南 流逕陽 關亭南 又西流 入於汶 水	過博縣西北 汶水南逕博縣 故城東 屈從其城南西 流 汶水又西南逕 龍鄉故城南 汶水又西南逕 亭亭山東

汶水又西南逕 陽關故城西 汶水又南左會 淄水	山水出太 縣東西 南流逕 菟裘城 北	全校水經鄆注水道表卷二十	世謂之 柴汶水 淄水又 逕郕縣 北 淄水又 關城陽 西流注 於汶水	汶水又南逕鉅 平縣故城東而 西流 汶水又西南流 逕魯國汶陽縣 北 汶水又西逕汶 陽縣故城北西

注	又西南過蛇邱縣南	汶水又西洗水出焉又西逕蛇邱縣南	又西南過剛縣北	汶水又西蛇水注之	水出縣東北太山西南流逕汶陽之田蛇水又	鑄城西又	蛇水又	西南逕	夏暉城	南水又	汶水又	北馬山	西南流	南棘亭	又西南	逕遂城
全校水經鄭注水道表卷二十 汶水																
五 四明叢書 約園刊本																

東	又西	汶水又西逕春亭北	又西南過東平章縣南	汶水又西南有泌水注之	水出肥縣東北原成縣南流逕肥城縣故城	左逕	瀛亭北	泌水又	西南逕	富城西	故城西	其水又	西南流	汶水又西南逕桃鄉縣故城西	又西南過無鹽縣南	又西南過壽張縣北	又西南至安民亭入於濟
全校水經鄭注水道表卷二十 汶水																	
六 四明叢書 約園刊本																	

汶水自桃鄉四 分左二水雙流 其南至無鹽縣 之郟鄉城南 汶水又西南逕 東平陸縣故城 北水又西逕危 汶水又西合為 山南又西入茂 汶水又西南入茂 陵	澗水出謂西 南出謂西 之巨野 溝又西 南逕致	全校水經鄭注水道表卷二十 汶水	密城南 巨野溝 又西南 入桓公 河	次一汶 西逕郟 亭北又 西至壽 張故城	北水謂西 出巨良 之西南 水致密 逕城北 城南流 洪瀆注

汶水又西逕郟 鄉城南 汶水西南流逕 壽張縣故城北 汶水又西南長 直溝水注之	水出須 昌城東 北穀陽 山南逕 須昌城	全校水經鄭注水道表卷二十 汶水	東又南 漆溝水 注焉	澤堵為 其右一 汶西流 逕無鹽 縣之故 城南	水出無 鹽城東 北五里 阜山下 西逕無 鹽縣故 城北 其水又 西流注 長直溝 分溝水為二奇

汶水又西流入

一水南  
汶注於

汶

全校水經鄆注水道表  
卷二十

九

四明叢書  
約園刊本

全校水經鄆注水道表卷第二十

全校水經鄆注水道表卷第二十一

清鄆王楚材履軒輯

男龍光在甸校字

渠水表

渠出榮陽北河東南過中牟縣之北

渠水自河與汶  
亂流東逕榮澤  
北東南分涉歷  
中牟縣之圃田  
澤北與陽武分

澤在中  
牟縣西

全校水經鄆注水道表  
卷二十一

四明叢書  
約園刊本

西限長  
城東極  
官渡北  
佩渠水  
中上有沙  
岡上四  
浦十

有大漸  
有小大  
灰小灰  
義魯練  
秋大白  
楊小嘯  
楊散嘯  
禺中羊  
罔大鶴  
小鵠龍

渠水又東不家溝水注之	溝渠水右合五池	於渠	全校水經鄭注水道表卷三十一	又有一積受河漢導自陽積歷酸棗縣南武世謂出十字溝而屬	澤密羅大哀小長縮小伯邱大蓋牛眠等浦
水出京縣東南梅山北	上承澤水下流注渠謂之五池				
其水自					
谿東北					
流東北					
城西					

渠水又東清池水注之	一水東武北強城北又東左注於渠為水不家水	全校水經鄭注水道表卷三十一	其東越長水城東北積為淵之百謂尺水圖北入田澤水為二	又東北水分為二
清池水出清陽				
一流又東而南南白溝注轉				

	全校水經鄭注水道表卷二十一	亭西地東南 平地東 北流 清陽 南東 清而 屈至 流北 日濶 虎之 注水	水出華 城南岡 一源兩 派津川 趣別		
雀西入黃 溝入黃		四明 約園刊本			
	四明 約園刊本				
			四明 約園刊本		
				四明 約園刊本	
	四明 約園刊本				

	全校水經鄭注水道表卷二十一	南岡西北 出爲七 虎濶東 流期水 注之	亂流東 注期東 城北東 會清口		
水出西期 城西北 平地北 東北流 又西 期北 又城 七與 合虎 濶		五 四明 約園刊本			
	五 四明 約園刊本				
			五 四明 約園刊本		
				五 四明 約園刊本	

		全校水經鄭注水道表卷二十一 渠水 六 四明叢書 約園刊本
	亂流中牟 巡魯恭 宰魯恭 祠南 又北 為二分水	
又東北 流之水	又東北 又東伯禽 城北 屈而南 於清注	
左注北 水出太平 山東 武陵城 西北 流注於 承水	灤水又 東屈 其城北 其水東 北流為 白溝	

渠水又左 武縣故城 爲官渡水 又巡曹太 北水又東 豐祠北 渠水又東 又東役水 注之	全校水經鄭注水道表卷二十一 渠水 七 四明叢書 約園刊本
清水自 枝渠謂 注清溝 之	
水出苑 陵縣西 候亭	
東北流 東苑流 遼東城 北縣故 北流東 城流東 邱亭自 役邱亭 陽流自 山東民 北流高 檢為城 又東北	東 中平之 世名之 溼泉



為酌溝 又東北 魯溝水 出焉 役水又 東北壑 溝水出 焉 又東北 為八丈 溝東清 又東清 水枝津 注之	又東逕 曹公壘 南東與 沫水合
水自沈 城東派 注於役 水	是水出 中牟城 西南流 逕中牟 縣故城 南水又 沫水注 於北水

全校水經鄭注水道表卷二十一  
 八  
 四明叢書  
 約園刊本

渠水又東流而 左會淵水	又東至浚儀縣	渠水東南逕赤 城北 左則故瀆出焉 又東逕大梁城	南渠水又北屈分 為二水	渠水右與汜水 合
流北屈 注渠水 其水上 承聖女 陂 而南流 注於渠				汴東注 沙南流 其水更 南流逕 梁王吹 臺東於 渠水陰 此有溝 溝稱 之水
				水承 役水於 苑陵縣

全校水經鄭注水道表卷二十一  
 九  
 四明叢書  
 約園刊本

	渠水又東南流 逕開封縣睢渙 二水出焉 右則新溝注之
其水又 東北逕 中牟縣 南 又東北 逕中牟 澤與淵 水合	東逕大 梁亭南 又東逕 梁臺南 東注渠 其水出 逢池
水出中 故 牟縣 城北 淵水自 池西出 屈逕其 城西而 城南流 注於汜	池上承 役水於 苑陵縣 別為魯 溝水 東南流 逕開封
全校水經鄭注水道表卷二十一 十一 四明叢書 約園刊本	

又屈南至扶溝縣北 沙水 注渠即 又東北 鄉北首 逕牛首 東北流 新溝又	沙水又 東南逕 牛首鄉 東南魯 溝水出 焉 又逕陳 留縣故 城南
縣故城 北 魯溝南 際富城 東南入 東尺陂 百尺東 其水為 北流 新溝	魯溝水 又東南 逕圍縣 故城北 歷萬人 散 又歷魯 溝亭南 又東南
全校水經鄭注水道表卷二十一 十一 四明叢書 約園刊本	



								西又西長 明溝水 注之	
雁南亭逕又龍 陂入西凡東淵 白而陽南水		水注西陵南地西水 龍西邱流泉北出 淵南亭逕湧平城		之泉又亭逕淵泉之出北故城陵水 水西西陵水龍泉平城西縣出 注重邱流淵謂地西北故苑		全 校 水 經 鄆 注 水 道 表 卷 二 十 一 渠 水		四 明 叢 書	
白北社陂 雁縣在 陂縣東長									

南東縣逕又曲東康白溝東康城陸東 注而故扶東亭逕溝亭北之扶又縣逕平		康北是 溝分三 為分		溝故尉又長 瀆城南氏東明 自南縣逕溝		又北逕屈東 東向又轉 城東北		又南引 南流謂 之長明 溝	

	全校水經鄭注水道表 卷二十一 十六 四明叢書 約園刊本	
沙水又		沙水南又 水南會南
水南入沙 北又溝東 扶南至 東水又 陂水東 北匡城 逕水東 陂水西 北城出 陵城西 水出鄢		水 其水南 流又分 為二水 一水南 合關亭 東又東 南流與 左水合
		其水自 枝瀆南 逕召陵 亭西 而東南 合右水

	全校水經鄭注水道表 卷二十一 十七 四明叢書 約園刊本	
屈而南 東水又 沙城北 陳城南 東縣又 平縣故 城南北 東逕長 沙水又 沙水廣 南與廣 漕渠合		其一者東南過陳縣北 沙水又 東南逕 東華城 西又南 又東南
官上承龐 陂		沙水枝 達消謂 之甲庚 溝
		南 而東 扶城 而東南 流水又 沙水逕 東南 大扶城 西水於 渦分焉 是



	沙水東 南逕城 父縣西 南枝津 出焉	一水東 注即濮			
又東南過山桑縣北					
又東南過龍亢縣南					
	沙水逕 故城北 又東南 逕白鹿 城北而 東注				
又東南過義城縣西南入於淮					
	沙水東 梳注於 淮謂之 沙汭				
陰溝水表					
陰溝水出河南陽武縣蒗蕩渠					
陰溝首受大河於卷縣故瀆東					

全校水經鄭注水道表 卷二十一 二十四 四明叢書 約圖刊本

南逕卷縣故城 南又東逕蒙城 北故瀆東分爲二 世謂之陰溝水 俱東絕濟隧	右瀆東 南逕陽 武城北 東城南 長城絕 安亭北 又東北 會左瀆 左瀆又 東絕長 城逕垣 雍城南				
又東南逕封邱 縣絕濟瀆 東南至大梁合 瀆蕩渠 東南逕大梁城 北左屈與梁溝 合俱東南流	又東逕 開光亭 南又東 逕清陽 亭南又 東合右 瀆				
東南至沛爲泗水					
陰溝始亂蒗蕩終別於沙而過					

全校水經鄭注水道表 卷二十一 二十五 四明叢書 約圖刊本





<p>過水又 北縣東過城相屈過子北過 故逕水南縣東水廟逕逕水 城譙又故逕又東老又</p>	<p>全校水經鄭注水道表 卷二十一 陰溝水 三十四 四明叢書 約圖刊本</p>	<p>東逕朱龜墓北 東南流又 過水又 東南縣 城父北 故城北 沙水之 分注之</p>	<p>水承沙水上於縣 思善北流於 東城北父 逕城故 西側城 入於北流</p>	
<p>過水 沙水自 南枝分 北逕譙 城北而 北注過</p>		<p>入東西縣逕東思沙水 於北側故城北善水上承 流城父流於縣於承</p>		

<p>過水又 東逕下 城父北 過水又 屈逕其 聚東郎 山西又 東南屈 逕郎山 南水又 過南水 北陽城 過水又 東南逕 龍亢縣 故城南</p>	<p>全校水經鄭注水道表 卷二十一 陰溝水 三十五 四明叢書 約圖刊本</p>	<p>過水又 屈而南 流石 梁出南 又東南 流逕荆 山北而 東流注</p>	<p>北肥水 東左合 過水又 又東南至下邳淮陵縣入於淮</p>	
<p>東逕下 城父北 過水又 屈逕其 聚東郎 山西又 東南屈 逕郎山 南水又 過南水 北陽城 過水又 東南逕 龍亢縣 故城南</p>		<p>過水又 屈而南 流石 梁出南 又東南 流逕荆 山北而 東流注</p>	<p>北肥水 東左合 過水又 又東南至下邳淮陵縣入於淮</p>	
			<p>北肥水 東左合 過水又 又東南至下邳淮陵縣入於淮</p>	
			<p>北肥水 東左合 過水又 又東南至下邳淮陵縣入於淮</p>	



泗水又東逕小 齊城南	泗水又東逕利 望亭南	泗水又東龍門 故濱出焉	泗水又東逕濟 陽考城縣故城	南為留獲渠	泗水又東逕寧 陵縣之沙陽亭	北	泗水又東逕黃 蒿塢北	泗水又東逕斜 城下	泗水東逕周塢 側	泗水又東逕葛 城北	泗水又東逕神 圻塢	侯長塢	泗水又東逕梁 國睢陽縣故城	北而東歷襄鄉 塢南	又東至梁郡蒙縣為獲水餘波南入睢陽城中	泗水又東逕貫 城南	泗水又東逕蒙 縣故城北	泗水自縣南出	睢陽城	

全校水經郡注水道表 卷二十二  
泗水

四明叢書  
約園刊本

獲水表	泗水又東逕大 蒙城北	泗水自蒙東出	獲水又東逕長	樂固北已氏縣	南東南流逕於	蒙澤	獲水又東逕虞	縣故城北	獲水又東南逕	空桐澤北	獲水又東逕龍	譙固	又東合黃水口	水上下承	獲水又東入樸 林	獲水又東南逕	下邑縣故城北	獲水又東逕碭	縣故城北	獲水又東穀水	注之	水上下承	碭水東	水東	水東	
	南側有																									

全校水經郡注水道表 卷二十二  
獲水

四明叢書  
約園刊本

獲水又東歷藍田鄉郭又東逕梁國杼秋縣故城南 獲水又東歷洪溝東注	注謂之 穀水東 逕安山 北水又 穀水注 東北注 於獲水	水南北 各一溝 溝首對 獲	又東過蕭縣南睢水北流注之	獲水又東歷龍城 獲水又東逕同孝山北 獲水又東淨淨溝水注之	蕭縣南 對山山 有箕谷 谷水北 流注獲	水上承 梧桐破 西北流 又北入 於獲
全校水經鄭注水道表 卷二十二 四						
四明叢書 約園刊本						

又東至彭城縣北東入於泗 獲水自淨淨溝東逕阿育王寺與安陂水合	水上承 安陂餘 波北逕 阿育王 寺側流 注於獲	獲水又東逕彌黎城北 獲水於彭城西 南迴而北流逕彭城	獲水又東轉逕城北而東注泗水	睢水表	睢水出梁郡鄆縣	睢水出陳留縣西蒗蕩渠東北	又東逕高陽故亭北	睢水又東逕雍邱縣故城北	睢水又東水積成湖	俗謂之
全校水經鄭注水道表 卷二十二 五										
四明叢書 約園刊本										

睢水又東逕高鄉亭北	睢水又東逕新城	睢水又東逕橫城	睢水又東逕北	又東過睢陽縣南	歷縣故城北	睢水又東逕寧陵	東逕雍邱城北	邑縣故城北又	睢水又東逕襄	睢水又東逕	全校水經鄭注水道襄	水經鄭注水道襄	注之水	梁水	右則	白羊
											卷二十二	睢水				陂水
											六					

睢水又東逕石馬	又東過相縣南	屈從城北	北東流當蕭縣南	入於陂	縣故城北	睢水又東逕芒	邱縣故城北	睢水又東逕太	縣故城北	睢水又東逕栗	出焉	睢水又東逕	熟縣故城北	睢水又東逕	歷於竹圃	睢水又東南流	毫城北	睢水又東逕	睢陽故城南	睢水於城之	陽	積而為	洪	陂	注之水	梁水	右則	白羊
					縣北與																							

<p>睢水又東南入 丈故溝水注之</p>	<p>全校水經鄭注水道表 卷二十二 八 四明叢書 約園刊本</p>	<p>睢水又東逕相 縣故城南 睢水又左合白 溝水</p>		
<p>水北上承 斷水而 水會睢</p>		<p>水出縣 上承 水桐承 陂水西 南流東 相城東 而南流 注於睢</p>		

<p>睢水又東逕 睢縣故城北 睢水又東與 水故瀆會</p>	<p>全校水經鄭注水道表 卷二十二 九 四明叢書 約園刊本</p>	<p>又東逕符離縣 故城北 睢水又東逕 淮郡之取慮縣 故城北 睢水又東合烏 慈水</p>		
<p>舊上承 潼縣西 南潼陂 東北流 逕潼縣</p>		<p>水出縣 西南烏 慈水 東流 與長直 故瀆合</p>		
<p>烏慈水 又東逕 取慮縣 南又東 屈東其 城北而 於睢注</p>		<p>瀆舊上 承斷水 北流八 十五里 注烏慈</p>		

睢水又東南流  
逕下相縣故城  
東南流於泗

故城北  
又東北  
逕睢陵  
縣下會  
睢水

全校水經鄴注水道表

卷二十二

十

四明叢書  
約園刊本

全校水經鄴注水道表卷第二十二

全校水經鄴注水道表卷第二十三

清鄞王楚材履軒輯

男龍光在旬校字

瓠子河水表

瓠子河出東郡濮陽縣北河

縣北十里即瓠

河口

河水舊東流逕

濮陽城東北

又東逕咸城

瓠子故瀆又東

逕桃城南

瓠瀆又東南逕

清邱北

全校水經鄴注水道表

卷二十三

四明叢書  
約園刊本

東至濟陰句陽縣為新溝

瓠河故瀆又東

逕句陽縣之小

成陽城北側瀆

瓠子城北有鄆

縣故城縣有羊

里亭瓠何逕其

南為羊里水

又東右會濮水

枝津

水上承  
濮渠東  
逕沮邱  
城南逕

瓠瀆又東逕垂亭北	浚城南又東逕西句瀆出焉	渠水又東逕北逕之	陽縣之	小城東故	垂亭西	而北入	瓠河
瓠河又左逕雷澤北 瓠河與濮水俱東流 瓠河又逕陽晉城南 瓠河又東逕黎縣故城南 瓠河又東逕柘縣故城南 瓠河又東逕郟城南	其澤藪在大成里一城西北十餘	全校水經鄭注水道表 卷二十三 瓠于河水 二 四明叢書 約園刊本					
又東北過虞邱縣為濮水							

又北過東郡范縣東北為濟渠與將渠合	故渠上承濟瀆於乘氏	縣北逕	范縣左	納瓠瀆	渠受河於范縣	西北東	南逕秦亭南	又東南
又東北過東阿縣東	枝瀆上承將渠	於范縣	東逕	范縣北	北逕	瓠河故瀆又東	北左合將渠枝瀆	范縣北
全校水經鄭注水道表 卷二十三 瓠于河水 三 四明叢書 約園刊本								



又東北過祝阿縣為濟渠 河水自四瀆口 出會濟水二瀆 合而東注於祝 阿	又東北過臨邑縣西 又東北過在平縣東為鄧里渠	又東北 逕東阿 城南而 東入瓠 河故瀆	將渠下 水首受 河自北 為鄧里 渠	全校水經鄭注水道表 卷二十三 瓠子河水 四 四明叢書 約圖刊本	又東北至梁鄒縣西分為二 其東北者為濟河其東者為時水	又東北至濟西濟河東北入於海	時水東至臨淄縣西屈南過泰山率縣東 又南至費縣東入於沂
---	--------------------------	---------------------------------	-------------------------------	--	------------------------------	---------------	-------------------------------

西南分 為二水	枝津別 田西流 德會水 注之	水出昌 國縣黃 山西北 流逕昌 國縣故 城南水 德會北 又西水 五里泉 水注之	全校水經鄭注水道表 卷二十三 瓠子河水 五 四明叢書 約圖刊本	水出縣 南黃阜	又西北 世謂之 滄浪溝 注又北 時水流	時水又 西逕東 高苑城 中而西 注	俗人邊 令側城 南注其 城南
------------	-------------------------	--	--	------------	---------------------------------	-------------------------------	-------------------------

全校水經鄆注水道表卷第二十三

時水又	西運西	高苑縣	散城南	其水側	城西注
時水西	北至梁	鄒城入	於溝		
			下有死		

全校水經鄆注水道表卷第二十三 六 四明叢書 約園刊本

又西蓋 野之水 注之

其水故 北注又 瀆

源導延 鄉城東 北平地 出泉西 北延 鄉城北 西流 世謂之 蓋野溝 又西北 流運高 苑縣北

全校水經鄆注水道表卷第二十四

清鄆王楚材曠軒輯  
男龍光在甸校字

淄水表

淄水出泰山萊蕪縣原山

淄水出縣西南 山下世謂之原 泉 東北流逕萊蕪 谷屈而西北流 逕其縣故城南 淄水又西北轉 逕城西又東北

流與一水合

全校水經鄆注水道表卷第二十四 四明叢書 約園刊本

水出縣 東南俗 謂之家 桑谷水 其水西 北流注 淄水

淄水又北出山 謂之萊蕪口東 北流

又東北過臨淄縣東

淄水自山東北 流逕牛山西 又東逕臨淄縣 故城南東得天

齊水口

淄水又東逕四  
豪冢北  
淄水又東北逕  
蕩陰里西  
淄水又北逕其  
城東

水出南山下  
謂之天下  
齊淵五  
泉並出  
其水北  
流注於  
淄水

又東過利縣東

淄水自縣東北  
流逕東安平城  
北又東逕巨淀  
縣故城南  
淄水又東北逕  
廣饒縣故城南  
淄水又東北馬  
車瀆水注之

受巨淀

淀即濁  
水所注

濁水一  
名涇水  
出廣縣  
為山流  
東北流  
逕廣固  
城西

全校水經鄭注水道表 卷二十四 二 四明叢書 約圖刊本

濁水出  
北流逕  
堯山東  
濁水又  
東流逕  
東陽  
城東北  
北流合  
長沙水

山水出  
世謂之  
陽水  
東流逕  
東陽  
故城西  
陽水又  
東流

石井水  
注之

山水出  
其水北  
流注井  
井際廣  
城東側  
北流入  
陽水

陽水出  
逕七東  
級寺故  
房南禪  
陽水又  
東流

全校水經鄭注水道表 卷二十四 三 四明叢書 約圖刊本

		巨淀之	
之水注		注又益又氏北濁	
東安又南縣東北女流川女山之安水		注又益又氏北濁	
東平逕東城東		注又益又氏北濁	
北城東		注又益又氏北濁	
		注斷後巨東章景漢北陽	
		注濁合人洋注廟王城屈水	
		水北場於東劉陽逕又	

全校水經鄭注水道表 卷二十四 四 四明叢書 約園刊本

		注又北時滙之水	
		水北合滙	
西時		愚又黃西地五北齊時	
安北水		山北山北出里二城水	
縣逕又		歷東逕泉平西出	
於西十臨水水		馬又北為	
時北入淄東出		車瀆	
水入里城去時		入東逕	
		巨東北	

全校水經鄭注水道表 卷二十四 五 四明叢書 約園刊本

全校水經鄭注水道表卷二十四 六 四明叢書 約園刊本

時水又	北城西	安城西	又北京	之水	注之
為洋西時故	二堰至水城	水分石又南			
鄒北枝	入至津	沛梁西			

左系邱西系梧西門淄北系西	遼水北	逌水南	宮又	流而	北城臨	西水又	遼陽門	城北流	系水傍	西申門	直東
逌水西	北	又	又	而	臨	又	門	流	傍	門	北

全校水經鄭注水道表卷二十四 七 四明叢書 約園刊本

時東水	注流	之水	之
潭又西	郡南	注於	
水出營	城北		

時水	屈而	昌北	北水	東水	濟北	故城	又北
水	東	博	又	又	縣	又	又
水入	水	水	水	水	水	水	水

	又東北入於海 淄水入馬車瀆 亂流東北逕琅 槐故城南又東 北逕馬井城北 又東北至皮邱 坑入於海	巨洋水表 泰山即東小泰 其水北流逕朱 虛縣故城西	
縣故城 北又東 北逕廣 饒縣故 城北東 水入淄			丹水有 二源各 導一山 世謂之 東丹西 丹水 西丹水 自凡山 北流逕 劇縣故 城東注

全水經鄭注水道表 卷二十四 巨洋水 八 四明叢書 約園刊本

	又北過臨朐縣東
之 又東北 出逕濤 薄澗北	丹水又 東逕臺 望海北 東海北 注海北
水出方 山有 二水一 水即東 丹水縣 北逕縣 合而亂 水而丹	水出方 山有 二水一 水即東 丹水縣 北逕縣 合而亂 水而丹 而為渚 壽縣積 流入平 出方山 漪水亦 而為渚 壽縣積 流入平 出方山 漪水亦 而為渚 壽縣積 流入平 出方山 漪水亦

全水經鄭注水道表 卷二十四 巨洋水 九 四明叢書 約園刊本

巨洋水自朱虛  
北入臨朐縣  
治泉水注之

又逕臨朐縣故  
城東  
巨洋又東北逕  
委粟山東  
又東北洋水注  
之

巨洋水又東北  
得邳泉口

水出西  
谿飛泉  
側灑於  
窮坎之  
下泉谿  
其上東  
其水流  
北洋入

水西出  
石膏山  
西石山  
湖口東  
南逕逢  
山祠西  
洋水又  
東南歷  
逢山下  
東山流  
出於北  
栗山注  
而東注  
於巨洋  
謂之石  
溝

全校水經鄭注水道表 卷二十四 巨洋水 十四 四明叢書 約園刊本

巨洋水又北會  
建德水

又北過劇縣西  
巨洋水又東北  
合康浪水

巨洋又東北逕  
劇縣故城西  
巨龍驤將軍幽  
州刺史辟閭  
墓東而東北流  
巨洋水又東北  
逕益縣故城東  
又東北積而為  
潭枝津出焉

泉源西  
出平地  
東流注  
於巨洋  
水  
水西發  
逢山阜  
而東流  
入巨洋

水發縣  
西南

山  
康浪水  
北流注  
於巨洋

謂之百  
尺溝西  
北流逕  
北益都

全校水經鄭注水道表 卷二十四 巨洋水 十一 四明叢書 約園刊本

城又西北 於巨澗	又東北過壽光縣西	巨洋水自巨澗 湖東北流逕縣 故城西 巨洋又東北流 澗水注之	水出劇 縣南角 崩山 北逕嶼 山東 堯水又 東北逕	東西壽 光二城 間	平壽故 城在白 狼水西 營陵縣 之東北 城東北 入別澗 湖	湖東西 二里 南里 北里 凡入海
		全校水經鄭注水道表 卷二十四 十二 四明叢書 約園刊本				

科亭在 漑水東 水出桑 積亭東 覆飯山 北逕對	北逕對	合白狼	水白狼	漑水又	北逕寒	亭西而	湖入別澗	堯水又 東北注 巨洋注	又東北入於海	巨洋水東北逕 望海臺西東北	又東北注於海	汶水表	汶水出朱虛縣泰山	水出縣東南嵒 山在小泰山	北過其縣東	汶水自縣東北 逕郚城北	全校水經鄭注水道表 卷二十四 十三 四明叢書 約園刊本
--	-----	-----	-----	-----	-----	-----	------	-------------------	--------	------------------	--------	-----	----------	-----------------	-------	----------------	-----------------------------



又東北逕管寧	又東北逕柴阜	山北	汶水又東北逕漢青州刺史孫嵩墓西	汶水又東逕安邱縣故城北	又北過淳于縣西又東北入於濰	其城東北兩川交會	濰水表	濰水出琅邪箕縣濰山	濰水導源濰山東北逕箕縣故城西又西折泉水注之	濰水又東北逕諸縣故城西	濰水又東北逕水注之

全校水經鄭注水道表 卷二十四 十四 四明叢書 約圖刊本

又東北逕管寧	又東北逕柴阜	山北	汶水又東北逕漢青州刺史孫嵩墓西	汶水又東逕安邱縣故城北	又北過淳于縣西又東北入於濰	其城東北兩川交會	濰水表	濰水出琅邪箕縣濰山	濰水導源濰山東北逕箕縣故城西又西折泉水注之	濰水又東北逕諸縣故城西	濰水又東北逕水注之

全校水經鄭注水道表 卷二十四 十五 四明叢書 約圖刊本

濰水又北逕平昌縣故城東荆水注之

濰水又北活潑注之

水出縣南荆山阜東北流逕平昌縣故城東又北流於濰

全校水經鄭注水道表卷二十四 十六 四明叢書 約園刊本

又北過高密縣西

密水有二源西出山

其水東逕姑幕縣故城東又北逕平昌縣故城東又北逕高密縣故城東又北逕濰水注於濰

又北逕昌安縣故城東

濰水自堰北逕高密縣故城西

故城南

亂流歷縣西碑產山西又東北水有故堰東北逕高密縣

其水東流出北源出五鵞山同流一壑俗謂之水百尺北流逕高密縣注濰水

全校水經鄭注水道表卷二十四 十七 四明叢書 約園刊本

縣南十里蓄以陂水散流下注夷安渠水西有厲阜阜有上農漢司康成

又北過淳于縣東

濰水又北左會

汶水

北逕平城亭西

又東北逕密鄉

亭西

濰水又東北逕

下密縣故城西

又東北過都昌縣東

濰水東北逕逢

萌墓

又北逕都昌縣

故城東

又東北入於海

膠水表

膠水出黔陬縣膠山北過其縣西

膠水出五鬲山

北逕祝茲縣故

城東

又逕扶縣故城

西

膠水又北逕黔

陬縣故城西

全校水經鄒注水道表 卷二十四 十八 四明叢書 約園刊本

出艾水  
南柅西  
山柅艾  
東北流  
逕柅城  
故城西

膠水北流逕西

黔陬城東

又北過夷安縣東

膠水又北逕膠

陽縣東

又東北流左會

一水

又東北入於海

又東北

流又東入

海

世謂之  
張奴水  
水發夷  
安縣東  
南阜下  
西北流

膠水之左東北  
百許里謂之夷  
安潭

潭周四  
十里亦  
濰水之  
津之所  
注

膠水又東北逕  
下密縣故城東  
又東北逕膠東  
縣故城西

又北過當利縣西北入於海

全校水經鄒注水道表 卷二十四 十九 四明叢書 約園刊本

又北逆平度縣  
膠水北歷土山  
注於海

全校水經酈注水道表 卷二十四 二十四明叢書  
約園刊本

全校水經酈注水道表卷第二十四

全校水經酈注水道表卷第二十五

淮水表

清鄞王楚材履軒輯

男龍光在旬校字

淮水出南陽平氏縣胎簪山東北過桐柏山

淮水與醴水同  
源俱導西流為  
醴東流為淮自  
潛流地下三十  
許里東出桐柏  
之大復山南謂  
之陽口  
淮水東逕義陽

陽縣

全校水經酈注水道表 卷二十五 二十四明叢書  
約園刊本

淮水又逕義陽  
縣故城南  
有九渡水注之

縣南對  
固成山  
山有水  
注流數  
丈洪濤  
灌山遂  
成巨井  
謂之石  
泉水北  
流注於  
淮

水出雞  
翅山

於谿之

東過江夏平春縣北 淮水又東油水 注之	九渡水 又北流 注於淮 東山有 一水發 自山椒 下注九 渡水	水出縣 西南油 谿東北 流逕平 春縣故 城南	油水又 東	淮水又東北逕 成陽縣故城南 淮水又東北與 大木水合	
全校本經鄭注水道表卷二十五 二 四明叢書 約園刊本				曲岸北 有一土 穴徑尺 泉流下 注沿波 三丈入 於油水	亂流南 屈又東 北注於 淮
[Empty row]					
[Empty row]					
[Empty row]					

淮水又東北流 左會湖水 大木山 其水東 逕成陽 縣北而 東入於 淮	淮水又東逕安 陽縣故城南 淮水又東得瀨 口 傍川西 南出窮 谿得其 源 水大源 出南	全校本經鄭注水道表卷二十五 三 四明叢書 約園刊本	山東北 流翼帶 三川亂 流北注 瀨水又 北逕賢 首山西 又北出 東南屈 逕仁順 城南 瀨水東 南流歷 金山北 瀨水又 東逕義 陽故城 北
[Empty row]			
[Empty row]			
[Empty row]			
[Empty row]			

淮水又東至谷	東逕鍾武縣故城南又逕石城北鄆縣故城南又逕東逕井岡南又逕北注於淮	全校水經鄭注水道表卷二十五 四 四明叢書 約園刊本	山北流之瑟水注	水出山西東南具山東北淹城光淹城北東而北逕青山東羅山西東北流注於谷	谷水東入於淮

又東過新息縣南淮水東逕故息城南淮水又東逕浮光山北淮水又東逕新息縣故城南淮水又東合慎	水出慎陽縣西而東逕慎陽縣故城南慎水又東流積為雒陂	全校水經鄭注水道表卷二十五 五 四明叢書 約園刊本	陂水又東南流為上慎陂又東為中慎陂又東為下慎陂皆與鴻都陂水散流	陂水散流下合	其陂首受淮川左結陂

淮水又東與申 陂水合	而東南 逕息城 北又東 南入淮 謂之慎 口	申陂於 新息縣 北東南 流分爲 二水	一水逕 深邱西 又屈逕 其南	全校水經鄭注水道表卷二十五 淮水	南派爲 蓮湖水 南流注 於淮	淮水又左逕流 結兩湖	淮水又東右合 壑水	沙山東 北逕柴 亭西俗 謂之柴 水又東 北流與 潭谿水
				六八				
				四明叢書				
				約園刊本				

淮水又東北申 陂水注之	合 水發潭 谷東北 流右會 柴水	柴水又 東逕黃 城西 柴水入 於淮謂 之柴口	水首受 陂水於 深邱北 東逕釣	全校水經鄭注水道表卷二十五 淮水	臺南 又東逕 陽亭南 東南合 淮	淮水又東逕淮 陰亭北 又東逕 白城南 淮水又東逕長 陵城南 又東逕 陂水注之	分青陂 東瀆東 南逕白 亭西又 南逕長 陵成東 東南入
				七			
				四明叢書			
				約園刊本			

淮水又東北合黃水	於淮	水出黃武山東北流木陵關水注之	水導源木陵山西北流注於黃水	黃水又東逕晉西陽城南又東逕光城	全校水經鄭注水道表卷二十五 八 四明叢書 約園刊本	南又東北逕高城南	又東北逕七陽郡東	黃水又東北入於淮謂之黃口	淮水又東北逕襄信縣故城南而東流注	又東過期思縣北	淮水又東北流注之	

水出七陽縣南	垂山西北	北流歷	陰山關	逕二城	關西北出	山又東	北流逕	新城成	東又東	北得詔	虞水口	水出南山東北流逕虞亭東	全校水經鄭注水道表卷二十五 九 四明叢書 約園刊本	又東北	又東過原鹿縣南汝水從西北來注之	又東過廬江安豐縣東北決水從北來注之	淮水又東谷水入焉	水上承富水東南流	東逕原	襄縣故	決水自舒蓼北		



淮水又東北左 會潤水	城北 谷水又 東逕富 陂縣故 城北 谷水又 東於汝 陰城東 南注淮	水首受 富陂東 南流為 高塘陂 又東積 而為陂 水東注	全按水經鄭注水道襄卷二十五 淮水	焦湖東 注謂之 潤水 逕汝陰 縣東逕 荆亭北 而東入 淮
				陂水北 出為鰓 陂水潭 漲引濱 北注汝 陰四周 隍壑下 注穎水

淮水又東北窮 水入焉	水出六 安國安 豐縣窮 谷流泄 川流決 注於右 水之左 北灌安 豐之左 北流注 於淮	淮水又東為安 豐津	全按水經鄭注水道襄卷二十五 淮水	又東北至九江壽春縣西泚水洪水合北注之 淮水又東左合 泚水 又東逕中陽亭 北為中陽渡 淮水又東流與 穎口會 東南逕蒼陵城 北 又東北流逕壽 春縣故城西 淮水又北左合 椒水
				水上承 淮水東 北流逕 蛇城南

<p>又歷其城東亦謂之清</p>	<p>又東過壽春縣北肥水從縣東北流注之</p>	<p>淮水於壽陽縣西北淮水從城西而北入於淮謂之肥口淮水又北夏肥水注之</p>
<p>水注於淮</p>	<p>沙水上承</p>	<p>城父縣右出東南流逕城父縣故城南自縣又東逕思善縣之故城南又東坡為高又東為天出分</p>
<p>水注於淮</p>	<p>水注於淮</p>	<p>南為二流</p>

全校水經鄭注水道表卷二十五 十二 四明叢書 約園刊本

<p>肥水</p>	<p>而亂流</p>	<p>淮水又北逕山碇中淮水又北逕下蔡縣故城東淮水東逕入公山北淮水歷潘城南置潘谿戍</p>
<p>北為雞</p>	<p>東注俱</p>	<p>又東逕梁城淮水左逕為涓湖淮水又北右納</p>
<p>水出雞</p>	<p>肥水</p>	<p>注更相引</p>

全校水經鄭注水道表卷二十五 十三 四明叢書 約園刊本

洛川於西曲陽縣北

水分閭  
谿北絕  
橫塘  
又北逕  
蕭亭東  
又北鵲  
甫谿水  
入焉

水東出  
鵲甫谷  
西北流  
逕鵲甫  
亭南西  
北流注  
於洛水

北逕西

全校本經鄭注水道裏卷二十五 十四 四明叢書 約園刊本

淮水又北逕莫耶山西

曲陽縣  
故城東  
洛澗北  
歷秦墟  
下注淮  
謂之洛  
口

又東過當塗縣北過水從西北來注之

淮水自莫耶山東北逕馬頭城北  
淮水又東北濠水注之

水山莫

淮水又北沙水注之鄗

淮水於荆山北

荆山出於左當塗之右奔流二山之間而揚濤北注  
渠出於荆山之左當塗之右奔流二山之間而揚濤北注  
引瀆逕禹墟北又西流注於淮  
北谿谿水西北

全校本經鄭注水道裏卷二十五 十五 四明叢書 約園刊本

過水自南注之又東北逕沛郡義城縣東

又東過鍾離縣北

濠水出陰陵縣之陽亭北濠水東流逕其縣西又轉東逕其城北歷其城

淮水又東逕夏邱縣南又東渙水入焉

東逕小城而北流注於淮

水首受瀆蕩渠於開封縣東南流逕陳留南北又東

西入九里注之

全按水經鄭注水道表卷二十五 十六 四明叢書 約圖刊本

東南流逕離邱縣故城南又東逕承匡城又東逕襄邑縣故城南又東逕已吾縣故城南又東逕郟城北又東逕鄆城北

新城南又東南左合明溝

溝水自蓬洪陂東南流謂之明溝下水入渙水

又逕亳城北渙水東逕穀熟城北又東逕陽亭北渙水又

全按水經鄭注水道表卷二十五 十七 四明叢書 約圖刊本

東逕沛郡之建平縣故城南又東逕鄆縣故城南又東逕費亭南又東逕渙水南又東逕縣故城南又東逕南水南又東逕注之苞水

水出焉

<p>全校水經鄭注水道表卷二十五 十八 四明叢書 約園刊本</p>	<p>渙水又 東南逕 蕪縣故 城南 渙水又</p>	<p>城東北 汀破 水東流 逕鄧縣 南又東 逕郟南 故城南 又東逕 嵇山北 嵇氏故 居水東 苞水入 流</p>	<p>東逕穀 陽縣左 會入丈 故瀆</p>	<p>瀆上承 汶水南 流注於 渙</p>	<p>渙水又 東逕穀 陽城南 又東南 逕穀陽 故城東 北石與 解水會</p>	<p>縣上承 水西南</p>
-----------------------------------	---	---	-----------------------------------	----------------------------------	--	--------------------

<p>全校水經鄭注水道表卷二十五 十九 四明叢書 約園刊本</p>	<p>渙水又 東南逕 白石戍 南逕虹 城南 水注之</p>	<p>解塘東 北流逕 穀陽城 又東北 流注於 渙</p>	<p>水首受 蕪水於 蕪縣東 南流逕 穀陽縣 入丈故</p>	<p>瀆出焉 又果合 長直故 瀆</p>	<p>汶水南 於汶縣 故城北 汶水與 東水亂 流</p>	<p>而於 淮入</p>
-----------------------------------	---	--	--	----------------------------------	--	------------------

石山潼水注之

水首受  
潼縣西  
南潼陂  
南逕沛  
國夏邱  
縣絕斬  
水南逕  
又南逕  
夏邱縣  
故城西  
又東南  
流逕臨  
潼成西  
又東南  
至陂石  
西南入

全校水經注水道表卷二十五 二十四明叢書  
淮水 約園刊本

淮水又東逕浮  
山山北對鸞石  
山山北對鸞石  
淮水又東逕徐  
縣南歷澗水注

水導徐  
城西北  
徐陂陂  
水南流  
絕斬水  
逕歷澗  
成西東  
南流注  
於淮

淮水又東池水  
注之

水出東

淮水又東斬水  
注之

城縣東  
北流逕  
東城縣  
故城南  
池水又  
東北流  
歷二山  
間東北  
入於淮  
謂之池  
河口

全校水經注水道表卷二十五 二十四明叢書  
淮水 約園刊本

縣故城  
北水又  
斬南逕  
東南逕  
水出焉  
斬水又  
東南北  
入丈北  
故澗直  
又長南  
流直南  
故澗出  
焉又東  
入夏邱  
縣東絕  
潼水逕

淮水又東歷客 山逕盱眙縣故 城西 淮水又東逕廣 陵歷淮陽城南	夏邱縣 故城北 又東南 逕潼縣 南又東 南流入 徐縣東 絕歷湖 又東逕 大徐縣 故城南 又東流 注於淮	全校水經鄭注水導表 卷二十五 三三 四明叢書 約圖刊本	又東北至下邳淮陰縣西泗水從西北來流注之 淮泗之會即角 城	又東過淮陰縣北中瀆水出白馬湖東北注之 淮水右岸即淮 陰 又東逕淮陰縣 故城北	縣有中 瀆水首 受江於 廣陵郡 之江都 縣 中瀆水 自廣陵

北出武 廣湖東 陸陵湖 西二湖 東西相 直五里 水出其 閒下注 樊梁湖 出山陽 白馬湖 逕山陽 城西 中瀆水 又東謂 之山陽 浦 又東入	北出武 廣湖東 陸陵湖 西二湖 東西相 直五里 水出其 閒下注 樊梁湖 出山陽 白馬湖 逕山陽 城西 中瀆水 又東謂 之山陽 浦 又東入	全校水經鄭注水導表 卷二十五 三三 四明叢書 約圖刊本	又東兩小水流注之 淮水左逕泗水 國南 凌水注之	水出凌 縣東流 逕其縣 故城東 而東南 流注於 淮	又東至廣陵淮浦縣入於海 淮水逕縣故城 東

淮水於縣枝分

北為游  
水歷胸  
縣與淮  
水合  
又逕同  
山西  
游水又  
北逕東  
海利成  
縣故城  
東  
游水又  
北歷羽  
山西  
游水又  
北逕祝  
其縣故

城西  
游水左  
逕琅邪  
計斤縣  
故城之  
西  
游水又  
東北逕  
贛榆縣  
北  
游水又  
東北逕  
紀鄆故  
城南  
游水東

縣之東  
有夾口  
浦

全校水經鄭注水道表卷二十五 二西 四明叢書 約圖刊本

北入海

全校水經鄭注水道表卷二十五 二五 四明叢書 約圖刊本

全校水經鄭注水道表卷第二十五



全校水經鄭注水道表卷第二十六

清鄴王楚材獲軒輯

男龍光在甸校字

汝水表

汝水出河南梁縣勉鄉西天息山

汝水西出魯陽縣之大孟山蒙

柏谷

其水東北流逕

大和城西又東

流逕其城北

又東屈堯山西

嶺下水流兩分

一水東北出爲

汝水歷蒙柏谷

北歷長白沙口

狐白谿水注之

汝水又東北趣

狼臯山

東南過其縣北

汝水自狼臯山

東出峽

全校水經鄭注水道表

卷二十六

四明叢書

約園刊本

東歷麻解城北

汝水又逕周平

城南

汝水又東與三

屯谷水合

汝水又東與廣

成澤水合

水出狼

臯山北

澤中

其水自

澤東南

流逕溫

泉南與

溫泉水

合

澤水又

東南入

於汝水

汝水又東得魯

公水口

全校水經鄭注水道表

卷二十六

四明叢書

約園刊本

水出南

山北流

逕石碣

東

其水又

北流注

於汝水

水出狼

臯山北

澤中

其水自

澤東南

流逕溫

泉南與

溫泉水

合

澤水又

東南入

於汝水

汝水又

東南入

於汝水

水出南

山北流

逕石碣

東

其水又

北流注

其水東  
南流注  
廣成澤

汝水之右有霍 陽聚汝水逕其 北東合霍陽山 水	汝水又右合三 里水
水出南 其水東 北流逕 霍陽聚	東霍陽山 水又逕 梁城西 水又東 北流注 於汝水
水出北 山南流 注之	水北出 梁縣西 北而東 南流逕 其縣故 城西 水又東 南逕注
又與一 水合	東轉逕 其城南 東流右 合汝水

全校水經鄭注水道表卷二十六 四明叢書 約園刊本

汝水又東逕成 安縣故城北 汝水又東為周 公渡 汝水又東黃水 注之	逕周承 休縣故 城東為 承休水 其水又 東南逕 白茅臺 東又南 逕梁瞿 鄉西 水積為 陂
水出梁 山東南	世謂之 黃陂
又與一 水合	東轉逕 其城南 東流右 合汝水
水發注 城東坂 下東南 流注三 里水	又與一 水合

全校水經鄭注水道表卷二十六 四明叢書 約園刊本

又東南過潁川 汝水又東與張 磨泉合	汝水又東分爲 西長湖 汝水又東	水發北 阜春夏 水盛則 南注汝	冠澗水 北出大 劉山南 運木蓼 堆東郊 城西南	全棧水經鄭注水道表卷二十六 汝水	汝水又右迤爲 湖	俗謂之 東長湖 湖水下 水入沙	水出魯 陽縣北 將孤山 北長岡 下數泉 俱發東 歷永仁 三堆南 又東逕
五							
四明叢書							
約園刊本							

沙川世 謂之沙 水歷山 符壘北 又東逕 沙亭南 又右會 堇溝水	水出沛 公壘西 六十許 步其水 東北注 養水	養水又 東北入	全棧水經鄭注水道表卷二十六 汝水	亂流注 沙水	汝水又逕郊縣 故城南 激水注之	水出魯 陽縣之 將孤山 東南流 激水東 入父城 縣與柏 水會	柏水出 魯陽北 山水有 二源奇
六							
四明叢書							
約園刊本							

汝水又東南左合藍水	汝水又東南流與日溝水合	汝水又東南與
亂流又東北至	東流又逕黃阜入	水出夏亭城西
導於賈復城合為一瀆逕賈復城北其水東	西紀氏城	汝水入於
北流至父城縣北右注	南流逕	汝水
水出陽翟縣重	全校本經鄭注水道襄卷二十六	汝水
嶺山東	七	汝水
約園刊本	四明叢書	汝水
約園刊本	約園刊本	汝水
約園刊本	約園刊本	汝水
約園刊本	約園刊本	汝水

龍山水會	汝水又東南逕襄城縣故城南	又東南過定陵縣北
水出龍山龍谿北流際父城縣故城東其水又東北流	汝水又東南逕西不羹城南	湛水出雙縣北魚齒山西北流歷魚齒山
水俱出龍山北流注之	汝水又東南逕繁邱城南而東南出	湛水又
合與二水	全校本經鄭注水道襄卷二十六	湛水
又東北	八	湛水
水人於汝	約園刊本	湛水
約園刊本	約園刊本	湛水
約園刊本	約園刊本	湛水
約園刊本	約園刊本	湛水



屈而夷 南流 葉縣故 醴水又 逕其城 東與燒 車水合	醴水又 東逕葉 公廟北 醴水又	東與葉 西陂水 會	醴水又 東注葉 陂
水西出 苦菜山 東流側 葉城南 而下水 醴水注	縣南有 方城山 山有湧 泉北流 蓄之以 為陂散 陂水東 流又東 逕葉城 南而東 水北注 醴水		
全校水經鄆注水道表 卷二十六 十一			
四明叢書 約園刊本			

陂水又 東逕無 陽縣故 城北又 東逕定 陵城南 東與芹 溝水合	醴水東	逕鄆縣 故城南 左入汝	汝水又 東流 逕鄆城 汝水又 東南流 無水注 之
其水導 源葉縣 東逕無 陽城北 又東逕 定陵縣 南又東 南流注 醴水	又東南過汝南上蔡縣西	汝水又 東逕玄 瓠城北 城之西 北汝水 枝別	左出西 北流又 屈西東 轉又西
全校水經鄆注水道表 卷二十六 十二			
四明叢書 約園刊本			



汝水又東逕樂亭北  
汝水又東南逕新蔡縣故城南  
汝水又東南左會潁水

汝水承別於奇流於東額城東為練溝逕召陵縣西東南流上蔡至西岡北為黃陵

全按水經鄭注水道表卷二十六十五四明叢書約園刊本

汝水東流於上蔡岡東為蔡塘又東逕平輿縣故城南潁水又東逕葛

汝水出為鰲鰲水逕陽縣故

汝水又東南逕下桑里左逕為橫塘陂又東北為青陂汝水又東南逕壺邱城北汝水又東與青

陂台

全按水經鄭注水道表卷二十六十六四明叢書約園刊本

潁水自葛陂東南逕蔡縣故城東南流於汝

城東南鰲鰲水注為富

汝水承於慎陽縣慎陽縣之右溝陂城北注馬陂水又東逕新亭北又東逕鰲鰲水又東逕新亭北又東逕鰲鰲水又東逕新亭北



潢水出南陽魯陽縣西之堯山 潢水表 所謂汝口 南入於淮 汝水又東南逕 縣城西 又東至原鹿縣	潢水又東逕襄 信縣故城北而 東注	邱東而 北流注 於汝水	東逕遂 鄉東南 而為壁	波 又東為	青波 又東為	東分 為	二水	一水 東	南逕白 亭北又	東逕吳 城南	又東北 屈逕壺		
			一水 南	入 淮									

全校水經鄭注水道表卷二十六  
 十七  
 四明叢書  
 約園刊本

潢水又與波水 合	潢水又東房陽 川水注之	水出北 山阜	水出南 陽雞縣 西房陽 川北流 注於潢	水出北 山阜	源奇發 甚熱特	源奇發 甚熱特	源奇發 甚熱特	源奇發 甚熱特	源奇發 甚熱特	源奇發 甚熱特	源奇發 甚熱特											

全校水經鄭注水道表卷二十六  
 十八  
 四明叢書  
 約園刊本

澗水又東逕魯陽縣故城南 澗水右合魯陽關水	波水又南分三川於白亭東而俱南入	水出魯陽關外分頭山下橫嶺下夾谷東北出入	澗水又東北合	牛蘭水
全校本經鄭注水道裏卷二十六 十九 四明叢書 約園刊本				
水發縣北牛蘭山東南逕魯陽城東牛蘭水又東南與柏樹谿水合	又東南	水出魯山北峽谷中東流而南合牛蘭水		

澗水東逕應城南彭水注之	逕魯山南水南注於澗	水出魯陽縣南彭山蟻塢東麓北流逕彭山又東北流直應城而南入	澗水又左合橋	水
全校本經鄭注水道裏卷二十六 二十 四明叢書 約園刊本				
水出魯陽縣北恃山東南逕應城南西謂之應水	水有二源東源出其縣西源積山東	澗水又東逕雙縣故城北澗水注之		

灑水出汝南吳房縣西北奧山東過其縣北入於汝 山谿有白羊淵 淵水下合灑水	灑水表 灑水又東逕西 不羹亭南亭北 背汝水於定陵 城北東入汝	又東過郟縣南東入於汝	東北過潁川定陵縣西北	灑水又東南逕 昆陽縣故城北	灑水又東南逕 注於灑	崖下 東北流	逕鞏縣	南又東	北屈逕	其縣東	而北合	西源水	西源出	縣西南	頗山北	阜下東	北逕鞏	城西又	屈逕其	縣北東	合二水	亂流北							
						全棧水經郟注水道表卷二十六 灑水	二 四明叢書	約園刊本	約園刊本	約園刊本	約園刊本	約園刊本	約園刊本	約園刊本	約園刊本	約園刊本	約園刊本	約園刊本	約園刊本	約園刊本	約園刊本	約園刊本	約園刊本	約園刊本	約園刊本	約園刊本	約園刊本	約園刊本	約園刊本
						約園刊本	約園刊本	約園刊本	約園刊本	約園刊本	約園刊本	約園刊本	約園刊本	約園刊本	約園刊本	約園刊本	約園刊本	約園刊本	約園刊本	約園刊本	約園刊本	約園刊本	約園刊本	約園刊本	約園刊本	約園刊本	約園刊本	約園刊本	約園刊本
						約園刊本	約園刊本	約園刊本	約園刊本	約園刊本	約園刊本	約園刊本	約園刊本	約園刊本	約園刊本	約園刊本	約園刊本	約園刊本	約園刊本	約園刊本	約園刊本	約園刊本	約園刊本	約園刊本	約園刊本	約園刊本	約園刊本	約園刊本	約園刊本
						約園刊本	約園刊本	約園刊本	約園刊本	約園刊本	約園刊本	約園刊本	約園刊本	約園刊本	約園刊本	約園刊本	約園刊本	約園刊本	約園刊本	約園刊本	約園刊本	約園刊本	約園刊本	約園刊本	約園刊本	約園刊本	約園刊本	約園刊本	約園刊本

東過吳房縣南又東過濯陽縣南	灑水又東得奧 水口	灑水又東淪水 注之	灑水又東北	灑水又東北	灑水又東北	濯水東逕濯陽 縣故城西東流 入灑水	亂流逕其縣南 其水又東入於 汝水	灑水表	灑水出無陰縣東上界山 出崱山 而東與泌水合	水出無 陰縣阜	山東北 流注灑	殺水出	西南大 熟之山 東北流 入於灑	水出宣 山東南 流注灑	水西出 奧山東 入於灑	全棧水經郟注水道表卷二十六 灑水	二 四明叢書	約園刊本	約園刊本	約園刊本	約園刊本	約園刊本	約園刊本	約園刊本	約園刊本	約園刊本					
						約園刊本	約園刊本	約園刊本	約園刊本	約園刊本	約園刊本	約園刊本	約園刊本	約園刊本	約園刊本	約園刊本	約園刊本	約園刊本	約園刊本	約園刊本	約園刊本	約園刊本	約園刊本	約園刊本	約園刊本	約園刊本	約園刊本	約園刊本	約園刊本		
						約園刊本	約園刊本	約園刊本	約園刊本	約園刊本	約園刊本	約園刊本	約園刊本	約園刊本	約園刊本	約園刊本	約園刊本	約園刊本	約園刊本	約園刊本	約園刊本	約園刊本	約園刊本	約園刊本	約園刊本	約園刊本	約園刊本	約園刊本	約園刊本	約園刊本	
						約園刊本	約園刊本	約園刊本	約園刊本	約園刊本	約園刊本	約園刊本	約園刊本	約園刊本	約園刊本	約園刊本	約園刊本	約園刊本	約園刊本	約園刊本	約園刊本	約園刊本	約園刊本	約園刊本	約園刊本	約園刊本	約園刊本	約園刊本	約園刊本	約園刊本	約園刊本
						約園刊本	約園刊本	約園刊本	約園刊本	約園刊本	約園刊本	約園刊本	約園刊本	約園刊本	約園刊本	約園刊本	約園刊本	約園刊本	約園刊本	約園刊本	約園刊本	約園刊本	約園刊本	約園刊本	約園刊本	約園刊本	約園刊本	約園刊本	約園刊本	約園刊本	約園刊本

又東過上蔡縣南東入汝

無水表

無水出無陰縣西北扶子山東過其縣南

朝歌之山無水出焉東南流注於滎

滎水上  
承藉水  
東流左  
與西遼  
水合  
又東東  
遼水注  
之

俱導北

全校水經鄆注水道表卷二十六 三十四 四明叢書 約圖刊本

無水又東北澧水注之

滎水又東北於無陰縣北左會無水  
水出雒衡山東南逕建城東又其水入東流於葉水東北

山而南流注於滎

無水之左

逕於東山入無水  
有谿水出黃城  
山東北  
世謂之  
方城山  
水東流  
注無水

無水又東北歷舞陽縣故城南

又東過西平縣北

又東過鄆縣南

全校水經鄆注水道表卷二十六 三十四 四明叢書 約圖刊本

又東過定潁縣北東入於汝

全校水經鄆注水道表卷第二十六

全校水經鄴注水道表卷第二十七

清鄴王楚材履軒輯

男龍光在甸校字

潁水表

潁水出潁川陽城縣西北少室山

潁水有三源奇發右水出陽乾山之潁谷其水東北流

中水導源少室通阜東南流逕

全校水經鄴注水道表卷第二十七

四明叢書約圖刊本

負季亭東與右水合

左水出少室南潁水

又東南過其縣南

潁水又東五渡水注之

其水導源密高縣東北太室東潁水

潁水逕其縣故城南東與龍淵水合

流逕陽城西入潁水

潁水又東平洛谿水注之

其水導源龍淵東南流逕陽城北入於潁

水發玉女臺下

全校水經鄴注水道表卷第二十七

四明叢書約圖刊本

潁水又東出陽關歷康城南

平洛澗又東南流注於潁

又東南過陽翟縣北

潁水東南流逕陽關聚

潁水又逕上棘城西又屈逕其城南

縣西有故堰舊潁水枝流所出

其故瀆東南逕

柏桐曲東歷岡 頴水又東南逕 鄉城西 頴水又南逕頴 又東南過頴陰縣西南	又東南過頴陽縣西	頴水自場東逕 陽翟縣故城北	全水經鄭注水道表卷二十七 四明叢書 約圖刊本	三封山 北渠中又 出有泉流焉	時人謂 之嶠水 東逕三 封山東 大陵西 連山又 其水又 東南流 水積為 陂	陂方十里	又西南 流逕夏 亭城西 又屈而 東南為 陂之靡
--	----------	------------------	------------------------------	----------------------	--	------	--

頴水入焉 頴水又東南 陽城南 頴水又東逕 舉城北 頴水又東南逕 小欖水出焉 頴水自縣西注 臨頴舊縣	又東南過汝南潁強縣北洧水從河南密縣東流注之	又東南過臨頴縣南	全水經鄭注水道表卷二十七 四明叢書 約圖刊本	邱城南 逕繁昌故縣北 頴水又東南流 逕青陵亭城北 北對青陵陂 頴水逕其北	枝入為 陂西則 陂水注 之	水出襄 城縣之 邑城下 東流注 於陂	頴縣之 狼陂
---	-----------------------	----------	------------------------------	---	------------------------	--------------------------------	-----------

又東南過西華縣北	縣北有習陽城	穎水逕其南	又南過女陽縣北	縣故城	南有汝水 枝流	穎水又東大澗	水注之	又東南逕博陽縣故城東	穎水又東南逕陳縣南又東南	又東南過南頓縣北澗水從西來注之	左會交口	又東南至新陽縣北蒗蕩渠水從西北來注之	穎水南合交口	新溝自是東出	穎上有堰謂之	新陽堰	穎水自堰東南	流逕項縣故城	北	穎水又東右合	谷水	水上承	平鄉諸	破東北	逕南頓	縣故城

全校水經鄭注水道表卷二十七 五 四明叢書約園刊本

南側城	又東注	東	又東逕	項城	谷水	小城北	又東逕	魏東	刺史	達祠	谷水	東流	城東注	穎	穎水又東逕臨	穎城北	又東逕	雲陽	城	穎	又東逕	邱頭	穎水	又東南流	於故城北細水	注之

全校水經鄭注水道表卷二十七 六 四明叢書約園刊本

<p>穎水又東南流 穎胡城東 穎太又東南汝 太枝津注之</p>	<p>全校本經鄭注水道表卷二十七</p>	<p>陽縣新注 之構水注</p>
<p>東南逕 大濠水 世謂之 三額城東 額於奇 瀆水別 汝水上承</p>	<p>又東南 流屈而 西南入</p>	<p>細水又 東南逕 細陽縣 故城南 細水積 而為陂</p>
<p>塘謂之次</p>	<p>新溝首 受交口 東北逕 新陽縣 故城南 東入澤 渚而散 梳入細</p>	
	<p>四明叢書</p>	
	<p>約園刊本</p>	

<p>別汝城又 故城縣 固始縣 又鄉東 東城逕 城北陽 逕東縣 又故城 南頓縣 又汝東 汝縣 名之縣 之縣世 關之陽 之閭 於二利</p>	<p>全校本經鄭注水道表卷二十七</p>	<p>召陵縣 故城南 又東南 逕征美 縣征美 汝水別 瀆水別 逕公東 臺北路 汝水別 瀆水東 逕西門 城南門 縣北三 十里有 孰城號 日北利 故濱出</p>
	<p>四明叢書</p>	
	<p>約園刊本</p>	



穎水又東逕女 陰縣故城北 又東南至慎縣東南入於淮	穎水東南流左 合上吳百尺二 水	穎水又東南江 陂水注之	穎水又逕慎縣 故城南 穎水又東南逕 蠡螭郭東
東逕蔡 岡北 枝北 東流 運胡城 南而東 歷女陰 縣故城 西北 入穎水	俱承次	塘細陂 南流注 於穎	水受大 滎陂 水南流 積為江 陂南逕 城南側 入於穎

全按水經鄭注水道表卷二十七 九 四明叢書 約園刊本

又東南入於淮	消水表	消水出河南密縣西南馬領山	水出山下亦言 出穎川陽城山 消水東南流逕 一故臺南 又東逕馬領場 北	消水東流綏水 會焉	消水又東襄荷 水注之

全按水經鄭注水道表卷二十七 十 四明叢書 約園刊本

涓水又東會瀝 商泉	又東南過其縣南	涓水又東南流 與承雲二水合	涓水又東微水 注之	涓水又東逕密 縣故城南 涓水又左會瓊 泉水	涓水又東南與 馬關水合
水東南流 注於涓	水出深 谿之側 南流入	俱出承 雲山二 源雙導 東南流	水出微 山東北 流入於	水出玉 亭西北 流注於	水出玉
全水經鄆注水道表卷二十七 涓水 四明叢書 約園刊本					

涓水又東合武 定水	亭下東 北流歷 馬關謂 之馬關 水又東 注於 涓水	水北出 武定岡 西南流 又屈而 東南流 逕零鳥 塢西側 塢東南	涓水又東與虎 廣山水合	涓水又東南赤 湖水注之
東南流 入於涓 水發南 山虎廣 谿東北 流入涓 水出武 定岡東 南流逕 皇臺岡 下又歷 岡東 南流注 於涓	全水經鄆注水道表卷二十七 涓水 四明叢書 約園刊本			

涓水又東南流 潛水注之 涓水又東南逕 鄆城南 涓水又東逕陰 坂北	又東過鄭縣南涓水從西北來注之 涓水又東逕新 鄭縣故城中 涓水又東為涓 淵水 涓水又東與黃 水合	全校本經鄭注水遺表卷二十七 十三 四明叢書 約圖刊本	華城西 黃水東 南流又 與一水 合	水出兩 塘中一 源兩分 泉流派 別	東為七 虎澗水	西流即 是水 其水西 南流注 於黃水	又東南	
	黃水出 太山南 黃泉東 南流逕							

流捕嶺山 水注之	黃水又 南至鄭 城南東 轉於北 之東溝 與黃溝 合	全校本經鄭注水遺表卷二十七 十四 四明叢書 約圖刊本	黃水又 東南逕 龍淵泉 東南七 里溝水 注	水出隰 侯亭東 南平地 東注	又屈而 南流東 升城歷 又城南 燭城西 又南流	北入黃 水	水出捕 嶺山東 南流至 鄭城東	
水東出 捕嶺山	於黃水 西流注							

注於洧	又東南過長社縣北	洧水東南流南	漢北漢二水入	焉	洧水又東南與	龍淵水合	水出長 社縣西 北有故 溝上承 洧水 其瀆中 注東轉 為淵	全校水經鄭注水道表 卷二十七 十五 四明叢書 約圖刊本	又東逕	長社縣	故城北	即粟水	其水又	東逕	棘城北	東水又	洧水注	洧水又東南分 為二水	縣一水東逕許昌 洧水又東入汝

倉城內	洧水又東逕	陵故城南	洧水又東逕	鵠陵	鵠陵	又東南過新汲縣東北	洧水自鵠陵東	逕桐邱南	洧水又屈而南	流	洧水又東南逕	桐邱城	洧水又東逕	汲縣故城北	又東洧水右逕	為漢水	洧水又逕匡城	南	又東洧水左逕	為鳴子陂謂之	大穴口	又東南過茅城邑之東北	洧水自大穴口	東南逕海陽城	西南逕茅城東	北	又南左台甲庚	溝		

溝水承於日枝逕其故逕東鳴 水海大東分海城水南子 上水穴北東陽南又為陂	洧水又南逕一	故城西 洧水又右合漢 陂水
陂廣一 十波五里 餘波南 入甲庚 溝西注 洧東北	全校水經鄭注水道表 卷二十七 十七 四明叢書 約圖刊本	水承於縣新南汲城南為破翼西邑破出洧 承於縣新南汲城南為破翼西邑破出洧 承於縣新南汲城南為破翼西邑破出洧

納漢流	又東過習陽城西折入於潁	洧水又東南逕 辰亭東 洧水又南逕長 平縣故城西 洧水又南分爲 二水	枝水東 出謂之 五梁溝 逕習陽 城北又 東逕赭 邱南 又東逕	全校水經鄭注水道表 卷二十七 十八 四明叢書 約圖刊本	洧水南出謂之 雞籠水 洧水又東逕習 陽城西西南折 入潁	潧水表	潧水出河南密縣大騮山	大騮即具茨山 潧水出其阿流 而為破 東逕陘山北 潧水又東南逕 長社縣故城西

北南漢北漢二水出焉	漢水又南逕鍾亭西又東南逕皇臺西又東南逕關亭西又東南南逕宛亭西又東南漢水又南分為二水	是漢水首受漢水注引俱東	一水南出逕胡城東其水南	全校本經鄭注水道表卷二十七 十九 四明叢書 約圖刊本	漢水自枝渠東逕曲強城東皇陂水注之	結為陂謂之胡城陂	水出西北皇臺七女阿北皇陂其北對雞鳴城陂水流東胡泉城又東合

水胡城陂	而東逕曲強城入北漢水	水皇上承皇陂而東注於黃水謂之合水口	漢水又逕東西武亭間漢水又南逕射犬城東漢水又南逕類陰縣故城西	全校本經鄭注水道表卷二十七 二十四 四明叢書 約圖刊本	其水自城西又東逕許昌城南又東南與宣梁陂水合	陂上承於陰城穎陰城其南入許東水巨陵城北陵水又東漢水入	漢水又西南逕陶城西又東南

逕陶坡東

東南入於潁

潁水表

潁水出鄭縣西北平地

潁水出鄭城西  
北雞絡塢下東  
南流逕賈復城  
西東南流左合  
潁水

潁水又南左會

承雲山水

潁水又東南流  
歷下田川逕節  
城西又南

東過其縣北又東南過其縣東又南入於潁水

水出賈  
復城東  
南流注  
於潁

水出西  
北承雲  
山東南  
歷渾子  
岡東注  
東南流  
注於潁

其下積  
水成潭  
又南注  
於潁

李校本經鄭注水道表卷二十七 二十四明叢書 約園刊本

鄭城東  
入洧者  
黃嵬水

潁水表

潁水出潁強縣南澤中東入潁

潁水出潁川陽  
城縣少室山東  
流注於潁水  
而亂流東南逕  
臨潁縣西北小  
潁水出焉  
東逕臨潁縣故  
城北又東逕潁  
陽城北又東逕

潁強縣故城南  
潁水東為陶樞  
陂

潁水之  
南有二  
瀆其南  
瀆歷臨  
潁亭西  
東南入  
汝潁水  
之故瀆

汝潁水於  
奇頽城  
西別東  
派時大  
肅之

李校本經鄭注水道表卷二十七 二十四明叢書 約園刊本

<p>東迴又 謂之小 濇水而 南流注 於大濇</p>	<p>水承 上南 狼坡 流名曰 輦水</p>	<p>濱左合 小濇水 清陵陂 水自陂 東注之</p>	<p>全校水經鄭注水道表卷二十七</p>	<p>濇水 東北流 出枝瀆右</p>
			<p>二十七</p>	<p>別汝又 東陵城 召陵城 北練溝 出焉又 別汝又 東汾溝 出焉又 別汝又 東遼城 有北征</p>
			<p>二十四</p>	<p>汾水自</p>
			<p>約園刊本</p>	
		<p>別汝東 注而為 此陂</p>		

<p>全校水經鄭注水道表卷第二十七</p>	<p>又東遼西華縣 故城南 又東遼汝陽縣 故城北東注於 潁</p>	<p>全校水經鄭注水道表卷二十七</p>	<p>二十四</p>	<p>約園刊本</p>



全校水經鄆注水道表卷第二十八

清鄆王楚材履軒輯

男龍光在甸校字

泗水表

泗水出魯卞縣北山

水出卞縣故城東南桃墟西北

墟有漏  
澤石穴吐  
水五泉  
俱導

泗水西逕其縣

全校水經鄆注水道表

卷二十八

四明叢書

約圖刊本

故城南  
西逕郛城北  
泗水自卞而會  
於洙水

西南過魯縣北

泗水又西南流  
逕魯縣分為二

流

北為洙

南則泗水

泗水自城北南

逕魯城西南合

沂水

沂水出  
魯城東  
南尼邱  
山西北

又西過瑕邱縣東屈從縣東南流漸水從東來注之

平地發  
泉流逕  
魯縣故  
城南又  
沂水國  
西逕國  
丘北又  
沂水流  
西水注  
沂水注  
泗水注

漸水出  
東海合  
鄉縣西  
其水西

全校水經鄆注水道表

卷二十八

四明叢書

約圖刊本

南流入

郛水又

逕魯國

南而西

南而西

漸水又

西而逕

魯縣故

城南逕

又西逕

薛縣故

城北又

郛水又

西而逕

郛水又

北而逕

郛水又

北而逕

郛水又

北而逕

郛水又

西至湖 陸縣入 於泗	又南過平陽縣西 泗水又南逕故城西	又南過高平縣西 泗水從西北來流注之	泗水南逕高平山 泗水又南逕高平縣故城西	又南過方與縣東	荷水從西來注之	荷水即 沛水之 所苞注 以成湖 澤東與 而泗合 於湖陵 縣西六 十里穀 庭城下 俗謂之 黃水口	又屈東南過湖陸縣南 涓涓水從東北來流注之 泗水又東逕郟 鑿所築城北又
------------------	---------------------	----------------------	------------------------	---------	---------	--	---

全校水經鄭注水道表 卷二十八 泗水 三 四明叢書 約園刊本

東逕湖陵城東 南泗水又左會南 梁水	水出蕃 縣今北 之東流 西為二 水分爲 北水 出西枝 蕃縣北 西逕滕 城北 其水又 溉公邱 焉	南梁水 自枝渠 西南逕 魯國蕃 縣故城 東梁水 南屈逕 又南逕 城南西 其水注 流於西 沛渠於 在湖陸 西而左 注泗水	泗水又南逕郟 之水又逕薛 上邳城西而南
-------------------------	---	---	---------------------------

全校水經鄭注水道表 卷二十八 泗水 四 四明叢書 約園刊本

注

又南過沛縣東  
黃水注之

黃水出  
小黃縣  
黃鄉黃  
溝水東  
黃水東  
流逕外  
黃縣故  
城南自  
黃溝東  
城南東  
逕葵邱  
下黃溝  
又

全校水經鄭注水道表

卷二十八

五

四明叢書  
約圖刊本

東注大  
澤翻歎

黃溝又  
東逕部  
城北成  
武縣故  
城南又  
黃溝又  
東城北  
部北逕

陂水東  
北流逕  
定陶縣  
南又東  
逕山陽  
郡成武  
縣之楚  
邱亭北

黃溝又  
東逕平  
樂縣故  
城南又  
東右合  
泡水

全校水經鄭注水道表

卷二十八

六

四明叢書  
約圖刊本

節上豐水  
之水承  
大上承  
東逕賁  
城北又  
東逕己  
氏縣故  
城北逕  
城東逕  
又諸澤  
孟東逕  
又東逕  
又東逕  
又東逕  
又東逕

部城南  
故城逕  
又東逕  
單父縣  
故城南  
又東逕  
平樂縣  
右合泡  
水

水承  
睢水上  
下邑於  
界東縣  
注

一承水  
承睢水  
於睢水  
於睢水  
縣界北



而注於泗水	又東南過下邳縣西	泗水歷縣逕葛	嶧山東	泗水又東南逕	下邳縣故城西	東南流沂水	注焉	又有武原水注	之	水出彭	城武原	縣西北	會注其	南逕	城西	武原水	又南合	武水	南逕剛	亭城又	南至下	邳入泗	泗水東南逕下邳縣故城東	

全校水經鄭注水道表卷二十八 泗水 九 四明叢書 約園刊本

泗水又東南得	唯水口	泗水又逕宿預	城之西又逕其	城南	又東南入於淮	泗水又東逕陵	柵南	泗水又東南逕	淮陽城北	泗水又東南逕	魏陽城北	泗水又東逕角	城北而東南流	注於淮	水出洛	預山東	之北流	水北出	桑預山	東流注	於沂水	沂水東南流左合桑預水	

全校水經鄭注水道表卷二十八 沂水 十 四明叢書 約園刊本

沂水又東南蝗 蝦水入焉	沂水又東逕蓋 縣故城南東會 連綿之水	沂水又東逕浮 來之山 浮來之水注之	沂水又南逕爆 山西	沂水又東南逕 東莞縣故城西 與小沂水合	沂水又南與閭
水出魯 山東南 流右注 沂水	水發連 綿山南 流逕蓋 城東而 南入沂	其水左	控三川 右會甘 水而注 於沂	小沂水 出黃城 孤山西 南流逕 其城北 西城南 於沂注	
全校水經鄭注水道表 卷二十八 十一					
約圖刊本 四明叢書					

山水合	沂水南逕東安 縣故城東南 合時密水	沂水又南	桑泉出五水 北山出東 女山出東 南流巨	桑泉出五水 北山出東 女山出東 南流巨	桑泉出五水 北山出東 女山出東 南流巨
水出閭 山東南 流右佩 二水總 歸於沂	水出時 密山時 時密水 東流逕 東安城 南密水 又東南 流入沂		桑泉出五水 北山出東 女山出東 南流巨	桑泉出五水 北山出東 女山出東 南流巨	桑泉出五水 北山出東 女山出東 南流巨
全校水經鄭注水道表 卷二十八 十二					
約圖刊本 四明叢書					

	全校水經鄭注水道表卷二十八 十三 四明叢書 約園刊本	
又東南 盧川水 注之		桑泉水 又東南 運蒙陰 縣故城 北 又東南 與巔 水合
水出鹿 嶺山東 南流二 左則湊 川臻		水有二 源雙會 東導一 川 東運蒙 陰縣注
亂流逕 城陽之 盧縣 又東南 注於桑 泉		堂阜水 又東南 注桑泉 水

南過琅邪臨沂縣東 又南過開陽縣東 沂水南逕中邱 城西 沂水又南逕臨 沂縣故城東	全校水經鄭注水道表卷二十八 十四 四明叢書 約園刊本	沂水又南逕陽 都縣故城東 沂水又南與蒙 山水合
沂水又左合溫		桑泉水 又東南 右合蒙 陰水
水入於沂 而西南 溫泉陂 水上承		水出蒙 山之陰 東流逕 陽都縣
水出蒙 陰山東 其水流東 北流入 於沂		

有治水注之

水出太  
山南武  
陽縣之  
冠石山  
東流下  
蒙山下  
治水又  
東南逕  
額與城  
北水又  
治水又  
東南流  
逕費縣  
故城南  
治水又  
東南逕  
訪城南

全校水經鄭注水道表卷二十八 十五 四明叢書 約園刊本

沂水又南逕開陽縣故城東

治水又  
東南流  
注於沂

又東過襄賁縣東屈從縣南西流又屈南過邳縣西

又南過良城縣西

又南過下邳縣西南入於泗

沂水於下邳縣北西流分爲二水一水於城北西

水逕

洙水表

洙水出泰山蓋縣臨樂山

洙水自山西北

逕蓋縣

又西逕泰山東

平陽縣

西南至下縣入於泗

洙水西南流盜

泉水注之

城東屈  
從縣南  
亦注泗  
謂之小  
沂水

全校水經鄭注水道表卷二十八 十六 四明叢書 約園刊本

水出下  
城東北  
下山之  
陰北流  
注於洙

洙水又西南流於下城西南與泗水亂流西南至魯縣東北又

水側有  
故城兩  
水之分

洙水西北流逕孔里北



		泆水又西南枝 津出焉 又南迤瑕邱城 東而南入石門		泆水又西南迤 南平陽縣之顯 閭亭西 又南泆水注之	
		世謂之 杜武溝		泆水出 東平陽 上承汶 水於剛 縣西閭 亭東 泆水西	
				南流迤 盛鄉城 西南迤 又南迤 泰山寧 陽縣故 城西南 又南泆 水之津 注之	
水首受 泆西南 流迤瑕 邱城北 又西迤 寧陽城 南又西 南入於					
				全水經鄭注水道表 卷二十八 四明叢書 約園刊本	

東南過其縣東 泆水左與箕山 之水台		水北出 大嶧山 東南迤 迤南鄉 東迤南 流注於		合峴水 流又東南左 邳鄉南 成川東南流迤 引控眾流積以		山連麓而異名 大弁山與小泰 山連麓而異名		平縣南入於泗 泆水又南至高	
諸縣西 水東出						泆水 泆水又 西南迤 西南郡 秦山郡 乘邱縣 故城東 泆水又 東南迤 注於泆			
								全水經鄭注水道表 卷二十八 四明叢書 約園刊本	

箕山 其水西 南流注 於流	又東南過莒縣東 流亦又南	流亦又南 注之	水出於 巨公之 山西南	水發三 柱山西 南流逕 辟土城	流水又南與葛 水會	水注於 西南流 謂之辟 陽湖

全校水經鄭注水道表 卷二十八 十九 四明叢書 約園刊本

又南過陽都縣東入於沂	流水自陽都縣 又南會武陽澗	流水又南逕東 海郡即邱縣 海厚邱縣 東	分為二瀆	一瀆南逕建陵 縣故城東 流水又南逕建 陵山西	水東出 下謂之 武陽溝 又西至 邱縣	魏立大 場邊水 自竭流 三十里 水注瀆 謂之新 渠

全校水經鄭注水道表 卷二十八 二十四 四明叢書 約園刊本

舊濱自厚邱西 南出左會新渠 南入淮陽衛預 縣注泗水	之水堰南故堰瀆 注出濱水斷大左	水合又南左 橫溝	全校水經鄭注水道表 卷二十八 二十二	又南暨 于場 瀆之水故 右東入 水發瀆 瀆之水故	其水西 南流山 司吾山 東又山 司吾縣 故城西 又宿南 至宿預 注泗水 瀆自下 堰東南

約圖叢書刊本

逕司吾 城東又 東南歷 中祖口城	祖水出 於楚之 於地之 祖南流 東偏陽 逕故城 縣北城 東水西 南亂於 沂而注 於流謂 之祖口	東南至 胸縣入 游注海	全校水經鄭注水道表 卷二十八 二十三	全校水經鄭注水道表卷第二十八

約圖叢書刊本

全校水經鄴注水道表卷第二十九

清鄴王楚材履軒輯

男龍光在甸校字

決水表

決水出廬江雩婁縣南大別山

其水歷山委注而絡其縣

北過其縣東

又北過安豐縣東

決水自雩婁縣北逕雞備亭

全校水經鄴注水道表卷第二十九 四明叢書 約園刊本

決水自縣西北

流逕蓼縣故城

東又逕其北

決水又西北灌

其水導

源廬江

金蘭縣

西北東

陵鄉大

蘇山東

灌水東

北逕蓼

縣故城

西而北

注決水

決水又北右會

陽泉水

水受決  
水東北  
流逕陽  
泉縣故  
城東北  
又西北  
流左入  
決水謂  
之陽泉  
口

又北入於淮

泚水表

泚水出廬江潯縣西南霍山東北

泚水出泚山

全校水經鄴注水道表卷第二十九 四明叢書 約園刊本

泚水又東北逕

博安縣泄水出

馬

東北過六縣東

泚水東北右會

踰鼓川水

水出東

南踰鼓

川西北

流左注

泚水

馬亭城西又西

北逕六安縣故

城西

泚水又西北分

為二水芍陂出 焉 又北逕五門亭 西西北流逕安 豐縣故城西 又北會濡水亂 流西北注之	北入於淮 謂之泄口	泄水表 泄水出博安縣 泄水自縣上承 泄水於麻步川	西北出歷濡谿 謂之濡水 北過芍陂西與泄水合 泄水自濡谿逕 安豐縣北流注 於潁	西北入於淮 亂流同歸	肥水表 肥水出九江成德縣廣陽鄉西	肥水出良餘山 北流分為二水
全校水經鄭注水道表 卷二十九 三 四明叢書 約園刊本						

施水出焉 肥水又北逕荻 城東又北逕荻 邱東右會施水 枝津	肥水別北過其縣西北入芍陂 肥水自荻邱北 逕成德縣故城 西 又北逕芍陂東	又北逕死虎塘 東芍陂濱	肥水又北右合 閩湖水	上承井 門與芍 陂更相 通注	上承施 水於台 肥縣北 流逕浚 適縣西 水積為 陽湖	陽湖 自塘西 北逕死
全校水經鄭注水道表 卷二十九 四 四明叢書 約園刊本						

<p>水分為二 出洛瀾 閣焉水 注之</p>	<p>全按水經 鄆注水道表 卷二十九 肥水</p>	
<p>虎亭南 夾橫塘 西注</p>		<p>水受芍 陂水 上承水 水於五 門亭南 別為斷 神水</p>
<p>又東北 逕五門 亭東</p>	<p>五</p>	<p>斷神水 又東北 逕神迹 亭東 又北謂 之毫冰 又東北 逕白芍 亭東積 而為芍 陂</p>
	<p>四明叢書</p>	
	<p>約園刊本</p>	

	<p>全按水經 鄆注水道表 卷二十九 肥水</p>	<p>又北過壽春縣東 肥水自黎漿北 逕壽春縣故城 東為長瀨津 又西北右台東 谿</p>
<p>黎漿水 東逕黎漿 漿亭南 東注肥南 水謂之肥</p>		<p>谿水引 瀆北出 西南流 逕西公 寺西 又西南 流於南 肥注於</p>
<p>門陂北 陂水北 逕孫叔 敖祠下 謂之芍 陂瀆 又北分 為二水 一為東 注黎漿</p>	<p>六</p>	<p>東側有 臺下 肥水又西逕東</p>
	<p>四明叢書</p>	
	<p>約園刊本</p>	

肥水西逕壽春縣故城北石合北谿	北入於淮 肥水又西分爲二水	肥水左瀆又西逕石橋門北肥水又左納芍陂瀆	謂之東臺湖	水導北 山谿水西 南流注 於肥水	右即肥之故瀆	官湖	瀆水自 黎漿分 水引瀆 壽春城 北逕芍 陂門右 北入城 瀆水相 國城東 又城北 城注肥

全校本經鄒注水道表卷二十九 七 四明叢書 約園刊本

又西逕金城北 又西左台羊頭谿水	水受芍 陂西北 歷羊頭 谿謂之 羊頭谿 水逕 湖逕 左會烽 水瀆	倒逕壽 春城西 又北歷 象門 自沙門 北出金 城西門 道遙樓 下北注 肥瀆	水	瀆受淮 於烽村 南下注 羊頭谿	肥水北注舊瀆 之橫塘爲玄康 南路馳道左通 船官坊 肥水逕玄康城 西北流 又西北流逕八 公山

全校本經鄒注水道表卷二十九 八 四明叢書 約園刊本

肥水又西北注於淮是日肥口

施水表

施水亦從廣陽鄉東南入於湖

施水受肥於廣陽鄉東南流逕

合肥縣

施水自成德東

逕合肥縣城南

施水又東分爲

二水

謂之施口

枝水北出焉下注陽淵

全校水經鄴注水道表卷二十九

施水

九

四明叢書約園刊本

全校水經鄴注水道表卷第二十九

全校水經鄴注水道表卷第三十

清鄴王楚材履軒輯

男龍光在旬校字

江水表一

岷山在蜀郡氏道縣大江所出東南過其縣北

大江泉源

始發羊膊嶺下東南下百餘里至白馬嶺而歷

天彭關

江水自天彭關東逕汶關而歷

氏道縣北

全校水經鄴注水道表卷三十

江水一

四明叢書約園刊本

東北百四十里

日涑山

出東注於大江

又東百五十里

白嶠山

北江所出東注

大江

汶出徽

外岷山

西王輪

坂下而

江水又逕汶江道



又有瀟水入焉

南行又  
東巡其  
縣而東  
注於大

水出綿  
虺道  
下注江

江又東別爲

渡江有  
竿橋

縣江又歷都安

李冰作  
大堰於  
此堰闕

全校水經鄭注水道表

卷三十

四明叢書  
約園刊本

縣江又逕臨邛

縣有火  
井鹽水

江水又逕江原

縣江水出焉  
江水又東北逕

郫縣下  
江水又東逕成

縣有二  
江雙流  
郡下

去城十  
里今萬

頃池又

城北隄

池有龍

城東有

千秋池

池有柳

池有井

池有流

全校水經鄭注水道表

卷三十

四明叢書  
約園刊本

徑通

兩江有

七橋直

西門郛

江上日

沖治橋

西南石

市橋日

大城南

門橋南

日萬里

橋上日

西星橋

下日竿

江水東逕廣都  
縣南江

又從沖  
折日長  
昇橋十  
城北十  
里日昇  
僊橋

游水又  
東絕綿  
洛逕五  
城界至  
廣都北  
岸南入  
於江謂  
之五城

全棧水經鄭注水道卷三十一  
四  
四明叢書  
約園刊本

江水又東至南  
安為壁玉津

水口斯  
為北江

又東南過健為武陽縣青衣水沫水從西南來合而注

之

有鄰江入焉

水出江  
原縣首  
受大江  
東南流  
至武陽  
縣注於

縣有赤  
水下注

江水又與文并  
江會

自荻道  
與濠谿  
分水至  
蜀郡臨  
邛縣與  
布僕水  
合

水出徼  
外成都  
西沈黎  
郡從縣  
水僕僕  
西布僕  
來分為  
二流

全棧水經鄭注水道卷三十一  
五  
四明叢書  
約園刊本

其一水  
其道又  
東逕臨  
邛縣入  
文井水

文井水  
又東逕  
江原縣  
縣濱文  
井江交  
支井江  
又東至  
武陽天  
社山下  
入江

其一水  
南逕越  
邛都

	<p>全棧水經注水道表</p>	
	<p>卷三十一</p>	
<p>僕水又 逕寧州 建寧郡 歷雙柏 縣即水 入焉</p> <p>水出秦 臧縣牛 蘭山南 流至雙 柏縣東 注僕水</p> <p>又東至 來唯縣 入勞水</p> <p>水出微 外東逕</p>	<p>八</p>	<p>僕水又 南逕永 昌郡邪 龍縣而 與貪水 合</p> <p>縣西東 南至雲 南郡之 蜻蛉縣 入於僕</p> <p>水出蜻 蛉縣上 承蜻蛉 水逕葉 檢縣南 又東南 至邪龍</p> <p>水出蜻 蛉縣上 承蜻蛉 水逕葉 檢縣南 又東南 至邪龍</p>
	<p>四明鏡書</p>	

<p>又東南過夔道縣北若水淹水合從西來注之</p>	<p>全棧水經注水道表</p>	<p>江水又東南逕 南安縣西 縣治青衣江會 於帶二水</p> <p>至彭亡聚</p>
<p>大渡水 入</p> <p>安南入大渡水</p> <p>江道南</p> <p>外郡汶</p> <p>水出微</p>	<p>卷三十一</p>	<p>謂之平 橫水亦 曰外水</p> <p>縣南有 峨眉山</p> <p>其縣與 僕水合 東至交 州麓陟 郡麓沱 縣南流 入於海</p>
	<p>七</p> <p>四明鏡書</p>	

又東渚水北流注之  
江水又與符黑  
水合

水出寧  
州南廣  
郡南廣  
道源汾  
關山北  
流有大  
涉水注  
之

水出南  
廣縣北  
流注符  
黑水

又北逕

全校水經鄜注水道表卷三十

入四明叢書  
約園刊本

樊道入  
江謂之  
南廣口

又東過江陽縣南洛水從三危山東過廣魏洛縣南東  
南注之

洛水出  
洛縣漳  
山亦言  
山梓潼  
縣柏山  
水流發  
濕口逕  
什邡縣  
洛水又  
南逕洛

縣故城  
南水又  
洛水新  
南縣新  
都縣新  
與綿水  
合

水西出  
綿竹縣  
又與湔  
水合  
又逕健  
為牛鞞  
縣為牛  
鞞水  
又東逕  
資中縣  
又逕漢

全校水經鄜注水道表卷三十

九四明叢書  
約園刊本

安縣謂  
之綿水  
綿水至  
江陽縣  
方山下  
入江謂  
之綿水  
口亦曰  
中水

江水逕漢安縣  
北水逕樊石  
灘又逕大附灘

又東過符縣北邪口東南鰲部水從符關東北注之  
縣治安樂水會

水源南

<p>通寧州 平夷郡 營縣北 逕安樂 縣界之 東又逕 符縣下 北入江</p>	<p>又東北至巴郡江州縣東強水涪水漢水白水名渠水 五水合南流注之</p>	<p>巴水出 晉昌郡 宣漢縣 巴嶺山 西南流 歷巴中</p>	<p>逕巴郡 故城南 李嚴所 築大城 北西南 入江</p>	<p>縣下又 有清水 穴粉水 亦謂之 爲粒水</p>	<p>又東至枳縣西延江水從牂柯郡北流西屈注之</p>	<p>江水東逕陽關 巴子梁 江水又東右逕 黃葛峽</p>
--	--	--	---	--	----------------------------	--

全經水校郵注水道表卷三十一 四明叢書 約園刊本

<p>江水又左逕明月峽東至黎鄉歷雞鳴峽江之南岸有枳縣治涪陵水會</p>	<p>水乃延 江之分 津注水 涪陵入</p>	<p>其水南導武陵郡 江水又東逕涪陵故郡北 江水又東逕文陽灘 江水又東逕漢</p>	<p>平縣二百餘里 左自涪陵東出百餘里而屆於黃石東爲銅柱灘 又逕東望峽東歷平都 江水右逕虎鬚灘 江水又東逕臨江縣南</p>	<p>自縣北 入鹽井 谿水沿 注江</p>	<p>江水又東得黃華水口</p>
-------------------------------------	------------------------------------	---	---	-----------------------------------	------------------

全經水校郵注水道表卷三十一 四明叢書 約園刊本

左逕石城南 又東至平洲 又東逕壤塗而 歷和灘 又東逕界壇 又東過魚復縣南夷水出焉	江水又東右得 將龜谿口 江水又東會南 北集渠	江浦也 南水出 涪陵縣 界謂之 陽谿 北流逕 巴東郡	之南浦 僑縣西 谿水北 谿注於 江謂之 南集渠	北水出 新浦縣 北高梁 山分谿 南流逕 其縣西 又南一 百里至 胸忍縣 南入於
全校水經鄜注水道表 卷三十一 十一				
四明叢書 約園刊本				

江水又東右逕 汜谿口 江水又東逕石 龍而至於博陽 二村之間 又東逕羊腸虎 臂灘 江水又東彭水 注之	水出巴 渠郡獠 中東南 流逕漢 豐縣東 清水注	江謂之 北集渠	之	水導源 出西北 巴渠縣 東北巴 嶺南獠 中流 西南流 至其縣 又西入 峽檀井 谿水出 焉西出 又西漢 峽至東 豐縣注 而西注 彭谿謂
全校水經鄜注水道表 卷三十一 十三				
四明叢書 約園刊本				

江又東石逕 胸忍縣故城南 江水又東逕瞿 巫難 左則湯谿水注 之	彭谿水 又南逕 胸忍縣 西六十 里南流 注於彭 謂之彭 谿	水源出 縣北六	全校水經鄭注水道表卷三十一 十四 四明叢書 約園刊本	百餘里 上庸界 南流歷 其縣下 湯水與 檀谿水 合	湯水入於 南入於 江名曰 湯口
之清水口		上承巴 渠水南 歷檀井 谿謂之 檀井湯 水下入			

江水又逕東陽 灘 江水又逕魚復 縣之故陵 江水又東爲落 牛難 逕故陵北	江之左 岸有巴 鄉村側 村側有 谿水伏 荒逕平 頭山內 通南浦 故縣岐 湖	江水又東右逕 夜清而東歷朝 陽道 江水又東左逕 新市里南 江水又東右合 陽元水	全校水經鄭注水道表卷三十一 十五 四明叢書 約園刊本	水出高 陽南高 西山東 陽北流 逕其縣 南東北 流丙水 注之	水發野 東南柏

全校水經鄜注水道表卷第三十	江水自關東逕弱關扞關	又東出江關入南郡界	江水有東逕廣谿峽	復縣故城南	江又東逕魚	岷城西	江水又東逕赤	葛亮圖壘南	江水又東逕諸	宮南	鄉峽東逕永安	江水又東逕南	元謂之水口	東於江流	谿水又	其水北	枝山	
			峽中有	縣有夷	山清江	谿即很										陽谿		
			龍塘黃															

全校水經鄜注水道表卷第三十  
十六四明叢書  
約園刊本

全校水經鄜注水道表卷第三十一	江水又東逕巫縣故城南	江水又東逕巫	縣故城南	水注之	又東過巫縣南鹽水從縣東南流注之	江水又東烏飛	水注之	沙渠縣	建平郡	北流	中縣界	門郡漢	水出天	南	又北流	逕巫縣	南西北	歷山道	三百七	十里注	於江謂	之烏飛	口	谿水導	源梁州	晉興郡	之宜漢		

全校水經鄜注水道表卷第三十一  
四明叢書  
約園刊本

清鄭王楚材履軒輯  
男龍光在句校字



江水又東逕一城北	又東過秭縣之南	門灘	江水又東逕石	新崩灘	江水歷峽東逕	峽	江水又東逕巫	江水又東逕巫												
									大南谿水入於江	谿水又南屈逕巫縣東	北歷其縣	西東轉	北井縣	南又逕	泰昌縣	建平郡	又南逕	縣東		
											鹽井水南有	鹽水通巫谿	縣之東	北三百						

全校水經鄭注水道裏卷三十一 一 二 四明叢書 約園刊本

江水又東逕宜	頭灘	江水又東逕流	下	宜昌縣之插龜	東界峽	江水自建平至	又東過夷陵縣南													
										陵縣南臨大江	江水又東逕信	東倚深谿	鄉縣故城北	東帶鄉口谿	夔城南	江水又東逕歸	又東南逕	縣東		

全校水經鄭注水道裏卷三十一 一 二 四明叢書 約園刊本

昌縣北 江水又東逕狼 尾灘而歷人灘 江水又東逕黃 牛山下有灘	名曰黃 牛灘	江水又東逕西 陵峽 江水歷禹斷江 南峽 江水出峽東南 流逕故城洲 江水又東逕故 城北 江水又東逕白 鹿巖 江水又東歷荆	門虎牙之間	又東南過夷道縣北夷水從很山縣南東北注之 夷道縣爲二江 之會	北有湖 里淵	又東過枝江縣沮水從北來注之	江水又東逕上 明城北	江汜枝 分東入 大江	江水又東會沮 口
全校水經鄭注水道表 卷三十一 四 四明叢書 約園刊本									

又南過江陵縣南 江水自此兩分 而爲南北江	縣北有 洲號曰 枝迴洲	北江有 故鄉洲 下有龍 洲東 有龍洲 其下謂 之祁里 洲有 高沙湖	湖東北 有小水	江水又東逕靈 尾洲北合靈谿 水	水無泉 源上承 散水合 成大谿 南流注	江水斷 洲通會	江水東得馬牧 口	江水又東逕江 陵縣故城南	城南有
全校水經鄭注水道表 卷三十一 五 四明叢書 約園刊本									

全校水經酈注水道表卷第三十一

江水又東逕郢城南  
江水又東得豫章口夏水所通

馬牧城西側馬徑洲上有奉城亦曰江津成南對馬頭岸北對大江津口

全校水經酈注水道表

卷三十一

六

四明叢書  
約園刊本

全校水經酈注水道表卷第三十二

清鄞王楚材鴈軒輯

男龍光在甸校字

江水表三

又東至華容縣西夏水出焉

江水左迤爲中夏水右則中郎浦出焉

江浦右迤南派屈西極水曲之

地勢世謂之江曲

全校水經酈注水道表

卷三十二

一

四明叢書  
約園刊本

又東南當華容縣南涌水入焉

江水又東涌水注之

水自夏水南通於江謂之涌口

江水又逕南平郡房陵縣之樂鄉城北

又東南油水從西南來注之

又東石合油口  
又東逕公安縣北

江水左會高口

江水又東得故市口

江水又右逕楊岐山北  
大江又東左合子夏口

大江又東左得侯臺水口

大江又右得龍穴水口

縣有油  
有水東  
有景口東  
有淪口東  
淪水南  
與景水  
合又南通  
澧水及  
諸陂湖  
江浦也  
右對黃

水與高  
水通

江水左  
迤北出  
通於夏

江浦也

江浦右

全統水經鄭注水道表 卷三十二 一 四明叢書 約園刊本

江水自龍巢而東得俞口  
又東得清揚土塢二口  
江浦也  
北對虎洲

大江右逕石首山北又東逕赭要  
江水左得飯筐上口

江水之右岸則

清水口

江水左會飯筐下口

江水又右得上檀浦

江水又東逕竹

江浦也  
江中  
即楊子  
赭要在下

水自牛  
皮山東  
北通江  
北對清  
水洲  
洲南即  
生江口

江浦所

江漭也

水南通  
澧浦

全統水經鄭注水道表 卷三十二 二 四明叢書 約園刊本

町南

江中有  
觀洋澁  
差東有  
大洲

洲東分  
為爵洲  
洲南劉  
湘江口

又東至長沙下榻縣北澧水沅水資水合東流注之

湘水從南來注之

江水右會澧水  
江水又東左得  
二夏浦

俗謂之

全校水經鄴注水道表 卷三十二 四 四明叢書 約園刊本

西江口

又東逕忌置山  
南

山東即  
隱口浦

江之南  
畔名黃

全瀨瀨  
東有黃

金浦良  
父口夏

浦也

即玉澗  
水出巴

邱縣東  
玉山玉

谿北流

又東逕彭城口

江水自彭城  
東逕如山北

注於江  
北對隱  
磯

江水又左逕白  
螺山南右歷鴨

爾磯  
東得鴨蘭冶浦

二口

夏浦也

江水左逕上烏  
林南

江浦也  
即中烏  
林

又東逕下烏林

全校水經鄴注水道表 卷三十二 五 四明叢書 約園刊本

南

江水又東左得  
子練口

北通練  
浦

又東合練口

江浦也  
南直練  
洲

江之右岸得蒲  
磯口

水出下  
嵩縣西

三山谿  
其水東

逕陸城  
北又東

逕下嵩

江水左得中陽 水口 又東得白沙口	北	又東逕蒲嶼山
卽麻屯	北對蒲 折洲有 白面洲 洲南又 有潯口	縣南 陸水又 屈而西 北流又 逕其縣 北蒲又 陸水又 入蒲圻 縣北逕 呂蒙城 西水又 陸水又 逕蒲嶼 山北入 大江謂 之刀環 口
水出豫 章艾縣 東入蒲 圻縣至 沙陽西 北魚嶽 山入江	全校本經鄭注水道表 卷三十二 江水三 一八 四明鼓書 約園刊本	

江水又東右得 聶口	江之右岸有雍 口	又逕魚嶽山北 下得金梁洲
江浦也 左對聶 洲	亦謂之 港口 東北流 爲長洋	江浦 南直蒲 圻洲
又東北 逕石子 網東逕 州陵新 治南東 港水流 於江謂 之洋龍 穴南對 洲	全校本經鄭注水道表 卷三十二 江水三 七 四明鼓書 約園刊本	對淵北 一名淵 步洲有 沙陽洲

江水左逕百人 山南右逕赤壁 山北 江水東逕大軍 山南	右則塗水注之	山東有 山屯夏 浦江水 左逕	出江州 武昌郡 武昌縣 金山西 北流逕 汝南僑 郡故城 南	全校水經鄭注水道表 卷三十二 入 四明叢書 約園刊本	江水又東逕小 軍山南	江水又東逕雞 翅山北	又東北至江夏沙羨縣西北沔水從北來注之	塗水歷 縣西北 注於江	東有小 軍浦	山東即 土城浦	沔水上 承沔陽 縣之太 白湖東

南流為 沌水逕 沌陽縣 南注於 江謂之 沌口	父山	江水又東逕歎 鵝洲	南有江 水右逕 謂之驛 渚三月 之末水 下通樊	全校水經鄭注水道表 卷三十二 九 四明叢書 約園刊本	江水又東逕魯 山南 江之右岸有船 官浦	歷黃鵠 磯西而 南 直鷓鴣 洲之下 尾江注 送洞淤 浦是日 黃軍浦	江水左得湖口	水通太 白湖	又東合澗口

江水又東	江之左岸東會	龍驤水口	江之左有武口	南江水東逕若城
水上承 涓水於 安陸縣 而東逕 潯陽縣 北東流 注於江 湖水自 北南注 謂之嘉 吳江 右岸頻 得二夏 浦對東 北對東 城洲	水出北 山蠻中	水上通 安陸之 延頭之 南至武 城俱入 大江 南直武 洲	洲南對 楊桂水 口江水 南出	
全校水經鄭注水道表 卷三十二 十一				
四明叢書 約園刊本				

江水左得廣武口	又東過邾縣南	江水東逕白虎 磯北 又東會赤谿夏 浦浦口	又東逕貝磯北 江右岸有秋口 又東得烏石水	又東逕上磧北 北岸烽火洲
南對郭 口夏浦 東得苦 菜夏浦	江浦也	北對崢 嶸洲	江水右 迤	出烏石 山南流 注於江 山東有 夏浦 北對舉 口舉水 出龜頭 山西北
全校水經鄭注水道表 卷三十二 十一				
四明叢書 約園刊本				



流逕蒙 龍戍南 舉水又 西流左 合垂山 之水	水北出 垂山之 陽與弋 陽淖水 同發一 山之東 水之東 有南口 戍又南 運方山 戍西山 流注於	全棧水經鄭注水道表卷三十二 十二 四明叢書 約園刊本	又西南 逕梁司 豫二州 東水又 舉水又 西南逕 顏城南 又西南 逕齊安 郡西側 水注之	出黃武 山南流 逕白沙 戍西又 東南逕 梁達城

戍西東 南合舉 水	舉水又 東南歷 赤亭下 謂之赤 亭水 又分水 為二 南流注 於江謂 之舉口 南對舉 洲	全棧水經鄭注水道表卷三十二 十三 四明叢書 約園刊本	江之右岸有鳳 鳴口	江浦也	江水又東逕邾 縣故城南 鄂縣北 江水右得樊口	入歷樊 山上下 三百里 通新興 馬頭二 治	江水又左逕赤 鼻山南

又東逕西陽郡  
南江水左則巴水  
注之

又東逕鞏縣故

城南  
東會希水口

水出雲  
下靈山  
與決水  
同出一  
山歷蠻  
中歷蠻  
又南逕  
巴水戍  
南流注  
於江謂  
之巴口

出溝縣  
麓山西  
西南流  
分爲二  
水枝津  
出焉又  
希積而  
南積而  
爲湖謂  
之希湖  
海流又  
南流逕  
鞏縣東  
而南流  
注於江

全校水經注水道表 卷三十二 十四 四明叢書 約園刊本

大江右岸有厭  
里口安樂浦  
又東得桑步

步下有  
章浦

江水左得赤水

夏浦也

江水又東逕南

陽山南

江水又東逕西

陵縣故城南

江水東歷孟家

澁

江之右岸有黃

石山

水逕其  
北即黃

石巉

又東過蕪春縣南蕪水從北東注之

江水右得葦口

江浦也

葦山

北崖有

江水東逕山北

東湖口

江波左

遮流結

成湖

江水又東得空

石口

江浦在

右臨江

全校水經注水道表 卷三十二 十五 四明叢書 約園刊本

有空石 山對石 穴洲	又東斬水注之 江水又東逕斬 春縣故城南 江水又東得銅 零口	大江右逕蝦蟆 山北而東會海 口	左右翼山江水 逕其北	東合臧口	江水又左逕長 風山南得長風 口	江水又東逕積 布山南 右岸有土復口	江浦也 夾浦有 江山山 東有護 口江浦 也	又東過下雉縣北利水從東陵西南注之
全校水經鄭注水道表 卷三十二 十六 四明叢書 約園刊本 江水三								

江水東逕琵琶 山南 又東逕望夫山 南 又東得苦菜水 口	江之右岸富水 注之	水出陽 新縣之 青溢山 西北流 逕陽新 縣 又西北 逕下雉 縣	全校水經鄭注水道表 卷三十二 十七 四明叢書 約園刊本 江水三	江水又東右得 蘭谿水口	又東左得青林 口	江水左傍青林 湖柳羽	並江浦 水出廬 江郡之 東陵鄉 西南流 水積為 湖 湖 湖 湖 流謂之 青林水 又西南 歷尋陽
全校水經鄭注水道表 卷三十二 十七 四明叢書 約園刊本 江水三							

分爲二 水	一水東 流通大 雷									
補江水表四	江水對雷水之北	雷水南 運大雷 戍西注 大江謂								
口之大雷	一派東 南流入 江謂之 小雷口									
水從陽湖 源東南 流運盛 唐成 遠團亭 與江水 合而東 龍山水 出縣西 積稻山										

全校水經鄭注水道表卷三十二 十八 四明叢書 約園刊本

江水左列洞 江水北運烏江 縣之豐浦	東南流 入大江	上通湖 池得陰 次得陰 塘水同 受皇后 湖	湖水連 為包湖 西翼潭	江水又北得黃 律口	江寧之	全校水經鄭注水道表卷三十二 十九 四明叢書 約園刊本	中江東南左會 漏湖	新林浦 西對白 鷺洲	朱湖在 溧陽	全校水經鄭注水道表卷三十二

全校水經鄭注水道表卷第三十三

清鄴王楚材獲軒輯

男龍光在旬校字

沔水表一

沔水出武都沮縣東狼谷中

沔水一名沮水  
導源南流泉街  
水注之

水出河  
池縣東  
南流入  
沮縣會  
於沔

全校水經鄭注水道表卷第三十三  
一四明叢書  
約園刊本

沔水又東南逕  
沮水戍而東南  
流注漢曰沮口  
所謂

東北流  
得獻水  
口

是水南  
至關城  
合西漢  
水

漢水又  
東北合  
沮口

沔水又東逕白  
馬戍南溢水入  
焉

水北發

武都氏  
中魯城  
張魯城  
東水又  
南逕張  
魯治東  
溢水南  
流入沔  
謂之灑  
口

沔水又東逕武  
侯壘南  
沔水又東逕沔  
陽縣故城南  
沔水又東逕西  
樂城北  
城東容襄谿水

注之

全校水經鄭注水道表卷第三十三  
一四明叢書  
約園刊本

漢水又左得度  
口

水南導  
巴嶺山  
東北流  
谿水又  
北逕西  
樂城東  
而北流  
注於漢

水出陽  
平北山  
水有二  
源一曰  
清檢日  
二曰濁  
檢



<p>漢水又東逕萬石城下 漢水又東逕漢廟堆下</p>	<p>又東過南鄭縣南</p>	<p>漢水右合池水</p>	<p>漢水又東得長柳渡 漢水又東逕胡城南 南對扇鵲城 漢水出於二城之閒 右會磐余水</p>
<p>於漢</p>	<p>有廉水出巴嶺 山北流 逕廉川 廉水又北注漢</p>	<p>俗謂之獠子水 散流左注漢水</p>	<p>水出南山巴嶺 上巴嶺 泉流雨 分</p>
<p>全校水經鄭注水道表 卷三十三 五 四明叢書 約園刊本</p>			
<p>南入蜀</p>			

<p>漢水又左會文水柳門</p>	<p>漢水又東黑水注之</p>	<p>又東過成固縣南</p>	<p>又東過魏興安陽縣南泔水出自旱山北注之</p>
<p>北注漢水 津謂之磐余口</p>	<p>出胡城 北山石 穴中 東南流 逕胡城 北水右 門水右 注漢水 謂之高 橋谿口</p>	<p>水出北山南流 入漢</p>	<p>泔水出西南而入 東北入 漢左谷水 出西北 柳發聽 北山 山下 有穴水</p>
<p>全校水經鄭注水道表 卷三十三 六 四明叢書 約園刊本</p>			

漢水又東會益	穴水東 南流歷 平川中 壻水南 歷壻鄉 谿出山 東南流 逕通關 勢南 壻水又 東逕七 女冢	
水出北 山益谷	壻水逕 樊曾臺 南 又東南 逕大成 固北 壻水東 迥南轉 又逕其 城東而 南入漢 水謂之 三水日	水北有 七女池 池東有 明月池 皆相通 注謂之
全校水經鄭注水道表卷三十三 七 四明叢書 約園刊本		

漢水又東逕小 成固南 漢水又東逕石 門灘 東會西水	東南流 注於漢 水 水北出 洛谷北 通長安 其水南 流 右則灑 水注之 亂流南 水發西 谿東南 流合為 一水	漢水又東至黨 城南與洛谷水 合
水北出 秦嶺西 谷南歷 重山與 寒泉台	水東出 寒泉嶺 其水西 流入於 西水	全校水經鄭注水道表卷三十三 八 四明叢書 約園刊本



酉水又南注漢口謂之酉	漢水又東逕媯墟灘漢水又東逕猴徑灘漢水又東逕小大黃金南 水北對黃金谷 水北出就谷在長安西南	全校本經郿注水道表卷三十三 九 四明叢書 約園刊本	漢水又東右會洋水	其水南流逕巴谿戍西又南逕陽都坂東其水南歷籛條谿謂之水而南流注於漢口謂之條	洋水導源巴山

東北流逕平陽城洋水又東北流入漢謂之城陽水口	漢水又東歷敖頭漢水又東合直水 水北出子午谷巖嶺下 又南枝分東注旬水	全校本經郿注水道表卷三十三 十 四明叢書 約園刊本	漢水又東逕直城南又東逕千渡而蝦蟇頰歷漢陽無口	又南逕荏閭下又東南歷直谷西而南流注漢	而居於彭谿龍窟並谿澗灘積之

漢水又東逕晉昌郡之寧都縣南	又東逕魏興郡廣城縣	漢水又東逕魚脯谷口	又東過西城縣南	漢水又東逕龍池南	漢水又東逕嵐谷北口	漢水又東右得大勢	漢水右對月谷口	漢水又東逕西城縣故城南	漢水又東為鱧	漢水又東合句水	水北出	南山東	平陽戍	下與直	水枝分	東注逕	平陽戍	入句水	東南逕	句水又	句陽縣
全校水經鄭注水道表 卷三十三 十一																					
四明叢書 約圖刊本																					

漢水又東逕木蘭寨南	漢水又東左得育谿	漢水又東合甲水口	水出秦	嶺山東	南流逕	金井城	南又東	逕上庸	郡北與	關柎水	合	水西出	柎谿南	流逕重	巖堡西	屈而東	流逕其	堡南東	南注於	句水	東逕	南陽縣	南水東	南注漢	謂之句	與柎水合	
全校水經鄭注水道表 卷三十三 十二																											
四明叢書 約圖刊本																											

漢水又東為龍淵	漢水又東逕魏	漢水又東逕錫縣故	漢水又東逕白石	漢水又東逕長	漢水又東歷姚	漢水又東歷姚
甲水又	東南逕	魏興郡	之興	縣南	甲水又	東水入
縣北清	泥西山	南逕陽	亭聚西	南合豐	鄉川水	
水出弘	農豐鄉	東山西	南流逕	豐鄉故	城南	又西南
水出弘	水出弘	水出弘	水出弘	水出弘	水出弘	水出弘

全校水經注水道表卷三十三 十三 四明叢書  
約圖刊本

又東北流又屈東南過武當縣東北	漢水又東逕鄖	漢水又東逕鄖	漢水又東逕鄖	漢水又東逕鄖	漢水又東逕鄖	漢水又東逕鄖
漢水又東謂之滂灘	又東為淨灘	又東過鄖鄉縣南	漢水又東逕鄖	漢水又東逕鄖	漢水又東逕鄖	漢水又東逕鄖
堵水自	建平郡	界故亭	谷東歷	新城郡	堵水又	東北逕
堵水又	上庸郡	堵水又	東水又	東水又	東水又	東水又
堵水又	東水又	東水又	東水又	東水又	東水又	東水又

全校水經注水道表卷三十三 十四 四明叢書  
約圖刊本

<p>漢水又東為俱 子潭 漢水又東南逕 武當鄉故城北 漢水又東平陽 川水注之</p>	<p>河水又東南逕 武當縣故城東 又東曾水注之</p>	<p>水出縣 北伏觀 山南歷 平陽川 逕平陽 故城下 又南流 注於河</p>	<p>水導源</p>	<p>全校水經鄠注水道表卷三十三 十五 四明叢書 約園刊本</p>	<p>縣南武 當山 曾水發 源山麓 逕越山 陰東北 流注於 河謂之 曾口</p>	<p>河水又東逕龍 巢山下</p>	<p>又東南過涉都縣東北 均水於 縣入河 謂之均 口</p>

<p>又東南過鄠縣之西南</p>	<p>又南過穀城東又南過陰縣之西</p>	<p>南 河水又東南逕 陰縣故城西 洛水又東南得 洛谿口</p>	<p>水出縣 西北集 池陂東 南流逕 洛陽城 北枕洛 谿水東</p>	<p>全校水經鄠注水道表卷三十三 十六 四明叢書 約園刊本</p>	<p>南注河</p>	<p>又南過筑陽縣東筑水出自房陵縣東過其縣南流注 之 河水又南汎水 注之</p>	<p>水出梁 州閭陽 汎水又 東逕巴 西歷巴 渠北新 城上庸 東逕汎 陽縣故</p>

城東南 又東逕 學城南 汎水又 東南注 於沔謂 之汎口	沔水又南逕闕 林山東 沔水又南逕筑 陽縣東 又南筑水注之 柳彭	水出梁 州新城 郡魏昌 縣界	全校水經酈注水道表卷三十三 沔水一 十七 四明叢書 約園刊本	南流逕 筑陽縣 筑水又 東逕筑 陽縣故 城南 筑水又 東流注 於沔謂 之汎口	沔水又南逕高 亭山東 沔水又東爲漆 灘	又東過山都縣東北	沔南有 固城

沔北有 和城北 沔水北 岸有大 石激名 曰五女 激	偏淺冬 月可涉 渡謂之 交湖	沔水又東逕樂 山北 沔水又東逕隆 中歷孔明舊宅 北	全校水經酈注水道表卷三十三 沔水一 十八 四明叢書 約園刊本	全校水經酈注水道表卷第三十三

全校水經酈注水道表卷第三十四

清鄴王楚材獲軒輯

男龍光在甸校字

泗水表二

又東過襄陽縣北

泗水又東逕萬山北  
泗水又東合檀谿水

水出縣西柳子山下東為鴨湖

全校水經酈注水道表卷第三十四

四明叢書  
約園刊本

湖在馬鞍山東

谿水自湖兩分北渠即谿水所導逕漢陰臺西又檀谿謂之檀谿水

谿水北注

西城北注

里餘北

泗水又逕平魯城南

東對樊城

流注於

一水東南出

又從縣東屈西南泗水從北來注之

襄陽城東有東白沙北有三洲

全校水經酈注水道表卷第三十四

四明叢書  
約園刊本

宛口即消水所入

泗水中有魚梁洲  
泗水又逕桃林亭東又逕峴山東  
泗水又東南逕蔡洲

洲東岸西有洞湖又與襄陽湖水合

水上承鴨湖東

泗水又東南逕 邑城北 泗水又東合洞 口	又東入 侍中襄 陽侯習 郁魚池 其水下 入河	南流逕 峴山 又東南 流注白 馬陂水	水出安 昌縣故 城北	全校水經鄭注水道表卷三十四 二 四明叢書約園刊本	大父山 西南流 謂之白 水南逕 又南逕 安昌故 城東屈 逕其縣 南水又 白南流 而左會 昆水	水導源 城東南 小山西 流逕金 山北又
------------------------------	---------------------------------------	--------------------------------	------------------	--------------------------	---	---------------------------------

水北有 白水陂 白水又 西合澁 水	西南流 逕縣南 西流注 於白水	水出於 襄鄉縣 東北陽 中山西 逕襄鄉 縣之故 城北 盡水又 西逕蔡	全校水經鄭注水道表卷三十四 四 四明叢書約園刊本	又西逕 其城南 洞水又 西南流 注於河 水	陽縣故 城東西 南流注 於白水	又東過中廬縣東淮水自房陵縣淮山東流注之	縣故城 南有水 出西山 其水東 流一百 四十里
-------------------------------	--------------------------	--	--------------------------	--------------------------------------	--------------------------	---------------------	--

泗水東南流逕 黎邱故城西 泗水又南與疏 水合 逕城南 下流入	又南過邳縣東北 水出中 廬縣西 南東流 至邳縣 北界東 入泗水 謂之疏 口	泗水又東逕豬 蘭橋 泗水又南得木 里水會 逕宜城 東而東 入於泗 謂之木 里水口	又南過宜城縣東 夷水出自房陵縣東流注之	夷水導 源中廬 縣界康 狼山 其水東 南流歷
---	---	--	------------------------	---------------------------------------

全水經鄭注水道表卷三十四 泗水二 五 四明叢書 約園刊本

宜城西 山謂之 夷谿 又東南 逕羅川 城謂之 又謂之 鄆水 夷水又 東南流 與零水 合柳水	上通梁 州沒陽 縣之默 城山東 其水東 逕新城 郡之汭 鄉縣汭 謂之汭 水又東 逕歷 又東歷 幹鄉謂 之幹水 汭水又 東歷宜 城西山 謂之汭 谿 東流合 於夷水 謂之汭 口夷水 與夷水 谿流東	又南過宜城縣東 夷水出自房陵縣東流注之	夷水導 源中廬 縣界康 狼山 其水東 南流歷
--	--	------------------------	---------------------------------------

全水經鄭注水道表卷三十四 泗水二 六 四明叢書 約園刊本





城西 沔水又東南與 日水合	又東過荆城東 沔水自荆城東 南流逕當陽縣 之章山東 沔水又東右會 權口	沔水又東南與 楊口合
水出竟 陵縣東 北聊屈 山流注 西於沔	水出章	水入於 權城北 城運權 流東南 山東南 山運權 水入於 東入於 沔入於 水入於 江陵縣 赤湖
		江陵西 北有紀 南城 西城 有赤坂 岡下 有瀆水

全棧水經鄭注水道表卷三十四 九 四明叢書 約圖刊本

東北流 入城名 曰子晉 謂之西 京湖 又東北 出城西 南注於 龍陂	陂古天 井水 在靈谿 東江隄 內水又 陂水 逕郢城 南東北	流謂之 揚水 又東北 路白湖 水注之
		湖在大 港北中 南日隄 湖南昏 下日昏 官湖三 湖合為 一水東 通荒谷 北逕方 城西與 又北會 三湖會

全棧水經鄭注水道表卷三十四 十 四明叢書 約圖刊本

揚水又 東歷天 井北又 揚北流 東得赤 湖水口	下注揚 水	全校水經鄭注水道表卷三十四 十二 四明叢書 約圖刊本	揚水又 東北與 柞谿水 合	有靈谿 湖周五 十里城 下陂池 昔來會 同	赤湖水 又子 胥瀆入 水東入 離湖章 側有章 華臺北 其水北 流注於 揚水	水西通 赤湖水	又子 胥瀆入 水東入 離湖章 側有章 華臺北 其水北 流注於 揚水	水出江 陵縣北	

揚水又 北逕竟 陵縣西 又北納 巾吐柘 鄧水	東流逕 魯宗之 墨南 柞谿有 東注船 官湖	全校水經鄭注水道表卷三十四 十二 四明叢書 約圖刊本	揚水又 北逕竟 陵縣西 又北納 巾吐柘 鄧水	巾水出 縣東一 百九 里西 巾城西 巾水逕 西縣北 陵縣北 西注揚 水謂之 巾口 城有 甘魚陂	巾水出 縣東一 百九 里西 巾城西 巾水逕 西縣北 陵縣北 西注揚 水謂之 巾口 城有 甘魚陂	巾水出 縣東一 百九 里西 巾城西 巾水逕 西縣北 陵縣北 西注揚 水謂之 巾口 城有 甘魚陂	巾水出 縣東一 百九 里西 巾城西 巾水逕 西縣北 陵縣北 西注揚 水謂之 巾口 城有 甘魚陂	巾水出 縣東一 百九 里西 巾城西 巾水逕 西縣北 陵縣北 西注揚 水謂之 巾口 城有 甘魚陂	

<p>其水承 大窪馬 骨諸湖</p>	<p>又東南過江夏雲杜縣東夏水從西來注之</p>	<p>即膳口 為中夏 水</p>	<p>沔水又東逕左 桑水又東合巨 亮水口</p>	<p>水北承 巨亮湖 南達於 沔</p>	<p>沔水又東得合</p>	<p>全校水經鄆注水道表 卷三十四 十三 四明叢書 約圖刊本</p>	<p>驛口 沔水又東謂之 橫桑 沔水又東謂之 鄭公潭 沔水又東得死 沔水又東與力 口合</p>	<p>有隄水 出竟陵 郡新陽 縣西南 池河山 東流逕 新陽縣 南 沔水又</p>
----------------------------	--------------------------	--------------------------	----------------------------------	----------------------------------	---------------	------------------------------------	---	--

<p>東南流 注宵城 縣南大 湖</p>	<p>又南入 於沔水 口是日力</p>	<p>沔水又東南滙 水入焉 沔水又東逕沌 水口</p>	<p>水南通 沔陽縣 之太白 湖 湖水東 南通江</p>	<p>又謂之 沌口</p>	<p>沔水又東逕沌 陽縣北 沔水又東逕林 嶂故城北</p>	<p>全校水經鄆注水道表 卷三十四 十四 四明叢書 約圖刊本</p>	<p>又南至江夏沙羨縣北南入於江 沔水與江合流又東過彭蠡澤</p>	<p>又東北出居巢縣南 江水自濡須口 又東左會柵口</p>	<p>水導巢 湖東逕 烏上城 北又東</p>
----------------------------------	-----------------------------	---	--	-------------------	---	------------------------------------	---------------------------------------	---------------------------------------	------------------------------------

湖而東柵 為南水 寶積又	水白東柵 石左水 山會又	全校水經鄭注水道表卷三十四 十五 四明叢書 約圖刊本	水會又農塘又南僑運 清東山逕東郡南 谿左北附絕城譙	
中有洲	水南城逕石水 注南李山發 柵西鵲西白		山南屈谿東谿峴北水 西南流而城運谿之馬出 南歷西南清清清子東	

東禧逕又北景城高東柵 南城張東略南江南水 流南祖南城胡產逕又	塘東湖水 穴逕右又	全校水經鄭注水道表卷三十四 十六 四明叢書 約圖刊本	城王之流山歷史東口之東密 北武閒二南韓山運刺寶出湖 子出山逕縱北刺湖謂水	
	虎水四塘北 山出塘為 北格中在		北為水山 湖後東北 塘出湖	

屈而北 逕鄭衛 尉城西 又北委 折蒲浦 出焉 柵水又 東南流 注於大 江謂之 柵水口	又東過牛渚南 又東至石城縣分爲二其一東北流 其一又過毗陵縣北爲北江	江水自石城東 出逕吳國南爲 南江 江水自石城東 入爲貴口	東逕石 城縣北 東合大 谿	谿水首 受江北 逕其縣 故城東 又江北 入	南江又 東與貴 長池水
全校本經注水道卷三十四 十七 四明叢書 約園刊本					

合 南江又 東逕宣 城之臨 城縣南 又東合 涇水 南江又 東與桐 水合 又東逕	安吳縣 號曰安 吳谿 又東旋 谿水注 之	水出陵 陽山下 逕陵陽 縣西爲 旋谿水 谿水又 北合東 谿水	水出南 里山北 逕其縣
全校本經注水道卷三十四 十八 四明叢書 約園刊本			

全校水經鄭注水道表卷三十四 十九 四明叢書 約圖刊本	南江又 東運寧 國縣南 南江又 東運故 鄆縣南 安吉縣 北	北運安 吳縣東	其水又 北歷蜀 由山左 又北左 合旋谿	縣南有 落星山 山有懸 水五十 餘丈下 潭深潭 北流左 入旋谿	南江又 東江又 長北為	縣南有 釣頭泉 懸桶一 何乃流 於川 水下合 南江			
----------------------------------	--	------------	---------------------------------	--	-------------------	---	--	--	--

全校水經鄭注水道表卷三十四 二十 四明叢書 約圖刊本	歷湖口 南江東 注於具 區謂之 五湖口 謂長湖 湖太長 湖實湖	湖有苞 山有室 有洞室 入地潛 行北通 琅邪東 武縣俗 謂之洞 庭	旁有青 山一名				會稽山 直湖山 又有山 陰谿水 入焉	夏架山 山有洞 穴潛通 洞庭	山陰西 四十里 有二十 二谿北 出至徐 里行三 村合徐 一谿成
----------------------------------	--	---	------------	--	--	--	--------------------------------	-------------------------	--

全校水經鄞注水道表

卷三十四 泗水二

四明叢書 約圖刊本

湖中雷山小  
雷三山  
赤謂之  
三謂之  
又庭湖  
洞則松  
東出焉

北運羅  
淨山而  
下注於  
太湖

上承太  
湖更遶  
笠澤  
松江自  
湖東北

流逕七  
十里江  
水岐分  
謂之三  
江口

自湖東  
南出謂  
之谷水

東北入  
海為婁  
江為東  
海為東  
江為東  
谷水出  
吳小湖  
縣由卷  
故城

又東至會稽餘姚縣東入於海

南江枝  
分歷烏

全校水經鄞注水道表

卷三十四 泗水二

四明叢書 約圖刊本

下谷水又  
東南運  
嘉興縣  
城西又  
谷水  
東南運  
鹽官縣  
故城南  
谷水出  
縣出為  
澈浦以  
通巨海

浙江自  
臨平湖  
南通浦  
陽江

程縣南  
通餘杭  
縣與浙  
合

又於餘  
暨東合  
浦陽江

自秦望分派東  
至餘姚縣又為  
江與車箱水合

水出車  
箱山



江水又東逕黃  
橋下  
江水又東逕精  
山南  
江水又逕官倉  
江水又東逕餘  
姚縣故城南  
湖水又東逕穴  
湖塘  
江水又東注於  
海

全校水道圖注水道表

卷三十四

二

四明叢書  
約圖刊本

全校水經圖注水道表卷第三十四

全校水經圖注水道表卷第三十五

清鄞王楚材履軒輯

男龍光在甸校字

漸江水表

漸江水出三天子都

浙江水出丹楊  
黟縣南蠻中北  
逕其縣南  
浙江又北歷黟  
山  
浙江又北逕歙  
縣東與一小谿  
合

全校水經圖注水道表

卷三十五

四明叢書  
約圖刊本

水出縣  
東北翁  
山西北逕  
故城南  
又西南  
入浙江  
又東逕遂安縣  
南  
浙江又左合絕  
谿

谿水出  
始新縣  
西東逕  
縣故城  
南為東  
西長谿

谿有四十  
七瀨

浙江又東北逕 建德縣南 浙江又東逕壽昌縣南 浙江又北逕新 之城縣桐谿水注	谿水東注浙江	水出吳興郡於潛縣北天目山東面有瀑布數畝深沼名曰浣龍	全棧水經鄭注水道表卷三十五 浙江水	池水南流逕縣西為縣之西谿又東南與紫谿合	山西出縣西百丈山 山流東 山紫谿又 東南流 逕白石 山之陰
四明叢書 約圖刊本					

浙江又東北入富陽縣	東分爲湖浦	浙江又東北逕富春縣南 浙江又東北逕亭山西	全棧水經鄭注水道表卷三十五 浙江水	北過餘杭東入於海	浙江又東逕烏傷縣北 浙江又東北流至錢塘縣穀水入焉	水出太末縣穀水東逕獨松故豕下
四明叢書 約圖刊本						

山之鳥又 雲傷東 黃縣逕	穀東裕山東裕陽逝渾納其布之信 水入水縣逕水縣逕波眾水分蘇安 於又北長又定東流分姥縣	全校水經鄭注水道表卷三十五 浙江水	穀水又 東定陽 之裕水注	水門至湍其縣出裕 入縣北水水水水 穀南注飛飛康南	東逕長 山縣南 與永康 裕水合

於導濱又開兩水臨山定縣出林林縣聖側縣 胥源破有山流浙皆包東山山有湖有南 江往山吳之於江西諸有武武明明江	全校水經鄭注水道表卷三十五 浙江水	浙江又東逕 隱山 山下有錢塘故 縣浙江逕其南	江左塘東穀 入縣入水 浙而錢又	傷謂縣逕寧水 裕之入烏縣縣出 水鳥穀傷傷下吳	又與吳 寧裕水 合

浙江北合詔息	湖	浙江又東合臨	平湖	浙江又東逕禦	浙兒	浙江又東逕柴	浙南	浙江又逕固陵	城北	塘	浙江又東逕柘	又逕永興縣北	又逕會稽山陰	縣	浙江又東與蘭	浙合	允常	浙江又逕越王	長湖	口	
謂之祖	湖浦水上	浙江下昭注	通浦陽	浙江	謂之祖	謂之祖	謂之祖	謂之祖	謂之祖	謂之祖	謂之祖	注	承妖泉	湖水上	湖亦謂	湖之西城	有西陵	有西陵	有西陵	有西陵	有西陵
全校水經注水導表 卷三十五 浙江水 一六 四明叢書 約關刊本																					

湖廣五	里東西	百三	里沿湖	開水門	六十九	所長	江北	湖南有	覆山	周五百	里北連	鼓吹山	山西枕	長谿	谿水	注長湖	又會	稽之山	夕水出	焉南流	注於湖	北則石	帆山	北臨大	湖帶若	東帶若	那谿	又會	稽之山	夕水出	焉南流	注於湖	北則石	帆山	北臨大	湖帶若	東帶若	那谿
湖廣五	里東西	百三	里沿湖	開水門	六十九	所長	江北	湖南有	覆山	周五百	里北連	鼓吹山	山西枕	長谿	谿水	注長湖	又會	稽之山	夕水出	焉南流	注於湖	北則石	帆山	北臨大	湖帶若	東帶若	那谿	又會	稽之山	夕水出	焉南流	注於湖	北則石	帆山	北臨大	湖帶若	東帶若	那谿
全校水經注水導表 卷三十五 浙江水 一七 四明叢書 約關刊本																																						

又東合浦陽江	全棧水經鄭注水壤	浙江又北逕山陰縣西	浙江又東北逕種山西	湖亦注	東亦注	江通海	寒谿	東谿又有	邪谿之	注谿水太湖	注谿水太湖	麻潭下	注若邪
源烏傷	縣又東	逕諸暨	縣與洩	谿合									
丈中道	有兩高	山夾谿	造雲壁	立几有	五洩下	十懸三	廣十丈	廣十丈	廣十丈	廣十丈	廣十丈	廣十丈	廣十丈
又東合浦陽江	全棧水經鄭注水壤	浙江又北逕山陰縣西	浙江又東北逕種山西	湖亦注	東亦注	江通海	寒谿	東谿又有	邪谿之	注谿水太湖	注谿水太湖	麻潭下	注若邪
源烏傷	縣又東	逕諸暨	縣與洩	谿合									
丈中道	有兩高	山夾谿	造雲壁	立几有	五洩下	十懸三	廣十丈	廣十丈	廣十丈	廣十丈	廣十丈	廣十丈	廣十丈

全棧水經鄭注水壤 卷三十五 八 四明鼓書 約開刊本

浦陽江	水又東	流南屈	又東迴	北轉逕	剡縣東	江轉注	縣有東	故有東	渡西渡	焉	浦陽江	水又東	流南屈	又東迴	北轉逕	剡縣東	江轉注	縣有東	故有東	渡西渡	焉
灤布	山下有	陽江									灤布	山下有	陽江								
丈懸百餘	上洩懸	二百餘									丈懸百餘	上洩懸	二百餘								
不可得											不可得										
又東合浦陽江	全棧水經鄭注水壤	浙江又北逕山陰縣西	浙江又東北逕種山西	湖亦注	東亦注	江通海	寒谿	東谿又有	邪谿之	注谿水太湖	注谿水太湖	麻潭下	注若邪								
源烏傷	縣又東	逕諸暨	縣與洩	谿合																	
丈中道	有兩高	山夾谿	造雲壁	立几有	五洩下	十懸三	廣十丈	廣十丈	廣十丈	廣十丈	廣十丈	廣十丈	廣十丈								

全棧水經鄭注水壤 卷三十五 九 四明鼓書 約開刊本

第二二二卷

浦陽江 嶠成山 之縣 縣始東 又浦 浦陽江 江 石橋 又東 浦陽江 浦陽江 浦陽江	之秀峯 山下眾 流泉導 湍石激 波浮嶮 四注	全校水經鄭注水道表卷三十五 十一 約圖刊本	東有鐘 山南有 黃山與 白石三 出為縣	西渡通 東陽 江邊有 查浦 浦東行 二百餘 里與句 章接界 江上有 六谿 六谿裂 溉射入
--	---------------------------------------	--------------------------	---------------------------------	---

東上虞 浦周	郭外有 縣之東 郭外有 漁浦湖 右臨白 馬潭南 湖之南 即江津	亦謂是 水為上 虞江	全校水經鄭注水道表卷三十五 十一 約圖刊本	注此浦 休山下	縣下源 小江源 出曉山 謂之曉 浦西流 注於浦 陽	自嶠山 東北 東陽湖 太康江 浦陽江 又東 縣始寧 西
-----------	--	------------------	--------------------------	------------	---	--

全校水經酈注水道表卷第三十五

浙江又東注於海

又東北  
逕永興  
縣東與  
浙江合  
謂之浦  
陽江

市而注  
永興

全校水經酈注水道表卷第三十五

十二

四明叢書  
約園刊本

全校水經酈注水道表卷第三十六

清鄞王楚材履軒輯

男龍光在甸校字

濠水表

濠水出隴西氏道縣蟠冢山東至武都沮縣為漢水

西縣蟠冢山西

漢水所導

西流與馬池水合

水出上  
邽西南  
六十餘  
里謂之

全校水經酈注水道表卷第三十六

一

四明叢書  
約園刊本

西漢水又西南  
流左得蘭渠谿  
水

龍淵水  
其水西  
流謂之  
馬池川  
又西流  
入西漢  
水

次西有  
山黎谷

水

次西有

鐵谷水

次西有  
石耽谷  
水

<p>右得高望谷水</p> <p>資水注之</p>	<p>西漢水又西南</p> <p>得峽石水口</p>
<p>次西有</p> <p>南谷水</p> <p>並出南</p> <p>山揚瀟</p> <p>北注</p> <p>次西得</p> <p>西谿水</p> <p>次西得</p> <p>黃花谷</p> <p>水成出</p> <p>北山飛</p> <p>波南入</p> <p>水北出</p> <p>資川導</p> <p>源四壑</p>	<p>南至資</p> <p>峽總為</p> <p>一水出</p> <p>峽西南</p> <p>流注西</p> <p>漢水</p> <p>水出苑</p> <p>亭西草</p> <p>黑谷三</p> <p>谿西南</p> <p>至峽石</p> <p>口合為</p> <p>一瀆東</p> <p>南流屈</p> <p>而南注</p> <p>西漢水</p>
<p>全校水經鄭注道表 卷三十六 漢水</p>	
<p>四明鼓書</p>	

<p>西漢水又西南</p> <p>合揚廉川水</p>	<p>西漢水又西南</p> <p>逕始昌峽直始</p> <p>昌縣故城西</p> <p>西漢水又西南</p> <p>逕嚴備戍南</p> <p>左則嚴備水自</p> <p>東來西北注之</p> <p>右則鹽官水南</p> <p>入焉</p>
<p>水出西</p> <p>谷眾川</p> <p>鴻流台</p> <p>成一川</p> <p>東南流</p> <p>逕西縣</p> <p>故城北</p> <p>又東南</p> <p>流右會</p> <p>茅川水</p>	<p>亂流東</p> <p>南入於</p> <p>西漢水</p> <p>峽注西</p> <p>谷水</p> <p>水出西</p> <p>南戎谿</p> <p>東戎邱</p> <p>逕東南</p> <p>城東北</p>
<p>全校水經鄭注道表 卷三十六 漢水</p>	
<p>四明鼓書</p>	



漢水又西南合	又西南	漢水又西南逕	漢水又西建安	其水東	南逕巖	備成西	東南入	漢水	水出南	山窮谿	北注漢	水	蘭皋水	出西北	五交谷	東南歷	祁山軍
源	東南二	白石山	西北山	源建威	其水導	於漢	北流注	南縣西	北逕水	出雞谷	雞水南	漢水	東南入	全校本經	道表	卷三十六	漢水
														四	四	明	鼓
														約	園	刊	本

東逕建	威城南	又東與	蘭坑水	會	建安水	又東逕	蘭坑城	城北建安	城南	其水又	東合錯	水	水出錯	水成東	南而東	北入建	安水
水出西	南近谿	東北逕	蘭坑城	西東北	流注建	安水	水出錯	水成東	南而東	北入建	安水	水	水出錯	水成東	南而東	北入建	安水



漢水又東合洛谷水

漢水又東合洛

水有二源同注一壑於神蛇戍西洛谷水又南逕虎又南逕東又南逕逕仇池郡西壘堆東西水南入漢

水北發洛谷南逕武威又南與龍門水合

水出西北龍門谷東流與橫水會

東龍又源谿東龍又南逕東

全按水經鄭注水道表卷三六八 四明叢書 約園刊本

南入洛漢水

漢水又東南逕濁水城南又東南會平樂水

又東南逕上祿縣故城源西導逕引北谿南總兩川單流納漢

水出武階東北四十五里更馳

南谿源東北流

山側有甘泉下注平樂水

漢水東南逕脩道城南與脩水合

又逕甘泉又東南逕平樂又東南入漢謂之會口

水總二

全按水經鄭注水道表卷三六九 四明叢書 約園刊本

						漢水又東南於 滎頭郡南與濁 水合								
		濁水又 東逕白	濁水又 石縣南	濁水又 東逕			水出濁 城北東	令谿水	會				東逕武	源東北 合漢
	北出 塋陽水 谷南逕		濁水於 流注南	東而南 武街城	谿南逕 谿南逕	水出北 谿南逕		其水北	出丁令	谷南逕	武街城	西東南 入濁水		
全校水經鄴注水道表卷三十六 十一														
約園刊本 四明叢書														

			濁水又 東兩注	濁水又 東兩注									濁水與 東南	濁水與 東南	白石縣 東而南 入濁水	
西故 南道逕	川謂 故道水	入故 道	天散 流	倉縣 之	水出 陳	濁水 西入	池成 東	南逕 河	池北 谷	水出 河			濁水 南注	其城西 注	河池縣 南逕	谿南逕 發鳩
全校水經鄴注水道表卷三十六 十二																
約園刊本 四明叢書																

				全校水經酈注水道表 卷三十六 十二									
				故道水 又西南 歷廣香 交合廣 香川水		注北 西南 流注 之川 水					東故 道城 與馬 鞍山 水合		
					城下 至困 川入 道故		水出 洛櫛 山北 南南 流流 南南 唐會					水東 出山 馬鞍 歷谷 流至 道東 西入 道故	
				田縣 南利									
				香川 至廣									
				又南 注									
				故道 水									
				謂之 廣									
				香交									

約園刊本 四明叢書

				全校水道酈注水道表 卷三十六 十三								
				故道水 南入東		又故 道水 又右會					水山 注尚 之秦 罔嶧	
				益州 之東		水入 秦南 故山						水源 利南 出南 利南 喬北
				廣業 郡之		水南 秦南 故山						
				界與 沮		水入 秦南 故山						
				水枝 津		水入 秦南 故山						
				合謂 之		水入 秦南 故山						
				兩當 谿		水入 秦南 故山						
				水上 承		水入 秦南 故山						

約園刊本 四明叢書

<p>漢水又東逕武興城南又東南</p> <p>漢水又東南歷漢曲逕挾崖與挾崖水合</p>	<p>全校水經注水道表卷三十六 十四 四明叢書 約園刊本</p>	
<p>濁水又南注漢水</p> <p>水西出</p> <p>檀潭交</p> <p>東流入</p> <p>漢水</p>		<p>濁水南</p> <p>逕槃頭</p> <p>郡東而</p> <p>南合鳳</p> <p>谿水</p>
<p>水出</p> <p>下觀</p> <p>東南流</p> <p>左注</p> <p>水</p>		<p>又西南</p> <p>注於濁</p> <p>水上承</p> <p>濁水於</p> <p>廣業郡</p> <p>南逕鳳</p>
		<p>武都沮</p> <p>縣之沮</p> <p>水積西</p> <p>南流注</p> <p>於兩當</p> <p>谿</p>

<p>漢水又西南逕關城北</p> <p>漢水又西南逕通谷</p> <p>漢水又西南寒水注之</p>	<p>全校水經注水道表卷三十六 十五 四明叢書 約園刊本</p>	<p>與北谷水合</p>
<p>除水出</p> <p>西北除</p> <p>谿東南</p> <p>流入於</p> <p>漢</p> <p>通谷水</p> <p>出東北</p> <p>通谿上</p> <p>承漾水</p> <p>西南流</p> <p>為西漢</p> <p>水</p>		<p>水出武</p> <p>興東北</p> <p>而西南</p> <p>逕武興</p> <p>城北謂</p> <p>之北谷</p> <p>水轉逕</p> <p>南與東</p> <p>其城東</p> <p>而南與</p> <p>一水合</p> <p>又南流</p> <p>注漢水</p>
		<p>水出東</p> <p>谿西流</p> <p>注北谷</p> <p>水</p>

又東南至葭萌縣東北與羌水合	又東南至廣魏白水縣西	漢水	南入於	南而西	壽故城	邈東晉	東山西	漢水又逕晉壽 城西而南合漢 壽水									
									水源出	流注漢	東山西	阿水出	又有平	漢南流注	頃川東	西出百	廣平水
白水西	北出於	臨洮縣	西	傾山	東山	與黑水	合	全校水經鄭注水道表 卷三十六 十六 四明叢書 約園刊本									

東水	中水	逕黑水	城西	白南入	洛和水	西和東	北流逕	南城而	北注白	白水又	全校水經鄭注水道表 卷三十六 十七 四明叢書 約園刊本				
水出羌	西南	又入	入	入	水	出	出	出	出	出					
水出	水出	水出	水出	水出	水出	水出	水出	水出	水出	水出					
祝城水出夷															
祝城水出夷															
祝城水出夷															
祝城水出夷															
祝城水出夷															
祝城水出夷															
祝城水出夷															
祝城水出夷															
祝城水出夷															

東陰東白 維平南水 水得入又				昌東白 水與水 會安又			
東維東北水 南城南維出 入西逕谷西		入又安 白水東昌 水南水		水 合又南安逕谿衛水 無東南昌鄧至東大源 累南郡郡南西發		夷東 水水 入又	
昌南近出無 水入谿東累 水安西北水				水注而北 於東梳 夷東北屈			
				約園刊本			
				四明叢書			
				卷三十六			

合與白橋東城東白 羌水頭北北逕水 水又逕又偃又				東白 水水 又又			
		水流而優北偃出偃 入東城流谿西谿 白白北西逕東水		北平東白 大逕水 城陰又		故陰東白 城南平南水 道逕又	
				注而松北馬西長馬又有 白東縣逕谿南松水有 水北北長東白縣出白			
				約園刊本			
				四明叢書			
				卷三十六			





<p>北屬累 互下南 逕平武 城東屈 逕其城 南又西 歷平洛 郡東南 屈而南 逕南陽 僑郡東 北又東 南逕新 巴縣東 北又東 南逕始 平僑郡 南又東</p>	<p>白水又 東南逕 吐費城 南流 注漢水</p>
<p>南逕北 劍戍北</p>	<p>清又注 東南注 白水</p>
<p>小劍水 西南出 劍谷東 北流逕 其戍下 入清水</p>	

全校水經鄭注水道表卷三十六 二五 四明叢書 約園刊本

<p>又東南過巴郡閬中縣</p>	<p>漢水又東南得 東水口</p>
<p>強水出 陰平西 北強山 其水東 北逕武 都陰平 梓潼南 安入漢</p>	<p>嶺南歷 水出巴 嶺中謂 之東遊 水東西 其水西 南逕宋 熙郡東 又東南 逕始平 城東又 東南逕 巴西郡</p>
<p>閬水出 閬陽縣 而東逕</p>	<p>其縣南 又東注 漢水</p>

全校水經鄭注水道表卷三十六 二五 四明叢書 約園刊本

又東南至江州縣東南入於江	漢水又東與漢谿水合	漢水又東南逕宕渠縣東又東合宕渠水	東又東入漢水	水出獠	中	東南流	注漢水	水西北	出南鄭	縣巴嶺	與槃余	水同源	派注南	流謂之	北水	東南流	與難江	水合	又東南	流逕宕	渠縣謂	之宕渠	水	又東南	入於漢
														水出東											
														北小巴											
														山之南											
														注之											

全校本經鄭注水道表卷三十六 二五 四明叢書 約園刊本

又南人於江	潛水注之	潛水表	潛水出巴郡宕渠縣	潛水蓋漢水枝分潛出	爰有大穴潛水入焉通岡山下西南潛出謂之伏水	縣有渝	水西北	縣西北	有不曹	水南逕	其縣下	注潛水	又南人於江	其南源取道巴	西是西濠水	羌水表	羌水出羌中參狼谷	出隴西羌道東	南流逕宕昌城	東	羌水又東南逕	宕渠川城東而	東南注	羌水又東南陽	部水注之
														注潛水											
														注潛水											
														注潛水											
														注潛水											

全校本經鄭注水道表卷三十六 二五 四明叢書 約園刊本

又東南逕武階 城西南又東南 逕蔭盧城西羊 湯水入焉	水發東 北陽部 谿西南 逕安民 成又西 南注羌	全校水經鄭注水道表 卷三十六 二六 四明叢書 約圖刊本	羌水又逕葭蘆 城南逕餘城南 又東南左會五 部水	水出西 北陰平 北界湯 谿東南 逕北部 城北又 東南逕	傷西南 出即水 源所發	五部城 南東南 右合委 水	水有二 源出南 北五部 谿西南 一流合為 而一水屈 東南
------------------------------------	--	-----------------------------	----------------------------------	---	-------------------	------------------------	--

羌水又東南流 至橋頭合白水	注羌水	又東南至廣魏白水縣與漢水合	又東南過巴郡閬中縣又南至墊江縣東南入於江	涪水表	涪水出廣魏涪縣西北	涪水出廣漢屬 國剛氏道徼外 東南流逕涪縣 西	縣有涪 水出涪	全校水經鄭注水道表 卷三十六 二七 四明叢書 約圖刊本	涪水又東南逕 縣竹縣北 涪水又東南與 建始水合	山 涪水歷 涪亭而 下注涪 水	水發平 洛郡西 谿西南 流屈而 東南流 入於涪	涪水又東南逕 江油戍北 涪水又東南逕
------------------	-----	---------------	----------------------	-----	-----------	---------------------------------	------------	-----------------------------	----------------------------------	-----------------------------	--	--------------------------

南安郡南又南與金堂水會

水出廣漢新都縣東南流入涪

涪水又南枝津出焉

西逕廣漢五城縣為五城水

又西至成都入於江

南至小廣魏與梓潼水合

梓潼水表

梓潼水出其縣北界西南入於涪

全校水經鄭注水道表卷三十六 梓潼水 二九 四明叢書 約園刊本

五婦候馳水所

出一曰五婦水

其水導源山中

南逕梓潼縣

自縣南逕涪城

東又南入於涪

水謂之五婦水

又西南至小廣魏南入於墊江

涪水至此入漢

北逕墊江

沈水出廣漢縣水下入涪

全校水經鄭注水道表卷第三十六

全校水經鄭注水道表卷三十六 梓潼水 二九 四明叢書 約園刊本

全校水經鄜注水道表卷第三十七

清鄞王楚材履軒輯

男龍光在甸校字

青衣水表

青衣水出青衣縣西蒙山東與沫水合也

縣有蒙山青衣水所發東逕其縣與沫水會於越雋郡之靈關道

水出漢

全校水經鄜注水道表卷第三十七 青汶水 若水 四明叢書 約園刊本

嘉嚴道
邛來山
東至蜀
郡臨邛
縣東入
青衣水

至健爲南安縣入於江

青衣水逕平鄉謂之平鄉江

若水表

若水出蜀郡旄牛徼外東南至故關爲若水也

黑水之間若水所植水出其下

若水東南流鮮水注之

又逕越雋大花縣入繩

江一名州 大度水 出徼外 至髦牛 道南流 入於若 水

其一水

全校水經鄜注水道表卷第三十七 青汶水 若水 四明叢書 約園刊本

枝流東 出逕廣 柔縣東 流注於 江

其一水 南逕髦 牛道至 大花與 若水合

南過越雋邛都縣西直南至會無縣淹水東南流注之

縣陷爲 池有雋 又有溫 水

若水又逕會無

縣

若水又南逕雲  
南郡之遂久縣  
蜻蛉水入焉

若水又與毋血  
水合

縣有駿  
馬河縣  
水出縣  
東高山  
又有孫  
水出臺  
高縣逕  
南流逕  
邛都縣  
又南入  
會無入  
若水

水出蜻

蜻蛉縣西  
東逕其  
縣下  
貪水出  
焉水出  
蜻蛉水  
又東注  
於繩水

繩水又  
逕三緜  
縣西又  
逕姑復  
縣北對  
三緜縣  
之水注

全校水經鄭注水道表卷三十七  
三  
四明叢書  
約園刊本

水出益  
州郡弄  
棟縣東  
農山毋  
血谷北  
流逕三  
絳縣南  
北入繩

繩水又  
東涂水  
注之

水出建  
寧郡之  
牧靡縣  
南山導  
涂水  
源臘谷  
西北流

至越  
人繩

繩水又  
逕越嶲  
郡之馬  
湖縣謂  
之馬湖  
江左合  
又水縣  
卑東流  
而東流  
注馬湖  
江

又東北至犍為朱提縣西為瀘江水

有瀘津  
東去縣

全校水經鄭注水道表卷三十七  
四  
四明叢書  
約園刊本

八十里

永昌郡  
有蘭倉  
水出西  
南博南  
縣水東  
其流東  
北流山  
博南山  
蘭倉水  
出金沙  
蘭倉水  
又東北  
逕不章  
縣與類  
水合

水出  
唐縣

全校水經鄭注水道表

卷三十七 五

四明叢書  
約圖刊本

又東逕  
不章縣

又東與  
禁水合

類水西  
南流曲  
折又北  
流東至  
不章縣  
注蘭倉  
水

水自永  
昌縣而  
北逕其  
郡西又  
禁水瀘  
北注瀘  
津水

北而東  
北流又  
瀘水又  
下台謂  
水而總  
其目焉

又東北至棘道縣入於江

若水至棘道縣  
又謂之馬湖江  
繩水瀘水孫水  
澹水大渡水隨  
決入而納通稱

淹水表

淹水出越篤遂久縣徼外

全校水經鄭注水道表

卷三十七 六

四明叢書  
約圖刊本

東南至蜻蛉縣

又東過姑復縣南東入於若水

淹水逕縣之臨  
池澤而東北逕  
雲南縣西  
東北注若水

沫水表

沫水出廣柔徼外

東南過旄牛縣北又東至越篤靈道縣出蒙山南

沫水出岷山西  
東流過漢嘉郡  
南流衝一高山  
山上合下開水



逕其開嶠蒙

東北與青衣水合

涿水又東逕開

刊縣

涿水又東逕臨

邛南而東出於

江原縣

東入於江

夷水表

夷水出巴郡魚復縣江

夷水即佷山清

全校水經鄭注水道表卷三十七 四明叢書 約園刊本

夷水又東逕建

平沙渠縣

東南過佷山縣南

東逕南留城南

夷水又東逕石

室

夷水又東與溫

泉三水合

大谿南

北夾岸

有溫泉

對注

夷水又東逕佷

山縣故城南

南對長楊谿

谿水西

南潛穴

其水重源顯發

又東過夷道縣北

夷水又東逕虎

灘

夷水又東逕釜

瀨

夷水又東北有

水注之

其源百里與丹水出西州南望州山根東

全校水經鄭注水道表卷三十七 四明叢書 約園刊本

有湧泉

成谿丹

水下注丹

丹水又

逕亭下

有石穴

甚深又

逕其下

積而為

淵

丹水又

東水又

丹水又

夷水注於

夷道縣北而東	東入於江	夷水又逕宜都北東入大江亦謂之俱山北谿水	沮水表	沮水出漢中房陵縣睢山東南過臨沮縣界	沮水出東汝陽郡沮陽縣西北	沮水東南流逕	沮陽縣東南	全校水經鄴注水道表卷三十七 九 四明叢書 約園刊本	水東逕其縣南水下入沮	水又東南逕汶陽郡北	沮水南逕臨沮縣西青谿水注之	水出縣西青山	山濫泉	有青谿	即青谿	其源導	源東流	青谿又
--------	------	---------------------	-----	-------------------	--------------	--------	-------	---------------------------	------------	-----------	---------------	--------	-----	-----	-----	-----	-----	-----

東流入於沮水	沮水又屈逕其縣南	沮水又東南逕	當陽縣故城北	沮水又東南逕	驢城西磨城東	又南逕麥城西	沮水又南逕楚	昭王墓	沮水又南與漳水合焉	又東南過枝江縣東南入於江	沮水又東南逕	長城東又東南	流注於江謂之沮口	漳水表	漳水出臨沮縣東荆山東南過蓼亭又東過章鄉南	荆山在景山東	一百餘里新城	汜鄉縣界	漳水東南流又	屈西南逕編縣	又南逕臨沮縣	之彰鄉南	漳水又南逕當	陽縣又南逕麥	城東	漳水又南流
--------	----------	--------	--------	--------	--------	--------	--------	-----	-----------	--------------	--------	--------	----------	-----	----------------------	--------	--------	------	--------	--------	--------	------	--------	--------	----	-------

注之

澧水出  
東北宜  
諸之山  
南流注  
於澧水

又南至枝江縣北烏扶邑入於沮

澧水於當陽縣  
之東南一百里  
餘而右會沮水

油水表

油水出武陵孱陵縣西界

縣有白石山油  
水所出東逕其

縣西與澧水合

水出高  
城縣澧  
山東逕  
其縣下  
東至孱  
陵縣入  
油水

東過其縣北

又東北入於江

油水自孱陵縣  
之東逕公安縣  
西又北流注於大  
江

全水經注水道表 卷三十七 十一 四明叢書 約園刊本

澧水表

澧水出武陵充縣西歷山東過其縣南

澧水自縣東逕  
臨澧零陽二縣  
故界

澧水又東茹水  
注之

水出龍  
茹山東  
注澧水

又東過零陽縣之北

澧水東與溫泉  
水會

全水經注水道表 卷三十七 十二 四明叢書 約園刊本

水發北  
山石穴  
中  
澧水南  
流注於  
澧水

澧水又東合零  
谿

澧水又東九渡  
水注之

水南出  
九渡山  
九渡水

水源南  
出零陽  
谿北注

澧水又東婁水 入焉	澧水又東逕零	陽縣南 澧水又逕澧陽 縣右會澧水	北逕仙 人樓下 九渡水 又北流 注於澧	水注於澧 巴東界 東逕天 門郡婁 中縣北 又東逕 零陽縣 注於澧	水出建 平郡東 逕澧陽 縣南 澧水又 左合黃	澧水又	黃水出 零陽縣 西北連 巫山 黃水北 流注於 澧水	全校水經鄴注水道表 卷三十七 十三 四 明 鏡 書 約 圖 刊 本

澧水又東逕澧 陽縣南 澧水又東歷層 步山	又東過作唐縣北 澧水入縣左合 泔水	澧水又東澧水 出焉 澧水又南逕故 郡城東轉逕 作唐縣南 澧水又東逕南 安縣南 澧水注之	東注澧 水謂之 澧口	山下有 峭瀾泉 流所發 南流注 於澧水	水出西 北天門	郡界南 流逕泔 坪屯南 又東南 流注於 澧水	水上承 澧水於 作唐縣 東逕其	全校水經鄴注水道表 卷三十七 十四 四 明 鏡 書 約 圖 刊 本	

澧水又東與赤沙湖水會	澧水又東南注於沅水曰澧口	又東至長沙下鵠縣西北東入於江	澧水流注於洞庭湖	沅水表	沅水出牂柯且蘭縣為旁溝水	又東至鐔城縣為沅水東過無陽縣	沅水東過無陽
縣北又東注於澧謂之澧口	湖水北通江而南注澧謂之沙口				無水出故且蘭南流至無陽故	無水入又東南入沅謂之無口	
全校水經鄆注水道表 卷三十七 十五 四明叢書 約園刊本							

縣南臨運水	沅水又東逕辰陽縣	沅水又東滄水注之	沅水又東與序谿合	沅水又東合嶺水
水源出東南岸許山西北縣南流於熊谿	縣有龍谿水南出於龍嶠之山北流入於沅	水南出扶陽之山北流會於沅	水出武陵郡義陵縣西梁山逕北義陵縣又入於沅	
熊谿下注沅水				
全校水經鄆注水道表 卷三十七 十六 四明叢書 約園刊本				

沅水又東逕辰陽縣南東合辰水	水導源激澗北流注沅	水出縣三山山谷東南流獨母水注之	辰水又逕其縣	全校水經鄺注水道表卷三十七沅水十七四明叢書約園刊本	沅水又逕沅陵縣西	沅水又東施水注之	水南出	
有武谿源出武谿	山與西陽分山	武水南山注於	辰水又右會沅水名之		北辰水又右會沅水名之			

水出龍門山歷獨母谿北入辰水

沅水又東逕沅陵縣北又東逕辰陽縣北	施山水北流會於沅	酉水導源益州巴郡臨江縣之武陵充縣西源山東無陽故縣南又	東逕遷陵故縣界與西鄉谿合	全校水經鄺注水道表卷三十七沅水十八四明叢書約園刊本	酉水又東逕遷陵故城縣北西水東	故水南	西水南	
即延江之枝始謂之下流鄉谿之口								

沅水又逕寶應 明城側 沅水又東	魚谿水合	沅水又東夷水 入焉
東逕沅 陵縣北 又東南 逕潘承 明壘西 酉水又 南注沅 水注沅 名曰酉 口	諸魚山 谿水南 流會於	水南出 夷山北 流注沅 夷山東 接壺頭 山壺自 沅水枝 壺頭枝 分跨三 十分渡
全校水經鄴注水道表 卷三十七 十九 四明叢書 約園刊本		

又東北過臨沅縣南 臨沅縣與沅南 縣分水	沅水又東歷臨 沅縣西	沅水又東歷三 石瀾 又東帶綠蘿山 沅水又東逕平 山 沅水又東逕臨 沅縣南 沅水又東歷小 灣謂之枉渚
逕交阯 龍編縣 東北入 於海	沅水又東歷臨 沅縣西	沅水又東歷三 石瀾 又東帶綠蘿山 沅水又東逕平 山 沅水又東逕臨 沅縣南 沅水又東歷小 灣謂之枉渚
南有夷 望谿水 南出重 山遠注	沅水又東歷臨 沅縣西	沅水又東歷三 石瀾 又東帶綠蘿山 沅水又東逕平 山 沅水又東逕臨 沅縣南 沅水又東歷小 灣謂之枉渚
東帶關 谿瀉注	沅水又東歷臨 沅縣西	沅水又東歷三 石瀾 又東帶綠蘿山 沅水又東逕平 山 沅水又東逕臨 沅縣南 沅水又東歷小 灣謂之枉渚
沅水又東得關 下山	沅水又東歷臨 沅縣西	沅水又東歷三 石瀾 又東帶綠蘿山 沅水又東逕平 山 沅水又東逕臨 沅縣南 沅水又東歷小 灣謂之枉渚
全校水經鄴注水道表 卷三十七 二十 四明叢書 約園刊本		

延江水表	沅水下注洞庭湖方會於江	又東至長沙下瀉縣西北入於江	沅水又東歷龍陽縣之汜洲	沅水又東逕龍陽縣北	沅水又東合壽谿	內通大	谿口上	其諸湖	承注沅	水下注沅	於沅	引遠注	長川逕	百餘里	條谿一			
			沅水又東入龍陽縣	有澹水	出漢壽	縣西楊	山南流	東折逕	其縣南	又東歷	諸湖	南注沅	亦日漸	水				
			全校水經鄴注水道表															
			卷三十七															
			延江水															

延江水表	延江水又與漢水合	又東至牂柯營縣又東屈北流	延江水又與漢水合	營縣水出於	其縣而	東注延	江	水出捷	為漢陽	道山關	谷至營	東入延	邑水	江水		
			縣有營	水出營	邑西不	狼山東	與溫水	合	溫水一	日煖水	出捷為	符縣而	南入黠	水		
			全校水經鄴注水道表													
			卷三十七													
			延江水													



至巴郡涪陵縣注更始水

延江水北入涪陵水

更始水  
即延江  
枝分之  
始

涪陵水  
出縣東  
其水北  
至積縣  
入江  
更始水  
東入巴  
東之南  
浦縣注  
其水注

全校水經鄭注水道表

卷三十七

三

四明叢書  
約園刊本

引瀆口  
石門之  
又謂之  
西鄉水  
亦謂之  
西鄉谿

谿水開  
關二百  
許里方  
得出山  
又通復  
注遠餘  
二里南  
入遷陵  
縣

又東南至武陵西陽縣入於酉水

酉水北  
岸有黠  
陽縣

西鄉谿  
口在遷  
陵縣故  
城上五  
十里左  
合酉水

酉水又  
東際其  
故城北  
又東逕  
西陽故  
縣南而  
東出  
酉水東  
南至沅

全校水經鄭注水道表

卷三十七

二十四

四明叢書  
約園刊本

陵縣入  
於沅

全校水經鄭注水道表卷第三十七

全校水經酈注水道表卷第三十八

清鄴王楚材履軒輯

男龍光在旬校字

湘水表

湘水出零陵始安縣陽海山

湘離同源分爲  
二水南爲灘水  
北則湘川東北  
流

東北過零陵縣東

越城嶠  
水南出

全校水經酈注水道表

卷三十八

四明叢書  
約園刊本

湘水又逕零陵  
縣南又東北逕  
觀陽縣與觀水  
合

水出臨  
賀郡之  
謝沐縣  
界西陽  
逕觀陽  
縣西  
又注於  
湘川謂

又東北過洮陽縣東

之觀口

洮水出  
縣西南  
大山東  
北逕其  
縣南  
其水東  
流注於  
湘水

又東北過泉陵縣西

營水出  
營陽冷  
道縣南  
留山西

全校水經酈注水道表

卷三十八

四明叢書  
約園刊本

流逕九  
疑山下  
營水又  
西逕營  
道縣馮  
水注之

水出臨  
賀郡東  
乘馮岡  
北馮導  
其水  
源馮谿  
西馮帶  
馮水  
約眾流  
渾成一  
川謂之  
北渚

	全校水經鄭注水道表卷三十八 四明叢書 約園刊本	
營水又 而西屈 道縣西 營水又 東浦縣 營水又 北都翁 水注之		歷縣北 西至關 下西關 馮水又 左合萌 渚之水
水出春 陵縣北 二里 仰山南 西其縣 都谿水		水南出 於萌渚 之嶠北 渚水乘 逕馮而 縣西馮 北注馮

	全校水經鄭注水道表卷三十八 四明叢書 約園刊本	
營水又 北流入 營陽峽 又北至 觀陽縣 而於 峽水 營水又 西陵縣		又南 新寧縣 東水 谿水又 西逕縣 南左與 五谿俱 會谿水 都谿水 自縣水 西流 逕冷道 縣北與 冷合水
水入西 於營北		水南出 九疑山 北流 其縣西
南水 拾注 北流 於都谿		

湘水又東北與 應水合	西營水又 北流注 於湘水	全校水經鄭注水道表 卷三十八 五 四明叢書 約園刊本	湘水又東北得 汜口	水出永 昌縣北 羅山東 南流逕 石鵞山 東水又 其水又 東南逕 永昌縣 南又東 流注於 湘水	又東北逕 祁陽 縣南又有 餘谿

水注之	水出西 北邵陵 郡邵陵 縣東南 流注於 湘水	全校水經鄭注水道表 卷三十八 六 四明叢書 約園刊本	湘水又西北得 着水口	東岸有 龍山下 穴宜水 逕其下 宜水又 西北注 於湘水	水上承 營陽春 陵縣西 北潭山 北逕新 寧縣東 又注於 北流

湘水

又東北過重安縣東

又東北過鄱縣西承水從東南來注之

承水出衡陽重安縣西邵陵縣界邪蓋山東北流至重安縣逕舜廟下又東合略塘承水又

全校水經鄆注水道表卷三十八 四明叢書 約園刊本

東北逕重安縣南武水入焉

水出鍾武縣西山南表至東流至故城南而東注於安縣承水

至湘東臨縣北

於湘謂之承口

湘水又北歷印石湘水又北逕衡山縣東

衡山東南二面臨映湘川

湘水又東北逕湘南縣東又歷湘西縣南

日華水出桂陽郡縣日華山至湘南

全校水經鄆注水道表卷三十八 四明叢書 約園刊本

湘水又北逕麓山東縣入湘水出

又東北過陰山縣西沘水從東南來注之

又北過澧陵西澆水從東南來注之

湘水又北逕建寧縣故城下

又北過臨湘縣西澗水從縣西北流注之

縣南石潭山	湘水又北逕昭	山西	湘水又北逕南	津城西	湘水又北左會	瓦官水口	又逕船官西	湘水左逕麓山	東山北有白露水	又逕臨湘縣故	又西	湘水左合誓口	又北得石榔口	右合麻翁水口	湘水又北逕三	石山東	北即三百水口	湘水又逕瀏口	戌西
	山下有	旋泉深	不可測	西對橋	為南津	洲尾	湘浦也		湘浦也	湘浦也	並湘浦	湘浦也	湘浦也	湘浦也	湘浦也	湘浦也	湘浦也	湘浦也	北對瀏
全校水經鄺注水道表 卷三十八 九																			
西明叢書 約園刊本																			

又北瀉水從西南來注之	瀉水出	益陽縣	馬頭山	東逕新	陽縣	瀉水又	東入臨	瀉縣歷	瀉口戌	東南注	湘水	湘水又北合斷	口	又北則下營口	湘水左岸有高	湘浦也	水出益	陽縣西	北逕高	口戌南	又西北	上鼻水	自鼻洲	上口首	受湘西	入馬謂	浦之鼻	高水西	北與下	鼻浦合	
全校水經鄺注水道表 卷三十八 十																															
西明叢書 約園刊本																															

湘水自高口成 又北右會鼻 洲 左合上鼻口	又北右對下鼻 又北得陵子口 湘水右岸銅官 浦出焉 湘水又北逕銅 官山	又北過羅縣西 澗水從東來流注之 湘水又北逕錫 口成東又北左 派謂之錫水
高水又 西為右 屈為陵 子潭東 北流注 湘為陵 子口	又北得陵子口 湘水右岸銅官 浦出焉 湘水又北逕銅 官山	西北流 逕錫口 戌北流 西而東 屈而東
水自鼻 洲下口 首受湘 川西通 高水謂 之鼻		

全校水經鄭注水道表 卷三十八 十一 四明叢書 約園刊本

湘水自錫口北 出又得望屯浦 湘水又北枝津 北出謂之門涇 湘水紆流西北 東北合門水	又北得三谿水 又北東會大對
北注玉 水焉 錫水又 東北注 湖之水 之	又東北 注於湘 湘浦也 謂之門 涇口 水東承 大湖西 通湘浦
水出西 北玉池 東南流 注於錫 浦謂之 玉池口 水上承 池之 玉湖注 東流謂 於錫 南流謂 於錫 之三錫	

全校水經鄭注水道表 卷三十八 十一 四明叢書 約園刊本





而北合 湘水	湘水自汨羅口 西北逕壘石山 西而北對青草 湖	西對懸城口 湘水又北得九 口	湘水又東北為 青草湖口 右會苟導涇北 口	與勞口合 又北得同拌口	皆湘浦 右迤	並湘浦	資水也	湘水之左逕鹿 角山東	右逕謹亭戌西 又北合查浦	又北得萬石浦	湘水左則沅水 注之	東對微湖	於西江謂 水流注 右屬微
全校水經鄭注水道表 卷三十八 十五 四明叢書 約園刊本													
又北過下雋縣西微水從東來流注之													

之麋湖	湘水又北逕金 浦成	北帶金浦水 湘水左則澧水 注之	凡此四 水同注 洞庭大 北會之 江名之 五渚	湖廣 水五 圓里 餘之 湖右	岸有山 世謂之 笛鳥頭 石石北 右會翁 湖口	水上承 翁湖左 台洞浦	又北至巴邱山入於江	山在湘水右岸 山有巴陵故城 巴陵西對長洲	其洲南	廖湘浦	北居大		
全校水經鄭注水道表 卷三十八 十六 四明叢書 約園刊本													

又北對養口 江 咸湘浦	資水出武陵郡 無陽縣界唐紀 山 謂之大谿水東 北逕邵陵郡武 岡縣南 大谿逕建興縣 南又逕都梁縣 南	資水出零陵都梁縣路山 又東北過夫夷縣 夫水出 縣西南 零陵縣 界少延 山東北 流逕扶 縣南又 夫水又 東注邵 陵之水 謂之邵 浦之水 口	又東北過邵陵縣之北
-------------------	---	--	-----------

全校水經鄴注水道表卷三十八 十七 四明叢書 約園刊本

縣治郡下南臨 大谿水逕其北 謂之邵陵水 谿水東得高平 水口	水出武 陵郡沅 陵縣首 望山西 南逕高 平縣南 又東入 邵陵縣 界南入 於邵水 邵水又東會雲 泉水	陵永昌 縣雲泉 山西北 流逕邵 陽縣南 雲泉注 又北注 邵陵水 謂之邵 陽之水 口	自下東北出益 陽縣其間逕流 山峽名之為茱 萸江 又東北過益陽縣北 茱萸江又東逕 益陽縣北又謂
---	--	---	--

全校水經鄴注水道表卷三十八 十八 四明叢書 約園刊本

之資水

又東與沅水合於湖中東北入於江也  
湖即洞庭湖

漣水表

漣水出連道縣西

資水之別

水出邵陵縣界

南逕道縣

控引眾流合成

一谿東入衡陽

湘鄉縣歷石魚

山漣水又逕湘鄉

全校水經鄭注水道表 卷三十八 十九 四明叢書 約園刊本

縣

漣水又屈逕其

縣東而入湘南

東北過湘南縣南

又東北至臨湘縣西南東入於湘

漣水自湘南縣

東流至衡陽湘

西縣界入於湘

漣水表

漣水出桂陽縣盧聚

水出桂陽縣西

北上驛山盧谿

為盧谿水東南  
流逕桂陽縣故  
城謂之漣水  
漣水又東南流  
嶠水注之

嶠水出都

谿水歷下

南出又

合谿水

漣水又東南入  
陽山縣右合漣

縣水源出

一百二

全校水經鄭注水道表 卷三十八 二十 四明叢書 約園刊本

十里石

塘村東

南流東

漣水注

於漣注

漣水又東南流  
而右與樹水合

水導源

近出東

巖下漣

水而注

漣水又南逕陽

山縣故城西

漣水又逕陽山

縣南

漣水又東南流

東南過含涇縣

涇水東南左合翁水

涇水又東南左合陶水

水出東  
北利山  
湖  
西南流  
注於涇  
謂之翁  
水曰

涇水又逕含涇縣西

南出涇浦關為桂水

關在中宿縣涇水出關右合濠水謂之涇口

深水表

深水出桂陽盧聚

導源盧谿西入營水亂流營波同注湘津

全校水經鄴注水道表卷三十八 二十四明叢書 約園刊本

西北過零陵營道縣南又西北過營浦縣南

又西北過泉陵縣西北七里至燕室邪入於湘

水上有  
燕室邪  
其下  
深不測  
號曰龍  
泉

鍾水表

鍾水出桂陽南平縣都山北過其縣東

又東北過宋渚亭又北過鍾亭與漑水合

都山即都龐之嶠

鍾水即嶠水

漑水即  
桂水出  
桂陽縣  
北界山  
北逕南  
平縣而  
東北流  
屆鍾亭  
右會鍾  
水

全校水經鄴注水道表卷三十八 二十四明叢書 約園刊本

又北過魏寧縣之東

又東北入於湘

耒水表

未水發源出汝 城縣東烏龍白 騎山西北流逕 其縣北	又西北逕晉寧 縣北 又西左合清谿 水口	西流三 十里中 有十四 瀨	水出縣 東黃皮 山西南 流歷縣	南又西 北注於 未水	又北過其縣之西	縣有淥 水出縣 東俠公 山西北 流而南 屈注於 未謂之 程鄉谿 水出縣 西黃岑 注之 未水又西黃水
全校水經鄭注水道表 卷三十八 二十三 四明叢書 約園刊本						

山山則 騎田之 嶠水東 黃水東 北流千 右則注 秋水注 之	黃水又 東北逕 其縣東 右合除 泉水	水出西 南萬歲 山水下 其黃水 合黃水	水出縣 南湘陂 村有 圓水則 瀉盛谿	黃水又 北流注 於未水 謂之 口 未水之 交會	又北過便縣之西	未水又西逕華 山之陰 東則黃谿
全校水經鄭注水道表 卷三十八 二十四 四明叢書 約園刊本						

第...卷...

承水西北至臨 縣而右注湘	北入於湘	又北過鄆縣東	西北逕蔡洲	全校水經鄆注水道表 卷三十八 二十五 約圖刊本	水側注	縣有谿	又西北過耒陽縣之東	縣界有 溫泉水 在郴縣 之西北 其餘波 散流入 於耒水	
						侯計山			水東出
						西流謂			之肥川
						川之北			有盧塘
						湖鄆山陽南大			鄆縣北縣出別

承水西北至臨 縣而右注湘	北入於湘	又西北過陰山縣西	又西北過攸縣南	全校水經鄆注水道表 卷三十八 二十六 約圖刊本	東南安	水謂之耒口	又西北過攸縣南	沅水出茶陵縣上鄉西北過其縣西	
						沅水表			水出江州安成
						郡廣興縣太平			山西北流逕茶陵
						縣之南			沅水又屈而過
						其縣西北流注			其縣西北流注

涑水又西北逕其縣東又西逕歷口	涑水又西北與洋湖水會	水謂之容口 縣有歷水注之 涑謂之歷口 水出縣西北樂藪岡下 洋湖下注涑謂之洋湖	全校水經鄴注水道表 卷三十八 二十七 四明叢書 約圖刊本	又西北入於湘	澧水表	澧水出醴陵縣東澧山西過其縣南	縣南臨澧水 水東出安城鄉 翁陵山	屈從縣西北流至澧浦注入於湘	澧水表	澧水出臨湘縣東南澧陽縣

西北過其縣東北與澧谿水合	澧水出縣東江州豫章縣首禪山導源西北流逕其縣南又西北注於臨湘縣	西入於湘	澧水表	澧水出豫章艾縣	西過長沙羅縣西	澧水又西流積而為陂	全校水經鄴注水道表 卷三十八 二十七 四明叢書 約圖刊本	又西至累石山入於湘水	山在羅口北 澧水又在羅水南流注於湘謂之東町口	澧水表	澧水出江夏蘄春縣北山	水首受希水枝津西南流歷蘄山出蠻中	南過其縣西

<p>又南至斫口南入於江</p> <p>斫水南對斫陽州人於大江謂之斫口</p>	<p>贛水出豫章南柃縣西北過贛縣東</p>	<p>豫章水導源東北流逕南柃縣又北逕贛縣東豫章水右會湖漢水</p> <p>水出雲都縣導</p>	<p>源西北流逕金雞石湖漢水又西北逕贛縣東入豫章水</p>	<p>又西北過廬陵縣西</p> <p>廬水出長沙安復縣東至廬陵入湖</p>	<p>又東北過石陽縣西</p>
<p>全校水經鄒注水道表 卷三十八 二十九 四明叢書 約園刊本</p>					

<p>豫章水又逕其郡南</p>	<p>又東北過漢平縣南又東北過新淦縣西</p> <p>出宜春縣水又逕吳平縣又逕新淦縣又逕豫章水而注於淦水又逕淦水出其縣</p>	<p>又北過南昌縣西</p> <p>下注於贛水</p>	<p>又有濁水注之</p> <p>盱水出南城北流逕南昌縣南西注贛水</p> <p>水出康樂縣又逕東望</p> <p>濁水又逕蔡縣</p> <p>東逕建</p>
<p>全校水經鄒注水道表 卷三十八 三十 四明叢書 約園刊本</p>			





<p>謂之慨</p> <p>其一水</p> <p>枝分於</p> <p>注入於</p> <p>脩水</p>	<p>又北過彭澤縣西</p> <p>脩水出</p> <p>艾縣西</p> <p>東北逕</p> <p>豫寧縣</p> <p>脩水又</p> <p>東北逕</p> <p>永脩縣</p> <p>脩水又</p> <p>東北注</p> <p>贛水</p>	<p>其水總納十川</p> <p>同臻一瀆俱注</p> <p>於彭蠡</p> <p>北入於江</p> <p>廬江水表</p> <p>廬江水出三天子都</p> <p>北過彭澤縣西北入於江</p> <p>廬山之北有石</p> <p>門水出嶺端</p> <p>其水歷澗逕龍</p> <p>泉精舍南</p> <p>其水下入江</p>	<p>南嶺卽</p>
---	---	--	------------

全校水經鄭注水道表 卷三十八 三十三 四明叢書 約園刊本

<p>彭蠡澤</p> <p>山東有</p> <p>石鏡</p> <p>又有二</p> <p>泉</p> <p>其水下</p> <p>入江淵</p>	<p>全校水經鄭注水道表 卷三十八 三十四 四明叢書 約園刊本</p>
---	-------------------------------------

補除水表

滁水出浚道縣

滁水東逕大峴亭西北流逕大峴

全校水經鄭注水道表卷三十八 三五 四明叢書 約園刊本

全校水經鄭注水道表卷第三十八

全校水經鄭注水道表卷第三十九

清鄭王楚材履軒輯

男龍光在甸校字

潞水表

潞水出漢中南鄭縣東南旱山

北至安陽縣南入於沔

潞水即黃水東北流逕成固南城北黃水右岸有悅歸館潞水歷其北

全校水經鄭注水道表卷三十九 一 四明叢書 約園刊本

北至安陽左入沔為潞水口

粉水表

粉水出房陵縣東流過郢邑南

粉水導源房陵東流逕上粉縣

又東過穀邑南東入於沔

粉水至筑陽縣西而下注於沔水謂之粉口

均水表

均水出析縣北山南流過其縣之東

均水發源弘農 郡之盧氏縣熊 耳山 均水又東南流 逕其縣下南越 南鄉縣又南流 與丹水合	又南當涉都邑北南入於沔 均水南逕順陽 縣西 均水又南流注 於沔水謂之均 口	丹水表 丹水出京兆上洛縣西北冢嶺山 丹水東南流與 清池水合	東南過其縣南 楚水注之	水源出 上洛縣 西南楚 山南 其水兩

全校水經鄭注水道表 卷三十九 一 四明叢書 約園刊本

源合舍 於四皓 廟東 又東逕 高車嶺 南翼帶 眾流北 轉入丹 水	丹水自倉野又 東歷菟和山 又東南過商縣南 又東南至於丹水縣入於均 丹水自商縣東 南流注歷少習	出武關 丹水又東南流 入曰口歷其戍 下 又東南	折水出 折縣西 北弘農 盧氏縣 大嵩山 南流逕 修陽縣 故城北 又東人 析縣流 結成潭

全校水經鄭注水道表 卷三十九 三 四明叢書 約園刊本

謂之龍潭

丹水又東南逕  
一故城南  
丹水又逕丹水  
縣故城西南  
丹水東南流至  
其縣南

其水又  
東逕其  
縣故城  
北水又  
析水又  
歷其縣  
東而南  
入丹水  
縣注於  
丹水

黃水出

北子山  
黃谷南  
逕丹水  
縣南注  
於丹水

全校水經鄭注水道表 卷三十九 四 四明叢書 約園刊本

清水表

丹水又南逕南  
鄉縣故城東北  
丹水又東逕南  
鄉縣北  
丹水逕流兩縣  
之閒歷於中之  
北又南合均水謂  
之折口

清水出弘農盧氏縣攻離山東南過南陽西鄂縣西北

又東過宛縣南

清水導源弘農  
東流逕鄠縣故  
城北  
涇水又東南流  
歷雒縣之雒衡  
山東逕百章郭  
北又東魯陽關水  
注之

水出魯  
陽縣南  
分水嶺  
南水自  
嶺南流

北水從  
嶺北注

全校水經鄭注水道表 卷三十九 五 四明叢書 約園刊本

其水南  
流逕魯  
陽關  
雒水歷  
雒衡山  
西南逕  
皇南城  
西水又  
關南逕  
雒縣故  
城南  
屈水又  
南流注  
於涇

清水又東南流  
逕博望縣故城

東 清 水 又 東 南 逕	西 鄂 故 城 東	清 水 又 南 逕 預	山 東	清 水 又 南 逕	史 定 伯 碑 南 又	西 瓜 里 津	清 水 又 南 逕	晉 蜀 郡 太 守 鄧	義 山 墓 南 又 南	逕 宛 城 東	清 水 又 南 逕	其 縣 南	清 水 又 南 逕	水 注 之	東 南 流	鄂 縣 南	又 逕 西	北 陽 城	東 南 逕	鄧 縣 北	東 南 逕	熊 耳 山	氏 縣 之	農 郡 盧	水 出 弘	注 之
															全校水經鄭注水道表卷三十九											
															六											
															四明叢書											
															約園刊本											

里 奚 故	宅 谿	梅 谿 又	逕 宛 西	呂 城 東	梅 谿 又	南 逕 杜	衍 縣 東	土 地 墊	下 注 谿	是 注 安	謂 之 港	眾	梅 谿 又	南 謂 之	石 橋 水	南 流 而	左 注 清	又 屈 南 過 清 陽 縣 東	清 水 又 南 入 縣	逕 小 長 安	清 水 又 南 逕	其 縣 故 城 南	清 水 又 南 逕	郡 北	又 南 過 新 野 縣 西	清 水 又 南 入 新	野 縣 枝 津 分 派	東 南 出	臨 衍 苞	注 左 積	為 破
全校水經鄭注水道表卷三十九																															
七																															
四明叢書																															
約園刊本																															

清水又南與滿  
水會又南逕新  
野縣故城西  
又東與朝水合

水出西  
北赤石  
山而東  
南逕冠  
軍縣界  
又東南  
逕嶺縣  
故城南  
朝水又  
東南分  
為二水

一分水枝  
為樊氏

全校水經鄴注水道表卷三十九

四明叢書  
約園刊本

又東南與棘水  
合

朝水又  
東逕朝  
陽縣故  
城北而  
東南注  
於清水

陂場六門  
之水十  
九陂

水上承  
赭水

赭水出  
棘陽縣  
北山數

全校水經鄴注水道表卷三十九

四明叢書  
約園刊本

源並發

南流逕  
小鄉  
謂之小  
赭水

東源方  
七入步  
騰湧若  
沸流逕  
南流逕  
於赭鄉  
謂之赭  
水  
赭水於  
縣竭以  
為陂決  
水決南  
潰下注

為灣灣  
分為二  
西為赭  
水

東為榮  
源

二陂所  
導其水  
枝分

東南至  
會口入  
泚

二湖流  
注合為

黃水  
逕棘陽  
縣之黃  
淳聚又

謂之為黃淳水	又南逕棘陽縣故城西棘水又南逕新野縣歷黃野縣聚謂之黃野縣聚	棘水白	新野縣	東而南	流而入於	消水謂	之為力	口

全校水經鄭注水道表 卷三十九 十一 四明叢書 約園刊本

涓水又東南逕士林東

又西過鄧縣東

涓水右合濁水

水上承於朝陽縣東南流故鄧城南又濁水又東逕塞南

水左有豫章大陂

濁水東流注於清	涓水又南逕鄧城塞東又逕鄧城東	南入於沔	湍水表	湍水出鄆縣北芬山南流過其縣東	又南過冠軍縣東	湍水出弘農界翼望山	東南流逕南陽鄆縣故城東	湍水又南菊水注之

全校水經鄭注水道表 卷三十九 十一 四明叢書 約園刊本



故城北又東南  
逕魏武故城之  
西南

又東過白牛邑南

湍水自白牛邑

東南逕安泉縣

故城南

湍水東南流湮

水注之

水出湮

陽縣西

北岐棘

山東南

逕湮陽

縣故城

全校水經鄧注水道表

卷三十九

十二

四明叢書  
約園刊本

西湮水又

東南逕

安泉縣

竭而為

陂

謂之安  
眾港

湮水又

東南流

注於湍

水

又東南至新野縣東入於滄

滿水至縣西北

東分為鄧氏陂

白水表

白水出朝陽縣西東流過其縣南

縣在朝水之陽  
朝水逕其北

又東至新野縣南東入於滄

泚水表

泚水出泚陽東北太胡山東南流過其縣南泚水從南

來注之

泚水出泚陽縣  
東入蔡

城南有

蔡水出

南磐石

全校水經鄧注水道表

卷三十九

十三

四明叢書  
約園刊本

西北流

注於泚

泚水又西渙水

注之

水北出

北邱山

東流屈

而南轉

於泚水

又南入

泚水又西南歷

長岡舊月城北

泚水有會馬仁

陂水

水出灑

陰北山

泉流澗

於水積

泚水又南逕會口與赭水枝津泚水又南與澧水會	成湖 破水歷其縣下	澧水出於桐柏山與淮同源而別流西注穠	北澧水又西注合	澧水注泚	泚水又南趙醴二渠出焉泚水又西南流
全校水經鄴注水道表 卷三十九 十四 四明叢書 約園刊本					
水出湖陽北山 陽北山 西流北 屈逕平 氏城西 而北入 澧水					

謝水注之	泚水又西南流逕新都縣故城西	又西至新野縣南入於洧 泚水於岡南西 南流 泚水又西南與 南長坂門二水 合	北出湖陽東隆 山陽西 其水 南流逕 湖陽縣 故城南 其水 入大湖	湖水流又西 南流又 與湖陽 諸散 水合板 謂之水 橋之 又西 與醴渠
全校水經鄴注水道表 卷三十九 十五 四明叢書 約園刊本				

東過華容縣南	江津豫章口東	夏水出江津於江陵縣東南	夏水表	又西南流注於清水	又西南注於泚水	散流西南流於新野縣與板橋水合	全校水經鄭注水道表卷三十九十六	四明叢書約園刊本	合又有趙渠注之	承派水上	南縣故	城東兩	瀆雙引	南合板	橋水	板橋水	又西南	與南長	水會								
									二水	都縣	瀆	南	橋	水	水	唐子襄	鄉諸	水	承	承	承	承	承	承	承		
									承	南	城	瀆	南	橋	水	水	水	水	水	水	水	水	水	水	水	水	水
									承	南	城	瀆	南	橋	水	水	水	水	水	水	水	水	水	水	水	水	水

大洪山	漢水出縣東南	漢水出蔡陽縣	漢水表	又東至江夏雲村縣入於沔	自賸口下沔水通兼夏目而會於江謂之夏納即夏口	又東北	水	全校水經鄭注水道表卷三十九十七	四明叢書約園刊本	北臨中夏水	白縣東北	都郡故城南	夏水又逕交阯	太守胡寵墓北	歷范西戎墓南	夏水又東逕監	利縣南	夏水又東夏楊	水注之									
										水	水	水	水	水	水	水	水	水	水	水	水	水	水	水	水	水		
										水	水	水	水	水	水	水	水	水	水	水	水	水	水	水	水	水	水	水
										水	水	水	水	水	水	水	水	水	水	水	水	水	水	水	水	水	水	水

澗水東北流合石水	而亂流東北逕上唐縣故城南澗水又東均水注之	澗水又屈而東南流	東南過隨縣西
石水出大洪山東北流注於澗謂之小澗	水出大洪山東北流逕東土山北北入於澗	澗水	有澗水出縣西出北黃山南逕西縣南入澗又東南入焉
			澗水出桐柏山之陽東

全校本經鄒注水道表卷三十九 十八 四明叢書 約園刊本

澗水又會於支	澗水又逕隨縣南隨城山北而東南注	澗水	又南過江夏安陸縣西
南逕縣西故澗	其水又與南水合	澗水出大洪山而東注於澗	隨郡承澗水出陽縣東石龍山西北逕
	水出隨城東南合		

全校本經鄒注水道表卷三十九 十九 四明叢書 約園刊本

又南逕石巖山 北又東南流 而右會富水	全校本經鄴注水道表卷三十九 二十四明叢書 約圖刊本	永陽縣 西歷橫 尾山又 隨水至 西南縣 安陸縣 故城西 涇水會 之	山竟陵 郡新市 縣東北 大陽山 水有二	源大富水 出山之 陽南流 而左合 小富水	又西南 流逕杜 城西 富水又	
			水出東而 之南三 南城東 其水屈 而西南 流右合 大富水			

南涇水又逕新城 涇水又會溫水	全校本經鄴注水道表卷三十九 二十四明叢書 約圖刊本	東南流 於安陸 界左台 土山水	富水又 東入於 涇	溫水出 竟陵之 新陽縣 東澤中 東南流 注於涇 水	水出江 夏郡之 曲陵縣 西北 山東南 流逕其 縣南 東入安 陸注於 涇水	
			水出土 山南逕 隨郡平 陵縣故 城西 城又南 右入富 水			

又東南入於夏

二水 澗水又南分爲

東通澗水

西入於河謂之澗

澗水表

澗水出江夏平春縣西

澗水北出大義山南至厲鄉西賜水入焉

水源東出大紫山分爲

全校水經鄭注水道表卷三十九 二五 四明叢書 約園刊本

一水西 逕厲鄉

南賜水西 於澗入

一水出 義鄉西 又南入澗

澗水又南逕隨縣注安陸

南過安陸入於澗

全校水經鄭注水道表卷第三十九

全校水經鄭注水道表卷第四十

清鄭王楚材獲軒輯

男龍光在句校字

補弱水表

弱水出張掖刪丹縣西北至酒泉會水縣入合黎山腹

弱水自張掖刪丹西至酒泉合黎

徐波入於流沙 黑水表

黑水出張掖雞山南流至燉煌

全校水經鄭注水道表卷四十 一 四明叢書 約園刊本

過三危南流入於南海

四明叢書 約園刊本

桓水表

桓水出蜀郡岷山西南行羌中入於南海

桓水出蜀郡岷山西南行羌中

桓水出  
西傾山  
浮於潛  
漢而達  
江沔

灘水表

灘水亦出陽海山

灘水與灘水出  
一山而分源

全校水經鄭注水道表

卷四十

灘水

四明叢書  
約園刊本

灘水又南與灘水合

嶠水自  
嶠之陽  
南流注  
灘名曰  
始安水

水出西  
北邵陵  
縣界而  
東南流  
至零陵  
縣西  
逕越城

灘水又  
南流注  
於灘

灘水又南合彈丸谿水

出於彈丸山  
谿水東  
灘水注於

灘水又南逕始興縣東  
灘水又南右會洛谿

谿水出  
永豐縣  
西北洛  
谿山東  
流逕其  
縣北

全校水經鄭注水道表

卷四十

四明叢書  
約園刊本

灘水又東南流  
入熙平縣逕羊瀨山  
又東南逕雞瀨山  
灘水又南得熙平水口

洛谿水  
又東南  
逕始安  
縣而東  
注灘水

水出  
縣東龍  
山西南  
流逕其  
縣南與

<p>樂縣水又西逕平 樂谿口</p>	<p>全校水經鄭注水道表卷四十四 西 四明叢書 約園刊本</p>		
<p>水出臨之 賀郡之 謝沐縣 西南歷山 逕北流 縣西流 至平樂 縣東 左會謝 沐眾谿 西逕平</p>		<p>北鄉谿 水合</p>	
<p>水出東 山西南</p>		<p>縣南有塘 朝夕</p>	
		<p>平南谿縣轉西縣流鄉東水 水注熙又其南又北其西北出縣</p>	

<p>灘水又南左合 靈谿水口</p>	<p>全校水經鄭注水道表卷四十五 五 四明叢書 約園刊本</p>		<p>南過蒼梧荔浦縣</p>	
<p>水出臨 賀富川 縣北符 靈岡南 流逕其 縣東 南注於</p>		<p>濶縣東魯縣濶 水西逕山之北出</p>		
<p>灘水又注於 谿注荔流又其 於浦入東縣西 瀨縣於南</p>		<p>水出永 豐縣西 北濶山</p>		
		<p>東南逕</p>		



又南至廣信縣入於鬱水

漆水表

漆水出桂陽臨武縣南繞城西北屈東流

漆水導源縣西  
南北流逕縣西  
而北與武谿合

武谿水出臨武縣西北  
桐柏山東南流  
右合漆水  
亂流東  
南逕臨

全校水經鄒注水道表

卷四十一

六

四明叢書  
約園刊本

武谿水出臨武縣西北  
桐柏山東南流  
右合漆水  
亂流東  
南逕臨

水出郴縣西南  
山右合  
武谿水

武谿水又南入  
重山謂之瀘  
中

東至曲江縣安縣邑東屈西南流

瀘水又南出峽  
謂之瀘口

瀘水又南合洽

瀘水右合林水

洽水東出洽君山  
林水出縣東北  
洄山  
林水自

全校水經鄒注水道表

卷四十一

七

四明叢書  
約園刊本

又與雲水合

永出縣北湯泉  
瀘水西北合

又有藉滄海上承  
有島嶼

其水吐納眾流  
於西北瀘水

全校水經鄭注水道表 卷四十八 四明叢書 約園刊本

瀧水 南靈 瀧山 又靈 號曰 江縣 逕曲 又白 瀧水 左白 東谿 口

水出始 興東江 州南康 縣界石 閭山西 流而與 漣水合

東谿亦 名東江 又西邪 階水注 之

水出縣 東南邪 階山

康縣涼 熟山漣 谿山嶽 漣水南 流注於 東谿謂 之

水有別 源曰巢 頭

全校水經鄭注水道表 卷四十九 四明叢書 約園刊本

江水 逕始 又南 興縣 又西 曲入 耶水 注縣 之

水出浮 嶽山注 南流江 於東

邪階水 注東北 江於東

東江又 西注於 北江謂 之

東江又 西與利 水合

水出縣 之韶山 北逕南 流下韶 石水下 利水又 石水下 利水注

祖源雙 一注合 川為

過瀆陽縣出滙浦關與桂水合

漆水南逕瀆陽縣西  
漆水又西南歷皋口大蔚二山之閒是曰瀆陽

水出南  
海龍川  
瀆陽縣  
南右注  
漆水

漆水又西南滙水入焉

全校水經鄭注水道表

卷四十一  
葉榆河水

十

四明叢書  
約園刊本

漆水又西南逕中宿縣會一里  
漆水又西南逕中宿縣南

南入於海

漆水又南注於鬱而入於海

葉榆河水表

益州葉榆河出其縣北界屈從縣東北流

縣之東有葉榆澤葉榆水所鍾

過不韋縣

自不韋  
北注者  
盧倉禁水

葉榆水自縣南逕遂久縣東又逕姑復縣西與淹水合  
又東南逕永昌那龍縣

東南出益州界

葉榆水自那龍縣東南逕秦臧縣南與濮水同注  
然雙柏縣  
葉榆水自澤又

全校水經鄭注水道表

卷四十一  
葉榆河水

十一

四明叢書  
約園刊本

東北流逕瀕池縣南又東逕同並縣南又東逕漏江縣

葉榆水又逕資古縣北東與盤江合

伏流山下復出  
蝮口謂之漏江

盤水出  
律高縣  
東南監  
町山東  
郡北  
古縣南

盤水又  
東漢  
興縣  
盤水北  
入葉榆  
水

入牂柯郡西隨縣北為西隨水

又東出進桑關

葉榆水又東南  
絕溫水而東南  
注於交阯

過交阯蒼冷縣北分為五水絡交阯郡中

至南界復合為三水東入海

全校水經鄭注水道表 卷四十一 葉榆河水 十三 四明叢書 約園刊本

北二水  
左水東  
北望  
海縣南  
又東逕  
龍淵縣  
北又東  
合南水

自蒼冷縣東逕  
封谿縣北  
又東逕浪泊  
又東逕龍淵縣  
故城南  
又東左台北水

其水又  
東逕曲  
陽縣東  
流注於

浪鬱  
其次一  
水東逕  
封谿縣  
南  
又西南  
逕西於  
縣南  
又東逕  
嘉陵縣  
北又東  
逕北帶  
縣南又  
東逕稽  
徐縣涇  
水注之

水出龍  
編縣高

全校水經鄭注水道表 卷四十一 葉榆河水 十三 四明叢書 約園刊本

中水又  
東逕羸  
陵縣南  
都官塞  
浦出自  
其水自  
縣東逕  
安定縣

山東南  
流入稽  
於縣注  
於中水

北帶長  
江

其水又  
東流  
又東南  
合南水

南水又東南逕九德郡北又東逕蒲陽縣北又東逕無切縣北其水又東逕句漏縣又東與北水合又東注鬱亂流而逝

存水表

存水出犍為郫縣

存水自縣東南流逕牧靡縣北又東逕且蘭縣北而東南出

東南至鬱林定周縣為周水

存水又東逕牂柯郡之毋斂縣北而東南與毋斂水合

存水又東逕鬱林定陶縣為周水

又東北至潭中縣注於潭

水首受	牂柯水	東逕毋斂縣為	毋斂水	又東注	於存水

全校水經郡注水道表 卷四十 十四 四明叢書 約園刊本

溫水表

溫水出牂柯夜郎縣

溫水自縣西北流逕談藁與迷水合

溫水又西逕昆澤縣南又逕味縣

溫水又西南逕滇池城

溫水又西會大澤與葉榆僕水合溫水又東南逕牂柯之毋單縣橋水注之

水與邪

水西出	益州郡	之銅瀨	縣談廣	山東逕	談藁縣	右注溫

全校水經郡注水道表 卷四十 十五 四明叢書 約園刊本

<p>右唯封溫梁溫律溫 出縣縣水水高水又 焉縣縣水水又縣縣又 而北東郡又又縣縣南 僕東南郡南東東南南 水來鎮逕逕逕逕逕</p>	<p>與縣溫 南東水 橋郡又 水之 合毋 極逕</p>
<p>溫東橋 注水 於又</p>	<p>龍分 橋水 流至 單縣 於溫 注毋 東浦</p>
<p>注橋東梁休古 橋縣逕水縣之 水左毋又勝</p>	<p>南縣於承梁 逕而俞河水上 興東元水</p>
<p>全校水經鄆注水道表 卷四十一 十六 四明叢書 約園刊本</p>	

<p>縣逕又朱 臨東厓 塵北水</p>	<p>又東至鬱林廣鬱縣為鬱水 澗水又東逕增 食縣有文象水 注之</p>
<p>朱厓水 而增水承水 厓下食東牂源 水注縣逕柯上</p>	<p>其水導 源牂柯 句町縣 文象水 蒙水與 盧味水 來細水 伐水並 自縣東 歷廣鬱 至增食 鬱水注 於</p>
<p>全校水經鄆注水道表 卷四十一 十七 四明叢書 約園刊本</p>	

東北入於鬱

縣有斤  
南水並  
離水並  
運臨塵  
東入領  
方縣流  
注鬱水

鬱水郎  
夜郎豚  
水豚東  
豚水東  
北流運  
談蒙縣  
東運豚  
柯郡且

蘭縣謂  
之牂柯  
水牂柯  
牂柯水  
又東南  
運毋斂  
縣西毋  
斂水出  
焉東驩  
又東驩  
水出焉  
又運鬱  
林廣鬱  
縣為鬱  
木為鬱  
又東北  
運領方  
縣北又

全校水經鄭注水道表 卷四十一 十八 四明叢書 約園刊本

東運市  
山縣北  
又運中  
留縣南  
與溫水  
合溫水  
又東入  
阿林縣  
潭水注  
之

陵郡出  
城縣王  
山城流  
山鬱林  
運鬱中  
郡潭水  
縣周水  
自西南

來注之  
潭水又  
東南流  
與剛水  
合

潭中又  
運中水  
縣東阿  
林縣西  
水入鬱

水西出  
牂柯毋  
斂縣入  
東至潭  
潭中入

全校水經鄭注水道表 卷四十一 十九 四明叢書 約園刊本

鬱水右

則留水注之	鬱水東 逕阿林 縣又東 逕猛陵 縣退水 注之 蒼梧廣 又東逕 信縣灘 水注之 鬱水又 東封水	全校水經 注水道表 卷四十一 二十四 四明叢書 約園刊本	水出臨 賀郡馮 乘縣西 謝沐縣 東界牛 屯山亦 謂之臨 水東南 流逕萌 湑嶠西 又東南 左合嶠 水	水南出 布山縣 下逕中 留入鬱
			水出萌 湑嶠南 流入於 臨	

臨水又 逕臨賀 縣東又 南至郡 左會賀 水	水出東 北興安 縣西北 羅山東 南流逕 興安縣 西水又 賀南流 至臨賀 郡東水 注	全校水經 注水道表 卷四十一 二十五 四明叢書 約園刊本	臨水又 西郡南 逕西南 又封陽 縣東為 封谿水 又西南 流入廣 信縣南 流注於 鬱水謂 之谿口	鬱水又 東逕高 要縣半 水注之





										全 校 水 經 鄭 注 水 道 表 卷 四 十 二 十 四										
											州 界 來									
景火變縣自縣渡山進南究自陵德裳丙九										溫 水		通自至渡至渡至渡真內至塞南交浦								
縣至越至盧容											四 明 叢 書	類九九治咸故典便浦通擊浦都官承								
比烽無容										約 園 刊 本		水 源 從 西 北 遠 荒 逕 寧								
州 界 來																				

										全 校 水 經 鄭 注 水 道 表 卷 四 十 二 十 五										
											約 園 刊 本									
										溫 水		治林浦勞勞內朱至渡								
											四 明 叢 書	典邑西湖湖通吾比								
東衛山長界郝淮澗嶺接										約 園 刊 本		沖都卽無無浦通下文縣								
北繞洲三郝水大北天											壽壽壽壽壽壽壽									
迴西隱重遠出源接										長角城										
其嶺南										嶺高山南										
開湖小										通流逕究有										
源淮水																				
出松山根																				
界上隱																				
壑流山																				
山繞南																				
曲街迴																				

浪水表

鬱水又	南自壽	冷縣注	於海
自船官	下注大	浦之東	湖
扶南	大水連	行潮上	西流
	是日海	運亦日	象水

全校水經鄭注水道表 卷四十一 浪水 三十四 四明叢書 約圖刊本

其水自	城東北	角流起	上懸渡	高橋渡	淮水又	其水又	東南流	選船官	口
合淮流	以注典	冲	源徐浪	船官川	自此外	行得至			

東

浪水出武陵鐘成縣北界沅水谷

南至鬱林潭中縣與鄰水合

水出無	陽縣	俗謂之	移谿	谿水南	歷潭中	注於浪
-----	----	-----	----	-----	-----	-----

又東至蒼梧猛陵縣為鬱谿

又東至高要縣為大水

鬱水出	鬱林之	阿林縣	東選猛	陵縣	浪水於縣左合	鬱谿
亂流選	廣信縣	鬱水又	選高要	縣		

又東至南海番禺縣西分為二其一南入於海

其一又東過縣東南入於海

浪水東別選番

全校水經鄭注水道表 卷四十一 浪水 三十七 四明叢書 約圖刊本

浪水又東逕懷  
化縣入於海

其一水  
南入者  
鬱川分  
派逕四  
會入海

其餘水

又東至  
龍川縣

屈北入  
員水

浪水枝  
津衍注  
自番禺  
東歷增  
城縣

又逕博  
羅縣西  
界龍川

東歷揭  
陽縣  
而注於  
海

全校水經郡注水道表

卷四十  
斤江水

二十八

四明叢書  
約園刊本

員水又  
東南一  
千五百  
里入南  
海

斤江水表

斤江水出交趾龍編縣

東北至鬱林領方縣東注於鬱

逕臨塵縣至領  
方縣注於鬱

江以南至日南郡二十水表

容容

夜

納

湛

乘

牛渚

須無

無濡

營進

皇無

地零

侵黎

侵黎水出廣州

晉興郡

東至臨塵入鬱

無會

重瀨

全校水經郡注水道表

卷四十

二十九

四明叢書  
約園刊本

夫省

無變

由蒲

王都

融

勇外

此皆出口南郡西東入於海

容容水在南垂  
名之以次轉北

全校水經鄭注水道表

卷四十一 三十四 四明叢書  
江以南晉南郡二十水 約圖刊本

禹貢山水澤地所在表

嵩高為中嶽在潁川陽城縣西北

合而言之為嶽  
高分而名之為  
二室西南為少  
室東北為太室

泰山為東嶽在泰山博縣西北

岱宗也

霍山為南嶽在廬江潯縣西南

天柱山也

華山為西嶽在弘農華陰縣西南

全校水經鄭注水道表

卷四十一 三十一 四明叢書  
禹貢山水澤地所在 約圖刊本

古文之停物山也

雷首山在河東蒲坂縣東南

砥柱在河東太陽縣東河中

王屋山在河東垣曲縣東北也

太行山在河內野王縣西北

恆山為北嶽在中山上曲陽縣西北

碣石山在遼西臨渝縣南水中也

大禹鑿其石夾  
右而納河

析城山在河東濩澤縣西南

太嶽山在河東永安縣

壺口山在河東北屈縣東南

龍門山在河東皮氏縣西

梁山在馮翊夏陽縣西北河上

荆山在馮翊懷德縣南

岐山在扶風美陽縣西北

汧山在扶風汧縣之西也

終南山惇物山在扶風武功縣西南也

西頃山在隴西臨洮縣西南

全校水經鄴注水道表 卷四十 三十三 四明叢書  
禹貢山水澤地所在 約圖刊本

禹貢中條山也

嶓冢山在隴西氐道縣之南

南條山也

烏鼠同穴山在隴西首陽縣西南

是二山

積石在隴西河關縣西南

河所入也

都野澤在武威縣東北

卽休屠澤

古文以為豬野

也其水上承姑臧

武始澤

澤水二源東北

流為一水逕姑

臧縣故城西

東北流

合

謂之馬城河

又東北與橫水

全校水經鄴注水道表 卷四十 三十三 四明叢書  
禹貢山水澤地所在 約圖刊本

河水又東北清

澗水入焉

水出姑

臧城東

而西北

流注馬

城河

水出姑

臧東楛

次縣

西北歷

黃沙阜

水側有

靈淵池

水出姑

臧城下

其水側

城北流

河注馬城

水出姑

臧城東

而西北

流注馬

城河

水出姑

臧東楛

次縣

西北歷

黃沙阜

而東北

城河

又東北逕宣威縣故城南又東北逕平澤晏然二亭東又東北逕武威縣故城東此水流兩分

一水北入休屠澤俗謂之西海

一水又東逕一百五十里入豬野通謂之都野

合離山在酒泉會水縣東北

合黎山也

全校水經鄴注水道表 卷四十 三四 四明叢書 禹貢山水澤地所在 約園刊本

流沙地在張掖居延縣東北

居延澤在其縣故城東北向書所謂流沙者也弱水入流沙亦言出鍾山西行極峻峨之山流沙又逕浮渚歷壑市之國又逕於鳥山之東朝雲國西歷崑山西南出於過瀛之山不死又歷員丘於南山之西入於南

海

三危山在敦煌縣南

即尚書所謂竄三苗於三危也

朱圉山在天水北翼城南

岷山在蜀郡前氏道西

熊耳山在弘農盧氏縣南

荆山在南郡臨沮縣東北

東條山也

內方山在江夏竟陵縣東北

禹貢注章山也

全校水經鄴注水道表 卷四十 三五 四明叢書 禹貢山水澤地所在 約園刊本

大別山在廬江安豐縣西南

外方山崧高是也

桐柏山在南陽平氏縣東南

陪尾山在江夏安陸縣東北

衡山在長沙湘南縣南

禹治洪水用白馬祭衡山

九江地在長沙下嶺縣西北

雲夢澤在南郡華容縣之東

東陵地在廬江金蘭縣西北

敷淺原地在豫章歷陵縣西

彭蠡澤在豫章彭澤縣西北

豫章所謂彭蠡既豬陽鳥攸居也

中江在丹陽蕪湖縣西南東至會稽陽羨縣入於海

震澤在吳縣南五十里

北江在毗陵北界東入於海

嶧陽山在下邳縣之西

全校水經鄭注水道表 卷四十一 三十六 四明叢書 禹貢山水澤地所在 約圖刊本

羽山在東海祝其縣南也

尚書殛鯀於羽山謂是山也

陶邱在濟陰定陶之西南

菏澤在定陶縣東

雷澤在濟陰成陽縣西北

荷水在山陽湖陸縣南

蒙山在泰山蒙陰縣西南

大野澤在山陽鉅野縣東北

大邳地在河南成皋縣北

大邳山名

明都澤在梁郡睢陽東北

益州沱水在蜀郡汶江縣西南其一在郫縣西南皆還

入江

荊州沱水在南郡枝江縣

三澨沱在南郡邛縣之北

全校水經鄭注水道表 卷四十一 三十七 四明叢書 禹貢山水澤地所在 約圖刊本

全校水經鄭注水道表卷第四十



水經注西  
南諸水攷



水經注西南諸水考序

自禹貢而後諸書言水道者惟漢書地理志核之今日水道無少差謬其次則水經其言浪水過番禺東至龍川則已誤矣酈道元身處北朝其注水經北方諸水大致精確至西南諸水則幾乎無一不誤

國初黃子鴻爲水經注圖今不可見不知其於酈氏之誤注將正之歟若之河而爲圖也阮太傅浙江圖考繪酈注之圖而指其誤斯可爲善讀酈注者蓋酈君之書講水道者固宜奉爲鴻寶然於酈君之誤說墨守而沿襲之以誤後人不可也余固愛讀酈氏書其北方水道間有小差謬者不暇論因讀漢志豚水鬱水知酈氏溫水浪水二篇注之謬因連而及之知若水淹水沫水青衣水葉榆水存水諸篇之注之謬又連及江水篇自發源至若淹二水入江以上之注之謬條而辨之既正以今日水道復就酈

水經注西南諸水考序

注爲圖俾覽者瞭然於其差謬而弗相沿焉其餘未暇悉辨此非敢攻訐古人也不敢迴護古人以貽誤後人也爲書三卷序而藏之道光二十七年二月陳澧序

青衣水

經青衣水出青衣縣西蒙山東與沫水合也

地理志蜀郡青衣縣禹貢蒙山谿大渡水東南至南安入澗卽此水

今雅州府青衣江其上源則天全州硤所城水也青衣縣今雅州府

治雅安縣也蒙山天全州西境諸山也

注縣有蒙山青衣水所發東運其縣

硤所城水東運雅安縣

注與沫水會於越嶲郡之靈關道

靈關道爲今榮經縣地說見沫水篇青衣江至嘉定府治樂山縣

入大渡河在榮經縣東二百餘里如酈說則青衣江與榮經縣金

水經注西南諸水考卷一

水河通流入大渡河矣榮經縣在雅安縣南卽今青衣江通金水

河亦當云南與沫水會也

注青衣水又東

沫水注言與青衣水合自下謂之青衣水故此云青衣水又東也

此以下所云青衣水乃今大渡河矣

注邛水注之水出漢嘉嚴道邛來山東至蜀郡臨邛縣東入青衣水

地理志蜀郡嚴道邛來山邛水所出東入青衣今榮經縣水也出

榮經縣至雅安縣入青衣江酈云此水至臨邛地理志蜀郡臨邛

縣有僕干水東入江爲今邛州南河出邛州西境則臨邛爲今邛

州也此水東至臨邛則非志之邛水今木坪土司水出蘆山縣西

東至縣南與硤所城水合縣東卽邛州境似酈所謂邛水矣漢志

嚴道爲榮經水所出則榮經縣也其邛來山縣南之邛嶺九折坂也酈所云邛水既爲木坪河則所云出漢嘉嚴道者乃土坪土司其邛來山亦土坪西境山矣然上云青衣水與沫水會於靈關道爲今榮經縣南境在邛州南二百里此水至邛州無由入大渡河也

經至號爲南安縣入于江

至嘉定府治樂山縣入于江

注青衣水運平鄉謂之平鄉江益州記曰平鄉江東運峨眉山在南安縣界去成都南千里然秋目清澄望見兩山相峙如峨眉焉

大渡河東流過峨眉縣峨眉山南也青衣水先運平鄉後運臨邛

見沫水注此注上云邛水至臨邛入青衣水則已運平鄉矣至此

水經注西南諸水考卷一

運峨眉引益州記稱爲平鄉江故追溯運平鄉以明平鄉江所

山名非先運臨邛後運平鄉也

注青衣水又東流注于大江

大渡河又東流注于大江

若才

經若水出蜀郡旄牛徼外

地理志同今鴉龍江也源出西番東南流入四川瓦遮色他土司有

楚穆河西自占對土司東流東會經誤以瓦遮色他土司以上之鴉

龍江爲沫水說見沫水篇此經若水之源則楚穆河也楚穆河與鴉

龍江合南流過打箭爐西境爲旄牛縣地也

經東南至故關爲若水也

故關未詳所在

注若水東南流鮮水注之一名州江

地理志蜀郡旄牛縣鮮水出徼外南入若水今無南人鴉龍江之水疑鴉龍江自占對土司以上乃漢志之鮮水占對土司之北有楚穆河東入鴉龍江漢志以此為若水之正源也占對以上之鴉龍江乃屬所謂繩水說見下則所謂若水亦以楚穆河為正源今無入楚穆河之水郿傳會漢志耳

注天渡水出徼外至旄牛道南流入于若水

地理志蜀郡青衣縣天渡水東南至南安入漢今雅州府青衣江也出蘆山縣至嘉定府治樂山縣南與陽江合不入鴉龍江如郿所言今無此水

注又逕越嶲大柞縣入繩

地理志若水南至大柞入繩繩水今金沙江也鴉龍江至會理州西與金沙江合則大柞者今會理州也郿所謂大柞在邛都縣北則在占對土司北境矣

注繩水出徼外山海經曰巴遂之山繩水出焉東南流分為二水其一水枝流東出逕廣柔縣東流注于江其一水南逕旄牛道至大柞與若水合自下亦通謂之為繩水矣

此經無繩水地理志越嶲郡遂久縣繩水出徼外東至夔道入江今金沙江也如郿言若水未與孫水合先與繩水合今無此水蓋即指占對土司以上之鴉龍江即漢志之鮮水耳其云分為二水其一東出注江則大誤也鴉龍江與大江中間金川河不得有枝

流越金川河而入大江也其云一水南至大柞與若水合自下通謂之繩水亦誤鴉龍江與金沙河至會理州合流自下此經謂之若水漢志謂之繩水郿所謂大柞在占對土司北境鴉龍江至此未合金沙江不得謂之繩水也郿誤以占對以上之鴉龍江為繩水遂誤以此下之鴉龍江通謂之繩水耳

經南逕越嶲郡都縣西直南至會無縣淹水東南流注之

今鴉龍江南過宿遠府治西昌縣西直南至會理州金沙江東南流會之邛都西昌縣也會無會理州也淹水金沙江也即漢志之繩水也漢志以繩水為正流若水入之此經則以若水為正流淹水入之實主互易耳

注縣陷為池今因名為邛池南人謂之河河中有蜂窠山有溝水言越

此水以章休盛也後復反叛元鼎六年漢兵自越嶲水伐之以為越嶲郡治邛都縣王莽遣任貴為領戎大尹守之更名為集嶲也縣故邛都國也越嶲水即繩水矣似隨水地而更名矣

地理志越嶲郡邛都縣有邛池澤今西昌縣無大池澤俟考

注又有溫水冬夏常熱

今西昌縣之熱水河也熱水河入安甯河當載於孫水下此誤以熱水河為入鴉龍江也

注若水又逕會無縣縣有駿馬河水出縣東高山

此會無縣即今會理州與經合駿馬河

注又有孫水焉水出臺高縣即臺登縣也孫水一名白沙江南流逕邛都縣司馬相如定西南夷橋孫水即是水也又南至會無入若水

地理志越嶲郡登縣孫水南至會無入若今甯遠府安甯河也  
出冕甯縣漢臺登縣也南流逕西昌縣又南至會理州入鴉龍江

〔注〕若水又南逕雲南郡之遂久縣青蛉水入焉水出青蛉縣西東逕其縣下縣以氏焉有石豬圻長谷中有石豬子母數千頭長老傳言夷昔牧此一朝化為石遂今夷人不敢往牧負水出焉青蛉水又東注于繩水

今安甯河既入鴉龍江金沙江即自西南來會金沙江未會以上更無東注鴉龍江之水也遂久為今雲南麗江府治青蛉為今鶴慶州南境見流逕其地者即金沙江此經之淹水耳且淹水自麗江府治南逕鶴慶州青蛉水即為金沙江亦當自遂久南至青蛉不得自青蛉東至遂久也又今無出自鶴慶州之水不知所云貪

水經注西南諸水考卷一 水為何水也貪水不見所入葉榆水注云逕遂久縣或此貪水即謂葉榆水歟

〔注〕繩水又逕三絳縣西又逕姑復縣北對三絳縣淹水注之

鴉龍江又流逕會理州西南境雲南大姚河自西南來注之酈所謂淹水者大姚河也淹水經云過姑復縣南東入于若水姑復縣為雲南永北廳在金沙江北如酈言則鴉龍江既會金沙江乃逕姑復則姑復在金沙江南矣三絳蓋會理州西南境

〔注〕三絳一曰小會無故經曰淹至會無注若水

經言若水南至會無淹水注之注既誤以淹水為青蛉水而以淹水又在其南則其入若水處非會無縣故為此說謂此水入若水處北對三絳而三絳為小會無以彌縫之也

若水又與母血水合水出益州郡弄棟縣東農山母血谷北流逕三絳縣南北入繩

見地理志今楚雄府龍川江也源出鎮南州東北入金沙江弄棟鎮南州也

〔注〕繩水又東涂水注之水出建甯郡之牧靡縣南山縣山並即草以立名山在縣東北烏甸山南五百里山生牧靡草可以解毒百卉方盛鳥多誤食烏喉中毒必急飛往牧靡山啄牧靡以解毒也涂水導源膈谷西北流至越嶲入繩

見地理志志名曰臘涂水趙氏一請以為志脫谷字也今曲靖府車洪江也金沙江既會龍川江東流至東川府治西境北流乃會車洪江此言繩水又東則未北流至東川府治而云涂水注之則

水經注西南諸水考卷一 似今普渡河然普渡河東北流非西北流也

〔注〕繩水又逕越嶲郡之馬湖縣謂之馬湖江又左合卑水縣而東流注馬湖江也

馬湖今東川府縣治會澤縣西南境卑水蓋今玉虹河會通河一水皆在金沙江左源出會理州東境金沙江逕會澤縣西南境左合二水卑水縣會理州東境也卑水當云東南流也  
經又東北至犍為朱提縣西瀘江水注之  
朱提縣今屏山縣瀘江水今橫江也金沙江東北至縣西橫江注之

〔注〕有瀘津東去縣八十里

今屏山縣南小紋溪也

〔注〕案永昌郡有蘭倉水出西南博南縣漢明帝永平十一年置博南山

名也縣以氏之其水東北流出博南山漢武帝時通博南山道渡蘭倉津土地絕遠行者苦之蘭倉水又東北逕不韋縣與類水合

今會通溪也出屏山縣西南永善縣東北流又東北逕筠連縣與

橫江合

注水出舊唐縣漢武帝置類水西南流曲折又北流東至不韋縣注蘭倉水

漢地理志益州郡舊唐有類水西南入不韋舊唐今雲南楚雄府治楚雄縣類水今大厥江不韋今南安州南境說見漢志水道圖酈所謂類水則今橫江橫江出昭通府治恩安縣酈以為舊唐縣也橫江西南流曲折又北流東至高縣西境酈以為不韋縣也

注又東與禁水合水自永昌縣而北逕其郡西禁水又至北注瀘津水

今定川溪也出筠連縣西南境而北逕縣西又北與小紋溪合

注又東逕不韋縣北而東北流

小紋溪既會橫江東逕高縣北而東北流

經又東北至犍道縣入于江

犍道縣今四川敘州治宜賓縣也橫江至宜賓縣入于江

注若水至犍道縣又謂之馬湖江繩水瀘水孫水淹水大渡水隨決入而納通稱是以諸書錄記羣水或言入若又言注繩亦或言至犍道入江正是異水沿注通為一律更無別川可以當之

鴉龍江與金沙江合流以後漢志謂之繩水漢志母血水臘涂水入繩依此經亦可云入若此瀘江水入若依漢志亦可云入繩繩水此經名淹水則亦可云入淹所謂隨決入而納通稱惟淹繩若

為然至瀘水孫水大渡水得納通稱今未睹其書俟考

沫水

經沫水出廣柔徼外

地理志蜀郡汶江澨水出徼外南至南安東入江即沫水也今四川大金川河下流曰大渡河又下曰陽江也汶江今茂州地此經云出廣柔徼外廣柔未詳今何地

經東南過旄牛縣北

大金川河南流非東南流也經蓋誤以瓦述色他之司以上之鴉龍江為大渡河之源故云東南矣瓦述色他土司以上之鴉龍江東南流如入大金川河則過打箭爐廳北為漢旄牛縣地也

經又東至越嶲道縣出蒙山南

大金川河下流為大渡河南流過打箭爐廳東又南至越嶲州西北境此經略之也又屈東流榮經縣邛崃九折坂南為地理志之邛來山也地理志蒙山青衣水所出為今天全州西境山此經以邛來山為蒙山者天全州山連互而南至榮經縣或邛來山亦可通稱蒙山也

注沫水出岷山西東流

今岷山大江所出在松潘廳境金川河數源並出松潘廳西諸土司境酈云沫水出岷山西是也但金川河南流酈云東流則非金川河仍指瓦述色他土司以上之鴉龍江誤與經同也鴉龍江雖亦在岷山西然相去遠矣且鴉龍江東南流此但云東流尤誤注過漢嘉郡南流衝一高山山上合下開水逕其開山即蒙山也

大渡河南流逕天全州西此蒙山當指州南之山但云逕其間則似水西之山亦名蒙山矣

經東北與青衣水合

大渡河東北流至嘉定府治西南與青衣江合

〔注〕華陽國記曰二水於漢嘉青衣縣東合為一川自下亦謂之為青衣水沫水又東逕開邦縣故平鄉也晉初置沫水又東逕臨邛南而東出于江原縣也

大渡河至嘉定府城西南與青衣江合至城南即入大江青衣水注誤以二水會於靈關道為今榮經縣南境去樂山縣二百里許

故此言合流又逕一縣誤與彼注同也華陽國記言二水於青衣縣東合為一川青衣縣即指今樂山縣在雅安縣之東屬蓋緣此

水經注西南諸水考卷一

沫水

而誤以為一水于青衣即合流耳青衣水注平鄉江東逕峨眉

山開邦縣為故平鄉則在今峨眉縣西為大渡河所逕至臨邛縣為今邛州非大渡河所逕屬於此既誤以沫水逕臨邛故青衣水注誤以邛水至臨邛入青衣水矣



存水

經存水出犍爲郡縣

存水今貴州獨山州龍江也地理志牂柯郡毋斂縣剛水東至潭中入潭卽此水蓋獨山州北境爲郁郛縣地西境爲毋斂縣地志與經各舉一縣耳

注存水自縣東南流逕牧靡縣北又東逕且蘭縣北而東南出也

牧靡見若水注爲今雲南尋甸州地此注言存水自郁郛縣東南流逕牧靡縣則以爲郁郛在尋甸州之西北矣温水注云脉水逕且蘭縣所謂脉水爲今雲南九龍河所謂且蘭縣爲今雲南平彝縣此水經平彝縣北爲今北盤江矣

水經注西南諸水考卷二 存水

經東南至鬱林定周縣爲周水

地理志鬱林郡定周縣水首受毋斂東入潭卽此水今龍江下流入廣西思恩縣蓋漢定周縣地龍江自此以下爲周水矣

注存水又東逕牂柯郡之毋斂縣北而東南與毋斂水合

毋斂水卽經之存水今龍江也北盤江與南盤江合如酈言則北

盤江東逕獨山州與龍江合矣

注水首受牂柯水東逕毋斂縣爲毋斂水又東注于存水

酈所謂牂柯水者今廣西紅水河此水首受紅水河注于龍江今河池州有紅盆水出郡地州其源去紅水河不遠蓋酈以此爲首受牂柯水然紅盆水源不與紅水河通也

經又東北至潭中縣注于潭

龍江至柳城縣注于柳江

温水

温水出牂柯夜郎縣

温水今廣西西林縣同舍河也地理志牂柯郡鐔封縣有温水鐔封縣卽西林縣也夜郎縣爲西陵府治凌雲縣西與西林縣接界同舍河流二縣之間經與志各舉一縣耳

注縣故夜郎侯國也温水自縣西北流

酈所謂温水乃今南盤江故下云西會大澤也其所云夜郎縣亦誤辨見下南盤江出雲南貴州南流非西北流也

注温談藁縣與迷水合水西出益州郡之銅瀨縣談藁山東逕談藁縣右注温水

水經注西南諸水考卷二 温水

地理志益州郡銅瀨縣談藁山迷水所出東至談藁入温迷水今

雲南貴州縣西洋江東至西林縣南境與同舍河合貴州縣漢銅瀨縣西林縣南境漢談藁縣地也酈所謂迷水則南盤江所受之水蓋曲靖府治南甯縣北之磨刀溪也出馬龍州北境酈所謂銅瀨縣蓋馬龍州所謂談藁縣南甯縣也

注温水又西逕昆澤縣南又逕味縣又西南逕滇池於縣西北又西會大澤

南盤江南流逕陸涼州東屈西流逕州南酈所謂昆澤縣卽陸涼州也又逕宜良縣東蓋所謂味縣也又西南逕澂江府治河陽縣東卽所謂滇池縣今滇池正在河陽縣西北也地理志益州郡滇池縣大澤在西大澤卽今撫仙湖也南盤江南流而湖水自西來

會之

注與葉榆僕水合

經無僕水地理志益州郡葉榆縣葉榆澤在東葉榆縣今大理府治太和縣澤則西洱海也又越巂郡青蛉縣僕水出徼外東南至來唯入勞僕水今瀾滄江也鄺此注言溫水與僕水合葉榆水注亦云與僕水同注滇池澤所云僕水非瀾滄江瀾滄江不得與南盤江同注撫仙湖也

注溫水又東南逕牂牁之毋單縣橋水注之水上承俞元之南池縣治龍池洲周四十七里一名河水與邪龍分浦後立河陽郡治河陽縣縣在河源洲上又有雲平縣並在洲中橋水東流逕毋單縣注于溫

地理志益州郡勝休縣河水東至毋極入橋又俞元縣池在南橋

水所出東至毋單入溫河水今貴州馬別河也橋水今南盤江也

俞元今陸涼州也池者中延澤也入溫當作入河謂勝休河水也毋單今貴州興義縣廣西西林縣接界地也鄺以橋水與河水合而為一所謂橋水則今小曲江也南盤江既會撫仙湖南流逕甯

州東南小曲江注之鄺所云毋單則甯州也所云俞元則河西縣

所云南池則通海湖也小曲江不與通海湖通水道提綱地理志云湖水泛溢由瓜水會小曲江

益州郡葉榆縣貪水首受青蛉南至邪龍入僕貪水今漾倘江至雲州入瀾滄江則邪龍者雲州也鄺所云南池既為通海湖而云

與邪龍分浦則邪龍在瀾滄湖西為管我縣新平縣地矣

注溫水又東南逕興古郡之毋極縣東與南橋水合水出縣之橋山東流梁水注之梁水上承河水於俞元縣而東南逕興古之勝休縣梁水

又東逕毋極縣左注橋水橋水又東注于溫

地理志益州郡毋極縣橋水首受橋山今廣西紅水河也紅水河北受北盤江其水出雲南霑益州之花山則橋山也北盤江至廣西泗城府治凌雲縣北境入紅水河則漢毋極縣地也勝休河水為今貴州馬別河會南盤江亦至凌雲縣北境與北盤江會故志言河水至毋極入橋矣如鄺注言溫水東南逕毋極縣東今南盤江既會小曲江東南逕阿迷州東北則毋極為阿迷州其南橋水則州西南瀘江河也其云出縣之橋山蓋傳會地理志語耳其言梁水上承河水于俞元縣左注橋水今無上承小曲江而左注瀘江河之水也云左注則梁水在橋水之南云梁水逕勝休縣則勝休在瀘江河之南為納樓恭伺土司地矣

注溫水又東南

南盤江既會瀘江河屈東北流非東南流也此蓋以為南盤江通盤龍江矣盤龍江源出阿迷州東南境

注溫水又東南逕高縣南溫水東南逕梁水郡南溫水上合梁水故自下通得梁水之稱又東南逕鐔封縣北

如所言則律高縣在今蒙自縣北界梁水郡為今開化府治也又地理志牂牁郡溫水出鐔封縣為今廣西西林縣鄺注至此乃言

溫水逕鐔封其誤甚矣如所言鐔封當在雲南開化府治文山縣東南境

注又逕來唯縣東而僕水石出焉

地理志益州郡來唯縣勞水出徼外東至糜伶入南海越焉焉

歸縣僕水出微外東南至來唯入勞勞水今越南國富良江僕水  
今謂滄江自雲南流入南掌國來唯當在雲南西南邊境酈所言  
經封既在雲南開化境溫水東南流則來唯縣在越南東北境也  
其云僕水石出即葉榆水注所謂東南絕溫水也然葉榆水注云  
與僕水同注滇池澤即此篇溫水所會之大澤為今撫仙湖三水  
自此合流東南至越南國已數百里即有一水石出何由知為僕  
水乎且又不見僕水所入殆有闕文歟

經又東至鬱林廣鬱縣為鬱水

地理志溫水東至廣鬱入鬱又鬱林郡廣鬱鬱水首受夜郎豚水是  
豚水溫水皆至廣鬱志以豚水為鬱水正源而溫水入之此經無豚  
水而以溫水為鬱水正源似異而實同也溫水為今同舍河至西林

水經注西南諸夷卷三

五

縣東南會西洋江過百色廳有泗城府水自西北來注之即地理志  
豚水也廣鬱縣則百色廳也自廳以東之西洋江則為鬱水矣今則  
以雲南賓甯縣水為西洋江正源古今水道賓主互易往往如此

注溫水又東

越南國東北與廣西太平府接境此水自越南東北而東流則今  
麗江也

注運增食縣有文象水注之其水導源牂柯句町縣

地理志牂柯郡句町縣文象水東至增食入鬱今廣西泓淪江也  
源出天保縣為漢句町縣地東至隆安縣西北入西洋江為漢增  
食縣地也如酈注所云則文象水乃麗江所納之水句町增食皆  
在麗江所過太平府境矣

注文象水蒙水與盧唯水來細水伐水並自縣東歷廣鬱至增食縣注  
于鬱水也

蒙水未詳地理志句町縣又有盧唯水來細水伐水今不知為何  
水然既承文象水入鬱水之下則亦西洋江所納之水如酈注所  
云則為麗江所納之水其云歷廣鬱則廣鬱亦在太平府境也云  
注于鬱水與上文歧異或鬱字為溫字之誤與

經又東至領方縣東與斤南水合

即卷四十斤江水也

注縣有朱涯水出臨塵縣東北流驪水注之水源上承牂柯水東運增  
食縣而下注朱涯水朱涯又東北運臨塵縣

水經注西南諸夷卷三

六

地理志鬱林郡臨塵縣朱涯水入領方今麗江南源龍江也又增  
食縣驪水首受牂柯東界入朱涯今麗江北源歸順州水也酈注  
雖本地地理志然所謂鬱水乃今紅水河則此亦為紅水河所納之  
水今紅水河經思恩府治北有蘆江東北流注之又有七首水東  
南入蘆江酈所謂朱涯水似即蘆江所謂驪水似即七首水也  
酈注上言文象等歷廣鬱至增食縣注于鬱水此亦言驪水東運  
增食縣下注朱涯水上增食為太平府境則此驪水似不得為七  
水首

注縣有斤員水侵離水並運臨塵東入領方縣流注鬱水

斤員水今橋龍江侵離水今憑祥土州水並詳卷四十酈所言二  
水則紅水河所納之水也紅水河運思恩府治北東流運遷江縣  
有青水江合上林縣賓州諸水東北注之蓋即酈所謂斤員侵離  
二水矣  
酈注曰水道圖以上下凍土州水為  
侵離水蓋自越南來與志言七百里合

經東北入于鬱

此鬱水而云入于鬱者當有脫誤泯水篇云至蒼梧猛陵縣為鬱溪此鬱下疑脫溪字也觀酈注云鬱水即夜郎豚水則以此鬱為鬱水蓋其時已脫誤矣今鬱江過潯州府治東東北與柳江合

注鬱水即夜郎豚水也豚水東北流逕鬱縣東逕牂牁郡且蘭縣謂之牂牁水楚將莊蹻泝沅伐夜郎逕牂牁船因名且蘭為牂牁矣元鼎五年武帝伐南越發夜郎精兵下牂牁江同會番禺是也

上云溫水自夜郎縣西北流逕鬱縣此云夜郎豚水東北流逕談藁縣是一水同出而分流溫水為南盤江則此豚水為北盤江矣然牂牁郡且蘭縣為沅水所出為今貴州都勻府地北盤江東北流逕宣威州威甯州又東逕水城慶在都勻府西五百里不得

水經注西南諸水考卷二

溫水

七

逕且蘭縣此已誤矣豚水下流為鬱水即今鬱江廣西之左江也

如酈說乃今紅水河則為廣西右江原其所以致誤者乃山誤以楚將莊蹻泝沅伐夜郎謂夜郎必近沅水之源不知莊蹻所伐者

古夜郎國也豚水所出者漢夜郎縣也莊蹻泝沅至夜郎國北境漢滅夜郎國置郡縣其夜郎一縣豈必在莊蹻所至之地乎既誤以漢夜郎縣為近沅水於是豚水鬱水移於今之北盤江紅水

河矣惟牂牁水為今紅水河不誤牂牁水之名不見於漢書地理志酈注稱武帝伐南越云云見西南夷傳今紅水河下流合柳江

鬱江桂江入廣東為西江即此水也

注牂牁水又東南逕鬱縣西母斂水出焉

地理志牂牁郡母斂縣南水東至潭中入潭鬱林郡定周縣

受母斂東入潭今貴州獨山州水下流為廣西慶遠府龍江也龍江之源不出於紅水河酈以為母斂水出于牂牁水也

注又東驩水出焉

此以為今七首水出於紅水河也

注又逕鬱林廣鬱縣為鬱水

經言溫水至廣鬱為鬱水而酈注言牂牁水逕廣鬱為鬱水其異如此經之廣鬱今白色應注之廣鬱為七首水之東境為今思恩府治矣

注又東北逕領方縣北

經及地理志領方縣並為斤員水斤員水經作斤南入鬱水之地為今新甯州酈所言斤員水為青水江其水至遷江縣入紅水河則領方縣為

水經注西南諸水考卷二

溫水

八

遷江縣紅水河逕其北也

注又東逕布山縣北

地理志蒼梧郡猛陵縣龍山合水所出南至布山入海今廉江也源出廣西鬱林州治西南流過博白縣入廣東至廉州府治西南入海則布山縣為博白縣西南境也紅水河逕來賓縣其南直博白縣然中隔鬱江相距稍遠矣

注又逕中甯縣南與溫水合

地理志益州郡母斂縣橋水東至中甯入潭今紅水河東至武宣縣西北與柳江合則中甯為今武宣也酈所云鬱水為紅水河溫水為鬱江此云鬱水逕中甯縣南與溫水合則是紅水河自來賓縣東南流不與柳江合而南與鬱江合矣

注又東入阿林縣潭水注之

地理志武陵郡鐘成縣玉山潭水所出東至阿林人鬱今柳江也源出貴州永從縣東南至廣西潯州府治桂平縣與鬱江合也水經無潭水惟存水篇云至潭中縣江干潭此謂柳城縣西之柳江也至象州以下之柳江則以黃江為其正源謂之浪水浪水即地理志之康谷水志以康谷水入潭潭水入鬱如水經則潭水入浪水浪水入鬱實主互易此注與志同與經異也

注水出武陵郡鐘成縣玉山流逕鬱林郡潭中縣周水自西南來注之潭水又東南流與剛水合水西出牂柯母斂縣東至潭中縣入潭

牂柯郡母斂縣剛水東至潭中入潭又鬱林郡定周縣水首受母斂東入潭實一水也此注潭水不誤惟誤分周水與剛水為二耳

存水篇注云周水與母斂水合亦誤分為二然下流仍合此注一水各入于潭而不合亦自相歧異

注潭水又逕中甯縣東阿林縣西右入鬱水

今柳江逕桂平縣東與鬱江合則酈所謂中甯縣者今桂平縣也阿林縣在其東則今平南縣也自此以下酈所云鬱水乃與地理志合水經則以為浪水也

注地理志曰橋水東至中甯入潭又云領方縣而有橋水余診其川流更無殊津正是橋溫亂流故兼通稱作者咸言至中甯入潭潭水又得鬱之兼稱而字當為南南橋水也蓋書字誤矣

全氏祖望曰漢志橋水益州郡有二鬱林郡有一三橋水各為源流善長既以愈凡之橋混入毋極之橋茲又以毋極之橋混入領

方之橋趙氏一清曰漢志鬱林郡領方縣下云又有橋水是又字

不是而字亦是橋字从上不从木師古曰橋音橋善長即混而一之而下文又出橋水則以前者橋為名何也然則南橋水之名直是謬詞豈所見有別本耶澧按今紅水河乃漢末毋極橋水酈誤以為鬱水今南盤江乃漢志愈元橋水酈誤以為溫水今鬱江乃漢志鬱水酈誤以為溫水於是毋極橋水無可位置而改為入溫則為今南盤江所納小水與漢志行三千餘里不合矣且如此則橋水不得至中甯於是為橋溫亂流通稱之說又今紅水河先與柳江合然後與鬱江合酈誤以鬱水先與溫水合然後與潭水合則橋溫雖通稱亦不得入潭於是又為潭水又得鬱兼稱之說

然此語意仍不明也潭水縱可稱鬱亦當言橋水入鬱何作者咸言橋水入潭乎當云鬱水得潭之兼稱乃通耳然鬱水未合潭水必不得稱潭也漢志領方橋水酈所見本即或作橋然此水乃今麗江南源在廣東欽州廣西上思州接界之地酈所謂鬱水既為今紅水河於是鬱水所過領方縣亦遂為今紅水河所過之地其所謂朱涯水斤南水侵離水至領方入鬱者既為今紅水河南之水更無一水可當領方橋水者於是與毋極橋水強合為一而為更無殊津之說又改漢志之文作南有橋水矣戴東原校本欲仲酈說乃改易數字而仍不能伸也

注鬱水則甯水注之水南出布山縣下逕中甯入鬱

此蓋今劍江也源出北流縣南漢布山縣地也至藤縣入鬱江下流之潯江藤縣在平南縣東阿林縣既為平南縣地則劍江所入

水經注西甯縣考卷一 潭水 九

更在阿林之東不得爲中雷縣也

經言浪水又東至猛陵則柳江自雒容縣以下地理志及酈注以

爲浪水者即經之浪水乃酈於此言浪水注鬱則是洛清江不與

柳江合而東入潯江也

經斤江水出交趾龍編縣東北至鬱林領方縣東注於鬱

印溫水篇之斤南水也今日麗江源出越南國廣源州流入廣西上

下凍州又東運龍州曰龍江又東至新甯州注於鬱江地理志鬱林

郡臨塵縣有斤員水又領方縣斤員水入鬱即此水但志不言出龍

編且有朱涯入之志云朱涯水入領方而驩水入朱涯則斤員水較

短當以今橋龍江爲其源故與此經異耳

經侵黎

水經注西南諸水考卷二

十一

蓋今憑祥州水也源出越南入廣西鎮南關東北流與龍江合地理

志鬱林郡臨塵有侵離水行七百里即此水

水經注西南諸水考卷二

順德李肇沅南海潘乃成校字

淹水

經淹水出越巂遂久縣徼外

淹水今金沙江也源出西藏之北過四川西境所行皆漢徼外地至雲南麗江縣為漢遂久縣地漢書地理志越巂郡遂久縣繩水出徼外即此水矣

經東南至青蛉縣

金沙江自麗江縣東南流至鶴慶州東南境為漢青蛉縣地

經又東過姑復縣南東入于若水

金沙江自鶴慶州東流過永北廳南為漢姑復縣地金沙江又東與鴉龍江會也

水經注西南諸水考卷三 淹水

注淹水逕縣之臨池澤

酈所謂淹水乃今大姚河說見若水篇地理志越巂郡姑復縣臨池澤在南即今之程海在永北廳南在鶴慶州治東大姚河不得逕程海也酈以漢志姑復縣有此澤傳會其說耳其所謂姑復縣亦非今永北廳說亦見若水篇

注而東北逕雲南縣西東北注若水

金沙江過永北廳南境稍向東北流過大姚縣北境酈所謂雲南縣當指大姚縣東北境

葉榆河

經益州葉榆河出其縣北界屈從縣東北流

此今雲南雲南縣一泡江也出縣北界屈從縣東北流經所云葉榆

縣為今雲南縣也地理志益州郡葉榆縣葉榆澤在東葉榆澤今洱海在大理府治太和縣東則志之葉榆縣為今太和縣若今雲南縣則洱海在西北矣蓋西漢時葉榆縣為今太和縣至東漢移於今雲南縣也一泡江東北流入金沙江此經之下當有關文當云入淹水也

注縣之東有葉榆澤葉榆水所鍾而為此川蔽也

云縣之東有葉榆澤此酈據地理志為說與經異也洱海在一泡江源之西北非一泡江水所鍾酈所謂葉榆河乃今漾備江故與洱海通矣

經過不羣縣

此今大廠江也與一泡江同源而分流此經之上當復有關文記大

水經注西南諸水考卷三 葉榆河

廠江所由支分矣大廠江自雲南縣與一泡江分流東南過南安州南為漢不羣縣地也何以明之地理志益州郡唐縣有周水首受徼外又有類水西南入不羣今考雲南境內惟雲南府西之羊溪西南流則類水者羊溪也羊溪至南安州與大廠江合故知南安州為不羣縣矣志之周水即大廠江

注蓋秦始皇徙呂不羣子孫于此故以不羣名縣北去葉榆六百餘里

葉榆水不逕其縣自不羣北注者盧倉禁水耳葉榆水自縣南逕遂久縣東又逕姑復縣西與淹水合又東南逕永昌邪龍縣以建興二年劉禪分隸雲南于不羣縣為東北

酈所謂不羣縣為今四川高縣地說見若水篇此盧倉水即若水篇注

瀘津水所結之蘭倉水也此言葉榆水自葉榆縣南逕遂久縣東

姑復縣西今漾備江自太和縣南流逕永平縣東趙州西則郡所謂遂久縣者今永平縣也姑復縣者今蒙化廳也然經言淹水出遂久縣今金沙江去永平縣甚遠姑復縣有臨池澤爲今永北廳南之程海去蒙化廳亦甚遠也云又東南逕邪龍縣今漾備江南入瀾滄江非東南流也酈慈誤以漾備江東南通陽江矣陽江源出蒙化廳西北境東南逕新平縣則所謂邪龍縣者新平縣也高縣在其東北千餘里不止六百餘里又當云不韋縣于邪龍縣爲東北而云于不韋縣爲東北語意亦未明也其云與淹水合尤誤金沙江自與鴨龍江合流入大江如酈言則金沙江必自漾備江之西東流逕蒙化廳南然後陽江得與之合也葉榆河與淹水合而淹水自入若水則是陽江絕金沙江而過也

經東南出益州界

出微外也地理志不言周水所入其云類水入不韋至不韋入周水也其下流則出微外故不言周水所入矣益州界外今南安州南境元江州北境其西有李仙江源出蒙化廳過景東廳恩樂縣鎮沅州他郎廳入越南國亦雲南大川而地理志不載以其所行之地皆漢微外故也可以證此經云出益州界之爲微外地矣此地北有洱海爲地理志葉榆澤西有瀾滄江爲地理志青蛤僕水東北有羊溪爲地理志舊唐類水

注葉榆水自邪龍縣東南逕秦城縣南

陽江自蒙化廳東南流爲大廠江酈注至此乃合於經之葉榆河矣大廠江逕南安州南則酈所謂秦城縣者南安州而不知卽經之不

韋縣也地理志益州郡秦城牛蘭山卽水所出南至雙柏入僕今巴景河也出鎮沅州南至威遠廳西南入瀾滄江則秦城縣爲今鎮沅州雙柏縣爲今威遠廳西南境南安州非秦城縣也注與僕水同注滇池澤於連然雙柏縣也

地理志越巂郡青蛤縣僕水出微外東南至來唯入勞今瀾滄江也水經無僕水注亦不言僕水所出而於此云與僕水同注滇池澤不知所云僕水爲今何水也滇池澤卽温水篇注之大澤今撫仙湖也撫仙湖在大廠江正東大廠江不得東南流注之且雙柏爲今威遠廳地去撫仙湖遠矣連然未詳自此以下倏謬不可究詰

注與盤江合盤水出律高縣東南盤町山東逕梁水郡北賁古縣南盤

水又東逕漢興縣盤水北入葉榆水

今無此水

經入牂柯郡西隨縣北爲西隨水又東出進桑關

今大廠江下流自南安州南流爲益州界外地又東南至元江州曰河底江西隨縣元江州也西隨水河底江也地理志牂柯郡西隨縣廩水西受微外東至廩伶入尙龍谿卽此水也廩水之上源卽周水以中隔微外故志但云受微外得此經乃明之也河底江自元江州又東至虧容土司境進桑關當在其地矣

注葉榆水又東南絕温水

此又誤之甚者酈所謂温水者南盤江也葉榆水豈得絕之乎

經過交趾麓冷縣北分爲五水絡交趾郡中至南界復合爲三水東入海



今河底江出雲南境下流入越南國富良江至越南國東南界入海  
按越南地圖富良江至其國都分數支其入海之處有白藤安陽多  
魚太平諸海口其分爲五合爲三則無由指證矣

注北二水

此經言麓洽縣北所分五水之近北二水也

注左水

此北二水中之一水近北者自西而東故以北爲左矣

注又東運龍淵縣故城南

龍淵故城必去龍淵不遠故左水運其縣北南水運其縣故城南

注又東合北水

卽左水也

水經注西南諸水考卷三

注注于浪鬱

此大誤也越南國東南際海其水豈得注浪鬱乎

注此其一也

謂交趾南界合爲三水之一

注其次一水

此麓洽縣北所分五水中南三水之一水近北者也

注東運封溪縣南

北二水之南水運封溪縣北此水又在其南故運縣南也

注注于中水

上云其次一水運稽徐縣涇水注之是涇水注其次一水也此行

脫字當云同注于中水蓋與其次一水並注中水耳中水者南二

水之中一水也

注中水又東

自麓洽縣而又東也

注又東運羸隴縣南

其次一水運羸隴縣北此水又在其南故運縣南

注合南水

此南三水之一水最南者

注南水又東南

自麓洽而又東南也

注對安定縣

中水運安定縣此水更在其南故對安定縣也

水經注西南諸水考卷三

注又東與北水合又東注鬱亂流而逝矣此其三也

謂其次一水及中水合爲一最南一水爲三也經言合爲三水如

注所云北二水合爲一南三水合爲一合爲二耳但南三水內

其次一水注中水處未近海故以爲合流其與南一水合流則已

近海卽以爲南一水自入海可矣故無此其一之文而仍數爲三

注故經有入海之文矣

強經以從己說誤之甚也

浪水

經浪水出武陵鎮成縣北界沅水谷

地理志武陵郡鎮成縣有康谷水趙氏一清疑卽浪水是也地理志

鎮成又有潭水卽今廣西柳江上源福祿江過龍勝應西其東義注

出焉則浪水今義江也

經南至鬱林潭中縣與鄰水合

鄰水未詳疑即潭水也潭中縣為今馬平縣見存水篇義江下流曰洛清

江至馬平縣與柳江合疑鄰水蓋柳江也鄰字疑為潭字之誤

注水出無陽縣故鍾成也晉義熙中改從今俗謂之移溪溪水南歷

潭中注于浪水

無陽今湖南沅州府芷江縣其地無南入廣西之水酈注誤也

經又東至蒼梧猛陵縣為鬱溪又東至高要縣為大水

地理志猛陵縣合水所出為今鬱林州廉江所出鬱林州北為桂平

縣柳江至此分一支南出與鬱江合柳江又東流其支流與鬱江合

而注之此鬱溪即南出之支流也温水篇云鬱水入于鬱當作入于

水經注西南諸水考卷三浪水

鬱溪謂鬱水入此鬱溪也柳江既合鬱江東流至廣東曰西江過高

要縣

注鬱水自鬱林之阿林縣東逕猛陵縣猛陵縣在廣信之西南王莽之

猛陸也浪水於縣左合鬱溪

經言浪水為鬱溪注言浪水合鬱溪誤以鬱溪為鬱水矣

注亂流逕廣信縣鬱水又逕高要縣

經以浪水為正流注改稱鬱水與地理志合

經又東至南海番禺縣西分為二其一南入于海

西江至三水縣分二支一支東南流至新會縣入海

注鬱水分浪南注

浪鬱合流已數百里至此分為二鄰以此南注者為鬱蓋據地理

志鬱水至四會入海故云然但志不載東注一支今既兼載二支

則不得一為浪一為鬱矣

經其一又東過縣東南入于海

西江一支至廣州府治番禺縣東南入海也

注浪水東別逕番禺

鄰以南注者為鬱水以此東注者為浪水也

注其一水南入者鬱川分派逕四會入海也

謂自三水南注至新會入海一支也

注其一即川東別逕番禺城下浪水又東逕懷化縣入于海

謂自三水東別逕番禺入海一支也

經其餘又東至龍川為涅水屈北入員水

水經注西南諸水考卷三浪水

涅水今廣東東江員水今福建汀江也此經誤以東江逆流東北而

上至龍川屈北至江西長甯縣越縣東界山為廣東平遠縣水下流

入汀江也知龍川番禺一水可通而不知水流之順逆知涅水與員

水相距不遠而不知中隔一山也

注浪水枝津衍注自番禺東歷增城縣又逕博羅縣西界龍川

誤與經同

注員水又東南一千五百里入南海

汀江南下流過潮州府境為韓江至府治東南入海

注東歷揭陽王莽之南海亭而注于海也

水經注西南諸水考卷三

順德李肇沅南海潘乃成校字

水經注洛涇二水補

附五溪考

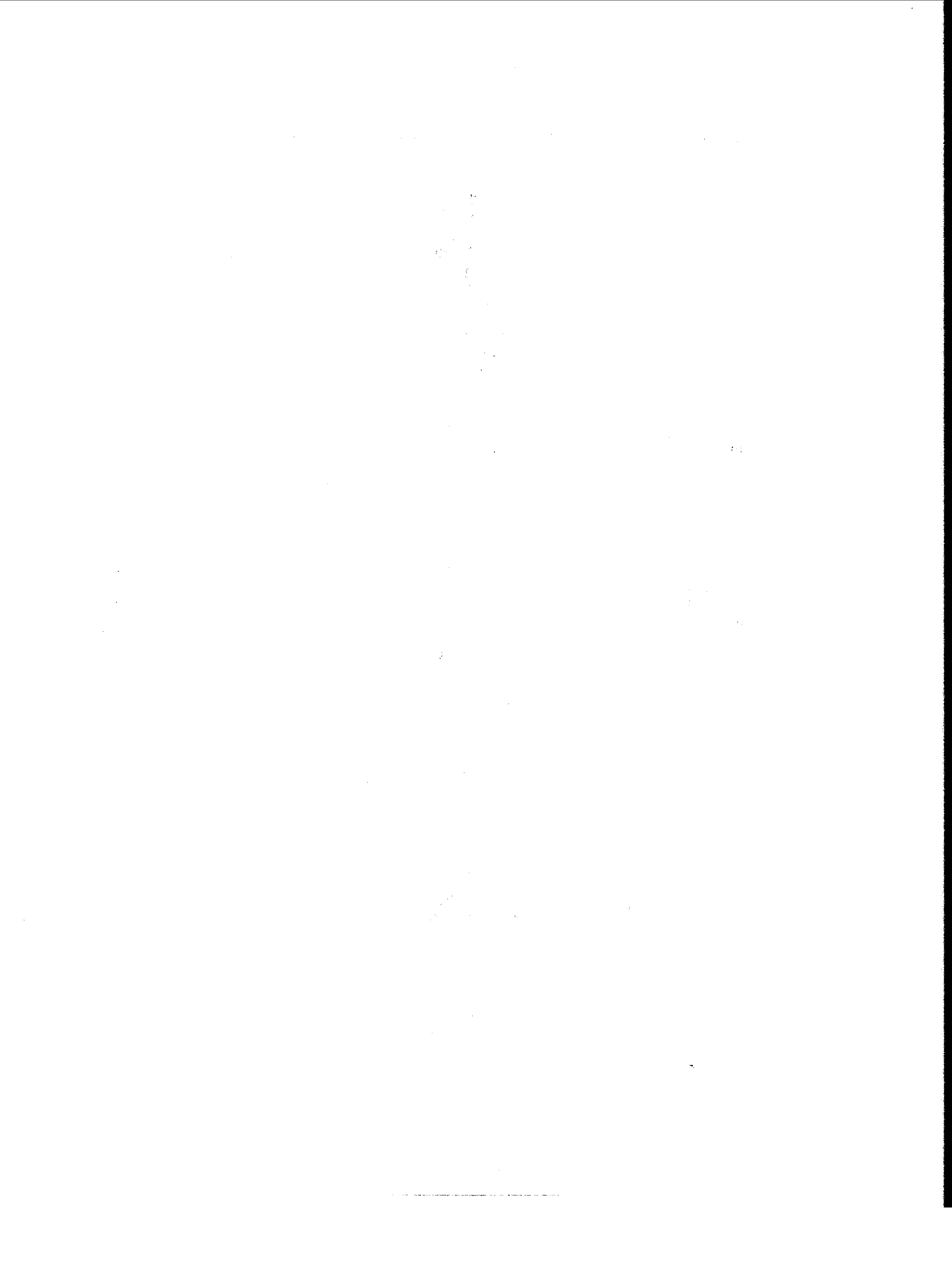

補水經注洛水

武進謝鍾英

水經注逸洛水篇胡氏渭趙氏一清輯洛水遺文數十條然其中舛誤百出可據爲洛水者無幾如寰宇記慶州安化縣水經注云尉李城亦曰不窟城洛川南逕尉李城東北合馬嶺水號白馬水華池縣雞山水經注有烏雞水出焉西北流注於洛水樂蟠縣有水出縣西北水經注云與青山水合考泥水一名馬嶺水尉李城今慶陽府治雞山在合水縣東南五十里馬嶺青山均在今合水縣西一里自白於山南至翟道山山東水入洛山西水皆入泥注涇卽古今水道變遷而山不容移也然則所

補一

謂洛水皆泥水之譌顧宛溪知其誤而不知其所以誤胡氏渭不審地望遂據爲洛水遺文貽誤後學不少安定縣引水經注云洛水又南逕栒邑故城北與栒陽水合珊瑚谷水東南至栒邑入洛考栒邑故城在三水縣北二十五里無論洛水不逕其地卽泥水亦不逕也寰宇記所引洛水并不知何水之譌矣又襄樂縣引水經注云大延小延水出油水南延溪西南流逕襄樂縣南於延城西二水合流油水與道語川並東出翟道山考襄樂縣今甯州東六十里翟道山又在其東水經注明言延水西南流洛水在翟道山東豈有自襄樂縣西南流可以入洛者

耶此實涇水篇文而誤以爲洛水也又丹州宜川縣引水經注云蒲川水自鄜州洛川縣流入丹陽川考洛川在今洛川縣北宜川縣有丹陽水東流入河水經注云河水又南得丹陽水口水出丹陽山俗謂之丹陽城顧宛溪曰蒲川水丹陽川均入黃河然則此爲河水篇逸文而誤以爲洛水也至於丹州汾川縣引水經注云汾川縣西有殺狗嶺初學記丹州引水經注云烏川水出汾川縣西北此條一清寰宇記蒲州洛川縣引水經注云白水源出分水嶺考汾川縣今宜川縣東北七十里殺狗嶺當在延安甘泉之間洛交縣今鄜州治丹州下既云蒲川水流

補一

二

入丹陽川鄜州下復云南流入坊州豈水異而名偶同耶凡此數條或彼此相舛或源流不備入洛與否皆不可知今取可知者編爲洛水篇疑非是者缺焉隋唐以下所見之水皆不取甯缺無妄蓋其慎也若今洛水及所受之水源流備於水道提綱矣故不贅

洛水出上郡雕陰秦冒山過華陰入渭史記匈奴傳注引水經原施括地志元和志並云故城在上縣東五十里今鞏德州治雕陰應劭曰雕山在西南山海經曰疏屬山也括地志故城在洛交縣北三十里元和志甘泉縣南四十里今延安府甘泉縣南四十里雕山在縣南二十里

洛水源出洛源縣北白於山太平御覽白於山引水經注原文按元和志洛源縣本漢歸德縣地

寰宇記云因洛水所出處為名方輿紀要故城在慶陽府東北二百七十里元和志白於山在洛源縣北三十里水道提綱山在邊城甯塞堡南山海經曰孟山西北五十里曰白於之山其靖邊縣之西南

鳥多鴉補注白於山今名女郎山上多松柏下多檮櫟其獸多非

牛羴羊鳥多白鴉洛水出其陽東注於渭也太平御覽洛水下引水經注原文

地理志云洛水出北地歸德蠻夷中關關謂之漆沮水也補注東

南流逕上郡雕陰縣秦望山南引寰宇記慶州樂蟠縣下洛水

十里雕陰山也南流為三川水引方輿紀要鄜州葦谷水自葦谷

東南流破羅谷水南流逕黃原祠東合葦川葦谷水東南流入

三川寰宇記鄜州三川縣下引水經注原文按寰宇記三川縣本漢翟道縣地華地水黑水洛水同會謂之三川水三川

補一

三

城在今鄜州豬水西出翟道縣西石堂山本名翟道山穆天子南六十里

傳曰癸酉天子命駕八駿之駟造父為御南征朔野逕絕翟道

升於太行翟道即縣之石堂山郭璞以為隴西狄道非也寰宇記坊

州中部縣下引水經注原文按翟道故城在今豬水流逕柏城

中部縣西北四十里石堂山在翟道縣西北初學記引水經注原文按任士鐸洛

遼川兔川西南流注洛水水圖以為即華池水柏城遼川兔川

無洛水又南逕中部縣東據寰宇記補按寰宇記坊州治中部

鄜州縣志云縣東十里有古川口即沮洛交會處胡氏謂曰此

不過沮水之枝津至近世下流壅塞不出富平入洛則此遂為

二水交會沮水入焉故洛水亦名漆沮水寰宇記同州白水縣

氏謂曰沮水舊循鄜東沮水出于午嶺俗號子午水禹貢云

漆沮二水出焉翊北即子午水也引寰宇記中部東南流據注

洛水淺石川水合南北二香水注之引方輿紀要淺石川水出

翟道山寰宇記中部縣與泥谷水及南北二香水合流方輿紀

縣引水經泥谷水出翟道泥谷寰宇記中部縣下引水經注原

西北五十里源東流入淺石川據方輿紀要注香水出中部

自栲栳谷來縣香山在縣西南三十七里自宜君縣界來香水在縣南三十

五里出遺谷寰宇記中部縣引水經注原文按宜君今與淺石

川水合流入沮水方輿紀要中部縣沮水又東少北入洛水引

道提綱洛水又東南逕馮翊衙縣地引寰宇記慶州樂蟠縣

補一

四

州府白水縣左合雲門谷水據任士鐸雲門谷水源出澄城縣

東北六十里寰宇記同州澄城縣下引水經南流注洛水據任士鐸

界注原文按澄城今縣屬同州府南流注洛水洛水圖補洛水

又南得溫泉水口據任士鐸水有三源奇川鴻瀉西注於洛亦

曰帝醫泉寰宇記澄城縣下洛水又南甘泉水自東北白水自

西北來注之據水圖補甘泉水出置谷中其水尤甘美堪造酒泉

東至新里僖公十八年梁伯益其國而不能實也命曰新里秦

取之即此也寰宇記澄城縣下下流注洛水據水圖補白水出自

水縣北據水圖補其境東南谷多白土因名白水寰宇記白水縣

交按白水今東南流至甘泉口南入洛水據水圖補洛水東逕商

原西俗謂之許原也寰宇記同州馮翊縣下引水經注原文按  
在同州府北三十五里通洛水東逕沙阜北其阜東西八十里  
南北三十里俗名之曰沙苑寰宇記同州馮翊縣引水經注  
水東南歷強梁原俗謂之朝坂寰宇記同州朝邑縣下引水經  
朝坂在洛水又東逕懷德縣故城東南入渭據地理志補按懷  
縣南德在朝邑縣西南三十里漢志歸德下云洛入河懷德下云入渭胡氏渭曰入河  
者以二水合流渭亦可稱洛耳王念孫曰入河二字衍文胡渭  
說非今從王說

補一

五

補水經注涇水

水經注逸涇水篇胡氏渭補之皆著 本朝州縣是今涇水非  
水經注涇水也涇水逸文胡氏渭趙氏一清收集者十數條今  
探是者次其前後如南由縣有白環水一條考寰宇記南由縣  
涇水篇文梁谷水西南注於涇在隴州西南一百二十里去涇水甚遠決非  
條梁谷不知當今何地缺以俟考復探誤作洛水者以次補人  
不足又取地理志元和志寰宇記方輿紀要水道提綱諸書編  
為涇水篇其故事之關涉水地者從略志完舊帙非廣異聞也  
涇水出安定涇陽縣高山涇谷寰宇記原州百泉縣下引水經原  
西四十里通典寰宇記以為在平涼縣南者誤也今平涼府城西四十里

補一

六

山海經曰高山涇水出焉東流注於渭入關謂之八水寰宇記  
泉縣下引水地理志涇陽縣西并頭山禹貢涇水所出補涇水  
導源安定朝那縣并頭山秦始皇巡北地西出并頭山即是山  
也蓋大隴之異名太平御覽六十三引水經注原文按通典平  
泉縣西七十里元和志西四十里今平涼府城北水道  
提綱并頭山在平涼府瓦亭驛西北涇水出東南麓一名崆  
峒莊子謂黃帝學道於廣成子蓋在此山寰宇記原州平高縣  
涇水逕都盧山山路之內常有彈箏之聲行者聞之鼓舞而  
去一名絃歌之山峽口水流風吹滴崖響如彈箏之韻寰宇記  
泉縣下引水因謂之彈箏峽元和志原州平涼縣述彈箏峽與  
經注原文寰宇記所引略同而多此一句疑

亦水經注原文洪志都廬山涇水從彈箏峽口東流逕隴東郡平涼縣西南彈箏峽在縣西涇水從彈箏峽口過涇州北一里宋據寰宇記補按寰宇記涇水從彈箏峽口過涇州北一里宋北涇州後魏置隴東郡今平涼府治涇水過平涼北胡氏謂涇平涼縣又東南流逕潘原縣南得銅城山水口道提綱補南非也

潘原縣有銅城山水出歷白石城寰宇記涇州潘原縣引水經注原文按寰宇記銅城山在

潘原縣西三十五里方輿紀要潘原城在平涼府東西十里大清輿圖平涼府東有蔚茹水自北來注之疑卽銅城山水也注於涇地補涇水又東南逕安定故城南漢安定縣唐爲

保定縣涇州治元和志涇水在保定縣東一里保定縣今涇州北舊涇川城自洪武三年州移今治涇水始逕涇州北

東南逕宜祿縣北涇水自西來注之據方輿紀要水道提綱補長武縣東南涇水在長武北過涇水原又東入涇水道提綱涇水至涇州北涇水西自華亭崇信來北注之據紀要涇水入涇

國初猶在長武縣東不知何時改道涇州涇水出小隴山其川名涇寰宇記隴州經注原文按方輿紀要小隴山在華亭縣西涇水又東逕宜祿縣俗謂之宜祿川水方輿紀要宜祿城在邠州長武縣東南注上鐸涇水圖以宜祿川芹川水出羅川縣于子山一名于子與涇水分而爲二非也

補一 七

嶺東流逕宜祿縣北寰宇記邠州宜祿縣下引水經注原文按經注明言芹川水東流逕宜祿縣北則羅川縣于子山宜在涇水之西宜祿縣西南豈羅川地跨涇水東西耶于子山不可考注宜祿川據汪士鐸宜祿川過淺水原又東合涇水方輿紀要下引水經注涇水原按涇水原在涇州長武縣北五里涇水又東左合泥水及汪士鐸涇水地理志云泥水出北蠻夷中應劭曰泥水出邠北蠻中

略畔道補注按邠郡史記正義今宏化縣是元和志慶州府城也今甘肅慶陽府治略畔道元和志故城在樂蟠縣北五里合水縣西南三十八里合水今慶陽府合水縣治泥水錢店曰卽今馬嶺水俗曰馬連河水道提綱馬連河源出慶陽府東北鐵角城之東山其東隔岡卽洛水源泥水南流逕尉李城元和志寰宇記均謂爲洛水辨見洛水篇

東北尉李城亦曰不宿城合馬嶺水號白馬水故泥水一名馬嶺水寰宇記慶州安化縣樂蟠縣引水經注原文按寰宇記泥南三里安化有水出略畔道故城西北據寰宇記補按寰宇記今慶陽府治有水出略畔道故城西北樂蟠縣卽漢略畔道有水出縣與青山水合寰宇記樂蟠縣南流注泥水據水道提綱西北馬嶺山一名箭括嶺與青山相連巨在樂蟠縣西一里樂蟠爲今合水縣地水道提綱合水縣西北之水皆入馬嶺河注涇泥水又南有烏雞水出雞山西北流注於泥水下引水經注原

文按寰宇記雞山卽子午山舊名翟道山今合水縣東南五十里有分水嶺東流者入洛西流者入泥水大有油水與道語川水並東出翟道山寰宇記襄樂縣下西流注於泥水經注補按水經注云延水逕油泥水又南合大延小延水南延道提綱補按水道提綱馬連河至甯大延小延水出油泥水南延州有大小延川東北自襄樂鎮來會

溪西南流逕襄樂縣南於延城西二水合流寰宇記襄樂縣下襄樂縣今甯延水又西注泥水據水道提綱補按水道提綱小州東六十里泥水南流合羅水據水道提綱補按水道提綱羅水出羅山馬連泥水南流合羅水據水道提綱補按水道提綱羅水出羅山河又曰羅山水據寰宇記補按寰宇記甯州真甯縣本漢陽周縣度陽府正甯縣也西流合大陵水據汪士鐸大陵小陵水出巡

補一 八

補一 八

羅山羅川真甯今西流合大陵水據汪士鐸大陵小陵水出巡



和殊川西南逕甯陽城故園詩曰夾其皇澗陵水即皇澗也

記甯州真甯縣下引水經注原文按方輿紀要甯陽羅水又西

城甯羅川縣西南逕和無考當在今正甯縣東也

合赤須水據汪十錕赤須水出赤須谷西南流注羅水文選李

水經注原文按文選北赤須登赤須之長坂入義渠之舊城李

善注云赤須坂在本地郡水經注赤須水出赤須谷西南流注

羅水今羅水經正甯縣南縣北有羅水又西注泥水據水道提

馬造溝來注之疑即古征須水也

道提綱真甯縣水經縣城南而西受北來之馬造溝又曰馬連

河合環縣合水甯州真甯諸川真甯水即羅水馬連河即泥水

是羅水補注說泥水南流入涇水見前涇水又東南流逕宜祿縣東

入泥也

蒲川水自西來注之據寰宇記及水道提綱補按宜祿縣城在

武縣東南至停口堡有黑水河西自靈台縣來會黑水

蒲川水大清輿圖作蒲川河宜祿故城疑即停口堡

出南山蒲谷東北合細川水又東北合且氏川水寰宇記涇州

水經注原文按細川東入涇據水道涇水東南逕漆縣故城北

川且氏川無考提綱補涇水東南逕漆縣故城北

和志補按陝西邠州本漢漆縣唐為新平縣邠州漆水自宜祿

治元和志新平縣涇水西北自宜祿縣界流入

縣界來又東過扶風漆縣北寰宇記邠州新平縣下引水經注

邠州所理也漢志漆縣注云漆水在縣西今縣西九里有白土

要謂在涇陽縣西北三十里非也元五龍泉水出雲陽宮西南

和志涇水在雲陽縣西南二十五里

流逕長箱坂下寰宇記邠州雲陽縣下引水經注云五龍泉水

注云五龍泉水流逕長箱坂下按寰宇記雲陽縣有古雲陽宮

秦謂之林光宮漢謂之甘泉宮關中記云甘泉宮在甘泉山上

方輿紀要甘泉山在涇化縣東北車箱坂水經注謂之長箱坂

即治谷往甘泉之道是五龍泉水出雲陽宮西南流句逕長

箱坂下入涇也汪士鐸涇水圖繪五龍泉於涇水之西長箱坂

南蓋誤以五龍泉水出雲陽宮西南為句逕令東西舛誤南北

易位豈僅見寰宇記所引而未見名勝志耶今以入涇水補注

名勝志補寰宇記所未備而五龍泉源流曉然矣

水東流歷峽謂之涇峽寰宇記邠州雲陽縣引水經注原文

涇水東南流經瓠口鄭白二渠出焉寰宇記邠州涇陽下引水經

口

涇水逕九嶷山東中西謂之谷口即寒門也寰宇記邠州醴

注原文按寰宇記谷口故城醴泉縣東北四十里九嶷山東中

山西當涇水出處故謂之谷口今醴泉縣東北四十里方輿紀

要九嶷山醴泉縣東北六十里涇水逕長平觀北甘露三年呼韓

邪單于入朔上登長平觀詔單于毋謁即是觀也初學記引水

瀆曰池陽南原上之坂有長平觀去長安五十里顏師古曰涇

水之南原即今所謂陸城坂也元和志涇陽縣西南五里今涇

陽縣南有陸城坂也涇水又東逕望夷宮北臨涇水以望北夷秦

據地理志補按地理志涇水東南至陽陵入渭過郡三行千六  
十里括地志陽陵故城在咸陽縣東三十里元和志云四十里  
今西安府高陵縣西南三十里水道提綱  
涇水至高陵縣西南上馬渡入渭曰涇口

補上

上

武陵五溪考

水經注沅水篇武陵有五溪雄溪楠溪無溪酉溪辰溪元和郡縣  
圖志辰州下西溪在州西次南武溪次南沅溪次南辰溪次東南  
熊溪次東南朗溪熊朗二溪與水經注不同惟其次第相當五溪  
盡在辰州界按元和志與水經注異者不獨熊朗二溪試一一辨  
其非以明水經注之不可易水經注五溪不數沅溪以沅爲經流  
五水皆入沅達湖也志增沅溪是六溪矣辰乎五溪之名其誤一  
水經注無朗溪而武溪源出武山不在五溪之列會同縣志九溪  
中始有朗武志強爲增易其誤二就論次第辰州之西酉水次南

補一

三

辰溪次南無溪次南沅溪次東南熊溪朗溪志沅在辰北地望不  
合其誤三然所以致誤者由章懷太子賢賢注後漢書引水經注  
云武陵有五溪雄楠酉無辰士俗雄作熊楠作朗無作武按水經  
注熊溪南帶移山山在今靖州北十五里方輿紀要會同縣洪江  
在縣東百里卽雄溪會同縣在靖州北百里是雄在熊東北百數  
十里不得混熊爲雄水經注無水出故苴蘭武水出武山山在今  
澧溪縣西一百八十里苴蘭爲今平越州治南北相去幾五百里  
中隔辰溪不得混武爲無楠溪爲今明溪在辰州府東北百里朗  
溪爲今朗水源出澧浦縣東北流至常德府入沅楠在辰州東北

朗在常德南相去數百里中隔沅水不得混朗爲楠然則武陵五  
溪宜以水經注爲斷後人妄爲說者不足據也若夫五溪之序雄  
最南楠最北自北而南次酉次辰次無酉爲今北河無爲今鎮陽  
江雄爲洪江亦曰作舟江惟辰溪仍舊名

南菁書院叢書

補一

三

D

己未仲夏

水經注正誤

吳慶坻題



齋	求	劉	南
刊	恕	氏	林

水經注正誤舉例序

古者職志方輿胥從簡略惟鄭氏水經注分條析縷引  
委求源千載以來士林崇尚顧文字繁濫失實遂滋援  
古證今動虞枘鑿於是或尊同墳典取備一家或采掇  
腴詞聊充千腋其篤嗜者就文箋義不問地形偶辨譌  
消仍圃科曰有功前哲無補新知讀未終篇神迷目眩  
金人蔡正甫撰補正水經三卷久已失傳吾郡沈釋旃  
炳巽有集釋訂訛之作郡縣沿革悉注今名歲月絲襪  
竟亡舊槩常熟黃子鴻儀江甯汪梅村士鐸宜都楊惺  
吾守敬先後撰水經注圖黃作失傳汪氏以考證班志

水經注正誤舉例序

一求恕齋

爲主附訂正鄭注祇十二條楊圖則古墨今硃複印一  
紙恪遵師說罔敢稍違是固近代鴻篇而猶依傍步趨  
罕抒心得者也仁和丁益甫先生實事求是年老益劬  
曩讀所著蓬萊軒輿地叢書創解殊多久深嚮往近又  
得其水經注正誤舉例五卷依可恃之山谿去陳言之  
影響析衷宜確攻訐無嫌武斷見疑苦心可諒試就鄭  
氏原文探索實有牴牾難通乖於地勢之處今前後互  
易便合眞形俾讀者知若者可疑若者可信若者爲後  
人竄入稽古弗泥治絲不紛淵奧之書豁然開朗爲鄭  
氏諍臣卽爲鄭氏知己矣惜全書未竟圖繪闕如然所

糾繩如漸江穀水諸節之顛倒及温存浪潭八水之膠  
轉爬梳抉剔異義特標會稽童亦韓大令慈惠付梓因  
爲審正敢誤壽之棗梨間有可商者方將折簡詳詢而  
先生修文遽赴無由析疑當世輿地家誠欲殫見洽聞  
藉窺涯涘百川纏絡一覽瞭然未始非初學津梁宿儒  
攷錯之具也庚申花朝吳興劉承幹序

水經注正誤舉例序

二求恕齋

小引

水經注一書地學家與班志並尊視同聖經賢傳不敢稍參私議今儼然爲之正誤知見者必謂爲狂嚙無疑竊思地理者徵實之學水與山之位置皆造物者豫爲排定豈人力所能意爲更張此書注釋校箋自明後已三十餘家碩彥鴻儒均畢生盡力於此所不解者諸公矻矻類於故紙中講求水道絕不於實地上探尋水道以故作者愈眾謬戾愈多余每取其書與輿圖合讀輒瞢然如墮雲霧思欲仿董方立殘藁遺意以今地爲主證明而疏通之凡遇顛倒錯雜諸條不得不謂之誤非

水經注正誤舉例小引

一求恕齋

故意訐擊也惟卷帙繁重又迫桑榆晚景詎敢必其有成故握筆而中止者屢矣茲始決然爲之余浙人也特草漸江篇以啟其端姑盡其力所能爲卽弗成後人可推其意以爲廣續因目爲舉例云至說之當否仍俟海內地學家之論定焉乙卯孟夏七十三老人丁謙識



仁和丁 謙纂述

吳興劉承幹參校

漸江水

漸江水出三天子都北過餘杭東入於海此水經原文

三天子都見於山海經及郭璞注者凡三一為浙江

所出一為廬江所出一則混言南海之內今安徽績

谿縣東南有大鄣山當即水經所指郭注作三天子

縣東太平寰宇記作大鄣山績谿正在歙縣東浙水出處若廬江遠在彭澤

西又一天子都不詳所在均與浙江無涉明甚然

水經注正誤舉例卷一

一 求恕齋

績谿處餘杭正西當云東過不當云北過必如顧野

王之說謂今永康晉雲山是三天子都方向始合且

凡記諸大水例必取最遠之一支為正源然後敘述

全水貫串無忤浙江之水大源有四三在南一在北

流行道里不甚相懸於中擇其較遠者自當以仙霞

嶺水為正源況浙江大段皆由南而北後乃迤東以

入海如是水自開界北行經江山北與北來之馬金

嶺水合遂名穀水乃折東行歷龍游湯谿縣北至蘭

谿縣境與東來之婺水合又折而北至建德縣境方

與新安江水合茲以新安江為正源已非順序之義

而績谿之水較之休寧婺源兩界所出之率水來源

之長短亦異郭注本漢地志主率水總之水經記漸

江水僅此三語三語中又不倫不類惟有存而弗論

而已

鄞善長注云山海經謂之浙江地理志水出丹陽黟縣

南蠻夷中北逕其縣南浙江又北歷黟山

此水出今休寧西南界率山名曰率水北流轉東經

休寧縣南蓋休寧等縣當時皆黟縣境也因水源出

處漢時皆為山越所據不知其名故地理志僅混稱

蠻夷中

水經注正誤舉例卷一

二 求恕齋

浙江又北逕歙縣東與一小谿合水出縣東北翁山西

逕故城南又西南入浙江

歙東小谿即三天子都所出水翁山即大鄣山此谿

今名登水所謂故城當在臨谿鎮地故又西南入浙

江

又東逕遂安縣南當作始新谿廣二百步上立杭以相通浙

江又左合絕谿谿水出始新縣西始新當作新定東逕縣故城

南為東西長谿谿有四十七瀨谿水東注浙江

按新安江自入浙境但經淳安縣南不經遂安縣考

淳安地三國吳時置始新縣并於縣置新都郡晉初

改新安郡絕谿卽武強谿出遂安縣西界東流迤北  
經遂安城又東北入新安江所謂東西長谿也遂安  
吳時置新定縣晉初改遂安

浙江又東北逕建德縣南穀水入焉水源西出太末縣  
其水飛湍北注至縣南門入穀水

按原文自逕建德縣南以下顛倒錯亂全無次序茲  
據目前水道細爲理董方有支派可尋穀水今衢州  
港源出閩界之仙霞山北流經江山縣至西安縣西  
入衢港當時皆太末地也其水飛湍北注兩句原在  
永康谿水下攷永康縣西南雖有北注之水但所入

水經注正誤舉例卷一

三求恕齋

非穀亦不在南門且不應舍浙江正源敘茲小谿之  
理故移置於此惟南門門字或是衍文

穀水又東定陽谿水注之水上承信安之蘇姥布水懸  
百餘丈瀨勢飛注狀如瀑布其水分納眾流混波東逝  
逕定陽縣谿水又東入於穀水

定陽谿水卽西安縣南之烏谿漢末於西安地置定  
陽縣故曰定陽谿水在江山東北與衢港合信安今  
常山縣衢港上承之水出開化縣北馬金嶺當時亦  
信安境此水南流經開化常山折東以入西安

谿水當作又東逕長山縣北與永康谿水合谿水南出

永康縣逕長山縣南與吳寧谿水合水出吳寧縣下逕  
烏傷縣謂之烏傷谿水谿水又西原作穀水逕烏傷縣  
之黃雲山入穀水

晉長山卽今金華縣金華谿水今稱婺江是時尚無  
婺州之名當以吳寧谿代表婺江以水源較永康谿  
長也吳寧卽東陽縣水出縣東與嵯縣交界之白峰  
嶺西流經義烏古曰烏傷縣又西至金華縣南與永  
康谿合水南出縉雲境北流迤東經永康武義二縣  
合東陽谿爲婺江又西北至蘭谿縣南大雲山卽黃  
蘭谿古烏傷地入於穀水○按穀水東流婺江西注穀水無

水經注正誤舉例卷一

四求恕齋

東入婺境之理而婺境水亦不得通稱穀水原文多  
誤

穀水又東當作又北入錢唐當作縣而左入浙江

穀水東至蘭谿合婺江後卽折而北與新安江會自  
是更無穀水名稱則錢唐爲建德之誤毫無疑義

浙江又東逕壽昌當作桐廬縣南自建德至此八十里中有  
十二瀨瀨皆峻險行旅所難

此段敘七里瀨故有峻險之十二瀨其地正在建德  
之北桐廬之南與壽昌無涉蓋壽昌僻在建德西南  
但有山谿非大江所能經也

浙江又北逕新城縣亦當作桐廬桐谿水注之水出吳興郡

於潛縣北天目山南流逕縣西為縣西谿谿水又東南

與紫谿合水出百丈山東南逕桐廬縣為桐谿入浙江

按桐谿水由桐廬入江並不經新城縣攷桐廬於孫

吳時分富春之桐谿鄉置縣與新城無涉不知何以

致誤天目山有二均在於潛縣境此水係出西天目

山西谿今日虞谿紫谿所出百丈山在今昌化縣西

北桐谿又東南經今分水縣以入桐廬此不言者分

水唐置當時俱隸桐廬也入浙江三字原文在後逕

新城縣下係誤今刪彼移此

水經注正誤舉例卷一

五 求恕齋

桐谿當作浙江又東北逕新城縣

按桐谿已於桐廬城東入江此處不得更有桐谿豈

因桐谿入江後有桐江之名以是致誤耶然新城縣

下當補一南字蓋浙江第經其南界非縣城也

浙江又東北入富陽縣南浙江又東北逕亭山西又逕

永興縣南又東合浦陽江江水導源烏傷縣又東逕諸

暨縣與洩谿合谿廣數丈中道有兩高山夾谿造雲壁

立凡有五洩下洩懸三十餘丈廣十丈中三洩不可得

至登他山遠望乃得見之懸百餘丈水勢高急聲震水

外上洩懸二百餘丈望若雲垂此是瀑布土人號為洩

也江水又東逕諸暨縣北夾水多浦浦中有大湖春夏  
多水秋冬淺涸

亭山在富陽南稍東與縣城隔江相望永興今蕭山

縣浦陽江出今浦江縣西并劍山攷浦江地古為烏

傷諸暨二縣所分轄水源出處為烏傷境江東流經

浦江城又逕東北經諸暨城分為二派一曰下東江

一曰下西江均東北流五洩谿出富陽南界長春嶺

南流入諸暨境其水行伏虎山向天嶺中閒屢過峻

峽故多成瀑布又南經五洩山寺迤而東流至諸暨

城北原作南與下西江合下東下西二江分行約五十

水經注正誤舉例卷一

六 求恕齋

餘里而合故曰夾水近夾水有大湖三一白塔湖一

東泌湖一西泌湖水皆不甚深居民時稻其中稱為

湖田遇歲亢旱則倍收浦陽江又北至蕭山南境迤

西北流經臨浦義橋二鎮入浙江。按此段原文脫

佚浦陽江下游由永興南境入江之語適剡江水文

亦缺首段味者遂合而為一并改剡江字為浦陽以

滅其跡剡江原作何竟致貽誤千古不知剡與諸

暨中間均隔大山即禹陵二縣之水萬無可以通流

之理何注校紛紛並無一人實地攷察以糾正之

浙江又東北流至錢唐縣浙江北合詔息湖浙江又逕

固陵城北浙江又東注於海

按浙江正流文盡於此其後所稱浙江皆浙西浙東之旁支也慎弗一例視之詔息湖不知所在觀江水北合之文似指錢唐縣南江流曲處是處水面最爲寬廣有類大湖故秦皇不敢竟渡下詔息馬固陵卽西陵今蕭山縣西興鎮城門尙存俗稱鐵陵關

浙江逕餘杭縣左合餘杭大谿浙江又東逕餘杭故縣南新縣北浙江又東逕靈隱山山下有錢唐故縣縣南江側有明聖湖縣有武林山武林山水所出縣東有定一作包等山皆西似當臨浙江水流於二山之閒江川

水經注正誤舉例卷一

七 求恕齋

急濬兼濤水晝夜再來來應時刻浙江又東合臨平湖浙江又東逕樂兒鄉浙江又東逕柴辟南浙江又東逕祖塘謂之祖瀆

按此段除西臨浙江句是浙江本流其餘所謂浙江皆指浙西諸水諸水雖有上流或下游與浙江相通然各有本名乃推互受通稱之例冠以浙江名稱眉目混淆誤盡來學誠鄙亭之僻見歟如逕餘杭縣左之浙江實南苕谿水出於潛縣北東天目山東南流經臨安縣以入餘杭此不及者上有缺文也餘杭大谿蓋總指縣南諸水據餘杭志舊縣城在苕谿南東

漢熹平二年徙谿北後復舊宋雍熙初再徙谿北以迄於今按新舊縣城址相接近惟中隔苕谿一水鄺氏當復治谿南時故指漢末所徙爲故縣耳靈隱山

今北高峰錢唐故縣在留下鎮地時杭州城猶未建也明聖湖卽西湖武林山或云卽餘杭南境稽留山武林水則指西谿無疑趙注謂西湖非是定山在錢唐縣南四十里包山今日浮山在定山稍北當時江水由漁山鎮地折而北流故水經二山之間後以沙漲遂距江遠臨平湖在杭城北臨平鎮西此云浙江東合者指今上塘河由此北流又有下塘河自閘口分錢江

水經注正誤舉例卷一

八 求恕齋

水入城北經石門縣以至嘉興爲古樂兒鄉柴辟越絕書作辟塞其地當在平湖塘北蓋春秋吳越二國沿此塘河爲戰守界也祖塘似指今乍浦海塘聞昔時浙西之水可由此入江故又稱祖瀆越絕書言吳從由拳卽嘉興辟塞渡會稽溪山陰又孫策由祖瀆渡江破固陵皆此道也明地志注平湖之水由敵浦乍浦蘆港浦三口入海可證又按自鄣注有浙江逕餘杭縣左之文後儒遂謂古時浙江實至餘杭縣地余攷浙江西岸由富陽達杭州今城皆有山嶺隔之江水萬不能至餘杭而鄺氏言此蓋泥讀水經浙江水北過餘杭句故也不知水

經之敘漸江止三語其曰餘杭不過標舉地望非拘執餘杭一縣地鄰注既將流經餘杭之水稱為浙江因推及他水並舉浙西東諸水一概稱為浙江試思浙江縱能西至餘杭豈能又分一派東及越境耶余窺破此點始知鄭注之言僅為互受通稱之例所誤非真認浙西東諸水均為浙江正流也特揭而出之庶幾千載疑雲一時盡掃

有西陵湖亦謂之西城湖湖西有湖城山東有夏架山湖水上通浦陽江下注浙江又逕永興縣北又逕會稽山陰縣名曰東江行旅所從以出浙江也

水經注正誤舉例卷一

九求恕齋

此段敘今蕭山縣水西陵即固陵已見前因湖近西陵即以城名之今所稱湘湖是也湖城山在下湘湖西今日越王城山湖之亦名西城以此夏架山今日大湖山在湖東南上湘湖西南有一港經義橋鎮本與浦陽江相通湖水出此即隨浦陽江北注浙江後因浦陽江水漲每灌入湖中為下游三縣害故居民築壩以堵截之使湖水東行經蕭山縣北又東北至錢清鎮入山陰境曰會稽山陰者猶言會稽郡所治之山陰縣也會稽秦郡本治吳縣至後漢乃徙治山陰又上湘湖南分出一水東流經錢清又經安昌

下方橋等市趨三江開口皆名西小江其由錢清東南至郡城直抵曹娥壩則為東江凡台寧各地之行旅均從此道赴西興以渡浙江也

浙江又東北得長湖口湖廣五里東西百三十里沿湖開水門六十九所下溉田萬頃北瀉長江湖南有覆斗山周五百里北連鼓吹山山西枕長谿谿下注長湖湖水自東亦注江通海浙江又東與蘭谿合浙江又逕越王允常冢北浙江又東北逕種山西浙江又北逕山陰縣西

水經注正誤舉例卷一

十求恕齋

此段敘今山陰縣水長湖者鑑湖也今自常禧門俗稱偏西跨湖橋港迤西北行經柯橋鎮北至錢清鎮七十餘里皆鑑湖故道今仍稱鑑湖惟僅如尋常一河湖形已失攷其北自青電湖西北別有一河相夾而行亦抵錢清意古時兩河中閒並皆湖面恰與此書湖廣五里昭合後以湖水淤淺居民圖利分占為田第於湖之外邊留二河以為界至自東迄西原有百三十里視今水長幾及半但遺跡已不可見矣宋史忠義傳劉韜知越州鑑湖為民侵耕官因收其租歲二萬斛云云此北宋末廢鑑湖為田之證長湖之口當即在錢清地北瀉長江謂湖水北注運河覆斗山今日覆釜嶺按釜越俗稱錢與錢同音為會稽山正脊山脈起東

陽縣南大盆山連峰北行爲東陽新昌諸暨嵊縣山陰會稽六縣大分水界支峰難以勝數故云周五百里非僅指一山也鼓吹山在香港峰西南康熙紹興志作長湖山當作長谿以山下卽長谿發源處今日棲鳧港本書注秦望山在覆釜嶺西賀臺在鼓吹山西嵯峴當指駐日嶺山脈無餘古城當在今諸暨東北境湖水自東注江通海謂鑑湖東注運河出三江閘以入海蘭谿卽婁公河源出大慶嶺西流轉北過晉時跨湖橋入於鑑湖越王允常冢在婁公埠東南木客山種山卽城內卧龍山此二浙江均指蘭亭谿

水經注正誤舉例卷一

十三求恕齋

又有會稽山古防山也山海經曰夕一作夕水出焉南當作北流注於溟一作湖北臨大湖水深不測傳與海通東帶若耶谿谿水上承嵯峴麻谿谿之下孤潭周數畝甚清深麻潭下注若耶谿谿水下注大湖湖水上承妖皋谿下注浙江耶谿之東有寒谿谿之北有鄭公泉泉方數丈冬溫夏涼

此段敘今會稽縣水會稽山乃禹陵以南諸山總名非一山專名故至今無稱某山爲會稽山者上承覆斗山下云周五百里當移於此方協山海經夕水卽若耶谿無疑惟水實北流作南者誤溟似湖名故一

本作湖殆卽今桶盤湖大湖者秧菘湖也湖周十五里面積二十五里東帶若耶谿謂山之東非指湖東若耶谿今稱平水港源出茅園嶺卽所云嵯峴麻谿東北流經雲門寺至平水鎮又北至莊前村有潭水在其左卽此孤潭俗稱西湖以處麻谿旁故又曰麻潭耶谿直北流過郡城東至桶盤湖又西北匯爲秧菘湖湖水上承二句原在西陵湖後然其上既有上通浦陽江下注浙江語不應有此複沓文法今移秧菘湖下見湖西別有上承之水不盡出耶谿也妖皋谿當指瓜子湖水寒谿爲小舜江之一源水出處正

水經注正誤舉例卷一

十三求恕齋

在若耶谿東其水東經湯浦市合小舜江又東北入上虞江鄭公泉據府志泉出石鑄上爲行路非山僧野叟不知其處又原注會稽山下有禹廟及禹穴今故存在始皇紀功處在秦望山西南曰刻石山射的山在城南十五里與白鶴山連其北石帆山今日吼山

江水又東南當作北逕刻縣與白石山水會山上有瀑布懸水三十丈下注剡江原作浦剡江浦陽水又東流南屈又東迴北轉逕剡縣東

此下皆敘今嵊縣江水此水共有大源四刻谿者西源也一名西谿其南有二源一曰錦谿由東陽縣南

經新昌西境入嵯至城西南三里許與新昌港會新昌港出東南剡界嶺西北流入嵯合錦谿而東北與西谿會稱嵯縣江又東折北十五里至浦口市有東南來之黃澤港入之又北至清風嶺折西轉北過三界市入上虞境又北經章家埠市至梁湖壩爲曹娥江又北迤西合三江閘所出水入錢唐江東趨於海此全江之大略也酈注僅及西源又其上有脫文昧者弗察竟移接於浦陽江下并臆改其江名皆曰浦陽致成千古疑案昔謝康樂徙家始興卽今三界市上下地康樂劉宋時人在道元前約百年而所著山

水經注正誤舉例卷一

十三 求恕齋

居賦曰近南則會以雙流自注雙流謂剡江及小江並無一字及於浦陽知剡江與浦陽江實無干涉惟此江原文不知何稱謹依康樂賦注定爲剡江江之西源亦出東陽南長龍山逕剡縣者謂入嵯縣境也白石山卽今太白山山中有鹿苑寺寺旁懸大瀑布下注成谿東北流折南至前王村與西谿合其後東流南屈東迴北轉形勢亦多相符既抵剡縣由城西而南而東遂與南來二源合

江水翼縣轉注故有東渡西渡東南二渡通臨海並汎單船爲浮航西渡通東陽併二十五船爲橋航江邊有

查浦浦東行二百餘里與句章接界

此段詳紀南浦地形非敘江流也其地至今仍爲臨海州府東陽孔道惟西南二渡早建石橋近年東渡亦建石橋水濱地曰浦今縣南境尙有南浦之稱獨查浦名已湮沒漢句章縣在今慈谿鎮海之閒由剡東陸行二百餘里恰合

又本書自注云浦裏有六里有五百家並夾浦居列門向水甚有良田有青谿餘洪谿大發谿小發谿江上有六谿六谿裂漑散入江夾谿上下崩崖若傾東有簞山南有黃山與白石三山爲縣之秀峰山下眾

水經注正誤舉例卷一

十四 求恕齋

泉流導湍石激波浮險四注按當時剡縣尙未析置新昌南境甚大此六里僅指查浦言五百家夾浦而居蓋專指沿城一帶民戶六谿正流卽錦谿與新昌港其他四谿皆二水之分支裂漑猶言分漑散入江猶言各自入江青谿等名早經更易難以確指崩崖若傾如錦谿之龜巖獅子巖新昌港之南巖形均肖似簞山在縣東南四十里黃山今日小黃山在新昌城西北惟二山實卑小不足與西之白石山並稱秀峰當易爲東四明南天姥西太白方合

剡江原誤又東逕石橋江水又北逕嵯山剡江原誤又

東北逕始寧縣嶠山嶠原作嶠以字形相似而誤嶠讀如嶠俗稱嶠入山為縣北之最高之成功嶠嶠北有嶠浦按高氏刻錄引水經注嶠山與嶠山相接

石橋在城東北四里艇湖山下蓋古時江流由城東折北逕東過此石橋始直北行橋即晉王子猷雪夜訪戴安道回舟處也後江改而東此流淤塞僅存澗形今水上仍架小石橋名子猷橋以留名跡嶠山在縣北四十里有谿水從東來由此入江成功嶠為今清風嶺原注謂嶠壁立臨江路峻狹不得併行行者牽木稍進不敢俯視形容極肖惟嶺路今已開鑿寬平無甚險矣云嶠西孤峰特上即嶠山絕頂其時始

水經注正誤舉例卷一

十五 求恕齋

寧南界至此故冠以始寧縣字成功嶠在嶠山東麓故又係以嶠山嶠浦在山正北居民於江邊巖上立廟用祀山神巖下有石橋谿水西來入江曰迴谿

剡江原誤浦陽自嶠山東北逕太康湖剡江原誤浦陽又東北逕

始寧縣西縣下有小江源出岷山謂之岷浦逕縣下西流注於浦陽林山下注此浦浦西通山陰浦而達於江太康湖在嶠山東北今動石谿濱地本無湖以鄰近皆謝氏田業欲資灌溉並點綴風景因就郁樹嶺秀峰山南北夾峙之勢築隄遏水成湖康樂山居賦有數節專敘其事宋書本傳言鑿山濬湖工役無已均

為確證今雖淤廢谿旁尚有湖村清潭村之名當日皆湖也始寧縣漢末分上虞置以三界鎮為治所屢經水患至東晉初移治東北境故江逕其西此小江指黑龍潭谿非今之小江源出龍堂山即岷山北流經下管市時為縣治故云縣下株山賦作休山今為盤龍山東西一帶山脈乃始寧與上虞分界處惟小江既由縣下折而西流則株山係巨其北非江水所當注此亦鄭注誤會處株山冠以浦陽者攷爾雅水北曰陽謂山在岷浦以北晉儒讀此見有浦陽字意即江名遂將剡江皆改作浦陽江此殆鑄錯之緣起乎西

水經注正誤舉例卷一

十六 求恕齋

通山陰浦言隔江浦地皆山陰境時會稽尚未立縣也江水東逕上虞縣南亦謂是水為上虞江

剡江由始寧境北行至蒿尖山趾折而東流乃至上虞縣南蓋唐以前上虞治所在今百官鎮也又鄭注云縣南有蘭風山山少木多石驛路帶山傍江路邊皆作闌干山有三嶺枕帶大江若若孤危望之若傾緣山之路下臨大川皆作飛閣闌干乘之而渡按蘭風山即今蘭芎山其山脈絡分展西出者即龍頭山亦曰龍山蜿蜒直達江岸今百官鎮西南臨水石山



是也別有三嶺皆跨越全山小路西既枕江東北二面皆有谿流環帶故云下臨大川飛閣乘渡者當時川上之橋皆覆以屋略如飛閣云

縣之東郭外有漁浦湖石臨白馬潭潭之深無底湖之南卽江津也縣東有龍頭山山厓之間有石井冬夏常冽清泉南帶長江東連上陂

此段附紀上虞縣東上水非剡江正文漁浦湖卽上陂湖俗稱上妃湖攷上虞志湖在夏蓋湖南白馬湖

西柵自東漢周三十五里中有三山原注弓家山印孫山佛跡山

水經謂之上陂云上丸者相傳之訛元末湖爲豪家

水經注正誤舉例卷一

十七求恕齋

所侵今四望平疇支流如綫矣按此湖面積至三十餘里知今運河北牛山泊以西田隴當日皆爲湖地不但龍山東界一衣帶水而已而以之證鄭注處處昭合蓋湖在東郭外一也中有三山二也右臨白馬潭三也湖之南卽江津四也乃志則以白馬湖爲漁浦湖斯形勢俱舛矣又志載龍頭山峴開有泉清瑩如玉曰龍頭山井

上虞江東逕周市而注永興又東北逕永興縣東與浙江合浙江又東入於海

此段敘上虞江下游之歸宿也周市當卽崧厦鎮地

今鎮旁尚有周家村蓋江水當時由百官鎮西直向東北行故

經崧厦又東北至蕭山縣東界始入浙江與近世情形不同自明時百官鎮北接築長塘江乃迤西北行至會稽三江開外又折而東北方合於錢塘江觀上

虞志載明崇禎間江水決隄直注夏蓋湖知是處地形之卑下又崧厦西北歷海所城隄屬會稽知明初

湯信國立所時其地尙在西岸也

節錄慈谿張魯生斯桂浙江潮論

浙江潮天下之大觀也原其潮所由起僉云海潮至

驚子門爲龍嶺兩山所束遂陡立如山然爲此說者

第見龕赭以內潮之高如是而未見龕赭以外潮之高亦如是也夫兩山對峙潮過其中迅急則有之豈

能束之使高哉試觀閩江龍江珠江水口皆有山東何以潮不覺高或曰山小然則寧波之大浹江於鎮

海入口北有招寶南有金雞二山均高且對峙不及一里較龕赭之束更緊何以潮仍不高可知浙江之

潮無關於龕赭明甚况龕赭以外潮已壁立數仞乎

余自咸豐五年奉命督率軍船巡行江海於浙洋尤

熟若戶庭至辛酉冬杭州圍急更載糧餉軍火直抵

驚子門審察情形始恍然於浙江海口愈遠而愈寬

水經注正誤舉例卷一

十八求恕齋

如箕之張蓋南屆崎頭北抵南匯相距幾三百里潮  
汛之來先至崎頭歷半時乃及北岸然後合三百之  
水西入浙江岸既進而益狹水自湧而彌高束而入  
於二三十里之中安得不銀濤雪浪層疊如山耶惟  
近年長江之水漸趨而南南匯奉賢海濱多見淤淺  
而浙江沙土皆停於寧紹北界日積月累吾知羊山  
漁山諸島殆將入於陸地而浙江之潮亦因之不起  
無他海門變狹故也此雖臆測亦附錄之以俟後來  
之徵信

按浙潮諸說除神怪不足辨外龜楮之束最爲近似

水經注正誤舉例卷一

九 求恕齋

觀此可盡破從前之疑而垂爲定論矧今龜楮二山  
均在蕭山沙岸而潮尙如故則其論之確然有徵更  
可見矣

仁和丁 謙纂述

吳興劉承幹參校

温水存水浪水潭水鬱水斤南水灘水封谿水

此八水者源分而流合至廣州入南海古名牂柯江  
今粵人稱爲西江五嶺以南第一大川也水多發源  
滇黔越南分布於粵西全境而以粵東爲其尾閘水  
經及注均不知挈領提綱之法質實然或併或分錯  
亂紛紜全無條理余究心於此多歷寒暑終不克疏  
通證明審思再三非先斷絕其牽混不可因備舉諸

水經注正誤舉例卷一

一 求恕齋

水證以輿圖一一究其從來窮其歸宿確知某水即  
今某水使界限先清然後聯貫而統一之其支流之  
入於某水者自明如眉列而古來郡縣之建設亦可  
確指其所在矣茲將八大水合爲一篇並采史漢南  
粵傳及酈注脉水東逕且蘭謂之牂柯江語特以牂  
柯江目之

水經原文温水出牂柯夜郎縣又東至鬱林廣鬱縣爲  
鬱水又東至領方縣東與斤南水合東北入於鬱

按此節僅首一句爲温水原文其下想已脫佚後人  
不察妄取鬱水篇殘簡補續於此蓋鬱水亦缺其首

段故也水經注文象水云否則温水何能與斤南水相

合且水經屢言入鬱何以無鬱水專條乎至末句係

指斤南水言故東北入鬱情形顯然惟既別敘斤江

水則此語亦贅

存水出犍爲郁縣東南至鬱林定周縣爲周水又東

北至潭中縣注於潭

此亦僅首一句爲存水其下乃周水之文所誤入

浪水出武陵潭成縣沅水谷南至鬱林潭中縣與鄰水

合又東至蒼梧猛陵縣爲鬱谿又東至高要縣爲大水

又東至南海番禺縣西分爲二其一南入於海其一又

水經注正誤舉例卷一

二 求恕齋

東過縣東南入於海員水又東南一千五百里入於南  
海

此亦僅首兩句爲浪水下乃潭水之文所誤入鄰水

爲周水之異名員水即斤南水故漢地志稱斤員水

此句當在斤江水末錯置於此若至番禺縣西以下

乃八水入海之總道茲僅係於浪水是日挂漏而員

水之入於南海仍指此道是日復沓觀此知敘事不

識統宗其弊已顯然可見

斤江水出交阯龍編縣東北至鬱林領方縣東注於鬱

水經此節酈注未采入攷漢志臨塵縣注朱厓水東

入領方又有斤員水侵離水增食縣注驩水首受牂  
柯東界入朱厓水今據此與實地會合參究知臨塵  
為廣西寧明州斤員水即州東明江侵離水即州南  
板栗谿二水合而北流始有斤江之稱增食今為龍  
州驩水即州西龍江首受牂柯者謂源出牂柯郡東  
無名諸水今歸順州地經交趾境以入州界酈注以為上  
承牂柯水則誤會矣朱厓水即州南黎谿源出越南  
諒山府東北西流折北轉東又北與龍江會龍編古  
交趾郡治即越南舊都河內省當時諒山亦其轄地  
離水亦出陽海山南過蒼梧荔浦縣又南至廣信縣入

水經注正誤舉例卷二 三求恐齋

於鬱水

離與湘同出始安縣今日興安陽海山惟湘北流離則南  
流○按全江入水水經僅載其五脫佚之多已可概  
見况加以後人之竄動酈氏為是書作注於此等重  
要關鍵憤然莫辨欲其無誤得乎茲將現今八水名  
稱流域先攷明列下  
一溫水今南盤江出雲南霑益州西北南流經曲靖  
府至陸涼州折而西經宜良縣轉南流直抵阿迷州  
北迤東北流至羅平州轉東流稱牂柯江又東至興  
義府東南境與北盤江合附見之水三 南橋水 僕水

二存水今北盤江出宣威州西南北流為可渡河迤  
東南流至貴州興義府東又南入牂柯江  
三浪水今巴盤江出都勻府南西流合北來一水折  
而南又合西北來之濠江稱曹渡河南入牂柯江牂  
柯江轉東南流經河池州西境又南至思恩府境折  
東北又迤東南至來賓縣東與柳州江合  
四潭水今柳州江出貴州都江廳西北南流經廳治  
轉東北經古州廳迤東南入柳州府境折而南經懷  
遠縣東迤西南至融縣又東南至柳城縣與慶遠江  
合又東南經馬平縣及象州入牂柯江牂柯江又東

水經注正誤舉例卷二 四求恐齋

南經武宣縣至潯州府桂平縣東南與鬱江合附見之水

三周水無  
二鹹水剛水  
五鬱水今日鬱江有二大源鬱水即其北源亦曰右  
江出滇省廣南府曰西洋江東流經百色廳又東南  
歷奉議州隆安縣至太平府新寧州東北與南源合  
附見之水六 豚水 文象水 濠水 盧唯水 來細水 代水  
六斤江水即鬱水之南源亦曰左江出越南國境西  
流折北至龍州與西來之龍江合又東經太平府崇  
善縣又東至新寧州會北源二水既合又東經宣化  
縣永淳縣及橫州又東北經貴縣又東至桂平縣東

南入牂柯江牂柯江又東經平南縣藤縣至梧州府  
蒼梧縣西南與桂江合附見之水五斤員水朱厓水朱厓水留

七灘水今日桂江出興安縣東南陽海山與湘水同

源特湘水北流此水南流經靈川縣至桂林府臨桂

縣再歷陽朔平樂昭平諸縣至蒼梧縣西南入牂柯

江牂柯江又東南至封川縣西北與賀江合附見之水七

馮水彈丸谿洛谿照平瀨水靈谿水

入封谿水即今賀江有二源一出富川縣北曰臨水

南流迤東至賀縣東與東源會水出連山縣南境曰

水經注正誤舉例卷二

五求想齋

賀水北流轉西又西南流會北源而南行經開建縣

西又西南至封川縣入牂柯江牂柯江又東經德慶

州東安縣至肇慶府高要縣南又東南經廣州府西

順德香山等縣境分數道入南海附見之水三臨

鄰道元注原文溫水自縣西北流轉西逕談藁縣與述

水合水出益州郡之銅瀨縣談藁山東逕談藁縣右注

溫水按鄰氏通例凡在本水東者皆曰右本溫水又西

逕昆澤縣南又逕味縣溫水又西南逕滇池於縣西北

周三百里許上源深廣下流淺狹似如倒流故曰滇池

有滇州元封三年立益州郡治溫水又西南逕牂柯之

毋單縣橋水注之水上承俞元之南池周四十七里一

名河水與邪龍分浦後立河陽郡治河陽縣橋水東流

至毋單縣注於溫溫水又東南逕興古郡之毋檉縣東

與南橋水合水出縣之橋山西原作流梁水注之梁水

上承河水於俞元縣而東南逕興古之勝休縣梁水又

東逕毋檉縣左注橋水橋水又東注於溫溫水又東南

逕律高縣南溫水又東南逕梁水郡南溫水上合梁水

水之溫水又東南逕鐔封縣北又逕來唯縣東而僕水

右出焉僕水原作自澤東北流逕滇池縣南又東逕

同並縣南又東逕漏江縣伏流山下復出蝮口謂之漏

水經注正誤舉例卷二

六求想齋

江僕水原誤又逕賁古縣北東與盤水合盤水出律

高縣東南監町山東逕興古郡南原作賁古縣北

南誤盤水又東逕漢興縣盤水北入牂柯水原作溫

水又東北流原作逕談藁縣似宜作東逕牂柯郡且

蘭縣謂之牂柯水又東存水入之此句原文所無茲特

存水篇既失一併合之水而補入者以不如此溫

此段所敘皆今之南盤江也古夜郎國在雲南曲靖

府南寧縣地溫水之名本於曲靖東南石堡溫泉徐

府南寧縣地溫水之名本於曲靖東南石堡溫泉徐

乎談藁今當益州水出州西北之花山即所稱談藁

山山當時爲銅瀨縣轄境銅瀨晉書作同瀨今爲尋  
甸州昆澤者嵩明州也今稱嘉利澤蓋南盤江自曲  
靖南流經陸涼州折而西至嵩明州南界入宜良縣  
境宜良本滇王舊都漢時立爲味縣隸益州郡滇池  
在味縣之西北與南盤江不相通曰周三百里許云  
云係附錄並非正文滇州卽漢志滇池縣今雲南省  
治母單卽今路南州橋水指今海口河俞元者江川  
縣蓋地有二湖北曰撫仙南曰星雲水自南而北故  
曰上承南池河陽今澂江府治雲平卽晉寧州諸地  
均滇湖水故曰並在洲中毋極今爲通海縣南橋水

水經注正誤舉例卷二

七求恕齋

卽舊甸河亦曰曲江以水道盤折故名此水出新興  
州北鐵鑪關殆卽所謂橋山惟與俞元之西河雖僅  
隔一山絕不相通云上承俞元河水者誤且水本西  
流云東流者亦誤梁水今日長江河勝休當卽嶧峨  
縣時屬興古郡郡本治宛温宛温水名在宣威州南  
北盤江之上源晉後徙治律高則今廣西州也漢志  
注律高東南有監町山俗稱盤龍山爲盤江之名所  
出出山今在州東南可證梁水郡漢末分興古所置  
卽今寧州以梁水逕其南境故名鎮封今正北縣來  
唯蓋開化府文山縣攷漢地志注來唯有銅勞水東

至糜伶入南海此卽開化之盤龍江出文山縣西白  
龍潭東流南折至越南東境入海糜伶故越南國山  
西省永祥府地温水經文山東北相距雖稍遠但非  
此不能與漢志語相合也僕水自西南來故曰右出  
僕水今樂榮河一曰瀘江出臨安府西石屏州所謂  
澤者指異龍湖新測雲南圖作赤瑞湖本與滇池無  
涉距滇池縣亦遠因鄺氏誤認葉榆温水相通流遂  
併疑僕水所出之大澤卽是滇池謬戾極矣有專攷見後  
同並卽石屏州瀘江卽臨安府建水縣以僕水東北  
流至縣東境穿山而過者凡二故得是名賁古今蒙

水經注正誤舉例卷二

八求恕齋

自縣蒙自乃越南入滇要衝爲今滇越鐵路線所經  
故馬援當時欲從糜伶出賁古以擊益州也僕水既  
合於温遂折而東北流經監町山下因稱盤江今日  
八達江又曰混水江水東北流經廣西州南知原文  
梁水郡爲興古郡之誤無疑又東北至師宗縣東當  
卽漢興地故又北卽爲盤江會合牂柯江處夫鄺氏  
謂葉榆水由僕水東北流入盤江業旣大謬至此又  
謂盤江北入葉榆水雖甚眩瞽亦不至此則葉榆水  
字當爲牂柯水傳寫之訛此談葉似宜作談指蓋談  
葉在西北嚮益州境距此頗遠攷漢志牂柯郡下有

談指縣與今羅平州地形較合至牂柯水之所以名以經牂柯郡地故也茲以古今水道參合證之今所稱爲南盤江者非温水乎而温水既東逕牂柯郡且蘭縣謂之牂柯水矣今所稱爲北盤江者非存水平而存水亦東逕且蘭縣北而東南出然則牂柯郡之建置實在南北盤江之間其爲今興義府地瞭然如繪然此特漢時所立之牂柯郡而非楚將莊躡杯船之故址也別有攷見後存水條注

附錄

温水上源攷

水經注正誤舉例卷二

九求恕齋

自水經有温水出夜郎語鄭氏作注遂以温水之名爲南盤江總稱不特此也牂柯江全水除存水浪水灘水外餘如潭水鬱水斤江水封谿水等均以温水爲標題不別列諸水於是温水名特彪炳於地學家所著述雖然温水之名果何自起乎以余攷之則其細已甚非惟不足以概牂柯全江即取以冠南盤一江亦不相稱也曾閱明季徐霞客游記有云聞曲靖東南有石堡温泉之勝因出郡城南門二十餘里由上橋至温泉泉可浴對以六角亭日噴玉以泉中泡珠時上湧也其東隔鴨有石崖堡及龍潭按此即今

所謂龍潭河夫温泉各省多有滇中更處處有之趙見

國北霞客所游別無殊異其由温泉西北流出之

水亦涓涓細澗爲提綱所不載核其地趾在曲靖府

南舊越州北東距龍潭河隔一小阜實與鄭注温水

自縣西北流逕談藁與述水合形勢悉符則謂非鄭

注之温水不可得也況明有述水爲其上源何不徑

以述水稱之乃必於中開獨取一温泉之水名以統

一上下諸水揆之義例無可通者余誠不能爲之解

矣惟述水之源流北魏至今頗有更變攷南盤正源

出霑益北境之花山鄭注謂東逕談藁右注温水又

水經注正誤舉例卷二

十求恕齋

西乃逕昆澤縣南昆澤今嘉利澤此上並不言有湖泊茲據霞客所記北自霑益州之炎方驛西至交水城東不下百里三水縱橫其間匯成海子有船南通越州知當日述水流域從花山迤南直至曲靖東南境交水鎮地均成巨浸海子情景徐氏言之甚詳但不知何時大湖之水盡涸故水道提綱及官私地圖均不之及惟新測雲南圖於盤水源東南注明乾海子字可以想見其遺跡獨此海子何以忽然而有又忽然而無惜無從究其原因然此間海子雖已弗見而其南之陸涼州今有海子曰中延澤爲霞客游記

所未言蓋山水陡發時既不能停蓄於上流不得不於下別有停蓄之處勢使然也

### 邪龍分浦說

余初讀此書橋水一名河水下有與邪龍分浦語不  
得其解意謂邪龍與河陽分轄撫仙湖濱之浦地也  
後始知其不然攷漢地理志邪龍爲益州郡屬縣至  
後漢書則邪龍屬永昌郡晉書又割隸雲南郡此指  
府東之雲南縣可知邪龍縣地實在今滇省西北蒙化廳左  
近所謂分浦者蓋東漢析益州置永昌郡時以此縣  
爲二郡之界線也故葉榆水東南逕其縣至於河陽

水經注正誤舉例卷二

三求恕齋

郡縣雖西距邪龍甚遠而其建置殆與分浦同時故  
曰與邪龍分浦後立河陽郡治河陽縣猶近今公牘  
某案援照某案例辦理也特此名詞當時必盡人知  
曉至後世突然引用不復申明其原委致使閱者無  
從揣測耳

### 滇池攷略

滇池今稱昆明湖爲雲南名勝地又與會城接近游  
客屢趨佛寺仙宮多不勝數因與本書無關係不復  
贅言所不可不知者則池水通流之地勢也攷滇中  
爲西南高地凡長江以南諸山皆發脈於此而就其

本境形狀論大都北高而南卑故滇池以東水皆匯  
入盤江歷桂至粵至廣州南入海西則怒江出自藏  
界南由緬甸之擺古入海瀾滄江自西域來經老撾  
至法屬西貢入海元江者發源西境南流迤東經越  
南河內東入於海獨滇池居中形勢迥異四面圍繞  
高山僅西南留一口門爲池水之出路而出口以後  
仍不任其暢行由南而西而北夾峙叢山逼使北流  
遂不得不與諸水相背馳以歸納於金沙江而遠朝  
東海焉鄙氏言此池上廣下狹有似倒流故曰滇池  
余則謂池水不特他水南趨轉身向北實與倒流之

水經注正誤舉例卷二

三求恕齋

形尤爲酷肖觀此可知滇池之水不能出而與他水  
合他水又從何道入而與池水合然則鄙注言葉榆  
水與僕水同注滇池其說之謬誤何待辨而明乎  
僕水攷 附漏江

雲南地形山川之奇異多他省人所未聞知前條滇  
池攷中業可見其梗概而其南臨安府屬石屏建水  
二州縣間奇異尤甚以滇池之山雖環其四面尙於  
西南隅留一出路若是聞山脈直四面緊抱並無一  
缺可任內水之外流正歐西地學家所稱爲盆地者  
也雖然山卽四抱阻遏內水之外出要難禁其穿穴



山根別開隧道且不但穿一山根自再而三終必達其所向之目的而後已得不謂奇而又奇異而又異者耶攷是間盆地廣袤數百里諸山之水先停蓄於石屏州西曰寶秀湖此湖新測圖不載當已湮塞水東流四十餘里至州東南匯而為異龍湖新測圖作赤瑞湖面積一百五十餘里湖東出水今稱瀘江即古之僕水鄺注言水自澤東北流逕同並漏江二縣伏流山下復出瓊口謂之漏江敘述本是惟云此澤即滇池澤并以葉榆水及僕水同為澤之上源則大謬矣今據水道覈之同並為石屏州漏江為建水縣可無疑義建水東十五里有一賽公河北來入之河源頗長見新測圖他圖皆不又東水入峽為穿穴山隧之第一處名曰巖洞游記作巖洞云與史顏姓所開恐不足據水東出又三十餘里至穿穴山隧之第二處名燕子洞又有清水河北流亦穿穴山隧而出名曰南洞合此水後北經阿迷州為樂滎河今滇越鐵道線即沿此河西而行由是合溫水轉東北流由入達河以達牂柯江夫僕水出異龍湖後因無外行之路至屢穿山隧而流其四山圍繞情形固較滇池為甚滇池尚不能容他水參入豈重環疊抱之僕水能容他處之水有一點一滴參而入之乎乃

鄺注謂溫水西會大澤與葉榆水合觀上地勢大澤之水可東會溫水溫水何能逆行穿山以西會大澤況此第為僕水言與葉榆水更無關涉乃於葉榆水篇竟謂水逕秦賊縣南與僕水同注滇池於是並僕水之漏江盡歸納於葉榆水中而葉榆一水不但為越南富良江之源又居然為牂柯江第二之大源矣推其致誤之由蓋妄揣南中大澤無過滇池因謂僕水所出之大澤必即滇池故不憚東遷西就以伸其說而六州之大錯遂以鑄成此實鄺亭癡結之所在也若夫漏江景狀固屬奇異漢時所以名縣但以滇黔山水論之亦殊數見不鮮試翻檢圖志凡所稱天生橋者均與漏江相類如水道提綱載北盤江入黔境後又東流至一大山而伏凡二十餘里出山東南流曰天生橋又東華錄載乾隆時南征緬甸將軍明瑞由木邦出天生橋襲取宋寨又地圖載開化府之盤龍江有天生洞又有天生橋其餘不甚著稱如徐霞客所游麗江左近之上下落水洞其地當復不少名雖小異核其實境皆水由山底穿穴隧道而行則均之可稱為漏江而已滇黔二省以天生橋稱者十數茲不備舉存趙本作周誤水自縣東南流逕牧靡縣北又東逕且蘭縣

北而東南出也按存水當自存鄂東北行作東南誤牧  
鹿屬益州郡今尋甸州地距此頗遠恐

此段所敘乃今之北盤江也縣卽經文邠縣此縣  
漢書屬犍爲後漢書不載晉書作存馳屬建寧蓋縣  
處二郡之中故可北屬犍爲南屬建寧診其地望當  
在今東川府及宣威州境北盤江發源在宣威西南  
東流迤北經州城至可渡司寨曰可渡河又東北曲  
轉東南經貴州普安南縣北又東南經興義府北  
又東南與南盤江合由是觀之興義府地南盤江經  
其南北盤江經其北而東南其爲漢晉以來之牂柯

水經注正誤舉例卷二

十五求恕齋

郡且蘭縣確無可疑惟攷據家欲於兩江之間按求  
莊躡楸船之故跡則復矣按後漢書楚遺莊豪前書  
從沅水伐夜郎軍至且蘭縣楸船於岸而步戰滅夜  
郎知莊氏楸船之且蘭實在沅水上源今都勻縣地  
漢地志所謂故且蘭是也注言沅水東行至益陽入  
江可證蓋故者對新而言因漢時別立且蘭縣於牂  
柯郡乃以此爲故但鄭注明言東逕牂柯郡且蘭縣  
謂之牂柯水而班志牂柯郡下僅有故且蘭無且蘭  
縣不知何故詳見後漢書攷證

牂柯水又東浪水注之山海經曰禱過之山浪水出焉

而南流注於海水山無陽縣縣故鐔成也晉義  
俗謂移  
谿谿水南此下原文有歷潭注於浪水又西南行與牂  
柯水合

此段所敘則今之巴盤江也所以知巴盤卽浪水者  
蓋南行之水出於黔界凡三日浪曰潭曰周潭與周  
旣同入柳州江則浪水非巴盤而何且水經言浪水  
出鐔成北界沅水谷以沅水發源其北同一山谷也  
核以輿圖情形尤確攷今巴盤江出獨山州東北南  
流迤西逕麥冲關曰麥冲河見徐霞  
客游記又西經豐寧土  
司境曰豐寧河又西會北來一水折而南流曰曹渡

水經注正誤舉例卷二

十六求恕齋

河有濠川江自西北經羅斛墟來會又稍南入牂柯  
江此處胡刻地  
圖河流多誤此水原文零亂錯雜條貫頗難茲從  
温水篇摘取浪水注之一句浪水篇節錄山海經曰  
以下七句然尙無首無尾不得已補牂柯水又東句  
於前補又西南行與牂柯水合句於後方得略成片  
段漢鐔成縣在今都勻縣漢爲故南如獨山荔波古  
州八寨諸處皆其地丹江應以北爲無陽縣晉改  
舞陽故  
漢地志注無陽首受故且蘭指馬尾河鐔成爲康谷  
水及潭水所出康谷卽水經沅水谷山海經所謂禱  
過之山今都勻府南山也此水南入於海其爲浪水

別稱無疑自晉末造省鍾成入無陽是以酈注鍾成皆改無陽惟攷水道者若不爲二縣分清地域何能使閱者明析乎

牂柯水又東南逕母斂縣西母斂水出焉又東北逕領方縣北又東逕布山縣北又東入阿林縣潭水注之潭水出武陵郡鍾成縣玉山東流逕鬱林郡潭中縣周水自西南來注之下有全本改又東逕牂柯郡母斂縣北而東南與母斂水合水首受牂柯水誤東逕母斂縣爲母斂水又東注於周水原誤又東逕鬱林定周縣爲周水又東北至潭中縣注於潭潭水又東

水經注正誤舉例卷二

十七求恕齋

南流與剛水合水西出牂柯母斂縣東至潭中入潭潭水又逕中留縣東阿林縣西右入鬱水

此段敘牂柯江東南合潭水潭水者今柳州江也按牂柯江自會浪水後轉東南行胡氏圖作烏泥河徐氏游記作都泥江中外圖作紅水河母斂縣今爲河池州母斂水出焉句係附記與牂柯正流無涉牂柯江又東南至貢村墟北轉東北行領方今太平府此蓋指其北界思恩府西北地布山爲當時鬱林郡首邑今日貴縣阿林今武宣縣蓋潭水會合處在今象州西南實古阿林縣北界潭中縣南界也潭水出貴

州都江廉西九層山卽古玉山北近浪東流經都江

古州二廳又東南入粵西界折南經懷遠縣融縣至

柳城縣卽漢潭中縣與西南來之龍江合所謂周水

也水出荔波縣東北糝山西流經縣治西南曰打狗

河折東南行經河池州北曰金城江酈注但云周水

又東逕母斂縣北而失載其源知其上有脫文也母

斂水卽齊氏提綱之紅盆水出那地土州東北金雞

寨山東北流折東南經南丹土州又東南經河池州

西南轉東北入金城江二水既合乃稱龍江又東流

思恩縣水自北來注之又東至慶遠府宜山縣卽漢

水經注正誤舉例卷二

十六求恕齋

定周縣周水之名因此又東迤北至柳城縣入柳州

江江東南流經柳州府馬平縣又東南曲折行至江

口鎮東會桂江分出之相思江水稍東分爲二支俱

南流至象州西南而合遂南入牂柯江剛水今日曰

江發源河池州西南故云西出母斂其水東南流經

永順土司境又東南至彝江墟北入牂柯江而酈注

則言東至潭中入潭者蓋剛水既入牂柯水以下卽

以剛水代牂柯之稱故東至潭中方云入潭剛既入

潭以下折而南行至中留亦卽以潭水代剛水之稱

此皆本書慣例也逐段改名不籌統一可見古人著

書體例之未精蓋如此行文非失之脫漏即失之重

復試思辨柯水無去路豈非脫漏前

既云入阿林縣潭水注之此又云入

潭豈非重複漢地志注亦有此病

中留後漢書作

中溜今潯州府桂平縣江水經城東南與鬱江合云

中留東阿林西者以桂平城在西故江經其東武宣

城在東故江經其西也

按無斂水剛水上游中外

地圖頗錯誤蓋圖中中平

谿以下水道當由大山地直東南經河池州

而東與金城江相接不當南與才江相接

鬱水即夜郎之豚水也鬱水又東逕增食縣增食二字

安有文象水注之其水導源牂柯句町縣又逕鬱林廣

鬱縣謂之鬱水文象水漾水與盧惟水來細水伐水並

自縣東歷廣鬱以下原有至增

食三字係衍文縣注於鬱水也又東至

領方縣東與斤南水合此二句原文脫佚

取水經語補之

此一段述鬱水北源即今所稱右江是也按豚水確

為鬱水上源但酈氏以此語注於東北人鬱之下蓋

不悟水經原文先有竄誤參看特加夜郎二字俾與

溫水地阻聯貫殊不知無益後來徒增牽扯而已攷

豚水即今同舍河一名者洪河出雲南廣南府西北

等當即漾水盧惟水來細水伐水特不能確然分配

耳以上諸水胡刻圖多誤茲以

新測雲南圖及中外圖為據漢廣鬱縣蓋即今思

恩府地鬱水之得名以此末二句特取水經原文以

補酈亭之漏蓋非此則右江與左江失會合地矣

縣有朱厓水出臨塵縣東當作增食

縣東南北流驩水注之水

源上承牂柯水當作牂

柯郡界東逕增食縣而下注朱崖水朱

崖水又東北逕臨塵縣有斤員水侵離水並逕臨塵

東入領方縣流注鬱水鬱水右則留水注之水南出布

山縣下逕中留縣入潭潭水東逕阿林縣又東逕猛林

縣此下原有浪水又東逕蒼梧廣信縣離水注之

注之句係衍文

此一段敘鬱水南源即今所稱左江是也惟舛錯頗

多攷左江各源朱崖較長酈注取為代表原屬合理

特首句縣字前無所承後無所接詎不鶻突況此水

實出增食東南交阻郡境何得指為臨塵驩水即龍

州西之龍江漢志注驩水首受牂柯東界言水源所

受首在牂柯東界地乃妄改為上承牂柯水謬孰甚

平其斤員水即今明江出上思廳境西流至臨塵與

南來之侵離水合北入朱厓並東至領方入鬱所述

方向地位絕不明析以上諸水因已詳於前故不復

贅左江既於太平府東境與右江合遂為鬱江正流

水經注正誤舉例卷二

十九 求恕齋

水經注正誤舉例卷二

求恕齋

爰自南寧府宣化縣歷永淳縣橫州又東北流留水  
今日武思江源出廣東廉州府境北流至貴縣南入  
於鬱江貴縣卽漢鬱林郡治之布山縣鬱江又東經  
潯州東南與北來之牂柯江正流合江水又東經平  
南至藤縣卽漢猛林縣其下浪水注之句係誤入已  
移浪水節廣信爲漢蒼梧郡治今梧州府蒼梧縣也  
灘水與湘水出一山而分源也湘灘之間陸地廣百餘  
步謂之始安嶠卽越城嶠也嶠水自嶠之陽南流注灘  
名曰始安水灘水又南與瀉水合水出西北邵陵縣界  
而東南流零陵縣西南逕越城西瀉水又東南流注於

水經注正誤舉例卷二

王求恕齋

灘水灘水又南合彈丸谿水出於彈丸山東流注於灘  
水灘水又南逕始興縣東灘水又南右當作左會洛谿水  
出永豐縣西北洛谿山東流逕其縣北洛谿又東南逕  
始安縣而東注於灘水灘水又東南流入熙平縣灘水  
又南得熙平水口水出縣東龍山西南流逕其縣南又  
西與北鄉谿水合水出縣東北鄉山西流逕其縣北又  
西流南轉逕其縣西谿水又南注熙平水熙平水又西  
注於灘水縣南朝夕塘盈縮以時未嘗愆期因名灘水又西逕平樂縣界  
左會平樂水口水出臨賀郡之謝沐縣南歷山西北流  
逕謝沐縣西南西南流至平樂縣東南左會謝沐眾谿

水經注正誤舉例卷二

王求恕齋

派流湊合西逕平樂縣南谿水又西南流注於灘水謂  
之平樂水灘水出縣西北魯山之東逕其縣東與瀉水  
合水出永豐縣西北濡山東南逕其縣西又東南流入  
於荔浦縣注於灘谿又注於灘水灘水之上有關灘水  
又南左合靈谿水口水出臨賀富川縣北靈符岡南流  
逕其縣東又南注於灘水也又南至廣信縣入於鬱水  
此段所敘卽今廣西桂林府之桂江也古名灘水漢  
志作離水或作瀉水水源出興安縣南陽海山今稱海  
陽山其時地屬始安縣然漢志注湘離所出均在零  
陵縣下以始安本零陵之南部也水自山洞北流至  
縣東南爲湘灘分灑處經縣東繞城北而西越城嶠  
今日越城嶠在縣北與南之海陽山相連接因鑿靈  
渠以通漕運遂斷其脈始安水卽大瀉水瀉水卽六  
洞水出湖南城步縣南界漢爲邵陵縣地此零陵卽  
指始安彈丸谿今小瀉水始興今靈川縣洛谿今白  
石湫水亦曰西江出義寧縣北卽古永豐東南流至  
始安南入灘熙平吳置今桂林府臨桂縣地熙平水  
口在其東南水曰靈谿西流與北來之馬谿合西入  
於灘以上五水均微細來源率不過一二百里業爲  
詳載而此下有西來之相思江經流較長反遺漏不

載何也相思江出義寧縣西北東南流至永福縣北分二支一東流為相思江又分二支一北入  
離水一南流折東亦入離水其前分之一支由永福而南迤西南流經容縣城東又南行至江口鎮與潭水相合  
潭水相合  
均不收入詎非疏略  
平樂今平樂府平樂縣平

樂谿口在縣東北此水今稱龍江又曰東江出永明縣南境即古謝沐地北流折西又西南經恭城縣東至平樂入離瀨水即務水之轉音出荔浦縣西北境瀨水即修江有數源均出修仁界內作永豐者誤修江東流合瀨水入離靈谿水即昭平東北之思勤江出富川西北下馬嶺南流迤西南入離水○按前文鬱水東行至中留合潭以下均改稱潭水至此忽又

水經注正誤舉例卷二

三求恕齋

不稱潭水仍稱鬱水不識是何體例

鬱水又東封水注之出臨賀郡馮乘縣西謝沐縣東界牛屯山亦謂之臨水東南流迤萌渚嶠西又東南左合嶠水水出萌渚嶠南流入於臨臨水又迤臨賀縣東又南至郡左會賀水水出東北興安縣西北有羅山東南流迤興安縣西賀水又西南流至臨賀郡東右注臨水臨水又西南流迤郡南又西南迤封陽縣東為封谿水又西南流入廣信縣南流注於鬱水謂之封谿水口者也鬱水又東迤高要縣牢水注之水南出交州合浦郡臨允縣牢水自縣北流迤高要縣入於鬱水鬱水南迤

廣州南海郡西又東至南海番禺縣西分為二其一南入於海其一又東過縣東南入於海又東至南海以下係水經浪水篇文移入於此

此段所敘封谿即臨賀二水之合流也并及牂柯全江入海之道臨賀二水間三國吳別置一郡以二水之名名之臨水北出馮乘謝沐二縣間馮乘今湖南江華縣謝沐今永明縣由春頭嶺南流萌渚嶠在廣西富川縣東北今日大源嶠嶠南有水西南流與之相合臨賀縣今賀縣賀水東出懷集縣西北即興安地曰上吉水先北流乃折而西南云東南流迤興

水經注正誤舉例卷二

三求恕齋

安縣西者誤賀既合臨遂南流經廣東開建縣至封川入鬱此水入後凡滇黔粵西諸大川均併注於牂柯江故西江水勢倍盛於中東二江由此東流經德慶州至肇慶府治高要縣其南有車江出新興縣境北流以入西江又東南至番禺縣西分為二支一由順德香山二縣境南行入海一經番禺縣南至其東南境亦注於海

按水經注温水篇原文鬱水南迤廣州南海郡西其下本可直接入於海乃突言浪水出焉又言右納西隨三水南迤四會浦此後雜敘越南諸水舛謬殊甚

蓋中國西南之水至南海郡陸地已盡非入海不可  
豈能超渡海面至越南境復流行於陸地乎酈氏本  
書誤處雖多當不至此殆由元明來求爲酈氏功臣  
者各逞臆見移易次第致然因淺人心目但知四會  
縣地屬廣東遂謂四會浦云云皆在南海郡境中也  
眞可作一大噓

青衣水沫水

青衣水出青衣縣西蒙山東與沫水合也至健爲南安

縣入於江上水

縣故青衣羌國也漢武帝天漢四年分沈黎郡置西部

水經注正誤舉例卷二

五求想齋

都尉治青衣主漢民世祖建武十九年以爲郡安帝延

光元年置蜀郡屬國都尉青衣王子慕漢制求內附明

帝陽嘉二年改曰漢嘉縣有蒙山青衣水所發東逕其

縣與沫水會於越巂之靈關道青衣水又東邛水注之

水出漢嘉嚴道邛來山東至蜀郡邛縣東入青衣水青

衣水逕平鄉謂之平鄉江益州記平鄉江東逕峨眉山

南安縣界青衣水又東注於大江上水

青衣水今仍故名水出雅州府蘆山縣木坪土司北

即小金川南山南流西受天全州二水又南榮經河東北流

合西來一水入之折而東經雅安縣又東南經洪雅

夾江二縣至嘉定府樂山縣入於岷江漢青衣縣在

今雅州境以水出其地故名蒙山在今名山縣北山

西之水雖流入青衣江然非此江正源且方位亦誤

沫水卽榮經河詳見下條漢靈關道屬越巂郡與青

衣水中隔大渡河安能與沫水相會於此胡東樵謂

經注並誤固是但所云是漢嘉之靈關攷唐地理志

靈關爲蘆山郡四鎮之一其地在蘆山縣北乃青衣

江之所經非沫水下游之所會按諸文義胡氏亦未

嘗不誤第本書經注紕謬太多實未能盡爲清理也

沫水出廣柔徼外東南過旄牛縣北又東至越巂靈關

水經注正誤舉例卷二

五求想齋

道出蒙山縣東北與青衣水合東入於江上水

廣柔縣有石紐鄉禹所生也靈關縣一名靈關道漢制

夷狄曰道沫水出岷山西東流過漢嘉郡南流衝一高

山山上合下開水逕其閒山卽蒙山也沫水又東逕開

邦縣故平鄉也晉初置沫水又東逕臨邛西而東出於

江原縣也上水

按沫水出榮經縣南邛來山北麓合五源東北流經

榮經縣城至雅安府城東與青衣水合漢廣柔縣屬

蜀郡括地志言石紐山在茂州汶川縣西唐地理志

石泉縣有石紐鄉其地南距榮經幾及千里與沫水

全無干涉旄牛縣在今清谿縣境蓋衛藏所產旄牛皆由此以入內地故名但與廣柔既不相接又非沫水所出而靈關道更在其南舛忤殊甚郝注言沫水出岷山西又言衝蒙山而過皆因華陽國志載李冰鑿崖通水事牽扯附會於事實無一合者平鄉縣改開邦漢晉史皆不載然事必有之觀青衣水注引益州記平鄉東逕峨眉山地當在今夾江縣境至云沫水又東逕臨邛縣南則更誤蓋沫水雖出邛來山並非臨邛縣地安得混指

延江水

水經注正誤舉例卷二

二天求恕齋

延江水出犍爲南廣縣又東至牂柯犍縣東屈北流至巴郡涪陵縣注更始水又東南至武陵酉陽縣入於酉水上經

犍縣故犍爲郡治縣有犍山晉建興元年置平夷郡縣有犍水出縣西不狼山東與溫水合一曰煖水出犍爲符縣而南入黠水黠水亦出符縣南與溫水會關關謂之關水俱南入犍水犍水於其縣而東注於延江水延江水又與漢水合水出犍爲漢陽道山關谷東至犍邑入延江水也更始水卽延江枝分之始也延江水北入涪陵水涪陵水出縣東故巴郡之南郡北至枳縣入江

更始水東入巴東之南浦縣其下謂之西鄉谿流二百里方出山復二百餘里東南入遷陵縣也酉水北岸有黠陽縣許慎曰溫水南入黠蓋營水以下津流沿注之通稱也西鄉谿口在遷陵故城上五里左合酉水又東際其故城北又東逕西陽故縣南而東出也兩縣相去水道可四百里於酉陽合也酉水流至沅陵縣入於沅水上經

按黔省西境諸水大半并入烏江東北流至涪縣入江延江卽黔江轉音俗稱烏江黔與烏皆黑色也此條經注始以慶符高縣之宋江溷入之繼以建始之

水經注正誤舉例卷二

二天求恕齋

清江溷入之末復以酉陽之酉水溷入之遂致夾雜不清幾難分其條理攷南廣漢縣在四川敘州府宜賓縣東隔江今尚有南廣鎮名其地爲宋江水北流入江處北與延江二源相距數百里宋江出雲南鎮雄州境北流經高縣慶符縣至宜賓縣東入江所謂溫水當指珙縣來會之小谿黠水當指筠連縣來會之小谿但二水皆合宋江北流注謂南入者誤至漢地志符縣下顏師古注言溫水南至營入黠水黠水亦南至營入江則沿鄭氏說愈爲舛謬矣且宋江水卽江水篇之符黑水彼云江水又與符黑水合水出



寧州南廣縣導源汾關山北流有大涉水注之又北  
逕楚道入江符黑水者猶言出符縣之黑水卽此所  
謂黜水今日黑墩河宋江上源也大涉水當卽溫水  
出高縣東南惟彼云北流又云逕楚道入江皆不誤  
而此則無一不誤非但複出而已營縣屬牂柯並不  
屬犍爲前人已辨正地當在今威寧州及水城廳境  
蓋烏江南北二源所從出也二源水皆東流至黔西  
州南境而合又北行轉東至甕安縣境稱烏江又東  
流轉北經石阡思南二府入四川之彭水縣竄迤西  
北至涪州入江枳縣卽涪州治涪陵水今仍故名出

水經注正誤舉例卷二

五求忽齋

南川縣境東北流與烏江會合入江漢地志言營水  
東入沅亦承此書之訛當作東入延方合以黔西之  
水斷無越烏江而東入於沅之理更始水卽清江出  
湖北施南府利川縣西東流經恩施縣合建始縣水  
又東歷長楊宜都二縣入江此水在延江之東南浦  
故縣當在建始北邊漢縣屬武陵郡當卽今長楊  
地酉水又在更始水東南源出湖北來鳳縣境南流  
經龍山縣至酉陽州西故稱酉水轉東經保靖縣至  
辰州沅陵縣合於沅水以上二水各有源委絕不相  
通牽合爲一可乎

若水淹水

若水出蜀郡旄牛徼外東南至故關爲若水也南過越  
焉邛都縣西直南至會無縣淹水東南流注之又東北  
至犍爲朱提縣西瀘江水注之又東北至楚道縣入於  
江上經

若水東南流鮮水注之一名州江大渡水出徼外至旄  
牛道南流入於若水又逕越犍大柰縣入繩繩水出徼  
外山海經曰巴遂之山繩水出焉東南流分爲二水其  
水枝流東出逕廣柔縣東流注於江其一水南經旄  
牛道至大柰與若水合自下亦通謂之繩水矣邛都縣

水經注正誤舉例卷二

五求忽齋

漢武帝開邛笮時置縣陷爲池今名邛池後復反叛元  
鼎六年漢兵自越嶲水伐之以爲越嶲郡又宜作有孫  
水出臺登縣原作臺一名白沙江南至會無入若若水  
又南與繩水合繩水卽淹水出徼外逕雲南遂久縣又  
逕姑復縣北對三絳縣淹水注之三絳一名小會無故  
經曰淹水至會無注若水繩水又南蜻蛉水入焉水出  
蜻蛉縣南東逕其縣下又東注於繩水若宜作水又與  
毋血水合水出益州弄棟縣南北入繩繩水又東涂水  
注之水出建寧牧靡縣南山騰谷西北流至越嶲入繩  
繩水又逕越嶲馬湖縣左合卑水縣水東流注馬湖也

上鄭注○注前半外誤已詳辨孫水以下尙有條理稍爲移易並補入十餘字俾得聯貫

此條經文之誤僅東北至朱提西瀘江水注之二句蓋金沙江東北流與岷江合於夔道並不經朱提西而以大渡河爲瀘江水其誤亦始於此夔道今敘州宜賓縣朱提故縣當在樂山縣東南刪此二句便無可疵若注則顛倒錯亂幾於莫可措手特先挈其綱要若水今日雅龍江水道提綱言雅龍江卽古若水一名瀘水源出星宿海南山東南流經四川邊外打箭鑪西南之中渡新設河又南流轉東入四川內地合打冲河經寧遠府西鹽源縣城東又南至會理州

水經注正誤舉例卷二

三求恕齋

西安寧河自東北來注之又南入金沙江淹水卽注之繩水今稱金沙江上源名犁牛河番名木魯烏蘇俗呼通天河出星宿海西北巴顏哈拉山東南流迭合五大枝水南流經巴塘木土司地新設巴安府又南入雲南麗江府境又東經永北慶西與南至姚州大姚縣東北雅龍江北來入之此爲大江正流漢晉以來皆泥讀禹貢岷山導江之語初不知岷江而外尙有極大極長之水源在中國江河並稱河長七千三百餘里江則長至一萬一千餘里經於本篇曰淹水注之淹水篇亦曰入於若水未免主賓易位惟淹水於古無徵繩水首見華陽國志鄒氏敘

此頗是不應繩淹並列致成歧出殆不知二水之異名同實耳故闕地未詳注之最謬者莫如謂若水東南鮮水注之豈知鮮水卽大渡河出松潘廳西界小阿樹土司境曰大金川南流合小金川經上下魚通曰大渡河又南經化林坪西南折東流經清谿縣南又東至嘉定府樂山縣入於岷江並不注若水鄒云入若者以誤讀華陽國志故國志云旄牛縣有鮮水若水鮮若連書者謂大渡河與雅龍江同經其縣南境然一則折而東行一則直往南行並未合而爲一漢書地理志注言鮮水南行入若水又顏師古承

水經注正誤舉例卷二

三求恕齋

此書而誤者也若越嶲水出越嶲郡北漢闕縣境今越嶲北流迤東注大渡河以入岷江水係北流與繩若二水反向乃以爲越嶲水卽繩若且謂隨地更名幾如噤語蓋鄒亭於諸水輻輳者皆以模楞影響之語爲解已數見不鮮矣孫水今安寧河華陽國志臺登縣有孫水臺登今冕寧縣地水出其北界邛都卽寧遠所治西昌縣邛池在其南會無今會理州水由其西與若合合處稍南當卽漢三絳縣郡國志作三絳以在會無西故有小會無之稱姑復縣城當在若水南入金沙江處西岸故北與三絳相對宋書州郡志分東姑復西

姑復爲二縣此則其東縣蜻蛉水今大姚河亦稱蜻

蛉河出大姚縣南東北流入金沙江漢蜻蛉南漢志作青蛉

在今大姚北境母血水今龍川江出姚州南姚州即

漢弄棟縣郡國志注引土地記弄棟連山母血水所

出是已水東流亦入金沙江涂水出牧靡南山之騰

谷漢志注作騰涂水非是牧靡即曲靖府西之尋甸

州與溫水篇此水今名壁谷江出州西車湖一名清

北流稍西入金沙江建寧漢郡即曲靖馬湖故縣當

在今屏山縣西因其境有黃鍾谿源出越嶲郡東北

之馬湖故名水東南流入金沙江以勝湖水所入遂

水經注正誤舉例卷二

三五求恕齋

并稱其江曰馬湖江其地本屬越嶲後世名敘州爲

馬湖府未協卑水縣在馬湖西故華陽國志言其縣

水通馬湖卑水縣西與大雅縣鄰昔武侯南征叛酋

高定營律卑水以拒即此二縣地可知大雅在越嶲

郡北既非若水所經況若水入繩注明言在三緝縣

與此南北相距三百里安得謂於此入繩與下釋山

海經言至大雅與若水台自相矛盾極矣按山海經

分爲二水皆鄰氏之臆說

按本篇末所載蘭倉水似指今瀾滄江然瀾滄江出

青海南南流二千里始入滇西並不出博南縣博南

以山名縣在今永平縣西實居不韋縣東北何云西

南攷瀾滄江全水皆南流豈能東北至不韋與類水

合類水出舊唐似指今順寧之順甸河故東注於蘭

倉而蘭倉以東絕無可指爲禁水者且禁水既與蘭

倉合又何能逆流而北注於瀘津水東去堂琅縣八

十里則水在犍爲西境雲南永昌郡水何能超躍數

百里東北流入之況禁水既注瀘津何又東逕不韋

縣北而東北流豈不韋縣地在瀘津水東耶種種謬

戾不勝究詰皆置弗錄

淹水出遂久縣徼外東南至蜻蛉縣又東過姑復縣南

水經注正誤舉例卷二

三五求恕齋

東入於若水上經

淹水逕縣指姑復臨池澤而東北逕雲南縣西東北注若

水也上經

攷水道提綱金沙江即古麗水亦曰繩水合之鄭注

言繩水出徼外又言蜻蛉母血及涂水皆入繩是繩

水之爲金沙江確然不易惟注與淹水錯列稽之圖

籍此地實無他水可以稱淹者易彙數四久之始悟

經所謂淹即注所謂繩經云出遂久徼外注亦有逕

遂久縣治原錯簡在若水與華陽國志遂久縣有繩

水膾合蓋金沙江自徼外來入雲南麗江府境又東

折南環永北廳西及其南境知漢遂久即今永北廳  
後漢書邛都夷傳遂久故縣在今靡州界新唐書地志作靡州注云南接姚州時遂久故地已入南詔故第言在靡州界遂久之東爲姑復西縣臨池澤華陽國志作鹽池澤云在姑復南則爲今之程海無疑姑復西縣當在今新設華坪縣地雲南漢縣蜀升爲郡故城當在今雲南縣東故淹水經其西北也

### 瀘水攷

瀘水之名自武鄉侯南征渡此彪炳千秋然此水或謂卽大渡河或謂卽金沙江向無定論惟齊氏水道提綱言雅龍江卽古若水一名瀘水其說甚確攷華

水經注正誤舉例卷二

三五求恕齋

陽國志定筰縣在郡西度瀘水又云越嶲三絳縣道通寧州度瀘得蛉縣定筰今鹽源縣地正在越嶲郡西雅龍江由北而南經此於此度瀘是瀘水卽雅龍江明甚三絳故縣在定筰南雅龍江入金沙江處於此度瀘以入寧州蛉縣晉初改漢益州爲寧州卽今雲南省地蛉縣爲漢志青蛉縣今大姚縣也此其證一唐書地理志越嶲郡注經菁口會川至沙子鎮南渡瀘水又姚州雲南郡注菁口會川至瀘州南渡瀘水可見瀘水在越嶲南界與郡國志三絳縣下引華陽國志語合此其證二又晉書王遜傳李驥攻越嶲

太守李釗降又渡瀘水寇寧州卽李雄載記所言李驥由小會攻寧州軍不利還渡瀘水士卒多死事小會當作小會無卽漢之三絳縣此其證三更以武鄉侯事核之傳載建安三年三月出師南征由水道進破叛酋高定於筰卑水平越嶲於是渡瀘以討孟獲至秋四郡悉平如以大渡河爲瀘水則出成都十餘日可至何須行至兩月且武侯旣遵水道南行當從安上今樂山縣南入大渡河又西轉南入越嶲河皆一水直達無所謂渡又自大渡河至越嶲尙爲蜀南內地不得言深入不毛計三月出師五月始過大渡河

水經注正誤舉例卷二

三六求恕齋

安能於秋開盡平四郡凡此皆於當日情事不符益可見瀘水之爲雅龍江矣惟渡處爲雅龍金沙二江交會之地故金沙江亦得瀘名所謂互受通稱也至益州記言瀘水源出曲羅嶺下三百里兩峰有殺氣暑月舊不行可徵武侯之言非誣第曲羅嶺地無可攷若夫大渡河稱瀘江水或稱瀘津水僅見此書別無他據殆因鮮水若水誤合爲一而然雖大渡河上游今有鑪河及瀘定橋等名稱大抵由打箭鑪來打箭鑪者武侯命郭將軍造箭地則其名必起於武侯後非武侯五月所親渡可知矣

葉榆水

益州葉榆河出其縣北界屈從縣東北句流過不韋縣東南句出益州界入牂柯郡西隨縣北為西隨水又東出進桑關過交阯糜冷縣北分為五水絡交阯郡中至東界復合為三水東入海上經

縣故滇池葉榆國也漢武帝元封二年使唐蒙開之以為益州郡郡有葉榆縣縣之東有葉榆澤葉榆水所鍾葉榆水自縣南流又東南逕邪龍縣又逕秦臧縣南進桑縣牂柯南部都尉治水上有關故馬援言從糜冷水道出進桑王國至益州賁古縣轉輸通利葉榆水又東

南注於交阯上經

注

水經注正誤舉例卷二

三七 求恕齋

此條經文細核之皆與今水道脗合惟鄭注則舛謬實甚如因經首有益州二字竟認葉榆縣為益州所治不知益州為滇國地葉榆為雋昆明地漢書西南夷傳分析極清何容牽扯又誤讀經文過不韋縣為句致方位相背不知經云過不韋東南者即注所云邪龍秦臧地也然此猶其小者如云水自縣南逕遂久姑復與淹水合又云與僕水同注滇池澤又云東與盤江合又云盤水北入葉榆水又云葉榆水東南絕溫水而東南注於交阯至敘交阯諸水尤如盲人

之道黑白凡此皆鄭亭之臆說水經不任咎也茲惟

合者載之餘均不錄按葉榆今雲南縣邪龍今蒙化廳秦臧今

元江州葉榆水即元江水出雲南縣北梁王山南流

經縣西曰河底江又南經蒙化廳東曰白巖江又東

南經元江州東曰元江亦曰禮社江又東南合西隨

水當即今蒙自河西隨縣當在蒙自南又東南至進

桑關乃牂柯交阯之界今為越南老街地圖作水至

此稱富良江糜冷故縣在越南山西省永祥郡地交

阯郡治龍編今日河內省分五水者一經河內南四

經其北東由多魚太平義興等口入海此特言其大

水經注正誤舉例卷二

三八 求恕齋

概所分小枝尚不止此注所言葉榆澤即雲南縣東之青龍海一曰周官紫海又曰葉鏡湖與葉榆水同出梁王山有小支流相通然澤中之水別自東北流為一泡江北入金沙江不得與葉榆水溷注所言逕遂久縣東姑復縣西與淹水合者似指此惟不在葉榆縣南耳

桓水

桓水出蜀郡岷山西南行羌中入於南海經文

此條鄭注引禹貢因桓是來句為說謂即西漢水不知西漢水出岷山東南而非西南不合者一又東南

流經蜀中而非羌中不合者二且入於東海而非南海不合者三經止三語所注全不相譬故均不錄固宜爲胡東樵錐指所呵但胡氏雖知漢地志注蜀郡下桓水與禹貢之桓異地其究爲今之何水亦不能知也余按此桓水卽今瀾滄江出西寧大臣所屬格爾古土司境曰格爾古河東南流爲雜楚河南經察木多又東南入雲南維西廳境曰瀾滄江又南經永昌順寧普洱諸府入老撾國又東南至故越南國南境入海水之出處正在岷山西南流行之地雖歷雲南數府在當時固羌中地至由老撾越南以入南海更無論矣酈氏於若水注錯出蘭倉水之名然云西南出博南縣又云東北逕不韋縣源旣舛誤流復逆行無可節取

水經注正誤舉例卷二

三九 求恕齋

水經注正誤舉例卷二

水經注正誤舉例卷三

仁和丁 謙纂述

吳興劉承幹參校

灤水

灤水出雁門陰館縣東北過代郡桑乾縣南又東過涿鹿縣北又東南出山過廣陽薊縣北又東至漁陽雍奴縣西入笥溝

經文

灤水出於累頭山一曰治水東北流逕陰館故城西又東北流左會桑乾水右會馬邑水又東右合枝津水東南流逕桑乾郡北又東崞川水注之水南出崞山縣故

水經注正誤舉例卷三

一求恕齋

城南西出山謂之崞口北流逕繁峙縣東又北逕劇陽縣西又東注於灤水灤水又東北合夏屋山水西北流入桑乾枝水水東流逕兩湖北對泮陶縣故城又東北注灤水灤水又東逕班氏縣南如渾水注之水出涼城旋鴻縣西南東南流逕水固縣右會羊水水出平城縣西苑外武周塞逕燕昌城南又東注於如渾水如渾水又南分爲二水一屈入北苑中逕平城西郭內又逕平城縣故城南其水夾御路南流一水南逕白登山西又南逕故城東如渾水又南與武周川水會水出縣西南山北流逕武周縣故城西又東南流注如渾水如渾水

又東南注於灤水灤水又東北逕平邑縣故城南又東

逕沙陵南狝氏縣故城北道人縣故城南陽原縣故城

南又東安陽水注之灤水又東逕東安陽縣故城北灤

水東逕昌平縣温水注之灤水又東北逕桑乾縣故城

西又屈逕其城北

西渡桑乾有温湯

灤水又東流祁夷水注之

水出平舒縣東又東北逕石門關北又東北得飛狐谷

又東北逕代城西右會逆水水西北流逕將城北又西

流注祁夷水祁夷水又北逕昌平郡東又北連水入焉

水出雒替縣東西逕廣昌城南又西逕王莽城南又西

到刺山水注之又北逕當城縣故城西又逕故代城東

水經注正誤舉例卷三

二求恕齋

而西北注祁夷水祁夷水又北逕桑乾縣故城東而北

流注於灤水灤水又東北逕石山水口水出南山北流

逕空侯城東又東北注灤水灤水又東逕潘縣故城北

雍洛城南下洛縣故城南高邑亭北無鄉城北又東左

得于延水口水出塞外柔元鎮西東南流逕且如縣故

城南即修水也修水又東南逕馬城縣故城北又東逕

零丁城南右合延鄉水水出縣西山東逕延陵縣故城

北又東逕馬城北又東注修水又東南於大寧郡北右

注雁門水其水東南流逕高柳縣故城北雁門水又東

北入陽門山謂之陽門水與神泉水合水出葦壁東逕

陽門山託台谷謂之託台水東北注雁門水又東逕大寧郡北修水注之自下通謂之于延水矣于延水又東左與寧川水合水出東原作西北原作東南逕小寧縣故城西東南流注於延水于延水又東黑城川水注之水有三源合注一川東南逕黑土城西大寧縣西南入于延于延水東南逕茹縣故城北鳴雞山西又南逕且居縣故城南又東南注於灤水涿水出涿鹿山東北流逕涿鹿縣故城南又東北與阪泉合又東北逕祚亭北而東北入灤水灤水東南左會清夷水亦謂之滄河合小水十餘西逕沮陽縣故城北西南注於灤水灤水南至

水經注上異舉列卷三

三求怨齋

馬陘山謂之落馬洪灤水又南出山謂之清泉河又東南逕夏鄉縣北界又東逕廣陽縣故城北謂之小廣陽又東北逕薊縣故城南又東南高粱之水注焉水出薊城西北平地泉流東注東逕燕王陵北又東逕薊城北又東南流入灤水等溝沽水之別名也此水今通稱為桑乾河無灤水之名陰館漢縣今山西寧武縣地水出縣西南分水嶺曰灰水北流出揚方營出口至朔州折東行桑乾泉水西北來入之又東北經馬邑鎮即馬邑故縣有水東南流入之枝津水出山陰縣西北洪濤山東南流經山陰縣北即魏

立桑乾郡地崞川水即黃水河出代州西北雁門山崞山東北支也東北流至山陰縣東入桑乾河繁峙故城當在崞山東北非今繁峙縣也劇陽當在今山陰東南夏屋山水出繁峙西北夏屋山馬跑泉北流至應州與東來之渾河合北入桑乾河泮陶故縣當在應州東北漢班氏縣故址當在大同南境南留莊地如渾水今日御河出大同府北邊外豐鎮廳西北山旋鴻水由東來合即庫魯山所出之水旋鴻故縣亦在豐鎮廳北羊水出豐鎮西南山南流入長城即所謂武周塞武周當作武州山名在長城內水經其山東流與御河合永固故縣即在其地燕昌城慕容垂築當在水固縣南距大同府四十里如渾水分爲二西枝歷宮苑夾御路而南東枝直南逕白登山西二水分逕平城故縣東西乃合蓋東一水係正流西一水則平城建都時人工所爲也平城故縣與白登山近即漢高祖爲匈奴所圍處自元立白登縣於今陽高縣地考據家多指陽高爲白登誤也武周水出漢武州縣西今日十里河東南流今已自入桑乾河不與如渾水合矣平邑故縣當在大同南稍東今古定橋北猗氏故縣當在渾源州北道人故縣當在西寧縣西

水經注正誤舉例卷三

四求怨齋



南陽原則今西寧縣地東安陽當在其縣東境東馬  
圈地昌平縣乃後魏於代州境所僑置當在蔚州北  
榆林關地漢桑乾縣爲代郡治在蔚州東代王城北  
九十里今水泉鎮地溫泉在鎮西北祁夷水卽蔚州  
壺流河平舒今廣靈縣飛狐口在蔚州南黑石嶺地  
前人謂在廣昌縣未確代城卽今代王城逆水今東  
金河出蔚州東五台山南西流入金河金河卽到刺  
山水將城當在太平鎮地魏廣平郡當在雅澗鎮地  
雖晉城在寧南店地連水出其東南廣昌城在北吉  
家莊地非今廣昌縣王莽城今松澗堡到刺山在蔚  
州東南金河口南當城故縣在西堡地石山水今寶  
峰山小谿空侯城據魏土地記在代城東北九十里  
潘縣一作漢縣在保安州西南輝耀堡地雍洛城當  
在柏林寺近處下洛故縣漢地理志作下落今保安  
州也故鳴雞山在其東北溫泉水在新保安鎮南于  
延水爲宣化府洋河總名修水者東洋河也酈氏謂  
于延水卽修水未當水出大同東北塞外柔元鎮方  
輿紀要謂在懷荒鎮東此言于延水出鎮西知鎮地  
當在今奎蘇圖軍台南且如故縣當在昭哈河東馬  
城故縣當在二道河北延鄉水卽奎蘇圖南流入東

水經注正誤舉例卷三

五求怨齋

洋河延陵故縣當在此水南大寧郡魏立地形志作  
泰寧當在今懷安縣東境古雁門山當在陽高縣北  
長城外今代州雁門關地乃句注山非雁門山雁門  
水出古雁門山卽今南洋河也高柳故縣在天鎮縣  
東枳兒嶺地陽門山在懷安縣北稍東洋河北岸山  
下有陽門堡神泉水今稱龍池水在陽門堡東託台  
水今仍故名俗稱水溝口河出懷安縣西南山西接  
界地東北流至萬全驛東入洋河惟原文雁門水迤  
高柳縣北以下一段語皆謬誤詳後參合陝攷寧川  
水卽今清水河出張家口東北小寧縣城當在清水  
河南入洋河處今清水鋪地黑城川卽柳川河黑土  
城在宣化縣東北常峪口外今稱黑土溝茹縣故址  
當在雞鳴驛西單家堡地且居故縣當在此東北觀  
沽水篇陽樂水出且居縣東方位可見惟莫定爲何  
地涿水卽今煖泉河在懷來縣西南蚩尤泉今稱黑  
龍池古涿鹿城蚩尤城均當在黑龍池北此黃帝戰  
勝蚩尤處後人指爲今之涿州誤清夷水今媯川河  
夷與故縣卽今延慶州九十九泉今黑龍潭河沮陽  
卽懷來縣居庸故縣當在居庸關上口地大小翻山  
在延慶州北落馬洪今日下馬嶺桑乾水至此又合

水經注正誤舉例卷三

六求怨齋

齋堂鎮西南之清水河即清泉河今稱永定河又東南至石景山始入平地又東南經盧溝橋即所云良鄉縣北界矣漢廣陽國治薊縣即今京城順天府治灤水無逕其北之理注謂逕小廣陽北又東北方逕薊縣故城南極是小廣陽當在今南苑西南黃村鎮地蓋古時桑乾水與風河合流故經小廣陽北薊縣南也高粱水即今通惠河元史河渠志言導源白浮獲山諸泉與酈注合筍溝當指天津東金鍾河又東即入北塘海口酈氏見此篇筍溝以下無入海之明文遂以意度謂所在枝分散漫難尋不知沽水篇經

文固有筍溝又東南至泉州與清河合東入於海句此古書詳略互見法也泉州漢縣即今天津

沽水鮑工水灤餘水

沽河從塞外來南過漁陽狐奴縣北西南與灤餘水合為潞河又東南至雍奴縣南入筍溝又東南至泉州縣與清河合東入於海清河者派河尾也

上經文

沽河出禦夷鎮西北九十里丹花嶺下東南流大谷水注之水發鎮北大谷谿西南流逕獨石北界又南九源水注之水導北川左右翼注八川共成一水故有九源之稱其水南流至獨石西又南逕禦夷鎮城西又東南

尖谷水注之水山鎮城東北尖谿西南流逕鎮城東西南注大谷水又南注沽水又南出峽沽水又南左合乾谿水又西南逕赤城東又東南與候鹵水合水東南逕候鹵城北又東南温泉水注之又東南入赤城河沽水又東南與鵠谷水合水有二源其南即陽樂水也陽樂水出且居縣東北流逕大翻山小翻山北歷女邪縣故城南謂之橫水又謂之陽曲河沽水又東南右合高峰水其水西南流又屈而東南入沽水沽水又西南流出山逕漁陽縣故城西而南合七渡水水出北山黃頰谷東南流注於沽水沽水又南右合鮑工水世謂之東潞也沽水又南逕安樂縣故城東俗謂之西潞水沽水西南流逕狐奴山西又南逕狐奴縣故城西又南陽重溝水注之沽水又南灤餘水注之沽水又南逕潞縣灤水入焉謂之合口又東鮑工水於縣西北而東出焉沽水又東南逕泉州縣故城東又東南合清河今無水清淇漳洹寇易涿濡沽摩池同入於海故經曰派河尾也

上經注

沽水今日白河源出獨石口北馬尼圖嶺即古丹花嶺禦夷鎮為魏時沿邊六鎮之一初置於瀟源西北後徙獨石口稍南地故距沽水出處九十里大谷九

源二水卽從獨石口西柵流入之小谿天谷水卽從獨石口東柵流入之小谿二水合注卽鎮城故址所在地沽水又南出峽者出龍門峽也赤城今爲縣治此下原文多有倒誤茲俱更正候鹵水今稱水泉河出野雞山口南東南流候鹵故城在水南濱溫泉水今湯泉河東流入之又東至赤城縣南入沽河鴉谷水二源一出興仁堡西南一出其正南均北入沽陽樂水卽今龍門河出大翻山西北之龍門嶺女祁卽今龍門縣沽水由北而南此獨由西而東故稱橫水高峰水今日黑河出獨石口東北上都河源之南東

水經注正誤舉例卷三

九求恕齋

南流入白馬關轉西迤南與白河合沽河又西南出山出密雲縣西北之連山也漁陽故城在今密雲縣北古時沽水由縣南轉西南流故先合七度水然後鮑正水由東北來注之今沽水直至密雲今城南先合鮑正水而後七度水入之七度水出昌平北界水關口東南流入懷柔縣境合其南之九渡河又東南注沽水安樂狐奴均見灤餘水條陽重溝乃狐奴山南出之小水潞縣卽今通州沽水南至州城東北與西來之沙河會卽所謂合口也縣西北東出之鮑正水卽三河縣西北海子河東南流經香河寶坻二縣

與洶河合但經注旣稱塞北所出之潮河爲鮑正水此又別出鮑正水名豈不自相矛盾且海子河稱鮑正水惟見直隸通志及三河縣志博洽如顧亭林亦爲所誤見京東攷古錄佩謙澤條可見稽核古地之非易泉州卽天津府其東之河曰直沽爲京南諸水合流入海之孔道不第所列之十河也清河卽今運河見後淇水篇蓋古昔此河於今靜海縣境分出一支至天津東南入於海河迨鄺氏時業已無水然其正流仍北行至泉州西會合漳淇寇易庫池等水同由派河尾以入海派河尾卽俗稱海河者也

水經注正誤舉例卷三

十求恕齋

鮑正水從塞外來南過漁陽縣東又南過潞縣西又南至雍奴縣北屈東入於海上經鮑正水出禦夷塞中南流逕九莊嶺東俗謂之大榆河又南逕鎮東南九十里西密雲戍西又南左合道人谿水水導源北川南流歷密雲戍東左合孟廣喇水大榆河又東南出峽逕安州至舊漁陽郡之滑鹽縣南又南逕僂奚縣故城東又西南逕獮平縣故城東又東南與要水合水出塞外三源並導謂之大要水西原誤南流逕要陽縣故城東此條原文誤入濡水篇今移於鮑正水惟其下當補入鮑正水四字鮑正水又東南逕漁陽縣北又西南注於沽水以下流原

鮑工水又東南入夏澤澤南紆曲清十餘里北佩謙澤  
渺望無垠也鮑工水自雍奴縣故城西北舊分筭溝水  
東出今筭溝水斷眾流東注混同一瀆東逕其縣北又  
東與洵水合上鄭注○此二條因可補沽水之  
缺故節錄之其實應入沽水篇末

鮑工水今日湖河出古北口西北三百餘里南北連  
山開發源處西與上都河源中隔一嶺相去不遠即  
古九莊嶺也水東南流今稱三道河大榆之名已湮  
西密雲戍當在今大關鎮地云禦夷鎮東南九十里  
正合道人谿水今名唐河密雲戍當在西成東南唐  
河西南瀨潮河出峽處在十八盤嶺與西之虎頭嶺

水經注正誤舉例卷三

三求恕齋

逼近之地安州詳濡水篇滑鹽故縣當在十八盤嶺  
南僥奚故縣當在河西傅家堡地獮平故縣則今之  
古北口也要水今稱乾塔河出古北口迤東長城外  
五龍山西麓由黑峪口入西南流經楊家莊北即古  
要陽縣元魏時改置燕樂縣又西南至石匣城東北  
與潮河合漁陽故縣在密雲縣北見沽水篇潮河又  
西南至順義縣境與白河合以下所行與沽水同道  
不應復敘惟鮑工水又東南入夏澤云云為沽水篇  
所未有故節錄以補之夏澤即今塌河淀北之佩謙  
澤今麥子淀均在天津東北雍奴漢縣屬漁陽郡唐

地理志幽州武清縣本雍奴天寶元年更名明地志  
武清下亦云有三角淀在縣南即古雍奴周二百餘  
里諸水所聚是雍奴古城即今武清縣無疑筭溝故  
瀆當由今通州張家灣分出東流故經言至雍奴北  
屈東入海酈言自雍奴故城西北分水東出蓋筭溝  
為漢時灤水鮑工水沽水下游分行之道至北魏已  
云無水今益無迹可尋矣且原文筭溝曰分知當時  
枝流不止一道又以溝標目知水非寬深因此移徙  
不常湮沒尤易魏土地記謂灤水東入漁陽所在枝  
分情形可見

水經注正誤舉例卷三

三求恕齋

灤餘水出上谷居庸關東又東流過軍都縣南又東流  
過薊縣北又北屈東南至狐奴縣西入於沽河上經  
文  
關在沮陽縣東南六十里居庸界其水導源關山南流  
歷故關下其水歷山南逕軍都縣界其水南流出關謂  
之下口水流潛伏十里許是也灤餘水故瀆東逕軍都  
縣故城南又東重源潛發積而為潭謂之灤餘潭又東  
易荆水注之水源西北于蓼泉亦曰丁蓼水東南逕郁  
山西左合虎眼泉水出平川東南流入易荆水謂之塔  
界水又東逕薊城又東逕昌平縣南謂之昌平水又東  
北注灤餘水灤餘水又東南流左合芹城水水出北山

南逕芹城又東南注灤餘水灤餘水又東南逕安樂縣故城西於狐奴縣西南東入沽河注上

灤餘水元史作温餘水以字相近似而訛今稱渝河

水道提綱作沙河源出居庸關之八達嶺即古軍都

山也沮陽即懷來縣居庸故關在南口北十五里軍

都縣史記作渾都漢立此縣即在關地後徙今昌平

州東四十里均見顧亭林昌平山水記下口北齊書

作夏口今日南口水伏又出積而成潭今迹均湮竊

謂山間水道無雨則涸有雨則流雨多則滯各處情

形相同非此獨異易荆水今無其名提綱謂沙河出

水經注正誤舉例卷三

十三 求恕齋

南口後又東南有一水自西來會即昌平州西南小

谿也經之薊縣當從注作薊城在今沙河屯地故先

經此城乃經昌平南昌平古縣顧氏謂在今州治東

南注言昌平水東北注灤餘水核其形勢當指半壁

店西南來之水即沙河正流芹城故址在今州東三

十里亦見山水記芹城水即今龍泉寺水安樂故縣

顧氏言在順義縣西北六里又言順義東北二十五

里有狐奴山或作呼奴山山西南百步有漢狐奴縣

址蓋安樂與狐奴相近故經注各舉一縣名耳

洵水巨梁水

洵水出右北平無終縣西山白楊谷西北流逕平谷縣

屈西南流獨樂水入焉水出北抱犢固南逕平谷縣故

城東南流入於洵洵水又西原作東左合盤山水自西北

轉注洵水洵水又西原作東南逕平谷縣故城東南又東

南流逕博陸縣故城北又屈逕其城東洵水又西原作東

南逕平谷縣故城西而東南流注於巨梁水原作洵

水又南逕絳城東而南合五百溝水水出七山北東逕

平谷縣絳城南東入於洵洵河又東南逕臨洵城北

屈而歷其城東側城南出洵河又南入鮑正水宜作

東合泉州渠口故濱上承摩池水于泉州縣故以泉州

水經注正誤舉例卷三

十四 求恕齋

為名北逕泉州縣東又北逕雍奴縣東自摩池北入其

下歷水澤一百八十里入鮑正河宜作謂之泉州口魏

志太祖將征颺頓從洵鑿渠逕雍奴泉州以通河海者

也今無水注上

巨梁水出土垠縣北陳宮山西南流逕觀雞山謂之觀

雞水又西南右合區落水水出縣北山東南流入梁水

原作巨梁水又西逕土垠縣故城西左會寒渡水水出

縣東北西流至縣右注於梁水梁水又南瀾於水注之

水出東北山西流逕土垠縣故城東西南流入巨梁水

又東南合五里水水出北平城東北五里山西流南屈

逕北平城東西原作南流注於洵河梁河誤上屬注

此二水水經所無洵水今稱薊運河出平谷縣東北

東南流至北塘口入海本不與鮑止水相關涉以曹

魏時取便運道於其下游鑿支河使之流貫屬氏遂

合為一篇並將洵水上源強附以鮑止水之名謬戾

甚矣至篇末巨梁水即今黎河為洵水之東源乃別

敘於後不使通聯而反以入灤河之庚水壘水入潮

河之大要水錯列其閒雜亂無條理至此論者謂善

長說水於河北無一失豈其然乎按無終漢縣屬右

北平魏則屬漁陽郡為今薊州地洵水出薊州北黃

水經注正誤舉例卷三 十五 求恕齋

崖關即古白楊谷南流轉西逕今平谷縣獨樂水出

其縣東北獨樂村盤山水即馬莊河出盤山北麓西

北流入洵水洵水出懷柔縣東之了髻山東南流與

洵水合平谷縣故城當在二水合處之東洵渠河乃

巨梁水之訛校注家紛紛辨難幾如說夢巨梁水今

曰黎河出遵化州東北界之大水峪遵化為漢土垠

縣地大水峪當即陳宮山水西南流轉東有恆河自

東來入之即觀雞水又西迤南至蒼山西與沙河合

即區落水亦稱梁河出遵化州北韓馬嶺南流入雞

文峪又南轉東馬蹄峪水自北來入之即寒渡水又

屈曲西南流瀾於水即今湯河出薊州西北鮎魚關

南與馬河合即五里山水也水出西陵昌瑞

山南東南流與湯河合南入沙河河南有平安城當

即土垠縣故城沙河又西經薊州東即魏時北平郡

治又西南至白龍峪北入薊運河五百溝水當即今

觀象水出薊州西南之觀象莊紱城地未詳臨洵故

城當在今寬江村地故河經其北又繞其東而南出

也其東北船兒窩有小泉藍泉二河入之正西有海

子河俗稱鮑尹家河二水合而來會又東南之南小

莊有雙城河東南流入之此皆屬注所脫逸故略補

水經注正誤舉例卷三 十六 求恕齋

之又東南經寧河縣城東又曲折南流至風溝與白

河下游支流金鍾河合亦稱新河又東南由北塘口入海

濡水

濡水從塞外來東南過令支縣北又東南過海陽縣西

南入於海上經文

濡水出禦夷鎮東南應作東北其水二源雙引夾山西北流

出山合成一川又西北逕禦夷故城東原注鎮北百四十里北流

左則連泉水注之水出故城東西北流逕故城南又北

逕涿水池南其水淵而不流又西屈而北流又東逕故

城北又東北注難河右則汗水入焉水出東陽南西北

流逕沙野南原注鎮東北二百三十里西北入難河濡水又北逕沙

野西又北逕箕安山東屈而東北流逕沙野北東北流

逕松林山北水北有池潭而不流濡水又東北逕孤山

南東北流呂泉水注之原注鎮東北四百里濡水又東盤泉入焉

水自西北東南入濡河濡河又東南水流迴曲謂之曲

河濡水又東南索頭水注之水北流南逕廣陽僑郡西

又南注於濡濡水又東出峽入安州界此下均濡水又

東南武列水入焉其水三川派合西曰西藏水東南流

與盤泉水合又東原注南流東藏水注之水西南流出

谷與中藏水合水出南谷原注南流北原注注東藏水

水經注正誤舉例卷三

十七水知齋

東藏水又北右入西藏水下又又東南流謂之武列水

又東入濡水又東南流五渡水注之水北出安樂丁原

山南流逕其縣故城西原注本與高石水合水東出安

樂縣東山西南此字流歷三會城南西入五渡川下注

濡水濡水又東南逕盧龍塞濡水又東南逕盧龍故城

東又南黃洛水注之水北出盧龍山南流入濡濡水又

東南放水右合焉水出盧龍塞西南流注濡水濡水又

東南逕令支縣故城東南流逕孤竹城西右合元水東

屈南轉西迴逕肥如縣故城南西南流右會盧水水出

縣東北沮溪南流謂之大沮水又南原注合陽樂水水

出東北陽樂縣其水又西南入於沮水沮水又西南小

沮水注之水發冷谿又南得温泉水口水北出温谿西

南入小沮水小沮水又南流與大沮水合而為盧水此

又重複原注水之會濡至肥如縣南十二里與濡水會原注水之會濡

水又東南至纍縣碣石山南入海

酈注此水謬戾之多與漸江温水等篇同校注家惟

戴氏震似見及此故錄 高宗御製濡源攷於後以

資參證餘皆以塗附塗而已茲以今水為主悉心稽

核始得稍有條理其閒顛倒處重複處錯雜處均為

刪節閱者自能了然按濡水亦曰難水皆灤水之轉

水經注正誤舉例卷三

六水知齋

音水之上游俗稱上都河以元建上都城於水源西

北也源所出處在獨石口北稍東五郎海山北行大

幹之西曰黑龍山禦夷鎮見沽水篇在今獨石口稍

南故濡水所出當云鎮東北不當云鎮東南後人見

注有西北逕禦夷故城語妄改為東南誤由不知禦

夷鎮有新故二城故耳禦夷故城當在烏藍城東稍

南隔水其地距獨石口內之鎮城百四十里正合濡

水由故城東經其南而西而北環抱三面可見故城

遺址甚大即今所稱三岱河下店地汙水沙野及箕

安松林等山均無攷今水所經者惟烏藍城俗稱紅

時之御波羅城譯音與哈蘭勒等處又北經招乃滿

寺東南即元桓州故址呂泉水乃多倫諾爾縣南所

會東北流之水孤山今日轉山子自此以東水轉東

南流即所云曲河也索頭水今庫爾奇勒河出圍場

廳蝦蟆兒嶺西南流至豐寧縣西入濡水安州魏地

形志皇興二年置治廣陽郡之方城後陷沒元象中

治幽州北界即索頭水所經處即今豐寧縣境武列

水今興州河河有三源一出豐寧西北四义口東南

流即西藏水一出古北口東北鞍子嶺即東藏水西

北流又一水由南而北入之即中藏水合西北流與

水經注正誤舉例卷三

十九求想齋

西藏水會又東南逕故興州城北入於濡水五渡河

即伊遜河上源有二北出丁原山者其西源今日七

老圖山南流為驛馬圖河安樂漢縣在今順義縣境

不知何時徙置於此即波羅城地在皇姑屯西北高石水其

東源也水出蝦蟆兒嶺東句南流經隆化縣至波羅

城西南與西源合又南流迤東至灤平縣北喀喇河

屯入於濡水此下東南流所經如承德府避暑山莊

等處當時皆荒野雖有熱河柳河白河等諸小水亦

人所不知故以逕盧龍塞一語概之盧龍山即今都

山幹脈盧龍縣故城當在遷安縣西北界灤陽鎮地

黃洛水今日長河放水今日清河均出遷安西北塞

外西南流注之令支故城當在遷安縣西孤竹城在

遷安南永平府西北元水即遷安東之三里河肥如

故城今盧龍縣治盧水乃青龍河下游水有二源東

即青龍河西曰沙河此二水名稱頗雜漢地理志一

以為庚水又作溲水一以為溼水酈注既誤入鮑正

水篇本篇始曰周盧谿沙谷水又曰大沮水小沮水

同此二川先後錯陳不悟其複何歟攷青龍河出塞

外平泉州南境都山北幹冷嶺子東東南流即古沮

水又南經老嶺灣稱大沮水漢志曰卽水今稱漆河

水經注正誤舉例卷三

二十求想齋

漢右北平郡治平剛縣當在其地又南至大石門與

東南來之會河合即陽樂水陽樂遼西屬縣故城在

會河東南濱沙河在青龍河西出都山南即漢志壘

水出右北平倭靡縣故城當近水發源處其南水旁

有漢白檀縣城三國魏志武帝征烏丸田疇引軍出

盧龍塞逕白檀歷平壘以登白狼蓋由徐無縣北冷

口出塞溯沙河經白檀故縣東北踰嶺至青龍河濱

之平剛縣南又東經遼西所屬之陽樂縣東北登白

狼山遂破烏丸白狼山今奴魯兒虎嶺然青龍石北

平境沙河以西則漁陽郡境故平剛為右北平舊治



白檀爲漁陽屬也溫泉水在冷口北沙河由此口入塞故稱冷谿又東南流至今建昌營東南與青龍河合卽漢志所云壘水又東南逕石門峽又東南入庚水是也石門峽今日石門子城在建昌營西北建昌營卽漢徐無縣地二水合處之南有萬軍曬甲等山卽古徐無山桑縣今樂亭縣濡水故道在樂亭西南入海今改由東南入海矣

按此篇末原有敘新河一大段最爲荒謬旣不知地域之東西又不知水性之順逆而其更無理者莫如絕某水某水及亂流會某水等語攷禹貢梁州曰亂

水經注正誤舉例卷二

三三求恕齋

於河注云絕流而渡曰亂亂字絕字均本此不知禹貢之亂於河謂入貢之人絕流而渡人能絕流而渡水豈能絕流而渡乃竟以絕字亂字指新河說其可通乎蓋新河之鑿始於今武清縣楊村東北今尚有新河口

名惟入分白河水東南流至北塘鎮西合於薊運河

二河旣合白河之水亦隨薊運河水同入於海詎能由薊運河逆流而上北至薊州卽能至薊州萬萬無東越高嶺合於灤河之理况庚水在灤河東北漢新安平縣尤遠在塞外今朝陽府西建昌縣境其東北之水又安能與新河會合細揣鄭氏載此之由殆誤

讀古記故耳要知新河之開因魏武將征烏丸先籌糧道當時策士豫定一轉運之路合訂成書其大略

由鮑丘水下游分掘支河以通洵水復挽運舟溯流

上行北抵無終州卽薊州自此以東水淺流弱舟不能通

不得不改陸運於土垠縣東卽遵化州踰大黑山脊絕濡

水而東又絕庚水期續進至新安平境以餉前敵諸

軍以新安平者烏丸建庭近地也意當時定策置糧

械於永平府境命前軍出山海關沿小凌河北進以

通烏丸迨出征時值夏多雨濡水泛溢道不能通故

田疇導軍改由徐無北山歷白檀平是以登白狼山

水經注正誤舉例卷二

三三求恕齋

擊烏丸破之鄭氏注此書時求得曹魏故冊摘錄其文乃不細心攷察竟以水陸運道誤爲新河水道致成千古鉅謬雖然誤人行道爲水行道全書且數見不僅此條而已

又按三國志魏武帝紀建安十一年將征烏丸鑿渠

自虜池入孤水又從洵河口鑿入潞河以通海此曹

魏時開新河之實錄自虜池入孤水者蓋分滹沱河

水入塌河淀連絡趙地運道此由西南向東北之支

渠從洵河口入潞河者則使薊運河溝通白河連接

燕地運道此由東南向西北之支渠當時所鑿新河

僅此兩小段均在今天津及北塘一帶且洶澗之鑿魏志明言通海不聞別有新河從洶口逆行直達濡水並至塞外之事足徵鄙亭之言全出臆撰

御製灤河濡源攷證

灤河源出獨石口外東北一百餘里巴顏屯圖古爾山四泉湧出名杜爾本諾爾涓流曲折伏而復現西北經訥克里和洛有小水自東注之又北經哈丹和碩之西嚙爾都思台水自東注之又曲折西北流至茂罕和碩源至此七十三道水自東來匯之河流始暢又西北流復有二小水先後注之八十里經察罕格爾

水經注正誤舉例卷三

三三求恕齋

俗名西涼亭烏蘭河屯至上都店又北流十餘里經淖海

和碩折而東北二百五十餘里經博洛河屯至庫爾圖巴爾嚙遜河屯喀喇烏蘇自東注之又三十餘里至上都河屯即元開平府水經其城南察罕諾爾自北注之又六十餘里經都什巴延珠爾克山至察罕鄂博東克伊綉河自東北來注之河水倍暢折而東南流十八里至磴口額爾德尼布拉克自西注之又十二里至大河口圖爾根伊札爾河自東北來匯之又南流七里沙岱布拉克自西注之又折而西南流二里霍洛圖布拉克自東注之又九里海拉蘇台河自西注之又

一里蒐集布拉克自東注之又南流一里渾齊布拉克亦自東注之又十里察罕郭勒自西注之又十一里什巴爾台河自東北注之又折而西復折而南八里克籌布拉克自西注之又十七里經雁北灘布爾嚙蘇台哈丹和碩河自西注之又十七里經半壁山又南經大廟灣折而東復折而西南五十八里頭道河自西注之又二里羅密塔子亦自西注之轉而東南流三十二里至木廠又折而東流二十四里經菲菜梁又九十五里經小遼東至瓜地摩霍爾阿爾善所出之湯泉自南注之又二十七里經西屯庫爾奇

水經注正誤舉例卷三

三四求恕齋

俗名小灤河勒河自北來匯之水出興安山梁之陽合諸

小水西南流折而東南注此自此遂名灤河又二十里至郭家屯折而南流四十六里至大對山又折而東復折而南屈曲行八十餘里至興隆莊南流五十九里經五道河折而西南流四十九里至張博灣興州河自西北來匯之折而東流七十餘里經喀喇河屯繞行宮東流伊遜河自北來匯之水出圍場內西流經博洛河屯與伊瑪圖河合西南流屈折注此東南流三十四里至石門又四十七里經鳳皇嶺固都爾呼河自東北來匯之水合三源遂名熱河水至

此益大折而南流四十三里白河自西注之又三十  
三里老牛河自東北注之又三十三里至滴水崖南  
有二河自東注之又十里柳河自西注之又六里車  
河自西注之又三十餘里至門子哨黃花川自西注  
之又三十二里清河自東注之又九里豹河自東北  
注之折而西流二十里經灤河灘又南流折而東復  
折而西經楊枝峪又東南流二十一里入潘家口折  
而東復折而西十里經走馬哨又二十四里至澈河  
橋澈河自西注之又曲折東南流七十餘里至白布  
店恆河自西北注之又折而東流十餘里至煤峪口

水經注正誤舉例卷三

三五 求恕齋

長河自東北注之又七十三里過平崖子清河自東  
北注之折而南流二十餘里至峽口蛤螺河自東注  
之又二十九里過遷安縣西經黃臺山又二十三里  
折而東三里河自東注之又南流二十餘里經孤竹  
城又三十五里至合河口青龍河自東北來匯之水  
出特布克入桃林口復有一水自冷口來會經永平  
府城西過虎頭石入於灤河流至此勢益寬大又十  
一里繞雪峰寺又二十一里過武山西橫河自西注  
之又三里至偏涼亭又東南流五十六里過定流河  
又三十六里至老河口灤河故道今滹又西南流二十里至

小河崖清河自西北注之又七里至石家坨灤水分  
支名高密河常涸大雨時仍分流達海折而西南流  
五十餘里至新橋口入於海自河源至此約二千餘  
里

按 高宗御製此篇時曾兩派大臣勘查瀟水源  
流及經過地名里數極為詳核謹錄以資參究又攷  
後原有辨證如鄭注二源雙引之未的又言前人謂  
瀟出炭山及黑龍山皆卽今巴顏屯圖古爾山又言  
元史稱灤水出金蓮川之誤語均愜當惟以無終爲  
玉田青陘爲冷口似不甚確無終在薊州北境青而  
陘當是今青山口

水經注正誤舉例卷三

三六 求恕齋

禦夷鎮城有二亦未查悉不知所云鎮北百四十里  
從何處起算至以盧龍塞爲潘家口亦未敢謂是攷  
三國田疇由徐無山出盧龍塞則實指冷口可見盧  
龍山南一帶長城均可稱盧龍塞不能限定一地言  
也若夫注中謬誤僅指出白檀要陽殊爲未盡而以  
要陽與白檀並言謂距武列水七百里知未明悉要  
陽之在何地

徐無無終二縣攷

二縣漢書地理志均隸右北平魏書地形志則無終  
隸漁陽郡徐無仍隸右北平蓋縣地東西不同徐無

在今永平府遷安縣東北無終乃今薊州北境也此書鮑正水篇灑水又西南逕無終山又藍水逕無終縣故城東皆徐無之誤按灑水即今沙河藍水即今白羊河二水相合東南經萬軍山即古徐無山徐無故縣在水之西本篇言庚水出徐無縣北塞中南流逕徐無山又逕徐無縣東灑水注之何以忽改徐無為無終亦可見自相矛盾矣且魏志田疇傳言上徐無山出盧龍塞歷平岡登白狼即灑水庚水北行傳中但言徐無並不及無終一字益足證鄭注之誤若顏師古之注漢志云灑水至無終東入庚又沿此

水經注正誤舉例卷三

三七 求恕齋

而誤者也至無終乃洵水所出與庚水無涉其地域詳洵水篇顧亭林京東考古錄謂徐無山在今玉田明地理志玉田縣注東北有無終山又有徐無山並因鄭注輾轉致誤

白檀縣攷

白檀漢縣隸漁陽郡漢地志白檀縣注洳水北出營夷洳水即庚水今日漆河又名青龍河據魏志田疇傳云若回軍從盧龍口越白檀之險出空虛之境路近而便掩其不備盧龍口指今遷安縣建昌營北之冷口以出口即盧龍山脈所經故名盧龍山今都山也有沙河出都山巔南流入口古所謂灑水即此白

檀故縣當在水東濱由此東北越都山南行分支即所稱白檀之險又東北經青龍河流域漢平岡故城在焉此白檀遺址確鑿可徵者自元魏時人不考古地見縣隸漁陽妄於古北口內設立檀州而白檀之名遂移而屬於密雲縣地精博如顧亭林所著昌平山水記亦依回其詞不能辨正故特攷之

水經注正誤舉例卷三

三八 求恕齋

水經注正誤舉例卷三

水經注正誤舉例卷四

仁和丁 謙纂述

吳興劉承幹參校

大遼水小遼水俱水

大遼水出塞外衛皋山東南入塞過遼東襄平縣西又

東南過房縣西又東過安市縣西南入於海上經文

遼水亦言出砮石山自塞外東流直遼東之望平縣西

屈而西南流逕襄平縣故城西故平州治又南逕遼隧縣故

城西遼水又南歷安市二字原脫縣有小遼水共流注之遼

水右會白狼水水出右北平白狼縣東南北流西北屈

水經注正誤舉例卷四

一求恕齋

逕廣成縣故城南又西北石城川水注之水出西南石

城山東流逕石城縣故城南北屈逕白鹿山西其水又

東北入廣成縣東注白狼水白狼水北逕白狼縣故城

東白狼水又東方城川水注之水發源西南山下東流

北屈逕一故城西東屈逕方城北東入白狼水白狼水

又東北逕昌黎縣故城西高平川水注之水出西北平

川東逕倭城北又東南逕乳樓城北又東南注白狼水

白狼水又東北自魯水注之水導西北遼山東南注白

狼水白狼水又東北逕龍山西白狼水又北逕黃龍城

東魏營州刺史治又東北濫莫水出西北塞外東南歷重山又

東南入白狼水其水東南入海上經注

大遼水今日遼河其上游名西喇木倫西喇黃也木

倫河也故亦曰黃河因與內地黃河混史書皆作潢

河源出直隸圍場廳西北克什克騰旗西之興安嶺

東北流合二小水經克什克騰旗南有拜察河自西

南來注之又東經巴林旗南有二赤木倫河舊作哈喇木倫

河合察罕木倫河自西北來會又東經翁牛特左旗

右旗北有老哈河自西南來會水發源平泉州北黃

土梁東北流經大寧故城東又東北經建昌縣北又

北流英金河錫伯河卓遜河皆東流注之又北百爾

水經注正誤舉例卷四

二求恕齋

格河自西來注之又東北入於潢河潢河又東轉東

南流經遼源縣北折南轉東與東遼河會水出奉天

海龍府東平縣北平頂山曰赫爾蘇河北流經懷德

縣西轉西北流又轉西南至遼源縣東南會西遼河

合而南流經昌圖府西南入柳條邊經開原縣西又

南至鐵嶺縣轉西南流經承德縣西境又西南至遼

中縣城西又經海城縣西北渾河即小遼水自東北來注

之又西南至營口縣入於海此大遼水之源委也望

平縣當在今開原地襄平即承德縣房縣當在今遼

中縣境遼隧故縣當在今三岔河司地安市今海城

縣上皆大遼水入塞後所經地雖古今異稱要可就水之流域按圖而稽惟上游所經塞外諸處經與注均未能知衛泉砥石古山名是否即興安嶺無從證實蓋自漢晉以後其地爲東夷烏桓鮮卑所迭據中土人士不能涉足經行故彼土山川莫由審悉鄭氏以白狼水混入大遼固屬詎謬要不能不爲之諒以魏土地記亦言白狼水下入遼也按白狼水爲大凌河之上游東南至義州入海東距遼河二百餘里安能與之相會但專就白狼水言所敘流行方位皆甚詳核使刪去遼水右會白狼水句別爲一段附於篇

水經注正誤舉例卷四

三求恕齋

後自無不可今攷大凌河出熱河建昌縣西南土心塔南連山水北流曰生機河漢廣成縣當在今犇牛屯地曰西北屈經其城南形勢脗合石城川今祇布克河出建昌縣南境山犄子卽石城山水東流經南平房村石城故縣當在此又東至哈喇沁左旗牧境入生機河白鹿山蒙古名布祜圖在旗東三十里俗稱五道嶺乃松嶺山脈之分支白狼山元一統志言在建州卽今建昌南二十五里知與白鹿山地址各異蓋彼在生機河東故云河逕其西此則在河之西白狼故縣卽置山下故河逕其東鄭氏謂白鹿山卽白狼

山誤生機河自經此縣遂稱白狼水方城川爲建昌城南之水卽候水高平川出建昌城西北倭城乳樓城故址均當在此水濱二水合而東流卽古淪水漢地志注交黎淪水南入海是也鄭氏不明水流地勢妄於篇末雜出淪水候水及檣倫水等皆顛倒複沓淪水東流經今大城子鎮入白狼水昌黎故城卽今建昌縣治縣前漢名交黎後漢志作昌遼云故天遼當是夫遼之誤故章懷後漢書注作夫黎寰宇記作扶黎也自魯水出朝陽縣西北山南流至西平房村入白狼水龍山在朝陽南黃龍城卽朝陽縣治濫真水唐書作托紇臣水遼史作

水經注正誤舉例卷四

四求恕齋

土護真河卽古徒河今稱圖爾根河又曰那拉特河爲白狼水之北源契丹古時居此別有專攷附新五代史中濫真水旣合白狼卽轉東南入柳條邊又折而南經義州南錦州東十三站南入於海又按文獻通攷載唐貞觀二十一年李勣破高麗還至頡利城卽夫黎之訛渡白狼黃崑二水怪其狹淺問契丹遼源所在云此二水更行數里合而南流卽稱遼水更無遼源可尋知誤白狼水爲遼水唐初尙然齊召南水道提綱成於乾隆時且預修一統志輿圖典籍局中咸備乃亦不能攷正反爲鄭氏作調人因篇

內有一水東北入塞爲白狼水語遂以老哈河當之  
並謂濫真水卽遼水試問白狼遼水果能越山相注  
否且核其流行方位及郡縣古跡能一一符合否蓋  
二水之墮入雲霧久矣至張石州穆著蒙古游牧記  
始有定論耳○或疑遼河在契丹境彼土之人豈有  
未悉竟指渝水爲遼源不知契丹於遼水第稱爲西  
喇木倫而以渝水出昌遼遂目爲遼水此歷來致誤  
之由也

又元菟高句麗縣有遼山小遼水所出西南至遼隧縣  
入於大遼水上經

水經注正誤舉例卷四

五求恕齋

縣故高句麗胡之國也水出遼山西南流逕襄平縣爲

淡淵此句原又西南逕遼陽縣與大梁水會水出東南  
文倒誤  
原作西北原流注小此遼水又西南逕遼  
北誤襄平縣入大遼原水上屬

小遼水今日渾河出奉天省東北英額台門外戈爾

敏朱墩山脈之西山脈東南之柳河縣卽漢時高句

麗縣遼史地理志韓州本葉離國治柳河縣葉離國

見魏略後漢書作葉離卽高句麗此爲古扶餘國屬

部國王有孽子朱蒙避難南入朝鮮自立一國亦曰

高句麗中土自來不能明其原委妄以此國與朝鮮

之高句麗混合爲一已於後漢書攷證詳辨之漢武  
帝時滅朝鮮立元菟郡於其東境治而不縣本沃卽  
今咸興府城嗣爲夷貊所侵廢之移郡治於遼東之  
東卽所謂高句麗縣也小遼水所出在縣西界遼山  
指戈爾敏朱墩山脈其水西流入柳條邊經英額城  
南又西南合蘇子河經承德縣南卽漢襄平縣又西  
南至遼陽州西太子河自東南來注之卽大梁水也  
又西南入大遼水人處卽漢遼隧縣地此段鄭注多  
錯誤倒置特訂正之

泚水出樂浪鏤方縣西原作南過臨泚縣西原作入於

水經注正誤舉例卷四

六求恕齋

海上經

許慎云泚水出鏤方西原作入海一曰出泚水縣十三

州記曰泚水縣在樂浪東北鏤方縣在郡東蓋出其縣

而逕鏤方也其水西流逕故樂浪朝鮮縣西至增地縣

入海上屬

按泚水有二說太史公之傳朝鮮也曰燕秦時已略

屬其地漢興以遼難守修遼東故塞至泚水爲界班

書因之是以鴨綠江爲泚水明甚迨後周隋二書始

言其都城平壤南臨泚水則已指大同江爲泚水矣

攷鴨綠江出咸鏡道甲山郡南太白山北北流合長

白山水折而西流終佳江由北來注之又西南至平安道龍川縣入海大同江出平安道寧遠郡東北山西南流至慈山郡南成川江自東來注之又西經平壤城至龍岡縣出急水門入海二水源委各異萬難混同許氏漢人所言似應與史漢合乃細核之反與晉闕駟十三州志相符皆確指大同江不指鴨綠江蓋鴨綠江源當出故元菟郡境非樂浪境也以此覈之俱水縣當即今寧遠郡地鑿方在樂浪東當即今慈山郡地朝鮮縣即平壤城增地縣即龍岡臨浪縣當在樂浪西南惟難確指何地至說文水經之言皆

水經注正誤舉例卷四

七求恕齋

東西易向殊為可怪

濁漳水清漳水

濁漳水出上黨長子縣西發鳩山東過其縣南屈從縣東北流又東過壺關縣北又東北過屯留縣南潞縣北又東過武安縣南又東出山過鄴縣西又東過列人縣南又東北過斥漳縣南又東北過曲周縣東又東北過鉅鹿縣東又北過堂陽縣西又東北過扶柳縣北又東北過信都縣西又東北過下博縣西又東北過阜城縣北又東北至昌亭與庫池河會又東北至樂成陵縣別出北瀆又東北過成平縣南合清河又東北過章武縣

西又東北過平舒縣南東入於海上經文

漳水出鹿谷山與發鳩連麓東有堯水梁水陶水均逕長子縣入漳漳水又東北雍水自西來注之又東北有

潞水三字逕壺關縣西又屈逕其北注於漳水上三句

水下漳水又東北流絳水注之水出穀遠縣東逕余

吾縣南又東逕屯留縣北又東北注於漳漳水歷鹿臺

山與銅鞮水合水出銅鞮縣西北東南流逕其縣北入

諫水南流合左右四小水入之銅鞮水又南流逕襄垣

縣入於漳水漳水又東北流逕襄垣縣南又東北有涅

水西出覆甌山東流五泉俱會謂之五會泉又東南武

水經注正誤舉例卷四

八求恕齋

鄉水會焉水出武鄉山南逕其縣西又東南注於涅涅

水又東南注於漳漳水又東至武安縣西南原作清漳

水自涉縣東南來注之世謂之交漳口漳水又東逕三

戶峽又逕武城南與枝水合水上承漳水與邯水會東

北逕邯會縣西北注漳水漳水又東逕梁期城南又東

逕斥丘縣北即裴縣南漳水又東北逕斥漳縣南又東

逕列人縣南右合白渠故瀆水出武安欽口山東南流

逕邯鄲縣南又東故瀆出焉一水東為澤潯東北通燈

湖白渠南出歷邯溝縣東又東逕肥鄉縣北又東北逕

列人會漳津今無水漳津故瀆亦斷流其瀆即古衡漳



東北逕平恩縣西又逕南曲縣西又逕曲周縣東又北  
逕鉅橋柘關西鉅鹿縣東漳水又歷經縣西謂之薄落  
津又逕沙丘臺東又逕銅馬祠東又逕南宮縣西又北  
絳瀆出焉今無水故瀆東南逕九門城南又東南逕南  
宮縣北又東南逕繚城縣北又東南逕辟陽亭絳瀆又  
北逕信都城東連於廣川之張甲故瀆同歸於海衡水  
自堂陽縣分爲二一出石門謂之長蘆水蓋變列葭之  
名也東逕堂陽縣南又東逕九門陂又東逕扶柳縣南  
又東屈北逕信都縣西又北逕安陽城東又北逕下博  
縣東北流注衡水扶柳故縣在信都西衡水逕其西又

水經注正誤舉例卷四

九求恕齋

南流謂之百尺溝東南散流逕歷鄉東而南入泚湖東  
注衡水斯汶水東逕貫城北又東爲陽靡淵左納太白  
渠枝水俗謂之泚水水承大白渠於藁城之烏子堰又  
東逕肥縣縣南又東逕昔陽城南又逕安鄉縣南又東  
逕貫縣入斯汶水斯汶水又東逕西梁城南又東北逕  
樂信縣南又東入衡水衡水又北逕鄒縣東又逕下博  
縣西又逕迤東北逕樂鄉縣南又東列葭水注之漳水  
又東北逕武邑郡南又東逕武強縣北又東北逕武陟  
縣南又東南逕武邑郡北而東入衡水謂之交津口衡  
漳又東逕武邑縣北又逕東昌縣北又東北會庫池故  
瀆衡漳又東北分爲二川水泆處名李聰渙衡漳又東  
分爲二水左出爲向氏口衡漳又東當作東南此指逕  
弓高縣北又東合柏梁澹水上承李聰渙東逕蒲領縣  
南又東北會桑社津又東北逕弓高城北又東注衡漳  
衡漳又東北會桑社溝溝東南通清河西北達衡水春  
秋雨泛觀津城北二十里盡爲澤藪其瀆自觀津縣北  
東南逕修市縣北東會從陵水南出逕修縣北其北出  
者分二水皆東北逕弓高城入衡漳衡水東逕阜城縣  
北樂成縣南又東逕建成縣南成平縣在其北衡漳又

水經注正誤舉例卷四

十求恕齋

東左會庫池別潰又東北合清河又逕南皮縣之北皮亭而東北逕浮陽縣西又自章武縣西枝潰出焉謂之減水東北逕參戶亭分爲二潰一水逕亭北又逕東平舒縣南右出爲澗一水北注庫池謂之澗口與漳水合流東注於海上鄭注

按畿南地形西多山嶺東爲廣大平原故諸水皆出西山流入平原東界又稍高仰中間自西南至東北勢最低窪爲各大河所爭趨往往一河徙而諸水隨之變矣古今言水道者所以紛如亂絲也近有蘇君名莘作滹沱漳滏變遷說載入地學雜誌頗能鎔貫

水經注正誤舉例卷四

十二求恕齋

史志揭要提綱闕有小誤可弗論小誤如引漳合衛始魏武帝不在隋時又大陸澤古書皆指寧晉泊非南泊又以平舒爲大城地位反背此篇水經原文明析簡當尙可見漢時故道迨鄭亭作注漳水已遷移乃舍其現行河槽按漢志注引應劭說漳水出斥漳北入河蓋漳本出斥漳入河泊東漢初大河南徙千乘漳遂獨行河而隨文敷衍故所水故道卽今稱老漳河者是也載衡漳以下大半乾涸無水要知漳水雖於內黃東北分流入衛而斥工迤北尙爲此水正流何以衡漳故潰竟云無水非於今工縣東境卽古斥漳流入老漳河其水又何往乎至道元之所以致誤亦可於無文字處見之夫魏武分漳合衛其渠口在廣平縣西南至

水經注正誤舉例卷四

十二求恕齋

乾隆時尙未移改見齊氏提綱觀淇水篇言水至內黃東北漳水注之下云又東北過館陶縣地勢甚明堪爲證據而本篇載利漕渠事於斥漳縣下殆認由此北行之水爲卽入衛之分流故於老漳河無一字及之也及鄭注首敘衡漳已云無水是來源早斷豈至下游反有通流之理可見信都東北諸水並非衡漳乃南北二泊匯合所成今稱滏陽河或胡盧河者也而注以漳水衡水等名詞津津道之固已文不對題況自李聰渙向家口潰決南泛之餘波仍以衡漳目之豈禹貢衡漳亦至此決而南流乎甚矣其傾也惟自後邳阜城成平以至平舒入海之水爲當時真正漳水耳卽老漳河下游且鄭氏通病在嗜博而無鑒裁如白渠及各枝津皆古時溉田之溝洫載入郡邑志猶可敘內地全水而瑣屑及此如體例何矧正流已涸更於平地追述故渠徒眩耳目而已茲欲分清綱領特先敘衡漳正枝恐文繁不易貫澈首尾因分爲數段其旁入及分出各水月自爲段庶免混淆其主旨在攷明郡縣古跡今爲何地卽古水盡湮闕者亦可按圖而知矣按濁漳出發鳩山在山西長子縣西南東北流經其縣城又東北有潞縣水北流經壺關縣西又

一水由東南來繞壺關城北并注漳水注謂漳水逕壺關西而北則誤濁漳又北絳水由西來注之水出屯留縣西南盤秀山山與沁源縣連界卽古穀違合三源東流經余吾鎮南又經屯留城北又東入漳此卽凍水酈於絳水外復出凍水誤漳水又北入諫水自西北來會提綱稱爲濁漳北源水出沁州北伏牛山東南流左右合五小水銅鞮水其一也銅鞮故縣當在水南注以銅鞮統八諫未協八諫水至襄垣縣南入漳漳水又東北武鄉水自西北來會水出榆社縣北杏榛山南流經縣西又南至武鄉縣西甲水河

水經注正誤舉例卷四

十三 求恕齋

自西來注之卽注之涅水涅縣故城當在水南此亦當以武鄉水統涅以武鄉水源較涅長也漳水既合武鄉水又東南經黎城縣南又東至武安縣西南之交漳口與清漳水合漳水又東經三戶津及武城南卽會故縣北三地均在今安陽縣北境漳水又東至今成安縣東南卽分流東入運河處斥止在成安縣西今尙有故城址卽春秋公在乾侯地卽裴在斥止北今北漳堡地列人故縣在肥鄉東北又東北爲止縣卽漢斥漳地地理今釋漳水至止縣又分二支一北行入大陸澤一爲經流東北行北行者卽本書衡

漳故瀆東北行者世所稱之老漳河也其時水皆東北流故衡漳無水但酈注未分析言之不免疏漏此一段敘漳衡漳故瀆又稱小漳河今已盡爲平陸大致經肥鄉東北歷曲周雞澤平鄉又經鉅鹿南宮新河以入胡盧河今日滏陽河又東北至衡水武強武邑獻縣故宋丁度以胡盧河爲橫漳別名然究其實仍南北二泊會集之水非眞衡漳蓋衡漳之來源早斷也所經古地平恩爲館陶所分當在止縣西北南曲在平恩北四十里今曲周縣東巨橋在鉅鹿今縣南漢鉅鹿今平鄉縣也沙止臺銅馬祠均在今鉅鹿西南經縣在今鉅鹿西薄落津在任縣泊東北今爲滏陽河道堂陽當在新河境扶柳在冀州西南信都卽今冀州昌成在堂陽北三十里今冀州西北境西梁在扶柳西北五十里今冀州北境桃縣當在衡水西南鄆漢地志作鄆魏地形志作鄆地當在桃縣北下博今衡水縣樂鄉當在饒陽南武邑郡以當時以邑置郡也武隧當在武強東北東昌在武邑東樂成卽今獻縣蓋此水自武邑東北始不循胡盧河舊道別向東南行其所以別者以河至東昌與滏沱會惟滏沱水性湍悍胡盧河水反爲所遏退而南趨故一決於

水經注正誤舉例卷四

十四 求恕齋

李聰換再決於向氏口但此乃後世之變局酈氏據以說衡漳故瀆謬矣且此與水經所敘之道亦異經言由下博縣東北過阜城當是漢時漳水正流至北魏業經淤塞而餘水泛濫多成爲湖本注所稱武強淵郎君淵柏梁差等皆是二口既決亦由諸湖中行以東達老漳河酈氏乃疑下博阜城考地非比真刻舟捫籥之見也又經言樂成陵縣別出北瀆酈謂縣無別出北瀆乃指滹沱別水不知北出之瀆卽滹沱本流今所稱子牙河也若其別水則因向氏口之決隨胡盧水東南行下文所云至成平縣東合於衡漳

水經注正誤舉例卷四

五求怨齋

者也至原文所敘改道情形最不明析特爲攷定庶可見其一斑此一段敘衡漳故道決水既南漫流武強武邑東境及景州之西諸澤渚聞而歸入老漳河折東北行經阜城交河舊滄州西北乃由今捷地減河東北至岐口營入海所載古地弓高當在景州西蒲領在修縣西北八十里今阜城南境修市在修縣北二十里今景州西北修縣卽景州南觀津在武邑縣東南建故城在今滄州成今阜城東北建橋鎮成平今交河北皮亭在南皮縣北五十里漢時地屬章武卽舊滄州故城在今滄州甚確南會典以爲天津誤浮陽以浮水之陽得名浮水今

石牌河明地志注滄州南有浮水可證浮陽故城當在鹽山縣北平舒當在興濟減河南參戶亭云在平舒西南五十里爲今滄州地減水今母豬河減邑卽青縣減水東積爲淀俗稱大溝窪蓋石牌捷地母豬三河至此合併成泊又東南流至岐口乃入於海此段敘衡漳歸宿若夫旁入及分出之水稍有關係者凡五分列於下一白渠出今邯鄲西山有二源南曰渚北曰沁並流至縣城東而合正文東北入任縣泊所謂通澄湖者是也古人嘗引是水東至邯溝肥鄉等縣以資灌溉又東北至列入入漳但酈氏時已涸廢何必

水經注正誤舉例卷四

十六求怨齋

贊述卽溝故縣在肥鄉西北漢肥鄉城在今縣西二十二里一絳水始見於南宮縣西北通典則云經縣界有枯絳渠其故瀆東南行轉北經冀州東散入澤渚遂連於張甲瀆東北入海所經古地九門城在南宮東南與常山所屬九門縣異地注云故縣也誤繆城縣漢志作繆縣又在九門東南安城信都鄉名當在今冀州南辟陽亭當在棗強西南澤渚者以當時冀州棗強武邑衡水諸縣東境皆屯氏河老漳河等水泛濫停積而成者也廣川故縣在景州西今廣川鎮地張甲瀆上承屯氏河今漫東北經交河入海水絳

別有一長蘆水鄭注謂變列葭之名蓋言長蘆卽列  
葭水也但以實地攷之殊爲臆斷按長蘆水爲衡漳  
之分支衡漳正流北入大陸澤又東出爲胡蘆河此  
支水由今新河縣南經南宮冀州境至衡水縣北仍  
合衡漳所載古地九門陂當在九門城地武陽據十  
三州志在扶柳東北故縣也今爲冀州西境餘均見  
前若列葭水出南和縣西南今日澧水漢志南和縣  
注列葭水東入澧說文澧水出襄國東入澗又云澗  
水出襄國西山東北入寢襄國今邢臺縣澧卽達活  
泉水澗卽七里河皆入任縣泊漢地志注襄國西山

水經注正誤舉例卷四

十七求恕齋

渠水所出東北至任入寢渠水卽澗水古人於任縣  
泊但名曰寢俗指爲大陸澤者誤也列葭水自發源  
北流入於南泊其長不足百里爲南泊所匯諸水中  
最小者旣入於泊卽再流出安能辨其仍爲原水且  
由南泊更入北泊合水尤多其東北出之胡蘆河又  
何所據目之曰列葭乃於衡漳逕樂鄉南後云又東  
列葭水注之作引葭者尤謬已極支離況長蘆水自堂陽分  
支各行一道始終未與相合所謂變其名者何解雖  
然本書類此者實難備指數也一日斯汶水及綿蔓  
水斯汶水今日汶河全氏謂斯汶水與汶水不可混非也出獲鹿井陘

交界方領山東南流會金河北沙河南沙河猪龍河  
等水至趙州西南與大白渠水會又東南經寧晉縣  
入大陸澤綿蔓水今日南川河出山西平定州西東  
流迤北由固關城南入塞合南來之沽河又東北合  
西由娘子關來之桃水又東北至平山縣北入滹沱  
河按斯汶縣蔓二水各有源委絕不相通因後漢開  
大白渠上引縣蔓下達斯汶故注云斯汶水首受大  
白渠大白渠首受縣蔓水也但鄭於大白渠敘述不  
明致使閱者茫然特著專攷附後上艾漢縣初屬太  
原後屬常山北魏改屬樂平今爲山西平定州縣蔓

水經注正誤舉例卷四

十六求恕齋

水上源有三北曰桃水出壽陽縣東入娘子關至  
井陘縣東與縣蔓水合綿蔓水爲其中源一名澤發  
水今日南川河出平定州西南東北流經州城由固  
關南入塞又東與南源沽河合又北會桃水始名冶  
河井陘關在獲鹿縣西一名土門篇中旣以綿蔓水  
爲主宜先敘中源茲乃首載桃水致方位多所轉轉  
至脫漏南源指爲清漳水所出謬誤尤甚辨詳後篇  
漢蒲吾縣當在井陘縣東淤水鎮地故綿蔓水經其  
西與桃水會桑中侯國當在石邑縣稍北石邑今石  
家莊爲正太鐵路首站水由桑中東南流卽大白渠

分引之水非冶河全流也綿蔓縣卽獲鹿縣樂陽縣當在獲鹿東界關縣今彙城縣大白渠雖久廢彙城之北尙有斷港仍名冶河乃其遺跡成郎橋在縣東南成郎堡地宋子縣卽趙州敬武當在寧晉縣西大白渠久涸何況枝津姑攷其地烏子堰在彙城境百川溝在東鹿西南貫縣當在寧晉東歷鄉當在百川溝南肥梁爲肥子故都在彙城東昔陽爲鼓子故都在晉州西下曲陽卽晉州上三地今皆在漳沱北當時漳沱不知行於何地安鄉在東鹿境西梁見前樂信當在衡水西界泚湖陽歷淵蓋大陸澤由東溢出之水泊當時土人稱大陸澤及其東出之河皆曰泚水漢地志注石邑汶水東南至慶陶入泚房子石濟水東至慶陶入泚可證慶陶今隆平縣二水均由此入泚則泚指大陸澤顯然一白馬河河爲泚沱支流自彙城東鹿之間分出橫經深州武邑以入衡水但衡水合此水而不能容所以有李聰換向氏口之決

水經注正誤舉例卷四

十九求恕齋

絳水卽禹貢降水後人說此水聚訟紛紜大抵尊古者王康成書疏信今者王肅明錐指余皆不以爲然蓋前說以共縣所出淇水爲絳夫淇雖出於共縣古

今無稱淇水爲共水者不足據一其縣列於班志謂國名孟康曰共伯入爲三公其爲周時封國固有徵矣何以知唐虞以前有此地名用以名水不足據二且禹貢北過降水在至於大伾下而淇口實處大伾山西南不足據三至於音讀遷就猶不必論蓋崇尙漢學者無敢稍違師門舊說故申鄭者尤多若胡氏所言謂卽屯留絳水東入濁漳遂爲全水通稱漳與絳非二水也此則尤誤以上游一支流使可統稱全水則天下諸水無定名矣何禹貢載覃懷底績至於衡水並不云至於降水乎酈注言絳水出南宮西北

水經注正誤舉例卷四

二十求恕齋

東南流至信都東散入澤渚連於張甲瀆入海獨不言其發源何地致後人疑邢州境內無此水形迹此拘墟之見也不知禹貢所記乃大河初導時情形當其時大陸中開均爲水所泛濫大略分爲三派其北曰衛卽漳沱次南曰恆今日衛河但此總十數水而水以概再南由任縣泊東北出者卽降水蓋邢洛磁三州之水所匯集也太禹治河由黎陽北築隄逼水使行高地因藉大伾太行山脈爲東西兩面堅障故無潰決之虞河旣出峽勢若建瓴直注大陸其首過者實惟降水攷說文水部降水不遵其道也故孟子

曰澤水者洪水也蓋大陸以西瀦水既多出海之路不能通暢致旁流不遵正道而大陸在畿南平曠低窪爲諸水所爭灌忽遇河水挾雷霆萬鈞之力直經其前不得不隨之東北趨以至於海澤既就範亦從之行此大陸所以有既作之功也此等大計畫大魄力非禹孰能爲之要其樞機全在載之高地四字高地者指大伾山西言非北之大陸皆高地也讀書者幸弗誤會漢賈讓作治河策欲挽北行復禹故道已爲文不對題何則禹時大陸爲諸水所佔導河過之有百利而無一害迨河患平而大陸作陂澤之境盡

水經注正誤舉例卷四

王求恕齋

化耕桑可再以大河衝突之乎或曰禹導大河北過澤水澤已隨河而行何以猶存故瀆且明地志記載枯澤水道尤詳曷故曰此播九河時遺跡也自禹河經大陸挾河西各水與之偕行惟河東所積餘潦尙瀾漫無出路故必審察形勢隨地疏泄使皆入海九河之播以此豈慮河力太强分之以殺其怒哉從前解說均不足信觀本書所載絳水故瀆由南宮東南下至張甲瀆入海其地並在大陸迤東情形顯見張甲瀆自屯氏河出下游所經卽古徒駭河道徒駭者九河之一也乃知禹播九河實以疏泄積潦爲主旨

不然河流出大陸東北至章武歸海而鉤盤簡潔以至徒駭等九河均在其南爲當日河流所不經既爲河流所不經雖在至愚斷不欲多鑿引河虛糜鉅帑況神禹哉

大白渠攷

大白渠者對於前之白渠而言也唐書地理志注作太白渠渠已久廢無迹可尋然欲知斯浚綿蔓二水之貫通不能不攷其源委酈注但云斯浚水首受大白渠大白渠首受綿蔓水而斯浚水受大白渠於何地大白渠受綿蔓水於何地酈既不言校注家亦無

水經注正誤舉例卷四

王求恕齋

一能證明之要知綿蔓爲入滹沱河之水斯浚爲入大陸澤之水不悉此渠所在安能明相通之樞機按劉昭注續漢書志蒲吾縣下引古今注曰永平十年作常山呼沱河蒲吾渠通漕船也此由蒲吾鑿渠引水之緣起綿蔓水本滹沱之支流故直以呼沱目之其流行之地則詳於唐地志注其獲鹿下云故井陘關一名土門關東北十里有大唐渠自平山至石邑引太白渠溉田又云自石邑西引太白渠入真定界以溉田又自石邑引大唐渠東南流四十三里入太白渠觀此可見引綿蔓水之渠口在石邑縣西漢時

蒲吾北境也今名石家莊東與井陘關相近水既入  
渠繞由獲鹿縣北經正定府南界又東南至欒城縣  
南過趙州與西來之汶水會酈氏言大白渠水又東  
謂之斯汶水似渠水與汶水合後始別名爲斯汶然  
亦無他證由是以東經寧晉縣西南入大陸澤此自  
後漢至唐大白渠遺跡之約略可攷者也

清水淇水蕩水洹水

清水出河內修武縣之北黑山東北過獲嘉縣北又東  
過汲縣北又東入於河上經

黑山在縣北白鹿山東清水所出也上承諸陂散泉積

水經注正誤舉例卷四

三三末想齋

以成川西南流屈曲瀑布垂巖二十餘丈視不見底其  
水清冷洞觀謂之清水谿曰瑤谿南與小瑤水合又東  
南流吳澤陂水注之水上承吳陂於修武故城西北陂  
水南北二十許里東西三十里西則界溝水入焉有二  
源北水上承河內野王縣東北光溝爲長明溝分枝津  
東逕雍城南寒泉水注之溝水又東逕射大城北東入  
石湖東流蔡溝入焉水上承州縣北白馬溝東分謂之  
蔡溝東會長明溝水又東逕修武縣之吳亭北東入吳  
陂水次北有苟泉水入焉水出山陽縣故修武城西南  
又東長泉水注之源出白鹿山東南伏流重發世謂之

水經注正誤舉例卷四

三四末想齋

重泉水其水又南逕鄆城東謂之白屋水東南流注於  
清水謂之長清河次東又得焦泉泉出於天門山左次  
東有魚鮑泉張波泉三淵泉四川在重門城西並南注  
城南有安陽陂次東有卓水陂次東有北門陂陂方五  
百步在共縣故城西共伯和故國也其水三川南合謂  
之清川又南逕凡城東又西南與前四水總爲一瀆曰  
陶水南流注於清水清水又東周新豐陂又東周新樂  
城又東逕汲縣城北三十里有太公泉清水又東逕石  
梁下又東與倉水合其水東南流潛而復出俗謂之覆  
水東南歷毋野有殷比干墓又東南入於清水又東南  
逕合城南以淇與清合故名又屈東北注謂之清口即  
淇河口也上經

淇水今稱衛河謂其發源於衛地也修武在懷慶府  
東黑山即縣西北黑石嶺曰鹿山居其西即太行山  
發脈處清水正源今日馬方泉小瑤水即靈泉二水  
東流又有五里泉水北來注之太平寰宇記引水經注云五里泉在修武  
縣今本又南流始名清水吳澤陂水即由大丹河分  
出之枝津蓋古時引丹水東行築堰儲之以資灌溉  
陂今廢涸其地當在清化鎮東南漢儒注經謂即禹  
貢大陸考其形勢及本經上下文義無一符合謬矣



光溝指丹水分流處今稱小丹河與沁水篇可互證  
漢野王即今河內縣雍城富在清化鎮地射犬城當  
在鎮東石澗有二南石澗在沁河北濱此北石澗也  
在射犬城東州縣漢屬河內郡當在北石澗東苟泉  
水今日榆樹溝漢山陽縣當在修武縣西長泉水今  
曰竹林泉即晉竹林七賢隱處白屋水今日五峪口  
水在獲嘉縣北亦稱峪河焦泉出天門山左天門山  
今日蘇門在輝縣西北輝即漢共縣北門陂亦稱柏  
門陂又曰百門陂今呼百泉在縣西七里凡城後漢  
郡國志作汎亭注云凡伯邑當在百泉南新樂城今

水經注正誤舉例卷四

三五 求恕齋

為新鄉縣汲縣古城在今縣治西南太公泉比干祠  
均在今汲縣北倉水今日滄河在淇縣西境合城在  
今雙河鎮地淇河口今日淇門漢時淇淇二水在此  
入河

淇水出河內隆慮縣西大號山又東過內黃縣南為白  
溝屈從縣東北與洹水合又東北過館陶縣北又東北  
過清淵縣西又東北過廣宗縣東為清河又東北過東  
武城縣西又北過廣川縣東又東過修縣南又東北過  
東光縣西又東北過南皮縣西又東北過浮陽縣西又  
東北過棧邑北又東北過鄉邑南又東北過窮河邑南

又東北過漂榆邑入於海上水經

山海經曰淇水出沮洳山東北沾水注之水出壺關東  
沾臺下與金谷水合水即沾臺之西谿也東流注於淇  
水淇水又東北與女臺水合又東北西流水注之又東  
出山分為二水立石堰過水以沃白溝自元甫城東南  
逕朝歌縣北又東屈曲逕頓丘北有泉源水合馬溝美  
溝等水東南當作北注淇水淇水又南歷枋堰舊淇水口  
東流逕黎陽縣界南入河漢建安九年魏武於水口下  
大枋木成堰過淇水東入白溝以通漕運故號其處為  
枋頭淇水又東北流謂之白溝又東北逕并陽城西又

水經注正誤舉例卷四

三五 求恕齋

北左合蕩水又東北流逕內黃縣南縣右對黃澤白溝  
自縣北逕戲陽城東又東北洹水從西南來注之又東  
北逕銅馬城西又東北逕羅勒城東又東北漳水注之  
謂之利漕口又東北逕趙城空陵城喬亭城西至館陶  
縣西屈逕其北又東北逕平恩縣東淇水又東過清淵  
縣西又歷縣西北為清淵故縣又東北逕榆陽城北清  
河又東北逕廣宗縣南又東北逕界城亭東清河又東  
北逕信鄉縣又東北逕信成縣西又東北逕清陽縣西  
陵鄉西後漢縣治也又東北逕東武城縣西復陽縣西  
棗強縣西又北逕廣川縣南又東北逕歷縣南清河又

東北與張甲屯故絳濱合又逕修縣南屈逕其東又東北左與橫漳枝津合又東北逕修國國乃市故城東又字之訛故城東又東北逕邯鄲城東清河又東至東光縣西南胡蘇亭又東北右會大河故濱又逕東光縣故城西清河又東北無棣溝出焉溝東逕南皮縣南又東逕新樂亭北又東逕新鄉城北無棣溝又東分爲二濱又東逕樂陵郡北又東屈曲逕苑鄉縣南又東南逕高成縣南與枝濱合濱上承無棣溝南經樂陵郡西又東南逕千童縣東又東南屈北注無棣溝又東北逕一故城北又東北逕鹽山東北入海清河又東北逕南皮縣西又北逕北皮城

水經注正誤舉例卷四

二十七 求恕齋

東左會滹池別濱又東北滹水故濱出焉首受清河於縣界東北逕苑鄉城北章武縣北又東逕篋山北又東北逕柳縣故城南又東北逕漢武帝望海臺又東注於海清河又北逕浮陽縣西又東北滹池別濱注焉又東北逕臧邑北臧水出焉又東北逕鄉邑南清河又東分爲二水枝津石出東逕漢武帝臺北又東注於海清河又東北逕紆姑邑南又東北逕窮河邑南東北至泉州縣北入滹池又東泉州水出焉又東逕漂榆邑故城南清河自是入於海上屬注

按淇水上游不獨水經與山海經所出之山各異卽

合并諸小水與今亦多不同據水道提綱淇水出山西平順縣南今屬滎安府陵川縣東浙山二澗合曰浙水東北流有花瓶山水自南來會又東北有壅水西北自抱犢三壑紫團三山來會又東至玉峽關南有盈盈水西北自平順東南來會東流入河南林縣境又東南經六嶺山北又東南經淇縣西北有淇泉自西南來注之又東經淇縣東境又東南與衛河合所載與鄂刻地圖大致符合惟玉峽關東北尚有一桃花水自西北來至合澗口入焉此卽鄭注之女臺水也林縣卽古隆慮縣白溝者漢時居民於淇縣北築堰

水經注正誤舉例卷四

二十八 求恕齋

遇水分其半東北流以溉田畝而淇之正溜則東南趨合衛水入大河迨漢末建安九年曹操築枋堰阻清淇入河使北注白溝以利漕運白溝遂爲運河中泓然時人仍以白溝稱之并陽城當在今內黃縣南蕩水詳後戲陽古城當在安陽縣西恒水今於安陽東南高隄鎮入衛銅馬羅勒二城當在大名縣境衛河至冠縣西北與漳水合蓋引漳入衛以利運亦魏武所爲建安十九年事也趙城等三地未詳平恩當在館陶縣北境清淵在館陶東北今清水鎮地榆陽當在臨清州界清陽今爲清河縣界城亭在臨清東

北陵鄉故縣在武城縣西南非平原東北之陵縣也  
復陽在武城西北三十里此棗強縣在武城西北五  
十里與直隸之棗強亦異廣川歷縣修縣均見濁漳  
篇張甲屯當在景州西南修國乃修市之誤在修縣  
北二十里亦見前邱開城未詳胡蘇亭攷郡國志注  
在東光縣以禹時胡蘇河得名卽今宣惠河也橫漳  
枝津指漳河南決之水詳濁漳篇大河故瀆見河水  
篇五其瀆下游北與漳水合故與清河會於東光北  
無棣溝據此當出東光北界今亦并入宣惠河矣樂  
亭新鄉地未詳溝分二水今亦難攷樂陵郡今爲武  
定府屬縣苑鄉爲高成縣屬城下有明文縣字係傳  
寫之誤高成今鹽山縣地干童縣當在今慶雲縣北  
界南皮縣北皮亭均見前渾池別瀆合處今在青縣  
北浮水今石碑河柳縣在高成北五十里今鹽山西  
北境濊邑今青縣濊水卽興濟濊河漢武帝望海臺  
有二南臺在鹽山東北北臺在滄州東母豬港南紉  
姑窮河二邑均當在靜海縣境泉州今天津縣泉州  
水似卽海河南分出諸枝河後仍歸入海河者也漂  
榆邑當近大沽口未詳何地  
蕩水出河內蕩陰縣西山東又東北至內黃縣入於黃

水經注正誤舉例卷四

三求恕齋

蕩水

蕩水出縣西石尙山東流逕其縣故城南美水出蕩陰  
西北韓大牛泉東流逕美城北積水成淵東至內黃與  
防水會蕩水又東與長沙溝水合水出黑山北谷東流  
謂之宜師溝又東逕蕩陰縣南又東逕枉人山東北至  
內黃縣右入蕩水亦謂之黃雀溝其水又東逕內黃城  
南東注白溝上水  
蕩水今日湯河蕩陰縣亦改曰湯陰美水出其縣北  
美城卽古美里在美河鎮地宜師溝在縣之南今有  
宜溝鎮蕩水小水除美水外所合乾溝細湖均無足  
攷惟云其水逕內黃南又東注白溝豈當時內黃別  
有一城在蕩水北耶然上淇水篇明言白溝北合蕩  
水又東逕內黃縣南何其自相矛盾且經言蕩水東  
北至內黃入黃澤酈注絕不提及其所云美城北積  
水成淵旣非蕩水入處而地形亦不相符今澤已涇  
沒姑並志以存疑  
洹水出上黨沁氏縣東過隆慮縣北又東北出山過鄴  
縣南又東過內黃縣北東入於白溝上水  
水出洹山在長子縣也隆慮縣北有隆慮山縣有黃華  
水出神囿山黃華谷北瀑水東流潛伏再出葦泉水注

水經注正誤舉例卷四

三求恕齋

之水出林慮山北澤中合黃華水東入於洹水洹水出山東運殷墟北又北逕斥丘縣西北東北流注於白溝又東枝津出焉東北流逕鄴城南謂之新河又東分二水北水西流注於漳南水東北逕高陵城南東北注白溝白溝上承洹水北絕新河逕高陵城東及北又東北注白溝洹水又逕內黃縣北東流注於白溝上鄭注

按泫氏上黨屬縣後漢郡國志泫氏有長平亭爲白起阮趙卒處其地在今澤州府高平縣境酈言水出長子縣則在其北二縣與隆慮相距二三百里並非接壤且中隔太行水出彼閒豈能越山東注經注均

水經注正誤舉例卷四

三三求恕齋

屬謬誤隆慮山名縣以山得名後改林慮今林縣也在彰德府西黃華谷在縣西二十里水東流經縣北又經安陽縣北又東稍南至內黃縣西與衛河合其所分枝津流行沿革姑弗細攷高陵城未詳古鄴城在安陽北四十里

沁水

沁水出上黨潞縣謁戾山南過穀遠縣東又南過猗氏縣東陽阿縣東又南出山過沁水縣北又東過野王縣北州縣北懷縣北武德縣南又東南至滎陽縣北東入于河上水

沁水卽涅水也或言出穀遠縣羊頭山三源奇注逕滄

一隍又南會三水參差翼注又南逕猗氏縣東與羈羈水合又南與秦川水合水出巨峻山西南逕端氏縣故城東入沁沁水南逕陽阿縣西又南與獲澤水合水出城西白湖嶺下東逕獲澤又東逕獲澤縣南又東合清淵水又東合陽泉水水出鹿臺山東逕陽陵城南與黑嶺水合又南注獲澤水又東南注於沁水又東南陽阿水左入焉沁水又南逕石門謂之沁口又逕沁水縣城北又東右合小沁水又東倍澗水邗水注之又東逕野王縣北與丹水合水出上黨高都縣東北阜下東北流

水經注正誤舉例卷四

三三求恕齋

屈而東注左會絕水水出泫氏縣西北東南流左會長平水東南與泫水會又東南入高都縣右入丹水丹水又南白水注之水東南流合天井關谿水又東南入丹水丹水出山逕鄴城西又南屈西轉光溝水出焉丹水又西逕苑鄉城又東南注於沁謂之丹口沁水又東光溝水注之水首受丹水東南流界溝水出焉又南入沁水又東南逕成鄉城北又東逕中都亭南合界溝水水上承光溝東南流長明溝水出焉又南注於沁水又東逕州縣北有白馬溝水注之水首受白馬湖上承長明溝湖水東南流逕金亭西分爲二水一東出爲蔡溝一

南注于沁沁水又東逕懷縣北沁陽城南而東注也沁水于懷縣南積而為陂通結數湖有朱溝水注之水自縣西北枋口東南流入于陂陂水又直武德縣南至滎陽縣北東南流入于河上刪

按淮南子言清漳水出謁戾山而水經亦言沁水出謁戾山今按清漳與沁二水之源相距二百餘里蓋二源出處皆在太行西行之一枝自東北而西南山脈連亘不斷謁戾當是總名酈氏始覈其實謂出穀遠之羊頭山穀遠今沁源縣地但經係謁戾山於涅縣下殊誤而注言沁水卽涅水則因經之涅縣牽連

水經注正誤舉例卷四

三書求恕齋

而誤也不知涅水見濁漳篇源流俱別安得混合爲一按沁水出山西沁源縣北縣山車家嶺東南流又一水出琴峪自東北來會合而南流有青果山水合馬園溝東來注之迤西南有五龍川會清河自西北來入之又南經古猗氏縣攷漢地志猗氏有二屬上黨者當爲猗氏與河東猗氏縣異故阯當在沁源縣西南西川河之南蠡蠡水今雕窠嶺谿秦川水今日秦河漢端氏縣當在今沁水縣東北端氏鎮西北故沁水經其東陽阿當在今鳳臺陽城二縣之間獲澤水今日澤河出陽城縣西南岳神山卽古白澗嶺也

水東流積爲湖曰獲澤今已淤廢又東爲獲澤縣故城又東入于沁水其下清淵水陽泉水黑嶺水皆敘次顛倒令閱者茫然蓋秦川水入沁後當先敘黑嶺水次陽泉水次清淵水黑嶺水今日梅河出沁水縣西北烏嶺關卽黑嶺也陽陵爲古陽阿城在今鳳臺縣西北境水逕城北而東南與固鎮之杏谷水合卽酈注之陽泉水其水正經鹿台山東流注沁水沁水又南有蘆水自西北來入之卽所謂清淵水水出獲澤故城西北東南流入沁沁水又南始與獲澤會茲乃逆推而上則脈絡紊矣上澗水卽今桑林河正出

水經注正誤舉例卷四

三書求恕齋

析城山北東經底柱山北合澤河以入沁水陽阿水在陽城縣東南俗曰長河西南流入沁晉所建石門舊稱枋口在今濟源縣東北三十里永利渠五龍口沁水至此始入平地故經云出山朱溝爲石門分出之水南流溉田與廣濟河枝流合東至河內縣入沁漢沁水縣屬河內郡在石門口南與今沁水縣異地又東南爲野王縣卽今懷慶府治河內縣也邗城今邗臺鎮在河內縣西北三十里丹水今日大丹河上游三源一出高平縣東北南流曰長河一出其西北丹林東南流曰浮雲河二水至城東北而合又南流

有小水曰許河自西北來入之又南至高都鎮西有蒲水出陵川縣西北之聖宮山西南流注于丹水鄴注所謂絕水蓋卽長河長平水卽浮雲河泚水卽許河長平亭在今高平縣西北二十里泚氏縣卽高平高都縣今爲鎮白水今日白河出澤州鳳臺縣東北南合縣西一水又東南經天井關有天井谿自西南來注之卽所云北流泉也又東南入丹水鄴城今稱期城村蓋相沿已久酈辨其非殊可不必光溝出焉者謂東南小丹河之水從此分出互見清水篇苑鄉城疑在今許良村自光溝首受丹水後其下爲界溝

水經注正誤舉例卷四

三五求恕齋

爲長明溝又有白馬湖白馬溝至金亭西乃分二水一入蔡溝一南入于沁金亭當卽今金城鎮此處各渠交貫分合情形敘述多未明晰舊跡就湮益難徵實古懷縣在武陟縣西十一里今尙存懷城故址武德縣今武陟縣東滎陽在大河南與武陟斜對沁水至此入河其下所敘陂湖及諸小水均無可攷

水經注正誤舉例卷五

仁和丁 謙纂述

吳興劉承幹參校

河水一

昆侖墟在西北去嵩高五萬里地之中也其高萬一千  
里河水出其東北陬屈從其東南流入于渤海又南入  
葱嶺山又從葱嶺出而東北流其一源出于闐國南山  
北流與葱嶺河合東注蒲昌海又出海外南至積石山  
下有石門河水自以西南流以上桑欽水經文

按昆侖為河水所出中國古書紀載皆同惟所指之

水經注正誤舉例卷五

一 求恕齋

地殊不一律昔漢武帝定于闐南山為昆侖是以哈  
拉喀什河為河之正源而釋氏書則謂阿耨達山北  
出徙多河入東北海是以澤普勒善河為河之正源  
若此書經注並以葱嶺南北二河為河之正源故此  
篇之首本山海經及淮南墜形訓河水出昆侖東北  
陬語專指喀喇湖魯穆山為昆侖主體遂與漢武所  
定之河源不同其云去嵩高五萬里高萬一千里皆  
古人誕語存而弗論也

又按此段經文當分為四小節起首至入于渤海為  
第一節蓋合重源再出而并言之故云入中國之渤

海鄭注引山海經從極之淵深三百仞語係屬誤會

以不知此為河水全篇之提綱也屈從其東南流句  
與上文昆侖墟在西北相呼應夫昆侖既在嵩高西  
北則昆侖之水流入中國自必屈向東南蓋合全河  
東西以表明其方位又南入葱嶺山又從葱嶺出而  
東北流為第二節上言出昆侖東北陬是指喀什噶  
爾河此則指葱嶺南源澤普勒善河也惟又從葱嶺  
出東北流句全趙諸本皆不載但云又南入葱嶺山  
以水性就下言凡水皆從山流出斷無反流入山之  
理無下語其可通乎茲采杜佑通典所引補入其一

水經注正誤舉例卷五

二 求恕齋

源以下至注蒲昌海為第三節言三源之水會合之  
後同入羅布淖爾又出海外至末為第四節此節諸  
本均誤次於第一節後不但脈絡顛倒而渤海之外  
安有可出之道即指渤海為蒲昌海何蒲昌海又見  
於天下無此變易重複之文辭茲略一轉移詞義  
水道處處膈合矣石門即積石山下重源涌出之水  
口西人謂重源顯處海平綫高於羅布泊一萬二千  
餘尺蓋河水潛入地中再由地中仰瀆而出故用一  
冒字以狀之此水初出時本西南流合南來一水折  
而東流至星宿海今所稱阿克坦河是也據經文此

段祗敘河水情形乃鄭氏注中屢入西域印度諸水反致溢題外又不審諸水源委於其博洽援引羣書雜出不倫徒使閱者目眩揆其用意乃祖述釋典阿耨達山出六大水之文推衍爲此特揭出之如云一水西逕休循國南難兜國北河水又西逕罽賓國北又西逕月氏國南安息國北原作南誤河水與蜺羅跋締水同注於雷蕤海此河水指蔥嶺西出之縛芻河所敘尙明析惟不曰縛芻河而曰河水殊屬混淆遺誤後學甚多攷漢書休循傳國在蔥嶺西東距捐毒二百六十里以洪侍郎中俄交界圖核之當在後阿

水經注正誤舉例卷五

三求怨齋

賴嶺南大喀喇庫里湖間難兜即坎巨提國

一作乾竺特

縛芻河源出小帕米爾正當二國南北之間特源水北流宜先難兜而後休循次序方順由帕米爾境南越因都庫士山即今克什米爾國與英屬之旁遮普部皆古罽賓地故云逕罽賓北水西北流爲阿母河河北爲布哈爾國古大月氏也故云逕月氏南古縛芻河入裏海至明始改入阿拉海亦稱鹹海安息國在裏海南故河逕其北知原作逕其南爲誤蜺羅跋締水今日錫爾河源出喀什噶爾西北故浩罕部境西北流迤南與阿母河會同入裏海見西人所繪古希臘

王亞力山大行軍所據地圖今亦改入阿拉海雷蕤海見唐書西突厥傳即裏海也復云山西有大水名新頭河一曰新陶水此即今印度河復云又西逕四大塔北又西逕犍陀衛國北攷四大塔佛迹在今阿富汗國都喀布爾城東南又南有干達馬克城爲古犍陀衛國印度河出克什米爾東北繞國北而西南流蓋經二地之東北非正北也復云新頭河又西南流屈而東南逕中天竺國則大誤矣夫印度河自阿富汗國東南流逕旁遮普部西又南入西印度洋安得有屈而東南逕中天竺之理昔晉釋法顯由跋那

水經注正誤舉例卷五

四求怨齋

國東渡新頭河陸行八十由延

合中里干二百八十里始到摩頭

羅國經捕那河又南乃入中天竺境乃略去千餘里中間相隔之陸地強使新頭河合於恆水謬戾甚矣又逕四大塔北二語諸本皆附載於雷蕤海後試思裏海以西自古不行佛教詎得有是况佛樓沙之高塔乃犍陀衛明見佛國記何得移北天竺地遠置於西域外乎又云阿耨達山西南遙奴薩罕恆伽三水皆入恆水然恆河共有五源此舉其三尙遺其二若枝扈黎大江乃雅魯藏布河下游恆水雖有分支入之要不能謂枝扈黎即恆水且旣言阿耨達出六水



今所述縛芻新頭恆水及入中國之私陀河實止五  
水而東南流之雅魯藏布河不與其列無乃尙缺其  
一耶鄭注之述恆水語雖較詳而牽扯錯亂難以理  
董不特周氏厄林譏其誤讀法顯傳謂原野之遙征  
爲波流之所屈而已他如僧伽施國尉賓饒夷城迦  
維羅衛國藍莫塔並在恆水北迦那城則在恆水南  
皆相距頗遠非恆水東流所經若法顯傳之多摩梨  
軒引西域記大秦一名梨軒尤謬諸類此者多不勝  
糾今地學日漸昌明上列各水均有圖籍堪證復何  
取紛論雜說爰盡刪之用復水經之本義

水經注正誤舉例卷五

五 求恕齋

蔥嶺之上河源潛發其嶺分爲二水一源出捐毒之國  
東逕迦舍羅國逕以沙谷上爲北一水東流逕無雷國  
北北當又東逕依耐國北蒲犁國北又東逕皮山國北  
上爲南南河又東當作與于闐河合河導于闐南山俗  
謂之仇摩置自置北流逕于闐國西又西北當東流注  
于南河南河又東逕于闐國北又東北逕扞彌國北又  
東逕精絕國北且末國北又東右會阿耨達大水水出  
阿耨達山西北北流逕且末南山又北逕且末城西東  
北流逕且末北而左會南河會流東逝通爲注濱河注  
濱河又東逕鄯善國北其水東注澤澤在樓蘭國北扞

泥城彼俗謂是牢蘭海也北河自疏勒逕流南河之北  
疏勒北山水出北溪東南流逕疏勒城下北河又東至  
温宿之南左合枝水北河枝水上承北河於疏勒之東  
東原作北流逕疏勒國北原作又東北與疏勒北山水  
西誤合又東逕莎車國北原作入于北河北河又東逕温宿  
國南枝水右入北河又東逕姑墨國南姑墨川水注之  
水導姑墨西北赤沙山東南流逕姑墨國西又東南流  
右注北河北河又東逕龜茲國南又東左合龜茲川水  
水有二源西源出北大山南其水南流逕赤沙山又出  
山東南流枝水左派焉又東南水流三分右二水俱東  
南流注北河東川水出龜茲東北歷赤沙積梨南流枝  
水右出西南入龜茲城川水又東南流逕于輪臺之東  
又東南流右會西川枝水又東南逕烏墨國南又東南  
注于大河西川枝水有二源俱受西川東流逕龜茲城  
南合爲一水水閒有故城蓋屯校所守也其水東南注  
東川大河大河又東右會敦薨之水其水出焉耆國北  
敦薨之山二源俱導西源東流分爲二水左水西南流  
出于焉耆之西逕流焉耆之野屈而東南流注于敦薨  
之渚右水東南流又分爲二左右焉耆之國南會兩水  
同注敦薨之浦東源東南流分爲二水俱東南流逕焉

水經注正誤舉例卷五

六 求恕齋

者之東導于危須國西又東南流注于敦薨之藪溢而為海敦薨之水自西海逕尉犁國又西出沙山鐵關谷又西南流逕連城又屈而南逕渠犁國西又東南流逕渠犁國又南流注于河河水又東逕注濱城南又東逕樓蘭城北原作南誤河水又東注于訶澤即經所謂蒲昌海也水積鄯善之東北西接鄯善東達三沙為海之北隘故蒲昌海亦有鹽澤之稱也其水澄停冬夏不減即河水之所潛而出于積石也○以上為鄯氏注第一段

按鄯注此段於天山南路各水極為明析意當日有專書可攷故能如是惟詳察情形其時南河北河出

水經注正誤舉例卷五

七求想齋

蔥嶺後各行一道不相通連直至且末國方云左會當作南河會流東逝通為注濱河知與今水道多不相合諸家校注各以己意合并剖分尤覺脈絡難尋茲以南北河為二平行綫凡由南而北之水統於南河由北而南之水統於北河庶幾朗若列眉古今同異遷改之形不難推測矣攷漢書捐毒國東南至疏勒南與蔥嶺屬蓋在喀什噶爾西北蘇約克山東察提爾湖旁今河之北源烏蘭烏蘇河上流曰克則勒蘇河出阿賴嶺東喀喇別里山西北正當捐毒南境分為二水者謂其西休循所出阿母河上源已見前

注迦舍羅國當在疏勒西南愛依阿提山中後有專攷歧沙谷當即克則勒山東烏蘭烏蘇河向東與瑪爾堪蘇合流處北河又東左會喀浪圭迤北二水又東南歧為三支逕疏勒疏附二城之間右會改子河即雅滿雅爾河左會圖舒克塔什河合而東逝無雷國當在讓庫里北境故漢書以為北接捐毒西接大月氏南至蒲犁蒲犁南為依耐今南河之源尚出依耐西南知在無雷南而非北明矣依耐蒲犁攷亦詳後以上注義先揭明北河南河之發源下再分敘今按烏蘭烏蘇河自科則勒山東南合西來之瑪爾堪

水經注正誤舉例卷五

八求想齋

蘇河東逕愛依阿提山北方出口皆歧沙谷也改子河上源曰喀喇租庫河出烏攷別里山北東北流逕木吉卡折東南至布倫庫爾受小喀喇庫里湖北出之水又東流逕格茲山峽逕英吉沙爾西北境至疏勒之南合於北河此河略短鄯氏不復詳述前人漫指為蔥嶺正源並以小喀喇庫里為元奘游記之大龍池均臆說無稽至南源之澤普勒善河出坎巨提國北山其國即漢難兜有三小水合東北流曰塔克敦巴什河又北逕塞勒庫爾城即古依耐國又北與烏帕朗河會又北折東合喇斯庫木河此河來源最遠出

葉城縣南喀喇昆俞山山南屬拉達克部克什米爾  
迤東一小國也西北流數百里繞喇斯庫穆山至密  
爾岱山西即古羣玉山折東北與塔克敦巴什河合乃曰  
澤普勒善河亦稱葉爾羌河河之北直英吉沙爾南  
境古蒲犁國也又東北流逕葉城縣西方出山峽北  
河南河流行蔥嶺山內時大略如此南河出峽後迤  
東北流逕莎車府東北古皮山國北境合聽雜阿布  
河惟此河今已滯入於沙不相通貫南河又東北逕  
巴楚州會北河斜越沙磧逕于闐國北漢于闐故城  
在今和闐州西南光緒中疆吏改克勒底雅爲于闐

水經注正誤舉例卷五

九求怨齋

縣殊失考也州有大水二一出東南冰山曰喀喇哈  
什河西流折北置者郵遞之名此河出處當時有仇  
摩置驛故云一出東南喀喇歸山曰玉隴哈什河二  
河以喀喇哈什來源特長故漢武帝定于闐南山爲  
崑崙以此爲河之正源玉隴哈什較短經注皆不之  
及未免疏漏此二水均北流夾于闐城而過又北合  
爲一又北越沙磧與蔥嶺南河會自此迤東北流逕  
扞彌國北扞彌見漢西域傳在于闐東三百九十里  
今爲克勒底雅城有克勒底雅河北流滯於沙西域  
水道記謂河北流三百里入大河者蓋今昔之殊精

絕國漢書云在扞彌東北四百六十里今克里雅東  
少北三百餘里尼雅河東有尼壤故城當爲古精絕  
南境又東北三百數十里安都羅當爲戎盧國北境  
又東北四百一十里卡牆村即漢且末國也陶氏辛  
記卡牆舊名策爾滿即且末西北有古西南有烏魯  
城阻周十餘里洪氏圖說作車爾成  
克河出託古茲達坂西北流合阿拉共河北至卡牆  
曰卡牆河此即且末水亦即阿耨達大水東北爲注  
涇河者也舊時圖籍未載故董方立亦不知所在卡  
牆河折東北流逕塔得朗凹石峽有古城凡約六百里  
至卡克里克之北羅布莊入於羅布淖爾卡克里克

水經注正誤舉例卷五

十求怨齋

在淖爾西南一百四十里即樓蘭國辛卯侍行記有  
即西域記之納縛波樓蘭也光緒末疆吏於此設  
塔羌縣不知古塔羌在東南柴達木境矣卡克里克  
又東一百里密阮有古城周三里疑即鄯善之伊循  
城密阮北數十里阿不且左右皆湖踰湖北行三日  
有廢城蓋鄯氏所云逕于闐扞泥精絕且末北者皆  
即扞泥城  
中隔戈壁非直貫其國漢書稱南道從鄯善傍南山  
北沙河歷精絕扞彌以至于闐必溯且末水西行鄯  
注正與吻合惟古時南河直東流且末水先會南河  
後注澤後世南河於温宿即會北河而卡牆河則逕  
自入澤耳其北河既自疏勒南逕流南河之北而疏  
勒北山復有一水出蘇約克嶺曰圖舒克塔什河東

南流至今疏勒府東伽師縣西卽古疏勒國境會西  
來之雅滿雅爾河而爲蔥嶺北河又東逕巴楚州北  
境又東北至烏魯司克會蔥嶺南河又東北至溫宿  
府東南會烏什河所謂北河枝水也此河源遠流長  
鄺氏僅附載一語不著其名亦嫌過略其水出俄屬  
布魯特境阿特巴什山西麓東北流曰阿克賽河又  
東流入內地合西北來之畢底爾河凡行八百餘里  
逕烏什廳城南迤東南爲渾巴什河逕溫宿與北河  
合阿特巴什卽元大典圖阿忒八升其時察合台後  
王建行宮於此以避暑地頗繁盛今故迹已湮鄺注

水經注正誤舉例卷五

土求恕齋

云北河枝水上承北河於疏勒之東西北流逕疏勒  
國南又東北與疏勒北山水合又東逕莎車國南此  
一段觸處皆誤夫蔥嶺之水皆東流斷無西流之理  
枝水旣上承北河於疏勒東何得西北流復逕疏勒  
之南且莎車國地在疏勒東南疏勒之水何得逕其  
國南董氏遵信所言至欲移漢莎車國都於巴爾楚  
克地以合其說亦太俱矣惟近世北河未合烏什河  
前已與南河會而當時則南河別行北河直向北流  
合烏什河又北至溫宿國南阿克蘇河自西北來入  
之此別一左入之枝水也今南北二河合後又東爲

塔里木河逕拜城縣南卽古姑墨國地又東逕庫車  
州南卽龜茲國也有渭干河出拜城西北曰木札拉  
提河東南流逕庫車州沙雅縣入於塔里木卽姑墨  
川龜茲川焉但後代形勢變更不能強同以北河改  
道附入諸水不能仍其舊形古時北河於何地與南  
河會未有明文惟所敘東川水及枝水不云東南注  
于北河而云注于大河似指兩河已合而言其上言  
逕輪臺東烏壘南知其會合處必在今鄂根河塔里  
木河東輪臺在布古爾地近立爲縣烏壘故城居其  
東爲策特雅爾地渭干河支渠逕其南分爲南北二

水經注正誤舉例卷五

土求恕齋

河其閒有數小水與塔里木交互通流當卽東川與  
枝水之故道敦堯之水今日海都河海都者回語曲  
折也其經流均在焉者國境卽喀喇沙爾地有東西  
二源西源分二水左曰小裕勒都斯河右曰大裕勒  
都斯河左水出和屯博克嶺北西南流四百里與右  
水合右水出那喇特山東合左水轉南而東出峽名  
海都河東南流與東源合東源曰哈布齊垓河亦出  
和屯博克山南合眾谿潤南流入海都河鄺注分二  
水者蓋當時邊裔圖記疏略誤以哈布齊垓水與楚  
候河連接楚候河一名奇魯胡圖河出焉者府東北

察罕通格山南流入博斯騰泊故逕焉耆之東危須之西危須故國當在泊東北曲惠莊漢書云焉耆西去都護治所四百里危須則五百里可知危須在焉耆東百里董氏謂危須即喀喇沙爾誤至海都河逕焉耆西又分二水左右焉耆之國證以唐書郭孝恪傳言其城四面有水形勢正符今海都河僅環城西面東面之水已絕流矣後漢書言焉耆有海水曲入四山之內周匝其城三十餘里以其時焉耆國城距海祇十餘里見魏書故海水分汊得近城旁上與海都河南下之二支相接注所云敦薨之渚敦薨之浦即

水經注正誤舉例卷五

十三求恕齋

此其東源下游別云入敦薨之藪按風俗通曰有草木魚鱉爲藪蓋東源水小故海澨較寬多產生物余初疑渚字浦字藪字意複語歧迨廣爲攷證始知無一字虛設也敦薨上游之水既逕渚浦與藪南流方云溢而爲海即博斯騰泊或作巴格赤喇湖東西廣二百四十里南北僅四十里西海者湖水之西也蓋湖水由西流出俗稱下海都河西北流折西南尉犁故國在其東董氏謂在布古爾誤也徐松謂即庫爾勒與鄯注形勢不合又西南一百里至哈爾哈阿瑞兩山夾峙即沙山鐵關谷亦即晉書所謂鐵門遮留谷也又西南四十里逕庫爾

勒漢城南回城北又西南瀕爲布它海折東南百餘里爲共奇河逕新平縣南舊稱什尼夏古之連又東南一百七十八里逕沙凡布拉克會英氣蓋河即渭干北河也又東南三百餘里至蒲昌城北舊名都納里光緒八年新疆巡撫陶奏築此城設屯營及招徠局其地爲唐交河郡蒲昌縣西南境也塔里木河合渭干南河在新平逕蒲昌城西南與東南所在沮如支渠四出與共奇河午貫交通又東南三百七十里和兒罕二河合而爲一近古注濱河矣又東南八十里入羅布淖爾即牛蘭海爲樓蘭之轉音回語曰喀喇布朗庫爾譯言黑風與泐澤之義正合古時蒲

水經注正誤舉例卷五

十四求恕齋

昌海即鹽澤廣千里故能盪覆龍城今被流沙所淤僅存十分之一積中往往有澤是古合今分耳  
迦舍羅國攷  
迦舍羅國古籍不著其名似無從攷稽實不然也夫北河源出捐毒東流即逕其國是其地尙在歧沙谷中大勢已可概見攷徐氏西域水道記赫色勒嶺水即烏爾鳥蘇河發源東流三百四十里逕愛依阿提嶺北此嶺一名布斯塔格山在瑪爾堪蘇河南爲蔥嶺東行之山麓迦舍羅國必在此嶺間據原文所引釋氏西域記云有國曰伽舍羅逝此國狹小而總萬國之要

道又云城南有水東北流出羅逝西山即蔥嶺也此  
雖寥寥數語於其國境形勢確然蓋指布斯塔格山  
西庫穆別里山南巖谷開之一小平原其證有三一  
則城南有東北流之水此水名塔爾阿爾特河東北  
入瑪爾堪蘇河再與北河合他處之水流向不能相  
同一則蔥嶺在其西爲羅逝水所出羅逝即迦舍羅  
逝之省文此山實阿賴嶺南蔥嶺之正脊故曰即蔥  
嶺亦非他處之山可擬一則國雖僻居山內而東南  
可通色勒庫爾西南可達帕米爾西北及西可抵阿  
賴嶺與大喀喇庫里湖自此以外道路交通可至印

水經注正誤舉例卷五

十五求恕齋

度可至西亞故云總萬國要道殊爲非誣上均見洪氏地圖  
更非他處地勢所得並言且其國有城不等游牧部  
落隨時移徙然則迦舍羅國之所在不確有可指哉  
董氏殘稿謂即元裝游記之奔攘舍羅按元裝自印  
度返國係由帕米爾東行至竭盤陀國今塔什庫爾  
干也奔攘舍羅在其東北二百餘里徙多河旁即南河  
乃好善僧徒構立館舍以接濟雪中之行旅地僅百  
餘頃但稱福舍即奔攘舍羅之義不以國名西域記文可覆  
按也而以釋北河所逕之迦舍羅詎有當耶  
蒲犁依耐二國攷

漢書西域傳蒲犁依耐與各地相距道里頗參差不  
易攷定如云蒲犁去長安九千五百五十里依耐則  
萬一百五十里是依耐遠於蒲犁六百里蒲犁去都  
護治所五千三百九十六里依耐則二千七百三十  
里似依耐反近於蒲犁二千六百六十六里有是理  
乎知蒲犁傳所謂五千實二千之訛是依耐仍遠於  
蒲犁三百二十四里試以今驛程證之自西安至新  
疆南路布古爾台即漢都護駐地計七千八十五里  
則蒲犁距此當二千四百六十五里依耐距此當三  
千六十五里與蒲犁傳較差遠六十九里與依耐傳

水經注正誤舉例卷五

十六求恕齋

較差近三百三十五里然俱不甚懸殊由是觀之蒲  
犁近而依耐遠可瞭然矣余初著漢西域傳攷證本  
定蒲犁在金潤勒河地見洪氏地圖依耐在塞勒庫爾地即塔  
什庫爾自新疆巡撫饒應祺奏設蒲犁通判於塞勒庫  
爾謂即漢蒲犁國一時過信其說改而從之後細核  
原文不免遠近倒置今書雖出版當改仍其舊茲讀鄭汪南河先  
經依耐後經蒲犁證據尤爲確鑿而蒲犁傳言南與  
西夜子合接西至無雷五百四十里方向道里亦極  
昭合若依耐傳亦言南接子合則東南而非南矣蒲  
犁西南距依耐約二百數十里而二國之至莎車皆

五百四十里者以大路順南河東北行里數略相等也若北至疏勒依耐僅遠於蒲犁百里以依耐有山道可通不必經蒲犁故較捷耳

附錄光緒五年十月十一日左宗棠奏是年七月安集延合布魯特酋額色勒庫爾通政使劉錦棠率各軍由喀什噶爾進剿次日抵英吉沙爾分派諸將於八月朔過咬齊牙克嶺得色勒庫爾被圍請援報改由山路急進初三日至勤的克地方知賊已北遁初四又改道北趨踰卡拉塔什嶺知賊竄至布倫可西南距色勒庫爾四站距大軍約二百里乃於初五日

水經注正誤舉例卷五

十七求恕齋

四鼓兼程急追二日一夜馳三百餘里至空台根滿斯人馬疲乏然不猛進則賊遠颺遂選步騎之健者先發午後追至木吉與賊接戰鎗斃其酋賊大憤追至卡拉阿提天晚收隊初八又及賊破之初九至黑子拉提嶺潰賊僅存百餘過山即俄屬阿來地界乃止是役殺賊二千數百名因飭各軍由阿依阿提嶺回防是摺敘喀城西南至色勒庫爾地勢極明析可為蒲犁依耐等國之證色勒庫爾圖作塔什庫爾干為漢依耐國地勤的克即洪圖金澗勒河為漢蒲犁國地阿依阿提即水道記愛依阿提也

南河北河分合之地今與昔異說

自漢以至六朝蔥嶺南北河皆分流直至龜茲東南方合流以入蒲昌海不知何時於莎車東北境已合為一不復分流紀載鮮少無從參考然時代雖不可考而所以改道之故其形迹今尚顯然自來治河者皆謂下游淤闕上必潰決知此道之改非南河徙入北河乃北河徙入南河北河之上游曰烏蘭烏蘇河亦曰赫色勒河圖作科則勒河或作和色爾河皆屬音轉烏蘭蒙古語赫色勒回語義均為赤故唐書附載賈耽記直稱之曰赤河蓋此河發源於赫色勒嶺即西域水道記喀卜

水經注正誤舉例卷五

十六求恕齋

喀山以此山體皆沙其色正赤故也沙隨水行河色亦赤迨東至平原滯留日多漫延廣濶今温宿以東赤沙高壅因名之曰赤沙山北河既由温宿經姑墨龜茲之南姑墨龜茲諸川並自北而南流入於河則山之赤沙自必橫衝入河始則流窄繼且阻遏不通下游既塞上游橫決別出勢所必然觀鄭注情形已汲汲不可終日迨賈耽所述由撥換城即漢姑墨南至于關僅渡赤河不云更渡黑水即南河知其時兩河已合為一矣惟北河改道姑墨龜茲諸川失其所歸於是水之較大者或聯合數枝循北河故道而行其較小

者或流入草湖或竟滯於沙此與酈氏所云支派分合之形不能一一脗合之故也

河水二

河水又東入塞過敦煌酒泉張掖郡南河水又東自河曲逕西海郡南又東逕允川而歷大小榆谷北又東過隴西河關縣北洮水從東南來注之河水又東北流入西平原作郡界左合二川南流入河又東北濟川水注之又東逕澆河故城北又東北逕黃川城又東逕石城南左合北谷水河水又東北逕臨津城北白土城南左會白合烏頭川水河水又東逕臨津城北白土城南左會白

水經注正誤舉例卷五

十九求恕齋

土川水又東北會兩川右合一水河水又東得野亭南又東歷鳳林北又東與灘水合又逕左南城南又東逕赤岸北又東洮水注之上經

按戴全趙校注本此段經文僅存又東入塞過敦煌酒泉張掖郡南及又東過隴西河關縣北洮水從東南來注之二節餘均改經為注頗為有見蓋經文通例凡言某水經某地皆用過字酈注皆作逕字可辨者一又經既言河關縣北洮水注之不應其下又言洮水注之可辨者二況依原文按之地勢亦有舛錯可辨者三此則從漢魏叢書本存其故迹而已

河水重源發於西塞之外出於積石之山海經曰積石之山其下有石門河水冒以西南流禹貢所謂導河自積石也河水屈而東北流逕於析支之地是謂河曲東北逕歷敦煌酒泉張掖南河水又東自河曲逕西海郡南又東逕允川而歷大榆小榆谷北河水又逕沙州北段國曰澆河西南百七十里黃沙沙南北百二十里東西七十里西極大楊川沙州於是取號焉地理志曰漢宣帝神爵二年置河關縣河水又東北入西平郡界左合二川南流入河又東北濟川水注之水西南出濫瀆東北流入大谷謂之大谷水北逕澆河城西南北

水經注正誤舉例卷五

二十求恕齋

流注于河河水又東逕澆河故城北又東北逕黃川城又東逕石城南左合北谷水又東北逕黃河城南廣達城北又合烏頭川水水發遠川引納支津北逕城東而北注于河河水又東逕邯川城南城之左右有二水注于河又東臨津谿水注之水自南山北逕臨津城西而北流注于河河水又東逕臨津城北白土城南左會白土川水水出白土城西北下東南流逕白土城北又東南注于河河水又東北會兩川右合一水河北有層山為唐述山下有封水導自是山谿水南注河謂之唐述水河水又東得野亭水原誤水原誤東北流歷研川謂



之研川水又東北注于河謂之野亭口河水又東歷鳳  
林北與灘水合水導源塞外羌中東北流歷野虜中逕  
消銅城西又東逕列城東左合列水水出西北谿東北  
流逕列城北入灘水水又北逕可石孤城西又東北右  
合黑城谿水谿出西北山下東南流逕黑城南又東南  
枝水左出焉又東南入灘水灘水又東北逕榆城東榆  
城谿水注之水出素和細越西北山下東南流逕細越  
川出狄周峽右合黑城谿之枝津津水上承谿水東北  
逕黑城東注之榆谿榆谿水又東南逕榆城南東北注  
灘水灘水原作洮水誤右合二水左會大夏川水出西山二  
源合會原誤而亂流逕金紐城南又東北逕大夏縣故  
城南又東北出山注于灘水原作洮水誤灘水又東北故城  
川水注之水有二源南源出西南山下東北流逕金紐  
大嶺北又東北逕一故城南與北水會北源自西南逕  
故城北右入南水亂流東北注灘水灘水又東逕枹罕  
城南左合罕开南谿水出罕开西東南流灘水又東白  
石川水注之水出縣西北山下東南流又南逕白石城  
西而注灘水灘水又東逕白石縣故城南白石山北羅  
谿水注之水出西南山下東入灘水灘水又東北左合  
白石川之枝津水上承白石川東逕白石城北又東絕

水經注正誤舉例卷五

王求恕齋

罕开谿逕枹罕城南又東入灘水灘水又東北逕石門  
口皋蘭山水自山左右翼注灘水又東北出峽北流注  
于河河水又逕左南城又東逕赤岸北洮水注之水  
出塞外羌中沙州記曰洮水與墊江水俱出嶺臺山  
南即墊江源山東則洮水源嶺臺西傾之異名也洮水  
東北流逕吐谷渾中又東北逕洮陽會城北又東逕洪  
和山南城在四山中又東逕迷和城北甘枳亭歷望曲  
又東逕臨洮縣故城北洮水又東北流屈而逕索西城  
西又屈而北逕龍桑城西而西北流逕步和亭東步和  
川水注之水出西山東北流出山逕步和亭北東北  
注洮水洮水又北出門峽歷求厥川葷川水注之水出  
桑嵐西谿東流歷桑嵐川逕葷川北東入洮水洮水又  
北歷峽逕偏橋出夷始梁右合葷塏川水水東南出石  
底橫下北歷葷塏川西北流注洮水洮水又東北逕龍  
桑城東又北會藍川水水源出求厥川西北谿東北流  
逕藍川歷桑城北東入洮水洮水又北逕外羌城西和  
博城東左合和博川水水出城西南山下東北逕和博  
城南東北注于洮水洮水北逕安故縣故城西降狄道  
故城西又北隴水注之即山海經所謂濫水也水出鳥  
鼠山北高城嶺西逕隴坻又西北歷白石山下武街縣

水經注正誤舉例卷五

王求恕齋

南降狄道故城東又西北注于洮水洮水又北翼帶三  
水亂流北入河上鄴道元注

此篇敘河水重源出後屈曲塞外二千餘里東流人  
西寧府境惟詳畧不均如西寧境中諸水縷析枝分  
雖極周悉而塞外所歷星宿海查靈鄂靈等泊及其  
東河流九曲之情形均不之及當時羌境無由躬履  
詳知然難鑿今閱者之意茲取水道提綱與各種圖  
志參合摘要以補其缺按河水重源出星宿海西北  
巴顏喀喇山東麓元史誤以爲崑崙一統志辨之謂  
卽古之大積石河自是東流名阿爾坦河星宿海卽

水經注正誤舉例卷五

王求恕齋

元史所謂火敦腦兒自源至此已行三百里矣又東  
南經查靈鄂靈二海又東曲折三百餘里水色始變  
綠爲黃又屈南轉東南流七百餘里繞大雪山南前  
人誤以此爲古大積石也至烏藍莽乃山折西流逕  
土爾扈特南前旗折西北至和碩特左中旗右中旗  
轉東北至和碩特南右翼旗迤東流復轉東北入  
甘肅貴德廳西境自鄂靈海以東河流之小曲折及  
所併諸小水均不備述河自貴德東行由南來入之  
水較大者二西曰灘東曰洮其他皆細川及灘洮二  
水所受小澗也經云河東入塞過敦煌酒泉張掖郡

南蓋舉三郡以表地望中間實隔祁連大山如上文  
言南河過扞彌精絕中隔大沙漠之例西海郡在青  
海東北見湟水節允川當在青海東南輝特南旗大  
小榆谷在貴德西南通鑑注在積石軍西二百里積  
石軍見後河關縣原引沙州記澆河西南有黃沙百  
餘里稱爲沙州漢河關縣在此卽唐志達化縣黃沙  
戍今貴德西七十里龍羊峽也西平郡在今西寧府  
城稍西元和志禿髮烏孤分西平河南地置澆河郡  
唐改廓州當在今貴德西十里上閘門下閘門諸古  
城址鄜氏所謂二城角倚者也南有煖水河出番地

水經注正誤舉例卷五

王求恕齋

完受族所謂澆河者矣黃川城今貴德東七十里注  
佐塘石城元和志廓州化城縣本後魏石城縣今巴  
燕戎格廳西境接貴德東北隅黃河北岸有沙沖寺  
之山查什郎溝蓋石城北谷也黃河城在石城東今  
沙沖山東南三四十里有金剛城南枕河濱疑在此  
也董氏謂卽湟河城非是攷通典前涼以廓州爲湟  
河郡是湟河與澆河同地也廣遠城卽唐書廣威縣  
屬廓州云本化成縣今貴德東一百六十里康家堡  
西北距巴燕戎境之金剛城三十里南有三岔河及  
清水河蓋卽烏頭川矣清水河出西南達蘇爾海山  
東北流入河俗名烏魯奴河

為循化貴德郡川城後漢書馬武追擊羌到東西郡  
二廳分界處即此今為巴燕戎格南六十里甘都堂堡臨津城攷  
晉志張軌分西平置晉興郡所屬有臨津縣當在循  
化廳東河州西北一百二十里積石關隋臨津關後  
訛稱積石也白土城晉志為金城郡屬縣今日白土  
坡在巴燕戎格東南唐述山一名小積石山據鄒氏  
圖在碾伯縣東南境其南近大河隔岸即河州境元  
和志枹罕積石山一名唐述山在縣西北百此字七  
原脫  
十里又云龍支縣積石山在縣西九十八里南與枹  
罕分界蓋此山唐時為枹罕龍支二縣所共轄也唐

水經注正誤舉例卷五

三五次忽齋

地理志鳳林縣北有積石軍亦因於此董氏謂在巴  
燕戎格西胡氏圖繪於巴燕戎格北皆其支嶺歟唐  
述者羌語譯義為鬼以山中時見神人故名山至巴  
燕戎格東南下有封水原作下封有水誤封水乃唐  
述水上源前人所解非是野亭口當在河南岸西北  
近唐述山處鳳林山元和志在河州北三十五里山  
北近河故云河逕其北酈注所敘灘水舛錯頗多如  
大夏川誤入於洮水末非惟灘水今尚稱大夏河據  
本文言水東逕金紐城南此城以北近金紐大嶺得  
名而嶺實在故城川南是大夏川斷不在洮水東北

水經注正誤舉例卷五

三五次忽齋

可知元和志言鳳林縣本漢白石縣地又言石門山  
在鳳林縣東北二十八里而鳳林縣東南去河州八  
十里其地了然可指安得謂在河州西南董氏不能  
細辨隨原文位置而誤茲特審定移易之按灘水源  
出河州西南邊界烏蘭額爾吉山南番名志加阿馬  
河東南流經綽那搜爾山北又東合烏布輿河河出  
西傾山東支麓東北流來會又東北卓楚番語楚自  
即水也  
西南來入之又北至拉布楞城西與大那楚會水出  
烏藍額爾吉山北東流來入又東北流至拉布楞城  
東北有一水自西南來入之又北流經查里齊爾寺  
東又東北會大夏川上據法人所繪西藏  
圖視他圖較為詳實凡此皆當  
日所謂塞外羌中野虜人所居地也消銅城當在志  
加阿馬河北列城當在志加阿馬與烏布輿河合處  
之南故曰城居二水之會可石孤城當在烏布輿河  
東黑城當在卓楚東黑城水即卓楚但此閒並無東  
南流之水原文云黑城川出西北谿當作西南下所  
云東南流均當作東北榆城當在拉布楞城西榆城  
谿水即大那楚素和細越羌人地名其西北山即烏  
藍額爾吉山也灘水合大夏川後始為當日中國境  
故至今以大夏河為全水之總稱河出驢馬城西境

達那山亦羌人地東流經金紐城南攷已見前又經大夏故城南此爲兩漢大夏縣地而今大夏堡則元魏後大夏縣治也寰宇記元和志並云大夏縣西北至河州七十里以當日河州在故城川北僅隔金紐一嶺故耳若今河州則方向道里皆不相合大夏川東北出山注灘水卽出金紐山東南之峽故城川今曰洪水河南北二源均出西南而東北流南源之南爲金紐大嶺乃古河州與大夏分界之山故隋志亦言大夏縣有金紐山其二水中間之故城卽魏前枹罕縣治十三州志謂灘水在枹罕城南門前東過與

此川南源形勢確合枹罕魏改河州故唐後人書亦通稱此故城爲河州罕开南谿爲罕开羌所居方輿紀要有罕开谷在河州西谷卽谿之所從出十三州志曰廣大坂在枹罕西北罕开在焉卽此白石城元和志謂卽鳳林縣縣在河州北八十里灘水又東所經白石故城乃漢白石縣地與白石城非一處董氏合之誤羅谿水當在河州西北今無攷石門口卽白石山東臨灘水之峽口元和志石門山在鳳林縣東北二十八里卽皋蘭山門也蓋石門山東岸二山對峙灘水行於其中故曰口曰門下云灘水東北出峽

指出此口門再北卽入于河口與門之地址亦甚明顯左南城晉志言張軌置左南縣屬晉興郡十三州志石城縣西百四十里有左南城當在大夏河出口東北岸地爲古來黃河津渡晉書張瑁從左南渡河襲麻秋卽漢霍去病由焉支山北還軍至皋蘭山亦必於此渡河也赤岸卽河夾岸秦州記枹罕有河夾岸義熙中乞佛於此作飛橋三年乃成蓋地與左南城南北相對晉書張瑁屯河夾岸爲麻秋所破亦在此西傾山爲岷山北枝墊江今嘉陵江洮水發源在甘肅省西南界外青海轄境初出曰巴爾西河東南

流轉東北拉爾巴河由北來注之又東有二水亦由北注之又東始入洮州西界有五水並由南注之洮陽城在洮河南元和志云唐洮州治臨潭縣其城東西北三面並枕洮水卽指此城董氏以水北舊洮州當之誤曾城當在洮陽東沙州記曰嶺臺東北三百里有曾城城臨洮水漢建安二年羌攻南部都尉於臨洮遣馬防等救之諸羌退聚洮陽蓋洮陽與曾城接近故連及之洪和城魏爲洪和郡治元和志洮州貞觀初移治洪和故城八年復舊今爲洮州廳治三國志魏鄧艾敗姜維於侯和侯與洪音之轉也迷和

城洮水經其北卽魏書吐谷渾所修 此和城迷與泥亦音之轉城當在洮陽東臨洮故城今爲岷州治元和志岷州卽秦臨洮城可證索西城亦曰臨洮東城當在今岷州東北沙州記言東洮至西洮百二十里龍桑城卽魏志龍城縣屬臨洮郡當在岷州北龍里土司境門峽當在岷州北漫哈山西麓與隔岸之山相對處葦川水魏志洪和郡有葦州水當出洮州東北東南入洮水又北歷峽董氏謂今狄道州南六十里有瑣林峽兩岸懸絕恐未必確以下文諸地決不盡在峽北六十里閒也葦塏川出東南渭源縣界西

水經注正誤舉例卷五

王求恕齋

北流曰沫邦河至狄道南六十里入洮桑城當在狄道西南土司境通鑑注晉南陽王保遷桑城欲自此奔河西者也藍川水魏志洪河郡有藍川縣水出其地故名亦洮西土司境外羌城當在狄道州南和博川晉書岷州有和博山其水出此亦洮西地安故縣漢志屬隴西郡西秦置安固郡故城在狄道州南降狄道卽今狄道州治寰宇記晉惠帝以狄道爲降狄道今州南里許有舊土城俗稱番城當卽降狄道故城隴水今日東峪水出烏鼠山北西北流入洮武街縣晉書惠帝分狄道置武街縣地當在今州城東

河水三

河水又東過金城允吾縣北又東過榆中縣北又東過天水北界又東北過武威媪圍縣東北又東北過天水勇士縣北又東北過安定北界麥田山河水又北過北地富平縣西又北過朔方臨戎縣西屈從縣北東流至河日縣西屈南過五原西安陽縣南屈東過九原縣南又東過臨沃縣南又東過雲中楨陵縣南又東過沙南縣北從縣東屈南過沙陵縣西又南過赤城東又南過定襄桐過縣西

上水

按此下凡改經爲注各條均不錄入以省繁複

水經注正誤舉例卷五

王求恕齋

允吾金城郡治也河水逕其南不在其北西有湟水注于河湟水出塞外東逕西王母石室石釜西海鹽池北又東南流逕龍夷城又東南逕卑和羌海北東流逕涼中城北湟水又東右控四水導源四谿東北流注于湟湟水又東逕赤城北而東入逕戎峽口右合羌水水出西南山下逕獲羌城東又東北逕臨羌城西注于湟水又東逕臨羌故城北盧谿水注之水出西南盧川東北流注于湟水湟水又東逕臨羌新縣故城南又東右合溜谿伏溜石杜蠡四川左會臨羌谿水水發新縣西北東南流歷縣北東南入湟水湟水又東龍駒川水注

之水右出西南山下東北流逕龍駒城北流注于湟水  
湟水又東長寧川水注之水出松山東南流逕晉昌城  
晉昌水注之又東南養女川水注之水發養女北山有  
二源皆長湍遠發南總一川亂流出峽南逕長寧亭東  
而南入長寧水又東南注于湟水湟水又東牛心川水  
注之水出西南遠山東北流逕牛心堆東又北逕西平  
亭西東北入于湟水湟水又東逕西平城北土樓南右則  
五泉注之泉發西平亭北雁次相綴東北流至土樓南  
北入湟水湟水又東右合蔥谷水水有四源亂流注于  
湟水湟水又東逕東亭北東出漆峽又東流右則漆谷常  
谿注之左則甘夷川水入焉又東安夷川水注之水發  
遼山西北流屈逕安夷城西北東入湟水湟水又東逕  
安夷故城左合宜春水水出東北宜春谿西南流至安  
夷城北原作南誤入于湟水湟水又東勒且谿水注之水出  
縣東南勒且谿北流逕安夷城東而北入湟水湟水又  
東左合承流谷水南入右則達扶期頓等四水北流注  
之又東吐那孤長門兩川南流入焉湟水又東逕樂都  
城南又東右會來谷乞斤二水左會陽非流谿細谷三  
水東逕破羌縣故城南六谷水自南破羌水自北左右  
翼注又東南逕小晉興城北又東與閭門河合卽浩廩

水經注正誤舉例卷五

三求恕齋

河也水出西塞外東入塞逕敦煌酒泉張掖南東南逕  
西平之鮮谷塞尉故城南又東南與湛水合水有二源  
西水出白嶺下東水出白岸谷合爲一川東南流至霧  
山注閭門河閭門河又東逕養女北山東南左合南流  
川水出北山南流入閭門河又東逕浩疊縣故  
城南又東注于湟水湟水又東逕允吾縣北爲鄭伯津  
與澗水合水出令居縣西北塞外南流逕其縣故城西  
又南逕永登亭西歷黑石谷南流注鄭伯津湟水又東  
逕允街縣故城南又東逕枝陽縣逆水注之水出允街  
原作縣之允似亦誤街谷東南流逕街亭城南陽非亭  
北廣武城西又東逕枝陽縣故城南東南入于湟水湟  
水又東流注于金城河河水又東逕石城南謂之石城  
津又東南逕金城縣故城北有梁泉注之泉出縣之南  
山自縣北流注于河苑川水出勇士縣之子城南山東  
北流世謂之子城川又北逕牧師苑東西二苑城相去  
七里西城卽乞佛所都也又北入于河河水逕媯圍縣  
界東北流縣西南有泉源東逕其縣南又東北入河有  
水出勇士城西世謂之二十八渡水北逕其縣而下注  
河有赤暉川水南出赤蒿谷北流逕赤暉川牛官川義  
城三城川而北流注于河河水東北流逕安定祖厲縣

水經注正誤舉例卷五

三求恕齋

故城西北又東北祖厲川水注之水出祖厲南山西北  
流注于河河水又東北逕麥田城西又北與麥田泉水  
合又東北逕麥田山西谷丁黑城北高平川水注之即  
苦水也出高平大隴山苦水谷東北流逕高平縣故城  
東又北龍泉水東北流注之又北出秦長城西北流逕  
東西二太樓故城門北合一水水有五源咸出隴山西  
東水發源縣西南二十六里湫淵淵在四山中湫水北  
流出長城北與次水合水出縣西南四十里長城西  
中北流逕魏行宮東又北次水注之水出縣西南四十  
里山中北流逕行宮西又北合次水水出縣西南四十  
八里東北流又與次水合水出縣西南六十里酸陽山  
東北流左會石水總爲一川東逕西太樓北東注苦水  
苦水又北與石門水合水有五源東水導源高平縣西  
八十里西北流次水注之水出縣西百二十里如州泉  
東北流右入東水亂流左會三川參差相得東北同爲  
一川混濤歷峽峽即隴山之北垂也謂之石門口水曰  
石門水在縣西北八十餘里又東北注高平川川水又  
北自延水注之水西出自延谿東流歷峽謂之自延口  
在縣西北百里又東北逕延城南東入高平川川水又  
北逕廉城東苦水注之水發縣東北百里山流注高平

水經注正誤舉例卷五

三國志

川川水又北逕三水縣西肥水注之水出高平縣西北  
二百里牽條山西東北流與若勃谿合谿水有二源總  
歸一瀆東北流入肥水又東北流違泉水注焉又東  
北出峽注于高平川水東有山山東有三水縣故城高  
平川水又北入于河河水又東北逕昫卷縣故城西地  
理志曰河水別出爲河溝東至富平北入河于此有上  
河之名也河側兩山相對水出其間即上河峽也世謂  
之青山峽河水歷峽北注枝分東出又北逕薄骨律鎮  
城在河渚上又逕宏靜鎮上河城典農城東又東北逕  
廉縣故城東又北與枝津合津水受大河東北逕富平  
城所在分裂溉田北流入河今無水河水又東北逕渾  
懷障西石崖山西三封縣故城東又北逕臨戎縣故城  
西有枝渠東出謂之銅口東逕沃野縣故城南東注以  
溉田河水又北屈而爲澤南河出焉又北逕西溢于窳  
渾縣故城東積而爲屠申澤闕駟謂之窳渾澤河水又  
屈而東流爲北河東逕高闕南臨河縣故城北陽山南  
石跡阜西南屈逕河目縣北河又南合南河南河上承  
西河東逕臨戎縣故城北臨河縣南廣牧縣故城北二  
百許里東會于河河水又南逕馬陰山西又東南逕朔  
方縣故城東北自朔方東轉逕渠搜縣故城北逕西安

水經注正誤舉例卷五

三國志

陽縣故城南田辟城南又東逕成宜縣故城南原亭城南宜梁縣故城南相陽城南河陰縣故城北又東逕九原縣故城南西北對一城蓋五原縣之故城也河水又東枝津出焉石門水南注之地理志曰北出石門障卽此山也西北趨光祿城城東北卽懷朔鎮城其水自障東南流逕臨沃城東東南注于河河水又東逕彌陽縣故城南水決其西南隅又東南枝津注焉水上承大河于臨沃縣東流七十里北漑田南流二十里注于河河水又東逕塞泉城南咸陽縣故城南屈而東白渠水注之水出塞外西逕定襄武進縣北西北逕成樂城北魏

水經注正誤舉例卷五

孟求恕齋

雲中宮南又西南逕雲中故城南又西北逕沙陵縣故城南西注沙陵湖芒干水出塞外南逕鍾山西南逕武泉縣原陽縣故城西與武泉水合泉出武泉縣故城西南水南流又西屈逕北興縣西南入芒干水芒干水又西南逕白道南谷口有白道城又西南逕雲中城北白道中谿水注之水發源武川北塞中南流逕武川鎮城西南流歷谷逕魏帝行宮東又西南歷中谿出山于雲中城北南注芒干水芒干水又西出塞外懷朔鎮東北荒中南流逕廣德殿西山下歷谷南出陰山西南入芒干水芒干水又西南注沙陵湖湖水西南入于河河水

南入棹陵縣西北緣胡山歷沙南縣東北兩山二縣之間南出棹陵縣在山南北去雲中城一百二十里縣南六十許里有東西大山山西枕河河水南流于赤城桐過二縣之間濟有君子之名又東南左合一水水出契吳東山西逕故里南俗謂之契吳亭其水又東原作注于河河水又南樹頽水注之水出東山西南流右合中陵川水水出中陵縣西南山下東北流逕中陵縣故城東又西北右合貸敢山水又西北逕善無縣故城西右合吐文水北流西出峽入中陵水中陵水又西北右合一水于連嶺北水出沃陽縣東北山下曰詰升袁水西

水經注正誤舉例卷五

孟求恕齋

南流逕沃陽縣左合中陵水水又西南與一水合謂之樹頽水水出東山下右合詰升袁水又西南分二水左水枝分南出謂之太羅水右水西逕故城南俗謂之昆新城又西南流注于河河水又南太羅水注之水出東南山西北流上入逕武州縣故城南俗謂之太羅城又西北原誤注于河河水又南此字左得浦水口水出西河郡美稷縣東南流入長城東合鹹水渾波水又東南逕西河富昌縣故城南又東謂之浦口右原誤合一水出善無縣西南八十里西流歷呂梁山謂之呂梁洪河流激盪震天動地蓋大禹所闢以通河者也司馬彪曰



呂梁在離石縣西今於縣西歷山尋河並無過岨至是乃爲河之巨嶮卽呂梁矣在離石北以東可二百有餘里

按允吾漢縣元和志故城在廣武縣西南一百六十里又云龍支本漢允吾縣後魏於此置金城縣董氏注唐廣武卽莊浪廳治允吾在其西南當在今平番縣西南河州北界湟黃會流之間其地均居河北故鄜氏辨河逕其北之誤湟水上源曰波洛沖克克河按水道提綱云出青海東噶爾藏山元和志謂湟河亦名樂都水出青海東北亂山中西海鹽池當指青

水經注正誤舉例卷五

三毛求恕齋

海東之巴哈泊凡湖泊水不外流者其味皆鹹故青海境內鹽池極多董謂卽達布遜諾爾非是達布遜雖譯爲鹽然在青海西北幾及千里方位先背矣龍夷城爲西海郡治當在巴哈泊東波洛沖克克河濱故爲湟水所逕卑禾羌海卽漢志臨羌縣下關駟所云西有畢和羌獻土王莽爲西海郡者也卑禾爲畢和轉音惟湟水當逕海之東北非正東也湟中城當在南北二湟源中間故以湟中爲名原注以爲小月氏地未確漢書小月氏保南山羌南山卽甘州南祁連山今大通河上游地距此尙遠蓋月氏餘種來降

錯居湟中者也四水東北注湟卽提綱所謂土爾根察罕河赤城當以赤嶺得名新唐書地理志鄯城縣西一百八十七里有天威軍故石堡城又西二十里至赤嶺西有吐蕃分界碑石堡東北有定戎戍疑戎峽口在此戍北鄯城西一百二十里有綏戎城當卽護羌及臨羌故城所在羌水蓋湟水南源四水之一疑今札藏寺西南塔兒灣山澗也盧谿水當是四水中最西南谿名今丹噶爾西南日月山有土爾根察漢河東北流逕洞瀾兒寺察漢村入湟者也惟餘三水及溜溪等皆難確定臨羌新縣在湟水北臨羌水

水經注正誤舉例卷五

三毛求恕齋

疑今申中卡西山湖東南流入湟者龍駒水今丹噶爾西南有藥水出烏卜兔山東北流會白水又北入湟湟水又東逕西石峽鎮海堡至西寧縣西雙蘇堡左會長寧川水卽北川河河有二源西卽此水東則養女川也松山今阿爾坦山起大通縣西北繞縣南以抵其東南境晉昌城在大通縣治稍西南養女山在大通東北界關駟謂之浩疊山今北川河上游曰布庫克河出和碩特南左末旗東北察漢鄂博圖山東南流出阿爾坦山閒入大通縣境逕峽門堡至縣城北右會陽化堡之水

自黑林口東北流蓋卽晉昌水也又東南逕

李家堡左會東峽河自興隆堡北山南流逕廣惠寺何家堡來入即養女

川又東南過東峽橋元朔山南北川營北逕毛賀堡

長寧驛即長寧亭晉長寧縣在西平郡西北四十里魏廢縣為亭入西寧縣境逕

宋韓堡雙蘇堡入於湟迤東右會南川河即牛心川

也出西寧西南伏羌堡南拉脊山東北流來注牛心堆見唐書李靖及吐谷渾傳湟水又東

南逕西寧府北漢魏西平郡西平亭唐鄯城縣也土

樓山在今城東北五里五泉麓谷今府南鳳皇山迤

東至十里鋪各小湖北流者也湟水又東抵峽口山

南在府東二十餘里亦名小石峽與西石峽大石峽稱三峽地阻險為渾鄯往來咽喉有堡寨

亦號關門府境關門甚多即漆峽矣於峽西受威遠堡水則

水經注正誤舉例卷五

三九末恕齋

甘夷川也出東北黃牙壑西流至仙石山折南逕三城莊威遠營高羌堡總寨又南至朱家莊

入於峽東納顏蘇溝出三十里鋪南邠土司境蓋漆谷常谿也又

東南至平戎驛西左受石溝出迤南札弄峽北流逕亂思觀堡又東北來入

即安夷川也平戎堡為漢安夷縣湟水於此東南流

入碾伯縣界右會水磨溝出岷山西南流至平戎堡東北峽口堡南入湟

宜春水也按原文作安夷城南南乃北字之誤董云別一安夷城在湟水北恐非南岸

有巴掌溝高店溝口其勒且谿歟湟水又東南逕四

望山南大石峽北左受弩木溝自龍泉山南來則承

流谷水也右合馬哈拉溝峯堆溝蓋達扶期頓諸水

也又東南逕碾伯縣南即漢樂都縣趙充國傳作洛

都後涼呂光始立郡南涼禿髮烏孤徙都此北魏為

鄯州隋並置湟水縣宋曰邈川城明改碾伯縣古樂

都城在今縣西二里湟水又東南左受勝番羊官虎

浪三溝蓋即陽非流溪細谷也右受岡子雙塔二溝

即來谷乞斤也又東南至老鴉驛堡之南西寧府志

謂即漢破羌縣地左納白崖山水右納普化寺水又

東南逕上川口北享堂堡南左會大通河即浩疊河

也而小晉興城當在上川口左右矣水道提綱謂大

通河較湟水尤長本當為湟水正源茲附於湟水者

從鄭注體例由西而東敘次順便也此河源出青海

水經注正誤舉例卷五

四下末恕齋

西北阿木尼厄庫山曰烏蘭木倫河東流百五十里

有哈爾渾河北來注之又曲折東北流有滿楚喀河

自西北來會又東逕甘州山丹縣涼州永昌縣祁連

山南約六百里北受小水六南受小水五至永安營

南蓋古鮮谷矣又東流左受白水及老虎溝當即湛

水又東逕北大通營南接科達坂之北稍東北有他

拉河自塔爾山南流入之河南雪峯延亘即霧山與

養女山也又東歷楚瑪爾山陽有水自北注之又東

逕燕麥堡北此為大通縣東北境與西寧縣極北接

壤地折東南逕朱古寺入平番縣境逕天堂寺歷古

城土司南界近漢浩疊縣矣又南逕峽山連城二土  
 司境及西大通縣丞馬軍紅山窰街各堡至海石山  
 南入於湟水湟水又東流北為平番界南為碾伯境  
 右受下川口水又東歷河州北境白家川平番之青  
 土坡大王莊入皋蘭縣界至達家川之南河州焦家  
 口之北入於大河漢浩疊縣按之鄭注形勢當在廣  
 武縣西北元和志在廣武西南一百三十里其南字  
 蓋北字之誤今平番縣鎮羌驛西古城溝土司近大  
 東天殆近之矣允吾故縣今下川堡以東焦家口迤  
 西康家堡等地當河州極北境其西接碾伯北平番  
 東皋蘭四邑犬牙相錯適為湟水與大河會流處詳餘  
 前令居縣故城今通遠驛西連城土司令本音連也  
 湟水甘肅舊通志以可川自古浪縣安遠堡南流  
 逕紅城子入湟者當之然光緒壬辰甘肅新測地圖  
即咨送會大通河之東莊浪河以西無此長流之水  
典館者其間萬山突兀不容巨川或前人傳誤或僅指一瀾  
 谷歟鄭伯津即允吾北湟水之濱允街故縣後漢書  
 桓帝紀注音緣皆寰宇記謂在昌松縣東南昌松今  
 古浪縣未免太遠鄭注本近湟水則今西大通分縣  
 之南瑤街堡迤東是矣枝陽故縣一統志在平番南

蓋今南大通驛紅城堡等地也逆水前人皆言是莊  
 浪河舍此更無大水惟鄭注謂南入湟而今莊浪河  
 則徑入大河一統志謂水道變遷然河口多山未易  
 遷徙恐鄭氏誤歟莊浪河出武威縣祁連山南曰炭  
 東南逕金羌達坂之南以產金名又東逕馬牙山南  
 後山前山番族鎮羌營北又東南逕岔口武勝二驛  
 之東平番縣莊浪營城南大通驛之西又南流逕青  
 寺紅城野狐諸堡又東南逕苦水驛及皋蘭縣屬紅  
 巖子河口堡東入於大河街亭陽非並見十六國春秋皆在平番  
 西北境廣武故城即漢枝陽縣在平番縣南石城在  
 莊浪河口之東沙井岡瀕臨大河北岸河南曰青石  
 其渡處號石城津矣金城縣故城為漢晉舊縣因魏  
 於允吾置金城縣在河之北故此云故城蘭州府志  
 今州西四十里西固城地榆中縣後漢書靈帝紀注  
 在金城縣東通鑑注在蘭州東五十里疑在買子堡  
 左右勇士城在榆中東南今金縣東北太子營地曰  
 子城者攷輿地廣記乞伏國仁據苑川城後曰子城  
 縣是也當亦在金縣東北東古城夏官營等處苑川  
 水即金縣西南馬寒山所出之龜門河諸水東北流  
 入河湟圖漢縣按晉書及十六國春秋作溫圍魏書  
 作溫圍皆音之轉當在皋蘭縣北一百餘里白崖川  
 祖厲漢縣其故城在今靖遠縣西南一百里會寧縣

北一百六十里之郭城驛祖厲川發源會寧東南曰南玉河西北流右受蕃家所水又北至郭城鎮消河自東來安定縣水自西南來合為祖厲河又北逕靖遠縣西入于河此水董注據舊圖不甚確合茲從鄒氏圖麥田城在今靖遠東北一百四十里蘆溝營與中衛縣接壤處黑城董云當在中衛縣南高平川水今日清水河大隴山即固原州南隆德縣東六盤山也高平漢縣為安定郡治即今固原州城秦長城遺址元和志在高平縣北十里較鄒注差五里或異代丈尺不同或圖說稍岐歟原文水有五源云云依鄒

水經注正誤舉例卷五

望求恕齋

亭所敘似當作而形證之胡文忠與圖汪梅村楊惺吾水經注圖皆相牴牾不獨胡汪諸圖未能與鄒注脗合即以胡圖參攷鄒氏圖亦多不合于載以上地形未易深究况僻在西戎鄒氏亦自言地理淪移不可復識所錄安知無誤乎茲依甘省新測圖敘明清水河原委則昔人所言孰誤孰否閱者可自得之矣  
清水河出固原州南三十餘里開城嶺北流左有馮家莊之水東流來入之又北逕青石峽左受馬家莊水又北至固原城南左受羊坊水即西海子繞城之支渠東逕東岳山西左受北海子水一稱飲馬河川志謂即鄒注之龍泉一名

泉稍西北十里過長城梁即鄒氏所謂秦長城遺址也按秦長城當不經此不知屬說何據又西北十餘里至馬家原右受

小水流來注之又西北逕頭營塘二營站左受冬至

河出州西南四十里西海子北流一名羊圍溝又北

也又北逕豐家堡姚家磨左受紅崖堡之水又北逕

百合堡碾子頭折東北來入此疑即鄒氏所云五源

之水也但未能一一考實楊氏圖以胡圖小黑大黑

等水當之然今新圖無之而確河則更在西南與清

水隔又西北逕楊郎莊左受阿馬溝又西北逕三營

驛距州七紅城子左受何家溝又西北逕潘家堡右

受紅溝有二源南源出官堡臺曰蔡家川西北流北

大北山之北又西北二逕太平莊左受苦水河出縣

十里逕土門關來入

界七寶山東流二十餘里至東海塢入固原州境右

受小水又東至李俊堡左受古城溝即小南川也右

納蒿艾里之水又東至三百戶莊右受戴底溝其上

游曰天花溝北流匯諸澗逕偏城堡至滿四堡左會

達坂溝又北入苦水苦水又東逕須彌山南毛家臺

北折東北過太平莊入清水州志州北九十里須彌

山有古寺即宋石門關鄭注石門又西北逕四營站

水當在此不知何時改稱苦水

左受相同川出海城南將軍山東流七十里至路家

鄭旗營之水東南流逕界牌驛來注之川水折東南

逕黑溝堡倪家堡至黑城鎮折東北來入疑此即自

延水又北逕孔巴莊七營鎮八營坡至高崖堡右受

倪家河南源出汾子臺曰虎狼溝西北流北源出甘

逕盤河又西北出州境右為平遠縣西南界左為海

村來人

城縣東北界至秦家灘右受小水又西北過李旺堡

水經注正誤舉例卷五

望求恕齋

東州一百六十里疑是廉城新堡西至五百戶莊右

受蔡家灘之水俗稱盤死溝南源出平遠縣南境丁

山西流之水連山北流屈曲四十餘里右合太和

出花樹山西南流至馬家川左受一水又西南至林

家溝北源出黑王岔東南流三十里與南山左會打

狼溝又南十餘里過林家溝會東源又南與南源會

折西南源預旺城青陽山南白崖子紅灣右有張兒

水南流入之折西巡堡子山來入自預旺城至此約

六十里此水甚長疑是鄭氏所云苦水然上文以

高平川為苦水下文又別出苦水混雜失檢矣又

西北巡虎家嘴右受鎮戎所西流之水又西北巡夾

道堡左受西安堡之水出海城縣西北五十里天都

安堡右納一水又東北三十里巡老觀堡又四十里

至關橋堡右受一水出海城西南三十里鎮黃川東

北流巡縣北殷家山又東北五十里來入又東二十

里至北五臺右受一湖出縣東南二十里廟山東北

流左右挾二水合而來注又東北巡石峽口紅古堡

入於清水俗亦稱甜水疑是古之肥水遼泉矣或以

為自延水一又西北巡王家川右受車沙嘴城有洞

統志非之子溝北有沙溝左受爛泥溝東流巡紅又西北至同

皆西流來入城東南距李旺堡七十里三水縣故城疑在此

心城西城東北惟鄭注言去安定郡三百四十里則

此地嫌右受丁家溝南流來入左受李家堡之水

略近出海城西北一百里白圈子山東流巡蕭家里徐家

套皆有小水東北流入之又東南至李司溝莊右受

紅柳川水又東巡邊牆清水又西北左岸為寧靈廳

堡李家堡入於清水

之西南界右岸仍平遠界巡吳家河堡右受苦水溝

大紅溝出白崖口東流巡六簡山吳布武山又西北

入中衛縣東南境巡沙泉驛東南距同心驛七十里

長山左受狼溝又西北左右各受小水至是亦號山

水河又西北左受白土崖水南源出校尉川北流西

東北巡紅崖莊入於黃河南源出黃龍山東流合而

來入巡紅崖莊入於黃河寧安驛三十里北岸曰永

縣東六十里胡氏圖於鄭旗堡以北將此水偏向東

北斜接靈州大誤此處中隔大山不能相通鄙圖大

致尙合惟村落芟削太多毗連山水遂易混淆齊氏

水道提綱尤多疏略無待言矣胸卷漢縣屬安定郡

一統志在靈州西南二百里今中衛縣東境上河峽

世謂青山峽今稱峽口山亦曰青銅峽在今寧靈廳

西南三十餘里富平故縣當在今寧靈廳地即金積

堡也薄骨律鎮為唐宋時靈州在今州西南十餘里

宏靜鎮據元和志言保靜縣本漢富平縣地後魏立

宏靜鎮在今寧夏縣東南境上河城典農城當在寧

夏縣東南廉縣漢屬北地郡當在今寧夏北枝津水

即靈州東北秦渠漢地理志注所謂河溝也此津鄭

氏已云無水今仍通流蓋後所濬復董氏云下流數

改其沿革當俟詳考渾懷障據元和志廢靈武城在

懷遠縣東北隔河一百里本蒙恬所築城古謂之渾

懷遠縣東北隔河一百里本蒙恬所築城古謂之渾

懷遠縣東北隔河一百里本蒙恬所築城古謂之渾

懷遠縣東北隔河一百里本蒙恬所築城古謂之渾

懷遠縣東北隔河一百里本蒙恬所築城古謂之渾

懷遠縣東北隔河一百里本蒙恬所築城古謂之渾

懷遠縣東北隔河一百里本蒙恬所築城古謂之渾

懷遠縣東北隔河一百里本蒙恬所築城古謂之渾

水經注正誤舉例卷五

水經注正誤舉例卷五

懷障懷遠卽今寧夏此障當在河東鄂爾多斯右中旗界內三封縣漢初朔方郡治當在渾懷障西北河外臨戎縣後漢朔方郡治當在三封東北隔河相望地沃野亦漢朔方屬縣楊氏圖在鄂爾吉虎泊之北臨戎縣北之枝渠疑今大河東行之正流當時所謂南河北河均在其北故圖皆曰黃河故道言非今日所行之道也麻渾亦朔方屬縣在當時南河之西屠申澤今日騰格里泊縣當在泊西南濱高闕者卽阿爾布坦山南哈爾哈納山脈間南北之通道其南口有兩山對峙若門闕然故名遼史天祚紀所稱夾山

水經注正誤舉例卷五

聖七求恕齋

亦指此地臨河亦漢縣故城當在北河之南岸陽山卽哈爾哈納山東北行之脈河曰漢縣屬五原郡在北假中凡自高闕以東河北之地當時皆稱北假陰山亦曰馬陰山此山與陽山之脈不相連屬山起於烏喇特旗境西北迤邐東行繞歸綏二城北又東北入大磧中侯應所云東西千餘里者是已朔方故縣以魏土地記核之當在鄂爾多斯右後旗境錫喇布里多泊北渠搜故縣當在左後旗西界西安陽故縣當在陰山南烏喇特府西南田辟城成宜故縣均在其東南原亭城宜梁故縣副陽城河陰故縣九原五

原臨沃三故縣城均以次而東石門水卽今崑都倫河出石門山北有二源東曰蘇拉木倫西曰哈喇木倫二水既合穿峽而南入于大河光祿城當在蘇拉木倫河東魏懷朔鎮在其東北元和志光祿東北有懷朔古城在中受降城界秦九原郡地漢更名五原也柁陽故縣蓋在今包頭鎮左右當石門水下流之東故漢地志注言柁陽縣北出石門障得光祿城也塞泉城咸陽故縣均在薩拉齊廳境白渠水今稱黃水河一名金河出今陶林廳西西南流折西逕武進成樂二故縣間成樂後稱盛樂魏初所都當卽今和

水經注正誤舉例卷五

聖八求恕齋

林格爾北上土城地武進在其東不知何地雲中宮據魏土地記成樂在雲中城東八十里宮在雲中東四十里漢雲中郡立於黃水河北濱宮亦在水北故河逕其南以上皆據鄒圖其他地圖河流形勢多誤沙陵故縣當在今歸化城西南黑水黃水二河中閒渾津村廢城芒干水卽今黑水河源出察哈爾右翼廂藍旗境南曰德布色黑河武泉原陽二故縣當在河西南濱武泉水今哲爾德河武泉故縣在其上源東北故云出縣之西南北與故縣在此水北白道卽出白漠之道白漠見魏書今山烏喇特旗西北三百

里之磧口度漠謂之黑漠由歸化城北踰坤都俞嶺  
度漠謂之白漠皆往外蒙古要路此云白道中谿以  
其地有三水東曰小圖爾根河西曰坤都倫河哈爾  
几河在其中故稱中谿水皆西南流入黑河魏武川  
鎮城濱于此水當卽白道城地塞水指坤都倫河攷  
張鵬翮奉使日記出歸化城北行九里入祁連山祁連山亦通稱天山有土城廢址以此證之或卽白道南  
口城墩記又云十五里踰峻嶺方言都倫大壩按此  
當作坤都倫達巴罕坤都倫橫也達巴罕嶺也猶言  
橫嶺又云六十里駐昆都勒必納昆都勒卽坤都倫

水經注正誤舉例卷五

五子求恕齋

必納謂水猶言橫水卽此所云塞水矣胡氏地圖作  
克魯庫河水道提綱作黑勒庫河出橫嶺東北西南  
流入黑河黑河下游稱圖爾根河與黃水河會流入  
沙陵湖沙陵湖今日黛山湖在古沙陵縣西今托克  
托城北湖水西流入大河槓陵故縣當在托克托城  
南沙南故縣當在河西與槓陵斜對赤城在沙南縣  
南桐過故縣當在槓陵東南烏藍木倫河北君子濟  
黃河渡名一統志言湖灘河朔渡口卽古君子津是  
也契吳亭水出今河套內東勝廳境東南流入河原  
文東南作西南者誤樹頽水今日烏藍木倫河譯言

紅水據水道提綱烏藍木倫河上源曰兔毛河出平  
魯縣西南北流至殺虎口西出邊折而西流有察罕  
音圖河弩衡格爾河虎虎烏蘇河俱自察哈爾右翼  
鑲藍旗西南流來會循邊城而西舊名神水河在歸  
化城南一百八十里南受一水又西流至烏藍巴爾  
哈孫城西入黃河卽古中陵樹頽二水也以此證之  
平魯北境卽古中陵縣惟當時城在水西故水逕其  
東北善無縣漢雁門郡治十三州志謂舊定襄郡治  
今朔平府右玉縣南境也沃陽故縣以酈注攷之在  
參合縣西二十里東北至鹽池六十五里池北十里

水經注正誤舉例卷五

五子求恕齋

卽魏涼郡治是沃陽在沃水下流鹽池東南今寧  
遠廳西南境也鹽池今代哈泊烏藍巴爾哈孫城烏  
藍譯言紅巴爾哈孫譯言城卽上文赤城城在河西  
言紅水西流至赤城相對處入河也至東北來會之  
吐文水當卽察罕音圖河詰升袁水當卽虎虎烏蘇  
河樹頽水當卽弩衡格爾河亦卽所謂沃水但紅水  
諸源以中陵川水爲最遠樹頽水不過旁入小支乃  
經注均標樹頽爲全水之名殊與體例不合緣誤以  
樹頽水與參合水連接故也所以原文有云水又北  
分爲二水一水東北流謂之沃水又東逕沃陽縣故

城南北俗謂之可不遑城又東北逕沃陽城東又東合可不遑水水出縣東南六十里山下西北流注沃水合流而東逕參合縣南俗謂之倉鶴徑道出其中亦謂之參合口魏立縣以隸涼城郡縣北有都尉城俗謂之阿養城其水又東合一水水出縣東南六十里山下西北流注于沃水又東北流注鹽池池東西三十里南北二十里城西三里有泉東南流注池按此段謬誤甚多如分爲二水下至西北注沃水不但流向反背而所敘卽下文誥升袁等水是爲一地兩述又其甚者以沃水參合陂水合而爲一夫參合陂

水經注正誤舉例卷五

五五求忍齋

卽今奇爾泊別有參合陂改見後潔水篇西南與沃水距陸道三百餘里山嶺間隔無可通之理且此處既以參合水西連於沃水而潔水篇復以參合東連於于延水不誤而又誤乎况阿養城下忽插入東合一水云云此三句乃上可不遑水之重文橫梗舛戾致董氏不能作注竟將樹頽水鄭注盡刪之茲取近今地圖悉心稽核始悟其謬誤之故因雜采諸說湊集成文而然特芟之以絕葛藤至提綱所云南受一水卽鄭氏所稱太羅河此水出平魯縣西北長城北面西北流合於紅水今謂之清水河太羅城在今清水河廳地古

太羅河當於紅水之南自行入河後始合併紅水然非由紅水分出地勢顯然乃謂樹頽水枝分南出曰太羅河又謂太羅水源上承樹頽水皆誤武州縣據十三州志在善無城西一百五十里正當太羅城地然漢武州縣卽唐之朔州而北魏武州一統志謂在左雲縣南則此處武州或魏所僞置歟滴水卽今府谷縣南九股河水出鄂爾多斯左中旗東爲漢河西美稷縣地東南流入長城有一溪亦自長城外東南來會當卽鹹水又東有一溪出北山南流入之當卽渾波水富昌故縣當在今府谷縣北滴水者滴水入

水經注正誤舉例卷五

五五求忍齋

河處也河水右合之水出善無西南八十里今稱六澗河西流至河曲縣西南二十五里之天橋鎮其西有天橋峽卽呂梁山出峽之口卽呂梁洪呂梁險狀見莊子達生篇要其所以險者他書罕載多致誤會蓋因呂梁山峽由東突出水中阻礙河流而六澗河適從此出口橫互其處遂致互相擊薄水立濤飛震盪駭人與他處山峽東河於中者異呂覽淮南子言龍門呂梁未闢河出孟門以上不過謂禹功未施前河水溢入蒲坂平陽皆孟門以上低地鄭氏引此云大禹闢以通河一若地本無河賴禹開鑿始得通行



者孟門地在河內縣西文選注孟門太行之阻可證也如酈言又若孟門在呂梁之上豈非誤會也哉

厚通鑑地理通釋引元和郡縣志呂梁故城在徐州彭城縣東五十七里宋之呂邑漢為呂縣城臨泗水高百四十尺周十七里蓋泗水至呂縣積石為梁故號呂梁按此指彭城之呂梁乃後世附會而成並非禹跡夫呂梁之名見於莊子何待呂邑呂縣面始有況其地僅濱一綫之泗水所稱險處即坡詩之百步洪何有懸水二十仞流沫九十里之鉅觀浚儀此僅舉元和志之呂梁城不及水經注之呂梁洪疏矣

後序

昔杜征南注左傳搆爲釋例而王輔嗣之注易亦附略例一卷蓋發凡起例固箋注家所有事也鄭氏水經注自宋以後頗有治之者或作爲圖以觀其脈絡法亦良善至訂立條例則尙未有其書丁先生此編名曰舉例洵乎綱舉目張諒然其有當矣惟其中義有可商而不能不爲之釐訂者漸江篇以西安縣之烏溪爲定溪則在穀水東以開化縣馬金嶺水爲蘇姥布水則在穀水西北中隔江山縣定陽溪勢不能上承漳水篇中加雍水注之一句非出鄭氏原文濡水篇中索頭水及武列

水經注舉例後序

一 求恕齋

五渡高石諸水所在地楊惺吾圖皆遵大清一統志而丁先生全翻舊說亦未揭明前人誤在何處閱者無從釋疑河水一篇附攷西域諸地多據洪文卿侍郎中俄交界圖此圖藍本俄人重譯多誤茲以宣統初年新疆圖校正之河水二篇河曲積石湟水等處原稿據胡文忠舊圖多未密合以光緒中甘肅輿圖局之圖核改之又河水二篇中沿明一統志之誤以駁鄭注之滴水河水三篇謂契吳亭水東南流並力斥樹頽水沃水之誤而不知此皆鄭氏所親歷者也又以甯夏塞外大河正流當鄭注臨戎縣之支渠皆未允當又以鄭說湟中小

月氏爲誤此又不知其本於後漢西羌傳也漢晉北魏縣邑當今何地丁先生所釋往往與一統志不同官書出於眾手原難盡信然一統志乃摘取各省通志及郡邑志多成於其鄉人縱或傳會未必全訛今爲訂正數處不敢盡改又漳水篇中斥止縣所在與元和志異蒲領縣嬰陶縣與寰宇記異凡此皆其疏舛而未及理董者也至原稿多新名詞非攷古家所宜則均爲更易之云庚申上巳日吳興劉承幹

水經注舉例後序

一 求恕齋