

遠藤合資大業

日露通

413

ENDOW GOSHI KAISHA-YOKOHAMA  
SOLE AGENTS  
FOR THE FAR EAST  
Telephone 40.804  
Telegr. Abr XYLITE

キシライトは  
良質の潤滑油  
キシライトは  
良質の潤滑油  
良質の潤滑油  
良質の潤滑油

キシライトは  
良質の潤滑油  
良質の潤滑油  
良質の潤滑油  
良質の潤滑油

XYLITE

THE WORLD'S CREATES LUBRICANT

代理店 横須賀、呉、株式大倉組  
佐世保、森鶴、倉社

キシライトグリース貯蔵豊富

世界の  
材料  
の  
イラシキ

- 油代 九割の節約
- 動力 二割五分の節約
- 労力 四割の節約
- 軸承 五割の節約
- 修繕 九割の節約

出張所 東京、大阪、及福岡市  
キシライト式傳動装置請負

店賣直理代總東極「イラシキ」

社會資合藤遠

及那支本日  
ム合フ國並並  
地塔各拾五百町下山市須横  
番二三一及番四〇八話電特



始



# 交通及工業大鑑

日露號

413

「キシライト」は優  
良特種の催滑料也  
「キシライト」は摩  
擦を軽減する  
良材料なり

ENDOW GOSHI KAISHA-YOKOHAMA  
SOLE AGENTS  
FOR THE FAR EAST

Telephon  
LD. 504



Telegr. Abr  
XYLITE

「キシライト」は  
總ての運轉に適す  
「キシライト」は普  
通の連續的催  
滑法に適す

## XYLITE

THE WORLD'S CREATES LUBRICANT

代理店 横須賀、吳、株式  
佐世保、舞鶴、會社 大倉組

「キシライト」グリース貯藏豐富

世界の催滑料  
「キシライト」の偉大

- 油代 九割の節約
- 動力 二割五分節約
- 勞力 四割の節約
- 軸承 五割の節約
- 修繕 九割の節約

出張所 東京、大阪、及福岡市  
「キシライト」式傳動裝置請負

「キシライト」極東總代理店賣

遠藤合資會社

日本支那及  
歐亞各國之  
△含

横濱市山下町五百五拾番地  
持電話八〇四番及一三二番

交通社發行

TRADE

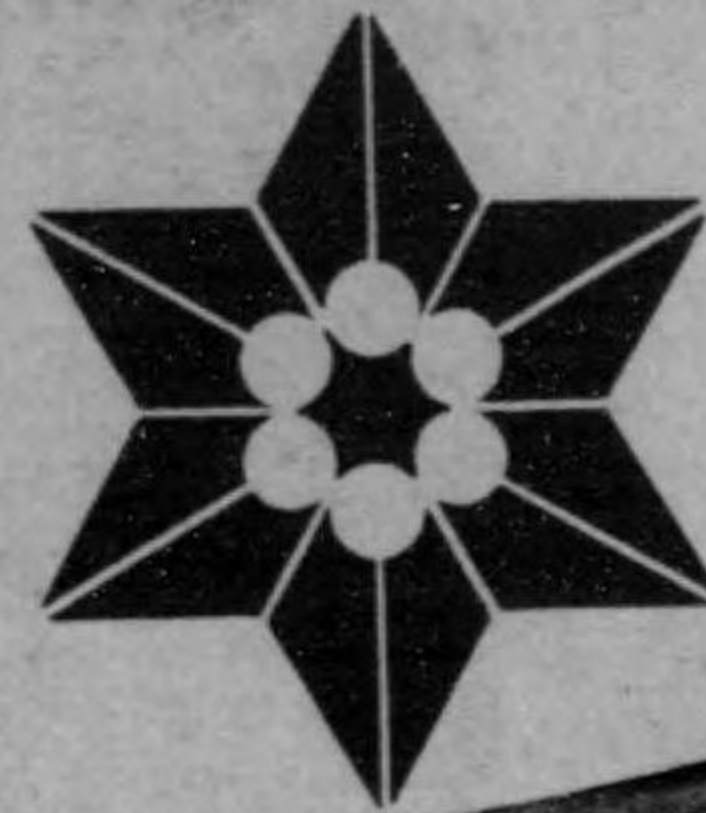

MARK

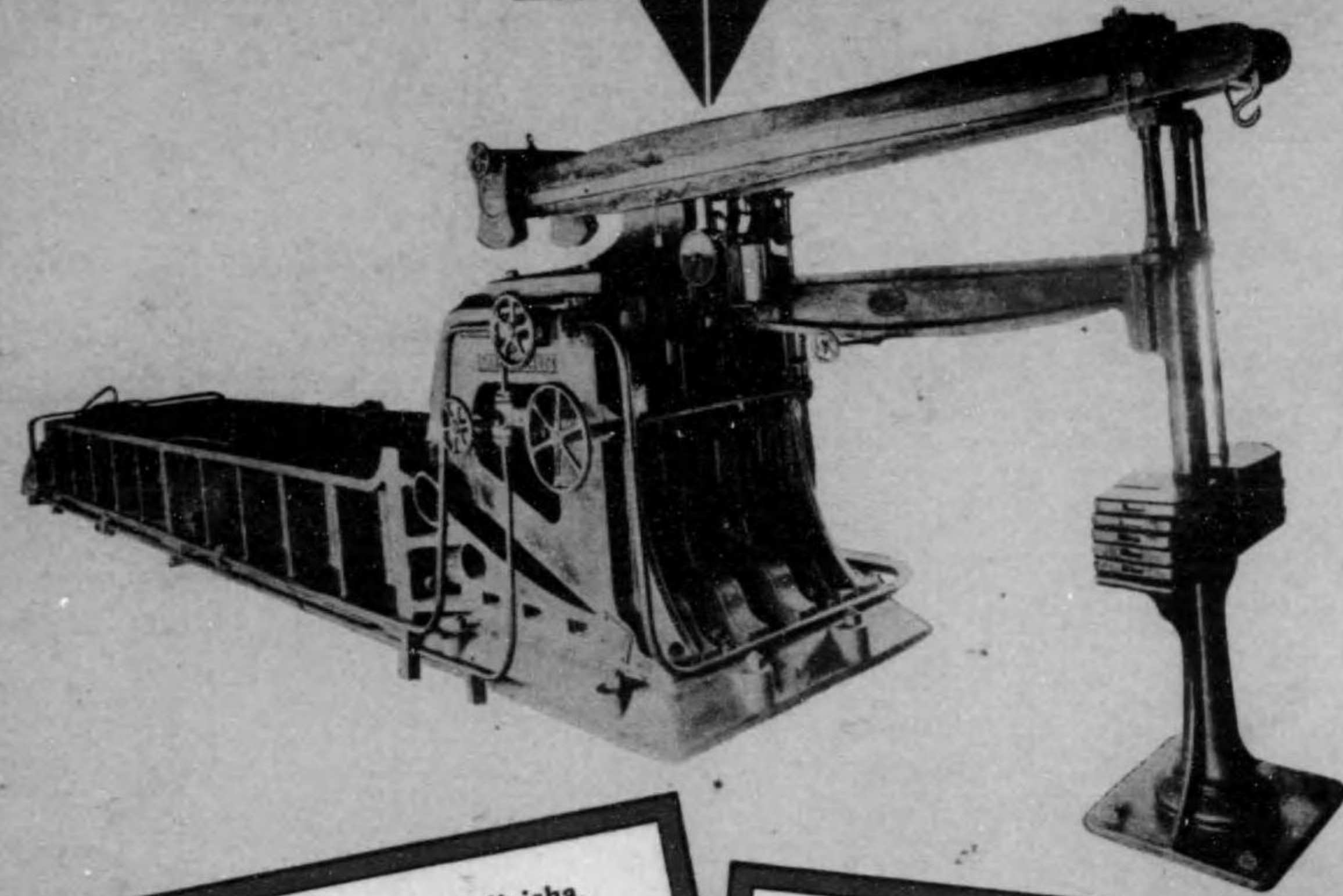

The Tokyo Seiko Kabushiki Kaisha.  
(Tokyo Rope Manufacturing Co., Ltd.)  
Sanjikkenbori, Tokyo.

Один из заводов, признанных лloydом  
самым лучшим на Волге.  
Завод имеет мастерские для изгото-  
вления желатных палок; Все эти три мастер-  
ские для изготовления желатных палок.  
Эти два мастерские для изготовления пень-  
ковых веревоч.  
Эти мастерские для изготовления стальной и  
отчеканенной стали.

東京製網株式会社  
指定製造金類標案之處而係明治二十年(距  
今三十年前)設立資本金三百萬圓公積金壹  
百五十萬圓所屬工場甚多於小倉市許斐町  
有小倉製網所專造金類標案於東京市深川區  
東大町有深川工場於同區西平井町有洲崎  
工場且於小倉市外山區有小倉工場以上  
各工場專造金類標案而於東京市東區月島  
均造粗繩索以外於東京市南區葛飾區大島町  
有大島製網所專造鋼索鋼索本公司實價  
於東京區尼刺線索製造之始而為東京第一  
製造之登當他無可比如大島製網所最健全  
規模最大於關東各工場總工  
無人不知特此

TOKYO SEIKO KABUSHIKI KAISHA.  
(The Tokyo Rope Manufacturing Co., Ltd.)  
Makers of steel Casting, Forgings, Wire, Rope, Steel Wire Ropes and  
Hemp Ropes; Contractors to E.I.M. Navy and Army and also to the  
Russian and other Foreign Governments; the only Approved Makers  
of steel Wire Ropes in Lloyd's Register of Shipping in Japan.  
Head Office, Sanjikkenbori, Kyushu-ku, Tokyo.  
Capital Fund Yen 3,000,000.  
Reserve Fund Yen 1,500,000.

The Company's Works are as follows:-  
The Takasago Works, Higashi-Shinjicho, Fukuoka-ku, Tokyo.  
The Steel Wire Ropes Works, Nishimachi-cho, Fukuoka-ku, Tokyo.  
The Iron Rope Works, Yawasa-cho, Kokura.  
The Kokura Works, Takashima, Kyushu-ku, Tokyo.  
The Iron Rope Works, Hyogo-ku: Hemp Rope Works,  
The Hyogo Works, Kocomi-cho, Kocumi, Hyogo Prefecture.  
The Kokura steel works, Kokura-cho, Kokura: Steel Casting and  
The Hyogo steel works, Hyogo-cho, Hyogo: Engineering etc.  
The firm's steel ship building, engineering etc.  
The Company is the oldest manufacturer of Hemp and  
steel Wire Ropes in Japan now as widely known in  
Japan and Foreign countries.

所造製ブローカイロ定指Fイロ一唯洋東  
社會式株網製京東

年十二治明立創 總局十三區橋京市京東  
圓萬五拾五百金立積 圓萬百三金本資

工場	ブローカイロ	Fイロ	小倉製作所
大島製網所	○	○	○
兵庫工場	○	○	○
引島工場	○	○	○
小倉工場	○	○	○
洲崎工場	○	○	○
深川工場	○	○	○
小倉製網所	○	○	○



版四第部樂俱通交  
**鑑大業工及通交**

**КОЦУ КУРАБУ**  
**40Е ИЗДАНИЕ**  
 (Японо-русскіи №)  
 Каленарь о сообщеніяхъ  
 и промьшденности

本日大  
**行發社通交**

大正  
 5. 9. 28  
 内交

## 日露號發行に就て

由來日露の兩國は、僅に一葦帶水を隔て、領域相接し、東洋に於て利害の等しきものあり、互に提携し、相融和し、以て彼此通ぜざるべからざるものあるに拘はらず、曩に誤解に依り、一度間隙を生じたりしが、幸にして今は眞に一時の錯誤にして、意志の疎通と共に、兩者の間は漸次再び接近し前日に増して更に親密を加へんとするものあるに際し、端なくも歐洲戰亂勃發して、其利害關係の共通は、一層兩者の間を密接ならしむるに至れり。

政治上の事は暫く措き、通商貿易の事に就て之を觀るに、戰爭以前に在りては本邦より露國に向つて輸出せるは、大正二年に於て九百萬圓、同三年に於て壹千二百萬圓に過ぎざりしもの、昨大正四年に於ては、實に一躍九千萬圓の多額に上れり。之れ素より其中には軍需品多數を占め、一般の物資は運輸機關の不備の爲め、多くは輕量品に對する小包郵便に依るものにして、然も之に依る輸出額すら大正四年間に、七百八十二萬圓に達したるの盛況なりき。

斯の如く對露輸出の激増したる所以のもの、即ち軍需品としては露は之を他に仰ぐの途なく、又一般物貨としては、從來獨塊より之を輸入したりしもの、交戦以來其輸入杜絶し、又之を輸入せしむるを欲せず、孰れも地の利を得て、加之親善なる友邦たる本邦に之を要望し來れるに依るなり。我邦素より義に勇む、他の窮狀を見ては、縱令讐敵たりと雖も之を捨つるに忍びず、況んや親交ある隣邦に於てをや。萬難を排し、最善を盡し、以て彼が要求を充たし、後顧の憂なくして戦前に立たしめつゝあるなり。左れば露國も本邦の懇切なる援助に感謝する處あり、東清鐵道を分讓し、松花江航行權を附與し以て當面の恩義に酬ひ、今後彌々其通利全の實を擧げて、共に東洋の平和、商工業の隆盛に資せんとするものあるなり。然れども一方説を作するものあり。今日露國が本邦に向つて各種の需品を仰ぐは、實に已むを得ざるに由るものにして、若し戰爭終熄せば軍需品の必要は其跡を絶ち、他の一般物資は之を從前の關係諸國より輸入して、本邦品は再び顧みられざるに至べしと。然り軍需品は勿論平和克服せば其必要なく、又一般需品品の如き、從來使用し慣れたるもの、使用者の利便多きを以て、若し獨塊品の再び輸入さるゝに至らば、或は其嗜好は我を去つて彼に赴く事速かなるものあらん。尤も平和後と雖も、經濟同盟の締結に依り、敵國品を排斥するの議ありと雖も、然も這は平和が如何なる條約の下に行はるゝや、未だ未知數に屬する以上は、果して其の實行を期し得べきや否や、俄かに判斷し難きのみならず、假りに敵國品排斥實行さるゝとするも、开は國際的表面上の體裁に止まり、機敏なる獨塊等が或は商標を變更し、或は第三者の手を潜りて輸入せば、之を取締る事は頗る困難にして、之が排斥は到底不可能ならずんばあらず。然れば空しく經濟同盟の知きを信賴し、對露輸出が何處迄も今日の盛況を持續すと速せば、他日噬臍の悔を残す事あるべきを疑はず。

然らば説者の如く、對露貿易は單に戰時中、彼の國の一時的苟完策にして、戦後は見込なきかと云ふに、決して然らず。由來兩國間の貿易に阻碍を與へつゝありしものを除去し、當業者に於て緊蹙一番努力する處あらんか、其効果は蓋し今日の盛況に、更に優るものあるに至るを信ぜんと欲す。

兩國貿易不振の原因とは如何。他なし。國際關係の疎隔、關稅、運輸の不便、金融機關の不備、國情の不明露語に精通せざる等に在り。然り而して、右の内國際關係は、今回の戰爭に對する本邦政府の他意なき助力に依り、露國民一般の我に對し多とするものあるは當然にして、或は露國皇室より特使の派遣となり、我皇室に對し勳章の贈呈となり、我皇室よりは又露國に對し特使差遣の事ある等、昔日疎隔の感ありし國際關係は、

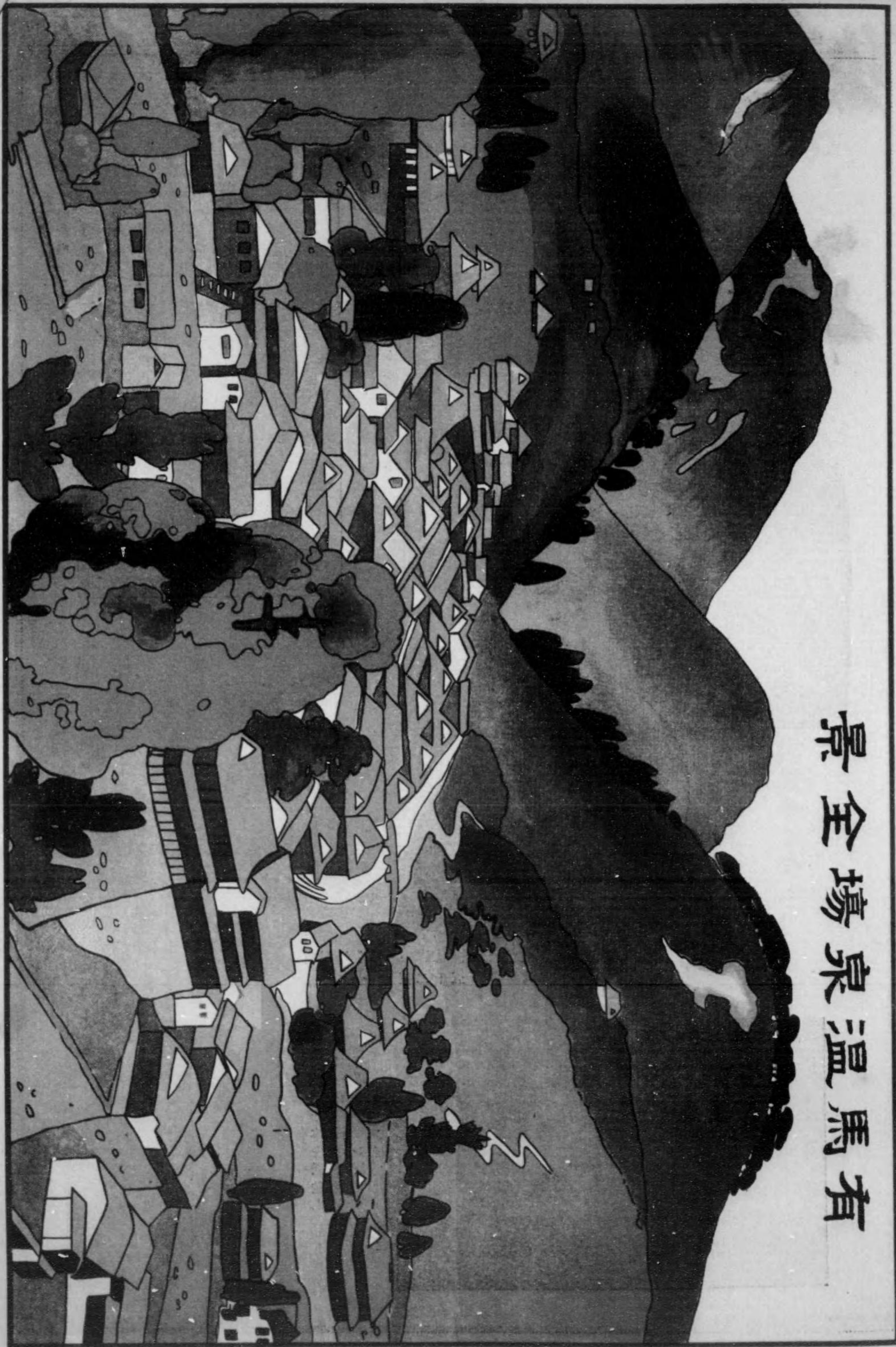

# 有馬温泉場全景

今や唇齒も音ならざる親善懇交の間柄となりて、此の國際的親交は、戦後彌々其度を加ふるに至るべし。  
次に露國の關稅は頗る複雑にして、其規程の煩雜なる、世界中殆んど其比を見ざる處にして、當局官吏或は通關取扱者と雖も、之に精通するは甚だ難しとする處、况んや普通商人に於てをや。然も之を知得して自己取扱商品に適宜の考案を施すと否とは、關稅率適用の上に妙からざる影響あるべし。今一例を示せば、時計の如き之を分解して輸入すると、完全なるものとして輸入するとは、其課稅に大なる差異あり。左れば此等は輸入後組立の方法を探るに如かず。又莫大小肌着の如き、頸邊に些細にても絹布の裝飾ある時は、絹布加工品として高稅を課せらるゝ等、此等の事例は擧げ數ふべからず。然れども當業者が此點に對し、精細なる研究を遂ぐる時は、何等不正の手段を用ゐずして、低率の關稅に依て輸入する事を得べし。即ち露國政府と交渉して、本邦内地、例へば敦賀、馬關其他對露輸出港に、露國關稅出張所を設け、其輸出品を豫め其處に於て検査し、前記の如く些細の點に依り重稅を課せらるゝものは、之が製造を改め又は他の方法を取りて、積出後失敗を招くが如き事なき手段を執るも亦一策なり。獨逸が露國貿易に於て成功したるは、一面關稅法を巧みに應用したるに在るなり。  
次に來れるは運輸機關の不備なり。這は今日戰時なるが故に、鐵道を商品運輸に使用する事能はざるも、一度平和に復せば其能力は之を一般の物貨の輸送に提供し得んも、然も爰に一の難問題は、其運賃の高率に在る事なり。這は宜しく政府當局者に於て露國政府に交渉せば、必ずしも其間に好方法なしとも限らず、即ち彼我鐵道共通の方法に依り、本邦鐵道全哩數を低率に置く代り、露國鐵道も其哩數に對するだけは同一賃率に依つて本邦貨物を輸送する等も、幾分今日の運賃より遞減するを得べし。又金融機關の不備の如きは、今後漸次貿易の發達するに至らば、求めずして其機關の整備すべきは當然にして、已に某大銀行の如き、支店を露都に置かんとする企圖ありと聞く、縱令本邦よりせざるも、其必要に迫らるれば、露國側に在りても決して放任せざるや必せり。  
以上列記したる處を以てすれば、國際關係の疎隔も、關稅の不備も、運輸機關の不備も、將又金融機關の欠如も、已に過去の事に屬し、今後此等の陷缺は我當業者の覺悟如何に依つて全然除去され得べきものたるを信するを以て、別に憂ふるの要なしと雖も、更に最後に一大必要事項の存するものあるを忘るべからず。开は何ぞ。曰く彼我國情の闡明之れなり。  
彼の物を我に取らんご欲せば、彼の國の事情を詳にせざるべからず。我の物を彼に與へんご欲せば、我國の事情を彼に知らしめざるべからず。即ち彼我の貿易を盛んにせんご欲せば、互に其國情を明にするを最も必要とす。然るに由來本邦語を解するものも亦尠し。之れ従前に於ては其必要を認めざりしが故なり。然るに今日に於ては兩國の關係前述の如く頗る密接なるものあり。言語に於て將又文字に於て、相互に彼此の國語を解するの最も必要なるものあるを信す。殊に今日日本邦の地位は、我物資を彼に供給するものたり。左れば本邦製造工業の状態、其他一般の事狀を知らしめ、以て諸物貨を、安神して我に注文せしめざるべからず。吾人爰に着眼する處あり、今回交通俱樂部一面の事業として、前記の目的に資せんが爲め、露文を以て本邦の事情を記述し、以て露國人に我國情を知らしめん事を期するものなり。然も今回は最初の試みにして、吾人抱負の一事をも盡す能はずと雖も、漸次方面を擴張し、記事の詳細に努め、以て所期の目的を達せんご欲す。大方の諸賢夫れ之を諒せよ。

大正五年九月

交通社同人識

# 臺灣鐵道案内

**臺灣鐵道案内**  
 本鐵道は出來得る限り旅客の便宜を計り、日本内地臺灣間の交通の安全を期し旅客の慰安の爲め、現在商船會社並に郵船會社に命じ歐洲航路にも稀に見る六千噸級の客船を毎週二回運轉連絡せしめ居れり、尙各直通列車には專務車掌並にボーイを乗込ませ、宿泊所としては臺北鐵道ホテルの設あり。(記事参照)

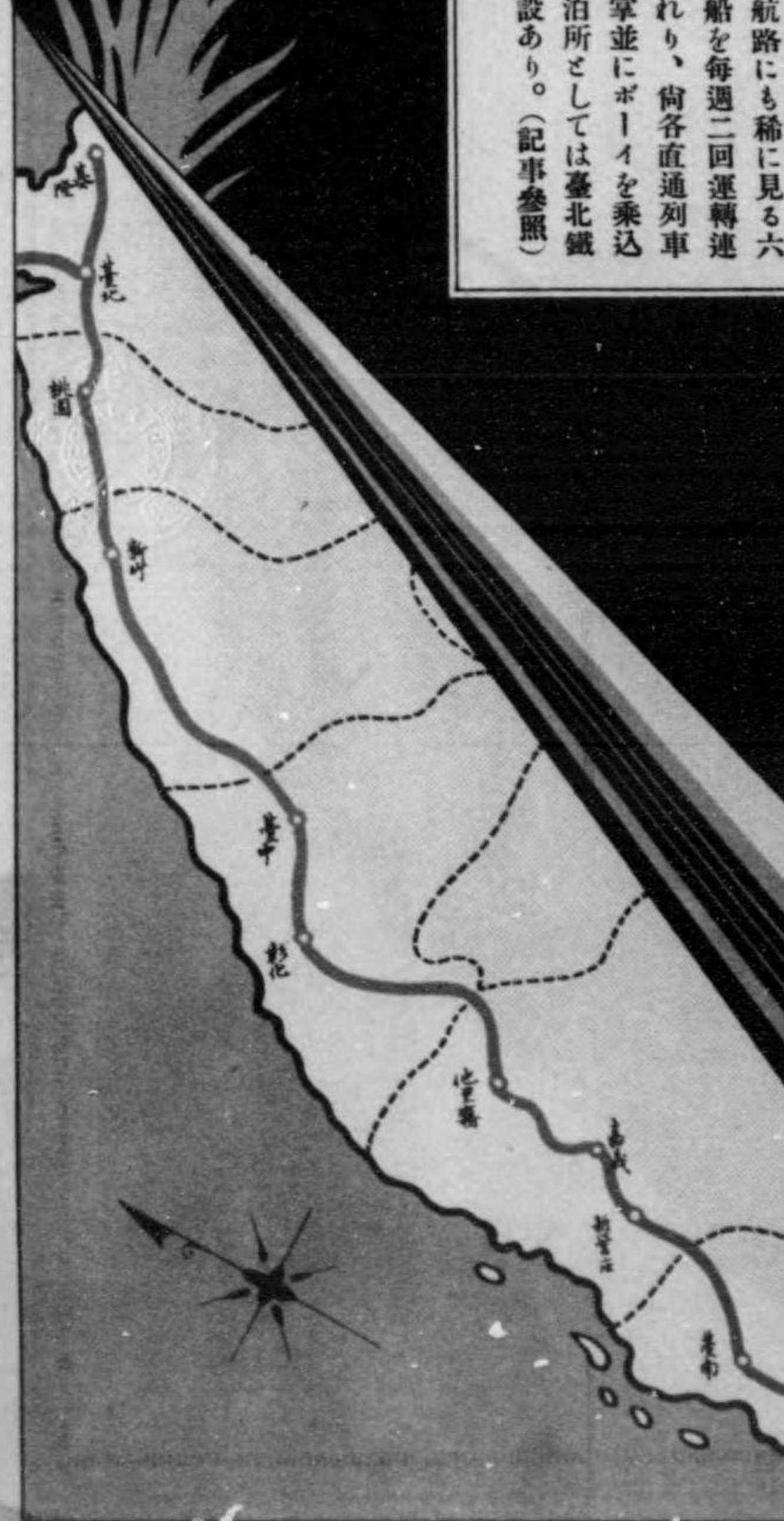

# 有馬鑛泉合資會社



有馬サイダー

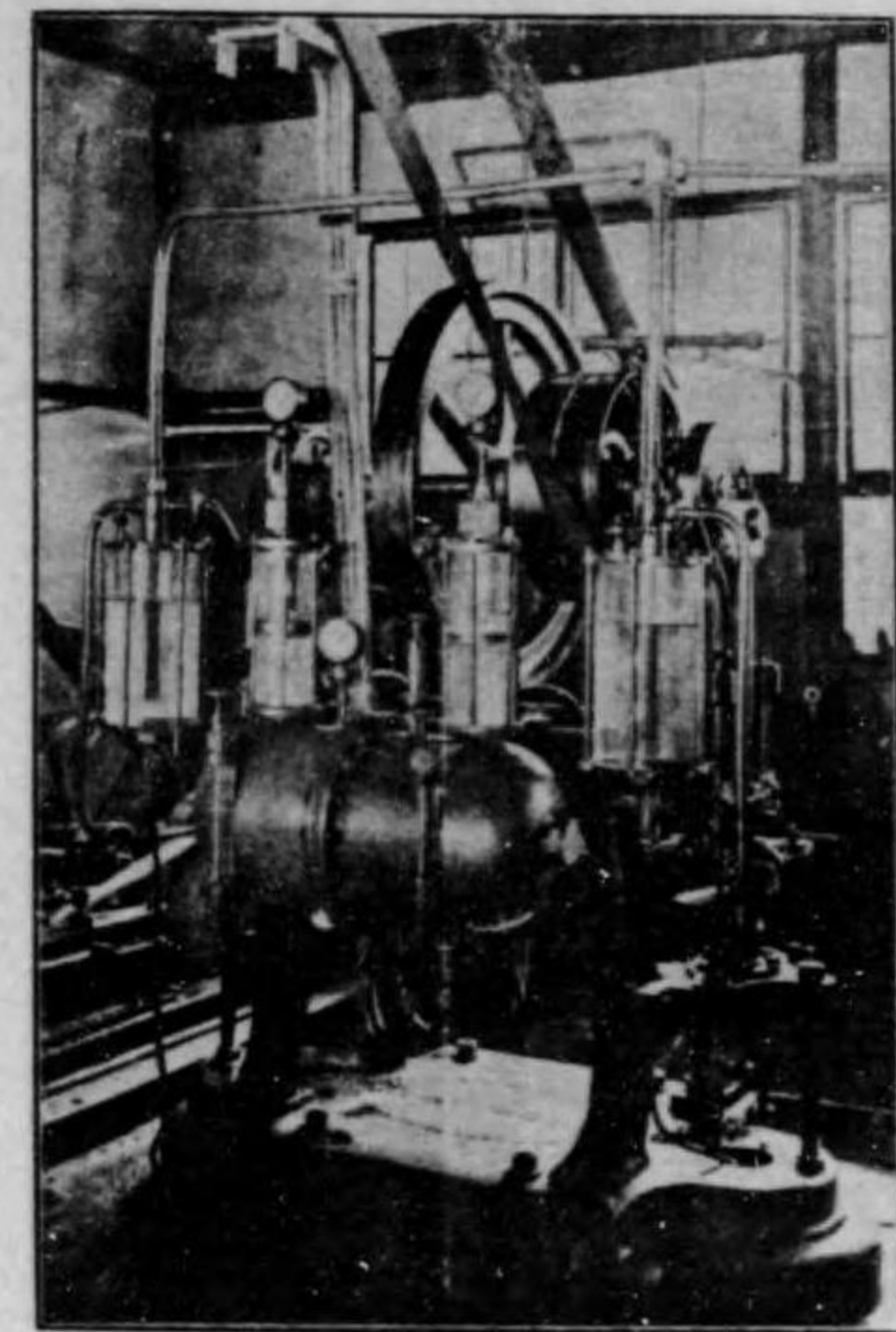

一日二千打を壓詰する本社の混合機

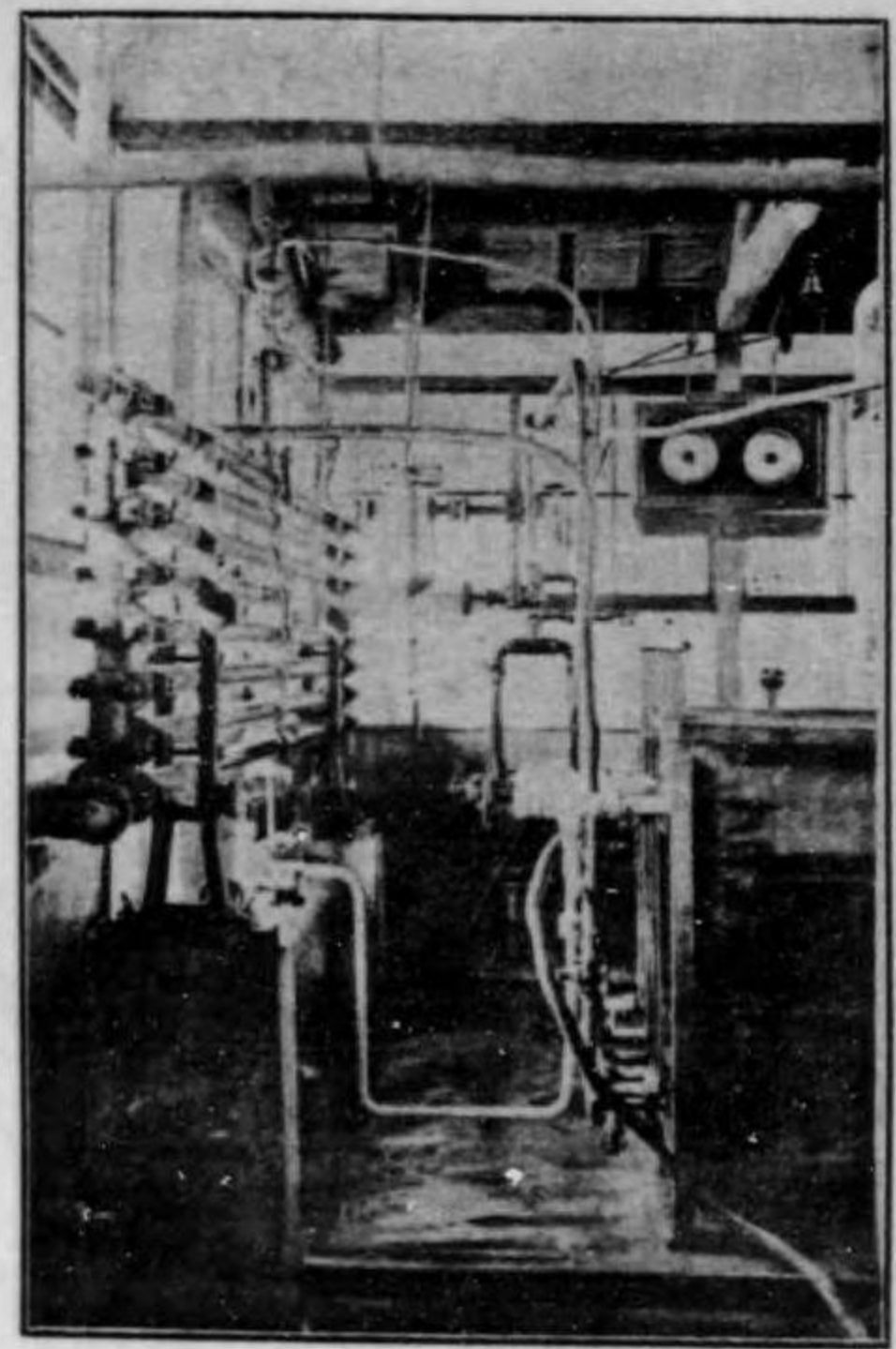

一日拾噸を製造する製氷機械本社の於て用

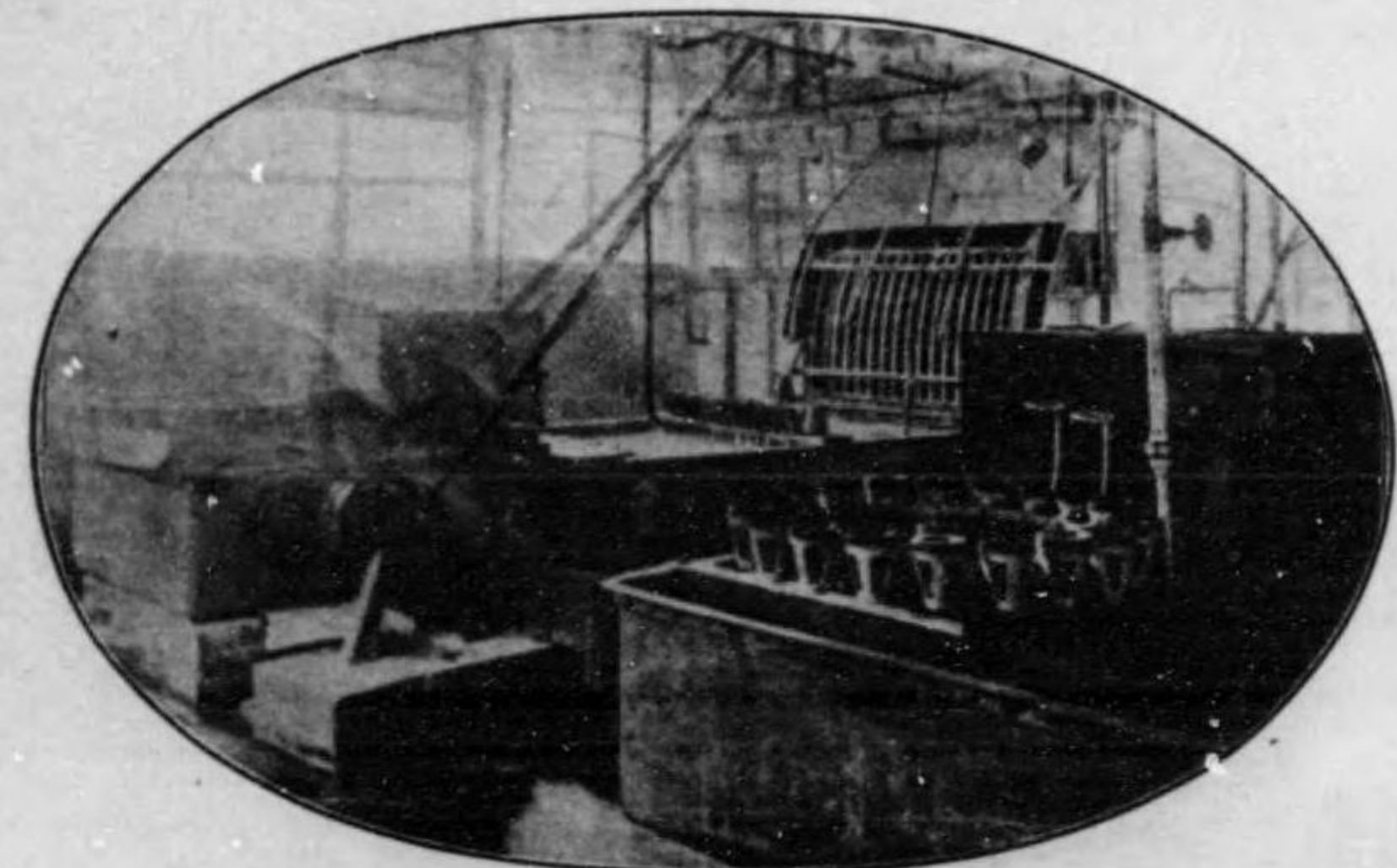

有馬サイダー殺菌機ラフシツラ機洗機  
 (一時間二千五百本力速)

有馬タンサン



一日二千五本を壓詰し常に一百車分の在荷を有する有馬タンサン及有馬サイダー製造會社



# 櫻花啤酒



其質醇良

其味芳好

適於四時

衛生之用

實食卓上

不可飲之

好飲料也

櫻花啤酒公司敬白

上海 香港 漢口 天津  
鈴木洋行 茂記洋行

## 鑛山機械

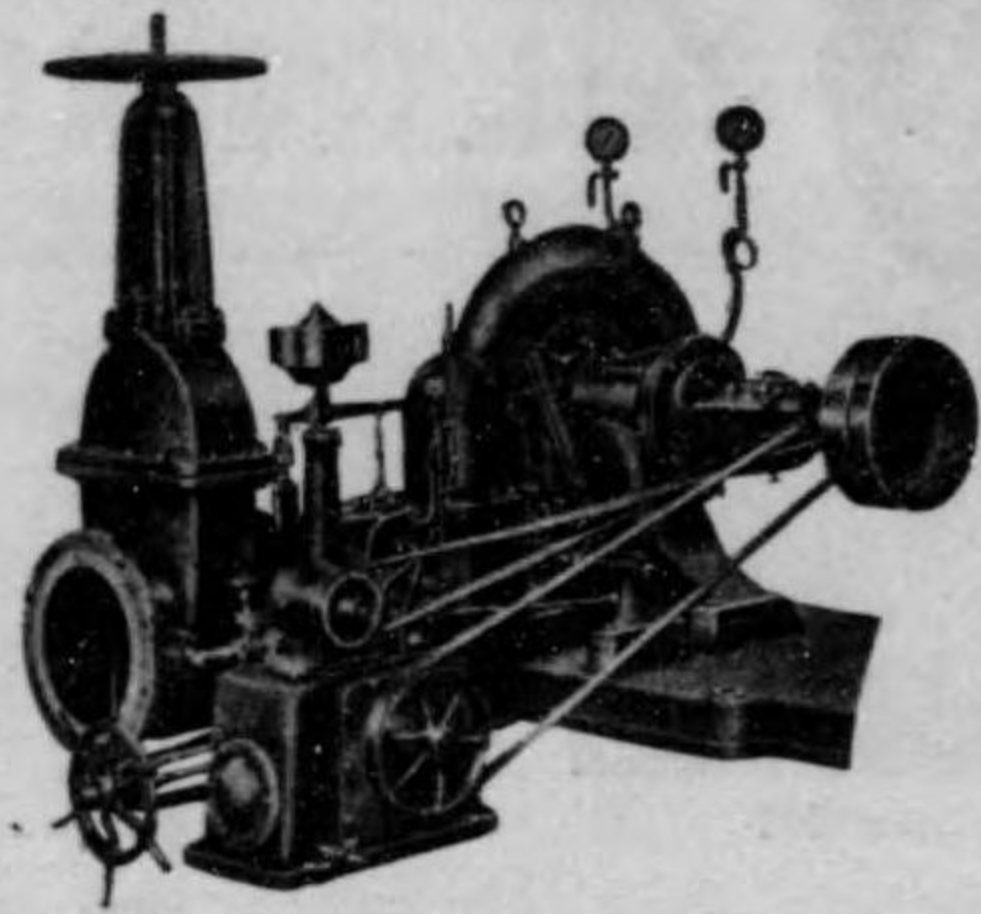

フランシス水車  
磁石  
馬力  
有効  
水落  
差力  
數

1,100 (馬力)  
50 (馬力)  
115 (馬力)  
5 (立方呎)

## 伊島製作所

東京府南葛飾郡龜戸町  
久原鑛業株式會社

電話本所 長三六四  
三三六  
三七八  
長五二九 番

## The Yokohama Electric Wire Works.

Manufacturers of all classes of  
ELECTRIC WIRES and CABLES, LEAD TUBES and  
RUBBER GOODS.

GENERAL OFFICE: Ura-Takashima, Yokohama.  
CABLE ADDRESS: "WIRE" A.B.C. Code 5th Edition.

Main Works: Ura-Takashimacho, Yokohama.  
Cable Works: Nishi-Hiranumacho, Yokohama.  
Osaka Branch Works: Amagasaki-shi, Hyogo-ken.

## 橫濱電線株式會社

各種電線 鉛管及護謨製品製造

本社橫濱市裏高島町

電信零號 ワイヤー エービーシーコード

本工場 橫濱市裏高島町  
電線工場 同 西平野町  
大阪支工場 兵庫縣尼ノ崎市

## 橫濱電線股份有限公司

專造各種電線、鉛管、膠皮製品等類

本公司所在 橫濱市裏高島町

電報零碼 第五版 A.C.C.  
Mite

本公場 橫濱市裏高島町

電線工場 橫濱市西平野町

大阪分工場 兵庫縣尼ヶ崎市

## The Yokohama Electric Wire Works.

(Заводъ электрическихъ проволокъ въ Йокогамѣ)

Заводъ производить всѣхъ родовъ электрическихъ про-  
волоки, кабели, свинцовыя трубы и каучуковыя издѣлія.

ГЛАВНОЕ УПРАВЛЕНІЕ

Ура, Такасимачо, Йокогама.

Телегр. адресъ „Wire“ A.B.C. Кодъ 6th изданія.

Главная мастерская: Ura-takashimacho, Yokohama.

Кабельная мастерская: Nishi-Hiranumacho, Yokohama.

Отдѣленіе: Amagasaki near Kobe.



Полное Товарищество  
„Ендо Гоши-Кайша.“

Японія, г. Иокогама, Water St.

Товарищество известно, какъ одна изъ фирмъ, торгующихъ машиннымъ масломъ „Киширай“, и какъ поставщикъ казенныхъ учреждений и крупныхъ фабрикъ и заводовъ. Масло всюду хвалятъ, что служить доказательствомъ превосходства его качества.

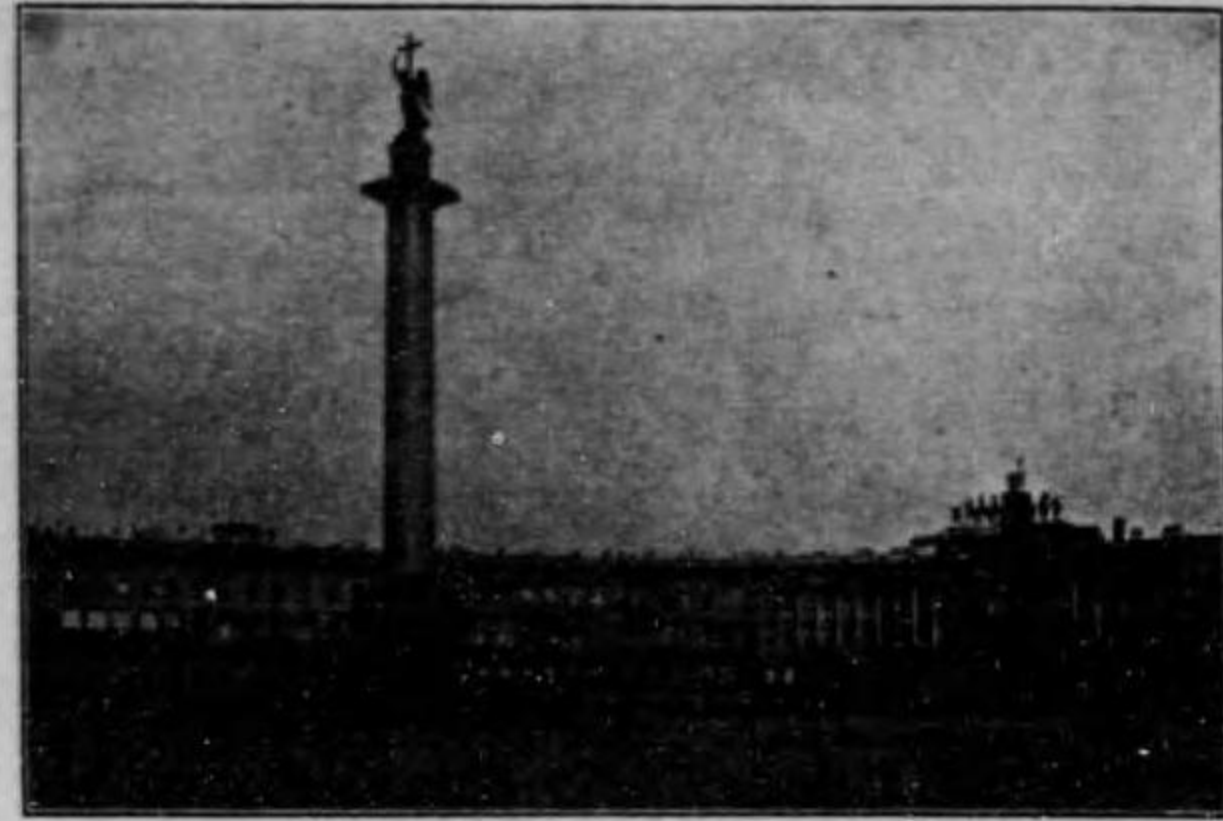

Statue of Peter the Great. The Alexander 3 Museum.

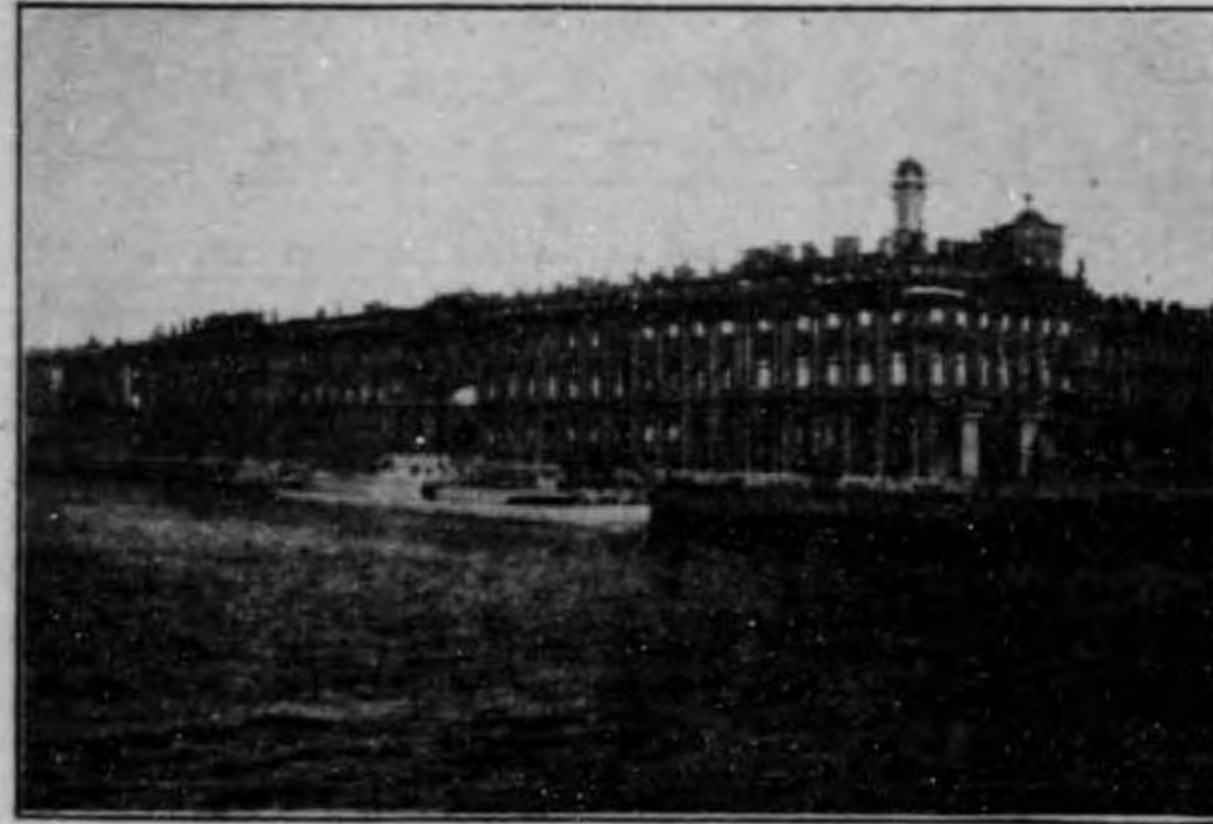

The Kazan Cathedral.

Токійское Общество Электрическихъ  
Инструментовъ.

КАНАГАВА-КЕНЪ, КАВАСАКИ.

Общество занимается изготовленіемъ электрическихъ лампъ „Мацуда“, свѣтъ которыхъ вдвойнѣ сильнѣ обыкновенныхъ. Кромѣ этого Общество производитъ различные роды лампъ, Си-лампы, карбоны, марки рентгеновскія трубчатые шары (A+C), электрическіе конденсаторы (типа 7-14) и пр. Товары эти, выпускаемые на внутренний рынокъ, вывозятся, между прочимъ и на Формозу, Корею, Манчжурію, Китай, Австралію, Аишію и Россію. На заводъ нозетъ лихорадочная дѣятельность по выполнению огромныхъ заказовъ. Заводомъ обращается особое вниманіе на улучшение качества товара и для этой цѣли приглашены специалисты съ большимъ знаніемъ дѣла. Общество приглашаетъ г. г. потребителей испытывать его произведенія.



The Nevki Prospect.

Tsukudashima Works.  
(ЦУКУДАСИМА СЕЙЗО-ШО)

Kameidomachi, Minami-katsushikagun, near Tokyo.

Производство и продажа: Водяные турбины, Турбинъ помпы, Помпы противъ окисленія, Опускающіяся помпы, Пелтонъ-колеса, Центробѣжныя помпы, Воздушныя прессы, Бриллиантовья сверла, Патентованныя подъемныя краны, Патентованныя висячіе канаты, Подвижныя краны, Плавильныя печи, Обжилаательныя печи, Мѣдноочистительныя соревнователи, Черпатели руды, Раздробители руды, Машинки для источенія руды въ порошокъ, Турбинъ-мѣхи, Водородные-мѣхи, Газовыя машинки, Дизаль машины, Приспособленія противъ мѣдныхъ ядовъ и пр. горныя машины.

TOKYO COPPER REFINING CO., LTD.

(ТОКІЙСКОЕ МѢДНОПРОКАТНОЕ АКЦИОНЕРНОЕ ОБЩЕСТВО)

Higashi-Daikucho, Fukagawa.

Въ Обществѣ изготовляются всѣ сорта канатовъ и хотя всѣ они съ успѣхомъ удовлетворяютъ потребностямъ внутренняго рынка, но въ настоящее время получаютъ и изъ Россіи громадныя заказы.



Trinity Cathedral.

Tokyo Spring Works.

(ТОКІЙСКОЙ ПРУЖИННЫЙ ЗАВОДЪ)

NICHOME OSHIMAMACHI, NEAR TOKYO.

Производство и продажа: Всѣ сорта пружины, быстроходная сталь, сталь для механическихъ инструментовъ, специальная сталь, сталь для пружины, сталь для горной работы, мягкая сталь и пр.



The Exchange.



Onoda Cement Co., Ltd.



店支連大社會式株造製トメセ田野小



社本田野小社會式株造製トメセ田野小

小野田セメント製造  
株式會社

Established in 1881.  
Capital: ¥1,800,000.  
Reserve Funds: ¥997,500.  
Annual Production: 700,900 barrels.  
Head Office: Onoda, Yamaguchi-ken, Japan.  
Branch Works: Dairen, Manchuria.  
Sole Agents: Mitsui Bussan Kaisha, Ltd.  
Used by the Japanese Army, Navy, Railways, South Manchuria Railway, Dairen Harbour Works, Fushun Coal Mine, Shanghai Municipality, Shanghai Water Works, Chefoo Harbour Works, Manila Government, Soerabaya, Batavia, Semarang Harbour Works, Straits Settlements, British India, the United States of America, etc. etc. etc.

創立 明治拾四年  
資本金 壹百八拾萬圓  
積立金 九拾九萬七千五百圓  
年産額 九拾萬樽  
本社 山口縣厚狹郡小野田  
支社 關東州大連區臭水屯會泡子  
一手販賣店 三井物産株式會社  
供給先  
日本陸海軍、鐵道、南滿洲鐵道、大連榮港  
撫順炭坑、上海市役所、上海水道局、芝罘  
榮港、馬尼刺政廳、泗水、パタバヤ、マ  
ラン榮港、海峽殖民地、英領印度、亞米利  
加合衆國等

本舖

相州小田原

ういらう藥房

名一  
らう  
いらう

懷中靈藥  
家傳透頂香

胸腹痛み、きつかけ  
かくらん、はき下し  
時候あたり、水あたり  
舟車酒の酔に特效あり

好評讀々  
特許淺野式合板  
一名ベニア板  
○本品は和洋建築天井板  
床天井、羽目板、敷込  
其他室間裝飾用に適し  
机、書棚、椅子、テ  
ブル等の家具類並に  
建具等に用ひて高尙優  
美なり  
○木種は檜、桐、楓、樺、松  
杉等全目美麗にして御  
愛用に適するもの澤山  
取揃有之候  
○特長巾廣き事、全目美  
麗の事並に縮まぬ事  
並板に比し丈夫な事  
使用簡單な事  
○見本及び直段表は御一  
報次第送呈す

於米國桑港世界大博覽會  
名譽賞牌受領

賜宮内省御買上光榮  
於大正博覽會金牌受領

專賣 淺野式合板 (板アニベ名一)  
特許

製造 淺野木工場  
東京 淺野木工場東京販賣店  
大阪 三陽商會  
名古屋市西區上島町  
長電話 二八五九番  
長電話 一〇一四番  
長電話 三七八二番

## Kiriу Weaving Co. Kiriу, near Ashikaga.

Производитель и экспортеръ „Хабутая," крепа, узорчатого газа, сатина, пряденаго шелка, тонкаго рипса, тафта, узорчатого тафта и кордона, узорчатого „Кайки," тяжелой ленты, сифона, подкладной матерви и пр.

## Isezaki Weaving Co.

Производитель узорчатого крепа и модной шелковой матерви; простого „Мейсенъ"; сатина и шелковой матерви „Коки-ори," газа и пр. пр.

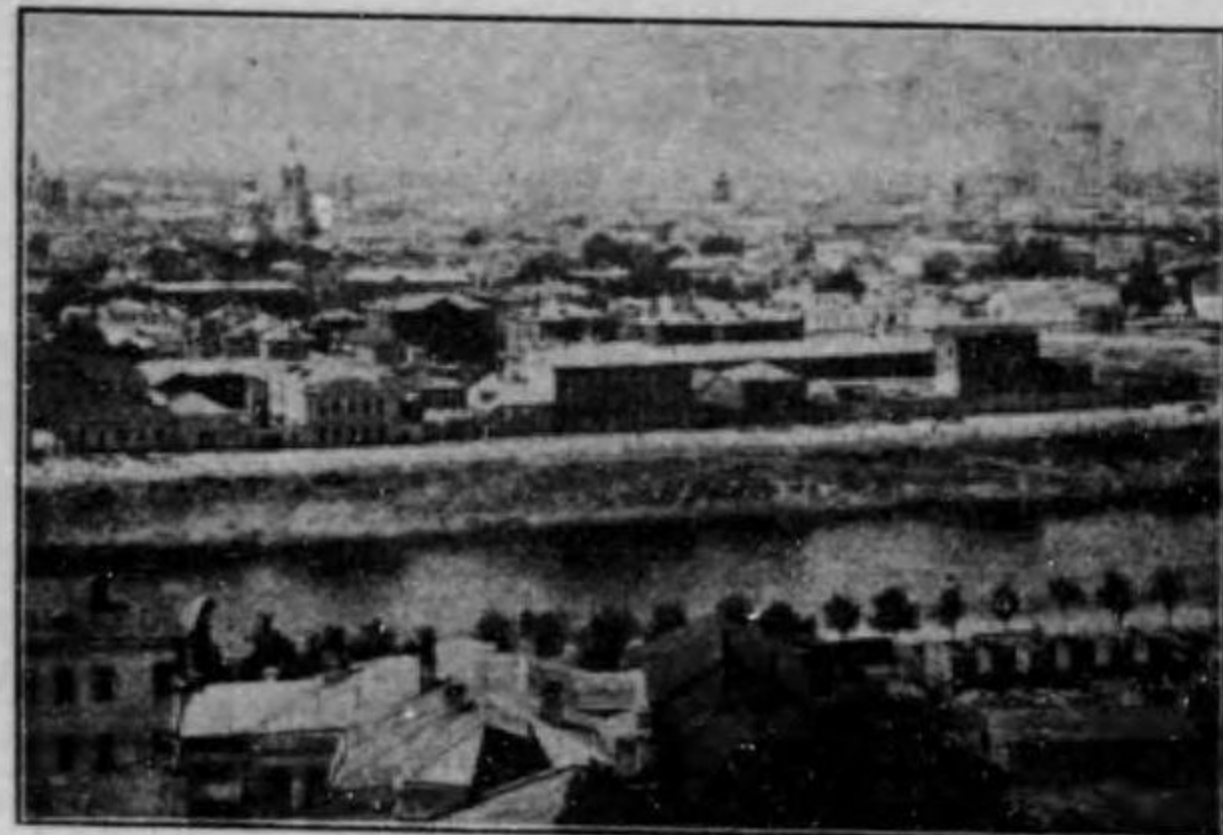

View of the City of Moscow.

## MIMURA FACTORY.

(ЗАВОДЪ МИМУРА)

FUKAGAWA, TOKYO.

Производство и продажа желѣзнодорожныхъ аппаратовъ, между которыми первое мѣсто занимаютъ сигнальные аппараты.

## YAMAGATAYA DRY GOODS STORE.

Т. Д. РАЗНЫХЪ ТКАНЕЙ „ЯМАГАТАЯ."

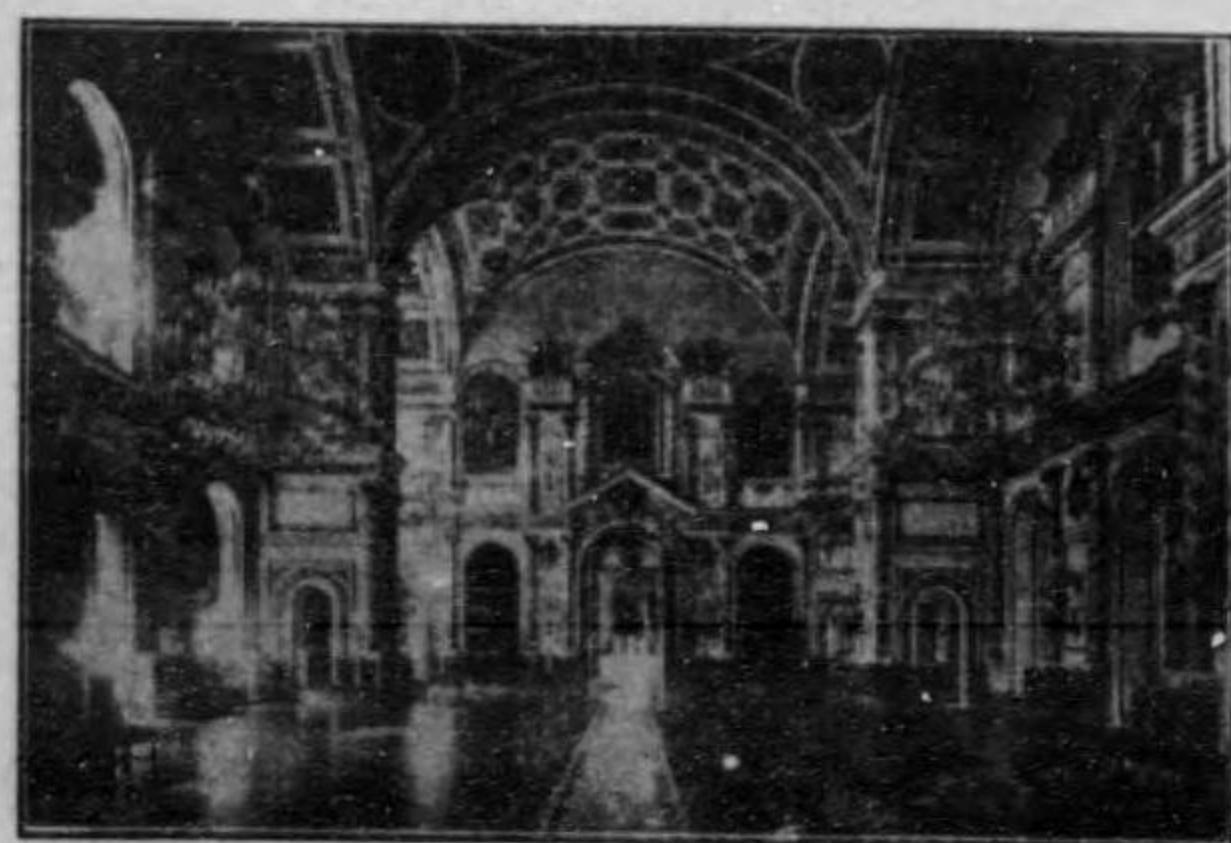

The Moscow Palace 2.

## Asano Wood Works Nagaoka, Echigo.

Лѣсопильный заводъ для изготовленія досокъ, и въ особенности, досокъ для украшенія потолка.

## JOMO MUSLIN CO., LTD.

(МУСЛИНСКАЯ ФАБРИКА)

Производитель и экспортеръ всевозможныхъ сортовъ муслина.



The City of Moscow.

## Tokyo Gas and Electric Industrial Co.

NAKANOGO, HONJO, TOKYO

Производитель и экспортеръ предметовъ, хорошо склеенныхъ и направленныхъ противъ окисленія и жары въ горныхъ дѣлахъ и винныхъ заводахъ, какъ то: резервуары, трубы, швितыя трубки, сковороды, котлы и пр.

## Haratetsu Forwarding Agency. Nihonbashi, Tokyo.

Экспедиторъ желѣзнодорожныхъ и пароходныхъ сообщений для всѣхъ гостей свѣта „Харатесу."

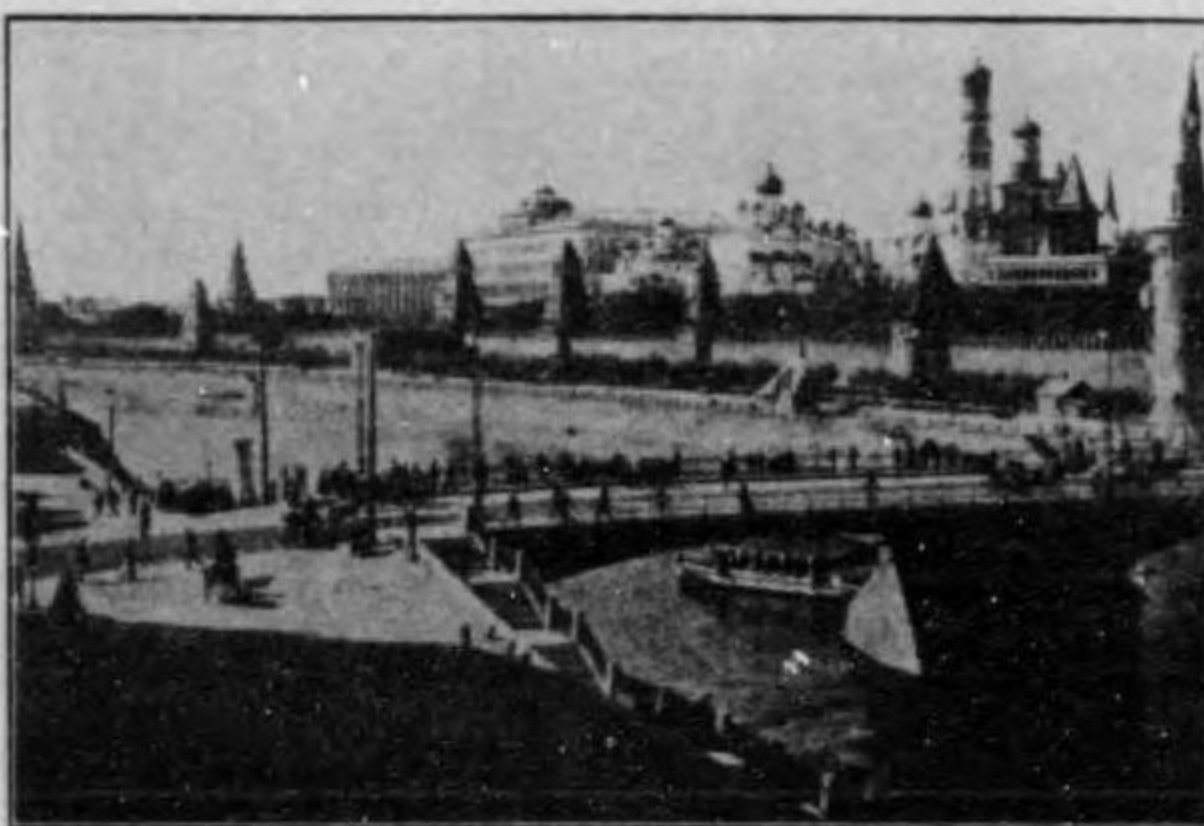

The Moscow Palace 1.

## NIPPON COPPER TUBE CO.

KANAGAWA, NEAR KAWASAKI.

Производство и продажа газовыхъ и водопроводныхъ мѣдныхъ трубъ, трубъ для котловъ, трубъ для нефтяныхъ колодезевъ, воздушныхъ трубъ для давленія, судостроительныхъ трубъ; крутой мѣди диаметромъ въ 1.03 д.—2.00 д., растяжной мѣди и пр.

## IMPERIAL HAT CO. NYOGO.

Производитель и экспортеръ шляпъ и тапокъ „Тейкоку Бошикайша."



The Moscow Palace 3.

## Tokyo Keiki Seisakusho.

(ТОКІЙСКІЙ ЗАВОДЪ МЪСІЛЬ)

Haramachi, Koishikawa, Tokyo.

Заводъ существуетъ 20 лѣтъ. За все это время заводъ продавалъ всякія мѣрила военнымъ, морскимъ и другимъ казеннымъ учреждениямъ, а именно: Мѣрила для опредѣленія давленія, Пробные аппараты, Термометры, Электрическія мѣрила, Гальванометры, Вращательныя мѣрила, Транзиты, Коммутаторы, Амперметры, Электрическіе стѣнные, карманные часы и пр.



The Nicholas Bridge.

## Shimotsuke Paper Mill Co., Ltd.

(ШИМОЦУКЕ СЕЙШИ КАЙША)

Фабрика бумели разныхъ сортовъ.

## FUJI PAPER MILL CO., LTD.

(БУМАГОДѢЛЬНАЯ ФАБРИКА ФУЗИ).

Производство и продажа всѣхъ сортовъ бумаги. Фабрика имѣетъ много мастерскихъ и по превосходству продукта и производительности не уступаетъ никакимъ фабрикамъ.

## Ohashi Shoten

Tamachi, Shiba, Tokyo.

Лѣсопильный заводъ и импортеръ лѣса и лѣсопильныхъ машинъ. Заводъ беретъ на себя представительство и коммисіонную работу.



The Church of the Resurrection.

## Sakura Beer Brewery Co., Ltd.

(ПИВОВАРНЫЙ ЗАВОДЪ „САКУРА")

OSATO, NEAR MOJI.

Пиво „Сакура" по высокимъ своимъ качествамъ находитъ всюду большой сбытъ, и съ того времени, какъ Сузуки Гуми въ Кобѣ принялъ на себя представительство по продажѣ „Сакура," пиво быстро стало распространяться, и на этой почвѣ Сузуки Гуми не имѣетъ себѣ конкурента.

## Tatebayashi Weaving Co.

Производитель узорчатого крепа, бумажной матерви съ разбросанными синими узорами, глажкой шелковой матерви, бумажно-шелковой матерви, бумажно-пуховой матерви, бумажнаго крепа въ 1 ф. 2 д., 1.3, 1.4 ширины и пр.

## Sano Weaving Company.

(ШЕЛКОВАЯ ФАБРИКА САНО)

Фабрика производитъ всевозможныя матерви, нисколько не уступающія по ихъ добротности фабрикамъ въ Исезаки, Киріу и пр. Мануфактурныхъ центрахъ. Она получаетъ внутренніе и внѣшніе заказы, которые все болѣе и болѣе увеличиваются, отъ чего и фабрика известна, какъ одна изъ самыхъ надежныхъ.



The Troitzki Bridge.

## Hidachi Seisakusho.

(ЗАВОДЪ ХИДАЧИ)

ITSCHOME, GINZA, TOKYO.

Заводъ находится подъ непосредственнымъ вѣдѣніемъ Горно-промышленнаго Общества Кухара и онъ не имѣетъ конкурента въ обилии капитала, совершенствѣ порядка и превосходствѣ качества продукта. Заводъ производитъ въ огромномъ количествѣ электрическія машины.



The Liteini Bridge.

### Товарищество на вѣрѣ „Мицубиси Гомей Кайша.“

Пароходное общество въ Японіи впервые было основано покойнымъ Ятаро Ивасаки, въ первыхъ годахъ Мейдзи и подъ названіемъ Мицубиси вскорѣ заняло выдающееся положеніе среди прочихъ обществъ. Заслуги покойнаго были громадны, т.к. японская промышленность своимъ развитіемъ много обязана трудамъ покойнаго.

Когда въ 18 г. Мейдзи состоялось одно великое пароходное общество „Ниппонъ Юсень Кайша“ изъ двухъ компаній „Мицубиси“ и „Кю-до.“ г. Ивасаки утѣль изъ пароходной компаніи и составилъ компанію „Мицубиси-ся.“ которая въ 26 г. была переобразована въ товарищество на вѣрѣ „Мицубиси Гомей Кайша“ съ капиталомъ въ 15 мил. энъ и почти съ такимъ же количествомъ запаснаго капитала. Товарищество завѣдуетъ дѣлами, касающимися горной работы, судостроенія, банковской операціи, земли и т.д. представителемъ товарищества, въ настоящее время, является баронъ Хисая Ивасаки, а помощникомъ бар. Коята Ивасаки. Товарищество раздѣляется на департаменты, внутренней, дѣлопроизводительный, эксплуатационный, горный, каменноугольный, судостроительный, банковый, земельный и т.д. Служащихъ и рабочихъ не менее 70,000 чел.

Какъ предметы горной промышленности, мы можемъ указать на каменный уголь, мѣдъ, коксъ и т.д.

Товарищество занимаетъ первое мѣсто среди всѣхъ дружинокъ горнопромышленныхъ обществъ. Разрабатываются горы: Садо, Икуно, Аракава, Химичи, Озарузава, Фуки, Макимине, Мен-я, Такара, Такатори, Юсиока, Такане, Окуяма, Цунатори, Канаяма, Тацукава, Кенхихо и др. Вся площадь горныхъ участковъ равняется 54,456,000 кв. саж. Производится въ годъ 1,521 кил. золота, 25,660 кил. серебра, 11,960 кил. мѣди. Изъ каменноугольныхъ копей замѣчательны: Такасима, Хазима, Сумигатаке, Юси-я, Айчи, Намазуда, Ками-уеда, Син-ниу, Хозіо, Канада, Миута, Оубари, Сакито и др. Вся площадь участковъ каменноугольныхъ копей равняется 36,120,000 кв. с. Количество ежегодно добываемаго угля болѣе 3,00,0000 тоннъ. Товарищество приобрѣло еще огромные залежи угля въ Хоккайдо. Полаганомъ, что количество добываемаго угля въ скоромъ оудушемъ достигнетъ огромныхъ размѣровъ.

Всѣ дѣла, касающіяся угля, ведутся специально въ Мози, Нагасаки и Отару. Имѣются отдѣленія въ Вакамацу, Карацу, Кобе, Осака, Нагоя, Хаката, Куре, Цуруга, Эзирі, Йокогама, Токио, Муроранъ, Хакодате, Пекинъ, Шанхаѣ, Наньсунь, Гонконгъ, Владивостокъ и Лондонъ, а агентуры въ Сингапуръ, Манилѣ и Длазго. И такимъ образомъ экспортируется уголь во всѣ мѣста земного шара на своихъ собственныхъ пароходахъ. Всѣ металлы обрабатываются на заводѣ своего товарищества, считающагося однимъ изъ хорошо обставленныхъ металлообрабатывающихъ заводовъ.

Судостроительный докъ товарищества имѣется въ Нагасаки, а плавучій въ Кобе. Изъ доказъ примѣны всѣ новыя испытанія науки и искусства и какъ по величинѣ, такъ и совершенству завода, мицубисискіе доки не уступаютъ лучшимъ европейскимъ. Теперь въ виду большого развитія мореходства въ Японіи, товариществомъ устроены третій докъ около Симонсеки.

Банкъ „Мицубиси“ считается однимъ изъ самыхъ крупныхъ и сумма операцій достигаетъ неимоверныхъ размѣровъ.

Кромѣ этого бумагодѣлальный заводъ „Мицубиси“, стекольный заводъ „Асахи“ пакугазное общество „Токио Соко“ поддерживаются товариществомъ.

### 行分國中

— — — — —  
 香港 漢口 上海  
 No. 2 Pedder Street  
 日租界 英租界 廣東路

北京分行 東單牌樓大街路西



總行 東京市麴町區八重洲町

### 業事要主

— — — — —  
 製運造鑛銀  
 紙等項送船務行  
 種煉丹自  
 機砂礮售  
 器事宜並代  
 並承辦查  
 造各鑛條

### Oriental Sugar Refining Co., Ltd.

(САХАРНЫЙ РАФИНАДНЫЙ ЗАВОДЪ)

YURAKUCHO, TOKYO.

Производство для внутренняго рынка крепа „Омеші“, шелковой матерви „Фуси-ори“ (узловатой), шелковаго газа, пояса, простого пояса, одѣяла, „Каза-ори“, рипса, толстой шелковой матерви для юбки, „Юки Чичибу“, узорчатой „Кайки“, матерви съ разбросанными узорами, съ сосковатыми узорами, сифснъ-крепа, для передника, шапочки, крепа разныхъ сортовъ.

Хлопчатобумажныхъ матерій разныхъ сортовъ: „Тозанъ“, „Футако.“ Муслина и для зонтиковъ матерій и пр.

KISADA SOAP CO.

МЫЛОВАРНОЕ ОБЩЕСТВО „КИСАДА.“



The Vasil Blajenni Cathedral.



The Statue of Alexander II.

### ONODA CEMENT CO., LTD.

(ЦЕМЕНТНЫЙ ЗАВОДЪ „ОНОДА“) Onoda, Yamaguchi.

Заводъ производитъ разные сорта цемента.

### NOMURA GUMI.

Т. Д. для продажи заграничныхъ съѣтныхъ припасовъ и контрагентъ для инженерной работы „Номура Гуми.“

### Yoshida Twisted Thread Factory.

Производство матерви „Хаката“ (толстой ленты) „Юсида.“

### Tamaito Improvement Co.

Прядильная фабрика изъ шелковыхъ отбросковъ.

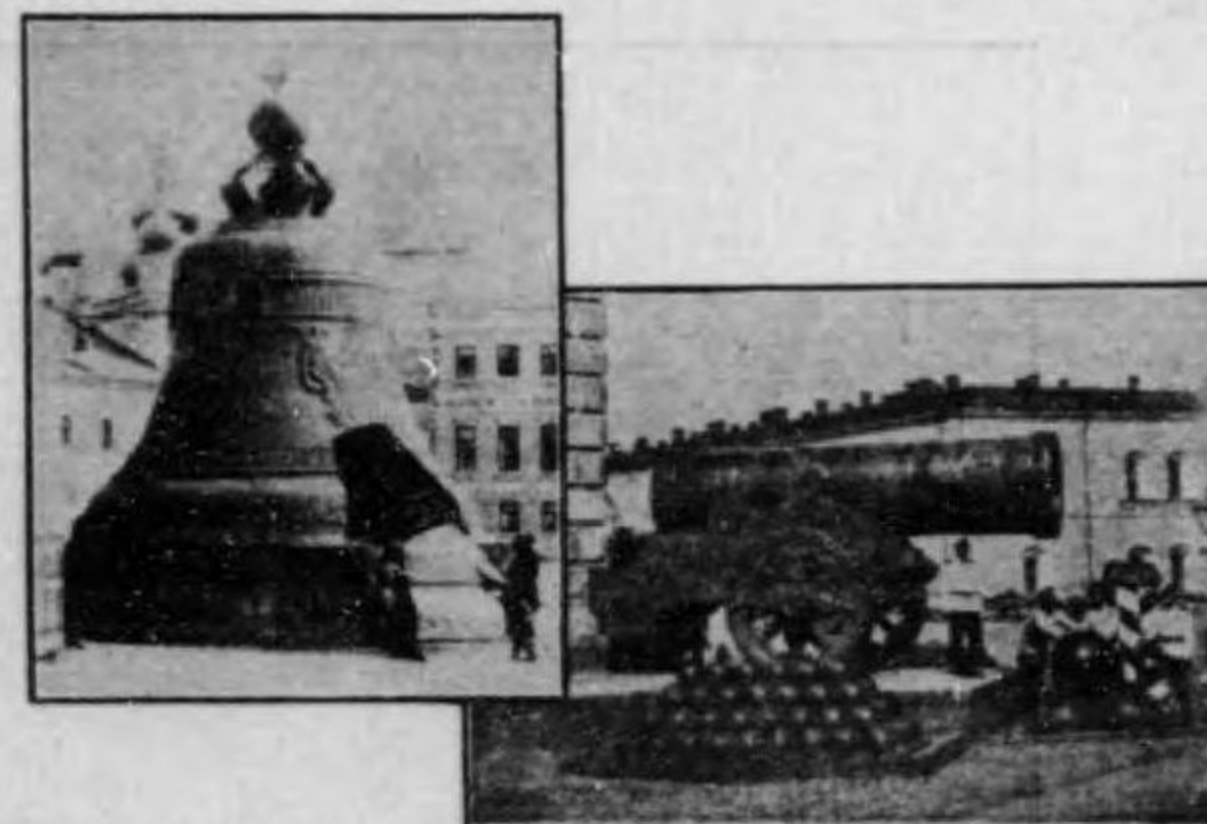

The Czar of Bells.

The Czar of Cannons.

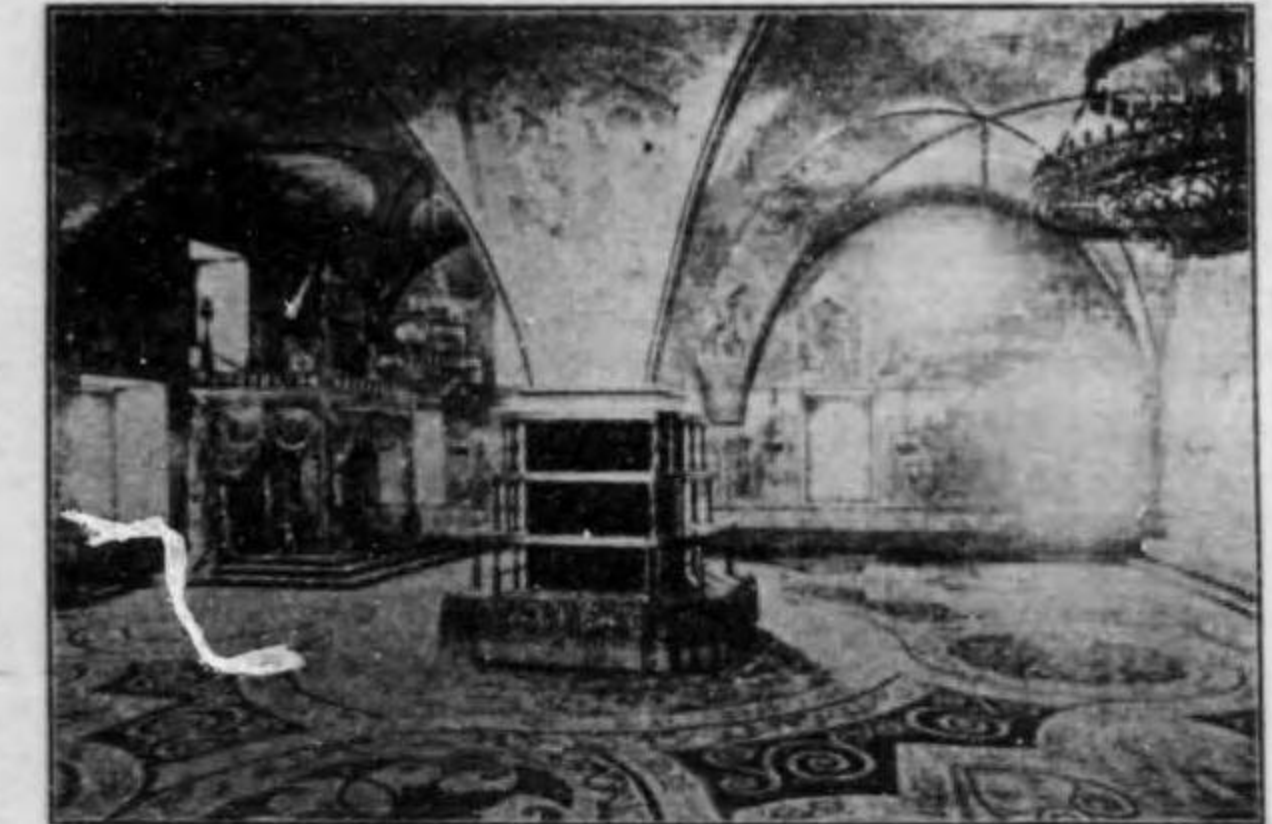

The Moscow of Palace 4.

MEIJIYA DRY GOODS STORE. Т. Д. разныхъ тканей для оптовой и мелочной торговли „Мейзия.“

HODEN OIL CO. Nagaoka, Niigata. Керосинный заводъ „Ходень.“

SHIKI GUMI. Т. Д. драгоценныхъ всцей, карманныхъ и стѣнныхъ часовъ и фотографическаго матеріала „Шики Гуми.“

TAKATA DENBEI. Yaizumachi, Yamaguchi-ken. Заводъ сою „Таката Денбей.“

FUKUSHIMA HANBUTAE CO. Fukushima. Фабрика „Хабутая“ „Фукусима и Ко.“

HAKONE BAMBOO WORKS CO. Т. Д. бамбуковыхъ издѣлій въ Хаконе.

### NIPPON WOOD PIPE CO.

(Заводъ)

Японскихъ деревянныхъ трубъ въ Амагасаки.



Premier Marquis Okuma and Russian Ambassador.

### Hirao Iron Works.

Junikencho, Osaka. Желѣзный заводъ.

### Oriental Machinery Co.

Tsuruhashimachi, near Osaka. Машинный заводъ.

### Copper Tube Co.

Matsushimebashi, Tokyo. Заводъ мѣдныхъ трубъ.



The Novodevichi Convent.



步行數分。即至江之島。此處雖小。而遊覽勝地...

第十二世紀。(距今七百二十三年)將軍源賴朝。開幕府掌兵權。至北條時代之...

由鎌倉車站約一哩有餘。即至此地。天朗氣清。為避暑海水浴最適宜之地...

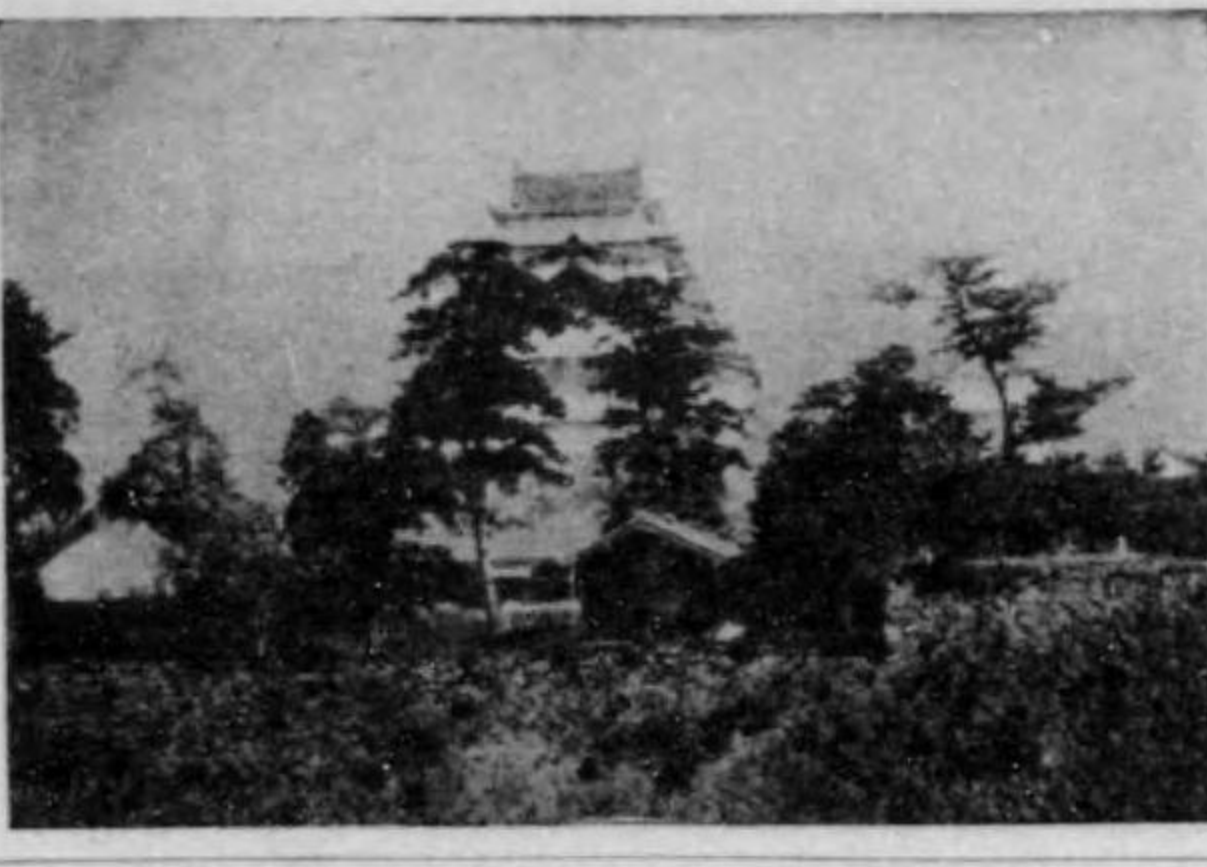

潛水捕魚。以供遊覽。神洞。內有小廟。供長龍王。距兒...

遊覽勝地。此處為富士山之火脈。至今火山已熄。形勢雄偉。蜂巒林立。...

此地系為富士山之火脈。至今火山已熄。形勢雄偉。蜂巒林立。...

湖。距海約二千三百七十八呎。碧波掩映。富士白峰倒影湖心。風景之美。...



富士山。距海約二千三百七十八呎。碧波掩映。富士白峰倒影湖心。風景之美。...

間。騎馬乘輪較便。由此徒步僅五哩。即至山頂也。山頂中央噴火口中。有千古不化之白雪。...

三島。如擬往修善寺溫泉者。於此車站換乘豆相綫。於大仁車站下車。南行二哩有奇。...

江戶。距站六哩。有久能山。四面斷崖絕壁。俯瞰洋海。山上有祠堂。祀德川家康之神靈。...

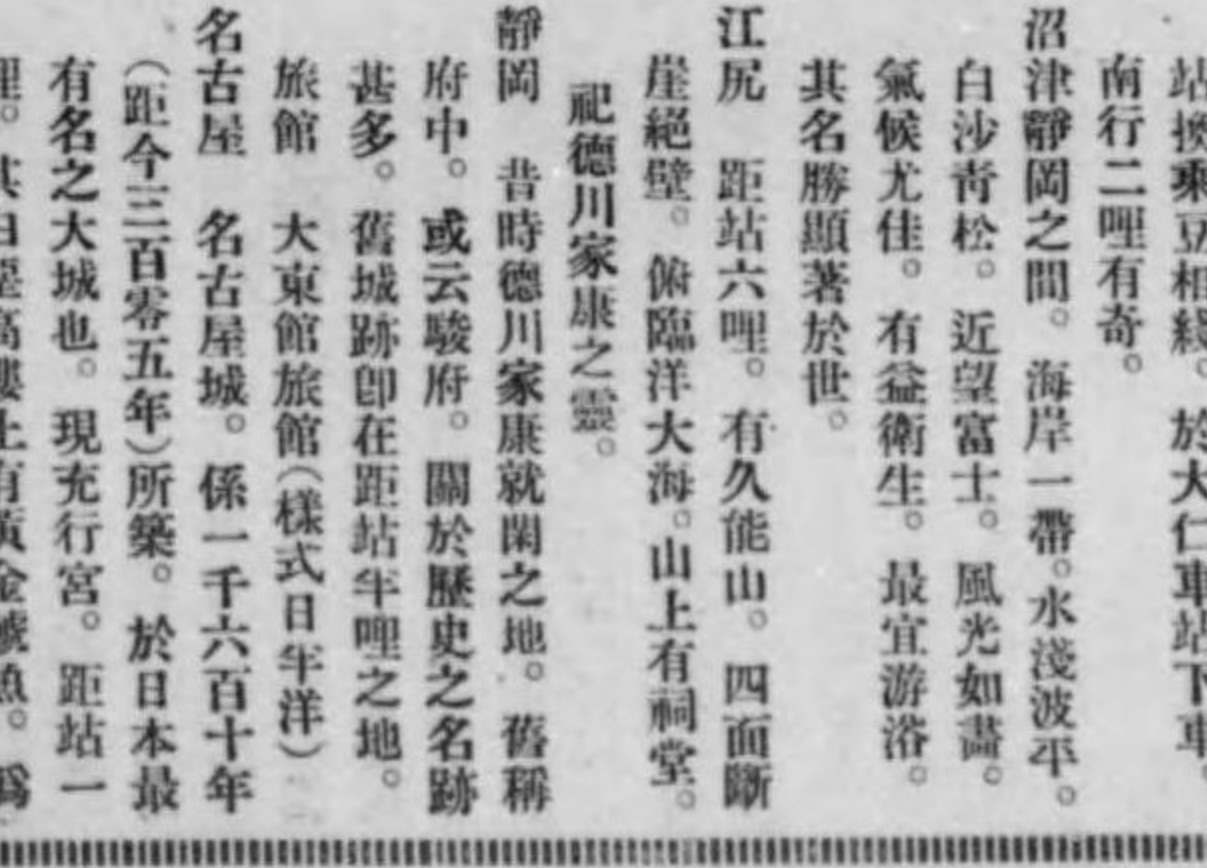

靜岡。昔時德川家康就國之地。舊稱府中。或云駿府。關於歷史之名跡甚多。舊城跡即在距站半哩之地。...

琵琶湖風景。所謂近江八景。散佈湖岸。有小輪船往來此等名勝之區。略舉二三景最著者於左。...

京都。距今一千五百年前。桓武帝於此奠都以來。至明治二年東遷。實一千四百五十年之首都。...



皇上即位大典。大會會大式。永遠舉行於此。凡欲參觀者。須由各國使署或領事署照會之。...

京極。在皇城南方。戲園活動寫真館。以及各娛樂場。皆在此地。東福寺。深谷以楓葉著名。...

大坂城。在市東。係一千五百八十八年。距今三百三十二年。豐臣秀吉所建築。現今第四團司令部駐屯之處。...

位居北緯三十四度四十分。東經一百三十五度一分。共計人口四十四萬一千有餘。後負六甲山。前臨內海。...

二見浦。距外宮五哩半。海中兀立二大岩石。旭日昇其間。風光壯麗。其海水浴場。距二見浦車站不遠。...



山田。歐琳達蘆旅館。由名古屋。經龜山站。四小時可達。山田。社殿建築純粹古式。莊嚴無比。...

神戶。位居北緯三十四度四十分。東經一百三十五度一分。共計人口四十四萬一千有餘。後負六甲山。前臨內海。...

大阪。在市中。係一千五百八十八年。距今三百三十二年。豐臣秀吉所建築。現今第四團司令部駐屯之處。...

位居北緯三十四度四十分。東經一百三十五度一分。共計人口四十四萬一千有餘。後負六甲山。前臨內海。...

二見浦。距外宮五哩半。海中兀立二大岩石。旭日昇其間。風光壯麗。其海水浴場。距二見浦車站不遠。...

山田。歐琳達蘆旅館。由名古屋。經龜山站。四小時可達。山田。社殿建築純粹古式。莊嚴無比。...



支那内地旅行指南

満の中心點に當り世界の注目を惹ける地なれば志ある者の必ず訪ふべき都會なり北京は又北支那揚子江岸間の幹線たる京漢線及北京張家口間京張線の起點なり

京張鐵路

光緒三十年及三十一年京奉鐵道之收益正多山内支出五百萬兩袁世凱任督辦大臣詹天佑任技師長由北京至張家口數百二十哩之鐵道即時興工四個之鐵道計八橋梁停車場十四宜統元年八月竣工工本銀工上困難之所甚多其中如八箇之トンネル(三三〇尺)一年半方竣工清國技師之技術外人完成此種工事驚嘆不置本鐵道北京由西山々麓十三哩經過長城居庸關等北清之莊名舊跡沿路之風景望者甚多目下機關車十九輛運轉三百二十輛之客車貨車自來張家口爲蒙古貨物之集散地本路占商業上重要之地位現今更由張家口至張家口又延長百八十哩尚在工事中若至該路成工事日更加一層之盛況

【北京張家口間】京張線は京奉線豐臺驛を起點として北京西直門を経て平坦の地三四哩を走せ南口に至る地は明十三陵に近く市況活潑なり。線路は更に八達嶺を越え、豐臺を距る一二五哩にして蒙古境の市場張家口に達す鐵道は更に一二三哩西方太同に及ぶ

浦津鐵道

此鐵道天津浦口間一八〇五年五キロメートル(二七〇清里)揚子江與白河相連絡之大鐵道京漢線相並貫南清北清之要道也光緒三十四年之秋借英德兩國之資本金五百萬磅南段自英國技師監督北段自德國技師南北同時興工至宣統三年十月竣工



官民之糾葛其久然宣統三年之冬天津河奉北京鐵道新停車場附近設置馬場

天津を發したる列車は大運河に沿うて南を指し、德州に至つて之と相別れ、黃河の鐵橋を渡りて山東省の首府濟南府に到る。府は天津より二〇〇哩餘、青島方面山東鐵道の連絡地點に當る。同鐵道の旅客は濟南商埠の濟南西北驛(外に二驛あり)まで徒歩の上乗換へるべし。濟南城內には約泉大明湖、城外には千佛山等の名あり北一里



黃河岸の濠口はジャンク寄港地として知らる

【濟南府浦口間】濟南府を發したる列車は山紫水明の地を貫きて南す。泰安府外泰山は支那五嶽の一にして往古舜帝封禪の地、袁州に近き曲阜は孔子廟の所在地なり。線路は山東江蘇の交界に於て大運河を横ぎり、徐州府附近に於て黃河を起り、安徽省に入り淮河流域丘陵起伏の間を走りて揚子江浦口に達す

天津は往昔周の時代には幽州と云ひ戰國時代には燕に屬し幾多無道悲歌の士を輩出したるは史跡に明なり、降りて元に至り直沽に稱し、前明に及んで始めて天津府を置く、西曆一八五八年(清咸豐八年)英人ロッド、エルズン氏清國を締結せる所謂天津條約に依りて始めて開港場となし商勢を向ふて隆昌ならんとする時に當り、明治三十三年團匪の兵變に遭遇せしが後百餘の行政總て外國式となり、物質的文明以外の大革新も長足の進歩發展となり、今日の如き盛況を呈するに至れり、氣候は大陸的にして平均氣温華氏五十二度内外にして我福島地方と同じく冬季は北海道南部若くは青森地方に似るも盛夏の頃は平均九州西部に伯仲せり

民は夫々自由に住をす、專管居留地を設定するもの日英獨佛を始とし埃伊露白の八ヶ國あり。中にも日本租界は其位置直に支那市街に接し、現今三十萬坪以外更に四十萬坪居留地を有するを以て將來の發展如何にありては外國租界中最も有望の地と稱せらる。交通機關としては鐵道にては天津經由のものに北京奉天に至る京奉線あり、北京、張家口間の京張鐵道あり、北京漢口間の京漢鐵道あり、天津、濟南間の膠濟鐵道あり、又天津を起點とする天津、浦口間の津浦鐵道あり、河流にては天津と内地間の交通路には四あり南運河、北運河(白河)、西河(子牙河)東河(盧台運河)即ち是なり此四河は皆天津市の北部なる紅橋及東部の三岔河口に於て合して一河となり太古沽に至りて海に注ぐ、之を海河と云ふ白河の本流なり、南運河は臨清、天津間の通航路にして河身水量に富み實に山東天津間の大水路なり。北運河(白河)は大運河中最も北部に位し通州を経て北京に輸送すに實米の通路に當る、西河(子牙河)は天津保定間に於ける唯一の水路なり、東河(盧台運河又は金鐘河)は盧台及北塘間を流る、運河なり。而して天津に於ける貿易航路は上海を中心とする航路の二を其の主なるものとす、沿岸貿易をなす汽船は毎週二回天津、芝罘、上海相互間の往復をなす、天津芝罘日本間に定期航路あり、此の航路は北清牛莊太沽、大連を経て仁川、釜山、長崎、神戸、横濱に至る、市中には電車の便あり

天津を發したる列車は大運河に沿うて南を指し、德州に至つて之と相別れ、黃河の鐵橋を渡りて山東省の首府濟南府に到る。府は天津より二〇〇哩餘、青島方面山東鐵道の連絡地點に當る。同鐵道の旅客は濟南商埠の濟南西北驛(外に二驛あり)まで徒歩の上乗換へるべし。濟南城內には約泉大明湖、城外には千佛山等の名あり北一里

各種園 所謂植物園にして河北新停車場附近に在り、園内楊柳蘆葦多き假山あり亭を設け若を取るの便に、園内の池水深からずと雖も舟を浮ぶに足れり、湖れり、湖に魚の住むに適し幽雅極りなく、實に天津屈指の遊藝地たるを失はず

紀念碑とは拳匪事變を語るもの、如しグヰクトリア公園 英租界グヰクトリア街に在る英國經營の公園にして、規模小なりと雖も花木竹石の珍を蒐め音樂堂あり、温室及北清戰役紀念碑あり

天津 天津は北京より七八哩白河の河口を遡ること約三七哩、南北南運河及び永定河の三河會流する所、白河の左右岸に跨りて東は渤海の要衝を占め北は帝都の咽喉を扼す、直隸千里の平野背後に連亘し實に北洋第一の重鎮たり。而して日本長崎を距る七九四哩、上海に到る七五四哩程なり

天津 天津は北京より七八哩、瀾白河の河口約三七哩南北南運河永定河三河の會流處也、跨白河之左右岸東渤海之要衝北扼帝都之咽喉、直隸千里之平野連亘於背後實北洋第一之重鎮也、距日本長崎七九四哩至上海七五四哩



月白楊にかゝり海舟白沽を上下する大陸的風光詩趣自ら津々として捨て難きものあり、天津に於ける昔時の城郭樓閣及有名な道觀佛閣を擧ぐれば左の如し

天津街、軍糧城、泉州故城、豆子航望海樓、呂彭城、寶船口、出龍河、富家村、掛甲寺、行宮舊跡、思源莊、鼓樓、烈女墓、大覺庵、鏡雪樓、謝公祠、慈惠祠、龍亭聖廟、清真寺、顯公祠、馬公祠、海光寺、天后宮、大悲庵、水師營砲臺、東機器局等な遊藝地として

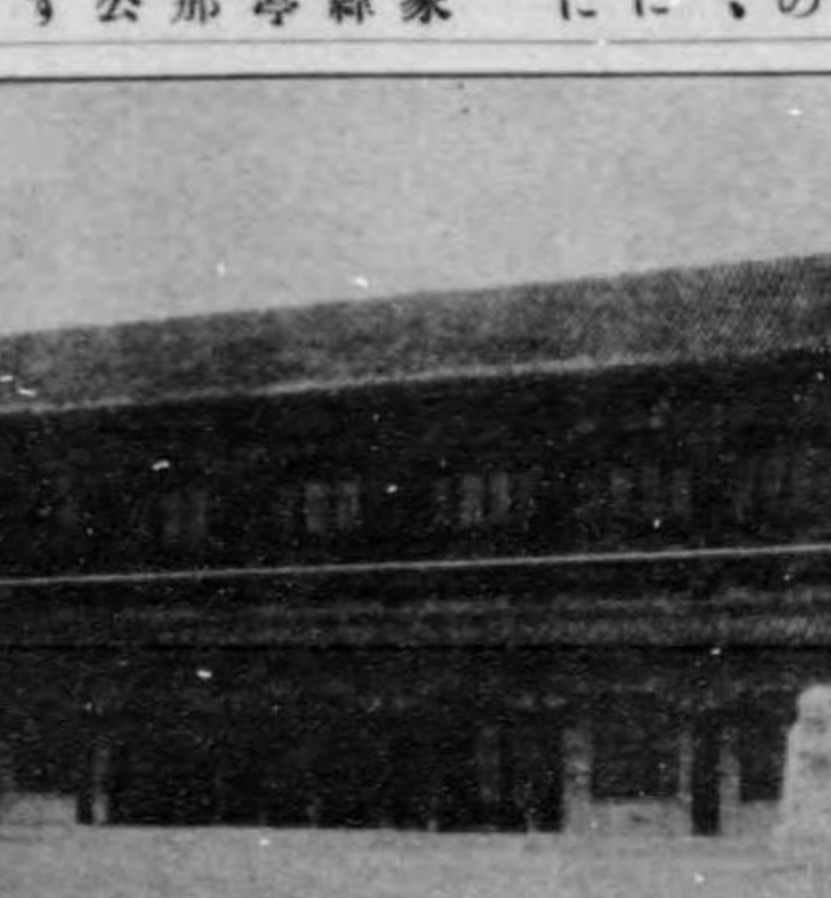

西頭 西門外に在り各種の花崗あるを以て有名なり、就中葡萄園及菊花園は、大に人の注目を惹く

新河 白河の支流に在る桃杏の名所なり千樹萬果の桃杏林相連りて香芬徐ろに衣袖に浸み北里桃源も斯くやと思はる、計りなり

大和公園 日本租界に在り樹木未だ鬱茂ならずと雖も、百花常に新を競ひ噴水あり傍に運池あり、背後伊集院君噴水を通じて見ゆる北清戰役紀念碑と右側なる故米國大佐リニュー氏の戰役戰役紀念と稱せらる

支那内地旅行指南

支那內地旅行指南

天津市有天津及外國租界之二部天津北... 支那內地旅行指南



天津海河之風景

天津貿易航路之最要所 沿岸貿易之... 天津至日本有定期航路此航路經過

園內之池水雖不甚深然足供汎舟之用... 天津之遊覽地也



北清戰役紀念碑 北清戰役將士之墳墓 當北清事... 京師直隸(取直能管理各省

北京宮城(一) 東日東安門西日西安門正北日地安門

宗入幽州御元和昭慶二殿是燕京宮室遺... 以前已有之遺仍其舊耳金自太祖至熙宗

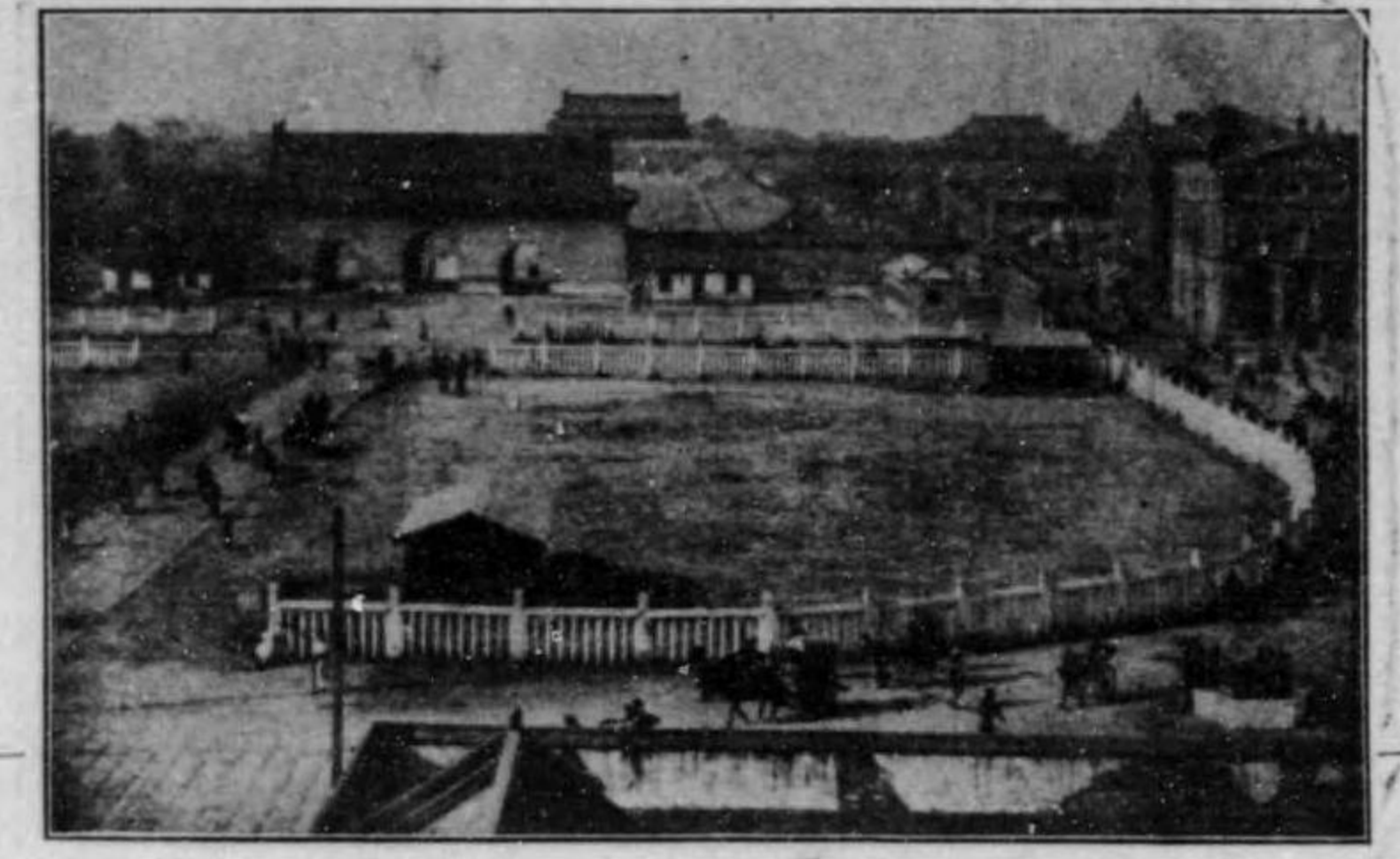

武英殿 前東為殿西為殿後為殿... 武英殿東北為後殿西為後殿

乾清門 前列金獅二門內為乾清宮... 乾清宮 額曰正大光明中設寶座左右列

北京前門車站 (直隸天津府平縣) 本路貫通南北延亘三省南極於

北京宮城(二) 此宮城即舊皇族在京城周中十八里有奇

支那內地旅行指南

社稷江山金殿 額曰天祿琳瑯殿左東... 宮之東為昭仁殿 額曰天祿琳瑯殿左東

養心殿 東殿內有隨安室西室為三希... 堂殿後為穿堂殿東額曰收手齋

養心殿 東殿內有隨安室西室為三希... 堂殿後為穿堂殿東額曰收手齋

北京宮城(一) 東日東安門西日西安門正北日地安門

北京宮城(二) 此宮城即舊皇族在京城周中十八里有奇



支那内地旅行指南

華俄道勝銀行 正金銀行
匯豐銀行 花旗銀行
東方匯理銀行 德華銀行
各省通用元換小洋十一角零
小洋 每洋一元換銀元約一百三十枚
銅元 左右

山東鐵路指南

山東鐵路は膠州灣、青島を起點とし
津浦線、濟南府日本驛に至る、約二〇
一哩弱、支線張店、博山間、約二〇哩
の總稱にして、往時は殆んど見る影
もなき荒野なりしも、西曆一八九九年
山東省を獨逸租借せしより、五億四千
萬マートの巨費を投じて、十數年間經
營し來たりし完全なる鐵路なりしを、
大正三年の日獨の平和破れ、我國の占
領する所となり、戰爭の結果、諸所の
鐵橋其他軌道等破壊せられしも、我鐵
道大隊に於て専心之れを修理したるこ
共にして三月三十日、滿鐵理事藤田虎
力氏をして、同鐵道管理部長たらしむ
るに至り、軍事占領のまゝ、同日其引
次を了したり、而して引續き銳意其修
理に力を盡しつゝ、あれば、近き將來に
於ては其の完成を見る事を得るべし。



青島は獨逸の宣教師問題に依り、獨逸
之れを租借せし獨支談判の賜
なり、獨逸は此地に五千萬マ
ートの資本を以て設立せる、
山東探礦株式會社を初めとし
て、港灣、市街、水道、電氣
事業に數十億の巨額を投じて
惜まず、尙東洋に於ける海軍
根據地として堅固なるモルト
ケ、ビョーマーク、イルチス等
の諸砲臺を初め、ピルマツク
兵營等の築造數億を要し、又
青島在留の獨人の個人營業に
迄相當の補助を與へたり、斯
の如く經營し來たりたるを以
て其發達著しく、市街の設備
は大連、旅順の如く大規模に
あらざれど、凡ての事々物々
完備せること、全く吾人の想
像以外にして異觀を極む、然
るに日獨の戰禍により、多少
の損害を蒙りしと雖も、軍政につき特
別の手腕ある吉村氏の盡力に依り、占
領後未だ數ヶ月なるに、市街は其
の面目を一新し、遂次整頓して今や殆
んど舊態に復せり、戰後日本人の移住
者以外に多く、日々其數を増しつゝ、あ
れば、現在居住者の確定數を擧げ得ざ
れば頗る遺憾なれど、記者の旅行せし
際には獨身婦人のみにて、二千有餘人
の多數を算したれば其數概略七八千人
にも上らんか。

青島

青島は獨逸の宣教師問題に依り、獨逸
之れを租借せし獨支談判の賜
なり、獨逸は此地に五千萬マ
ートの資本を以て設立せる、
山東探礦株式會社を初めとし
て、港灣、市街、水道、電氣
事業に數十億の巨額を投じて
惜まず、尙東洋に於ける海軍
根據地として堅固なるモルト
ケ、ビョーマーク、イルチス等
の諸砲臺を初め、ピルマツク
兵營等の築造數億を要し、又
青島在留の獨人の個人營業に
迄相當の補助を與へたり、斯
の如く經營し來たりたるを以
て其發達著しく、市街の設備
は大連、旅順の如く大規模に
あらざれど、凡ての事々物々
完備せること、全く吾人の想
像以外にして異觀を極む、然
るに日獨の戰禍により、多少
の損害を蒙りしと雖も、軍政につき特
別の手腕ある吉村氏の盡力に依り、占
領後未だ數ヶ月なるに、市街は其
の面目を一新し、遂次整頓して今や殆
んど舊態に復せり、戰後日本人の移住
者以外に多く、日々其數を増しつゝ、あ
れば、現在居住者の確定數を擧げ得ざ
れば頗る遺憾なれど、記者の旅行せし
際には獨身婦人のみにて、二千有餘人
の多數を算したれば其數概略七八千人
にも上らんか。



山東省行政公署其他、山東省
の主なる諸官衙は此の城内に
あり、商埠は城の南方に位し、巽利門
より一直線に通ずる街道に依りて、城
内との連絡を保てり、商埠市内は整然
と區劃を施し、南北に通ずる大道三、
東西に通ずる中道八の外、其間を縦へ
る少道十有餘あり、津浦、山東の西鐵

濟南府

濟南府は山東省の中央、東徑三十六度
北緯百十七度の地點に位し、東は泰山
に連れる歷山等の山嶺あり、一面黃河
程にはあらず、暑を避くる爲めに八月
灣に海水浴場の設備あり。

往時漢の時代には、此の地を
濟南郡と稱したるが、文帝十
六年に濟南國と改め、景帝の帝
王屢々之れを改め、明の朝に
入つて濟南府と稱し、清朝時
代には歷城縣と稱せり、府の
城廓は煉瓦を以て築き形盆に
似て周圍大凡二十四清里余あ
り、城廓は東西南北四門を設
けあり、東方にあるを齊川、
南方にあるを歷山、西方にあ
るを平原、北方にあるを滄波
と稱し、清朝末更に四個の通
用門を設けたり、即ち東西門
の南にある巽利、南門の西にあ
る坤順、西門の北にある乾健
北門の東にある良善の四門即
ち是れなり。

山東省行政公署其他、山東省
の主なる諸官衙は此の城内に
あり、商埠は城の南方に位し、巽利門
より一直線に通ずる街道に依りて、城
内との連絡を保てり、商埠市内は整然
と區劃を施し、南北に通ずる大道三、
東西に通ずる中道八の外、其間を縦へ
る少道十有餘あり、津浦、山東の西鐵

山東省行政公署其他、山東省
の主なる諸官衙は此の城内に
あり、商埠は城の南方に位し、巽利門
より一直線に通ずる街道に依りて、城
内との連絡を保てり、商埠市内は整然
と區劃を施し、南北に通ずる大道三、
東西に通ずる中道八の外、其間を縦へ
る少道十有餘あり、津浦、山東の西鐵

路市街の西方に連り、黃河の水運と併
せて、交通發達の至便あり、物貨
雲集人馬輻輳して繁華を呈せり、濟南
の人口は今春の調査に依れば約廿五萬
戸數約六萬と算したるも、其後日獨開
戰により、青島より引上げ來れるもの
及び他地より入濟せしもの多數あるを
以て、現今には甚しく増加せり。

濟南府には支那の軍隊二個師團兵約一
萬あり、日本軍の守備隊も、確實なら
ざれども二百名を下らざる兵員駐屯す
日本人の同地にあるもの、日支交渉に
前は相當の數ありしも、同交渉により
當地にても多少不穩の形勢ありしを以
て、一時引上げたるもの多かりしも、
今日の處漸次歸來し、舊狀に復しつゝ、
あり前記の如く同地は、京漢線の中央
に位せる故日本人にして同地に居を定
め貿易商等を營めば、其發達は蓋し見
るべきものあるならん。

上海

上海は其文字の示す如く、海の上と
云ふより起因せしなり、往時歴代の朝
廷により其名稱を幾多異にせしと雖も
上海と云ふが今日全く其稱呼となり
西曆一八五〇年英米佛三國領事、上海
稅關を外人管理の下に置かしめ、三國
代表者をして之れを管理せしめしが、
之れ支那稅關外人管理の初めなり、同
地には英米佛三國の租界あれども、日
本租界なく日本人の多くは佛國租界に
住す、而して同地共同租界成立して自
治政体を布く同地に家屋を有する人々
の中或る有資格者には選舉權を附與し
是等の被選舉人集まりて議決する事と
なり居れり、而して同地に於ける日本
人の發展も、多少其眞價を認め得れり
も、現在被選舉權者英人二二〇〇有餘
に對し僅かに十分の一にも充たざらん

支那内地旅行指南

〇〇餘名に過ぎず。

同地は東洋に於ける倫敦、巴里の如き
感あり各國租界の家屋殆んど皆五六層
にして、道路はコンクリート、アスフ
ルト、石等を用ひて街路整然たり、
尙取引は多く倫敦金相場を標準とし
て取引す、日本人支那人の商取引は支
那貨幣は時に高低あるを以て日本貨幣
を以て取引をなす。



Shanghai - Nanking Road.

の航路あり世界に於て名高き開港場な
り、陸上交通としては滄海運道滄海鐵
道あり、前者は上海南京間一九三哩の鐵
道なり、後者は上海南京間一九三哩の鐵
道なり、之れに乗じて浦江に至る、
此地にて揚子江浦口の汽船にて長沙等
に至るべし、又此處より津浦鐵道を籍
りて濟南府、天津、北京を経て、南滿
線奉天に達し得べし、他に滬杭線あり、
上海杭州間一四四哩の鐵道なり、
市中に三電車あり、

の航路あり世界に於て名高き開港場な
り、陸上交通としては滄海運道滄海鐵
道あり、前者は上海南京間一九三哩の鐵
道なり、後者は上海南京間一九三哩の鐵
道なり、之れに乗じて浦江に至る、
此地にて揚子江浦口の汽船にて長沙等
に至るべし、又此處より津浦鐵道を籍
りて濟南府、天津、北京を経て、南滿
線奉天に達し得べし、他に滬杭線あり、
上海杭州間一四四哩の鐵道なり、
市中に三電車あり、

の航路あり世界に於て名高き開港場な
り、陸上交通としては滄海運道滄海鐵
道あり、前者は上海南京間一九三哩の鐵
道なり、後者は上海南京間一九三哩の鐵
道なり、之れに乗じて浦江に至る、
此地にて揚子江浦口の汽船にて長沙等
に至るべし、又此處より津浦鐵道を籍
りて濟南府、天津、北京を経て、南滿
線奉天に達し得べし、他に滬杭線あり、
上海杭州間一四四哩の鐵道なり、
市中に三電車あり、

の航路あり世界に於て名高き開港場な
り、陸上交通としては滄海運道滄海鐵
道あり、前者は上海南京間一九三哩の鐵
道なり、後者は上海南京間一九三哩の鐵
道なり、之れに乗じて浦江に至る、
此地にて揚子江浦口の汽船にて長沙等
に至るべし、又此處より津浦鐵道を籍
りて濟南府、天津、北京を経て、南滿
線奉天に達し得べし、他に滬杭線あり、
上海杭州間一四四哩の鐵道なり、
市中に三電車あり、

公園

蘇州河の津浦江に合んとする
所ありて右岸三角形をなして水に突
出し、土地閑靜にして、頗る風致に富
む園の中央に音樂堂あり、夏期は毎夜
囀鳴たる音樂を聞き、廣き江風に涼を
取る、園内には支那人の出入を禁す、
(但し外人に伴は
れたる雇人は其の
限にあらず)園内
に長髮賊の亂に陣
役せる外國警察紀
念牌あり、橋の右
岸に公園附屬の温
室の設あり。

蘇州河の津浦江に合んとする
所ありて右岸三角形をなして水に突
出し、土地閑靜にして、頗る風致に富
む園の中央に音樂堂あり、夏期は毎夜
囀鳴たる音樂を聞き、廣き江風に涼を
取る、園内には支那人の出入を禁す、
(但し外人に伴は
れたる雇人は其の
限にあらず)園内
に長髮賊の亂に陣
役せる外國警察紀
念牌あり、橋の右
岸に公園附屬の温
室の設あり。

蘇州河の津浦江に合んとする
所ありて右岸三角形をなして水に突
出し、土地閑靜にして、頗る風致に富
む園の中央に音樂堂あり、夏期は毎夜
囀鳴たる音樂を聞き、廣き江風に涼を
取る、園内には支那人の出入を禁す、
(但し外人に伴は
れたる雇人は其の
限にあらず)園内
に長髮賊の亂に陣
役せる外國警察紀
念牌あり、橋の右
岸に公園附屬の温
室の設あり。

蘇州河の津浦江に合んとする
所ありて右岸三角形をなして水に突
出し、土地閑靜にして、頗る風致に富
む園の中央に音樂堂あり、夏期は毎夜
囀鳴たる音樂を聞き、廣き江風に涼を
取る、園内には支那人の出入を禁す、
(但し外人に伴は
れたる雇人は其の
限にあらず)園内
に長髮賊の亂に陣
役せる外國警察紀
念牌あり、橋の右
岸に公園附屬の温
室の設あり。

蘇州河の津浦江に合んとする
所ありて右岸三角形をなして水に突
出し、土地閑靜にして、頗る風致に富
む園の中央に音樂堂あり、夏期は毎夜
囀鳴たる音樂を聞き、廣き江風に涼を
取る、園内には支那人の出入を禁す、
(但し外人に伴は
れたる雇人は其の
限にあらず)園内
に長髮賊の亂に陣
役せる外國警察紀
念牌あり、橋の右
岸に公園附屬の温
室の設あり。

支那内地旅行指南

野鶴は其中心にして生命なり、此所の...

張園 大馬路を西に進めば静安寺路...

徐家匯 宗教上有名なる所なり、大...



上海の風景を写したるものなり、此の風景を...

汽車を發し觀眺の便を計り、由來山...

多くの教書を繕譯し、教會を創立し教...

之の古刹を訪ふて、創設の香たへま...



上海の風景を写したるものなり、此の風景を...

濟南府は其地有る電氣鐵道上海杭州間...

四馬路(福州路)大馬路三次爲二馬路...

張園 向大馬路之西有靜安寺路...

徐家匯 宗教上有名なる所なり、大...

支那内地旅行指南

月當桃花之節滬杭鐵道爲桃花使發臨...

山東鐵道指南

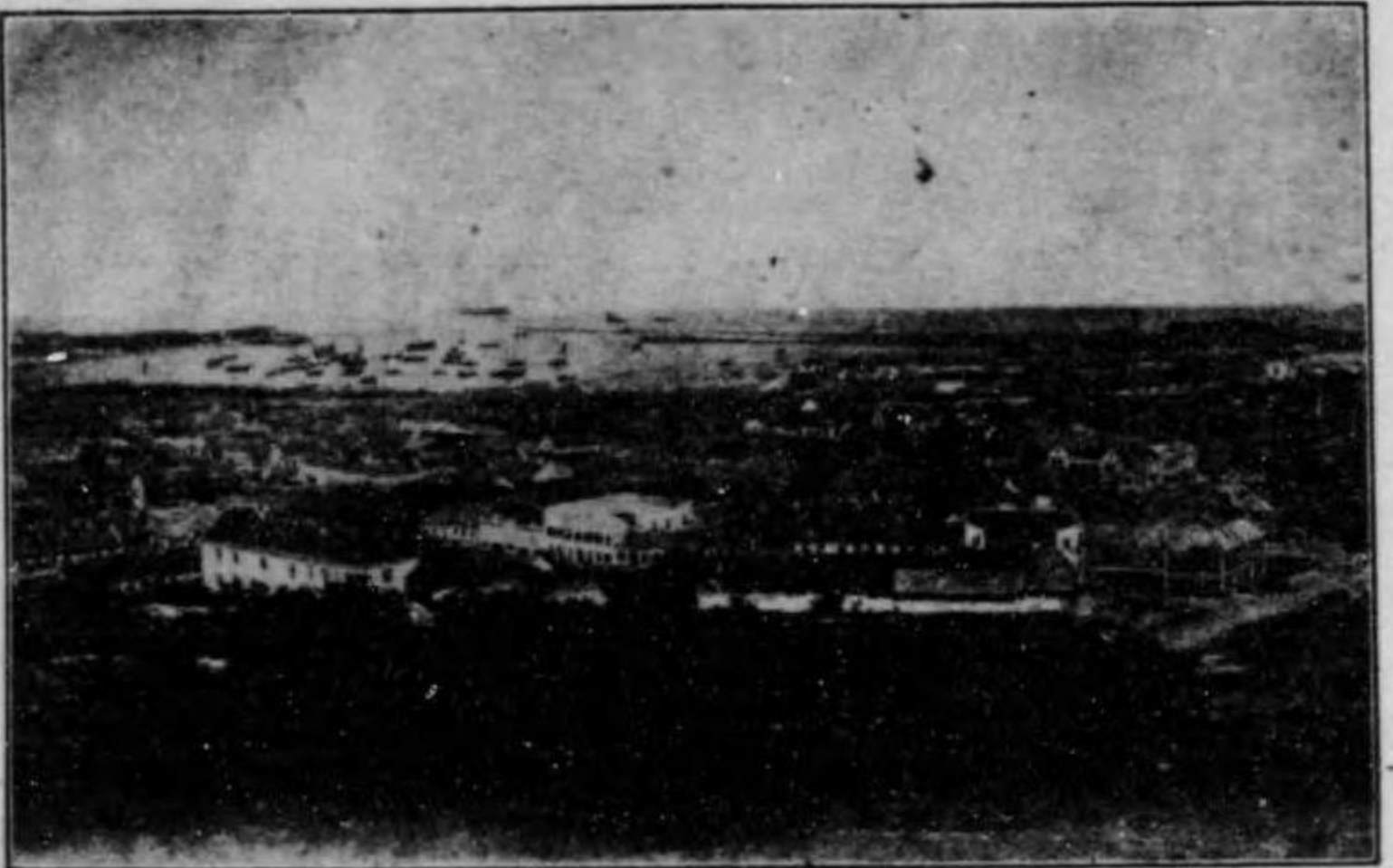

山東鐵道北膠濟青島膠濟起點至津浦路...

山東鐵道北膠濟青島膠濟起點至津浦路...

青島 青島因德國之宜教師問題租借於德國...

多戰年以前此地之德國總督正嗜櫻花...

山東省之地位山海之風致水運之利甚富...



山東省行政公署及其他之主要諸官衙其...

山東省行政公署及其他之主要諸官衙其...

山東省行政公署及其他之主要諸官衙其...



青 嶋

志岐組雜貨部

寫真機械材料  
寫真製版機械  
雙眼鏡望遠鏡  
各國製懷中時計  
貴金屬美術品

青島靜岡所

櫛村洋行

創立明治三十八年三月 專賣特許標七十五  
資本金 參拾萬圓 一ヶ年預額八十萬本

本店 宇都宮市宿郷町 電話二〇七番  
支店 東京府下千住町 電話一八八三番

製造品 一 産紙各種 一 包紙封筒原紙  
種目 一 狀袋各種 一 包紙類



東京市橋本區八町八番地  
東京商業興業信託所  
電話新橋二四四・五二四番  
大阪市堂島區通丁三番地  
大阪支店  
電話北區一四〇番

最も完全にして確實なる商業取引及び結婚組織等をなさんとする者は豫め當興信所の會員となり斯界に權威ある當興信所の信用調査を利用するにあり

當興信所は明治四十一年の創立にして多年新聞雜誌實業界に従事せる小島敏信所長となり一流の實業界に依つて後援さるゝ日本第一の興信所なり

當興信所は全國の處に支局派出員若しは聯絡興信所あり機敏にして正確なる調査報告をなすのみならず歐米各國には米國のダレ獨國のライマン佛國のアドレニ露國のニスクランキン興信所等世界第一流の興行所と聯絡せり

當興信所は加盟會員に日刊の東京商業興信所内報案内御入用の方は御申込次第贈呈すべし

- 專賣品特約品目録
- ◎地球印ベルモット酒
  - ◎佛國セベラック會社
  - ◎ラヴン印赤生葡萄酒
  - ◎リゲナン印赤生葡萄酒
  - ◎佛國セベラック會社
  - ◎全クラブ印白生葡萄酒
  - ◎星印金線生葡萄酒
  - ◎星印銀線生葡萄酒
  - ◎星印赤線生葡萄酒
  - ◎星印赤線生葡萄酒
  - ◎ムスカット(白最上甘味)
  - ◎スプイトワイン(白甘味)
  - ◎旭櫻印藥用ブランデー
  - ◎地球印
  - ◎ポトワイン(天然甘味)
  - ◎地球印甘味滋養葡萄酒
  - ◎旭櫻印甘味滋養葡萄酒
  - ◎英國ホワイレー社
  - ◎ネルンク井スキー
  - ◎全ポケット入
- 東京市淺草區森田町九番地  
西洋酒食料品問屋  
曾田爲治郎商店  
電話下谷二百六十一番  
振替口座一八一三番
- 全各國各地に賣販す



多摩の玉川は天下の勝地  
古來詩歌俳人に題材を供  
せしもの數ふべからず。  
殊に鮎漁を以て其名高く  
網舟鷓舟等設備完くして  
遊客を慰むるに遺憾なし

鮎漁は毎年六月初旬に始  
まり十月半ばに終る。又  
河鹿の名所にして月下の  
納涼興趣特に深し、市内  
電車青山終點より玉川電  
車に乗換へ二十分にして  
達す(終點ヨリ一丁)

東京府下玉川河畔  
御料理 柳屋  
御旅館 柳屋

柳屋表門 柳屋新座敷全景





年産額  
壹千萬足

賜天覽御買上

名實共に日本の



福助足袋

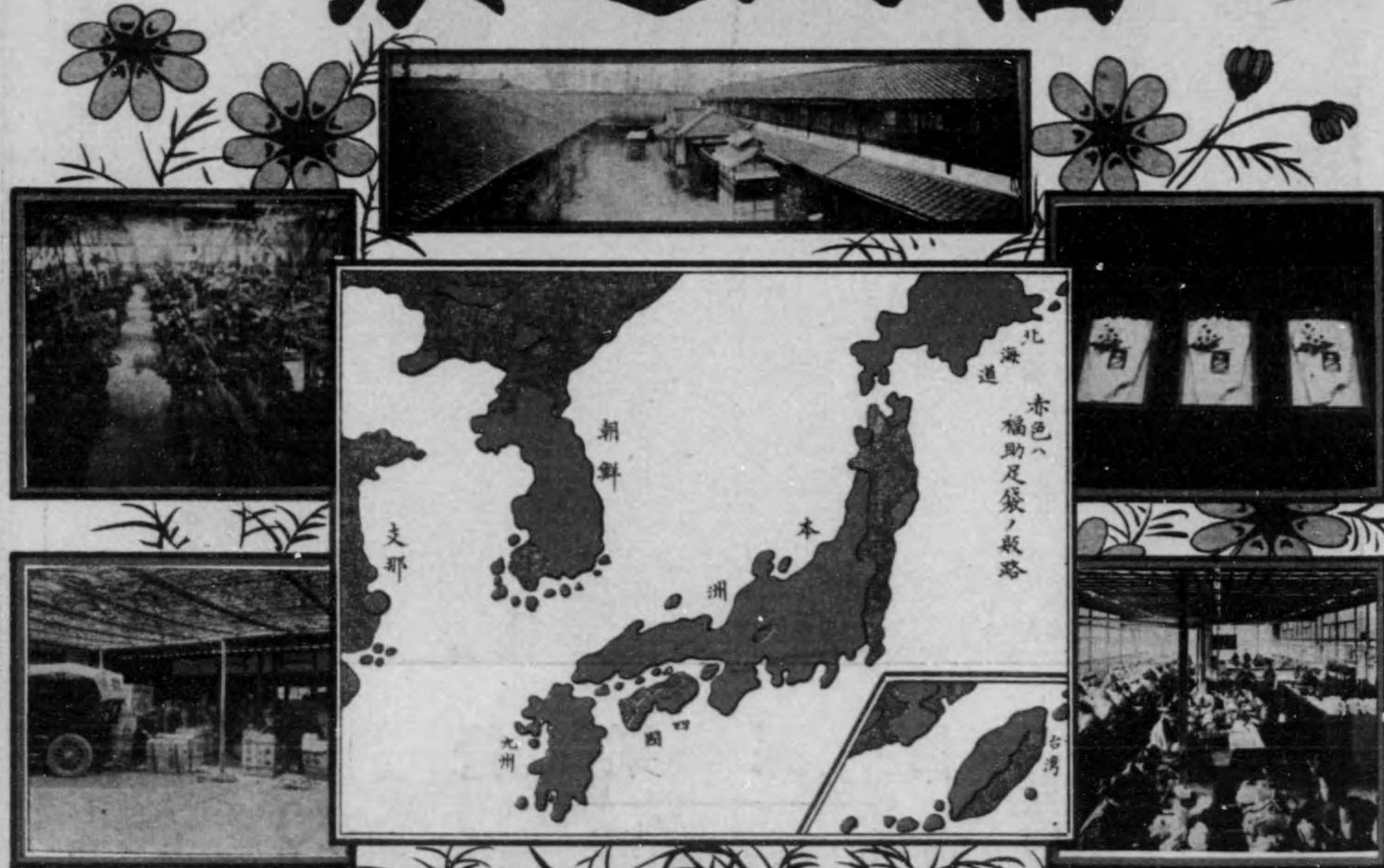

大日本塚市

合名 福助足袋本店

電話長二八五  
電報口長四八二一

創立  
明治十六年

全國販賣店數 七千二百店  
全國持約店數 九百六十店  
全國代理店數 七十三店

大正五年三月  
職工教育の目的を以て  
私立福助尋常小學校  
校ヲ設立ス

寶田石油株式會社



Nagamine Quarter of the Nishiyama Oil Field of the Hohden Oil Co., Ltd. Niitsu Refinery of the Hohden Oil Co., Ltd.

THE HOHDEN OIL CO., LTD.

Foundation 1839. Capital ¥20,000,000

HEAD OFFICE: NAGOYA, JAPAN.

Tokyo Branch: No. 1, Yuraku-cho, Kokimachi-ku, Tokyo.

Osaka Branch: Ajikawakami-dori, Kita-ku, Osaka.

Shimonoseki Branch: Hanano-cho, Shimonoseki.

Otaru Branch: Hanasono-cho, Otaru.

Daiwan Branch: Byoritsu, Daiwan.

MANUFACTURED ARTICLES:  
Gasoline.  
Illuminating Oil.  
Gas Oil.  
Motor Oil.  
Lubricating Oil.  
Liquid Paraffin.  
Lubricating Grease.  
Beltgrease.  
Anti-insect Oil.  
Fuel Oil.

創立明治二十六年 資本金貳千萬元

本公司及出張所

寶田石油株式會社

長岡市城内町一丁目

東京出張店  
東京市麹町區有樂町一丁目

大阪出張店  
大阪府北區安治川上通一丁目

關出張店  
關市

下關出張店  
下關市

小樽出張店  
小樽區花園

臺灣出張所  
苗栗

製出品種

揮發油 燈油 輕油 發動機油 汽油 煤油 殺菌油 重油

三井物産株式會社特約工場

# 日本木管株式會社

兵庫縣尼崎市・電話長一三四番

紡績織布用各種木管織機用杼並  
紡織用附屬木具用品製造販賣

## Nippon Bobbin Co. Ltd.,

AMAGASAKI, NEAR KOBE, JAPAN.

Tel. Address.  
"NIPPONBIN" Amagasaki.  
Code: A. B. C. 5th Edition.

Manufacturers of Bobbins, Shuttles and other Wood Instruments, of all kinds, used in the Spinning and Weaving Mills.

### SOLE AGENTS:

For CHINA,

MITSUI BUSSAN KAISHA, Ltd.,  
49 Szechuan Road, Shanghai.

For INDIA,

MITSUI BUSSAN KAISHA, Ltd.,  
"Telephone Buildings" Home St., Fort, Bombay.

All Orders and applications to be made to Sole Agents.

會覽博阪大念記禮大於

譽

名

引拔鋼管  
ガス管フラン管  
大阪松島橋東詰

鋼管商店

電話西(二八九二)

牌

金

領

受

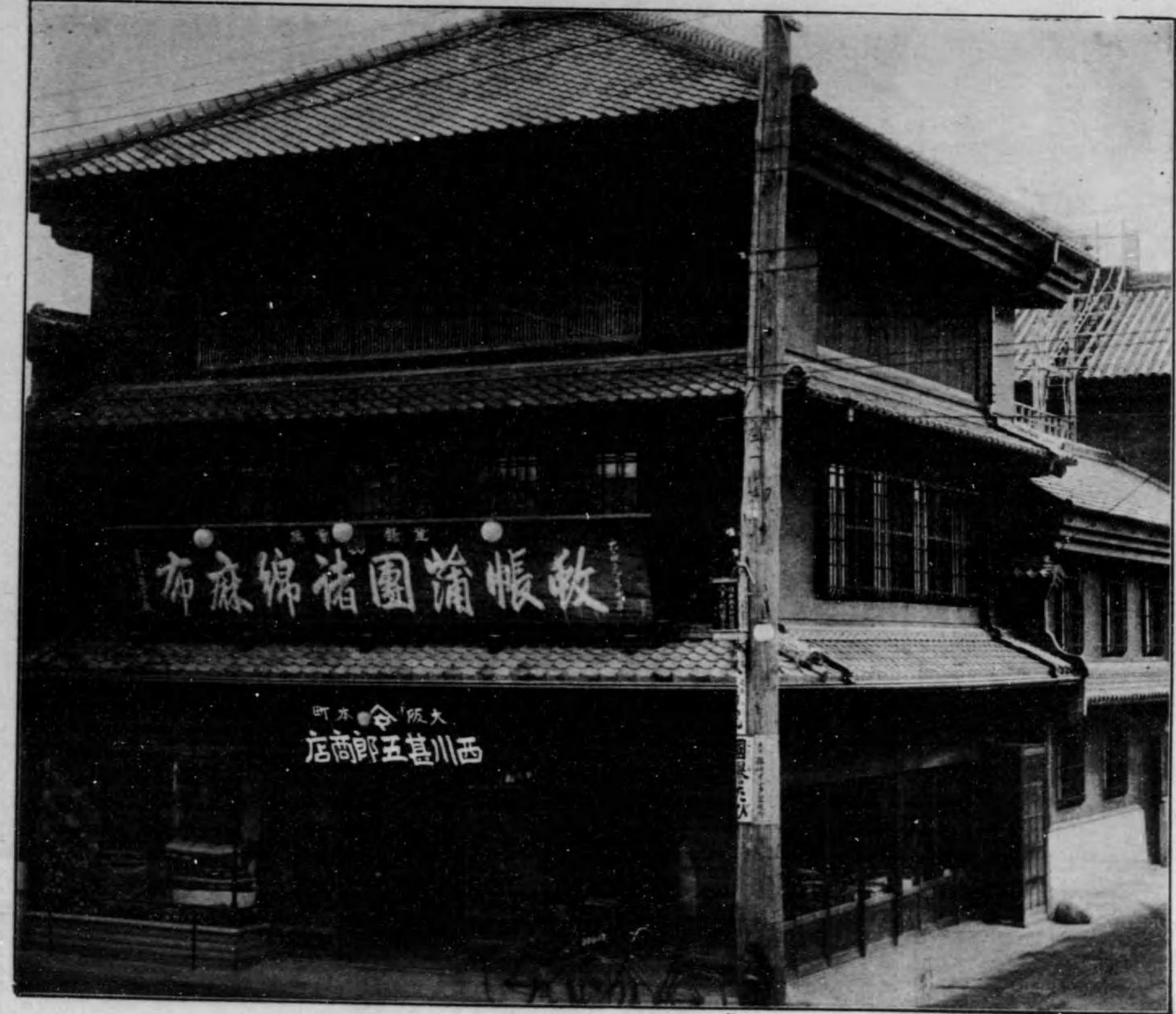

### 目課業營

掛膝 布毛 類布綿諸 團蒲 帳蚊

元賣發帳蚊しなめいぬ

令

町本阪大

郎五甚川西

番四九六阪大替振 番一八五五長局本話電  
九五五

築杵同 分大後豊 都京 京東 地在所店支



標商 吉 錄登

製蚊眞  
綿帳綿

卸商

町本阪大

衛兵吉川鐵

三七五二阪大替振 ○九一三局本話電

岡枚郡内河中下府  
番三岡枚話電

場工



營業品要目  
 東京物産 三備産織掛  
 伊豫織掛 尾濃織物  
 阿波織 特許帶志  
 兩毛織物 大和白織掛  
 各國白木綿 遠州織掛  
 各種接染品 木綿金市染地  
 播州織掛 有松 絞  
 織笠地一式  
 鮮人向  
 廣水磨木 白木 青木  
 綿金巾 白布  
 滿洲・北支・南洋  
 諸島向  
 雙牛織 毛巾 襪履織  
 毛巾 襪履織 面巾  
 雙獅子牌 紅洋布 福掛  
 雙波布 襪履織 幼掛布  
 襪履織 襪履織 金襪掛  
 粗布 織襪 粗布  
 臺灣向  
 各邑衛生布 白布  
 島糸通 印花洋布  
 印花布 花織通  
 大斜布 花織通  
 絹織物 粗布  
 通 粗布

大坂市東區本町三丁目  
 太物 問屋  
 根津清商店

電話本局 長一〇七二番  
 振替貯金大坂五六〇番

Hirao Iron Works

OSAKA, JAPAN.

◎專賣燐寸機械

本所ハ多年研究ヲ積ミ實用的有益ナル燐寸製  
 造機械及附屬品ヲ製作販賣候間御用命願上候  
 大坂市東區十二軒町四番地

商 登 標 錄

合資 會社

平尾鐵工所

電話東二六二七番  
 振替大坂口座第六五四一番  
 振替東京口座第一三四一七番

◎鑄物及諸機械

銑鑄物各種  
 鐵工用諸機械  
 木工用諸機械

右精良ニ製造御用達可申候條御注文被下度候

大坂府東成郡鶴橋町大字  
 猪飼野字針求一四一二

東洋機械製作所

館旅御阪大

道頓堀日本橋北詰

岸澤屋本店

電話南八重九三番

道頓堀新戎橋北詰

岸澤屋支店

電話南四七四番

本製

角筋堂御谷鰻區南市阪大

館明鮮山片

番五八五五南話電





# 種各物反洋

仙友ンリスモ  
類布綿布金

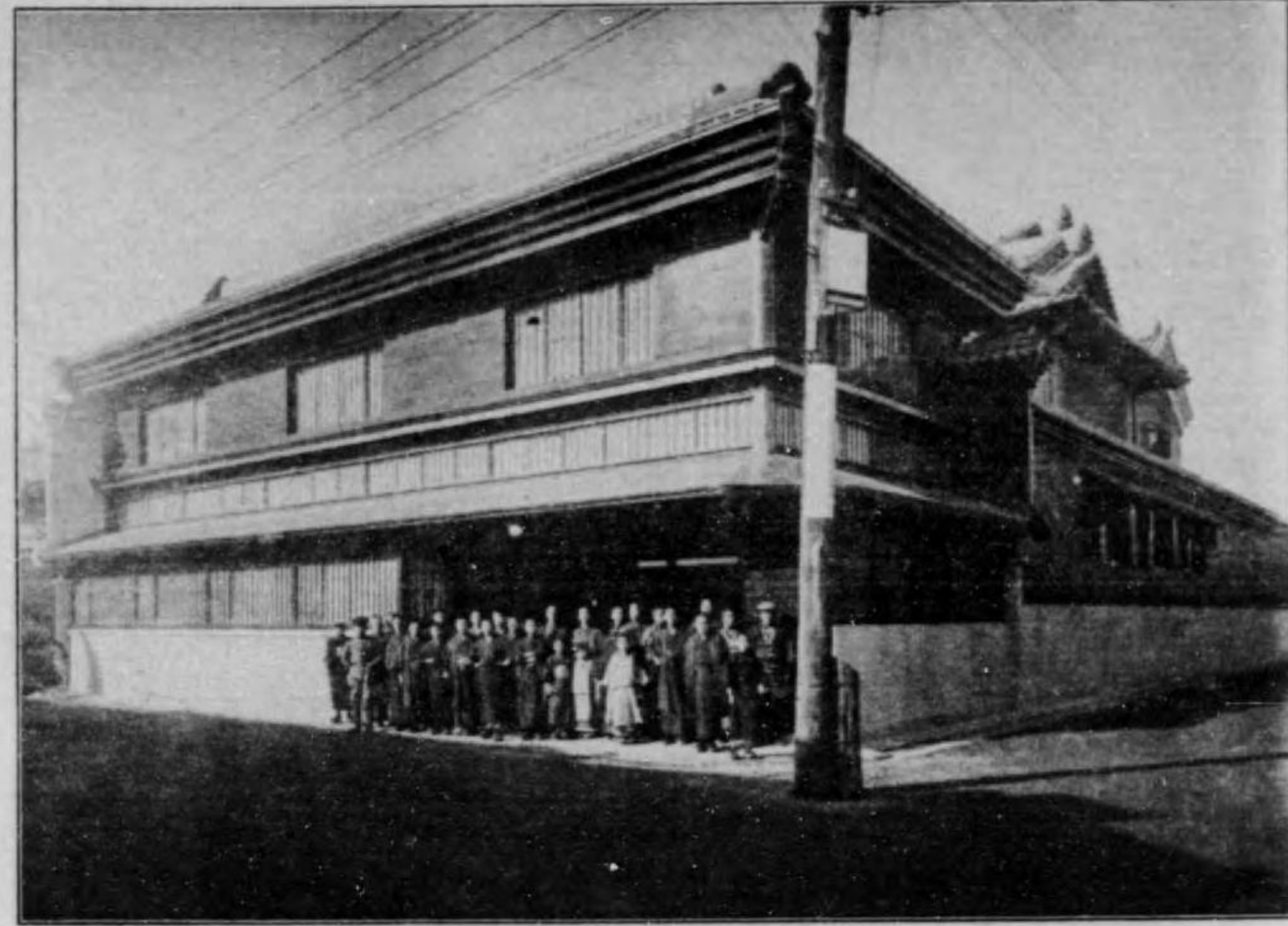

大阪市東區備後町四丁目角  
角力印金巾  
裏地發賣元  
**山 口 玄 洞 商 店**

電話本局 壹〇四五 壹〇四六  
九四五 六八五  
振替大阪五三〇番

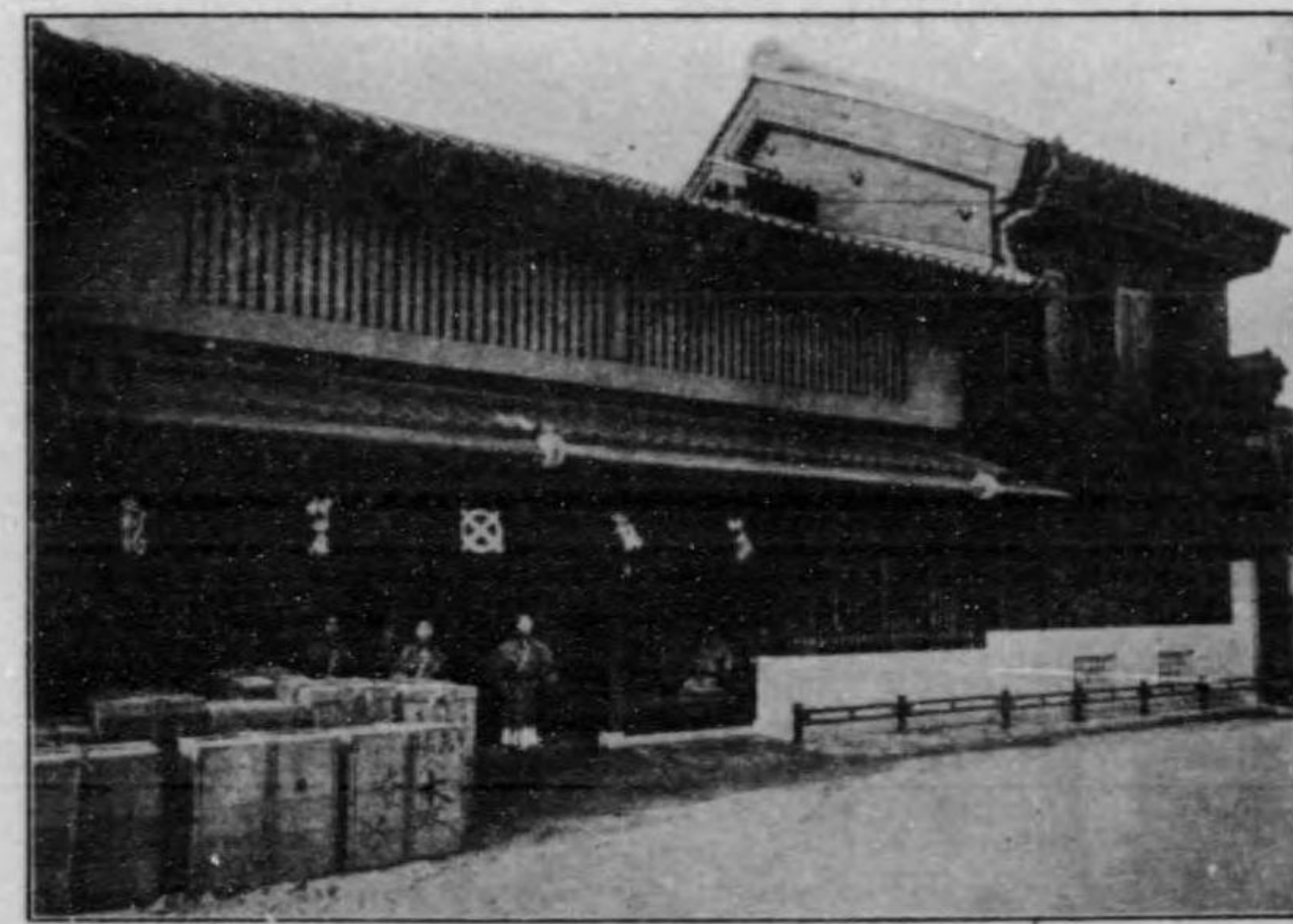

卸問屋

洋反物



屋 田 神  
**店 商 駒 村 田**

目丁四町土安區東市阪大

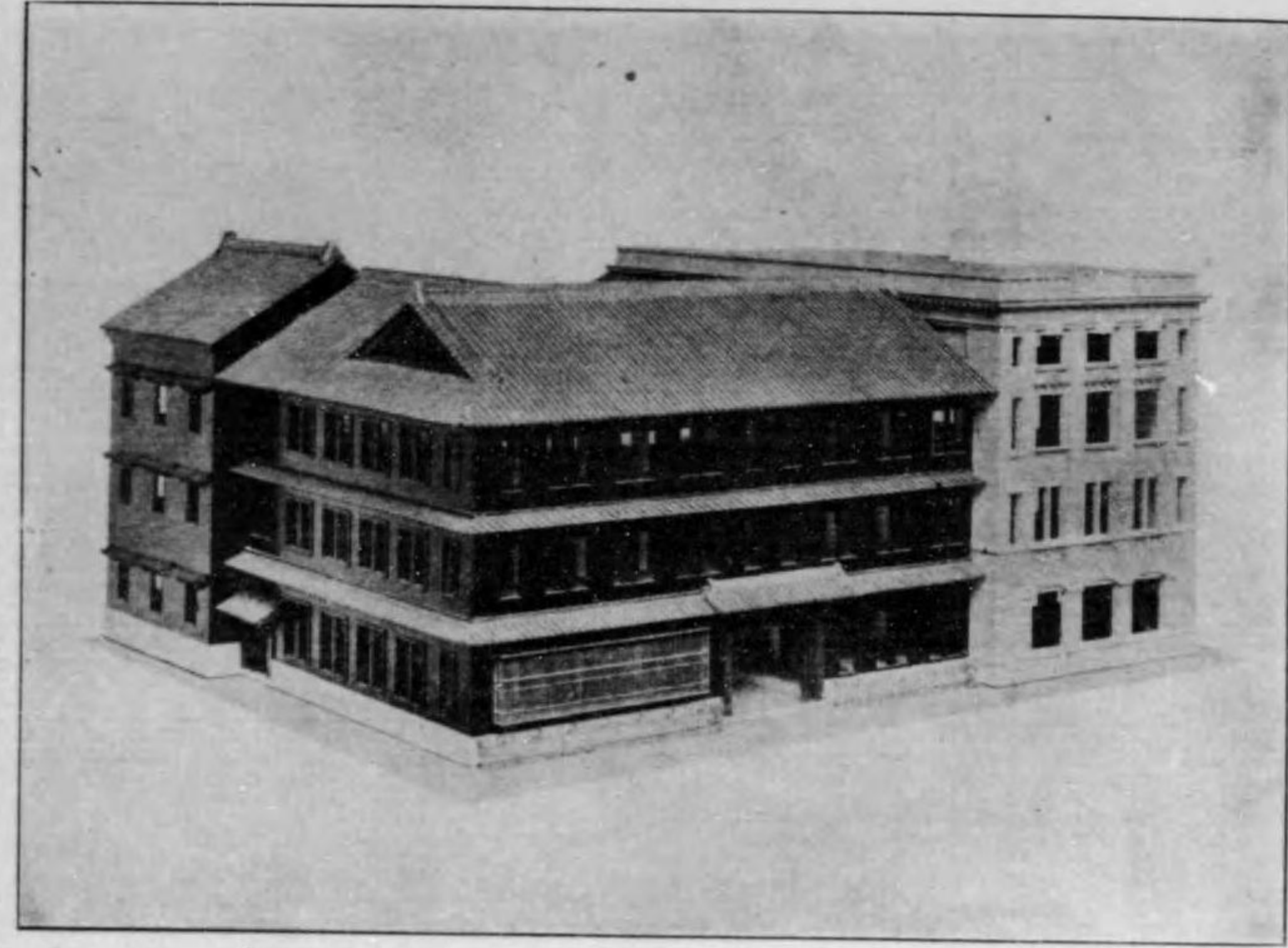

店本及部本社會名合忠藤伊

大阪市東區本町二丁目  
本社 伊藤忠合名會社本部  
大阪市東區本町二丁目  
毛織物商 伊藤忠合名會社本店  
大阪市東區安土町二丁目  
綿糸商 伊藤忠合名會社糸店  
京都府京都市室町通四條下ル  
京吳服商 伊藤忠合名會社京都店  
神戶市浪花町五十七番  
輸出入商 伊藤忠合名會社神戶支店

東京市日本橋區堀江町二丁目  
綿糸商 伊藤忠合名會社東京支店  
支那上海英租界四川路  
伊藤洋行  
支那漢口英租界阜昌路  
伊藤洋行  
支那天津日本租界旭街  
伊藤洋行  
比律賓馬尼刺  
伊藤商



目丁貳町郎太久北市阪大  
**店商門衛左與村外**  
番〇三六三特東 番八四六二東 番八三六二東話電

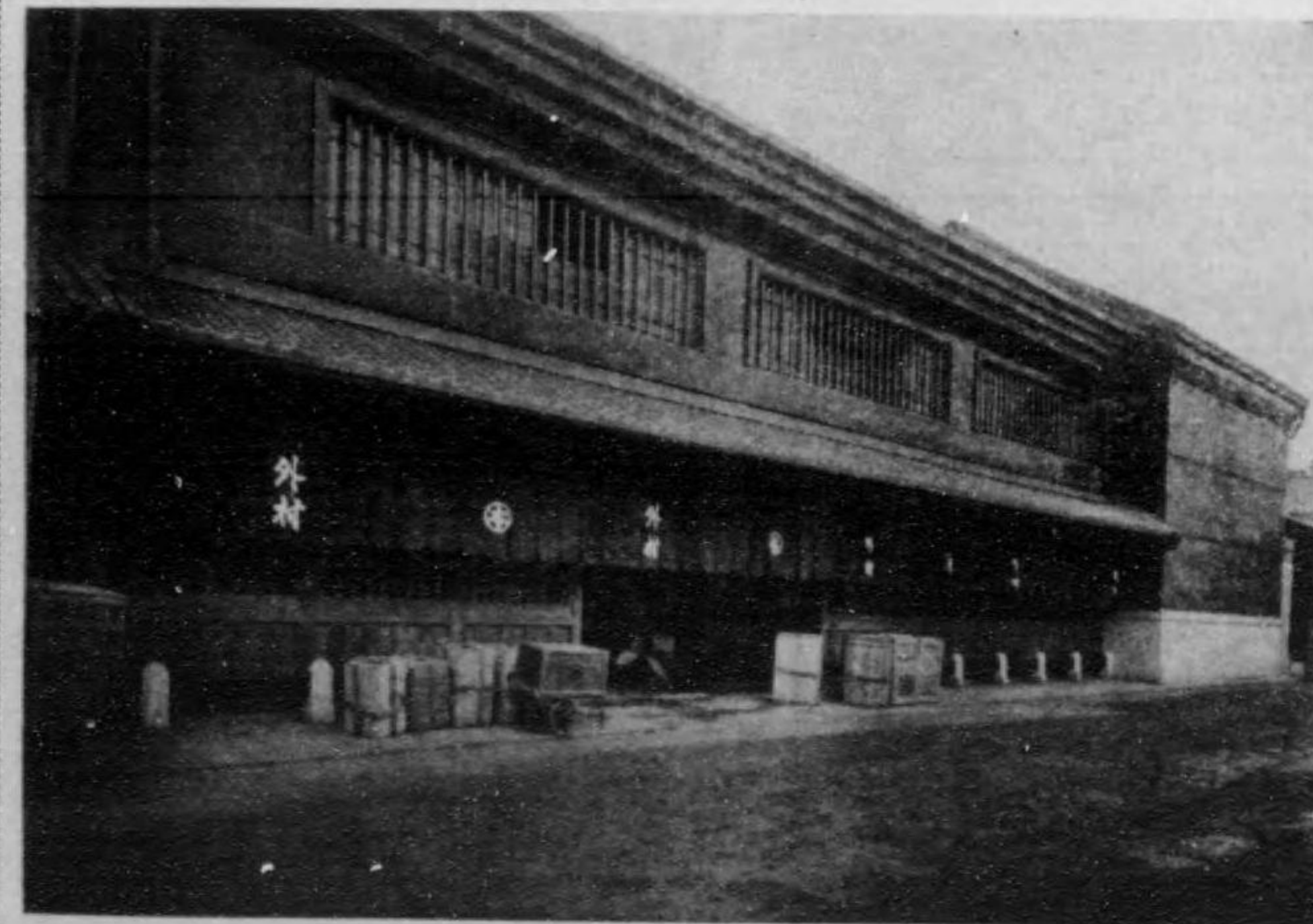

營業種目

絹織物各種  
絹綿交織各種  
木綿編紉類各種  
日本形染株式會社特約店  
帝國燃糸織物株式會社特約店

# 久保田鐵工所

〇三五三長南話電 波難阪大

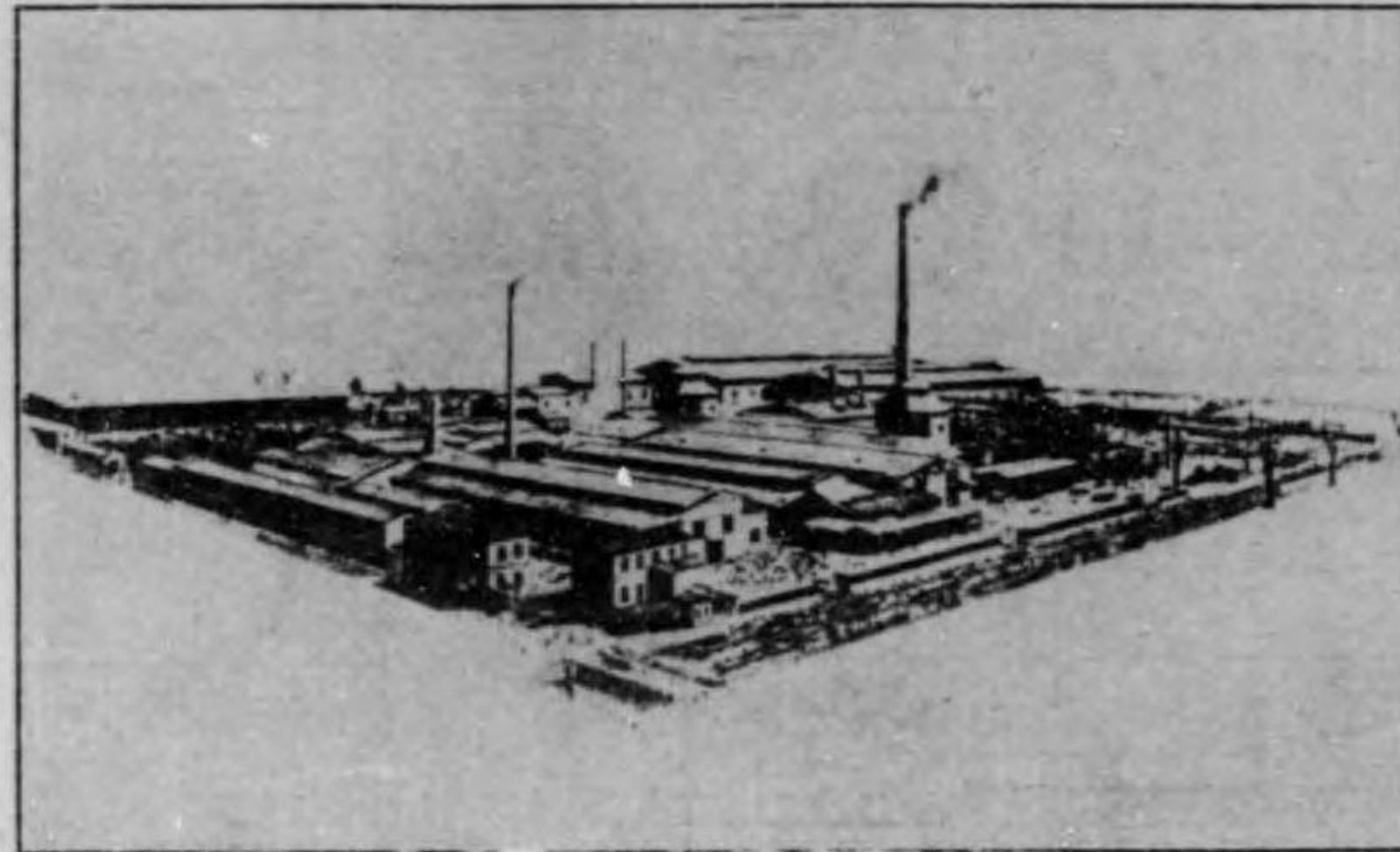

各種工作機械及鐵管  
各種機械及鐵柱  
各種機械及鑄鐵  
各種機械及鑄鐵  
各種機械及鑄鐵

VIEW OF WORKS

**KUBOTA IRON WORKS,**  
NAMBA, OSAKA, JAPAN.

Annual Production over 50,000 Tons.

MANUFACTURES :

Machine Tools and Machineries, Cast Iron Pipes and Fittings,  
Cast Iron Pillars and Castings.

支店 東京市馬喰町  
二丁目

本店 大阪市安堂寺  
橋通一丁目

芳香原料  
石鹼原料  
化粧品原料

**永廣堂**

## 製造品目

陸船用汽機、汽機  
其他各種、原動機  
水力壓搾機  
各種油壓機  
各種起重機  
各種滑車、軸受  
紡織機、織機  
其他諸機械

技師長工學士 桑原郁三



# 中島三工所

大阪市西區九條町二丁目  
諸機械製作部 電話長西四七七  
西四七八

大阪市西區境川町運河西岸  
製罐工場(分工場) 電話西二四四二



品飾裝內室。布毛。物太。スヤリメ。物反洋



角筋幡八橋齋心市阪大

## 店物反洋井松

番七六五二阪大替振 番七三七 番二七南話電



東雲旅館前

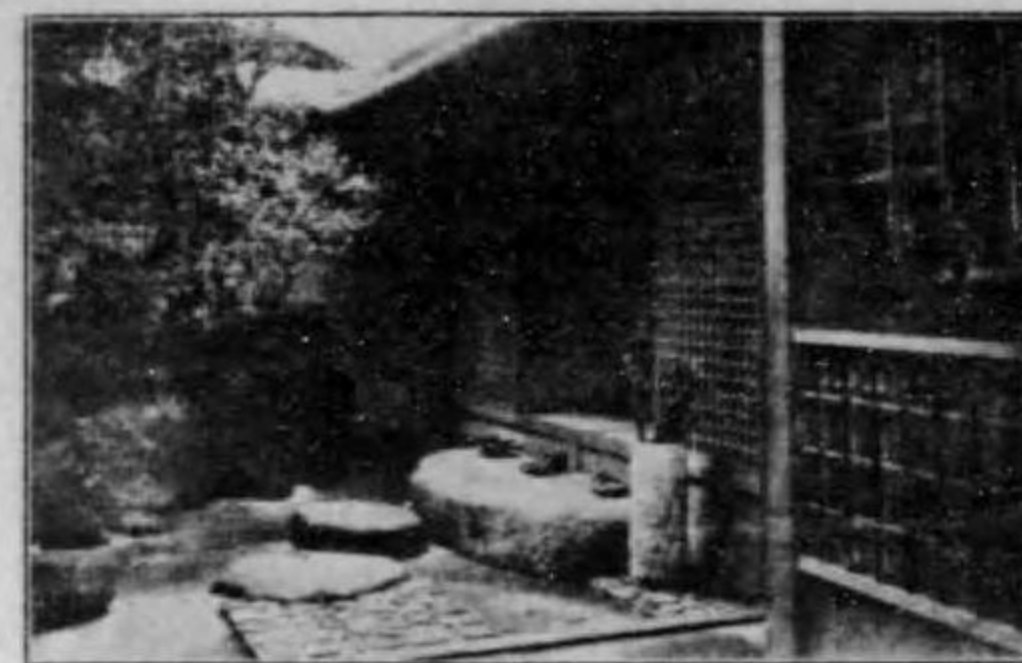

同支開

SHINONOME KWAN  
HOTEL  
Osaka, Japan.  
Tel.Kita 289, 290.

大阪梅田驛前  
正面南入  
旅東雲館  
電話北  
二八九〇

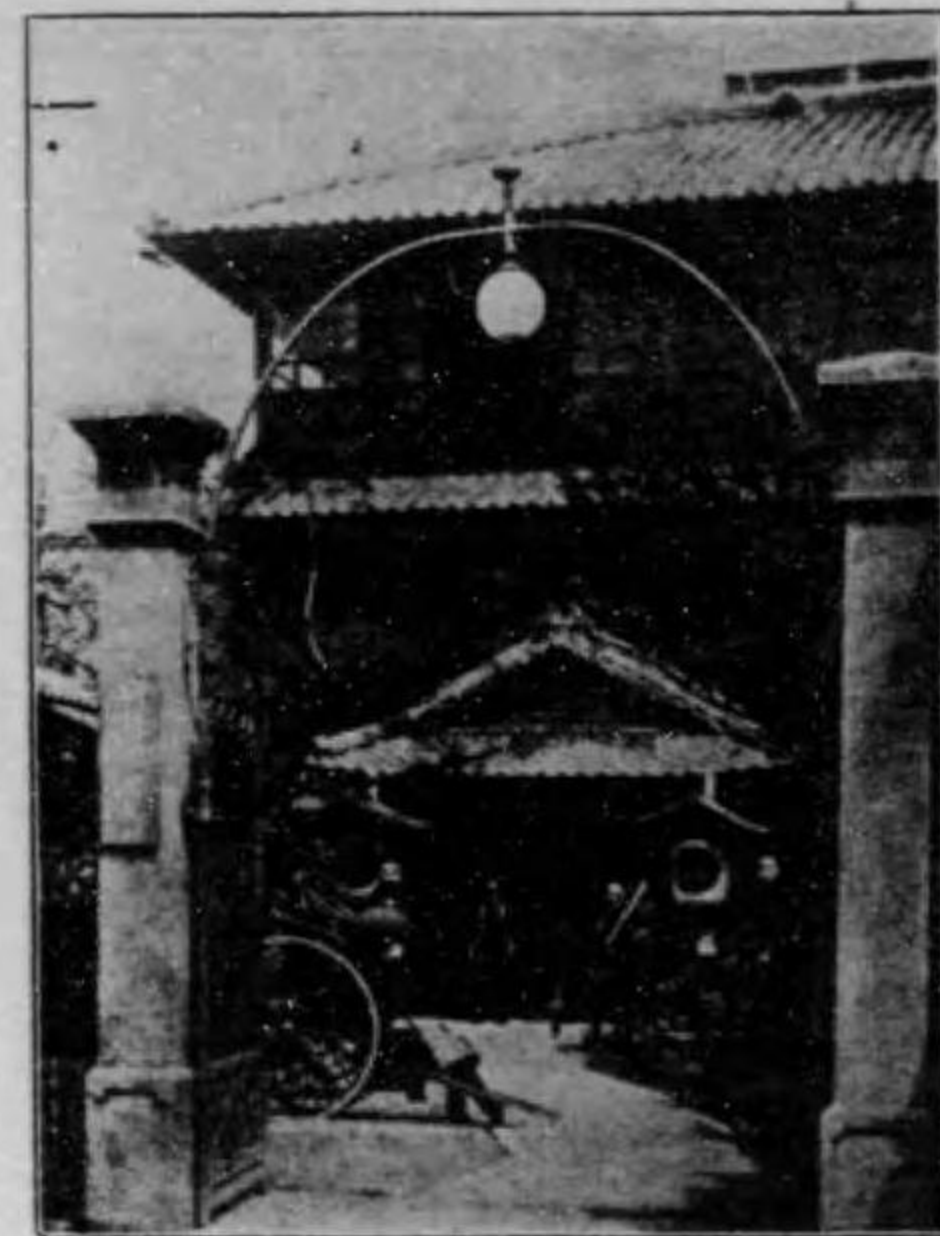

玉突場の設備あり

KINRYOKWAN HOTEL  
KITAKU, OSAKA.  
Tel. Kita 750.  
大阪北區東梅田町田野前入南  
旅館  
金龍館  
電話北長七〇番

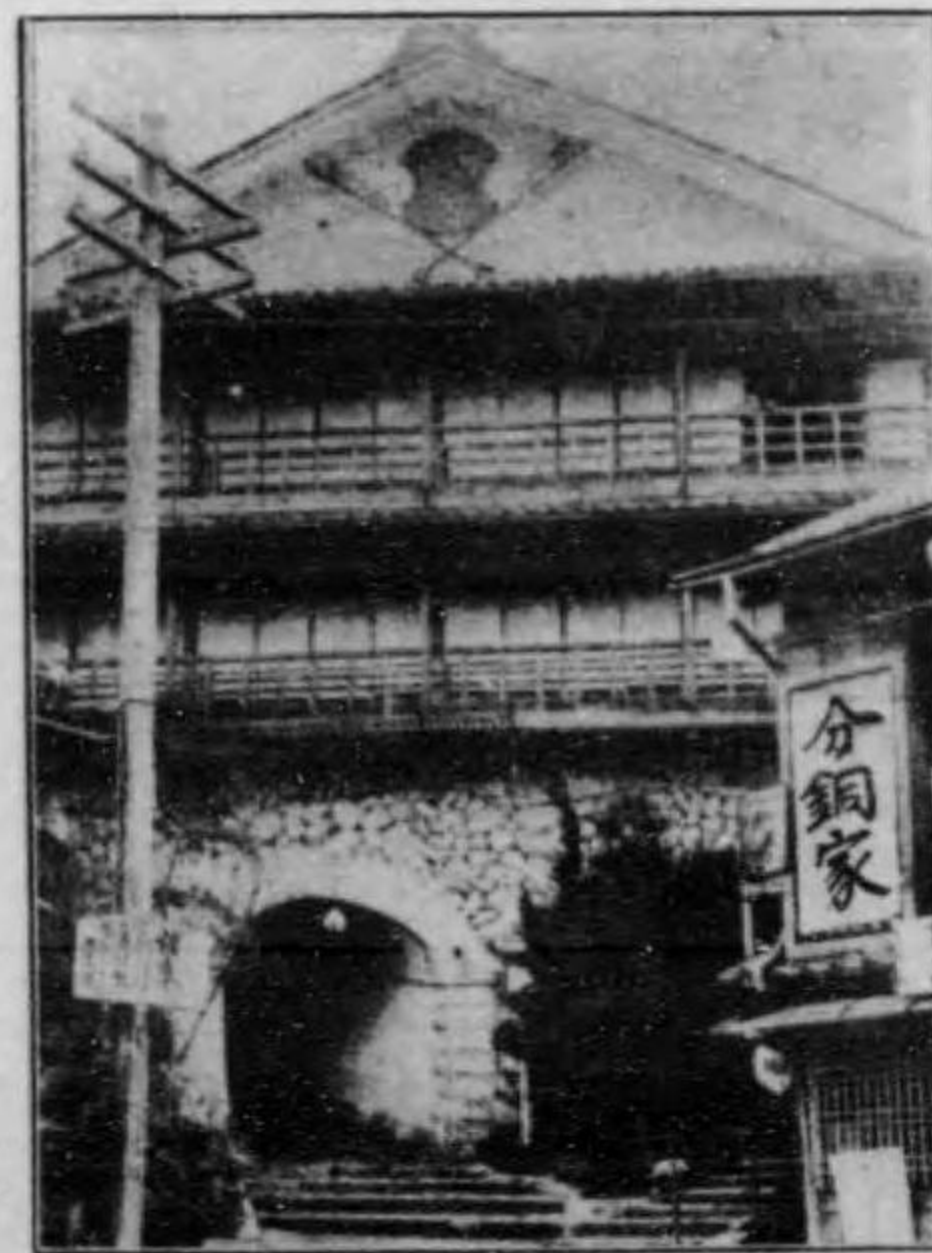

攝津寶塚温泉

御旅館御料理

分銅家  
電話長參番

大阪梅田驛前  
南一丁東へ入  
御旅館  
紅葉館  
電話長北一二三四番

Printing and Type Foundry  
活版印刷製字

大阪市東區淡路一丁目

大版活版所

電話東八〇番

大阪市西區御池通一丁目角  
中村盛文堂  
電話西三〇六三番  
東京市京橋區南金六町十二番地  
中村盛文堂東京支店  
電話新橋三〇一三番

營業主  
中村宗作  
電話本局二〇〇五番

大阪市高麗橋五丁目

大阪市東區船越町二丁目

中央堂  
電話東四三四六番

大阪市東區南農八丁目

關西印刷所

電話東八八〇番





Names of Firms.	Addresses.	Nature of Business Enjoyed.
Shibaura Seisakulo (Joint Stock Co.) Teikoku Oxygen & Acetylene Co.	Kanasugi, Shiba-ku, Tokyo. 38, Naka-machi, Kobe.	Machineries, Tools, Engines, Boilers, Electrical installations, etc. Compressed oxygen, liquid acetylene, generators of the same, epurators, safety water holders, pressure gauges(?), gum tubes, welded tubes, blowing pipes for fusing off metals; special spectacles to be worn during the work.
Mitsui Bussan Co. (Machinery Dept.) Karatsu Iron Works Osaka Leather Belt Mfg Co. Nakajima Sankosho Akao Shoten Nitta Belt Manufactory	1, Suruga cho, Nihonbashi-ku, Tokyo. Nishi-karatsu, Saga Prefecture. Nichome Hirano-machi, Osaka. Nichome Kujo, Osaka. 36, Itachibori, Minami-dori, Osaka. Namba Kubotani-machi, Osaka.	Construction, import and sale of machineries of every description. Machineries, tools, electrical machineries. Manufacture of belts. Boilers and tins. Cotton hose and caoutchouc water pipes. Cotton belts, packing leathers, and leather for industrial use. Cotton ropes.
Ashimori Rope Works Naniwa Trading Co.	Kami Fukushima Nichome, Osaka. Satsuma-bori, Kitamachi, Osaka.	Electric machines, steam and hydraulic machines, machines for fertilizers and cement fabrication, shipbuilding machines; machines for civil works, water-works, gas and railway works.
Shinagawa Hakurenga Co.	Shinagawa, near Tokyo.	Fire and oxidation resisting bricks as well as other bricks for building and construction purposes.
Yokohama Engineering Co. Nippon Cast Steel Works	Yamashita-cho, Yokohama. Chidori-machi, Osaka.	High-class machines and tools. Ordinary cast steel works, special casts of hard steel, semi steel casts.
Fushida Iron Works Inabata Co.	Fukushima Kita Nichome, Osaka. Nichome, Junkei-machi, Osaka.	Gas engines and others. Silk, cotton and wool spinning machines, machines for the fabrication of top, machines for finish works.
Morita Shoten	Sancho, Dojima Hamadori, Osaka.	Import and sale of dyeing machines and others as well as spinning machines.
Bando Belt Goshi Kaisha	Nichome Meiwa-dori, Kobe.	"Bando" belts, "Sun" belts, elevators and conveyors belts, rubber, asbestos and packings.
Murai Bros. Oriental File Goshi Kaisha "Isoda" Metal Works San-eki Shokai Kimura Shoji Gomei Kaisha Aikawa Iron Works	Kitadori, Itachi-bori, Osaka. Omamachi, Nishinoda, Osaka. Shirokane, Sodegasaki, Tokyo. Kitadori-dori Nichome, Itachi-bori, Osaka. Saiwaimachi-dori, Nishi-ku, Osaka. Ithome Aikawa-dori, Osaka.	Speciality: pulleys, metal shafts. Manufacture of files. Preparation of "Isoda" metal. Cotton belts, light steel plates, pulleys. Ferro-manganese. Construction of different machines and iron sheets, design of works and supervision.
Hasegawa Shoten	Yariya-cho, Kyobashi-ku, Tokyo.	Pressure gauges, vacuum gauges, traction meters.
Oriental Electric Co. Suga Shokai	Kawasaki, near Kanagawa. Shichome Imabashi, Osaka.	"Mazda" lamp sockets. Waterworks, sanitary, steam-heating fittings, projectors of the same, constructors and overseers of same, manufacture and sale of accessories.
Osaka Electric Bulb Co. Shimadzu Seisakujo Ginza Sales Room of Takata & Co. Sakai Works	Ohito, near Osaka. Kiyamachi, Kyoto. Nichome Ginza, Tokyo. 7, Kanasugi Kawaguchi-machi, Shiba-ku, Tokyo.	"Sun" tungsten electric bulbs. Electrical batteries (type: James). Electrical machines and other machines. Construction of tobacco cutting machines, gears, etc.
Shofu Porcelain Co. Ota Electrical Works	Honcho, Ninohashi, Kyoto. 146 Hommura, Tokyo.	Porcelains for electrical purposes. Electrical generators, manufacture and sale of.
Sakurada Machine Works	Sunamura Kami-Shinden, Minami-Katsushika-gun, near Tokyo.	Engineers, boiler makers, construction of bridge girders, frames, etc., etc.
Ishiwara Shokai Den-eisha	25, Honminato-cho, Kyobashi-ku, Tokyo. Atagoshita, Tokyo.	Sale of high speed steel and tools. Constructors of electrical fittings, manufacture and sale of the same.
Iguchi Motokichi Shoten	Higashi Konya-cho, Kanda, Tokyo.	Imported steels, high-speed steels, steels for tools and implements, mine works, octagonal bars, springs, etc.
Kokan Shokai (Steel Tube Co.) Wakayama Tekkojo Masago Shokai Tokyo Chukojo (Tokyo Cast Steel Co.) Otokichi Hayashi	Matsushima-bashi Higashizume, Osaka. Kajiya-machi, Osaka. Sukiyabashi-waki, Kojimachi-ku, Tokyo. Nishi-nakadori, Tsukishima, Tokyo.	Drawn steel tubes. Iron works, machineries. Sand blaster. Cast steels, and boiler tubes, etc. furnaces. Importers of.
Inouye Denki Seisakujo	3, Dojima-Hamadori Nichome, Osaka. Aburakoji, Hachijo, Kyoto.	Gas pipes, steel pipes, brass pipes, metals of different descriptions. Ampere-meters, and other electrical measures.
Tanaka Gomei Kaisha Tokyo Tanaka Shokai Muslin Weaving Joint Stock Co. Oriental Textile Co.	1, Ithome Yayasue, Tokyo. Shichome Ginza, Tokyo. Nakatsu-machi, near Osaka. Sancho Hamacho, Dojima, Osaka.	Chemical and physical apparatus. Electrical machines and fittings. Muslin, flags, fancy cloths, shawls. Manufacture and sale of cotton yarns and cotton cloths.

Names of Firms.	Addresses.	Nature of Business Enjoyed.
Dengyosha Suisha Seizojo Kawai Hagane Shoten Takenouchi Safes & Balance Co.	Suidocho, Koishikawa-ku, Tokyo. 21, Honkoku-cho, Nihonbashi-ku, Tokyo. 1, Bakuro-cho Nichome, Tokyo.	Construction of Water Mills. Speciality "Togo Brand" Steel. Manufacture and Sale of Safes and Balances.
South Manchurian Railway Co.	Tairen, China.	Railway, Canal, Ports, Mines, Electric and Gas Works. Hotel Managements, Local Industries, Laboratories, etc.
Haneda Belt Manufactory Co.	Sotode-machi, Honjo-ku, Tokyo.	Makers of Haneda Black Barada and Rubber Belts speciality.
Nitto Seiko Co. (Eastern Steel Work Co.)	2, Tsukijima, Tokyo.	Cast Steel (High Class Steel) Steel Ingots are made. Axles and Wheels for Mining locomobiles and are made.
Ishikawajima Dock Co.	Tsukudajima, Tokyo.	Ship-building, Marine boilers, Engines pumps, and other General Iron Works.
Moriya Shokai	1, Nichome Sanjikkken-bori, Tokyo.	Railway, Mining and Ship-building, Accessions, every description of Rubber Articles, Electric Generators, Conductors, Electric Fittings, Brick making.
Tsukudajima Work of Kuhara Mining Co.	Along Nakagawa, Kameido near Tokyo.	Hoisting machines, Aerial rope installation electric cranes, Engines, and Boilers.
Ensui Sugar Refinery Plantation Co.	Haramachi, Koishikawa-ku, Tokyo.	Sugar Refinery, Sale of Sugar, Plantation of Sugar Canes and Rice, Agricultural Produce, Camphor Extraction Mining, Cattle Raising, Syllicultural and Filling Works.
Tokyo Gauge Works	Daishiku, Kagi, Formosa.	Monometers, Surveyors, Requisites, Transits, Testing Apparatus, Communicators, Thermometers, Amperemeters, Gonimeters, Fluidmeters, Aerometers, etc.
Ohashi Co. Ikegai Tool Works Nippon Seiko Co. (Japan Steel Work Co.) Saito Seisakujo Sugibayashi Graphite & Manganese Smelting Works Nippon Paint Seizo Co. (Japan Paint Co.)	Satsumappara, Shiba-ku, Tokyo. Honshiba, Tokyo. Muran, Hokkaido. Oimachi near Tokyo. Asawada, Shinagawa near Tokyo. Shinagawa.	Wood working and Joinery Works. High class Machines. Arms, Projectiles for Army and Navy heavy Machines of every description. Constructors of Steam Heaters. Fabrication of Graphite and Manganese.
Takata & Co.	2, Eirakuchō, Kojimachi-ku, Tokyo.	Paints, for Ships, Carriages, Houses, Colours and pigments of different descriptions.
Yamato Metal Co.	9, Nichome Sanjikkken-bori, Kyobashi-ku, Tokyo.	Contractors of Electric Machines, Engines, Boilers, Yano's Stokers, Rolling Stocks Mining and Construction Materials, Steam Heaters, Regregators projects of different Machinery Works, Arms and Paints, etc.
Yonei Co.	12, Nichome Ginza, Tokyo.	Manufacturers of "Yamato" Metal.
Dai Nippon Beer Co. (Japan Beer Co.) Oji Seishi Kaisha Co. (Oji Paper Mill Co.) Nihon Kokan Co. Japan Steel Pipe Co. Yokohama Iron Works	Meguro near Tokyo. Oji near Tokyo. Wakawashinden near Misaki, Kanagawa. Yamashita-cho, Yokohama.	Importers of High Speed Engines and others contractors. Beer bearing, preparation of soft drinks, and Malt Coffees. Printing papers, Newspaper ones etc. are made. Drawn tubes.
Yokohama Seiko Kabushiki Kaisha (Yokohama Cordage Factory Co.)	Kanagawa near Yokohama.	High class Machines and other Engineering Works.
Yokohama Densen Kabushiki Kaisha (Yokohama Electric Wire Co.) Japan Wood Pipe for Water Works Co. Morohoshi Ink Work Tokyo Calico Kabushiki Kaisha	Ura Takashima-cho, Yokohama. Umetate, Kanagawa near Yokohama. 66, Onoyecho, Yokohama. Kameido Azumacho, Tokyo.	Wire ropes, Manila ropes, Plain ropes, Tar ropes, Travel twine, Cotton ropes, Flag ropes, etc. Telegraphic Wires, Ropes, Lead Tube for Water and Gas Works. Wood Pipes for Water Works, etc. Preparation of Printing Ink and its Sale.
"M" Cotton Belt Co.	Shiba-cho, Shiba-ku, Tokyo.	Weaving of Calico and other Cotton Textiles.
Yoshimura Co.	Saioji-machi, Shiba-ku, Tokyo.	Manufacture and Sale of "M" Belt and others.
Yanase Co. Meidensha Kuвано Electric Engineering Co. Rokuroku Shokai	3, Sancho Yuraku-cho, Tokyo. Osaki, near Tokyo. Osaki, near Tokyo. 3, Shinsakana-cho, Kyobashi-ku, Tokyo.	Manufacture of Electric Machines and Fittings Same of the same, import of Machineries. Automobiles and Lubricating Oils. Construction of Automobiles. Electric apparatus of precision.
Sanden Electric Co.	15, Owari-cho, Kyobashi-ku, Tokyo.	Machineries, Tools, Wood working Machineries.
Asano Slate Co. Sakaye Shoten	15, Nichome Kyobashi, Tokyo. 15, Hamamatsu-cho, Shiba-ku, Tokyo.	Electric Fan "Sauden" Electric Belts and other Materials for Electric Works. Asano Slate.
Murakami Kiyoji Co.	3, Gochome Hon-Hatchobori, Kyobashi-ku, Tokyo.	Machline Tools, Crucibles, Casts and other Materials for Tools and Implements. Pig Iron, Cokes, Iron plates, Zinc sheets and others.

Sanoya	Utsunomiya.	Local attraction.
Suwa Shrine	Shimosuwa, Shinano.	Bankers.
Azuma Shokai	Onahama.	Local attraction.
Fiftieth Bank	Tsuchiura.	Bankers.
Inari Shrine	Kasama, Iwaki.	Transport and Forwarding Agents.
Joban Bank	Mito.	Bankers.
Mito Transport and Forwarding Union	Mito.	Transport and Forwarding Agents.
Iwaki Bank	Taira.	Local attraction.
Tatebayashi Transport & Forwarding Co.	Tatebayashi.	Smelt fishing.
Hashida Kojo	Tatebayashi.	Local attraction.
Mito Public Garden	Mito.	Chemist and druggist.
Takahashi Magoemon	Naoetsu.	Local products for tourists.
Nagaoka Smelt Catch Union	Chichibu.	Ham Curers.
Muroto Shrine	Chichibu.	Lawyer and barrister.
Willow	Odawara.	Celebrated life saving, pill preparatory.
Watahan	Nikko.	Preparator of drugs for ladies use.
Tomioka	Ofuna.	Local products.
Makino Shidzuo	Shitaya, Tokyo.	Local products.
Udzu Kyumeigan	Tokyo.	Strong Japanese stocking.
Otani Jitsubosan	Tokyo.	Drapery.
Tsuchiya	Ogaki	Importers of domestic and foreign cottons.
Kato Kakutaro	Gifu	Woollen drapery.
Fukusuke Tabi	Sakai	Importers & Exporters.
Matsui Drapery Co.	Minamiku, Osaka	Otto and perfumery dealers.
Yamaguchi Gendo	Bingo-machi, Osaka.	Ice dealers.
Naigai Wata Kaisha	Kitamachi, Dojima, Osaka.	Mosquito net dealer.
Ito Shoten	Azuchi-machi, Osaka.	Silk and cotton and woolens.
Nezu Shoten	Hon-machi, Osaka.	Mosquito nets.
Eikodo	Azuchi Teramachi, Osaka.	Silk cloths.
Ryumon Ice Store	Teramachi, Kyoto.	Imported woolens.
Tetsukawa Kichibei	Hon-machi, Osaka.	
Ito Chu Gomei Kaisha	Hon-machi, Osaka.	
Nishikawa Jingoro	Hon-machi, Osaka.	
Sotomura Yozayemon	Kitakyutaro-machi, Osaka.	
Tamura Shoten	Azuchi-machi, Osaka.	

Names of Firms.	Addresses.	Nature of Business Enjoyed.
Izawa Coil Mfg. Co.	Osaki, near Tokyo.	Coil tubes of different descriptions are made.
Tokyo Branch of Niigata Iron Works.	Sanchoe Yurakuchō, Tokyo.	Steam engine and boilers for land and marine uses, boring machines of rock oil, generators, machines of different descriptions.
Ikeda Aluminium Factory	Namba, Osaka.	Aluminium ingots, bars, and ammonia.
Kawakida Electric Exploitation Co.	Itchome Hamadori, Osaka.	Manufacture of electrical machines, etc.
Sugawara Electric Co.	23, Yamashita-cho, Kyobashi-ku, Tokyo.	Cables, wires, cords, measures, insulators, paints, etc., etc.
Kishimoto Shoten	Rokuchome Nakanoshima, Osaka.	Soft steel, iron bar, beton, iron bars to make rivets, etc., etc.
Yamaguchi Katsuzō Shoten	Sanchoe Ginza, Tokyo.	Manufacture, import and sale of machines and tools.
Inouye Iron Works	Yamamoto-cho, near Osaka.	Lathes, shaping machines, planing machines, slotting, boring machines.
Kunitomo Iron Works	Minami Takasumi cho, Osaka.	Leaf tobacco cutters, hoppers, reams, gears, etc.
Okumura Electric Co.	Kyoto.	Electrical carriages, etc.
Tsukamoto Shoten	24, Nishi Konya-cho, Kyobashi-ku, Tokyo.	Tools and machines.

#### GUIDE TO PRINCIPAL RAILWAY AND STEAMBOAT LINES IN CHINA AND JAPAN.

Imperial Government Railways	Eirakucho, Tokyo.	
Formosan Railways	Taipei, Formosa.	
Korean Railways	Ryuzan, Korea.	
South Manchurian Railway Co.	Dairen, Manchuria.	
Keikan Railways	Peking, China.	
Keicho Railways	Peking, China.	
Shimpo Railways	Tsientsin, China.	
Yu-ho Railways (?)	Shanghai, China.	
Kei-ho Railways	Tsientsin, China.	
Utsunomiya Quarry Railway Co.	Utsunomiya.	
Oji Electric Traction Co.	Sugamo, Tokyo.	
Echigo Railway Co.	Hakusan, Niigata.	
Sagami Peninsula Automobile Co.	Zushi, Sagami.	
Shiobara Railway Co.	Nishi Nasuno.	
Shirakawa Railway Co.	Shirakawa, Fukushima.	
Kagoshima Electric Traction Co.	Kagoshima.	
Hizen Electric Traction Co.	Hizen.	
Enoshima Electric Traction Co.	Enoshima.	
Narita Railway Co.	Narita, Chiba.	
Chiba Municipal Railways	Chiba Municipality.	
Takasaki Electric Traction Co.	Takasaki.	
Tone Electric Generating Co.	Mayebashi.	
Azuma Railway Co.	Nakanajo, Gumma.	
Jobu Railway Co.	Kumayoshi, near Tokyo.	
Toyen Light Locomobile Co.	Toyen, Formosa.	
Saku Traction Co.	Nagano.	
Kokura Railway Co.	Kokura.	
Kyushu Hydro-Electric Co.	Fukuoka.	
Koya Tourist Railway Co.	Osaka Minamiku.	
Nippon Yusen Kaisha (Japan Steamship Co.)	Tokyo.	
Osaka Shosen Kaisha (Osaka Mercantile Marine Co.)	Osaka.	
Hotta Shokai	Toba, Ise.	
Tamejiro Soda	Morishita-cho, Asakusa, Tokyo.	
Dairen Branch of the Yokohama Specie Bank	Dairen, Manchuria.	Bankers.
Yamaguchi Co.	Dairen, Manchuria.	Express Co.
Sakugyo Kumiai	Taichu, Formosa.	Transport Co.
Tsuchikata Transport Co.	Tokyo.	Forwarding and Transporting Agents.
Nagoya Unso ten	Nagoya.	Forwarding and Transporting Agents.
Tochuken	Numadzu, Shidzuoka.	Lunch providers.
Hattori	Nagoya.	Lunch providers.
Tokaken	Kodzu.	Lunch providers.
Ashikaga Gakko	Ashikaga.	Local attraction.
Sunga Temple (?)	Ashikaga.	Local attraction.
Ogawa Sanzayemon	Yamada, Ise.	Shoyu Brewery.
Soganji Temple	Fudogaoka, Ise.	Local attraction.
Yonezawa Branch of Yasuda Bank	Yonezawa.	Bankers.
Ryo-u Bank	Yonezawa.	Bankers.
Tokaiken	Shidzuoka Station.	Lunch provider.
Niigata Forwarding and Niigata Transporting Co.	Niigata.	Forwarding and Transporting Co.
Okabe	Kanagawa Station.	Lunch provider.
Kiyoken	Yokohama.	Caterers.
Kosuge Shoten	Hakone.	Local attraction.
Narada	Utsunomiya.	Bankers.



日との競ふ  
ツラダツマ

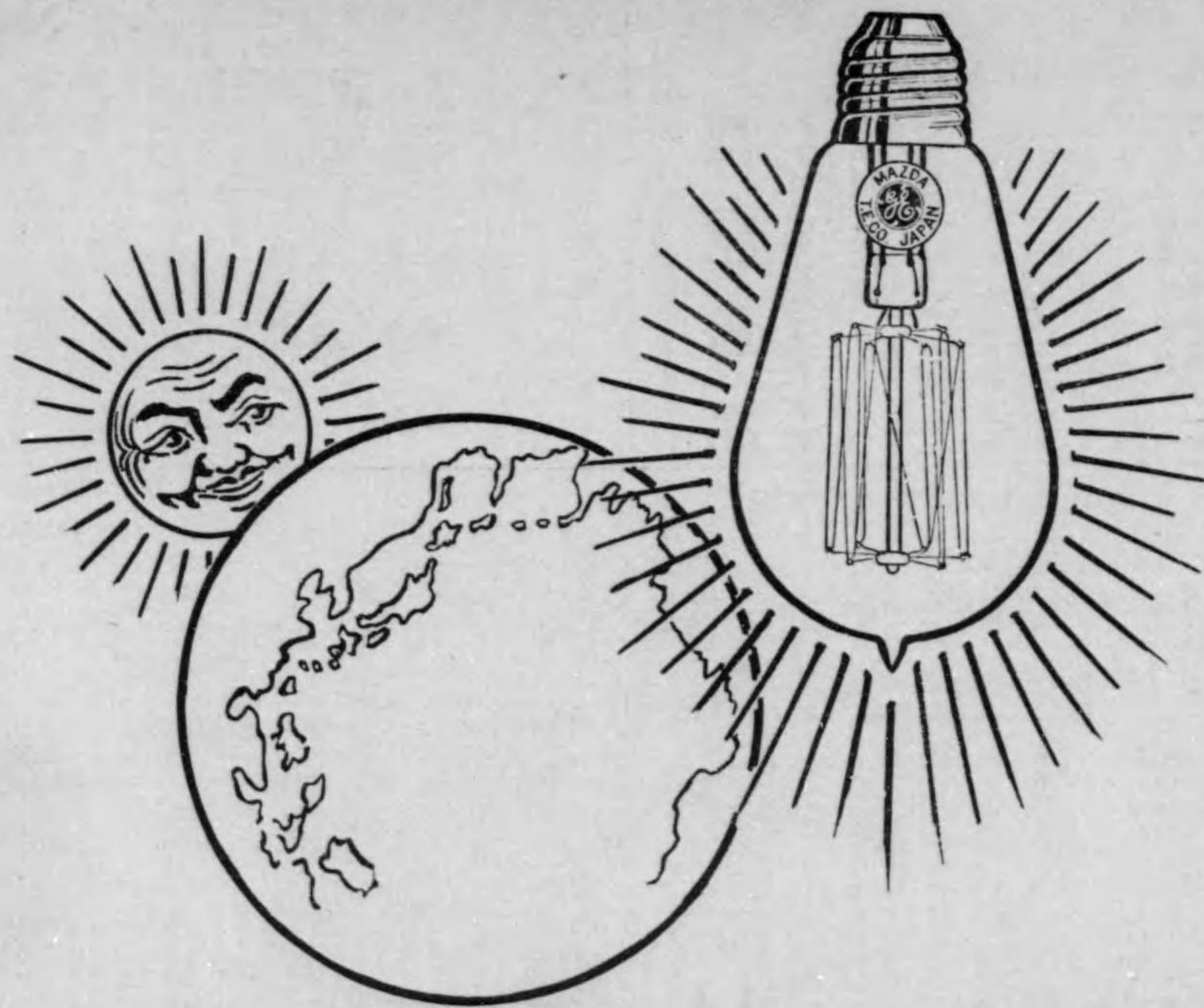

東京電氣株式會社

大日本神奈川縣川崎町

販賣部

東京市銀座	東京出張所
横濱市伊勢木町	横濱出張所
大阪市西區阿波堀通	大阪出張所

Telegram  
TOKYOKEIKI.

TOKYO KEIKI SEISAKUSHO,  
TOKYO

THE OLDEST AND LARGEST SCIENTIFIC  
AND  
ENGINEERING INSTRUMENT MANUFACTURERS, IN JAPAN.

合名會社東京計器製作所

弊社諸計器製作專門之十二年餘經驗ヲ有ス

所在地

本社及東京市小石川區原町  
電話二二三三  
東京市小石川區久堅町  
電話二七三三  
東京市南區錦砂村  
電話本所一八七四  
東京市北區梅田町  
電話北一五三三

營業課目

壓力計類	回轉計類	動力計類	熱度計類	電氣計類	方位計類	液體計類
測定器類	試驗器類	通信器類	觀測鏡類	電氣計類	電氣計類	精密諸機械

納入先

海軍省海軍造兵廠海軍各工廠  
陸軍兵器本廠東京大阪兩砲兵工廠  
鐵道院各造船所鐵山帝國大學及各學校諸會社

明治二十九年創立

TOKYO KEIKI SEISAKUSHO.

Telegr. address: Tokeiki, Tokyo.

Самый большой и старинный завод для изготовления научных и инженерных инструментов в Японии.  
Завод изготавливает всевозможные приборы и имеет опыт более 20 л.  
Поставлены наши произведения: в Морское м-во, Морской арсенал, Военный арсенал, Пушечные заводы в Токио и Осака, Железнодорожное управление, Судостроительные верфи, Горные заводы, Университеты и др. учебные заведения и частные учреждения.  
Предметы производства: Воздушная манометрия и манометрия для определения давления, Трансисмы, Манометры, Термометры, Пилотметры, Полиметры, Электриметры, Компасы, Топографические инструменты, пробные инструменты, Сообщительные инструменты, астрономические инструменты, электрические часы, электрические машины и пр. точные аппараты.

Главное управление: Отделение завода: Главная мастерская: Отделение: Копия: Копия:

THE OLDEST AND LARGEST SCIENTIFIC AND ENGINEERING INSTRUMENT MANUFACTURERS, IN JAPAN.

SPECIALITIES

CONTRACTORS TO Admiralty, Naval or Marshal. Arsenals. Railway Department. Dockyards. Mineral Mines, etc.	Pressure and vacuum gauges.	Compass and Tachometers.	HEAD OFFICE. No. 1-0 Hara-machi, Koishikawa-ku, Tokyo. WORKS. PRINCIPAL WORKS: Hara-machi, Tokio. ONAGIGAWA WORKS: Minami Katsushika-gun, Tokyo-fu.
	Nautical instruments.	Dynamometers.	
	Astronomical inst.	Tests.	
	Electric meters instruments & clocks.	Mechanical and Electrical Machines.	
	Tide graph & Signals.	Thermometers, pyrometers and potentiometers.	

And all other measuring instruments and apparatus.

TOKYO KEIKI SEISAKUSHO.

Telegram: Tokyo Keiki Tokyo:

鋼材發賣 平鋼爐

鋼材發賣 平鋼爐 鋼材發賣 平鋼爐... 鋼材發賣 平鋼爐... 鋼材發賣 平鋼爐...

Tokyo Steel & Spring Works, 2-chome, Oshima-cho, near Tokyo. MANUFACTURERS AND DEALERS OF High Speed Steel, Tool Steel, Special Alloy Steel, Mining Steel, Spring Steel, etc. and all kinds of Springs.



東京鋼材製作所 東京市外大島町二丁目六八五 電話本所一四四七 出張所 朝野京水産町二丁目 電話一八七一 代理店 三井物産株式會社 日本製鋼所出張所 東京市外大島町六丁目五〇 電話本所三二二九

各種スプリング

各種スプリング 各種スプリング 各種スプリング... 各種スプリング 各種スプリング...

東京發條製作所 東京市外大島町二丁目 專辦各種發條、高速鋼、工具用鋼、特殊鋼、發條用鋼、鑄山用鋼、軟鋼類製造販賣以外一切鋼鐵等項無不俱全

КЪ СВДѢННЮ ПОТРЕБИТЕЛЕЙ МЕТАЛЛОВЪ ПРОТИВЪ ТРЕНІЯ.

Metals против трения "Yamato." Премированы: Второй призъ—на Промышленной Выставкѣ въ Токио 1907 г. Серебряная медаль на Японо-английской Выставкѣ 1910 г. на Выставкѣ „Тайсѣо“ въ Токио въ 1914 г. на Морской Выставкѣ въ Токио 1916 г.

ANNOUNCEMENT TO ENGINEERS OF AMERICAN METALS "YAMATO ANTI-FRICTION METALS" YAMATO METAL Co. For the Particulars of "Anti-Friction Metals" Please see our Catalogue which will be sent on Application.

此項雅麻多合金品質優良不待言業經東南帝國大學並東京大府高等工業學校試驗多學稱讚... 製造販賣所 東京京橋區三十三間場二丁目 日本電報略碼 yamato metal

八王子驛構内販賣 御辨當 玉川亭 電話五〇九番 湯本屋 電話(ユモト)

王子電子車



王子驛より大塚にて市内線に接続 王子驛より三輪にて市内線に接続 都屋旅館 電話三九六番

都屋旅館 電話三九六番 資本金四百萬圓 毛モスリン株式會社 東京市日本橋區住吉町十七番地



越後鐵道 道名勝 新潟市 信濃川の河口にあり、人口八萬餘、新潟縣の首府にして、越前を始めて地方官廳の官衙多く商業亦發達を極む、殊に最近數百萬圓を投じて港灣を爲す...

久原鑛業株式會社

# 日立製作所



工場全景

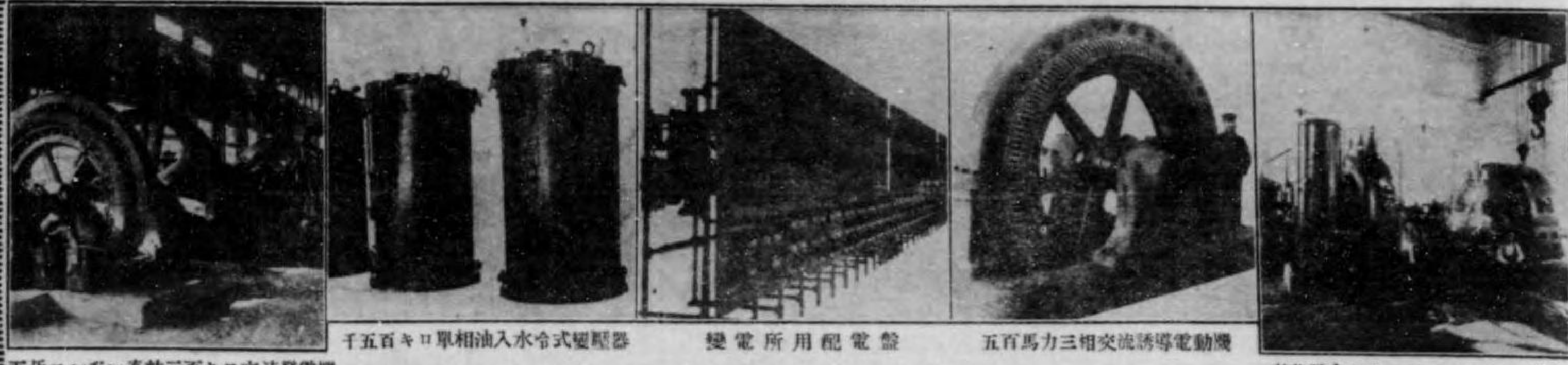

式新エンジン直結三百キロ交流發電機 千五百キロ單相油入水令式變壓器 變電所用配電盤 五百馬力三相交流誘導電動機 空馬力フランシス タービン水車

## 電氣諸機械製造販賣

工場 茨木縣 助川驛	大阪販賣所 大坂中之島二丁目 電話 久原鑛業株式會社 東京事務所 東京事務所 電話 新橋 電話	東京販賣所 東京銀座丁 久原鑛業株式會社 東京事務所 東京事務所 電話 新橋 電話	製品概目 發電機、電動機 變壓機、配電盤 タービン、各種起重機 捲揚機、各種水車
------------------	---	--	--



創立明治二十九年



HAT RIBBON

社會式株帽製國帝  
市松濱

東京市麴町區有樂町一ノ一

# 東洋製糖株式會社

電話本局五三一六・一三一七番

館林名產  
花山うごん  
品質超衆風味佳良、弊工場ノ特色ナリ  
群馬縣館林町停車場前  
花山うごん製造元

商標  
橋田工場  
電話百七十八番  
電話百七十五番  
東京市小石川區春日町  
五十一番留場前  
花山うごん橋田東京支店

内國通運株式會社取引店  
上毛モスリン株式會社荷扱所

會社  
館林運送店  
群馬縣館林町停車場前  
電話二十八番

## 會覽博正大於 牌賞大譽名 領受

東京市本所區中ノ郷業平町百七十一番地  
東京瓦斯電氣工業株式會社

電話本所 特長 五二一七番  
振替貯金口座 九四二七番

目科業營  
瓦 斯 器 具  
電 氣 器 具  
製 造 販 賣  
工 事 設 計 請 負  
工 ナ メ ル 鐵 器 一 式



武州不動ヶ岡不動尊

## 取扱送運 物貨陸海

### 社會名合口山

大阪市北區梅田町  
大阪支店  
電話 東長三六番 三七六番  
振替口座 大阪 六三九〇番

川口出張所  
電話 西長九三四番

大連支店  
振替口座 大連 七九〇番

神戸支店  
電話 本長三〇番 特長九一〇番  
振替口座 大阪 三三八八番

山口市  
電話 本長三〇番 特長九一〇番  
振替口座 大阪 三三八八番

所扱荷及所張出	大	阪	神	戸
安治川口電土佐	三六六			
出入橋電土佐	五三六			
四橋電土佐	四四四			
西營口	二四六			
尼ヶ崎電	一七五			
營口		九三〇		
奉天		四三三		
開原		二二四		
公主嶺		一九〇		
大連大棧橋		二八八		
大連		二八八		
神戶			九三〇	
三ノ宮			四三三	
小野			二二四	
和川			一九〇	
新川			二八八	
兵庫			二八八	
高濱			九三〇	

豐後別府

## 萬屋旅館

電話長十五番



Владелец фирмы г. Гохей Мориа членъ коммерческой палаты въ Токио и вмѣстѣ съ тѣмъ почетный членъ разныхъ озаціонныхъ и частныхъ учреждений. Г. Мориа пользуется большимъ довѣріемъ и принимаетъ на себя всякія порученія, помимо спеціальной работы.

本商會主守谷吾平現充東京商業會調所議員之任並兼各種名譽職特蒙社會信用益爲報答惠顧起見前列業無論何事如有問及即時代辦特此廣告

The proprietor of the Firm HORIYA GOHEI enjoys the large credit, occupying membership of the Chamber of Commerce of Tokyo, and other similar honorary positions. The gentleman is ready to comply to meet the applications and inquiries asked in matters not connected with his own in answer to the reputation and sympathy which the public bestows on him.

同九州支店  
同大阪支店  
同警城出張所  
同北陸出張所  
同東北出張所  
同北海道出張所  
同臺灣出張所

福岡縣 電話長一三二番  
大坂市西區立賣堀北通 電話長一三六番  
福岡縣 電話長一六一番  
石城郡 電話長一七一番  
金澤市 電話長四七番  
下松原町 電話長二七番  
福島市 電話長九六番  
南三條一丁目 電話長一九九番  
札幌區 電話長一四九番  
臺灣臺北城內撫遠街 電話長一五九番



東京市京橋區三十間堀二丁目  
代理店 守谷商會  
電話新橋長八四二番 八四三番 三三七番 三六〇九番

東京製鋼株式會社製  
東洋護謨株式會社製  
明電舍製  
株式會社川崎造船所製  
日本製業株式會社製  
日本皮革株式會社製

略大器熱放製所弊

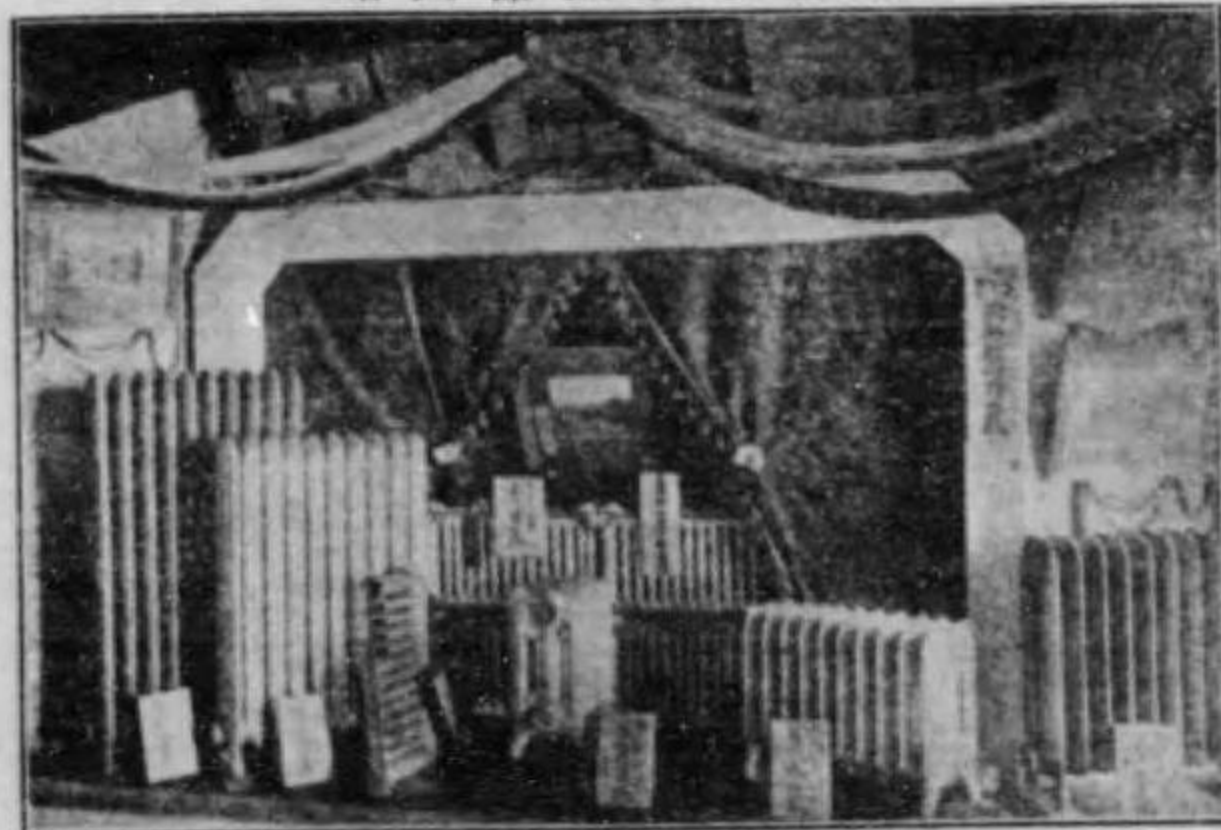

明治四十二年四月九日  
明治天皇陛下御料車納附記念保存品

業務  
本社 東京市外大井町字立倉原五四三番地  
電話長五〇九〇番 振替東京九三五番  
【機械、器具(設計製圖)製造及販賣】  
一、醫療用諸器械及其裝置  
一、換氣及衛生裝置  
一、消毒、洗面所、便所諸裝置  
一、浴湯、洗面所、便所諸裝置  
一、洗滌、洗濯裝置  
一、防火、冷卻裝置  
一、製氷及冷室兩用裝置  
一、燈燈及電氣諸裝置  
一、蒸氣及冷溫水給排管裝置  
一、汽、罐、場、裝、置  
一、一般諸器械及其裝置  
分工場 福岡市外住吉町字人參畑千五百二十番地  
電話長二七九番 振替福岡二七九番  
藤齋製所 藤齋長社

資本金壹千貳拾五萬圓  
製品、分蜜糖及白糖

鹽水港 殖糖株式會社

本社 臺灣嘉義廳新營庄  
支店 臺灣花蓮港廳花蓮港街  
(工場) 新營庄、旗尾、岸內、鯉魚尾、  
(販賣店) 橫濱 安部商店 神戶 鈴木商店

SUGIMURA  
GRAPHITE & MANGANESE REFINING WORKS'  
Seugendai, Shinagawa, Tokyo.

Manufacturers and Exporters of—  
Graphite for moulding; for coating of paust as substitute for electric carbon; for pencil; for electric purposes; for chemical purposes; for fire-proof substances.  
Manganese for glass; for porcelain; for drug; for technical industries; for match; for iron-refining.  
Carbon for electro-chemical purposes; for photographic art; for electric cell; for brush; for carbon arc lamps; for carbon graphite sheet; etc.  
Mica for electric purposes; for moulding purposes; etc.  
Ore for electric purposes; for steel-refining purposes; and—Asphalt, asbestos, pitch, sulphur, lime, fire-proof clay, phosphorus copper, zinc, manganese iron, manganese copper, silicon iron, phosphorus tin and every other mineral products.

Sugibayashi Graphite and Manganese Refining Works.  
(Графитный и марганцовый очистительный завод.)  
Seugendai, Shinagawa, Tokyo

Производитель и экспортеръ: Графита для формъ, поджигания, полирования и окраски; графита, замѣняющаго электрические угли; графита для карандашей; графита для электричества; графита для химическихъ работъ; графита противъ огня. Марганца для стеколъ, фарфора, медикаментовъ, промышленной работы, спичекъ, жельзоочистительной работы.  
Электро-химическихъ, фотографическихъ, электробатареинныхъ, щеточныхъ, электро-алюминационныхъ, графитолитовыхъ и пр. углей.  
Электрической слюды, тоже для формъ и пр.  
Химическихъ металловъ, сталдыательныхъ металловъ и пр.  
Асфальта, Асбеста, Дегтя, Сіры, Извести, Огнеупорной глины, Цинка, Бисмута, Марганца, Жельза, Марганцовой мѣды, Марганцового жельза, Кремневого жельза, Фосфоричекой мѣды, Фосфоричаго жельза, Фосфоричаго олова и пр. металлическихъ продуктовъ.



會合社資  
杉林製煉所

黑鉛。滿俺  
鑛產物輸出入業

東京府南品川淺間臺一四七  
電話長一三八八番

The Kanto Sanso Kaisha, Ltd.

Largest work in the East.

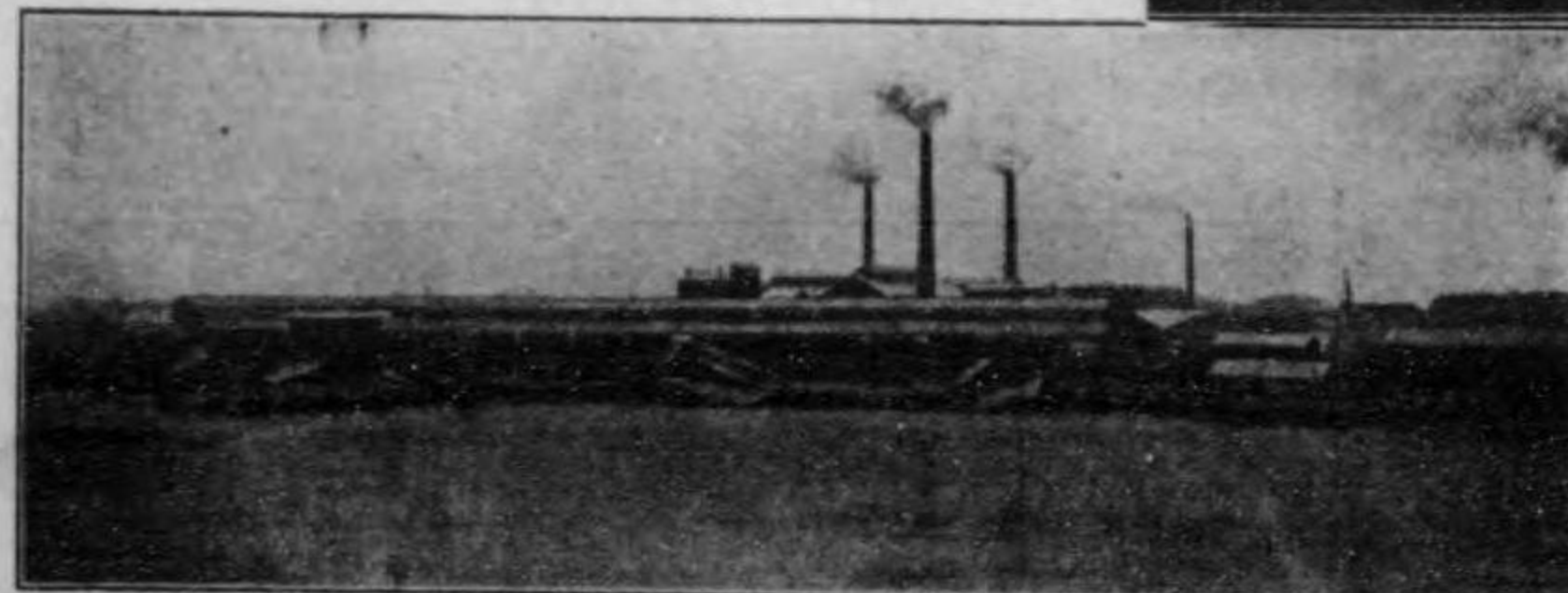
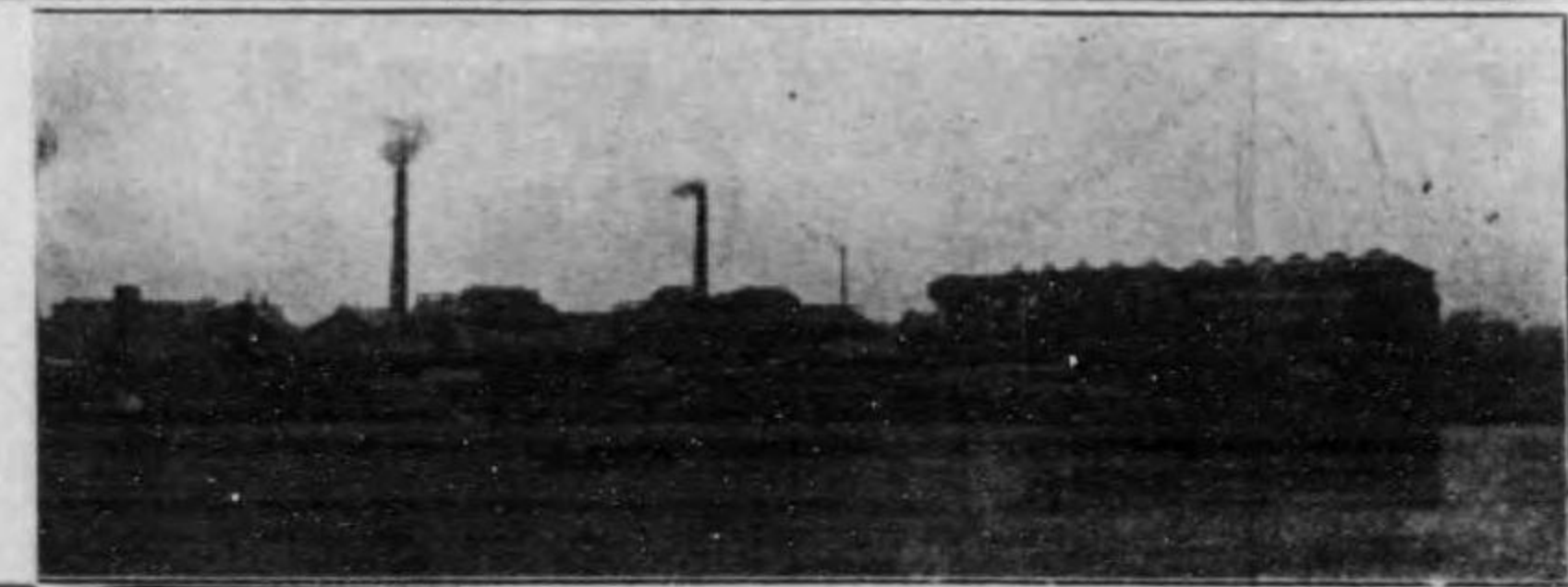

Established in 1879.

Director: E. TANAKA, Esq.  
Manager: U. ISHIKAWA, Esq.  
Chief Engineer: S. ENDO, M.E. Esq.

Manufacturers of

Super-phosphate.  
Mixed manure.  
Copper.  
Caustic soda.  
Soda ash.  
Manganese sulphate.  
Sodium sulphide.

Purified concentrated sulphuric acid 66°B.  
Concentrated sulphuric acid 65°B.  
Sulphuric acid 60°B.  
Chamber acid.  
Hydrochloric acid.  
Bleaching powder.  
Lime sulphur Solution.

Kanto Sanso & Co. Ltd.,  
OJI, TOKYO, JAPAN.

精車糖 白砂糖 角砂糖 氷砂糖 分蜜糖 糖蜜



東京出張所 大阪出張所 名古屋出張所 上海派出所 東京工場 大阪工場 大里工場 臺灣工場

東洋唯一

無繼引拔鋼管及鋼丸製鋼造販賣



本社 東京府南葛飾郡砂村 大日本製糖株式會社 出張所 東京市日本橋區蠣殼町

日本鋼管株式會社

鋼管 瓦斯水道用 瀝水壓用 坑內填砂用 石油鑿井用 壓榨空氣用 建築造船用

丸鋼四吋以下各種 形鋼山形鋼四吋以下各種

本社及工場 神奈川縣川崎町 在若尾新田 電話川崎一五九八番

京橋三十間堀沙留驛前 金原鐵集荷所 金原鐵運送店 金原鐵運送店 金原鐵運送店 金原鐵運送店 金原鐵運送店



臺灣關印 總督府 總督府 總督府 總督府 總督府 總督府 總督府 總督府 總督府

金原鐵回漕店 店主 太田秀三郎



貨倉庫 內地、臺灣、青島、南清、滿鮮、浦壩、歐米、各地、運輸、一般業務取扱



創立明治二十一年 資本金二千萬元



日本石油株式會社

東京丸ノ内(三菱廿一號館)

電話本局 特長五五八〇 五五八一 五五八二 五五八三 五五八四

本邦の石油業及び最大石油會社

石油は軍に於ては燃料として、民衆に於ては動力として、工業に於ては潤滑油として、農業に於ては肥料として、生活に於ては燈火として、無くてはならないものである。...



随一の大會社 本邦の石油會社は、其の創立最も古く、其の生産量最も多きものは、日本に於ける石油會社に、...

KEROSENE INDUSTRY IN JAPAN.

NIPPON KEROSENE Co. LARGEST KEROSENE CONCERN IN JAPAN. Kerosene in our days is no more limited to the domestic use for illuminating purpose. Indeed, it is volatile kerosene that furnishes the fuel material for aeroplanes, and food of automobiles. The oil is likewise used as a solvent of caoutchouc and is indispensable for cleaning purpose. Light oil serves to feed oil engines as adopted in fishing boats and rice cleaning mills. Kerosene is further used as lubricant to grease different parts of machines, being never to be substituted with any animal and vegetable oils. Heavy oil as substitute for coal, has other special merit not known in solid forms. Moreover, liquid paraffin, mineral wax, mineral jelly and ichthiol too are extracted from crude rock oil, so that one car not do without kerosene in our days.



THE LARGEST OIL CONCERN IN JAPAN. The largest of all oil companies of this country is no doubt the Japan Kerosene Oil Co., which is again the oldest in existence, having been established in the year 1888. Its main office is located in Marunouchi, Tokyo. The original capital which had been embeled as Yen 150,000 at the moment of incorporation, has gradually increased and came to the enormous actual capital of Yen 20,000,000. The crude oil produced is said to come to over 1,000,000 tons a year, being almost half the output of the whole country. The concession-fields cover 200,000,000 tsubo. The products are offered under Komori brands (bat). The company which continues to prosper under the energetic direction of the original promoter Mr. Hisakata Naito, has the actual administrative staff as follows:—

日本石油事業與最大石油公司

人生不可缺少之要品 大凡石油者不啻電氣之加熱而得之。日本石油株式會社、石油業之發展、...

産額與産地 於日本石油株式會社、創立以來、其生産額、其生産地、其生産方法、...



り、花園あり、池あり、噴水あり、大運動場あり、料亭あり、設備四時の遊樂に適し、都人士の散策遊遊の所たり



鳥世橋停車場

【九段坂】靖國神社前の坂なり、眺望遠く開けて市の大半を望むべく、殊に東面するを以て親月の好適地として名あり

りしを以て、今尚外人の居宅多し、西本願寺、海軍大学校等此處に在り

【永代橋】雲岸島と深川の間に架す。都下第一の長橋と稱す。



【水天宮】帆登町に在り、毎月五日祭事執行し、賽者多く盛況なり

【神田明神】萬世橋より西北数町に在り。祭神は大己貴命、東方は懸崖に在り

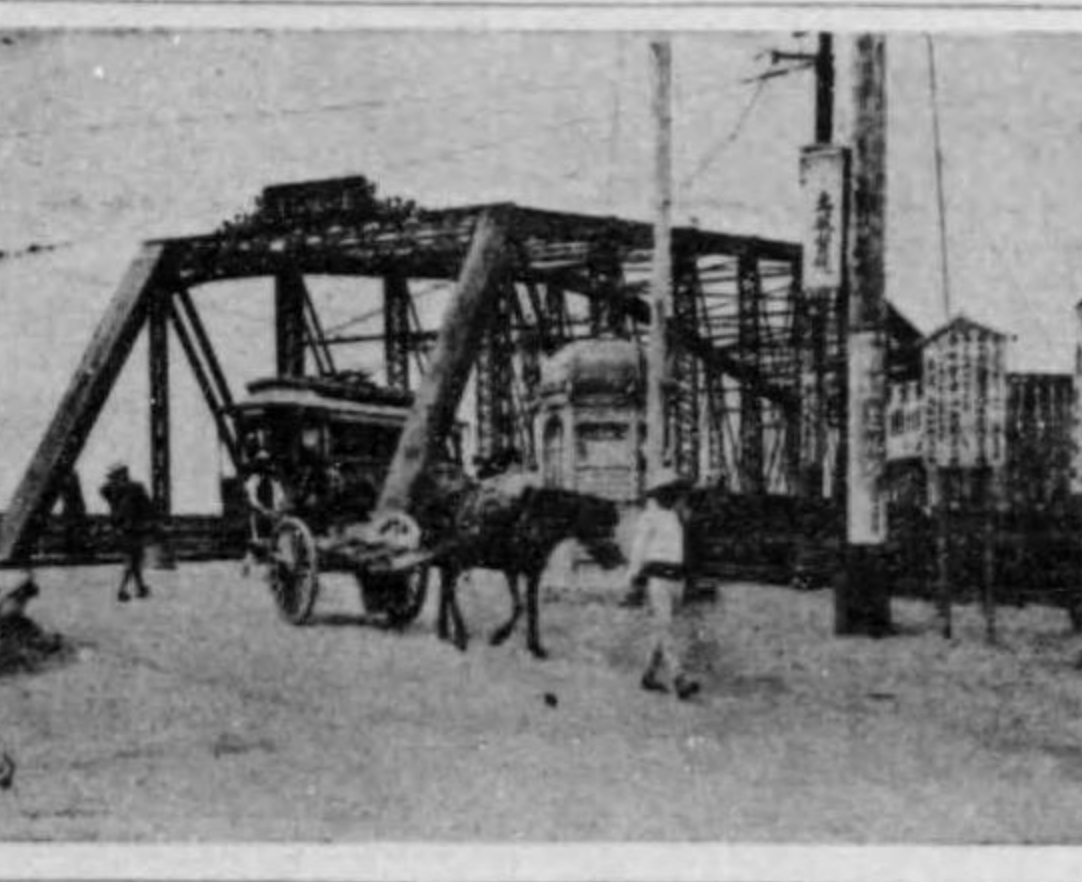

【神田明神】萬世橋より西北数町に在り。祭神は大己貴命、東方は懸崖に在り

【新開社】有数の新聞社多くは斯の中部に本社を有す、即ち京橋區に於て



【中外商報】毎夕「大勢」等なり。【劇場】帝國劇場(有樂町二丁目)有樂座(全上)歌舞伎座(京橋區木挽町)新富座(京橋區新富町)明治座(日本橋區久松町)三崎座(神田區三崎町)東京座(全上)真砂座(中洲)等あり

【新開社】有数の新聞社多くは斯の中部に本社を有す、即ち京橋區に於て



【新開社】有数の新聞社多くは斯の中部に本社を有す、即ち京橋區に於て

武所に六十餘名、富士見町、三番町、飯田河原、雲岸島、新富町等に多し



【割烹店】市内に於て料理店及飲食店多しは淺草公園附近を最とす

の盡くる處、雷門跡より仲見世を過ぎ



【淺草公園】素淺草寺境内たりしものにて、總坪數九萬六千餘坪、分ちて七區とす

【淺草公園】素淺草寺境内たりしものにて、總坪數九萬六千餘坪、分ちて七區とす



【淺草公園】素淺草寺境内たりしものにて、總坪數九萬六千餘坪、分ちて七區とす

【淺草公園】素淺草寺境内たりしものにて、總坪數九萬六千餘坪、分ちて七區とす



【淺草公園】素淺草寺境内たりしものにて、總坪數九萬六千餘坪、分ちて七區とす

【淺草公園】素淺草寺境内たりしものにて、總坪數九萬六千餘坪、分ちて七區とす

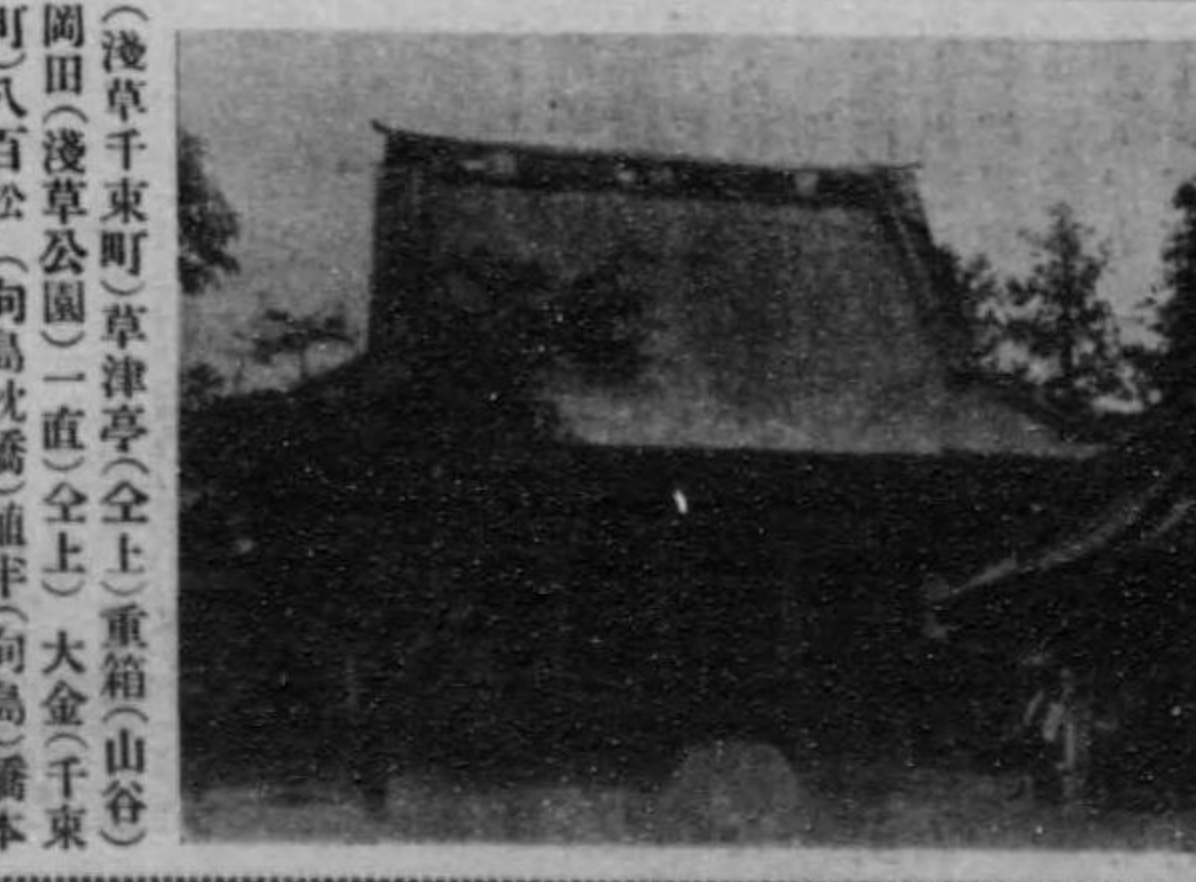

【淺草公園】素淺草寺境内たりしものにて、總坪數九萬六千餘坪、分ちて七區とす

温帯とし、又生質を貯へたる鮮魚を供するを以て名あり。



家(芝公園)湖月鳥居、扇亭、生洲、竹芝館、芝罎館以上芝罎萬清(高輪)紅葉館(芝山内)等にして、殊に紅葉館は貴顕紳士の宴會場として、女中に有藝の美形あるを以て名あり。

【芝公園】以前増上寺境内たりしもの地域約十七萬坪、明治六年開いて公園とす。



上野公園東照宮

【赤坂離宮】赤坂區の東北に聳ゆる一丘陵に在り。今は赤坂離宮、青山離宮の二宮に分れ、青山離宮は故英皇太後の仙宮なりき。

【乃木坂】青山共同墓地の東に當り、檜町と新坂町との間に在り、素幽靈坂と云ふ。乃木將軍の遺邸其北に接するを以て、記念の爲め此稱起る。

【護國寺】大塚坂下町に在り。豊島ヶ岡御陵と並ぶ、天和元年僧亮賢の開基新義真言宗なり。

【東宮御所】莊嚴なる三層閣にして明治三十一年起工、全四十二年に竣工せしものなり。

【乃木坂】青山共同墓地の東に當り、檜町と新坂町との間に在り、素幽靈坂と云ふ。

【東宮御所】莊嚴なる三層閣にして明治三十一年起工、全四十二年に竣工せしものなり。

【上野公園】東京四大公園中の最も大なるものにして、總坪數二十五萬二千餘坪、往昔此邊一体に忍ヶ岡と呼ばししが、伊賀上野の領主藤堂和泉守此地に邸宅を起すに當り、地勢自領の上野に似たるより斯く改めたるなりと云ふ。

【東京近郊】山の手線の開通及市内電車の接続と共に近郊町村は漸次發達し、來住する者も増加す。

【東宮御所】莊嚴なる三層閣にして明治三十一年起工、全四十二年に竣工せしものなり。

【東宮御所】莊嚴なる三層閣にして明治三十一年起工、全四十二年に竣工せしものなり。

【東宮御所】莊嚴なる三層閣にして明治三十一年起工、全四十二年に竣工せしものなり。





湧出して、猪戸の湯、出来湯、和田の湯等著る。泉質は鹽類泉にして、婦人病、打撲傷、痔疾等に効あり、旅人は清新にして物價廉なり。



【長岡温泉】 駿豆電鐵南條驛より十四町、東西の便あり、鹽類泉にして近年の開設に係る。

【善寺温泉】 駿豆電鐵大仁驛にて下車、狩野川を渡り瓜生野を過ぎ、右折して桂川に沿ひれば忽ち善寺温泉場なり。伊豆の温泉多々あれども、其境の幽邃閑雅なるは此地に如くはなし。



【湯ヶ島温泉】 天城山の麓、狩野川の急流に沿ふ。駿豆電鐵大仁まで通ず。泉質は鹽類泉にして、西平、世古、木立の三湧出所あり、何れも狩野川の岸頭岩石の間よりす。



【御殿場】 御殿場町に属す。御殿場とは、亦避暑客の滞在するもの多し。附近の舊蹟は藤原宗行、藤原光親の墓、竹の下古戦場等なり。



【津島温泉】 津島町の南に在り、久能山御霊堂の南に在り。泉質は鹽類泉にして、婦人病、打撲傷、痔疾等に効あり、旅人は清新にして物價廉なり。



【熱田温泉】 熱田町の南に在り、久能山御霊堂の南に在り。泉質は鹽類泉にして、婦人病、打撲傷、痔疾等に効あり、旅人は清新にして物價廉なり。

【熱田温泉】 熱田町の南に在り、久能山御霊堂の南に在り。泉質は鹽類泉にして、婦人病、打撲傷、痔疾等に効あり、旅人は清新にして物價廉なり。

【熱田温泉】 熱田町の南に在り、久能山御霊堂の南に在り。泉質は鹽類泉にして、婦人病、打撲傷、痔疾等に効あり、旅人は清新にして物價廉なり。

【熱田温泉】 熱田町の南に在り、久能山御霊堂の南に在り。泉質は鹽類泉にして、婦人病、打撲傷、痔疾等に効あり、旅人は清新にして物價廉なり。

【熱田温泉】 熱田町の南に在り、久能山御霊堂の南に在り。泉質は鹽類泉にして、婦人病、打撲傷、痔疾等に効あり、旅人は清新にして物價廉なり。



【熱田温泉】 熱田町の南に在り、久能山御霊堂の南に在り。泉質は鹽類泉にして、婦人病、打撲傷、痔疾等に効あり、旅人は清新にして物價廉なり。



【熱田温泉】 熱田町の南に在り、久能山御霊堂の南に在り。泉質は鹽類泉にして、婦人病、打撲傷、痔疾等に効あり、旅人は清新にして物價廉なり。

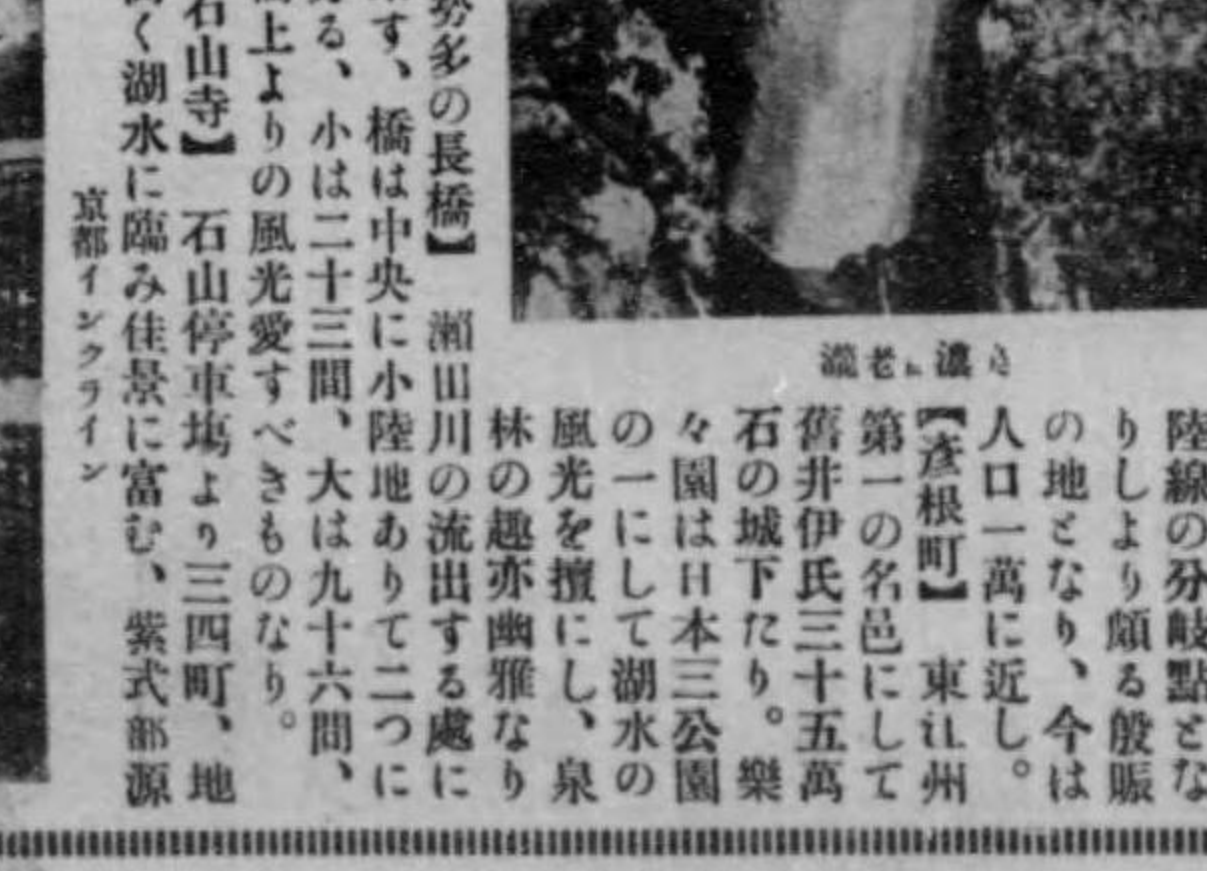

【熱田温泉】 熱田町の南に在り、久能山御霊堂の南に在り。泉質は鹽類泉にして、婦人病、打撲傷、痔疾等に効あり、旅人は清新にして物價廉なり。

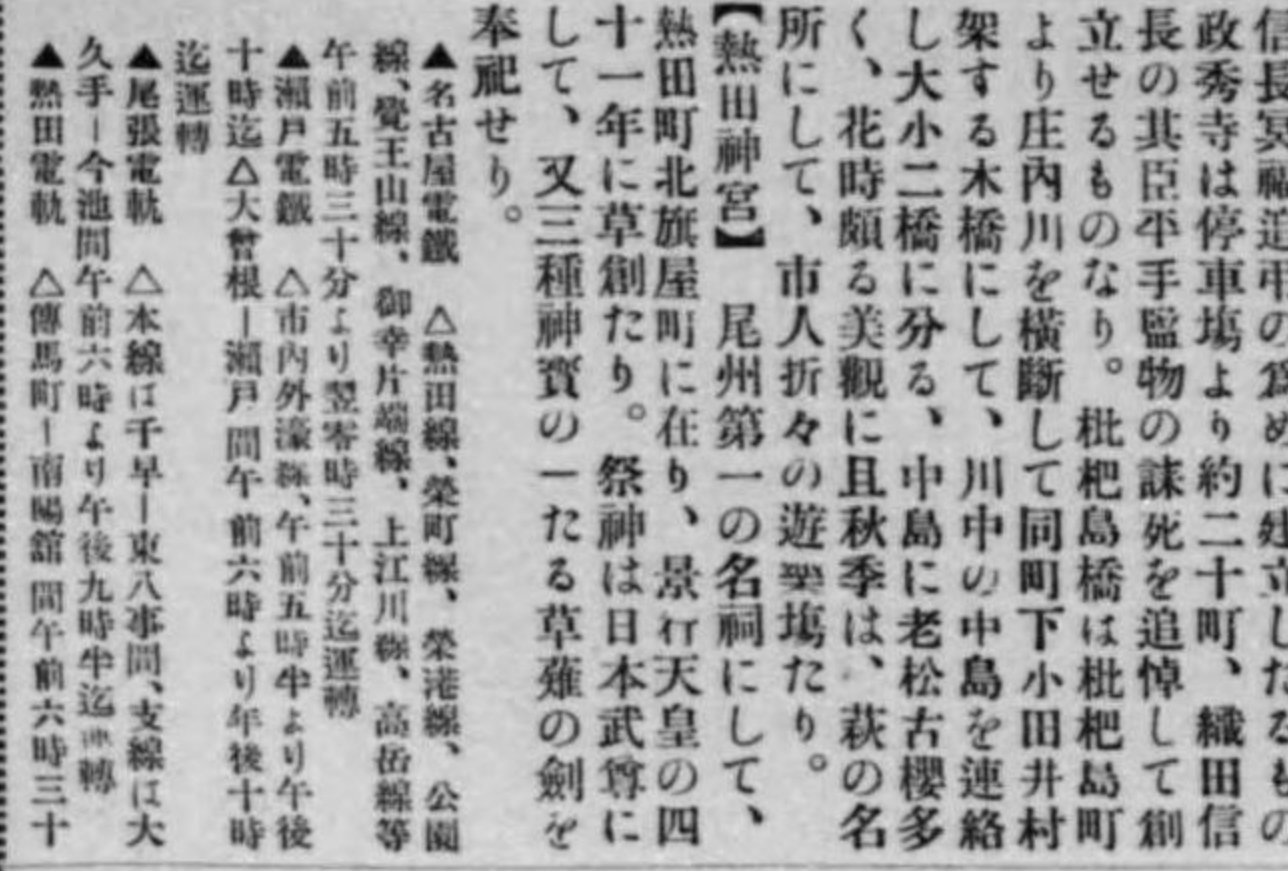

【熱田温泉】 熱田町の南に在り、久能山御霊堂の南に在り。泉質は鹽類泉にして、婦人病、打撲傷、痔疾等に効あり、旅人は清新にして物價廉なり。

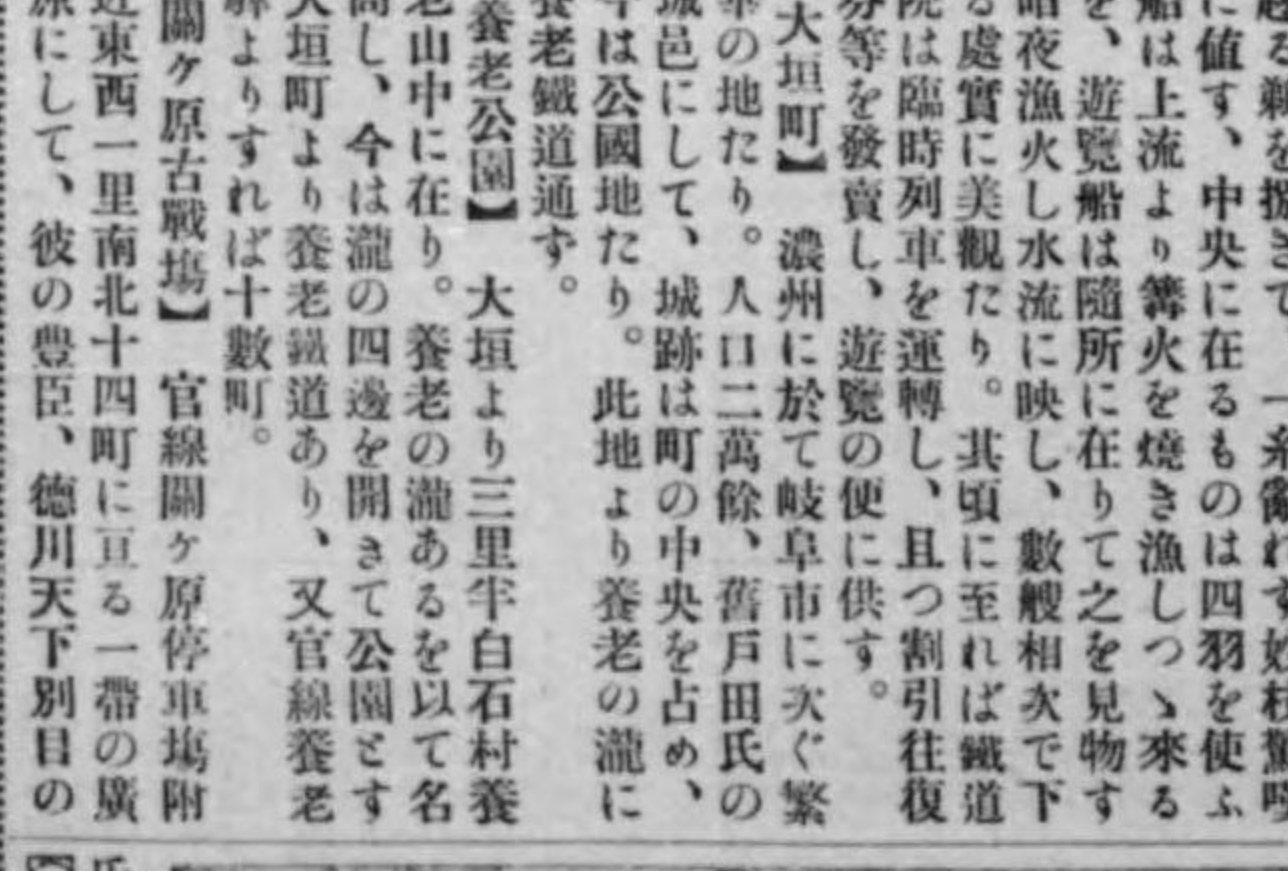

【熱田温泉】 熱田町の南に在り、久能山御霊堂の南に在り。泉質は鹽類泉にして、婦人病、打撲傷、痔疾等に効あり、旅人は清新にして物價廉なり。

【唐崎の松】近江八景の一、大津より湖上船の便あり、一株の老松蟠然、枝葉八方に延ぶ所奇観なり。



【比叡山】市の東北に聳ゆ、江州より見るとは反對の方面を望む。八瀬川其中央を流れ、京都郊外の一谷也。



京都府の唐崎の松

京都市及近郊

京都市舊平安と稱し、桓武天皇長岡より遷都ありしに始まる。地は山城盆地の北端に位置し、四面を以て圍まれ



京都府の神泉苑

【神泉苑】御池池大宮西入る西北に在り、平安京造營の時經營せし禁苑の一



京都府の平安宮

【平安宮】明治二十八年、平安奠都千二百年祭に際し、神宮を造營して新

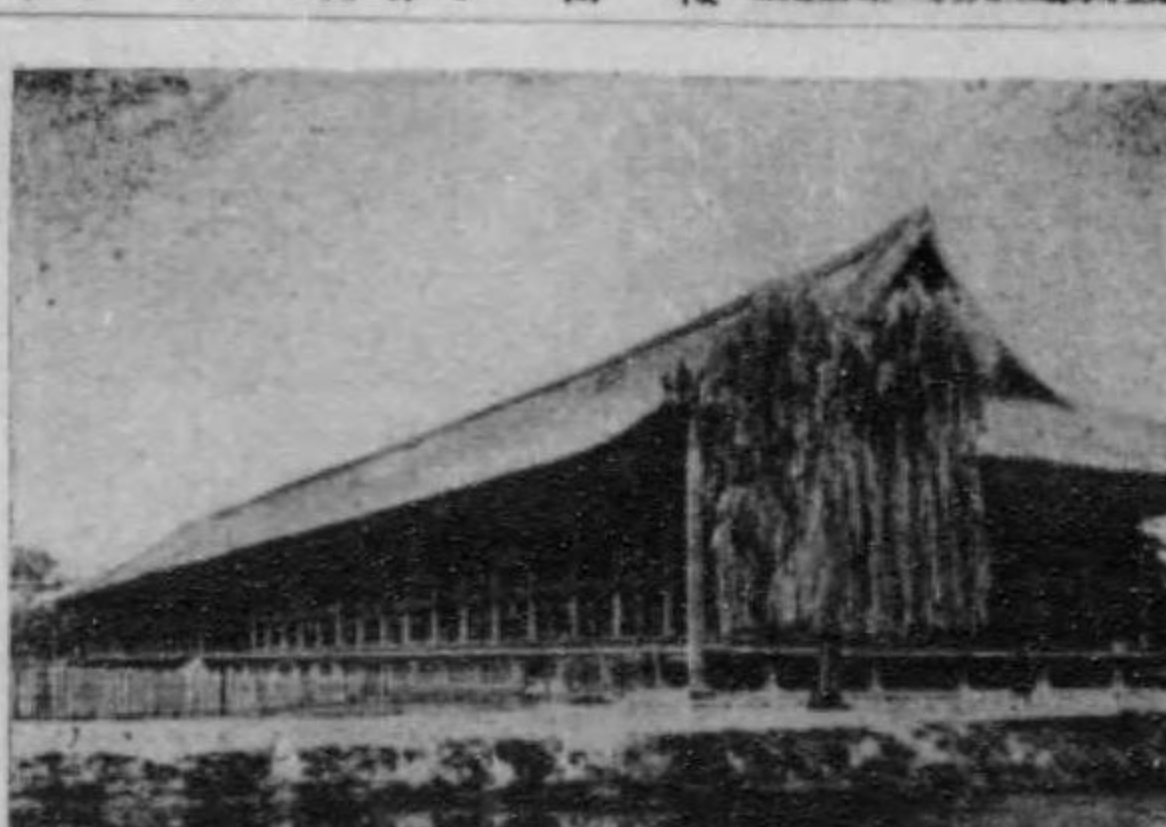

京都府の鞍馬山

【鞍馬山】市の北方に聳ゆる名山たり、山上に鞍馬寺あり、里沙門天を本尊と



京都府の嵯峨野

【嵯峨野】龜山小倉山の麓、古來親月聽名所として高し。



京都府の浄土寺

【浄土寺】京都市の寺院の最も多き所に在り、名刹巨院を誇り、左に其主なる



京都府の桃山御陵

【桃山御陵】伏見町の南方、桃山城址附近にあり、明治天皇を斂葬し奉りし



大阪府の淀川大橋

【淀川大橋】淀川三角洲の發達して成れる地域にして、大阪灣頭に臨み、淀川は



大阪府の天満橋

【天満橋】淀川に架す、長百十七間、幅六間、大阪三大橋の一なり、天満橋の



地、湖中の鯉、鱒の類美味なり。湖岸に茶店、料亭等あり。...



中山温泉

【永平寺】 福井の東四里、曹洞宗の總本山にして全國に一萬四千の末寺を有し、塔室伽藍壯麗を極む。...

【山代温泉】 動橋より温泉電軌通ず。温泉の常温度百六十五度、硫酸泉なり。...

【和倉温泉】 古來有名の温泉にして、泉質は硫酸泉にして無色透明、温度百八十度を有す。...

【高岡市】 北陸本線中越鐵道の交叉點に當り、北國の要港伏木港を聯絡し商業常に活潑なり。...

【伊勢大船】 参拜の順序を記せば、停車場より先づ月讀宮に参し、南に取れば外宮表見張所に出づ、一の華表に至れば皇族下乗の札あり、内に参拜所、行在所等あり、二の華表に入れば神樂殿、大廳授與所、九次殿、五次殿、玉串行所、別宮遙拜所、三つ石、御池、古殿池等あり。...

【魚津町】 人口約一萬五千、陸海の運輸便にして、商工及漁業盛なり。...

改造し、或は樓屋を改築して接客の設備完全にし、又羽入村より温泉場に至る一里餘の深間に平坦なる新道を拓きて車馬の來往を便にする等、只管温泉の經營に盡したるを以て、小川温泉の號中泊小川温泉

【關西線】 名古屋、本津、奈良、橿原、大和、八尾、八分、...

【津市】 參宮線に沿ふ。三重縣の首府なり。東は阿波浦に臨みて、西は津港を控へ、岩田川中央を貫流し、東西一里二町、東北一里二町、人口四萬を有す。...

【伊勢大船】 参拜の順序を記せば、停車場より先づ月讀宮に参し、南に取れば外宮表見張所に出づ、一の華表に至れば皇族下乗の札あり、内に参拜所、行在所等あり、二の華表に入れば神樂殿、大廳授與所、九次殿、五次殿、玉串行所、別宮遙拜所、三つ石、御池、古殿池等あり。...

【鳥羽】 參宮線の終點なり。伊勢灣の西岸に位し、更に小湊、新湊、折原、天然の良港にして、外洋航海船の好避難所たり、今海軍の要港となれり。...

【月の湖】 鳥羽よりすれば二里餘、桃花の勝を以て日本第一と稱せらる。...

名漸く世に喧傳するに至り、爲めに四時浴客絶えず、山間稀に見る好温泉場たりしが、惜しい哉、過る大正元年の大洪水に遭ひて、萬般の設備根柢より破壊され、北陸の仙境殆んど廢滅に歸せんとせしを、伊東氏は更に大に奮起し、大正二年現在の地に温泉場を新設すべく、爰に株式會社を組織し、同時に一大土工を起し、完全なる保温設備を施したる水管に依りて、遠く三里餘の源泉地より温泉を導きて、瑠璃の湯、盛上の湯、二大浴槽に湛へ、眞山閣、不老館、表春館、光風館、露月樓、其他事務所、料理場及廻廊等、總て六百餘坪に及び、旅館の大規模を以て、浴客實に千人を收容するに足るの設備を整へたり。...

【桑名町】 揖斐川の下流に倚る一港町にして、商業繁盛を極め、殊に米穀取引盛なり。...

【伊勢大船】 参拜の順序を記せば、停車場より先づ月讀宮に参し、南に取れば外宮表見張所に出づ、一の華表に至れば皇族下乗の札あり、内に参拜所、行在所等あり、二の華表に入れば神樂殿、大廳授與所、九次殿、五次殿、玉串行所、別宮遙拜所、三つ石、御池、古殿池等あり。...

【鳥羽】 參宮線の終點なり。伊勢灣の西岸に位し、更に小湊、新湊、折原、天然の良港にして、外洋航海船の好避難所たり、今海軍の要港となれり。...

【月の湖】 鳥羽よりすれば二里餘、桃花の勝を以て日本第一と稱せらる。...

【魚津町】 人口約一萬五千、陸海の運輸便にして、商工及漁業盛なり。...



▲鳥島電報 鳥島より外に陸路を築き通ず  
▲大日本鉄道 廣島一横川一の間に四ノ宮  
▲鳥島電報 本線△幸徳橋△宇治橋△常盤橋  
▲鳥島電報 本線△幸徳橋△宇治橋△常盤橋  
▲鳥島電報 本線△幸徳橋△宇治橋△常盤橋



鳥島の鳥安

【鳥島】 鳥島より外に陸路を築き通ず。大日本鉄道、廣島一横川一の間に四ノ宮、幸徳橋、宇治橋、常盤橋。▲鳥島電報、本線△幸徳橋△宇治橋△常盤橋。▲鳥島電報、本線△幸徳橋△宇治橋△常盤橋。▲鳥島電報、本線△幸徳橋△宇治橋△常盤橋。



湯田温泉及龜山公園遊覧の地勢から

湯田温泉及龜山公園遊覧の地勢から。▲鳥島電報、本線△幸徳橋△宇治橋△常盤橋。▲鳥島電報、本線△幸徳橋△宇治橋△常盤橋。▲鳥島電報、本線△幸徳橋△宇治橋△常盤橋。



下関埠頭

下関埠頭。▲鳥島電報、本線△幸徳橋△宇治橋△常盤橋。▲鳥島電報、本線△幸徳橋△宇治橋△常盤橋。▲鳥島電報、本線△幸徳橋△宇治橋△常盤橋。



山陰線

山陰線。▲鳥島電報、本線△幸徳橋△宇治橋△常盤橋。▲鳥島電報、本線△幸徳橋△宇治橋△常盤橋。▲鳥島電報、本線△幸徳橋△宇治橋△常盤橋。

▲鳥島電報、本線△幸徳橋△宇治橋△常盤橋。▲鳥島電報、本線△幸徳橋△宇治橋△常盤橋。▲鳥島電報、本線△幸徳橋△宇治橋△常盤橋。



▲鳥島電報、本線△幸徳橋△宇治橋△常盤橋。▲鳥島電報、本線△幸徳橋△宇治橋△常盤橋。▲鳥島電報、本線△幸徳橋△宇治橋△常盤橋。

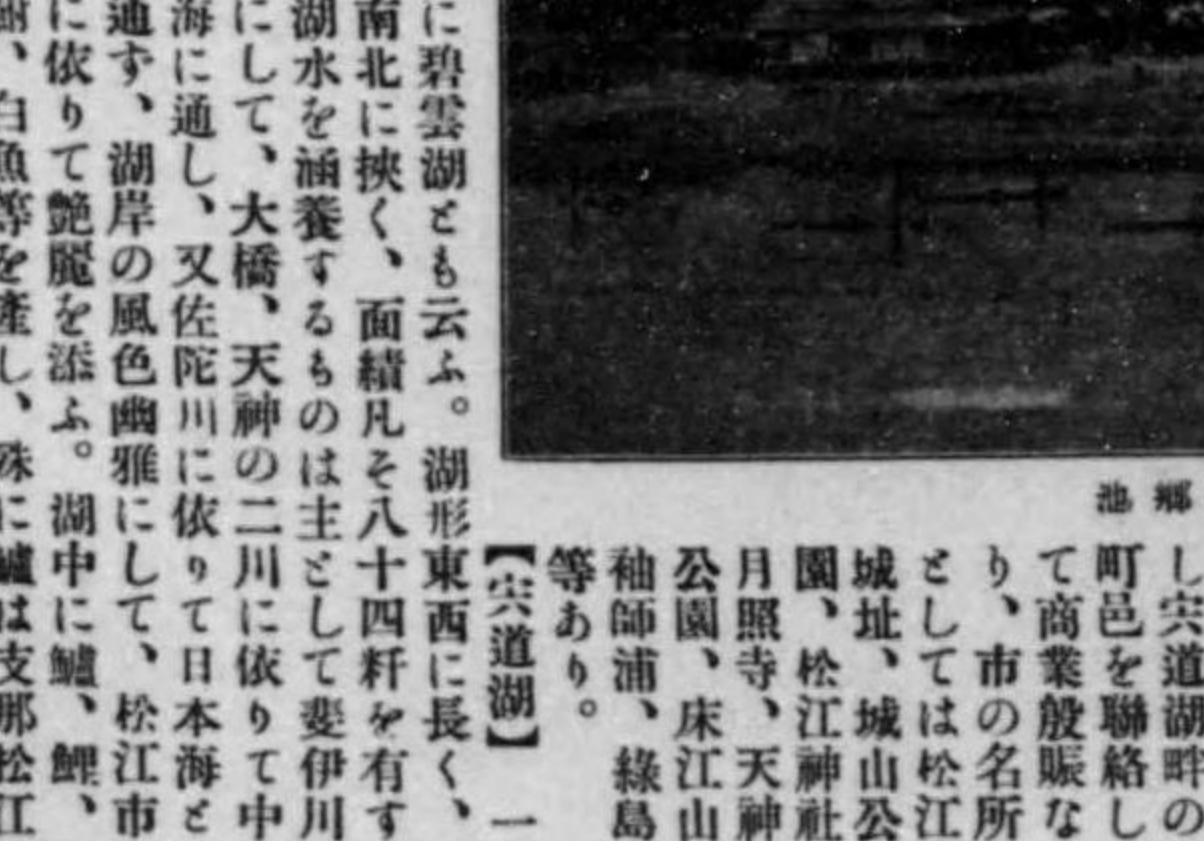

玉造温泉

玉造温泉。▲鳥島電報、本線△幸徳橋△宇治橋△常盤橋。▲鳥島電報、本線△幸徳橋△宇治橋△常盤橋。▲鳥島電報、本線△幸徳橋△宇治橋△常盤橋。



安来町

安来町。▲鳥島電報、本線△幸徳橋△宇治橋△常盤橋。▲鳥島電報、本線△幸徳橋△宇治橋△常盤橋。▲鳥島電報、本線△幸徳橋△宇治橋△常盤橋。

▲鳥島電報、本線△幸徳橋△宇治橋△常盤橋。▲鳥島電報、本線△幸徳橋△宇治橋△常盤橋。▲鳥島電報、本線△幸徳橋△宇治橋△常盤橋。

▲鳥島電報、本線△幸徳橋△宇治橋△常盤橋。▲鳥島電報、本線△幸徳橋△宇治橋△常盤橋。▲鳥島電報、本線△幸徳橋△宇治橋△常盤橋。

▲鳥島電報、本線△幸徳橋△宇治橋△常盤橋。▲鳥島電報、本線△幸徳橋△宇治橋△常盤橋。▲鳥島電報、本線△幸徳橋△宇治橋△常盤橋。

▲鳥島電報、本線△幸徳橋△宇治橋△常盤橋。▲鳥島電報、本線△幸徳橋△宇治橋△常盤橋。▲鳥島電報、本線△幸徳橋△宇治橋△常盤橋。

▲鳥島電報、本線△幸徳橋△宇治橋△常盤橋。▲鳥島電報、本線△幸徳橋△宇治橋△常盤橋。▲鳥島電報、本線△幸徳橋△宇治橋△常盤橋。



高松神社 高松神社の境内に在り、園城甚だ大なるも、泉石樹木の配置又捨て

は本邦屈指の大公園にして、二百餘年前松平頼重の築造せしもの、四代頼泰の代に至りて之を修治完成せり、而して其の美なり。人口一萬三千に近く、製鹽の業盛なり。

【坂出町】沿線の一名邑にして、北に海灣を擁し、穏波濤が如く、風光頗る美なり。人口一萬三千に近く、製鹽の業盛なり。

積十六萬餘坪、西湖、南湖、北湖、涵養池、深淵池、芙蓉池の六大水局、飛來峯、巾子峯、陸丘、回中、治殿、櫻山、清山、冠松岡、鳳尾塙、會仙殿、小普陀、赤松林、修竹園の十三大山坡等あり、其結構奇趣に富み、又古雅幽遠なり。

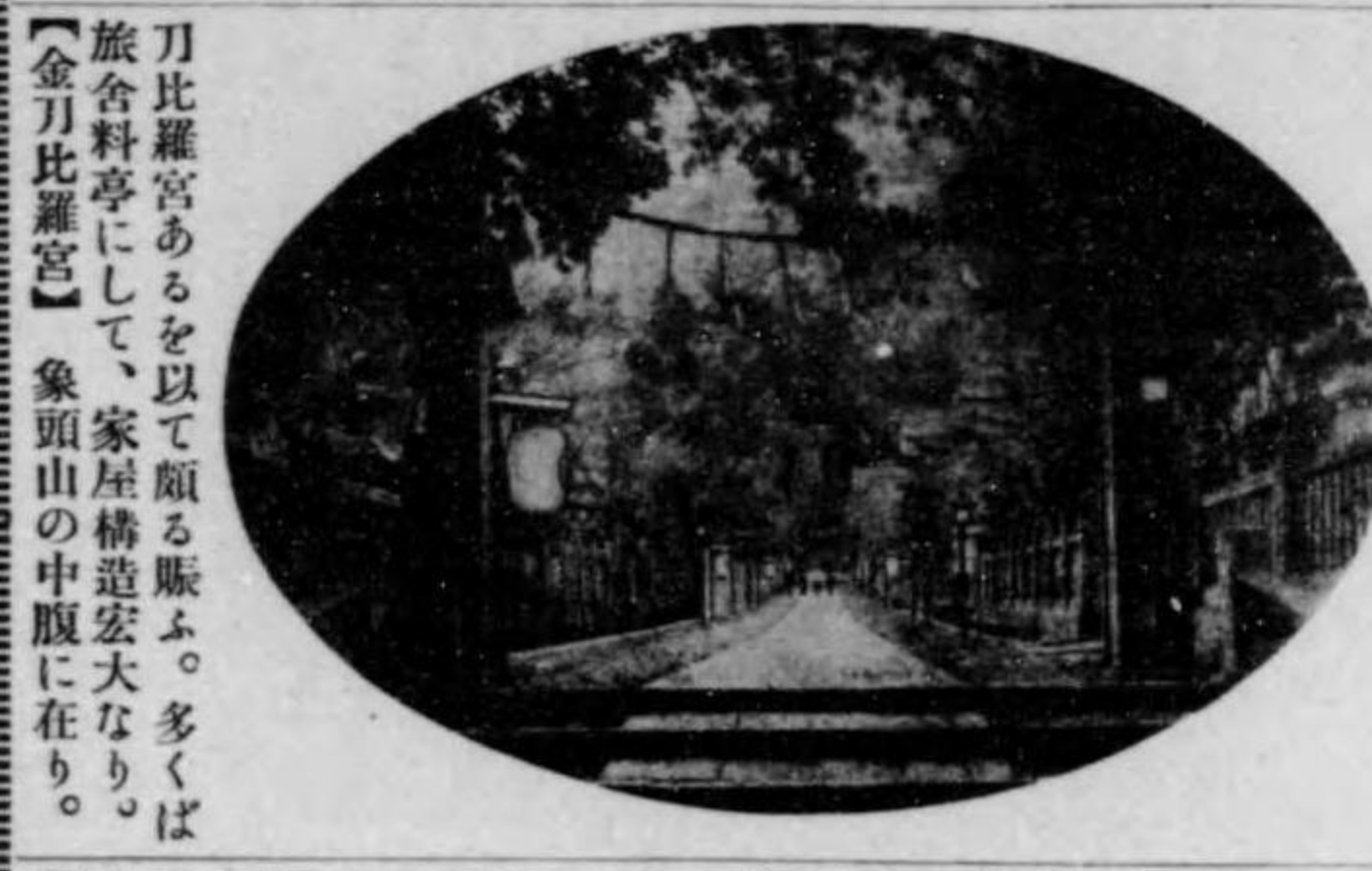

【津田松原】東武電軌の豫定終點たる津田町と鶴羽町との間、里餘の海岸にして、白沙青松畫か如く、一に琴林と稱し、風景絶佳なり。



【三津濱町】瀬戸内海の要津にして、坂頭にして、鐵道に依り同銅山と聯絡し、製鹽所あるを以て、人口五千餘を算し、商業相應に賑ふ。附近又一帶に製鹽業盛なり。

【高濱港】伊豫鐵道北部の終點にして此地亦豫州の要港たり。港内左程大ならざれども、棧橋を設けて汽船の留置に便し、對岸宇品港へは日二回の汽船便あり。此地風光に富み、奥島前に其影を倒さるるに富み、山水調和の美實に旅客を惹き足るものあり。



【道後温泉】松山市より僅に十六町、伊豫鐵道の便あり。此の温泉は歴史最も古く現は、已に舒明天皇の十一年に、天皇自ら此處に浴し給ひしと記さる。道後の名は往昔伊豫の國を道

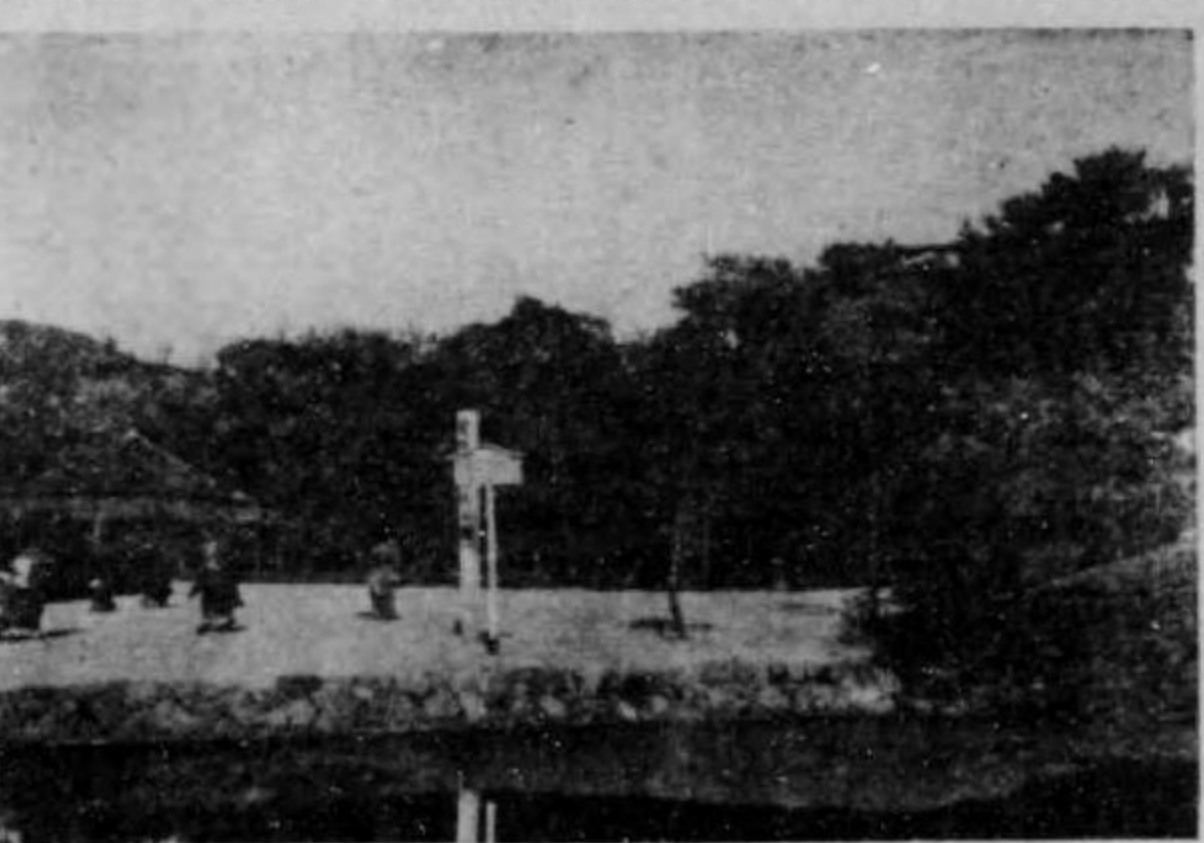

境内高燥に、山海の眺望頗る佳なり。道後公園は湯月城址に在り、園城甚だ大なるも、泉石樹木の配置又捨て

伊豫鐵道の便あり。此の温泉は歴史最も古く現は、已に舒明天皇の十一年に、天皇自ら此處に浴し給ひしと記さる。道後の名は往昔伊豫の國を道



【宇和島市】吉野川の末流別宮口と津田口と間に亘る大市街にして、人口約六萬三千を有し、阿州第一の都會たり

【徳島市】吉野川の末流別宮口と津田口と間に亘る大市街にして、人口約六萬三千を有し、阿州第一の都會たり



【徳島市】吉野川の末流別宮口と津田口と間に亘る大市街にして、人口約六萬三千を有し、阿州第一の都會たり



【徳島市】吉野川の末流別宮口と津田口と間に亘る大市街にして、人口約六萬三千を有し、阿州第一の都會たり



【徳島市】吉野川の末流別宮口と津田口と間に亘る大市街にして、人口約六萬三千を有し、阿州第一の都會たり

【徳島市】吉野川の末流別宮口と津田口と間に亘る大市街にして、人口約六萬三千を有し、阿州第一の都會たり

【徳島市】吉野川の末流別宮口と津田口と間に亘る大市街にして、人口約六萬三千を有し、阿州第一の都會たり

【徳島市】吉野川の末流別宮口と津田口と間に亘る大市街にして、人口約六萬三千を有し、阿州第一の都會たり

【徳島市】吉野川の末流別宮口と津田口と間に亘る大市街にして、人口約六萬三千を有し、阿州第一の都會たり

【徳島市】吉野川の末流別宮口と津田口と間に亘る大市街にして、人口約六萬三千を有し、阿州第一の都會たり



谷の山間を貫流する。これに架する祖谷の懸橋は有名なるものにして、其数五六あり、最も大なるものを美徳橋と稱し、幅四尺、長三十三間、水面より高さ三十八丈、其構造五六尺の丸太を二つ割にし、蔓を幾條となく糾合せて經さし、其の丸太を緯として編み、兩岸に懸け渡したるものなり。左れば之は目眩し魂消ゆるの思ひありて、又祖谷村に舊家七家あり、阿波の國司たりし小笠原の後裔にして、天平年間より連絡として今日に至り、全く外界に絶ち、今尚太古の遺風を存じ、別天地の明石丸神社



【雲邊寺】池田より佐野川を遡りて、阿讃の國境に發する境畔の絶頂に在り、僧空海の開立にして嵯峨天皇の勅願寺たり。今は昔日の壯觀なきも、四間四面の本堂、三棟建の護摩堂、三間四面の大講堂等、有繋に宏壯なるものありて、會式縁日には遠近より來る者亦尠からず。



【撫養町】阿州の東北端、北帯山脈の將に盡さんとする海濱に在り。前に大毛島山を控へて自然の海峽を爲し、當國北方の要津にして、船舶常に輻輳し又阿波地方より定期寄航あり。町は東西に長く十數町に亘り、人口八千を有す、徳島より電氣鐵道の便あり。又高松電軌の豫定終點地なり。

生治を營みつゝありと。  
【善藏寺】阿讃の國境著藏山の中腹に在り。山麓より登ること約半里、松柏鬱鬱として其中に麗壯なる伽藍數字あり。空海の創建にして、大師自刻の藥師如來を本尊とす。讃州金刀比羅の藥師如來を本尊とす。讃州金刀比羅の藥師如來を本尊とす。讃州金刀比羅の藥師如來を本尊とす。讃州金刀比羅の藥師如來を本尊とす。

【撫養町】阿州の東北端、北帯山脈の將に盡さんとする海濱に在り。前に大毛島山を控へて自然の海峽を爲し、當國北方の要津にして、船舶常に輻輳し又阿波地方より定期寄航あり。町は東西に長く十數町に亘り、人口八千を有す、徳島より電氣鐵道の便あり。又高松電軌の豫定終點地なり。

【日峰】小松島町の南、中田海岸に峙り、約三千、商業繁盛す。人口約三千、商業繁盛す。人口約三千、商業繁盛す。人口約三千、商業繁盛す。



【日峰】小松島町の南、中田海岸に峙り、約三千、商業繁盛す。人口約三千、商業繁盛す。人口約三千、商業繁盛す。人口約三千、商業繁盛す。

【日峰】小松島町の南、中田海岸に峙り、約三千、商業繁盛す。人口約三千、商業繁盛す。人口約三千、商業繁盛す。人口約三千、商業繁盛す。

【日峰】小松島町の南、中田海岸に峙り、約三千、商業繁盛す。人口約三千、商業繁盛す。人口約三千、商業繁盛す。人口約三千、商業繁盛す。

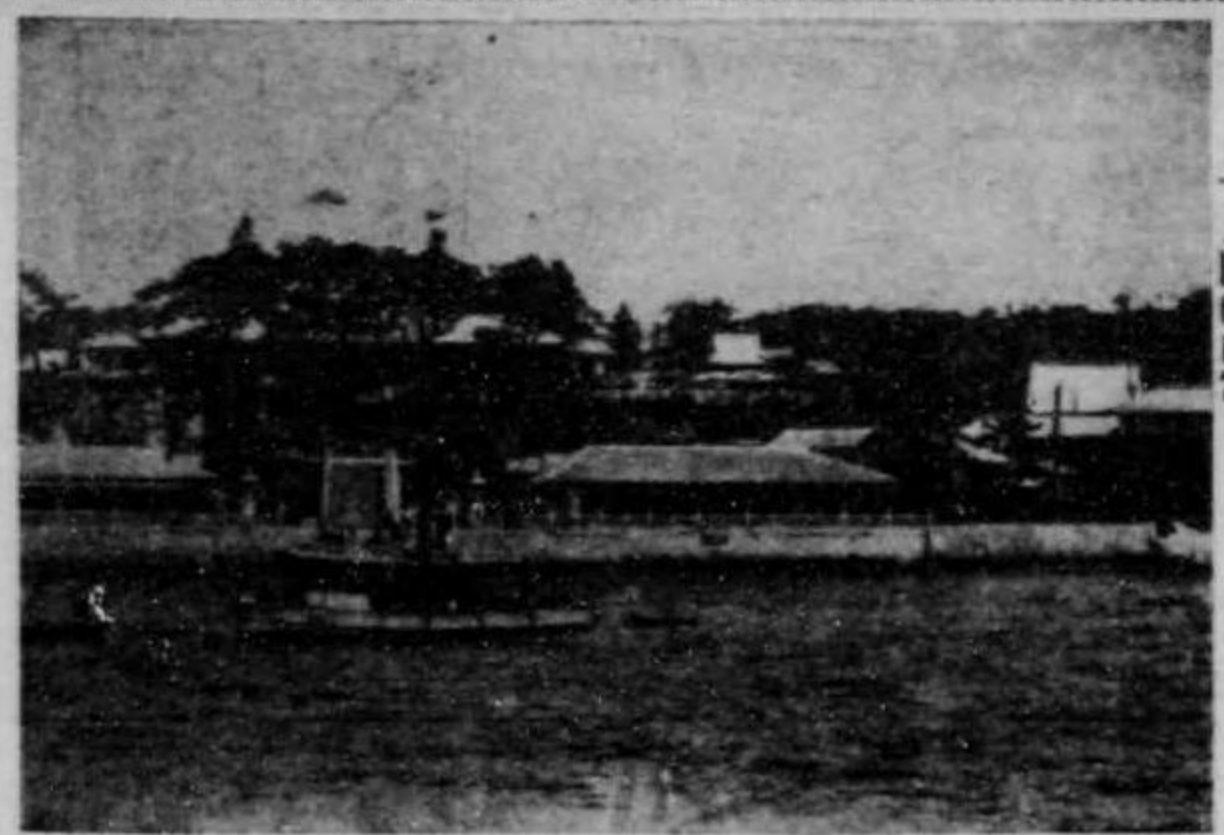

桑野川的那賀川に合せんとする處に在り、人口約千三百餘、那賀川の水運を利用して奥地との交通便に、又魚介に富み、郡役所以下の公衙ありて、相應に繁盛す。此地又風光に富む。

【高知市】土佐國の首都にして、土佐灣の深く灣入せる處に在り。市は東西三十二町南北五町に亘りて細長く、人口三萬五千を算す。山内家二十四萬石の舊城下に在り、城下の中央丘陵上に存す。四國南面の一大要港なるを以て阪神地方よりの定期汽船絶えず出入し、又土佐商船會社の汽船は甲の浦より浦戸を経て宿毛の間を往復し旅客及貨物の集散頗る盛なり。市の名勝として、今は其大部分公園となり、天守閣、城門依然として當年の面影を存じ、城内は老樹蒼鬱幽雅の趣深く、市民の好遊所たり。藤並神社は廣大の好遊所たり。藤並神社は廣大の好遊所たり。藤並神社は廣大の好遊所たり。

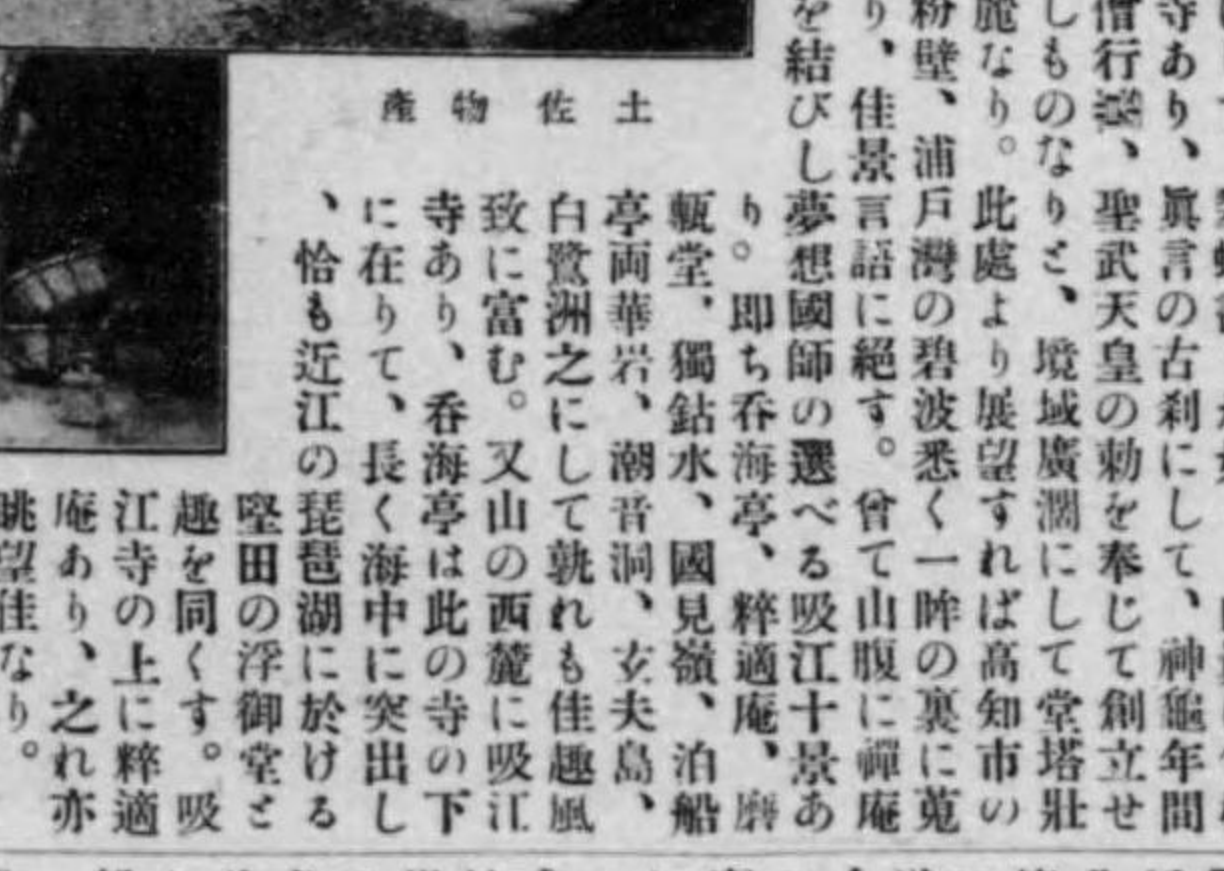

【高知市】土佐國の首都にして、土佐灣の深く灣入せる處に在り。市は東西三十二町南北五町に亘りて細長く、人口三萬五千を算す。山内家二十四萬石の舊城下に在り、城下の中央丘陵上に存す。四國南面の一大要港なるを以て阪神地方よりの定期汽船絶えず出入し、又土佐商船會社の汽船は甲の浦より浦戸を経て宿毛の間を往復し旅客及貨物の集散頗る盛なり。市の名勝として、今は其大部分公園となり、天守閣、城門依然として當年の面影を存じ、城内は老樹蒼鬱幽雅の趣深く、市民の好遊所たり。藤並神社は廣大の好遊所たり。藤並神社は廣大の好遊所たり。藤並神社は廣大の好遊所たり。

【高知市】土佐國の首都にして、土佐灣の深く灣入せる處に在り。市は東西三十二町南北五町に亘りて細長く、人口三萬五千を算す。山内家二十四萬石の舊城下に在り、城下の中央丘陵上に存す。四國南面の一大要港なるを以て阪神地方よりの定期汽船絶えず出入し、又土佐商船會社の汽船は甲の浦より浦戸を経て宿毛の間を往復し旅客及貨物の集散頗る盛なり。市の名勝として、今は其大部分公園となり、天守閣、城門依然として當年の面影を存じ、城内は老樹蒼鬱幽雅の趣深く、市民の好遊所たり。藤並神社は廣大の好遊所たり。藤並神社は廣大の好遊所たり。藤並神社は廣大の好遊所たり。

【高知市】土佐國の首都にして、土佐灣の深く灣入せる處に在り。市は東西三十二町南北五町に亘りて細長く、人口三萬五千を算す。山内家二十四萬石の舊城下に在り、城下の中央丘陵上に存す。四國南面の一大要港なるを以て阪神地方よりの定期汽船絶えず出入し、又土佐商船會社の汽船は甲の浦より浦戸を経て宿毛の間を往復し旅客及貨物の集散頗る盛なり。市の名勝として、今は其大部分公園となり、天守閣、城門依然として當年の面影を存じ、城内は老樹蒼鬱幽雅の趣深く、市民の好遊所たり。藤並神社は廣大の好遊所たり。藤並神社は廣大の好遊所たり。藤並神社は廣大の好遊所たり。

【高知市】土佐國の首都にして、土佐灣の深く灣入せる處に在り。市は東西三十二町南北五町に亘りて細長く、人口三萬五千を算す。山内家二十四萬石の舊城下に在り、城下の中央丘陵上に存す。四國南面の一大要港なるを以て阪神地方よりの定期汽船絶えず出入し、又土佐商船會社の汽船は甲の浦より浦戸を経て宿毛の間を往復し旅客及貨物の集散頗る盛なり。市の名勝として、今は其大部分公園となり、天守閣、城門依然として當年の面影を存じ、城内は老樹蒼鬱幽雅の趣深く、市民の好遊所たり。藤並神社は廣大の好遊所たり。藤並神社は廣大の好遊所たり。藤並神社は廣大の好遊所たり。



【高知市】土佐國の首都にして、土佐灣の深く灣入せる處に在り。市は東西三十二町南北五町に亘りて細長く、人口三萬五千を算す。山内家二十四萬石の舊城下に在り、城下の中央丘陵上に存す。四國南面の一大要港なるを以て阪神地方よりの定期汽船絶えず出入し、又土佐商船會社の汽船は甲の浦より浦戸を経て宿毛の間を往復し旅客及貨物の集散頗る盛なり。市の名勝として、今は其大部分公園となり、天守閣、城門依然として當年の面影を存じ、城内は老樹蒼鬱幽雅の趣深く、市民の好遊所たり。藤並神社は廣大の好遊所たり。藤並神社は廣大の好遊所たり。藤並神社は廣大の好遊所たり。

眺望する佳なり。福聚寺は足立山の麓に在り、黄葉宗にして明僧の僧山非禪師の開基なり。足立山は足立郡の山にして、天守寶子の昔和氣清盛遺蹟の爲めに隠せられし時、天神出現して...

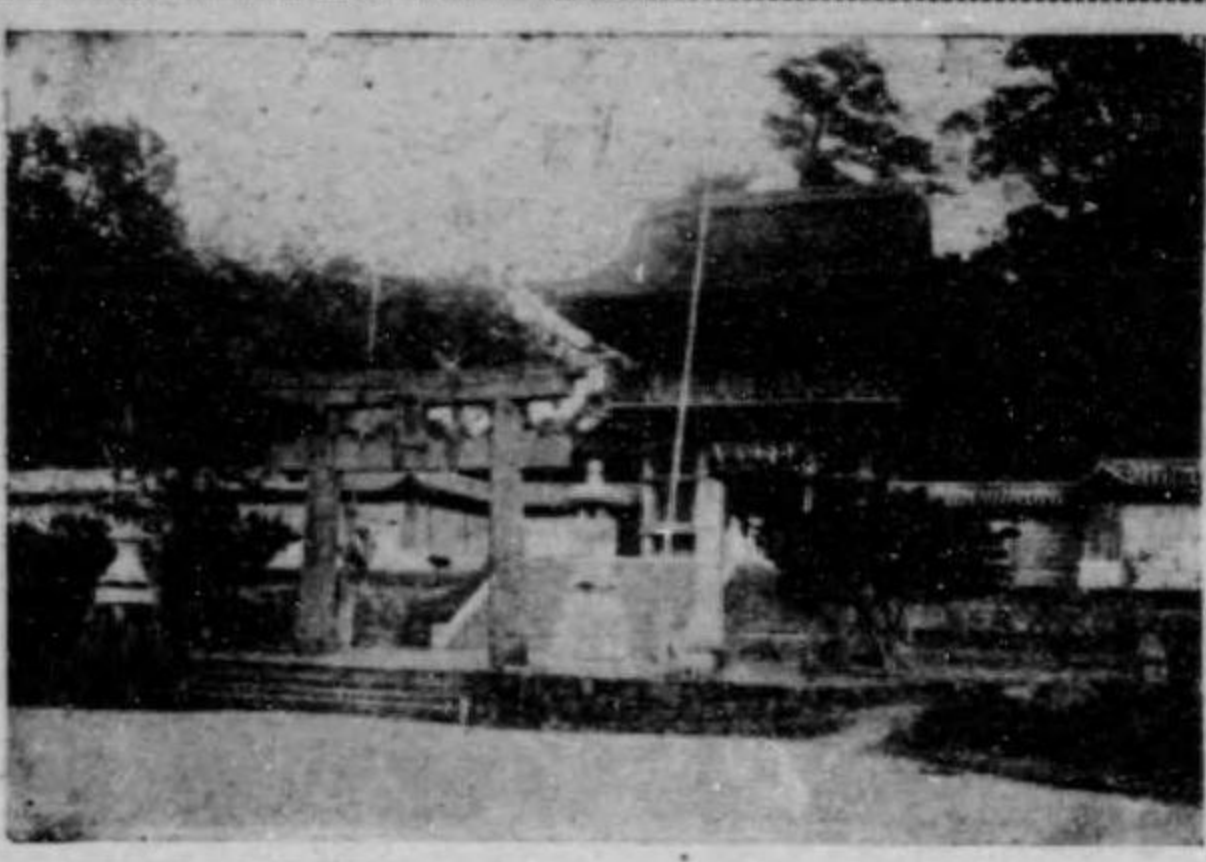

地域高燥にして、石階を辿ると白粉色の苔を被りたる間樹樹影を以て、花時波、巨艦小舟を浮べて脚下に在り。若...

足立山の南麓に在り、中津街道に沿ひ、廣袤三萬坪餘、専ら柑橘を主として、其他果樹の模範栽培を目的とす。最初中原に在りしを、明治三十八年山林を...

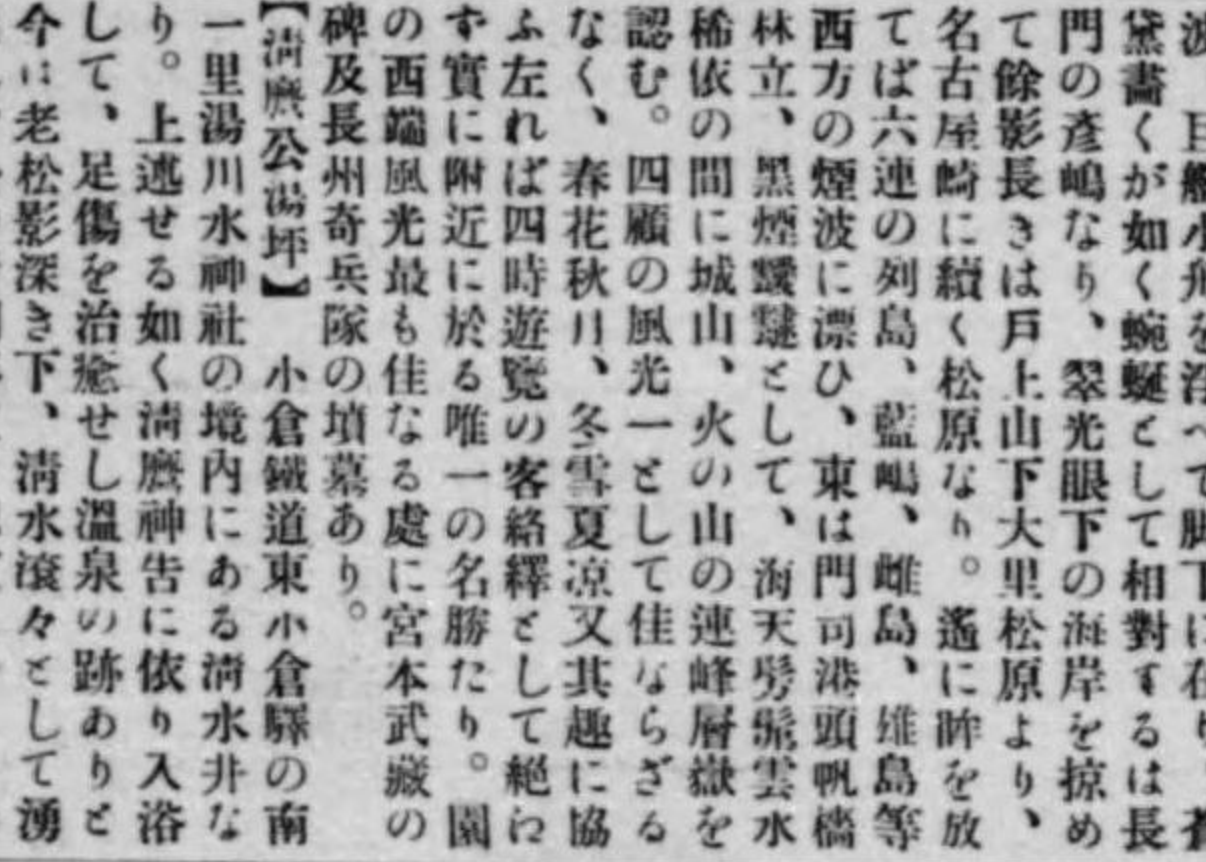

波、巨艦小舟を浮べて脚下に在り。若葉書くが如く蜿蜒として相對するは長門の産嶋なり、翠光眼下の海岸を掠めて...

足立山の南麓に在り、中津街道に沿ひ、廣袤三萬坪餘、専ら柑橘を主として、其他果樹の模範栽培を目的とす。最初中原に在りしを、明治三十八年山林を...



眼前に散在す。又東方は萬葉際を眺め、松山城址は巖根の濱の松原等を眺め、松山城址は巖根の濱の松原等を眺め、松山城址は巖根の濱の松原等を眺め...

口約五千を算するに至り、練兵場の北に富士見茶屋の跡あり、領主小笠原氏が足立山を展望せん爲めに設けられたるものなりと。

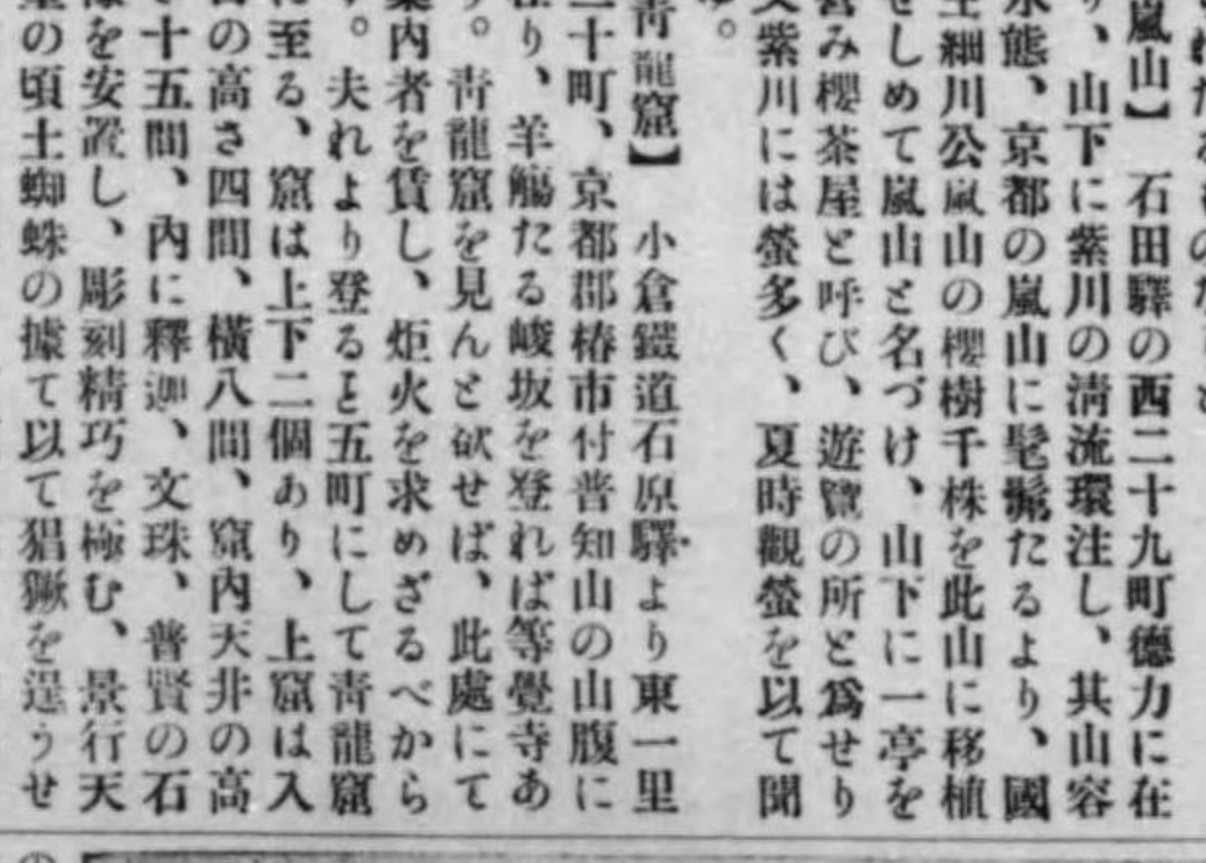

【嵐山】石田町の西二十九町地方に在り、山下に紫川の清流環流し、其山容水態、京都の嵐山に懸轡たるより、國主細川公嵐山の櫻樹千株を此山に移植せしめて嵐山と名づけ、山下に一亭を...

石あり、洞窟四方に通じ、迷宮に入れが如し。又一奇觀たるを失はず。【菅生瀧】石原町の西一里十一町道原の山中に在り、即ち紫川の水原にして一の瀧、二の瀧、三の瀧と相重り、一の瀧は懸下二十餘丈に及び、一激花と散じ、再激雪と散り、壯觀譽ふるに物なし。瀧の下に岩板あり、稠林蒼鬱として瀧邊を掩ひ、涼風の氣運。盛夏三伏の候此處に遊ばんか、清爽幽邃の趣、俗標を仙了するに足らむ。



【探勝所】小倉鐵道探勝所の東二町出川郡の名邑たり、元杉坂と稱せしが往昔此地に探勝の事ありしより終に地名となるに至り。屢々宇佐宮に奉獻久保米水天宮



【香春町】小倉鐵道香春驛の西北二町に在り、鐵道たる香春の負ひ、誘々たる清洲の清流を抱き、往昔清原と號し、後鹿京町と改め、元和の頃より俗化して香春町と稱ふ。樞要の地區を占むるを以て、古來英雄豪傑の扼守する處となれり。慶應の變、小倉藩廳を此地に移し香春藩と稱し、豊前一圓を管したるあり。今や人口三千六百、小倉、行橋、直方、添田の各郡邑に通ずる鐵道に當り、香春及上香春の二停車場を有し、日に繁榮に赴く。

【香春町】小倉鐵道香春驛の西北二町に在り、鐵道たる香春の負ひ、誘々たる清洲の清流を抱き、往昔清原と號し、後鹿京町と改め、元和の頃より俗化して香春町と稱ふ。樞要の地區を占むるを以て、古來英雄豪傑の扼守する處となれり。慶應の變、小倉藩廳を此地に移し香春藩と稱し、豊前一圓を管したるあり。今や人口三千六百、小倉、行橋、直方、添田の各郡邑に通ずる鐵道に當り、香春及上香春の二停車場を有し、日に繁榮に赴く。

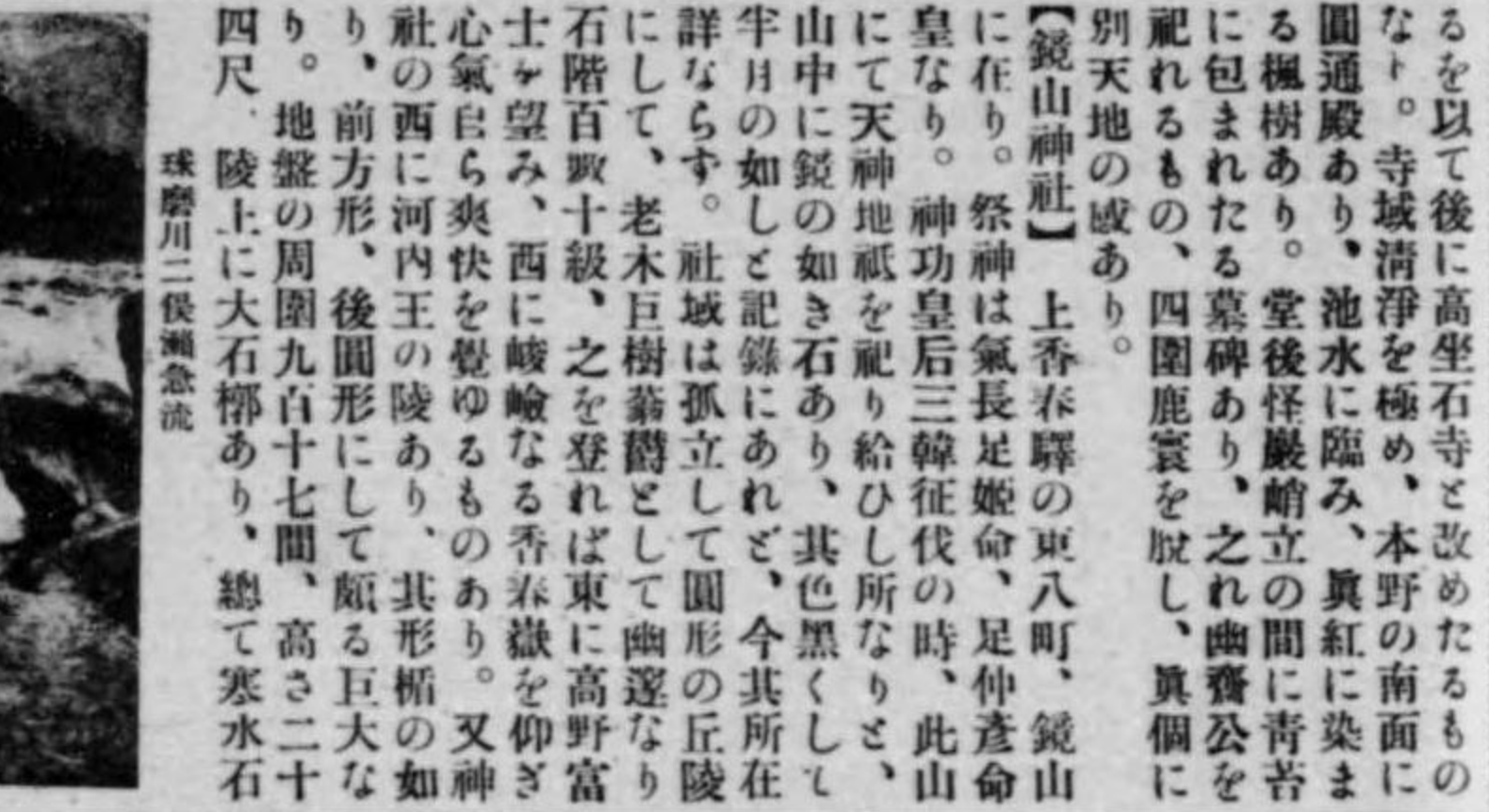

【香春嶽】上香春驛の西北三町、香春町の北方に聳ゆる高峯にして、三峯相連りて天霄を摩す。南に時つて最も高きを一の嶽と云ひ、其北なるを二の嶽更に其北なるを三の嶽と云ふ。何れも山容同じく、奇岩怪石累々として重無不加稱す。

【香春嶽】上香春驛の西北三町、香春町の北方に聳ゆる高峯にして、三峯相連りて天霄を摩す。南に時つて最も高きを一の嶽と云ひ、其北なるを二の嶽更に其北なるを三の嶽と云ふ。何れも山容同じく、奇岩怪石累々として重無不加稱す。

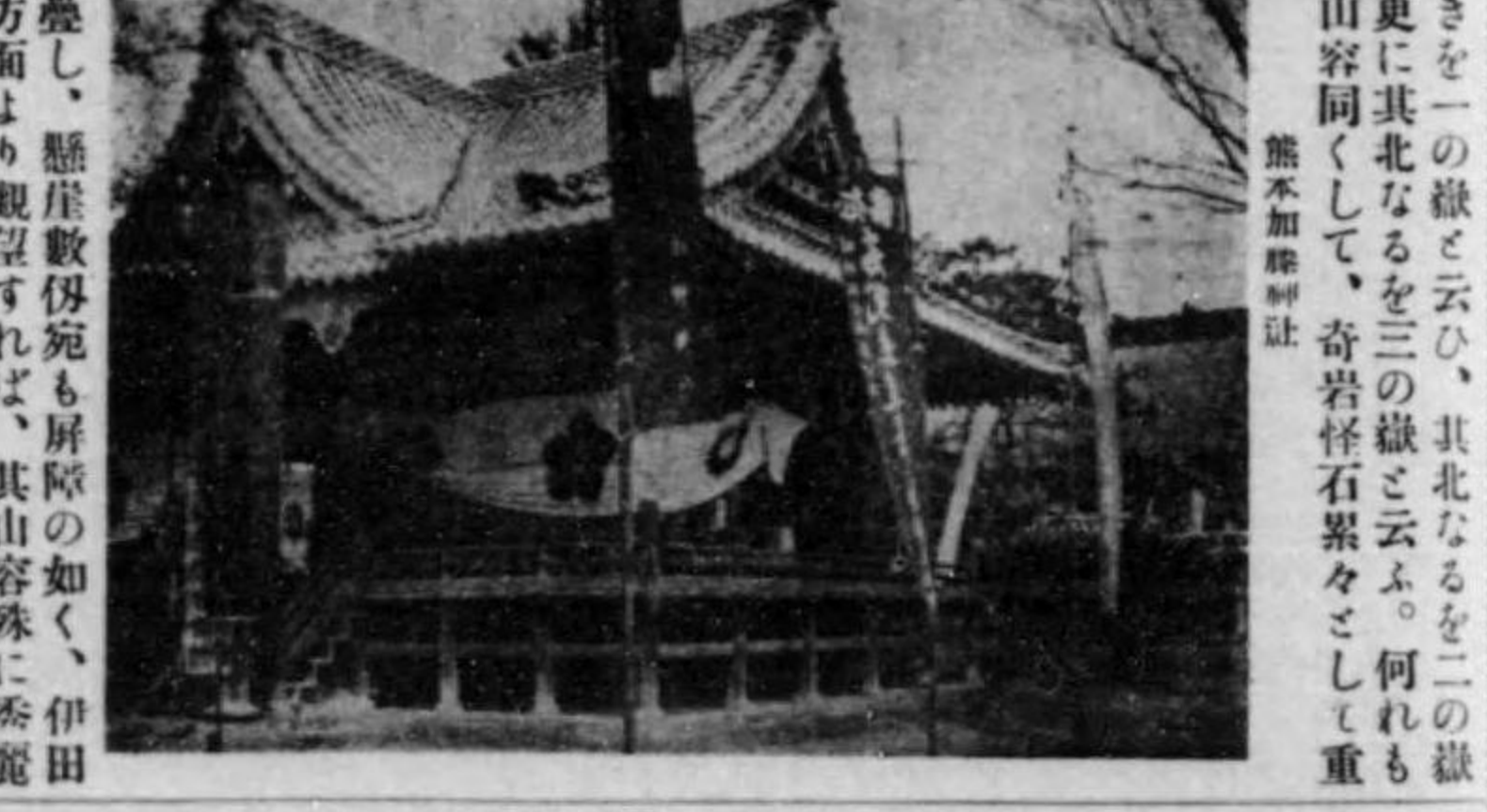

【鏡山神社】上香春驛の東八町、鏡山に在り。祭神は氣長足姫命、足仲彦命皇なり。神功皇后三韓征伐の時、此山中に鏡の如き石あり、其色黒くして半月の如しと記録にあり、今其所在詳ならず。社域は孤立して圓形の丘陵にして、老木巨樹鬱鬱として幽邃なり。石階百數十級、之を登れば東に高野富士々望み、西に峻嶒なる香春嶽を仰ぎ心氣自ら爽快を覺ゆるものあり。又神社の西に河内王の陵あり、其形楯の如り、前方形、後圓形にして、幅る巨大なり。地盤の周圍九百七十七間、高さ二十四尺。陵上に大石擲あり、總て寒水石

【鏡山神社】上香春驛の東八町、鏡山に在り。祭神は氣長足姫命、足仲彦命皇なり。神功皇后三韓征伐の時、此山中に鏡の如き石あり、其色黒くして半月の如しと記録にあり、今其所在詳ならず。社域は孤立して圓形の丘陵にして、老木巨樹鬱鬱として幽邃なり。石階百數十級、之を登れば東に高野富士々望み、西に峻嶒なる香春嶽を仰ぎ心氣自ら爽快を覺ゆるものあり。又神社の西に河内王の陵あり、其形楯の如り、前方形、後圓形にして、幅る巨大なり。地盤の周圍九百七十七間、高さ二十四尺。陵上に大石擲あり、總て寒水石

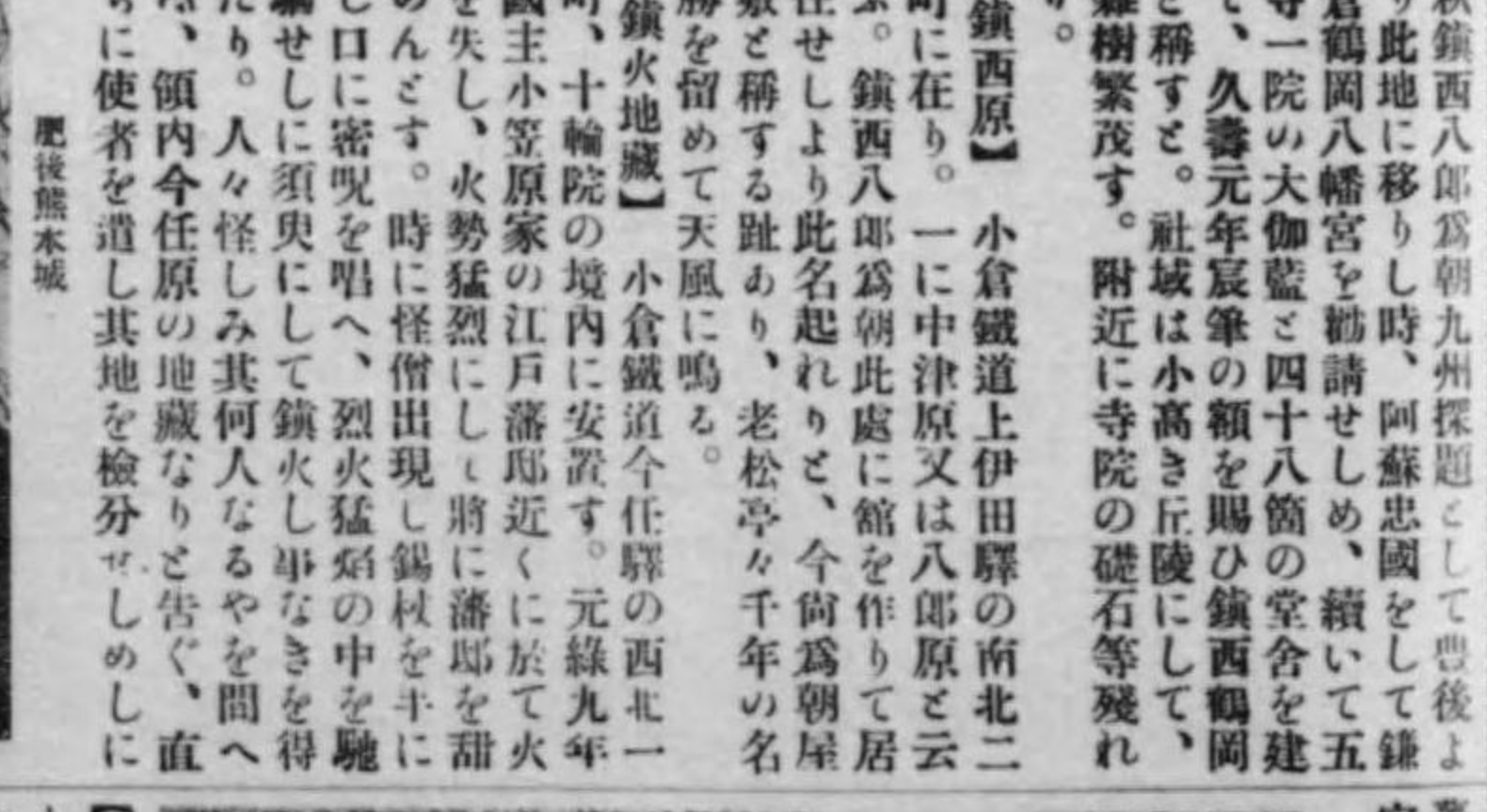

【鎮西原】小倉鐵道上伊田驛の西北二町に在り。一に中津原又は八郎原と云ふ。鎮西八郎朝此處に館を作りて居住せしより此名起れり、今尙爲朝屋敷と稱す。社域は小高き丘陵にして、雜樹繁茂す。附近に寺院の礎石等殘れり。

【鎮西原】小倉鐵道上伊田驛の西北二町に在り。一に中津原又は八郎原と云ふ。鎮西八郎朝此處に館を作りて居住せしより此名起れり、今尙爲朝屋敷と稱す。社域は小高き丘陵にして、雜樹繁茂す。附近に寺院の礎石等殘れり。



【鏡神社】今任驛を西六町伊加利に在り。當初伊加利大神と號し、後八幡大神を合祀し岩鏡八幡宮と稱し、延暦二十三年傳教大師入唐の時無難を祈願して此社に屬せしむ、後火災に罹り、明徳四年大善寺城主大江貞政社鏡及行光の靈刀を寄進し、梵鐘は其後所在詳かならざりしが、延享四年金部買の八幡宮の神田より發掘して之を還納せり現今の神殿は元祿六年の遺蹟にして拜殿は元治二年の再建に係り、明治三年神宮寺と改稱す。

【鏡神社】今任驛を西六町伊加利に在り。當初伊加利大神と號し、後八幡大神を合祀し岩鏡八幡宮と稱し、延暦二十三年傳教大師入唐の時無難を祈願して此社に屬せしむ、後火災に罹り、明徳四年大善寺城主大江貞政社鏡及行光の靈刀を寄進し、梵鐘は其後所在詳かならざりしが、延享四年金部買の八幡宮の神田より發掘して之を還納せり現今の神殿は元祿六年の遺蹟にして拜殿は元治二年の再建に係り、明治三年神宮寺と改稱す。

時して、水最も深き處、龍神の棲む處なりとて人近かず。又更に奇なるは、東壁の中絶して門の如き下に一坎あり、其形雲に似たり、之に水を導けば、濁中の粘りたる水を決し、其間に満つるを待ち、導く處の水を決し、座ながら瀧たる水を眺む。其快味言ふべからず、左れば粘りたる水は遠近よりの遊客市を爲し、緑竹の音さへ加はりて頗る賑ふ。



たものあり依て大音の瀧と号す。此瀧の水流に山椒魚を産す、其大なるも

の三尺餘に及ぶあり。梅田驛より東二里、御許山の山腹に在り。高さ十八丈餘、巖壁峭立せる處に懸り、九天直下珠砕け雪ふるの状に痛快なり。又晩秋の頃には巖頭の緑樹、紅楓相映じ、更に美觀を添ふ。醍醐天皇の時、唐人李式本朝に歸化し、此山麓に隱棲す。李此山に巧なり、天皇命婦石川色子をして就て箏の秘曲を學ばしむ。



大山にして、海拔實に三千九百五十九尺、峰巒起伏し、峻絶として八方に張り、十谷四十九窟あり。古來天孫の靈場を傳へ、中世以降修験者の行場となり、一時山中三千八百坊と號し、其富強諸侯を凌ぎたる鎮西第一の靈山なり。其東峯を求菩提山と云ひ、西嶺を寶珠山と云ふ。巖洞として雲霧を衝き山容壯麗なり。山頂の官幣社英吉野神社は、皇統第二世天忍尊、伊弉册尊を祀り、即ち著明なる彦山大権現なり。神武天皇日向の皇孫より天村雲命を勅使として奉祀せしめしり、歴代の崇敬厚く、國家の安寧を祈願し給ひ、神領を附し、殿堂を修し、神殿常に壯麗を極めたりしが、豊臣秀吉九州征伐の時、當山の衆徒島津津に與ひて下知に登臨せざりし爲め、食地悉く没收せられたる。蘇我の巨流は南天帯を延べ、實に鎮西の形勝一帯の下に奉る。山内亦名勝舊蹟頗る多く、彦山遠望八景、彦山十二景、彦山二十景數ふるに遑あらず。近來山岳熱の盛んなる、一度此の靈地を訪ふも亦趣味深かるべし。

【香椎宮】 香椎の東北里許、立花山に在り。大友貞載より同經載に至る迄七世の居城にして、永祿十二年毛利氏の爲めに一度陥落し、後元龜三年大友の兵再び之を回復し、戸次鑑連之を守り、天正十三年島津の兵を防ぎて固守し、秀吉の爲めに賞せられ、鑑連の義子統虎後柳川に封せられ立花氏を稱す。此山今樟樹鬱蒼たり。

【香椎宮】 香椎の東北里許、立花山に在り。大友貞載より同經載に至る迄七世の居城にして、永祿十二年毛利氏の爲めに一度陥落し、後元龜三年大友の兵再び之を回復し、戸次鑑連之を守り、天正十三年島津の兵を防ぎて固守し、秀吉の爲めに賞せられ、鑑連の義子統虎後柳川に封せられ立花氏を稱す。此山今樟樹鬱蒼たり。



【香椎宮】 香椎の東北里許、立花山に在り。大友貞載より同經載に至る迄七世の居城にして、永祿十二年毛利氏の爲めに一度陥落し、後元龜三年大友の兵再び之を回復し、戸次鑑連之を守り、天正十三年島津の兵を防ぎて固守し、秀吉の爲めに賞せられ、鑑連の義子統虎後柳川に封せられ立花氏を稱す。此山今樟樹鬱蒼たり。

【香椎宮】 香椎の東北里許、立花山に在り。大友貞載より同經載に至る迄七世の居城にして、永祿十二年毛利氏の爲めに一度陥落し、後元龜三年大友の兵再び之を回復し、戸次鑑連之を守り、天正十三年島津の兵を防ぎて固守し、秀吉の爲めに賞せられ、鑑連の義子統虎後柳川に封せられ立花氏を稱す。此山今樟樹鬱蒼たり。

【香椎宮】 香椎の東北里許、立花山に在り。大友貞載より同經載に至る迄七世の居城にして、永祿十二年毛利氏の爲めに一度陥落し、後元龜三年大友の兵再び之を回復し、戸次鑑連之を守り、天正十三年島津の兵を防ぎて固守し、秀吉の爲めに賞せられ、鑑連の義子統虎後柳川に封せられ立花氏を稱す。此山今樟樹鬱蒼たり。



【香椎宮】 香椎の東北里許、立花山に在り。大友貞載より同經載に至る迄七世の居城にして、永祿十二年毛利氏の爲めに一度陥落し、後元龜三年大友の兵再び之を回復し、戸次鑑連之を守り、天正十三年島津の兵を防ぎて固守し、秀吉の爲めに賞せられ、鑑連の義子統虎後柳川に封せられ立花氏を稱す。此山今樟樹鬱蒼たり。

三所大菩薩、一は勝村大明神とす。開運の神として賽者多し。

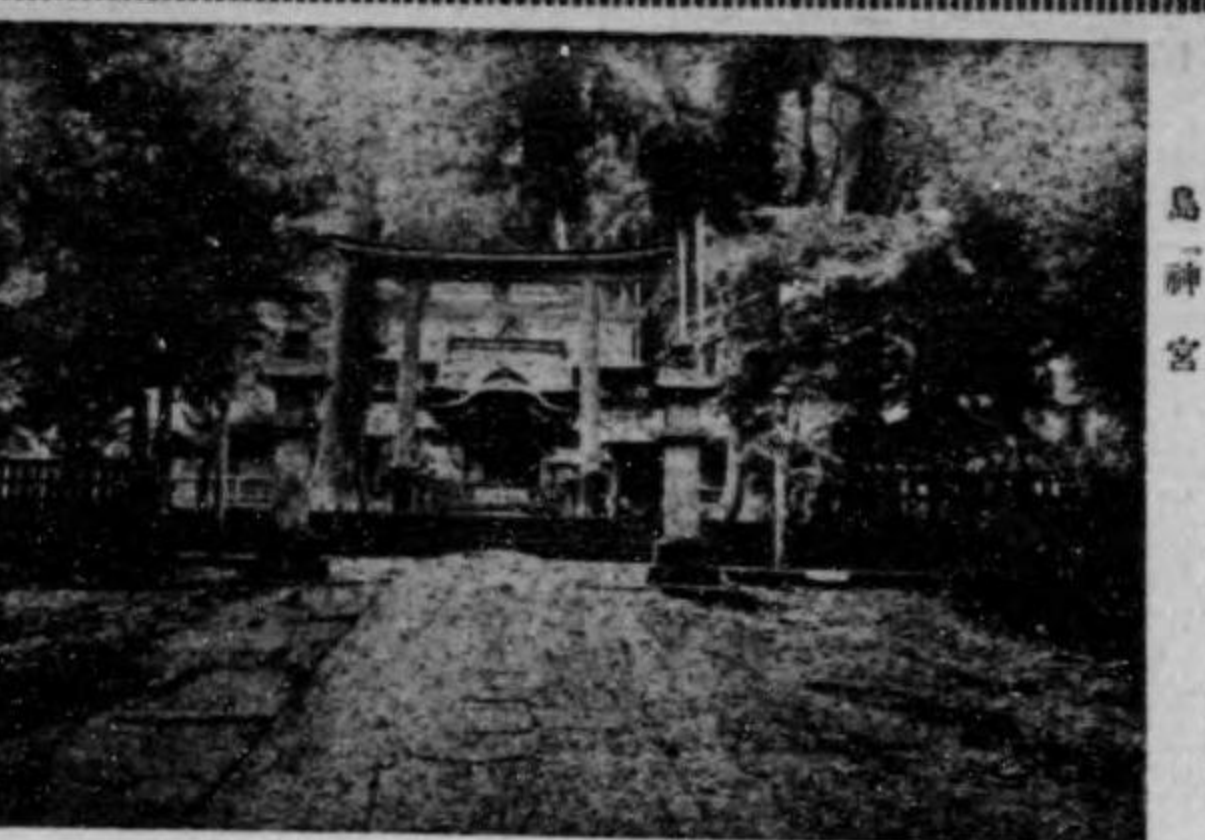

三所大菩薩、一は勝村大明神とす。開運の神として賽者多し。

【立花山城址】 香椎の東北里許、立花山に在り。大友貞載より同經載に至る迄七世の居城にして、永祿十二年毛利氏の爲めに一度陥落し、後元龜三年大友の兵再び之を回復し、戸次鑑連之を守り、天正十三年島津の兵を防ぎて固守し、秀吉の爲めに賞せられ、鑑連の義子統虎後柳川に封せられ立花氏を稱す。此山今樟樹鬱蒼たり。

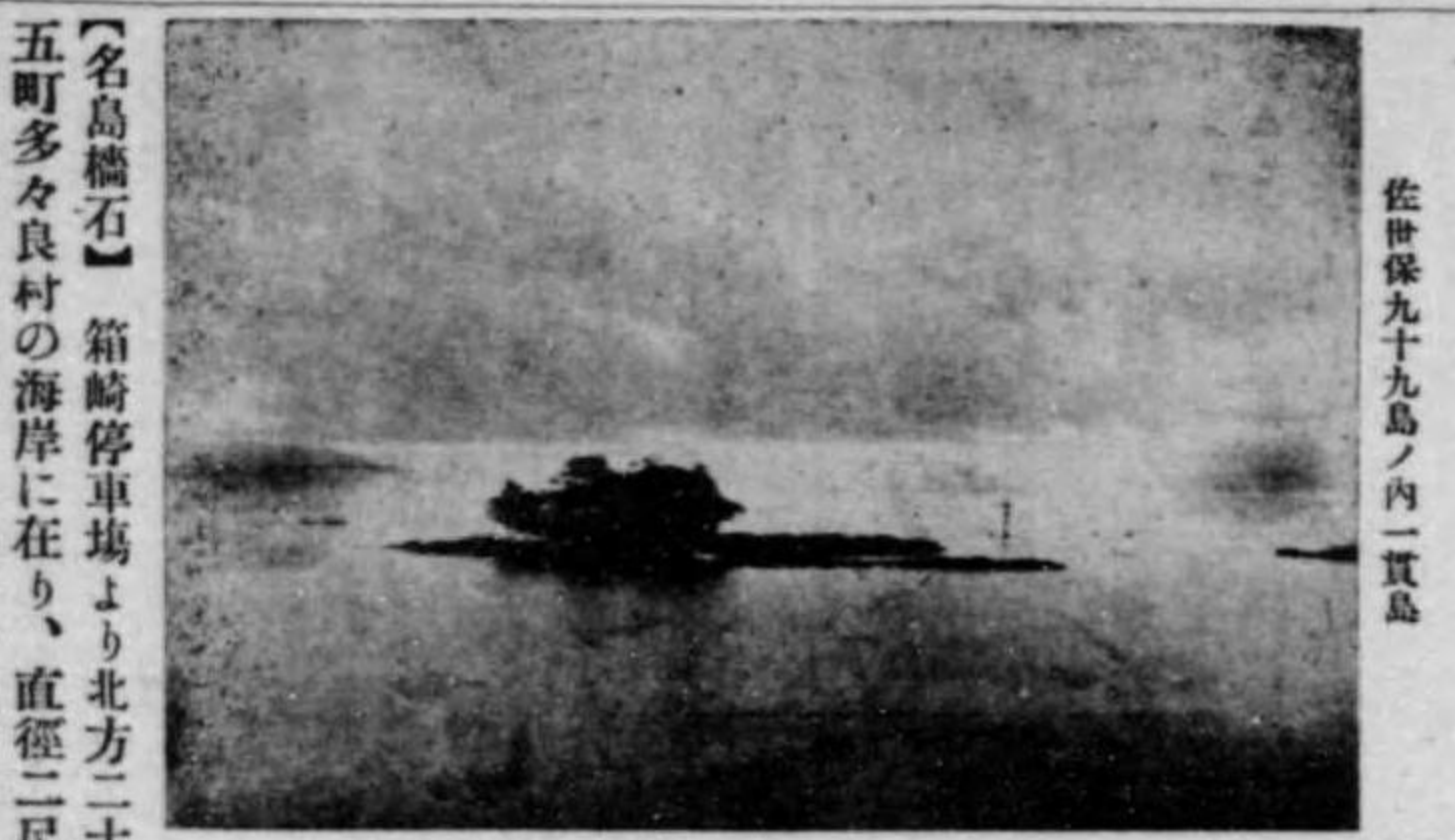

【立花山城址】 香椎の東北里許、立花山に在り。大友貞載より同經載に至る迄七世の居城にして、永祿十二年毛利氏の爲めに一度陥落し、後元龜三年大友の兵再び之を回復し、戸次鑑連之を守り、天正十三年島津の兵を防ぎて固守し、秀吉の爲めに賞せられ、鑑連の義子統虎後柳川に封せられ立花氏を稱す。此山今樟樹鬱蒼たり。

【香椎宮】 香椎の東北里許、立花山に在り。大友貞載より同經載に至る迄七世の居城にして、永祿十二年毛利氏の爲めに一度陥落し、後元龜三年大友の兵再び之を回復し、戸次鑑連之を守り、天正十三年島津の兵を防ぎて固守し、秀吉の爲めに賞せられ、鑑連の義子統虎後柳川に封せられ立花氏を稱す。此山今樟樹鬱蒼たり。

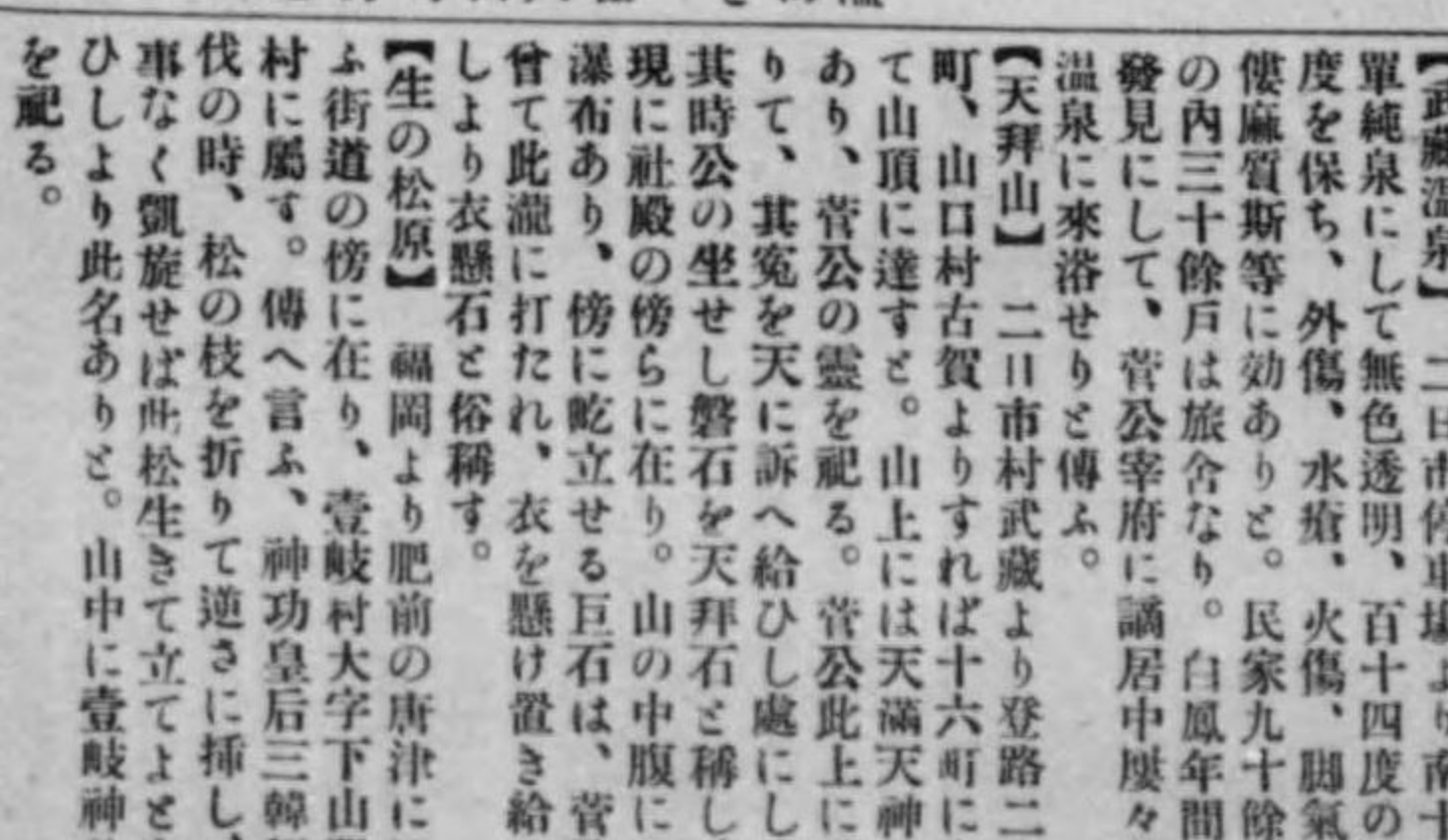

【香椎宮】 香椎の東北里許、立花山に在り。大友貞載より同經載に至る迄七世の居城にして、永祿十二年毛利氏の爲めに一度陥落し、後元龜三年大友の兵再び之を回復し、戸次鑑連之を守り、天正十三年島津の兵を防ぎて固守し、秀吉の爲めに賞せられ、鑑連の義子統虎後柳川に封せられ立花氏を稱す。此山今樟樹鬱蒼たり。





交通と日本の名勝



もの多かりき。實に駿河の富士、羽前  
の最上と全に天下三急流の一たり。

新川の岸より湧出し、泉質は弱アルカ  
リ性なり。西郷南洲山野謙の序、時  
々此温泉に浴して必身を養ひしと云

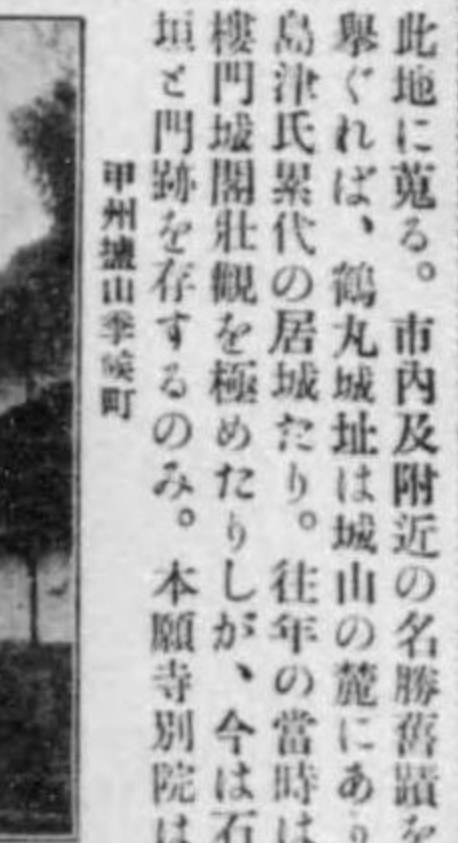

此地に寛る。市内及附近の名勝舊蹟を  
擧ぐれば、鶴丸城址は城山の麓にあり

斜緩に山脚四方に廣がりて山容整ひ、  
先年の大噴火に形損を損せしも、海

川内線沿ひ、人口七千を有する郡邑に  
有する郡邑にして、海岸に島半港を有

して人口八千を有し商業繁華なり。西  
南に松崎鼻突出し、沖立神、山立神の

▲吉松 管内の西隅に位置し、以前は  
鹿見島街道、肥後街道の交差点にして

木杜は蜆見を祀れる處にして、蜆子三  
歳にして脚向立たず、故に之を天の磐

【鹿見島市】九州南端の名都府にして  
東は鹿見島海に臨み、西は城山の丘陵

東千石町に本派、船津町に東の兩院  
あり、孰れも壯麗なり。照國神社は城

【折石道】青島より數町、一河口に臨  
む漁村にして、右に戸崎鼻突出し、前

めめれしを又植たけるなりと。  
【飯野】人口二千を有する一郷にして

温泉あり、金飯、痛病等に効ありき、  
農家開散の季には浴者多し。

極めたるも、今は宮崎町の發達に比  
べてもあらず。橋が實に舟の名勝にす

社殿再建の事あり、歴代の國守地頭  
に老樹蒼鬱、別に展望の求むべきもの

【鷗野神社】内海より三里餘、七浦七  
坂の險ありて、勿論車馬通せざるも、

【油津港】細島港に亞ぐ懸下沿岸の一  
良港にして、港内南に開き、水深四

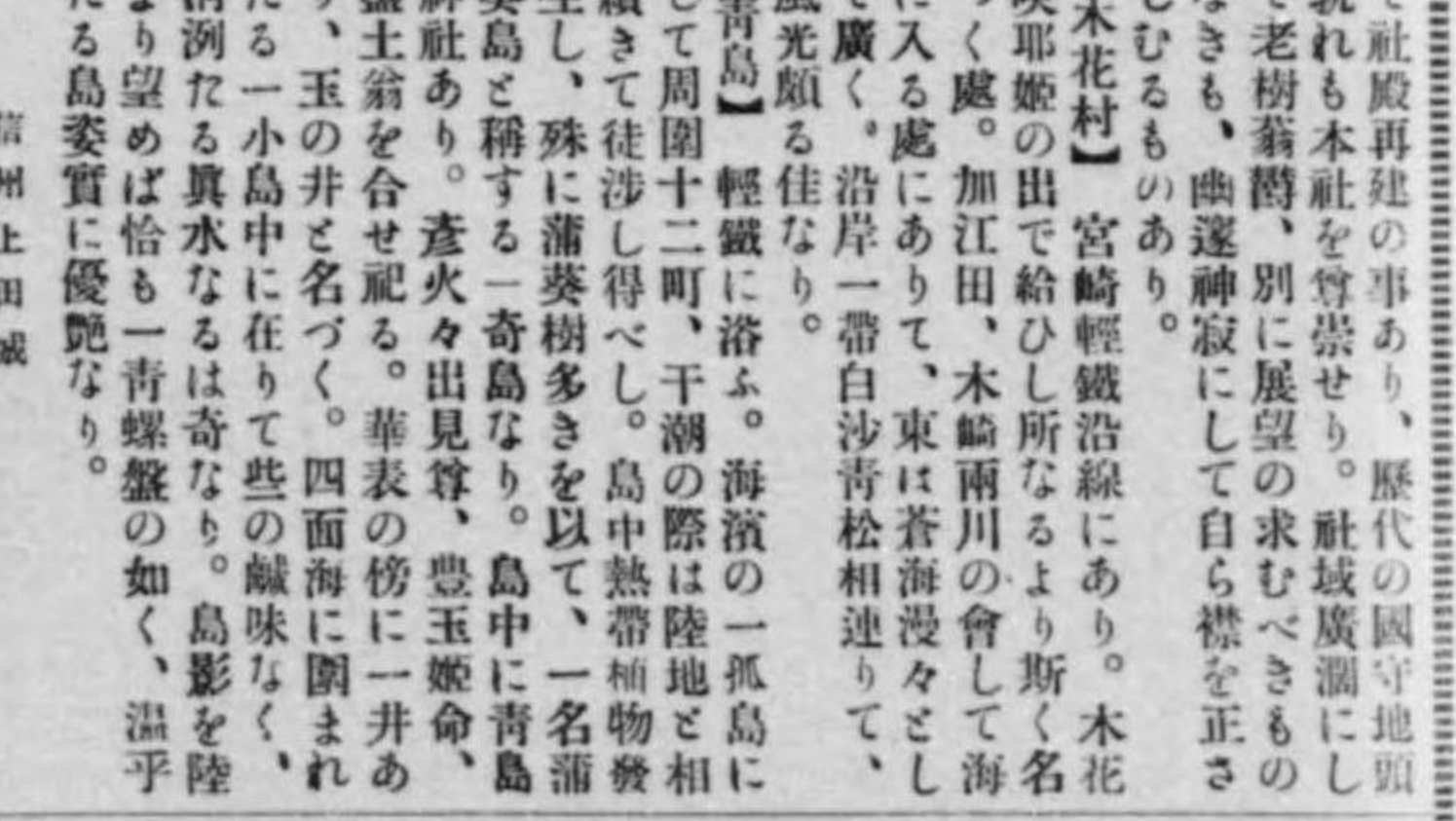

交通と日本の名勝

と境内に楠の大木あり、神木なりと稱す。昔て其枝風の爲めに折れて地に墜ちしが、自然に根を生じて今尙繁茂せり。



【潮神社の奇井】 郡が郡宇野田に在り。彦火々出見尊を祀る。社内に潮満の珠を納む。社前に一井あり、潮の井と稱す。海潮の干満を時を向うして井水増減す。然も此地海邊を距る三里餘にして、土地海面より高きと數十丈、而して斯の如し、實に一奇蹟にして、之れ神徳なりと稱す。

【高鍋町】 妻町より三里、國道筋に沿ふ。秋月氏の城址にして人口六千、兒湯郡中最も繁華の都邑なり。小丸川の北方を流れて、米良地方より小丸河川を搬出し、東は日向灘に面し、小丸河川は僅に和船の碇繋し得るのみならず、郡内物資集散地として、商業相應に繁盛す。舞鶴公園は町の西方、舊高鍋城址の阜上に在り。松樹亭たる閣樓及び楓樹を植ひ、招魂社、丁丑役戦歿諸士の記念碑、二十七八年及三十七八年戦役記念碑あり。地域高層にして、日向灘の青波漂着たるを望み、高鍋町の臺は脚に迫り、小丸は白蛇の如く蜿蜒として海に注ぐ、其佳景去るに忍びざるものあり。



【日田町】 別府灣の北端に位し、繁華の一港市にして、人口四千。別府へ小汽船の航通あり。日出城址、八幡社、松屋寺等の名勝あり。

【豊州】 行橋より南に三哩、人口五千。川行橋町、田川線の分岐點たり。長秋川其中央を流れ、行事、大橋の二邑に兩岸に在りしを、合して町制を布く。



【大分町】 縣の首都にして別府灣に臨み、人口二千餘、海陸の便を備へ、商業繁盛なり。四極山、笠崎島、

【長崎】 長崎線は鹿兒島本線に分る、口七千を有し、般販の地となれり。今や人口七千を有し、驛の規模廣大なり。

【佐賀市】 舊鶴島氏の城下にして、東西一里二三町南北に亘る大市、人口三萬五千を有す。交通頻繁、商賈隆盛、大商店、旅館、運送店等軒を列ね、名勝として佐賀城址、江藤新平の碑、松原神社、招魂社、興賀神社、神野御茶屋、縣久府、石井閣あり。

【伊萬里町】 伊萬里線の終點たり。西北伊萬里灣に臨み、伊萬里川中央を貫流す。磁器輸出港として名高く、附近一帯の製品を一握し、以て伊萬里焼の名を擅するに至れり。人口四千三百餘を有し、商業常に活潑なり。

【長崎市】 九州西端の大貿易港にして、西南は長崎灣に臨み、東南北の三面は全く丘陵に圍まる。長崎本線の終點にして、陸上の便に加ふるに、内外航路の船舶寄港するもの多く、旅客、貨物の出入頗る多く、諸種の製造機關、銀行、大商店等巨層軒を並べ、賑を極む。附近の名勝としては長崎公園、諏訪神社、松森神社、金刀里神社、伊王島等校舉に遑らず。

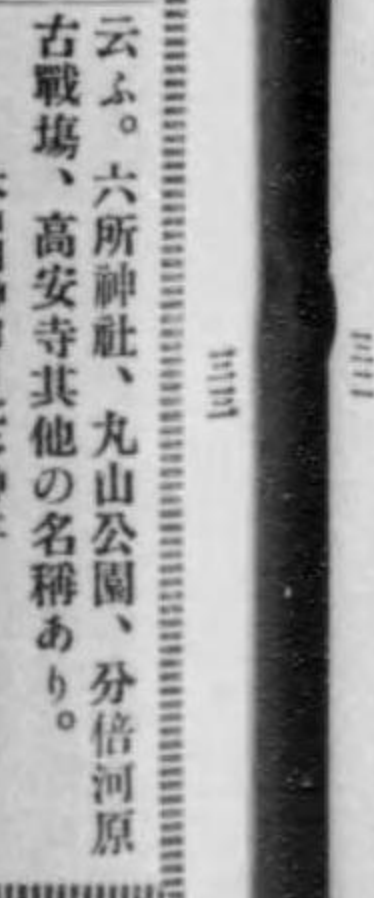

【八王子町】 武州西端の一名邑にして人口約二萬三千、機業地として名高く一樂織、風通織、糸織、博多帯地、絹八丈、浮織、節糸織、銘仙等の絹織を産す。左れば其の機關として織物講習所、蠶糸採取所等あり。従つて商賈繁盛し、市況常に活潑なり。此地より横濱に達する線路あり。

【長崎線】 長崎線は鹿兒島本線に分る、口七千を有し、般販の地となれり。今や人口七千を有し、驛の規模廣大なり。

【佐賀市】 舊鶴島氏の城下にして、東西一里二三町南北に亘る大市、人口三萬五千を有す。交通頻繁、商賈隆盛、大商店、旅館、運送店等軒を列ね、名勝として佐賀城址、江藤新平の碑、松原神社、招魂社、興賀神社、神野御茶屋、縣久府、石井閣あり。



【伊萬里町】 伊萬里線の終點たり。西北伊萬里灣に臨み、伊萬里川中央を貫流す。磁器輸出港として名高く、附近一帯の製品を一握し、以て伊萬里焼の名を擅するに至れり。人口四千三百餘を有し、商業常に活潑なり。

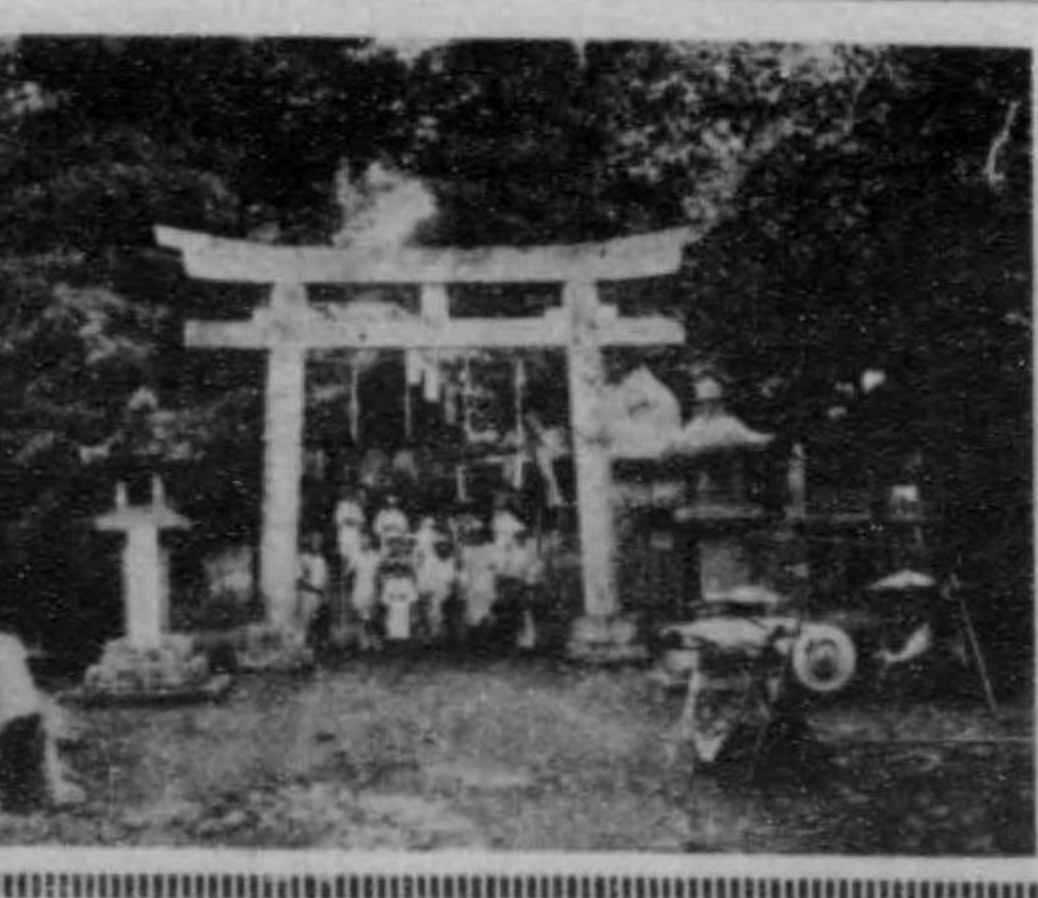

【八王子町】 武州西端の一名邑にして人口約二萬三千、機業地として名高く一樂織、風通織、糸織、博多帯地、絹八丈、浮織、節糸織、銘仙等の絹織を産す。左れば其の機關として織物講習所、蠶糸採取所等あり。従つて商賈繁盛し、市況常に活潑なり。此地より横濱に達する線路あり。

【長崎線】 長崎線は鹿兒島本線に分る、口七千を有し、般販の地となれり。今や人口七千を有し、驛の規模廣大なり。



【伊萬里町】 伊萬里線の終點たり。西北伊萬里灣に臨み、伊萬里川中央を貫流す。磁器輸出港として名高く、附近一帯の製品を一握し、以て伊萬里焼の名を擅するに至れり。人口四千三百餘を有し、商業常に活潑なり。

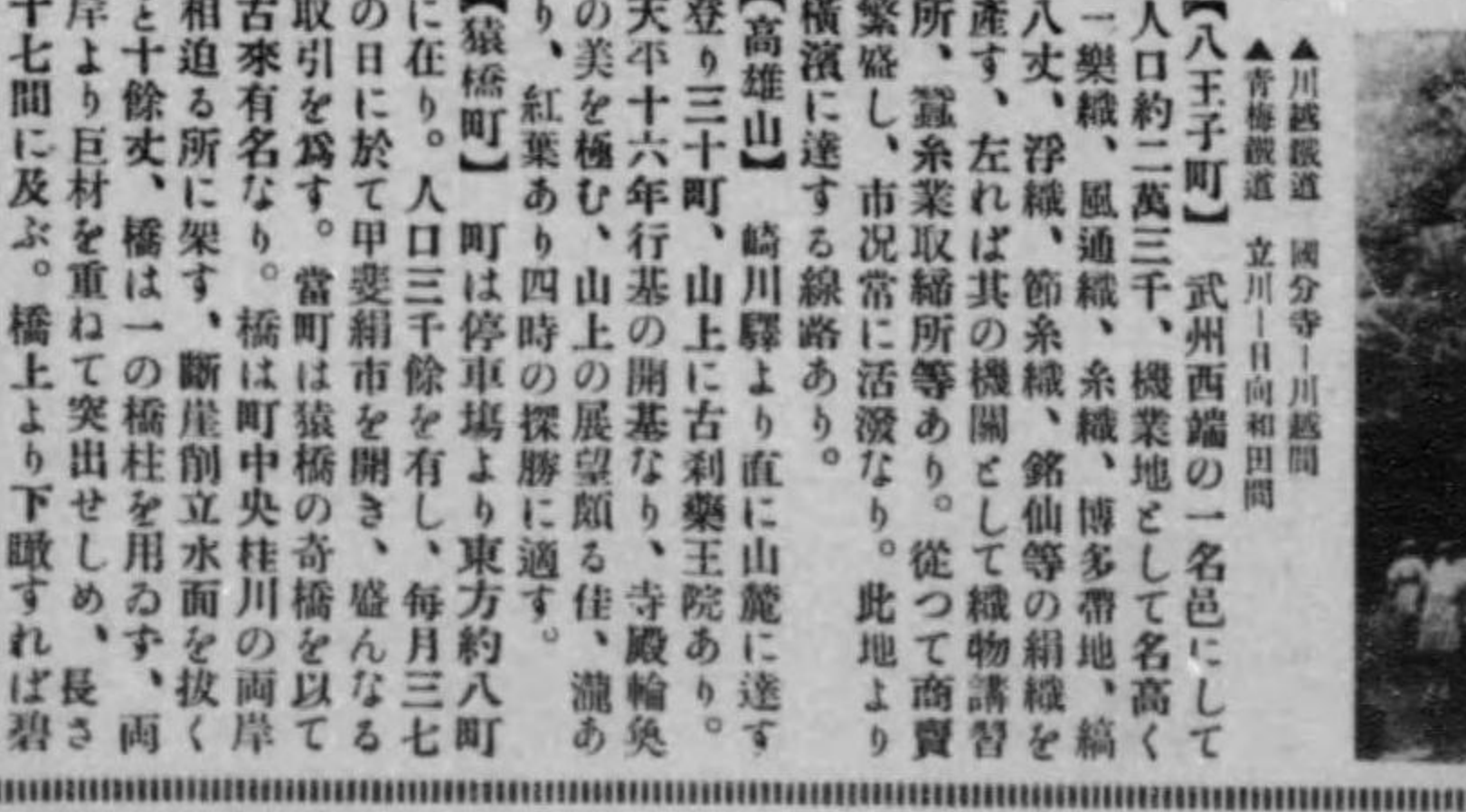

【八王子町】 武州西端の一名邑にして人口約二萬三千、機業地として名高く一樂織、風通織、糸織、博多帯地、絹八丈、浮織、節糸織、銘仙等の絹織を産す。左れば其の機關として織物講習所、蠶糸採取所等あり。従つて商賈繁盛し、市況常に活潑なり。此地より横濱に達する線路あり。







の間を行けば荒涼の谷あり。其奥に奥見の瀧あり。瀧見の茶屋と相対して飛沫の如し。其上流に瀧れば初音の相生市街全景

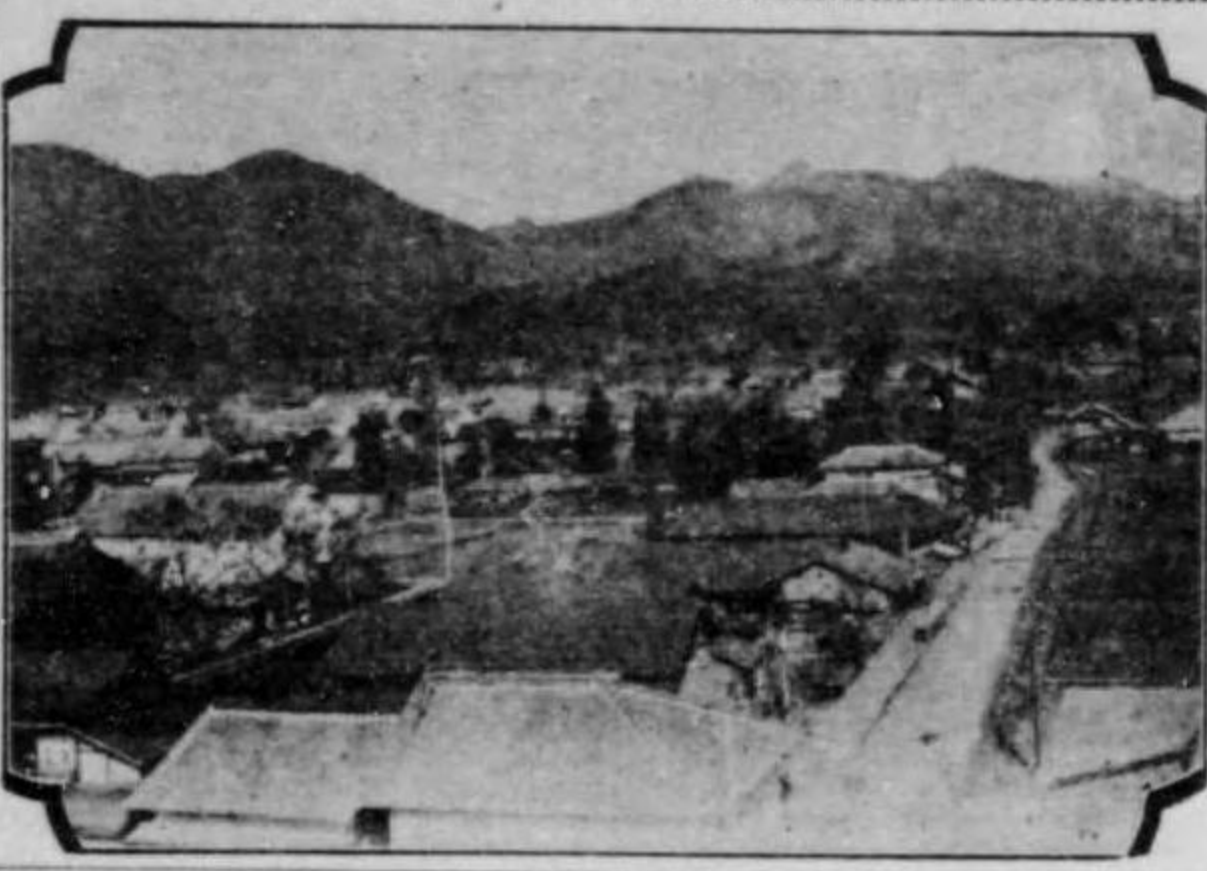

瀧、慈眼の瀧あり。再び舊路に引返し深澤の瀧橋を渡れば女人堂あり。昔は之れより奥に女子の入るを禁じたるなり。般若、方等の二瀑布を右に望みて、中の茶屋、不動坂を過れば太平坦なり。左方に少く入りたる所に見山第一の巨瀑たる華嚴の瀧あり。飛流直下七十五丈、飛沫濺々たる間に飛燕舞ふ。之れより二町にして中禪寺湖の時に至す。湖光嵐影、明細畫が如く、實に仙郷に入るの想あり。地一体に高層にして探勝の外遊者の好適所なり。



【那須温泉】那須野の東に在り。其奥に奥見の瀧あり。瀧見の茶屋と相対して飛沫の如し。其上流に瀧れば初音の相生市街全景

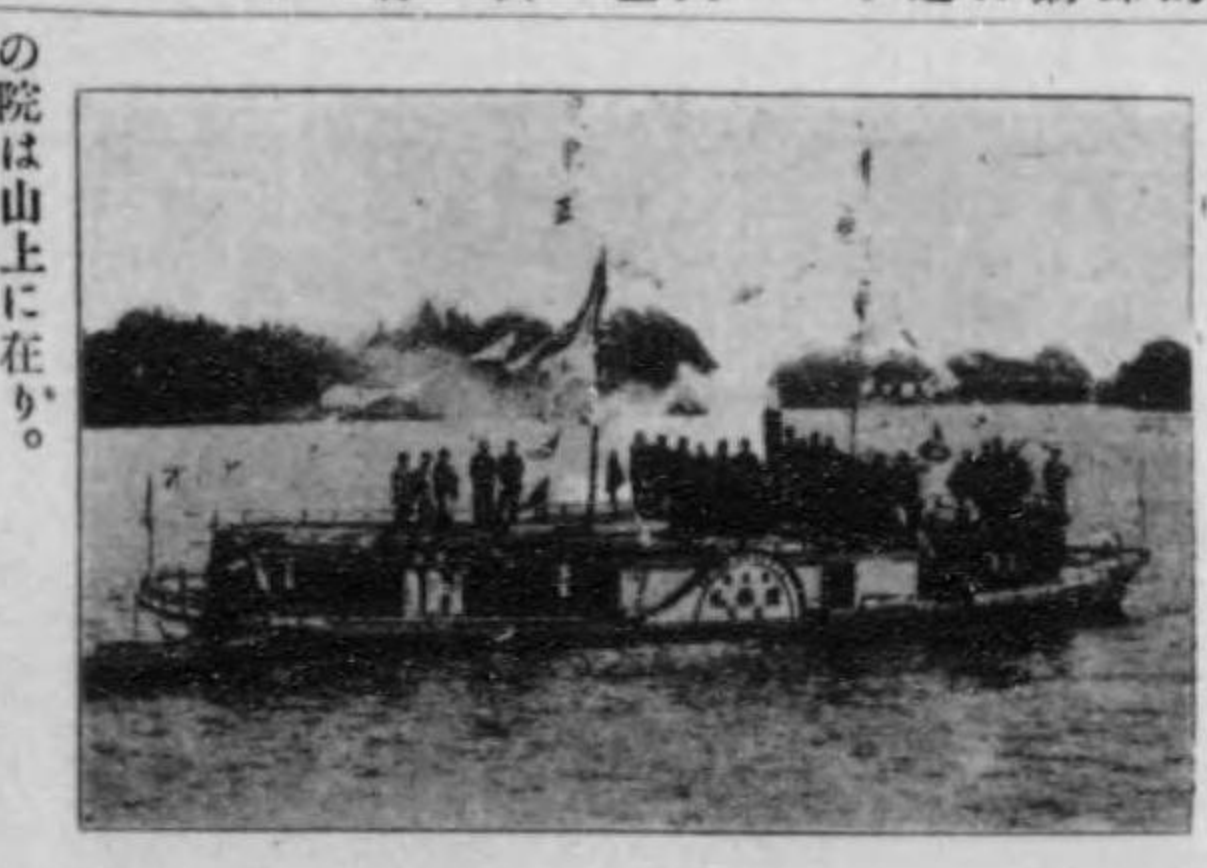

【那須温泉】那須野の東に在り。其奥に奥見の瀧あり。瀧見の茶屋と相対して飛沫の如し。其上流に瀧れば初音の相生市街全景

【那須方面】那須野の東に在り。其奥に奥見の瀧あり。瀧見の茶屋と相対して飛沫の如し。其上流に瀧れば初音の相生市街全景



【那須温泉】那須野の東に在り。其奥に奥見の瀧あり。瀧見の茶屋と相対して飛沫の如し。其上流に瀧れば初音の相生市街全景



【那須温泉】那須野の東に在り。其奥に奥見の瀧あり。瀧見の茶屋と相対して飛沫の如し。其上流に瀧れば初音の相生市街全景

【那須温泉】那須野の東に在り。其奥に奥見の瀧あり。瀧見の茶屋と相対して飛沫の如し。其上流に瀧れば初音の相生市街全景

【那須温泉】那須野の東に在り。其奥に奥見の瀧あり。瀧見の茶屋と相対して飛沫の如し。其上流に瀧れば初音の相生市街全景

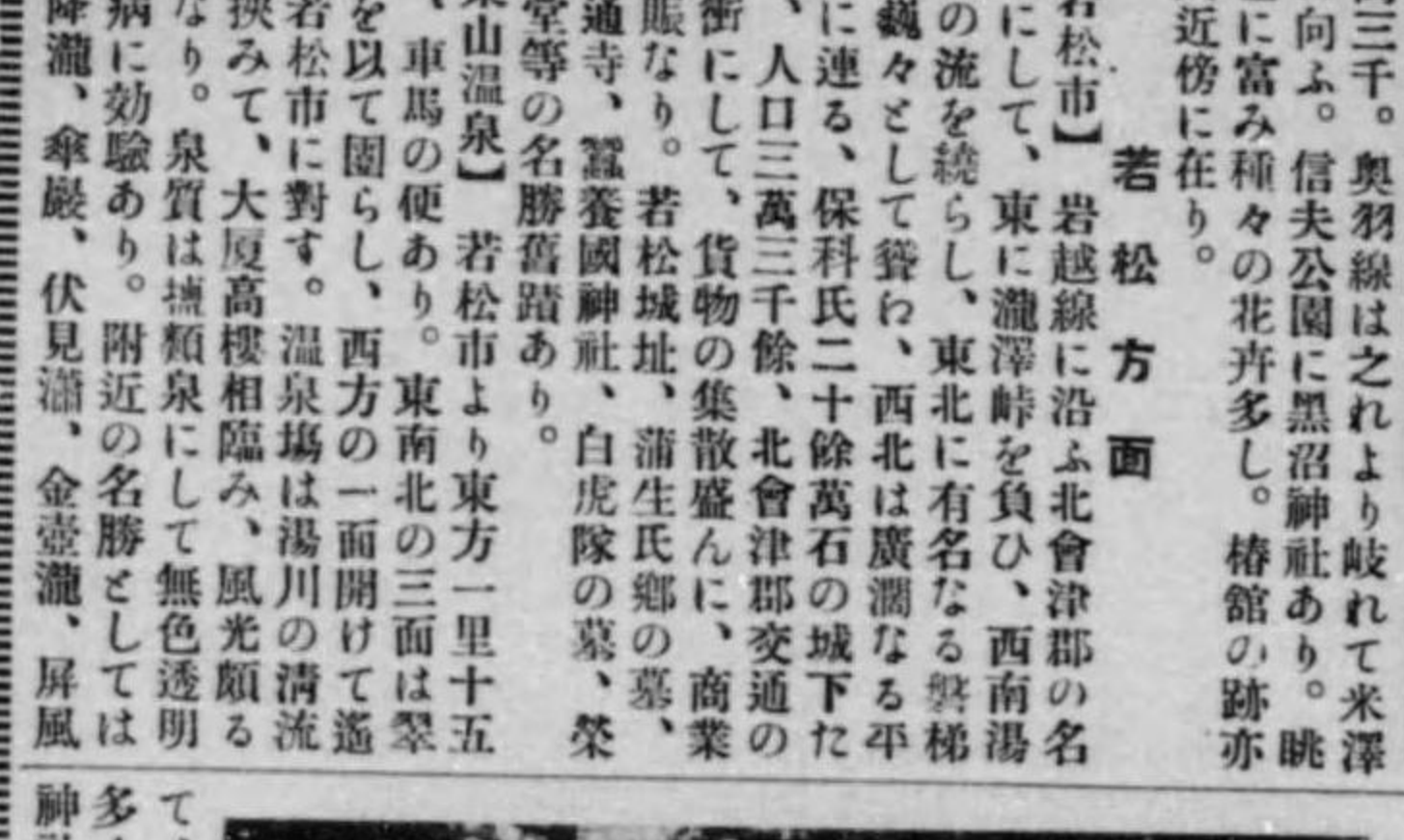

【那須温泉】那須野の東に在り。其奥に奥見の瀧あり。瀧見の茶屋と相対して飛沫の如し。其上流に瀧れば初音の相生市街全景

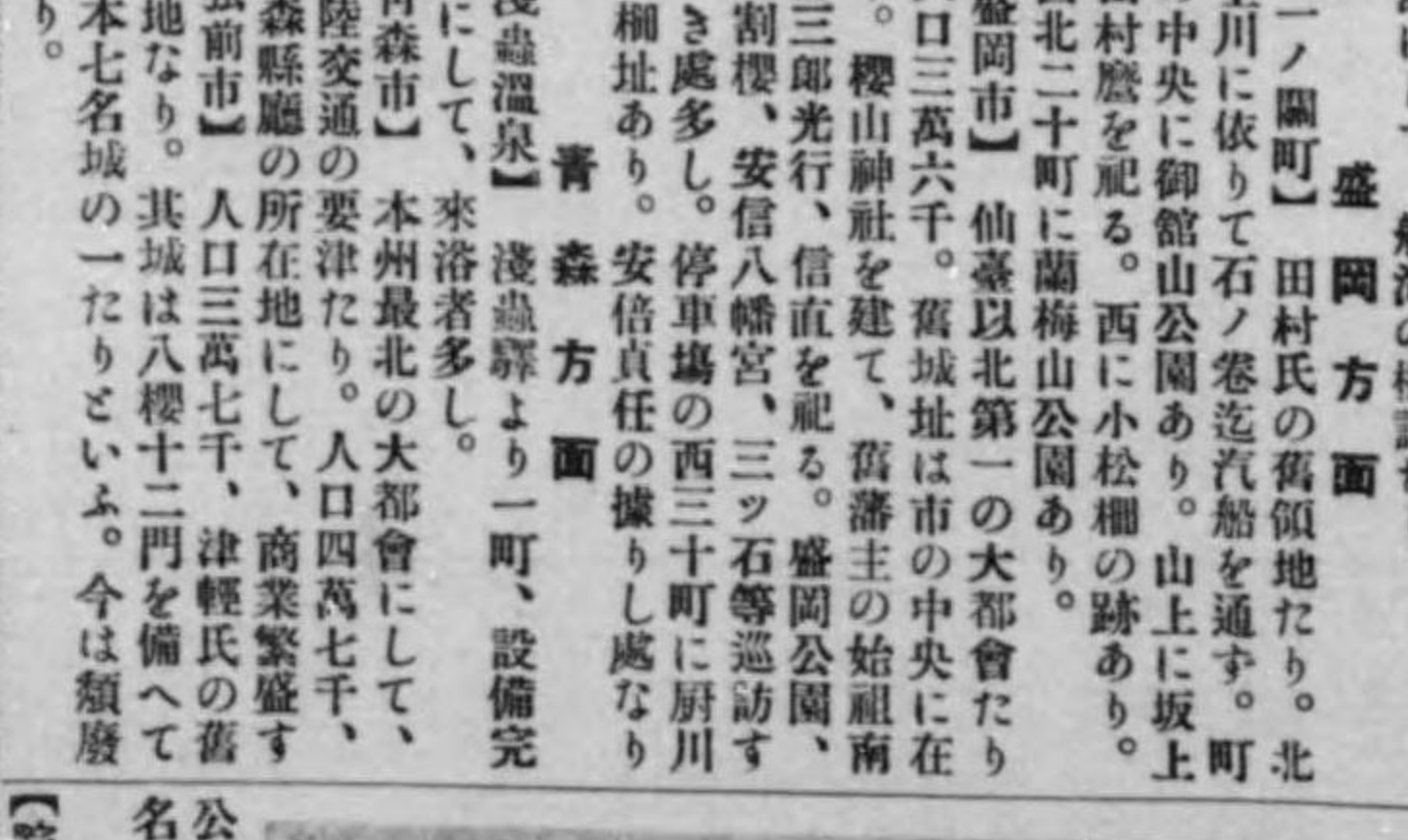

【那須温泉】那須野の東に在り。其奥に奥見の瀧あり。瀧見の茶屋と相対して飛沫の如し。其上流に瀧れば初音の相生市街全景

【那須温泉】那須野の東に在り。其奥に奥見の瀧あり。瀧見の茶屋と相対して飛沫の如し。其上流に瀧れば初音の相生市街全景

【那須温泉】那須野の東に在り。其奥に奥見の瀧あり。瀧見の茶屋と相対して飛沫の如し。其上流に瀧れば初音の相生市街全景



【那須温泉】那須野の東に在り。其奥に奥見の瀧あり。瀧見の茶屋と相対して飛沫の如し。其上流に瀧れば初音の相生市街全景



【那須温泉】那須野の東に在り。其奥に奥見の瀧あり。瀧見の茶屋と相対して飛沫の如し。其上流に瀧れば初音の相生市街全景

【那須温泉】那須野の東に在り。其奥に奥見の瀧あり。瀧見の茶屋と相対して飛沫の如し。其上流に瀧れば初音の相生市街全景

【那須温泉】那須野の東に在り。其奥に奥見の瀧あり。瀧見の茶屋と相対して飛沫の如し。其上流に瀧れば初音の相生市街全景

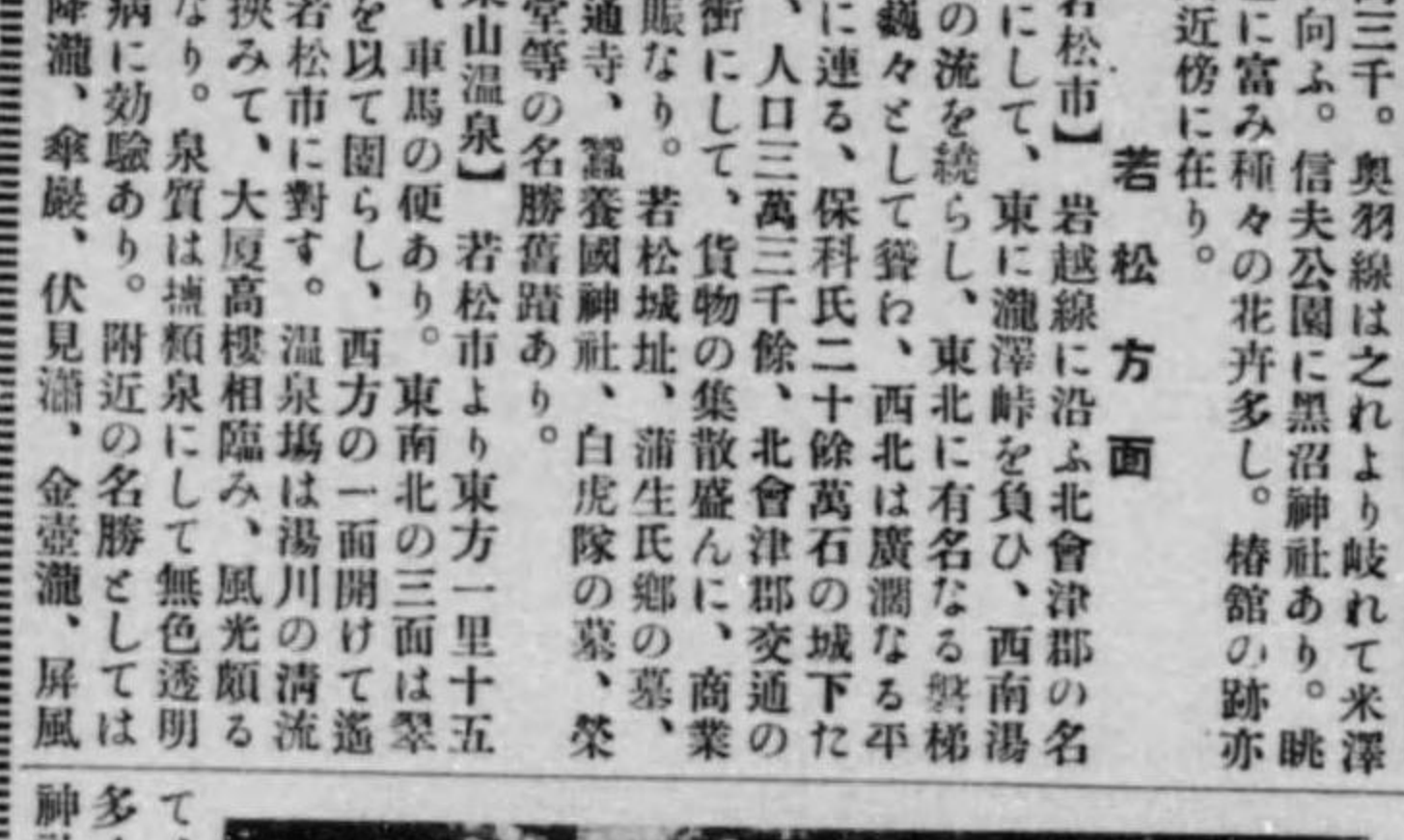

【那須温泉】那須野の東に在り。其奥に奥見の瀧あり。瀧見の茶屋と相対して飛沫の如し。其上流に瀧れば初音の相生市街全景

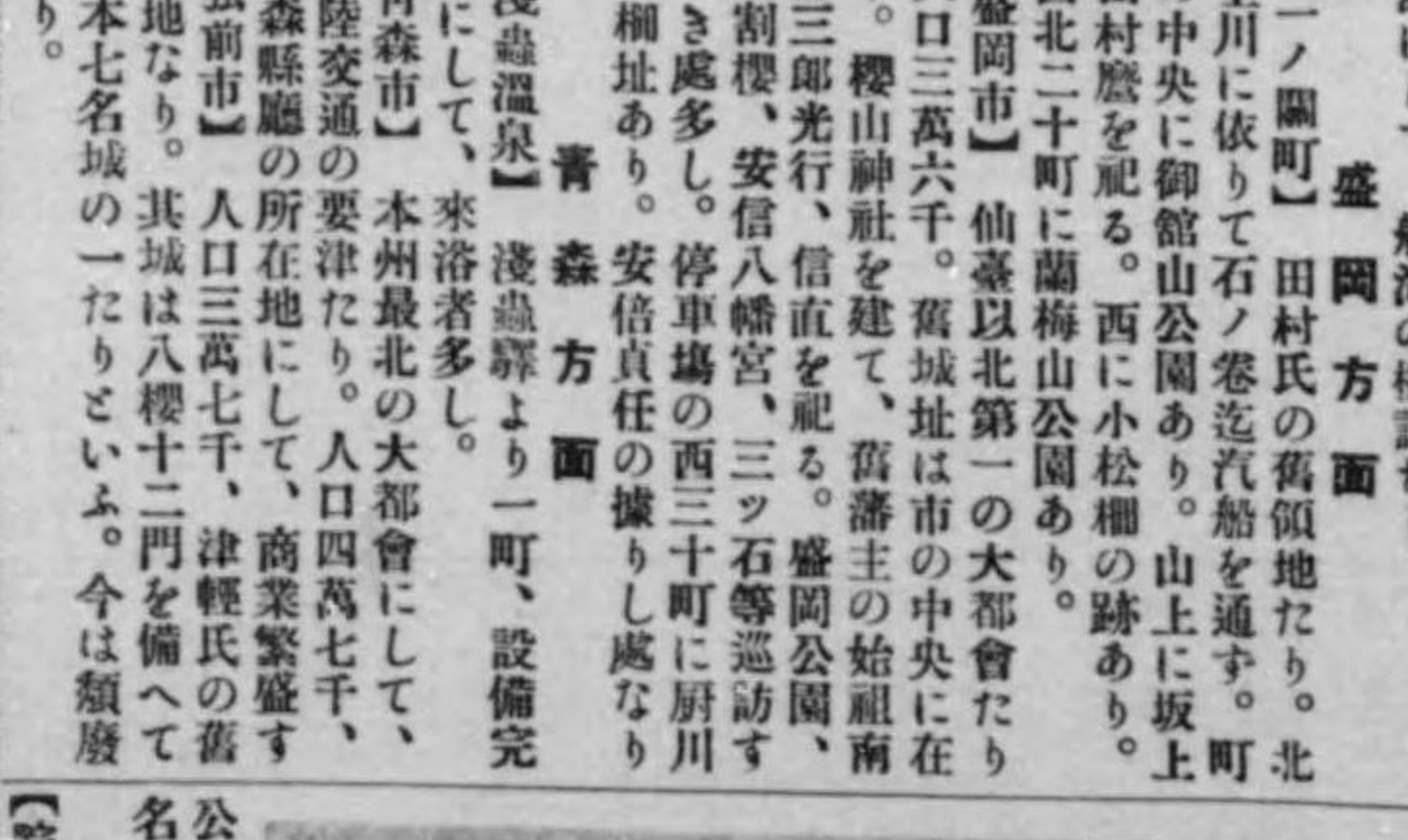

【那須温泉】那須野の東に在り。其奥に奥見の瀧あり。瀧見の茶屋と相対して飛沫の如し。其上流に瀧れば初音の相生市街全景

【那須温泉】那須野の東に在り。其奥に奥見の瀧あり。瀧見の茶屋と相対して飛沫の如し。其上流に瀧れば初音の相生市街全景

【那須温泉】那須野の東に在り。其奥に奥見の瀧あり。瀧見の茶屋と相対して飛沫の如し。其上流に瀧れば初音の相生市街全景



【那須温泉】那須野の東に在り。其奥に奥見の瀧あり。瀧見の茶屋と相対して飛沫の如し。其上流に瀧れば初音の相生市街全景



【那須温泉】那須野の東に在り。其奥に奥見の瀧あり。瀧見の茶屋と相対して飛沫の如し。其上流に瀧れば初音の相生市街全景

【那須温泉】那須野の東に在り。其奥に奥見の瀧あり。瀧見の茶屋と相対して飛沫の如し。其上流に瀧れば初音の相生市街全景

交通と日本の名勝

内、下院内とす。五郎館及館山の二古  
【横手町】人口一萬四千、此地方第一  
越後川渡場集景

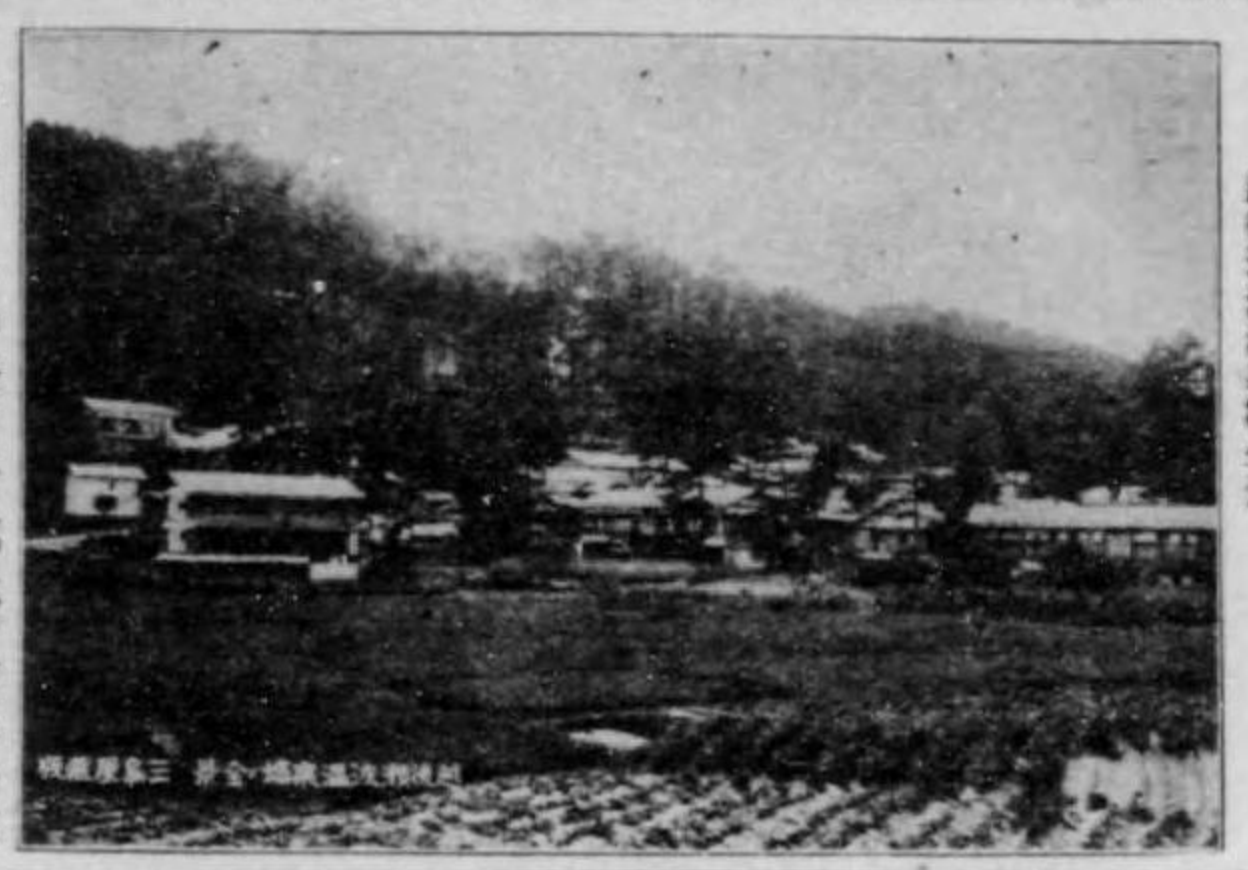

【山形市】佐竹氏の舊城にして秋田  
縣廳を置く。人口三萬六千、御物川其  
北を流れ、千歳公園は市中の展望に好  
く、風光頗る佳なり。誓願寺、光明寺  
等は市の巨利なり。

信越線

▲信越線 新潟二〇〇六分  
▲村上線 新潟二〇〇五分  
▲村上線 新潟二〇〇五分  
▲村上線 新潟二〇〇五分  
▲村上線 新潟二〇〇五分

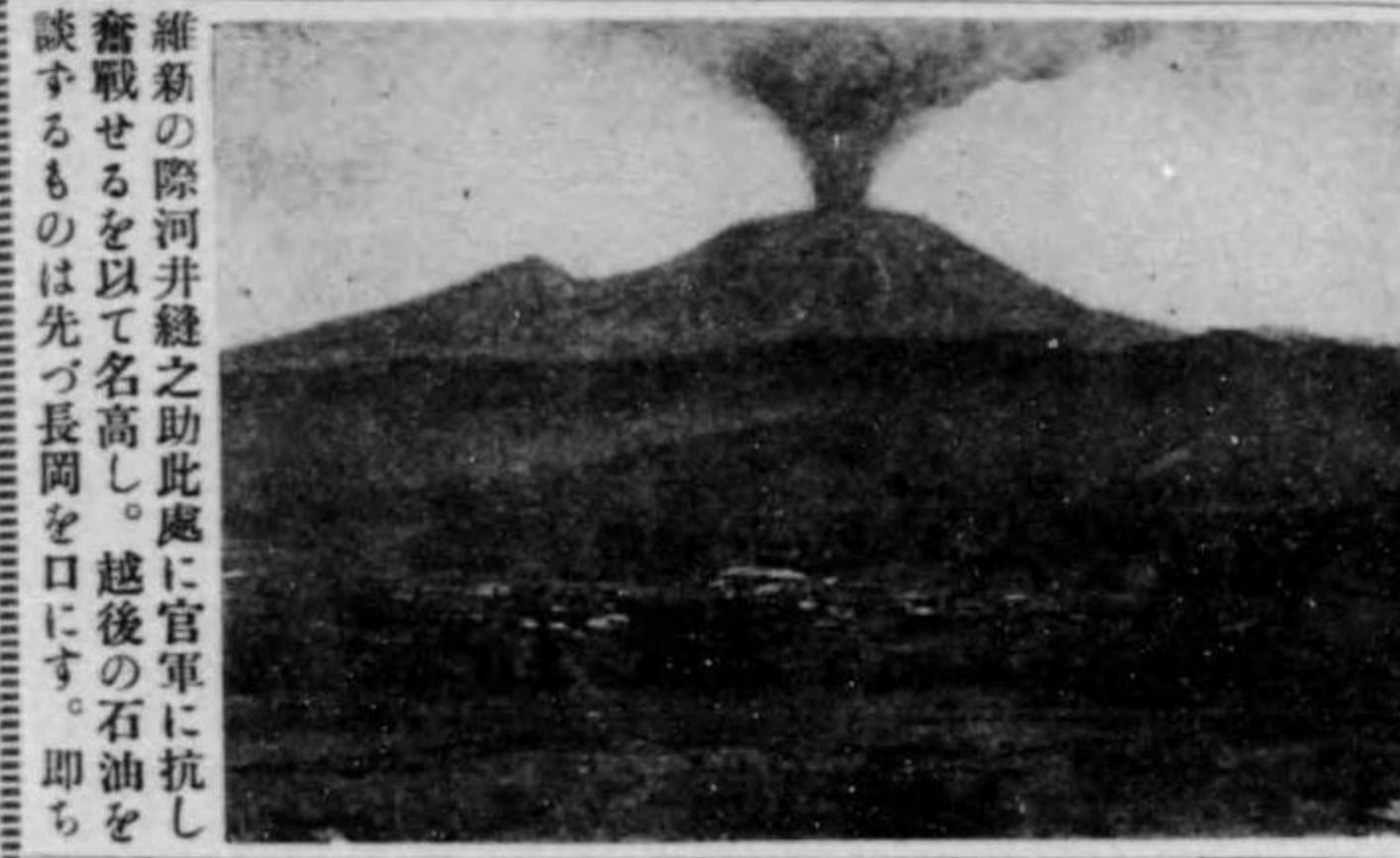

維新の際河井縫之助此處に官軍に抗し  
奮戦せるを以て名高し。越後の石油を  
産するものは先づ長岡を以て。即ち  
新潟の東に在り。人口約四千人を有す。

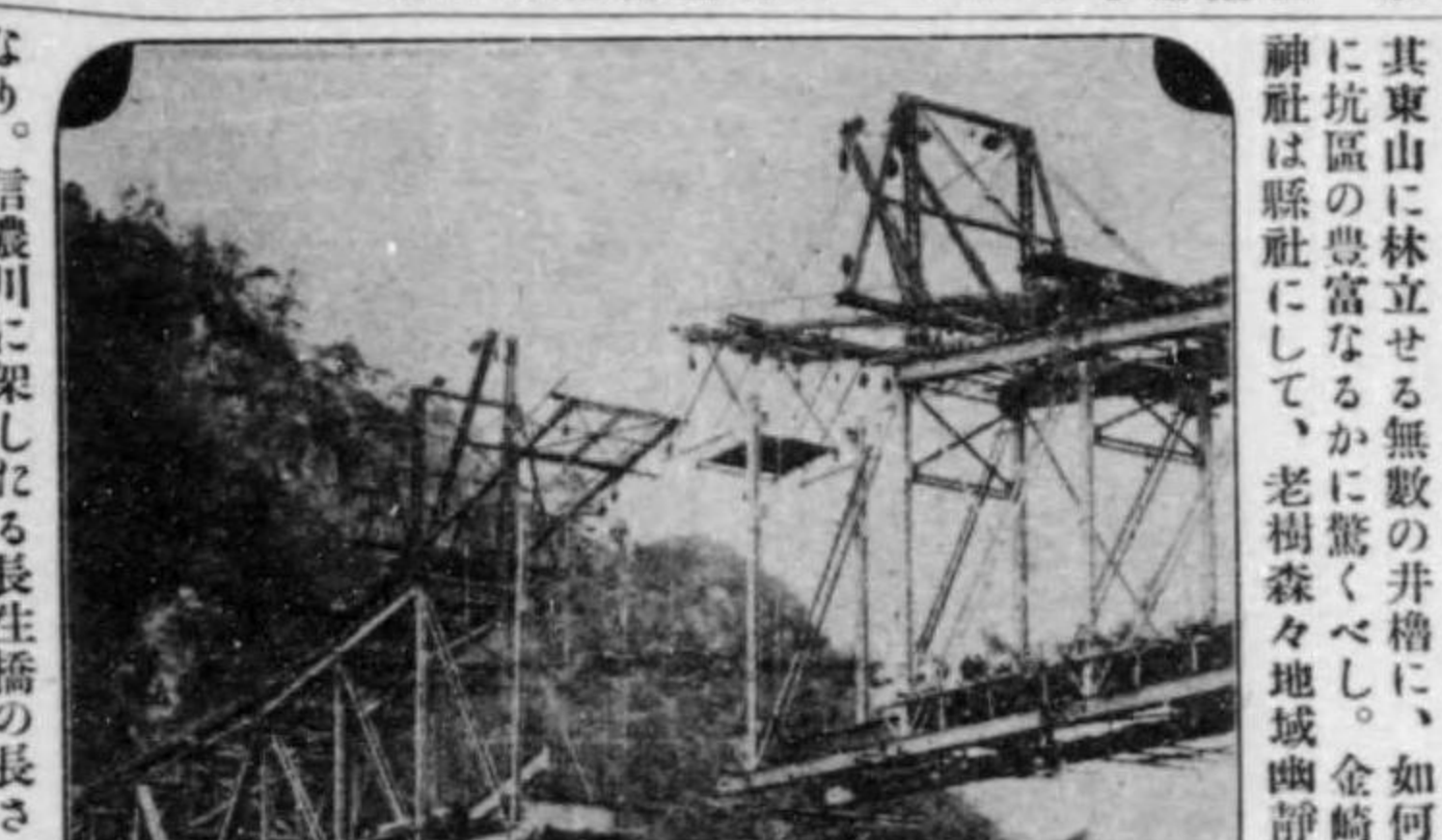

其東山に林立せる無数の井欄に、如何  
に坑産の豊富なるかに驚くべし。金崎  
神社は縣社にして、老樹森々地域幽靜  
郎衆、二三小意氣に五六全盛、阪内小

【新潟市】新潟縣廳の所在地なり。信  
濃川の西岸に位し日本海に臨む。人口  
六萬二千。元は土産田と稱する一沙洲  
に過ぎざりしが、明治の頃より隣近の  
魚民移住し、次第に今日の繁華を現出  
せり。信濃川に架する長橋四百三十間  
之を萬代橋と云ふ。橋の東は沼垂町に  
して、人口一萬二千、新潟市の内にあ  
り、新沼停車場は同所に在り。白山  
公園は市の南端に在り、第一の遊覽  
地と稱すべく、日和山の眺望亦佳なり  
市内は溝渠横に並び、昔七十二橋と  
稱せし、今や二百橋に及ぶべし、新  
潟名所の頃には「新潟名所」はさま



【佐渡ヶ島】新潟の西北に横はる一孤  
島にして、東西十二里、南北十八里、  
面積八十八方里を占む。島内山多し、  
金山北の如き標高三千九百尺あり。夷  
下越後川渡場集景

交通と日本の名勝

▲房総線 千葉一時間四十分  
▲本州線 東京一時間三十分  
▲東武線 大塚一時間八十分  
▲東武線 大塚一時間八十分



【市川町】江戸川の東岸に位し、利根  
川を経て東京に入る船舶の發着所とし  
て交通頻繁に、人口約四千人を有す。  
【國府臺】又鴻の臺と云ふ。往古下總  
國府の所在地たり。斷崖長江に臨みて  
地高く、樹木鬱蒼として眺望佳なり。  
今野戰砲兵の兵營たり。附近に名勝古  
蹟多し。



【市川桃林】市川より大塚中山の間桃  
林に在り、花時淡紅彩霞頗る美觀なり  
毎年其季に於て鐵道院觀劇列車を  
發す。  
【中山法華寺】停車場より北方八町、  
日蓮宗四大本山のひとり、寺背に鬼  
子母神の祠あり。  
【若志野原】船橋驛と津田野村との北  
方一帯の原野にして、東西二十五町、  
南北二十町、騎兵各聯隊の兵營を置か  
る。

【船毛海水浴】停車場より十町餘、白  
砂青松遠く連りて、海邊は遠淺にして  
危険なく、最も海水浴場に適す。設備  
【佐原町】人口一萬五千、利根川に接  
し、瀝に於て名高し。  
【勝浦町】房総線の終點たり。勝浦灣  
に臨み天然の良港を作す、人口六千餘  
に、商家と漁家と相半せず、鐵道の開通に  
【淡町】人口三千五百、國內屈指の要  
港にして、東京灣汽船の寄港たり。貨  
物の集散盛んに商業頗る賑ふ。今や木  
更津線の終點にして、鐵道の開通と共に  
彌々隆盛に赴きつゝあり。



【九十九里濱】大吹  
岬より上總の大東岬  
に至る迄の海岸を云  
ふ。平砂遠く積水  
茫々天に接す、雄大  
渾濁の景、以て心身  
を壯すべし。又瀨  
野田と相俟つて世に  
關東膏油の名聲あら  
しむ。西明河は海水  
浴場として名高く、  
諸般の設備完く、大  
吹岬は其の波濤の壯  
快、燈臺の所在を以  
て世に知らる。



交通と臺灣の名勝

宿泊料は歐州風として、約東の室料以外には客の合したる品の料金を加算するの仕組にて、一切茶代を要せざる

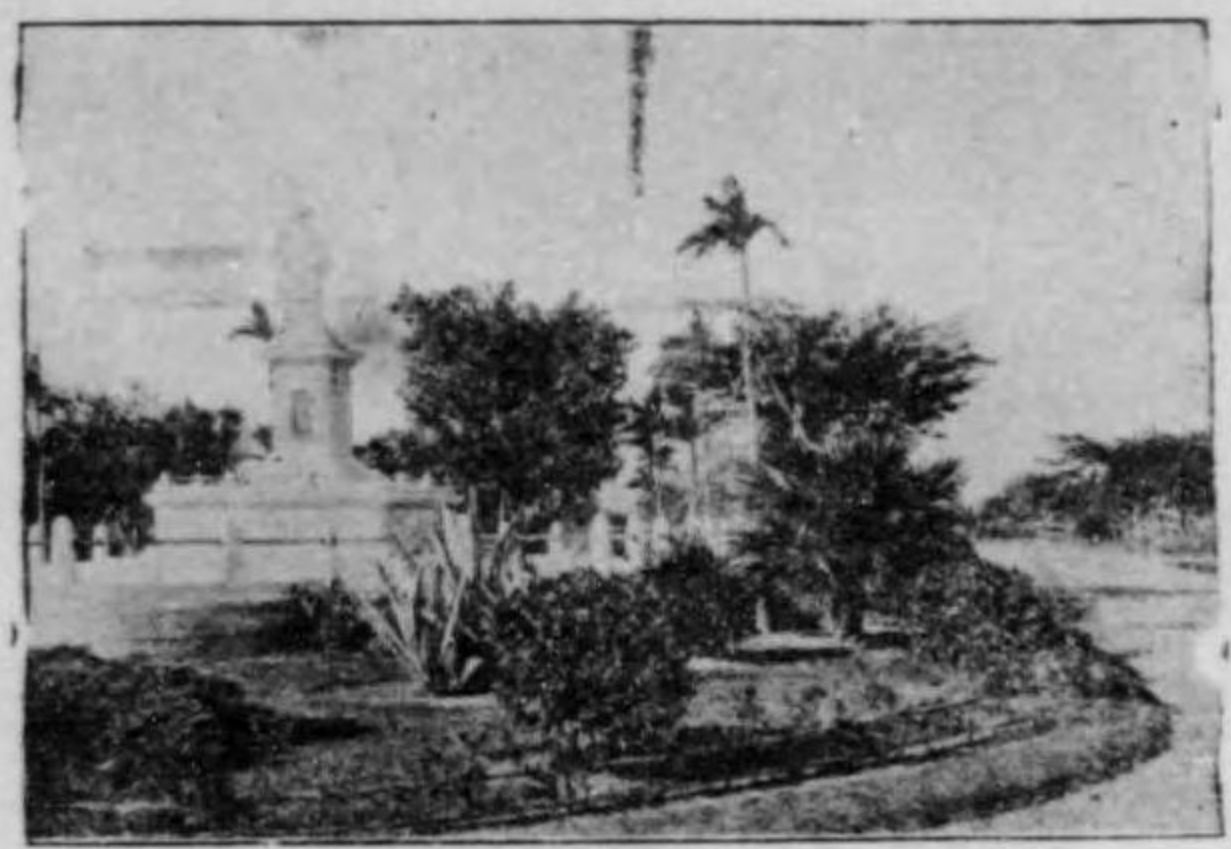

交通機関亦大に發展し、官私設の鐵道及び軌道は、今や殊にの如く各人の想像も及ばざる

を以て、日本式旅館に比すれば却て經濟的なり。一夜金一圓五十錢より三圓五十錢迄

臺灣遊覽者の注意 旅行最好季節は日數日旅費概算 臺灣と云へば今尚領臺當時の状態と同



沿道の都邑名勝 縱貫線 (地圖の關係上臺北の次に淡水港) 人口二萬八千餘臺灣第一の要



淡水 淡水線の終端にて厦門香港航路あり。市街最盛にして人口六千六百餘。支那、英國領事館等あり



八卦山、虎山、鹿港 鹿港 鹿港 鹿港 鹿港 鹿港 鹿港 鹿港 鹿港 鹿港 鹿港 鹿港 鹿港



新莊 人口四千二百餘。附近に鹽水港拓殖製糖株式會社の第一第二の工場あり

交通と臺灣の名勝

交通と臺灣の名勝

間、二週間八十九圓、三週間百三十圓位となる

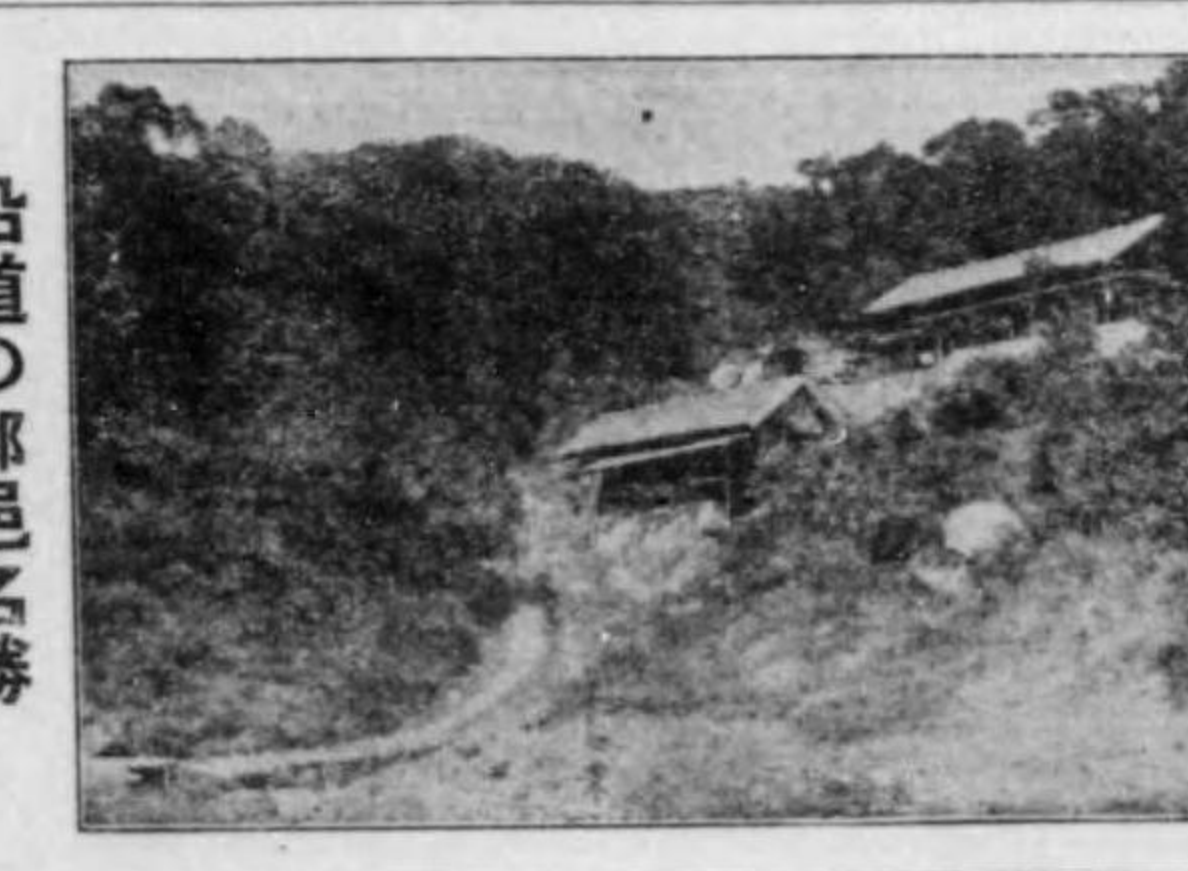

沿道の都邑名勝 縱貫線 (地圖の關係上臺北の次に淡水港) 人口二萬八千餘臺灣第一の要



交通と臺灣の名勝

交通と臺灣の名勝

▲遊覽地 故北白宮御遺跡、臺南市場、圓山神社、五祀廟、開帝廟、赤崁樓、北園別館、夢樂園、赤崁坑、新竹市街の一部



▲遊覽地 鳳山、太平頂山 旅館 三國館、石見館、下淡水溪に瀕し、舟行直に東港に達すべく、交通至便の地なり。此處より十五哩を隔てたる蕃薯寮に輕便鐵道の便あり。



▲遊覽地 阿猴公園、東港 旅館 屏東ホテル、藤旅館、九倉旅館、芥屋旅館  
▲遊覽地 阿猴公園、東港 旅館 屏東ホテル、藤旅館、九倉旅館、芥屋旅館

▲遊覽地 阿猴公園、東港 旅館 屏東ホテル、藤旅館、九倉旅館、芥屋旅館

▲遊覽地 阿猴公園、東港 旅館 屏東ホテル、藤旅館、九倉旅館、芥屋旅館

▲遊覽地 阿猴公園、東港 旅館 屏東ホテル、藤旅館、九倉旅館、芥屋旅館

▲遊覽地 阿猴公園、東港 旅館 屏東ホテル、藤旅館、九倉旅館、芥屋旅館

▲遊覽地 阿猴公園、東港 旅館 屏東ホテル、藤旅館、九倉旅館、芥屋旅館

▲遊覽地 阿猴公園、東港 旅館 屏東ホテル、藤旅館、九倉旅館、芥屋旅館



▲遊覽地 阿猴公園、東港 旅館 屏東ホテル、藤旅館、九倉旅館、芥屋旅館



▲遊覽地 阿猴公園、東港 旅館 屏東ホテル、藤旅館、九倉旅館、芥屋旅館

▲遊覽地 阿猴公園、東港 旅館 屏東ホテル、藤旅館、九倉旅館、芥屋旅館

朝鮮

朝鮮の交通と名勝

▲京釜本線 釜山 新義州間三一哩三分  
▲京義本線 京畿 義州間二四哩七分  
▲京元本線 京畿 元山間二四哩七分  
▲大邱線 大邱 浦項間一六哩三分  
▲大田線 大田 大邱間一六哩三分  
▲蔚山線 蔚山 釜山間一五哩五分  
▲釜山線 釜山 蔚山間一五哩五分



▲遊覽地 阿猴公園、東港 旅館 屏東ホテル、藤旅館、九倉旅館、芥屋旅館

▲遊覽地 阿猴公園、東港 旅館 屏東ホテル、藤旅館、九倉旅館、芥屋旅館

▲遊覽地 阿猴公園、東港 旅館 屏東ホテル、藤旅館、九倉旅館、芥屋旅館

▲遊覽地 阿猴公園、東港 旅館 屏東ホテル、藤旅館、九倉旅館、芥屋旅館

▲遊覽地 阿猴公園、東港 旅館 屏東ホテル、藤旅館、九倉旅館、芥屋旅館

▲遊覽地 阿猴公園、東港 旅館 屏東ホテル、藤旅館、九倉旅館、芥屋旅館

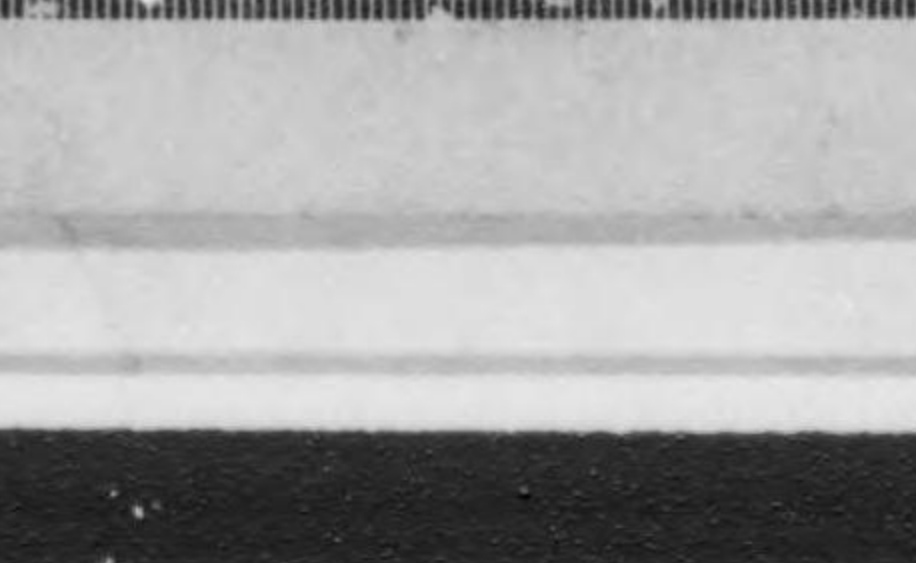
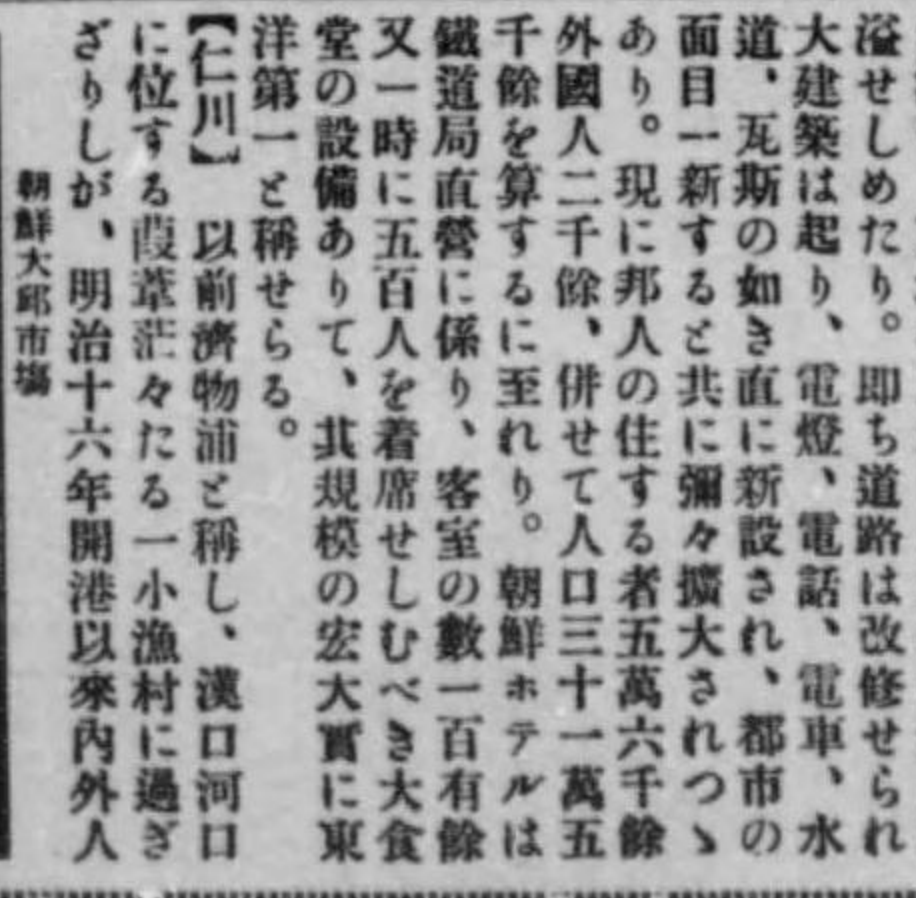
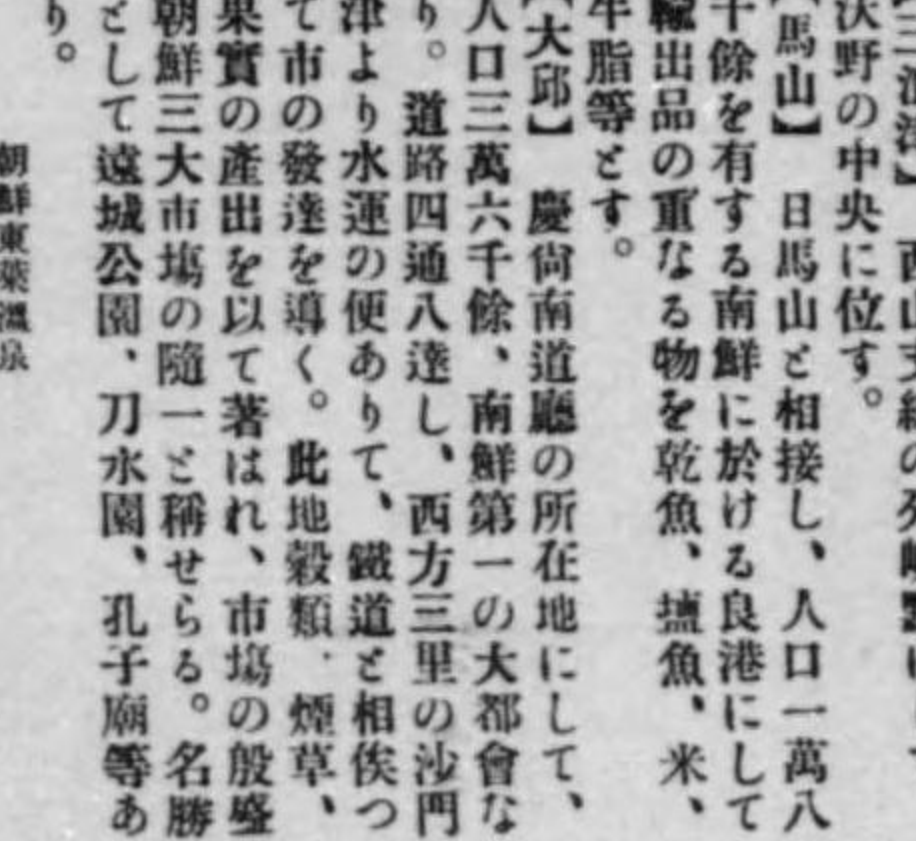

▲遊覽地 阿猴公園、東港 旅館 屏東ホテル、藤旅館、九倉旅館、芥屋旅館

▲遊覽地 阿猴公園、東港 旅館 屏東ホテル、藤旅館、九倉旅館、芥屋旅館

▲遊覽地 阿猴公園、東港 旅館 屏東ホテル、藤旅館、九倉旅館、芥屋旅館

▲遊覽地 阿猴公園、東港 旅館 屏東ホテル、藤旅館、九倉旅館、芥屋旅館

▲遊覽地 阿猴公園、東港 旅館 屏東ホテル、藤旅館、九倉旅館、芥屋旅館

▲遊覽地 阿猴公園、東港 旅館 屏東ホテル、藤旅館、九倉旅館、芥屋旅館

交通と朝鮮の名勝

▲遊覽地 阿猴公園、東港 旅館 屏東ホテル、藤旅館、九倉旅館、芥屋旅館

▲遊覽地 阿猴公園、東港 旅館 屏東ホテル、藤旅館、九倉旅館、芥屋旅館

▲遊覽地 阿猴公園、東港 旅館 屏東ホテル、藤旅館、九倉旅館、芥屋旅館

▲遊覽地 阿猴公園、東港 旅館 屏東ホテル、藤旅館、九倉旅館、芥屋旅館

▲遊覽地 阿猴公園、東港 旅館 屏東ホテル、藤旅館、九倉旅館、芥屋旅館

▲遊覽地 阿猴公園、東港 旅館 屏東ホテル、藤旅館、九倉旅館、芥屋旅館

▲遊覽地 阿猴公園、東港 旅館 屏東ホテル、藤旅館、九倉旅館、芥屋旅館

▲遊覽地 阿猴公園、東港 旅館 屏東ホテル、藤旅館、九倉旅館、芥屋旅館

▲遊覽地 阿猴公園、東港 旅館 屏東ホテル、藤旅館、九倉旅館、芥屋旅館

▲遊覽地 阿猴公園、東港 旅館 屏東ホテル、藤旅館、九倉旅館、芥屋旅館

▲遊覽地 阿猴公園、東港 旅館 屏東ホテル、藤旅館、九倉旅館、芥屋旅館

▲遊覽地 阿猴公園、東港 旅館 屏東ホテル、藤旅館、九倉旅館、芥屋旅館

交通と南滿洲の名勝

雲揚登の江華島砲撃事件あり。近くは...



葉舟に托して漂蕩し。日清事件には港...

の大都市にして、人口二萬二千を算す...

【開城】高麗朝四百七十年間の王都なり...

【新義州】朝鮮鐵道の終端にして、之...

南滿洲の名勝と交通

南滿洲鐵道 大連長春間四三哩七分...



造所、發電所、車輛工場、埠頭倉庫、...



して突出するものを東埠頭とす。之も...

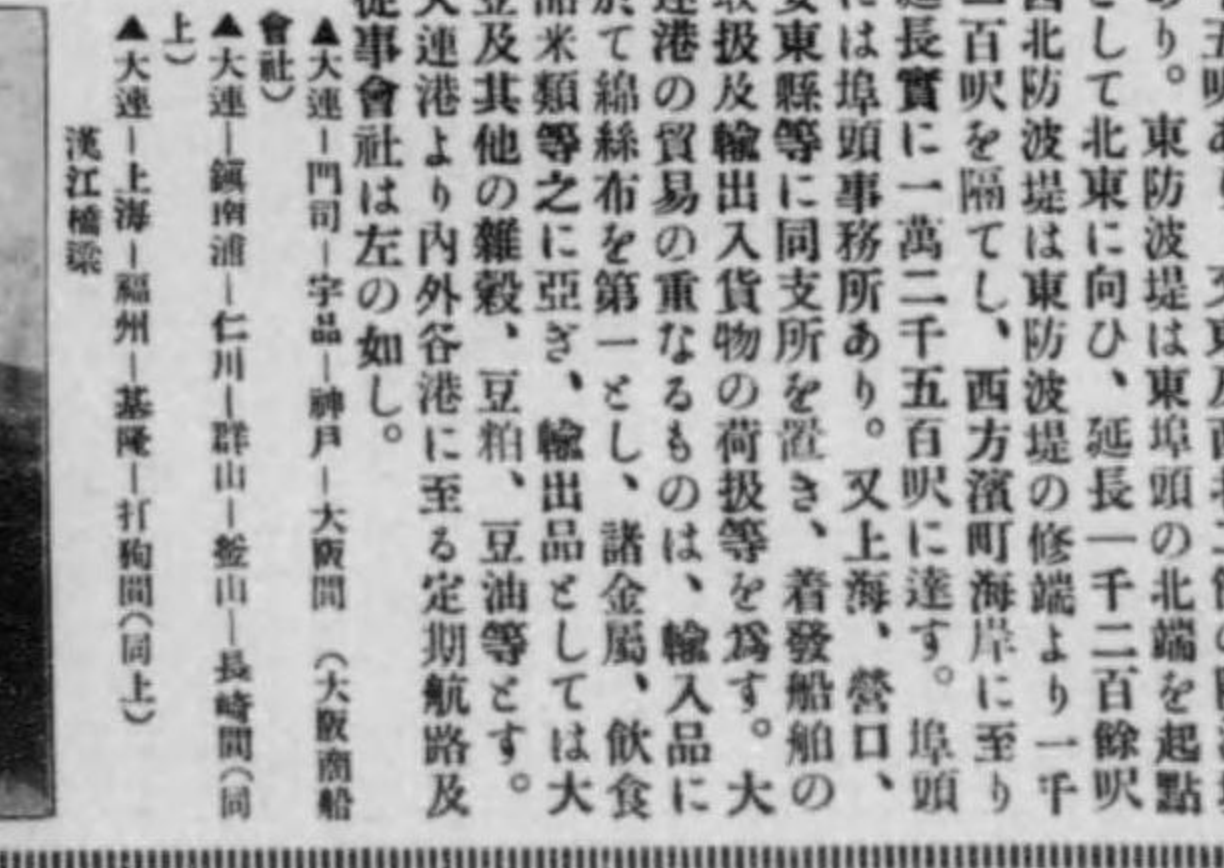

以上定期航路の汽船の内大阪商船會社...

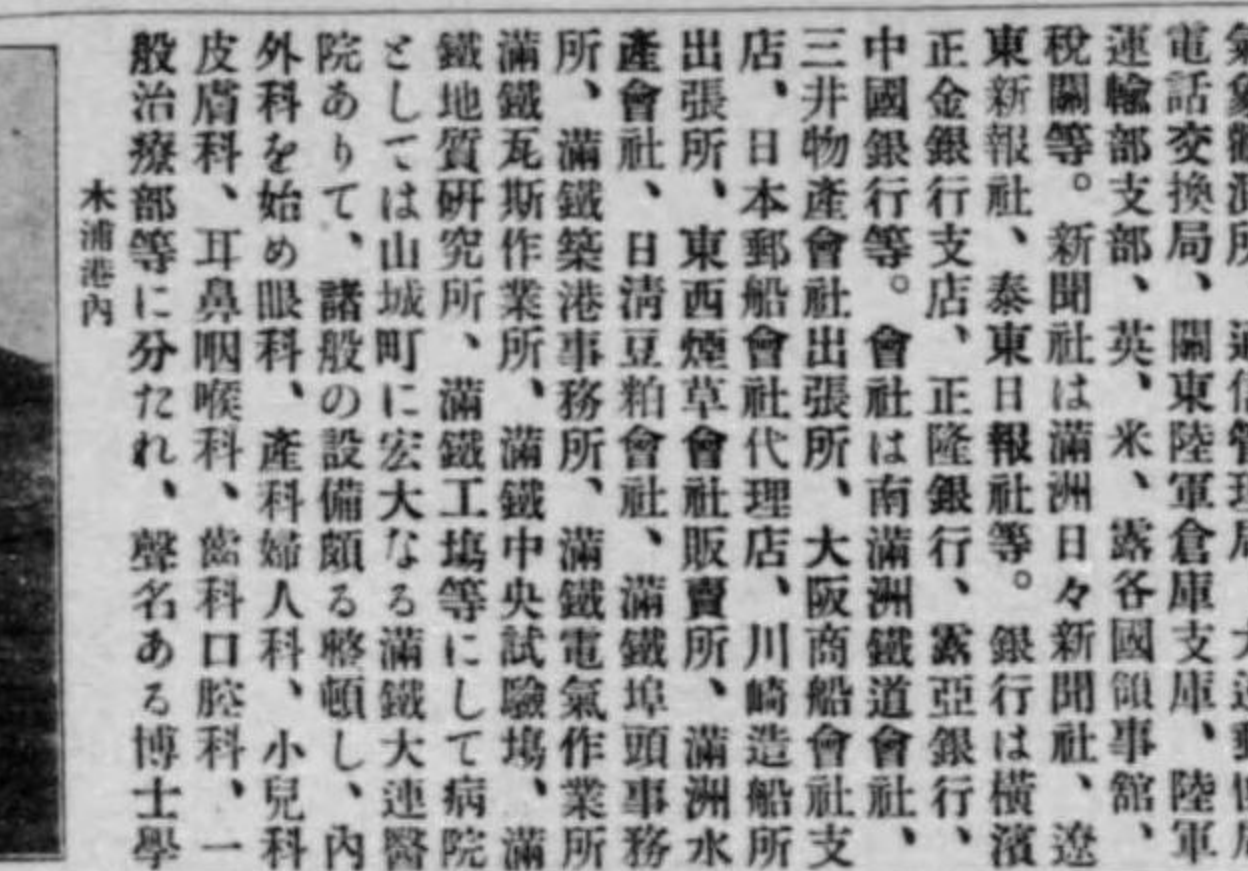

風致あり。又夏季海水浴場としては星...



【熊岳城】往昔遼の熊岳城を置きし處...

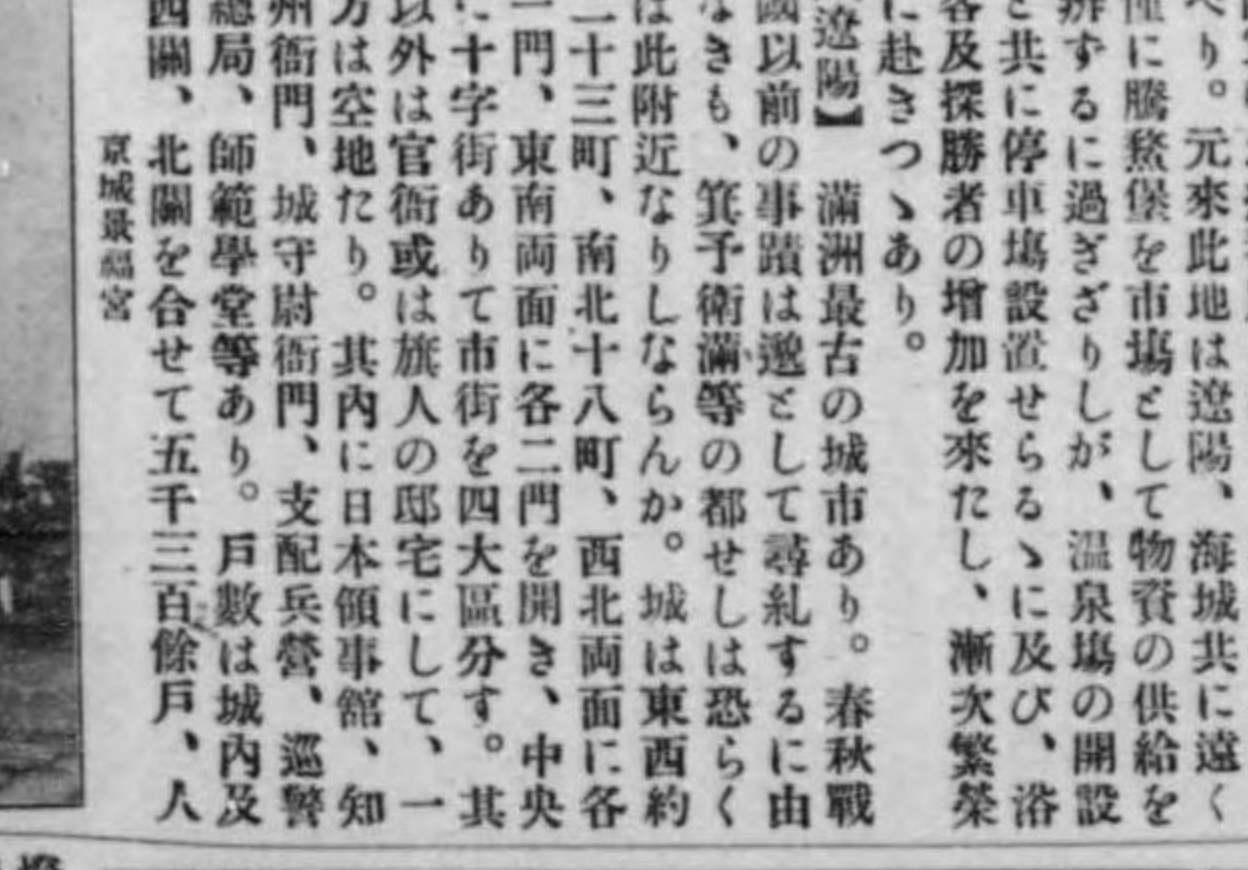

【遼陽】滿洲最古の城市あり。春秋戰...



燈會社、滿鐵醫院、滿鐵經理係、工務...







交通と南満洲の名勝

月間砲戦せし堡をあれども、現に要塞地帯に包括せらるるを以て遊覽見學するに由なし。人口は清國の軍港たりし時代に一萬に過ぎざる支那式市街なりしが、明治三十一年清國を租借するに及び、同港を以て極東大守の駐在地となし、軍港司令部、陸軍司令部、砲臺の修築、港灣の浚深、船渠の擴張、市街の設計、埋立開墾の工事鐵道の敷設等を開始せしかば、露人の此地に移住するもの三萬餘人、歐米人一千餘人、日本人七千餘人に及び、倅忽に於て、人家稠密の都市となり、我帝國之を繼承するに至り、外國人は概ね皆撤退し、支那労働者も亦職を他地方に求めて轉住し去り、今日日支人を合せて一萬五千に過ぎざる姿となり旅館として新市△のヤマトホテルを第一とし、歐米旅客の旅順に觀光するもの多くは之に投宿す。其他舊市街に移家、日の出ホテル、寶來館等あり。名産としては二〇三高地の土を以て製



造せる島城、表忠塔の小模型等にして、老嶺山下より掘出せる石器類等にして、秋の鴉狩も亦旅順呼物の一に算せらる

【營口】亦牛莊とも稱す。咸豐十年英佛聯合軍の天津、北京を攻陥するや、清國政府は城下の盟を結ぶの已むなき奉天北陵皇廟

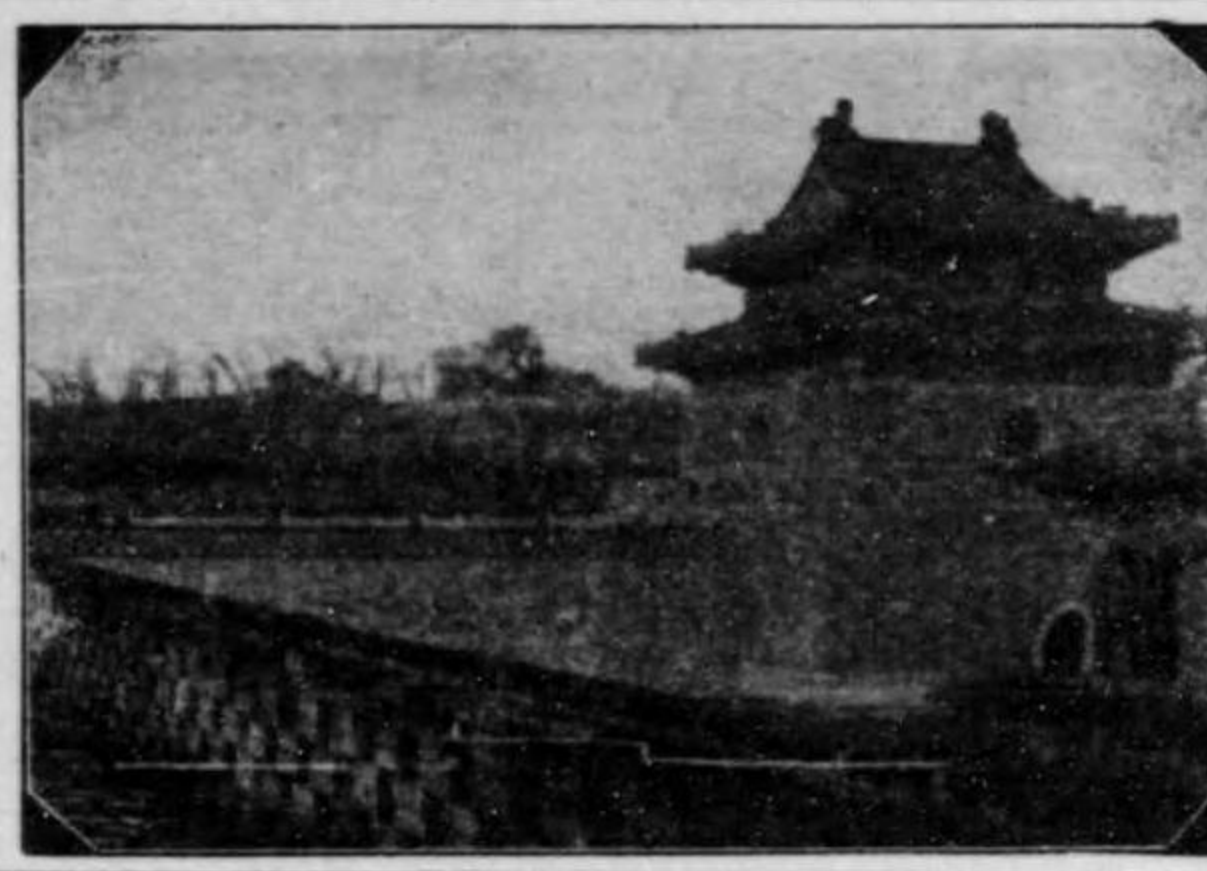

に至り、英清條約の一項中牛莊の開港を約す、之を營口の前身と爲す。當時開放を約せし地點は今の營口に非ずしかば、之に冠するに況く世人に知られたる牛莊の名稱を以てせり。遼河の河口一帶は其頃まで芦荻の叢生せる沮味地にして、之を湖航する船舶は三叉河まで進航するを例とし、康熙年間北征の時を尼布楚に進めたる頃にも、天津より差出せし糧船は遼河を遼河口で直航せり云々。然るに遼河の巨流は年々々々土砂を吐出し、咸豐十年に遼河を渤海灣中へ押し流し、河口は運定せし白華溝は水深外船を容るゝに適せず、漸く下りて田庄臺となり、遂に現今の營口を開港地と爲すに至り。營口の名稱は開港の當初此地に鎮海營を設けたるに因りし、轉じて營口と呼名あり。同治四年此地に海關を設置し

てより人口漸く繁殖し、如今戸數八千六七百を達するの盛地となり。營口の發展するに伴はれ、三叉河に沖するの勢なりしが、安東縣開港せられ、大連港我國國に依て開放せらるるに及び、三港鼎峙の姿となり、復滿洲の商利を獨占するに能はざるに至る。營口の位置は北緯四十二度四十三分、東經百二十二度八分、遼河左岸に在り、河口より遼河を流るる上流に位置す。之を大連港に比すれば緯度に於て高きと一度四分、北に朔風を遮断すべき山脈なく、下流に砂洲の河床を淤塞するものあり。故に出入の船舶此港を通ずるのみに、冬季約四箇月間結氷するの缺點あり。然れども遼河の水運は上流約一千五百浬の北方に達し、歲々牛欄船の上流に向つて復々進するもの七百隻、清國民船の渤海港



千、人口五萬五千あり、最も盛んなる港路は遼河沿岸に沿へる綏定門通りと老嶺街に至るの一路とす。此地別に城鐵路あり



加藤洋行等にして、尙外國人の經營するものには遠末、廣吉、太古、怡和、福來、瑞記、美孚、茂生等の各洋行あり、道勝(露亞)銀行あり、支那官立の中國銀行、交通銀行、官銀號等を支店あり。營口に寄港する定期航路には上海航路、天津航路、日本航路、龍口航路、芝罘航路、青島航路等あり。殊に上海、營口間の航路最も頻りにして、隔日出帆芝罘に寄港するを例とす。日本航路は大連に比して回数甚だしく、一週一回に過ぎず。然れども大豆輸出の際に際せば、市場俄に發脹を加ふ旅館には西洋人の經營するアストルホテルあり、日本人の經營する青林館、蒲月等あり、共に室内清潔にして満洲有數の旅館たり。料理店には祇園、金城館、蟻夢食堂、金水等名あり。支那市街には平康里を歌頌の巷と爲す名勝には天后宮、老爺廟等の寺廟あり、どの、何れも皆開港以後の建築にして

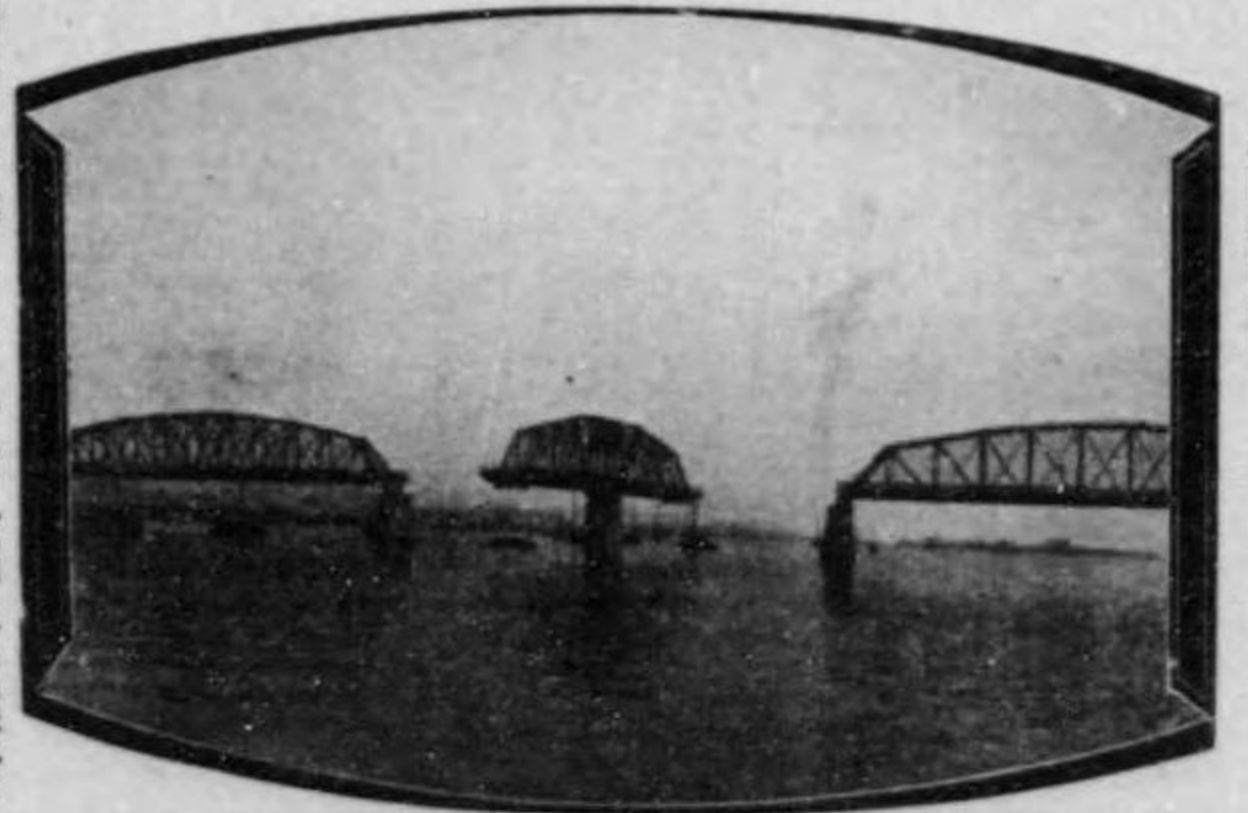

搬送せし頃在りては、四國橋は最も必要な軍橋なりしを、今は大破して現時の交通橋として適せず。撫順驛は旅客便乘の需に應ずるにあり。撫順城は明代に築設せし古城にして、此地に千戸所を置き、遼河の右岸上流撫順關を設け、以て東方に對する關門と爲せしが、清の太宗明軍の薩爾湖山に破れ、長驅遼陽に進ずるに及び、此地に謀人を駐屯し、佐領をして之を監視せしむ。今向城内に路記衛門、職務署等あり。城壁は至つて小規模にして、南北二門を開き、裡に千餘人の農民居住す。

古色の愛すべきものなし。水道は四十三年度に於て敷設せられ、其水源は遼河、電燈及電話の計畫は軍政時代に於て既に發議せられ、夙に日支兩國人の資本に依り水道電氣株式會社を創設したるものなり。



【撫順】撫順支線は露國千金峯、楊柳堡、老虎臺の炭坑を買収せし後、炭坑專用として敷設せしものなり。時恰三十七八年戰役中なりしを以て、其總ては假工事に止まり、橋梁の如きは枕材を并拵に組上げ、其上に軌道敷設し、枕材を並け、其上に枕木を並置して之を敷設するに過ぎざりしが、我帝國之を繼承するに及び改修して永久橋と爲し東清鐵道時代に於て瀋陽驛を起點とせしものを改めて蘇家屯より北方四哩、瀋陽驛より東方一哩なる奉天連絡所に於て露國施設の線路に入らし

岸、南滿地方より入港するもの亦三千七百を達する。輸出入品の數量は年々増加し、大連、安東縣の商港新開せし特色ある處、即ち海產として著しき



點の存在する處なり。市街は新舊二街に大別せらる。舊市街は同治年間以降漸次發達せし支那市街にして、戸數八

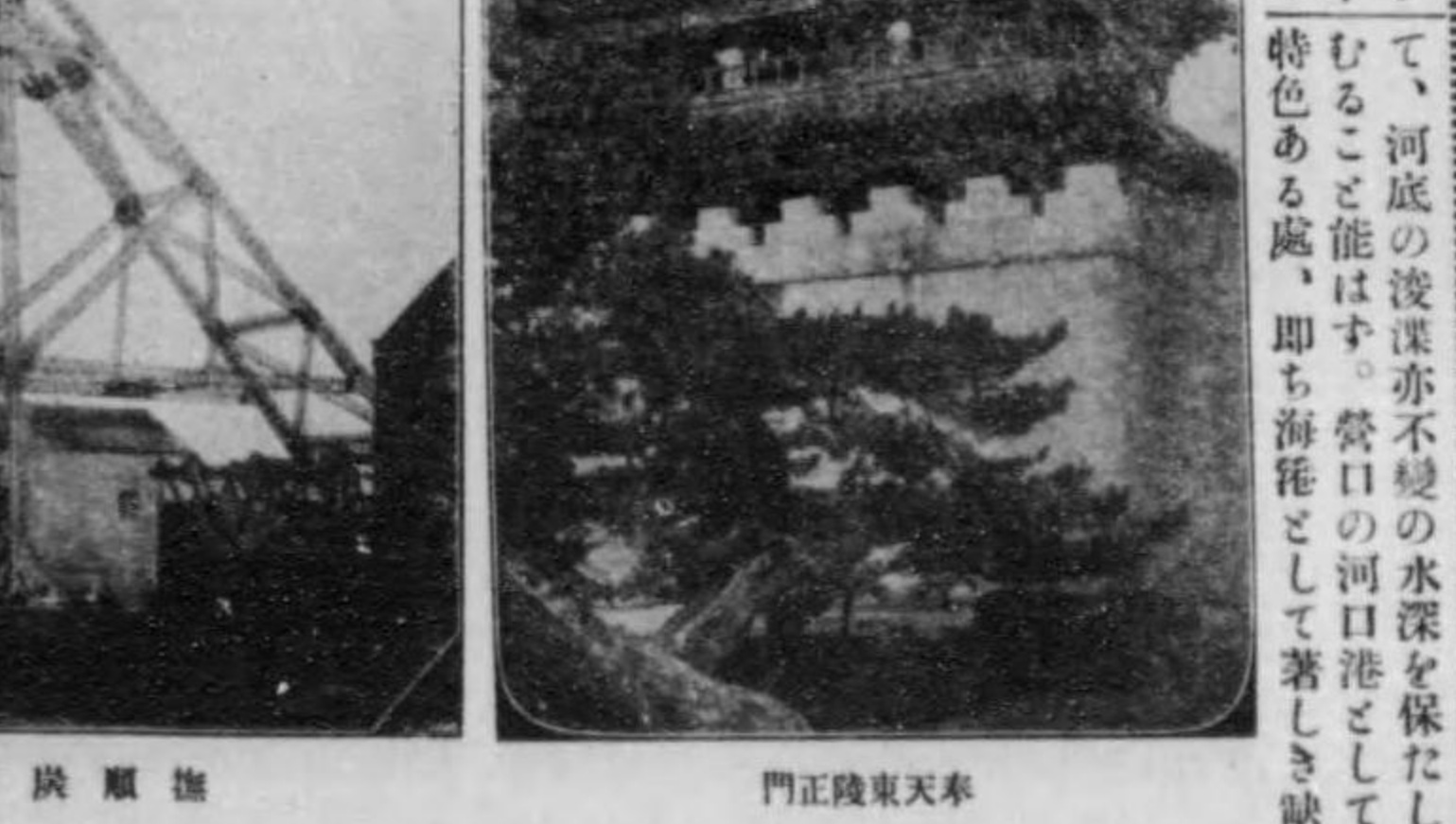

【撫順支線】撫順支線は露國千金峯、楊柳堡、老虎臺の炭坑を買収せし後、炭坑專用として敷設せしものなり。時恰三十七八年戰役中なりしを以て、其總ては假工事に止まり、橋梁の如きは枕材を并拵に組上げ、其上に軌道敷設し、枕材を並置して之を敷設するに過ぎざりしが、我帝國之を繼承するに及び改修して永久橋と爲し東清鐵道時代に於て瀋陽驛を起點とせしものを改めて蘇家屯より北方四哩、瀋陽驛より東方一哩なる奉天連絡所に於て露國施設の線路に入らし



支 那 青 島

# 安東旅館

支那山東省青島佐賀町廿番一

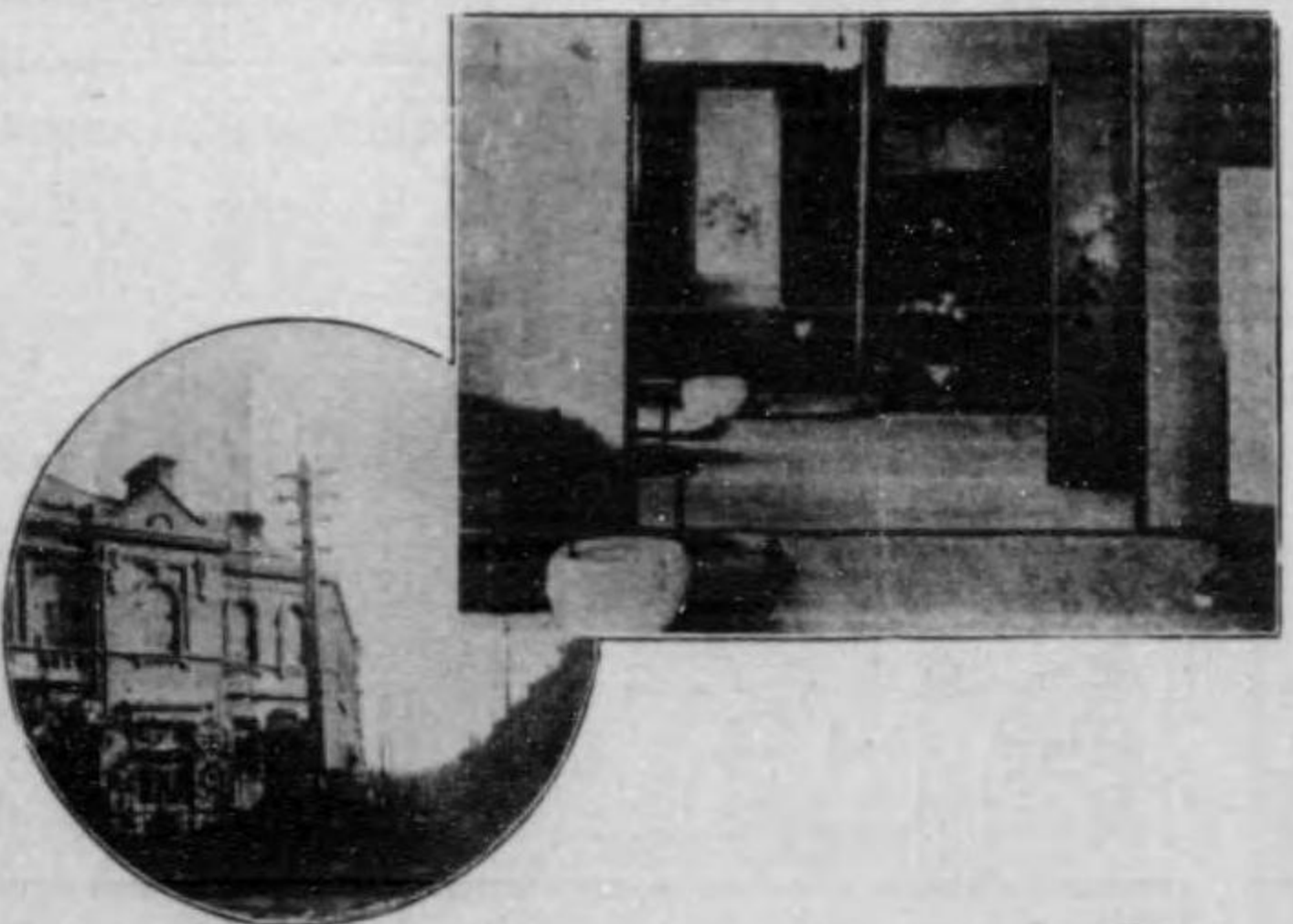

天津

常盤ホテル

支那共和國



御旅館  
扶桑館

電話東局 六十三番  
九十三番

支那共和國北京

### 上州草津温泉場

望雲館上の二三句

弊館は定憲を致しましては御客様方の第二の郷里となることに専念いたしております主人始め番頭女中に至るまで口を動かすより手足を動かさずの主義で御滞在の御客様方一大家庭を作らば御心懸けて居ります、而して御入浴中二度に一度は流石な御話しを聞かして下さる。御話しの方も地方の方も打ち解け清談の時の移るを御忘れにないもあながち九事ではありませぬ。御静養の場所柄に必要條件であります。かくて年々同様に御越しになる方は第二の郷里に御都合になつた御心持で御越しになるのが弊館一階の樂みに存する處でございます。弊館浴室には御老人御婦人御子供様のために温泉の湯を御浴したる浴槽も、淡水湯も設けてありまして浴槽清潔はの方にまさりし様。設備してあります又御一行の御入浴室もあります。

望雲館上の二三句

宿料と御携帶品  
宿料は一人一日八十錢より一圓五十錢迄の範圍で別に一日五錢づつ、湯銭を可成納むる取決めであります。右は三食共單に飯と汁の計で御御食は御好みにより別に御進すことになつております。御御食の原料は山中海産物、牛、豚、鶏、魚、川魚類、野菜類、などで水産品類は充分であります。菓子類も大抵あります。西洋料理店には未だ玉突の設備がなく目下計畫中で最近に出来ませぬ。盛夏の季もセルカールの單衣御用意。春と秋とは薄入御用意を御願す。

寒中の御入湯

寒風は頗る強けれ共弊は割合に少なく往復に差支はありませぬ。防寒の設備としては煩雜であります。のん氣の御入湯は寒中に限ります。

通信機關

電話、電信設備、貯金、差取扱はれませぬ、信書の集配も毎日取扱あります。(案内記は御申越次第送呈します)

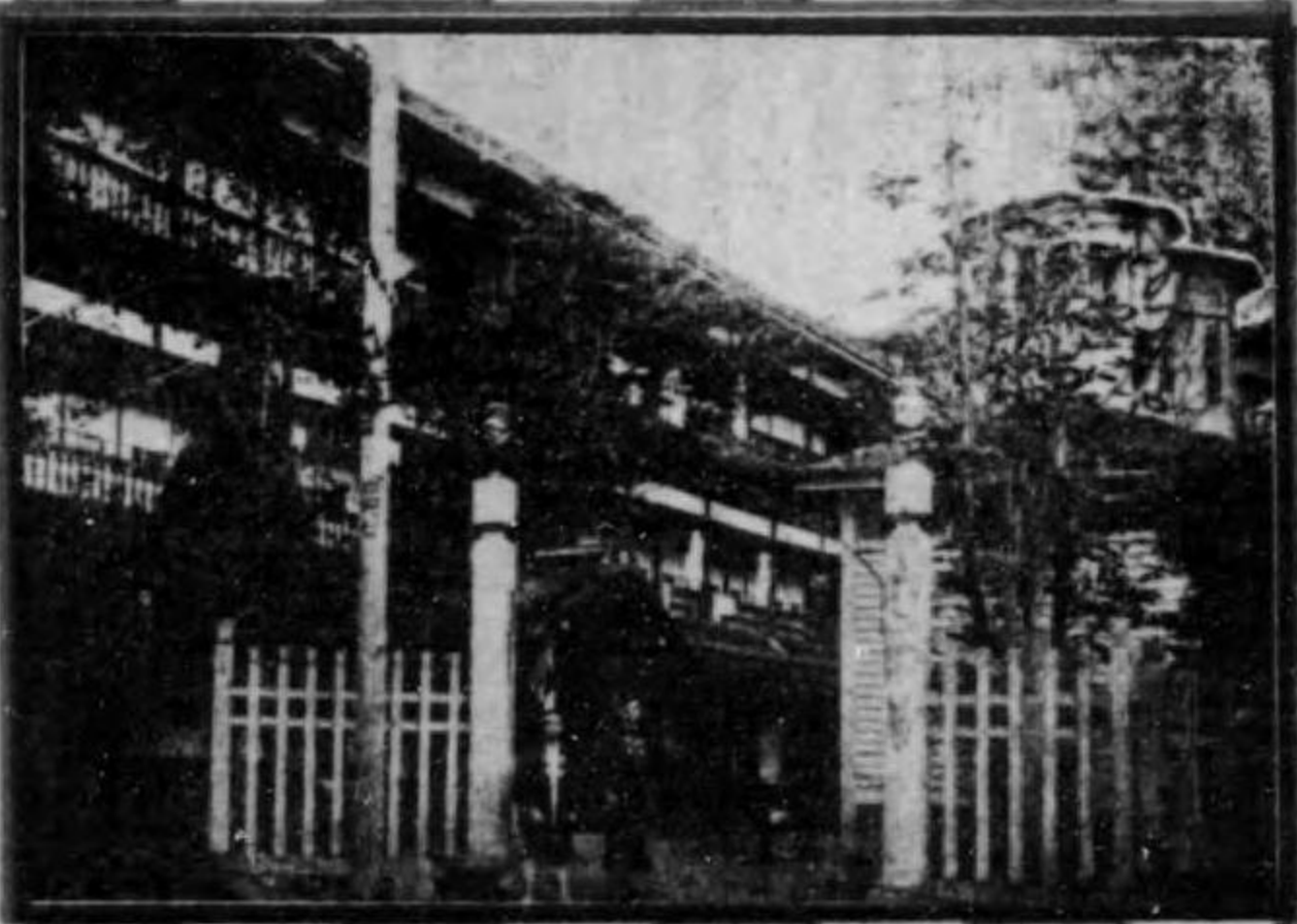

御迷ひなく御いで遊ばせ一生を愉快に暮らそうと御思召御方は大業を遂げよう。御思召御方は病苦を除かうと御思召御方は暑さを忘れよう。御思召御方はいのちのせんだく。四季のなごめを樂まる御婦人はヒステリーの根治を望まる御婦人は櫻花の如き皮膚の艶を望まる、御方は健全な御子を望泊る、御婦人方は御躊躇なく御越し遊ばせ

上州草津温泉場  
望雲館  
電話一〇番



上州草津温泉場湯前  
旅館  
長養館 大阪屋市郎次  
電話八番

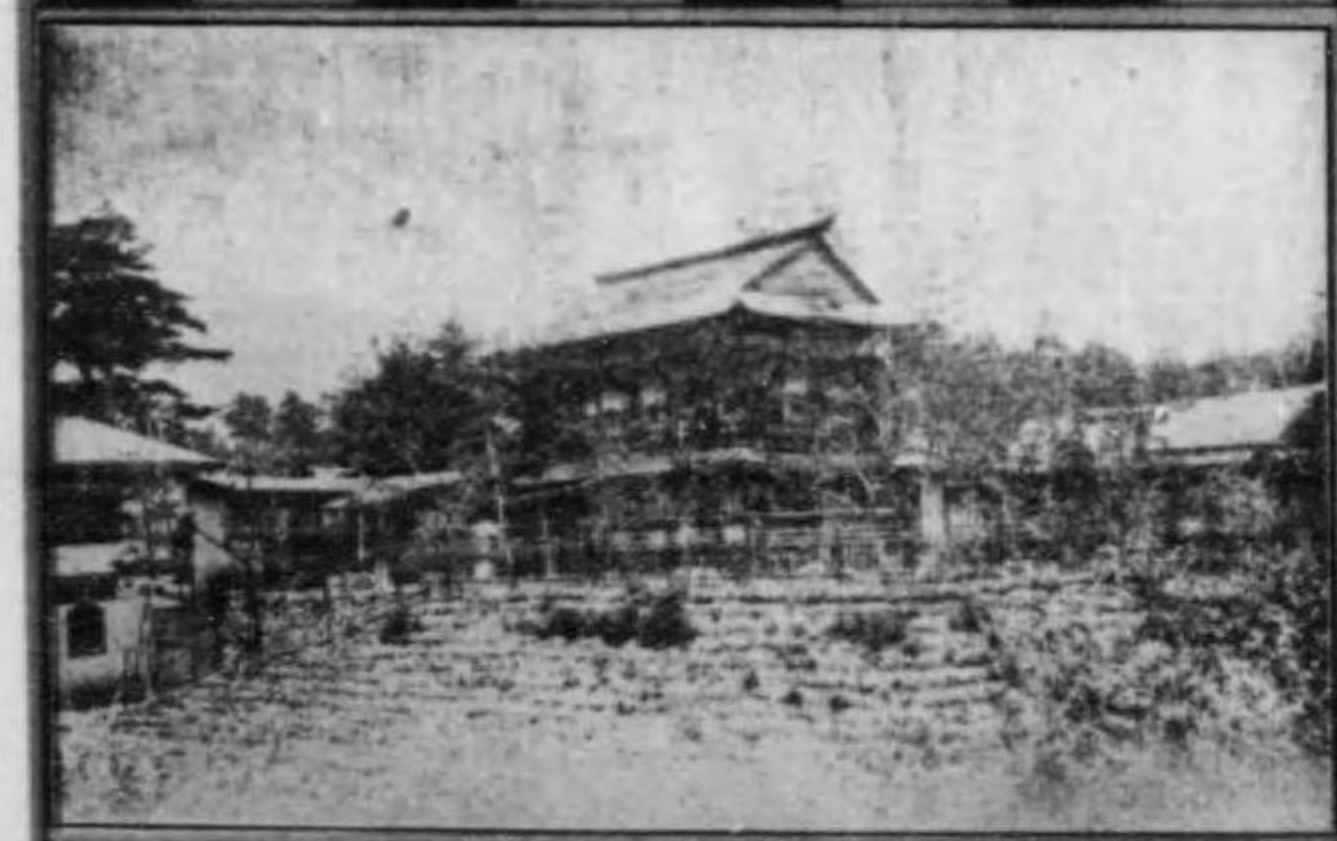

弊館は草津温泉の中央に位置し有名な藍の湯は一步の近きあり、其他千代の湯を始めし何れの時間へも入浴の便最も宜しく別館敷地客室百有餘敷の内湯貸切湯の設け有御取扱可申候殊に弊館は一等旅館にして二三等をも兼ねるを以て何れも浴客の望みに添ひ可申別荘望遠園は草津市街の最高地にありて周囲の眺望を擅にして清爽閑雅を雅び(御申越次第案内記を呈す)



### HISTORY OF THE MANUFACTURE OF TEA IN SHIZUOKA PREFECTURE.

The origin of the tea manufacture in Shizuoka prefecture dates as far back as over 660 years ago. There is a record that ever since the time of the first Shogunate of Tokugawa the prefecture had offered tea every ruling family of Shogun. The tea plantation gradually spread from the north to the south and with it the amount of the production increased. From 1830 the article began to be sold to wholesale dealers in Tokyo. In the 1854 the country was opened to foreign trade and tea began to find its way to foreign market. Soon many dealers concerned of the prefecture opened agents in Yokohama and exerted their efforts for the export of tea. The result was instantaneous. The export steadily increased, the price advanced and the amount of production naturally increased. The authorities then encouraged the opening of the tea plantation with a view to giving the way of living to the quondam samurai now reduced to a scanty living. Tea farms in Makinohara and Mikatagahara of the province of Tōtōmi were opened just at this time by the samurai. The farm of the farmer was opened by over 200 men of the samurai class in 1869. It was after great efforts that there was brought into existence a vast farm stretching 3 1/2 ri from North to South covering an area of over 1,300 cho. The price of tea was so high in those days that one after another set about the tea plantation. But already in 2875 there appeared a sign of an evil tendency brought about by this too much activity of the business. That is, the practise of scamping began to be observable. Our tea at last lost credit in the American market, the only outlet abroad and the export greatly declined. Thereupon the Government issued an order strictly prohibiting the adulteration of tea. On the other hand it encouraged the manufacture of superior tea by opening many competitive exhibitions of tea or by issuing a

regulation for the organization of tea guilds subjecting each tea producing district to the establishment of one or more guilds in the same year the prefecture of Shizuoka organized tea guilds in the city of Shizuoka and seventeen other places. In 1888 the Shizuoka Tea Controlling Council was converted into the Associated Council for the guilds of Shizuoka prefecture. In consideration of the cause of the decrease in the export to America the guilds exercised a strict control over the scamping. As a means of the improvement of the plantation and manufacture they opened in various places special institutions for training men in necessary arts. Since then the Government and the manufacturers concerned have jointly made their efforts for the improvement and the result is the present prosperity of the industry.

### HISTORY OF TEA FIRING.

The tea firing was first opened in about 1875 when the factory called Sekishinsha was established in Numazu for the export. But this was soon dissolved. Later in 1887 and 1894 was Some Joint Stock Companies were constructed. But its results in vain. In 1900 leading men of the prefecture established the Toyo Tea Manufacturing Company to fire and export tea directly from the port of Shimizu. In 1902 the Associated Council for Tea Guilds of the prefecture assisted every factory with money in setting up firing machineries. Thanks to this encouragement tea firing and exporting companies were opened in various places. Now, Shimizu leads other parts of the Empire in the export of tea. At present tea firing houses number as many as 80 and the export amounts yearly to as much as over 30,000,000 pounds.

### 静岡縣製茶沿革

静岡縣に於ける製茶の起源は頗る遠く、建長年間（六百六十餘年前）に湖に慶長時代徳川家に製茶を献じたる事、予今書類に遺れり、其後茶樹の栽植及製造は北部より南部に傳はりて其産額次第に増加して江戸に輸送せられたり、安政年間外國貿易開かるゝや其需要額に増加し本縣の商人等横濱に茶問屋を開き其貿易に力めし爲め貿易額激増し價格亦隨て高騰し生産額漸次増大せり、更に明治初年士族授産の目的を以つて茶園の開拓を奨励し現今の遠江牧の原三方ヶ原の茶園は實に此士族の開拓せるに創る就中牧の原は明治二年其開墾を創始し現下遂に克く南北三里半千三百餘町歩の茶園を墾成するに至れり、當時茶價頗る高かりしを以て茶園を拓くもの相踵ぎしも明治八年より粗製濫造の弊を生じ遂に需要地たる米國の信用を失墜し貿易額減少したる爲め當局は不正茶禁止令を發布して一方には粗製を禁止一方には精製を奨励し或は共進會を開會し或は茶業組合率則を發布して濫製を戒めたり、本縣茶業組合聯合會議所の創設は實に此時に胚胎せり爾來組合は専ら其取締を嚴にして不正茶の製出を禁止各地に傳習所を設けて製造法に改良を加へしめ其發達に力を致して克く今日の盛況を見るに至れり

### 再製茶沿革

再製茶の沿革に至つては明治七八年頃本縣沼津町に積信社を起し再製輸出したるが幾何ならずして廢止尋で明治十七年及同二十七年會社を設立する所ありしも遂に好果を見るに至らず同三十三年縣下有力者縣内に於て再製し清水港より直輸出するの利あるを認めて東陽製茶會社を起せり同三十五年本縣茶業組合聯合會議所は經費を補助して再製機械を借付しめ再製を奨励したる爲各地に再製輸出會社の設立を見清水港は製茶輸出の第一位を占め縣下八十餘ヶ所の再製所設立を見年三千萬封度の輸出を爲す現今の盛況に達し實に静岡縣は我日本に於ける製茶の生産地並に貿易市場の中心たるの稱を悉にせり

静岡縣茶業聯合會議所

### 營業種目

- 洋帽、洋裝、洋履、洋傘、洋靴
- 洋子、洋襪、洋巾、洋手帕、洋手袋
- 洋巾、洋手帕、洋手袋、洋傘、洋靴
- 洋手帕、洋手袋、洋傘、洋靴

鹿兒島市に於ける  
アトストーントバデ



### 營業種目

- 木國、琉薩、芭芭、琉薩
- 場産、摩大、蕉球、上島
- 綉物、綉布、綉布

東宮陛下御買上品



店服吳屋治明

山 鹿兒島市石燈籠通  
明治屋吳服店  
振替貯金口座 電話三〇〇番 電話三三三番



所列陳屋治明

KISADA SOAP  
Manufacturer by KISADA & Co.  
NAGASAKI.

TRADE MARK  
眞木貞石  
元造製  
社會資合眞木貞石  
地番壹町濱西市崎長  
番三二三話電

### 行人車軌道

宇都宮石村軌道株式會社  
淺野セメント株式會社  
野宮石灰株式會社  
宇都宮板石株式會社  
天下一印精機株式會社  
野宮製鐵株式會社





**可東洋物産株式会社**  
 新潟市上大川前通九番町  
 電話 一六八・四五〇  
 電話 一三〇・三〇〇  
 電話 一三〇・三〇〇

製造業	流通業	運輸業	倉庫業	商社
製紙業	販賣業	倉庫部	製油部	貿易部
製糖業	倉庫部	製油部	製糖部	貿易部
製粉業	倉庫部	製油部	製糖部	貿易部
製茶業	倉庫部	製油部	製糖部	貿易部
製酒業	倉庫部	製油部	製糖部	貿易部

新潟市東堀前通



MUROCHO HOTEL  
 HIGASHIYAMAHOJRI  
 NIIGATA.  
 電話 一〇八三番

岩越線馬車路より二里人  
 旅館七戸華客の便あり日  
 三五千五百人最遊及スキ  
 一應に備はり温泉の湯か  
 示現寺は湯に近接し日本  
 有数の巨額たること知ら  
 る所なり同和寺古石を修  
 品に繁す寺と随時随時  
 温泉の湯に近接し日本  
 有数の巨額たること知ら  
 る所なり同和寺古石を修  
 品に繁す寺と随時随時

岩越線馬車路より二里人  
 旅館七戸華客の便あり日  
 三五千五百人最遊及スキ  
 一應に備はり温泉の湯か  
 示現寺は湯に近接し日本  
 有数の巨額たること知ら  
 る所なり同和寺古石を修  
 品に繁す寺と随時随時

岩越線馬車路より二里人  
 旅館七戸華客の便あり日  
 三五千五百人最遊及スキ  
 一應に備はり温泉の湯か  
 示現寺は湯に近接し日本  
 有数の巨額たること知ら  
 る所なり同和寺古石を修  
 品に繁す寺と随時随時

越中川温泉泉

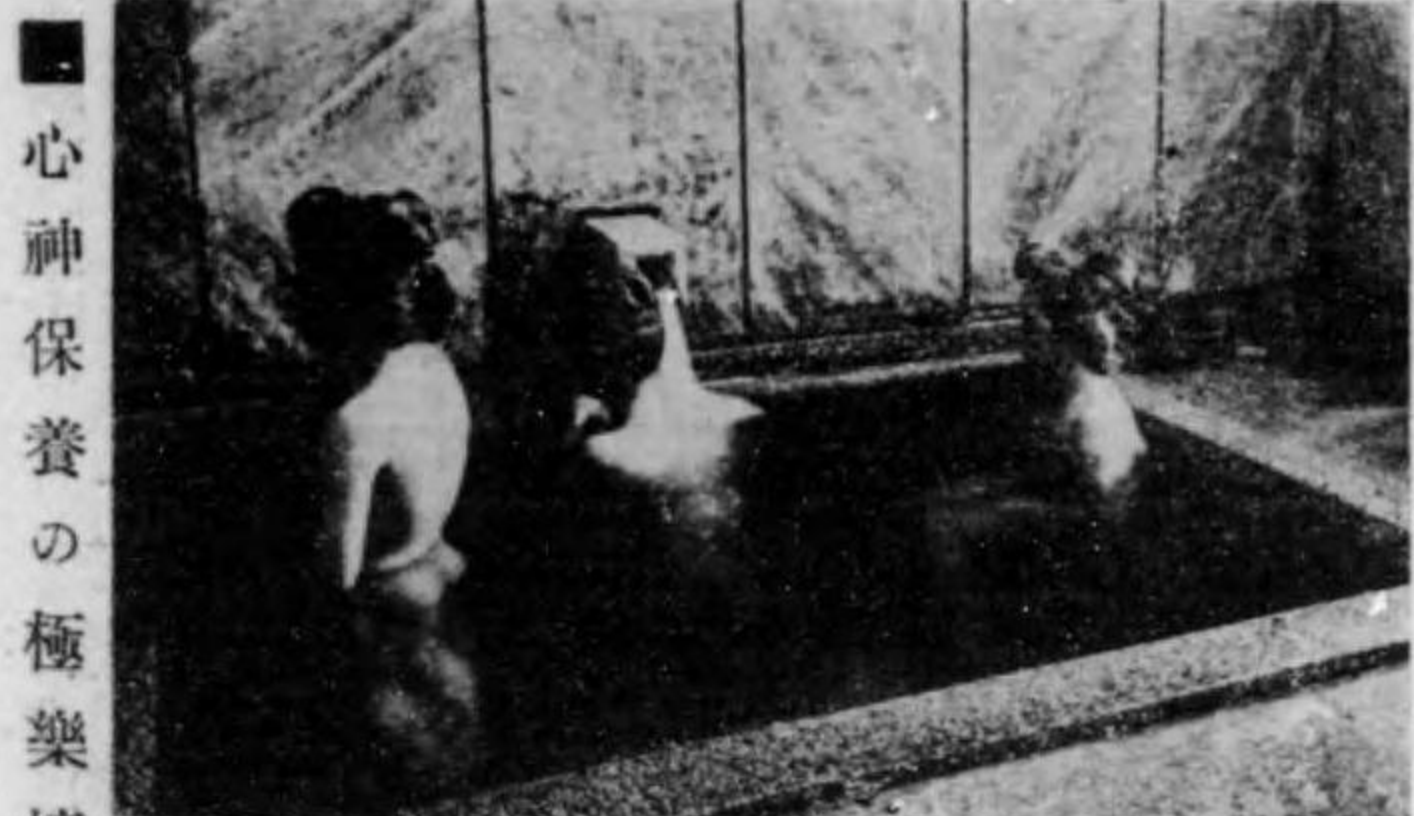

心神保養の極楽境



ラチウム含量

北陸唯一の別天地

湯内温泉川小縣山富

望ヲ山景馬ヲ湯ノ瑠温泉川小縣山富

北陸線泊驛ヨリ七十町

芦原温泉旅館名

開山竹玉	香山香	花亭	泉	川見	福松	大湯	石池	さい	灰	紅	魚	西	中	池
玉	竹	亭	見	松	湯	池	さい	紅	魚	西	中	池	玉	竹
玉	竹	亭	見	松	湯	池	さい	紅	魚	西	中	池	玉	竹

内湯千人風呂



**米屋旅館**  
 電話 鹽原一九番

新築落成貸切り浴槽有之候  
 七柱の湯に面して風光絶佳



西那須野驛  
**鹽原軌道株式会社**

清琴樓



清琴樓  
 戶下畑温泉原湯

柏屋旅館



柏屋旅館  
 電話 四番

野州鹽原温泉

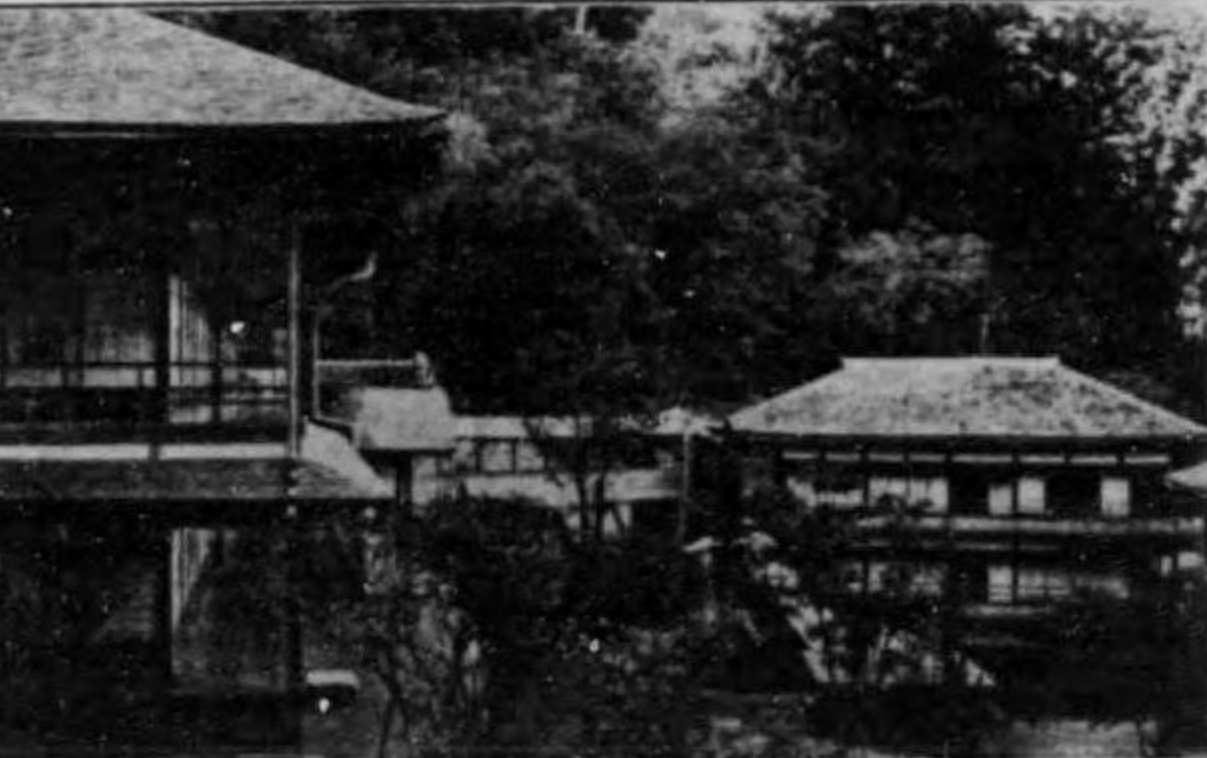

野州鹽原温泉

明賀屋

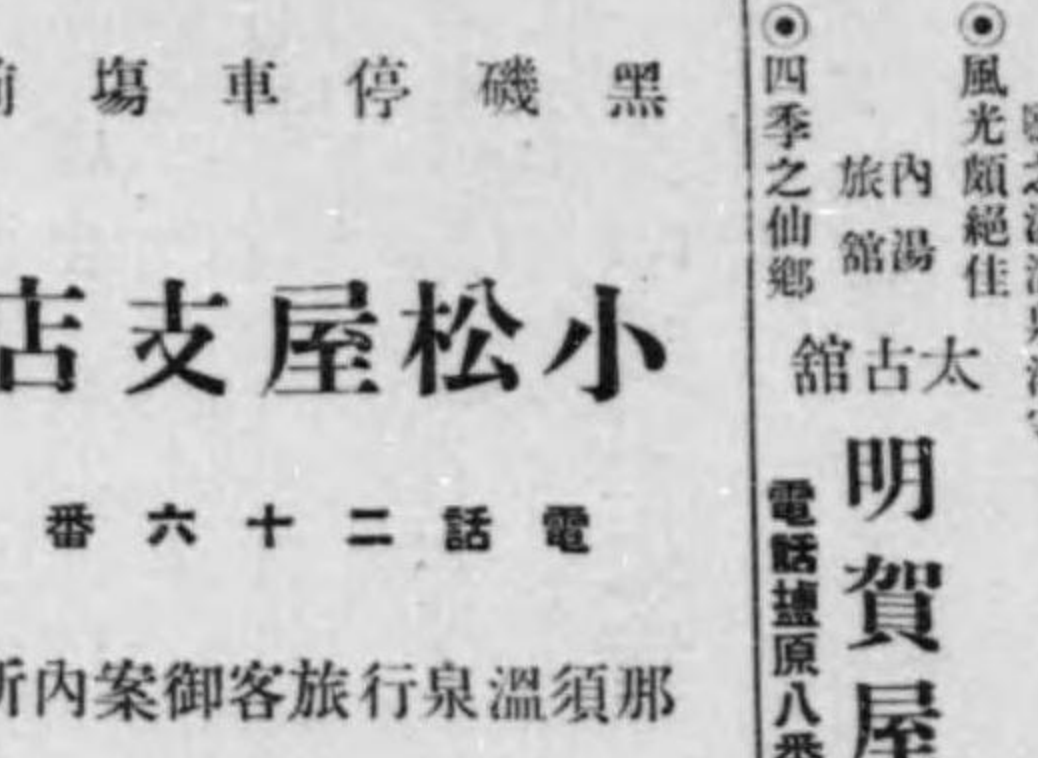

明賀屋  
 電話 八番

たばこや仲

黒磯停車場前  
 鐵道院指定旅館  
 那須温泉行  
 旅客御案内所

宮古屋



宮古屋  
 電話 十番

借樂園

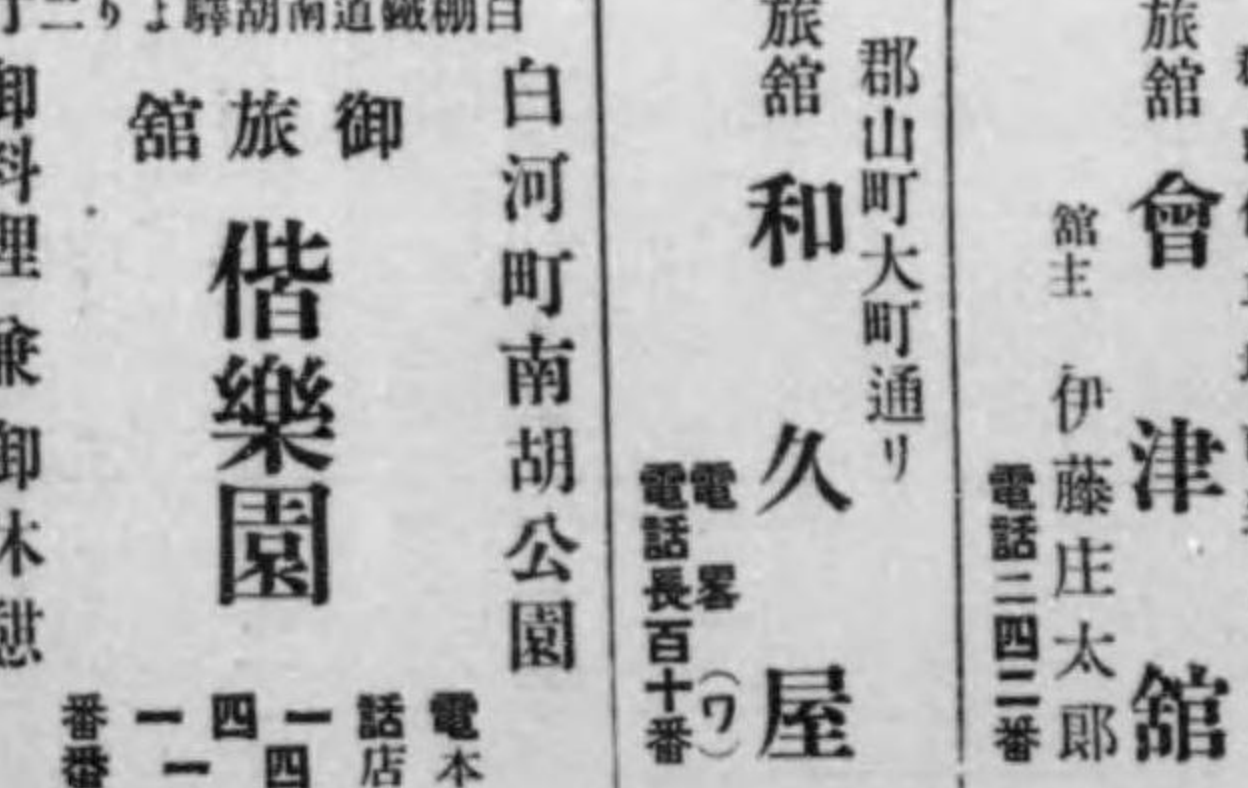

借樂園  
 電話 一四一四番

安田銀行米澤支店

米澤市立町千貳百參拾壹番地  
 電話 長五拾番







臺灣運輸會同組第二區中臺事務所

臺灣臺中驛前  
臺灣鐵道部專屬運輸業

六	利	會	昆	昌	台	德	中	司	名	一	マ	駅	八
進成運送店	老泰昌運送店	藤田運送部支店	聯運組	運送店	運送店	運送店	謙利運送店	金交運輸組	運送店	臺灣運輸倉庫株式會社	後藤運送店	臺灣驛傳社支店	樋口運送部
張進	張清	藤田伊奈介	蘇田	郭伊	洪伊	王伊	林清	莊家	蘇家	木幡千代松	沼本重太郎	竹村善吉	樋口仁三郎
			蘇田伊奈介	郭伊	洪伊	王伊	林清	莊家	蘇家	木幡千代松	沼本重太郎	竹村善吉	樋口仁三郎



熊本市船場町  
綿屋旅館  
電話三二八番

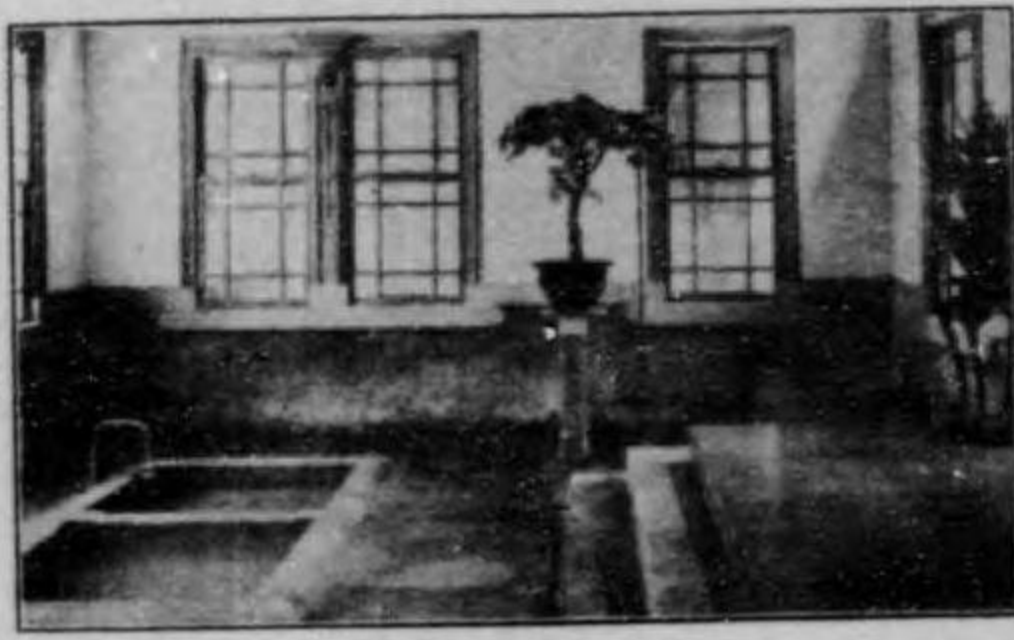

肥後日奈久温泉  
金波樓

八代驛構内販賣業  
御待合所  
水  
洗



人吉驛構内販賣  
田村辨當店  
田村幸太郎  
同構内  
茶  
店

吉村驛構内販賣  
辨當仕出  
清芳軒

都城  
新築落成  
持永旅館  
電話三二二番

郡城上町  
水間旅館  
電話五十五番

郡城驛前構内販賣  
旅館兼待合  
水間支店

郡城驛正面待合所  
清水旅館

鹿兒島驛  
池田辨當店

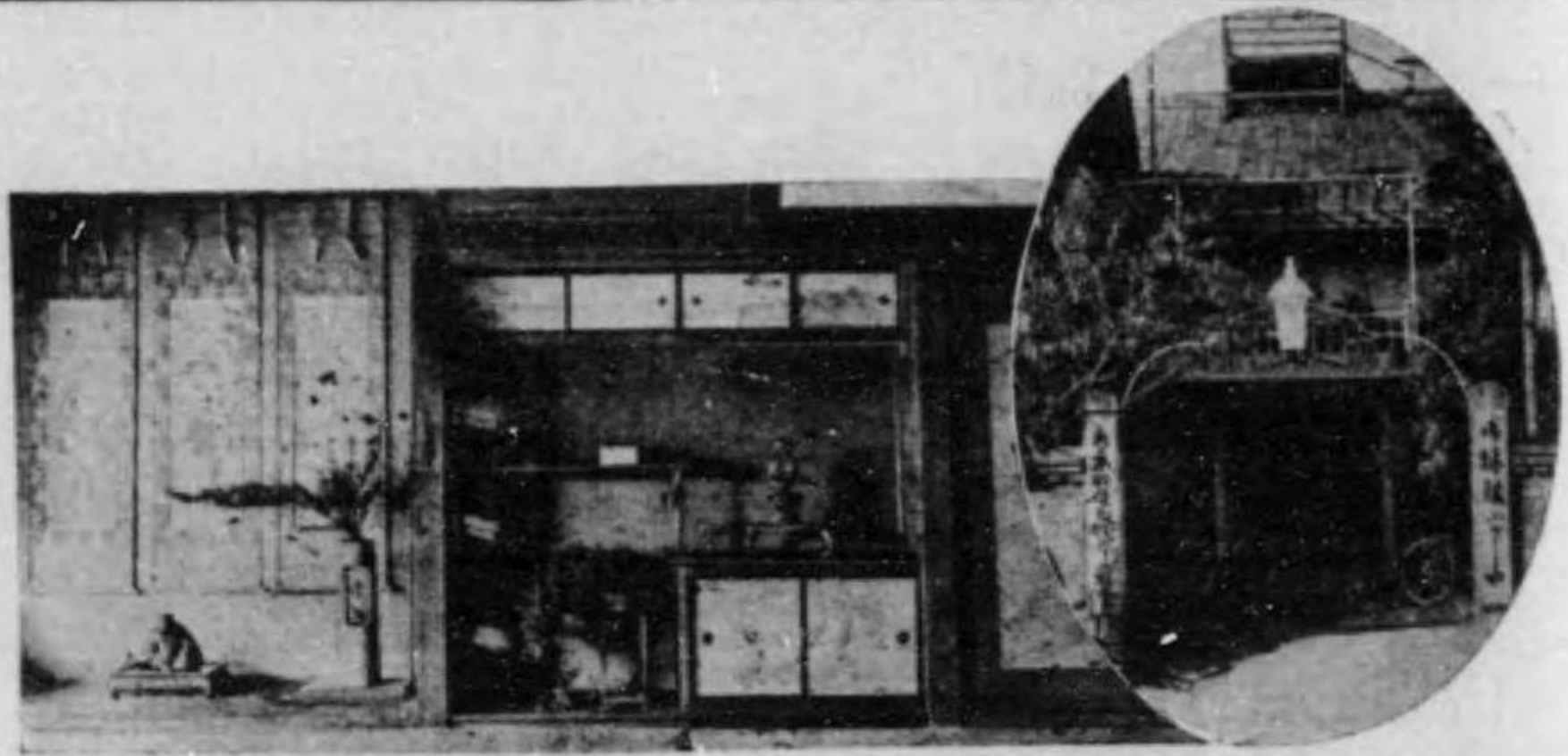

町日九町吉人  
このみや  
小鮎屋旅館  
電話長五九番



鹿兒島縣東市來温泉  
湯の元(ラヂウム温泉)  
旅館  
朝日館



町田荒下市島兒鹿  
社會式株氣電島兒鹿

鹿兒島市中町

吉田旅館  
電話長三三四番

早朝より御入浴の設備あり

鹿兒島市

山城屋旅館  
特長電話三三九番  
同 四八五番

鹿兒島市易居町  
棧橋通り二丁目

鹿兒島市

薩洲館  
電話長三六七番

各汽船取扱 山下回漕部

鹿兒島市東千石町

明治館  
電話(四一〇番  
二二四九番

九州逓信局指定旅館  
鐵道院職員指定旅館

鹿兒島市東千石町(陸屋小路)  
電話特長九二番

右田旅館

市の中央に位し御用向には至便



●當温泉案内書御入用の方は御一報次第御送附可仕候  
●停車場、通船等豫め御報知被下度御出迎へ可仕候也

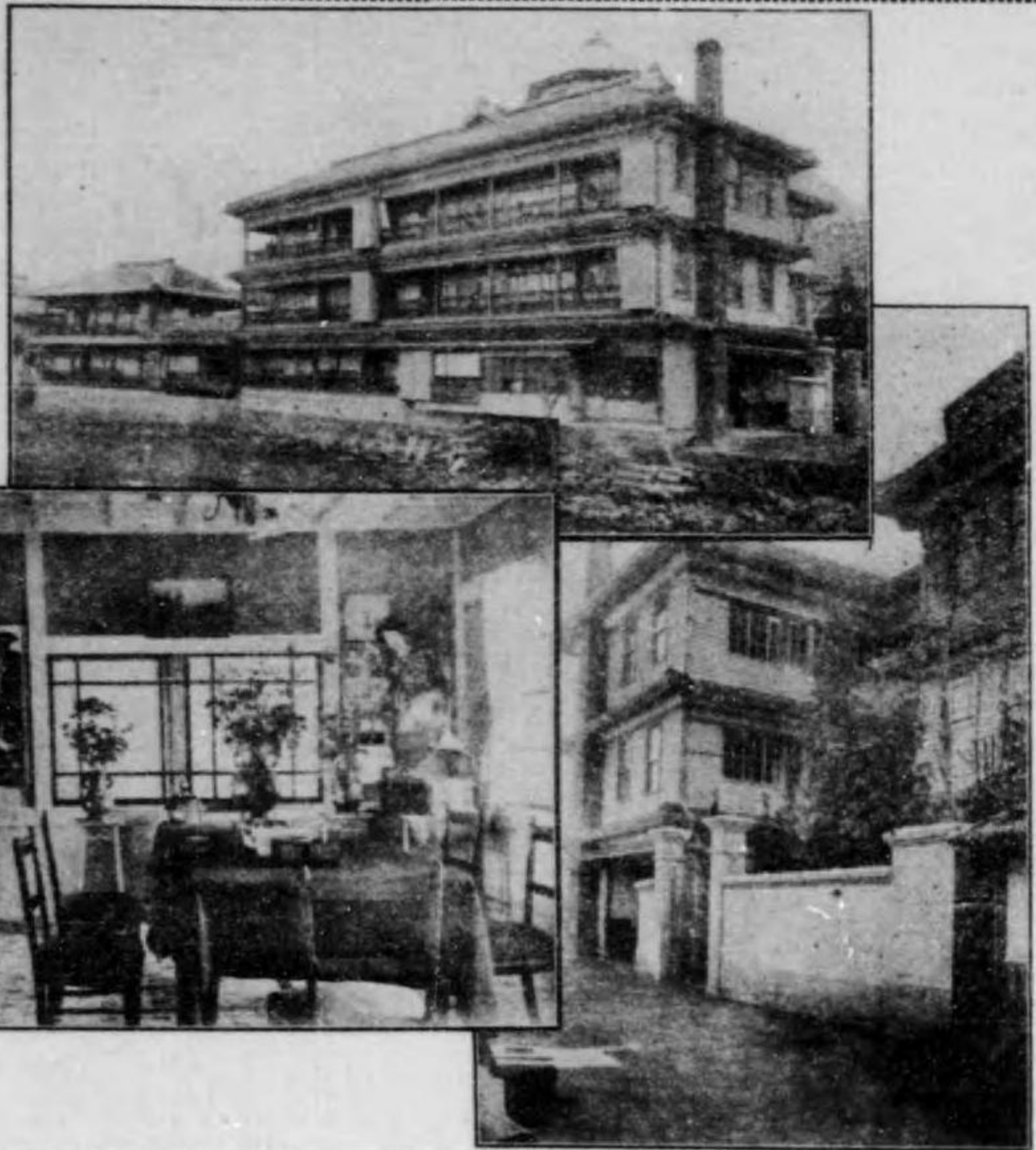

別府町濱脇驛

濱脇温泉場

●本館の特色。避暑の期間は朝見川の清流に面し納涼湯すべく、三層樓は豊後灣の風光を一望に納め、當温泉場名旅館の稱あり。避暑亦温泉にして空氣清鮮、此地温泉と相待ちて四季を通じて大方の浴客の好評を博しつゝあり。温泉は從來の浴槽の外、別に庭内に高等浴室二ヶ所の砂湯等設備あり。

# 米道旅館

電話二十三番

別府温泉  
旅館 紅葉館  
電話四十九番

新築落成  
別府温泉海岸通り  
湊屋旅館  
館主 井田 等  
長電話五十番

豊後別府  
旅館 若松屋  
電話二十九番



筑前武蔵温泉  
自宅 大丸館  
特電話八番  
(弊館は三口市より三丁)

二日市驛前  
御旅所 肥前屋  
(太宰府参拜案内申上候)  
(武蔵温泉入浴御案内申上候)

嬉野温泉の泉質豊富にして胃腸諸病、リウマチス、婦人病等凡ての諸症に特効あるは既に世評ある所なるが此豊富なる熱湯泉源を今や時代の要求に依り、餘り附近に於て其相例を見ざる動力使用の上四十有餘尺の大タンク貯蔵として嬉野温泉場にある各旅館等に内湯の水道式木管の設備を爲せり、從て各旅館の面目を一新せんとし近くは又從來の浴場も改良を加へ偏へに浴客の利便を計り以て最近開通せる電鐵の四通八達と共に此ラジウム含有多量なる熱泉……嬉野温泉の光榮として大方諸産の來遊多く繁盛を見るに至れり



肥前 嬉野温泉

嬉野温泉株式会社

久當辨 米留及運送 業送運及出仕  
鳥取屋

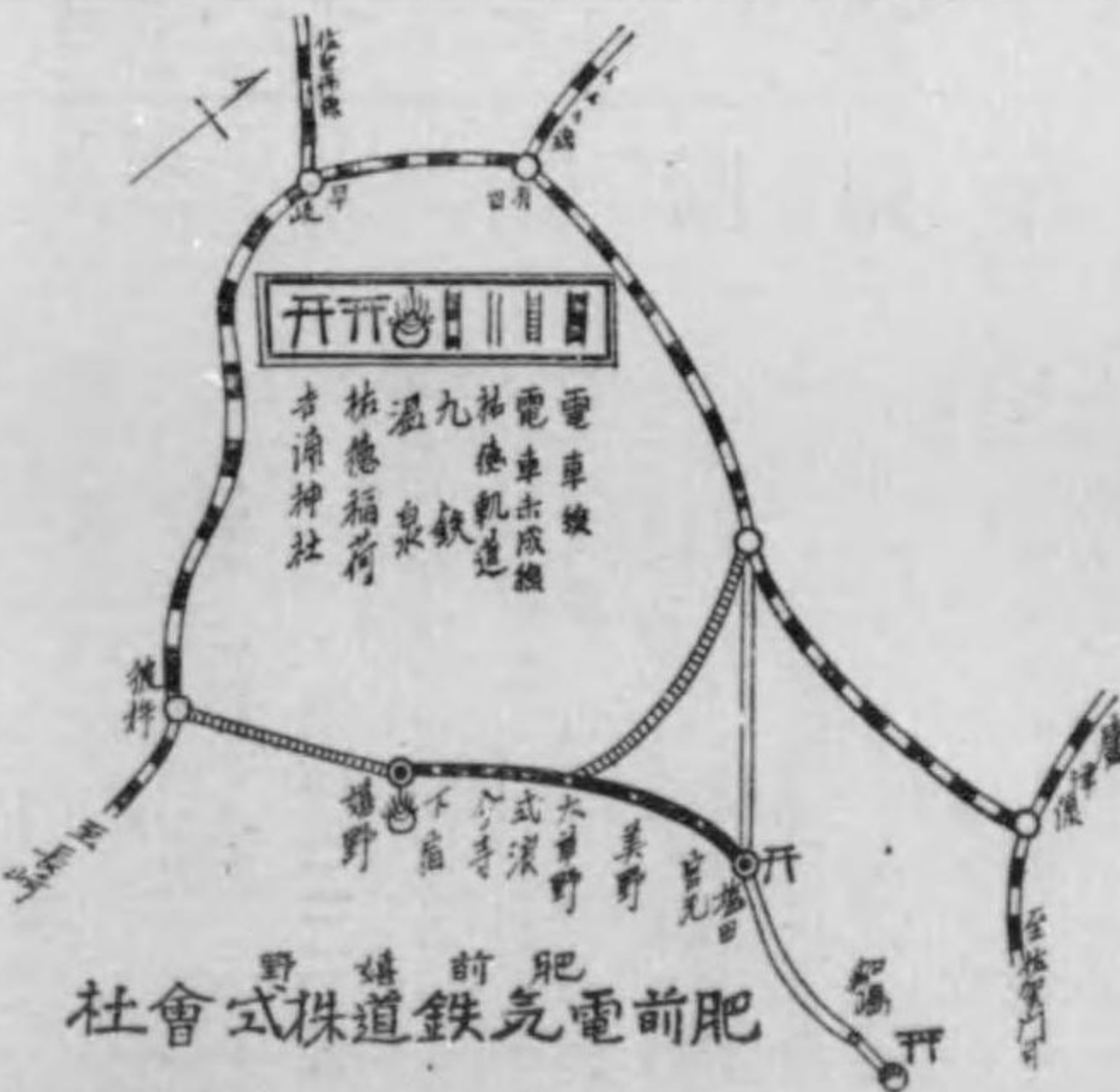

肥前電氣鐵道株式會社

## 東海道津驛 構内販賣店



電話津五百四十四番

### 富士山休泊合資會社營業案内

一、富士山は大宮町の山中に總本社を設け、其登山道路に沿ひたる各休泊所は悉く本社の支店に候。  
一、表山は大宮町に東海道線富士驛より富士身延鐵道に乗換へ七哩にして大宮町に至り、富士山本宮官幣大社に參詣し夫より本社(二合目まで)歩行時間三時間にて達せらるべく、山道の景色に富める事他に比之なく候。  
一、本社は諸般の設備を改善し、山上休泊所の改築、便所の附設、飲食器具等總ての點に最善を盡し居り候。  
一、登山各位御安心御便利の爲め山中の御休泊は總て割引切符にて賄ひをなし、他の物品には定價を附し、天災其他如何なる場合にもこの一定の値段を變更するが如きことなれば必要品など態々麓より運搬の勞を省かるべく、此等は本社の特色にて候。  
一、本社經營の山中割引切符の種類及物價は左の如く相定め候。  
山中 宿泊券 金六拾錢 一、一合目二合目ハ御  
山 宿泊券 金貳拾錢 一、一合目二合目ハ御  
中 宿泊券 金貳拾錢 一、一合目二合目ハ御  
泊 宿泊券 金貳拾錢 一、一合目二合目ハ御  
休 宿泊券 金貳拾錢 一、一合目二合目ハ御  
以上ノ切符ハ一合目事務所ニ於テ發賣シ使用殘リハ本社又ハ九合目事務所ニ於テ買戻可致候

## 富士山休泊合資會社

駿河大宮町  
富士登山高等旅館  
本店 海松樓  
長電話二三番

官幣大社富士淺間神社  
湧玉池畔  
別館 掬水樓  
電話架設出願中

駿河大宮町青柳丁  
富士山休泊營業台  
資會社取組所。元祖富士山御支度所日蓮宗富士派總本山大石寺並に身延山指定旅館  
中村屋利吉  
電話六十五番

東 京 館  
電話三三三番

伊東温泉猪戸  
中村屋支店  
中村屋休泊所  
富士山一合目



伊東町猪戸温泉  
温泉旅館  
湯本館芹澤  
電話伊東四番

靜岡驛構内販賣種  
一物鯛飯辨當  
其他普通辨當、酒類、果物、菓子類、雜品  
東海線靜岡驛  
東海軒  
長電三〇八番

名古屋停車場構内  
御食料品各種販賣店  
服部茂三郎  
電話三三〇二二番

伊東温泉須美  
内湯 大阪屋  
電話二三番

名古屋停車場前  
(中區笹島町二丁目)  
名古屋運送合資會社  
電話長二二九三番  
電話長二二九三番  
電話長二二九三番

熱海温泉  
ふるや  
電話熱海十六番

相州湯河原温泉旅館

四季保養の最勝地

- 櫻屋 電話十七番
- 福住館 電話七番
- 伊藤屋 電話四番
- 藤田屋 電話八番
- 湯屋 電話三番
- 富士屋 電話九番
- 中西本 電話五番
- 杉中 電話十四番
- 伊豆屋 電話十二番
- 箱根屋 電話十一番
- 上野屋 電話二番
- 天野屋 電話十番

(入口コソ順)



但馬城崎温泉

三木屋旅館

電話二番

驛前支店(三番)にて御案内申上候  
御中越被下候は、温泉案内記送ます

理想の温泉場  
世界の有数の名泉  
熱海温泉場  
海水浴場のあり

天與の娛樂地



但馬城崎温泉 西村屋旅館 電話二番

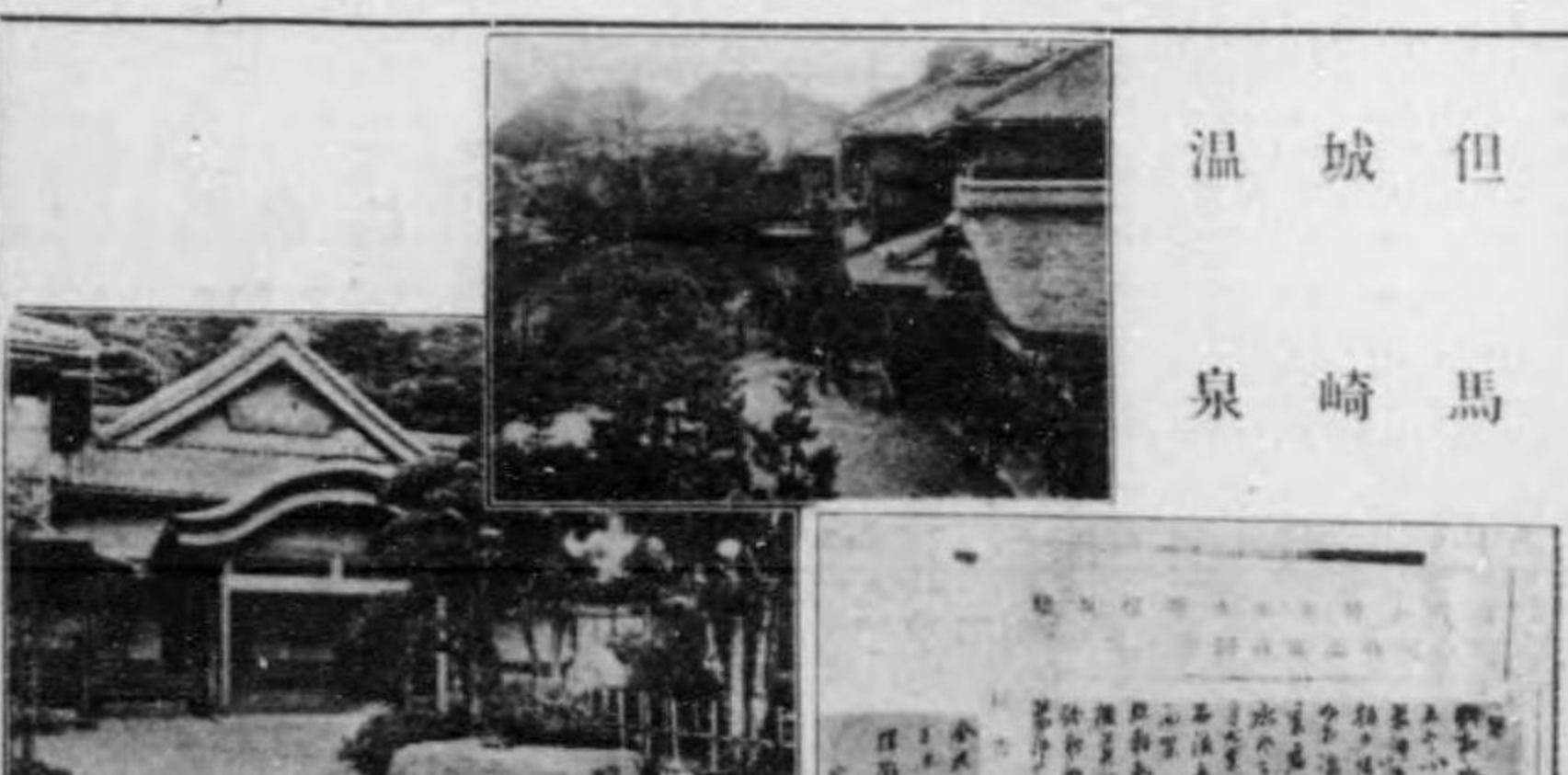

但馬城崎温泉 西村屋旅館 電話二番

ゆどう屋旅館

電話二六番

皇族各宮殿下を初とし内外貴顯紳士の光顧を仰げる弊館の建築は十數種の至便なる別墅式にして御家族的御療養には最も適當の宿舎なり

名湯あかぼんでのき  
奥羽線板谷驛りよ

五色温泉

宗川旅館

山形市香澄町  
山形ホテル  
長電話壹六番

明治二十九年四月十四日創立  
資本金貳百貳拾萬圓  
内拂込金百參拾七萬五千圓  
積立金四拾萬七千四百圓  
山形市七日町字東前  
株式會社 兩羽銀行  
電話二番・三四四番

山東温泉組合旅館名

- 新瀧館
- 新榮館
- 高橋館
- 土盛館
- 開盛館
- 鳥和館
- 大和館
- 稻本館
- 榊屋
- 近江堂
- 新榮堂
- 有馬屋
- 福住屋
- 二八湯
- 不動湯
- 白紙湯
- 瀧見瀧
- 古瀧



五層の鐵骨洋風に大建築に着手せるが、今秋落成の時は更に九州に於ける最大規模の旅館として一偉彩を放つならん

營業品目	
吳服部	履物部
綿布部	袋物部
國產織物部	文房具部
玩具部	小間物部
化粧品部	帽子部
洋傘部	洋附屬品部

山形屋吳服店

鹿兒島市金生町

電話 六三三番  
特長 八九〇番  
振替口座福岡八三番



# MAMPEI HOTEL

1 1/2 m. From the Railway Station.  
ESTABLISHED in 1893.  
Cable Address "MAMPEI" Karuizawa.  
Telephone No. 22 Karuizawa.

A Strictly First Class Hotel.

Furnished with: - Tennis court, Billiard Room, Library, Drawing Room, Lounge, and Children's Play Room.

MAMPEI HOTEL is so situated as to command a full view of Karuizawa's flower-decked moor and the surrounding mountains. Especially prominent in the landscape is the volcano Asama. The Japanese Alpine ranges are visible in the far distance. The Hotel, at the same time, is immediately adjacent to the main street of Karuizawa. Also, near by, are tennis courts, baseball grounds, and other attractions promoted by the Karuizawa Foreign Athletic Association.

絶壁を穿ちて隧道あり草津温泉への通路とす山麓水容既に造化の至妙なり其遙に川原湯の浴舎を望んで奔瀧珠玉を砕き流聲地軸を震ふの状又塵寰のものに非ざるなり

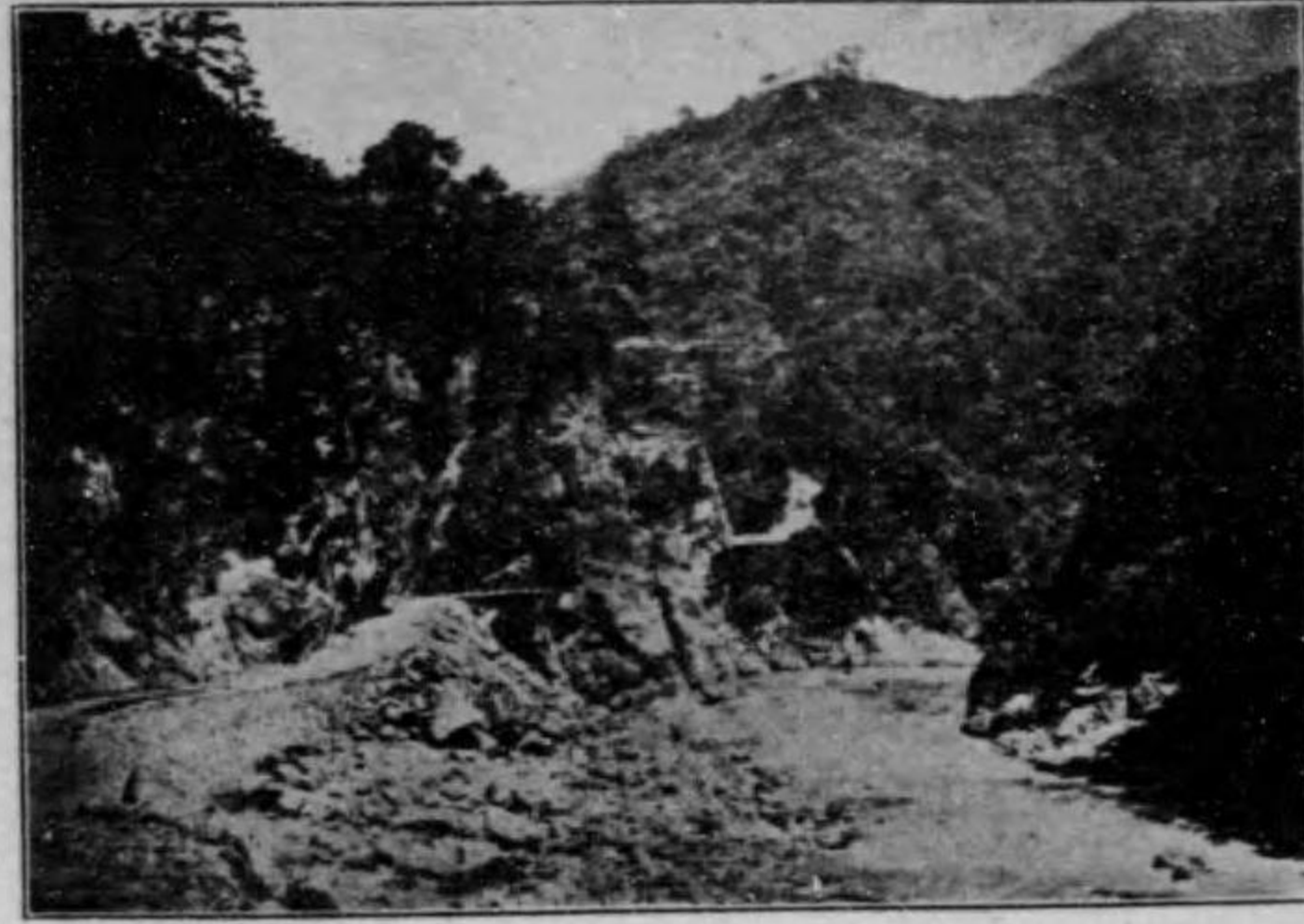

川原湯温泉は南に金鶏山の絶壁を控へ北に吾妻川の清流を枕し海拔二千二百二十有餘尺あり怪巖飛瀑雅人を迎へ彩雲幽窓裡に去來す榮橋千歳橋弁天橋は架設の妙を極め山水の風光と相俟つて亦觀賞の値あり

吾妻郡西北金雞山の中腹に在りて、草津街道の要衝たり海拔二千二百尺、山を負ひ川に臨み泉質硫黄泉にして諸患の回復期に特効あるが故に草津入湯の歸途古來より必ず入浴する必要ありさて浴客常に絶わす

(旅館連名)  
 敬業館 萩原 順三  
 山木館 樋田甚十郎  
 養壽館 萩原大三郎  
 山木屋 樋田喜三郎  
 かしわや 豊田 道藏

●東京より優に一日にて到着す高崎驛、前橋驛より十四里車馬の便あり

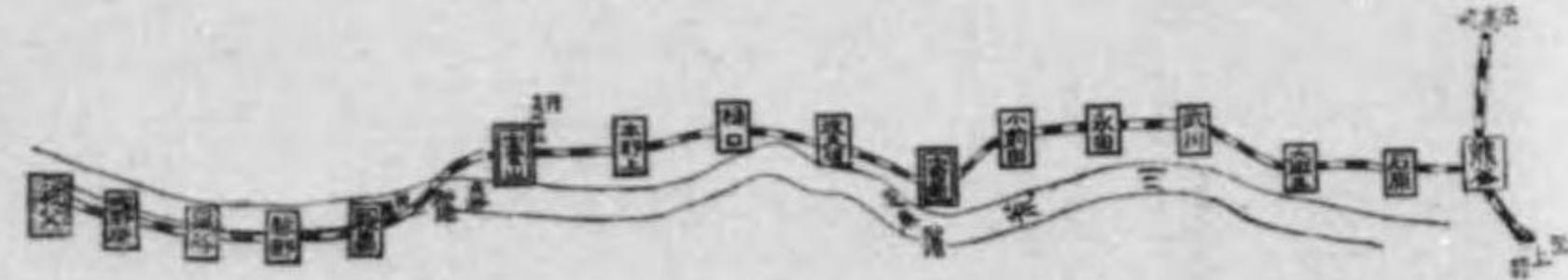

武州熊谷 上武鐵道株式會社

金澤市下堤町

## 相川雪花堂

電話百十七番

上州草津温泉  
**一井旅館**  
 案内書御一報  
 次第贈呈中候



直江津驛前  
**御旅館 松葉館**  
 MATSUBAKAN  
 NEARAT NAOETSU STATION  
 電話一五八番

郵便御用汽船度津丸  
 新潟、佐渡海間 毎日定期航海  
 新潟、酒田間 毎日定期航海

新潟市下大川前通七ノ町  
**越佐汽船株式會社**  
 電話二〇一番九〇九番  
 電話二〇一番九〇九番  
 電話二〇一番九〇九番

新潟市下大川前通七ノ町  
**新潟運送株式會社**  
 電話一三番七五番  
 電話一三番七五番  
 電話一三番七五番

海運業  
 石炭販賣及代理業

日本海上運輸株式會社新潟代理、

### 沿線雜記

○白河町は松平樂翁公の舊領地にして人氣温良醇厚且つ風雅の遺風を存す。山水秀麗にして四時の風光東北に於て有數の地、避暑に適するは既に公評あり。

○南湖公園は舊藩公遊息の地、現下種々の設備を加へ兼六公園、後樂園、常磐公園等と伯仲の稱あり。

○金山驛は黄金澤金山及び染炭炭等山豊富の貨物を有し尙ほ附近に未開の金銀及び石炭の礦脈極めて多し。

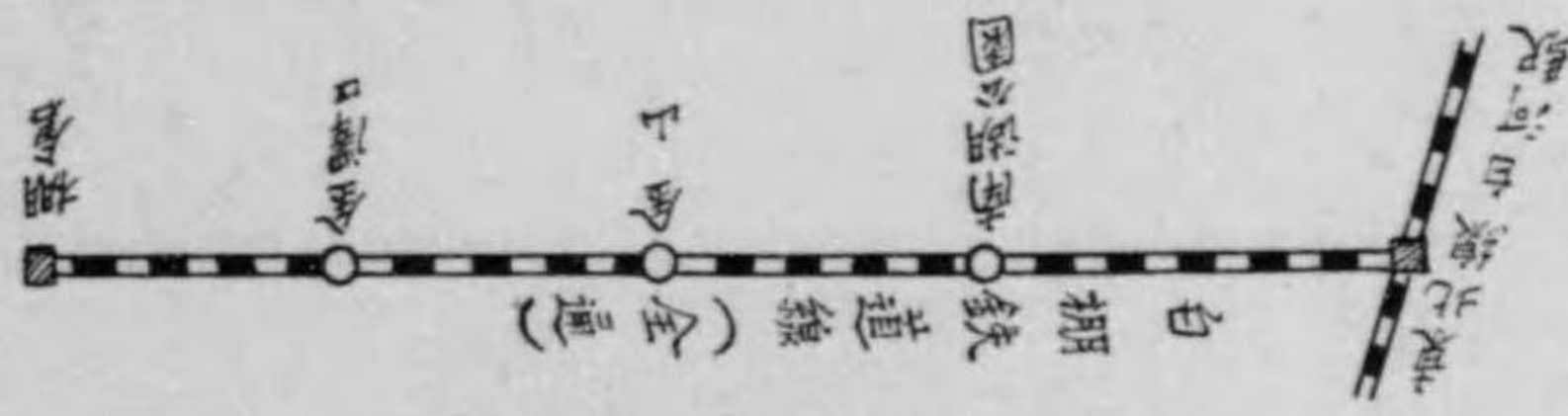

## 白柵鐵道株式會社

福島縣福島市下釜三番地  
**福島羽二重株式會社**  
 電話二二三

營業種目 輸出絹織物製造並絹布整練業  
 資本金額 六拾萬圓(内拂込高貳拾壹萬圓)  
 織機 數五百八拾壹(内百五拾四臺分工場)  
 一ヶ年ノ生産高 六萬疋(參百萬碼)  
 當社ハ明治四十年ノ創立ニシテ輸出一般ノ絹織物ヲ製造スルモ現今ハ主トシテ輸出羽二重ノ絹織ト其整練トヲ經營シ傍ラ整練、佛蘭西縮緬、羽二重、襦子等ノ新輸出品ヲモ試織シ其代理店ヲ横濱市太田町四丁目油井合名會社ニ依リ在リ



○本郡線は本年未だに貫通の豫定に既ならず、郡山驛方より運輸を開始し中間驛所併の距離に足らず貫通後は福島市米澤等に直接するは勿論新路線の一部に新關係を開くに至らん

## 磐城銀行

(年九十二治明業創)  
 行銀城磐  
 日九十二月三年五正大  
 影撮念記年周十二滿

電話三十三番  
 資本 七十五萬圓  
 儲蓄 金 十七萬六千圓  
 取替 小 井 野 實 司  
 同 成 澤 武 之  
 同 安 田 三 郎  
 同 下 山 田 三  
 同 監 査 役 諸 橋 久 太郎  
 同 支 配 人 橋 本 直 七  
 株主手帳簿の分設點に街り

東北 株式會社 第七銀行 電話長一〇七番  
 商取 株式會社 福島商業銀行 電話長七番  
 市島 株式會社 安田銀行福島支店 電話長六番  
 引の 株式會社 岩代銀行 電話五六〇番  
 中心 株式會社 福島銀行 電話三三四番

製造地 保証責任 川俣信用購買販賣組合  
 販賣所 同出張所

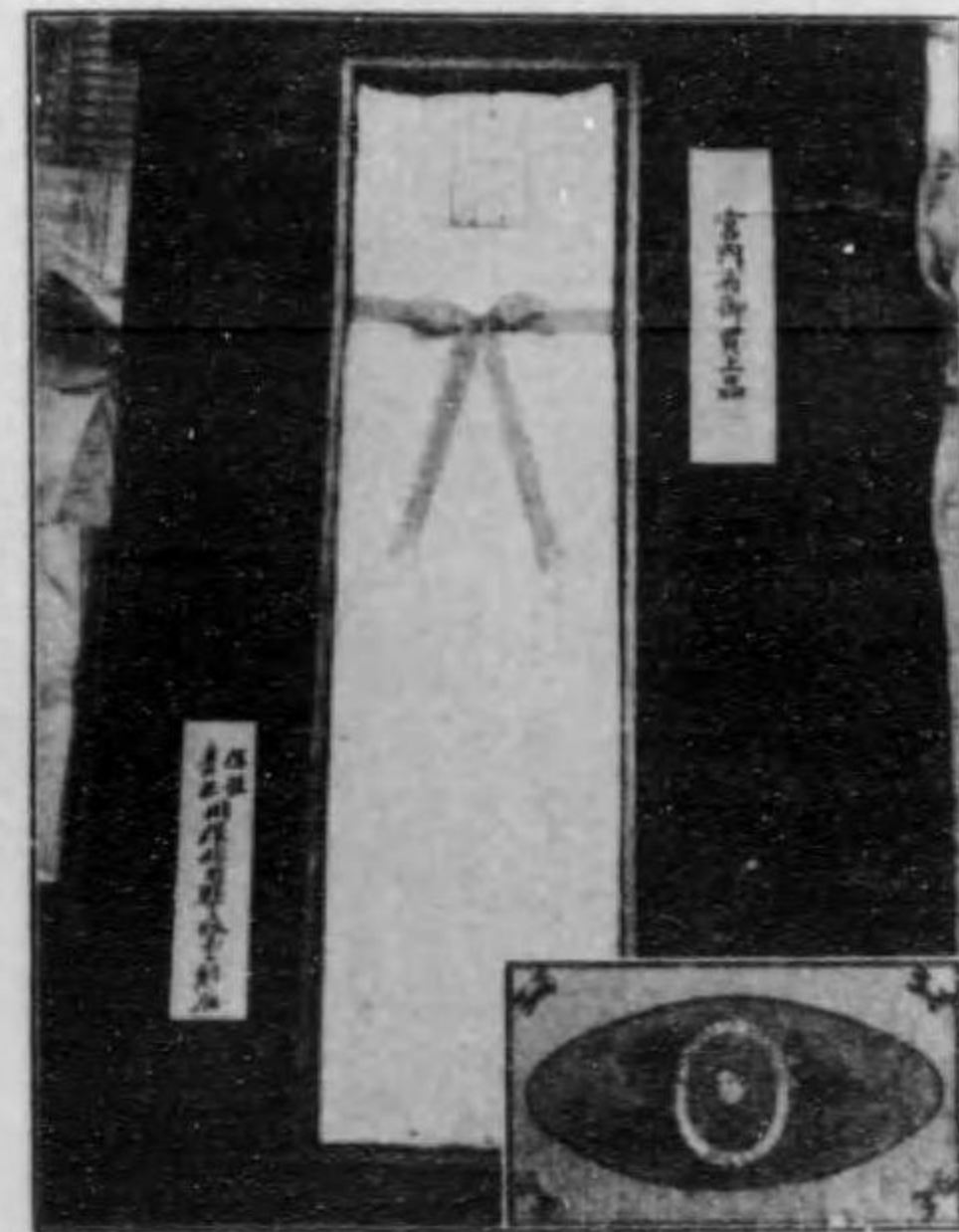

業務  
 輸輸出絹織物製織販賣  
 生産能力  
 輸出羽二重年額貳百萬圓  
 取引先  
 歐、米、各國  
 褒賞  
 南洋マースラン博覽會名譽大賞受賞  
 桑港博覽會金牌受賞  
 大典記念京都博覽會金賞受賞  
 宮内省御買上品

Business—Manufacture and Sale of Silk Goods for Exports.  
 Productive ability for one year—¥2,000,000 (about \$400,000) for Exports.  
 Various Models for Merch in Exhibitions.  
**Kawamata Trust Purchase and Sale Guild.**  
 FACTORY—Kawamata-machi, Date-gun, Fukushima Prefecture.  
 SALES SHOW—6-3, Ichime Honcho, Yokohama.

小倉市實町二丁目  
 (電車山橋停留所)  
**梅 旅館**  
 (電話三三三番)



豊前小倉停車場前  
**元永旅館**  
 長電話五二九番

門司驛構内辨當仕出  
**御旅館 石藏屋**  
 電話二二三四番

元冠記念碑  
 今宿驛ノ對岸今津ニアリ  
 北筑軌道

博多向島  
**吉田燃糸織物工場**  
 電話二一十一番

GENERAL RINTER  
**刷印**  
 大阪東區南農人町一丁目  
 社會賣合  
**關西印刷所**  
 電話八〇八番

**甘露醬油之元祖**  
 登錄商標  
 □宮内省御買上品□  
 □創業享保十二年□

山口縣柳井町 醸造本舗 **高田傳兵衛**  
 特設電話第拾番 振替口座大阪六一八〇五番

全國到處有名なる酒醬油店洋酒罐詰食品店に販賣してあります。御買求めの際は商標を御注意し、山柳井柳井製に御注意を願ひます。山柳井柳井製には、特に構内水了軒で賣つてゐます。

福岡縣小倉市 **小倉鐵道株式會社**  
 電話 二一八番 二一九番 二二〇番  
 二二二番 二二三番 二二四番 二二五番 二二六番 二二七番 二二八番 二二九番 二三〇番

水戸驛前  
 ホテル大平館  
**泉屋彦吉**  
 電話二八八番

株式會社 **常磐銀行**  
 水戸市上市

資本金七拾五萬圓  
 諸積立金拾六萬七千圓  
 株式會社 **土浦五十銀行**  
 電話(五〇)一〇〇番  
 振替東京一五三〇〇番  
 電話東京一五三八〇番

北條町  
 筑波登山御休泊優待  
**伊勢源**  
 電話一七七番

土浦町  
 電話特三十九番  
**櫻井**  
 ○當に貴賓御泊の恩恵に浴す○筑波登山御休泊優待

下野國産 **干瓢問屋**  
 宇都宮市八日市場  
**奈良田安次郎**  
 電話七六四番

水戸驛前  
**運送業組合**  
 幹事 保稅倉庫運送店  
 通運會社水戸支店

御旅館 **井筒屋**  
 電話三番



同郡山驛前  
**太田屋支店**  
 電話三三三番

福島縣郡山町  
**太田屋本店**  
 電話六番

**泉岳寺指定**  
**杉田屋旅館**  
 東京高輪泉岳寺前八十一番地  
 電話四四二二番

宇都宮市大町佐野屋  
**今辻由兵衛商店**  
 (ツ)は又(シツ)略電番一五二話電

合名會社 東商會  
 合名會社 東商會  
 波瀾に絶えず海水清らかなる。青松白砂奇麗なる風景を、外海に面する。且つ夏潮濱に、避暑の好場所。故に、夏は避暑の好場所。故に、夏は避暑の好場所。

(會商東)

宇都宮驛前  
**白木屋木**  
 電話二一六番



越後直江津港  
 (汽船乗り場(波止場)  
 旅 館 山崎屋本店  
 電話番號二七三番  
 同 停車場前  
 山崎屋支店  
 佐渡汽船取扱所電話二七三番  
 直江津驛構内食料品販賣業營業  
 本店は佐渡汽船乗り場より六十餘に日本海に面し、空  
 方々々々々々々々々々々々々々々々々々々々々々々々々々々々々々  
 て、湯水浴の設備あり、本館に春目五山より、湯水  
 浴の設備あり、本館に春目五山より、湯水浴の設備あり

KIKUYOYA HOTEL SHIMOSUWA  
 御旅館 龜屋ホテル  
 信州下諏訪温泉  
 電話長二四番

KAMEYAHOTE HOT SPRING SHIMO SUWA  
 旅館 桂川館  
 中央線橋樑停車場前  
 信州下諏訪温泉



海水浴 御風館  
 燈臺に最も近く、眺望第一の  
 好位置に在り、避暑遊寒には絶  
 好の適地に御座候

海水浴 御風館  
 燈臺に最も近く、眺望第一の  
 好位置に在り、避暑遊寒には絶  
 好の適地に御座候

快哉樓  
 宮内安藏 御安内蔵  
 御子銚  
 快哉樓



海水浴 御子銚  
 社會株式 曉鶏館  
 御旅館 曉鶏館

電 車 廣 告  
 高崎電氣軌道運輸部  
 伊香保線、高崎線、信濃線、  
 上野線、東武線、各線、電車、  
 伊香保線、高崎線、信濃線、  
 上野線、東武線、各線、電車、  
 伊香保線、高崎線、信濃線、  
 上野線、東武線、各線、電車、

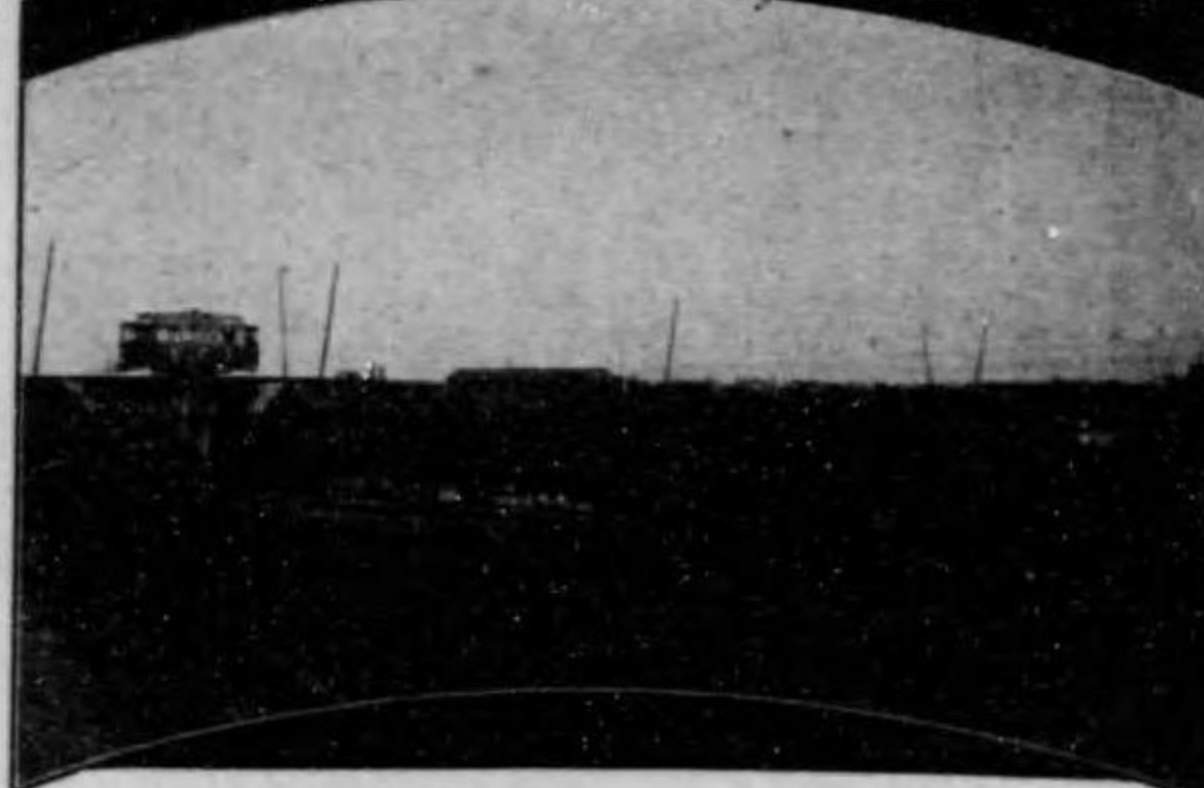

荒川舟遊の船賃  
 (上)野替三時三十分  
 谷餘に、熊野、りよ、野、上)野替三時三十分  
 (驛)に、谷餘に、熊野、りよ、野、上)野替三時三十分  
 (驛)に、谷餘に、熊野、りよ、野、上)野替三時三十分

秩父鐵道實登山驛前  
 長瀨鮎組 村山支店

一日前に第一報被下候は、團體其他如何に多數遊船御入りのお遊びに  
 雖も必ず御下命に應じお察ひ可申候  
 ◎毎年六月初旬より十月初旬迄遊船漁釣の好季に候

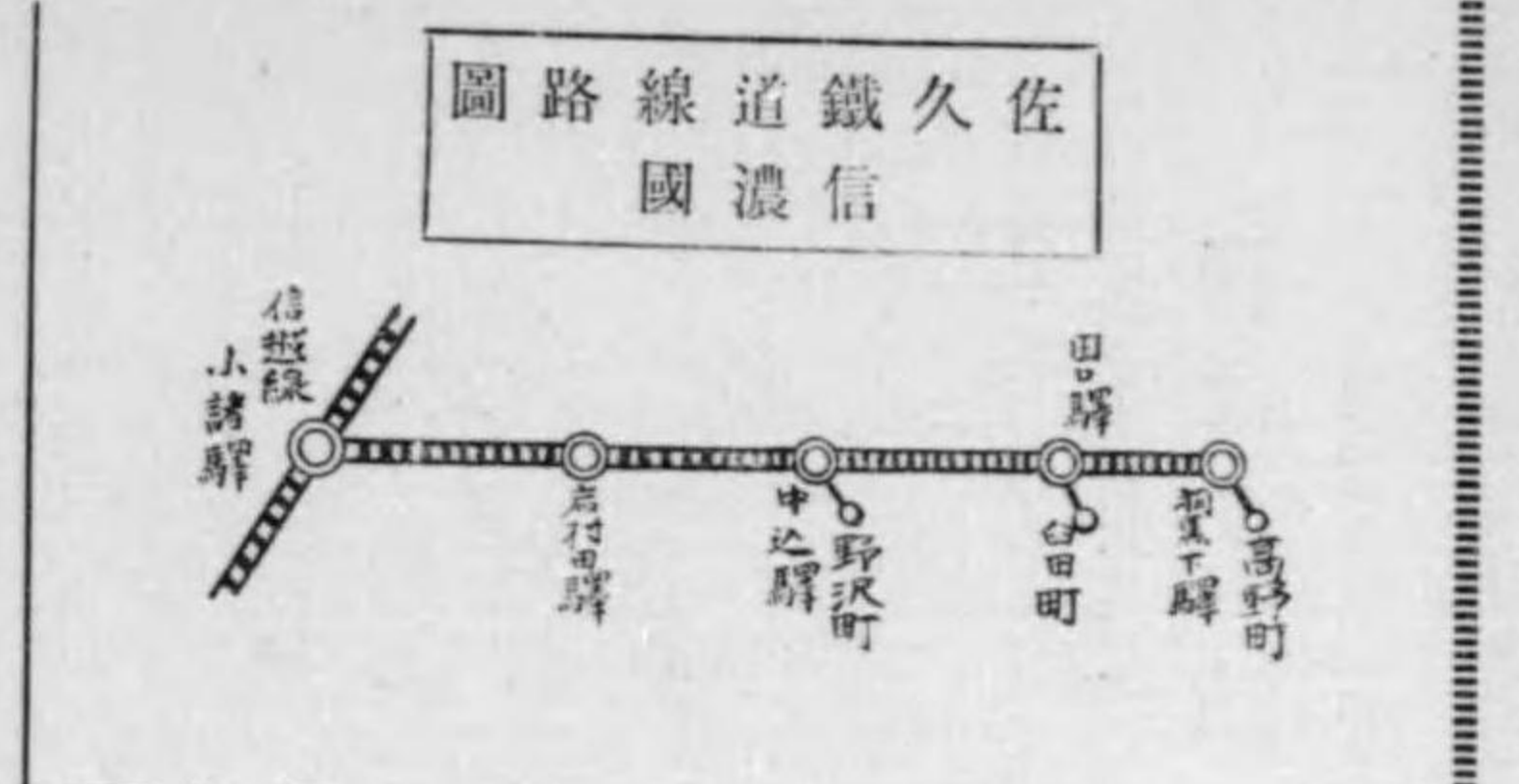

信濃國下 高井郡海 高井郡海  
 信濃國下 高井郡海 高井郡海  
 信濃國下 高井郡海 高井郡海  
 信濃國下 高井郡海 高井郡海  
 信濃國下 高井郡海 高井郡海

泉 温 滋  
 (氣味風景佳良天下に絶冠) 五百尺 拔二千三  
 (比無内海著顯の能効治癒)

高井郡海 泉 温 滋  
 (氣味風景佳良天下に絶冠) 五百尺 拔二千三  
 (比無内海著顯の能効治癒)

今井旅館  
 今井三喜郎 主館  
 東武線敷塚停車場より  
 約八丁人力車賃十銭

上毛敷塚温泉元  
 今井旅館  
 今井三喜郎 主館



利根發電株式會社 運輸課  
 前橋市 伊香保 四萬方 草津 沼田 中之條 澁川  
 電話 三一三五 澁川 二二三

HASHIMOTO HOTEL  
 THE FAMOUS YUNOYO HOT SPRINGS  
 SITUATED ON HIGH GROUNDS AND COMMANDING A BIRD'S EYE VIEW OF IKAO  
 Special reduction allowed. Only 15 minutes' walk from Ika Station.  
 Guests are met on notice at the Station.  
 YUNOYO, IKAO, JOSHU, JAPAN



高橋孫左衛門 粟節翁老舖  
 直江津支店 草野一郎

高橋孫左衛門 粟節翁老舖  
 直江津支店 草野一郎

高橋孫左衛門 粟節翁老舖  
 直江津支店 草野一郎

角屋利左衛門 津幡屋忠右衛門  
 山本館兒玉雄松 電話番 一八番  
 ひしや 西澤寅藏 電話番 七番

角屋利左衛門 津幡屋忠右衛門  
 山本館兒玉雄松 電話番 一八番  
 ひしや 西澤寅藏 電話番 七番

直江津海岸 御料理 加島樓  
 出雲杵築町 いなばや旅館  
 電話(長拾番番)





湘南の名所舊蹟

- 江の島 神社
- 江の島遊園
- 龍燈の松
- 龍子の窟
- 辨天の窟
- 東浦の日出
- 西浦の夕照
- 富士大島の遠望
- 鎌倉 倉庫
- 大塔の宮
- 建長寺
- 圓覺寺
- 鶴岡八幡宮
- 光厳寺
- 由井ヶ谷
- 大井町
- 長谷観音
- 稲村ヶ崎
- 七里ヶ崎
- 腰越 寺
- 片瀬 寺
- 龍口 寺
- 藤沼 浴場
- 海水浴場
- 藤澤 寺
- 遊行 寺
- 小栗判官並に
- 照天姫の墓

江の島鎌倉遊覧電車路線圖

横濱電氣株式會社  
江の島電氣鐵道部  
電話片瀬一三番

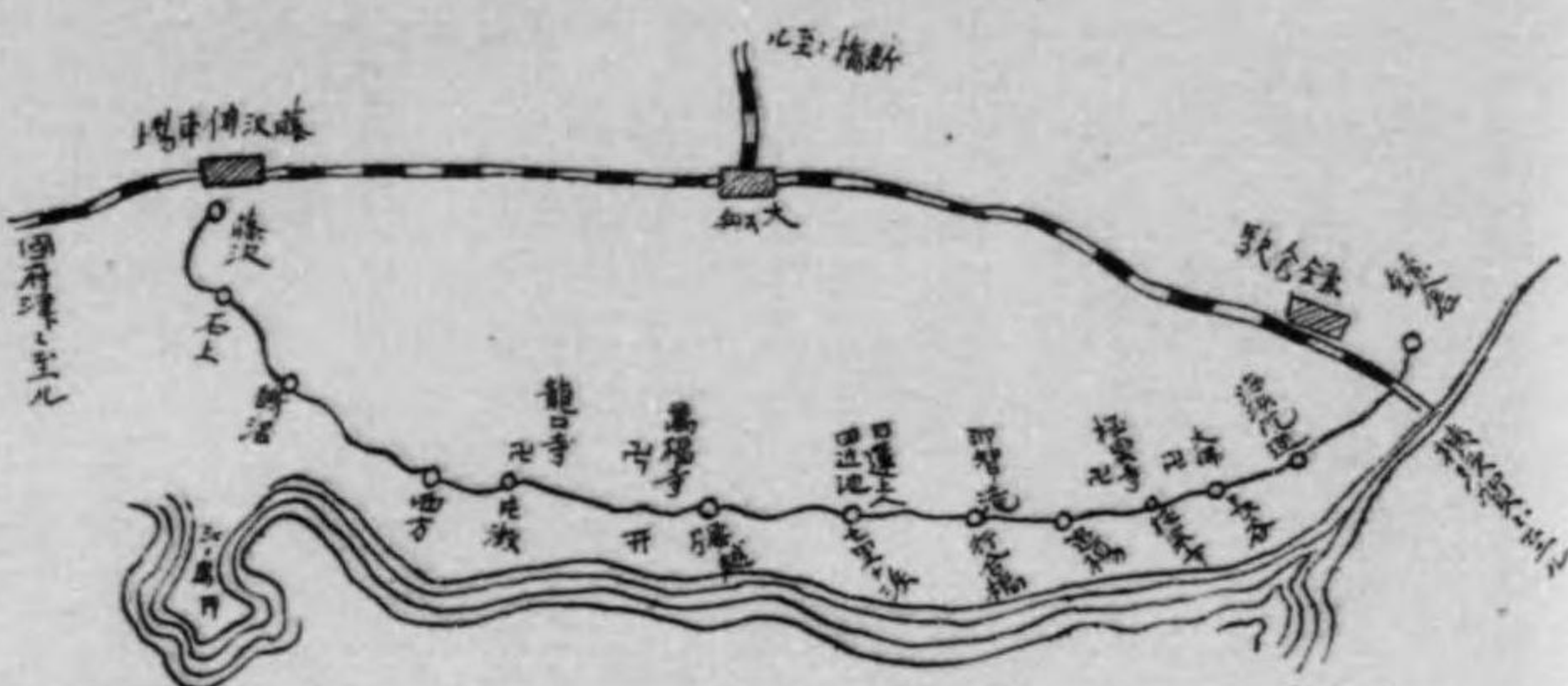

Enoshima and Kamakura.  
Enoshima and Kamakura are the famous places for pleasure in Japan and their historical names are celebrated as same as Nara and Kyoto.  
Kamakura was founded by Minamoto Yoritomo and has been principal capital of Japan for hundred years.  
Enoshima is noted for its picturesque scenery.  
These two places are very healthy, so that temperature in the utmost hot season not rise up 85° of thermometer.

風景氣候  
江の島鎌倉は日本屈指の遊覽地にして名所舊蹟に富むこと寧ろ京師に亞き右大將頼朝公府を開きしより以降北條九代前後百年に近き兵馬の大權を總攬したる舊蹟觀るべく學ぶべき點の多種多様なるは云ふを俟たざる所なり海沈島影樂樂師に見る克はざる風景あり又富嶽の遙姿江の島海面に風趣を添ゆるに至つて天下の傑觀たるに背かし夏期爽涼多氣温にして八十五度を越わす五十度を下らず避暑遊樂に適し空氣新鮮にして且つオゾンを含むは云はずして知る所とす古來觀光遊客の衰へざる蓋し所以あるなり

宮内省山業御用御用品  
日本黄がね金の名物

相模藤澤町 加藤龜鶴堂謹製



富士登山は 御殿口場に限り

東海道の御殿場 (富士登山表口)

旅籠 大黒屋 富土屋 松屋 田口館 兼御料理 電話五十一番 駅前

K. KOSUGE.  
Exporter of and Wholesale Dealer in ALL SORTS OF HAKONE WORK, YUMOTO HAKONE, JAPAN.  
Tel. Yumoto No. 28.



輸出國産箱根産物卸問屋 小菅幸吉商店  
本店 箱根湯本温泉街 電話湯本 二二八番 電話東京 一九四五番

新築落成 杉本旅館  
角町本津沼道海東 電話三十三番

伊香保温泉

東京上野驛より伊香保迄電車便あり  
兩地より伊香保迄電車便あり  
上野驛より伊香保迄直通切符發賣す

上四萬温泉 旅館 田村義三郎  
閑雅幽邃、交通至便、浴場新築、待遇懇切、

上四萬温泉 胃腸特効 鹽の湯元 鍾壽館  
常盤の湯元 鍾壽館 療浴案内書御報次第御送申上候



上州四萬温泉元 旅館 積善館 關善平  
四萬温泉の諸症に特効あるは世に定評ある所にして避暑に好適の地交通は最も便宜電車馬車連絡切符發賣致候湯室客室共に清潔御贈費手輕を旨とす

吾妻軌道發着前刻表

種別	往	回	往	回	往	回	往	回
普通	11:00	11:30	12:00	12:30	13:00	13:30	14:00	14:30
急行	11:15	11:45	12:15	12:45	13:15	13:45	14:15	14:45
特急	11:30	12:00	12:30	13:00	13:30	14:00	14:30	15:00

大正四年夏 電車事業 吾妻軌道株式會社

NISSHINKAN. HOT SPRING. KUSATSU.  
上州草津温泉 旅館 日新館  
内湯貸切家族浴室の設備あり 湯本柳三郎

上州草津温泉 (泉温津草州上) 旅館 大東館  
候申送次一記案 上附第報御内 (番八十話電)

和洋御料理 上州榛名山 御旅館 湖畔亭



東部商工業家案内

KIKUYAHOTEL, Shuzenji.  
 ルテホ屋菊泉温寺善修本日  
 番二十。十。九話電  
**館旅屋菊泉温寺善修**  
 番二十。番十話電館別 番九話電館本



**KIKUYA HOTEL,**  
 SHUZENJI NIPPON.

一 菊屋本館 大浴場及び湯瀧雨並に貸切り浴槽數十あり客室二百四十大小御撰擇に任かす  
 一 別館 桂川の清流に沿ふて山水の景趣に富む毎室専用浴槽あり常に各宮殿下其他貴賓御宿泊の恩命を辱ふす  
 一 養生園を設け病後静養設備を完備し自炊自由東京より毎月七日の日名醫の出張を仰ぐ  
 一 山莊 緑林庭林庭池に連り土地高臺にして盛夏涼風を絶たず前山修善寺の堂塔を望む所恰も名畫に對するの趣きあり邸内温泉湧出し専用浴槽を設く  
 一 遊園 山莊の庭園より山腹を繞つて花樹老松數ふべからず滿池の草花春夏秋冬を通じて錦繡を布く、茶亭あり四阿屋あり動物園あり大弓場運動場には各種運動機を具ふ、山頂富嶽を望む所風景最も佳し  
 一 發電所 當館の専用にして桂川沿岸に在り艇に倚り水に臨み一景を作す參觀御隨意  
 一 各館とも自家發電所より送電し室内に充分強度の電燈を備へ他より供給を仰ぎ制限内の電力に束縛せられて薄弱なる燈光に快愜を殺がらるゝが如き虞れを避け、又遊園には燭光の燈敷基を點じ夜間の景趣を添へ、且つ旋風器其他各種の動力に應用して浴場は勿論都ての設備に華客の御満足を圖れり  
 一 陶工部 お好みに従ひ製作す、當所の特産たる青泥は自然に濃綠色を現はし、土質他に類無く一種の珍物として背磁に次ぐの愛賞を被るもの、御滞在中無聊お慰みどもならば幸なり  
 一 自動車部 大小各種の自動車數臺を備へ、沼津縣急行列車に連絡し且つ三島驛及び大仁驛に送迎す右の外名所舊蹟温泉池等の巡遊に對しては特に貸切り車を設く

修善寺 菊屋 自働車部 温泉場  
 電話 番二 略 號 (シキ) 信 電

東部商工業家案内

KIKUYAHOTEL, Shuzenji.  
 ルテホ屋菊泉温寺善修本日  
 番二十。九話電  
**館旅屋菊泉温寺善修**  
 番二十。番十話電館別 番九話電館本

伊豆

日本

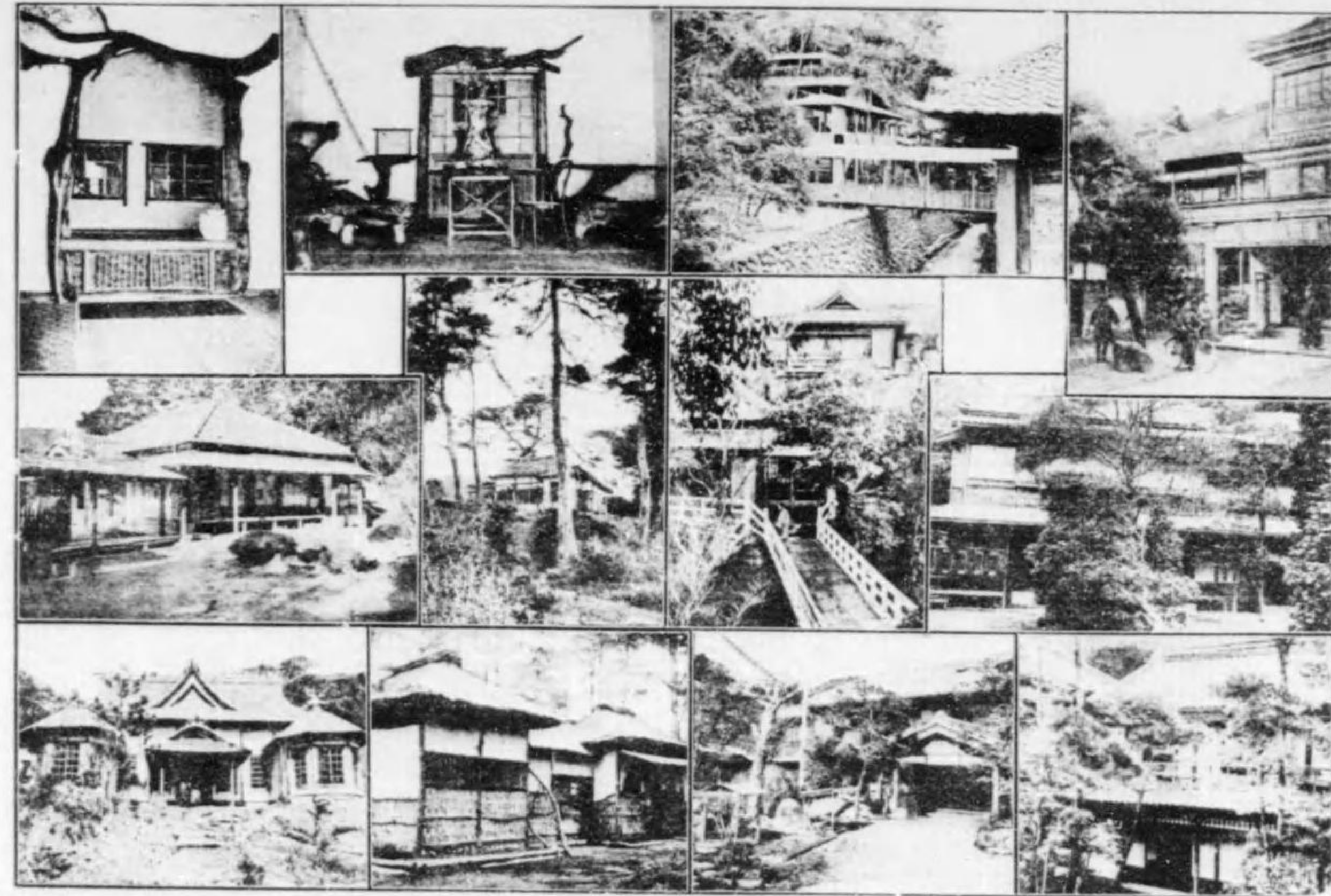

**KIKUYA HOTEL,**  
 SHUZENJI NIPPON.

一 菊屋本館 大浴場及び湯道並に貸切り浴槽數十あり客室二百四十大小御選擇に任かす  
 一 別館 桂川の清流に沿って山水の景趣に富む毎室専用浴槽あり常に各客殿下其他貴賓御宿泊の恩命を辱ふす  
 一 養生園を設け病後静養設備を完備し自炊自由東京より毎月七の日名醫の出張を仰ぐ  
 一 山荘 緑林林庭池に連り土地高きにして盛夏涼風を絶えず前山庭善寺の堂塔を望む所恰も名畫に對するの趣きあり邸内温泉湧出し専用浴槽を設く  
 一 遊園 山荘の庭園より山腹を繞つて花樹老松數ふべからず満池の草花春夏秋冬を通じて錦繡を布く茶亭あり四阿屋あり動物園あり大弓山頂富嶽を望む所風景最も佳し  
 一 發電所 當館の専用にして柱川沿岸に在り艇に倚り水に臨み一景を作す參觀御隨意  
 一 各館とも自家發電所より送電し室毎に充分強度の電燈を備へ他より供給を仰ぎ制限内の電力に束縛せられて薄弱なる燈光に快感を殺がるゝが如き處れを避け、又遊園には獨光の燈數基を點じ夜間の景趣を添へ、且つ旋風器其他各種の動力に應用して浴場は勿論都ての設備に華客の御満足を圖れり  
 一 陶工部 お好みに従ひ製作す、當所の特産たる青泥は自然に濃綠色を現はし、土質他に類無く一種の珍物として青磁に大ぐの愛賞を被るもの、御滞在中無聊お慰みどもならば幸なり  
 一 自動車部 大小各種の自動車數臺を備へ、沼津縣急行列車に連絡し且つ三島驛及び大仁驛に送迎す右の外名所舊蹟温泉池等の巡遊に對しては特に貸切り車を設く

修善寺 菊屋 自働車部 温泉場  
 電話 二番 略信電 號 (シキ)



伊勢 眞 東京市日本橋區本町二一八番 電話三三九八番

和泉屋倉庫店 東京市日本橋區本町一四番 電話三三九八番

伊勢利商店 東京市日本橋區本町一四番 電話三三九八番

伊勢治茶店 東京市日本橋區本町一四番 電話三三九八番

井上綿糸晒業店 東京市日本橋區本町一四番 電話三三九八番

井内材木店 東京市日本橋區本町一四番 電話三三九八番

井内池諸油燭店 東京市日本橋區本町一四番 電話三三九八番

石塚井筒屋 東京市日本橋區本町一四番 電話三三九八番

井谷南陽堂 東京市日本橋區本町一四番 電話三三九八番

井上綿糸晒業店 東京市日本橋區本町一四番 電話三三九八番

井内材木店 東京市日本橋區本町一四番 電話三三九八番

和泉屋洋傘店 東京市日本橋區本町一四番 電話三三九八番

伊勢屋桐油店 東京市日本橋區本町一四番 電話三三九八番

伊勢茂商店 東京市日本橋區本町一四番 電話三三九八番

和泉屋竹木商 東京市日本橋區本町一四番 電話三三九八番

伊勢平 東京市日本橋區本町一四番 電話三三九八番

井谷眞眞館 東京市日本橋區本町一四番 電話三三九八番

井村商店 東京市日本橋區本町一四番 電話三三九八番

井村整廣堂 東京市日本橋區本町一四番 電話三三九八番

井田白米店 東京市日本橋區本町一四番 電話三三九八番

井田回漕店 東京市日本橋區本町一四番 電話三三九八番

井田回漕店 東京市日本橋區本町一四番 電話三三九八番

和泉家菓子商 東京市日本橋區本町一四番 電話三三九八番

井上書骨董店 東京市日本橋區本町一四番 電話三三九八番

井上酒店 東京市日本橋區本町一四番 電話三三九八番

井上藥種店 東京市日本橋區本町一四番 電話三三九八番

井上進歩堂 東京市日本橋區本町一四番 電話三三九八番

井田材木店 東京市日本橋區本町一四番 電話三三九八番

井田回漕店 東京市日本橋區本町一四番 電話三三九八番

井田材木店 東京市日本橋區本町一四番 電話三三九八番

伊勢屋 東京市日本橋區本町一四番 電話三三九八番

伊勢屋 東京市日本橋區本町一四番 電話三三九八番

伊勢屋 東京市日本橋區本町一四番 電話三三九八番

井上洋服用達店 東京市日本橋區本町一四番 電話三三九八番

井上靴店 東京市日本橋區本町一四番 電話三三九八番

井上人力車製造店 東京市日本橋區本町一四番 電話三三九八番

井上牛乳店 東京市日本橋區本町一四番 電話三三九八番

井上牛乳店 東京市日本橋區本町一四番 電話三三九八番

一木商店 東京市日本橋區本町一四番 電話三三九八番

糸平商店 東京市日本橋區本町一四番 電話三三九八番

稲畑商店東京支店 東京市日本橋區本町一四番 電話三三九八番

磯村工業所 東京市日本橋區本町一四番 電話三三九八番

岩瀬商店 東京市日本橋區本町一四番 電話三三九八番

岩瀬商店 東京市日本橋區本町一四番 電話三三九八番

井上回漕店 東京市日本橋區本町一四番 電話三三九八番

井上織物店 東京市日本橋區本町一四番 電話三三九八番

井上陶器店 東京市日本橋區本町一四番 電話三三九八番

井上鯉節店 東京市日本橋區本町一四番 電話三三九八番

井上帳簿店 東京市日本橋區本町一四番 電話三三九八番

岩崎商店 東京市日本橋區本町一四番 電話三三九八番

市川商店 東京市日本橋區本町一四番 電話三三九八番

一丸電氣工業所 東京市日本橋區本町一四番 電話三三九八番

飯井商會 東京市日本橋區本町一四番 電話三三九八番

伊勢屋商店 東京市日本橋區本町一四番 電話三三九八番

伊勢屋商店 東京市日本橋區本町一四番 電話三三九八番

井上りんす店 東京市日本橋區本町一四番 電話三三九八番

井上草履店 東京市日本橋區本町一四番 電話三三九八番

井上石材店 東京市日本橋區本町一四番 電話三三九八番

井上両替店 東京市日本橋區本町一四番 電話三三九八番

井上表装店 東京市日本橋區本町一四番 電話三三九八番

伊勢屋 東京市日本橋區本町一四番 電話三三九八番

伊藤商店 東京市日本橋區本町一四番 電話三三九八番

伊藤電氣商店 東京市日本橋區本町一四番 電話三三九八番

伊藤西之助商店 東京市日本橋區本町一四番 電話三三九八番

伊東太郎吉商店 東京市日本橋區本町一四番 電話三三九八番

伊東太郎吉商店 東京市日本橋區本町一四番 電話三三九八番





花岡敏夫君
東京市日本橋區新町一ノ一
電話一五八四

春山泰治君
東京市日本橋區新町一ノ一
電話一五八四

花井卓藏君
東京市日本橋區新町一ノ一
電話一五八四

濱田病院
院長 濱田 達也
東京市日本橋區新町一ノ一

橋爪病院
院長 橋爪 武三
東京市日本橋區新町一ノ一

日本電気商會
東京市日本橋區新町一ノ一
電話二五八四

日本乾電池販賣部
東京市日本橋區新町一ノ一
電話二五八四

日本蓄電商會
東京市日本橋區新町一ノ一
電話二五八四

庭山商會
東京市日本橋區新町一ノ一
電話二五八四

西田鐘詰商
東京市日本橋區新町一ノ一
電話二五八四

西島屋商店
東京市日本橋區新町一ノ一
電話二五八四

濱町産科婦人科醫院
院長 小林 三三
東京市日本橋區新町一ノ一

白梅亭
東京市日本橋區新町一ノ一
電話一五八四

半田商店
東京市日本橋區新町一ノ一
電話一五八四

原商店
東京市日本橋區新町一ノ一
電話一五八四

羽根商店
東京市日本橋區新町一ノ一
電話一五八四

日米商店
東京市日本橋區新町一ノ一
電話一五八四

日光商會
東京市日本橋區新町一ノ一
電話一五八四

西川甚五郎商店
東京市日本橋區新町一ノ一
電話一五八四

錦屋商店
東京市日本橋區新町一ノ一
電話一五八四

西田鐘詰商
東京市日本橋區新町一ノ一
電話一五八四

西島屋商店
東京市日本橋區新町一ノ一
電話一五八四

半谷商會
東京市日本橋區新町一ノ一
電話一五八四

西塚貿易商
東京市日本橋區新町一ノ一
電話一五八四

西村蚊帳店
東京市日本橋區新町一ノ一
電話一五八四

二宮硝子商店
東京市日本橋區新町一ノ一
電話一五八四

二宮漆器店
東京市日本橋區新町一ノ一
電話一五八四

西野屋果物店
東京市日本橋區新町一ノ一
電話一五八四

日進舎商店
東京市日本橋區新町一ノ一
電話一五八四

西野染料品商
東京市日本橋區新町一ノ一
電話一五八四

にんべん飾節店
東京市日本橋區新町一ノ一
電話一五八四

西島屋商店
東京市日本橋區新町一ノ一
電話一五八四

西島屋商店
東京市日本橋區新町一ノ一
電話一五八四

新倉商店
東京市日本橋區新町一ノ一
電話一五八四

西太商店
東京市日本橋區新町一ノ一
電話一五八四

日華商店
東京市日本橋區新町一ノ一
電話一五八四

二六商會
東京市日本橋區新町一ノ一
電話一五八四

西川菓子商
東京市日本橋區新町一ノ一
電話一五八四

日新館藥房
東京市日本橋區新町一ノ一
電話一五八四

日昇館旅館
東京市日本橋區新町一ノ一
電話一五八四

日芳館旅館
東京市日本橋區新町一ノ一
電話一五八四

西森かもし店
東京市日本橋區新町一ノ一
電話一五八四

西川(近江屋)商店
東京市日本橋區新町一ノ一
電話一五八四

西川(近江屋)商店
東京市日本橋區新町一ノ一
電話一五八四

西川商店
東京市日本橋區新町一ノ一
電話一五八四

西川毛織物商
東京市日本橋區新町一ノ一
電話一五八四

西川本店
東京市日本橋區新町一ノ一
電話一五八四

西藤商店
東京市日本橋區新町一ノ一
電話一五八四

日進軒
東京市日本橋區新町一ノ一
電話一五八四

西山袋物商
東京市日本橋區新町一ノ一
電話一五八四

西袴商店
東京市日本橋區新町一ノ一
電話一五八四

西松綿花商
東京市日本橋區新町一ノ一
電話一五八四

西澤輸出商
東京市日本橋區新町一ノ一
電話一五八四

西村屋商店
東京市日本橋區新町一ノ一
電話一五八四

西村屋商店
東京市日本橋區新町一ノ一
電話一五八四

日光舎
東京市日本橋區新町一ノ一
電話一五八四

西廣商店
東京市日本橋區新町一ノ一
電話一五八四

西野製作所
東京市日本橋區新町一ノ一
電話一五八四

日新社
東京市日本橋區新町一ノ一
電話一五八四

日本工業商會
東京市日本橋區新町一ノ一
電話一五八四

西村商店
東京市日本橋區新町一ノ一
電話一五八四

日本赤十字病院
東京市日本橋區新町一ノ一
電話一五八四

日本赤十字病院
東京市日本橋區新町一ノ一
電話一五八四

日本赤十字病院
東京市日本橋區新町一ノ一
電話一五八四

日本赤十字病院
東京市日本橋區新町一ノ一
電話一五八四

日本赤十字病院
東京市日本橋區新町一ノ一
電話一五八四



ホの部

細谷水飴店
東京都台東区本町三丁目一五
電話一三三三

方英舎印刷店
東京都台東区本町三丁目一八
電話一三三三

寶文堂筆墨硯店
東京都台東区本町三丁目一八
電話一三三三

望遠館旅人宿
東京都台東区本町三丁目一八
電話一三三三

芳梅亭本店
東京都台東区本町三丁目一八
電話一三三三

細井昌司本店
東京都台東区本町三丁目一八
電話一三三三

本間商會
東京都台東区本町三丁目一八
電話一三三三

星野組
東京都台東区本町三丁目一八
電話一三三三

堀商店
東京都台東区本町三丁目一八
電話一三三三

本田服織物店
東京都台東区本町三丁目一八
電話一三三三

本多砂糖店
東京都台東区本町三丁目一八
電話一三三三

堀切麻袋店
東京都台東区本町三丁目一八
電話一三三三

細田乾物店
東京都台東区本町三丁目一八
電話一三三三

寶來
東京都台東区本町三丁目一八
電話一三三三

寶來屋佃賣店
東京都台東区本町三丁目一八
電話一三三三

寶梅堂小間物店
東京都台東区本町三丁目一八
電話一三三三

本多羅紗店
東京都台東区本町三丁目一八
電話一三三三

本多海産物店
東京都台東区本町三丁目一八
電話一三三三

本多吳服店
東京都台東区本町三丁目一八
電話一三三三

本間乾物店
東京都台東区本町三丁目一八
電話一三三三

北國屋吳服店
東京都台東区本町三丁目一八
電話一三三三

本郷家旅人店
東京都台東区本町三丁目一八
電話一三三三

蓬萊家旅人宿
東京都台東区本町三丁目一八
電話一三三三

星野金市木綿店
東京都台東区本町三丁目一八
電話一三三三

星野屋海産物店
東京都台東区本町三丁目一八
電話一三三三

堀津茶店
東京都台東区本町三丁目一八
電話一三三三

本間生簡製造店
東京都台東区本町三丁目一八
電話一三三三

本郷メリヤス店
東京都台東区本町三丁目一八
電話一三三三

ホ子チウ商店
東京都台東区本町三丁目一八
電話一三三三

星野雜貨店
東京都台東区本町三丁目一八
電話一三三三

牧牛舎牛乳店
東京都台東区本町三丁目一八
電話一三三三

堀内浅田飴店
東京都台東区本町三丁目一八
電話一三三三

保阪鐵工所
東京都台東区本町三丁目一八
電話一三三三

堀井小間物店
東京都台東区本町三丁目一八
電話一三三三

堀内紙店
東京都台東区本町三丁目一八
電話一三三三

堀越清酒店
東京都台東区本町三丁目一八
電話一三三三

堀越二八堂
東京都台東区本町三丁目一八
電話一三三三

星尾袋物店
東京都台東区本町三丁目一八
電話一三三三

星野回酒店
東京都台東区本町三丁目一八
電話一三三三

星野雜貨店
東京都台東区本町三丁目一八
電話一三三三

北辰社
東京都台東区本町三丁目一八
電話一三三三

保米樓
東京都台東区本町三丁目一八
電話一三三三

房州屋商店
東京都台東区本町三丁目一八
電話一三三三

本郷館本店
東京都台東区本町三丁目一八
電話一三三三

穂坂塗物店
東京都台東区本町三丁目一八
電話一三三三

ほかけずし
東京都台東区本町三丁目一八
電話一三三三

保米樓料理店
東京都台東区本町三丁目一八
電話一三三三

芳誠舎
東京都台東区本町三丁目一八
電話一三三三

布袋屋吳服店
東京都台東区本町三丁目一八
電話一三三三

堀川メリヤス店
東京都台東区本町三丁目一八
電話一三三三

細井屋
東京都台東区本町三丁目一八
電話一三三三

本郷本本店
東京都台東区本町三丁目一八
電話一三三三

本郷座
東京都台東区本町三丁目一八
電話一三三三

蓬萊座
東京都台東区本町三丁目一八
電話一三三三

堀江商店
東京都台東区本町三丁目一八
電話一三三三

布袋家
東京都台東区本町三丁目一八
電話一三三三

ぼるん
東京都台東区本町三丁目一八
電話一三三三

ぼるん
東京都台東区本町三丁目一八
電話一三三三

堀川メリヤス店
東京都台東区本町三丁目一八
電話一三三三

細井屋
東京都台東区本町三丁目一八
電話一三三三

本郷本本店
東京都台東区本町三丁目一八
電話一三三三

本郷座
東京都台東区本町三丁目一八
電話一三三三

蓬萊座
東京都台東区本町三丁目一八
電話一三三三

堀江商店
東京都台東区本町三丁目一八
電話一三三三

堀江商店
東京都台東区本町三丁目一八
電話一三三三

堀江商店
東京都台東区本町三丁目一八
電話一三三三



トの部

富村指物商店  
電話本局二四〇二

友常商店  
電話本局一五三三

富屋商店  
電話本局三三三三

巴屋商店  
電話本局三三三三

巴寫真館  
電話本局三三三三

東京至誠堂病院  
電話本局三三三三

東京府集鵬病院  
電話本局三三三三

東京病院  
電話本局三三三三

東京慈恵醫院  
電話本局三三三三

東京脳病院  
電話本局三三三三

東京座  
電話本局三三三三

朝陽館旅人店  
電話本局三三三三

丁字屋果物店  
電話本局三三三三

長壽庵蕎麥店  
電話本局三三三三

地球堂商店  
電話本局三三三三

鳥常鳥料理店  
電話本局三三三三

登山商店  
電話本局三三三三

富岡莫大小商店  
電話本局三三三三

常盤屋旅館  
電話本局三三三三

同文館書店  
電話本局三三三三

戸塚醫院  
電話本局三三三三

東京眼科病院  
電話本局三三三三

東京慈恵醫院  
電話本局三三三三

東京脳病院  
電話本局三三三三

東京座  
電話本局三三三三

朝陽館旅人店  
電話本局三三三三

丁字屋果物店  
電話本局三三三三

長壽庵蕎麥店  
電話本局三三三三

地球堂商店  
電話本局三三三三

徳力商店  
電話本局三三三三

銅松號  
電話本局三三三三

東電商會  
電話本局三三三三

東京電工商會  
電話本局三三三三

東洋電機商會  
電話本局三三三三

銅冶商店  
電話本局三三三三

虎屋商店  
電話本局三三三三

鏡子屋回漕店  
電話本局三三三三

重陽亭旅人店  
電話本局三三三三

丁字屋酒店  
電話本局三三三三

丁字屋酒店  
電話本局三三三三

長壽庵蕎麥店  
電話本局三三三三

長壽庵蕎麥店  
電話本局三三三三

地球堂商店  
電話本局三三三三

富坂商店  
電話本局三三三三

東光園  
電話本局三三三三

東洋堂藥局  
電話本局三三三三

常盤亭  
電話本局三三三三

富田屋商店  
電話本局三三三三

東京アーク燈装所  
電話本局三三三三

長龍旅人店  
電話本局三三三三

長壽軒牛乳店  
電話本局三三三三

長壽堂藥局  
電話本局三三三三

丁字屋酒店  
電話本局三三三三

丁字屋酒店  
電話本局三三三三

長壽庵蕎麥店  
電話本局三三三三

長壽庵蕎麥店  
電話本局三三三三

地球堂商店  
電話本局三三三三

東京式土井商店  
電話本局三三三三

東洋堂藥局  
電話本局三三三三

常盤亭  
電話本局三三三三

富田屋商店  
電話本局三三三三

東京アーク燈装所  
電話本局三三三三

長龍旅人店  
電話本局三三三三

長壽軒牛乳店  
電話本局三三三三

長壽堂藥局  
電話本局三三三三

丁字屋酒店  
電話本局三三三三

丁字屋酒店  
電話本局三三三三

長壽庵蕎麥店  
電話本局三三三三

長壽庵蕎麥店  
電話本局三三三三

地球堂商店  
電話本局三三三三

地球堂商店  
電話本局三三三三

東京式土井商店  
電話本局三三三三

東洋堂藥局  
電話本局三三三三

常盤亭  
電話本局三三三三

富田屋商店  
電話本局三三三三

東京アーク燈装所  
電話本局三三三三

長龍旅人店  
電話本局三三三三

長壽軒牛乳店  
電話本局三三三三

長壽堂藥局  
電話本局三三三三

丁字屋酒店  
電話本局三三三三

丁字屋酒店  
電話本局三三三三

長壽庵蕎麥店  
電話本局三三三三

長壽庵蕎麥店  
電話本局三三三三

地球堂商店  
電話本局三三三三

地球堂商店  
電話本局三三三三

トチの部

東京座  
電話本局三三三三

朝陽館旅人店  
電話本局三三三三

丁字屋果物店  
電話本局三三三三

長壽庵蕎麥店  
電話本局三三三三

長壽庵蕎麥店  
電話本局三三三三

地球堂商店  
電話本局三三三三

手の部

秩父屋旅人店
東州市四谷區西町一三二
電話番一八九〇

秩父屋材木店
東州市神田區區道三〇
電話番一七二〇

秩父屋材木店
東州市神田區區道三〇
電話番一七二〇

秩父屋呉服店
東州市日本橋區區道二〇八
電話番一〇二八

ち、ぶ屋坂善
東州市神田區區道二〇二
電話番一四七六

ちりめん商店
東州市芝罘區區道一〇九
電話番二〇九〇

ちまきや東洛堂
東州市赤坂區區道一〇七
電話番二二七〇

チャリヘース商會
東州市芝罘區區道一〇七
電話番一五〇七

竹葉亭蒲燒店
東州市芝罘區區道一〇七
電話番一七〇七

千倉履物材料店
東州市芝罘區區道一〇七
電話番一七〇七

丁字屋藥店
東州市神田區區道一八
電話番一八四〇

千代田下宿屋
東州市神田區區道三〇
電話番一七二〇

千代田洋服店
東州市神田區區道三〇
電話番一七二〇

千代田牛乳店
東州市芝罘區區道一〇八
電話番一〇二八

千代田ゴム商會
東州市芝罘區區道一〇七
電話番一五〇七

竹工堂
東州市芝罘區區道一〇七
電話番一五〇七

竹錠館旅人宿
東州市芝罘區區道一〇七
電話番一五〇七

中央館旅人宿
東州市芝罘區區道一〇七
電話番一五〇七

中央旅館
東州市芝罘區區道一〇七
電話番一五〇七

千倉履物材料店
東州市芝罘區區道一〇七
電話番一七〇七

千代田商會
東州市神田區區道三〇
電話番一七二〇

千葉屋指物店
東州市赤坂區區道三〇
電話番一七二〇

千葉染料店
東州市日本橋區區道三〇
電話番一七二〇

千代館旅人宿
東州市日本橋區區道二〇
電話番一〇二八

中央時計店
東州市日本橋區區道一〇
電話番一〇二八

中華亭料理店
東州市日本橋區區道一〇
電話番一〇二八

中越館旅人宿
東州市神田區區道一〇
電話番一〇二八

中央自動車商會
東州市日本橋區區道一〇
電話番一〇二八

中央亭料理店
東州市芝罘區區道一〇
電話番一〇二八

千倉履物材料店
東州市芝罘區區道一〇
電話番一〇二八

千大魚店
東州市日本橋區區道三〇
電話番一七二〇

千種屋商店
東州市神田區區道三〇
電話番一七二〇

千歲商會
東州市神田區區道三〇
電話番一七二〇

筑紫堂菓子舖
東州市芝罘區區道一〇
電話番一〇二八

笠仙金屋呉服店
東州市日本橋區區道一〇
電話番一〇二八

中央印刷社
東州市日本橋區區道一〇
電話番一〇二八

中宜庵
東州市芝罘區區道一〇
電話番一〇二八

中牛馬運送店
東州市神田區區道一〇
電話番一〇二八

中央工務所
東州市芝罘區區道一〇
電話番一〇二八

中央電機商會
東州市日本橋區區道一〇
電話番一〇二八

音堂
東州市神田區區道一〇
電話番一〇二八

近廣商店
東州市神田區區道一〇
電話番一〇二八

千歲屋商店
東州市神田區區道一〇
電話番一〇二八

調子貝細工店
東州市芝罘區區道一〇
電話番一〇二八

近半足袋舖
東州市芝罘區區道一〇
電話番一〇二八

千代田組
東州市芝罘區區道一〇
電話番一〇二八

ちんや本店
東州市芝罘區區道一〇
電話番一〇二八

千葉煉瓦製造店
東州市芝罘區區道一〇
電話番一〇二八

千葉茶商
東州市芝罘區區道一〇
電話番一〇二八

千倉履物材料店
東州市芝罘區區道一〇
電話番一〇二八

千倉履物材料店
東州市芝罘區區道一〇
電話番一〇二八

千葉菓子店
東州市芝罘區區道一〇
電話番一〇二八

千葉履物材料店
東州市芝罘區區道一〇
電話番一〇二八

地久庵
東州市芝罘區區道一〇
電話番一〇二八

千葉寶母散本店
東州市芝罘區區道一〇
電話番一〇二八

千代村煙管店
東州市芝罘區區道一〇
電話番一〇二八

千川材木店
東州市芝罘區區道一〇
電話番一〇二八

千種小間物店
東州市芝罘區區道一〇
電話番一〇二八

千倉鳥料理店
東州市芝罘區區道一〇
電話番一〇二八

千倉鳥料理店
東州市芝罘區區道一〇
電話番一〇二八

手の部

チリ、又、オヲの部

千野飼料店
千野洋靴商店
近清商店
中條賣藥店

中條酒店
柳光亭
琉球屋

龍名館本店
及川商店

小澤洋服店
小澤紙商店

小澤錫力商
小野薪炭商

小澤洋服店
小澤紙商店

小澤錫力商
小野薪炭商

小澤錫力商
小野薪炭商

小澤錫力商
小野薪炭商

小澤錫力商
小野薪炭商

尾澤組支店
尾張屋本商店

尾張屋本商店
尾張屋本商店

尾張屋本商店
尾張屋本商店

尾張屋本商店
尾張屋本商店

尾張屋本商店
尾張屋本商店

小澤洋服店
小澤紙商店

小澤錫力商
小野薪炭商

小澤錫力商
小野薪炭商

小澤錫力商
小野薪炭商

小澤錫力商
小野薪炭商

小澤錫力商
小野薪炭商

小澤錫力商
小野薪炭商

小澤錫力商
小野薪炭商

小澤錫力商
小野薪炭商

小澤錫力商
小野薪炭商

小澤洋服店
小澤紙商店

小澤錫力商
小野薪炭商

小澤錫力商
小野薪炭商

小澤錫力商
小野薪炭商

小澤錫力商
小野薪炭商

小澤錫力商
小野薪炭商

小澤錫力商
小野薪炭商

小澤錫力商
小野薪炭商

小澤錫力商
小野薪炭商

小澤錫力商
小野薪炭商

小澤洋服店
小澤紙商店

小澤錫力商
小野薪炭商

小澤錫力商
小野薪炭商

小澤錫力商
小野薪炭商

小澤錫力商
小野薪炭商

小澤錫力商
小野薪炭商

小澤錫力商
小野薪炭商

小澤錫力商
小野薪炭商

小澤錫力商
小野薪炭商

小澤錫力商
小野薪炭商

小澤洋服店
小澤紙商店

小澤錫力商
小野薪炭商

小澤錫力商
小野薪炭商

小澤錫力商
小野薪炭商

小澤錫力商
小野薪炭商

小澤錫力商
小野薪炭商

小澤錫力商
小野薪炭商

小澤錫力商
小野薪炭商

小澤錫力商
小野薪炭商

小澤錫力商
小野薪炭商













カ、ヨの部

仲買人兼中商店
東京市日本橋區本町一ノ二
電話一〇九四九

仲買人兼八商店
東京市日本橋區本町一ノ二
電話三三〇六

士藤笠原文太郎君
東京市日本橋區本町一ノ二
電話三三〇六

士藤川久保源治君
東京市日本橋區本町一ノ二
電話三三〇六

士藤川島任司君
東京市日本橋區本町一ノ二
電話三三〇六

回生病院
東京市日本橋區本町一ノ二
電話三三〇六

海岸病院
東京市日本橋區本町一ノ二
電話三三〇六

狩野病院
東京市日本橋區本町一ノ二
電話三三〇六

神市場亭
東京市日本橋區本町一ノ二
電話三三〇六

金澤亭
東京市日本橋區本町一ノ二
電話三三〇六

川竹亭
東京市日本橋區本町一ノ二
電話三三〇六

開盛座
東京市日本橋區本町一ノ二
電話三三〇六

歌舞伎座
東京市日本橋區本町一ノ二
電話三三〇六

金子商店
東京市日本橋區本町一ノ二
電話三三〇六

岳南電気商會
東京市日本橋區本町一ノ二
電話三三〇六

川口商店
東京市日本橋區本町一ノ二
電話三三〇六

川村屋金物店
東京市日本橋區本町一ノ二
電話三三〇六

吉田帶地店
東京市日本橋區本町一ノ二
電話三三〇六

吉田屋
東京市日本橋區本町一ノ二
電話三三〇六

萬屋商店
東京市日本橋區本町一ノ二
電話三三〇六

吉田屋吳服店
東京市日本橋區本町一ノ二
電話三三〇六

芳野屋
東京市日本橋區本町一ノ二
電話三三〇六

吉野屋商店
東京市日本橋區本町一ノ二
電話三三〇六

吉見屋老舖
東京市日本橋區本町一ノ二
電話三三〇六

吉村商會
東京市日本橋區本町一ノ二
電話三三〇六

吉安商店
東京市日本橋區本町一ノ二
電話三三〇六

ヨシノ野靴店
東京市日本橋區本町一ノ二
電話三三〇六

四ツ井洋食店
東京市日本橋區本町一ノ二
電話三三〇六

よか樓
東京市日本橋區本町一ノ二
電話三三〇六

米安商店
東京市日本橋區本町一ノ二
電話三三〇六

米忠商店
東京市日本橋區本町一ノ二
電話三三〇六

米久牛肉店
東京市日本橋區本町一ノ二
電話三三〇六

萬屋吳服店
東京市日本橋區本町一ノ二
電話三三〇六

萬屋砂糖商店
東京市日本橋區本町一ノ二
電話三三〇六

萬屋商店
東京市日本橋區本町一ノ二
電話三三〇六

萬屋漬物店
東京市日本橋區本町一ノ二
電話三三〇六

萬屋茶問屋
東京市日本橋區本町一ノ二
電話三三〇六

萬屋鏡家具商
東京市日本橋區本町一ノ二
電話三三〇六

萬屋材木問屋
東京市日本橋區本町一ノ二
電話三三〇六

萬屋小間物店
東京市日本橋區本町一ノ二
電話三三〇六

萬屋紙茶商
東京市日本橋區本町一ノ二
電話三三〇六

萬屋紙店
東京市日本橋區本町一ノ二
電話三三〇六

萬屋砂糖店
東京市日本橋區本町一ノ二
電話三三〇六

萬屋商店
東京市日本橋區本町一ノ二
電話三三〇六

萬屋鼻緒商
東京市日本橋區本町一ノ二
電話三三〇六

萬屋商店
東京市日本橋區本町一ノ二
電話三三〇六

吉川久七商店
東京市日本橋區本町一ノ二
電話三三〇六

米井商店
東京市日本橋區本町一ノ二
電話三三〇六

吉田調帯製造所
東京市日本橋區本町一ノ二
電話三三〇六

吉田精一商店
東京市日本橋區本町一ノ二
電話三三〇六

萬屋商店
東京市日本橋區本町一ノ二
電話三三〇六

與兵衛壽司
東京市日本橋區本町一ノ二
電話三三〇六

米倉毛織物商
東京市日本橋區本町一ノ二
電話三三〇六

依田日用家具商
東京市日本橋區本町一ノ二
電話三三〇六

米倉漆器業
東京市日本橋區本町一ノ二
電話三三〇六

橫井鍍金業
東京市日本橋區本町一ノ二
電話三三〇六

吉井洋傘商
東京市日本橋區本町一ノ二
電話三三〇六

吉井藥種商
東京市日本橋區本町一ノ二
電話三三〇六

吉岡絹布卸商
東京市日本橋區本町一ノ二
電話三三〇六

都

吉川莫大小製造業
東京市芝罘区本町二ノ一
電話本局一六一四〇番

吉田製菓業
東京市芝罘区本町二ノ一
電話本局一六一四〇番

吉田製菓業
東京市芝罘区本町二ノ一
電話本局一六一四〇番

吉田製菓業
東京市芝罘区本町二ノ一
電話本局一六一四〇番

吉田製菓業
東京市芝罘区本町二ノ一
電話本局一六一四〇番

吉田製菓業
東京市芝罘区本町二ノ一
電話本局一六一四〇番

吉崎商店
東京市本所区向島小町二ノ六
電話本局三三三三番

横山菓子商
東京市本所区向島小町二ノ六
電話本局三三三三番

横山菓子商
東京市本所区向島小町二ノ六
電話本局三三三三番

横山菓子商
東京市本所区向島小町二ノ六
電話本局三三三三番

横山菓子商
東京市本所区向島小町二ノ六
電話本局三三三三番

横山菓子商
東京市本所区向島小町二ノ六
電話本局三三三三番

横田舶來織物商
東京市本所区向島小町二ノ六
電話本局三三三三番

吉田紙店
東京市本所区向島小町二ノ六
電話本局三三三三番

吉田紙店
東京市本所区向島小町二ノ六
電話本局三三三三番

吉田紙店
東京市本所区向島小町二ノ六
電話本局三三三三番

吉田紙店
東京市本所区向島小町二ノ六
電話本局三三三三番

吉田紙店
東京市本所区向島小町二ノ六
電話本局三三三三番

吉川商店
東京市本所区向島小町二ノ六
電話本局三三三三番

吉田商店
東京市本所区向島小町二ノ六
電話本局三三三三番

吉田商店
東京市本所区向島小町二ノ六
電話本局三三三三番

吉田商店
東京市本所区向島小町二ノ六
電話本局三三三三番

吉田商店
東京市本所区向島小町二ノ六
電話本局三三三三番

吉田商店
東京市本所区向島小町二ノ六
電話本局三三三三番

吉川商店
東京市本所区向島小町二ノ六
電話本局三三三三番

吉田商店
東京市本所区向島小町二ノ六
電話本局三三三三番

吉田商店
東京市本所区向島小町二ノ六
電話本局三三三三番

吉田商店
東京市本所区向島小町二ノ六
電話本局三三三三番

吉田商店
東京市本所区向島小町二ノ六
電話本局三三三三番

吉田商店
東京市本所区向島小町二ノ六
電話本局三三三三番

吉松小兒病院
東京市本所区向島小町二ノ六
電話本局三三三三番

吉田商店
東京市本所区向島小町二ノ六
電話本局三三三三番

吉田商店
東京市本所区向島小町二ノ六
電話本局三三三三番

吉田商店
東京市本所区向島小町二ノ六
電話本局三三三三番

吉田商店
東京市本所区向島小町二ノ六
電話本局三三三三番

吉田商店
東京市本所区向島小町二ノ六
電話本局三三三三番

丹波屋蒲焼店
東京市芝罘区本町二ノ一
電話本局一六一四〇番

丹波屋果物店
東京市芝罘区本町二ノ一
電話本局一六一四〇番

辰源本店
東京市芝罘区本町二ノ一
電話本局一六一四〇番

辰巳屋象牙店
東京市芝罘区本町二ノ一
電話本局一六一四〇番

高野屋商店
東京市芝罘区本町二ノ一
電話本局一六一四〇番

高崎屋
東京市芝罘区本町二ノ一
電話本局一六一四〇番

高野屋商店
東京市芝罘区本町二ノ一
電話本局一六一四〇番

高瀬組
東京市芝罘区本町二ノ一
電話本局一六一四〇番

高田家毛織物店
東京市芝罘区本町二ノ一
電話本局一六一四〇番

高七天婦羅店
東京市芝罘区本町二ノ一
電話本局一六一四〇番

高砂
東京市芝罘区本町二ノ一
電話本局一六一四〇番

武田館
東京市芝罘区本町二ノ一
電話本局一六一四〇番

武田屋袋物店
東京市芝罘区本町二ノ一
電話本局一六一四〇番

對山館旅館
東京市芝罘区本町二ノ一
電話本局一六一四〇番

多賀羅亭
東京市芝罘区本町二ノ一
電話本局一六一四〇番

たのや商店
東京市芝罘区本町二ノ一
電話本局一六一四〇番

たぬきや
東京市芝罘区本町二ノ一
電話本局一六一四〇番

多門店
東京市芝罘区本町二ノ一
電話本局一六一四〇番

田原屋呉服店
東京市芝罘区本町二ノ一
電話本局一六一四〇番

田木屋材木店
東京市芝罘区本町二ノ一
電話本局一六一四〇番

瀧本盛秀堂
東京市芝罘区本町二ノ一
電話本局一六一四〇番

丹波屋洋傘本舗
東京市芝罘区本町二ノ一
電話本局一六一四〇番

田中屋商店
東京市芝罘区本町二ノ一
電話本局一六一四〇番

田島屋玩具店
東京市芝罘区本町二ノ一
電話本局一六一四〇番

高島屋商店
東京市芝罘区本町二ノ一
電話本局一六一四〇番

立川屋商店
東京市芝罘区本町二ノ一
電話本局一六一四〇番

立川屋商店
東京市芝罘区本町二ノ一
電話本局一六一四〇番

立川屋商店
東京市芝罘区本町二ノ一
電話本局一六一四〇番

立川屋商店
東京市芝罘区本町二ノ一
電話本局一六一四〇番

高島青林堂
東京市芝罘区本町二ノ一
電話本局一六一四〇番

タの部

一五三