

财政统计 / 北京特别市公署财政局统计室 · 一
no. 1 (民国27年[1938]6月) ~ [?] · 一北京: 编
者[印刷者], 民国27年[1938] ~ [?].

; 26cm.

出版周期不详.

* * * * *

本刊共摄制1卷, 16毫米, 缩率1:20. 原件藏北京图书馆, 北京图书馆摄制. 母片藏全国图书馆文献缩微复制中心(北京). 原件有污迹.

本刊片卷摄制目录:

no. 1 ~ no. 18 (1938. 6 ~ 1940. 12)



21 JUL 1938 ✓

財 政 統 計

國立北平圖書館藏

(第一期)

北京特別市公署財政局統計室編印
中華民國二十七年六月

資本

政

統

計

凡 例

- (1) 本刊編印之意義： 甲，爲供財政當局作施政之參考。
乙，在引起一般人對本市財政以及與財政有關之一切經濟問題發生興趣，同時並明瞭市財政局內部之組織系統。
- (2) 本刊之分類： 甲，本市財政。
乙，本局人事。
丙，本局工作程序。
丁，本市金融。
- (3) 本刊之取材： 甲，財政部份以市屬各機關本年一月份實際資料爲主，兼採上年同月份與十二月份者爲輔佐。
乙，人事部份自本年一月至四月終凡有關本局之一切人事動態資料大部份均經採入。
丙，工作程序資料皆係根據現實情形採訪編纂。
丁，金融方面足金價格變動資料係採自二十四年一月一日迄本年三月終；銅元票價格漲落資料則採自二十五年一月一日至本年三月終爲止。
- (4) 本刊之編制： 甲，鑒於財政盈虧有關施政至鉅，故特將財政統計首列前篇，次卽本局人事統計暨工作程序，殿其後者爲本市足金價格變動與現銅元及銅元票價格漲落表。
乙，本刊每種圖表除人事統計外均綴以說明，用以解釋事實之經過以及進行之狀況。

R
564.129
477

目次

本市財政：

北京市公署各機關二十七年一月份收支比較表.....	1
北京市公署各機關二十七年一月份收入比較表.....	2
北京市公署警察局二十七年一月份各項收入比較表.....	3
北京市公署財政局二十七年一月份各項收入比較表.....	4
北京市公署工務局二十七年一月份各項收入比較表.....	5
北京市公署社會局二十七年一月份各項收入比較表.....	6
北京市公署衛生局二十七年一月份各項收入比較表.....	7
北京市公署頤和園事務所二十七年一月份各項收入比較表.....	8
北京市公署壇廟事務所二十七年一月份各項收入比較表.....	9
北京市公署農事試驗場二十七年一月份各項收入比較表.....	10
北京市公署國貨陳列館二十七年一月份各項收入比較表.....	11
北京市公署二十七年一月份各項收入比較表.....	12
北京市公署二十七年一月份各項捐稅收入比較表.....	13
北京市公署二十七年一月份各項財產收入比較表.....	14
北京市公署二十七年一月份各項事業收入比較表.....	15
北京市公署二十七年一月份各項行政收入比較表.....	16
北京市公署二十七年一月份各項補助費收入比較表.....	17
北京市公署二十七年一月份各項債款收入比較表.....	17
北京市公署二十七年一月份其他各項收入比較表.....	18
北京市公署各機關二十七年一月份支出比較表.....	19
北京市公署警察局二十七年一月份支出比較表.....	20
北京市公署財政局二十七年一月份支出比較表.....	21
北京市公署社會局二十七年一月份支出比較表.....	22
北京市公署衛生局二十七年一月份支出比較表.....	23
北京市公署二十七年一月份各項補助費支出比較表.....	24
月份本市財政收支統計表說明.....	25—26



634601

(附 編 目 次)

本局人事：

本局組織系統圖.....	27
本局最近人數一覽.....	28
本局職員年齡統計表.....	29
本局職員學歷統計表.....	30
本局職員學歷統計圖.....	31
本局職員薪俸統計表.....	32
本局職員請假統計表(一月；二月；三月).....	33
本局職員動態統計表(二月；三月；四月).....	34

本局工作程序：

收發文件程序圖.....	35
說明一.....	36
頒發局令程序圖	}.....37
調閱卷宗程序圖	
領取款項程序圖	
發放薪餉程序圖	
職員請假程序圖	
說明二.....	38
領物與購物程序圖	}.....39
收發票照程序圖	
說明三.....	40

本市金融：

北京市最近三年足金價格變動表.....	41
北京市最近三年足金價格變動指數統計圖.....	42
北京市最近三年足金價格變動表說明.....	43—44
北京市現銅元及銅元票價格漲落表.....	45—47
北京市現銅元及銅元票價格漲落統計圖.....	48
北京市現銅元及銅元票價格漲落表說明.....	49—50

本市財政

北京市公署各機關收支數目比較表

二十七年一月份

機關名稱	本月		本月		本月		本月		本月		本月		本月		本月		本月		收變比較 盈(+)或虧 (-)	備 考
	合計	百分比	經常	百分比	臨時	百分比	合計	百分比	經常	百分比	臨時	百分比	合計	百分比	經常	百分比	臨時	百分比		
總計	642,415.797	100%	642,415.797	100%	0	0	808,629.473	100%	485,886.44	100%	373,743.033	100%	166,218.076	100%						此項不敷之款係以庫存之 材料及營業稅款撥充開用
北京市公署	0	0	0	0	0	0	51,705.00	6.40	19,480.00	4.47	92,225.00	8.45								
警察廳	201,443.54	81.86	201,443.54	81.86	0	0	316,953.15	38.46	199,189.00	45.70	111,764.15	29.98								
財政廳	43,109.739	67.57	43,109.739	67.57	0	0	245,835.673	30.77	25,257.00	5.79	223,678.673	59.98								收支開內 16,000.95元 各存留款
工務局	1,493.96	0.23	1,493.96	0.23	0	0	32,736.90	4.06	30,595.00	7.02	2,141.90	0.57								
社會局	823.40	0.13	823.40	0.13	0	0	117,525.16	14.53	115,247.44	26.67	1,277.72	0.34								
衛生局	1,928.55	0.30	1,928.55	0.30	0	0	32,773.09	4.06	31,417.50	7.31	1,355.59	0.36								
自治管理處	0	0	0	0	0	0	1,952.00	0.24	1,872.00	0.46	80.00	0.02								
頤和園事務所	2,534.50	0.40	2,634.50	0.40	0	0	3,157.50	0.39	3,837.50	0.65	320.00	0.10								
壇廟事務所	22,978	0	22,978	0	0	0	1,516.00	0.19	1,516.00	0.35	0	0								
農事試驗場	50.64	0.01	50.64	0.01	0	0	3,308.00	0.41	3,008.00	0.80	0	0								
國貨陳列館	9.09	0	9.09	0	0	0	361.00	0.04	361.00	0.08	0	0								
圖書館	0	0	0	0	0	0	311.00	0.04	311.00	0.07	0	0								
公共汽車管理處	0	0	0	0	0	0	985.00	0.12	985.00	0.23	0	0								
補助費	0	0	0	0	0	0	2,310.00	0.29	2,310.00	0.58	0	0								

北京市公署各機關收入比較表

二十七年一月份

附表號數	本月			上月			本年			前月			備考
	合計	百分比	經常	合計	百分比	經常	合計	百分比	經常	合計	百分比	經常	
總計	342,415.797	100%	642,415.797	100%	852,483.867	100%	521,365.91	100%	510,865.91	100%	11,000.00	100%	121,048.887
警察廳	201,443.54	58.8%	443,540.443	68.1%	525,888.525	61.6%	179,382.25	34.4%	179,382.25	35.1%	0	0	2,206.129
財政局	134,109.739	39.2%	434,109.739	65.3%	499,154.772	58.5%	313,145.232	60.0%	313,145.232	61.3%	0	0	130,964.667
工務局	1,493.96	0.4%	1,493.96	0.4%	2,456.48	0.29%	2,781.19	0.5%	2,781.19	0.5%	0	0	1,287.23
社會局	823.49	0.2%	823.49	0.2%	1,219.01	0.15%	20,337.75	3.9%	9,887.15	1.9%	11,000.00	100%	19,514.35
衛生局	1,928.55	0.6%	1,928.55	0.6%	2,194.65	0.26%	2,530.75	0.4%	2,530.75	0.5%	0	0	620.20
顧問律師所	2,534.50	0.7%	2,534.50	0.7%	1,266.49	0.15%	1,928.64	0.3%	1,928.64	0.3%	0	0	605.86
遺囑事務所	22,978	6.7%	22,978	6.7%	33,435	3.9%	620,278	11.9%	620,278	12.2%	0	0	397.80
農事試驗場	50.04	0.01%	50.04	0.01%	766.44	0.09%	314.40	0.06%	314.40	0.06%	0	0	464.38
武官訓練所	5.09	0.001%	5.09	0.001%	12.94	0.001%	325.42	0.06%	325.42	0.06%	0	0	316.88

北京市公署警察局各項收入比較表

二十七年一月份

附表(一)

	本月份收入數			上月份收入數			上一年度同月份			與本月份比較			與本月份比較			備考
	合 計	經 常	臨 時	合 計	經 常	臨 時	合 計	經 常	臨 時	增(+)或減(-)	增(+)或減(-)	增(+)或減(-)	增(+)或減(-)	增(+)或減(-)		
															與本月份比較	
總計	201,443.54	201,443.54	0	345,295.88	295,888.88	0	179,382.25	179,382.25	0	+143,852.84	+143,852.84	-22,461.29	-22,461.29			
稅收	157,699.97	157,699.97	0	155,877.72	155,877.72	0	138,246.34	138,246.34	0	-1,823.25	-1,823.25	-19,463.63	-19,463.63			
房捐	150,695.49	150,695.49	0	151,184.28	151,184.28	0	128,429.06	128,429.06	0	+488.70	+488.70	-22,266.48	-22,266.48			
警備附加捐	5,978.34	5,978.34	0	4,266.80	4,266.80	0	8,976.85	8,976.85	0	-1,711.54	-1,711.54	+2,998.51	+2,998.51			
警備樂捐慈善捐	556.74	556.74	0	426.64	426.64	0	840.43	840.43	0	-180.10	-180.10	283.69	283.69			
電單車公司捐	469.40	469.40	0	0	0	0	0	0	0	469.40	469.40	469.40	469.40			
財產收入	0	0	0	0	0	0	0	0	0	0	0	0	0			
罰金	0	0	0	0	0	0	0	0	0	0	0	0	0			
銀行收入	42,200.07	42,200.07	0	29,953.41	29,953.41	0	38,522.46	38,522.46	0	-12,246.60	-12,246.60	3,677.61	3,677.61			
行政收費	36,235.55	36,235.55	0	26,021.10	26,021.10	0	37,322.47	37,322.47	0	-10,214.45	-10,214.45	1,086.92	1,086.92			
警備執照費	364.90	364.90	0	535.10	535.10	0	8.00	8.00	0	+170.20	+170.20	356.90	356.90			
各項執照費	435.00	435.00	0	249.50	249.50	0	768.00	768.00	0	-185.50	-185.50	332.00	332.00			
警備執照等項登記費	4,591.61	4,591.61	0	2,693.96	2,693.96	0	0	0	0	+1,897.65	+1,897.65	4,591.61	4,591.61			
警備牌照費	0	0	0	0	0	0	0	0	0	0	0	0	0			
警備牌照費	573.01	573.01	0	453.75	453.75	0	423.99	423.99	0	+119.26	+119.26	149.02	149.02			
其他收入	1,543.50	1,543.50	0	1,263.00	1,263.00	0	2,613.45	2,613.45	0	-280.50	-280.50	1,069.95	1,069.95			
警備彈壓費	1,543.50	1,543.50	0	1,263.00	1,263.00	0	2,613.45	2,613.45	0	-280.50	-280.50	1,069.95	1,069.95			
警備助款收入	0	0	0	158,201.75	158,201.75	0	0	0	0	+158,201.75	+158,201.75	0	0			
警備助款收入	0	0	0	0	0	0	0	0	0	0	0	0	0			
警備助款收入	0	0	0	156,000.00	156,000.00	0	0	0	0	+156,000.00	+156,000.00	0	0			
警備助款收入	0	0	0	2,201.75	2,201.75	0	2,201.75	2,201.75	0	+2,201.75	+2,201.75	0	0			

北京市公署財政局各項收入比較表

二十七年一月份

附表(三)

項目	本月份收入數			上年月份收入數			與本月份比較(增減)			上年年度經常			與本月份比較(增減)		
	合計	經常	臨時	合計	經常	臨時	增(+)減(-)	增(+)減(-)	合計	經常	臨時	增(+)減(-)	增(+)減(-)	增(+)減(-)	
總計	434,189.739	484,109.789	0	499,266.772	499,154.772	62.000	+ 65,077.033	313,145,232	313,146,282	0	- 126,964,507	+ 65,077.033	313,146,282		
稅收	189,981.372	189,861.872	0	146,947.851	149,047.851	0	- 43,034.921	215,023,674	216,025,174	0	- 25,042,802	- 43,034.921	216,025,174		
田賦	1,285,992	1,285,992	0	1,735,658	1,735,658	0	- 449,666	1,765,811	1,746,811	0	- 479,818	- 449,666	1,746,811		
契稅	21,920.198	21,920.198	0	25,412.414	25,412.414	0	- 3,492.216	36,856,572	36,856,572	0	- 14,036,874	- 3,492.216	36,856,572		
營業稅	35,785.22	35,789.52	0	37,776.39	37,776.39	0	- 198.17	33,054.42	33,054.42	0	- 3,784.80	- 198.17	33,054.42		
屠宰稅	1,150.00	1,150.00	0	1,150.00	1,150.00	0	0	1,263.00	1,263.00	0	- 112.10	0	1,263.00		
牙稅	1,301.00	1,301.00	0	1,055.80	1,055.80	0	+ 245.20	89.00	89.00	0	+ 1,211.00	0	89.00		
屠宰稅	25,995.80	25,995.80	0	16,852.30	16,852.30	0	+ 9,143.50	25,826.195	25,826.195	0	+ 167,406	0	25,826.195		
菸酒稅	15,322.09	15,322.09	0	2,369.60	2,369.60	0	+ 13,052.49	19,227.50	19,227.50	0	+ 3,405.50	0	19,227.50		
酒稅	29,206.70	29,206.70	0	31,595.60	31,595.60	0	- 2,388.90	29,723.80	29,723.80	0	+ 517.10	0	29,723.80		
屠宰稅	41,778.102	41,779.162	0	14,587.659	14,587.659	0	+ 27,191.443	59,843.577	59,843.577	0	+ 9,999.415	0	59,843.577		
酒稅	4,967.00	4,967.00	0	4,749.00	4,749.00	0	+ 218.00	5,233.50	5,233.50	0	- 266.50	0	5,233.50		
酒稅	2,115.50	2,115.50	0	1,678.25	1,678.25	0	+ 437.25	2,234.00	2,234.00	0	- 118.50	0	2,234.00		
酒稅	620.00	620.00	0	1,390.09	1,390.09	0	- 770.09	897.50	897.50	0	+ 277.50	0	897.50		
酒稅	7,028.90	7,028.90	0	5,665.48	5,665.48	0	+ 1,363.42	8,615.50	8,615.50	0	- 1,586.60	0	8,615.50		
酒稅	9,893.216	9,893.216	0	27,460.978	27,460.978	0	- 17,567.762	10,474.164	10,474.164	0	+ 381.148	0	10,474.164		
酒稅	4,201.15	4,201.15	0	4,147.35	4,147.35	0	+ 53.80	4,970.65	4,970.65	0	- 769.60	0	4,970.65		
酒稅	5,692.060	5,692.060	0	5,890.638	5,890.638	0	- 198.578	5,503.714	5,503.714	0	+ 188.352	0	5,503.714		
酒稅	0	0	0	17,422.99	17,422.99	0	- 17,422.99	0	0	0	+ 17,422.99	0	0		
酒稅	13,269.94	13,269.94	0	11,975.669	11,975.669	0	+ 1,294.221	17,331.893	17,331.893	0	+ 4,031.908	0	17,331.893		
酒稅	2,222.149	2,222.149	0	3,212.933	3,212.933	0	- 990.784	2,511.404	2,511.404	0	+ 709.60	0	2,511.404		
酒稅	19,676.366	19,676.366	0	5,290.274	5,290.274	0	+ 14,386.092	14,498.264	14,498.264	0	+ 5,181.898	0	14,498.264		
酒稅	171,425	171,425	0	472.462	472.462	0	+ 169,952.538	320.275	320.275	0	+ 51.20	0	320.275		
酒稅	60,000.00	60,000.00	0	224,000.00	224,000.00	0	- 164,000.00	57,000.00	57,000.00	0	+ 3,000.00	0	57,000.00		
酒稅	0	0	0	164,000.00	164,000.00	0	- 164,000.00	0	0	0	+ 164,000.00	0	0		
酒稅	0	0	0	0	0	0	0	7,000.00	7,000.00	0	+ 7,000.00	0	7,000.00		
酒稅	0	0	0	0	0	0	0	0	0	0	0	0	0		
酒稅	0	0	0	0	0	0	0	0	0	0	0	0	0		
酒稅	50,000.00	50,000.00	0	50,000.00	50,000.00	0	0	50,000.00	50,000.00	0	+ 10,000.00	0	50,000.00		
酒稅	10,000.00	10,000.00	0	10,000.00	10,000.00	0	0	0	0	0	+ 10,000.00	0	0		
酒稅	0	0	0	52.00	52.00	0	- 52.00	0	0	0	+ 52.00	0	0		
酒稅	0	0	0	52.00	52.00	0	- 52.00	0	0	0	+ 52.00	0	0		
酒稅	150,965.211	150,965.211	0	89,670.274	89,670.274	0	+ 61,294.937	12,715.301	12,715.301	0	+ 1,481,249.01	0	12,715.301		
酒稅	150,000.00	150,000.00	0	0	0	0	+ 150,000.00	0	0	0	+ 150,000.00	0	0		
酒稅	10,965.211	10,965.211	0	89,670.274	89,670.274	0	- 78,705.063	12,715.301	12,715.301	0	+ 1,700.00	0	12,715.301		

北京市公署工務局各項收入比較表

二十七年一月份

附表(三)

	本月份收入數			上月份收入數			上年度同月份收入數			備考	
	合計	經常	臨時	合計	經常	臨時	合計	經常	臨時		與本月份比較 增(+)或減(-)
總計	1,493.96	1,493.96	0	2,459.48	2,459.48	0	2,781.19	2,781.19	0	+ 1,287.23	
捐稅收入	695.92	695.92	0	1,290.00	1,290.00	0	1,224.13	1,224.13	0	+ 69.89	
廣告收入	695.92	695.92	0	1,290.00	1,290.00	0	1,224.13	1,224.13	0	+ 69.89	
財產收入	260.35	260.35	0	510.40	510.40	0	1,132.03	1,132.03	0	+ 871.68	
租金	260.35	260.35	0	510.40	510.40	0	1,132.03	1,132.03	0	+ 871.68	
行政收入	168.89	168.89	0	188.10	188.10	0	210.03	210.03	0	+ 41.14	
建築各項單照費	168.89	168.89	0	124.41	124.41	0	147.86	147.86	0	- 21.03	
廠商註冊證書費	0	0	0	0	0	0	1.00	1.00	0	+ 1.00	
罰金	0	0	0	63.69	63.69	0	61.17	61.17	0	+ 61.17	
其他收入	368.80	368.80	0	470.98	470.98	0	215.00	215.00	0	- 153.80	
雜項收入	368.80	368.80	0	470.98	470.98	0	215.00	215.00	0	- 153.80	

北京市公署社會局各項收入比較表

二十七年一月份

附表(四)

項 目	本 月 份 收 入 數			上 月 份 收 入 數			上 年 度 同 月 份 收 入 數			與 本 月 份 比 較			備 考
	合 計	經 常	臨 時	合 計	經 常	臨 時	合 計	經 常	臨 時	與 本 月 份 比 較	與 上 年 度 同 月 份 比 較	與 本 月 份 比 較	
總 計	823.40	823.40	0	1,249.01	1,249.01	0	20,337.75	9,937.76	11,000.00	+	10,514.35		
稅 收	0	0	0	0	0	0	11,477.20	477.30	11,000.00	+	11,477.20		
公 用 收 入	0	0	0	0	0	0	11,177.30	477.30	11,000.00	+	11,477.30		
車 輛 收 入	0	0	0	0	0	0	0	0	0	+	0		
市 立 中 小 學 教 育 費	0	0	0	0	0	0	0	0	0	+	0		
行 政 收 入	823.40	823.40	0	1,249.01	1,249.01	0	2,831.71	2,824.76	0	+	2,011.36		
業 務 收 入	424.72	424.72	0	515.77	515.77	0	591.03	591.03	0	+	171.21		
車 輛 牌 照 費	0	0	0	0	0	0	1,307.85	1,307.85	0	+	1,207.85		
車 輛 牌 照 登 記 費	4.00	4.00	0	0	0	0	5.50	5.50	0	+	1.50		
車 輛 牌 照 登 記 費	391.68	391.68	0	705.24	705.24	0	785.68	785.68	0	+	391.68		
其 他 費	0	0	0	0	0	0	139.10	139.10	0	+	139.10		
罰 款	0	0	0	0	0	0	0	0	0	+	0		
罰 款	0	0	0	0	0	0	0	0	0	+	0		
罰 款	0	0	0	0	0	0	5,000.00	5,000.00	0	+	5,000.00		
罰 款	0	0	0	0	0	0	5,000.00	5,000.00	0	+	5,000.00		
罰 款	0	0	0	0	0	0	1,205.71	1,205.71	0	+	1,025.71		
罰 款	0	0	0	0	0	0	1,025.71	1,025.71	0	+	1,025.71		

北京市公署衛生局各項收入比較表

二十七年一月份

附表(五)

	本月份收入數			上月份收入數			上年同月份收入數			備考
	合計	經常	臨時	合計	經常	臨時	合計	經常	臨時	
總計	1,928.55	1,928.55	0	2,194.95	2,194.95	0	2,530.75	2,530.75	0	+ 602.20
財產收入	69.00	69.00	0	30.00	30.00	0	30.00	30.00	0	- 39.00
租金	69.00	69.00	0	30.00	30.00	0	30.00	30.00	0	- 39.00
事業收入	602.65	602.65	0	596.95	596.95	0	805.45	805.45	0	+ 202.80
立市各醫院號金	177.05	177.05	0	347.45	347.45	0	412.40	412.40	0	+ 335.35
市立各醫院住院費	165.60	165.60	0	66.00	66.00	0	218.30	218.30	0	+ 52.70
衛生試驗及化驗費	260.00	260.00	0	183.50	183.50	0	174.75	174.75	0	- 85.25
行政收入	1,226.50	1,226.50	0	1,529.20	1,529.20	0	1,638.50	1,638.50	0	+ 412.00
各項執照費	124.50	124.50	0	372.70	372.70	0	202.00	202.00	0	+ 77.50
妓女檢治費	1,051.50	1,051.50	0	1,098.00	1,098.00	0	1,433.50	1,433.50	0	+ 382.00
罰金	50.50	50.50	0	58.50	58.50	0	3.00	3.00	0	- 47.50
其他收入	30.40	30.40	0	38.80	38.80	0	56.80	56.80	0	+ 26.40
雜項收入	30.40	30.40	0	38.80	38.80	0	56.80	56.80	0	+ 26.40

北京市公署顧和園事務所各項收入比較表

二十七年一月份

附表(六)

	本月份收入數			上月份收入數			去年度同月份收入數			備 考	
	合計	經常	臨時	合計	經常	臨時	合計	經常	臨時		與本月份比較 (+)減(-)
總計	2,534,589.08	2,084.50	0	1,266.46	1,266.46	0	1,026,641,928.64	1,028,64	0	-	606,946
財產收入	609.24	609.24	0	127.32	127.32	0	101.73	101.73	0	-	507.51
租金	609.24	609.24	0	127.32	127.32	0	101.73	101.73	0	-	507.51
其他收入	1,925.26	1,475.26	0	1,139.14	1,139.14	0	924.91	924.91	0	-	98,435
經營券價	1,925.26	1,475.26	0	1,139.14	1,139.14	0	924.91	924.91	0	-	98,435
雜項收入	332.91	332.91	0	102.77	102.77	0	182.46	182.46	0	-	150,46

北京市公署農事試驗場各項收入比較表

二十七年一月份

附表(元)

	本月份收入數			上月份收入數				上年度同月份收入數				備 考
	合計	經常	臨時	合計	經常	臨時	與本月份比較 增(+)或減(-)	合計	經常	臨時	與本月份比較 增(+)或減(-)	
總 計	50.04	50.04	0	766.44	766.44	0	+ 716.40	314.40	314.40	0	+ 264.36	
營業收入	5.31	5.31	0	716.88	716.88	0	+ 711.57	105.29	105.29	0	+ 99.98	
產品售價	5.31	5.31	0	716.88	716.88	0	+ 711.57	105.29	105.29	0	+ 99.98	
其他收入	44.73	44.78	0	49.56	49.56	0	+ 4.83	209.11	209.11	0	+ 164.88	
遊覽券價	44.73	44.78	0	49.56	49.56	0	+ 4.83	153.98	153.98	0	+ 109.25	
雜項收入	0	0	0	0	0	0	0	55.13	55.13	0	+ 55.13	

北京市公署國貨陳列館各項收入比較表

二十七年一月份

附表(九)

	本月份收入數			上月份收入數			上年度同月份收入數			備 考
	合計	經常	臨時	合計	經常	臨時	合計	經常	臨時	
總計	9.09	9.09	0	12.94	12.94	0	325.42	325.42	0	+ 316.33
財產收入	0	0	0	0	0	0	315.00	315.00	0	+ 315.00
租金	0	0	0	0	0	0	315.00	315.00	0	+ 315.00
其他收入	9.09	9.09	0	12.94	12.94	0	10.42	10.42	0	+ 1.33
入場券價	9.09	9.09	0	12.94	12.94	0	10.42	10.42	0	+ 1.33

北京市公署各項收入比較表

二十七年度一月份

附 類 號 數	本 月 份 收 入 數			上 月 份 收 入 數			上 年 度 同 月 份 收 入 數			考 核 備 注							
	合 計	百 分 比	經 常 帶 項	百 分 比	經 常 帶 項	百 分 比	合 計	百 分 比	經 常 帶 項		百 分 比	合 計	百 分 比	經 常 帶 項	百 分 比	時 臨	與 本 月 份 比 較 增 (+)或 減 (-)
總 計	642,415.797	100.00%	642,415.797	100.00%	852,485.397	100.00%	521,365.91	100%	60,385.91	100.00%	521,365.91	100%	60,385.91	100.00%	11,000.00	-121,049.887	-121,049.887
1 消 稅 收 入	348,377.262	54.23%	348,377.262	54.23%	303,215.571	35.57%	303,215.571	35.57%	303,215.571	35.57%	303,215.571	35.57%	303,215.571	35.57%	0	-45,161.691	-45,161.691
2 地 方 財 產 收 入	10,831.806	1.69%	10,831.806	1.69%	28,128.698	3.30%	28,128.698	3.30%	28,128.698	3.30%	28,128.698	3.30%	28,128.698	3.30%	0	+17,296.892	+17,296.892
3 地 方 事 業 收 入	607.96	0.10%	607.96	0.10%	1,313.83	0.15%	1,313.83	0.15%	1,313.83	0.15%	1,313.83	0.15%	1,313.83	0.15%	0	+705.87	+705.87
4 地 方 行 政 收 入	57,688.80	8.98%	57,688.80	8.98%	44,895.389	5.27%	44,895.389	5.27%	44,895.389	5.27%	44,895.389	5.27%	44,895.389	5.27%	0	-12,793.411	-12,793.411
5 補 助 款 收 入	60,000.00	9.34%	60,000.00	9.34%	382,231.75	44.88%	382,231.75	44.88%	382,231.75	44.88%	382,231.75	44.88%	382,231.75	44.88%	0	+322,231.75	+322,231.75
6 廣 告 收 入	160,965.211	25.05%	160,965.211	25.05%	89,670.274	10.52%	89,670.274	10.52%	89,670.274	10.52%	89,670.274	10.52%	89,670.274	10.52%	0	-71,294.937	-71,294.937
7 其 他 收 入	3,944.758	0.61%	3,944.758	0.61%	3,059.885	0.36%	3,059.885	0.36%	3,059.885	0.36%	3,059.885	0.36%	3,059.885	0.36%	52.00	-884.873	-884.873

北京市公署各項捐稅收入比較表

二十七年一月份

(一)

	本月份收入數			上月份收入數			上年同月份收入數			與本月份比較 增(+)或減(-)	備
	合計	經常	臨時	合計	經常	臨時	合計	經常	臨時		
總計	348,377.262	848,877.262	0	303,215.571	303,215.571	0	366,571.344	355,571.344	11,000.000	+	18,194.082
賦稅	1,285.992	1,285.992	0	1,735.658	1,735.658	0	1,765.810	1,765.810	0	+	479.818
契稅	21,920.198	21,920.198	0	25,412.414	25,412.414	0	36,856.572	36,856.572	0	+	14,936.374
普通營業稅	36,788.220	36,788.220	0	37,776.390	37,776.390	0	33,054.420	33,054.420	0	+	3,733.800
常業營業稅	1,150.900	1,150.900	0	1,150.900	1,150.900	0	1,203.900	1,203.900	0	+	112.100
屠宰營業稅	25,995.800	25,995.800	0	16,852.300	16,852.300	0	25,828.195	25,828.195	0	-	167.605
牙行營業稅	1,301.000	1,301.000	0	1,085.800	1,085.800	0	80,000	80,000	0	-	1,221.000
菸酒牌照營業稅	15,822.000	15,822.000	0	2,369.000	2,369.000	0	19,227.500	19,227.500	0	+	3,405.500
舖捐	29,206.700	29,206.700	0	31,595.000	31,595.000	0	29,723.800	29,723.800	0	+	617.100
車捐	41,779.162	41,779.162	0	14,587.659	14,587.659	0	50,843.577	50,843.577	0	+	9,064.415
戲捐	2,115.500	2,115.500	0	1,678.250	1,678.250	0	2,234.900	2,234.900	0	+	118.500
樂戶及妓捐	4,967.000	4,967.000	0	4,749.000	4,749.000	0	5,233.500	5,233.500	0	+	266.500
公盆捐	620.000	620.000	0	1,390.000	1,390.000	0	897.500	897.500	0	+	277.500
筵席捐	7,028.900	7,028.900	0	5,665.480	5,665.480	0	8,615.800	8,615.800	0	+	1,586.900
房捐	150,695.490	150,695.490	0	151,184.280	151,184.280	0	128,429.060	128,429.060	0	-	22,255.420
增備附加捐	5,978.340	5,978.340	0	4,266.800	4,266.800	0	8,976.850	8,976.850	0	+	2,998.510
威德慈善捐	556.740	556.740	0	426.640	426.640	0	840.430	840.430	0	+	283.600
電車公司捐	469.400	469.400	0	0	0	0	11,477.200	477.200	11,000.000	+	11,007.800
廣告捐	695.920	695.920	0	1,290.000	1,290.000	0	1,224.130	1,224.130	0	+	529.210

北京市公署各項財產收入比較表

二十七年一月份

附表(二)

	本月份收入數			上月份收入數			上年同月份收入數			與本月份比較增(+)或減(-)		備考
	合計	經常	臨時	合計	經常	臨時	合計	經常	臨時	與本月份比較增(+)或減(-)	臨時	
總計	10,831.806	10,221.806	0	28,128.698	28,128.698	0	12,053.124	12,053.124	0	+	1,221.318	
公產公地售價	4,201.150	4,201.150	0	4,147.350	4,147.350	0	4,970.650	4,970.650	0	+	769.500	
財政局各項租金	5,692.066	5,692.066	0	5,890.638	5,890.638	0	5,503.714	5,503.714	0	-	188.852	
稅	0	0	0	17,422.990	17,422.990	0	0	0	0	+	0	
衛生局各項租金	69.000	69.000	0	30.000	30.000	0	30.000	30.000	0	-	39.000	
工務局各項租金	260.350	260.350	0	510.400	510.400	0	1,132.030	1,132.030	0	+	871.680	
頤和園事務所各項租金	609.240	609.240	0	127.320	127.320	0	101.730	101.730	0	-	507.51	
漕運事務所各項租金	0	0	0	0	0	0	0	0	0	+	0	
國貨陳列館各項租金	0	0	0	0	0	0	315.000	315.000	0	+	315.000	

北京市公署各項事業收入比較表

二十七年一月份

附表(三)

	本月份收入數			上月份收入數				上年同月份收入數				備考
	合計	經常	臨時	合計	經常	臨時	與本月份比較增(+)或減(-)	合計	經常	臨時	與本月份比較增(+)或減(-)	
總計	607.96	607.96	0	1,313.83	1,918.88	0	+ 705.87	910.74	910.74	0	+ 302.78	
市立各醫院獎金	177.05	177.05	0	347.45	347.45	0	+ 170.40	412.40	412.40	0	+ 285.35	
市立各醫院住房費	165.60	165.60	0	66.00	66.00	0	- 99.60	218.30	218.30	0	+ 52.70	
衛生試驗費及化驗費	260.00	260.00	0	183.50	188.50	0	- 76.50	174.75	174.75	0	- 85.25	
理廟事務所產品售價	0	0	0	0	0	0	0	0	0	0	0	
農事試驗場產品售價	5.31	5.31	0	716.88	716.88	0	+ 711.67	105.29	105.29	0	+ 99.98	

北京市公署各項行政收入比較表

二十七年一月份

附表(四)

	本月份收入數			上月份收入數			上半年度同常			月份收入數			備考
	合計	經常	臨時	合計	經常	臨時	合計	經常	臨時	合計	經常	臨時	
地籍登記	57,688.80	57,688.80	0	44,895.389	44,895.389	0	60,537.643	60,537.643	0	2,848.843	+	2,848.843	
土地稅	2,222,149	2,222,149	0	3,212,933	3,212,933	0	2,513,404	2,513,404	0	291,255	+	291,255	
漁戶牌照	36,235.55	36,235.55	0	26,021.10	26,021.10	0	37,322.47	37,322.47	0	1,086.92	+	1,086.92	
藥費	435.00	435.00	0	249.50	249.50	0	768.00	768.00	0	333.00	+	333.00	
車牌牌照	4,591.61	4,591.61	0	2,693.96	2,693.96	0	1,307.85	1,307.85	0	3,283.76	+	3,283.76	
妓女	1,051.50	1,051.50	0	1,098.60	1,098.60	0	1,433.50	1,433.50	0	382.00	+	382.00	
娼	394.68	394.68	0	733.24	733.24	0	785.68	785.68	0	391.00	+	391.00	
營業登記	424.72	424.72	0	515.77	515.77	0	596.63	596.63	0	171.91	+	171.91	
電	4.00	4.00	0	0	0	0	5.50	5.50	0	1.50	+	1.50	
電	0	0	0	0	0	0	0	0	0	0	+	0	
建築費	168.89	168.89	0	124.41	124.41	0	147.86	147.86	0	21.03	+	21.03	
廠	0	0	0	0	0	0	1.00	1.00	0	1.00	+	1.00	
財政	10,676.366	10,676.366	0	8,290.274	8,290.274	0	14,498.264	14,498.264	0	3,821.898	+	3,821.898	
警	364.90	364.90	0	535.10	535.10	0	8.00	8.00	0	356.90	+	356.90	
衛	124.50	124.50	0	372.70	372.70	0	202.00	202.00	0	77.50	+	77.50	
生	371.425	371.425	0	472.462	472.462	0	320.225	320.225	0	51.20	+	51.20	
政	573.01	573.01	0	453.75	453.75	0	423.99	423.99	0	149.02	+	149.02	
生	50.50	50.50	0	58.50	58.50	0	3.00	3.00	0	47.50	+	47.50	
社	0	0	0	0	0	0	139.10	139.10	0	139.10	+	139.10	
工	0	0	0	63.69	63.69	0	61.17	61.17	0	61.17	+	61.17	

北京市公署各項補助費收入比較表

二十七年一月份

附表(五)

	本月份收入數			上月份收入數			上半年度同月份收入數			備考
	合計	經常	臨時	合計	經常	臨時	合計	經常	臨時	
總計	60,000.00	60,000.00	0	382,201.75	382,201.75	0	62,000.00	62,000.00	0	2,000.00
教育補助費	50,000.00	50,000.00	0	50,000.00	50,000.00	0	50,000.00	50,000.00	0	0
警察服裝補助費	10,000.00	10,000.00	0	10,000.00	10,000.00	0	5,000.00	5,000.00	0	6,000.00
警察服裝補助費	0	0	0	156,000.00	156,000.00	0	7,000.00	7,000.00	0	7,000.00
印花稅一成補助費	0	0	0	0	0	0	0	0	0	0
行政補助費	0	0	0	164,000.00	164,000.00	0	0	0	0	0
餉補助費	0	0	0	0	0	0	0	0	0	0
郵電檢查所補助費	0	0	0	2,201.75	2,201.75	0	0	0	0	0

北京市公署各項債款收入比較表

二十七年一月份

附表(六)

	本月份收入數			上月份收入數			上半年度同月份收入數			備考
	合計	經常	臨時	合計	經常	臨時	合計	經常	臨時	
總計	160,965.211	160,965.211	0	89,670.274	89,670.274	0	12,715.301	12,715.301	0	-148,249.910
向各銀行借款	150,000.00	150,000.00	0	0	0	0	0	0	0	0
向各銀行往來透支	10,965.211	10,965.211	0	89,670.274	89,670.274	0	12,715.301	12,715.301	0	-148,249.910

北京市公署其他各項收入比較表

二十七年一月份

附表(七)

項目	本月份收入數			上月份收入數			上年度同月份收入數			與本月份比較(+)或減(-)	備
	合計	經常	臨時	合計	經常	臨時	合計	經常	臨時		
總計	3,059.885	3,944.758	0	3,059.885	3,007.885	52.00	6,577.758	6,577.758	0	+ 2,033.00	
遊藝場彈壓費	1,543.50	1,548.50	0	1,263.00	1,263.00	0	2,613.45	2,613.45	0	+ 1,069.95	
總替收入	0	0	0	0	0	0	1,025.79	1,025.79	0	+ 1,025.79	
頤和園事務所遊覽券價	1,592.35	1,592.35	0	1,036.40	1,086.40	0	1,644.45	1,644.45	0	+ 52.10	
頤和園事務所遊覽券價	22.978	22.978	0	33.435	33.435	0	620.278	620.278	0	+ 597.30	
農事試驗場遊覽券價	44.73	44.78	0	49.56	49.56	0	153.98	153.98	0	+ 109.25	
糧食陳列館入場券價	9.09	9.09	0	12.94	12.94	0	10.42	10.42	0	+ 1.33	
財政局雜項收入	0	0	0	52.00	0	52.00	0	0	0	0	
衛生局雜項收入	30.40	30.40	0	38.50	38.50	0	56.80	56.80	0	+ 26.40	
工務局雜項收入	368.80	368.80	0	470.98	470.98	0	215.00	215.00	0	- 153.80	
頤和園事務所雜項收入	332.91	882.91	0	102.77	102.77	0	182.46	182.46	0	- 150.45	
頤和園事務所雜項收入	0	0	0	0	0	0	0	0	0	0	
農事試驗場雜項收入	0	0	0	0	0	0	55.13	55.13	0	+ 55.13	

北京市公署各機關支出數目比較表

二十七年一月份

附表號數	本月				上月				月份				備
	合計	百分比	經常	百分比	合計	百分比	經常	百分比	臨時	百分比	臨時	百分比	
總計	308,628.473	100%	395,985.44	100%	366,753.00	100%	496,892.00	100%	49,871.00	100%	- 281,808.473	一月份臨時費內不 所屬年終獎金等項	
軍公署經費	51,705.00	8.46%	19,480.00	4.47%	25,856.00	4.73%	27,436.00	4.73%	2,620.00	5.03%	- 25,840.00		
警察局長經費	310,953.15	98.46%	189,189.00	46.70%	258,910.00	47.36%	297,190.00	46.72%	31,720.00	63.00%	- 62,043.15		
財政局經費	98,835.673	19.92%	25,257.00	6.70%	35,561.00	6.56%	27,895.00	6.51%	8,195.00	16.32%	- 68,274.673	一月份臨時費內不 屬年終獎金等項	
工務局經費	32,736.90	4.06%	30,695.00	7.63%	41,081.00	7.61%	49,764.00	8.20%	317.00	0.64%	+ 9,344.10		
社會局經費	117,525.16	14.69%	115,947.43	26.07%	124,327.00	22.74%	122,164.00	24.56%	2,163.00	4.84%	+ 6,801.84		
衛生局經費	32,773.09	4.06%	31,417.50	7.91%	44,811.00	8.29%	40,659.00	8.06%	4,152.00	9.62%	+ 12,087.01		
自治處理處經費	1,952.00	0.24%	1,872.50	0.41%	2,211.00	0.42%	2,181.00	0.48%	80.00	0.16%	+ 203.00		
風和國事務所經費	3,357.50	0.29%	2,887.50	0.44%	3,515.00	0.60%	3,362.00	0.64%	153.00	0.31%	+ 357.50		
理商事務所經費	1,516.00	0.15%	1,516.00	0.35%	2,681.00	0.58%	2,081.00	0.42%	0	0	+ 595.00		
農事試驗場經費	3,593.00	0.42%	3,593.00	0.90%	3,908.00	0.73%	3,908.00	0.77%	0	0	+ 400.00		
國貨陳列館經費	361.00	0.04%	361.00	0.09%	501.00	0.09%	501.00	0.10%	0	0	+ 140.00		
農俗圖書館經費	311.00	0.04%	311.00	0.07%	341.00	0.06%	341.00	0.07%	0	0	+ 30.00		
公共汽車管理處經費	985.00	0.12%	985.00	0.23%	1,328.00	0.24%	1,328.00	0.27%	0	0	+ 343.00		
補助費	2,310.00	0.22%	2,810.00	0.58%	2,332.00	0.48%	2,832.00	0.47%	0	0	+ 22.00		
債務費	150,000.00	18.56%	0	0	0	0	0	0	0	0	- 150,000.00		

北京市公署警察局支出數目比較表

二十七年一月份

附表(一)

	本月份支出數				上月份支出數				備考
	合計	經常	臨時	合計	經常	臨時	合計	與本月份比較(+)或減(-)	
總計	310,953.15	199,185.09	111,764.16	258,910.00	227,190.00	31,720.00	31,720.00	- 62,043.16	
本局經費	120,108.69	98,780.03	21,328.66	70,468.00	58,740.00	11,728.00	11,728.00	- 49,645.69	
各區隊經費	141,640.00	141,640.00	0	140,661.00	140,661.00	0	0	- 979.00	
款項費	85.00	85.00	0	85.00	85.00	0	0	0	
預備費	0	0	0	20,000.00	20,000.00	0	0	+ 20,000.00	
警務廳經費	1,292.00	1,292.00	0	1,171.00	1,171.00	0	0	- 121.00	
外務處經費	2,500.00	2,500.00	0	2,229.09	2,229.09	0	0	- 271.09	
警械團郊偵緝隊經費	0	0	0	10,000.00	10,000.00	0	0	+ 10,000.00	
郵電檢查所經費	2,166.00	2,166.00	0	2,075.00	2,075.00	0	0	- 91.00	
姓查管理處及履驗場經費	33,488.56	5,657.00	27,831.56	5,172.00	5,172.00	0	0	- 28,259.56	
車輛牌照管理處經費	3,780.80	1,218.00	2,562.80	1,165.00	1,165.00	0	0	- 2,617.80	
電燈電費	5,892.00	5,892.00	0	5,892.00	5,892.00	0	0	0	

北京市公署財政局支出數目比較表

二十七年一月份

附表(二)

	本月			上月份			上月份			備考
	合計	經常	臨時	合計	經常	臨時	合計	經常	臨時	
總計	248,835.673	25,257.00	223,578.673	35,561.00	27,895.00	8,166.00	14,662.00	27,895.00	8,166.00	— 213,274.673
本局經費	25,257.00	25,257.00	0	14,662.00	14,662.00	0	14,662.00	14,662.00	0	— 10,595.00
第三科地政經費	0	0	0	6,145.00	6,145.00	0	6,145.00	6,145.00	0	— 6,145.00
營業稅征收處經費	0	0	0	6,588.00	6,588.00	0	6,588.00	6,588.00	0	— 6,588.00
測量除經費	0	0	0	4,351.00	0	4,351.00	4,351.00	0	4,351.00	— 4,351.00
統一票照經費	0	0	0	1,521.00	0	1,521.00	1,521.00	0	1,521.00	— 1,521.00
筵席捐經費	0	0	0	624.00	0	624.00	624.00	0	624.00	— 624.00
營業稅處票照繕寫費	100.00	0	100.00	100.00	0	100.00	100.00	0	100.00	— 0
土地廣告費	500.00	0	500.00	400.00	0	400.00	400.00	0	400.00	— 100.00
營業稅臨時調查員薪金及車費	500.00	0	500.00	740.00	0	740.00	740.00	0	740.00	— 240.00
運送各項利息	60,468.493	0	60,468.493	0	0	0	0	0	0	— 60,468.493
撥還東陵市官產內自建房價	0	0	0	380.00	0	380.00	380.00	0	380.00	— 380.00
開放海王村公園臨時費	0	0	0	50.00	0	50.00	50.00	0	50.00	— 50.00
第六批各局交際費尾數	2,000.00	0	2,000.00	0	0	0	0	0	0	— 2,000.00
第一批業務用品	4,105.18	0	4,105.18	0	0	0	0	0	0	— 4,105.18
二十七年印繕年捐票照簿冊等費	5,480.00	0	5,480.00	0	0	0	0	0	0	— 5,480.00
二十七年春季汽車捐牌價款	425.00	0	425.00	0	0	0	0	0	0	— 425.00
備費	150,000.00	0	150,000.00	0	0	0	0	0	0	— 150,000.00

北京市公署社會局支出數目比較表

二十七年一月份

附表(三)

	本月			上月			月份			出	數	考
	合	經	時	合	經	時	支	出	數			
總計	117,525.16	116,247.44	1,277.72	124,327.00	122,174.00	2,153.00	+	6,801.84				
本局經費	9,418.50	8,575.50	843.00	9,187.00	8,457.60	709.40	-	231.50				
救濟經費	89,568.20	89,215.20	353.00	88,633.00	88,529.00	104.00	-	995.20				
慈善經費	10,028.00	10,028.00	0	13,750.00	13,750.00	0	+	3,722.00				
附屬各市場	7.74	7.74	0	42.00	42.00	0	+	34.26				
附屬各市場	727.72	702.00	25.72	1,134.00	1,134.00	0	+	407.28				
附屬各市場	450.00	450.00	0	667.00	667.00	0	+	181.00				
附屬各市場	45.00	45.00	0	60.00	60.00	0	+	15.00				
附屬各市場	52.00	52.00	0	74.00	74.00	0	+	22.00				
附屬各市場	50.00	50.00	0	68.00	68.00	0	+	18.00				
附屬各市場	45.00	45.00	0	61.00	61.00	0	+	16.00				
附屬各市場	4.00	4.00	0	4.00	4.00	0	+	0				
附屬各市場	0	0	0	200.00	200.00	0	+	200.00				
附屬各市場	45.72	30.00	15.72	0	0	0	-	45.72				
附屬各市場	7,775.90	7,719.00	56.90	11,581.00	10,231.00	1,350.00	+	3,806.00				
附屬各市場	56.00	0	56.00	933.00	933.00	0	+	877.00				
附屬各市場	0	0	0	103.00	103.00	0	+	103.00				
附屬各市場	0	0	0	504.00	504.00	0	+	504.00				
附屬各市場	7,719.00	7,519.00	200.00	10,041.00	8,691.00	1,350.00	+	2,352.00				

北京市公署衛生局支出數目比較表

二十七年一月份

附表(四)

	本月份支出數			上月份支出數			與本月份比較增(+)或減(-)		備考
	合計	經常	臨時	合計	經常	臨時	臨時	臨時	
總計	32,773.09	31,417.60	1,355.49	44,811.00	40,059.00	4,752.00	+	12,007.91	
本市	18,371.75	17,106.50	1,265.25	20,023.00	18,290.00	1,733.00	+	1,651.25	
附屬	14,401.34	14,311.00	90.34	24,788.00	21,839.00	2,949.00	+	10,381.66	
第一傳染病院	2,209.34	2,119.00	90.34	3,334.00	3,334.00	0	+	1,124.66	
第二傳染病院	2,194.00	2,194.00	0	2,198.00	2,198.00	0	+	4.00	
保嬰事務所	1,376.00	1,376.00	0	4,320.00	1,865.00	2,455.00	+	2,944.00	
第一衛生區事務所	0	0	0	1,185.00	1,185.00	0	+	1,185.00	
第二衛生區事務所	223.00	223.00	0	223.00	223.00	0	+	0	
第三衛生區事務所	1,272.00	1,272.00	0	1,325.00	1,325.00	0	+	53.00	
第四衛生區事務所	1,816.00	1,816.00	0	1,373.00	1,373.00	0	-	443.00	
精神科療養院	1,181.00	1,181.00	0	1,091.00	1,091.00	0	-	90.00	
醫學講習所	500.00	500.00	0	1,266.00	1,266.00	0	+	766.00	
婦女檢治所	40.00	40.00	0	40.00	40.00	0	+	0	
野犬養養場	1,040.00	1,040.00	0	1,451.00	1,451.00	0	+	411.00	
東郊醫院	110.00	110.00	0	81.00	81.00	0	-	29.00	
西郊醫院	610.00	610.00	0	1,724.00	1,724.00	0	+	11,144.00	
南郊醫院	610.00	610.00	0	1,724.00	1,724.00	0	+	11,144.00	
北郊醫院	610.00	610.00	0	1,724.00	1,724.00	0	+	11,144.00	
經費	610.00	610.00	0	1,724.00	1,724.00	0	+	11,144.00	

北京市公署各項補助費支出數目比較表

二十七年一月份

附表(五)

	本月份支出數			上月份支出數			考			
	合計	經常	臨時	合計	經常	臨時	合計	經常	臨時	與本月份比較 增(+)或減(-)
總計	2,310.00	2,310.00	0	2,332.00	2,882.00	0	2,332.00	2,882.00	0	+ 22.00
育嬰堂	550.00	550.00	0	550.00	550.00	0	550.00	550.00	0	0
龍泉孤兒院	80.00	80.00	0	80.00	80.00	0	80.00	80.00	0	0
國術館	500.00	500.00	0	500.00	500.00	0	500.00	500.00	0	0
貧民救濟會	400.00	400.00	0	400.00	400.00	0	400.00	400.00	0	0
市立第一工廠	0	0	0	322.00	322.00	0	322.00	322.00	0	+ 322.00
中南海公園委員會	60.00	60.00	0	60.00	60.00	0	60.00	60.00	0	0
改進葛便委員會	120.00	120.00	0	120.00	120.00	0	120.00	120.00	0	0
樂舞傳習所	300.00	300.00	0	300.00	300.00	0	300.00	300.00	0	0
市商會商事公斷處	300.00	300.00	0	0	0	0	0	0	0	- 300.00

一月份本市財政收支統計表說明

本市財政：近兩年來因支出浩繁，及時局不寧，人事冗濫，收支迄未能平衡，每月虧蝕平均在十三萬元以上，挹注之方，端賴銀行之透支，或以收入抵借款項，迨至二十六年終，市金庫積虧竟至二百十六萬七千餘元之鉅！本年市公署改組機構，力事緊縮，財政方面，亦乘機銳意整頓，開源節流，雙管齊下，三四月以來收支已能相抵，積欠亦已着手攤還，一切漸入正軌，財政似有暢旺之望。

本年一月份為實行新預算後之第一月，財政收支之盈虧消長，含義殊為重要，本局編製統計表，其意義即為瞭然改組後與未改組前收支不同之真象，除先將一月份本市收支統計編出外，並將上一月與前一年同月份之數字亦附列其間，可以窺測兩期間財政上所恃政策之迥異。

統計表內所列收入項下數字，係根據編審股及市金庫登記之收入計算數，其支出項下，因各機關不能按期據報，而坐撥之項，又未能按期結清（常有一筆款若干月轉帳者，亦有上一年度之結餘，下一年度始行轉帳者，情形甚為紛歧，），故統計殊形困難，無已，惟從權由一月份（註）暫以實支數為標準，再補充以個別向各機關調查所得之各項轉帳數字，其結果雖未能完全與計算數相符，然相差之數決不至過大（本市主要收入機關：為財政，警察，社會等三局；統計表內三局之計算數已全部計入，故其他各局處即使有轉帳數目，亦決不至甚大，至於動用結餘，接近半年來，各機關經費均極緊蹙，結餘雖有，當亦不多，再言動用，可以想像其無關宏旨矣。）。統計表收支兩項均分作兩類，一類以性質分別，一類以機關分別，易言之即一者代表收支款項之來源去路，一者表示各機關本身之收支狀況而已。各表為便於閱覽起見，均先將總數列成一總表，並將各項目另逐一編製附表，附麗於後，閱者倘僅欲知本月份收支之大概情形及某項詳細數目，可按總表號數，依次翻閱，總表內各項目，又均附以百分率，易於比較，俾便參攷。

一月份收入總數為六四二，四一五·八元，其中有銀行借款十五萬元，銀行透支一〇，六九五·二一元，故實際僅收入四八一，七二〇·五九元，總數較前一月少收二一〇，〇六九·六元，原因由於去年十二月有警察服裝補助費十五萬六千元，又有由地方維持會撥發之行政補助費十六萬四千元，兩項收入一月份均付缺如，故十二月份之收入較一月份為多，再與上年度同月份比較，則本年一月份多收一二一，〇四九·八八七元，其原因由於銀行借款增多所致。

一月份收入項下最多者，為捐稅收入，佔全數百分之五四·二三，其次即為借款收入，佔全數百分之二五·〇五，再次為補助款收入佔全數百分之九·三四，此種現象與前一月比較，已稍有進步，蓋十二月份之主要收入，為各項補助款，佔全體百分之四四·八四，易言之即幾乎二分之一之收入，須俾給於各項補助費，財政

之不健全，可以想見，一月份速補助款及借款僅佔全體收入百分之三四·三四，恰僅三分之一耳，以視十二月份多少已見進步。

一月份支出總數爲八〇八，六二九·四七三元，其中有償還銀行借款十五萬元，付各項利息六〇，四六八·四九三元，故實際支出係五九八，一六〇·九八元，總數較上月份增加二六一，八六六·四七三元，主要原因由於本月內其償還銀行舊欠及利息二一〇，四六八·四九三元，其次則由於市公署臨時費較上月份增加二九，七〇五元，警察局臨時費增加八〇，〇四四·一三元，財政局臨時費除付息者外增加一三，一一〇·一八元，至於市公署及所屬各局處之經臨費，則皆較上月份減少，一月份之支出與上年度同月份比較，則較多支出一七九，四二三·六二九元。

一月份付出最多者，爲警察局之經臨費，佔全數百分之三八·四六；其次爲債務費佔全數百分之一八·五五，社會局經臨費，佔百分之一四·五三，財政局經臨費佔百分之一二·二二，此種現象與前一月比較已稍有進步，蓋上月份之主要支出，警察局經臨費佔百分之四七·三五，社會局佔二二·七四，而本月份各項支出皆形減少，而償還宿欠借款，竟佔總數百分之一八·五五，尤爲上月所無也。

註：本年二月份起已經由市公署規定，各局處每月向財政局領取經費時，若不附交上月份之收支計算書，編審股不開飭書，故以後困難，或可較少。

附

編

本局人事

北京特別市財政局職員年齡統計表

年 齡	職 別	總 計																	
		局 長	秘 書 主 任	秘 書	科 長	主 任	處 長	股 長	科 員	技 士	專 員	稽 查 員	調 查 員	測 繪 員	助 理 員	記 事	合 計	百 分 比	
21																	26	8.36	
26					1	1					4						57	18.36	
31				1	1	2				2							46	14.79	
36					2					6							59	18.97	
41					1	1				11							54	17.36	
46								3		8				1			48	15.43	
51										2							15	4.82	
56										2							5	1.60	
60以上										1							1	0.32	
總 計		1	1	1	3	9			12	36	3	137	8	21	19	2	58	311	100.00

27年3月23日製

★ 該員係秘書主任兼職故不計入

北京特別市財政局職員學歷統計表

學 歷	局 長 室		秘 書 室		第 一 科		第 二 科		第 三 科		市 金 庫		統 計 室		營 業 稅 稽 徵 處		第 一 種 徵 處		第 二 種 徵 處		第 三 種 徵 處		東 郊 稽 徵 處		南 郊 稽 徵 處		西 郊 稽 徵 處		北 郊 稽 徵 處		總 計				
	男	女	合 計	男	女	合 計	男	女	合 計	男	女	合 計	男	女	合 計	男	女	合 計	男	女	合 計	男	女	合 計	男	女	合 計	男	女	合 計	男	女	合 計		
大學	1		1	2	1	3	4	1	1	1	1	1	2	1	1	1		1	1	1	1	1	1	1	1	1	1	1	1	1	1	3	0.96		
國外大學				1		1																											7	2.25	
國內獨立大學				1		1																												2	0.64
國內私立大學				1		1																												26	8.86
專門				1		1																												7	2.25
專科				1		1																												40	12.86
中學				1		1																												17	5.47
初學				1		1																												23	7.89
小學				1		1																												89	28.62
清軍				1		1																												9	2.89
其他				1		1																												17	5.47
不詳				1		1																											14	4.50	
總計				280		159	2	61	66	2	68	7	18	77	8	18	18	8	8	10	5	10	6	6	5	6	5	6	6	8	311	100			

二十七年三月二十二日製

財政局職員學歷統計圖

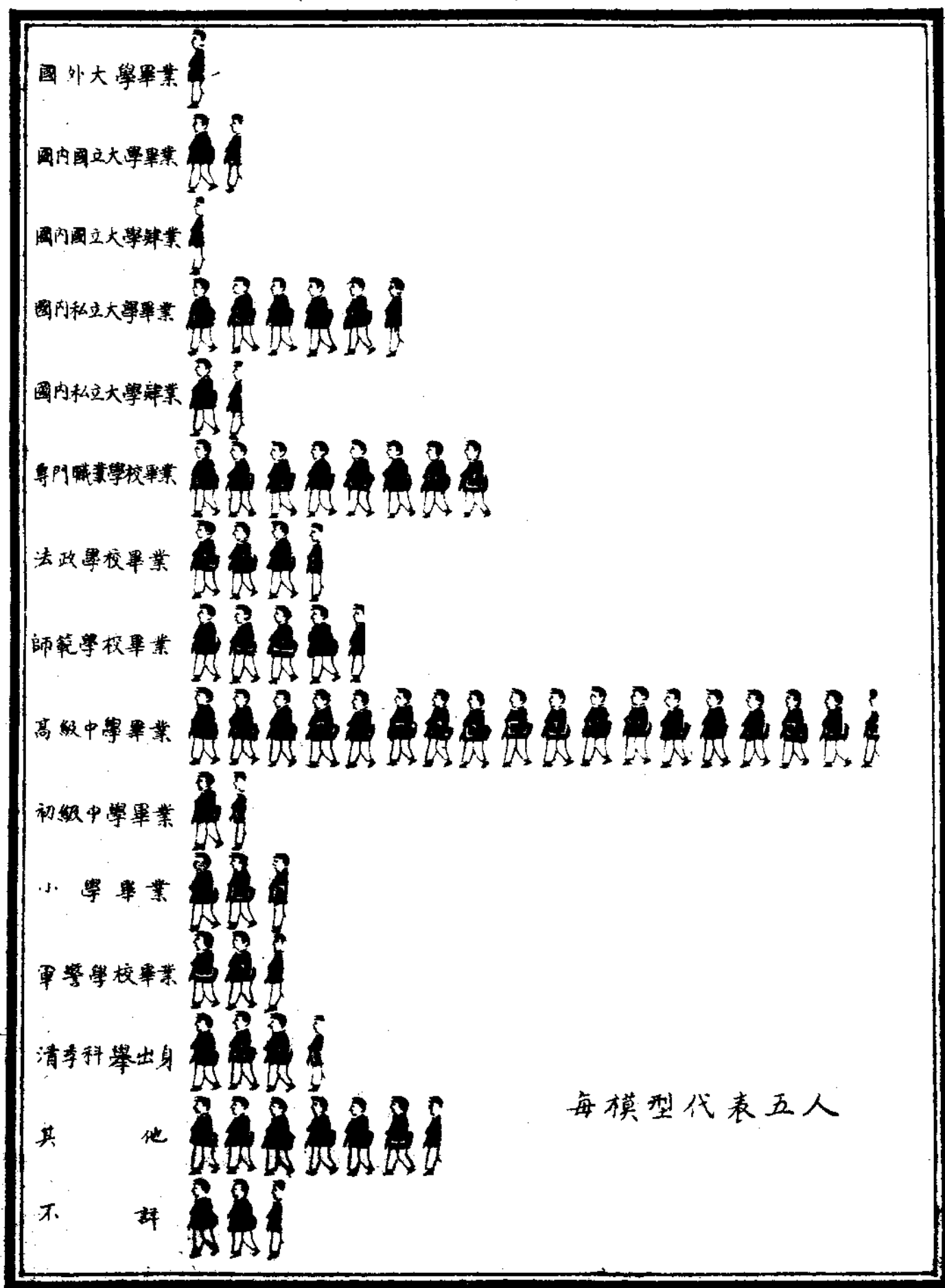

北京市公署財政局職員薪俸統計表

薪額單位：元

職別	薪		最	高	最	低	中	數
	別	俸						
人數合計								
局長		1						322
秘書主任		1						280
秘書		1						180
科長		3	240		220			240
主任		8	220		90			100
股長		12	160		100			120
科員		36	120		40			62
技士		3	80		70			30
辦事員		138	80		25			37
稽查員		7	70		30			35
調查員		21	60		30			38
測繪員		19	40		30			35
助理員		2	25		25			25
書記		60	40		20			28

附註：尚有處長主任各一人係屬兼職故不列計

二十七年四月三十日製

北京市公署財政局三月來職員動態統計

(二十七年二月份至四月份)

月別	科別		局長室	秘書室	第一科		第二科		第三科		市金庫	統計室	營業稅稽徵處				附屬各稽																					
	動態及人數	別			科長室	稅務股	捐務股	稽查股	合 計	科長室			登記股	審查股	測繪股	公產股	合 計	處馬室	調查股	徵權股	臨時職員	第一處	第二處	第三處	東郊	南郊												
二 月	原有人數	292	1	3	1★	16	11	2	68	1	23	21	13	66	1	19	13	25	8	7	3	70	1★	29	28	13	55	8	8	13	6	6	6	6				
	新 委	15								1				4									6				1											
	由別處調來	2			1																																	
	運往別處	2		1										1																								
	退 職	3							1														2															
	月底實計	304	1	2	1	17	11	2	67	1	23	20	13	69	1	19	16	25	8	7	7	74	1★	29	28	17	56	8	8	13	6	6	6	6				
三 月	原有人數	304	1	2	1	17	11	2	57	1	23	20	13	69	1	19	16	25	8	7	7	74	1★	29	28	17	56	8	8	13	6	6	6	6	6			
	新 委	9							5		4	1											3															
	由別處調來																																					
	運往別處																																					
	退 職	1																																				
	月底實計	312	1	2	1	17	11	2	62	1	27	21	13	62	1	19	16	24	8	7	8	77	1★	29	30	18	56	8	8	13	6	6	6	6	6			
四 月	原有人數	312	1	2	1	17	11	2	62	1	27	21	13	68	1	19	16	24	8	7	8	77	1★	29	30	18	56	8	8	13	6	6	6	6	6	6		
	新 委	2												2																								
	由別處調來	3																																				
	運往別處	3																																				
	退 職	3							1				1																									
	月底實計	311	1	2	1	17	11	6	61	1	27	21	12	71	1	19	16	26	9	6	8	74	1★	29	28	17	56	8	8	13	6	6	6	6	6	6		

★係兼職者 ✕病故職員孟國璋 ▲病故職員李肇成
 表中除已列星標★外三月來公產股原有辦事員一人係兼職又四月份市金庫主任係第一科科員兼任
 四月份派到新民學生胡葆璋在二科捐務股見習不列入本表人數統計內

本局工作程序

說 明 一

收發文件

1. 收文種類；

a, 普通文件 d, 款項文件 c, 特殊機密文件

2. 處理收文程序；

普通文件到達本局後，先由收發員拆封，摘由，編號，填到局日期，登入總收文簿，送秘書室，轉呈局長審閱，再發交第一科事務股，由事務股檢發各主管科辦理。

款項文件到局，由解款人先將款項送市金庫或關係科股點收，掣取收據，經由收發員核對，再辦理收文手續。

特殊文件到達本局，收發員不得拆閱，逕送秘書室轉呈局長。

3. 各科股處理文件手續：

各科收到文件後，即登入本科收文簿，編號，並註明到科日期，分配各股，按其性質由承辦者簽擬辦法，呈股長科長核轉局長閱後，發還原科股，如係擬辦稿件，應由原辦人擬稿，登錄稿簿，送股長科長核簽，再送秘書室覆核，呈局長判行。

4. 發文程序：

經局長判行關於 a, b 兩類之稿件，由局長逕發原科繕正，並校對後，登入發文用印簿，送交第一科事務股股長蓋章，交監印員蓋印覆校，記明件數於用印簿，交還本科，先登本科發文簿，再交總收發處，登入總發文簿封發，其原稿送還主辦科歸卷，關於局長交下之機要密封文件，總收發處在發出前，亦須登記總發文簿，俾便稽攷。

財政局辦事程序圖 (二)

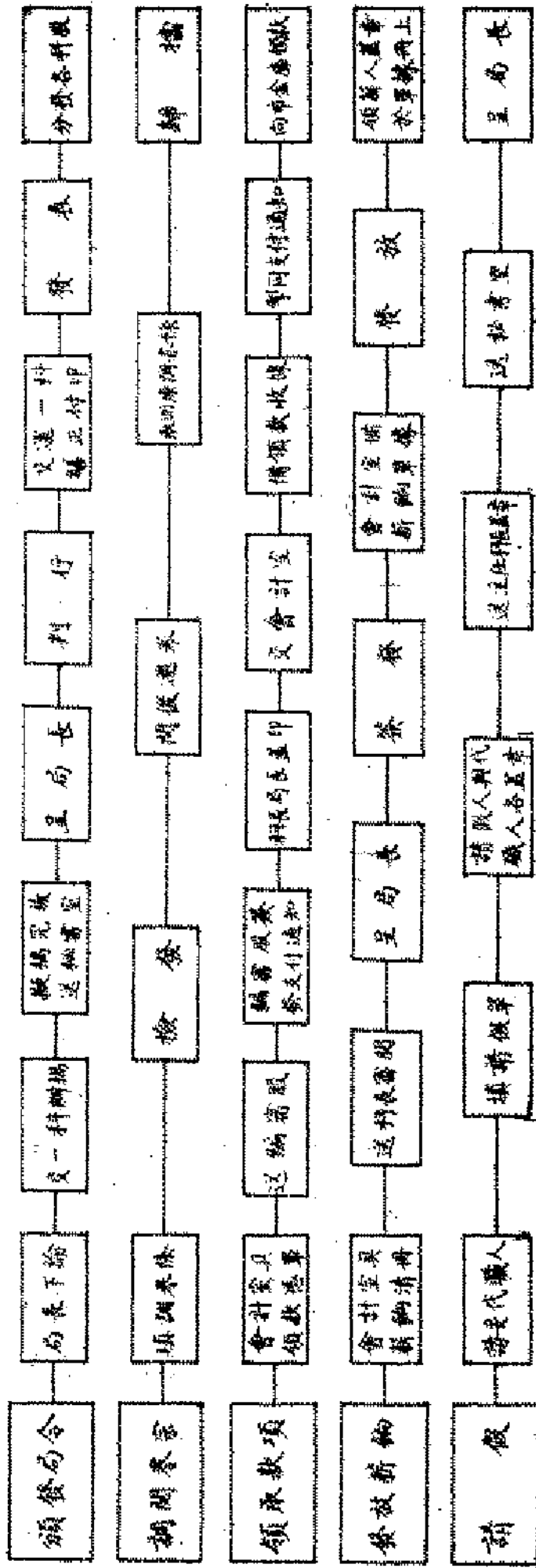

說 明 二

發頒局令

1. 局長諭令交由第一科事務股辦稿，經股長科長核轉秘書室覆核，呈局長判行，發表。
2. 繕正付印，並分發各科股。

調閱卷宗

1. 調閱卷宗者，先須填具檢卷單，向檔案室調卷。
2. 卷宗閱後歸還時，得向檔案室取回原檢卷單。

會計室領取款項

1. 會計室繕具領款憑單送交編審股，由編審股簽發支付命令書，計分三聯；（一）支付飭書，（二）支付通知書，（三）存根，在簽發前呈送科長局長蓋章後，除存根留股備查外，將通知書發給會計室，支付飭書送與市金庫。
2. 會計室另具領款收據，掣同支付通知書向市金庫領取款項。

發放薪餉

1. 會計室繕具薪金工餉清冊，呈局長核閱簽發。
2. 會計室備具薪金收據與工餉清單，在發放時由領薪人分別於單據上蓋章。
3. 發放後將單據復加審核，黏存於憑證單據簿內。
4. 上項手續完竣即行造報計算。

職員請假

職員請假遵照前市政府頒行之請假規則辦理，凡請假者必須填寫事由，並註明代理職務人員姓名，分別蓋章，經股長科長核轉秘書室，呈局長批示。

說 明 三

領物與購物

凡各科股室如需用物品，須先填寫印就之領物單，詳列所需物品與數量，經本科科長股長蓋章後，送由庶務室主管職員核閱，批明商店字號，填寫購物通知單，向指定商店配購，俟物品交到，該商人須持原通知單，經主管人驗收，登記入冊，再按照某科股室之領物單發給之。

收發票照

各機關暨本局各科股以及所屬各種徵處請印票照，須先送請印票照通知單，列明印製某月份應用某種票照數目，票照股接到此項通知單，即照單填寫印製票照通知單交庶務室照數印製，製就仍交該股編號送監印室用印後，即通知原請領票照各機關出具領票收據，領回該項票照，票照股即將通知收據粘存簿冊，登記收發票照分類簿，送第一科科長，並造具四柱清冊呈局長，分別核閱後，原簿冊仍歸還該股存查。

本市金融

最近三年北京市足金價格變動表

(自民國二十四年一月至二十七年三月)
(二十四年十月份平均價格為100)

價格及指數 年 月 日		足 金		價格及指數 年 月 日		足 金		價格及指數 年 月 日		足 金	
		每兩價格	指數			每兩價格	指數			每兩價格	指數
二十四年一月一日	99.65	103.44	二十五五年五月十日	114.80	118.64	二十六年九月二十日	124.00	128.71			
十日	99.65	103.44	二十日	115.00	119.37	十月二日	116.50	120.98			
二十日	99.21	102.98	六月二日	115.40	119.79	十月十日	118.50	117.81			
二月一日	99.15	102.89	二十日	115.50	119.89	十月二十日	117.70	122.17			
十日	98.41	102.15	七月一日	115.10	119.47	十一月一日	120.10	124.66			
二十日	94.00	97.57	七月十日	115.10	119.47	十一月十日	120.50	125.08			
三月一日	91.81	95.30	七月十九日	114.47	118.82	十二月三日	123.00	127.67			
十日	91.14	94.60	八月一日	114.20	118.54	十二月十日	129.00	133.90			
二十日	90.52	93.96	八月十一日	113.70	118.02	十二月二十一日	130.07	135.01			
四月一日	91.28	94.75	八月二十日	114.05	118.38	二十七年一月三日	131.00	135.98			
十日	90.34	93.77	九月一日	113.80	118.12	十日	130.00	134.94			
二十日	85.09	88.32	九月十日	113.90	118.23	二十日	131.50	136.50			
五月一日	81.48	84.58	九月二十日	113.20	117.50	二月四日	134.00	139.09			
十日	83.48	86.65	十月三日	116.65	121.08	二月十一日	133.00	138.05			
二十日	78.18	81.15	十月十日	116.80	121.24	二月十九日	135.35	140.49			
六月一日	78.05	81.02	十月二十日	116.65	121.08	三月一日	132.25	137.28			
十日	79.07	82.07	十一月一日	116.50	120.93	二月二日	132.20	137.22			
二十日	81.79	84.90	十一月十日	116.45	120.88	二月三日	132.45	137.48			
七月一日	81.50	84.60	十二月一日	116.30	120.72	二月四日	132.70	137.74			
十日	83.05	86.21	八月八日	116.45	120.83	二月五日	132.80	137.85			
二十日	85.55	88.80	八月三十日	116.35	120.77	二月六日	133.10	138.16			
八月一日	88.85	92.23	九月十日	118.80	123.31	二月七日	133.15	138.21			
十日	92.80	96.33	九月二十日	117.10	121.55	二月八日	130.50	135.46			
二十日	87.55	90.88	十月十日	116.90	121.34	二月九日	132.90	137.95			
九月一日	89.31	92.69	十月二十日	116.00	120.41	二月十日	133.00	138.05			
十日	89.10	92.49	十一月十日	116.50	120.93	二月十一日	133.40	138.47			
二十日	86.90	90.20	十一月二十日	116.40	120.82	二月十二日	133.20	138.26			
十月二日	88.25	91.60	十二月十日	116.60	121.03	二月十三日	140.00	134.94			
十日	90.65	94.09	十二月二十日	116.70	121.13	二月十四日	133.30	138.37			
二十日	93.30	96.85	一月十日	116.80	121.24	二月十五日	134.50	139.61			
十一月一日	110.70	114.91	一月二十日	116.60	121.03	二月十六日	135.00	140.13			
十日	114.20	118.54	二月十日	116.65	121.08	二月十七日	135.80	140.96			
二十日	115.00	119.37	二月二十日	116.40	120.82	二月十八日	135.50	140.96			
十二月一日	114.60	118.95	三月十日	115.50	119.89	二月十九日	137.00	142.21			
十日	114.25	118.59	三月二十日	114.90	119.27	二月二十日	135.00	140.18			
二十日	117.00	121.45	四月十日	115.00	119.37	二月二十一日	124.00	119.88			
二十五年一月一日	115.60	119.99	四月二十日	114.60	118.95	二月二十二日	134.50	139.61			
十日	115.00	119.37	五月十日	114.80	119.16	二月二十三日	134.40	139.51			
二十日	116.20	120.62	五月二十日	115.05	119.42	二月二十四日	134.20	139.30			
二月一日	115.50	119.89	六月十日	114.00	118.33	二月二十五日	134.35	139.46			
十日	115.20	119.58	六月二十日	114.90	119.27	二月二十六日	135.97	141.14			
二十日	115.30	119.68	七月十日	115.15	119.53	二月二十七日	140.50	145.84			
三月一日	116.30	120.72	七月二十日	118.40	122.90	二月二十八日	142.00	147.40			
十日	116.50	120.98	八月四日	121.00	125.60	二月二十九日	148.00	148.45			
二十日	116.40	120.82	八月十一日	127.00	131.83	二月三十日	153.00	153.81			
四月一日	115.60	119.99	八月十九日	121.00	125.60	三月一日	160.00	166.06			
十日	115.50	119.89	九月三日	121.00	125.60						
十九日	115.10	118.47	九月十日	121.00	125.60						
五月一日	115.10	119.47									

最近三年北京市及全價格變動指數統計圖

二十四年十月平均價=100

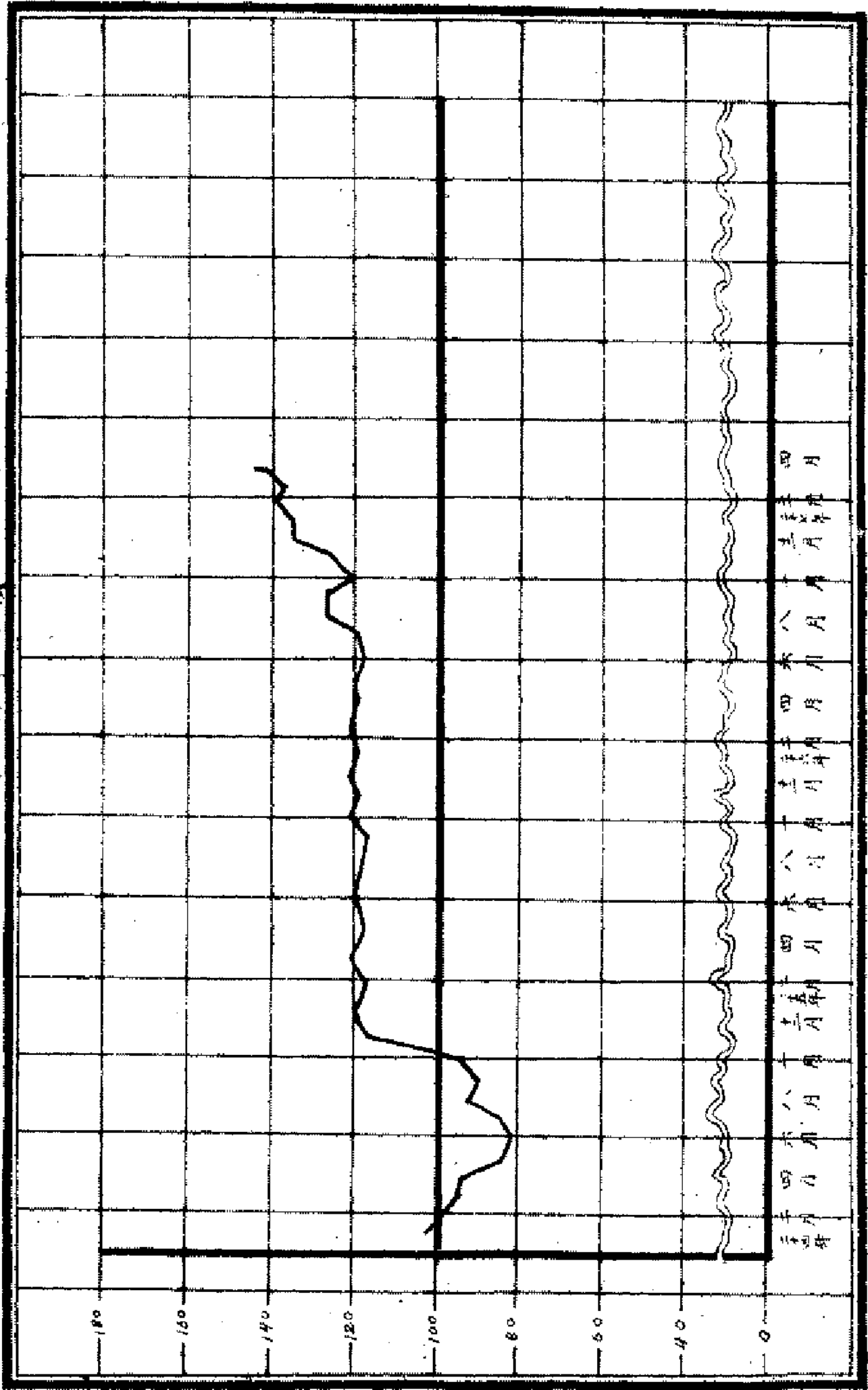

最近三年北京市足金價格變動表說明

中國已往一向爲用銀國，二十四年十一月幣制改革後，又改行匯兌本位，黃金始終未脫離貨物之意識形態，故市場上有所謂足金價格。又因中國對用金國之貿易頻繁，世界銀價之起伏不定，故中國以銀計算之金價，恒見起鵲落，恬不爲怪。

北京因非一個直接對外貿易之商埠，對外匯兌之數量向不甚多，故除一般冶製裝飾品，以及囤積者外，黃金之用途較少，因之北京之金價，僅有暫時的小量供需關係之影響，一般言之，與世界市場之價格，無大差異。

故近三年之金價，可謂有兩大變局，其一即二十四年十一月三日之幣制改革，次即去年七月之蘆溝橋事變是也。

二十四年十一月以前我國爲銀本位國，世界列強則均採行金本位，因之金銀比價，基於各種複雜之關係下，恒動盪不已。民國二十年以後，各國均繼享金本位，禁金出口，金價於是大漲，迨至民國二十四年初，美國根據不可靠之經濟觀點，大肆收買白銀，於是金價忽又回跌，計對英匯兌，民國十八年時爲一先令十一便士，民國二十年突漲至一先令一二便士，以後又逐漸下落。至二十三年下半年平均約當一先令五六便士，二十四年春落至一先令八便士六五，當時白銀之漲，已呈排山倒海之勢，政府無法禁止，乃於二十四年十一月毅然實行貨幣改革，改行匯兌本位，外匯於是上升至一先令二·五便士。此項匯價直維持至二·六二，乃發生變動。

蘆溝橋事變後因資本之逃避，入超增多，通貨之膨脹等等原因，相互交織，於是煞費苦心維持之匯價又逐漸回漲，至聯合準備銀行之誕生爲止，竟打破一先令二便士之大關焉。

以上爲近三年對外匯兌之變遷概況，足金價格因與匯價有直接關係，故匯價落，金價亦落，匯價漲，金價亦隨之漲。

二十四年十月爲法幣改革之前一月，換言之亦即金價發生鉅變之分水嶺，故此編製足金價格總計表，以該月之平均價爲指數基期，爲便於比較也。

本市足金價格二十四年六月二十九日以前，依公法秤計算，其後方用新市秤計算，茲爲一律起見，所有公法秤價格，一概化爲新市秤（公法秤一兩等於新市秤〇·八九一六二兩）。

根據價格變動表，二十四年中價格指數由一〇三四四至一一四·九〇，起落尚不甚烈，迨至二十五年開端，即呈繼長增高之勢，十月初指數升至一二一·〇八，旋又趨于持平，直至二十六年七月上旬，尚在一一九·五三，並無起鵲落之象，按斯時風際國雲尚在醞釀中也，尋蘆溝橋事變展開，股富遷徙甚夥，資金逃避外方，爲數極鉅，故七月二十二日起金價上昇風起雲湧，由一二二·九〇開展至十二

月上旬，在一三三·九〇之譜，繼而復邁進至一三七·二八，二月份起華北時局日趨安定，中國聯合準備銀行宣告開幕，並於中旬發行新紙幣為唯一之通貨，本市金價尤宜處于平穩之域，不再上漲，然新貨幣對平價行使，格于華中南戰局未告寧靖，難期暢行全國，致信孚上感受不良影響，因此堪稱殷裕者不免囤集黃金為儲款之瓜代，則無可為諱，觀之三月份中指數由一三七·二八而一四五·八四，一五八·八一到達月底，竟昇至一六六·〇八，較之二十四年二十五年，二十六年同月份，相差不可為不多，回顧已往，瞻念來茲，能不惕然！

北京市現銅元及銅元票價格漲落表

(指數基期：二十六年全年每元兌換數目之幾何平均數=100)

年 月 日	現 銅 元		新 銅 元 票		舊 銅 元 票	
	每元兌換數目(單位枚)	指 數	每元兌換數目(單位枚)	指 數	每元兌換數目(單位枚)	指 數
二十五年一月一日	439.5	98.23	448.5	97.29	463.2	99.66
十日	420.9	95.68	444.9	96.51	459.6	98.86
二十日	418.5	100.28	455.9	98.89	465.1	100.04
二月一日	452.2	111.64	457.8	99.31	482.7	103.83
十日	478.0	106.88	481.7	104.49	493.1	106.97
二十日	490.0	109.57			479.9	103.23
三月一日	476.3	105.51	471.6	102.30	476.7	101.25
十日	477.0	106.66	476.0	103.25	477.0	102.60
二十日	483.5	108.12			483.5	104.00
四月一日	481.7	107.71			460.0	98.95
十日	485.4	108.54			485.4	104.41
二十日	483.5	108.11			460.0	98.95
五月一日	481.7	107.71			460.0	98.95
十日	485.4	108.54			460.0	98.95
二十日	485.4	108.54			460.0	98.95
六月一日	484.5	108.33			460.0	98.95
十日	482.6	107.91			460.0	98.95
二十日	485.4	108.54			460.0	98.95
七月一日	491.5	109.90	466.0	101.03	480.5	105.29
十日	492.3	110.08	466.0	101.03	490.5	105.51
二十日	495.1	110.71	466.9	101.28	493.2	106.09
八月一日	497.8	111.31	466.9	101.28	497.8	107.08
十日	505.6	113.05	466.9	101.28	504.2	108.45
二十日	504.9	112.90	500.0	108.46	502.1	108.00
九月一日	502.8	112.43	498.7	108.18		
十日	501.4	112.12			501.4	107.85
二十日	502.8	112.43			501.4	107.85
十月一日	502.8	112.43			500.0	107.55
十日	502.1	112.27			501.4	107.85
二十日	504.2	112.71			504.2	108.45
十一月一日	484.5	108.33			483.4	103.9
十日	481.7	107.71			484.5	104.22
二十日	481.7	107.71			485.5	104.43
十二月一日	483.5	108.11			485.5	104.43
十日	478.9	107.09			481.7	103.62
二十日	473.4	103.70			482.6	103.81

北京市現銅元及銅元票價格漲落表

(指數基期：二十六年全年每元兌換數目之幾何平均數=100)

年 月 日	現 銅 元		新 銅 元 票		舊 銅 元 票	
	每元兌換數目(單位枚)	指 數	每元兌換數目(單位枚)	指 數	每元兌換數目(單位枚)	指 數
二十六年一月一日	450.3	100.69			462.3	99.44
十日	440.3	98.46			468.3	99.66
二十日	439.3	98.23	456.8	99.09	462.3	99.44
二月一日	449.4	100.49	460.5	99.89	467.9	100.65
十日	454.0	101.51	455.9	98.89	470.0	101.10
二十日	454.0	101.51	459.6	99.70	470.6	101.23
三月二日	470.6	105.23			479.9	103.23
十日	465.0	103.98			468.8	100.84
二十日	461.4	103.17			468.8	100.84
四月一日	456.5	102.08	461.5	100.11	465.0	100.02
十日	453.0	101.29	462.0	100.22	465.0	100.02
二十日	454.0	101.52	461.5	100.11	464.0	99.81
五月一日	455.0	101.74	460.5	99.89	463.0	99.59
十日	455.9	101.94			462.8	99.55
二十日	450.0	100.62	460.5	99.89	463.0	99.59
六月一日	452.0	101.07	465.0	100.87	463.0	99.59
十日	451.0	100.85	461.5	100.11	464.0	99.81
二十日	455.0	101.74	461.5	100.11	465.0	100.02
七月一日	454.0	101.52	462.0	100.22	466.0	100.24
十日	452.0	101.07	461.0	100.00	464.0	99.81
二十日	449.0	100.40	466.0	101.08	462.8	99.55
八月一日	446.7	99.89	463.7	100.59	465.6	100.15
十一日	435.4	97.36	464.2	100.60	466.9	100.43
十九日	435.6	97.40	464.2	100.69	467.8	100.63
九月三日	448.9	99.26	462.3	100.28	464.2	99.85
十日	444.9	99.48	462.4	100.30	464.2	99.85
二十日	447.6	100.09	459.6	99.70	461.4	99.25
十月二日	444.0	99.28			461.4	99.25
十日	442.1	98.86			463.7	99.74
二十日	442.5	98.95			462.8	99.55
十一月一日	443.0	99.06			463.3	99.66
十日	443.0	99.06			464.7	99.96
二十日	442.0	98.84			461.4	99.25
十二月三日	430.6	96.29	457.3	99.20	461.4	99.25
十日	423.7	94.74	454.1	98.50	460.5	99.05
二十日	420.0	93.92			464.2	99.85

北京市現銅元及銅元票價格漲落表

(指數基期：二十六年全年每元兌換數目之幾何平均數=100)

數目及指數 年 月 日	現 銅 元		新 銅 元		舊 銅 元 票	
	每元兌換數目(單位枚)	指 數	每元兌換數目(單位枚)	指 數	每元兌換數目(單位枚)	指 數
二十七年一月一日	308.5	89.11	460.5	99.89	465.0	100.02
一月十日	409.0	91.46	461.5	100.11	465.0	100.02
一月二十日	400.4	89.53	461.0	100.00	465.0	100.02
二月一日	443.0	99.06	457.5	99.24	464.0	99.81
二月十日	416.0	93.02	456.5	99.02	467.0	100.45
二月二十日	423.5	94.70	461.5	100.11	468.0	100.67
三月一日	411.5	92.02	456.5	99.02	465.0	100.02
三月三日	410.5	91.79	456.0	98.92	464.0	99.81
三月四日	410.5	91.79	456.0	98.92	464.0	99.81
三月五日	407.0	91.01	456.0	98.92	465.0	100.02
三月六日	407.0	91.01	456.5	99.02	465.0	100.02
三月七日	407.0	91.01	456.5	99.02	465.0	100.02
三月八日	406.0	90.79	457.0	99.13	465.0	100.02
三月九日	409.5	91.57	458.0	99.35	466.0	100.24
三月十日	411.5	92.02	461.5	100.11	467.0	100.45
三月十一日	409.5	91.57	460.5	99.89	466.0	100.24
三月十二日	409.5	91.57	460.5	99.89	467.0	100.45
三月十三日	411.5	92.02	464.0	100.65	459.5	98.84
三月十四日	413.5	92.46	459.5	99.67	467.0	99.81
三月十五日	411.5	92.02	458.5	99.46	464.0	99.81
三月十六日	411.5	92.02	458.5	99.46	464.0	99.81
三月十七日	416.5	93.13	465.0	100.87	463.5	99.70
三月十八日	416.5	93.13	455.5	98.81	463.0	99.59
三月十九日	411.5	92.02	457.0	99.13	463.0	100.02
三月二十日	405.0	90.56	458.5	99.46	463.0	99.59
三月二十一日	400.4	89.53	459.5	99.67	465.0	100.02
三月二十二日	407.0	91.01	459.5	99.67	464.0	99.81
三月二十三日	399.5	89.33	458.5	99.46	465.0	100.02
三月二十四日	393.5	87.99	459.5	99.67	465.0	100.02
三月二十五日	390.5	87.32	459.5	99.67	465.0	100.02
三月二十六日	380.5	86.43	459.5	99.67	465.0	100.02
三月二十七日	389.5	87.10	457.5	99.24	463.0	99.59
三月二十八日	386.5	86.43	457.5	99.24	464.0	99.81
三月二十九日	386.5	86.43	458.5	99.46	464.0	99.81
三月三十日	389.5	87.10	458.5	99.46	464.0	99.81
三月三十一日	386.5	86.43	467.5	99.24	464.0	99.81
三月三十一日	388.5	86.87	460.5	99.89	464.0	99.81

北京市現銅元及銅元票漲落統計圖 (指數)

(二十五年全年幾何平均價=100)

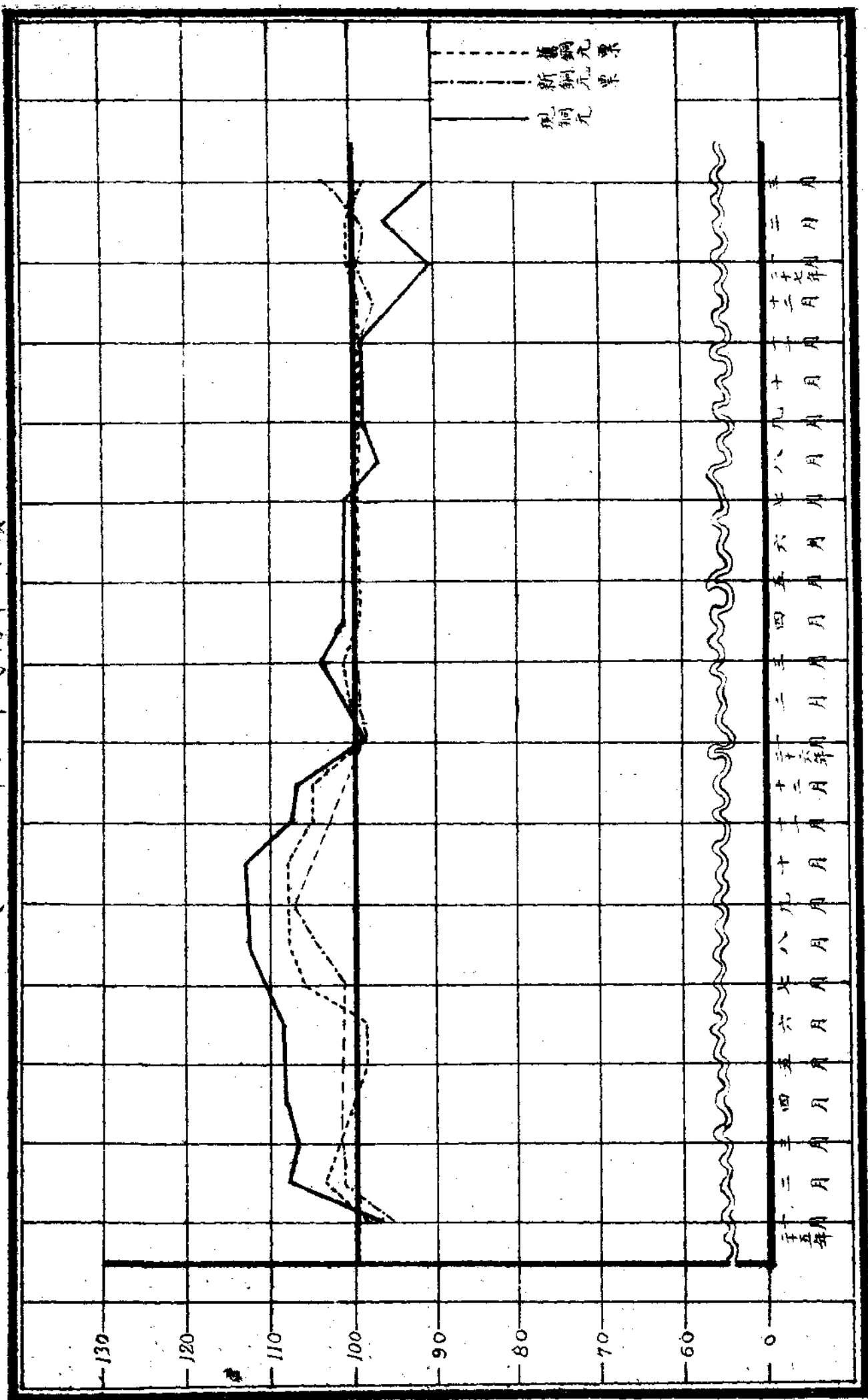

北京市現銅元及銅元票價格漲落表之說明

現在國內雖以法幣爲本位幣，但北京市一百五十餘萬人口中，實際以法幣作生活收支者，爲數恐尚不及三分之一，所有一切人力車夫，小販，手藝工人以及一般中下等家庭，其生活收支大多以銅元爲標準，是故銅元價格之變動，與人民生活關係至爲密切。

另一方面本市大多數人民雖以銅元爲收支單位，但政府稅收則概以法幣爲標準，結果人民納稅勢必須先以銅元折合法幣，方能繳納，銅元價格若起伏不定，則非但人民受害匪淺，政府稅收直接間接間當亦受莫大之影響，統計室此次編製銅元價格漲落統計，主要目的即在明瞭其變動趨勢，作當局財務行政實施之參考。

現銅元依貨幣法言之，爲一種輔幣，輔幣對本位幣之兌換率，本不應有何差異，但自清末使行銅元以後，政府執法不嚴，允許各省自由鑄造，當時銅價較銅元法定價值爲低，各省當局於是咸視鼓鑄銅元爲利藪，始僅大量鑄造，繼竟相率不遵法定之成份重量，浮造濫發，其後更因利之所在，私鑄、私販、私運等乘虛而入，於是銅元遂充斥市面，而銅元本身遂亦不再具有輔幣之機能，形成一種普通之商品，結果乃有所謂銅元價格。

近年來國內各處因應實際之需要，多由地方發行銅元票與現銅元相輔而行，但此等銅元票之發行，大多不以現銅元爲準備，以致現銅元價格變動稍鉅時，銅元價即與銅元票價發生軒輊。民國二十年以後，因世界各國軍備日益擴張，銅之需要激增，銅價轉較銅元法定價值增高，於是市面流通之銅元，又爲人收買熔毀，私運出境，結果銅元數量減少，價格因之提高，銅元票方面，因其發行不以銅元爲準備，對現銅元之減少，故不受影響，於是北京市又有所謂銅元票價。

此次編製銅元價格漲落統計表，共列現銅元價，新銅元票價及舊銅元票價三項，爲便於比較起見，數目字均追溯自二十五年一月起始，每月取一日十日二十日等三日之價爲代表價，最近一月則列舉全月之價格，各價之後均附以相當之指數，以期明晰。

指數之編製，因二十六年份全年之價格變動比較穩定，極差數亦較低，故以二十六年全年價格之幾何平均數爲基期，以期較爲平穩，且可免除極數之影響，(註)

根據漲落表，現銅元之價格，本年三月份已較一年前之平均價格增高約百分之十五，較二十五年之最高數一一三·〇五相差達百分之二六·六二，增高原因，不外下列三項。

- 一、現銅元缺乏：現銅元既係一種商品，則其價格自然亦定於供需關係上，現在銅元既大量爲人熔毀，私運出境，供給減少，價格自然增高。
- 二、法幣購買力低落：近月來因法幣數量之增加，以及對外匯價之跌落，法幣

之購買力較前減少，因之反映現銅元價格之增高。

三、一般物價之增加：事變以後，因交通阻礙，生產停滯，一般貨物供給減少，物價一致提高，現銅元既亦為一種商品，根據美經濟學家非希爾 I. Fisher) 之價格散佈學說 (Diffusion theory of price) 銅元價格自然亦應隨之增高。

銅元票因其發行不以銅元為準備，故其性質與現銅元迥異，銅元近乎一種商品，銅元票實際是一種輔幣，根據此種原因，故近三年來銅元價格雖兔起鶻落，而銅元票價之變動，則上下極微，計二十五年全年銅元票之價格指數，最高為一〇八·四五，最低為九八·八六，二十六年全年最高為一〇〇·八四，最低為九九·〇五，二十七年一月至三月最高為一〇〇·四五，最低為九八·八四，三年間相差僅百分之九。

銅元票價格之變動，據推測有下列兩種原因：

- 一、投機操縱：北京一向有所謂錢市，銅元及銅元票價，即由錢市根據當日之供需之關係所決定，在此種場合下，囤集居奇等事，自然難免，另一方面發行銅元票之河北銀錢局，發行額之伸縮性 (Elasticity of Issuing) ，又未能操縱自如，故銅元票兌換數目，時常發生變動。
- 二、季節關係，發行數額既未能伸縮自如，則當工商業興盛之季，貨幣流通率增加，銅元票即感缺乏，價格勢必隨之提高，工商業冷淡之季，銅元票又感過剩，價格當然又隨之降落，起伏之間，銅元票之變動於是發生。

(註) 指數公式為 $\log M_g = \frac{\log X_1 + \log X_2 + \log X_3 + \dots + \log X_n}{N}$,

現銅元平均數為四四七·二，新銅元票平均數為四六一，舊銅元票平均數四六四·八。

編 後

本室鑒於國內有關地方行政之統計刊物，寥若晨星，以致一切市政設施暨社會經濟狀況等，大多未能提綱挈要，部居眉列，爲便于閱覽明瞭計，爰徵輯本市之財政收支數字以及有關財政之各項經濟資料等項統計，彙編成帙，冀供當局施政之參考及市民之觀覽焉。

本刊取材編制，一如卷首凡例所叙，恕不重贅，惟量的方面，尚有稍需聲明者，緣本室本欲在第一期創刊中，稍事充實內容，藉免空虛，除現在排印之部份外，尚有本市本年二月份至五月份財政收支統計；本局第二科各股工作程序；本局最近人事統計；本市地政統計暨本市批發零售物價統計等，整理編纂，差臻完竣，均擬同時刊布。無如擴充篇幅格于預算，排印又須愆期，故祇得先將一部份提前付梓，率爾埤觚，謬誤必所難免，尚希讀者多加指正爲幸。

市財政局統計室。