

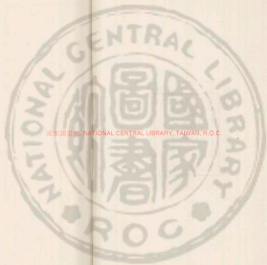

RESERVE NATIONAL CENTRAL LIBRARY TAIPEI, ROC





國立中央圖書館, 台灣, 中華民國



人言之其所必有而此書之...



國立中央圖書館 中華民國 100 年 10 月 1 日

118072 v1



洪武正韻序

人之生也則有聲聲出而七音具焉所謂七音者牙
舌脣齒喉及舌齒各半是也智者察知之分其清濁
之倫定爲角徵宮商羽以至於半商半徵而天下之
音盡在是矣然則音者其韻書之權輿乎夫單出爲
聲成文爲音音則自然協和不假勉強而後成虞廷
之賡歌康衢之民謠姑未暇論至如國風雅頌四詩
以位言之則上自王公下達小夫賤隸莫不有作以
人言之其所居有南北東西之殊故所發有剽疾重

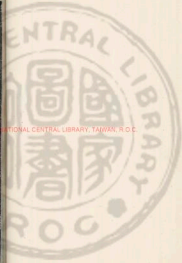

遲之異四方之音萬有不同孔子刪詩皆堪被之絃歌者取其音之協也音之協其自然之謂乎不特此也楚漢以來離騷之辭郊祀安世之歌以及於魏晉諸作曷嘗拘於一律亦不過協比其音而已自梁之沈約拘以四聲八病始分爲平上去入號曰類譜大抵多吳音也及唐以詩賦設科益嚴聲律之禁因禮部之掌貢舉易名曰禮部韻畧遂至毫髮弗敢違背雖中經二三大儒且謂承襲之久不欲變更縱有患其不通者以不出於朝廷學者亦未能盡信唯武夷

吳棫患之尤深乃稽易詩書而下逮于近世凡五十家以爲補韻新安朱熹據其說以協三百篇之音識者雖或信之而韻之行世者猶自若也嗚呼音韻之備莫踰於四詩詩乃孔子所刪舍孔子弗之從而唯區區沈約之是信不幾於大惑歟恭惟

皇上稽古右文萬幾之暇親閱韻書見其比類失倫聲音乖舛召詞臣諭之曰韻學起於江左殊失正音有獨用當併爲通用者如東冬清青之屬亦有一韻當析爲二韻者如虞模麻遮之屬若斯之類不可

枚舉卿等當廣詢通音韻者重刊定之於是翰林侍
講學士臣樂韶鳳臣宋濂待制臣王傑脩撰臣李叔
允編脩臣朱右臣趙壘臣未廉典簿臣瞿莊臣鄒孟
達典籍臣孫養臣答祿典權欽遵

明詔研精覃思壹以中原雅音爲定復恐拘於方言
無以達於上下質正於左御史大夫臣汪廣洋右御
史大夫臣陳寧寧御史中丞臣劉基湖廣行省參知政
事臣陶凱凡六騰囊始克成編其音諸韻協者併入
之否則析之義同字同而兩見者合之舊避宋諱而

不收者補之註釋則一依毛晃父子之舊勒成一十
六卷計七十六韻共若干萬言書奏

賜名曰洪武正韻

勅臣濂爲之序臣濂竊惟司馬

光有云備萬物之體用者莫過於字包衆字之形聲
者莫過於韻所謂三才之道性命道德之奧禮樂刑
政之原皆有繫於此誠不可不慎也古者之音唯取
諧協故無不通江左制韻之初但知縱有四聲而
不知衡有七音故經緯不交而失立韻之原徃徃拘
礙不相爲用宋之有司雖嘗通併僅稍異於類譜君

子患之當今

聖人在上車同軌而書同文凡禮樂文物咸遵往聖
赫然上繼唐虞之治至於韻書亦入

宸慮下詔詞臣隨音刊正以洗千古之陋習猗歟盛
哉雖然旋宮以七音爲均均言韻也有能推十二律
以合八十四調旋轉相交而大樂之和亦在是矣所
可愧者臣濂等才識闇劣無以上承

德意受命震揚罔知攸措謹拜手稽首序于篇端
予以見

聖朝文治大興而音韻之學悉復於古云

洪武八年三月十八日翰林侍講學士中順大

夫知制誥同脩國史兼

太子贊善大夫臣宋濂謹序

籍字以下是也至於諸韻當併者不可舉又按昭武黃公紹云禮部舊韻所收有一韻之字而分入數韻不相通用者有數韻之字而混爲一韻不相諧叶者不但如毛氏所論而已今並遵其說以爲證據其不及者補之其及之而未精者以中原雅聲正之如以冬鍾入東韻江入陽韻挑出元字等入先韻翻字殘字等入刪韻之類

一按七音韻平聲本無上下之分舊韻以平聲字

擊故聲爲二卷蓋因宋景祐間丁度與司馬光諸儒作集韻始以平聲上下定爲卷目今不從唯以四聲爲正

一舊韻上平聲二十八韻下平聲二十九韻平水劉淵始併通用者以省重複上平聲十五韻下平聲十五韻今通作二十二韻舊韻上聲五十五韻劉氏三十韻今作二十二韻舊韻去聲六十韻劉氏三十韻今作二十二韻舊韻入聲三十四韻劉氏一十七韻今作二十韻舊韻以

同一音者妄加分析愈見繁碎今並革之作七十六韻從簡易也

一舊韻之收九千五百九十字毛是增二千六百五十五字劉淵增四百三十六字今一依毛是所載有關略者以它韻參補之

一天地生人即有聲音五方殊習人人不同鮮有能一之者如吳楚傷於輕浮燕薊失於重濁秦隴去聲爲入梁益平聲似去江東河北取韻尤遠欲如何者爲正聲五方之人皆能通解者斯

爲正音也沈約以區區吳音欲一天下之音難美今並正之

一字畫當以說文爲正俗書承襲之久狎難遽革今偏旁點畫舛錯者並依毛晃正之如支支母母爻爻美美本本商商爲爲少少疋疋曰曰王王玉玉非非ノノ月月月月戌戌戌戌之類是也

一翻切之法率用一字相摩上字爲聲下字爲韻聲韻苟叶則無有不通今但取其聲歸於韻母不拘拘泥古也

一唐韻至詳舊韻乃其略者以係禮部所頒爲科
試詩賦之用號爲禮部韻略其中所載故未免
有重複之衆今於字畫同而音義同者去之字
畫同而音義異者各見之字義同而經史所寫
不同者就見本韻下

凡例

洪武正韻目錄

平聲

一東

二支

三齊

四魚

五模

六皆

七灰

八真

九寒

十刪

十一先

十二蕭

上聲

一董

三薺

五姥

七賄

九旱

十一銑

十三巧

二紙

四語

六解

八軫

十產

十二篠

十四哿

十三爻

十五麻

十七陽

十九尤

二十一覃

十四歌

十六遮

十八庚

二十侵

二十二鹽

TRA
平聲
一東
二支
三
四
五
六
七
八
九
十
十一
十二
十三
十四
十五
十六
十七
十八
十九
二十
二十一
二十二



去聲

一送

三霽

五暮

七隊

九翰

十一霰

十三效

二寘

四御

六泰

八震

十諫

十二嘯

十四箇

十五馬

十七養

十九有

二十一感

十六者

十八梗

二十寢

二十二琰

TIFFEN Color Control Patches

Blue Cyan Green Yellow Red Magenta White 3 Color Black

入聲

一屋

三曷

五屑

七陌

九合

二質

四轄

六藥

八緝

十葉

十五禡

十七漾

十九宥

二十一勘

十六蕉

十八敬

二十沁

二十二豔



洪武正韻卷第一

平聲

一東

東

德紅切春方也說文動也从日在木中漢志火陽暴

離騷云使凍雨兮灑塵郭璞曰江東呼夏月暴雨為凍

又董送冬四時之末美志多終零兩貌○通佗紅切達

二韻冬也物終藏乃可稱零兩貌○通佗紅切達

桐大翁一曰未成器之桐痛也說文作佗又董謂

漢安世房中歌桐生茂管類師古口桐讀為通藥草有



洪武正韻卷第一

平聲

一東

東

德紅切春方也說文動也从日在木中漢志火陽暴

離騷云使凍雨兮灑塵郭璞曰江東呼夏月暴雨為凍

又董送冬四時之末美志多終零兩貌○通佗紅切達

二韻冬也物終藏乃可稱零兩貌○通佗紅切達

桐大翁一曰未成器之桐痛也說文作佗又董謂

漢安世房中歌桐生茂管類師古口桐讀為通藥草有



TIFFEN Color Control Patches

憂也 鼓 鼓 辨 泚 注形 龍 八尺為龍又通也和也詩何

天之龍我能受之毛如守麟讀作龍左傳兼父接龍事與賜氏

龍御音律句音 龍主為龍 龍土器一曰養為龍又龍龍竹

龍又陽重三韻 龍文龍名又東龍與凍同沾濕貌又

龍龍養欲也也 龍房室之讀 龍稱也一日龍耳病龍

龍龍 龍龍 龍龍 龍龍 龍龍 龍龍 龍龍 龍龍 龍龍 龍龍

龍龍 龍龍 龍龍 龍龍 龍龍 龍龍 龍龍 龍龍 龍龍 龍龍

龍龍 龍龍 龍龍 龍龍 龍龍 龍龍 龍龍 龍龍 龍龍 龍龍

龍龍 龍龍 龍龍 龍龍 龍龍 龍龍 龍龍 龍龍 龍龍 龍龍

龍龍 龍龍 龍龍 龍龍 龍龍 龍龍 龍龍 龍龍 龍龍 龍龍

龍龍 龍龍 龍龍 龍龍 龍龍 龍龍 龍龍 龍龍 龍龍 龍龍

龍龍 龍龍 龍龍 龍龍 龍龍 龍龍 龍龍 龍龍 龍龍 龍龍

龍龍 龍龍 龍龍 龍龍 龍龍 龍龍 龍龍 龍龍 龍龍 龍龍

龍龍 龍龍 龍龍 龍龍 龍龍 龍龍 龍龍 龍龍 龍龍 龍龍

龍龍 龍龍 龍龍 龍龍 龍龍 龍龍 龍龍 龍龍 龍龍 龍龍

龍龍 龍龍 龍龍 龍龍 龍龍 龍龍 龍龍 龍龍 龍龍 龍龍

龍龍 龍龍 龍龍 龍龍 龍龍 龍龍 龍龍 龍龍 龍龍 龍龍

龍龍 龍龍 龍龍 龍龍 龍龍 龍龍 龍龍 龍龍 龍龍 龍龍

也亦作 隆 取聲又廬 隆 穿隆天勢本 隆 帝室書師本

子相如 隆 隆 隆 隆 隆 隆 隆 隆 隆 隆 隆 隆 隆 隆 隆 隆

隆 隆 隆 隆 隆 隆 隆 隆 隆 隆 隆 隆 隆 隆 隆 隆

隆 隆 隆 隆 隆 隆 隆 隆 隆 隆 隆 隆 隆 隆 隆 隆

隆 隆 隆 隆 隆 隆 隆 隆 隆 隆 隆 隆 隆 隆 隆 隆

隆 隆 隆 隆 隆 隆 隆 隆 隆 隆 隆 隆 隆 隆 隆 隆

隆 隆 隆 隆 隆 隆 隆 隆 隆 隆 隆 隆 隆 隆 隆 隆

隆 隆 隆 隆 隆 隆 隆 隆 隆 隆 隆 隆 隆 隆 隆 隆

隆 隆 隆 隆 隆 隆 隆 隆 隆 隆 隆 隆 隆 隆 隆 隆

入也 **朦** 大也揭好方言目開 **朦** 月名久 **朦** 目有童子而

無見 **朦** 記 **朦** 而西凡大貌謂之 **朦** **朦** 無見 **朦** 記 **朦**

朦若 **朦** 盛器滿貌 **朦** 牙 偏雅異字 **朦** 之字 **朦** 朦 **朦** 朦

朦 **朦** 有 **朦** 朦 **朦** 牙 偏雅異字 **朦** 之字 **朦** 朦 **朦** 朦

朦 **朦** 有 **朦** 朦 **朦** 牙 偏雅異字 **朦** 之字 **朦** 朦 **朦** 朦

朦 **朦** 有 **朦** 朦 **朦** 牙 偏雅異字 **朦** 之字 **朦** 朦 **朦** 朦

朦 **朦** 有 **朦** 朦 **朦** 牙 偏雅異字 **朦** 之字 **朦** 朦 **朦** 朦

朦 **朦** 有 **朦** 朦 **朦** 牙 偏雅異字 **朦** 之字 **朦** 朦 **朦** 朦

朦 **朦** 有 **朦** 朦 **朦** 牙 偏雅異字 **朦** 之字 **朦** 朦 **朦** 朦

朦 **朦** 有 **朦** 朦 **朦** 牙 偏雅異字 **朦** 之字 **朦** 朦 **朦** 朦

朦 **朦** 有 **朦** 朦 **朦** 牙 偏雅異字 **朦** 之字 **朦** 朦 **朦** 朦

朦 **朦** 有 **朦** 朦 **朦** 牙 偏雅異字 **朦** 之字 **朦** 朦 **朦** 朦

朦 **朦** 有 **朦** 朦 **朦** 牙 偏雅異字 **朦** 之字 **朦** 朦 **朦** 朦

朦 **朦** 有 **朦** 朦 **朦** 牙 偏雅異字 **朦** 之字 **朦** 朦 **朦** 朦

朦 **朦** 有 **朦** 朦 **朦** 牙 偏雅異字 **朦** 之字 **朦** 朦 **朦** 朦

朦 **朦** 有 **朦** 朦 **朦** 牙 偏雅異字 **朦** 之字 **朦** 朦 **朦** 朦

聰 王指文志念不暇 **聰** 音 **聰** 音 **聰** 音 **聰** 音 **聰** 音

聰 王指文志念不暇 **聰** 音 **聰** 音 **聰** 音 **聰** 音 **聰** 音

聰 王指文志念不暇 **聰** 音 **聰** 音 **聰** 音 **聰** 音 **聰** 音

聰 王指文志念不暇 **聰** 音 **聰** 音 **聰** 音 **聰** 音 **聰** 音

聰 王指文志念不暇 **聰** 音 **聰** 音 **聰** 音 **聰** 音 **聰** 音

聰 王指文志念不暇 **聰** 音 **聰** 音 **聰** 音 **聰** 音 **聰** 音

聰 王指文志念不暇 **聰** 音 **聰** 音 **聰** 音 **聰** 音 **聰** 音

聰 王指文志念不暇 **聰** 音 **聰** 音 **聰** 音 **聰** 音 **聰** 音

聰 王指文志念不暇 **聰** 音 **聰** 音 **聰** 音 **聰** 音 **聰** 音

聰 王指文志念不暇 **聰** 音 **聰** 音 **聰** 音 **聰** 音 **聰** 音

聰 王指文志念不暇 **聰** 音 **聰** 音 **聰** 音 **聰** 音 **聰** 音

聰 王指文志念不暇 **聰** 音 **聰** 音 **聰** 音 **聰** 音 **聰** 音

聰 王指文志念不暇 **聰** 音 **聰** 音 **聰** 音 **聰** 音 **聰** 音

聰 王指文志念不暇 **聰** 音 **聰** 音 **聰** 音 **聰** 音 **聰** 音

聰 王指文志念不暇 **聰** 音 **聰** 音 **聰** 音 **聰** 音 **聰** 音

聰 王指文志念不暇 **聰** 音 **聰** 音 **聰** 音 **聰** 音 **聰** 音

聰 王指文志念不暇 **聰** 音 **聰** 音 **聰** 音 **聰** 音 **聰** 音

聰 王指文志念不暇 **聰** 音 **聰** 音 **聰** 音 **聰** 音 **聰** 音

聰 王指文志念不暇 **聰** 音 **聰** 音 **聰** 音 **聰** 音 **聰** 音

聰 王指文志念不暇 **聰** 音 **聰** 音 **聰** 音 **聰** 音 **聰** 音



山也師古曰三巖
三峯聚之山也
從巖從山貌
巖車輪
巖詩越以巖過

又姓至傳算大夫履明
又並巖從高俗作巖
般船著沙不行又三
般因名又赤顏
般同書遂

韻 夔 細枝 ○ 縱 將容切直也亦作
從又重送二巖
蹤 跡也揚雄賦蹟
皇之高蹟亦作從

詩悉羊注行可
從亦音與蹤同
樅 木名 ○ 叢 祖和切叢也从草從取
叢草叢生貌亦
叢取叢生貌亦

長兩頰 取東方朔傳被詩豎
取師古曰古叢字
叢 叢叢生貌亦
叢取叢生貌亦

或本作最顏之韻曰二音二字皆非也
叢 取魚
藻 水會入

詩曼驚在濁淵蓬水外之高者
寶 取說文南蠻貊也又云
寶 取說文南蠻貊也又云

戶一匹謂之寶
悰 樂也
琮 瑞玉八寸形似車紅周禮以
黃琮禮地鄭氏注琮八方象

地之 惜 尤韻 淙 尤韻 訟 尤韻
河以連也訟有兩音易訟卦音去聲易注云反爭也言之於公
也然則訟字从言从公蓋會意也且諧公字聲則本是平聲是
以詩協從字韻易獨音去聲未

為允當合依詩音於二韻通用 ○ 從 瞻容切就也順也
言順曰從亦作從

胡公切大也亦姓共工氏之後本姓
從 瞻容切就也順也
言順曰從亦作從

共後改為洪方言石阻河流為洪
淙 水不聲通又

色又姓古洪切女工也蓋
紅 水草馬紫也
大聖 洪

本音工全假借為青紅字
紅 水草馬紫也
大聖 洪

莊孔子觀呂梁懸水三十仞流沫四十
鴻 大曰鴻小曰鴈又

里今謂呂梁絨障詩快濤雙不繼在此
鴻 大曰鴻小曰鴈又

也 虹 子與紅同又陽濛濛韻
紅 大曰鴻小曰鴈又



澧 水出澧

藟 藟藟

麩 其粉也

峯 恒也

鋒 刃也

烽 烽火

丰 滿也

丰 子之半

丰 子之半

丰 子之半

今半作手之為

而貌豐滿也

又手非美也

方音作好筆文

作半令作手

凡豐字那以半

同半从丰

从丰

从丰

从丰

文相避要害也

凡耕字

皆以丰

本字

本字

本字

本字

本字

本字

本字

起注知鋒刀齊起

銳鋒

鋒

鋒

鋒

鋒

鋒

鋒

鋒

鋒

而難捕也

亦作

鋒

鋒

鋒

鋒

鋒

鋒

鋒

鋒

其平當抵之有寇

即火

燧

燧

燧

燧

燧

燧

燧

燧

燧之以望其燧

日遠

燧

燧

燧

燧

燧

燧

燧

燧

漢之德達

浦原

燧

燧

燧

燧

燧

燧

燧

燧

言如燧火之升

又見下

燧

燧

燧

燧

燧

燧

燧

燧

師古曰蠱生言

衆

棊

棊

棊

棊

棊

棊

棊

棊

多也一曰與

棊同

棊

棊

棊

棊

棊

棊

棊

棊

說文州木妄生也

大戴禮

棊

棊

棊

棊

棊

棊

棊

棊

國出封牛大月氏

國出

棊

棊

棊

棊

棊

棊

棊

棊

其陸高若封土也

今俗呼

棊

棊

棊

棊

棊

棊

棊

棊

街牛又蠶也

又交

棊

棊

棊

棊

棊

棊

棊

棊

蠶

蠶

蠶

蠶

蠶

蠶

蠶

蠶

蠶

蠶

蠶

蠶

蠶

蠶

蠶

蠶

蠶

蠶

蠶

蠶

蠶

蠶

蠶

蠶

蠶

蠶

蠶

蠶

蠶

蠶

蠶

蠶

蠶

蠶

蠶

蠶

蠶

蠶

蠶

蠶

蠶

蠶

蠶

蠶

蠶

蠶

蠶

蠶

蠶

蠶

蠶

蠶

蠶

蠶

蠶

蠶

蠶

蠶

蠶

蠶

蠶

蠶

蠶

蠶

蠶

蠶

蠶

蠶

蠶

蠶

蠶

蠶

蠶

蠶

蠶

蠶

蠶

蠶

蠶

蠶

蠶

蠶

蠶

蠶

蠶

蠶

蠶

蠶

蠶

蠶

蠶

蠶

蠶

蠶

蠶

蠶

蠶

蠶

蠶

蠶

蠶

蠶

蠶

蠶

蠶

蠶

蠶

蠶

蠶

蠶

蠶

蠶

蠶

蠶

蠶

蠶

蠶

蠶

蠶

蠶

蠶

蠶

蠶

蠶

蠶

蠶

蠶

蠶

蠶

蠶

蠶

蠶

蠶

蠶

蠶

蠶

蠶

蠶

蠶

蠶

蠶

蠶

蠶

蠶

蠶

蠶

蠶

蠶

蠶

蠶

蠶

蠶

蠶

蠶

蠶

蠶

蠶

蠶

蠶

蠶

蠶

蠶

蠶

蠶

蠶

蠶

蠶

蠶

蠶

蠶

蠶

蠶

蠶

蠶

蠶

蠶

蠶

蠶

蠶

蠶

蠶

蠶

蠶

蠶

蠶

蠶

蠶

蠶

蠶

蠶

蠶

蠶

蠶

蠶

蠶

蠶

蠶

蠶

蠶

蠶

蠶

蠶

蠶

蠶

蠶

蠶

蠶

蠶



能捕雀 **憶** 心慧也 **慧** 心慧也 **高** 山高也又中 **充** 也滿也實

又送 **娥** 國名有娥氏高 **高** 山高也又中 **充** 也滿也實

也 **恍** 心動 **琬** 珎玉通作琬 **冲** 愛也 **冲** 深也虛也老子

冲又飛也 **冲** 同上又聲 **冲** 冲也又姓亦通 **冲** 深也虛也老子

又持中切 **冲** 冲以冰又持中切 **冲** 冲也又姓亦通 **冲** 深也虛也老子

面上飛運作 **冲** 冲也又姓亦通 **冲** 深也虛也老子

冲又持中切 **冲** 冲也又姓亦通 **冲** 深也虛也老子

突也相如 **冲** 冲也又姓亦通 **冲** 深也虛也老子

又持中切 **冲** 冲也又姓亦通 **冲** 深也虛也老子

又持中切 **冲** 冲也又姓亦通 **冲** 深也虛也老子

又持中切 **冲** 冲也又姓亦通 **冲** 深也虛也老子

又持中切 **冲** 冲也又姓亦通 **冲** 深也虛也老子

又持中切 **冲** 冲也又姓亦通 **冲** 深也虛也老子

又持中切 **冲** 冲也又姓亦通 **冲** 深也虛也老子

也 **邁** 也任也列子得亦中亡亦中注半也又滿也漢制中二千

石謂滿二千石也又中央蓋四方之中也又內也又送韻 **忠** 內盡其心

衷方寸所蓄也誠也善也正也適也 **忠** 內盡其心 **終** 極

窮也死也軍也去 **彘** 許注彘斯盈媚也陸瓊號曰彘類也釋

伏無終山戎國名 **彘** 許注彘斯盈媚也陸瓊號曰彘類也釋

一子或曰九十九子 **衆** 多也一名斯彘釋曰彘類也釋

子名彘又名彘 **衆** 多也一名斯彘釋曰彘類也釋

小 **鍾** 說文甬也又酒器又壘名左傳釜十則鍾六斛四斗曰

兩 **鍾** 小爾雅二倍謂之鍾注八斛也亦作鍾漢書穀種十

姓又姓又樂也左氏傳天鐘美於是 **鍾** 說文樂器漢志金曰

鍾也又周禮皆作鍾詩鍾鼓亦作 **鍾** 說文樂器漢志金曰

鍾也又周禮皆作鍾詩鍾鼓亦作 **鍾** 說文樂器漢志金曰

鍾也又周禮皆作鍾詩鍾鼓亦作 **鍾** 說文樂器漢志金曰

鍾也又周禮皆作鍾詩鍾鼓亦作 **鍾** 說文樂器漢志金曰

種 **種** 子也 **種** 子也 **種** 子也

種 **種** 子也 **種** 子也 **種** 子也

種 **種** 子也 **種** 子也 **種** 子也

種 **種** 子也 **種** 子也 **種** 子也

種 **種** 子也 **種** 子也 **種** 子也

種 **種** 子也 **種** 子也 **種** 子也

種 **種** 子也 **種** 子也 **種** 子也

種 **種** 子也 **種** 子也 **種** 子也

種 **種** 子也 **種** 子也 **種** 子也

種 **種** 子也 **種** 子也 **種** 子也

種 **種** 子也 **種** 子也 **種** 子也

種 **種** 子也 **種** 子也 **種** 子也

種 **種** 子也 **種** 子也 **種** 子也

種 **種** 子也 **種** 子也 **種** 子也

也詩羔也無戎又繼戎祖考徐斌戎功毛傳大也鄭茂

又茂發爾禮衣輝詩何彼穠矣又或又夾韻

相助也通作絨如布絨絨又音農

而頭大慵懶也窟窟

崇水經又蟲特中切有足曰蟲

口早然漢人詩重校也禮也又采名亦作種

也吹氣上出也方言木槿謂吳

四鏤屬鏤知名

韻鏤又省韻

中節護又尤宥二韻

模法也亦作撫

取喻規摹謂立制

亦作葉膜拜也

傳陟不崇臺師

絨

絨

絨

絨

絨

絨

慵

慵

慵

慵

慵

慵

蟲

蟲

蟲

蟲

蟲

蟲

種

種

種

種

種

種

趨

趨

趨

趨

趨

趨

取

取

取

取

取

取

模

模

模

模

模

模

膜

膜

膜

膜

膜

膜

鋪

鋪

鋪

鋪

鋪

鋪



曰維建走曰化杜借
為陝軍字又以中切
似豕又

二支

支 旨而切度也持也出也織支解支觸也析支月支我國名

又姓又支難故說玉篇載也又雜文自異又本支詩不

支百世揚雄傳支葉扶跡又為支漢書南海獻為支磁作枝又

四支孟子簡共四支體書武紀民箱支體亦作枝肢肢又支梧

前作枝梧梧又支支木名實黃可梁一名解支子虛賦解支黃

樛師古曰即今支子木也一名蒼蒼蒼一名林蘭亦作危

危古唯支字通用後人加偏旁以別之支枝肢危危義異若不

妨重押某文作皮今作支支支支支支支支支支支支支支支

支而以支代支格多作支誤支支支支支支支支支支支支支

音曹下切又粗發切今支條名支支支支支支支支支支支支支

支後與枝不同枝香叶以肢體肢肢肢肢肢肢肢肢肢肢肢肢肢

故以支支與文同叶以肢體肢肢肢肢肢肢肢肢肢肢肢肢肢

解漢書延應劭曰歌西應器古以角作受四升古字作軀師古

曰似西應器也今尚有之又黃危漢書千散危語危危字不同

危五果切危 漢紀高祖奉玉危為太 杜甫有 危 又齊

齊師也 又齊師 齊師 齊師 齊師 齊師 齊師 齊師 齊師

曰維建走曰化杜借
為陝軍字又以中切
似豕又

曰維建走曰化杜借
為陝軍字又以中切
似豕又

曰維建走曰化杜借
為陝軍字又以中切
似豕又

曰維建走曰化杜借
為陝軍字又以中切
似豕又

曰維建走曰化杜借
為陝軍字又以中切
似豕又

曰維建走曰化杜借
為陝軍字又以中切
似豕又

曰維建走曰化杜借
為陝軍字又以中切
似豕又

曰維建走曰化杜借
為陝軍字又以中切
似豕又

曰維建走曰化杜借
為陝軍字又以中切
似豕又

曰維建走曰化杜借
為陝軍字又以中切
似豕又

曰維建走曰化杜借
為陝軍字又以中切
似豕又

曰維建走曰化杜借
為陝軍字又以中切
似豕又

曰維建走曰化杜借
為陝軍字又以中切
似豕又

曰維建走曰化杜借
為陝軍字又以中切
似豕又

曰維建走曰化杜借
為陝軍字又以中切
似豕又

曰維建走曰化杜借
為陝軍字又以中切
似豕又

曰維建走曰化杜借
為陝軍字又以中切
似豕又

曰維建走曰化杜借
為陝軍字又以中切
似豕又



超發切又見
壽陌二韻
注禹稷驩淵
定切又真韻
案蒙文芝與
為中故之往
草生古瑞命
年三秀漢書
同上切又莊
武振子秋蕭
士就增也苗
人謂黑為細
為龜亦作純
紉

鳩 鳥名漢武
脂 說文義角
之 適也性也
芝 說文

超發切又見
壽陌二韻
注禹稷驩淵
定切又真韻
案蒙文芝與
為中故之往
草生古瑞命
年三秀漢書
同上切又莊
武振子秋蕭
士就增也苗
人謂黑為細
為龜亦作純
紉

身如斷剪注
與樹向又廣
此及昔者下
玉璫收箱相
郭璞注爾雅
亦作視又余
司與視又余
伺同施詩不
五湖之間謂
曰施
母郭無音徐
又翼也又見
死之矣又琴
尸易帥或與
登言身替其
身如斷剪注
與樹向又廣
此及昔者下
玉璫收箱相
郭璞注爾雅
亦作視又余
司與視又余
伺同施詩不
五湖之間謂
曰施
母郭無音徐
又翼也又見
死之矣又琴
尸易帥或與
登言身替其
身如斷剪注
與樹向又廣
此及昔者下
玉璫收箱相
郭璞注爾雅
亦作視又余
司與視又余
伺同施詩不
五湖之間謂
曰施
母郭無音徐
又翼也又見
死之矣又琴
尸易帥或與
登言身替其

身如斷剪注
與樹向又廣
此及昔者下
玉璫收箱相
郭璞注爾雅
亦作視又余
司與視又余
伺同施詩不
五湖之間謂
曰施
母郭無音徐
又翼也又見
死之矣又琴
尸易帥或與
登言身替其
身如斷剪注
與樹向又廣
此及昔者下
玉璫收箱相
郭璞注爾雅
亦作視又余
司與視又余
伺同施詩不
五湖之間謂
曰施
母郭無音徐
又翼也又見
死之矣又琴
尸易帥或與
登言身替其





結駟方新又
亦作堪晉蔡
指使釋名者指也
指事役人也又紙實
求也爾雅告叫也
斷又徐也亦作祈
詩碩人其
頌又管韻
薄送我歲
時白石為門
同上又
徐也
江之滄州今師
實加南字可

其 祺 其 者 惜 鯨 鬢 祈
豆莖 長也老也左
至也信也若境也
恭也 魚脊 鬢馬
馬背 鬢馬

求也爾雅告叫也
斷又徐也亦作祈
詩碩人其
頌又管韻
薄送我歲
時白石為門
同上又
徐也
江之滄州今師
實加南字可

求也爾雅告叫也
斷又徐也亦作祈
詩碩人其
頌又管韻
薄送我歲
時白石為門
同上又
徐也
江之滄州今師
實加南字可

求也爾雅告叫也
斷又徐也亦作祈
詩碩人其
頌又管韻
薄送我歲
時白石為門
同上又
徐也
江之滄州今師
實加南字可

求也爾雅告叫也
斷又徐也亦作祈
詩碩人其
頌又管韻
薄送我歲
時白石為門
同上又
徐也
江之滄州今師
實加南字可

求也爾雅告叫也
斷又徐也亦作祈
詩碩人其
頌又管韻
薄送我歲
時白石為門
同上又
徐也
江之滄州今師
實加南字可

求也爾雅告叫也
斷又徐也亦作祈
詩碩人其
頌又管韻
薄送我歲
時白石為門
同上又
徐也
江之滄州今師
實加南字可

求也爾雅告叫也
斷又徐也亦作祈
詩碩人其
頌又管韻
薄送我歲
時白石為門
同上又
徐也
江之滄州今師
實加南字可

求也爾雅告叫也
斷又徐也亦作祈
詩碩人其
頌又管韻
薄送我歲
時白石為門
同上又
徐也
江之滄州今師
實加南字可

求也爾雅告叫也
斷又徐也亦作祈
詩碩人其
頌又管韻
薄送我歲
時白石為門
同上又
徐也
江之滄州今師
實加南字可

求也爾雅告叫也
斷又徐也亦作祈
詩碩人其
頌又管韻
薄送我歲
時白石為門
同上又
徐也
江之滄州今師
實加南字可

求也爾雅告叫也
斷又徐也亦作祈
詩碩人其
頌又管韻
薄送我歲
時白石為門
同上又
徐也
江之滄州今師
實加南字可

求也爾雅告叫也
斷又徐也亦作祈
詩碩人其
頌又管韻
薄送我歲
時白石為門
同上又
徐也
江之滄州今師
實加南字可

求也爾雅告叫也
斷又徐也亦作祈
詩碩人其
頌又管韻
薄送我歲
時白石為門
同上又
徐也
江之滄州今師
實加南字可

求也爾雅告叫也
斷又徐也亦作祈
詩碩人其
頌又管韻
薄送我歲
時白石為門
同上又
徐也
江之滄州今師
實加南字可

熹 炎也盛也熾也亦作熿 禧 福也吉也 整 文帝紀詞

澤 曰福也 禧 古曰本作禧借借用如祀敬祭神若釐甘泉賦連

受 釐室徐廣曰祭祀福也應劭曰祭身肉也漢儀注祭天

醢 酢也唐書 醢 唐書來俊臣傳 熙 同上漢安世房中歌

醢 酢也唐書 醢 唐書來俊臣傳 熙 同上漢安世房中歌

醢 酢也唐書 醢 唐書來俊臣傳 熙 同上漢安世房中歌

醢 酢也唐書 醢 唐書來俊臣傳 熙 同上漢安世房中歌

醢 酢也唐書 醢 唐書來俊臣傳 熙 同上漢安世房中歌

醢 酢也唐書 醢 唐書來俊臣傳 熙 同上漢安世房中歌

醢 酢也唐書 醢 唐書來俊臣傳 熙 同上漢安世房中歌

醢 酢也唐書 醢 唐書來俊臣傳 熙 同上漢安世房中歌

醢 酢也唐書 醢 唐書來俊臣傳 熙 同上漢安世房中歌

醢 酢也唐書 醢 唐書來俊臣傳 熙 同上漢安世房中歌

醢 酢也唐書 醢 唐書來俊臣傳 熙 同上漢安世房中歌

醢 酢也唐書 醢 唐書來俊臣傳 熙 同上漢安世房中歌

醢 酢也唐書 醢 唐書來俊臣傳 熙 同上漢安世房中歌



而飲飲又實酒 唏 注與飲同哀而不泣又氣動

乾也燥也明不即之際也方言聃 鶉 此方雉 豨 豕也又紙

原也東齊北燕海岱之郊謂之 鶉 鶉 此方雉 豨 豕也又紙

也又 猗 猗 猗 猗 猗 猗 猗 猗 猗 猗 猗 猗 猗 猗 猗 猗 猗 猗

也又 猗 猗 猗 猗 猗 猗 猗 猗 猗 猗 猗 猗 猗 猗 猗 猗 猗 猗

也又 猗 猗 猗 猗 猗 猗 猗 猗 猗 猗 猗 猗 猗 猗 猗 猗 猗 猗

也又 猗 猗 猗 猗 猗 猗 猗 猗 猗 猗 猗 猗 猗 猗 猗 猗 猗 猗

也又 猗 猗 猗 猗 猗 猗 猗 猗 猗 猗 猗 猗 猗 猗 猗 猗 猗 猗

也又 猗 猗 猗 猗 猗 猗 猗 猗 猗 猗 猗 猗 猗 猗 猗 猗 猗 猗

Black
White
Yellow
Cyan
Blue
Green
Magenta
Red
Grey
Color Control Patches
TIFEN

也又顯名又姓又見臍臍肚臍古作齊左臍如婦詩勞下又又齊齊四顯臍

西先齊切說文鳥在東上日在西方而鳥西故以為東西之

栖宿鳥所宿皆謂之栖亦作棲又宿栖於時為欲又先韻

棲上音西與西不同西音亞漢律曆志少棲也孟子二嫂使治朕棲又宿

棲也選詩齊風西風又先韻棲上音西與西不同西音亞漢律曆志少棲也孟子二嫂使治朕棲又宿

如馬有三角鼻上角短如頭

上角長又似蹄詩面如駝犀

亦作棲又駝犀亦作邊古

以犀兕為甲故謂駝犀為犀

如馬有三角鼻上角短如頭

上角長又似蹄詩面如駝犀

亦作棲又駝犀亦作邊古

以犀兕為甲故謂駝犀為犀

如馬有三角鼻上角短如頭

上角長又似蹄詩面如駝犀

亦作棲又駝犀亦作邊古

以犀兕為甲故謂駝犀為犀

妻千西切齊也與二齊

也亦作妻又齊

妻千西切齊也與二齊

也亦作妻又齊

妻千西切齊也與二齊

也亦作妻又齊

妻千西切齊也與二齊

也亦作妻又齊

妻千西切齊也與二齊

○

○

○

○

○

○

○

○

○

○

○

○

○

○

○

○

○

○



昔梁陸德明云古婦課多音架左博象甲復來桂嶺山鬼篇天

路險難兮獨後來皆言梁漢書唐鼎泰博德淮西碑四夷畔來

亦音架又**稜**夢也又**整**理也說文家福也又毫極禮記產

皆奈二韻**稜**皆韻**整**若毫極又與岸同劉向傳貽我痛

斲師古斲力之反又踰與來同**整**十毫東方朔傳夫之毫釐

又盡其也與債諸詞又皆韻**整**說文羗牛尾兒言羗者毛

之游曲者**整**婦無天左傳羗不恤其羗亦作羗**羗**牛名

也亦作**整****整**莊子羗牛大若垂**羗**羗羗起**裡**登也又從士

又交朋**整**天之雲又皆韻**羗**左傳叔豹季羗**羗**登也又從士

裡狐狸亦作裡**羗**左傳叔豹季羗**羗**登也又從士

在音雷止也考也計救也**羗**謂傳反臂而相稽又卜問書卜稽

木曰其如合廣韻作呼亦作訛俗作替又皆韻上从米木音

雜與木字不**亂**卦先韻**筭**筭也禮記女子**羈**馬

內則駢髮為髻男角女鬋注夾角曰角午達曰鬋謂一直一橫

也**鞞**後漢馮援傳臣**騾**可旅**奇**不俱也零也亦作**餉**時

稱也師古曰言廣命餉隻不偶也易陽卦奇又凡數之安餉皆

作**餉**漢五行志巴馬簡輪無及較梁**畸**同上又**畸**太元

奇**餉**傳作餉音同又見下及善韻**畸**殘旧**畸**密時

羸二賢以象閨**倚**荀子倚魁之行注引方言奕晉之間凡物

又見下及善韻**倚**體不具謂之倚莊子南方有倚人焉並音

與時同又**敲**苦取物說文特去**刮**刺也又**倚**倚角見羸

豨實二韻**敲**也古作敲又見下**刮**齊韻**倚**謂其音

曰角倚其足曰**倚****饑**穀不熟又饑也詩饑饉惡饑陸音飢

飲不升曰饑亦作飢漢元帝紀殺民餓**肌**膚也同上列子

饑而古曰穀不熟為飢不熟為饑



機 樞機機杼又巧術也說文主發謂之機書其虞機張孔安國曰機弩牙也又與幾同發音萬幾設機鴻鈞傳達焉機之變字也太子曰事非一途故曰萬機引書一日二日萬幾

機 也又與幾同發音萬幾設機鴻鈞傳達焉機之變字也太子曰事非一途故曰萬機引書一日二日萬幾

機 也又與幾同發音萬幾設機鴻鈞傳達焉機之變字也太子曰事非一途故曰萬機引書一日二日萬幾

機 也又與幾同發音萬幾設機鴻鈞傳達焉機之變字也太子曰事非一途故曰萬機引書一日二日萬幾

機 也又與幾同發音萬幾設機鴻鈞傳達焉機之變字也太子曰事非一途故曰萬機引書一日二日萬幾

機 也又與幾同發音萬幾設機鴻鈞傳達焉機之變字也太子曰事非一途故曰萬機引書一日二日萬幾

機 也又與幾同發音萬幾設機鴻鈞傳達焉機之變字也太子曰事非一途故曰萬機引書一日二日萬幾

機 也又與幾同發音萬幾設機鴻鈞傳達焉機之變字也太子曰事非一途故曰萬機引書一日二日萬幾

機 也又與幾同發音萬幾設機鴻鈞傳達焉機之變字也太子曰事非一途故曰萬機引書一日二日萬幾

機 也又與幾同發音萬幾設機鴻鈞傳達焉機之變字也太子曰事非一途故曰萬機引書一日二日萬幾

機 也又與幾同發音萬幾設機鴻鈞傳達焉機之變字也太子曰事非一途故曰萬機引書一日二日萬幾

機 也又與幾同發音萬幾設機鴻鈞傳達焉機之變字也太子曰事非一途故曰萬機引書一日二日萬幾

機 也又與幾同發音萬幾設機鴻鈞傳達焉機之變字也太子曰事非一途故曰萬機引書一日二日萬幾

機 也又與幾同發音萬幾設機鴻鈞傳達焉機之變字也太子曰事非一途故曰萬機引書一日二日萬幾

期年為周親左傳昭二十三年叔孫旦而**棋** 禮記祭統曰禮記祭統曰禮記祭統曰

棋 禮記祭統曰禮記祭統曰禮記祭統曰禮記祭統曰

棋 禮記祭統曰禮記祭統曰禮記祭統曰禮記祭統曰

棋 禮記祭統曰禮記祭統曰禮記祭統曰禮記祭統曰

棋 禮記祭統曰禮記祭統曰禮記祭統曰禮記祭統曰

棋 禮記祭統曰禮記祭統曰禮記祭統曰禮記祭統曰

棋 禮記祭統曰禮記祭統曰禮記祭統曰禮記祭統曰

立期焉杜預曰從且至曰為期謂復時也**棋** 禮記祭統曰

棋 禮記祭統曰禮記祭統曰禮記祭統曰禮記祭統曰

棋 禮記祭統曰禮記祭統曰禮記祭統曰禮記祭統曰

棋 禮記祭統曰禮記祭統曰禮記祭統曰禮記祭統曰

棋 禮記祭統曰禮記祭統曰禮記祭統曰禮記祭統曰

棋 禮記祭統曰禮記祭統曰禮記祭統曰禮記祭統曰

棋 禮記祭統曰禮記祭統曰禮記祭統曰禮記祭統曰

全 **基** 始也原也址也 **棋** 本也史記律曆志

棋 本也史記律曆志本也史記律曆志本也史記律曆志

棋 本也史記律曆志本也史記律曆志本也史記律曆志

棋 本也史記律曆志本也史記律曆志本也史記律曆志

棋 本也史記律曆志本也史記律曆志本也史記律曆志

棋 本也史記律曆志本也史記律曆志本也史記律曆志

棋 本也史記律曆志本也史記律曆志本也史記律曆志

箕 **旗** 荀子國 **其** 禮記祭統曰禮記祭統曰

其 禮記祭統曰禮記祭統曰禮記祭統曰禮記祭統曰

其 禮記祭統曰禮記祭統曰禮記祭統曰禮記祭統曰

其 禮記祭統曰禮記祭統曰禮記祭統曰禮記祭統曰

其 禮記祭統曰禮記祭統曰禮記祭統曰禮記祭統曰

其 禮記祭統曰禮記祭統曰禮記祭統曰禮記祭統曰

其 禮記祭統曰禮記祭統曰禮記祭統曰禮記祭統曰

居 **居** 禮記祭統曰禮記祭統曰禮記祭統曰禮記祭統曰

居 禮記祭統曰禮記祭統曰禮記祭統曰禮記祭統曰

居 禮記祭統曰禮記祭統曰禮記祭統曰禮記祭統曰

居 禮記祭統曰禮記祭統曰禮記祭統曰禮記祭統曰

居 禮記祭統曰禮記祭統曰禮記祭統曰禮記祭統曰

居 禮記祭統曰禮記祭統曰禮記祭統曰禮記祭統曰

居 禮記祭統曰禮記祭統曰禮記祭統曰禮記祭統曰

本 **危** 亦危也 **觥** 亦危也 **崎** 亦危也

危 亦危也 **觥** 亦危也 **崎** 亦危也 **崎** 亦危也

危 亦危也 **觥** 亦危也 **崎** 亦危也 **崎** 亦危也

危 亦危也 **觥** 亦危也 **崎** 亦危也 **崎** 亦危也

危 亦危也 **觥** 亦危也 **崎** 亦危也 **崎** 亦危也

危 亦危也 **觥** 亦危也 **崎** 亦危也 **崎** 亦危也

危 亦危也 **觥** 亦危也 **崎** 亦危也 **崎** 亦危也

入其邑與案字不同案音存从
宛从木从口从米从木欲
又見諸書
彌方音苾終通作
一韻古又作徐
作往
鎡
鎡器也市詩
全德制製張
心
蛙
洲唯切行
又使紙臨
眾
同上又苦彌
也木誤彌
貌木作翁
陸
文非也所

洪武正韻卷

洪武正韻卷第二

四魚

魚

牛居切鱗物說文水蟲也又姓宋子魚之後又馬二目白
詩有鱗有魚亦作鰕鰕又與漁同左傳公將如棠觀魚

者又曰殘魚而殺之杜預曰大鰕捕魚
之備而觀之蓋古字通用後別爲漁
鰕爾惟二目白
鰕注似魚目

詩釋又云
鰕同上見字林凡
漁捕魚尸子疑人氏之世天
字書作鰕
魚字亦作鰕
下多水故教人以漁又水

名周禮作鰕又侵取禮記諸侯不下漁之漢景
紀漁奪百姓師古曰漁若漁獵之爲也又御鰕
音衙衙行貌又蹠遠貌楚辭導音衙
御衙飛廉之衙衙又麻語哪三頭衙
模虞有也助也樂也堂也虞也測也防也專也捕也

二頭虞疑也安也又掌山澤之官虞虞名又持而及祭曰

模虞有也助也樂也堂也虞也測也防也專也捕也



入其邑與案字不同案音存从
宛从木从口从米从木从
又見諸書
彌方音亦從通作
一彌古又作徐
作往
鎡
鎡器也
鎡制鎡
心
蛙
又說紙
鱣
鱣同上也苦
彌
彌水也
陸
陸文非也亦

洪武正韻卷

洪武正韻卷第二

四魚

魚

牛居切鱗物說文水蟲也又姓宋子魚之後又馬二目白
詩有鱗有魚亦作鰕鰕又與漁同左傳公將如棠觀魚

者又曰

殘魚而鰕之杜預曰大鰕捕魚
之備而觀之蓋古字通用後別為漁
鰕爾惟二目白
鰕注似魚目

詩釋又云

鰕同上見字林凡
字書作鰕
鰕魚字亦作鰕
漁捕魚尸子疑人氏之世天
下多水故教人以漁又水

名周禮

作鰕又侵取禮記諸侯不下漁之漢景
紀漁奪百姓師古曰漁若漁獵之為也又御
音衙衙行貌又蹠遠貌楚辭導音衙
衙飛廉之衙衙又麻語哪三頭音衙
模也安也又掌山澤之官驢虞敏名又葬而及祭曰

二頭

虞有也助也樂也堂也度也虞也測也防也專也捕也

模

也安也又掌山澤之官驢虞敏名又葬而及祭曰

二頭

虞有也助也樂也堂也度也虞也測也防也專也捕也





虞又鸚鵡鳥名一名**虞** 牡魯又 **禺** 侯屬又番禺地名

愚 愚也荀子非是 **娛** 樂也亦作虞詩虞 **濩** 水 **隅** 封

山名又嶠夷日出 **隅** 韓也康棧也亦作隅孟 **隅** 韓前骨今

亦作隅又 **隅** 韓前骨今 **隅** 韓前骨今 **隅** 韓前骨今

尤有二韻 **隅** 韓前骨今 **隅** 韓前骨今 **隅** 韓前骨今

大夫寓祭器於大 **隅** 韓前骨今 **隅** 韓前骨今 **隅** 韓前骨今

自足貌 **于** 其以于于又行 **孟** 飯器方言蟹謂之孟荀子孟

方朝傳作孟 **針** 錐形如錐以 **筭** 管二十 **季** 祈雨祭

亦名元結自撰云逃入 **杆** 浴器禮記出杆說

亦富人已注 **邗** 國名左傳 **余** 我也又姓四月為余 **予** 同上

又語韻與鑿渠曰若于之子 **敷** 疑辭又敷辭本作與說文

若余蓋本無余音後人讀之也 **敷** 疑辭又敷辭本作與說文

與 同上又善燕饗詩或黍與與又 **譽** 揚美也論語誰

詩况望多名譽又御韻 **好** 婕妤好官 **輿** 車也輿也又主駕

又堪輿天地攬名又扶輿佳氣輿又 **輦** 同上輦車兩手

美稱輿相如賦扶輿輦輦亦作輦 **輦** 同上輦車兩手

同上輦車也說文 **輦** 鳥車為輦輦雅 **餘** 錢也餘也時也餘

人凡其餘聚 **畜** 田三歲 **璵** 璵璠 **雜** 大雜之子爾雅雜大



蝮 蝮一名平居泰謂之雅音鴉亦作鴉又御歌鴉
蝮子類類之葉甚

邪 與餘同史記燕告
於餘類又御歌

俞 說文越進也
又語韻義文作俞从入一音集从舟今作月

踰 變也
从艹音賦非从刀也當作俞凡从俞者皆然

愉 變也
又愉愉類也和貌

愈 愈子天子勢至重形至快心
亦作愈又充韻

覩 覩視也
从目从几

瑜 美玉也
又充韻

揄 揄也
又充韻

輿 輿也
又充韻

輿 輿也
又充韻

輿 輿也
又充韻

輿 輿也
又充韻

輿 輿也
又充韻

輿 輿也
又充韻

輿 輿也
又充韻

輿 輿也
又充韻

輿 輿也
又充韻

鴉一名平居泰謂之雅音鴉亦作鴉又御歌鴉

於餘類又御歌

說文越進也

與餘同史記燕告

變也

覩視也

美玉也

揄也

輿也

輿也

輿也

輿也

輿也

輿也

輿也

輿也

輿也

輿也



八字又月宁 門昇間亦作 著 朝曰列位左傳朝有著定又

位顯師古注五行志曰朝內列位有定處所謂表著也言時又

晉頃庶切陸德明左傳釋文皆號往初二皆臨通又門昇間時

俟我於著乎而有三 儲 副也太子謂之儲君 蹕 蹕蹕也

又御 條 蓬條竹席 看 休看句奴王號 涿 水名州名戰國

頭 蔚 庭屋從入 躡 躡躡行不進 稠 稠稠衣又

二 情 情情也 銖 銖也凡字從支者亦作字 殊 殊也

字今不取改也 沫 水名 甄 甄也 如 入余切似也生也

字中取也易 茹 相齊引也又考也 如 如也 濡 濡也

相如音平 駕 駕也 儒 儒也 濡 濡也 濡 濡也

又支統 濡 濡也 濡 濡也 濡 濡也 濡 濡也

多口 膈 膈也 擘 擘也 擘 擘也 擘 擘也

桴 桴也 桴 桴也 桴 桴也 桴 桴也

桴 桴也 桴 桴也 桴 桴也 桴 桴也



唯婦切里門周禮五比為國二十五家也又俗也居也并閭

注各見相如煨又曰奄閭軒于梁期曰奄閭萬也子可治疾

臚皮也臚前曰臚又臚也臚亦說臚所求又傳也臚臚官

設九賓禮句傳蘇林曰上泮諸告下為臚下告上為句句古曰

臚九賓禮句傳蘇林曰上泮諸告下為臚下告上為句句古曰

臚九賓禮句傳蘇林曰上泮諸告下為臚下告上為句句古曰

臚九賓禮句傳蘇林曰上泮諸告下為臚下告上為句句古曰

臚九賓禮句傳蘇林曰上泮諸告下為臚下告上為句句古曰

臚九賓禮句傳蘇林曰上泮諸告下為臚下告上為句句古曰

臚九賓禮句傳蘇林曰上泮諸告下為臚下告上為句句古曰

臚九賓禮句傳蘇林曰上泮諸告下為臚下告上為句句古曰

臚九賓禮句傳蘇林曰上泮諸告下為臚下告上為句句古曰

臚九賓禮句傳蘇林曰上泮諸告下為臚下告上為句句古曰

臚九賓禮句傳蘇林曰上泮諸告下為臚下告上為句句古曰

臚九賓禮句傳蘇林曰上泮諸告下為臚下告上為句句古曰

臚九賓禮句傳蘇林曰上泮諸告下為臚下告上為句句古曰

臚九賓禮句傳蘇林曰上泮諸告下為臚下告上為句句古曰

臚九賓禮句傳蘇林曰上泮諸告下為臚下告上為句句古曰

臚九賓禮句傳蘇林曰上泮諸告下為臚下告上為句句古曰

臚九賓禮句傳蘇林曰上泮諸告下為臚下告上為句句古曰

臚九賓禮句傳蘇林曰上泮諸告下為臚下告上為句句古曰

臚九賓禮句傳蘇林曰上泮諸告下為臚下告上為句句古曰

臚九賓禮句傳蘇林曰上泮諸告下為臚下告上為句句古曰

臚九賓禮句傳蘇林曰上泮諸告下為臚下告上為句句古曰

臚九賓禮句傳蘇林曰上泮諸告下為臚下告上為句句古曰

臚九賓禮句傳蘇林曰上泮諸告下為臚下告上為句句古曰

臚九賓禮句傳蘇林曰上泮諸告下為臚下告上為句句古曰

臚九賓禮句傳蘇林曰上泮諸告下為臚下告上為句句古曰

臚九賓禮句傳蘇林曰上泮諸告下為臚下告上為句句古曰

臚九賓禮句傳蘇林曰上泮諸告下為臚下告上為句句古曰

臚九賓禮句傳蘇林曰上泮諸告下為臚下告上為句句古曰

臚九賓禮句傳蘇林曰上泮諸告下為臚下告上為句句古曰

臚九賓禮句傳蘇林曰上泮諸告下為臚下告上為句句古曰

臚九賓禮句傳蘇林曰上泮諸告下為臚下告上為句句古曰

臚九賓禮句傳蘇林曰上泮諸告下為臚下告上為句句古曰

臚九賓禮句傳蘇林曰上泮諸告下為臚下告上為句句古曰

臚九賓禮句傳蘇林曰上泮諸告下為臚下告上為句句古曰

腹飲食茶羹州八月按俗二月庚前立

又按謂

在壁曰

又按謂

盧亦作

盧亦作

盧亦作

盧亦作

盧亦作

盧亦作

盧亦作

盧亦作

盧亦作

盧亦作

盧亦作

盧亦作

盧亦作

盧亦作

盧亦作

盧亦作

盧亦作

腹周曰釋爰曰復昨木娜火氣容

漢惠帝紀有罪當盜者皆須繫頭師古曰古者須與察同刑注

志注須謂寬容之不桎梏也又魯得生善為須蘇林曰漢舊儀

有二郎為須或威儀又述謂從公以日本

須頭字取其形察威儀因借為歌頌字

生於水者即於華也古詩涉江採芙蓉生於水

者亦名拒霜於新華芙蓉兮木又獲安樂名

曰庸獨雅庸勞也又雅也庸有相庸調用人之力歲二十日問

加二日不投者日為精三尺謂之庸原原歲少賦誹疑後榮今

國庸也也王逸注庸獨毀之

人也又賦也詩以作爾庸

鑄也說文鑄器法也董仲舒傳

鑄金在鑄註鑄謂鑄器之模範

鑄以謂詩

鑄以謂詩

鑄以謂詩

鑄以謂詩

鑄以謂詩

輅車行

輅車行

輅車行

輅車行

輅車行

輅車行

輅車行

輅車行

輅車行

瓏

瓏

瓏

瓏

瓏

瓏

瓏

瓏

瓏

瓏

瓏

瓏

瓏

瓏

瓏

瓏

瓏

瓏

瓏

瓏

瓏

瓏

瓏

瓏

瓏

瓏

瓏

瓏

瓏

瓏

瓏

瓏

瓏

瓏

瓏

瓏

瓏

瓏

瓏

瓏

瓏

瓏

瓏

瓏

瓏

瓏

瓏

瓏

瓏

瓏

瓏

瓏

瓏

瓏

瓏

瓏

瓏

瓏

瓏

瓏

瓏

瓏

瓏

瓏

瓏

瓏

瓏

瓏

瓏

瓏

瓏

瓏

瓏

瓏

瓏

瓏

瓏

瓏

瓏

瓏

瓏

瓏

瓏

瓏

瓏

瓏

瓏

瓏

瓏

瓏

瓏

瓏

瓏

瓏

瓏

瓏

瓏

瓏

瓏

瓏

瓏

瓏

瓏

瓏

瓏

瓏

瓏

瓏

瓏

瓏

瓏

瓏

瓏

瓏

瓏

瓏

瓏

瓏

瓏

瓏

瓏

瓏

瓏

瓏

瓏

瓏

瓏

瓏

瓏

瓏

瓏

瓏

瓏

瓏

瓏

瓏

瓏

瓏

瓏

瓏

瓏

瓏

瓏

瓏

瓏

瓏

瓏

瓏

瓏

瓏

瓏

瓏

瓏

瓏

瓏

瓏

瓏

瓏

瓏

瓏

瓏

瓏

瓏

瓏

瓏

瓏

瓏

瓏

瓏

瓏

瓏

瓏

瓏

瓏

瓏

瓏

瓏

瓏

瓏

瓏

瓏

瓏

瓏

瓏

瓏

瓏

瓏

瓏

瓏

瓏

瓏

瓏

瓏

瓏

瓏

瓏

瓏

瓏

瓏

瓏

瓏

瓏

瓏

瓏

瓏

瓏

瓏

瓏

瓏

瓏

瓏

瓏

瓏

瓏

瓏

瓏

瓏

瓏

瓏

瓏

瓏

瓏

瓏

瓏

瓏

瓏

瓏

瓏

瓏

瓏</

TIFFEN Color Control Patches

缶

缶山古文尚書作缶說文亦作缶書婁于山謂密山氏左傳禹嘗諸侯於塗山又曰終有缶山之會杜預曰

鑊

廣韻以金飾物通作鑊又蘇韻茶苦茶又魚糝圖也

茶

苦茶又魚糝圖也

駢

駢也

駢

駢也

駢

駢也

駢

駢也

駢

駢也

駢

駢也

駢

駢也

駢

駢也

駢

駢也

駢

駢也

駢

駢也

亦作盧相如

亦作盧相如

亦作盧相如

亦作盧相如

亦作盧相如

亦作盧相如

亦作盧相如

亦作盧相如

亦作盧相如

亦作盧相如

亦作盧相如

亦作盧相如

亦作盧相如

亦作盧相如

亦作盧相如

亦作盧相如

亦作盧相如

亦作盧相如

亦作盧相如

亦作盧相如

亦作盧相如

亦作盧相如

亦作盧相如

亦作盧相如

亦作盧相如

亦作盧相如

亦作盧相如

亦作盧相如

亦作盧相如

亦作盧相如

亦作盧相如

亦作盧相如

亦作盧相如

亦作盧相如

亦作盧相如

亦作盧相如

亦作盧相如

亦作盧相如

亦作盧相如

亦作盧相如

亦作盧相如

亦作盧相如

亦作盧相如

亦作盧相如

亦作盧相如

亦作盧相如

亦作盧相如

亦作盧相如

亦作盧相如

亦作盧相如

亦作盧相如

亦作盧相如

亦作盧相如

亦作盧相如

亦作盧相如

亦作盧相如



效

鳥籠原賦風在效分
難雜翻舞又麻卷二記

○**胡**

此孤切何也頗須也又
世說文牛領垂也方晉

東齊宋晉之間謂歲之大者曰效胡又無禮無文理者曰曼胡

胡大笑應劭傳掩口盛胡又禮器左傳云十一

李仲尼曰胡修之事注夏曰胡問曰豎八句叙乎

辭也又見下

壺

壺器又瓢也詩八日
壺鴛冠子一壺千金

○**瓠**

瓠也亦作壺
胡又菴瓠

胡也又見下

胡

胡也又見下
胡也又見下

胡也又見下

瓠

瓠也亦作壺
胡又菴瓠

瓠也亦作壺

瓠

瓠也亦作壺
胡又菴瓠

瓠也亦作壺

瓠

瓠也亦作壺
胡又菴瓠

瓠也亦作壺

瓠

瓠也亦作壺
胡又菴瓠

瓠也亦作壺

瓠

瓠也亦作壺
胡又菴瓠

瓠也亦作壺

瓠

瓠也亦作壺
胡又菴瓠

瓠也亦作壺

瓠

瓠也亦作壺
胡又菴瓠

瓠也亦作壺

瓠

瓠也亦作壺
胡又菴瓠

瓠也亦作壺

瓠

瓠也亦作壺
胡又菴瓠

瓠也亦作壺

瓠

瓠也亦作壺
胡又菴瓠

又臺地各禮記收於堂始音者左傳

作孤始始音者又音台注古臺子又甘韻

無父曰孤二十不為孤又三少曰孤

孤侯王稱孤凡孤恩孤負當用孤字俗作辜

姑爾雅父之姊妹為姑婦稱夫之母曰姑

左傳姑又蒲姑老婦地名今懷姑謂名又覺

已若何

酤

說文秦以市買多得為酤引詩我酤

被金要又引論語沽酒市朝又楚韻

酤說文秦以市買多得為酤引詩我酤

國注酤亦方也又竹簡陸機文賦或操觚以

抵說文板檠

堂上最高

瓜

小兒啼聲討治櫻

瓜而泣

鐘

林鐘

或云宋結骨

瓜大

TIFFEN Color Control Patches



鉤所効又**莩**草榮又**莩**草也一曰段中
思也悅也**莩**莩韻**莩**白皮又小葉**莩**亦作**莩**
餓死者曰**莩**

稭穀皮屋椽又編竹不大曰**稭**小曰**稭**
亦作**稭**編木渡水鉤作

孚信也又卵化也徐錫曰鳥之孚卵皆如**孚**
取也四也軍

其期故改爲孚信字又爪以手會也**孚**
取也四也軍

秋莊六年齊人來歸衛俘三傳皆曰衛賈社預曰俘因也疑經
設臣案俘取也與書俘取實至同義經以所取言之傳以其物

言之**孚**學車上綱詩免爰注獲車也郭云今
經誤也**孚**學之謂中大綱也亦作**孚**又尤誤**孚**不子兵賦作

車也即德車**郭**郭也**膚**皮也大也美也傳也又膚淺喻如在
網又尤誤**郭**也**膚**皮膚不澤也又頤膚充實也膚爲

厚也又四指爲膚公羊**扶**公羊傳注側手曰扶案指曰才又
傳膚寸而合亦作**扶****扶**曰扶寸而合謂記授堂天堂上七

扶亦作膚**袍**擊鼓杖亦作**扶****夫**大夫丈夫者一夫受田
又見下**袍**又尤二韻**夫**百畝次謂百畝爲一夫受田

毬同毬伴好博也試人之毬**至**跗足也
亦作**跗**又俞跗

相如賦注武夫亦此白卷之見下**跗**古
高亦作**跗**跗

秩酒名也廣雅**秩**酒名也**秩**亦作**秩**
文玉**柎**華下

發作下亦作**柎****不**詩堂柎之華研可研
柎云當作**柎**

文開足又善訓**不**詩堂柎之華研可研
柎云當作**柎**

於此下可也又**紉**編細布也古邑王傳
紉年文羅紉文選作**紉**

扶逢夫切扶持位助也又**符**符契符信
符之爲言扶也

符者輔也所以輔作**符**草名又姓晉有清
其孫**夫**解又

又合也驗也證也**符**草名又姓晉有清
其孫**夫**解又

語已辭初宗元曰婦等也又有所指之辭如論語夫二三
子也括于夫言所受之也夫人謂此人也又適也凡人也

野鷺以鳥从人以已**無**野鷺以鳥从人以已



微夫切有根之對筆文件無今作無當作無尔作无亡武曼爾

鷓鴣曰寒無之字是謂鷓鴣其鷓鴣有如此者案無字本其鷓

鷓字變林字為无說文通於无者虛无道也元與亡聲律

四點非無火也无无說文通於无者虛无道也元與亡聲律

亡聲律于十所不无如武禮記詔循武方那曰武禮為無

賦亡是公波音無又陽韻武禮記詔循武方那曰武禮為無

曼拂于聖人云云音無又母禁止勿為之說通作無案禮

無網子貨實無若丹朱說詩無戒傾心之類論語自母焉母

意母必母固母我漢書十秋傳引書守備母黨光先傳引書

母牖庶官章元成傳周公作焉逸又胡母母丘履長筆文从文

內有一高來有秀之形禁止之勿令古言母網今言莫也陸

德明口母與久母字不同俗本多亂讀者皆朱點母無草也

字夕无音非也母从女中有二點象兩乳丹

又草巫巫覡認詳也續也黑

第又草巫巫覡認詳也續也黑

第又草巫巫覡認詳也續也黑

第又草巫巫覡認詳也續也黑

六皆

皆居諸切俱也从比从匕自今作皆俗作皆

切也通亥草根亦作核核又見下

作皆也通亥草根亦作核核又見下

亦作皆也通亥草根亦作核核又見下

格也通亥草根亦作核核又見下

此水又解讀街四通也

謂也通亥草根亦作核核又見下

謂也通亥草根亦作核核又見下

謂也通亥草根亦作核核又見下

謂也通亥草根亦作核核又見下

謂也通亥草根亦作核核又見下

謂也通亥草根亦作核核又見下

謂也通亥草根亦作核核又見下

謂也通亥草根亦作核核又見下

謂也通亥草根亦作核核又見下

謂也通亥草根亦作核核又見下

○乖公儀切不和○懷中乖切思也來也服也安保也留

肉食有鞵說文鞵生鞵鞵也亦作鞵

謂也通亥草根亦作核核又見下

謂也通亥草根亦作核核又見下

謂也通亥草根亦作核核又見下

謂也通亥草根亦作核核又見下

謂也通亥草根亦作核核又見下

謂也通亥草根亦作核核又見下

謂也通亥草根亦作核核又見下

謂也通亥草根亦作核核又見下

謂也通亥草根亦作核核又見下

謂也通亥草根亦作核核又見下

謂也通亥草根亦作核核又見下

謂也通亥草根亦作核核又見下

謂也通亥草根亦作核核又見下

謂也通亥草根亦作核核又見下

謂也通亥草根亦作核核又見下

謂也通亥草根亦作核核又見下

謂也通亥草根亦作核核又見下

謂也通亥草根亦作核核又見下

謂也通亥草根亦作核核又見下



○**隈** 鳥魁切隈墟說隈水曲隈雅屋內畏古隈字考

同○**隈** 文當中也

之畏又曰畏其畏而薄其**隈** 門檻又**隈** 絲五色也文家版

敵畏讀如隈又**隈** 婦古曰以五色發謂婦髮之容**隈** 相如**隈** 威也

威可畏也左傳賤有等威**威** 子不威不愛**威** 威也

杜預曰謂威儀有等差**威** 物城也李注尾婦別名

威 透也**委** 委委行委曲也亦作委委

避又讀貌**痿** 痺濕病**萎** 草木枯又**萎** 瘠也

說文曰**痿** 又見下**萎** 也又**萎** 頹也

觀長如**痿** 衣朱冠惡聞雷車之聲○**傀** 姑回切偉也說文

則稱其首而立齊威公田於澤見之**傀** 亦作**傀** 又**傀**

規 律也又火齊珠又石欠玉**規** 懷水名葉大而

居為切為圓器字統云丈夫識用必合規矩故字从**規** 子

又規求左傳規求無度書規影蓋**規** 又子規鳥**規** 史記

作**規** 探規裁製也方言**規** 小見貌荀子舉**規** 入也

同○**隈** 文當中也

之畏又曰畏其畏而薄其**隈** 門檻又**隈** 絲五色也文家版

敵畏讀如隈又**隈** 婦古曰以五色發謂婦髮之容**隈** 相如**隈** 威也

威可畏也左傳賤有等威**威** 子不威不愛**威** 威也

杜預曰謂威儀有等差**威** 物城也李注尾婦別名

威 透也**委** 委委行委曲也亦作委委

避又讀貌**痿** 痺濕病**萎** 草木枯又**萎** 瘠也

說文曰**痿** 又見下**萎** 也又**萎** 頹也

觀長如**痿** 衣朱冠惡聞雷車之聲○**傀** 姑回切偉也說文

則稱其首而立齊威公田於澤見之**傀** 亦作**傀** 又**傀**

規 律也又火齊珠又石欠玉**規** 懷水名葉大而

居為切為圓器字統云丈夫識用必合規矩故字从**規** 子

又規求左傳規求無度書規影蓋**規** 又子規鳥**規** 史記

作**規** 探規裁製也方言**規** 小見貌荀子舉**規** 入也

同○**隈** 文當中也

之畏又曰畏其畏而薄其**隈** 門檻又**隈** 絲五色也文家版

敵畏讀如隈又**隈** 婦古曰以五色發謂婦髮之容**隈** 相如**隈** 威也

威可畏也左傳賤有等威**威** 子不威不愛**威** 威也

杜預曰謂威儀有等差**威** 物城也李注尾婦別名

威 透也**委** 委委行委曲也亦作委委

避又讀貌**痿** 痺濕病**萎** 草木枯又**萎** 瘠也

說文曰**痿** 又見下**萎** 也又**萎** 頹也

觀長如**痿** 衣朱冠惡聞雷車之聲○**傀** 姑回切偉也說文

則稱其首而立齊威公田於澤見之**傀** 亦作**傀** 又**傀**

規 律也又火齊珠又石欠玉**規** 懷水名葉大而

居為切為圓器字統云丈夫識用必合規矩故字从**規** 子

又規求左傳規求無度書規影蓋**規** 又子規鳥**規** 史記

作**規** 探規裁製也方言**規** 小見貌荀子舉**規** 入也

同○**隈** 文當中也

之畏又曰畏其畏而薄其**隈** 門檻又**隈** 絲五色也文家版

敵畏讀如隈又**隈** 婦古曰以五色發謂婦髮之容**隈** 相如**隈** 威也

威可畏也左傳賤有等威**威** 子不威不愛**威** 威也

杜預曰謂威儀有等差**威** 物城也李注尾婦別名

威 透也**委** 委委行委曲也亦作委委

避又讀貌**痿** 痺濕病**萎** 草木枯又**萎** 瘠也

說文曰**痿** 又見下**萎** 也又**萎** 頹也

觀長如**痿** 衣朱冠惡聞雷車之聲○**傀** 姑回切偉也說文

則稱其首而立齊威公田於澤見之**傀** 亦作**傀** 又**傀**

規 律也又火齊珠又石欠玉**規** 懷水名葉大而

居為切為圓器字統云丈夫識用必合規矩故字从**規** 子

又規求左傳規求無度書規影蓋**規** 又子規鳥**規** 史記

作**規** 探規裁製也方言**規** 小見貌荀子舉**規** 入也

○**隈** 文當中也

同○**隈** 文當中也

之畏又曰畏其畏而薄其**隈** 門檻又**隈** 絲五色也文家版

敵畏讀如隈又**隈** 婦古曰以五色發謂婦髮之容**隈** 相如**隈** 威也

威可畏也左傳賤有等威**威** 子不威不愛**威** 威也

杜預曰謂威儀有等差**威** 物城也李注尾婦別名

威 透也**委** 委委行委曲也亦作委委

避又讀貌**痿** 痺濕病**萎** 草木枯又**萎** 瘠也

說文曰**痿** 又見下**萎** 也又**萎** 頹也

觀長如**痿** 衣朱冠惡聞雷車之聲○**傀** 姑回切偉也說文

則稱其首而立齊威公田於澤見之**傀** 亦作**傀** 又**傀**

規 律也又火齊珠又石欠玉**規** 懷水名葉大而

居為切為圓器字統云丈夫識用必合規矩故字从**規** 子

又規求左傳規求無度書規影蓋**規** 又子規鳥**規** 史記

作**規** 探規裁製也方言**規** 小見貌荀子舉**規** 入也

○**隈** 文當中也



蘇回切設兩辭又

惟也又蟲似蜥蜴

十一年出戰交維杜預曰司馬法從後不及然則古名退軍為

綏秦晉志未監聖戰短兵未致爭而西退故曰交維魏志云綏

謂却有前一尺無却一寸又綏綏安秦族義魏荀子

雖亦作

睢同上梁國有睢

女胡葵香菜持初志

為香

手為切作造也說文母候也又姓周怡通謹有

南齊太守為是唐書李才交事羅母為之隙

又外口音閱又脂章言其軟熟如脂如華又

音職和不相疾節說漢如把歌依聲響習又注

音放曰遠左詩凡

音從

音從

音從

音從

音從

惟在豸曰

音從

音從

音從

音從

音從

音從

音從

音從

音從

音從

音從

音從

音從

音從

音從

音從

音從

音從

音從

音從

音從

音從

音從

音從

音從

音從

音從

音從

音從

音從

音從

音從

音從

音從

音從

音從

音從

音從

音從

音從

音從

音從

音從

音從

音從

音從

音從

音從

音從

音從

音從

音從

音從

音從

音從

音從

音從

音從

音從

音從

音從

音從

音從

音從

音從

音從

音從

音從

音從

音從

音從

音從

音從

音從

音從

音從

音從

音從

音從

音從

音從

音從

音從

音從

音從

音從

音從

音從

音從

音從

音從

音從

音從

音從

音從

音從

音從

音從

音從

音從

音從

音從

音從

音從

音從

音從

音從

音從

音從

音從

音從

音從

音從

音從

音從

音從

音從

音從

音從

音從

音從

音從

音從

音從

音從

音從

音從

音從

音從

音從

音從

音從

音從

音從

音從

音從

音從

音從

音從

音從

音從

音從

音從

音從

音從

音從

音從

音從

音從

音從

音從

音從

音從

音從

音從

音從

音從

音從

音從

音從

音從

音從

音從

音從

音從

音從

音從

音從

音從

音從

音從

音從

音從

音從

音從

音從

音從

音從

音從

音從

音從

音從

音從

音從

音從

音從

音從

音從

音從

音從

音從

音從

音從

音從

音從

音從

音從

音從

音從

音從

音從

音從

音從

音從

音從

音從

音從

音從

音從

音從

音從

音從

音從

音從

音從

音從

音從

音從

音從

音從

音從

音從

音從

音從

音從

音從

音從

音從

音從

音從

音從

音從

音從

音從

音從

音從

音從

音從

音從

音從

音從

音從

音從

音從

音從

音從

音從

音從

音從

音從

音從

音從

音從

音從

音從

音從

音從

音從

音從

音從

音從

音從

音從

音從

音從

音從

音從

音從

音從

音從

音從

音從

音從

音從

音從

音從

音從

音從

音從

音從

音從

音從

音從

音從

音從

音從

音從

音從

音從

音從

音從

音從

音從

音從

音從

音從

音從

音從

音從

音從

音從

音從

音從

音從

音從

音從

音從

音從

音從

音從

音從

音從

音從

音從

音從

音從

音從

音從

音從

音從

音從

音從



千○**喙**轉切山高崔一詩南山崔崔○**裴**蒲枚切衣裴

斤○**裴**貌亦作崔○**排**曰培也隄也助也治○**陪**或也

回亦作排**裴**史裴○**排**曰培也隄也助也治○**陪**或也

家臣也助也益○**倍**莊子曰阿姓倍義倍○**陪**或也

也通也作地○**倍**莊子曰阿姓倍義倍○**陪**或也

切**杜**○**坏**莊子曰阿姓倍義倍○**陪**或也

瘵同上也說文城也一○**痿**佳切濕病又瘵也一日雨○

又汾腹巨靈所坐秦漢武守立后土祠于汾陰脰上和淳曰脰

者河之東岸祠在汾陰縣四水在脰之比脰古曰脰者以

其相高起如尻惟本名曰脰音與城○**惟**翹圭切唯現也

同發轉人平聲音如非發音如非發音如非發音如非發

○**吹**昌垂切噓類局○**歛**音管箏華中管歛○**吹**與

可灼而**推**非也救也釋也樂也舉也舉也舉也舉也舉也

推也○**推**非也救也釋也樂也舉也舉也舉也舉也舉也

推今野字以手者音池回切以人才之字音管天佳切

文徐諸韻諸韻及手管皆有一音今附以才者於此下

推同上○**推**草名崔也○**摧**祖回切摧也折也抑也

摧又通回切○**摧**方言至也詩院相于摧

洪武正韻卷第一

TIFFEN Color Control Patches

辛 辭細切金味說文秋時也又日名漢志志新於辛爾推

新 對善信 賦荀無實也不疑也漢武帝賦申以信兮班固

親 七人切愛也述也明也古又親之也近之也禮止親

津 津之也古津之也又津之也津之也津之也津之也

秦 秦國名又姓 秦 秦國名又姓 秦 秦國名又姓

頻 頻也又頻也頻也頻也頻也頻也頻也頻也頻也

頻 頻也又頻也頻也頻也頻也頻也頻也頻也頻也

頻 頻也又頻也頻也頻也頻也頻也頻也頻也頻也

頻 頻也又頻也頻也頻也頻也頻也頻也頻也頻也

頻 頻也又頻也頻也頻也頻也頻也頻也頻也頻也

頻 頻也又頻也頻也頻也頻也頻也頻也頻也頻也

頻 頻也又頻也頻也頻也頻也頻也頻也頻也頻也

頻 頻也又頻也頻也頻也頻也頻也頻也頻也頻也

頻 頻也又頻也頻也頻也頻也頻也頻也頻也頻也

Blue Cyan Green Yellow Magenta White Black



傳組綴殊矜師古曰矜與矜同

謂予之矜也又刑夾二韻 **瑾** 粘土也又愛樂上 **瑾** 柄

也又欣爾 **勲** 勳也又刑夾二韻 **塵** 揚雄賦其塵至矣 **瑾** 病也漢

以壯謀 **勲** 勳也又刑夾二韻 **塵** 揚雄賦其塵至矣 **瑾** 病也漢

身從事 **勲** 勳也又刑夾二韻 **塵** 揚雄賦其塵至矣 **瑾** 病也漢

又 **勲** 勳也又刑夾二韻 **塵** 揚雄賦其塵至矣 **瑾** 病也漢

其 **勲** 勳也又刑夾二韻 **塵** 揚雄賦其塵至矣 **瑾** 病也漢

銀 **勲** 勳也又刑夾二韻 **塵** 揚雄賦其塵至矣 **瑾** 病也漢

石 **勲** 勳也又刑夾二韻 **塵** 揚雄賦其塵至矣 **瑾** 病也漢

師古曰 **勲** 勳也又刑夾二韻 **塵** 揚雄賦其塵至矣 **瑾** 病也漢

岸也 **勲** 勳也又刑夾二韻 **塵** 揚雄賦其塵至矣 **瑾** 病也漢

作 **勲** 勳也又刑夾二韻 **塵** 揚雄賦其塵至矣 **瑾** 病也漢

珉石似 **勲** 勳也又刑夾二韻 **塵** 揚雄賦其塵至矣 **瑾** 病也漢

珉石似 **勲** 勳也又刑夾二韻 **塵** 揚雄賦其塵至矣 **瑾** 病也漢

珉石似 **勲** 勳也又刑夾二韻 **塵** 揚雄賦其塵至矣 **瑾** 病也漢

珉石似 **勲** 勳也又刑夾二韻 **塵** 揚雄賦其塵至矣 **瑾** 病也漢

珉石似 **勲** 勳也又刑夾二韻 **塵** 揚雄賦其塵至矣 **瑾** 病也漢

珉石似 **勲** 勳也又刑夾二韻 **塵** 揚雄賦其塵至矣 **瑾** 病也漢

珉石似 **勲** 勳也又刑夾二韻 **塵** 揚雄賦其塵至矣 **瑾** 病也漢



風葉作葉今作素中从黃香草似

四與烟同俗从由

也亦作恣說文引

詩公尸來止燕燕

王功曰勳亦作勳

从燕从力俗作勳

樂謂君訓也

之德也

俗作群

大昕

之朝

从字音

作享

李音

廣韻

又見

聲純

之淳

音學

也各

如

與

同上

左傳

薰 薰香草似 薰日 薰入 薰雙 薰

勳 勳羊 勳禮 勳有 勳勝 勳優 勳莊 勳半 勳日

勳 勳記 勳於 勳君 勳有 勳華 勳

勳 勳入 勳為 勳

勳 勳

勳 勳

勳 勳

勳 勳

勳 勳

勳 勳

勳 勳

勳 勳

勳 勳

勳 勳

勳

勳

勳

勳

勳

勳

勳

勳

勳

勳

勳

勳

勳

勳



借作錫漢張敞嘗以雞飛乘走相府而古
曰昔者為甚大而色青出壳中又為雞
亦作匪又別也列也裂也漢志一黍為一分分者自三稜
而成書可分列也又牛也公羊傳師麥分馬者予以齊之分奉
之而不足又備也左傳哀元年熟匪別禮樂人以待國之匪
便者分而後章字又義二讀
匪 別禮樂人以待國之匪

曰匪領之式也司農曰饋餽
饋 饋餽亦作饋
饋 饋餽亦作饋

曰分也頒賜也又支讀
饋 饋餽亦作饋

曰分也頒賜也又支讀
饋 饋餽亦作饋

曰分也頒賜也又支讀
饋 饋餽亦作饋

曰分也頒賜也又支讀
饋 饋餽亦作饋

曰分也頒賜也又支讀
饋 饋餽亦作饋

曰分也頒賜也又支讀
饋 饋餽亦作饋

曰分也頒賜也又支讀
饋 饋餽亦作饋

曰分也頒賜也又支讀
饋 饋餽亦作饋

曰分也頒賜也又支讀
饋 饋餽亦作饋

曰分也頒賜也又支讀
饋 饋餽亦作饋

曰分也頒賜也又支讀
饋 饋餽亦作饋

曰分也頒賜也又支讀
饋 饋餽亦作饋

賦也施也與也

○分

○分

○分

○分

○分

○分

○分

○分

○分

○分

○分

○分

○分

○分

○分

○分

○分

○分

○分

○分

○分

○分

○分

○分

○分

○分

○分

○分

○分

○分

○分

○分

○分

○分

○分

○分

○分

○分

○分

○分

○分

○分

○分

○分

○分

○分

○分

○分

○分

○分

○分

○分

○分

○分

○分

○分

○分

○分

○分

○分

○分

○分

○分

○分

○分

○分

○分

○分

○分

○分

○分

○分

○分

○分

○分

○分



矣孟子文王乎混夷皇矣注混乃帥也與也

混蓋序昆夷通音平聲又混輸山又鈔註

蚺 蟲之總名通作昆說文二虫為蛇讀與昆同

子國語禁蚺蚺亦作卵內則**鴟**鳥名又

大人先生論如虱之處中轉愈

陸渾山火詩炭官火屬宋冠輝

作溫以溫音同溫仁也說文以血食因亦

作品凡以溫者俗皆作溫又鈔雲二

讀考揚雄**緼**赤黃間色亦作緼託王

傳作委緼**緼**執經組紱又暫雲及本

溫條七草節中生葉亦作溫左

昏又將**婚**婦家本作昏禮雲

昏又將**婚**婦家本作昏禮雲

昏又將**婚**婦家本作昏禮雲

昏又將**婚**婦家本作昏禮雲

昏又將**婚**婦家本作昏禮雲

混玉

大魚

又魚

又

又

又

又

又

又

又

又

又

又

又

又

又

崑 崑崙

崑 崑崙

崑 崑崙

崑 崑崙

崑 崑崙

崑 崑崙

崑 崑崙

崑 崑崙

崑 崑崙

崑 崑崙

崑 崑崙

崑 崑崙

崑 崑崙

崑 崑崙

崑 崑崙

崑 崑崙

也

也

也

也

也

也

也

也

也

也

也

也

也

也

也

也

也

也

也

也

也

也

也

也

也

也

也

也

也

也

也

也



詩維康 **且** 山也水詩見也 在也又浩 **孫** 蘇比切于之子

外孫又姓 **菰** 菰草拒如賊若菰江若杜 **荃** 又先 **飧** 又舖

又菰 **菰** 若止菰香草也亦作荃 **餐** 食也又吞食也以

木和飯三傳任員為饌晉文公嘗歎又 **餐** 反亦作交並干延

曰壞有陷鼎注壞熱食也音孫亦作餐 **村** 亦作 **尊**

反甫狂擊餐注今河北又 **餐** 又 **村** 亦作 **尊**

人呼食為餐音孫又 **餐** 又 **村** 亦作 **尊**

相昆切算平又重也高也貴也長也 **鶴** 西方相 **導** 循也車

又通駕說文作導以木若接人所加 **鶴** 名也 **導** 也行也

習也始射望天文 **俱** 飲酒禮輔主人考或作導 **跽** 跪

席尊陳謂之也 **俱** 其齊席而意法也又疏發 **跽** 跪

聲也又刑先部 **噉** 他昆切日 **噉** 口氣又重遲說詩大

又 **噉** 倫切 **噉** 始出也 **噉** 車噉噉又音噉又 **噉**

又 **噉** 倫切 **噉** 始出也 **噉** 車噉噉又音噉又 **噉**

又 **噉** 倫切 **噉** 始出也 **噉** 車噉噉又音噉又 **噉**

又 **噉** 倫切 **噉** 始出也 **噉** 車噉噉又音噉又 **噉**

又 **噉** 倫切 **噉** 始出也 **噉** 車噉噉又音噉又 **噉**

又 **噉** 倫切 **噉** 始出也 **噉** 車噉噉又音噉又 **噉**

又 **噉** 倫切 **噉** 始出也 **噉** 車噉噉又音噉又 **噉**

又 **噉** 倫切 **噉** 始出也 **噉** 車噉噉又音噉又 **噉**

又 **噉** 倫切 **噉** 始出也 **噉** 車噉噉又音噉又 **噉**

又 **噉** 倫切 **噉** 始出也 **噉** 車噉噉又音噉又 **噉**

又 **噉** 倫切 **噉** 始出也 **噉** 車噉噉又音噉又 **噉**

又 **噉** 倫切 **噉** 始出也 **噉** 車噉噉又音噉又 **噉**

又 **噉** 倫切 **噉** 始出也 **噉** 車噉噉又音噉又 **噉**

又 **噉** 倫切 **噉** 始出也 **噉** 車噉噉又音噉又 **噉**

又 **噉** 倫切 **噉** 始出也 **噉** 車噉噉又音噉又 **噉**

又 **噉** 倫切 **噉** 始出也 **噉** 車噉噉又音噉又 **噉**

又 **噉** 倫切 **噉** 始出也 **噉** 車噉噉又音噉又 **噉**

又 **噉** 倫切 **噉** 始出也 **噉** 車噉噉又音噉又 **噉**

又 **噉** 倫切 **噉** 始出也 **噉** 車噉噉又音噉又 **噉**

又 **噉** 倫切 **噉** 始出也 **噉** 車噉噉又音噉又 **噉**

TIFFEN Color Control Patches

Blue Orange Yellow Green Black

同上又大戟又**漫**番子與瓦畫**漫**雨露**構**木名又葑子

換韻俗从日**漫**又翰韻**漫**遠貌**構**以爲門戶則

液構音義謂脂出**漫**曼曼長也遠也又**蔓**蔓菁菜

構構然又損韻**漫**魚翰二韻俗从日**蔓**蔓菁菜

縵申名周禮中車柳葉夏綉注夏**鄂**鄭地左傳成二年

赤也五采畫無味也又翰韻**鄂**使東郭履諸鄂

酸蘇官切**酸**小**俊**後從食虎豹**鄂**使東郭履諸鄂

攢與錯同內則細象**攢**祖官切積竹杖一曰**攢**攢積也

亦作**攢**攢也又見下**攢**木叢亦作攢又翰韻**攢**攢積也

攢攢也又見下**攢**木叢亦作攢又翰韻**攢**攢積也

攢攢也又見下**攢**木叢亦作攢又翰韻**攢**攢積也

攢攢也又見下**攢**木叢亦作攢又翰韻**攢**攢積也

攢攢也又見下**攢**木叢亦作攢又翰韻**攢**攢積也

攢攢也又見下**攢**木叢亦作攢又翰韻**攢**攢積也

攢攢也又見下**攢**木叢亦作攢又翰韻**攢**攢積也

攢攢也又見下**攢**木叢亦作攢又翰韻**攢**攢積也

朝服又**帶**說文物帶生之題也上象生形下**制**整防貌

制而不爲**帶**象其根象帶物之首曰帶从山非**制**子前相如

李角在鼻上世作弓**帶**徒官切圓也**敦**聚貌詩敦彼行

除韻**專**詩有敦瓜苦注敦猶專專也又**專**專也又與專於

說文圓也又轉擊又振聚也帶母轉較又**專**專也又與專於

如淳曰轉引也端音圓按轉玩**淳**詩溥溥多貌**轉**轉

弄受生之意也又紙寄二韻**淳**詩溥溥多貌**轉**轉

鷓鴣鷓鴣如鷓鴣也亦作鷓鴣屬**鷓**詩匪鷓鴣又詩

尾射之衝矢射又**鷓**鷓鴣也亦作鷓鴣屬**鷓**詩匪鷓鴣又詩

也等也通作箭漢志感物送箭小爾雅管文謂之端伯端謂之

兩格而謂之尺杜預曰二大爲端二端爲兩所謂之端伯端謂之

也等也通作箭漢志感物送箭小爾雅管文謂之端伯端謂之

也等也通作箭漢志感物送箭小爾雅管文謂之端伯端謂之

也等也通作箭漢志感物送箭小爾雅管文謂之端伯端謂之

也等也通作箭漢志感物送箭小爾雅管文謂之端伯端謂之

也等也通作箭漢志感物送箭小爾雅管文謂之端伯端謂之

也等也通作箭漢志感物送箭小爾雅管文謂之端伯端謂之

也等也通作箭漢志感物送箭小爾雅管文謂之端伯端謂之



行貌又先
諫二韻
○**關**姑還勿城塞門也門牡也翁也閔也塞也又
姪又頗夾幾也又要會處又聯給也又關白

王褒漢選選得關其志爾繼關關者
聲和也又開關崎嶇展伸貌又見下
瘰瘰癧乃身瘰
同上

矜同上漢和帝把柄矜矜又與
解同詩至于矜寡又與庚二韻
鰥妻曰鰥亦作矜
同上

賈也見文字
指歸又諫韻
綸青絲線
○**絲**烏還切持弓
而射之

絲乃水
○**還**胡關切也退也頌也樓也還
也部也信也又先諫安三韻
環國成無端
爾雅肉好如一謂之環又曰鏡也禮記環有環堵之

室又經解云行則有環風之聲字亦在環園又諫韻
○**環**冠帶

○**烏**虛說亦作鵠揚子木鳥不飛又先
○**環**指冠
○**環**指冠

六兩曰錢又廣韻一曰錢也小爾雅二十四錢曰兩兩有半曰
捷倍捷曰米倍舉曰錢錢謂之錢米或三泉三兩錢六兩案大

小爾雅及鄭康成皆曰六兩為錢唯說文云六鈞也鈞十二錢
二十五分鈞之二十三晉連云俗儒以錢重六兩周官制重九

貨俗儒近是又與環同漢五行
志宮門銅鑿鑿古曰鑿與環同
寰天字對義肉
○**環**市

○**環**市
環市

○**環**市
環市

○**環**市
環市

○**環**市
環市

○**環**市
環市

○**環**市
環市

○**環**市
環市

○**環**市

○**環**市

○**環**市

○**環**市

○**環**市

○**環**市

○**環**市

○**環**市

○**環**市

○**環**市

○**環**市

○**環**市

○**環**市

○**環**市

○**環**市

○**環**市

○**環**市



漢成紀闕入尚方校門應劭曰無符籍支入宮曰闕外戚闕

傳闕入殿中許慎曰無符傳出入闕為闕西漢傳闕崇禁

亦作闕闕也闕闕也闕闕也闕闕也闕闕也闕闕也闕闕也

亦作闕闕也闕闕也闕闕也闕闕也闕闕也闕闕也闕闕也

亦作闕闕也闕闕也闕闕也闕闕也闕闕也闕闕也闕闕也

亦作闕闕也闕闕也闕闕也闕闕也闕闕也闕闕也闕闕也

亦作闕闕也闕闕也闕闕也闕闕也闕闕也闕闕也闕闕也

亦作闕闕也闕闕也闕闕也闕闕也闕闕也闕闕也闕闕也

亦作闕闕也闕闕也闕闕也闕闕也闕闕也闕闕也闕闕也

亦作闕闕也闕闕也闕闕也闕闕也闕闕也闕闕也闕闕也

亦作闕闕也闕闕也闕闕也闕闕也闕闕也闕闕也闕闕也

亦作闕闕也闕闕也闕闕也闕闕也闕闕也闕闕也闕闕也

亦作闕闕也闕闕也闕闕也闕闕也闕闕也闕闕也闕闕也

闕闕也闕闕也闕闕也闕闕也闕闕也闕闕也闕闕也

闕闕也闕闕也闕闕也闕闕也闕闕也闕闕也闕闕也

闕闕也闕闕也闕闕也闕闕也闕闕也闕闕也闕闕也

闕闕也闕闕也闕闕也闕闕也闕闕也闕闕也闕闕也

闕闕也闕闕也闕闕也闕闕也闕闕也闕闕也闕闕也

闕闕也闕闕也闕闕也闕闕也闕闕也闕闕也闕闕也

闕闕也闕闕也闕闕也闕闕也闕闕也闕闕也闕闕也

闕闕也闕闕也闕闕也闕闕也闕闕也闕闕也闕闕也



彈字从四俗亦作咄唯晉字上
本从兩至字非从四今作晉
禪衣無裏方言江淮南楚之
禪開謂之樣關東西謂之禪

禪 竭也極盡也亦作單
郡前漢音義邯鄲邯山名
郡也邯山至此而盡城郭字皆从邑因以名焉

丹 赤石又赤色又契丹北夷
號契音乞又木丹搗子花
簞筲筒小篋鄭康成曰簞筒

鄆 縣名又複姓
漢有邯鄲淳
○灘 他丹切水灘

暉 又東
暉又東
暉又東

攤 攤又東
攤又東
攤又東

彈 餘力貌又紆緩貌荀子彈
也詩彈琴駉馬王族彈
毛傳盛也箋閒暇有

壇 餘力貌又紆緩貌荀子彈
也詩彈琴駉馬王族彈
毛傳盛也箋閒暇有

壇 餘力貌又紆緩貌荀子彈
也詩彈琴駉馬王族彈
毛傳盛也箋閒暇有

壇 餘力貌又紆緩貌荀子彈
也詩彈琴駉馬王族彈
毛傳盛也箋閒暇有

壇 餘力貌又紆緩貌荀子彈
也詩彈琴駉馬王族彈
毛傳盛也箋閒暇有

壇 餘力貌又紆緩貌荀子彈
也詩彈琴駉馬王族彈
毛傳盛也箋閒暇有

壇 餘力貌又紆緩貌荀子彈
也詩彈琴駉馬王族彈
毛傳盛也箋閒暇有

壇 餘力貌又紆緩貌荀子彈
也詩彈琴駉馬王族彈
毛傳盛也箋閒暇有

壇 餘力貌又紆緩貌荀子彈
也詩彈琴駉馬王族彈
毛傳盛也箋閒暇有

壇 餘力貌又紆緩貌荀子彈
也詩彈琴駉馬王族彈
毛傳盛也箋閒暇有

壇 餘力貌又紆緩貌荀子彈
也詩彈琴駉馬王族彈
毛傳盛也箋閒暇有

洪武正韻卷第三

白馬黑脊白馬雉子一曰鶴鶴
又先韻 單射之術矢射人 驛連錢 ○儼 呼關切慧也

也荀子鄉曲之儼子注謂 難 那壇切艱也不易也重大也

輕薄巧慧之子又先韻 檀 敷還切

植特珊瑚開水難說文作 檀 敷還切

鶴為名又歌翰二韻 檀 敷還切

○儼 呼關切慧也

利也方言疾

也

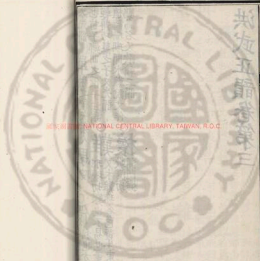

RESERVED NATIONAL CENTRAL LIBRARY, TAIWAN, R.O.C

共知五部卷三

法華經卷三

三





NSC810202 NATIONAL CENTRAL LIBRARY, TAIWAN, R.O.C



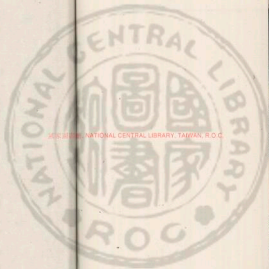

2025/08/08, NATIONAL CENTRAL LIBRARY, TAIWAN, R.O.C.



2025.0520 NATIONAL CENTRAL LIBRARY, TAIWAN, R.O.C.



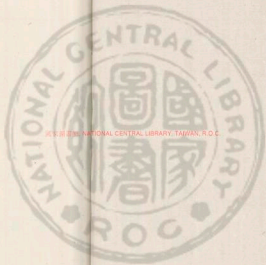

國立中央圖書館 國家圖書館 國家圖書館 國家圖書館



二十五麻
十七陽
二十九尤
二十一覃

十六歌
十八庚
二十八侵
二十二鹽



NATIONAL CENTRAL LIBRARY, TAIWAN, R.O.C.



下平聲

十一先

十二蕭

十三爻

十四歌

十五麻

十六遮

十七陽

十八庚

十九尤

二十侵

二十一覃

二十二鹽

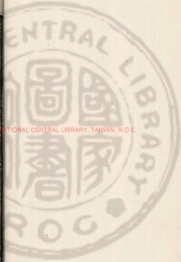

洪武正韻卷第四

平聲

十一先

先

蘇前也又姓又錢徽二韻毛晃曰凡在前者謂之先則平聲先王先公孝經必有先也漢書為天下先老子象

帝之先少類是也先而導前與當後而先之與去聲易先天而

天弗違詩曰予曰有先後記先立春先雷孟子先長者老子先

天地生強高以乘韋先十二牛光武沈幾

先物祖生先吾著觀之類是也他做此

貌古作

亦作

又齊僊

神能亦作仙

又僊僊舞貌仙山也故以人以山又僊僊祝杜甫



作蟬聯句叙聯單謂天為邪連西域有天山一名祁連山

淡田廣明為邪連將軍亦作邪連管時又饒諫二聯

續句亦作連晉王恭曰與阿太語連連滿風動水成

聲連不得路以耳以絲又音學連文又泣下貌

看天切固也肩膊上之任也書朕不肩好貨詩

勁也剛也肩佛時性肩又克也作也腰也

齊鵲鳴鵲鵲子一曰紅鳥一

鵲曰鵲禮記注許地

為並驅從兩肩似鵲而頸長又人

分又設帶二頭銜名木頭又使帶

震二頭一擗機查漢書名本作

震二頭一擗機查漢書名本作

震二頭一擗機查漢書名本作

震二頭一擗機查漢書名本作

震二頭一擗機查漢書名本作

震二頭一擗機查漢書名本作

震二頭一擗機查漢書名本作

震二頭一擗機查漢書名本作

震二頭一擗機查漢書名本作

震二頭一擗機查漢書名本作

震二頭一擗機查漢書名本作

震二頭一擗機查漢書名本作

震二頭一擗機查漢書名本作

震二頭一擗機查漢書名本作

震二頭一擗機查漢書名本作

震二頭一擗機查漢書名本作

震二頭一擗機查漢書名本作

震二頭一擗機查漢書名本作

精列亦作賊又人名左傳

平秦景公使士鵬乞師焉

并今作并古作并從兩手也

先零罕并又曰阿南大并

名今有姓罕并者是合

二態而言之又音堅

曰愆左傳夷王

愆于厥身

褻衣亦作褻

貌神宗元乞巧

文音各驚驚

貌神宗元乞巧

貌神宗元乞巧

貌神宗元乞巧

貌神宗元乞巧

貌神宗元乞巧

精列亦作賊又人名左傳

平秦景公使士鵬乞師焉

并今作并古作并從兩手也

先零罕并又曰阿南大并

名今有姓罕并者是合

二態而言之又音堅

曰愆左傳夷王

愆于厥身

褻衣亦作褻

貌神宗元乞巧

文音各驚驚

貌神宗元乞巧

貌神宗元乞巧

貌神宗元乞巧

貌神宗元乞巧

貌神宗元乞巧

精列亦作賊又人名左傳

平秦景公使士鵬乞師焉

并今作并古作并從兩手也

先零罕并又曰阿南大并

名今有姓罕并者是合

二態而言之又音堅

曰愆左傳夷王

愆于厥身

褻衣亦作褻

貌神宗元乞巧

文音各驚驚

貌神宗元乞巧

貌神宗元乞巧

貌神宗元乞巧

貌神宗元乞巧

貌神宗元乞巧

精列亦作賊又人名左傳

平秦景公使士鵬乞師焉

并今作并古作并從兩手也

先零罕并又曰阿南大并

名今有姓罕并者是合

二態而言之又音堅

曰愆左傳夷王

愆于厥身

褻衣亦作褻

貌神宗元乞巧

文音各驚驚

貌神宗元乞巧

貌神宗元乞巧

貌神宗元乞巧

貌神宗元乞巧

貌神宗元乞巧

精列亦作賊又人名左傳

平秦景公使士鵬乞師焉

并今作并古作并從兩手也

先零罕并又曰阿南大并

名今有姓罕并者是合

二態而言之又音堅

曰愆左傳夷王

愆于厥身

褻衣亦作褻

貌神宗元乞巧

文音各驚驚

貌神宗元乞巧

貌神宗元乞巧

貌神宗元乞巧

貌神宗元乞巧

貌神宗元乞巧

精列亦作賊又人名左傳

平秦景公使士鵬乞師焉

并今作并古作并從兩手也

先零罕并又曰阿南大并

名今有姓罕并者是合

二態而言之又音堅

曰愆左傳夷王

愆于厥身

褻衣亦作褻

貌神宗元乞巧

文音各驚驚

貌神宗元乞巧

貌神宗元乞巧

貌神宗元乞巧

貌神宗元乞巧

貌神宗元乞巧

精列亦作賊又人名左傳

平秦景公使士鵬乞師焉

并今作并古作并從兩手也

先零罕并又曰阿南大并

名今有姓罕并者是合

二態而言之又音堅

曰愆左傳夷王

愆于厥身

褻衣亦作褻

貌神宗元乞巧

文音各驚驚

貌神宗元乞巧

貌神宗元乞巧

貌神宗元乞巧

貌神宗元乞巧

貌神宗元乞巧

精列亦作賊又人名左傳

平秦景公使士鵬乞師焉

并今作并古作并從兩手也

先零罕并又曰阿南大并

名今有姓罕并者是合

二態而言之又音堅

曰愆左傳夷王

愆于厥身

褻衣亦作褻

貌神宗元乞巧

文音各驚驚

貌神宗元乞巧

貌神宗元乞巧

貌神宗元乞巧

貌神宗元乞巧

貌神宗元乞巧

精列亦作賊又人名左傳

平秦景公使士鵬乞師焉

并今作并古作并從兩手也

先零罕并又曰阿南大并

名今有姓罕并者是合

二態而言之又音堅

曰愆左傳夷王

愆于厥身

褻衣亦作褻

貌神宗元乞巧

文音各驚驚

貌神宗元乞巧

貌神宗元乞巧

貌神宗元乞巧

貌神宗元乞巧

貌神宗元乞巧

精列亦作賊又人名左傳

平秦景公使士鵬乞師焉

并今作并古作并從兩手也

先零罕并又曰阿南大并

名今有姓罕并者是合

二態而言之又音堅

曰愆左傳夷王

愆于厥身

褻衣亦作褻

貌神宗元乞巧

文音各驚驚

貌神宗元乞巧

貌神宗元乞巧

貌神宗元乞巧

貌神宗元乞巧

貌神宗元乞巧

精列亦作賊又人名左傳

平秦景公使士鵬乞師焉

并今作并古作并從兩手也

先零罕并又曰阿南大并

名今有姓罕并者是合

二態而言之又音堅

曰愆左傳夷王

愆于厥身

褻衣亦作褻

貌神宗元乞巧

文音各驚驚

貌神宗元乞巧

貌神宗元乞巧

貌神宗元乞巧

貌神宗元乞巧

貌神宗元乞巧

精列亦作賊又人名左傳

平秦景公使士鵬乞師焉

并今作并古作并從兩手也

先零罕并又曰阿南大并

名今有姓罕并者是合

二態而言之又音堅

曰愆左傳夷王

愆于厥身

褻衣亦作褻

貌神宗元乞巧

文音各驚驚

貌神宗元乞巧

貌神宗元乞巧

貌神宗元乞巧

貌神宗元乞巧

貌神宗元乞巧

精列亦作賊又人名左傳

平秦景公使士鵬乞師焉

并今作并古作并從兩手也

先零罕并又曰阿南大并

名今有姓罕并者是合

二態而言之又音堅

曰愆左傳夷王

愆于厥身

褻衣亦作褻

貌神宗元乞巧

文音各驚驚

貌神宗元乞巧

貌神宗元乞巧

貌神宗元乞巧

貌神宗元乞巧

貌神宗元乞巧

精列亦作賊又人名左傳

平秦景公使士鵬乞師焉

并今作并古作并從兩手也

先零罕并又曰阿南大并

名今有姓罕并者是合

二態而言之又音堅

曰愆左傳夷王

愆于厥身

褻衣亦作褻

貌神宗元乞巧

文音各驚驚

貌神宗元乞巧

貌神宗元乞巧

貌神宗元乞巧

貌神宗元乞巧

貌神宗元乞巧

精列亦作賊又人名左傳

平秦景公使士鵬乞師焉

并今作并古作并從兩手也

先零罕并又曰阿南大并

名今有姓罕并者是合

二態而言之又音堅

曰愆左傳夷王

愆于厥身

褻衣亦作褻

貌神宗元乞巧

文音各驚驚

貌神宗元乞巧

貌神宗元乞巧

貌神宗元乞巧

貌神宗元乞巧

貌神宗元乞巧

精列亦作賊又人名左傳

平秦景公使士鵬乞師焉

并今作并古作并從兩手也

先零罕并又曰阿南大并

名今有姓罕并者是合

二態而言之又音堅

曰愆左傳夷王

愆于厥身

褻衣亦作褻

貌神宗元乞巧

文音各驚驚

貌神宗元乞巧

貌神宗元乞巧

貌神宗元乞巧

貌神宗元乞巧

貌神宗元乞巧

精列亦作賊又人名左傳

平秦景公使士鵬乞師焉

并今作并古作并從兩手也

先零罕并又曰阿南大并

名今有姓罕并者是合

二態而言之又音堅

曰愆左傳夷王

愆于厥身

褻衣亦作褻

貌神宗元乞巧

文音各驚驚

貌神宗元乞巧

貌神宗元乞巧

韻 捐 麥莖亦 鴉 杜鵑 名 喟 硯 ○ 椽 重 切 說 文 秦 多 為

謂 之 傳 授 也 繒 也 布 也 周 禮 訓 方 氏 論 四 方 之 傳 道 注

往 來 數 傳 道 世 出 傳 道 往 古 之 事 也 音 乎 聲 又 俗 語 道

也 連 也 筓 以 判 竹 圓 船 舟 也 又 玄 胡 酒 切 黑 也 叔 也

九 族 注 文 眩 水 名 汝 或 亂 也 縣 穀 也 相 承 懸 孟 子

孫 微 昧 者 洙 水 名 汝 又 發 洙 縣 信 為 州 縣 字 懸 附 倒

懸 ○ 擘 關 切 係 ○ 淵 聲 韻 切 止 水 也 淵 弔 震 驚 驚 驚

亦 作 咽 詩 鼓 嗚 咽 娟 娟 美 好 貌 又 便 娟 舞 也 娟 說 文 好

輕 便 媛 柔 貌 媛 如 娟 念 也 憂 也 詩 中 心 惓 痛 列 子 心

玉 膏 骨 娟 蟲 行 貌 詩 蝓 蝓 老 婦 紀 烏 屬 鳥 也 唯 宛 伏 宛

節 疾 娟 又 見 鏡 韻 又 音 涓 紀 烏 屬 鳥 也 唯 宛 伏 宛

西 域 國 名 漢 武 西 征 大 宛 師 古 音 於 元 切 又 姓 左 傳 鄭 大 夫 宛

射 大 捷 大 夫 宛 春 並 有 於 元 於 阮 二 音 非 齊 大 夫 宛 殺 音 于 元

切 又 隼 輓 兵 車 後 聲 冤 屈 也 柱 也 曲 也 丙 吉 傳 天 下 自 以

管 三 韻 輓 又 慘 韻 冤 不 覺 亦 作 冤 冤 以 曰 以 免 咎 本 作

冤 于 定 國 傳 天 冕 切 建 冕 字 民 釋 冕 父 曰 以 免 咎 本 作

鴉 鴉

怨 怨

然 然

涎 涎

鑿 鑿

挺 挺

扇 扇

宛 宛

宛 宛

宛 宛

宛 宛

宛 宛

宛 宛

宛 宛

宛 宛

宛 宛



筵 特連切小 ○ 筵 諸筵切也亦 ○ 筵 的于酒體飾餐

見內則 飪 孟于飪粥 醅 醅記小切很胸骨與稻木為醅注

作餐加之然切 旃 旗曲柄或作旃漢田粉立曲旃蘇林曰禮

又支紙二韻 旌 大夫建旌曲柄上曲也說文旌旗曲柄所

以旌表士庶也又與 旌 又旗名周禮通 氈 撚毛席周禮

之同左傳虞公宋旌 鸛 鸛風 鸛 鸛行不挂視易也如 曹 班固賦紛也曹

韻 鸛 鸛也 鸛 鸛也 鸛 鸛也 鸛 鸛也 鸛 鸛也 鸛 鸛也 鸛 鸛也

單 單于匈奴號又 單 單也 單 單也 單 單也 單 單也 單 單也

單 單也 單 單也 單 單也 單 單也 單 單也 單 單也 單 單也

單 單也 單 單也 單 單也 單 單也 單 單也 單 單也 單 單也

單 單也 單 單也 單 單也 單 單也 單 單也 單 單也 單 單也

單 單也 單 單也 單 單也 單 單也 單 單也 單 單也 單 單也

單 單也 單 單也 單 單也 單 單也 單 單也 單 單也 單 單也

單 單也 單 單也 單 單也 單 單也 單 單也 單 單也 單 單也

單 單也 單 單也 單 單也 單 單也 單 單也 單 單也 單 單也

單 單也 單 單也 單 單也 單 單也 單 單也 單 單也 單 單也

單 單也 單 單也 單 單也 單 單也 單 單也 單 單也 單 單也

單 單也 單 單也 單 單也 單 單也 單 單也 單 單也 單 單也





周也方圓也圓 **圓** 易乾為圓說文天體也又圓法鏡也又方

滿也亦作圓 **圓** 漢書若轉圓又正說也 **圓** 也賈

滿傳天下圓視而起 **圓** 詩幅隕既長毛傳幅 **淺** 源淺水流

亦作圓又刑鏡 **圓** 廣也隕既也又轉 **淺** 源也刑鏡

袁 姓也又地名俗作袁 **爰** 曰也於也行也為也來也引也

爰也又田易若曰爰左傳晉作爰田說文作起決地理志高君

利稼田張晏曰田三年一易以同美善謂秋對對學田地開

州伯今民各有常制孟康曰二年易上易居古制也未世浸

鞅相泰說之爰田爰自在其田不復易者食貨志有爰其爰是

也轉與 **援** 援也引也廣雅牽也孟子手援天下又 **媛** 媛也

爰同 **國** 國所 **垣** 垣也 **接** 接也 **媛** 媛也

也 **媛** 媛也 **媛** 媛也 **媛** 媛也

也 **媛** 媛也 **媛** 媛也 **媛** 媛也

也 **媛** 媛也 **媛** 媛也 **媛** 媛也

也 **媛** 媛也 **媛** 媛也 **媛** 媛也

也 **媛** 媛也 **媛** 媛也 **媛** 媛也

也 **媛** 媛也 **媛** 媛也 **媛** 媛也

也 **媛** 媛也 **媛** 媛也 **媛** 媛也

媛 媛也 **媛** 媛也 **媛** 媛也

媛 媛也 **媛** 媛也 **媛** 媛也

媛 媛也 **媛** 媛也 **媛** 媛也

媛 媛也 **媛** 媛也 **媛** 媛也

媛 媛也 **媛** 媛也 **媛** 媛也

媛 媛也 **媛** 媛也 **媛** 媛也

媛 媛也 **媛** 媛也 **媛** 媛也

媛 媛也 **媛** 媛也 **媛** 媛也

媛 媛也 **媛** 媛也 **媛** 媛也

媛 媛也 **媛** 媛也 **媛** 媛也

媛 媛也 **媛** 媛也 **媛** 媛也

媛 媛也 **媛** 媛也 **媛** 媛也

媛 媛也 **媛** 媛也 **媛** 媛也

媛 媛也 **媛** 媛也 **媛** 媛也

媛 媛也 **媛** 媛也 **媛** 媛也

媛 媛也 **媛** 媛也 **媛** 媛也

媛 媛也 **媛** 媛也 **媛** 媛也

媛 媛也 **媛** 媛也 **媛** 媛也

媛 媛也 **媛** 媛也 **媛** 媛也

媛 媛也 **媛** 媛也 **媛** 媛也

媛 媛也 **媛** 媛也 **媛** 媛也

媛 媛也 **媛** 媛也 **媛** 媛也

媛 媛也 **媛** 媛也 **媛** 媛也

媛 媛也 **媛** 媛也 **媛** 媛也

媛 媛也 **媛** 媛也 **媛** 媛也

媛 媛也 **媛** 媛也 **媛** 媛也

媛 媛也 **媛** 媛也 **媛** 媛也

媛 媛也 **媛** 媛也 **媛** 媛也

媛 媛也 **媛** 媛也 **媛** 媛也

媛 媛也 **媛** 媛也 **媛** 媛也

媛 媛也 **媛** 媛也 **媛** 媛也

媛 媛也 **媛** 媛也 **媛** 媛也

媛 媛也 **媛** 媛也 **媛** 媛也

TIFFEN Color Control Patches

原再也
蛻 蛻蛻蛻類一曰
龜 似龜而大
阮 从阜从元古原字
俗从虫
部又

韻又
圈 龜之屬也又高圈又純嘉二韻
紫 屋三韻
純韻

風木孟亦作圈一云器也
卷 同上切冠武曲也下从巳音
幅今作巳又與純密三韻
卷 卷二韻

升及木為之又音權
權 達員切稱始又並輕重也反
權論又姓上从
拳 從手又拳拳勳也恭也又
下監本从廿誤
奉持貌又拳拳也亦作權卷
韻猶不忘君捲捲
卷 背稍之傳昧死竭卷卷班危元后卷卷
之義也又覆原
卷猶控一頓又曲也又好發詩碩大且
卷
額 輔骨說
文作權
髮 髮好對其
卷 美貌轉詩齊風揚其
約郊居賦雖靈連地
捲 用力物在子捲捲子后之為人又
氣勢也國語亦有捲方之說

十一蕭

蕭 先韻切音蒿又分
蕭 樂器其形參差以
預曰舜樂說文以蕭弓強頭曲
竿擊人也又無韻
彌 禮作彌
瀟 瀟瀟風雨暴疾
蕭擊人也又無韻
瀟 瀟瀟風雨暴疾
蕭擊人也又無韻
瀟 瀟瀟風雨暴疾

風 涼風
艘 船艘名
騷 擾也文左馬在敗師於蒲騷
又尤文韻
宵 夜也用禮司寇氏禁宵行者宵宵定昏也郭象注
莊子不由明坦之塗曰宵又小也記音雅肆三
也釋也殺也
宵 莊子不由明坦之塗曰宵又小也記音雅肆三

也釋也殺也
宵 莊子不由明坦之塗曰宵又小也記音雅肆三
也釋也殺也
宵 莊子不由明坦之塗曰宵又小也記音雅肆三

也釋也殺也
宵 莊子不由明坦之塗曰宵又小也記音雅肆三
也釋也殺也
宵 莊子不由明坦之塗曰宵又小也記音雅肆三

也釋也殺也
宵 莊子不由明坦之塗曰宵又小也記音雅肆三
也釋也殺也
宵 莊子不由明坦之塗曰宵又小也記音雅肆三

也釋也殺也
宵 莊子不由明坦之塗曰宵又小也記音雅肆三
也釋也殺也
宵 莊子不由明坦之塗曰宵又小也記音雅肆三

也釋也殺也
宵 莊子不由明坦之塗曰宵又小也記音雅肆三
也釋也殺也
宵 莊子不由明坦之塗曰宵又小也記音雅肆三



今泰風暴雨晉王季子孫有疾馳御

如祛注疾謂疾風自下而上作謂

秉也又杓柄藥師自灼切勿謂

標頭上橫與標不同立木為

標頭又指之器又指謂標表

標亦作票又見下

與周禮草人輕輿用大匠

土地之輕輿者又謂謂也

髮長垂貌又尤謂

贓目居標也標說也又龍也

銀鏢銀鏢謂之鏢馬街外鏢也

鏢一名排木从金从與與鏢

鏢鹿鹿鹿鹿詩字介鏢鹿又

鏢鏢鏢鏢鏢鏢鏢鏢鏢鏢

鏢鏢鏢鏢鏢鏢鏢鏢鏢

鏢鏢鏢鏢鏢鏢鏢鏢鏢

鏢鏢鏢鏢鏢鏢鏢鏢鏢

鏢鏢鏢鏢鏢鏢鏢鏢鏢

鏢鏢鏢鏢鏢鏢鏢鏢鏢

標又作

標也標

標也標

標也標

標也標

標也標

標也標

標也標

標也標

標也標

標也標

標也標

標也標

標也標

標也標

標也標

標也標

標也標

標也標

標也標

標也標

標也標

標也標

標也標

標也標

標也標

標也標

標也標

標也標

標也標

標也標

標也標

標也標

標也標

標也標

標也標

標也標

標也標

標也標

標也標

標也標

標也標

標也標

標也標



招

出招切弓也新詩學也
招也超也超也超也
招也超也超也超也

○**昭**

姓也特昭切昭也
昭也昭也昭也昭也

○**朝**

日也日至食時為朝
朝也朝也朝也朝也

○**詔**

詔也詔也詔也詔也

○**韶**

韶也韶也韶也韶也

○**韶**

韶也韶也韶也韶也

○**韶**

韶也韶也韶也韶也

○**韶**

韶也韶也韶也韶也

○**韶**

韶也韶也韶也韶也

○**韶**

韶也韶也韶也韶也

○**韶**

韶也韶也韶也韶也

○**韶**

韶也韶也韶也韶也

○**韶**

韶也韶也韶也韶也

○**韶**

韶也韶也韶也韶也

○**韶**

韶也韶也韶也韶也

○**韶**

韶也韶也韶也韶也

○**韶**

韶也韶也韶也韶也

○**韶**

韶也韶也韶也韶也

招也超也超也超也

昭也昭也昭也昭也

朝也朝也朝也朝也

詔也詔也詔也詔也

韶也韶也韶也韶也

韶也韶也韶也韶也

韶也韶也韶也韶也

韶也韶也韶也韶也

韶也韶也韶也韶也

韶也韶也韶也韶也

韶也韶也韶也韶也

韶也韶也韶也韶也

韶也韶也韶也韶也

韶也韶也韶也韶也

韶也韶也韶也韶也

韶也韶也韶也韶也

韶也韶也韶也韶也

韶也韶也韶也韶也

招左傳於公將父作祈招之詩
招左傳於公將父作祈招之詩

昭

李涪說本昭字為昭改音昭
昭也昭也昭也昭也

詔

武當為無方德帶也又展
詔也詔也詔也詔也

饒

如招切饒也又見嘯
饒也饒也饒也饒也

饒

如招切饒也又見嘯
饒也饒也饒也饒也

饒

如招切饒也又見嘯
饒也饒也饒也饒也

饒

如招切饒也又見嘯
饒也饒也饒也饒也

饒

如招切饒也又見嘯
饒也饒也饒也饒也

饒

如招切饒也又見嘯
饒也饒也饒也饒也

饒

如招切饒也又見嘯
饒也饒也饒也饒也

招

說文新招穆父為招子
招也招也招也招也

招

說文新招穆父為招子
招也招也招也招也

招

說文新招穆父為招子
招也招也招也招也

招

說文新招穆父為招子
招也招也招也招也

招

說文新招穆父為招子
招也招也招也招也

招

說文新招穆父為招子
招也招也招也招也

招

說文新招穆父為招子
招也招也招也招也

招

說文新招穆父為招子
招也招也招也招也

招

說文新招穆父為招子
招也招也招也招也

招

說文新招穆父為招子
招也招也招也招也

十三爻

爻 何交切爻也效也 爻 骨體曰有亦作銷又值也但買也

肴 漢王丹載酒肴於田獵之 肴 凡肴而食曰肴有古作音

肴 間撥勤者而勞之亦作肴 肴 詩音酒肴肴也

肴 醜也凡非殺而食之曰肴又雜也 肴 傳殺豕買也

肴 不自親殺陳遵傳肴有通作肴又效韻 肴 水濁也亂也

肴 史記殺兩為肴亦作肴 肴 亦作肴又見平

肴 笑又竹索 肴 嬌也左傳裏九年 肴 居有功矣也共也

肴 又巧韻 肴 乘位而效又巧韻 肴 也領也交於參也

肴 蛟 龍屬無角似蛇細頭 蛟 蛟 亦作蛟又見平

肴 郊 邑外曰郊說文距國百里國之五百里為遠郊

肴 月祀天南郊壇蓋言孟春祈穀之祀也禮記正月日至

肴 皮有文可飾刀又 膠 山樂說杜南朝享太廟賦元

肴 般人居水室續篇 膠 甲蟲膠以岳時又燕膠

肴 膠也作之以皮考工記注燕者謂要用其皮或 膠 鳥鳴聲亦

肴 用角又黏充不通莊子置杯焉則膠又巧韻 膠 作膠詩

肴 嗚膠膠亦作 咬 又於交切哇咬 教 效也使之為也說

肴 咬又見下 咬 淫樂又巧韻 教 文作季又效韻 鵝

肴 鵝 鵝 羽多鵝 鵝 在交切中也橫搗也亦作鵝 鵝 脛也

十三爻

肴 何交切爻也效也 爻 骨體曰有亦作銷又值也但買也

肴 漢王丹載酒肴於田獵之 肴 凡肴而食曰肴有古作音

肴 間撥勤者而勞之亦作肴 肴 詩音酒肴肴也

肴 醜也凡非殺而食之曰肴又雜也 肴 傳殺豕買也

肴 不自親殺陳遵傳肴有通作肴又效韻 肴 水濁也亂也

肴 史記殺兩為肴亦作肴 肴 亦作肴又見平

肴 笑又竹索 肴 嬌也左傳裏九年 肴 居有功矣也共也

肴 又巧韻 肴 乘位而效又巧韻 肴 也領也交於參也

肴 蛟 龍屬無角似蛇細頭 蛟 蛟 亦作蛟又見平

肴 郊 邑外曰郊說文距國百里國之五百里為遠郊

肴 月祀天南郊壇蓋言孟春祈穀之祀也禮記正月日至

肴 皮有文可飾刀又 膠 山樂說杜南朝享太廟賦元

肴 般人居水室續篇 膠 甲蟲膠以岳時又燕膠

肴 膠也作之以皮考工記注燕者謂要用其皮或 膠 鳥鳴聲亦

肴 用角又黏充不通莊子置杯焉則膠又巧韻 膠 作膠詩

肴 嗚膠膠亦作 咬 又於交切哇咬 教 效也使之為也說

肴 咬又見下 咬 淫樂又巧韻 教 文作季又效韻 鵝

肴 鵝 鵝 羽多鵝 鵝 在交切中也橫搗也亦作鵝 鵝 脛也

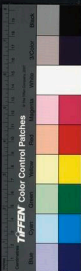

人謂未成君為教又其教楚官名之替是也又

教說文犬如人心可

熬乾煎也熬五穀之類白關而求謂之熬

熬大貌在子熬乎大哉廣韻不省

熬擊也熬擊也

熬擊也熬擊也

熬擊也熬擊也

熬擊也熬擊也

熬擊也熬擊也

熬擊也熬擊也

熬擊也熬擊也

熬擊也熬擊也

熬擊也熬擊也

熬擊也熬擊也

熬擊也熬擊也

熬擊也熬擊也

熬擊也熬擊也

熬擊也熬擊也

熬擊也熬擊也

熬擊也熬擊也

熬擊也熬擊也

熬擊也熬擊也

熬擊也熬擊也

熬擊也熬擊也

熬擊也熬擊也

熬擊也熬擊也

熬擊也熬擊也

熬擊也熬擊也

熬擊也熬擊也

熬擊也熬擊也

熬擊也熬擊也

熬擊也熬擊也

熬擊也熬擊也

熬擊也熬擊也

熬擊也熬擊也

熬擊也熬擊也

人謂未成君為教

熬乾煎也

熬大貌

熬擊也

熬擊也

熬擊也

熬擊也

熬擊也

熬擊也

熬擊也

熬擊也

熬擊也

熬擊也

熬擊也

熬擊也

熬擊也

熬擊也

熬擊也

熬擊也

熬擊也

熬擊也

熬擊也

熬擊也

熬擊也

熬擊也

熬擊也

熬擊也

熬擊也

熬擊也

熬擊也

熬擊也

熬擊也

熬擊也

熬擊也

熬擊也

熬擊也

熬擊也

熬擊也

熬擊也

熬擊也

熬擊也

熬擊也

熬擊也

熬擊也

熬擊也

熬擊也

熬擊也

熬擊也

熬擊也

熬擊也

熬擊也

熬擊也

熬擊也

熬擊也

熬擊也

熬擊也

熬擊也

熬擊也

熬擊也

熬擊也

熬擊也

熬擊也

熬擊也

熬擊也

熬擊也

熬擊也

熬擊也

熬擊也

熬擊也

熬擊也

熬擊也

熬擊也

熬擊也

熬擊也

熬擊也

熬擊也

熬擊也

熬擊也

熬擊也

熬擊也

熬擊也

熬擊也

熬擊也

熬擊也

熬擊也

熬擊也

熬擊也

熬擊也

熬擊也

熬擊也

熬擊也

熬擊也

熬擊也

熬擊也

熬擊也

熬擊也

熬擊也

熬擊也

熬擊也

熬擊也

熬擊也

熬擊也

熬擊也

熬擊也

熬擊也

熬擊也

熬擊也

熬擊也

熬擊也

熬擊也

熬擊也

熬擊也

熬擊也

熬擊也

熬擊也

熬擊也

熬擊也

熬擊也

熬擊也

熬擊也

熬擊也

熬擊也

熬擊也

熬擊也

熬擊也

熬擊也



自開而西或謂之益洞 **舠** 小舠形如刀亦作刀 **舠** 疑也

功宿也說 **叨** 同上又忝 **恹** 惶也慢也又北又疑也左傳略

反音作叨 **叨** 也濫也 **恹** 二十七年子家子曰天命不怡

以疾凡踏踏之類又音白音由上以瓜下 **詒** 疑也左傳昭二

以并白之 **詒** 詒之類又音白音由上以瓜下 **詒** 疑也左傳昭二

辭曰 **詒** 詒之類又音白音由上以瓜下 **詒** 疑也左傳昭二

十人也與 **條** 編絲繩亦 **緇** 同上又 **條** 周禮巾車條

根本字不同 **條** 編絲繩亦 **緇** 同上又 **條** 周禮巾車條

二 **韜** 韜衣亦作 **緇** 緇也 **緇** 韜衣又 **緇** 韜衣

韜衣又 **緇** 韜衣 **緇** 韜衣 **緇** 韜衣 **緇** 韜衣

浸也又水流貌又博也 **洮** 水名也 **楫** 舟楫也

舟 **楫** 舟楫也 **楫** 舟楫也 **楫** 舟楫也 **楫** 舟楫也

也杜甫詩淘米 **陶** 同上又再成丘也 **淘** 淘也

也杜甫詩淘米 **陶** 同上又再成丘也 **淘** 淘也

少汲水又盪也 **陶** 同上又再成丘也 **淘** 淘也

爾索也 **陶** 同上又再成丘也 **淘** 淘也

屋 **陶** 同上又再成丘也 **淘** 淘也

廉又魚无 **陶** 同上又再成丘也 **淘** 淘也

效三韻 **桃** 桃也 **桃** 桃也 **桃** 桃也 **桃** 桃也

亡也插也 **桃** 桃也 **桃** 桃也 **桃** 桃也 **桃** 桃也



TIFFEN Color Control Patches

訶 虎何切大言而怒又
誰也責也亦作呵
漢志然而弗呵又嗔
氣又笑聲又齒韻
○阿 於

切曲也隈也近也倚也保也大陸也丘陶高也又太阿劍名史
記齊之水阿細細細細布餘廣注史
○阿 綰綰亦

徒嬌便又奇譎
○阿 病也漢五行志妖孽及
人謂之病病病貌言淺

○何 實說切借也誰也問也易也賈說傳在大誦大
音無師古曰無何計更無餘事又未多時曰無何亦曰無
○荷 美荷葉又華荷華直也

○荷 美荷葉又華荷華直也
○荷 美荷葉又華荷華直也

○荷 美荷葉又華荷華直也
○荷 美荷葉又華荷華直也

○荷 美荷葉又華荷華直也
○荷 美荷葉又華荷華直也

○荷 美荷葉又華荷華直也
○荷 美荷葉又華荷華直也

○荷 美荷葉又華荷華直也
○荷 美荷葉又華荷華直也

○荷 美荷葉又華荷華直也
○荷 美荷葉又華荷華直也

○荷 美荷葉又華荷華直也
○荷 美荷葉又華荷華直也

○荷 美荷葉又華荷華直也
○荷 美荷葉又華荷華直也

○荷 美荷葉又華荷華直也
○荷 美荷葉又華荷華直也

○荷 美荷葉又華荷華直也
○荷 美荷葉又華荷華直也

娥 好也秦晉
○娥 好也秦晉

娥 好也秦晉
○娥 好也秦晉

娥 好也秦晉
○娥 好也秦晉

娥 好也秦晉
○娥 好也秦晉

娥 好也秦晉
○娥 好也秦晉

娥 好也秦晉
○娥 好也秦晉

娥 好也秦晉
○娥 好也秦晉

娥 好也秦晉
○娥 好也秦晉

娥 好也秦晉
○娥 好也秦晉

娥 好也秦晉
○娥 好也秦晉

娥 好也秦晉
○娥 好也秦晉

娥 好也秦晉
○娥 好也秦晉

娥 好也秦晉
○娥 好也秦晉

娥 好也秦晉
○娥 好也秦晉

娥 好也秦晉
○娥 好也秦晉

娥 好也秦晉
○娥 好也秦晉

娥 好也秦晉
○娥 好也秦晉

娥 好也秦晉
○娥 好也秦晉

娥 好也秦晉
○娥 好也秦晉

娥 好也秦晉
○娥 好也秦晉

娥 好也秦晉
○娥 好也秦晉

娥 好也秦晉
○娥 好也秦晉

娥 好也秦晉
○娥 好也秦晉

娥 好也秦晉
○娥 好也秦晉

娥 好也秦晉
○娥 好也秦晉

娥 好也秦晉
○娥 好也秦晉

娥 好也秦晉
○娥 好也秦晉

娥 好也秦晉
○娥 好也秦晉

娥 好也秦晉
○娥 好也秦晉

娥 好也秦晉
○娥 好也秦晉

娥 好也秦晉
○娥 好也秦晉

娥 好也秦晉
○娥 好也秦晉

娥 好也秦晉
○娥 好也秦晉

娥 好也秦晉
○娥 好也秦晉

娥 好也秦晉
○娥 好也秦晉

娥 好也秦晉
○娥 好也秦晉

娥 好也秦晉
○娥 好也秦晉

娥 好也秦晉
○娥 好也秦晉

娥 好也秦晉
○娥 好也秦晉

娥 好也秦晉
○娥 好也秦晉

娥 好也秦晉
○娥 好也秦晉

娥 好也秦晉
○娥 好也秦晉



國海中有 **池** 荀子有坐蒲注王肅曰陵 **池** 滂大雨又流

浦陸山 **池** 又呼沱河 **陀** 陸陀也又飲帶二韻 **陀** 貌又江水別處

名又臂額 **陀** 陸陀也又飲帶二韻 **陀** 貌又江水別處

遠遊行貌又 **陀** 酒容亦 **駢** 詩有駢有駢 **駢** 而長大也

支紙二韻 **陀** 作 **陀** 亦 **駢** 詩有駢有駢 **駢** 而長大也

鰾 魚名皮可冒鼓亦作 **鰾** 詩有鰾有鰾 **鰾** 而長大也

亦作 **沱** 沱山海經大歲之山沱沱之水出焉即井式所渡處漢

書作呼沱今俗借謂危履口王霸傳作沱沱河也 **羅** 羅何切

專於河必先有事於 **池** 李光顏傳裝度梁 **羅** 羅何切

羅 羅何切 **羅** 羅何切 **羅** 羅何切 **羅** 羅何切

羅 羅何切 **羅** 羅何切 **羅** 羅何切 **羅** 羅何切

羅 羅何切 **羅** 羅何切 **羅** 羅何切 **羅** 羅何切

羅 羅何切 **羅** 羅何切 **羅** 羅何切 **羅** 羅何切

羅 羅何切 **羅** 羅何切 **羅** 羅何切 **羅** 羅何切

羅 羅何切 **羅** 羅何切 **羅** 羅何切 **羅** 羅何切

羅 羅何切 **羅** 羅何切 **羅** 羅何切 **羅** 羅何切

羅 羅何切 **羅** 羅何切 **羅** 羅何切 **羅** 羅何切

羅 羅何切 **羅** 羅何切 **羅** 羅何切 **羅** 羅何切

羅 羅何切 **羅** 羅何切 **羅** 羅何切 **羅** 羅何切

羅 羅何切 **羅** 羅何切 **羅** 羅何切 **羅** 羅何切

羅 羅何切 **羅** 羅何切 **羅** 羅何切 **羅** 羅何切

羅 羅何切 **羅** 羅何切 **羅** 羅何切 **羅** 羅何切

羅 羅何切 **羅** 羅何切 **羅** 羅何切 **羅** 羅何切

羅 羅何切 **羅** 羅何切 **羅** 羅何切 **羅** 羅何切

羅 羅何切 **羅** 羅何切 **羅** 羅何切 **羅** 羅何切

羅 羅何切 **羅** 羅何切 **羅** 羅何切 **羅** 羅何切

羅 羅何切 **羅** 羅何切 **羅** 羅何切 **羅** 羅何切

羅 羅何切 **羅** 羅何切 **羅** 羅何切 **羅** 羅何切

羅 羅何切 **羅** 羅何切 **羅** 羅何切 **羅** 羅何切

羅 羅何切 **羅** 羅何切 **羅** 羅何切 **羅** 羅何切

羅 羅何切 **羅** 羅何切 **羅** 羅何切 **羅** 羅何切

羅 羅何切 **羅** 羅何切 **羅** 羅何切 **羅** 羅何切

羅 羅何切 **羅** 羅何切 **羅** 羅何切 **羅** 羅何切

羅 羅何切 **羅** 羅何切 **羅** 羅何切 **羅** 羅何切

羅 羅何切 **羅** 羅何切 **羅** 羅何切 **羅** 羅何切

洪武正韻卷第四

洪武正韻卷第五

十五麻

麻說加切直麻又姓爾雅大纒謂之麻从广从兩水音匹

蠟蠟亦作蠟蠟亦作蠟

葩葩切花也又萱花白又華

芭芭切芭也

杷杷切杷也

沙沙切沙也



洪武正韻卷第四

洪武正韻卷第五

十五麻

麻說加切直麻又姓爾雅大纒謂之麻从广从兩水音匹

蠟刀切麻片也又音派蝨亦音派蠟紵也及兩水說

葩坡巴切花也又萱花白又華

芭同七揚

杷邦加切巴蜀又姓

杷杷名地名又尾也

杷杷名地名又尾也

杷杷名地名又尾也

杷杷名地名又尾也

杷杷名地名又尾也

杷杷名地名又尾也

杷杷名地名又尾也

杷杷名地名又尾也

杷杷名地名又尾也

杷杷名地名又尾也

杷杷名地名又尾也

杷杷名地名又尾也

杷杷名地名又尾也

杷杷名地名又尾也

杷杷名地名又尾也

杷杷名地名又尾也



加賦在大開 **鰕** 魚也 **呼** 虛加切張口 **符** 給符谷中階

也變也亦作佳又音也 **佳** 說文古 **嘉** 居牙切

也 **加** 增也陵也 **家** 大夫宅邑曰家又百家諸子 **珈** 婦

首飾詩謂 **葭** 莖也 **茄** 美菜也又具牙 **瑕** 牡左傳在歸吾

笄六 **駮** 駕馬筋 **駮** 駮者卷葉吹之胡 **駮** 連打殺具

也 **柳** 同上又項 **迦** 身毒國賢人謂之 **迦** 釋迦文王千所飛

也 **加** 真牙切胡人名亦有林伏 **鴉** 鴉加切純黑反喙

及喻者謂之鴉乃作雅說文雅楚鳥也一名 **鴉** 物之 **亞** 聲

馬 **亞** 二韻 **亞** 辭未定也又馮韻 **桎** 江南 **牙** 牛

切 **牙** 齒又將軍之旗曰牙立於帳前謂之牙帳取其為鷹瓜牙

也世因謂軍府治所曰牙史與衙通用又與牙同東方朔傳朱

草前牙不聲牙不相馳從見元結傳 **芽** 萌 **牙** 木枋杜甫

牙 **牙** 廣韻吧呀大口吧音能轉無月 **斷** 斷 **牙** 平正

又唐制天子居曰衙行曰駕 **崖** 山高 **華** 胡瓜切華也中

五伯里曰華亦華又華山西數本作華書為賈 **華** 西華經

至于大華音如字又尹化切又見下又皆馮二韻 **華** 西華經



案又倦養脂膏 ○旁 音部勿沛也差也亦 霧 旁同上

據也又庚韻 ○旁 作旁旁功又蓬韻 霧 旁同上

實其旁 仿 荀子仿仿 磅 石鍾又 ○旁 旁凡从旁者皆然

仿 二連曰較旁謂坡道旁 傍 同上又近也 彭 其彭又見

出也又仿午交橫也又庚韻 傍 又庚韻三韻 彭 其彭又見

下又 房 史記秦作阿 仿 仿傍傍仿傍仿方皇又養韻 仿

庚韻 房 房宮又見上 仿 仿傍傍仿傍仿方皇又養韻 仿

相如 仿 仿傳乎海外亦作傍 史記 傍 又津 方 荀子方皇周

刑 何 傍 傍不能去 又養韻 傍 又津 方 荀子方皇周

養 兼 龍 高 屋 又 姓 逢 姓左傳齊有逢丑父 逢 荀子逢

逢 逢 逢 逢 逢 逢 逢 逢 逢 逢 逢 逢 逢 逢 逢 逢 逢 逢 逢 逢

逢 逢 逢 逢 逢 逢 逢 逢 逢 逢 逢 逢 逢 逢 逢 逢 逢 逢 逢 逢

逢 逢 逢 逢 逢 逢 逢 逢 逢 逢 逢 逢 逢 逢 逢 逢 逢 逢 逢 逢

逢 逢 逢 逢 逢 逢 逢 逢 逢 逢 逢 逢 逢 逢 逢 逢 逢 逢 逢 逢

旁 旁 旁 旁 旁 旁 旁 旁 旁 旁 旁 旁 旁 旁 旁 旁 旁 旁 旁 旁

旁 旁 旁 旁 旁 旁 旁 旁 旁 旁 旁 旁 旁 旁 旁 旁 旁 旁 旁 旁

旁 旁 旁 旁 旁 旁 旁 旁 旁 旁 旁 旁 旁 旁 旁 旁 旁 旁 旁 旁

旁 旁 旁 旁 旁 旁 旁 旁 旁 旁 旁 旁 旁 旁 旁 旁 旁 旁 旁 旁

旁 旁 旁 旁 旁 旁 旁 旁 旁 旁 旁 旁 旁 旁 旁 旁 旁 旁 旁 旁

旁 旁 旁 旁 旁 旁 旁 旁 旁 旁 旁 旁 旁 旁 旁 旁 旁 旁 旁 旁

旁 旁 旁 旁 旁 旁 旁 旁 旁 旁 旁 旁 旁 旁 旁 旁 旁 旁 旁 旁

旁 旁 旁 旁 旁 旁 旁 旁 旁 旁 旁 旁 旁 旁 旁 旁 旁 旁 旁 旁

旁 旁 旁 旁 旁 旁 旁 旁 旁 旁 旁 旁 旁 旁 旁 旁 旁 旁 旁 旁

旁 旁 旁 旁 旁 旁 旁 旁 旁 旁 旁 旁 旁 旁 旁 旁 旁 旁 旁 旁

旁 旁 旁 旁 旁 旁 旁 旁 旁 旁 旁 旁 旁 旁 旁 旁 旁 旁 旁 旁

旁 旁 旁 旁 旁 旁 旁 旁 旁 旁 旁 旁 旁 旁 旁 旁 旁 旁 旁 旁

旁 旁 旁 旁 旁 旁 旁 旁 旁 旁 旁 旁 旁 旁 旁 旁 旁 旁 旁 旁

旁 旁 旁 旁 旁 旁 旁 旁 旁 旁 旁 旁 旁 旁 旁 旁 旁 旁 旁 旁

案又倦養脂膏

據也又庚韻

實其旁

仿 二連曰較

出也又仿午交橫也

下又

庚韻

相如

刑 何

養 兼

逢 逢

逢 逢

逢 逢

逢 逢

○旁

音部勿沛也

差也亦

霧

旁同上

作旁旁功

又蓬韻

石鍾

又

○旁

旁凡从旁者皆然

同上

又近也

彭

○旁

旁凡从旁者皆然

同上

又近也

彭

其彭又見

史記秦作阿

仿

仿傍傍仿傍仿方皇

又養韻

仿

仿

仿

仿

○旁

旁凡从旁者皆然

同上

又近也

彭

其彭又見

史記秦作阿

仿

仿傍傍仿傍仿方皇

又養韻

仿

仿

仿

仿

○旁

旁凡从旁者皆然

同上

又近也

彭

其彭又見

史記秦作阿

仿

仿傍傍仿傍仿方皇

又養韻

仿

仿

仿

仿

○旁

旁凡从旁者皆然

同上

又近也

彭

其彭又見

史記秦作阿

仿

仿傍傍仿傍仿方皇

又養韻

仿

仿

仿

仿

○旁

旁凡从旁者皆然

同上

又近也

彭

其彭又見

史記秦作阿

仿

仿傍傍仿傍仿方皇

又養韻

仿

仿

仿

仿

○旁

旁凡从旁者皆然

同上

又近也

彭

其彭又見

史記秦作阿

仿

仿傍傍仿傍仿方皇

又養韻

仿

仿

仿

仿

○旁

旁凡从旁者皆然

同上

又近也

彭

其彭又見

史記秦作阿

仿

仿傍傍仿傍仿方皇

又養韻

仿

仿

仿

仿

胡江切服也說文亦作各又下也詩我江謂亂一曰與訟相
心則降各得攸降又和義文名又亦韻上江階入之言詩我
內各力作粒持各員工同上又東各○舡許以切解和云無名
如小子又東韻各虫送諫三韻○舡又解和與路以為
船字皆俗其曰舡舡之舟也
舟船其順奔有如此者

洪武正韻卷第五

洪武正韻卷第六

十八庚

庚古衡切更也價也續弓請更之又續也詩西有長庚取續
日為明也亦作齊又倉庚一名又十幹名易先庚後庚取
更變之義漢志徵更於庚爾雅巖亢同上亢倉十莊子作庚
在庚曰上章月在庚曰宣古作亢又陽養三韻

賡續也書乃賡載歌又價也更改也歷也價也通作庚費
更也老更也史記平津書悉巴蜀租賦不足航歷之不替者
以更之章昭曰更續也或曰價也又敬節航則益食醫注

梗揚雄長揚賦馳羹五味和羹亦作羹爾雅肉謂之羹
梗羹騁使給之地羹又肉汁不致五味曰大羹大音秦

太古之羹也俗讀大羹俗作羹亦耕田亦
小之大惡从羔从美羹俗作羹亦耕田亦



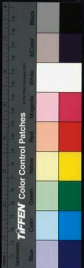

斯繁說文古風字屬聲聲息從以萬類故借以為明堂字字本
作垂受風神之形說變作册非月非日非月故糾書之又蕪弱

鳥名是司鵲鳴也○**棚**射○**坤**坤切○**錚**錚○**錚**錚○**錚**錚

馬相如傳○**棚**棚○**棚**棚○**棚**棚○**棚**棚○**棚**棚○**棚**棚○**棚**棚

直視又**棚**表柱也柱音七又音○**錚**錚○**錚**錚○**錚**錚○**錚**錚

又酒器齊竟陵王子良**槍**槍○**槍**槍○**槍**槍○**槍**槍○**槍**槍

遺何默以徐景山酒**槍**槍○**槍**槍○**槍**槍○**槍**槍○**槍**槍

視不能言其○**棖**棖○**棖**棖○**棖**棖○**棖**棖○**棖**棖

義又陽○**棖**棖○**棖**棖○**棖**棖○**棖**棖○**棖**棖

精如琥珀亦**棖**棖○**棖**棖○**棖**棖○**棖**棖○**棖**棖

直視○**兵**兵○**兵**兵○**兵**兵○**兵**兵○**兵**兵

又效○**兵**兵○**兵**兵○**兵**兵○**兵**兵○**兵**兵

因乎士卒為兵○**兵**兵○**兵**兵○**兵**兵○**兵**兵○**兵**兵

州名又**併**併○**併**併○**併**併○**併**併○**併**併

併○**併**併○**併**併○**併**併○**併**併○**併**併

併○**併**併○**併**併○**併**併○**併**併○**併**併

併○**併**併○**併**併○**併**併○**併**併○**併**併

○**棚**棚○**棚**棚○**棚**棚○**棚**棚○**棚**棚

○**坤**坤○**坤**坤○**坤**坤○**坤**坤○**坤**坤

○**錚**錚○**錚**錚○**錚**錚○**錚**錚○**錚**錚

○**槍**槍○**槍**槍○**槍**槍○**槍**槍○**槍**槍

○**棖**棖○**棖**棖○**棖**棖○**棖**棖○**棖**棖

○**兵**兵○**兵**兵○**兵**兵○**兵**兵○**兵**兵

○**併**併○**併**併○**併**併○**併**併○**併**併

○**棚**棚○**棚**棚○**棚**棚○**棚**棚○**棚**棚

○**坤**坤○**坤**坤○**坤**坤○**坤**坤○**坤**坤

○**錚**錚○**錚**錚○**錚**錚○**錚**錚○**錚**錚

○**槍**槍○**槍**槍○**槍**槍○**槍**槍○**槍**槍

○**棖**棖○**棖**棖○**棖**棖○**棖**棖○**棖**棖

○**兵**兵○**兵**兵○**兵**兵○**兵**兵○**兵**兵

○**併**併○**併**併○**併**併○**併**併○**併**併

TIFFEN Color Control Patches

Blue Yellow Green Cyan Magenta White Black

馮詩馮左傳馮而觀者皆馮馮下齊又馮行疾故字从馬

作馮馮又從馮也與馮同馮分關中為三輔左馮翊取依馮

輪翊之義馮同上詩有馮無舟○明顧也著也白也精

也通讀馮馮有馮馮有馮馮有馮馮有馮馮有馮馮有馮馮

也通讀馮馮有馮馮有馮馮有馮馮有馮馮有馮馮有馮馮

也通讀馮馮有馮馮有馮馮有馮馮有馮馮有馮馮有馮馮

也通讀馮馮有馮馮有馮馮有馮馮有馮馮有馮馮有馮馮

也通讀馮馮有馮馮有馮馮有馮馮有馮馮有馮馮有馮馮

也通讀馮馮有馮馮有馮馮有馮馮有馮馮有馮馮有馮馮

也通讀馮馮有馮馮有馮馮有馮馮有馮馮有馮馮有馮馮

也通讀馮馮有馮馮有馮馮有馮馮有馮馮有馮馮有馮馮

也通讀馮馮有馮馮有馮馮有馮馮有馮馮有馮馮有馮馮

也通讀馮馮有馮馮有馮馮有馮馮有馮馮有馮馮有馮馮

也通讀馮馮有馮馮有馮馮有馮馮有馮馮有馮馮有馮馮

也通讀馮馮有馮馮有馮馮有馮馮有馮馮有馮馮有馮馮

也通讀馮馮有馮馮有馮馮有馮馮有馮馮有馮馮有馮馮

馮亦作冥鄭色左傳○生師夷切生死又出也產也生

又梗謂鄭伐鄭三門○生師夷切生死又出也產也生

生員弟子也又語辭若何似生大瘳生是也又漢高祖謂酈食

其曰以萬戶封生師古曰生勳言先生也文選曰生謂諸生也

又敬十三篇女嬃作明堂位女嬃之聖黃謙律歷志嬃曰

箏室應初曰世本商作笙師古曰匏瓠也列管匏中統

箏管端又箏也左甥姊妹之子曰甥詩及我甥兮女之甥亦

思獻此笙象簫甥曰甥王子帝綏甥于武室從孫甥曰亦

甥之得稱滿甥也甥甥甥甥甥甥甥甥甥甥甥甥甥甥甥甥

肥之得稱滿甥也甥甥甥甥甥甥甥甥甥甥甥甥甥甥甥甥

冥冥冥冥冥冥冥冥冥冥冥冥冥冥冥冥冥冥冥冥冥冥冥

冥冥冥冥冥冥冥冥冥冥冥冥冥冥冥冥冥冥冥冥冥冥冥

冥冥冥冥冥冥冥冥冥冥冥冥冥冥冥冥冥冥冥冥冥冥冥

冥冥冥冥冥冥冥冥冥冥冥冥冥冥冥冥冥冥冥冥冥冥冥

冥冥冥冥冥冥冥冥冥冥冥冥冥冥冥冥冥冥冥冥冥冥冥

冥冥冥冥冥冥冥冥冥冥冥冥冥冥冥冥冥冥冥冥冥冥冥

冥冥冥冥冥冥冥冥冥冥冥冥冥冥冥冥冥冥冥冥冥冥冥

冥冥冥冥冥冥冥冥冥冥冥冥冥冥冥冥冥冥冥冥冥冥冥

冥冥冥冥冥冥冥冥冥冥冥冥冥冥冥冥冥冥冥冥冥冥冥

冥冥冥冥冥冥冥冥冥冥冥冥冥冥冥冥冥冥冥冥冥冥冥



切才能又工善也又勝任也書舉能其官言舉勝其任者也或作能古作耐禮記聖人耐以天下為一家說文能耐屬足敝鹿獸名故凡稱有才力者

儻 次裝回其聲儻儻者義云走馬相首曰能又皆奈二韻

也 **犇** 犬惡俗 **藍** 等藍草 **諄** 小言揚子諄言敗 **耐** 禮

耐以天下為一家 **掾** 掾掾亂說於音士耕切賈誼傳 **囊** 莊

與能同又泰漢 **掾** 國制也隳賜顯如羊切推也 **寧** 奴經切安也又林

在宥稱儒者皆書程氏注倫雲相 **寧** 馮曰假制女蘇歸

首父母曰歸寧唐夜曰寧春規以下不夫官給式假亦曰假寧

又類詞論通禮與其舍也寧殿丁寧寧也左傳著於丁寧又

丁寧慎行謹投也漢郎雖律丁寧三玉篇作叮寧又 **甯** 願

敬饋於藍从巧子音考當作寧 史文作寧俗作寧 **甯** 願

與寧同漢郊祀歌擗擗使工直 紅箭的古曰合韻平聲言復福

既多擗於正也先篇在日所願也又安也王莽廢承以廣甯又

經韻俗从 **寧** 安也通 **寧** 叮寧 **緝** 補緝乃布名 **倅** 使

書倅來以團亦 **倅** 同上又 **倅** 束小兒衣漢書襁褓

倅又包束也墨 **倅** 帷也又蓋也揚子夏屋為 **倅** 愛愛猶親

子焉以願束 **倅** 倅在旁曰倅在上曰 **倅** 詩肥介旁

旁又賜濂二 **倅** 倅不得已貌詩 **弼** 弓滿也 **防** 廣門傍

所以坊惶也禮記設祭于室為坊乎公輸康成曰坊祭明日之

崩 山壞也禮注疏自上墜下曰崩王者

○媿 彼耕切媿媿

媿如從天墜此以其尊在民上如頭

奔 使也詩莫予奔奔

遊 使也詩莫予遊

倅 倅也

軒 車馬

碎 碎

碎 碎

碎 碎

碎 碎

碎 碎

碎 碎

碎 碎

碎 碎

碎 碎

碎 碎

碎 碎



呈 示也平也現也露也从口从壬
壬音稷監本从王誤又敬誤
程 品也式也限也
銓也深也屈原賦

將焉程兮荀子程者物之準也注程者度量之摠名又程者道
里也又漢高紀張蒼定章程注章者極數之章附程者程也
一斛斗之法此章如履家至朔同日謂之章十九年七閏焉

章之類是也程如衡石程書謂律度量衡之則也文中子孝
宣以章程練名實此直

醒 病酒也又敬誤
程 體也又敬誤
理 玉名

懲 戒也止也心也創也亦
荀子月刑人之本營
徵 且徵其未也注徵讀曰懲未

謂將矣易君子以懲忿窒欲陸曰徵音德史記建元年一表曰荆
舒是徵亦與懲同與詞類舒是懲一義又見本韻又紙韻

澄 水清而清說文作徹又澄城縣名
史記河渠書作徹益本从登誤
澂 从山澄平也

瞪 直視貌
橙 丑成切
蛭 蚌屬
頰 赤色也
橙 心平

踴 左傳哀十七年如魚踴尾杜
預曰踴亦也魚勞則尾赤
偵 遷何也杜預左傳注謂

又敬誤
道 又敬
稱 揚也舉也
倫 備也倫舉又

今用
令 離呈切使也詩寺人之令廣
儀曰使令御陽傳使

稱字
令 於前又令令環聲又令令
均名詩壽令在際亦

作令
鴿 鳩也通作令又同
陳和押使令之

弄也樂工也獨也玉鸞使也與令同又與
伶古樂師
冷 漢志

使冷備自大夏之西昆侖之陰取竹之解
分生其葉厚均者謂

兩節間吹之以爲黃鐘之宮身曼主時有
伶州鳩說臨古曰樂
靈 廣雅曰玉也文選以
靈亦作靈
靈 也日曰靈
酉 酒



百歲為期一幹十年則丁
高四十餘壯之時故曰丁
獨行亦可叮嚀
○聽他經切聆也聽受也中庭曰聽事言
作伶行叮叮嚀
○聽安事察於俗作聽易也聖人
南面而聽天下漢宣五日
一聽事又從也又敬顯
廳治官廳通作聽漢書曰作聽事
異者又從也又敬顯
重押經綬也亦
○聽六朝以來乃始如方聽聽義

○釘釘字多又
鐵釘又敬顯
行行

○庭丁切宮中又
直也陽原曰門

○庭直也陽原曰門

○庭直也陽原曰門

○庭直也陽原曰門

○庭直也陽原曰門

○庭直也陽原曰門

○庭直也陽原曰門

○庭直也陽原曰門

○庭直也陽原曰門

○庭直也陽原曰門

○庭直也陽原曰門

○庭直也陽原曰門

○庭直也陽原曰門

○庭直也陽原曰門

百歲為期一幹十年則丁

高四十餘壯之時故曰丁

獨行亦可叮嚀

○聽他經切聆也聽受也中庭曰聽事言

作伶行叮叮嚀

○聽安事察於俗作聽易也聖人

南面而聽天下漢宣五日

一聽事又從也又敬顯

廳治官廳通作聽漢書曰作聽事

異者又從也又敬顯

重押經綬也亦

○聽六朝以來乃始如方聽聽義

○釘釘字多又

鐵釘又敬顯

行行

○庭丁切宮中又

直也陽原曰門

○庭直也陽原曰門

○庭直也陽原曰門

○庭直也陽原曰門

○庭直也陽原曰門

○庭直也陽原曰門

○庭直也陽原曰門

○庭直也陽原曰門

○庭直也陽原曰門

○庭直也陽原曰門

○庭直也陽原曰門

○庭直也陽原曰門

○庭直也陽原曰門

○庭直也陽原曰門

○庭直也陽原曰門

○庭直也陽原曰門

百歲為期一幹十年則丁

高四十餘壯之時故曰丁

獨行亦可叮嚀

○聽他經切聆也聽受也中庭曰聽事言

作伶行叮叮嚀

○聽安事察於俗作聽易也聖人

南面而聽天下漢宣五日

一聽事又從也又敬顯

廳治官廳通作聽漢書曰作聽事

異者又從也又敬顯

重押經綬也亦

○聽六朝以來乃始如方聽聽義

○釘釘字多又

鐵釘又敬顯

行行

○庭丁切宮中又

直也陽原曰門

○庭直也陽原曰門

○庭直也陽原曰門

○庭直也陽原曰門

○庭直也陽原曰門

○庭直也陽原曰門

○庭直也陽原曰門

○庭直也陽原曰門

○庭直也陽原曰門

○庭直也陽原曰門

○庭直也陽原曰門

○庭直也陽原曰門

○庭直也陽原曰門

○庭直也陽原曰門

○庭直也陽原曰門

○庭直也陽原曰門



帝時人 **楞** 同上又 **較** 車聲與食音東方朔 **僧** 思登切

又彼韻 **增** 四方木 **增** 容登切益也加也 **增** 增象 **會** 乃也又則也

增 也又理幣曰增又敬讓 **增** 也 **增** 也 **增** 也 **增** 也 **增** 也 **增** 也

增同孟子會登其所不能古作增後人 **增** 也 **增** 也 **增** 也 **增** 也 **增** 也

借增字又見下中从田田與回同 **增** 也 **增** 也 **增** 也 **增** 也 **增** 也

會 三韻黃國次飛具增織以射鳥 **會** 也 **會** 也 **會** 也 **會** 也 **會** 也

會 類會飛 **會** 類會飛 **會** 類會飛 **會** 類會飛 **會** 類會飛 **會** 類會飛

不可乘 **增** 高教从 **增** 日 **增** 日 **增** 日 **增** 日 **增** 日 **增** 日

詩也論語曾謂泰山不如林放 **增** 也 **增** 也 **增** 也 **增** 也 **增** 也 **增** 也

手又見上會與曾共異 **增** 也 **增** 也 **增** 也 **增** 也 **增** 也 **增** 也

增 淮南子天弦回 **增** 也 **增** 也 **增** 也 **增** 也 **增** 也 **增** 也

增 振別小核從 **增** 也 **增** 也 **增** 也 **增** 也 **增** 也 **增** 也

增 與繩字不同 **增** 也 **增** 也 **增** 也 **增** 也 **增** 也 **增** 也

增 與繩字不同 **增** 也 **增** 也 **增** 也 **增** 也 **增** 也 **增** 也

○ **鞞** 直眩切車鞞中鞞詩 **泓** 烏宏切水深又地

十九尤

尤 千求切適也異也責也怨也怪也 **尤** 也 **尤** 也 **尤** 也 **尤** 也 **尤** 也 **尤** 也

也最也又姓漢書妹才從迹亦作 **尤** 也 **尤** 也 **尤** 也 **尤** 也 **尤** 也 **尤** 也

附資 **郵** 知其郵記郵謂罷於車聲成帝詔 **由** 從也經也用也行也

垂况 **由** 與尤同列子魯之 **由** 也 **由** 也 **由** 也 **由** 也 **由** 也 **由** 也

與尤同列子魯之 **由** 也 **由** 也 **由** 也 **由** 也 **由** 也 **由** 也

君子迷之郵者 **由** 也 **由** 也 **由** 也 **由** 也 **由** 也 **由** 也

油 水名出武陵又油



雲行貌又脂油也縱油車飾

條 條猶條條也郭璞曰智又臭草也

榦 榦亦作榦持曰見周禮或作榦

榆 白粉詩山有榦榦有榆也又見魚

卣 卣卣卣也者卣有三品一曰卣二曰卣三曰卣

餼 餼卣卣也者卣有三品一曰卣二曰卣三曰卣

游 游卣卣也者卣有三品一曰卣二曰卣三曰卣

游 游卣卣也者卣有三品一曰卣二曰卣三曰卣

游 游卣卣也者卣有三品一曰卣二曰卣三曰卣

游 游卣卣也者卣有三品一曰卣二曰卣三曰卣

游 游卣卣也者卣有三品一曰卣二曰卣三曰卣

游 游卣卣也者卣有三品一曰卣二曰卣三曰卣

游 游卣卣也者卣有三品一曰卣二曰卣三曰卣

游 游卣卣也者卣有三品一曰卣二曰卣三曰卣

游 游卣卣也者卣有三品一曰卣二曰卣三曰卣

游 游卣卣也者卣有三品一曰卣二曰卣三曰卣

也又見魚

也又見魚

也又見魚

也又見魚

也又見魚

也又見魚

也又見魚

也又見魚

也又見魚

也又見魚

也又見魚

也又見魚

也又見魚

也又見魚

也又見魚

也又見魚

也又見魚

也又見魚

也又見魚

也又見魚

也又見魚

也又見魚

也又見魚

也又見魚

也又見魚

也又見魚

也又見魚

也又見魚

也又見魚

也又見魚

也又見魚

也又見魚

也又見魚

也又見魚

也又見魚

也又見魚

也又見魚

也又見魚

也又見魚

也又見魚

也又見魚

也又見魚

也又見魚

也又見魚

也又見魚

也又見魚

也又見魚

也又見魚

休 虛老切美善也願也息也爾雅休季之無責者名
休故字以不從人木無人則不能生故曰休

麻 亦作莊麻長也 道后傳作髮 咻 聲也孟子泉登

立 驅尤切阜地 區 分也

驅 馬號詩載馳驅擊 龜 介蟲之長兒廣雅又龜

九 飛也與 樛 同聲又作切 繆 下

鳩 居尤切鳥名又飛也 九 飛也與 樛 同聲又作切 繆 下

抹 盛上華中又末尤切長 樛 不枝 繆 下

求 梁尤切覓也索 裘 皮衣又姓 毬 毛毬古

求 梁尤切覓也索 裘 皮衣又姓 毬 毛毬古

求 梁尤切覓也索 裘 皮衣又姓 毬 毛毬古

求 梁尤切覓也索 裘 皮衣又姓 毬 毛毬古

求 梁尤切覓也索 裘 皮衣又姓 毬 毛毬古

求 梁尤切覓也索 裘 皮衣又姓 毬 毛毬古

求 梁尤切覓也索 裘 皮衣又姓 毬 毛毬古

求 梁尤切覓也索 裘 皮衣又姓 毬 毛毬古

求 梁尤切覓也索 裘 皮衣又姓 毬 毛毬古





此日出機委余宗朝也

菱 明預為 劉注菱高也勿出可必詩

律歷志作菱為又魚菱 言刈其菱陸機云葉似菱白也毛

詩傳草中細粗然陸德明高力 **倭** 比也一日倭倭 倭身向

俱切又力疾切又魚語二韻 **倭** 倭也一日倭倭 倭身向

前也又姓左傳倭埋詩 **倭** 倭也一日倭倭 倭身向

勇士又魚語有三韻 **倭** 倭也一日倭倭 倭身向

名 **樓** 率也擣取也孟了 **樓** 樓也一日樓樓 樓身向

樓也一日樓樓 樓身向 **樓** 樓也一日樓樓 樓身向

樓 樓也一日樓樓 樓身向 **樓** 樓也一日樓樓 樓身向

樓 樓也一日樓樓 樓身向 **樓** 樓也一日樓樓 樓身向

樓 樓也一日樓樓 樓身向 **樓** 樓也一日樓樓 樓身向

樓 樓也一日樓樓 樓身向 **樓** 樓也一日樓樓 樓身向

樓 樓也一日樓樓 樓身向 **樓** 樓也一日樓樓 樓身向

樓 樓也一日樓樓 樓身向 **樓** 樓也一日樓樓 樓身向

樓 樓也一日樓樓 樓身向 **樓** 樓也一日樓樓 樓身向

樓 樓也一日樓樓 樓身向 **樓** 樓也一日樓樓 樓身向

樓 樓也一日樓樓 樓身向 **樓** 樓也一日樓樓 樓身向

樓 樓也一日樓樓 樓身向 **樓** 樓也一日樓樓 樓身向

樓 樓也一日樓樓 樓身向 **樓** 樓也一日樓樓 樓身向

樓 樓也一日樓樓 樓身向 **樓** 樓也一日樓樓 樓身向

樓 樓也一日樓樓 樓身向 **樓** 樓也一日樓樓 樓身向

樓 樓也一日樓樓 樓身向 **樓** 樓也一日樓樓 樓身向

樓 樓也一日樓樓 樓身向 **樓** 樓也一日樓樓 樓身向

樓 樓也一日樓樓 樓身向 **樓** 樓也一日樓樓 樓身向

樓 樓也一日樓樓 樓身向 **樓** 樓也一日樓樓 樓身向

樓 樓也一日樓樓 樓身向 **樓** 樓也一日樓樓 樓身向

樓 樓也一日樓樓 樓身向 **樓** 樓也一日樓樓 樓身向

樓 樓也一日樓樓 樓身向 **樓** 樓也一日樓樓 樓身向

二十侵

侵 七林劫漸進也侵前也陵也左傳無鐘鼓白食公羊傳論

又侵詩五版不廿日大侵又短小日侵侵侵侵侵侵侵侵侵侵

寢 同上也又寢寢寢寢寢寢寢寢寢寢寢寢寢寢寢寢寢寢寢寢

寢 寢寢寢寢寢寢寢寢寢寢寢寢寢寢寢寢寢寢寢寢寢寢寢寢

寢 寢寢寢寢寢寢寢寢寢寢寢寢寢寢寢寢寢寢寢寢寢寢寢寢

寢 寢寢寢寢寢寢寢寢寢寢寢寢寢寢寢寢寢寢寢寢寢寢寢寢

寢 寢寢寢寢寢寢寢寢寢寢寢寢寢寢寢寢寢寢寢寢寢寢寢寢

寢 寢寢寢寢寢寢寢寢寢寢寢寢寢寢寢寢寢寢寢寢寢寢寢寢

寢 寢寢寢寢寢寢寢寢寢寢寢寢寢寢寢寢寢寢寢寢寢寢寢寢

寢 寢寢寢寢寢寢寢寢寢寢寢寢寢寢寢寢寢寢寢寢寢寢寢寢

寢 寢寢寢寢寢寢寢寢寢寢寢寢寢寢寢寢寢寢寢寢寢寢寢寢

寢 寢寢寢寢寢寢寢寢寢寢寢寢寢寢寢寢寢寢寢寢寢寢寢寢

寢 寢寢寢寢寢寢寢寢寢寢寢寢寢寢寢寢寢寢寢寢寢寢寢寢

寢 寢寢寢寢寢寢寢寢寢寢寢寢寢寢寢寢寢寢寢寢寢寢寢寢

寢 寢寢寢寢寢寢寢寢寢寢寢寢寢寢寢寢寢寢寢寢寢寢寢寢

寢 寢寢寢寢寢寢寢寢寢寢寢寢寢寢寢寢寢寢寢寢寢寢寢寢



子傳良曰 鏡 我亮也亦 鏡 鏡也亦 鏡 鏡也亦 鏡 鏡也亦

鏡又勸 鏡 鏡也亦 鏡 鏡也亦 鏡 鏡也亦 鏡 鏡也亦

儼 儼也 儼也 儼也 儼也 儼也 儼也 儼也 儼也 儼也

斬 斬也 斬也 斬也 斬也 斬也 斬也 斬也 斬也 斬也

鏡 鏡也 鏡也 鏡也 鏡也 鏡也 鏡也 鏡也 鏡也 鏡也

絨 絨也 絨也 絨也 絨也 絨也 絨也 絨也 絨也 絨也

鑑 鑑也 鑑也 鑑也 鑑也 鑑也 鑑也 鑑也 鑑也 鑑也

衫 衫也 衫也 衫也 衫也 衫也 衫也 衫也 衫也 衫也

絳 絳也 絳也 絳也 絳也 絳也 絳也 絳也 絳也 絳也

堪 堪也 堪也 堪也 堪也 堪也 堪也 堪也 堪也 堪也

攬 攬也 攬也 攬也 攬也 攬也 攬也 攬也 攬也 攬也

漸 漸也 漸也 漸也 漸也 漸也 漸也 漸也 漸也 漸也

帆 帆也 帆也 帆也 帆也 帆也 帆也 帆也 帆也 帆也

凡 凡也 凡也 凡也 凡也 凡也 凡也 凡也 凡也 凡也

灑 灑也 灑也 灑也 灑也 灑也 灑也 灑也 灑也 灑也

灑 灑也 灑也 灑也 灑也 灑也 灑也 灑也 灑也 灑也

灑 灑也 灑也 灑也 灑也 灑也 灑也 灑也 灑也 灑也

二十一 鹽

灑 灑也 灑也 灑也 灑也 灑也 灑也 灑也 灑也 灑也

TIFFEN Color Control Patches



洪武正韻卷第六

又鈴舖 黔 繫也黑也黔首以黔 又與甜同又人名 ○ 砭 悲

大鞞 黔 其頭黑也又姓 切以石刺病亦 砭 又體韻从已巳音 他兼切益也亦

作砭又體韻 砭 胡感反非从巳也 ○ 添 作沾

酤 和也張景陽七命酤 徒兼切甘也亦作飭从

安也靖也葦子以 苦兼切致葵也 不自滿也 遜也 慊

智養恬从干誤 ○ 謙 古作慊又見下又琰韻 山險

莊子大廉不兼漢魏文志易之兼兼司馬相如傳 謙 貌莊

遜而未發又厭也荀子自之而無愛於算又琰韻 謙 謙注謙讀為謙

子堪巖有兩 兼 古兼切并 兼 并絲韻 謙 謙注謙讀為謙

音又覃韻 ○ 兼 也又體韻 謙 謙注謙讀為謙

鳥 謙 比目 謙 胡兼切不平於心又 謙 荀子信而不處

得信於上不疑嫌疑 謙 疑也懼也亦作謙謙 謙注謙讀為謙

使人疑其作威福也 謙 便注謙亦嫌字 ○ 枚 盧巖

屬方言青齋呼意所 欲 草味辛毒又

好為枚俗作枚 欲 鹽琰二韻

洪武正韻卷第六

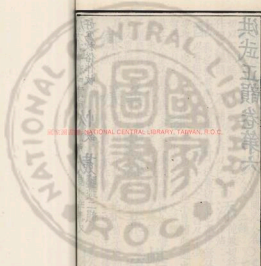



國立中央圖書館, TAIWAN, R.O.C.



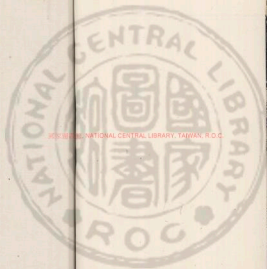

國立中央圖書館, NATIONAL CENTRAL LIBRARY, TAIWAN, R.O.C.



255 2552 NATIONAL CENTRAL LIBRARY TAINAN R.O.C.



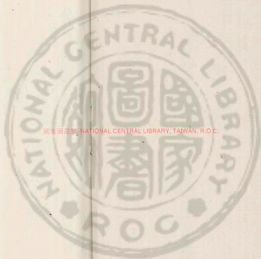

國立中央圖書館, 臺灣, R.O.C.





SEE 30328 NATIONAL CENTRAL LIBRARY, TAIWAN, R.O.C.

33P2494 U3



上聲

一董

三薺

五姥

七賄

九旱

十一銑

十三巧

二紙

四語

六解

八軫

十產

十二篠

十四寄



2024 THE NATIONAL CENTRAL LIBRARY, TAIWAN, R.O.C.





十五馬

十六者

十七養

十八梗

十九有

二十寢

二十一感

二十二琰

洪武正韻卷第七

上聲

董

董多動切替也正董

董同上又平董

董蠅也又董

董

董也又姓古董

董同董

董也董

董

董也又姓古董

董同董

董也董

董

董也又姓古董

董同董

董也董

董

董也又姓古董

董同董

董也董

董

捅捅進也

動徒籠切動靜之對聲也

同

同

綢綢也

綢綢也

綢

綢

洞洞也

洞洞也

洞洞也

洞



陽後啟子封宋其後孔父嘉為大

其孫因以祖字為氏又妻路曰孔

東送恠滅心恠恠多○恐

二恠恠也○恐丘龍切懼也說文作恐凡字

翁木盛貌又東韻○滄○翁

而翁翁然又滄也莊子○捧

注懸翁而族入又東韻○捧

作擊又見○奉○奉也承也承也

養謂○奉也承也承也承也承也

亦作泛又之也海宋光傳公

私邊國上從而音亞德作變

勸合○腫○腫也腫也腫也腫也

二○腫○腫也腫也腫也腫也腫也

物又東○種○種也種也種也種也

送二○種○種也種也種也種也種也

高項也六典天官冢率其葬則曰

焉則謂之冢列職於王則猶大冢

塚○塚○塚也塚也塚也塚也塚也

○重○重也重也重也重也重也重也

○重○重也重也重也重也重也重也

○重○重也重也重也重也重也重也

○重○重也重也重也重也重也重也

○重○重也重也重也重也重也重也

○重○重也重也重也重也重也重也

○重○重也重也重也重也重也重也

○重○重也重也重也重也重也重也

○重○重也重也重也重也重也重也

○重○重也重也重也重也重也重也

○重○重也重也重也重也重也重也

○重○重也重也重也重也重也重也

○重○重也重也重也重也重也重也

天

空

穴

也

也

也

也

也

也

也

也

也

也

也

也

也

也

紙

諸氏切格箱不知所始按其說者蔡倫以魚網木皮為紙俗以為紙始於倫非也案漢書蔡倫已紀有特造紙矣亦

作

只 起語辭詩樂只君子又語口聲謂母也天只專謙又

咫

中婦人手長八寸賈逵云八寸曰咫抵擊也亦作抵抵漢朱博傳

咫

擊也亦作抵抵擊也亦作抵抵漢朱博傳

咫

擊也亦作抵抵擊也亦作抵抵漢朱博傳

咫

擊也亦作抵抵擊也亦作抵抵漢朱博傳

咫

擊也亦作抵抵擊也亦作抵抵漢朱博傳

咫

擊也亦作抵抵擊也亦作抵抵漢朱博傳

咫

擊也亦作抵抵擊也亦作抵抵漢朱博傳

咫

擊也亦作抵抵擊也亦作抵抵漢朱博傳

咫

擊也亦作抵抵擊也亦作抵抵漢朱博傳

咫

擊也亦作抵抵擊也亦作抵抵漢朱博傳

咫

擊也亦作抵抵擊也亦作抵抵漢朱博傳

咫

擊也亦作抵抵擊也亦作抵抵漢朱博傳

咫

擊也亦作抵抵擊也亦作抵抵漢朱博傳

咫

擊也亦作抵抵擊也亦作抵抵漢朱博傳

咫

擊也亦作抵抵擊也亦作抵抵漢朱博傳

咫

擊也亦作抵抵擊也亦作抵抵漢朱博傳

咫

擊也亦作抵抵擊也亦作抵抵漢朱博傳

咫

擊也亦作抵抵擊也亦作抵抵漢朱博傳

咫

擊也亦作抵抵擊也亦作抵抵漢朱博傳

咫

擊也亦作抵抵擊也亦作抵抵漢朱博傳

咫

擊也亦作抵抵擊也亦作抵抵漢朱博傳

咫

擊也亦作抵抵擊也亦作抵抵漢朱博傳

咫

擊也亦作抵抵擊也亦作抵抵漢朱博傳

咫

擊也亦作抵抵擊也亦作抵抵漢朱博傳

咫

擊也亦作抵抵擊也亦作抵抵漢朱博傳

咫

擊也亦作抵抵擊也亦作抵抵漢朱博傳

咫

擊也亦作抵抵擊也亦作抵抵漢朱博傳

咫

擊也亦作抵抵擊也亦作抵抵漢朱博傳

咫

擊也亦作抵抵擊也亦作抵抵漢朱博傳

咫

擊也亦作抵抵擊也亦作抵抵漢朱博傳

咫

擊也亦作抵抵擊也亦作抵抵漢朱博傳

咫

擊也亦作抵抵擊也亦作抵抵漢朱博傳

咫

擊也亦作抵抵擊也亦作抵抵漢朱博傳

咫

擊也亦作抵抵擊也亦作抵抵漢朱博傳

咫

擊也亦作抵抵擊也亦作抵抵漢朱博傳



否奉也福也易天地不交否陷別為无井 ○被謂靡切單及也書也又為披

○技巨錡切藝也巧也 伎伎也又文選二韻 妓女樂音翻

遊車山又靈韻又音屬能也 蜻又音韻 錡錡也 錡錡也 似似也

祖又類也家也 已已也 祀祀也 祀祀也 祀祀也

祀祀也 祀祀也 祀祀也 祀祀也 祀祀也

祀祀也 祀祀也 祀祀也 祀祀也 祀祀也

祀祀也 祀祀也 祀祀也 祀祀也 祀祀也

祀祀也 祀祀也 祀祀也 祀祀也 祀祀也

大也持也又音候待也 倅倅也 倅倅也 倅倅也

倅倅也 倅倅也 倅倅也 倅倅也 倅倅也

倅倅也 倅倅也 倅倅也 倅倅也 倅倅也

倅倅也 倅倅也 倅倅也 倅倅也 倅倅也

倅倅也 倅倅也 倅倅也 倅倅也 倅倅也

倅倅也 倅倅也 倅倅也 倅倅也 倅倅也

倅倅也 倅倅也 倅倅也 倅倅也 倅倅也

倅倅也 倅倅也 倅倅也 倅倅也 倅倅也

倅倅也 倅倅也 倅倅也 倅倅也 倅倅也

倅倅也 倅倅也 倅倅也 倅倅也 倅倅也

午賦六月庚午賦有三晉深律歷志古文月系
 篇三日曰陂又見質字韻以月从出从肉誤
 非非議亦作

非

非是錯野良策非妙

不洽注

俳

俳俳欲言

斐

斐大菲籀也

非

非讀曰講又支真二韻

匪

匪古匪字象

匪

匪孟字象

斐同唐未敬則傳去筆菲之

非

非黃又文貌詩有匪

匪

匪亦作匪又輔也書天喪棊忱

匪

匪孟字象

君子又分也又非也

非

非與匪同見陳衡傳注

非

非與匪同患劭注漢志方曰柏防

非

非與匪同

曰斐隋國而長也又

非

非與匪同見陳衡傳注

非

非與匪同患劭注漢志方曰柏防

非

非與匪同

尊也又山海經謂如牛巴

非

非與匪同見陳衡傳注

非

非與匪同患劭注漢志方曰柏防

非

非與匪同

白首始尾又支真二韻

非

非與匪同見陳衡傳注

非

非與匪同患劭注漢志方曰柏防

非

非與匪同

宿名號尾次名項尾少好

非

非與匪同見陳衡傳注

非

非與匪同患劭注漢志方曰柏防

非

非與匪同

書傳交接曰尾又姓又色也

非

非與匪同見陳衡傳注

非

非與匪同患劭注漢志方曰柏防

非

非與匪同

王傳傳應

非

非與匪同見陳衡傳注

非

非與匪同患劭注漢志方曰柏防

非

非與匪同

孫寶賢

非

非與匪同見陳衡傳注

非

非與匪同患劭注漢志方曰柏防

非

非與匪同

三齋

齊

在禮切華名

又齊謂

黃刀魚飲而不食

漢齊

病也

齊

齊

齊

齊

齊

齊

齊

齊

齊

齊

齊

齊

齊

齊

齊

齊

齊

齊

齊

齊

齊

齊

齊

齊

齊

齊

齊

齊

齊

齊

齊

齊

齊

齊

齊

齊

齊

齊

齊

齊

齊

齊

齊

齊

齊

齊

齊

齊

齊

齊

齊

齊

齊

齊

齊

齊

齊

齊

齊

齊

齊

齊

齊

齊

齊

齊

齊

齊

齊

齊

齊

齊

齊

齊

齊

齊

齊

齊

齊

齊

齊

齊

齊

齊

齊

齊

齊

齊

齊

齊

齊

齊

齊

齊

齊

齊

齊

齊

齊

齊

齊

齊

齊

齊

齊

齊

齊

齊

齊

齊

齊

齊

齊

齊

齊

齊

齊

齊

齊

齊

齊

齊

齊

齊

齊

齊

齊

齊

齊

齊

齊

齊

齊

齊

齊

齊

齊

齊

齊

齊

齊

齊

齊

齊

齊

齊

齊

齊

齊

齊

齊

齊

齊

齊

齊

齊

齊

齊

齊

齊

齊

齊

齊

齊

齊

齊

齊

齊

齊

齊

齊

齊

齊

齊





媿

媿始禮也說文禮後也所以事神致福也釋名禮也

禮

禮其非禮也孟子禮之實節文斯二者蓋因人心

禮

禮之仁義而為之也侯使各得其數謂之禮字从示古祇字蓋五禮莫重於祭以豐者其益也禮作禮字

禮

禮也禮字蓋五禮莫重於祭以豐者其益也禮作禮字

禮

禮也禮字蓋五禮莫重於祭以豐者其益也禮作禮字

禮

禮也禮字蓋五禮莫重於祭以豐者其益也禮作禮字

禮

禮也禮字蓋五禮莫重於祭以豐者其益也禮作禮字

禮

禮也禮字蓋五禮莫重於祭以豐者其益也禮作禮字

禮

禮也禮字蓋五禮莫重於祭以豐者其益也禮作禮字

禮

禮也禮字蓋五禮莫重於祭以豐者其益也禮作禮字

禮

禮也禮字蓋五禮莫重於祭以豐者其益也禮作禮字

禮

禮也禮字蓋五禮莫重於祭以豐者其益也禮作禮字

禮

禮也禮字蓋五禮莫重於祭以豐者其益也禮作禮字

禮

禮也禮字蓋五禮莫重於祭以豐者其益也禮作禮字

禮

禮也禮字蓋五禮莫重於祭以豐者其益也禮作禮字

禮

禮也禮字蓋五禮莫重於祭以豐者其益也禮作禮字

禮

禮也禮字蓋五禮莫重於祭以豐者其益也禮作禮字

禮

禮也禮字蓋五禮莫重於祭以豐者其益也禮作禮字

禮

禮

禮

禮

禮

禮

禮

禮

禮

禮

禮

禮

禮

禮

禮

禮

禮

禮

媿

禮

禮

禮

禮

禮

禮

禮

禮

禮

禮

禮

禮

禮

禮

禮

禮

禮

媿

禮

禮

禮

禮

禮

禮

禮

禮

禮

禮

禮

禮

禮

禮

禮

禮

禮

媿

禮

禮

禮

禮

禮

禮

禮

禮

禮

禮

禮

禮

禮

禮

禮

禮

禮

媿

禮

禮

禮

禮

禮

禮

禮

禮

禮

禮

禮

禮

禮

禮

禮

禮

禮

媿

禮

禮

禮

禮

禮

禮

禮

禮

禮

禮

禮

禮

禮

禮

禮

禮

禮

媿

禮

禮

禮

禮

禮

禮

禮

禮

禮

禮

禮

禮

禮

禮

禮

禮

禮

媿

禮

禮

禮

禮

禮

禮

禮

禮

禮

禮

禮

禮

禮

禮

禮

禮

禮



傳刻水
爲合符
繁 戰支一日戰
或作
米 莫禮切穀
實多姓

物蔽目不明
莊
絺 說文縹文如聚米亦
作米書粉米綿繡

今之角弓也又止也
息也亦作彌
彌 周禮小祝彌穀其漢書
彌穀謂止也又齊韻

相
辟 禮記有由辟爲義與頭
同文支稜實陌四韻

瀾 水盛貌又齊韻
瀾頭又見上韻
芊 芊鳴又
靡 披靡又
聲 乘輿金飾馬
耳又支韻

四語

語 偶詳切說文直言曰
言論難曰語御韻牛據切告之也毛
語見曰言語之類則從上聲詩子時語語論詩食不語史偶
語陸賈新語之類是也言事告人則從去聲孝經吾語汝論語
子語魯太師樂孟子語人曰王語漢必好樂吾語子遊之類是

貌又泰韻
毒 說文土之無行氣
可余殆呈時人
也
斂 相也聲見黃韻亦
作啖又皆泰二韻乃
中節
也
曲散音煥又
采 此字切摘也取
見下又泰韻
採 亦作採又事也
五采藻曹把風采又木
名斂子采不斂又泰韻
文色也精光
採 木名司馬通採
也本作采
窠 說文同地爲窠又泰韻
志曰窠官也因官食地故曰窠地又引編
作窠窠異窠與窠地之窠同音也二語可
宰 子亥切主也制也
窠也著也又姓
緯 手也又
載 年也爾雅慮虛曰載
販物終史也又見泰

髮
髮 髮也
彩 彩也

窠
窠 窠也

宰
宰 宰也

載
載 載也

髮
髮 髮也

彩
彩 彩也

窠
窠 窠也

宰
宰 宰也

載
載 載也

貌容與閉通韻漢如說容與相如賦罪刑容與自得也
又待也論語處不我與馮衍賦奇骨其不與又如地處錯傳
中國之人非與也
又魚御二韻
子 與也通作與
與 與也通作與
與 與也通作與

越 安行也
又魚御二韻
越 安行也
又魚御二韻
越 安行也
又魚御二韻

料 量名亦作庚
又魚御二韻
料 量名亦作庚
又魚御二韻
料 量名亦作庚
又魚御二韻

愈 愈也
愈 愈也
愈 愈也
愈 愈也
愈 愈也
愈 愈也

瘦 瘦也
瘦 瘦也
瘦 瘦也
瘦 瘦也
瘦 瘦也
瘦 瘦也

棟 棟也
棟 棟也
棟 棟也
棟 棟也
棟 棟也
棟 棟也

快 快也
快 快也
快 快也
快 快也
快 快也
快 快也

羽 羽也
羽 羽也
羽 羽也
羽 羽也
羽 羽也
羽 羽也

宇 宇也
宇 宇也
宇 宇也
宇 宇也
宇 宇也
宇 宇也

偶 偶也
偶 偶也
偶 偶也
偶 偶也
偶 偶也
偶 偶也

五 五也
五 五也
五 五也
五 五也
五 五也
五 五也

御煥同上又御 嫗禮記注以當曰嫗又 痾春曲莊子

一許 虛呂切約與之也可也與也容羽 大壽也和也音

也目音胃又曰 許大也詩川澤 吟日也

又示也 又尤韻 臙下又橫韻 吟吹也亦作吟吟 吟公

又魚韻 吟二韻 煦法必氣曰煦 吟也呂氏春秋

高后字 羽木名一名行一名椽 羽玉名 舉居詩切扛也

也揚也按也皆也小爾雅二十四錄曰 莒草可為繩 莒也

之草莖 簞禮記月令具曲 奔藏也 去漢陳善書

皆輸去以爲祭注 楚日則與之瓜楚 拒木名杜甫

枝正方之則又法也儀也 萬考工記曰 拘木名蜀以

莠類師古曰子形如桑椹緣水而生 莠同上又莠莠似手

味尤平今宅梁有之又尤有御三韻 莠似天南星而大蜀

都朕其圃則有莠 句方也莊子獲句獲者知 鄙國名後以

禹橘 木名又氏也 拒白招拒亦作拒又障名左傳右拒左

其州 踴跳也 拒拒也 拒拒也 拒拒也

去立舉切 去則從上聲如論語去費去食去兵易去故周官冬分去一



黍 利高燥者曰黍早熟禾也說文禾屬而黏孔子曰黍可為酒謂精黍

捋 把也波治也又陳左傳難必捋矣又引而世之也

捋 也頑固兩都賦序村下情又剛向傳一行憑遠王

行 劉向別錄謂子曰村意通旨文選

行 兩都賦序或以村下情而通強論

樹 樹扶也又

樹 樹扶也又

樹 樹扶也又

樹 樹扶也又

樹 樹扶也又

樹 樹扶也又

樹 樹扶也又

樹 樹扶也又

樹 樹扶也又

樹 樹扶也又

樹 樹扶也又

樹 樹扶也又

樹 樹扶也又

紆

紆

紆

紆

紆

紆

紆

紆

紆

紆

紆

紆

紆

紆

紆

紆

紆

紆

紆

紆

紆

紆

紆

紆

紆

紆

紆

紆

紆

紆

紆

紆

紆

紆

紆

紆

紆

紆

紆

紆

紆

紆

紆

紆

紆

紆

紆

紆

紆

紆

紆

紆

紆

紆

紆

紆

紆

紆

紆

紆

紆

紆

紆

紆

紆

紆

紆

紆

紆

紆

紆

紆

紆

紆

紆

紆

紆

紆

紆

紆

紆

紆

紆

紆

紆

紆

紆

紆

紆

紆

紆

紆

紆

紆

紆

紆

紆

紆

紆

紆

紆

紆

紆

紆

紆

紆

紆

紆

紆

紆

紆

紆

紆

紆

紆

紆

紆

紆

紆

紆

紆

紆

紆

紆

紆

紆

紆

紆

紆

紆

紆

紆

紆

紆

紆

紆

紆

紆

紆

紆

紆

紆

紆

紆

紆

紆

紆

紆

紆

紆

紆

紆

紆

紆

紆

紆

紆

紆

紆

紆

紆

紆

紆

紆

紆

紆

紆

紆

紆

紆

紆

紆

紆

紆

紆

紆

紆

紆

紆

紆

紆

紆

紆

紆

紆

紆

紆

紆

紆

紆

紆

紆

紆

紆

紆

紆

紆

紆

紆

紆

紆

紆

紆

紆

紆

紆

紆

紆

紆

紆

紆

紆

紆

紆

紆

紆

紆

紆

紆

紆

紆

紆

紆

紆

紆

紆

紆

紆

紆

紆

紆

紆

紆

紆

紆

紆

紆

紆

紆

紆

紆

紆

紆

紆

紆

紆

紆

紆

紆

紆

紆

紆

楮 木名皮可為紙毛穎傳
楮 蘇頌楮無長貴
柱 直呂切

也又知庚
貯 積也居也盛
佇 人立亦
貯 五月詠詩既有
切又御瀾
貯 也亦作儲

羊曰
貯 張目
苧 草可織
紵 粗絀者紵說文
紵 機杆機

者又后打
宁 門屏之閒禮記天子當
著 詩後我於著手而
少康子
宁 寧而宜亦作著又魚
著 有三月及照御

三
苧 草名真謂苧可為編
苧 有也杜甫朝享太
無移
苧 兩舉切說文字林有骨也東形亦作苧又陰律

姓厲韻云大隸為馬心弓之臣故封弓侯後因為氏太公
望姓姜氏呂即其後也秦漢以來遂以呂為姓俗作呂
脊骨裏文作
旅 同上書旅力既德詩旅有旅力又五卒為旅

名也又俱進俱白
旅 擊山川各經典通作旅
名同光武紀對袁旅生
旅 傳寫誤耳義當以示

然注法言云
櫓 禾不因種而
和 唐馬燧為樓州
心不力也
和 自生亦作旅和
和 刺史和生于境

又柄端連
縷 音絙又音縷
縷 又音縷

又見下
縷 音絙又音縷
縷 又音縷

又尤
縷 音絙又音縷
縷 又音縷

又社也
縷 音絙又音縷
縷 又音縷

又社也
縷 音絙又音縷
縷 又音縷

又社也
縷 音絙又音縷
縷 又音縷

又社也
縷 音絙又音縷
縷 又音縷

又社也
縷 音絙又音縷
縷 又音縷

又社也
縷 音絙又音縷
縷 又音縷

又社也
縷 音絙又音縷
縷 又音縷



切爾也本作女汝水名也出天息山後人借爲爾汝字

女 同上又尼呂切女子御讀 **救** 推救 **茹** 密餌

似也嚼也乾菜也臭也食也推揉也食也受也等根也又相牽引貌又魚御讀 **乳** 通也又 **濡** 酒厚

取 此主切索也獲也收也受也推也又御讀 **聚** 應廣切會也聚也共也

且 恭謹貌詩有萋有且又魚者二韻 **女** 尼呂切女子凡未嫁謂之女已

敘 家呂切文敘又敘述也通作序或借爲文序字如用序序而序則與敘字義異自可雙押同者非 **序** 堂東西廡也故从广

嶼 山在嶼名 **蕓** 美也詩釀酒有與 **芋** 芋菜莊子祖公

下杼 莊子食 **胥** 我呂切有材知也詩君子樂胥顏師古

也又魚韻 **三謂** 同上通作 **稽** 蘇護曰稽 **醋** 酒也又醋亦

也又魚韻 **三謂** 胥又魚韻 **稽** 文魚韻 **醋** 作滑詩有酒

我毛傳公儀酒曰醋以穀曰 **下杼** 同上又秀 **醋** 貌又魚韻

洪武正韻卷第七

洪武正韻卷第八

五姥

姥 莫補切 女也 又天姥山名

姆 女師 高康成曰 婦人五十無子 出不後 嫁以婦道 教人 若令時 乳母也 又

有母 之母 姆 大某 某甫 故司馬法 六尺為

莽 宿草 又草

源平曰 莽又蓬 之 地曰 鹵莽 又蓬石

鏘 特鏘 溫器 又養鏘 普 考五 口色 又博

浦 水濱 風土 浦 有 小口 別浦 曰浦 溲 大也 廣也 通作 普 从

浦 大也 廣也 通作 普 从 浦 大也 廣也 通作 普 从

又 補 補 古切 板也 也 填也 从衣 譜 籀 圃 種菜曰圃 揚雄賦

圃 種菜曰圃 揚雄賦 圃 種菜曰圃 揚雄賦

○ 溥 溥 古切 緜 也 又 領也 孔子 先謙 正祭 卷 荀子 五官

部 溥 古切 緜 也 又 領也 孔子 先謙 正祭 卷 荀子 五官



TIFFEN Color Control Patches

腎為五臟小腸胃膽大腸膀胱命門為六腑經與作府

相火文周禮注答謂之輔謂實巖斧形及鋒帛為首白黑為文

考工至白與黑謂之輔白西方之色黑北方之色西北白黑之

交斡鳴也為剛健能斷故畫斧以白黑為文

籩 籩黍稷祭器外則內方其

簠 籩也如筮又棹暮二韻

斧 斧鉞

蒲 走蒲瑞草莖萌生於野其

葉自翦及涼飲蒲又模蒲

車木也又蒲頭也形如車輪故

曰輪車又既補也扶也弱也

曰可尚可父也諸家又音甫希子齊或公孟管仲為

仲父協魯曰仲者夷君之子父事之故號為仲父

輔 輔也 ○輔扶古切車

脯 脯肉禮記牛脩鹿脯

黼 黼白

輔 輔也

輔 輔也

父 父母論文父非也家長

父 父也

武 武勇也

武 武勇也

武 武勇也

武 武勇也

武 武勇也

武 武勇也

武 武勇也

武 武勇也

力也唐人呼虎為武蓋通譯也又冠卷曰武又武王

名古文止戈為武今文亦然左傳武定禍亂曰武又

武又武王名也

侮 侮也侵也輕也

侮 侮也

侮 侮也

侮 侮也

侮 侮也

侮 侮也

侮 侮也

侮 侮也

侮 侮也

侮 侮也

侮 侮也

無 無也

無 無也

無 無也

無 無也

無 無也

無 無也

無 無也

無 無也

無 無也

無 無也

無 無也

無 無也

無 無也

無 無也

罽 罽也

罽 罽也

罽 罽也

罽 罽也

罽 罽也

罽 罽也

罽 罽也

罽 罽也

罽 罽也

罽 罽也

罽 罽也

罽 罽也

罽 罽也

罽 罽也

罽 罽也

罽 罽也

罽 罽也

罽 罽也

罽 罽也

罽 罽也

罽 罽也

罽 罽也

罽 罽也

罽 罽也

罽 罽也

罽 罽也

罽 罽也

罽 罽也

小爾雅釜三有半謂之數穀二有半謂之缶宋成曰一斛六斗曰數穀一升筭又案其宛華也又有說 箕又指

六解

解 佳買切散之也脫○蟹胡買切螭蟹介 **解** 卦名緩也

散解又曉也又姓 **解** 渤海海別枝相 **解** 解身似羊一解

又見上又泰韻 **解** 如賦作物解 **解** 解身似羊一解

山嶺間又嶺谷名亦作解又音歷志黃帝好後採竹之解

公孟康曰解脫也谷竹海也取竹之脫無結謂之解也一說昆侖

之北合 **罷** 補買切造囚也休也止也闕入中又為此罷

名也 **擺** 補買切造囚也休也止也闕入中又為此罷

灑 灑之灑也亦作洒灑大灑 **洒** 又抵贊財也

灑灑之灑也亦作洒灑大灑 **洒** 又抵贊財也

灑灑之灑也亦作洒灑大灑 **洒** 又抵贊財也

灑灑之灑也亦作洒灑大灑 **洒** 又抵贊財也

灑灑之灑也亦作洒灑大灑 **洒** 又抵贊財也

灑灑之灑也亦作洒灑大灑 **洒** 又抵贊財也

灑灑之灑也亦作洒灑大灑 **洒** 又抵贊財也

灑灑之灑也亦作洒灑大灑 **洒** 又抵贊財也

灑灑之灑也亦作洒灑大灑 **洒** 又抵贊財也

灑灑之灑也亦作洒灑大灑 **洒** 又抵贊財也

灑灑之灑也亦作洒灑大灑 **洒** 又抵贊財也

解

解 胡買切螭蟹介 **解** 卦名緩也

散解又曉也又姓 **解** 渤海海別枝相 **解** 解身似羊一解

又見上又泰韻 **解** 如賦作物解 **解** 解身似羊一解

山嶺間又嶺谷名亦作解又音歷志黃帝好後採竹之解

公孟康曰解脫也谷竹海也取竹之脫無結謂之解也一說昆侖

之北合 **罷** 補買切造囚也休也止也闕入中又為此罷

名也 **擺** 補買切造囚也休也止也闕入中又為此罷

灑 灑之灑也亦作洒灑大灑 **洒** 又抵贊財也

灑灑之灑也亦作洒灑大灑 **洒** 又抵贊財也

灑灑之灑也亦作洒灑大灑 **洒** 又抵贊財也

灑灑之灑也亦作洒灑大灑 **洒** 又抵贊財也

灑灑之灑也亦作洒灑大灑 **洒** 又抵贊財也

灑灑之灑也亦作洒灑大灑 **洒** 又抵贊財也

灑灑之灑也亦作洒灑大灑 **洒** 又抵贊財也

灑灑之灑也亦作洒灑大灑 **洒** 又抵贊財也

灑灑之灑也亦作洒灑大灑 **洒** 又抵贊財也

灑灑之灑也亦作洒灑大灑 **洒** 又抵贊財也

灑灑之灑也亦作洒灑大灑 **洒** 又抵贊財也

箕

又指

又指

又指

又指

又指

又指

又指

又指

又指

又指

又指

又指

又指

又指

又指

又指

又指

又指

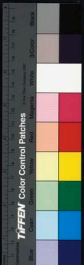



傳刻水
爲合符
繁 戰支一日戰
或作
米 莫禮切穀
實多姓

物蔽目不明
于數唐昧目
絺 說文縹文如聚米亦
書粉米綿繡

今之角弓也又止也
息也亦作彌
彌 周禮小祝彌穀其漢書
彌穀謂止也又齊韻

相
辟 禮記有由辟爲義與頭
同文支稜實陌四韻

瀾 水盛貌又齊韻
瀾頭又見上韻
芊 芊鳴又
靡 披靡又
聲 乘輿金飾馬
耳又支韻

四語

語 偶詳切說文直言曰
語見曰言語之類是也言
語陸賈新語之類是也言
子語魯太師樂孟子語人
曰王語漢必好樂吾語子遊之類是

說文土之無行也
說文非摻音劉非
說文非摻音劉非
說文非摻音劉非

說文非摻音劉非
說文非摻音劉非
說文非摻音劉非
說文非摻音劉非

說文非摻音劉非
說文非摻音劉非
說文非摻音劉非
說文非摻音劉非

說文非摻音劉非
說文非摻音劉非
說文非摻音劉非
說文非摻音劉非

說文非摻音劉非
說文非摻音劉非
說文非摻音劉非
說文非摻音劉非

說文非摻音劉非
說文非摻音劉非
說文非摻音劉非
說文非摻音劉非

說文非摻音劉非
說文非摻音劉非
說文非摻音劉非
說文非摻音劉非

說文非摻音劉非
說文非摻音劉非
說文非摻音劉非
說文非摻音劉非

說文非摻音劉非
說文非摻音劉非
說文非摻音劉非
說文非摻音劉非

說文非摻音劉非
說文非摻音劉非
說文非摻音劉非
說文非摻音劉非

董 荆也周書。 **髓** 息委切骨中脂亦髓。 **髓** 抄維賦髓伊香。 **髓** 注髓入伊吾水。

其大破。 **髓** 漢魏傳。 **髓** 決如祀志。 **髓** 方音齊人謂。 **髓** 曰髓。 **髓** 曰髓。 **髓** 曰髓。

以。 **髓** 草木華數。 **髓** 玉篇。 **髓** 廣韻。 **髓** 草木。 **髓** 草木。 **髓** 草木。

馬 越音古印都。 **馬** 武帝元鼎年間始。 **馬** 一。 **馬** 一。 **馬** 一。

伍 甚至于大。 **伍** 亦作。 **伍** 一。 **伍** 一。 **伍** 一。

趙 千水切走也。 **趙** 一。 **趙** 一。 **趙** 一。

頭 荀子不精。 **頭** 一。 **頭** 一。 **頭** 一。

水 式執切五行。 **水** 一。 **水** 一。 **水** 一。

燬 虎委切。 **燬** 一。 **燬** 一。 **燬** 一。

燬 火也。 **燬** 一。 **燬** 一。 **燬** 一。

蝮 蝮蛇以注。 **蝮** 一。 **蝮** 一。 **蝮** 一。

蚩 古同。 **蚩** 一。 **蚩** 一。 **蚩** 一。

傀 怪真。 **傀** 一。 **傀** 一。 **傀** 一。

塊 諸侯。 **塊** 一。 **塊** 一。 **塊** 一。



宛境營毀 **銳** 說文申屬捕雄傳左鶴一各銳春中鳴則也圯也 **銳** 豐事與故名貫銳又各布履蓋聞其聲則思貫銳布以布履也舊注函屬字誤也廣韻及無 **賡** 爾雅祭山之齒一口豎誠玉壽頤風切云以換鑿齒也 **賡** 名又賡關所

少葦食抄又香栲亦作皮種記檀弓如知之實其餘則也與注不容改動聞深穢食物釋文皮字又作賡有上去兩音考性

仙客傳前後錫與緞 **癸** 十幹名漢志陳揆於癸爾雅歲在癸皮不敵用又檢檢 **癸** 曰昭陽月在癸曰極癸者歸也於時

為冬方在北五行 **癸** 水 流 軌 車軌詩輶有苦莖注由軌以上

屬水也漢屋辰軌道貫地而流軌謂注軌謂薄法制也又貫

軌也中漢屋辰軌道貫地而流軌謂注軌謂薄法制也又貫

山至 曰軌事之伏者也師古曰軌謂度也左傳講事以度軌

量詞 **監** 盛李鑿器內圖外方受寸二分考士 **沈** 水厓枯上

之慨 **監** 記視人為監實一敵審尺 **沈** 又及出泉

駁 日景又 **丸** 在外為 **駁** 在內為 **駁** 泉側出亦作 **漈**

輿 **鬼** 輿鬼名又人死曰鬼鬼者歸也竟氣歸于天

歸 **歸** 復于地也鬼星中與胃星下大陵星中之星皆

歸之所歸也 **歸** 山小而眾又 **歸** 馬義似羣而大 **跪**

蟹六跪而一執齊了以刑是為刑跪 **揆** 度也

八幹

軫 止忍切車後橫木 **診** 視也驗也飲 **疹** 瘡也

又交車與左陣而能助 **軫** 軾也 **軾** 軾也 **軾** 軾也

者等矣注不能自安自重 **軾** 軾也 **軾** 軾也 **軾** 軾也

曰美髮為鬋又黑貌 **賑** 富也又舉救 **振** 振之也又與軫同

公門又直 眈 田間謂之眈 眈十夫有溝溝上有眈注十夫二鄉

又真種 種 種也相迫也 物也 郭璞曰 種 種也 郭璞曰 種 種也

也 孟子被袵衣月令釋文 袵 袵也 袵 袵也 袵 袵也

有兩音又單也 論語 袵 袵也 袵 袵也 袵 袵也

微而致也 謂重富而 袵 袵也 袵 袵也 袵 袵也

也 考也 又單也 論 袵 袵也 袵 袵也 袵 袵也

語作袵又直讀 袵 袵也 袵 袵也 袵 袵也

奪之食又號謂 袵 袵也 袵 袵也 袵 袵也

刀 袵 袵也 袵 袵也 袵 袵也

切 袵 袵也 袵 袵也 袵 袵也

器 袵 袵也 袵 袵也 袵 袵也

切 袵 袵也 袵 袵也 袵 袵也

器 袵 袵也 袵 袵也 袵 袵也

切 袵 袵也 袵 袵也 袵 袵也

器 袵 袵也 袵 袵也 袵 袵也

切 袵 袵也 袵 袵也 袵 袵也

公門又直 眈

又真種 種

也 孟子被袵衣月令釋文

有兩音又單也 論語

微而致也 謂重富而

也 考也 又單也 論

語作袵又直讀

奪之食又號謂

刀 袵

切 袵

器 袵

切 袵

器 袵

切 袵

器 袵

切 袵

田間謂之眈 眈十夫有溝溝上有眈注十夫二鄉

種也相迫也 物也 郭璞曰 種 種也 郭璞曰 種 種也

袵 袵也 袵 袵也 袵 袵也

袵 袵也 袵 袵也 袵 袵也

袵 袵也 袵 袵也 袵 袵也

袵 袵也 袵 袵也 袵 袵也

袵 袵也 袵 袵也 袵 袵也

袵 袵也 袵 袵也 袵 袵也

袵 袵也 袵 袵也 袵 袵也

袵 袵也 袵 袵也 袵 袵也

袵 袵也 袵 袵也 袵 袵也

袵 袵也 袵 袵也 袵 袵也

袵 袵也 袵 袵也 袵 袵也

袵 袵也 袵 袵也 袵 袵也

袵 袵也 袵 袵也 袵 袵也

袵 袵也 袵 袵也 袵 袵也

眈

種

袵

袵

袵

袵

袵

袵

袵

袵

袵

袵

袵

袵

袵

袵

縛俗累困如因人拘束其字並不从人唯孫強困

新加字玉篇及韻元文字有作餘字或音繁

菌地靈又箇美竹草昭云一烟貝類又稠苦韻切

語稠載而歸从倉困之困與韻內

相字不同彼从窮困之困

左傳束諸侯而繫

全又見韻略

鹿困又見真準允切平也均也

面生蚌其在五則為快平取正之器又樂器所以協律又紙扇

二謂準高祖降準又類音準的準說虎各批許負曰準頭曰

準字林與準同淳射的馬禮或純衣緣又支貢

中字子十中準淳作準又真韻純衣緣又支貢

禮禮內宰出其度儀簿制注簿制故書室對在子春讀敦為純

音準純謂幅廣也制謂匹長也鄭康成曰純制天子巡守禮所

云制幣丈八尺敦同上又見友真真

純困類又真韻敦同上又見友真真

也作也亦作春左

得藝藝注捷勁也

春周禮特人春駿馳也乖冲也

○盾乳充切兵器千楨之屬所以蔽相同上又闌蝮南

子蠟飛翅動亦蠕又先純指義韻○筍聲九切竹筍

作蠕又先純額二韻指義韻○筍聲九切竹筍

也書敦重筍筍注筍謂竹馬云管

也箕也上高也考工記作筍亦作拘與

困圓慶又

稠苦韻切

烟貝類又

準允切平也均也

淳作準又真韻

純衣緣又支貢

敦同上又見友真真

駿馳也乖冲也

相同上又闌

蝮南

筍聲九切竹筍

指義韻

拘與

箕也

盾乳充切兵器千楨之屬所以蔽

也亦作春左





彼傳疑也中店請問近臣顏師古曰
猶作發允 銳器

舊生周書一人受執就謀案今尚書一人
又稱以我初廣語 又與鏡屋 同同 惇不安定也

又稱武初切口 又與同 又與同 劊割也

者則其人漢書張耳陳餘為吻擊之安又
物史記補史傳自物禮 憤多吻切 也怒也 技楷也

又與同 憤多吻切 也怒也 憤多吻切 也怒也 憤多吻切 也怒也

禮記廣音之音作而民則殺又與憤 憤多吻切 也怒也 憤多吻切 也怒也

又與同 憤多吻切 也怒也 憤多吻切 也怒也 憤多吻切 也怒也

又與同 憤多吻切 也怒也 憤多吻切 也怒也 憤多吻切 也怒也

又與同 憤多吻切 也怒也 憤多吻切 也怒也 憤多吻切 也怒也

又與同 憤多吻切 也怒也 憤多吻切 也怒也 憤多吻切 也怒也

又與同 憤多吻切 也怒也 憤多吻切 也怒也 憤多吻切 也怒也

又與同 憤多吻切 也怒也 憤多吻切 也怒也 憤多吻切 也怒也

又與同 憤多吻切 也怒也 憤多吻切 也怒也 憤多吻切 也怒也

又與同 憤多吻切 也怒也 憤多吻切 也怒也 憤多吻切 也怒也

又與同 憤多吻切 也怒也 憤多吻切 也怒也 憤多吻切 也怒也

又與同 憤多吻切 也怒也 憤多吻切 也怒也 憤多吻切 也怒也

又具昆 漢匈奴傳昆侖亦作混 混同上又混泥泥二字 混音古木切又真韻混有兩音無地音者合從

通裝 藥苗白英左曰鐘兩聲用 硯 硯音高聲硯 硯 硯音高聲硯 硯 硯音高聲硯

作絲 同上又魚 魚 魚音高聲魚 魚 魚音高聲魚 魚 魚音高聲魚

緗 同上又百羽 緗 緗音高聲緗 緗 緗音高聲緗 緗 緗音高聲緗

切安也 本 布衣切根本又治也下也 本 竹葉 本

亦作春 畚 左傳宋吳陳春春杜預曰春盛土也 畚 畚音高聲畚 畚 畚音高聲畚

謂之梁東齊謂之 斡 斡音高聲斡 斡 斡音高聲斡 斡 斡音高聲斡

切也 剗 剗音高聲剗 剗 剗音高聲剗 剗 剗音高聲剗

漢也 剗 剗音高聲剗 剗 剗音高聲剗 剗 剗音高聲剗

漢王吉傳 傅 傅音高聲傅 傅 傅音高聲傅 傅 傅音高聲傅

漢式擗街 傅 傅音高聲傅 傅 傅音高聲傅 傅 傅音高聲傅

漢香噴噴 傅 傅音高聲傅 傅 傅音高聲傅 傅 傅音高聲傅

漢語 傅 傅音高聲傅 傅 傅音高聲傅 傅 傅音高聲傅

漢語 傅 傅音高聲傅 傅 傅音高聲傅 傅 傅音高聲傅





氏音自意切尚書大傳云夏台氏不殺不刑死罪罰一子饒馬

馳云饒六而美書作撰二字音同漢書金貨志白撰直三千無

音當依史記注於饒異領也又饒數○雋和究切肥肉又

線二韻通押又產韻異反又叢韻○雋和究切肥肉又

雋不類○雋也曹子○吮啞也史記吳○闡闡也顯也大

又將名○雋連七啓雋○吮啞也史記吳○闡闡也顯也大

也明○燿燿也左傳燿燿○燿燿也左傳燿燿○燿燿也左傳

也○燿燿也左傳燿燿○燿燿也左傳燿燿○燿燿也左傳

又寒先二韻○緝緝又緝緝○緝緝又緝緝○緝緝又緝緝

曰幼也○香上滿切良也大也佳也吉也○羊从言作善

又去貨○香俗作善○香俗作善○香俗作善○香俗作善

以爲善又孟取散凡善○香俗作善○香俗作善○香俗作善

王如善之其不也○香俗作善○香俗作善○香俗作善

聲他○善又善又善又善又善又善又善又善又善又善

又○善又善又善又善又善又善又善又善又善又善

○善又善又善又善又善又善又善又善又善又善

○善又善又善又善又善又善又善又善又善又善

○善又善又善又善又善又善又善又善又善又善

○善又善又善又善又善又善又善又善又善又善

○善又善又善又善又善又善又善又善又善又善

○善又善又善又善又善又善又善又善又善又善

○善又善又善又善又善又善又善又善又善又善

○善又善又善又善又善又善又善又善又善又善

○善又善又善又善又善又善又善又善又善又善

○善又善又善又善又善又善又善又善又善又善

○善又善又善又善又善又善又善又善又善又善

○善又善又善又善又善又善又善又善又善又善

○善又善又善又善又善又善又善又善又善又善

○善又善又善又善又善又善又善又善又善又善

○善又善又善又善又善又善又善又善又善又善



蝮 冠上者也後
蝮 也又先韻
蝮 蝮蝮貌
蝮 也又支韻二韻

演 水長流貌又廣也又音
踐宋城門名見莊子
演 音上管漢書華詔注作去聲

演 又音
演 長也又
演 行貌漢如泥沈沈四蓋流亦作合充

演 竟皆以合倍書作公
與公之公不同
演 州名俗

演 莊子鑿而止也
演 更而不止則於
演 好色賦辭
演 又山峯也

演 皆作
演 與戲同
演 新制許三韻通神
演 戲亦也

演 戲亦也
演 戲亦也
演 戲亦也
演 戲亦也

演 戲亦也
演 戲亦也
演 戲亦也
演 戲亦也

演 戲亦也
演 戲亦也
演 戲亦也
演 戲亦也

演 戲亦也
演 戲亦也
演 戲亦也
演 戲亦也

演 戲亦也
演 戲亦也
演 戲亦也
演 戲亦也

演 戲亦也
演 戲亦也
演 戲亦也
演 戲亦也

演 戲亦也
演 戲亦也
演 戲亦也
演 戲亦也

演 戲亦也
演 戲亦也
演 戲亦也
演 戲亦也

演 戲亦也
演 戲亦也
演 戲亦也
演 戲亦也

演 戲亦也
演 戲亦也
演 戲亦也
演 戲亦也



說文分也从牛**捷**關也附也莊子四捕外捷漢武帝塞外
牛大故可分也

決之口稍稍布神按節之水稍動猶心謂之捷

以聲寒其表以土植之有石以石爲之入音寒

司馬遷傳大道之要去健羨如淳曰知知于謙是去

健也不見可欲使心不亂提去疾也又詩切又寒韻

內則注御筋健也又**鞮**鞮之也僅與政論方將棋

鞮筋頭也又先韻**鞮**鞮之也僅與政論方將棋

去院切鞮脈衝不舉足不可對神

人欲無**卷**古轉切曲卷又卷之也

又見上**卷**亦作捲又見先韻

卷耳詩**鞞**爾雅革中辨謂之鞞車

又先韻**阮**五遠切姓

又先韻**沉**水

又先韻**沉**水

又先韻**沉**水

又先韻**沉**水

又先韻**沉**水

健

鞮

鞮

鞮

鞮

鞮

鞮

鞮

鞮

鞮

鞮

鞮

鞮

鞮

鞮

鞮

鞮

說文分也从牛

捷

關也附也

莊子四捕

外捷漢武

帝塞外

牛大故可

分也

捷

關也附也

莊子四捕

外捷漢武

帝塞外

牛大故可

分也

捷

關也附也

捷

鞮

鞮

鞮

鞮

鞮

鞮

鞮

鞮

鞮

鞮

鞮

鞮

鞮

鞮

鞮

鞮

捷

鞮

鞮

鞮

鞮

鞮

鞮

鞮

鞮

鞮

鞮

鞮

鞮

鞮

鞮

鞮

鞮

捷

鞮

鞮

鞮

鞮

鞮

鞮

鞮

鞮

鞮

鞮

鞮

鞮

鞮

鞮

鞮

鞮

捷

鞮

鞮

鞮

鞮

鞮

鞮

鞮

鞮

鞮

鞮

鞮

鞮

鞮

鞮

鞮

鞮

捷

鞮

鞮

鞮

鞮

鞮

鞮

鞮

鞮

鞮

鞮

鞮

鞮

鞮

鞮

鞮

鞮

捷

鞮

鞮

鞮

鞮

鞮

鞮

鞮

鞮

鞮

鞮

鞮

鞮

鞮

鞮

鞮

鞮

捷

鞮

鞮

鞮

鞮

鞮

鞮

鞮

鞮

鞮

鞮

鞮

鞮

鞮

鞮

鞮

鞮



出向效地有發
犬巨口黑身
攪亂之也攪也詩德德義
心又手動也亦作推
拮 拮其端

絞 絞也制也絞也又死刑緝而納之
也謂造道而無遺則故又謂名在左
又文

膠 膠也說文在膠腰
校 疾也考工記中有膠
又文

飽 飽也說文在卯
鮑 鮑也說文在卯
卯 卯也說文在卯

兩國之上也連日入於卯
也說文又音樂唯唯字
也承詭已又唯惟本毛詩及陸德明釋文卯字卯宿名西陸

作卯亦本漢書卯字卯宿名西陸
卯字卯宿名西陸

九切案方九切似中卯之卯
外浦也非鳥象之補謂音符互用誤矣
稍 山也說文

燭 燭也說文切乾熬水
作炒說文作燭燭水
蚤 同上禮記不蚤謂不剪剔其爪也周
蚤古作又今

蚤 同上禮記不蚤謂不剪剔其爪也周
蚤古作又今

蚤 同上禮記不蚤謂不剪剔其爪也周
蚤古作又今

蚤 同上禮記不蚤謂不剪剔其爪也周
蚤古作又今

蚤 同上禮記不蚤謂不剪剔其爪也周
蚤古作又今

蚤 同上禮記不蚤謂不剪剔其爪也周
蚤古作又今

蚤 同上禮記不蚤謂不剪剔其爪也周
蚤古作又今

蚤 同上禮記不蚤謂不剪剔其爪也周
蚤古作又今

者細於... 以爲帶圍汗散謂... 散胡飽切脛也



平言曰左司司漢武帝作左官之律意我曰人道尚右捨天子仕

諸侯為左官也左僻也自漢以來至唐亦謂去朝廷為州縣曰

左遷又姓許先齊之公族有左右公子因氏焉又謙曰

左揚傳傳任驗明白言在左右見此字者又慎焉

廢於介立明 ○痺 痺可切勞也亦在痺又早翰

明者為介 ○痺 痺又早翰三韻 痺又早翰

語聲轉愈元和聖德詩公 痺 痺也又垂下 ○挖 待可切引

落管吸又為馬稱三韻 鞞 鞞也又垂下 ○挖 待可切引

釘肯拖紫 拖 同上論語加鞞 鞞 鞞也又垂下 ○挖 待可切引

又歌韻 拖 鞞 鞞也又垂下 ○挖 待可切引

拖 拖也又垂下 ○挖 待可切引

拖 拖也又垂下 ○挖 待可切引

拖 拖也又垂下 ○挖 待可切引

拖 拖也又垂下 ○挖 待可切引

拖 拖也又垂下 ○挖 待可切引

拖 拖也又垂下 ○挖 待可切引

拖 拖也又垂下 ○挖 待可切引

拖 拖也又垂下 ○挖 待可切引

拖 拖也又垂下 ○挖 待可切引

拖 拖也又垂下 ○挖 待可切引

拖 拖也又垂下 ○挖 待可切引

拖 拖也又垂下 ○挖 待可切引

拖 拖也又垂下 ○挖 待可切引

拖 拖也又垂下 ○挖 待可切引

拖 拖也又垂下 ○挖 待可切引

拖 拖也又垂下 ○挖 待可切引

拖 拖也又垂下 ○挖 待可切引

拖 拖也又垂下 ○挖 待可切引

拖 拖也又垂下 ○挖 待可切引

行有節詩第五之難有平三音又 ○麼 忙果切二聲十一

不順也又茂魏詩指難其枝又歌韻 ○娑 娑可切漢有娑娑

明服娑娑詩古曰平聲 ○娑 娑可切漢有娑娑

果 古火切木實又勝也 ○娑 娑可切漢有娑娑

以聲僕為娑亦作餅果荀子 ○娑 娑可切漢有娑娑

螺 螺也詩說於有子螺螺荀子 ○娑 娑可切漢有娑娑

埔 埔也詩說於有子螺螺荀子 ○娑 娑可切漢有娑娑

果 古火切木實又勝也 ○娑 娑可切漢有娑娑

以聲僕為娑亦作餅果荀子 ○娑 娑可切漢有娑娑

螺 螺也詩說於有子螺螺荀子 ○娑 娑可切漢有娑娑

埔 埔也詩說於有子螺螺荀子 ○娑 娑可切漢有娑娑

埔 埔也詩說於有子螺螺荀子 ○娑 娑可切漢有娑娑

埔 埔也詩說於有子螺螺荀子 ○娑 娑可切漢有娑娑

埔 埔也詩說於有子螺螺荀子 ○娑 娑可切漢有娑娑

行有節詩第五之難有平三音又 ○麼 忙果切二聲十一

不順也又茂魏詩指難其枝又歌韻 ○娑 娑可切漢有娑娑

明服娑娑詩古曰平聲 ○娑 娑可切漢有娑娑

果 古火切木實又勝也 ○娑 娑可切漢有娑娑

以聲僕為娑亦作餅果荀子 ○娑 娑可切漢有娑娑

螺 螺也詩說於有子螺螺荀子 ○娑 娑可切漢有娑娑

埔 埔也詩說於有子螺螺荀子 ○娑 娑可切漢有娑娑

行有節詩第五之難有平三音又 ○麼 忙果切二聲十一

不順也又茂魏詩指難其枝又歌韻 ○娑 娑可切漢有娑娑

明服娑娑詩古曰平聲 ○娑 娑可切漢有娑娑

果 古火切木實又勝也 ○娑 娑可切漢有娑娑

以聲僕為娑亦作餅果荀子 ○娑 娑可切漢有娑娑

螺 螺也詩說於有子螺螺荀子 ○娑 娑可切漢有娑娑

埔 埔也詩說於有子螺螺荀子 ○娑 娑可切漢有娑娑

髮也謂髮為角
子者也又洗果切
綵垂也
○妄吐火切安也
綵君綵規

注綉高曰綵又曰觀天子之器則上御國君則平衡大夫則綵
之注上綉上於心綵謂下於心則又為小綉之義又支所

曰綵又不嚴備曰燕姑漢書左同爾雅注攝狹長也史記平準
張敞被綵之名又見下
綵書復小綉之又綵也亦作隨

隋大裂肉墮落也墜也又
隋又墮而長
墮不恭也亦作

隋情愴也愴又過謂
情愴情又過謂

山嶽而長又吐火切
堦堂也
○裸魯果切亦謂亦

周禮龜合東
羸莊子解衣羸
羸又果羸也

又於
羸齋又見齊
羸三謂

如神
蒞在木曰果在地曰
蒞植生曰果
蒞在木曰果蒞在地曰

何蒞河蒞石兒以石可
何又開河相扶持貌
如如賦荒忽問河

姬五果切婢姬身
姬聖德詩日君月妃
姬聖德詩日君月妃

十五馬

馬莫下切
馬莫下切
馬莫下切

後碼碼碼
把補下切
把補下切

魚肉為魚也亦作魚

苴

士苴本辭也黃帝禮和之類莊子土苴以治
天下音側下切又魚奴麻語五韻內

灑

灑沙下切阻也亦作灑灑又紙書斷軌
又灑灑其馮五韻

夏

八也中國謂之蒲夏又姓又國名又
大夏禹樂名漢志夏大承帝

賈

賈下切姓又姓上以而許下切又
賈賈也音亞從也音亞從也音亞從也

假

假大也借也共真也亦作
假假也音亞從也音亞從也音亞從也

假

假大也借也共真也亦作
假假也音亞從也音亞從也音亞從也

假

假大也借也共真也亦作
假假也音亞從也音亞從也音亞從也

假

假大也借也共真也亦作
假假也音亞從也音亞從也音亞從也

假

假大也借也共真也亦作
假假也音亞從也音亞從也音亞從也

假

假大也借也共真也亦作
假假也音亞從也音亞從也音亞從也

假

假大也借也共真也亦作
假假也音亞從也音亞從也音亞從也

假

假大也借也共真也亦作
假假也音亞從也音亞從也音亞從也

假

假大也借也共真也亦作
假假也音亞從也音亞從也音亞從也

假

假大也借也共真也亦作
假假也音亞從也音亞從也音亞從也

假

假大也借也共真也亦作
假假也音亞從也音亞從也音亞從也

假

假大也借也共真也亦作
假假也音亞從也音亞從也音亞從也

假

假大也借也共真也亦作
假假也音亞從也音亞從也音亞從也

假

假大也借也共真也亦作
假假也音亞從也音亞從也音亞從也

假

假大也借也共真也亦作
假假也音亞從也音亞從也音亞從也

槎

桑下切邪

下

下切邪

下

下切邪

下

下切邪

下

下切邪

下

下切邪

下

下切邪

下

下切邪

下

下切邪

下

下切邪

下

下切邪

下

下切邪

下

下切邪

下

下切邪

下

下切邪

下

下切邪

下

下切邪

下

下切邪

下

下切邪

牙

正音上聲又麻碼二韻
考工記輪人注爪牙必

蹠

赤也又行不進
服離冠注如御史冠

胫

胫史記傳信傳胫下漢書作胫下

胫

胫史記傳信傳胫下漢書作胫下

胫

胫史記傳信傳胫下漢書作胫下

胫

胫史記傳信傳胫下漢書作胫下

胫

胫史記傳信傳胫下漢書作胫下

胫

胫史記傳信傳胫下漢書作胫下

胫

胫史記傳信傳胫下漢書作胫下

胫

胫史記傳信傳胫下漢書作胫下

胫

胫史記傳信傳胫下漢書作胫下

胫

胫史記傳信傳胫下漢書作胫下

胫

胫史記傳信傳胫下漢書作胫下

胫

胫史記傳信傳胫下漢書作胫下

胫

胫史記傳信傳胫下漢書作胫下

胫

胫史記傳信傳胫下漢書作胫下

胫

胫史記傳信傳胫下漢書作胫下

胫

胫史記傳信傳胫下漢書作胫下

胫

胫史記傳信傳胫下漢書作胫下



杖几杖上聲扶持之杖去聲禮記賜之以几杖五十杖於鄉漢書補衣杖皆無音唯書注左杖黃絨徐音去聲舊本韻略上聲杖字下注曰持也誤几杖之杖本無去聲音然經史既無獨音姑從一聲通用唯扶持之杖不可作上聲用如叔敏故齊之類是也

仗 兵器又漢韻凡兵仗器仗之仗可以通用憑仗○能彼此

壤 汝兩切柔土無塊又坡壤黃壤勿陽傳壤子土壤也○梁代師古曰梁益之間所愛謂其肥盛曰壤

壤 也又陽東二頭

餉 餉也攝也結也

餉 亦作饒又漢韻

餉 上聲功登

鬚 髮也

鬚 依絲也見不審

仿 貌亦作仿佛

仿 又陽

仿 玉篇云七仿見似不審

仿 亦作仿佛

仿 又陽

仿 且初明也

仿 又助

仿 亦作仿

仿 亦作仿

仿 亦作仿

仿 亦作仿

仿 亦作仿

仿 亦作仿

仿 亦作仿

仿 亦作仿

仿 亦作仿

罔 禮記有放而文漢賈勳傳亦相放

罔 徒疽之工考工

罔 徒疽之工考工

罔 徒疽之工考工

罔 徒疽之工考工

罔 徒疽之工考工

罔 徒疽之工考工

罔 徒疽之工考工

罔 徒疽之工考工

罔 徒疽之工考工

罔 徒疽之工考工

罔 徒疽之工考工

罔 徒疽之工考工

罔 徒疽之工考工

罔 徒疽之工考工

罔 徒疽之工考工

罔 徒疽之工考工

罔 徒疽之工考工

罔 徒疽之工考工

罔 徒疽之工考工

罔 徒疽之工考工

罔 徒疽之工考工

罔 徒疽之工考工

罔 徒疽之工考工

罔 徒疽之工考工

罔 徒疽之工考工

罔 徒疽之工考工

罔 徒疽之工考工

罔 徒疽之工考工

罔 徒疽之工考工

罔 徒疽之工考工

罔 徒疽之工考工

罔 徒疽之工考工

罔 徒疽之工考工

罔 徒疽之工考工

罔 徒疽之工考工

罔 徒疽之工考工

罔 徒疽之工考工

罔 徒疽之工考工

罔 徒疽之工考工

罔 徒疽之工考工

罔 徒疽之工考工

罔 徒疽之工考工

罔 徒疽之工考工

罔 徒疽之工考工

罔 徒疽之工考工

罔 徒疽之工考工

罔 徒疽之工考工

罔 徒疽之工考工

罔 徒疽之工考工

罔 徒疽之工考工

罔 徒疽之工考工

罔 徒疽之工考工

罔 徒疽之工考工

罔 徒疽之工考工

罔 徒疽之工考工

罔 徒疽之工考工

罔 徒疽之工考工

罔 徒疽之工考工

罔 徒疽之工考工

罔 徒疽之工考工

罔 徒疽之工考工

罔 徒疽之工考工

罔 徒疽之工考工

罔 徒疽之工考工

罔 徒疽之工考工

罔 徒疽之工考工

罔 徒疽之工考工

罔 徒疽之工考工

罔 徒疽之工考工

罔 徒疽之工考工

罔 徒疽之工考工

罔 徒疽之工考工

罔 徒疽之工考工

罔 徒疽之工考工

罔 徒疽之工考工

罔 徒疽之工考工

罔 徒疽之工考工

罔 徒疽之工考工

罔 徒疽之工考工

罔 徒疽之工考工

罔 徒疽之工考工

罔 徒疽之工考工

罔 徒疽之工考工

罔 徒疽之工考工

罔 徒疽之工考工

罔 徒疽之工考工

罔 徒疽之工考工

罔 徒疽之工考工

罔 徒疽之工考工

罔 徒疽之工考工

罔 徒疽之工考工

罔 徒疽之工考工

罔 徒疽之工考工

罔 徒疽之工考工

罔 徒疽之工考工

罔 徒疽之工考工

罔 徒疽之工考工

罔 徒疽之工考工

罔 徒疽之工考工

罔 徒疽之工考工

罔 徒疽之工考工

罔 徒疽之工考工

罔 徒疽之工考工

罔 徒疽之工考工

罔 徒疽之工考工

罔 徒疽之工考工

罔 徒疽之工考工

罔 徒疽之工考工

罔 徒疽之工考工

罔 徒疽之工考工

罔 徒疽之工考工

罔 徒疽之工考工

罔 徒疽之工考工

罔 徒疽之工考工

罔 徒疽之工考工

罔 徒疽之工考工

罔 徒疽之工考工

罔 徒疽之工考工

罔 徒疽之工考工

罔 徒疽之工考工

罔 徒疽之工考工

罔 徒疽之工考工

罔 徒疽之工考工

罔 徒疽之工考工

罔 徒疽之工考工

罔 徒疽之工考工

罔 徒疽之工考工

罔 徒疽之工考工

罔 徒疽之工考工

罔 徒疽之工考工

罔 徒疽之工考工

罔 徒疽之工考工

罔 徒疽之工考工

罔 徒疽之工考工

罔 徒疽之工考工

罔 徒疽之工考工

罔 徒疽之工考工

罔 徒疽之工考工

罔 徒疽之工考工

罔 徒疽之工考工

罔 徒疽之工考工

罔 徒疽之工考工

罔 徒疽之工考工

罔 徒疽之工考工

罔 徒疽之工考工

罔 徒疽之工考工

罔 徒疽之工考工

罔 徒疽之工考工

罔 徒疽之工考工

罔 徒疽之工考工

罔 徒疽之工考工

罔 徒疽之工考工

罔 徒疽之工考工

罔 徒疽之工考工

罔 徒疽之工考工

罔 徒疽之工考工

罔 徒疽之工考工

罔 徒疽之工考工

罔 徒疽之工考工

罔 徒疽之工考工

罔 徒疽之工考工

罔 徒疽之工考工

罔 徒疽之工考工

罔 徒疽之工考工

罔 徒疽之工考工

罔 徒疽之工考工

罔 徒疽之工考工

罔 徒疽之工考工

罔 徒疽之工考工

罔 徒疽之工考工

罔 徒疽之工考工

罔 徒疽之工考工

罔 徒疽之工考工

罔 徒疽之工考工

罔 徒疽之工考工

罔 徒疽之工考工

罔 徒疽之工考工

罔 徒疽之工考工

罔 徒疽之工考工

罔 徒疽之工考工

罔 徒疽之工考工

罔 徒疽之工考工

罔 徒疽之工考工

罔 徒疽之工考工

罔 徒疽之工考工

罔 徒疽之工考工

罔 徒疽之工考工

罔 徒疽之工考工

罔 徒疽之工考工

罔 徒疽之工考工

罔 徒疽之工考工

罔 徒疽之工考工

罔 徒疽之工考工

罔 徒疽之工考工

罔 徒疽之工考工

罔 徒疽之工考工

罔 徒疽之工考工

罔 徒疽之工考工

罔 徒疽之工考工

罔 徒疽之工考工

罔 徒疽之工考工

罔 徒疽之工考工

罔 徒疽之工考工

罔 徒疽之工考工

罔 徒疽之工考工

罔 徒疽之工考工

罔 徒疽之工考工

罔 徒疽之工考工

罔 徒疽之工考工

罔 徒疽之工考工

罔 徒疽之工考工

罔 徒疽之工考工

罔 徒疽之工考工

罔 徒疽之工考工

罔 徒疽之工考工

罔 徒疽之工考工

罔 徒疽之工考工

罔 徒疽之工考工

罔 徒疽之工考工

罔 徒疽之工考工

罔 徒疽之工考工

罔 徒疽之工考工

罔 徒疽之工考工

罔 徒疽之工考工

罔 徒疽之工考工

罔 徒疽之工考工

罔 徒疽之工考工

罔 徒疽之工考工

罔 徒疽之工考工

罔 徒疽之工考工

罔 徒疽之工考工

十八梗

梗

古杏切木也又直也孔叢子馬回梗梗亮直亦作梗又枯梗學名異國藥求許請枯梗於沮澤則累世不得一焉又

梗

也郭或曰梗概大略也廣韻作梗又枚梗梗見廣韻此當也郭或曰梗概大略也廣韻作梗又枚梗梗見廣韻此當

梗

也郭或曰梗概大略也廣韻作梗又枚梗梗見廣韻此當也郭或曰梗概大略也廣韻作梗又枚梗梗見廣韻此當

梗

也郭或曰梗概大略也廣韻作梗又枚梗梗見廣韻此當也郭或曰梗概大略也廣韻作梗又枚梗梗見廣韻此當

梗

也郭或曰梗概大略也廣韻作梗又枚梗梗見廣韻此當也郭或曰梗概大略也廣韻作梗又枚梗梗見廣韻此當

梗

也郭或曰梗概大略也廣韻作梗又枚梗梗見廣韻此當也郭或曰梗概大略也廣韻作梗又枚梗梗見廣韻此當

梗

也郭或曰梗概大略也廣韻作梗又枚梗梗見廣韻此當也郭或曰梗概大略也廣韻作梗又枚梗梗見廣韻此當





○礦古猛切知礦也舊礦悍礦不可用

猛母捷切健夫又勇也

艦也悍也威也暴也

○丙補承切十幹名爾雅歲在丙曰柔

○炳明也亦柄柄授也

○炳炳授也

○炳炳授也

○炳炳授也

○炳炳授也

○炳炳授也

○炳炳授也

○炳炳授也

○炳炳授也

○炳炳授也

○炳炳授也

○炳炳授也

○礦古猛切知礦也舊礦悍礦不可用

猛母捷切健夫又勇也

艦也悍也威也暴也

○丙補承切十幹名爾雅歲在丙曰柔

○炳明也亦柄柄授也

○炳炳授也

○炳炳授也

○炳炳授也

○炳炳授也

○炳炳授也

○炳炳授也

○炳炳授也

○炳炳授也

○炳炳授也

○炳炳授也

○炳炳授也

○礦古猛切知礦也舊礦悍礦不可用

猛母捷切健夫又勇也

艦也悍也威也暴也

○丙補承切十幹名爾雅歲在丙曰柔

○炳明也亦柄柄授也

○炳炳授也

○炳炳授也

○炳炳授也

○炳炳授也

○炳炳授也

○炳炳授也

○炳炳授也

○炳炳授也

○炳炳授也

○炳炳授也

○炳炳授也

○礦古猛切知礦也舊礦悍礦不可用

猛母捷切健夫又勇也

艦也悍也威也暴也

○丙補承切十幹名爾雅歲在丙曰柔

○炳明也亦柄柄授也

○炳炳授也

○炳炳授也

○炳炳授也

○炳炳授也

○炳炳授也

○炳炳授也

○炳炳授也

○炳炳授也

○炳炳授也

○炳炳授也

○炳炳授也



網 網衣
迴 戶頂切
洞 遠也詩有洞
炯 光也明也
又古迴切

詞 火迴切告言又明
炷 有炷燭
澹 鳥迴切
澹澹也

瑩 瑩瑩也
倅 下頂切
滓 滓滓也

瘁 瘁瘁也
瘁 瘁瘁也

聲 聲聲也
瘳 瘳瘳也

省 省省也
青 青青也

瘳 瘳瘳也
影 影影也

瘳 瘳瘳也
瘳 瘳瘳也

瘳 瘳瘳也
瘳 瘳瘳也

瘳 瘳瘳也
瘳 瘳瘳也

瘳 瘳瘳也
瘳 瘳瘳也

瘳 瘳瘳也
瘳 瘳瘳也

瘳 瘳瘳也
瘳 瘳瘳也

瘳 瘳瘳也
瘳 瘳瘳也

瘳 瘳瘳也
瘳 瘳瘳也

瘳 瘳瘳也
瘳 瘳瘳也



習也又
有韻
木名也葉似杏而尖白色皮赤其
理多曲少直材可為弓背幹又
○黝於

切青黑色
幽
禮記一命緇緇幽備緇
亦作幽
命赤發幽又尤韻
○助
山

勸
憂也又肅尤
效三韻
○泐
澤名在崑崙
○慢
舒貌詩
○朽
許

切木
○糗
去九切熬米
○九
舉有切老叻救九
○久
長久

政
黑石灸
灼體療病
○非
筆菜多說文一種
○糾
繩三合

○紕
輕武有才力
○利
木名又
○白
象形
○紕
輕武有才力

○起
輕武有才力
○利
木名又
○白
象形
○紕
輕武有才力

○勇
母之戶
○勇
母之戶

也惡也
過也从火从谷
○謔
慶也
○慶
壯也
○舊
對新之稱

各有相
連也又又韻
○黃
他口切黃色又通旁緇曰黠東方朔傳

組挂之
於必重兩
○姓
好貌又人名左傳那二
○鉅
徒口切

其傍示
不外也
○樓
斗切培樓小
○婁
左臂部婁與松栢

○揄
引也又魚
○樓
山韻又
○樓
山韻又

○覲
覲也
○樓
山韻又
○樓
山韻又

○淩
承滿又
○穀
乃后切乳子亦
○穀
左譯楚令尹子文

○穀
乃后切乳子亦
○穀
左譯楚令尹子文

○穀
乃后切乳子亦
○穀
左譯楚令尹子文

○穀
乃后切乳子亦
○穀
左譯楚令尹子文



荷

同上荷子曾不相
類荷之可以為名也
於口切吐也亦作
吐字從欠

歐

擊也亦作
語口切仇饒也合也匹也兩也
魚御

偶

對也著也仇饒雙白偶雙白荷
亦作耦又適然也儀也儀也不像曰木偶土像曰土偶耦

耦

我謂者不得雙用女用耦
易傷 耦陰卦耦左傳耦曰妃又曰齊大夫吾耦也又米廣

耦

官射人任六耦諸侯四耦大夫三耦
而耕也又二人為耦左傳射者三耦周禮前射今人曰肩

耦

也亦
也亦

部

同上荷子名
之間又荷口切

培

培也小阜也
而剖之又披口切

培

培也小阜也
而剖之又披口切

培

培也小阜也
而剖之又披口切

培

培也小阜也
而剖之又披口切

培

培也小阜也
而剖之又披口切

培

培也小阜也
而剖之又披口切

培

培也小阜也
而剖之又披口切

培

培也小阜也
而剖之又披口切

培

培也小阜也
而剖之又披口切

培

培也小阜也
而剖之又披口切

培

培也小阜也
而剖之又披口切

○

○

○

○

○

○

○

○

○

○

○

○

○

○

○

○

○

○

漢武帝紀熈風在姑蘇又十六
斗曰數亦作數又語韻內
在如振法聚草也與數同不得電押
如押斗數者非俗作數又泰韻內
謂○趣此荷切從也趣馬官名主
駕又魚遇登三韻俗作趣
魚反尤純二韻○走子口切趨走也指趨走
名十升為十漢海斗者繫升之並也又音名南正二斗象皆如
斗又科斗蛙蠃又斗絕其聲絕也又與也亦作科巨又與務
又評科同上又拱豆考工記梓人一畝而三畝則二豆
韻料又語韻豆矣注豆當作斗釋文音斗毛居正
曰豆字是古斗字如豆區金鍾之類後人誤作加豆之豆讀之
今俗書斗斛之斗為時並此所耳杜預注左傳四升為豆四豆
為區無音蚪蚪蚪亦徒峻也換也

斗曰數亦作數又語韻內
在如振法聚草也與數同不得電押
如押斗數者非俗作數又泰韻內
謂○趣此荷切從也趣馬官名主
駕又魚遇登三韻俗作趣
魚反尤純二韻○走子口切趨走也指趨走
名十升為十漢海斗者繫升之並也又音名南正二斗象皆如
斗又科斗蛙蠃又斗絕其聲絕也又與也亦作科巨又與務
又評科同上又拱豆考工記梓人一畝而三畝則二豆
韻料又語韻豆矣注豆當作斗釋文音斗毛居正
曰豆字是古斗字如豆區金鍾之類後人誤作加豆之豆讀之
今俗書斗斛之斗為時並此所耳杜預注左傳四升為豆四豆
為區無音蚪蚪蚪亦徒峻也換也

斗曰數亦作數又語韻內
在如振法聚草也與數同不得電押
如押斗數者非俗作數又泰韻內
謂○趣此荷切從也趣馬官名主
駕又魚遇登三韻俗作趣
魚反尤純二韻○走子口切趨走也指趨走
名十升為十漢海斗者繫升之並也又音名南正二斗象皆如
斗又科斗蛙蠃又斗絕其聲絕也又與也亦作科巨又與務
又評科同上又拱豆考工記梓人一畝而三畝則二豆
韻料又語韻豆矣注豆當作斗釋文音斗毛居正
曰豆字是古斗字如豆區金鍾之類後人誤作加豆之豆讀之
今俗書斗斛之斗為時並此所耳杜預注左傳四升為豆四豆
為區無音蚪蚪蚪亦徒峻也換也

斗曰數亦作數又語韻內
在如振法聚草也與數同不得電押
如押斗數者非俗作數又泰韻內
謂○趣此荷切從也趣馬官名主
駕又魚遇登三韻俗作趣
魚反尤純二韻○走子口切趨走也指趨走
名十升為十漢海斗者繫升之並也又音名南正二斗象皆如
斗又科斗蛙蠃又斗絕其聲絕也又與也亦作科巨又與務
又評科同上又拱豆考工記梓人一畝而三畝則二豆
韻料又語韻豆矣注豆當作斗釋文音斗毛居正
曰豆字是古斗字如豆區金鍾之類後人誤作加豆之豆讀之
今俗書斗斛之斗為時並此所耳杜預注左傳四升為豆四豆
為區無音蚪蚪蚪亦徒峻也換也

二十寢

寢七檢切室室也古者正朝曰晏寢次曰燕寢又凡居室皆
曰寢寢記燕人祭於寢是也亦作寢又臥也息也又說不
揚曰寢力作

侵漢田勢傳貌
侵又侵讓
侵高廟衛寢之郎又侵讓
小曰侵侵瓜刺也公羊傳侵其板
又侵讓侵今雕印曰侵板又侵讓
勅曰侵致子所邑之藩在是也世祖史

○審也
審也
審也
審也
審也
審也
審也
審也
審也
審也

○審也
審也
審也
審也
審也
審也
審也
審也
審也
審也

○審也
審也
審也
審也
審也
審也
審也
審也
審也
審也

○審也
審也
審也
審也
審也
審也
審也
審也
審也
審也

○審也
審也
審也
審也
審也
審也
審也
審也
審也
審也

寒秘去焉云寒屬寒類屬寒
左傳下取飲注云
飲謂酒也又沁韻

飲

於進切羣也飲食也凡可
飲者亦謂之飲開音四飲

二十一感

感

古得切感應格也動也
觸也又見下又勸韻

感

石虔也對
禪所用

感

水名在豫章
南康章貢二

水今流即其處立縣因以為名

各亦竹類猶又送物二

禪其辭注神

禪其辭注神

禪其辭注神

禪其辭注神

禪其辭注神

禪其辭注神

禪其辭注神

禪其辭注神

禪其辭注神

禪其辭注神

禪其辭注神

禪其辭注神

禪其辭注神

禪其辭注神

禪其辭注神

禪其辭注神

禪其辭注神

禪其辭注神

禪其辭注神

禪其辭注神

禪其辭注神

禪其辭注神

禪其辭注神

禪其辭注神

禪其辭注神

禪其辭注神

禪其辭注神

禪其辭注神

禪其辭注神

禪其辭注神

禪其辭注神

禪其辭注神

禪其辭注神

禪其辭注神

禪其辭注神

禪其辭注神

禪其辭注神

禪其辭注神

禪其辭注神

禪其辭注神

禪其辭注神

禪其辭注神

禪其辭注神

禪其辭注神

禪其辭注神

禪其辭注神

禪其辭注神

禪其辭注神

禪其辭注神

禪其辭注神

禪其辭注神

禪其辭注神

禪其辭注神

禪其辭注神

禪其辭注神

禪其辭注神

禪其辭注神

禪其辭注神

禪其辭注神

禪其辭注神

禪其辭注神

禪其辭注神

禪其辭注神

禪其辭注神

禪其辭注神

禪其辭注神

禪其辭注神

禪其辭注神

禪其辭注神

禪其辭注神

禪其辭注神

禪其辭注神

禪其辭注神

禪其辭注神

禪其辭注神

禪其辭注神

禪其辭注神

禪其辭注神

禪其辭注神

禪其辭注神

禪其辭注神

禪其辭注神

禪其辭注神

禪其辭注神

禪其辭注神

禪其辭注神

禪其辭注神

禪其辭注神

禪其辭注神

禪其辭注神

禪其辭注神

禪其辭注神

禪其辭注神

禪其辭注神

禪其辭注神

禪其辭注神

禪其辭注神

禪其辭注神

禪其辭注神

禪其辭注神

禪其辭注神

禪其辭注神

禪其辭注神

禪其辭注神

禪其辭注神

禪其辭注神

禪其辭注神

禪其辭注神

禪其辭注神

禪其辭注神

禪其辭注神

禪其辭注神

禪其辭注神

禪其辭注神

禪其辭注神

禪其辭注神

禪其辭注神

禪其辭注神

禪其辭注神

禪其辭注神

禪其辭注神

禪其辭注神

禪其辭注神

禪其辭注神

禪其辭注神

禪其辭注神

禪其辭注神

禪其辭注神

禪其辭注神

禪其辭注神

禪其辭注神

禪其辭注神

禪其辭注神

禪其辭注神

禪其辭注神

禪其辭注神

禪其辭注神

禪其辭注神

禪其辭注神

禪其辭注神

禪其辭注神

禪其辭注神

禪其辭注神

禪其辭注神

禪其辭注神

禪其辭注神

禪其辭注神

禪其辭注神

禪其辭注神

禪其辭注神

禪其辭注神

禪其辭注神

禪其辭注神

禪其辭注神

禪其辭注神

禪其辭注神

禪其辭注神

禪其辭注神

禪其辭注神

禪其辭注神

禪其辭注神

禪其辭注神

禪其辭注神

禪其辭注神

禪其辭注神

禪其辭注神

二十二琰

琰 以甫切望上美 色又琰圭九寸 刺 刺也易利木為指又新也尚子安

創其功亦作 覃 詩以我覃秬注覃 利也又覃二韻 鈇 史記過秦論非鈇於

覃發又見下 拔 削也易利木為指又新也尚子安 刺也易利木為指又新也尚子安

又取動二韻 燄 火行微燄 澆 澆也澆水滿貌 澆 澆也澆水滿貌

澆 澆也澆水滿貌 澆 澆也澆水滿貌 澆 澆也澆水滿貌

澆 澆也澆水滿貌 澆 澆也澆水滿貌 澆 澆也澆水滿貌

澆 澆也澆水滿貌 澆 澆也澆水滿貌 澆 澆也澆水滿貌

澆 澆也澆水滿貌 澆 澆也澆水滿貌 澆 澆也澆水滿貌

澆 澆也澆水滿貌 澆 澆也澆水滿貌 澆 澆也澆水滿貌

澆 澆也澆水滿貌 澆 澆也澆水滿貌 澆 澆也澆水滿貌

澆 澆也澆水滿貌 澆 澆也澆水滿貌 澆 澆也澆水滿貌

澆 澆也澆水滿貌 澆 澆也澆水滿貌 澆 澆也澆水滿貌

澆 澆也澆水滿貌 澆 澆也澆水滿貌 澆 澆也澆水滿貌

澆 澆也澆水滿貌 澆 澆也澆水滿貌 澆 澆也澆水滿貌

澆 澆也澆水滿貌 澆 澆也澆水滿貌 澆 澆也澆水滿貌

澆 澆也澆水滿貌 澆 澆也澆水滿貌 澆 澆也澆水滿貌

儼 亦作嚴 儼 亦作嚴 儼 亦作嚴

揜 揜也揜木為指又新也尚子安 揜 揜也揜木為指又新也尚子安

揜 揜也揜木為指又新也尚子安 揜 揜也揜木為指又新也尚子安

揜 揜也揜木為指又新也尚子安 揜 揜也揜木為指又新也尚子安

揜 揜也揜木為指又新也尚子安 揜 揜也揜木為指又新也尚子安

揜 揜也揜木為指又新也尚子安 揜 揜也揜木為指又新也尚子安

揜 揜也揜木為指又新也尚子安 揜 揜也揜木為指又新也尚子安

揜 揜也揜木為指又新也尚子安 揜 揜也揜木為指又新也尚子安

揜 揜也揜木為指又新也尚子安 揜 揜也揜木為指又新也尚子安



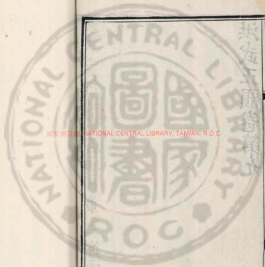

RESERVED NATIONAL CENTRAL LIBRARY, TAIWAN, R.O.C

共五十一冊
第一冊



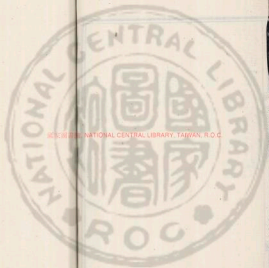

NSC81222 NATIONAL CENTRAL LIBRARY, TAIWAN, R.O.C





2025/02/20 NATIONAL CENTRAL LIBRARY, TAIWAN, R.O.C.



2025.03.01 NATIONAL CENTRAL LIBRARY TAINAN R.O.C





國立中央圖書館藏

NATIONAL CENTRAL LIBRARY, TAIWAN, R.O.C.





372095 14



去聲

一送

三霽

五暮

七隊

九翰

十一霰

十三效

二寘

四御

六泰

八震

十諫

十二嘯

十四箇



Blue
Cyan
Green
Yellow
Red
Magenta
White
Black

TIFFEN Color Control Patches

裌以養之
也又董韻縫衣會又東韻
縫欸○恩干弄切
恹恹不得

志俗○梭作弄切角
柶亦作柶柶
柶○恹恹苦也不
柶也柶困也

總同上俗作總
魚無江東呼為
魚○恹恹苦也不
柶也柶困也

清回又見
東董三韻
從論證以之純如也又

東董三韻
從論證以之純如也又

東董三韻
從論證以之純如也又

東董三韻
從論證以之純如也又

東董三韻
從論證以之純如也又

東董三韻
從論證以之純如也又

東董三韻
從論證以之純如也又

東董三韻
從論證以之純如也又

東董三韻
從論證以之純如也又

東董三韻
從論證以之純如也又

東董三韻
從論證以之純如也又

東董三韻
從論證以之純如也又

東董三韻
從論證以之純如也又

東董三韻
從論證以之純如也又

東董三韻
從論證以之純如也又

東董三韻
從論證以之純如也又

東董三韻
從論證以之純如也又

東董三韻
從論證以之純如也又

東董三韻
從論證以之純如也又

東董三韻
從論證以之純如也又

東董三韻
從論證以之純如也又

東董三韻
從論證以之純如也又

詞
東董二韻
恹恹不得恹又

動
則去聲今經史中動字皆無音毛君正伏觀祝書皆

校書式諸書本字下雖無音而九經于史訓有音訓可引授者

亦皆點發茶漢書揚雄傳清淨字合作上聲顏師古協韻音去

聲則動節之動
哀過○弄
虛貢切玩也

亦可作去聲
恹○弄
虛貢切玩也

磨也又
恹○弄
虛貢切玩也

東董三韻
從論證以之純如也又

東董三韻
從論證以之純如也又

東董三韻
從論證以之純如也又

東董三韻
從論證以之純如也又

東董三韻
從論證以之純如也又

東董三韻
從論證以之純如也又

東董三韻
從論證以之純如也又

東董三韻
從論證以之純如也又

東董三韻
從論證以之純如也又

東董三韻
從論證以之純如也又

東董三韻
從論證以之純如也又

東董三韻
從論證以之純如也又

東董三韻
從論證以之純如也又

東董三韻
從論證以之純如也又

東董三韻
從論證以之純如也又

東董三韻
從論證以之純如也又

東董三韻
從論證以之純如也又

東董三韻
從論證以之純如也又

東董三韻
從論證以之純如也又

東董三韻
從論證以之純如也又

東董三韻
從論證以之純如也又

東董三韻
從論證以之純如也又

東董三韻
從論證以之純如也又

東董三韻
從論證以之純如也又

東董三韻
從論證以之純如也又

東董三韻
從論證以之純如也又

東董三韻
從論證以之純如也又

○**貽** 王吏切直視一曰注視又支韻
○**異** 以習切奇也分也注也
○**肆** 勞也

又嫌備也斬而後肆
○**勸** 勞也亦作勸
○**廩** 勞也

生曰肆亦作肆肆
○**勸** 勞也亦作勸
○**廩** 勞也

○**康** 本也及也
○**易** 易之對易不難也平夷也簡易樂易
○**施** 及也詩施于

○**傷** 揚子簡相如
○**敷** 廣補輕簡為敷通
○**施** 及也詩施于

詩楚子中言受孟子補從良人之所之
○**敷** 廣補輕簡為敷通
○**施** 及也詩施于

一重為一施又延也相如賦馳在廣師
○**敷** 廣補輕簡為敷通
○**施** 及也詩施于

古曰施猶吳也一日重初次第也又支韻
○**敷** 廣補輕簡為敷通
○**施** 及也詩施于

同上又相如賦揚施成
○**敷** 廣補輕簡為敷通
○**施** 及也詩施于

割注地衣袖也又皮韻
○**敷** 廣補輕簡為敷通
○**施** 及也詩施于

字又詒漢也說也又支韻
○**敷** 廣補輕簡為敷通
○**施** 及也詩施于

○**詎** 董仲舒傳
○**凜** 白樂馬名列于右驂赤義謀也評也擇

○**凜** 白樂馬名列于右驂赤義謀也評也擇
○**凜** 白樂馬名列于右驂赤義謀也評也擇

○**凜** 白樂馬名列于右驂赤義謀也評也擇
○**凜** 白樂馬名列于右驂赤義謀也評也擇

○**凜** 白樂馬名列于右驂赤義謀也評也擇
○**凜** 白樂馬名列于右驂赤義謀也評也擇

○**凜** 白樂馬名列于右驂赤義謀也評也擇
○**凜** 白樂馬名列于右驂赤義謀也評也擇

○**凜** 白樂馬名列于右驂赤義謀也評也擇
○**凜** 白樂馬名列于右驂赤義謀也評也擇

○**凜** 白樂馬名列于右驂赤義謀也評也擇
○**凜** 白樂馬名列于右驂赤義謀也評也擇





施普也並音始頭反書以五采彰施于五色

探法法施于民論語勿施於人並音以去聲

馮行疾亦作使將命者東觀記馬援祖父賓賓時以持

使又紙頭使將命者東觀記馬援祖父賓賓時以持

人於孔子史史書通作使又紙頭

不語入曰使無音合伎又紙頭

於子細通押亦作技技又紙頭

于掃氣五技女雙又忌又忌

而窮常通押妓紙頭

也亦作竭又作石為竭方石為泉

暨也又日見竭又見下

上

暨同上也春秋穀梁父昨忌禮記作暨

暨于凶德忌誠也告也甚教也謀也毒也

今書作忌三言也信也甚又謂甚亦作其

也亦作辟子與子辟音振井中謂辟如行處

作辟必自過又見下又支紙頭

可音甚僻同上批滌注左傳口辟城上

从井誤僻僻倪也亦作僻倪又陌韻

舟行貌詩溇彼溇舟○秘兵權切隱也密也神也視也

又溇溇泉也又見下○秘藏也以示以必監本从米誤

謹也告也闕闕也深也達也闕也幽也

也達也闕也幽也深也達也闕也幽也

比從也費也又比及也論語比及三年禮記比御而不

粗牙又

支韻

時以持

使論遠

工使

日與

支韻

又支韻

又支韻

又支韻

又支韻

又支韻

又支韻

又支韻

又支韻

又支韻

又支韻

又支韻

又支韻

又支韻

又支韻

又支韻

又支韻

又支韻

TIFEN Color Control Patches



晉三韻雙 同上切便聲左右 說險波不平之言又辨

又見下雙 近音者也 說也 險也 波也 又支韻

偏邪也不平曰險不正 跛 偏任為跛來物為倚禮記有司跛

曰跛又見支歌二韻 龍 龍牛犀象者所執又古韻 彼 邪也廣韻引論語于西

御龍 龍牛犀象者所執又古韻 披 持棺者禮上執披 又支紙韻三韻

越而辟之孟子 辟 僻也通作披 又作也周禮獸人左傳敝

色與弊 同上又敗也 弊 田注弊外也作而田止又義敗也又廣韻弊

弊同 弊 田注弊外也作而田止又義敗也又廣韻弊 被 及也又為被所及也

也从犬又死也 斃 上幣束帛又 被 及也又為被所及也

被也又具也周亞夫傳甲插五百被被披也甲插人所披帶故

以一具為一被又姓漢王象傳九江被公喜光被四表西成子

統沙詩文王之道被于南國被文王之化 髮 髻也亦作披詩

之被與 被 散曲曲說 又見紙韻 鞞 徐行者國語吾兩鞞將絕

髮義同 鼻 面之中部易及為鼻者始也人之胚胎鼻芽受形

比 故謂始祖為鼻祖說文引象鼻也從自夨 比 比名易象比吉也比輔也又近也密也密也又倫也並也總也

親近也類也漢書比年約年也周禮地官五家為比小司徒

三年則 廩 庫 孟子封之有廩 婢 女奴也又

大比 水暴聲又人名 涿 水名在汝 備 具也足也成也成

地又蒲 蒲 具也古韻 備 具也足也成也成 也又蒲 蒲 具也古韻 備 具也足也成也成

TIFFEN Color Control Patches

也又魏風亂其象掃
際止也宋玉九辯坎壈而處
衣長
注象掃所以為飾
職謂冬時物始止潛藏也
衰好貌

又等
○儻 火神切掃也詩闕
○閉 必弊切掩也塞
算儻

○蔽 謝雅亦草障也又蔽也書官占惟先蔽志不蔽
可作算
蔽謝雅亦草障也又蔽也書官占惟先蔽志不蔽

○蔽 東方朔傳王自執等蔽漆師
○弊 周禮大宰官計以弊邦
治小宰以六計弊暴史

○驚 赤維又
○漱 水中學
擊又數

○擊 擊也略也引也掃帚擊
○擊 又骨頰擊又骨頰擊
單擊也考工記

○轡 兵臂切馬轡也詩六轡
○轡 又骨頰擊又骨頰擊
單擊也考工記

○臂 必臂切
○貴 封名師也又
貴也於義韻

三齋

齋子計切雨止漢魏相與感嚴
濟漫也道也又相濟易既

○濟 濟未濟卦名方言為度
濟也道也又相濟易既

○濟 濟未濟卦名方言為度
濟也道也又相濟易既

○濟 濟未濟卦名方言為度
濟也道也又相濟易既

○濟 濟未濟卦名方言為度
濟也道也又相濟易既

○濟 濟未濟卦名方言為度
濟也道也又相濟易既

○濟 濟未濟卦名方言為度
濟也道也又相濟易既

○濟 濟未濟卦名方言為度
濟也道也又相濟易既

牧人注觀毀 **憩** 息也亦憊 **憊** 詩不尚揚焉迄可小憊 **憊** 詩

也又見下 **揭** 高舉又蕪蒙涉水曰 **計** 計也又姓又黃漢漢制

郡國歲時上計師古曰 **蒯** 姓也又草名又地也 **繫** 結也詩也

計若全諸州之計 **結** 漢書陳實傳 **鄴** 地名通 **擊** 擊

亦作 **結** **給** 又 **結** 漢書陳實傳 **鄴** 地名通 **擊** 擊

相擊棹周禮此車擊五謂也 **寄** 吉器切 **倚** 也

處劉兆沙說 **冀** 冀州五代改大名府又秦魏鹿郡地

石碓亦作倚 **魏** 置北冀州 **異** 觀 **觀** 觀觀希罕也俗 **慎** 慎

又姓又欲也 **泊** 肉汁也又滯 **既** 盡也 **既** 櫛 **驥**

良馬亦 **驥** 季 少也小稱左傳伯仲以季 **記** 誌也

作 **驥** **其** 語已 **忌** 未月曰季月 **已** 無 **穢** 穢

穢注云欲作樂也沐必進飲 **璣** 球不圓者 **暨** 及也

氣也故沐而飲謂之 **璣** 璣 **暨** 及也 **御** 同

到也又支 **幾** 未已也又將及也列子齊威公破 **御** 御

大宋書張敬嘗為獬犬所傷食蝦蟇而愈 **浙** 魚網

亦作 **浙** 又漢五行志宋國孫術向音徑例切 **濁** 井一有水一無水

本作 **濁** 西胡布毛為之若今 **濁** 井一有水一無水

濁 **瘳** 狂也左傳哀十二年國 **泥** 乃計切泥濘也執不



諭告也警也驗也喻同上又姓又瘡病也詩父

又屋謂諭亦作諭當作諭鬼指當作諭也

作爲又顛和也孺文乳子也一曰諭也尚小也从子需

聲乳育也从乙茹說文似馬也菜也菜根也食也詩采

茹不可以茹又相茹亦不茹莊子不茹葷又別及也詩茹

牽引茹又魚蕪謂茹地又魚讀如似也往也見魚龍

茹相如作去去魚語二謂驅馬馳也又見

強押又魚語去魚語二謂驅馬馳也又見

呔口開也莊子曰呔兩呔語合三韻故

今俗云欠欠坎坎又體他則俾據居御切依據也引接也

去體則妙行呔中註于見上據居御切依據也引接也

錢鑿器以文錢字於居居御切依據也引接也

踞踞踞踞直前足坐也又號踞人坐坐形也亦作

魚踞踞史記張耳傳高其俦又據物而坐曰踞汲黯摩

上踞厠據執獨手而詩行舉揚也擊起也揚維綱則牽摩

視之據手拮据又魚讀雖禁吟而笑唐樂師古曰協

病也詩父

相爲論當

也說

也詩采

也又見

也又見

也又見

也又見

也又見

也又見

也又見

也又見

也又見

也又見

也又見

也又見

瘡病也詩父

相爲論當

也說

也詩采

也又見

也又見

也又見

也又見

也又見

也又見

也又見

也又見

也又見

也又見

也又見

也又見

告也警也驗也

喻同上又姓又

瘡病也詩父

相爲論當

也說

也詩采

也又見

也又見

也又見

也又見

也又見

也又見

也又見

也又見

也又見

也又見

告也警也驗也

喻同上又姓又

瘡病也詩父

相爲論當

也說

也詩采

也又見

也又見

也又見

也又見

也又見

也又見

也又見

也又見

也又見

也又見

喻同上又姓又

瘡病也詩父

相爲論當

也說

也詩采

也又見

也又見

也又見

也又見

也又見

也又見

也又見

也又見

也又見

也又見

也又見

瘡病也詩父

相爲論當

也說

也詩采

也又見

也又見

也又見

也又見

也又見

也又見

也又見

也又見

也又見

也又見

也又見

也又見

瘡病也詩父

相爲論當

也說

也詩采

也又見

也又見

也又見

也又見

也又見

也又見

也又見

也又見

也又見

也又見

也又見

也又見

瘡病也詩父

相爲論當

也說

也詩采

也又見

也又見

也又見

也又見

也又見

也又見

也又見

也又見

也又見

也又見

也又見

也又見

瘡病也詩父

相爲論當

也說

也詩采

也又見

也又見

也又見

也又見

也又見

也又見

也又見

也又見

也又見

也又見

也又見

也又見

瘡病也詩父

相爲論當

也說

也詩采

也又見

也又見

也又見

也又見

也又見

也又見

也又見

也又見

也又見

也又見

也又見

也又見

瘡病也詩父

相爲論當

也說

也詩采

也又見

也又見

也又見

也又見

也又見

也又見

也又見

也又見

也又見

也又見

也又見

也又見

瘡病也詩父

相爲論當

也說

也詩采

也又見

也又見

也又見

也又見

也又見

也又見

也又見

也又見

也又見

也又見

也又見

也又見

踰

西南屬門地名當

東

註和約也周禮詩約言語之約

音如字捨此則漢書要采字亦常有兩音又東詩

地轉字有兩音宋字亦當兩音又左

有沃圃屬也徐曰置置之言華經之君

又管含曰署國語位政之建也著道之

見也廣韻也○輿

集韻或音作輿○輿

調足輪極從隸食惡又本

列仙曰表著又見

射也亦作王又與字同又

指懸措置也又與字同又

必平似注吾訓

注同又吾訓

注同又吾訓

注同又吾訓

注同又吾訓

注同又吾訓

注同又吾訓

要

說文部

署也各

署也各

署也各

署也各

署也各

署也各

署也各

署也各

署也各

署也各

署也各

署也各

署也各

署也各

署也各

署也各

鑄

金

車

鞋

鞋

鞋

鞋

鞋

鞋

軋

軋

軋

軋

軋

軋

軋

軋

軋

軋

軋

炷

炷

炷

炷

炷

炷

炷

炷

炷

炷

炷

紘

紘

紘

紘

紘

紘

紘

紘

紘

紘

紘

祝

祝

祝

祝

祝

祝

祝

祝

祝

祝

祝

祝

祝

祝

祝

祝

祝

祝

祝

祝

祝

祝

祝

祝

祝

祝

祝

祝

祝

祝

祝

祝

祝

祝

祝

祝

祝

祝

祝

祝

祝

祝

祝

祝

祝

祝

祝

祝

祝

祝

祝

祝

祝

祝

祝





踏 踏踏住足也漢武帝賜長安西
以踏踏百去聲又魚魯二韻
詩紫餘唯呵音

煦 說文赤也一曰煦煦
煦煦又煦煦也

响 氣以溫之也或作响亦作响
响响又响响也

慮 長城功謀思也憂也疑也
慮慮又慮慮也

慮 慮慮又慮慮也
慮慮又慮慮也

慮 慮慮又慮慮也
慮慮又慮慮也

慮 慮慮又慮慮也
慮慮又慮慮也

慮 慮慮又慮慮也
慮慮又慮慮也

慮 慮慮又慮慮也
慮慮又慮慮也

慮 慮慮又慮慮也
慮慮又慮慮也

慮 慮慮又慮慮也
慮慮又慮慮也

慮 慮慮又慮慮也
慮慮又慮慮也

慮 慮慮又慮慮也
慮慮又慮慮也

慮 慮慮又慮慮也
慮慮又慮慮也

慮 慮慮又慮慮也
慮慮又慮慮也

慮 慮慮又慮慮也
慮慮又慮慮也

許御坊次感見廣

韻韓愈元和聖德

也从日

也从日

也从日

也从日

也从日

也从日

也从日

也从日

也从日

也从日

也从日

也从日

也从日

也从日

踏踏

响响

慮慮

慮慮

慮慮

慮慮

慮慮

慮慮

慮慮

慮慮

慮慮

慮慮

慮慮

慮慮

慮慮

慮慮

踏踏

响响

慮慮

慮慮

慮慮

慮慮

慮慮

慮慮

慮慮

慮慮

慮慮

慮慮

慮慮

慮慮

慮慮

慮慮

踏踏

响响

慮慮

慮慮

慮慮

慮慮

慮慮

慮慮

慮慮

慮慮

慮慮

慮慮

慮慮

慮慮

慮慮

慮慮

踏踏

响响

慮慮

慮慮

慮慮

慮慮

慮慮

慮慮

慮慮

慮慮

慮慮

慮慮

慮慮

慮慮

慮慮

慮慮

踏踏

响响

慮慮

慮慮

慮慮

慮慮

慮慮

慮慮

慮慮

慮慮

慮慮

慮慮

慮慮

慮慮

慮慮

慮慮

踏踏

响响

慮慮

慮慮

慮慮

慮慮

慮慮

慮慮

慮慮

慮慮

慮慮

慮慮

慮慮

慮慮

慮慮

慮慮

踏踏

响响

慮慮

慮慮

慮慮

慮慮

慮慮

慮慮

慮慮

慮慮

慮慮

慮慮

慮慮

慮慮

慮慮

慮慮

踏踏

响响

慮慮

慮慮

慮慮

慮慮

慮慮

慮慮

慮慮

慮慮

慮慮

慮慮

慮慮

慮慮

慮慮

慮慮



中山靖王傳

塵埃拾微

步

薄故切徐行又一步度曰步爾雅堂下謂

徒茲及簡之步又蓋曰步武成王朝步自周名謂王朝步曰

周則至于世畢命王朝步自宗周至于世畢蓋行也後世將軍

車曰步蓋謂人荷而不駕馬也又水陸軍頭曰步又司馬法

六尺為步又姓又吳音馬之神周禮校人冬祭馬步以止伏少

反止為步音他通切

也今文作少以少誤

捕擒捉也

馳馬也

搏又藥

哺

食在口又口飯

餽餽亦作餽

餽餽亦作餽

餽餽亦作餽

餽餽亦作餽

餽餽亦作餽

餽餽亦作餽

餽餽亦作餽

餽餽亦作餽

餽餽亦作餽

餽餽亦作餽

餽餽亦作餽

餽餽亦作餽

餽餽亦作餽

餽餽亦作餽

餽餽亦作餽

餽餽亦作餽

餽餽亦作餽

薄

會飲食一曰

薄

薄

薄

薄

薄

薄

薄

薄

薄

薄

薄

薄

薄

薄

薄

薄

薄

薄

薄

薄

薄

薄

薄

薄

薄

薄

薄

薄

薄

薄

薄

薄

薄

薄

薄

薄

薄

薄

薄

薄

薄

薄

薄

薄

薄

薄

薄

薄

薄

薄

薄

薄

薄

薄

薄

薄

薄

薄

薄

薄

薄

薄

薄

薄

薄

薄

薄

薄

薄

薄

薄

薄

薄

薄

薄

薄

薄

薄

薄

薄

薄

薄

薄

薄

薄

薄

薄

薄

薄

薄

薄

薄

薄

薄

薄

薄

薄

薄

薄

薄

薄

薄

薄

薄

薄

薄

薄

薄

薄

薄

薄

薄

薄

薄

薄

薄

薄

薄

薄

薄

薄

薄

薄

薄

薄

薄

薄

薄

薄

薄

薄

薄

薄

薄

薄

薄

薄

薄

薄

薄

薄

薄

薄

薄

薄

薄

薄

薄

薄

薄

薄

薄

薄

薄

薄

薄

薄

薄

薄

薄

薄

薄

薄

薄

薄

薄

薄

薄

薄

薄

薄

薄

薄

薄

薄

薄

薄

薄

薄

薄

薄

薄

薄

薄

薄

薄

薄

薄

薄

薄

薄

薄

薄

薄

薄

薄

薄

薄

薄

薄

薄

薄

薄

薄

薄

薄

薄

薄

薄

薄

薄

薄

薄

薄

薄

薄

薄

薄

薄

薄

薄

薄

薄

薄

薄

薄

薄

薄

薄

薄

薄

薄

薄

薄

薄

薄

薄

薄

薄

薄

薄

薄

薄

薄

薄

薄

薄

薄

薄

薄

薄

薄

薄

薄

薄

薄

薄

薄

薄

薄

薄

薄

薄

薄

薄

薄

薄

薄

薄

薄

薄

薄

薄

薄

薄

薄

薄

薄

薄

薄

薄

薄

薄

薄

薄

薄

薄

薄

薄

薄

薄

薄

薄

薄

薄

薄

薄

薄

薄

薄

薄

薄

薄

薄

薄

薄

薄

薄

薄

薄

薄

薄

薄

薄

薄



痾

又固也亦作沽漢成帝天漢二年初雖酒沽又模

酤

之疾也酤亦作沽漢成帝天漢二年初雖酒沽又模

沽

又音沽是沽買之酤亦有平去二音合於聲韻一韻通押

魚

中腸也或也氣也又獲中蟲又取蟲易

蠱

事也或也氣也又獲中蟲又取蟲易

魚

中腸也或也氣也又獲中蟲又取蟲易

魚

中腸也或也氣也又獲中蟲又取蟲易

魚

中腸也或也氣也又獲中蟲又取蟲易

魚

中腸也或也氣也又獲中蟲又取蟲易

魚

中腸也或也氣也又獲中蟲又取蟲易

魚

中腸也或也氣也又獲中蟲又取蟲易

魚

中腸也或也氣也又獲中蟲又取蟲易

魚

中腸也或也氣也又獲中蟲又取蟲易

魚

中腸也或也氣也又獲中蟲又取蟲易

魚

中腸也或也氣也又獲中蟲又取蟲易

魚

中腸也或也氣也又獲中蟲又取蟲易

魚

中腸也或也氣也又獲中蟲又取蟲易

魚

中腸也或也氣也又獲中蟲又取蟲易

痾

酤

沽

魚

蠱

魚

魚

魚

魚

魚

魚

魚

魚

魚

魚

魚

魚

魚

賣也亦作沽漢成帝天漢二年初雖酒沽又模

之疾也酤亦作沽漢成帝天漢二年初雖酒沽又模

又音沽是沽買之酤亦有平去二音合於聲韻一韻通押

中腸也或也氣也又獲中蟲又取蟲易

事也或也氣也又獲中蟲又取蟲易

中腸也或也氣也又獲中蟲又取蟲易

中腸也或也氣也又獲中蟲又取蟲易

中腸也或也氣也又獲中蟲又取蟲易

中腸也或也氣也又獲中蟲又取蟲易

中腸也或也氣也又獲中蟲又取蟲易

中腸也或也氣也又獲中蟲又取蟲易

中腸也或也氣也又獲中蟲又取蟲易

中腸也或也氣也又獲中蟲又取蟲易

中腸也或也氣也又獲中蟲又取蟲易

中腸也或也氣也又獲中蟲又取蟲易

中腸也或也氣也又獲中蟲又取蟲易

中腸也或也氣也又獲中蟲又取蟲易

中腸也或也氣也又獲中蟲又取蟲易

汗

痾

酤

沽

魚

蠱

魚

魚

魚

魚

魚

魚

魚

魚

魚

魚

魚

魚

負

人从貝俗作負又有韻

賁

王有訓十名借

負

債抱俗作

○務

亡暮切事務也專力於事

鶩

向此也及頭

發

髮女督

屋名督

又充頭

霧

地氣上

霧

天不應

鶩

鶩

鶩

鶩

鶩

鶩

六泰

泰

他蓋切卦名通也實不安也

泰

泰

泰

泰

泰

泰

泰

泰

過

也甚也通作奔馳師古曰大上最尊

大

大

大

大

大

大

大

大

千田

大原大王大備大師禮記大上貴德猶言最上也至尊之

號

又六人

大藥

大牢

大國

大朝

大日

大子

倉大

古漢書大子大師大傳大中大夫太守並音泰

韻

伏

者也後人加點以別之又見下又韻

貸

同上切施予又借

態

意也

汰

又情

詒

每子諫始數日注懈隨貌一云失魂魄

代

度而切世也更也

岱

岱宗東岳泰山

岱

岱

岱

岱

岱

又絲

理

又得韻

代

替也國名稱名

岱

岱

岱

岱

岱

岱

岱





幼也阻也限也亦
作發玉聲亦作聲
不發其現
○

害 下蓋切傷也嫉也忌也好也不
利也又恩韻中从多手音害
○

又決有罪也
亥 辰名亥
○

又解陌二韻
外 五魂切表也遠也澹斥也
○

○ 噎 於進切急逆老子終日
就而益不噎又噎
○

○ 慨 慨而益不噎又噎
慨而自投者非能勇也徐獨曰或作概
○

代切乎
慨 慨而自投者非能勇也徐獨曰或作概
○

斗削者
慨 慨而自投者非能勇也徐獨曰或作概
○

又皆韻古作目
噎 噎而自投者非能勇也徐獨曰或作概
○

又皆韻古作目
噎 噎而自投者非能勇也徐獨曰或作概
○

又皆韻古作目
噎 噎而自投者非能勇也徐獨曰或作概
○

又皆韻古作目
噎 噎而自投者非能勇也徐獨曰或作概
○

又皆韻古作目
噎 噎而自投者非能勇也徐獨曰或作概
○

又皆韻古作目
噎 噎而自投者非能勇也徐獨曰或作概
○

又皆韻古作目
噎 噎而自投者非能勇也徐獨曰或作概
○

又皆韻古作目
噎 噎而自投者非能勇也徐獨曰或作概
○



也疾也猛也害也亦作熱同禮作網又慎然又轉親考工
局乾者謂以又木以受監本以木梁

為的方其塞先代切爾也選築行築相塞曰築莊子作
鵠又管讓

又惟僂僂賽報也漢郊祀志築壘所怪古壞切異也奇也
謂

曰怪亦恠見怪石壞毀之也腐爛亦作數又助酸凡
作惟恠上似王壞物不自敗而毀之則古壞切

基王壞孔子宅書無壞我高祖廟命孟子壞宮室以為汚池之
類定也物自敗則胡怪切善狀皆營城門壞之類是也

决甘名决後也亦猶見澮水近溝又决若助善
决也决也

榘又榘也榘同上又羊栖柴榘子柴榘又豸黼黻
亦作寨柴榘宿與又陌韻柴榘皆二韻豸黼黻

擊自相竹也亦作竹見此昭昭也怨必報杜欽臣說必報注
擊也說如昔字謂自命也古擊自相竹必報之也又說

皆 孔尤傳聖皆莫不皆德類古曰皆疾苦切又士
解切後漢左推新說類之義生於膝背及露頰

快 古去切快也又千會切快人
發快又急疾也快馳馬行會明也又千會切快人

責 西鄰責言又陌韻療病也祭國名又姓
同上也謂也左傳侍

刺 車名亦竹名善屬諸洋韻竹
美圖上林苑中刺池生刺草以織帶

黃 作考韻韻環又塊上亦作塊曲又隊第塊
王塊又解

械 名也說文云無所盛曰械
下戒初器具又經拾三卷云械摠

齒 齒齧也上下和拍也考工記齒又凡甲衣之欲其無
齒也法齧謂如齒齧美齧齧切齒齧類千切

儻 儻也法齧謂如齒齧美齧齧切齒齧類千切

快也其解何文解
而皆惟亦作解
離 齊離傳何文解而賞
離 離也又當采實以非亦作離
離 離也又當采實以非亦作離

山上有建者下看全
離 離也又當采實以非亦作離
離 離也又當采實以非亦作離

離 離也又當采實以非亦作離
離 離也又當采實以非亦作離

離 離也又當采實以非亦作離
離 離也又當采實以非亦作離

七隊

隊 杜對切舉也
又謂真三類
兌 荀子仁人之兵
兌 猶聚也與隊同
兌 亦作銳則亦音銳

也如楊條之說則封名亦有隊音又銳也直也詩松栢斬兌以
合从儿合音洽儿與人向象兌卦又象人笑
親亦作兌凡从兌者皆然

傳銳突也寒濕英惶怖驚走奔突入此作
械之中而逃也釋文銳從對切

敦 敦也恨也惡也亦作
敦 敦也恨也惡也亦作

鐵 鐵也俗作鐵又謂顯
鐵 鐵也俗作鐵又謂顯

銳 銳也俗作銳又謂顯
銳 銳也俗作銳又謂顯

對 對也俗作對又謂顯
對 對也俗作對又謂顯



帝以為言多非議故去其一从

之巧勝於聖人之論木振地

血以救盛食師同禮云玉敦敦血玉器又九嬭凡祭記贊玉登

詩何戈與殺徐作殺亦作文殺又

魚質二韻以示以交臨亦以衣誤

也亦作思悅姓悅舒悅悅詩

脫禮記釋弓小功不脫注日月已過乃闕喪而

爽脫○類方遼切答也法也穿也極類也肯以

作類易王兩塔例率類

比而無禮音類又如字

類祭天累星也榮也也也緣坐也

類也類左酌餽祭以酒沃也也

類又類無期酌也也

類如類石相擊亦作雷雷

類又類石相擊亦作雷雷

類又類石相擊亦作雷雷

類又類石相擊亦作雷雷

類又類石相擊亦作雷雷

類又類石相擊亦作雷雷

類又類石相擊亦作雷雷

類又類石相擊亦作雷雷

類又類石相擊亦作雷雷

類又類石相擊亦作雷雷

類又類石相擊亦作雷雷

確春具廣雅確確也通浴文

敦器名周禮珠璽玉敦注敦樂

對平韻幹又立曰對橫曰對考

及同上說文杖也

脫擊也又魚脫

脫詩得而脫脫令

脫又演韻俗作脫

脫詩昆

脫詩昆

脫詩昆

脫詩昆

脫詩昆

脫詩昆

脫詩昆

脫詩昆

脫詩昆

脫詩昆

脫詩昆

脫詩昆

脫詩昆

脫詩昆

脫詩昆

脫詩昆

脫詩昆

上以半於寸今作對又符韻

晉柱頭作連機確又夾稱

血以救盛食師同禮云玉敦敦血玉器又九嬭凡祭記贊玉登

詩何戈與殺徐作殺亦作文殺又

魚質二韻以示以交臨亦以衣誤

也亦作思悅姓悅舒悅悅詩

脫禮記釋弓小功不脫注日月已過乃闕喪而

爽脫○類方遼切答也法也穿也極類也肯以

作類易王兩塔例率類

比而無禮音類又如字

類祭天累星也榮也也也緣坐也

類也類左酌餽祭以酒沃也也

類又類無期酌也也

類如類石相擊亦作雷雷

類又類石相擊亦作雷雷

類又類石相擊亦作雷雷

類又類石相擊亦作雷雷

類又類石相擊亦作雷雷

類又類石相擊亦作雷雷

類又類石相擊亦作雷雷

類又類石相擊亦作雷雷

類又類石相擊亦作雷雷

類又類石相擊亦作雷雷

類又類石相擊亦作雷雷

確春具廣雅確確也通浴文

敦器名周禮珠璽玉敦注敦樂

對平韻幹又立曰對橫曰對考

及同上說文杖也

脫擊也又魚脫

脫詩得而脫脫令

脫又演韻俗作脫

脫詩昆

脫詩昆

脫詩昆

脫詩昆

脫詩昆

脫詩昆

脫詩昆

脫詩昆

脫詩昆

脫詩昆

脫詩昆

脫詩昆

脫詩昆

脫詩昆

脫詩昆

脫詩昆

脫詩昆



同
隧 墓道也又管路曰隧計大風有隧法隧直也又見下

隧 墓道也又管路曰隧計大風有隧法隧直也又見下

者以系从象
隧 燭從木名一名亦燭
隧 田間滿亦作隧周

夫百時之田
穗 木植亦作穗
穗 竹場帶本作

廣深各二尺
穗 又謂節
穗 竹場帶本作

說文謂竹也
翠 翠鳥也又謂翠鳥也又謂翠鳥也

形如甚神
翠 翠鳥也又謂翠鳥也又謂翠鳥也

羽鳥名赤白
翠 翠鳥也又謂翠鳥也又謂翠鳥也

不食而令
翠 翠鳥也又謂翠鳥也又謂翠鳥也

翠增正能
翠 翠鳥也又謂翠鳥也又謂翠鳥也

句鼻
脛 脛也又謂脛也又謂脛也

陳學道
粹 滅火器也又謂粹也

少未得者
粹 滅火器也又謂粹也

王褒傳
粹 滅火器也又謂粹也

粹燭燒而
粹 滅火器也又謂粹也

切其多
頽 頽頽也又謂頽也

從也
頽 頽頽也又謂頽也

樂華夕而
粹 滅火器也又謂粹也

同

同

同

同

同

同

同

同

同

同

同

同

同

同

同

同

同

同

TIFFEN Color Control Patches

里亦作迴迴見會 總也要也聚也合也周禮時見曰會

又矢助二韻 論曰書文與綺同又見下从田从

曰音越从胃誤 亦作績又績文从音誤 績考工記

五禮 除祭又古音 亦作績也亦 績考工記

呼對切 悔 悔也又貽願 悔 不明也月孟也

悔 漢武帝賜第寸增欽泔沫悔兮音灼音 識 家聲詩有

水沫面之沫言浮然齊集覆面而下也 識 識其聲

名又貽願 顛 顛下毛莊子摩諱 諱 避也也

又齊有二韻 顛 顛亦作 諱 避也也

名又貽願 顛 顛亦作 諱 避也也

名又貽願 顛 顛亦作 諱 避也也

名又貽願 顛 顛亦作 諱 避也也

名又貽願 顛 顛亦作 諱 避也也

名又貽願 顛 顛亦作 諱 避也也

會

績

悔

沫

諱

顛

毀

慧

惠

德

憲

熒

隋

嘒

總也要也聚也合也周禮時見曰會

亦作績也亦 績考工記

不明也月孟也

易卦上體

避也也

避也也

也又貽願

也又貽願

也又貽願

也又貽願

也又貽願

也又貽願

也又貽願

也又貽願



詩名補遺 詩作時 小星貌 徹于兩切 深明通 睿容 五

行志思銳 利也 芒也 通進也 又細小也 在得 兌荀子仁人

之不取 銳 昭十六年以王賈 賈不亦銳乎 兌之兵兌則

若莫耶之利鋒當之者 賈斬作銳 是兌與銳同 史記天官書

天栝長四尺末兌 天栝長數丈兩頭兌 兌與銳同 蓋古作兌後

人加金以別之 耳 俗 祝 說文 祝也 禱齋 傳持 ○ 泖 儒說切

作兌 又肩井本 祝 說文 祝也 禱齋 傳持 ○ 泖 儒說切

也 孔安國注 禹貢曰 水北曰 泖 杜預注 左傳 泖 水涯詩 泖 泖

曰 水之穀 曲曰 泖 又曰 水曲流為 內 亦作 泖 泖 水涯詩 泖 泖

水庄也 鄭箋 水內曰 泖 水外 泖 泖 泖 泖 泖 泖 泖 泖 泖 泖 泖 泖

曰 泖 又國名 又姓 又草 生 狀 泖 泖 泖 泖 泖 泖 泖 泖 泖 泖

雜 內 同上 考工記 注 謂 其 繫 蝸 蝸 蝸 蝸 蝸 蝸 蝸 蝸 蝸 蝸

入 內 而合之 又合 蝸 蝸 蝸 蝸 蝸 蝸 蝸 蝸 蝸 蝸 蝸 蝸 蝸 蝸 蝸 蝸

古 外 切 會 合 市 人 命 官 領 之 交 會 左 傳 昭 公 十 一 年 衣 有 衿 帶

牙 會 也 從 官 會 有 衿 帶 不 應 命 命 之 同 其 字 從 衣 與 衿

字 不 同 說 文 以 會 為 帶 結 斷 也 亦 作 會 會 會 會 會 會 會 會 會 會

非 也 傳 雖 以 示 亦 非 從 官 誤 會 會 會 會 會 會 會 會 會 會 會

膾 細 切 肉 牛 羊 魚 之 臠 臠 而 切 之 為 膾 論 語 語 膾 不 厭 膾 內 則

細 者 為 膾 膾 又 曰 大 夫 饗 食 有 膾 無 膾 有 膾 無 膾 又 曰 內 膾

大 者 為 膾 膾 之 臠 會 會 會 會 會 會 會 會 會 會 會 會 會 會 會

傳 自 節 以 下 無 繼 會 會 會 會 會 會 會 會 會 會 會 會 會 會 會

夫 有 滄 注 滄 廣 三 尋 深 二 仞 為 以 會 也 會 會 會 會 會 會 會 會 會 會

凡 獻 會 等 字 皆 以 以 會 誤 會 會 會 會 會 會 會 會 會 會 會 會 會 會 會

為 之 蓋 今 大 將 之 禮 也 又 機 石 置 水 石 上 發 會 骨 骨 骨 骨 骨 骨 骨 骨 骨 骨

以 推 擊 也 廣 韻 木 疊 石 投 敵 也 亦 作 會 會 會 會 會 會 會 會 會 會 會 會 會 會 會

束 髮 一 曰 冠 繼 說 文 引 詩 會 會 會 會 會 會 會 會 會 會 會 會 會 會 會

會 會

及 后 世 子 之 勝 不 會 孟 子 會 計 當 而 已 矣 髮 髮 髮 髮 髮 髮 髮 髮 髮 髮 髮 髮 髮 髮 髮

又 總 之 也 合 之 也 又 髻 也 莊 子 會 最 指 天 髮 髮 髮 髮 髮 髮 髮 髮 髮 髮 髮 髮 髮 髮 髮

髮 髮

髮 髮

髮 髮

髮 髮

髮 髮

髮 髮

髮 髮

髮 髮

髮 髮

髮 髮

髮 髮

髮 髮

髮 髮

髮 髮

髮 髮

髮 髮

髮 髮

髮 髮

髮 髮

髮 髮

髮 髮

髮 髮

髮 髮

髮 髮

髮 髮

髮 髮

髮 髮

髮 髮

髮 髮

髮 髮

髮 髮

髮 髮

髮 髮

髮 髮

髮 髮

髮 髮

髮 髮

髮 髮

髮 髮

髮 髮

髮 髮

髮 髮

髮 髮

曰倅唐虞共工名書 垂考垂共工陸德明音 睡坐寐今

稱稅介免膏謂賦甲胃也 又稅又稅 稅又稅 稅又稅

不稅人如稅人則以父兄之命注稅謂遺曰稅權引小功

不稅予人又日月已過乃聞喪而服又香稅又新真二韻說

詩說予農婦與稅同又說請以言論人使從已也

又他籍切與脫同又音韻稅稅義不同者自從分押稅

又禮注日月已過乃聞喪而服又香稅又新真二韻說

齋刻特性明水流齊貴新也注風中說小沉

帥所帥切主也率也 帥帥也 帥帥也 帥帥也

率同上又捕鳥網帥 率率也 率率也 率率也

內對切中也 內對切中也 內對切中也 內對切中也

觸觸也 觸觸也 觸觸也 觸觸也

塊塊也 塊塊也 塊塊也 塊塊也

稔稔也 稔稔也 稔稔也 稔稔也

積積也 積積也 積積也 積積也

醉醉也 醉醉也 醉醉也 醉醉也

粹粹也 粹粹也 粹粹也 粹粹也

取取也 取取也 取取也 取取也

粹粹也 粹粹也 粹粹也 粹粹也

粹粹也 粹粹也 粹粹也 粹粹也

粹粹也 粹粹也 粹粹也 粹粹也





最極淺書之取凡要

苦先也從曰从取鹽本

擊也罪理備推斥公法

說唐書林其行事又音

又有韻

最史記諸書

諸家為異

岩鐘也鶻減音

有云曰同通用

○睢

音乎切恐難景度於

效又支說

白言譯

極音最譯也又有韻

絕末才步位也漢故詩一填焉絕

謂絕之儀香林傳至牙絕也亦作長

詩與謂以茅打地為絕但入見有韻

八震

震

之刀切其名易震動也謂雲雷之所為也錄曰震來就驚

載風亦作

振舉救也發也春也也烈也也

振又真韻

也動也又真於二韻

涉制備於禁中用假子又無音

振史記歷書辰若音萬物之

開謂春鳥者為假亦作

振也音振常隱曰或作

同音又彭韻

振也月令釋文轉於當作

又時刃切

振也月令釋文轉於當作

義震月今於較之較同月今有

振也月令釋文轉於當作

兩音孟子亦常有兩音又

振也月令釋文轉於當作

二韻

鎮

皆取安重鎮之義又其於二韻

字多作填又鎮星土星也晉天

鎮星土星也晉天鎮星土星也

二韻

填

同音將來填又真震

二○陣直刃切行列陳典作陳楊子音義云古作陳佩璣集曰重陣為陣始於王義之小學書陳又

韻俗說也驗也履歸佩也莊子丘石格木名汁可作

作陣診覺而診其夢司馬向云診占夢也格酒亦作格

○稔朱閏切純爾雅純謂之純郭璞曰不緣詩至也告

亦作噀莊子釋夫極慢無為而悅夫噀噀之意郭云噀又真韻噀以已進人也李音釋又真韻又都昆切

射的又純純說亂也○刃而按切鋒刃又與同刃韞韞

堅柔難斷周禮山虞忍大雅抑鬱采忍之木在棠然釋文忍

注作刃詩箋作忍音刃字亦作刃又安忍忍及捨聞

刃八尺曰仍小爾雅四尺謂之仍包咸爾雅成器謂七尺曰

取人申臂之一尋也師以八尺為仍也而以切為申臂一

昭三十一年何濛漁又刃難也論語刃辨識又與同苟

與認同列于仍而有之言其言也訓言子外是者謂之忍

難也韞韞車上輪水又與仍物文選詩於○閏餘分附

月也周禮注於文王在門謂閏閏益也益也益也益也

之閏是以禮閏月詔王居門潤益也益也益也益也

○慙魚佳切閏也恭謹也強也傷也且也閏也詩不楚道一

慙老泮強也方言傷也恭謹之閏謂之慙又發語音左傳

續也文肉从八象其長也么亦象其聲也韞韞車上輪水又與仍物文選詩於○閏餘分附



鑿謂殺牲以血血之大視隨堂鑿薦血也凡血皆曰鑿爰紳降
日鑿或謂器成必有鑿殺牲取血塗其鑿落以厭除不詳因
謂之家又一端曰鑿謂墮也亦作鑿又費詩傳鑿而鮮
吞炭歸曰無漆而以易乾類曰鑿重也以毒患入之也

興 禮記記興器用也 興又支敬二韻 **豐** 禮記通韻 **豐** 裂也 春秋傳
行火○**僅** 見多切少也略也撓也方 **塵** 董仲舒筆塵能勿
所敬○**僅** 也亦作塵動塵又具韻 **塵** 失實也傳其次塵

得舍人頽可塵與 **勵** 禮記勵有存者 **懂** 公羊傳定公八年
僅同也又與頽 **勵** 注少也又真韻 **懂** 懂然後得免音與

董 漢王莽不董菜不熟曰饑報詩 **董** 如路又軫韻 **觀** 周官大宗
親注觀之言勅也欵其勅王之事禮記曲禮 **董** 董也詩秦向

天子當依而立諸侯北面而見天子曰觀 **董** 瘡戶詩尚或強之
董 美王莽不董菜不熟曰饑報詩 **董** 瘡戶詩尚或強之

董 美王莽不董菜不熟曰饑報詩 **董** 瘡戶詩尚或強之

董 美王莽不董菜不熟曰饑報詩 **董** 瘡戶詩尚或強之

董 美王莽不董菜不熟曰饑報詩 **董** 瘡戶詩尚或強之

董 美王莽不董菜不熟曰饑報詩 **董** 瘡戶詩尚或強之

董 美王莽不董菜不熟曰饑報詩 **董** 瘡戶詩尚或強之

董 美王莽不董菜不熟曰饑報詩 **董** 瘡戶詩尚或強之

董 美王莽不董菜不熟曰饑報詩 **董** 瘡戶詩尚或強之

董 美王莽不董菜不熟曰饑報詩 **董** 瘡戶詩尚或強之

董 美王莽不董菜不熟曰饑報詩 **董** 瘡戶詩尚或強之

董 美王莽不董菜不熟曰饑報詩 **董** 瘡戶詩尚或強之

漢書王莽傳

漢書王莽傳

漢書王莽傳

漢書王莽傳

漢書王莽傳

漢書王莽傳

漢書王莽傳

漢書王莽傳

漢書王莽傳

漢書王莽傳

漢書王莽傳

漢書王莽傳

漢書王莽傳

漢書王莽傳

漢書王莽傳



姚

姓也

姚

又姚

免

同上又免也冠髮也祖

姚

左傳姚氏不殺杜預曰姚變冠也又晉趙鞅納衛太子于

分

房間切名分也分劑也微記分母成多奇

黃

雜言草間黃也又黃粉二韻

奎

禮記黃軍之將陸音倉黃也

念

禮記黃軍之將陸音倉黃也

漢

水名又漢也

摺

足折又摺也

郡

其地切杜預曰周制天子地方千里分爲

醞

於關切醞也

温

漢書温少温籍詩飲酒温克

焜

作焜切焜也

緼

泉也緼也

訓

作訓切訓也

熈

火乾也

運

也動也用也

者事之幹也言事以貞立微垣持者有幹又區幹木也
自廢

肝 目多白一 涸 貌中从目从疒 取一東肝又旱韻

肝 散骨即脛骨也膏散者短布而表連至骨 漢 虛汗切

在 維天有漢又亦各又地名漢中 曠 物也亦作曠 燠 又突旱

○看 也又美韻 侃 亦作侃又旱韻 侶 又旱韻 術 崇也

○按 於所切也止也釋也 案 几屬亦作按又突行也考厥也舉也

○岸 由幹切望也廣韻水涯高者王篇魁岸地 高也又實韻曰岸

○駢 馬行貌又馬 駢 胡地野大似駢而小又野獸也

○軒 人象也王篇軒軒名又軒也 軒 射亦作軒又軒侯射的亦作十

○軒 射亦作軒又軒侯射的亦作十 軒 射亦作軒又軒侯射的亦作十

○軒 射亦作軒又軒侯射的亦作十 軒 射亦作軒又軒侯射的亦作十

○軒 射亦作軒又軒侯射的亦作十 軒 射亦作軒又軒侯射的亦作十

○軒 射亦作軒又軒侯射的亦作十 軒 射亦作軒又軒侯射的亦作十

○軒 射亦作軒又軒侯射的亦作十 軒 射亦作軒又軒侯射的亦作十

○軒 射亦作軒又軒侯射的亦作十 軒 射亦作軒又軒侯射的亦作十

○軒 射亦作軒又軒侯射的亦作十 軒 射亦作軒又軒侯射的亦作十



巧笑倩兮謂好口輔也方言東齊之間謂

女媚為倩緊璞曰言可借倩也又敬謂

之精善謂之相親記其精有

秋注精取名於親與亦作精

環曰涉慮不熟

也亦作游薦

定八年將之以游

林社曰攤也

又與

詳同

又與

又與

又與

又與

又與

又與

又與

又與

又與

又與

又與

以

以

以

以

以

以

以

以

以

以

以

以

以

以

以

以

以

以

以

以

以

巧笑倩兮

女媚為倩

之精善謂之

秋注精取名

環曰涉慮不

也亦作游

定八年將之

林社曰攤也

又與

詳同

又與

又與

又與

又與

又與

又與

又與

又與

又與

又與

又與

以

以

以

以

以

以

以

以

以

以

以

以

以

以

以

以

以

以

以

以

以

以

以

以

以

以

以

以

以

以

以

以

以

以

以

以

以

以

以

以

以

以

以

以

以

以

以

以

以

以

以

以

以

以

以

以

以

以

以

以

以

以

以

以

以

以

以

以

以

以

以

以

以

以

以

以

以

以

以

以

以

以

以

以

其外方五百里曰倭畿又其外方五百里曰甸畿又與甸同詩維禹甸之又先韻

佃 治田亦作甸田 佃又先韻

田 詩無田甫 田又先韻 **畝** 同上者多方畝佃田尚未力畝佃田案書

無音是如字去聲也廣韻 **鈿** 以寶貝飾 **淀** 淺泉廣韻 **涎**

平也謂平其田也又先韻 **澗** 澗道又 **闌** 于闐西盛國名 **填**

尾涎涎廣韻美好貌 **練** 練即甸切美也練絲也又練素綯又

先韻 **姪** 美好貌 **練** 練與練同漢路溫尉傳練 **練** 練治五金

心近博江家推也練練猶精熟地言深文之吏入人之罪猶二 **練** 練治五金

時日亦性練又才名與練同 **練** 練實不食 **練** 練亦作練 **練**

又金也王褒四子論 **練** 練實不食 **練** 練亦作練 **練** 練亦作練 **練**

何不得重押 **練** 練實不食 **練** 練亦作練 **練** 練亦作練 **練** 練亦作練

練 練實不食 **練** 練亦作練 **練** 練亦作練 **練** 練亦作練 **練** 練亦作練

練 練實不食 **練** 練亦作練 **練** 練亦作練 **練** 練亦作練 **練** 練亦作練

練 練實不食 **練** 練亦作練 **練** 練亦作練 **練** 練亦作練 **練** 練亦作練

練 練實不食 **練** 練亦作練 **練** 練亦作練 **練** 練亦作練 **練** 練亦作練

練 練實不食 **練** 練亦作練 **練** 練亦作練 **練** 練亦作練 **練** 練亦作練

練 練實不食 **練** 練亦作練 **練** 練亦作練 **練** 練亦作練 **練** 練亦作練

練 練實不食 **練** 練亦作練 **練** 練亦作練 **練** 練亦作練 **練** 練亦作練

練 練實不食 **練** 練亦作練 **練** 練亦作練 **練** 練亦作練 **練** 練亦作練

練 練實不食 **練** 練亦作練 **練** 練亦作練 **練** 練亦作練 **練** 練亦作練

練 練實不食 **練** 練亦作練 **練** 練亦作練 **練** 練亦作練 **練** 練亦作練

練 練實不食 **練** 練亦作練 **練** 練亦作練 **練** 練亦作練 **練** 練亦作練

練 練實不食 **練** 練亦作練 **練** 練亦作練 **練** 練亦作練 **練** 練亦作練

練 練實不食 **練** 練亦作練 **練** 練亦作練 **練** 練亦作練 **練** 練亦作練

練 練實不食 **練** 練亦作練 **練** 練亦作練 **練** 練亦作練 **練** 練亦作練

練 練實不食 **練** 練亦作練 **練** 練亦作練 **練** 練亦作練 **練** 練亦作練

練 練實不食 **練** 練亦作練 **練** 練亦作練 **練** 練亦作練 **練** 練亦作練

練 練實不食 **練** 練亦作練 **練** 練亦作練 **練** 練亦作練 **練** 練亦作練

練 練實不食 **練** 練亦作練 **練** 練亦作練 **練** 練亦作練 **練** 練亦作練

練 練實不食 **練** 練亦作練 **練** 練亦作練 **練** 練亦作練 **練** 練亦作練

練 練實不食 **練** 練亦作練 **練** 練亦作練 **練** 練亦作練 **練** 練亦作練

練 練實不食 **練** 練亦作練 **練** 練亦作練 **練** 練亦作練 **練** 練亦作練

練 練實不食 **練** 練亦作練 **練** 練亦作練 **練** 練亦作練 **練** 練亦作練

練 練實不食 **練** 練亦作練 **練** 練亦作練 **練** 練亦作練 **練** 練亦作練

練 練實不食 **練** 練亦作練 **練** 練亦作練 **練** 練亦作練 **練** 練亦作練

練 練實不食 **練** 練亦作練 **練** 練亦作練 **練** 練亦作練 **練** 練亦作練

練 練實不食 **練** 練亦作練 **練** 練亦作練 **練** 練亦作練 **練** 練亦作練

練 練實不食 **練** 練亦作練 **練** 練亦作練 **練** 練亦作練 **練** 練亦作練

練 練實不食 **練** 練亦作練 **練** 練亦作練 **練** 練亦作練 **練** 練亦作練

練 練實不食 **練** 練亦作練 **練** 練亦作練 **練** 練亦作練 **練** 練亦作練

練 練實不食 **練** 練亦作練 **練** 練亦作練 **練** 練亦作練 **練** 練亦作練

練 練實不食 **練** 練亦作練 **練** 練亦作練 **練** 練亦作練 **練** 練亦作練

練 練實不食 **練** 練亦作練 **練** 練亦作練 **練** 練亦作練 **練** 練亦作練

練 練實不食 **練** 練亦作練 **練** 練亦作練 **練** 練亦作練 **練** 練亦作練



又敬膳

具食又兼養也高調食也文王世子食下兩所膳注制所食者周禮大夫注膳之注也今時美餼曰珍

也才作濟善又銑韻作膳膳也又兼善也今時美餼曰珍

善也取善曰善亦作善又銑韻俗善韻又兼擅也

作善或作善凡以進善皆然

將注擅與禪同禪義亦同謂除地為禪

禪告天而禪仁也後四謂之禪位

至于四岳則封九山而祭山川而祭山川發典曰歲二月

東巡守至于岱宗梁丘于山川是也亦祇公敬封太山管仲

設辭以拒之謂孔有符璽不可封禪非也至春秋是感於神仙

之說欲禪而以求養生遂以封禪為異典失之遠矣亦作擅又

傳擅也亦作擅又見先禮文類曰祭也香曰古禪字元

禮俗作禪凡从示者皆然

禮俗作禪凡从示者皆然

禮俗作禪凡从示者皆然

天下又

禪

除地禮記去壇

單

人姓又單父縣名

鄣

又與鐵禪木名禮記揮持

刺

同上切也

轉

左傳襄二十四年

傳

後又置單馬東之謂之驛騎

轉

左傳襄二十四年

高足為着備中足為馳傳下足為乘傳

轉

左傳襄二十四年

滿當乘傳及發駕置傳者皆持尺五寸木傳信封以御史大夫

印

左傳襄二十四年

一封以馬駕輕車而來傳曰一封

轉

左傳襄二十四年

之乃得過謂之傳

釧

左傳襄二十四年

又見下又先韻

穿

左傳襄二十四年



申又串又翰詩○**饌**陰戀切饌其亦作廣**腴**是儀禮又

筭黃元后傳筭食室名長壽宮又筭**筭**同上又與同

撰撰述亦作筭**撰**撰述亦作筭

儻儻然也**儻**儻然也

倂倂居倂具也見也書其工方楊

暝暝特切暝下田亦作**暝**暝特切暝下田亦作

纏纏直纒切約也**纏**纏直纒切約也

傳傳姓切也**傳**傳姓切也

遣遣將葬而祭曰**遣**遣將葬而祭曰

覩覩水出**覩**覩水出

牽牽挽也**牽**牽挽也

覩覩水出**覩**覩水出

倦倦連眷切**倦**倦連眷切

倦倦連眷切**倦**倦連眷切

倦倦連眷切**倦**倦連眷切

倦倦連眷切**倦**倦連眷切

倦倦連眷切**倦**倦連眷切



不至天廣韻申字多喘切又音的
孟子誅其君而釣鈞魚也
申其氏明日出申於東郭氏始
首皆通用

鳶 寄生 ○ **糶** 他切切切
情系殺 **眺** 目不至也又視韻
規 眺周禮典

痛注大夫臬來曰糶糶來曰糶
文云諸侯三年大相也案
周禮宗伯糶類曰視注糶類謂一
眼別之歲以朝者少諸侯乃
使卿以大夫糶宗師糶祭文有平去
國之盛釋文獨音去聲與瑞類
亦平去聲當依宗伯平去

二音通用 **窳** 音窳也遠
也又窳韻 **越** 越也
又與窳同荀子充實大
頰 頰又
手而不窳又窳韻 **頰** 頰也
又窳韻 **掉** 頰也掉也又
掉韻 **濯** 濯也濯也又
濯韻 **濯** 濯也濯也又
濯韻 **濯** 濯也濯也又
濯韻

力爭以計也量也理 **啗** 鳴也又關遠發聲 **寮** 寮苦
寮韻 **寮** 寮苦
寮韻 **寮** 寮苦
寮韻

夫金又 **鵠** 南雅鵠一名鵠其
鵠韻 **鵠** 鵠也鵠也又鵠韻
鵠韻 **鵠** 鵠也鵠也又鵠韻
鵠韻 **鵠** 鵠也鵠也又鵠韻
鵠韻 **鵠** 鵠也鵠也又鵠韻
鵠韻 **鵠** 鵠也鵠也又鵠韻
鵠韻

同桓氏和之大事其墳塚延
建或曰墳火也植於門外曰大
為明又 **寮** 寮也寮也又寮韻
寮韻 **寮** 寮也寮也又寮韻
寮韻 **寮** 寮也寮也又寮韻
寮韻 **寮** 寮也寮也又寮韻
寮韻 **寮** 寮也寮也又寮韻
寮韻

天下又 **蕭** 蕭也蕭也又蕭韻
蕭韻 **蕭** 蕭也蕭也又蕭韻
蕭韻 **蕭** 蕭也蕭也又蕭韻
蕭韻 **蕭** 蕭也蕭也又蕭韻
蕭韻 **蕭** 蕭也蕭也又蕭韻
蕭韻 **蕭** 蕭也蕭也又蕭韻
蕭韻

又效藥韻 **寮** 寮也寮也又寮韻
寮韻 **寮** 寮也寮也又寮韻
寮韻 **寮** 寮也寮也又寮韻
寮韻 **寮** 寮也寮也又寮韻
寮韻 **寮** 寮也寮也又寮韻
寮韻 **寮** 寮也寮也又寮韻
寮韻

火箭見蕭 **寮** 寮也寮也又寮韻
寮韻 **寮** 寮也寮也又寮韻
寮韻 **寮** 寮也寮也又寮韻
寮韻 **寮** 寮也寮也又寮韻
寮韻 **寮** 寮也寮也又寮韻
寮韻 **寮** 寮也寮也又寮韻
寮韻

韻又蕭韻 **寮** 寮也寮也又寮韻
寮韻 **寮** 寮也寮也又寮韻
寮韻 **寮** 寮也寮也又寮韻
寮韻 **寮** 寮也寮也又寮韻
寮韻 **寮** 寮也寮也又寮韻
寮韻 **寮** 寮也寮也又寮韻
寮韻

又效藥韻 **寮** 寮也寮也又寮韻
寮韻 **寮** 寮也寮也又寮韻
寮韻 **寮** 寮也寮也又寮韻
寮韻 **寮** 寮也寮也又寮韻
寮韻 **寮** 寮也寮也又寮韻
寮韻 **寮** 寮也寮也又寮韻
寮韻

又效藥韻 **寮** 寮也寮也又寮韻
寮韻 **寮** 寮也寮也又寮韻
寮韻 **寮** 寮也寮也又寮韻
寮韻 **寮** 寮也寮也又寮韻
寮韻 **寮** 寮也寮也又寮韻
寮韻 **寮** 寮也寮也又寮韻
寮韻

又效藥韻 **寮** 寮也寮也又寮韻
寮韻 **寮** 寮也寮也又寮韻
寮韻 **寮** 寮也寮也又寮韻
寮韻 **寮** 寮也寮也又寮韻
寮韻 **寮** 寮也寮也又寮韻
寮韻 **寮** 寮也寮也又寮韻
寮韻

又效藥韻 **寮** 寮也寮也又寮韻
寮韻 **寮** 寮也寮也又寮韻
寮韻 **寮** 寮也寮也又寮韻
寮韻 **寮** 寮也寮也又寮韻
寮韻 **寮** 寮也寮也又寮韻
寮韻 **寮** 寮也寮也又寮韻
寮韻

又效藥韻 **寮** 寮也寮也又寮韻
寮韻 **寮** 寮也寮也又寮韻
寮韻 **寮** 寮也寮也又寮韻
寮韻 **寮** 寮也寮也又寮韻
寮韻 **寮** 寮也寮也又寮韻
寮韻 **寮** 寮也寮也又寮韻
寮韻

又效藥韻 **寮** 寮也寮也又寮韻
寮韻 **寮** 寮也寮也又寮韻
寮韻 **寮** 寮也寮也又寮韻
寮韻 **寮** 寮也寮也又寮韻
寮韻 **寮** 寮也寮也又寮韻
寮韻 **寮** 寮也寮也又寮韻
寮韻



類如淳曰青州俗謂無子遺為無咄類言能後讒以駢相責
有活而謀食者也陳子昂傳影武遺謀又蕭諫亦作諫又

諫○少尖昭切老少燒楚也又蕭○照之笑切明所

陽曰晚照又蕭昭明也中廟亦孔之昭有詔上命也

也毛曰詔者古人上下通用周禮太宰之職以八柄詔王駁
臣注詔告也師氏掌以懲詔王廷告王以善道也莊子曰子不

聽父之詔又曰父召其子如淳曰詔告也教也自秦漢而下唯
天子獨稱之應劭曰詔以付伎召未有正官故曰待詔自漢至

唐遂有待詔之名又指攝告之謂商○邵實照切邑名又姓

也勅勅也漢書紹繼也又介紹亦作邵又魯讀書紹復

通用徒同上切徒徒也又蕭遠先王之大業左傳亭紹湖中與無

饒廣韻饒狂又豐○召直笑切趙諸名又○耀戎笑

耀也曠也又蕭耀也曠也又蕭耀也曠也又蕭耀也曠也又蕭

耀也曠也又蕭耀也曠也又蕭耀也曠也又蕭耀也曠也又蕭

耀也曠也又蕭耀也曠也又蕭耀也曠也又蕭耀也曠也又蕭

耀也曠也又蕭耀也曠也又蕭耀也曠也又蕭耀也曠也又蕭

耀也曠也又蕭耀也曠也又蕭耀也曠也又蕭耀也曠也又蕭

耀也曠也又蕭耀也曠也又蕭耀也曠也又蕭耀也曠也又蕭

耀也曠也又蕭耀也曠也又蕭耀也曠也又蕭耀也曠也又蕭

耀也曠也又蕭耀也曠也又蕭耀也曠也又蕭耀也曠也又蕭

耀也曠也又蕭耀也曠也又蕭耀也曠也又蕭耀也曠也又蕭

是效又曰民保微矣左傳引詩作效備。孝 許教切爾雅義

與效義異者如功效則效之類可分押。高 呼呼聲又鳴也若千猶有嘴也廣。敲 口教切擊

石也端海亦作。巧 技巧又。散 歷也考王記參分其股圓去

○教 居効切文教也訓也。覺 寤也夢醒曰。校 相角也

謂犯而不校又檢也易何校有兩自孟子攸人烹之音效又

效又檢也考也計量也賈捐之傳賈得而不可校顏師古曰

訓數計也廣雅攸人稱文攸戶教切字从木若以手是比攸字

今人多亂之氣騰集曰五經字書不分校按注云校暴效翻此

校也校戶教翻校射也說文及陸氏釋文可考也。較 角也此

張氏五經文字書从木非然也今日久今不取改。較 角也此

考。較 角也此。較 角也此。較 角也此。較 角也此。較 角也此

○樂 無教切欲也好也論語知者樂水仁者樂山陸者三學損

○豹 布威切爆 牛各今作爆 爆 火製藥謂 爆 亦作爆

○報 告也復也答也酬也蓋因曰報下。襲 為報非拜也

○砲 被教切礮石。拋 陸草又。拗 於教切玉篇切

○貌 亦作兒貌。貌 亦作兒貌。貌 亦作兒貌。貌 亦作兒貌

TIFFEN Color Control Patches

瑁圭方四十天子執之又除
顏際作瑁本从日誤
菴孟子及其旒倪又狗
足菴手也又交讓
耗精又下明益于管中不正則解
子耗焉注進者
耗又菜食也又草藿也又交讓

媚亦作耗
亦作耗
稍所教切稟食曰稍又
新也又巧韻
耗

削亦作耗
亦作耗
窻說文窗也
說文窗也
窻

罩說文罩也
說文罩也
罩

趕說文趕也
說文趕也
趕

踔說文踔也
說文踔也
踔

擣說文擣也
說文擣也
擣

擣說文擣也
說文擣也
擣

擣說文擣也
說文擣也
擣

擣說文擣也
說文擣也
擣

擣說文擣也
說文擣也
擣

擣說文擣也
說文擣也
擣

擣說文擣也
說文擣也
擣

擣說文擣也
說文擣也
擣

擣說文擣也
說文擣也
擣

擣說文擣也
說文擣也
擣

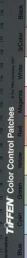

抱韓愈嘉士詩錦翎
不大主變化在咏絕
也亦作袍又襲襲也
通作袍又交帽

拘 又文巧
廣韻衣制襟又今朝服
妻反一日長福爾推爾

絢 先切
先切琴呼亦
作絢

燥 又文
燥就也又
燥就也又
燥就也又

掃 七到切
掃掃掃也持也
也劉向別錄其

造 七到切
造造造也持也
也劉向別錄其

糙 七到切
糙糙糙也持也
也劉向別錄其

燥 七到切
燥燥燥也持也
也劉向別錄其

漕 在到切
漕漕漕也持也
也劉向別錄其

道 周禮注先王所以
教道民者音徒根切禮記工

道 周禮注先王所以
教道民者音徒根切禮記工

道 周禮注先王所以
教道民者音徒根切禮記工

道 周禮注先王所以
教道民者音徒根切禮記工

道 周禮注先王所以
教道民者音徒根切禮記工

道 周禮注先王所以
教道民者音徒根切禮記工

道 周禮注先王所以
教道民者音徒根切禮記工



有去入二音亦作壽今軍中大皂旗亦作壽上又左壽又

名卑壽亦有音又文巧屋謂壽壽上又左壽又

壽壽上又左壽又

敦敦上又左敦又

悼悼上又左悼又

葉葉上又左葉又

蹈蹈上又左蹈又

陶陶上又左陶又

勞勞上又左勞又

膠膠上又左膠又

臚臚上又左臚又

膠膠上又左膠又

臚臚上又左臚又

膠膠上又左膠又

十四箇

箇有荷勿數也枚也什參也荷箇箇上又左箇又

個子負天五十箇亦作個個個上又左個又

個一人曰一個左傳昭元年齊公孫意卒晏子曰又弱一個焉又個個上又左個又

個明堂四面偏室曰個月令個個上又左個又

個天子居青陽左个右个個個上又左個又

個也越也度也過失也罪愆也個個上又左個又

個易大過小過徐鯨音去聲玉個個上又左個又

箇箇上又左箇又

箇箇上又左箇又

箇箇上又左箇又

箇箇上又左箇又

箇箇上又左箇又

箇箇上又左箇又

箇箇上又左箇又

箇箇上又左箇又

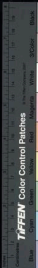

裹 經也包也又指所包之竟也
輶 虎輿也
軻 口个切

軻 軻柯不
課 軻柯不

裸 烟裸座起貌風賦烟裸揚塵方言裸
裸 烟裸座起貌風賦烟裸揚塵方言裸

賀 賦歐切以禮物相慶曰賀又姓齊封之後莫避安帝諱
賀 賦歐切以禮物相慶曰賀又姓齊封之後莫避安帝諱

和 和又調也爾雅徒文謂
和 和又調也爾雅徒文謂

何 又見寒
何 又見寒

餓 五箇切飢
餓 五箇切飢

臥 同上切寢也假
臥 同上切寢也假

邏 郎佐切從也从辵廣韻游
邏 郎佐切從也从辵廣韻游

擧 擧也特從也又奇韻
擧 擧也特從也又奇韻

情 杜歐切念也不恭
情 杜歐切念也不恭

憤 事孽情又奇韻
憤 事孽情又奇韻

大 巨也又見
大 巨也又見

那 杜甫詩杖紫不睡
那 杜甫詩杖紫不睡

悞 同切海也亦作倭
悞 同切海也亦作倭

些 蘇箇切語解此也又重基
些 蘇箇切語解此也又重基

左 于賀切相助也亮也導也
左 于賀切相助也亮也導也

情 杜歐切念也不恭
情 杜歐切念也不恭

佐 爲也
佐 爲也

作 爲也
作 爲也

擧 擧也特從也又奇韻
擧 擧也特從也又奇韻

擧 擧也特從也又奇韻
擧 擧也特從也又奇韻

擧 擧也特從也又奇韻
擧 擧也特從也又奇韻

擧 擧也特從也又奇韻
擧 擧也特從也又奇韻

擧 擧也特從也又奇韻
擧 擧也特從也又奇韻

擧 擧也特從也又奇韻
擧 擧也特從也又奇韻

擧 擧也特從也又奇韻
擧 擧也特從也又奇韻

擧 擧也特從也又奇韻
擧 擧也特從也又奇韻

TIFFEN Color Control Patches

作暖焉又无
稔以大小之大隘本久大誤
糯从禾从米

○痺丁佐切勞也亦作痺又早韻
憚詩憚我不暇哀我憚
踣行小兒

剝所剝也
錄上同
播補過切說文種也又布也廣韻揚也放也棄也又消也越也遷也

○磨莫改切確也亦作礱又歌韻
斂揚米通
壓壓也楚

○剉才臥切折也
莖斯弱切確也亦
摧與莖同詩摧之林

○破普過切訓也
○差同上也周禮保氏注九數有

○蹉足跌亦作
差差分重差之法又支清歌麻

○坐性子為坐有二音又坐座同漢書博傳而戶謂之坐坐

○座於座也通

○塊于臥切

○貨康成曰金

○唾吐口切

○佗加也

○拖詩子

○呵呼个切



胡屨逆商還之便不出開釋文術本
又作脚同五寐切又魚麻馬三韻
牙 考工記輪又牙也者以爲固也注牙讀
如訝下文注云輪謂牙也又麻馬二韻
黃挂也以五色挂物象
也俗作畫又胡麥切
華木皮爲冠
又昔麻二韻
華 漢志木華
華 又麻 擷 也左薄大者不駁
又昔麻二韻
華 又麻 擷 也左薄大者不駁

牙 考工記輪又牙也者以爲固也注牙讀
如訝下文注云輪謂牙也又麻馬二韻
黃挂也以五色挂物象
也俗作畫又胡麥切
華木皮爲冠
又昔麻二韻
華 漢志木華
華 又麻 擷 也左薄大者不駁
又昔麻二韻
華 又麻 擷 也左薄大者不駁

牙 考工記輪又牙也者以爲固也注牙讀
如訝下文注云輪謂牙也又麻馬二韻
黃挂也以五色挂物象
也俗作畫又胡麥切
華木皮爲冠
又昔麻二韻
華 漢志木華
華 又麻 擷 也左薄大者不駁
又昔麻二韻
華 又麻 擷 也左薄大者不駁

牙 考工記輪又牙也者以爲固也注牙讀
如訝下文注云輪謂牙也又麻馬二韻
黃挂也以五色挂物象
也俗作畫又胡麥切
華木皮爲冠
又昔麻二韻
華 漢志木華
華 又麻 擷 也左薄大者不駁
又昔麻二韻
華 又麻 擷 也左薄大者不駁

牙 考工記輪又牙也者以爲固也注牙讀
如訝下文注云輪謂牙也又麻馬二韻
黃挂也以五色挂物象
也俗作畫又胡麥切
華木皮爲冠
又昔麻二韻
華 漢志木華
華 又麻 擷 也左薄大者不駁
又昔麻二韻
華 又麻 擷 也左薄大者不駁

牙 考工記輪又牙也者以爲固也注牙讀
如訝下文注云輪謂牙也又麻馬二韻
黃挂也以五色挂物象
也俗作畫又胡麥切
華木皮爲冠
又昔麻二韻
華 漢志木華
華 又麻 擷 也左薄大者不駁
又昔麻二韻
華 又麻 擷 也左薄大者不駁

牙 考工記輪又牙也者以爲固也注牙讀
如訝下文注云輪謂牙也又麻馬二韻
黃挂也以五色挂物象
也俗作畫又胡麥切
華木皮爲冠
又昔麻二韻
華 漢志木華
華 又麻 擷 也左薄大者不駁
又昔麻二韻
華 又麻 擷 也左薄大者不駁

牙 考工記輪又牙也者以爲固也注牙讀
如訝下文注云輪謂牙也又麻馬二韻
黃挂也以五色挂物象
也俗作畫又胡麥切
華木皮爲冠
又昔麻二韻
華 漢志木華
華 又麻 擷 也左薄大者不駁
又昔麻二韻
華 又麻 擷 也左薄大者不駁

牙 考工記輪又牙也者以爲固也注牙讀
如訝下文注云輪謂牙也又麻馬二韻
黃挂也以五色挂物象
也俗作畫又胡麥切
華木皮爲冠
又昔麻二韻
華 漢志木華
華 又麻 擷 也左薄大者不駁
又昔麻二韻
華 又麻 擷 也左薄大者不駁

牙 考工記輪又牙也者以爲固也注牙讀
如訝下文注云輪謂牙也又麻馬二韻
黃挂也以五色挂物象
也俗作畫又胡麥切
華木皮爲冠
又昔麻二韻
華 漢志木華
華 又麻 擷 也左薄大者不駁
又昔麻二韻
華 又麻 擷 也左薄大者不駁

牙 考工記輪又牙也者以爲固也注牙讀
如訝下文注云輪謂牙也又麻馬二韻
黃挂也以五色挂物象
也俗作畫又胡麥切
華木皮爲冠
又昔麻二韻
華 漢志木華
華 又麻 擷 也左薄大者不駁
又昔麻二韻
華 又麻 擷 也左薄大者不駁

牙 考工記輪又牙也者以爲固也注牙讀
如訝下文注云輪謂牙也又麻馬二韻
黃挂也以五色挂物象
也俗作畫又胡麥切
華木皮爲冠
又昔麻二韻
華 漢志木華
華 又麻 擷 也左薄大者不駁
又昔麻二韻
華 又麻 擷 也左薄大者不駁

牙 考工記輪又牙也者以爲固也注牙讀
如訝下文注云輪謂牙也又麻馬二韻
黃挂也以五色挂物象
也俗作畫又胡麥切
華木皮爲冠
又昔麻二韻
華 漢志木華
華 又麻 擷 也左薄大者不駁
又昔麻二韻
華 又麻 擷 也左薄大者不駁

牙 考工記輪又牙也者以爲固也注牙讀
如訝下文注云輪謂牙也又麻馬二韻
黃挂也以五色挂物象
也俗作畫又胡麥切
華木皮爲冠
又昔麻二韻
華 漢志木華
華 又麻 擷 也左薄大者不駁
又昔麻二韻
華 又麻 擷 也左薄大者不駁

牙 考工記輪又牙也者以爲固也注牙讀
如訝下文注云輪謂牙也又麻馬二韻
黃挂也以五色挂物象
也俗作畫又胡麥切
華木皮爲冠
又昔麻二韻
華 漢志木華
華 又麻 擷 也左薄大者不駁
又昔麻二韻
華 又麻 擷 也左薄大者不駁

疴 瘵也疴舍所
馬又馬韻
疴 瘵也疴舍所
馬又馬韻

畫 胡挂切
畫 胡挂切

擷 也左薄大者不駁
擷 也左薄大者不駁

擷 也左薄大者不駁
擷 也左薄大者不駁

擷 也左薄大者不駁
擷 也左薄大者不駁

擷 也左薄大者不駁
擷 也左薄大者不駁

擷 也左薄大者不駁
擷 也左薄大者不駁

擷 也左薄大者不駁
擷 也左薄大者不駁

擷 也左薄大者不駁
擷 也左薄大者不駁

擷 也左薄大者不駁
擷 也左薄大者不駁

擷 也左薄大者不駁
擷 也左薄大者不駁

擷 也左薄大者不駁
擷 也左薄大者不駁

擷 也左薄大者不駁
擷 也左薄大者不駁

擷 也左薄大者不駁
擷 也左薄大者不駁

擷 也左薄大者不駁
擷 也左薄大者不駁

角之大口者曰吳音胡化切陸音詩吳字古吳見上檣木
今胡亦不故及姑以釋音用之又發韻

亦作檣俗作 雙魚似魚 話 語話又作譌 化 呼霸切

化 凡以道業論入謂之教躬行於上風動於下謂之化荀子注
化於善謂之化改其舊實謂之變一曰因形而易謂之變

形而易謂之化又曰天道陰陽運行則爲化春生冬死則爲變
又自少而壯壯而老則爲變自無而有自有而無則爲化寒者

相易則爲變萬物生息則爲化又及言改易亦曰變化易書
以成其變化韓文皆本志之變化又從化曰化老子我無爲而

民自化又以德化移民曰化學記化民成俗又人死曰化莊子
其死也物化又從物而移曰化禮記物至而人化物化又貨賈

貿易曰化貨賈有無化居又華物曰化周禮飭化八材化始
絲象又語論使人回心曰化書肆子大化語我友邦君又麻韻

○跨 古化切刺也足過也又跨也杜南詩平明跨 跨 史記
佛跨下漢書作跨下餘 跨 又馬暮 卦 古畫切說文畫也
廣曰半一作跨又三韻 跨 又馬暮 卦 易畫云挂也懸挂

僕主也右者武事命趙
官必有主射以習課之趙
趙脚也

十七漾

漾餘亮切十名又水貌又蕩漾字游貌又水搖動貌漾又
亦作漾在安國曰泉始出為漾下以未落於水非
韻水長貌說文引詩江

恙憂也病也又噬
恙食人心
恙今之

考者是謂能美蓋子尊親之至莫大乎
燭燭也向也暴也
燭也又燭

颺風飛物樣
颺式也俗从木
○訪數亮切諫也
又陽韻樣
樣同見玉篇

放肆也逐也廢也去也至也著也縱也捨也曲禮毋放
飯謂去手中餘飯於器中人所擲也管仲曰令而不行謂
之教陸機文賦禁邪
舫舫也亦作舫
舫又陽韻舫
舫

又作防
防與也又
○妄巫放切誣也
遺忘也
望望也

又祭名又聞望名聞曰聞為人所仰曰望又責望望望望
作育又望望後漢律歷志分天之中相與為換謂之望謂月半
日月正相對其平如衡也亦
育周禮內饗承百祀而文成歷
作望又陽韻以日月之月
望與月滿與日相望如臣之輔君也故从
又庚
望臣从月以壬壬音爽經典通作望說文古作望又見
韻

○相息死切視也助也儀也舉也爾雅七月為相漢
相字韻翁名字相配當從去聲又陽韻

尚時亮切上也旗幟也崇也高也貴也飾也信也加也佐也
主也凡主天子之物皆曰尚尚尚尚尚尚方是也漢書無
音合於平聲去聲通用又尊也聖公主謂之尚言帝王之女尊
而尚之不敬言妾也漢王吉傳注妻天子女曰尚公主國人妻
諸侯女曰承翁主尚承皆卑下之名同馬相如傳卓王孫自以
從女同馬及卿絕師古曰尚配也漢尚尚公主同又尚尚

尚

尚

尚

尚

尚





也又 在上 之上等也廣韻君也猶天子也太上極尊之稱

上 在上 之上等也廣韻君也猶天子也太上極尊之稱

償 還也左傳 亦作饋又養饋也

餉 亦作饋又養饋也

傷 刺也悼也痛也感悵也

病 未成人或作瘍又傷節

瘡 疥癩也

瘡 疥癩也

瘡 疥癩也

瘡 疥癩也

瘡 疥癩也

瘡 疥癩也

瘡 疥癩也

瘡 疥癩也

也又 在上 之上等也廣韻君也猶天子也太上極尊之稱

也又 在上 之上等也廣韻君也猶天子也太上極尊之稱

也又 在上 之上等也廣韻君也猶天子也太上極尊之稱

也又 在上 之上等也廣韻君也猶天子也太上極尊之稱

也又 在上 之上等也廣韻君也猶天子也太上極尊之稱

也又 在上 之上等也廣韻君也猶天子也太上極尊之稱

也又 在上 之上等也廣韻君也猶天子也太上極尊之稱

養饒 又陽養

傷 刺也悼也痛也感悵也

病 未成人或作瘍又傷節

瘡 疥癩也

瘡 疥癩也

瘡 疥癩也

瘡 疥癩也

瘡 疥癩也

瘡 疥癩也

瘡 疥癩也

瘡 疥癩也

瘡 疥癩也

瘡 疥癩也

傷 刺也悼也痛也感悵也

病 未成人或作瘍又傷節

瘡 疥癩也

瘡 疥癩也

瘡 疥癩也

瘡 疥癩也

瘡 疥癩也

瘡 疥癩也

瘡 疥癩也

瘡 疥癩也

瘡 疥癩也

瘡 疥癩也

瘡 疥癩也

瘡 疥癩也

瘡 疥癩也

瘡 疥癩也

瘡 疥癩也

瘡 疥癩也

瘡 疥癩也

瘡 疥癩也

瘡 疥癩也

瘡 疥癩也

瘡 疥癩也

瘡 疥癩也

瘡 疥癩也

瘡 疥癩也

瘡 疥癩也

瘡 疥癩也

瘡 疥癩也

瘡 疥癩也

瘡 疥癩也

瘡 疥癩也

瘡 疥癩也

瘡 疥癩也

瘡 疥癩也

瘡 疥癩也

瘡 疥癩也

瘡 疥癩也

瘡 疥癩也

也又 在上 之上等也廣韻君也猶天子也太上極尊之稱

也又 在上 之上等也廣韻君也猶天子也太上極尊之稱

也又 在上 之上等也廣韻君也猶天子也太上極尊之稱

也又 在上 之上等也廣韻君也猶天子也太上極尊之稱

也又 在上 之上等也廣韻君也猶天子也太上極尊之稱

也又 在上 之上等也廣韻君也猶天子也太上極尊之稱

也又 在上 之上等也廣韻君也猶天子也太上極尊之稱

TIFFEN Color Control Patches

Blue Cyan Green Yellow Red Magenta White Black

昏曰**眩**北風又**嘔**也**眩**目病**眼**上同○**向**許亮

出地也詩雲向堦又向亦作**嚮****嚮**同上又昔來謂之

又曰下又慶韻管共向有上去二音**嚮**嚮來論語也

見夫子而問知通作向亦作嚮又謂非兩音問之嚮

嚮曰人君南嚮當階門也向嚮嚮嚮嚮嚮嚮嚮嚮嚮嚮

嚮又**嚮**也龍子嚮嚮又**嚮**也又**嚮**也又**嚮**也

王名又**著**也**嚮**也**關**門也**強**其亮切**強**又自是

也功也本強不和老貌荀子率擊臣百更而相與強曰

嚮嚮嚮嚮嚮嚮嚮嚮嚮嚮嚮嚮嚮嚮嚮嚮嚮嚮嚮嚮嚮

又此上**涼**莊子**涼**也○**快**於亮切**快**也情不滿足

周王天俸此疾缺非**缺**也**被**青百**缺**也又○**仰**魚

切實也詩也漢志仰給傳官又養**印**荀子之是印則于可辨

又養**醜**醜曰見何大道飲令人飲傾家釀**軒**轅轅

茶也又**糗**糗也○**王**千枝切與也盛也長也得有天下曰

杜預左傳序立素王又曰詩周而王穆又有平去二音葛王天

許亮

嚮

嚮

嚮

嚮

嚮

嚮

嚮

嚮

嚮

嚮

嚮

嚮

嚮



志有疵陽之康記明堂康生疏房碗碗破○盜於浪切

通作亢音凡又陽韻○盜孟手盜孟手盜孟手

卷齊酒名周禮酒正注登餼也登而翁翁又盛貌孟手卷

於并注其肯益登然盛朱氏曰益體厚蓋益之意亦作究又謀

醴濁酒又塊應也又柳報切擊馬柱一曰堅也

○曠苦謀切明也空也柳報切擊馬柱一曰堅也

其俗亦作慶瑞又男子曰應漢元帝紀家傳廣開泰胡

不廣焉無極觀車無偏貴續小爾雅絮之細統廣子人胡

也也又漢武帝賦託陰以○謗捕職切統廣子人胡

也也又漢武帝賦託陰以○謗捕職切統廣子人胡

又陽○儂奴決切濼決濼決○壤決○漾決○漾決

言老人不崕崕○絳古巷切大赤降下也與也

降水不澗孟子澗水擊余澗水者洪水也又曰水道行謂

善作降水古字通虹又東陽送三韻○巷胡隆切里中

曰巷宮中長燕相通曰巷巷天子公侯街闕闕闕街闕

一闕之市闕○墜禁降切不耕而種亦撞陟降切

又送韻

又送韻

又送韻

又送韻

又送韻

又送韻

又送韻

又送韻

又送韻

又送韻

又送韻

又送韻

又送韻

又送韻

又送韻

又送韻

又送韻

又送韻

又送韻

又送韻

環容金鼓又齊人相殺許者為

擗 擗一足行亦作擗左傳擗而來於

陸晉去聲又金齊又庚韻

力又堅輕 疾也又庚韻

更 居孟切再 ○行 胡孟切言

按行行部又功庚切漢書

以理也 蝗 蟲也記 轟 擊也

也 榜 比孟切進船又督

也 駢 史記漢書 孟 莫更切

也 盟 盟津水名 惜 不明又悶也

也 擗 擗也又庚韻

也 擗 擗也又庚韻

也 擗 擗也又庚韻

也 擗 擗也又庚韻

也 擗 擗也又庚韻

也 擗 擗也又庚韻

也 擗 擗也又庚韻

也 擗 擗也又庚韻

也 擗 擗也又庚韻

擗 擗也又庚韻

擗 擗也又庚韻

擗 擗也又庚韻

擗 擗也又庚韻

擗 擗也又庚韻

擗 擗也又庚韻

擗 擗也又庚韻

擗 擗也又庚韻

擗 擗也又庚韻

擗 擗也又庚韻

擗 擗也又庚韻

擗 擗也又庚韻

擗 擗也又庚韻

擗 擗也又庚韻

擗 擗也又庚韻

擗 擗也又庚韻

擗 擗也又庚韻

擗 擗也又庚韻

擗 擗也又庚韻



TIFFEN Color Control Patches

子莫之致而至者命也中庸天命之謂性董仲舒曰天命之謂

命又命令大曰命小曰令一曰上世稱海下曰海今又必也射

命謂攝而以中也又使也鳴鳥相呼命也馮敏云兩類

敬也若地城也計地也召也鳴鳥相呼命也馮敏云兩類

詔辨別物名意子之學傳音陶洪景以神名又庚韻

三書發合雜文別錄注錄月廣韻神名

寔也亦作寔又庚梗三韻瞑目又先庚

寔又庚韻寔又庚梗三韻瞑目又先庚

寔又庚韻寔又庚梗三韻瞑目又先庚

寔又庚韻寔又庚梗三韻瞑目又先庚

寔又庚韻寔又庚梗三韻瞑目又先庚

寔又庚韻寔又庚梗三韻瞑目又先庚

寔又庚韻寔又庚梗三韻瞑目又先庚

寔又庚韻寔又庚梗三韻瞑目又先庚

寔又庚韻寔又庚梗三韻瞑目又先庚

寔又庚韻寔又庚梗三韻瞑目又先庚

寔又庚韻寔又庚梗三韻瞑目又先庚

寔又庚韻寔又庚梗三韻瞑目又先庚

寔又庚韻寔又庚梗三韻瞑目又先庚

寔又庚韻寔又庚梗三韻瞑目又先庚

寔又庚韻寔又庚梗三韻瞑目又先庚

寔又庚韻寔又庚梗三韻瞑目又先庚

寔又庚韻寔又庚梗三韻瞑目又先庚

寔又庚韻寔又庚梗三韻瞑目又先庚

寔又庚韻寔又庚梗三韻瞑目又先庚

欲舍笑醜也○醜醜也○諱○避切諱諱救上

廣韻商伊失趙趙也○諱也亦作爭又庚韻

也○醜醜也○諱也亦作爭又庚韻

也○醜醜也○諱也亦作爭又庚韻

也○醜醜也○諱也亦作爭又庚韻

也○醜醜也○諱也亦作爭又庚韻

也○醜醜也○諱也亦作爭又庚韻

也○醜醜也○諱也亦作爭又庚韻

也○醜醜也○諱也亦作爭又庚韻

詔辨別物名意子之學傳音陶洪景以神名

寔也亦作寔又庚梗三韻瞑目又先庚

寔又庚韻寔又庚梗三韻瞑目又先庚

寔又庚韻寔又庚梗三韻瞑目又先庚

寔又庚韻寔又庚梗三韻瞑目又先庚

寔又庚韻寔又庚梗三韻瞑目又先庚

寔又庚韻寔又庚梗三韻瞑目又先庚

寔又庚韻寔又庚梗三韻瞑目又先庚

寔又庚韻寔又庚梗三韻瞑目又先庚

寔又庚韻寔又庚梗三韻瞑目又先庚

寔又庚韻寔又庚梗三韻瞑目又先庚

寔又庚韻寔又庚梗三韻瞑目又先庚

寔又庚韻寔又庚梗三韻瞑目又先庚

寔又庚韻寔又庚梗三韻瞑目又先庚

寔又庚韻寔又庚梗三韻瞑目又先庚

寔又庚韻寔又庚梗三韻瞑目又先庚

寔又庚韻寔又庚梗三韻瞑目又先庚

寔又庚韻寔又庚梗三韻瞑目又先庚

寔又庚韻寔又庚梗三韻瞑目又先庚

寔又庚韻寔又庚梗三韻瞑目又先庚

寔又庚韻寔又庚梗三韻瞑目又先庚

寔又庚韻寔又庚梗三韻瞑目又先庚

寔又庚韻寔又庚梗三韻瞑目又先庚

寔又庚韻寔又庚梗三韻瞑目又先庚

寔又庚韻寔又庚梗三韻瞑目又先庚

寔又庚韻寔又庚梗三韻瞑目又先庚

寔又庚韻寔又庚梗三韻瞑目又先庚

寔又庚韻寔又庚梗三韻瞑目又先庚

寔又庚韻寔又庚梗三韻瞑目又先庚

寔又庚韻寔又庚梗三韻瞑目又先庚

寔又庚韻寔又庚梗三韻瞑目又先庚

寔又庚韻寔又庚梗三韻瞑目又先庚

寔又庚韻寔又庚梗三韻瞑目又先庚

寔又庚韻寔又庚梗三韻瞑目又先庚

清之同塔謂之借郭璞曰言可假借也唐陸贄猶邊清寒也

六失馳胎恩如借人又澈韻俗作情陰本从月說清冷也

亦作清从清并字囊無欲清之人陸德明曰字空从

月誤清并字囊無欲清之人陸德明曰字空从

青滿色清廣韻誅正發又清并字囊無欲清之人陸德明曰字空从

又見下清女正緊又搜韻清并字囊無欲清之人陸德明曰字空从

切魯清詩采蘋姓潔清陸德明曰清如字又音音清并字囊無欲清之人陸德明曰字空从

池名清淨周禮庭氏注冷國中潔清如安音清并字囊無欲清之人陸德明曰字空从

息也澄也澹也揚雄解嘲美清安也又安之也又清也

辨聲評古曰合韻才性切又搜韻清并字囊無欲清之人陸德明曰字空从

靖左傳安靖之類當通押靖與靜并字囊無欲清之人陸德明曰字空从

義不問者如清靜安靖亦可重押清并字囊無欲清之人陸德明曰字空从

請謂也漢律春曰朝秋曰請如古諸侯朝聘也具王滄使人

請謂也漢律春曰朝秋曰請如古諸侯朝聘也具王滄使人

請謂也漢律春曰朝秋曰請如古諸侯朝聘也具王滄使人

請謂也漢律春曰朝秋曰請如古諸侯朝聘也具王滄使人

清冷也

清冷也

清冷也

清冷也

清冷也

清冷也

清冷也

清冷也

清冷也

清冷也

清冷也

清冷也

清冷也

清冷也

清冷也

清冷也

清冷也

清冷也

清冷也

清冷也

清冷也

清冷也

清冷也

清冷也

清冷也

清冷也

清冷也

清冷也

清冷也

清冷也

清冷也

清冷也





續詩維禹甸之
毛信何鄭官集
十年公敗宋師于栗立即此豈也今春秋

作粟 刺 它長也益亡
血 刺 餘也亦作賊
音升學作賊臨本以月說

山名在劍解詩
人行鳴栗外
龜 魚 子
稱 亦作仲 衣單護具曰稱左

傳益服五稱又副也孔光
孟子題辭子指男子之通
稱又使也定也又度也量物所定也

易稱物平施又應物之多
又相等也唐元載傳地物
稱是又疾誠 拜 狀衡者稱也

編也唐文粹野舍集如絆之平
又小爾雅斤十謂之衡
衡有平謂之秤

作偵又 覲 直視
鄭 直正切國名又姓
星 自製衡見賈

瞪 直視又爽
○正 又當也又更讀又戲之有對也月

本去聲 名 政 政 政 政
古音去聲凡正月三正之類平去二聲皆可通用後世因之

政 正也以正理立典常法則曰政
其政言於其事又大曰政小曰事論語其政如政雖不

吾以吾其典聞之又以法正民
曰政以道誨人曰教又更韻
証 誅也 鳴 雞也 又 證 馳

候也質也監 蒸 蒸 蒸 蒸
本从登 蒸 蒸 蒸 蒸
音去聲又諸乃切律幹

蒸 列子注 蒸 蒸 蒸 蒸
也又先 零 零 零 零
庚二韻 零 零 零 零
音去聲又諸乃切律幹

也又先 零 零 零 零
○炆 炆 炆 炆
平去二音又庚韻 炆 炆 炆 炆
之曰斂于漆陰有 炆 炆 炆 炆
平去二音又庚韻 炆 炆 炆 炆

澄 澄 澄 澄
澄 澄 澄 澄
澄 澄 澄 澄
澄 澄 澄 澄

澄 澄 澄 澄
澄 澄 澄 澄
澄 澄 澄 澄
澄 澄 澄 澄

澄 澄 澄 澄
澄 澄 澄 澄
澄 澄 澄 澄
澄 澄 澄 澄

衰

眼飾盛貌詩衰如老耳衰衰衰班固漢書劉德安

有抽

然為案首亦作裝又有謂列子三楚之國有大小焉其名

謂抽

論之條也又屬引抽引抽積柴堆以祭天亦抽

抽

山海經荆山多抽抽引抽積柴堆以祭天亦抽

野氣

野氣善發木類久則動

野氣

野氣善發木類久則動

野氣

野氣善發木類久則動

野氣

野氣善發木類久則動

野氣

野氣善發木類久則動

野氣

野氣善發木類久則動

野氣

野氣善發木類久則動

野氣

野氣善發木類久則動

野氣

野氣善發木類久則動

野氣

野氣善發木類久則動

衰

班固漢書劉德安

衰

班固漢書劉德安

衰

班固漢書劉德安

衰

班固漢書劉德安

衰

班固漢書劉德安

衰

班固漢書劉德安

衰

班固漢書劉德安

衰

班固漢書劉德安

衰

班固漢書劉德安

衰

班固漢書劉德安

衰

班固漢書劉德安

衰

班固漢書劉德安

衰

班固漢書劉德安

衰

班固漢書劉德安

衰

班固漢書劉德安

衰

班固漢書劉德安

衰

班固漢書劉德安

衰

班固漢書劉德安

衰

班固漢書劉德安

衰

班固漢書劉德安

衰

班固漢書劉德安

衰

班固漢書劉德安

衰

班固漢書劉德安

衰

班固漢書劉德安

衰

班固漢書劉德安

衰

班固漢書劉德安

衰

班固漢書劉德安

衰

班固漢書劉德安



陰陽氣相浸漸以成災祥也季奇曰枕職任切以指搭物

浸氣也言天人精氣相動也又侵韻○枕語曲能而枕之又

韻針鋒芒亦作鍼鐵見鐵二韻○箴同上又箴韻○甚擊

也史記七○甚時切割過也尤○任汝切孕也又觀

音甚之○甚也深也又家韻○任得封到任者觀

其胎屋又用也又所養者論語○妊孕也亦作

仁以爲已任又侵韻○千漢○妊任又侵韻○枉衣襟又侵

紅機杼亦作絳○絳又侵韻○姁勝鳥又愛○滲所禁

也又侵韻○稊稊裝水中以取魚亦作○糝韻又三○識禁禁切

借借禁切讀買借詩傳敷也又假也堯○闕出門貌公

羊傳謂之則闕然何休曰闕出頭貌或作規韓愈同

深傳謂之則闕然何休曰闕出頭貌或作規韓愈同

曰深周禮地官以土圭測土深注不知廣○臨力禁切喪哭

深故曰深釋文上深廣深並音又楊同○紿巨禁切單被禮

注以紿通半曰臨又偏向也又侵韻○紿記數紿又衣帛

亦作紿○衿又侵韻○衿衣帶也作○鴆毒鳥○醜酒有鴆

又侵韻○衿又侵韻○衿衣帶也作○鴆毒鳥○醜酒有鴆

宴安○湛投物水中亦作沈沉內則湛諸美酒○沈又持林切

醜毒○湛有兩音雖同韻而義異故雙收之○沈又持林切

又見○沉又侵韻○債女禁切借也○禁居嚴切制也

也天子所居曰禁禁音也○漢制天子所居門闕有禁非有御之

臣不得妄入行道約地中亦爲禁中避元后父名改曰省中又

使僭北夷○噤寒厥口閉亦作○舌千皆餘又廣韻牛舌

病灑廣韻寒禁○陰左傳切此也亦作蔭陰又陰景白蔭

下灑廣韻寒禁○陰左傳切此也亦作蔭陰又陰景白蔭

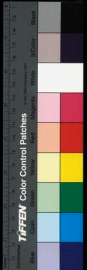

功立說文章陰地也荀子木成道而
級鳥尾焉本作蔘凡以陰者皆然
女桑葉受庇陰禮記
陰為野土又侵韻
音左傳蔘死不擇音杜預曰音所
蔘蔘之氣古字併用又侵韻

泣不止又驚氣貌莊子青矐物也又聲也發音同宿
聯句白鶴叫相嗜謂鳩相應也又侵韻
也又
○**深** 深曰深 式禁切度
○**診** 診也告也相恩
念也又侵韻

愈同宿矐句白鶴相叫
音去聲又侵韻二韻
○**吟** 宜禁切廣
韻長諫辭

○**飲** 飲以飢
飲之

二十一勸

○**勸** 苦紺切投
也勸囚也
○**輒** 輒柯坎壞也
又威韻
○**紺** 古暗切深
青也
○**澗** 澗水名
在潯

章南庚卓音二水合流亦作
澗澗澗又見威韻二韻

○**滄** 又帶
○**憾** 胡紺切恨也亦
作憾又威韻

○**感** 本傳嘔察於
感又威韻
○**玲** 送死含玉
本依含

○**舍** 周禮典瑞共舍玉注舍
玉注左右頤又在口中
女禮記舍者執壺將命則是其制壺形而小耳又曰飯用米貝
謂貝形如米者莊子無傷口中珠則亦用珠春秋傳口實曰舍
音皇用諡傳作哈又嘔也與
○**哈** 皇明諡傳頌哈之物又嘔
哈同莊子舍嘔而遊又嘔韻

○**暗** 烏紺切日無光又黑也
深也不明也亦作闇
○**闇** 同上又闇
○**庵** 又威韻
○**菴** 選
三都賦茂八區而菴焉菴菴
○**參** 七維切曲名又參鼓亦
音皇用諡傳作哈又嘔也與
○**哈** 皇明諡傳頌哈之物又嘔
哈同莊子舍嘔而遊又嘔韻

○**揜** 後漢謝衡揜擲
又威韻三韻
○**僂** 突維禮記母僂言有兩
音又見聲勸二韻
○**探** 他紺
切嘗

也試也取也伺也索也
亦作揜又見聲韻
○**擲** 二韻
○**黠** 不明貌莊子人固
其黠闇又威韻
○**暫** 昨濫切
下久亦

○**闕** 苦濫切問也又色名
又姓又見威勸二韻
○**暇** 視也漢書注
○**暫** 昨濫切
下久亦



胡監切... 鑿 左傳襄九年備水

鑿 鑿也... 鑿如鑿大鑿

鑿 鑿也... 鑿如鑿大鑿

鑿 鑿也... 鑿如鑿大鑿

鑿 鑿也... 鑿如鑿大鑿

鑿 鑿也... 鑿如鑿大鑿

鑿 鑿也... 鑿如鑿大鑿

鑿 鑿也... 鑿如鑿大鑿

鑿 鑿也... 鑿如鑿大鑿

鑿 鑿也... 鑿如鑿大鑿

鑿 鑿也... 鑿如鑿大鑿

鑿 鑿也... 鑿如鑿大鑿

鑿 鑿也... 鑿如鑿大鑿

鑿 鑿也... 鑿如鑿大鑿

二十二 豔

風 風也... 風如風大風

風 風也... 風如風大風

風 風也... 風如風大風

風 風也... 風如風大風

風 風也... 風如風大風

風 風也... 風如風大風

風 風也... 風如風大風

風 風也... 風如風大風

風 風也... 風如風大風

洪武正韻卷第十三

子念切假也餽也差也侵也又
侵沁二韻俗作借非借音儀
也又噉廣韻噉鴨魚口鱗愈喜
侯喜至詩韻餅口噉也考視
馬名噉又魏都賦抗蔕則威噉
秋霜又鹽琰二韻○黏
尼欠切膠黏又○黏
虛欠切妨口氣悟也今借爲欠
稠也又鹽韻○欠
去劍切欠伸說文張
少欠下○劒
居欠切兵器釋名劒
檢也所以防檢非常兼
拜也見廣韻
又鹽韻

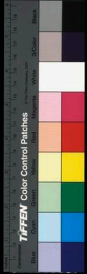
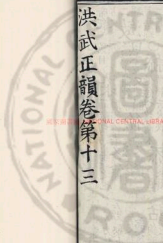



NSC81228 NATIONAL CENTRAL LIBRARY, TAIWAN, R.O.C





NSC81232 NATIONAL CENTRAL LIBRARY, TAIWAN, R.O.C



UNIVERSITY OF TORONTO LIBRARY

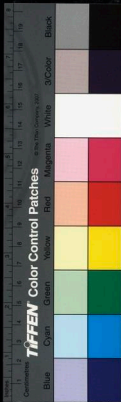

國立中央圖書館臺灣分館





HEX: #E91E63 NATIONAL CENTRAL LIBRARY, TAIWAN, R.O.C.





國立中央圖書館, 台灣, 中華民國

352096 v.5



入聲

一屋

三曷

五屑

七陌

九合

二質

四轄

六藥

八緝

十葉



2025/05/01 NATIONAL CENTRAL LIBRARY, TAIWAN, R.O.C.



洪武正韻卷第十四

入聲

一屋

屋

鳥谷切會也其也下也周禮夫三爲屋又屋詩刑名亦作

大須

劉又華屋車蓋馮高第王天子中以黃漆爲屋又屋屋

也

不於市而以適向師氏又象韻沃灌也莊俊也

俗作

沃又古福切百餘地名或指其地者也姓也

也

也食其軍嚴三日又得也漢凡又指木皮可爲紙昔書玉房之

御爾說從以飯从禾从大從去聲劉毅爲教之皮又姓毅梁氏





又傳寫誤以木為較又或車左傳長較三百又蓋舉人謂之
 較當特傳注為舉人如車較之遺物也又左傳宣四年木輪
 以貫於較杜預曰兵車無蓋習考則遺又執蓋依較而立以禦
 寒暑謂之宣較以帶 谷 山谷又養也老子雲神不死又載也
 音同洛陽有宣里 告 告也語也示 告 牛馬羊豕牛馬一曰 告 又
 也又效韻 告 牛馬羊豕牛馬一曰 告 又 告 牛馬
 下 告 告也語也示 告 牛馬羊豕牛馬一曰 告 又 告 牛馬

告 告也語也示 告 牛馬羊豕牛馬一曰 告 又 告 牛馬
 告 告也語也示 告 牛馬羊豕牛馬一曰 告 又 告 牛馬
 告 告也語也示 告 牛馬羊豕牛馬一曰 告 又 告 牛馬
 告 告也語也示 告 牛馬羊豕牛馬一曰 告 又 告 牛馬

告 告也語也示 告 牛馬羊豕牛馬一曰 告 又 告 牛馬
 告 告也語也示 告 牛馬羊豕牛馬一曰 告 又 告 牛馬
 告 告也語也示 告 牛馬羊豕牛馬一曰 告 又 告 牛馬
 告 告也語也示 告 牛馬羊豕牛馬一曰 告 又 告 牛馬

凡盛饌危一曰 饌 考工記注饌又三斗後刻曰 饌
 饌 饌也 饌 饌也 饌 饌也 饌 饌也 饌 饌也 饌 饌也

饌 饌也 饌 饌也 饌 饌也 饌 饌也 饌 饌也 饌 饌也
 饌 饌也 饌 饌也 饌 饌也 饌 饌也 饌 饌也 饌 饌也
 饌 饌也 饌 饌也 饌 饌也 饌 饌也 饌 饌也 饌 饌也

饌 饌也 饌 饌也 饌 饌也 饌 饌也 饌 饌也 饌 饌也
 饌 饌也 饌 饌也 饌 饌也 饌 饌也 饌 饌也 饌 饌也
 饌 饌也 饌 饌也 饌 饌也 饌 饌也 饌 饌也 饌 饌也

現也 醜 醜也 醜 醜也 醜 醜也 醜 醜也 醜 醜也
 醜 醜也 醜 醜也 醜 醜也 醜 醜也 醜 醜也 醜 醜也
 醜 醜也 醜 醜也 醜 醜也 醜 醜也 醜 醜也 醜 醜也

暴

目乾又顯示也亦作學又效藥

瀑

飛泉亦作瀑又數謂

爆

衣朱爆又黼頤

僕

也亦作僕又僕頭乃名

木

莫上切五行三日木其性曲直其味酸其數八

白

謂文木冒也冒地而生東方之行也又質也論語剛毅木訥近

仁

又木強不柔也說新木次名又姓古作州安形俗作木尼

沐

灑髮也

霽

思貌一曰毛滋也漢鮑宣傳髦

如

淳曰謹應

蔡

車也詩五蔡梁

白

鴉鳥生高飛者曰

林

榭也

目

睛也

睦

親也和也

趙

皮生子三君臣集

牧

守養也又使也

戰

於野

繆

齊魯皆有繆公左

數

史記賞錮罪

餽

饋也

數

數有命又語

凍

水名出河東

川

又左有

棘

木名

頤

頤也

肅

肅也

足

以踐

諛

諛也

解

解也

諛

諛也

Blue Green Yellow Red Magenta White Black
TIFEN Color Control Patches

詩言安其富注滿也下也安其富也仲春生福以木有所通

可坐草木疏州人謂之康富正白可食福也詩夏而

福衡注來生輻輳又幅輳文布富廣也馬橋傳餘餘

角也又陌韻輻輳也又幅輳文布富廣也馬橋傳餘餘

又行履詩和端覆也又幅輳文布富廣也馬橋傳餘餘

在下又陌韻覆也又幅輳文布富廣也馬橋傳餘餘

說文釜而大口也覆也又幅輳文布富廣也馬橋傳餘餘

方六切聲也覆也覆也又幅輳文布富廣也馬橋傳餘餘

名伏者金氣伏藏之日也全覆火故三伏皆庚日歷忌日四氣

代謝皆以相生至于三秋以金代火金畏于火故庚日必伏又

清伏與同又有百一謂以人從大與伏字不同伏音大地各

在得處處以能制也亦作伏亦作伏亦作伏亦作伏亦作伏

中服處處以能制也亦作伏亦作伏亦作伏亦作伏亦作伏

服也亦作伏亦作伏亦作伏亦作伏亦作伏亦作伏亦作伏

又驚動本件禱費道滿汪楚人命錫曰服香灼曰異物志月山

鴉鵲有文色土俗因形名之曰服可轉服之服又作服許衆

魚服漢志服也其服師古曰服當新者則今之步又又車中央

夾轅者曰兩服又五服盡言服天之事也周分為九服又扶

福

輻

覆

馥

蝮

伏

處

服

輻

覆

馥

蝮

伏

處

服

輻

覆

馥

詩言

可坐

福衡

又行

在下

說文

方六

名伏

代謝

清伏

在得

中服

服也

又驚

鴉鵲

又兩

輻輳

輻輳

注滿

州人

輻輳

和端

陌韻

釜而

也覆

也覆

也覆

也覆

也覆

也覆

也覆

也覆

也覆

也覆

也覆

也覆

也仲

春生

福以

木有

所通

也詩

夏而

輻輳

又幅

輳文

布富

廣也

馬橋

傳餘

餘餘

也詩

夏而

輻輳

輻輳

又幅

輳文

布富

廣也

馬橋

傳餘

餘餘

也詩

夏而

輻輳

又幅

輳文

布富

廣也

馬橋

傳餘

餘餘

福以

木有

所通

也詩

夏而

輻輳

又幅

輳文

布富

廣也

馬橋

傳餘

餘餘

也詩

夏而

輻輳

又幅

輳文

福以

木有

所通

也詩

夏而

輻輳

又幅

輳文

布富

廣也

馬橋

傳餘

餘餘

也詩

夏而

輻輳

又幅

輳文

福以

木有

所通

也詩

夏而

輻輳

又幅

輳文

布富

廣也

馬橋

傳餘

餘餘

也詩

夏而

輻輳

又幅

輳文

上从云言他骨
切與云字不同
疏 同上又括也从
充充與古同音
昱 日光又日月明出也
太元經曰昱于晝月

昱手 煜 燿也又少光也
燿 燿也又燿燿也
燿 燿也又燿燿也
燿 燿也又燿燿也

燿 燿也又燿燿也
燿 燿也又燿燿也
燿 燿也又燿燿也
燿 燿也又燿燿也

燿 燿也又燿燿也
燿 燿也又燿燿也
燿 燿也又燿燿也
燿 燿也又燿燿也

燿 燿也又燿燿也
燿 燿也又燿燿也
燿 燿也又燿燿也
燿 燿也又燿燿也

燿 燿也又燿燿也
燿 燿也又燿燿也
燿 燿也又燿燿也
燿 燿也又燿燿也

燿 燿也又燿燿也
燿 燿也又燿燿也
燿 燿也又燿燿也
燿 燿也又燿燿也

燿 燿也又燿燿也
燿 燿也又燿燿也
燿 燿也又燿燿也
燿 燿也又燿燿也

燿 燿也又燿燿也
燿 燿也又燿燿也
燿 燿也又燿燿也
燿 燿也又燿燿也

燿 燿也又燿燿也
燿 燿也又燿燿也
燿 燿也又燿燿也
燿 燿也又燿燿也

燿 燿也又燿燿也
燿 燿也又燿燿也
燿 燿也又燿燿也
燿 燿也又燿燿也

燿 燿也又燿燿也
燿 燿也又燿燿也
燿 燿也又燿燿也
燿 燿也又燿燿也

燿 燿也又燿燿也
燿 燿也又燿燿也
燿 燿也又燿燿也
燿 燿也又燿燿也

燿 燿也又燿燿也
燿 燿也又燿燿也
燿 燿也又燿燿也
燿 燿也又燿燿也

燿 燿也又燿燿也
燿 燿也又燿燿也
燿 燿也又燿燿也
燿 燿也又燿燿也

燿 燿也又燿燿也
燿 燿也又燿燿也
燿 燿也又燿燿也
燿 燿也又燿燿也

燿 燿也又燿燿也
燿 燿也又燿燿也
燿 燿也又燿燿也
燿 燿也又燿燿也

上从云言他骨

切與云字不同

疏 同上又括也从

充充與古同音

昱 日光又日月明出也

太元經曰昱于晝月

昱手 煜 燿也又少光也

燿 燿也又燿燿也

燿 燿也又燿燿也

燿 燿也又燿燿也

燿 燿也又燿燿也

燿 燿也又燿燿也

燿 燿也又燿燿也

燿 燿也又燿燿也

燿 燿也又燿燿也

燿 燿也又燿燿也

燿 燿也又燿燿也



TIFFEN Color Control Patches



二貨

貨 禮曰切并也主也信也平也謹也正也考也驗也誼也誼也券

書也振也爾雅厥也詩貨爾人民左傳葉名委貨後漢書

且委貨猶屈勝也亦音貨 鑽 貨鑽也通作 鑽 用斧也亦作

鑽 又貨當也又音福 鑽 貨鑽也通作 鑽 用斧也亦作

鑽 又貨當也又音福 鑽 貨鑽也通作 鑽 用斧也亦作

鑽 又貨當也又音福 鑽 貨鑽也通作 鑽 用斧也亦作

鑽 又貨當也又音福 鑽 貨鑽也通作 鑽 用斧也亦作

鑽 又貨當也又音福 鑽 貨鑽也通作 鑽 用斧也亦作

鑽 又貨當也又音福 鑽 貨鑽也通作 鑽 用斧也亦作

鑽 又貨當也又音福 鑽 貨鑽也通作 鑽 用斧也亦作

鑽 又貨當也又音福 鑽 貨鑽也通作 鑽 用斧也亦作

鑽 又貨當也又音福 鑽 貨鑽也通作 鑽 用斧也亦作

鑽 又貨當也又音福 鑽 貨鑽也通作 鑽 用斧也亦作

鑽 又貨當也又音福 鑽 貨鑽也通作 鑽 用斧也亦作

鑽 又貨當也又音福 鑽 貨鑽也通作 鑽 用斧也亦作

至也登也相如對 蛭 水蟲也 鵞 文壯馬又駁馬 只 起語

書惟天陰陰下民注云云也馬 質 質曰質也 質 質曰質也

云升也升道與也 質 質曰質也 質 質曰質也

質 質曰質也 質 質曰質也 質 質曰質也

質 質曰質也 質 質曰質也 質 質曰質也

質 質曰質也 質 質曰質也 質 質曰質也

質 質曰質也 質 質曰質也 質 質曰質也

質 質曰質也 質 質曰質也 質 質曰質也

質 質曰質也 質 質曰質也 質 質曰質也

質 質曰質也 質 質曰質也 質 質曰質也

質 質曰質也 質 質曰質也 質 質曰質也

質 質曰質也 質 質曰質也 質 質曰質也

質 質曰質也 質 質曰質也 質 質曰質也

質 質曰質也 質 質曰質也 質 質曰質也

質 質曰質也 質 質曰質也 質 質曰質也

質 質曰質也 質 質曰質也 質 質曰質也

質 質曰質也 質 質曰質也 質 質曰質也

質 質曰質也 質 質曰質也 質 質曰質也

質 質曰質也 質 質曰質也 質 質曰質也

質 質曰質也 質 質曰質也 質 質曰質也

質 質曰質也 質 質曰質也 質 質曰質也

質 質曰質也 質 質曰質也 質 質曰質也

質 質曰質也 質 質曰質也 質 質曰質也

質 質曰質也 質 質曰質也 質 質曰質也

質 質曰質也 質 質曰質也 質 質曰質也

質 質曰質也 質 質曰質也 質 質曰質也

質 質曰質也 質 質曰質也 質 質曰質也

質 質曰質也 質 質曰質也 質 質曰質也

質 質曰質也 質 質曰質也 質 質曰質也

質 質曰質也 質 質曰質也 質 質曰質也

質 質曰質也 質 質曰質也 質 質曰質也

質 質曰質也 質 質曰質也 質 質曰質也

質 質曰質也 質 質曰質也 質 質曰質也

質 質曰質也 質 質曰質也 質 質曰質也

質 質曰質也 質 質曰質也 質 質曰質也

質 質曰質也 質 質曰質也 質 質曰質也

質 質曰質也 質 質曰質也 質 質曰質也

質 質曰質也 質 質曰質也 質 質曰質也

質 質曰質也 質 質曰質也 質 質曰質也

質 質曰質也 質 質曰質也 質 質曰質也

質 質曰質也 質 質曰質也 質 質曰質也

質 質曰質也 質 質曰質也 質 質曰質也

質 質曰質也 質 質曰質也 質 質曰質也

質 質曰質也 質 質曰質也 質 質曰質也

質 質曰質也 質 質曰質也 質 質曰質也

質 質曰質也 質 質曰質也 質 質曰質也

質 質曰質也 質 質曰質也 質 質曰質也

質 質曰質也 質 質曰質也 質 質曰質也

質 質曰質也 質 質曰質也 質 質曰質也

質 質曰質也 質 質曰質也 質 質曰質也



過也又角 **偷** 舞行列人數輕捷 **盜** 漢郊祀歌千黃腸

又與盜同荀子千澆之質謂兼子鏹金百緡漢書黃金以鑄為

名又宋一升二十四分凡之一為一溢禮記朝一溢米孔叢子

兩手曰溢 **銓** 國語一四兩為銓趙岐孟康皆

一手曰溢 **銓** 曰銓二兩為銓成曰三十兩 ○ 一 切數

之始也物之極也均也 **壹** 也火也初也又大一天之貫神又天

一星在紫微垣端門之北位臨在比壘數之所始七政之所起

故咸志曰定於一 **壹** 傳注壹漢漢者不壹而足謂不一

皆反其欲又閉塞也 **壹** 志壹則動氣氣壹則動志也莊志氣

閉為壹也志剛塞則氣不行氣剛塞則志不通又與一同周禮

萬物之所從出也

故咸志曰定於一

皆反其欲又閉塞也

閉為壹也志剛塞則氣不行

公之上壹命書壹或壹

何揚雄賦太一皆作壹

方未行月令春三月其言

萬物之所從出也

故咸志曰定於一

皆反其欲又閉塞也

又與

一星

故咸

閉為

公之

何揚

方未

萬物

故咸

皆反

又與 **鮞** 也說文本作乙燕乙玄也齊

乞又 **詰** 問也責也詰也治也書詰爾戎兵左傳子

實誤 **詰** 盜盜又平曰詰朝左傳詰朝相見 ○ **吉**

切吉而之反得於理不失則吉也易吉凶者失得之象也又休

解也又姓及朔日詩七月初吉周禮正月之吉論語吉月以士

从口俗作吉 **拮** 詩手拮據拮據搗也廣韻 **拮** 黃帝後伯

非吉音確 **拮** 詩手拮據拮據搗也廣韻 **拮** 黃帝後伯

元妃或作吉詩謂之尹 **信** 正也詩既 **趙** 怒走

吉尹氏結氏二姓也 **信** 正也詩既 **趙** 怒走

元妃或作吉詩謂之尹

也說文

切吉而之反得於理不失則吉也

解也又姓及朔日詩七月初吉

从口俗作吉

非吉音確

元妃或作吉詩謂之尹

吉尹氏結氏二姓也

也說文

切吉而之反得於理不失則吉也

解也又姓及朔日詩七月初吉

也說文

切吉而之反得於理不失則吉也

解也又姓及朔日詩七月初吉

从口俗作吉

非吉音確

元妃或作吉詩謂之尹

吉尹氏結氏二姓也

也說文

切吉而之反得於理不失則吉也

解也又姓及朔日詩七月初吉

也說文

切吉而之反得於理不失則吉也

解也又姓及朔日詩七月初吉

从口俗作吉

非吉音確

元妃或作吉詩謂之尹

吉尹氏結氏二姓也

也說文

切吉而之反得於理不失則吉也

解也又姓及朔日詩七月初吉

蔽也詩葛藟爾厚矣注小也葛藟也又車旁抑風周禮中
塵者謂翟禹以朝亦作葛藟又其後三韻葛上蔽車有藩
蔽禁蔽也嚴注嚴車禦風度第爾雅與並後謂之葛郭
者引葛藟蔽以朝有兩音

菱 草也見史記察菱說文樂舞執全羽以祀周禮舞
舞師而舞社

凌 又音為三韻又音為凌凌亦作凌俗作嬰

沸 沸滿泉出貌

佛 佛切勿也又西方神名列于西方有聖入焉其名曰佛文中子問佛曰
也又西方聖入也又矣也與佛同盡記佛鳥者佛其首又曰其末之

拂 也佛拂子

拂 與佛義同者同分押

拂 山貌又山

拂 道清亦作

拂 也

拂 也

拂 也

拂 也

拂 也

拂 也

拂 也

拂 也



詘 荀子詘五指而頓之又曰特詘則詘又

詘 荀子詘

詘 荀子詘

詘 荀子詘

詘 荀子詘

詘 荀子詘

詘 荀子詘

詘 荀子詘

詘 荀子詘

詘 荀子詘

詘 荀子詘



撥兵命辛卯年雪。伐。侵也。新木也。幹伐也。自稱其功曰伐。無曰伐。又稱廣五寸為之。又干也。詩。蒙伐有苑。亦作。又稱其功曰伐。左傳。大夫稱伐。漢。紀。非有功伐。事。十秋。傳。無伐。功。勞。亦作。闕。張。衡。賦。柏。鐘。垂。故。方。言。自。闕。而。求。闕。說。文。闕。自。序。或。謂。之。故。或。謂。之。干。闕。西。謂。之。府。闕。也。史。記。明。其。等。

曰。闕。其。功。曰。闕。通。作。伐。又。門。在。左。罰。罪。罰。後。又。改。刀。伐。在。右。曰。闕。三。字。義。異。者。分。押。罰。作。寸。寸。法。也。伐。上。耕。起。土。亦。闕。之。實。髮。海。中。大。木。又。稱。也。轍。無。發。切。足。作。發。伐。髮。大。曰。發。小。曰。髮。髮。起。也。興。也。舒。也。明。也。漢。張。釋。之。為。王。生。結。髮。外。戚。傳。傳。其。髮。髮。也。闕。也。揚。也。笑。也。白。當。發。用。注。著。夏。曰。發。秋。冬。曰。斂。又。十二。大。曰。一。髮。事。昭。曰。射。禮。三。而。止。髮。射。四。矢。故。以。十。二。為。一。發。顏。師。古。曰。發。猶。今。言。箭。放。兩。射。也。今。軍。中。引。射。一。世。音。發。曰。一。放。響。射。曰。一。撥。取。按。總。發。向。為。發。射。一。發。五。絕。謂。三。發。而。發。也。發。多。發。以。所。以。為。

伐。勞。有。功。征。伐。左。傳。有。鉞。故。曰。伐。無。曰。伐。侵。也。新。木。也。幹。伐。也。自。稱。其。功。曰。伐。又。稱。廣。五。寸。為。之。又。干。也。詩。蒙。伐。有。苑。亦。作。闕。又。稱。其。功。曰。伐。左。傳。大。夫。稱。伐。漢。紀。非。有。功。伐。事。十。秋。傳。無。伐。功。勞。亦。作。闕。張。衡。賦。柏。鐘。垂。故。方。言。自。闕。而。求。闕。說。文。闕。自。序。或。謂。之。故。或。謂。之。干。闕。西。謂。之。府。闕。也。史。記。明。其。等。曰。闕。其。功。曰。闕。通。作。伐。又。門。在。左。罰。罪。罰。後。又。改。刀。伐。在。右。曰。闕。三。字。義。異。者。分。押。罰。作。寸。寸。法。也。伐。上。耕。起。土。亦。闕。之。實。髮。海。中。大。木。又。稱。也。轍。無。發。切。足。作。發。伐。髮。大。曰。發。小。曰。髮。髮。起。也。興。也。舒。也。明。也。漢。張。釋。之。為。王。生。結。髮。外。戚。傳。傳。其。髮。髮。也。闕。也。揚。也。笑。也。白。當。發。用。注。著。夏。曰。發。秋。冬。曰。斂。又。十二。大。曰。一。髮。事。昭。曰。射。禮。三。而。止。髮。射。四。矢。故。以。十。二。為。一。發。顏。師。古。曰。發。猶。今。言。箭。放。兩。射。也。今。軍。中。引。射。一。世。音。發。曰。一。放。響。射。曰。一。撥。取。按。總。發。向。為。發。射。一。發。五。絕。謂。三。發。而。發。也。發。多。發。以。所。以。為。

髮。起。也。興。也。舒。也。明。也。漢。張。釋。之。為。王。生。結。髮。外。戚。傳。傳。其。髮。髮。也。闕。也。揚。也。笑。也。白。當。發。用。注。著。夏。曰。發。秋。冬。曰。斂。又。十二。大。曰。一。髮。事。昭。曰。射。禮。三。而。止。髮。射。四。矢。故。以。十。二。為。一。發。顏。師。古。曰。發。猶。今。言。箭。放。兩。射。也。今。軍。中。引。射。一。世。音。發。曰。一。放。響。射。曰。一。撥。取。按。總。發。向。為。發。射。一。發。五。絕。謂。三。發。而。發。也。發。多。發。以。所。以。為。

髮。起。也。興。也。舒。也。明。也。漢。張。釋。之。為。王。生。結。髮。外。戚。傳。傳。其。髮。髮。也。闕。也。揚。也。笑。也。白。當。發。用。注。著。夏。曰。發。秋。冬。曰。斂。又。十二。大。曰。一。髮。事。昭。曰。射。禮。三。而。止。髮。射。四。矢。故。以。十。二。為。一。發。顏。師。古。曰。發。猶。今。言。箭。放。兩。射。也。今。軍。中。引。射。一。世。音。發。曰。一。放。響。射。曰。一。撥。取。按。總。發。向。為。發。射。一。發。五。絕。謂。三。發。而。發。也。發。多。發。以。所。以。為。

髮。起。也。興。也。舒。也。明。也。漢。張。釋。之。為。王。生。結。髮。外。戚。傳。傳。其。髮。髮。也。闕。也。揚。也。笑。也。白。當。發。用。注。著。夏。曰。發。秋。冬。曰。斂。又。十二。大。曰。一。髮。事。昭。曰。射。禮。三。而。止。髮。射。四。矢。故。以。十。二。為。一。發。顏。師。古。曰。發。猶。今。言。箭。放。兩。射。也。今。軍。中。引。射。一。世。音。發。曰。一。放。響。射。曰。一。撥。取。按。總。發。向。為。發。射。一。發。五。絕。謂。三。發。而。發。也。發。多。發。以。所。以。為。

髮。起。也。興。也。舒。也。明。也。漢。張。釋。之。為。王。生。結。髮。外。戚。傳。傳。其。髮。髮。也。闕。也。揚。也。笑。也。白。當。發。用。注。著。夏。曰。發。秋。冬。曰。斂。又。十二。大。曰。一。髮。事。昭。曰。射。禮。三。而。止。髮。射。四。矢。故。以。十。二。為。一。發。顏。師。古。曰。發。猶。今。言。箭。放。兩。射。也。今。軍。中。引。射。一。世。音。發。曰。一。放。響。射。曰。一。撥。取。按。總。發。向。為。發。射。一。發。五。絕。謂。三。發。而。發。也。發。多。發。以。所。以。為。

髮。起。也。興。也。舒。也。明。也。漢。張。釋。之。為。王。生。結。髮。外。戚。傳。傳。其。髮。髮。也。闕。也。揚。也。笑。也。白。當。發。用。注。著。夏。曰。發。秋。冬。曰。斂。又。十二。大。曰。一。髮。事。昭。曰。射。禮。三。而。止。髮。射。四。矢。故。以。十。二。為。一。發。顏。師。古。曰。發。猶。今。言。箭。放。兩。射。也。今。軍。中。引。射。一。世。音。發。曰。一。放。響。射。曰。一。撥。取。按。總。發。向。為。發。射。一。發。五。絕。謂。三。發。而。發。也。發。多。發。以。所。以。為。

洪武正韻卷第十四

洪武正韻卷第十五

五屑

屑

先結切動作屑屑又清也濼也恭也呼也顧也勞也方

屑

不交也委管曰屑屑郭暉曰往來貌漢王良傳往來

子

不賢就不屑去古作屑

細

殺

薛

薛

名

薛

玉

薛



洪武正韻卷第十五

五屑

屑

先結切動作屑屑又清也濼也恭也呼也顧也勞也方

屑

不交也委管曰屑屑郭暉曰往來貌漢王良傳往來

子

不脛就不脛去古作屑

細

殺 沛子斃殺為仁亦作

薛

薛 薛也六韜薛帥也

薛

薛 薛也六韜薛帥也

薛

薛 薛也六韜薛帥也



紆 史傳詩注與頭力以解紆美結同音計又音結 紆此則結末之結亦可作去聲用又音韻 髮 莊子

又音韻若叶韻則髮字亦可作入聲用 潔 清也淨也通作 潔以刃諫 鋏 方音劉鈞自關而西或謂之

擦 擦水貝也 許 西斤人誤過論語惡計以為直者注 擗 擗起論文擗

羊殺也 子 同上切而也餘也人無木臂 揭 揭起論文擗

又地名 子 也又鼓也左傳投師于考 揭 也長詩說

揭 揭也 揭仁義又真 桀 桀秀桀桀也詩 闕

立月切門 闕 闕雅觀謂之闕 闕 闕宮門闕也廣雅推觀者

闕也 闕名闕在門兩旁中央闕然道也三類黃濁云人臣至

此必思其所以闕少又將車補闕者游海闕見左傳又闕後服

闕也 闕衣下也亦作服闕又失也過也不恭也空也虛也又

闕也 闕空 屈 王濬君命屈 屈 屈伏又質說 屈 屈

後闕者又 屈 屈也說文器破也 屈 屈

門開也 缺 缺也說文器破也 缺 缺

每一官缺以不次用之此與大闕 缺 缺

義又缺也站也江文道之律字王 坐貽訪典 揭 揭

惛 惛也又惛惛 弊 莊子弊殺為 必 必

惛也破也又惛惛 弊 仁又實韻 必 必

惛行貌亦作弊 弊 仁又實韻 必 必

餽 餽也 批 批也 批 批

餽 餽也 批 批也 批 批

餽 餽也 批 批也 批 批

餽 餽也 批 批也 批 批

餽 餽也 批 批也 批 批

餽 餽也 批 批也 批 批

餽 餽也 批 批也 批 批

餽 餽也 批 批也 批 批

餽 餽也 批 批也 批 批

餽 餽也 批 批也 批 批

餽 餽也 批 批也 批 批

餽 餽也 批 批也 批 批



檢

梁上椽又杖也亦作
椽俗作檢又為韻
檢同上又縣名漢地理志晉州郡
古毋檢縣師古曰椽清與檢同

準

鼻頭又
顯幹韻綴難辨也又陳韻擊也
擊也

綴

列子向林榮綴上骨屬其滋曰綴杖木筴及
准兩子注馬榮樂有利焉所以利不前也
又葛韻

釅

又澆貌
釅又陳韻
釅又陳韻
釅又陳韻

釅

又陳韻
釅又陳韻
釅又陳韻

釅

又陳韻
釅又陳韻
釅又陳韻

釅

又陳韻
釅又陳韻
釅又陳韻

釅

又陳韻
釅又陳韻
釅又陳韻

釅

又陳韻
釅又陳韻
釅又陳韻

釅

又陳韻
釅又陳韻
釅又陳韻

釅

又陳韻
釅又陳韻
釅又陳韻

釅

又陳韻
釅又陳韻
釅又陳韻

釅

又陳韻
釅又陳韻
釅又陳韻

釅

又陳韻
釅又陳韻
釅又陳韻

釅

又陳韻
釅又陳韻
釅又陳韻

釅

又陳韻
釅又陳韻
釅又陳韻

釅

又陳韻
釅又陳韻
釅又陳韻

釅

又陳韻
釅又陳韻
釅又陳韻

TIFFEN Color Control Patches





愆

漢刑法志聖人既
躬明極之愆

蜚

折也

折

斷之也屈曲也又方曲也
禮折旋中矩又與弃也史

漢折券又封土為方壇禮記禮
理於泰折又屈下

頤

頤

頤

胡結切文縮從結从頁
頁音踰頭也與頁上曰

同員下从八頁下从
人凡从頁者皆然

頤

頤

頤

取頤直也又飛而士曰
頤

倉頡占史
君于有契矩之道采氏引非子過秦論香

絜

絜

絜

絜

期結切又九阿其一名智音
約其大小也

隗

隗

隗

隗

切也引也亦作
攪也又實韻

攪

攪

攪

攪

也也殺也
長也又殺韻

殺

殺

殺

殺

切水中黑土又塗也又水
名从匕从日从土俗作

塗

塗

塗

塗

別名
石

舌

舌

舌

舌

持也又聲韻
禮記射七十曰者得名羞

撻

撻

撻

撻

皮膚變色如鐵也亦作
公羊傳以為兄之

載

載

載

載

子義不備又貨韻
大帶經之言實也衰之

垓

垓

垓

垓

言推也明中實推痛也
傳文七年朕晉大夫

秩

秩

秩

秩

使與公盟又貨韻
蹠也

送

送

送

送

差也

送

送

送

送

差也

送

送

送

送

差也

送

送

送

送



山之宗 **岳** 同上又州 **鸞** 鳳子張說控乾 **樂** 音樂架

亦作 **岳** 名又姓 **鸞** 符序鳴鸞披號 **樂** 者樂也

記曰樂樂其所自生又姓又笑效二聲从岳

从木器也从自聲也本是音樂字餘皆假借

也俗也澗也澤也賈誼神德至淫也 **剗** 剗刑不殺於市見

易其形淫亦作剗詩如濯舟又有韻 **剗** 廣韻陳康成必其

刑剗又 **握** 握特 **幌** 小爾雅覆 **幌** 促 **約** 乙切切

軍韻 **握** 也又言語要結戒令檢束皆曰約束約信曰誓又檢

閱歷束縛也又言語要結戒令檢束皆曰約束約信曰誓又檢

也小也齊也簡也大約太平也期也隱度也同禮同約注約言

語之約束有韻 **約** 小答 **約** 自正推前子 **獲** 漢律歷志

兩音又嘯韻 **約** 約 **獲** 獲 **獲** 獲 **獲** 獲 **獲** 獲 **獲** 獲

也王制君制以地又器名考工記樂氏為削注即今書刀蒸古

用竹削筆決刻以刀削去之因名其刀曰削春秋筆削是也又

索 昔各切梳也整也較也初也繩也又姓又義書

索房謂以象諸髮也非戎索之索左傳昭五年韓宣子如楚送

女叔向為介鄭子皮子大叔勞諸裳氏杜預曰河南成皇路東

有大索城陸晉鳥各切據此即所謂索索是也漢 **捺** 捺捺亦

書晉色空從通用又捺索又摩索山名又陌韻 **捺** 捺捺亦

南 **錯** 西為交邪行爲錯說文金餘也又莫韻 **錯** 錯

史 **厝** 厝韻礫石溪地理志五方雜 **厝** 厝 **厝** 厝 **厝** 厝 **厝** 厝

切鳴 **厝** 厝韻礫石溪地理志五方雜 **厝** 厝 **厝** 厝 **厝** 厝

亦作 **厝** 厝韻礫石溪地理志五方雜 **厝** 厝 **厝** 厝 **厝** 厝

作鳥又姓 **厝** 厝韻礫石溪地理志五方雜 **厝** 厝 **厝** 厝 **厝** 厝

又陌韻 **厝** 厝韻礫石溪地理志五方雜 **厝** 厝 **厝** 厝 **厝** 厝

嚼 真推切白色又疎淨也居原傳嚼 **嚼** 嚼 **嚼** 嚼 **嚼** 嚼

又陌韻 **嚼** 真推切白色又疎淨也居原傳嚼 **嚼** 嚼 **嚼** 嚼 **嚼** 嚼

嚼 真推切白色又疎淨也居原傳嚼 **嚼** 嚼 **嚼** 嚼 **嚼** 嚼



略 力約切簡也封界也左傳侵犯王略于輿之武公之略又略計也趙充國圖上方略又孫行曰略左傳略基趾又行略曰略漢書張良略地唐書李道玄略又杜預曰不以道取曰略方言強取曰略漢武帝紀略奪逐傳劫略良略

劫 劫奪又言也稍取也排過也

剽 同上 剽賊也

蝮 蝮蛇也

却 却今約切退也止也

却 史記天官書却

殼 殼亦作殼

殼 殼亦作殼

殼 殼亦作殼

殼 殼亦作殼

殼 殼亦作殼

殼 殼亦作殼

殼 殼亦作殼

殼 殼亦作殼

略

劫

剽

蝮

却

殼

殼

殼

殼

殼

殼

殼

殼

殼

略

劫

剽

蝮

却

殼

殼

殼

殼

殼

殼

殼

殼

殼

略

劫

剽

蝮

却

殼

殼

殼

殼

殼

殼

殼

殼

殼

略

劫

剽

蝮

却

殼

殼

殼

殼

殼

殼

殼

殼

殼

略

劫

剽

蝮

却

殼

殼

殼

殼

殼

殼

殼

殼

殼

略

劫

剽

蝮

却

殼

殼

殼

殼

殼

殼

殼

殼

殼

略

劫

剽

蝮

却

殼

殼

殼

殼

殼

殼

殼

殼

殼

略

劫

剽

蝮

却

殼

殼

殼

殼

殼

殼

殼

殼

殼



俗作餽漢 **桷** 桷也一日屋角 **樵** 樵也又打也舉而引

吉作角 **樵** 樵也一日屋角 **樵** 樵也又打也舉而引

爲人父而推其上 **樵** 樵也又打也舉而引

音調井从山也 **樵** 樵也又打也舉而引

小民不得復離也 **樵** 樵也又打也舉而引

置如道醫改不爲 **樵** 樵也又打也舉而引

引詩有若水之推 **較** 較也又打也舉而引

較今之平階也 **較** 較也又打也舉而引

狗車較今爲子 **較** 較也又打也舉而引

甲兵遠征成也 **較** 較也又打也舉而引

倫大略也又 **較** 較也又打也舉而引

較 **較** 較也又打也舉而引

足也亦 **脚** 脚也又打也舉而引

作脚 **脚** 脚也又打也舉而引

下又蕭 **脚** 脚也又打也舉而引

脚 **脚** 脚也又打也舉而引

樵 **樵** 樵也又打也舉而引

樵 **樵** 樵也又打也舉而引

樵 **樵** 樵也又打也舉而引

樵 **樵** 樵也又打也舉而引

較 **較** 較也又打也舉而引

較 **較** 較也又打也舉而引

較 **較** 較也又打也舉而引

較 **較** 較也又打也舉而引

較 **較** 較也又打也舉而引

較 **較** 較也又打也舉而引

較 **較** 較也又打也舉而引

較 **較** 較也又打也舉而引

較 **較** 較也又打也舉而引

較 **較** 較也又打也舉而引

較 **較** 較也又打也舉而引

較 **較** 較也又打也舉而引

樵 **樵** 樵也又打也舉而引

樵 **樵** 樵也又打也舉而引

樵 **樵** 樵也又打也舉而引

樵 **樵** 樵也又打也舉而引

較 **較** 較也又打也舉而引

較 **較** 較也又打也舉而引

較 **較** 較也又打也舉而引

較 **較** 較也又打也舉而引

較 **較** 較也又打也舉而引

較 **較** 較也又打也舉而引

較 **較** 較也又打也舉而引

較 **較** 較也又打也舉而引

較 **較** 較也又打也舉而引

較 **較** 較也又打也舉而引

較 **較** 較也又打也舉而引

較 **較** 較也又打也舉而引



云鳴零

雨零通

酪

落

草曰零

下曰落

皆及謝也

落字

秋菊之落

是也

宋主九

翰草木

種落

亦曰落

謝之

落字

墮

墮

墮

墮

墮

墮

墮

墮

墮

墮

墮

墮

墮

墮

墮

墮

墮

墮

墮

墮

墮

墮

墮

墮

墮

墮

墮

墮

墮

墮

墮

墮

墮

墮

墮

墮

墮

墮

墮

墮

墮

墮

墮

墮

墮

墮

墮

墮

墮

墮

墮

墮

墮

墮

墮

墮

墮

墮

墮

墮

墮

墮

墮

墮

墮

墮

墮

墮

墮

墮

墮

墮

墮

墮

墮

墮

墮

墮

墮

墮

墮

墮

墮

墮

墮

墮

墮

墮

墮

墮

墮

墮

墮

墮

墮

墮

烙

烙

烙

烙

烙

烙

烙

烙

烙

烙

烙

烙

烙

烙

烙

烙

烙

烙

烙

烙

烙

烙

烙

烙

烙

烙

烙

烙

烙

烙

烙

烙

烙

烙

烙

烙

烙

烙

烙

烙

烙

烙

烙

烙

烙

烙

烙

烙

烙

烙

烙

烙

烙

烙

烙

烙

烙

烙

烙

烙

烙

烙

烙

烙

樂

樂

樂

樂

樂

樂

樂

樂

樂

樂

樂

樂

樂

樂

樂

樂

樂

樂

樂

樂

樂

樂

樂

樂

樂

樂

樂

樂

樂

樂

樂

樂

樂

樂

樂

樂

樂

樂

樂

樂

樂

樂

樂

樂

樂

樂

樂

樂

樂

樂

樂

樂

樂

樂

樂

樂

樂

樂

樂

樂

樂

樂

樂

樂

樂

樂

樂

樂

樂

樂

樂

樂

樂

樂

樂

樂

樂

樂

樂

樂

樂

樂

樂

樂

樂

樂

樂

樂

樂

樂

樂

樂

樂

樂

樂

樂

樂

樂

樂

樂

樂

樂

樂

樂

樂

樂

樂

樂

樂

樂

樂

樂

樂

樂

樂

樂

樂

樂

樂

樂

樂

樂

樂

樂

樂

樂

樂

樂

樂

樂

樂

樂

樂

樂

樂

樂

樂

樂

樂

樂

樂

樂

樂

樂

樂

樂

樂

樂

樂

樂

樂

樂

樂

樂

樂

樂

樂

樂

樂

樂

樂

樂

樂

樂

樂

樂

樂

樂

樂

樂

樂

樂

樂



擊也○濁直用切濯統也濯濯光澤貌詩濯濯濯又山

擢拔也抽也錫錫也前禮殿人以金錫錫故注形如

洪武正韻卷第十五

洪武正韻卷第十六

七陌

○陌莫白切田間道南北為呼東西佰漢志秦孝公開什

佰佰又市中街亦曰陌亦作佰佰占什陌字也又

佰佰又市中街亦曰陌亦作佰佰占什陌字也又

佰佰又市中街亦曰陌亦作佰佰占什陌字也又

佰佰又市中街亦曰陌亦作佰佰占什陌字也又

佰佰又市中街亦曰陌亦作佰佰占什陌字也又

佰佰又市中街亦曰陌亦作佰佰占什陌字也又



擊也○濁直用切濯統也濯濯光澤貌詩濯濯濯又山
 推也○濁不消濯先穀孟子牛山濯濯俗作濯又效語
 擢拔也抽也錫鉦也前禮殿人以金鑄鼓效注形如
 出也錫也小鍾軍行鳴之以為鼓節又星韻

洪武正韻卷第十五

洪武正韻卷第十六

七百

○陌莫白切田間道南北為呼東西佰漢志秦孝公開什
為陌又市中街亦曰陌亦作陌佰佰占陌字也又

云有作陌之得注任謂千錢佰為百錢今貊貊方國名種又
俗猶謂百錢為一佰或作佰者非又見下貊安靜也死也木

作貊亦貉貉孟子大貉小貉貉史記天官書胡貊詩和
非作貉莫安靜也定也左傳說謂德應正和駟駟駟駟父

反作莫莫曰莫詩溱溱其莫莫交其莫莫二韻駟駟駟駟父
亦作莫莫曰莫詩溱溱其莫莫交其莫莫二韻駟駟駟駟父

貊貊方國名種又貊安靜也死也木駟駟駟駟父
貊方國名種又貊安靜也死也木駟駟駟駟父

驀土馬又百駟也左傳駟三百後漢書注五百字本
驀土馬又百駟也左傳駟三百後漢書注五百字本



扶又謂五百又謂之
欄守活陌又見下
麥說文二麥莢也麥者華也受四時之氣故以之爲稟用而變白虎通云

火王而無又姓
亦作露
露詩益之
脉脈說文件

臨篇文件錄存名勝身也尊然
脈字以月从夂夂者取也
脈字亦取

脈行之一日辰亦古脈字也
脈字亦取

以家然但承任久不敢廢也亦
脈字亦取

親相親親文
拍音伯切
魄左傳人生始曰魄又

說文曰親生靈氣也
魄字亦取

百音陌切
伯長也第三等音同伯諸侯之長曰侯伯周禮九

命作伯又元曰伯氏父之兄曰伯父又漢讀
伯音陌切

附也亦作拍
柏木名又姓俗作柏又與道同欒

行雙柏封又
苜音陌切
醜音陌切
帛音陌切
舶音陌切
鮑音陌切
宅音陌切

之所務白又姓秦帥白乙丙
帛音陌切
舶音陌切
鮑音陌切
宅音陌切

澤音陌切
澤音陌切
澤音陌切
澤音陌切

澤音陌切
澤音陌切
澤音陌切
澤音陌切

澤音陌切
澤音陌切
澤音陌切
澤音陌切

澤音陌切
澤音陌切
澤音陌切
澤音陌切

克已復禮為仁楊子勝已之私之謂克說文肩也如佛時仔有
 之有謂能任也又殺也公羊傳克之者何殺之也又尼支勝心
 也詩不忌不克又娶紛 **剋** 微也剋別也急也剋期約也
 傳宮曰措克亦作剋 **剋** 示期日也又漏瀝曰剋 **剋** 刻也
 八刻晝夜共百刻又懸鐘也利也侵也侵也 **格** 各物切
 也書七旬有苗格格于魯祖又盛通也七格于皇天又變革也
 格又告至也書歸格于魯祖又盛通也七格于皇天又變革也
 化也論語有耻且格又正也孟子格君之桀王稱雅格格舉也
 方之梁益謂陸曰格又以武格獸也吳衛賦萬馬而格格本
 如字傷語言問又執也京師賦謂格同格又度格凡書架若架
 肉架皆曰格樹也牛人注用肉格是也又格疎洗則也法有律
 令格式又窮究也大學致知在格物又窮之而 **格** 至也連作
 得亦曰格大學物格而後知至又窮也 **假** 格亦作假
 假 至也易王假有廟王假之說記無假事 **假** 又游攝
 子登假於通說又盡乳也又假馬馮三假

截

截也闕也通 **格** 擊也通也 **駁** 衡注云會駁骨說者
 作格格在格 **格** 正也亦作格 **駁** 訓人曰骨駁駁曰骨
 宋身骨掩能埋骨謂人骨 **駁** 曰曰又骨骨解解 **駁** 骨骨
 也通骨能通通亦作格 **駁** 折骨也駁又再相 **駁** 骨骨
 廣能也 **駁** 兩雅 **駁** 刑言以又 **駁** 隔 隔也亦從隔
 前也 **駁** 山 **駁** 刑言以又 **駁** 隔 隔也亦從隔

駁 孟于胎前骨通至毀且至了轉生無傳學義以馬真
 高俗作助元 **隔** 骨腦心脾之關一隔也通作隔手原有隔
 又隔者皆然 **隔** 野放管人及通隔為平原皆相以其子在隔
 上又擊也葯子高 **革** 皮也白堂一生曰革又更 **額** 郭格切
 指之屬俗作隔 **革** 易也變也 **額** 名又見下 **額** 郭格切

也亦 **額** 同上又額額不待身 **額** 郭格切 **額** 郭格切
 作額 **額** 曰推車聲書爾雅後 **額** 郭格切 **額** 郭格切
 酒曰作語史更作 **客** 山高 **客** 郭格切 **客** 郭格切
 作客又與作郭 **客** 大貌 **客** 郭格切 **客** 郭格切

作客又與作郭 **客** 大貌 **客** 郭格切 **客** 郭格切
 作客又與作郭 **客** 大貌 **客** 郭格切 **客** 郭格切
 作客又與作郭 **客** 大貌 **客** 郭格切 **客** 郭格切
 作客又與作郭 **客** 大貌 **客** 郭格切 **客** 郭格切



TIFFEN Color Control Patches

○窄 劍格切狹也迫也通作進 筴 迫也 筴 迫也 筴 迫也 筴 迫也

○箝 箝也 箝也 箝也 箝也 箝也 箝也 箝也 箝也 箝也 箝也

○解 解也 解也 解也 解也 解也 解也 解也 解也 解也 解也

○憤 憤也 憤也 憤也 憤也 憤也 憤也 憤也 憤也 憤也 憤也

○讀 讀也 讀也 讀也 讀也 讀也 讀也 讀也 讀也 讀也 讀也

○謫 謫也 謫也 謫也 謫也 謫也 謫也 謫也 謫也 謫也 謫也

○側 側也 側也 側也 側也 側也 側也 側也 側也 側也 側也

○匱 匱也 匱也 匱也 匱也 匱也 匱也 匱也 匱也 匱也 匱也

○厄 厄也 厄也 厄也 厄也 厄也 厄也 厄也 厄也 厄也 厄也

○阨 阨也 阨也 阨也 阨也 阨也 阨也 阨也 阨也 阨也 阨也

○輓 輓也 輓也 輓也 輓也 輓也 輓也 輓也 輓也 輓也 輓也

○輓 輓也 輓也 輓也 輓也 輓也 輓也 輓也 輓也 輓也 輓也

○輓 輓也 輓也 輓也 輓也 輓也 輓也 輓也 輓也 輓也 輓也

○輓 輓也 輓也 輓也 輓也 輓也 輓也 輓也 輓也 輓也 輓也

○輓 輓也 輓也 輓也 輓也 輓也 輓也 輓也 輓也 輓也 輓也

○輓 輓也 輓也 輓也 輓也 輓也 輓也 輓也 輓也 輓也 輓也

字以半月謂見曰潮夕見曰夕詩莫肯朝凌傳寔切也安

夕朝皆直讀切國語大禾朝日少米夕月傳寔切也安

預曰寔學也夕夜也言汝傳寔切也安

大中學始如長夜也言汝傳寔切也安

籍籍又見下籍籍田說文帝籍籍傳寔切也安

籍籍又見下籍籍田說文帝籍籍傳寔切也安

籍籍又見下籍籍田說文帝籍籍傳寔切也安

籍籍又見下籍籍田說文帝籍籍傳寔切也安

籍籍又見下籍籍田說文帝籍籍傳寔切也安

籍籍又見下籍籍田說文帝籍籍傳寔切也安

籍籍又見下籍籍田說文帝籍籍傳寔切也安

籍籍又見下籍籍田說文帝籍籍傳寔切也安

籍籍又見下籍籍田說文帝籍籍傳寔切也安

籍籍又見下籍籍田說文帝籍籍傳寔切也安

籍籍又見下籍籍田說文帝籍籍傳寔切也安

籍籍又見下籍籍田說文帝籍籍傳寔切也安

籍籍又見下籍籍田說文帝籍籍傳寔切也安

籍籍又見下籍籍田說文帝籍籍傳寔切也安

春傳寔切也安

積傳寔切也安

春傳寔切也安

積傳寔切也安

春傳寔切也安

積傳寔切也安

春傳寔切也安

積傳寔切也安

春傳寔切也安

積傳寔切也安

春傳寔切也安

積傳寔切也安

春傳寔切也安

積傳寔切也安

春傳寔切也安

積傳寔切也安

春傳寔切也安

積傳寔切也安

春傳寔切也安

積傳寔切也安

春傳寔切也安

積傳寔切也安

春傳寔切也安

積傳寔切也安

春傳寔切也安

積傳寔切也安

春傳寔切也安

積傳寔切也安

春傳寔切也安

積傳寔切也安

春傳寔切也安

積傳寔切也安

春傳寔切也安

積傳寔切也安

春傳寔切也安

積傳寔切也安

春傳寔切也安

積傳寔切也安

春傳寔切也安

積傳寔切也安



如也往也至也便也清然屬然也入甫雨之謂也適乎鶴

留也也武元商博遠以何也來又自得其人口適歸富也言

其人每所稱適相當也望盡滿侯歲有土壹焉詩

適三適又女嫁人曰適又自得也又見下

積 兩衣 **整** 蟲行多詩自水字等信信 **赫** 赫也

又為眼 **賜** 賜字不賜 **賜** 賜賜也 **式** 式也

識 知也罷別也 **賜** 賜賜也 **式** 式也

教也又取也 **式** 式也 **式** 式也

詩武是南邦又東而後 **式** 式也

者記武也 **式** 式也 **式** 式也

成康不式 **式** 式也 **式** 式也

中隆起者 **式** 式也 **式** 式也

生傳行 **式** 式也 **式** 式也

生之十粟 **式** 式也 **式** 式也

家語布手知尺 **式** 式也 **式** 式也

體見肉色也 **式** 式也 **式** 式也

書非族洋流血冊具 **式** 式也 **式** 式也

涉村赤舌 **式** 式也 **式** 式也

斤 大也開拓也 **式** 式也 **式** 式也

也一曰苦地 **式** 式也 **式** 式也

之族也 **式** 式也 **式** 式也

作適 **式** 式也 **式** 式也

書勅天之命 **式** 式也 **式** 式也

我傳連勅之士 **式** 式也 **式** 式也

餉 餉也 **式** 式也 **式** 式也

故傳明飭長夫守丞師古曰 **式** 式也 **式** 式也

也 **式** 式也 **式** 式也

也 **式** 式也 **式** 式也

中又捺總 **式** 式也 **式** 式也

也 **式** 式也 **式** 式也

TIFFEN Color Control Patches

也楚辭辨馬榜
今既張又見下
木為器
梁益問裁
漂○匿
也隱也
女力切藏
擲

扶懼內愧也
怒亂意也
溺沉沒憂
○闕
啓也亦作辟

拊拊心詩審拊有據
手又見
辟法也刑也
○榘
親身棺

韻發
頤頤詩中
復很復剛自用也
○熯
火乾舊

獲俱碧切公孫獲齊人
○躩
足理如也又藥韻
覘同上莊子蔣問

造逆切恐懼貌易震來虩虩一曰虩虎也
覘同上莊子蔣問
常若多懼故取象焉又生責切俗作覘

切
閼閼也訟也
○闕
從兒門音關今詩傳寫訛作閼亦作赫

漢趙后傳赫蹏書鄭展曰赫音閼應劭曰薄小紙也
赦笑聲

桀
大赤亦
爽詩赫輪有
盡傷痛也書民
○戟
訖逆切

枝爲戟單枝爲戈古作戟又搗也持也漢期門武
士執戟以階階之下曰陸戰亦作戟俗作戟
戟擻擻也

激
激也
擊打也
擊車轄相擊
○殛
斤死也

棘
棘也
棘刺也
棘刺也
棘刺也
棘刺也

夏華人名
極荀子箴賦反覆甚
○慄
急也說文疾也

文極
衣領詩要之
○劇
竭也切增也甚也

吃也
赫
赫之從東誤
○劇
竭也切增也甚也

文極
衣領詩要之
○劇
竭也切增也甚也

不同者分押又姓

漢程方進又見上敵也抵也亦作適史記適人開戶

往也荀子無適不易之術注讀為敵又行平易也詩跋跋

迪進也頌也循道也踏也導也啓見見也从賣從見俗作

糴買穀米也廣韻滌洗也除也又澤也詩條條禮記條湯

脩猥氏又蕭脩周禮司尊彝凡酒脩笛樂管周禮作蘆

韻屬易頤頤好貌唐有于頔歷即秋切經也次也行也又歷數亦

作厤推子厤物之意音曆曆曆曆曆曆曆曆曆曆曆曆曆曆曆曆

靈靈靈靈靈靈靈靈靈靈靈靈靈靈靈靈靈靈靈靈靈靈靈靈靈靈

俗作兩翻史記楚世家春三翻六翼以高世上索隱曰翻翻

石藥珠明藥藥藥藥藥藥藥藥藥藥藥藥藥藥藥藥藥藥藥藥藥藥

及處皆曰力心力耳力自力是也凡物所勝亦曰力風力又病甚

曰力申公曰額力行如何耳劣山貌杜甫封西岳賦越嶺劣

文以木簡為書長尺二寸以號召也後漢絕為封長檄猶今長

檄也魏武帝奏事曰若有急則揮難羽謂之羽檄言如飛之疾

也種敷實覲擊手荀子偃亞跋擊之事

也種敷實覲擊手荀子偃亞跋擊之事





日當日也又只也即此只此也又火熟曰即禮召夏后氏即周

又燭燼管子左手執燭右手折即亦作聖又質韻从自从口

香節也香偏皇粒也又香急也音及並較香聖燭燼疾也書

也與卿字中臣字同俗作即凡从即者皆然聖燭燼疾也書

朕聖說於吟卿詩卿復卿卿又質韻

笛是稷晚於黍也說文齊也一曰稷百穀總名周禮注社稷士

數之名有德者配食焉左傳稷田正也列山氏之子曰柱為稷

自夏以上祀之周禮亦為稷自商以來祀之○域越通切區

也又居也又宇內曰域減疾流貌

中老子域中有四大減疾流貌

也又木叢生域中之者死亦作窰又種北切

也又木叢生域中之者死亦作窰又種北切

秋有蜜杜預曰蠶短狐也釋文短狐

一作斷狐本草謂之射工

縫綴之縫或曰闕限役使也行也徭役工作征

綴數又音血闕限役使也行也徭役工作征

○德多則切道德周禮六德知仁聖義中和洪範三德正直

剛克柔克單闕闕九德自寬而栗至禮而義易四德元

亨利貞天地之大德曰生日新之謂德禮記勸客周旋中禮

燭燼疾也書

聖燭燼疾也書

聖燭燼疾也書

聖燭燼疾也書

聖燭燼疾也書

聖燭燼疾也書

聖燭燼疾也書

聖燭燼疾也書

聖燭燼疾也書

聖燭燼疾也書

聖燭燼疾也書

聖燭燼疾也書

聖燭燼疾也書

聖燭燼疾也書

聖燭燼疾也書

聖燭燼疾也書

聖燭燼疾也書

聖燭燼疾也書

聖燭燼疾也書

詩五十五

詩五十五

詩五十五

詩五十五

詩五十五

詩五十五

詩五十五

詩五十五

詩五十五

詩五十五

詩五十五

詩五十五

詩五十五

詩五十五

詩五十五

詩五十五

詩五十五

詩五十五

詩五十五

日當日也又只也即此只此也又火熟曰即禮召夏后氏即周

又燭燼管子左手執燭右手折即亦作聖又質韻从自从口

香節也香偏皇粒也又香急也音及並較香聖燭燼疾也書

也與卿字中臣字同俗作即凡从即者皆然聖燭燼疾也書

朕聖說於吟卿詩卿復卿卿又質韻

笛是稷晚於黍也說文齊也一曰稷百穀總名周禮注社稷士

數之名有德者配食焉左傳稷田正也列山氏之子曰柱為稷

自夏以上祀之周禮亦為稷自商以來祀之○域越通切區

也又居也又宇內曰域減疾流貌

中老子域中有四大減疾流貌

也又木叢生域中之者死亦作窰又種北切

也又木叢生域中之者死亦作窰又種北切

秋有蜜杜預曰蠶短狐也釋文短狐

一作斷狐本草謂之射工

縫綴之縫或曰闕限役使也行也徭役工作征

綴數又音血闕限役使也行也徭役工作征

○德多則切道德周禮六德知仁聖義中和洪範三德正直

剛克柔克單闕闕九德自寬而栗至禮而義易四德元

亨利貞天地之大德曰生日新之謂德禮記勸客周旋中禮

燭燼疾也書

聖燭燼疾也書

聖燭燼疾也書

聖燭燼疾也書

聖燭燼疾也書

聖燭燼疾也書

聖燭燼疾也書

聖燭燼疾也書

聖燭燼疾也書

聖燭燼疾也書

聖燭燼疾也書

聖燭燼疾也書

聖燭燼疾也書

聖燭燼疾也書

聖燭燼疾也書

聖燭燼疾也書

聖燭燼疾也書

聖燭燼疾也書

聖燭燼疾也書

日當日也又只也即此只此也又火熟曰即禮召夏后氏即周

又燭燼管子左手執燭右手折即亦作聖又質韻从自从口

香節也香偏皇粒也又香急也音及並較香聖燭燼疾也書

也與卿字中臣字同俗作即凡从即者皆然聖燭燼疾也書

朕聖說於吟卿詩卿復卿卿又質韻

笛是稷晚於黍也說文齊也一曰稷百穀總名周禮注社稷士

數之名有德者配食焉左傳稷田正也列山氏之子曰柱為稷

自夏以上祀之周禮亦為稷自商以來祀之○域越通切區

也又居也又宇內曰域減疾流貌

中老子域中有四大減疾流貌

也又木叢生域中之者死亦作窰又種北切

也又木叢生域中之者死亦作窰又種北切

秋有蜜杜預曰蠶短狐也釋文短狐

一作斷狐本草謂之射工

縫綴之縫或曰闕限役使也行也徭役工作征

綴數又音血闕限役使也行也徭役工作征

○德多則切道德周禮六德知仁聖義中和洪範三德正直

剛克柔克單闕闕九德自寬而栗至禮而義易四德元

亨利貞天地之大德曰生日新之謂德禮記勸客周旋中禮

燭燼疾也書

聖燭燼疾也書

聖燭燼疾也書

聖燭燼疾也書

聖燭燼疾也書

聖燭燼疾也書

聖燭燼疾也書

聖燭燼疾也書

聖燭燼疾也書

聖燭燼疾也書

聖燭燼疾也書

聖燭燼疾也書

聖燭燼疾也書

聖燭燼疾也書

聖燭燼疾也書

聖燭燼疾也書

聖燭燼疾也書

聖燭燼疾也書

聖燭燼疾也書



語也特也幽也亦作**嘿**漢書成帝**嘿**賈放賊于

墨嘿嘿從黑从大**嘿**臨朝淵嘿**嘿**嘿嘿

傳吳王孫然**繹**索也三股曰微兩股曰經易

音默又屋韻**繹**響用微總實諱賊何異糾**繹**冒

之民冒謂蒙犯禮法而踏貨也王吉傳朝則冒霧露

謂蒙犯霧露也又毒冒龜屬赤作蝘蝓又效隊二韻**媚**亦作

買又實**塞**悉則切填也室也滿也充也壅也又與塞同書

效二韻**塞**溫華尤塞剛而塞詩東心塞濶又隊韻

寒安也**寒**除韻**則**子德切法則凡制度品衣皆曰

國毀則為賊又天理不差者曰則易乃見天則又夷則律名又

地未成國曰則周禮大宗伯五命賜則又大宰以八則治都鄙

又即也易見善則遷有過則改是也又且然之辭求則得之是

也又然後之辭行有餘力則以學文是也又若然之辭過則勿

憚政仁則吾不知是也**劾**胡得切推窮罪人也投**覈**覈

又傳節也判刺也擢也

實也擢刺也又果中**核**漢書總核名實亦作綜核**翮**鳥之

實亦作核又實韻**核**又果中實又皆實二韻**翮**動羽

又見上**格**堅不可入也打格抵格不相入也學記**輅**妻敬

俗作**輅**輅而後禁則打格而不勝又輅韻**輅**傳脫

輅委輅蘇材曰一本橫連車前二**或**獲北切迷也疑也易

人挽之三人推之又暮禍二韻**或**或之者疑之也史記

賈誼賊衆人或或漢書作惑劉向傳營惑耳目康衡傳或之甚

者也未定之辭書其或不恭論語其或繼周者之類是也又

不定之辭易或出或處五子或去或不去之類是也疑

也又疑辭或曰或謂或然之類是也亦作惑或

也古作或後加心以**拽**昔子已之傑傑受**惑**迷也疑

別之又熒惑火星**拽**人之拽拽注拽昏也**獲**胡麥切

臧獲奴婢**畫**卦畫也針策也又界限也論**得**也又

也又見上**畫**語今汝畫又禍韻又見上

八緝

緝七入切續也

茸修補也左傳一日必葺說文葺也

茸葺葺音巷伯詩作緝緝說文

聶語也

戢側入切止也斂也

戢側立切

和也

霽鳥入切

習鳥數飛也

也月令鷹乃學習借為學習字習者服行所傳之業為之

也習也

習鳥數飛也

水滂至習坎言水流相仍而來

也習也

習鳥數飛也

也俗作習凡從習者皆然

也習也

習鳥數飛也

也受也左傳故襲天祿又重也

也習也

習鳥數飛也

衣單履具

隰爾雅下澤曰隰又姓

隰爾雅下澤曰隰又姓



2025 NATIONAL CENTRAL LIBRARY, TAIWAN, R.O.C





翻而從集又聚也會也就也成也安也同也

輟也又文集文所聚也唐有經史子集四庫

也聚也說文車

和也又見上

二字同不可重押義異者非又担擗書

用故作舟楫徐音集亦作楫又楚韻

水貌又泉出也相如賦浴澗澗

滌注微轉細涌貌給尺立切

異以

最香

輒

相也

亦作

十

成於十五與五合也漢志協於十亦作付孟子公羊傳漢

書什一皆

用什字

生之具為什物又詩十篇為什過十篇

亦稱什舉成數也俗以詩章為什誤矣

拾矢也又摺拾撫人之過而督責之

也今官文書得為十字又葉韻

作溼又牛耳動貌詩其耳濕溼又音尺入切出本合

韻託合切水名俗誤以為乾濕字因不改

者曰溼方

入

之類皆以甘顏之推稱聖

賦中山河駁有子百廿

澀

作粒不知古粒字無米後人如米以別

之耳以詩之義只作建立之立亦通

楫

並同虞書指五瑞是也此謂斂聚之楫與

唯兒

唯兒

唯兒

唯兒

唯兒

唯兒

唯兒

唯兒

唯兒

唯兒

唯兒

唯兒

唯兒

唯兒

唯兒

唯兒

唯兒

唯兒

唯兒

唯兒

唯兒

唯兒

唯兒

唯兒

汲

引水於井又汲汲不休息貌又動貌急貌揚子夷舜
 烏湯文武汲汲殺梁傳及猶汲汲也又地名又姓
 忌立切至也連也連累也又兼與之辭左傳與謀日及公

及

主備及我欲之誓不得已也穀梁傳及猶汲汲也又旁及
 羣被也又自及藥名本草書箱又葉

作

從人从又今作及笈書箱又葉

及魚

莊子始○渾賈入切兩下

及切

戡坂乎○渾賈入切兩下

九合

合

胡閻切同也會也相偶也翕也六合天地四方也又答也
 左傳宣三年既合而後來又合子盛物器見東方朔傳又

見

地名又人名

下

部 遄 還也行 洽 水名詩在洽之陽有雨

又本

盒 金盤 盍 覆也合也一曰蓋 詩蓋云歸勉又孟子

顛

名陳仲子兄戴食粟於蓋子子兄戴蓋綠萬鍾音蓋又苦也左

傳

蓋 閉也易一闔一闢謂之變又闔闔天門爾雅謂之扉又門

或謂

雙白闔闔門也單白扇扇戶也左傳以杖數闔公羊傳齒

著于

門闔筍子升闔不閉又摺合也漢武紀闔郡不萬一人

嗑

唯卦嗑嗑食也序卦嗑者合也又多言 飲 大勸廣

榼

克盍切 磕 石相築聲亦 磕 又秦韻 溘 奄忽

容

當也 ○閤 古奢切內中小門漢文翁傳出入閤闔毛

胡說驚食陵寢有思慕之感不能寐前殿則御便殿見羣臣謂

之入閤前殿即宣政殿便殿即紫宸殿立仗於前殿仗則自



東西閩而入故曰入閩門下省以黃塗門謂合漢志十禽為

之黃閩長官曰閩老今俗通呼小室曰閩子合漢書注輕

重齊則為合多少等亦為合合者欲會也併也領願旁公

相配耦之言也又併集也和也領願旁公

領願旁公

其鴿鳩蛤蚌屬月令雀入大水為蛤又蝦蟆大者曰蛤又

領願旁公

領願旁公

領願旁公

領願旁公

領願旁公

領願旁公

領願旁公

領願旁公

領願旁公

領願旁公

漢志十禽為

合漢書注輕

領願旁公

領願旁公

領願旁公

領願旁公

領願旁公

領願旁公

領願旁公

領願旁公

領願旁公

領願旁公

領願旁公

領願旁公

領願旁公

領願旁公

輶以輕逝

又草聲

駁馬行疾又駁

又草聲

市

作音切周也

適也亦作逆

逆

俗說

嗜

嗜也亦

嚏

左傳

嚏

嚏

嚏

雜

昨茶切

來錯也

說文

五絲

相合也

也

也

也

也

也

也

也

也

也

也

雜

昨茶切

來錯也

說文

五絲

相合也

也

也

也

也

也

也

也

也

也

也

踏

廣韻

大食

踏

踏

踏

踏

踏

踏

踏

踏

踏

踏

踏

踏

踏

踏

廣韻

大食

踏

踏

踏

踏

踏

踏

踏

踏

踏

踏

踏

踏

踏

踏

廣韻

大食

踏

踏

踏

踏

踏

踏

踏

踏

踏

踏

踏

踏

踏

踏

廣韻

大食

踏

踏

踏

踏

踏

踏

踏

踏

踏

踏

踏

踏

踏

踏

廣韻

大食

踏

踏

踏

踏

踏

踏

踏

踏

踏

踏

踏

踏

踏

狹

同上本與狎同大駟也

陜

詩魏地陜陜又趙充國陜陜陜水曰陜

峽

同上又山

峽蜀楚之交山有三峽又州名

硤

其居三峽之口敗為峽州

狎

玩熟說

文大可習也亦作狎

匣

屬虎兒出於狎

雷

戲聲其間又見

下及

恰

恰苦洽切用心恰恰又適雷之辭恰

帽

四角總志注云太祖擬古皮

弁裁犀角以為恰以色別其

恰

恰同上從中從自與

招

瓜刺

背賤本施軍飾非為國容

胙

胙開也發也一曰以旁發也

夾

古洽切左右持也左傳

也交趾也

俠

洽切周輿嗣千文路俠揮卿又葉韻

邾

地名

在河南邾城在汝州邾縣

袷

袷衣無絮亦作袷

袷

林甫詩御袷

地偏初

鞞

鞞鞋上服

鞞

鞞如金石又見上

衣袂

袂

袂曲禮黃之有袂袂

袂

袂持詩既袂我失

謂神本音淡揚子音義

挾

挾與夾同左傳宣十二年軍

甲

之首

行右袂注在軍之右者挾

挾

挾備有三音又葉韻

甲

之首

數居天一方居東音屬角

挾

挾備有三音又葉韻

甲

之首

志出甲於甲又甲冑亦曰介冑

挾

挾備有三音又葉韻

甲

之首

又牙甲草木初生其仁為甲

挾

挾備有三音又葉韻

甲

之首

今甲法令首草也科甲貢舉名第也保甲編籍部在也

挾

挾備有三音又葉韻

甲

之首

捉

蕙

蕙蕭瑞草

霏

霏小兩又

翳

翳形如扇以木為表小爾

翳

翳大扇謂之翳

翳

翳大扇謂之翳

翳大扇謂之翳

十葉

葉

七涉切枝葉又姓又書母歐陽脩曰唐人藏書皆作卷帖

從葉考

棨

度

儀執其磨搗

厭

也按也致也又願從貌

皆然

荀子天下

厥然猶一也後漢紀史士皆作厭服侯霸傳衆多不

厭帝紀作厭又杜鄴傳折衝厭難嚴者厭也鎮壓難使之銷

靡也又左傳文二年書曰及晉處又盟以厭之也杜預曰厭猶

損也廣韻惡夢也本作厭又琰聯合三韻義同者當通用又鹽

韻

獸

又鹽韻

壓

頰

擊

持也

暍

又鹽韻

壓

頰

擊

持也

暍

暍

又鹽韻

壓

頰

擊

持也

暍

暍

又鹽韻

壓

頰

擊

持也

暍

暍

又鹽韻

壓

頰

擊

持也

暍

暍

又鹽韻

壓

頰

擊

持也

暍

暍

又鹽韻

壓

頰

擊

持也

暍

暍

又鹽韻

壓

頰

擊

持也

暍

暍

又鹽韻

壓

頰

擊

持也

暍

暍

又鹽韻

壓

頰

擊

持也

暍

暍

又鹽韻

壓

頰

擊

持也

暍

暍

又鹽韻

壓

頰

擊

持也

暍

暍

又鹽韻

壓

頰

擊

持也

暍

妾 七接切女婢从辛 从女辛音愆

接 即涉切 相續也

捷 疾也 捷捷也

捷 疾也 捷捷也

捷 疾也 捷捷也

捷 疾也 捷捷也

捷 疾也 捷捷也

捷 疾也 捷捷也

儀禮大射儀拾發以將乘矢孔叢千 百夫决拾音路又見韻

嘜 揚雄反轉靈簡既信欺蘭之嘜 倭分師古曰嘜從譚言也又合韻

楫 短棹亦名楫亦 連也又見下又合韻

睫 目睫貌 又目童子

捷 疾也 捷捷也

捷 疾也 捷捷也

捷 疾也 捷捷也

捷 疾也 捷捷也



洪武正韻卷之六



誨

口誨多言

捷

斜也又利也

寔

廣韻速也

攝

失

切也持也收也兼也錄也佐也捕也攬攝也左傳攝官承乏又假借也擣弓攝求帛乘馬而射之又飭整也左傳襄十四年書於伐秦攝也杜預

能自攝登又見下

葉

射法詩箋釋之言香所以

涉

徒行厲水也爾雅由

拾

曲禮拾

飲

丹陽縣名今新安

二級後

蕙

又合韻

筵

又合韻

霎

雨

與涉同韻前足躡

又合韻

龍言

賈漢切失氣而言

熱

漢宋傳傳蒙

習

同

動貌又見

懼

也怯也亦作懼

習

上

摺

敗也廣韻摺

雲

又合韻

下又緝韻

雲

又合韻

攝

屬

輒

又車相倚也从取音聶又音

聶

又音

攝俗作

禰

領

耳

厄飯切附耳

聶

子亦作聶

籛

取非

同上廣韻箱也又與驅同漢如

聶

登也蹈也

聶

馬疾步通

聶

聶

聶

聶

祀歌爾浮雲選詩天馬爾浮雲

聶

聶

聶

聶

聶

聶

聶

聶

聶

聶

聶

聶

聶

聶

聶

聶

聶

聶

聶

聶

聶

聶

聶

聶

聶

聶

聶

聶

聶

聶

聶

聶

聶

聶

聶

聶

聶

聶

聶

聶

聶

聶

聶

聶

聶

聶

聶

聶

聶

聶

聶

聶

聶

聶

聶

聶

聶

聶

聶

聶

聶

聶

聶

聶

聶

聶

聶

聶

聶

聶

聶

共為五部卷第一



恭題

洪武正韻後

我

皇祖天錫聖神文武不階尺土
迅埽腥羶混一華夏表正
萬邦大而綱常倫理小而
事物細微咸循正軌政暇



命儒臣鳩聲韻刪其方音剽
疾重遲之偏者前代承襲
之訛悉釐正之進
覽乃

賜名曰洪武正韻韻至是聿
正也學士宋濂序之詳矣
是書出自

中祕寰宇景仰而艱得捧閱
闐肆謄鈔殊讎校靡確敬
遵式壽梓以揚同文之化
焉謹題以識歲月云



衡王謹題

厚德
堂

TIFFEN Color Control Patches

Blue Cyan Green Yellow Magenta Red White Black

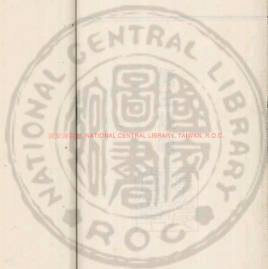

2025/02/25 NATIONAL CENTRAL LIBRARY, TAIWAN, R.O.C.



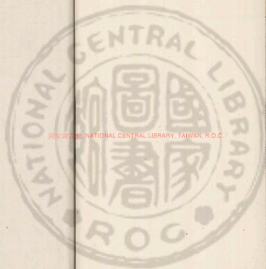

2025/02/20 國立中央圖書館 臺灣分館



INTERNATIONAL CENTRAL LIBRARY THOMAS R.O.C.

