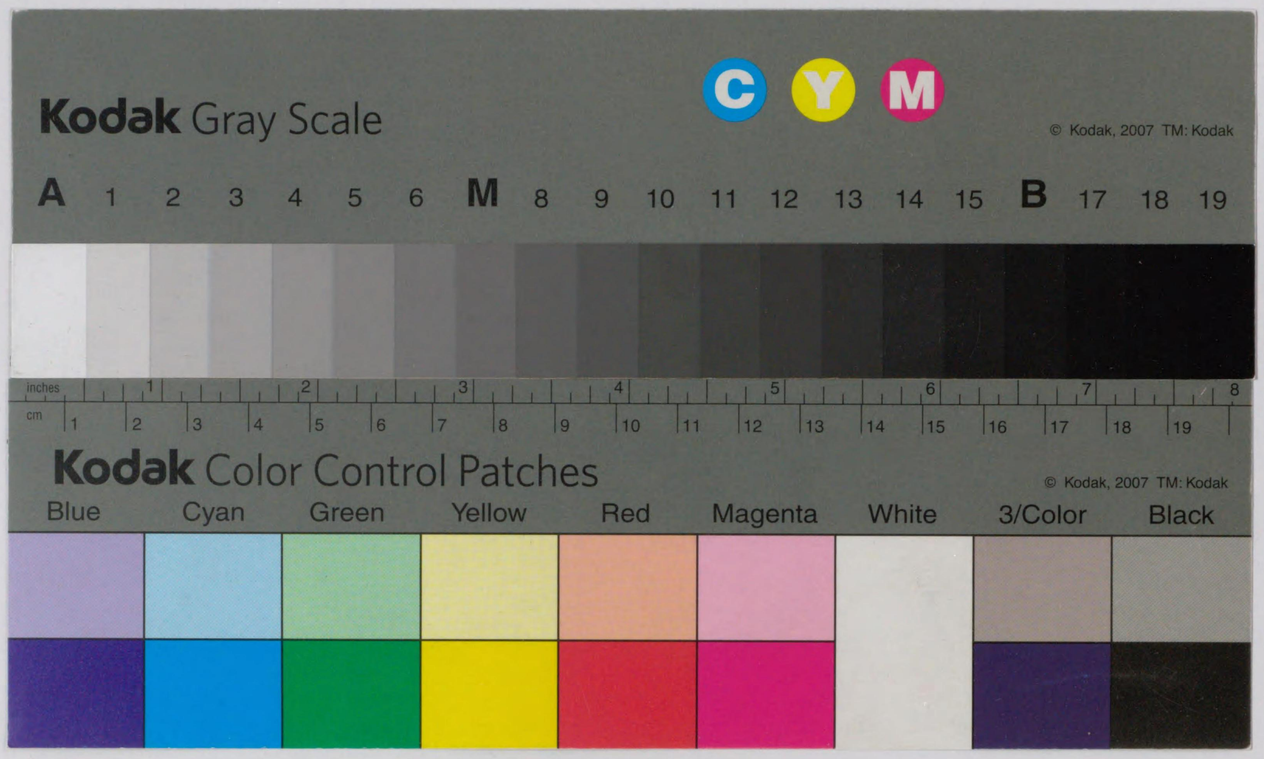

576-199
1200501520253
576
199

自九月十九日
至十一月十五日

東三省ニ於ケル官兵匪賊暴擧實例

大連商工會議所編

Kodak Gray Scale
A 1 2 3 4 5 6 M 8 9 10 11 12 13 14 15 B 17 18 19
C Y M
© Kodak, 2007 TM: Kodak
Kodak Color Control Patches
Blue Cyan Green Yellow Red Magenta White 3/Color Black
© Kodak, 2007 TM: Kodak

57
19

昭和六年十一月

自九月十九日至十一月十五日 東三省ニ於ケル官兵匪賊暴擧實例

大連商工會議所

576-199

自九月十九日
至十一月十五日

東三省ニ於ケル官兵匪賊暴擧實例

發行所寄贈本

九月十九日

一、滿鐵社員佐藤忠氏ハ哈爾濱ヨリ南下ノ途中東支線一間房附近ニ於テ支那官兵ノタメ虐殺サレタリ。

二、奉天講武堂學生ハ三々伍々東北方ニ逃避シ灰山附近ニ至リ隨時解散シテ便衣ニ着替ヘ密カニ奉天ニ立戻リ便衣隊トシテ潜行的活動ヲナシ一部ハ北平ニ密行シタリ。

三、撫順山陽樓ニ馬賊亂入シ藝妓ノ衣類時價金三百圓ヲ强奪シ去レリ。

四、新民府日本領事館電話局ニ約三個中隊ノ支那兵押寄セ破壞セントス。

二十一日

五、哈爾濱商工會議所山田理事外邦人四名ハ長春ヨリ歸哈ノ途中支那兵ノ被害ヲ受ケントシタルカ漸ク虎口ヲ逃レ得タリ。

六、哈爾濱小學校ハ支那敗竄兵ノ暴行ヲ懸念シ當分休校スルコトヽセリ。

七、奉天東門東方約一千米突ノ地方ニ於テ匪賊ト公安隊巡警ト衝突約一時間ニ亙リ交戰遂ニ匪賊ヲ擊退シタリ。

昭和六年一月一日 寄贈

八、哈爾濱鮮銀支店及哈爾濱日日新聞社及特務機關ニ爆彈投下サル。

二十二日

九、安奉線ニ於テ支那官兵公安隊ト協同シ電線破壞ヲ企テタリ。

十、通遼方面益々危險トナリ、大倉農場ヨリ引揚ケ來レル邦人ハ支那官兵ノ爲メ一名人質トシテ拉致セラル。

十一、寬城子ニ於ケル露人驛長ハ親日的態度ヲ採リタリトノ名目ニ依リ罷免セラル。赤系露人ルーデー新ニ就任ス。

二十三日

十二、事變以來鮮農ノ被害ハ其正確ナル數ヲ知リ得サルモ確實ニ虐殺サレシモノ撫順十三名、東鷄冠山附近二十八名、孤家子附近十七名ニ上レリ。

十三、匪兵ヲ加ヘタル馬賊約四百名營口北方田庄臺ニ現ハレ營口發電所及水源地ノ破壞ヲ計畫セリ。

十四、新民府北方十八里彰武縣ニ昌圖ヨリ敗竄シ來レル官兵一旅附近ノ掠奪ヲ行ヘリ。

十五、新民附近ニ於テ馬賊ト官兵協力列車ヲ襲撃ス日本軍飛行機ヲ以テ之ヲ撃退セリ。

十六、八面城（四洮沿線）ニ於テ敗竄支那兵百二十名邦人ヲ脅迫掠奪ス日本軍急行シテ掃蕩セリ。

十七、奉天兵工廠ヲ警戒中ナリシ歩兵第七十八聯隊小山上等兵ハ便衣隊及敗竄兵十數名ノ急襲ヲ受ケ射殺セラレタリ。

十八、約三百名ヨリ成ル匪賊營口牛莊城ヲ包圍シ現大洋三十萬元ヲ要求セルヲ以テ我カ守備隊出動シ交戰ノ結果擊退セリ。

二十四日

十九、便衣ヲ着シタル官兵ト認ムヘキモノ約四百名ノ大部隊掠奪强姦ノ目的ヲ以テ公主嶺支那町ヲ襲撃シ來リ我守備隊、警察、自警團、支那公安隊ト協力シ擊退シタリ。

二十五日

二十、安奉線鳳凰城ニ於テ收監中ノ支那囚人破獄シ公安隊兵ト協力シ我守備隊ト交戰ス

二十一、敦化ニ在リシ吉林軍ハ日本軍同地到着前已ニ掠奪ヲ行ヒ且ツ鮮農ヲ恐喝シテ逃亡セリ同地鮮農ハ從來極度ノ壓迫ヲ蒙リ居リタルモノナリ。

二十二、張學良ノ派遣セル便衣隊ハ逐次奉天ニ入城セリ。

二十三、張學良ノ部下軍官張德勝等十數名ハ夜暗密カニ奉天ニ潛入シ日本側要人、外人ヲ暗殺シ以テ治安ヲ亂スト共ニ事件ヲ國際問題化セシメント畫策セルコト暴露シタリ。

二十四、此頃ヨリ極端ナル排日宣傳文奉天ニ頻繁ニ撒布セラレ始メタリ。
二十五、通遼西方華興公司農場員及白音太來滿鐵農場員一行十三名ハ避難ノ途中余糧堡西方廿支里ノ地點ニ於テ匪賊約百名ニ包圍サレ護衛ノ巡警八名ト交戰シタルカ邦人ハ全部拉致サレ賊ハ附近ノ部落ニ侵入シタリ此ノ情報カ邦人一行ノ携帶セル鳩便ニヨリ華興公司農場ノ知ル所トナリ直チニ現場ニ急行交涉シタルカ身代金十萬元ヲ要求シ交涉纏ラス依テ邦人ハ滿鐵社員坪井清氏一名ヲ人質ニ殘置シ農場ヲ引揚ケタリ。
二十六、奉天兵工廠歩兵第七十八聯隊小山一等卒ハ敗殘兵四百名ニ襲ハレ虐殺サレタリ。
二十七、哈爾濱日本商工會議所民會中日文化協會ニ爆彈投下サル。

二十六日

二十八、清河々谷ヲ生色ナキ迄ニ掠奪暴虐ノ限リヲ盡シタル王以哲ノ殘軍ハ尙大甸子附近ニ於テ鮮農ヲ迫害シタリ其團長ハ縣長ヲ脅迫シ自カラ之レニ代ラント企圖シタリ。
二十九、北寧線上陽河驛ニテハ匪兵土匪ト拘合シ列車ヲ襲撃シ印度人二名殺害サレ婦人ハ凌辱ヲ蒙リタリ。
三十、長春ヲ驅逐セラレタル李桂林旅團長ハ雙陽附近ニ主力ヲ置キ長春東南方山地一帶ヲ掠奪セリ。

三十一、錦州方面ノ邦人全部營口方面ニ引揚ク。
三十二、午前六時皇姑屯驛ヲ發セル第一〇四號列車ハ饒陽堡、白旗堡間ニ於テ匪兵ノ襲撃ヲ受ケ乘客全員現銀六萬元ヲ掠奪セラル。

二十七日

三十三、鐵嶺東南山地內鷄冠山ニ於テ王以哲旅團暴行セリ。
三十四、奉天北市場ニ便衣匪兵數名現ハレ我カ兵五名ヲ以テ之ヲ討掃シ我カ浦田上等兵ハ貫通銃創ヲ蒙リ戰死セリ。本戰ニ於テ賊兵一ヲ殺シ二名ヲ捕縛シタリ。

二十八日

三十五、哈爾濱方面ハ事變發生後不穩ノ狀態逐日深刻トナリ邦人ノ大連方面ニ引揚ケタルモノ六百名ニ達ス。
三十六、滿洲里方面邦人ハ蘇聯側ニ引揚ケノ計畫ヲナス。
三十七、伊通ノ邦人全部南滿沿線ニ引揚ク。
三十八、海龍ノ邦人大部分奉天ニ引揚ク。
三十九、夜長春南嶺兵營ニ敗殘兵潛入放火シ馬糧庫十三棟ヲ燒失シタリ。
四十、奉天商埠坂北市場ノ妓樓松泉堂ニ三人組ノ匪賊侵入シ金品ヲ强奪シ妓女一名ヲ

拉致逃走セリ。

二十九日

四十一、午後三時鄭家屯南方三吉米ニ敗竄兵出現我討伐隊ハ之ヲ掃蕩セリ我軍輕傷一名

十月一日

四十二、王以哲ノ殘軍ハ瀋海線北山城子附近ニ進出シ鮮農ヲ脅カスコト依然タリ。

四十三、奉天西郊公堡附近ニ敗竄兵出沒シ馬賊ト共ニ掠奪ヲ行ヒ一般支那人鮮人ノ避難スルモノ多シ。

四十四、午前四時鐵嶺東方山地貂皮屯附近ニテ我討伐隊ニ向ヒ約五十名ノ敗竄兵來襲シ我軍之ヲ擊退ス。

二日

四十五、朝來數百ノ匪兵牛莊城ヲ攻擊シ邦人數名ハ籠城セリ我海城守備隊急遽救援シ賊兵ヲ退避セシム。

四十六、新民府方面敗兵襲擊ノ模樣アリ危險益々加ハル。

四十七、奉天西郊勸業公司農場ニ馬賊匪兵來襲ノ報アリ日本軍急援シテ事ナキヲ得タリ。

四十八、四平街南滿電燈會社變壓所ニ敗竄兵來襲シ獨立守備隊歩兵第五大隊第一中隊高橋一等卒ハ之ニ射殺サレタリ。

四十九、王以哲ノ殘軍約一千八百名孤家子附近ニ於テ鮮人約二十五名ヲ虐殺シテ東方ニ退却セリ此ノ虐殺ニハ農具押切リヲ以テ首、胴、手、足ヲ生キ乍ラニ寸斷シタリ又婦人ハ鮮支人共悉ク強姦セラレタリ。

四日

五十、孤家子西南方上肥地ニ於テハ惡地主カ鮮農ヲ保護ノ口實ヲ以テ欺キ集メタル上密カニ敗竄兵ニ通シテ之ヲ虐殺セリ。

五十一、敗竄兵約一千名ハ鐵嶺東南側李千戸屯ニ集中中ナリシカ鮮農ハ亂石山ニ於テ之等敗竄兵ノタメ虐殺サレタリ。

五日

五十二、北寧線ニアリテ掠奪ヲ逞ウセシ匪兵ハ紅山嘴附近ヨリ遼河ヲ渉リ西進シ行ク行ク掠奪セリ。

五十三、奉天城內ニハ決死團ノ暗殺行動アルヘシトノ諺言アリ。

六日

五十四、六百名ノ敗竄兵ノ匪化セルモノ新民府東南地區ニ現ハレ掠奪ヲ行フ之等敗竄兵

ノ掠奪ハ大官屯附近最甚シ。

七日

五十五、遼河北擧新民東方六里、蛇山子附近ニ敵ノ敗殘兵集團シテ暴虐ヲ逞フス我飛行隊之ヲ攻撃ス。

八日

五十六、錦州方面ノ兵力增加ト共ニ日支開戰ノ謠言盛ニ行ハレ爲ニ皇姑屯方面ハ人心益々動搖セリ。

五十七、鷲鷲樹(四平街、昌圖中間)附近ノ兵匪最モ猖獗ヲ極メ鮮農ノ被害甚シク我軍南北ヨリ之ヲ挾撃シ飛行機ノ攻撃ト相俟ツテ敵ヲ四散セシメタリ。

五十八、張學良ハ南滿鐵道兩側ノ地區ニ在ル舊東三省政權軍隊ヲ以テ日本軍ヲ時機ヲ見テ攻撃スヘキ指令ヲ發セリ。

五十九、八面城法庫門附近ニテ卿勇ヲ集メ南滿沿線ノ治安ヲ攪亂スル爲募兵セル事實明トナレリ。

六十、齊々哈爾政府ト蘇聯側ト益々緊密ニ連繫ヲ取リツヽアリ、軍事會議ニハ蘇聯領事出席セリトノ通報アリタリ。

六十一、奉天城東憲兵隊ニテ怪支那人ヲ捕ヘタルニ拳銃ヲ所持シ軍官ナルコト判明ス、本人ハ口ヲ緘シテ自白セサルモ學良ノ放テル便衣隊ナルコト疑ヒナシ。

六十二、元東北憲兵隊第二隊大尉寶漢忱ノ語ル所ニヨレハ學良ハ新ニ便衣隊ヲ奉天方面ニ派シ日本將官一萬元、將校三千元、下士卒一千元ノ懸賞ヲ付ケ暗殺スヘク命シタリト。

六十三、前記便衣隊ハ奉天ニ於ケル日本軍要人ノ外出時ヲ知ル爲日本官衙使用支那人ノ買收ニ着手セリ。

十一日

六十四、奉天城內鮮銀支店ニテ昌圖ニアリシ步兵第二十旅團參謀汪銘恩ノ名刺ニ暗號ヲ書ケルモノヲ所持セル便衣隊軍官王玉堂ヲ捕ヘタルニ今回錦州方面ヨリ特派サレタル便衣隊ノ有力ナル幹部ナルコト判明セリ。

六十五、營口縣八棵樹附近ニ出沒シテ盛ニ金品ヲ强奪中ノ頭目九勝、東來好ノ率ユル約八百四五十名ノ匪賊ハ先頃田庄臺商務會ニ對シ金二萬五千圓ヲ五日以內ニ持參スル樣要求シ來レリ。

十二日

六十六、便衣隊營口ニ襲來シ獨立守備中隊長伊藤三作ハ大腿部ニ貫通銃創ヲ受ケタリ。

六十七、山海關方面不安ニ陷リ邦人ハ日本兵營ニ避難スルコト、ナレリ。
六十八、天津方面ニテ支那官兵日本憲兵ヲ不法拘禁セリ。
六十九、吉林ニ多數ノ便衣隊潛入シ同夜一齊ニ捜索ヲ開始シ多數ヲ檢擧シタリ右ハ錦州方面ヨリ派シタルモノナルコト判明セリ。
七　十、蓋平東門外貿易商山口方ニ數名ノ兵匪闖入シ現金八百圓ヲ强奪スルト同時ニ同店主(女主人)及支人ボーイ一名ヲ人質ニ拉致セリ、然ルニ翌日蓋平城東北門四支里ノ地點ニ於テ右女主人ノ慘死體ヲ發見シタリ。

十二日

七十一、奉天、撫順、鐵嶺、四平街ニ避難シ來レル鮮農千二百人ニ上ル。
七十二、通遼方面ハ兵匪、土匪ノ暴狀甚シク官兵ト協同シテ鮮農ノ稻ハ馬糧トシテ無法ニ刈リ取ラレツヽアリ。
七十三、大石橋(奉天西方約三里)附近ニテ敗竄兵約百名現ハレ鮮農ヲ掠奪セリ依テ我守備隊出動シ掃蕩セリ。
七十四、鈴木二等主計ハ皇姑屯糧廠附近ニテ便衣隊ノタメ大腿部ヲ射擊セラレタリ。

十三日

七十五、新民東側北寧線沿線其他匪賊ノ橫行絕ヘス奉天ヨリ討伐ニ向フ。
七十六、奉天東北方地區ヲ主トシ此日迄ニ虐殺セラレタルモノ左ノ如シ。
イ、日本軍討伐區域ノミニテ確數二六九名虐殺セラレタリ。
ロ、右以外ノ地區ニテ虐殺セラレタル確數一二〇名ナリ。
七十七、紅花崗子附近ノ兵匪猖獗ヲ極メ我步騎兵之ヲ討伐シ山口軍曹、杉井上等兵爲ニ戰死ス。
七十八、通江口北方地區ニ千名ノ兵匪襲來ス。
七十九、溝幫子東方臺安ニ千名ノ兵匪出現シ大掠奪ヲ行フ。
八　十、營口北方八棵樹ニ九勝ヲ頭目トスル土匪、兵匪ト共ニ現ハレ掠奪ス。
八十一、北寧線北側遼河左岸ニ三百名ノ敗竄兵現ハレ掠奪ヲ行フ。
八十二、匪兵ノ爲ニ拘禁セラレタル滿鐵ノ坪井社員ヲ通遼方面ヨリ救出シ來ル。
八十三、學良ハ更ニ撰拔セル少數有能ナル暗殺者ヲ派遣セリトノ說アリ。

十四日

八十四、巨流河東方蘇家窩棚ニテ我騎兵ト敵敗竄兵ト交戰シ我損害戰死一重傷三ナリ。
八十五、此日迄ニ清源縣(瀋海線)ニテ慘殺セラレタル鮮農ハ四〇名家屋ノ燒カレタルモ

ノ二〇戸ニ及ヘリ。

八十六、學良ハ露國ト連絡ノ目的ヲ以テ顧問鍾咸ヲ密カニ「モスクワ」ニ派遣シタリ。

八十七、東支鐵道南部線雙城堡東二道街居住船橋方ニ三人組匪賊侵入シ斧ヲ以テ船橋ニ重傷ヲ負ハセ金品ヲ強奪セントセシモ同人ノ妻女ノ急報ニ依リ近隣者駈付ケタル爲メ物モ得ス逃走セリ。

十六日

八十八、反日宣傳隊ヲ組織シ北平ヨリ錦州ヲ經テ奉天方面ニ派遣ス。

八十九、營口北方田庄臺附近ニ於ケル鮮農ハ匪兵及一般支那農民ヨリ迫害セラレ水田ノ收穫不能トナレリ。

九十、山東匪賊カ人質二名ヲ拉致大連ニ連行シタル如ク裝ヒ來リ人質ノ實父ソノ他ヲ呼ヒ寄セテ正ニ身代金銀票一萬圓ト交換セントスル所ヲ大連小崗子署ニ於テ探知シ小崗子露天市場南方ノ廣場ノ會見場ヲ包圍シ拳銃戰ヲ演シ一網打盡ニ一味ノモノ全部ヲ逮捕セリ。

九十一、十三日以來近縣ヲ脅迫掠奪シツヽアリシ約八百名ノ匪賊ハ昌圖ヲ襲撃シ放火掠奪申ナレハ日本軍ノ保護ヲ求ムト縣長公安局長ノ懇請アリ、我守備隊之ヲ撃退セリ。

十七日

九十二、新民東方八吉米高臺山ニ武裝セル官兵百五十名現ハレ掠奪中我巨流河部隊之ヲ討伐ス。

九十三、清源縣ニテ新ニ調査發見セル鮮農ノ被害左ノ如シ。

虐殺セラレタルモノ二五名、重傷二、行衛不明一七〇名、而シテ鬪虎屯ニ於テハ王以哲ノ殘軍ノ爲石灰竇ニ生キ乍ラ投入セラレ燒殺サレタルモノ少ナカラスト云フ。

九十四、清源縣內瀋海沿線ニテハ護路軍ノ兵卒ハ鮮農ノ收稻妨害ヲナシタリ。

九十五、通江口ニテ匪兵商務總會ヨリ多額ノ金錢ヲ强徵掠奪セリ。

十九日

九十六、興隆店附近ニテ我軍ノタメ討伐セラレタル兵匪ハ再ヒ北寧線ニ現ハレ掠奪ヲ逞フセリ。

九十七、哈爾濱道裡地段街「ヴイクトリヤ」旅館止宿中ノ某露人カ怪映畫ヲ上映セシコトヲ探知シタル支那巡警ノ一隊ハ同旅館ニ踏込ミ該露人ヲ逮捕セントセシモ逃走後ナリシカハ其ノ巡警等ハ隣室ニ止宿中ノ喜井某夫妻ヲ故意ニ關係者トナシ右夫妻ノ辯解モ聽カス不法ニモ勝手ニ聽取書ヲ作成シ脅迫シテ之レニ捺印セシメタリ。

二十日

九十八、四洮線法庫門方面匪賊最猖獗ヲ極メ大雀附近ニ集結シ商務會ニ百萬元ヲ強要シタリ。

九十九、四洮線上茂林、三林衙門臺方面ハ匪賊一千名ノ爲メ完全ニ掠奪サレ婦女子ハ强姦セラレタリ。

百、カラハン代表シトエンダー北平ニ到着シ露支提携ノ密議中ナリトノ報アリ。

百一、鐵嶺南方大汎河ニテ王以哲ノ殘兵南滿鐵道電線ヲ切斷ス之ヲ討伐シテ多數ノ迫撃砲及衛隊旗ヲ鹵獲セリ。

百二、清源縣ニテ支那官憲ハ鮮農ヨリ金品ヲ强徵セリ。

百三、奉天兵工廠長官公署附近ニテ我步哨北野一等卒ハ夜暗便衣隊ニ射殺セラレタリ。

二十二日

百四、四洮線玻璃山茂林間ニ數百名ヨリナル馬賊ノ集團現レ一列車ニ列車ハ辛ウシテ現場ヲ通過シタルモ茂林附近ニテ軌條二本ヲ取リハスシテ馬賊ノ一隊ハ茂林驛並ニ附近市街ニテ盛ニ掠奪シツヽ白山方面ニ向ツテ行進セリ。

百五、北寧線皇姑屯發旅客列車ハ錦州南部興城、白廟子間ニ於テ約二百名ノ土匪軍ニ襲撃サレ二時間ニ亙リ全列車掠奪サレ損害約二十餘萬圓ニ達ス。

二十三日

百六、奉天城外蘇家屯ニ敵ノ武裝乘馬兵二百名、白晝出現シ我軍之ヲ討伐ス。

百七、四平街南方上下二臺子ニ敗殘兵現ハレ大掠奪ヲ行フ。

百八、鷄冠山附近ニ敗殘兵再襲掠奪セリ。

百九、清源縣ニテハ支那官憲及支農ハ兇器ヲ以テ鮮農ヲ脅カシツヽアリ。

百十、奉天西方李官堡附近ニ敗殘兵及匪賊二百名餘出沒シ渾河分遣隊ト衝突交戰セリ。

二十四日

百十一、茂林驛ノ通信所ヲ首メ備品全部匪賊ノタメ現形ヲ認メ難キマテ破壞サレ市中ノ目ホシキ商店ハ全部掠奪ヲ受ケ其ノ一部ハ燒キ拂ハレタリ。

百十二、三林驛ニテ馬賊ハ構內全部ヲ破壞シ驛員家族五名暴行ヲ受ケタリ。

百十三、東門臺驛附近ニ馬賊約五百名集團シ我カ裝甲列車及ヒ第二列車ニ發砲セリ第二列車ハ之ヲ避難セシメ裝甲列車ニテ應戰シ擊退セリ。

百十四、遼陽地方維持委員會長楊顯靑氏ハ趙通譯ヲ同伴シテ吾カ憲兵分隊ヲ訪問臨時稅捐局長代理處恩榮氏ノ承認ヲ求メタル上目下遼西八十支里地方ニ數千ノ匪賊橫行シ居

ル二付キ吾カ軍部ノ出動ヲ懇請スル所アリタリ。

百十五、臺安、遼中附近ハ鐵血團荒レ廻リ大掠奪ヲ行ヘリ。

百十六、公主嶺ニ於テ邦人巡査一名便衣隊ノタメ射殺サレ二名負傷セリ。

二十五日

百十七、開原ノ西方三十支里ノ地點ニ約一千名ノ匪賊現ハレ同地治安大隊ヨリ迫撃砲一門、兵五十名ヲ急派シタリ。

二十六日

百十八、千山附屬地ニ約三百名ノ土匪襲來市内四戸ニ放火シ支人二名ヲ殺害シ邦人志保太吉外支那人七名ヲ人質トシテ拉致セリ此際山本、矢野、塘内三巡査ハ負傷シタリ。

二十七日

百十九、開原西方約五里四家子西孤家子附近ニ於テ約一千名ノ兵匪現ハレ掠奪放火ヲ敢行ス。

百二十、海賊ニ豹變シタル營口商業保護總局所有船八隻ハ根據地三界溝方面ノ自警團ノ兵器ヲ沒收シ更ニ附近ノ民家ヲ襲ツテ大洋二萬元ヲ又稅捐局ニ管理セル大洋一萬元ヲ强奪シタリ此ノ賊ノ所有スル兵器ハ步兵銃約百挺、拳銃七十餘挺、水壓機關銃二挺、機關銃二挺、小砲二門ナリト。

二十八日

百二十一、湯崗子北方中所屯附近部落ニ於テ五六十名ノ賊團要所ニ步哨ヲ配置シテ小銃五六挺ト五六百名ノ壯丁ヲ繰出スヘク要求セリ又千山驛西方二支里馬蟻屯ニ約二百名ノ匪賊現ハレ守備隊、警官隊出動セリ。

百二十二、鄭家屯東南三里一棵樹附近ニテ兵匪二百ト我軍交戰シ我中隊長栗原大尉及兵卒二名戰死シ三名重傷ヲ負フ兵匪ハ四洮線ヲ荒シタル一千名ノ賊團ナリ。

百二十三、牛莊對岸田庄臺附近ニ多數ノ馬賊現ハレ戎克ニ發砲シ暴威ヲ揮ヒツヽアリ亦營口水源地ヲ襲撃セリ。

百二十四、鐵嶺縣下大康屯ニ匪賊三百名襲撃シ部落ヲ全滅セシメタリ討伐ノ爲メ出動シタル鐵嶺公安隊劉中隊長及兵卒一名重傷賊團ハ法庫縣内ニ退却シテ石佛寺ヲ襲撃セリ。

二十九日

百二十五、鄭家屯三江口間ニ一千名ノ匪賊現ハレ支那將校ニ依ツテ指揮セラレ頻リニ猛威ヲ振ヒタリ。

百二十六、伊通縣附近ニ在リシ鮮農ハ四平街ニ避難セシカ糺收穫ノタメ巡警五名四平街

署員十八名ニ保護サレ出發シタル所途中約二百名ノ兵匪ニ襲ハレタリ。
百二十七、撫順ニ於テ一夜五ケ所ニ匪賊ノ掠奪事件アリ何レモ長銃、拳銃ヲ亂射シ家族ヲ威嚇シ金品ヲ强奪シ婦人ヲ辱メタリ。
百二十八、四百名ノ馬賊ハ鐵嶺法庫縣城ヲ占領シ、賊團ノ便衣隊數名カ城內ニ潛入シ裏山ニ上ツテ烽火ヲ揚ケ城外ノ賊ト連絡シ西門外ヨリ殺到城內ニ入ルヤ大掠奪ヲ開始シ討伐ニ向ヘル支那公安隊ト激戰ノ結果賊團ハ逃走シタルモ公安隊員二名戰死シ迫擊砲二門賊ニ奪取サレタリ。

三十一日

百二十九、通遼方面ノ匪賊ハ騎兵第三旅ト緊密ナル連絡ヲ有シ其數約八百名茂林驛、三林驛等ヲ掠奪セリ。
百三十、吉林步兵第六二七團ハ殆ント四散シ到ル所掠奪ヲナシ同六七一團モ亦五城附近ニテ同樣掠奪ヲナシテ漸次北進シツヽアリ。

十一月一日

百三十一、通遼ノ邦人經營公濟號農場ハ再度匪賊ノ襲擊ヲ受ケ徹底的ニ掠奪破壞サル日鮮從業員ハ全部逃走シタリ。

百三十二、匪賊ノ襲擊ニヨリ大損害ヲ受ケタル四洮鐵道鄭通線各驛ノ復舊成リ六日ヨリ列車運轉ヲ再開スル筈ナリシカ老來好ヲ頭目トスル約百五十騎ノ匪賊團カ便衣支那將校指揮ノ下ニ大字、大林兩驛中間ヲ襲擊シテ木橋ヲ燒毀シタルタメ開通不能トナル、
百三十三、鄭家屯ニアル護路巡警ト驛員ノ不良分子四十名驛附近ノ民家ニ會合シ驛前ノ同匪賊ハ通遼駐屯ノ東北騎兵第三旅ニ屬シ軍旗ヲ所持セリ。
我兵ニ挑戰シ手榴彈ヲ投シタルヲ以テ應戰シ全部捕縛シタリ我兵ノ損害下士以下四名重傷セリ。
百三十四、鄭家屯農場ニ三四十名ノ匪賊襲來シ馬二頭ヲ奪ヒ逃走シタリ。
百三十五、懷德縣附近ニ本據ヲ有スル匪賊團ハ更ニ敗殘兵ヲ加ヘテ約一千名ニ達シ二百名ヲ以テ一個中隊トナシ五個中隊ヲ編成シ懷德縣長ノ應援ヲ受ケ、長春附近ノ日本軍隊カ南方ニ移動シ警備手薄ニ乘ジ滿鐵線路ヲ破壞シ長春附屬地ヲ襲擊スヘク計畫シ先ツ主力部隊ハ范家屯ヲ殘餘ノ部隊ハ大化、陶家屯ヲ襲フベク除々行動ヲ開始シテ附屬地ニ接近シツヽアリ。
百三十六、平頂堡附近ニ橫行シツツアル匪賊頭目平心ノ一隊討伐ノタメ鐵嶺守備隊ハ賊

圍根據地大高力屯ニ向ヒ沖勾大沖勾間ノ峠ニ於テ百餘名ノ賊團ヲ發見賊ハ我軍ニ向ツテ一齊射撃ヲ開始シタリ應戰約一時間ニ亙リ匪賊ハ退却シタルモ我兵一名重傷セリ。

百三十七、公主嶺附近ニ於ケル匪賊葦山九龍外五頭目合同セル七百五十名ハ同地ヲ根據トシテ附近部落ヲ横行盛ニ掠奪ヲ逞ウシツヽアリ賊團ノ一部二百名ハ朝陽坡ノ西南郭家店子ニ移動シ來リ襲撃ノ形勢アリ同地自警團七百名ハ之カ警備ヲナセリ。

百三十八、伊通縣城ヲ襲撃シ殺人放火掠奪ノ殘虐ヲ逞ウシタル全勝北羈天等ノ賊團八百名ハ其後匪勢加ハリ一千名ノ大集團トナリ目下靠山屯ヲ中心トシテ同地ノ南方大孤山地方一帶ノ部落ニ横行討伐隊ノ行動ヲ觀望シツヽアリ、支那住民ハ恟々タリ。

百三十九、西洋、德山ノ率ユル七十名ノ匪賊ハ劉房子驛ノ東三支里居住農憲英ヲ襲ハントシ交戰ノ結果一物モ得ス逃走セリ。

百四十、湯崗子、牛莊城間ニ匪賊跳梁ノ報ニ接シタル我大石橋獨立守備隊ハ一部隊ヲ急行セシメタルニ途中ニ於テ百餘名ノ匪賊群ニ遭遇シ交戰ノ結果賊ハ屍體及軍馬多數ヲ遺棄シテ逃走セリ。

百四十一、昌圖縣公安局長ノ接衝ニ依ツテ匪賊大頭目三省麾下ノ一千七百五十六名ハ大洋四萬元ノ招撫費ト六千元ノ手當ヲ支給サレ歸順シ昨日ノ友タル匪賊樂天ノ一味ヲ掃蕩スベク昌圖縣公安隊ニ隷屬シ城外警備ノ任ニ當リ民國鄉團兵ト稱シテ團旗ヲ制定シ治安ノ維持ニ服務セルカ匪賊頭目樂天ノ一味ハ頗ル狼狽ノ模樣アルモ一戰開カルヘシト見ラル。

百四十二、開原縣下施家堡子ニ約四百名ノ騎馬賊團現ハレ我鐵嶺守備隊三十五名警官三十五名ト約一時間半ニ亙ル激戰ヲ交エ掠奪品銃器多數ヲ殘シテ敗退シタリ訓練アリ統制モトレ二十七八歲ノ眉目秀麗ナル一美人白馬ヲ驅ツテ美事ニ指揮シタリ。

九日

百四十三、梨樹縣長ヨリ四平街ノ我守備隊並ニ憲兵隊ニ對シ「小城子附近ニ匪賊千名現ハレ掠奪強姦等ヲ恣ニシ居ル云々」ノ報アリ即時我守備隊一個中隊並ニ憲兵自動車サイドカーニテ急行セシカ賊ハ我軍ノ到着前民家ニ放火シ大掠奪、强姦等ノ慘虐ヲ極メ逃走シタリ。

百四十四、王以哲軍ノタメ多數ノ慘殺者ヲ出シタル鐵嶺縣下孤家子部落東方三十支里ニ最近優勢ナル匪賊現ハレ二三日內ニ襲撃シ來ルトテ多數鐵嶺ニ避難セリ。

百四十五、田庄臺北方約三十名現ハレ田庄臺ヲ襲撃セントシ又同地ノ西北方樂王廟ニ軍服着用ノ七八名ノ匪賊襲來シ同地豪農李榮方ノ荷馬車三臺

馬十頭ヲ掠奪シ北方ニ逃走セリ。

百四十六、安東市内四番通リ九支那雜貨店王銀號方ニ拳銃ヲ所持セル三人ノ匪賊洋雜貨ヲ求メル風ヲシテ表戸ヲ開カシメ店内ニ侵入スルヤ矢庭ニ内二名ハ拳銃ヲ取リ出シ主人ヲ脅迫シテ大洋五百元、小洋六百元ヲ強奪ノ上主人ノ王ヲ人質トシテ表ニアリシ二頭立テノ馬車ニ乘セ逃走シタリ。

百四十七、時局以來全滿奥地居住鮮農ハ筆舌ニ盡シ難キ迫害ヲ受ケ何レモ安全地帶ニ避難シタルカ既ニ地方ノ安定ト共ニ前住地ニ歸還シタルモノモアリ今尚避難中ノモノモ尠カラス避難民ハ鐵嶺最モ多ク現在ノ各地避難民數ハ左ノ如シ。

地方別	避難民	歸還者	現在數
營口	五二〇	七九	四四一
奉天	四六六	—	四六六
撫順	七二八	五八〇	一四八
鐵嶺	一、三九八	八七九	五一九
開原	三五七	七〇	二八七
四平街	五九〇	—	五九〇
公主嶺	四九九	—	四九九
長春	六九	—	六九
安東	一三	—	一三
合計	四、六四〇	一、六〇八	三、〇三二

百四十八、錦州ヨリ派遣サレタル便衣隊ハ密カニ奉天ニ至リ同地工業區ニ於テ何事カ畫策スヘク密議中トノ報ニヨリ同所ヲ包圍シ一名ヲ逮捕シタルヲ以テ目下嚴重取調中ナリ連累者多數アル見込。

百四十九、鐵嶺附屬地ニ密カニ侵入中ノ匪賊團ハ我軍ニ對シ不意ニ一齊射撃ヲ開始シタリ依テ我軍ハ之ニ應戰シ敵三十名ヲ射撃我軍負傷者四名ヲ出シタリ。

十一日

百五十、范家屯驛ヲ中心トスル馬賊團ハ附近農民ヨリ一物モ剩サズ掠奪シ盡シ剩ヘ特產出廻リヲ好機トシテ各農家ノ收穫量ヲ調査シ家人ヲシテ之レヲ附屬地ノ商人ヘ强制的ニ賣ラシメ主人ガ賣上代金持歸リマデ家人ヲ人質トシテ拉致シ、又ハ農民ガ馬車ニテ大豆賣出シノタメ附屬地ニ輸送中ヲ襲ヒ馬車諸共掠奪シテ自ラ農夫ニ化ケ商人ト直取引ヲ行フ等農民ハ悲慘ノ極ニアリ。

百五十一、長春附近劉房子東方約半里ノ地點ニ砲二門機關銃數門ヲ有スル匪賊約二百名現ハレ猛烈ニ劉房子ニ向ツテ砲撃ヲ加ヘ急報ニ依リ、我公主嶺、范家屯兩守備隊ヨリ各々百名、警官二十名ヲ繰出シテ交戰撃退セリ。

百五十二、瀋海線、清原北山城子輝南金川柳河方面ニハ尚ホ多數ノ王以哲ノ敗殘兵アリ

于並山之レガ抱込ミニ努力シツヽアリ。

百五十三、瀋海吉海吉長滿鐵四線ニテ圍マレタル一帶ニモ王軍敗殘兵多ク北方ヘ移動ト共ニ各地ノ土匪ト結合シ其ノ勢力ヲ增大シツヽアリ。

百五十四、懷德、長嶺二縣ヲ根據トスル幼白龍、掃北ノ二頭目ノ率ユル馬賊團八百名ハ漸次北方ニ移動シテ長春ヲ襲擊ノ模樣アリ。

百五十五、錦州方面ノ支那軍ハ尙多服ノ支給ナク連長以下團體ヲ組ミ逃亡北寧沿線ニ土匪ト化シテ跳梁シ人心恟々タリ。

十三日

百五十六、瓦房店驛發輕油動車カ砂崗驛北二吉米ノ地點ニ進行中車內ニ乘客ヲ裝ヒタル三名ノ匪賊カ拳銃ヲ以テ機關士石野純男及車掌和多田强兩氏ニ盲貫銃創ヲ負ハセタル騷キニ乘客邦人一名支那人一名ハ所持品全部ヲ車內ニ放棄シタル儘砂崗驛ニ急ヲ報ス犯人ハ車內ニ遺留シタル吳服物十數點價格六百圓及現金四十三圓ヲ奪ヒ逃走シタリ、當時機關士ハ重傷シタルニ不拘運轉ヲ續ケ蓋平驛ニ到着ト同時ニ人事不省トナリタリ。

百五十七、范家屯西南方三十五支里五採字附近ニ大老好、海江ヲ頭目トスル匪賊四百名現ハレ附近一帶ヲ掠奪シ范家屯ニ接近シツヽアリ。

百五十八、范家屯北方六十支里平安嶺附近ニ約二百名ノ匪賊現ハレ掠奪ヲナシツヽアリ。

百五十九、奉天郵便局靑木寬ト木村忠吉ノ兩人カ城內ニ知友ヲ訪ネ歸途洋車ニテ大西門ニ差掛カリタル際突然拳銃ヲ發砲シタル者アリ靑木ハ右足關節部ニ貫通銃創ヲ負フ。

百六十、湯崗子東千五百米突大屯ニ頭目滿江ノ率ユル二百名ノ匪賊現レ放火掠奪シ三戶全燒賊ハ北ヘ移動スル氣配見エタル故湯崗子ヨリ第三中隊八名モーターカーニテ巡察ニ向ヒシ所屯ニテ二三十名ノ匪賊ヨリ射擊ヲ受ケ由松上等兵重傷シタリ。

湯崗子溫泉ニテハ何レモ武器ヲトリ對泉閣ヲ守リ家族ハ玉泉館ニ立籠リ陸軍輕地療養所ノ負傷兵ハ白衣ノ儘劍ヲトリ各入口ニハ座布團ヲ積ミ重ネテ防禦陣トナシ輕地療養ノ武田中尉指揮セリ驛ニハ附近居住民避難シ電燈ヲ消シ警戒セリ一方一四列車ハ千山ニ危險ヲ避ケ八六列車ハ中所屯西方ヨリ機關車ヲ狙撃サレタリ。

百六十一、遼陽行三五列車カ南臺、湯崗子間ノ甘泉堡北側踏切リニ差シカヽリタル際掠奪品ヲ滿載シタル匪賊ノ荷馬車ト機關車衝突シ荷馬車ニ乘リヰタル匪賊三名ハ負傷セリ、之レヲ見タル後方ノ賊三十騎ハ一齊ニ列車目カケテ發砲シタルカ、同車ニハ大石橋ヨリ鞍山ニ歸ル守備兵八名乘車シ居リタルヲ以テ應戰シ賊一名ヲ殪シ三名ヲ負傷セシム賊團ハ掠奪品ヲ遺棄シテ逃走シタリ。

576
199

百六十二、奉天商埠地三縱路カイニンカ使用人シエニツキ、香上銀行支店員ジエナーズ獨逸商人ピラースノ三名ト共ニ新民屯方面ニ兎狩リニ行キ新民屯北方五吉米ノ地點ニ達セル際九名ノ敗殘兵前後ヨリ現ハレ包圍シ更ニ多數ノ敗殘兵コレニ加ハリ發砲威嚇ノ上逮捕シ一行ノ金品ヲ掠奪、馬ニ乘セテ彼等ノ巢窟ニ連行、約半時間ニ亙リ太繩ニテ打擲セリ此爲メジエナーズハ前額部、鼻等ニ重傷ヲ負ヒ漸ク頭目九江樂ノ命ニ依リ歸宅ヲ許サル放還ニ際シジエナーズニ對シ上衣ヲ他ノ三名ニハ支那服ヲ與ヘタレハ四名ノ外人ハ命カラカラ九時頃奉天ニ歸着獨逸領事館ニ屆出タリ尙ジエナーズハ生命危篤ナリト。

百六十三、陶家屯驛ヲ距ル西北方約二里ノ黒林子附近ニ約四百名ノ兵匪現ハレ掠奪强姦暴行ヲ開始ストノ情報アリ公主嶺守備隊約四十名急行シタルカ黒林子附近ニ於テ匪賊ノ爲メ包圍サレ危險ニ頻ストノ報ニ長春部隊急行セリ。

百六十四、奉天鐵西青木煉瓦工場ニ二三十名ノ匪賊現ハレ支那人某ハ背部ニ銃創ヲ受ケタリ。

百六十五、長春城内西四道街長春縣公安局在監者五六十名看守ノ拳銃六挺、長銃一挺彈藥數百發ヲ奪取脫獄シ中二十七名逮捕二名ヲ射殺シタリ。

以　上

576
199