

北平特別市籌備自治辦事處第二次發佈

編配街村面說

北平圖書館

朱清華謹題

贈

編配街村區 祝 第二期

目錄

寫真

總理遺像遺囑

國民政府委員閻總司令題詞

國民政府委員張司令長官題詞

國民政府農礦部易部長題詞

黑龍江省政府萬主席題詞

市長題詞

市政府孫秘書長題詞

自治討論會汪會員題詞

自治討論會夏會員顧會員題詞

市長張蔭梧最近肖像

籌備自治辦事處處長朱清華副處長崔麟臺王子江最近肖像

自治討論會臨時主席熊希齡肖像

目錄

575.19
8111
天18

575.19
581
2:2

部二



3 0648 2645 0

70329

內二自治區街長副聯合辦事公所常務委員肖像

內二自治區各街籌備自治人員肖像

編配街區人員合影

序

- 一.....吳劍豐
- 二.....謝宗周
- 三.....董文裕
- 四.....向乃祺
- 五.....冷家驥
- 六.....黃尊三
- 七.....康新民
- 八.....范迪明
- 九.....崔麟臺
- 十.....王子江
- 十一.....朱清華

圖

外一外二兩自治區新編各自治區域總圖附編配街村計畫圖
西郊自治區香山自治村區域全圖

西郊自治區火器營自治村新編各閭區域總圖

外一外二兩自治區各自治街面積比較圖

外一外二兩自治區各自治街聯合街巷數目比較圖

外一外二兩自治區各自治街總戶數比較圖

外一外二兩自治區各自治街正戶附戶比較圖

外一外二兩自治區各自治街總人口數比較圖

外一外二兩自治區各自治街男女人數比較圖

外一外二兩自治區各自治街籌備員圖章樣文

市長報告籌備自治辦理情形書

外一自治區編配各自治街總說明書

外一自治區編配各自治街區域概要

外二自治區編配各自治街總說明書

外二自治區編配各自治街編配概要

章則

修正籌備自治暫行條例	一
街村長副聯合辦事公所簡章	二
街村自治公文程式暫行規則	四
街村公所街村務會議暫行章程	五
街村公所街村務會議事細則	七
街村公益捐管理暫行規則	八
街村公所錄用書記暫行規則	九
街村公所書記獎懲規則	十一
街村公所願警及街丁管理規則	十二
內政部修正土地測量應用尺度章程(補印)	十五

公文

關於調查戶口編配街村事項

為添編郵制呈市府文 附指令	一
為派員辦理內一內三兩自治區調查戶口編配街區事務開始工作日期呈市府文	三

爲西郊自治區靜宜園改爲香山自治村呈市府文	附指令	四
爲呈送香山自治村區域圖呈市府文	附指令	五
爲委派秘書柴若愚赴西郊外火器營協助籌備自治呈市府文		六
爲委派秘書柴若愚協助籌備自治致西郊外火器營民衆代表管式禕等公函		六
爲秘書柴若愚呈報火器營村進行自治情形呈市府文	附原呈	七
爲火器營自治村呈送圖表錄市府令轉達知照公函		九
爲呈報內三自治區各警段分圖及戶籍調查統計表呈市府文		九
爲呈報內一自治區各警段分圖及戶籍調查統計表呈市府文		十
爲外一自治區編配完竣繪具區域總圖及編配概要呈市府文	附指令	十
爲外二自治區編配完竣繪具區域總圖及編配概要呈市府文	附指令	十二
爲派員辦理內四內五兩自治區調查戶口編配街區事務開始工作日期呈市府文		十三
爲呈報內四自治區各警段分圖及戶籍調查統計表呈市府文		十四
爲呈報內五自治區各警段分圖及戶籍調查統計表呈市府文		十四
爲繕送內二自治區各街自治籌備員等姓名及街公所地點呈市府文	附指令	十四
爲西郊自治區圓明園鑲籃旗民衆代表關世廣等請辦自治派秘書柴若愚切實查覆訓令		十五
爲西郊自治區圓明園鑲籃旗民衆代表關世廣等請辦自治覆函		十六

爲請推荐助理員事務員並請測繪區圖調查戶口致西郊自治區碧雲溫泉自治村籌備員李石曾公函……………十六

關於街村臨時辦事公所事項

爲內二自治區各自治街臨時辦事公所成立在即請飭屬隨時照料致公安局內二區署公函十七
爲請組織臨時辦事公所致內二自治區各街自治籌備員公函……………十八
爲商借浸水河舊都統署作內二自治區辦公地點致軍政部北平檔案整理處公函……………十九

附覆函(一)(二)(三)……………二十一

爲借用浸水河舊都統署致市黨部公函……………二十二

爲會同接收舊都統署情形致軍政部北平檔案整理處公函 附來函……………二十三

爲內二自治區各街臨時辦事公所成立佈告……………二十四

爲香山自治村公所成立佈告……………二十五

爲街(村)自治籌備員必要時得酌量加推助理員呈市府文 附指令……………二十六

爲制訂街村長副聯合辦事公所簡章呈市府文 附指令……………二十七

爲據內二自治區街長副聯合辦事公所函報常務委員補選齊全及正式開始辦公情形呈市府

文 附指令……………二十七

爲擬訂街(村)務會議章程呈市府文 附指令……………二十八

為內二自治區各自治街開第一次會議致街自治備籌員助理員公函	三〇
為請出席內二自治區街長副聯合辦事公所會議呈市府文	三〇
為通知內二自治區街長副聯合辦事公所常務委員定期開會公函附議事日程	三〇
為擬訂街村長副聯合辦事公所及街村公所行文暫行規則呈市府文	三一
為刊發內二自治區街長副聯合辦事公所圖記呈市府文 附指令	三一
為刊發圖記致內二自治區聯合辦事公所公函	三三
內二區街長副聯合辦事公所通告	三四
為請速擬接收公益捐辦法致內二區聯合辦事公所公函	三五
為擬訂公益捐管理規則及四聯收據呈市府文	三六
為抄送公益捐冊請速籌接收辦法致內二區聯合辦事公所公函	三七
為接收公益捐事項定於九月一日實行致內二區聯合辦事公所公函	三七
為接收公益捐屆時由聯合辦事公所派員辦理致內二區署公函	三八
為派第三組組長龔傑佐理員葉聯成幫同接收公益捐致內二區聯合辦事公所公函	三八
為請轉知各街公所從速保薦書記及招募願警等致內二區聯合辦事公所公函	三九
為擬訂街(村)公所錄用書記暫行規則呈市府文 附指令	四〇
為擬訂街村公所書記獎懲規則呈市府文 附指令	四一

爲請指定傾倒穢水穢土地點是否適宜致內二區署公函 附覆函	四一
爲據西郊自治區火器營村公所函請拍賣磚石致西郊區署公函 附覆函	四三
爲西郊自治區火器營村公函請將原有營房撥作公產呈市府文 附請摺指令	四五
爲奉府令准將該村營產暫行撥作自治經費特達知照致火器營村公函	五〇
爲奉府令請派員會查火器營產致土地局函	五一
爲處理公產事項非專案呈准不得擅行作主致火器營村公所公函	五一
爲積存磚石應暫緩處分致火器營村公所公函	五一
爲請函知各街公所無論行文辦事籌款一切均須遵照市府所頒條例辦理致內二區街長副聯合辦事公所函	五二
爲西郊區火器營自治村組織臨時保衛團擬借用槍械呈市府文 附指令	五三
爲請代查交民巷使館界限致內一區署公函 附覆函	五四
香山村自治成立慶祝大會公函	五六
香山自治村宣言	五六
香山自治村臨時辦事公所救濟蝗災公函	六〇
內二區第三十二自治街通告	六一
內二區第三十三自治街啟事	六三

內二區第二十三自治街致各團體函	六五
內二區第二十三自治街致公安區署函	六五
內二區第二十三自治街致街長副聯合辦事公所函	六六
內二區第二十五自治街啟事	六八
內二區第八街通知 附自治淺說	七四
內二區第二十五街通知 附貸本規則 減免醫費規則	七七
西郊區碧雲自治村臨時辦事公所報告成立公函	八〇

附 載

崔副處長呈報就職日期呈市府文	一
王副處長呈報就職日期文	一
爲請訓令全市黨員一致協助籌備自治並將各區黨員姓名住址抄示一份以便分途接洽致市黨部公函	一
爲具報本年七八九三個月內實施計畫請鑒核彙轉呈市府文 附清摺	二
爲延聘市府秘書長及各員爲自治討論會會員呈市府文 附指令	六
爲遵令呈覆自治進行情形呈市府文	七
爲據火器營自治村管式禕等呈請將營產撥作自治經費批	九

爲郭岳崑呈送各種自治計畫批.....十

爲內五自治區市民蔣潔同等請辦自治批.....十一

爲西郊自治區圓明園鑲籃旗營房代表關子岩請辦自治批.....十一

爲特闢自治專欄致華北日報公函.....十二

火器營村代表郭岳崑自治進行計畫 附清單.....十二

火器營村修理溝路工程統計表.....十六

廣播無線電台講演詞 查貴奇.....十八

各自治區籌備自治人員簡明履歷表.....八二



總 理 遺 像



總 理 遺 囑

余致力國民革命凡四十年其目的在求中國之自由平等積四十年之經驗深知欲達到此目的必須喚起民眾及聯合世界之民眾以平等待我之民眾共同奮鬥現在革命尚未成功凡我同志務須依余所著建國方略及第一次全國代表大會宣言繼續努力以求貫徹最近主張開國最平等之條件尤須實於短期間促其

詞題令司總閣員委府政民國

自治基礎

閻錫山





詞題官長令司張員委府政民國
良 學 張

GENERAL HSIAO LIANG CHANG

心平可致

張良題



詞題長部易部礦農府政民國

九衢通泉

易培基題



黑龍江省政
府周比齊
軌日町英
區古今中
外合轍同
符萬民智
善啟輿情
永孚寧惟
三晉為省
楷模

編配街村圖說題詞

黑龍江省政府主席萬福麟

市 長 題 詞

訓政之要 首在民治
編配街村 劃切指示
實行互助 羣策是資
地方自治 斯其權輿

張蔭梧題



北平特別自治討論會孫會員題詞

則親
百姓
睦

孫松齡敬題



北平特別自治討論會汪會員題詞

頌詞

我國自治根荻最先周漢遺制具載簡編
廢焉不講歷數千年今茲籌備成績斐然
圖說編製允推真詮實施指導本此宣傳
近自燕市廣諸八埏城市村社同慶安便
憲政基礎由是立焉愧無貢獻有負仔肩
發揚光大端賴羣賢民國前途幸福萬千

中華民國十八年九月紫江汪秉乾拜言

北平特別自治討論會夏會顧問會題詞

民治權輿

夏肅初
敬題
顧儀曾

梧 蔭 張 長 市
像 肖 近 最

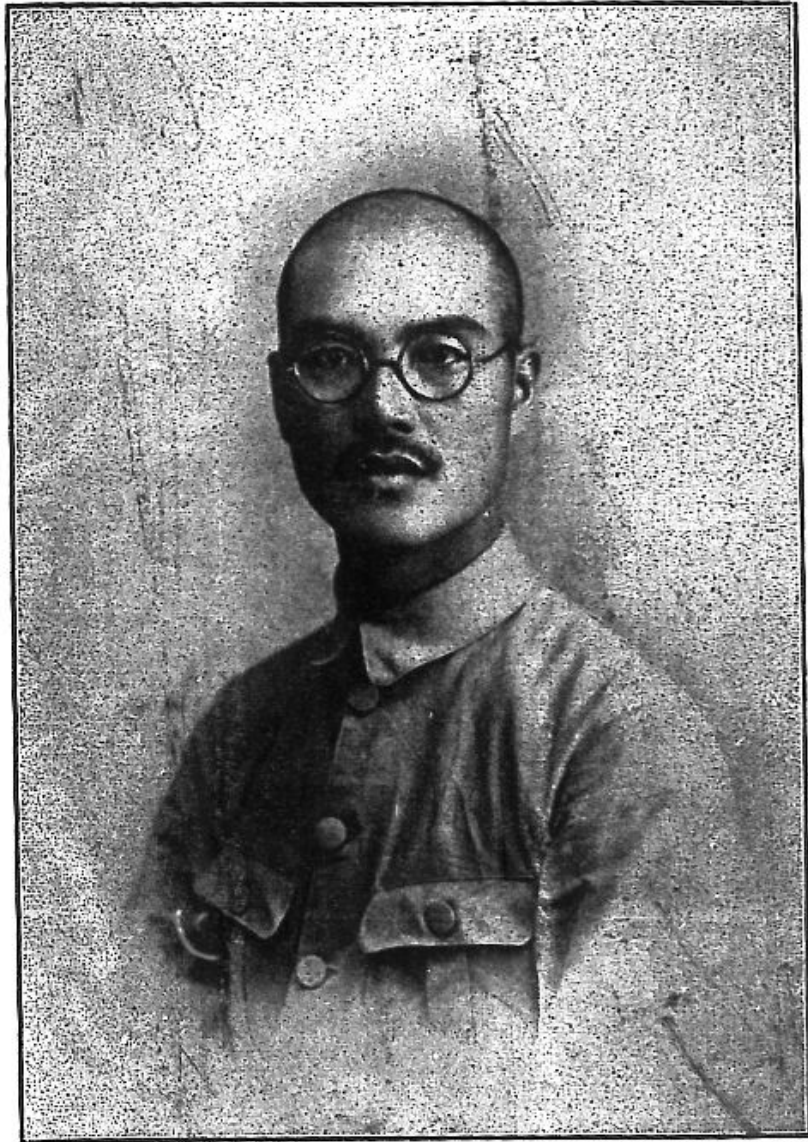

北平特別市籌備自治辦事處

副處長王子江 處長朱清華 副處長崔麟臺
最近肖像

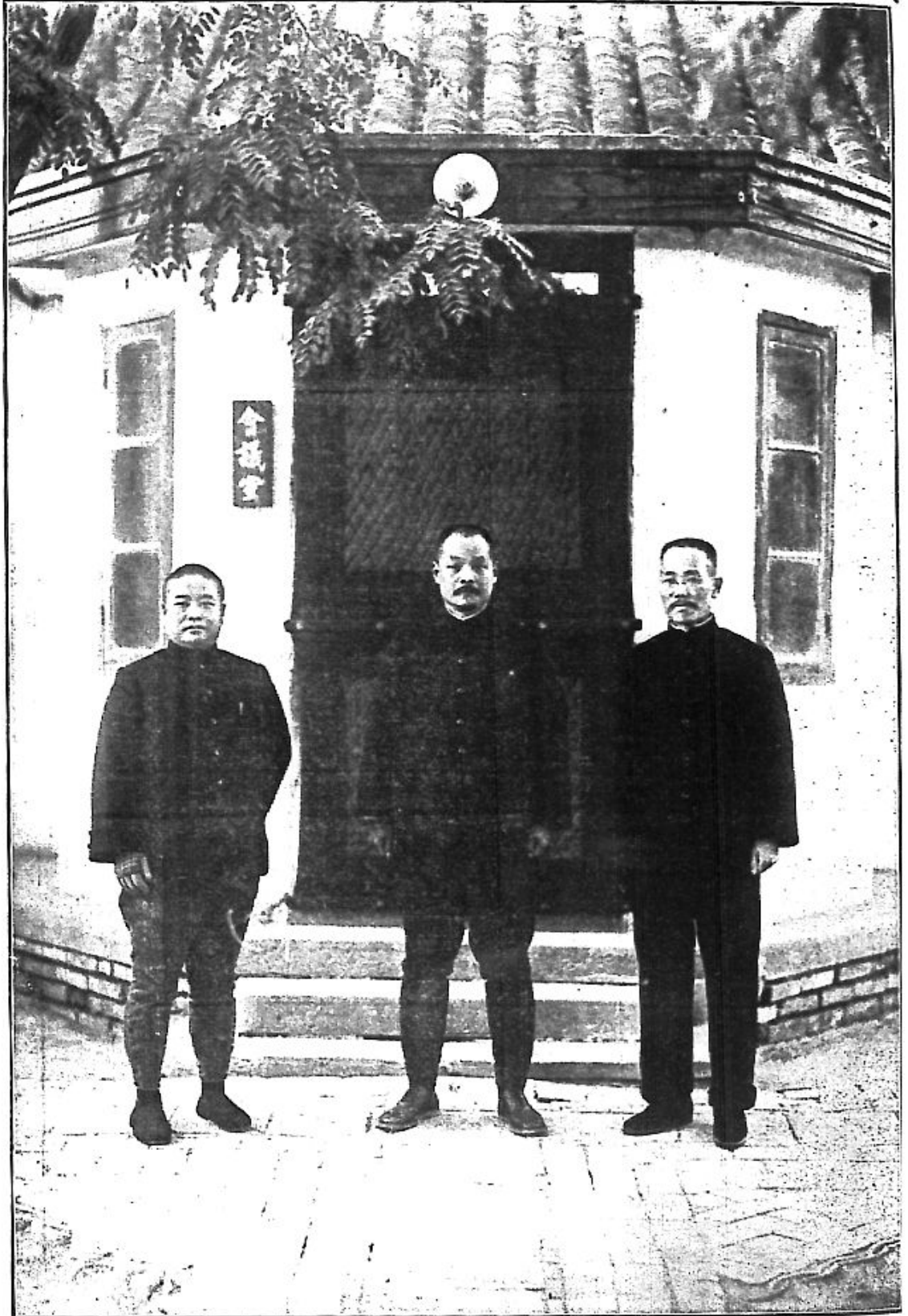

北平特別市自治討論會臨時主席

熊希齡



內 二 自 治 區
 街 長 副 聯 合 辦 事 公 所 常 務 委 員 會
 常 務 委 員

蒯晉德



劉冕執



主 席
 熊 希 齡

劉 馥



周肇祥



張 超



呂 均



區 治 自 二 內

世名刁員備籌街三第



懷賓李員備籌街二第



形合員人體全所公事辦時臨及敏肇戎員備籌街二第



業大吳員備籌街六第



文賓張員備籌街五第



魁際方員備籌街四第



川小陳員理叻街三第



區 治 自 二 內

員理助 員理助 員備籌 員理助
儀風趙 濤 賈 孫晴章 瑞尚朱 街八第



均 高員備籌街一十第

執 冕劉員備籌街十第



增福楊員務事 齋臨楊員備籌 裕文子員理助 街七第

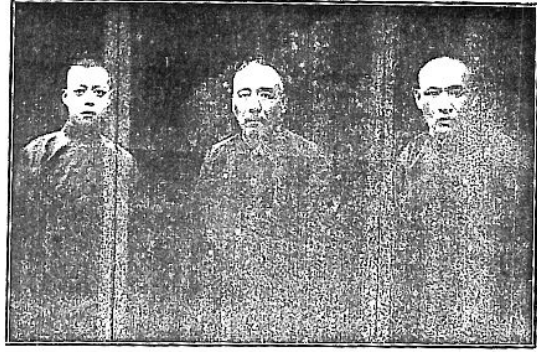

員務事 員理助 員備籌 員理助 記 書
遠俊張 新維楊 小允張 驥之張 齊伯劉 街九第

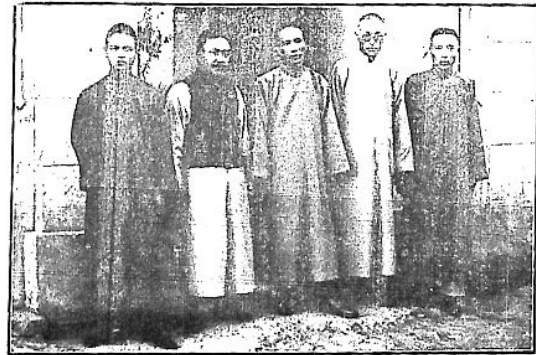

內 二 自 治 區

第 四 十 街 籌 備 員 成 敏



第 三 十 街 助 理 員 劉 家 璠



及 臨 時 辦 事 所 全 體 職 員 合 像

第 十 七 街 籌 備 員 胡 鐵 齋 助 理 員 徐 崑 甫 王 玉 璋 庭 華



第 七 十 街 籌 備 員

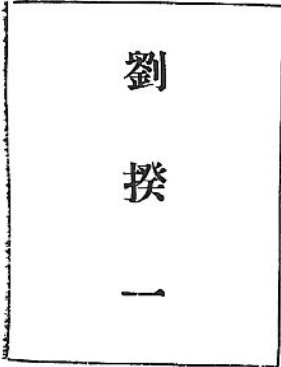

第 六 十 街 籌 備 員 胡 鐵 齋 助 理 員 潘 啓 濤 資 佩 之 陳 耀 奎 陳 合 影



第 五 十 街 籌 備 員 王 仲



區 治 自 二 丙

珍實楊記書



卿俊彭員理助



泉盈程員理助



山儀張員備籌街八十第



華佩潘員理助



斌鹿劉員理助



山玉劉員理助



坡林程員備籌街九十第



區 治 自 二 內

影合員人體全所公事辦時臨街一十二第



職家冷長理助



鈴學景員理助



影合員人體全所公事辦時臨及祥肇周員備籌街十二第



驗各員備籌

鋪炳陳員理助



區 治 自 二 內

若星劉員備籌街二十二第



初陽委員理助

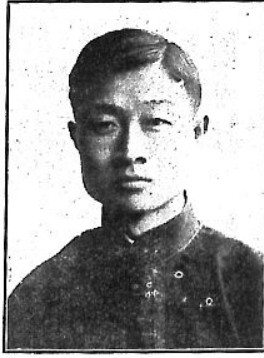

欽訓張員理助



六策陳員理助



清瑞張員理助



衛紫湯員理助



昌治王員理助



區 治 自 二 內

第 四 十 二 街 籌 備 員 劉 敬



第 三 十 二 街 助 理 員 伯 英 籌 備 員 唐 長 風 助 理 員 世 馨



第 六 十 二 街 助 理 員 袁 文 敷 籌 備 員 沈 心 誠 書 記 周 靜 一



第 五 十 二 街 籌 備 員 劉 季 衍 助 理 員 全 希 任 吳 振 華 關 德 賢 余 德 雷 余 德 雷 汪 鑑 青 影 合

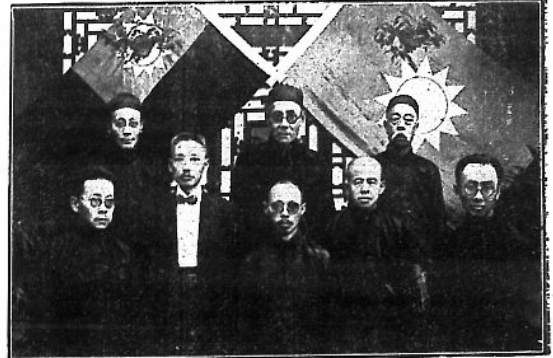

區 治 白 二 內

緒庚金員備籌街十三第

甫君杜員備籌代員理助街九廿第

善爵羅員備籌街八十二第

斌祺員理助街七十二第



影合員人體全所公事辦時臨街二十三第

亭月劉員備籌街一十三第



區 治 自 二 內

街警 員理助 員備籌代 員理助 書記 街三十三第
廷赴維 明迪范 春景費

員理助 員理助 員備籌 員理助
然越 恩毛 碼廷王 三祝唐

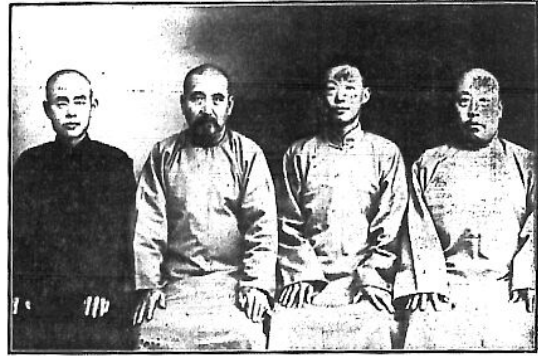
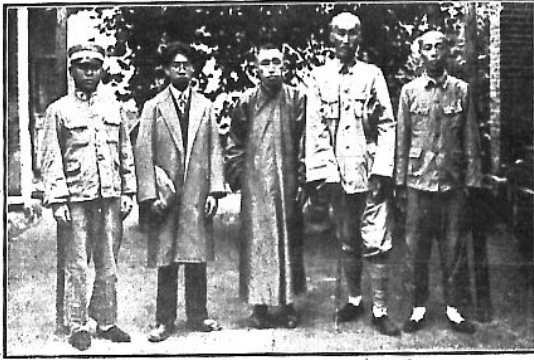

超張員備籌街六十三第

臣田川 街七 街八 街九 街十 街十一 街十二 街十三 街十四 街十五 街十六 街十七 街十八 街十九 街二十 街二十一 街二十二 街二十三 街二十四 街二十五 街二十六 街二十七 街二十八 街二十九 街三十 街三十一 街三十二 街三十三 街三十四 街三十五 街三十六 街三十七 街三十八 街三十九 街四十 街四十一 街四十二 街四十三 街四十四 街四十五 街四十六 街四十七 街四十八 街四十九 街五十 街五十一 街五十二 街五十三 街五十四 街五十五 街五十六 街五十七 街五十八 街五十九 街六十 街六十一 街六十二 街六十三 街六十四 街六十五 街六十六 街六十七 街六十八 街六十九 街七十 街七十一 街七十二 街七十三 街七十四 街七十五 街七十六 街七十七 街七十八 街七十九 街八十 街八十一 街八十二 街八十三 街八十四 街八十五 街八十六 街八十七 街八十八 街八十九 街九十 街九十一 街九十二 街九十三 街九十四 街九十五 街九十六 街九十七 街九十八 街九十九 街一百

驥滕員備籌街四十三第



區 治 自 二 內

街八十三第

朱念真	崔雲松	助理員	籌備員
	尹福保	馬德潤	謝道仁

蘇佛徐員備籌街七十三第



川滙蘇員理助 基北萬員備籌 春如金員理助街六卅第



培德徐員備籌街十四第



影合員人體全所公事辦時臨及明永郭員備籌街九十三第



區 治 自 內

體全所公事辦時臨及崑岳郭員備籌村治自營器火區郊西
影合員人

合 員 員 員 員 籌 街
影 理 理 理 理 備 一
軒 助 助 助 助 備 十
竹 郡 文 汪 張 華 四
郡 郡 助 助 助 助 第

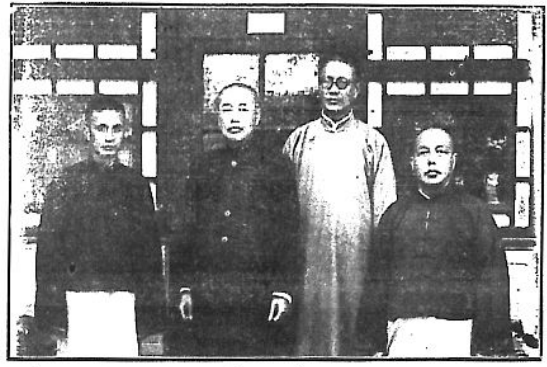

影 合 員 人 區 何 配 編 處 事 辦 治 自 備 籌



序

自治之說由來舊矣三代而降人類漸繁至周則政治大備恐官治有疏設鄉老鄉大夫黨正閭胥各職以治其鄉管子治齊分國爲五鄉十家爲什五家爲伍什伍皆有長墨子言里之仁人爲里長鄉之仁人爲鄉長現各國皆有町村自治之制可知上溯諸古橫覽諸世不言政治則已言政治則未有不言自治者然按古今中外成法大都詳於鄉而略於市其故何耶蓋有說焉夫政治之疏密要以人民聚處之多寡而易其方法所謂因時制宜安可拘泥舊章乎使謂古人所未備者遂付缺如亦愚之甚考古日中爲市時聚時散未有如今日之市聚數百萬人于一城者烏可專以官治行之耶且豪傑智士貴在能創不貴能因蓋今日之聞人亦即他日之古人安可自劃哉概自國民政府成立南方有實力者以居習之近又以遺命爲重於是遷都南京之舉於是改北京爲北平設特別市惟北平爲元以來之舊都既歷四朝而未改故者舊鉅商多歷世安居於此昔以中央政府各部院所在地於是物貨繁備冠于全國今已首都南遷繁盛之地頓成衰落之區而人民無辜失業者衆因而盜賊蠶起日有所聞亦勢使然也豐僑居燕薊十有六年覩茲現狀竊用慨然因政府當建設之初促進自治山西自治久着成績豐曾與王君鴻一趙君次隴面商北平自治之法撰有三民主義求進大同世界從村治城治着手之說明一書商之前市長何君克之何君甚爲贊成謂正當計畫云云未幾設市自治籌備處延朱君紹雲爲之長猛力進行邀約本市名宿爲討論會會員尙親造其門至爲誠懇人亦以自治爲必辦之事兼感朱君之誠羣相欣助之豐亦濫廁其間朱處長計畫經營極盡苦心何市長掛冠去張市長桐軒繼續舉辦於是市自治

始有規模焉朱處長率其屬晝夜規畫分晰區域繪圖成冊已粲然具備然曾與豐言曰經費竭蹶難期進展又不敢少自懈怠言之若有憂色豐慰曰市之自治在中國爲開天闢地以來之創舉君手創其事爲不朽之業亦爲萬福之源苦人所不能苦而後能人所不能茲事果成公榮極矣何憂爲今旣以內右二區爲開始熊君秉三自任籌備態君久於達官爲名流之長者毅然自任不以爲屈則聞風興起共任其責者必且絡繹矣今外一外二內一內三內四內五等區又復編竣各街公所亦將次第成立將以觀其大成預爲言以祝之京西田村自得樓主人吳劍豐序

序自治籌備處第二期編配街村圖說

總理有言曰「民國人民當爲自計速從地方自治以立民國萬年有道之基」蓋民爲邦本國以民立欲國之強必自民始自治者固在使人民自覺以養成其自動能力克臻全民政治而國基始立則民族以存民權以張民生以安自治云者豈僅爲地方一隅謀福利已哉

然自治非易言也人口清查戶籍釐定立團體修道路設學校墾荒蕪凡與人民至密切至瑣細事務莫不需精晰之整理庶不苟且成章而達最後成功吾知其責任之重且要矣且經費爲辦事之母清戶口立團體修道路設學校等事何莫非錢莫辦自國都南遷北平繁榮一落千丈際茲民生凋敝之秋遽加人民負擔以辦自治竊恐事實上所不能然則北平之自治非僅責任之綦重抑亦進行之匪易也

朱君紹雲秉其遨遊世界之經歷膺此鉅艱深燭此中困難故其言曰「於自治未辦有成效以前絕不增加人民負擔編配街村一以公益捐之收入辦理各事」其辦法則由消極而趨積極進行以來調查編配完竣者成績斐然更因自治事業方始萌芽而民衆尤待事實之宣傳考證庶能引起其興趣鞏固其信仰爰刊印編配街村圖說冀市民知自治之需要不數月耳今又有第二期之出版對街戶之比較編配之說明搜羅詳盡使手此一冊瞭如指掌吾知其裨益北平自治前途良非淺鮮不禁爲北平自治前途額手稱慶矣

中華民國十八年九月 日

謝宗周謹序

序

序

四

籌辦地方自治之議倡始於前清末葉二十餘年來屢經國家明令籌備惟考其實際耗帑至鉅而成效未彰執鄉民而詢之則僅見機關之倏設條教之時頒時更於鄉閭利弊固毫無影響也稽其原因蓋以一者設施胥由官辦董其事者亦以敷衍政令敷衍塞責故外形雖已粗具而實効從未及民有識之士夙已料其逆水行舟費力無補矣 孫先總理本民治民有民享之原理知地方自治爲全民政治之基礎特於建國大綱之中明定施行自治之策以訓練人民行使四權爲初步以完成憲政爲止境是建國程序發軔於自治其重要爲何如乎北平市當局秉此遺訓籌辦街村自治數月以還城郊各區編配完竣者已有多處明達之士亦贊助經營唯恐後人預料完成之期當不在遠屆時市政還之於市民舉凡治安建設興革損益諸端均得各紓所知各盡其力俾成一完全自治之市樹全國縣市之楷模豈不懿歟文裕世居北平欣平市自治之完成有日也於第三次編配街村圖說刊行之際略布愚見藉當左券是爲序北平特別市自治討論會會員董文裕

序

大道之行也天下爲公其言出自禮運其旨本於民貴是以講民治民有民享三大綱要者尤先以民治爲繫領之工作此自治所以爲建國大綱之基礎建設也夫自治之提倡始於清季而自治之精義自古已有深切透明之遺規人民因受屢世專制之流毒被壓迫於官吏積威之下遂至渙如散沙而罔識結合是以三代下秦雖強隋雖富元之疆域雖廣而歷年不及漢唐宋明詳讀各代史紀考諸戶籍編制諸法可以知國家興亡之故矣觀此則民貴民治諸說尤信而有徵總理有見於此故於建國大綱第八款第九款第十款昭示於吾人之前以縣爲自治單位視爲訓政時期之基本工作北平爲數百年都城所在地文化集中於此又爲各國觀瞻所繫茲以本市自治首先倡辦於內二區舉措設施類皆足爲黨治攝影國家之盛衰社會之良窳人民程度之高下胥視乎此老友朱君清華任籌備自治處長成績卓著規畫井然爰本其經驗所得培植自治人才相與從事於民大縣治專修科茲以編制二次街村圖說囑余爲之序因引古說以證今事並以勗今日各街籌備自治之諸同志民國十八年九月一日北平民國大學教務長市自治討論會會員向乃祺序於槐抱軒

第二期街村自治圖說序

自治名詞昉於希臘世侈稱之然州黨鄉里選舉之法吾國周初即已大備惜後世君主不便專制擯弗採取方策淹磨獨任歐西夸盛亦可慨已夫治國之道主道德說與主法律說並力縱世運如何嬗變制度如何改革欲求人民安居樂業即不能不使涵濡於道德繩糾於法律自治者即形成道德法律之原素也試觀守望相助疾病相扶持興教育恤孤獨是道德作用也守分循矩議規章定法則是法律作用也然皆自治會議司其要樞博考日本之市町村美之諸州邑村德之聯邦邑村英之市鎮鄉諸制綱舉目張如錢穀之如何出納庠序之如何組設山林關市之課養老扶幼之務莫不秩然釐然各司其常各守其度均繫於人民選舉之官吏人民自劃之範圍然則一究強國郅治之隆寧謂舍自治無他法可也吾國採取東西成法施行自治亦有年所惜乎未著實際徒歎空談今者限期完成自治以達憲政之工作街市自治全國實行本市籌備自治辦事處更依期編配第二期自治圖說以期家喻戶曉家驥濫竿自治委員之末今於出版之頃妄贅數言誠以欲追周朝文物之盛而擬東西富庶之隆胥賴是焉中華民國十八年九月三十日北平總商會主席市自治討論會會員招遠冷家驥謹序

序

自治之語創自英美英美人於不屬政府之事務皆稱爲自治但英國以紳士爲自治之機軸而美則以平民其寄托之分子雖殊而其收自治之效果則一中國古稱官治之邦平民素不問政國家政事委之少數在位者數千年來朝代累易主權屢更而一王代興率恣意專行民莫敢問國亦日削滿清既革民主名邦十八年之因革損益舊新交替而政權之運用仍多泥于古而不合乎今豈我民族性之富於被動而不習於自動乎實在位者用意不誠提倡不力之過耳今全國統一訓政開始政府於北平特別市設籌備自治處意在奉行總理遺訓倣英美先例與人民以自治而處長朱君清華又能舉其所學以濟之規畫宏遠編配精詳爲全國開自治之先聲作訓政之導倡將來次第推行全國普及追蹤英美可預期焉是爲序

民國十八年九月

日黃尊三

序

昔管子作內政創軌里連鄉遠謨周禮分地官有比閭族黨各制意至美法至良豈非自治之權輿民治之嚆矢乎我中國倡議立憲籌備自治當有清之季鑒於志士奔走號呼民氣之鬱積膨漲不過外假立憲名義未思根本變更內恣專制淫威實行愚民政策已耳詎知民猶水也能載舟亦能覆舟茫茫神州勃勃民氣不禁一旦暴發 孫中山先生倡義樹革命之先聲鞏共和之基礎然民心未固國本動搖袁氏僭竊於前軍閥迭擅於後兵禍連年民不聊生國脈幾絕 中山先生再接再厲再起廣州慘澹經營著三民主義闡發孟氏民貴之奧旨藉取歐美自治之菁華以爲建國方略孰知大業未就英雄先終千古同慨洎乎去年功成北伐國民政府遄 先總理遺囑令各省市籌備自治北平係舊都爲文化中心初則何克之市長延攬人才分擔各職特延朱君紹雲爲處長斟酌中外之情勢規定建設之方針調查街市分區十五繪畫圖表詳列說明若網在綱有條不紊具自治之精神頌自治之細則樹全民政治之基豈同一舊門面掛一新招牌以飾外人耳目者哉夫而後民生可裕民權可伸民族可昌而 先總理全民政治可次第設施也矧當此訓政時期果能刷新自治實踐力行振聾發聵則憲政實現三年有成何必待六年哉今張桐軒市長蒞任伊始宣言注重自治或者蕭規曹隨乎抑或籌措經費改善良謨令全國市區以北平爲模範乎 新民才識譴陋亦籌備員之一愧無所建樹惟焚香禱祝而盼自治之日新也民國十八年十月北平特別市自治討論會會員通渭康新民序

序

自治爲六年訓政期內第一步的工作自治辦不好則四權使用無所寄託而憲政永無實現之期爭端必由是肇興天下必從此多事理有固然事所必至也自治要想辦好村範圍因革固應以得窳爲主而實施下級工作之鄰長責任尤爲切要同志諸君不要把鄰長看小了漢高祖不過始爲亭長耳華盛頓不過始爲戶頭耳（美制五家爲戶）能長一鄰便能長天下矣能安一鄰便能安天下矣從前美之自治由下級而上行故其國憲政鞏固法之自治由上層而下行故昔日大亂八十三年前車殷鑒幸勿蹈其覆轍曲突徙薪尤所望於當道余亦籌辦自治之人竊願選舉之日冀學得爲鄰長從事於模範鄰之研究斯爲至榮矣茲逢二次編集街村圖說之日特爲之序用以告我同志於充當鄰長者民國十八年九月一日

范迪明序於第三十三街自治公所

序

序

十

我國政體自革新以來籌備自治之名詞固已見之數而聞之屢矣顧何以屢興屢廢地方未收絲毫成效人民迄無切實信仰試推厥故一由於官府無提倡民治之誠意一由於人民缺乏自治之智能已往事實猶在目前各地皆然北平尤甚蓋以北平爲舊日政權集中之地軍閥官僚互爲代謝防制民衆異曲同工益以市民五方錯雜向無團結甚至同一里巷不相往來一門雜居未通姓字自了已成慣例官治視爲習常一百餘萬之市民生活於此種狀況之下蓋亦歷有年矣近自北伐告成以來政府實施三民主義頒布自治規章分期考績雷厲風行固以全民政治舍此無他道也夫自治事業包括實多約而言之無非爲發達民生啟迪民智保障民衆安寧而已凡此種種操於少數之官吏則顧慮自有難周分於多數之人民則措置自有餘裕然猶恐民衆缺乏自治之智能是以有訓政方法使民衆受有相當指導以爲完全接受政治之基礎北平街村長副未經選舉以前暫以籌備員代行其職務即此意耳且辦理自治亦富有興味之事也辦有成績自身亦享其利益蓋自治團體無異於縮小之國家亦無異於擴大之家庭果能本精誠親愛之旨而使閭里鄉黨相安相睦推而廣之則天下爲公之說曷難實現前途發展寧有窮乎 麟臺才質樛庸襄助北平籌備自治事宜自媿濫竽毫無建樹謹於編配街村圖說第二期刊行之際畧進芻言願與本市明達諸君子一商榷焉民國十八年九月廿九日利津崔麟臺

叙

北平爲數百年舊都境域遼瀾戶口叢繁民衆多以游宦買遷廬居于此轉徙無常卽密邇比鄰亦婚喪不相往來如秦越人之相視積習相沿浸成風俗地方事故一聽諸官治其由來久矣自革命成功軍事收縮訓政肇基國都南遷北平建爲特市恪遵

總理遺訓市政之要者以地方自治爲先務于是有籌備自治辦事處之設處長紹雲朱公富有政治經驗又復熱心公益廼延集耆宿博訪周諮體察平市情形參酌列邦社會成例爲精密之組織載歷寒暑始具規模劃全市爲十五區區域既定而市街以分市街分而戶藉易考由調查戶藉而稽載丁口由稽載丁口而記註職業製爲圖說不厭求詳如網之在綱如陶之在甄無一物之或遺無一絲之或紊俾市民之賢者知所奮勉而不肖者亦有所觀感畏忌而不敢妄爲同慢游于白日青天之下將奸宄無地以自容邪慝更無由而作內二區自治街既經規畫經營成績顯著由此普及全市本互助之精神發抒其合羣之觀念一洗從前各自爲謀漠不相關之陋習泊自治能力充足自能運用選舉罷免創制複決四權得全民政治之真諦漸以立憲政之基礎爲平市開一新紀元詎不懿歟于江不敏勉勤厥事步趨後塵與有榮幸焉

北平特別市籌備自治辦事處副處長王子江識

序

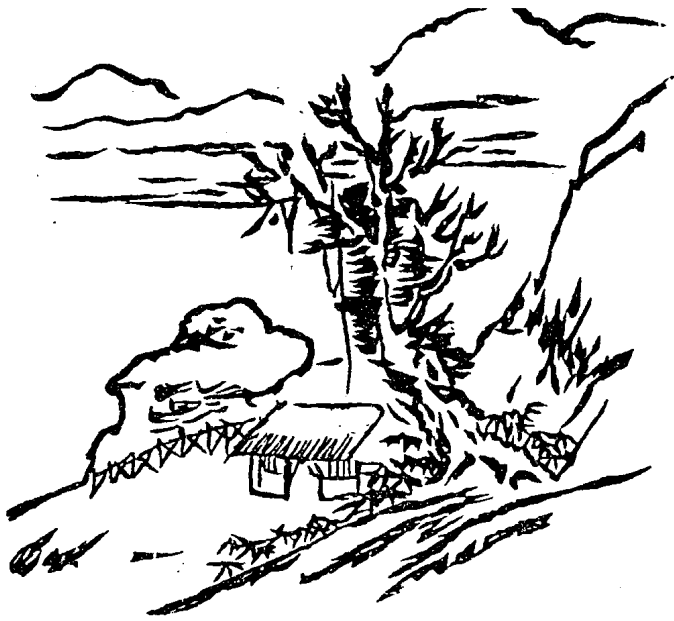

叙

昔普敗於法國勢極衰憂國之士有斯泰因博士者苦心研求強國之術竭力主倡地方自治國人知之普王省之依法實施不二十年普國遂強其言曰若國家禁民參與行政其弊有九減民之精神一也養成反對政府之思想二也官吏益多行政費用因之大增三也不能提倡共同心四也下情無以上達五也民間之學藝不能發揚六也人民之精神與官廳之思想不相調和七也不能養成愛國心八也官吏佔優勝之地位動輒弄威九也闡發自治之真理可謂詳且盡矣奧倫堡公評之曰普魯士以自治制張政治上之勢力如用徵兵制張兵力上之勢力同一偉功誠確論也清華不敏敢再申言之曰欲求國基之確實鞏固舍自治無由十也欲求精密政治之完善進行徒官治而無民治以輔之則不能洞澈細微鑒及毫髮而計算不精每致誤定政策十一也常識絕對不能普及於人人十二也善哉總理之言曰「民國人民當自爲計速從地方自治以立民國萬年有道之基」又曰「官治云者政治之權付之官僚於人民無與官僚而賢且能人民一時一受其賜然人亡政息曾不旋踵官僚愚而不肖則人民躬被其禍而莫能自拔一民治則不然政治主權在於人民或直接以行使之或間接以行使之受人民之委任者祇盡其能不竊其權予奪之自由仍在於人民是以人民爲主體人民爲自動者此其所以與官治截然不同也」故自治者國家之始基也全民政治者民治之極則也欲改善普國之政治非自治莫由欲修明中國之政治亦非自治莫由雖然民治者取官吏之權而代之也行之不善足以增加社會之苦痛閻總司令序地方自治講義之言曰「政治之事改革非難而蛻化爲難改革者有所廢有所興而

已蛻化者無所廢也然而有所興也彼其老漁之猶存俄焉進之以新化視聽既眩或且奉已陳之芻狗爲睨視之斧柯於是有所以選舉爲仕進之媒者有所以鄉區爲凌奪之柄者不以官吏爲懲而更變本以加之厲此則錫山所切齒腐心夜不貼席者也」在今日之中國新舊遞嬗移官治於民治之際人民不熟練自治而習於官治每即誤以自治爲官治以選舉爲攘奪權利之工具 閻先生之論可謂痛切至矣此吾人所應引爲大戒者也又曰「抑自治云者豈不曰取諸官吏之手以賦之人民也哉彼彼人民而知所以取之也宜若知所以行使之也然而今之所謂自治則官吏賦與之而已矣官吏賦與非官吏者以祈自治之漸成固吾人所未能滿志者也然而坐待其取之按之中國國情無此一日矣」旨哉言乎可與 總理及斯泰因之言互相發明矣自治者分官治之權者也移官治於民治者也監督官治者也以民爲主者也凡此者皆引起不肖官吏之厭惡者也故其始也中央政府須誠意以立法地方政府應忠心以奉行嚴定步驟確立時期以攷其成以裕其財以冀其健全而預備交代而自治始克有發榮滋長之日否則敷衍搪塞空掛招牌或且陽奉陰違懼民奪權不輔翼之而妨害之民治終不能成立國基永不得鞏固中國行自治制數次均無良果者正爲此也此無他即在握有主權之官吏方寸間公私一念而已而國家及民族之盛衰繫焉竊以爲 總理所以能成其偉大之人格亘萬古而不磨者不獨以其奮鬥之精神也不獨以其思想之超邁也實在其宅心至公至正至大至剛爲民族爲國家爲世界全人類立公平的萬年不拔之基礎也觀其手定軍政訓政憲政三時期之建國步驟及其理論不獨無絲毫利及己身己家並無偏私於黨其利則在全民也則在以其主義定全民萬年之幸福基礎也嗚乎偉矣

曾記 市長就職之日言曰「欲將北平特別市百三十餘萬散沙之民衆搏之而使其合理之而使其秩然有序舍自治莫由」又曾面諭曰「軍隊者編練武裝同志而使之秩然井然如身之使臂臂之使指始能盡其殺敵致果之效能者也而自治者則編練民衆而使其秩然井然如身之使臂臂之使指以達其推進政治富強國家之功能者也雖然政治之推進未必全能與軍事吻合要之亦應採取編練軍隊之精神以編練閭鄰也」斯言也與奧倫堡公之評普魯士致強之論用意正同 清華中心受之以期奉行而無缺者也蓋中國自唐以後宋學大倡人民即失却剛健有爲之氣質以致異族侵入民氣銷沈民族衰弱以至於今 總理言吾人失却祖宗所傳之寶貝即剛健有爲之民族精神是也今欲外抗強權內興庶政舍振興民族之精神無由振興之道固不一端要之以自治制爲最良施行之張本今者北平市城區十一個自治區編配將竣明年開始爲郊區編配編配完畢即應實施自治工作敢本先聖述而不作之旨羅列中心所衷各家學說及言論竭其愚誠遵守黨義及國府市府所頒條例商同崔王兩副處長以爲進行北平市自治之主旨非曰能之忠心行之並以供諸本市同負籌備自治責任諸公及全市父老昆弟諸姊妹今因第二次編配街村圖說發布之際請叙其感觸如此

朱清華謹叙

序



十四

北平特別市全市自治區及外六及外二兩自治區新編

北平特別市全市自治區及外六及外二兩自治區新編

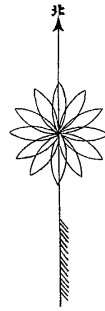
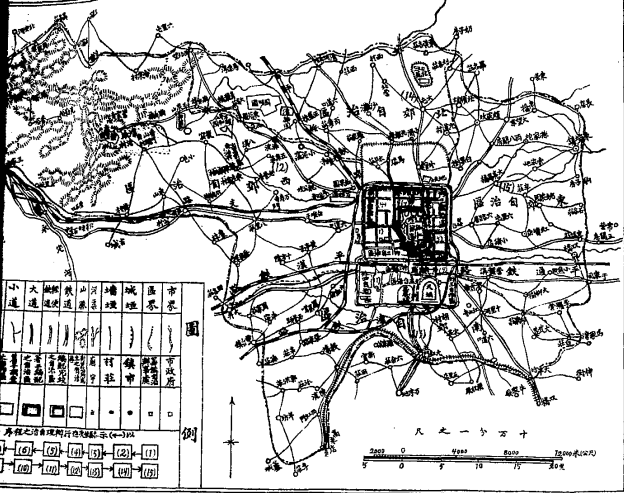

尺例比

1 / 6000

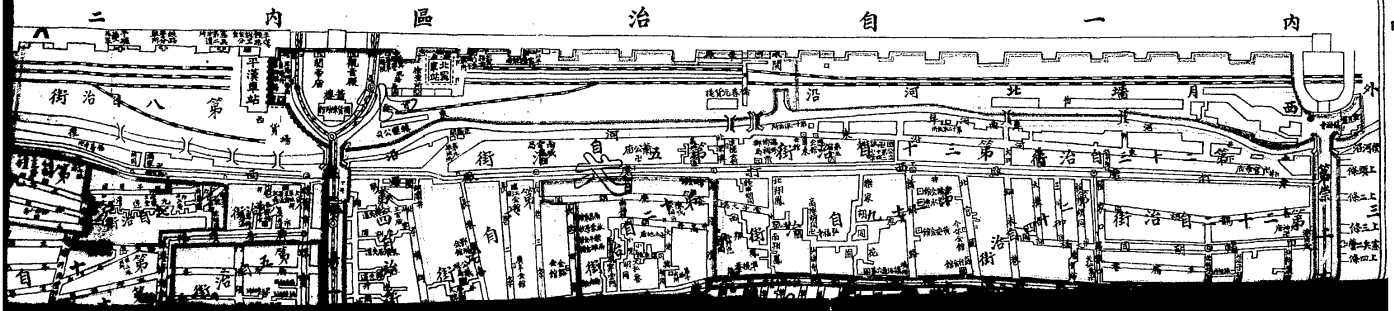
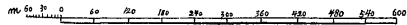

中華民國十八年十月

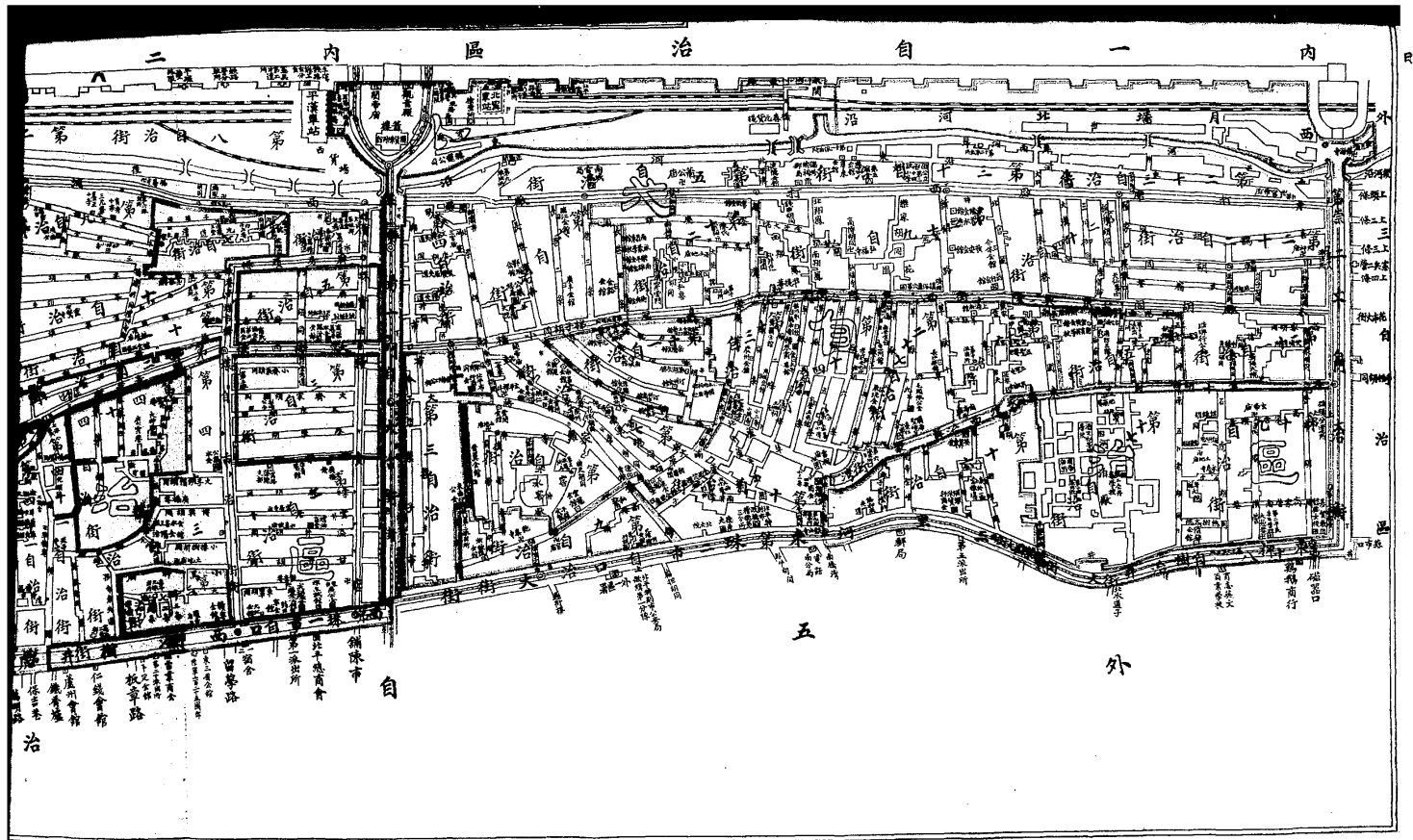

香山村自治區全域圖

0 50 100 200 300 400 500 1000

比例尺一萬分之二

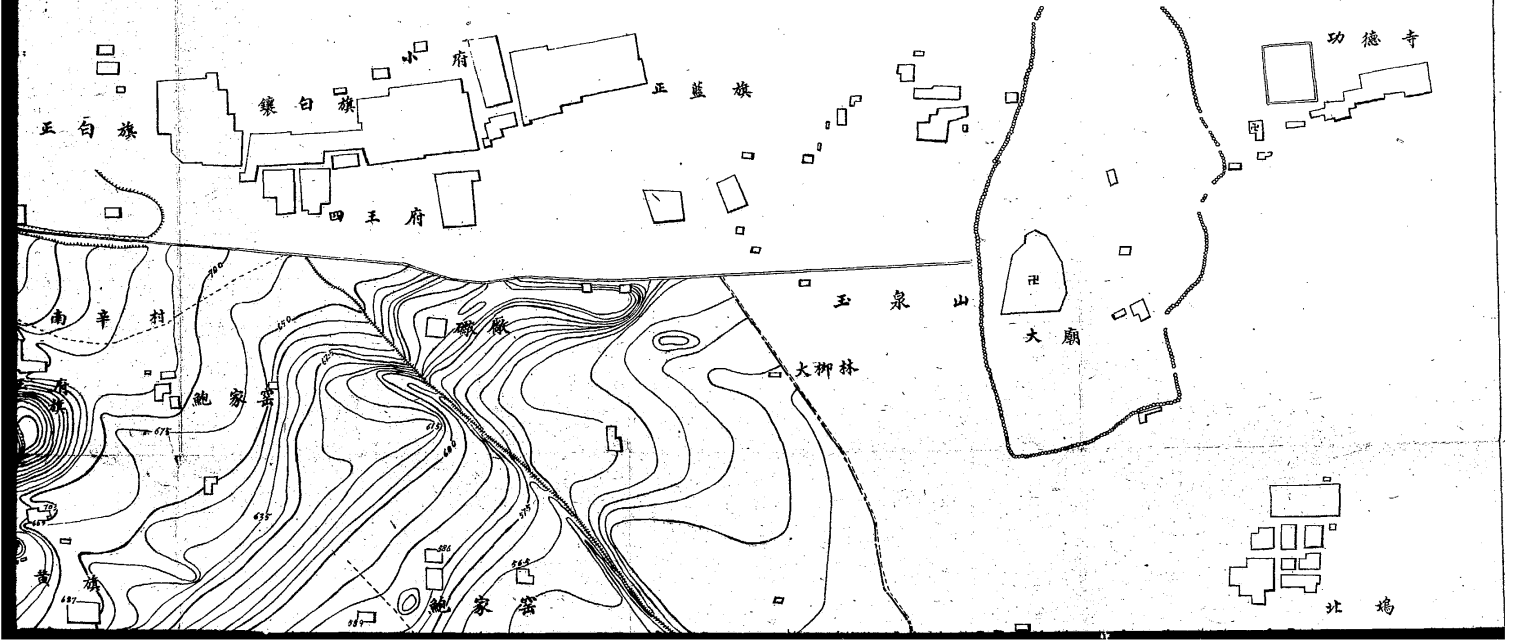

圖全 域 區 治 自 村

0 50 100 200 300 400 500

比 例 尺 一 萬 分 之 一

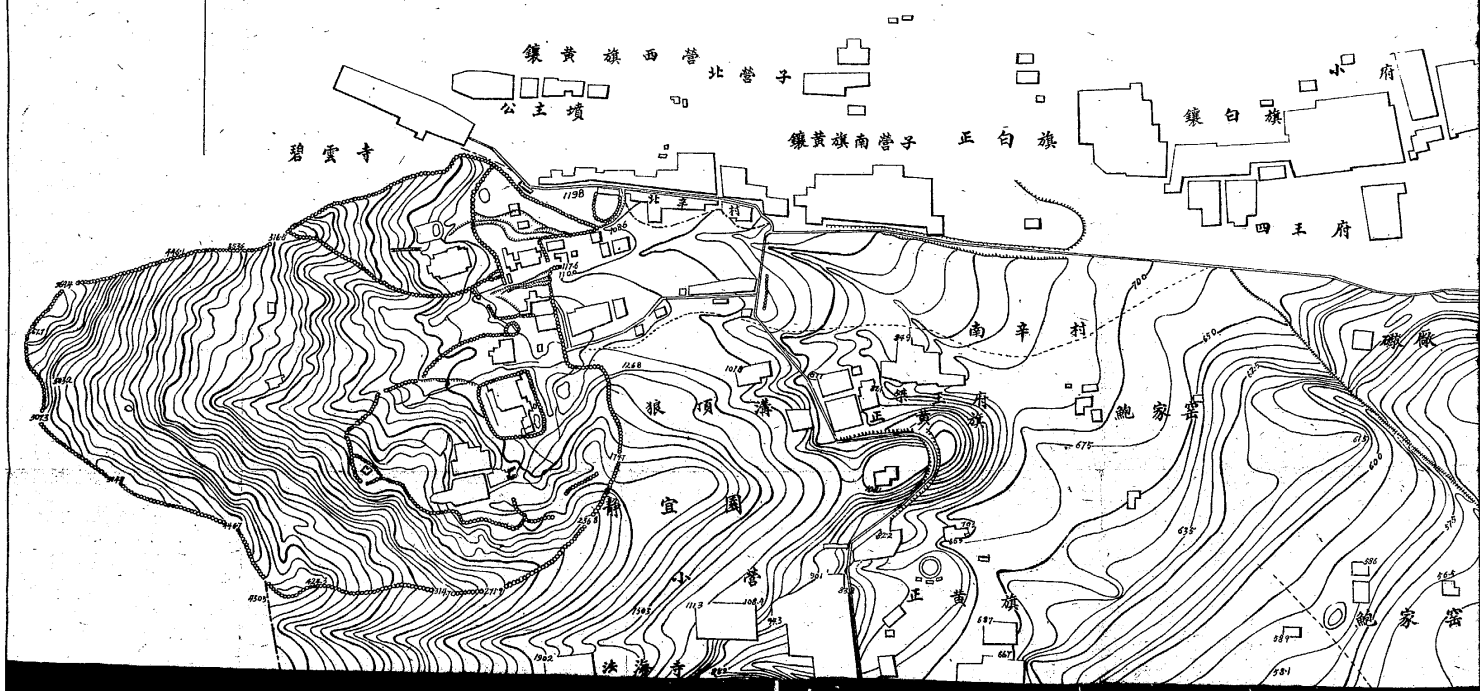

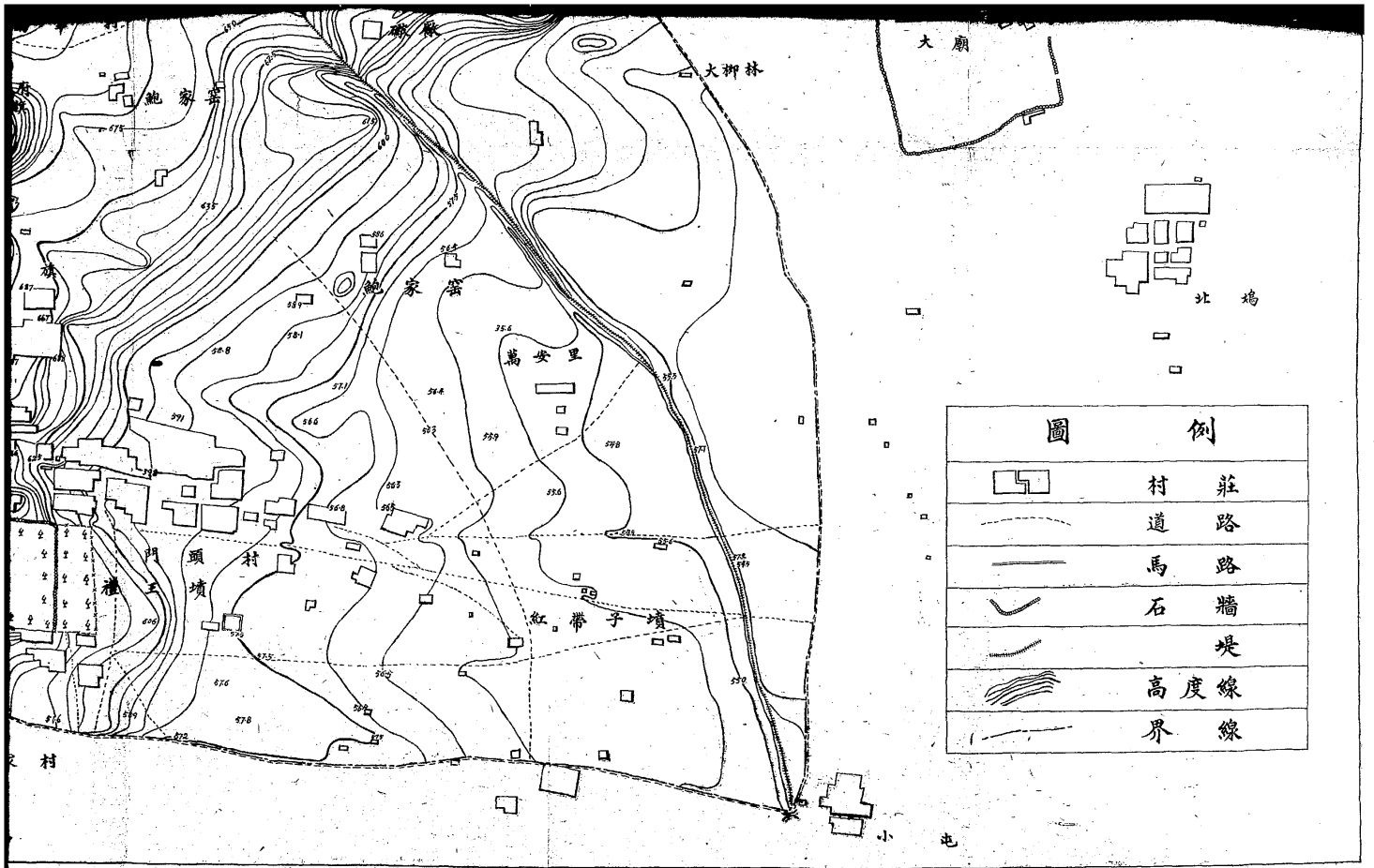

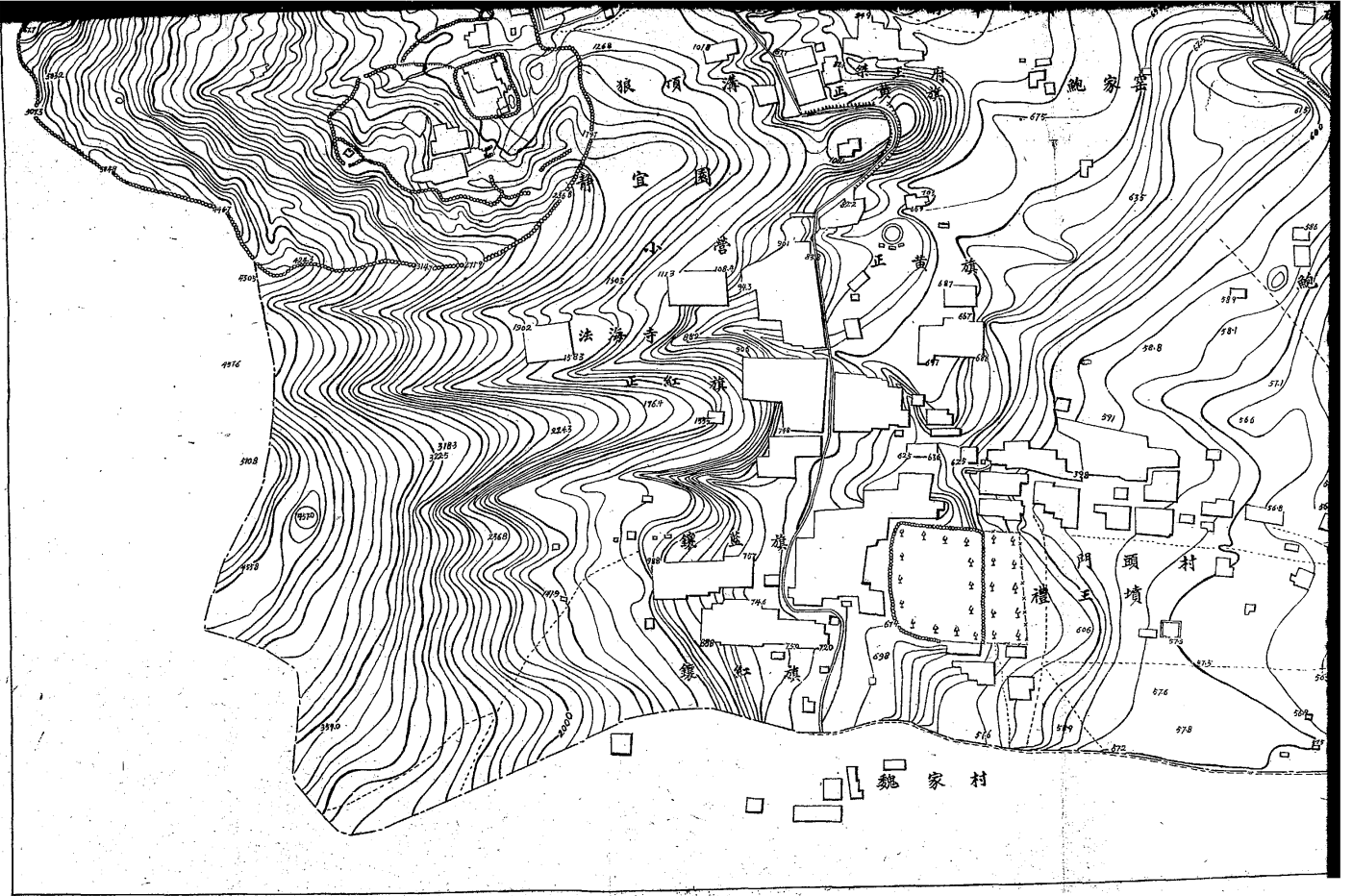

西郊自治區火器營自治新村編各區間總圖

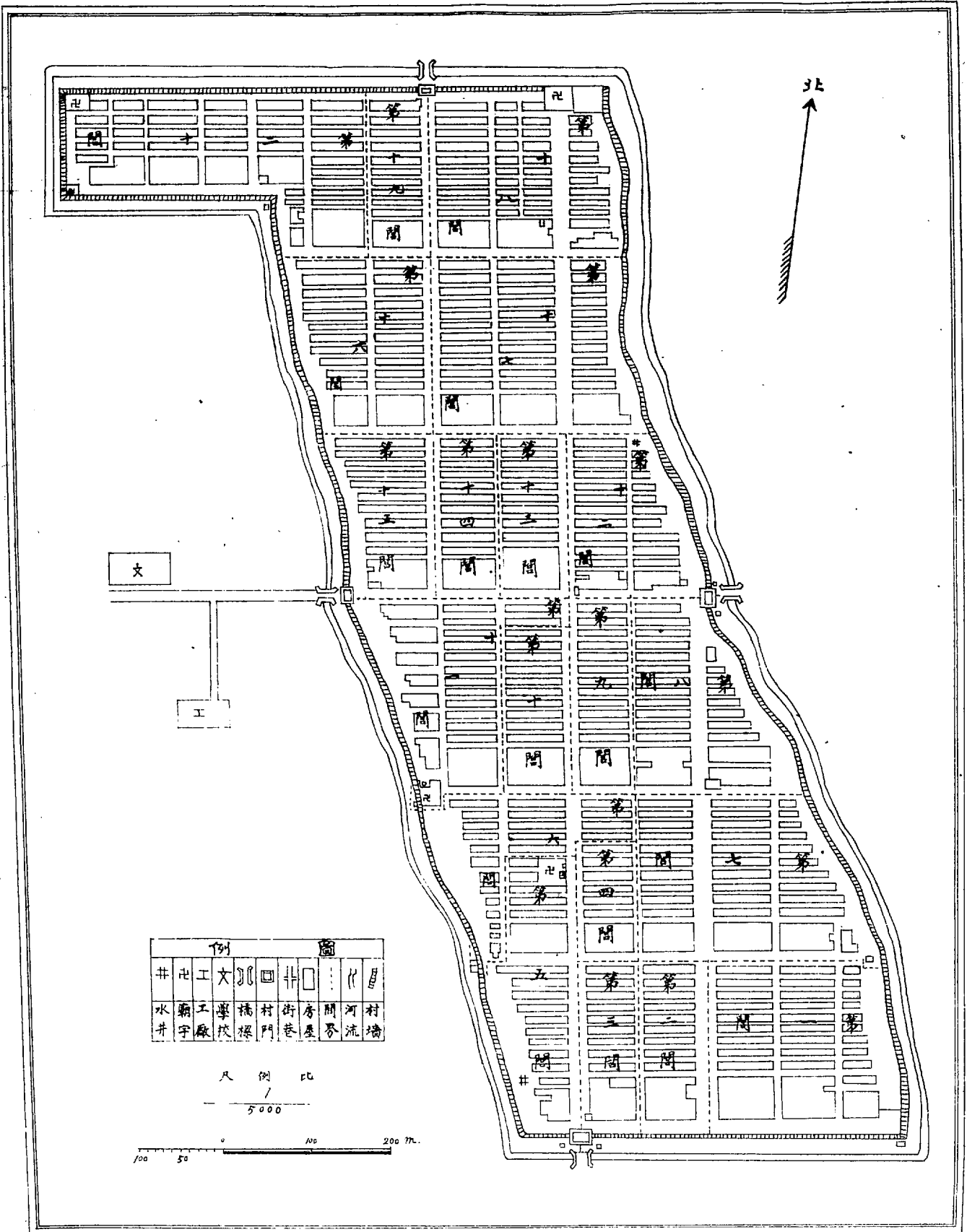

圖較比目數巷街合聯街治自各區治自二外一外

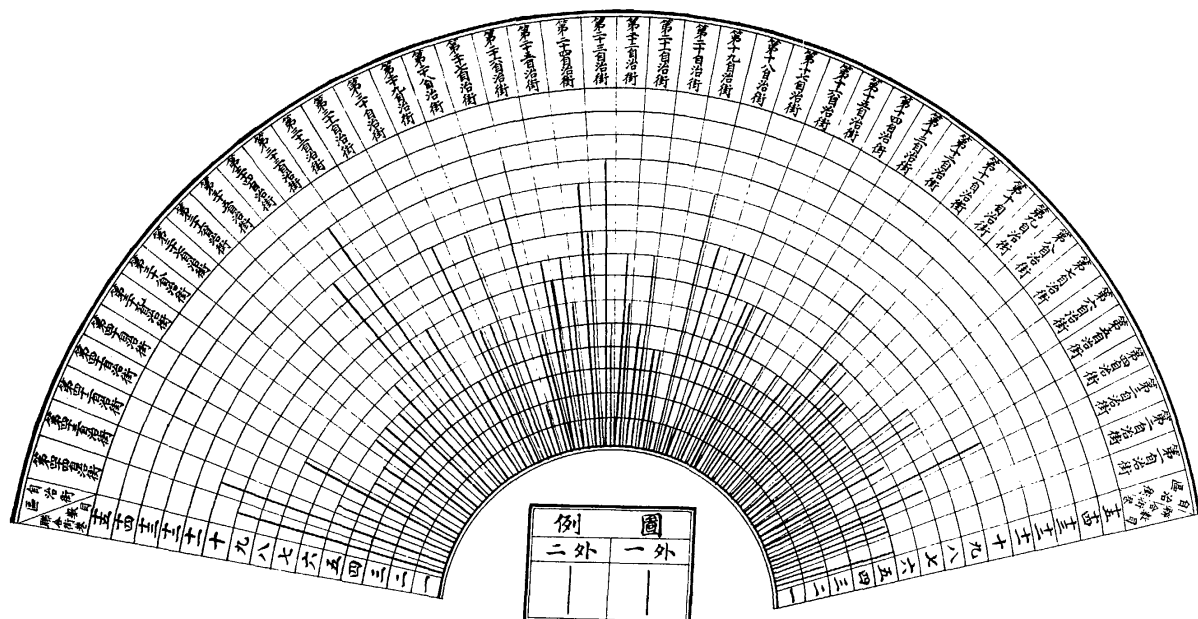

圖較比戶附正街治自各區治自兩二外一外

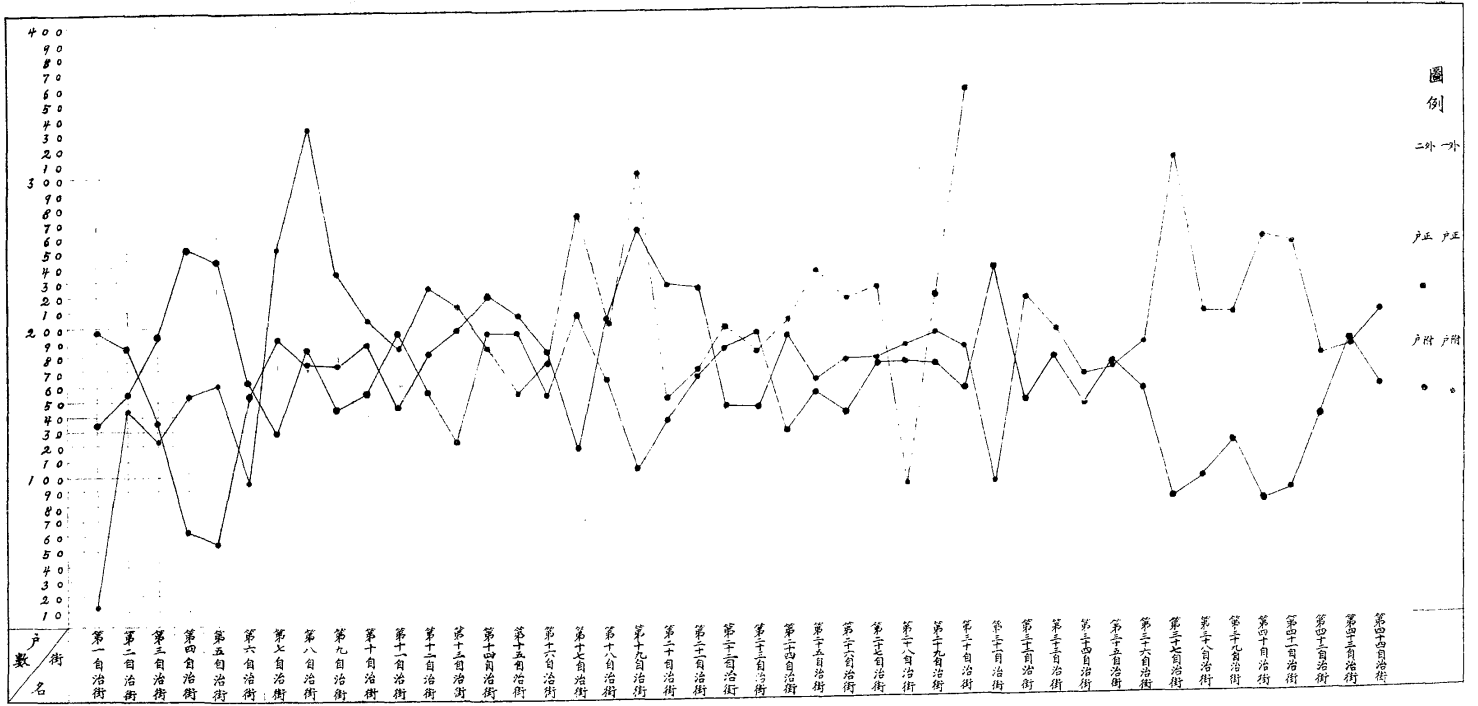

圖較比口人總街治自各區治自兩二外一外

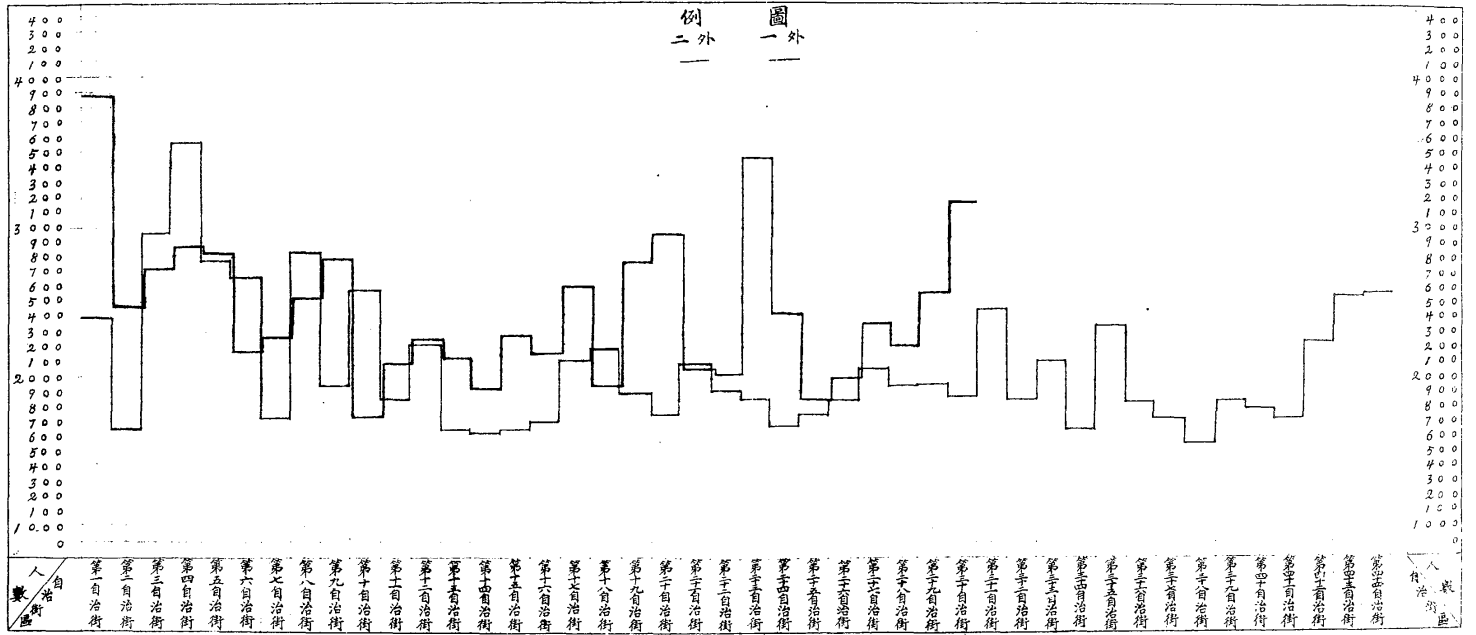

圖較比口人女男街治自各區治自兩二外一外

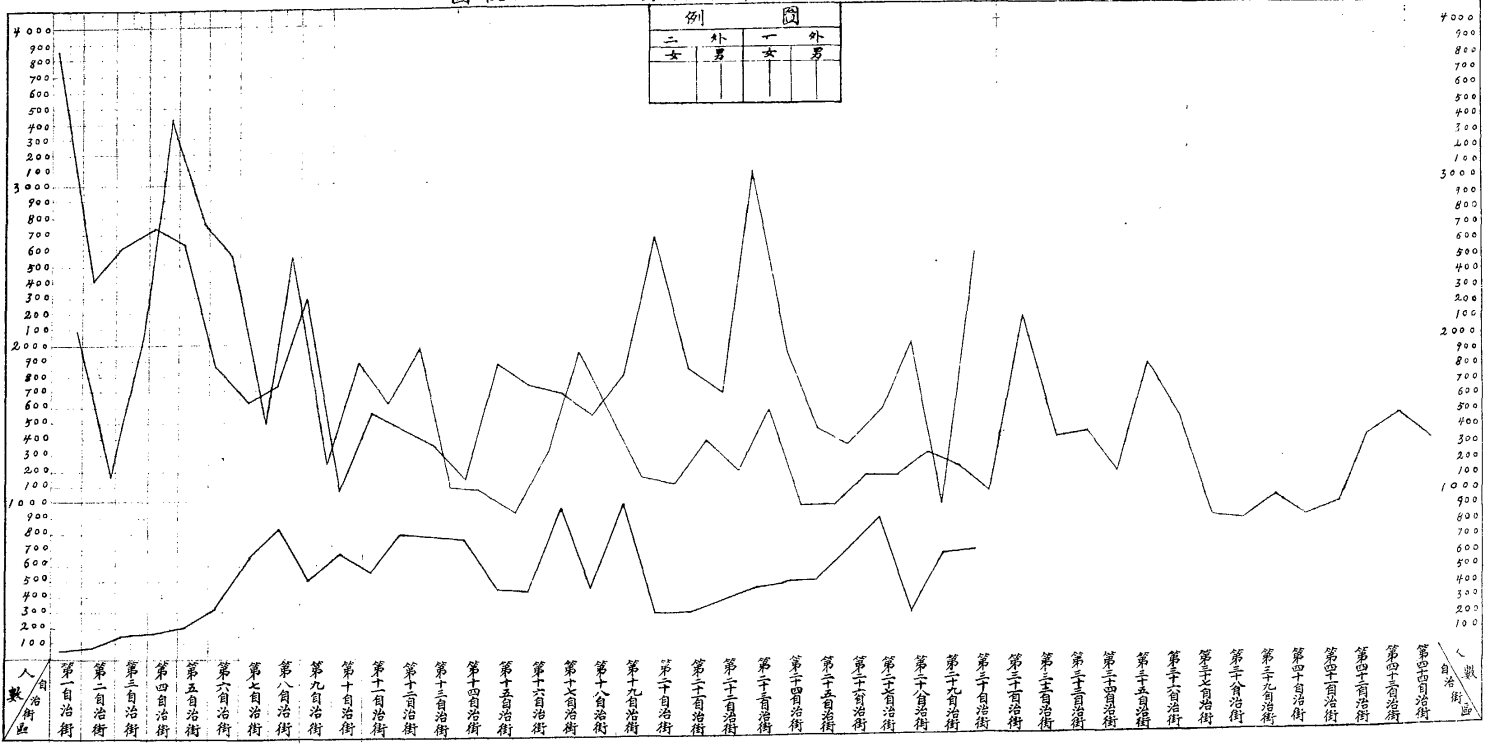

外二區第
一街自治籌
備員圖章

外二區第
二街自治籌
備員圖章

外二區第
三街自治籌
備員圖章

外二區第
四街自治籌
備員圖章

外二區第
五街自治籌
備員圖章

外二區第
六街自治籌
備員圖章

外二區第
七街自治籌
備員圖章

外二區第
八街自治籌
備員圖章

外二區第
九街自治籌
備員圖章

外二區第
十街自治籌
備員圖章

外二區第
十一街自治
籌備員圖章

外二區第
十二街自治
籌備員圖章

外二區第
十三街自治
籌備員圖章

外二區第
十四街自治
籌備員圖章

外二區第
十五街自治
籌備員圖章

外二區第
十六街自治
籌備員圖章

外二區第
十七街自治
籌備員圖章

外二區第
十八街自治
籌備員圖章

外二區第
十九街自治
籌備員圖章

外二區第
二十街自治
籌備員圖章

外二區第
二十一街自治
籌備員圖章

外二區第
二十二街自治
籌備員圖章

外二區第
二十三街自治
籌備員圖章

外二區第
二十四街自治
籌備員圖章

外二區第
二十五街自治
籌備員圖章

外二區第
二十六街自治
籌備員圖章

外二區第
二十七街自治
籌備員圖章

外二區第
二十八街自治
籌備員圖章

外二區第
二十九街自治
籌備員圖章

外二區第
三十街自治
籌備員圖章

外二區第
三十一街自治
籌備員圖章

外二區第
三十二街自治
籌備員圖章

外二區第
三十三街自治
籌備員圖章

外二區第
三十四街自治
籌備員圖章

外二區第
三十五街自治
籌備員圖章

外二區第
三十六街自治
籌備員圖章

外二區第
三十七街自治
籌備員圖章

外二區第
三十八街自治
籌備員圖章

外二區第
三十九街自治
籌備員圖章

外二區第
四十街自治
籌備員圖章

外二區第
四十一街自治
籌備員圖章

外二區第
四十二街自治
籌備員圖章

北平特別市自治討論會十二月十日第一次臨時大會市長報告籌備自治辦理情形書

北平特別市政府遵照 總理遺訓在訓政時期協助人民籌備自治以求達到憲政目的故制定章則特設專處用資進行惟查自治事業經緯萬端非有富於學識深明黨義且久居平市熟悉地方狀況者作周密之計畫指導進行不克日趨有功以底完善是以同時延聘諸公組織北平特別市自治討論會藉重長才隨時建議諸公皆屬通德碩彥品識兼優匪特市民欽遲有口咸碑在政府方面倚賴尤爲殷切惟自本年三月十日成立以來因本市經費異常困難致未能如期開會而籌備自治辦事處亦緣感受同等痛苦僅有職員二十餘人因分布之不敷工作進展遂難迅速本市府對於諸公深覺歉疚蔭梧到任伊始關於此點極爲注意現已籌得相當經費可敷辦公之費用敢邀請諸公繼續努力自治前途實深利賴謹將本市自治籌備經過情形及將來計畫大略爲諸公陳之

按本市自治開始工作由籌備自治辦事處於本年一月正式舉行其預定本年度進行計畫計分四階段一宣傳二調查三編配街村四組織街村臨時辦事公所其進行此項手續之時間亦劃分爲四期即在一二二二三三個月專事普遍宣傳工作及着手內部之組織是爲第一期亦可名之爲宣傳期由四月至六月從事調查一切是爲第二期亦可名之爲調查期七月至九月從事編配街村區是爲第三期亦名編配期十月至十二月延聘街村自治籌備員組織街村臨時辦事公所是爲第四期亦名組織期原擬城郊同時着手同時報竣惟因自三月起市款缺乏二四五六四個月籌備自治辦事處公雜費完全未

發而四月份全處職員薪金復一文莫名故實際上僅將第一期即宣傳期完全作畢而其餘三期因牽就環境不得已改爲分區辦理即先辦城區緩辦郊區其所以如是者最大困難焦點即在經費不足使長此不能解決則城區恐亦將延緩故蔭梧接事以來籌維再四亟求解決努力結果雖對於前任舊欠尙未能籌得相當辦法而自七月以後所屬各局處一切經費幸能按月如數發給工作方面始由停滯而轉入積極矣以上報告係城郊分區辦理之原因以下報告籌備自治辦事處本年自宣傳期後迄今對於城郊工作之成績及擬預來年進行計畫之大略

查籌備自治辦事處自辦完宣傳工作決定分區計畫後迄於今日城區大體已算就緒茲分別言之其已完成進行四階段者爲內二自治區該區共編爲四十一個自治街臨時辦事公所及街長副聯合辦事公所業於九月一日以前先後成立其已進行至組織期者爲外一外二內五三自治區各該區街自治籌備員業已分別聘定各自治街臨時辦事公所亦即將成立其已完成編配期而正向組織期進行者爲內一內三內四三自治區各該區新編各自治街自治籌備員正在物色選聘各街臨時辦事公所擬在年內一律組織成立至於外三外四外五內六四自治區尙在編配期中現已着手編配街區并加緊工作務使新編各自治街臨時辦事公所在年內一律組織成立是城區內十一自治區在本年度可望如期辦竣與預定計畫符合其郊區現在已完成進行四階段者則僅有香山及火器營兩自治村碧雲溫泉兩村已由李石曾同志從事籌備餘則尙未着手是郊區自治之籌備勢必列入十九年度進行計畫中也

至於十九年度自治進行計畫大略亦已擬具辦法約分兩端一關於城區者五項（一）督促各區自治街臨時辦事公所進行街村公所辦事暫行章程所列各事項（二）督促各區自治街臨時辦事公所清理戶口籌備召集街民會議（三）督促各區自治街臨時辦事公所進行街村施行普及教育暫行章程所列各事項（四）其他一切建設事項（五）委派專員視察各自治區進行狀況二關於郊區者四項（一）所有未經着手各村一面參考舊有村落詳圖及各郊區署戶口記載一面實地調查製成最新圖表依序完成四階段工作（二）選派專員測繪並無詳細舊圖之某一村或數村之地形以備應用（三）督促所有在十八年已經完成各自治村臨時辦事公所清理戶口籌備召集村民會議并進行街村公所辦事暫行章程與街村施行普及教育暫行章程所列各事項（四）派員分赴完成自治各村視察進行狀況及考察各該村應行興革事項以便建設以上列舉不過犖犖大綱至其細目尙多要不出所述範圍而已

此外尙有二事須報告者一爲內二自治區成立後之財政狀況查內二區各街公所開辦費係由街長副聯合辦事公所自行借墊其經常費係以接收向由內二區署代征之公益捐充之但公益捐舊辦事項原爲僱用夫役傾倒泔水穢土及夜間巡更而自治範圍以內應辦事項並不止此此項公益捐作爲經常費用則可舉辦其他事業殊難敷用卽將來各區自治完成亦莫不然此不得不詳加籌畫者也二爲籌措自治專款設立自治專款保管委員會查前經市政會議議決在房舖捐及契稅項下附加自治捐一案業飭籌備自治辦事處會同公安財政兩局妥擬辦法尅日實行計房捐附加百分之五擬於每

一門牌住戶合計出捐在一元以上者抽收舖捐附加百分之五契稅附加買賣契千分之十典契千分之五總計三項每月可收五六千元暫以此數作爲自治範圍以內之事業費並擬由民衆方面及與各該項捐款有關係各機關組織自治專款保管委員會同保管其詳細辦法另有提議蔭梧今日報告各端咸爲擇要言之年來北平特別市籌備自治辦理情形畢具於斯其或猶有待於討論者統候公察



編配外一區各自治街總說明書

查外一區位置在正陽門之左外二區分峙其右均爲北平市最著名繁盛區域外一並轄有正陽崇文兩大街全區交通便利人戶衆多商工業亦均甚發展實與外二區情形相埒不過戲園娼寮較少而已此次編劃自治街區除查照編制街村之標準辦理外所有測度地勢比照戶口考較經濟社會各狀況及有無特殊情形斟酌務期適當茲將關於全區之編配附具總說明如左

一外一區轄境查其四週形勢似甚整齊而境內各街巷率皆斜曲交錯其巷幅之平直勻整者極少此因地形上之趨勢使然亦實商務之發達人戶之稠密有以致之故劃街區形勢雖頗有參差而於實際尙無隔閡紊亂之弊至面積之大小戶數之多寡以及次序之排列均因勢配置並無所軒輊于其間

一外一全區狀況商舖較外二區略少而手工業家較多除純粹商街外如自崇文大街以西至新開路及穿堂門以內各街巷其間頗多手工業家不過半屬小手工營業各自爲謀不易發達將來自治成立亟宜興辦同業合作社以圖進展至各處居民之無正當職業者亦甚少蓋較外二區繁榮雖稍殺而游民實覺甚鮮是皆戲園娼寮較少之故耳

一外一區係商工業繁盛之區各居民多囿于習慣或赴商號學徒或專練習手工對於商工業學識罔知深造及普通教育亦欠擴充是以各種學校較少將來自治成立所有商工業補習學校及平民小學等均應亟爲設置以宏造就

一警區分段有于二街巷分隸數段管轄者自治編街總以不割裂巷幅爲第一要義但外一區各街巷地勢既參差不齊人戶又復稠密故凡地大戶多之巷有時須與附近小巷爲連合之勻配勢不得不分別劃編者即按照警區之分段辦理但總期減少其段落

一編配各街區所有聯合各巷務求其連絡貫串交通便利惟第二十四街之北官園及第二十五街之闔王廟前街均未能與主街連貫其原因在于戶口之均配否則即有畸輕畸重之感故特誌出至其他各街則無不互相貫通

一外一區各自治街之區域因各巷門牌號數參差不齊不便作劃分標準故以四至地點爲界綫以昭核實

一各自治街之面積係照前警廳六千分之一地圖約略測度並僅以各街巷路綫爲準至詳細數量應俟勘查房基綫後方能確定

一本自治區圖係按照各地圖及警段分圖詳加勘查其有變更錯漏之處即隨地更正故本圖較爲詳細所有公所學校會館廟宇公共場所及有關於清潔之公共廁所等亦均記載之

一編配各街戶口係就上次調查數目爲準現在相隔有日其中不無變動但無特別情形自不至大有差異至人事登記應俟各自治公所成立後再詳細辦理以求完密

一外一全區惟小觀胡同及後營二處計共有樂戶九家雖爲數無多在沿革上亦非一日但雜居于普通住戶巷內究有未便將來自治成立最好能設法安插令其改業或會同外二區共籌相當辦法以資補救而維風化

北平特別市外一自治區編配各自治街區域概要

第一自治街

編合及區域 以正陽門大街為主街 聯合正陽門前 東車站 西車站 東貨場四處編制之

東至 正陽門大街路東
各巷西口

南至 東珠市口西口及西珠
市口東口

西至 正陽門大街路西各巷
東口

北至 正陽門洞及城牆

面積之約數

全街約合十七萬五千零五十方公尺

戶口之配置

戶數^{舖住}戶總計二百八十三戶

人口^男總計三千八百七十六口

本街概況 係純粹商街地勢衝要市面繁榮在本市為最富庶區之一除東貨場係原始土路外餘均

築有土瀝青及沙石馬路街道極為整飭

編合各巷戶口數目及地方狀況表

街巷名稱	戶		共	男	女	共	附註	地	方	狀
	正	附								
正陽門大街	232	3	235	2778	7	2185	231	南北直向街幅寬長築有土瀝青路兩旁便道為磚路通街多係上等舖戶		

正陽門前	正陽門東車站	正陽門西車站	正陽門東貨場	總計
3	13	7	14	269
1	7	0	3	14
4	20	7	17	283
34	692	167	190	3861
0	4	4	0	15
34	696	171	190	3876
1	1	0	17	250
地址寬展四通八達交通極繁形勢亦極壯觀正陽門洞爲石路有舖戶一廟宇二	東西方向站內石板路站台土漚青路站外沙石路公所頗多每屆火車來往旅客上下極繁	與東車站情狀均同惟公所較少其東南隅零星食品小販頗多應注意清潔以重衛生	東西斜向係原始土路爲小商街性質通行大車自欠整潔	以上各處爲本市著名繁盛區域地方狀況均富甚庶

說 明 查正陽門大街形勢嚴整商務繁盛接近東西兩車站商賈雲集實爲本市第一形勝街區本可成爲獨立商街惟東西兩車站及正陽門前東貨場等處公所林立又與正陽門大街相連交通極便旅客來往雖極繁多而地面住舖戶均少對於自治進行未便單獨成街故一併編合之以資整齊而便管理至正陽橋一帶氣象雄偉足示大都觀感惟護城河水不常沖刷往往積穢難聞殊爲美中不足亟宜設法常加沖洗以重衛生又正陽門前畧植樹株餘多闕如街容未免枯燥亦宜廣爲植樹以助風景而調空氣不徒壯觀瞻已也至本街區域頗大實因正陽門前及東西兩車站爲各機關所佔用故面積甚廣

第二自治街

編合及區域 以東珠市口大街爲主街 聯合德壽夾道 北大院 墨竹大院 澡堂子胡同 四

巷編制之

東至 三里河大街西口及北橋灣南口

西至 正陽門大街及西珠市口東口

南至 東珠市口路南草市大街過街樓扁担胡同臥牛胡同各巷北口

北至 東珠市口路北菓子市布巷子西湖營大將家胡同各巷北口

面積之約數

全街約合五萬零四百方公尺

戶口之配置

戶數 住戶總計三百二十二戶

人口 男女總計二千七百一十四口

本街概況 係屬純粹商街東珠市口西端較東端為繁庶商舖亦多屬上等地方狀況尙稱殷實築有砂石馬路餘巷街道亦屬清潔

編合各巷戶口數目及地方狀況表

街巷名稱	戶正		東珠市口街大	地	方	狀
	戶附	數共				
德壽夾道	1	4	184	東西向微斜街道寬長築有砂石馬路西端較東端繁庶商舖以皮貨莊為多亦多屬上等舖戶	南北直巷不通行多係中等住戶街道亦屬整潔係原始土路	
北大院	6	2	107			
墨竹大院	3	12	291			
	15	8	2482	南北直巷不通行土路巷幅狹短亦欠清潔多屬中下等住戶		
	37	55	67			
	30	0	2549			
	67	55	262			
	3	8				

澡堂子胡同	3	南北直向巷幅極狹只通人行小方磚路街道整潔均係中等舖戶
	0	
	3	各巷狀況尙屬殷實貧戶甚少
	23	
	0	
	23	
	3	
總計	197	
五街巷	125	
	322	
	2605	
	109	
	2714	
	276	

說 明 查東珠市口東接三里河東柳樹井等可達崇外大街西界正陽大街由西珠市口等街可達宣外大街東西連亘以正陽大街爲中心成一十字街形實爲正陽門外東西主幹大街之一商業既繁人戶亦衆交通尤爲便利獨立成街實爲充當至德壽夾道北大院墨竹大院等均爲該街之不通巷自在當然劃編之例其澡堂子胡同亦屬小巷街幅極狹而位置在珠市口與冰窖胡同之間兩巷交通恃其聯絡不屬於此則屬於彼核以劃入本街爲宜故一併編制之

第三自治街

編合及區域 以布巷子爲主街 聯合大蔣家胡同(西段) 瓜子店 菓子市 抄手胡同四巷編制之

東至 南孝順胡同及小蔣家胡同
西湖營

南至 東珠市口

西至 正陽門大街

北至 鮮魚口

面積之約數

全街約合三萬五千五百五十方公尺

戶口之配置

戶數 住戶總計三百五十一戶

人口 男總計二千四百八十六口

本街概況 係純粹商街多屬上中等舖戶經濟狀況尙稱富庶各巷係原始土路均爲大車通行交通

甚便惟灰土頗重應力求清潔

編合各巷戶口數目及地方狀況表

街巷名稱	戶數		男女		附記商舖	地方狀況
	正	附	男	女		
布巷子	72	98	170	11		南北直向巷幅寬長分南北兩布巷南端曲折土路通行大車自欠清潔多屬上等舖戶
大蔣家胡同 (西段)	40	31	71	42		東西斜向東端偏南全巷幅頗長本段東自小蔣家胡同北口西抵正陽門大街多屬上中等舖戶較南中兩段為繁華土路亦道大車
瓜子店	16	0	16	0		南北直向巷幅較短而南與果子市連亘可為道街多屬上中等舖戶係土路通行大車宜求清潔
菓子市	56	2	58	0		南北直向北與瓜子店相接成一通巷街道較長土路亦通行大車多屬上中等舖戶
抄手胡同	20	16	36	16		南北直向巷幅較短路東有不通巷二多屬上中等舖戶土路尚屬潔淨
總計	204	147	351	69		以上各巷均係原始土路經濟狀況尚稱富庶

說 明 本街以布巷子巷幅較長戶口亦衆商號多殷實其與各巷之交通亦均連貫故定為主街
 本街各巷多南北向惟大蔣家胡同為東西向該巷巷幅頗長在警察區分段管轄之茲因地勢及其他
 關係亦分段編配以期適當本街所屬者為西段東自小蔣家胡同北口外西抵正陽門大街為止抄手
 胡同實恃其連絡復橫貫布巷子瓜子店而達正陽門大街巷幅雖短(按劃入本街之西段計)實為南
 北各巷連合之樞紐關於本街之交通頗為重要

第四自治街

外一自治區編配各自治街區域概要

外一自治區編配各自治街區域概要

編合及區域 以鮮魚口爲主街 聯合北孝順胡同 肉市 井兒胡同 穿店 天泰樓夾道 泰
 順居夾道 文寶樓夾道 羅圈胡同 戩子市九巷編制之
 東至 慶隆大院及小橋西口 南至 布巷子北口 西至 正陽門大街 北至 打磨廠

面積之約數

全街約合三萬八千零二十五方公尺

戶口之配置

戶數舖住戶總計三百六十六戶

人口男女總計二千八百六十四口

本街概況 係屬商街商務繁盛人戶稠密交通亦便鮮魚口爲沙石馬路餘各巷均係土路街道尙屬
 潔淨毗連正陽門大街實爲富庶之區
 編合各巷戶口數目及地方狀況表

街巷名稱	戶		鮮魚口	地	方	狀	况
	正	附					
北孝順胡同	44	85	50	東西向沙石路街道整潔商業以洋貨莊居多係上等舖戶有戲園一			
肉市	40	2	9	南北向巷幅寬長土路尙屬潔淨商業以工業居多係中上等舖戶			
井兒胡同	20	14	59	南北向土路通行大車街道欠整潔商業以飯莊爲多係上中等舖戶有戲園一			
	34	42	129				
	201	476	561				
	6	2	7				
	207	478	568				
	26	42	49				

東西向折而南北向東不通行巷幅曲折甚多街道狹長南端磚路餘均土路半屬潔淨商業以肉櫃爲多係普通舖戶

穿店	天泰樓夾道	泰順居夾道	文寶樓夾道	羅圈胡同	戲子市	總計十街巷
11	5	10	2	14	13	209
15	0	18	5	5	4	157
26	5	28	7	19	17	366
143	26	143	27	133	123	2725
17	2	0	0	22	0	139
160	28	143	27	155	123	2864
19	5	26	2	8	14	250
東西向中間多曲折土路半屬潔淨商舖以肉積爲多係普通舖戶	東西向微曲折東不通行巷幅狹短碎路尙屬潔淨以肉積堆房爲多係普通舖戶	東西向東不通行巷幅狹短土路尙屬潔淨以肉積爲多係普通舖戶	東西向東不通行巷幅彎曲狹短土路尙屬潔淨係中等住戶	南北向巷幅狹短土路亦尙潔淨以工業爲多係中等商舖	東西斜向巷幅狹短土路通行大車欠整潔係中上等舖戶	以上各巷除築有沙石馬路外均係原始土路地方狀況尙屬富庶

說 明 查本街鮮魚口最爲繁盛且爲連絡東西各巷之主幹故定爲主街東有北孝順胡同西爲肉市兩巷較爲長大分峙東西兩界東北端雖較短然以羅圈胡同毗連之故東西長度亦頗相等故本街形勢頗屬整齊在正陽門大街附近街區實不易多觀至交通方面南端以鮮魚口爲東西之連貫中間復有穿店爲之橫通北端肉市及羅圈胡同戲子市等均與打磨廠毗接鮮魚口北孝順胡同肉市等亦均四通八達之巷交通既極便利故商業易資發展此外多屬不通之巷當然連帶劃編而井兒胡同位置居本街適中之點其南北向一段關於中部之交通便利不少

第五自治街

編合及區域 以打磨廠(西段)爲主街 聯合東河沿 義興合夾道二巷編制之

外一自治區編配各自治街區域概要

外一自治區編配各自治街區域概要

東至 南深溝北口
南至 打磨廠路南各巷北口
西至 正陽門大街
北至 護城河

面積之約數

全街約合四萬六千五百七十五方公尺

戶口之配置

戶數 住戶總計三百八十九戶

人口 男總計二千八百一十九口

本街概況 係屬商街南北狹而東西長地勢如一字形東河沿多為打磨廠後戶居戶甚稀打磨廠為

上中等舖戶所萃市况繁榮築有沙石路惜失修頗不平坦街道尚屬清潔

編合各巷戶口數目及地方狀況表

街巷名稱	正		附	共	男	女	共	附記	地	方	狀
	戶	口									
打磨廠西段	182	103	285	2245	94	2339	236	東西斜向東至南深溝北口西端石板路除為沙石路因失修頗不平坦街道尚屬清潔商舖以客店樂器銅器舖為多係上中等舖戶有蕭公廟一南城電報局一			
東河沿	37	41	78	319	44	363	33	東西斜向東至北扁担胡同土路街道半屬潔淨中下戶居多			
義興合夾道	7	19	26	72	45	117	2	南北向曲折甚多北不通行土路半屬潔淨中下戶居多			
總計三街巷	226	163	389	2636	183	2819	271	以上各巷除打磨廠外均原始土路地方狀況尚屬繁庶			

說 明 查打磨廠巷幅極長故分為東打磨廠西打磨廠兩巷在外一公安區歸數段管轄之此次編配街區審察地勢比照戶口及經濟狀況劃分為東中西三段較為適當蓋以打磨廠即單獨成街亦

屬有餘惟東河沿居戶經濟狀況較差非混合編配於自治進行殊多不便本街劃編為打磨廠西段商業繁盛人戶衆多市况頗為富庶東河沿北臨護城河惟南面居有住戶但多屬打磨廠各戶後門故眞正住戶較少義興合夾道係不通巷自當一併劃編之護城河河流淤淺穢水氣味難堪實于衛生大有妨碍將來自治成立亟宜設法清潔爲要最好沿河兩岸修築草地圍以鐵欄多放坐椅以爲沿河公園既能清潔又美市容自治實行後宜注意及之

第六自治街

編合及區域 以長巷上頭條爲主街 聯合長巷上二條 長巷上三條 長巷上四條 新者栢胡同

同 梯子胡同 小橋慶隆大院 七巷編制之

東至 鑾慶胡同西口

南至 長巷上頭條上二條上三條上四條四巷北口

西至 北孝順胡同及鮮魚口東口

北至 打磨廠

面積之約數

全街約合六萬二千五百五十方公尺

戶口之配置

戶數 舖住 戶總計二百九十七戶

人口 男 總計二千一百五十九口

本街概況 係住舖戶參合之街半爲土路半爲沙石路地勢方形街道頗爲潔淨交通便利商務發展地方狀況尙屬繁庶

編合各巷戶口數目及地方狀況表

街巷名稱	正		附		地	方	狀	况
	戶	數	男	女				
	共		共					
	附		附					
	商舖		商舖					

長巷上頭修	30	12	42	430	19	449	31	南北斜向巷幅北端較狹土路街道尚屬潔淨係上等戶有鄂城會館一
長巷上一條	30	18	48	284	84	368	26	南北斜向西有不通小巷一土路巷幅稍寬亦尚潔淨係上中等戶有臨江廣豐等會館
長巷上三條	23	8	31	229	16	245	21	南北斜向土馬路街道寬整清潔係上等戶
長巷上四條	23	45	68	232	137	369	11	南北斜向巷幅較上三巷北端稍短土馬路街道尚屬整潔係上中等戶有金谿新館德興南雄樂平等會館四處又啟蒙學校一
新者栢胡同	6	0	6	32	3	35	6	東西斜向沙石路街道整潔係上等戶完全商舖
梯子胡同	26	0	26	129	6	134	26	東西斜向沙石路街道整潔係上等戶完全商舖
小橋	42	3	45	360	6	366	42	東西斜向沙石路街道整潔係上等戶
慶隆大院	19	12	31	164	29	193	12	東西向中間南北向如丁字形巷幅寬狹不一曲折頗多土路微欠清潔中下戶較多有公議總局一
計總八街巷	199	98	297	1859	300	2159	175	以上各巷除沙石路土馬路外均係原始土路地方狀況尚屬富庶

說 明 查本街長巷上頭條二條三條四條等巷其長度寬度及距離形勢均略相等依次排列形狀頗屬整齊南端以小橋新者栢梯子胡同等為之連絡交通亦極便利該小橋等三巷巷幅連亘與鮮魚口銜接可為通街在地勢上亦屬繁庶之區慶隆大院橫通北孝順胡同于本街之交通便宜不少以本街經濟狀況論堪稱富裕而各巷會館頗多將來自治成立亟宜利用其空閒屋宇設立學校以便普及本街學童教育

第七自治街

編合及區域 以玄帝廟爲主街 聯合南孝順胡同 信爾胡同 如意巷 豆腐巷 花枝胡同
 小蓆胡同 康阜胡同 七巷編制之

東至 長巷下頭條及十間樓西口
 南至 南蘆草園及大蓆胡同
 西至 大蔣家胡同中段
 北至 小橋及鮮魚口

面積之約數

全街約合四萬五千九百方公尺

戶口之配置

戶數 住舖戶總計四百二十五戶

人口 總計二千二百五十八口

本街概況 係住舖戶聯合之街地勢斜向南北長而東西狹均係土路街道半屬潔淨地方狀況尙爲整齊

編合各巷戶口數目及地方狀況表

街巷名稱	戶數		男女		附記	地方狀況
	正	附	男	女		
玄帝廟	56	75	399	224	共623	南北斜向支折頗多土路街道尙屬潔淨係中上等住舖戶有玄帝廟白衣觀各一
南孝順胡同	39	20	365	28	共393	
			45	16	附記商舖	南北向土路通行大車街道亦尙整潔係中等舖戶

信爾胡同	4	8	12	39	20	59	2	東西曲向西不通行土路尙屬清潔中下等住戶較多
如意巷	3	4	7	34	3	37	4	東西向東不通行土路尙屬整潔係普通商舖
豆腐巷	44	95	139	585	230	815	4	南北斜向巷幅北寬南狹土路尙屬潔淨係中等住戶有關帝廟一
花枝胡同	3	3	6	21	5	26	2	南北斜向中多曲折土路半屬潔淨係中下等住戶
小蓆胡同	16	33	49	129	78	207	7	南北斜向巷幅中間較寬土路半屬潔淨中下等住戶較多
康阜胡同	8	14	22	53	45	98	0	南北斜向多曲折土路尙屬潔淨中下等住戶較多
總計	173	252	425	1625	633	2258	80	以上各巷均係原始土路地方狀況尙屬整齊

說 明 查本街以玄帝廟巷幅較寬交通連貫故定為主街全街各巷形勢既斜復多欠寬展固地形上之趨勢使然實亦由接近繁盛之區人戶日衆先時對於建築又無一定之取締遂致成此極不規律之現象也本街聯合各巷以玄帝廟南孝順胡同豆腐巷較爲富裕其餘各街經濟狀況雖覺稍遜但以地域及交通等關係各居戶咸有相當職業故貧戶絕少但學校深感闕如將來自治成立對於小學及公衆補習各學校亟應設法舉辦以爲根本培植云

第八自治街

編合及區域 以大蔣家胡同(中段)爲主街 聯合羅家井 冰窖廠 前營 後營 箭杆胡同
 曲尺胡同 六巷編制之

東至大蔭胡同西口及花枝胡同
 南至冰窖胡同及孝達胡同北口
 西至小蔭家胡同
 北至南孝順胡同南口

面積之約數

全街約合四萬九千零五十方公尺

戶口之配置

戶數舖戶總計五百零四戶

人口男女總計二千五百三十六口

本街概況 係住舖戶聯合之街地勢如扇面形均係土路街道尚屬清潔住舖戶多係中等地方狀況頗為整齊

編合各巷戶口數目及地方狀況表

街巷名稱	戶正		戶附		數共		男	女	數共		附記	地	方	狀	況
	正	附	正	附	正	附			正	附					
大蔭胡同中段	70		76		146		723	127	850	81	南北斜向地勢如弓形土路通大車街道尚屬清潔商舖以皮貨莊為多有私立輔仁小學一有貴州東館吉安雲間昭州等會館各一				
羅家井	20		58		78		325	124	449	4	東西向東端支折土路尚屬潔淨有中等戶其中下戶較多				
冰窖廠	42		76		118		227	253	480	10	巷幅如環形中有冰窖因以命名土路街道尚屬清潔係中等住戶				
前營	14		63		77		254	116	370	0	南北直向中間稍寬土路街道半屬潔淨係中等中下等住戶				
後營	19		47		66		163	146	309	3	南北直向小方磚路尚屬整潔係中下等住戶有樂戶六家				

箭杆胡同	2	0	2	5	15	20	0	南北直向巷幅狹短土路尙屬潔淨係中下等住戶
曲尺胡同	4	13	17	30	28	58	0	巷幅如曲尺形狹短只能行人係不通巷土路微欠整潔係中下等住戶
總計	171	333	504	1727	809	2536	98	以上各巷除後營外均係原始土路地方狀況整齊

說 明 查本街以大蔣家胡同巷幅爲最長人戶亦衆故定爲主街餘巷均較短小惟冰窖廠所佔面積甚大附近冰窖胡同亦均因冰窖命名蓋冰窖一項在前清時係由官署按照各城相當地點招商承辦歸兵部管轄之並非私人營業可比得任意變遷也迨改建民國舊制變更遂成一種普通營業性質爲個人所私有不然以該冰窖廠之地址及此等之業務歷數百年而不變更損易者恐私人之關係未克臻此該冰窖既有此不易變動之始基所以人民惟沿其四週建築房舍日久相沿遂闢成街巷此即冰窖廠與冰窖胡同命名之所由來也又後營巷內住有樂戶六家雖爲數無多亦具見本街尙屬繁庶區域不過此種營業官署限制綦嚴寓禁於徵實非得已惟各街巷住有樂戶於普通居民究感不便將來自治成立亟應設法或統居一定區域或遷入多數樂戶之區庶于地方之風化官署之取締均兩得其便也

第九自治街

編合及區域 以冰窖胡同爲主街 聯合大蔣家胡同(南段)高篠胡同 小蔣家胡同 西湖營

孝達胡同 五巷編制之

東至 南映致西口及大
蕭胡同西口

南至 東珠市口大街

西至 布巷子

北至 冰窖廠南口

面積之約數

全街約合四萬二千五百二十五方公尺

戶口之配置

戶數^{舖住}戶總計四百一十三戶

人口^男總計二千七百八十九口

本街概況 係屬商街均係土路地勢如曲尺形交通便利商業發展惟通行大車街道稍欠整潔地方
狀況尚屬繁盛

編合各巷戶口數目及地方狀況表

街巷名稱	戶正		戶附		數共		男		女		數共		地	方	狀
	正	附	正	附	正	附	正	附	正	附	正	附			
冰窄胡同	51		59		110		688		205		893		東西斜向巷幅寬長土路通行大車稍欠清潔商舖以皮貨莊為多係中等舖戶有雲龍平鎮浙甌等會館有三官廟乾泰寺二		
大家胡同 <small>南</small>	30		33		63		416		78		494		南北斜向門牌自七三至九九號土路尚屬潔淨係上中等舖戶有虞陵會館一		
高篠胡同	15		40		55		128		91		219		東西曲向中間曲折兩端微狹土路半屬潔淨中下等住戶較多有求是學校一		
小蔣家胡同	34		48		82		531		49		580		南北向巷幅南端較寬土路尚屬整潔商舖以綢緞皮貨莊居多係中等舖戶有晉翼會館一		
西湖營	27		31		58		330		15		345		南北向巷幅較短土路南端通大車餘尚潔淨商舖以估衣古玩願舖莊居多係上等舖戶		

孝達胡同	20	南北斜向巷幅支折土路半屬潔淨中下等住戶較多
236	25	
413	45	
2290	197	
499	61	
2789	258	
228	16	以上各巷均係原始土路地方狀況尚屬繁庶
總計六街巷	177	

說 明 本街以冰窖胡同巷幅寬長戶口較衆與聯合各巷均能連貫故定爲主街其餘各巷配置亦尙適宜所有住戶多係商工職業蓋以接近商務繁盛之區交通便利地方亦易資發展惟各巷多爲大車經行於清潔事宜殊難收效將來自治成立修治道途固爲要務而對於大車路綫之限制及車體構造之改良均亟宜設法爲根本上之解決也

第十自治街

編合及區域 以南蘆草園爲主街 聯合南缺致 中蘆草園 大蓆胡同 富壽里 靠山胡同

五巷編制之

東至 北橋灣及北蘆草園南口

南至 東珠市口大街

西至 大蔣家胡同

北至 十間樓及康阜胡同小蓆胡同南口

面積之約數

全街約合四萬七千九百二十五方公尺

戶口之配置

戶數 舖住戶總計三百四十三戶

人口 男總計一千七百三十八口

本街概況 係住戶街各巷均係土路尙屬潔淨惟大車通行之處街道自欠整潔地域接近富庶之區交通極便故地方狀況亦尙繁庶

編合各巷戶口數目及地方狀況表

街巷名稱	戶正	戶附	數共		男	女	數共	附記 商舖	地 方 狀 况
南蘆草園	47	60	107	361	180	541	26	南北斜向南端折而東向北端支折亦多巷幅寬長土路大半潔淨惟大車通行不易整潔商號以皮貨局為多係中等住戶有大西竺菴西竺禪林	
南 缺 孜	37	47	84	270	206	476	10		
中蘆草園	27	22	49	175	152	327	5	巷幅支又頗多如土字形土路尚屬整齊商號多係木廠係中等住戶	
大蓆胡同	22	63	85	240	90	330	16		
富 壽 里	3	7	10	28	12	40	1	南北斜向南不通行中間土路兩旁小磚路尚屬整齊係中等住戶	
靠 山 胡 同	2	6	8	11	13	24	0		
計總	138	205	343	1085	653	1738	58	南北直向巷幅北端稍寬土路尚屬潔淨係中下級住戶	
六街巷									
								以上各巷均係原始土路地方狀況尚屬繁庶雖比較戶多口少但于自治進行似無大碍	

說 明 查本街接近商街交通甚便以南蘆草園巷幅最長實為全街之樞幹故定為主街靠山胡同巷幅雖小實為連絡東珠市口之線路中蘆草園支折縱橫南缺孜成斜曲丁字形式分峙主街左右大蓆胡同道路銜接且與第七街各巷毗連並與南缺仔同集中于大蔣家胡同為西段交通之脈絡東段則中蘆草園與他街比鄰全街四通八達洵為便利而各巷支折交錯形勢頗覺參差但得南蘆草園為之中樞全體轉形整飭絕少疏散阻隔之弊至富壽里為附屬不通之巷當然連帶劃編

第十一自治街

編合及區域 以長巷下頭條爲主街 聯合長巷下二條 長巷下三條 長巷下四條 高廟胡同 十間樓者栢胡同六巷編制之

東至 慶雲巷及慶雲巷大院 南至 玄帝廟及南蘆草園北口 西至 玄帝廟及豆腐巷 北至 新者栢胡同梯子胡同及小橋東口

面積之約數

全街約合四萬四千一百方公尺

戶口之配置

戶數 舖住 戶總計三百四十七戶
 人口 男女 總計二千零九十六口

本街概況 係住戶街兼有商舖土路半屬潔淨凡通行大車之處均欠整潔地方狀況亦尙繁庶
 編合各巷戶口數目及地方狀況表

街巷名稱	正附		共	男	女	共	附記	地	方	狀	况
	戶	戶									
長巷下頭條	41	49	90	641	108	749		南北斜向巷幅寬長土路通行大車自欠整齊係中等戶有新建南昌豐城汀州南館涇縣等會館			
長巷下二條	20	25	45	196	104	300		南北斜向北端略寬土路尙屬潔淨惟通大車處稍差係中等戶有汀州會館			
長巷下三條	29	39	68	215	89	304	13	南北斜向土路大半潔淨係中等戶有元寧會館南城東館又有喜神廟一			

長巷下四條	20	24	44	170	87	257	10	南北斜向土路大半潔淨係中等戶有貴池上新岳陽等會館
高廟胡同	19	41	60	136	117	253	3	南北曲向土路半屬潔淨係中下等戶有常桃蕪湖等會館有關帝廟土地祠二
十間樓	16	5	21	134	15	149	15	南北曲向如曲尺形巷幅頗寬土路通大車係中等戶
者柏胡同	15	4	19	77	7	84	8	東西斜向土路尚屬潔淨商舖以操手工業者為多係中下等戶
總計七街巷	160	187	347	1569	527	2096	86	以上各巷均係原始土路中戶較多自不少殷實之家地方狀況尚屬繁庶

說 明 查本街長巷頭二三四各巷依次排列形勢似屬整齊惟皆斜向以長巷下頭條巷幅為寬長餘巷等差下四條較短者柏胡同巷幅雖小橫亘三四條之間為東西之連絡高廟胡同與十間樓曲折銜接所有長巷各條巷口均集中於該兩巷之間實為長巷等連貫之幹線交通便利縱橫相得益彰統觀本街形勢尚屬整飭經濟狀況亦尚豐裕惟均係土路多為大車通行塵土浮積殊碍衛生宜速加限制或改良大車匪獨于路政有關其於市容亦關係匪淺也

第十二自治街

編合及區域 以崇真觀為主街 聯合南深溝 小井兒胡同 鑾慶胡同 高井胡同 北扁担胡同

同 南扁担胡同 大施興胡同 小施興胡同 小觀胡同 九巷編制之

東至 興隆街西口

南至 高廟胡同長巷下四條慶雲巷各巷北口

西至 長巷上四條

北至 打磨廠

面積之約數

外一自治區編配各自治街區域概要

全街約合五萬六千九百二十五方公尺

戶口之配置

戶數
住舖戶總計四百一十八戶

人口
男總計二千二百三十二口

本街概況 係住戶街兼有商舖崇真觀爲沙石馬路餘均土路尙屬潔淨聯合各巷中尤以崇真觀爲

富庶餘亦整齊

編合各巷戶口數目及地方狀況表

街巷名稱	正		附		共		男	女	共		商舖	地	方	狀	况	
	戶	數	戶	數	數	數			數	數						
崇真觀	47	23	70	332	60	392	47					東西斜向沙石路街道尙屬整潔係中等舖戶有崇真觀一				
南深溝	38	36	74	331	105	436	25					南北斜向土路亦尙潔淨係中下等戶				
小井兒胡同	2	5	7	12	19	31	0					東西曲向東不通行土路尙屬整齊係中等住戶				
鑾慶胡同	37	35	72	245	219	464	6					東西直向巷幅寬長西口甚狹土路尙屬清潔係中等戶				
高井胡同	31	70	101	298	185	483	5					東西斜向土路尙屬整齊係中等戶有樊川陳氏宗祠一				
北扁担胡同	3	2	5	29	4	33	2					南北斜向土路尙屬整齊係中下等戶				
南扁担胡同	2	0	2	6	7	13	0					南北斜向土路街道整潔係中等住戶				

大施興胡同	12	34	46	79	95	173	0	南北曲向中間較寬土路半屬潔淨係中下等住戶
小施興胡同	13	18	31	76	48	124	0	東西曲向西不通行土路尚屬潔淨係中下等戶有貧戶三家有私塾一土地廟一
小觀胡同	7	3	10	43	40	83	0	南北曲向頗多曲折土路半屬潔淨係中下等戶有樂戶三家
總計十街巷	192	226	418	1450	782	2232	85	以上各巷貧富均調堪稱適中故地方狀況亦尚整齊

說 明 查本街以崇真觀鑾慶胡同橫巨南北高井胡同扼居其中並以南深溝為南北交通幹線藉資連貫惟位置偏東而已其他各巷巷幅雖較小然于中部之貫通亦頗關重要除小施興附麗于大施興與他巷不通外如大施興小觀胡同及崇真觀穿堂門均為崇真觀與高井間南北通巷又南北扁担分峙鑾慶胡同中端幅員雖短成一曲十字街形以為高井胡同與打磨廠之連絡全街各巷脈絡相通形勢亦頗齊整唯小觀胡同有樂戶三家在沿革上區署限制綦嚴非隨便可能營業不過與普通雜居究有不便將來自治成立亟宜設法為之安插也

第十三自治街

編合及區域 以北蘆草園為主街 聯合北蘆草園小頭條 北蘆草園小二條 北蘆草園小三條
 北蘆草園小四條 草廠頭條 草廠二條 慶雲巷 慶雲巷大院八巷編制之
 東至 草廠三條 南至 中蘆草園及十間樓 西至 高廟胡同 北至 崇真觀及興隆街

面積之約數

全街約合三萬零六百方公尺

外一自治區編配各自治街區域概要

戶口之配置

戶數住舖戶總計三百六十九戶

人口男女總計二千一百二十六口

本街概況 係住戶街各巷均屬土路街道尙屬整齊以中上等住戶居多地方狀況尙屬富庶

編合各巷戶口數目及地方狀況表

街巷名稱	戶正	戶附	數共		男	女	數共	附記 商舖	地 方 狀 况
	9	19	28	73					
北蘆草園	58	39	97	485	149	634	34	巷幅寬長形勢斜折土路尙屬清潔係中等戶有警區第三四宿舍顏料會館又有雷神廟一	
北蘆草園小頭條	4	7	11	40	19	59	1	南北斜向北不通行土路尙屬整潔係中等戶	
北蘆草園小二條	2	2	4	16	11	27	0	南北斜向北不通行土路尙屬整潔係中下等戶	
北蘆草園小三條	2	2	4	17	11	28	0	南北斜向南不通行半磚路半土路尙屬整潔係中等戶	
北蘆草園小四條	3	4	7	14	18	32	0	南北斜向南不通行土路半屬潔淨係中下等戶	
草廠頭條	22	65	87	246	230	476	2	南北曲向巷幅寬長土路尙屬整齊係中等戶有麻城興國州廣州等會館	
草廠二條	38	47	85	259	228	487	4	南北斜向南端稍寬土路通大車稍欠整潔係上等戶有韶州黃岡等會館又有土地祠一	
慶雲巷	9	19	28	73	54	127	0	南北曲向巷幅較狹土路半屬潔淨係中等住戶	

慶雲巷大院	17	南北斜向巷幅較寬土路通大車稍欠整潔係中等戶有火神廟一
九街巷	29	
	46	
	202	
	54	
	256	
	1	
總計	155	以上各巷均係原始土路地方狀況尚屬富庶
	214	
	369	
	1352	
	774	
	2126	
	42	

說 明 查本街以北蘆草園巷幅為最長人戶衆多且附屬小頭三三四等不通之巷故定為主街且交通便利各巷均恃其連絡慶雲巷與慶雲大院路線銜接實為通巷與草廠頭三條長度亦略相等巷幅比列尚屬整齊且中間有穿堂門為之貫串三巷頗為連絡較之二條三條兩巷中端無一線之通者便利良多而草廠橫胡同亦自三條而東故本街之編配以頭三條兩巷為限不過北蘆草園長度至草廠七條始止全街形勢似覺不齊但為避免割裂巷幅起見在事實上固不得不然也

第十四自治街

編合及區域 以草廠五條為主街 聯合草廠三條 草廠四條 草廠六條 草廠橫胡同四巷編制之

東至 草廠七條

南至 北蘆草園

西至 草廠二條

北至 西興隆街

面積之約數

全街約合四萬六千五百七十五方公尺

戶口之配置

戶數 住戶總計三百五十四戶

人口 男女總計一千九百一十一口

外一自治區編配各自治街區域概要

本街概況 係住戶街各巷均係土路街道尙屬整齊交通便利地方狀況亦甚富裕

編合各巷戶口數目及地方狀況表

街巷名稱	戶正		戶附		數共		男	女	數共		附記	地	方	狀
	正	附	正	附	正	附			商舖					
草廠五條	41	56	97	264	219	483	6	南北斜向土路街道尙屬整齊係中等住戶有寶慶五邑會館有私立小學	校一					
草廠三條	41	49	90	307	189	496	12	南北斜向土路街道較低尙屬整齊係上等住戶有太平縣館南陵會館有糧麥商會一						
草廠四條	40	41	81	288	182	470	9	南北斜向南端狹土路街道低下尙屬整齊係上等住戶						
草廠六條	39	36	75	242	162	404	8	南北斜向北端較寬土路街道亦尙整齊係中等住戶						
草廠橫胡同	8	3	11	43	15	58	3	東西向土路街道半屬潔淨係中下等戶						
計總	169	185	354	1144	767	1911	38	以上各巷均係原始土路地方狀況尙屬富庶						

說 明 查本街草廠等巷巷次櫛比秩序井然寬長亦略相等以草廠五條戶數較多故定爲主街南通北蘆草園北接興隆街交通極便惟蘆草園興隆街均已另編他街所有各巷均恃草廠橫胡同爲之連絡該橫巷居各巷中部東西貫串攸往咸宜雖其巷幅頗長自三條至十條而止橫亘至八巷之多但路線參差分節街接如犬牙之相錯是該巷純爲便利各巷交通而設故巷幅支節未能一氣也且路南門戶甚少尤可見其一斑

第十五自治街

編合及區域 以茶食胡同爲主街 聯合東薛家灣 薛家灣 牛角胡同三巷編制之

東至 崇文門外大街

南至 本街路南各巷北口

西至 北橋灣及北蘆草園

北至 本街路北各巷南口

面積之約數

全街約合二萬一千一百五十方公尺

戶口之配置

戶數 住戶總計三百五十三戶

人口 男女總計二千二百八十六口

本街概況 係舖戶街各巷均原始土路地勢如長帶形街道大半潔淨地方狀況尙稱富庶

編合各巷戶口數目及地方狀況表

街巷名稱	戶數		男	女	共		地	方	狀	况
	正	附			數	附記				
茶食胡同	119	58	1015	194	1209	102	東西斜向土路街道尙屬整齊係中等舖戶有地藏禪林一			
東薛家灣	25	14	159	59	218	16	東西斜向土路街道較寬大半潔淨係中等戶有警區第五宿舍一			
薛家灣	45	70	649	123	772	36	東西斜向土路通行大車兩旁地溝亦均欠清潔係中等戶有私立英文專修館一又有關帝廟關帝聖境二			
牛角胡同	7	15	22	55	32	87	2	南北曲向南不通行土路半屬潔淨係中下等戶		

總計	四街巷	196	157	353	1878	408	2286	156
以上各巷除牛角胡同經濟狀況稍差外餘均富庶								

說 明 查本街茶食胡同東西薛家灣三巷路道銜接成一通街東接崇文門大街西通北橋灣蘆草園巷幅甚長人戶頗衆毗連通巷亦多北可達木廠胡同東西興隆街南可通柳樹井平樂園三里河等各大街巷多屬著名商街交通既便地方自易發展故舖住戶以中等居多不少殷實之戶且三巷連巨巷幅雖有曲折實際則氣勢連貫與一街巷無異況至薛家灣西端則街道枝出一為北蘆草園一為北橋灣不復有通街形勢本街以該三巷連合編制在種種方面均為允當至牛角胡同係本街附屬不通之巷當然連帶劃編也

第十六自治街

編合及區域 以三里河為主街 聯合北橋灣 平樂園大街 東八角胡同 西八角胡同 關帝

聖境 協和成夾道六巷編制之

東至 河泊廠

南至 鐵香爐及南橋灣北口

西至 東珠市口大街及南蘆草園東口

北至 薛家灣

面積之約數

全街約合六萬八千八百五十方公尺

戶口之配置

戶數 住戶總計三百五十戶

人口 男女總計二千二百四十三口

本街概況 係舖住戶混合之街三里河平樂園大街均築有沙石馬路餘巷均土路街道尚屬潔淨地

方狀況頗爲整齊

編合各巷戶口數目及地方狀況表

街巷名稱	戶正		戶附		數共	男	女	數共	附記 商舖	地	方	狀	况
	正	附	正	附									
三里河	71	41	112	696	122	818	51	東西斜向沙石路便道磚路街道整潔商號以茶葉店米莊爲多係上等舖戶有織雲公所綢緞洋貨行商會郵務第二十四局					
平樂園大街	29	4	33	212	14	226	26	東西斜向沙石路便道磚路街道整潔係中等舖戶					
北橋灣	31	23	54	288	14	302	32	南北直向上路尙屬整齊惟通大車之處稍欠清潔商號以帽局爲多係中等舖戶有紡織染行商會地藏巷一理門公所一					
東八角胡同	29	64	93	336	178	514	3	南北曲向上路大半潔淨係中下等住戶有廣仁堂設有外一區半日學校又外一區操場一處					
西八角胡同	13	42	55	187	74	261	0	南北曲向上路半屬潔淨係中等住戶					
關帝聖境	1	1	2	8	4	12	0	南北直向上路半屬潔淨係中下等住戶					
協和成夾道	1	0	1	10	0	10	1	南北直向北不通行巷幅甚短磚路頗整潔住中等戶					
總計七街巷	175	175	350	1737	406	2143	113	以上各巷除三里河平樂園爲沙石路餘均原始土路地方狀況頗屬整齊					

說 明 查三里河平樂園大街東通東柳樹井西接東珠市口地勢雖屬微斜而街道銜接實爲正陽門外東西大街之一與西珠市大街分峙正陽門大街左右四通八達交通極便實屬商街性質此外均南北支巷北與薛家灣相接東西八角均住戶巷關帝聖境協和成夾道亦皆小巷住戶極少惟北橋

灣亦屬商街其經濟狀況與三里河平樂園大街等均屬豐裕而三里河巷幅較為寬長人戶亦頗繁庶故定為本街之主街焉

第十七自治街

編合及區域 以河泊廠為主街 聯合平樂園胡同 編制之

東至 南五老胡同

南至 柳樹井大街

西至 東八角胡同

北至 茶食胡同及東薛家灣

面積之約數

全街約合七萬九千四百二十五方公尺

戶口之配置

戶數 舖戶總計四百六十五戶

人口 男女總計二千六百零八口

本街概況 係住戶街均屬土路街道尚屬潔淨河泊廠人戶頗為衆多經濟狀況亦稱富裕

編合各巷戶口數目及地方狀況表

街巷名稱	戶		男	女	共	附記 商舖	地 方 狀 况
	正	附					
河 泊 廠	182						地勢如方形東西不通行南北支岔頗多土路大半潔淨係上中等住戶有貧戶三有總工會丹華工人學校匯文小學又地藏菴關帝廟各一
平樂園胡同	9						
	18						
	27						
	64						
	76						
	140						南北斜向巷幅寬短土路半屬潔淨係中下等住戶
	1						

總計	二街巷	191	274	465	1677	931	2608	41	以上各巷均係原始土路地方狀況尙屬繁庶
----	-----	-----	-----	-----	------	-----	------	----	--------------------

說 明 查河泊廠區域甚大原爲打靶廠係屬空場嗣以地方逐漸發達陸續建築房舍而彼時建築毫無限制故秩序極不規律南北有支巷四均與茶食胡同相接惟東西兩端巷幅較長一直達柳樹井大街一接平樂巷而達平樂園大街交通既便並與通街毗近至其中部則巷幅縱橫交錯且寬狹長短不一極盡曲折參差之致但地域適中家屋櫛比地方頗爲繁庶獨立成街亦屬有餘不過平樂胡同巷幅短小街道銜接且位置河泊廠西巷與平樂園大街之間在交通形勢上均有連合劃編之必要故一併編配以資整齊

第十八自治街

編合及區域 以柳樹井大街爲主街不聯合他街巷獨立編成一自治街

東至 崇文門外大街

南至 本街路南各巷北口
(外五區界)

西至 平樂園大街

北至 本街路北各巷南口

面積之約數

全街約合一萬六千八百七十五方公尺

戶口之配置

戶數 住戶總計三百零五戶

人口 男總計一千九百五十二口

本街概況 係純粹商街性質築有沙石馬路惟路身失修頗欠平坦商務亦屬繁盛地方狀況尙稱富

外一自治區編配各自治街區域概要

庶

編合各巷戶口數目及地方狀況表

街巷名稱	正	附	共	男	女	共	附記 商舖	地 方 狀 况
	戶	戶						
柳樹街大井	103	202	305	1530	422	1952	0	東西向微斜石路街道寬長整潔係上中等舖戶有外一區第二半日學校懿德女子小學北平服務團附設平民學校育志英文補習學校酒行商會雞鴨行會隨縣會館大慈悲菴
總計	103	202	305	1530	422	1952	0	
一街巷	103	202	305	1530	422	1952	0	本街中係沙石路便道為土路地方狀況尙屬富庶

說 明 查柳樹井大街與東珠市口大街等街道連貫一氣本屬通街而柳樹井東端復與崇文門大街毗連位置亦復衝要除路南有不通巷三路北有不通巷一均係住戶巷外全街以商舖居多且多屬正戶商務亦頗繁盛獨立成街自屬允當惟街容稍欠枯乾道路亦覺失修將來自洽成立亟宜設法整理平治道途並廣為植樹以資點綴不徒于市容較為完美實于交通衛生裨益良多也

第十九自治街

編合及區域 以南五老胡同為主街 聯合香串胡同 高家營北橫巷 高家營南橫巷 高家營

石虎胡同 石虎北大院 石虎南大院 銀絲胡同 黃雀胡同 槐樹大院十巷編制之

東至 崇文門外大街

南至 柳樹井大街

西至 河泊廠

北至 茶食胡同

面積之約數

全街約合七萬八千五百二十五方公尺

戶口之配置

戶數舖戶總計四百五十九戶

人口男女總計二千七百七十三口

本街概況 係住戶街兼有舖戶無多均係土路街道尙屬潔淨大半爲中等戶自多殷實之家地方狀況頗爲整齊

編合各巷戶口數目及地方狀況表

街巷名稱	正	附	共	男	女	共	附記	地	方	狀
	戶	戶								
南五老胡同	25	41	66	225	166	391	12	南北直向土路街道整潔係上等住戶		
香串胡同	22	31	53	218	105	323	9	南北向略斜土路街道清潔係中上等住戶		
高家營北巷橫	15	39	54	107	92	199	5	東西曲向土路街道半屬潔淨係中等住戶		
高家營南巷橫	11	7	18	107	44	151	2	東西直向土路街道有微欠潔淨之處係中下等住戶		
高家營	27	72	99	294	197	491	4	南北斜向土路街道亦尙潔淨係中等住戶		
石虎胡同	19	29	48	383	107	490	8	南北直向土路有不通巷二街道大半潔淨係中等住戶有上等戶二		
石虎北大院	7	3	10	42	23	65	2	巷幅如丁形土路街道半屬潔淨係中下等住戶		

石虎南大院	6	25	31	159	61	220	4	東西曲向土路街道尙屬潔淨係中下等住戶有上等戶一
銀絲胡同	4	20	24	86	41	127	1	東西曲向土路街道半屬潔淨係中等住戶
黃雀胡同	10	12	22	73	69	142	0	東西曲向土路街道有稍欠清潔之處係中下等住戶
槐樹大院	11	23	34	97	77	174	1	東西直向土路街道半屬潔淨係中下等住戶
總計十一街巷	157	302	459	1791	982	2773	48	以上各巷均係原始土路地方狀況頗屬整齊

說 明 查本街以南五老胡同巷幅寬長經濟狀況較爲富裕故定爲主街香串石虎兩巷長度相等高家營次之其他各巷均較短小且南五老香串石虎等三巷分列本街中東西三部均爲主幹位置以石虎胡同分中西與南五老胡同之間有銀絲黃雀二巷及槐樹石虎南北各大院等縱橫連絡皆恃該兩巷爲之樞紐又東與香串胡同之間有高家營南北兩橫巷爲東西貫串雖高家營居其中端亦爲南北直巷但巷幅較短且其北端僅抵北橫巷而止較之南五老等三巷均能南北貫通實有不及是以該三巷分扼幹部而各巷爲之脈絡相通頗盡合縱連橫之致故本街交通甚爲便利形勢亦頗整齊也惟本街各商號以操手工業者居多如製造刀剪鋸木石版筆硯等工藝其各工徒率于衛生多欠講求難免有碍健康一俟自治成立亟應倡辦聯合工廠以資擴充使一般工業家智識增高生活豐裕則衛生事業不難講求矣

第二十自治街

編合及區域 以崇文門外大街爲主街 聯合東月牆 西月牆 北河岸三巷編制之

東至 崇文門外大街路 南至 蒜市口西口(外三區界)
 東各巷西口 西至 崇文門外大街路西 北至 崇文門甕城門臉
 各巷東口

面積之約數

全街約合十五萬五千二百五十方公尺

戶口之配置

戶數舖住戶總計三百五十五戶

人口男女總計二千九百五十四口

本街概況 係純粹商街崇文門外大街北河岸均築有沙石路餘均土路街道尚屬潔淨經濟狀況雖不及正陽門大街之繁華然在本區亦為富裕之列

編合各巷戶口數目及地方狀況表

街巷名稱	正		附		共		附記	地	方	狀	况
	戶	數	戶	數	男	女					
崇文門外大街	160		128		288		2387	185	2572	218	南北直向沙石路街道寬長尚屬潔淨北端較為繁華係上中等舖戶有憲兵第二營部
東月墻	7		6		13		54	1	55	10	東西斜向土路通大車頗欠清潔商舖以食品為多半屬小商有鎮海寺
西月墻	35		18		53		246	71	317	20	東西斜向土路通大車亦欠清潔商舖以煤棧居多不少殷實之戶有上等舖戶一
北河岸	1		0		1		10	0	10	1	東西向沙石路半屬整潔僅啓新洋灰公司分所一處
計總四街巷	203		152		355		2697	257	2954	249	以上各巷除築有沙石馬路均係原始土路地方狀況亦尚繁庶

說明 查崇文門係屬前三門之一地勢衝要崇外大街商工業亦均發展其繁榮雖遜於正陽大

外一自治區編配各自治街區域概要

街然較寬外大街實佔優勢不徒堪任主街之選即單獨成街亦屬適宜不過聯合各巷如東西月墻北河岸等在地勢及其他關係均不能不併入崇外大街以期允常但本街面積頗廣與第一自治街以水關分中分峙左右在形勢上配置亦頗為勻整惟崇外大街街容不甚整齊路旁樹株亦多半枯乾於觀瞻有碍將來自治成立亟應設法整理以興市面而重衛生

第二十一自治街

編合及區域 以木廠胡同為主街 聯合苗家胡同 南粉漿胡同 火鷄胡同 廣興園大院 風箱胡同 烏槍胡同 牛犄角胡同七巷編制之
東至 崇文門外大街 南至 茶食胡同 西至 北五老胡同 北至 木廠胡同路北各巷南口

面積之約數

全街約合四萬一千四百方公尺

戶口之配置

戶數^{舖住}總計三百二十一戶

人口^男總計二千零七十七口

本街概況 係舖住戶參半之街木廠胡同築有沙石馬路係均土路街道大半潔淨聯合各巷以操手工業者居多經濟狀況以木廠胡同較為富庶餘亦整齊

編合各巷戶口數目及地方狀況表

街巷名稱	正	附	共	男	女	共	附	地	方	狀	况
	戶										

木廠胡同	78	54	132	939	69	1008	101	東西直向沙石路街道尙屬整潔商業以東端較爲繁華係上等舖戶
苗家胡同	16	18	34	119	24	143	9	東西曲向土路半屬潔淨商舖多係操鐵器手工業者有貧戶一
南粉漿胡同	22	28	50	234	43	277	29	南北直向土路街道半屬潔淨商舖以操銅鐵器工業者居多係中下等住戶
火鷄胡同	2	6	8	26	15	41	3	東西直向有不通巷一土路街道半屬潔淨係中等住戶
廣興園大院	16	6	22	208	31	239	14	南北曲向土路巷幅寬短大半潔淨係中下等戶原廣興園劇場舊址今已改爲住戶巷矣
風箱胡同	7	20	27	116	25	141	7	南北直向土路街道尙屬潔淨係中下等住戶有私塾一
鳥槍胡同	6	14	20	87	25	112	8	南北曲向土路街道半屬潔淨中下等住戶
牛犄角胡同	4	24	28	86	30	116	0	東西向西不通行土路有堆積穢土處亟宜清潔係中下等住戶
總計	151	170	321	1815	262	2077	171	以上各巷除木廠胡同外均係原始土路地方狀況頗爲整齊

說 明 查本街以木廠胡同巷幅最長人戶亦衆東端毗接崇外大街商務尤較發展故定爲主街南粉漿苗家胡同巷幅次之其他盡屬小巷然主街之與各巷相通實皆恃南粉漿苗家胡同爲之連絡但各小巷亦自互相貫串以爲交通之便如鳥槍風箱兩巷藉不通行之牛犄角胡同爲兩間之樞紐復連接苗家胡同而集成一南北通線與南粉漿胡同分峙本街左右不過各巷銜接較多曲折而已其中端復有廣興園大院東接火雞胡同而達于南粉漿西則緊與鳥槍胡同相接在本街區域位置適中交通固已云便而內部各巷亦無不縱橫連貫便利尤多况崇外大街一帶爲著名工業發達之區凡附

近各街巷無不以藝術競進故本街商住各戶亦以操手工業者居多但率多狃于成規于學識技能上均罔知深造將來自治成立亟應設立商工業補習及專門學校或擴充工廠以宏造就庶于此商業競爭科學昌明時代不致落伍否則徒倡提倡國貨高調于實際究無補也

第二十二自治街

編合及區域 以巾帽胡同爲主街 聯合喜鵲胡同 北紛漿胡同 蓮子胡同 一跑胡同 送姑

娘胡同五巷編制之

東至 崇文門外大街

南至 木廠胡同及豆腐巷

西至 翟家口

北至 打磨廠

面積之約數

全街約合六萬七千五百方公尺

戶口之配置

戶數^住舖戶總計三百一十七戶

人口^男總計二千零一十一口

本街概況 係住舖戶參半之街巾帽胡同築有沙石馬路餘均土路街道尙屬潔淨至地方狀況亦屬繁庶

編合各巷戶口數目及地方狀況表

街巷名稱	正	附	共	男	女	共	附	商	舖	地	方	狀	况
	戶												

巾帽胡同	54	40	94	720	26	746	75	東西斜向東口石板路餘均沙石路街道尙屬整潔係上中等舖戶
喜鵲胡同	33	58	91	399	153	552	19	東西斜向土路街道尙屬潔淨係中等住戶有上等戶七
北粉漿胡同	13	36	49	237	24	261	19	南北直向土路街道半屬潔淨係中下等住戶有貧戶一
蓮子胡同	7	28	35	151	37	188	34	南北斜向土路街道半屬潔淨係中下等舖戶
一跑胡同	4	15	19	56	41	97	1	東西直向土路街道半屬潔淨係中下等住戶
送姑娘胡同	6	23	29	124	43	167	3	南北直向土路街道尙屬潔淨係中等住戶
總計	117	200	317	1687	324	2011	151	以上各巷除巾帽胡同外均係原始土路地方狀況頗屬整齊

說 明 查巾帽喜鵲兩巷巷幅既長戶數復衆經濟狀況亦皆富裕且巷次櫛比中有小巷爲之連貫如工字街式形勢亦頗整齊實均爲本街重要之巷惟喜鵲胡同位置偏北巾帽胡同較爲適中所有北粉漿蓮子送姑娘等巷均以巾帽爲之樞紐而各巷南端又均與木廠胡同相接以貫通南北之連絡交通極屬便利故綜核本街形勢北部爲巾帽喜鵲等東西兩巷南部爲北粉漿等南北三巷如一示字形配置亦頗勻整以巾帽爲主街地居中樞亦極盡左右聯合之致至一跑胡同爲蓮子送姑娘兩巷間之小橫巷當然在合併劃編之列也

第二十三自治街

編合及區域 以東打磨廠(東段)爲主街 聯合下東河沿 南河岸 鴨子店 大口四巷編制之

東至 崇文門外大街
南至 本街路南各巷北口
西至 大口路西及細米巷北
北至 護城河

面積之約數

全街約合四萬七千九百二十五方公尺

戶口之配置

戶數 住戶總計四百八十三戶

人口 男女總計三千四百七十八口

本街概況 係舖戶街打磨廠(東段)爲石板及沙石路餘均土路街道半屬潔淨地方狀況尙稱富裕
惟南河岸較差

編合各巷戶口數目及地方狀況表

街巷名稱	戶正		戶附		數共		男		女		地 方 狀 况
	數	數	數	數	數	數	數	數			
東打磨廠東段	177	29	206	1482	61	1543	179	東西斜向東至崇外大街西至細米巷北口及大口南口東端石板路餘均沙石路惟失修不平半屬潔淨商號以軍刀地毯樂器銅器及操手工業者居多係中等戶			
下東河沿	103	128	231	1372	319	1691	116	東西斜向土路通大車有欠清潔處商號多執手工業者係中下等舖戶			
南河岸	12	6	18	71	23	94	3	東西斜向土路通大車有欠清潔處北面臨河南面住戶亦稀多下等戶但尙無極貧者			
鴨子店	4	8	12	45	13	58	3	南北直向土路街道大半潔淨係中下等戶			
大口	6	10	16	89	3	92	7	南北直向土路街道半屬潔淨係中下等戶			

總計	五街巷
302	
181	
483	
3059	
419	
3478	
308	

以上各巷均係原始土路地方狀況尙屬整齊

說 明 查打磨廠巷幅極長故門牌亦特分東西兩巷本街劃編爲東打磨廠東段戶口衆多經濟狀況亦較聯合各巷豐富故定爲主街下東河沿南河岸巷幅長度與打磨廠相等惟在經濟上較差勢不得不混合編配以資調劑故其分段情形均隨打磨廠以爲配置是皆事實上趨勢使然非分割轉難期適當也至大口鴨子店箭杆胡同等均爲打廠磨東河沿中間小巷以爲南北之連絡惟箭杆胡同門戶均係下東河沿後門本巷並無獨立門牌雖未便列入戶口編合表而該巷當然在本街管轄區域之內故附誌於後

第二十四自治街

編合及區域 以翟家口爲主街 聯合北官園 板井胡同 三川柳 大溝沿 細米巷 大橋胡

同 靈官廟 豆腐巷八巷編制之

東至 喜鵲胡同帽胡同及送姑娘胡同

南至 木廠胡同及東興隆街

西至 新開路

北至 打磨廠

面積之約數

全街約合四萬九千七百二十五方公尺

戶口之配置

戶數 住戶總計三百四十一戶

人口 男總計二千四百二十六口

本街概況 係舖住聯合街翟家口已修土馬路餘均土路街道尙屬潔淨地方狀況尙屬繁庶

編合各巷戶口數目及地方狀況表

外一自治區編配各自治街區域概要

街巷名稱	戶正	戶附	數共	男	女	數共	商附 舖記	地 方 狀 况
	137	204						
豆腐巷	18	22	40	242	72	314	15	東西斜向土路街道尚屬整潔係上等戶居多
靈官廟	4	0	4	39	10	49	3	南北曲向土路街道尚屬清潔係中等戶
大橋胡同	8	13	21	92	24	116	4	東西曲向土路雖通大車街道尚屬清潔係中下等戶
細米巷	23	33	56	289	47	336	22	南北斜向土路街道尚屬清潔係中等戶
大溝沿	9	16	25	180	12	192	14	南北直向土路街道半屬潔淨係中下等戶
三川柳	11	24	35	142	71	213	5	南北斜向土路街道尚屬清潔係中等戶
板井胡同	11	6	17	194	63	257	8	南北斜向土路街道尚屬清潔係中等戶有私塾一
北官園	28	80	108	535	113	648	28	南北斜向土路通大車有欠清潔處係中等戶有介休會館一
翟家口	25	10	35	261	40	301	18	南北直向土馬路街道尚屬整潔係中戶商號以操手工業者居多
總計	137	204	341	1974	452	2426	117	以上各巷除翟家口修有土馬路餘均原始土路地方狀況尚屬繁庶

說 明 查本街以翟家口巷幅為較長街道亦甚平坦細米巷北官園長度亦略相等板井三川柳大溝沿次之該巷等依次排列形勢尚屬整齊而大橋胡同橫亘翟家口細米巷之間所有板井三川柳

大溝沿及靈官廟等巷口均集中於大橋胡同除北官園外其餘各巷均以該巷為連絡之主幹至北官園之在本街可為一獨立巷其與各巷稍欠貫串但幾經審慎若以之劃歸南北兩街或編入東興隆街或配置東打磨廠均有戶口過多之感惟劃編本街戶數甚覺均稱形勢亦尚整飭故特一併編制之

第二十五自治街

編合及區域 以閻王廟後街為主街 聯合北五老胡同 青水營 打鼓巷 老虎洞 閻王廟前

街五巷編制之

東至 南五老胡同北口

南至 茶食胡同

西至 南官園

北至 木廠胡同及東興隆街

面積之約數

全街約合三萬三千零七十五方公尺

戶口之配置

戶數 住戶總計三百三十二戶

人口 男女總計一千八百七十六口

本街概況 係舖住戶聯合街各巷均係土路街道尚屬潔淨地方狀況以北五老閻王廟前後街三巷

為富庶餘亦尚整齊

編合各巷戶口數目及地方狀況表

街巷名稱	戶數		男	女	共	附記 商舖	地	方	狀
	正	附							
閻王廟後街	17	44	61	229	50	279	15	南北斜向土路通大車有欠清潔處係中等舖戶	

北五老胡同	24	61	85	446	144	590	22	南北斜向土路街道尙屬整潔係中等舖戶有景泰瑛邸行公會三晉東館
青水營	6	11	17	72	25	97	3	東西曲向土路街道半屬潔淨係中下等戶
打鼓巷	13	27	40	149	55	204	4	東西曲向土路街道半屬潔淨係中下等舖戶有中等住戶三
老虎洞	4	10	14	36	15	51	0	南北曲向土路街道有欠清潔處係中下等住戶
閻王廟前街	32	83	115	481	174	655	18	南北向微斜土路街道尙屬整潔係中等住戶
總計	96	236	332	1413	463	1876	62	以上各巷均係原始土路地方狀況頗屬整齊

說 明 查本街以閻王廟後街交通既便位置適中故定爲主街東爲北五老胡同西爲閻王廟前街三巷分列中東西均爲本街重要幹巷而主街與北五老之間有清水營打鼓巷爲東西之連貫老虎洞復與打鼓巷成曲形丁字街式而達茶食胡同交通益形便利惟閻王廟前街與主街及各巷均欠連貫其情形與第二十四街之北官園相同況在名義上前後街實具有連帶關係一併劃編亦屬允當至戶數之配置是皆事實之趨勢使然較北官園雖同而微有異也

第二十六自治街

編合及區域 以奮章大院爲主街 聯合南官園 鐵香爐 黃土坑 戴家莊 五聖菴前巷 五

聖菴後巷 六巷編制之

東至 閻王廟前街 南至 薛家灣

西 廠十條

北至 興隆街

面積之約數

全街約合二萬五千一百方公尺

戶口之配置

戶數、舖戶總計三百六十二戶

人口男女總計二千零四口

本街概況 係住戶街均屬土路街道大半潔淨地方狀況以奮章大院南官園戴家莊較為豐富餘亦

尚屬整齊

編合各巷戶口數目及地方狀況表

街巷名稱	正戶		附戶		共數		男女		共數		附記商舖	地方狀況
	戶	數	戶	數	男	女	男	女				
奮章大院	38		41		264	195	459	7			南北曲向支折頗多土路街道尚屬潔淨係中等住戶有上等住戶五	
南官園	40		44		439	133	572	28			南北斜向土路街道尚屬整潔係中等住戶有財神廟一	
鐵香爐	14		16		82	51	133	3			東西曲向土路街道半屬潔淨係中下等住戶有私立育文學校一	
黃土坑	7		15		76	56	132	2			南北斜向土路通大車有欠清潔處係中下等住戶	
戴家莊	16		27		159	55	214	10			南北斜向土路通大車稍欠清潔係中等住戶	
五聖菴前巷	11		28		39	66	230	5			東西斜向土路通大車有欠清潔處係中等住戶有貧戶一	

五聖巷後巷	18	東西曲向土路街道半屬潔淨係中下等住戶有貧戶三
七街巷	47	
144	65	
218	133	
362	131	
1317	264	
687	1	
2004	以上各巷均係原始土路地方狀況尚屬整齊	
56		

說。明 查本街以奮章大院較聯合各巷經濟狀況富庶交通便利故定為主街該巷原名糞廠大院曠地頗多嗣以地方發達逐漸建造房舍惟彼時建築限制較少故街道寬狹不一支折亦多迄今尙有空場一段外一區第十三派出所在焉南官園爲南北寬長大巷與奮章大院分峙本街東西兩端所有戴家莊鐵香爐黃土坑五聖巷前後巷等均縱橫貫串於其中部交通極便人戶亦繁雖各巷曲折較多而形勢尙屬緊簇且戴家莊北接東興隆街本街中部之交通固以之爲主幹即奮章大院北端之出路亦因而便利良多也

第二十七自治街

編合及區域 以草廠十條爲主街 聯合草廠七條 草廠八條 草廠九條 草廠橫胡同 四巷

編制之

東至 奮章大院

南至 薛家灣

西至 草廠六條

北至 西興隆街

面積之約數

全街約合四萬零九百五十方公尺

戶口之配置

戶數 住戶總計三百四十九戶

人口 男總計二千三百八十一口

本街概況 係住戶街兼有商舖各巷均係土路街道尚屬潔淨經濟狀況以草廠十條九條八條為富庶餘亦屬整齊
 編合各巷戶口數目及地方狀況表

街巷名稱	戶		共	男	女	共	附記 商舖	地 方 狀 况
	正	附						
草廠十條	39	64	103	505	183	688	22	南北斜向土路街道尚屬潔淨係上中等住戶有長沙郡館上湖南館
草廠九條	52	49	101	470	178	648	25	南北斜向土路街道尚屬潔淨係上中等住戶有毛頭紙公會崇仁小學校
草廠八條	37	59	96	221	202	423	4	南北斜向土路街道尚屬潔淨係中等住戶有漢陽辰沅會館二
草廠七條	34	34	68	244	208	452	5	南北斜向土路街道尚屬潔淨係中下等住戶有袁州南安惠州孝感等會館
草廠橫胡同	15	18	33	93	77	170	4	東西向巷幅節折土路半屬潔淨係中下等住戶
計總	125	224	349	1533	848	2381	60	以上各巷均係原始土路地方狀況尚屬整齊

說 明 查本街以草廠十條經濟狀況甚為富庶故定為主街雖巷幅較聯合各巷為支折而東口二處均與奮章大院相接南北西三面亦與各巷貫連在交通上最為便利至聯合七八九條等巷依次比列秩序井然而以草廠橫胡同橫亘其間雖其路道節節而出未能平直一貫然交通銜接實為草廠各巷連絡之中樞較之閻王廟前後街兩巷中間無路可通者便利殊多若僅以草廠橫胡同形狀查之巷幅寬狹不一住戶又僅編于北面且多中下之戶似無重要價值之可言而實則裨益于草廠各巷者既

深且切其關係殊不在該巷自身方面也觀其巷幅之分段而成可知當時建設之意故此次編劃亦不惜割裂其巷幅焉果使該巷街道寬大長直則其繁榮實有未可限量者惜彼時建設者未注意及之耳

第二十八自治街

編合及區域 以西興隆街爲主街 聯合東興隆街編制之

東至 木廠胡同西口

南至 本街路南各巷北口

西至 崇真觀東口

北至 本街路北各巷南口

面積之約數

全街約合一萬四千四百方公尺

戶口之配置

戶數 住戶總計三百一十六戶

人口 男女總計二千二百一十七口

本街概況 係純粹商街均築有沙石馬路街道頗屬清潔交通便利商務亦繁經濟狀況富庶
編合各巷戶口數目及地方狀況表

街巷名稱	正	附	共	男	女	共	附記	地	方	狀	况
	戶	戶									
西興隆街	131	62	193	1100	130	1230		東西斜向沙石路街道頗屬清潔係上中等舖戶有教育局通俗講演所邵武郡館又進提巷小土地廟及救世軍各一			
東興隆街	92	31	123	865	122	987		東西向略斜沙石路街道亦屬整潔係上中等舖戶有藥行會館一			
總計二街巷	223	93	316	1965	252	2217		以上各巷地方狀況頗爲富庶			

說 明 查興隆街巷幅甚長東接木廠胡同西連崇真觀商務既繁人戶亦衆故分爲東西兩街實則巷幅銜接同一通街也而西街以地域適中形勢尤較繁盛故定爲主街焉究之實與獨立之街無異蓋在地勢上咸具有四通八達之便不過路綫較長名義略示分別以便宜人之辨識記憶而已如各大通街皆同其例然其中關於經濟戶口及其他種種之關係亦具有合編之可能始得爲相當之配置不然如打磨廠等街又何以分割爲適當也

第二十九自治街

編合及區域 以新開路爲主街 聯合賈家花園 樂家胡同 弘福寺 高博胡同 小觀音閣
 北翔鳳 南翔鳳 西翔鳳 堂子大院九巷編制之
 東至 北官園 南至 西隆興街 西至 南深溝 北至 打磨廠

面積之約數

全街約合七萬八千三百方公尺

戶口之配置

戶數 舖戶總計二百二十戶

人口 男女總計一千五百八十六口

本街概況 係住戶街均屬土路街道尙屬潔淨經濟狀況以新開路爲最富庶餘亦多屬富裕之列
 編合各巷戶口數目及地方狀況表

街巷名稱	正		附		共	男	女	共	附記	地	方	狀	况
	戶	數	戶	數									

新開路	14	28	42	183	87	270	4	南北直向土路街道尙屬整潔係上等住戶有普善水會團勇公所安陸黃安等會館
賈家花園	27	50	77	248	170	418	5	東西曲向支折頗多亦有南北向土路街道尙屬潔淨係中等住戶有普勵小學校一
樂家胡同	6	2	8	31	28	59	0	南北曲向復折而東土路街道北段極狹尙屬潔淨係中等住戶
弘福寺	6	14	20	100	29	129	8	南北直向土路街道寬短尙屬潔淨係中等住戶有弘福寺一
高博胡同	3	6	9	17	18	35	0	南北向北不通行土路街道寬短尙屬潔淨係中上等住戶有小觀音閣一
小觀音閣	12	23	35	76	67	143	1	東西曲向土路街道尙屬潔淨係中等住戶
北翔鳳	4	15	19	48	27	75	0	南北直向土路街道較短尙屬潔淨係中下等住戶
南翔鳳	6	18	24	57	46	103	0	南北曲向土路街道亦短尙屬潔淨係中等住戶
西翔鳳	7	31	38	78	56	134	0	南北曲向折而東土路街道尙屬潔淨係中等住戶
堂子大院	16	32	43	131	89	220	1	東西斜向土路街道屬清潔淨中等住戶
總計	101	219	320	969	617	1586	19	以上各巷均係原始土路地方狀況尙屬富庶

說 明 查本街以新開路巷幅較爲長直經濟狀況亦較富庶賈家花園面積不小而曲折縱橫甚多其餘多屬短小之巷但樂家胡同與賈家花園相接南北翔鳳與小觀音閣連貫均可通達南北大街在交通上與新開路有同等之便利而堂子大院西翔鳳小觀音閣賈家花園等巷幅曲折銜接可爲本

街中部橫通路線便利東西交通實屬不鮮弘福寺雖屬小巷而位于賈家花園小觀音閣之間並可使中部便于通達興隆街即高博不通小巷亦無梗阻之感在本街雖小巷較多但各巷互相貫串極盡縱橫交錯之勢雖欲分別劃編在事實形勢均未可能也

第二十自治街

編合及區域 以打磨廠(中段)為主街 聯合北深溝 東河沿 下東河沿 南河岸 錢串胡同

五巷編制之

東至 大口

南至 打磨廠路南各巷北口

西至 打磨廠西段及南深溝北口

北至 獲城河

面積之約數

全街約合五萬一千七百五十方公尺

戶口之配置

戶數 舖住戶總計五百八十三戶

人口 男女總計三千一百七十三口

本街概況 係舖住戶聯合街打磨廠中段為沙石路餘均土路街道大半潔淨地方狀況尙屬整齊
編合各巷戶口數目及地方狀況表

街巷名稱	戶正		戶附		數共		男		女		數共		地	方	狀	况
	正	附	正	附	男	女	男	女	男	女						
打磨廠中段	133	145	278	1677	234	1911	177	東西斜向東至大口西至義興合夾道及南深溝北口沙石路尙屬潔淨係中等舖戶有公立第廿四小學外一第五宿舍郵務支局又應山粵東兩會館及鐵柱宮臨汾鄉祠								

北深溝	東河沿	下東河沿	南河岸	錢串胡同	總計
11	46	23	11	3	227
5	108	77	10	11	356
16	154	100	21	14	583
91	435	251	55	25	2534
11	234	113	29	18	639
102	669	364	84	43	3173
10	17	17	1	0	222
南北直向土路街道頗短尚屬潔淨係中下等舖戶有建德會館	東西斜向土路通大車街道半屬潔淨係中下等戶	東西斜向土路通大車街道半屬潔淨係下等舖戶	東西斜向東西大口西至穿堂門土路通大車街道半屬潔淨係下等戶	南北曲向南不通行土路街道尚屬潔淨係中下等戶	以上各巷除打磨廠外均係原始土路地方狀況平均尚屬整齊

說 明 查本街之打磨廠中段係包括東打磨廠西端西打磨廠東端在內以東西打磨廠兩巷均可單獨成街不過以東河沿下東河沿及南河岸關係勢不得不混合劃編藉資互助若按照警區分段辦理則分割較多愈覺零落詳加審核將東西兩巷劃為三段所有分配情形並略詳於第五第二十三兩街可共為參考南深溝雖屬南北短巷而介於打磨廠東河沿之間於交通上便利良多東河沿多係打磨廠各戶後門其餘舖戶多屬小商營業下東河沿南岸地方狀況均較第二十三街稍差即打磨廠中段亦不及東西兩段繁華不過地域接近商務富庶之區交通亦便故貧戶尚少但比之他街亦僅中等是以區域略廣戶數加多兩相均配於將來自治進行庶不至感有困難也至錢串胡同為打磨廠附屬不通之巷當然須連帶劃編焉

編配外二自治區各自治街區域總說明書

查外二區在北平全市堪爲最富庶之區商務繁盛人戶稠密旅館戲園娼寮酒肆五方雜處品類不一近來市面雖受遷都影響繁榮較遜於前然比之其他各區仍當首屈一指也核其全區形勢自正陽門大街以西至南新華街以東中有李鐵拐斜街及櫻桃斜街兩大斜街之橫貫以致附近街巷無一長直寬正者此固地勢使然而房屋之密接建築之發展實爲重大原因其南新華街以西地方亦頗屬富庶然與街東較之殊有上下床之別是則由於地點適中交通極便利又接近市廛故住戶甚衆多係商界之人頗多殷實之戶在商舖則多係普通營業非如街東鉅商大賈多而住戶少也同一區域其情形實各有異此次編配各自治街區除遵照條例並測度地勢此照戶口及考察各街經濟狀況以爲標準外尤須顧及有無特殊情形務期斟酌適當庶于自治進行無窒碍捍格之弊茲謹將編配外二自治區各街情形附具說明如左

一外二區區域較內城各區轄境爲小而編配自治街至四十四街之多良以戶口既衆人品較雜若街區過大恐於地方之聯絡匪類之察查均感不便

一警察分段以便於維持治安之能力爲目的自治街區之編配按戶口多寡經濟狀況以適合各街建設之需要及街公所管理之便利爲原則故此次編配一街有分隸警察三四段者即根據上述原則但總以保持原有形勢不割裂巷幅爲要義

一籌備自治條例之規定凡操不正當營業者均無選舉及被選街(村)長副等之權利樂戶營業當然

屬于不正當範圍外二區界內住有樂戶甚多俗謂之八埠但各巷雖有樂戶究之均屬少數其他商舖住戶實多此次編配街區本擬將住有樂戶之各巷連合編爲一街奈因地勢及其他關係未能一律辦理如王皮胡同蔡家胡同勢不得不編入附近街內

一凡有樂戶之巷及八埠附近各巷其住戶中難免有以樂戶爲業者將來辦理選舉時均須注意清查以免涇渭不分但此種限制應以本人現充斯業者爲限

一各街面積之約數係按照六分之一地圖測度僅以各街路綫爲準至詳細數量非俟勘查房基綫後不易確定此次勘查時凡房基可以臆度者已約略附記于各該街說明內

一各街面積廣狹不同戶口數目亦不一致或因地勢或因戶數及經濟狀況等關係皆事實上情勢使然故所編各街無不斟酌適當至其區域之大小戶口之多寡並無所軒輊

一各街巷戶口係就上次所查數目爲編配之標準現在距離有日其中戶口不無變動但復經勘查尙無甚大差異至詳確之調查應俟各自治街公所組成後庶易進行

北平特別市外二自治區編配各自治街區域概要

第一自治街

編合及區域 以西珠市口大街爲主街 聯合西柳樹井大街編制之

東至 西珠市口東口
與外一區分界

南至 本街路南

西至 西柳樹井西口

北至 本街路北

面積之約數

全街約合三萬三千七百五十方公尺

戶口之配置

戶數住舖戶總計三百三十六戶

人口男女總計二千四百零七口

本街概況 係屬商街均築有馬路街道整潔地方狀況亦屬繁盛

編合各巷戶口數目及地方狀況表

街巷名稱	戶數		男女		附記 商舖	地 方 狀 况
	正	附	男	女		
西珠市口	69	83	1038	101		街幅寬長築有砂石馬路尙屬整潔有會館四公署二總商會一公所一私小學一商舖尙屬殷實住戶並無貧戶
西柳樹井街大	68	116	1040	228		街幅寬長築有砂石馬路尙屬整潔有會館五工場一兵營二商舖尙屬殷實住戶並無貧戶
總計	137	199	2078	329	168	以上二街均係砂石馬路兩旁便道爲原始土路地方狀況尙屬繁盛

說明 查本街東接東珠市口等街可達崇文廣渠等門西接虎坊橋等街可達廣安宣武等門本街實為外城東西交通主要幹路其街幅之寬長亦為他街之冠交通既極便利商業亦頗發達兩街毗連形勢固為通街即其他各種狀況亦均相等連合編制實屬相宜兩街街道長度約二百一十丈寬度均約三丈現皆修築沙石馬路於修治一端便益殊多惟植樹稍少將來須加整理以美市容但本街房基綫一時尚難勘查關於本街面積惟就街幅核定故街區較小也

第二自治街

編合及區域 以糧食店(南段)為主街 聯合甘井胡同 濕井胡同 雲居寺 掌扇胡同等四巷

編制之

東至 本街各巷東口與外一區正陽門大街分界

南至 甘井胡同路南及糧食店南口

西至 煤市街路東本街各巷西口

北至 掌扇胡同路北及施家胡同東口以南

面積之約數

全街約合七萬零八百七十五方公尺

戶口之配置

戶數 舖住戶總計三百四十七戶

人口 男總計一千六百五十口

本街概況 係屬商街而舖住各戶均略相等糧食店築有沙石馬路街道均尚潔淨地方狀況頗為富庶

編合各巷戶口數目及地方狀況表

街巷名稱	戶數		男女		地方狀況
	戶數	附記	男	女	
地		附記			
狀		附記			
况		附記			

糧良店 段南	47	9	56	362	12	374	47	南北向巷幅適中係砂石馬路尙屬清潔多屬殷實商舖有廟宇一
甘井胡同	28	21	49	153	125	278	14	東西向巷幅不甚寬土路尙屬潔淨商舖多係中等住戶並無貧戶
濕井胡同	29	59	88	193	123	316	22	東西向巷幅不甚寬土路尙屬潔淨商舖以工業爲多住戶並無貧戶有廟宇一煤油商會一
雲居寺	28	78	106	228	156	384	22	東西向巷幅不甚寬土路尙屬潔淨商舖以工業爲多住戶並無貧戶有廟宇一
掌扇胡同	27	21	48	202	96	298	17	東西向巷幅不甚寬土路尙屬潔淨商舖多係中等住戶並無貧戶
總計	159	188	347	1138	512	1650	122	以上各巷除糧食店爲砂石馬路除均原始土路地方狀況尙屬富庶

說 明 查糧食店爲南北通街中貫甘井胡同等東西各橫巷查其形勢如甘井濕井雲居寺掌扇施家蔡家王皮太齊家等數巷均爲糧食店橫穿其間蓋該巷等東巷口皆在糧食店街西而又於糧食店街東各接有小巷一段以達正陽門大街交通洵足云便惟該處係富庶之區人戶稠密所有東西各巷因戶口關係實難編作一街若分別勻配勢非將糧食店劃爲南北兩段難期連絡整齊其在警段亦分段管轄之亦實地勢使然本街劃編之糧食店係屬南段自南口至施家胡同以南爲限至本街亦可爲舖住戶各半之街但核以種種情勢實屬商街性質也至本街各巷街道尙少曲折形勢極爲整飭核其直徑長度約共四百丈故本街面積尙不爲小云

第三自治街

編合及區域 以施家胡同爲主街 聯合糧食店(北段) 大齊家胡同 小齊家胡同 同仁堂夾道 王皮胡同 蔡家胡同等六巷編制之

外二自治區編配各自治街區域概要

四

面積之約數

全街約合五萬五千一百二十五方公尺

戶口之配置

戶數舖戶總計三百三十五戶

人口男女總計二千九百八十九口

本街概況 係屬商街雖住戶不少但以正戶計則商舖較多且為商賈輻輳之區較之普通住戶巷情形殊異施家胡同係公築土瀝青路糧食店為砂石馬路餘巷亦屬清潔地方狀況頗為富庶
編合各巷戶口數目及地方狀況表

街巷名稱	戶正		戶附		數共		男	女	數共		附記 商舖	地	方	狀	况
	1	0	1	0	1	0			1	0					
施家胡同	30	12	42	417	16	433	28	東西向巷幅尚適中築有土瀝青路甚屬整潔銀行銀號較多均係上等殷實舖戶有會館二							
糧食店	41	6	47	635	0	635	42	南北向巷幅適中沙石馬路亦頗清潔多屬殷實商舖旅舍為多鞋舖飯館次之有廟宇一戲園一							
大齊家胡同	38	17	55	382	30	412	45	東西向巷幅不甚寬土路尚屬潔淨多係殷實商舖有堆房十五戶							
小齊家胡同	10	2	12	86	2	88	11	東西向東端折南巷幅頗狹係磚路甚屬整潔有堆房七戶							
同仁堂夾道	1	0	1	1	0	1	1	南北向巷幅頗狹係磚路甚屬整潔唯同仁堂堆房一戶							

王皮胡同	47	東西向巷幅微狹土路尚屬潔淨舖住戶中等較多有會館一樂戶十二戶
蔡家胡同	30	東西向巷幅微狹土路尚屬潔淨舖住戶中等較多有樂戶十五戶
總計	197	
	138	
	335	
	2026	
	963	
	2989	
	167	以上各巷地方狀況頗屬富庶

說 明 查糧食店北段橫貫施家胡同等東西巷與南段情形相同所有通街東西各巷長度均約八十丈故形勢頗為整齊惟小齊家胡同長度僅半中間折南而通大齊家胡同為直角形街幅極狹同仁堂夾道為南北向而狹度又過之至其餘各巷寬度或丈餘或數尺均不為寬展具見地方繁盛及人戶稠密之一班各巷商舖為多故女口甚少至王皮蔡家兩巷女口超出男丁之上者係各有樂戶數家而住戶亦屬不少本擬將該兩巷劃歸他街但以地勢關係實不可能好在國家寓禁于徵對此種營業限制綦嚴在自治規章凡操不正當營業者亦無選舉之權利種種制裁無非為維持風化注重人道主義而已現在市面蕭條已極倘猝行廢止因而失業者甚多于社會實不無影響將來自治成立或劃定特別區域使各樂戶一律遷入或籌設工場使各個有一技之長能謀自立生活庶于進行廢娼可期實現不然在一巷中住有樂戶于其他居民均感諸多不便也至本街各巷街道統計其長度約四百六十八丈因有曲折路綫故本街面積尚不甚大

第四自治街

編合及區域 以大柵欄為主街 聯合煤市街 車輦胡同等二巷編制之

東至 大柵欄東口與外一區
正陽門大街分界

南至 煤市街南口

西至 大柵欄西口及煤市街路西

北至 大柵欄路北

面積之約數

外二自治區編配各自治街區域概要

全街約合二萬零七千方公尺

戶口之配置

戶數舖住戶總計三百一十七戶

人口男女總計二千五百六十六口

本街概況 純屬商街大柵欄公築土瀝青路煤市街係砂石路街道整潔商業繁盛地方狀況甚屬豐富

編合各巷戶口數目及地方狀況表

街巷名稱	戶正		戶附		男	女	共	附記	地 方 狀 况
	數	數	數	數					
大柵欄	87	15	102	1827	12	1839	94	東西向巷幅較寬長係土瀝青路甚屬整潔多係上等殷實商舖並有特等捐商號四有會館一水會一戲園三	
煤市街	154	29	183	1513	77	1590	152	南北向巷幅較寬長係砂石馬路尚屬清潔多係殷實商舖有會館一公所二廟宇一	
車輦胡同	12	20	32	73	64	137	1	東西向巷幅微狹係不通行巷土路尚屬潔淨雖係住戶巷工業者為多並無貧戶	
總計	253	64	317	3413	153	3566	247	以上街巷地方狀況甚屬富庶	

說 明 查大柵欄商務之盛在各商街中實可首屈一指大商頗多煤市街南端稍差亦尚屬繁盛車輦胡同為煤市街之不通巷當然附屬本街之內大柵欄長度與施家胡同各巷相等惟街道較寬而已煤市街與糧食店情形略同故在警區亦分段管轄之茲為避免分割起見連同大柵欄劃編以示整齊故本街成爲一直角形也至全街巷幅長度約二百七十餘丈核其面積亦惟就街幅之寬長約計而已

第五自治街

編合及區域 以廊房二條爲主街 聯合珠寶市(南段) 錢市胡同 恒豐胡同 廊房三條 門

框胡同等五巷編制之

東至 廊房二條東口與外一區 南至 大柵欄路北本街 西至 煤市橋紙巷子路東 北至 廊房二條路北

面積之約數

全街約合三萬七千五百七十五方公尺

戶口之配置

戶數舖戶總計二百零二戶

人口男女總計二千七百七十三口

本街概況 純屬商街商業繁盛廊房二條公築土瀝青路珠寶市(南段)爲砂石路餘多爲磚路惟廊

房三條係土路街道整潔地方狀況極爲豐富

編合各巷戶口數目及地方狀況表

街巷名稱	戶正		附		共	男	女	共	商舖	地	方	狀	况
	戶	數	戶	數									
廊房二條	94	15	109	837	8	845	109	東西向巷幅尙適中土瀝青路甚屬整潔多係殷實商舖有銀號四戶古玩玉器金珠店四十九戶					
珠寶市南段	49	0	49	639	0	639	48	南北向巷幅適中沙石馬路尙屬潔淨多係上等殷實商舖如銀號綢緞首飾店等					
恒豐胡同	3	0	3	10	0	10	2	東西向巷幅極狹僅通人行磚路與錢市胡同相通成椅圈形					

總計	錢市胡同	廊房三條	門框胡同
245	12	49	38
57	1	41	0
302	13	90	38
2763	174	702	401
10	0	2	0
2773	174	704	401
300	13	90	38
<p>東西向巷幅極狹磚路內係錢市為全市金融機關有銀號四戶 東西向巷幅較短土路亦甚清潔多係殷實商舖並有銀號金珠玉器等店均屬上等舖戶 南北向巷幅較狹磚路甚屬整潔多係殷實商舖如軍衣莊玉器行帽莊等亦多係上等舖戶有戲園一 以上各巷狀況均屬豐富</p>			

說 明 查本街之珠寶市廊房二條與大柵欄觀音寺廊房頭條等巷均為外二區商務精華所在商賈雲集故商業較他街尤盛頗可為外城商市之中心點錢市胡同巷極狹短內為錢市全市之金融機關多半在此其與恒豐胡同相通成椅圈形廊房三條東不通行但本巷居民可由鄰院而通錢市恒豐等胡同不識者恒以錢市恒豐兩巷為不通行之巷焉至珠寶市在警區原亦分段管轄茲為形勢整齊起見故仍分為南北兩段本街劃分係屬南段自珠寶市南口起至廊房頭條以南為界本街各戶均係商舖在北平習慣各商店向無女店員即附帶眷屬者亦少凡商舖間有附居家眷者多係工作營業但亦恒為普通小工商其較大之工業局子亦鮮實與南方及他處情形微有不同故本街之有少數女口即其一班現在風氣漸開女子之有商業學術者甚多將來與男子共同工作營業當必更形發展至本街形勢亦甚整齊各巷幅長度約共二百九十餘丈惟內有錢市恒豐兩巷其路綫極為狹曲

第六自治街

編合及區域 以廊房頭條為主街 聯合珠寶市(北段) 義隆夾道 紙巷子 煤市橋 靴子胡

同 協資廟 北火扇 等七巷編制之

東至 廊房頭條東口

南至 煤市橋南口

西至 北火扇西口

北至 珠寶市北口

面積之約數

全街約合二萬五千八百七十五方公尺

戶口之配置

戶數舖住戶總計三百一十七戶

人口男總計二千六百七十口

本街概況 係屬商街 廊房頭條公築土瀝青路珠寶市紙巷子煤市橋均係沙石路餘巷亦均清潔

地方狀況豐富

編合各巷戶口數目及地方狀況表

街巷名稱	正		附		共		附記	地	方	狀	况
	戶	數	戶	數	男	女					
廊房頭條	74	110	184	1580	13	1593	184	東西向巷幅尙屬寬長土瀝青路甚屬整潔多係上等殷實商舖如銀行金店綢緞莊飯莊等並有特等捐二戶有水會一			
珠寶市段北	14	0	14	214	4	218	14	南北向巷幅尙寬砂石馬路尙屬清潔多係上等殷實商舖並無小商			
義隆夾道	1	0	1	21	0	21	0	南北向巷幅短狹微曲磚路頗屬整潔係堆房一戶			
紙巷子	22	1	23	188	0	188	23	南北向巷幅甚短尙寬砂石馬路尙屬清潔多係殷實商舖並無小商			
煤市橋	21	0	21	202	0	202	21	南北向巷幅雖短尙寬砂石馬路尙屬清潔多係殷實商舖並無小商			
靴子胡同	2	0	2	11	0	11	0	東西向西不通行巷幅短土路半屬潔淨係堆房二戶			

協資廟	北火扇	總計
12	18	164
35	7	153
47	25	317
186	165	2567
22	61	103
208	229	2670
27	14	283
東西向巷幅較短土路亦尚潔淨有上等商一上中商二餘亦尚殷實以玉器局古玩舖為多住戶亦大半為玉器古玩行職業有廟宇一 東西向巷幅不長土路商舖以玉器局為多小器作次之住戶亦多為上項職業 以上各巷地方狀況尚屬豐富		

說 明查珠寶市橫貫廊房頭條二條兩巷與糧食店形勢相同本街劃分之珠寶市即自廊房頭條以北之一段如珠寶市不分段編配則廊房頭條在珠寶市街東之東端巷口一段勢亦須劃歸珠寶市街內在形勢上無論如何除一併編外兩巷必擇一分劃也查先時廊房頭條巷口只及珠寶市街西其東端並不通大街嗣經折讓始于珠寶市街東又闢有巷口成為完全西通巷今劃編自治街區使其巷口一段劃入他街未免動人今昔之感且在警區原亦分珠寶市為兩段茲則惟仍其舊至協資廟北火扇兩巷亦係商街性質而其狀況較廊房頭條遠遜然自治街區之編配要在貧富調和如觀音寺之與拾頭巷合編即其一例凡屬可以勻配者務使之連合劃編以求互助之益焉至本街各巷幅尚少曲折其長度約共二百五十餘丈但此係就路綫直徑計故其面積較小也

第七自治街

編合及區域 以排子胡同為主街 聯合三府菜園 堂子院 烏槍胡同 九道灣等四巷編制之
 東至 堂子院 南至 烏槍胡同南口 西至 排子胡同及九道灣 北至 三府菜園及堂子院北口

面積之約數

全街約合二萬九千七百方公尺

戶口之配置

戶數舖戶總計三百一十三戶
 人口男女總計一千七百三十四口

本街概況 係屬商街雖有住戶而商舖較多烏槍胡同係洋灰路餘巷亦均潔淨地方狀況頗為繁庶
 但大商鉅戶甚少
 編合各巷戶口數目及地方狀況表

街巷名稱	戶正		戶附		數共		男	女	數共		附記	地	方	狀	况			
	正	附	正	附	正	附			正	附								
排子胡同	47	106	153	649	156	805	76	東西向巷幅亦尚適中土路尚屬潔淨商舖以首飾局為多鍍金作瑛瑯作等次之亦尚多殷實之家住戶並無貧戶有廟宇二會館二	南北向巷幅不長土路亦尚潔淨商舖以首飾局為多包金作次之營業亦頗繁盛	三府菜園	34	17	51	300	15	315	46	東西向巷幅較長曲折甚多寬狹不一土路尚屬潔淨商舖首飾局為多鍍金瑛瑯等作次之營業亦頗繁盛有廟宇一
九道灣	31	68	99	477	69	546	57	南北向巷幅狹短洋灰路頗屬整潔多係瑛瑯作營業	烏槍胡同	3	2	5	26	3	29	5	南北向巷幅亦屬狹短土路尚屬潔淨商戶係魚舖首飾局等營業	
堂子院	5	0	5	39	0	39	5	南北向巷幅亦屬狹短土路尚屬潔淨商戶係魚舖首飾局等營業	總計	120	193	313	1491	243	1734	189	以上各巷地方狀況尚屬繁盛	

說 明 查本街在西河沿與廊房頭條及協資廟北火扇之間區域甚小巷幅亦復狹短曲折九道灣尤甚惟排子胡同較為寬長而已置之他區誰不謂為幽僻之鄉而在本街以介乎繁盛區域之中南通廊房頭條東北可通西河沿西通大宏廟等巷交通頗便故人戶眾多本街各巷多係工作局子以首

飾局子爲最眼鏡玉器作等次之其他居民亦各有相當職業故地方狀況亦頗繁庶考其原因實由中國商民素崇儉德惟事營業之競爭對於工作特別耐勞居處亦可因陋就簡恒以浮華游惰爲戒故由小工商而成鉅大事業者頗不乏人但往往于衛生有多欠講求之處現在地方公署對於清潔甚爲注重是誠得體將來自治成立於商民舊有之儉樸美德亟宜力爲保存于衛生事項亦應力促改進至本街各巷幅長度約二百餘丈區域緊簇形勢亦整飭焉

第八自治街

編合及區域 以西河沿東段（自西河沿東口至第六段派出所所以東路北門牌八十五號路南門牌二百十七號止）後河沿東段（自東口菜市至第六段派出所對過西河沿八十五號）西城根東段（由一號至五號門牌止）小巷胡同 滿家胡同等四巷編制之

東至 西河沿及後河沿 南至 西河沿路南 西至 西河沿中間第六段 北至 正陽門外迤西城根東口

面積之約數

全街約合十一萬一千六百方公尺

戶口之配置

戶數 舖住戶總計二百六十二戶

人口 男總計二千八百三十二口

本街概況 係屬商街本街之西河沿東段可爲純粹商街商務富庶築有砂石馬路餘巷亦屬潔淨惟城根大車經行灰土頗重地方狀況繁盛

編合各巷戶口數目及地方狀況表

街巷名稱	正	附	共	男	女	共	附	地	方	狀	况
	戶										

總計	滿家胡同	小巷胡同	城根東	後河沿東	西河沿東
185	5	8	9	24	149
177	6	14	0	39	118
362	11	22	9	63	267
2539	21	113	187	175	2043
293	18	12	5	94	164
2832	39	125	192	239	2207
222	1	17	4	8	192
	以上各巷除西河沿砂石馬路外均係原始土路地方狀況尙屬富庶	南北向巷福狹短微曲土路尙屬潔淨並無貧戶	南不通行巷幅狹短土路尙屬潔淨商戶首飾局爲多並無貧戶	東西向巷幅不短土路大半清潔商舖均係榮行住戶以鐵路職業爲多並無貧戶	東西向巷福寬展砂石馬路尙屬清潔多係殷實商舖交通鹽業勸業等銀行均係特等捐有會館二廟宇二

說 明查西河沿東接正陽門大街西抵趕驢市而達宣外大街其長度與西珠市口直至驟馬市大街相等巷幅之長可見惟自南新華街及和平門開闢後儼然分東西界限而其東端既毗連正陽門大街復接近平漢車站地帶衝要商業易資發展故西河沿一帶旅館林立並有交通鹽業勸業等銀行地方富庶人戶衆多即單獨成街亦屬有餘不過後河沿本爲其附屬之巷而巷幅直抵宣外大街其長度較西河沿全巷尤長先時人戶無多半屬西河沿各家之後門迨近來日漸繁庶房舍屢增居戶日衆只以地勢及其他關係尙未至十分發展故該巷居民中下之戶較多若不與西河沿混合劃編於將來自治進行殊多不便茲特分別均配擬將西河沿後河沿沿城根等均劃分爲三段其自和平門與南新華街以西劃爲西段自正陽門大街以西至和平門以東分作東中兩段形勢既屬整齊配置亦尙適中於自治前途較爲便利本街係屬東段市面甚屬繁榮商舖爲多至中西兩段則情形稍異皆屬於住戶街也至本街面積連合鐵路區域計算故街區頗屬不小云

第九自治街

編合及區域 以三眼井爲主街 聯合大宏廟 汾州營 石猴街 大耳胡同 五斗齋等五巷編制之

東至 大宏廟路東 南至 三眼井路南 西至 五斗齋西口 北至 大耳胡同路北及五斗齋北口

面積之約數

全街約合三萬五千一百方公尺

戶口之配置

戶數舖住戶總計三百二十戶

人口男女總計一千九百五十一口

本街概況 係住舖戶相間之街地方狀況頗屬富庶各巷街道亦均清潔

編合各巷戶口數目及地方狀況表

街巷名稱	正戶		附戶		共數	男	女	共數	附記商舖	地方	狀況
	戶	數	戶	數							
三眼井	48	60	108	172	280	458	18	東西向巷幅尙適中土路亦屬清潔舖住戶不少殷實之戶有私立小學一			
大宏廟	21	28	49	282	40	322	23	南北向巷幅尙寬土路亦屬潔淨有商舖多屬中等住戶亦無貧戶			
汾州營	18	27	45	167	105	272	5	東西向巷幅尙長土路亦屬潔淨有上等住戶四並無貧戶			
石猴街	11	10	21	151	21	172	3	南北向巷幅尙長土路亦屬潔淨住戶並無貧戶			

大耳胡同	31	11	東西向巷幅尚長土路尚屬潔淨舖住戶不少殷實之戶有會館一廟宇一私立小學二
五斗齋	17	38	東西向折而北成直角形巷幅尚寬土路尚屬潔淨有上等戶六餘亦多屬殷實之戶
總計	146	174	以上各巷均係原始土路地方狀況頗屬富庶
	320	724	
	1227	1951	
	61		

說 明 查本街位置富庶區域之中交通極便東與排子胡同九道灣密接西連延壽寺街北接西河沿南由揚威胡同可連南北火扇等處四周均屬富庶街區本街各巷形勢亦復整飭並無狹曲之巷而大宏廟為本街及與他街連絡之樞紐商業亦日見發達石猴街在本街中端為各巷南北之連貫極便利交通至商舖雖不及住戶之半然在商業繁盛之區關於各種售品之工作為住戶出品者不少所謂商舖住戶之分不過在領有營業執照否耳茲查照本街狀況及各種情形定為舖住相間之街本街面積適中各街長度約三百七十丈

第十自治街

編合及區域 以羊肉胡同為主街 聯合茶兒胡同 答帚胡同 揚威胡同 禮拜寺街 取燈胡同 南火扇 等六巷編制之

東至 取燈胡同東口

南至 禮拜寺街南口

西至 延壽寺街路東本街各巷西口

北至 揚威胡同北口

面積之約數

全街約合五萬七千一百五十方公尺

戶口之配置

戶數舖住戶總計二百四十六戶

外二自治區編配各自治街區域概要

人口總計二千五百九十九口
男 女

本街概況 係舖住戶各半之街各巷街道均尚清潔地方狀況亦屬富庶
 編合各巷戶口數目及地方狀況表

街巷名稱	正	附	共	男	女	共	附 商舖	地 方 狀 况
	戶	戶						
羊肉胡同	35	64	99	624	153	777	38	東西向巷幅寬長亦可為適中土路尚屬潔淨商戶以磨玉局為多住戶亦多玉器作職業並無貧戶
笕帚胡同	36	34	70	210	168	378	16	東西向巷幅略同前土路尚屬潔淨商戶以玉器局為多紙店次之住戶亦多上項職業並無貧戶
茶兒胡同	31	40	71	298	158	456	18	東西向巷幅亦同前土路尚屬潔淨商戶以磨玉局為多墨盒眼鏡等商次之住戶亦多係上項職業並無貧戶
揚威胡同	6	5	11	39	18	57	8	南北向巷幅較短土路亦尚潔淨商戶以玉器局為多住戶亦多係玉器作之住職業
禮拜寺街	8	0	8	55	10	68	7	南北向巷幅亦短土路尚屬潔淨商戶亦以玉器局為多
取燈胡同	25	19	44	355	46	401	26	東西向巷幅東端較狹餘尚適中土路亦尚潔淨商戶以玉器局為多小器作次之有上等商一住戶亦多有職業並無貧戶
南火扇	16	27	43	282	180	462	21	東西向巷幅不長土路亦屬潔淨商戶以玉器局為多小器作次之住戶並無貧戶
總計	157	189	346	1866	733	2599	134	以上各巷均係原始土路地方狀況亦尚富庶

說 明 查本街各巷均屬商街而形勢或似小商街或與住戶街無異蓋各該巷多為工商業局子其營業恆不注重門市或發行外省或於他處別有門面及售品所為本街以古玩玉器等局為多其門

戶似與住戶無殊其左右鄰亦半爲住戶惟究其實際實屬商街性質也茲但就其形勢定爲舖住戶各半之街並以羊肉胡同人戶較多定爲主街焉至揚威胡同禮拜寺街雖係南北小巷而羊肉茶兒筭帶各胡同之與取燈胡同及南火扇等東西各巷實皆恃其連絡惟東端因地勢及其他關係配置難求整飭耳本街各巷尙少曲折街幅長度約共三百四十丈合之其他所佔面積區域亦尙適中

第十一自治街

編合及區域 以楊梅竹斜街爲主街 聯合嘉興胡同 一尺大街 穿堂門 炭兒胡同等四巷編制之

東至 楊梅竹斜街東口

南至 楊梅竹斜街路南

西至 一尺大街西口

北至 炭兒胡同路北

面積之約數

全街約合二萬一千八百二十五方公尺

戶口之配置

戶數舖住戶總計三百四十四戶

人口男女總計一千八百六十六口

本街概況 係屬商街雖炭兒胡同舖住戶各半而商舖多爲正戶街道均頗潔淨地方狀況亦屬富庶
編合各巷戶口數目及地方狀況表

街巷名稱	戶		男	女	共	附記 舖	地	方	狀	况
	正	附								
楊梅竹斜街	139	99	238	1113	112	1225	104	東西向巷幅斜長土路尙屬清潔商戶以參茸局爲多印刷局小器作刻字舖等次之不少殷實商舖住戶亦無貧戶		

總計	炭兒胡同	穿堂門	一尺大街	嘉興胡同
198	40	3	13	3
146	40	0	2	5
344	80	3	15	8
1614	382	35	66	18
252	125	0	9	6
1866	507	35	75	24
154	38	2	10	0
	<p>南北向南不通行巷幅短狹土路亦尚潔淨並無貧戶</p> <p>東西向巷幅短斜土路尚屬潔淨商戶以刻字舖為多</p> <p>南北向巷幅甚短土路亦尚潔淨有玉器局二住戶以磨玉為業</p> <p>東西向巷幅亦尚為適中土路尚屬潔淨商戶以玉器局為多古玩參茸等局次之住戶亦多係上項職業並無貧戶</p> <p>以上各巷均係原始土路地方狀況亦尚富庶</p>			

說 明 查楊梅竹斜街純屬商街性質雖有住戶屬於工商業之工作者居多蓋在商務繁盛之區普通居戶亦多有不便也嘉興胡同為本街之不通小巷一尺大街巷幅甚小地勢毗連不識者恒認為一街自應連合劃編至炭兒胡同以玉器局子為最多商業亦頗發達穿堂門即為連絡南北各巷之交通而設故特一併編制之本街各巷長度約共二百二十丈街道亦少曲折故惟就路綫直徑計本街之面積其區域自較小也

第十二自治街

編合及區域 以觀音寺為主街 聯合扁担胡同 抬頭巷 天興居夾道 櫻桃斜街(東段)

(版子廟南口以東一段) 等四巷編制之

東至 觀音寺東口 南至 觀音寺街路南 西至 版子廟南口外以東 北至 扁担胡同北口

面積之約數

全街約合二萬四千七百五十方公尺

戶口之配置

戶數舖戶總計三百二十七戶
 人口男女總計二千二百二十八口

本街概況 係屬商街觀音寺公築土瀝青路餘巷亦尚潔淨地方狀況豐富
 編合各巷戶口數目及地方狀況表

街巷名稱	戶		男	女	共	附記	地	方	狀	況
	正	附								
觀音寺	113	64	177	1628	32	1660	東西向巷幅尚適中土瀝青路甚屬整潔多屬殷實商舖營業繁盛有商場二廟宇一			
扁担胡同	2	2	4	8	0	8	南北向巷幅短狹土路亦尚潔淨並無貧戶有廟宇一			
抬頭巷	14	69	83	106	55	191	東西向巷幅微狹土路半屬潔淨中下之戶雖多亦無貧戶			
天興居夾道	3	6	9	10	9	19	南北向巷幅兩端雖寬度不一尚不為狹礮路尚屬整潔並無貧戶			
櫻桃斜街	24	40	64	224	156	380	東西向巷幅尚寬土路尚屬潔淨商舖雖少亦有殷實之戶住戶並無貧戶			
總計	156	181	337	1976	252	2228	以上各巷除觀音寺外餘均原始土路地方狀況尚屬豐富			

說明 查觀音寺商業發達亦為本市最繁盛之街公築土瀝青路街道自屬清潔抬頭巷在觀音寺與楊梅竹斜街兩街之間雖為住戶巷當然附編於兩街之內不屬於彼則屬於此至該巷之住戶除商工各界眷屬外即備備各種工作之家蓋各繁盛之區需用男女工作者甚夥故必有貧戶雜居其間

供求相應使然也櫻桃斜街一段在警區亦分段管轄一因戶口關係一因形勢使然茲亦分段劃編之不過區域較短以期整齊至扁担胡同天興居夾道雖屬狹小之巷而本街之交通亦實賴之貫通本街各巷幅長度約共二百丈觀音寺已築有土瀝青路餘巷多狹關於修治道路一端自屬易且本街區域亦不為大

第十三自治街

編合及區域 以李鐵拐斜街為主街 聯合小扁担胡同 升官巷 棚舖夾道等三巷編制之
 東至 李鐵拐斜街東口 南至 李鐵拐斜街路南 西至 李鐵拐斜街西口 北至 小扁担胡同及升官巷北口

面積之約數

全街約合一萬九千三百五十方公尺

戶口之配置

戶數 戶總計三百二十二戶
 住鋪 住戶
 人口 男一千六百八十六口
 女

本街概況 係住戶街以接近繁盛區域故地方狀況頗屬富庶各巷街道亦均清潔

編合各巷戶口數目及地方狀況表

街巷名稱	正		附		共	附記	地	方	狀	况
	戶	數	戶	數						
李鐵拐斜街	108		184		292		東西向巷幅長斜東端有砂石馬路一段餘均土路尚屬潔淨商舖不少殷實之戶住戶有上戶二餘皆中戶並無下戶貧戶有飯莊商會一會館一醫院一			
小扁担胡同	3		10		13					
						男				
						女				
						共				
						商舖				
						0				

南北向巷幅較短土路亦屬潔淨中戶最多並無貧戶

總計	棚舖夾道	升官巷
122	5	6
200	6	0
322	11	6
1083	30	23
603	24	6
1686	54	29
58	0	0
南北向巷幅較短土路尙屬潔淨並無貧戶 南北向巷幅頗短南不通行土路亦尙潔淨住戶多屬中等有次貧一 以上街巷均係原始土路地方狀況尙屬富庶		

說 明 查李鐵拐斜街與櫻桃斜街爲前後巷寬長度亦均相等以形勢斜故東端皆接于觀音寺西口西端皆接于五道廟至其他情況亦略相似謂爲商街亦無不可實由于密接商街其繁盛氣象可連貫一致也小扁担胡同升官巷雖屬小巷而兩街交通皆恃其連絡惟劃歸本街較爲整飭棚舖夾道爲本街之不通巷自在當然編制之列本街各巷巷幅長度約共二百餘丈故區域亦不廣濶

第十四自治街

編合及區域 以櫻桃斜街(西段)(自_自飯子廟南口外)爲主街 聯合飯子廟 桐梓胡同 安仁里 等

三卷編制之

東至 飯子廟路東

南至 櫻桃斜街路南

西至 櫻桃斜街西口

北至 飯子廟及桐梓胡同北口

面積之均數

全街約合一萬零八百方公尺

戶口之配置

戶數 舖住戶總計三百一十九戶

人口 男總計一千六百二十八口

外二自治區編配各自治街區域概要

本街概況 係住戶街均屬原始土路街道清潔地方狀況亦尚屬富庶

編合各巷戶口數目及地方狀況表

街巷名稱	戶數		男女		附記	地方狀況
	正	附	男	女		
櫻桃斜街	53	120	595	396	東西向巷幅斜長土路尚屬潔淨商舖不少殷實之戶住戶中等最多下戶甚少並無貧戶會館二群強報館一	
販子廟	26	39	233	59	南北向巷幅不長微斜土路亦尚潔淨商舖以石印局為多住戶並無貧戶有廟宇一	
桐梓胡同	18	48	184	104	南北向巷幅尚寬土路亦尚潔淨商戶以眼鏡局為多住戶中等戶最多有次貧一	
安仁里	2	13	29	28	東西向巷幅短狹土路尚屬潔淨並無貧戶	
總計	99	220	1041	587	56	以上各巷均係原始土路地方狀況亦尚富庶

說 明 查櫻桃斜街巷幅頗長較他街亦覺寬濶不過形勢曲斜實因當初地勢上之自然發達趨勢使然在外二區亦屬大街巷之一住戶區間有商舖似類于內城住戶街之附有小商街性質不過本街接近商務繁盛區域雖舖戶無多而營業不同情勢亦異在形式上似與商街無殊而與取灯炭兒等胡同之以商街性質而類似住戶巷適成反比例此皆環境關係所致非人力故為之也將來自治成立使地方日益繁榮則本街轉而為商街實屬易事但自首都南遷北平市面日見衰落若不力圖自治為根本上之振興則繁盛商區漸成本街之現狀亦非意料外之事也是在當事者致力何如耳安仁里為櫻桃斜街之不通小巷販子廟桐梓胡同關於本街北端接近繁盛商區之孔道故一併劃編之本街面積甚狹小實由僅一櫻桃斜街之斜長巷幅販子廟及桐梓胡同巷幅均不長安仁里既短且狹統計各

巷幅長度約共二百四十餘丈他較大街基是以本街面積甚小也

第十五自治街

編合及區域 以大安瀾營爲主街 聯合小安瀾營 安瀾胡同 安瀾營頭條 安瀾營二條 安

瀾營三條 臧家橋等六巷編制之

東至 大安瀾營東口

南至 櫻桃斜街路北本街各巷南口

西至 臧家橋及堂子胡同西口

北至 大安瀾營路北

面積之約數

全街約合二萬二千零五十方公尺

戶口之配置

戶數 舖戶總計三百零七戶

人口 男女總計一千六百六十三口

本街概況 係住戶街位置在繁富之區故人戶稠密地方狀況亦屬富庶街道均尙清潔

編合各巷戶口數目及地方狀況表

街巷名稱	戶正		戶附		共	男	女	共	附記	地	方	狀	况
	數	數	數	數									
大安瀾營	33		59		92			292		東西向巷幅亦尙適中土路尙屬潔淨商舖多係普通營業住戶有上等戶一中等戶最多並無貧戶有報館二			
小安瀾營	13		34		47			127		東西向巷幅不長土路亦尙潔淨住戶均屬中等並無下戶貧戶			
								109	243				
								236	535				
								0	9				

安瀾胡同	2	4	6	21	17	38	1	巷幅短狹土路亦尚潔淨均係中等住戶並無下戶貧戶
安瀾營頭條	6	23	29	87	57	144	6	南北向巷幅不長土路尚屬潔淨商舖均係普通營業住戶均屬中等有廟宇一
安瀾營二條	8	34	42	89	138	227	0	南北向巷幅不長土路亦尚潔淨中等戶最多有次貧二
安瀾營三條	15	33	48	134	112	246	2	南北向巷幅不長土路尚屬潔淨住戶均屬中等有廟宇一
臧家橋	22	21	43	154	83	237	16	東西向巷幅尚寬土路尚屬潔淨商戶多係普通營業住戶均屬中等
總計	99	208	307	904	759	1663	34	以上各巷均係原始土路住戶不少殷實之家地方狀況亦尚富庶

說 明 查本街以接近櫻桃斜街因地域之趨勢故各巷亦多斜曲加以地方之繁盛隨地建築房舍除各通衢大街外其寬長平直之巷甚少不獨本街為然凡屬外二區轄境大半類此如本街各巷巷幅其長度約及二百丈而路綫亦多曲折尚非全屬直綫又無其他較大街基則本街面積狹小可知而人戶之稠密亦可見所慮者近來市面繁榮日減長此以往則影響所及本街亦正當其衝深望籌備本街自治者為根本上之發展本街前途或可保其繁富也

第十六自治街

編合及區域 以東南園為主街 聯合南新華街(中段)(自廠橋以南至臧家橋西口以北)東南園頭條 東南園二條 東南園三條 小沙土園 玉皇廟等六巷編制之

東至 東南園頭條路東
南至 玉皇廟南口
西至 南新華街(中段)路西
北至 琉璃廠路南本街各巷北口

面積之約數

全街約合四萬零五百方公尺

戶口之配置

戶數舖住戶總計三百二十四戶

人口男女總計一千七百一十四口

本街概況 係住戶街南新華街築有沙石路餘巷街道亦屬清潔地方狀況繁庶

編合各巷戶口數目及地方狀況表

街巷名稱	戶		男	女	共	附記 商舖	地	方	狀	况
	正	附								
東南園	34	38	72	243	119	362	7			
東南園頭條	28	42	70	358	72	430	15			
東南園二條	8	11	19	34	40	74	0			
東南園三條	2	4	6	12	10	22	0			
小沙土園	24	23	47	159	35	194	19			
玉皇廟	7	18	25	58	46	104	2			
南新華街	48	47	95	427	101	528	49			
段中										

均屬中等有公所一會館一

南北斜向巷幅曲折土路亦尚潔淨住戶均屬中等

南北向巷幅不短土路亦尚潔淨商戶裱畫舖為多參局次之住戶均中係等有會館一

南北向巷幅甚短土路亦尚潔淨住戶均係中等

南北向巷幅頗短土路亦尚潔淨住戶均係中等

南北向巷幅不短土路亦尚潔淨商戶眼鏡局為多住戶均屬中等

東西向巷幅斜曲頗長土路亦屬潔淨商戶裱畫舖為多住戶均屬中等並無下戶貧戶

總	計	151	183	334	1291	423	1714	92
以上各巷除南新華街砂石馬路餘均原始土路住舖戶不少殷實之家地方狀況亦屬繁盛								

說 明 查本街位置密連繁盛之區故巷幅多斜曲東南園各巷形勢亦覺緊簇與安瀾營各巷情形略同小沙土園巷幅較寬玉皇廟亦多曲折惟南新華街(中段)街道寬長合之小沙土園及玉皇廟全巷地址所占區域較爲廣濶以本街各巷街道計之其長度共約四百九十餘丈不可謂之不長若僅以街道之寬長計算則其面積實屬有限如櫻桃斜街等街區即其一例然街幅之寬長短狹將來自治成立于修治道途所關匪綫云

第十七自治街

編合及區域 以琉璃廠(東段) (自廠東門至廠橋止) 爲主街 聯合廠東門 西太平胡同 文明

胡同 雙魚胡同 姚江館夾道 廠甸 南新華街(北段) (自西河沿以南至廠橋即海王村公園) 安平里等

八巷編制之

東至 廠東門 南至 琉璃廠路南 西至 南新華街(北段)路西 北至 南新華街北端

面積之約數

全街約合八萬三千九百二十五方公尺

戶口之配置

戶數 舖戶總計三百二十八戶

人口 男總計二千一百二十二口

本街概況 係舖戶街南新華街築有沙石路街道均屬潔淨地方狀況富庶

編合各巷戶口數目及地方狀況表

街巷名稱	戶正	戶附	數共	男	女	數共	附記 商舖	地 方 狀 况
	208	120						
琉璃廠東	142	63	205	1286	63	1349	186	東西向巷幅頗長土路尚屬清潔商舖以書店古玩舖為多墨盒紙店次之多係殷實之戶有廟宇二會館一
廠東門	7	0	7	48	0	48	7	業東西向巷幅寬長南北略同為方形街式土路尚屬清潔商舖多係普通營業
西太平胡同	20	22	42	93	62	155	4	南北向巷幅不短土路亦尚潔淨商舖係普通營業住戶並無貧戶
文明胡同	2	1	3	17	10	27	1	南北向北不通行巷幅頗短土路亦尚潔淨住戶均古玩行職業
雙魚胡同	3	3	6	35	0	35	6	南北向北不通行巷幅較短土路亦尚潔淨均係帖套作營業
姚江館夾道	5	4	9	39	13	52	5	南北向南不通行巷幅甚短土路亦尚潔淨均係普通營業中下等住戶有會館一
廠甸	13	17	30	189	13	202	25	南北向巷幅寬長適中成丁字形土路尚屬清潔以古玩舖書肆為多住戶係屬中等有公園一廟宇一電話局一
南新華街北段	12	8	20	198	7	205	19	南北向巷幅寬長沙石馬路尚屬清潔商舖以古玩字畫裱畫舖為多有師範大學一中小學校三廟宇一水會一
安平里	4	2	6	29	20	49	0	業東西向西不通行巷幅尚寬土路尚屬潔淨住戶均屬中等多係古玩行職業
總計	208	120	328	1934	188	2122	253	以上各巷除南新華街外餘均係原始土路地方狀況尚屬富庶

說 明 查本街以琉璃廠(東段)南新華街(北段)廠甸等街幅為寬長廠東門惟似長方式地址

外二自治區編配各自治街區域概要

總計	164	207	371	1510	694	2204	110	以上各巷均係原始土路舖住戶不少殷實之戶地方狀況尙屬繁庶
小余家胡同	4	28	32	79	68	147	0	南北向南不通行巷幅甚短原始土路亦尙潔淨中下戶爲多亦無貧戶
余家胡同	26	70	96	372	230	602	15	東西向西端轉北巷幅寬度尙適中原始土路尙屬潔淨中下戶雖多並無貧戶有廟宇一會館二
劉家胡同	1	0	1	27	16	43	0	東西向巷幅東較寬西頗狹原始土路亦尙潔淨係上等戶
龍源興夾道	3	6	9	28	21	49	0	東西向西不通行巷幅頗狹原始土路亦尙潔淨並無貧戶
花枝胡同	3	1	4	10	9	19	0	東西向西不通行巷幅甚狹亦尙潔淨原始土路並無貧戶
泰山巷	8	7	15	47	31	78	0	東西向西不通行巷幅頗狹原始土路尙屬潔淨並無貧戶
東太平胡同	4	8	12	30	24	54	0	南北向巷幅甚狹原始土路亦尙潔淨並無貧戶
百合園	14	51	65	199	153	352	0	東西向巷幅不短土路亦尙潔淨中下之戶爲多並無貧戶

說 明 查本街之延壽寺街巷幅頗長北接西河沿南接琉璃廠及楊梅竹斜街東西各巷皆恃其連絡貫通在繁盛之區於各巷中頗扼主要形勢泰山巷花枝胡同龍源興夾道均係附屬之不通巷餘巷約在其兩端如東太平百合園屬於南端余家劉家等胡同皆在其北端至其中間左右毗連之巷因地勢及其他關係均分別劃編雖街幅不甚寬展而居戶稠密氣勢銜貫殊不覺中段疏落也全街各巷街道統計約三百七十餘丈惟無特別面積故區域不甚廣闊焉

第十九自治街

編合及區域 以東北園一巷編制之

東至 本街路東與劉家胡同百合園接界

南至 琉璃廠路北本街南口

西至 本街路西

北至 余家胡同路南本街北口

面積之約數

全街約合五萬三千三百二十五方公尺

戶口之配置

戶數 舖戶總計三百六十九戶

人口 男總計一千九百零六口

本街概況 係住戶街雖以東北園一巷編制而內部支巷不少曲折尤多人戶頗為稠密地方狀況整齊街道亦屬潔淨

編合各巷戶口數目及地方狀況表

街巷名稱	戶數		男	女	共	附記 商舖	地	方	狀	况
	正	附								
東北園	105	264	1125	781	1906	45	巷幅頗長曲折甚多寬狹不一係原始土路街道尚屬清潔地方狀況整齊			
總計	105	264	369	1125	781	1906	45			本街商舖多係普通營業住戶有上戶二貧戶一有廟宇一

說明 查東北園位置在繁庶之區南接琉璃廠北可通西河沿巷內雖有貧戶七戶在一巷似不為少以三百餘戶計實不為多况凡屬接近富庶之處必有貧人寄居其間蓋因謀生較易故也東北園為南北巷地勢如人之模形頭頸部即其北端直巷與余家胡同相接肩部有橫巷折而東以劉家胡同

爲其左臂折而西又有不通之橫巷爲其右臂中間有南北兩直巷分列東西適成爲腹部其中支巷曲折縱橫不識者恒莫辨其方向西巷較長直達琉璃廠可爲其左股東巷較短而接百合園東太平胡同可作爲右股擬此具見該巷之支曲交錯矣先時原有石頭下坎一不通小巷現門牌已一律改用東北園較爲劃一不然各支巷皆另擬名稱殊不勝其煩但溯之當初外城各街巷詎如是之曲實以地方日就繁榮人民即於隙地建築屋舍日久而成此極不規律之街勢將來自治成立雖外二區已爲牢不可破之局但其他各區遇有隙地之新建築應如何規畫及房基線之勘定均亟宜事先注意以事後難改全巷巷幅長度約共二千四十丈以一巷計其面積亦不爲小云

第二十自治街

編合及區域

以西河沿中段

(自西河沿中間第六段派出所以西路北門牌八十六號路南門牌二百十八號起至和平門路西口止)

後河沿中段

(自第六段派出所對過門

牌二十五號至五十九號止)

西城根中段

(由六號至乙十六號和平門路東)

廠後門等三巷編制之

東至本街第六段派出所

南至本街西河沿路

西至和平門及南新華街路東本街各巷西口

北至本街城根路北

面積之約數

全街約合八萬一千六百七十五方公尺

戶口之配置

戶數^{編住}戶總計三百六十六戶

人口^男總計一千七百七十三口

本街概況 係住戶街西河沿雖係商街形勢但在本街商舖甚少築有砂石馬路城根爲運煤大車經行灰土甚重餘巷尙屬潔淨地方狀況亦尙繁庶

編合各巷戶口數目及地方狀況表

街巷名稱	戶口		地	方	狀	況	
	正	附					
西河沿段中	82	124	206	637	396	1033	東西向巷幅尚寬砂石馬路尚屬清潔住舖戶不少殷實之戶有金銀商會一祠宇一
後河沿段中	39	87	126	291	243	534	東西向巷幅不甚寬土路亦尚潔淨住戶以鐵路職業及小商販為多
城根段中	12	4	16	128	7	135	東西向巷幅尚寬土路大車經行殊欠清潔商戶均係煤棧營業
廠東門	5	13	18	40	31	71	南不通行巷幅甚短土路亦尚潔淨中下之戶較多並無貧戶
總計	138	229	366	1096	677	1773	以上各巷除西河沿外均係原始土路地方狀況尚屬繁庶

說 明 查本街劃分之西河沿後河沿城根等均屬中段其與東段地勢本難劃分而以種種關係又未便單獨及連合編制故分段配置較為適當以本街之西河沿頗含有商街形勢但商舖甚少實與住戶巷無異不過以接近商務富庶之區地方情狀自較繁盛在後河沿與城根之交通惟恃鐵路小橋為之連絡而小橋只通行人若車馬往來非經由和平橋不可較之西段無一小橋可通者雖稍云便然以兩街區僅恃一橋為交通之樞紐於通行究難稱利好在和平橋一帶並無住舖各戶橋幅與街道均寬且距離較近並築有沙石馬路在交通上尚屬裕如至城根地段與鐵路區域接連除鐵路管轄範圍內應另行規定外自治區以警察區域為標準本街區即依照警區轄境以示周行又後河沿城根中間之河流只以來源不暢河水甚少加之穢水溝通往積穢難聞將來自治進行亟宜設法常加冲刷並深其水量岸植樹株不獨有益衛生於街市風景河道水利均關係匪淺也

第二十一自治街

編合及區域 以西河沿(西段) (自和平門以西) 爲主街 聯合後河沿(西段) (自和平門以西至西) (端止與外四區分界) 西

城根(西段) (自和平門以西至西) 烏市後身 趕驢市等四巷編制之

東至 和平橋 南至 西河沿及趕驢市路南 西至 本街各巷西口與外四區分界 北至 西城根路北

面積之約數

全街約合十二萬八千九百二十五方公尺

戶口之配置

戶數 舖戶總計三百九十四戶

人口 男女總計二千一百零二口

本街概況 係住戶街西河沿趕驢市均築有沙石路城根爲運煤大車通行灰土甚重烏市後身殊欠

清潔地方狀況尙屬整齊

編合各巷戶口數目及地方狀況表

街巷名稱	戶		男	女	共	附記 商舖	地 方 狀 况	
	正	附						
西河沿段西	41	45	289	227	566	9	東西向巷幅寬展沙石馬路尙屬清潔並無貧戶	
後河沿段西	40	79	324	223	547	8	東西向巷幅頗長西通趕驢市東通西河沿一段爲沙石馬路餘均土路亦尙潔淨有貧戶三四戶	
西城根段西	32	10	42	353	10	363	33	東西向巷幅頗長土路通行大車殊欠清潔商戶均係煤棧營業多係殷實之戶

鳥市後身	29	東西向巷幅曲斜土路頗欠潔淨商舖均係小商貧戶不少
趕驢市	25	東西向巷幅寬展沙石馬路尙屬清潔商舖均普通營業住戶中下戶較多 並無貧戶
總計	167	以上各巷除築有沙石馬外均係原始土路地方狀況尙屬整齊
	227	
	394	
	1350	
	752	
	2102	
	65	

說 明 查本街城根一段多係煤棧與後河沿爲護城河所間隔往來交通惟恃外四區轄境之鳥市及本警區第八段所屬之和平橋而已交通微感不便至鳥市後身西口外爲鳥市其北口通城根若不經行外四區界非由城根通行和平橋不可也茲爲便利本街交通故自和平門以西直抵西端外四區分界止連合劃編以利通行但和平橋一段自西河沿口至和平門並無住舖各戶而和平橋以東後河沿之與城根亦恃其連絡不過偏東有鐵路局設置之通行小橋較爲便利耳本街面積甚大既有河流復有鐵路區域所佔面積自屬廣濶

第二十二自治街

編合及區域 以北柳巷爲主街 聯合西北園 後坑 前鐵廠 後鐵廠 香兒胡同 大溝沿

東溝沿等七巷編制之

東至 前鐵廠

南至 北柳巷南口

西至 大溝沿路西

北至 後鐵廠北口

面積之約數

全街約合八萬一千六百七十五方公尺

戶口之配置

戶數 舖住戶總計三百二十九戶

人口男女總計一千九百三十九口

本街概況 係住戶街以接近繁盛之區域地方狀況亦屬繁庶各巷街道均尚清潔
編合各巷戶口數目及地方狀況表

街巷名稱	戶數		男	女	共	附記	地 方 狀 况
	正	附					
北柳巷	43	21	64	233	146	377	南北向巷幅屬適中土路亦尚潔淨商舖雖多普通營業不無殷實之戶住戶均屬中等並無貧戶有會館一
西北園	25	33	58	158	154	312	南北向巷幅曲折土路尚屬潔淨中等戶數家餘多中下戶
大溝沿	43	15	58	293	51	344	南北向巷幅尚寬土路尚屬潔淨商舖亦有殷實之家住戶並無貧戶
東溝沿	7	4	11	54	27	61	東西向巷幅斜曲土路亦尚潔淨有古玩商一餘係小商並無貧戶
後坑	13	16	29	84	75	159	東西向巷幅不長土路亦尚潔淨住戶以電話局職業為多小商販次之
香兒胡同	20	33	53	156	142	298	巷幅曲折頗多土路亦尚潔淨中等戶較多並無貧戶
前鐵廠	23	10	33	98	96	194	南北向巷幅不長土路亦尚潔淨上戶中戶有半並無貧戶有十四師辦公處一
後鐵廠	9	15	24	97	75	172	南北向巷幅不短土路尚屬潔淨均係上中之戶有會館一
總計	183	146	329	1173	766	1939	以上各巷均係原始土路地方狀況尚屬富庶

說明 查本街北柳巷大溝沿為毗連通巷均含有商街性質惟近于小商街以北柳巷巷幅較為

長直寬度均尚適中餘巷多曲斜而西北園香兒胡同支折尤多本街面積亦不為小但自前後鐵廠以東至南新華街街西一段地址除師大學院校址約略劃出外所餘地基均劃歸本街故本街區域較廣焉統計全街各街道長度約四百八十丈之多蓋由于各巷支曲迴環之故非平直路線也

第二十三自治街

編合及區域 以琉璃廠(西段)為主街 聯合登祿胡同 井院胡同 周家胡同 翟家胡同 牛家胡同 國門關 祝家胡同 存古胡同 鹿犄角胡同 前青廠 饅子胡同 等十一巷編制之

東至 南新華街路西琉璃廠(西段)東口

南至 琉璃廠街及前青廠路南

西至 前青廠西口

北至 國門關北口

面積之約數

全街約合一萬五千零七十五方公尺

戶口之配置

戶數 總計三百四十二戶

人口 總計一千八百八十六口

本街概況 係屬商街街道均屬清潔地方狀況富庶琉璃廠書肆約佔本街居戶三分之一實為文物會萃之區較之他街競尚富麗者情形實有不同

編合各巷戶口數目及地方狀況表

街巷名稱	正戶	附共	男	女	共附記商舖	地	方	狀	况
	戶數								

總計	鐔子胡同	前青廠	鹿犄角胡同	存古胡同	祝家胡同	國門關	牛家胡同	翟家胡同	周家胡同	井院胡同	登祿胡同	琉璃廠西段
196	2	42	1	3	2	14	1	3	1	2	2	123
145	3	54	0	4	0	41	2	3	3	3	5	27
341	5	96	1	7	2	55	3	6	4	5	7	150
1542	18	304	8	35	7	189	15	29	15	19	26	877
344	10	145	0	5	3	98	8	8	15	7	6	39
1886	28	449	8	40	10	287	23	37	30	26	32	916
183	0	23	1	5	1	10	2	5	0	4	3	129
以上各巷均係原始土路地方狀況尚屬富庶	南不通行巷幅亦短土路尚屬潔淨有殷實戶一	東西向巷幅尚適中土路亦屬潔淨商戶以普通營業為多有上戶六上中戶十次貧戶五有會館三	東西向巷幅甚短土路尚屬潔淨中等商戶一	南不通行巷幅亦短狹土路尚屬潔淨均係刻字裱畫等商戶	南不通行巷幅短狹土路亦尚潔淨住戶為小商販	南北向巷幅頗狹土路亦尚潔淨以刻墨盒局為多住戶多小本經商者並無貧戶	南不通行巷幅短狹土路亦屬潔淨均係小商	北不通行巷幅微曲土路尚屬潔淨商舖多係中等	北不通行巷幅頗短土路亦屬潔淨均係中等住戶業商	北不通行巷幅微曲土路亦尚潔淨南紙商二餘係小商戶	南北向北不通行巷幅甚短土路亦尚潔淨均係小商	東西向巷幅適中土路尚屬潔淨商舖以古玩舖書舖南紙店墨盒店為多不少殷實之戶

說 明查本街琉璃廠與前青廠兩巷中間雖有鹿犄角胡同微覺灣曲究可為一平直通貫之街並無甚大曲折至登祿井院周家翟家牛家祝家存古等胡同均為琉璃廠街南北之不通小巷罈子胡同為前青廠之不通巷當然連帶劃編惟國門關北通西北園但巷幅亦頗狹窄不過為通行之巷而已前青廠雖係住戶巷而實為通街總計各巷住戶僅三分之一且多附戶故雖連合編配仍定為商街也本街各巷巷幅長度約共三百餘丈在各小巷路綫長度有限餘均為琉璃廠前青廠等街道之直徑又無其他較大街基故本街面積甚小

第二十四自治街

編合及區域 以海北寺街為主街 聯合香爐營六條 六條大院 橫街 北極菴 後青廠 周家大院 娘娘廟夾道 禮陽館夾道 武進館夾道 順德館夾道等十巷編制之

東至 橫街東口及六條大院路東 南至 前青廠路北本街各巷北口 西至 海北寺街西口及順德館夾道 北至 香爐營六條

面積之約數

全街約合六萬九千五百二十五方公尺

戶口之配置

戶數 舖住 戶總計三百二十二戶
 人口 男 總計一千六百九十六口
女

本街概況 係住戶街接近繁庶之區地方狀況甚屬整齊街道亦頗清潔

編合各巷戶口數目及地方狀況表

街巷名稱	正	附	共	男	女	共	附	地	方	狀	况
	戶										

說明 查本街以海北寺街巷幅較長但亦斜曲餘多曲折寬狹不一且各巷毗連交錯勢須一併

外二自治區編配各自治街區域概要

總計	海北寺街	豐陽館夾道	後青廠	娘娘廟夾道	香爐營六條	六條大院	橫街	北極巷	周家大院	武進館夾道	順德館夾道
130	35	1	31	3	13	2	5	19	8	7	6
192	43	4	49	6	12	0	4	29	27	15	3
322	78	5	80	9	25	2	9	48	35	22	9
945	194	38	198	23	84	6	39	165	95	68	35
751	187	0	155	22	69	5	28	98	89	67	31
1696	381	38	353	45	153	11	67	263	184	135	66
20	7	0	5	0	2	0	2	3	1	0	1
以上各巷均係原始土路地方狀況尙屬繁庶	東西斜向巷幅較長土路亦尙潔淨商戶皮局爲多住戶上戶一上中戶三貧戶二工業者最多有會館三	南北向巷幅頗狹土路亦尙潔淨住戶多係工業	巷幅支折土路尙屬潔淨住戶工業最多有上戶五上中戶九次貧戶五有會館一廟宇二書院一	南北向巷幅頗狹土路亦尙潔淨有次貧一戶	巷幅支曲土路亦尙潔淨住戶中等最多並無貧戶	南北向巷幅斜曲土路亦尙潔淨並無貧戶	東西向巷幅頗短土路亦屬潔淨中等戶三次貧戶三商戶均係工業	南北向巷幅不長土路尙屬潔淨商戶多係工業有中等戶三並無貧戶	東西向巷幅微斜土路亦尙潔淨有上戶三中戶六貧戶三有會館二	南北向巷幅不長土路亦尙潔淨有上戶一中戶一貧戶三	南北向巷幅不長土路亦尙潔淨有上戶三中戶三並無貧戶

劃編庶資整飭故編合至十一巷之多本街東近琉璃廠西近宣外大街密接繁庶之區交通極便地方狀況甚屬整齊至各巷巷幅長度約及四百五十丈路綫雖多有支曲而本街之面積亦頗不小

第二十五自治街

編合及區域 以香爐營頭條爲主街 聯合香爐營二條 香爐營三條 香爐營四條 香爐營五

條東橫街 西橫街九道灣(並無門牌)等七 編制之

東至 大溝沿路西木街各巷東口

南至 香爐營五條路南

西至 香爐營頭條西口

北至 香爐營頭條路北

面積之約數

全街約合四萬九千二百七十五方公尺

戶口之配置

戶數 舖住戶總計三百一十五戶

人口 男總計一千七百六十八口

本街概況 係住戶街各巷街道均尙清潔地方狀況整齊惟九道灣並無門戶

編合各巷戶口數目及地方狀況表

街巷名稱	戶		男		女		地	方	狀	況
	正	附	數	數	數	數				
香爐營頭條	56						東西向巷幅寬長土路尙屬清潔上中各住戶多殷實之家並無貧戶有會館二			
香爐營二條	32	28	60	188	167	355	4	東西向巷幅亦尙適中土路尙屬潔淨均係中等住戶有私立小學一		

香爐營二條	香爐營四條	香爐營五條	東橫街	西橫街	九道灣	總計
1	40	12	5	8	0	154
1	53	15	4	10	0	161
2	93	27	9	18	0	315
5	286	106	25	60	0	973
7	258	70	23	48	0	795
12	544	176	48	108	0	1768
0	2	3	1	2	0	12
東西向巷幅較短土路亦尚潔淨均屬中戶	東西向巷幅亦長土路尚屬潔淨不少殷實住戶並無貧戶	東西向巷幅頗短土路亦尚潔淨中等戶最多並無貧戶有廟宇一	南北向巷幅不長土路亦尚潔淨並無貧戶	南北向巷幅不長土路尚屬潔淨並無貧戶	南北向巷幅甚狹曲折頗多土路亦尚潔淨只通人行並無住舖各戶	以上各巷均係原始土路地方狀況尚屬繁庶

說 明 查本街以香爐營頭條香爐營四條巷幅頗長為本街之南北界香爐營五條位于四條之南但該巷較短其東口與四條等巷均齊西口連貫東橫街形勢亦頗整飭餘巷則在頭條與四條兩巷之間以東西兩橫街為南北之連絡街區既整交通亦便且西端復有九道灣南北一巷于通行便利尤多不過九道灣巷幅曲折既多又復短狹所以全巷無一門戶較之第七自治街之九道灣居有舖住各戶頗多者繁簡情形殊異餘本街毗近繁庶之區然頗覺幽僻將來自治成立似宜注意繁榮為是至本街各巷巷幅長度約共四百四十丈惟路綫亦有曲折而街區所占面積尚不甚廣

第二十六自治街

編合及區域 以永光寺西街為主街 聯合永光寺街永光寺中街 八寶甸 棗林胡同 方壺齋

西茶食胡同 東大院等七卷編制之

東至 永光寺街東口 南至 永光寺西街南口

西至 本街各巷西口與外四區宣外大街分界

北至 西茶食胡同路北

面積之約數

全街約合十二萬一千七百二十五方公尺

戶口之配置

戶數舖住戶總計三百一十七戶

人口男女總計一千八百七十一口

本街概況 係住戶街本街之西茶食胡同亦屬小商街性質街道均屬清潔地方狀況整齊

編合各巷戶口數目及地方狀況表

街巷名稱	戶正		戶附		數共	男	女	數共	地	方	狀	况
	正	附	正	附								
永光寺西街	30	58	88	287	256	543	4	南北向巷幅頗長土路尙屬潔淨政商界最多戲界次之有中等戶五次貧一戶有會館四				
永光寺中街	35	48	93	299	227	526	6	南北向巷幅微長土路亦屬潔淨商界均上中等戶餘亦皆中等戶並無貧戶有會館一廟宇一私立小學一小小日報館一				
永光寺街	8	1	9	43	23	66	4	東西向巷幅頗短土路亦尙潔淨商戶均普通營業有上戶一上中戶二貧戶一				
八寶甸	6	17	23	48	56	104	0	東西向巷幅曲狹土路半屬潔淨小商販為多次貧五戶				
棗林胡同	1	2	3	9	6	15	0	東西向巷幅曲狹土路亦尙潔淨工業各一並無貧戶				

方壺齋	14	12	26	75	53	128	2	南北向巷幅較寬土路尚屬潔淨有上戶二中戶五並無貧戶
西茶食胡同	44	37	81	353	114	467	29	東西向巷幅不長土路尚屬潔淨以手工局子為多餘亦普通營業住戶以工業最多有上戶一中戶三貧戶一有廟宇一水行公會一
東大院	2	2	4	10	12	22	0	南北向巷幅甚短土路亦尚潔淨多係中等住戶
總計	140	177	317	1124	747	1871	45	以上各巷均係原始土路地方狀況亦尚繁庶

說 明 查本街以永光寺西街巷幅為最長西茶食胡同次之永光寺中街方壺齋等又次之街道均屬平直較之他街尚為整飭惟八寶甸棗林胡同兩巷狹曲而已但該兩巷關於面積者甚大緣外二外四兩警區之分界如宣外大街為外四區轄境其街東東通之巷（茶食棗林各胡同西草廠八寶甸等）則屬於外二區不通之巷（求志巷）則屬於外四區本街北自西茶食胡同南至西草廠東自方壺齋永光寺西街西抵宣外大街街東此間一段地帶自應屬之外二區界內以示整齊但宣外大街街東如江西會館及其他房基等所佔面積頗大在實際不僅屬於外二區範圍然以形勢計勢不得不劃入本街區域否則于地界權限殊難分清所以本街棗林八寶甸兩巷雖巷幅甚狹戶室無多然以通巷故其關於本街面積者殊重苟欲求各街面積之詳確非俟全市各街區劃定及勘查房基綫不可

第二十七自治街

編合及區域 以東椿樹胡同為主街 聯合當鋪胡同 北椿樹胡同 椿樹上頭條 椿樹上二條 椿樹上三條橫胡同 西椿樹胡同 椿樹下頭條 椿樹下二條 椿樹下三條 等十巷編制之

東至 東椿樹胡同路東 及當鋪胡同東口 南至 東西椿樹胡同南口 西至 永光寺西街路東本街各巷西口 北至 北椿樹胡同北口

面積之約數

全街約合六萬四千一百二十五方公尺

戶口之配置

戶數舖戶總計三百四十八戶

人口男女總計二千零八十七口

本街概況 係住戶街惟西椿樹胡同為小商街性質地方狀況富庶街道亦均清潔
 編合各巷戶口數目及地方狀況表

街巷名稱	戶數		男女		附記	地 方 狀 况
	正	附	男	女		
東椿樹胡同	23	27	165	117	282	南北向巷幅長度尚適中土路尚屬清潔商戶均屬普通營業住戶政商界為多有上戶一廟宇一
當舖胡同	1	4	12	9	21	東西向巷幅頗短土路亦尚潔淨住戶多係報界並無貧戶
北椿樹胡同	15	22	119	98	217	東西向巷幅不長土路亦尚潔淨住戶以戲界最多半係中等戶並無極貧之戶
椿樹上頭條	25	32	177	161	338	東西向巷幅略長土路尚屬潔淨住戶政商界為多戲界次之有上戶五餘均中等有會館四私立小學一
椿樹上一二條	23	22	132	125	257	東西向巷幅略同上土路亦屬潔淨商界最多政學界次之上戶三上中戶六餘多屬中等並無貧戶
椿樹上三條	26	21	163	162	325	東西向巷幅略同上土路亦屬潔淨住戶商學界最多政界次之有上戶一餘均中等戶有會館二
橫胡同	2	4	9	11	20	南北向巷幅較短土路亦屬潔淨有上戶一餘均中等並無貧戶

西椿樹胡同	26	10	10	10	26	南北向巷幅去度尙適中土路亦尙潔淨商戶均普通營業住戶中等戶三 係亦無極貧者
椿樹下頭條	17	12	9	12	17	東西向巷幅較短土路亦尙潔淨商政界最多上等戶三餘均中等
椿樹下二條	43	22	19	19	43	東西向巷幅較短土路亦尙潔淨商學界爲多戲界次之上等戶二餘均中等
椿樹下三條	146	60	72	55	1121	東西向巷幅略短土路亦屬潔淨商學界爲多戲界次之上等戶一餘多屬 中等有會館一
總計	65	73	82	63	966	以上各巷均係原始土路地方狀況尙屬富庶
	211	133	154	118	2087	
	24	0	0	0	39	

說 明 查本街巷次雁列秩序井然較之棉花各巷頗覺修整在外二區爲最規律之街式以西椿樹胡同爲分中之點街東爲椿樹各上巷街西爲椿樹各下巷並以便利南北交通而各上巷巷幅較長又有橫胡同爲之連絡頗得四通八達之便本街位置亦在繁盛之區居民以劇界報界爲多並無無職業者故地方頗屬富庶全街面積亦不爲小各巷街道長度共約四百八十丈街式整齊于將來修治道途易臻完善惟下二條西端寬度頗狹餘尙適中

第二十八自治街

編合及區域 以西草廠爲主街 聯合椅子圈 敦家坑 棉花上七條 棉花八條 棉花九條等

五巷編制之

東至 西草廠東口

南至 棉花上七條路南

西至 西草廠西口

北至 西廠草路北

面積之約數

全街約合三萬二千六百二十五方公尺

外二自治區編配各自治街區域概要

戶口之配置

戶數
住戶總計三百五十八戶

人口
總計一千九百六十九口

本街概況 係住戶街西草廠含有商街性質地方狀況亦屬繁庶街道均頗清潔

編合各巷戶口數目及地方狀況表

街巷名稱	戶正	戶附	共數	男	女	共數	附記 商舖	地 方 狀 况
	174	184						
西草廠	111	83	194	820	312	1132	66	東西向巷幅頗長土路尚屬清潔商戶多係普通營業不乏殷實者住戶商界為多政界次之多係中等戶貧戶二有會館一廟宇三醫院一
椅子圈	9	18	27	67	42	109	0	巷幅甚狹如椅圈形土路亦尚潔淨中下戶為多貧戶二
家坑	11	15	26	85	74	159	1	南北向巷幅頗短土路尚屬潔淨上等戶四餘均中等戶有會館二
棉花上十條	16	35	51	139	126	265	0	東西向巷幅不甚長土路亦屬潔淨有上等戶三餘均中等戶有會館二
棉花八條	13	14	27	65	63	128	0	東西向巷幅不甚長西端與九條成椅圈形土路尚屬潔淨有上等戶三中 等戶二餘中下戶為多
棉花九條	14	19	33	89	87	176	0	東西向巷幅不甚長土路亦屬潔淨有上等戶四中等戶五並無貧戶
總計	174	184	358	1265	704	1969	67	以上各巷均係原始土路地方狀況尚屬富庶

說 明 查本街西草廠巷幅較長舖住戶相間含有商街性質惟本巷住戶較多聯合編制之巷亦

均為住戶巷故定為住戶街而以西草廠為主椅子圈為其附屬之不通巷棉花八九條兩巷西端相通東巷口皆在敷家坑巷內亦如椅圈形與其他棉花各巷均不連貫合之棉花上七條為棉花全巷之東北端一部亦以裴家街為本街之西界也本街各巷巷幅長度約共二百八十丈並無支曲之路綫惟就街區直徑計故所占面積不廣也

第二十九自治街

編合及區域 以鐵門為主街 聯合棉花五條 棉花下六條 棉花下七條 山西街 鐵門坎等五巷編制之

東至 裴家街路西本街各巷東口

南至 鐵門南口

西至 鐵門路西

北至 鐵門及山西街北口

面積之約數

全街約合九萬一千五百七十五方公尺

戶口之配置

戶數^{住舖}戶總計三百六十六戶

人口^男總計一千九百七十口

本街概況 係住戶街位置接近富庶之區地方狀況自屬繁庶各巷街道亦頗清潔
編合各巷戶口數目及地方狀況表

街巷名稱	戶數		人口		附記	地方狀況
	正	附	男	女		
鐵門	98	108	206	699	367	南北向巷幅頗長土路尚屬潔淨商戶多係普通營業住戶亦不少殷實之戶有會館三廟宇二
			1066	27		

鐵門坎	棉花五條	棉花下六條	棉花下七條	山西街	總計
7	20	12	11	24	172
14	25	9	7	31	194
21	45	21	18	55	366
58	113	52	45	206	1173
53	109	63	35	170	797
111	122	115	80	376	1970
0	1	0	0	3	31
東西向巷幅短狹土路亦尚潔淨有上戶二中等戶三餘均中下戶	東西向巷幅不甚長土路亦尚潔淨有上等戶五餘均中等	東西向巷幅不甚短土路亦尚潔淨有上戶五餘皆中等戶	東西向巷幅不甚長土路尚屬潔淨有上等戶二餘均中等	南北向巷幅不甚長土路尚屬潔淨有上等戶五中等戶三餘皆中下戶	以上各巷均係原始土路地方狀況尚屬富庶

說明 查本街鐵門巷幅頗長寬度亦尚適中但未能一律鐵門坎為其附屬之不通小巷當然連帶劃編統計全巷住舖各家至二百餘戶人口可云稠密恃棉花五條與棉花各巷連絡棉花各巷依次排列形勢雖亦有參差但在外二區內實屬整飭街區本街約占西北一方以裘家街為上下各巷分中之點界限天然惟各巷大半人戶較多本擬共同編制以求完整但幾經審定究難適當至本街面積頗大各巷長度約共三百八十丈亦不為甚長實則鐵門以西一段地址以鐵門街西之房基線計亦不過占其半數再西之二分之一自當屬之宜外大街街東之房基線較為核實但現在係按分區核定非俟全市街區編齊其面積之約數不易詳求焉

第三十自治街

編合及區域 以裘家街為主街 聯合棉花頭條 棉花上二條 棉花上三條 棉花上四條 棉花上六條 棉花下二條 棉花下三條 棉花下四條 四川營等九巷編制之

東至 四川營路東
南至 棉花頭條路南
西至 棉花下二下三下四等巷西口
北至 裘家街北口

面積之約數

全街約合五萬九千八百五十方公尺

戶口之配置

戶數 住戶總計三百四十戶

人口 男女總計一千八百九十七口

本街概況 係住戶街巷櫛比寬長度亦多略同街道均屬清潔地方狀況亦尚富庶

編合各巷戶口數目及地方狀況表

街巷名稱	正附		男女		附記 商舖	地 方 狀 况
	戶	數	男	女		
裘家街	44	74	118	237	20	南北向巷幅頗長土路尚屬潔淨商戶均係普通營業有上等戶七中等戶二十餘多中下戶有會館三廟宇一
棉花頭條	13	13	26	69	0	東西向巷幅不甚長土路尚屬潔淨住戶均商界有上等戶三餘均中等戶
棉花上二條	19	13	32	97	0	東西向巷幅不甚長土路尚屬潔淨住戶均商界皆係上中等戶並無貧戶
棉花上三條	2	0	2	5	0	東西向巷幅略同上土路亦屬潔淨住戶均商政界有上戶四餘均中等有惜字館一
棉花上四條	23	18	41	131	0	東西向巷幅較前略短土路尚屬潔淨住戶均商界有上戶五餘均中等戶
棉花上六條	16	8	24	82	0	
			91	265		
			173			

總計	四川營	棉花下四條	棉花下三條	棉花下二條
156	14	3	12	10
184	23	0	18	17
340	37	3	30	27
1049	96	9	76	83
848	89	18	55	65
1897	185	27	131	148
22	2	0	0	0
<p>以上各巷均係原始土路地方狀況尙屬富庶</p>				
<p>會館一</p>		<p>南北向巷幅頗短土路尙屬潔淨住戶均商政界有上等戶三餘均中等有</p>		
		<p>東西向巷幅同上土路亦屬潔淨住戶均商界上等戶二餘均中等戶</p>		
		<p>東西向巷幅同上土路亦屬潔淨住戶政商界有上等戶二中等戶三餘均中下戶</p>		

說 明 查棉花各巷均爲東西街道中有裘家街爲南北之貫通以分上下各巷街東者爲棉花各上巷街西者爲棉花各下巷但棉花頭條五條八條九條等巷均無上下之別本街各巷約占南段全部凡棉花上七條及五條以南皆爲本街區域若欲求形勢整齊則裘家街北端即自棉花七條以北亦須劃爲南北兩段方可茲爲避免割裂街幅起見以裘家街全巷屬之本街較爲完整蓋編配街區非因種種關係雅不欲分一街爲兩段致有缺欠也本街各巷巷幅長度約共四百八十丈路線不可謂不長故本街面積亦不爲小

第三十一自治街

編合及區域 以騾馬市大街(西段)

(自魏染胡同南口外以西起至騾馬市本街西端止)

爲主街 聯合菜市口 魏染胡

同 小魏染胡同三巷編制之

東至 魏染胡同路東

南至 本街路南

西至 菜市口西端與外四區分界

北至 魏染胡同北口

面積之約數

全街約合四萬六千五百七十五方公尺

戶口之配置

戶數舖戶總計三百三十二戶

人口男總計二千四百八十七口

本街概況 係屬商街騾馬市大街菜市口均築有沙石路街道均屬清潔地方狀況豐富

編合各巷戶口數目及地方狀況表

街巷名稱	戶		男		女		地 方 狀 况
	正	附	數	數	數	數	
騾馬市大街	148	54	1321	123	1444	142	東西向巷幅寬長沙石馬路尙屬清潔商舖以米莊爲多棹椅舖次之不少般實之戶有會館四廟宇一水會一
菜市口	40	0	432	0	432	38	東西向巷幅不長頗寬沙石馬路尙屬清潔商舖以藥舖米莊爲多不少般實之戶
魏染胡同	48	37	348	243	591	5	南北向巷幅頗長上路亦屬潔淨有上等戶六中下戶較多並無貧戶有會館二京報實事報館二
小魏染胡同	2	3	12	8	20	0	東西向巷幅短狹西不通行土路亦尙潔淨中下戶雖多並無貧戶
總計	238	94	2113	374	2487	185	以上各巷除築有沙石馬路外均係原始土路地方狀況尙屬整齊

說 明 查本街騾馬市大街菜市口西接廣安門大街北接宣外大街與西珠市口同一平直線之東西通衢也商務之繁盛較東端各大街爲最本擬與騾馬市大街東段合編但以戶數關係殊難勻配分別劃編較爲適宜雖與住戶巷合編但查各住戶爲商工業之家屬較多與內城情形略異關係既切感情自易聯絡于將來地方事務之進行亦多便利故特聯合編制以利進行本街各巷幅長度約共二

百四十丈驟馬市菜市口均已築有砂石路其餘街道較短修治自易至本街區域既少支巷亦無較大場所故面積不大

第三十二自治街

編合及區域 以南柳巷爲主街 聯合柳條胡同 西南園 鐵老鶴廟 小西南園 八角琉璃井

鐵路牌胡同等六巷編制之

東至 西南園東口 南至 十間房路北本街 西至 南柳巷路西 北至 琉璃廠(東段)路南本街各巷北口

面積之約數

全街約合三萬四千六百五十方公尺

戶口之配置

戶數 舖戶總計三百六十六戶

人口 男女總計一千八百七十八口

本街概況 係住戶街街道均屬潔淨雖商舖較少而地方情勢頗含有商街性質其狀況自在繁盛之列

編合各巷戶口數目及地方狀況表

街巷名稱	戶數		男女		附記	地方狀況
	正	附	男	女		
南柳巷	73	90	626	211	商舖	南北向巷幅頗長土路尚屬潔淨商舖雖多普通營業不乏殷實之戶住戶商界多政界次之亦有殷實者有貧戶二會館三廟宇一私立小學一 東西向巷幅短狹西不通行土路亦屬潔淨有貧戶一
柳條胡同	2	0	9	6	商舖	
	2	163	837	47		

西南園	31	60	91	324	155	459	5	東西向巷幅較短土路亦尚潔淨商舖均普通營業住戶商界多學界次之尚無貧戶有平報館一
鐵老鶴廟	26	54	80	281	87	368	0	南北向巷幅不甚長土路亦尚潔淨並無貧戶有廟宇一報夫工會一私立小學一
小西南園	5	9	14	39	27	66	1	南北向巷幅較短頗狹土路亦尚潔淨中下戶較多並無貧戶
八角琉璃井	10	3	13	51	25	79	1	東西向巷幅適中土路尚屬潔淨住戶學界為多並無貧戶有中學校一會館一
鐵路膊胡同	2	1	3	26	9	35	1	南北向巷幅頗狹土路亦屬潔淨並無貧戶
總計	149	217	366	1355	523	1878	56	以上各巷均係原始土路地方狀況亦尚繁庶

說 明 查本街南柳巷巷幅較長住舖戶相間含有商街性質柳條胡同為其附屬之不通巷餘巷多係住戶改定為住戶街本街北接琉璃廠東近新華街密邇繁盛之區復有各小巷為相互之連絡交通極便鐵老鶴廟舊為各報紙臨時發行所凡以販賣報紙為業者咸出其途今南柳巷亦為著名之派報地址矣地方之繁盛可見一斑本街各巷幅長度約共三百八十丈但無其他較大場所故區域亦不甚大

第三十三自治街

編合及區域 以前孫公園為主街 聯合十間房 興勝寺 東庫堆胡同 小富藏胡同 小香兒胡同 後孫公園 孫公園西夾道 孫公園東夾道 大沙土園 萬源夾道 吉祥頭條 吉祥二條等十二巷編制之

外二自治區編配各自治街區域概要

五十四

東至 南新華街路西本街各巷東 南至 前孫公園路南 西至 十間房西口 北至 萬源夾道北口

面積之約數

全街約合五萬一千七百五十方公尺

戶口之配置

戶數 舖住 戶總計三百七十四戶

人口 男 總計二千一百二十五口

本街概況 係住舖戶相間之街雖住戶較多而各巷半有商街性質地方狀況繁庶街道亦屬清潔

編合各巷戶口數目及地方狀況表

街巷名稱	戶正		戶附		男	女	數共	附記 商舖	地 方 狀 况
	數	數	數	數					
前孫公園	45	47	92	358	246	604	24	東西向巷幅適中土路尚屬潔淨商舖多係普通營業住戶商界為多戲界次之均不乏殷實之戶有貧戶一會館三	
十間房	55	15	70	306	64	370	36	東西向巷幅不短土路尚屬潔淨住戶均不乏殷實之戶並無貧戶有會館一	
興勝寺	15	41	56	187	136	324	0	南北向巷幅不長土路尚屬潔淨住戶商界多學界次之有貧戶一	
東庫堆胡同	8	11	19	47	39	86	0	南北向巷幅短狹南不通行土路亦尚潔淨並無貧戶	
小富藏胡同	3	5	8	26	19	45	0	南北向南不通行巷幅短狹土路亦尚潔淨並無貧戶	
小香兒胡同	2	0	2	6	5	11	0	南北向巷幅短狹土路亦尚潔淨並無貧戶	

後孫公園	14	31	45	158	100	258	2	東西向巷幅不短土路尙屬潔淨住戶學界多商界次之並無貧戶有醫學院一中學校一會館四
東夾道	2	0	2	5	11	16	0	南北向巷幅不長土路亦尙潔淨並無貧戶
西夾道	2	13	15	41	30	71	0	南北向巷幅頗狹土路亦尙潔淨中下戶爲多尙少貧戶
大沙土園	3	0	3	22	2	24	1	東西向巷幅較短土路尙屬潔淨並無貧戶有水會一
萬源夾道	21	24	45	186	49	235	9	南北向巷幅適中土路尙屬潔淨舖住戶均不乏殷實之戶有會館一
吉祥頭條	4	7	11	39	15	54	5	東西向巷幅較短土路亦屬潔淨商舖係普通營業住戶商界多政界次之並無貧戶
吉祥二條	3	3	6	16	12	28	0	東西向巷幅短狹土路亦尙潔淨並無貧戶
總計	177	197	374	1397	728	2125	77	以上各巷均係原始土路地方狀況尙屬繁庶

說 明 查本街前孫公園十間房兩巷毗連成一通巷以正戶計商舖較多于住戶萬源夾道吉祥頭條以接近琉璃廠南新華街均合有商街性質東庫堆小富藏小香兒等胡同均爲前孫公園十間房之附屬不通小巷自隨主巷爲轉移此外後孫公園興勝寺爲較大之住戶巷餘巷較小以各巷情勢論屬於住舖各半之街者約占多數本街面積雖不爲大後孫公園有醫學院一其後戶抵八角琉璃井所占面積頗大約及本街區域之半本街各巷幅長度約共三百二十餘丈但各小巷之寬度多數狹窄

第二十四自治街

編合及區域 以梁家園為主街 聯合南新華街(南段)(自本街南端至城家橋西口外以南一段) 梁家園東大院 慎業里 梁家園後身 東富藏胡同 梁家園西夾道 梁家園西大院 揚昌胡同 五道廟頭條 五道廟二條等十巷編制之

東至 南新華街(南段)路東 南至 梁家園南口 西至 梁家園西口 北至 本街玉皇廟西口外

面積之約數

全街約合七萬四千八百五十方公尺

戶口之配置

戶數 舖戶總計三百一十一戶

人口 男女總計一千六百七十九口

本街概況 係住戶街南新華街築有沙石路餘巷街道亦均清潔地方狀況尙屬繁庶

編合各巷戶口數目及地方狀況表

街巷名稱	正		附		共	男	女	共	附記	地	方	狀	况
	戶	數	戶	數									
梁家園	21	39	60	225	114	339	5		東西向巷幅寬展土馬路尙屬潔淨並無貧戶有區署一學校二工廠一				
南新華街 段南	60	40	100	427	124	545	9		南北向巷幅頗寬沙石馬路尙屬清潔商舖多係普通營業住戶並無貧戶有報館一				
梁家園東 院大	8	15	23	84	54	138	1		南北向巷幅尙寬土路尙屬潔淨有上戶一並無貧戶				
慎業里	11	5	16	41	30	71	0		東西向巷幅不長沙石馬路尙屬潔淨多係殷之戶				

梁家園後身	11	11	11	11	11	11	11	11	11	東西向巷幅頗寬土路尚屬潔淨並無貧戶有產科醫院一醫學校一消防分隊一
東富藏胡同	10	8	18	53	36	89	0	0	0	南北向巷幅較短土路亦尚潔淨並無貧戶
梁家園西道夾	7	11	18	37	36	73	0	0	0	南北向巷幅甚狹土路亦尚潔淨並無貧戶
梁家園西院大	8	19	27	87	29	116	5	5	5	南北向巷幅較短土路亦尚潔淨並無貧戶
揚昌胡同	3	5	8	19	15	34	0	0	0	東西向巷幅短狹土路亦尚潔淨並無貧戶有廟宇一
五道廟頭條	2	3	5	26	8	34	1	1	1	東西向巷幅短狹土路亦尚潔淨並無貧戶
五道廟二條	4	1	5	16	15	31	0	0	0	東西向巷幅短狹土路亦尚潔淨並無貧戶
總計	145	166	311	1144	535	1679	23	23	23	以上各巷除有沙石馬路及土路路外均係原始土路地方狀況尚屬繁庶

說 明 查本街梁家園南新華街(南段)巷幅均寬長餘巷皆小南新華街築有沙石路復屬通衢本可擬爲主街但梁家園位置適中各巷多持其連絡且有公所及學校各機關區域亦較廣闊惟五道廟頭條二條兩巷位於新華街南端已劃出五道廟南口之外既與五道廟失其連合形勢似名不符實不知五道廟南口原亦直抵虎房橋大街不過巷口狹曲在南新華街甫經開關時其西面房舍亦經拆讓迨新華街沙石路築成後又復拆讓一次即爲現在狀況不然何以新華街南端街西多半爲馬路街東少半自五道廟南口外至虎坊橋一段仍爲土路也本街各巷巷幅長度約共四百餘丈惟南新華街築有沙石路梁家園僅修土馬路餘巷均待修治至本街面積亦頗廣闊

第三十五自治街

編合及區域 以騾馬市大街(東段) (自本街東端至魏染胡同以東止) 為主街 聯合炭廠胡同 虎坊胡同 蘇線胡同 小蘇線胡同 朝陽胡同等五巷編制之

東至 騾馬市大街東端 西至 魏染胡同南口外以東

南至 本街路南 北至 蘇線胡同北口

面積之約數

全街約合三萬二千四百方公尺

戶口之配置

戶數住舖戶總計三百四十一戶

人口男女總計二千三百六十四口

本街概況 係屬商街雖有住戶巷以在商務繁盛之區情勢均極連貫地方狀況繁庶街道亦屬清潔

編合各巷戶口數目及地方狀況表

街巷名稱	正		附		共	男	女	共	附記	地	方	狀	况
	戶	數	戶	數									
騾馬市大街	110		46		156	1326	154	1480	東西向巷幅寬長沙石馬路尚屬清潔商舖不少殷實之戶米莊為多洋貨店次之有會館二				
炭廠胡同	1		1		2	25	16	41	南不通巷幅較短土路尚屬潔淨住戶皆屬上等				
虎坊胡同	5		5		10	29	30	59	北不通行巷幅甚狹土路亦屬潔淨並無貧戶				
								0					

總計	171	170	341	1821	543	2364	116	以上各巷除驛馬市大街外均係原始土路地方狀況尙屬繁庶
朝陽胡同	2	5	7	9	12	21	0	東西向巷幅短狹土路亦尙潔淨並無貧戶
小麻線胡同	4	14	18	50	33	83	0	東西向巷幅甚狹土路亦尙潔淨並無貧戶
麻線胡同	49	99	148	382	298	580	5	南北向巷幅不短土路尙屬潔淨住戶不乏殷實之戶有貧戶三會館二

說 明 查驛馬市大街東段西與虎坊橋毗連街幅之寬直相等同爲外城東西主幹大街之一其與馬市大街西段在警區亦分段管轄之茲爲便于地方事務之進行故亦分爲兩段並連同麻線胡同一併劃編以期便利至炭廠虎坊等胡同爲驛馬市街南北之不通小巷小麻線胡同及朝陽胡同爲麻線胡同之東西不通巷均須連帶劃編本街各巷巷幅長度約共一百八十餘丈驛馬市已築有沙石路本街各路所未修築者亦不過半數况多係附屬小巷將來于修治道塗自不甚難

第三十六自治街

編合及區域 以虎坊橋爲主街 聯合九道門坎 東太平巷 清泉巷 西太平巷等四巷編制之

東至 虎坊橋東口 南至 虎坊橋路南 西至 虎坊橋西口 北至 虎坊橋路北

面積之約數

全街約合二萬三千一百七十五方公尺

戶口之配置

戶數 住戶總計二百三十九戶

人口總計一千八百六十四口

本街概況 係屬商街虎坊橋築有沙石路街道均整潔地方狀況亦屬繁盛

編合各巷戶口數目及地方狀況表

街巷名稱	正附戶數		男女		附記	地方狀況
	正	附	男	女		
虎坊橋	133	139	272	1314	255	東西向巷幅寬長沙石馬路尙屬清潔商舖多有殷實之戶住戶情況略同並無貧戶有公立小學一醫學會一公所一廟宇三祠一會館三
九道門坎	11	29	40	85	73	南不通行巷幅甚狹土路亦屬潔淨住戶有樂戶業者中下戶較多有貧戶
東太平巷	2	11	13	34	29	南不通行巷幅甚狹土路亦屬潔淨住戶有樂戶業者並無貧戶
西太平巷	3	2	5	20	13	南不通行巷幅行甚狹土路亦尙潔淨有上戶一餘均中等戶
清泉巷	5	4	9	26	15	南不通行巷幅甚狹土路亦尙潔淨住戶多係商界並無貧戶
總計	154	185	339	1479	385	以上各巷除虎坊橋外均係原始土路地方狀況尙屬富庶

說 明 查虎坊橋東接西柳樹井西接驛馬市大街與西珠市口等同為一平行線亦係外城東西主幹大街之一築有沙石路街幅之寬度與各通街相同雖住戶較多然實多為附戶至九道門坎東西太平巷及清泉巷等皆為本街附屬之不通巷當然連帶劃編故本街雖係五巷實則虎坊橋一全街而已形勢故甚整齊全街幅長度約共二百五十餘丈虎坊橋街已築有馬路其待修治者僅各小巷而已

第三十七自治街

編合及區域 以大馬神廟為主街 聯合小馬神廟 馬神廟頭條 馬神廟二條 馬神廟三條等

四巷編制之

東至 煤市街路西本街各巷東口
南至 大馬神廟路南
西至 大小馬神廟西口
北至 小馬神廟路北

面積之約數

全街約合二萬四千五百二十五方公尺

戶口之配置

戶數 舖住戶總計三百九十一戶

人口 男女總計一千七百四十八口

本街概況 係住戶街各巷街道尚屬潔淨地方狀況亦在繁庶之列

編合各巷戶口數目及地方狀況表

街巷名稱	正		附		共	男	女	共	附記	地	方	狀	况
	戶	數	戶	數									
大馬神廟	34	128	162	388	357	745	6	東西向巷幅亦尚適中土路尚屬潔淨舖住戶不乏殷實之戶有廟宇一					
小馬神廟	32	71	103	227	286	513	1	東西向巷幅尚適中土路亦屬潔淨住戶頗有殷實之戶					
馬神廟頭條	7	30	37	75	78	153	0	南不通行巷幅較短土路亦尚潔淨並無貧戶					

馬神廟二條	5	63	68	124	108	232	0	南不通行巷幅較短土路尚屬潔淨並無貧戶
馬神廟三條	3	18	21	59	46	105	0	南不通行巷幅頗短土路亦尚潔淨並無貧戶
總計	81	310	391	873	875	1748	7	以上各巷均係原始土路地方狀況尚屬繁庶

說明 查本街各巷均不寬長如大小馬神廟長度皆數十丈寬約丈餘小馬神廟西端尤狹其他頭二三條等巷長不過數丈寬僅數尺而已故以本街各巷街道計其長度約共百四十餘丈則各巷幅之短可知而所有居戶至有四百戶之多其家屋之櫛比人口之衆多當可想見非屬繁庶之區絕不克有此現相本街東接煤市街南近西珠市口等大街均屬商務豐富區域西北復密邇博興王廣福斜街等花叢之地故地方緊簇而狀況繁庶焉

第三十八自治街

編合及區域 以臘脂胡同爲主街 聯合東壁營 西壁營 百順胡同 小百順胡同等四巷編制之

東至 陝西巷路西本街各巷東口

南至 胭脂胡同南口

西至 小百順胡同路西

北至 百順胡同路北及小百順胡同北口

面積之約數

全街約合二萬七千四百五十方公尺

戶口之配置

戶數 舖戶總計三百零五戶

人口男女總計一千五百九十四口

本街概況 係住戶街百順胡同小百順胡同均公築土瀝青路街道均清潔地方狀況亦屬繁庶
編合各巷戶口數目及地方狀況表

街巷名稱	正	附	共	男	女	共	附記	地	方	狀	况
	戶	戶									
胭脂胡同	16	23	39	123	58	181	6	南北向巷幅不短沙石路尚屬清潔商舖均普通營業住戶並無貧戶			
東壁營	8	68	76	185	189	374	0	東西向巷幅不長土路尚屬潔淨並無貧戶			
西壁營	20	75	95	198	234	432	0	東西向巷幅較前略長土路尚屬潔淨並無貧戶有廟宇二			
百順胡同	47	29	76	239	258	497	6	東西向巷幅尚適中土瀝青路甚屬整潔舖住戶不少殷實之戶有廟宇一			
小百順胡同	8	11	19	58	52	110	0	南北向巷幅不長土路瀝青路甚屬整潔並無貧戶			
總計	99	206	305	803	791	1594	12	以上各巷住戶多有以樂戶為業者地方狀況尚屬繁庶			

說 明 查本街各巷原皆住有樂戶現在均為普通住戶巷矣具見風俗進化之一斑然地方之繁盛如昔百順胡同小百順胡同兩巷均公築土瀝青路且全街正戶約占三分之一附戶倍之人戶可云稠密胭脂胡同北巷舊為高碑胡同今已一律改為胭脂胡同門牌更易巷名雖屬細事然亦于全市地誌有關將來地方自治編輯地誌於里巷之沿革亦足資參考焉本街區域雖小形勢頗為齊整各巷幅長度約共二百丈而修築之路已過其半

第三十九自治街

編合及區域 以五道廟爲主街 聯合韓家潭(西段) (自韓家潭西口至小外) 百順後河 堂子胡同

等三巷編制之

東至 韓家潭中間小百順胡同北
南至 後河南端及五道廟南口
西至 堂子胡同西
北至 韓家潭(西段)路北及五道廟北口

面積之約數

全街約合三萬五千五百五十方公尺

戶口之配置

戶數 舖住戶總計三百二十四戶

人口 男女總計一千八百七十六口

本街概況 係住舖戶相間之街雖住戶較多以正戶計商舖微多于住戶地方狀況繁盛街道亦均清潔韓家潭築有沙石路

編合各巷戶口數目及地方狀況表

街巷名稱	正戶		附戶		共數	男	女	共數	附記	地方	狀況
	戶	口	戶	口							
五道廟	41	171	17	68	58	249	147	396	31	南北巷幅不短土路尙屬潔淨舖住戶不乏殷實之戶有會館二	
韓家潭西段	47	190	69	276	116	482	427	859	28	東西向巷幅尙適中沙石馬路尙屬潔淨舖住戶不乏殷實之戶有樂戶六	
百順後河	28	112	107	428	135	269	278	547	8	巷幅支折如椅圈形土路亦尙潔淨並無貧戶	

堂子胡同	4	東西向巷幅頗狹土路尙屬潔淨有上等戶一並無貧戶 以上各巷除韓家潭外均係原始土路地方狀況尙屬富庶
總計	120	
	204	
	324	
	996	
	880	
	1876	
	68	

說 明 查本街之五道廟南口原接虎坊橋大街嗣經開闢新華街南端迭爲拆讓故五道廟頭二條兩巷均劃歸新華街內而本街之南巷口亦僅接新華街矣然巷幅雖不長而櫻桃李鐵拐等斜街及韓家潭堂子胡同等巷口均近接五道廟前其交通之繁可見至百順後河原亦住有樂戶現在均已移去惟韓家潭(西段)住有樂戶六家較比他街巷微覺浮華而已本街面積亦小各巷街道統計均百五十餘丈

第四十自治街

編合及區域 以大外郎營爲主街 聯合小外郎營 外郎營大院 韓家潭(東段) (自小外郎營南口外以東至東

口止)等三巷編制之

東至 大外郎營路東及韓家潭東口

南至 韓家潭(東段)路東

西至 韓家潭中間小外郎營南口外以東

北至 大外郎營北口

面積之約數

全街約合一萬五千九百七十五方公尺

戶口之配置

戶數 住戶總計三百三十七戶
鋪戶總計一千八百一十口
人口 男總計一千八百一十口
女總計一千八百一十口

外二自治區編配各自治街區域概要

本街概況 係住戶街韓家潭築有沙石路居住樂戶五家地方狀況繁盛各巷街道均清潔

編合各巷戶口數目及地方狀況表

街巷名稱	正	附	共		地	方	狀
	戶	戶	男	女			
大外郎營	32	108	140	389	南北向巷幅適中土路尚屬潔淨並無貧戶有會館一		
小外郎營	18	64	82	177			
外郎營大院	4	35	39	87	東西向巷幅較短土路亦尚潔淨住戶戲界為多並無貧戶		
韓家潭東段	26	50	76	182			
總計	80	257	337	835	南北向巷幅不短土路尚屬潔淨原住有樂戶今均改為住戶但仍有以樂戶為業者有貧戶三		
	1810	975	11	1810			
	11	11	0	0	東西向巷幅適中沙石馬路尚屬清潔舖住戶不少殷實之戶有樂戶五		
	11	11	0	0	以上各巷除韓家潭外均係原始土路地方狀況尚屬繁庶		

說 明 查本街北接李鐵拐斜街東連陝西巷南鄰百順胡同西屬五道廟毗連皆屬繁盛區域而本街之韓家潭(東段)又住有樂戶數家地方自益繁榮不過凡有樂戶之巷別有一種浮華景象於地方善良風俗每多違碍外郎營人戶稠密舊時多屬於劇界今亦不少此外無職業者甚鮮故地方頗為繁庶但附戶太多占全街戶數三分之二以上使不于自治上謀根本之發達一經阻碍于地方前途恐不無影響也至本街面積亦小各巷幅長度約共二百丈與大馬神廟一街情形大略相同焉

第四十一自治街

編合及區域 以陝西巷為主街 聯合陝西頭條 陝西二條 榆樹大院 庫堆胡同 庫藏胡同

庫角胡同 等六巷編制之

東至 本街路東 南至 本街南口

西至 本街路西

北至 本街北口

面積之約數

全街約合二萬六千五百五十方公尺

戶口之配置

戶數 舖住戶總計三百二十九戶

人口 男女總計一千七百四十四口

本街概況 係半商街性質街道清潔交通極便住有樂戶五家但地方狀況之繁盛非因有樂戶始然也

編合各巷戶口數目及地方狀況表

街巷名稱	正	附	共	男	女	共	附記 商舖	地 方 狀 况
	戶	戶						
陝西巷	67	174	241	685	576	1261	38	南北向巷幅寬長土路南屬潔淨舖住戶不少殷實之戶以中等戶為最多有樂戶五
陝西頭條	1	0	1	3	5	8	0	西不通行巷幅不長土路尚屬潔淨中等住戶一
陝西二條	4	16	20	50	58	108	0	西不通行巷幅頗短土路亦屬潔淨並無貧戶
榆樹大院	4	8	12	23	32	55	0	東不通行巷幅頗狹土路尚屬潔淨並無貧戶
庫堆胡同	3	9	12	35	46	81	0	東不通行巷幅較短土路尚屬潔淨並無貧戶

庫藏胡同	7	35	42	80	84	164	0	巷幅較短東不通行土路亦尚潔淨並無貧戶
庫角胡同	1	10	11	29	38	67	0	巷幅較短東不通行土路亦屬潔淨並無貧戶
總計	97	252	339	905	839	1744	38	以上各巷均係原始土路地方狀況尚屬繁庶

說 明 查本街編制共為七巷而實則一完全陝西巷而已陝西頭二條係該巷西不通行之巷庫堆庫藏庫角各胡同榆樹大院等皆該巷東不通行之巷以一巷戶數至三百餘戶之多人戶可云稠密其繁庶亦可概見至現住有樂戶五家先時樂戶較多如萬福寺灣東壁營等處皆有樂戶其通東壁營僅一狹小街道至是而南即不通行為孟縣會館牆誠可謂烟花之窟矣嗣經地方公署整飭交通孟縣會館允予拆讓穿心店亦同時拆去陝西巷南端遂直通虎坊橋大街而東之萬福寺灣西之東壁營其街道亦因而寬展交通始克便利迄今該處商舖牆壁尙嵌有孟縣會館地址石額一塊是亦該巷開闢交通之紀念物焉

第四十二自治街

編合及區域 以石頭胡同為主街 聯合萬福寺灣 石頭後河 史兒胡同 西楊茅胡同等四巷

編制之

東至 石頭胡同路東

南至 石頭胡同南口

西至 萬福寺灣西口

北至 石頭胡同北口

面積之約數

全街約合三萬三千六百二十五方公尺

戶口之配置

戶數舖戶總計三百一十四戶

人口總計二千二百八十四口

本街概況 係半商街性質因有樂戶來往人多石頭胡同築有沙石路餘巷亦清潔地方狀況繁盛
編合各巷戶口數目及地方狀況表

街巷名稱	戶		男	女	共	附商舖	地 方 狀 况	
	正	附						
石頭胡同	96	59	155	1050	663	59	南北向巷幅寬長沙石馬路尙屬潔淨舖住戶不少殷實之戶有廟宇三樂戶二十七	
萬福寺灣	21	43	64	131	74	10	東西向巷幅頗寬土路尙屬潔淨並無貧戶有廟宇一戒烟公所一	
石頭後河	9	31	40	70	78	0	西不通行巷幅頗狹土路亦尙潔淨並無貧戶	
史兒胡同	2	5	7	24	19	0	南北向巷幅甚狹爲直角形土路亦尙潔淨並無貧戶	
西楊茅胡同	8	40	48	65	110	0	東四向巷幅極狹土路亦尙潔淨並無貧戶	
總 計	136	176	314	1340	944	2284	69	以上各巷除石頭胡同外均係原始土路地方狀況尙屬繁庶

說 明 查本街石頭胡同巷幅長寬度亦尙適中在外城即爲寬長之巷石頭後河爲附屬之不通小巷萬福寺灣介于石頭胡同與陝西巷之間勢須于兩巷之中劃歸一處史兒西楊茅等胡同亦皆毗連之小巷在本街實以石頭一巷爲編制之主要點餘巷皆當然連帶編配之而已石頭胡同住有樂戶至二十七家之多可云盛極故該巷爲著名之花埠也萬福寺灣原亦有樂戶數家街道狹曲交通頗感

不便自穿心店拆讓後東西往來便利良多迄今該處爲石頭陝西兩巷之交通孔道云

第四十二自治街

編合及區域 以大李紗帽胡同爲主街 聯合小李紗帽胡同 王廣福斜街 廣福巷 口袋胡同 博興胡同 小椿樹胡同 元興堂夾道 給孤寺東夾道 給孤寺西夾道 等九巷編制之
 東至 煤市街路西本街各巷東口 南至 給孤寺東西夾道南口 西至 王廣福斜街西口 北至 小李紗帽胡同北口

面積之約數

全街約合五萬七千一百五十方公尺

戶口之配置

戶數 舖戶總計三百七十六戶

人口 男總計二千五百八十四口

本街概況 係住舖戶相間之街大李紗帽胡同王廣福斜街均築有馬路餘巷亦均清潔地方狀況繁庶

編合各巷戶口數目及地方狀況表

街巷名稱	戶		男	女	共	附記 商舖	地	方	狀	况
	正	附								
大李紗帽胡同	20	8	28	171	25	196	19			東西向巷幅不長沙石馬路尙屬清潔商戶以飯舖爲多頗有殷實之戶有貧戶一有救娼部一所
小李紗帽胡同	30	28	58	266	218	484	911			南北向巷幅不短土路尙屬潔淨商舖均普通營業並無貧戶有樂戶十五戶

王廣福斜街	63	18	81	540	335	875	43	西北斜向巷幅頗長沙石馬路尙屬清潔舖住戶不乏殷實之家有樂戶二十戶
廣福巷	2	0	2	13	20	33	0	東不通行巷幅頗狹土路亦屬潔淨有樂戶二戶
口袋胡同	5	5	10	20	28	50	0	西不通行巷幅短狹土路亦尙潔淨並無貧戶
博興胡同	21	26	47	165	187	352	7	東西向巷幅不長沙石馬路尙屬清潔並無貧戶有樂戶十七戶
小椿樹胡同	25	83	108	178	203	381	1	東西向巷幅不短西口甚狹土路尙屬潔淨並無貧戶
元興堂夾道	2	0	2	50	0	50	2	南北向巷幅甚狹土路尙屬潔淨普通商戶二
給孤寺東夾道	10	2	12	35	6	41	8	南北向巷幅不短土路尙屬潔淨並無貧戶
給孤寺西夾道	9	19	28	60	64	124	1	南北向巷幅不短土路亦屬潔淨並無貧戶
總計	187	189	376	1418	1086	2572	92	以上各巷除築有沙石馬路外均係原始土路地方狀況尙屬繁庶

說 明 查本街居有樂戶者凡四巷摻此種營業者共三十九家法定認爲無選舉之權利即其家屬雖不在營業場所亦當然在限制之列而應盡之義務則同非故爲軒輊也蓋世界各國無不以此爲有傷人道對摻斯營業者咸羞與爲伍然中國又未可遽唱廢娼高調也何則巴黎實行廢娼矣而密賣淫之統計日益增於風俗轉多違碍至現在中國現狀世風日下禮教日偷失業業者亦日衆倘一旦猝行禁絕恐不良影響有非意料所能及者然則應如何而可乎夫地方事國家代謀不如人民自謀將來自治成立或由自治討論會或由區自治聯合會妥議如何限制如何救濟如何安插逐漸推行其於廢娼

前途庶乎有豸

第四十四自治街

編合及區域 以燕家胡同爲主街 聯合朱茅胡同 朱家胡同 朱家橫胡同 東楊茅胡同 青

風巷 慶雲巷 留守衛 火神廟夾道等八巷編制之

東至 火神廟夾道東口 南至 火神廟夾道南口及留守衛路南 西至 燕家胡同西口 北至 觀音寺路南本街各巷

面積之約數

全街約合五萬七千八百二十五方公尺

戶口之配置

戶數_{編住}戶總計三百六十三戶

人口_男總計二千五百九十口

本街狀況 似半商街性質因街有樂戶遊人甚多別有一種繁華景象街道均屬清潔地方狀況繁盛
編合各巷戶口數目及地方狀況表

街巷名稱	戶		男	女	共		地	方	狀	况
	正	附			數	商附記				
燕家胡同	46	107	153	352	373	725	9	南北向巷幅適中土路尙屬潔淨住戶爲最多樂戶次之商戶又次之不乏殷實之戶有貧戶一樂戶九		
朱家胡同	30	22	52	259	267	526	8	南北向巷幅不短土路尙屬潔淨並無貧戶有樂戶十		
朱茅胡同	33	27	60	274	238	512	10	南北向巷幅不甚長土路尙屬潔淨並無貧戶有樂戶十二		

總計	火神廟夾道	留守衛	慶雲巷	青風巷	東楊茅胡同	朱家橫胡同	
158	22	14	3	7	2	1	
205	42	0	0	2	1	4	
363	64	14	3	9	3	5	
1310	220	91	24	33	45	12	
1280	221	88	42	38	0	9	
2590	441	179	66	71	45	21	
41	5	9	0	3	3	0	
以上各巷均係原始土路地方狀況尙屬繁庶		東西向巷幅較短土路亦屬潔淨商戶均普通營業有樂戶五		南北向巷幅頗短土路尙屬潔淨樂戶三戶		東西向巷幅甚短狹土路亦尙潔淨並無貧戶	
南北向巷幅不短微曲土路尙屬潔淨住戶中亦有中上之戶有貧戶一樂戶十一戶有廟宇二				東西向巷幅較短土路尙屬潔淨並無貧戶		東西向巷幅甚短土路亦屬潔淨有澡堂飯舖茶館各一	

說 明 查劃編各街對於住有樂戶之巷本擬編制一處較爲相宜但限於地勢及其他關係亦難牽強茲斟酌各種情形編配務求適當如本街之燕家朱家朱茅青風巷留守衛火神廟夾道等六巷均住有樂戶共計五十家其餘三巷皆毗連小巷勢須聯合劃編以五十家之樂戶聚集一街區實屬不少亦可爲特殊區域矣但本街之全戶數爲三百六十餘戶該樂戶等尙未及十分之二雖其中不無與有關係之戶然民居自民居樂戶自樂戶絕不能以居近花叢遂有所軒輊也況本街亦有商舖六十餘家將來籌辦自治對於自治人選應如何區分應如何籌備亟宜統籌善法以利進行



章 則

修正北平特別市籌備自治暫行條例

中華民國十八年八月五日公佈

第一條 本市爲協助市民籌備自治起見依據建國大綱第八條並參酌縣組織法訂定本市籌備自治暫行條例

第二條 本市設籌備自治辦事處辦理籌備自治事宜籌備自治辦事處組織暫行條例另定之

第三條 本市街(村)自治以警察所管十五區原有界限爲分區標準由籌備自治辦事處派員按照城郊各區劃分爲若干街(村)每街(村)舉街(村)長副各一人承籌備自治辦事處之命令及該管區署長之指導辦理全街(村)事務

各街(村)如因商務繁盛或戶數較多得添設街(村)副一人或二人

第四條 每編一街(村)至少在百戶以上如戶數不足者須將附近之小胡同或小村加入合編一街(村)

第五條 每街(村)按照警察所編戶分閭以二十五戶爲一閭冠以第幾閭字樣設閭長一人承街(村)長之指導辦理本閭事務如因居住團結不便分配時得於二十五戶以下或不滿二十五戶者設閭長一人

本條所稱編戶係按獨立戶計算每一門牌內有兩戶以上者仍照獨立戶計算

第六條 每閭以五戶編爲一鄰設鄰長一人承閭長之指導辦理本鄰事務其不滿五戶者得歸併就近之鄰

第七條 每街(村)設一街(村)公所爲街(村)長副及閭長鄰長辦公地點街(村)公所辦事章程另定之

第八條 街(村)長副由本街(村)居民投票選舉各三人呈請北平特別市籌備自治辦事處擇定一人充任閭長由街(村)長副推充鄰長由閭長推充均爲無給職選任街(村)長副章程及街(村)公費規則另定之

第九條 街(村)自治之組織如左

- (一)街(村)民會議
- (二)街(村)監察委員會
- (三)村保衛團
- (四)村息訟會

本條例各項組織其章程另定之

第十條 街(村)長副及閭長鄰長辦事勤惰由籌備自治辦事處隨時考核獎懲其獎懲規則另定之

第十一條 本暫行條例自市政府公布之日施行

北平特別市街(村)長副聯合辦事公所簡章 中華民國十八年八月八日公佈

第一條 本公所由每自治區所轄之各街(村)長副聯合組織之在各街(村)長副未選舉以前暫由各街(村)籌備員或助理員行使其職務

第二條 本公所所以街(村)長爲委員另設常務委員七人用聯記記名投票法選舉之辦理左列之事

務

- (1) 關於籌備自治辦事處交議事項
- (2) 關於本自治區應行建議事項
- (3) 關於審核本區街(村)公所之財政事項
- (4) 關於本自治區二街(村)以上之事項
- (5) 關於特別發生事項

第三條 本公所之會議分爲左列四種

- 一 全體會 凡本區重大事件召集全體街(村)長副出席會議無定期
- 二 常會 每月開會一次由全體街(村)長出席會議
- 三 臨時會 遇必要時或經五街(村)長以上之請求得召集全體街(村)長出席會議
- 四 常務委員會 每星期至少開會一次由各常務委員出席議定通常事件並執行之但須報告於

常會

前項各會議之結果均須報告籌備自治辦事處查核轉呈市政府備案

第四條 本公所之會議由常務委員中推舉一人爲主席

第五條 本公所之會議由主席召集之

第六條 常會臨時會遇有各街(村)長因事缺席時得由本街(村)副一人代表主席

第七條 本會議須有半數以上之出席員始得開會並以出席過半數之同意表決議案

第八條 本公所之常務委員及主席任期均一年得連舉連任但至多以三任爲限

第九條 本公所於進行自治事務必要時得設各種委員會延聘本區公正市民充任委員分擔職務其章程另定之

第十條 本公所文書庶務得僱員辦理之

第十一條 本公所之地址就適宜之街(村)公所附設其所需經費由各自治街(村)分擔之

第十二條 本公所議事細則另定之

第十三條 本簡章如有未盡事宜得由籌備自治辦事處呈請 市政府修改之

第十四條 本簡章自呈准公佈之日施行

北平特別市街(村)自治公文程式暫行規則

中華民國十八年八月十八日公佈

第一條 關於街(村)自治之公文適用本規則辦理本規則無規定者依公文程式條例行之

第二條 關於街(村)自治公文之類別如左

一、呈街(村)聯合辦事公所各街(村)公所對於 市政府籌備自治辦事處及其他上級機關用之但在街(村)長副未正式選舉以前各籌備員助理員對於籌備自治辦事處或 市政府所屬其他各機關得用公函

二、公函 街(村)聯合辦事公所各街(村)公所對於不相屬各機關及聯合辦事公所各街(村)公

所公文往復時用之

三、通告街(村)聯合辦事公所各街(村)公所對於街(村)民宣佈事項時用之

四、函街(村)民對於街(村)聯合辦事公所各街(村)公所有所陳請及街(村)聯合辦事公所各街(村)公所對於街(村)民之陳請分別准駁或通知事項時用之

第三條 關於各街(村)公共事項之公文應由街(村)聯合辦事公所名義行之

第四條 街(村)長副非因街(村)公務不得以街(村)聯合辦事公所或街(村)公所名義發佈公文

第五條 本規則自呈准公佈之日施行

北平特別市街(村)公所街(村)務會議暫行章程 中華民國十八年九月廿七日公佈

第一條 街(村)公所街(村)務會議依本暫行章程行之

第二條 街(村)務會議由街(村)長副召集之

第三條 街(村)務會議分通常臨時及全體會二種通常會議每兩星期開會一次全體會每季開會一次臨時會於必要時臨時召集之

第四條 通常及臨時會議由閭長以上人員出席全體會由鄰長以上人員出席

第五條 街(村)務會議由街(村)長主席街(村)長不能出席由街(村)副主席

第六條 街(村)務會議開會時須有過半數以上之出席始得開議會議事件須有出席過半數之可決可否同數取決於主席

第七條 街(村)務會議應討論之事項如左

- (一)關於籌備自治辦事處及街(村)長副聯合辦事公所交議事項
- (二)關於召集街(村)民會議事項
- (三)關於本街(村)應興應革事項
- (四)關於各種章則所規定之應行辦理事項
- (五)關於各閭鄰間互相關涉應行裁決事項
- (六)關於街(村)民請願事項
- (七)關於臨時發生及其他應行公決之事項

前項議案應於開會前一日印送出席各員

第八條 街(村)務會議議決事項由街(村)長副執行呈報籌備自治辦事處備案其關係重大者並須呈請籌備自治辦事處核轉

第九條 街(村)務會議之記錄及議案之整理保管由街(村)公所書記兼辦

第十條 會議細則另定之

第十一條 本章程未盡事宜得由籌備自治辦事處呈請 市政府修正之

第十二條 本章程自 市政府核准公佈之日施行

(附載)街(村)長副未選出以前籌備員助理員適用之

北平特別市街(村)公所街(村)務會議議事細則 中華民國十八年十月十六日公佈

第一條 本細則依北平特別市街(村)務會議暫行章程第十條規定之

第二條 本會議如不足法定人數時得由主席宣告延會經兩次延會仍不足時得改爲談話會

第三條 發言者須先起立向主席聲明經承認後乃得發言如同時有二人以上起立時得由主席指定先後依次發言

第四條 議案當表決時由主席先將應付表決之議案朗讀之既表決後不得再就本議案討論

第五條 本會議議案均照議事日程所列各案依次討論除因特別事故經出席者三人以上之提議得臨時討論外不得討論涉及議案範圍以外之事

第六條 表決議案方法分起立舉手二種但經主席諮詢全場無異議時該案即爲通過

第七條 重大議案在當日不能解決者得於次日召集臨時會議續行討論或組織審查委員會審查之

第八條 本會議主席欲參加討論時得就議席發言由出席街(村)副中另推一人爲臨時主席

第九條 會議時主席得宣告討論終止

第十條 出席人員在會議時不得無故退席但因特別事故退席須經主席之許可

第十一條 會議之記錄應載左列事項

一、開會之年月日

二、出席人員之姓名

三、報告及討論事項

四、議決案及其他必須記載之事項

前項記錄於下次會議前印送

第十二條 本細則未盡事宜得由籌備自治辦事處呈准修正之

第十三條 本細則自呈准公佈之日施行

(附載)本細則在街(村)長副未選舉以前籌備員助理員適用之

北平特別市街(村)公益捐管理暫行規則 中華民國十八年八月廿九日公佈

第一條 本市街(村)公益捐之收支保管悉依本規則辦理之

第二條 各街(村)公益捐之收支保管由本街(村)公所負責管理

第三條 徵收公益捐於每月上旬由各街(村)閭長鄰長或街(村)公所指定之負責人携帶籌備自

治辦事處所發之三聯單按戶徵收以一聯掣給捐戶收執一聯於每月終呈送籌備自治辦事處其存根一聯交本區街(村)長副聯合辦事公所存查 (聯單式樣另定之)

第四條 街(村)住戶應交公益捐款設有拖欠情事應由閭長鄰長負責催繳如係故意抗延顯然妨

害公益時得由街(村)公所決議依街(村)公約暫行章程第五條或第七條規定辦理但係貧寒無力繳納者得分別減輕或豁免

第五條 街(村)公所應將每月所收公益捐數目於下月十日以前就各該街(村)分別詳晰宣示

第六條 公益捐之支出應遵照街(村)公所公費暫行規則第四條第五條辦理

第七條 街(村)民對於公益捐支出有懷疑時應遵街(村)公費暫行規則第六條辦理在街(村)監察委員會未正式成立時得直接報告籌備自治辦事處查核之

第八條 公益捐每月收入總數除支出外如有盈餘應另欸存儲作為本街(村)辦理公益之用但須經街(村)民會議議決方得動用在街(村)民會議未召集以前得逕呈籌備自治辦事處核辦

第九條 本規則有未盡事宜得由籌備自治辦事處隨時呈准修改之

第十條 本規則自呈准 市政府之日施行

(附載)上項規則在街(村)公所未經或立以前街(村)臨時辦事公所得適用之
北平特別市街(村)公所錄用書記暫行規則 中華民國十八年八月廿八日公佈

第一條 街(村)公所因繕寫文件及其他事務得錄用書記一員其錄用程序依本規則行之

第二條 街(村)公所書記以具有左列資格者為合格

一、中等學校畢業或具有同等學力者

二、諳悉黨義字體端正者

三、確無不良嗜好及完全享有公權者

四、年在二十歲以上五十歲以下者

第三條 街(村)公所書記由街(村)長副就本街中具有本規則第二條所列資格者開具履歷附以證明文件呈請籌備自治辦事處審核派充

第四條 街(村)公所書記秉承街(村)長副之指導辦理左列各事務

- 一、關於文件表冊之繕寫及收發事項
- 二、關於訓練民衆事項
- 三、關於整理公所衛生及雜務事項
- 四、關於督促願警街丁工作事項
- 五、關於公益捐之收支及出納報銷事項
- 六、關於其他一切臨時指定事項

第五條 街(村)公所書記應受籌備自治辦事處之訓練訓練方法另定之

第六條 街(村)公所書記薪給初級暫定爲十六元每級二元共爲四級至二十四元爲止

第七條 街(村)公所書記薪給概由初級起支成績優良者每半年得進叙一級但經街(村)長副特保及籌備自治辦事處特准者不在此限

第八條 街(村)公所書記之進級降級依街(村)公所書記獎懲規則行之

第九條 本規則未盡事宜得由籌備自治辦事處呈准修正

第十條 本規則自呈准公布之日施行

(附載)街(村)長副未選舉以前由籌備員助理員執行之

北平特別市街(村)公所書記獎懲規則 中華民國十八年九月二十日公佈

第一條 街村公所書記之獎懲依本規則行之

第二條 獎勵方法如左

- 一 獎狀
- 二 超進
- 三 進級
- 四 記大功
- 五 記功

第三條 懲戒方法如左

- 一 免職
- 二 降級
- 三 記大過
- 四 記過
- 五 申誡

第四條 街村公所書記之考績分季考年考兩種季考每三個月舉行按每月成績考之年考每六個月舉行併季考成績考之

第五條 每次考績之結果由街(村)長副依其成績出具按語呈由籌備自治辦事處分別獎懲

第六條 每記三功得併爲一大功記三大功者得進級三過作爲一大過記三大過者降級但功過得抵銷之

第七條 本規則未盡事宜由籌備自治辦事處隨時修正或補充之

第八條 本規則呈報 市政府備案

第九條 本規則自公布之日施行

附載 街(村)長副未經選舉以前由籌備員助理員執行之

北平特別市街(村)公所願警及街(村)丁管理規則 中華民國十八年八月廿七日公佈

第一條 街(村)公所願警及街(村)丁之管理依本規則辦理之

第二條 街(村)公所願警及街(村)丁應服從該管公所人員之指揮監督

第三條 街(村)公所願警服務事項如左

一、徵收公益捐

二、調查戶口及登記事項

三、關於街(村)公約暫行章程第三條乙項所列各事項之調查報告

四、督同街(村)丁等工作事項

五、其他臨時指派事項

第四條 街(村)公所街(村)丁服務事項

一、傾倒穢土穢水

二、打掃及修墊街道整理市容

三、經管路燈電燈及巡更

四、其他臨時指派事項

第五條 街(村)公所願警及街(村)丁如有過失怠惰或不服指揮時應由該管公所人員隨時告誡

其有不知悔改者由街(村)長副立予開除情節重大者並得通函各街公所永不雇用

第六條 街(村)公所願警及街(村)丁應受該管公所之訓練及街(村)長副聯合辦事公所之集合

訓練訓練方法另定之

第七條 本規則未盡事宜由籌備自治辦事處隨時修正之

第八條 本規則自籌備自治辦事處公佈之日施行

章
則



十四

內政部修正土地測量應用尺度章程 民國十八年十一月二十七日市政府轉行

第一條 本章程依據國民政府公布之度量衡法規定之

第二條 爲劃一地積統計起見各級土地測量機關不論施行何種土地測量均須依本章程之規定計算之

第三條 除學術研究及大地測量應用標準制以期合於萬國公制外其他關於人民產權之土地測丈得用市用制

第四條 標準制尺度單位之規定如左

1. 長度

公厘 ○，○○一公尺

公分 ○，〇一公尺

公寸 ○，一公尺

公尺 單位

公尺 一〇公尺

公引 一〇〇公尺

公里 一〇〇〇公尺

2. 地積

章 則

公厘 ○，○一公畝

公畝 單位

公頃 一○○公畝

第五條 市用制尺度單位之規定如左

1. 長度

毫 ○，○○○一尺

厘 ○，○○一尺

分 ○，○一尺

寸 ○，一尺

尺 單位(三分之一公尺)

丈 一○尺

引 一○○尺

里 一五○○尺

2 地積

毫 ○，○○一畝

厘 ○，○一畝

分 ○，一畝

畝 單位(六〇〇〇〇平方尺)

頃 一〇〇畝

第六條 一切土地測量登記及交易契約其計算地積均不得用前條以外之規定

第七條 各級土地測量機關所備標準市尺應用工商部具領自領到之年分起每五年應檢定一次其檢定法應遵照工商部之規定

第八條 各級土地測量機關於領到標準市尺後應在各該機關所在地具有長久性之石壁上磨平或土敏土專制之水平面上比照標準尺畫出長度以備施行測量時接正工具

第九條 測量土地時所用之鏈尺捲尺等儀器在工商部未製定之前應購用以公尺爲單位之儀器推算時仍以第五條之規定爲準

第十條 本章程如有未盡事宜得由內政部隨時修正之

第十一條 本章程自呈准公布之日施行



公文

關於調查戶口編配街村事項

爲添編鄰制呈市府文 附指令

呈爲呈請修正條文以利進行而期完備仰祈

鑒核施行事竊以地方自治之健全胥賴各級自治團體組織之完備查本市籌備自治暫行條例第五條內載「每街（村）按照警察所編戶分閭以二十五戶爲一閭冠以第幾閭字樣設閭長一人承街（村）長之指導辦理本閭事務如因居住團結不便分配時得於二十五戶以下或不滿二十五戶者設閭長一人」等語是街（村）以下之編制僅及於閭而止鄰之設置尙付闕如北平原係舊都五方雜處市民雖比戶而居向乏感情聯絡鮮有互助精神且居民之中多屬客籍或服務公家或經營商業不欲耗其寶貴時間而爲其他工作村民則頭腦頑固智識淺陋一般心理祇知自謀對於地方公共事務尙多漠視欲冀其團結一致自動自決自治則非經相當時間之訓練與三民主義之灌輸必難得良好之結果收訓政之功效現在街（村）編制最小單位爲二十五戶看似無多但際茲訓政萌芽之時以此渙散之民衆能否聽從閭長等之領導誠意的接受訓練不得不慮之於始倘能按照山西等省辦理仍以每五戶編制一鄰設鄰長一人範圍既小團結較易訓練較週伏查前奉

國民政府頒佈之縣組織法第十條內載「鄉鎮居民以二十五戶爲閭五戶爲鄰但一地方因地勢或

其他情形而戶數不足時仍得依縣政府之劃定成爲閭鄰」及第四十八條內載「閭設閭長一人鄰設鄰長一人分掌閭鄰自治事務」是鄰之設置既經

中央明文規定而山西等處又行之已久頗着成效本市似可做照辦理以利進行而期完備爲此具呈鈞府擬請准將本市籌備自治暫行條例提交

市政會議予以修正於該條例第五條後增加「五戶編爲一鄰鄰設鄰長承閭長之指導辦理本鄰事務如因地勢或其他情形而戶數在三戶以上亦得成爲一鄰但不滿三戶者得歸併就近之鄰」似此加以修正下層工作易於澈底街(村)自治之組織庶可完密處長等爲因事制宜起見所擬是否有當理令具文呈請

鑒核指令祇遵再如蒙

合准即由職處將現行選聘街(村)自治籌備員服務規則加以修正另文呈請備案合併呈明謹呈市長張

中華民國十八年七月二十日

北平特別市市政府指令 字第三二九九號

令籌備自治辦事處

處長朱清華

副處長趙正平

崔麟臺

呈一件 擬請將本市自治暫行條例第五條提交市政會議加以修正添編鄰制以期完善由

呈悉業照交四十三次市政府議決修正府令公布矣合行抄發修正各條令仰該處遵照此令

計抄發修正條例一件

中華民國十八年八月五日

北平特別市籌備自治暫行條例各條修正如左

第五條 後增列一條

第六條 每閭以五戶編爲一鄰鄰設鄰長一人承閭長之指導辦理本鄰事務其不滿五戶者得歸併

就近之鄰

原第六條修正爲第七條原條文『閭長』下增加『鄰長』二字

原第七條修正爲第八條原條文『推充』下增加『鄰長由閭長推充』七字

原第八條修正爲第九條

原第九條修正爲第十條原條文『閭長』下增加『鄰長』二字

原第十條修正爲第十一條

爲派員辦理內一內三兩自治區調查戶口編配街區事務開始工作日期呈市府

文

呈爲呈報派員辦理內一內三兩自治區調查戶口編配街區事務開始工作日期仰乞

鈞鑒事竊查內一自治區編配完竣外一外二兩自治區亦已着手調查編配各情形業經先後繪具圖

說呈報在案除督促服務人員積極進行外茲加派職處職員李世霖苑啓明姚大垣等於本月二十一

日開始辦理內一自治區調查戶口編配街區事務萬敦張先登李昌建等辦理內三自治區調查戶口編配街區事務以冀全市自治早日完成所有派員辦理內一內二兩自治區調查戶口編配街區緣由理合備文呈報

鑒核備案謹呈

市長 張

中華民國十八年六月二十日

爲西郊自治區靜宜園改爲香山自治村呈市府文

附指令

呈爲呈報事竊據西郊自治區靜宜園自治籌備員熊秉三函稱查靜宜園專以山上圍牆爲限該處未設警察以前數百年原稱香山汛茲擬改爲香山村名義仍沿舊稱範圍悉從新定等情前來查該籌備員函請恢復舊日村名一節核與事實習慣均屬可行除由職處函復照辦並囑其派員測繪詳圖努力籌備隨時函報轉呈外所有西郊自治區靜宜園改稱香山村緣由理合具文呈報

鈞府鑒核備案謹呈

市長 張

中華民國十八年六月二十四日

北平特別市政府指令 字第二九四〇號

令北平特別市籌備自治辦事處

處長朱清華
副處長趙正平

呈一件 呈報西郊自治區靜宜園改名爲香山村請備案由

呈悉准予備案此令

中華民國十八年六月二十八日

爲呈送香山自治村區域圖呈市府文 附指令

呈爲呈送事案查前據熊籌備員秉三函請將西郊區靜宜園村改爲香山村以符名實等情業經呈報鈞府指令照准在案當經職處轉知該籌備員儘香山村周圍十里以內成立一獨立村以樹郊外自治之先聲並囑其派員測繪該村區域詳圖隨時函報轉呈去後茲據復稱查香山原爲前清行宮所在附近一帶民村甚少均屬八旗營堡故設官以健銳營都統治理宛平縣未嘗過問雖有民村如門頭南辛等村亦無村正副之規定迨至民國十七年來尙未改制也茲就香山村區域按照貴處函示在十里以內將所有正黃正紅鑲藍鑲紅旗門頭南辛各村均屬香山村之範圍其原有村營擬改爲莊以免相混業經派員詳加測繪成圖相應檢送兩份送請審核備案並請出示佈告各村營地方以便派員調查戶口等情前來查與職處編村辦法尙屬相符除將該圖存留一份備查外理合檢送香山自治村區域圖一份一併備文呈報

鈞府鑒核准予備案實爲公便謹呈

市長張

計呈送香山自治村區域圖一份

中華民國十八年七月二十五日

北平特別市市政府指令字第三二〇七號

令籌備自治辦事處

處長朱清華
副處長趙正平
崔麟臺

呈一件爲呈送香山自治村區域圖一份請備案由

呈圖均悉圖存此令

中華民國十八年七月二十七日

爲委派秘書柴若愚赴西郊火器營協助籌備自治呈市府文

呈爲呈報事案據西郊自治區外火器營民衆代表管式禕等三十八人呈請聘任郭岳崑等十一人分任該村自治籌備員助理員事務員等職舉辦該村自治事宜並稱外火器營本係前清營房如仍沿襲舊稱殊嫌不合村制擬即改爲火器營村以新耳目等情前來除派秘書柴若愚尅日前往調查並協助遵章積極籌備外理合備文呈報

鑒核備案謹呈

市長張

中華民國十八年六月二十二日

爲委派秘書柴若愚協助籌備自治致火器營代表管式禕公函

逕啟者頃接二十一日來函及請求選聘西郊區火器營村籌備員等履歷表一紙備悉一切除據情轉

呈

市府並派秘書柴若愚前往調查外相應函達即希

查照是荷此致

西郊外火器營請願代表

北平特別市籌備自治辦事處啟六月二十四日

爲秘書柴若愚呈報火器營村自治情形呈市府文

呈爲呈報事案查西郊自治區外火器營民衆代表管式禕等呈請辦理自治事宜并請將舊外火器營營房名稱改爲西郊自治區火器營村以新耳目等情前來當派秘書柴若愚前往調查協助辦理業經呈奉

鈞府指令內開呈悉應准備案仍仰將調查籌備情形隨時具報等因茲據秘書柴若愚呈稱（原呈抄下在面）等情據此除將推舉人員照章發給自治籌備員聘書圖章并令積極籌備成立該村臨時辦事公所以利進行外理合據情呈報恭請

鑒核施行謹呈

市長張

中華民國十八年七月二日

附柴秘書原呈

呈爲呈報事竊 若愚奉

派調查西郊火器營居民請願自治事宜遵即於二十五日上午十時馳抵該處召集請願人管式禕等及民衆約五十餘人齊集該村三民主義講習會內由民衆推定臨時主席管式禕報告該處歷年困苦情形及此次聯合請願自治之主旨均與該請願人等呈文內詞意大致符合 若愚當將自治意義並新任張市長對於平市自治極爲注意及本處設施計劃與希望均加以詳細說明與會民衆均極感動認爲解除民生痛苦非此莫屬復經履勘該村面積周圍約十里之譜居民大致在五百戶以上村民生活多數悉賴勞工學校有西郊公立第八第十兩校學生共有二百餘名工廠原有三處今存其二一係燕京大學所立一係該村私人所創兩處能容工徒三數百人出品大半以抽絲髮網爲最多該村貧戶子女多賴此以生餘如該村公立之三民主義講習會詢據該會有男女三百數十人之多每週講演兩次輪流問答成績頗佳此次該處人民之切望自治未始不由該講習會之所得效果也至該村民等所舉出籌備員郭岳崑助理員志述甫蘇越千事務員傅秀峰白祖昌等十一人在該村內均有相當資望對自治意義亦有相當認識在此時期若任其負籌備之責定可措置裕如再該處自治經費刻雖尙無確定底欸但查該村營產頗多久已荒廢所有空房以及路旁樹木多被貧戶偷折盜賣將來村公所成立若能撥歸自治範圍整理得法非僅欸有所出且可保存舊有建築綜查以上情形該村已具自治村雛形並與籌備自治章程亦尙相符若准其遵照定章循序推進不難收指臂之效所有調查核營村各緣由理合具文呈報伏乞

鑒核實爲公便謹呈

處長
副處長

秘書柴若愚謹呈

爲火器營村呈送圖表奉市令准予備案錄令轉達知照公函

逕啟者案查前據該籌備員呈送所擬該村界區域草圖等件到處當經據情轉呈在案茲奉市府指令第三零五六號內開呈及圖表均悉應准備案附件存此令等因奉此相應函達卽希查照此致

西郊區火器營自治村郭籌備員

中華民國十八年七月二十二日

爲呈報內三自治區各警段分圖及戶籍調查統計報告表呈市府文

呈爲具報內三自治區各警段分圖暨戶口調查統計報告表仰乞

鈞鑒事竊查內三自治區開始調查戶口日期業經呈報在案茲據該調查員等報稱該區計分二十段街巷計二百八十條戶數計一萬九千〇二十九戶口數計男女九萬九千五百四十名口等語並繪具各警段分圖及戶口調查統計報告表前來囑長等覆查尙無不合除嚴飭該員等妥速編配街區以冀該區自治早日完成外理合檢同原呈圖表備文恭請

鑒核謹呈

市長張

中華民國十八年七月十七日

爲呈報內一自治區各警段分圖及戶籍調查統計表呈市府文

呈爲呈報內一自治區街巷戶口數目繪具警段分圖暨戶口調查統計報告表仰乞

鈞鑒事竊查內一自治區開始調查戶口日期業經呈報在案茲據調查員李世霖等報稱該區計分二十警段街巷共三百零六條外市場一所內容劃分爲十七個部分查全區除東交民巷現爲治權管轄以外之地未能調查外所有戶數爲一萬七千五百七十八戶人口男女總計九萬七千七百五十一名口等情並繪具各警段分圖及戶口調查統計報告表呈送前來處長等覆查尙無不合除督飭該員等妥速編配街區外理合檢同原呈圖表備文恭請

鑒核謹呈

市長張

中華民國十八年八月三日

爲外一自治區編配完竣繪具區域總圖及編配概要呈市府文

附指令

呈爲外一自治區編配完竣繪具街區總圖暨編配概要恭請

鑒核備案事竊查外一自治區調查戶口編配街區業經先後呈報在案現謹遵章則並比照戶口數目依據街巷形式參酌地方狀況計共編劃該區爲三十個自治街業已編配完竣除分別選聘各街自治

籌備員迅即組織臨時辦事公所督促各該員積極進行並趕製各自治街區域分圖及戶口面積性別等各種比較圖另文呈報外理合繪具外一自治區新編各自治街區域總圖及編配概要並附說明書先行呈報伏乞

鑒核備案謹呈

市長張

中華民國十八年七月二十五日

北平特別市市政廳指令字第三二〇五號

令籌備自治辦事處處長朱清華

副處長趙正平
崔麟臺

呈一件爲外一自治區編配完竣繪具區域總圖及編配概要請備案由

呈件均悉附件存此令

中華民國十八年七月二十七日

爲外二自治區編配完竣繪具區域總圖及編配概要呈市府文

附指令

呈爲外二自治區編配完竣繪具街區總圖暨編配概要恭請

鑒核備案事竊查外二自治區調查戶口編配街區業經先後呈報在案現謹遵章則並比照戶口數目依據街巷形勢參酌地方狀況計共編劃該區爲四十四個自治街業已編配完竣除分別選聘各街自

治籌備員迅即組織臨時辦事公所督促各該員積極進行並趕製各自治街區域分圖及戶口面積性別等各種比較圖另文呈報外理合繪具外二區新編各自治街區域總圖及編配概要並附總說明書先行呈報伏乞

鑒核備案再此次編制外二區各自治街因前派調查各員編配未盡允當復經派員另行編配是以需日稍多合併陳明謹呈

市長張

中華民國十九年八月六日

北平特別市市政府指令字第三七四一號

令籌備自治辦事處處長朱清華

副處長崔麟臺

呈一件爲呈報外二自治區總圖一張概要一本說明書一份請鑒核備案由

呈暨附件均悉圖及概要說明書各件存此令

中華民國十八年九月十日

爲派員辦理內四內五兩自治區調查戶口編配街區事務開始工作日期呈市府

文

呈爲呈報內四內五兩自治區開始調查戶口編配街區日期懇請

鑒核備案事竊查外一外二兩自治區業已編配完竣現正整理圖表編纂說明概要另文呈報內一內三兩自治區亦已着手編配下月即可蒞事按照職處進行計畫定於本月二十二日(即星期一)遴派議員張家聲倪柏年趙連智等前往內四自治區丁壽南姚大垣吳孝震等前往內五自治區分途調查戶口編配街區除督飭各該員逐日認真辦理積極進行並函請各該區署協助一切外所有內四內五兩自治區開始調查戶口編配街區日期理合備文呈請

鑒核備案謹呈

市長張

中華民國十八年七月二十三日

爲呈報內四自治區各警段分圖及戶籍調查統計表呈市府文

呈爲呈報內四自治區街巷戶口數目並繪具警段分圖暨戶口統計報告表仰乞

鈞鑒事竊查內四內五兩自治區調查戶口日期業經呈報在案茲據內四自治區調查員張家聲等報稱該區原分爲二十警段街巷共計三百七十四條正附戶共計一萬九千〇五十九戶男女人口共計九萬五千四百五十名口等情並呈送圖表前來職等覆查無異除內五自治區街巷戶口數目業已呈報並督飭該兩自治區調查員等妥速編配街區外理合檢同原呈圖表備文呈報

鑒核謹呈

市長張

中華民國十八年八月十七日

爲呈報內五自治區各警段分圖及戶籍調查統計表呈市府文

呈爲呈報內五自治區街巷戶口數目繪具警段分圖及戶口調查統計報告表恭請

鑒核備案事竊查內四內五兩自治區開始調查戶口日期業經呈報在案茲據內五自治區調查員丁壽南等報稱內五自治區現已調查完竣該區共分爲十九警段街巷計共二百五十六條戶數正附戶總計一萬三千三百零七戶人口男女總計六萬五千五百九十一名口等情並繪具圖表呈送前來職等覆查尙屬無異除督飭該員等妥速編配街區外理合檢同原呈圖表備文呈報

鑒核備案謹呈

市長張

中華民國十八年八月十二日

爲繕送內二自治區各街自治籌備員等姓名及街公所地點呈市府文

附指令

呈爲呈送事案查職處編配內二區共爲四十一個自治街一切經過情形業經呈報在案所有各自治街籌備員助理員前經職處延聘後其中間有因事離平者現已分別補聘齊全各街公所亦完全組織成立開始辦事理合造具內二區各自治街籌備員等姓名暨各街公所地點一覽表具文呈送

鈞府鑒核備案謹呈

市長張

中華民國十八年八月十九日

北平特別市市政府指令 字第三五四一號

令籌備自治辦事處 處長朱清華
副處長崔麟臺

呈一件 送內二區各自治街籌備員姓名及街公所地點表請鑒核備案由

呈表均悉仍仰將尙無助理員各街迅速延聘補足以資任事表存此令

中華民國十八年八月二十四日

爲西郊自治區圓明園鑲藍旗民衆代表關世廣等請辦自治派秘書柴若愚切實

查覆訓令

北平特別市籌備自治辦事處訓令 第 號

令秘書柴若愚

爲訓令事案查前據西郊區圓明園鑲藍旗民衆代表關世廣等具呈請願籌辦該村自治並擬將該村改名爲廠西屯村等情一案當經明白批示在案茲復據該代表具函聲請前來除函復外合行令仰該員即便前往查明該村經濟狀況是否充裕抑須聯絡他村之處及改名爲廠西屯村究竟是否相宜而該村區域是否與其他已經成立自治村之處相混逐一調查明晰據實呈覆以憑核辦此令

中華民國十八年八月二十八日

爲西郊自治區圓明園鑲藍旗民衆代表關世廣等請辦自治覆函

逕復者

來函已悉查該代表等前以具呈請願辦理該村自治并擬將該村改爲廠西屯村等情當經批示據呈已悉(原文見後)此批業於本月二十一日掛發在案茲復據該代表具函聲請前來除派本處秘書柴若愚卽行前往該村查明情形具復到處再行核辦外合行函復知照此致
關世廣先生

中華民國十八年八月二十八日

爲請推荐助理員事務員並請測繪村圖調查戶口致西郊自治區

碧雲
溫泉

自治村籌

備員李石曾公函

逕啟者茲刊就西郊區碧雲村溫泉村自治籌備員圖章各一顆隨函送上即希查收啟用請即尅日視事並將啟用日期見復其助理事務各員望即推荐以便分別延聘給証庶利自治進行所有該兩村戶口及區域亦請派員測繪調查函報本處以憑轉呈市政府備案爲荷此致

西郊區 碧雲
溫泉 村李籌備員

中華民國十八年八月二十一日

關於街村臨時辦事公所事項

爲內二自治區各自治街臨時辦事公所成立在即請飭屬隨時照料致 公安局內二區署

公函

逕啟者查內二區各自治街業經敝處於五月一日一律編竣計共四十一街各臨時辦事公所亦成立在即此次調查戶口編配街區承

貴局暨各區署力爲協助無任公感現在各街辦事公所瞬屆成立一切進行有賴於

貴局協助照料者較前尤甚且自治一事與公安息息相關必須彼此互助方能相得益彰

貴局署長關懷自治諒具同情除分函各街籌備員等遇事向區妥爲接洽外相應檢同街區清單籌備員

助理員等銜名清單各一紙函請

查照轉飭所屬隨時協助照料至緝公誼並希

見覆爲荷此致

公安局

公安局內二區署

中華民國十八年六月二十日

爲請組織臨時辦事公所致內二自治區各街自治籌備員公函

逕啟者查內二區各自治街籌備員業經本處延聘在案各臨時辦事公所自應尅日成立以利進行凡未經覓妥公共屋宇以前務希各就廡址或暫借相當地方先行成立臨時辦事公所懸掛所牌開始工作以免久延是爲至要除分函外相應函達即希查照辦理並將成立日期及公所地點函報過處以憑

存查此致

內二區第 街籌備員

中華民國十八年六月二十二日

爲商借沒水河舊都統署作內二自治區辦公地點致軍政部北平檔案整理處公

函附覆函(一)(一)(一)(一)

逕啟者前准內二區第二十一街自治籌備員熊希齡函開昨奉本月六日函示規則章程地圖并內二區第二十一街自治籌備員圖章一顆均經領悉當即遵照籌備惟辦公地址必須預定方可開辦茲查有沒水河門牌八號爲舊鑲紅旗都統公署現經空閒謹援籌備自治辦事處規則第七條擬即借用查係歸土地局管轄相應函請尊處咨達土地局暫行借用俾便開辦無任感禱等因到處當經據情函達土地局查照辦理在案茲准函復內開逕覆者頃准函開以內二區第二十一街自治籌備員擬借用沒水河舊鑲紅旗都統署俾便開辦請查照見復等因准此查本市各都統署早已劃入營產範圍之內能否借用應向軍政部北平檔案保管處商洽辦理准函前因相應函復貴處查照轉知爲荷等因准此查內二區各自治街均經敷處編配完竣現在各街公所即待成立該舊都統署既係空閒應請貴處顧念公誼暫准借用或准借用其一部是爲至盼相應函達請煩

查照見復爲荷此致

軍政部北平檔案保管處

中華民國十八年六月二十四日

附覆函(一)

軍政部北平檔案整理處公函整字第一二五號

逕復者頃准

貴處第一三二號公函一件爲商借浸水河舊都統署作爲內二區自治街辦公地址等由准此查敝處對於北平市各舊都統署止有保管之責並無處理之權准函前由除呈明 軍政部俟奉到 指令再行函達外相應函復請煩

查照爲荷此致

北平特別市籌備自治辦事處

中華民國十八年六月二十六日

(一)

軍政部北平檔案整理處公函整字第一二三七號

逕啟者查

貴處函請撥借浸水河鑲紅漢舊都統署一部分房屋作爲自治街辦公地址一案業經敝處呈請軍政部准予借用並函復在案茲奉

指令內開呈悉據稱該鑲紅漢都統舊署現係空閒請將該房屋一部分暫時劃歸該自治辦事處借用

姑予照准仰即轉行知照此令等因奉此相應錄令函達即希

查照暫就該廢署內擇定一部分房屋作為辦公地址並請

貴處另覓相當地址將該舊署房屋早日撥還至緞公誼此致

北平特別市籌備自治辦事處

中華民國十八年七月十八日

(三)

軍政部北平檔案整理處公函 整字第一五九號

逕啟者頃准

函開前准函開以內二區自治籌備員熊希齡擬借涇水河舊鑲紅漢軍都統署作為辦事公所一案業經貴處呈奉軍政部指令准予借用一部分等因准此當經轉達該籌備員知照在案茲據函稱逕啟者奉函承示涇水河鑲紅漢舊都統署已得軍政部北平檔案整理處呈准借為本街自治辦事公所等情即希貴處派員會同該處接收撥交本公所即日遷入辦公至緞公誼等情到處即希貴處函示日期以便派員會同前往接收再行撥交該街公所應用相應函達請煩查照並盼見復為荷等因准此茲派處處員張維寅於本月九日上午九時赴

貴處接洽希即

派員會同前往該舊署察看情形商酌辦理准函前因相應函復請煩查照為荷此致

北平特別市籌備自治辦事處

中華民國十八年八月七日

爲借用浸水河舊都統署致市黨部公函

敬啟者案查前據內二自治區第二十一街自治籌備員熊希齡函請轉借浸水河鑲紅漢軍舊都統署作爲街公所等情當經本處轉函軍政部北平檔案整理處呈奉軍政部指令准予借用各在案即經敝處分函熊籌備員及檔案整理處於本月九日會同本處派員前往接收以便即時撥交該籌備員成立街公所去後茲據派員回處聲稱職奉派會同自治籌備員及檔案整理處等派員於九日上午九時前往浸水河舊鑲紅漢軍都統署接收不意有平綏路工會已於七月二十六日將該署佔用職等當即詢問情形據該工會常務委員馬省三稱係奉市黨部之命佔用君等可逕向市黨部交涉職等復向該舊署參領景泰探詢據稱該工會係於七月二十六日會同地方巡官朱某到署強行佔用無法制止各等語職等祇得回處據實報告等情據此查 敝處此次所借該舊都統署係在六月十七日且經該主管機關軍政部令准借用自與該工會未經正式手續及所有權之許可逕自佔用者情形不同惟是否出自貴黨部之命令無從懸揣查籌備自治爲訓政時期重要工作該街公所亟待成立用特據情函達果如該工會所言務祈本黨政關聯之旨及訓政時期黨務進行計劃中促進自治之工作轉飭該工會設法遷讓或騰出一部分以作該街公所之處希即見復至緝公誼此致

市黨部

中華民國十八年八月十三日

爲會同接收舊都統署情形致軍政部北平檔案整理處公函

附來函

逕啟者查八月九日會同接收涇水河鑲紅漢軍舊都統署一案前據本處派員回稱職奉派會同自治籌備員及檔案整理處等派員於九日上午九時前往涇水河舊鑲紅漢軍都統署接收不意有平綏路工會已於七月二十六日將該署佔用職等當即詢問情形據該工會常務委員馬省三稱係奉市黨部之命佔用可逕向市黨部交涉職等復向該舊署參領景泰探詢據稱該工會係於七月二十六日會同地方巡官朱某到署強行佔用無法制止各等語職等祇得回處據實報告等情據此當經本處據情致函市黨部請其查明情形轉飭該工會設法遷讓或請其騰出一部份去後詎料迄今多日未准函復查內二區自治籌備員借用舊都統署作爲辦事公所一案經

貴處呈 軍政部令准在案今該工會僅稱係奉市黨部之命不待所有權之許可自行佔用於情於理皆有未合敝處既碍於權限未便再向市黨部交涉復以本案長此懸擱亦屬不當祇有再行函達貴處務請

查照前因或爲呈明軍政部請示辦法或由

貴處代爲查覓內二區界內另一廢署俾便撥作該街辦事公所之用而利自治進行庶符前案母任感

盼此致

軍政部北平檔案整理處

中華民國十八年九月七日

附來函

軍政部北平檔案整理處公函 整字第一八二號

逕啟者查

貴處函請撥借鑲紅漢舊都署作爲內二區第二十一街自治辦事公所業經敝處派員會同貴處接收在案茲查該舊署房屋已有一部分空閒相應函達即希

查照轉知內二區辦事公所從速遷入以免再有其他機關佔用並希見復爲荷此致

北平特別市籌備自治辦事處

中華民國十八年九月十八日

爲內二自治區各街臨時辦事公所成立佈告

爲佈告事照得本處籌備自治方法及分期進程序業經一再佈告週知在案本市內二自治區戶口早已調查完竣各街大小胡同亦已勘查清楚參照原來形勢並現在經濟狀況共計編成四十一個自治街在未經召集街民會議正式選舉街長副以前遵照訓政手續暨

市政府所頒條例每街暫設一臨時辦事公所並由本處就每一街內延聘本街公正街民一人充任該自治街籌備員所負責任與義務悉如街長再按每街之大小分聘助理員若干人其責任義務一如街

副各在本管街內領導街民籌備自治詳查戶口編配閭鄰籌畫一切應興應革事宜經理公益捐及其他有關街自治之收入支出等事修理街道提倡清潔傾倒穢土泔水管理路燈及一切有關公益各事項而其附帶重要之責任即為根據黨義訓練街民務使人人明瞭黨義統一思想普及常識養成健全之自治能力然後召集街民會議選舉街長副實行四權初步之運用其訓練之方法分爲集合訓練分閭訓練以期全體街民均能澈底明瞭黨義運用四權強固國家基礎籌備員等責任既如是至重且鉅是以本處對於人選非常認真現經延聘各員均係優秀份子忠實同志必能遵照黨義及條例努力籌備一切茲據內二區各籌備員等先後報稱各自治街臨時辦事公所多已成立即將開始工作等情前來查籌備自治實關訓政之要圖黨國之基礎民衆自身之利益本處職責所在力求發展除督飭各街辦事公所積極工作以期猛進外爲此佈告該區街民一體週知並望該區住戶中吾黨同志知識階級充分贊助廣爲宣傳俾使家喻戶曉尊重訓政之旨聽從各街辦事公所之領導接受訓練以資增進智識達到運用四權之目的鞏固國基完成自治本處有厚望焉此佈

中華民國十八年七月二十九日

爲香山自治村公所成立佈告

爲佈告事照得本處奉 令籌備本市城郊自治事宜所有籌備方法及進行程序迭經佈告在案西郊香山一帶應行籌備之各級自治業經本處延聘熊秉三先生充任籌備員負責辦理并經本處呈准市政府將靜宜園改稱香山村劃定周圍十里內之正紅正黃廂藍廂紅門頭南辛各村聯合成立一自

治村所有上開各村一律改稱爲莊以免相混爾等須知籌備自治爲訓政時期唯一要政現在城內早已分別籌備四郊亦正在辦理爲此佈告各村村民人等一體知悉隨時聽從熊籌備員之領導及訓練遵照本處各項章程積極籌備村內一切應興應革事項妥向熊籌備員接洽並照章由籌備員推舉各該莊中明瞭黨義熱心公益者充任助理員事務員以期郊外自治之發展而謀民衆之幸福倘有不明黨義不瞭解自治意義狃於封建勢力橫加阻擾致碍自治進行民衆利益及妨害公務者一經查實或被告發定行送懲不貸切切此佈

中華民國十八年八月十三日

爲街(村)自治籌備員必要時得酌量加推助理員呈市府文附指令

呈爲呈請事竊查職處選聘街(村)自治籌備員服務規則第一條內開籌備員應就本街(村)公民中推舉助理員一人至三人並於每二十五戶中推舉事務員一人襄助籌備員籌備本街(村)自治事項均爲無給職等語查職處所編各區自治街因所位地帶形勢不同故不免有大小繁簡之別偏僻之街事務較簡助理員名額稍少尙易辦理繁盛之街事務較煩助理員僅二三人勢難周顧近如內二區各街辦事公所成立之後多有感及此種困難之處將來其他各街公所似此情形亦所難免職等思維至再擬嗣後各街辦事公所於必要時准由各街籌備員酌量加推助理人員報由職處函聘以便事實而免貽誤所擬是否有當理合具文呈請

鈞府鑒核令遵謹呈

市長張

中華民國十八年七月十七日

北平特別市市政府指令字第三二五六號

令籌備自治辦事處處長朱清華

副處長 趙正平
崔麟臺

呈一件擬嗣後繁盛之街准由各該籌備員酌量加推助理員報由職處函聘可否請
令遵由

呈悉應准如擬辦理此令

中華民國十八年七月二十三日

爲制訂街(村)長副聯合辦事公所簡章呈市府文 附指令

呈爲擬具街(村)長副聯合辦事公所簡章呈請

鑒核令遵事竊職處自將內二自治區各街辦事公所組織成立以來該區自治日益進展前爲各街公所辦事便利起見並參照天津市之成規特組織街長副聯合辦事公所一處以期聯絡互助事半功倍將來各自治區街(村)公所成立時悉擬仿此辦理查內三自治區聯合辦事公所已於上月組織成立本月八日召集第一次會議時並經呈蒙

鈞座派孫秘書長蒞會訓詞羣情感奮連日開會集議對於該區各級自治工作籌備甚力外二自治區

各街辦事公所不久亦將組織完竣亟宜釐訂簡章劃一辦法庶免意向參差各自爲政茲由臬處擬訂北平特別市街(村)長副聯合辦事公所簡章十二條以爲該公所辦事之準則是否可行理合檢同所擬簡章一份具文呈請

鈞府鑒核示遵實爲公便謹呈
市長張

中華民國十八年八月一日

北平特別市市政府指令字第三三一八號

令籌備自治辦事處處長朱清華

副處長 趙正平
崔麟臺

呈一件制定北平特別市街(村)長副聯合辦事公所簡章呈請鑒核由

呈暨簡章均悉查街(村)長副聯合辦事公所既據稱參照天津特別市成規有聯合設置之必要應予照准茲將所擬簡章酌核修正另單抄發仰即遵章更正公布並繕一份呈府備案原件存此令
中華民國十八年八月七日

爲據內二自治區街(村)長副聯合辦事公所函報常務委員補選齊全及正式開

始辦公情形呈市府文 附指令

呈爲據情呈報事竊據內二區街長副聯合辦事公所函稱竊敝公所成立後已迭開常會及常務委員

會議討論各進行事項在案日前由貴處轉奉

市政府指令將簡章修正公佈尤應遵章積極進行爰於本月十二日召集常會將常務委員補選齊全計選定熊希齡劉冕執蒯晉德劉馥呂均周肇祥張超等七人為常務委員復於十三日開常務委員會議當場推定熊常務委員希齡為主席即於是日正式開始辦公值此成立之初事務繁重除指定各常務委員輪流值日以免貽誤外相應將敝公所正式開始辦公日期函報貴處轉呈

市政府備案為荷等情據此除函復外理合據情呈報

鈞府鑒核伏乞

准予備案謹呈

市長張

中華民國十八年八月二十三日

北平特別市市政府指令字第三五七四號

令籌備自治辦事處處長朱清華
副處長崔麟臺

呈一件為據內二區各自治街聯合公所函報選定常務委員七人及正式開始辦公各情形轉呈備案由

呈悉此令

中華民國十八年八月二十七日

為擬訂街(村)務會議章程呈市府文附指令

呈爲擬具街(村)公所街(村)務會議暫行章程仰祈

鑒核示遵事竊查內二自治區各街公所早經組織成立所有各街籌備員助理員等均經職處遴聘齊全其各閭事務員及各鄰長亦正由各街公所分別推選以便任事一切街務均在積極進行茲爲集思廣益及整頓街務起見特由各街公所組織街務會議將來各自自治區街(村)公所成立時均擬仿此辦理以冀羣策群力共謀街(村)自治之發展茲經職處擬具北平特別市街(村)公所街(村)務會議暫行章程十二條以爲準則藉利進行所有擬具街(村)公所街(村)務會議章程緣由是否有當理合檢同該章程一份備文呈請

鈞府鑒核示遵謹呈

市長張

中華民國十八年九月十三日

北平特別市市政府指令字第三八七五號

令籌備自治辦事處

處長朱清華
副處長崔麟臺

呈一件呈送街(村)公所街(村)務會議章程祈核示由

呈件均悉查所擬街(村)務會議暫行章程大體尙屬妥協茲將原章程第五六九十一十二各條文字酌加修改另單抄發仰即遵照公佈並清繕一份呈府備案原件存此令

中華民國十八年九月二十三日

爲內二自治區各自治街開第一次會議致各街自治籌備員助理員公函

逕啟者茲定於本月二十八日(星期五)下午二時在本處開第一次內二區各自治街公所聯合會關於自治事項有所討論務請

台端準時蒞臨是所至盼相應函達即希

查照此致

內二區各籌備員
助理員

中華民國十八年六月二十六日

爲請出席內二自治區街(村)長副聯合辦事公所會議呈市府文

呈爲呈請事竊查內二區各自治街臨時辦事公所現已多數成立茲爲便利辦事促進自治起見暫在職處附設內二區各自治街聯合辦事公所由各籌備員中公推常務人員辦理該各區一切自治事宜茲擬於本月八日下午四時召集各籌備員等在職處會議室開第一次內二區各自治街聯合辦事公所聯席會議屆時擬請

市長蒞處訓話俾有遵循而資感奮理合具文呈請
鑒核示遵謹呈

市長張

中華民國十八年七月六日

爲通知內二自治區街長副聯合辦事公所常務委員定期開會公函

附議事日程

逕啟者茲定於本月二十八日(即星期日)下午四時在本處開內二自治區各街聯合辦事公所常務會議屆時務希

撥冗出席爲荷此致

熊秉三
劉冕執
呂習恆
劉晉德
劉奇甫

常務委員

附議事日程

- 一 迅組成聯合辦事公所負責進行案
- 二 討論開辦費籌措辦法案
- 三 開辦應需之費用及支配方法案
- 四 准自治籌備處函知定九月一日接收公益捐於未接收前務將聯合辦事公所各街公所組織完備並規定預算案
- 五 抄錄戶口冊方法案
- 六 臨時提議事項

中華民國十八年七月二十七日

爲擬訂街(村)長副聯合辦事公所及街村公所行文暫行規則呈市府文

呈爲擬具北平特別市街(村)聯合辦事公所暨街(村)公所行文暫行規則呈請

鑒核備案事竊查各街辦事公所成立以來應行文牘日漸繁曠所用程式極不一致茲爲表現辦事精神劃一程式起見擬具北平特別市街(村)聯合辦事公所暨街(村)公所行文暫行規則八條頒發各該公所一體遵照而免紛歧是否有當理合檢同所擬規則一份備文呈請

鈞府鑒核備案謹呈

市長張

中華民國十八年七月三十一日

爲刊發內二自治區街長副聯合辦事公所圖記呈市府文

指附令

呈爲呈報刊發內二區街長副聯合辦事公所圖記仰乞

鑒核備案事竊查內二區街長副聯合辦事公所業經職處呈准成立並制定簡章呈蒙修正公佈施行各在案查該公所成立以來所有對外往來文件日漸繁多且將來查核公益捐之收支及有關財務事宜極應發給圖記以資信守而昭慎重茲由職處刊發木質圖記一顆文曰北平特別市內二區街長副聯合辦事公所之圖記又角質小章一方文曰內二區街長副聯合辦事公所常務委員會主席除一併送交該委員會查收應用外理合備文呈報

鈞府鑒核俯賜備案實爲公便謹呈

市長張

中華民國十八年八月十九日

北平特別市市政府指令 第三四九八號

令籌備自治辦事處

呈一件呈報刊發內二區街長副聯合辦事公所圖記請鑒核備案由

呈悉此令

中華民國十八年八月十九日

爲刊發圖記致內二自治區聯合辦事公所公函

逕啟者查內二區街長副聯合辦事公所業經遵章組織成立並經選舉常務委員推定主席開始辦公各在案茲經本處刊發木質圖記一顆文曰北平特別市內二區街長副聯合辦事公所之圖記牛角質小章一方文曰內二區街長副聯合辦事公所常務委員會主席除呈報

市政府外相應函達

貴主席即希

查收照用仍將啟用日期函報爲荷此致

內二區街長副聯合辦事公所常務委員會熊主席

附木質圖記一顆角質小章一方

中華民國十八年八月十七日

內二區街長副聯合辦事公所通告

爲通告事本聯合辦事公所遵照

市政府所頒條例業於七月十二日組織成立並經通告在案查自治一事本應吾人自動自決現在既經

市政府設處籌備努力促進籌備自治辦事處秉承

府令依照建國大綱及訓政方法積極進行不遺餘力本自治區各街辦事公所首先組織並於本月一日接收公益捐實行各級自治工作本公所各常務委員謬承各街籌備員之推選以董其成就職以來冰淵時懷舉凡有關本區應興應革之事自當根據衆意力事興除庶幾無負

政府圖治之殷同胞付託之重顧同人等心餘力薄深冀本區父老兄弟諸姑姊妹充分贊助共底於成將來本區自治成績之良窳實關吾人自治程度之高下在昔軍閥專政民衆倍受壓迫群思自治若大早之望雲霓今者如願以償

市政當局督促進行以求本市自治早日實現之心較我市民尤爲切要毅力熱誠至深感佩凡我街民倘再首鼠兩端徘徊觀望甚或自甘暴棄暗事阻撓豈僅辜負政府之苦心抑亦爲中外人士所譏誚暴露我北平市市民莫大之弱點可恥孰甚夫此次本市自治進行之利鈍即可以測驗市民有無自治之精神觀瞻所繫望吾本區各界同志一洗依賴之心迅爲民治民享民有之運動養成四權建國之智能用奠自治之始基樹全市之模楷同人等與有榮焉至自治經費尙未確定以前各街公所所恃財源目

下僅恃公益捐一項收入之數極其有限一切經征手續及收支保管辦法業經籌備自治辦事處釐定章程呈准公布在案查公益捐性質原係樂輸各住戶既享利益當然應負此義務以爲購置修繕車輛器具及街丁等工食之需現時既移作自治一部分費用在政府財力不逮之時凡我街民理應共體時艱自動籌劃未捐者固應一致認捐已捐者尤盼依時交納且各街之款均仍用之於各街決不使稍有虛糜移挪別用惟衆擎之易舉庶集腋以成裘是所厚望於各親愛之街鄰有以提倡贊助者也倘有不明事理之人抗不交納或顯然妨害公益者罰則俱在同人等不能爲之迴護也特此通告

中華民國十八年九月 日

爲請速擬接收公益捐辦法致內二區聯合辦事公所公函

北平特別市籌備自治辦事處公函 字第 號

逕啟者查內二區公益捐業經

市政府明令劃作內二區自治經費現在各街自治均待積極籌備一切設施在在需款自應遵照前次決議案於九月一日將該項公益捐分別接收惟茲事繁瑣異常倘不事前擬定具體辦法臨時難免不發生窒礙況爲期已迫應請貴委員會從速擬定接收手續分函各街公所照辦並函報本處查核以便如期接收是爲至要此致

內二區街長副聯合辦事公所常務委員會

中華民國十八年八月二十日

為擬訂公益捐管理規則及四聯收據呈市府文

呈為呈報接收內二區各項公益捐並擬具收支保管暫行規則及收據四聯單仰祈鑒核備案事竊職處前者根據市民之意以內二區各自治街臨時辦事公所次第組織成立擬收回各項公益捐作為辦理地方公益費用業經呈蒙

鈞府飭經公安衛生兩局核擬具復允予移交並奉令妥慎接收等因各在案當經職處召集內二區各街聯合辦事公所一再開會討論接收辦法及保管用途決議於九月一日先行接收內二區各項公益捐以便積極整頓各種公益事項經大會通過在案除分函各街辦事公所遵照決議妥為接辦及將來各區續行接收隨時具報外查此項公益捐原為街民自動樂輸以之辦理地方公益從前警區代為征收時僅由區署自印收據掣給住戶截留存根雖屬權宜辦法尚無流弊可言現在既經各街公所收回自辦嗣後該款之收支保管雖由各該公所共同支配公開辦理然職處負有監督之責自應杜漸防微慎之於始茲經職處釐訂規則以資遵守並印發四聯單據統由職處編定號數加蓋關防每屆下月上旬將聯單存根送交本區聯合辦事公所其餘兩聯函繳職處分別存轉以期公開而昭核實所有接收內二區公益捐日期暨擬具收支保管暫行規則及四聯單收據各緣由是否有當理合檢同該規則一份及收據式樣一紙一併備文呈請

鈞府鑒核俯賜備案實為公便再所印四聯單嗣後隨同捐款每戶收工料實價洋五厘（合銅元二枚）以資抵補印刷紙張等費合併聲明謹呈

市長張

中華民國十八年八月二十一日

爲抄送公益捐冊請速籌接收辦法致內二區聯合辦事公所公函

逕啟者查內二區各項公益捐數目曾經該區署分別造冊函送到處茲由本處按街分繕清冊送請檢收即希尅日召集各街自治籌備員會商辦法如期接收萬一有收入過少不敷開支之街似可聯合就近之街暫時合併辦公以資撙節俟收數加增再行分別辦理相應函達請煩查照此致

內二區各自治街聯合辦事公所

中華民國十八年八月二十一日

爲接收公益捐事項定於九月一日實行致內二區聯合辦事公所公函

逕啟者頃准內二區署函開逕啟者查界內關於公益事項敝署前經結束清楚曾邀貴處迅予接收以一事權而清手續並准函囑所有夫役花名公益捐款及電燈路燈水車土車各種器具等項業經分別造列表冊送達在案現在貴處既早成立確定實行敝署幸慰之至但在交替之間敝署若再延長繼續辦理於進行殊多窒礙况敝署業已清結就緒對於紳商宣布截清尤未便延遲交代希請貴處亮察務於七月底整個接收以一事權至爲感荷並希見復等因到處查內二區所編四十一個自治街各街公所多經成立對於接收公益事項曾經迭次開會討論僉以四十一街公所接管區署十九段公益事

項必須從新分配以免紊亂等語除由本處派員趕速將該區送到公益捐底冊按街分配暨定於九月一日實行接收並函復內二公安區署外相應函達即希

查照並轉各街公所知照急速籌畫各街公所開辦方法以便無碍接收公益捐日期是所至禱此致內二區各自治街聯合辦事公所常務委員

中華民國十八年七月二十六日

爲接收公益捐屆時由聯合辦事公所派員辦理致內二區署公函

逕啟者查內二自治區各自治街聯合辦事公所業經成立本處前定九月一日接收公益捐一節屆時當由該公所派員前赴

貴署接洽辦理相應函達即希

查照爲荷此致

內二區署

中華民國十八年八月二十二日

爲派第三組組長龔傑佐理員葉聯成幫同接收公益捐致內二區聯合辦事公所

公函

逕啟者查公安局內二區署移交之公益捐數目暨各項用具夫役花名清冊業經本處轉送

貴會在案現查接收日期轉瞬即至茲委派本處第三組組長龔傑佐理員葉聯成二員屆時幫同

貴會前往接收相應函達即希

查照爲荷此致

內二區各自治街聯合辦事公所常務委員會

中華民國十八年八月二十六日

爲請轉知各街公所從速保荐書記及招募願警等致內二區聯合辦事公所公函

逕啟者查九月一日接收公益捐一案既經

貴會議決並經本處呈報

市政府在案自是日起卽爲各街辦事公所實行辦事之期爲期迫促所有各街公所雇用願警及街丁人等應在九月一日以前一律雇齊並將工作路線應辦事務迅速支配妥帖至各該辦事公所之書記職務重要希即按照本處公佈之錄用書記暫行規則尅日分函各籌備員限函到二日內逕行保荐來處以憑核委此外一切應用物件如閩牌鄰牌願警服裝街丁背心均須趕緊購置在開辦經費未經籌妥以前不妨先由

貴委員設法賒墊如期更換以振精神而新耳目其餘應行預辦之事並盼早爲籌畫毋任遺誤是爲切要辦理情形仍希

見覆爲荷此致

內二區街長副聯合辦事公所常務委員會

中華民國十八年八月二十日

爲擬訂街(村)公所錄用書記暫行規則呈市府文

附指令

呈爲擬具街(村)公所錄用書記暫行規則仰祈

鑒核備案事竊查內二自治區各街公所業已次第成立籌備員等概係爲桑梓盡義務或屬別有任務或須經營私業對於該所事務不過提綱挈領自不能常川駐所辦公所有繕寫文件及幫同訓練民衆督促願警街丁等一切工作管理所內各種事項自應錄用書記一員以免有所延誤該書記所負責任較爲重要非如其他機關僅僅担任繕寫是以人選問題不能不慎重遴選茲經職處釐訂街(村)公所錄用書記暫行規則十條飭由各該籌備員等遵照辦理以一事權而利進行所有擬具街(村)公所錄用書記暫行規則緣由是否有當理合檢同該規則一份備文呈請

鈞府鑒核備案謹呈

市長張

中華民國十八年八月二十一日

北平特別市市政府指令 字第 號

令籌備自治辦事處

處長朱清華
副處長崔麟臺

呈一件爲擬具街(村)公所錄用書記暫行規則請鑒核由

呈暨規則均悉茲經核改另單鈔發仰即遵照更正公佈施行并清繕一份呈府備案此令

中華民國十八年八月二十七日

爲擬訂街(村)公所書記獎懲規則呈市府文 附指令

呈爲呈送事案查職處擬具街(村)公所錄用書記暫行規則業經呈奉

鈞府指令修正遵即公佈在案茲根據該規則第八條制定街(村)公所書記獎懲暫行規則九條以資
遵守而課殿最除公佈外理合檢同規則一份備文呈送

鈞府鑒核備案謹呈

市長張

中華民國十八年八月三十日

北平特別市市政府指令 字第三六五三號

令籌備自治辦事處 處長朱清華
副處長崔麟臺

呈一件爲擬具街(村)公所書記獎懲規則請備案由

呈悉准予備案規則存此令

中華民國十八年九月二日

爲請指定傾倒穢水穢土地點是否適宜致內二區署公函 附覆函

逕啟者查公共衛生事項關於穢土穢水之消納極爲重要前經調查內二區傾倒穢土之處僅有太平
湖花園宮二龍坑及宣內迤東之順城街等四處穢水池僅有大四眼井南城根北新華街舊簾子胡同
花園北口安福胡同象坊橋東太平街手帕胡同太平湖石虎胡同太僕寺街二龍坑大溝花園宮小將
坊胡同西口外關才胡同西口英子胡同東口外等十七處以內三區轄境之闊人戶之多如按上列地

點爲消納全區穢土穢水之需不但不敷應用且亦未盡適中在夫役拉運往返需時工作自必減少而各戶之穢土穢水勢必日積日多難免沿街傾倒情事於公共衛生殊多妨碍即使夫役勤於工作而時間人力俱屬有限亦有顧此失彼之虞前據內二區各自治街聯合辦事公所函請轉請衛生局除上列各場所外另於內二區適中地點指定傾倒穢土場五處傾倒穢水池二十四處以敷四十一街之需要等情當即據情轉行衛生局在案現准函復據內二清道隊呈送暫擬穢水池及臨時穢土場地點一紙並稱所有表列各地點均屬臨時容置至各處有無糾纏窒碍之處事屬公安局範圍應請貴處知會該管區署辦理等因到處又據本處調查員等報告詢據各段土水車夫等云現傾倒穢土地點有太平湖等九處傾倒穢水地點有西交民巷等三十處並列表報告前來查本處編制內二自治區爲四十一個自治街各街辦事公所亦均先後具報成立關於各該街公益事項自應陸續辦理所請加添傾倒穢土穢水地點以便厲行街潔洵屬切要之圖况迭經聯合辦事公所會議咸以各街商民對於穢土穢水平日以夫役等藉口傾倒地地點寫遠以致塵芥穢水任意存積不運實際上在家庭已無法講求衛生所謂公共衛生是不過虛有其名僅重表面而已甚至表面亦有不能顧及之勢此亦無可諱言等語所論似亦不爲無因現在訓政時期地方自治甫經籌備一切措施端賴公家爲之輔助既據陳請自應亟爲設法以重公共衛生相應將衛生局函送地點表及本處調查員報告表一併函送

貴署查照表列各地點有無窒碍是否適宜即爲擇定臨時塵芥容置場九處約計每五個自治街一處穢水池四十一處約計每一自治街一處地點務使適中管理者既便于督催工作者亦可收事半功倍

之效素論

貴署長注重地方熱心自治各該街籌備員等甫經著手籌辦情形未盡熟悉務請隨時力予協助自治前途實利賴之並希

迅復過處以憑轉行俾各該街等於九月一日以前按照地點樹立標識及置備一切至紉公誼至各臨時塵芥容置場所積穢土將來應如何籌運及歸何處消納除俟函商公安衛生兩局會籌一勞永逸辦法外相應函達查照辦理爲荷此致

內二區署殷署長

中華民國十八年八月二十二日

附覆函

內二區署公函

逕復者准

貴處函以區境傾倒穢土穢水各地點籌畫增添附送擇定臨時塵芥容置場所及穢水池地點經查配置各地均稱適宜敝署無不協力贊成此致

北平特別市籌備自治辦事處

中華民國十八年八月二十八日

爲據西郊自治區火器營村公所函請拍賣磚石致西郊區署公函

附覆函

逕啟者頃據西郊區火器營自治村籌備員郭岳崑函稱敬啟者查我村籌備自治應辦公益事項至爲繁曠自宜斟酌緩急估量進款分別先後實行以瞻自治功效查今夏大雨連綿山水暴發村中溝渠年久失修街道凹凸不平是以近日以來霖雨爲患業已溝滿濠平無從宣洩村中住戶亦多魚游庭中蛙生竈底偷不設法修治殊屬危險堪虞惟查全村溝渠街道縱橫交錯工程稍大用款不貲而事屬緊急勢不可緩自可一面籌款一面開工並可藉此工程畧補貧民臨時生計查村中坍塌房基棄置磚石狼戾遍地既於觀覘不雅復使利棄於地倘將此項磚石招商拍賣即以所收之款修理溝路化無用爲有用藉可清理地基將來招人墾種亦可酌收進款一舉數善利民實多且與前次本村民衆大會籌款計劃亦相吻合倘蒙鈞處准行擬請函知公安局轉飭應管區署查照並於起運磚石時由本村公所發給執照隨時查驗放行所有籌款修理溝道情形相應函請鑒核見復爲荷等情據此查該籌備員所述各節有無窒礙及其他情形本處無從懸揣應請貴署就近代爲查明見復以憑核辦除分函外相應函達即希查照辦理爲荷此致

西郊區署

中華民國十八年八月五日

附覆函

北平特別市公安局西郊區署公函

政字第七號

逕復者准

貴處函開(原文見前)等因准此經查該籌備員所稱變賣磚石係前外火器營內拆卸各旗官房所餘之物惟該營向屬前陸軍部管轄現在是否有自行處分之權無從考查並據北平特別市官產局西郊清理專員函請保護該營官房樹株等情是產權誰屬現已發生問題本署無案可稽未便懸擬相應函復

貴處查照爲荷此致

北平特別市籌備自治辦事處

中華民國十八年八月十八日

爲西郊自治區火器營村公所請將原有營房撥作公產呈市府文

附清摺 指令

呈爲據情轉呈仰祈

鑒核示遵事案據西郊區火器營自治村籌備員郭岳崑等呈稱爲旗民等生計艱難素乏恆產自治經費無法籌措懇將原有官產撥歸公產作爲自治經費以便自決而期自治伏乞照准施行事竊查我外火器營民衆原係旗籍苛受清室束縛種種痛苦已不堪言只以積威之下無力自拔否則國民革命早自我爲前驅矣查前清對於旗民自招募入伍即使之世襲爲兵徭役之苦逾夫大車小明且限于駐防地域行旅外出不得過四十里復不准經營農商及與漢人交產以故二百年來日處樊籠爲其奴隸月博升斗終歲馳驅因而生齒日繁生活坐困思想學術錮閉愈深是以共和以後禁網初弛旗民等感於

素乏恒產無力謀生正如南美黑奴怵于解放更同久繫之鳥不能高飛十八年來投河墮井懸樑自裁者有之賣兒鬻女轉乎溝壑者有之種種慘狀不勝枚舉愚果之收清室貽之悟迷途其已晚知今是而昨非至現在掙扎存在之旗民亦不過苟延殘喘勉強生活或爲軍警勞工或爲車夫乞丐生活環境至爲困難仰事俯畜時慮不足遂至營中破壞業已不堪失業之人日多一日倘不加以維持勢必同歸于盡竊維此種破壞公產之徒本非生而不肖愍不畏法乃因生計無着迫而出此倘以自治入手一面宣傳開導曉以共存共利愛鄉愛羣一面籌措安置寬其生活之路自能引入正軌化爲良民否則默爾而視聽其自然不惟地方隱患足以堪虞誠恐良善之民亦必隨之與盡伏以革命完成訓政伊始民治初步自治爲先查我營營制業經取消負責之人已無所屬是以社會事務無人過問地方公益聽其自然形同一盤散沙儼若甌脫棄地長此以往既於生活上難以維繫復於政治上亦多背馳旗民等觀此情形深爲覺悟爰本先總理與人自決自治之意業已呈准鈞處遵照自治條例准予自治並請將營名取消改爲火器營村從此化爲村制俾齒齊民業奉鈞處批示照准並聘 岳崑 爲自治籌備員當經照章分別推舉助理事務各員於七月十四日在本村東門內三號設立公所召集村民開會成立并轉呈市府備案各在案惟是實行自治經費爲先旗民等生計艱難素乏恒產雖具自治之心殊乏自治實力倘使辦理自治自行集資正慮救死不遑事實殊不可濟是不得不別籌救濟之策仰乞鈞座扶持俾便自決自治者也查我營原有營產可資挹注擬請撥作公產分別招租每年約籌款一千餘元作爲自治經費樽節用途尙足敷用以原土而築原牆事屬惠而不費且此項官產爲數區區置之國庫無補涓埃用之

本村裨益甚鉅本村民衆等前于籌備自治之初召集大會業將關於建設與籌款兩項計劃公同議決擬即分別進行以收實效倘蒙覆育之仁據情轉呈國民政府暨北平特別市政府予以照准則旗民等自決自治立可實現否則影響所及將歸自消自滅亦殊失先總理提倡自治注重民生之初意也所有旗民生計艱難素乏恒產自治經費無法籌措懇將原有營產撥歸公產作爲自治經費緣由除逕呈北平市黨部予以呼籲外相應繕具自治計劃清摺送請鈞處代爲據情轉呈無任激感之至等情并附清摺一扣到處據此查該籌備員郭岳崑等所擬籌畫永久經費以期發展自治實因久被壓迫情殷解放以享受自由平等之幸福除已由職處督促該員等積極籌備以期完成自治外至該村自行拍賣之官碾房及所收租款各節並經職處函飭聲復嚴誠嗣後未經專案請准不得擅行處理以重公產而防流弊惟該村原有營產係歸軍政部管理該籌備員擬收歸村有以爲辦理自治經費是否可行理合檢同原送清摺一扣備文呈請

鑒核俯賜轉咨軍政部查核辦理並可否准予轉呈

國民政府之處伏乞

核奪施行謹呈

市長 張

附清摺

謹將敵村籌備自治進行計畫繕具清摺恭請

公文

四十七

計開

關於自治上籌款之計劃

- (一) 本村原有糞道久已不納租項擬分段酌收租費現已收租
 - (二) 本村圍牆溝坡內空地招人墾種酌收租金
 - (三) 西門外教軍場大道另行清丈招人墾種酌收租金
 - (四) 官碾房十五間原爲本村民衆集資共建擬行拍賣或招租現已拍賣
 - (五) 南門橋東永興街路南小堆擬招租酌收租價現已收租
 - (六) 南北義地招人承種酌收租金
 - (七) 南門內關防處十九間擬招租酌收租價
 - (八) 軍器庫九間擬招租酌收租價
 - (九) 本村空房基磚石堆棄狼戾不堪擬將磚石招商拍賣以清理地基招人墾種酌收租金
 - (十) 本村原有教軍場民國八年由管營長官李長泰租與農商部每年租金五百餘元作爲營中辦公
- 民國十年後該租即拖欠未交查該場現已爲農礦部佔用作爲棉業試驗場管轄招人包種五穀
- 所謂試驗場者早已有名無實其邊沿各處早由財政部官產處招人領種擬一併撥歸公產作建設本村一切用款而便自決自治

關於自治上建設之計劃

- (一) 將外火器營管名取消改爲火器營村另劃分爲若干閭每二十五戶爲一閭設閭長一人
- (二) 調查戶籍以明瞭村民之生活狀況而爲建設之標準
- (三) 村中溝渠年久失修擬分別挑挖以防水患
- (四) 村中道路崎嶇不平擬分別修墊以利交通
- (五) 村中四周圍墻坍塌多處擬加以修補以資嚴密
- (六) 籌設工場收納本村失業人民以增進生活之技能
- (七) 酌設職工補習學校以救濟無力求學之兒童
- (八) 設立養濟院收養老弱孤寡殘廢之人以維生活
- (九) 組織保衛團以防宵小匪類而維公共治安
- (十) 設立施醫院以謀村民之健康
- (十一) 僱用清道夫役掃除街道以重公共清潔
- (十二) 村中水井共十七口多年未曾掏濬擬酌量分別濬治以重衛生
- (十三) 組織消費合作社以利民生
- (十四) 安設路燈以便行人
- (十五) 補栽樹株以重衛生

中華民國十八年八月十六日

北平特別市政府指令 字第四〇九二號

令籌備自治辦事處 處長朱清華
副處長崔麟臺

呈一件為 西郊火器營自治村籌備員郭岳崑等呈請將該村原有營產撥作公產辦理自治經費據情呈請
鑒核示遵由

呈暨清摺均悉該營地業經由府令據官產局查明呈稱營制改組後即無所統屬等情到府應即作為市公產撥歸土地局管轄並准在自治經費未經明白規定以前暫行借與該村以其收益充作辦理自治經費以示扶助除分行土地局外仰即會同該局詳細勘造該營地圖說並妥擬暫借條件期限於有裨自治無損市產呈候核定再飭施行此令

中華民國十八年十月九日

為奉 府令准將該村營產暫行撥作自治經費特達知照致西郊火器營自治村
臨時辦事公所公函

逕啓者案查前據該籌備員等函請將該村原有營產撥作自治經費等情業經據情轉呈并經函復在案茲奉

市政府第四〇九二號指令內開(原文見前)等因奉此除函請土地局派員會同本處派員葉聯成前往該村查明營產究有若干繪具營地圖說擬定暫借條件期限呈候核轉外合行函達知照此致西郊區火器自治村臨時辦事公所

中華民國十八年十月十六日

爲奉 市府令准將西郊區火器營村營產暫行撥借該村公所一案檢同會稿請
派員會同查勘致土地局函

逕啓者案查前據西郊區火器營自治村籌備員郭岳崑等函請將該村原有營產撥作自治經費並據
村民代表管式禕等呈同前情一案當經敝處據情轉呈核示在案茲奉

市政府第四〇九二號指令內開(原文見前)此令等因奉此除分別函知並批示外茲由敝處擬具會
銜令稿送請

貴局查核卽希將所派人員銜名填入書行鈐印後送還敝處一俟繕清再行送請蓋印封發以便會同
往勘至緝公誼此致

土地局(附會稿二份從略)

中華民國十八年十月十七日

爲處理公產事項非專案呈准不得擅行作主致火器營村公所公函

逕復者

來函及附件已悉所擬計劃准予轉呈惟據來函所稱收官碾房十五間拍賣得價洋二百二十元又教
軍場大道另行清丈現已出租永興街路南小堆現已收租各項事前未據聲叙殊有未合倘有糾纏發
生應由該籌備員等負責嗣後遇有此項情事均須專案呈准方可處理不得藉詞以計劃書或意見書

內曾經陳述據爲理由致干駁詰至該村原有教軍場大道其沿邊各處擬一併撥歸公產一節事屬營產範圍統俟據情轉呈靜候

市政府指令飭遵可也此致

西郊區火器營自治村臨時辦事公所

中華民國十八年八月十五日

爲積存磚石應暫緩處分致火器營村公所公函

逕啟者查該籌備員前以該村溝路壅塞擬收倒塌房基堆存磚石招商拍賣以資疏濬等情一案當經本處據情函知西郊區署就近查復核辦並函復在案茲准復稱(原文見前)等因到處查該項磚石既係前外火器營拆卸各旗官房所餘之物且經該籌備員等前次呈由本處轉請市政府准予收歸村有等情尙未奉到指令在產權既未確定以前自應暫緩處分以免發生糾葛是爲至要此致

西郊區火器營自治村臨時辦事公所

中華民國十八年八月二十二日

爲請函知各街公所無論行文辦事籌款一切均須遵照市府所頒條例辦理致內

二區街長副聯合辦事公所函

逕啟者現在各自治街辦事公所擬設伊始辦事手續或有未明措施恐難悉當嗣後各街公所無論行文辦事籌款及一切其他事件均應遵照

市府所頒條例及本處各章則辦理以合手續而免紛歧是爲至要合行函達即希查照辦理並希轉行各街公所一體照辦爲荷此致
內二區街長副聯合辦事公所

爲西郊區火器營自治村組織臨時保衛團擬借用槍械呈市府文

附指令

呈爲據情轉呈仰祈

鑒核示遵事案據西郊區火器營自治村籌備員郭岳崑等函稱敬啓者敝村第七閭二十一號住戶恩姓家內於本月一日夜內一時餘突來匪人六七名均身著灰色軍衣各持尖刀木棍跳牆入院匪等二人將玻璃搗碎闖入室內當向事主威嚇逼索錢財搶去現洋五十八元銀首飾手表等三十餘件搶畢呼嘯而去翌晨該閭事務員白潤齋報告前來當即據情函報警所在案查近日西郊一帶盜匪潛滋爲患閭閻殊屬可慮倘不設法防衛人民實難安枕敝所爲維持村中治安起見當由籌備員協同助理員事務員暨各閭鄰長組織臨時保衛團每夜各執刀棍花槍分班梭巡由十一時起至早五時止并由本所發給各事務員鄰長等警笛一個遇有非常事故隨時鳴笛告警各住戶聞警齊出集合尋聲往救此種辦法業已函報警察查照當於本月五日起實行惟是本村經費無著各員擔任保衛實屬見義勇爲純粹義務查所用武器僅只刀棍倘遇非常事變實不足以爲抵抗而資鎮壓擬請鈞處轉呈市府飭由公安局或函商警備司令部借用槍械數支以壯聲威而禦匪患等情據此查冬防期近該村公所遵章組織臨時保衛團以助軍警而防盜匪事尙可行惟查

鈞府頒佈村保衛團暫行章程內對於各該團應用槍枝應由何處發給抑由各該村自行備欸請領尙無明文規定此次該村公所所請借用槍枝一節事關軍火如何辦理之處職處未敢擅擬理合具文呈請

鈞府鑒核指令遵行實爲公便謹呈

市長 張

中華民國十八年九月十九日

北平特別市市政府指令字第三九〇八號

令籌備自治辦事處處長朱清華

副處長崔麟臺

呈一件爲西郊區區火器營自治村公所擬組織臨時保衛團並借用槍枝轉請示遵由呈悉該村公所遵章組織保衛團以防盜匪事屬可行應即照准至需用槍枝一節應由該公所備欸呈由該處轉呈本府核准再飭公安局代購轉給具領仰即轉飭知照此令

中華民國十八年九月二十五日

爲請代查交民巷使館界界限致內一區署公函附覆函

逕啟者本處編配內一自治區各自治街區已將歲事惟查貴區與東交民巷使館界緊相毗連其分界處必有一定界限擬請將此項界限代爲查明迅賜見復以便按界編配實紉公誼此致

內一區署

中華民國十八年九月十九日

附覆函

北平特別市公安局內一區署公函字第二七號

逕覆者准

貴處函開本處編配內一自治區各自洽街區已將歲事惟查貴區與東交民巷使館界緊相毗連其分界處必有一定界限擬請將此項界限代爲查明迅賜見復以便按界編配實叙公誼等因准此相應檢同本署與使館界分界圖一紙函送

貴處即希

查核爲企此致

北平特別市籌備自治辦事處

中華民國十八年九月二十三日

香山村自治成立慶祝會來函

逕啟者案准

貴處第二二四號公函內開查前送香山自治村區域圖並請發給佈告等情當經轉呈並函復在案茲奉 市府第二二零七號指令內開呈圖均悉圖存此令等因奉此相應檢同印就佈告九十八張隨函

附上即請查收分別張貼各該村營地方俾衆週知爲荷等因查前送香山自治村區域圖北以碧雲寺至玉泉山馬路爲界南以鑲藍旗至小屯村小道爲界西以靜宜園至獅子窩山頂爲界本屬天然界域惟東面以大柳林至小屯村西面爲界其界線彼此參差不齊擬將東北展至玉泉山後河溝西岸東南展至小屯村東面所有小屯村內住戶均列入區域內不僅方位可期周正而道路亦便於交通此次奉到貴處頒發布告業已遵照在通衢及各村莊遍爲張貼俾令家喻戶曉本可著手調查籌備應興應革事宜惟教育未經普及知識至不齊一深恐對於自治上發生誤會茲定於八月二十八九日約集香山村內各正附戶每戶派代表一人在慈幼院屋內操場開自治成立慶祝會宣布自治宗旨討論進行方法俾大衆了解自治意義之所在與個人及家庭確有密切之關係以後計畫實施庶免懷疑而生隔閡除區域另行派員將東面增加者測繪成圖容後補送備案外所有改定區域緣由及約集村內住戶全體開會日期相應據實縷陳敬希鑒核爲荷此致

北平特別市籌備自治辦事處

中華民國十八年八月二十五日

香山自治村成立大會宣言

我們香山在地理上居於山水清幽風景美麗的佳境中外人民公共遊覽的樂園實爲平西手屈一指之最好的地方在政治上又爲建國偉人孫總理四年靈寢所在地的紀念此次革命完成北平市政

府設立籌備自治處辦理街村的自治對於鄉村先要我們將香山成立自治村以爲各村的先河我們在香山居住者有百年數十年不等爲我們祖宗墳墓家族親友的所寄託我們辦理自治乃是我們自己家裏的事業自己應盡的天職北平市政府既以此籌備責任委託我們我們爲謀地方的治安民衆的幸福不得不出來擔負這種工作望我香山村內各父老子弟羣策羣力大家將這個新村完全自治才不負北平市政府委託與民衆團體的希望我們今日且把自治的意義解說於下

甚麼叫做自治

自治是不要政府的督促我們自動的處理我們自己的事情我們所行的道路自己去修我們所有的子弟自己去教我們的戶口自己去清查編造我們的爭訟自己去設會解決我們的身家自己去練團保衛我們的疾疫自己去設法預防我們的土地自己去設法改良增進生產這就是孫總理手著建國方略建設社會中所說地方自治開始實行法幾項要點再進一步則爲預備練成我們的四個民權就是選舉罷免創制複決等四權孫總理所謂澈底的直接民權不僅行於我們的村內即對於全國政治我們的村民程度進步亦可享有此四個民權的能力總之要先將我們村裏自治訓練得十分完全辦理的十分進步把我們家族主義進而爲國族主義那時才算我們的自治成功

我們香山爲甚麼先辦自治

我們香山在二十幾年前是何等繁盛的地方到了今日是何等衰敗的景象拆賣房屋露宿荒郊的同胞一天多一天攜帶兒女逃向遠方的同胞一天多一天農友們工友們終年的勞苦每日三餐仍不

能得到飽煖的快樂不都是感覺到生活的不安嗎痛苦嗎乾燥而寡味嗎我們的村莊是怎樣的破爛不堪呀各處都充滿了淒慘的景象家家戶戶都過著窮苦的生活人人都感受經濟的壓迫似乎已走入了窮途的道上一切的事情都被惡勢力把持著好人不能出頭良民更無出路公共的事業還有誰人過問嗎在這全國統一訓政開始的時期百廢待舉還能容許我們再這樣的頹萎嗎大家要知道農村自治是施行民權的第一步農村改造是建設新國家新社會的基礎我們的責任既是這樣的重要我們的使命又是如此偉大親愛的村民同志們大家不要再觀望了趕快振作起來一致的努力吧

我們怎樣辦自治

我們怎樣辦自治不在多言專在力行下列三條

- 第一要有訓練凡是參與農村自治的人都應該受到相當的訓練明白農村自治的意義及施行的步驟更要養成能為公益犧牲的精神服從多數的意見摒除自私的觀念
- 第二要有組織辦理農村自治是多數人的事情如果未有嚴密而成系統的組織決不能集中力量一致的行動結果祇有瓦解衝突得不到絲毫的成效
- 第三要有勇氣不畏難不苟安本著大無畏的精神抱著不屈不撓的志趣與一切困苦阻難來奮鬥勇氣是具有絕大的魔力牠能建設一切牠更能助你成功

我們自治的綱領

自治的範圍非常的廣應興的事業又非常的多我們在這簡短的宣言裡祇能作梗概的舉例為一般

的說明

第一我們要按照市政府頒佈的自治村規則趕快的組織起來議定禁約共同遵守因爲村中有了壞大像土豪劣紳惡霸土棍等全村的人皆不能安生大家共同立約共同遵守使強暴的知戒良善的得安

第二我們要積極照辦有利的事業如掘井以免旱災選種以益農產栽桑以備養蠶養蜂養雞改良牲畜以助農利傳習織布織氈織毛市的家庭工業使婦女們皆有生活能力這是與全體都有益處的擴充農工銀行創設信用合作社使農友工友們皆得到輕息借貸的便利

第三我們要推廣農村教育設立小學校補習所演講所閱報處圖書館等啟發我們的知識教育我們的子弟因爲我們沒有知識人家叫我們爲鄉愚待我們如牛馬逢事都受到人家的欺侮和壓迫我們白白的忍受著冤屈一點也不知反抗有理的事反弄到無理這種啞叭虧不知吃了多少思想起來真是可憐可嘆而更可痛恨的是我們自己無知我們如果明白了這一點還能再作世界上的可憐虫嗎

第四我們要辦保衛團息訟會土匪兵禍不是我們不得安居樂業的痛苦嗎就得自己組織自衛的團體來保護我們大家的利益縣官的衙署地方的法院是我們興訟被累曠廢農事的對頭我們應得設立自裁息訟的會所以公議消滅爭議的是非免去鄰舍間許多的齟齬爭吵的不安

第五我們要設置公共的娛樂場所如公共體育場俱樂部遊藝場等大家在勞苦工作之暇可以得到

娛樂和消遣的機會借以修養精神恢復體力增加生活的樂趣促進生產的效能至於像修築道路以利農事的運輸改良衛生杜絕疾病的來源這都是我們應當共同努力去實現的事業
建設事業是我們未來的幸福的根源雖然一時辦不到很完善的地步但要憑着我們遠大的眼光不圖目前的小利而謀將來的成功那怕不能實現

革命的波浪已喚醒了我們的迷夢時代的潮流已刷洗了我們的腐舊我們已不再作愚者的痴想我們已深深的覺悟到黃金時代的好日子決不會自己到來命運之輪決不會把我們轉送到未來的光明世界唯有靠著我們全體農民自己的血汗自覺的努力不絕的奮鬥並把這些努力結合起來成爲整個的偉大的勢力祇有這個整個的偉大的勢力才能作出真正的事業爲要實現我們前途事業的偉大所以我們要高呼下列的口號

香山村民同志們團結起來 努力建設香山新村

發揚農民自治精神 自治是民權的初步

農民是社會的主人 農村是國家的基礎

香山自治村臨時辦事公所爲請勘查災情公函

敬啟者敝村公所於七月十八日成立業經報告在案嗣於八月二十八日召集全村村民每戶各派代表一人共到會者一千三百人當經同人等宣布
市政府及

貴處辦理自治盛意將來調查戶口開辦教育整理交通講求衛生等情狀村代表等無不同聲稱頌皆願公同努力以達自治之目的惟當時各代表提議本年香山一帶地方先遭苦旱後被水潦補種禾苗又爲蝗蟲所食秋收已成絕望擬懇敝村轉請貴處代呈

市政府派員調查災情輕重分別減免租稅以示矜恤等情敝村經將議案詳加討論查知現在本村周圍發生蝗蝻密如螻蟻若不趁此撲滅待其長成非僅初出之麥秧必遭蠶食明年收成無望而蝗又生子且更爲明年巨害當即籌資數百元曉示村民兒童出而撲捉每斤定價銅元四枚繼因送來過多減作每斤二枚連日以來已收買七八萬斤此爲治標之法正在進行惟勘查災情分別蠲免租稅一節事關地方行政應請

貴處迅賜轉呈

市政府派員勘查無任迫切待命之至此致

北平特別市籌備自治辦事處

香山自治村臨時辦事公所啟

內二區第三十二自治街臨時辦事公所通告

爲通告事案查北平市自治籌備處早經國民政府令市政府設立專爲籌備自治機關進行自治事宜籌備處先由內二區辦起劃分四十一個自治街我們後王公廠天仙菴永寧胡同南溝沿承恩寺前王公廠石燈菴溫家街國會街水月菴象來街銅幌子胡同回營元宏寺智義伯大院光彩胡同積房胡

同等十七巷爲三十二自治街前經籌備處函聘 廷弼等擔任籌辦本街自治 廷弼等學識淺陋全賴大家的指導援助自九月一日起接收公益等捐接辦路燈及關於衛生等各項自治事務現在先從調查戶口入手一面清潔街巷改良路燈自治範圍很大應辦事件很多所有事項完全公開每月收支粘單宣佈不足之處還請大家幫助我們要利衷共濟打起精神來講求自治國家是我們人民的國家國家事都應該我們人民擔當的這些自治事件尤其是我們切身的利害所關是不能依賴官廳的深望大家常到公所指示本街自治前途幸甚特此通告

第三十二自治街籌備員王廷弼

助理員 唐祝三

助理員 毛培恩

助理員 越 然

事務員 董德忠

溫國棟

金順保

洪成榮

關榮春

李保在

中華民國十八年九月 日

馬翰卿

▲內二區第三十二自治街臨時辦事公所啟事

爲通啟事北平市籌備自治先由內二區辦起劃分爲四十一個自治街本街爲三十三自治街計西太平街南鬧市口前老萊街後老萊街小老萊街月台大門茄子胡同槐抱椿樹菴袁家花園五道廟西草廠營房太平湖中街共十四巷自九月一日起由區署接收公益捐（總數五十餘元）辦理本街各項自治應興應革事項範圍極大其大要不外爲本街市民謀公共之利益除公共之不利利益兩方面而已籌備員助理員事務員均無給職財政是絕對公開的除每月宣布外並應受監察委員會之清查以昭大信本街籌備員本爲吳君蓮 吳君因有事已經離平所有籌備自治各項事務不能兼顧業於九月二日起函呈籌備自治處令迪明辦理一切並奉籌備自治處核准在案伏思迪明等前經籌備自治處聘請助理自治已大感才力弗勝茲復以本街籌備自治全權委託迪明等積極進行自維譴陋晨夕尤爲悚惶惟有仰賴大家輔助及各方之指導俾能於極短時間得收極大效果是爲至幸古昔盛時士有庠序學塾以樂其羣民有比閭族黨以萃其渙觀俗于鄉則里仁爲美化行於下則比屋可封禮讓之成規里亭之遺制由來已久不自今日始迪明自幼居住北平迄今三十年深知北平市民具有愛群之精神在黎黃 陂當國時曾被推爲市民代表力爭市政應歸市民自辦並組織裁兵會以救國意在寓軍縮於自治寓愛羣於自治也迺長內政者延未交出而政局又值滄桑迪明又宦遊三晉遂致擱置今值訓

政時期自治爲內務外交一切政權治權的基本建設又爲團體生活及民族結合的根本計畫社會之改良國家之興替物質之進化人心之厚薄係之影響所及不僅一人一街一區一市也要知權利義務是相對待的欲完成民有民治民享之目的必先注意於下級工作『國家興亡匹夫有責』能自治便能自由講自由尤貴自修本街雖偏居西南一隅各界不乏明達的同志尙望本自謀之精神爲本街共謀之秋深矣速釀蜜以防冬此蜂之羣策羣力誠有大過於人者今不圖噬臍之悔何及大家幫助我們辦事就是幫助自己做事大家要求安寧大家要想衛生必須從守望相助疾病相扶持做起以後關於實業教育及本街應興應革之事尙多極盼本街父老兄弟姊妹一致樂於贊助前途幸甚特此通啟

內二區代理第
三十三自治街

籌備員 范迪明

助理員 費景春 羅赴廷

林仁芷 德子如 竇以鑄

葉芳 吳寶蓉 周芷佩

英博溪 孟憲章 范更生

楊玉麒 丁雲峯 吳曉山

張殿臣 傅良弼 烏春華

劉玉珍

事務員

中華民國十八年九月 日

內二區第二十三自治街臨時辦事公所致北平特別市市黨部第一區黨部第三區分部學聯會商協會婦協會公函

逕啟者本自治街現已成立開始辦公關於本自治街一切事務亟待進行以期速効惟本自治街所需之事務員共須聘請十餘人亟宜從速聘定俾可分途辦事查該項事務員之職責與將來之閭長相同須具有相當常識及熱心公益者方能勝任愉快貴會(部)爲民意機關熟習本地民衆情形敬懇貴會會員或市民堪充此項事務員之選者務乞

費神保舉數人隨同簡明履歷于日內賜下以便敦聘事關自治工作必荷同情相應函請

查照辦理並希

見覆至紉公誼此致

本市市黨部 第二區黨部 第三區分部

學聯會 商協會 婦協會

附街(村)公所辦事暫行章程及本自治街所轄各胡同表各一件

內二區第二十三自治街籌備員唐長風一八，九，一。

內二區第二十三自治街臨時辦事公所致公安局內二區署股署長公函 盤字第五號

逕啟者本自治街臨時辦事公所久已成立業經函請

查照在案查本公所設在敝寓原係一時不得已之辦法因現在廟宇均經查看悉不合用又尙未覓定相當之公地刻因事務紛繁俱多不便本自治街轄境以內現有公地若干處尤不知其詳相應函請查照開單見復以便選擇事關自治進行務希

撥冗辦理至緝公誼此致

內二區署殷署長

北平特別市內二區第二十三自治街籌備員唐長風
助理員畢家琛啓十八，九，六

內二區第二十三自治街臨時辦事公所致街長副聯合辦事公所常務委員公函

盤字第一八號

逕啟者查本公所現設敝寓原係一時不得已之辦法因敝宅房屋自住猶嫌不敷而公所事務紛繁出入不便亟應從速覓定空房屋方能充分辦公前曾極力在所轄各胡同內找尋公共屋宇除紅卍字會外再無他處查該會房屋寬大地點相宜毗連達智營一部（即歸水利局）尤有多餘房屋特請貴委員會分神從速轉商該會請其撥一院或數間作爲本公所辦公之用該會原係公地兼慈善機關事關自治進行當斷無不表贊同也即希查照辦理至緝公誼此啟

街長副聯合辦事公所常務委員

內二區第二十三自治街籌備員唐長風啟十八年九月十四日

又盤字第十九號

逕覆者准

貴委員九月十四函開本區各街電燈須查明每街應裝置若干盞等因准此查本街應添電燈盞數及地點業經查明茲特開列於後即請

查照惟

貴常務委員會囑電燈公司前來裝設時務請

告其先至本公所接洽以便派人指明地點以免錯誤相應函請即希

查照辦理爲荷此致

街長副聯合辦事公所常務委員

內二區第三十三自治街臨時辦公所啟十八年九月十四日

計開

(一)小磨盤院中間(即門牌九號前)應填設一盞

(二)達智營中間(即由北往南路東第一個死胡同口)應添設一盞

(三)小磨盤院東口應添設一盞(此可對照達智營第二死胡同)

(四)後京畿道西口應填置一盞 共計應添電燈四

又盤字第二十六號

逕覆者准

貴常務委員會九月十八日函開各街人力土車不能尅日清除之積土務須日內調查清楚函報等因准此查此事已由本街派街警前往各街調查茲將地點開列於後即希從速設法清除至緝公誼此致街長副聯合辦事公所常務委員

內二區第二十三自治街籌備員唐長風啟十八年九月二十七日

積土地點二處如下

新京畿道三四號門前(亦即二龍路十四號十五號門前)積土一處

達智營大元公寓門前積土一處

內二區第二十五自治街啟事

逕啓者敝公所全人等認承

市府籌備自治辦事處之聘於九月一日接收公益捐實行籌備自治工作熟思審慮勉以赴舉凡地方自治之利弊自當以全民衆有利者行之於全民衆有害者除之惟以全人等心餘力薄深恐有負本街

各界同志期治之殷極盼隨時指導以匡不逮茲將接辦以來兩月有餘進行工作分別附開於後敬希鑒管并祈充分

贊助共底於成無任盼禱肅此佈達敬頌

日祺

內二區第二十五自治街臨時辦事公所謹啟十一月二日

(一)清潔道路 本街增雇街丁二名專司清道并修墊各巷工作此後逐漸整理或於公共衛生及交通可收效益此項自十月十三日實行

(二)添警崗位 本街關才胡同向有警察派出所一處其東段有崗位二處近年以來疊經裁撤現值冬防伊邇宵小易於橫行爲維持地方之秩序而保護住戶之安寧經公所要求恢復承股署長贊成先移一崗至關才胡同此項自十月十七日起實行

(三)勸添水桶 本街住戶中如有院內未置穢水桶者凡經公所查明莫不設法勸其添置以謀個人與公共衛生之改進邇來此項頗著成效各戶中迄今或有仍未添置者即請照添爲盼

(四)勿棄塵芥 本街住戶中時有將穢物或煤灰棄置街表此事實與衛生及交通均有妨碍自經公所通知以後明了此義者頗能見效嗣後但希

各街鄰互相尊重此義方可維持本街各巷清潔

(五)禁止便溺 查違警條律關於隨處便溺者定有罰則早已公布實行祇以民衆與孩童常識缺乏不知自重對於此條反置不顧然爲維持公共衛生及整潔道路起見公所亦不得不協同警察方面設法禁止並擬在各重要地方添設木柵與鐵索或可見效

(六)增修電燈 九月一日公所接辦本街公益當時關才胡同原有電燈九盞其中即有三處已壞當

即雇工修理並將各燈新加鐵絲網罩以防偷竊惟以此項電燈易於損毀兩月以來對於各處電燈隨壞隨修莫不設法整理至於其他各巷未設電燈者前經公所與電燈公司一再接洽惟以路燈七厘銅線缺乏材料延未安設茲查該項材料業經運到現該公司已派工着手分別裝設本月十六日起各巷一律即可通電放光矣

(七)減免醫費 公所爲謀本街民衆便利而表互助精神起見特商請南寬街五號全希僑先生特別贊助對於本街民衆凡持有本公所發給診病證者按照原定診例減收半費如係赤貧亦可完全免費此議經承奎先生之概允本所現正審議此項簡章一俟手續辦竣另行通知實行

(八)貧民借本 查自首都南遷以後人民生計日現困難茲經調查本街住戶中謀生無術營業乏資者似爲數不少茲值嚴冬將屆凍餒堪虞公所全人與住戶中擬以個人資力籌措資金貸給本街內居住男女貧民以爲小本營業之資而補目前之計現正起草簡章籌措資金如一切辦理完竣即可通告實行

(九)勸告識字 市府籌備自治辦事處接准教育局函開茲特呈明 市府指定專款凡公立各學校各書報閱覽處各圖書館一律限期成立識字班一不要費二不限資格其上學時間僅二小時書籍官發此種機會實在難得用是廣爲勸導本街失學各界男女同胞不拘年齡從速向南寬街十一號本公所或附近警察派出所報名入識字班從此能除無量痛苦並可改善個人生活亟盼本街 各界同志隨時對於附近住戶如有失學者代爲宣傳此意

(十)調查戶口 此項調查爲進行自治之基礎工作戶口填報不詳將來編配閭(二十五戶一閭)鄰(五戶爲一鄰)無由得其標準茲據調查本街大小十五巷正副住戶總計三百四十三戶人口男女二千一百三十三名至於各戶教育職業習慣之狀況經濟能力之大概住戶中據實填報者雖居多數而明了用意向未填報者實亦有人公所刻正詳細調查戶口以爲將來編配閭鄰之根據請於公所員警前往調查戶口時務希詳細見告爲荷

(十一)街丁工作 查街丁知識不足而義務心亦輕對於住戶應盡工作難免偷懶雖有獎懲規定並隨時督察以符期望惟公所人少事繁對於街丁恐不能時刻周察且全人辦事手續素以平和對待一切街丁不知自重如有懈怠情事務希見告一經查明屬實自當照章處罰幸勿吝教

(十二)整理水池 查本街區域以內在南半壁街中間路東原有穢水傾倒處一處設于該處似非所宜擬陳請辦事處與警察當局磋商另覓相當地方設法遷移茲爲維持目前擬將該傾倒處暫做木蓋除於傾倒時將木蓋掀開平時則關閉以重衛生現正計擬興工辦理

(十三)募捐經過 本公所對於籌備自治一切進行均從消極的着手原擬未經辦有成效以前絕不願徒增住戶負擔但經費爲辦事之母經費缺乏進行綦難查本街從前公益捐款貧富苦樂不均似屬難免公所接收本街公益捐以來計核收入總數以之維持現狀實感不足而前在警察管理時代如有不足可由富庶之街撥款俾資挹注者自本區劃分自治之後此款亦不能期其補助于是全人計議凡各重要住戶所出公益捐款比較過少者設法勸募至貧者按其現況酌

量增否自十月份起而有經常費之勸募再公所創辦伊始辦公所需本擬簡單設備無如經費無着籌議再三而始有臨時開辦費之勸募幸本街各界同志體諒苦衷熱心資助兩項籌款所得數目一俟收齊另行分別報告

(十四)建議修路 關才胡同爲本街之主幹街道降雨則泥深沒脛一遇刮風或汽車經過則塵土迷日本胡同在平市之重要與本區之石駙馬大街報子街相等查各該處均已修成馬路而本胡同獨付闕如似覺偏枯爲謀市政發達交通便利起見擬建議市府設法籌修

(十五)建設公廁 查本街各巷並無一公共廁所而區域內又無一官地或公地可撥爲建設廁所之用公所對於此層頗費籌劃將來籌有的款覓有相當地點擬即建築以重衛生

(十六)置塵芥箱 本街擬置塵芥箱藏納一切穢物俾便澈底謀公共衛生之進步查樂全胡同十二號王宅由其個人捐資今已將此項木箱做妥一個並置於該巷以供街鄰之用實于衛生上殊能收效本公所擬即興辦而以經費所限未能積極進行現正設法計劃以謀早日實現如本街各界樂於捐資先期做做者請即通知公所當將該箱之式樣尺寸詳細奉告俾便逐斷推廣而示整潔

附本街公所每次會議議案摘出如後

九月二十二日第一次會議(一)關於規定公所每月常會次數案(二)關於本街公所應需開辦費預算並如何籌措案(三)關於本街九月份捐款及公費收支概算並所收捐款不敷支配應如何籌補案

(四)關於調查戶口案(五)關於添裝電燈案

九月二十九日第二次會議(一)報告本街勸募開辦費及增加每月經常費各巷所得成績案

十月六日第三次會議(一)本街此次新增之公益捐專爲辦理本街自治之公費不得移作別用案(二)請恢復關才胡同警察派出所案(三)婉勸各戶添置穢水桶以重衛生案(四)催請各戶對於此次籌募各捐從速填注以便彙報案(五)每次提案應於開會期前送交公所俾便彙印分送職員先期研究案(六)本街爲表現互助精神擬請本街醫士對於本街患病者減費或免費案(七)本街整理公益捐應以何項爲標準案(八)本街經收捐款出入依照市價貼水以重公款案(九)擬請規定職員標記以便工作案(十)擬請本街住戶隨時到公所討論自治案(十一)設法禁止大車通行案(十二)每次開會所需費用應如何支配案

十月二十日第四次會議(一)報告本區聯合辦事公所會議暫行整理公益捐案(二)報告與電燈公司接洽添裝電燈案(三)報告恢復關才胡同警察崗位經過案(四)審查九月份本街收支計算並不敷籌補案(五)擬增街丁清道案(六)擬措資貸與平民小本經營案(七)建議修理關才胡同馬路案(八)建議酌撥車捐分配修路案(九)建議規定平民區域案(十)嚴定考察街丁勤惰案(十一)公所經費支絀未雇僕役照料無人應如何辦法案

十月二十七日臨時會議(一)報告公所自接辦以來工作案(二)擬減免醫費暫行規則案(三)擬貧民借本暫行規則案(四)擬貧民借本基金保管暫行規則案

內二區第八自治街辦事公所通知

爲通知事現北平特別市辦理自治實行民權先由內二區辦起已由

市政府籌備自治辦事處於二區全區界內共劃分四十一個自治街將新簾子胡同舊簾子胡同後細瓦廠井樓胡同八寶胡同罇子胡同前細瓦廠兵部窪八巷規定爲第八自治街並經自治籌備處聘請籌備員一人助理員三人籌備本街自治事宜分任一切義務職務業經在兵部窪火神廟內組織本街辦事公所茲奉自治籌備處通知定於九月一日實行接辦所有本街八巷內公益捐等項改歸本街公所派員會同街警照舊按月收取作爲本街自治用款出入各項按月公佈除遵照市政府並自治籌備處頒發一切規則次第進行自治事宜外特此先行通知

第八自治街籌備員章晴蓀

助理員朱雲五

趙禮庭

賈世五

中華民國十八年八月三十一日

內二區第八自治街辦事公所刊佈

自治淺說

本街自治辦事公所已經成立並由九月一日接辦公益捐實行工作會已按戶通知今再將自治原因

及自治中最要緊的數項簡單說明

現當訓政時期凡百事業全要著手建設而實行自治更爲切要的事務因爲先有良美的自治街方有良美的區縣有了完善的自治區縣然後方有良美的自治省市到了完美自治省市的時候就是國家訓政告成這纔憲政開始而人民方能直接行使民權如美國的紐約市還有我國的山西省全因街自治的完善而人民全得其福利至於自治中最要緊的事約有四項

- 一、清潔衛生可免災病
- 二、清查戶口可防盜匪
- 三、修平街道便利交通
- 四、調息多訟和睦近鄰

其餘自治範圍內應該辦的事情甚多亦要一步一步做去現在已著手清查戶口按戶分送戶口表紙請各戶務必照實填寫萬不可有多報少報隱瞞等情須知此次是本街人管本街事全是爲本街居民謀利益並無作用不可疑慮倘戶口不清難免隱藏匪人亦是與大家有害的事情因恐各戶不明自治真象所以送此傳單以免誤會

內二區第八自治街辦事公所散佈

民國十八年九月六日

然
交



生
六

內二區第二十五自治街臨時辦事公所爲聘請醫士減免街民醫費通啟

逕啟者查衛生一事乃人生唯一要素敝公所爲謀本街街鄰便利並表現互助精神特定本街住戶減免醫費暫行規則並聘任南寬街五號 全希僑先生爲本街囑託醫士凡領有公所發給診病證請求治病按照原訂診例減收半費以示優待設係赤貧亦可完全免費所有減免醫費暫行規則除貼各巷通告外亟應分送

警閱無如公所經費支絀未能多印倘有需用即希

惠臨南寬街十一號公所索閱可也並盼隨時對於貧寒街鄰如有患病者代爲宣傳此意是所幸盼即頌

時祉

內二區第二十五自治街臨時辦事公所謹啟 十一月廿一日

內二區第二十五自治街住戶減免醫費暫行規則

- 第一條 本自治街以互助維持爲原則凡居住本街住戶如有疾病願就本街囑託醫士診治者依本規行之（囑託醫士以下簡稱醫士）
- 第二條 本街住戶如有疾病願就本街醫士診治者須到公所告知姓名年齡住址門牌號數領取診病證第一聯及第二聯方可請求診治此項診病證只限一人使用（診病證另定之）
- 第三條 凡領有診病證者請求醫士診治無論門診出診其費均照醫士定例減收半費
- 第四條 如患病者確係赤貧由公所證明可以完全免費但以診病證上加蓋免費戳記者爲限
- 第五條 患病者每次請診時攜帶診病證第一聯此證至病愈時應由原領證者繳回公所註銷
- 第六條 如所領診病證有遺失或破毀情事可請公所補發
- 第七條 凡所須藥費在公所未籌有的欸以前應由患病者自備如查明確係赤貧無力購藥者可由公所全人臨時設法捐資補助
- 第八條 診病證不准轉借他人使用如查有轉借情事者此證由醫士沒收並報知公所該患病者應照例繳費
- 第九條 醫士凡遇初次就診者應將診病證第二聯裁下保存至每月上旬由公所派人取回以便存查
- 第十條 本章程呈請北平特別市籌備自治辦事處備案

第十一條 本章程如有未盡事宜得經公所全人決議修改之
第十二條 本章程自公佈日起施行



內二區第二十五自治街貧民借本基金保管暫行規則

- 第一條 本公所貧民借本基金關係重要為謀鞏固基金起見特定本規則保管之
- 第二條 此項借本基金由其出資者推舉三人會同公所共同妥為存放或生息（被推舉人以下簡稱保管人）
- 第三條 此項借本基金專為在籌備期間貸給維持本街貧民小本經營之用不得變更用途並不得有他項支用
- 第四條 此項借本基金應覓妥寔銀行儲存至用款時應由保管人一人以上會同公所蓋章簽名方能提款
但公所得常存二十元作為臨時貸給之用
- 第五條 保管人依照另定貧民借本規則會同公所處理對於借用資本者之一切事務
- 第六條 保管人應於每月上旬將前月貸借數目及利息列表報告公所轉知各出資人以便審計
- 第七條 保管人因處理保管事務之必要得隨時委託書記及指揮願警調查或其他必要事件
- 第八條 保管人因事辭職或有事故不能執行職務時應另推舉之
- 第九條 保管人之職責至本所改組並須負責將原出資金收回後方為職務終了
- 第十條 本章程呈請 北平特別市籌備自治辦事處備案
- 第十一條 本章程如有未盡事宜經公所召集出資人決議修改之
- 第十二條 本章程自公佈日起施行

內二區第二十五自治街貧民借本暫行規則

- 第一條 本公所在籌備期間內因爲維持本街貧民生活起見公所全人或往戶中以個人資力籌措二百元以上五百元以下之資金貸給本街內居住男女貧民以爲小本營業之資本
- 第二條 借用資本須在本街取有戶藉已經一個月以上之資格爲限
- 第三條 本公所貸出資本每戶以二元至十元爲限
但本公所因爲基金有限爲維持各貧戶貸借平均起見對於要求貸款至二元以上者得有核減借款金額之權
- 第四條 借用資本者須依照公所另定申請書式樣將經營方法及種類等項填妥并覓妥寔舖保照本規則第五條之規定每次貸款辦公期三日以前報告公所經公所查明核准然後按期依次方可貸給
- 前項舖保須照公所規定式樣于保證書加蓋舖保水印
- 第五條 爲便於稽核劃一起見每月暫定凡逢五十之日自下午二時起至五時止爲本公所貸款予借款人之時期
- 第六條 借款人分還借款次數與期限至多以十次及三個月爲限由公所於貸給款時另行審定之
- 第七條 借款人如不能償還借款或付利時保證者須負完全歸還之責任
- 第八條 借款人如借款二元以上者月息五厘二元以下者豁免以示體恤

第九條 貸出之款及存儲之款所得利息除用於貧民借本辦公費外如有盈餘之整款即捐於公所

作為辦理本街慈善事業之用至其用途由公所召集出資人開會決定之

第十條 本公司對於借款人之營業有隨時調查指導之權

第十一條 借款人每月終須將營業情形及盈虧報告于公所其不能用文書者得以言詞以為報告

由公所書記代為記錄以備存查

第十二條 有下列情形者本公司即撤回借款

一 借款人移出本街者

二 行為不正者

三 舖保退保者

四 貸出資本如有利息不能如期付息者

五 不事營業者

第十三條 此項資金原係各個人籌措並非本街公款倘公所及同人或有變更或改組時此項資金即由原出資人全數收回不在移交之例

第十四條 本章程呈請北平特別市籌備自治辦事處備案

第十五條 本章程如有未盡事宜經公所召集出資同人決議得修改之

第十六條 本章程自公佈日起施行

碧雲自治村臨時辦事公所報告成立公函

逕啟者前承

貴處以碧雲村自治籌備員相委並發給圖章文告規則

囑即推助理事務各員以便分別延聘給證及測繪區域調查戶口函報備案等因經即招集各莊代表共同討論於十月十日成立碧雲村自治籌備處暫假北辛莊門牌二十八號農林試驗場爲辦公地址並於即日啟用圖章計碧雲自治村範圍內共有煤廠村北辛村公主墳西營北營佟峪南營北溝東坡正白旗四王府鑲白旗小府正藍旗道光府娘娘府豐戶營紅門掛甲塔打鷹窪壇峪善化寺等大小二十二村莊除按照

貴處規劃依次進行並分別派員測繪區域調查戶口外所有助理事務各員另單開列即希分別延聘給證以利進行爲荷此致

北平特別市籌備自治辦事處

附助理事務員名單一紙

碧雲村自治籌備員李石曾 十月十二日



附 載

崔副處長呈報就職日期呈市府文

呈爲呈報事竊奉

鈞府第二一六二號委任令內開茲委任崔麟臺爲北平特別市籌備自治辦事處副處長此令等因奉此麟臺遵於六月二十七日就職任事除分函外理合具文呈報

鈞府鑒核備案謹呈

市長 張

中華民國十八年六月二十九日

王副處長呈報就職日期呈市府文

呈爲呈報事竊奉

鈞府令開派王子江爲北平特別市籌備自治辦事處副處長此令等因奉此子江遵於十一月一日就職任事除分函外理合具文呈報

鈞府鑒核備案謹呈

市長 張

中華民國十八年十一月二日

爲請訓令全市黨員一致協助籌備自治並將各區黨員姓名住址抄示一份以便

分途接洽致市黨部公函

敬啟者案查前奉

市政府令准

大會函詢本市自治進行狀況以便令飭全市黨員共同努力等因飭經敝處詳細具覆轉函查照在案查自治精神本以民衆爲主體最後目的在促三民主義之實現進行歷程首重民衆訓練以養成運用政權授與治權之能力現本市內二自治區各街臨時辦事公所先後成立外一外二兩區正在從事組織內一內三內四內五等區本月可以編配完竣其餘城區各區本年年底亦可編訖在街民會議未能召集以前端賴吾黨同志熱心指導方克收事半功倍之效擬請

大會訓令全市黨員一致盡力協助進行並可否將黨員姓名住址抄示一份以便派員分途接洽俾本市自治早日完成相應函請

查照辦理並祈

見覆至緝黨誼此致

北平特別市黨務指導委員會

中華民國十八年九月二十日

爲具報本年七八九三個月內實施計畫請鑒核彙轉呈市府文

附清摺

呈爲呈復事案奉

鈞府令開案奉

行政院第一九三六號訓令內開查設施貴有計劃政治尤重考成現當全國統一訓政肇基亟應督促進行期臻上理茲查本院所轄各機關對於預定行政計畫以爲設施之準備者尙未能一致舉行殊不足以資策進除另飭按月將政治工作彙報外所有本院所轄各部會各省政府各特別市政府自十八年度起（本年七月一日）均應按季預定三個月行政計畫呈報本院考核遇必要時並由院派員視察各省市政務是否依照原定計畫實施及其成績如何以資整理而重考成除分令外合行令仰該市政府即便遵照辦理等因奉此除分令外合亟令仰該處長遵照迅將自本年七月份起應行預定三個月內實在可行之各項行政計畫悉心擬訂於文到之日起儘十日內詳細呈報以憑彙核呈覆事關功令幸勿延誤切切此令等因奉此職處自去歲十二月奉

令籌辦本市自治當經規定進行步驟分期辦理第一期注重宣傳並擬訂一切設施計畫第二期調查戶口編配街區繪制詳圖撰擬圖說第三期選聘街（村）自治籌備員及助理員第四期成立臨時街（村）自治辦事公所循序以進以期實效第一期之工作業於本年三月告一段落第二期之工作截至本年六月止內二外一兩自治區戶口業已調查完竣並繪製詳圖撰擬圖說劃編內二區爲四十一個自治街外一區爲三十個自治街而外二區之戶口亦已調查完竣正在編配街區並已開始調查內一內三兩區之戶口此職處已住工作程序之大概情形也奉令前因理合將本年度七八九三個月內預定實施計畫分別條列於右伏祈

鑒核轉呈實爲公便謹呈

市長張

中華民國十八年七月十八日

附清摺

計開

一、內二區及外一區各自治街業經於上季先後編配完竣按照選聘街村自治籌備員章程於街（村）民會議未能召集街（村）長副未能正式選出以前由籌備自治辦事處本訓政方針於各街曾經調查所得之公正市民熱心公益向爲民衆所信仰者延聘爲各自治街籌備員及助理員負責籌備各該街自治事宜辦法如下

甲 延聘籌備員及助理員之方針如左

子 熱心公益勇於任事者

丑 常識充足明瞭黨義及自治要義足負訓練民衆之重責者

寅 資格較高聲望素隆足爲一街之表率者

卯 在本自治街有固定之居處者

乙 籌備員及助理員應負之重要職責如左

子 組織本自治街臨時辦事公所組織本自治區各自治街聯合辦事公所

丑 管理本自治街有關於自治方面之各種收入支出事項

寅 調查戶口登記人事編制閭鄰

卯 分期整理交通衛生事項

辰 分期設立民衆學校實行識字運動

巳 分期訓練街民使其明瞭黨義及自治真諦能於相當時期召集街(村)民會議以達運用四權初步之目的分集合訓練(即一般訓練)分閭訓練(即小組訓練)二種

午 分期組織各種合作事業

未 設立願警輔助警察嚴密各自治街公安事項

本甲乙兩種辦法在本季三個月內於內二外一兩區應行辦理事項之程序如下

一 延聘籌備員及助理員

二 督促成立各街臨時辦事公所

三 籌畫內二外一兩區共七十一個自治街公所開辦費方法

四 督令內二外一兩區各自治街聯合辦事公所分別向兩區署接收公益捐

五 督促各自治街調查戶口登記人事編制閭鄰

六 督促各街公所整理各該街穢土泔水路燈等事

七 會同教育局督促各街公所籌設民衆學校及半日學校

八 督促各街公所設立街村服務人員訓練班擬定科目如下

三民主義問答建國大綱市府頒發及本處公布各種自治章則街村長副須知民衆須知自治淺說

治淺說

九 通令各街公所設立公用電話

十 督促各街實行一般訓練小組訓練

(一) 調查內一內三兩自治區戶口總數完竣以便編配街區

(二) 編配外二自治區街區完竣以便延聘各自治街籌備助理各員

(三) 編配內一內三兩自治區各自治街區完竣

(四) 繪製內二外一兩自治區編配街區詳圖撰擬圖說印刷公佈

(五) 繪製外二自治區編配街區詳圖撰擬圖說印刷公佈

(六) 呈報內一內三兩區調查戶口圖表

(七) 呈報外一外二兩區編配街區圖表及圖說

(八) 撰擬各自治街應用之各種自治章則街長副閭鄰長等須知呈市政府核准公布實施

其他未盡及繼續辦理事宜應在下季籌備者於次季報告之

爲延聘市府秘書長及各員爲自治討論會會員呈市府文

附指令

呈爲呈請事竊查本市自治討論會前經呈准由

府分別延聘現任府秘書長及各參事各局局長爲會員以資共同討論建議本市自治事宜茲查會員沈季讓陶益生孫燕翼孫軼塵舒壽忱黃建平李革癡黃子方李廣安業已離平自應重行延聘擬請鈞府援例函聘孫秘書長松齡及梁參事上棟蔣參事鈇鈞謝財政局長宗周延社會局長毓琪張教育局長見菴爲北平特別市自治討論會會員以重會務理合繕具名單賚呈

市長 張

中華民國十八年八月三日

北平特別市市政府指令 字第三三三〇號

令籌備自治辦事處

呈一件 請援例延聘孫秘書長等爲本市自治討論會會員由

呈悉准照所擬延聘合行填發聘函六件仰即分別轉發爲要此令單存

計發聘函六件

中華民國十八年八月七日

爲遵令呈覆自治進行情形呈市府文

呈爲呈復事竊奉

鈞府第二七五七號訓令內開案准

附 載

七

中國國民黨北平特別市黨務指導委員會函開逕啟者軍事結束訓政開始民衆四權行使之訓練地方自治之積極完成均爲目前建設之重要工作然欲達此目的必須各級黨部與政府互相協助共策進行方可收事半功倍之效本市各區自治業經貴府籌備進行惟計畫如何程序如何現已進行至何種階段敝會尙未明瞭真相致欲通令協助無所依據相應函請貴政府將上開各項詳細示知以資參酌而便令飭全市黨員共同努力俾本市自治早日實現等因合行令仰該處遵照分別詳細具覆以憑核轉等因奉此查籌備自治爲訓政時期最要工作職處自本年一月開始籌備以來悉遵建國大綱第八條地方自治開始實行法及

鈞府所頒各種條例分別辦理並經職處呈准本年工作分爲四個時期第一期注意宣傳第二期編配街(村)第三期選任街(村)自治籌備員第四期成立街(村)臨時辦事公所以期由下而上循序推進基礎既堅建設自固第一期宣傳工作早經蒞事一切經過情形均經呈報在案現時正值進行第二期全部工作及第三期之一部分工作內二區業已編成四十一個自治街各臨時辦事公所亦已組織成立並定於本月一日實行各級自治工作開始訓練民衆以冀養成四權之運用外一外二兩區各街俱已編齊計外一共編爲三十個自治街外二共編爲四十四個自治街正在物色籌備助理等員以便組織辦事公所內一內三內四內五等區戶口均經查訖刻正分頭編街其他各區亦將挨次進行郊外如香山村火器營村自治業經實地籌辦成績尙佳碧雲溫泉等村亦經延聘李石曾同志負責籌備圓明園藍靛廠一帶刻正派員調查規劃村制惟本市幅員遼闊人烟稠密如內一內二外一外二等區人口

密度每一個自治區即超過邊簡省垣或普通一縣是以一切工作必須經過相當時期方見功效如街村公所之經常臨時等經費確定預計本年年底城區十一區概行編配完竣各自治街辦事公所亦可一律組織成立此職處現在工作狀況暨本年度預定實施計劃以及經過之大概情形也當今春職處成立之始處長曾親往市黨部面請前指委諸同志參加指導共策進行嗣因事故未能實現伏思籌備自治頭緒萬端前奉

鈞府令發

中央頒佈之訓政時期黨務進行計畫案對於黨政兩方努力自治已略規定一則處於指導督促之地位一則負有實施自治及建設工作之責此次市黨部肯為協助至深欣幸職處職責所在自當秉承鈞座力求進展以期本市自治早日實現用副

市長與民更始之心至市黨部如何通令協助之處職處未便擅擬所有遵令呈覆籌備自治情形理合檢同職處十八年度自治進行大綱及本年七八九三個月實施計劃一併賚呈鈞府俯賜核轉俾明真相實為公便謹呈

市長張

中華民國十八年九月四日

為據火器營自治村管式禕等呈請將營產撥作自治經費批

原具呈人西郊火器營村村民代表管式禕等

呈一件爲請將營產撥作自治經費由

呈及附件均悉查此案前據該村籌備員郭岳崑呈請擬收該村原有官產撥作自治經費等情業經據情轉呈

市政府核示并經函復在案據呈前情仰仍靜候

市政府指令到處再行飭遵清單存此批

中華民國十八年九月七日

爲郭岳崑呈送各種自治計畫批

北平特別市籌備自治辦事處批

原具呈人西郊火器營民衆代表郭岳崑等

呈一件擬具關於籌備自治各種計畫請鑒核批示由

呈及清單等均悉該代表等當其訓政時期對於自治一事頗能明瞭意旨殊堪嘉慰惟詳核所擬計畫內尙有未盡妥善及抵觸條例之處亟應分別准駁以便遵照查該代表所擬之自治建設計劃第二項村中暫分八閭一節核與條例不合應即遵照改爲二十五戶爲一閭以符定章第七項設立養濟院一節應擬具詳細計劃及經費來源另文呈候核奪又查所擬自治經費計劃第一項村中原有糞道由糞夫包辦每年約納費洋四五十元擬改由自治辦事公所征收事關公安衛生兩局職權有無妨碍殊難懸揣未便遽行照准其第二第四第六第七等項或擬拍賣得款或擬懇種收租有無糾葛情事無從知

悉均暫毋庸置議第三第五兩項應將經過情形詳細呈明再行核辦第八項擬將教軍場收回經營一節事軼自治範圍本處無權過問應由該代表等自行設法解決其餘各項均尙可行應准如擬辦理仰即遵照圖單均存此批

中華民國十八年七月八日

爲內五自治區市民蔣灤同等請辦自治批

北平特別市籌備自治辦事處批 第 號

原具呈人內五區市民蔣灤同等七人

呈一件 爲請願籌備自治由

早悉查市民自動籌備街村自治例須三十人以上聯名請願該具呈人等僅有七人核與條例不符仰即遵照條例另早來處再行核奪可也此批

中華民國十八年六月二十日

爲西郊自治區圓明圓鑲藍旗營房代表關子岩請辦自治批

北平特別市籌備自治辦事處批

原具呈人西郊區圓明圓鑲藍旗營房閭村民衆代表關子岩等

呈一件 請願辦理自治并擬將該村改爲廠西屯村呈請批示由

據呈已悉查該代表等自行請願籌辦該村自治具見熱心公益深堪嘉許惟該村經濟狀況如何抑須

聯絡他村合辦一自治村之處及改名爲廠西屯村是否相宜統俟派員前往查明情形呈復後再行核辦仰即知照此批

中華民國十八年八月二十一日

爲特闢自治專欄致華北日報公函

敬啟者查籌備自治爲訓政要圖本處謹遵

總理遺訓悉心擘畫努力進行數月以來規模粗具惟事屬創始端賴同志奮起一致提倡方可喚起民衆日進有功

貴報爲吾黨之喉舌輿論之導師迭蒙盡量宣傳自治前途獲益匪淺第以文字散置報端東鱗西爪不如彙集一處易於引起民衆注意業經商准

貴報特闢自治專欄按週刊佈藉以擴大宣傳促自治澈底實現熱心黨國無任公感謹擬於每星期五日清繕稿件送請

核載並希隨時斧正是荷此致

華北日報社

中華民國十八年九月十日

火器營村代表郭岳崑自治進行計劃

附清單

呈爲籌備自治擬具計劃伏乞

鑒核事竊查我外火器營民衆昔在清季世隸兵籍種種束縛自由殆盡民治民有民享數百年來未嘗夢見試就吾族已往之歷史及生活之狀況言恐世界民族無此痛苦吾族在清季入關以前本爲普通百姓自招入伍編爲旗兵使之服從兵役律以今之募兵固無少異迨入關之後定爲世襲兵籍永作禁衛既限於駐防地域外出行旅不准逾四十里尤不准經營農商及與漢人交產二百年來如處樊籠遂至生齒日繁生活日困泊乎共和之後吾族以久經禁錮知識缺乏思想幼稚既無恆產復鮮技能感困難於解放等南美之黑奴十八年來受生活之壓迫種種慘死不可勝數其掙扎自存者不過寄身勞働苟延殘喘以故營中破壞已不堪言公產消失日甚一日警察既不加制裁私人更無力阻止負責無主聽其自然一盤散沙化外之區全國蔑有長化以還則良善民衆難保安全勢必同歸於盡闔營民衆觀此情形殊深憂懼爰本

先總理自決自治之義以圖振拔當以整理之圖唯在自治幸蒙

鈞處俯循民意

洞鑒隱情當經

派員蒞營調查允准自治委員籌備俾吾族同躋康樂得齒齊民代表等仰承

鈞處期望之殷自當斟酌緩急著手籌備惟是敝村以歷史關係民衆迫於生計縱有自決之心殊乏自治實力其困難焦點即在經費一端故籌備自治以籌款爲先決問題是不得不切實陳明所仰賴於鈞處輔助者謹擬具籌備計劃另單敷陳理合具文呈請

鑒核批示祇遵謹呈

北平特別市籌備自治辦事處處長朱

附呈清單一件

謹將敵營籌備自治進行計劃繕具清單恭呈

鈞鑒

計開

關於自治建設之籌備

- 一 擬請將外火器營名稱取消另易村名以示革新而符村制擬改爲火器營村並請鈞處函知公安局飭由該管區署更易名牌
- 二 本村自治區域仍以原來營基爲准其村中暫分爲八閭每閭人口在六十戶上下茲附草圖一紙各閭戶籍清冊俟查竣再行造送
- 三 村中街道溝渠已年久失修擬儘先分別平墊疏濬以利交通而防水患
- 四 安設路燈以便行人
- 五 酌設鄉團以輔助警察維持治安
- 六 設立職業工廠消納無業貧民小學校已有公立第二第八兩處共計十班已足收容村中兒童目前無另設必要

- 七 設立養濟院以收養孤兒及老弱殘廢以維生活
 - 八 本村共有水井十六處因久未掏濬污穢不堪擬分別濬治以重衛生
 - 九 設立施醫院以謀民衆之健康
 - 十 組織消費公社以利民生
 - 十一 僱用清道夫掃除街道以重衛生
 - 十二 補栽樹木以重衛生
- 關於自治經費之籌備

一 本村原有糞道由掏夫包辦每年約納費四五十元因村中無人負責久歸本地人民隨便徵收嗣後擬由本會徵取

二 本村有公共集資修築之碾房一所除坍塌者現有房七間由地痞包收房租擬由本會拍賣估計進款約一百餘元

三 本村南門內有官房一所計房十九間現借燕大挑花工廠嗣後擬由本會酌取租金

四 本村有南北義塚二處共計地十餘畝現由村民隨便墾種擬由本會收管酌取租金

五 本村現有空房基多處估計約在數頃上下其磚石堆棄狼戾不堪擬將磚石招商拍賣可得進款藉以清理地基招人墾種由本會按年酌收租金

惟此項房基官產局視爲官產久已垂涎倘不要求該局同意勢難歸村中所有擬由本會以籌劃

自治經費理由向該局呈請一面懇請

鈞處咨商該局將此項房基一律撥歸本村辦理自治

六 本村四界溝坡內外有空地寬約一丈五尺長約三里計地數十畝擬一律由本會招墾酌收租金

七 本村西門外甬路寬約二丈長約一里計地數十畝擬由本會招墾酌收租金

八 本村原有教軍場一處有地五頃餘民國八年由管營長官李長泰租與農商部每年租金五百四

十元作為營中辦公至十年後即拖欠未交現擬以根本辦法上呈

蔣主席請求將原有營產一律撥作公產以求自決自治並請

市黨部及海內各慈善團體協助以為聲援尤望

鈞處酌予呼籲廣為宣傳不勝感激之至

中華民國十八年六月 日

火器營村修理溝路工程統計表

敬啟者敝公所籌款修路挑溝大概情形業經函報在案查該項工事自七月二十六日開工起每閏每日工人八名除陰雨停止工作外至八月十八日工竣計共工作十一天茲將所修工程及用款數目分別列表相應備函送請

鈞鑒此致

北平特別市籌備自治辦事處處長朱

西郊區火器營自治村臨時辦事公所修理

附工程表一紙

	閭六第	閭五第	閭四第	閭三第	閭二第	閭一第	名 閭
附 載	84 .	82 .	77. 5	85 .	87. 5	78. 工	工 幾
	3 .	2	7	4	5	5 座	橋石大
	22	20	31 .	36	20	27 座	橋石小
	194.	188.	182.8	198	170.	148. 丈	溝 明
	60	85	110.4	94. 5	69 .	43. 丈	路 馬
	3	1	3	3	3	4 個	眼 溝
	25. 2	24. 6	23.25	25.5	2625	23.4 元	資 工
十 七	1. 25	0. 71	0.95	2 .	1.625	14. 元	費水茶
	0	0. 95	0	0. 9	1.89	134. 元	費傢損 俱失
	26.45	26.26	24. 2	28. 4	29.765	26.14元	款共 項支

溝路工程統計表

計 統	閏八第	閏七第
657 工	86.	77.
34 座	4	4
210. 座	33	21
1416. 2 丈	197.	138.4
603.3丈	67.2	74. 2
22 個	4	1
197.1元	25.8	23. 1
9.645元	0.95	0. 76
5. 86元	0	0. 78
212.605 元	26.75	24.64

中 華 民 國 十 八 年 八 月 二 十 三 日

訓政時期 籌備自治之要素

查貴奇

十八年七月十七日晚九點十五分籌備自治辦事處代表秘書查貴奇應北平廣播無線電台邀請講演「訓政時期中籌備自治之要素」之講演詞

今晚北平特別市籌備自治辦事處承廣播無線電台主任沈先生的邀請到此地對大家來談談籌備自治的事情沈先生熱心自治敬處長暨同人等是十二分的感謝敬處在此地已有一次講演那一次是敬處長朱紹雲先生親自蒞場今天敬處長本來要親自來的因為沈先生通知到的時候已經有其他的約會時間衝突不能分身所以派兄弟過來同大家談一談兄弟個人的學識和經驗都不配來講這個題目怕的是沒有多少發揮不過把敬處過去經過的事實以及北平當採取的一種折衷辦法

對大家作一個簡單的報告罷了希望大家予以指導或者予以事實方面的幫助這不但做處同人感謝得狠就是本市自治前途也獲益匪淺

在未討論到標題以前還有一件事情要附帶向大家略略報告的就是本處成立的經過和分期進行的步驟做處是今年一月正式開始工作到現在不過六個月的時間在本年工作的計畫前已在報紙上發表過了是分四個時期去進行第一時期是宣傳時期因爲本市地面遼濶人口殷繁民衆們的知識參差不齊對於自治能夠認識了解的實在佔極少數做處要想自治的思想普遍自治的鼓吹成熟以免辦理棘手和得到一般民衆的合作所以把二二三三個月都作爲宣傳時期到了四月的時候才開始調查戶口編配街區民衆聚集在街(村)必須要調查確切才可以編配完善因此不但是要知道一街或一村中男女老幼共有多少貧的富的共有多少有知識的沒有知識的共有多少同時還要知道街巷面積長寬度數人口的密度和貧富的現狀以及門牌編配號數等等所以必須經過相當的時期才能作到決不是一兩句話就可以成功的現在內二區各街已於四月底調查完竣編配妥帖正在按照本處前次擬定編配街(村)依次進行計畫積極工作如外一外二內三內一各區不久也可以調查清楚編配完善第三時期本來是規定延聘各街(村)自治籌備員及助理員第四時期是規定成立臨時街(村)辦事公所可是在事實方面第二第三第四這幾個時期不能像第一時期有顯然的界限而是互相蟬聯的通融的不過在本年年底總要告一段落本市內外城各區內的自治街區域必有一個相當的成績

本來自治這個事情是以民衆為主體要民衆自決自動來參加最切身的一切地方事務政府祇能替他們來籌備不能替他們來自治總理規定革命的建國步驟分三時期一是軍政時期二是訓政時期三是憲政時期現在北伐成功全國統一軍政時期算是過了已入於訓政時期在此訓政時期要以本黨黨義去訓練民衆領導民衆使其都有運用政權授與治權的能力健全了地方自治才能達到真正的憲政時期做處職責所在就是要本着這種目的去辦理以便本市自治制度早日建樹完成這不僅是做同人職責上應當努力的也是市民大家所共同期望的

過去專制時代民衆沒有自治的機會處處是要被壓迫受宰割那是專制淫威常有的現象固不足怪就是民國成立以來十七年的回顧那一樣又是有民治精神拿過去的國會來說吧初選復選所獲選的議員以及初選覆選的内幕大概都是一般與軍閥有關係的大人先生們用金錢勢力來活動說起來是民選呢普選呢其實就是他們幾個人在那裏包辦所以國會結果就變成了軍閥來強制民意的工具其他一切那樣又不是一榻糊塗這其中的緣因雖然複雜但是最主要的還是民衆沒有經過相當的訓練政治上的知識和能力沒有扶植起來一切政治都任憑那些軍閥們及其走狗去舞弄民衆自己是毫不過問的也是莫明其妙想過問却不知道從什麼地方下手無怪袁世凱稱帝也有人去附知甚而致於奉表勸進這是我們民族上多大的污點已往軍閥們反動派把我們的政治弄得這樣黑暗他們自然是罪大惡極然而我們民衆自己不去管理政治不去學到管理政治放棄天職也不能不引咎自責總理早見及此所以在本黨建國大綱裏面把訓政的中心定爲自治並把辦法載得非常

清楚還手著了一篇地方自治開始實行法昭示我們入手的門徑本處就是遵照這些遺教和市府頒布的條例按照訓政的方法來一步一步的做去張市長也非常注意本市的自治他的意思是欲將全市一百幾十萬散漫的民衆一律用訓政方法治軍精神將他編練起來使爲有組織有機能的團體所以在他蒞任以來更形加緊了本處工作本處既是負了這樣的使命總期把本市的自治在最短期間籌備妥善敝處同人每日整個的時間差不多都在努力工作之中我國行政區域過去以縣爲單位現在新有特別市及普通市之規定就地面而言小則百里大則數百里就其人口而論少則數萬數十萬名則百餘萬莫說中央及地方省政府與民衆疏隔卽市縣政府也除了例行政事外事實上等於與民毫無關連所以在此種情形之下而來籌備自治其要素可分兩方面來說一方面就是籌備集散漫的民衆爲政治活體的組織民衆方面各個散漫沒有集體的力量不但無從去謀共同的利益除共同的患害而且無從圖民意的發展抒各個的志願今於市或縣以下與各個人民之間添一層小社會的活體組織——街（村）自治不僅使各級政治機關與全民衆構成一嚴密而靈活的社會而且可以由互助合作的精神去解決過渡的民生經濟由小範圍的活體政治之組織能完成平民教育提高民智程度去解決民權政治由居處地段之組合能增長密切之團體生活關係及其活動力去恢復民族精神有此數點即足由以強固的安寧秩序組織而進於三民主義化的社會——孔子所謂大同因此在這籌備當中應有的幾種表現就是調查戶口編配街（村）劃定閭鄰成立街村公所組織街（村）監禁委員會以及村息訟會村保衛團……等有這些種種健全的民意機關就可以進行各小社

會——街村——應興應革的事件如修築道路測量土地辦理警衛改良習俗添設學校講求衛生組織消費生產信用運輸……合作社等等我們知道『街村自治』實在是市或縣政府與人民之間添的一層小社會的活體組織實在是地方自治最小單位街村自治能夠籌備得很好市自治縣自治纔可以健全起來這是籌備自治的一個要素其他一方面就是訓練……由政治力量提倡民治訓練比籌備還要緊得很因為我們中國民衆程度幼稚而且在此參差不齊的情形之下我們要想建設良好的理想社會——如大家所希望的三民主義的社會除無政府主義者外均認政府力量有運用之必要換言之由政治力之動用指導民衆自治并養成其能力俟其政治能力成熟就是民主精神的建基簡單說來籌備自治的開始政府是推行的原動力民衆好比被動的學徒一般籌備自治完成民衆就成了政治的原動力政府變成了被動的機關所以在此訓政開始的時期我們籌備自治就覺得這訓練是必要不但要指導民衆樂意爲政治之使用并要使民衆有自用政治的覺悟不要養成人民爲各個的社會良善份子並且要養成人民爲造成良好社會的主動分子一切地方自治的組織上勿須專仰政治力之維繫要叫民衆自身都有維持其組織之絕對自覺的信仰這不僅得到健全的民主精神的表現什麼『人存政舉人亡政息』的隱憂可以絕對免除也必須要有這樣的民衆來做自治的主體或者政治的原動力選舉自然不會象過去那樣糟糕才可以堅固自治團體的構造恢復政治自下而上的運行軌道民衆的意志可以完全表現到政治上去永遠消滅強制民意的現像民權民生民族各主義自然可以發展得到穩固全民政治不難實現——歐美式的虛僞民主政治不難打倒一切

貪污土劣軍閥共產黨不難根本剷除——所以本處自奉命籌備本市自治以來就看清這點要從根本上『實事求是』在此民衆未受相當訓練以前街『村』民會議不易招集街村長副未能正式選舉特于街村中設籌備員及助理員側重訓練兼施籌備以作過渡之救濟辦法況且北平情形與其他各地更有特殊之處數百年帝制中心民衆宗法思想甚重革命的團結力的量很薄弱又爲東方文化及學術思想之發源地集中點并爲各政黨所注意必爭之所近來國家主義和共產黨活動得非常利害他們都注意下級民衆的宣傳黨內的一般投機份子每日席不暇暖的在這裏鼓動民衆大肆其反革命的宣傳我們籌備自治倘若把訓練工作放鬆無異把街村自治的活體組織整個送給反動派和投機份子了因此要消極的去取締他們肅清他們積極的要從事於民衆的訓練民衆對主義有深刻的認識有堅固的信仰有政治上的知識和能力什麼反動派共產黨……自然就銷滅了自治的實行也才容易革命的基礎也才可以鞏固張市長担任本市的警備爲日不少成績斐然對於這一層的情形考查的很清楚對於這些地方非常的注意所以對本市自治的籌備不怕緩漫祇怕落空總要腳踏實地把一街一村的民衆訓練好然後籌備的職責才能夠說是盡到這是籌備自治的第二個要素

總之地方自治從籌備的演進可以看到三民主義的前途從訓練的施行可以走向三民主義的軌道而創出一條三民主義的光明正確與實際的道路也就是國民革命的出路所以我們當努力於自治的籌備和訓練一切將來的實現皆決定在實際的工作

今晚兄弟代表敝處來向大家要講的話至此也就完了大家爲自己計爲北平計爲黨計爲國計相信

都是要特別注意到今晚所談各節因爲都是與大家有切身利害的關係現在本黨在訓政時期已經掛出來自治的招牌開出了自治的支票大家趕快持票兌現指着招牌取貨恐怕是不能推辭的吧望大家和我們同仁打成一片努力於貨真價實的自治一齊工作起來向剛才兄說的那二個要素做去新北平一定要在最短期間真正實現大家和我們都可以在民治民有民享的北平社會裡面熙熙攘攘的過活起來豈不很好嗎下次再談

內二自治區籌備自治人員簡明履歷表

區別	職別	姓名	年齡	住址	簡明履歷
街長副聯合辦事公所常務委員會	主席	熊希齡		住石駙馬大街	前國務總理現任全國賑災委員會委員
	常務委員	周肇祥	五十歲	浙江紹興住頭髮胡同二十四號	法政學校畢業前湖南省長
		呂均			日本早稻田大學畢業前國務院秘書長
		劉馥			日本早稻田大學法律科畢業前內務部次長
		張超			日本法政大學畢業前長沙關監督現充國民政府行政院河北行政特派員
		劉冕執			前國會議員國幣代用券發明人兼國幣代用券討論會主任委員
		蒯晉德		住府右街羅賢胡同	律師北平律師公會會長
第一街	籌備員	戎肇敏	四十三歲	浙江慈谿縣住西長安街三十五號	日本九州帝國大學畢業歷任北平醫科大學教授內務部接收委員會壇廟管理處副處長震旦醫院
	書記	吳品厚	五十九歲	安徽合肥住西長安街三十五號	留日法政畢業前清優貢考取縣知事
第二街	籌備員	李寶懷	三十八歲	香阿縣住馬神廟十八號	法政專門畢業現執律師職務
	助理員	陶組青	六十七歲	浙江紹興縣住東拴馬椿四號	

	第四街					第三街									
助理員	籌備員	書記				籌備員									
楊殿英	方際魁	陳小川	王啟軒	彭昌楨	王勁聞	刁名世	何湧	陳葆年	常如亭	黃顯庭	吳汝簾	滿雨農			
								四十七歲	六十九歲	五十六歲	五十六歲	三十四歲			
							北平住文昌閣十七號	北通縣住東拴馬椿二十四號	北平住文昌閣十八號	北平住東拴馬椿十九號	浙江杭縣住東文昌閣六號	北平住東拴馬椿一號			
	北平高等法院書記官長			律師	律師前大理院推事	律師									

第五街	籌備員	孫鴻翥			北平總商會商事公斷處主任
	助理員	張賓文			律師
	書記	張兆祥			
第六街	籌備員	吳扶青	四十四歲	濼縣住後紅井八號	前陝西西安地方審判廳廳長
	助理員	李貴斌	三十三歲	住後紅井六號	北平畿輔中學舊制畢業現在郵局服務
	書記	金之駿	二十四歲	河北宛平	京師師範學校畢業官產清理處西北郊分局收發員北平國貨陳列館書記
第七街	籌備員	楊臨齋	六十歲	天津住葦兒胡同	北平匯文大學畢業中日和約隨員第二屆國會議院參議臨時參議院參政北平總商會主席
	助理員	于文裕	四十六歲	北平	北京俄文專門學校畢業歷充寶坻縣小學校教員良鄉縣署徵收員京兆北路廳庶務
	書記	張樂山	四十歲	北平	歷充京師公立第五兩等小學校司事兼理科教員內務部民治司一等錄事土木司辦事員一等科員
	事務員	楊福增	二十六歲	天津住葦兒胡同	青年英文夜學畢業河北省菸酒分局秘書
第八街	籌備員	章勳	四十一歲	住舊簾子胡同十四號	天津北洋大學畢業歷充山東鹽運使署秘書財政部公債司會辦鹽務署參事德華銀行總清理處處長中俄會議員華俄道勝銀行總清理處副主任道勝銀行總清理處駐北代表
	助理員	朱尙瑞	三十五歲	瀋陽住舊簾胡同十一號	北京大學法律專科畢業北平特別市教育局秘書主任北平大學俄文法政學院預科主任

								第十街					
	助理員 兼事務員							籌備員					
	張律生	孟觀侯	姚毓嵩	潘韻笙	薛純甫	張成之	唐易菴	李政	劉冕執	張俊達	胡雲軒	王霞庭	唐燕季
									前國會議員國幣代用券發明人兼國幣代 用券討論會主任委員				

			第十一街									
		助理員	籌備員	書記							事務員	
秦墨晒	葛敬應	何叔良	呂均	郭啟毅	孟兆瑞	秦林鳳	良德蔭	劉春霖	李文忠	胡桂林	潘吉人	葛熙
				二十歲								
				湖南湘潭								
倫敦泰晤士報及上海申報新聞報駐平律記者	北平中山公園委員		日本早稻田大學畢業前國務院秘書	財政商業專門學校畢業								

											事務員	
范萬義	楊伯清	姚乃亭	趙公謹	王寶廉	史若儼	任文忠	王永官	張煥文	胡蘊玉	王永宗	蔣撲菴	彭葆初

第十二街	書記	潘錢圭	四十五歲	安徽婺源	江淮大學經濟科畢業歷充前京師稅務監督公署永定門稅局辦事員兼文牘員
	籌備員	胡戩齋	三十三歲	河北涞陽住絨綫胡同八十七號	北京師範學校畢業醫學專門畢業生歷充中華醫學會會員北平特別市國醫公會會員中華醫學會助理陸軍軍醫正
	助理員	王玉璋	四十七歲	河北肅寧住絨綫胡同西口一百卅一號	經商
		張德山	五十二歲	北平住絨綫胡同一百四十九號	經商
		徐松毓	四十七歲	河北昌平住絨綫胡同二百十號	經商
	事務員	臧壽南			
		李振聲	三十九歲	河北房山縣	經商振華攝影社經理
		馮集生	五十三歲	河北新河縣住絨綫胡同八十九號	曾任本鄉學董民國紀元前六年充長辛店德成工程總攬司賬兼理工程處監工民國十三年任本縣旅平同鄉會會計十五年充婦孺救濟會會員
		賞錫齡	五十九歲	浙江紹興住絨綫胡同二十六號	民國紀元前考取供事官曾經兩次保舉以知事用
		徐志考	五十六歲	山東海陽縣住絨綫胡同二百二十六號	經商公和糧棧經理
		孫浚田	四十二歲	山東海陽縣絨綫胡同二百一十四號	山東單級師範學校肄業曾任前京師游民習藝所科員京兆警備司令部稽查官國民革命軍第四師司令部參議福壽廠經理
		董永馥	四十一歲	河北昌平縣住絨綫胡同七十八號	會充崇文門稅關核算員平綏鐵路剪票後充金鑛局工務員

第十四街	籌備員	戊肇敏			見前
	書記	李啟新			
		賈德謙	五十九歲	北平	經商
		翁詠霓			
	助理員	劉家璠			日本民治大學畢業河北建設廳科員
第十三街	籌備員	周渤		住新平路十號	前山西民政長
	書記	張志康	廿九歲	北平	北平第四中學校畢業歷充舊京師警察廳書記財政部總務廳文書科錄事新晨報社校對員
		王至剛	四十歲	北平住絨線胡同七十六號	復興齋舖東
		齊耀宗	七十歲	河北寶坻住絨線胡同一百二十二號	福德成洋貨店經理
		吳璧成	二十五歲	河北宛平住絨線胡同一百二十六號	瑞寶銀樓經理
		吳懋麟	三十六歲	河北肅寧住絨線胡同一百三十六號	經商瑞源祥洋貨店經理
		李泳	三十六歲	北平住曠哩胡同十五號	曾充前農商部權度製造所事務員福成棧經理
		王瑞章	四十歲	北平住絨線胡同一百號	經商瑞德西棧經理

				第十六街						第十五街		
			助理員	籌備員	書記			事務員	助理員	籌備員	書記	助理員
潘啟清	寶佩之	陳 梁	陳耀奎	蒯晉德	張松泉	黑起鳳	安文堃	張 瑞	王子仲	吳恩和	金振箎	孫金振
					四十八歲						廿一歲	廿五歲
				住府右街羅賢胡同	河北良鄉縣				住石虎胡同	住西城翠花街高義伯胡同	宛平住東城小雅寶胡同九號	江蘇無錫住本街官馬司廿三號
				律師北平律師公會會長	歷充蒙藏專門學校教務課事務員兼辦庶務課事宜				醫師	蒙藏大學校長	公立第一中學畢業	滙文中學畢業現民國大學學員

												事務員
索開泰	楊丕清	馮煒源	馬伯勳	劉松坡	盛祝年	梁占魁	張子澄	林克勤	姚山	尙錫宙	劉興山	佟培

											第十七街			
										助理員	籌備員	書記		
汪希賢	吳肇麟	巢功常	楊廉	朱洪	陳伯昂	吳子昂	吳公肅	刑冕之	汪孟舒	劉揆一	夏蔭清	董壽軒		
											廿六歲			
											河北永清			
				北京日報總經理	前福建鹽運使	前直隸高等審判廳廳長	前中國銀行會計長	前農商部參事日本高等商業畢業	律師	前工商部總長日本早稻田大學畢業	京兆師範畢業會充縣立高等小學教員			

													助理員 兼事務員
第十八街	籌備員	書記											米迪剛
助理員	張儀山	徐文炳	李廣德	張德全	傅玉豐	顏蘭亭	徐廷璧	康天爵	張子良	趙長年	林是鎮		
程盈泉	五十一歲	三十五歲											
三十五歲	河北新河住西單北大街永豐德紙店	北平人											
	順直同鄉會會員冀屬六縣同鄉會評議員 紙行商會董事商民協會紙業公會會員	歷充巴擘馬賽會駐京辦事處辦事員國貨展覽會京都出品協會調查員北京自治市民會衛生股長	河河北大興住西單口袋胡同二號	河河北新河住西單北大街永豐德紙店	河北新河住西單北大街永豐德紙店	河北新河住西單北大街永豐德紙店	河北新河住西單北大街永豐德紙店	河北新河住西單北大街永豐德紙店	河北新河住西單北大街永豐德紙店	河北新河住西單北大街永豐德紙店	河北新河住西單北大街永豐德紙店	河北新河住西單北大街永豐德紙店	日本明治大學畢業前直隸省議會副議長 河北定縣翟城村村自治創辦入

張昆山	陳朝元	趙竹銘	王克齋	馬香圃	劉錫純	張幼輔	楊雲峰	毛暢亭	盧潔臣	張善普	閻經菴	彭俊卿	
四十七歲	五十一歲	四十三歲	四十二歲	四十二，	四十二歲	三十五歲	四十二歲	六十八歲	三十八歲	四十四歲	五十一歲	四十一歲	
河北深縣住西單北大街本號	河北深縣住西單北大街本號	山東福山縣住西單北大街本號	河北昌縣住西單北大街本號	河北安新縣皮庫胡同五十三號	北平	河北通縣住西單北大街本號	河北東鹿縣西單北大街本號	山西平遙縣住西單北大街本號	河北定縣住西單北大街本號	河北大興住西單北大街本號	山東芝陽西單北大街本號	北平人住西單甘水橋一三二號	
原學棹椅行民國三年開設永利恒棹椅舖	原學木行自清光緒二十四年開設同德木廠	原學糧行現代理長發米莊舖長	原學油鹽行糧行於民國七年開設公和永油鹽店	原學洋貨行自民國九年開設慶豐德洋貨莊十四年地工會辦事員十六年煤油洋貨行商會議事員	原學油鹽行自民國七年開設玉露居飯館	原學茶葉行民國十八年任茶行商會執行委員景元茶莊經理	商務總會董事 民國十年創辦復興木廠木業商會副主席 原學木廠於清宣統二年充聚順木廠經理	原學木廠於清光緒二十四年開設永吉木廠	德明電料行經理十六年開設義泰電料行 經理十六年充永興電料行經理十八年充	原學料器行於民國十一年充桐發料器廠	原學餈餈行民國十四年充毓美餈餈舖經理	歷充前清民政部候補小京官山東東海關總稽查員國史館署主事萬和棚舖經理	

		劉雲輝	四十三歲	河北南宮縣住西單北大街本號	原學洋廣貨店民國六年充高等檢察廳書記現充長安汽車行經理
	書記	楊寶珍	四十一歲	宛平住西直內柳巷九號	警務學校畢業歷充陸軍書記長軍需長交通部育才科書記等職
第十九街	籌備員	程林坡	四十三歲	河北新河住報子街同懋增紙店	現任紙行商務常務委員河北全省商會聯合會執行委員
	助理員	劉玉山	五十歲	北平人住宣內牛肉灣	經商
		潘佩華	三十九歲	北平人住白廟胡同十一號	恆麗綢緞莊經理洋貨行商會常務員
		陳鹿斌	四十五歲	河北景縣住宣大街三十八號	布行商會執行委員
	事務員	沈竹泉	五十三歲	北平住宣武門大街八十三號	原學喜翰行自清宣統三年開設道德生喜翰舖
		柳生甫	五十歲	山東招遠縣現住宣武大街一號	原學藥行自清光緒二十八年開設同盛藥行宣統三年開設同春堂民國十年開設聖濟堂
		周義文	二十七歲	北平現住麻線胡同七號	滙文高小畢業民國八年開設明德信掛貨舖十七年開設天德信掛貨舖
		張仲新	四十歲	住宣武門甕洞	清光緒三十年充德順成磁鐵店舖長民國三年開設慶順成磁鐵店九年開設順成盈舖西郊農民協會事務員
		業世雄	二十二歲	河北大城縣住宣內大街二十六號	四存中學畢業經理松樵洗染營業
		王其蘭	四十八歲	山東黃邑縣現住宣武門內本號	原學饒饒舖民國四年開設海豐軒點心舖
		武錫九	五十三歲	河北宛平住西單南本舖	原學當番民國十一年任集成當舖長

					事務員					
					徐嘯岩					
					楊德明					
					郝仲香					
					徐際恆					
					王松亭					
					許巨卿					
					董純卿	三十九歲	河北通縣住西單牌樓南本莊	原學鞋行民國十六年開設華北鞋莊		
					王德祿	五十三歲	河北宛平住安福胡同六十一號	原學重業民國四年開設同記電料行		
					張竹溪	五十三歲	河北通縣住西單北本店	清光緒三十三年任天一樓首飾店舖長民國十六年開設聲遠首飾樓		
					王聯捷	五十七歲	河北衡水縣住西單北本號	原學布行清光緒三十二年任恒興祥洋貨布店舖長民國十六年開設公發祥南貨莊		
					周肇祥	五十歲	浙江紹興住頭髮胡同二十四號	法政學校畢業前湖南省長		
					凌晏池	三十八歲	江蘇海門住國會街九號	江南商校銀行科畢業歷任中國銀行主任財政部會辦農商銀行經理		
					劉英純	二十三歲	河北宛平住頭髮胡同一號	豫章商業學校畢業前憲兵司令部修械所所長		
					徐嘯岩	三十九歲	浙江紹興住國會街五號	江南高等小學畢業金城銀行稽核		
					楊德明	五十六歲	北平宛平住頭髮胡同五十五號	醫生		
					郝仲香	五十一歲	山東歷城住頭髮胡同十八號	山東法政財政班肄業曾任廳業事		
					徐際恆	五十七歲	四川住國會街三十八號	前國會議員		
					王松亭	三十六歲	衡水住小市五十三號	高小畢業前北京圖書館庶務員軍警督察處少校副官		
					許巨卿	三十八歲	河北武強住國會街三十號	青年會畢業北平育賢學校教員		

									第二十一街										
									助理員	籌籌員	書記								
									冷家驥	熊希齡	白壽桐	趙郁源	魏樹勳						
												四十六歲	三十四歲						
									住浸水河	住石駙馬大街	河北昌平住阜內宮門口	河北宛平住小市十六號	河北昌黎住抄手胡同四十一號						
									北平總商會常務委員會主席	前國務總理現任全國賑災委員會委員	北京中學肄業歷任陸軍書記官煤油捐局秘書上辦事	古玩商業	法國大學畢業電汽工程師						
									日本商科畢業前財政部次長代理總長	前國務總理現任全國賑災委員會委員	北京中學肄業歷任陸軍書記官煤油捐局秘書上辦事	古玩商業	法國大學畢業電汽工程師						
									法國大學畢業前河南教育廳廳長現充北平中國大學副校長	前國務總理現任全國賑災委員會委員	北京中學肄業歷任陸軍書記官煤油捐局秘書上辦事	古玩商業	法國大學畢業電汽工程師						
									前財政部參事	前國務總理現任全國賑災委員會委員	北京中學肄業歷任陸軍書記官煤油捐局秘書上辦事	古玩商業	法國大學畢業電汽工程師						
									前交通部參事	前國務總理現任全國賑災委員會委員	北京中學肄業歷任陸軍書記官煤油捐局秘書上辦事	古玩商業	法國大學畢業電汽工程師						
									前財政部次長	前國務總理現任全國賑災委員會委員	北京中學肄業歷任陸軍書記官煤油捐局秘書上辦事	古玩商業	法國大學畢業電汽工程師						
									美國大學畢業平民教育促進會主任編輯	前國務總理現任全國賑災委員會委員	北京中學肄業歷任陸軍書記官煤油捐局秘書上辦事	古玩商業	法國大學畢業電汽工程師						
									日本大學畢業北平民教育促進會主任編輯	前國務總理現任全國賑災委員會委員	北京中學肄業歷任陸軍書記官煤油捐局秘書上辦事	古玩商業	法國大學畢業電汽工程師						

	書記	趙世昌	三十八歲	河北密雲 內務部警官高等學校建設專科肄業歷充警佐陸軍少校參謀縣公安局總務科長
第二十三街	籌備員	唐長風	四十六歲	江蘇吳縣住西單小磨盤院九號 日本東京法政大學得業士法國崗城大學工業化學碩士歷任湖南外交部司長秘書長現任北平中華民國各大學教授
	助理員	黃世馨	四十七歲	山東德縣住西單達智營十八號 歷任前清候補知事交通部主事僉事總務所庶務科科長現任交通部北平保管處保管員
		馮伯英	三十七歲	江蘇嘉定住爛漫胡同四十號 國立女子師範畢業歷充高小教員北平反日會調查科幹事兼交際員
		李世勳	二十歲	山東蓬萊縣住太平橋四十一號 尚志學校畢業歷充北平三鶴月刊社經理主任總編輯發行部主任庶務主任尚志學校本校教員現任三鶴社社長
第二十四街	書記	郭啓卜	二十歲	湖南湘潭 北平尚志學校畢業
	籌備員	劉 馥		日本早稻田大學法律科畢業前內務陸次長
	助理員	陳家異	四川	高等小學堂畢業前戰地委員會參議
		朱喚彪		律師
		張學載		財政局財政討論委員會委員
	書 記	張瑞年		
第二十五街	籌備員	劉 蕃		日本法政大學法學士前大理院總檢察長

	助理員	周景瞻			
		王榮光			
	事務員	汪 鋨			
		于長藻			
		朱保慈			
		全希僑			
		關啟春			
		謝越石			
		吳振華			
		朱星垣			
	書 記	張宗鏞	三十四歲	江蘇淮安縣	上海滙文學校畢業河南拓城縣郵務員清 徐鐵路庶務員陸軍部助理員
第二十六街	籌備員	沈宗漢	四十二歲	江蘇太倉現住豆芽 胡同三號	上海工業專門學校電機科畢業北平廣播 無線電台主任北平無線電報局工程師
	助理員	袁毓慶	五十七歲	浙江杭縣住宏廟椿 樹胡同四號	日本法政大學畢業曾任司長財政廳長

		書記	楊德山	五十七歲	浙江紹興南千章胡同十六號	前清候選知事歷辦地方自治事宜					
		書記	孟國英	三十九歲	河北宛平	前度支部計學館畢業歷充度支部制用司主事丞參廳科員民國財政部譯電員北平特別市區官產局事務員					
		籌備員	張祝唐	四十七歲	住西單二龍坑下崗官房胡同九號	安徽合肥大學畢業現任工務局秘書					
		助理員	杜君甫	四十五歲	官房胡同十一號	北平師範學校畢業現任禮教中學校校長					
			萬華	四十八歲	北關市口二十三號	北平師範學校畢業北平教育會幹事兼平民學校校長					
		書記	張錦堂	二十八歲		安徽合肥中學校肄業					
第三十街	籌備員	金庚緒	五十六歲	徐水縣住西單西大沙果胡同十五號	前清附生簡易師範畢業前充學務局科長						
	助理員	榮深	三十七歲	河北宛平住小沙果胡同七號	歷充財政部煙酒等署職						
		關錫武	五十一歲	住察院胡同二十七號	燕京北京師範學校法部律學館畢業歷充書記官軍法官軍需官等職						
		劉仲英	二十三歲	舊刑部街四十二號	安徽濉陽交通大學畢業北平民國大學畢業						
	事務員	關文瑞	五十歲	河北住西京畿道甲三十四號							
		關厚圃	三十八歲	北平住察院胡同四十二號	曾充內務部錄事						
		王玉海	五十五歲	北平住西京畿道七號	前充陸軍第十六師軍需官						

											第三十三街				
											書記	法式善	四十七歲	北平	監生驗充警察廳書記陸軍部官產處辦事員
											籌備員	吳蓮炬	五十二歲	四川住槐抱椿樹巷七號	前清附生法政別科畢業歷任貴州獨山縣知事清丈屯田總辦四川永甯道道尹參議院議員
											助理員	范廸明	四十二歲	湖北住五道廟六號	京師大學政經本科畢業歷任山西高平縣長中央政法專門學校教員部派赴日本查學現任律師職務
												費景春	五十六歲	宛平住袁家花園一號	陸軍講武堂畢業現任文星小學校長
												羅維政	二十二歲	湖南住前老萊街五號	國立法政大學修業現任新聞函授學院編輯
										事務員	周芷佩	五十四歲	湖南住五道廟	前教育部科長	
											范更生	三十九歲	大興住五道廟	河北省政府考取佐治員	
											烏春華	四十八歲	宛平住槐抱椿樹巷	前清理藩部筆政	
											吳博溪	四十五歲	宛平住西草廠	前清贊禮郎	
											吳寶瑤	四十歲	昌平住槐抱椿樹巷	業商	
											丁雲峯	五十歲	保定住西太平街	業醫	
											劉玉珍	四十歲	宛平住西關市口	業商	
											葉芳	五十歲	湖南住前老末街	報界	

			第三十四街										
事務員		助理員	籌備員	書記									
關聲	汪續祖	王驥陸	滕驥	關同寅	傅良弼	張殿臣	孟憲章	吳曉山	林仁芷	竇以鑄	楊玉麟	德子如	
	三十歲	四十四歲	五十二歲	四十歲	二十五歲	四十四歲	三十七歲	五十三歲	四十四歲	二十歲	五十五歲	四十二歲	
	江蘇灌雲住羅園胡同甲二號	浙江海鹽住宗帽四條九號	湖北邵陽住宗帽胡同四條四號	北平	宛平住槐抱椿樹巷	定縣住西大平街	住定縣住營房	大興住中街	宛平住月台大門	宛平住茄子胡同	宛平住茄子胡同	旗籍住小老來街	
	北平民國大學法律系畢業曾任國立專門學校庶務科長本市總印刷所工務主任	南洋公學肄業歷任交通部參事上行走電政司科長川藏電政監督	日本法政大學專門部畢業歷任司法部會計刑事司第四科科长現任尙志學會學董	北京師範講習會畢業歷充文星小學扶輪小學校教員	業商	業商	軍界	業商	前清侍衛	中學畢業	業商	業商	

			第三十五街									
		助理員	籌備員	書記								
陳子衡	王子剛	陳錫九	張超	滕樹業	張竹泉	孫權壽	鞠庚蔭	谷介祺	孫百璋	魯鴻深	姚景期	彭慶豐
				二十歲								
				湖南寶慶住宗帽四條八號								
前參議院議員	前關會議員	前衆議院議員	日本政府行政院河北行政特派員	勵志中學畢業								
			日本法政大學畢業前長沙關監督現充國									

											兼助理員 兼事務員	一
謝馥初	田潔臣	楊霖川	林又甫	周敬甫	李愛仁	王維白	曾玉墀	林次煌	張貽侗	陳容甫	張展雲	李 欽
五十九歲							三十八歲					
廣東梅縣住坑眼井 三號							湖南湘潭住坑眼井 六號					
現充華僑實業協進總會會長兼荷屬米業 總商會駐京滬平津代表出席全國商聯會							現服務北平特別市黨部職	前總統府秘書	英國倫敦大學畢業現充北平師範大學教 授			前僑務局總裁

書記

王昆山

四十四歲

安徽壽縣

第三十六街

籌備員

萬兆基

四十三歲

涿縣住西單北關市口三十九號

前國會議員

監生歷充財政部賦稅第四科助理員京師稅務監督公署會計處幫辦票照股副主任稽查處辦事員國民政府財政部河北熱河官產驗照總處科員

助理員

金如春

三十七歲

遼寧住城隍廟街十九號

事務員

唐仲三

三十歲

宛平住西單保安寺八號

事務員

蘇滙川

五十五歲

山東福山都城隍廟街六號

事務員

武仲敏

三十九歲

恆水縣北關市口德豐紙店

事務員

王瑞甫

五十四歲

山東掖縣半截碑吉利湧米莊

事務員

王子厚

四十九歲

宛平北關市口四十號

事務員

金輔卿

三十八歲

昌平北關市口同興魁煙舖

事務員

王華亭

四十五歲

宛平住臥佛寺街六號

事務員

葉紹先

四十一歲

宛平住臥佛寺街三十號

事務員

朱貴亭

六十九歲

宛平住大門巷十三號

事務員

韓雨田

六十歲

宛平住籐牌營二十六號

		第四十街										
	助理員	籌備員	書記									事務員
黃太一	任叔泰	徐德培	鄧恒愛	蘇慶祿	郭景熙	佟建五	傅玉祥	聞宏謀	譚宗蔭	王繼根	楊國相	胡榮桂
			四十歲									
			宛平									
		奧國維也納工科大學碩士	歷充京畿水災河工善後處辦事員民治司 第三科科員									

第四十一街	書記	曹養舟	事務員	曹養舟	前清監生前內右五區自治講習所畢業歷充錄事辦事員各職
籌備員	常祥裕	倪國鈞	倪國鈞	河北昌平	日本早田大學政治經濟科畢業歷任河北省議會議員現任西城公立第三小學校長
助理員	卞春芳	吳鐘喆	吳鐘喆	宛平住武定侯小盆胡同三號	日本早稻田大學政學士歷任湖南高級審判廳推事公立法政學校教務長現任民國華北各大學教授
張廷健	梁欣如	黃寶祺	黃寶祺	湖南芷江住西城武定侯大盆胡同四號	
四十八歲	李善徵	林文福	林文福		
	岫洪青	戴雙年	戴雙年		
	成子傑				

外一自治區各級籌備自治人員錄

區	別	職別	姓名	年齡	住	址	簡	明	履	歷
街長副聯合辦事公所常務委員會		主席	韓寄湘							
		常務委員	白寶鏐	四十六歲	前門大街					泰昌綢緞莊經理總商會常務委員
			羅昌壽							
			章翰	五十七歲	柳樹井大街一〇二號					前京師警察廳廳正
			高倫堂	四十六歲	鮮魚口					天友信布鋪鋪掌布行商會會長
			楊紹業	四十四歲	東珠市口					義豐估衣鋪鋪掌總商會常務委員
			樊壽齡							
第一街		籌備員	白寶鏐	四十六歲	前門大街					泰昌綢緞莊經理總商會常務委員
第二街		籌備員	楊紹業	四十四歲	東珠市口					義豐估衣鋪鋪掌總商會常務委員
第三街		籌備員	張增瓊	四十五歲	布巷子					信義布莊鋪掌布行商會會員
第四街		籌備員	高倫堂	四十六歲	鮮魚口					天友信布鋪鋪掌布行商會會長

第五街	籌備員	馬英才	四十九歲	打磨廠	永增軍衣莊鋪掌
第六街	籌備員	王瑞平	六十二歲	梯子胡同一號	梁光明眼藥莊鋪掌
第七街	籌備員	李欽		邱祖胡同一號	證勝交易所總理前僑務局總裁
第八街	籌備員	張煥堂	五十二歲	大蔣家胡同	益記糖莊鋪掌
第九街	籌備員	竇紹書	六十八歲	冰窖胡同十二號	皮行
第十街	籌備員	劉鴻書	三十四歲	南蘆草園	利盛成葢店鋪掌
第十一街	籌備員	張子餘	四十二歲	長巷頭條	長春堂開藥鋪掌
第十二街	籌備員	李竹君	三十九歲	小施興胡同	古玩行
第十三街	籌備員	葛善甫	五十歲	北蘆草園	同順當舖鋪掌
第十四街	籌備員	高維城	五十八歲	草廠四條	
第十五街	籌備員	韓壽祺		崇外東茶食胡同	
第十六街	籌備員	張仲平	六十四歲	三里河	濟通當舖經理
第十七街	籌備員	司雪齋	四十三歲	河泊廠	德元油局鋪掌

第十八街	籌備員	章翰	五十七歲	柳樹井大街一百零二號	前京師警察廳廳正
第十九街	籌備員	樊壽齡			
第二十街	籌備員	邱占江			
第二十一街	籌備員	馮俊山	四十八歲	烏槍胡同四號	美以美會執事員
第二十二街	籌備員				
第二十三街	籌備員	韓叔遠	四十二歲	打磨廠五號	前國務院辦事員
第二十四街	籌備員	韓志勤	四十八歲	打磨廠五號	大興大學文科主任
第二十五街	籌備員	吳仰周	四十歲	北五老胡同十四號	高線鐵路售煤總局會計主任
第二十六街	籌備員	李福恒	四十八歲	齋章胡同	賦閑
第二十七街	籌備員	羅昌壽			
第二十八街	籌備員	于紹峰	五十歲	興隆街	福茂糧店舖掌
第二十九街	籌備員	王官怡	四十三歲	小觀音閣十五號	賦閑
第三十街	籌備員	韓寄湘			

外二自治區籌備自治人員簡明履歷表

區 別	職 別	姓 名	年 齡	住 址	簡 明 履 歷
街長副聯合辦事公所常務委員會	主 席	包 庸	五十七歲	大安濶營十三號	
	常務委員	陶潤波	五十歲	櫻桃斜街七十九號	
		蕭鍵章	四十五歲	香爐營頭條十一號	
		梁載之		五道廟南口	京華印書局總理
		魯雅軒	二十九歲	東北園一二八號	當商股東
		楊公雨	五十歲	炭廠胡同	農商銀行總經理
		陸 哀	五十四歲	永光寺中街七號	羣強報總理
第一街	籌備員	張 鈺	六十三歲	西珠市口天壽堂	天壽堂舖掌
第二街	籌備員	王成恩	四十八歲	糧食店六必居	六必居舖掌
第三街	籌備員	于志德	六十五歲	掌扇胡同一號	頭品香舖掌
第四街	籌備員	姚秀岩	五十五歲	大柵欄十號	瑞蚨祥經理

第五街	籌備員	常星垣	五十六歲	廊房二條五十號	富德潤舖掌
第六街	籌備員	趙文齋	五十七歲	廊房頭條六號	謙祥益舖掌
第七街	籌備員	吳鳳鑫	五十四歲	排子胡同八號	前充縣長
第八街	籌備員	甯夔揚	四十六歲	西河沿二八八號	河北銀錢局總理
第九街	籌備員	汪逢春	四十九歲	五斗齋六號	中醫士
第十街	籌備員	蔣海亭	五十七歲	取燈胡同一號	同興堂舖掌
第十一街	籌備員	劉文英	六十三歲	楊梅竹斜街十三號	同昌參局舖掌
第十二街	籌備員	張鳴岐	五十九歲	觀音寺七十八號	大順經理
第十三街	籌備員	曹文魁	三十九歲	李鐵拐斜街三六號	前綏遠公安局秘探處長
第十四街	籌備員	陶潤波	五十歲	櫻桃斜街七十九號	律師
第十五街	籌備員	包庸	五十七歲	大安潤營十三號	律師
第十六街	籌備員	李塏	四十八歲	南新華街一號	集萃像館舖掌
第十七街	籌備員	陳養泉	四十歲	琉璃廠二四九號	延古齋古玩舖經理

第十八街	籌備員	劉文嵩	五十七歲	劉家大門	
第十九街	籌備員	魯稚軒	二十九歲	東北園一二八號	當商股東
第二十街	籌備員	李鳳山	三十歲	西河沿一二三號	醫士
第二十一街	籌備員	沈德元	四十七歲	西河沿一八一號	
第二十二街	籌備員	李月亭	六十歲	西北園十一號	翰茂齋舖掌
第二十三街	籌備員	蕭文江	四十歲	琉璃廠二零三號	吉珍齋舖掌
第二十四街	籌備員	劉廣濬	四十九歲	海北寺街二號	三和汽車行股東
第二十五街	籌備員	蕭鑑章	四十五歲	香爐營頭條	律師
第二十六街	籌備員	陸 哀	五十四歲	永光寺中街七號	羣強報總理
第二十七街	籌備員	王丹忱	四十九歲	椿樹下二條十號	羣強報編輯
第二十八街	籌備員	張公恕	四十歲	西草廠二一號	益世報訪員
第二十九街	籌備員	朱葆泰			
第三十街	籌備員	孫德恒	三十二歲	裘家街四號	

第三十一街	籌備員	王秀亭	六十歲	驛馬市七七號	元興布店舖掌
第三十二街	籌備員	郭盛九	五十五歲	南柳巷三號	萬年當舖事
第三十三街	籌備員	武蔭卿	四十六歲	十間房二一號	慶誠軒舖掌
第三十四街	籌備員	梁載之		五道廟南口	京華印書局總理
第三十五街	籌備員	楊公雨	五十歲	炭廠	農商銀行總經理前國會議員
第三十六街	籌備員	仲偉經	三十四歲	虎坊橋一〇九號	源豐隆經理
第三十七街	籌備員	黃希謙	四十六歲	小馬神廟五號	
第三十八街	籌備員	姜恩慶	四十一歲	東壁營八號	
第三十九街	籌備員	閻士明	四十六歲	五道廟十五號	承慶國旗公司舖掌
第四十街	籌備員	李為智	四十八歲	大外朗營二號	天益興舖掌
第四十一街	籌備員	田子霖	四十二歲	陝西巷四四號	公興當舖經理
第四十二街	籌備員	孫克明	三十八歲	石頭胡同	天和玉經理
第四十三街	籌備員	王鴻杰	三十一歲	王廣福斜街六四號	元興堂舖長

內一自治區各級籌備自治人員錄

區別	職別	姓名	年齡	住址	簡明履歷
第七街	籌備員	張書紳		西堂子胡同	
第八街	籌備員	王希尹		關東甸	
第九街	籌備員	衛國垣		燈市口大街	
第二十四街	籌備員	李石曾		乾面胡同	
第二十五街	籌備員	陳榛		本司胡同	
第三十四街	籌備員	劉濟康		小雅寶胡同松樹院	
第三十五街	籌備員	左仲綸		外交部街趙堂子胡同	
第二十七街	籌備員	沈延眉		炒面胡同	

內三自治區各級籌備自治人員錄

區 別	職 別	姓 名	年 齡	住 址	簡 明 履 歷
第三街	助理員	許鈞衡		王駙馬胡同	
第五街	籌備員	卓君庸		東四十一條	
第十四街	籌備員	周道腴		東四四條	
第十八街	籌備員	陳子雲		水獺胡同	
第二十四街	籌備員	黃達生			
	助理員	戴民輔			
第二十五街	籌備員	景太昭		香餌胡同	
第三十一街	籌備員	瞿兌之		弓絃胡同牛排子胡同	

內四自治區各級籌備自治人員錄

區別	職別	姓名	年齡	住址	簡明履歷
第二街	籌備員	胡文瀾			
第三街	籌備員	吳仲遙			
第十一街	籌備員	吳拱宸			
第十二街	籌備員	高少鵬			
第十三街	籌備員	汪志剛			
第十六街	籌備員	鄧伯英		西四兵馬司卅四號	
第十七街	籌備員	繆湘之			
第十八街	籌備員				
第二十一街	籌備員	李輔賢			
第二十三街	籌備員	曾叔度			
第二十六街	籌備員	張公衡		宮門口太平街	

附錄

附 載

										第三十街	第二十九街
										籌備員	籌備員
											姬霄搏
											王府倉甲七號

七十一

內五自治區籌備自治人員簡明履歷表

區別	職別	姓名	年齡	住址	簡明履歷
第一街	籌備員	徐敬一		廠橋	前吉林省長
	助理員	胡者齡			
		關繼賢			
		吳德培			
		任增勝			
第二街	籌備員	孫萬清			
第三街	籌備員	王仲筵			
第四街	籌備員	郝葆真			
	助理員	韓增祺			
		管恩奎			
第五街	籌備員	陳佩衡			義和祥舖東

附 載

第十四街	籌備員	王幼甫			日本士官學校畢業前長江上游總司令
第十三街	籌備員	胡元滙			日本早稻田大學畢業前財政部印刷局局長國會議員
	助理員	舒熙顏			
第十二街	籌備員	關銓林			
第十一街	籌備員	董文裕			
第十街	籌備員	劉榮齋			
	助理員	邵午樵			
第九街	籌備員	李新吾			前國務院秘書
	助理員	楊國瑞			
第八街	籌備員	張惺吾			
第七街	籌備員	鄭祖康			北京大學畢業前福建縣知事
	助理員	段翰丞			
第六街	籌備員	鍾壽臣			

	第十九街		第十八街		第十七街				第十六街			第十五街
助理員	籌備員	助理員	籌備員	助理員	籌備員			助理員	籌備員		助理員	籌備員
周陞格	劉金堂	金醒吾	陳晏寰	韓振聲	邵笠農	于容宇	趙錫臣	王竹溪	周友忱	邵義齋	杜文明	

附載

							第二十一街				第二十街	
						助理員	籌備員			助理員	籌備員	
				梁彥章	韓月庭	王德順	何陶林	韓純	韓承琦	賈寶恒	張春伯	曾祿

西郊自治區香山村籌備自治人員簡明履歷表

職別	姓名	年齡	住址	簡明履歷
籌備員	熊希齡			
助理員	蕭世欽			日本師範畢業慈幼學院副院長
	紀曾綬			
	王在湘			
事務員				
書記	裴萬里			

西郊自治區火器營村籌備自治人員簡明履歷表

職別	姓名	年 齡	住 址	簡 明 履 歷
籌備員	郭岳崑			
助理員	志述甫			
	蘇越千			
事務員	傅秀峯			
	白祖昌			
	關卜雲			
	恩俊山			
	白潤齋			
	喬竹亭			
	海靜普			
	黃惠懿			

西郊自治區碧雲村籌備自治人員簡明履歷表

職別	姓名	年齡	住址	簡明履歷
籌備員	李石曾			法國理科碩士中央監察委員會委員
助理員	何紹文			天然療養院院長
	魏絜眞			社會局秘書主任
	高銘閣			
事務員	陳範五			
	周子玉			
	郝友三			
	齊淑容			
	李景聃			
	郝濤軒			
	郝濯泉			

附載

金麗泉	白五全	唐信山	海雲亭	瑞月川	羅友竹	賀達全	金斌臣	吳愼之	陳華峯	白波濤	趙元圃	李光如

附
載

馬 岩	張 海	趙 德 海	富 德 祿	趙 天 貴	陳 懷 亭	史 廣 泉	史 文 祥	趙 連 珍	韋 祥	闕 順	章 壽 堃	阿 金 泉

七
十
九

趙儀亭	王增祿	宋玉柱	祁紫廷	王澤民	李玉堂	高翰臣	趙來喜	連平	李連富	袁玉桐	袁玉庫	楊欽

	高子元	王義和	傅亮臣	吳士魁	伊仲明	趙傑卿	趙承恩	王松泉	高鳳坡	趙士彥	張樹元	成子固

四

