

中華民國二十五年郵政事務年報

第三十四版



售價

一角(不附掛圖)
二角(附掛圖)

MG
F6329
181

中 華 民 國
交 通 部
郵 政 總 局

郵政事務年報

第 三 十 四 版

印 備 郵 政 公 用 並 俾 公 衆 購 閱

交 通 部 郵 政 總 局 駐 滬 應 處 印 刷

由 各 郵 局 出 售



目錄

緒言	第一
第一章 組織	三
一局所	三
甲 重要局所	三
乙 次要局所	三
二 郵路	三
甲 郵差郵路	五
乙 輪船及民船郵路	五
丙 鐵道郵路	五
丁 汽車郵路	五
戊 航空郵路	五
第二章 業務	五
一 函件統計	五
二 當地郵寄事務	六
三 國內航空函件	七
四 國際航空函件	七
五 郵局送達訴訟文書	八
六 包裹	八
七 郵轉電報	九
八 郵局代辦電報電話	九

壹

九代售印花稅票

第三章 聯郵

一 與各國郵政之關係

二 郵政協定

三 互換郵件事務

第四章 財務

一 遺失郵件及包裹之補償

二 經濟概況

第五章 資產

一 房屋

二 基地

第六章 設備

一 概況

二 工務

三 郵袋

四 制服

五 印刷

六 運輸汽車汽船

第七章 員工

一 中華民國二十五年及前數年度郵政局所比較表	第二十二頁
二 中華民國二十五年及前數年度各類功能局所比較表	第二十二頁

第十頁

第十頁

第十頁

第十頁

第十頁

第十一頁

第十一頁

第十一頁

第十二頁

第十三頁

第十四頁

第十四頁

第十四頁

第十六頁

第十六頁

第十七頁

第十七頁

第十七頁

三 中華民國二十五年及前數年度郵路長度比較表	第二十四頁
四 中華民國二十五年及前數年度收寄之各類函件數目比較表	第二十六頁
五 中華民國二十五年及前數年度收寄之普通及特種函件數目比較表	第二十八頁
六 中華民國二十五年及前數年度收寄之就地投遞函件數目比較表	第三十頁
七 中華民國二十五年及前數年度收寄之航空函件數目比較表	第三十二頁
八 中華民國二十五年及前數年度收寄之普通及特種航空函件數目比較表	第三十四頁
九 中華民國二十五年及前數年度收寄之各類包裹數目比較表	第三十六頁
十 中華民國二十五年及前數年度收寄之航空包裹數目比較表	第三十八頁
十一 中華民國二十五年及前數年度收寄之保價函件數目及價值比較表	第四十頁
十二 中華民國二十五年及前數年度無法投遞函件數目比較表	第四十二頁
十三 中華民國二十五年及前數年度出租私用信箱數目比較表	第四十四頁
十四 中華民國二十五年及前數年度郵轉電報數目比較表	第四十六頁

十五 中華民國二十五年及前數年度郵局代售印花稅票數

目及價值比較表

第四十八頁

十六 中華民國二十五年及前數年度郵局代訂刊物及代購書籍數目比較表

第五十頁

附圖

一 郵政局所數目按年比較圖

第五十二頁

二 各項郵路長度按年比較圖

第五十三頁

三 各區郵路長度比較圖

第五十四頁

四 收寄各類函件按年比較圖

第五十五頁

五 收寄保價信函及箱匣按年比較圖

第五十六頁

六 收寄各種函件百分比圖

第五十七頁

七 收寄普通函件與特種函件百分比圖

第五十八頁

八 收寄各類特種函件百分比圖

第五十九頁

九 收寄各類包裹按年比較圖

第六十頁

十 收寄各類包裹百分比圖

第六十一頁

十一 收寄航空函件及包裹按年比較圖

第六十二頁

十二 郵轉電報件數按年比較圖

第六十三頁

中華民國二十五年度（民國二十五年七月一日起至二十六年六月三十日止）郵政事務年報

緒言

我國郵政，自開辦以迄本年度，已屆四十週年，在此擴充進展之過程中，多方規畫，健全機構，對於社會，多所服務，本年度內益加努力，以發揮其功能，而期於國計民生，有所裨益，茲將其重要事項，摘述如下：

(一) 改快邊區郵遞 我國幅員遼闊，東南各省，交通便利，郵政已有長足進展，西北各省，亦既利用各鐵路公路運輸郵件，惟西南各省，雖已就川、滇、黔、桂等處調查籌辦，增設局所，推廣郵路，其成效尚未大著，本年度開始後，乃自備汽車，先就重慶成都間往來行駛，運遞郵件，繼又就湖南貴州間開辦湘黔汽車專班，各省與川貴及由川貴轉遞各處之郵件，均因而加快到達，使邊區與腹地關係，益臻密切，以爲建設之助。

(二) 調整各處郵運 年來長江上游郵件，日益增多，惟川江水急灘險，郵運尚未甚暢，乃與各輪船公司重訂辦法，以資調整。此外無論國營或民營鐵路，亦分別洽商，改訂載運郵件辦法，其他各區各地郵運事項，均斟酌當地情形，逐漸改快，俾更便利。

(三) 促進內地商業 凡鐵路公路到達地方，其出產品物，可由火車汽車輪運，未通鐵路公路地方，則仍有賴於郵遞轉運，但因郵費昂貴，或因手續繁瑣，民衆未能儘量利用，乃按最近交

通情形及所付運費數目，改訂國內包裹郵費資例，並對於包裹之收寄、經轉、投遞手續，予以種種便利，使各地產物，如作為郵包交寄，得迅速轉運，不感受困難，則都市與內地之商務經濟，由郵政居間作介，得以互相調劑，直接可以促進商業，溝通金融，間接可以促進實業，增加出產。

(四) 鼓勵員工上進 郵局錄用員工，原係按照規定辦法招考，錄用之後，再行循資漸進，惟其中亦有於入局服務之後，仍努力研求學問，以企上進者，如能予以拔擢，使才智傑出之士，各展所長，各盡其力，於公務精善，既有相當裨益，且足以鼓勵員工，在公餘之暇，不致荒廢學業，益自奮勵，故又制定郵政人員甄拔試驗辦法，以資辦理。

此外如發行開辦四十週年紀念郵票及紀念郵票冊，建築各地郵局房屋，調整國際郵務，與夫可以便利民衆增加效率之事項，無不設計辦理，至本年度郵務經濟狀態，因種種努力之結果，較之上年度亦進步甚多。茲將本年度內郵政組織、業務、聯郵、財務、資產、設備、及員工各項詳情，分別敘述於後，並附圖表，以資參考。

第一章 組織

一 局所 本年度內，各地局所增加頗多，在繁盛地方，或添設郵局，或調整等級，鄉村地方，則多設代辦所與信櫃，以應需要。全年內一等郵局增加一處，二等郵局新開者二十五處，升降等級者三十一處，停辦者四處，三等郵局增加六十六處，郵亭增加二處，郵政代辦所增加一千五百八十四處。茲將截至二十六年六月底止，所有重要局所及次

要局所之數目，列表比較如左：
甲 重要局所

類 別	民國二十二年 度	民國二十三年 度	民國二十四年 度	民國二十五年 度
郵政管理局	二二	二二	二二	二二
一等郵局	二八	二八	三一	三三
二等郵局	八三三	八二二	八一六	八〇六
三等郵局	一一二七	一一三〇	一三三九	一四〇五
郵政支局	三〇八	二九九	三〇〇	三〇〇
郵政代辦所	九七六九	一〇〇〇九	一〇八六四	一二四四八
共 計	一,二〇八六	一,二四〇九	一,三三七二	一,五,一〇五

乙 次要局所

類 別	民國二十二年 度	民國二十三年 度	民國二十四年 度	民國二十五年 度
城邑信櫃	九八九	一〇四九	三〇一	註
村鎮信櫃	七〇一五	七六七六	九五九六	一,三九〇五
村鎮郵站	二,〇四六五	二,二八六八	二,六〇四五	四,〇一四六

郵票代售處	二二三一	二五六二	三三一八	三六二〇
郵亭		三	四	六
共計	三,〇六〇〇	三,四一五八	三,九二六四	五,七六七七

註：城邑信櫃，自上年度起，已逐漸改為代辦所或郵票代售處，至二十六年二月止，已全部改設，其城邑信櫃名稱，亦隨之廢除。

二 郵路 本年度內，各項郵路，經督促整理，均多擴展，茲列表比較如后：

類 別	民國二十二年 度	民國二十三年 度	民國二十四年 度	民國二十五 年度
郵 差 幹 路	二四,三九七 <small>公里</small>	二三,八九六〇 <small>公里</small>	二三,八六一九 <small>公里</small>	二四,六六四三 <small>公里</small>
郵 差 支 路	一一,八二二	一三,三一〇二	一四,七四一七	一九,〇三四三
輪 船 及 民 船 郵 路	六,〇八二六	六,一七三三	六,二一〇五	六,三七六八
鐵 道 郵 路	九四二四	一,〇〇二六	一,〇九八五	一,一五九三
汽 車 郵 路	二,五九九〇	三,六六七〇	四,三四五四	五,四四六九
航 空 郵 路	一,〇八七二	一,三二七八	一,四七一〇	一,八〇〇〇
共 計	四六,六五三〇	四九,三七五八	五一,七二九〇	五八,四八一六

甲 郵差郵路 截至本年度終，郵差幹路及支路，共爲四十三萬六千九百八十六公里，較上年度增加五萬零九百五十公里，蓋各區爲應公衆需要起見，將原有郵路，或加擴充，或予改組，其中以北平、湖北、廣東、安徽等區擴充最多。

乙 輪船及民船郵路 本年度水程郵路增加一千六百餘公里，以江蘇、廣東、浙江等區增加最多。

丙 鐵道郵路 本年度內，因粵漢路全線通車，增加三百三十九公里，山西郵區同蒲鐵路北段由原平展至陽明堡，陝西郵區隴海鐵路由西京展至張家崗，河南郵區道清鐵路由濬縣展至楚旺鎮，雲南郵區箇碧鐵路由新街展至石屏，共增加二百六十九公里，較之上年度共增六百零八公里。

丁 汽車郵路 截至本年度終，共長五萬四千四百六十九公里，除河北、山西、陝西、新疆四區並無增減外，其餘各區，均有增加，較上年度共增一萬一千零十五公里。

戊 航空郵路 本年度內中國航空公司之滬粵線在香港設站停落，歐亞航空公司之平粵線亦展至香港，西南航空公司除開辦由廣州經蒼梧(梧州)、桂林、柳州至邕寧(南寧)之廣邕線外，並將原有廣龍線展至河內，更名為廣河線(西路)，復開辦由廣州經廣州灣、北海至河內線，名爲廣河線(南路)。截至本年度底，國內航空郵路已增至一萬八千公里，較上年度共增三千二百九十公里。

第二章 業務

一 函件統計 本年度內各類函件交寄總數，共八萬八千餘萬件，較上年

度增加五千七百萬件，約合百分之七。普通函件共計八萬三千餘萬件，約佔各類函件總數百分之九十四以上，平快函件增加之比率極大，約合百分之八十，但其總數仍不過五百萬件，掛號函件增加四百餘萬件，約增百分之十五，快遞掛號函件，自二十二年度起，迭見衰減，惟本年度內，因全國各地均可寄達，故交寄件數，突增至一千餘萬件。茲將收寄各類函件之統計數目，列表比較於後：

類 別	特 種 函 件				普 通 函 件	
	掛 號	快 遞 掛 號	保 價 信 函	保 價 箱 匣	平 快	普 通
民國二十二年度	二五七八,二五〇〇	八五二,五五〇〇	五,五四〇〇		七,五三〇,二〇〇	七,五三〇,二〇〇
民國二十三年度	二七四二,九九〇〇	八四五,二四〇〇	六,五四〇〇		七,八五一,四五〇〇	七,八五一,四五〇〇
民國二十四年度	二九三六,九三〇〇	八三八,五三〇〇	七,六一〇〇		七,八三〇,二八〇〇	七,八三〇,二八〇〇
民國二十五年度	三三七三,四二〇〇	一〇二九,六一〇〇	七,五〇〇〇		八,三二六,〇六八〇	八,三二六,〇六八〇
共 計					七,八七五,六三六〇	七,八七五,六三六〇

二 當地郵寄事務(就地投送之函件) 本年度之總數共八千餘萬件，上海一地收寄最多，共達四千餘萬件，佔全數百分之五十強。茲將過去四年度內數目，列表比較如左：

三

國內航空函件 本年度內以國內航空郵線頗有擴展，故收寄各類航空函件之數目，自上年度之四百六十七萬餘件增至六百五十六萬餘件。計信函及明信片六百三十六萬件，新聞紙九萬餘件，其他各類十萬餘件。茲再就過去四年收寄之普通暨特種航空函件數目列表比較如左：

年 度	就 地 投 送 之 函 件	類 別		數 目	重 量 (公 分)	數 目	重 量 (公 分)	數 目	重 量 (公 分)	數 目	重 量 (公 分)
		普 通 航 空 函 件	特 種 航 空 函 件								
民國二十二年	七四四,一六〇	二,六六六	二,三七五	二,三三〇	二,三三〇	二,三三〇	二,三三〇	二,三三〇	二,三三〇	二,三三〇	二,三三〇
民國二十三年	七九九,七二〇	三,〇三〇	二,〇〇〇	二,〇〇〇	二,〇〇〇	二,〇〇〇	二,〇〇〇	二,〇〇〇	二,〇〇〇	二,〇〇〇	二,〇〇〇
民國二十四年	七五四,三〇九	三,〇〇〇	二,〇〇〇	二,〇〇〇	二,〇〇〇	二,〇〇〇	二,〇〇〇	二,〇〇〇	二,〇〇〇	二,〇〇〇	二,〇〇〇
民國二十五年	八三六,五二〇	三,〇〇〇	二,〇〇〇	二,〇〇〇	二,〇〇〇	二,〇〇〇	二,〇〇〇	二,〇〇〇	二,〇〇〇	二,〇〇〇	二,〇〇〇
共 計	三,〇〇〇,〇〇〇	一,〇〇〇,〇〇〇	一,〇〇〇,〇〇〇	一,〇〇〇,〇〇〇	一,〇〇〇,〇〇〇	一,〇〇〇,〇〇〇	一,〇〇〇,〇〇〇	一,〇〇〇,〇〇〇	一,〇〇〇,〇〇〇	一,〇〇〇,〇〇〇	一,〇〇〇,〇〇〇

四

國際航空函件 我國寄往歐洲、非洲、亞洲南部、美洲、及澳大利亞之航空函件，分別利用河內至馬賽航空線(法國航空公司)、彭頓至阿姆斯特丹航空線(和蘭航空公司)、香港經檳榔嶼至倫敦航空線(英國皇家航空公司)、新嘉坡至澳大利亞航空線(坎塔斯航空公司)、及香港至舊金山航空線(汎美航空公司)寄遞。本年度內國內之滬粵航空線經停香港，平粵線展至香港，廣龍線展至河內，與國際航空線相連接，故往來國外

七

郵轉電報 本年度內由公衆直接交寄之電報暨由電局送經郵局轉交及投遞之電報，均有增加。茲將過去四年度之數目，列表比較如左：

共 統	特 種 包 裹					
	價 貨 收 代		價 保		件 數	件 數
	重 量 (公斤)	價 值 (國幣)	重 量 (公斤)	價 值 (國幣)		
重 量 (公斤)	價 值 (國幣)	件 數	重 量 (公斤)	價 值 (國幣)	件 數	件 數
四九〇,三七五〇〇	一,三六一,八五〇〇	六二五,三九〇〇	四六六〇,五三〇〇	一,三八二〇,一一〇〇	六二五,五〇〇〇	二,八六五〇
六二五,三九〇〇	一,三六一,八五〇〇	六二五,三九〇〇	六二五,五〇〇〇	一,三八二〇,一一〇〇	七〇一,五七〇〇	二,八二〇〇
一一二,六一〇〇	三五三,〇四〇〇	二〇,三九〇〇	六二五,五〇〇〇	一,四八九,〇五〇〇	三二,三五六〇四〇〇	九三七一,五五〇〇
二二,〇九〇〇	三五三,〇四〇〇	二〇,三九〇〇	一五五,六六〇〇	九二四,四七五〇	三二,三五六〇四〇〇	二二七六,五〇〇〇
三〇,〇七八〇〇	二二,〇九〇〇	二〇,三九〇〇	二五,二五五〇	四四,九六〇〇	八〇,〇二〇〇	二六六,三五〇〇
二,八六五〇	一九,二七〇〇	二,八六五〇	一九,二七〇〇	四四,九六〇〇	二,八六五〇	二,九六〇〇
二,八六五〇	一九,二七〇〇	二,八六五〇	一九,二七〇〇	四四,九六〇〇	二,八六五〇	二,九六〇〇
二,八六五〇	一九,二七〇〇	二,八六五〇	一九,二七〇〇	四四,九六〇〇	二,八六五〇	二,九六〇〇

八

郵局代辦電報電話 自二十六年六月起，各地電局營業比較清淡者，得委託當地郵局代辦電報電話業務，其辦法分電局派人駐在郵局辦理

類 別	民國二十二年 度	民國二十三年 度	民國二十四 年度	民國二十五 年度
收自公衆之電報	三五二〇	三八三〇	五三〇〇	五六〇〇
收自電局之電報	一,七一八〇	三,〇一七〇	四,〇九〇〇	五,一二〇〇
共 計	二,〇七〇〇	三,四〇〇〇	四,六二〇〇	五,六八〇〇

，與由郵局人員兼辦兩種。代辦報話業務之郵局，在開始實行時，共有五百八十餘處。

九 代售印花稅票 本年度內，全國各郵政局所共售出印花稅票三萬八千二百零八萬一千四百九十三枚，價值八百五十二萬零九百六十四元八角四分。其中以上海、廣東、江蘇等區售出者為最多。

第三章 聯郵

一 與各國郵政之關係 我國郵政與各國郵政之關係，仍極親睦。

二 郵政協定 我國與蘇聯郵政簽訂互換包裹協定，蘇聯自二十六年二月十五日起實行，我國自二十六年三月一日起實行。

三 互換郵件事務 本年度內，我國與各國互換局開辦或恢復之互換郵件事務，開列如左：

布林的西 (Binhai transit) 向廣州、上海、北平、天津直封函件總包，羅馬貝里 (Roma Bari 148) 向上海直封函件總包。

法國郵船公司留尼汪 (Réunion) 至馬賽 (Marseille) 航線輪船郵局向上海直封函件總包。

得沙羅尼其艾多溜尼 (Amb. Thessaloniki-Romeni) 經由西比利亞向上海直封函件總包。

古晉 (Kuching) 向閩侯(福州)直封函件總包。

上海經由科倫波 (Colombo) 及吉蒲的 (Djibouti) 向塔馬塔甫 (Tamatave) 直封函件總包。

北平第一第六及第十支局直封新義州保價信函總包，業經恢復。
天津經由西比利亞向赫伯特布魯塞爾 (Herbesthal-Bruxelles) 及薩斯尼芝特

拉來堡 (Sassnitz-Tralleborg) 兩行動郵局直封函件總包。
廣州直封坡特路易 (Port Louis) 函件總包，業經恢復。

上海及廣州向那波里 (Napoli-Ferrovie) 直封函件總包。

上海、廣州、及北平經由西比利亞向巴黎 (Paris-gare du Nord) 直封函件總包。

奧士羅 (Oslo) 向上海直封函件總包。

本年度內，我國與各國互換局停止封發之函件總包如左：

熱那亞 (Genova ferrovie) 寄北平、上海、及天津。

巴彼得 (Papeete) 寄廣州。

上海寄歧阿索 (Chiasso) 及布林的西 (Brindisi transit)。

廣州寄熱那亞 (Genova gare)。

第四章 財務

一 遺失郵件及包裹之補償 本年度內，因遺失郵件及包裹所付補償款額，總數為國幣七千九百五十六元五角一分，較之上年度增加一千四百餘元。

二 經濟概況

收 入		比 較	
款 別	民國二十四年度	民國二十五年度	增 減 數

款別	民國二十四年度		民國二十五年度		比較
	增	減	增	減	
營業收入	三七三〇,三〇九.一〇五		四六七五,五三三.七〇〇		九四四,二二三.五九五
營業外之收入	七五,三二八.九四		七八一,三四〇.〇三		二,八一〇.〇九
郵政儲金匯業局盈餘撥歸郵局以抵郵局兼辦儲匯業務之一切開支	二〇一,一六五.二七三		二二,三六六.八八〇		一一,一九四.〇七
共計	四〇〇六,七九八.二七二		四九六六,〇二八.三八三		九五九,二三〇.一一
營業支出	三七一三,一七五.五九		四一九九,八一七.二八〇		四八六,五九九.七二
營業外之支出	二二,九八三.二一〇		六六,六六一.〇九		四三,六七八.八九
撥充航空經費	一六〇,九二五.三九六		一四〇,八三八.〇三五		二〇,〇八七.三六一
撥充資本支出	一〇八,六七二.〇九七		二六八,〇四三.七九		一五九,三七一.六八二
盈餘			二九〇,六七一.八〇		二九〇,六七一.八〇
共計	四〇〇六,七九八.二七二		四九六六,〇二八.三八三		九五九,二三〇.一一

第五章 資產

一 房屋 各地郵局新建局屋，在本年度內完工或在建築中者，計有後列數處：

江西 南昌交通大廈業已完工。

西川 九江一等郵局房屋開始建築。

湖南 西川郵政管理局房屋仍在建築中。

湖北 湖南郵政管理局房屋開始建築。

浙江 武昌、沙市、及宜昌各一等郵局房屋開始建築。

江蘇 郵縣一等郵局房屋開始建築。

安徽 銅山一等郵局擴充局屋工程開始動工。

二基地 茲將本年度內購置之地基及撥給郵局之官地列後：

東川 二十五年八月間西陽縣政府撥給郵局官地兩處。二十六年二

月間營山縣政府撥給郵局官地一處。

西川 二十六年三月及六月間，渠縣及茂縣縣政府先後撥給郵局官

地一處。

湖南 二十五年十二月間購置衡陽地基一處。二十六年三月間購置

長沙汽車西站地基一處。二十六年五月間購置常德汽車南站

地基一處。

廣東 二十六年一月間購置廣州東山署前街基地一處。同年二月間

購置廣東管理局毗連地基一處。

湖北 湖北郵政管理局毗連之房屋，計有辦公室及四層堆棧，連同

地產，一併於二十六年三月間購置，以備擴充局屋之用。二

十六年一月間安陸縣政府撥給郵局官地一處。

雲南 二十六年一月間元江縣政府暨當地官紳撥贈郵局房地一處。

同年五月間磨黑商會并灶等撥贈郵局地基一處。同年六月間

陝西 彌渡縣政府建築房屋四間，撥給彌渡郵局辦公。

地一處。

安徽 安徽郵政管理局於二十六年四月間購置局屋西邊毗連房地一處。

第六章 設備

一 概況 國內人工材料，價格低廉，是以有數種郵用物品，向係購用舶來品者，業已設計以上海自製之國貨代之，以節公帑。此項計畫已見諸實施者，計有各種權衡信件及笨重包裹之衡器，郵件自動蓋戳機及旋轉復印機等等，其價值均較進口貨為低。

二 公衆投寄郵件之信箱，經加改良，另製一種新式鐵質信箱，箱口等處構造，均經改善，俾投入之郵件，更為安全。此外又特製航空郵件專用信箱及信筒，裝設於收寄航空信件較多之各郵局或街道，民衆交寄，既多便利，郵局分揀手續，亦更簡捷。

三 郵用標準保險鐵櫃，原有甲乙丙三種，係視各郵局公款定額之多寡，分別核發應用。本年度內又添造裝有四輪脚之小號保險鐵櫃一種，定爲丁種標準鐵櫃，以備發給繁忙各局之售票員使用。

甲 自製：

甲種信筒

乙種信筒

日戳鉛字

一百十八具

七十四具

一千八百十五公斤

乙定造：

圓鉛誌	九萬三千二百九十五公斤
方鉛誌	三千九百八十六公斤
重鑄舊鉛誌	四萬二千五百十四公斤
甲種保險鐵櫃	六十四具
丙種保險鐵櫃	五具
普通保險鐵櫃	七十九具
特種保險鐵櫃	四具
保險鐵櫃木架	七具
保險庫門連柵門者	四具
保險庫門無柵門者	六具
鐵質牆壁信箱	八十三具
航空郵件信箱	七十九具
乙種私人信箱	二套
丙種私人信箱	十一套
丁種私人信箱	三套
特種私人信箱	三套
鋼質錢匣	二只
雙旗牌自行車	一百六十二輛
三百公斤平檯秤	二十六具
四百公斤平檯秤	一具
鐵質六袋口袋架	五具

鐵質三十袋口袋架

一具

手推小車

二輛

郵件車

一輛

各種日戳

二千八百七十箇

轉輪銅日戳

八箇

國內用鉛誌夾鉗

二百三十五把

自動郵件蓋戳機

二架

丙購發：

更表

十八只

檯風扇

四十三具

吊風扇

八十二具

通氣風扇

一具

滅火機

七十九具

大號四輪打氣幫浦

八具

過電機

一具

三 郵袋

本年所需各種帆布袋，經招商投標，交與華成、利亨昌、及安

樂棉織廠三家立約承辦。均以國貨帆布製成，本年度共發給各區郵袋

二十二萬五千一百零九條。

四 制服

本年度共發出各種制服一萬一千六百二十二套，短褂一千一百

七十三件，坎肩四千一百十九件，套褲一百五十八套，外套一千五百

六十八件。此外發往各區之材料，以備就地自製者，計白膠布二千零

二又四分之三碼，細綠斜紋布七萬六千七百三十三碼半，厚綠斜紋布

一萬四千一百九十又三分之一碼，藍啤嘜五百三十七又八分之五碼，及厚呢二百三十二又四分之一碼。

五 印刷 本年度內由供應處自備印刷機所印明信片、郵簡、單式、及出版物，共為六百五十四萬九千六百份。交由各商店承印之單冊，計散張者一萬七千七百零五萬零四百四十六張，成冊者四百十九萬三千七百四十一本。

六 運輸汽車汽船 本年度增購新汽車二百二十六輛，舊汽車作廢者二輛，截至本年度底止，各區共有汽車三百零四輛。共用汽油約十萬三千九百五十加侖，機器油約五千三百加侖，各車所行路程約一百三十七萬四千公里。郵局所有自置汽船之總數，與去年相同，仍為十三艘，全年所行路程，約十三萬三千公里。

第七章 員工

截至本年度終，計有郵務長二十一員(內有外籍郵務長十三員)，副郵務長四十三員(內有外籍副郵務長十三員)，郵務員四千九百八十二員(內有外籍郵務員八員)，郵務佐四千九百八十一員，信差八千零九十六名(普通信差七千二百四十四名，村鎮信差八百五十二名)，郵差五千五百二十二名，雜項差役四千三百四十二名(舵工水手等二百二十三名，聽差一千三百五十名，力夫等二千七百六十九名)，又各區郵政代辦人一萬二千四百四十八名。

郵政總局主任秘書一員，秘書四員，建築測繪員一員(外籍)，書記九員，北平郵政管理局專門機器監事一員。本年度內郵務員及其以上班次之人員離局者，共一百零五人，錄用

之郵務員，共二百四十七人。

十八

局長 郭心崧

供應處刊發



附
表
圖

附表一 中華民國二十五年年度及前數年度郵政局所比較表

郵區	重 要 局 所						次 要 局 所		
	管理局	一等局	二等局	三等局	支局	共計	城邑	村鎮	郵遞代售處
江蘇	一	四	六	一四	四	二〇	二六	六六	九六
上海	一		五	五	五	一六	一〇	五	一五
安徽	一	二	四	八	四	一四	四	五	一九
浙江	一	二	四	三	五	一五	一〇	五	二〇
江西	一	一	三	六	三	一四	九	三	一二
湖北	一	三	四	七	二	一七	九	四	二一
湖南	一	一	三	七	一	一三	四	一	一五
東川	一	一	三	六	一	一三	四	一	一五
西川	一	一	三	二	一	七	一	一	九
山東	一	二	六	五	一	一五	五	一	二一
河北	一		三	五	一	一〇	三	一	一四
北平	一	五	五	五	一	一七	一	一	一九
河南	一	二	三	四	一	一〇	三	一	一四

計	共				新	吉	遼	寧	貴	雲	廣	廣	福	甘	陝	山
	年	年	年	年												
1950	1950	1950	1950	1950	1	1	1	1	1	1	1	1	1	1	1	1
1951	1951	1951	1951	1951	1	1	1	1	1	1	1	1	1	1	1	1
1952	1952	1952	1952	1952	1	1	1	1	1	1	1	1	1	1	1	1
1953	1953	1953	1953	1953	1	1	1	1	1	1	1	1	1	1	1	1
1954	1954	1954	1954	1954	1	1	1	1	1	1	1	1	1	1	1	1
1955	1955	1955	1955	1955	1	1	1	1	1	1	1	1	1	1	1	1
1956	1956	1956	1956	1956	1	1	1	1	1	1	1	1	1	1	1	1
1957	1957	1957	1957	1957	1	1	1	1	1	1	1	1	1	1	1	1
1958	1958	1958	1958	1958	1	1	1	1	1	1	1	1	1	1	1	1
1959	1959	1959	1959	1959	1	1	1	1	1	1	1	1	1	1	1	1
1960	1960	1960	1960	1960	1	1	1	1	1	1	1	1	1	1	1	1
1961	1961	1961	1961	1961	1	1	1	1	1	1	1	1	1	1	1	1
1962	1962	1962	1962	1962	1	1	1	1	1	1	1	1	1	1	1	1
1963	1963	1963	1963	1963	1	1	1	1	1	1	1	1	1	1	1	1
1964	1964	1964	1964	1964	1	1	1	1	1	1	1	1	1	1	1	1
1965	1965	1965	1965	1965	1	1	1	1	1	1	1	1	1	1	1	1
1966	1966	1966	1966	1966	1	1	1	1	1	1	1	1	1	1	1	1
1967	1967	1967	1967	1967	1	1	1	1	1	1	1	1	1	1	1	1
1968	1968	1968	1968	1968	1	1	1	1	1	1	1	1	1	1	1	1
1969	1969	1969	1969	1969	1	1	1	1	1	1	1	1	1	1	1	1
1970	1970	1970	1970	1970	1	1	1	1	1	1	1	1	1	1	1	1
1971	1971	1971	1971	1971	1	1	1	1	1	1	1	1	1	1	1	1
1972	1972	1972	1972	1972	1	1	1	1	1	1	1	1	1	1	1	1
1973	1973	1973	1973	1973	1	1	1	1	1	1	1	1	1	1	1	1
1974	1974	1974	1974	1974	1	1	1	1	1	1	1	1	1	1	1	1
1975	1975	1975	1975	1975	1	1	1	1	1	1	1	1	1	1	1	1
1976	1976	1976	1976	1976	1	1	1	1	1	1	1	1	1	1	1	1
1977	1977	1977	1977	1977	1	1	1	1	1	1	1	1	1	1	1	1
1978	1978	1978	1978	1978	1	1	1	1	1	1	1	1	1	1	1	1
1979	1979	1979	1979	1979	1	1	1	1	1	1	1	1	1	1	1	1
1980	1980	1980	1980	1980	1	1	1	1	1	1	1	1	1	1	1	1

暫時停辦

* 內括有城市代辦所五十一處

附表二 中華民國二十五年年度及前數年度各類功能局所比較表

郵區	江蘇	上海	安徽	浙江	江西	湖北	湖南	東川	西川	山東	河北	北平	河南
貨	100	100	100	100	100	100	100	100	100	100	100	100	100
儲	100	100	100	100	100	100	100	100	100	100	100	100	100
電	100	100	100	100	100	100	100	100	100	100	100	100	100
報	100	100	100	100	100	100	100	100	100	100	100	100	100
電	100	100	100	100	100	100	100	100	100	100	100	100	100
空	100	100	100	100	100	100	100	100	100	100	100	100	100
快	100	100	100	100	100	100	100	100	100	100	100	100	100
功	100	100	100	100	100	100	100	100	100	100	100	100	100
能	100	100	100	100	100	100	100	100	100	100	100	100	100
之	100	100	100	100	100	100	100	100	100	100	100	100	100
局	100	100	100	100	100	100	100	100	100	100	100	100	100
所	100	100	100	100	100	100	100	100	100	100	100	100	100

貨 儲 電 報 電 空 快 功 能 之 局 所

(一) 儲 (二) 電 (三) 報 (四) 電 (五) 空 (六) 快 (七) 功 (八) 能 (九) 之 (十) 局 (十一) 所

貨收代及付兌發開)局價貨收代及兌應報電兌國內 (二) 匯 (國外數少往寄館價)局價貨收代及兌應報電兌國內 (一) 匯

(儲為元百五千二以數之價) (報為元百二以數之價) (電為元百二以數之價) (空為元百八以數之價)

所辦代政郵之兌應款小通特局兌應報電局運通空特

計 共				新 疆	吉 黑	遼 寧	貴 州	雲 南	廣 西	廣 東	福 建	甘 肅	陝 西	山 西
辛 年 度	辛 年 度	辛 年 度	辛 年 度											
一 乘	三 〇	克	磅	三				〇	五	三	三			
二 〇	三 三	三 三	三 三	一			八	三	三	六	三	四	三	五
三 五	四 〇	三 六	三 三	一			六	六	五	三	三	三	三	六
四 五	四 八	三 九	三 四	一			七	六	三	三	四	三	三	三
五 五	五 六	三 九	三 五				九	六	三	三	四	三	三	三
六 一	六 〇	四 〇	三 六				一	六	四	三	三	一	三	三
六 九	六 七	四 〇	三 六				一	六	四	三	三	一	三	三
七 六	七 五	四 〇	三 六				一	七	四	三	三	一	三	三
八 三	八 二	四 〇	三 六					八	五	三	三	一	三	三
九 〇	八 九	四 〇	三 六					九	六	三	三	一	三	三
九 七	九 六	四 〇	三 六					一〇	七	三	三	一	三	三
一〇 三	一〇 二	四 〇	三 六						八	三	三	一	三	三
一〇 九	一〇 八	四 〇	三 六						九	三	三	一	三	三
一一 五	一一 四	四 〇	三 六						一〇	三	三	一	三	三
一二 一	一二 〇	四 〇	三 六						一〇	三	三	一	三	三
一二 七	一二 六	四 〇	三 六						一〇	三	三	一	三	三
一三 三	一三 二	四 〇	三 六						一〇	三	三	一	三	三
一三 九	一三 八	四 〇	三 六						一〇	三	三	一	三	三
一四 五	一四 四	四 〇	三 六						一〇	三	三	一	三	三
一五 一	一五 〇	四 〇	三 六						一〇	三	三	一	三	三

暫時停辦

支存 寄託 支存 寄託 支存 寄託
 支存 寄託 支存 寄託 支存 寄託
 支存 寄託 支存 寄託 支存 寄託
 支存 寄託 支存 寄託 支存 寄託
 支存 寄託 支存 寄託 支存 寄託
 支存 寄託 支存 寄託 支存 寄託
 支存 寄託 支存 寄託 支存 寄託
 支存 寄託 支存 寄託 支存 寄託
 支存 寄託 支存 寄託 支存 寄託

附表三 中華民國二十五年年度及前數年度郵路長度比較表

郵區	郵差幹路 (公里)	郵差支路 (公里)	輪船及民船郵路 (公里)	鐵道郵路 (公里)	汽車郵路 (公里)	航空郵路 (公里)	共計 (公里)
上海	一,五五二	一,二七〇	一,五五三	二〇三	三,五三		五,八九一
江蘇	一,九〇五	七,六二九	一,六六三	六六四	三,三八一		二九,二二三
安徽	一,四九三	四,一〇〇	一,四八二	七一五	二,二二一		二二,三五一
浙江	三,九九三	九,一〇四	一,二六四	六六三	三,四八一		二九,八八四
江西	一,二七九	三,七三三	八四四	四五七	四,七三九		二一,〇五二
湖北	一,三六四	四,三三六	二,六〇八	三二〇	三,〇九七		二一,四〇五
湖南	九三〇	八,八三八	二,九〇九	六九六	二,四二七		二四,一七二
東川	一,六三六	三,一四五	二,七〇一		四三七		二一,六五〇
西川	二,七三四	九,四一八	一,二〇九		一,三五四		三三,九三二
山東	九二一	三,三五九	一九二	一一五四	六,一〇七		五,〇二六
河北	一,三四九	六,八七七	一〇	七〇四	一〇,一〇一		二二,〇八七
北平	一,八六六	四,一三三		一,六七二	二,〇四一		六,三四九
河南	一,三五五	二,二八三	九二	一,五八二	一,一五八		三,九三二
山西	一,三二四	一,六五二		九六九	一,一五五		一,七〇三

計	共				郵航 路空	線郵 路水	新 疆	吉 黑	遼 寧	貴 州	雲 南	廣 西	廣 東	福 建	甘 肅	陝 西
	五 年 度	五 年 度	五 年 度	五 年 度												
	二四,一三九七	二二,八九六〇	二二,八六一九	二四,六六四三			一〇,四四九				一,七二八四	一〇,四〇七	二,一二二五	七,七七八	七,六五〇	三〇〇三
	一一,八二二	一三,三三〇	一四,七四一七	一九,〇三四三			三六〇			一,一三九〇	一九一八	六七九	五三九	五,七三七	五〇九六	六,九六九
	六,〇八二六	六,一七三三	六,二〇五	六,三七八八		三九六三						三〇〇〇	八八九八	四〇七〇		
	九四二四	一〇,〇〇六	一〇,九八五	一,一五九三						六七三		八一六			三〇五	
	二,五八九〇	三,六六七〇	四,三四五四	五,四四六九			三五〇一			一,五四〇	九一五	三八四七	九〇五〇	二,六〇一	六〇九	五,五四
	一,〇八七二	一,三三七八	一,四七一〇	一,八〇〇〇			一,八〇〇〇									
	四六,六五三〇	四九,三七五八	五一,七三九〇	五八,四八一六			一,八〇〇〇			一,三三九〇	二〇,七九〇	一,七九三三	四〇,四二八	二〇,一八六	一三,三五五	一〇,八三一

暫時停辦

附表四 中華民國二十五年年度及前數年度收寄之各類函件數目比較表

郵區	信函	明信片	新聞紙			印刷物	書籍	貿易契	商務傳單	貨樣	小包存證	函文書	訴訟	共計	回執數目
			第一類 平信	第二類 定信	第三類 掛信										
江蘇	48,000,000	2,700,000	21,700,000	11,800,000	2,000,000	1,800,000	100,000,000	1,000,000	6,000,000	2,000,000	100,000	1,000	2,000	48,000,000	55,000,000
上海	38,800,000	2,200,000	18,000,000	20,800,000	18,000,000	20,110,000	110,000,000	1,100,000	1,100,000	1,100,000	100,000	1,000	1,000	38,800,000	45,000,000
安徽	18,800,000	1,800,000	11,000,000	11,800,000	2,000,000	1,100,000	8,000,000	1,000,000	2,000,000	2,000,000	100,000	1,000	2,000	18,800,000	22,000,000
浙江	10,800,000	800,000	8,000,000	8,000,000	2,000,000	1,100,000	8,000,000	1,000,000	2,000,000	2,000,000	100,000	1,000	2,000	10,800,000	12,000,000
江西	11,100,000	800,000	8,000,000	8,000,000	2,000,000	1,100,000	8,000,000	1,000,000	2,000,000	2,000,000	100,000	1,000	2,000	11,100,000	12,000,000
湖北	11,800,000	800,000	10,000,000	11,800,000	2,000,000	1,100,000	8,000,000	1,000,000	2,000,000	2,000,000	100,000	1,000	2,000	11,800,000	13,000,000
湖南	18,800,000	1,800,000	11,000,000	11,800,000	2,000,000	1,100,000	8,000,000	1,000,000	2,000,000	2,000,000	100,000	1,000	2,000	18,800,000	22,000,000
東川	10,800,000	1,000,000	8,000,000	10,800,000	2,000,000	1,100,000	8,000,000	1,000,000	2,000,000	2,000,000	100,000	1,000	2,000	10,800,000	12,000,000
西川	18,800,000	1,800,000	11,000,000	11,800,000	2,000,000	1,100,000	8,000,000	1,000,000	2,000,000	2,000,000	100,000	1,000	2,000	18,800,000	22,000,000
山東	18,800,000	1,800,000	11,000,000	11,800,000	2,000,000	1,100,000	8,000,000	1,000,000	2,000,000	2,000,000	100,000	1,000	2,000	18,800,000	22,000,000
河北	28,800,000	2,800,000	18,000,000	18,800,000	2,000,000	1,100,000	8,000,000	1,000,000	2,000,000	2,000,000	100,000	1,000	2,000	28,800,000	35,000,000
北平	18,800,000	1,800,000	11,000,000	11,800,000	2,000,000	1,100,000	8,000,000	1,000,000	2,000,000	2,000,000	100,000	1,000	2,000	18,800,000	22,000,000
河南	11,800,000	800,000	10,000,000	11,800,000	2,000,000	1,100,000	8,000,000	1,000,000	2,000,000	2,000,000	100,000	1,000	2,000	11,800,000	13,000,000

山西	1897.4900	52.1400	817.4300	8857.1100	1297.2800	1107.4200	127.7400	57.7100	17.5400	17.1100	19417.8400	167.0900
陝西	1052.7100	147.4000	587.5900	3357.9400	562.1000	127.4900	117.0000	5.0000	7.9000	117.4000	18327.1100	67.5300
甘肅	1822.2000	87.1100	117.4000	8267.8300	517.1400	117.4000	57.0000	1.1000	1.8000	1.0000	58117.8400	117.4000
福建	1897.3100	427.1000	1007.0800	1527.1100	817.4200	107.0000	57.4900	57.4900	57.4900	57.4900	31102.2500	117.4000
廣東	81157.2000	527.2000	2217.4000	527.4300	2717.0000	827.3400	1227.2000	57.4900	57.4900	57.4900	83277.4900	117.0000
廣西	21711.1000	127.4000	1007.2000	1257.4200	1117.5400	57.4900	127.4900	4.0000	17.1400	17.1400	10327.4900	107.0000
雲南	81157.2000	107.4000	527.1000	407.0000	127.0400	57.4900	4000	52.0000	52.0000	52.0000	83277.4900	117.0000
貴州	81157.2000	107.4000	527.1000	407.0000	127.0400	57.4900	4000	52.0000	52.0000	52.0000	83277.4900	117.0000

遼寧
吉黑

暫時停辦

新疆	917.0000	4.0000	5.0000	5.0000	11.0000	1.0000					817.4300	57.4000
共	878102.4000	7802.1400	88447.1000	1732627.8200	178297.0400	11347.8800	10882.4900	4247.8600	101117.8000	101117.8000	2713107.8000	8127.1200
計	578897.4200	5200.1300	58832.4200	112807.1000	81027.2000	10227.3100	8317.0900	237.4200	717.5000	717.5000	2713107.8000	8127.1200

* 內括有二十四年四月至六月收寄之小包郵件二, 七二二五件

附表五 中華民國二十五年年度及前數年度收寄之普通及特種函件數目比較表

郵區	普通函件		特種函件		函件		統共	代收貨價掛號函件	
	件數	價值(國幣)	件數	價值(國幣)	件數	價值(國幣)		件數	價值(國幣)
江蘇	1,260,000	2,200,000	260,000	1,000,000	1,520,000	3,200,000	1,520,000	1,680,000	
上海	1,250,000	2,000,000	250,000	1,000,000	1,500,000	3,500,000	1,500,000	2,000,000	
安徽	1,100,000	1,800,000	100,000	500,000	1,200,000	3,000,000	1,200,000	1,800,000	
浙江	1,000,000	1,500,000	100,000	500,000	1,100,000	2,600,000	1,100,000	1,500,000	
江西	1,000,000	1,500,000	100,000	500,000	1,100,000	2,600,000	1,100,000	1,500,000	
湖北	1,000,000	1,500,000	100,000	500,000	1,100,000	2,600,000	1,100,000	1,500,000	
湖南	1,000,000	1,500,000	100,000	500,000	1,100,000	2,600,000	1,100,000	1,500,000	
東川	1,000,000	1,500,000	100,000	500,000	1,100,000	2,600,000	1,100,000	1,500,000	
西川	1,000,000	1,500,000	100,000	500,000	1,100,000	2,600,000	1,100,000	1,500,000	
山東	1,000,000	1,500,000	100,000	500,000	1,100,000	2,600,000	1,100,000	1,500,000	
河北	1,000,000	1,500,000	100,000	500,000	1,100,000	2,600,000	1,100,000	1,500,000	
北平	1,000,000	1,500,000	100,000	500,000	1,100,000	2,600,000	1,100,000	1,500,000	
河南	1,000,000	1,500,000	100,000	500,000	1,100,000	2,600,000	1,100,000	1,500,000	

山西	1321'4500	5'4'00	4'4'00	4'1300	100	4'4'00	1321'4500	1321'4500	100	1'15'00
陝西	1314'4500	4'4'00	126'4500	101'4500	100	126'4500	1314'4500	1364'4500	100	1'100
甘肅	1290'4500	1'4'00	126'4500	11'3000	11'3000	126'4500	1290'4500	1261'4500	100	
福建	1281'4500	5'4'00	28'4500	14'4500	14'500	128'4500	1281'4500	1264'4500	100	5'4'
廣東	1262'4500	1'4'00	111'4500	14'4500	14'500	126'4500	1262'4500	1264'4500	100	
廣西	1231'4500	2'4'00	51'0000	11'4500	11'00	123'4500	1231'4500	1234'4500	100	
雲南	1211'4500	4'00	54'4500	5'500	11'20	121'4500	1211'4500	1214'4500	100	
貴州	1174'4500	1'4'00	54'4500	5'4500	11'20	117'4500	1174'4500	1174'4500	100	5'45'
遼寧										
吉林										
黑龍										
暫時停辦										
新疆	85'4500	100	14'4500	120		14'4500	85'4500	85'4500		
共	1'10'00'4500	841'4500	722'4500	101'4'4500	4'4'00	126'10'4500	1'10'00'4500	1'10'00'4500	4'4'00	5'4'00
計	1'10'00'4500	841'4500	722'4500	101'4'4500	4'4'00	126'10'4500	1'10'00'4500	1'10'00'4500	4'4'00	5'4'00

附表六 中華民國二十五年年度及前數年度收寄之就地投遞函件數目比較表

郵區	信 函 類 別				其 他				統 共
	普 江 平 快	挂 號	快 遞 掛 號 掛 號 掛 號	掛 號 掛 號 掛 號	普 通 平 快	挂 號	快 遞 掛 號 掛 號	掛 號	
江蘇	109,740,000	8,800	1,840,000	11,100,000	80,100,000	1,100	1,800	40,100,000	121,740,000
上海	18,000,000	1,800	8,800,000	1,100,000	18,000,000	200	5,100	1,800,000	36,800,000
安徽	18,100,000	100	2,800	11,800,000	11,800,000	100	1,800	11,800,000	23,700,000
浙江	2,400,000	100	1,100,000	4,800,000	1,900,000	1,000	1,900,000	1,900,000	4,800,000
江西	10,100,000		1,800	10,100,000	10,100,000	100		10,100,000	20,300,000
湖北	18,100,000	1,800	1,800,000	11,100,000	11,100,000	400	11,100,000	11,100,000	29,400,000
湖南	8,800,000	100	400	20,100,000	11,100,000	100		11,100,000	30,100,000
東川	11,800,000		2,000	10,100,000	10,100,000	100	10,100,000	10,100,000	21,300,000
西川	8,800,000	100	1,800	8,800,000	8,800,000	100	10,100,000	10,100,000	19,000,000
山東	11,800,000	1,800	4,000	11,800,000	11,800,000	5,000	10,100,000	11,800,000	23,600,000
河北	11,800,000	1,000	1,800,000	1,100,000	1,100,000	800	1,100,000	1,100,000	23,000,000
北平	11,800,000	1,000	2,000	11,800,000	11,800,000	1,000	11,800,000	11,800,000	23,600,000
河南	8,800,000	1,800	1,800	11,800,000	11,800,000		11,800,000	11,800,000	23,600,000

山西	117,400	100	400		117,400	117,400	117,400			117,400	117,400
陝西	107,400		1,800	500	108,200	108,200	108,200			108,200	108,200
甘肅	117,400		1,100		118,500	118,500	118,500			118,500	118,500
福建	327,400	100	1,100	400	330,000	330,000	330,000	300		330,000	330,000
廣東	2,247,400	1,000	1,300	1,000	2,251,000	2,251,000	2,251,000	400		2,251,000	2,251,000
廣西	1,174,000		1,000	100	1,176,000	1,176,000	1,176,000			1,176,000	1,176,000
雲南	117,400	100	400		118,000	118,000	118,000			118,000	118,000
貴州	117,400		300		118,000	118,000	118,000			118,000	118,000

遼寧
吉林
黑龍

暫時停辦

新 疆	1,100		400		1,100	1,100	1,100			1,100	1,100
共 計	5,200	1,200	3,000	1,800	5,200	5,200	5,200	2,000		5,200	5,200
五十年	5,200		3,000	1,800	5,200	5,200	5,200	2,000		5,200	5,200
四十年	5,200		3,000	1,800	5,200	5,200	5,200	2,000		5,200	5,200
三十年	5,200		3,000	1,800	5,200	5,200	5,200	2,000		5,200	5,200
二十年	5,200		3,000	1,800	5,200	5,200	5,200	2,000		5,200	5,200
十年	5,200		3,000	1,800	5,200	5,200	5,200	2,000		5,200	5,200

附表七 中華民國二十五年年度及前數年度收寄之航空函件數目比較表

郵區	信函及明信片		新聞紙		他項函件		共計		回執數目
	件數	重量(公分)	件數	重量(公分)	件數	重量(公分)	件數	重量(公分)	
江蘇	22,450	2,817,000	1,040	2,400	2,800	11,700	22,450	2,817,000	2,000
上海	12,110	1,002,700	2,210	2,000	1,100	1,200	12,110	1,002,700	2,000
安徽	2,100	2,100					2,100	2,100	
浙江	2,200	2,200			500	1,200	2,200	2,200	2,000
江西	2,050	2,100			200	1,050	2,050	2,100	2,000
湖北	10,250	1,001,200	2,000	2,000	1,000	1,000	10,250	1,001,200	2,000
湖南	11,100	1,201,000			200	2,000	11,100	1,201,000	2,000
東川	2,100	1,001,000	1,000	2,000	1,100	1,200	2,100	1,001,000	2,000
西川	2,100	2,001,000	2,000	2,000	2,000	2,000	2,100	2,001,000	2,000
山東	2,000	1,117,000	10	200	1,000	2,000	2,000	1,117,000	2,000
河北	11,750	1,201,000	2,000	2,000	200	1,100	11,750	1,201,000	
北平	12,200	1,001,000	2,000	2,000	2,000	2,000	12,200	1,001,000	2,000
河南	11,250	1,201,000			200	1,200	11,250	1,201,000	2,000

計	共		新	吉	遼	遼	遼	遼	遼	遼	遼	遼	遼	遼	遼	遼	遼	遼	
	年	度																	年
山西	1950	1951	1952	1953	1954	1955	1956	1957	1958	1959	1960	1961	1962	1963	1964	1965	1966	1967	1968
陝西	1950	1951	1952	1953	1954	1955	1956	1957	1958	1959	1960	1961	1962	1963	1964	1965	1966	1967	1968
甘肅	1950	1951	1952	1953	1954	1955	1956	1957	1958	1959	1960	1961	1962	1963	1964	1965	1966	1967	1968
福建	1950	1951	1952	1953	1954	1955	1956	1957	1958	1959	1960	1961	1962	1963	1964	1965	1966	1967	1968
廣東	1950	1951	1952	1953	1954	1955	1956	1957	1958	1959	1960	1961	1962	1963	1964	1965	1966	1967	1968
廣西	1950	1951	1952	1953	1954	1955	1956	1957	1958	1959	1960	1961	1962	1963	1964	1965	1966	1967	1968
雲南	1950	1951	1952	1953	1954	1955	1956	1957	1958	1959	1960	1961	1962	1963	1964	1965	1966	1967	1968
貴州	1950	1951	1952	1953	1954	1955	1956	1957	1958	1959	1960	1961	1962	1963	1964	1965	1966	1967	1968
遼寧	1950	1951	1952	1953	1954	1955	1956	1957	1958	1959	1960	1961	1962	1963	1964	1965	1966	1967	1968
吉林	1950	1951	1952	1953	1954	1955	1956	1957	1958	1959	1960	1961	1962	1963	1964	1965	1966	1967	1968
黑龍江	1950	1951	1952	1953	1954	1955	1956	1957	1958	1959	1960	1961	1962	1963	1964	1965	1966	1967	1968
合計	1950	1951	1952	1953	1954	1955	1956	1957	1958	1959	1960	1961	1962	1963	1964	1965	1966	1967	1968

暫時停辦

計 共	山西省	850	4,200	6,800	1,500	2,600	1,300	4,900	800	11,200	12,100	5,100
	陝西	400	2,500	3,100	1,300	2,200	1,200	2,100	1,500	1,000	1,600	3,600
	甘肅	200	1,300	1,700	700	1,100	600	800	600	500	800	1,000
	福建省	100	700	900	400	600	300	400	200	300	400	500
	廣東	50	350	450	200	300	150	200	100	150	200	250
遊覽	貴州	500	3,000	3,500	1,500	2,800	1,300	3,100	2,000	4,100	3,100	12,400
	雲南	1,000	5,000	6,000	2,500	5,000	2,000	7,000	4,000	11,000	8,000	24,000
	廣西	500	2,500	3,000	1,200	2,400	1,000	2,000	1,500	3,000	2,500	9,500
	廣東	200	1,000	1,200	500	1,000	400	800	600	400	500	1,000
	貴州	100	500	600	250	500	200	400	300	200	250	300
吉黑	新疆	100	500	600	250	500	200	400	300	250	300	350
	滬蘇浙	850	4,200	6,800	1,500	2,600	1,300	4,900	800	11,200	12,100	5,100
	江蘇皖	400	2,500	3,100	700	1,100	600	2,200	1,200	1,500	1,600	3,600
	山東	200	1,300	1,700	400	600	300	1,100	600	800	1,000	1,500
	河南	100	700	900	200	300	150	400	200	300	400	500

暫時停辦

附表九 中華民國二十五年年度及前數年度收寄之各類包裹數目比較表

郵區	普通包裹			特種包裹			共計			統共		接收包		
	件數	價值(元)	重量(公斤)	件數	價值(元)	重量(公斤)	件數	價值(元)	重量(公斤)	件數	價值(元)	重量(公斤)	郵件數	裝法件數
江蘇	59,240	1,417,460.00	1,271,110.00	1,980	107,430.00	1,740.00	1,980	1,024,890.00	1,740.00	31,170	1,135,350.00	1,034,250.00	2,014,240	110
上海	318,780	8,284,040.00	6,100,740.00	1,780	1,007,800.00	11,060.00	1,780	1,018,840.00	11,060.00	32,950	8,391,880.00	6,211,800.00	8,424,100	110
安徽	187,880	4,874,420.00	3,671,110.00	40	7,400.00	100.00	1,880	1,017,900.00	8,800.00	18,110	1,025,300.00	9,900.00	2,042,400	110
浙江	211,020	5,297,000.00	3,881,800.00	110	11,140.00	500.00	2,110	1,128,140.00	11,640.00	23,620	5,408,140.00	3,893,440.00	2,066,000	110
江西	117,820	3,007,100.00	2,171,800.00	110	6,500.00	100.00	1,180	577,800.00	1,200.00	12,500	3,064,900.00	2,173,000.00	1,187,500	110
湖北	221,120	5,887,100.00	4,207,400.00	330	6,300.00	300.00	2,214	917,100.00	1,500.00	24,710	6,804,400.00	4,208,900.00	1,212,200	110
湖南	227,410	6,117,100.00	4,111,100.00	80	4,400.00	100.00	2,284	1,021,500.00	1,600.00	24,990	7,138,600.00	4,113,700.00	1,237,100	110
東川	167,010	4,117,100.00	2,971,800.00	400	6,400.00	1,400.00	1,684	674,100.00	1,700.00	17,880	4,797,600.00	2,973,500.00	1,254,900	110
西川	167,010	4,117,100.00	2,971,800.00	20	900.00	120.00	1,704	683,000.00	1,820.00	18,000	4,800,100.00	2,973,620.00	1,272,900	110
山東	226,610	5,907,100.00	4,107,100.00	410	7,400.00	1,000.00	2,614	1,071,700.00	1,100.00	27,410	7,078,800.00	4,108,200.00	1,300,000	110
河北	226,610	5,907,100.00	4,107,100.00	1,580	117,810.00	5,800.00	2,804	1,191,500.00	6,900.00	32,820	7,125,400.00	4,114,100.00	1,316,100	110
北平	107,110	2,837,100.00	2,037,100.00	210	117,400.00	1,700.00	1,084	1,087,800.00	1,700.00	13,110	2,954,500.00	2,038,800.00	1,127,000	110
河南	137,010	3,607,100.00	2,571,800.00	110	117,400.00	400.00	1,194	1,017,100.00	1,800.00	14,010	3,724,500.00	2,573,600.00	1,141,000	110

省	暫時停辦									
	1950	1951	1952	1953	1954	1955	1956	1957	1958	1959
貴州	1,200	1,200	1,200	1,200	1,200	1,200	1,200	1,200	1,200	1,200
雲南	1,200	1,200	1,200	1,200	1,200	1,200	1,200	1,200	1,200	1,200
廣西	1,200	1,200	1,200	1,200	1,200	1,200	1,200	1,200	1,200	1,200
廣東	1,200	1,200	1,200	1,200	1,200	1,200	1,200	1,200	1,200	1,200
福建	1,200	1,200	1,200	1,200	1,200	1,200	1,200	1,200	1,200	1,200
甘肅	1,200	1,200	1,200	1,200	1,200	1,200	1,200	1,200	1,200	1,200
陝西	1,200	1,200	1,200	1,200	1,200	1,200	1,200	1,200	1,200	1,200
山西	1,200	1,200	1,200	1,200	1,200	1,200	1,200	1,200	1,200	1,200
新 疆	1,200	1,200	1,200	1,200	1,200	1,200	1,200	1,200	1,200	1,200
吉 黑	1,200	1,200	1,200	1,200	1,200	1,200	1,200	1,200	1,200	1,200
遼 寧	1,200	1,200	1,200	1,200	1,200	1,200	1,200	1,200	1,200	1,200
計	12,000	12,000	12,000	12,000	12,000	12,000	12,000	12,000	12,000	12,000

附表十 中華民國二十五年及前數年度收寄之航空包裹數目比較表

郵 區	普 通 包 裹			代 收 貨 價 包 裹			共 計		
	件 數	價值(國幣)	重量(公斤)	件 數	價值(國幣)	重量(公斤)	件 數	價值(國幣)	重量(公斤)
江 蘇	1,231	2,010	10,194				1,231	2,010	10,194
上 海	1,000	4,230	12,231	500	17,000	1,231	1,500	19,231	13,461
安 徽	11	10	1				11	10	1
浙 江	47	1,110	16	3	110	4	50	120	20
江 西	11	110	1				11	110	1
湖 北	111	1,530	16	10	150	16	116	1,680	32
湖 南	6	110	11				6	110	11
東 川	12	110	10	1	10		13	120	10
西 川	1,111	11,110	1,111				1,111	11,110	1,111
山 東	11	110	11	1	110	1	12	120	12
河 北	1,111	1,110	1,111	11	110	11	1,122	1,220	1,122
北 平	1,110	1,110	1,110	11	110	1	1,121	1,220	1,121
河 南	1	110	1				1	110	1

計	共				新	吉	遼	貴	雲	廣	廣	福	甘	陝	山
	至	至	至	至											
至年度	1910	1910	1910	1910											
至年度	1910	1910	1910	1910											
至年度	1910	1910	1910	1910											
至年度	1910	1910	1910	1910											
共	1910	1910	1910	1910											
至年度	1910	1910	1910	1910											
至年度	1910	1910	1910	1910											
至年度	1910	1910	1910	1910											
至年度	1910	1910	1910	1910											
至年度	1910	1910	1910	1910											

暫時停辦

附表十一 中華民國二十二年度至二十五年年度收寄之保價函件數目及價值比較表

郵區	中華民國二十二年度	中華民國二十三年度	中華民國二十四年度	中華民國二十五年年度
北平	件數 11,000 所保銀數 11,000元	件數 11,000 所保銀數 11,000元	件數 11,000 所保銀數 11,000元	件數 11,000 所保銀數 11,000元
河北	件數 1,000 所保銀數 1,000元	件數 1,000 所保銀數 1,000元	件數 1,000 所保銀數 1,000元	件數 1,000 所保銀數 1,000元
山東	件數 1,000 所保銀數 1,000元	件數 1,000 所保銀數 1,000元	件數 1,000 所保銀數 1,000元	件數 1,000 所保銀數 1,000元
山西				
東川	件數 1,000 所保銀數 1,000元	件數 1,000 所保銀數 1,000元	件數 1,000 所保銀數 1,000元	件數 1,000 所保銀數 1,000元
湖南	件數 1,000 所保銀數 1,000元	件數 1,000 所保銀數 1,000元	件數 1,000 所保銀數 1,000元	件數 1,000 所保銀數 1,000元
湖北	件數 1,000 所保銀數 1,000元	件數 1,000 所保銀數 1,000元	件數 1,000 所保銀數 1,000元	件數 1,000 所保銀數 1,000元
江西	件數 1,000 所保銀數 1,000元	件數 1,000 所保銀數 1,000元	件數 1,000 所保銀數 1,000元	件數 1,000 所保銀數 1,000元
浙江	件數 1,000 所保銀數 1,000元	件數 1,000 所保銀數 1,000元	件數 1,000 所保銀數 1,000元	件數 1,000 所保銀數 1,000元
安徽				
上海	件數 11,000 所保銀數 11,000元	件數 11,000 所保銀數 11,000元	件數 11,000 所保銀數 11,000元	件數 11,000 所保銀數 11,000元
江蘇	件數 11,000 所保銀數 11,000元	件數 11,000 所保銀數 11,000元	件數 11,000 所保銀數 11,000元	件數 11,000 所保銀數 11,000元
郵區	中華民國二十二年度	中華民國二十三年度	中華民國二十四年度	中華民國二十五年年度

河南	400	1,400	400	1,000	400	1,400	1,400	400	1,400									
山西	100	100	100	100	100	100	100	100	100									
陝西																		
甘肅																		
福建	1,000	1,000	1,000	1,000	1,000	1,000	1,000	1,000	1,000									
廣東	200	1,000	1,000	1,000	1,000	1,000	1,000	1,000	1,000									
廣西	1,100	1,100	1,100	1,100	1,100	1,100	1,100	1,100	1,100									
雲南	1,000	1,000	1,000	1,000	1,000	1,000	1,000	1,000	1,000									
貴州																		
遼寧	暫時停辦																	
吉林										暫時停辦								
新疆																		
共計	10,000	10,000	10,000	10,000	10,000	10,000	10,000	10,000	10,000									

附表十二 中華民國二十五年年度及前數年度無法投遞函件數目比較表

郵區	信函	明信片	印刷物及新聞紙	貿易契類	貨樣類	共計
江蘇	二,三二〇	八七〇	九六〇			二,五〇四〇
上海	二七,一六七〇	三,九〇三〇	一八,二〇〇〇	三五,一〇〇	一〇〇〇	四九,七,二一〇
安徽	三三三〇	一六〇	二九〇			二,七八〇
浙江	八九九〇	一九七〇	一九二〇	一〇		一,二八九〇
江西	三三二〇	一四〇	四三〇	六〇		三,八四〇
湖北	三,五三〇〇	一六〇〇	四〇〇			四,〇〇〇
湖南	五二二〇	五二〇	四七〇	三〇	一〇	六,一五〇
東川	一,〇八六〇	一五〇	三〇〇			一,四三二〇
西川	二,四八七〇	二四〇	二二〇	一〇		二,五三五〇
山東	九,八五一〇	七三〇	四七五〇	二〇		一〇,四一〇
河北	五,六七八〇	一七四〇	一,七九四〇		二〇	七,六四八〇
北平	二,七五四〇	九九〇	四〇七〇	一五〇	一〇	三,二七六〇

計	共			新	吉	遼	遼	遼	遼	遼	遼	遼	遼	遼	遼	遼	遼	遼	
	二十	二十	二十																
五五,九七〇〇	六九,六一六〇	七二,四五七〇	二〇	二〇	二〇	二〇	二〇	二〇	二〇	二〇	二〇	二〇	二〇	二〇	二〇	二〇	二〇	二〇	二〇
三〇,二〇〇	三,九五五〇	五,五六一〇																	
一八,一七〇〇	二二,九五五六〇	三〇,一六五〇																	
三九〇〇	四三三〇	四〇〇〇																	
九〇〇	一一〇〇	一二七〇																	
七七,六四〇〇	九七,六七〇〇	一〇八,七一〇〇																	
五六四〇	五〇四〇	八三四〇																	
三〇	二〇	三二〇																	
四〇	一一〇	三〇,七四〇																	
一〇																			
五七一〇	六一八〇	一一,二一〇																	
一九,五四一〇	三三三〇	六四五〇																	
一一七〇	三〇	三〇																	
八二〇	五五八〇	四三八〇																	
八四〇	七〇	二七〇																	
五七七〇	二八〇	八六〇																	
一四,九一〇	二〇	二〇																	

暫時停辦

附表十三 中華民國二十二年年度至二十五年年度出租私用信箱數目比較表

郵區	中華民國二十二年年度		中華民國二十三年年度		中華民國二十四年度		中華民國二十五年年度	
	房有信箱數目	租出信箱數目	房有信箱數目	租出信箱數目	房有信箱數目	租出信箱數目	房有信箱數目	租出信箱數目
北平	二二七	六一	三〇〇	二二七	二二七	五五	二二七	五五
河北	二二八	一四四	二二八	一三九	二二八	一五二	二三四	一七九
山東	三九七	三七〇	四二六	三八八	四六四	三九九	五三三	四四四
西川			二〇		二〇		二〇	
東川	六一	二二	六一	三八	六一	三七	六一	四八
湖南	一〇	九	一〇	九	一〇	九	一〇	七
湖北	二二七	七三	二二七	七五	二二七	七二	二二七	七二
江西	一〇〇	四	一〇	三	六〇	八	九〇	一四
浙江	九二	三	九二	九	九二	二二	九二	一四
安徽					一五		一五	
上海	二四一〇	一八二二	二四一〇	一七八五	二四一〇	一七八六	二四一〇	一八四四
江蘇	五五六	四〇	一一七	五〇	一一一	七一	一一一	七一

共計	新疆	吉黑	遼寧	貴州	雲南	廣西	廣東	福建	甘肅	陝西	山西	河南
四一六九		暫時停辦			二四	二八	三七三	一三三			一二	
二九五五					二一	六	三一	七八			二	
四三八一					二四	二八	三八	一三一			二	
三〇八一					一八	六	三四二	八八			四	
四三〇八					三〇	二八	三八	一三一			二	
三〇五三					一六	六	三四二	八三			五	
四三八八					三〇	二八	三八	一三六			二	
三二二三					一九	六	三五八	八六			六	

* 安徽區之數包括在內

附表十四 中華民國二十五年年度及前數年度郵轉電報數目比較表

郵區	直接收自公衆之電報	收自電局之電報	共計
江蘇	三五〇	二三六〇	二七一〇
上海	六〇	七〇	一三〇
安徽	二六〇	二二二〇	二五八〇
浙江	四五〇	一五三〇	一九八〇
江西	五〇	一八六〇	一九一〇
湖北	五〇	二六一〇	二六六〇
湖南	二九〇	三七一〇	四〇〇〇
東川		二四〇〇	二四〇〇
西川	六七〇	二〇	六九〇
山東	三〇	一六九〇	一七二〇
河北	三六〇	九七〇	一三三〇
北平	七二〇	九〇六〇	九七八〇
河南	一七〇	二五三〇	二七〇〇

計	共				新	吉	遼	貴	雲	廣	廣	福	甘	陝	山				
	五	三	二	一															
年度	年度	年度	年度	年度	黑	寧	州	南	西	東	建	肅	西	西					
	〇二二〇〇	〇三三〇〇	〇五三〇〇	〇五六〇〇	暫時停辦														
	一七,一八〇	〇三〇,〇〇〇	〇四〇,〇〇〇	〇五,二二〇,〇〇〇								〇四,〇〇〇	〇二,〇〇〇	〇一,三八〇	〇五,四七〇	〇二,二八〇	〇一,七六〇	〇二,八一〇	〇九,一〇〇
	〇〇,〇〇〇	〇〇,〇〇〇	〇四,〇〇〇	〇五,〇〇〇								〇〇,〇〇〇	〇〇,〇〇〇	〇一,三八〇	〇五,五一〇	〇二,五二〇	〇三,〇〇〇	〇二,二二〇	〇一,一〇〇
	〇〇,〇〇〇	〇〇,〇〇〇	〇〇,〇〇〇	〇〇,〇〇〇								〇〇,〇〇〇	〇〇,〇〇〇	〇〇,〇〇〇	〇〇,〇〇〇	〇〇,〇〇〇	〇〇,〇〇〇	〇〇,〇〇〇	〇〇,〇〇〇

附表十五 中華民國二十五年年度及前數年度郵局代售印花稅票數目及價值比較表

郵區	售出枚數	價值 (國幣)
江蘇	三三五〇、三九〇七	八二、三〇五五・八一
上海	六八一五、七三四四	一四五、八一四八・五五
安徽	一三四三、七三二七	二七、〇六四二・〇〇
浙江	二二八四、四七七五	六六、八一九七・〇〇
江西	七三二、三一三二	一七、〇八八四・八六
湖北	二五四五、二九九一	四四、〇四四六・一四
湖南	一三五九、五八四一	二四、四八五六・七八
東川	六〇六、二六九五	一四、七五六〇・六六
西川	五三三、八三六九	一一、四七〇七・六五
山東	二六五六、九八二九	六七、六六二七・〇八
河北	二〇九〇、四八八九	五一、七一五一・二〇
北平	二六二五、四四六七	六五、四四五〇・九二
河南	一六〇七、四五七九	二七、三九二三・三一

計	共		新 疆	吉 黑	遼 寧	貴 州	雲 南	廣 西	廣 東	福 建	甘 肅	陝 西	山 西	
	辛 酉 年 度	辛 亥 年 度												
	二、五六九一、七八七八	三、二八九七、〇五五八	一六六、六〇五一	暫時停辦				一一〇、〇一五四	二、三六四一	六二〇五、四二六四	一〇五六、九〇二五	二九七、〇七四一	八七〇、五二八〇	九四八、二一九二
	四七五、六八八八·九一	七二五、七八二五·八〇	五、一〇九二·八七			一、八三三〇·八二	三九一·八七		二一八、八五三·八五	二五、七九四七·八二	四、五四六一·四六	二一、六六八八·四五	二八、一八八六·七三	

* 係民國二十三年十一月至二十四年六月之數目

附表十六 中華民國二十五年年度郵局代訂刊物及代購書籍數目比較表

五十

郵區	代訂刊物份數										統共	代購書籍部數
	日報	其他	共計	週刊	旬刊	月刊	半月刊	月刊	季刊	其他		
江蘇	6		6	1	6	3	3	3	1		20	3
上海	1		1	1	2	2	3	4	1		13	1
安徽	7		7	1	5	5	5	6	2		31	5
浙江	3		3	3	3	3	3	3	2		23	2
江西	6		6	2	2	2	2	2	1		17	2
湖北	3		3	2	2	2	2	2			13	2
湖南	2		2	1	2	2	2	2	1		13	10
東川	3		3	1	2	2	2	1	1		13	1
西川	3		3	1	2	2	2	2	1		13	3
山東	3		3	1	2	2	2	2	1		13	3
河北	4		4	1	2	2	2	2			13	3
北平	3		3	2	2	2	2	2	1		14	3

計 共	新 疆		吉 黑	遼 寧	貴 州	雲 南	廣 西	廣 東	福 建	甘 肅	陝 西	山 西	河 南
	至前年度	至本年度											
	1,000,000	1,100,000			1,000,000	1,000,000	1,000,000	1,000,000	1,000,000	1,000,000	1,000,000	1,000,000	1,000,000
	2,000,000	2,000,000			2,000,000	2,000,000	2,000,000	2,000,000	2,000,000	2,000,000	2,000,000	2,000,000	2,000,000
	3,000,000	3,000,000			3,000,000	3,000,000	3,000,000	3,000,000	3,000,000	3,000,000	3,000,000	3,000,000	3,000,000
	4,000,000	4,000,000			4,000,000	4,000,000	4,000,000	4,000,000	4,000,000	4,000,000	4,000,000	4,000,000	4,000,000
	5,000,000	5,000,000			5,000,000	5,000,000	5,000,000	5,000,000	5,000,000	5,000,000	5,000,000	5,000,000	5,000,000
	6,000,000	6,000,000			6,000,000	6,000,000	6,000,000	6,000,000	6,000,000	6,000,000	6,000,000	6,000,000	6,000,000
	7,000,000	7,000,000			7,000,000	7,000,000	7,000,000	7,000,000	7,000,000	7,000,000	7,000,000	7,000,000	7,000,000
	8,000,000	8,000,000			8,000,000	8,000,000	8,000,000	8,000,000	8,000,000	8,000,000	8,000,000	8,000,000	8,000,000
	9,000,000	9,000,000			9,000,000	9,000,000	9,000,000	9,000,000	9,000,000	9,000,000	9,000,000	9,000,000	9,000,000
	10,000,000	10,000,000			10,000,000	10,000,000	10,000,000	10,000,000	10,000,000	10,000,000	10,000,000	10,000,000	10,000,000

暫時停辦

*係民國二十四年一月至六月之數目

附圖一
 郵政局所數目按年比較圖
 (中華民國十七年一月至二十六年六月)

單位一千處

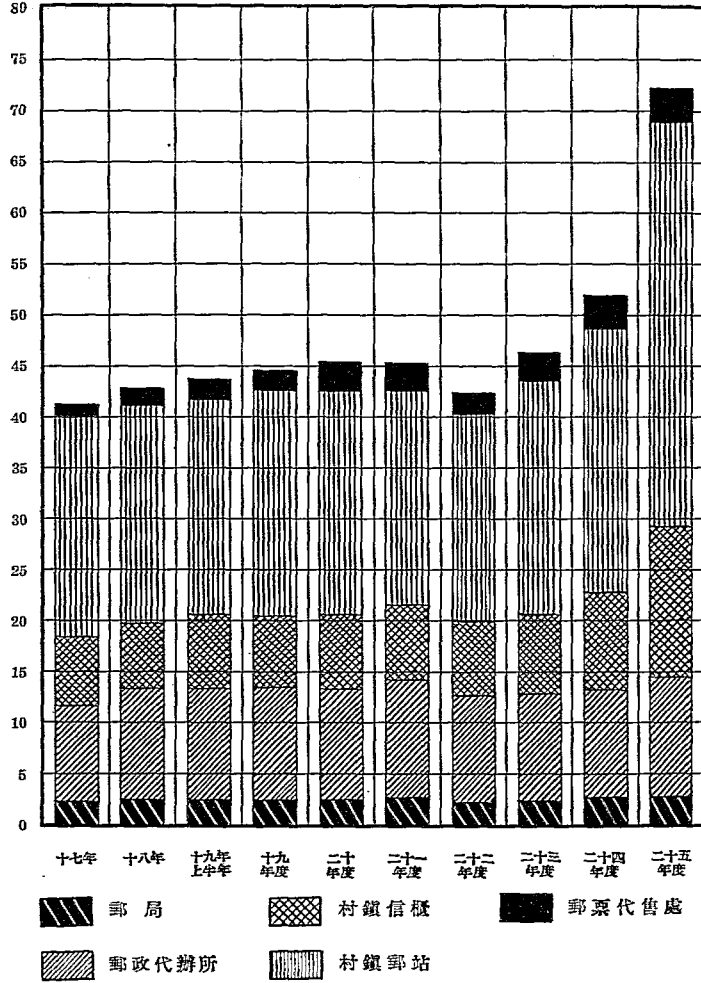

附圖二
各項郵路長度按年比較圖
(中華民國十七年一月至二十六年六月)

單位一千公里

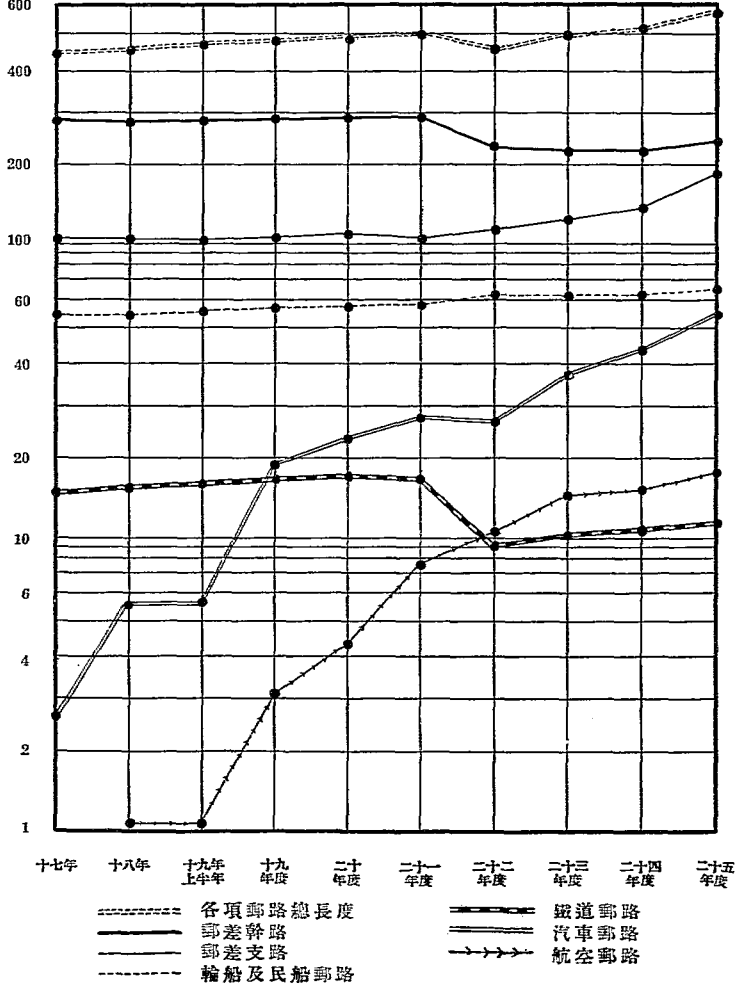

附圖三
各區郵路長度比較圖
(截至中華民國二十六年六月底止)

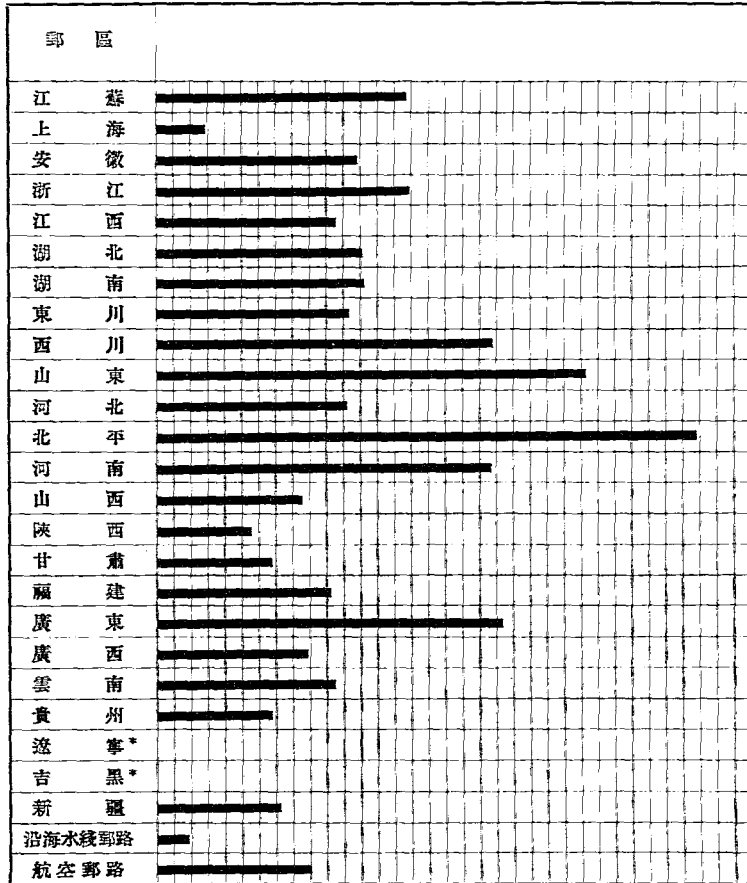

圖內每格二千公里

*暫時停辦

附圖四
收寄各類函件按年比較圖
(中華民國十七年一月至二十六年六月)

單位百萬件
1,000

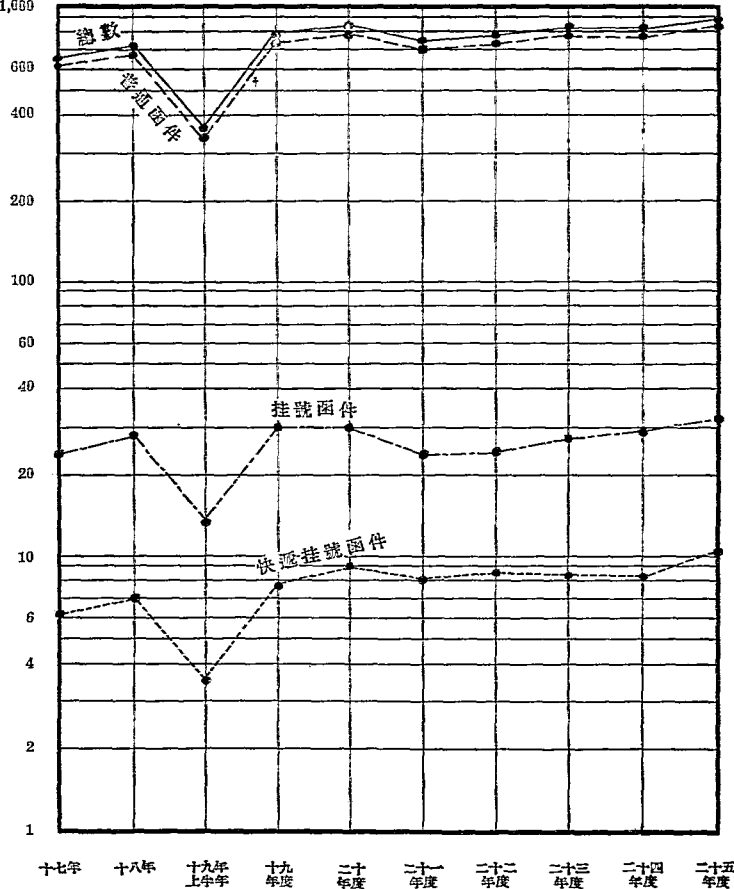

† 括有平快函件四百九十二萬一千九百件

附圖五
收寄保價信函及箱匣按年比較圖
(中華民國十七年一月至二十六年六月)

單位~萬件

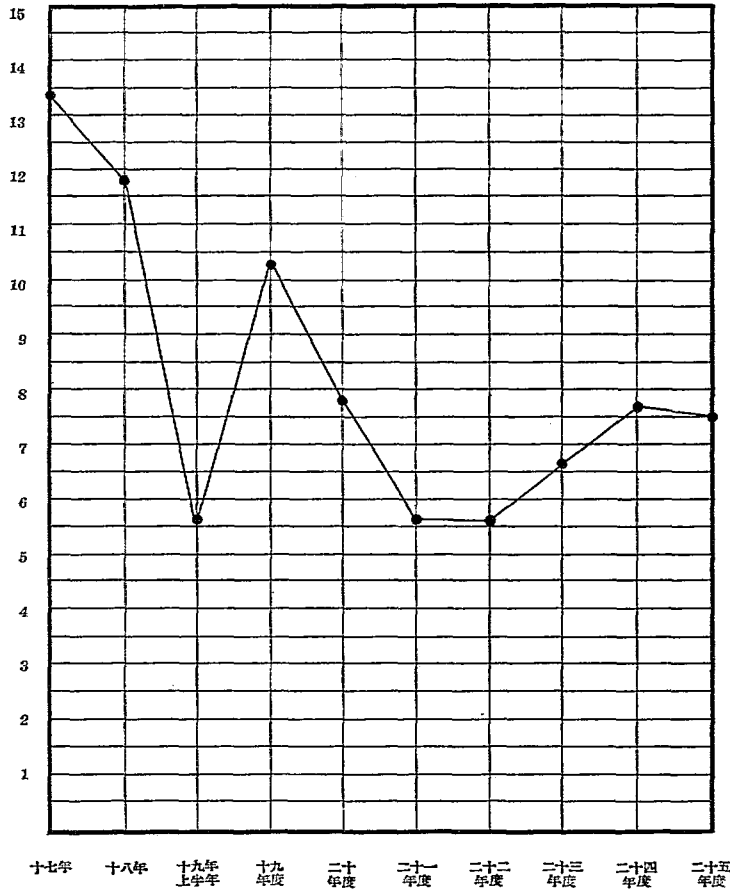

附圖六
 收寄各類函件百分比圖
 (中華民國二十五年七月至二十六年六月)

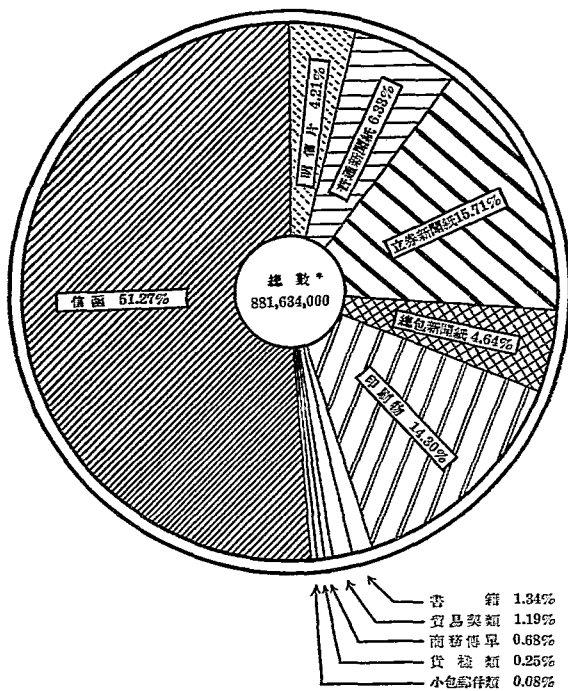

五十七

*普通,掛號,快遞掛號,及保價函件綜合計算

附圖七
 收寄普通函件與特種函件百分比圖
 (中華民國二十五年七月至二十六年六月)

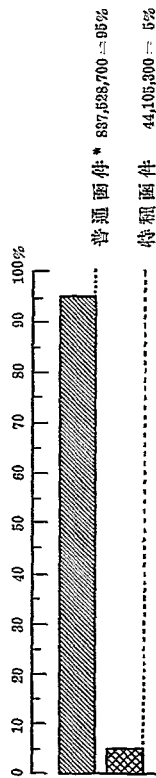

* 括有平快函件四百九十二萬一千九百件

附圖八
收寄各類特種函件百分比圖
(中華民國二十五年七月至二十六年六月)

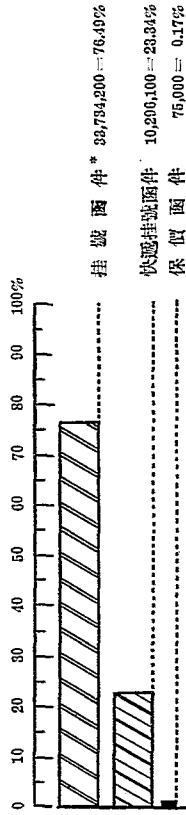

* 括有代收貨價掛號函件七萬零六百件

附圖九
收寄各類包裹按年比較圖
(中華民國十七年一月至二十六年六月)

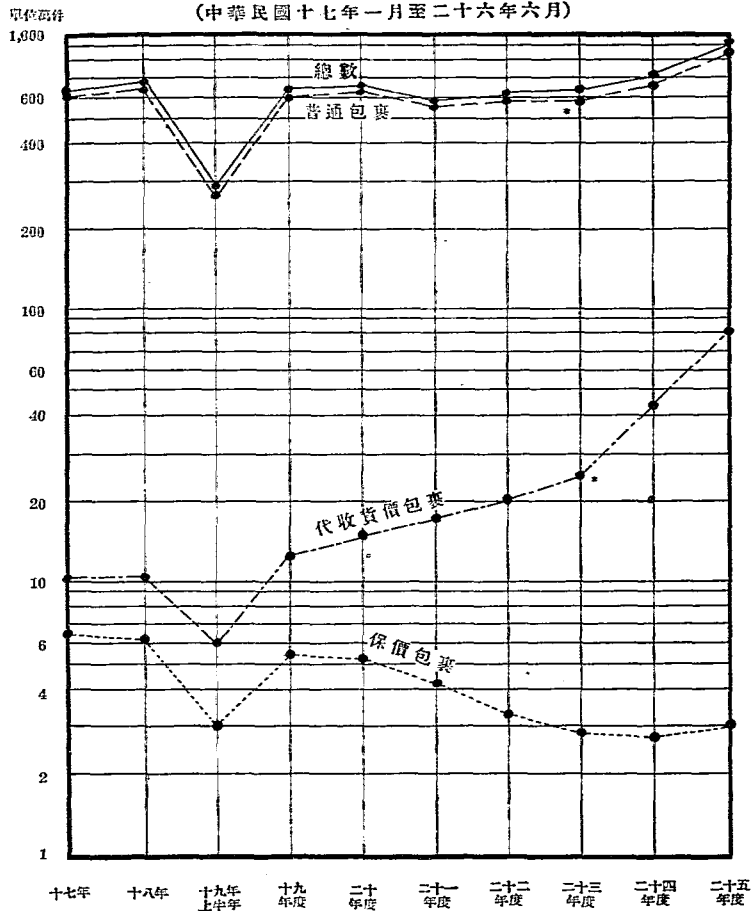

*括有航空包裹在內

附圖十
 收寄各類包裹百分比圖
 (中華民國二十五年七月至二十六年六月)

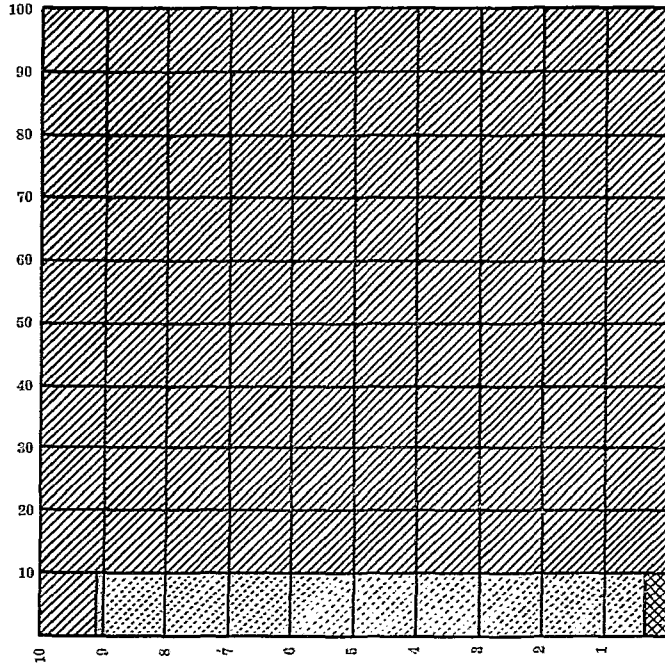

普通包裹 8,275,400 = 90.89%



代收貨價包裹 800,200 = 8.79%



保價包裹 29,600 = 0.32%

附圖十一
收寄航空函件及包裹按年比較圖
(中華民國十九年七月至二十六年六月)

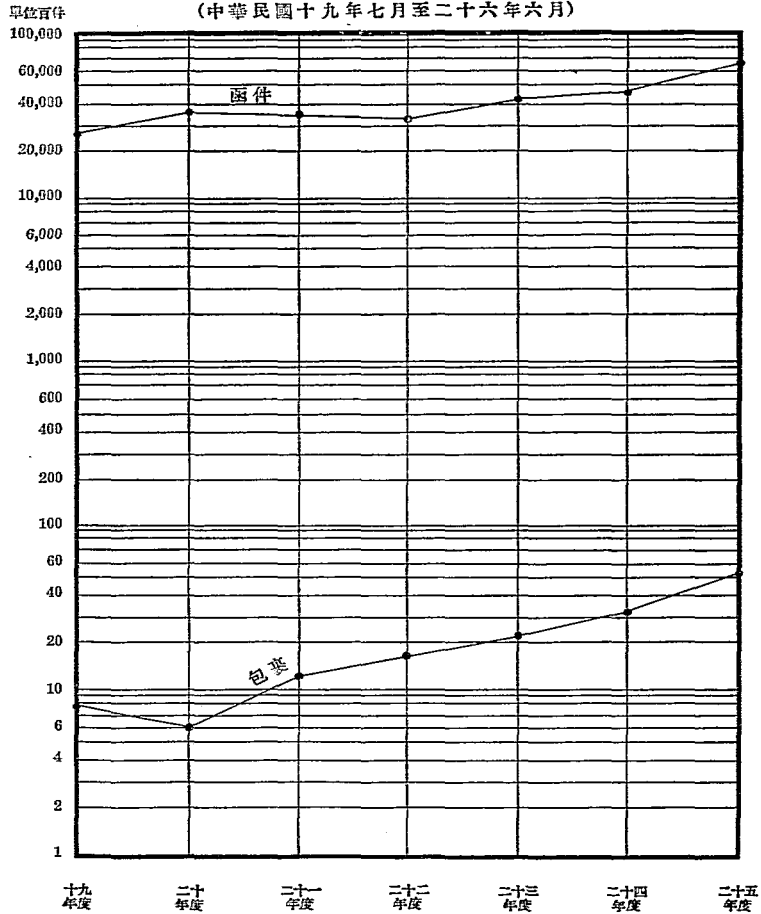

附圖十二
 郵轉電報件數按年比較圖
 (中華民國十七年一月至二十六年六月)

單位一千件

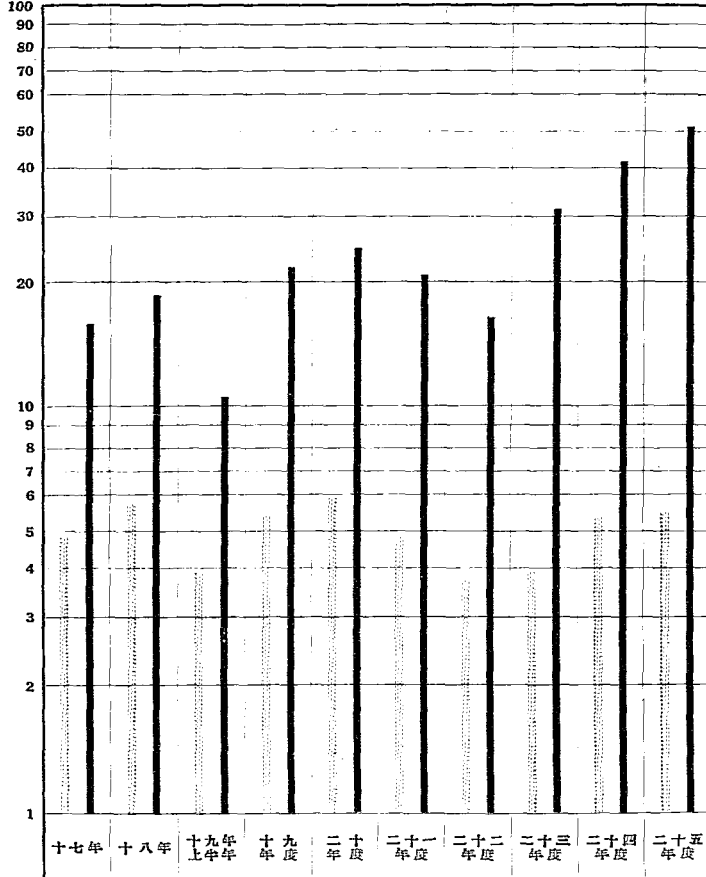

—— 收自電局之電報
 收自公眾之電報

557

