

SKBC  
MG  
D929.6  
1422

# 土地 建築物篇

第一章 土地

第二章 森林 荒地

第三章 土木 治水及水利

第四章 都市計劃

第五章 衛署及其他公用建築物

MG  
D929.6  
1422

國務院法制處編纂

滿洲國法令輯覽

第參卷

滿洲行政學會發行

3 1763 0152 5

# 學 務 篇

- 第一章 教育總則
- 第二章 學校教育
- 第三章 社會教育
- 第四章 體育及學校衛生
- 第五章 教育費
- 第六章 古蹟 古物 名勝 天然紀念物 展覽會
- 第七章 時憲

〔輯覽百四十七號〕

# 學務篇

## 第一章 教育總則

- 各學校課程令用四書孝經講授之件  
..... (大元・院令 二)
- 關於廢止三民主義黨義及其他與新  
國家精神相反之教科書之件..... (大元・民訓 二二三)
- 關於國本奠定詔書之聖旨奉體之件  
..... (康七・民訓 二二六)
- 回鑿訓民詔書  
..... (輯錄基本法帝室篇第一章第一款)
- 回鑿訓民詔書意義  
..... (康四・民訓 四六)
- 關於新學制實施之件..... (康四・民訓 四六)
- 關於發布之重要教育命令改廢法規  
編纂教科書等之件..... (大元・民訓)
- 制定教育法規及重要教育施設等須  
事先呈部核奪之件..... (大元・文訓 四八)
- 關於考試講習實習  
..... (輯錄官規篇第四章考試講習實習)

# 學務篇

## 第一章 教育總則

- 各學校課程ニ四書孝經ヲ講授セ  
シムルノ件..... (大元・院令 二)
- 三民主義黨義並新國家精神ニ相  
反スル教科書等廢棄ニ關スル件..... (大元・民訓 二二三)
- 國本奠定ノ詔書ノ聖旨奉體方ニ  
關スル件..... (康七・民訓 二二六)
- 回鑿訓民詔書  
..... (基本法帝室篇第一章第一款ニ輯ム)
- 回鑿訓民詔書意義  
..... (康四・民訓 四六)
- 新學制實施ニ關スル件..... (康四・民訓 四六)
- 重要ナル教育命令法規ノ改廢教  
科書編纂ニ關スル件..... (大元・民訓 四五)
- 教育法規及重要教育施設等ノ變  
更ハ本部ニ報告セシムルノ件..... (大元・文訓 四八)
- 試驗講習ニ關スルモノ  
..... (官規篇第四章講習實習ニ輯ム)

### 第二章 學校教育

#### 第一款 學事通則

- 學事通則……………(康四・勅令 六八)
- 學校畢業程度學力檢定規程……………(康四・民令 二二)
- 學校畢業程度學力檢定施行規則……………(康五・民訓 七四)
- 關於學校式日之件……………(康八・民令 七一)
- 關於日本人學生多數在學校之式日之件……………(康八・民令 七二)
- 學校式日唱歌、歌詞及樂譜……………(康五・民佈 三)
- 關於學籍簿之件……………(康五・民訓 一六〇)
- 公立、私立學校認定規則……………(康五・民令 一〇六)
- 關於依據康德五年民生部令第一百零六號認定之件……………(康六・民佈 九等)
- 關於日本國青年學校入學者處理之件……………(康八・勅令 二二七)

#### 第二款 國民教育

- 國民學校令……………(康四・勅令 六九)
- 國民學校規程……………(康四・民令 一三)
- 關於國民學舍及國民義塾之件……………(康四・勅令 七〇)

### 第二章 學校教育

#### 第一款 學事通則

- 學事通則……………(康四・勅令 六八)
- 學校卒業程度學力檢定規程……………(康四・民令 二二)
- 學校卒業程度學力檢定施行規則……………(康五・民訓 七四)
- 學校式日ニ關スル件……………(康八・民令 七一)
- 日本人學生ノ多數在學スル學校ノ式日ニ關スル件……………(康八・民令 七二)
- 學校式日唱歌、歌詞及樂譜……………(康五・民佈 三)
- 學籍簿ニ關スル件……………(康五・民訓 一六〇)
- 公立、私立學校認定規則……………(康五・民令 一〇六)
- 康德五年民生部令第一百零六號ニ依ル認定ニ關スル件……………(康六・民佈 九等)
- 日本國青年學校入學者ノ取扱ニ關スル件……………(康八・勅令 二二七)

#### 第二款 國民教育

- 國民學校令……………(康四・勅令 六九)
- 國民學校規程……………(康四・民令 一三)
- 國民學舍及國民義塾ニ關スル件……………(康四・勅令 七〇)

●國民學舎及國民義塾規程……………(昭和四年三月 民生令第二號)

●國民優級學校令……………(昭和四年五月 勅令第七一號)

●國民優級學校規程……………(昭和四年三月 民生令第五號)

●關於朝鮮人學生多數在學之國民學校及國民優級學校之學年之件……………(昭和五年一月 民生令第五號)

●關於朝鮮人學生多數在學之國民學校及國民優級學校之學科並其每週教授總時數及教科書之件……………(昭和五年一月 民生令第六號)

●關於初等教育國民科教授之件……………(昭和四年三月 民生令第三號)

●關於依日本國在滿學校組合令並朝鮮教育令所設置之初等學校在學生及畢業者入學轉學於滿洲國內學校之件……………(昭和六年四月 民生令第三號)

### 第三款 國民高等教育

●國民學舎及國民義塾規程……………(昭和四年三月 民生令第二號)

●國民優級學校令……………(昭和四年五月 勅令第七一號)

●國民優級學校規程……………(昭和四年三月 民生令第五號)

●朝鮮人學生ノ多數在學スル國民學校及國民優級學校ノ學年ニ關スル件……………(昭和五年一月 民生令第五號)

●朝鮮人學生ノ多數在學スル國民學校及國民優級學校ノ學科目並ニ其ノ每週教授總時數及教科書ニ關スル件……………(昭和五年一月 民生令第六號)

●初等教育ニ於ケル國民科ノ教授ニ關スル件……………(昭和四年三月 民生令第三號)

●日本國在滿學校組合令並朝鮮教育令ニ依リ設置シタル初等學校ノ在學生及卒業者ノ滿洲國內ノ學校ヘノ入學轉學ニ關スル件……………(昭和六年四月 民生令第三號)

### 第三款 國民高等教育

- 國民高等學校令……………(庚四年五月 勅令第七二號)
- 國民高等學校規程……………(庚四年三月 民生令第五號)
- 關於國民高等學校等教職教授之件……………(庚七年三月 民生令第四二號)
- 女子國民高等學校令……………(庚四年五月 勅令第七三號)
- 女子國民高等學校規程……………(庚四年三月 民生令第五號)
- 關於國民高等學校及女子國民高等學校國語教授之件……………(庚四年三月 民生令第三號)
- 指定置副校長之公立國民高等學校及女子國民高等學校之件……………(庚六年二月 民生令第五九號)

- 國民高等學校令……………(庚四年五月 勅令第七二號)
- 國民高等學校規程……………(庚四年三月 民生令第五號)
- 國民高等學校ニ於ケル教職ノ教授ニ關スル件……………(庚七年三月 民生令第四二號)
- 女子國民高等學校令……………(庚四年五月 勅令第七三號)
- 女子國民高等學校規程……………(庚四年三月 民生令第五號)
- 國民高等學校及女子國民高等學校ノ國語教授ニ關スル件……………(庚四年三月 民生令第三號)
- 副校長ヲ置ク公立ノ國民高等學校及女子國民高等學校指定ノ件……………(庚六年二月 民生令第五九號)

第四款 大學教育

第四款 大學教育

- 大學令……………(庚四年五月 勅令第七四號)
- 公私立大學規程……………(庚四年三月 民生令第四號)
- 公私立大學規程第二十八條第一項第一款之規定指定外國之件……………(庚五年二月 民生令第三號)

- 大學令……………(庚四年五月 勅令第七四號)
- 公私立大學規程……………(庚四年三月 民生令第四號)
- 公私立大學規程第二十八條第一項第一款ノ規定ニ依ル外國指定ノ件……………(庚五年二月 民生令第三號)

〔輯錄百三十八號〕

● 建國大學學則	.....	(康七) 院令	二〇〇
● 大同學院訓育規程	.....	(康七) 政府公報	四四之一五
● 國立農業大學規程	.....	(康七) 民令	一八〇 四四之三
● 關於各國立農業大學所置之學科之件	.....	(康七) 民令	一九〇 四四之三
● 國立工業大學規程	.....	(康七) 民令	二七〇 四四之四
● 關於各國立工業大學所置之學科之件	.....	(康七) 民令	二六〇 四四之四
● 國立醫科大學規程	.....	(康六) 民令	六七〇 四四之四
● 關於各國立醫科大學置學部之件	.....	(康六) 民令	六八〇 四四之五
● 關於私立哈爾濱醫科大學並哈爾濱醫科大學附設哈爾濱齒科醫學院在學之學生編入哈爾濱醫科大學之件	.....	(康六) 民令	六九〇 四四之五
● 關於指定哈爾濱醫科大學附設哈爾濱齒科醫學院之件	.....	(康七) 民佈	一〇〇 四四之五
● 關於指定盛京醫科大學之件	.....	(康七) 民佈	一〇五 四四之五
● 開拓醫學院規程	.....	(康七) 民令	二一〇 四四之六
● 新京法政大學規程	.....	(康五) 民令	九九〇 四四之六
● 關於司法部學校在學之第一部學生編入新京法政大學之件	.....	(康五) 司令	一〇〇〇 四四之六
● 國立大學哈爾濱學院規程	.....	(康六) 民令	三一〇 四四之六

---

● 建國大學學則	.....	(康七) 院令	二〇〇 四四之一五
● 大同學院訓育規程	.....	(康七) 政府公報	四四之三
● 國立農業大學規程	.....	(康七) 民令	一八〇 四四之三
● 各國立農業大學ニ置ク學科ニ關スル件	.....	(康七) 民令	一九〇 四四之四
● 國立工業大學規程	.....	(康七) 民令	二七〇 四四之四
● 各國立工業大學ニ置ク學科ニ關スル件	.....	(康七) 民令	二六〇 四四之四
● 國立醫科大學規程	.....	(康六) 民令	六七〇 四四之四
● 各國立醫科大學ニ置ク學部ニ關スル件	.....	(康六) 民令	六八〇 四四之五
● 私立ハ爾濱醫科大學並ハ爾濱醫科大學附設哈爾濱齒科醫學院ニ在學スル學生ノ哈爾濱醫科大學編入ニ關スル件	.....	(康六) 民令	六九〇 四四之五
● 哈爾濱醫科大學附設哈爾濱齒科醫學院指定ニ關スル件	.....	(康七) 民佈	一〇〇 四四之五
● 盛京醫科大學指定ニ關スル件	.....	(康七) 民佈	一〇五 四四之五
● 開拓醫學院規程	.....	(康七) 民令	二一〇 四四之六
● 新京法政大學規程	.....	(康五) 民令	九九〇 四四之六
● 司法部學校ニ在學スル第一部學生ノ新京法政大學編入ニ關スル件	.....	(康五) 司令	一〇〇〇 四四之六
● 國立大學哈爾濱學院規程	.....	(康六) 民令	三一〇 四四之六

●關於哈爾濱學院學生編入國立大學

哈爾濱學院之件……………(康六·民令 三二)

●關於大學(含開拓醫學院)及師道高等

等學校學生成績評定之件……………(康七·民訓 一三八)

### 第五款 師道教育

●師道教育令……………(康四·勅令 七五)

●師道學校規程……………(康四·民令 一八)

●關於師道學校體系改正之件……………(康七·民訓 六)

●關於依師道學校規程第四十六條指定之件……………(康五·民令 九八)

●師道高等學校規程……………(康五·民令 六九)

●師道高等學校等畢業者服務規則……………(康七·民令 一七)

●師道學校進學志望者學費支給規程(學務篇第二章第八款)

●中央師道訓練所規程……………(康七·民令 三二)

### 第六款 職業教育

●職業學校令……………(康四·勅令 七六)

●職業學校規程……………(康四·民令 一九)

### 第六款之二 實習所 養成所

●工業實習所規程……………(康五·民令 九一)

●工業實習所分科及修業年限……………(康六·民令 二二)

●關於哈爾濱學院/學生ノ國立大學哈

爾濱學院編入ニ關スル件……………(康六·民令 三二)……五〇

●大學(開拓醫學院ヲ含シ)及師道高等

學校ノ學生ノ成績評定ニ關スル件(康七·民訓 一三八)……五二

### 第五款 師道教育

●師道教育令……………(康四·勅令 七五)……五三

●師道學校規程……………(康四·民令 一八)……五六

●師道學校體系改正ニ關スル件……………(康七·民訓 六)五六之一九

●師道高等學校規程第四十六條ニ

依ル指定ニ關スル件……………(康五·民令 九八)五六之二二

●師道高等學校規程……………(康五·民令 六九)……五八

●師道高等學校等卒業者服務規則……………(康七·民令 一七)……六六之五

●師道學校進學志望者學費支給規程 (學務篇第二章第八款ニ關ス)

●中央師道訓練所規程……………(康七·民令 三二)……六六之六

### 第六款 職業教育

●職業學校令……………(康四·勅令 七六)……六七

●職業學校規程……………(康四·民令 一九)……六九

### 第六款ノ二 實習所 養成所

●工業實習所規程……………(康五·民令 九一)七〇之一五

●工業實習所分科及修業年限……………(康六·民令 二二)七〇之二三

- 關於工業實習所畢業生學力認定之件……………(康六・民令 三四)
- 新東京醫科大學附設藥劑師養成所規程……………(康八・民令 二九)
- 關於私立奉天藥劑師養成所在學學生編入新東京醫科大學附設藥劑師養成所之件……………(康八・民令 一四)

### 第七款 私立學校及特別教育施設

- 私立學校令……………(康四・勅令 七七)
- 私立學校規程……………(康四・民令 二〇)
- 關於特別教育施設之件……………(康四・勅令 七八)
- 特別教育施設規程……………(康四・民令 二一)
- 私立醫科大學指定規則……………(康六・民令 一六)
- 關於私立大學或入所資格爲與大學同程度之私立特別教育施設應向民生部大臣提出之文件之件……………(康五・民令 三九)

### 第七款之二 學校組合

- 學校組合法……………(康四・勅令 三六四)
- 學校組合法施行規則……………(康四・民令 三二)

- 工業實習所卒業生ノ學力認定ニ關スル件……………(康六・民令 三四)七〇之三
- 新東京醫科大學附設藥劑師養成所規程……………(康八・民令 二九)七〇之四
- 私立ノ奉天藥劑師養成所ニ在學スル學生ノ新東京醫科大學附設藥劑師養成所編入ニ關スル件……………(康八・民令 一四)七〇之一八

### 第七款 私立學校及特別教育施設

- 私立學校令……………(康四・勅令 七七) 七一
- 私立學校規程……………(康四・民令 二〇) 七三
- 特別教育施設ニ關スル件……………(康四・勅令 七八) 七五
- 特別教育施設規程……………(康四・民令 二一) 七八
- 私立醫科大學指定規則……………(康六・民令 一六) 八六
- 私立ノ大學又ハ入所資格ヲ大學ト同程度トスル私立ノ特別教育施設ニ關シ民生部大臣ニ提出スベキ書類ニ關スル件……………(康五・民令 三九) 九〇

### 第七款ノ二 學校組合

- 學校組合法……………(康四・勅令 三六四) 九〇之一
- 學校組合法施行規則……………(康四・民令 三二) 九〇之七

第八款 留學生 給費生

- 關於留學生之件……………(康三・勅令 一四三)
- 留學生規程……………(康四・民令 一一)
- 留日學生須知……………(康四・蒙訓民文二八) 大使館
- 關於在滿留學生須知制定之件……………(康六・民訓令 八三)
- 關於留華學生處理之件……………(康八・民訓 一三七)
- 留學生預備校規程……………(康五・民令 七〇)
- 留工學專修生給費規程……………(康五・彙令 四〇)
- 師道學校進學志望者學費支給規程……………(康七・民令 一四)

第九款 教員

- 關於初等教育教師之件……………(康四・民令 二八)
- 關於初等教育教師之件中指定進於高級師範學校之師範學校之件……………(康六・民令 四六)
- 關於初等教育教師之件中指定以養成初等教育教師為目的之教育施設之件……………(康六・民令 四八)
- 關於初等教育教師之件中指定進於師範講習科及初級師範學校之舊制師範學校之件……………(康六・民令 四七)
- 關於初等教育教師之件中指定外國之件……………(康六・民令 四九)

第八款 留學生 給費生

- 留學生ニ關スル件……………(康三・勅令 一四三) 九一
- 留學生規程……………(康四・民令 一一) 九三
- 留日學生心得……………(康四・蒙訓民文二八) 一〇七 大使館
- 在滿留學生心得制定ニ關スル件……………(康六・民訓令 八三) 一一三之三
- 留華學生處理ニ關スル件……………(康八・民訓 一三七) 一二五之八
- 留學生預備校規程……………(康五・民令 七〇) 一二五
- 留工學專修生給費規程……………(康五・彙令 四〇) 一二六之四
- 師道學校進學志望者學費支給規程……………(康七・民令 一四) 一三六之三

第九款 教員

- 初等教育教師ニ關スル件……………(康四・民令 二八) 一二七
- 初等教育教師ニ關スル件中高級師範學校ニ準ズル師範學校ノ指定ニ關スル件……………(康六・民令 四六) 一三〇之三
- 初等教育教師ニ關スル件中初等教育教師ノ養成ヲ目的トスル教育施設ノ指定ニ關スル件……………(康六・民令 四八) 一三四之三
- 初等教育教師ニ關スル件中師範講習科及初級師範學校ニ準ズル舊制師範學校ノ指定ニ關スル件……………(康六・民令 四七) 一三四之四
- 初等教育教師ニ關スル件中外國ノ指定ニ關スル件……………(康六・民令 四九) 一三四之五

〔附錄百十九號〕

●關於初等教育教師檢定學力試驗之件……………(庚五年三月 民生令第壹號)

●關於初等教育教檢定學力試驗之學科目省略之件……………(庚五年六月 民生令第貳號)

●關於中等教育教師之件……………(庚四年五月 民生令第參號)

●關於中等教育教師之件中指定以養成中等教育教師爲目的之教育施設之件……………(庚六年八月 民生令第肆號)

●關於中等教育教師之件中指定外國之件……………(庚六年八月 民生令第伍號)

●關於職業教育教師之件……………(庚六年八月 民生令第陸號)

●關於職業教育教師之件中指定外國之件……………(庚六年八月 民生令第柒號)

●關於免除教師檢定料之件……………(庚四年三月 民生令第捌號)

●關於民生部大臣授與之中等教員檢定試驗優良證書之效力之件……………(庚四年三月 民生令第玖號)

●關於現職教師者教師檢定之件……………(庚五年二月 民生令第拾號)

●初等教育教師檢定ノ學力試驗ニ關スル件……………(庚五年三月 民生令第壹號)……………一箇之六

●初等教育教檢定ノ學力試驗ノ學科目省略ニ關スル件……………(庚五年六月 民生令第貳號)……………一箇之七

●中等教育教師ニ關スル件……………(庚四年五月 民生令第參號)……………一箇之八

●中等教育教師ニ關スル件中中等教育教師ノ養成ヲ目的トスル教育施設ノ指定ニ關スル件……………(庚六年八月 民生令第肆號)……………一箇之九

●中等教育教師ニ關スル件中外國ノ指定ニ關スル件……………(庚六年八月 民生令第伍號)……………一箇之十

●職業教育教師ニ關スル件……………(庚六年八月 民生令第陸號)……………一箇之十一

●職業教育教師ニ關スル件中外國ノ指定ニ關スル件……………(庚六年八月 民生令第柒號)……………一箇之十二

●教師檢定料免除ニ關スル件……………(庚四年三月 民生令第捌號)……………一箇之十三

●民生部大臣ノ下附シタル中等教員檢定試驗優良證書ノ效力ニ關スル件……………(庚四年三月 民生令第玖號)……………一箇之十四

●現ニ教師タル者ノ教師檢定ニ關スル件……………(庚五年二月 民生令第拾號)……………一箇之十五

●王爺廟興安學院規程……………(康五年六月 呈生令節五號)

●臨時農業教師養成所規程……………(康五年二月 民生令節五號)

●臨時初等教育教師養成所規程……………(康六年七月 民生令節六號)

第十款 督學 視學

●視學官及特別市視學學事視察規程……………(康三年三月 文訓第一四號)

●省及特別市視學委員規程準則……………(康四年三月 民生訓節四號)

●關於視學委員學校視察規程準則之件……………(康六年三月 民生訓節三五號)

●王爺廟興安學院規程……………(康五年六月 民生令節五號)

●臨時農業教師養成所規程……………(康五年一月 民生令節四號)

●臨時初等教育教師養成所規程……………(康六年七月 民生令節六號)

第十款 督學 視學

●視學官及特別市視學學事視察規程……………(康三年三月 文訓第一四號)

●省及特別市視學委員規程準則……………(康四年三月 民生訓節四號)

●視學委員學校視察規程準則二閱又件……………(康六年三月 民生訓節三五號)

第三章 社會教育

第一款 青少年團

● 童子團團則……………(大正二年二月 文部省一〇號)  
● 委任意組織童子軍之件……………(大正五年七月 民部省一〇號)

第二款 民衆教育

● 民衆教育館施設大綱之件……………(庚三年九月 文部省七二號)  
● 關於民衆講習所規定實施之件……………(庚五年九月 民部省一五號)

第三款 圖書館

● 公私立圖書館規程……………(庚八年五月 民令第一九號)

第四款 展覽會

● 滿洲國美術展覽會規則……………(庚八年五月 閣佈第三號)

第三章 社會教育

第一款 青少年團

● 少年團團則……………(大正二年二月 文部省一〇號)……………一  
● 少年團ノ任意組織ヲ禁止ノ件……………(大正五年七月 民部省一〇號)……………六

第二款 民衆教育

● 民衆教育館施設大綱ニ關スル件……………(庚三年九月 文部省七二號)……………七  
● 民衆講習所規定制定ニ關スル件……………(庚五年九月 民部省一五號)……………八

第三款 圖書館

● 公私立圖書館規程……………(庚八年五月 民令第一九號)……………一五

第四款 展覽會

● 滿洲國美術展覽會規則……………(庚八年五月 閣佈第三號)……………一八

第四章 體育及學校衛生

○體 育

- 學校體育教授要目……………(庚五年一月 民生訓第(三)號)
- 關於學校體育指導方針之件……………(庚六年九月 民生訓第(四)號)
- 關於體育週間事項之件……………(大二年九月 文訓第(三)號)
- 學校衛生
- 校醫職務規程……………(庚三年三月 文令第四號)
- 學生身體檢查要項……………(庚三年四月 文訓第(二)號)
- 暫行學校醫規則……………(庚三年七月 四島令第八號)
- 暫行學校醫規則……………(庚三年九月 奉天令第七號)
- 男子學生一律禁止蓄髮長髮之件……………(大二年五月 閣制五號 第四八四號)

第四章 體育及學校衛生

○體 育

- 學校體育教授要目……………(庚五年一月 民生訓第(七)號)……………一
- 學校體育指導方針ニ關スル件……………(庚六年九月 民生訓第(九)號)……………八之一八
- 體育週間要項ニ關スル件……………(大二年九月 文訓第(三)號)……………八之二九
- 學校衛生
- 學校醫職務規程……………(庚三年三月 文令第四號)……………九
- 學生身體檢查要項……………(庚三年四月 文訓第(二)號)……………三三
- 暫行學校醫規則……………(庚三年七月 四島令第八號)……………三三
- 暫行學校醫規則……………(庚三年九月 奉天令第七號)……………一一
- 男子學生ノ長髮ヲ禁止スル件……………(大二年五月 閣制五號)……………三三

第五章 教育費

- 暫行省區立學校學費規則……………(庚二年四月 文令第一號)
- 民生部直轄教育施設學生所生學費支給規程……………(庚五年三月 民生部第三號)
- 關於公立初等學校費國庫負擔之件……………(庚七年一月 民生部第五號)
- 關於公務死傷者之子女修學費給貸與之件……………(庚六年三月 勅令第三四號)
- 公務死傷者之子女修學費給貸與規則……………(庚六年三月 院令第五九號)

第五章 教育費

- 暫行省區立學校授業料規則……………(庚二年四月 文令第一號)……………一
- 民生部直轄教育施設學生所生學費支給規程……………(庚五年三月 民生部第三號)……………三
- 公立初等學校費國庫負擔ニ關スル件……………(庚七年一月 民生部第五號)……………四
- 公務死傷者ノ子女修學費給貸與ニ關スル件……………(庚六年三月 勅令第三四號)……………七
- 公務死傷者ノ子女修學費給貸與規則……………(庚六年三月 院令第五九號)……………七

第六章 古蹟古物名勝天然記念物

- 古蹟保存法……………(大二年七月 政令第五五號)……………一
  - 古蹟保存法施行規則……………(大二年九月 文令第四四號)……………四
  - 古蹟保存法施行規則……………(大二年九月)【與(五)令第五號】……………六
- 【參考】
- 保存古物以外之藝術品類勿令散佚之件……………(大二年三月 文部省第一三號)……………九
  - 令節保存魚貝化石之件……………(大二年三月 文部省第一三號)……………一一
  - 關於古蹟等項調查員證施行之件……………(大四年三月 民部省第一號)……………一二

第六章 古蹟古物名勝天然記念物

- 古蹟保存法……………(大二年七月 政令第五六號)……………一
  - 古蹟保存法施行規則……………(大二年九月 文令第四四號)……………四
  - 古蹟保存法施行規則……………(大二年九月)【與(五)令第五號】……………六
- 【參考】
- 保存古物以外ノ藝術物品散逸禁止ノ件……………(大二年三月 文部省第一三號)……………九
  - 魚貝類ノ化石ヲ保存セシムルノ件……………(大二年三月 文部省第一三號)……………一一
  - 古蹟等調査員ノ證照實施ニ關スル件……………(大四年三月 民部省第一號)……………一二

〔輯壹百一號〕

第七章 時憲

●關於標準時之件……………(庚三年八月勅令第一三〇號)

第七章 曆時

●標準時ニ關スル件……………(庚三年八月勅令第一三〇號)……………一

目錄 學務 第七章 時憲

第一章 賑款保護

# 學務篇

## 第一章 教育總則

●各學校課程令用四書孝經講授之件

（大同元年四月一日）  
院令第二號

令 民 政 部

爲令行亦爾後各學校課程著暫用四書孝經講授以崇禮教凡有關黨義教科書等一律廢止仰該部長轉令各省長知照並飭文教司通行各省學校一體遵照毋違切切此令

●關於廢止三民主義黨義及其他與新國家精神相反之教科書之件

（大同元年六月二十五日）  
民政部訓令第一二三號

吉林省教育廳  
安徽省教育廳  
廣東省教育廳  
浙江省教育廳  
福建省教育廳  
江西省教育廳  
河南省教育廳  
湖北省教育廳  
湖南省教育廳  
四川省教育廳  
廣西省教育廳  
雲南省教育廳  
貴州省教育廳  
陝西省教育廳  
甘肅省教育廳  
山西省教育廳  
河南省教育廳  
安徽省教育廳  
浙江省教育廳  
福建省教育廳  
江西省教育廳  
湖北省教育廳  
湖南省教育廳  
四川省教育廳  
廣西省教育廳  
雲南省教育廳  
貴州省教育廳  
陝西省教育廳  
甘肅省教育廳  
山西省教育廳

爲令遵事案查關於廢止三民主義黨義及其他與新國家建國精神

學務 第一章 教育總則

# 學務篇

## 第一章 教育總則

●各學校課程ニ四書孝經ヲ講授セシムルノ件

（大同元年四月一日）  
院令第二號

民 政 部 令

爾今各學校課程ニハ四書孝經ヲ使用講授シ以テ禮教ヲ尊崇セシム凡ソ黨義ニ關スル教科書ノ如キハ之ヲ全廢ス該部長ニ命シ各省長ニ通告セシムルト同時ニ文教司ニ命シ各省學校ニ通達シ一揆ニ遵守セシム切切遵テ勿レ

●三民主義黨義並ニ新國家精神ニ相反スル教科書等廢棄ニ關スル件

（大同元年六月二十五日）  
民政部訓令第一二三號

吉林省教育廳  
安徽省教育廳  
廣東省教育廳  
浙江省教育廳  
福建省教育廳  
江西省教育廳  
湖北省教育廳  
湖南省教育廳  
四川省教育廳  
廣西省教育廳  
雲南省教育廳  
貴州省教育廳  
陝西省教育廳  
甘肅省教育廳  
山西省教育廳

三民主義黨義及其ノ他新國家建國ノ精神ト相反スルカ如キ教科書或ハ

相反之教科書或教材等項業經通令遵照在案茲新國家建設伊始對於是項禁令亟應嚴切實行以符定制仰該部督飭所屬各學校認真實行勿稍疏忽並將中等學校用教科書刷正表迅即呈報一份以憑考核除分行外合亟令仰該部即便遵照辦理并錄令呈報省公署備查此令  
切 切

●關於國本奠定詔書之聖旨奉體之件

(康德七年八月五日)  
民生部訓令第二二六號  
各省長官 滿洲國國務院總務長官  
各都府特別市長 滿洲國國務院總務長官  
各直轄學校長 滿洲國國務院總務長官

爲訓令事恭維

皇帝陛下於

帝國創立

建國神廟

聖躬欽行奉祀建國元神

天照大神次更換發

詔書奠定國本昭示國綱以垂政教之大本

聖旨宏遠不勝惶恐感激之至凡奉職於教育教化之任者須繼其責任之重大率先躬行努力垂範教導以仰副聖旨切切此令

教材等ノ廢止ニ關シテハ已ニ遵奉方通令セル所ナリ茲ニ新國家建設ノ初ニ當リ此種禁令ニ對シテハ嚴重ニ實行シ以テ定制ニ符スヘシ貴廳署ハ所屬ノ各學校ヲ齊飭シ認真ニ實行シ確忍ナカラシムヘシ竝ニ考查ニ備フル篇中等學校用教科書更正表一部ヲ速ニ本部宛提出シ以テ調査ニ供スヘシ右趨遵照處理スヘシ尙査閱ニ備ヘンカ爲本令寫ヲ省長官公署宛夫々添付スヘシ切々遵フ勿レ此ニ令ス

●國本奠定ノ詔書ノ聖旨奉體方ニ關スル件

(康德七年八月五日)  
民生部訓令第二二六號  
各省長官 滿洲國國務院總務長官  
各都府特別市長 滿洲國國務院總務長官  
各直轄學校長 滿洲國國務院總務長官

畏クモ

皇帝陛下ニハ

建國神廟ヲ

帝國ニ創立セラレ

御躬ヲ建國ノ元神

天照大神ヲ祭祀アラセラレ次イテ

詔書ヲ換發シ給ヒテ國本ヲ奠メ國綱ヲ昭ニシ以テ政教ノ大本ヲ垂教シ給ヘリ

聖旨宏遠不勝惶恐感激之至凡奉職於教育教化之任者須繼其責任之重大率先躬行、垂範教導ニ力メ以テ聖旨ニ答ヘ奉ランコトヲ期スベシ此ニ令ス

### ●關於新學制實施之件

(康德四年十月十日)  
民生部訓令第四六號

各省各  
新學制市長

#### 關於新學制實施之件

爲令遵事查我國歲在訪日回鑿訓民詔書換發第二週年紀念之佳節以勅令公布學制規定國家百年之大計昭示文教之根本方針使國民咸知有所歸宿

爾來本部仰體 聖意銳意考究茲以部令公布新學制實施上需要之諸規程以示新學制之實施細則竊思教育者不只爲一國文化興隆之源泉且爲國家發展之根基故一國文教之隆替關於國運之消長至重且鉅教育事業豈可忽視

復想教育雖如何繁盛而其方針內容方法等若不適當則國家易淪於危險國民亦因之受其害此種情形不只世界史上示以實例即以隣邦中華民國而論實殷鑑不遠茲公布之新學制於我國國情最爲適當企圖我國學校教育之健全發達誠可信賴其根本方針以聯絡鞏固國民精神鍛鍊強健身體並授與實學爲根基之知識技能爲要

學務 第一章 教育總則

### ●新學制實施ニ關スル件

(康德四年十月十日)  
民生部訓令第四六號

各省各  
新學制市長ニ令ス

#### 新學制實施ニ關スル件

畏クモ謹ニ訪日回鑿訓民詔書換發第二週年紀念ノ佳節ニ當リ勅令ヲ以テ學制ヲ公布セラレ國家百年ノ大計タル文教ノ根本方針ヲ昭示シ國民ヲシテ其ノ應遵スル所ヲ知ラシメ給ヘリ

爾來本部ニ於テハ聖意ヲ奉體シテ銳意考究ヲ重ネ今茲本部令ヲ以テ新學制實施ニ伴フ諸規程ヲ公布シ新學制ノ實施細則ヲ示セリ

想フニ教育ハ一國文化興隆ノ源泉タルノミナラズ又以テ國家發展ノ根基タリ故ニ一國文教ノ振否ハ直ニ應ツテ國運ノ消長ニ關ス教育ノ事タル豈忽ガセニ付スベケンヤ

翻ツテ考フルニ教育如何ニ盛ナリト雖モ其ノ方針內容方法等ニ於テ適正ヲ誤リ妥當ヲ缺カンカ却ツテ國家ヲ危ウシ國民ヲ害フニ至ルベシ世界教育史上ニ其ノ實例ヲ示スノミナラズ殷鑑遠カラズ隣邦中華民國ニ於テ其ノ甚ダシキヲ見ル然ルニ先般公布セラレタル新學制ハ最モ我國情ニ適シ我國學校教育ノ健全ナル發達ヲ企圖スルニ於テ極メテ適切ナ

成忠良國民即以建國精神爲基礎陶冶人格兩養德性努力於國民實在生活上有深切關係之實業教育並加實務的訓練同時在振興體育保健衛生上特別留意以期國民體格之向上實施勞作教育使學生之知識技能實際化以期養成愛好勞動之精神兩業動勉力行之習慣

現在頒布之新學制實施上需要之諸規程本於前述之趣旨以詳細易行爲主使學校教育之實施圓滑以期徹底進行

然制度規則無非爲一種附針在活用上應視人之如何此不待論即運用新規模實現新學制之本義俾養成我國學校教育之目的其責任乃在校長教師之變革並應受學校教育關係當局之指導監督也雖有如何精確的制度如何完備的規則如不得其人善用之則等於弁髦致誤青年之前途遠勝社會國家實非淺鮮由此可知從事教育之聖業者所負之使命重且大也仰該市長際此新規程公布之機會對於所屬之校長教師及學校教育關係者務將我國教育之本義與重大性使其深刻認識俾教育報國之觀念益行鞏固並爲應進行各

ルヲ信ズ而シテ其ノ根本方針タルキ鞏固ナル國民精神ヲ磨勵シ鍛鍊ナル身體ヲ鍛鍊シ實學ヲ基調トシタル知識技能ヲ授ケ以テ忠良ナル國民ヲ養成スルニ存ス則テ建國精神ヲ基調トシテ人格ノ陶冶德性ノ涵養ニ努メ國民ノ實生活ニ最モ關係深キ實業的陶冶又ハ實務的訓練ヲ加フルト共ニ他方ニ體育ヲ振興シ保健衛生ニ留意シテ國民體位ノ向上ヲ企圖スルノ要アリ斯クテ勞作ニ依ル教育ヲ施シ之ニ依テ學生ノ知識技能ヲ實際化スルト共ニ勤勞愛好ノ精神ト勤勉力行ノ良習トヲ涵養セントスルナリ

今同ノ新學制實施ニ伴フ諸規程ハ即チ前述ノ根本趣旨ニ則リ可及的ニ詳細平易ヲ旨トシ學校教育ノ實施ヲ圓滑容易ナラシメ以テ其ノ促進徹底ヲ期セントスルモノナリ

然リト雖モ制度規則ハ畢竟一種ノ尺指ナリ之ヲ活用スルハ人ニ在ルヤ論ヲ俟タズ乃チ新規模ヲ活用シテ新學制ノ根本義ヲ具現シ以テ我國學校教育ノ目的ヲ達成スルハ懸ツテ校長及教師ノ双肩ニ在ルト共ニ學校教育關係當局ノ指導監督ヲ俟タザルベカラズ如何ニ精緻ヲ極メ如何ニ完備セル制度規則ト雖モ之ヲ運用スル人ニシテ其ノ宜ンキヲ得ザランカ畢竟無用ノ長物ニ等シク却ツテ子弟ノ前途ヲ誤リ社會國家ノ將來ヲ隔スルニ至ラン職ニ教育ノ聖業ニ擔ハル者ノ使命重且大ナリト謂フ可シ

種之準備工作在新學制之實施上期無遺漏培植國本永久鞏固上  
報 聖恩下國民意實爲至幸此令

### 關於發布之重要教育命令改廢 法規編纂教科書等之件

(大同元年五月二日)  
民政部訓令

奉天吉林黑龍江各省長官特別官長官廳查建國要  
政首重教育而關於教育上之一切設施實屬當務之急本部職司所  
在自應次第舉辦以策進行(一)凡各省發布重要之教育命令或改廢  
法規時務須事先請由本部核准後再行施行(二)關於編纂各種教  
科書現已由文教司著手進行預期將永久適用之教科書從速編成  
但在此編纂期間如採用他處所編纂者或各省制定教材編纂臨時  
教科書時得須認爲暫定之性質惟無論屬於何種決定時均須經本  
部之審核許可如已決定者得將其原書送經本部追加核准以昭慎  
重以上各點務關重要應即飭屬切實奉行爲要除分電外特電查照

學務 第一章 教育總則

〔編纂百三十八號〕

貴長官ニ於テハ此ノ新規程公布ノ機會ニ際シ所屬ノ校長及教頭並ニ學  
校教育關係者ヲシテ我國教育ノ本義ト重大性トヲ一層察ク確認セシム  
ルト共ニ益々教育振興ノ念ヲ固クシテ該般ノ準備工作ヲ進メ新學制ノ  
運営實施上進算ナカラシメシムニト期シ以テ國本ヲ永遠ニ培ヒ國礎ヲ  
彌々鞏固ニシテ上擧應ニ應ヘ奉リ下國民ノ期待ニ副ハン事ヲ力ムベシ

### 重要ナル教育命令法規ノ改廢教科書 編纂ニ關スル件

(大同元年五月二日)  
民政部訓令

奉天吉林黑龍江各省長官特別官長官廳查建國要  
政首重教育而關於教育上之一切ノ施設ハ

- 建國ノ要政ハ最モ教育ヲ重ニスルニアリ而シテ教育上ノ一切ノ施設ハ  
日下ノ急務ニシテ本部ノ職責トシテ應ニ順次實行セントスル處ナリ
- 一 凡ソ省ニ於テ重要ノ教育命令ヲ發シ又ハ法規ヲ改廢セントスル時  
ハ須ク事前ニ本部ノ許可ヲ經ヘシ
- 二 各種ノ教科書編纂ハ日下文教司ニ於テ著手進行中ニシテ將來永久  
的ニ使用ノ教科書ヲ急遽ニ編纂セントヲ期セリ右編纂期間中若  
シ他處編纂ノモノヲ採用スルモノ或ハ各省ニテ教材ヲ制定シ臨時  
ニ教科書ヲ編纂セントスルモノハ暫定的性質ノモノト見做スモ右  
何レノ場合ヲ問ハス必ス凡テ本部ノ審核許可ヲ經ヘシ若シ既ニ決

民政部巧

定セルモノアラハソノ原書ヲ本部ニ送達シ追認ヲ經ヘシ  
以上ノ各項ハ何レモ關係極メテ重要ナルニ付必ズ嚴重ニ聽行スヘシ右  
特ニ電令ス 民政部十八日發電

六

●制定教育法規及重要教育設施  
均須事先呈部核奪之件

(大同二年五月二十九日)  
文教部訓令第四八號

各省各會  
市長

爲令遵事案查變更教育法令編寫教科書等須先呈部核准一案上  
年業經民政部文教司巧代電通飭遵照在案現本部爲統一全國教  
育制度起見用特重申前令並規定應呈報本部密核許可及呈部核  
示事項如後合行仰該省長 市長 市長  
市長

此令  
規定 (從略)

●教育法規及重要教育施設等ノ變更ハ  
本部ニ報告セシムルノ件

(大同二年五月二十九日)  
文教部訓令第四八號

各省各會  
市長

教育法令ノ變更教科書編纂等ノ事項ハ先ツ本部ノ許可ヲ受クヘキ件ハ  
已ニ昨年民政部文教司十八日代電ヲ以テ通令セル處テルカ今ヤ本部ハ  
全國教育制度統一ノ主意ヲ以テ特ニ茲ニ前令ヲ申ヘ併テ本部ニ呈報シ  
テ許可及指示ヲ受クヘキ事項ヲ規定スルコト左ノ如シ省長 市長  
市長

所屬ニ轉令シテ一律ニ遵照施行スヘシ此ニ令ス  
規定 (之ヲ略ス)

第二章 勞 働

## 第二章 學校教育

### 第一款 學事通則

#### ●學事通則

（康德四年五月二日）  
勅令第六十八號

修正 康德七年九月勅令第二一九號

朕依組織法第四十一條經諮詢參議府裁可學事通則著即公布

（國務總理、文部省、農政省、民政黨大臣）  
（署名）

#### 學事通則

第一條 爲教育事業而設之省、新京特別市、縣、旗、市、街村及準此者之組合稱爲教育組合（第七、第二一九號本條中修正）

第二條 行政官署依勅令之規定得命省、新京特別市、縣、旗、市、街村或準此者將其教育事務委託於其他者

受依前項之委託者不得拒絕之（第七、第二一九號本條中修正）

第三條 對於前條委託之報價及其他必要事項以協議定之

前項協議如不諳於當事人之一方爲省或新京特別市時或爲包含省或新京特別市之教育組合時由主管部大臣、於其他情形

學務 第二章 學校教育 第一款 學事通則

## 第二章 學校教育

### 第一款 學事通則

#### ●學事通則

（康德四年五月二日）  
勅令第六十八號

修正 康德七年九月勅令第二一九號

朕依組織法第四十一條ニ依リ參議府ノ諮詢ヲ經テ學事通則ヲ裁可シ茲ニ之ヲ公布セシム（國務總理、文部省、農政省、民政黨大臣）  
（署名）

#### 學事通則

第一條 教育事業ノ爲ニ設クル省、新京特別市、縣、期、市並ニ街村及之ニ準ズルモノノ組合ハ之ヲ教育組合ト稱ス（第七、第二一九號本條中修正）

第二條 行政官署ハ勅令ノ定ムル所ニ依リ省、新京特別市、縣、旗、市又ハ街村若ハ之ニ準ズルモノニ對シ其ノ教育事務ヲ他ノモノニ委託スベキコトヲ命ズルコトヲ得

前項ニ依ル委託ヲ受ケタルモノハ之ヲ拒ムコトヲ得ズ（第七、第二一九號本條中修正）

第三條 前條ノ委託ニ對スル報價其ノ他必要ナル事項ハ協議ヲ以テ之ヲ定ム

前項ノ協議調ハザル場合ニ於テハ當事者ノ一方省若ハ新京特別市ナルトキ又ハ省若ハ新京特別市ヲ含ム教育組合ナルトキハ主管部大臣

學務 第二章 學校教育 第一款 學事通則

時由當事人共通最近之監督官署定之(第七條第二十九號本條中修正)

第四條 行政官署依勅令之所定得命省、新京特別市、縣、旗、市、街村或准此者設置教育組合(第七條第二十九號本條中修正)

第五條 行政官署依勅令之所定得命省、新京特別市、縣、旗、市、街村或准此者設置學校或國民學舍(第七條第二十九號本條中修正)

第六條 教育組合得設基本財産或公積金  
基本財産或公積金之管理及處分應受監督官署之許可

第七條 依關於省、新京特別市、縣、旗、市、街村或准此者之法令國務總理大臣所行之職務對於教育事務由國務總理大臣及民生部大臣行之(第七條第二十九號本條修正)

第八條 非依勅令之規定而稱學校者不得用學校之名稱

附 則

本法自康徳五年一月一日施行

附 則(康徳七年九月五日勅令第二十九號)

本令公布日施行

●學校畢業程度學力檢定規程

(康徳四年十月十日)  
(民生部令第二十二號)

修正 康徳五年四月部令第五四號

其ノ他ノトキハ當事者ノ共通最近監督官署之ヲ定ム(第七條第二十九號本條中修正)

第四條 行政官署ハ勅令ノ定ムル所ニ依リ省、新京特別市、縣、旗、市又ハ街村若ハ之ニ準ズルモノニ教育組合ヲ設立スベキコトヲ命ズルコトヲ得(第七條第二十九號本條中修正)

第五條 行政官署ハ勅令ノ定ムル所ニ依リ省、新京特別市、縣、旗、市又ハ街村若ハ之ニ準ズルモノニ學校又ハ國民學舍ヲ設立スベキコトヲ命ズルコトヲ得(第七條第二十九號本條中修正)

第六條 教育組合ハ基本財産又ハ積立金ヲ設クルコトヲ得  
基本財産又ハ積立金ノ管理及處分ハ監督官署ノ許可ヲ受クベシ

第七條 省、新京特別市、縣、旗、市又ハ街村若ハ之ニ準ズルモノニ關スル法令ニ依リ國務總理大臣ノ行フ職務ハ教育事務ニ付テハ國務總理大臣及民生部大臣之ヲ行フ(第七條第二十九號本條修正)

第八條 勅令ノ規定ニ依リ學校ト稱スルモノニ非ザレバ學校ナル名稱ヲ用フルコトヲ得ズ

附 則

本法ハ康徳五年一月一日ヨリ之ヲ施行ス

附 則(康徳七年九月五日勅令第二十九號)

本令公布日ヨリ之ヲ施行ス

●學校卒業程度學力檢定規程

(康徳四年十月十日)  
(民生部令第二十二號)

修正 康徳五年四月部令第五四號

[續前頁二十五號]

茲制定學校畢業程度學力檢定制程如左

學校畢業程度學力檢定制程

第一章 通 則

第一條 稱學校畢業程度學力檢定制者係指民生部大臣認為有學校畢業程度之學力而言

第二條 學校畢業程度學力檢定制之種類如左

一 國民學校畢業程度學力檢定制

二 國民優級學校畢業程度學力檢定制

三 女子國民高等學校及國民高等學校畢業程度學力檢定制

第三條 學校畢業程度學力檢定制每年舉行一次但無受驗者時不在此限

學校畢業程度學力檢定制須於學校或大學施行該年度之入學試驗前兩箇月完畢之

第四條 檢定制者對於學校畢業程度學力檢定制合格者應發給檢定制合格證書(第三號格式)

第五條 對於學力試驗有不正之行為者不准其受驗並得使其已發給之檢定制合格證書或證明書失其效力

第二章 國民學校畢業程度學力檢定制

第六條 年滿滿十一歲以上者得受國民學校畢業程度學力檢定制

第七條 國民學校畢業程度學力檢定制由特別市長或縣知事市長行之但為檢定制而施行之學力試驗得使所屬之公立國民優級學校

學務 第二章 學校教育 第一款 學事通則

茲定學校畢業程度學力檢定制程ヲ左ノ通制定ス

學校卒業程度學力檢定制程

第一章 通 則

第一條 學校卒業程度學力檢定制ト稱スルハ民生部大臣ニ於テ學校卒業程度ノ學力アリト認ムルコトヲ謂フ

第二條 學校卒業程度學力檢定制ノ種類左ノ如シ

一 國民學校卒業程度學力檢定制

二 國民優級學校卒業程度學力檢定制

三 女子國民高等學校及國民高等學校卒業程度學力檢定制

第三條 學校卒業程度學力檢定制ハ年一回之ヲ行フ但受驗者ナキトキハ此ノ限ニ在ラス

學校卒業程度學力檢定制ハ其ノ年度ニ於ケル學校又ハ大學ノ入學試驗施行二月前ニ於テ之ヲ完了スルヲ要ス

第四條 檢定制者ハ學校卒業程度學力檢定制ニ合格シタル者ニ對シ檢定制合格證書(第三號格式)ヲ交付スベシ

第五條 學力試驗ニ關シテ不正ノ行為アリタル者ニ對シテハ試驗ヲ受ケシメズ既ニ交付シタル檢定制合格證書又ハ證明書ノ效力ヲ失ハシムコトアルベシ

第二章 國民學校卒業程度學力檢定制

第六條 年滿滿十一年以上ノ者ハ國民學校卒業程度學力檢定制ヲ受クルコトヲ得

第七條 國民學校卒業程度學力檢定制ハ特別市長又ハ縣知事市長之ヲ行フ但檢定制ノ爲ニ行フ學力試驗ハ所管ノ公立國民優級學校長ヲシテ行ハ

校長行之

第八條 欲受國民學校畢業程度學力檢定者應具受驗願書(第一號格式)並附具左列文件及受驗費五角提出於特別市長或縣旗市長

一 履歷書(第二號格式)

二 像片(呈請前二箇月以內所攝之二寸脫帽半身)

在前項時其已納之受驗費無拘有任何理由概不退還

第九條 國民學校畢業程度學力檢定之學力試驗科目遵照國民學校之學科目其程度為國民學校畢業者之程度但體育及音樂

得省略之

第十條 有檢定合格證書者如變更其姓名或其檢定合格證書遺失或毀損時得具其事由附繳手續費三角呈請特別市長或縣旗市長更換或再發給檢定合格證書

在前項時其已繳納之手續費無論有任何理由概不退還

第三章 國民優級學校畢業程度學力檢定

第十一條 年齡滿十三歲以上者得受國民優級學校畢業程度學力檢定

第十二條 國民優級學校畢業程度學力檢定由特別市長或縣旗市長行之但為檢定而施行之學力試驗得委任公立女子國民高等學校校長或國民高等學校校長行之

シムルコトヲ得

シムルコトヲ得

第八條 國民學校卒業程度學力檢定ヲ受ケントスル者ハ受驗願書(第一號格式)ニ左ノ書類及受驗料五角ヲ添ヘ特別市長又ハ縣旗市長ニ提出スベシ

一 履歷書(第二號格式)

二 寫真(出願前三月以內ニ攝影シタルモノ)ニシテ手札形脫帽半身

前項ノ場合ニ於テ其ノ既ニ收納シタル受驗料ハ何等ノ事由アルモ之ヲ返還セズ

第九條 國民學校卒業程度學力檢定ノ學力試驗ノ學科目ハ國民學校ノ學科目ニ準ジ其ノ程度ハ國民學校卒業者ノ程度トス但シ體育及音樂ハ之ヲ省略コトヲ得

第十條 檢定合格證書ヲ有スル者其ノ氏名ヲ變更シ又ハ檢定合格證書ヲ滅失若ハ毀損シタルトキハ其ノ事由ヲ具シ手續料三角ヲ添ヘ檢定合格證書ノ書換若ハ再發ヲ特別市長又ハ縣旗市長ニ出願スルコトヲ得

前項ノ場合ニ於テ其ノ既ニ收納シタル手續料ハ何等ノ事由アルモ之ヲ返還セズ

第三章 國民優級學校卒業程度學力檢定

第十一條 年齡滿十三年以上ノ者ハ國民優級學校卒業程度學力檢定ヲ受クルコトヲ得

第十二條 國民優級學校卒業程度檢定ハ特別市長又ハ縣旗市長之ヲ行フ但檢定ノ爲ニ行フ學力試驗ハ公立女子國民高等學校校長又ハ國民高等學校校長ニ委任スルコトヲ得

第十三條 欲受國民優級學校畢業程度學力檢定者應具受檢證書(第一號格式)附具左列文件及受檢費五角提出於特別市長或縣旗市長

一 履歷書(第二號格式)

二 像片(呈請前三箇月以內所攝之二寸脫帽半身)

在前項時其已繳納之受檢費無論有任何理由概不退還

第十四條 國民優級學校畢業程度學力檢定之學力試驗學科目

准照國民優級學校之學科目其程度為國民優級學校畢業者之程度但體育及音樂得省略之

第十五條 有檢定合格證書者如變更其姓名或其檢定合格證書遺失或毀損時得具其事由附繳手續費三角呈請特別市長或縣旗市長更換或再發給檢定合格證書

在前項時其已繳納之手續費無論有任何理由概不退還

第四章 女子國民高等學校及國民高等學校

畢業程度學力檢定

第十六條 年滿滿十七歲以上者得受女子國民高等學校及國民高等學校畢業程度學力檢定

第十七條 女子國民高等學校及國民高等學校畢業程度學力檢定由省長或特別市長行之

第十八條 欲受女子國民高等學校及國民高等學校畢業程度學

學務 第二章 學校教育 第一款 學事規則

第十三條 國民優級學校卒業程度學力檢定ヲ受ケントスル者ハ受檢證書(第一號格式)ニ左ノ書類及受檢料五角ヲ添ヘ特別市長又ハ縣旗市長ニ提出スベシ

一 履歷書(第二號格式)

二 寫眞(出願前三月以內ニ攝影シタルモノ)ニシテ手札型脫帽半身

前項ノ場合ニ於テ其ノ既ニ收納シタル受檢料ハ何等ノ事由アルモ之ヲ返還セズ

第十四條 國民優級學校卒業程度學力檢定ノ學力試驗ノ學科目ハ國民優級學校ノ學科目ニ準ジ其ノ程度ハ國民優級學校卒業者ノ程度トス

但シ體育及音樂ハ之ヲ省略スベシ

第十五條 檢定合格證書ヲ有スル者其ノ氏名ヲ變更シ又ハ檢定合格證書ヲ遺失若ハ毀損シタルトキハ其ノ事由ヲ具シ手續料三角ヲ添ヘ檢定合格證書ノ費換若ハ再發ヲ特別市長又ハ縣旗市長ニ出願スルコトヲ得

前項ノ場合ニ於テ其ノ既ニ收納シタル受檢料ハ何等ノ事由アルモ之ヲ返還セズ

第四章 女子國民高等學校及國民高等學校卒業程度學力檢定

學力檢定

第十六條 年滿滿十七年以上ノ者ハ女子國民高等學校及國民高等學校卒業程度學力檢定ヲ受クルコトヲ得

第十七條 女子國民高等學校及國民高等學校卒業程度學力檢定ハ省長又ハ特別市長之ヲ行フ

第十八條 女子國民高等學校及國民高等學校卒業程度學力檢定ヲ受ケ

學務 第二章 學校教育 第一款 學事通則

力檢定者應具受験願書(第一號格式)附具左列文件及受験費  
二圓呈請省長或特別市長

一 履歷書(第二號格式)

二 照片(呈請前二箇月以內所攝之、一寸脫帽半身)

在前項時其已繳納之受験費無論有何理由概不退還

(第五號附本條中修正)

第十九條 女子國民高等學校及國民高等學校畢業程度學力檢  
定之學力試驗學科目准照女子國民高等學校及國民高等學校

之學科目其程度為女子國民高等學校及國民高等學校畢業者

之程度但實習、體育及音樂得省略之

第二十條 受檢定者於其試驗雖未合格而受験學科目中有得合

格點數者發給其證明書(第四號格式)

有前項之證明書者復呈請檢定時免除該學科目之試驗但其有

效期間為五年

第二十一條 有檢定合格證書者如欲變更其姓名或檢定合格證

書遺失或毀損時得具其事由附繳手續費一圓呈請省長或特別

市長更換或再發給檢定合格證書

在前項時其已繳納之手續費無論有何理由概不退還

附 則

本令自康德五年一月一日施行

附 則 (康德五年四月十八日民生部令第五號)

本令自公布日施行

本令自公布日施行

ントスル者ハ受験願書(第一號格式)ニ左ノ書類及受験料二圓ヲ添ヘ  
省長又ハ特別市長ニ出願スベシ

一 履歷書(第二號格式)

二 寫真(出願前三箇月以內ニ攝影シタルモノニシテ手札型脫帽半身)

前項ノ場合ニ於テ其ノ既ニ收納シタル受験料ハ何等ノ事由アルモ之

ヲ返還セズ (第五號附本條中修正)

第十九條 女子國民高等學校及國民高等學校卒業程度檢定ノ學力試驗

ノ學科目ハ女子國民高等學校及國民高等學校ノ學科目ニ準ジ其ノ程

度ハ女子國民高等學校及國民高等學校卒業者ノ程度トス但シ實習、

體育及音樂ハ之ヲ省略クコトヲ得

第二十條 檢定ヲ受ケンタルモノニテ之ニ合格セザルモ受験學科目中

合格點ヲ得タルモノアルトキハ其ノ證明書(第四號格式)ヲ交付ス

前項ノ證明書ヲ有スル者ニシテ更ニ檢定ヲ出願シタルトキハ當該學

科目ノ試驗ヲ免除ス但シ其ノ有效期間ハ五年トス

第二十一條 檢定合格證書ヲ有スル者其ノ氏名ヲ變更シ又ハ檢定合格

證書ヲ滅失若ハ毀損シタルトキハ其ノ事由ヲ具シ手数料一圓ヲ添ヘ

檢定合格證書ヲ書換若ハ再渡ヲ省長又ハ特別市長ニ出願スルコトヲ

得

前項ノ場合ニ於テ其ノ既ニ收納シタル受験料ハ何等ノ事由アルモ之

ヲ返還セズ

附 則

本令ハ康德五年一月一日ヨリ之ヲ施行ス

附 則 (康德五年四月十八日民生部令第五號)

本令ハ公布ノ日ヨリ之ヲ施行ス

第一號格式

受驗願書	現住所	氏名
學校之種類	年	月
學科目	日生	
免除之學科目		
茲遵學校畢業程度學力檢定規程願受檢定附具文件呈請 審核謹呈		
年	月	日
〇	〇	〇
〇	〇	〇

(記載注意)

- 一 學校之種類下應記入受驗種類別
- 二 學科目下應由國民高等學校卒業程度學力檢定受驗者記載其所選定之實業各學科目
- 三 免除之學科目應依學校畢業程度學力檢定規則第二十條記載其所有證明書中所附之學科目

學務 第二章 學校教育 第一款 學事通則

[號覽百二十五號]

第一號樣式

受驗願書	現住所	氏名
學校ノ種類	年	月
學科目	日生	
免除學科目		
私儀學校卒業程度學力檢定規程ニ依リ檢定相受度書類ヲ具シ此段 相願候也		
年	月	日
宛		

(記載注意)

- 一 學校ノ種類ニハ受驗種類別ヲ記入スベシ
- 二 學科目ハ國民高等學校卒業程度學力檢定受驗者ニ於テ其ノ選定シタル實業ノ各學科目ニ付記載スベシ
- 三 免除學科目ハ學校卒業程度學力檢定規程第二十條ニ依リ其ノ有スル證明書ノ當該學科目ヲ記載スベシ

第二號格式(用紙兩面格式)

氏名 姓 名 國	年 月 日	同	同	年 月 日	學 歷 及 職 歷	現 住 所	原 籍	家 長 姓 名	姓 名
								之 與 家 長 之 關 係	年 生 齡 辰
									年 月 日 生 歲

第二號樣式(用紙兩面單式)

氏名 姓 名 國	年 月 日	同	同	年 月 日	學 歷 及 職 歷	現 住 所	原 籍	家 長 姓 名	姓 名
								之 與 家 長 之 關 係	年 生 齡 辰
									年 月 日 生 歲

〔續覽五十四號〕

第三號格式

康徳 年 第 號

檢定合格證書

現住所

氏 名

年 月 日生

右依學校畢業程度學力檢定規程何種學校（其係國民高等學校畢業程度學力檢定者設其所選擇之實業學科目）畢業程度學力檢定認爲合格此證

年 月 日

○ ○ ○

【第五十四號】

第三號樣式

康徳 年 第 號

檢定合格證書

現住所

氏 名

年 月 日生

右ハ學校卒業程度學力檢定規程ニ依リ何種學校（國民高等學校卒業程度學力檢定ニ在リテハ其ノ選擇シタル實業ノ學科目）卒業程度學力檢定ニ合格シタルコトヲ證ス

年 月 日

○ ○ ○

學務 第二章 學校教育 第一款 學事通則

第四號格式

康徳 年 市第 號	證明書	住所	氏 名	年 月 日生
右依學校卒業程度學力檢定規程經(何種)學校畢業程度 學力檢定得有左記學科目之合格點數此證				
年 月 日	市 省	長 國		
檢定施行年月	得有合格點數之學科目			

第四號樣式

康徳 年 市第 號	證明書	住所	氏 名	年 月 日生
右ハ學校卒業程度學力檢定規程ニ依リ何學校卒業程度學力檢定 ニ付左記學科目ノ合格點ヲ得タルコトヲ證ス				
年 月 日	市 省	長 國		
檢定施行年月	合格點ヲ得タル學科目			

### ●學校畢業程度學力檢定施行規則

(康德五年四月十一日)  
民生部訓令第七四號

令各省各縣  
知事及特別市知事

爲令遵奉查學校畢業程度學力檢定規程業於康德四年十月十日  
以本部部令第二十二號公布在案茲制定學校畢業程度學力檢定  
施行規則二種隨令頒發除分行外合亟令仰該省市長轉飭所屬遵照  
辦理此令

則 女子國民高等學校及國民高等學校畢業程度學力檢定施行規

第一條 女子國民高等學校及國民高等學校畢業程度學力檢定  
應於每年七月末日以前施行之

第二條 女子國民高等學校及國民高等學校畢業程度學力檢定  
施行時省長或特別市長應將施行日期、地點、申請期限、試  
驗科目其他必要事項在施行日期二月以前公示同時呈報民生  
部大臣

第三條 爲女子國民高等學校畢業程度學力檢定而施行學力試  
驗之學科目中國民道德、國語、教育、家事、裁縫手藝、實  
業、歷史、地理、數學、理科、圖畫及音樂依女子國民高等  
學校用教科書修了程度而行之體育依民生部大臣所定之學校  
體育教授要目中女子國民高等學校之課程修了程度而行之但  
自康德五年起至康德七年止除體育及國語(日本語)外各學科  
目之學力試驗得依現於女子國民高等學校使用之教科書修了

學務 第二章 學校教育 第一款 學事通則

〔輯號七十四號〕

### ●學校卒業程度學力檢定施行規則

(康德五年四月十一日)  
民生部訓令第七四號

令各省各縣  
知事及特別市知事

康德四年十月十日附本部部令第二十二號學校卒業程度學力檢定規程、  
施行ニ關シ茲ニ學校卒業程度學力檢定施行規則ニ關スル件ヲ左ノ通ニ  
種類ニ分チ定メタリ依テ省市長ハ所屬ニ夫々轉令シ遵奉處理セシムベシ

女子國民高等學校及國民高等學校卒業程度學力檢定施行規則

第一條 女子國民高等學校及國民高等學校卒業程度學力檢定ハ每年七  
月末日以前ニ施行スベシ

第二條 女子國民高等學校及國民高等學校卒業程度學力檢定ヲ施行セ  
ントスル時ハ省長又ハ特別市長ハ施行期日、場所、出願期限、試驗科  
目其ノ他必要ナル事項ヲ施行期日二月以前ニ公示スルト共ニ之ヲ民  
生部大臣ニ報告スベシ

第三條 女子國民高等學校卒業程度學力檢定ノ爲行フ學力試驗ノ學科  
目中國民道德、國語、教育、家事、裁縫手藝、實業、歷史、地理、數  
學、理科、圖畫及音樂ハ女子國民高等學校用教科書修了程度ニ於テ之  
ヲ行ヒ體育ハ民生部大臣ノ定ムル學校體育教授要目女子國民高等學  
校ノ課程ヲ習得シタル程度ニ於テ之ヲ行フモノトス但シ康德五年ヨ  
リ康德七年ニ至ル迄ハ體育及國語(日本語)ヲ除クノ外各學科目ノ學  
力試驗ハ現ニ女子國民高等學校ニ於テ使用スル教科書修了程度ニ依

程度行之

第四條 爲國民高等學校卒業程度學力檢定而施行學力試驗之學科目中國民道德、國語、實業、歷史、地理、數學、理科、圖畫、音樂及語學依國民高等學校用教科書修了程度而行之體育依民生部大臣所定之學校體育教授要目中國關於教練、體操及生理衛生於國民高等學校之課程修了程度而行之但自康德五年起至康德七年止除體育及國語、日本語外各學科目之學力試驗得依現於國民高等學校使用之教科書修了程度行之

第五條 省長或特別市長應將女子國民高等學校及國民高等學校卒業程度學力檢定合格者之姓名於試驗完了後二十日以内公示之

第六條 省長或特別市長爲關於學力試驗有不正行爲而將已發給之檢定合格證書或證明書使其失去效力時應公示之並使本人於公示之日起一月以内應將檢定合格證書或證明書返還之

第七條 省長或特別市長於女子國民高等學校及國民高等學校卒業程度學力檢定完了時應具左記事項報民生部大臣

- 一 試驗員職名姓名
- 二 申請者數及受験者數
- 三 試驗之内容及採點方法
- 四 合格者之決定標準及合格者數

ルコトヲ得

第四條 國民高等學校卒業程度學力檢定ノ爲行フ學力試驗ノ學科目中國民道德、國語、實業、歷史、地理、數學、理科、國畫、音樂及語學ハ國民高等學校用教科書修了程度ニ於テ之ヲ行ヒ體育ハ民生部大臣ノ定ムル學校體育教授要目中國關於教練、體操及生理衛生ニ付國民高等學校ニ關スルモノヲ習得シタル程度ニ於テ之ヲ行フモノトス但シ康德五年ヨリ康德七年ニ至ル迄ハ體育及國語、日本語ヲ除クノ外各學科目ノ學力試驗ハ現ニ國民高等學校ニ於テ使用スル教科書修了程度ニ依ルコトヲ得

第五條 省長又ハ特別市長ハ女子國民高等學校及國民高等學校卒業程度學力檢定ニ合格シタル者ノ姓名ヲ學力試驗完了後二十日以内ニ公示スベシ

第六條 省長又ハ特別市長ハ學力試驗ニ關シ不正ノ行爲アリタル爲既ニ交付シタル檢定合格證書又ハ證明書ノ效力ヲ失ハシメタルトキハ之ヲ公示スルト共ニ當該人ヲシテ公示ノ日ヨリ一月以内ニ檢定合格證書又ハ證明書ヲ返還セシムベシ

第七條 省長又ハ特別市長ハ女子國民高等學校及國民高等學校卒業程度學力檢定了シタルトキハ左ノ事項ヲ具シ民生部大臣ニ報告スベシ

- 一 試驗員職名姓名
- 二 出願者數及受験者數
- 三 試驗ノ内容及採點方法
- 四 合格者ノ決定標準及合格者數

五 其他必要事項

第八條 省長或特別市長應備左記帳簿

- 一 女子國民高等學校畢業程度學力檢定合格者名簿
- 一 國民高等學校畢業程度學力檢定合格者名簿
- 一 女子國民高等學校畢業程度學力檢定合格者成績簿
- 一 國民高等學校畢業程度學力檢定合格者成績簿
- 一 女子國民高等學校畢業程度學力檢定學科日合格者名簿
- 一 國民高等學校畢業程度學力檢定學科日合格者名簿

五 其ノ他必要ナル事項

第八條 省長又ハ特別市長ハ左ノ帳簿ヲ備フベシ

- 一 女子國民高等學校卒業程度學力檢定合格者名簿
- 一 國民高等學校卒業程度學力檢定合格者名簿
- 一 女子國民高等學校卒業程度學力檢定合格者成績簿
- 一 國民高等學校卒業程度學力檢定合格者成績簿
- 一 女子國民高等學校卒業程度學力檢定學科日合格者名簿
- 一 國民高等學校卒業程度學力檢定學科日合格者名簿

第九條 省長或特別市長經民生部大臣ノ認可得規定本規則施行必要之細則

第九條 省長又ハ特別市長ハ民生部大臣ノ認可ヲ經テ本規則施行ノ爲必要ナル細則ヲ定ムルコトヲ得

〔附錄七十四號〕

契印	發給證書	檢定施行	原籍	現住	住所	姓名	生年月日	更換再補發事項
	番號	日期	籍	現	所	名	日	
國民高等學校畢業程度學力檢定合格者名簿								

契印	發給證書	檢定施行	實業科目	原籍	現住	住所	姓名	生年月日	更換再補發事項
	番號	日期	目	籍	現	所	名	日	
國民高等學校(國民高等學校)畢業程度學力檢定學科日合格者名簿									

契印	發給證書	檢定施行	合格學科目	原籍	現住	住所	姓名	生年月日	有效期間
	番號	日期	目	籍	現	所	名	日	
女子國民高等學校(國民高等學校)畢業程度學力檢定學科日合格者名簿									

國民學校及國民優級學校畢業程度學力檢定施行規則  
第一條 國民學校及國民優級學校畢業程度學力檢定試驗應於每年九月末日以前施行之

第二條 國民學校及國民優級學校畢業程度學力檢定試驗施行時應將施行日期、地點、申請期限、試驗科目及其他必要事項在施行日期二月以前公示同時報告最近監督官署

第三條 爲國民學校畢業程度學力檢定而施行學力試驗之學科目及程度如左但體育及音樂得省略之

國民科 國民學校用國民科教科書修了程度  
算術 國民學校用算術教科書修了程度

工作 業 爲紙、絲、粘土、木、竹、金屬等以適切於該地材料之簡單細工及有關農事、商事之簡易知識技能關於女子方面得更涉及衣食住、看護、育兒、衛生及一家經濟等之家事及普通衣類之縫法、裁法、修繕法等女紅之簡易知識技能

圖畫 簡單之形態及彩色之描寫  
體育 對於民生部大臣所定之學校體育教授要目中之教練及體操習有關於國民學校者之程度

音樂 簡單之單音唱歌  
但自康德五年至康德七年國民科及算術之學力試驗得依左列程度  
國民科 現於國民學校使用中之修身、國文(滿語、蒙

國民學校及國民優級學校卒業程度學力檢定施行規則  
第一條 國民學校及國民優級學校卒業程度學力檢定試驗(每年九月末日以前)施行スベシ

第二條 國民學校及國民優級學校卒業程度學力檢定試驗ヲ施行セントスルトキハ其ノ施行期日、場所、出願期限、試驗科目其ノ他必要ナル事項ヲ施行期日二月以前ニ公示スルト共ニ之ヲ直近監督官署ニ報告スベシ

第三條 國民學校卒業程度學力檢定ノ爲行フ學力試驗ノ學科目及其ノ程度ハ左ノ如シ但シ體育及音樂ハ之ヲ省クニトシ得

國民科 國民學校用國民科教科書修了程度  
算術 國民學校用算術教科書修了程度

工作 業 紙、絲、粘土、木、竹、金屬等其ノ土地ニ適切ナル材料ヲ用フル簡單ナル細工及農事若ハ商事ニ關スル簡易ナル知識技能トシ女子ニ付テハ更ニ衣食住、看護、育兒、衛生、一家ノ經濟等ノ家事及通常ノ衣類ノ縫ヒ方、裁テ方、繕ヒ方等ノ裁縫ニ關スル簡易ナル知識技能ニ及ブニトシ得

圖畫 簡單ナル形態及彩色ノ描寫  
體育 民生部大臣ノ定メタル學校體育教授要目ノ中教練及體操ニ付國民學校ニ關スルモノヲ習得シタル程度

音樂 平易ナル單音唱歌  
但シ自康德五年至康德七年國民科及算術ノ學力試驗ハ左ノ程度ニ依ルコトヲ得  
國民科 現ニ國民學校ニ於テ使用シツツアル修身、國文(滿語、

語、俄語或朝鮮語之一) 自然及日本語等教科書修了程度  
算 術 現於國民學校使用中<sub>之</sub>算術教科書修了程度

第四條 爲國民優級學校卒業程度學力檢定而施行學力試驗之  
學科目及程度如左但體育及音樂得省略之

國民科 國民優級學校用國民科書修了程度  
算 術 國民優級學校用算術教科書修了程度

實 務 農業、工業或商業<sub>中</sub>之有關適切於該地之知識

技能對於女子方面得涉及實際生活上必要之衣食住、看護、  
育兒、衛生、一家經濟等之家事及裁縫之知識技能

圖 畫 物體之寫生

體 育 對於民生部大臣所定之學校體育教授要目中之  
教練及體操習有關於國民優級學校者之程度

音 樂 單音唱歌及簡單之複音唱歌

但康德五年之國民科及算術之學力試驗得依左列程度

國民科 現於國民優級學校使用中<sub>之</sub>修身、國文(滿語、  
蒙語、俄語或朝鮮語之一)、國史、日本史、東亞史、本國地

理、自然及日本語等教科書修了程度  
算 術 現於國民優級學校使用中<sub>之</sub>算術教科書修了程  
度

第五條 依第三條及第四條之規定關於國民科之學力試驗應分  
左列種目行之

國民道德

學 務 第二章 學校教育 第一款 學事規則

蒙語、俄語又ハ朝鮮ノ一) 自然及日本語ニ關スル教科書修了程度  
算 術 現ニ國民學校ニ於テ使用シツツアル算術ニ關スル教科  
書修了程度

第四條 國民優級學校卒業程度學力檢定ノ爲行フ學力試驗ノ學科目及  
其ノ程度ハ左ノ如シ但シ體育及音樂ハ之ヲ省略スルコトヲ得

國民科 國民優級學校用國民科書修了程度  
算 術 國民優級學校用算術教科書修了程度

實 務 農業、工業又ハ商業ノ中土地ニ適切ナルモノニ關スル知  
識技能トシ女子ニ付テハ更ニ實際生活上ニ必要ナル衣食住、看護、育

兒、衛生、一家ノ經濟等ノ家事及裁縫ノ知識技能ニ及ブコトヲ得

圖 畫 物體ノ寫生

體 育 民生部大臣ノ定メタル學校體育教授要目ノ中教練及體  
操ニ付國民優級學校ニ關スルモノヲ習得シタル程度

音 樂 單音唱歌及簡單ナル複音唱歌

但シ康德五年ノ國民科及算術ノ學力試驗ハ左ノ程度ニ依ルコトヲ得

國民科 現ニ國民優級學校ニ於テ使用シツツアル修身、國文(滿  
語、蒙語俄語又ハ朝鮮ノ中一) 國史、日本史、東亞史、本國地理、

自然及日本語ニ關スル教科書修了程度  
算 術 現ニ國民優級學校ニ於テ使用シツツアル算術ニ關スル  
教科書修了程度

第五條 第三條及第四條ノ規定ニ依ル國民科ノ學力試驗ハ左ノ種目ニ  
分テテ之ヲ爲スベシ

國民道德

〔附則九十七號〕

- 三 倉庫備品費 (但一人年額五十圓以下)
  - 四 倉長車馬費 (但一人月額二十五圓以下)
  - 五 辦事員薪津 (但一人月額十五圓以下)
  - 六 倉夫薪津 (但一人月額十五圓以下)
  - 七 賞金 (但一人以薪津二箇月以下)
  - 八 雜費 (但一倉月額三圓以下)
- 附則  
本細則自康徳 年 月 日施行之

- 三 倉庫備品費 (但シ一人年額五十圓以下)
  - 四 倉長車馬費 (但シ一人月額二十五圓以下)
  - 五 辦事員薪津 (但シ一人月額十五圓以下)
  - 六 倉夫薪津 (但シ一人月額十五圓以下)
  - 七 賞金 (但シ一人薪津二箇月分以下)
  - 八 雜費 (但シ一倉ニ付月額三圓以下)
- 附則  
本細則ハ康徳 年 月 日ヨリ之ヲ施行ス

〔編覽百四十七號〕

五 其他必要事項

第九條 檢定者應備左記帳簿

- 一 國民學校卒業程度學力檢定合格者名簿(別記樣式)
  - 二 國民優級學校卒業程度學力檢定合格者名簿(別記樣式)
  - 三 國民學校卒業程度學力檢定合格者成績査定簿
  - 四 國民優級學校卒業程度學力檢定合格者成績査定簿
- 第十條 檢定者經最近上級官署之認可得規定本規則必要之細則

五 其ノ他必要ナル事項

第九條 檢定者ハ左ノ帳簿ヲ備フベシ

- 一 國民學校卒業程度學力檢定合格者名簿(別記樣式)
  - 二 國民優級學校卒業程度學力檢定合格者名簿(別記樣式)
  - 三 國民學校卒業程度學力檢定合格者成績査定簿
  - 四 國民優級學校卒業程度學力檢定合格者成績査定簿
- 第十條 檢定者ハ直近上級官署ノ認可ヲ經テ本規則施行ノ爲必要ナル細則ヲ定ムルコトヲ得

樣式

國民學校(國民優級學校)畢業程度學力檢定合格者名簿

契印	發給證書番號	受檢年度	原籍	現住	住所	姓名	生年月日	更換再補發事項

◎關於學校式日之件

(康德八年十一月十日 民生部令第七十一號)

茲制定關於學校式日之件如左

關於學校式日之件

式日應嚴禁舉行左列式典

- 一 元旦及建國節

學務 第二章 學校教育 第一款 學事通則

◎學校式日ニ關スル件

(康德八年十一月十日 民生部令第七十一號)

茲ニ學校式日ニ關スル件ヲ左ノ通制定ス

學校式日ニ關スル件

式日ニハ嚴禁ニ左ノ式ヲ行フベシ

- 一 元旦及建國節

- (一) 全體敬禮
  - (二) 全體齊唱國歌
  - (三) 全體齊唱日本國歌
  - (四) 全體向宮城進拜
  - (五) 校長(含學長、院長、所長、舍長、塾長或代表者以下做此)於全體敬禮中揭開御容之帷幕
  - (六) 全體謹向御容行最敬禮
  - (七) 校長奉讀國本奠定詔書
  - (八) 校長於全體敬禮中關閉御容之帷幕
  - (九) 校長致適合式日之訓話
  - (十) 全體齊唱適合式日之歌
  - (十一) 全體敬禮
- 二 萬壽節
- (一) 全體敬禮
  - (二) 全體齊唱國歌
  - (三) 校長於全體敬禮中揭開御容之帷幕
  - (四) 全體謹向御容行最敬禮
  - (五) 校長奉讀國本奠定詔書
  - (六) 校長於全體敬禮中關閉御容之帷幕
  - (七) 校長致適合式日之訓話
  - (八) 全體齊唱適合式日之歌
  - (九) 全體敬禮
- 三 紀元節及天皇節

- (一) 一同敬禮ス
  - (二) 一同國歌ヲ齊唱ス
  - (三) 一同日本國歌ヲ齊唱ス
  - (四) 一同宮城ノ方向ニ向ツテ進拜ス
  - (五) 校長(學長、院長、所長、舍長、塾長又ハ代表者ヲ含ム以下之ニ做テ)ハ一同ノ敬禮裡ニ御容ノ扉ヲ開ク
  - (六) 一同御容ニ對シ奉リ最敬禮ヲ行フ
  - (七) 校長ハ國本奠定ノ詔書ヲ奉讀ス
  - (八) 校長ハ一同ノ敬禮裡ニ御容ノ扉ヲ閉ツ
  - (九) 校長ハ式日相當ノ訓話ヲ爲ス
  - (十) 一同式日相當ノ歌ヲ齊唱ス
  - (十一) 一同敬禮ス
- 二 萬壽節
- (一) 一同敬禮ス
  - (二) 一同國歌ヲ齊唱ス
  - (三) 校長ハ一同ノ敬禮裡ニ御容ノ扉ヲ開ク
  - (四) 一同御容ニ對シ奉リ最敬禮ヲ行フ
  - (五) 校長ハ國本奠定ノ詔書ヲ奉讀ス
  - (六) 校長ハ一同ノ敬禮裡ニ御容ノ扉ヲ閉ツ
  - (七) 校長ハ式日相當ノ訓話ヲ爲ス
  - (八) 一同式日相當ノ歌ヲ齊唱ス
  - (九) 一同敬禮ス
- 三 紀元節及天皇節

〔附錄百四十七號〕

- (一) 全體敬禮
  - (二) 全體齊唱日本國歌
  - (三) 全體齊唱國歌
  - (四) 全體向宮城遙拜
  - (五) 全體向帝宮遙拜
  - (六) 校長率讀國本奠定詔書
  - (七) 校長致適合式日之訓話
  - (八) 全體齊唱適合式日之歌
  - (九) 全體敬禮
- 四 訪日宣詔紀念日
- (一) 全體敬禮
  - (二) 全體齊唱國歌
  - (三) 全體齊唱日本國歌
  - (四) 全體向宮城遙拜
  - (五) 校長於全體敬禮中播開御容之帷幕
  - (六) 全體嚮向御容行最敬禮
  - (七) 校長率讀回鑿訓民詔書
  - (八) 校長於全體敬禮中關閉御容之帷幕
  - (九) 校長致適合式日之訓話
  - (十) 全體齊唱詔書奉答之歌
  - (十一) 全體敬禮
- 五 建國神廟創建紀念日
- (一) 全體敬禮

- (一) 一同敬禮ス
  - (二) 一同日本國歌ヲ齊唱ス
  - (三) 一同國歌ヲ齊唱ス
  - (四) 一同宮城ノ方向ニ向ツテ遙拜ス
  - (五) 一同帝宮ノ方向ニ向ツテ遙拜ス
  - (六) 校長ハ國本奠定ノ詔書ヲ奉讀ス
  - (七) 校長ハ式日相當ノ訓話ヲ爲ス
  - (八) 一同式日相當ノ歌ヲ齊唱ス
  - (九) 一同敬禮ス
- 四 訪日宣詔紀念日
- (一) 一同敬禮ス
  - (二) 一同國歌ヲ齊唱ス
  - (三) 一同日本國歌ヲ齊唱ス
  - (四) 一同宮城ノ方向ニ向ツテ遙拜ス
  - (五) 校長ハ一同ノ敬禮裡ニ御容ノ扉ヲ開ク
  - (六) 一同御容ニ對シ奉リ最敬禮ヲ行フ
  - (七) 校長ハ回鑿訓民詔書ヲ奉讀ス
  - (八) 校長ハ一同ノ敬禮裡ニ御容ノ扉ヲ閉ク
  - (九) 校長ハ式日相當ノ訓話ヲ爲ス
  - (十) 一同詔書奉答ノ歌ヲ齊唱ス
  - (十一) 一同敬禮ス
- 五 建國神廟創建紀念日
- (一) 一同敬禮ス

- (一) 全體齊唱國歌
- (二) 全體齊唱日本國歌
- (三) 全體向宮城遙拜
- (四) 全體向建國神廟遙拜
- (五) 全體向建國神廟遙拜
- (六) 校長於全體敬禮中揭開御容之帷幕
- (七) 全體謹向御容行最敬禮
- (八) 校長奉讀國本奠定之詔書
- (九) 校長於全體敬禮中關閉御容之帷幕
- (十) 校長致適合式日之訓話
- (十一) 全體齊唱詔書奉答之歌
- (十二) 全體敬禮

六 入學日、卒業日及開校紀念日

- (一) 全體敬禮
- (二) 全體齊唱國歌
- (三) 校長奉讀國本奠定詔書
- (四) 校長致適合式日之訓話
- (五) 全體齊唱適合式日之歌
- (六) 全體敬禮

於前各款之外第四款以下得加校長認為有必要之式次

附 則

本令自公布日施行

於奉戴御容之學校應代奉拜御容之式次向帝宮遙拜

- (一) 一同國歌ヲ齊唱ス
- (二) 一同日本國歌ヲ齊唱ス
- (三) 一同宮城ノ方向ニ向ツテ遙拜ス
- (四) 一同建國神廟ノ方向ニ向ツテ遙拜ス
- (五) 一同建國神廟ノ方向ニ向ツテ遙拜ス
- (六) 校長ハ一同ノ敬禮裡ニ御容ノ扉ヲ開ク
- (七) 一同御容ニ對シ奉リ最敬禮ヲ行フ
- (八) 校長ハ國本奠定ノ詔書ヲ奉讀ス
- (九) 校長ハ一同ノ敬禮裡ニ御容ノ扉ヲ閉ヅ
- (十) 校長ハ式日相當ノ訓話ヲ爲ス
- (十一) 一同詔書奉答ノ歌ヲ齊唱ス
- (十二) 一同敬禮ス

六 入學日、卒業日及開校紀念日

- (一) 一同敬禮ス
- (二) 一同國歌ヲ齊唱ス
- (三) 校長ハ國本奠定ノ詔書ヲ奉讀ス
- (四) 校長ハ式日相當ノ訓話ヲ爲ス
- (五) 一同式日相當ノ歌ヲ齊唱ス
- (六) 一同敬禮ス

前各款ノ外第四號以下ニ於テ校長ノ必要ト認ムル式次ヲ加フルコトヲ得

附 則

本令ハ公布ノ日ヨリ之ヲ施行ス

御容ヲ奉戴セザル學校ニ在リテハ御容奉拜ノ式次ニ代ヘ帝宮ノ方向ニ

(附錄百四十七號)

於未奉詔書學校之學校擇其書詔書以代之

### ●關於日本人學生多數在學學校之式日之件

(康德八年十一月十日 民生部令第七十二號)

茲將關於日本人學生多數在學學校之式日之件制定如左

關於日本人學生多數在學學校之式日之件

第一條 日本人學生多數在學學校之式日如左

一 慶祝日

二 明治節

三 入學日、畢業日及開校紀念日

第二條 前條之式日應嚴肅舉行左列式典

一 元 旦

(一) 全體敬禮

(二) 全體齊唱國歌

(三) 全體齊唱日本國歌

(四) 全體向宮城遙拜

(五) 校長(舍學長、院長、所長、舍長、委員長或代表者以下做此)奉讀教育勸語

(六) 校長於全體敬禮中揭開御容之帷幕

學務 第二章 學校教育 第一款 學事通則

[朝覽百四十七號]

向ツテ遙拜ヲ行フベシ

詔書ノ際本ヲ奉置テザル學校ニ在リテハ詔書ヲ讀書シ以テ之ニ代フルコトヲ得

### ●日本人學生ノ多數在學スル學校ノ式日ニ關スル件

(康德八年十一月十日 民生部令第七十二號)

茲ニ日本人學生ノ多數在學スル學校ノ式日ニ關スル件ヲ左ノ通制定ス

日本人學生ノ多數在學スル學校ノ式日ニ關スル件

第一條 日本人學生ノ多數在學スル學校ノ式日ハ左ノ如シ

一 慶祝日

二 明治節

三 入學日、卒業日及開校紀念日

第二條 前條ノ式日ニハ嚴肅ニ左ノ式ヲ行フベシ

一 元 旦

(一) 一同敬禮ス

(二) 一同國歌ヲ齊唱ス

(三) 一同日本國歌ヲ齊唱ス

(四) 一同宮城ノ方向ニ向ツテ遙拜ス

(五) 校長(學長、院長、所長、舍長、委員長又ハ代表者ヲ含ム以下之ニ做フ)ハ教育勸語ヲ奉讀ス

(六) 校長ハ一同敬禮ニ御容ノ扉ヲ開ク

一四之八之一

- (七) 全體謹向御容行最敬禮
  - (八) 校長奉讀國本奠定詔書
  - (九) 校長於全體敬禮中關閉御容之帷幕
  - (十) 校長致適合式日之訓話
  - (十一) 全體齊唱適合式日之歌
  - (十二) 全體敬禮
- 二 萬壽節
- (一) 全體敬禮
  - (二) 全體齊唱國歌
  - (三) 校長於全體敬禮中揚開御容之帷幕
  - (四) 全體謹向御容行最敬禮
  - (五) 校長奉讀國本奠定詔書
  - (六) 校長於全體敬禮中關閉御容之帷幕
  - (七) 校長致適合式日之訓話
  - (八) 全體齊唱適合式日之歌
  - (九) 全體敬禮
- 三 紀元節、天皇節及明治節
- (一) 全體敬禮
  - (二) 全體齊唱日本國歌
  - (三) 全體齊唱國歌
  - (四) 全體向宮城進拜
  - (五) 校長奉讀教育勅語
  - (六) 全體向帝宮進拜
  - (七) 校長奉讀國本奠定詔書
  - (八) 校長致適合式日之訓話
  - (九) 全體齊唱適合式日之歌

- (七) 一同御容ニ對シ奉リ最敬禮ヲ行フ
  - (八) 校長ハ國本奠定ノ詔書ヲ奉讀ス
  - (九) 校長ハ一同敬禮裡ニ御容ノ扉ヲ閉ジ
  - (十) 校長ハ式日相當ノ訓話ヲ爲ス
  - (十一) 一同式日相當ノ歌ヲ齊唱ス
  - (十二) 一同敬禮ス
- 二 萬壽節
- (一) 一同敬禮ス
  - (二) 一同國歌ヲ齊唱ス
  - (三) 校長ハ一同ノ敬禮裡ニ御容ノ扉ヲ閉ク
  - (四) 一同御容ニ對シ奉リ最敬禮ヲ行フ
  - (五) 校長ハ國本奠定ノ詔書ヲ奉讀ス
  - (六) 校長ハ一同ノ敬禮裡ニ御容ノ扉ヲ閉ジ
  - (七) 校長ハ式日相當ノ訓話ヲ爲ス
  - (八) 一同式日相當ノ歌ヲ齊唱ス
  - (九) 一同敬禮ス
- 三 紀元節、天皇節及明治節
- (一) 一同敬禮ス
  - (二) 一同日本國歌ヲ齊唱ス
  - (三) 一同國歌ヲ齊唱ス
  - (四) 一同宮城ノ方向ニ向ツテ進拜ス
  - (五) 校長ハ教育勅語ヲ奉讀ス
  - (六) 一同帝宮ノ方向ニ向ツテ進拜ス
  - (七) 校長ハ國本奠定ノ詔書ヲ奉讀ス
  - (八) 校長ハ式日相當ノ訓話ヲ爲ス
  - (九) 一同式日相當ノ歌ヲ齊唱ス

四 建國節

- (一) 全體敬禮
- (二) 全體齊唱國歌
- (三) 全體齊唱日本國歌
- (四) 全體向宮城遙拜
- (五) 校長於全體敬禮中揭開御容之帷幕
- (六) 全體誰向御容行最敬禮
- (七) 校長奉讀國本與定詔書
- (八) 校長於全體敬禮中關閉御容之帷幕
- (九) 校長致適合式日之訓話
- (十) 全體齊唱適合式日之歌
- (十一) 全體敬禮

五 訪日宣詔紀念日

- (一) 全體敬禮
- (二) 全體齊唱國歌
- (三) 全體齊唱日本國歌
- (四) 全體向宮城遙拜
- (五) 校長於全體敬禮中揭開御容之帷幕
- (六) 全體誰向御容行最敬禮
- (七) 校長奉讀回鑒謝民詔書
- (八) 校長於全體敬禮中關閉御容之帷幕
- (九) 校長致適合式日之訓話
- (十) 全體齊唱詔書奉答之歌
- (十一) 全體敬禮

六 建國神廟創建紀念日

- (一) 全體敬禮
- (二) 全體齊唱國歌

學務 第二章 學校教育 第一款 學事通則

四 建國節

- (一) 一同敬禮ス
- (二) 一同敬禮ス
- (三) 一同國歌ヲ齊唱ス
- (四) 一同日本國歌ヲ齊唱ス
- (五) 一同宮城ノ方向ニ向ツテ遙拜ス
- (六) 校長ハ一同ノ敬禮裡ニ御容ノ扉ヲ開ク
- (七) 一同御容ニ對シ奉リ最敬禮ヲ行フ
- (八) 校長ハ國本與定ノ詔書ヲ奉讀ス
- (九) 校長ハ一同ノ敬禮裡ニ御容ノ扉ヲ閉ク
- (十) 校長ハ式日相當ノ訓話ヲ爲ス
- (十一) 一同式日相當ノ歌ヲ齊唱ス
- (十二) 一同敬禮ス

五 訪日宣詔紀念日

- (一) 一同敬禮ス
- (二) 一同國歌ヲ齊唱ス
- (三) 一同日本國歌ヲ齊唱ス
- (四) 一同宮城ノ方向ニ向ツテ遙拜ス
- (五) 校長ハ一同ノ敬禮裡ニ御容ノ扉ヲ開ク
- (六) 一同御容ニ對シ奉リ最敬禮ヲ行フ
- (七) 校長ハ回鑒謝民詔書ヲ奉讀ス
- (八) 校長ハ一同敬禮裡ニ御容ノ扉ヲ閉ク
- (九) 校長ハ式日相當ノ訓話ヲ爲ス
- (十) 一同詔書奉答ノ歌ヲ齊唱ス
- (十一) 一同敬禮ス

六 建國神廟創建紀念日

- (一) 一同敬禮ス
- (二) 一同國歌ヲ齊唱ス

- (三) 全體齊唱日本國歌
  - (四) 全體向宮城進拜
  - (五) 全體向建國神廟進拜
  - (六) 校長於全體敬禮中揭開御容之帷幕
  - (七) 全體跪向御容行最敬禮
  - (八) 校長奉讀國本規定詔書
  - (九) 校長於全體敬禮中關閉御容之帷幕
  - (十) 校長致適合式日之訓話
  - (十一) 全體齊唱詔書奉答之歌
  - (十二) 全體敬禮
- 七 入學日、畢業日及開校紀念日
- (一) 全體敬禮
  - (二) 全體齊唱國歌
  - (三) 全體齊唱日本國歌
  - (四) 校長奉讀教育勅語
  - (五) 校長奉讀國本規定詔書
  - (六) 校長致適合式日之訓話
  - (七) 全體齊唱適合式日之歌
  - (八) 全體敬禮
- 於前各款之外第五款以下得加校長認為有必要之式次

附 則

本令自公布日施行  
 康德五年民生部令第五十三號廢止之  
 於未奉戴御容之學校應代奉拜御容之式次向帝宮進拜  
 於未奉置勅語或詔書膠本之學校得置勅語或詔書以代之

- (三) 一同日本國歌ヲ齊唱ス
  - (四) 一同宮城ノ方向ニ向ツテ進拜ス
  - (五) 一同建國神廟ノ方向ニ向ツテ進拜ス
  - (六) 校長ハ一同ノ敬禮禮ニ御容ノ扉ヲ開ク
  - (七) 一同御容ニ對シ奉リ最敬禮ヲ行フ
  - (八) 校長ハ國本規定ノ詔書ヲ奉讀ス
  - (九) 校長ハ一同ノ敬禮禮ニ御容ノ扉ヲ閉ジ
  - (十) 校長ハ式日相當ノ訓話ヲ爲ス
  - (十一) 一同詔書奉答ノ歌ヲ齊唱ス
  - (十二) 一同敬禮ス
- 七 入學日、卒業日及開校紀念日
- (一) 一同敬禮ス
  - (二) 一同國歌ヲ齊唱ス
  - (三) 一同日本國歌ヲ齊唱ス
  - (四) 校長ハ教育勅語ヲ奉讀ス
  - (五) 校長ハ國本規定ノ詔書ヲ奉讀ス
  - (六) 校長ハ式日相當ノ訓話ヲ爲ス
  - (七) 一同式日相當ノ歌ヲ齊唱ス
  - (八) 一同敬禮ス
- 前各款ノ外第五款以下ニ於テ校長ノ必要ト認ムル式次ヲ加フルコトヲ得

附 則

本令ハ公布ノ日ヨリ之ヲ施行ス  
 康德五年民生部令第五十三號ハ之ヲ廢止ス  
 御容ヲ奉戴セザル學校ニ在リテハ御容奉拜ノ式次ニ代ヘ帝宮ノ方向ニ向ツテ進拜ヲ行フベシ  
 勅語又ハ詔書ノ膠本ヲ奉置セザル學校ニ在リテハ勅語又ハ詔書ヲ讀書シ以テ之ニ代フルコトヲ得

〔編譯百四十七號〕

◎學校式日唱歌、歌詞及樂譜

(康德五年九月六日  
民生部佈告第三號)

爲佈告事茲將學校式日唱歌、歌詞及樂譜制定如左此佈

學務 第二章 學校教育 第一款 學事遵則

◎學校式日唱歌、歌詞及樂譜

(康德五年九月六日  
民生部佈告第三號)

茲二學校式日唱歌、歌詞及樂譜ヲ左ノ通定ム

【樂譜七十八號】

# 訪日實詔紀念日

一 總務防其黨爲仲製恭情  
 繪圖撰文字號吾知約况  
 君趨仁感重良心思委明  
 千秋幾待願爲邦永太平

二 聯誼回禁城天額讚讚奕  
 樂舞舞民居懸如日月明  
 日麗出光輝相映以亮誠  
 風姿飽與行春期致太平

Lyrics for the first staff:  
 5. 總 務 防 其 黨 爲 仲 製 恭 情  
 2. 繪 圖 撰 文 字 號 吾 知 約 况  
 3. 君 趨 仁 感 重 良 心 思 委 明  
 5. 千 秋 幾 待 願 爲 邦 永 太 平

Lyrics for the second staff:  
 5. 樂 舞 舞 民 居 懸 如 日 月 明  
 7. 日 麗 出 光 輝 相 映 以 亮 誠  
 5. 風 姿 飽 與 行 春 期 致 太 平

Lyrics for the third staff:  
 2. 訪 日 實 詔 紀 念 日  
 5. 總 務 防 其 黨 爲 仲 製 恭 情  
 5. 繪 圖 撰 文 字 號 吾 知 約 况  
 3. 君 趨 仁 感 重 良 心 思 委 明  
 5. 千 秋 幾 待 願 爲 邦 永 太 平

詔書奉答

♩ = 80  
mf

恭 拜 天 詔 聖 訓 慈 誨 尊 海 區 子 永 矢 敏 體 碧 精 教 地 教 滿 來 而 依 國 聖 體 碧 精 教 地 教 本 誓 從 弟 此 辭 明 哉 德 昇 新 歸 民 仁

〔調號七十八號〕

【第四十（新）】

1 - 2 3 | 5 - 3 - | 1 - 2 2 | 3 - 0 |  
 誓 奉 心 副 矣 意  
 3 - 5 | 6 - 5 孝 | 5 - 1 獻 | 6 - 7 | 7 - 0 |  
 濟 為 忠 孝 獻 此 矣

慈群大聖馬訓諒  
 禮維度子永矣敬尊  
 日滿國一豐精神  
 啟本使立明禮新民  
 致本使在象群敬親  
 寶錫那爾達那仁  
 擊發尖心副矣意  
 唯為出樂歐此身

●關於學籍簿之件

(康總五年十月六日)  
(民生部訓令第一六〇號)

各省教育廳  
各縣教育廳市長

爲令遵事查關於學籍簿之件暫不依據民生部令第十三號國民學校規程第十四號國民學舍及國民義塾規程第十五號國民優級學校規程第十六號國民高等學校規程第十七號女子國民高等學校規程第十八號師道學校規程第十九號職業學校規程第二十一號特別教育施設規程中之學籍簿格式須依另紙準則填記仰該省特別市長轉飭所屬知照如特別市另有試案而擬於特定之學校實施時須經本部之承認後方准試行併仰遵照辦理此令

學籍簿記入準則

- 一 性行、學業及身體三項並重得分別評點
  - 二 性行、學業及身體之成績依優良不可之區別而記入之
  - 三 所謂修了者爲三項目皆可以上時未修了者爲三項目中有一項目爲不可之評點時
  - 四 關於性行欄爲根據所教授之國民道德之實踐及性行即以性格、才幹、惡癖、障礙、異常、趣味、嗜好、言語、動作及容姿等爲主就學校內外之日常生活狀況觀察綜合評點之(參照另紙注意事項1)
- 五 關於學業欄對於各學科目依觀察及試驗評點

●學籍簿ニ關スル件

(康總五年十月六日)  
(民生部訓令第一六〇號)

各省教育廳  
各縣教育廳市長

首領學籍簿ニ關シテハ當分ノ開民生部令第十三號國民學校規程第十四號國民學舍及國民義塾規程第十五號國民優級學校規程第十六號國民高等學校規程第十七號女子國民高等學校規程第十八號師道學校規程第十九號職業學校規程第二十一號特別教育施設規程中之學籍簿格式ニ依ラズ別紙準則ニ依リ記入セシムル様貴省特別市長ニ於テハ管下ノ各學校ニ對シ轉令知照スベシ

尙特別市ニ於テ別ニ試案ヲ有シ特定ノ學校ニ於テ之ヲ實施セントスル場合ハ本部ノ承認ヲ經テ試驗的ニ行フコトヲ得

學籍簿記入準則

- 一 性行、學業及身體ノ三項目ヲ等シク重視シ之ヲ各別ニ評點ス
  - 二 性行、學業及身體ノ成績ハ優良不可ノ區別ニ依リ記入ス
  - 三 修了トハ三項目共以上ナル場合トシ未修了トハ三項目ノ中一項目タリトモ不可ナル評點ノ場合トス
  - 四 性行欄ニ於テハ教授スル所ノ國民道德ニ基テ實踐及性行主トシテ性格、才幹、惡癖、障礙、異常、趣味、嗜好、言語、動作及容姿等ニ付學校ノ内外ニ於ケル日常生活ノ狀況ヲ通ジテ觀察シ之ヲ綜合評點ス(別紙注意事項1參照)
- 五 學業欄ニ於テハ各學科目ニ付觀察及試驗ニヨリ評點ス

[輯覽七十八號]

對於有實習之學科目按其程度而適宜分配評點之

對於中等學校之體育內所包含之生理衛生之理論得於體育項目下之畢業關內評點（中等學校之學科目參照另紙注意事項<sup>2</sup>）

六 關於身體體魄以體育為主斟酌發育及健康評點（參照另紙注意事項<sup>3</sup>）

七 關於備考關對於各關之各觀察項目特應記載之點得盡量具體記入之

八 關於家庭及環境之狀況欄對於家庭之狀況、家族之性及環境一般其應特記者於第一學年終記入之記載事項發生異動時得隨時記入之

1 家庭之狀況特應將父母、祖父母、兄弟、姊妹及同居者等項記清楚並將職業、保護者等對於教育之關心及兄弟姊妹之教育程度等對於學生之指導上認為必要者調查之

2 家族之性行為調查父母、兄弟、姊妹及僕婢等之氣質、性質及行狀等認為與學生有顯著之影響者

3 環境一般於前二號外調查學生之性行、學業及身體之發達狀況等認為於學生有顯著之影響者

九 志望及對於志望之意見對於畢業年度之學生關於畢業後之進學及進職之志望等應取記入並將對於志望之意見記入之  
注意事項<sup>1</sup>

1 關於評點國民道德之實踐時為對於誠實、仁愛、公德、協和、責任、勇氣、忍耐、精勵、決斷、謙讓、禮儀、質實、規

學務 第二章 學校教育 第一款 學事通則

實習ヲ伴フ學科目ニ付テハ其ノ程度ニ應ジ適宜按分シテ之ヲ評點ス  
中等學校ノ體育ニ含マルル生理衛生ノ理論ハ體育ノ項目ノ下ニ畢業關ニ於テ評點ス（中等學校ノ學科目ニ付テハ別紙注意事項<sup>2</sup>參照）

六 身體體魄ニ於テハ體育ヲ主トシ之ニ發育及健康ヲ斟酌ノ上評點ス（別紙注意事項<sup>3</sup>參照）

七 備考關ニ於テハ各關ノ各觀察項目ニ付特記スベキ點ヲ出來得ル限リ之ヲ具體的ニ記入ス

八 家庭及環境ノ狀況欄ニ於テハ家庭ノ狀況、家族ノ性及環境一般ニ付其ノ特記スベキモノヲ第一學年ノ終ニ於テ記入シ記載事項ニ異動ヲ生ジタル時ハ其ノ都度之ヲ記入ス

イ 家庭ノ狀況ハ特ニ父母、祖父母、兄弟、姊妹及同居者等ヲ明ニシ且職業、保護者等ノ教育ニ對スル關心及兄弟姊妹ノ教育程度等學生ノ指導上必要ト認メラルモノヲ調査ス

ロ 家族ノ性行ハ父母、兄弟、姊妹及僕婢等ノ氣質、性質及行狀等ニ就テ學生ニ影響著シト認メラルモノヲ調査ス

ハ 環境一般ハ前二號ノ外學生ノ性行、學業及身體ノ發達狀況等ニ著シキ影響ヲ及ボスト認メラルモノニ付調査ス

九 志望及之ニ對スル所見ハ卒業年度ノ學生ニ付學生卒業後ノ進學及進職ニ關スル志望等ヲ聽取記入シ且之ニ對スル所見ヲ記入ス  
注意事項<sup>1</sup>

1 國民道德ニ關スル實踐ヲ評點スル場合ニハ誠實、仁愛、公德、協和、責任、勇氣、忍耐、精勵、決斷、謙讓、禮儀、質實、規律及整潔等ニ

律及監測等觀察之

- 2 關於性格對於氣質及性情等就學校內外之日常生活狀況觀察之
- 3 關於才幹對於記憶、理解、觀察、觀察、毅力、個性、實行及統率等優劣之點觀察之
- 4 關於惡癖對於盜癖、浪費癖、放浪癖、虛言癖及特異之偏執等觀察之
- 5 關於障礙及異常對於因周圍狀況之變化等之興奮、緊張及抑壓等之顯著者觀察之
- 6 趣味及嗜好將其平素之狀況與性格及才幹等一併考察之
- 7 言語、動作及容姿不僅考察其外面體與情意的方面一併行之

注意事項

中等學校之各學科目其重要性及每週教授時數並對於教科課程綜合考慮得依左例按各學年分別規定單位數按該單位數分科該學科目是以對於學業欄中該學科目欄依據該分科數而分攤之

然具體將各學科目如何分科之區分理由由省長定之關於區分實業科得參酌各學校之特色行之

付觀察スルコト

- 2 性格ニ就テハ氣質及性情等ニ付學校ノ内外ニ於ケル日常生活ノ狀況ヲ通シテ觀察スルコト
- 3 才幹ニ就テハ記憶、理解、觀察、工夫、根氣、勤、實行及統率等其ノ秀テタルモノニ付觀察スルコト
- 4 惡癖ニ就テハ盜癖、浪費癖、放浪癖、虛言癖及特異ナル偏執等ニ付觀察スルコト
- 5 障礙及異常ニ就テハ周圍ノ狀況ノ變化等ニ依ル興奮、緊張及抑壓等其ノ著シキモノニ付觀察スルコト
- 6 趣味及嗜好ニ就テハ其ノ平素ノ狀況ヲ性格及才幹等ト併セ考察スルコト
- 7 言語、動作及容姿ニ就テハ外面の考察ニ止マラズ情意的方面ト併セ考察スルコト

注意事項

中等學校ノ各學科目ハ其ノ重要性及每週教授時數並ニ之ガ教科課程ヲ綜合考慮シテ概テ左ノ例ニ依リ各學年毎ニ之ガ單位數ヲ定メ該單位數ニ應ジ該學科目ヲ分科シ從テ學業欄中該學科目欄ハ該分科數ニ依リ之ヲ分割スルモノトス

而シテ具體的ニ各學科目ヲ如何ナル分科ニ分ツヤハ當分ノ開省長ニ於テ之ヲ定ムルモノトシ實業科ヲ分ツニ當リテハ特ニ各學校ノ特色ヲ參酌スルモノトス

一 國民高等學校各學科科目位置

學 科 目	科 目		國民 道 德	國 語		實 業	歷 史 地 理	數 學	理 科	圖 畫	體 育	音 樂	體 操	學 分 總 數
	日 語	無 語		日 語	無 語									
醫 學 科 目	年 學 一 第 一 年	年學二一第	1	1	3	4	2	1	2	1	1	1	1	1
		年學四三第	1	1	2	0	1	1	1	1	1	1	1	1
農 水 或 業 農	年 學 二 一 第 一 年	年學四三第	1	1	2	4	2	1	2	1	1	1	1	1
		年學二一第	1	1	2	0	1	1	1	1	1	1	1	1
工 業	年 學 二 一 第 一 年	年學四三第	1	1	2	4	2	1	2	1	1	1	1	1
		年學二一第	1	1	2	0	1	1	1	1	1	1	1	1
商 業	年 學 二 一 第 一 年	年學四三第	1	1	2	4	2	1	2	1	1	1	1	1
		年學二一第	1	1	2	0	1	1	1	1	1	1	1	1
商 船	年 學 四 三 第 一 年	年學四三第	1	1	2	6	2	1	1	1	1	1	1	1
		年學二一第	1	1	2	4	2	1	2	1	1	1	1	1

母 婦 第 一 學 級 第 一 年 級 第 一 學 期

1 國 科 日 日

分類 總數	音 樂	體 育	圖 畫	理 科	數 學	歷 史 地 理	實 業	國 語 日語	家 事	教 育	國 語		國 民 道 德	科 目		
											國 語	日 語		第 一 年 級	第 二 年 級	
17	1	1	1	2	1	2	1	2	2		2	1	1	1	1	第 一 年 級
16	1	1	1				2	3	3	1	2	1	1	1	1	第 二 年 級
14	1						2			10				1	1	第 三 年 級

二 女 子 國 民 道 德 科 目 開 授 數 校

分類 總數	音 樂	體 育	手 工	圖 畫	理 科	數 學	地 理	歷 史	實 業	國 語 日語	家 事	教 育	國 語 日語	國 民 道 德	科 目		
															國 語	日 語	第 一 年 級
17	1	1	1	1	1	1	1	1	2	2	2	2	21	2	1	1	第 一 年 級
15		1								2	2	1	73	1			第 二 年 級
18	1	1	1	1	1	2	2	2	2	33	2	1					第 一 年 級
18	1	1	1	1	1	2	2	2	2	21	2	1					第 二 年 級

三 師 範 學 校 各 級 科 目 開 授 數 校

【 附 錄 十 六 之 續 】

注意事項3

1 體育爲觀察教練、體操、遊戲之技術的修練度及運動能力並運動之精神的實踐力而綜合評點之

一 在教練、體操、遊戲及技術的修練度之評點時應觀察其進步之程度

二 關於運動能力依左記四種目而檢查觀察之

跑 力—初等學校距離以二〇〇米—一、〇〇〇米中等學校以一、〇〇〇米—二、〇〇〇米爲標準依年齡性別等而考慮適宜決定之

跳 力—爲兩遠或三回跳  
投 力—女子以籃球用球或類此者(例 手製之球)男子以鐵球或類此者(例 砂袋)爲原則鐵球之標準重量初等學校六一八封度中等學校八一〇封度

懸垂力—爲臂立伏臥、屈臂回數(臺上或床上)或懸垂屈臂回數(鐵棒或橫木)

三 對於運動之精神的實踐力爲考察其勇氣、規律、機敏、堅忍及協同等

2 發育爲測定身體各部(身長、體重、胸圍)之外形的發育度計算比胸圍及比體重以觀察身體之充實度

3 健康以疾病缺席日數作規準爲觀察平素之疾病、罹患之狀況、姿勢及動作並體育衛生之實踐力(清潔、戶外運動、睡眠、食物之各事項)

學務 第二章 學校教育 第一款 學事規則

〔觀察七十八號〕

注意事項3

1 體育ハ教練、體操、遊戲及競技ノ技術的修練度及運動能力並運動ヲ通ジテ、精神的實踐力ヲ觀察シ之ヲ綜合評點ス

一 教練、體操、遊戲及競技ノ技術的修練度ヲ評點スル場合ニハ其ノ進歩度合ヲ觀察スルコト

二 運動能力ニ就テハ左記四種目ニ付檢查觀察スルコト

走 力—初等學校距離二〇〇米—一、〇〇〇米中等學校距離一、〇〇〇米—二、〇〇〇米ヲ標準トシ年齡性別等ヲ考慮シテ適宜決定ス

跳 力—走中跳又ハ三回跳  
投 力—女子ハ籃球用球又ハ之ニ類似スルモノ(例 手製ノ球)男子ハ砲丸又ハ之ニ類似スルモノ(例 砂袋)ヲ用ヒテ行ヲ原則トス砲丸ノ標準重量ハ初等學校六一八封度中等學校八一〇封度トス

懸垂力—臂立伏臥、屈臂回數(臺上又ハ床上)又ハ懸垂屈臂回數(鐵棒又ハ橫木)

三 運動ヲ通ジテノ精神的實踐力ニ就テハ勇氣、規律、機敏、堅忍及協同ニ付觀察スルコト

2 發育ハ身體各部(身長、體重、胸圍)ノ外形的發育度ヲ測定シテ比胸圍、比體重ヲ算出シ身體ノ充實度ニ付觀察スルコト

3 健康ハ病氣缺席日數ヲ規準トシ平素ノ疾病、罹患ノ狀況、姿勢及動作並ニ體育衛生ニ關スル實踐力(清潔、戶外運動、睡眠、食物ノ各事項)ニ付觀察スルコト

一四之三三

【研覽七十八號】

原辦期務式(單面)

姓名	年級				年級一第	年級二第	年級三第	年級四第	年級一第	年級二第	年級三第	年級四第	年級一第	年級二第	年級三第	年級四第	年級一第	年級二第	年級三第	年級四第
	年級一第	年級二第	年級三第	年級四第																
姓																				
行																				
狀																				
體																				
身																				
體																				

學務 第二章 學校教育 第一款 學事通則

一四二四

須身  
體之  
強健  
與否  
關係  
於  
學業  
之  
成  
敗  
至  
為  
緊  
要  
故  
本  
校  
特  
設  
此  
項  
檢  
查  
以  
資  
防  
範  
並  
希  
各  
生  
自  
覺  
體  
質  
之  
強  
弱  
而  
加  
意  
保  
護  
之  
要  
也  
此  
佈

●公立、私立學校認定規則

(康徳五年十二月二十六日)  
民生部令第一〇六號

茲將公立、私立學校認定規則制定如左

公立、私立學校認定規則

第一條 公立、私立學校(包含特別教育施設、以下同)對於其畢業者或修了者關於依文官令第四十五條之甲種委任官採用考試之應試資格及依大學令第九條之升入大學之資格擬受民生部大臣認定其有與國民高等學校或女子國民高等學校畢業者同等學力時在公立學校應由其管理者、在私立學校應由其設置者詳具左列事項稟請之擬變更時亦同但依特別規定已報告或呈報於民生部大臣或已得其認可之事項得省略之

- 一 名稱
- 二 位置
- 三 學校之沿革
- 四 學則
- 五 校長或其學校代表者之履歷
- 六 教師之姓名、資格、學業經歷、分擔學科及專任兼任之別
- 七 學生定員、現在學生學年及學年別員數
- 八 畢業生之員數及畢業後之情況
- 九 校地、校舍及寄宿舎之圖面

●公立、私立學校認定規則

(康徳五年十二月二十六日)  
民生部令第一〇六號

茲ニ公立、私立學校認定規則ヲ左ノ通り制定ス

公立、私立學校認定規則

第一條 公立、私立學校(特別教育施設ヲ含ム、以下同ジ)ニシテ其ノ卒業者又ハ修了者ニ就キ文官令第四十五條ニ依ル甲種委任官採用考試ノ受檢資格及大學令第九條ニ依ル大學ノ入學資格ニ關シ國民高等學校ハ女子國民高等學校卒業者ト同等ノ學力アリトシテ民生部大臣ノ認定ヲ受ケントストキハ公立學校ニ在リテハ其ノ管理者、私立學校ニ在リテハ其ノ設置者ニ於テ左ノ事項ヲ具シ申請スベシ之ヲ變更セントストキ亦同ジ但シ特別ノ規定ニ依リ民生部大臣ニ報告若ハ届出デ又ハ其ノ認可ヲ得タル事項ハ之ヲ省略スルコトヲ得

- 一 名稱
- 二 位置
- 三 學校ノ沿革
- 四 學則
- 五 校長又ハ其ノ學校代表者ノ履歷
- 六 教師ノ氏名、資格、學業經歷、分擔學科及專任兼任ノ別
- 七 學生定員、現在學生學年及學年別員數
- 八 卒業生ノ員數及卒業後ノ情況
- 九 校地、校舍及寄宿舎ノ圖面

(附圖八十四號)

十 經費及維持之方法

十一 教科書目錄

十二 教授用器具、機材及標本目錄

第二條 擬依本令附屬之學校以國民優級學校畢業程度爲入學資格之修業年限須爲四年以上且其管理及維持方法確實者並須具有足資教授所定學科目之相當設備

在前項學校其教師全數之三分之一以上須爲專任者且教授準於國民高等學校或女子國民高等學校程度之同種學科目之教師無中等教育教諭許可狀者不得超過持有者數

第三條 監督官認爲有必要時應派各該官吏蒞場於已受認定學校之各種考試或查閱考試問題及其答卷

於前項情形各該官吏認爲考試問題或其方法之中有不適當時得命其變更

第四條 國民高等學校規程第二十二條、第三十八條、第四十

九條及女子國民高等學校規程第二十四條、第三十九條、第五十條之規定於已受認定之學校准用之但依特別規定關於應受民生部大臣之認可或應呈報民生部大臣之事項應各依其規定

第五條 已受認定之學校如違背本令或認爲其成績不良時民生部大臣或行取消其認定

第六條 應依本令提出於民生部大臣之書類須經由省長或新京特別市長

學務 第二章 學校教育 第一款 學事通知

十 經費及維持ノ方法

十一 教科書目錄

十二 教授用器具、機材及標本目錄

第二條 本令ニ依リ申請ヲ爲サントスル學校ハ國民優級學校卒業程度ヲ以テ入學資格トスル修業年限四箇年以上ノモノニシテ其ノ管理及維持ノ方法確實ニシテ所定ノ學科目ヲ教授スルニ足ルベキ相當ノ設備ヲ具フルヲ要ス

前項ノ學校ニ於テハ其ノ教師全數ノ三分ノ一以上ハ專任タルヲ要シ且國民高等學校若ハ女子國民高等學校ノ程度ニ準ズル同種ノ學科目ヲ教授スル教師ニ就キテハ中等教育教諭免許狀ヲ有セザル者ノ數之ヲ右スル者ノ數ヲ超過スルヲ得ズ

第三條 監督官若ハ必要ト認メタルトキハ當該官吏ヲシテ認定ヲ受ケタル學校ノ各種試驗ニ立會ハシメ又ハ試驗問題及其ノ答案ヲ查閱セシムベシ

前項ノ場合ニ於テ試驗ノ問題又ハ方法中不適當ト認メタルモノアルトキハ當該官吏ハ其ノ變更ヲ命ズルコトヲ得

第四條 國民高等學校規程第二十二條、第三十八條、第四十九條及女子國民高等學校規程第二十四條、第三十九條、第五十條ノ規定ハ認定ヲ受ケタル學校ニ關シ之ヲ準用ス但シ特別ノ規定ニ依リ民生部大臣ノ認可ヲ受ケ又ハ民生部大臣ニ提出スベキ事項ニ關シテハ各其ノ規定ニ依ルベシ

第五條 認定ヲ受ケタル學校ニシテ本令ニ違背シ又ハ其ノ成績不良ナリト認メタルトキハ民生部大臣ハ其ノ認定ヲ取消スコトアルベシ

第六條 本令ニ依リ民生部大臣ニ提出スベキ書類ハ省長又ハ新京特別市長ヲ經由スルヲ要ス

省長或新京特別市長接受前項書類時應詳查該書類及其實況附具意見轉呈之

附則

本令自公布日施行

左列各款視為依本令已受認定者

- 一 高級中學校 第一學年修了者
- 二 高級師範學校 第一學年修了者
- 三 王爺廟興安學院 第四學年修了者
- 四 師道學校 第一學年修了者

●關於依據康德五年民生部令第一百零六號認定之件

一百零六號認定之件

(康德六年十一月十六日) 民生部佈告第九號

爲佈告事茲將左開各項依據康德五年民生部令第一百零六號公立私立學校認定規則准予認定此佈

計開

- 一 南滿中學校舊制第四學年修了者
- 二 閩島省立光明中學校畢業者
- 但包含改稱前之永新中學校昭和三年度以降畢業者
- 三 閩島省立光明高等女學校畢業者
- 但包含改稱前之光明高等女學校昭和四年度以降畢業者及光明學園高等女學校畢業者
- 四 恩真中學校昭和七年度以降畢業者
- 五 東興中學校昭和二年度以降畢業者
- 六 大成中學校昭和二年度以降畢業者

省長又ハ新京特別市長ニ於テ前項ノ書類ヲ受ケタルトキハ其ノ書類及實況ヲ精査シ意見ヲ附シテ進達スベシ

附則

本令ハ公布ノ日ヨリ之ヲ施ス

左ニ掲グル者ハ本令ニ依リ認定ヲ受ケタルモノト看做ス

- 一 高級中學校 第一學年修了者
- 二 高級師範學校 第一學年修了者
- 三 王爺廟興安學院 第四學年修了者
- 四 師道學校 第一學年修了者

●康德五年民生部令第六號認定ニ依ル認定ニ關スル件

定ニ關スル件

(康德六年十一月十六日) 民生部佈告第九號

康德五年民生部令第六號公立私立學校認定規則ニ依リ左ニ掲グル者ヲ認定ス

記

- 一 南滿中學校舊制第四學年修了者
- 二 閩島省立光明中學校卒業者
- 但改稱前ノ永新中學校昭和三年度以降卒業者ヲ含ム
- 三 閩島省立光明高等女學校卒業者
- 但改稱前ノ光明高等女學校昭和四年度以降卒業者及光明學園高等女學校卒業者ヲ含ム
- 四 恩真中學校昭和七年度以降卒業者
- 五 東興中學校昭和二年度以降卒業者
- 六 大成中學校昭和二年度以降卒業者

〔輯覽百三號〕

（康徳七年十二月九日  
民生部佈告第一一號）

關於依康徳五年民生部令第一百零六號認定之件

爲佈告事康徳七年六月五日附民生部指令第五〇八號對於左開學校之畢業者依康徳五年民生部令第一百零六號公立、私立學校認定規則准予認定此佈

針 開

私立明信高等女學校畢業者

（但包含改稱前之私立明信女學校高等科昭和三年度以降畢業者）

### ●關於日本國青年學校入學者處理之件

（康徳八年四月八日  
勅令第一〇二七七號）

朕依憲法第三十八條經諮詢參議府製可關於日本國青年學校入學者處理之件著即公布（國務總理、民生部大臣）

關於日本國青年學校入學者處理之件

使用日本內地人男子年齡迄至滿十九年（對於達滿十九年之日仍在青年學校之學年中途者迄至其學年之終）之人者不得因其使用而妨礙該人入學於依日本國昭和十年勅令第九十一號關於

學務 第二章 學校教育 第一款 學事通則

（康徳七年十二月九日  
民生部佈告第一一號）

康徳五年民生部令第百六號ニ依ル認定ニ關スル件

康徳七年六月五日附民生部指令第五〇八號ニ依ル左記學校ノ卒業者ヲ康徳五年民生部令第百六號公立、私立學校認定規則ニ依リ認定セリ

記

私立明信高等女學校卒業者

（但改稱前ノ私立明信女學校高等科昭和三年度以降ノ卒業者ヲ含ム）

### ●日本國青年學校入學者ノ取扱ニ關スル件

（康徳八年四月八日  
勅令第一〇二七七號）

朕組織法第三十八條ニ依リ參議府ノ諮詢ヲ經テ日本國青年學校入學者ノ取扱ニ關スル件ヲ裁可シ茲ニ之ヲ公布セシム（國務總理、民生部大臣）

日本國青年學校入學者ノ取扱ニ關スル件

日本內地人男子ニシテ年齡滿十九年（滿十九年ニ達シタル日ニ於テ仍舊年學校ノ學年ノ中途ニ在ル者ニ付テハ其ノ學年ノ終）ニ至ル迄ノ者ヲ使用スル者ハ其ノ若カ日本國昭和十年勅令第九十一號關東州及滿洲

一四之二九

學務 第二章 學校教育 第一款 學事通則

在關東州及滿洲國之青年學校之件之青年學校履修其課程

前項之青年學校入學者因履修青年學校之課程於就業時間內雖不得就業該人爲於該時間內已就業者

附 則

本法自公布日施行

一四之三〇

國ニ於ケル青年學校ニ關スル件ニ依ル青年學校ニ入學シ其ノ課程ヲ履修スルコトヲ其ノ使用ニ因リテ妨グルコトヲ得ズ

前項ノ青年學校入學者ガ青年學校ニ於ケル課程ノ履修ノ爲就業時間内ニ就業スルコトヲ得ザリシ場合ト雖モ其ノ者ハ當該時間内就業シタルモノト看做ス

附 則

本法ハ公布ノ日ヨリ之ヲ施行ス

〔附錄九十四號〕

## 第二款 國民教育

### 國民學校令

（康德四年五月二日）  
勅令第六九號

修正 康德六年六月勅令第一七二號  
朕經諮詢參議府裁可國民學校令著即公布

（國務總理、文敎部、蒙政部大臣）  
（署）

#### 國民學校令

第一條 國民學校以留意學生心身之發達培植國民道德之基礎  
授與國民日常生活上所必需之普通知識技能培養勞作習慣育  
成其爲忠良國民之性格爲目的

第二條 特別市、縣、旗、市、街村或準此者得設置國民學校

街村及準此者之教育組合得設置國民學校

主管部大臣認爲有必要時對於特別市、省長認爲有必要時對  
於縣、旗、市、街村或準此者得命設置國民學校

第三條 縣旗長認爲一街村或準此者之實力不充負擔關於設置  
國民學校之費用時得令該街村或準此者及他街村或準此者爲  
設置國民學校設置組合

學務 第二章 學校教育 第二款 國民教育

## 第二款 國民教育

### 國民學校令

（康德四年五月二日）  
勅令第六九號

改正 康德六年六月勅令第一七二號  
朕參諮詢府ノ諮詢ヲ經テ國民學校令ヲ裁可シ茲ニ之ヲ公布セシム

（國務總理、文敎部、蒙政部大臣）  
（署）

#### 國民學校令

第一條 國民學校ハ學生ノ心身ノ發達ニ留意シテ國民道德ノ基礎及國  
民ノ日常生活ニ必須ナル普通ノ知識技能ヲ授ケ勞作ノ習慣ヲ養ヒ以  
テ忠良ナル國民タルノ性格ヲ育成スルヲ其ノ目的トス

第二條 特別市、縣、旗、市又ハ街村若ハ之ニ準ズルモノハ國民學校  
ヲ設置スルコトヲ得

街村及之ニ準ズルモノノ教育組合ハ國民學校ヲ設置スルコトヲ得

主管部大臣必要アリト認ムル場合ニ於テハ特別市ニ、省長必要アリ  
ト認ムル場合ニ於テハ縣、旗、市又ハ街村若ハ之ニ準ズルモノニ國  
民學校ノ設置ヲ命ズルコトヲ得

第三條 縣旗長ハ一街村又ハ之ニ準ズルモノノ實力國民學校設置ニ關  
スル費用ノ負擔ニ堪ヘズト認ムルトキハ其ノ街村又ハ之ニ準ズルモ  
ノ及他ノ街村又ハ之ニ準ズルモノニ國民學校設置ノ爲教育組合ヲ設  
ケシムルコトヲ得

第四條 縣旗長認爲一街村或准此者堪入國民學校之學生數不足構成一國民學校時或在適當通學路程內學生數不足構成一國民學校時得依左列之例

一 令該街村或准此者及他街村或准此者爲設置國民學校教育組合

二 令該街村或准此者將暫入國民學校學生全部或一部之教育事務委託於他街村或准此者或其街村及准此者之教育組合

第五條 私人得置國民學校

第六條 特別市、縣、旗、市、街村或准此者或教育組合設置之國民學校爲公立國民學校

私人設置之國民學校爲私立國民學校

第七條 國民學校之設置及廢止應受省長或特別市長之認可

至於特別市設置之國民學校應受主管部大臣之認可

關於國民學校之設置及廢止之規則由主管部大臣定之

第八條 國民學校之修業年限爲四年

第九條 得入國民學校者爲年滿滿七歲以上者

第十條 關於國民學校之編制及設備並學科目及其程度之規則由主管部大臣定之

第十一條 國民學校應依主管部大臣之所定令學生使用文教部大臣或農政部大臣有著作權之教科書

第四條 縣旗長ハ一街村又ハ之ニ準ズルモノニ於テ國民學校ニ入學スベキ學生ノ數一國民學校ヲ構成スルニ足ラズト認ムルトキ又ハ適度ノ通學路程内ニ於テ一國民學校ヲ構成スルニ足ルベキ數ヲ得ルコト能ハズト認ムルトキハ左ノ例ニ依ルコトヲ得

一 其ノ街村又ハ之ニ準ズルモノ及他ノ街村又ハ之ニ準ズルモノニ國民學校設置ノ爲教育組合ヲ設立セシム

二 其ノ街村又ハ之ニ準ズルモノヲシテ國民學校ニ入學スベキ學生ノ全部又ハ一部ノ教育事務ヲ他ノ街村、之ニ準ズルモノ又ハ其ノ街村及之ニ準ズルモノノ教育組合ニ委託セシム

第五條 私人ハ國民學校ヲ設置スルコトヲ得

第六條 特別市、縣、旗、市、街村若ハ之ニ準ズルモノ又ハ教育組合ノ設置スル國民學校ハ之ヲ公立國民學校トス

私人ノ設置スル國民學校ハ之ヲ私立國民學校トス

第七條 國民學校ノ設置及廢止ハ省長又ハ特別市長ノ認可ヲ受クベシ

特別市ノ設置スル國民學校ニ付テハ主管部大臣ノ認可ヲ受クベシ

國民學校ノ設置及廢止ニ關スル規則ハ主管部大臣之ヲ定ム

第八條 國民學校ノ修業年限ハ四年トス

第九條 國民學校ニ入學スルコトヲ得ル者ハ年滿滿七年以上ノ者トス

第十條 國民學校ノ編制及設備並ニ學科目及其ノ程度ニ關スル規則ハ主管部大臣之ヲ定ム

第十一條 國民學校ニ於テハ主管部大臣ノ定ムル所ニ依リ學生ヲシテ文教部大臣又ハ農政部大臣ノ著作權ヲ有スル教科書ヲ使用セシムベシ

第十二條 國民學校徵收授業費

公立國民學校之授業費額經省長之認可由縣旗市長定之至於特別市設置之國民學校經主管部大臣之認可由特別市長定之

第十三條 國民學校之教師應爲有主管部大臣發給之教師許可狀者但得依主管部大臣之所定以無狀者代之

關於國民學校教師許可狀之規則由主管部大臣定之

第十四條 國民學校校長及教師認爲在教育上有必要時得對學生加以懲戒

(第六節一七二號)

第十五條 關於國民學校之管理及監督在本令無規定之事項由主管部大臣定之

(第六節一七二號)

第十六條 不依本令之規定者不得稱爲國民學校

(第六節一七二號)

第十七條 本令施行上必要之規則由主管部大臣定之

(第六節一七二號)

附 則

本令自康德五年一月一日施行

本令施行之際現已受官之許可而設立之初級小學校依有國民學校認可權之官署之指定視同已受認可爲國民學校、國民學舍或

學務 第二章 學校教育 第二款 國民教育

[轉錄九十四號]

第十二條 國民學校ニ於テハ授業料ヲ徵收スルコトヲ得

公立國民學校ノ授業料ノ額ハ省長ノ認可ヲ經テ縣旗市長之ヲ定ム特別市ノ設置スル國民學校ニ付テハ主管部大臣ノ認可ヲ經テ特別市長之ヲ定ム

第十三條 國民學校ノ教師ハ主管部大臣ノ下付スル教師免許狀ヲ有スル者タルベシ但シ主管部大臣ノ定ムル所ニ依リ之ヲ有セザル者ヲ以テ代用スルコトヲ得

國民學校教師免許狀ニ關スル規則ハ主管部大臣之ヲ定ム

第十四條 國民學校ノ校長及教師ハ教育上必要アリト認ムルトキハ學生ニ懲戒ヲ加フルコトヲ得

(第六節一七二號)

第十五條 國民學校ノ管理及監督ニ關シ本令ニ規定ナキ事項ハ主管部大臣之ヲ定ム

(第六節一七二號)

第十六條 本令ノ規定ニ依ラザルモノハ國民學校ト稱スルコトヲ得ズ

(第六節一七二號)

第十七條 本令施行ノ爲必要ナル規則ハ主管部大臣之ヲ定ム

(第六節一七二號)

附 則

本令ハ康德五年一月一日ヨリ之ヲ施行ス

本令施行ノ際現ニ官ノ許可ヲ受ケテ設立シタル初級小學校ハ國民學校ノ認可權ヲ有スル官署ノ指定スル所ニ依リ國民學校、國民學舍又ハ國

學務 第二章 學校教育 第二款 國民教育

國民義務者

附 則 (昭和六年六月二十九日勅令第一七二號)

本令自昭和六年七月一日施行

民衆總ノ認可ヲ受ケタルモノト看做ス

附 則 (昭和六年六月二十九日勅令第一七三號)

本令ハ昭和六年七月一日ヨリ施行ス

### 國民學校規程

(康德四年十月十日)  
民生部令第十三號

修正 昭和五年六月民生部令第七六號、六年四月第八號、七月第三五號、  
八月第三三號、七年二月第四五號、八年十一月第七三號

茲制定國民學校規程如左

#### 國民學校規程

##### 第一章 總則

第一條 國民學校應遵守國民學校令第一條之趣旨特別留意左列事項而教育之

- 一 國民道德之涵養於國民教育上最爲重要任何學科日均應依建國精神及訪日回國訓民詔旨之趣旨使體會日滿一德一心不可分之關係闡明忠孝之大義涵養仁愛之至情及民族協和之美風敦厚其爲國家社會效勞之觀念並依勞作養成愛好勤勞實踐躬行之精神以期國民道德之徹底

- 二 知識技能應選國民日常生活上所必需而爲基本者授之務必注重實際實習反覆練習使之明確了解且能應用如意關於產業事項尤應留意使能理解與運用地方之施設及經營以期教育之實際化

- 三 爲使身體健全心緒高雅各學科目之教授及訓練應順應學生身心發達之程度

四 訓練雖在規定教授時間外亦應適宜課之

##### 學務 第二章 學校教育 第一款 國民教育

### 國民學校規程

(康德四年十月十日)  
民生部令第十三號

改正 昭和五年六月民生部令第七六號、六年四月第八號、七月第三五號、八月第三三號、  
號七年二月第四五號、八年十一月第七三號

茲ニ國民學校規程ヲ左ノ通制定ス

#### 國民學校規程

##### 第一章 總則

第一條 國民學校ニ於テハ國民學校令第一條ノ趣旨ヲ遵守シ特ニ左ノ事項ニ留意シテ學生ヲ教育スベシ

- 一 國民道德ノ涵養ハ國民教育上最モ重要ナルヲ以テ何レノ學科目ニ於テモ特ニ建國精神及訪日宣詔ノ趣旨ニ則リ日滿一德一心不可分ノ關係ヲ體得セシメ忠孝ノ大義ヲ明カニシ仁愛ノ至情、民族協和ノ美風ヲ涵養シ國家社會ニ奉仕スルノ念ヲ厚クスルト共ニ勞作ニ依リ勤勞愛好、實踐躬行ノ精神ヲ養成シ以テ之ガ徹底ヲ期スベシ

- 二 知識技能ハ國民ノ日常生活ニ必須ニシテ基本的ナルモノヲ選ビテ之ヲ授ケ努メテ實際實習ニ訴ヘ反覆練習シテ之ヲ明確且應用品在ナラシムルト共ニ產業ニ關スル事項ニ付テハ特ニ留意シ地方ノ施設經營ヲ理解運用セシメンコトニ努メ以テ教育ノ實際化ニ努ムベシ

- 三 身體ヲ健全ニシ心情ヲ高尚優雅ナラシメンコトヲ期シ各學科目ニ於ケル教授及訓練ハ學生ノ心身ノ發達ノ程度ニ順ハシムベシ
- 四 訓練ハ規定ノ教授時間外ニ於テモ適宜之ヲ課スベシ

五 各學科目之教授訓練及養護務便不至誤其各自之目的而使其互相關聯互有裨益或應考慮男女之別個人特性及地方事情等而施行之以期教育能率之增進且使適應實際之生活

第二章 學科目及其程度

第二條 國民學校之學科目爲國民科、算術、作業、圖書、體育、音樂

第三條 國民科以授與國民道德之基礎並使習得國語及關於國史、地理及自然之初步知識而期望培養智德爲宗旨

一 關於國民道德之教材應根據建國精神及訪日回鑒訓民詔書之趣旨使觀會日滿一德一心不可分之關係涵養德性培養其爲忠良國民之信念並指導道德之實踐

關於國民道德教材之教授於初學年應訓孝悌、禮讓、親睦、勤儉、誠實、義勇等之德目授以適於實際之淺近平易事項且課以習禮進而使知建國精神日滿一德一心不可分之關係更及於對國家社會之一般之責務使其認識責任愛好勤勞樂向公益盡力公益遵守國法以兩養忠君愛國之志氣對於女子尤應努力養其溫良貞淑之美德整固齊家之志念

二 關於國語之教材授以日常生活上所必需之普通言語、文字及文章以養成正確發達思想之能力

關於國語教材之教授在初學年應矯正發音使了解簡易文字

五 各學科目ニ於ケル教授、訓練及養護ハ各其ノ目的ヲ認ルコトナク互ニ相聯絡補益セシムルト共ニ男女ノ別、個人ノ特性及地方ノ事情等ヲ考慮シテ教育能率ノ增進ヲ圖リ且實際生活ニ適應セシメシコトヲ努ムベシ

第二章 學科目及其程度

第二條 國民學校ノ學科目ハ國民科、算術、作業、圖書、體育、音樂トス

第三條 國民科ハ國民道德ノ基礎ヲ授ケルト共ニ國語ヲ習得セシメ國史、地理及自然ニ關スル知識ノ初步ヲ得シメ以テ知德ヲ啓培スルヲ其ノ要旨トス

一 國民道德ニ關スル教材ハ建國精神及訪日回鑒ノ趣旨ニ基キテ日滿一德一心不可分ノ關係ヲ體得セシメ德性ヲ涵養シ忠良ナル國民タルノ信念ヲ養ヒ道德ノ實踐ヲ指導スルモノトス

國民道德ニ關スル教材ヲ授ケルニハ初學年ニ於テハ孝悌、禮儀、和親、勤儉、誠實、義勇等ノ德目ニ就キ實際ニ適切ナル近易ノ事項ヲ授ケ且作法ヲ課シ進ミテ建國精神、日滿一德一心不可分ノ關係ヲ知ラシメ國家社會ニ對スル責務ノ一般ニ及ボシ責任ヲ重シク勤勞ヲ愛好シ公益ニ力ヲ盡シ國法ニ遵ヒ以テ忠君愛國ノ志氣ヲ涵養スベシ女子ニ對シテハ特ニ溫良貞淑ノ德ヲ養ヒ家政ヲ齊フルノ志念ヲ固カラシメンコトニ努ムベシ

二 國語ニ關スル教材ハ日常生活ニ必要ナル普通ノ言語、文字及文章ヲ知ラシメ正確ニ思想ヲ發表スルノ能ヲ養フモノトス

國語ニ關スル教材ヲ授ケルニハ初學年ニ在リテハ發音ヲ正シ簡易

之讀法、書法及綴法進而及於日常須知之文字與普通文意使練習言語

讀法、書法及綴法雖得各依其目的之所在區別其教授時間但須互相關聯保持聯繫

綴法應就國民科或其他學科目所授之事項、學生日常見聞之事項及處世必要之事項採取教材其行文務使平易而趣旨明瞭

書法所用之字應爲楷書

三 關於國史之教材使知我國及日本史實之大要明瞭兩國文化之由來闡明建國緣由及建國精神以資涵養國民之精神

關於國史教材之教授應與國民道德其他教授事項互相關聯示以繪畫、地圖及標本等使知建國之由來、忠良賢哲之事實、國民之勇武等以明日滿兩國之關係

四 關於地理之教材使知我國之地勢、氣候、區劃、都會、物產、交通並授關於日本及隣接各國國勢之簡單智識以資養成愛國心

關於地理教材之教授應與自然及國史之教授事項互相關聯務必根據實地之觀察示以地球儀、地圖、標本、照片等使習得確實之知識

五 關於自然之教材應就植物、動物、礦物及自然現象授以學生所得自學之事項及與實際生活有密切關係之事項爲主使其名稱、形狀、效用及發育之大要且理解其相互之關

ナル文字ノ讀方、書方又ハ綴方ヲ知ラシメ進ミテ日常須知ノ文字及普通文ニ及ボシ又言語ヲ練習セシムベシ

讀方、書方及綴方ハ各其ノ目的トスル所ニ依リ教授時間ヲ區別スルコトヲ得ルモ聯繫ヲ保タシムベシ

綴方ハ其ノ教材ヲ國民科又ハ他ノ學科目ニ於テ授ケタル事項、學生ノ日常見聞セル事項及處世ニ必要ナル事項ニ採リ其ノ行文ハ平易ニシテ趣旨明瞭ナランコトニ努ムベシ

書方ニ用フル文字ノ書體ハ楷書トス

三 國史ニ關スル教材ハ我國及日本ニ於ケル史實ノ大要ヲ知ラシメ兩國文化ノ由來ヲ明カニシ建國ノ事由及建國精神ヲ明瞭ナラシメ以テ國民精神ノ涵養ニ資スルモノトス

國史ニ關スル教材ヲ授クルニハ國民道德其ノ他ノ教授事項ト聯絡ヲ保テ繪畫、地圖、標本等ヲ示シ建國ノ由來、忠良賢哲ノ事實、國民ノ武勇等ヲ知ラシメ日滿兩國ノ關係ヲ明カニスベシ

四 地理ニ關スル教材ハ我國ノ地勢、氣候、區劃、都會、產物及交通並ニ日本及隣接諸國ノ國勢ニ關スル簡單ナル知識ヲ得シメ愛國心ノ養成ニ資スルモノトス

地理ニ關スル教材ヲ授クルニハ自然及國史ノ教授事項ト聯絡セシメ成ル可ク實地ノ觀察ニ基キ且地球儀、地圖、標本、寫眞等ヲ示シテ確實ナル知識ヲ習得セシムベシ

五 自然ニ關スル教材ハ植物、動物、礦物及自然ノ現象ニ就キ主トシテ學生ノ自學シ得ル事項及實生活ニ密接ナル關係ヲ有スル事項ヲ授ケ其ノ名稱、形狀、效用及發育ノ大要ヲ知ラシメ其ノ相互關

係及其對於人生關係之重要並使觀察精密最近自然養成利用厚生之觀念

關於自然教材之教授應根據實地之觀察加以簡單之實驗且示以標本、模型、繪畫等使其有確實之理解

前項各款之教材應使互相保持密切之聯繫每一事務務使充作各種教材以期合乎國民科本來之趣旨

第四條 算術以便熟習日常之計算授與生活上所必需之數目知識並使思考精確為宗旨

算術之教材為數之讀法、寫法及計算並珠算關於數目自小整數逐漸至於大整數更及於簡易小數及分數關於計算在整數時自簡易者漸進於複雜難雜者在小數及分數時則以簡易者為是

算術教材之教授以實驗實測說明演算之方法及理由務使其有精確之理解熟習暗算與演算使能應用如意(第七、第四五號)條中修正

第五條 作業以便學得日常生活上所必需之作業知識技能並養成勤勞之習慣為宗旨

作業之教材其初為簡易手工及洒掃漸進於園藝之初步、器具之製作及修理等依地方之情形更進而及於簡易農事及商事對於女子更得課以簡單之家事及裁縫  
作業教材之教授應留意左列各點  
手工隨使用紙、絲、粘土、木、竹、金屬等切合當地實情之

係及人生ニ對スル關係ノ大要ヲ理解セシメ兼テ觀察ヲ精確ニシ自  
然ニ親シミ利用厚生ノ念ヲ發アモノトス

自然ニ關スル教材ヲ授クルニハ實地ノ觀察ニ基キ簡單ナル實驗ヲ  
施シ標本、模型、繪畫等ヲ示シ理解ヲ確實テラシムベシ

前項各款ノ教材ハ相互ニ密接ナル聯繫ヲ保タシメノ事致ハ之ヲ成  
ル可ク各種ノ教材トシテ取扱ヒ以テ國民科本來ノ趣旨ニ副ハンコト  
ヲ期スベシ

第四條 算術ハ日常ノ計算ニ習熟セシメ生活上必要ナル數量ニ關スル  
知識ヲ授ケ思考ヲ精確ニスルヲ以テ其ノ要旨トス

算術ノ教材ハ數ノ唱方、書方及計算並ニ珠算トシ數ニ關シテハ小ナ  
ル整數ヨリ漸次大ナル整數更ニ簡易ナル小數及分數ニ及ビ計算ニ關  
シテハ整數ニ付テハ簡易ナルモノヨリ漸次複雜困難ナルモノニ及ビ  
小數及分數ニ付テハ簡易ナルモノトス

算術ノ教材ヲ授クルニハ實驗實測ヲ用ヒ運算ノ方法及理由ヲ説明シ  
テ理解ヲ精確ニシ暗算及連算ニ習熟シテ應用自在ナラシメンコトヲ  
努ムベシ (第七、第四五號)條中修正

第五條 作業ハ日常生活ニ必要ナル作業ノ知識技能ヲ得シメ勤勞ノ習  
慣ヲ養フヲ以テ其ノ要旨トス

作業ノ教材ハ初ハ簡易ナル手工及洒掃精進ミテハ園藝ノ初步、器具  
ノ製作、修理等トシ地方ノ情形ニ依リ簡單ナル農事及商事ニ及ブモ  
ノトシ女子ニ付テハ更ニ簡易ナル家事及裁縫ニ及ブコトヲ得  
作業ノ教材ヲ授クルニハ左ノ點ニ留意スベシ  
手工ハ紙、絲、粘土、木、竹、金屬等其ノ土産ニ適切ナル材料ヲ用

材料使作簡易之細工

農事及商事應按地方之情形選擇適切之教材使與家庭之業務保持密切之聯繫尤應努力指導實習

家事應選擇關於衣食住、看護、育兒、衛生及一家經濟等之淺近平易事項

裁縫應授以普通衣類之縫法、裁法及修補法等

第六條 圖畫以使學得觀察形體、色彩及描寫之能力以資啓發美感涵養德性爲宗旨

圖畫之教材爲描寫簡單之形體及色彩

圖畫教材之教授應注意先使臨寫帖本進而使就學生日常目擊之物體或由自己之構思而描寫之

第七條 體育以使身體得遂生理的發育保護增進身體之健康並使精神活潑剛毅涵養守規律尙協同之習慣爲宗旨

體育之教材爲教練操、基本操、應用操、遊戲及競技操、整理操並團體操之六操

體育教材之教授應留意氣候、環境及學生之性別、年齡、身心發達之程度而採取適切之方法（第七節四五條本條修正）

第八條 音樂以能使唱平易歌曲而資啓發美感涵養德性爲宗旨

音樂之教材爲平易雅正之單音唱歌

音樂教材之教授應努力使學生之心情活潑純美

ト簡易ナル細工ヲ爲サシムベシ

農事及商事ハ土地ノ情形ニ依リ適切ナル教材ヲ選ビ家庭ノ業務ト密接ナル聯繫ヲ保タシメ特ニ實習ノ指導ニ努ムベシ

家事ハ衣食住、看護、育兒、衛生、一家ノ經濟等ニ關スル近易ナル事項ヲ選ブベシ

裁縫ハ通常ノ衣類ノ縫ヒ方、裁チ方、繕ヒ方等ヲ授クベシ

第六條 圖畫ハ形體及色彩ヲ觀察シ之ヲ描寫スルノ能ヲ得シメ美感ヲ養ヒ德性ノ涵養ニ資スルヲ以テ其ノ要旨トス

圖畫ノ教材ハ簡單ナル形體及色彩ノ描寫トス

圖畫ノ教材ヲ授クルニハ手本ニ付描寫セシメ進ミテハ學生ノ日常目擊スル物體ニ就キ又ハ自己ノ工夫ニ依リ描寫セシメンコトニ注意スベシ

第七條 體育ハ身體ヲ生理的ニ發育セシメ健康ヲ保護増進シ精神ヲ快活ニシテ剛毅ナラシメ規律ヲ守リ協同ヲ尙ブノ習慣ヲ涵養スルヲ以テ其ノ要旨トス

體育ノ教材ハ教練操、基本操、應用操、遊戲及競技操、整理操並ニ團體操ノ六操トス

體育ノ教材ヲ授クルニハ氣候及環境並ニ學生ノ性別、年齡及身心ノ發達ノ程度ニ留意シテ適切ナル方法ニ依ルベシ（第七節四五條本條修正）

第八條 音樂ハ平易ナル歌曲ヲ唱フコトヲ得シメ美感ヲ養ヒ德性ノ涵養ニ資スルヲ以テ其ノ要旨トス

音樂ノ教材ハ平易雅正ナル單音唱歌トス

音樂ノ教材ヲ授クルニハ學生ノ心情ヲ快活純美ナラシメンコトニ努ムベシ

第九條 國民學校各學年各學科目之教材內容及程度應以民生部大臣有著作權之國民學校教科用圖書內所記述者為標準其每週授業時數應依另記第一號表

第十條 校長因產業、氣候或其他地方事情而認為有必要時得在一定期間內增減各學年各學科目之每週授業時數或中止一或二以上學科目之授業

在前項情形各學年之各學科目如有不適其進度或超過太甚之處時應在其他期間內增減該學科目之每週授業時數而調整之

依前二項之規定所增加之授業時數各學年每週不得超過六時

依第一項或第二項之規定減少授業時數時各學年每週授業時數不得減至十八時以下

第十一條 依第二十八條之規定實施二部授業時各學年各學科目之每週授業時數由管理者或設置者定之但應受監督官署之認可

在前項情形每週授業時數須為十八時以上

第十二條 如將數學年之學生編為一學級時作業、體育及音樂得不拘其各學年之程度如何將全部或一部之學生照同一程度授業之

第十三條 國民學校校長應定其國民學校所應授之各學年各學科目之教授科目

第三章 教科書

第九條 國民學校各學年各學科目之教材ノ内容及程度ハ民生部大臣ノ著作權ヲ有スル國民學校教科用圖書ニ記述スル所ヲ標準トシ其ノ每週授業時數ハ別表第一號表ニ依ルベシ

第十條 校長ハ產業、氣候其ノ他地方ノ事情ニ因リ必要アル場合ニ於テハ一定期間中各學年ノ各學科目ノ每週授業時數ヲ增減シ又ハ一若ハ二以上ノ學科目ノ授業ヲ中止スルコトヲ得

前項ノ場合ニ於テ各學年ノ各學科目ノ進度ニ達セズ又ハ著シク之ヲ超ユルノ惧アルトキハ他ノ期間中ニ於テ當該學科目ノ每週授業時數ヲ增減シテ之ヲ調整スベシ

前二項ノ規定ニ因リ增加スル授業時數ハ各學年一週六時ヲ超ユルコトヲ得ズ

第一項又ハ第二項ノ規定ニ因リ授業時數ヲ減ズル場合ニ於テハ每週授業時數ハ各學年十八時以下ニ下ルコトヲ得ズ

第十一條 第二十八條ノ規定ニ依リ二部授業ヲ爲ス場合ニ於ケル各學年ノ各學科目ノ每週授業時數ハ管理者又ハ設置者ニ於テ之ヲ定メ監督官署ノ認可ヲ受クベシ

前項ノ場合ノ每週授業時數ハ十八時以上トス

第十二條 數學年ノ學生ヲ一學級ニ編制スルトキハ作業、體育及音樂ハ各學年ノ程度ニ拘ラズ全部又ハ一部ノ學生ヲ同一ノ程度ニ依リ教授スルコトヲ得

第十三條 國民學校ノ校長ハ其ノ國民學校ニ於テ教授スベキ各學年ノ各學科目ノ教授科目ヲ定ムベシ

第三章 教科書

第十四條 國民學校關於國民科、算術、圖畫及音樂之教授應令使用教科書但關於國語及音樂之教授因有特別事情難令使用教科書或校長認為無使用之必要時不在此限

第十五條 國民學校所應使用之教科書應由新東京特別市長或縣旗市長就民生部大臣有著作權者採用之

縣旗市長對於國民科之教科書應決定以日語及省長所定之以滿語或蒙古語編纂者(第七、第四、五號本條中修正)

第十六條 關於國民學校使用之教科書如有左列各款之一之行為者處二百圓以下之罰金

- 一 採用民生部大臣有著作權之教科書以外之書籍為國民學校教科書者或使採用者
- 二 明知民生部大臣有著作權之教科書被不法增加定價之情形而仍採用為國民學校教科書者或使採用者

第四章 設置及廢止

第十七條 欲設置國民學校時應具左列事項受省長或新東京特別市長之認可但關於新東京特別市設置之國民學校應受民生部大臣之認可欲變更左列事項時亦同

一名 稱

學務 第二章 學校教育 第二款 國民教育

第十四條 國民學校ニ於テハ國民科、算術、圖畫及音樂ノ教授ニ付テハ教科書ヲ使用セシムベシ但國語及音樂ノ教授ニ付特別ノ事情ニ依リ教科書ヲ使用セシム難キ場合又ハ校長ニ於テ其ノ必要ナシト認ムル場合ハ此ノ限ニ在ラズ

第十五條 國民學校ニ於テ使用セシムル教科書ハ民生部大臣ノ著作權ヲ有スルモノニ就キ新東京特別市長又ハ縣旗市長之ヲ採定スベシ

縣旗市長ハ國民科ノ教科書ニ付テハ日語ニ依ルモノ及省長ノ定ムル所ニ依リ滿語ニ依ルモノ又ハ蒙古語ニ依ルモノヲ採定スベシ(第七、第四、五號本條中改正)

第十六條 國民學校用教科書ニ關シ左ノ各號ノ一ニ該當スル所為アリタル者ハ二百圓以下ノ罰金ニ處ス

- 一 民生部大臣ノ著作權ヲ有スル教科書以外ノ書籍ヲ國民學校用教科書トシテ採用シタル者又ハ採用セシメタル者
- 二 民生部大臣ノ著作權ヲ有スル教科書ニシテ不法ニ其ノ定價ヲ増額セラレタルモノヲ情ヲ知りテ國民學校用教科書トシテ採用シタル者又ハ採用セシメタル者

第四章 設置及廢止

第十七條 國民學校ヲ設置セントスルトキハ左ノ事項ヲ具シ省長又ハ新東京特別市長ノ認可ヲ受クベシ新東京特別市ノ設置スル國民學校ニ付テハ民生部大臣ノ認可ヲ受クベシ左ノ事項ヲ變更セントスルトキ亦同シ

一名 稱

二 位 置

- 三 學生定員及學級編制
- 四 教師定員數及其擔任學級或其擔任學科目
- 五 開學年月日

六 通學預定區域內之戶數及人口  
七 校地、校舍、寄宿舍、體育場、實習地及其他一般設備

(關於校地、校舍、寄宿舍、體育場及實習地應附具圖面記載地形、地質、面積及構造附近狀況)

八 資產、經費及維持方法(經費應記載自初年度至完成年度之款額)(第七、四、五號本條中修正)

第十八條 欲廢止國民學校時應具其事由、教師及學生之處置方法及廢止日期受省長或新京特別市長之認可但關於新京特別市設置之國民學校應受民生部大臣之認可

廢止國民學校或按命封閉時應於三十日以內向監督官呈提出學籍簿(第七、四、五號本條中修正)

第十九條 學則中應規定之事項如左

- 一 關於學年、學期、休業日及式日之事項
- 二 關於學科課程及每週教授時數之事項
- 三 關於認定課程修了及認定畢業之事項
- 四 關於學生之入學、轉學、退學及懲戒之事項
- 五 關於授業費及其他校費之事項
- 六 關於寄宿舍之事項
- 七 其他必要之事項

二 位 置

- 三 學生定員及學級編制
- 四 教師定員及其擔任學級又ハ擔任學科
- 五 開校年月日

六 通學預定區域內ノ戶數及人口  
七 校地、校舍、寄宿舍、體育場、實習地其ノ他設備一般(校地、校舍、寄宿舍、體育場及實習地ニ付テハ地形、地質、面積及構造並ニ附近ノ狀況ヲ記載シタル圖面ヲ添附スベシ)

八 資產、經費及維持ノ方法(經費ハ初年度ヨリ完成年度ニ至ル迄ノ分ニ付記載スベシ)(第七、四、五號本條中修正)

第十八條 國民學校ヲ廢止セントスルトキハ其ノ事由、教師及學生ノ處置方法並ニ廢止ノ期日ヲ具シ省長又ハ新京特別市長ノ認可ヲ受ケベシ新京特別市ノ設置スル國民學校ニ付テハ民生部大臣ノ認可ヲ受ケベシ

國民學校ヲ廢止シ又ハ其ノ閉鎖ヲ命ゼラレタルトキハ三十日以内ニ學籍簿ヲ監督官署ニ提出スベシ(第七、四、五號本條中修正)

第十九條 學則中ニ規定スベシ事項左ノ如シ

- 一 學年、學期、休業日及式日ニ關スル事項
- 二 學科課程及每週教授時數ニ關スル事項
- 三 課程ノ終了及卒業ノ認定ニ關スル事項
- 四 學生ノ入學、轉學、退學及懲戒ニ關スル事項
- 五 授業料其ノ他學生ヨリ徵收スル校費ニ關スル事項
- 六 寄宿舍ニ關スル事項
- 七 其ノ他必要ナル事項

第五章 學年、學期、教授日數、休業日及式日

第二十條 國民學校之學年自一月一日起至十二月三十一日終

爲考查學力及其他教育上之便利起見分學年爲左之二學期

前學期 自一月一日起至六月三十日止

後學期 自七月一日起至十二月三十一日止

第二十一條 每日教授終始時刻由校長定之

第二十二條 左列各日爲休業日

一 依康德七年勅令第二百二十七號關於放假日之件之放假日但慶祝日除外

二 夏季休業日及冬季休業日

夏季休業日及冬季休業日共爲六十日以内但有特別事情時經監督官署之認可得延長之

夏季休業日及冬季休業日之日期應經監督官署之認可後定之

三 前二款之外新京特別市長或縣旗市長所定之休業日

(附八第七三號本條修正)

第二十三條 左列各日爲式日

一 慶祝日

二 入學日、卒業日及開校紀念日於式日應依方定舉行式典

學 務 第二章 學校教育 第一節 國民教育

第五章 學年、學期、教授日數、休業日及式日

第二十條 國民學校ノ學年ハ一月一日ニ始マリ十二月三十一日ニ終ル

學年ハ學力考查其ノ他教育上ノ便宜ノ爲之ヲ分テテ左ノ二學期トス

前學期 一月一日ヨリ六月三十日ニ至ル

後學期 七月一日ヨリ十二月三十一日ニ至ル

第二十一條 毎日ノ教授終始ノ時刻ハ校長之ヲ定ム

第二十二條 左ノ日ヲ休業日トス

一 康德七年勅令第二百二十七號休日ニ關スル件ニ依ル休日但シ慶祝日ヲ除ク

二 夏季休業日及冬季休業日

夏季休業日及冬季休業日ハ併セテ六十日以内トス但シ特別ノ事情アルトキハ監督官署ノ認可ヲ經テ之ヲ延長スルコトヲ得

夏季休業日及冬季休業日ノ期日ハ監督官署ノ認可ヲ經テ之ヲ定ム

三 前二號ノ外新京特別市長又ハ縣旗市長ノ定ムル休業日 (附八第七三號本條修正)

第二十三條 左ノ日ヲ式日トス

一 慶祝日

二 入學日、卒業日及開校紀念日式日ニハ別ニ定ムル所ニ依リ式ヲ

(第八第七三號本條改正)

行フベシ (第八第七三號本條改正)

第二十四條 遇有傳染病及其他非常災變而認為有必要時校長受監督官署之認可得臨時休業如不及受認可時應於臨時休業之後立即呈報監督官署

如有前項之情形時監督官署應命該國民學校休業

在前二項情形其學年之授業日數雖有第二十五條之規定亦不妨減至二百二十二日以內

第二十五條 授業日數每學年為二百二十二日以上但因前條或特別事情經監督官署之認可者不在此限

第六章 編制

第二十六條 國民學校之學級數為十六學級以下但因特別事情經監督官署之認可者不在此限

第二十七條 一學級之學生數為六十人以内但有特別事情時得增加十人以内

第二十八條 國民學校有特別事情時經監督官署之認可得將全部或一部之學生分為前後二部教授之

第二十九條 有特別事情時得從國民學校之分校

關於分校之規程由監督官署定之

第三十條 國民學校每學級應置教師一人

第二十四條 校長ハ傳染病其ノ他非常災變ノ爲必要アルトキハ監督官署ノ認可ヲ受ケ臨時休業ヲナスコトヲ得認可ヲ受ケタル暇ナキトキハ臨時休業ヲ爲シ遲滞ナク之ヲ監督官署ニ届出ツベシ

前項ノ事由アルトキハ監督官署ハ其ノ國民學校ニ休業ヲ命ズベシ

前二項ノ場合ニ於テハ其ノ學年ノ授業日數ハ第二十五條ノ規定ニ拘ラズ二百二十二日ヲ下ルコトヲ妨ゲズ

第二十五條 授業日數ハ每學年二百二十二日以下トス但前條又ハ特別ノ事情ニ因リ監督官署ノ認可ヲ受ケタル場合ハ此ノ限ニ在ラズ

第六章 編制

第二十六條 國民學校ノ學級數ハ十六學級以下トス但特別ノ事情ニ因リ監督官署ノ認可ヲ受ケタル場合ハ此ノ限ニ在ラズ

第二十七條 一學級ノ學生數ハ六十人以下トス但特別ノ事情アルトキハ十人迄之ヲ増スコトヲ得

第二十八條 國民學校ニ於テハ特別ノ事情アルトキハ監督官署ノ認可ヲ經テ全部又ハ一部ノ學生ヲ前後二部ニ分チテ教授スルコトヲ得

第二十九條 特別ノ事情アルトキハ國民學校ノ分校ヲ置クコトヲ得

分校ニ關スル規程ハ監督官署之ヲ定ム

第三十條 國民學校ニ於テハ學級毎ニ教師一人ヲ置クベシ

〔編覽百四十七號〕

教師以教諭充之但在二學級以上編制之學校於必要時其半數以內得以教導或教輔充之

前項但書之規定在實施二部教授時前後各部均適用之

第三十一條 在八學級以上之國民學校為補助校長所委任之教授起見得於前條所規定者外選教諭、教導或教輔一人

第三十二條 在八學級以上之國民學校得於前二條所規定者外依其教授時數及學生數之多寡置必要員數之教諭（第六、第五三號本條中修正）

第三十二條之二 國民學校於必要時得聘置講師（第六、第五三號本條追加）

第七章 設 備

第三十三條 國民學校之校地、校舍、體育場、校具、作業場、實習地、寄宿舍及其他必要之設備須適應學校之規模及編制校地應選擇適宜上及衛生上無碍且便於學生進學之地點

建築物須適合其使用之目的且於管理上及衛生上皆適宜而又質樸堅牢者

第三十四條 國民學校應備左列表錄

一 關係法規

二 學校沿革誌、學校一覽表及觀察簿

三 學則、日誌、各學年之各學科目每週教授時間表、教授

學務 第二章 學校教育 第二款 國民教育

教師ハ教諭ヲ以テ之ニ充ツ但二以上ノ學級ヲ以テ編制スル學校ニ於テハ必要ニ依リ其ノ半數以內ハ教導又ハ教輔ヲ以テ之ニ充ツルコトヲ得

前項但書ノ規定ハ二部教授ヲ爲ス場合ニ在リテハ前後各部毎ニ之ヲ適用スルモノトス

第三十一條 八學級以上ノ國民學校ニ於テハ校長ノ授任スル教授ヲ補助スル爲前條ニ規定スル者ノ外教諭、教導又ハ教輔一人ヲ置クコトヲ得

第三十二條 八學級以上ノ國民學校ニ於テハ前二條ニ規定スル者ノ外教授時數及學生數ニ應ジ必要ナル員數ノ教諭ヲ置クコトヲ得（第六、第五三號本條中修正）

第三十二條ノ二 國民學校ニ於テハ必要ニ依リ講師ヲ置クコトヲ得（第六、第五三號本條追加）

第七章 設 備

第三十三條 國民學校ノ校地、校舍、體育場、校具、作業場、實習地、寄宿舍其ノ他必要ナル設備ハ學校ノ規模及編制ニ適應スルヲ要ス校地ハ道德上及衛生上善ナク且學生ノ進學ニ便利ナル場所ヲ選ブベシ

建築物ハ其ノ使用ノ目的ニ叶ヒ管理上及衛生上適當ニシテ質樸堅牢ナルコトヲ要ス

第三十四條 國民學校ニ於テハ左ノ表錄ヲ備フベシ

一 關係法規

二 學校沿革誌、學校一覽表及觀察簿

三 學則、日誌、各學年ノ各學科目ノ每週教授時間表、教授細目、

細目、教授日案及教科書一覽表

四 學生學籍簿、出席簿及身體檢查表

五 教師之名簿、履歷書、出勤簿並擔任學級或擔任學科及時間表

六 關於學業成績考查之要領

七 關於會計帳簿、圖書、機械、標本及模型等之目錄

八 土地、建造物、圖書、校具及其他備品之清冊

九 來往文件

十 以上各款之外監督官承認有必要之表簿

前項表簿中已完結者學籍簿應保存二十年以上其他表簿應保存五年以上

第八章 入學、轉學、退學、畢業及懲戒

第三十五條 新東京特別市長及縣旗市長應以六月一日為期調查

次年度國民學校入學兒童之預計數

縣旗市長應將前項調查之結果依另記第三號表格式於八月末日以前報告省長省長登錄之後再進摺另記第三號表格式於九月末日以前報告民生部大臣

新東京特別市長應將第一項調查之結果進摺另記第三號表格式於九月末日以前報告民生部大臣

(第七百四十五號本條中改正)

第三十六條 畢業於國民學舍或國民義塾而年齡滿九歲以上者

得編入國民學校之第三學年

國民學舍或國民義塾之畢業者而年齡滿十歲以上且成績優秀者經考查後得編入國民學校第四學年

(第七百四十五號本條中改正)

(研覽百三十號)

教授日案及教科書一覽表

四 學生ノ學籍簿、出席簿及身體檢查表

五 教師ノ名簿、履歷書、出勤簿並ニ擔任學級又ハ擔任學科及時間表

六 學業成績考查ニ關スル表簿

七 會計ニ關スル帳簿並ニ圖書、機械、標本、模型等ノ目錄

八 土地、建造物、圖書、校具其ノ他備品ノ彙帳

九 往復書類

十 前各款ノ外監督官認ノ必要ト認ムル表簿

前項ノ表簿中完結シタルモノハ學籍簿ニ付テハ二十年以上其ノ他ノ表簿ニ付テハ五年以上之ヲ保存スベシ

第八章 入學、轉學、退學、卒業及懲戒

第三十五條 新東京特別市長及縣旗市長ハ明年度國民學校ノ入學兒童見込數ヲ六月一日現在ヲ以テ調査スベシ

縣旗市長ハ前項ノ調査ノ結果ヲ別表第三號表ノ書式ニ依リ八月末日迄ニ省長ニ報告シ省長ハ之ヲ取纏メ別表第三號表ノ書式ニ準シ九月末日迄ニ民生部大臣ニ報告スベシ

新東京特別市長ハ第一項ノ調査ノ結果ヲ別表第三號表ノ書式ニ準シ九月末日迄ニ民生部大臣ニ報告スベシ

(第七百四十五號本條中改正)

第三十六條 國民學舍又ハ國民義塾ノ卒業者ニシテ年齡滿九年以上ノ者ハ國民學校第三學年ニ編入スルコトヲ得

國民學舍又ハ國民義塾ノ卒業者ニシテ年齡滿十歲以上ノ成績優秀ナル者ハ考查ノ上國民學校第四學年ニ編入スルコトヲ得

(第七百四十五號本條中改正)

(研覽百三十號)

本條中改正

第三十七條 國民學校學生已退學者自退學之日起一年以內如志願再入國民學校時得許可編入同一學年以下之學年

第三十八條 國民學校之學生得轉學於其他國民學校之同一學年

志望轉學之學生應將轉學願書呈報現在在學學校之校長提出之

在前項情形校長應將在學證明書、成績表、學科課程表及意見書附於轉學願書送達受轉學之學校

受轉學之國民學校不舉行考查而無妨碍時應許可其轉學

第三十九條 學生欲退學時應受校長之許可

第四十條 校長應於學年之始依另記第二號表格式作成入學學生之學籍簿

第四十一條 學生出席應依省長或新京特別市長所定之格式作成之 (第七、第四五號本條中改正)

第四十二條 校長對於認爲已修了各學年之課程者應依其申請授與修了證書

修了證書之格式由省長或新京特別市長定之 (第七、第四五號本條中改正)

第四十三條 校長對於認爲全課程畢業者應授與畢業證書

第三十七條 國民學校ノ學生ニシテ退學シタル者退學シタル時ヨリ一年以內ニ於テ國民學校ニ入學ヲ志願シタルトキハ同一學年以下ノ學年ニ限リ許可スルコトヲ得

第三十八條 國民學校ノ學生ハ他ノ國民學校ノ同一學年ニ轉學スルコトヲ得

轉學ヲ志望スル學生ハ轉學願書ヲ現ニ在學スル學校ノ校長ヲ經由シテ提出スベシ

前項ノ場合ニ於テ校長ハ轉學願書ニ在學證明書、成績表、學科課程表及意見書ヲ添ヘ轉學先學校ニ送付スベシ

轉學先國民學校ニ於テハ考查ヲ行ハズシテ支障ナキ限リ轉學ヲ許スベシ

第三十九條 學生退學セントスルトキハ校長ノ許可ヲ受クベシ

第四十條 校長ハ學年ノ始メニ於テ入學シタル學生ノ學籍簿ヲ別表第二號表ニ依リ作成スベシ

第四十一條 學生ノ出席簿ハ省長又ハ新京特別市長ノ定ムル格式ニ依リ之ヲ作成スベシ (第七、第四五號本條中改正)

第四十二條 校長ハ各學年ノ課程ヲ修了セリト認ムル者ニ對シテハ其ノ申請ニ因リ修了證書ヲ授與スベシ

修了證書ノ格式ハ省長又ハ新京特別市長ヲ定ム (第七、第四五號本條中改正)

第四十三條 校長ハ全課程ヲ卒業セリト認ムル者ニハ卒業證書ヲ授與スベシ

學務 第二章 學校教育 第二款 國民教育

畢業證書之格式由省長或新京特別市長定之 (第七百四十五號  
本條中修正)

第四十四條 各學年課程修了之認定及全課程畢業之認定應考  
查平素之成績而行之

第四十五條 校長對於未修了一學年課程之學生不得升進其學  
年

第四十六條 對於學生之懲戒爲訓戒不得加以體罰

第九章 授業料

第四十七條 公立國民學校欲徵收授業費時其款額每月在二角  
以內經省長之認可由縣旗市長定之其在新京特別市設置之國  
民學校應經民生部大臣之認可由新京特別市長定之但無一日  
授業之月則不徵收授業費

因特別之情形欲徵收前項之規定額以上時縣旗市長或新京特  
別市長須具事由經民生部大臣之認可 (第六百八號七百四十五號  
本條中修正)

第四十八條 國民學校之學生中有因貧困無力繳納授業費者得  
免除授業費之全部或一部

兄弟二人以上同時在同一國民學校求學時得減其授業費之額

第十章 監 督

第四十九條 本令所稱之監督官應爲新京特別市長或縣旗市長  
(第七百四十五號本條中修正)

附 則

三四之四

卒業證書ノ様式ハ省長又ハ新京特別市長之ヲ定ム (第七百四十五號本條中  
改正)

第四十四條 各學年ノ課程ノ修了又ハ全課程ノ卒業ノ認定ハ平素ノ成  
績ヲ考査シテ之ヲ爲スベシ

第四十五條 校長ハ一學年ノ課程ヲ修了セザル學生ノ學年ヲ進ムルコ  
トヲ得ズ

第四十六條 學生ニ加フル懲戒ハ訓戒トシ體罰ヲ加フルコトヲ得ズ

第九章 授業料

第四十七條 公立國民學校ニ於テ授業料ヲ徵收セントスルトキハ一月  
二十錢以下ニ於テ省長ノ認可ヲ經テ縣旗市長、新京特別市ノ設置ス  
ル國民學校ニ付テハ民生部大臣ノ認可ヲ經テ新京特別市長其ノ額ヲ  
定ム但一日モ授業ヲ課セザル月ハ之ヲ徵收セザルモノトス

特別ノ事情ニ因リ前項ノ規定額以上ヲ徵收セントスル場合ニ在リテ  
ハ縣旗市長又ハ新京特別市長ハ其ノ事由ヲ具シ民生部大臣ノ認可ヲ  
經ベシ (第六百八號、七百四十五號本條中修正)

第四十八條 國民學校ノ學生ニシテ貧困ノ爲授業料ヲ納ムルコト能ハ  
ザル者ニ對シテハ授業料ノ全部又ハ一部ヲ免除スルコトヲ得

兄弟二人以上同時ニ同一國民學校ニ在學スルトキハ授業料ノ額ヲ減  
ズルコトヲ得

第十章 監 督

第四十九條 本令ニ於テ監督官若ト稱スルハ新京特別市長又ハ縣旗市  
長トス (第七百四十五號本條中改正)

附 則

〔觀覽百三十號〕

〔訓令百四十七號〕

本令自國民學校令施行之日施行（康德五年一月一日）

附 則（康德六年四月五日民生部令第八號）

本令自公布日施行

附 則（康德六年七月一日民生部令第三五號）

本令自康德六年七月一日施行

附 則（康德七年二月十四日民生部令第四五號）

本令自公布日施行

附 則（康德八年一月一十七日民生部令第七三號）

本令自公布日施行

本令ハ國民學校令施行ノ日ヨリ之ヲ施行ス（康德五年一月一日）

附 則（康德六年四月五日民生部令第八號）

本令ハ公布ノ日ヨリ之ヲ施行ス

附 則（康德六年七月一日民生部令第三五號）

本令ハ康德六年七月一日ヨリ之ヲ施行ス

附 則（康德七年二月十四日民生部令第四五號）

本令ハ公布ノ日ヨリ之ヲ施行ス

附 則（康德八年一月一十七日民生部令第七三號）

本令ハ公布ノ日ヨリ之ヲ施行ス

學務 第二章 學校教育 第二款 國民教育

第一號表 (第七第四節本表修正)

國民學校各學年各學科目每週教授時數表

學 科 目	學 年			
	第一學年	第二學年	第三學年	第四學年
國 民 科	六 以日語者 (日語ニ依ルモノ) 三 以滿語或蒙語 或朝鮮語者 (滿語文ハ蒙古 語ニ依ルモノ)	六 以日語者 (日語ニ依ルモノ) 二 以滿語或蒙語 或朝鮮語者 (滿語文ハ蒙古 語ニ依ルモノ)	七 以日語者 (日語ニ依ルモノ) 五 以滿語或蒙語 或朝鮮語者 (滿語文ハ蒙古 語ニ依ルモノ)	八 以日語者 (日語ニ依ルモノ) 一 以滿語或蒙語 或朝鮮語者 (滿語文ハ蒙古 語ニ依ルモノ)
算 術	五	五	五	五
作 業	一	二	三	三
圖 畫	一	一	一	一
體 育			三	三
音 樂		四	一	一
計	二四	二六	二八	三〇

備考 關於作業之實習雖在規定教授時數外仍得課之

(作業ノ實習ニ關シテハ規定教授時數外ニ涉リテ尙之ヲ課スルコトヲ得)

〔編號百四十七號〕

學務 第二章 學校教育 第二節 國民教育  
第一號表 (庚七第四五號本表修正)

國民學校各學年各學科目每週教授時數表

學科目	第一學年	第二學年	第三學年	第四學年
國民科	六 <small>(以日語者 日語ニ依ルモノ) 二 以國語或蒙古語者 (國語又ハ蒙古語ニ依ルモノ)</small>	六 <small>(以日語者 日語ニ依ルモノ) 二 以國語或蒙古語者 (國語又ハ蒙古語ニ依ルモノ)</small>	七 <small>(以日語者 日語ニ依ルモノ) 六 以國語或蒙古語者 (國語又ハ蒙古語ニ依ルモノ)</small>	八 <small>(以日語者 日語ニ依ルモノ) 七 以國語或蒙古語者 (國語又ハ蒙古語ニ依ルモノ)</small>
算術	五	五	五	五
作業	一	二	三	三
圖畫	一	一	一	一
體育	四	四	三	三
音樂			一	一
計	二四	二六	二八	三〇

備考 關於作業之實習雖在規定教授時數外仍得加課之

(作業ノ實習ニ關シテハ規定教授時數外ニ涉リテ尙之ヲ課スルコトヲ得)

【圖六十四號】

姓名		出生		籍貫		學歷		職業		政治		社會		其他	
姓名	出生年月	之天	入學年月	籍貫	職業	學歷	職業	學歷	職業	學歷	職業	學歷	職業	學歷	職業
張	張	張	張	張	張	張	張	張	張	張	張	張	張	張	張
...	...	...	...	...	...	...	...	...	...	...	...	...	...	...	...

第二號表 (學校格式)

學務 第二章 學校教育 第二款 國民教育  
 第三號表 (第七百四十五號不表修正)

省 市 縣  
 新 京 特 別 市 市 旗 縣

年 齡 別	族 別			備 考
	滿 蒙	鮮 俄	其 他 計	
七 歲				
八 歲				
九 歲				
十 歲				
十 一 歲 以 上				
計				

備考 族別欄之滿包含漢、回族(族別欄ノ滿ハ漢、回族ヲ含ム)

### ●關於國民學舍及國民義塾之件

（康德四年五月二日）  
勅令第七〇號

修正 康德六年六月勅令第一七一號

除逕諮詢參議府認可關於國民學舍及國民義塾之件悉即公布

（國務總理、文教部、農政部長大臣）  
（副）

關於國民學舍及國民義塾之件

第一條 國民學舍及國民義塾以在難於設置或不適於設置國民

學校之地域內施行簡易國民教育爲目的

第二條 特別市、縣、旗、市、街村或準此者得設置國民學舍

街村及準此者之教育組合得設置國民學舍

主管部大臣認爲有必要時對於特別市、省長認爲有必要時對  
於縣、旗、市、街村或準此者得命設置國民學舍

第二條之二 依前條規定所設置之國民學舍爲公立（第六第一  
七一號本條追加）

第三條 縣旗長認爲一街村或準此者之實力不負擔關於設置

國民學舍之費用時得令該街村或準此者及他街村或準此者爲  
設置國民學舍設置教育組合

第四條 縣旗長認爲一街村或準此者堪入國民學舍之學生數不

學 務 第二章 學校教育 第二款 國民教育

### ◎國民學舍及國民義塾ニ關スル件

（康德四年五月二日）  
勅令第七〇號

改正 康德六年六月勅令第一七一號

除參議府ノ諮詢ヲ經テ國民學舍及國民義塾ニ關スル件ヲ認可シ茲ニ之  
ヲ公布セシム（國務總理、文教部、農政部長大臣）

（國務總理、文教部、農政部長大臣）  
（副）

國民學舍及國民義塾ニ關スル件

第一條 國民學舍及國民義塾ハ國民學校ノ設置困難ナル地域又ハ適當

ナラザル地域ニ於テ簡易ナル國民教育ヲ施スヲ以テ其ノ目的トス

第二條 特別市、縣、旗、市又ハ街村若ハ之ニ準ズルモノハ國民學舍  
ヲ設置スルコトヲ得

街村及之ニ準ズルモノノ教育組合ハ國民學舍ヲ設置スルコトヲ得

主管部大臣必要アリト認ムル場合ニ於テハ特別市ニ、省長必要アリ  
ト認ムル場合ニ於テ縣、旗、市又ハ街村若ハ之ニ準ズルモノニ國民  
學舍ノ設置ヲ命ズルコトヲ得

第二條ノ二 前條ノ規定ニ依リ設置スル國民學舍ハ公立トス（第六第  
一七一號本條追加）

第三條 縣旗長ハ一街村又ハ之ニ準ズルモノノ實力國民學舍設置ニ關

スル費用ノ負擔ニ堪ヘズト認ムルトキハ其ノ街村又ハ之ニ準ズルモ  
ノ及他ノ街村又ハ之ニ準ズルモノニ國民學舍設置ノ爲教育組合ヲ設  
ケシムルコトヲ得

第四條 縣旗長ハ一街村又ハ之ニ準ズルモノニ於テ國民學舍ニ入學ス

足稱成一國民學舍時或在適當通學路程內學生數不足稱成一國民學舍時得依左列之例

一 令該街村或准此者及他街村或准此者為設置國民學舍設置教育組合

二 令該街村或准此者將場入國民學舍學生全部或一部之教育事務委託於他街村或准此者或其街村及准此者之教育組合

第五條 私人得設置國民義塾

第六條 國民學舍之設置及廢止應受省長之認可至於特別市設置之國民學舍應受主管部大臣之認可

國民義塾之設置及廢止應受特別市長或縣旗市長之認可關於國民學舍及國民義塾之設置及廢止之規則由主管部大臣定之

第七條 國民學舍及國民義塾之修業年限由舍長或塾長根據主管部大臣所定之準則參酌各學生之年齡、智力等定之

第八條 得入國民學舍及國民義塾者為年齡滿七歲以上者

第九條 關於國民學舍及國民義塾之編制及設備並學科目及其程度之規則由主管部大臣定之

第十條 國民學舍及國民義塾應依主管部大臣之所定令學生使用文教部大臣或蒙政務大臣有著作權之教科書

ベキ學生ノ數一國民學舍ヲ構成スルニ足ラズト認ムルトキ又ハ適度ノ通學路程內ニ於テ一國民學舍ヲ構成スルニ足ルベキ數ヲ得ルコト能ハズト認ムルトキハ左ノ例ニ依ルコトヲ得

一 其ノ街村又ハ之ニ準ズルモノ及他ノ街村又ハ之ニ準ズルモノニ國民學舍設置ノ為教育組合ヲ設立セシム

二 其ノ街村又ハ之ニ準ズルモノヲシテ國民學舍ニ入學スベキ學生ノ全部又ハ一部ノ教育事務ヲ他ノ街村、之ニ準ズルモノ又ハ其ノ街村及之ニ準ズルモノノ教育組合ニ委託セシム

第五條 私人ハ國民義塾ヲ設置スルコトヲ得

第六條 國民學舍ノ設置及廢止ハ省長ノ認可ヲ受クベシ特別市ノ設置スル國民學舍ニ付テハ主管部大臣ノ認可ヲ受クベシ

國民義塾ノ設置及廢止ハ特別市長又ハ縣旗市長ノ認可ヲ受クベシ、國民學舍及國民義塾ノ設置及廢止ニ關スル規則ハ主管部大臣之ヲ定ム

第七條 國民學舍及國民義塾ノ修業年限ハ主管部大臣ノ定ムル準則ニ

基キ各學生ニ付其ノ年齡、智力等ヲ參酌シテ舍長又ハ塾長之ヲ定ム第八條 國民學舍及國民義塾ニ入學スルコトヲ得ル者ハ年齡滿七年以上ノ者トス

第九條 國民學舍及國民義塾ノ編制及設備並ニ學科目及其程度ニ關スル規則ハ主管部大臣之ヲ定ム

第十條 國民學舍及國民義塾ニ於テハ主管部大臣ノ定ムル所ニ依リ學同生ヲシテ文教部大臣又ハ蒙政務大臣ノ著作權ヲ有スル教科書ヲ使用セシムベシ

第十二條 國民學舎及國民義塾得徵收授業費

國民學舎之授業費額經省長之認可由縣旗市長定之至於特別市設置之國民學舎經主管部大臣之認可由特別市長定之

國民義塾之授業費額經特別市長或縣旗市長之認可由設置者定之

第十二條 國民學舎及國民義塾之教師應爲有主管部大臣發給之教師許可狀者但有特別事情時得以無狀者代之

關於前項之教師許可狀之規則由主管部大臣定之

第十三條 國民學舎及國民義塾之舍長、塾長及教師認爲在教育上有必要時得對學生加以懲戒 (庚六第一七一號)

第十四條 關於國民學舎及國民義塾之管理及監督在本令無規定之事項由主管部大臣定之 (庚六第一七一號)

第十五條 不依本令之規定者不得稱爲國民學舎或國民義塾 (庚六第一七一號)

第十六條 本令施行上必要之規則由主管部大臣定之 (庚六第一七一號)

附 則

本令自康德五年一月一日施行

附 則 (庚六六年六月二十九日勅令第一七一號)

本令自康德六年七月一日施行

學 務 第二章 學校教育 第一款 國民教育

第十一條 國民學舎及國民義塾ニ於テハ授業料ヲ徵收スルコトヲ得

國民學舎ノ授業料ノ額ハ省長ノ認可ヲ經テ縣旗市長之ヲ定ム特別市ノ設置スル國民學舎ニ付テハ主管部大臣ノ認可ヲ經テ特別市長之ヲ定ム

國民義塾ノ授業料ノ額ハ特別市長又ハ縣旗市長ノ認可ヲ經テ設置者之ヲ定ム

第十二條 國民學舎及國民義塾ノ教師ハ主管部大臣ノ下付スル教師免許狀ヲ有スル者タルベシ但シ特別ノ事情アルトキハ之ヲ有セザル者ヲ以テ代用スルコトヲ得

前項ノ教師免許狀ニ關スル規則ハ主管部大臣之ヲ定ム

第十三條 國民學舎及國民義塾ノ舍長、塾長及教師ハ教育上必要アリト認ムルトキハ學生ニ懲戒ヲ加フルコトヲ得 (庚六第一七一號)

第十四條 國民學舎及國民義塾ノ管理及監督ニ關シ本令ニ規定ナキ事項ハ主管部大臣之ヲ定ム (庚六第一七一號)

第十五條 本令ノ規定ニ依ラザルモノハ國民學舎又ハ國民義塾ト稱スルコトヲ得ズ (庚六第一七一號)

第十六條 本令施行ノ爲必要ナル規則ハ主管部大臣之ヲ定ム (庚六第一七一號)

附 則

本令ハ康德五年一月一日ヨリ之ヲ施行ス

附 則 (庚六六年六月二十九日勅令第一七一號)

本令ハ康德六年七月一日ヨリ之ヲ施行ス

### ●國民學舍及國民義塾規程

(康徳四年十月十日)  
民生部令第十四號

修正 康徳五年六月民生部令第七六號、六年四月第九號、七月第三六號、  
七年二月第四六號、八年一月第七四號

茲制定國民學舍及國民義塾規程如左

國民學舍及國民義塾規程

#### 第一章 教 則

第一條 國民學舍及國民義塾應遵存關於國民學舍及國民義塾之件第一條之趣旨特別留意左列事項而教育之

- 一 國民道德之涵養於國民教育上最爲重要任何學科目均應依建國精神及訪日回鑒訓民詔書之趣旨使體會日滿一德一心不可分之關係闡明忠孝之大義涵養仁愛之至情及民族協和之美風促其爲國家社會效勞之觀念並依勞作養成愛好勤勞實踐躬行之精神
- 二 知識技能應選國民日常生活上所必需而爲基本者尤應切合地方之實情而授之
- 三 爲使身體健全心術高麗各學科目之教授及訓練應順應學生心身發達之程度
- 四 訓練雖在規定教授時間外亦應適宜與之
- 五 各學科目之教授、訓練及簽證務使不致誤其各自之目的而使其互相關聯互有裨益並應考慮男女之別簡人特性及地方事情等而施行之以期教育能率之增進且使適應實際之生活

活

### ●國民學舍及國民義塾規程

(康徳四年十月十日)  
民生部令第十四號

改正 康徳五年六月民生部令第七六號、六年四月第九號、七月第三六號、七年二月第四六號、八年一月第七四號

茲制定國民學舍及國民義塾規程ヲ左ノ通制定ス

國民學舍及國民義塾規程

#### 第一章 教 則

第一條 國民學舍及國民義塾ニ於テハ國民學舍及國民義塾ニ關スル件第一條ノ趣旨ヲ遵守シ特ニ左ノ事項ニ留意シテ學生ヲ教育スベシ

- 一 國民道德ノ涵養ハ國民教育上最モ重要ナルヲ以テ何レノ學科目ニ於テモ建國精神及訪日回鑒訓民詔書ニ則リ日滿一德一心不可分ノ關係ヲ體得セシメ忠孝ノ大義ヲ明カニシ仁愛ノ至情、民族協和ノ美風ヲ涵養シ國家社會ニ奉仕スルノ念ヲ厚クスルト共ニ勞作ニ依リ勤勞愛好、實踐躬行ノ精神ヲ養成スベシ
- 二 知識技能ハ國民ノ日常生活ニ必須ニシテ基本的ナルモノヲ選ビ特ニ地方ノ實情ニ即シテ之ヲ授クベシ
- 三 身體ヲ健全ニシ心術ヲ高尙優雅ナラシメントラ期シ各學科目ニ於ケル教授及訓練ハ學生ノ心身發達ノ程度ニ順ハシムベシ
- 四 訓練ハ規定ノ教授時間外ニ於テモ適宜之ヲ課スベシ
- 五 各學科目ニ於ケル教授、訓練及簽證ハ各其ノ目的ヲ認ルコトナク互ニ聯絡裨益セシムルト共ニ男女ノ別、簡人ノ特性及地方ノ事情等ヲ考慮シテ之ヲ施シ以テ教育能率ノ增進ヲ圖リ實際生活ニ適應セシメントラ努ムベシ

第二章 學科目及其程度

第二條 國民學舍及國民義務之學科目爲國民科、算術、作業、圖畫、體育、音樂但依地方之情形經監督官署之認可得省略圖畫及音樂兩科

第三條 國民科以授與國民道德之基礎並使習得國語及關於國史、地理、自然之初步知識而期啓發培養智德爲宗旨

一 關於國民道德之教材應根據建國精神及訪日回鑒國民詔書之趣旨使體會日滿一德一心不可分之關係涵養德性培養其爲忠良國民之信念並指導道德之實踐

關於國民道德教材之教授其初步應就孝悌、禮儀、親儉、勤儉、誠實、義勇等之德目、授以適於實踐之接近平易事項且願以續法進而使知建國精神日滿一德一心不可分之關係更及於對國家社會一般之義務使其認真責任愛好勤勞崇尚公益盡力公益遵守國法以涵養忠君愛國之志氣對於女子尤應努力養其溫良貞淑之美德鞏固齊家之志念

二 關於國語之教材授以日常生活上所必需之普通言語文字及文章以養成正確發表思想之能力

關於國語教材之教授應先矯正發音俾了解簡易文字之綴法書法及綴法進而及於日常須知之文字與普通文並使練習言語

讀法、書法及綴法雖得各依其目的之所在區別其教授時間

學務 第二章 學校教育 第二款 國民教育

第二章 學科目及其程度

第二條 國民學舍及國民義務之學科目ハ國民科、算術、作業、圖畫、體育、音樂トス但土地ノ事情ニ依リ監督官署ノ認可ヲ經テ圖畫及音樂ハ之ヲ省クコトヲ得

第三條 國民科ハ國民道德ノ基礎ヲ授クルト共ニ國語ヲ習得セシメ國史、地理及自然ニ關スル知識ノ初步ヲ得シメ以テ智德ヲ啓培スルヲ其ノ要旨トス

一 國民道德ニ關スル教材ハ建國精神及訪日回鑒國民詔書ニ基キテ日滿一德一心不可分ノ關係ヲ體得セシメ德性ヲ涵養シ忠良ナル國民タルノ信念ヲ養ヒ道德ノ實踐ヲ指導スルモノトス

國民道德ニ關スル教材ヲ授クルニハ初ハ孝悌、禮儀、和親、勤儉、誠實、義勇等ノ德目ニ就キ實踐ニ適切ナル近易ノ事項ヲ授ケ且作法ヲ課シ進シテ建國精神、日滿一德一心不可分ノ關係ヲ知ラシメ國家社會ニ對スル義務ノ一般ニ及ボシ責任ヲ重シク勤勞ヲ愛好シ公益ヲ尚ビ公益ニ力ヲ盡シ國法ニ遵ヒ以テ忠君愛國ノ志氣ヲ涵養スベシ女子ニ對シテハ特ニ溫良貞淑ノ德ヲ養ヒ家政ヲ齊フルノ志念ヲ固カラシメンコトニ努ムベシ

二 國語ニ關スル教材ハ日常生活ニ必要ナル普通ノ言語、文字及文章ヲ知ラシメ正確ニ思想ヲ發表スルノ能ヲ養フモノトス

國語ニ關スル教材ヲ授クルニハ初ハ發音ヲ正シ簡易ナル文字ノ讀法、書法及綴法ヲ知ラシメ進シテ日常須知ノ文字及普通文ニ及ボシ又言語ヲ練習セシムベシ

讀法、書法及綴法ハ各其ノ目的トスル所ニ依リ教授時間ヲ區別ス

但須互相聯絡保持聯繫

綴法應就國民科或其他學科目所授之事項、學生日常見聞之事項及處世必要之事項採取教材其行文務使平易而趣旨明瞭

書法所用之字體爲楷書

三 關於國史之教材使知我國及日本史實之大要明瞭兩國文化之由來開明建國理由及建國精神以養涵發國民之精神

關於國史教材之教授應與國民道德及其他教授事項互相聯絡使知建國之由來、忠良賢哲之事蹟、國民之勇武等以明日滿兩國之關係

四 關於地理之教材使知我國之地勢、氣候、區劃、都會、物產、交通並授關於日本及鄰接各國國勢之簡單知識以資養成愛國心

關於地理教材之教授應與自然及國史之教授事項互相保持聯繫

五 關於自然之教材應就植物、動物、礦物及自然現象授以學生所得自學之事項及與實際生活有密切關係之事項爲主使知其名稱、形狀、效用及發育之大要且理解其相互之關係及其對於人生關係之大要並使觀察精密細緻自然養成利用厚生之觀念

關於自然教材之教授務必注重直觀使其有確實之理解

ルコトヲ得ルモ聯繫ヲ保タシムベシ

綴方ハ其ノ教材ヲ國民科又ハ他ノ學科目ニ於テ綴ケタル事項、學生ノ日常見聞スル事項及處世ニ必要ナル事項ニ採リ其ノ行文ハ平易ニシテ趣旨明瞭ナランコトニ努ムベシ

書方ニ用フル文字ノ書體ハ楷書トス

三 國史ニ關スル教材ハ我國及日本ニ於ケル史實ノ大要ヲ知ラシメ兩國文化ノ由來ヲ明カニシ建國ノ事由及建國精神ヲ明瞭ナラシメ以テ國民精神ノ涵養ニ資スルモノトス

國史ニ關スル教材ヲ授クルニハ國民道德及其ノ他ノ教授事項ト聯絡ヲ保テ建國ノ由來、忠良賢哲ノ事蹟、國民ノ武勇等ヲ知ラシメ日滿兩國ノ關係ヲ明カニスベシ

四 地理ニ關スル教材ハ我國ノ地勢、氣候、區劃、都會、產物及交通並ニ日本及隣接諸國ノ國勢ニ關スル簡單ナル知識ヲ得シメ愛國心ノ養成ニ資スルモノトス

地理ニ關スル教材ヲ授クルニハ自然及國史ノ教授事項ト聯絡セシムベシ

五 自然ニ關スル教材ハ植物、動物、礦物及自然ノ現象ニ就キ主トシテ學生ノ自學シ得ル事項及實生活ニ密接ナル關係ヲ有スル事項ヲ授ケ其ノ名稱、形狀、效用及發育ノ大要ヲ知ラシメ其ノ相互關係及人生ニ對スル關係ノ大要ヲ理解セシメ兼テ觀察ヲ精密ニシ自然ニ親シミ利用厚生ノ念ヲ養フモノトス

自然ニ關スル教材ヲ授クルニハ成ル可ク直觀ニ訴ヘ理會ヲ確實トシシムベシ

前項各款之教材應使相互保持密切之聯繫每一事業務使充作各該教材以期合乎國民科本來之趣旨

第四條 算術以使熟習日常之計算授與生活上所必需之數量知識並使思考精確為要旨

算術之教材為數之讀法、寫法及計算並珠算關於數目自小整數逐漸至於大整數更及於簡易分數及小數關於計算在略數時自簡易者漸進於複雜繁雜者在小數及分數時則以簡易者為是

算術教材之教授以實驗實測說明演算之方法及理由務使其有精確之理解解熟習暗算與演算使能應用如意 (準十、四、六、七、八、九、十、十一、十二、十三、十四、十五、十六、十七、十八、十九、二十、二十一、二十二、二十三、二十四、二十五、二十六、二十七、二十八、二十九、三十、三十一、三十二、三十三、三十四、三十五、三十六、三十七、三十八、三十九、四十、四十一、四十二、四十三、四十四、四十五、四十六、四十七、四十八、四十九、五十、五十一、五十二、五十三、五十四、五十五、五十六、五十七、五十八、五十九、六十、六十一、六十二、六十三、六十四、六十五、六十六、六十七、六十八、六十九、七十、七十一、七十二、七十三、七十四、七十五、七十六、七十七、七十八、七十九、八十、八十一、八十二、八十三、八十四、八十五、八十六、八十七、八十八、八十九、九十、九十一、九十二、九十三、九十四、九十五、九十六、九十七、九十八、九十九、一百)

第五條 作業以使學得日常生活上所必需之作業之知識技能養成勤勞之習慣為要旨

作業之教材其初為簡易之手工及種種漸進於園藝之初步、器具之製作及修理等依地方之情形更進而及於簡易之農事及商事對於女子更應課以簡易之家事及裁縫

作業教材之教授應留意左列各點  
手工應使用紙、絲、粘土、木、竹、金屬等切合當地實情之材料使作簡易之細工

農事及商事應按地方之情形選擇適切之教材使與家庭之義務保持密切之聯繫尤應努力指導實習

家事應選擇關於衣食住、看護、育兒、衛生及一家經濟等之

學務 第二章 學校教育 第一款 國民教育

前項各款ノ教材ハ相互ニ密接ナル聯繫ヲ保タシメ一ノ事業ハ之ヲ成ル可ク各種ノ教材トシテ取扱ヒ以テ國民科本來ノ趣旨ニ副ハンコトヲ期スベシ

第四條 算術ハ日常ノ計算ニ習熟セシメ生活上必要ナル數量ニ關スル知識ヲ授ケ思考ヲ精確ニスルヲ以テ其ノ要旨トス

算術ノ教材ハ數ノ唱方、畫方及計算並ニ珠算トシ數ニ關シテハ小ナル整數ヨリ漸次大ナル整數更ニ極メテ簡單ナル分數及小數ニ及ビ計算ニ關シテハ環數ニ付テハ簡易ナルモノヨリ漸次複雜困難ナルモノニ及ビ小數及分數ニ付テハ簡易ナルモノトス

算術ノ教材ヲ授クルニハ實驗實測ヲ用ヒ運算ノ方法及理由ヲ說明シテ理解ヲ精確ニシ暗算及運算ニ習熟シテ應用自在ナラシメンコトヲ努ムベシ (準七、第四、六、七、八、九、十、十一、十二、十三、十四、十五、十六、十七、十八、十九、二十、二十一、二十二、二十三、二十四、二十五、二十六、二十七、二十八、二十九、三十、三十一、三十二、三十三、三十四、三十五、三十六、三十七、三十八、三十九、四十、四十一、四十二、四十三、四十四、四十五、四十六、四十七、四十八、四十九、五十、五十一、五十二、五十三、五十四、五十五、五十六、五十七、五十八、五十九、六十、六十一、六十二、六十三、六十四、六十五、六十六、六十七、六十八、六十九、七十、七十一、七十二、七十三、七十四、七十五、七十六、七十七、七十八、七十九、八十、八十一、八十二、八十三、八十四、八十五、八十六、八十七、八十八、八十九、九十、九十一、九十二、九十三、九十四、九十五、九十六、九十七、九十八、九十九、一百)

第五條 作業ハ日常生活ニ必要ナル作業ノ知識技能ヲ得シメ勤勞ノ習慣ヲ養フヲ以テ其ノ要旨トス

作業ノ教材ハ初ハ簡易ナル手工及種種漸進ミテハ園藝ノ初步、器具ノ製作、修理等トシ地方ノ情形ニ依リ簡易ナル農事及商事ニ及ブモノトシ女子ニ付テハ更ニ簡易ナル家事及裁縫ニ及ブコトヲ得

作業ノ教材ヲ授クルニハ左ノ點ニ留意スベシ  
手工ハ紙、絲、粘土、木、竹、金屬等其ノ土地ニ適切ナル材料ヲ用ヒ簡易ナル細工ヲ爲サシムベシ

農事及商事ハ土地ノ情形ニ依リ適切ナル教材ヲ選ビ家庭ノ義務ト密接ナル聯繫ヲ保タシメ特ニ實習ノ指導ニ努ムベシ

家事ハ衣食住、看護、育兒、衛生、一家ノ經濟等ニ關スル近易ナル

淺近平易事項

裁縫應授以普通衣類之縫法、裁法及修補法等

第六條 圖畫以使學得觀察形態、色彩及描寫之能力以資啓發

美感而養德性爲要旨

圖畫之教材爲描寫簡單之形態及色彩

圖畫教材之教授應注意先使臨寫帖本進而使就學生日常目擊之物體或由自己之構思而描寫之

第七條 體育以使身體得達生理的發育保護增進身體之健康並

使精神活潑剛毅涵養守規律尙協同之習慣爲要旨

體育之教材爲教練操、基本操、應用操、遊戲及競技操、整理操並團體操之六操

體育教材之教授應留意學生身心發達之程度而採取適切之方法

(第七條第四款及第六條中改正)

第八條 音樂以使能唱平易歌曲而資發美感涵養德性爲要旨

音樂之教材爲平易雅正之單音唱歌

音樂教材之教授應努力使學生之心情活潑純美

第九條 國民學舍或國民義塾之修業年限分爲一年二年或三年

參酌各學生之年齡及知識能力由舍長或塾長定之

事項ヲ選ブベシ

裁縫ハ通常ノ衣類ノ縫ヒ方、裁テ方、繕ヒ方等ヲ授クベシ

第六條 圖畫ハ形態及色彩ヲ觀察シ之ヲ描寫スルノ能ヲ得シメ美感ヲ

養ヒ德性ノ涵養ニ資スルヲ以テ其ノ要旨トス

圖畫ノ教材ハ簡單ナル形態及色彩ノ描寫トス

圖畫ノ教材ヲ授クルニハ手本ニ付描寫セシメ進ミテハ學生ノ日常目擊スル物體ニ就キ又ハ自己ノ工夫ニ依リ描寫セシメシコトニ注意スベシ

第七條 體育ハ身體ヲ生理的ニ發育セシメ健康ヲ保護增進シ精神ヲ快

活ニシテ剛毅ナラシメ規律ヲ守リ協同ヲ尙フノ習慣ヲ涵養スルヲ以

テ其ノ要旨トス

體育ノ教材ハ教練操、基本操、應用操、遊戲及競技操、整理操並ニ團體操ノ六操トス

體育ノ教材ヲ授クルニハ學生ノ身心ノ發達ノ程度ニ留意シテ適切ナル方法ニ依ルベシ

(第七條第四款及第六條中改正)

第八條 音樂ハ平易ナル歌曲ヲ唱フコトヲ得シメ美感ヲ養ヒ德性ノ涵

養ニ資スルヲ以テ其ノ要旨トス

音樂ノ教材ハ平易雅正ナル單音唱歌トス

音樂ノ教材ヲ授クルニハ學生ノ心情ヲ快活純美ナラシメンコトニ努ムベシ

第九條 國民學舍又ハ國民義塾ノ修業年限ハ之ヲ分チテ一年、二年又

ハ三年トシ各學生ニ付其ノ年齡及知識能力ヲ參酌シテ舍長又ハ塾長

之ヲ定ムベシ

第十條 國民學舎及國民義塾之舍長或校長爲園教育上之便利起見以修業年限一年之學生爲第一班修業年限二年之學生爲第二班修業年限三年之學生爲第三班而組織之願常注意各班學生之學力性行等於必要時變更學生所屬之班

第十一條 國民學舎及國民義塾各學科目之教材內容及程度應以民生部大臣有著作權之國民學舎及國民義塾之教科用圖書所記述者爲標準

第一班之每週教授時數應依第一號表

第二班之每週教授時數應依第二號表

第三班之每週教授時數應依第三號表

第十二條 舍長及校長因產業、氣候或其他事情而認爲有必要時得在一定期間內增減各學年各學科目之每週教授時數或中止一或二以上學科目之授業

在前項情形各學年之各學科目如有不達其進度或超過太甚之處時應在其他期間內增減該學科目之每週教授時數而調整之

依前二項之規定所增加之教授時數各學年每週不得超過六時

依第一項或第二項之規定減少教授時數時各學年每週教授時數不得減至十八時以下

第十三條 國民學舎及國民義塾之作業、體育及音樂得不拘對於各班教授之進度將全部學生照同一程度教授之

學 務 第二章 學校教育 第一款 國民教育

第十條 國民學舎及國民義塾ノ舍長又ハ校長ハ教育上ノ便宜ヲ圖ル爲修業年限一年ノ學生ヲ以テ第一班修業年限二年ノ學生ヲ以テ第二班修業年限三年ノ學生ヲ以テ第三班ヲ組織シ常ニ各班ニ屬スル學生ノ學力性行等ニ注意シ必要アル場合ニ於テハ學生ノ班所屬ヲ變更スベシ

第十一條 國民學舎及國民義塾ノ各學科目ノ教材ノ內容及程度ハ民生部大臣ノ著作權ヲ有スル國民學舎及國民義塾教科用圖書ニ記述スル所ヲ標準トス

第一班ノ每週教授時數ハ第一號表ニ依ルベシ

第二班ノ每週教授時數ハ第二號表ニ依ルベシ

第三班ノ每週教授時數ハ第三號表ニ依ルベシ

第十二條 舍長及校長ハ產業、氣候其他ノ事情ニ因リ必要アル場合ニ於テハ一定期間中各班ノ各學科目ノ每週教授時數ヲ增減シ又ハ一若ハ二以上ノ學科目ノ授業ヲ中止スルコトヲ得

前項ノ場合ニ於テ各學年ノ各學科目ノ進度ニ達セズ又ハ著シク之ヲ超ユルノ棋アルトキハ他ノ期間中ニ於テ當該學科目ノ每週教授時數ヲ增減シテ之ヲ調整スベシ

前二項ノ規定ニ依リ增加スル教授時數ハ各學年一週六時ヲ超ユルコトヲ得ズ

第一項又ハ第二項ノ規定ニ因リ教授時數ヲ減ズル場合ニ於テハ每週教授時數ハ各學年十八時以下ニ下ルコトヲ得ズ

第十三條 國民學舎及國民義塾ニ於テハ作業、體育及音樂ハ各班ノ教授ノ進度ニ拘ラズ全部ノ學生ヲ同一ノ程度ニ依リ教授スルコトヲ得

第十四條 國民學舍及國民義塾之舍長或塾長應定其國民學舍或國民義塾所應教授之各班各學科目之教授科目

第三章 教科書

第十五條 國民學舍或國民義塾關於國民科、算術、圖畫及音樂之教授應令使用教科書但關於圖畫及音樂之教授因有特別事情難令使用教科書或舍長、塾長認為無使用之必要者不在此限

第十六條 國民學舍或國民義塾所應使用之教科書應由新京特別市長或縣旗市長就民生部大臣有著作權者採定之

縣旗市長對於國民科之教科書應採定以日語及省長所定之以滿語或蒙古語編寫者 (第七第四六號本條中修正)

第十七條 關於國民學舍或國民義塾之教科書有左列各款之一之行為者處二百圓以內之罰金

- 一 採用民生部大臣有著作權之教科書以外之書籍為國民學舍或國民義塾之教科書者或使採用者
- 二 明知民生部大臣有著作權之教科書被不法增加定價之情形而仍採用為國民學舍或國民義塾之教科書者或使採用者

第四章 設置及廢止

第十四條 國民學舍及國民義塾之舍長又ハ塾長ハ國民學舍又ハ國民義塾ニ於テ教授スベキ各班ノ各學科目ノ教授科目ヲ定ムベシ

第三章 教科書

第十五條 國民學舍又ハ國民義塾ニ於テハ國民科、算術、圖畫及音樂ノ教授ニ付テハ教科書ヲ使用セシムベシ但圖畫及音樂ノ教授ニ付特別ノ事情ニ依リ教科書ヲ使用セシメ難キ場合若ハ舍長又ハ塾長ニ於テ其ノ必要ナシト認ムル場合ハ此ノ限ニ在ラス

第十六條 國民學舍又ハ國民義塾ニ於テ使用セシムル教科書ハ民生部大臣ノ著作權ヲ有スルモノニ就キ新京特別市長又ハ縣旗市長之ヲ採定スベシ

縣旗市長ハ國民科ノ教科書ニ付テハ日語ニ依ルモノ及省長ノ定ムル所ニ依リ滿語ニ依ルモノ又ハ蒙古語ニ依ルモノヲ採定スベシ (第七第四六號本條中修正)

第十七條 國民學舍又ハ國民義塾用教科書ニ關シ左ノ各號ノ一ニ該當スル所爲アリタル者ハ二百圓以下ノ罰金ニ處ス

- 一 民生部大臣ノ著作權ヲ有スル教科書以外ノ書籍ヲ國民學舍又ハ國民義塾用教科書トシテ採用シタル者又ハ採用セシメタル者
- 二 民生部大臣ノ著作權ヲ有スル教科書ニシテ不法ニ其ノ定價ヲ増額セラレタルモノヲ情ヲ知リテ國民學舍又ハ國民義塾用教科書トシテ採用シタル者又ハ採用セシメタル者

第四章 設置及廢止

（附錄百三十號）

第十八條 欲設置國民學舍或國民義塾時開具左列事項其係國民學舍者應受省長之認可其係國民義塾者應受新東京特別市長或縣知事市長之認可但關於新東京特別市設置之國民學舍應受民生部大臣之認可欲變更左列事項時亦同

一名 稱

二位 置

三 學生定員並學級編制及班之編制

四 教師定員及其擔任學級

五 開設年月日

六 通學預定區域內之戶數及人口

七 校基地、用地、建築物（包含寄宿舍）及實習地之平面圖

八 資產、經費及維持方法

九 如係國民義塾須具設置者之履歷書、財產目錄及警察署之身元證明書（附七、第四六號本條中改正）

第十九條 欲廢止國民學舍或國民義塾時開具其事由教師及學生之簽認方法並廢止日期其係國民學舍者應受省長之認可其係國民義塾者應受新東京特別市長或縣知事市長之認可但關於新東京特別市設置之國民學舍應受民生部大臣之認可

廢止國民學舍或國民義塾或被命封閉時應於三十日以內向監督官提出學籍簿（附七、第四六號本條中改正）

第二十條 舍則或塾則中應規定之事項如左

一 關於學年、學期、休業日及式日之事項

學務 第二章 學校教育 第二款 國民教育

第十八條 國民學舍又ハ國民義塾ヲ設置セントスルトキハ左ノ事項ヲ具シ國民學舍ニ付テハ省長國民義塾ニ付テハ新東京特別市長又ハ縣市長ノ認可ヲ受クベシ新東京特別市ノ設置スル國民學舍ニ付テハ民生部大臣ノ認可ヲ受クベシ左ノ事項ヲ變更セントスルトキ亦同ジ

一名 稱

二位 置

三 學生定員並學級編制及班ノ編制

四 教師定員及其ノ擔任學級

五 開設年月日

六 通學預定區域內ノ戶數及人口

七 敷地、用地、建築物（寄宿舍ヲ含ム）及實習地ノ平面圖（坪數及附近ノ情況ヲ記載スベシ）

八 資產、經費及維持ノ方法

九 國民義塾ノ場合ハ設置者ノ履歷書、財產目錄及警察官署ノ身元證明書（附七、第四六號本條中改正）

第十九條 國民學舍又ハ國民義塾ヲ廢止セントスルトキハ其ノ事由、教師及學生ノ處置方法並ニ廢止ノ期日ヲ具シ國民學舍ニ付テハ省長國民義塾ニ付テハ新東京特別市長又ハ縣知事市長ノ認可ヲ受クベシ新東京特別市ノ設置スル國民學舍ニ付テハ民生部大臣ノ認可ヲ受クベシ

國民學舍又ハ國民義塾ヲ廢止シ又ハ其ノ閉鎖ヲ命ゼラレタルトキハ三十日以內ニ學籍簿ヲ監督官署ニ提出スベシ（附七、第四六號本條中改正）

第二十條 舍則又ハ塾則中ニ規定スベキ事項左ノ如シ

一 學生、學期、休業日及式日ニ關スル事項

三四一九

學務 第二章 學校教育 第二款 國民教育

- 二 關於學科課程及每週教授時數之事項
- 三 關於認定課程修了及認定畢業之事項
- 四 關於學生入學、轉學、退學及懲戒之事項
- 五 關於授業、養及其他由學生徵集之舍費或勸募費之事項
- 六 關於寄宿舍之事項
- 七 其他必要之事項

第五章 學年、學期、教授日數、休業日及式日

第二十一條 國民學舍及國民義務之學年自一月一日起至十二月三十一日終

爲考查學力及其他教育上之便利起見分學年爲左之二學期  
前學期 自一月一日起至六月三十日止  
後學期 自七月一日起至十二月三十一日止

第二十二條 每日教授終時刻由舍長或教員定之  
第二十三條 左列各日爲休業日

- 一 依康徳七年勅令第二百二十七號關於放假日之件之放假日但慶祝日除外
- 二 夏季休業日及冬季休業日  
夏季休業日及冬季休業日共爲六十日以内但有特別事情時經監督官署之認可得延長之

三四之三〇(三四之三十一)

- 二 學科課程及每週教授時數ニ關スル事項
- 三 課程ノ修了及卒業ノ認定ニ關スル事項
- 四 學生ノ入學、轉學、退學及懲戒ニ關スル事項
- 五 授業料其ノ他學生ヨリ徵集スル舍費又ハ勸募ニ關スル事項
- 六 寄宿舍ニ關スル事項
- 七 其ノ他必要ナル事項

第五章 學年、學期、教授日數、休業日及式日

第二十一條 國民學舍及國民義務ノ學年ハ一月一日ニ始マリ十二月三十一日ニ終ル

學年ハ學力考查其ノ他教育上ノ便宜ノ爲之ヲ分テテ左ノ二學期トス  
前學期 一月一日ヨリ六月三十日ニ至ル  
後學期 七月一日ヨリ十二月三十一日ニ至ル

第二十二條 毎日ノ教授終始ノ時刻ハ舍長又ハ認長之ヲ定ム  
第二十三條 左ノ日ヲ休業日トス

- 一 康徳七年勅令第二百二十七號休日ニ關スル件ニ依ル休日但シ慶祝日ヲ除ク
- 二 夏季休業日及冬季休業日  
夏季休業日及冬季休業日ハ併セテ六十日以内トス但シ特別ノ事情アルトキハ監督官署ノ認可ヲ經テ之ヲ延長スルコトヲ得

夏季休業日及冬季休業日之日期應經監督官署之認可後定之

三 前二款之外新京特別市長或縣旗市長所定之休業日

(第八・第七四號本條修正)

第二十四條 左列各日爲式日

一 慶祝日

二 入學日、畢業日及開校紀念日

於式日應依另定舉行式典(第八・第七四號本條修正)

第二十五條 遇有傳染病或其他非常災變會長或監長認爲有必要時受監督官署之認可得隨時休業如不及受認可時應於臨時休業之後立即呈報監督官署

如有前項之情形由時監督官署應命該國民學舍或國民義塾休業

在前二項情形其學年之授業日數雖有第二十六條之規定亦不妨減至二百二十二日以內

第二十六條 授業日數每學年爲二百二十二日以上但因第二十五條或特別事情經監督官署之認可者不在此限

第六章 編 制

學 務 第二章 學校教育 第二款 國民教育

夏季休業日及冬季休業日ノ期日ハ監督官署ノ認可ヲ經テ之ヲ定ムベシ

三 前二號ノ外新京特別市長又ハ縣旗市長ノ定ムル休業日(第八・第七四號本條修正)

七四號本條修正

第二十四條 左ノ日ヲ式日トス

一 慶祝日

二 入學日、卒業日及開校紀念日

式日ニハ別ニ定ムル所ニ依リ式ヲ行フベシ(第八・第七四號本條修正)

第二十五條 會長又ハ監長ハ傳染病其ノ他非常災變ノ爲必要アルトキハ監督官署ノ認可ヲ受ケ臨時休業ヲナスコトヲ得認可ヲ受ケル暇ナキトキハ臨時休業ヲ爲シ遲滞ナク之ヲ監督官署ニ届出ツベシ

前項ノ事由アルトキハ監督官署ハ其ノ國民學舍又ハ國民義塾ニ休業ヲ命ズベシ

前二項ノ場合ニ於テハ其ノ學年ノ授業日數ハ第二十六條ノ規定ニ拘ラズ二百二十二日ヲ下ルコトヲ妨ゲズ

第二十六條 授業日數ハ每學年二百二十二日以上トス但第二十五條ノ場合又ハ特別ノ事情ニ因リ監督官署ノ認可ヲ受ケタル場合ハ此ノ限ニ在ラズ

第六章 編 制

學務 第二章 學校教育 第二款 國民教育

第二十七條 國民學舍或國民義塾之學級數爲一學級但因特別

事情經監督官署之認可者不在此限

第二十八條 一學級之學生數爲五十人以上但有特別事情時得

增加十人以上

第二十九條 國民學舍或國民義塾每學級置教師一人

教師以教諭充之但有必要時得以教導或教輔充之

第二十九條之二 國民學舍或國民義塾於必要時得聘置講師

(原六第三六號本條追加)

第七章 設 備

第三十條 國民學舍或國民義塾之校地、用地、建築物及其他

必要之設備須適應國民學舍或國民義塾之規模且合其使用之

目的並須適應於道徳上及衛生上無碍復適於通學及其他便於

學生之地點

第三十一條 國民學舍或國民義塾應備左列表簿

一 關係法規

二 學舍或義塾之沿革誌、一覽表及觀察簿

三 舍則或規則、日誌、各班各學科目之每週教授時間表、教

三四之三四(三四之三六)

第二十七條 國民學舍又ハ國民義塾ノ學級數ハ一學級トス但特別ノ事

情ニ因リ監督官署ノ認可ヲ受ケタル場合ハ此ノ限ニ在ラズ

第二十八條 一學級ノ學生數ハ五十人以下トス但特別ノ事情アルトキ

ハ十人迄之ヲ増スコトヲ得

第二十九條 國民學舍又ハ國民義塾ニ於テハ學級毎ニ教師一人ヲ置ク

ベシ

教師ハ教諭ヲ以テ充ツ但必要アル場合ニ於テハ教導又ハ教輔ヲ以テ

之ニ充ツルコトヲ得

第二十九條ノ二 國民學舍又ハ國民義塾ニ於テハ必要ニ依リ講師ヲ

置クコトヲ得 (原六第三六號本條追加)

第七章 設 備

第三十條 國民學舍又ハ國民義塾ノ校地、用地、建築物其ノ他必要ナ

ル設備ハ國民學舍又ハ國民義塾ノ規模ニ適應シ使用ノ目的ニ適ヒ道

徳上及衛生上著ナク適應其ノ他學生ノ便ニ適スルコトヲ要ス

第三十一條 國民學舍及國民義塾ニ於テハ左ノ表簿ヲ備フベシ

一 關係法規

二 學舍又ハ義塾ノ沿革誌、一覽表及觀察簿

三 舍則又ハ規則、日誌、各班ノ各學科目ノ每週教授時間表、教授

授日案及教科書一覽表

- 四 學生之學籍簿及出席簿
  - 五 教師名簿、履歷書及出勤簿並擔任學級
  - 六 關於學業成績考查之表簿
  - 七 關於會計之帳簿並圖書、機械、標本及模塑等目錄
  - 八 土地、建造物、圖書及其他備品之簿冊
  - 九 來往文件
  - 十 以上各款之外監督官署認有必要之表簿
- 前項表簿中已完結者學籍簿應保存二十年以上其他表簿應保存五年以上

第八章 入學、轉學、退學、畢業及廢校

- 第三十二條 新京特別市長及縣旗市長應以六月一日爲期調查次年度國民學會或國民義塾入學兒童之預計數
  - 縣旗市長應將前項調查之結果依另記第五號表格式於八月末日以前報告省長省長彙總之後再準據另記第五號表格式於九月末日以前報告民生部大臣
  - 新京特別市長應將第一項調查之結果進據另記第五號表格式於九月末日以前報告民生部大臣
- （附七、第四六號本條中改正）

學務 第二章 學校教育 第一款 國民教育

日案及教科書一覽表

- 四 學生ノ學籍簿及出席簿
  - 五 教師ノ名簿、履歷書及出勤簿並ニ擔任學級
  - 六 學業成績考查ニ關スル表簿
  - 七 會計ニ關スル帳簿並ニ圖書、機械、標本、模塑等ノ目錄
  - 八 土地、建造物、圖書其ノ他備品ノ簿帳
  - 九 往復文書
  - 十 前各款ノ外監督官署ノ必要ト認ムル表簿
- 前項ノ表簿中完結シタルモノハ學籍簿ニ付テハ二十年以上其ノ他ノ表簿ニ付テハ五年以上之ヲ保存スベシ

第八章 入學、轉學、退學、卒業及廢校

- 第三十二條 新京特別市長及縣旗市長ハ明年度國民學會又ハ國民義塾ノ入學兒童見込數ヲ六月一日現在ヲ以テ調査スベシ
  - 縣旗市長ハ前項ノ調査ノ結果ヲ別表第五號表ノ書式ニ依リ八月末日迄ニ省長ニ報告シ省長ハ之ヲ取廻シ別表第五號表ノ書式ニ準ジ九月末日迄ニ民生部大臣ニ報告スベシ
  - 新京特別市長ハ第一項ノ調査ノ結果ヲ別表第五號表ノ書式ニ準ジ九月末日迄ニ民生部大臣ニ報告スベシ
- （附七、第四六號本條中改正）

三四之二九

舍或國民義塾之同等班級

志望轉學之學生應將轉學願書呈現在在學之學舍舍長或義塾長提出之

在前項情形舍長或塾長應將在學證明書、成績表、學科課程表及意見書附於轉學願書送達受轉學之國民學舍或國民義塾

受轉學之國民學舍或國民義塾不舉行考查而無妨礙時應許可其轉學

第三十四條 學生欲退學時應受舍長或塾長之許可

第三十五條 舍長或塾長應於學年之始依另記第四號表格式作成入學學生之學籍簿

第三十六條 學生出席簿應依省長或新京特別市長所定之格式作成之 (第七第四六號本條中改正)

第三十七條 舍長或塾長對於認為全課程畢業者應授畢業證書

畢業證書之格式由省長或新京特別市長定之 (第七第四六號本條修正)

第三十八條 全課程畢業之認定應考查平素之成績而行之

義塾ノ同班ニ轉學スルコトヲ得

轉學ヲ志望スル學生ハ轉學願書ヲ現在在學スル學舍ノ舍長又ハ義塾ノ塾長ヲ經由シテ提出スベシ

前項ノ場合ニ於テ舍長又ハ塾長ハ轉學願書ニ在學證明書、成績表、學科課程表及意見書ヲ添ヘ轉學先國民學舍又ハ國民義塾ニ送付スベシ

轉學先國民學舍又ハ國民義塾ニ於テハ考查ヲ行ハズシテ支障ナキ限リ轉學ヲ許スベシ

第三十四條 學生退學セントスルトキハ舍長又ハ塾長ノ許可ヲ受クベシ

第三十五條 舍長又ハ塾長ハ學年ノ始ニ於テ入學シタル學生ノ學籍簿ヲ別表第四號表ニ依リ作成スベシ

第三十六條 學生ノ出席簿ハ省長又ハ新京特別市長ノ定ムル様式ニ依リ之ヲ作成スベシ (第七第四六號本條中改正)

第三十七條 舍長又ハ塾長ハ全課程ヲ卒業セリト認ムル者ニハ卒業證書ヲ授與スベシ

卒業證書ノ様式ハ省長又ハ新京特別市長之ヲ定ム (第七第四六號本條中改正)

第三十八條 全課程ノ卒業ノ認定ハ平素ノ成績ヲ考查シテ之ヲ爲スベシ

〔編覽百四十七號〕

第三十九條 舍長或校長對於未修了一學年課程之學生不得升

進其學年

第四十條 對於學生之懲戒爲訓戒不得加以體罰

第九章 授業費

第四十一條 國民學舍欲徵收授業費時其款額每月在二角以內

經省長之認可由縣旗市長定之其在新京特別市設置之國民學舍經民生部大臣之認可由新京特別市長定之但無一日授業費之月則不徵收授業費

因特別之情形欲徵收前項之規定額以上時縣旗市長或新京特別市長須具書由經民生部大臣之認可

(第六第九號、七第四六號本條修正)

第四十二條 國民學舍學生中有因貧困無力繳納授業費者得免

除授業費之全部或一部  
兄弟二人以上同時在同一國民學舍求學時得減其授業費之額

第十章 監督

第四十三條 本令所稱之監督官指爲新京特別市長或縣旗市長

(第七第四六號本條修正)

學務 第二章 學校教育 第二款 國民教育

第三十九條 舍長又ハ校長ハ一學年ノ課程ヲ修レセザル學生ノ學年ヲ

進ムルコトヲ得ズ

第四十條 學生ニ加フル懲戒ハ訓戒トシ體罰ヲ加フルコトヲ得ズ

第九章 授業料

第四十一條 國民學舍ニ於テ授業料ヲ徵收セントスルトキハ一月二十

錢以下ニ於テ省長ノ認可ヲ經テ縣旗市長、新京特別市長ノ設置スル國民學舍ニ付テハ民生部大臣ノ認可ヲ經テ新京特別市長其ノ額ヲ定ム但一日モ授業ヲ課セザル月ハ之ヲ徵收セザルモノトス

特別ノ事情ニ因リ前項ノ規定額以上ヲ徵收セントスル場合ニ在リテハ縣旗市長又ハ新京特別市長ハ其ノ事由ヲ具シ民生部大臣ノ認可ヲ

經ベシ (第六第九號、七第四六號本條修正)

第四十二條 國民學舍ノ學生ニシテ貧困ノ爲授業料ヲ納ムルコト能ハ

ザル者ニ對シテハ授業料ノ全部又ハ一部ヲ免除スルコトヲ得  
兄弟二人以上同時ニ同一國民學舍ニ在學スルトキハ授業料ノ額ヲ減ズルコトヲ得

第十章 監督

第四十三條 本令ニ於テ監督官指ト稱スルハ新京特別市長又ハ縣旗市

長トス (第七第四六號本條修正)

第四十四條 在左列情形監督官得取消國民義塾之認可而命其封閉

- 一 違反法令之規定時
- 二 有紊亂安寧秩序之虞時
- 三 繼續三箇月以上不行所定之授業時
- 四 不服從監督官署依法令之規定所爲之處分時 (第六條三六號)

附 則

本令自關於國民學舍及國民義塾之件施行之日施行 (廣徳五年一月一日)

- 附 則 (廣徳六年四月五日民生部令第一〇號)  
本令自公布日施行
- 附 則 (廣徳六年七月一日民生部令第三六號)  
本令自廣徳六年七月一日施行
- 附 則 (廣徳七年一月一日民生部令第四六號)  
本令自公布日施行
- 附 則 (廣徳八年一月一日民生部令第七四號)  
本令自公布日施行

第四十四條 左ノ場合ニ於テハ監督官署ハ國民義塾ノ認可ヲ取消シ閉鎖ヲ命ズルコトヲ得

- 一 法令ノ規定ニ違反シタルトキ
- 二 安寧秩序ヲ紊亂スル虞アルトキ
- 三 引續キ三月以上所定ノ授業ヲ爲サザルトキ
- 四 法令ノ規定ニ依リ監督官署ノ爲シタル處分ニ服從セザルトキ (第六條三六號)

附 則

本令ハ國民學舍及國民義塾ニ關スル件施行ノ日ヨリ之ヲ施行ス (廣徳五年一月一日)

- 附 則 (廣徳六年四月五日民生部令第一〇號)  
本令ハ公布ノ日ヨリ之ヲ施行ス
- 附 則 (廣徳六年七月一日民生部令第三六號)  
本令ハ廣徳六年七月一日ヨリ之ヲ施行ス
- 附 則 (廣徳七年一月一日民生部令第四六號)  
本令ハ公布ノ日ヨリ之ヲ施行ス
- 附 則 (廣徳八年一月一日民生部令第七四號)  
本令ハ公布ノ日ヨリ之ヲ施行ス

第一號表 (第七第四六修正)

國民學舍及國民義務第一班各學科目每週教授時數表

學科目	學年	每週	教授	時數
國民科	第一	二	以日語者(日語ニ依ルモノ) 以滿語或蒙古語者(滿語又ハ蒙古語ニ依ルモノ)	八
算術	第一	二		八
作業	第一	二		二
圖畫	第一	一		一
體育	第一	三		三
音樂	第一	一		一
計				三六

備考 關於作業之實習雖在規定教授時數外仍得課之

第二號表 (第七第四六修正)

國民學舍及國民義務第一班各學年各學科目每週教授時數表

學科目	學年	第一	第二
國民科	第一	一九 (以日語者(日語ニ依ルモノ) 以滿語或蒙古語者(滿語又ハ蒙古語ニ依ルモノ))	一九 (以日語者(日語ニ依ルモノ) 以滿語或蒙古語者(滿語又ハ蒙古語ニ依ルモノ))
算術	第一	一八	一九
作業	第一	二	三

圖	畫	一		一
體	育	三		三
音	樂	一		一
計		三二		三四

備考 關於作業之實習雖在規定教授時數外仍得課之

(作業ノ實習ニ關シテハ規定ノ教授時數外ニ涉リテ尙之ヲ課スルコトヲ得)

第三號表 (附七、附六、附本、附修、附)

國民學舍及國民義塾第三班各學年各學科目每週教授時數表

學科目	學年	第一學年	第二學年	第三學年
國民科	一六	以日語者(日語ニ依ルモノ)七 以滿語或蒙古語者(滿語) 又ハ蒙古語ニ依ルモノ)九	以日語者(日語ニ依ルモノ)八 以滿語或蒙古語者(滿語) 又ハ蒙古語ニ依ルモノ)九	以日語者(日語ニ依ルモノ)九 以滿語或蒙古語者(滿語) 又ハ蒙古語ニ依ルモノ)九
算術	五		六	七
作業	二		二	二
圖畫	一		一	一
體育	三		三	三
音樂	一		一	一
計		二八	三〇	三二

備考 關於作業之實習雖在規定教授時數外仍得課之

(作業ノ實習ニ關シテハ規定ノ教授時數外ニ涉リテ尙之ヲ課スルコトヲ得)

學務 第二章 學校教育 第二款 國民教育  
 第五號表 (第七、第四六號不改正)

省 新 京 特 別 市 市 旗 縣

年 齡 別	族 別				男			女			合 計			備 考
	滿 蒙	鮮	俄	其 他 計	滿 蒙	鮮	俄 其 他 計	滿 蒙	鮮	俄 其 他 計	滿 蒙	鮮	俄 其 他 計	
七 歲														
八 歲														
九 歲														
十 歲														
十 一 歲 以 上														
計														

備 考 族 別 欄 之 滿 包 含 蒙、回 族  
 (族 別 欄 ノ 滿 ハ 漢、回 族 ラ 含 ム)

### 國民優級學校令

（康德四年五月二日）  
勅令第七一號

修正 康德六年六月勅令第一七三號

除舊諮詢參議府認可國民優級學校令著即公布

（國務總理、文教部、蒙政部大臣）  
（副國務總理、文教部、蒙政大臣）

#### 國民優級學校令

第一條 國民優級學校以留意學生心身之發達涵養國民道德注重關於實務之普通知識技能之授與培養勞作習慣提高其為忠良國民之實質為目的

第二條 特別市、縣、旗、市、街村或準此者得設置國民優級學校  
街村及準此者之教育組合得設置國民優級學校

主管部大臣認為有必要時對於特別市、省長認為有必要時對於縣、旗、市、街村或準此者得命設置國民優級學校

第三條 縣旗長認為一街村或準此者之實力不堪負擔關於設置國民優級學校之費用時得令該街村或準此者及他街村或準此者為設置國民優級學校教育組合

學務 第二章 學校教育 第二款 國民教育

### 國民優級學校令

（康德四年五月二日）  
勅令第七一號

修正 康德六年六月勅令第一七三號

除參議府ノ諮詢ヲ經テ國民優級學校令ヲ裁可シ茲ニ之ヲ公布セシム

（國務總理、文教部、蒙政部大臣）  
（副國務總理、文教部、蒙政大臣）

#### 國民優級學校令

第一條 國民優級學校ハ學生ノ心身ノ發達ニ留意シテ國民道德ヲ涵養シ主トシテ實務ニ關スル普通ノ知識技能ヲ授ケ勞作ノ習慣ヲ養ヒ以テ忠良ナル國民タルノ實質ヲ向上セシムルヲ其ノ目的トス

第二條 特別市、縣、旗、市又ハ街村若ハ之ニ準ズルモノハ國民優級學校ヲ設置スルコトヲ得  
街村及之ニ準ズルモノノ教育組合ハ國民優級學校ヲ設置スルコトヲ得

主管部大臣必要アリト認ムル場合ニ於テハ特別市ニ、省長必要アリト認ムル場合ニ於テハ縣、旗、市又ハ街村若ハ之ニ準ズルモノニ國民優級學校ノ設置ヲ命ズルコトヲ得

第三條 縣旗長ハ一街村又ハ之ニ準ズルモノノ實力國民優級學校設置ニ關スル費用ノ負擔ニ堪ヘズト認ムルトキハ其ノ街村又ハ之ニ準ズルモノ及他ノ街村又ハ之ニ準ズルモノニ國民優級學校設置ノ為教育組合ヲ設ケシムルコトヲ得

三四三十七

第四條 縣廳長認爲一街村或准此者堪入國民優級學校之學生數不足構成一國民優級學校時或在適當通學路程內學生數不足構成一國民優級學校時得依左列之例

一 令該街村或准此者及他街村或准此者爲設置國民優級學校教育組合

二 令該街村或准此者將堪入國民優級學校學生全部或一部之教育事務委託於他街村或准此者或其街村及准此者之教育組合

第五條 私人得設置國民優級學校

第六條 特別市、縣、旗、市、街村或准此者或教育組合設置之國民優級學校爲公立國民優級學校

第七條 國民優級學校之設置及廢止應受長省或特別市長之認可至於特別市設置之國民優級學校應受主管部大臣之認可

第八條 關於國民優級學校之設置及廢止之規則由主管部大臣定之

第九條 國民優級學校得置修業年限一年或二年之補習科關於補習科之規則由主管部大臣定之

第十條 得入國民優級學校者爲國民學校畢業者或年滿滿十一歲以上而依主管部大臣之所定有同等以上之學力者

第四條 縣廳長ハ一街村又ハ之ニ準ズルモノニ於テ國民優級學校ニ入學スベキ學生ノ數一國民優級學校ヲ構成スルニ足ラズト認ムルトキ又ハ適度ノ通學路程内ニ於テ一國民優級學校ヲ構成スルニ足ルベキ數ヲ得ルコト能ハズト認ムルトキハ左ノ例ニ依ルコトヲ得

一 其ノ街村又ハ之ニ準ズルモノ及他ノ街村又ハ之ニ準ズルモノハ國民優級學校設置ノ爲教育組合ヲ設立セシム

二 其ノ街村又ハ之ニ準ズルモノヲシテ國民優級學校ニ入學スベキ學生ノ全部又ハ一部ノ教育事務ヲ他ノ街村、之ニ準ズルモノ又ハ其ノ街村及之ニ準ズルモノノ教育組合ニ委託セシム

第五條 私人ハ國民優級學校ヲ設置スルコトヲ得

第六條 特別市、縣、旗、市、街村若ハ之ニ準ズルモノ又ハ教育組合ノ設置スル國民優級學校ハ之ヲ公立國民優級學校トス

第七條 國民優級學校ハ之ヲ私立國民優級學校トス

第八條 國民優級學校ノ設置及廢止ハ省長又ハ特別市長ノ認可ヲ受ケベシ特別市ノ設置スル國民優級學校ニ付テハ主管部大臣ノ認可ヲ受ケベシ

第九條 國民優級學校ノ設置及廢止ニ關スル規則ハ主管部大臣之ヲ定ム

第十條 國民優級學校ノ修業年限ハ二年トス

第十一條 國民優級學校ニハ修業年限一年又ハ二年ノ補習科ヲ置クコトヲ得

第十二條 國民優級學校ニハ修業年限一年又ハ二年ノ補習科ニ關スル規則ハ主管部大臣之ヲ定ム

第十三條 國民優級學校者ハ入學スルコトヲ得ル者ハ國民學校ヲ卒業シタル者又ハ年滿滿十一歲以上ニシテ主管部大臣ノ定ムル所ニ依リ之ト同等以上ノ學力アル者トス

第十條 關於國民優級學校之編制及設備並學科目及其程度之規則由主管部大臣定之

第十一條 國民優級學校應依主管部大臣之所定令學生使用文部大臣或農政大臣有著作權之教科書

第十二條 國民優級學校得徵收授業費

公立國民優級學校之授業費額經省長之認可由縣知市長定之至於特別市設置之國民優級學校經主管部大臣之認可由特別市長定之

第十三條 國民優級學校之教師應為有主管部大臣發給之教師許可狀者但依主管部大臣之所定得以無狀者代用之

關於國民優級學校教師許可狀之規則由主管部大臣定之

第十四條 國民優級學校校長及教師認為在教育上有必要時得對學生加以懲戒 (附六第一七三號)

第十五條 關於國民優級學校之管理及監督在本令無規定之事項由主管部大臣定之 (附六第一七三號)

第十六條 不依本令之規定者不得稱為國民優級學校 (附六第一七三號)

第十七條 本令施行上必要之規則由主管部大臣定之 (附六第一七三號)

附 則  
本令自康德五年一月一日施行

學 務 第二章 學校教育 第一款 國民教育

第十條 國民優級學校ノ編制及設備並ニ學科目及其ノ程度ニ關スル規則ハ主管部大臣之ヲ定ム

第十一條 國民優級學校ニ於テハ主管部大臣ノ定ムル所ニ依リ學生ヲシテ文部大臣又ハ農政大臣ノ著作權ヲ有スル教科書ヲ使用セシムベシ

第十二條 國民優級學校ニ於テハ授業料ヲ徵收スルコトヲ得

公立國民優級學校ノ授業料ノ額ハ省長ノ認可ヲ經テ縣知市長之ヲ定ム特別市ノ設置スル國民優級學校ニ付テハ主管部大臣ノ認可ヲ經テ特別市長之ヲ定ム

第十三條 國民優級學校ノ教師ハ主管部大臣ノ下付スル教師免許狀ヲ有スル者タルベシ但シ主管部大臣ノ定ムル所ニ依リ之ヲ有セザル者ヲ以テ代用スルコトヲ得

國民優級學校教師免許狀ニ關スル規則ハ主管部大臣之ヲ定ム

第十四條 國民優級學校ノ校長及教師ハ教育上必要アリト認ムルトキハ學生ニ懲戒ヲ加フルコトヲ得 (附六第一七三號)

第十五條 國民優級學校ノ管理及監督ニ關シ本令ニ規定ナキ事項ハ主管部大臣之ヲ定ム (附六第一七三號)

第十六條 本令ノ規定ニ依ラザルモノハ國民優級學校ト稱スルコトヲ得ズ (附六第一七三號)

第十七條 本令施行ノ爲必要ナル規則ハ主管部大臣之ヲ定ム (附六第一七三號)

附 則  
本令ハ康德五年一月一日ヨリ之ヲ施行ス

學務 第二章 學校教育 第二款 國民教育

本令施行之際現已受官之許可而設立之高級小學校視同已受認可爲國民優級學校者

附 則 (皇徳六年六月二十九日勅令第一七三號)

本令自皇徳六年七月一日施行

三四之四〇

本令施行ノ際現ニ官ノ許可ヲ受ケテ設立シタル高級小學校ハ國民優級學校ノ認可ヲ受ケタルモノト看做ス

附 則 (皇徳六年六月二十九日勅令第一七三號)

本令ハ皇徳六年七月一日ヨリ之ヲ施行ス

### ●國民優級學校規程

(康徳四年十月十日)  
民生部令第十五號

修正 康徳五年六月民生部令第七六號、六年四月第一〇號、七月第三七

號、八月第五四號、七年二月第四七號、八年一月第七五號、

茲制定國民優級學校規程如左

#### 國民優級學校規程

##### 第一章 總 則

第一條 國民優級學校應遵守國民優級學校令第一條之趣旨依國民學校教育之基礎特別留意左列事項而教育之

一 國民道德之涵養於國民教育上最爲重要任何學科目均應依建國精神及訪日回鑒訓民詔書之趣旨使體念日滿一德一心不可分之關係開明忠孝之大義並涵養仁愛之至情及民族協和之美風促其爲國家社會效勞之觀念並依勞作養成愛好勤勞尊重職業實踐躬行之精神以期國民道德之徹底

二 知識技能應選於國民日常生活所必需且與地方生業有直接關係者授之務必注重實驗與勞作使之明確了解應用如意至於地方之政治、產業、經濟、文化等各機關尤應注重務使體會其構成與運用以期教育之實際化

三 爲使身體健全心術高雅各學科目之教授及訓練應順應學

學 務 第二章 學校教育 第二款 國民教育

### ●國民優級學校規程

(康徳四年十月十日)  
民生部令第十五號

修正 康徳五年六月民生部令第七六號、六年四月第一〇號、七月第三七

號、八年一月第七五號、

茲制定國民優級學校規程ヲ左ノ通制定ス

#### 國民優級學校規程

##### 第一章 總 則

第一條 國民優級學校ニ於テハ國民優級學校令第一條ノ趣旨ヲ遵守シ國民學校ニ於ケル教育ノ基礎ニ依リ特ニ左ノ事項ニ留意シテ學生ヲ教育スベシ

一 國民道德ノ涵養ハ國民教育上最モ重要ナルヲ以テ何レノ學科目ニ於テモ建國精神及訪日回鑒訓民詔書ニ則リ日滿一德一心不可分ノ關係ヲ體得セシメ忠孝ノ大義ヲ明カニシ仁愛ノ至情、民族協和ノ美風ヲ涵養シ國家社會ニ奉仕スルノ念ヲ厚クスト共ニ勞作ニ依リ勤勞愛好、職業尊重、實踐躬行ノ精神ヲ養成シ以テ之ガ徹底ヲ期スベシ

二 知識技能ハ國民ノ日常生活ニ必須ニシテ且地方ノ生業ニ直接關係アルモノヲ選ビテ之ヲ授ケ勞メテ實驗及勞作ニ訴ヘテ之ヲ明確且應用自在ナラシメ地方ニ於ケル政治、產業、經濟、文化等ノ諸機關ニ關シテハ特ニ注意シテ其ノ構成及運営ヲ體得セシメ以テ教育ノ實際化ヲ圖ルコトニ努ムベシ

三 身體ヲ健全ニシ心術ヲ高尚優雅ナラシメシテ各學科目

三四之四

生心身發達之程度

四 訓練雖在規定教授時間外亦應適宜課之

五 各學科目之教授訓練及養護務使不致誤其各自之目的而使其互相關聯互有裨益並應考慮男女之別、個人特性及地方事情等而施行之以期教育能率之增進且使適應實際之生活

第二章 學科目及其程度

第二條 國民優級學校之學科目爲國民科、算術、實務、圖畫、體育、音樂

第三條 國民科以授與國民道德並使習得國語及關於國史、地理、自然之知識概要前期啓蒙培養知識爲宗旨

一 關於國民道德之教材應根據建國精神及訪日回鑒訓民詔書之趣旨使體會日滿一體一心不可分之關係涵養德性培養其爲忠良國民之信念並指導道德之實踐

關於國民道德教材之教授應將國民學校所授事項之趣旨擴而充之以期更進陶冶之功而收堅實之效

二 關於國語之教材應授與日常生活上必要之普通言語、文字及文章使其獲得正確且自由發表思想之能力

關於國語教材之教授應使了解日常生活上所需之文字及普通文之讀法、書法、綴法及言語之練習

綴法、書法及綴法雖得各依其目的之所在區別其教授時間但須互相關聯保持聯繫

ニ於ケル教授及訓練ハ學生ノ心身ノ發達ノ程度ニ順ハシムベシ

四 訓練ヲハ規定ノ教授時間外ニ於テモ適宜之ヲ課スベシ

五 各學科目ニ於ケル教授、訓練及養護ハ各其ノ目的ヲ認ルコトナク互ニ聯絡補益セシムルト共ニ男女ノ別、個人ノ特性及地方ノ事情等ヲ考慮シテ之ヲ施シ以テ教育能率ノ增進ヲ圖リ且實際生活ニ適應セシメンコトヲ努ムベシ

第二章 學科目及其程度

第二條 國民優級學校ノ學科目ハ國民科、算術、實務、圖畫、體育、音樂トス

第三條 國民科ハ國民道德ヲ授クルト共ニ國語ヲ習得セシメ國史、地理及自然ニ關スル知識ノ大要ヲ得シメ以テ知德ヲ啓培スルヲ其ノ要旨トス

一 國民道德ニ關スル教材ハ建國精神及訪日宣詔ノ趣旨ニ基キテ日滿一體一心不可分ノ關係ヲ體得セシメ德性ヲ涵養シ忠良ナル國民タルノ信念ヲ養ヒ道德ノ實踐ヲ指導スルモノトス

國民道德ニ關スル教材ヲ授クルニハ國民學校ニ於テ授クル事項ノ趣旨ヲ體メテ一層陶冶ノ效ヲ堅實ナラシメンコトヲ努ムベシ

二 國語ニ關スル教材ハ日常生活ニ必要ナル普通ノ言語、文字及文章ヲ知ラシメ正確且自由ニ思想ヲ發表スルノ能ヲ養フモノトス

國語ニ關スル教材ヲ授クルニハ日常必須ノ文字及普通文ノ讀法、書法、綴法及言語ノ練習ヲ爲サシムベシ

經法應就國民科或其他學科目所授之事項學生日常見聞之事項及處世必要之事項採取教材其行文務使平易而愈旨明瞭

書法所用之字體爲楷書、行書二種

三 關於國史之教材須使知我國日本及東亞史實之大要並闡明建國之精神與意義以資涵養國民精神

關於國史教材之教授應與國民道德及其他教授事項互相關聯示以繪畫、地圖、標本等尤應注重近代歷史使明瞭我國建國之大業

四 關於地理之教材使先知各大洲之地勢、氣候、區劃及交通等之概要及於我國及日本國勢之概要並與我國及日本有重要關係之各外國國勢之簡單知識更進而及於地文之初步以資養成愛國心

關於地理教材之教授應與自然及國史之教授事項互相關聯但務必根據實地之觀察示以地球儀、地圖、標本、照片等使習得確實之知識

五 關於自然之教材應將國民學校所授之教材程度提高擴充授之尤須使知重要元素及化合物、簡單機械之構造與作用及人體之生理衛生之大要且理解植物、動物及礦物之相互關係及其對於人生關係之大要並使視察帶帶親近自然養成利用厚生之觀念

關於自然教材之教授應根據實地之觀察施以實驗且示以標

經方ハ其ノ教材ヲ國民科又ハ他ノ學科目ニ於テ授ケタル事項、學生ノ日常見聞セル事項及處世ニ必要ナル事項ニ探リ其ノ行文ハ平易ニシテ趣旨明瞭ナラシメテ努力ムベシ

書方ニ用フル文字ノ書體ハ楷書及行書ノ二種トス

三 國史ニ關スル教材ハ我國、日本及東亞ニ於ケル史實ノ大要ヲ知ラシメ建國ノ意義及建國精神ヲ明瞭ナラシメテ以テ國民精神ノ涵養ニ資スルモノトス

國史ニ關スル教材ヲ授クルニハ國民道德及其ノ他ノ教授事項ト聯絡ヲ保テ繪畫、地圖、標本等ヲ示シ特ニ近世史ニ重キヲ置キ我國建國ノ大業ヲ知ラシムベシ

四 地理ニ關スル教材ハ各大洲ノ地勢、氣候、區劃、交通等ノ概要ヨリ進ミテ我國及日本ノ國勢ノ大要並ニ我國及日本ト重要ナル關係ヲ有スル諸外國ノ國勢ニ關スル簡單ナル知識ヲ得シメ地文ノ初步ニ及ボシ愛國心ノ養成ニ資スルモノトス

地理ニ關スル教材ヲ授クルニハ自然及國史ノ教授事項ト聯絡セシメ成ル可ク實地ノ觀察ニ基キ且地球儀、地圖、標本、寫眞等ヲ示シテ確實ナル知識ヲ習得セシムベシ

五 自然ニ關スル教材ハ國民學校ニ於テ授クル教材ノ程度ヲ進メ特ニ重要ナル元素及化合物、簡單ナル機械ノ構造、作用、人體ノ生理衛生ノ大要ヲ知ラシメ植物、動物及礦物ノ相互關係及人生ニ對スル關係ノ大要ヲ理解セシメ兼テ觀察ヲ精密ニシ自然ニ親シミ利用厚生ノ念ヲ養フモノトス

自然ニ關スル教材ヲ授クルニハ實地ノ觀察ニ基キ實驗ヲ施シ標

本、模型、繪畫等使其有確實之理解

前項各款之教材應使互相保持密切之聯繫每一事象務使充作各種教材以期合乎國民科本來之趣旨

第四條 算術以熟習日常之計算授與生活上所必需之數量知識技能並使思考精確爲宗旨

算術之教材爲整數、小數、分數、比例、百分法及珠算算術教材之教授以實驗與實測說明演算之方法及理由使其有精確之理解熟習暗算與演算使能應用如意並授以簡單圖表及複利表之用法

第五條 實務以授與關於實業之普通知識技能使理解實際生活及登責職業之理由而養成勤勉力行之習慣爲宗旨

實務之教材依地方情形得課農業、工業或商業對於女子得課家事及裁縫

授與實務之教材應注意左列各點  
農業、工業或商業應按地方情形選擇適切之教材使與地方之產業保持密切之聯繫尤應努力指導實習與實習且使與國民科算術等之教授事項互有關係

家事及裁縫應授與衣食住、看護、育兒、衛生及一家之經濟等之知識技能務使與女子之家庭實際生活保持密切聯繫

第六條 圖畫以使學得觀察形態、彩色及描寫之能力發發美感涵養德性爲宗旨

本、模型、繪畫等ヲ示シ理會ヲ踏實ナラシムベシ

前項各款ノ教材ハ相互ニ密接ナル聯繫ヲ保タシメ一ノ事象ハ之ヲ成ル可ク各種ノ教材トシテ取扱ヒ以テ國民科本來ノ趣旨ニ副ハンコトヲ期スベシ

第四條 算術ハ日常ノ計算ニ習熟セシメ生活上必要ナル數量ニ關スル知識技能ヲ授ケ思考ヲ精確ニスルヲ以テ其ノ要旨トス

算術ノ教材ハ整數、小數、分數、比例、歩合算及珠算トス算術ノ教材ヲ授タルニハ實際實測ヲ用ヒ運算ノ方法及理由ヲ説明シテ理會ヲ精確ニシ暗算及運算ニ習熟シテ應用自在ナラシメンコトヲ努メ且簡單ナル圖表、複利表等ノ取扱ヲ知ラシムベシ

第五條 實務ハ實業ニ關スル普通ノ知識技能ヲ授ケテ實際生活ヲ理解セシメ職業ノ登責スベキ所以ヲ知ラシメ勤勉力行ノ習慣ヲ養フヲ以テ其ノ要旨トス

實務ノ教材ハ土地ノ情形ニ依リ農業、工業又ハ商業ニ及ブモノトシ女子ニ付テハ更ニ家事及裁縫ニ及ブコトヲ得

實務ノ教材ヲ授タルニハ左ノ點ニ留意スベシ  
農業、工業又ハ商業ハ土地ノ情形ニ依リ適切ナル教材ヲ選ビ地方ノ產業ト密接ナラ聯繫ヲ保タシメ特ニ實際實習ノ指導ニ努メ且國民科、算術等ノ教授事項ト關係セシムベシ

家事及裁縫ハ衣食住、看護、育兒、衛生、一家ノ經濟等ニ付家庭ニ於ケル女子ノ實際生活ト密接ナル聯繫ヲ保タシムベシ

第六條 圖畫ハ形態及色彩ヲ觀察シ之ヲ描寫スルノ能ヲ得シメ美感ヲ養ヒ德性ノ涵養ニ資スルヲ以テ其ノ要旨トス

圖書ノ教材爲形體、彩色之描寫

圖書教材之教授應注意先使隨寫帖本則務便就其他學科日所授之物體及學生日常目擊之物體或由自己之構思而描寫之

第七條 體育以俾身體得遂生理的發育保護增進身體之健康並使精神活潑剛毅涵養守規律尚協同之習慣爲要旨

體育ノ教材爲教練、基本操、應用操、遊戲及競技操、整理操並團體操之六操

體育教材之教授應留意氣候、環境及學生之性別、年齡及身心發達之程度而採取適切之方法 (第七節四七號本條修正)

第八條 音樂以俾能唱平易歌曲而發覺美感潤發德性爲要旨

音樂ノ教材爲單音唱歌及簡單之複音唱歌

音樂教材之教授應努力使學生之心情活潑雅美

第九條 國民優級學校各學年各學科目之教材內容及程度應以

民生部大臣有著作權之國民優級學校教科用圖書內所記述者爲標準其每週教授時數應依另記第一號表

第十條 校長因產業、氣候或其他事情而認爲有必要時得在一定期間內增減各學年各學科目之每週教授時數或中止一或二以上學科目之授業

在前項情形各學年之各學科目如有不達其進度或超過太甚之

學務 第二章 學校教育 第二款 國民教育

圖書ノ教材ハ形體及色彩ノ描寫トス

圖書ノ教材ヲ授クルニハ手本ニ付描寫セシメ更ニ成ル可ク他ノ學科目ニ於テ授ケタル物體及學生ノ日常目擊スル物體ニ就キ又ハ自己ノ工夫ニ依リ描寫セシメントニ注意スベシ

第七條 體育ハ身體ヲ生理的ニ發育セシメ健康ヲ保護增進シ精神ヲ快活ニシテ剛毅ナラシメ規律ヲ守リ協同ヲ尚ブノ習慣ヲ涵養スルヲ以テ其ノ要旨トス

體育ノ教材ハ教練、基本操、應用操、遊戲及競技操、整理操並ニ團體操ノ六操トス

體育ノ教材ヲ授クルニハ氣候及環境並ニ學生ノ性別、年齡及身心ノ發達程度ニ留意シ適切ナル方法ニ依ルベシ (第七節四七號本條修正)

第八條 音樂ハ平易ナル歌曲ヲ唱フトコトヲ得シメ美感ヲ發シ德性ノ涵養ニ資スルヲ以テ其ノ要旨トス

音樂ノ教材ハ單音唱歌及簡單ナル複音唱歌トス

音樂ノ教材ヲ授クルニハ學生ノ心情ヲ快活雅美ナラシメントニ努ムベシ

第九條 國民優級學校ノ各學年ノ各學科目ノ教材ノ内容及程度ハ民生部大臣ノ著作權ヲ有スル國民優級學校教科用圖書ニ記述スル所ヲ標準トシ其ノ每週教授時數ハ別表第一號表ニ依ルベシ

第十條 校長ハ產業、氣候其ノ他ノ事情ニ因リ必要アル場合ニ於テハ一定期間內各學年ノ各學科目ノ每週教授時數ヲ增減シ又ハ一若ハ二以上ノ學科目ノ授業ヲ中止スルコトヲ得

在前項ノ場合ニ於テ各學年ノ各學科目ノ進度ニ達セズ又ハ著シク之ヲ

應時應在其他期間內增減該學科目之每週教授時數而調整之  
依前二項之規定所增加之教授時數各學年每週不得超過六時

依第一項或第二項之規定減少教授時數時各學年每週教授時數不得減至十八時以下

第十一條 依第二十八條之規定實施二部教授時各學年各學科目之每週教授時數由管理者或設置者定之但應受監督官署之認可

在前項情形每週教授時數須為十八時以上

第十二條 如將數學年之學生編為一學級時算術、體育及音樂得不拘其各學年之程度如何將全部或一部之學生照同一程度教授之

第十三條 國民優級學校校長應定其國民優級學校所應教授之各學年各學科目之教授科目

第三章 教科書

第十四條 國民優級學校關於國民科、算術、圖畫及音樂之教授應令使用教科書但關於補習科之各學科目圖畫及音樂之教授因有特別事情難令使用教科書或校長認為無使用之必要時不在此限

第十五條 國民優級學校之教科書應由新京特別市長或縣旗市長就民生部大臣有著作權者探定之

縣旗市長對於國民科之教科書應探定以日語及省長所定之以

超エルノ限アルトキハ他ノ期間中ニ於テ當該學科目ノ每週教授時數ヲ增減シテ之ヲ調整スベシ  
前二項ノ規定ニ因リ增加スル教授時數ハ各學年一週六時ヲ超エルコトヲ得ズ

第一項又ハ第二項ノ規定ニ因リ教授時數ヲ減ズル場合ニ於テハ每週教授時數ハ各學年十八時以下ニ下ルコトヲ得ズ

第十一條 第二十八條ノ規定ニ依リ二部教授ヲ爲ス場合ニ於ケル各學年ノ學科目ノ每週教授時數ハ管理者又ハ設置者ニ於テ之ヲ定メ監督官署ノ認可ヲ受クベシ

前項ノ場合ノ每週教授時數ハ十八時以上トス

第十二條 數學年ノ學生ヲ一學級ニ編制スルトキハ算術、體育及音樂ハ各學年ノ程度ニ拘ラズ全部又ハ一部ノ學生ヲ同一ノ程度ニ依リ教授スルコトヲ得

第十三條 國民優級學校ノ校長ハ其ノ國民優級學校ニ於テ教授スベキ各學年ノ各學科目ノ教授科目ヲ定ムベシ

第三章 教科書

第十四條 國民優級學校ニ於テハ國民科、算術、圖畫及音樂ノ教授ニ付テハ教科書ヲ使用セシムベシ但補習科ノ科目圖畫及音樂ノ教授ニ付特別ノ事情ニ依リ教科書ヲ使用セシメ難キ場合又ハ校長ニ於テ其ノ必要ナシト認ムル場合ハ此ノ限ニ在ラズ

第十五條 國民優級學校用教科書ハ民生部大臣ノ著作權ヲ有スルモノニ就キ新京特別市長又ハ縣旗市長之ヲ探定スベシ

縣旗市長ハ國民科ノ教科書ニ付テハ日語ニ依リモノ及省長ノ定ムル

滿語或蒙古語編纂者（第七部第四號六條中改正）

第十六條 關於國民優級學校用教科書如有左列各款之一之行爲者處二百圓以內之罰金

- 一 採用民生部大臣有著作權之教科書以外之書籍爲國民優級學校之教科書者或使採用者
- 二 明知民生部大臣有著作權之教科書被不法增加定價之權事而仍採用爲國民優級學校教科書者或使採用者

第四章 設置及廢止

第十七條 欲設置國民優級學校時應具左列事項受省長或新京特別市長之認可但關於新京特別市設置之國民優級學校應受民生部大臣之認可欲變更左列事項時亦同

- 一 名 稱
- 二 位 置
- 三 學生定員及學級編制
- 四 教師定員及其擔任學級或擔任學科
- 五 開校年月日
- 六 通學預定區域內之戶數及人口
- 七 校地、校舍、寄宿舍、體育場、實習地及其他一般設備（關於校地、校舍、寄宿舍、體育場及實習地應附具圖面詳載地形、地質、面積及構造附近狀況）
- 八 資產、經費及維持方法（經費應記載自初年度至完成年度）

學務 第二章 學校教育 第一款 國民教育

〔通覽百三十號〕

所ニ依リ滿語ニ依ルモノ又ハ蒙古語ニ依ルモノヲ採定スベシ（第七部第七號不能中改正）

第十六條 國民優級學校用教科書ニ關シ左ノ各號ノ一ニ該當スル所爲アリタル者ハ二百圓以下ノ罰金ニ處ス

- 一 民生部大臣ノ著作權ヲ有スル教科書以外ノ書籍ヲ國民優級學校用教科書トシテ採用シタル者又ハ採用セシメタル者
- 二 民生部大臣ノ著作權ヲ有スル教科書ニシテ不法ニ其ノ定價ヲ増額セラルタルモノヲ情ヲ知リテ國民優級學校用教科書トシテ採用シタル者又ハ採用セシメタル者

第四章 設置及廢止

第十七條 國民優級學校ヲ設置セントスルトキハ左ノ事項ヲ具シ省長又ハ新京特別市長ノ認可ヲ受クベシ新京特別市ノ設置スル國民優級學校ニ付テハ民生部大臣ノ認可ヲ受クベシ左ノ事項ヲ變更セントスルトキ亦同ジ

- 一 名 稱
- 二 位 置
- 三 學生定員及學級編制
- 四 教師定員及其擔任學級又ハ擔任學科
- 五 開校年月日
- 六 通學預定區域內ノ戶數及人口
- 七 校地、校舍、寄宿舍、體育場、實習地其他設備一般（校地、校舍、寄宿舍、體育場及實習地ニ付テハ地形、地質、面積及構造並ニ附近ノ狀況ヲ記載シタル圖面ヲ添附スベシ）
- 八 資產、經費及維持ノ方法（經費ハ初年度ヨリ完成年度ニ至ル迄

三四之四七

度之款類) (第七百七號本條中修正)

第十八條 欲廢止國民優級學校時應具其事由、教師及學生之處置方法並廢止日期受省長或新京特別市長之認可但關於新京特別市設置之國民優級學校應受民生部大臣之認可

廢止國民優級學校或假令封閉時應於三十日以前向監督官署提出學籍簿 (第七百七號本條中修正)

第十九條 學則中應規定之事項如左

- 一 關於學年、學期、休業日及式日之事項
- 二 關於學科課程及每週教授時數之事項
- 三 關於認定課程修了及認定畢業之事項
- 四 關於學生之入學、轉學、退學及懲戒之事項
- 五 關於授業費及其他向學生徵收校費之事項
- 六 關於寄宿舍之事項
- 七 其他必要之事項

第五節 學年、學期、授業日數、休業日及式日

第二十條 國民優級學校之學年自一月一日起至十二月三十一日終

為考查學力及其他教育上之便利起見分學年為左之二學期

前學期 自一月一日起至六月三十日止

後學期 自七月一日起至十二月三十一日止

ノ分ニ付記載スベシ) (第七百四十七號本條中改正)

第十八條 國民優級學校ヲ廢止セントスルトキハ其ノ事由、教師及學生ノ處置方法及廢止ノ期日ヲ具シ省長又ハ新京特別市長ノ認可ヲ受クベシ新京特別市ノ設置スル國民優級學校ニ付テハ民生部大臣ノ認可ヲ受クベシ

國民優級學校ヲ廢止シ又ハ其ノ閉鎖ヲ命ゼラレタルトキハ三十日以前ニ學籍簿ヲ監督官署ニ提出スベシ (第七百四十七號本條中改正)

第十九條 學則中ニ規定スベキ事項左ノ如シ

- 一 學年、學期、休業日及式日ニ關スル事項
- 二 學科課程及每週教授時數ニ關スル事項
- 三 課程ノ修了及卒業ノ認定ニ關スル事項
- 四 學生ノ入學、轉學、退學及懲戒ニ關スル事項
- 五 授業料其ノ他學生ヨリ徵收スル校費ニ關スル事項
- 六 寄宿舍ニ關スル事項
- 七 其他必要ナル事項

第五節 學年、學期、教授日數、休業日及式日

第二十條 國民優級學校ノ學年ハ一月一日ニ始マリ十二月三十一日ニ終ル

學年ハ學力考查其ノ他教育上ノ便宜ノ爲ニ之ヲ分チテ左ノ二學期トス

前學期 一月一日ヨリ六月三十日ニ至ル

後學期 七月一日ヨリ十二月三十一日ニ至ル

第二十一條 每日教授終始時刻由校長定之

第二十二條 左列各日爲休業日

一 依康德七年勅令第二百二十七號關於放假日之件之放假日但慶祝日除外

二 夏季休業日及冬季休業日

夏季休業日及冬季休業日共爲六十日以内但有特別事情時經監督官署之認可得延長之

夏季休業日及冬季休業日之日期應經監督官署之認可後定之

三 前二款之外新京特別市長或縣旗市長所定之休業日（第八節七五號本條修正）

第二十三條 左列各日爲式日

一 慶祝日

二 入學日、卒業日及開校紀念日於式日應依另定舉行式典（第八節七五號本條修正）

第二十四條 遇有傳染病、非常災變及其他特別事由時校長受監督官署之認可得臨時休業如不及受認可時應於臨時休業之後立即呈報監督官署

如有前項之理由時監督官署應命該國民優級學校休業

學務 第二章 學校教育 第一款 國民教育

第二十一條 毎日ノ教授終始ノ時刻ハ校長之ヲ定ム

第二十二條 左ノ日ヲ休業日トス

一 康德七年勅令第二百二十七號休日ニ關スル件ニ依ル休日但シ慶祝日ヲ除ク

二 夏季休業日及冬季休業日

夏季休業日及冬季休業日ハ併セテ六十日以内トス但シ特別ノ事情アルトキハ監督官署ノ認可ヲ經テ之ヲ延長スルコトヲ得

夏季休業日及冬季休業日ノ期日ハ監督官署ノ認可ヲ經テ之ヲ定ム

三 前二號ノ外新京特別市長又ハ縣旗市長ノ定ムル休業日（第八節七五號本條修正）

第二十三條 左ノ日ヲ式日トス

一 慶祝日

二 入學日、卒業日及開校紀念日

式日ニハ別ニ定ムル所ニ依リ式ヲ行フベシ（第八節七五號本條修正）

第二十四條 校長ハ傳染病、非常災變及其他特別ノ事由アルトキハ監督官署ノ認可ヲ受ケ臨時休業ヲナスコトヲ得認可ヲ受クル暇ナキトキハ臨時休業ヲ爲シ遲滞ナク之ヲ監督官署ニ届出ヅベシ

前項ノ事由アルトキハ監督官署ハ其ノ國民優級學校ニ休業ヲ命ズベシ

三四之四九

學務 第二章 學校教育 第二款 國民教育

三四之五〇(三四之五一三四之五二)

在前二項情形其學年之授業日數雖有第二十五條之規定亦不妨減至二百二十二日以內

第二十五條 授業日數每學年為二百二十二日以上但因第二十四條或特別事情經監督官署之認可者不在此限

第六章 編 制

第二十六條 國民優級學校之學級數為十二學級以下但因特別事情經監督官署之認可者不在此限

第二十七條 一學級之學生數為五十人以內但有特別事情時得增加十人以內

第二十八條 國民優級學校有特別事情時經監督官署之認可得將全部或一部之學生分為前後二部教授之

第二十九條 有特別事情時得設國民優級學校之分校

關於分校之規程由監督官署定之

第三十條 國民優級學校每學級應置教師一人

前二項ノ場合ニ於テハ其ノ學年ノ授業日數ハ第二十五條ノ規定ニ拘ラズ二百二十二日ヲ下ルコトヲ妨ゲズ

第二十五條 授業日數ハ每學年二百二十二日以上トス但第二十四條又ハ特別ノ事情ニ因リ監督官署ノ認可ヲ受ケタル場合ハ此ノ限ニ在ラズ

第六章 編 制

第二十六條 國民優級學校ノ學級數ハ十二學級以下トス但特別ノ事情ニ因リ監督官署ノ認可ヲ受ケタル場合ハ此ノ限ニ在ラズ

第二十七條 一學級ノ學生數ハ五十人以下トス但特別ノ事情アルトキハ十人迄之ヲ増スコトヲ得

第二十八條 國民優級學校ニ於テハ特別ノ事情アルトキハ監督官署ノ認可ヲ經テ全部又ハ一部ノ學生ヲ前後二部ニ分テテ教授スルコトヲ得

第二十九條 特別ノ事情アルトキハ國民優級學校ノ分校ヲ置クコトヲ得

分校ニ關スル規程ハ監督官署之ヲ定ム

第三十條 國民優級學校ニ於テハ學級毎ニ教師一人ヲ置クベシ教師ハ

教師以教諭充之但在二學級以上編制之學校於必要時其半數以內得以教導或教輔充之  
前項但書之規定在實施二部教授時前後各部均適用之

第三十一條 在六學級以上之國民優級學校爲補助校長所擔任之教授起見得於前條所規定者外置教諭、教導或教輔一人

第三十二條 在四學級以上之國民優級學校得於前二條所規定者外依其教授時數及學生數之多寡置必要員數之教諭（第六、第五四號本條中修正）

第三十二條之二 國民優級學校於必要時得聘請講師（第六、第三七號本條追加）

第七章 補習科

第三十三條 補習科以對於國民優級學校畢業者及有同等以上之學力者就國民優級學校之學科中以實務爲主使之補習爲目的

第三十四條 補習科之學科自經監督官署之認可由管理者或設置者定之

第三十五條 補習科教授實務科中之實業教材時須選擇切合該地方產業之事項

第三十六條 補習科之教授得選定某一季節施行之

第三十七條 設補習科時不拘第三十二條之規定應依其學科目教授時數及學級數置相當員數之教諭（第六、第五四號本條中修正）

教諭ヲ以テ之ニ充ツ但二以上ノ學級ヲ以テ編制スル學校ニ於テハ必要ニ依リ其ノ半數以內ハ教導又ハ教輔ヲ以テ之ニ充ツルコトヲ得前項但書ノ規定ハ二部教授ヲ爲ス場合ニ在リテハ前後各部毎ニ之ヲ適用スルモノトス

第三十一條 六學級以上ノ國民優級學校ニ於テハ校長ノ擔任スル教授ヲ補助スル爲前條ニ規定スル者ノ外教諭、教導又ハ教輔一人ヲ置クコトヲ得

第三十二條 四學級以上ノ國民優級學校ニ於テハ前二條ニ規定スル者ノ外教授時數及學生數ニ應ジ必要ナル員數ノ教諭ヲ置クコトヲ得（第六、第五四號本條中修正）

第三十二條ノ二 國民優級學校ニ於テハ必要ニ依リ講師ヲ置クコトヲ得（第六、第三七號本條追加）

第七章 補習科

第三十三條 補習科ハ國民優級學校ヲ卒業シタル者及之ト同等以上ノ學力ヲ有スル者ニ對シ國民優級學校ノ學科目申主トシテ實務ヲ補習セシムルヲ以テ其ノ目的トス

第三十四條 補習科ノ學科目ハ監督官署ノ認可ヲ經テ管理者又ハ設置者之ヲ定ム

第三十五條 補習科ニ於テ實務科目申實業ニ關スル教材ヲ設クルニハ其ノ土地ノ產業ニ適切ナル事項ヲ選ブベシ

第三十六條 補習科ノ授業ハ一定ノ季節ヲ選ビテ之ヲ爲スコトヲ得

第三十七條 補習科ヲ設ケタルトキハ第三十二條ノ規定ニ拘ラズ學科目、教授時數及學級數ニ應ジ相當員數ノ教諭ヲ置クベシ（第六、第五四號本條中修正）

學務 第二章 學校教育 第二款 國民教育

第三十八條 補習科之修業年限、教授日數及教授時數經監督官認可後由管理者或設置者定之

第八章 設 備

第三十九條 國民優級學校之校地、校舍、體育場、校具、作業場、實習地、寄宿舍及其他必要之設備須適應學校之規模及編制  
校地應選擇適宜上衛生上無礙且便於學生通學之地點

建築物須適合其使用之目的且於管理上衛生上皆適宜而又確實堅牢者

實習地如無特別事由須鄰接校舍且於管理上衛生上皆適宜者

第四十條 國民優級學校應備左列書類

一 關係法規

二 學校沿革誌、學校一覽表及觀察簿

三 學則、日誌、各學年各學科目每週教授時間表、教授初目、教授日案及教科書一覽表

四 學生學籍簿、出席簿及身體檢查表

五 教師之名稱、履歷書、出勤簿並擔任學級或擔任學科及時間表

六 關於入學考查及學業成績考查各表簿

七 關於會計帳簿並圖書、機械、標本及模型等之目錄

八 土地、建築物、圖書、校具及其他備品之清冊

三四之五四

第三十八條 補習科ノ修業年限、教授日數及教授時數ハ管理者又ハ設置者ニ於テ監督官署ノ認可ヲ經テ之ヲ定ム

第八章 設 備

第三十九條 國民優級學校ノ校地、校舍、體育場、校具、作業場、實習地、寄宿舍其ノ他必要ナル設備ハ學校ノ規模及編制ニ適應スルヲ要ス  
校地ハ適宜上及衛生上皆ナク且學生ノ通學ニ便利ナル場所ヲ選ブベシ

建築物ハ其ノ使用ノ目的ニ適ヒ管理上及衛生上適當ニシテ質堅實ナルコトヲ要ス

實習地ハ特別ノ事由ナキ限り校舍ニ隣接シ管理上及衛生上適當ナルコトヲ要ス

第四十條 國民優級學校ニ於テハ左ノ書類ヲ備フベシ

一 關係法規

二 學校沿革誌、學校一覽表及觀察簿

三 學則、日誌、各學年ノ各學科目ノ每週教授時間表、教授初目、教授日案及教科書一覽表

四 學生ノ學籍簿、出席簿及身體檢查表

五 教師ノ名稱、履歷書、出勤簿並ニ擔任學級又ハ擔任學科及時間表

六 入學考查及學業成績考查ニ關スル表簿

七 會計ニ關スル帳簿並ニ圖書、機械、標本、模型等ノ目錄

八 土地、建築物、圖書、校具其ノ他備品ノ清冊

九 來往文件

十 以上各款之外監督官署認有必要之表簿  
前項表簿中已完結者學籍簿應保存二十年以上其他表簿應保  
存五年以上

第九章 入學、轉學、退學、畢業及懲戒

第四十一條 有左列各款之一者關於國民優級學校第一學年之  
入學認爲與國民學校畢業者有同以上之學力

- 一 初級小學校畢業者
- 二 畢業於民生部大臣所指定之類似國民學校之教育施設者

三 國民學校卒業程度學力檢定合格者

第四十二條 國民優級學校學生已退學者自退學之日起一年以  
內如志願再入國民優級學校時得許可編入同一學年以下之學  
年

第四十三條 國民優級學校學生得轉學於其他國民優級學校之  
同一學年

志願轉學之學生應將轉學願書呈報現在在學學校之校長提出  
之

在前項情形校長應將在學證明書、成績表、學科課程表及意  
見書附於轉學願書送達受轉學之學校

受轉學之國民優級學校不舉行考查而無妨礙時應許可其轉學

第四十四條 學生欲退學時應受校長之許可

九 往復書類

十 前各號ノ外監督官署ノ必要ト認ムル表簿  
前項ノ表簿中完結シタルモノハ學籍簿ニ付テハ二十年以上其ノ他ノ  
表簿ニ付テハ五年以上之ヲ保存スベシ

第九章 入學、轉學、退學、卒業及懲戒

第四十一條 左ノ各號ノ一ニ該當スル者ハ國民優級學校第一學年ノ入  
學ニ關シ國民學校卒業者ト同等以上ノ學力アリト認ム

- 一 初級小學校ノ卒業者
- 二 民生部大臣ノ指定スル國民學校ニ類スル教育施設ヲ卒業シタル  
者

三 國民學校卒業程度學力檢定ニ合格シタル者

第四十二條 國民優級學校ノ學生ニシテ退學シタル者退學シタル時ヨ  
リ一年以内ニ於テ國民優級學校ニ入學ヲ志願シタルトキハ同一學年  
以下ノ學年ニ限リ編入ヲ許可スルコトヲ得

第四十三條 國民優級學校ノ學生ハ他ノ國民優級學校ノ同一學年ニ轉  
學スルコトヲ得

轉學ヲ志望スル學生ハ轉學願書ヲ現ニ在學スル學校ノ校長ヲ經由シ  
テ提出スベシ

前項ノ場合ニ於テ校長ハ轉學願書ニ在學證明書、成績表、學科課程  
表及意見書ヲ添ヘ轉學先學校ニ送付スベシ

轉學先國民優級學校ニ於テハ考查ヲ行ハズシテ支障ナキ限リ轉學ヲ  
許スベシ

第四十四條 學生退學セントスルトキハ校長ノ許可ヲ受クベシ

學務 第二章 學校教育 第二款 國民教育

第四十五條 校長應於學年之始依另記第二號表格式作成入學

學生之屬籍簿

第四十六條 學生之出席簿應依省長或新京特別市長所定之格

式作成 (庚七・第四七號本條修正)

第四十七條 校長對於認為已修了各學年之課程者應依其申請

授與修了證書

修了證書之格式由省長或新京特別市長定之 (庚七・第四七號本

條修正)

第四十八條 校長對於認為全課程畢業者應授與畢業證書

畢業證書之格式由省長或新京特別市長定之 (庚七・第四七號本

條修正)

第四十九條 各學年課程修了之認定及全課程畢業之認定應考

查平素之成績而行之

第五十條 校長對於未修了一學年課程之學生不得升進其學年

第五十一條 對於學生之懲戒或訓戒不得加以體罰

第十章 授業費

第五十二條 公立國民優級學校欲徵收授業費時其款額每月在

三角以內經省長之認可由縣旗市長定之其在新京特別市設置

之國民優級學校經民生部大臣之認可由新京特別市長定之但

無一日授業之月則不徵收授業費

因特別之情形欲徵收前項之規定額以上時縣旗市長或新京特

三四之五 (三四之五七)

第四十五條 校長ハ學年ノ始メニ於テ入學シタル學生ノ屬籍簿ヲ別表

第二號表ニ依リ作成スベシ

第四十六條 學生ノ出席簿ハ省長又ハ新京特別市長ノ定ムル樣式ニ依

リテ作成スベシ (庚七・第四七號本條修正)

第四十七條 校長ハ各學年ノ課程ヲ修了セリト認ムル者ニ對シテハ其

ノ申請ニ因リ修了證書ヲ授與スベシ

修了證書ノ格式ハ省長又ハ新京特別市長之ヲ定ム (庚七・第四七號本條

中改正)

第四十八條 校長ハ全課程ヲ卒業セリト認ムル者ニハ卒業證書ヲ授與

スベシ

卒業證書ノ樣式ハ省長又ハ新京特別市長之ヲ定ム (庚七・第四七號本條

中改正)

第四十九條 各學年ノ課程ヲ修了又ハ全課程ノ卒業ノ認定ハ平素ノ成

績ヲ考查シテ之ヲ爲スベシ

第五十條 校長ハ一學年ノ課程ヲ修了セザル學生ノ學年ヲ進ムルコト

ヲ得ズ

第五十一條 學生ニ加フル懲戒ハ訓戒トシ體罰ヲ加フルコトヲ得ズ

第十章 授業料

第五十二條 公立國民優級學校ニ於テ授業料ヲ徵收セントスルトキハ

一月三十額以下ニ於テ省長ノ認可ヲ經テ縣旗市長、新京特別市ノ

設置スル國民優級學校ニ付テハ民生部大臣ノ認可ヲ經テ新京特別市

長其ノ額ヲ定ム但一日授業セザル月ハ之ヲ徵收セザルモノトス

特別ノ事情ニ因リ前項ノ規定額以上ヲ徵收セントスル場合ニ在リテ

〔附則百四十七號〕

別市長須具事由經民生部大臣之認可  
（第七號本條中條中條）

第五十三條 國民優級學校學生中有因貧困無力繳納授業費者得免除授業費之全部或一部

兄弟二人以上同時在同一國民優級學校求學時得減其授業費之額

第十一章 監 督

第五十四條 本令所稱之監督官署為新京特別市長或縣旗市長  
（第七號本條中條修正）

附 則

本令自國民優級學校令施行之日施行（昭和五年一月一日）

附 則（昭和六年四月五日民生部令第一〇號）

本令自公布日施行

附 則（昭和六年七月一日施行）

本令自昭和六年七月一日施行

附 則（昭和六年八月二日民生部令第五四號）

本令自昭和六年七月一日施行

附 則（昭和七年二月一日民生部令第四七號）

本令自公布日施行

附 則（昭和八年一月十七日民生部令第七五號）

本令自公布日施行

ハ縣旗市長又ハ新京特別市長ハ其ノ事由ヲ具シ民生部大臣ノ認可ヲ經ベシ（第七號本條中條修正）

第五十三條 國民優級學校ノ學生ニシテ貧困ノ爲授業料ヲ納ムルコト能ハザル者ニ對シテハ授業料ノ全部又ハ一部ヲ免除スルコトヲ得

兄弟二人以上同時ニ同一國民優級學校ニ在學スルトキハ授業料ノ額ヲ減ズルコトヲ得

第十一章 監 督

第五十四條 本令ニ於テ監督官署ト稱スルハ新京特別市長又ハ縣旗市長トス（第七號本條中條修正）

附 則

本令ハ國民優級學校令施行ノ日ヨリ之ヲ施行ス（昭和五年一月一日）

附 則（昭和六年四月五日民生部令第一〇號）

本令ハ公布ノ日ヨリ之ヲ施行ス

附 則（昭和六年七月一日民生部令第五四號）

本令ハ昭和六年七月一日ヨリ之ヲ施行ス

附 則（昭和六年八月二日民生部令第五四號）

本令ハ昭和六年七月一日ヨリ之ヲ施行ス

附 則（昭和七年二月一日民生部令第四七號）

本令ハ公布ノ日ヨリ之ヲ施行ス

附 則（昭和八年一月十七日民生部令第七五號）

本令ハ公布ノ日ヨリ之ヲ施行ス

學務 第二章 學校教育 第二款 國民教育

三四之六二

第一號表(第七百七號本表修正)國民優級學校各學年各學科目每週教授時數表

學 科 目	學 年	
	第 一 學 年	第 二 學 年
國 民 科	一六 <small>(以日語者(日語ニ依ルモノ)ハ) (以滿語或蒙古語者) (滿語又ハ蒙古語ニ依ルモノ)ハ)</small>	一六 <small>(以日語者(日語ニ依ルモノ)ハ) (以滿語或蒙古語者) (滿語又ハ蒙古語ニ依ルモノ)ハ)</small>
算 術	六	六
實 務	六	六
圖 畫	一	一
體 育	三	三
音 樂	一	一
計	三三	三三

備 考

關於會務之實習雖在規定教授時間外仍得課之  
(實務ノ實習ニ關シテハ規定ノ教授時數外ニ涉リテ尙之ヲ課スコトヲ得)

(編百三十號)

●關於朝鮮人學生多數在學之國民學校及國民優級學校之學年之件

(康德五年一月十九日 民生部令第五號)

茲制定關於朝鮮人學生多數在學之國民學校及國民優級學校之學年之件如左

關於朝鮮人學生多數在學之國民學校及國民優級學校之學年之件

於省長或特別市長所指定之朝鮮人學生多數在學之國民學校及國民優級學校其爲普通學校之學生編入該國民學校或國民優級學校者只限於康德五年度除依照國民學校規程或國民優級學校規程外得於三月三十一日修了其學年或畢業其學校

附 則

本令自康德五年一月一日施行

●關於朝鮮人學生多數在學之國民學校及國民優級學校之學科目並其每週教授總時數及教科書之件

(康德五年一月十九日 民生部令第六號)

●朝鮮人學生ノ多數在學スル國民學校及國民優級學校ノ學年ニ關スル件

(康德五年一月十九日 民生部令第五號)

茲ニ朝鮮人學生ノ多數在學スル國民學校及國民優級學校ノ學年ニ關スル件ヲ左ノ通制定ス

朝鮮人學生ノ多數在學スル國民學校及國民優級學校ノ學年ニ關スル件

省長又ハ特別市長ノ指定スル多數朝鮮人學生ノ在學スル國民學校及國民優級學校ニ於テハ普通學校ノ學生タリシ者ニシテ國民學校又ハ國民優級學校ニ編入セラレタル者ハ康德五年度ニ限リ國民學校規程又ハ國民優級學校規程ニ依ルノ外三月三十一日ヲ以テ其ノ學年ヲ修了セシメ又ハ其ノ學校ヲ卒業セシムルコトヲ得

附 則

本令ハ康德五年一月一日ヨリ之ヲ施行ス

●朝鮮人學生ノ多數在學スル國民學校及國民優級學校ノ學科目並ニ其ノ每週教授總時數及教科書ニ關スル件

(康德五年一月十九日 民生部令第六號)

修正 庚戌六年六月部令第一八號

茲制定關於朝鮮人學生多數在學之國民學校及國民優級學校之學科目並其每週教授總時數及教科書之件如左

關於朝鮮人學生多數在學之國民學校及國民優級學校之學科目並其每週教授總時數及教科書之件

朝鮮人學生多數在學之國民學校、國民義塾、國民學校及國民優級學校其爲省長或特別市長所指定者關於其學科目及各學科目每週教授總時數得依左例

一 國民學舍及國民義塾之學科目及各學科目每週教授總時數得依日本國朝鮮簡易學校之學科目及各學科目每週教授總時數之例

二 在國民學校以據日本國朝鮮教育令設置之尋常小學校第一學年第二學年第三學年及第四學年之學科目及各學科目每週教授總時數爲其該當學年之學科目及各學科目每週教授總時數

三 在國民優級學校以據日本國朝鮮教育令設置之尋常小學校第五學年及第六學年之學科目及各學科目每週教授總時數爲其第一學年及第二學年之學科目及各學科目每週教授總時數在第一款情形之簡易學校在第二款及第三款情形之尋常小學校對於該當學年使用教科書之學科目應令使用民生部大臣有著作權之教科書

附 則

本令自庚戌五年一月一日起施行

學 務 第二章 學校教育 第二款 國民教育

改正 庚戌六年六月部令第一八號

茲二朝鮮人學生ノ多數在學スル國民學校及國民優級學校ノ學科目並其ノ每週教授總時數及教科書ニ關スル件ヲ左ノ通制定ス

朝鮮人學生ノ多數在學スル國民學校及國民優級學校ノ學科目並其ノ每週教授總時數及教科書ニ關スル件

多數朝鮮人學生ノ在學スル國民學舍、國民義塾、國民學校及國民優級學校ニシテ省長又ハ特別市長ノ指定スルモノニ於テハ其ノ學科目及其ノ每週教授總時數ニ關シ左ノ例ニ依ルコトヲ得

一 國民學舍及國民義塾ニ於テハ日本國朝鮮簡易學校ノ學科目及其ノ每週教授總時數ノ例ニ依ルコトヲ得

二 國民學校ニ於テハ日本國朝鮮教育令ニ依ル尋常小學校ノ第一學年、第二學年、第三學年及第四學年ノ學科目及其ノ每週教授總時數ヲ以テ其ノ當該學年ノ學科目及其ノ每週教授總時數ト爲スコトヲ得

三 國民優級學校ニ於テハ日本國朝鮮教育令ニ依ル尋常小學校ノ第五學年及第六學年ノ學科目及其ノ每週教授總時數ヲ以テ其ノ第一學年及第二學年ノ學科目及其ノ每週教授總時數ト爲スコトヲ得  
第一號ノ場合ニ於テハ簡易學校第二號及第三號ノ場合ニ於テハ尋常小學校ノ當該學年ニ於テ教科書ヲ使用セシムル學科目ニ付民生部大臣ノ著作權ヲ有スル教科書ヲ使用セシムベシ

附 則

本令ハ庚戌五年一月一日ヨリ之ヲ施行ス

### 關於初等教育國民科教授之件

(康德四年十月十日  
民生部令第二六號)

茲制定關於初等教育國民科教授之件如左

關於初等教育國民科教授之件  
特別市長或縣旗市長因地方之情形於不得已時關於初等教育國民科之教授得不拘國民優級學校規程第九條國民學校規程第九條或國民學舍及國民義塾規程第十一條之規定採取左列辦法

- 一 以日語教授之時間其全部或其一部得以滿語、蒙古語、朝鮮語或俄語教授之因此而發生殘餘之時間得充其他學科目之教授

- 二 以滿語教授之時間其全部得以蒙古語、朝鮮語或俄語教授之
- 三 以蒙古語教授之時間其全部得以滿語、朝鮮語或俄語教授之

附 則

本令自康德五年一月一日施行

### 初等教育ニ於ケル國民科ノ教授ニ關スル件

(康德四年十月十日  
民生部令第二六號)

茲ニ初等教育ニ於ケル國民科ノ教授ニ關スル件ヲ左ノ道制定ス  
初等教育ニ於ケル國民科ノ教授ニ關スル件

特別市長又ハ縣旗市長ハ地方ノ事情ニ因リ已ムヲ得ザル場合ハ初等教育ニ於ケル國民科ノ教授ニ關シ國民優級學校規程第九條、國民學校規程第九條又ハ國民學舍及國民義塾規程第十一條ノ規定ニ拘ラズ左ノ例ニ依ルコトヲ得

- 一 日語ニ依ル教授ノ時間ノ全部ニ於テ滿語、蒙古語、朝鮮語若ハ俄語ニ依リ教授シ又ハ其ノ一部ニ於テ滿語、蒙古語、朝鮮語若ハ俄語ニ依リテ教授シ殘餘ノ時間ヲ他ノ學科目ノ教授ニ充ツルコトヲ得

- 二 滿語ニ依ル教授ノ時間ノ全部ニ於テ蒙古語、朝鮮語又ハ俄語ニ依リ教授スルコトヲ得
- 三 蒙古語ニ依ル教授ノ時間ノ全部ニ於テ滿語、朝鮮語又ハ俄語ニ依リ教授スルコトヲ得

附 則

本令ハ康德五年一月一日ヨリ之ヲ施行ス

〔輯覽百三十八號〕

●關於依日本國在滿學校組合令

並朝鮮教育令所設置之初等學校在學生及畢業者入學轉學於滿洲國內學校之件

(康德六年四月十八日) (民生部令第一七號)

茲將關於依日本國在滿學校組合令並朝鮮教育令所設置之初等學校在學生及畢業者入學轉學於滿洲國內學校之件制定如左

關於依日本國在滿學校組合令並朝鮮教育令所設置之初等

學校在學生及畢業者入學轉學於滿洲國內學校之件

第一條 依日本國在滿學校組合令之學校組合所設立之普通學校及依朝鮮教育令所設置之尋常小學校之第四學年以下在學之兒童及第四學年修了者其入學轉學於依滿洲國法令所設置

之學校關係得與國民學校之學生及畢業者受同一之處理

第二條 依日本國在滿學校組合令之學校組合所設置之普通學校及依朝鮮教育令所設置之尋常小學校之第五學年以上之在學生及畢業者其入學轉學於依滿洲國法令所設置之學校關係得與國民優級學校之學生及畢業者受同一之處理

附 則

本令自公布日起施行

●日本國在滿學校組合令並朝鮮教育令ニ依リ設置シタル初等學校ノ在學

生及卒業者ノ滿洲國內ノ學校ヘノ入學轉學ニ關スル件

(康德六年四月十八日) (民生部令第一七號)

茲ニ日本國在滿學校組合令並朝鮮教育令ニ依リ設置シタル初等學校ノ在學生及卒業生ノ滿洲國內ノ學校ヘノ入學轉學ニ關スル件ヲ左ノ通制定ス

日本國在滿學校組合令並朝鮮教育令ニ依リ設置シタル初等學校ノ在學生及卒業生ノ滿洲國內ノ學校ヘノ入學轉學ニ關スル件

第一條 日本國在滿學校組合令ニ依ル學校組合ノ設立シタル普通學校並朝鮮教育令ニ依リ設置シタル尋常小學校ノ第四學年以下ニ在學スル兒童及第四學年修了者ハ滿洲國ノ法令ニ依リ設置シタル學校ヘノ入學轉學ノ關係ニ付國民學校ノ學生及卒業者ト同一ノ取扱ヲ受ク

第二條 日本國在滿學校組合令ニ依ル學校組合ノ設立シタル普通學校並朝鮮教育令ニ依リ設置シタル尋常小學校ノ第五學年以上ノ在學生及卒業生ハ滿洲國ノ法令ニ依リ設置シタル學校ヘノ入學轉學ノ關係ニ付國民優級學校ノ學生及卒業者ト同一ノ取扱ヲ受ク

附 則

本令ハ公布ノ日ヨリ之ヲ施行ス

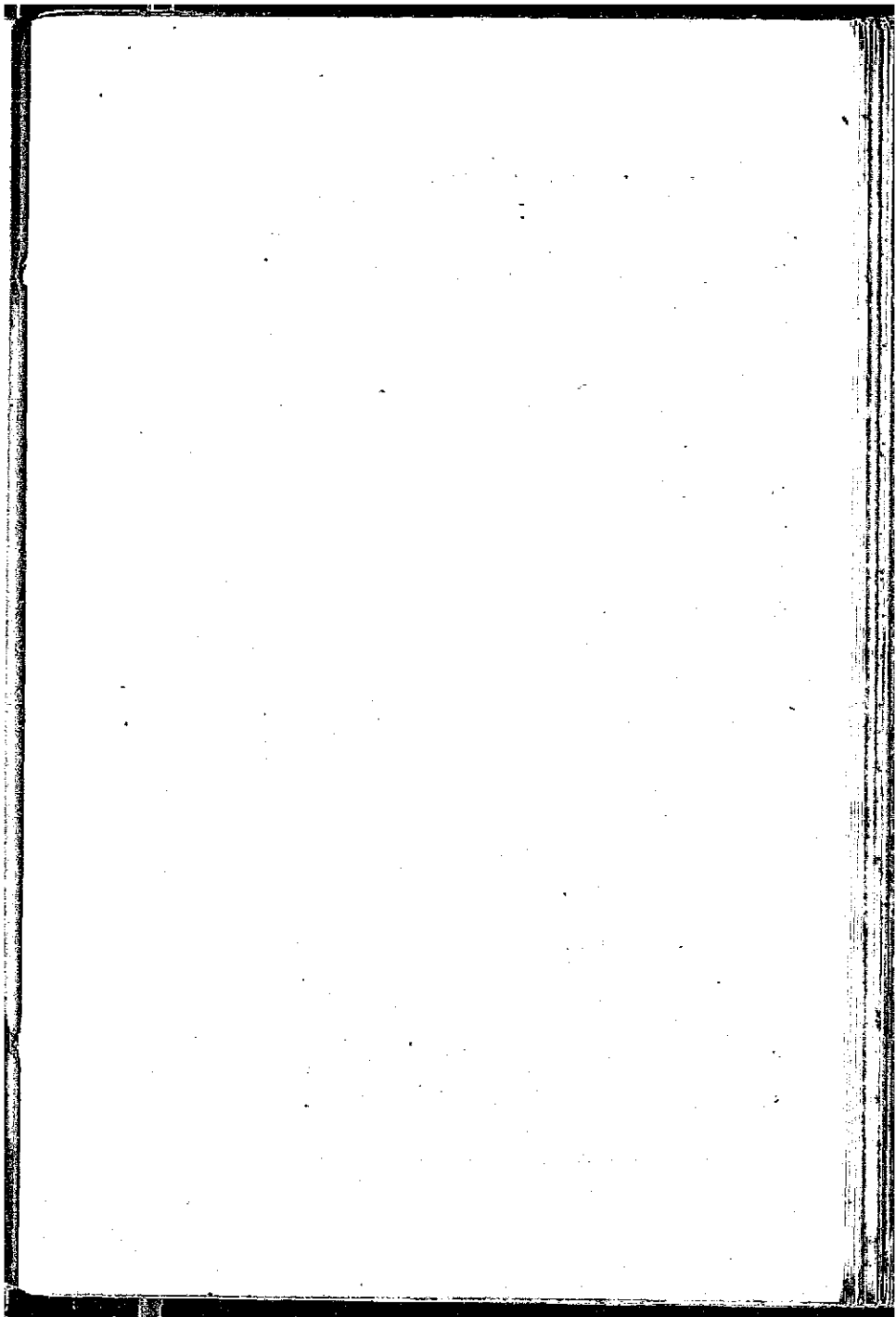

### 第三款 國民高等教育

#### ●國民高等學校令

(康德四年五月二日)  
勅令第七二號

修正 康德六年六月勅令第一七四號

朕親詣詢參議府裁可國民高等學校令者即公布

(國務總理、文教部、蒙政部大臣)  
副 署

#### 國民高等學校令

第一條 國民高等學校以涵養國民道德修練國民精神鍛鍊身體  
置根基於實業教育授與國民所必需之知識技能培養勞作習慣  
養成堪爲國民之中堅男子爲目的

第二條 省或特別市得設置國民高等學校

省長依地方情形認爲有必要時得將關於國民高等學校之教育  
事務委任於縣廳市長

主管部大臣認爲有必要時得命省或特別市設置國民高等學校

第三條 私人得設置國民高等學校

第四條 省或特別市設置之國民高等學校爲公立國民高等學校

### 第三款 國民高等教育

#### ●國民高等學校令

(康德四年五月二日)  
勅令第七二號

修正 康德六年六月勅令第一七四號

除參議府ノ諮詢ヲ經テ國民高等學校令ヲ裁可シ茲ニ之ヲ公布セシム

(國務總理、文教部、蒙政部大臣)  
副 署

#### 國民高等學校令

第一條 國民高等學校ハ國民道德ヲ涵養シテ國民精神ヲ修練シ身體ヲ  
鍛鍊シ實業教育ヲ基調トシ國民必須ノ知識技能ヲ授ケ勞作ノ習慣ヲ  
養ヒ以テ國民ノ中堅タルベキ男子ヲ養成スルヲ其ノ目的トス

第二條 省又ハ特別市ハ國民優級學校ヲ設置スルコトヲ得

省長ハ地方ノ情形ニ依リ必要アリト認ムルトキハ國民高等學校ニ關  
スル教育事務ヲ縣廳市長ニ委任スルコトヲ得

主管部大臣必要アリト認ムルトキハ省又ハ特別市ニ國民高等學校ノ  
設置ヲ命ズルコトヲ得

第三條 私人ハ國民高等學校ヲ設置スルコトヲ得

第四條 省又ハ特別市ノ設置スル國民高等學校ハ之ヲ公立國民高等學  
校トス

私人設置之國民高等學校爲私立國民高等學校

第五條 國民高等學校之設置及廢止應受主管部大臣之認可

關於國民高等學校之設置及廢止之規則由主管部大臣定之

第六條 公立國民高等學校之位置由主管部大臣定之

第七條 國民高等學校之修業年限爲四年

第八條 得入國民高等學校者爲國民優級學校畢業者或年滿滿

十三歲以上而依主管部大臣之所定有同等以上之學力者

第九條 關於國民高等學校之編制及設備並學科目及其程度之規則由主管部大臣定之

第十條 國民高等學校應由校長依主管部大臣之所定令學生使

用文教部大臣或農政政大臣有著作權之教科書中或文教部大

臣或農政政大臣檢定之教科書中經省長或特別市長認可者

第十一條 公立國民高等學校應徵收授業費但對於有特別事情

者得減免之

公立國民高等學校之授業費須經主管部大臣之認可由省長或

特別市長定之

第十二條 國民高等學校之教師應爲有主管部大臣發給之教師

許可狀者但得依主管部大臣之所定以無狀者代用之

關於國民高等學校教師許可狀之規則由主管部大臣定之

第十三條 國民高等學校校長及教師認爲在教育上有必要時得

〔觀察九十四號〕

私人ノ設置スル國民高等學校ハ之ヲ私立國民高等學校トス

第五條 國民高等學校ノ設置及廢止ハ主管部大臣ノ認可ヲ受タベシ

國民高等學校ノ設置及廢止ニ關スル規則ハ主管部大臣之ヲ定ム

第六條 公立國民高等學校ノ位置ハ主管部大臣之ヲ定ム

第七條 國民高等學校ノ修業年限ハ四年トス

第八條 國民高等學校ニ入學スルコトヲ得ル者ハ國民優級學校ヲ卒業

シタル者又ハ年滿滿十三年以上ニシテ主管部大臣ノ定ムル所ニ依リ

之ト同等以上ノ學力アル者トス

第九條 國民高等學校ノ編制及設備並ニ學科目及其ノ程度ニ關スル規

則ハ主管部大臣之ヲ定ム

第十條 國民高等學校ニ於テハ校長ハ主管部大臣ノ定ムル所ニ依リ學

生ヲシテ文教部大臣若ハ農政政大臣ノ著作權ヲ有スル教科書又ハ文

教部大臣若ハ農政政大臣ノ檢定ヲ經タル教科書ニ就キ省長又ハ特別

市長ノ認可ヲ經タルモノヲ使用セシムベシ

第十一條 公立國民高等學校ニ於テハ授業料ヲ徵收スベシ但シ特別ノ

事情アル者ニ對シテハ之ヲ減免スルコトヲ得

公立國民高等學校ノ授業料ノ額ハ主管部大臣ノ認可ヲ經テ省長又ハ

特別市長之ヲ定ム

第十二條 國民高等學校ノ教師ハ主管部大臣ノ下付スル教師免許狀ヲ

有スル者タルベシ但シ主管部大臣ノ定ムル所ニ依リ之ヲ有セザル者

ヲ以テ代用スルコトヲ得

國民高等學校教師免許狀ニ關スル規則ハ主管部大臣之ヲ定ム

第十三條 國民高等學校ノ校長及教師ハ教育上必要アリト認ムルトキ

〔編號百四十七號〕

對學生加以懲戒 (庚六第一七四號)

第十四條 關於國民高等學校之管理及監督在本令無規定之事

項由主管部大臣定之 (庚六第一七四號)

第十五條 不依本令之規定者不得稱為國民高等學校 (庚六第一七四號)

一七四號)

第十六條 本令施行上必要之規則由主管部大臣定之 (庚六第一七四號)

一七四號)

附 則

本令自庚德五年一月一日施行

本令施行之際現已受官之許可而設立之男子初級中學校及男子

高級中學校截至其現有在學學生畢業止得依舊制存置之

附 則 (庚德六年六月二九日勅令第一七四號)

本令自庚德六年七月一日施行

ハ學生ニ懲戒ヲ加フルコトヲ得 (庚六第一七四號)

第十四條 國民高等學校ノ管理及監督ニ關シ本令ニ規定ナキ事項ハ主

管部大臣之ヲ定ム (庚六第一七四號)

第十五條 本令ノ規定ニ依ラザルモノハ國民高等學校ト稱スルコトヲ

得ズ (庚六第一七四號)

第十六條 本令施行ノ爲必要ナル規則ハ主管部大臣之ヲ定ム (庚六第一七四號)

一七四號)

附 則

本令ハ庚德五年一月一日ヨリ之ヲ施行ス

本令施行ノ際現ニ官ノ許可ヲ受ケテ設立シタル男子初級中學校及男子

高級中學校ハ其ノ現ニ在學スル學生ノ卒業スル迄舊制ニ依リ之ヲ存置

スルコトヲ得

附 則 (庚德六年六月二九日勅令第一七四號)

本令ハ庚德六年七月一日ヨリ之ヲ施行ス

### ●國民高等學校規程

(康復四年十月十日)  
民生部令第十六號

修正 康復五年六月民生部令第七六號 六年七月第三八號、七年二月第

四八號、八年九月第五五號、十一月第七六號

茲制定國民高等學校規程如左

#### 國民高等學校規程

##### 第一章 教 則

第一條 國民高等學校應遵守國民高等學校令第一條之趣旨依

初等教育之基礎特別留意左列事項而教育之

- 一 應闡明建國之由來及建國精神並使知訪日宣詔之緣由諸
- 使深刻體會日滿一體一心不可分之關係爾後忠君愛國孝悌
- 仁愛之至情民族協和之美風使其自覺負有爲國家社會效勞
- 之責務並依勞作養成愛好勤勞尊重職業實踐躬行之精神以
- 期養成其爲中堅國民之信念

- 二 授與國民生活上適切有用之知識技能尤其有關於實業者
- 更宜注重務須以實驗及勞作使之明確且應用如意至於國
- 家之政治、產業、經濟、文化等各機關尤應注重務使體會
- 其構成及運營以圖教育之實際化
- 三 應使身體強健而鍛鍊精神以養成純正豁達之氣度並期情
- 操之陶冶

四 對於學生之指導與訓練雖在規定時間外進有必要時亦應

### ●國民高等學校規程

(康復四年十月十日)  
民生部令第十六號

改正 康復五年六月民生部令第七六號、六年七月第三八號、七年二月第四八號、八

年九月第五五號、十一月第七六號

茲二國民高等學校規程ヲ左ノ通制定ス

#### 國民高等學校規程

##### 第一章 教 則

第一條 國民高等學校ニ於テハ國民高等學校令第一條ノ趣旨ヲ遵守シ

- 初等教育ノ基礎ニ依リ特ニ左ノ事項ニ留意シテ學生ヲ教育スベシ
- 一 建國ノ由來及建國精神ヲ明瞭ニスルト共ニ訪日宣詔ノ所以ヲ知
- ラシメ以テ日滿一體一心不可分ノ關係ヲ深刻體認セシメ忠君愛
- 國、孝悌仁愛ノ至情及民族協和ノ美風ヲ涵養シ國家社會ニ奉仕ス
- ルノ責務ヲ自覺セシメ勞作ニ依リ勤勞愛好、職業尊重、實踐躬行
- ノ精神ヲ鍊成シ以テ中堅國民タルベキ信念ヲ養ハント期スベ

- 二 國民生活上有用適切ニシテ特ニ實業ニ關係アル知識技能ヲ授ケ
- 努メテ實驗、勞作ニ訴ヘテ之ヲ明確且應用自在ナラシメ國家ノ政
- 治、產業、經濟、文化等ノ諸機關ニ關シテハ特ニ注意シテ其ノ構
- 成及運營ヲ體得セシメ以テ教育ノ實際化ヲ圖ルコトニ努ムベシ
- 三 身體ヲ強健ナラシメ精神ヲ鍛鍊シ純真豁達ナル氣風ヲ養フ共
- ニ情操ヲ陶冶センコトヲ期スベシ

四 學生ニ對スル指導訓練ハ正規ノ時間外ト雖モ必要ニ依リ隨時隨

〔輯錄百四十七號〕

隨時隨地行之

五 各學科目之教授、訓練及養護務使不至誤其各自之目的及方法而使其互相關聯互有裨益

第二章 學科目及其程度

第二條 國民高等學校之學科目爲國民道德、國語、實業、歷史、地理、數學、理科、圖畫、體育、音樂、語學、以實業或水產爲實業科目之國民高等學校得不授國語  
(庚七·第四八號本條修正)

第三條 國民道德科專依本令第一條第一款之趣旨涵養其爲忠良國民之信念爲要旨

教授國民道德科應根據建國之本旨授與道德之意義並課授體法自有關係養人格之事項進及齊家之道及對社會之實務更使涵養爲國家公之念及關於民族協和日滿一德一心之堅固不拔之信念

第四條 國語以爲了解普通之語言、文章應得正確自由表現其思想並端正書寫文字之能力且培養文學上之趣味啓發智德以實振興國民精神爲要旨

國語爲教授日語及依省長或新京特別市長所定之滿語或蒙古語

教授國語以爲講讀現代文爲主進及平易之古文使作適宜實用之文章並應課以文法之概要及習字 (庚七·第四八號本條修正)

第五條 實業科以爲學得關於實業之適切有用之知識技能且依

所ニ於テ之ヲ爲スベシ、

五 各學科目ニ於ケル教授、訓練及養護ハ其ノ目的方法ヲ認ルコトナク互ニ相聯絡シテ補益センコトヲ要ス

第二章 學科目及其程度

第二條 國民高等學校ノ學科目ハ國民道德、國語、實業、歷史、地理、數學、理科、圖畫、體育、音樂、語學トス  
語學ハ農業又ハ水産ヲ實業科目トスル國民高等學校ニ於テハ之ヲ課セザルコトヲ得 (庚七·第四八號本條修正)

第三條 國民道德科ハ專ラ本令第一條第一號ノ趣旨ニ基キ忠良ナル國民タルノ信念ヲ涵養スルヲ以テ其ノ要旨トス

國民道德科ヲ授クルニハ建國ノ本義ニ基キ道德ノ意義ヲ授ケ作法ヲ際シ人格修養ニ關係アル事項ヨリ進ミテ齊家ノ德、社會ニ對スル責務ニ及ボシ更ニ國家奉公ノ念及民族協和日滿一德一心ニ關スル確固不動ノ信念ヲ涵養セシムベシ

第四條 國語ハ普通ノ言語、文章ヲ了解シ思想ヲ正確且自由ニ表現シ文字ヲ端正ニ書寫スルノ能ヲ得シメ文學上ノ趣味ヲ養ヒ智德ヲ啓發シ國民精神作興ニ資スルヲ以テ其ノ要旨トス

國語ハ日語及省長又ハ新京特別市長ノ定ムル所ニ依リ滿語又ハ蒙古語ヲ教授スルモノトス

國語ヲ授クルニハ主トシテ現代文ヲ講讀セシメ進ミテハ平易ナル古文ニ及ボシ實用ニ適スル文章ヲ作ラシメ併セテ文法ノ大要及習字ヲ課スベシ (庚七·第四八號本條修正)

第五條 實業科ハ實業ニ關スル有用適切ナル知識技能ヲ得シメ及實習

實習養成愛好勤勞之精神鍊成勵勉力行之良習以資陶冶人格  
爲要旨

實業科爲農業科、工業科、商業科、水產科、或商船科之一  
教授農業科應由農作物、園藝、土壤、肥料、土地改良、農  
作物病蟲害、畜產、畜產加工製造、獸醫、家畜衛生、牧草  
及其他飼料、牧場經營、農產加工製造、榨蠶、製絲、育苗、  
造林、森林保護、森林利用、森林測量、森林經理、農林土  
木、農業氣象、測量、產業組合及其他關於農業所必要之教  
材中選擇而適宜分合課之

工業科爲機械科、電氣科、土木科、建築科、應用化學科、  
紡織科、工藝科所採鑄冶金科之一或二以上

教授機械科應由應用力學、水力及水力機械學、機構學、電  
氣工程、材料強弱學、金屬材料、機械工具、機械設計、機  
械製圖、木型、鑄工、鍛工、機械裝設、蒸氣機關、燈房、  
內燃機關、機關車、客貨車、自動車、兵器、造船、設計、  
製圖及其他關於機械所必要之教材中選擇而適宜分合課之  
教授電氣科應由電磁學、直流學、交流學、電氣測定、電氣  
材料及工作法、發電及變電、送電及降電、電氣通信、電氣  
照明、電氣鐵、電氣機械、設計、製圖及其他關於電氣所必  
要之教材中選擇而適宜分合課之

教授土木科應由應用力學、地質學、材料強弱學、測量學、  
土木施工學、水利、混凝工學、道路工學、橋梁工學、鐵道  
工學、上下水道工學、河川工學、土木機械器具、設計、製

ニ依リ勤勞發好ノ精神ヲ養ヒ勵勉力行ノ良習ヲ鍊成シ人格ノ陶冶ニ  
資スルヲ以テ其ノ要旨トス

實業科ハ農業科、工業科、商業科、水產科又ハ商船科ノ一トス  
農業科ヲ授クルニハ作物、園藝、土壤、肥料、土地改良、作物病蟲  
害、畜產、畜產加工製造、獸醫、家畜衛生、牧草其ノ他ノ飼料、牧  
場經營、農產加工製造、榨蠶、製絲、育苗、造林、森林保護、森林  
利用、森林測量、森林經理、農林土木、農業氣象、測量、產業組合  
其ノ他農業ニ關シ必要ナル教材中ヨリ選擇シ適宜分合シテ之ヲ課ス  
ベシ

工業科ハ機械科、電氣科、土木科、建築科、應用化學科、紡織科、  
工藝科又ハ採鑄冶金科ノ一又ハ二以上トス

機械科ヲ授クルニハ應用力學、水力及水力機械學、機構學、電氣工  
學、材料強弱學、金屬材料、機械工具、機械設計、機械製圖、木型、  
鑄工、鍛工、機械仕上、蒸氣機關、燈房、內燃機關、機關車、客貨  
車、自動車、兵器、造船、設計及製圖其ノ他機械ニ關シ必要ナル教  
材中ヨリ選擇シ適宜分合シテ之ヲ課スベシ  
電氣科ヲ授クルニハ電磁學、直流學、交流學、電氣測定、電氣材料  
及工作法、發電及變電、送電及降電、電氣通信、電氣照明、電氣鐵、  
電氣機械、設計及製圖其ノ他電氣ニ關シ必要ナル教材中ヨリ選擇シ  
適宜分合シテ之ヲ課スベシ

土木科ヲ授クルニハ應用力學、地質學、材料強弱學、測量學、土木施  
工學、水利、混凝工學、道路工學、橋梁工學、鐵道工學、上下水道  
工學、河川工學、土木機械器具、設計及製圖其ノ他土木ニ關シ必要

圖及其他關於土木所必要之教材中選擇而適宜分合課之

教授建築科應由應用力學、材料學、材料強弱學、測量學、建築機械器具、建築構造、建築計畫、建築樣式、建築設備、建築施行法、製圖及其他關於建築所必要之教材中選擇而適宜分合課之

教授應用化學科應由有機化學、無機化學、分析學、電氣化學、酸鹼、製糖化學、油脂化學、燃料化學、纖維化學、釀造化學、食品化學、農產化學、肥料化學、染料化學、應用化學藥品、窯業、製圖及其他關於應用化學所必要之教材中選擇而適宜分合課之

教授紡織科應由紡織、意匠、綿毛織物(メリヤス)、製絲、精練漂白、染色及染料、織物結成、製品検査、圖案、製圖及其他關於紡織所必要之教材中選擇而適宜分合課之

教授工藝科應由材料學、原型、鑄工、鍛工、塗金、彫金、木工、彫刻、塗料及塗法、製版及印刷、寫真、裝飾、圖案、製圖及其他關於工藝所必要之教材中選擇而適宜分合課之  
教授探鑛冶金科應由地質鑛物學、鑛床學、探鑛學、選鑛、冶金、製渣冶金、試金、吹管分析、火藥、燃料學、測其學、鑛山土木、電氣工學、機械工學、鑛山衛生及救急、製圖及其他關於探鑛冶金所必要之教材中選擇而適宜分合課之

教授商業科應由商業要項、商業經濟、簿記、商品、商業作文、商業算術、商業地理、商業史、商業法規、商業圖案、打字、速記、商業語及其他關於商業所必要之教材中選擇而

ナル教材中ヨリ選擇シ適宜分合シテ之ヲ課スベシ

建築科ヲ授クルニハ應用力學、材料學、材料強弱學、測量學、建築機械器具、建築構造、建築計畫、建築樣式、建築設備、建築施行法、製圖其ノ他建築ニ關シ必要ナル教材中ヨリ選擇シ適宜分合シテ之ヲ課スベシ

應用化學科ヲ授クルニハ有機化學、無機化學、分析學、電氣化學、酸鹼、製糖化學、油脂化學、燃料化學、纖維化學、釀造化學、食品化學、農產化學、肥料化學、染料化學、應用化學藥品、窯業、製圖其ノ他應用化學ニ關シ必要ナル教材中ヨリ選擇シ適宜分合シテ之ヲ課スベシ

紡織科ヲ授クルニハ紡織、意匠、メリヤス、製絲、精練漂白、染色及染料、織物仕上、製品検査、圖案、製圖其ノ他紡織ニ關シ必要ナル教材中ヨリ選擇シ適宜分合シテ之ヲ課スベシ

工藝科ヲ授クルニハ材料學、原型、鑄工、鍛工、塗金、彫金、木工、彫刻、塗料及塗法、製版及印刷、寫真、裝飾、圖案、製圖其ノ他工藝ニ關シ必要ナル教材中ヨリ選擇シ適宜分合シテ之ヲ課スベシ

探鑛冶金科ヲ授クルニハ地質鑛物學、鑛床學、探鑛學、選鑛、冶金、製渣冶金、試金、吹管分析、火藥、燃料學、測其學、鑛山土木、電氣工學、機械工學、鑛山衛生及救急、製圖其ノ他探鑛冶金ニ關シ必要ナル教材中ヨリ選擇シ適宜分合シテ之ヲ課スベシ

商業科ヲ授クルニハ商業要項、商業經濟、簿記、商品、商業作文、商業算術、商業地理、商業史、商業法規、商業圖案、打字、速記、商業語其ノ他商業ニ關スル教材中ヨリ選擇シ適宜分合シテ之ヲ課ス

適宜分合課之

教授水產科應由水產動物、浮游生物、水產植物、水產衛生、水產化學、水產增殖、漁、水產製造、魚類營養、漁獲物處理及冷藏、漁船、航海及運用、水產氣象、水產經營及其他關於水產所必要之教材中選擇而適宜分合課之

教授商船科應由運用術、航海術、機關術、機械製圖、海上氣象學大意、造船學大意、應用力學、電氣學大意、海上運送大意、海上諸法規、船舶衛生及其他關於商船所必要之教材中事項選擇而適宜分合課之

第六條 歷史以使其知歷史上重要之事實理解社會之變遷及文化發展之過程尤應闡明建國之本義及日滿兩國之關係或舞臺國心養成其爲忠良國民之信念爲要旨

教授歷史應併課建國前史之概要、建國之由來及自建國迄現今之事實及日本歷史並與我國及日本有重要關係之外國歷史之概要

第七條 地理以使其理解地球及人類生活之狀態且闡明兩者之關係尤應使其知我國及日本之國勢並與我國及日本有重要關係之各外國國勢之概要促進其爲國民之自覺爲要旨

教授地理應闡明本國及日本之自然狀態、政治、經濟、產業、交通之狀態及其關係使其知我國及日本之國勢更進而及於與我國及日本之政治、經濟、產業、交通等有重要關係之各外國地理之概要併課自然地理及人文地理之概要

ハシ

水產科ヲ授クルニハ水產動物、浮游生物、水產植物、水產衛生、水產化學、水產增殖、漁獲、水產製造、魚類營養、漁獲物處理及冷藏、漁船、航海及運用、水產氣象、水產經營其ノ他水產ニ關スル教材中ヨリ選擇シ適宜分合シテ之ヲ課スベシ

商船科ヲ授クルニハ運用術、航海術、機關術、機械製圖、海上氣象學大意、造船學大意、應用力學、電氣學大意、海上運送大意、海上諸法規、船舶衛生其ノ他商船ニ關シ必要ナル教材中ヨリ選擇シ適宜分合シテ之ヲ課スベシ

第六條 歷史ハ歷史上ノ重要ナル事實ヲ知ラシメ社會ノ變遷及文化發展ノ過程ヲ理解セシメ特ニ建國ノ本義ト日滿兩國ノ關係ヲ明カニシ愛國心ヲ鼓舞シ忠良ナル國民タルノ信念ヲ養フヲ以テ其ノ要旨トス

歷史ヲ授クルニハ建國前史ノ大要、建國ノ由來及建國ヨリ現時ニ至ル事實及日本歷史並ニ我國及日本ト重要ナル關係ヲ有スル外國ノ歷史ノ概要ヲ併テ課スベシ

第七條 地理ハ地球及人類生活ノ狀態ヲ理解セシメ且兩者ノ關係ヲ明カニシ特ニ我國及日本ノ國勢並ニ我國及日本ト重要ナル關係ヲ有スル諸外國ノ國勢ノ大要ヲ知ラシメ國民タルノ自覺ヲ促スヲ以テ其ノ要旨トス

地理ヲ授クルニハ我國及日本ノ自然狀態、政治、經濟、產業、交通ノ狀態並ニ其ノ關係ヲ明カニシ我國及日本ノ國勢ヲ知ラシメ更ニ我國及日本ノ政治、經濟、產業、交通ニ關シ重要ナル關係ヲ有スル諸外國ノ地理ノ大要ニ及ボシ自然地理及人文地理ノ概要ヲ併テ課スベシ

第八條 數學以使其得關於數量之知識熟習計算之能力且能應用如意並使思考精確爲宗旨

教授數學應講算術、代數及幾何遇有必要時應併課三角法之初步

第九條 理科以授與關於天然物及自然現象之知識使理解其對於人生之關係及其應用並養成觀察構思及創造之能力爲宗旨

教授理科應講關於主要之植物、動物及礦物之一般知識並關於物理上及化學上之現象及定律、機械之構造及作用、元素及化合物之知識之概要

第十條 圖畫以使其精密觀察形體及色彩學得正確自由繪畫之能力陶冶構思、創作之能力培養美感以資涵養德性爲宗旨

教授圖畫應以寫生畫爲主併課考案畫及幾何畫

第十一條 體育以使其身體各部得遂生理的發育增進健康且使動作敏捷而養成活潑剛毅堅忍持久之精神及守規律尚協同重責任之習慣爲宗旨

體育之教材爲教練操、基本操、應用操、遊戲及競技操、整理操、團體操之六操並生理衛生（從七、第八、九、十、十一、十二條）

第十一條之二 教練以重軍事之基礎訓練培養至誠盡忠之精神爲根本而身心一體之實踐的鍛鍊以提高其實質並增進國防能力爲要旨教練之教材爲各個教練、部隊教練、射擊、指揮

第八條 數學ハ數量ニ關スル知識ヲ得シメ計算ニ習熟セシムルト共ニ應用ヲ自在ナラシメ思考ヲ精確ニスルヲ以テ其ノ要旨トス

數學ヲ授クルニハ算術、代數及幾何ヲ課シ必要ナル場合ニ於テハ三角法ノ初步ヲ併セ課スベシ

第九條 理科ハ天然物及自然ノ現象ニ關スル知識ヲ與ヘ其ノ人生ニ對スル關係及之ヲ應用シ理會セシメ兼テ觀察、工夫及創造ノ能力ヲ養フヲ以テ其ノ要旨トス

理科ヲ授クルニハ主要ナル植物、動物及礦物ニ關スル一般ノ知識並ニ重要ナル物理上及化學上ノ現象及定律、機械ノ構造及作用、元素及化合物ニ關スル知識ノ大要ヲ課スベシ

第十條 圖畫ハ形體及色彩ヲ精密ニ觀察シ正確且自由ニ之ヲ畫クノ能ヲ得シメ工夫創作ノ力ヲ陶冶シ美感ヲ養ヒ德性ノ涵養ニ資スルヲ以テ其ノ要旨トス

圖畫ヲ授クルニハ寫生畫ヲ主トシ之ニ考案畫及幾何畫ヲ併セ課スベシ

第十一條 體育ハ身體各部ヲ生理的ニ發育セシメ身體ヲ強健ニシ且動作ヲ敏捷ナラシメ快活剛毅、堅忍持久ノ精神及規律ヲ守リ協同尚責任ヲ重シスルノ習慣ヲ養フヲ以テ其ノ要旨トス

體育ノ教材ハ教練操、基本操、應用操、遊戲及競技操、整理操、團體操ノ六操並ニ生理衛生トス（從七、第八、九、十、十一、十二條）

第十一條ノ二 教練ハ軍事之基礎訓練ヲ施シ至誠盡忠ノ精神培養ヲ根本トシ身心一體ノ實踐的鍛鍊ヲ行ヒ以テ實質ヲ向上シ國防能力ノ増進ニ資スルヲ其ノ要旨トス

法、瓦斯防護、陣中勤務、旗信號、距離測量、測圖、軍事講話及其他關於教練所必要之事項 (第七、第八條本條追加)

第十二條 音樂以能唱歌曲心情高潔實用資福靈性爲要旨

教授音樂應授與單音唱歌及簡易複音唱歌且應併陳樂典之概要

第十三條 語學以爲了解除於國語所履修之言語外之言語即滿語、蒙古語、俄語或英語等之一學得運用之能力爲要旨

教授語學應授與發音、綴法、聽法、讀法及解釋、說法及作文、默寫、文法之概要並習字

第十四條 國民高等學校各學年各學科目之每週教授時數應依另表第一號表至另表第五號表 (第七、第八、第九、第十條修正)

第十五條 校長因氣候、產業、教師之事故及其他情由而認爲必要時得在一定期間內增減各學年各學科目之每週教授時數或中止一或二以上學科目之授業

在前項情形各學年之各學科目如有不達其進度或超過太甚之虞時應在其他期間內增減該學科目之每週教授時數而調整之

依前二項之規定增減各學年各學科目之每週教授時數或中止各學年各學科目之授業時每週教授時數不得超過四十二時或不足二十四時

第十六條 校長對於各學年得於夏季六十日以内專課實業之實習

教練ノ教材ハ各個教練、部隊教練、射擊、指揮法、瓦斯防護、陣中勤務、旗信號、距離測量、測圖、軍事講話其ノ他教練ニ關シ必要ナル事項トス (第七、第八條本條追加)

第十二條 音樂ハ歌曲ヲ唱フコトヲ得シメ心情ヲ高潔ニシ德性ノ涵養ニ資スルヲ以テ其ノ要旨トス

音樂ヲ授クルニハ單音唱歌及簡易ナル複音唱歌ヲ授ケ樂典ノ大要ヲ併テ課スベシ

第十三條 語學ハ國語トシテ履修スル言語以外ノ言語ニシテ滿語、蒙古語、俄語又ハ英語ノ一ヲ了解シ之ヲ運用スルノ能ヲ得シムルヲ以テ其ノ要旨トス

語學ヲ授クルニハ發音、綴法、聽法、讀法及解釋、說法及作文、書取、文法ノ大要並ニ習字ヲ課スベシ

第十四條 國民高等學校ノ各學年ニ於ケル各學科目ノ每週教授時數ハ別表第一號表乃至別表第五號表ニ依ルベシ (第七、第八、第九、第十條修正)

第十五條 校長ハ氣候、產業、教師ノ事故其ノ他ノ事由ニ因リ必要ナル場合ニ於テハ一定期間中各學年ノ各學科目ノ每週教授時數ヲ增減シ又ハ一若ハ二以上ノ學科目ノ教授ヲ中止スルコトヲ得

前項ノ場合ニ於テハ各學年ノ各學科目ノ進度ニ達セズ又ハ著シク之ヲ超ユルノ惧アルトキハ他ノ期間中ニ於テ當該學科目ノ每週教授時數ヲ增減シテ之ヲ調整スベシ

前二項ノ規定ニ依リ各學年ノ各學科目ノ每週教授時數ヲ增減シ又ハ各學年ノ各學科目ノ授業ヲ中止スル場合ニ於テハ每週教授總時數ハ四十二時ヲ超エ又ハ二十四時ヲ下ルコトヲ得ズ

第十六條 校長ハ各學年ニ付主トシテ夏季ニ於テ六十日以内實業ノ實習ノミヲ課スルコトヲ得

在前項情形如繼續二十日以上專課實習時得給與十日以內之放假

第三章 教科書

第十七條 國民高等學校關於國民道德、國語、實業、歷史、地理、數學、理科、圖畫、音樂及語學之教授應令使用教科書但監督官認爲有特別情由時或關於實業或音樂之教授校長認爲無使用之必要時不在此限

第十八條 國民高等學校之教科書應令使用民生部大臣有著作權者至民生部大臣所檢定之教科書則經監督官認之認可由校長探定之

第十九條 關於國民高等學校之教科書有左列各款之一之行為者處二百圓以下之罰金

一 採用民生部大臣有著作權或民生部大臣已檢定之教科書以外之書籍爲國民高等學校教科書者或使採用者

二 明知民生部大臣有著作權之教科書或民生部大臣已檢定之教科書被不法增加定價之情事而仍採用爲國民高等學校教科書者或使採用者

第四章 設置及廢止

第二十條 欲設置國民高等學校時應具左列事項附具稟則受民生部大臣之認可欲變更左列事項時亦同

一名 稱

學務 第二章 學校教育 第三款 國民高等教育

前項ノ場合ニ於テ引續キ二十日以上實習ノミヲ課シタルトキハ十日以內ノ休暇ヲ與フルコトヲ得

第三章 教科書

第十七條 國民高等學校ニ於テハ國民道德、國語、實業、歷史、地理、數學、理科、圖畫、音樂及語學ノ教授ニ付テハ教科書ヲ使用セシムベシ但シ監督官認ニ於テ特別ノ事由アリト認ムル場合又ハ實業及音樂ノ教授ニ付校長ニ於テ其ノ必要ナシト認ムル場合ハ此ノ限ニ在ラズ

第十八條 國民高等學校用教科書ニシテ民生部大臣ノ著作權ヲ有スルモノハ必ズ之ヲ使用セシムベシ民生部大臣ノ檢定シタルモノニ就テハ監督官認ノ認可ヲ經テ校長之ヲ探定スベシ

第十九條 國民高等學校用教科書ニ關シ左ノ各號ノ一ニ該當スル所爲アリタル者ハ二百圓以下ノ罰金ニ處ス

一 民生部大臣ノ著作權ヲ有スル教科書又ハ民生部大臣ノ檢定シタル教科書以外ノ書籍ヲ國民高等學校用教科書トシテ採用シタル者又ハ採用セシメタル者

二 民生部大臣ノ著作權ヲ有スル教科書又ハ民生部大臣ノ檢定シタル教科書ニシテ不法ニ其ノ定價ヲ増額セラレタルモノヲ情ヲ知リテ國民高等學校用教科書トシテ採用シタル者又ハ採用セシメタル者

第四章 設置及廢止

第二十條 國民高等學校ヲ設置セントスルトキハ左ノ事項ヲ具シ稟則ヲ添ヘ民生部大臣ノ認可ヲ受クベシ左ノ事項ヲ變更セントスルトキ亦同シ

一名 稱

- 二 學生定員及學級編制
- 三 教師定員及其擔任學科目
- 四 開校年月日

- 五 校地、校舍、寄宿舍、體育場、實習地及其他一般設備
- (關於校地、校舍、寄宿舍、體育場及實習地應附具圖面詳載地形、地質、面積及標高附近狀況)
- 六 資產、經費及維持方法(經費應記載自初年度至完成年度之數額)

第二十一條

欲廢止國民高等學校時應具其事由、職員及學生之同意方法並廢止日期受民生部大臣之認可

廢止國民高等學校或被命封閉時應於三十日以前向監督官署提出學籍簿

第二十二條 學則中應規定之事項如左

- 一 關於學年、學期、休業日及式日之事項
- 二 關於學科課程及每週教授時數之事項
- 三 關於認定課程修了及認定畢業之事項
- 四 關於學生之入學、轉學、休學、退學及懲戒之事項
- 五 關於授業費入學費及其他向學生徵收校費之事項
- 六 關於寄宿舍之事項
- 七 其他必要之事項

第五章 學年、學期、教授日數、休業及式日

第二十三條 國民高等學校之學年自一月一日起至十二月三十一日終

爲考查學力及其他教育上之便利起見分學年爲左之二學期  
前學期 自一月一日起至六月三十日止

- 二 學生定員及學級編制
- 三 教師定員及其擔任學科目
- 四 開校年月日

- 五 校地、校舍、寄宿舍、體育場、實習地其ノ他設備一般(校地、校舍、寄宿舍、體育場及實習地ニ付テハ地形、地質、面積及標高ニ附近ノ狀況ヲ記載シタル圖面ヲ添附スベシ)
- 六 資產、經費及維持ノ方法(經費ハ初年度ヨリ完成年度ニ至ル迄ノ分ニ付記載スベシ)

第二十一條

國民高等學校ヲ廢止セントスルトキハ其ノ事由、職員及學生ノ同意方法並ニ廢止期日ヲ具シ民生部大臣ノ認可ヲ受クベシ

國民高等學校ヲ廢止シ又ハ其ノ閉鎖ヲ命ゼラレタルトキハ三十日以前ニ學籍簿ヲ監督官署ニ提出スベシ

第二十二條 學則中ニ規定スベキ事項左ノ如シ

- 一 學年、學期、休業日及式日ニ關スル事項
- 二 學科課程及每週教授時數ニ關スル事項
- 三 課程ノ修了及卒業ノ認定ニ關スル事項
- 四 學生ノ入學、轉學、休學、退學及懲戒ニ關スル事項
- 五 授業料及入學料其ノ他學生ヨリ徵收スル校費ニ關スル事項
- 六 寄宿舍ニ關スル事項
- 七 其ノ他必要ナル事項

第五章 學年、學期、教授日數、休業日及式日

第二十三條 國民高等學校ノ學年ハ一月一日ニ始マリ十二月三十一日ニ終ル

學年ハ學力考查其ノ他教育上ノ便宜ノ爲之ヲ分チテ左ノ二學期トス  
前學期 一月一日ヨリ六月三十日ニ至ル

後學期 自七月一日起至十二月三十一日止

第二十四條 每日教授終始時刻由校長定之

第二十五條 左列各日爲休業日

- 一 依康徳七年勅令第二百二十七號關於放假日之條件之放假日但慶祝日除外
- 二 多季休業日

多季休業日爲四十日以内但有特別事情時經監督官署之認可得延長之

冬季休業日之日期應經監督官署之認可後定之

三 前二款之外監督官署所定之休業日 (庚八第廿七號本條改正)

第二十六條 左列各日爲式日

一 慶祝日

二 入學日、畢業日及開校紀念日

於式日應依另定舉行式典 (庚八第廿七號本條修正)

第二十七條 遇有傳染病、非常災變及其他特別情由時校長受監督官署之認可得臨時休業如不及受認可時應於臨時休業之後立即呈報監督官署

如有前項之情由時監督官署應命該國民高等學校休業

在前二項情形其學年之授業日數雖有第二十八條之規定亦不妨減至二百二十八日以内

第二十八條 授業日數每學年爲二百二十八日以上但因特別事情經監督官署之認可時不在此限

後學期 七月一日ヨリ十二月三十一日ニ至ル

第二十四條 毎日ノ教授終始ノ時刻ハ校長之ヲ定ム

第二十五條 左ノ日ヲ休業日トス

- 一 康徳七年勅令第二百二十七號休日ニ關スル條件ニ依ル休日但シ慶祝日ヲ除ク
- 二 冬季休業日

冬季休業日ハ四十日以内トス但シ特別ノ事情アルトキハ監督官署ノ認可ヲ經テ之ヲ延長スルコトヲ得

冬季休業日ノ期日ハ監督官署ノ認可ヲ經テ之ヲ定ム

三 前二號ノ外監督官署ノ定ムル休業日 (庚八第廿七號本條改正)

第二十六條 左ノ日ヲ式日トス

一 慶祝日

二 入學日、卒業日及開校紀念日

式日ニハ別ニ定ムル所ニ依リ式ヲ行フベシ (庚八第廿七號本條改正)

第二十七條 校長ハ傳染病、非常災變其ノ他特別ノ事由アルトキハ監督官署ノ認可ヲ受ケ臨時休業ヲナスコトヲ得認可ヲ受タル限ナキトキハ臨時休業ヲ爲シ遲滞ナク之ヲ監督官署ニ届出ヅベシ

前項ノ事由アルトキハ監督官署ハ其ノ國民高等學校ニ休業ヲ命スベシ

前二項ノ場合ニ於テハ其ノ學年ノ授業日數ハ第二十八條ノ規定ニ拘ラス二百二十八日ヲ下ルコトヲ妨ゲズ

第二十八條 授業日數ハ每學年二百二十八日以上トス但特別ノ事情ニ因リ監督官署ノ認可ヲ經タル場合ハ此ノ限ニ在ラズ

第六章 編 制

第二十九條 國民高等學校之學生數為四百人以內但有特別事情時受民生部大臣之認可得增加之

第三十條 學級應以同學年之學生編制之

以工業科爲實業科目之國民高等學校應按各分科編制學級

一學級之學生數為五十人以內但有特別事情時得增加十八人以內

第三十一條 體育及音樂得合併學年或學級不同之學生而教授之

第三十二條 以工業爲實業科目之國民高等學校對於同一學年之同一學科目得合併六十人以內之學級不同之學生而教授之

第三十三條 有特別事情時得設置國民高等學校之分校

關於分校之規定由監督官鑒定之

第三十四條 國民高等學校之教師數每一學級為二人以上須依學級數及教授時數對於各學科目置各相當員數之教師

第三十五條 國民高等學校之教師以教諭充之但不得已時其半數以內得以教導或教輔代之

第三十五條之二 國民高等學校於必要時得聘置講師

(第六條 三八條本條追加)

第六章 編 制

第二十九條 國民高等學校ノ學生數ハ四百人以下トス但特別ノ事情アルトキハ民生部大臣ノ認可ヲ經テ之ヲ増スコトヲ得

第三十條 學級ハ同學年ノ學生ヲ以テ之ヲ編制スベシ

工業科ヲ實業科目トスル國民高等學校ニ在リテハ各分科毎ニ學級ヲ編制スベシ

一學級ノ學生ハ五十人以下トス但特別ノ事情アルトキハ十八人迄之ヲ増スコトヲ得

第三十一條 體育及音樂ハ學年又ハ學級ノ異ル學生ヲ合併シテ之ヲ教授スルコトヲ得

第三十二條 工業ヲ實業科目トスル國民高等學校ニ在リテハ同一學年ノ同一學科目ニ付學級ノ異ル學生ヲ六十人ニ至ル迄合併シテ之ヲ教授スルコトヲ得

第三十三條 特別ノ事情アルトキハ國民高等學校ノ分校ヲ置クコトヲ得

分校ニ關スル規程ハ監督官鑒ニ於テ之ヲ定ム

第三十四條 國民高等學校ノ教師ノ數ハ一學級毎ニ二人以上トシ學級數及教授時數ニ應ジ各學科目ニ付各相當員數ノ教師ヲ置クコトヲ要ス

第三十五條 國民高等學校ノ教師ハ教諭ヲ以テ之ニ充ツ但已ムラ得ザル場合ハ其ノ半數以內ハ教導又ハ教輔ヲ以テ之ニ代フルコトヲ得

第三十五條ノ二 國民高等學校ニ於テハ必要ニ依リ講師ヲ置クコトヲ得

(第六條 三八條本條追加)

第七章 設備

第三十六條 國民高等學校之校地、校舍、體育場、校具、作業場、實習地、寄宿舍及其他必要之設備須適應學校之規模及編制

校地應選擇適宜及衛生上無碍之地區

建築物須適合其使用之目的且於教授上、管理上及衛生上皆適宜而又堅固者

實習地如無特別情由須經接校舍適於實習且於管理上及衛生上皆適宜者

第三十七條 國民高等學校應備左列表簿

- 一 關係法規
  - 二 學校沿革誌、學校一覽表及觀察簿
  - 三 學則、日誌、各學科目每週教授時間表及教科書一覽表
  - 四 學生之學籍簿、出席簿及身體檢查表
  - 五 職員之名簿、履歷書、出勤簿並擔任學科目及時間表
  - 六 關於入學考查及學業成績考查之表簿
  - 七 關於會計之帳簿並圖書、機械、標本及模型等之目錄
  - 八 土地、建築物、圖書、校具及其他備品之清冊
  - 九 來往文件
  - 十 以上各款之外監督官認有必要之表簿
- 前項表簿中已完結者學籍簿應保存二十年以上其他表簿應保存五年以上

第八章 入學、轉學、休學、退學、畢業及懲戒

學務 第二章 學校教育 第三款 國民高等教育

第七章 設備

第三十六條 國民高等學校ノ校地、校舍、體育場、校具、作業場、實習地、寄宿舍其ノ他必要ナル設備ハ學校ノ規模及編制ニ適應スルヲ要ス

校地ハ道德上及衛生上害ナキ場所ヲ選ブベシ

建築物ハ其ノ使用ノ目的ニ適ヒ教授上、管理上及衛生上適當ニシテ質料堅牢ナルコトヲ要ス

實習地ハ特別ノ事由ナキ限り校舍ニ隣接シ實習ニ適シ管理上及衛生上適當ナルコトヲ要ス

第三十七條 國民高等學校ニ於テハ左ノ表簿ヲ備フベシ

- 一 關係法規
  - 二 學校沿革誌、學校一覽表及觀察簿
  - 三 學則、日誌、各學科目每週教授時間表及教科書一覽表
  - 四 學生ノ學籍簿、出席簿及身體檢查表
  - 五 職員ノ名簿、履歷書、出勤簿並擔任學科目及時間表
  - 六 入學考查及學業成績考查ニ關スル表簿
  - 七 會計ニ關スル帳簿並圖書、機械、標本、模型等ノ目錄
  - 八 土地、建築物、圖書、校具其ノ他備品ノ彙帳
  - 九 往復書牘
  - 十 前各款ノ外監督官認ノ必要ト認ムル表簿
- 前項ノ表簿中完結シタルモノハ學籍簿ニ付テハ二十年以上其ノ他ノ表簿ニ付テハ五年以上之ヲ保存スベシ

第八章 入學、轉學、休學、退學、畢業及懲戒

學務 第二章 學校教育 第三款 國民高等教育

第三十八條 有左列各款之一者關於國民高等學校第一學年之

入學認為與國民優級學校畢業者有同等以上之學力

一 高級小學校畢業者

二 畢業於民生部大臣所指定之類似國民優級學校之教育施設者

三 國民優級學校卒業程度學力檢定合格者

第三十九條 校長應於學年之始依另記第六號表作成入學學生之學籍簿

第四十條 國民高等學校學生已退學者如志願再入國民高等學校時得於審查後許可編入於教授同一實業科目之國民高等學校同一學年以下之學年

第四十一條 國民高等學校學生得轉學於教授同一實業科目之其他國民高等學校之同一學年

志願轉學之學生應將轉學願書呈遞現在在學學校之校長提出之

在前項情形校長應將在學證明書、成績表、學科課程表及意見書附於轉學願書送達受轉學之學校

受轉學之國民高等學校如無防礙應許其轉學

第四十二條 校長認為有正當理由時得許可學生一年以內之休學

學生服兵役時其期間應許可休學 (第八・第五五號本條中修正)

第四十三條 各學年課程修了之認定及全課程畢業之認定應考

四二之八(四二之九)

第三十八條 左ノ各號ノ一ニ該當スル者ハ國民高等學校第一學年ノ入學ニ關シ國民優級學校卒業者ト同等以上ノ學力アリト認ム

一 高級小學校卒業者

二 民生部大臣ノ指定スル國民優級學校ニ類スル教育施設ヲ卒業シタル者

三 國民優級學校卒業程度學力檢定ニ合格シタル者

第三十九條 校長ハ學年ノ始メニ於テ入學シタル學生ノ學籍簿ヲ別表第六號表ニ依リ作成スベシ

第四十條 國民高等學校ノ學生ニシテ退學シタル者國民高等學校ニ入學ヲ志願シタルトキハ審查ノ上同一實業科目ヲ課スル國民高等學校ノ同一學年以下ノ學年ニ限リ編入ヲ許可スルコトヲ得

第四十一條 國民高等學校ノ學生ハ同一實業科目ヲ課スル他ノ國民高等學校ノ同一學年ニ轉學スルコトヲ得

轉學ヲ志望スル學生ハ轉學願書ヲ現ニ在學スル學校ノ校長ヲ經由シテ提出スベシ

前項ノ場合ニ於テ校長ハ轉學願書ニ在學證明書、成績表、學科課程表及意見書ヲ添ヘ轉學先學校ニ送付スベシ

轉學先國民高等學校ニ於テハ支障ナキ限り轉學ヲ許スベシ

第四十二條 校長ハ正當ノ事由アリト認ムルトキハ學生ニ一年以內ノ休學ヲ許可スルコトヲ得

學生服兵役ニ服スルトキハ其ノ期間休學ヲ許可スベシ (第八・第五五號本條中修正)

第四十三條 各學年ノ課程ノ修了又ハ全課程ノ卒業ノ認定ハ平素ノ成

〔輯四百四十七號〕

查平素之成績而行之

第四十四條 校長對於未修了一學年課程之學生不得升進其學年

第四十五條 校長對於認為已修了各學年之課程者應依其申請授與修了證書

第四十六條 校長對於認為全課程畢業者應授與畢業證書

第四十七條 校長對於有左列各款之一者得命其退學

- 一 性行或思想不良認為無校改之望者
- 二 學力低劣或身體虛弱認為無成就之望者
- 三 無正當之理由出缺或一箇月以上者
- 四 出席無賴者

第四十八條 學生欲退學時應受校長之許可

第四十九條 對於學生之懲戒分為訓戒、謹慎、停學及除名而謹慎、停學及除名由校長行之

第九章 授業費

第五十條 公立國民高等學校徵收之授業費其款額每月在三圓以內經民生部大臣之認可由監督官指定之但無一日授業之月則不徵收授業費

第五十一條 校長對於有特殊情形之學生經監督官署之認可得減免授業費

第十章 監 督

學務 第二章 學校教育 第三款 國民高等教育

讀ヲ考査シテ之ヲ爲スベシ

第四十四條 校長ハ一學年ノ課程ヲ修了セザル學生ノ學年ヲ進ムルコトヲ得ズ

第四十五條 校長ハ各學年ノ課程ヲ修了セリト認ムル者ニ對シテハ其ノ申請ニ因リ修了證書ヲ授與スベシ

第四十六條 校長ハ全課程ヲ卒業セリト認ムル者ニハ卒業證書ヲ授與スベシ

第四十七條 校長ハ左ノ各號ノ一ニ該當スル者ニハ退學ヲ命ズルコトヲ得

- 一 性行又ハ思想不良ニシテ校改ノ見込ナシト認ムル者
- 二 學力劣等又ハ身體虛弱ニシテ成業ノ見込ナシト認ムル者
- 三 正當ノ事由ナクシテ引續キ一月以上缺席シタル者
- 四 出席當ナラザル者

第四十八條 學生退學セントスルトキハ校長ノ許可ヲ受クベシ

第四十九條 學生ニ加フル懲戒ハ訓戒、謹慎、停學及除名トシ謹慎、停學及除名ハ校長之ヲ行フ

第九章 授業料

第五十條 公立國民高等學校ニ於テ徵收スル授業料ハ月額三圓以下トシ民生部大臣ノ認可ヲ經テ監督官署之ヲ定ム但一日モ授業ヲ課セザル月ハ之ヲ徵收セザルモノトス

第五十一條 校長ハ特別ノ事情アル學生ニ對シテハ監督官署ノ認可ヲ經テ授業料ヲ減免スルコトヲ得

第十章 監 督

學務 第二章 學校教育 第三款 國民高等教育

四二之一八

第五十二條 本令所稱之監督官署爲省長或新京特別市長

(第七第四號本條中修正)

附 則

本令自國民高等學校令施行之日施行 (廣徳五年一月一日)

附 則 (廣徳六年七月一日) 民生部令第三八號

本令自廣徳六年七月一日施行

附 則 (廣徳七年二月一日) 民生部令第四八號

本令自公布日施行

附 則 (廣徳八年九月二九日) 民生部令第五五號

本令自公布日施行

附 則 (廣徳八年一月一日) 民生部令第七六號

本令自公布日施行

第五十二條 本令ニ於テ監督官署ト稱スルハ省長又ハ新京特別市長ト

ス (第七第四八號本條中修正)

附 則

本令ハ國民高等學校令施行ノ日ヨリ之ヲ施行ス (廣徳五年一月一日)

附 則 (廣徳六年七月一日) 民生部令第三八號

本令ハ廣徳六年七月一日ヨリ之ヲ施行ス

附 則 (廣徳七年二月一日) 民生部令第四八號

本令ハ公布ノ日ヨリ之ヲ施行ス

附 則 (廣徳八年九月二七日) 民生部令第五五號

本令ハ公布ノ日ヨリ之ヲ施行ス

附 則 (廣徳八年一月一日) 民生部令第七六號

本令ハ公布ノ日ヨリ之ヲ施行ス

### ●關於國民高等學校等教練教授之件

(廢止七年十二月十二日)  
民生部令第四十二號

茲將關於國民高等學校等教練教授之件制定知左  
關於國民高等學校等教練教授之件  
國民高等學校暫時因無武官之配屬關於教練之教授難依國民高等學校規程第二條及第十四條之規定時校長或新京特別市長之認可減少教練之每週教授時數或停止教練之教授而將其教授時間之一部或全部配於體育或實業

以國民優級學校卒業程度爲入學資格修業年限三年以上之職業學校無武官之配屬時其教練之教授則依前項之例

附則  
本令自公布日施行

### ●女子國民高等學校令

(廢止四年五月二日)  
勅令第七十三號

改正 昭和六年六月勅令第二七五號 七年九月廿三日(三)號 八年三月廿二日(八)號  
朕親詣詢參議府裁可女子國民高等學校令暫行公布  
(國務總理、文藝部、文藝部大臣)

女子國民高等學校令

第一條 女子國民高等學校以涵養國民道德特別注重體操修練國民精神鍛鍊身體授與女子所必需之知識技能培養勞作習慣養成健康優良妻賢母爲目的  
第二條 省或新京特別市得設置女子國民高等學校  
省長依地方情形認爲有必要時得將關於女子國民高等學校之教育事務委任於縣旗市長

學務 第二章 學校教育 第三款 國民高等教育

### ●國民高等學校等ニ於ケル教練ノ教授ニ關スル件

(廢止七年十二月十二日)  
民生部令第四十二號

茲ニ國民高等學校等ニ於ケル教練ノ教授ニ關スル件ヲ左ノ通制定ス  
國民高等學校等ニ於ケル教練ノ教授ニ關スル件  
國民高等學校ニ於テ當分ノ内武官ノ配屬ナキ爲教練ノ教授ニ關シ國民高等學校規程第二條及第十四條ノ規定ニ依リ難キトキハ校長ハ省長又ハ新京特別市長ノ認可ヲ經テ教練ノ每週教授時數ヲ減ジ又ハ教練ノ教授ヲ止メ其ノ教授時間ノ一部若ハ全部ヲ體育又ハ實業ニ配當スルコトヲ得  
國民優級學校卒業程度ヲ以テ入學資格トスル修業年限三年以上ノ職業學校ニシテ武官ノ配屬ナキ場合ニ於ケル教練ノ教授ニ關シテハ前項ノ例ニ依ル

附則  
本令ハ公布ノ日ヨリ之ヲ施行ス

### ●女子國民高等學校令

(廢止四年五月二日)  
勅令第七十三號

改正 昭和六年六月勅令第二七五號 七年九月廿三日(三)號 八年三月廿二日(八)號  
朕親詣詢參議府裁可女子國民高等學校令ヲ裁可シ茲ニ之ヲ公布セシム  
(國務總理、文藝部、文藝部大臣)

女子國民高等學校令

第一條 女子國民高等學校ハ國民道德特別注重ノ涵養ニ努メテ國民精神ヲ修練シ身體ヲ鍛鍊シ女子ニ必要ナル知識技能ヲ授ケ勞作ノ習慣ヲ養ヒ以テ健康優良母タルベキ者ヲ養成スルヲ其ノ目的トス  
第二條 省又ハ新京特別市ハ女子國民高等學校ヲ設置スルコトヲ得  
省長ハ地方ノ情形ニ依リ必要アリト認ムルトキハ女子國民高等學校ニ關スル教育事務ヲ縣旗市長ニ委託スルコトヲ得

四二之三五

學務 第二章 學校教育 第三款 國民高等教育

主管部大臣認為有必要時得命省或新京特別市設置女子國民高等學校 (第七條第三〇號本條中修正)

第三條 私人得設置女子國民高等學校

第四條 省或新京特別市設置之女子國民高等學校為公立女子國民高等學校

私人設置之女子國民高等學校為私立女子國民高等學校 (第七條第三〇號本條中修正)

第五條 女子國民高等學校之設置及廢止應受主管部大臣之認可

關於女子國民高等學校之設置及廢止之規則由主管部大臣定之

第六條 公立女子國民高等學校之位置由主管部大臣定之

第七條 女子國民高等學校之修業年限為四年或三年 (第七條第三〇號本條中修正)

第八條 得入女子國民高等學校者為國民優級學校畢業者或年齡滿十三歲以上而依主管部大臣之所定有同等以上之學力者

修業年限三年之女子國民高等學校畢業者得編入修業年限四年之女子國民高等學校第四學年 (第七條第三〇號本條中修正)

第九條 關於女子國民高等學校之編制及設備並學科目及其程度之規則由主管部大臣定之

第十條 女子國民高等學校應由校長依主管部大臣之所定令學生使用主管部大臣有著作權之教科書或主管部大臣檢定之教科

主管部大臣必要アリト認ムルトキハ省又ハ新京特別市ニ女子國民高等學校ノ設置ヲ命スルコトヲ得 (第七條第三〇號本條中修正)

第三條 私人ハ女子國民高等學校ヲ設置スルコトヲ得

第四條 省又ハ新京特別市ノ設置スル女子國民高等學校ヘ之ヲ公立女子國民高等學校トス

私人ノ設置スル女子國民高等學校ヘ之ヲ私立女子國民高等學校トス (第七條第三〇號本條中修正)

第五條 女子國民高等學校ノ設置及廢止ハ主管部大臣ノ認可ヲ受クベシ

女子國民高等學校ノ設置及廢止ニ關スル規則ハ主管部大臣之ヲ定ム

第六條 公立女子國民高等學校ノ位置ハ主管部大臣之ヲ定ム

第七條 女子國民高等學校ノ修業年限ハ四年又ハ三年トス (第七條第三〇號本條中修正)

第八條 女子國民高等學校ニ入學スルコトヲ得ル者ハ國民優級學校ヲ卒業シタル者又ハ年齡滿十三年以上ニシテ主管部大臣ノ定ムル所ニ依リ之ト同等以上ノ學力アル者トス

修業年限三年ノ女子國民高等學校ノ卒業者ハ修業年限四年ノ女子國民高等學校第四學年ニ編入スルコトヲ得 (第七條第三〇號本條中修正)

第九條 女子國民高等學校ノ編制及設備並ニ學科目及ニ其ノ程度ニ關スル規則ハ主管部大臣之ヲ定ム

第十條 女子國民高等學校ニ於テハ校長ハ主管部大臣ノ定ムル所ニ依リ學生ヲシテ主管部大臣ノ著作權ヲ有スル教科書又ハ主管部大臣ノ

科書中經省長或新京特別市長之認可者 (庚七・第三〇號省條修正)

第十一條 公立女子國民高等學校應徵收授業費但對於有特別事情者得減免之

公立女子國民高等學校之授業費願經主管部大臣之認可由省長或新京特別市長定之 (庚七・第三〇號本條修正)

第十二條 女子國民高等學校之教師應爲有主管部大臣發給之教師許可狀者但得依主管部大臣之所定以無狀者代之

關於女子國民高等學校教師許可狀之規則由主管部大臣定之  
第十三條 女子國民高等學校校長及教師認爲在教育上有必要時得對學生加以懲戒 (庚六・第一七五號)

第十四條 公立女子國民高等學校得置師道科 (庚六・第一七五號、八部一八號)

第十五條 師道科之修業年限爲一年 (庚六・第一七五號)

第十六條 得入師道科者爲修業年限四年之女子國民高等學校畢業者或依主管部大臣之所定有同等以上之學力者 (庚六・第一七五號、七・第三〇號本條修正)

第十七條 對於師道科學生依主管部大臣之所定補助學費 (庚六・第一七五號、八・第一一八號)

第十八條 師道科畢業者自領到畢業證書之日起二年間有服務教師之義務

關於前項之服務事項由主管部大臣定之 (庚八・第一一八號本條)

學務 第二章 學校教育 第三款 國民高等教育

檢定ヲ經タル教科書ノ中省長又ハ新京特別市長ノ認可ヲ經タルモノヲ使用セシムベシ (庚七・第三〇號本條修正)

第十一條 公立女子國民高等學校ニ於テハ授業料ヲ徵收スベシ但シ特別ノ事情アル者ニ對シテハ之ヲ減免スルコトヲ得

公立女子國民高等學校ノ授業料ノ額ハ主管部大臣ノ認可ヲ經テ省長又ハ新京特別市長之ヲ定ム (庚七・第三〇號本條修正)

第十二條 女子國民高等學校ノ教師ハ主管部大臣ノ下付スル教師免許狀ヲ有スル者タルベシ但シ主管部大臣ノ定ムル所ニ依リ之ヲ有セザル者ヲ以テ代用スルコトヲ得

女子國民高等學校教師免許狀ニ關スル規則ハ主管部大臣之ヲ定ム  
第十三條 女子國民高等學校ノ校長及教師ハ教育上必要アリト認ムルトキハ學生ニ懲戒ヲ加フルコトヲ得 (庚六・第一七五號)

第十四條 公立女子國民高等學校ニ師道科ヲ置クコトヲ得 (庚六・第一七五號、八・第一一八號)

第十五條 師道科ノ修業年限ハ一年トス (庚六・第一七五號)

第十六條 師道科ニ入學スルコトヲ得ル者ハ修業年限四年ノ女子國民高等學校卒業シタル者又ハ主管部大臣ノ定ムル所ニ依リ之ト同等以上ノ學力アル者トス (庚六・第一七五號、七・第三〇號本條修正)

第十七條 師道科學生ニ對シテハ主管部大臣ノ定ムル所ニ依リ學費ヲ補助ス (庚六・第一七五號、八・第一一八號)

第十八條 師道科卒業者ハ卒業證書受得ノ日ヨリ二年間教師トシテ服務スルノ義務ヲ有ス

前項ノ服務ニ關スル事項ハ主管部大臣之ヲ定ム (庚八・第一一八號本條)

修正)

第十九條 對於師道科學生不徵收授業費 (廣六第一七五號)

第二十條 關於女子國民高等學校之管理及監督在本令無規定

之事項由主管部大臣定之 (廣六第一七五號)

第二十一條 不依本令之規定者不得稱為女子國民高等學校

(廣六第一七五號)

第二十二條 本令施行上必要之規則由主管部大臣定之 (廣六

第一七五號)

附 則

本令自康德五年一月一日施行

本令施行之際現已受官之許可而設立之女子初級中學校及女子

高等中學校截至其現有在學學生畢業止得依舊制存置之

附 則 (康德六年六月二十九日勅令第一七五號)

本令自康德六年七月一日施行

附 則 (康德七年九月五日勅令第三二〇號)

本令自公布施行

附 則 (康德八年三月三十一日勅令第一八號)

改正)

第十九條 師道科學生ニ付テハ授業料ヲ徵收セズ (廣六第一七五號)

第二十條 女子國民高等學校ノ管理及監督ニ關シ本令ニ規定ナキ事項

ハ主管部大臣之ヲ定ム (廣六第一七五號)

第二十一條 本令ノ規定ニ依ラザルモノハ女子國民高等學校ト稱スル

コトヲ得ズ (廣六第一七五號)

第二十二條 本令施行ノ爲必要ナル規則ハ主管部大臣之ヲ定ム (廣六

第一七五號)

附 則

本令ハ康德五年一月一日ヨリ之ヲ施行ス

本令施行ノ際現ニ官ノ許可ヲ受ケテ設立シタル女子初級中學校及女子

高教中學校ハ其ノ現ニ在學スル學生ノ卒業スル迄舊制ニ依リ之ヲ存置

スルコトヲ得

附 則 (康德六年六月二十九日勅令第一七五號)

本令ハ康德六年七月一日ヨリ之ヲ施行ス

附 則 (康德七年九月五日勅令第三二〇號)

本令ハ公布ヨリヨリ施行ス

附 則 (康德八年三月三十一日勅令第一八號)

### ●女子國民高等學校規程

(康德四年十月十日)  
(民生部令第十七號)

修正 康德五年六月民生部令第七六號、六年七月第三九號、七年二月  
第四九號、八年四月第一五號、一月第七七號

茲制定女子國民高等學校規程如左

#### 女子國民高等學校規程

##### 第一章 教 則

第一條 女子國民高等學校應遵守女子國民高等學校令第一條之趣旨依初等教育之基礎特別留意左列事項而教育之

一 應闡明建國之由來及建國精神並使知訪日宣詔之緣由諸使深刻體會日滿一德一心不可分之關係培養忠君愛國、孝悌仁愛之至情及民族協和之美風而努力涵養婦德以期自覺為女子之本分

二 應授與女子實際生活上適切有用之知識技能尤其關於家庭生活者更宜注重並施實務的訓練以期不徒侷於抽象的理論

三 應使身體強健培養溫良優雅之氣度並陶冶情操

四 對於學生之指導與訓練雖在規定時間外倘有必要時亦應隨時隨地行之

五 各學科目之教授、訓練及養護務使不致誤其各自之目的及方法而使其互相關聯互有裨益

學 務 第二章 學校教育 第三款 國民高等教育

### ●女子國民高等學校規程

(康德四年十月十日)  
(民生部令第十七號)

修正 康德五年六月民生部令第七六號、六年七月第三九號、七年二月第四九號、八年四月第一五號、一月第七七號

茲ニ女子國民高等學校規程ヲ左ノ通制定ス

#### 女子國民高等學校規程

##### 第一章 教 則

第一條 女子國民高等學校ニ於テハ女子國民高等學校令第一條ノ趣旨ヲ遵守シ初等教育ノ基礎ニ依リ特ニ左ノ事項ニ留意シテ學生ヲ教育スベシ

一 建國ノ由來及建國精神ヲ明瞭ニシ訪日宣詔ノ所以ヲ知ラシメ以テ日滿一德一心不可分ノ關係ヲ深ク體認セシムルト共ニ忠君愛國、孝悌仁愛ノ至情及民族協和ノ美風ヲ養成シ婦德ノ涵養ニ努メ女子ノ本分ヲ自覺セシメンコトヲ期スベシ

二 女子ノ實生活ヲ家庭生活ニ有用適切ナル知識技能ヲ授ケルト共ニ實務的訓練ヲ施シ徒ラニ抽象的理論ニ偏セザランコトヲ期スベシ

三 身體ヲ強健ナラシメ溫良優雅ナル氣風ヲ養フト共ニ情操ヲ陶冶セシムルヲ期スベシ

四 學生ニ對スル指導訓練ハ正規ノ時間外ト雖モ必要ニ依リ隨時隨所ニ於テ之ヲ爲スベシ

五 各學科目ニ於ケル教授、訓練及養護ハ其ノ目的方法ヲ關ルコトナク互ニ相關聯シテ裨益セシムルヲ要ス

六 師道科應依女子國民高等學校所授之基礎更提高其爲教師之教授

第二章 學科目及其程度

第二條 女子國民高等學校之學科目爲國民道德、國語、教育、家事、裁縫手藝、實業、歷史、地理、數學、理科、圖畫、體育、音樂

第三條 國民道德科專依本令第一條第一款之趣旨涵蓋婦德養成其爲忠貞國民之信念爲要旨

教授國民道德科應根據建國之本義授與道德之要領諒以禮法自有關係養人格之事項進及對於家庭社會及國家爲女子應盡之本務尤應使體會民族協和及日滿一德一心不可分之關係

第四條 國語以爲了解普通語言及文章學得正確自由表現其思想並端正書寫文字之能力且培養文學上之趣味啓發習性以資振興國民精神爲要旨

國語爲教授日語及依省長或新京特別市長所定之滿語或蒙古語  
教授國語以使講讀現代文爲主進及平易之古文使作適於實用之文章並翻譯以文法之概要及習字（廣七、九、四九號本條中修正）

第五條 教育以使學得關於教育之普通知識技能尤應使預會家庭教養子女之道爲要旨

六 師道科ニ在リテハ特ニ女子國民高等學校ニ於テ授ケタル基礎ニ依リ更ニ教師トシテノ教授ヲ高メンコトヲ期スベシ

第二章 學科目及其程度

第二條 女子國民高等學校ノ學科目ハ國民道德、國語、教育、家事、裁縫手藝、實業、歷史、地理、數學、理科、圖畫、體育、音樂トス

第三條 國民道德科ハ專ラ本令第一條第一號ノ趣旨ニ基キ婦德ヲ涵蓋シ忠貞ナル國民タルノ信念ヲ養成スルヲ以テ其ノ要旨トス

國民道德科ヲ授ケタルニハ建國ノ本義ニ基キ道德ノ要領ヲ授ケ作法ヲ課シ人格修養ニ關係アル事項ヨリ進ミテ家庭、社會及國家ニ對スル女子ノ本務ニ及ボシ特ニ民族協和及日滿一德一心不可分ノ關係ヲ體得セシムベシ

第四條 國語ハ普通ノ言語及文章ヲ了解シ思想ヲ正確且自由ニ表現シ文字ヲ端正ニ書寫スルノ能ヲ得シメ文學上ノ趣味ヲ養ヒ智識ヲ啓發シ國民精神ヲ興ニ資スルヲ以テ其ノ要旨トス

國語ハ日語及省長又ハ新京特別市長ノ定ムル所ニ依リ滿語又ハ蒙古語ヲ教授スルモノトス  
國語ヲ授ケタルニハ主トシテ現代文ヲ講讀セシメ進ミテハ平易ナル古文ニ及ボシ實用ニ適スル文章ヲ作ラシメ併セテ文法ノ大要及習字ヲ課スベシ（廣七、九、四九號本條中修正）

第五條 教育ハ教育ニ關スル普通ノ知識技能ヲ得シメ特ニ家庭ニ於ケル子女教養ノ道ヲ會得セシムルヲ以テ其ノ要旨トス

教授教育須授與兒童心理之概要身體養護及智德陶冶之概要尤應使知家庭教育並家庭教育與學校教育及社會教育之關係

第六條 家事以使學得整理家事上必要之知識技能培養勞動、節儉、秩序、清潔及尊重公權之念爲要旨

教授家事應特別留意使其與教育所授之事項相關聯授與關於衣食住、看護病人、育兒、衛生及家庭簿記及其他關於一家之整理及經濟等項之知識並限以實習

第七條 裁縫手藝以使學得關於裁縫手藝適切有用之知識技能養成磨練意匠、節省、利用之習慣爲要旨教授裁縫應限普通衣服之縫法、裁法、修補法

教授手藝應就簡易之手工並刺繡、造花、袋物及編物選擇適切事項而課之

第八條 實業科以使學得關於實業之普通知識技能且依實習而練成愛好勤勞之精神與勤勉力行之良習培養高尚家業協力家業之念爲要旨

教授實業科應就農業或商業依地方情形選擇適合女子之事項而授與之並限以實習

第九條 歷史以使知歷史上重要之事項理解社會之變遷及文化發見之過程尤應闡明建國之本義及日滿兩國之關係鼓發愛國心養成其爲忠良國民之信念爲要旨

教授歷史應併建國前史之概要、建國之由來及自建國迄今之史實及日本歷史並與我國及日本有重要關係之外國歷史之

教育ヲ授クルニハ兒童心理ノ大要、身體養護及智德陶冶ノ概要ヲ授ケ特ニ家庭教育並ニ家庭教育ト學校教育及社會教育トノ關係ヲ知ラシムベシ

第六條 家事ハ家事整理上必要ナル知識技能ヲ得シメ勤儉、節儉、秩序及清潔ノ尚ビ公徳ヲ重ズルノ念ヲ養フヲ以テ其ノ要旨トス  
家事ヲ授クルニハ特ニ教育ニ於テ授クル事項ト關係セシメ衣食住、看護、育兒、衛生及家計簿記其ノ他一家ノ整理及經濟ニ關スル事項ヲ授ケ且實習ヲ課スベシ

第七條 裁縫手藝ハ裁縫手藝ニ關スル有用適切ナル知識技能ヲ得シメ意匠ヲ練リ節約利用ノ習慣ヲ養フヲ以テ其ノ要旨トス裁縫ヲ授クルニハ普通ノ衣類ノ縫ヒ方、裁チ方及繕ヒ方ヲ課スベシ  
手藝ヲ授クルニハ簡易ナル手工並ニ刺繡、造花、袋物及編物ニ就キ適切ナル事項ヲ選擇シテ之ヲ課スベシ

第八條 實業科ハ實業ニ關スル普通ノ知識技能ヲ得シメ實習ニ依リ勤勞愛好ノ精神ト勤勉力行ノ良習トヲ練成シ家事ヲ尚ビ之ニ協力スルノ念ヲ養フヲ以テ其ノ要旨トス  
實業科ヲ授クルニハ農業又ハ商業ニ就キ地方ノ情形ニ依リ女子ニ適切ナル事項ヲ選擇シテ之ヲ授ケ實習ヲ課スベシ

第九條 歷史ハ歷史上ノ重要ナル事項ヲ知ラシメ社會ノ變遷及文化發見ノ過程ヲ理解セシメ特ニ建國ノ本義ト日滿兩國ノ關係ヲ明カニシ愛國心ヲ鼓舞シ忠良ナル國民タルノ信念ヲ養フヲ以テ其ノ要旨トス  
歷史ヲ授クルニハ建國前史ノ大要、建國ノ由來及建國ヨリ現時ニ至ル史實及日本歷史並ニ我國及日本ト重要ナル關係ヲ有スル外國ノ歷

概要

第十條 地理以理解地球及人類生活之狀態且闡明兩者之關係尤應使知我國及日本之國勢並與我國及日本有重要關係之各外國國勢之概要促進其為國民之自覺為要旨

教授地理應闡明我國之自然狀態、政治、經濟、產業、交通之狀態並其關係使知國勢更進而及於與我國政治、經濟、產業、交通等有重要關係之各外國地理之概要併諷自然地理及人文地理之概要

第十一條 數學以授與關於數量之知識使熟習計算且能應用如意並使思考精確為要旨

教授數學主授算術進而課以代數及幾何之初步

第十二條 理科以授與關於天然物及自然現象之知識使理解其對於人生之關係及其應用並養成觀察、構思及創造之能力為要旨

教授理科應主授有關家庭生活之植物、動物、礦物之一般知識並關於物理及化學知識之概要

第十三條 圖畫以使精習觀察形態及色彩學得正確自由繪畫之能力陶冶構思、創造之能力培養美感以資涵養德性為要旨

教授圖畫應以寫生畫為主併課考察畫及幾何畫

史ノ大要ヲ併セ課スベシ

第十條 地理ハ地球及人類生活ノ狀態ヲ理解セシメ且兩者ノ關係ヲ明カニシ特ニ我國及日本ノ國勢及我國及日本ト重要ナル關係ヲ有スル諸外國ノ國勢ノ大要ヲ知ラシメ國民タルノ自覺ヲ促スヲ以テ其ノ要旨トス

地理ヲ授クルニハ我國ノ自然狀態、政治、經濟、產業及交通ノ狀態並ニ其ノ關係ヲ明カニシテ國勢ヲ知ラシメ更ニ我國ノ政治、經濟、產業、交通等ニ關シ重要ナル關係ヲ有スル諸外國ノ地理ノ大要ニ及ボシ自然地理及人文地理ノ概要ヲ併セ課スベシ

第十一條 數學ハ數量ニ關スル知識ヲ與ヘ計算ニ習熟セシムルト共ニ應用ヲ自在ナラシメ思考ヲ精確ニスルヲ以テ其ノ要旨トス

數學ヲ授クルニハ算術ヲ主トシテ授ケ進ミテハ代數及幾何ノ初步ヲ課スベシ

第十二條 理科ハ天然物及自然ノ現象ニ關スル知識ヲ與ヘ其ノ人生ニ關スル關係及之ガ應用ヲ理解セシメ兼テ觀察、工夫及創造ノ能力ヲ養フヲ以テ其ノ要旨トス

理科ヲ授クルニハ主トシテ家庭生活ニ關係アル植物、動物及礦物ニ關スル一般ノ知識並ニ物理及化學ニ關スル知識ノ大要ヲ課スベシ

第十三條 圖畫ハ形態及色彩ヲ精密ニ觀察シ正確且自由ニ之ヲ畫クノ能ヲ得シメ工夫創作ノ力ヲ陶冶シ美感ヲ養ヒ德性ノ涵養ニ資スルヲ以テ其ノ要旨トス

圖畫ヲ授クルニハ寫生畫ヲ主トシ之ニ考察畫及幾何畫ヲ併セ課スベシ

第十四條 體育以使身體各部得遂生理的發育增進健康精神活  
發養成守規律尚協同責任之習慣爲要旨

體育之教材爲教練操、基本操、應用操、遊戲及競技操、整  
理操、團體操之六種並生理衛生（第七條附九號本條修正）

第十五條 音樂以使能唱歌曲心情高潔用資涵養德性爲要旨

教授音樂應授與單音唱歌及複音唱歌且應併謀樂典之概要

第十六條 師道科之學科目爲國民道德、教育、國語、實務、  
歷史及地理、數學、理科、圖畫、體育、音樂

一 國民道德、國語、歷史及地理、數學、理科、圖畫、體  
育、音樂應將於女子國民高等學校所修得之基礎綜合之並  
加精深之程度授之更應體以爲教師有用適切之事項以資陶  
冶其爲師表之人格增高其教養

二 教育以依第五條所授者爲基礎尤應詳授初等教育之理論  
及方法以涵養爲教師之精神使自覺教育之於國家之重要性  
爲要旨

教育應授以兒童心理學、教育史、教授法之概要、教育制度、  
學校之經營及管理、學校衛生之概要、學校教育與家庭教  
育及社會教育之關係尤應詳授關於初等教育之事項並視以  
教育實習指導初等教育所授各學科目之教授法及教材研究  
三 實務應依據第七條及第八條之趣旨綜合之益加精深之程

學務 第二章 學校教育 第三款 國民高等教育

第十四條 體育ハ身體各部ヲ生理的ニ發育セシメ身體ヲ強健ニシ精神  
ヲ快活ニシ規律ヲ守リ協同ヲ尚ビ責任ヲ重ンズルノ習慣ヲ養フヲ以  
テ其ノ要旨トス

體育ノ教材ハ教練操、基本操、應用操、遊戲及競技操、整理操、團  
體操ノ六操並ニ生理衛生トス（第七條附九號本條修正）

第十五條 音樂ハ歌曲ヲ唱フコトヲ得シメ心情ヲ高潔ニシ德性ノ涵養  
ニ資スルヲ以テ其ノ要旨トス

音樂ヲ授クルニハ單音唱歌及複音唱歌ヲ授ケ樂典ノ大要ヲ併セ課ス  
ル

第十六條 師道科ノ學科目ハ國民道德、教育、國語、實務、歷史及地  
理、數學、理科、圖畫、體育、音樂トス

一 國民道德、國語、歷史及地理、數學、理科、圖畫、體育、音樂  
ハ女子國民高等學校ニ於テ修得シタル基礎ニ依リ之ヲ綜合シ且一  
層精深ナル程度ニ於テ授ケ更ニ教師トシテ有用適切ナル事項ヲ課  
シ以テ師表タルノ人格ヲ陶冶シ其ノ教養ヲ高ムベシ

二 教育ハ第五條ニ依リ授クル所ヲ基礎トシ特ニ初等教育ノ理論及  
方法ヲ詳カニシ教師タルノ精神ヲ涵養シ教育ノ國家ノ重要性ヲ自  
覺セシムルヲ以テ其ノ要旨トス

教育ハ兒童心理學、教育史、教授法ノ大要、教育制度、學校ノ經  
營及管理、學校衛生ノ概要、學校教育ト家庭教育及社會教育トノ  
關係特ニ初等教育ニ關スル事項ヲ詳カニ授ケ教育實習ヲ課シ初等  
教育ニ於テ授クル各學科目ノ教授法及教材研究ヲ指導スベシ  
三 實務ハ第七條及第八條ノ趣旨ニ基キテ綜合シ且一層精深ナル

程度之更應課以為教師有用適切之事項 (第八節一五號本條修正)

第十七條 女子國民高等學校各學年各學科目之每週教授時數

應依另表第一號表及第二號表 (第七節四九號本條修正)

第十八條 校長因氣候、產業、教師之事故及其他情由而認為

有必要時得在一定期間內增減各學年各學科目之每週教授時

數或中止一或二以上之學科目之授業

在前項情形各學年之各學科目如有不達其進度或超過太甚之

虞時應在其他期間內增減該學科目之每週教授時數而調整之

依前二項之規定增減各學年各學科目之每週教授時數或中止

各學年各學科目之授業時每週教授總時數不得超過四十二時

或不足二十四時

第三章 教科書

第十九條 女子國民高等學校關於國民道德、國語、教育、家

事、裁縫手藝、實業、歷史、地理、數學、理科、圖畫及音

樂之教授應令使用教科書但監督官署認為有特別情由時或關

於裁縫手藝、實業及音樂之教授校長認為無使用之必要時不

在此限

師道科關於國民道德、教育、國語、歷史及地理、數學、理

科、圖畫、音樂應令使用教科書但監督官署認為有特別情由

時或關於實務及音樂之教授校長認為無使用之必要時不在此

限 (第八節一五號本條修正)

程度ニ於テ授ケ更ニ教師トシテ有用適切ナル事項ヲ課スベシ (第八節一五號本條修正)

第十七條 女子國民高等學校ノ各學年ニ於ケル各學科目ノ每週教授時

數ハ別表第一號表及第二號表ニ依ルベシ (第七節四九號本條修正)

第十八條 校長ハ氣候、產業、教師ノ事故其ノ他ノ事由ニ因リ必要ア

ル場合ニ於テハ一定期間中各學年ノ各學科目ノ每週教授時數ヲ增減

シ又ハ一若ハ二以上ノ學科目ノ授業ヲ中止スルコトヲ得

前項ノ場合ニ於テハ各學年ノ各學科目ノ進度ニ達セズ又ハ著シク之

ヲ超ユルノ虞アルトキハ他ノ期間中ニ於テ當該學科目ノ每週教授時

數ヲ增減シテ之ヲ調整スベシ

前二項ノ規定ニ依リ各學年ノ各學科目ノ每週教授時數ヲ增減シ又ハ

各學年ノ各學科目ノ授業ヲ中止スル場合ニ於テハ每週教授總時數ハ

四十二時ヲ超エ又ハ二十四時ヲ下ルコトヲ得ズ

第三章 教科書

第十九條 女子國民高等學校ニ於テハ國民道德、國語、教育、家事、

裁縫手藝、實業、歷史、地理、數學、理科、圖畫及音樂ノ教授ニ付

テハ教科書ヲ使用セシムベシ但監督官署ニ於テ特別ノ事由アリト認

ムル場合又ハ裁縫手藝、實業及音樂ノ教授ニ付校長ニ於テ其ノ必要

ナシト認ムル場合ハ此ノ限ニ在ラズ

師道科ニ於テハ國民道德、教育、國語、歷史及地理、數學、理科、圖

畫、音樂ニ付テハ教科書ヲ使用セシムベシ但監督官署ニ於テ特別

ノ事由アリト認ムル場合又ハ實務及音樂ノ教授ニ付校長ニ於テ其ノ

必要ナシト認ムル場合ハ此ノ限ニ在ラズ (第八節一五號本條修正)

第二十條 女子國民高等學校之教科書願令使用民生部大臣有著作權者至民生部大臣已檢定之教科書經監督官署之認可由校長採定之

第二十一條 關於女子國民高等學校教科書如有左列各款之一之行為者處二百圓以下之罰金

- 一 採用民生部大臣有著作權或民生部大臣已檢定之教科書以外之書籍為女子國民高等學校教科書者或使採用者
- 二 明知民生部大臣有著作權或民生部大臣已檢定之教科書被不法增加定價之情形而仍採用為女子國民高等學校教科書者或使採用者

第四章 設置及廢止

第二十二條 欲設置女子國民高等學校時應具左列事項附具稟則受民生部大臣之認可欲變更左列事項時亦同

- 一 名 稱
- 二 學生定員及學級編制
- 三 教師定員及其擔任學科目
- 四 開校年月日
- 五 校地、校舍、寄宿舍、體育場、實習地及其他一般設備  
(關於校舍、校地、寄宿舍、體育場及實習地應附具圖面詳載地形、地質、面積及構造並附近狀況)

第二十條 女子國民高等學校用教科書ニシテ民生部大臣ノ著作權ヲ有スルモノハ必ズ之ヲ使用セシムベシ民生部大臣ノ檢定シタルモノニ就テハ監督官署ノ認可ヲ經テ校長之ヲ採定スベシ

第二十一條 女子國民高等學校用教科書ニ關シ左ノ各號ノ一ニ該當スル所爲アリタル者ハ二百圓以下ノ罰金ニ處ス

- 一 民生部大臣ノ著作權ヲ有スル教科書又ハ民生部大臣ノ檢定シタル教科書以外ノ書籍ヲ女子國民高等學校用教科書トシテ採用シタル者又ハ採用セシメタル者
- 二 民生部大臣ノ著作權ヲ有スル教科書又ハ民生部大臣ノ檢定シタル教科書ニシテ不法ニ其ノ定價ヲ増額セテレタルモノヲ擅ラ知リテ女子國民高等學校用教科書トシテ採用シタル者又ハ採用セシメタル者

第四章 設置及廢止

第二十二條 女子國民高等學校ヲ設置セントスルトキハ左ノ事項ヲ具シ稟則ヲ添ヘ民生部大臣ノ認可ヲ受クベシ左ノ事項ヲ變更セントスルトキ亦同ジ

- 一 名 稱
- 二 學生定員及學級編制
- 三 教師定員及其ノ擔任學科目
- 四 開校年月日
- 五 校地、校舍、寄宿舍、體育場、實習地其ノ他設備一般(校地、校舍、寄宿舍、體育場及實習地ニ付テハ地形、地質、面積及構造並ニ附近ノ狀況ヲ記載シタル圖面ヲ添附スベシ)

六 查査、經費及維持方法（經費應記載自初年度至完成年度之款額）

第二十三條 欲廢止女子國民高等學校時應具其事由、職員及學生之處置方法並廢止日期受民生部大臣之認可

廢止女子國民高等學校或彼命封閉時應於三十日以內向監督官呈提出學籍簿

第二十四條 學則中應規定之事項如左

- 一 關於學年、學期、休業日及式日之事項
- 二 關於學科課程及每週教授時數之事項
- 三 關於認定課程修了及認定畢業之事項
- 四 關於學生之入學、轉學、休學、退學及懲戒之事項
- 五 關於授業費入學費及其他向學生徵收校費之事項
- 六 關於學費及畢業後之服務事項（師道科）
- 七 關於寄宿舍之事項
- 八 其他必要之事項

第五章 學年、學期、教授日數、休業日及式日

第二十五條 女子國民高等學校之學年自一月一日起至十二月三十一日終

爲考査學力及其他教育上之便利起見分學年爲左之二學期

前學期 自一月一日起至六月三十日止

後學期 自七月一日起至十二月三十一日止

六 查査、經費及維持ノ方法（經費ハ初年度ヨリ完成年度ニ至ル迄ノ分ニ付記載スベシ）

第二十三條 女子國民高等學校ヲ廢止セントスルトキハ其ノ事由、職員及學生ノ處置方法並ニ廢止期日ヲ具シ民生部大臣ノ認可ヲ受クベシ

女子國民高等學校ヲ廢止シ又ハ其ノ閉鎖ヲ命ゼラレタルトキハ三十日以內ニ學籍簿ヲ監督官呈ニ提出スベシ

第二十四條 學則中ニ規定スベキ事項左ノ如シ

- 一 學年、學期、休業日及式日ニ關スル事項
- 二 學科課程及每週教授時數ニ關スル事項
- 三 課程ノ修了及卒業ノ認定ニ關スル事項
- 四 學生ノ入學、轉學、休學、退學及懲戒ニ關スル事項
- 五 授業料及入學料其ノ他學生ヨリ徵收スル校費ニ關スル事項
- 六 學費及卒業後ノ服務ニ關スル事項（師道科）
- 七 寄宿舍ニ關スル事項
- 八 其ノ他必要ナル事項

第五章 學年、學期、教授日數、休業日及式日

第二十五條 女子國民高等學校ノ學年ハ一月一日ニ始マリ十二月三十一日ニ終ル

學年ハ學力考査其ノ他教育上ノ便宜ノ爲之ヲ分チテ左ノ二學期トス

前學期 一月一日ヨリ六月三十日ニ至ル

後學期 七月一日ヨリ十二月三十一日ニ至ル

〔綱要百四十七號〕

第二十六條 每日教授終始時刻由校長定之

第二十七條 左列各日爲休業日

- 一 依康徳七年勅令第二百二十七號關於放假日之件之放假日但慶祝日除外

二 夏季休業日及冬季休業日

夏季休業日及冬季休業日共爲五十日以内但有特別事情時經監督官署之認可得延長之

夏季休業日及冬季休業日之日期應經監督官署之認可後定之

三 前二款之外監督官署所定之休業日、(庚八、第七七號本條修正)

第二十八條 左列各日爲式日

一 慶祝日

二 入學日、卒業日及開校紀念日於式日應依另定舉行式典(庚八、第七七號本條修正)

第二十九條 遇有傳染病、非常變災及其他特別情由時校長受監督官署之認可得臨時休業如不及受認可時應於臨時休業之後立即呈報監督官署

如有前項之情由時監督官署應命該女子國民高等學校休業

第二十六條 毎日ノ授業終始ノ時刻ハ校長之ヲ定ム

第二十七條 左ノ日ヲ休業日トス

- 一 康徳七年勅令第二百二十七號依ル件ニ依ル休日但シ慶祝日ヲ除ク

二 夏季休業日及冬季休業日

夏季休業日及冬季休業日ハ併セテ五十日以内トス但シ特別ノ事情アルトキハ監督官署ノ認可ヲ經テ之ヲ延長スルコトヲ得

夏季休業日及冬季休業日ノ期日ハ監督官署ノ認可ヲ經テ之ヲ定ムベシ

三 前二號ノ外監督官署ノ定ムル休業日、(庚八、第七七號本條改正)

第二十八條 左ノ日ヲ式日トス

一 慶祝日

二 入學日、卒業日及開校紀念日式日ニハ別ニ定ムル所ニ依リ式ヲ行フベシ(庚八、第七七號本條改正)

第二十九條 校長ハ傳染病、非常變災其ノ他特別ノ事由アルトキハ監督官署ノ認可ヲ受ケ臨時休業ヲナスコトヲ得認可ヲ受クル暇ナキトキハ臨時休業ヲ爲シ遲滯ナク之ヲ監督官署ニ届出ヅベシ

前項ノ事由アルトキハ監督官署ハ其ノ女子國民高等學校ニ休業ヲ命スベシ

學務 第二章 學校教育 第三款 國民高等教育

在前二項情形其學年之授業日數雖有第三十條之規定亦不妨減至二百二十二日以内

第三十條 授業日數每學年爲二百二十二日以上但因特別事情經監督官署之認可時不在此限

第六章 編 制

第三十一條 女子國民高等學校之學生數爲六百人以内但有特別事情時經民生部大臣之認可得增加之

第三十二條 學級應以同學年之學生編制之

一 學級之學生數爲五十人以上但有特別事情時得增加十人以上

第三十三條 體育及音樂得合併學年或學級不同之學生而教授之

第三十四條 有特別事情時得設置女子國民高等學校之分校

關於分校之規程由監督官鑒定之

第三十五條 女子國民高等學校之教師數每學級爲一人以上須依學級數及教授時數對於各學科目備各相當員數之教師

第三十六條 女子國民高等學校之教師以教諭充之但不得已時

四二之三八(四二之三五九)

前二項ノ場合ニ於テハ其ノ學年ノ授業日數ハ第三十條ノ規定ニ拘ラズ二百二十二日ヲ下ルコトヲ妨ゲズ

第三十條 授業日數ハ每學年二百二十二日以上トス但特別ノ事情ニ因リ監督官署ノ認可ヲ經タル場合ハ此ノ限ニ在ラズ

第六章 編 制

第三十一條 女子國民高等學校ノ學生數ハ六百人以下トス但特別ノ事情アルトキハ民生部大臣ノ認可ヲ經テ之ヲ増スコトヲ得

第三十二條 學級ハ同學年ノ學生ヲ以テ之ヲ編成スベシ

一 學級ノ學生ハ五十人以下トス但特別ノ事情アルトキハ十人迄之ヲ増スコトヲ得

第三十三條 體育及音樂ハ學年又ハ學級ノ異ル學生ヲ合併シテ之ヲ教授スルコトヲ得

第三十四條 特別ノ事情アルトキハ女子國民高等學校ノ分校ヲ置クコトヲ得

分校ニ關スル規程ハ監督官署ニ於テ之ヲ定ム

第三十五條 女子國民高等學校ノ教師ノ數ハ一學級毎二二人以上トシ學級數及教授時數ニ應ジ各學科目ニ付各相當員數ノ教師ヲ置クコトヲ要ス

第三十六條 女子國民高等學校ノ教師ハ教諭ヲ以テ之ニ充ツ但己ムヲ

其半數以內得以教導或教輔代之

第三十六條之二 女子國民高等學校於必要時得聘置講師

(第六節三九號不追加)

第七章 設 備

第三十七條 女子國民高等學校之校地、校舍、體育場、校具、作業場、實習地、寄宿舍及其他必要之設備須適應學校之規模及編制

校地應選擇適宜上及衛生上無碍之地點

建築物須適合其使用之目的且於教授上管理上及衛生上皆適宜而又實穩堅牢者

實習地如無特別理由須隣接校舍適於實習且於管理上及衛生上皆適宜者

第三十八條 女子國民高等學校應備左列表簿

- 一 關係法規
- 二 學校沿革誌、學校一覽表及觀察簿
- 三 學則、日誌、各學科目每週教授時間表及教科書一覽表
- 四 學生之學籍簿、出席簿及身體檢查表
- 五 職員之名簿、履歷書、出勤簿並擔任學科目及時間表
- 六 關於入學考查及學業成績考查之表簿
- 七 關於會計之帳簿並圖冊、機械、標本及模型等之目錄
- 八 土地、建築物、圖書、校具及其他備品之清冊
- 九 來往文件

學務 第二章 學校教育 第三款 國民高等教育

得ザル場合ハ其ノ半數以內ハ教導又ハ教輔ヲ以テ之ニ代フルコトヲ得

第三十六條ノ二 女子國民高等學校ニ於テハ必要ニ依リ講師ヲ置クコトヲ得 (第六節三九號不追加)

第七章 設 備

第三十七條 女子國民高等學校ノ校地、校舍、體育場、校具、作業場、實習地、寄宿舍其ノ他必要ナル設備ハ學校ノ規模及編制ニ適應スルヲ要ス

校地ハ道徳上及衛生上害ナキ場所ヲ選ブベシ

建築物ハ其ノ使用ノ目的ニ叶ヒ教授上、管理上及衛生上適當ニシテ實穩堅牢ナルコトヲ要ス

實習地ハ特別ノ事由ナキ限り校舍ニ隣接シ實習ニ適シ管理上及衛生上適當ナルコトヲ要ス

第三十八條 女子國民高等學校ニ於テハ左ノ表簿ヲ備フベシ

- 一 關係法規
- 二 學校沿革誌、學校一覽表及觀察簿
- 三 學則、日誌、各學科目每週教授時間表及教科書一覽表
- 四 學生ノ學籍簿、出席簿及身體檢查表
- 五 職員ノ名簿、履歷書、出勤簿並ニ擔任學科目及時間表
- 六 入學考查及學業成績考查ニ關スル表簿
- 七 會計ニ關スル帳簿並ニ圖書、機械、標本及模型等ノ目錄
- 八 土地、建築物、圖書、校具其ノ他備品ノ彙帳
- 九 往復書類

十 以上各款之外監督官認爲必要之表簿  
前項表簿中已完結者學籍簿應保存二十年以上其他表簿應保  
存五年以上

第八章 入學、轉學、休學、退學、畢業及

懲戒

第三十九條 有左列各款之一者關於女子國民高等學校第一學  
年之入學認爲與國民優級學校畢業者有同等以上之學力

- 一 高級小學校畢業者
- 二 畢業於民生部大臣所指定之類似國民優級學校之教育施  
設者
- 三 國民優級學校畢業程度學力檢定合格者

第三十九條之二 有左列各款之一者關於女子國民高等學校師  
道科之入學認爲與女子國民高等學校畢業者有同等以上之學  
力

- 一 女子高級中學校第一學年修了者
- 二 有初等教育敎諭第三種許可狀者(附八第一二五號省令遵照)
- 第三十條、校長應於學年之始依另記第二號表作成入學學生之  
學籍簿

第四十一條 女子國民高等學校學生已退學者如志願再入女子  
國民高等學校時得於考查後許可編入於同一學年以下之學年

第四十二條 女子國民高等學校學生得轉學於其他女子國民高  
等學校之同一學年

十 前各號ノ外監督官認ノ必要ト認ムル表簿  
前項ノ表簿中完結シタルモノハ學籍簿ニ付テハ二十年以上其ノ他ノ  
表簿ニ付テハ五年以上之ヲ保存スベシ

第八章 入學、轉學、休學、退學、卒業及懲戒

第三十九條 左ノ各號ノ一ニ該當スル者ハ女子國民高等學校第一學年  
ノ入學ニ關シ國民優級學校卒業者ト同等以上ノ學力アリト認ム

- 一 高級小學校卒業者
- 二 民生部大臣ノ指定スル國民優級學校ニ類スル教育施設ヲ卒業シ  
タル者
- 三 國民優級學校卒業程度學力檢定ニ合格シタル者

第三十九條ノ二 左ノ各號ノ一ニ該當スル者ハ女子國民高等學校師道  
科ノ入學ニ關シ女子國民高等學校卒業者ト同等以上ノ學力アリト認  
ム

- 一 女子高級中學校第一學年修了者
- 二 初等教育敎諭第三種免許狀ヲ有スル者(附八第一二五號省令遵照)
- 第四十條 校長ハ學年ノ始メニ於テ入學シタル學生ノ學籍簿ヲ別表第  
二號表ニ依リ作成スベシ
- 第四十一條 女子國民高等學校ノ學生ニシテ退學シタル者女子國民高  
等學校ニ入學ヲ志願シタルキハ考查ノ上同一學年以下ノ學年ニ限  
リ編入ヲ許可スルコトヲ得

第四十二條 女子國民高等學校ノ學生ハ他ノ女子國民高等學校ノ同一  
學年ニ轉學スルコトヲ得

志願轉學之學生應將轉學願書呈報現在在學學校之校長提出之

在前項情形校長應將在學證明書、成績表、學科課程表及意見書附於轉學願書送達受轉學之學校

受轉學之女子國民高等學校如無妨礙應許其轉學

第四十三條 校長認為有正當理由時得許可學生一年以內之休學

第四十四條 各學年課程修了之認定或全課程畢業之認定應考慮平素之成績而行之

第四十五條 校長對於未修了一學年課程之學生不得升進其學年

第四十六條 校長對於認為已修了各學年之課程者應依其申請授與修了證書

第四十七條 校長對於認為全課程畢業者應授與畢業證書

第四十八條 校長對於有左列各款之一者得命其退學

- 一 性行或思想不良認為無挽救之望者
  - 二 學力低劣或身體虛弱認為無成就之望者
  - 三 無正當之理由繼續缺席一箇月以上者
  - 四 出席無勤律者
- 第四十九條 學生欲退學時應受校長之許可
- 第五十條 對於學生之懲戒分為訓戒、謹慎、停學及除名而論
- 學務 第二章 學校教育 第三款 國民高等教育

轉學ヲ志願スル學生ハ轉學願書ヲ現ニ在學スル學校ノ校長ヲ經由シテ提出スベシ

前項ノ場合ニ於テ校長ハ轉學願書ニ在學證明書、成績表、學科課程表及意見書ヲ添ヘ轉學先學校ニ送付スベシ

轉學先女子國民高等學校ニ於テハ支障ナキ限り轉學ヲ許スベシ

第四十三條 校長ハ正當ノ事由アリト認ムルトキハ學生ニ一年以內ノ休學ヲ許可スルコトヲ得

第四十四條 各學年ノ課程ノ修了又ハ全課程ノ卒業ノ認定ハ平素ノ成績ヲ考慮シテ之ヲ爲スベシ

第四十五條 校長ハ一學年ノ課程ヲ修了セザル學生ノ學年ヲ進ムルコトヲ得ズ

第四十六條 校長ハ各學年ノ課程ヲ修了セリト認ムル者ニ對シテハ其ノ申請ニ因リ修了證書ヲ授與スベシ

第四十七條 校長ハ全課程ヲ卒業セリト認ムル者ニハ卒業證書ヲ授與スベシ

第四十八條 校長ハ左ノ各號ノ一ニ該當スル者ニハ退學ヲ命ズルコトヲ得

- 一 性行又ハ思想不良ニシテ改換ノ見込ナシト認ムル者
  - 二 學力劣等又ハ身體虛弱ニシテ成業ノ見込ナシト認ムル者
  - 三 正當ノ理由ナクシテ引續キ一月以上缺席シタル者
  - 四 出席當ナラザル者
- 第四十九條 學生退學セントスルトキハ校長ノ許可ヲ受クベシ
- 第五十條 學生ニ加フル懲戒ハ訓戒、謹慎、停學及除名トシ謹慎、停
- 四二四三三

學務 第二章 學校教育 第三款 國民高等教育

價、停學及除名由校長行之

第九章 師道科ノ學費及卒業後ノ服務

第五十一條 支給師道學生ノ學費其款額每月十五圓以下經民生部大臣ノ認可由監督官學定之欲變更學費款額時亦同  
(第八・第一五號本條改正)

第五十二條 學生因自己ノ事由而退學時或受退學或除名處分時校長應受監督官學之指揮令其償還授業公費及其在學中所領之補給學費但按其情形得免除其全部或一部之償還

償還前項之授業公費時授業公費之款額於年額三十六圓以內由監督官學定之  
(第八・第一五號本條改正)

第五十三條 畢業者自領到畢業證書之日起一年間應在監督官署所指定之學校履行女子國民高等學校令第十八條第一項所定之服務義務(以下稱服務義務)  
(第八・第一五號本條改正)

第五十四條 對於在服務義務期間內經監督官學之認可入民生部大臣指定之以養成教員爲目的之學校或其他教育施設者其在學中應履行服務義務之履行

第五十五條 畢業者有不履行服務義務者時監督官應依左列各款處理之

一 對於在服務義務期間內擔當教育行政機關之官吏以外之一般官吏或協和會職員者促其償還所補給之學費

一 對於在服務義務期間內擔當教育行政機關之官吏以外之一般官吏或協和會職員者促其償還所補給之學費

一 對於在服務義務期間內擔當教育行政機關之官吏以外之一般官吏或協和會職員者促其償還所補給之學費

一 對於在服務義務期間內擔當教育行政機關之官吏以外之一般官吏或協和會職員者促其償還所補給之學費

學及除名ハ校長之ヲ行フ

第九章 師道科ノ學費及卒業後ノ服務

第五十一條 師道科ノ學生ニ支給スル學費ハ月額十五圓以下ニ於テ民生部大臣ノ認可ヲ經テ監督官學之ヲ定ム學費ノ額ヲ變更セントスルトキ亦同シ  
(第八・第一五號本條改正)

第五十二條 學生自己ノ便宜ニ因リ退學シタルトキ又ハ退學若ハ除名ニ處セラレタルトキハ校長ハ監督官學ノ指揮ヲ受テ授業費及其ノ在學中補給シタル學費ヲ償還セシムベシ但シ情狀ニ因リ其ノ全部又ハ一部ヲ免除スルコトヲ得

前項ノ授業費ヲ償還セシムル場合ニ於テ授業費ノ額ハ年額三十六圓以下ニ於テ監督官學之ヲ定ム  
(第八・第一五號本條改正)

第五十三條 卒業者ハ卒業證書受得ノ日ヨリ一年間ハ女子國民高等學校令第十八條第一項ニ定ムル服務義務(以下稱服務義務)ヲ履行スルニ於テ監督官署ノ指定スル學校ニ於テ履行スベシ  
(第八・第一五號本條改正)

第五十四條 該期間服務義務ヲ履行シタルモノト看做ス  
(第八・第一五號本條追加)

第五十五條 服務義務期間内ニ於テ監督官學ノ認可ヲ經テ民生部大臣ノ指定スル教員養成ヲ目的トスル學校其ノ他ノ教育施設ニ入學シタル者ニ對シテハ其ノ在學中服務義務ノ履行ヲ擔擔ス

第五十五條 卒業者ニシテ服務義務ヲ履行セザル者アルトキハ監督官署左ノ各號ニ因リ之ヲ處理スベシ

一 服務義務期間内ニ教育行政機關ノ官吏以外ノ一般官吏又ハ協和會職員トナリタル者ニ付テハ補給シタル學費ヲ償還セシム

一 服務義務期間内ニ教育行政機關ノ官吏以外ノ一般官吏又ハ協和會職員トナリタル者ニ付テハ補給シタル學費ヲ償還セシム

一 服務義務期間内ニ教育行政機關ノ官吏以外ノ一般官吏又ハ協和會職員トナリタル者ニ付テハ補給シタル學費ヲ償還セシム

二 對於在服務期間內就前款以外之職者、被處禁錮以上之刑者、因懲戒而被免職者、教師許可狀失其效力者及受罰審教師許可狀之處分者使其償還授業公費及所補給之學費在此情形時授業公費之款額於年額三十六圓以內由監督官署定之

監督官署對於因特別事由認為有必要者得免除依前項規定償還之授業公費或學費之全部或一部(唐八第一五號本條修正)

第五十六條 畢業者於服務義務期間內轉任及其他於服務義務

履行上或於授業公費或學費償還上有有影響之變動時應立即向其畢業學校長報告之(唐八第一五號本條修正)

第十章 教育實習機關

第五十七條 監督官署爲供學生之實習教育起見得指定國民優級學校、國民學校、國民學舍或國民義塾

第十一章 授業料

第五十八條 公立女子國民高等學校徵收之授業費其款額每月在三圓以內經民生部大臣之認可由監督官署定之但無一日授業之月則不徵收授業費

第五十九條 校長對於有特別事情之學生經監督官署之認可得減免其授業費

第十二章 監 督

第六十條 本令所稱之監督官署爲省長或新京特別市長(唐七、第四九號本條修正)

學 務 第二章 學校教育 第三款 國民高等教育

二 服務義務期間內ニ前號以外ノ職ニ就キタル者、禁錮以上ノ刑ニ處セラレタル者、懲戒ニ依リ免職セラレタル者、教師免許效力ヲ失ヒタル者及教師免許狀褫奪ノ處分ヲ受ケタル者ニ付テハ授業費及補給シタル學費ヲ償還セシム此ノ場合ニ於テハ授業費ノ年額ハ三十六圓以下ニ於テ監督官署之ヲ定ム

監督官署ハ特別ノ事由ニ因リ必要アリト認ムル者ニ對シテハ前項ノ規定ニ依リ償還セシムベキ授業費又ハ學費ノ全部又ハ一部ヲ免除スルコトヲ得(唐八第一五號本條修正)

第五十六條 卒業者ハ服務義務期間內ニ轉任其ノ他服務義務履行上又

ハ授業費若ハ學費償還上影響アル變動アリタルトキハ遲滞ナク之ヲ其ノ卒業學校長ニ報告スベシ(唐八第一五號本條修正)

第十章 教育實習機關

第五十七條 監督官署ハ學生ノ教育實習ノ用ニ供スル爲ニ國民優級學校、國民學校、國民學舍又ハ國民義塾ヲ指定スルコトヲ得

第十一章 授業料

第五十八條 公立女子國民高等學校ニ於テ徵收スル授業料ハ月額三圓以下トシ民生部大臣ノ認可ヲ經テ監督官署之ヲ定ム但一日モ授業ヲ課セザル月ハ之ヲ徵收セザルモノトス

第五十九條 校長ハ特別ノ事情アル學生ニ對シテハ監督官署ノ認可ヲ經テ授業料ヲ減免スルコトヲ得

第十二章 監 督

第六十條 本令ニ於テ監督官署ト稱スルハ省長又ハ新京特別市長トス(唐七、第四九號本條修正)

學務 第二章 學校教育 第三款 國民高等教育

附 則

本令自女子國民高等學校令施行之日施行(康徳五年一月一日)

附 則 (康徳六年七月一日施行)

本令自康徳六年七月一日施行

附 則 (康徳七年二月一日) 四日民生部令第四九號

本令自公布日施行

附 則 (康徳八年四月一日) 四日民生部令第一五號

本令自康徳八年勅令第一百十八號女子國民高等學校令修正之件施行之日(康徳八年三月三十一日)施行

附 則 (康徳八年一月一七日) 四日民生部令第七七號

本令自公布日施行

附 則

本令ハ女子國民高等學校令施行ノ日ヨリ之ヲ施行ス(康徳五年一月一日)

附 則 (康徳六年七月一日) 四日民生部令第三八號

本令ハ康徳六年七月一日ヨリ之ヲ施行ス

附 則 (康徳七年二月一日) 四日民生部令第四九號

本令ハ公布ノ日ヨリ之ヲ施行ス

附 則 (康徳八年四月一日) 四日民生部令第一五號

本令ハ康徳八年勅令第一百十八號女子國民高等學校令修正ノ件施行ノ日(康徳八年三月三十一日)ヨリ之ヲ施行ス

附 則 (康徳八年一月一七日) 四日民生部令第七七號

本令ハ公布ノ日ヨリ之ヲ施行ス

另(別)表第一號表(第八第一五號表修正)

修業年限四年之女子國民高等學校  
各學年之學科目  
每週教授時數表

〔編覽頁三十八號〕

合	音	體	圖	理	數	歷史及地理	實	實	裁縫手藝(含手工)	家事		教	國語		國民道德	
										實	講		日語	滿語		
三	二	三	一	四	三	四		二	四	二	二		六	三	二	第一學年
三	二	三	一	四	三	四		二	四	二	二		六	三	二	第二學年
三	二	三	一					四	八	四	三		六	三	二	第三學年
三	二	三	一					四	八	四	三		六	三	二	第四學年
三	二	三	二	二	二	二	四					實				師道科
三	二	三	二	二	二	二	四					講				
三	二	三	二	二	二	二	四					習				
三	二	三	二	二	二	二	四					義				
三	二	三	二	二	二	二	四									

- 一 家事及裁縫手藝之實習於所定時間外亦得適宜課之  
(家事及裁縫手藝ノ實習ハ所定ノ時間外ニ於テモ適宜ノヲ課スルコトヲ得)
- 二 教育講義及實習之時間於必要時得適宜相互融通  
(教育ノ講義及實習ノ時間ハ必要ナル場合ニ於テハ適宜相互ニ融通スルコトヲ得)
- 三 關於各學科目之教授時數如難依照本表時經監督官署之認可於不變更各學科目之教授總時數之範圍內得更改之  
(各學科目ノ教授時數ニ付本表ニ依リ難キトキハ監督官署ノ認可ヲ經テ各學科目ノ教授總時數ヲ變更セザル範圍内ニ於テ之ヲ改ムルコトヲ得)

學務 第二章 學校教育 第三款 國民高等教育

第二號表 (科目及授課時間)

修業年限三年之女子國民高等學校各學年各學科目每週教授時數表

四二之四八

學科目	第一學年			第二學年			第三學年		
	國	道	德	國	道	德	國	道	德
國語	三	三	三	三	三	三	三	三	三
日語	六	六	六	六	六	六	六	六	六
英語									
家事	二	二	二	二	二	二	二	二	二
實習	二	二	二	二	二	二	二	二	二
裁縫	二	二	二	二	二	二	二	二	二
手藝(宮手工)	四	四	四	四	四	四	四	四	四
實業	二	二	二	二	二	二	二	二	二
歷史	四	四	四	四	四	四	四	四	四
地理	四	四	四	四	四	四	四	四	四
數學	三	三	三	三	三	三	三	三	三
理科	四	四	四	四	四	四	四	四	四
國語	一	一	一	一	一	一	一	一	一
體育	三	三	三	三	三	三	三	三	三
音樂	二	二	二	二	二	二	二	二	二
計	三八	三八	三八	三八	三八	三八	三八	三八	三八

備考 一 家事及裁縫手藝之實習於所定時間外亦得適宜課之  
 (家事及裁縫手藝ノ實習ハ所定時間外ニ於テモ適宜之ヲ課スルコトヲ得)  
 二 關於各學科目之教授時數如依附本表時經授課監督ノ認可於各學科目之教授時數之範圍內得更改之  
 (各學科目ノ教授時數ニ付本表ニ依リ雖モトキモ監督官場ノ認可ヲ經テ各學科目ノ教授時數ヲ變更セザル範圍内ニ於テ  
 之ヲ改ムルコトヲ得)

〔附頁百三十八號〕

### ●關於國民高等學校及女子國民高等學校國語教授之件

(康德四年十月十日)  
(民生部令第二十四號)

修正 康德五年四月部令第五號

茲制定關於國民高等學校及女子國民高等學校國語教授之件如左

關於國民高等學校及女子國民高等學校國語教授之件

省長或特別市長因地方之情形於不得已時暫得不拘國民高等學校規程第四條及女子國民高等學校規程第四條之規定經民生部大臣之認可採取左列辦法

一 得令停止滿語之教授其教授時數以増加日本語之教授時數而補充之或令教授漢古語、朝鮮語或俄語以代滿語

二 得令停止蒙古語之教授其教授時數以増加日本語之教授時數而補充之或令教授滿語或俄語以代蒙古語

在以上各款所令使用教科書應由省長或特別市長就民生部大臣有著作權者或已檢定者採定之

附 則

本令自康德五年一月一日施行

本令自公布日施行 (康德五年四月一八日民生部令第五號)

### ●國民高等學校及女子國民高等學校ノ國語教授ニ關スル件

(康德四年十月十日)  
(民生部令第二十四號)

修正 康德五年四月部令第五號

茲ニ國民高等學校及女子國民高等學校ノ國語教授ニ關スル件ヲ左ノ通制定ス

國民高等學校及女子國民高等學校ノ國語教授ニ關スル件

省長又ハ特別市長ハ地方ノ事情ニ因リ已ムヲ得ザル場合ニ於テハ當分ノ間國民高等學校規程第四條及女子國民高等學校規程第四條ノ規定ニ拘ラズ民生部大臣ノ認可ヲ經テ左ノ措置ヲ講ズルコトヲ得

一 滿語ノ教授ヲ止メ其ノ教授時數ハ日本語ノ教授時數ヲ増加シテ之ニ充テ又ハ滿語ニ代ヘ蒙古語、朝鮮語若ハ俄語ヲ教授セシムルコトヲ得

二 蒙古語ノ教授ヲ止メ其ノ教授時數ハ日本語ノ教授時數ヲ増加シテ之ニ充テ又ハ蒙古語ニ代ヘ滿語若ハ俄語ヲ教授セシムルコトヲ得

前各號ノ場合ニ於テ使用セシムル教科書ハ民生部大臣ノ著作權ヲ有スルモノ又ハ其ノ檢定シタルモノニ就キ省長又ハ特別市長之ヲ採定スベシ

附 則

本令ハ康德五年一月一日ヨリ施行ス

本令ハ公布ノ日ヨリ施行ス (康德五年四月一八日民生部令第五號)

(附錄百三十八號)

〔攝發百四十七號〕

### ● 指定置副校長之公立國民高等學校及女子國民高等學校之件

(康德六年十一月二十七日)  
民生部令第五十九號

修正 康七年二月民生部令第四三號、八年八月第四八號  
並將指定置副校長之公立國民高等學校及女子國民高等學校之件制定如左

依據公立學校官制第三條第二項之規定將置副校長之公立國民高等學校及女子國民高等學校指定如另表

#### 附 則

本令自公立學校官制施行日施行(康德六年七月一日)

附 則 (康德七年二月一日民生部令第四三號)

本令自康德七年一月一日起行

附 則 (康八年八月三〇日民生部令第四八號)

本令自康八年一月一日起行

另 表 (別表)(該八第四八號表修正)

省(特別市)名	學 校 名
新 京 特 別 市	新 京 特 別 市 立 第 一 國 民 高 等 學 校 新 京 特 別 市 立 第 二 國 民 高 等 學 校 新 京 特 別 市 立 女 子 國 民 高 等 學 校
吉 林 省 立 吉 林 第 一 國 民 高 等 學 校	

學 務 第 二 章 學 校 教 育 第 三 款 國 民 高 等 教 育

### ● 副校長ヲ置ク公立ノ國民高等學校及女子國民高等學校指定ノ件

(康德六年十一月二十七日)  
民生部令第五十九號

改正 康七年二月民生部令第四三號、八年八月第四八號  
茲ニ副校長ヲ置ク公立ノ國民高等學校及女子國民高等學校指定ノ件ヲ左ノ通制定ス

公立學校官制第三條第二項ノ規定ニ依リ副校長ヲ置ク公立ノ國民高等學校及女子國民高等學校ヲ別表ノ通指定ス

#### 附 則

本令ハ公立學校官制施行ノ日ヨリ之ヲ施行ス(康德六年七月一日)

附 則 (康德七年二月一日民生部令第四三號)

本令ハ康七年一月一日ヨリ之ヲ施行ス

附 則 (康八年八月三〇日民生部令第四八號)

本令ハ康八年一月一日ヨリ之ヲ施行ス

吉 林 省	龍 江 省
吉 林 省 立 吉 林 第 二 國 民 高 等 學 校 吉 林 省 立 吉 林 第 三 國 民 高 等 學 校 吉 林 省 立 吉 林 第 四 國 民 高 等 學 校 吉 林 省 立 吉 林 女 子 國 民 高 等 學 校	龍 江 省 立 齊 齊 哈 爾 第 一 國 民 高 等 學 校 龍 江 省 立 齊 齊 哈 爾 第 二 國 民 高 等 學 校 龍 江 省 立 齊 齊 哈 爾 第 三 國 民 高 等 學 校

四二之五一

### 第四款 大學教育

#### ◎大學令

(康德四年五月二日)  
勅令第七十四號

修正 康德六年二月勅令第三七六號、七年九月第三二一號  
朕經諮詢參議府裁可大學令著即公布

(國務總理、文教部、農政事大臣)  
勅

#### 大學令

第一條 大學以修練差同之國民精神修得國家所必需之高等學術之理論及實際養成國家樞要之人材爲目的

第二條 大學由國設置之

有特別必要時省或新京特別市得設置大學 (第七・第三二號本條修正)

第三條 私人得設置大學

第四條 省或新京特別市設置之大學爲公立大學  
私人設置之大學爲私立大學 (第七・第三二號本條修正)

第五條 大學之設置及廢止應受主管部大臣之認可關於大學之設置及廢止之規則由主管部大臣定之

第六條 公立大學之位置由主管部大臣定之

學務 第二章 學校教育 第四款 大學教育

### 第四款 大學教育

#### ◎大學令

(康德四年五月二日)  
勅令第七十四號

改正 康德六年二月勅令第三七六號、七年九月第三二一號  
朕參議府ノ諮詢ヲ經テ大學令ヲ裁可シ茲ニ之ヲ公布セシム

(國務總理、文教部、農政事大臣)  
勅

#### 大學令

第一條 大學ハ差同ナル國民精神ヲ修練シ國家ニ須與ナル高等ノ學術ノ理論及實際ヲ修得セシメ以テ國家樞要ノ人材ヲ養成スルヲ其ノ目的トス

第二條 大學ハ國ニ於テ之ヲ設置ス

特別ノ必要アル場合ニ於テハ省又ハ新京特別市ハ大學ヲ設置スルトヲ得 (第七・第三二號本條改正)

第三條 私人ハ大學ヲ設置スルコトヲ得

第四條 省又ハ新京特別市ノ設置スル大學ハ公立大學トス  
私人ノ設置スル大學ハ私立大學トス (第七・第三二號本條修正)

第五條 大學ノ設置及廢止ハ主管部大臣ノ認可ヲ受クベシ  
大學ノ設置及廢止ニ關スル規則ハ主管部大臣之ヲ定ム

第六條 公立大學ノ位置ハ主管部大臣之ヲ定ム

四三

第七條 大學之修業年限爲三年但依必要得爲一年以內之延長

第八條 大學得置特修科

關於特修科之規則由主管部大臣定之

第九條 得入大學者爲國民高等學校或修業年限四年之女子國民高等學校畢業者或依主管部大臣之所定有同等以上之學力者

(第七・第三二號本條改正)

第十條 關於大學之修業年限、編制及設備並學科目及其程度之規則由主管部大臣定之

第十一條 公立或私立之大學得徵收授業費

雖依前項規定徵收授業費時對於有特別情事者得減免之

公立大學之授業費額由省長或新京特別市長經主管部大臣之認可定之 (第六・第三十六號本條改正)

第十二條 大學學長及教師認爲在教育上有必要時得對學生加以懲戒

第十三條 大學由主管部大臣監督之

第十四條 公立大學學長及教師之俸給、旅費及其他各種給與並其支給方法由主管部大臣定之

第十五條 關於大學學長及教師之職務及服務並公立大學學長及教師之任用及解職規則由主管部大臣定之

第十六條 關於大學之管理及監督在本令無規定之事項由主管部大臣定之

第七條 大學ノ修業年限ハ三年トス但シ必要ニ依リ一年以內之ヲ延長スルコトヲ得

第八條 大學ニ特修科ヲ置クコトヲ得

特修科ニ關スル規則ハ主管部大臣之ヲ定ム

第九條 大學ニ入學スルコトヲ得ル者ハ國民高等學校若ハ修業年限四年ノ女子國民高等學校ヲ卒業シタル者又ハ主管部大臣ノ定ムル所ニ依リ之ト同等以上ノ學力アル者トス (第七・第三二號本條改正)

第十條 大學ノ修業年限、編制及設備並ニ學科目及其ノ程度ニ關スル規則ハ主管部大臣之ヲ定ム

第十一條 公立又ハ私立ノ大學ニ於テハ授業料ヲ徵收スルコトヲ得

前項ノ規定ニ依リ授業料ヲ徵收スル場合ト雖モ特別ノ事情アル者ニ對シテハ之ヲ減免スルコトヲ得

公立大學ノ授業料ノ額ハ主管部大臣ノ認可ヲ經テ省長又ハ新京特別市長之ヲ定ム (第六・第三十六號本條改正)

第十二條 大學ノ學長及教師ハ教育上必要アリト認ムルトキハ學生ニ懲戒ヲ加フルコトヲ得

第十三條 大學ハ主管部大臣之ヲ監督ス

第十四條 公立大學ノ學長及教師ノ俸給、旅費其ノ他ノ給與及其ノ支給方法ハ主管部大臣之ヲ定ム

第十五條 大學ノ學長及教師ノ職務及服務並ニ公立大學ノ學長及教師ノ任用及解職ニ關スル規則ハ主管部大臣之ヲ定ム

第十六條 大學ノ管理及監督ニ關シ本令ニ規定ナキ事項ハ主管部大臣之ヲ定ム

〔勅令百四十七號〕

第十七條 不依本令之規定者不得稱為大學

第十八條 本令施行上必要之規則由主管部大臣定之

附 則

本令自康徳五年一月一日施行

奉天高等農業學校、新京醫學校、哈爾濱高等工業學校及哈爾濱醫學專門學校日本令施行之日起均視為大學

附 則 (康徳六年二月二十八日勅令第三七六號)

本令自康徳七年一月一日施行

附 則 (康徳七年九月五日勅令第三二二號)

本令自公布日施行

第十七條 本令ノ規定ニ依ラザルモノハ大學ト稱スルコトヲ得ズ

第十八條 本令施行ノ爲必要ナル規則ハ主管部大臣之ヲ定ム

附 則

本令ハ康徳五年一月一日ヨリ之ヲ施行ス

奉天高等農業學校、新京醫學校、哈爾濱高等工業學校及哈爾濱醫學專門學校ハ本令施行ノ日ヨリ大學ト看做ス

附 則 (康徳六年二月二十八日勅令第三七六號)

本令ハ康徳七年一月一日ヨリ之ヲ施行ス

附 則 (康徳七年九月五日勅令第三二二號)

本令ハ公布ノ日ヨリ之ヲ施行ス

● 公私立大學規程

(康德四年十二月二十八日)  
民生部令第四十一號

修正 康德五年六月民生部令第七六號、八年一月第七八號  
茲制定公私立大學規程如左

公私立大學規程

第一條 欲設置公立或私立大學時應具左列事項附具學則受民  
生部大臣之認可欲變更左列事項時亦同

● 公私立大學規程

(康德四年十二月二十八日)  
民生部令第四十一號

改正 康德五年六月民生部令第七六號、八年一月第七八號  
茲ニ公私立大學規程ヲ左ノ通制定ス

公私立大學規程

第一條 公立又ハ私立ノ大學ヲ設置セントスルトキハ左ノ事項ヲ具シ  
學則ヲ添ヘ民生部大臣ノ認可ヲ受クベシ左ノ事項ヲ變更セントスル  
トキ亦同ジ

〔編譯百四十七號〕

〔圖覽百四十七號〕

- 一 目的
- 二 名稱
- 三 私立大學須證明其位置
- 四 修業年限
- 五 學生定員、學級、教師定員、分科及其他編制
- 六 學科目(如設分科須載明各分科之各學科目)
- 七 開校年月日
- 八 用地、建造物、寄宿舍、體育場、實習地及其他一般設備(關於用地、建造物、寄宿舍、體育場及實習地應附具圖面詳載地形、地質、面積及構造附近狀況)
- 九 私立學校令第四條所載之資產或收入之證書文件
- 十 經費及維持方法(經營應記載自初年度至完成年度之款額)
- 十一 私立大學應具設置者之履歷書及財產目錄
- 十二 以上各款之外民生部大臣所命之事項
- 第二條 私立大學應具有以其收入足以維持大學之資產但如另有永久編設之收入者經民生部大臣之許可者得減其應具有之資產
- 第三條 欲廢止公立或私立大學時應具其事由該職員及學生之處置方法與廢止日期受民生部大臣之認可
- 廢止公立或私立大學或被命封閉時應於三十日以內將學籍簿呈遞民生部大臣
- 第四條 學年自一月一日起至十二月三十一日終

學務 第二章 學校教育 第四款 大學教育

- 一 目的
- 二 名稱
- 三 私立大學ニ在リテハ其ノ位置
- 四 修業年限
- 五 學生定員、學級、教師定員、分科其ノ他ノ編制
- 六 學科目(分科ヲ設クルトキハ各分科ノ各學科目)
- 七 開校年月日
- 八 用地、建造物、寄宿舍、體育場、實習地其ノ他設備一般(用地、建造物、寄宿舍、體育場及實習地ニ付テハ地形、地質、面積及構造ニ附近ノ狀況ヲ記載シタル圖面ヲ添附スベシ)
- 九 私立學校令第四條ニ掲グル資產又ハ收入ノ證書書類
- 十 經費及維持方法(經營ハ初年度ヨリ完成年度ニ至ル迄ノ分ニ付記載スベシ)
- 十一 私立大學ニ在リテハ設置者ノ履歷書及財產目錄
- 十二 前各號ノ外民生部大臣ノ命ズル事項
- 第二條 私立大學ニ於テハ大學ヲ維持スルニ足ルベキ收入ヲ生ズベキ資產ヲ具フベシ但シ他ニ永續的収入アルトキハ民生部大臣ノ許可ヲ受ケテ其ノ具フベキ資產ヲ減ズルコトヲ得
- 第三條 公立又ハ私立ノ大學ヲ廢止セントスルトキハ其ノ事由、職員及學生ノ處置方法並ニ廢止期日ヲ具シ民生部大臣ノ認可ヲ受クベシ
- 公立又ハ私立ノ大學ヲ廢止シ又ハ其ノ閉鎖ヲ命ゼラレタルトキハ三十日以內ニ學籍簿ヲ民生部大臣ニ提出スベシ
- 第四條 學年ハ一月一日ニ始リ十二月三十一日ヲ以テ終ル

四四之三

第五條 公立或私立大學爲考査成績及其他教育上之便利得將

一學年分爲數學期

第六條 每日教授終始時刻由學長定之

第七條 各學年之各學科目(如設分科則各分科之各學年之各

學科目)及其每週教授時數受民生部大臣之認可由學長定之

第八條 學長因氣候、產業、教師之事故及其他情由而認爲有

必要時得在定期間內增減各學科目之每週教授時數或中止

一或二以上學科目之授業

在前項情形各學年之各學科目(如設分科則各分科之各學年

之各學科目)如有不達其進度或超過太甚之虞時應在其他期

間內增減該學科目之每週教授時數而調整之

依前二項之規定增減各學科目之每週教授時數或中止各學科

目之授業時每週教授總時數不得超過四十五時或不足三十時

第九條 公立或私立大學學長認爲必要時得於規定時間外及休

業日專課實驗實習

第十條 左列各日爲休業日

一 依康禧七年勅令第二百二十七號關於放假日之件之放假

日但慶祝日除外

二 夏季休業日及冬季休業日

夏季休業日及冬季休業日共爲五十日以内但有特別事情時

經民生部大臣之認可得延長之

第五條 公立又ハ私立ノ大學ニ於テハ成績考査其ノ他教育上ノ便宜ノ

爲一學年ヲ分テテ數學期ト爲スコトヲ得

第六條 毎日ノ教授終始ノ時刻ハ學長之ヲ定ム

第七條 各學年ノ各學科目(分科ヲ設クルトキハ各分科ノ各學年ノ各學

科目)及其ノ每週教授時數ハ民生部大臣ノ認可ヲ受ケ學長之ヲ定ム

第八條 學長ハ氣候、産業、教師ノ事故其ノ他ノ事由ニ因リ必要アル

場合ニ於テハ一定期間中各學科目ノ每週教授時數ヲ增減シ又ハ一若

ハ二以上ノ學科目ノ授業ヲ中止スルコトヲ得

前項ノ場合ニ於テハ各學年ノ各學科目(分科ヲ設クルトキハ各分科

ノ各學年ノ各學科目)ノ進度ニ達セズ又ハ著シク之ヲ超ユル懼アル

トキハ他ノ期間中ニ於テ當該學科目ノ每週教授時數ヲ增減シテ之ヲ

調整スベシ

前二項ノ規定ニ依リ各學科目ノ每週教授時數ヲ增減シ又ハ各學科目

ノ授業ヲ中止スル場合ニ於テハ每週教授總時數ハ四十五時ヲ超ユ又

ハ三十時ヲ下ルコトヲ得ズ

第九條 公立又ハ私立ノ大學ニ於テ學長必要アリト認ムルトキハ正規

ノ時間外及休業日ニ於テモ實驗實習ノミヲ課スコトヲ得

第十條 左ノ日ヲ休業日トス

一 康禧七年勅令第二百二十七號休日ニ關スル件ニ依リ休日但シ慶

祝日ヲ除ク

二 夏季休業及冬季休業日

夏季休業日及冬季休業日ハ併セテ五十日以内トス但シ特別ノ事情

アルトキハ民生部大臣ノ認可ヲ經テ之ヲ延長スルコトヲ得

夏季休業日及冬季休業日之日期應經民生部大臣之認可後定之

三 前二款之外民生部大臣所定之休業日 (庚八第七八號本條修正)

第十一條 左列各日爲式日

一 慶祝日

二 入學日、畢業日及開校紀念日

於式日應依另定舉行式典 (庚八第七八號本條修正)

第十二條 遇有傳染病、非常災變及其他特別情由時學長受民生部大臣之認可得臨時休業如不及受認可時應於臨時休業之後立即呈報民生部大臣

如有前項之情由時民生部大臣命其休業

在前二項情形其學年之授業日數不妨減少第三十九條所規定之教授總日數

第十三條 大學之基址、用地、建造物及其他必要之設備須遵照大學之規模及綱制

基址應選擇適宜及衛生上無害之地點

建造物須適合其使用之目的且於教授上、管理上及衛生上皆適宜而又堅固

實習地如無特別情由須隣接其址適於實習且於管理上及衛生上皆適宜者

第十四條 大學應備左列表總

一 關係法規

學務 第二章 學校教育 第四款 大學教育

學務 第二章 學校教育 第四款 大學教育

學務 第二章 學校教育 第四款 大學教育

學務 第二章 學校教育 第四款 大學教育

學務 第二章 學校教育 第四款 大學教育

學務 第二章 學校教育 第四款 大學教育

學務 第二章 學校教育 第四款 大學教育

學務 第二章 學校教育 第四款 大學教育

學務 第二章 學校教育 第四款 大學教育

學務 第二章 學校教育 第四款 大學教育

學務 第二章 學校教育 第四款 大學教育

學務 第二章 學校教育 第四款 大學教育

學務 第二章 學校教育 第四款 大學教育

學務 第二章 學校教育 第四款 大學教育

夏季休業日及冬季休業日ノ期日ハ民生部大臣ノ認可ヲ經テ之ヲ定ム

三 前二號ノ外民生部大臣ノ定ムル休業日 (庚八第七八號本條修正)

第十一條 左ノ日ヲ式日トス

一 慶祝日

二 入學日、卒業日及開校紀念日式日ニハ別ニ定ムル所ニ依リ式ヲ行フベシ (庚八第七八號本條修正)

第十二條 學長ハ傳染病、非常災變其ノ他特別ノ事由アルトキハ民生部大臣ノ認可ヲ受ケ臨時休業ヲ爲スコトヲ得認可ヲ受クル暇ナキトキハ臨時休業ヲ爲シ遲滞ナク之ヲ民生部大臣ニ届出ツベシ

前項ノ事由アルトキハ民生部大臣ハ休業ヲ命ズ

前二項ノ場合ニ於テハ其ノ學年ノ授業日數ハ第三十九條ノ規定ニ依リ定ムル教授總日數ヲ下ルコトヲ妨ゲズ

第十三條 大學ノ敷地、用地、建造物其ノ他必要ナル設備ハ大學ノ規模及綱制ニ適應スルヲ要ス

敷地ハ道德上及衛生上善ナキ場所ヲ選ブベシ

建造物ハ其ノ使用ノ目的ニ適ヒ教授上、管理上及衛生上適當ニシテ質料堅牢ナルコトヲ要ス

實習地ハ特別ノ事由ナキ限り敷地ニ隣接シ實習ニ適シ管理上及衛生上適當ナルコトヲ要ス

第十四條 大學ニ於テハ左ノ表簿ヲ具フベシ

一 關係法規

學務 第二章 學校教育 第四款 大學教育

學務 第二章 學校教育 第四款 大學教育

學務 第二章 學校教育 第四款 大學教育

學務 第二章 學校教育 第四款 大學教育

學務 第二章 學校教育 第四款 大學教育

學務 第二章 學校教育 第四款 大學教育

學務 第二章 學校教育 第四款 大學教育

學務 第二章 學校教育 第四款 大學教育

學務 第二章 學校教育 第四款 大學教育

學務 第二章 學校教育 第四款 大學教育

學務 第二章 學校教育 第四款 大學教育

學務 第二章 學校教育 第四款 大學教育

學務 第二章 學校教育 第四款 大學教育

學務 第二章 學校教育 第四款 大學教育

學務 第二章 學校教育 第四款 大學教育

- 二 大學沿革誌、大學一覽及視察簿
  - 三 學則、日誌並各學科之各學年ノ各學科目毎週教授時數、時間表及教科書一覽表
  - 四 學生之學籍簿、出席簿及身體檢查表
  - 五 職員之名簿、履歷書、出勤簿並擔任學科目及時間表
  - 六 關於入學考查及學業成績考查之表簿
  - 七 關於會計之帳簿並圖書、機械、標本及模型等之目錄
  - 八 土地、建造物、圖書、用具及其他物品之清冊
  - 九 來往文件
  - 十 以上各款之外依法令應備之表簿或民生部大臣認為必要之表簿
- 前項表簿中已完結者學籍簿應保存二十年以上其他表簿應保存五年以上
- 第十五條 學則中應規定之事項如左
- 一 關於學年、學期、休業日及式日之事項
  - 二 關於學科課程及每週教授時數之事項
  - 三 關於認定課程修了及認定畢業之事項
  - 四 關於學生之入學、休學、退學及懲戒之事項
  - 五 關於授業費、入學費及其他同學生徵收費用之事項
  - 六 關於特修科之事項
  - 七 關於寄宿舍之事項
  - 八 其他必要之事項

- 二 大學沿革誌、大學一覽及視察簿
  - 三 學則、日誌並各學科ノ各學年ノ學科目毎週教授時數、時間表及教科書一覽表
  - 四 學生ノ學籍簿、出席簿及身體檢查表
  - 五 職員ノ名簿、履歷書、出勤簿並擔當學科目及時間表
  - 六 入學考查及學業成績考查ニ關スル表簿
  - 七 會計ニ關スル帳簿並圖書、機械、標本及模型等ノ目錄
  - 八 土地、建造物、圖書、用具其ノ他物品ノ臺帳
  - 九 往復書類
  - 十 前各款ノ外法令ニ依リ備フベキ表簿又ハ民生部大臣ノ必要ト認ムル表簿
- 前項ノ表簿中完結シタルモノハ學籍簿ニ付テハ二十年以上其ノ他ノ表簿ニ付テハ五年以上之ヲ保存スベシ
- 第十五條 學則中ニ規定スベキ事項左ノ如シ
- 一 學年、學期、休業日及式日ニ關スル事項
  - 二 學科課程及每週教授時數ニ關スル事項
  - 三 課程ノ修了及卒業ノ認定ニ關スル事項
  - 四 學生ノ入學、休學、退學及懲戒ニ關スル事項
  - 五 授業料及入學料其ノ他學生ヨリ徵收スル費用ニ關スル事項
  - 六 特修科ニ關スル事項
  - 七 寄宿舍ニ關スル事項
  - 八 其ノ他必要ナル事項

第十六條 有左列各款之一者關於大學之入學認為與國民高等

學校或女子國民高等學校畢業者有同等以上之學力

一 高級中學校第一學年修了者

二 高級師範學校第一學年修了者

三 履修於適當民生部大臣所指定之國民高等學校或女子國民高等學校之教育課程者

四 國民高等學校或女子國民高等學校畢業程度學力檢定合格者

五 於外國有人學於高等專門程度教育施設之資格者

第十七條 學長應於學年之始依另表作成入學學生之學籍簿

第十八條 學長認為有正當理由時得許可學生一年以內之休學

第十九條 各學年課程修了之認定及全課程畢業之認定應考查

平素之成績而行之

第二十條 學長對於未修了一學年課程之學生不得升進其學年

第二十一條 學長對於認為已修了各學年之課程者應依其申請

授與修了證書

第二十二條 學長對於認為全課程畢業者應授與畢業證書

第二十三條 學長對於有左列各款之一者得命其退學

第十六條 左ノ各款ノ一ニ該當スル者ハ大學ノ入學ニ關シ國民高等

校又ハ女子國民高等學校卒業者ト同等以上ノ學力アリト認ム

一 高級中學校第一學年修了者

二 高級師範學校第一學年修了者

三 民生部大臣ノ指定スル國民高等學校又ハ女子國民高等學校ニ相

當ノ教育課程ヲ履修シタル者

四 國民高等學校又ハ女子國民高等學校卒業程度學力檢定ニ合格シ

タル者

五 外國ニ於テ高等專門程度ノ教育施設ニ入學スル資格ヲ有スル者

第十七條 學長ハ學年ノ始ニ於テ入學シタル學生ノ學籍簿ヲ別表ニ依

リ作成スベシ

第十八條 學長ハ正當ノ事由アリト認ムルトキハ學生ニ一年以內ノ休

學ヲ許可スルコトヲ得

第十九條 各學年ノ課程ヲ修了又ハ全課程ノ卒業ノ認定ハ平素ノ成績

ヲ考查シテ之ヲ爲スベシ

第二十條 學長ハ一學年ノ課程ヲ修了セザル學生ノ學年ヲ進ムルコト

ヲ得ズ

第二十一條 學長ハ各學年ノ課程ヲ修了セリト認ムル者ニハ其ノ申請

ニ因リ修了證書ヲ授與スベシ

第二十二條 學長ハ全課程ヲ卒業セリト認ムル者ニハ卒業證書ヲ授與

スベシ

第二十三條 學長ハ左ノ各款ノ一ニ該當スル者ニハ退學ヲ命ズルコト

ヲ得

- 一 性行或思想不良認爲無挽救之望者
- 二 學力低劣或身體虛弱認爲無成就之望者
- 三 無正當之理由續缺席一箇月以上者
- 四 出席無軌律者
- 第二十四條 學生欲退學時應受學長之許可
- 第二十五條 對於學生之懲戒分爲訓戒、謹慎、停學及除名謹慎、停學及除名由學長行之
- 第二十六條 私立大學徵收之授業費額於年額一百圓以內經民生部大臣之認可由學長定之
- 第二十七條 公立或私立大學須依學生定員、分科、學科目等置相當員數之教師
- 專任教師須在教師定員之半數以上
- 第二十八條 得爲公立或私立大學之教師者如左
  - 一 大學或類似大學教育施設畢業者或外國(民生部大臣指定)之高等專門學校以上之學校畢業者
  - 二 民生部大臣所指定者
  - 三 民生部大臣所認可者
- 難得適當前項第一號乃至第三號時受民生部大臣之認可得暫時以其他代用爲教師
- 依第一項第三號欲受認可者應具備履書及醫師作製之健康診斷書呈請民生部大臣
- 依第二項欲受認可時公立大學則管理者私立大學則設立者應具本人履歷書呈請民生部大臣

- 一 性行又ハ思想不良ニシテ改換ノ見込ナシト認ムル者
- 二 學力劣等又ハ身體虛弱ニシテ成業ノ見込ナシト認ムル者
- 三 正當ノ事由ナクシテ引續キ一月以上缺席シタル者
- 四 出席常チラザル者
- 第二十四條 學生退學セントスルトキハ學長ノ許可ヲ受クベシ
- 第二十五條 學生ニ加フル懲戒ハ訓戒、謹慎、停學及除名トシ謹慎停學及除名ハ學長之ヲ行フ
- 第二十六條 私立大學ニ於テ徵收スル授業料ノ額ハ一年百圓以內ニ於テ民生部大臣ノ認可ヲ經テ學長之ヲ定ム
- 第二十七條 公立又ハ私立ノ大學ニ於テハ學生定員、分科、學科目等ニ應ジ相當員數ノ教師ヲ置クベシ
- 教師定員ノ半數以上ハ專任ノ教師タルコトヲ要ス
- 第二十八條 公立又ハ私立ノ大學ノ教師タルコトヲ得ベキ者左ノ如シ
  - 一 大學又ハ大學ニ類スル教育施設ヲ卒業シタル者又ハ外國(民生部大臣指定)ノ高等專門學校以上ノ學校ヲ卒業シタル者
  - 二 民生部大臣ノ指定シタル者
  - 三 民生部大臣ノ認可シタル者
- 前項第一號乃至第三號ニ該當スル者ヲ得難キ場合ニ於テハ民生部大臣ノ認可ヲ受ケ一時他ノ者ヲ以テ教師ニ代用スルコトヲ得
- 第一項第三號ニ依リ認可ヲ受ケントスル者ハ履歷書及醫師ノ作成シタル健康診斷書ヲ具シ民生部大臣ニ之ヲ申請スベシ
- 第二項ニ依リ認可ヲ受ケントスル場合ニハ公立大學ニ在リテハ管理者、私立大學ニ在リテハ設立者ニ於テ本人ノ履歷書ヲ具シ民生部大臣

〔編覽六十四號〕

【附第六十四條】

民生部大臣認爲必要時於前項有時實施學術之檢定

第二十九條 公立或私立大學欲任用學長、代表者或教師時應

由管理者或設置者繕具其履歷書受民生部大臣之認可

公立或私立大學欲辭學長、代表者或教師之職時應由管理者

或設置者具其事由受民生部大臣之認可

第三十條 公立或私立大學學長及教師應受懲戒之情形如左

一 違背職務上之義務或怠惰其職務時

二 不問執行職務時間之內外有汚辱爲教師者體面之行爲而

特認其本分時

第三十一條 懲戒處分如左

一 免職

二 減俸

三 譴責

第三十二條 應行懲戒處分之事件在監屬刑事之期間對於同一

事件不得行懲戒處分

第三十三條 大學學長或教師之懲戒關於公立者由管理者行之

關於私立者由民生部大臣命設置者爲之

第三十四條 減俸爲月俸三分之一以下

學務 第二章 學校教育 第四款 大學教育

ニ申請スベシ

民生部大臣ハ必要ト認ムルトキハ前二項ノ場合ニ於テ學術ノ檢定ヲ  
行フコトアルベシ

第二十九條 公立又ハ私立ノ大學ノ學長若ハ代表者又ハ教師ヲ任用セ

ントスルトキハ管理者又ハ設置者ハ本人ノ履歷書ヲ添ヘ民生部大臣

ノ認可ヲ受クベシ

公立又ハ私立ノ大學ノ學長若ハ代表者又ハ教師ヲ解職セントスルト

キハ管理者又ハ設置者ハ其ノ事由ヲ具シ民生部大臣ノ認可ヲ受クベ

シ

第三十條 公立又ハ私立ノ大學ノ學長及教師ノ懲戒ヲ受クベキ場合ハ

左ノ如シ

一 職務上ノ義務ニ違背シ又ハ職務ヲ怠リタルトキ

二 職務ノ内外ヲ問ハズ教師タルベキ體面ヲ汚辱スルノ行爲アリテ

其ノ本分ニ悖リタルトキ

第三十一條 懲戒處分ハ左ノ如シ

一 免職

二 減俸

三 譴責

第三十二條 懲戒處分ヲ行フベキ事件刑事ニ監屬スル間ハ同一事件ニ

關シ懲戒處分ヲ行フコトヲ得ズ

第三十三條 大學ノ學長又ハ教師ノ懲戒ハ公立ニ在リテハ管理者之ヲ

行ヒ私立ニ在リテハ民生部大臣命設置者ニ之ヲ爲スベキコトヲ命ズ

第三十四條 減俸ハ月俸ノ三分ノ一以下トス

四四之九

減俸之期間爲一月以上一年以下

第三十五條 私立大學學長對於其大學之教師認爲有應付懲戒之行爲時應就其所認爲適當種類之懲戒處分檢具證書報告民生部大臣

第三十六條 公立大學學長及教師之俸給、旅費暨其他各種給與及其支給方法依官立大學學長及教師之俸給、旅費及其他各種給與及其支給方法之例

第三十七條 公立或私立大學學長及教師應仰體訪日回鑒訓民詔書之趣旨遵從法規及命令誠實服其職務

第三十八條 公立或私立大學得置特修科  
特修科之入學資格、修業年限並學科目及其每週教授時數應經民生部大臣之認可

第三十九條 關於學年之教授總日數、休業日、休學、退學、再入學、授業費之徵收、學生定員及其他編制在法令無規定之事項受民生部大臣之認可由學長定之

附 則

本令由康德五年一月一日施行

附 則 (康德八年一月一七日民部令第七八號)  
本令公布日施行

減俸ノ期間ハ一月以上一年以下トス

第三十五條 私立大學ノ學長ハ其ノ大學ノ教師ニシテ懲戒ニ當ルベキ行爲アリト思料スルトキハ其ノ適當ト認ムル種類ノ懲戒ノ證書ヲ具シ民生部大臣ニ報告スベシ

第三十六條 公立大學ノ學長及教師ノ俸給、旅費其ノ他ノ諸給與及其ノ支給方法ハ官立大學ノ學長及教師ノ俸給、旅費其ノ他ノ諸給與及其ノ支給方法ノ例ニ依ル

第三十七條 公立又ハ私立ノ大學ノ學長及教師ハ訪日回鑒訓民詔書ノ趣旨ヲ奉體シ法規及命令ニ從ヒ誠實ニ其ノ職務ニ服スベシ

第三十八條 公立又ハ私立ノ大學ニ特修科ヲ置クコトヲ得  
特修科ノ入學資格、修業年限並ニ學科目及其ノ每週教授時數ハ民生部大臣ノ認可ヲ經テシ

附 則

本令ハ康德五年一月一日ヨリ之ヲ施行ス

附 則 (康德八年一月一七日民生部令第七八號)  
本令ハ公布ノ日ヨリ之ヲ施行ス

◎公立大學規程第二十八條第

一項第一款之規定指定外國之

件

(康徳五年二月十七日  
民生部令第二十一號)

茲依照康徳四年民生部令第四十一號公立大學規程第二十八條第一款之規定指定外國如左

指定外國

日本國

附則

本令自公布日施行

◎公立大學規程第二十八條第一項第

一號ノ規定ニ依ル外國指定ノ件

(康徳五年二月十七日  
民生部令第二十一號)

茲ニ康徳四年民生部令第四十一號公立大學規程第二十八條第一項第一號ノ規定ニ依ル外國ヲ左ノ通指定ス

指定外國

日本國

附則

本令ハ公布ノ日ヨリ之ヲ施行ス

◎依照公私立大學規程第二十八

條第一項第二款之規定指定公

立或私立大學教師資格者

(康德五年二月十七日  
民生部令第二二二號)

茲依照康德四年民生部令第四十一號公私立大學規程第二十八條第一項第二款之規定得爲公立或私立大學之教師者指定如左

指定公立或私立大學教師資格者

日本高等學校高等科教員許可狀所有者

附 則

本令自公布日施行

◎公私立大學規程第二十八條第一項第

二號ノ規定ニ依ル公立又ハ私立ノ大

學教師指定資格者

(康德五年二月十七日  
民生部令第二二二號)

茲ニ康德四年民生部令第四十一號公私立大學規程第二十八條第一項第二號ノ規定ニ依ル公立又ハ私立ノ大學ノ教師タルコトヲ得ル者ヲ左ノ通指定ス

公立又ハ私立ノ大學教師指定資格者

日本ノ高等學校高等科教員免許狀所有者

附 則

本令ハ公布ノ日ヨリ之ヲ施行ス

## ◎建國大學學則

(民國七年五月十日  
院令第二十號)

茲將建國大學學則制定如左

建國大學學則目次

第一章 通 則

第一節 學年、學期、式日及放假日

第二節 入學、休學、退學、除名及復學

第三節 考查、進級及畢業

第四節 懲 制

第五節 服 制

第六節 給與及償還

第二章 前期學則

第一節 入 學

第二節 訓練及學科課程

第三節 學級編成

第三章 後期學則

第一節 進學及入學

第二節 訓練及學科課程

第三節 學級編成

附 則

建國大學學則

第一章 通 則

學 務 第二章 學校教育 第四款 大學教育

〔附錄百十五號〕

## ◎建國大學學則

(民國七年五月十日  
院令第二十號)

茲二建國大學學則ヲ左ノ通制定ス

建國大學學則目次

第一章 通 則

第一節 學年、學期、式日及休日

第二節 入學、休學、退學、除名及復學

第三節 考查、進級及卒業

第四節 懲 制

第五節 服 制

第六節 給與及償還

第二章 前期學則

第一節 入 學

第二節 訓練及學科課程

第三節 學級編成

第三章 後期學則

第一節 進學及入學

第二節 訓練及學科課程

第三節 學級編成

附 則

建國大學學則

第一章 通 則

學務 第二章 學校教育 第四款 大學教育

第一節 學年、學期、式日及放假日、

第一條 學年每年自一月一日起至十二月三十一日止

第二條 學年分爲二學期

第一學期 自一月一日起至七月三十一日

第二學期 自八月一日起至十二月三十一日

第三條 式日如左

元 旦 一月一日

萬 壽 節 二月六日

紀 元 節 二月十一日

建 國 節 三月一日

天 長 節 四月二十九日

訪日宣詔紀念日 五月二日

創立及開學紀念祝日 九月二日

明 治 節 十一月三日

入 學 式 日

畢 業 式 日

第四條 放假日如左

一 星期日

二 節、祝日

春 節 相當陰曆正月一日之陽曆之日

元 宵 節 相當陰曆正月十五日之陽曆之日

春丁祀孔 相當陰曆二月上丁日之陽曆之日

端午節 相當陰曆五月五日之陽曆之日

四四之一六

第一節 學年、學期、式日及休日

第一條 學年ハ毎年一月一日ニ始リ十二月三十一日ニ終ル

第二條 學年ハ之ヲ分チテ二學期トス

第一學期 一月一日ヨリ七月三十一日ニ至ル

第二學期 八月一日ヨリ十二月三十一日ニ至ル

第三條 式日左ノ如シ

元 旦 一月一日

萬 壽 節 二月六日

紀 元 節 二月十一日

建 國 節 三月一日

天 長 節 四月二十九日

訪日宣詔紀念日 五月二日

創立及開學紀念祝日 九月二日

明 治 節 十一月三日

入 學 式 日

卒 業 式 日

第四條 休日左ノ如シ

一 日曜日

二 節、祝日

春 節 陰曆正月一日ニ相當スル陽曆ノ日

元 宵 節 陰曆正月十五日ニ相當スル陽曆ノ日

春丁祀孔 陰曆二月上丁日ニ相當スル陽曆ノ日

端午節 陰曆五月五日ニ相當スル陽曆ノ日

〔續壹百十五號〕

秋丁祀孔 相當陰曆八月上丁日之陽曆之日

中秋節 相當陰曆八月十五日之陽曆之日

三 相當陰曆正月二日、三日及十二月末日之陽曆之日

四 冬季休業及夏季休業

冬季休業 自十二月十六日至翌年一月十五日

夏季休業 自七月十一日至八月十日

休業中每學年指定期間以特別訓練或實習

五 臨時放假日由總長隨時定之

第五條 關於入學志願資格按前期後期之別定之

第六條 已受入學許可者應於指定之期日以前於保證人連署之

在學證書(另紙樣式)添附所轄警察署長發給之居住證明書

(日本人爲戶籍謄本)及證明入學資格之書類一併提出之

第七條 前條之保證人爲學生之父兄或代父兄任其責者

保證人變更住所或改印時應速呈報其旨保證人因死亡或其他

事由不能盡其責時應速以他人代替更提出在學證書

第八條 已受入學許可者應於所定之期日登學且遵本所學定之

方式爲宣誓

於登學前施以特別訓練時以赴所定之場所視爲登學

方式爲宣誓

於登學前施以特別訓練時以赴所定之場所視爲登學

方式爲宣誓

秋丁祀孔 陰曆八月上丁日ニ相當スル陽曆ノ日

中秋節 陰曆八月十五日ニ相當スル陽曆ノ日

三 陰曆正月二日、三日及十二月末日ニ相當スル陽曆ノ日

四 冬季休業及夏季休業

冬季休業 十二月十六日ヨリ翌年一月十五日ニ至ル

夏季休業 七月十一日ヨリ八月十日ニ至ル

休業中ハ每學年期間ヲ定メテ特別訓練又ハ實習ヲ課ス

五 臨時休日ハ其ノ都度總長之ヲ定ム

第五條 入學志願資格ニ關シテハ前期後期別ニ之ヲ定ム

第六條 入學ヲ許可セラレタル者ハ指定ノ期日迄ニ保證人ノ連署セル

在學證書(別紙樣式)ニ所轄警察署長ノ發給セル居住證明書(日本

人ニ在リテハ戶籍謄本)及入學資格ヲ證明スベキ書類ヲ添ヘ提出ス

第七條 前條ノ保證人タルベキ者ハ學生ノ父兄又ハ父兄ニ代リテ其ノ

責ニ任ジ得ベキ者トス

保證人住所ヲ變更シタルトキ又ハ改印シタルトキハ速ニ其ノ旨ヲ届

出ツベシ保證人死亡其ノ他ノ事由ニ因リ其ノ責ヲ盡スコト能ハザル

トキハ速ニ他人ヲ以テ之ニ代ヘ更ニ在學證書ヲ提出スベシ

第八條 入學ヲ許可セラレタル者ハ所定ノ期日ニ登學シ且本學所定ノ

方式ニ從ヒ宣誓ヲ爲スベシ

登學前ニ於テ特別訓練ヲ施ス場合ニハ所定ノ場所ニ出頭スルコトヲ

以テ登學ト看做ス

第九條 對於前條之登學期日後雖經過三十日而無正當理由尙未登學者及尙未宜登者取消入學許可

第十條 因疾病或不得已之事故不能修學三月以上者得聲請其學年間之休學但因疾病者應添附本學所定醫師之診斷書

第十一條 服兵役者於其現役或召集中爲休學

第十二條 因疾病或其他事故欲退學者應詳記其事由以保證人之連署聲請之

第十三條 學生非經總長之許可不得對其他學校志願入學

第十四條 總額二次留於原級者除名之

第十五條 總長對於成業無望之學生得除名之

第十六條 依第十二條規定喪失學籍者自喪失學籍之日起二年以內志願再入學時得經檢核後自該學年或翌學年之學生起始三十日以內限於同一學年許可入學

第三節 考查、進級及畢業

第十七條 對於訓練及學科隨時行其考查

第十八條 進級及畢業依學年成績考查規程決定之

第十九條 學生成績考查規程由總長定之

第四節 總

第二十條 學生收容於塾內

第九條 前條ノ登學期日後三十日ヲ超ニルモ正當ノ事由ナクシテ登學セザル者及宜登ヲ行ハザル者ニ對シテハ入學許可ヲ取消ス

第十條 疾病又ハ已ムヲ得ザル事故ニ因リ三月以上修學スルコト能ハザル者ハ其ノ學年間ノ休學ヲ願出ヅルコトヲ得但シ疾病ニ因ル場合ハ本學指定ノ醫師ノ診斷書ヲ添附スベシ

第十一條 兵役ニ服スル者ハ其ノ現役又ハ召集中休學トス

第十二條 疾病其ノ他ノ事故ニ因リ退學セントスル者ハ其ノ事由ヲ詳記シ保證人ノ連署ヲ以テ願出ヅベシ

第十三條 學生ハ總長ノ許可ヲ受クルニ非ザレバ他ノ學校ノ入學ヲ志願スルコトヲ得ズ

第十四條 二回引續キ原級ニ止ル者ハ之ヲ除名ス

第十五條 總長ハ成業ノ見込ナキ學生ヲ除名スルコトアルベシ

第十六條 第十二條ノ規定ニ依リ學籍ヲ失ヒタル者其ノ學籍ヲ失ヒタル日ヨリ二年以內ニ再入學ヲ志願スルトキハ檢核ノ上當該學年又ハ翌學年ノ學年給ヨリ三十日以內ニ於テ同一學年ニ限リ入學ヲ許可スルコトアルベシ

第三節 考查、進級及卒業

第十七條 訓練及學科ニ付隨時考查ヲ行フ

第十八條 進級及卒業ハ學生成績考查規程ニヨリ之ヲ決ス

第十九條 學生成績考查規程ハ總長之ヲ定ム

第四節 總

第二十條 學生ハ之ヲ塾ニ收容ス

藝規程由總長定之

第五節 服 制

第二十條 學生應遵守本學所定之服制及服裝規程由總長定之

第六節 給與及償還

第二十一條 學生在學中各人所給之被服及其他使用品貸與之圍食及其他消耗品支給之

第二十二條 學生在學中罹傷病疾病須治療時支給其費用之全部又ハ一部ヲ支給ス

第二十三條 對於學生選拔第二次考試應試者及入學者支給應試及入學所需之旅費

第二十四條 依第十二條規定退學者對於在學中所支給之費用有償還其全部或一部之責

總長對於依第十五條規定除名者得令其償還在學中所支給費用之全部或一部

第二章 前期學則

第一節 入 學

第二十五條 對於本學前期得志願入學者係合於左列各款之一志操堅實、學力優秀、身體特別強健之滿二十歲以下（入學前一年十一月末日現在）之無妻者

一 國民高等學校之畢業有望者及畢業者或由國家認定與此有同等以上之學力者

二 依日本國學制之中等學校（五年制）之畢業有望者及畢業

學務 第二章 學校教育 第四款 大學教育

藝規程ハ總長之ヲ定ム

第五節 服 制

第二十條 學生ハ本學所定ノ服制ニ從フベシ  
服制及服裝規程ハ總長之ヲ定ム

第六節 給與及償還

第二十一條 學生在學中各人ニ必要ナル被服其ノ他ノ使用品ハ之ヲ貸與シ圍食其ノ他ノ消耗品ハ之ヲ支給ス

第二十二條 學生在中學傷病疾病ニ罹リ治療ヲ要スル場合ハ其ノ費用ノ全部又ハ一部ヲ支給ス

第二十三條 學生選拔第二次試驗受試者及入學者ニ對シテハ受験及入學ニ必要ナル旅費ヲ支給ス

第二十四條 第十二條ノ規定ニ依リ退學シタル者ハ在學中支給サレタル費用ノ全部又ハ一部ヲ償還スル責ヲ有ス

總長ハ第十五條ノ規定ニ依リ除名シタル者ニ對シ其ノ在學中支給シタル費用ノ全部又ハ一部ヲ償還セシムルコトアルベシ

第二章 前期學則

第一節 入 學

第二十五條 本學前期ニ入學ヲ志願シ得ル者ハ左ノ各款ノ一ニ該當シ志操堅實、學力優秀、身體特別強健ナル滿二十歲以下（入學前年十一月末日現在）ノ無妻ノ者トス

一 國民高等學校ノ卒業見込者及卒業者又ハ之ト同等以上ノ學力アリト國家ニ於テ認定シタル者

二 日本國學制ニ依ル中等學校（五年制）ノ卒業見込者及卒業者又

學務 第二章 學校教育 第四款 大學教育

者或由國家認定與此有同等以上之學力者

三 雖不合於前二者由協和會認為有同等之資格而推薦者

合於前項第二款而受入學許可者編入於前期第二學年

關於入學志願手續及選拔方法由總長定之

第二節 訓練及學科課程

第二十六條 前期之訓練及學科課程如左

科目	授業預定時數
精神訓練	八〇
軍事訓練	四三〇
武藝訓練	二六〇
作業訓練	三三〇
自然科學及數學	九五
人文科學	三六五
歷史	一一〇
地理	三三〇
日文	三〇〇
漢文	三〇〇
第一語言學	五三五
第二語言學	二九五

第一語言學爲日語、漢語、第二語言學爲蒙語、俄語、英語、法

四四之二〇

ハ之ト同等以上ノ學力アリト國家ニ於テ認定シタル者

三 前二者ニ該當セザルモ同等ノ資格アリトシテ協和會ヨリ推薦セラレタル者

前項第二號ニ該當スル者ニシテ入學ヲ許可セラレタル者ハ之ヲ前期第二學年ニ編入ス

入學志願手續及選拔方法ニ關シテハ總長之ヲ定ム

第二節 訓練及學科課程

第二十六條 前期ニ於ケル訓練及學科課程左ノ如シ

科目	授業預定時數
精神訓練	八〇
軍事訓練	四三〇
武藝訓練	二六〇
作業訓練	三三〇
自然科學及數學	九五
人文科學	三六五
歷史	一一〇
地理	三三〇
日文	三〇〇
漢文	三〇〇
第一語言學	五三五
第二語言學	二九五

第一語言學ハ日語、漢語、第二語言學ハ蒙語、露語、英語、佛語、獨語

語、德語、英語均課其一日依生學之常用語適宜變更之  
各學年之授業預定總時數如左第一項各科目之學年別分配由  
總長定之

學年	授業預定總時數
第一學年	一、二〇〇
第二學年	一、二〇〇
第三學年	一、二六〇

於第二學年起始約一月間、對於由第一學年進級之學生施以  
甲種分班特別教育、對於新被編入之學生施以乙種分班特別  
教育

第三節 學級編成

第二十七條 學級於每學年之起始編成之得此為限

班依第一語學及第二語學編成爲二種

第二十八條 自然科學、數學、日語、漢語、日文、漢文之授  
業於依第一語學編成之班爲之其他之授業於依第二語學編成  
之班爲之

第三章 後期學期

第一節 進學及入學

第二十九條 修了本學前期者得進學於後期但總長認爲不適當  
者不在此限

第三十條 依學制之大學之畢業有學者及畢業者或由國家認定

學務 第二章 學校教育 第四款 大學教育

伊語トシ何レモ其ノ一ヲ課ス但シ學生ノ常用語ニヨリ適宜變更ス  
各學年ノ授業預定總時數ヲ左ノ如ク第一項ノ各科目ノ學年別配當  
ハ總長之ヲ定ム

學年	授業預定總時數
第一學年	一、二〇〇
第二學年	一、二〇〇
第三學年	一、二六〇

第二學年ノ始ニ於テ約一月間、第一學年ヨリ進級セル學生ニ對シテ  
ハ甲種分班特別教育、新ニ編入セラレタル學生ニ對シテハ乙種分班  
特別教育ヲ施ス

第三節 學級編成

第二十七條 學級ハ每學年ノ始ニ編成シ之ヲ班ト稱ス

班ハ第一語學及第二語學ニ依リ二種ニ編成ス

第二十八條 自然科學、數學、日語、漢語、日文、漢文ノ授業ハ第一  
語學ニ依ル編成班ヲ以テシ他ノ授業ハ第二語學ニ依ル編成班ヲ以テ  
ス

第三章 後期學期

第一節 進學及入學

第二十九條 本學前期ヲ修了シタル者ハ後期ニ進學スルコトヲ得但シ  
總長ニ於テ不適當ト認メタル者ハ此ノ限ニ在ラズ

第三十條 學制ニ依ル大學ノ卒業見込者及卒業者又ハ之ト同等以上ノ

與此有同等以上之學力者且志操堅實、學力優秀、身體特別強健之滿二十四歲以下（日本人爲滿二十三歲以下）依入學前一年十一月末日現在之男子得對本學後期志願入學但對於因特殊困難超過年齡者經銓衡後承認其入學志願

關於入學志願手續及選拔方法由總長定之

第三十一條 後期之訓練課程如左

第二節 訓練及學科課程

一 精神訓練

二 軍事訓練

以步兵大隊爲基幹之諸兵聯合之戰鬥訓練

對空對瓦斯對機械化部隊戰鬥之要領

騎兵小部隊之戰鬥搜索之要領

三 武道訓練

劍道

柔道

合氣武道

弓道

右列者中課以其一

四 農事訓練

一般農耕作業

蔬菜栽培、畜產、農產加工之作業

五 操作業訓練

學力アリト國家ニ於テ認定シタル者ニシテ志操堅實、學力優秀、身體特ニ強健ナル滿二十四歲以下（日本人ニ在リテニ滿二十三歲以下）入學前年十一月末日現在ニ依ルノ男子ハ本學後期ニ入學ヲ志願スルコトヲ得但シ特殊ノ經歷ニ因ル年齡超過者ニ對シテハ銓衡ノ上入學志願ヲ認ムルコトアルベシ

第三十一條 後期ニ於ケル訓練課程左ノ如シ

第二節 訓練及學科課程

一 精神訓練

二 軍事訓練

步兵大隊ヲ基幹トスル諸兵聯合ノ戰鬥訓練

對空對瓦斯對機械化部隊戰鬥ノ要領

騎兵小部隊ノ戰鬥搜索ノ要領

三 武道訓練

劍道

柔道

合氣武道

弓道

右ノ内其一ノヲ課ス

四 農事訓練

一般農耕作業

蔬菜栽培、畜產、農產加工ノ作業

五 操作業訓練

〔輯覽百十五號〕

自動車之操作

滑翔機之操作

練習機之操作

機械之修理組成作業

第三十二條 後期之學科課程如左

基礎學科（共通學科）

一 教學

建國精神

神道及皇道

儒教

諸教概説

修養論

公務論

二 哲學

哲學原論

現代思潮論

學問論

三 地理學

地人論

地域論

四 史學

歷史理論

世界史論

學務 第二章 學校教育 第四款 大學教育

自動車操作

グライダール操作

練習機操作

機械ノ修理組立作業

第三十二條 後期ニ於ケル學科課程左ノ如シ

基礎學科（共通學科）

一 教學

建國精神

神道及皇道

儒教

諸教概説

修養論

公務論

二 哲學

哲學原論

現代思潮論

學問論

三 地理學

地人論

地域論

四 史學

歷史理論

世界史論

四四之三

學務 第二章 學校教育 第四款 大學教育

五 國家學

民族學

國民心理學

統計學

社會學

國家原論

國防論

民族協和論

東亞聯合及國際團體論

六 文學

國語及外國語

東方及西方古典

七 武學

武道及武術論

戰史

軍戰論

戰略及戰術論

八 實學

農學

工學大意

醫學大意

政治學科(專門學科之一)

一 一般科目

五 國家學

民族學

國民心理學

統計學

社會學

國家原論

國防論

民族協和論

東亞聯合及國際團體論

六 文學

國語及外國語

東方及西方古典

七 武學

武道及武術論

戰史

軍戰論

戰略及戰術論

八 實學

農學

工學大意

醫學大意

政治學科(專門學科之一)

一 一般科目

〔輯壹百十五號〕

政治地理

政治史

政治思想史

政治原論

法律史

法律思想史

法律原論

法規論

二 統合政治論科目（以滿洲國爲主之東亞爲對象）

國民編成論

國家組織法論

政治組織論

政治制度論

地方政治論

協和政策的論

外交政策的論

東亞政治論

三 保安政治論科目（以滿洲國爲主之東亞爲對象）

保安政策汎論

軍事法及軍事政策論

刑事法及刑事政策論

警察法及警察政策論

民事法及民事政策論

附 錄 第二章 學校教育 第四款 大學教育

政治地理

政治史

政治思想史

政治原論

法律史

法律思想史

法律原論

法規論

二 統合政治論科目（滿洲國ヲ主トスル東亞ヲ對象ト爲ス）

國民編成論

國家組織法論

政治組織論

政治制度論

地方政治論

協和政策的論

外交政策的論

三 保安政治論科目（滿洲國ヲ主トスル東亞ヲ對象ト爲ス）

保安政策汎論

軍事法及軍事政策論

刑事法及刑事政策論

警察法及警察政策論

民事法及民事政策論

商事法及商事政策論

爭議解決法及爭議解決政策論

涉外法及涉外政策論

四 厚生政治論科目（以滿洲國爲主之東亞爲對象）

厚生政策汎論

農村政策論

都市政策論

土地政策論

人口政策論

家族政策論

生計政策論

保健政策論

文化政策論

五 國際政治論科目

外交史及國際政治史

國際政治論

國際法論

六 補充科目

使一同學習經濟學科及文政學科中之一定科目

經濟學科（專門學科之二）

一 一般科目

經濟地理

經濟史

商事法及商事政策論

爭議解決法及爭議解決政策論

涉外法及涉外政策論

四 厚生政治論科目（滿洲國ヲ主トスル東亞ヲ對象ト爲ス）

厚生政策汎論

農村政策論

都市政策論

土地政策論

人口政策論

家族政策論

生計政策論

保健政策論

文化政策論

五 國際政治論科目

外交史及國際政治史

國際政治論

國際法論

六 補充科目

經濟學科及文政學科中ノ一定科目ヲ共ニ學修セシム

經濟學科（專門學科ノ二）

一 一般科目

經濟地理

經濟史

〔海軍百十九號〕

經濟思想史

經濟統計論

經濟原論

二 國民經濟汎論科目（以滿洲國爲主之東亞爲對象）

經濟組織論

經濟制度論

生産論

分配論

財政論

企業經營論

計畫經濟論

經濟國防論

三 國民經濟各論科目（以滿洲國爲主之東亞爲對象）

開拓論

農林論

鑛工論

通運論

貿易論

配給論

金融論

匯兌論

保險論

學務 第二章 學校教育 第四款 大學教育

經濟思想史

經濟統計論

經濟原論

二 國民經濟汎論科目（滿洲國ヲ主トスル東亞ヲ對象ト爲ス）

經濟組織論

經濟制度論

生産論

分配論

財政論

企業經營論

計畫經濟論

經濟國防論

三 國民經濟各論科目（滿洲國ヲ主トスル東亞ヲ對象ト爲ス）

開拓論

農林論

鑛工論

通運論

貿易論

配給論

金融論

爲替論

保險論

學務 第二章 學校教育 第四款 大學教育

四四之二八

四 世界經濟論科目

世界經濟汎論

世界經濟發展史

五 補充科目

一 使一同學習政治學科及文教科中之一定科目

文教學科(專門學科之三)

一 一般科目

文教地理

文教史

文教原論

皇學

經學

東方哲學

西方哲學

道德論

藝術論

宗教論

言語論

二 國民文化論科目

滿蒙文化

日本文化

中國及西域文化

印度及西細亞文化

四 世界經濟論科目

世界經濟汎論

世界經濟發展史

五 補充科目

政治學科及文教學科中ノ一定科目ヲ共ニ學修セシム

文教學科(專門學科ノ三)

一 一般科目

文教地理

文教史

文教原論

皇學

經學

東方哲學

西方哲學

道德論

藝術論

宗教論

言語論

二 國民文化論科目

滿蒙文化

日本文化

支那及西域文化

印度及西細亞文化

〔續前百十九號〕

古代、中世及近世西洋文化

三 國民教育論科目（以滿洲國爲主之東亞爲對象）

教育原論

教育心理學

教育行政論

教育方法論

學校經營論

四 國民教化論科目（以滿洲國爲主之東亞爲對象）

教化原論

教化政策論

教化事業論

國民體位論

思想國防論

東亞教化論

五 世界文教論科目

世界文化

國際文教交涉論

六 補充科目

使一同學習政治學科及經濟學科中之一定科目

第三節 學級編成

第三十三條 學科之授業方法爲講義、演習、自習及實習

每學年之各學科授業方法應先付議於評議會

第三十四條 基礎學科分爲二班使學生選擇其一

學務 第二章 學校教育 第四款 大學教育

古代、中世及近世西洋文化

三 國民教育論科目（滿洲國ヲ主トスル東亞ヲ對象ト爲ス）

教育原論

教育心理學

教育行政論

教育方法論

學校經營論

四 國民教化論科目（滿洲國ヲ主トスル東亞ヲ對象ト爲ス）

教化原論

教化政策論

教化事業論

國民體位論

思想國防論

東亞教化論

五 世界文教論科目

世界文化

國際文教交涉論

六 補充科目

政治學科及經濟學科中ノ一定科目ヲ共ニ學修セシム

第三節 學級編成

第三十三條 學科ノ授業方法ハ講義、演習、自習及實習トス

每學年ニ於ケル各學科ノ授業方法ハ豫メ評議會ニ付議スベシ

第三十四條 基礎學科ハ之ヲ二班ニ分テ學生ヲシテ其一ヲ選擇セシ

四四之二九

每學年應授業之各班別之基礎學科目應先付議於評議會

應依講義或演習而授業之各班基礎學科目數於第一學年爲五單位、於第二學年爲四單位、於第三學年爲三單位但一單位之授業時數爲七十時間

第三十五條 政治、經濟、文教之各學科分爲四班使學生選擇其一

每學年應授業之各班別之學科目應先付議於評議會

應依講義或演習而授業之各班學科目數於第一學年爲十單位於第二學年爲十一單位、於第三學年爲七單位

第三十六條 關於施行本令所必要之事項由總長定之

附則

本令自公布日施行

對於康德五年、六年、七年度入學生之前期課程依從前之例

另紙樣式

三分收  
入印紙

在學費書

學生 於貴大學在學中遵守學則雖脫學籍後凡在學中所生之一切義務亦必履行倘有違背由保證人負一切之責任謹此誓約敬呈  
建國大學總長 鈞鑒  
年 月 日

每學年ニ於テ授業スベキ各班別ノ基礎學科目ハ豫メ評議會ニ付議スベシ

講義又ハ演習ニ依リテ授業セラルベキ各班ノ基礎學科目數ハ第一學年ニ於テ五單位、第二學年ニ於テ四單位、第三學年ニ於テ三單位トス但シ一單位ノ授業時數ハ七十時間トス

第三十五條 政治、經濟、文教ノ各學科ヲ各四班ニ分テ學生ヲシテ其一ヲ選擇セシム

每學年ニ於テ授業スベキ各班別ノ學科目ハ豫メ評議會ニ付議スベシ

講義又ハ演習ニ依リテ授業セラルベキ各班ノ學科目數ハ第一學年ニ於テ十單位、第二學年ニ於テ十一單位、第三學年ニ於テ七單位トス

第三十六條 本令ノ施行ニ關シ必要ナル事項ハ總長之ヲ定ム

附則

本令ハ公布ノ日ヨリ之ヲ施行ス

康德五年、六年、七年度入學生ニ對スル前期課程ハ從前ノ例ニ依ル

第一號樣式

三錢收  
入印紙

在學費書

私費

貴大學在學中學則ヲ遵守可致ハ勿論學籍ヲ脱シタル後ト雖モ在學中ニ生ジタル一切ノ義務ハ必ズ履行可致萬一違背シタルトキハ保證人ニ於テ一切之ヲ引受クベシ右誓約ス  
年 月 日

〔編第百十五號〕

〔輯覽百十五號〕

本人姓名 \_\_\_\_\_ 年 \_\_\_\_\_ 月 \_\_\_\_\_ 日 ③  
 原籍 \_\_\_\_\_  
 現住所 \_\_\_\_\_  
 職業 \_\_\_\_\_  
 與學生之關係 \_\_\_\_\_  
 保證人姓名 \_\_\_\_\_ ②

### ●大同學院訓育規程

(政 府 公 報)  
 大 同 學 院 訓 育 規 程 制 定 如 左

茲將大同學院訓育規程制定如左  
 大同學院訓育規程

#### 訓育綱領

- 一 傾軋盡忠報國協和奉公之赤誠
- 一 涵養至醇之熱情高超之識見
- 一 鎮成不撓之意志強健之身體
- 一 繼承有光輝之傳統的風尚
- 一 陶冶國家指導者所應具備之品性

#### 目次

- 第一節 總 則
- 第二節 入 學

學 務 第 二 章 學 校 教 育 第 四 款 大 學 教 育

建國大學總長殿

本人氏名 \_\_\_\_\_ 年 \_\_\_\_\_ 月 \_\_\_\_\_ 日 ③  
 原籍 \_\_\_\_\_  
 現住所 \_\_\_\_\_  
 職業 \_\_\_\_\_  
 學生ノ關係 \_\_\_\_\_  
 保證人氏名 \_\_\_\_\_ ②

### ●大同學院訓育規程

(政 府 公 報)  
 大 同 學 院 訓 育 規 程 左 ノ 通 定 ム

茲二大同學院訓育規程ヲ左ノ通定ム  
 大同學院訓育規程

#### 訓育綱領

- 一 盡忠報國協和奉公ノ誠ヲ效スコト
- 一 至醇ナル情熱ト高超ナル識見トヲ涵養スルコト
- 一 不撓ノ意志ト強健ナル身體トヲ鎮成スルコト
- 一 光輝アル傳統的風尚ヲ繼承スルコト
- 一 國家指導者タルノ品性ヲ陶冶スルコト

#### 目次

- 第一節 總 則
- 第二節 入 學

四 四 三 一

- 第三節 退學
- 第四節 休學
- 第五節 再入學
- 第六節 表彰
- 第七節 懲戒
- 第八節 考試
- 第九節 雜則

第一節 總則

第一條 大同學院爲育成訓養參畫滿洲帝國建國之聖業邁進顯現八紘一字理想之國家中堅指導者之精神道場

第二條 學科教育以明後建國之本義並使其認識國勢、國情及世界情勢等而期爲指導者所必要之識見技能向上爲目的

第三條 訓練以體得建國精神因以培養協和奉公扶翼帝運之至誠並使其鍛鍊舉力體力而期增進爲指導者所必要之積極的實踐力爲主眼

第四條 教育之實施以避免偏於理論注重國家運營上所必須之事項並使其對於國體之信念有堅確之把握而陶冶爲指導者所必要之品性爲本旨

第二節 入學

第五條 凡合於大同學院官制第十二條第二項至第四項者依總務長官之命令使其入學

- 第三節 退學
- 第四節 休學
- 第五節 再入學
- 第六節 表彰
- 第七節 懲戒
- 第八節 考試
- 第九節 雜則

第一節 總則

第一條 大同學院ハ滿洲帝國建國ノ聖業ニ參畫シ八紘一字ノ理想顯現ニ邁進スベキ國家中堅指導者ヲ育成訓養スベキ精神道場ナリ

第二條 學科教育ハ建國ノ本義ヲ明徹ニシ國勢、國情及世界情勢等ヲ認識セシムルコトニヨリ指導者タルニ必要ナル識見技能ヲ向上セシムルヲ目的トス

第三條 訓練ハ建國精神ヲ體得シ以テ協和奉公帝運扶翼ノ誠ヲ培フトトモニ氣力體力ノ鍊成ニ依リ指導者タルニ必要ナル積極的實踐力ヲ高揚セシムルヲ主眼トス

第四條 教育ノ實施ハ理論ニ偏スルコトヲ避ケ國家運營ニ必須ナル事項ヲ重シムルコトトモニ國體ニ對スル確固タル信念ヲ把握シ指導者タルニ必要ナル品性ヲ陶冶スルヲ本旨トス

第二節 入學

第五條 大同學院官制第十二條第二項乃至第四項ニ該當スル者ハ總務長官ノ命令ニ依リ之ヲ入學セシム

第六條 入學期第一部既於四月一日第二部、第三部及其他  
則隨時定之

第三節 退 學

第七條 因體質虛弱或其他之事故認為無訓育之可能者得使其  
退學

第八條 因疾病或其他不得已之事故擬行退學者須經由其所屬  
之上司向院長呈請之

第四節 休 學

第九條 因疾病或其他之事故於訓育上認為有必要者得使其休  
學

第十條 休學之期間隨時定之  
但休學之總日數概不得超過修業期間之三分之一

第五節 再 入 學

第十一條 因疾病或其他不得已之事故業已退學者得酌其事由  
而使其於次期再行入學

第六節 表 彰

第十二條 對於學生之有善行者表彰之

第七節 懲 戒

第十三條 對於背戾大同學院之訓育方針或有玷污學生之體面  
者懲戒之  
懲戒分爲左列三種

- 一 申 誠
- 二 謹 慎

學 務 第二章 學校教育 第四款 大學教育

第六條 入學期日ハ第一部ニ在リテハ概ネ四月一日トシ第二部、第三  
部及其ノ他ニ在リテハ其ノ都度之ヲ定ム

第三節 退 學

第七條 體質虛弱又ハ其ノ他ノ事故ニ因リ訓育ノ見込ナシト認メタル  
者ハ退學セシムルコトアルベシ

第八條 疾病又ハ已ムヲ得ザル事故ニ因リ退學セント欲スル者ハ其ノ  
所屬長ヲ通シ院長ニ之ヲ申請スベシ

第四節 休 學

第九條 疾病又ハ其ノ他ノ事故ニ因リ訓育上必要アリト認メタル者ハ  
休學セシムルコトアルベシ

第十條 休學期間ハ其ノ都度之ヲ定ム  
但シ休學ノ總日數ハ概ネ修業期間ノ三分ノ一ヲ超ユルコトヲ得ズ

第五節 再 入 學

第十一條 疾病又ハ已ムヲ得ザル事故ニ因リ退學シタル者ト雖モ事情  
ニ因リ次期ニ之ヲ再入學セシムルコトアルベシ

第六節 表 彰

第十二條 學生ニシテ善行アリシ者ハ之ヲ表彰ス

第七節 懲 戒

第十三條 大同學院訓育方針ニ背戾シ又ハ學生タル體面ヲ汚シタル者  
ハ之ヲ懲戒ス  
懲戒ヲ分チテ左ノ三種トス

- 一 申 誠
- 二 謹 慎

學務 第二章 學校教育 第四款 大學教育

三 除名

第十四條 申誠爲糾正其犯行以戒將來  
監慎係於三十日以内使居於指定之室內或居室內令其謹慎並  
使其實施所定之課題且得禁止接見他人  
但訓育仍實施之關於就寢使其宿於指定之室內或居室內

第十五條 除名經由大同學院評議會之議決由院長行之

謹慎由院長命之  
申誠由院長行之

第八節 考試

第十六條 依訓育上之必要於學生之在學期中得對其施行考試

考試分左列三種

- 一 口頭考試
- 一 筆記考查
- 一 論文考查

第九節 雜則

第十七條 訓育科目、學生須知及其他必要之規則另定之

附則  
本規程自康德七年四月一日施行

三 除名

第十四條 申誠ハ其ノ犯行ヲ糾正シ以テ將來ヲ戒ム  
謹慎ハ三十日ヲ超エザル期間指定ノ室又ハ別室ニ在リテ謹慎セシメ  
所要ノ課題ヲ實施セシム且他人トノ接見ヲ禁ズルコトアルベシ  
但シ訓育ハ之ヲ實施シ且就寢ハ指定スル室又ハ居室ニテ之ヲナサシ  
ム

第十五條 除名ハ大同學院評議會ノ議決ヲ經テ院長之ヲ行フ

謹慎ハ院長之ヲ命ズ  
申誠ハ院長之ヲ行フ

第八節 考試

第十六條 訓育ノ必要ニ依リ學生ニ對シ其ノ在學中ノ考試ヲ施行スル  
コトアルベシ

考試ヲ分テ左ノ三種トス

- 一 口頭試問
- 一 筆記考查
- 一 論文考查

第九節 雜則

第十七條 訓育科目、學生心得及其ノ他必要ナル規則ハ別ニ之ヲ定ム

附則  
本規程ハ康德七年四月一日ヨリ之ヲ施行ス

### 國立農業大學規程

(民國七年五月二十三日)  
民生部令第十八號

修正 民國八年五月民生部令第二號、九月第五七號

茲將國立農業大學規程制定如左

#### 國立農業大學規程

第一條 國立農業大學置一或二以上之學科關於各大學所置之學科另定之

第二條 國立農業大學之修業年限為三年

第三條 學年自一月一日起至十二月三十一日終但新舊齋舍既

際大學之學年自四月一日起至翌年三月三十一日終(第八條二

五號本條修正)

第四條 學長為考查成績及其他教育上之便利得將一學年分為

數學期

第五條 各學科各學年之各學科目及其每週教授時數由學長受

民生部大臣之認可定之

第六條 國立農業大學置關於師道教育之學科目使兼修之

第七條 學長因氣候、產業、教師之事故及其他理由有必要時

得在一定期間內增減各學科目之每週教授時數或中止一或二

以上學科目之授業

在前項情形各學科各學年之各學科目如有不達其進度或超過

太甚之虞時應在其他期間內增減該學科目之每週教授時數而

調整之

學務 第二章 學校教育 第四款 大學教育

### 國立農業大學規程

(民國七年五月二十三日)  
民生部令第十八號

改正 民國八年五月民生部令第二五號、九月第五七號

茲將國立農業大學規程ヲ左ノ通制定ス

#### 國立農業大學規程

第一條 國立農業大學ニハ一又ハ二以上ノ學科ヲ置クモノトシ各大學ニ置ク學科ニ付テハ別ニ之ヲ定ム

第二條 國立農業大學ノ修業年限ハ三年トス

第三條 學年ハ一月一日ニ始リ十二月三十一日ヲ以テ終ル但シ新舊齋舍

並置陸大學ノ學年ハ四月一日ニ始リ翌年三月三十一日ヲ以テ終ル

(第八條二號本條修正)

第四條 學長ハ成績考查其ノ他教育上ノ便宜ノ爲一學年ヲ分テ數學

期ト爲スニトヲ得

第五條 各學科ノ各學年ノ各學科目及其ノ每週教授時數ハ民生部大臣

ノ認可ヲ受ケ學長之ヲ定ム

第六條 國立農業大學ニ於テハ師道教育ニ關スル學科目ヲ置キ之ヲ併

七履修セシム

第七條 學長ハ氣候、產業、教師ノ事故其ノ他ノ理由ニ因リ必要アル

場合ニ於テハ一定期間中各學科目ノ每週教授時數ヲ増減シ又ハ一若

ハ二以上ノ學科目ノ授業ヲ中止スルニトヲ得

前項ノ場合ニ於テハ各學科ノ各學年ノ各學科目ノ進度ニ達セズ又ハ

著シク之ヲ起ユル俱アルトキハ他ノ期間中ニ於テ當該學科目ノ每週

教授時數ヲ増減シテ之ヲ調整スベシ

依前二項之規定增減各學科目之每週教授時數或中止各學科目之授業時每週教授總時數不得超過四十五時或不足三十時

第八條 學長認爲必要時得於正規時間外及休業日專課實驗實習

第九條 學長對於各學科之各學年以夏季爲主得專課六十日以內之實驗實習

在前項情形如滿額二十日以上專課實驗實習時得給與十日以內之放假

第十條 遇有傳染病、非常災變及其他特別情形由學長受民生部大臣之認可得臨時休業如不及受認可時應於臨時休業之後立即呈報民生部大臣

如有前項之情形由時民生部大臣得命其休業

在前二項情形其學年之授業日數不妨減少依第二十八條之規定所定之教授總日數

第十一條 國立農業大學應備左列表簿

- 一 關係法規
- 二 大學沿革誌、大學一覽及觀察簿
- 三 學則、日誌並各學科各學年之各學科目每週教授時數、時間表及教科書一覽表
- 四 學生之學籍簿、出席簿及身體檢查表
- 五 職員之名稱、履歷書、出勤簿並擔任學科目及時間表
- 六 關於入學考查及學業成績考查之記錄

前二項ノ規定ニ依リ各學科目ノ每週教授時數ヲ增減シ又ハ各學科目ノ授業ヲ中止スル場合ニ於テハ每週教授總時數ハ四十五時ヲ超エ又ハ三十時ヲ下ルコトヲ得ズ

第八條 學長ハ必要アリト認ムルトキハ正規ノ時間外及休業日ニ於テモ實驗實習ノミヲ課スルコトヲ得

第九條 學長ハ各學科ノ各學年ニ付主トシテ夏季ニ於テ六十日以內實驗實習ノミヲ課スルコトヲ得

前項ノ場合ニ於テ引續キ二十日以上實驗實習ノミヲ課シタルトキハ十日以內ノ休暇ヲ與フルコトヲ得

第十條 學長ハ傳染病、非常災變其ノ他特別ノ事由アルトキハ民生部大臣ノ認可ヲ受ケ臨時休業ヲ爲スコトヲ得認可ヲ受クル暇ナキトキハ臨時休業ヲ爲シ遲滞ナク之ヲ民生部大臣ニ届出ツベシ

前項ノ事由アルトキハ民生部大臣ハ休業ヲ命ズルコトアルベシ

前二項ノ場合ニ於テハ其ノ學年ノ授業日數ハ第二十八條ノ規定ニ依リテ定ムル教授總日數ヲ下ルコトヲ妨グズ

第十一條 國立農業大學ニ於テハ左ノ表簿ヲ具フベシ

- 一 關係法規
- 二 大學沿革誌、大學一覽及觀察簿
- 三 學則、日誌並各學科ノ各學年ノ各學科目每週教授時數、時間表及教科書一覽表
- 四 學生ノ學籍簿、出席簿及身體檢查表
- 五 職員ノ名稱、履歷書、出勤簿並ニ擔當學科目及時間表
- 六 入學考查及學業成績考查ニ關スル表簿

- 七 關於會計之帳簿並圖書、機械、標本、模範等之目錄
- 八 土地、建築物、圖書、用具及其他備品之清單
- 九 來往文件
- 十 以上各款之外依法令應備之表簿或民生部大臣認為必要之表簿

之表簿

第十二條 學長規定學則應呈報民生部大臣

學則中應規定之事項如左

- 一 關於學年、學期、休業日及式日事項
- 二 關於學科課程及每週教授時數事項
- 三 關於認定課程修了及認定畢業事項
- 四 關於學生之入學、休學、退學及懲戒事項
- 五 關於師道教育事項
- 六 關於特修科事項
- 七 關於寄宿舍事項
- 八 其他必要事項

第十三條 有左列各款之一者得入學國立農業大學第一學年

- 一 國民高等學校畢業者
- 二 依公立、私立學校認定規則經認定之男子
- 三 國民高等學校卒業程度學力檢定及格者
- 四 在日本國法令認為有專門學校入學資格之男子
- 五 學長認為與國民高等學校畢業者有同等以上之學力之男子 (第八條第二項本條中修正)

- 七 會計ニ關スル帳簿並ニ圖書、機械、標本、模範等ノ目錄
- 八 土地、建築物、圖書、用具其ノ他備品ノ整頓
- 九 往復書類
- 十 前各款ノ外法令ニ依リ備フベキ表簿又ハ民生部大臣ノ必要ト認ムル表簿

ニ關スル事項

第十二條 學長ハ學則ヲ定メ民生部大臣ニ之ヲ提出スベシ

學則中ニ規定スベキ事項左ノ如シ

- 一 學年、學期、休業日及式日ニ關スル事項
- 二 學科課程及每週教授時數ニ關スル事項
- 三 課程ノ修了及卒業ノ認定ニ關スル事項
- 四 學生ノ入學、休學、退學及懲戒ニ關スル事項
- 五 師道教育ニ關スル事項
- 六 特修科ニ關スル事項
- 七 寄宿舍ニ關スル事項
- 八 其ノ他必要ナル事項

第十三條 左ノ各款ノ一ニ該當スル者ハ國立農業大學第一學年ニ入學スルコトヲ得

- 一 國民高等學校卒業者
- 二 公立、私立學校認定規則ニ依リ認定セラレタル男子
- 三 國民高等學校卒業程度學力檢定ニ合格シタル者
- 四 日本國法令ニ於テ專門學校ノ入學資格ヲ認マレタル男子
- 五 學長ニ於テ國民高等學校卒業者ト同等以上ノ學力アリト認メタル男子 (第八條第二項本條中修正)

第十四條 學長應於學年之始依另所定作成入學學生之原籍簿

(原八章二五號本條修正)

第十五條 學長認為有正當理由時得許可學生一年以內之休學

學生服役時其期間應許可休學 (原八章二五號本條修正、第五七號本條修正)

第十六條 各學年課程終了之認定或全課程畢業之認定應考查

平素之成績而行之 (原八章二五號本條修正)

第十七條 學長對於未修了一學年課程之學生不得升進其學年

(原八章二五號本條修正)

第十八條 學長對於認為已修了各學年之課程者應依其呈請授

與修了證書 (原八章二五號本條修正)

第十九條 學長對於認為全課程畢業者應授與畢業證書

(原八章二五號本條修正)

第二十條 學長對於有左列各款情形之一者得命其退學

一 性行或思想不良認為無挽救之望者

二 學力低劣或身體虛弱認為無成就之望者

三 無正當之理由繼續缺席一箇月以上者

四 出席無規律者 (原八章二五號本條修正)

第二十一條 學生欲退學時應受學長之許可 (原八章二五號本條修正)

第二十二條 對於學生之懲戒分為訓戒、謹慎、停學及除名、

謹慎、停學及除名由學長行之 (原八章二五號本條修正)

第二十三條 學長及教師應特別仰體國本奠定證書及回鑒訓民

第十四條 學長ハ學年ノ始ニ於テ入學シタル學生ノ學籍簿ヲ別ニ定ム

ル所ニ依リ作成スベシ (原八章二五號本條修正)

第十五條 學長ハ正當ノ事由アリト認ムルトキハ學生ニ一年以內ノ休

學ヲ許可スルコトヲ得

學生兵役ニ服スルトキハ其ノ期間休學ヲ許可スベシ (原八章二五號本

條修正、第五七號本條修正)

第十六條 各學年ノ課程ノ修了又ハ全課程ノ卒業ノ認定ハ平素ノ成績

ヲ考查シテ之ヲ爲スベシ (原八章二五號本條修正)

第十七條 學長ハ一學年ノ課程ヲ修了セザル學生ノ學年ヲ進ムルコト

ヲ得ズ (原八章二五號本條修正)

第十八條 學長ハ各學年ノ課程ヲ修了セリト認ムル者ニハ其ノ申請ニ

因リ修了證書ヲ授與スベシ (原八章二五號本條修正)

第十九條 學長ハ全課程ヲ卒業セリト認ムル者ニハ卒業證書ヲ授與ス

ベシ (原八章二五號本條修正)

第二十條 學長ハ左ノ各號ノ一ニ該當スル者ニハ退學ヲ命ズルコトヲ

得

一 性行又ハ思想不良ニシテ改換ノ見込ナシト認ムル者

二 學力劣等又ハ身體虛弱ニシテ成業ノ見込ナシト認ムル者

三 正當ノ事由ナクシテ別續キ一箇月以上缺席シタル者

四 出席常ナラザル者 (原八章二五號本條修正)

第二十一條 學生退學セントスルトキハ學長ノ許可ヲ受クベシ

(原八章二五號本條修正)

第二十二條 學生ニ加フル懲戒ハ訓戒、謹慎、停學及除名トシ謹慎、

停學及除名ハ學長之ヲ行フ (原八章二五號本條修正)

第二十三條 學長及教師ハ特ニ國本奠定ノ證書及回鑒訓民證書ノ極旨

〔續四百四十號〕

詔書之趣旨服其職務 (廣八第二五號本條修正)

第二十四條 對於將來欲爲農業者之學生應支給之學費額於月額十圓以上二十圓以內由學長受民生部大臣之認可定之欲變更時亦同 (廣八第二五號本條修正)

第二十五條 學長對於將來欲爲農業者受學費支給之學生因自己之事由而退學時或受退學處分或被除有時應受民生部大臣之指揮令其償還其在學中所支給之學費但得按其情形免除其全部或一部之償還 (廣八第二五號本條修正)

第二十六條 由財團法人滿洲帝國教育會受學費貸與之畢業者自領受畢業證書之日起在領受學費期間之一倍半期間以內應在另定之期間於民生部大臣指定之處所服務

民生部大臣對於因特別情由認爲有必要者得免除前項義務之全部或一部 (廣八第二五號本條追加)

第二十七條 學長受民生部大臣之認可得於國立農業大學置特修科

特修科之入學資格、修業年限並學科目及其每週教授時數由學長受民生部大臣之認可定之 (廣八第二五號本條修正)

第二十八條 關於學年之教授總日數、休業日、式日、休學、退學、再入學、學生定員及其他編制在法令無規定之事項由學長受民生部大臣之認可定之 (廣八第二五號本條修正)

附 則

學 務 第二章 學校教育 第四款 大學教育

ヲ率臨シ其ノ職務ニ服スベシ (廣八第二五號本條修正)

第二十四條 農業者教師タラントスル學生ニ支給スベキ學費ノ額ハ月額十圓以上二十圓以下ニ於テ民生部大臣ノ認可ヲ受ケ學長之ヲ定ム之ヲ變更セントスルトキ亦同ジ (廣八第二五號本條修正)

第二十五條 農業者教師タラントシテ學費ヲ支給ヲ受ケタル學生自己ノ便宜ニ因リ退學シタルトキ又ハ退學若ハ除名ニ處セラレタルトキハ學長ハ民生部大臣ノ指揮ヲ受ケ其ノ在學中支給シタル學費ヲ償還セシムベシ但シ情狀ニ因リ其ノ全部又ハ一部ノ償還ヲ免除スルコトヲ得 (廣八第二五號本條修正)

第二十六條 財團法人滿洲帝國教育會ヨリ學費ノ貸與ヲ受ケタル卒業者ハ卒業證書受得ノ日ヨリ貸費ヲ受ケタル期間ノ一倍半以內ニ於テ別ニ定ムル期間民生部大臣ノ指定スル場所ニ服務スベシ

民生部大臣ハ特別ノ事由ニ因リ必要アリト認ムル者ニ對シテハ前項ノ義務ノ全部又ハ一部ヲ免除スルコトアルベシ (廣八第二五號本條追加)

第二十七條 學長ハ民生部大臣ノ認可ヲ受ケ國立農業大學ニ特修科ヲ置クコトヲ得

特修科ノ入學資格、修業年限並學科目及其每週教授時數ハ民生部大臣ノ認可ヲ受ケ學長之ヲ定ム (廣八第二五號本條修正)

第二十八條 學年ノ教授總日數、休業日、式日、休學、退學、再入學學生定員其ノ他編制ニ關シ法令ニ規定ナキ事項ハ民生部大臣ノ認可ヲ受ケ學長之ヲ定ム (廣八第二五號本條修正)

附 則

四四之三九

學務 第二章 學校教育 第四款 大學教育

本令自國立農業大學官制施行之日施行 (康德七年五月十六日)  
奉天農業大學規程廢止之

附 則 (康德八年五月八日民生部令第二五號)  
本令自公布日施行  
附 則 (康德八年九月二七日民生部令第五七號)  
本令自公布日施行

關於各國立農業大學所置之學科之件

(康德七年五月二十三日)  
民生部令第十九號

修正 康德八年五月民生部令第二四號  
茲將關於各國立農業大學所置之學科之件制定如左

關於各國立農業大學所置之學科之件

各國立農業大學置左列學科

奉天農業大學

農 學 科

林 學 科

獸 醫 學 科

農業土木學科

哈爾濱農業大學

農 學 科

農業土木學科

獸 醫 學 科

新京畜產獸醫大學

畜產獸醫學科

四四之四〇

本令ハ國立農業大學官制施行ノ日ヨリ之ヲ施行ス (康德七年五月十六日)  
奉天農業大學規程ハ之ヲ廢止ス

附 則 (康德八年五月八日民生部令第二五號)  
本令ハ公布ノ日ヨリ之ヲ施行ス  
附 則 (康德八年九月二七日民生部令第五七號)  
本令ハ公布ノ日ヨリ之ヲ施行ス

各國立農業大學ニ置ク學科ニ關スル件

(康德七年五月二十三日)  
民生部令第十九號

修正 康德八年五月民生部令第二四號  
茲ニ各國立農業大學ニ置ク學科ニ關スル件ヲ左ノ通制定ス

各國立農業大學ニ置ク學科ニ關スル件

各國立農業大學ニ左ノ學科ヲ置ク

奉天農業大學

農 學 科

林 學 科

獸 醫 學 科

農業土木學科

哈爾濱農業大學

農 學 科

農業土木學科

獸 醫 學 科

新京畜產獸醫大學

畜產獸醫學科

〔編號百四十七號〕

附 則

本令自國立工業大學官制施行之日施行 (廣修七年五月十六日)  
附 則 (廣修八年五月八日民生部令第二四號)  
本令自公布日施行

●國立工業大學規程

(廣修七年九月二十五日)  
(民生部令第二十七號)

修正 廣修八年五月民生部令第二六號、九月第五八號  
茲將國立工業大學規程制定如左

國立工業大學規程

第一條 國立工業大學置一或二以上之學科關於各國立工業大學所設之學科另定之

第二條 國立工業大學之修業年限為四年

第三條 分學年為第一學年至第四學年但新京工業大學及奉天工業大學之學年為預科及本科第一學年至第三學年

第四條 學年自四月一日起至翌年三月三十一日終  
(廣八第二六號本條修正)

第五條 學長為考查成績及其他教育上之便利得將一學年分為數學期

第六條 各學科各學年之各學科目及其每週教授時數由學長受  
民生部大臣之認可定之

第七條 於國立工業大學內置關於師道教育之學科目使兼修之

學 務 第二章 學校教育 第四款 大學教育

附 則

本令ハ國立工業大學官制施行ノ日ヨリ之ヲ施行ス (廣修七年五月十六日)  
附 則 (廣修八年五月八日民生部令第二四號)  
本令ハ公布ノ日ヨリ之ヲ施行ス

●國立工業大學規程

(廣修七年九月二十五日)  
(民生部令第二十七號)

修正 廣修八年五月民生部令第二六號、九月第五八號  
茲ニ國立工業大學規程ヲ左ノ通制定ス

國立工業大學規程

第一條 國立工業大學ニハ一又ハ二以上ノ學科ヲ置クモノトシ各國立工業大學ニ置ク學科ニ付テハ別ニ之ヲ定ム

第二條 國立工業大學ノ修業年限ハ四年トス

第三條 學年ヲ分チテ第一學年乃至第四學年トス但シ新京工業大學及奉天工業大學ノ學年ハ預科及本科第一學年乃至第三學年トス

第四條 學年ハ四月一日ニ始リ翌年三月三十一日ヲ以テ終ル  
(廣八第二六號本條修正)

第五條 學長ハ成績考查其ノ他教育上ノ便宜ノ爲一學年ヲ分チテ數學期ト爲スコトヲ得

第六條 各學科ノ各學年ノ各學科目及其ノ每週教授時數ハ民生部大臣ノ認可ヲ受ケ學長之ヲ定ム

第七條 國立工業大學ニ師道教育ニ關スル學科目ヲ置キ之ヲ併セ履修

第八條 學長因產業、教師之事故及其他情由而認為有必要時得在定期間內增減各學科目之每週教授時數或中止一或二以上學科目之授業

在前項情形各學科目各學年之各學科目如有不達其進度或超過太甚之虞時應在其他期間內增減該學科目之每週教授時數而調整之

依前二項之規定增減各學科目之每週教授時數或中止各學科目之授業時每週教授總時數不得超過四十五時或不足三十時

第九條 學長認為有必要時於正規時間外及休業日亦得專課實驗實習

第十條 學長對於各學科目之各學年以夏季爲主得專課六十日以內之實驗實習

在前項情形如繼續二十日以上專課實驗實習時得給與十日以內之放假

第十一條 遇有傳染病、非常災變或其他特別情出時學長受民生部大臣之認可得臨時休業如不及受認可時應於臨時休業之後立即呈報民生部大臣

如有前項之情由時民生部大臣得命休業在前二項之情形時其學生之授業日數不妨減少後第二十九條之規定所定之教授總日數（第八・第二十六條中修正）

第十二條 國立工業大學應備左列表簿

セシム

第八條 學長ハ產業、教師ノ事故其ノ他ノ事由ニ因リ必要アル場合ニ於テハ一定期間中各學科目ノ每週教授時數ヲ增減シ又ハ一若ハ二以上ノ學科目ノ授業ヲ中止スルコトヲ得

前項ノ場合ニ於テハ各學科目ノ各學年ノ各學科目ノ進度ニ達セズ又ハ著シク之ヲ超ユル體アルトキハ他ノ期間中ニ於テ當該學科目ノ每週教授時數ヲ增減シテ之ヲ調整スベシ

前二項ノ規定ニ依リ各學科目ノ每週教授時數ヲ增減シ又ハ各學科目ノ授業ヲ中止スル場合ニ於テハ每週教授總時數ハ四十五時ヲ超エ又ハ三十時ヲ下ルコトヲ得ズ

第九條 學長ハ必要アリト認ムルトキハ正規ノ時間外及休業日ニ於テモ實驗實習ノミヲ課スコトヲ得

第十條 學長ハ各學科目ノ各學年ニ付主トシテ夏期ニ於テ六十日以內實驗實習ノミヲ課スコトヲ得

前項ノ場合ニ於テ引續キ二十日以上實驗實習ノミヲ課シタルトキハ十日以內ノ休假ヲ與フルコトヲ得

第十一條 學長ハ傳染病、非常災變其ノ他特別ノ事由アルトキハ民生部大臣ノ認可ヲ受ケ臨時休業ヲ爲スコトヲ得認可ヲ受ケタル暇ナキトキハ臨時休業ヲ爲シ遲滞テク之ヲ民生部大臣ニ届出ツベシ

前項ノ事由アルトキハ民生部大臣ハ休業ヲ命ズルコトアルベシ前二項ノ場合ニ於テハ其ノ學年ノ授業日數ハ第二十九條ノ規定ニ依リテ定ムル教授總日數ヲ下ルコトヲ妨ゲズ（第八・第二十六條中修正）

第十二條 國立工業大學ニ於テハ左ノ表簿ヲ備フベシ

〔編覽百四十號〕

- 一 關係法規
- 二 大學沿革誌、大學一覽及視察簿
- 三 學則、日誌並各學科各學年之各學科目每週教授時數、時間表及教科書一覽表
- 四 學生之學籍簿、出席簿及身體檢查表
- 五 職員之名簿、履歷書、出勤簿並擔任學科目及時間表
- 六 關於入學考查及學業成績考查之表簿
- 七 關於會計之帳簿並圖書、機械、標本及模型等之目錄
- 八 土地、建造物、圖書、用具及其他備品之清冊
- 九 往復書類
- 十 以上各款之外依法令應備之表簿或民生部大臣認為必要之表簿

第十三條 學長規定學則應呈報民生部大臣

- 學則中應規定之事項如左
- 一 關於學年、學期、休業日及式日事項
- 二 關於學科課程及每週教授時數事項
- 三 關於認定課修了及認定畢業事項
- 四 關於學生之入學、休學、退學及懲戒事項
- 五 關於師道教育事項
- 六 關於特修科事項
- 七 關於寄宿舍事項
- 八 其他必要事項

第十四條 有左列各款資格之一者得入國立工業大學預科或無

學務 第二章 學校教育 第四款 大學教育

- 一 關係法規
- 二 大學沿革誌、大學一覽及視察簿
- 三 學則、日誌並各學科各學年各學科目每週教授時數、時間表及教科書一覽表
- 四 學生之學籍簿、出席簿及身體檢查表
- 五 職員之名簿、履歷書、出勤簿並擔任學科目及時間表
- 六 入學考查及學業成績考查ニ關スル表簿
- 七 會計ニ關スル帳簿並ニ圖書、機械、標本及模型等ノ目錄
- 八 土地、建造物、圖書、用具其ノ他備品ノ清帳
- 九 往復書類
- 十 前各款ノ外法令ニ依リ備フベキ表簿又ハ民生部大臣ノ必要ト認ムル表簿

第十三條 學長ハ學則ヲ定メ民生部大臣ニ之ヲ提出スベシ

- 學則中ニ規定スベキ事項左ノ如シ
- 一 學年、學期、休業日及式日ニ關スル事項
- 二 學科課程及每週教授時數ニ關スル事項
- 三 課修ノ修了及卒業ノ認定ニ關スル事項
- 四 學生ノ入學、休學、退學及懲戒ニ關スル事項
- 五 師道教育ニ關スル事項
- 六 特修科ニ關スル事項
- 七 寄宿舍ニ關スル事項
- 八 其ノ他必要ナル事項

第十四條 左ノ各款ノ一ニ該當スル者ハ國立工業大學ノ預科又ハ後科

預科之國立工業大學第一學年

一 國民高等學校畢業者

二 依公立、私立學校認定規則及康徳六年民生部令第三十

四號關於工業實習所畢業生學力認定之件經認定之男子

三 國民高等學校卒業程度學力檢定及格者

四 在日本國法令認為有高等學校高等科入學資格之男子

五 學長認為於國民高等學校畢業者有同等以上之學力之男

子

有左列各款資格之一者得入有預科之國立工業大學本科第一

學年

一 在日本國法令認為有專門學校入學資格之男子

二 學長認為與前款有同等以上之學力之男子

(康八・第二六號本條改正)

第十五條 學長應於學年之始依另所定作成入學學生之學籍簿

第十六條 學長認為有正當理由時得許可學生一年以內之休學

學生服兵役時其期間應許可休學 (康八第五八號本條修正)

第十七條 各學年課程之修了或全課程畢業之認定應考査卒業

之成績而行之

第十八條 學長對於未修了一學年課程之學生不得升進其學年

第十九條 學長對於認為已修了各學年之課程者應依其呈請授

ヲ有セザル國立工業大學第一學年ニ入學スルコトヲ得

一 國民高等學校卒業者

二 公立、私立學校認定規則及康徳六年民生部令第三十四號工業實

習所卒業生ノ學力認定ニ關スル件ニ依リ認メラレタル男子

三 國民高等學校卒業程度學力檢定ニ合格シタル者

四 日本國法令ニ於テ高等學校高等科ノ入學資格ヲ認メラレタル男

子

五 學長ニ於テ國民高等學校卒業者ト同等以上ノ學力アリト認メタ

ル男子

左ノ各號ノ一ニ該當スル者ハ豫科ヲ有スル國立工業大學本科第一學

年ニ入學スルコトヲ得

一 日本國法令ニ於テ專門學校ノ入學資格ヲ認メラレタル男子

二 學長ニ於テ前款ト同等以上ノ學力アリト認メタル男子

(康八・第二六號本條改正)

第十五條 學長ハ學年ノ始ニ於テ入學シタル學生ノ學籍簿ヲ別ニ定ム

ル所ニ依リ作成スベシ

第十六條 學長ハ正當ノ事由アリト認ムルトキハ學生ニ一年以內ノ休

學ヲ許可スルコトヲ得

學生兵役ニ服スルトキハ其ノ期間休學ヲ許可スベシ (康八第五八號本

條修正)

第十七條 各學年ノ課程ノ修了又ハ全課程ノ卒業ノ認定ハ卒業ノ成績

ヲ考査シテ之ヲ爲スベシ

第十八條 學長ハ一學年ノ課程ヲ修了セザル學生ノ學年ヲ進ムルコト

ヲ得ズ

第十九條 學長ハ各學年ノ課程ヲ修了セリト認ムル者ニハ其ノ申請ニ

與修了證書

第二十條 學長對於認為全課程畢業者應授與畢業證書

第二十一條 學長對於有左列各款情形之一者得命其退學

- 一 性行或思想不良認為無悔改之望者
- 二 學力低劣身體虛弱認為無成就之望者
- 三 無正當之理由連續缺席一箇月以上者
- 四 出席無規律者

第二十二條 學生欲退學時應受學長之許可

第二十三條 對於學生之懲戒分為訓戒、謹慎、停學及除名但謹慎、停學及除名由學長行之

第二十四條 學長及教師應特別仰體國本規定詔書及回鑒訓民詔書之趣旨服其職務(第八、第二十六條修正)

第二十五條 對於將來欲為工業教師之學生應支給之學費額由學長於月額十圓以上二十圓以內受民生部大臣之認可定之欲變更時亦同

第二十六條 學長對於欲為工業教師受學費支給之學生因自己之事由而退學或受退學或處名之處分時應受民生部大臣之指揮令其償還在中所支給之學費但按其情形得免除其全部或一部之償還

第二十七條 由財團法人滿洲帝國教育會受學費貸與之畢業者自領受畢業證書日起在受貸費期間之一倍半期間以內應在另

(編譯百四十號)

因り修了證書ヲ授與スベシ

第二十條 學長ハ全課程ヲ卒業セリト認ムル者ニハ卒業證書ヲ授與スベシ

第二十一條 學長ハ左ノ各款ノ一ニ該當スル者ニハ退學ヲ命ズルコトヲ得

- 一 性行又ハ思想不良ニシテ改換ノ見込ナシト認ムル者
- 二 學力劣等又ハ身體虛弱ニシテ成業ノ見込ナシト認ムル者
- 三 正當ノ事由ナクシテ引續キ一月以上缺席シタル者
- 四 出席常ナラザル者

第二十二條 學生退學セントスルトキハ學長ノ許可ヲ受クベシ

第二十三條 學生ニ加フル懲戒ハ訓戒、謹慎、停學及除名トシ謹慎、停學及除名ハ學長之ヲ行フ

第二十四條 學長及教師ハ特ニ國本規定ノ詔書及回鑒訓民詔書ノ趣旨ヲ奉體シ其ノ職務ニ服スベシ(第八、第二十六條修正)

第二十五條 工業教師タラントスル學生ニ支給スベキ學費ノ額ハ月額十圓以上二十圓以下ニ於テ民生部大臣ノ認可ヲ受ケ學長之ヲ定ム之ヲ變更セントスルトキ亦同ジ

第二十六條 工業教師タラントシテ學費ノ支給ヲ受クル學生自己ノ便宜ニ因リ退學シタルトキ又ハ退學若ハ除名ニ處セラレタルトキハ學長ハ民生部大臣ノ指揮ヲ受ケ其ノ在中支給シタル學費ヲ償還センムベシ但シ償還ニ因リ其ノ全部又ハ一部ノ償還ヲ免除スルコトヲ得

第二十七條 財團法人滿洲帝國教育會ヨリ學費ノ貸與ヲ受ケタル卒業者ハ卒業證書受得ノ日ヨリ貸與ヲ受ケタル期間ノ一倍半以內ニ於テ

定之期間於民生部大臣指定之處所服務

民生部大臣對於因特別情由認為有必要者得免除前項義務之全部或一部 (附八第二六號本條增訂)

第二十八條 學長受民生部大臣之認可得於國立工業大學置特修科

特修科之入學資格、修業年限並學科目及其每週教授時數由學長受民生部大臣之認可定之 (附八第二六號本條修正)

第二十九條 關於學年之教授總日數、休業日、式日、休學、退學、再入學、學生定員及其他編制在法令未規定之事項由學長受民生部大臣之認可定之 (附八第二六號本條修正)

附 則

第三十條 本令自國立工業大學官制施行之日施行 (附錄七 九月五日) (附八第二六號本條修正)

第三十一條 哈爾濱工業大學規程及國立大學工範技術院規程廢止之 (附八第二六號本條修正)

第三十二條 新京工業大學及奉天工業大學之學生於康德八年以前入學者於其在學期間中支給學費

在前項情形應向學生支給之學費由學長於月額十五圓以上二十五圓以內受民生部大臣之認可定之欲變更時亦同 (附八第二六號本條修正)

第三十三條 學長對於依前條之學生因自己之事由而退學或受退學或除名之處分時受民生部大臣之指揮令其償還學中支給之學費但按其情形得免除其全部或一部之償還

別ニ定ムル期間民生部大臣ノ指定スル場所ニ服務スベシ

民生部大臣ハ特別ノ事由ニ因リ必要アリト認ムル者ニ對シテハ前項ノ義務ノ全部又ハ一部ヲ免除スルコトアルベシ (附八第二六號本條增訂)

第二十八條 學長ハ民生部大臣ノ認可ヲ受ケ國立工業大學ニ特修科ヲ置クコトヲ得

特修科ノ入學資格、修業年限並ニ學科目及其ノ每週教授時數ハ民生部大臣ノ認可ヲ受ケ學長之ヲ定ム (附八第二六號本條修正)

第二十九條 學年ノ教授總日數、休業日、式日、休學、退學、再入學學生定員其ノ他編制ニ關シ法令ニ條定ナキ事項ハ民生部大臣ノ認可ヲ受ケ學長之ヲ定ム (附八第二六號本條修正)

附 則

第三十條 本令ハ國立工業大學官制施行ノ日ヨリ之ヲ施行ス (附錄七 九月五日) (附八第二六號本條修正)

第三十一條 哈爾濱工業大學規程及國立大學工範技術院規程ハ之ヲ廢止ス (附八第二六號本條修正)

第三十二條 新京工業大學及奉天工業大學ノ學生ニシテ康德八年以前ニ入學シタル者ニハ其ノ在學期間中學費ヲ支給ス前項ノ場合ニ於テ學生ニ支給スベキ學費ハ月額十五圓以上二十五圓以下ニ於テ民生部大臣ノ認可ヲ受ケ學長之ヲ變更セントストキ亦同ジ (附八第二六號本條修正)

第三十三條 前條ニ依ル學生ニシテ自己ノ便宜ニ因リ退學シタル者又ハ退學若ハ除名ニ處セラレタル者ニ對シテハ學長ハ民生部大臣ノ指揮ヲ受ケ其ノ在職中支給シタル學費ヲ償還セシムベシ但シ情狀ニ因

(庚八帝二六號本條改正)

第三十四條 依第三十二條第一項之學生畢業時應自領受畢業證書日起在相當於受學費支給期間一倍半之期間於民生部大臣指定之處所服務

民生部大臣對於因特別情由認為有必要者得免除前項義務之全部或一部 (庚八帝二六號本條追加)

附則 (庚八帝五年八月八日民生部令第二六號) 本令公布日施行

附則 (庚八帝八年九月二七日民生部令第五八號) 本令公布日施行

### ●關於各國立工業大學所置之學科之件

(庚八帝七年九月二十五日) 民生部令第二十六號

茲將關於各國立工業大學所置之學科之件制定如左

關於各國立工業大學所置之學科之件

各國立工業大學置左列學科

哈爾濱工業大學

- 土木學科
- 建築學科
- 電氣學科
- 機械學科
- 應用化學科
- 探鑛冶金學科

學務 第二章 學校教育 第四款 大學教育

[續第四百四十七號]

リ其ノ全部又ハ一部ノ償還ヲ免除スルコトヲ得 (庚八帝二六號本條改正)

第三十四條 第三十二條第一項ニ依ル學生卒業シタルトキハ卒業證書受得ノ日ヨリ學費ヲ支給セラレタル期間ノ一倍半ニ相當スル期間民生部大臣ノ指定スル場所ニ服務スベシ

民生部大臣ハ特別ノ事由ニ因リ必要アリト認ムル者ニ對シテハ前項ノ義務ノ全部又ハ一部ヲ免除スルコトアルベシ (庚八帝二六號本條追加)

附則 (庚八帝八年五月八日民生部令第二六號) 本令公布ノ日ヨリ之ヲ施行ス

附則 (庚八帝八年九月二七日民生部令第五八號) 本令公布ノ日ヨリ之ヲ施行ス

### ●各國立工業大學ニ置ク學科ニ關スル件

(庚八帝七年九月二十五日) 民生部令第二十六號

茲ニ各國立工業大學ニ置ク學科ニ關スル件ヲ左ノ通制定ス

各國立工業大學ニ置ク學科ニ關スル件

各國立工業大學ニ左ノ學科ヲ置ク

哈爾濱工業大學

- 土木學科
- 建築學科
- 電氣學科
- 機械學科
- 應用化學科
- 探鑛冶金學科

四四之四七

新京工業大學

- 採鑛學科
- 冶金學科
- 電氣學科
- 機械學科
- 應用化學科
- 土木學科
- 建築學科
- 奉天工業大學
- 採鑛學科
- 冶金學科
- 電氣學科
- 機械學科
- 應用化學科

附則

本令自國立工業大學規程施行之日施行(康德七年九月五日)  
康德六年民生部令第二十號廢止之

●國立醫科大學規程

(康德六年十二月二十八日)  
民生部令第六十七號

修正 康德八年五月民生部令第二十七號 九月第五九號  
茲制定國立醫科大學規程如左

新京工業大學

- 採鑛學科
- 冶金學科
- 電氣學科
- 機械學科
- 應用化學科
- 土木學科
- 建築學科
- 奉天工業大學
- 採鑛學科
- 冶金學科
- 電氣學科
- 機械學科
- 應用化學科

附則

本令ハ國立工業大學規程施行ノ日ヨリ之ヲ施行ス(康德七年九月五日)  
康德六年民生部令第二十號ハ之ヲ廢止ス

●國立醫科大學規程

(康德六年十二月二十八日)  
民生部令第六十七號

改正 康德八年五月民生部令第二十七號 九月第五九號  
茲ニ國立醫科大學規程ヲ左ノ通制定ス

[醫醫百四十七號]

國立醫科大學規程

第一條 國立醫科大學置醫學、齒科醫學及藥學中之二或二以上之學部就各國立大學所置學部另定之

第二條 國立醫科大學之修業年限醫學部爲四年、齒科醫學部及藥學部爲三年

第三條 學年自四月一日起至翌年三月三十一日終  
(成八第ニ號本條改正)

第四條 學長爲考查成績及其他教育上之便利得將一學年分爲數學期

第五條 各學部各學年之各學科目及其每週教授時數受民生部大臣之認可由學長定之

第六條 學長因教師之事故及其他情由而認爲有必要時得在定期間內增減各學科目之每週教授時數或中止一或二以上學科目之授業

在前項情形各學部各學年之各學科目如有不達其進度或超過太甚之虞時應在其他期間內增減該學科目之每週教授時數而調整之

依前二項之規定增減各學科目之每週教授時數或中止各學科目之授業時每週教授總時數不得超過四十五時或少於三十時

第七條 學長認爲有必要時雖於正規定時間外及休業日亦得專課實驗實習

第八條 學長對於各學部之各學年以夏季爲主得專課六十日以

學務 第二章 學校教育 第四款 大學教育

國立醫科大學規程

第一條 國立醫科大學ニハ醫學、齒科醫學及藥學ノ中ニ又ハ二以上ノ學部ヲ置クモノトシ各國立大學ニ置ク學部ニ付テハ別ニ之ヲ定ム

第二條 國立醫科大學ノ修業年限ハ醫學部四年、齒科醫學部及藥學部ハ三年トス

第三條 學年ハ四月一日ニ始リ翌年三月三十一日ヲ以テ終ル  
(成八第ニ號本條改正)

第四條 學長ハ成績考查其ノ他教育上ノ便宜ノ爲一學年ヲ分テテ數學期ト爲スコトヲ得

第五條 各學部ノ各學年ノ各學科目及其ノ每週教授時數ハ民生部大臣ノ認可ヲ受ケ學長之ヲ定ム

第六條 學長ハ教師ノ事故其ノ他ノ事由ニ因リ必要ナル場合ニ於テハ定期間中各學科目ノ每週教授時數ヲ增減シ又ハ一若ハ二以上ノ學科目ノ授業ヲ中止スルコトヲ得

前項ノ場合ニ於テ各學部ノ各學年各學科目ノ進度ニ達セズ又ハ著シク之ヲ超ユル懼アルトキハ他ノ期間中ニ於テ當該學科目ノ每週教授時數ヲ增減シテ之ヲ調整スベシ

前二項ノ規定ニ依リ各學科目ノ每週教授時數ヲ增減シ又ハ各學科目ノ授業ヲ中止スル場合ニ於テハ每週教授總時數ハ四十五時ヲ超ユ又ハ三十時ヲ下ルコトヲ得ズ

第七條 學長ハ必要アリト認ムルトキハ正規ノ時間外及休業日ニ於テモ實驗實習ノミヲ課スコトヲ得

第八條 學長ハ各學部ノ各學年ニ付主トシテ夏期ニ於テ六十日以内實

四四之四九

丙之實驗實習

在前項情形如繼續二十日以上專課實驗實習時得給與十日以上之放假

第九條 遇有傳染病、非常災變或其他特別事由時學長受民生部大臣之認可得臨時休業如不及受認可時應於臨時休業之後立即呈報民生部大臣

如有前項之事由時民生部大臣得命休業在前二項情形其學年之授業日數不妨減少於第二十五條所規定之教授總日數 (前八、第二七條本條中改正)

第十條 國立醫科大學應備左列表簿

- 一 關係法規
- 二 大學沿革誌、大學一覽及視察簿
- 三 學則、日誌並各學部各學年之各學科目每週教授時數、時間表及教科書一覽表
- 四 學生之學籍簿、出席簿及身體檢查表
- 五 職員之名簿、履歷書、出勤簿並擔任學科目及時間表
- 六 關於入學考查及學業成績考查之表簿
- 七 關於會計之帳簿並圖書、機械、標本及模範等之目錄
- 八 土地、建造物、圖書、用具及其他備品之簿冊
- 九 來往文件
- 十 以上各款之外依法令應備之表簿或民生部大臣認為必要之表簿

第十一條 學長規定學則應呈報民生部大臣

實驗實習ノミヲ課スコトヲ得

前項ノ場合ニ於テ引續キ二十日以上實驗實習ノミヲ課シタルトキハ十日以内ノ休暇ヲ與フルコトヲ得

第九條 學長ハ傳染病、非常災變其ノ他特別ノ事由アルトキハ民生部大臣ノ認可ヲ受ケ臨時休業ヲ爲スコトヲ得認可ヲ受ケル暇ナキトキハ臨時休業ヲ爲シ遲滞ナク之ヲ民生部大臣ニ届出ツベシ

前項ノ事由アルトキハ民生部大臣ハ休業ヲ命ズルコトアルベシ前二項ノ場合ニ於テハ其ノ學年ノ授業日數ハ第二十五條ノ規定ニ依リテ定ムル教授總日數ヲ下ルコトヲ妨ゲズ (前八、第二七條本條中改正)

第十條 國立醫科大學ニ於テハ左ノ表簿ヲ具フベシ

- 一 關係法規
- 二 大學沿革誌、大學一覽及視察簿
- 三 學則、日誌並ニ各學部ノ各學年ノ各學科目每週教授時數、時間表及教科書一覽表
- 四 學生ノ學籍簿、出席簿及身體檢查表
- 五 職員ノ名簿、履歷書、出勤簿並ニ擔當學科目及時間表
- 六 入學考查及學業成績考查ニ關スル表簿
- 七 會計ニ關スル帳簿並ニ圖書、機械、標本及模範等ノ目錄
- 八 土地、建造物、圖書、用具其ノ他備品ノ表帳
- 九 往復書類
- 十 前各款ノ外法令ニ依リ備フベキ表簿又ハ民生部大臣ノ必要ト認ム表簿

第十一條 學長ハ學則ヲ定メ民生部大臣ニ之ヲ届出ツベシ

學則中規定之事項如左

- 一 關於學年、學期、休業日及式日之事項
  - 二 關於學科課程及每週教授時數之事項
  - 三 關於認定課程修了及認定畢業之事項
  - 四 關於學生之入學、休學、退學及懲戒之事項
  - 五 關於特修科之事項
  - 六 關於寄宿舍之事項
  - 七 其他必要之事項
- 第十二條 有左列各款之一者得入學國立醫科大學

- 一 國民高等學校畢業者
- 二 依公立、私立學校認定規則經認定之男子
- 三 國民高等學校卒業程度學力檢定及格者
- 四 在日本國法令認為有專門學校入學資格之男子
- 五 學長認為與國民高等學校畢業者有同等以上之學力之男子（第八・第二七號本條中修正）

第十三條 學長應於學年之始依另所定作成入學學生之學籍簿

第十四條 學長認為有正當理由時得許可學生一年以內之休學

學生服兵役時其期間應許可休學（第八・第五九號本條中修正）

第十五條 各學年課程修了或全課程畢業之認定應考平常素之成績而行之

第十六條 學長對於未修了一學年課程之學生不得昇進其學年

學務 第二章 學校教育 第四款 大學教育

學則中規定すべき事項左ノ如シ

- 一 學年、學期、休業日及式日ニ關スル事項
  - 二 學科課程及每週教授時數ニ關スル事項
  - 三 課程ノ修了及卒業ノ認定ニ關スル事項
  - 四 學生ノ入學、休學、退學及懲戒ニ關スル事項
  - 五 特修科ニ關スル事項
  - 六 寄宿舍ニ關スル事項
  - 七 其ノ他必要ナル事項
- 第十二條 左ノ各號ノ一ニ該當スル者ハ國立醫科大學ニ入學スルコトヲ得

- 一 國民高等學校卒業者
- 二 公立、私立學校認定規則ニ依リ認メラレタル男子
- 三 國民高等學校卒業程度學力檢定ニ合格シタル者
- 四 日本國法令ニ於テ專門學校ノ入學資格ヲ認メラレタル男子
- 五 學長ニ於テ國民高等學校卒業者ト同等以上ノ學力アリト認メタル男子（第八・第二七號本條中修正）

第十三條 學長ハ學年ノ始ニ於テ入學シタル學生ノ學籍簿ヲ別ニ定ムル所ニ依リ作成スベシ

第十四條 學長ハ正當ノ事由アリト認ムルトキハ學生ニ一年以內ノ休學ヲ許可スルコトヲ得

學生兵役ニ服スルトキハ其ノ期間休學ヲ許可スベシ（第八・第五九號本條中修正）

第十五條 各學年ノ課程ノ修了又ハ全課程ノ卒業ノ認定ハ平常ノ成績ヲ考査シテ之ヲ爲スベシ

第十六條 學長ハ一學年ノ課程ヲ修了セザル學生ノ學年ヲ進ムルコト

第十七條 學長對於認為已修了各一年之課程者應依其呈請授與修了證書

第十八條 學長對於認為全課程畢業者應授與畢業證書

第十九條 學長對於有左列各款情形之一者得命其退學

- 一 性行或思想不良認為無悔改之望者
- 二 學力低劣或身體虛弱認為無成就之望者
- 三 無正當之理由繼續缺席一箇月以上者
- 四 出席無規律者

第二十條 學生欲退學時應受學長之許可

第二十一條 對於學生之懲戒分為訓戒、謹慎、停學及除名而謹慎、停學及除名由學長行之

第二十二條 學長及教師應特別仰體國本奠定詔書及回鑾國民詔書之趣旨服其職務 (第八條二十七號本條改正)

第二十三條 由財團法人滿洲帝國教育會受學費貸與之畢業者自領受畢業證書日起在受貸費期間之一倍半期間以內應在另定之期間於民生部大臣指定之處所服務

民生部大臣對於因特別情由認為有必要者得免除前項義務之全部或一部 (第八條二十七號本條追加)

第二十四條 學長經民生部大臣之認可得於國立醫科大學醫學特修科

ヲ得ズ

第十七條 學長ハ各學年ノ課程ヲ修了セリト認ムル者ニハ其ノ申請ニ因リ修了證書ヲ授與スベシ

第十八條 學長ハ全課程ヲ卒業セリト認ムル者ニハ卒業證書ヲ授與スベシ

第十九條 學長ハ左ノ各號ノ一ニ該當スル者ニハ退學ヲ命ズルコトヲ得

- 一 性行又ハ思想不良ニシテ改悔ノ見込ナシト認ムル者
- 二 學力劣等又ハ身體虛弱ニシテ卒業ノ見込ナシト認ムル者
- 三 正當ノ事由クシテ引續キ一月以上缺席シタル者
- 四 出席常ナラザル者

第二十條 學生退學セントスルトキハ學長ノ許可ヲ受ケベシ

第二十一條 學生ニ加フル懲戒ハ訓戒、謹慎、停學及除名トシ謹慎、停學及除名ハ學長之ヲ行フ

第二十二條 學長及教師ハ特別ニ國本奠定ノ詔書及回鑾國民詔書ノ趣旨ヲ奉體シ其ノ職務ニ服スベシ (第八條二十七號本條改正)

第二十三條 財團法人滿洲帝國教育會ヨリ學費ノ貸與ヲ受ケタル卒業者ハ卒業證書受得ノ日ヨリ貸費ヲ受ケタル期間ノ一倍半以內ニ於テ別ニ定ムル期間民生部大臣ノ指定スル場所ニ服務スベシ

民生部大臣ハ特別ノ事由ニ因リ必要アリト認ムル者ニ對シテハ前項ノ義務ノ全部又ハ一部ヲ免除スルコトアルベシ (第八條二十七號本條追加)

第二十四條 學長ハ民生部大臣ノ認可ヲ受ケ國立醫科大學ニ特修科ヲ附クコトヲ得

特修科ノ入學資格、修業年限並學科目及其每週教授時數由  
學長經民生部大臣之認可定之（第八第二七號本條修正）

第二十五條 關於學生之教授總日數、休業日、式日、休學、  
退學、再入學、學生定員及其他編制在法令無規定之事項受

民生部大臣之認可由學長定之（第八第二七號本條修正）

附 則

本令自康徳七年一月一日施行

新東京醫科大學規定廢止之

附 則（康徳八年五月八日民生部令第二七號）  
本令自公布日施行

附 則（康徳八年九月二七日民生部令第五六號）  
本令自公布日施行

### ●關於各國立醫科大學置學部之 件

（康徳六年十二月二十八日  
民生部令第六十八號）

改正 康徳七年四月部令第一號

茲制定關於各國立醫科大學置學部之件如左

關於各國立醫科大學置學部之件

各國立醫科大學置左列學部

新東京醫科大學

醫學部

學 務 第二章 學校教育 第四款 大學教育

特修科ノ入學資格、修業年限並學科目及其ノ每週教授時數ハ民生  
部大臣ノ認可ヲ受ケ學長之ヲ定ム（第八第二七號本條修正）

第二十五條 學年ノ教授總日數、休業日、式日、休學、退學、再入學  
學生定員其ノ他編制ニ關シ法令ニ規定ナキ事項ハ民生部大臣ノ認可

ヲ受ケ學長之ヲ定ム（第八第二七號本條修正）

附 則

本令ハ康徳七年一月一日ヨリ之ヲ施行ス

新東京醫科大學規程ハ之ヲ廢止ス

附 則（康徳八年五月八日民生部令第二七號）  
本令ハ公布ノ日ヨリ之ヲ施行ス

附 則（康徳八年九月二七日民生部令第五九號）  
本令ハ公布ノ日ヨリ之ヲ施行ス

### ●各國立醫科大學ニ置ク學部ニ關スル 件

（康徳六年十二月二十八日  
民生部令第六十八號）

改正 康徳七年四月部令第一號

茲ニ各國立醫科大學ニ置ク學部ニ關スル件ヲ左ノ通制定ス

各國立醫科大學ニ置ク學部ニ關スル件

各國立醫科大學ニ左ノ學部ヲ置ク

新東京醫科大學

醫學部

藥學部

哈爾濱醫科大學

醫學部

齒科醫學部

佳木斯醫科大學

醫學部

附則  
本令自康德七年一月一日施行

藥學部

哈爾濱醫科大學

醫學部

齒科醫學部

佳木斯醫科大學

醫學部

附則  
本令ハ康德七年一月一日ヨリ之ヲ施行ス

●關於私立哈爾濱醫科大學並哈爾濱醫科大學附設哈爾濱齒科醫學院在學之學生編入哈爾濱醫科大學之件

茲將關於私立哈爾濱醫科大學並哈爾濱醫科大學附設哈爾濱齒科醫學院在學之學生編入哈爾濱醫科大學之件制定如左  
關於私立哈爾濱醫科大學並哈爾濱醫科大學附設哈爾濱齒科醫學院在學之學生編入哈爾濱醫科大學之件

(康德六年十二月二十八日)  
(民生部令第六十九號)

第一條 康德六年十二月三十一日私立哈爾濱醫科大學並哈爾濱

●私立ハ哈爾濱醫科大學並ニ哈爾濱醫科大學附設哈爾濱齒科醫學院ニ在學スル學生ノ哈爾濱醫科大學編入ニ關スル件

茲ニ私立ハ哈爾濱醫科大學並ニ哈爾濱醫科大學附設哈爾濱齒科醫學院ニ在學スル學生ノ哈爾濱醫科大學編入ニ關スル件ヲ左ノ通制定ス  
私立ハ哈爾濱醫科大學並ニ哈爾濱醫科大學附設哈爾濱齒科醫學院ニ在學スル學生ノ哈爾濱醫科大學編入ニ關スル件

(康德六年十二月二十八日)  
(民生部令第六十九號)

第一條 康德六年十二月三十一日私立ハ哈爾濱醫科大學並ニ哈爾濱醫

〔附憲百四十號〕

漢醫科大學附設哈爾濱齒科醫學院在學之學生與本令施行同  
時各編入哈爾濱醫科大學相當之學部及學年

第二條 對於前條學生轉授之學科課程捐助私立哈爾濱醫科大學並哈爾濱醫科大學附設哈爾濱齒科醫學院學科課程與哈爾濱醫科大學之學科課程經民生部大臣之認可由院長定之

附 則

本令自康德七年一月一日施行

### ●關於指定哈爾濱醫科大學附設

#### 哈爾濱齒科醫學院之件

(康德七年一月十日)  
(民生部佈告第一號)

爲佈告事茲於康德六年十二月二十日依齒科醫師法第一條第一款將哈爾濱醫科大學附設哈爾濱齒科醫學院指定之

### ●關於指定盛京醫科大學之件

(康德七年六月十四日)  
(民生部佈告第五號)

關於指定盛京醫科大學之件

爲佈告事茲以康德七年六月一日依醫師法第一條第一款將盛京醫科大學指定之但於康德四、五、六年奉天醫科專門學校畢業者亦爲有效此佈

學 務 第二章 學校教育 第四款 大學教育

科大學附設哈爾濱齒科醫學院ニ在學スル學生ハ本令施行ト同時ニ夫  
夫哈爾濱醫科大學ノ相當ノ學部及學年ニ編入セラレタルモノトス

第二條 前條ノ學生ニ課スベキ學科課程ハ私立ノ哈爾濱醫科大學並ニ  
哈爾濱醫科大學附設哈爾濱齒科醫學院ノ學科課程ト哈爾濱醫科大學  
ノ學科課程トヲ對稱シ民生部大臣ノ認可ヲ經テ學長之ヲ定ム

附 則

本令ハ康德七年一月一日ヨリ之ヲ施行ス

### ●哈爾濱醫科大學附設哈爾濱齒科醫學

#### 院指定ニ關スル件

(康德七年一月十日)  
(民生部佈告第一號)

康德六年十二月二十日附ヲ以テ齒科醫師法第一條第一號ニ依リ哈爾濱  
醫科大學附設哈爾濱齒科醫學院ヲ指定ス

### ●盛京醫科大學指定ニ關スル件

(康德七年六月十四日)  
(民生部佈告第五號)

盛京醫科大學指定ニ關スル件

康德七年六月一日附ヲ以テ醫師法第一條第一號ニ依リ盛京醫科大學ヲ  
指定セリ但シ本指定ハ康德四、五、六年奉天醫科專門學校卒業者ニ效  
力ヲ及ボス

四四之五五

◎開拓醫學院規程

(康徳七年七月六日  
民生部令第二十一號)

茲將開拓醫學院規程制定如左

開拓醫學院規程

第一條 開拓醫學院修業年限爲二年

第二條 學年自四月一日起至翌年三月三十一日終

第三條 院長爲考查成績或其他教育上之便利得將一學年分爲

數學期

第四條 各學年之各學科目及其每週教授時數由院長受民生部

大臣之認可定之

第五條 院長因教師之事故或其他理由認爲有必要時得在一定

期間內增減各學科目之每週教授時數或中止一或二以上學科

目之授業

在前項情形各學年之各學科目如有不達其進展或超過太甚之

虞時應在其他期間內增減該學科目之每週教授時數而調整

之

依前二項之規定增減各學科目之每週教授時數或中止各學科

目之授業時每週教授總時數不得超過四十五時或少於三十

時

第六條 院長認爲有必要時於正規時間外及休業日亦得專課費

實驗習

◎開拓醫學院規程

(康徳七年七月六日  
民生部令第二十一號)

茲將開拓醫學院規程ヲ左ノ通制定ス

開拓醫學院規程

第一條 開拓醫學院ノ修業年限ハ二年トス

第二條 學年ハ四月一日ニ始リ翌年三月三十一日ヲ以テ終ル

第三條 院長ハ成績考查其ノ他教育上ノ便宜ノ爲一學年ヲ分テ數學

期ト爲スコトヲ得

第四條 各學年ノ各學科目及其ノ每週教授時數ハ民生部大臣ノ認可ヲ

受ケ院長之ヲ定ム

第五條 院長ハ教師ノ事故其ノ他ノ事由ニ因リ必要アル場合ニ於テハ

一定期間中各學科目ノ每週教授時數ヲ增減シ又ハ一若ハ二以上ノ學

科目ノ授業ヲ中止スルコトヲ得

前項ノ場合ニ於テ各學年ノ各學科目ノ進度ニ達セズ又ハ若シク之ヲ

超ニル懼アルトキハ他ノ期間中ニ於テ當該學科目ノ每週教授時數ヲ

增減シテ之ヲ調整スベシ

前二項ノ規定ニ依リ各學科目ノ每週教授時數ヲ增減シ又ハ各學科目

ノ授業ヲ中止スル場合ニ於テハ每週教授總時數ハ四十五時ヲ超エ又

ハ三十時ヲ下ルコトヲ得ズ

第六條 院長ハ必要アリト認ムルトキハ正規ノ時間外及休業日ニ於テ

モ實驗實習ノミヲ課スコトヲ得

第七條 院長對於各學年以夏季爲主得專課六十日以内之實踐實習

在前項情形如繼續二十日以上專課實踐實習時得給與十日以内之放假

第八條 遇有傳染病、非常災變及其他特別理由時院長受民生部大臣之認可得隨時休業如不及受認可時應於臨時休業之後立即呈報民生部大臣

如有前項之理由時民生部大臣得命休業

在前二項情形其學年之授業日數不妨減少依第二十四條所規定之教授總日數

第九條 開拓醫學院應備左列表簿

一 關係法規

二 開拓醫學院沿革誌、開拓醫院一覽及觀察簿

三 學則、日誌並各學年之各學科目每週教授時數、時間表及教科書一覽表

四 學生之學籍簿、出席簿及身體檢查表

五 職員之名簿、履歷書、出勤簿並擔任學科目及時間表

六 關於入學考查及學業成績考查之表簿

七 關於會計之帳簿並圖書、機械、標本及模型等之目錄

八 土地、建築物、圖書、用具及其他備品之簿冊

九 來往文件

十 以上各款之外依法令應備之表簿或民生部大臣認爲必要之表簿

學務 第二章 學校教育 第四款 大學教育

第七條 院長ハ各學年ニ付主トシテ夏季ニ於テ六十日以内實踐實習ノミヲ課スコトヲ得

前項ノ場合ニ於テ引續キ二十日以上實踐實習ノミヲ課シタルトキハ十日以内休暇ヲ與フルコトヲ得

第八條 院長ハ傳染病、非常災變其ノ他特別ノ事由アルトキハ民生部大臣ノ認可ヲ受ケ臨時休業ヲ爲スコトヲ得認可ヲ受タル際チキトキハ臨時休業ヲ爲シ遲滞ナク之ヲ民生部大臣ニ届出ヅベシ

前項ノ事由アルトキハ民生部大臣ハ休業ヲ命ズルコトアルベシ

前二項ノ場合ニ於テハ其ノ學年ノ授業日數ハ第二十四條ノ規定ニ依リテ定ムル教授總日數ヲ下ルコトヲ妨ケズ

第九條 開拓醫學院ニ於テハ左ノ表簿ヲ備フベシ

一 關係法規

二 開拓醫學院沿革誌、開拓醫院一覽及觀察簿

三 學則、日誌並ニ各學年ノ各學科目每週教授時數、時間表及教科書一覽表

四 學生ノ學籍簿、出席簿及身體檢查表

五 職員ノ名簿、履歷書、出勤簿並ニ授業學科目及時間表

六 入學考查及學業成績考查ニ關スル表簿

七 會計ニ關スル帳簿並ニ圖書、機械、標本及模型等ノ目錄

八 土地、建築物、圖書、用具其ノ他備品ノ臺帳

九 往復符類

十 前各款ノ外法令ニ依リ備フベキ表簿又ハ民生部大臣ノ必要ト認ムル表簿

四四之五七

第十條 院長總定學則呈報民生部大臣

學則中應規定之事項如左

- 一 關於學年、學期、休業日及式日事項
- 二 關於學科課程及每週發授時數事項
- 三 關於認定課程了及認定畢業事項
- 四 關於學生之入學、休學、退學及懲戒事項
- 五 關於寄宿舍事項
- 六 其他必要事項

第十一條 有左列各款之一者得入學開拓醫學院

- 一 修了於依日本帝國專門學校令之醫學校或齒科醫學校之
- 第二學年者或經民生部大臣認為與此有同等以上之學力者

二 醫師考試第二部考試或齒科醫師考試學科考試及格者

第十二條 院長應於學年之始依另所定作成入學學生之學籍簿

第十三條 院長認為有正當理由時得許可學生一年以內之休學

第十四條 各學年課程修了或全課程畢業之認定應審查平素之

成績而行之

第十五條 院長後於未修了一學年課程之學生不得昇進其學年

第十六條 院長對於認為已修了各學年之課程者應依其中請授

第十條 院長ハ學則ヲ定メ民生部大臣ニ之ヲ届出ヅベシ

學則中ニ規定スベキ事項左ノ如シ

- 一 學年、學期、休業日及式日ニ關スル事項
- 二 學科課程及每週發授時數ニ關スル事項
- 三 課程ノ修了及卒業ノ認定ニ關スル事項
- 四 學生ノ入學、休學、退學及懲戒ニ關スル事項
- 五 寄宿舍ニ關スル事項
- 六 其ノ他必要ナル事項

第十一條 左ノ各號ノ一ニ該當スル者ハ開拓醫學院ニ入學スルコトヲ

- 一 日本帝國ノ專門學校令ニ依ル醫學校若ハ齒科醫學校ノ第二學年ヲ修了セル者又ハ民生部大臣ニ於テ之ト同等以上ノ學力アリト認ムル者

二 醫師考試第二部考試又ハ齒科醫師考試學科考試ニ及格セル者

第十二條 院長ハ學年ノ始ニ於テ入學シタル學生ノ學籍簿ヲ別ニ定ムル所ニ依リ作成スベシ

第十三條 院長ハ正當ノ事由アリト認ムルトキハ學生ニ一年以內ノ休學ヲ許可スルコトヲ得

第十四條 各學年ノ課程ノ修了又ハ全課程ノ卒業ノ認定ハ平素ノ成績ヲ審查シテ之ヲ爲スベシ

第十五條 院長ハ一學年ノ課程ヲ修了セザル學生ノ學年ヲ進ムルコトヲ得ズ

第十六條 院長ハ各學年ノ課程ヲ修了セリト認ムル者ニハ其ノ申請ニ

與修了證書

第十七條 院長對於認為全課程畢業者應授與畢業證書

第十八條 院長對於有左列各款情形之一者得命其退學

一 性行或思想不良認為無悔改之望者

二 學力低劣或身體虛弱認為無成就之望者

三 無正當之理由繼續缺席一箇月以上者

四 出席無軌律者

第十九條 學生欲退學時應受院長之許可

第二十條 對於學生之懲戒分為訓戒、謹慎、停學及除名而謹慎、停學及除名由院長行之

第二十一條 院長及教師特應仰體同業訓民詔書之趣旨服其職務

第二十二條 開拓醫學院不徵收授業費

第二十三條 畢業者自領到畢業證書日起左開期間應於民生部大臣指定之處所服務

一 私費畢業者為三年間

二 由財團法人滿洲帝國教育會受學費貸與之畢業者為四年間

民生部大臣對於因特別情由認為有必要者得免除前項義務之全部或一部

第二十四條 關於學年之教授總日數、休業日、式日、休學、

學務 第二章 學校教育 第四款 大學教育

因了修了證書ヲ授與スベシ

第十七條 院長ハ全課程ヲ卒業セリト認ムル者ニハ卒業證書ヲ授與スベシ

第十八條 院長ハ左ノ各款ノ一ニ該當スル者ニハ退學ヲ命ズルコトヲ得

一 性行又ハ思想不良ニシテ改悛ノ見込ナシト認ムル者

二 學力劣等又ハ身體虛弱ニシテ成業ノ見込ナシト認ムル者

三 正當ノ事由ナクシテ引續キ一月以上缺席シタル者

四 出席當ナラザル者

第十九條 學生退學セントスルトキハ院長ノ許可ヲ受クベシ

第二十條 學生ニ加フル懲戒ハ訓戒、謹慎、停學及除名トシ謹慎、停學及除名ハ院長之ヲ行フ

第二十一條 院長及教師ハ特ニ同業訓民詔書ノ趣旨ヲ奉體シテ其ノ職務ニ服スベシ

第二十二條 開拓醫學院ニ於テハ授業料ヲ徵收セズ

第二十三條 卒業者ハ卒業證書受得ノ日ヨリ左ノ期間民生部大臣ノ指定スル場所ニ服務スベシ

一 私費卒業者ハ三年間

二 財團法人滿洲帝國教育會ヨリ學費ノ貸與ヲ受ケタル卒業者ハ四年間

民生部大臣ハ特別ノ事由ニ依リ必要アリト認ムル者ニ對シテハ前項ノ義務ノ全部又ハ一部免除スルコトアルベシ

第二十四條 學年ノ教授總日數、休業日、式日、休學、退學、再入學

退學、再入學、學生定員及其他編制在法令無規定之事項由院長受民生部大臣之認可定之

附 則

本令自開拓醫院官制施行之日施行 (康徳七年六月二十日)

●新京法政大學規程

(康徳五年十二月二十四日) (民生部令第九十九號)

修正 康徳六年二月民生部令第六十五號、七年二月第四四號、八年五月第二八號、九月第六〇號

茲將新京法政大學規程制定如左

新京法政大學規程

第一條 新京法政大學置法學部及經濟學部之二學部並特修科

第二條 新京法政大學法學部、經濟學部及特修科之修業年限爲三年 (康七第四四號本條修正)

第三條 學年自四月一日起至翌年三月三十一日終 (康八・三二八號本條修正)

第四條 學長爲考査成績或其他教育上之便利得將一學年分爲數學期

第五條 各學部並特修科各學年之各學科目及其每週教授時數由學長受民生部大臣之認可定之

第六條 經濟學部置關於師道教育之學科目使兼修之

第七條 學長因教師之事故或其他事由認爲有必要時得在一定

學生定員其ノ他編制ニ關シ法令ニ規定ナキ事項ハ民生部大臣ノ認可ヲ受ケ院長之ヲ定ム

附 則

本令ハ開拓醫院官制施行ノ日ヨリ之ヲ施行ス (康徳七年六月二十日)

●新京法政大學規程

(康徳五年十二月二十四日) (民生部令第九十九號)

改正 康徳六年二月民生部令第六十五號、七年二月第四四號、八年五月第二八號、九月第六〇號

茲ニ新京法政大學規程ヲ左ノ通制定ス

新京法政大學規程

第一條 新京法政大學ニ法學部及經濟學部ノ二學部並ニ特修科ヲ置ク

第二條 新京法政大學法學部、經濟學部及特修科ノ修業年限ハ三年トス (康七第四四號本條修正)

第三條 學年ハ四月一日ニ始リ翌年三月三十一日ヲ以テ終ル (康八・三二八號本條修正)

第四條 學長ハ成績考査其ノ他教育上ノ便宜ノ爲一學年ヲ分チテ數學期ト爲スコトヲ得

第五條 各學部並ニ特修科ノ各學年ノ各學科目及其ノ每週教授時數ハ民生部大臣ノ認可ヲ受ケ學長之ヲ定ム

第六條 經濟學部ニ於テハ師道教育ニ關スル學科目ヲ置キ之ヲ併セ履修セシム

第七條 學長ハ教師ノ事故其ノ他ノ事由ニ因リ必要アル場合ニ於テハ

期間内増減各學科目之每週教授時數或中止一或二以上學科目之授業

在前項情形各學部並特修科各學年之各學科目如有不達其進度或超過太甚之處時應在其他期間内増減該學科目之每週教授時數而調整之

依前二項之規定増減各學科目之每週教授時數或中止各學科目之授業時每週教授時數各學部不得超過四十五時或少於三十時時修科不得少於二十四時 (廣八第二條本條中修正)

第八條 學長認為有必要時雖於正規定時間外及休業日亦得專課實習

第九條 學長對於各學部之各學年以夏季爲主得專課六十日以内之實習

在前項情形如滿續二十日以上專課實習時得給與十日以内之放假

第十條 遇有傳染病、非常災變或其他特別事由時學長受民生部大臣之認可得臨時休業如不及受認可時應於臨時休業之後立即呈報民生部大臣

如有前項之事由時民生部大臣得命休業  
在前二項情形其學年之授業日數不妨少於第二十七條所規定之教授總日數 (廣八第二條本條中修正)

第十一條 新京法政大學應備左列表繪

- 一 關係法規
- 二 大學沿革誌、大學一覽及視察簿

一定期間中各學科目ノ每週教授時數ヲ増減シ又ハ一若ハ二以上ノ學科目ノ授業ヲ中止スルコトヲ得

前項ノ場合ニ於テハ各學部並ニ特修科ノ各學年ノ各學科目ノ進度ニ達セズ又ハ著シク之ヲ超ユル概アルトキハ他ノ期間中ニ於テ當該科目ノ每週教授時數ヲ増減シテ之ヲ調整スベシ

前二項ノ規定ニ依リ各學科目ノ每週教授時數ヲ増減シ又ハ各學科目ノ授業ヲ中止スル場合ニ於テハ每週教授總時數ハ各學部四十五時ヲ超エ三十時ヲ下ルコトヲ得ズ特修科ハ二十四時ヲ下ルコトヲ得ズ (廣八第二條本條中修正)

第八條 學長必要アリト認ムルトキハ正規ノ時間外及休業日ニ於テモ實習ノミヲ課スコトヲ得

第九條 學長ハ各學部ノ各學年ニ付主トシテ夏季ニ於テ六十日以内實習ノミヲ課スコトヲ得

前項ノ場合ニ於テ引續キ二十日以上實習ノミヲ課シタルトキハ十日以内ノ休暇ヲ與フルコトヲ得

第十條 學長ハ傳染病、非常災變其ノ他特別ノ事由アルトキハ民生部大臣ノ認可ヲ受ケ臨時休業ヲ爲スコトヲ得認可ヲ受クル暇ナキトキハ臨時休業ヲ爲シ遲滞ナク之ヲ民生部大臣ニ届出ツベシ

前項ノ事由アルトキハ民生部大臣ハ休業ヲ命ズルコトアルベシ  
前二項ノ場合ニ於テハ其ノ學年ノ授業日數ハ第二十七條ノ規定ニ依リテ定ムル教授總日數ヲ下ルコトヲ妨ゲズ (廣八第二條本條中修正)

第十一條 新京法政大學ニ於テハ左ノ表繪ヲ具フベシ

- 一 關係法規
- 二 大學沿革誌、大學一覽及視察簿

學務 第二章 學校教育 第四款 大學教育

三 學則、日誌、各學部並特修科各學年之各學科目每週教授時數、時間表及教科書一覽表

四 學生之學籍簿、出席簿及身體檢查表

五 職員之名簿、履歷書、出勤簿並擔任學科目及時間表

六 關於入學考查及學業成績考查之表簿

七 關於會計之賬簿並圖書、機械、標本及模型等之目錄

八 土地、建築物、圖書、用具及其他備品之清冊

九 來往文件

十 以上各款之外依法令應備之表簿或民生部大臣認為必要之表簿

第十二條 學長應定學則呈報民生部大臣

學則中應規定之事項如左

一 關於學年、學期、休業日及式日之事項

二 關於學科課程及每週教授時數之事項

三 關於認定課程修了及認定畢業之事項

四 關於學生之入學、休學、退學及懲戒之事項

五 關於師道教育之事項

六 關於特修科之事項

七 關於寄宿舍之事項

八 其他必要之事項 (廣六、第六五號本條中改正)

第十三條 有左列各款資格之一者得入學於新京法政大學

一 國民高等學校畢業者

三 學則、日誌、各學部並特修科各學年之各學科目每週教授時數、時間表及教科書一覽表

四 學生之學籍簿、出席簿及身體檢查表

五 職員之名稱、履歷書、出勤簿並擔任學科目及時間表

六 入學考查及學業成績考查ニ關スル表簿

七 會計ニ關スル帳簿並ニ圖書、機械、標本及模型等ノ目錄

八 土地、建築物、圖書、用具其ノ他備品ノ彙帳

九 往復書類

十 前各款ノ外法令ニ依リ備フベキ表簿又ハ民生部大臣ノ必要ト認ムル表簿

第十二條 學長ハ學則ヲ定メ民生部大臣ニ之ヲ届出ツベシ

學則中ニ規定スベキ事項左ノ如シ

一 學年、學期、休業日及式日ニ關スル事項

二 學科課程及每週教授時數ニ關スル事項

三 課程ノ修了及卒業ノ認定ニ關スル事項

四 學生ノ入學、休學、退學及懲戒ニ關スル事項

五 師道教育ニ關スル事項

六 特修科ニ關スル事項

七 寄宿舍ニ關スル事項

八 其ノ他必要ナル事項 (廣六、第六五號本條中改正)

第十三條 左ノ各號ノ一ニ該當スル者ハ新京法政大學ニ入學スルコトヲ得

一 國民高等學校卒業者

- 二 依公立、私立學校認定規則經認定之男子
- 三 國民高等學校畢業程度學力檢定及格者
- 四 在日本國法令認為專門學校入學資格之男子
- 五 學長認為與國民高等學校畢業者有同等以上之學力之男子  
（第八條第二項本條修正）
- 第十四條 學長應於學年之始依另所定作成入學學生之學籍簿
- 第十五條 學長認為有正當事由時得許可學生一年以內之休學  
學生服兵役時其期間應許可休學（第八條第六項本條修正）
- 第十六條 各學年課程修了或全課程畢業之認定應考査平等之成績而行之
- 第十七條 學長對於未修了一學年課程之學生不得升進其學年
- 第十八條 學長對於認為已修了各學年之課程者應依其申請授與修了證書
- 第十九條 學長對於認為全課程畢業者應授與畢業證書
- 第二十條 學長對於有左列各款情形之一者得命其退學
  - 一 性行或思想不良認為無挽救之望者
  - 二 學力低劣或身體虛弱認為無成就之望者
  - 三 無正當之事由繼續缺席一箇月以上者
  - 四 出席無規律者

學務 第二章 學校教育 第四款 大學教育

- 二 公立、私立學校認定規則ニ依リ認メラレタル男子
- 三 國民高等學校卒業程度學力檢定ニ合格シタル者
- 四 日本國法令ニ於テ專門學校ノ入學資格ヲ認メラレタル男子
- 五 學長ニ於テ國民高等學校卒業者ト同等以上ノ學力アリト認メタル男子  
（第八條第二項本條改正）
- 第十四條 學長ハ學年ノ始ニ於テ入學シタル學生ノ學籍簿ヲ別ニ定ムル所ニ依リ作成スベシ
- 第十五條 學長ハ正當ノ事由アリト認ムルトキハ學生ニ一年以內ノ休學ヲ許可スルコトヲ得  
學生兵役ニ服スルトキハ其ノ期間休學ヲ許可スベシ（第八條第六項本條修正）
- 第十六條 各學年ノ課程ノ修了又ハ全課程ノ卒業ノ認定ハ平等ノ成績ヲ考査シテ之ヲ爲スベシ
- 第十七條 學長ハ一學年ノ課程ヲ修了セザル學生ノ學年ヲ進ムルコトヲ得ズ
- 第十八條 學長ハ各學年ノ課程ヲ修了セリト認ムル者ニハ其ノ申請ニ因リ修了證書ヲ授與スベシ
- 第十九條 學長ハ全課程ヲ卒業セリト認ムル者ニハ卒業證書ヲ授與スベシ
- 第二十條 學長ハ左ノ各款ノ一ニ該當スル者ニハ退學ヲ命ズルコトヲ得
  - 一 性行又ハ思想不良ニシテ改後ノ見込ナシト認ムル者
  - 二 學力劣等又ハ身體虛弱ニシテ成業ノ見込ナシト認ムル者
  - 三 正當ノ事由ナクシテ引續キ一月以上缺席シタル者
  - 四 出席常ナラザル者

第二十一條 學生欲退學時應受學長之許可

第二十二條 對於學生之懲戒分為訓戒、謹慎、停學及除名而  
謹慎、停學及除名由學長行之

第二十三條 學長及教師應特別仰體國本食定詔書及回鑒國民  
詔書之趣旨服其職務 (第八・第二八號本條改正)

第二十四條 欲為商業教師之學生支給學費月額十圓以上二十  
圓以下經民生部大臣認可由學長定之欲變更時亦同 (第六  
六五號本條改正)

第二十五條 欲為商業教師而支領學費之學生因自己事故而退  
學及受退學或除名之處分時學長受民生部大臣之指揮令其償  
還任學中支領之學費但因其情形得免除其全部或一部之償還  
(第六・第六五號本條改正)

第二十六條 由財團法人滿洲帝國教育會受領學費與之畢業  
者自領到畢業證書之日起在領受學費期間之一倍半期間以內  
應在另定之期間於民生部大臣指定之處所服務

民生部大臣對於因特別情由認為有必要者得免除前項義務之  
全部或一部 (第八・第二八號本條追加)

第二十七條 關於學年之教授總日數、休業日、式日、休學、  
退學、再入學、學生定員及其他編制在法令無規定之事項由  
學長受民生部大臣之認可定之 (第八・第二八號本條改正)

附 則

本令自康德六年一月一日施行

第二十一條 學生退學セントスルトキハ學長ノ許可ヲ受クベシ

第二十二條 學生ニ加フル懲戒ハ訓戒、謹慎、停學及除名トシ謹慎、  
停學及除名ハ學長之ヲ行フ

第二十三條 學長及教師ハ特ニ國本食定ノ詔書及回鑒國民詔書ノ趣旨  
ヲ奉體シ其ノ職務ニ服スベシ (第八・第二八號本條改正)

第二十四條 商業教師タラントスル學生ニ支給スベキ學費ノ額ハ月額  
十圓以上二十圓以下ニ於テ民生部大臣ノ認可ヲ經テ學長之ヲ定ム之  
ヲ變更セントスルトキ亦同ジ (第六・第六五號本條改正)

第二十五條 商業教師タラントシテ學費ノ支給ヲ受クル學生自己ノ便  
宜ニ因リ退學シタルトキ又ハ退學若ハ除名ニ處セラレタルトキハ學  
長ハ民生部大臣ノ指揮ヲ受ケ其ノ在學中支給シタル學費ヲ償還セシ  
ムベシ但シ情狀ニ因リ其ノ全部又ハ一部ノ償還ヲ免除スルコトヲ得  
(第六・第六五號本條改正)

第二十六條 財團法人滿洲帝國教育會ヨリ學費ヲ貸與ヲ受ケタル卒業  
者ハ卒業證書受得ノ日ヨリ貸費ヲ受ケタル期間ノ一倍半以內ニ於テ  
別ニ定ムル期間民生部大臣ノ指定スル場所ニ服務スベシ

民生部大臣ハ特別ノ事由ニ因リ必要アリト認ムル者ニ對シテハ前項  
ノ義務ノ全部又ハ一部ヲ免除スルコトアルベシ (第八・第二八號本條追加)

第二十七條 學年ノ教授日數、休業日、式日、休學、退學、再入學、  
學生定員其ノ他編制ニ關シ法令ニ規定ナキ事項ハ民生部大臣ノ認可  
ヲ受ケ學長之ヲ定ム (第八・第二八號本條改正)

附 則

本令ハ康德六年一月一日ヨリ之ヲ施行ス

〔附則百四十號〕

附 則 (康德六年二月二日民生部令第六五號)

本令自公布日施行

附 則 (康德七年二月三日民生部令第四四號)

本令自公布日施行

本令自公布日施行

附 則 (康德八年五月八日民生部令第二八號)

本令自公布日施行

附 則 (康德八年九月二日民生部令第六〇號)

本令自公布日施行

### ●關於司法部法學校在學之第一部學生編入新京法政大學之件

(康德五年十二月二十四日)  
民生部令第一二五號  
司法部令第二十五號

茲將關於司法部法學校在學之第一部學生編入新京法政大學之件制定如左

關於司法部法學校在學之第一部學生編入新京法政大學之件

第一條 康德五年十二月三十一日司法部法學校在學之第一部學生於本令施行同時各編入新京法政大學之相當學年

第二條 由司法部法學校編入之學生於新京法政大學畢業後繼續五年間有爲司法部、法院或檢察廳職員之義務

第三條 對於由司法部法學校編入之學生免除授業費且支給相當於司法部法學校支給學費額之學費

學 務 第二章 學校教育 第四款 大學教育

[附則百四十七號]

附 則 (康德六年二月二日民生部令第六五號)

本令ハ公布ノ日ヨリ之ヲ施行ス

附 則 (康德七年二月三日民生部令第四四號)

本令ハ公布ノ日ヨリ之ヲ施行ス

本令ハ康德六年度入學時終期學生適用ス

附 則 (康德八年五月八日民生部令第二八號)

本令ハ公布ノ日ヨリ之ヲ施行ス

附 則 (康德八年九月二日民生部令第六〇號)

本令ハ公布ノ日ヨリ之ヲ施行ス

### ●司法部法學校ニ在學スル第一部學生ノ新京法政大學編入ニ關スル件

(康德五年十二月二十四日)  
民生部令第一二五號  
司法部令第二十五號

茲ニ司法部法學校ニ在學スル第一部學生ノ新京法政大學編入ニ關スル件ヲ左ノ通制定ス

司法部法學校ニ在學スル第一部學生ノ新京法政大學編入ニ關スル件

第一條 康德五年十二月三十一日司法部法學校ニ在學スル第一部學生ハ本令施行ト同時ニ各新京法政大學ノ相當ノ學年ニ編入セララルモノトス

第二條 司法部法學校ヨリ編入セラレタル學生ハ新京法政大學卒業後引續キ五年間司法部、法院又ハ檢察廳ノ職員タルノ義務ヲ有ス

第三條 司法部法學校ヨリ編入セラレタル學生ニ對シテハ授業料ヲ免除シ且司法部法學校ニ於テ支給セラレタル學費ニ相當スル額ノ學費

四四之六五

第四條 前條之學生有左列各款情形之一者須償還司法部法學

校及新京法政大學在學中所受支給之學費

一 中途退學者或被命退學者

二 畢業後不履行第二條所定之義務者

第五條 中途退學者及不履行第二條之義務者如其事由係出於不得已時學長對於其學費之償還得斟酌之

第六條 對於由司法部法學校編入之學生應課之學科課程對兩

司法部法學校學科課程與新京法政大學之學科課程由學長經

民生部大臣之認可可定之

附 則

本令自新京法政大學官制施行之日施行 (康德六年二月一日)

●國立大學哈爾濱學院規程

(康德六年七月五日) (民生部令第三十一號)

修正 康德八年五月民生部令第三〇號、九月第六一號  
茲將國立大學哈爾濱學院規程制定如左

國立大學哈爾濱學院規程

第一條 國立大學哈爾濱學院修業年限為四年

第二條 學年自四月一日起至三月三十一日終

第三條 院長為考查成績或其他教育上之便利得將一學年分為

ヲ支給ス

第四條 前條ノ者ニシテ左記各項ノ一ニ該當スル者ハ司法部法學校及

新京法政大學在學中支給ヲ受ケタル學費ヲ返還スルコトヲ要ス

一 中途退學シタル者又ハ退學ヲ命ゼラレタル者

二 卒業後第二條所定ノ義務ヲ履行セザル者

第五條 中途退學者及第二條ノ義務ヲ履行セザル者ニシテ其ノ事由已ムヲ得ザルニ出デタルモノナルトキハ學長ハ其ノ學費ノ返還ニ付斟酌スルコトヲ得

第六條 司法部法學校ヨリ編入セラレタル學生ニ課スベキ學科課程ハ

司法部法學校學科課程ト新京法政大學ノ學科課程トヲ斟酌シ民生部

大臣ノ認可ヲ經テ學長之ヲ定ム

附 則

本令ハ新京法政大學官制施行ノ日ヨリ之ヲ施行ス (康德六年二月一日)

●國立大學哈爾濱學院規程

(康德六年七月五日) (民生部令第三十一號)

修正 康德八年五月民生部令第三〇號、九月第六一號  
茲ニ國立大學哈爾濱學院規程ヲ左ノ通制定ス

國立大學哈爾濱學院規程

第一條 國立大學哈爾濱學院ノ修業年限ハ四年トス

第二條 學年ハ四月一日ニ始リ至年三月三十一日ヲ以テ終ル

第三條 院長ハ成績考查其ノ他教育上ノ便宜ノ爲一學年ヲ分テテ數學

輯號百四十七號

數學部

第四條 各學年之各學科目及其每週教授時數由院長受民生部大臣之認可定之

第五條 院長因教師之事故或其他事由認為有必要時得在一定期間內增減各學科目之每週教授時數或中止一或二以上學科目之授業

在前項情形各學年之各學科目如有不達其進度或超過太甚之處時應在其他期間內增減該學科目之每週教授時數而調整之

依前二項之規定增減各學科目之每週教授時數或中止各學科目之授業時每週教授總時數不得超過四十五時或少於三十時

第六條 院長認為有必要時雖於正規時間外及休業日亦得專課實習

第七條 遇有傳染病、非常災變或其他特別事由時院長受民生部大臣之認可得臨時休業如不及受認可時應於臨時休業之後立即呈報民生部大臣

如有前項之事由時民生部大臣得命休業  
在前二項情形其學年之授業日數不妨少於第二十七條所規定之教授總日數（第八節三〇號本條中修正）

第八條 國立大學哈爾濱學院應備左列表簿  
一 關係法規  
二 學院沿革誌、學校一覽及觀察簿

學務 第二章 學校教育 第四款 大學教育

期ト爲スコトヲ得

第四條 各學年ノ各學科目及其ノ每週教授時數ハ民生部大臣ノ認可ヲ受ケ院長之ヲ定ム

第五條 院長ハ教師ノ事故其ノ他ノ事由ニ因リ必要アル場合ニ於テハ一定期間中各學科目ノ每週教授時數ヲ增減シ又ハ一若ハ二以上學科目ノ授業ヲ中止スルコトヲ得

前項ノ場合ニ於テハ各學年ノ各學科目ノ進度ニ達セズ又ハ著シク之ヲ超ユル體アルトキハ他ノ期間中ニ於テ當該學科目ノ每週教授時數ヲ增減シテ之ヲ調整スベシ

前二項ノ規定ニ依リ各學科目ノ每週教授時數ヲ增減シ又ハ各學科目ノ授業ヲ中止スル場合ニ於テハ每週教授總時數ハ四十五時ヲ超エズ又ハ三十時ヲ下ルコトヲ得ズ

第六條 院長必要アリト認ムルトキハ正規ノ時間外及休業日ニ於テモ實習ノミヲ課スコトヲ得

第七條 院長ハ傳染病、非常災變其ノ他特別ノ事由アルトキハ民生部大臣ノ認可ヲ受ケ臨時休業ヲ爲スコトヲ得認可ヲ受タル體ナキトキハ臨時休業ヲ爲シ遲滯ナク之ヲ民生部大臣ニ届出ツベシ

前項ノ事由アルトキハ民生部大臣ハ休業ヲ命ズルコトアルベシ  
前二項ノ場合ニ於テハ其ノ學年ノ授業日數ハ第二十七條ノ規定ニ依リテ定ムル教授總日數ヲ下ルコトヲ妨ゲズ（第八節三〇號本條中改正）

第八條 國立大學哈爾濱學院ニ於テハ左ノ表簿ヲ具フベシ  
一 關係法規  
二 學院沿革誌、學校一覽及觀察簿

三 學則、日誌、各學年之各學科目每週教授時數、時間表及教科書一覽表

四 學生之履歷簿、出席簿及身體檢查表

五 職員之名簿、履歷書、出勤簿並擔任學科目及時間表

六 關於入學考查及學業成績考查之表簿

七 關於會計之帳簿並圖書、機械、標本及模型等之目錄

八 土地、建造物、圖書、用具及其他物品之簿冊

九 往來文件

十 以上各款之外依法令應備之表簿或民生部大臣認為必要之表簿

第九條 院長應定學則呈報民生部大臣

學則中應規定之事項如左

一 關於學年、學期、休業日及式日之事項

二 關於學科課程及每週教授時數之事項

三 關於認定課程修了及認定畢業之事項

四 關於學生之入學、休學、退學及懲戒事項

五 關於入學費及其他向學生徵收費用之事項

六 關於特修科之事項

七 關於寄宿舍之事項

八 其他必要之事項

第十條 合於左列各款之一者得入學於國立大學哈爾濱學院

一 國民高等學校畢業者

三 學則、日誌、各學年之各學科目每週教授時數、時間表及教科書一覽表

四 學生ノ學籍簿、出席簿及身體檢查表

五 職員ノ名簿、履歷書、出勤簿並ニ授當學科目及時間表

六 入學考查及學業成績考查ニ關スル表簿

七 會計ニ關スル帳簿並ニ圖書、機械、標本及模型等ノ目錄

八 土地、建造物、圖書、用具其ノ他物品ノ簿冊

九 往復書類

十 前各款ノ外法令ニ依リ備フベキ表簿又ハ民生部大臣ノ必要ト認ムル表簿

第九條 院長ハ學則ヲ定メ民生部大臣ニ之ヲ提出スベシ

學則中ニ規定スベキ事項左ノ如シ

一 學年、學期、休業日及式日ニ關スル事項

二 學科課程及每週教授時數ニ關スル事項

三 課程ノ修了及卒業ノ認定ニ關スル事項

四 學生ノ入學、休學、退學及懲戒ニ關スル事項

五 入學料其ノ他學生ヨリ徵收スル費用ニ關スル事項

六 特修科ニ關スル事項

七 寄宿舍ニ關スル事項

八 其ノ他必要ナル事項

第十條 左ノ各款ノ一ニ該當スル者ハ國立大學哈爾濱學院ニ入學スルコトヲ得

一 國民高等學校卒業者

二 依公立、私立學校認定規則被認定之男子

三 國民高等學校卒業程度學力檢定合格者

四 在日本國法令被認為有高等學校高等科入學資格之男子

五 院長認為與國民高等學校畢業者有同等以上學力之男子  
(第八節三〇號本條修正)

第十一條 院長經民生部大臣之認可得將受外國政府委託者經試驗後使之入學

前項之學生使依本學院一般規程修學 (第八節三〇號本條追加)

第十二條 院長應於學年之始依另所定作成入學學生之履籍簿

(第八節三〇號本條修正)

第十三條 院長認為有正當事由時得許可學生一年以內之休學

學生服役時其期間應許可休學 (第八節三〇號本條修正 第八節六號本條修正)

第十四條 各學年課程修了或全課程畢業之認定應考查平常之成績而行之 (第八節三〇號本條修正)

第十五條 院長對於未修了一學年課程之學生不得升進其學年 (第八節三〇號本條修正)

第十六條 院長對於認為已修了各學年之課程者應依其申請接

與修了證書 (第八節三〇號本條修正)

第十七條 院長對於認為全課程畢業者應授與畢業證書 (第八節三〇號本條修正)

學務 第二章 學校教育 第四款 大學教育

二 公立、私立學校認定規則ニ依リ認メラレタル男子

三 國民高等學校卒業程度學力檢定ニ合格シタル者

四 日本國法令ニ於テ高等學校高等科ノ入學資格ヲ認メラレタル男子

五 院長ニ於テ國民高等學校卒業者ト同等以上ノ學力アリト認メタル男子 (第八節三〇號本條修正)

第十一條 院長ハ民生部大臣ノ認可ヲ經テ外國政府ヨリ委託セラレタル者ヲ試驗ノ上入學セシムルコトヲ得

前項ノ學生ハ本學院ノ一般規程ニ依リ修學セシム (第八節三〇號本條追加)

第十二條 院長ハ學年ノ始ニ於テ入學シタル學生ノ學籍簿ヲ別ニ定ムル所ニ依リ作成スベシ (第八節三〇號本條修正)

第十三條 院長ハ正當ノ事由アリト認ムルトキハ學生ニ一年以內ノ休學ヲ許可スルコトヲ得

學生兵役ニ服スルトキハ其ノ期間休學ヲ許可スベシ (第八節三〇號本條修正 第八節六號本條修正)

第十四條 各學年ノ課程ノ修了又ハ全課程ノ卒業ノ認定ハ平常ノ成績ヲ考查シテ之ヲ爲スベシ (第八節三〇號本條修正)

第十五條 院長ハ一學年ノ課程ヲ修了セザル學生ノ學年ヲ進ムルコトヲ得ズ (第八節三〇號本條修正)

第十六條 院長ハ各學年ノ課程ヲ修了セリト認ムル者ニハ其ノ申請ニ因リ修了證書ヲ授與スベシ (第八節三〇號本條修正)

第十七條 院長ハ全課程ヲ卒業セリト認ムル者ニハ卒業證書ヲ授與ス

第三〇號本條修正

第十八條 院長對於有左列各款情形之一者得命其退學

- 一 品行或思想不良認為無悔改之望者
  - 二 學力低劣或身體虛弱認為無成就之望者
  - 三 無正當之事由繼續缺席一箇月以上者
  - 四 出席無軌律者 (廣八・第三〇號本條修正)
- 第十九條 學生欲退學時應受院長之許可 (廣八・第三〇號本條修正)

第二十條 對於學生之懲戒分為訓戒、謹慎、停學及除名而謹慎、停學及除名由院長行之 (廣八・第三〇號本條修正)

第二十一條 院長及教師應特仰體國本篤定詔書及回鑒訓民詔書之趣旨服其職務 (廣八・第三〇號本條修正)

第二十二條 學生之被服及食膳給與之 (廣八・第三〇號本條修正)

第二十三條 學生因自己之事由而退學時或被處退學或除名之處分時院長應受民生部大臣之指揮使其償還在學中所補助之學費但按其情形得免除其全部或一部之償還 (廣八・第三〇號本條修正)

第二十四條 學生畢業後自領到畢業證書之日起合於受學費補助期間之一倍半期間應服務於民生部大臣指定之場所但外國政府所委託之學生不在此限

民生部大臣對於因有特別事由認為必要者得免除前項義務之

ベシ (廣八・第三〇號本條修正)

第十八條 院長ハ左ノ各號ノ一ニ該當スル者ニハ退學ヲ命ズルコトヲ得

- 一 品行又ハ思想不良ニシテ改悛ノ見込ナシト認ムル者
  - 二 學力劣等又ハ身體虛弱ニシテ成業ノ見込ナシト認ムル者
  - 三 正當ノ事由ナクシテ引續キ一月以上缺席シタル者
  - 四 出席當ナラザル者 (廣八・第三〇號本條修正)
- 第十九條 學生退學セントスルトキハ院長ノ許可ヲ受クベシ (廣八・第三〇號本條修正)

第二十條 學生ニ加フル懲戒ハ訓戒、謹慎、停學及除名トシ謹慎、停學及除名ハ院長之ヲ行フ (廣八・第三〇號本條修正)

第二十一條 院長及教師ハ特ニ國本篤定ノ詔書及回鑒訓民詔書ヲ奉體シ其ノ職務ニ服スベシ (廣八・第三〇號本條修正)

第二十二條 學生ニハ被服及食事ヲ給與ス (廣八・第三〇號本條修正)

第二十三條 學生自己ノ便宜ニ因リ退學シタルトキ又ハ退學者ハ除名ニ處セラレタルトキハ院長ハ民生部大臣ノ指揮ヲ受ケ其ノ在學中補助シタル學費ヲ償還セシムベシ但シ情狀ニ因リ其ノ全部又ハ一部ノ償還ヲ免除スルコトヲ得 (廣八・第三〇號本條修正)

第二十四條 學生卒業シタルトキハ卒業證書受得ノ日ヨリ學費ノ補助ヲ受ケタル期間ノ一倍半ニ相當スル期間民生部大臣ノ指定スル場所ニ服務スベシ但シ外國ノ政府ヨリ委託セラレタル學生ハ此ノ限ニ在ラズ

民生部大臣ハ特別ノ事由ニ因リ必要アリト認ムル者ニ對シテハ前項

〔編審百四十七號〕

全部或一部 (第八・第三〇號本條修正)

第二十五條 國立大學哈爾濱學院得設置特修科

特修科之入學資格修業年限並學科目及其每週教授時數由院長受民生部大臣之認可定之 (第八・第三〇號本條修正)

第二十六條 由財團法人滿洲帝國教育會受學費貸與之畢業者

自領到畢業證書之日起在領受學費期間一倍半以內應在另定之期間服務於民生部大臣指定之處所 (第八・第三〇號本條修正)

第二十七條 關於學年之教授總日數、休業日、式日、休學、

退學、再入學、學生定員及其他編制在法令無規定之事項由院長受民生部大臣之認可定之 (第八・第三〇號本條修正)

附 則

本令自國立大學哈爾濱學院官制施行之日施行 (昭和六年四月一日)

附 則 (昭和八年五月一〇日民生部令第三〇號)

本令自公布日施行

附 則 (昭和八年九月二七日民生部令第六一號)

本令自公布日施行

ノ業務ノ全部又ハ一部ヲ免除スルコトアルベシ (第八・第三〇號本條修正)

第二十五條 國立大學哈爾濱學院ニ特修科ヲ置ク

特修科ノ入學資格、修業年限並ニ學科目及其ノ每週教授時數ハ民生部大臣ノ認可ヲ受ケ院長之ヲ定ム (第八・第三〇號本條修正)

第二十六條 財團法人滿洲帝國教育會ヨリ學費ノ貸與ヲ受ケタル卒業

者ハ卒業證書受得ノ日ヨリ貸與ヲ受ケタル期間ノ一倍半以內ニ於テ別ニ定ムル期間民生部大臣ノ指定スル場所ニ服務スベシ (第八・第三〇號本條修正)

第二十七條 學年ノ教授總日數、休業日、式日、休學、退學、再入學

及學生定員其ノ他編制ニ關シ法令ニ規定ナキ事項ハ民生部大臣ノ認可ヲ受ケ院長之ヲ定ム (第八・第三〇號本條修正)

附 則

本令ハ國立大學哈爾濱學院官制施行ノ日ヨリ之ヲ施行ス (昭和六年四月一日)

附 則 (昭和八年五月一〇日民生部令第三〇號)

本令ハ公布ノ日ヨリ之ヲ施行ス

附 則 (昭和八年九月二七日民生部令第六一號)

本令ハ公布ノ日ヨリ之ヲ施行ス

⑤ 關於哈爾濱學院學生編入國立  
大學哈爾濱學院之件

(康德六年七月五日)  
民生部令第三十二號

修正 康德六年二月部令第六六號

茲將關於哈爾濱學院學生編入國立大學哈爾濱學院之件制定如

左

關於哈爾濱學院學生編入國立大學哈爾濱學院之件

⑥ 哈爾濱學院ノ學生ノ國立大學哈爾濱  
學院編入ニ關スル件

(康德六年七月五日)  
民生部令第三十二號

改正 康德六年二月部令第六六號

茲ニ哈爾濱學院ノ學生ノ國立大學哈爾濱學院編入ニ關スル件ヲ左ノ通

制定ス

哈爾濱學院ノ學生ノ國立大學哈爾濱學院編入ニ關スル件

〔編覽百四十號〕

第一條 昭和十四年（康徳六年）度哈爾濱學院第一學年入學許可者

許可者認爲國立大學哈爾濱學院第一學年入學許可者

第二條 康徳六年三月三十一日哈爾濱學院第二學年及第一學年課程終了之學生並第一學年在學之學生與本令施行同時各

編入國立大學哈爾濱學院之第三學年第二學年及第一學年

第三條 前二條學生之修業年限爲三年對此應授之學科課程經

民生部大臣之認可由院長定之

第四條 前條之學生畢業時限於其畢業之年得入學依國立大學

哈爾濱學院規程之第四學年

第五條 編入第三學年及第二學年之學生得不給與被服及飲食

（康六第六次院中修正）

附 則

本令自國立大學哈爾濱學院官制施行之日施行（康徳六年四月一日）

附 則（康徳六年二月二十八日民生部令第六六號）

本令自康徳七年一月一日施行

第一條 昭和十四年（康徳六年）度哈爾濱學院第一學年入學許可者ハ

國立大學哈爾濱學院第一學年ニ入學許可セラレタルモノト看做ス

第二條 康徳六年三月三十一日哈爾濱學院ノ第二學年及第一學年ノ課

程ヲ終了シタル學生並ニ第一學年ニ在學スル學生ハ本令施行ト同時ニ夫夫國立大學哈爾濱學院ノ第三學年、第二學年及第一學年ニ編入セラレタルモノトス

第三條 前二條ノ學生ノ修業年限ハ三年トシ之ニ課スベキ學科課程ハ

民生部大臣ノ認可ヲ經テ院長之ヲ定ム

第四條 前條ノ學生卒業シタルトキハ其ノ卒業ノ年ニ限リ國立大學哈

爾濱學院規程ニ依ル第四學年ニ入學スルコトヲ得

第五條 第三學年及第二學年ニ編入セラレタル學生ハ被服及食事ヲ給

與セザルコトヲ得（康六第六次院中修正）

附 則

本令ハ國立大學哈爾濱學院官制施行ノ日ヨリ之ヲ施行ス（康徳六年四月一日）

附 則（康徳六年二月二十八日民生部令第六六號）

本令ハ康徳七年一月一日ヨリ之ヲ施行ス

◎關於大學(含開拓醫學院)及師道高等學校學生成績評定之件

(康慶七年八月十三日)  
民生部訓令第一三八號

各直轄大學長(含開拓醫學院) 師道高等學校校長

爲令遵事關於標題之件茲制定如另紙仰即對於學籍簿之格式及其記入方法加以決定以期其整備爲此令

大學(含開拓醫學院)及師道高等學校學生成績評定之件

- 一 大學(含開拓醫學院)及師道高等學校學生成績之評定以性行、學業及身體三項綜合查定而決定之
- 二 學業成績之評定爲優、良、可、不可四項
- 三 性行及身體之評定將其具體事項綜合觀察後以優、良、可、不可評定之但依評語之評定得省略之
- 四 學籍簿之格式及其記入方法根據前各款之趣旨由學長(院長)或校長決定之

◎大學(開拓醫學院ヲ含ム)及師道高等學校ノ學生成績評定ニ關スル件

(康慶七年八月十三日)  
民生部訓令第一三八號

各直轄大學長(含開拓醫學院) 師道高等學校校長

首題ノ件ニ關シ別紙ヲ通定メタルニ付速ニ學籍簿ノ樣式及其ノ記入方法ヲ決定シ之ヲ整備スベシ

大學(開拓醫學院ヲ含ム)及師道高等學校ノ學生成績評定ニ關スル件

- 一 大學(開拓醫學院ヲ含ム)及師道高等學校ノ學生成績評定ハ性行、學業及身體ノ三者ヲ綜合查定ノ上之ヲ決定スルモノトス
- 二 學業成績ノ評定ハ優、良、可、不可ヲ以テス
- 三 性行及身體ノ評定ハ其ノ具體的事項ヲ舉ゲ之ヲ綜合觀察ノ上優、良、可、不可ヲ以テス但シ評語ニ依ル評定ハ之ヲ缺クコトヲ得
- 四 學籍簿ノ樣式及其ノ記入方法ハ前各款ノ趣旨ニ據リ學長(院長)又ハ校長之ヲ定ムルモノトス

### 第五款 師道教育

#### ●師道教育令

(康德四年五月二日)  
勅令第七十五號

修正 康德六年六月勅令第一七七號、七年五月第一〇九號

全部修正 康德八年三月勅令第一一七號

朕經諮詢參議府裁可師道教育令修正之件著即公布

御傍也 民生部大臣  
野田 毅

師道教育令修正之件

師道教育令修正如左

師道教育令

第一條 師道教育留意實踐躬行努力陶冶人格修得知識技能鍛鍊身體以隨得建國精神之真髓並特酒養教育報國之信念

第二條 師道學校應以養成及再訓練初等教育教師爲目的而施

師道教育

女子國民高等學校師道科應以養成初等教育教師爲目的而施

師道教育

師道高等學校及由民生部大臣指定之大學應依民生部大臣之所定以養成中等教育教師爲目的而施師道教育

學務 第二章 學校教育 第五款 師道教育

### 第五款 師道教育

#### ●師道教育令

(康德四年五月二日)  
勅令第七十五號

改正 康德六年六月勅令第一七七號、七年五月第一〇九號

全部改正 康德八年三月勅令第一一七號

朕參議府ノ諮詢ヲ經テ師道教育令改正ノ件ヲ裁可シ茲ニ之ヲ公布セ

シム(御傍也、民生部大臣)  
野田 毅

師道教育令改正ノ件

師道教育令ヲ左ノ通改正ス

師道教育令

第一條 師道教育ハ實踐躬行ニ留意シテ人格ノ陶冶、知識技能ノ修得及身體ノ鍛鍊ニ努メ以テ建國精神ノ真髓ヲ體得セシメ特ニ教育報國ノ信念ヲ涵養スルモノトス

第二條 師道學校ニ於テハ初等教育教師ヲ養成及再訓練スル目的ヲ以

テ師道教育ヲ施スベシ

女子國民高等學校師道科ニ於テハ初等教育教師ヲ養成スル目的ヲ以

テ師道教育ヲ施スベシ

師道高等學校及民生部大臣ノ指定スル大學ニ於テハ民生部大臣ノ定ムル所ニ依リ中等教育教師ヲ養成スル目的ヲ以テ師道教育ヲ施スベ

中央師道訓練所應以再訓練將爲初等教育教師及中等教育教師之幹部者爲目的而施師道教育

第三條 師道學校、師道高等學校及中央師道訓練所（以下簡稱師道教育機關）由國設置之

第四條 師道學校爲養成初等教育教師置本科爲其再訓練部但得不置其一

本科之修業年限爲一年訓練部之修業期間爲六月  
師道學校爲養成初等教育教師得置特修科其修業年限爲二年

得入師道學校之本科者爲國民高等學校畢業者或依民生部大臣之指定有同等以上之學力者

師道學校之訓練部及特修科之入學資格由民生部大臣定之

第五條 師道高等學校之修業年限爲三年

得入師道高等學校者爲師道學校、國民高等學校或修業年限四年之女子國民高等學校畢業者或依民生部大臣之指定有同等以上之學力者

第六條 中央師道訓練所之修業期間爲一年以內

中央師道訓練所爲養成中等教育教師及初等教育教師得置養成科其修業期間爲三年以內

中央師道訓練所之入所資格由民生部大臣定之

第七條 關於師道教育機關之編成及設備並學科目及其程度事項由民生部大臣定之

中央師道訓練所ニ於テハ初等教育教師及中等教育教師ノ幹部タルベキ者ヲ再訓練スル目的ヲ以テ師道教育ヲ施スベシ

第三條 師道學校、師道高等學校及中央師道訓練所（以下師道教育機關ト稱ス）ハ國ニ於テ之ヲ設置ス

第四條 師道學校ニ初等教育教師養成ノ爲本科ヲ置キ其ノ再訓練ノ爲訓練部ヲ置ク但シ其ノ一ヲ置カザルコトヲ得

本科ノ修業年限ハ一年トシ訓練部ノ修業期間ハ六月トス  
師道學校ニ初等教育教師養成ノ爲特修科ヲ置クコトヲ得其ノ修業年限ハ二年トス

師道學校ノ本科ニ入學スルコトヲ得ル者ハ國民高等學校ヲ卒業シタル者又ハ民生部大臣ノ定ムル所ニ依リ之ト同等以上ノ學力アル者トス

師道學校ノ訓練部及特修科ノ入學資格ハ民生部大臣之ヲ定ム

第五條 師道高等學校ノ修業年限ハ三年トス

得入師道高等學校ニ入學スルコトヲ得ル者ハ師道學校、國民高等學校若ハ修業年限四年ノ女子國民高等學校ヲ卒業シタル者又ハ民生部大臣ノ定ムル所ニ依リ之ト同等以上ノ學力アル者トス

第六條 中央師道訓練所ノ修業期間ハ一年以內トス

中央師道訓練所ニ中等教育教師及初等教育教師ヲ養成スル爲養成科ヲ置クコトヲ得其ノ修業期間ハ三年以內トス

中央師道訓練所ノ入所資格ハ民生部大臣之ヲ定ム

第七條 師道教育機關ノ編成及設備並ニ學科目及其ノ程度ニ關スル事項ハ民生部大臣之ヲ定ム

第八條 於師道學校之本科及特修科校長應依民生部大臣之指定令學生使用民生部大臣有著作權之教科書或經其檢定之教科書中經省長或新京特別市長認可者

第九條 師道學校之教師應為有民生部大臣發給之教師許可狀者

關於前項之許可狀事項由民生部大臣定之

第十條 師道教育機關之校長及教師認為教育上有必要時得對學生加以懲戒

第十一條 對於師道教育機關之學生不徵收授業費

對於師道教育機關之學生及依第二條第三項規定應師道教育之大學學生欲為中等教育教師者依民生部大臣之所定補給學費

第十二條 師道教育機關之畢業者及於依第一條第三項規定應師道教育之大學欲為中等教育教師受學費之補給而畢業者自領到畢業證書之日起相當於修業年限或修業期間一倍半之期間有服務教師之義務但其期間對於修業年限一年者為二年對於修業期間六月者為一年

關於前項之服務事項由民生部大臣定之

第十三條 不依本令之規定者不得稱為師道學校、師道高等學校或中央師道訓練所

附 則

本令自公布日施行

學 務 第二章 學校教育 第五款 師道教育

第八條 師道學校ノ本科及特修科ニ於テハ校長ハ民生部大臣ノ定ムル所ニ依リ學生ヲシテ民生部大臣ノ著作權ヲ有スル教科書又ハ其ノ檢定ヲ經タル教科書ノ中省長又ハ新京特別市長ノ認可ヲ經タルモノヲ使用セシムベシ

第九條 師道學校ノ教師ハ民生部大臣ノ下付スル教師免許狀ヲ有スル者タルベシ

前項ノ免許狀ニ關スル事項ハ民生部大臣之ヲ定ム

第十條 師道教育機關ノ校長及教師ハ教育上必要アリト認ムルトキハ學生ニ懲戒ヲ加フルコトヲ得

第十一條 師道教育機關ノ學生ニ付テハ授業料ヲ徵收セズ

對於師道教育機關ノ學生及第二條第三項ノ規定ニ依リ師道教育ヲ施ス大學ノ學生ニシテ中等教育教師タラントスル者ニ對シテハ民生部大臣ノ定ムル所ニ依リ學費ヲ補給ス

第十二條 師道教育機關ノ卒業者及第二條第三項ノ規定ニ依リ師道教育ヲ施ス大學ニ於テ中等教育教師タラントシテ學費ノ補給ヲ受ケ其ノ大學ヲ卒業シタル者ハ其ノ卒業證書受得ノ日ヨリ修業年限又ハ修業期間ノ一倍半ニ相當スル期間教師トシテ服務スルノ義務ヲ有ス但シ其ノ期間ハ修業年限一年ノモノニ付テハ二年、修業期間六月ノモノニ付テハ一年トス

前項ノ服務ニ關スル事項ハ民生部大臣之ヲ定ム

第十三條 本令ノ規定ニ依ラザルモノハ師道學校、師道高等學校又ハ中央師道訓練所ト稱スルコトヲ得ズ

附 則

本令ハ公布ノ日ヨリ之ヲ施行ス

### ●師道學校規程

(康德四年十月十日)  
民生部令第十八號

修正 康德五年六月民生部令第七六號、六年七月第四〇號、七年二月

第五〇號

全部修正 康德八年四月民生部令第一七號

修正 康德八年九月民生部令第六四號

茲將師道學校規程修正如左

師道學校規程

#### 第一章 教 則

第一條 師道學校應依師道教育令第一條之趣旨特別留意左列事項而教育學生

- 一 闡明建國之由來及發揚精神並使奉體國本奠定詔誓之聖旨深刻體念民族協和及日滿一體一心之精神而發忠君愛國及孝悌仁愛之至情鍛鍊實踐躬行之精神以啓發培養教師之德超
- 二 依勞作培養愛好勤勞之精神鍊成勤勉力行之良習

三 使了解以學校教育爲中心之社會教化之意義及其方法

四 使服從長上之命令訓誨正其起居言動特藉嚴格之團體訓練以涵養尚規律重秩序之良習

五 留意體育及衛生使身體強健且鍛鍊精神養成純正器遜之氣度並陶冶優雅之情操

### ●師道學校規程

(康德四年十月十日)  
民生部令第十八號

改正 康德五年六月民生部令第七六號、六年七月第四〇號、七年二月第五〇號

全部改正 康德八年四月民生部令第一七號

改正 康德八年九月民生部令第六四號、十一月第七九號

茲將師道學校規程修正如左

師道學校規程

#### 第一章 教 則

第一條 師道學校ニ於テハ師道教育令第一條ノ趣旨ニ基キ特ニ左ノ事項ニ留意シテ學生ヲ教育スベシ

- 一 建國ノ由來及建國精神ヲ明徹ニシテ國本奠定ノ詔誓ノ聖旨ヲ奉體シ民族協和及日滿一體一心ノ精神ヲ深ク體認セシメ忠君愛國及孝悌仁愛ノ至情ヲ涵養シ實踐躬行ノ精神ヲ鍛鍊シ以テ教師タルノ德ヲ啓培スルコト
- 二 勞作ニ依リ勤勞愛好ノ精神ヲ養成ヒ勤勉力行ノ良習ヲ鍊成スルコト

三 學校教育ヲ中心トスル社會教化ノ意義及其ノ方法ヲ會得セシムルコト

四 長上ノ命令訓誨ニ服從シ起居言動ヲ正シクセシメ特ニ嚴格ナル團體訓練ニ依リ規律ヲ尙ビ秩序ヲ重シズルノ良習ヲ涵養スルコト

五 體育及衛生ニ留意シ身體ヲ強健ナラシメ精神ヲ鍛鍊シ純真闊達ナル氣風ヲ養成ト共ニ優雅ナル情操ヲ陶冶スルコト

六 學習之方法不宜使之專賴於教授應使學生涵養自行促進  
學識斷鍊技藝之習慣

七 指導訓練雖在規定時間外遇有必要時亦應隨時隨地行之  
八 各學科目之教授、訓練及養護務使不至誤各自之目的及  
方法而使其互相關聯互有裨益

第二章 學科目及其程度

第二條 本科之學科目為國民道德、教育、國語、實務、歷史  
及地理、數學、理科、圖畫、體育、教誨、音樂

第三條 前條學科目中之國民道德、國語、歷史及地理、數學  
理科、圖畫、體育、教誨、音樂應依於國民高等學校所修得  
之基礎而綜合之並加精深之程度授之其應課以為教師適切有  
用之事項以資陶冶其為師表之人格增高其教養

第四條 教育以使學得關於教育之一般知識技能尤應詳授初等  
教育之理論及方法以涵養教師之精神使其自覺教育之國家之  
重要性為要旨

教育應授與兒童心理學、教育史、教授法之大要、教育制度  
學校之經營及管理、學校衛生之概要、學校教育與家庭教育  
及與社會教育之關係特別有關於初等教育之事項尤應詳授並  
課以教育實習指導於初等教育所授各學科目之教授法及教材  
研究

第五條 實務除進諸國民高等學校之實業科外以使學得關於簡  
易工作之知識技能增長工作之趣味陶冶構思創作之能力為要

學務 第二章 學校教育 第五款 師道教育

六 學習ノ方法ハ單ニ教授ノミニ憑ラシムベキモノニ非ズ學生ヲシ  
テ當ニ自ラ學識ヲ進メ技藝ヲ磨ク習慣ヲ涵養スルコト

七 指導訓練ハ正規ノ時間外ト雖モ必要ニ依リ隨時隨所ニ於テ之ヲ  
爲スコト

八 各學科目ニ於ケル教授、訓練及養護ハ其ノ目的及方法ヲ認ルコ  
トナク互ニ相連絡シテ裨益セシムルコト

第二章 學科目及其ノ程度

第二條 本科ノ學科目ハ國民道德、教育、國語、實務、歷史及地理、  
數學、理科、圖畫、體育、教誨、音樂トス

第三條 前條ノ學科目中國民道德、國語、歷史及地理、數學、理科、  
圖畫、體育、教誨、音樂ハ國民高等學校ニ於テ修得シタル基礎ニ依  
リ之ヲ綜合シ且一層精深ナル程度ニ於テ授ケ更ニ教師トシテ有用適  
切ナル事項ヲ課シ以テ師表タルノ人格ヲ陶冶シ其ノ教養ヲ高ムベシ

第四條 教育ハ教育ニ關スル一般ノ知識技能ヲ得シメ特ニ初等教育ノ  
理論及方法ヲ詳カニシ教師タルノ精神ヲ涵養シ教育ノ國家之重要性  
ヲ自覺セシムルヲ以テ其ノ要旨トス

教育ハ兒童心理學、教育史、教授法ノ大要、教育制度、學校ノ經營  
及管理、學校衛生ノ概要、學校教育ト家庭教育及社會教育トノ關係  
特ニ初等教育ニ關係スル事項ヲ詳カニ授ケ教育實習ヲ課シ初等教育  
ニ於テ授ケル各學科目ノ教授法及教材研究ヲ指導スベシ

第五條 實務ハ國民高等學校ニ於ケル實業科ニ準ズルノ外簡易ナル工  
作ニ關スル知識技能ヲ得シメ工作ノ趣味ヲ長シ工夫創作ノ力ヲ陶冶

旨

查務應於國民高等學校實業科所修得之基礎而綜合之更加精  
深之程度授之更應課以爲教師適切有用之事項並授與日用器  
具之製作或其他簡易之工作使知材料之性質、及其使用保存  
方法等

第六條 訓練部分爲第一部、第二部、第三部及第四部依其情  
形得置其中之一部或數部

第七條 訓練部第一部、第二部之學科目爲國民道德、教育、  
國語、實業、歷史及地理、數學、理科、體育

於必修前項之學科目外由圖畫、手工、音樂中使其選修一科  
目

第八條 訓練部第三部及第四部之學科目爲國民道德、教育、  
國語、實業、體育

於必修前項之學科目外由圖畫、手工、音樂中使其選修一科  
目

第九條 教授訓練部各部之學科目時應依左列程度之應施以爲  
教師所必要之訓練

一 第一部准據本令第十條之規定

二 第二部准據國民高等學校學科目之程度

三 第三部准據本令第三條至第五條之規定

四 第四部依本科所修得之基礎並加精深之程度授與爲幹部

教師適切有用之事項

第十條 特修科之學科目爲國民道德、教育、國語、實業、歷

スルヲ以テ其ノ要旨トス

實務ハ國民高等學校ノ實業科ニ於テ修得シタル基礎ニ依リ之ヲ綜合  
シ且一層精深ナル程度ニ於テ授ケ更ニ教師トシテ有用適切ナル事項  
ヲ課スルト共ニ日用器具ノ製作其ノ他簡易ナル工作ヲ授ケ材料ノ性  
質其ノ使用又ハ保存ノ方法等ヲ知ラシムベシ

第六條 訓練部ハ之ヲ第一部、第二部、第三部及第四部トシ情狀ニ應  
ジ其中ノ一部又ハ數部ヲ置クコトヲ得

第七條 訓練部ノ第一部、第二部ノ學科目ハ國民道德、教育、國語、  
實業、歷史及地理、數學、理科、體育トス

前項ノ學科目ヲ必修セシムルノ外圖畫、手工、音樂ニ付其ノ一科目  
ヲ選修セシム

第八條 訓練部ノ第三部及第四部ノ學科目ハ國民道德、教育、國語、  
實業、體育トス

前項ノ學科目ヲ必修セシムルノ外圖畫、手工、音樂ニ付其ノ一科目  
ヲ選修セシム

第九條 訓練部ノ各部ノ學科目ヲ授クルニハ左ノ程度ニ依リ特ニ教師  
トシテ必要ナル訓練ヲ施スベシ

一 第一部ニ於テハ本令第十條ノ規定ニ準ズルコト

二 第二部ニ於テハ國民高等學校ノ學科目ノ程度ニ準ズルコト

三 第三部ニ於テハ本令第三條乃至第五條ノ規定ニ準ズルコト

四 第四部ニ於テハ本科ニ於テ修得シタル基礎ニ依リ幹部教師トシ  
テ有效適切ナル事項ヲ一層精深ナル程度ニ於テ授クルコト

第十條 特修科ノ學科目ハ國民道德、教育、國語、實業、歷史、地理、

史、地理、數學、理科、圖畫、手工、體育、教練、音樂

一 國民道德、國語、實業、歷史、地理、數學、理科、圖畫、體育、音樂應依國民優級學校所修得之基礎並加精深之程度授與為教師適切有用之事項以資陶給其為師表之人格增高其教養

二 教育應依第四條第一項之趣旨將同條第二項之內容以簡易之程度授之

三 手工以使學得關於簡易工作之知識技能增長工作之興趣陶冶構思創造之能力為要旨

手工應授與日用器具之製作或其他簡易之工作使知材料之性質、工具之使用及工具之保存方法等

四 教練以施軍事の基礎訓練培養至誠盡忠之精神為根本而行身心一體之實踐的訓練以提高其資質增進國防能力為要旨

教練授以各個教練、部隊教練、射擊、指揮法、瓦斯防護陣中勤務、旗信號、距離測量、測圖、軍事講話及其他關於教練之必要事項

第十一條 本科各學科目之每週教授時數應依另表第一號表  
特修科各學科目之每週教授時數應依另表第二號表

訓練部各部各學科目之教授總時數應依另表第三號表

第十二條 校長因氣候、產業、教師之事故或其他情由認為有

學務 第二章 學校教育 第五款 師道教育

數學、理科、圖畫、手工、體育、教練、音樂トス

一 國民道德、國語、實業、歷史、地理、數學、理科、圖畫、體育、音樂ハ國民優級學校ニ於テ修得シタル基礎ニ依リ教師トシテ有用適切ナル事項ヲ一層精深ナル程度ニ於テ授ケ以テ師表タルノ人格ヲ陶冶シ其ノ教養ヲ高ムベシ

二 教育ハ第四條第一項ノ趣旨ニ基キ同條第二項ノ内容ヲ簡易ナル程度ニ於テ授ケベシ

三 手工ハ簡易ナル工作ニ關スル知識技能ヲ得シメ工作ノ趣味ヲ長シ工夫創造ノ力ヲ陶冶スルヲ以テ其ノ要旨トス

手工ハ日用器具ノ製作ノ他簡易ナル工作ヲ授ケ材料ノ性質、工具ノ使用及工具ノ保存ノ方法等ヲ知ラシムベシ

四 教練ハ軍事の基礎訓練ヲ施シ至誠盡忠ノ精神培養ヲ根本トシテ身心一體ノ實踐的訓練ヲ行ヒ以テ資質ヲ向上シ國防能力ノ増進ニ資スルヲ其ノ要旨トス

教練ハ各個教練、部隊教練、射擊、指揮法、瓦斯防護、陣中勤務、旗信號、距離測量、測圖、軍事講話其ノ他教練ニ關シ必要ナル事項ヲ授ケベシ

第十一條 本科、各學科目ノ每週教授時數ハ別表第一號表ニ依ルベシ  
特修科ノ各學年ノ各學科目ノ每週教授時數ハ別表第二號表ニ依ルベシ

訓練部ノ各部ニ於ケル各學科目ノ教授總時數ハ別表第三號表ニ依ルベシ

第十二條 校長ハ氣候、產業、教師ノ事故其ノ他ノ事由ニ因リ必要ヲ

必要時得在一定期間內增減本科及特修科各學年各學科目之每週教授時數或中止一或二以上學科目之授業

在前項情形各學年之各學科目如有不達其進度或超過太差之處時應在其他期間內增減該學科目之每週教授時數而調整之

依前二項之規定增減各學年各學科目之每週教授時數或中止各學年各學科目之授業時每週教授時數不得超過四十二時或不足二十四時

第十三條 本科及特修科各學年以夏季爲主得專課三十日以内之實務或實業之實習  
依前項如繼續二十日以上專課實習時得與十日以内之休假

第三章 教科書

第十四條 本科關於國民道德、教育、國語、歷史及地理、數學、理科、圖畫、音樂特修科關於國民道德、教育、國語、實業、歷史、地理、數學、理科、國語、音樂應令使用教科書但監督官認爲有特別情由時或關於實業及音樂之教授校長認爲無使用之必要時不在此限

第十五條 師道學校用教科書應令使用有民生部大臣之著作權者至於民生部大臣已檢定之教科書應經監督官之認可採定之

ル場合ニ於テハ一定期間中本科及特修科ノ各學年ノ各學科目ノ每週教授時數ヲ增減シ又ハ一若ハ二以上ノ學科目ノ授業ヲ中止スルコトヲ得

前項ノ場合ニ於テハ各學年ノ各學科目ノ進度ニ達セズ又ハ著シク之ヲ超ユルノ虞アル時ハ他ノ期間中ニ於テ當該學科目ノ每週教授時數ヲ增減シテ之ヲ調整スベシ

前二項ノ規定ニ依リ各學年ノ各學科目ノ每週教授時數ヲ增減シ又ハ各學年ノ各學科目ノ授業ヲ中止スル場合ニ於テハ每週教授時數ハ二十四時ヲ超エ又ハ二十四時ヲ下ルコトヲ得ズ

第十三條 本科及特修科ノ各學年ニ付主トシテ夏季ニ於テ三十日以内ノ實務又ハ實業ノ實習ノミヲ課スルコトヲ得  
前項ニ依リ引續キ二十日以上實習ノミヲ課シタルトキハ十日以内ノ休假ヲ與フルコトヲ得

第三章 教科書

第十四條 本科ニ於テハ國民道德、教育、國語、歷史及地理、數學、理科、圖畫、音樂ニ付、特修科ニ於テハ國民道德、教育、國語、實業、歷史、地理、數學、理科、國語、音樂ニ付教科書ヲ使用セシムベシ、但シ監督官認爲ニ於テ特別ノ事由アリト認ムル場合又ハ實業及音樂ノ教授ニ付校長ニ於テ其ノ必要ナント認ムル場合ハ此ノ限ニ在ラス

第十五條 師道學校用教科書ニシテ民生部大臣ノ著作權ヲ有スルモノハ必ズ之ヲ使用セシムベシ民生部大臣ノ檢定シタルモノニ付テハ監督官認可ヲ經テ之ヲ採定スベシ

第四章 學 則

第十六條 師道學校規定學則應受監督官署之認可欲變更時亦

同

學則中應規定之事項如左

- 一 關於學年、學期、休業日及式日事項
- 二 關於學科課程及每週教授時數事項
- 三 關於認定課程修了及認定畢業事項
- 四 關於學生之入學、轉學、休學、退學及懲戒事項
- 五 關於學費及畢業後之服務事項
- 六 關於寄宿舍事項
- 七 以上各款外之必要事項

第十七條 本科及特修科之學年自一月一日始至十二月三十一日終

爲考查學力及其他教育上之便利起見分學年爲左列二學期

前學期 自一月一日起至六月三十日止

後學期 自七月一日起至十二月三十一日止

訓練部修業期之終始時期依前項學期終始時期之例

第十八條 師道學校應定每日教授之終始時刻

第十九條 左列各日爲休業日

學 務 第二章 學校教育 第五款 師道教育

第四章 學 則

第十六條 師道學校ニ於テハ學則ヲ定メ監督官署ノ認可ヲ受クベシ之

ヲ變更セントスルトキ亦同シ

學則中ニ規定スベキ事項左ノ如シ

- 一 學年、學期、休業日及式日ニ關スル事項
- 二 學科課程及每週ノ教授時數ニ關スル事項
- 三 課程ノ修了及卒業ノ認定ニ關スル事項
- 四 學生ノ入學、轉學、休學、退學及懲戒ニ關スル事項
- 五 學費及卒業後ノ服務ニ關スル事項
- 六 寄宿舍ニ關スル事項
- 七 前各號ノ外必要ナル事項

第十七條 本科及特修科ノ學生ハ一月一日ニ始リ十二月三十一日ニ終

學年ハ學力考查其ノ他教育上ノ便宜ノ爲之ヲ分テテ左ノ二學期トス

前學期 一月一日ヨリ六月三十日ニ至ル

後學期 七月一日ヨリ十二月三十一日ニ至ル

訓練部ノ修業期ノ終始ノ時期ハ前項學期ノ終始ノ時期ノ例ニ依ル

第十八條 師道學校ニ於テハ毎日ノ教授終始ノ時刻ヲ定ムベシ

第十九條 左ノ日ヲ休業日トス

一 依康徳七年勅令第二百二十七號關於放假日之件之放假日但慶祝日除外

二 冬季休業日

冬季休業日爲四十日以内但有特別事情時經監督官署之認可得延長之

訓練部無冬季休業

冬季休業日之日期應經監督官署之認可後定之

三 前二款之外監督官署所定之休業日(第八・第七九號本條修正)

第二十條 左列各日爲式日

一 慶祝日

二 入學日、卒業日及開校紀念日

於式日應依另定舉行式典(第八・第七九號本條修正)

第二十一條 遇有傳染病、非常災變或其他特別情由時受監督官署之認可得臨時休業如不及受認可時應於臨時休業之後立即呈報監督官署

有前項之情由時監督官署應命該師道學校休業

第二十二條 本科及特修科之學年授業日數爲二百二十八日以上訓練部之授業總日數爲一百五十日以上但有特別情由時受監督官署之認可得縮短之

第五章 編制及備附表

一 康徳七年勅令第二百二十七號休日ニ關スル件ニ依ル休日但シ慶祝日ヲ除ク

二 冬季休業日

冬季休業日ハ四十日以内トス但シ特別ノ事情アルトキハ監督官署ノ認可ヲ經テ之ヲ延長スルコトヲ得

訓練部ハ冬季休業ヲ行ハズ

冬季休業日ノ期日ハ監督官署ノ認可ヲ經テ之ヲ定ムベシ

三 前二號ノ外監督官署ノ定ムル休業日(第八・第七九號本條修正)

第二十條 左ノ日ヲ式日トス

一 慶祝日

二 入學日、卒業日及開校紀念日

式日ニハ別ニ定ムル所ニ依リ之ヲ行フベシ(第八・第七九號本條修正)

第二十一條 傳染病、非常災變其ノ他特別ノ事由アルトキハ監督官署ノ認可ヲ受ケ臨時休業ヲナスコトヲ得認可ヲ受クル暇ナキトキハ臨時休業ヲ爲シ遲滞ナク之ヲ監督官署ニ届出ヅベシ

前項ノ事由アルトキハ監督官署ハ其ノ師道學校ニ休業ヲ命ズベシ

第二十二條 本科及特修科ノ學年ノ授業日數ハ二百二十八日以上シ訓練部ノ授業總日數ハ百五十日以上トス但シ特別ノ事由アルトキハ監督官署ノ認可ヲ受ケ之ヲ短縮スルコトヲ得

第五章 編成及備附表

第二十三條 師道學校之學生數爲八百人以內但有特別情由時  
經民生部大臣之認可得增加之  
第二十四條 學級應以同學年或有同資格之學生編成之

一 學級之學生數爲五十人以內但有特別情事時得增加十人以  
內  
第二十五條 體育及音樂或圖書及手工得合併學年或學級不同  
之學生教授之  
第二十六條 師道學校因必要得徵請師

第二十七條 師道學校應備左列表簿

- 一 關係法規
  - 二 學校沿革誌、學校一覽表及視察簿
  - 三 學則、日誌、各學科目每週教授時間表及教科書一覽表
  - 四 學生之學籍簿、出席簿及身體檢査表
  - 五 職員之名簿、履歷書、出勤簿並擔任學科目及時間表
  - 六 關於入學考査及學業成績考査之表簿
  - 七 關於會計之帳簿及圖書、機械、標本、模型等之目錄
  - 八 土地、建築物、圖書、校具及其他備品之簿冊
  - 九 來往文件
  - 十 以上各款之外監督官認爲必要之表簿
- 前項表簿中已完結者學籍簿應保存二十年以上其他表簿應保存五年以上

第六章 入學、轉學、休學、退學、畢業及懲戒  
學務 第二章 學校教育 第五款 師道教育

第二十三條 師道學校ノ學生數ハ八百人以下トス但シ特別ノ事由アル

トキハ民生部大臣ノ認可ヲ經テ之ヲ増スコトヲ得

第二十四條 學級ハ同學年又ハ同資格ヲ有スル學生ヲ以テ之ヲ編成ス  
ベシ

一 學級ノ學生數ハ五十人以下トス但シ特別ノ事情アルトキハ十人迄  
之ヲ増スコトヲ得

第二十五條 體育及音樂又ハ圖書及手工ハ學年又ハ學級ノ異ル學生ヲ  
合併シテ教授スルコトヲ得

第二十六條 師道學校ニ於テハ必要ニ因リ講師ヲ設クコトヲ得  
第二十七條 師道學校ニ於テハ左ノ表簿ヲ備フベシ

- 一 關係法規
  - 二 學校沿革誌、學校一覽表及視察簿
  - 三 學則、日誌、各學科目每週教授時間割及教科書一覽表
  - 四 學生ノ學籍簿、出席簿及身體檢査表
  - 五 職員ノ名簿、履歷書、出勤簿並ニ擔任學科目及時間表
  - 六 入學考査及學業成績考査ニ關スル表簿
  - 七 會計ニ關スル帳簿及圖書、機械、標本、模型等ノ目錄
  - 八 土地、建築物、圖書、校具其ノ他ノ備品ノ臺帳
  - 九 往復書類
  - 十 前各號ノ外監督官若ノ必要ト認ムル表簿
- 前項ノ表簿中完結シタルモノハ學籍簿ニ付テハ二十年以上其ノ他ノ  
表簿ニ付テハ五年以上之ヲ保存スベシ

第六章 入學、轉學、休學、退學、卒業及懲戒  
五六之九

第二十八條 得入學於特修科第一學年者爲有左列各款資格之

一者

- 一 國民優級學校畢業者
- 二 高級小學校畢業者
- 三 畢業於民生部大臣所指定之類似國民優級學校之教育施設者

四 國民優級學校畢業程度學力檢定合格者

第二十九條 有左列各款資格之一者關於師道學校本科之入學

認爲與國民高等學校畢業者有同等以上之學力

- 一 高級中學校第一學年修了者
- 二 有初等教育敎諭第三種許可狀者

第三十條 訓練部之入學資格如左

一 得入學第一部者爲初等教育敎諭在職一年以上者

二 得入學第二部者爲有初等教育敎諭許可狀由領到該許可狀後在職一年以上者

三 得入學第三部者爲有初等教育敎諭

第三種許可狀而由領到該許可狀後在職一年以上者

四 得入學第四部者爲有初等教育敎諭第二種許可狀而由領到該許可狀後在職一年以上者

第三十一條 於學年或學期之始應依另表第四號作成入學學生

之學籍簿

第三十二條 特修科學生已退學者如志願再入特修科時得於考

第二十八條 特修科第一學年ニ入學スルコトヲ得ル者ハ左ノ各號ノ一

ニ該當スル者トス

- 一 國民優級學校卒業者
- 二 高級小學校卒業者
- 三 民生部大臣ノ指定スル國民優級學校ニ類スル教育施設ヲ卒業シタル者

四 國民優級學校卒業者程度學力檢定ニ合格シタル者

第二十九條 左ノ各號ノ一ニ該當スル者ハ師道學校本科ノ入學ニ關シ

國民高等學校卒業者ト同等以上ノ學力アリト認ム

- 一 高級中學校第一學年修了者
- 二 初等教育敎諭第三種免許狀ヲ有スル者

第三十條 訓練部ノ入學資格ハ左ノ通トス

一 第一部ニ入學スルコトヲ得ル者ハ初等教育敎諭ニシテ一年以上敎諭ニ在ル者

二 第二部ニ入學スルコトヲ得ル者ハ初等教育敎諭免許狀ヲ有シ該免許狀受得後一年以上敎諭ニ在ル者

三 第三部ニ入學スルコトヲ得ル者ハ初等教育敎諭第三種免許狀ヲ有シ該免許狀受得後一年以上敎諭ニ在ル者

四 第四部ニ入學スルコトヲ得ル者ハ初等教育敎諭第二種免許狀ヲ有シ該免許狀受得後一年以上敎諭ニ在ル者

第三十一條 學年又ハ學期ノ始ニ於テ入學シタル學生ノ學籍簿ハ別表

第四號ニ依リ作成スベシ

第三十二條 特修科ノ學生ニシテ退學シタル者再ビ特修科ニ入學ノ志

查後許可入學於同一學年以下之學年

第三十三條 本科及特修科學生得轉學於他校本科及特修科之同一學年志願轉學之學生應將轉學願書呈遞現在在學學校之校長向受轉學之學校提出之

在前項情形校長應將在學證明書、成績表、學科課程表及意見書附於轉學願書送達受轉學之學校  
受轉學之學校如無妨礙應許其轉學

第三十四條 有正當理由時得許可本科及特修科之學生一年以內之休學  
本科及特修科學生服兵役時其期間應許可休學(第八條六項就本條中修正)

第三十五條 各學年課程修了之認定或全課程畢業之認定應考查平常之成績而行之

第三十六條 對於未修了一學年課程之特修科學生不得升進其學年

第三十七條 對於認為自己修了特修科第一學年之課程者依其申請應授與修了證書

第三十八條 對於認為全課程畢業者應授與畢業證書  
第三十九條 對於有左列各款情形之一者得命其退學

- 一 性行或思想不良認為無悔改之望者
- 二 學力低劣或身體虛弱認為無成就之望者
- 三 無正當理由繼續缺席一箇月以上者
- 四 出席無軌律者

五 以上各款之外認為不適於為教師者

願シタルトキハ考査ノ上同一學年以下ノ學年ニ限リ入學ヲ許可スルコトヲ得

第三十三條 本科及特修科ノ學生ハ他校ノ本科及特修科ノ同一學年ニ轉學スルコトヲ得轉學ヲ志望スル學生ハ轉學願書ヲ現在在學スル學校ノ校長ヲ經由シテ轉學先ノ學校ニ提出スベシ

前項ノ場合ニ於テ校長ハ轉學願書ニ在學證明書、成績表、學科課程表及意見書ヲ添ヘ轉學先學校ニ送付スベシ  
轉學先學校ニ於テハ支障ナキ限リ轉學ヲ許スベシ

第三十四條 正當ノ事由アルトキハ本科及特修科ノ學生ニ一年以內ノ休學ヲ許可スルコトヲ得  
本科及特修科ノ學生兵役ニ服スルトキハ其ノ期間休學ヲ許可スベシ(第八條六項就本條中改正)

第三十五條 各學年ノ課程ノ修了又ハ全課程ノ卒業ノ認定ハ平常ノ成績ヲ考査シテ之ヲ爲スベシ

第三十六條 特修科ニ於テハ一學年ノ課程ヲ修了セザル學生ノ學年ヲ進ムルコトヲ得ズ

第三十七條 特修科第一學年ノ課程ヲ修了セリト認ムル者ニ對シテハ其ノ申請ニ依リ修了證書ヲ授與スベシ

第三十八條 全課程ヲ卒業セリト認ムル者ニハ卒業證書ヲ授與スベシ  
第三十九條 左ノ各號ノ一ニ該當スル者ニ對シ退學ヲ命ズルコトヲ得

- 一 性行又ハ思想不良ニシテ改悛ノ見込ナシト認ムル者
- 二 學力劣等又ハ身體虛弱ニシテ成業ノ見込ナシト認ムル者
- 三 正當ノ理由ナクシテ引續キ一月以上缺席シタル者
- 四 出席帶ナラザル者

五 前各號ノ外教師タルニ不適當ナリト認ムル者

第四十條 學生欲退學時應受校長之許可

第四十一條 對於學生之懲戒分爲訓戒、謹慎、停學及除名而謹慎、停學及除名由校長行之

第七章 學費及畢業後之服務

第四十二條 願補給學生之學費其款額每月在十五圓以內由監督官署經民部大臣之認可定之欲變更學費款額時亦同

第四十三條 校長對於學生因自己之事由而退學者或受退學或除名處分者應受監督官署之指揮令其償還授業公費及其在學中所補給之學費但按其情形得免除其全部或一部之償還

使償還前項之授業公費時授業公費款額於年額三十六圓以內由監督官署定之

第四十四條 畢業者自領到畢業證書之日起一年內應在監督官署所指定之學校履行師道教育令第十二條第一項所定之服務義務(以下稱爲服務義務)

第四十五條 畢業者充爲教育行政機關之官吏而服務時期間視為履行服務義務

第四十六條 對於在服務義務期間內經監督官署之認可入民生部大臣指定之以養成教師爲目的之學校或其他教育施設者其在學中猶視其服務義務之履行

第四十七條 畢業者有不履行服務義務者時監督官署應依左列各款處理之

第四十條 學生退學セントスルトキハ校長ノ許可ヲ受クベシ

第四十一條 學生ニ加フル懲戒ハ訓戒、謹慎、停學及除名トシ謹慎、停學及除名ハ校長之ヲ加フ

第七章 學費及卒業後ノ服務

第四十二條 學生ニ補給スベキ學費ノ額ハ月額十五圓以下ニ於テ民生部大臣ノ認可ヲ經テ監督官署之ヲ定ム學費ノ額ヲ變更セントスルトキ亦同シ

第四十三條 學生自己ノ便宜ニ因リ退學シタルトキ又ハ退學者ハ除名ニ處セラレタルトキハ校長ハ監督官署ノ指揮ヲ受ケ授業費及其在學中補給シタル學費ヲ償還セシムベシ但シ情狀ニ因リ其ノ全部又ハ一部ヲ免除スルコトヲ得

前項ノ授業費ヲ償還セシムル場合ニ於テ授業費ノ額ハ年額三十六圓以下ニ於テ監督官署之ヲ定ム

第四十四條 卒業者ハ卒業證書受得ノ日ヨリ一年間ハ師道教育令第十二條第一項ノ定ムル服務義務(以下服務義務ト稱ス)ヲ監督官署ノ指定スル學校ニ於テ履行スベシ

第四十五條 卒業者教育行政機關ノ官吏トシテ服務シタルトキハ該期間服務義務ヲ履行シタルモノト看做ス

第四十六條 服務義務期間內ニ於テ監督官署ノ認可ヲ經テ民生部大臣ノ指定スル教育施設ヲ目的トスル學校其ノ他ノ教育施設ニ入學シタル者ニ對シテハ其ノ在學中服務義務ノ履行ヲ猶視ス

第四十七條 卒業者ニシテ服務義務ヲ履行セザル者アルトキハ監督官署左ノ各款ニ依リ之ヲ處理スベシ

一 對於在服務義務期間內已爲教育行政機關官公吏以外之一般官公吏或協和會職員者使其償還在庫中補給之學費

二 對於在服務義務期間內就前款以外之職者、被處禁錮以上之刑者因懲戒而被免職者、教師許可狀失其效力者及受視察教師許可狀之處分者使其償還授業費及補給之學費在此情形時授業公費額於年額三十六圓以內由監督官指定之

監督官鑒對於因特別事由認爲有必要者得免除依前項規定所應償還之授業費或學費之全部或一部

第四十八條 畢業者於服務期間內轉任、轉職或其他於服務義務之履行上或於授業公費或學費之償還上有影響之變動時應立即報告該畢業學校長

第八章 教育實習機關

第四十九條 供學生實習教育之國民優級學校、國民學校、國民學舍或國民義塾由監督官指定之

附 則

第五十條 本令所稱之監督官署係指省長或新京特別市長

本令自康德八年三月三十一日施行  
附 則 (康德八年九月二七日民生部令第六四號)  
本令自公布日施行  
附 則 (康德八年一月一七日民生部令第七九號)  
本令自公布日施行

學 務 第二章 學校教育 第五款 師道教育

一 服務義務期間內ニ教育行政機關ノ官公吏以外ノ一般官公吏又ハ協和會職員トナリタル者ニ付テハ補給シタル學費ヲ償還セシム

二 服務義務期間內ニ前號以外ノ職ニ就キタル者、禁錮以上ノ刑ニ處セラレタル者、懲戒ニ依リ免職セラレタル者、教師免許效力ヲ失ヒタル者及教師免許狀視察ノ處分ヲ受ケタル者ニ付テハ授業費及補給シタル學費ヲ償還セシム此ノ場合ニ於テハ授業費ノ額ハ年額三十六圓以下ニ於テ監督官署之ヲ定ム

監督官署ハ特別ノ事由ニ因リ必要アリト認ムル者ニ對シテハ前項ノ規定ニ依リ償還セシムベキ授業費又ハ學費ノ全部若ハ一部ヲ免除スルコトヲ得

第四十八條 卒業者ハ服務期間內ニ轉任、轉職其ノ他服務義務履行上又ハ授業費若ハ學費償還上影響アル變動アリタルトキハ遲滞ナク之ヲ其ノ卒業學校長ニ報告スベシ

第八章 教育實習機關

第四十九條 學生ノ教育實習ノ用ニ供スル國民優級學校、國民學校、國民學舍又ハ國民義塾ハ監督官署之ヲ定ム

附 則

第五十條 本令ニ於テ監督官署ト稱スルハ省長又ハ新京特別市長トス

本令ハ康德八年勅令第百十七號師道教育令改正ノ件施行ノ日ヨリ之ヲ施行ス (康德八年三月三十一日ヨリ施行)  
附 則 (康德八年九月二七日民生部令第六四號)  
本令ハ公布ノ日ヨリ之ヲ施行ス  
附 則 (康德八年一月一七日民生部令第七九號)  
本令ハ公布ノ日ヨリ之ヲ施行ス

學務 第二章 學校教育 第五款 師道教育

師道學校本科各學科目每週教授時數表

另(別)表第一號表

學 科	學 目	時 數	國 語		教 育		國 民 道 德
			日 語	滿 語	實 習	講 義	
實 務	務	四					
歷 史 及 地 理	理	二					
數 學	學	二					
理 學	科	二					
圖 畫	畫	二					
體 育	育	二					
教 育	練	二					
音 樂	樂	二					
計		三八					

〔朝鮮百三十八號〕

〔朝鮮百三十八號〕

備考 一 對於教育講義及實習時間於有必要時得適宜互相通融之

(教育ノ講義及實習ノ時間ハ必要アル場合ニ於テハ適宜相互ニ融通スルコトヲ得)

二 教育實習及實務於所定時間外亦得適宜課之

(教育ノ實習及實務ハ所定ノ時間外ニ於テモ適宜之ヲ課スルコトヲ得)

三 對於各學科目之教授時數如難依照本表時經監督官認可於不變更全學科目之教授總時數之範圍內得更改之

(各學科目ノ教授時數ニ付本表ニ依リ難キトキハ監督官認可ヲ經テ全學科目ノ教授總時數ヲ變更セザル範圍內ニ於テ之ヲ改ムルコトヲ得)

師道學校特修科各學科目每週教授時數表

另(別)表第二號表

學 科 目	第 一 學 年		第 二 學 年	
	國 民 道 德	教 育	國 語	實 業
國 語	二	三	五	八
滿 語				
日 語				
講 義				
講 義				
實 習				
實 習				
地 理	三	三		
歷 史	三	三		
數 學				

理	二					
國畫手工科	二					
體	二					
教	二					
音	二					
計	三八					三八

備考

- 一 對於教育講義及實習並實業講義及實習時間有必要時得適宜互相通融之  
(教育ノ講義及實習日域ニ實業ノ講義及實習ノ時間ハ必要アル場合ニ於テハ適宜相互ニ融通スルコトヲ得)
- 二 教育實習及實業實習於所定時間外亦得適宜課之  
(教育ノ實習及實業ノ實習ハ所定ノ時間外ニ於テモ適宜之ヲ課スルコトヲ得)
- 三 對於各學科目之教授之認可於不變更全學科目之教授時數如難依照本表時數官署總時數之範圍內得更改之  
(各學科目ノ教授時數ニ付本表ニ依リ難キトキハ監督官署ノ認可ヲ經テ全學科目ノ教授總時數ヲ變更セザル範圍内ニ於テ之ヲ改ムルコトヲ得)

另(別)表第三號表

師道學校訓練部各學科目教授總時數基準

必	學科部別	部			
		第一	第二	第三	第四
國民道德		七五	七五	七五	七五
教育講義		二五〇	二五〇	二二五	七五
教材研究				二〇〇	二五〇

〔編覽百三十八號〕

關於師道學校體系改正之件

(康德七年一月十日)  
民生部訓令第六號

各省  
各縣  
各特別市

爲令違事查以國民高等學校第三學年修了者使入學之現行師道學校本科之體系因有鑑於國民高等學校之學校經營上障礙頗多故期於康德八年度改爲以國民高等學校畢業者入學修業年限一年同時對其入學採取市縣旗長推薦制度且爲期該推薦制度之徹底計於各縣旗設置對於師道學校進學希望者之給費制度以確保優秀學生師道學校之進學至因此所需之一切經費自康德七年度以除概由國庫補助之方針業經決定合仰參照另紙要綱詳列了知後轉飭所屬市縣旗及學校使其對於此項題旨一體周知尤其於給費制度之運用上期無遺憾爲要再本年度國庫補助金分配額及給費制度之細目近日另途指示之特此附及此令

師道學校體系改正要綱

方 針

使國民高等學校第三學年修了者入學之現行師道學校本科之體系不但於國民高等學校方面之學校經營上殊多障礙即於師道學校方面學生之吸收候於圓滑處亦不尠於國民高等學校畢業者因社會各方面之需要激增及初等教師之待遇劣劣激化右之傾向前道學校本科學生招收極度困難茲依左開將師道學校本

學 務 第二章 學校教育 第五款 師道教育

師道學校體系改正ニ關スル件

(康德七年一月十日)  
民生部訓令第六號

各省  
各縣  
各特別市

國民高等學校第三學年修了者ヲ入學セシムル現行師道學校本科ノ體系ハ國民高等學校側ニ於テ學校經營上交際多キニ鑑ミ康德八年度ヲ期シ國民高等學校卒業者ヲ入學セシメ修業年限ヲ一年ニ改ムルト共ニ其ノ入學ニ付テハ市縣旗長ノ推薦制度ヲ採リ且該推薦制度ノ徹底ヲ期スル爲各市縣旗毎ニ師道學校希望者ニ對スル給費制度ヲ設ケ以テ優秀學生ノ師道學校進學ヲ確保スベク之方所要經費ノ一部ハ康德七年度以降國庫ヨリ之ヲ補助スベキコトニ方針ノ決定ヲ見タルニ付テハ別添要綱ニ依リ委細了知ノ上管下市縣旗及學校ニ對シ之ガ題旨ヲ周知徹底セシメ特ニ給費制度ノ運用ニ遺憾無キヲ期セラルベシ  
追而本年度國庫補助金配分額及給費制度ノ細目ニ付テハ近ク別途之ヲ指示ス

師道學校體系改正要綱

方 針

國民高等學校第三學年修了者ヲ入學セシムル現行師道學校本科ノ體系ハ國民高等學校側ニ於テ學校經營上交際多キノミナラズ師道學校側ニトリテハ學生ノ吸收ニ圓滑ヲ缺ク雖ヒ尠カラズ特ニ國民高等學校卒業者ニ對スル社會各方面ヨリノ需要激增ト初等教師ノ待遇劣惡ハ右ノ傾向ヲ激化シ師道學校本科ハ極度ノ學生募集難ニ直面シツツアリ仍テ左

科之體系與以修正並於其學生招收方法採用由市縣旗長推薦入學之制度且為期該制度之徹底確立市縣旗之學費補助制度以確保優秀學生之入學師道學校本科而期國民教育之萬全

要 領

- 一 以康德八年度為期師道學校本科之入學資格為國民高等學校畢業程度其修業年限改為一年
  - 二 改正後之本科其教科內容另定之
  - 三 康德八年度以降各師道學校之本科學生其定員之約五分之四由各市縣旗長推薦使之入學其約五分之一自一級募集之
- 故此省長應將各市縣旗推薦入學生之分擔員數先行規定

- 四 為期市縣旗長推薦制度之徹底於康德七年度以降各市縣旗應于前項分擔員數以當該市縣旗出身之國民高等學校各學年在學生為主在師道學校本科入學之條件下而支給學費以確保將來於當該市縣旗負國民教育重責之優秀人材
- 五 依前項之學費支給額為月額十圓以下參酌現地之實情由市縣旗長定之
- 六 受由市縣旗支給學費之學生於師道學校畢業後必須使為當該市縣旗之教師俾實發揚以愛護鄉土為根基之教育實績並圖教育經費之調整
- 七 為助成市縣旗於學費支給制度之確立康德七年度以降依年

記ニ依リ師道學校本科ノ體系ヲ改正スルト共ニ其ノ學生募集方法ニ於ス市縣旗長ノ推薦入學制度ヲ採リ且該推薦制度ノ徹底ヲ期スル為市縣旗ニ於ケル學費補助制度ヲ確立シテ優秀學生ノ師道學校本科進學ヲ確保シ國民教育ニ萬全ヲ期セントス

要 領

- 一 康德八年度ヲ期シ師道學校本科ノ入學資格ヲ國民高等學校卒業程度トシ修業年限ヲ一ケ年ニ改ム
  - 二 改正後ノ本科ノ教科內容ハ別ニ之ヲ定ム
  - 三 康德八年度以降各師道學校共本科學生ハ其ノ定員ノ概ネ五分之四ハ各市縣旗長ヲシテ推薦入學セシメ概ネ五分之二ハ一級ヨリ之ヲ募集スルノ方法ヲ採ル
- 之ヲ為省長ハ豫メ各市縣旗ニ對シ推薦入學生ノ割當員數ヲ定メ擅クモノトス

- 四 市縣旗長推薦制度ノ徹底ヲ期スルタメ康德七年度以降各市縣旗ハ前項割當員數ニ應ジ主トシテ當該市縣旗出身ノ國民高等學校各學年在學生ニ對シ師道學校本科ニ進學スベキ條件ノ下ニ學費ヲ支給シ將來當該市縣旗ニ於ケル國民教育ノ重責ヲ荷フベキ優秀人材ヲ確保ス
- 五 前項ニ依ル學費ノ支給額ハ月額十圓以下トシ現地ノ實情ヲ參酌シ市縣旗長之ヲ定ム
- 六 市縣旗ヨリ學費ノ支給ヲ受ケタル學生ハ師道學校卒業後ハ必ズ當該出身市縣旗ノ教師タラシメ以テ郷土愛ヲ基調トスル教育實績ノ發揚ヲ期スルト共ニ教育經費ノ調整ヲ圖ル
- 七 市縣旗ニ於ケル學費支給制度ノ確立ヲ助成スル為國庫ハ康德七年度

次計畫其所要經費之一部由國庫補助之

八 本科學生畢業後之資格與現行同授與初等教育教諭第二種許可狀

九 本科學生畢業其服務義務期間爲二年其另於國民高等學校在學中由市縣旗受學費支給者於當該市縣旗之義務期間爲其受支給學費期間之相當期間

措 置

一 伴隨師道學校本科修業年限之縮短將教師再教育機關之中央師道訓練所及地方師道訓練所擴充整備之

二 因康徳八年度末新舊兩制之師道學校本科畢業生出校故康徳八年度依招收改正體系之第一回學生數以二千名爲標準

三 師道學校特修科之修業年限入學資格及學生招收方法雖與現行者相同然對於畢業學生考慮在可能範圍內理屬於其出身市縣旗

度以降年次計畫ニ依リ其ノ所要經費ノ一部ヲ補助ス

八 本科學生卒業後ノ資格ハ現行ニ同ジク初等教育教諭第二種免許狀ヲ下付スルモノトス

九 本科學生卒業ノ服務義務期間ハ二年トシ別ニ國民高等學校在學中市縣旗ヨリ學費ノ支給ヲ受ケタル者ノ當該市縣旗ニ於ケル義務期間ハ其ノ學費ノ支給ヲ受ケタル期間ニ相當スル期間トス

措 置

一 師道學校本科ノ修業年限縮短ニ伴ヒ教師再教育機關タル中央師道訓練所及地方師道訓練所ヲ擴充整備ス

二 康徳八年度末ハ新舊兩制ニ依ル師道學校本科卒業生ヲ用スコトナルヲ以テ康徳八年度募集ノ改正體系ニヨル第一回學生數ハ二千名ヲ標準トス

三 師道學校特修科ノ修業年限、入學資格及學生募集方法ハ現行ノ通りトスルモ卒業學生ハ成ル可ク出身市縣旗ニ理屬スル標準ニ依ル

◎關於依師道學校規程第四十六條指定之件

(康德五年十二月二十三日) 民生部令第九十八號

茲將關於依師道學校規程第四十五條指定之件制定如左

關於依師道學校規程第四十五條指定之件

依康德四年民生部令第十八號師道學校規程(四十五)條以養成教員爲目的之學校其他教育施設指定如左

師道高等學校  
奉天農業大學

◎師道學校規程第四十六條ニ依ル指定ニ關スル件

(康德五年十二月二十三日) 民生部令第九十八號

茲ニ師道學校規程第四十五條ニ依ル指定ニ關スル件左ノ通制定ス

康德四年民生部令第四十五條ニ依ル指定ニ關スル件

康德四年民生部令第十八號師道學校規程(四十五)條ニ依ル教員養成ヲ目的トスル學校其ノ他ノ教育施設ヲ左ノ通指定ス

師道高等學校  
奉天農業大學

(附覽百二十八號)

〔訓令百三十八號〕

哈爾濱工業大學

臨時農業教師養成所

臨時商業教師養成所

以養成日本國中等教師爲目的之學校其他教育施設

附 則

本令自公布日施行

哈爾濱工業大學

臨時農業教師養成所

臨時商業教師養成所

日本國ノ中等教員ノ養成ヲ目的トスル學校其ノ教育施設

附 則

本令ハ公布ノ日ヨリ之ヲ施行ス

◎師道高等學校規程

(康徳五年六月二十四日)  
(民生部令第六十九號)

修正 康徳七年五月民生部令第一五號、八年九月第六五號  
敕制定師道高等學校規程如左

師道高等學校規程

第一條 師道高等學校置男子部及女子部

第二條 男子部分左列八班

第一班 養成培爲國民道德及教育之教師者

第二班 養成培爲國語及語學之教師者

第三班 養成培爲歷史及地理之教師者

第四班 養成培爲博物及化學之教師者

第五班 養成培爲數學及物理之教師者

第六班 養成培爲國語、圖畫及手工之教師者

第七班 養成培爲國語及音樂之教師者

第八班 養成培爲國語及體育之教師者

第三條 女子部分爲左列三班

第一班 養成培爲國語及家事之教師者

第二班 養成培爲國語及裁縫手藝之教師者

第三班 養成培爲音樂及體育之教師者

第四條 學年自一月一日起至十二月三十一日終

◎師道高等學校規程

(康徳五年六月二十四日)  
(民生部令第二十九號)

改正 康徳七年五月民生部令第一五號、八年九月第六五號  
茲ニ師道高等學校規程ヲ左ノ通制定ス

師道高等學校規程

第一條 師道高等學校ニ男子部及女子部ヲ置ク

第二條 男子部ハ左ノ八班ニ分ツ

第一班 國民道德及教育ノ教師タルベキ者ヲ養成ス

第二班 國語及語學ノ教師タルベキ者ヲ養成ス

第三班 歷史及地理ノ教師タルベキ者ヲ養成ス

第四班 博物及化學ノ教師タルベキ者ヲ養成ス

第五班 數學及物理ノ教師タルベキ者ヲ養成ス

第六班 國語、圖畫及手工ノ教師タルベキ者ヲ養成ス

第七班 國語及音樂ノ教師タルベキ者ヲ養成ス

第八班 國語及體育ノ教師タルベキ者ヲ養成ス

第三條 女子部ハ左ノ三班ニ分ツ

第一班 國語及家事ノ教師タルベキ者ヲ養成ス

第二班 國語及裁縫手藝ノ教師タルベキ者ヲ養成ス

第三班 音樂及體育ノ教師タルベキ者ヲ養成ス

第四條 學年ハ一月一日ニ始リ十二月三十一日ヲ以テ終ル

〔附錄百四十七號〕

〔編覽七十四號〕

第五條 校長爲考查成績及其他教育上之便利得將一學年分爲

數學期

第六條 各班之學科目如左

第一班

國民道德 (實踐倫理、倫理學、東洋倫理學史、西洋倫理學史、東方道德、公民生活概説、哲學概論、社會學)  
教育 (教育學、心理學、日本及東洋教育史、西洋教育史、論理學、教授法、教育行政、教育演習)

歷史

法蘭經濟 (法學通論、經濟通論)

國語 (滿語講解、滿語作文、滿語誦讀、日語講讀、日語會話、日語作文、日語文法)

實業 (農事實習)

體育 (教練、體操、遊戲、競技、生理學、衛生學)

圖畫 (自在畫)

音樂 (唱歌)

語學 (講讀、作文、文法)

第二班

國民道德 (實踐倫理、倫理學、倫理學史、東方道德、公民生活概説、哲學概論)

國語 (滿語講解、滿語作文、滿語誦讀、日語講讀、日語會話、日語作文、日語文法、日本文學及日本文學史、

哲學概論)

語學 (講讀、作文、文法)

第二班

學務 第二章 學校教育 第五款 師道教育

第五條 校長ハ成績考查其ノ他教育上ノ便宜ノ爲一學年ヲ分チテ數學期ト爲スコトヲ得

第六條 各班ノ學科目ハ左ノ如シ

第一班

國民道德 (實踐倫理、倫理學、東洋倫理學史、西洋倫理學史、東方道德、公民生活概説、哲學概論、社會學)  
教育 (教育學、心理學、日本及東洋教育史、西洋教育史、論理學、教授法、教育行政、教育演習)

歷史

法蘭經濟 (法學通論、經濟通論)

國語 (滿語講解、滿語作文、滿語誦讀、日語講讀、日語會話、日語作文、日語文法)

實業 (農事實習)

體育 (教練、體操、遊戲、競技、生理學、衛生學)

圖畫 (自在畫)

音樂 (唱歌)

語學 (講讀、作文、文法)

第二班

國民道德 (實踐倫理、倫理學、倫理學史、東方道德、公民生活概説、哲學概論)

國語 (滿語講解、滿語作文、滿語誦讀、日語講讀、日語會話、日語作文、日語文法、日本文學及日本文學史、

哲學概論)

語學 (講讀、作文、文法)

五九

學務 第二章 學校教育 第五款 師道教育

語學 (英語讀本、英語會話、英語作文、英語文法、英語修辭學、英文學及英文學史)

英修辭學、英文學及英文學史)

教育 (教育學、教育史、心理學、教授法、教育行政)

歷史 (法學通論、經濟通論)

實業 (農事實習)

體育 (教練、體操、遊戲、競技、生理學、衛生學)

圖畫 (自在畫)

音樂 (唱歌)

第三班

國民道德 (實踐倫理、倫理學、倫理學史、東方道德、公民生活概說、哲學概論)

歷史 (國史、東洋史、史學概論、西洋史、日本史、世界文化史、歷史演習)

地理 (一般地理學、地質學、地形學、地誌、地理實習)

教育 (教育學、教育史、心理學、教授法、教育行政)

法制經濟 (法學通論、經濟通論)

國語 (滿語講解、滿語作文、滿語讀本、日語講讀、日語會話、日語作文、日語文法)

實業 (農事實習)

體育 (教練、體操、遊戲、競技、生理學、衛生學)

圖畫 (自在畫)

語學 (英語讀本、英語會話、英語作文、英語文法、英語修辭學、英文學及英文學史)

英文學及英文學史)

教育 (教育學、教育史、心理學、教授法、教育行政)

歷史 (法學通論、經濟通論)

實業 (農事實習)

體育 (教練、體操、遊戲、競技、生理學、衛生學)

圖畫 (自在畫)

音樂 (唱歌)

第三班

國民道德 (實踐倫理、倫理學、倫理學史、東方道德、公民生活概說、哲學概論)

歷史 (國史、東洋史、史學概論、西洋史、日本史、世界文化史、歷史演習)

地理 (一般地理學、地質學、地形學、地誌、地理實習)

教育 (教育學、教育史、心理學、教授法、教育行政)

法制經濟 (法學通論、經濟通論)

國語 (滿語講解、滿語作文、滿語讀本、日語講讀、日語會話、日語作文、日語文法)

實業 (農事實習)

體育 (教練、體操、遊戲、競技、生理學、衛生學)

圖畫 (自在畫)

音樂 (唱歌)

語學 (講讀、作文、文法)

第四班

國民道德 (實踐倫理、倫理學、倫理學史、東方道德、公民生活概說、哲學概論)

博 物 (一般生物學、植物形態學、植物生理學、植物發生學、植物分類學、動物形態學、動物生理學、動物發生學、動物分類學、植物學、地質學、古生物學、地質演習)

化學 (無機化學、有機化學、分析化學、物理化學)

教育 (教育學、教育史、心理學、教授法、教育行政)

歷史 (法學通論、經濟通論)

國語 (滿語講解、滿語作文、滿語講讀、日語講讀、日語會話、日語作文、日語文法)

實業 (農事實習)

體育 (教練、體操、遊戲、競技、生理學、衛生學)

園畫 (自在畫)

音樂 (唱歌)

語學 (講讀、作文、文法)

第五班

國民道德 (實踐倫理、倫理學、倫理學史、東方道德、公民生活概說、哲學概論)

博 物 (一般生物學、植物形態學、植物生理學、植物發生學、植物分類學、動物形態學、動物生理學、動物發生學、動物分類學、植物學、地質學、古生物學、地質演習)

化學 (無機化學、有機化學、分析化學、物理化學)

教育 (教育學、教育史、心理學、教授法、教育行政)

歷史 (法學通論、經濟通論)

國語 (滿語講解、滿語作文、滿語講讀、日語講讀、日語會話、日語作文、日語文法)

實業 (農事實習)

體育 (教練、體操、遊戲、競技、生理學、衛生學)

園畫 (自在畫)

音樂 (唱歌)

語學 (講讀、作文、文法)

第五班

國民道德 (實踐倫理、倫理學、倫理學史、東方道德、公民生活概說、哲學概論)

博 物 (一般生物學、植物形態學、植物生理學、植物發生學、植物分類學、動物形態學、動物生理學、動物發生學、動物分類學、植物學、地質學、古生物學、地質演習)

化學 (無機化學、有機化學、分析化學、物理化學)

學務 第二章 學校教育 第五款 師道教育

音樂 (唱歌)

語學 (講讀、作文、文法)

第四班

國民道德 (實踐倫理、倫理學、倫理學史、東方道德、公民生活概說、哲學概論)

博 物 (一般生物學、植物形態學、植物生理學、植物發生學、植物分類學、動物形態學、動物生理學、動物發生學、動物分類學、植物學、地質學、古生物學、地質演習)

化學 (無機化學、有機化學、分析化學、物理化學)

教育 (教育學、教育史、心理學、教授法、教育行政)

歷史 (法學通論、經濟通論)

國語 (滿語講解、滿語作文、滿語講讀、日語講讀、日語會話、日語作文、日語文法)

實業 (農事實習)

體育 (教練、體操、遊戲、競技、生理學、衛生學)

園畫 (自在畫)

音樂 (唱歌)

語學 (講讀、作文、文法)

第五班

國民道德 (實踐倫理、倫理學、倫理學史、東方道德、公民生活概說、哲學概論)

博 物 (一般生物學、植物形態學、植物生理學、植物發生學、植物分類學、動物形態學、動物生理學、動物發生學、動物分類學、植物學、地質學、古生物學、地質演習)

化學 (無機化學、有機化學、分析化學、物理化學)

教育 (教育學、教育史、心理學、教授法、教育行政)

歷史 (法學通論、經濟通論)

國語 (滿語講解、滿語作文、滿語講讀、日語講讀、日語會話、日語作文、日語文法)

實業 (農事實習)

體育 (教練、體操、遊戲、競技、生理學、衛生學)

園畫 (自在畫)

音樂 (唱歌)

語學 (講讀、作文、文法)

第五班

國民道德 (實踐倫理、倫理學、倫理學史、東方道德、公民生活概說、哲學概論)

數學 (代數學、幾何學、三角法、解析幾何學、微分積分學)

物理 (力學、音響學、熱學、波動學、光學、電磁氣學)

教育 (教育學、教育史、心理學、教授法、教育行政)

歷史 (法學通論、經濟通論)

國語 (滿語講解、滿語作文、滿語誦讀、日語講讀、日語會話、日語作文、日語文法)

實業 (農事實習)

體育 (教練、體操、遊戲、競技、生理學、衛生學)

圖畫 (自在畫)

音樂 (唱歌)

國語 (講讀、作文、文法)

國民道德 (實踐倫理、倫理學、倫理學史、東方道德、公民生活概說、哲學概論)

國語 (滿語講解、滿語作文、滿語誦讀、日語講讀、日語會話、日語作文、日語文法、日本文學及日本文學史、書道)

圖畫 (繪畫實習、圖案、圖學、美術學、東洋美術史、西洋美術史)

手工 (工藝大意、手工實習)

數學 (代數學、幾何學、三角法、解析幾何學、微分積分學)

物理 (力學、音響學、熱學、波動學、光學、電磁氣學)

教育 (教育學、教育史、心理學、教授法、教育行政)

歷史 (法學通論、經濟通論)

國語 (滿語講解、滿語作文、滿語誦讀、日語講讀、日語會話、日語作文、日語文法)

實業 (農事實習)

體育 (教練、體操、遊戲、競技、生理學、衛生學)

圖畫 (自在畫)

音樂 (唱歌)

國語 (講讀、作文、文法)

國民道德 (實踐倫理、倫理學、倫理學史、東方道德、公民生活概說、哲學概論)

國語 (滿語講解、滿語作文、滿語誦讀、日語講讀、日語會話、日語作文、日語文法、日本文學及日本文學史、書道)

圖畫 (繪畫實習、圖案、圖學、美術學、東洋美術史、西洋美術史)

手工 (工藝大意、手工實習)

〔編者七十四號〕

教育 (教育學、教育史、心理學、教授法、教育行政)

歷史

法制經濟 (法學通論、經濟通論)

實業 (農事實習)

體育 (教練、體操、遊戲、競技、生理學、衛生學)

音樂 (唱歌)

語學 (講讀、文法、作文)

第七班

國民道德 (實踐倫理、倫理學、倫理學史、東方道德、公民生活概論、哲學概論)

國語 (滿語講解、滿語作文、滿語誦讀、日語講讀、日語會話、日語作文、日語文法、日本文學及日本文學史、書道)

音樂 (唱歌、音樂通論、樂樂、音樂學、和聲學、作曲學)

美術

教育 (教育學、教育史、心理學、教授法、教育行政)

歷史

法制經濟 (法學通論、經濟通論)

實業 (農事實習)

體育 (教練、體操、遊戲、競技、生理學、衛生學)

音樂 (唱歌、音樂通論、樂樂、音樂學、和聲學、作曲學)

語學 (講讀、文法、作文)

第八班

國民道德 (實踐倫理、倫理學、倫理學史、東方道德、公民生活概論、哲學概論)

國語 (滿語講解、滿語作文、滿語誦讀、日語講讀、日語會話、日語作文、日語文法、日本文學及日本文學史、書道)

音樂 (唱歌、音樂通論、樂樂、音樂學、和聲學、作曲學)

美術

教育 (教育學、教育史、心理學、教授法、教育行政)

歷史

法制經濟 (法學通論、經濟通論)

實業 (農事實習)

體育 (教練、體操、遊戲、競技、生理學、衛生學)

音樂 (唱歌、音樂通論、樂樂、音樂學、和聲學、作曲學)

語學 (講讀、文法、作文)

學務 第二章 學校教育 第五款 師道教育

國民道德 (實踐倫理、倫理學、倫理學史、東方道德、公民生活概說、哲學概論)

國語 (滿語講解、滿語作文、滿語讀本、日語講讀、日語會話、日語作文、日語文法、日本文學及日本文學史、書道)

體育 (教練、體操、遊戲、競技、體育史、體育概論、體操各論、遊戲及競技各論、身體檢查法、體力檢查法、一般體育行政、解剖及組織學、生理及生化學、一般病理學、衛生學、微生物學、學校衛生、救急療法)

教育 (教育學、教育史、心理學、教授法、教育行政)

歷史

法制經濟 (法學通論、經濟通論)

實業 (農事實習)

圖畫 (自在畫)

音樂 (唱歌)

語學 (講讀、作文、文法)

女子第一班  
國民道德 (實踐倫理、倫理學、倫理學史、東方道德、國民道德、公民生活概說)

國語 (滿語講解、滿語作文、滿語讀本、日語講讀、日語會話、日語作文、日語文法、日本文學及日本文學史、書道)

家事 (一般家事、衣服、食物及藥葯、料理法、染色、

國民道德 (實踐倫理、倫理學、倫理學史、東方道德、公民生活概說、哲學概論)

國語 (滿語講解、滿語作文、滿語讀本、日語講讀、日語會話、日語作文、日語文法、日本文學及日本文學史、書道)

體育 (教練、體操、遊戲、競技、體育史、體育概論、體操各論、遊戲及競技各論、身體檢查法、體力檢查法、一般體育行政、解剖及組織學、生理及生化學、一般病理學、衛生學、微生物學、學校衛生、救急療法)

教育 (教育學、教育史、心理學、教授法、教育行政)

歷史

法制經濟 (法學通論、經濟通論)

實業 (農事實習)

圖畫 (自在畫)

音樂 (唱歌)

語學 (講讀、作文、文法)

女子第一班  
國民道德 (實踐倫理、倫理學、倫理學史、東方道德、作法、公民生活概說)

國語 (滿語講解、滿語作文、滿語讀本、日語講讀、日語會話、日語作文、日語文法、日本文學及日本文學史、書道)

家事 (一般家事、衣服、食物及藥葯、料理法、染色、整清看

經濟、看護、育兒、家事經濟、家事簿記)

教育 (教育學、教育史、心理學、教授法、教育行政)

歷史

作業 (園藝)

體育 (教練、體操、遊戲、競技、生理學、衛生學)

圖畫 (自在畫)

音樂 (唱歌)

語學 (講讀、作文、文法)

女子第三班

國民道德 (實踐倫理、倫理學、倫理學史、東方道德、禮

法、公民生活概說)

國語 (滿語講解、滿語作文、滿語講讀、日語講讀、

日語會話、日語作文、日語文法、日本文學及日本文學史、

書道)

裁縫手藝 (滿洋裁縫、手藝)

教育 (教育學、教育史、心理學、教授法、教育行政)

歷史

作業 (園藝)

體育 (教練、體操、遊戲、競技、生理學、衛生學)

圖畫 (自在畫)

音樂 (唱歌)

語學 (講讀、作文、文法)

女子第三班

學務 第二章 學校教育 第五款 師道教育

經濟、看護、育兒、家事經濟、家事簿記)

教育 (教育學、教育史、心理學、教授法、教育行政)

歷史

作業 (園藝)

體育 (教練、體操、遊戲、競技、生理學、衛生學)

圖畫 (自在畫)

音樂 (唱歌)

語學 (講讀、作文、文法)

女子第二班

國民道德 (實踐倫理、倫理學、倫理學史、東方道德、作法、公民生

活概說)

國語 (滿語講解、滿語作文、滿語講讀、日語講讀、日語會話、

日語作文、日語文法、日本文學及日本文學史、書道)

裁縫手藝 (滿洋裁縫、手藝)

教育 (教育學、教育史、心理學、教授法、教育行政)

歷史

作業 (園藝)

體育 (教練、體操、遊戲、競技、生理學、衛生學)

圖畫 (自在畫)

音樂 (唱歌)

語學 (講讀、作文、文法)

女子第三班

國民道德 (實踐倫理、倫理學、倫理學史、東方道德、禮法、公民生活概説)

音樂 (唱歌、音樂通論、器樂、音樂學、和聲學、作曲學)

體育 (教練、體操、遊戲、競技、體育史、體育概論、體操各論、遊戲及競技各論、身體檢查法、體力檢查法、一般體育行政、解剖及組織學、生理及生化學、一般病理學、衛生學、微生物學、學校衛生、救急療法)

教育 (教育學、教育史、心理學、教授法、教育行政)

歷史

國語 (滿語講解、滿語作文、滿語誦讀、日語誦讀、日語會話、日語作文、日語文法)

作業 (圖藝)

圖畫 (自在畫)

語學 (誦讀、作文、文法)

第七條 各班各學年之各學科目每週教授時數經民生部大臣之認可由校長定之

第八條 校長因氣候、產業、教師之事故及其他情由而認為有必要時得在一定期間內增減各學科目之每週教授時數或中止一或二以上學科目之授業  
在前項情形各班各學年之各學科目如有不達其進度或超過太甚之虞時應在其他期間內增減該學科目之每週教授時數而調整之

國民道德 (實踐倫理、倫理學、倫理學史、東方道德、作法、公民生活概説)

音樂 (唱歌、音樂通論、器樂、音樂學、作曲學)

體育 (教練、體操、遊戲、競技、體育史、體育概論、體操各論、遊戲及競技各論、身體檢查法、體力檢查法、一般體育行政、解剖及組織學、生理及生化學、一般病理學、衛生學、微生物學、學校衛生、救急療法)

教育 (教育學、教育史、心理學、教授法、教育行政)

歷史

國語 (滿語講解、滿語作文、滿語誦讀、日語誦讀、日語會話、日語作文、日語文法)

作業 (圖藝)

圖畫 (自在畫)

語學 (誦讀、作文、文法)

第七條 各班各學年各學科目每週教授時數、民生部大臣ノ認可ヲ受ケ校長之ヲ定ム

第八條 校長ノ氣候、產業、教師ノ事故其ノ他ノ事由ニ因リ必要アル場合ニ於テハ一定期間中各學科目ノ每週教授時數ヲ增減シ又ハ一若ハ二以上ノ學科目ノ授業ヲ中止スルコトヲ得  
前項ノ場合ニ於テハ各班ノ各學年ノ各學科目ノ進度ニ達セズ又ハ著シク之ヲ超ユル體アルトキハ他ノ期間中ニ於テ當該學科目ノ每週教授時數ヲ增減シテ之ヲ調整スベシ

依前二項之規定增減各學科目之每週教授時數或中止各學科目之授業時每週教授總時數不得超過四十五時或不足三十時

第九條 校長認為必要時於規定時間外及休業日得專課實驗實習

第十條 第三學年之學年內在十月以後之授業應以教育實習充之

第十一條 遇有傳染病、非常變災及其他特別理由時校長受民生部大臣之認可得臨時休業如不及受認可時應於臨時休業之後立即呈報民生部大臣  
如有前項之理由時民生部大臣亦得命其休業  
在前二項情形其學年之授業日數不妨減少第三十一條所規定之教授總日數

第十二條 師道高等學校應備左列表簿

- 一 關係法規
- 二 學校沿革誌、學校一覽及視察簿
- 三 學則、日誌並各班各學年之各學科目、每週教授時數、時間表及教科書一覽表
- 四 學生之學籍簿、出席簿及身體檢查表
- 五 職員之名簿、履歷書、出勤簿並擔任學科目及時間表
- 六 關於入學考查及學業成績考查之表簿
- 七 關於會計之帳簿並圖書、機械、標本及模型等之目錄
- 八 土地、建造物、圖書、校具及其他備品之簿冊
- 九 來往文件

學務 第二章 學校教育 第五款 師道教育

前二項ノ規定ニ依リ各學科目ノ每週教授時數ヲ增減シ又ハ各學科目ノ授業ヲ中止スル場合ニ於テハ每週教授總時數ハ四十五時ヲ超エ又ハ三十時ヲ下ルコトヲ得ズ

第九條 校長必要アリト認ムルトキハ正規ノ時間外及休業日ニ於テモ實驗實習ノミヲ課スコトヲ得

第十條 第三學年ノ學年中十月以後ノ授業ハ教育實習ニ充ツベシ

第十一條 校長ハ傳染病、非常變災其ノ他特別ノ事由アルトキハ民生部大臣ノ認可ヲ受ケ臨時休業ヲ爲スコトヲ得認可ヲ受ケル限ナキトキハ臨時休業ヲ爲シ遲滞ナク之ヲ民生部大臣ニ届出ツベシ  
前項ノ事由アルトキハ民生部大臣ハ休業ヲ命ズルコトアルベシ  
前二項ノ場合ニ於テハ其ノ學年ノ授業日數ハ第三十一條ノ規定ニ依リテ定ムル教授總日數ヲ下ルコトヲ妨ゲズ

第十二條 師道高等學校ニ於テハ左ノ表簿ヲ具フベシ

- 一 關係法規
- 二 學校沿革誌、學校一覽及視察簿
- 三 學則、日誌並ニ各班ノ各學年ノ各學科目、每週教授時數、時間割及教科書一覽表
- 四 學生ノ學籍簿、出席簿及身體檢查表
- 五 職員ノ名簿、履歷書、出勤簿並ニ擔當學科目及時間表
- 六 入學考查及學業成績考查ニ關スル表簿
- 七 會計ニ關スル帳簿並ニ圖書、機械、標本及模型等ノ目錄
- 八 土地、建造物、圖書、校具其ノ他備品ノ簿帳
- 九 往復書類

十 以上各款之外依法令應備之表簿或民生部大臣認為必要之表簿

第十三條 校長規定學期應呈報民生部大臣

學期中應規定之事項如左

- 一 關於學年、學期、休業、日及式日之事項
- 二 關於學科課程及每週教授時數之事項
- 三 關於認定課程修了及認定畢業之事項
- 四 關於學生之入學、休學、退學及懲戒之事項
- 五 關於授業費、入學費及其他向學生徵收費用之事項
- 六 關於寄宿舍之事項
- 七 其他必要事項

第十四條 右左列各款情形之一者關於師道高等學校之入學認為與國民高等學校或女子國民高等學校畢業者有同等以上之學力

- 一 高級中學校第一學年修了者
- 二 高級師範學校第一學年修了者
- 三 履修於民生部大臣所指定之國民高等學校或女子國民高等學校相當之教育課程者
- 四 國民高等學校或女子國民高等學校畢業程度學力檢定合格者

第十五條 校長應於學年之始依另所定作成入學學生之學籍簿

十 前各號ノ外法令ニ依リ備フベキ表簿又ハ民生部大臣ノ必要ト認ムル表簿

第十三條 校長ハ學期ヲ定メ民生部大臣ニ之ヲ届出ツベシ

學期中ニ規定スベキ事項左ノ如シ

- 一 學年、學期、休業日及式日ニ關スル事項
- 二 學科課程及每週教授時數ニ關スル事項
- 三 課程ノ修了及卒業ノ認定ニ關スル事項
- 四 學生ノ入學、休學、退學及懲戒ニ關スル事項
- 五 授業料及入學料其ノ他學生ヨリ徵收スル費用ニ關スル事項
- 六 寄宿舍ニ關スル事項
- 七 其ノ他必要ナル事項

第十四條 左ノ各號ノ一ニ該當スル者ハ師道高等學校ノ入學ニ關シ國民高等學校又ハ女子國民高等學校卒業者ト同等以上ノ學力アリト認ム

- 一 高級中學校第一學年修了者
- 二 高級師範學校第一學年修了者
- 三 民生部大臣ノ指定スル國民高等學校又ハ女子國民高等學校ニ相當ノ教育課程ヲ履修シタル者
- 四 國民高等學校又ハ女子國民高等學校卒業程度學力檢定ニ合格シタル者

第十五條 校長ハ學年ノ始ニ於テ入學シタル學生ノ學籍簿ヲ別ニ定ムル所ニ依リ作成スベシ

第十六條 校長認為有正當理由時得許可學生一年以內之休學

學生服兵役時其期間應許可休學（第八第六五號本條修正）

第十七條 各學年課程修了之認定及全課程畢業之認定應考查

平素之成績而行之

第十八條 校長對於未修了一學年課程之學生不得升進其學年

第十九條 校長對於認為已修了各學年之課程者應依其申請授

與修了證書

第二十條 校長對於認為全課程畢業者應授與畢業證書

第二十一條 校長對於有左列各款情形之一者得命其退學

一 性行或思想不良認為無悔改之望者

二 學力低劣或身體虛弱認為無成就之望者

三 無正當之理由繼續缺席一箇月以上者

四 出席無軌律者

五 以上各款之外認為不適於為教師者

第二十二條 學生欲退學時應受校長之許可

第二十三條 對於學生之懲戒分為訓戒、誡償、停學及除名並

煩、停學及除名由校長行之

第二十四條 應支給學生之學費額於月額十圓以上二十圓以內

學務 第二章 學校教育 第五款 師道教育

第十六條 校長ハ正當ノ事由アリト認ムルトキハ學生ニ一年以內ノ休

學ヲ許可スルコトヲ得

學生兵役ニ服スルトキハ其ノ期間休學ヲ許可スベシ（第八第六五號本

條修正）

第十七條 各學年ノ課程ノ修了又ハ全課程ノ卒業ノ認定ハ平素ノ成績

ヲ考查シテ之ヲ爲スベシ

第十八條 校長ハ一學年ノ課程ヲ修了セザル學生ノ學年ヲ進ムルコト

ヲ得ズ

第十九條 校長ハ各學年ノ課程ノ修了セリト認ムル者ニハ其ノ申請ニ

因リ修了證書ヲ授與スベシ

第二十條 校長ハ全課程ヲ卒業セリト認ムル者ニハ卒業證書ヲ授與ス

ベシ

第二十一條 校長ハ左ノ各號ノ一ニ該當スル者ニハ退學ヲ命ズルコト

ヲ得

一 性行又ハ思想不良ニシテ改悛ノ見込ナシト認ムル者

二 學力劣等又ハ身體虛弱ニシテ成業ノ見込ナシト認ムル者

三 正當ノ事由ナクシテ引續キ一月以上缺席シタル者

四 出席當テラザル者

五 前各號ノ外教師タルニ不適當ナリト認ムル者

第二十二條 學生退學セントスルトキハ校長ノ許可ヲ受クベシ

第二十三條 學生ニ加フル懲戒ハ訓戒、誡償、停學及除名トシ誡償、

停學及除名ハ校長之ヲ行フ

第二十四條 學生ニ支給スベキ學費ノ額ハ月額十圓以上二十圓以下ニ

經民生部大臣之認可由校長定之欲變更時亦同

第二十五條 校長對於因自己便宜而退學者或被處退學或除名者應受民生部大臣之指揮使償還其在學中所支領之學費但按其情形得免除其全部或一部之償還 (第七節一五號本條修正)

第二十六條 校長及教師應仰體訪日同鑒訓民詔書之趣旨遵從文官令第一章之規定服其職務

第二十七條 爲供學生之教育實習用之師道學校、國民高等學校或女子國民高等學校由民生部大臣指定之

第二十八條 關於學年之教授總日數、休業日、式日、休學、退學、再入學、學生定員及其他編制在法令無規定之事項受民生部大臣之認可由校長定之

附 則

本令自公布日施行

附 則 (廣報七年五月七日民生部令第一五號)

本令自公布日施行

附 則 (廣報八年九月二七日民生部令第六五號)

本令自公布日施行

於民生部大臣ノ認可ヲ經テ校長之ヲ定ム之ヲ變更セントスルトキ亦同シ

第二十五條 自己ノ便宜ニ因リ退學シタル者又ハ退學若ハ除名ニ處セラレタル者ニ對シテハ校長ハ民生部大臣ノ指揮ヲ受ケ其ノ在學中支給シタル學費ヲ償還セシムベシ但シ情狀ニ因リ其ノ全部又ハ一部ノ償還ヲ免除スルコトヲ得 (廣報七年一五號本條修正)

第二十六條 校長及教師ハ訪日同鑒訓民詔書ノ趣旨ヲ奉體シ文官令第一章ノ規定ニ遵ヒ其ノ職務ニ服スベシ

第二十七條 民生部大臣ハ學生ノ教育實習ノ用ニ供スル爲ニ師道學校、國民高等學校又ハ女子國民高等學校ヲ指定ス

第二十八條 學年ノ教授總日數、休業日、式日、休學、退學、再入學及學生定員其ノ他編制ニ關シ法令ニ規定ナキ事項ハ民生部大臣ノ認可ヲ受ケ校長之ヲ定ム

附 則

本令ハ公布ノ日ヨリ之ヲ施行ス

附 則 (廣報七年五月七日民生部令第一五號)

本令ハ公布ノ日ヨリ之ヲ施行ス

附 則 (廣報八年九月二七日民生部令第六五號)

本令ハ公布ノ日ヨリ之ヲ施行ス

### ◎師道高等學校等畢業者服務規則

(康徳七年五月十四日  
民生部令第十七號)

茲依師道教育令第十二條第二項之規定將師道高等學校等畢業者服務規則制定如左

師道高等學校等畢業者服務規則

第一條 本令對於師道高等學校畢業者並在以養成師道學校、國民高等學校及女子國民高等學校之教師爲目的而施師道教育之大學依師道教育令第十一條第二項之規定受學費之補助

畢業於該大學者(以下稱畢業者)適用之

第二條 畢業者自領到畢業證書之日起一年間應將師道教育令第十二條第一項所定之服務義務(以下稱爲服務義務)於民生部大臣指定之師道學校、國民高等學校、女子國民高等學校或職業學校履行之

第三條 畢業者充爲教育行政機關之官公吏而服務時該期間視爲履行服務義務

第四條 對於及格高等文官採用考試而以高等文官試初入學於大同學院者其畢業後擬爲教師或教育行政機關之官公吏者於大同學院在學中猶獲其服務義務之履行

第五條 畢業者有不履行服務義務者時民生部大臣依左列各款處理之

學 務 第二章 學校教育 第五款 師道教育

### ◎師道高等學校等卒業者服務規則

(康徳七年五月十四日  
民生部令第十七號)

茲依師道教育令第十二條第二項之規定依師道高等學校等卒業者服務規則ヲ左ノ通制定ス

師道高等學校等卒業者服務規則

第一條 本令ハ師道高等學校ヲ卒業シタル者並ニ師道學校、國民高等學校及女子國民高等學校ノ教師ヲ養成スル目的ヲ以テ師道教育ヲ施ス大學ニ於テ師道教育令第十一條第二項ノ規定ニ依リ學費ノ補助ヲ受ケ其ノ大學ヲ卒業シタル者(以下卒業者ト稱ス)ニ之ヲ適用ス

第二條 卒業者ハ卒業證書受得ノ日ヨリ一年間ハ師道教育令第十二條第一項ノ定ムル服務義務(以下服務規定ト稱ス)ヲ民生部大臣ノ指定スル師道學校、國民高等學校、女子國民高等學校又ハ職業學校ニ於テ履行スベシ

第三條 卒業者教育行政機關ノ官公吏トシテ服務シタルトキハ該期間服務義務ヲ履行シタルモノト看做ス

第四條 高等文官採用考試ニ及格シ高等文官試補トシテ大同學院ニ入學シタル者ニシテ其ノ卒業後教師又ハ教育行政機關ノ官公吏タラントスルモノニ對シテハ大同學院在學中服務義務ノ履行ヲ猶獲ス

第五條 卒業者ニシテ服務義務ヲ履行セザル者アルトキハ民生部大臣左ノ各款ニ依リ之ヲ處理ス

- 一 對於在服務義務期間內擬爲教育行政機關官吏以外之一般官吏或協和會職員者使其償還在學中補給之學資
  - 二 對於在服務義務期間內就前款以外之職者、被處禁錮以上之刑者、因懲戒而被免職者、教師許可狀失其效力者及受視察教師許可狀之處分者使其償還授業費及補給之學資
- 在此情形時授業費年額爲六十圓

民生部大臣對於因有特別事由認爲必要者得免除依前項規定應償還之授業費或學資之全部或一部

第六條 畢業者於服務期間內轉任、轉職及其他於服務義務之履行上或於授業費或學資之償還上有影響之變動時應立即報告其畢業學校長

附 則

本令自公布日施行

◎中央師道訓練所規程

(康德七年十一月四日)  
(民生部令第三十二號)

修正 康德八年六月民生部令第三二號、九月第六六號

茲將中央師道訓練所規程制定如左

中央師道訓練所規程

第一條 中央師道訓練所應習者遵照左列事項而訓練所生

- 一 服務義務期間內ニ教育行政機關ノ官吏以外ノ一般官吏又ハ協和會職員ヲラントスル者ニ付テハ補給シタル學資ヲ償還セシム
- 二 服務義務期間內ニ前條以外ノ職ニ就キタル者、禁錮以上ノ刑ニ處セラレタル者、懲戒ニ依リ免職セラレタル者、教師免許效力ヲ失ヒタル者及教師免許狀觀察ノ處分ヲ受ケタル者ニ付テハ授業費及補給シタル學資ヲ償還セシム此ノ場合ニ於テハ授業費ハ年額六十圓トス

民生部大臣ハ特別ノ事由ニ依リ必要アリト認ムル者ニ對シテハ前項ノ規定ニ依リ償還セシムベキ授業費又ハ學資ノ全部又ハ一部ヲ免除スルコトアルベシ

第六條 卒業者ハ服務期間內ニ轉任、轉職其ノ他服務義務履行上又ハ授業費若ハ學資償還上影響アル變動アリタルトキハ遲滞ナク之ヲ其ノ卒業學校長ニ報告スベシ

附 則

本令ハ公布ノ日ヨリ之ヲ施行ス

◎中央師道訓練所規程

(康德七年十一月四日)  
(民生部令第三十二號)

改正 康德八年六月民生部令第三二號、九月第六六號

茲ニ中央師道訓練所規程ヲ左ノ通制定ス

中央師道訓練所規程

第一條 中央師道訓練所ニ於テハ左ノ事項ニ留意シテ所生ヲ訓練スベシ

一 應徹底建國之大義使之服膺訪日宣詔之聖旨

二 使之體得勞作教育之真義

三 使之鍛鍊身體以磨礪堅忍持久之精神

四 使之振作創造研究之精神

五 使之涵養協和奉公之精神

第二條 中央師道訓練所置練成科及養成科

練成科分爲第一部及第二部養成科分爲第一部、第二部及第三部

第三條 練成科之修業期間爲一年

養成科第一部之修業期間爲二年

養成科第二部及第三部之修業期間爲六箇月

民生部大臣於有特別必要時得將前三項之修業期間變更之

第四條 所長爲成績考查及其他訓練上之便利得將修業期間分爲數學期

第五條 中央師道訓練所之訓練科目及其程度並教授時數由所長受民生部大臣之認可定之

第六條 所長因氣候、教師之事故或其他事由而認爲有必要時得增減各訓練科目之教授時數

在前項情形各科各學期之各訓練科目如有不達其進度或有超過太甚之虞時應在修業期間內適宜調整之

第七條 遇有傳染病、非常災變或其他特別事由時所長受民生部大臣之認可定之

學務 第二章 學校教育 第五款 師道教育

學務 第二章 學校教育 第五款 師道教育

學務 第二章 學校教育 第五款 師道教育

學務 第二章 學校教育 第五款 師道教育

學務 第二章 學校教育 第五款 師道教育

學務 第二章 學校教育 第五款 師道教育

學務 第二章 學校教育 第五款 師道教育

學務 第二章 學校教育 第五款 師道教育

學務 第二章 學校教育 第五款 師道教育

學務 第二章 學校教育 第五款 師道教育

學務 第二章 學校教育 第五款 師道教育

學務 第二章 學校教育 第五款 師道教育

學務 第二章 學校教育 第五款 師道教育

學務 第二章 學校教育 第五款 師道教育

一 建國ノ大義ニ徹シ訪日宣詔ノ聖旨ヲ服膺セシムルコト

二 勞作教育ノ真義ヲ體得セシムルコト

三 身體ヲ鍛鍊シ堅忍持久ノ精神ヲ磨礪セシムルコト

四 創意工夫ノ精神ヲ振作セシムルコト

五 協和奉公ノ精神ヲ涵養セシムルコト

第二條 中央師道訓練所ニ練成科及養成科ヲ置ク

練成科ハ之ヲ第一部及第二部ニ分テ養成科ハ之ヲ第一部、第二部及第三部ニ分テ

第三條 練成科ノ修業期間ハ一年トス

養成科第一部ノ修業期間ハ二年トス

養成科第二部及第三部ノ修業期間ハ六月トス

民生部大臣ハ特別ノ必要アル場合ニ於テハ前三項ノ修業期間ヲ變更スルコトアルベシ

第四條 所長ハ成績考查其ノ他訓練上ノ便宜ノ爲修業期間ヲ數學期ニ分ツコトヲ得

第五條 中央師道訓練所ノ訓練科目及其ノ程度並ニ教授時數ハ民生部大臣ノ認可ヲ受ケ所長之ヲ定ム

第六條 所長ハ氣候、教師ノ事故其ノ他ノ事由ニ因リ必要アル場合ニ於テハ各訓練科目ノ教授時數ヲ增減スルコトヲ得

前項ノ場合ニ於テハ各科ノ各學期ノ各訓練科目ノ進度ニ達セズ又ハ遅シク之ヲ超ユル懼アルトキハ修業期間中ニ於テ適宜之ヲ調整スベシ

第七條 所長ハ傳染病、非常災變其ノ他ノ特別ノ事由アルトキハ民生部大臣ノ認可ヲ受ケ所長之ヲ定ム

學務 第二章 學校教育 第五款 師道教育

學務 第二章 學校教育 第五款 師道教育

學務 第二章 學校教育 第五款 師道教育

學務 第二章 學校教育 第五款 師道教育

學務 第二章 學校教育 第五款 師道教育

學務 第二章 學校教育 第五款 師道教育

學務 第二章 學校教育 第五款 師道教育

學務 第二章 學校教育 第五款 師道教育

學務 第二章 學校教育 第五款 師道教育

學務 第二章 學校教育 第五款 師道教育

學務 第二章 學校教育 第五款 師道教育

學務 第二章 學校教育 第五款 師道教育

學務 第二章 學校教育 第五款 師道教育

學務 第二章 學校教育 第五款 師道教育

部大臣之認可得臨時休業如不及受認可時臨於臨時休業之後立即呈報民生部大臣

有前項之事由時民生部大臣得命休業  
在前二項情形不妨減少依第二十四條規定所定之教授總日數

第八條 中央師道訓練所應備左列表簿

- 一 關係法規
  - 二 沿革誌、一覽及觀察簿
  - 三 學則、日誌並各科之各學期之各訓練科目教授時數、時間表及教科書一覽表
  - 四 所生之學籍簿、出席簿及身體檢查表
  - 五 職員之名簿、履歷書、出勤簿並擔當訓練科目及時間表
  - 六 關於入所考査及學業成績考査之表簿
  - 七 關於會計帳簿並圖書、機械、標本、模範等之目錄
  - 八 土地、建造物、圖書、用具及其他備品之清冊
  - 九 往來文件
  - 十 以上各款之外依法令應備之表簿或民生部大臣認為有必要之表簿
- 第九條 所長應定學則呈報民生部大臣  
學則中應規定之事項如左
- 一 關於學年、學期、休業日及式日事項
  - 二 關於訓練課程及教授時數事項
  - 三 關於認定課程修了及訓練修了事項

部大臣ノ認可ヲ受ケ臨時休業ヲ爲スコトヲ得認可ヲ受クル限ナキニキハ臨時休業ヲ爲シ遲滞ナシ之ヲ民生部大臣ニ届出ツベシ

前項ノ事由アルトキハ民生部大臣ハ休業ヲ命ズルコトアルベシ  
前二項ノ場合ニ於テハ第二十四條ノ規定ニ依リテ定ムル教授總日數ヲ下ルコトヲ妨ゲズ

第八條 中央師道訓練所ニ於テハ左ノ表簿ヲ備フベシ

- 一 關係法規
  - 二 沿革誌、一覽及觀察簿
  - 三 學則、日誌並ニ各科ノ各學期ノ各訓練科目教授時數、時間表及教科書一覽表
  - 四 所生ノ學籍簿、出席簿及身體檢查表
  - 五 職員ノ名簿、履歷書、出勤簿並ニ擔當訓練科目及時間表
  - 六 入所考査及學業成績考査ニ關スル表簿
  - 七 會計ニ關スル帳簿並ニ圖書、機械、標本、模範等ノ目錄
  - 八 土地、建造物、圖書、用具其ノ他備品ノ彙帳
  - 九 往復書類
  - 十 前各款ノ外法令ニ依リ備フベキ表簿又ハ民生部大臣ノ必要ト認ムル表簿
- 第九條 所長ハ學則ヲ定メ民生部大臣ニ之ヲ届出ツベシ  
學則中ニ規定スベキ事項左ノ如シ
- 一 學年、學期、休業日及式日ニ關スル事項
  - 二 訓練課程及教授時數ニ關スル事項
  - 三 課程ノ修了及訓練修了ノ認定ニ關スル事項

四 關於所生之入所、休學、退所及懲戒事項

五 關於講習科事項

六 關於寄宿舍事項

七 其他必要事項

第十條 得入所於養成科第一部者爲有初等教育教諭第一種或

第二種許可狀之教師且在教師之職一年以上者

得入所於養成科第二部者爲有中等教育教諭許可狀之教師且

在教師之職三年以上者

得入所於修業期間二年之養成科第一部及第三部者爲國民高

等學校畢業者、依公立私立學校認定規則被認定者、國民高

等學校畢業程度學力檢定合格者或有入學於外國高等專門程

度教育施設之資格者

得入所於修業期間三年之養成科第一部者爲國民高等學校第

二學年修了者或畢業於外國修業年限八年之初等教育施設者

得入所於養成科第二部者爲有中等教育教師或職業教育教師

之許可狀者、有合於中等教育教師或職業教育教師之外國教

師之許可狀或資格者或畢業於適合大學之外國教育施設者

(附八第三號本條修正)

第十一條 所長應作成入所所生之學籍簿

第十二條 所長認爲有正當之事由時得許可所生休學

養成科所生服役時其期間應許可休學(附八第六號本條修正)

四 所生ノ入所、休學、退所及懲戒ニ關スル事項

五 講習科ニ關スル事項

六 寄宿舍ニ關スル事項

七 其ノ他必要ナル事項

第十條 練成科第一部ニ入所シ得ル者ハ初等教育教諭第一種又ハ第二

種免許狀ヲ有スル教師ニシテ二年以上教師ノ職ニ在リタル者トス

練成科第二部ニ入所シ得ル者ハ中等教育教諭免許狀ヲ有スル教師ニ

シテ三年以上教師ノ職ニ在リタル者トス

修業期間二年ノ養成科第一部及第三部ニ入所シ得ル者ハ國民高等學

校卒業者、公立私立學校認定規則ニ依リ認定セラレタル者、國民高

等學校卒業程度學力檢定ニ合格シタル者又ハ外國ニ於テ高等專門程

度ノ教育施設ニ入學スル資格ヲ有スル者トス

修業期間三年ノ養成科第一部ニ入所シ得ル者ハ國民高等學校第二學

年修了者又ハ外國ニ於テ修業年限八年ノ初等教育施設ヲ卒業シタル

者トス

養成科第二部ニ入所シ得ル者ハ中等教育教師若ハ職業教育教師ノ免

許狀ヲ有スル者、中等教育教師若ハ職業教育教師ニ相當スル外國ノ

教師ノ免許狀若ハ資格ヲ有スル者又ハ大學ニ相當スル外國ノ教育施

設ヲ卒業シタル者トス(附八第三號本條 正)

第十一條 所長ハ入所シタル所生ノ學籍簿ヲ作成スベシ

第十二條 所長ハ正當ノ事由アリト認ムルトキハ所生ニ休學ヲ許可ス

ルコトヲ得

養成科ノ所生兵役ニ服スルトキハ其ノ期間休學ヲ許可スベシ

(附八第六號本條修正)

第十三條 全課程修了之認定應考者其平素之成績而行之

第十四條 所長對於認為已修了全課程者應授與修了證書

第十五條 所長對於適合左列各款之一者得命其退所

- 一 品行或思想不良認為無挽救之望者
- 二 學力低劣或身體虛弱認為無成就之望者
- 三 無正當之事由而連續缺席一箇月以上者
- 四 出席無規者

第十六條 所生欲退所時應受所長之許可

第十七條 對於學生之懲戒分爲訓戒、謹慎、停學及除名而謹

慎、停學及除名由所長行之

第十八條 所長及教師應仰體回鑒訓民詔書之趣旨服其職務

第十九條 中央師道訓練所對所生補給學費

前項學費款額在月額十圓以上五十圓以內由所長受民生部大臣之認可之徵還時亦同

第二十條 所生內自己之事由而退所時或受退所處分或被除名時所長應受民生部大臣之指揮、偵選授業公費及其在所中支領之學費但按其情形得免除其全部或一部之償還

前項之授業公費年額爲六十圓

第十三條 全課程ノ修了ノ認定ハ平素ノ成績ヲ考查シテ之ヲ爲スベシ

第十四條 所長ハ全課程ヲ修了セリト認ムル者ニハ修了證書ヲ授與ス

第十五條 所長ハ左ノ各款ノ一ニ該當スル者ニハ退所ヲ命ズルコトヲ得

- 一 品行又ハ思想不良ニシテ改換ノ見込ナシト認ムル者
- 二 學力劣等又ハ身體虛弱ニシテ成業ノ見込ナシト認ムル者
- 三 正當ノ事由ナクシテ引續キ一月以上缺席シタル者
- 四 出席常ナラザル者

第十六條 所生退所セントスルトキハ所長ノ許可ヲ受タベシ

第十七條 所生ニ加フル懲戒ハ訓戒、謹慎、停學及除名トシ謹慎、停

學及除名ハ所長之ヲ行フ

第十八條 所長及教師ハ回鑒訓民詔書ノ趣旨ヲ奉體シテ其ノ職務ニ服

第十九條 中央師道訓練所ハ所生ニ對シ學費ヲ補給ス

前項ノ學費ノ額ハ月額十圓以上五十圓以下ニ於テ民生部大臣ノ認可ヲ受ケ所長之ヲ定ム之ヲ變更セントスルトキ亦同ジ

第二十條 所生自己ノ便宜ニ因リ退所シタルトキ又ハ退所若ハ除名ニ處セラレタルトキハ所長ハ民生部大臣ノ指揮ヲ受ケ授業費及其在所中支給シタル學費ヲ償還セシムベシ但シ情況ニ因リ其ノ全部又ハ一部ノ償還ヲ免除スルコトヲ得

前項ノ授業費ハ年額六十圓トス

第二十一條 修了者自領到修了證書日起相當於修業期間之二倍期間有服務教師之義務但其期間不得少於一年

第二十二條 在依前條規定之服務期間內有左列各款情形之一者民生部大臣令其償還授業公費及其在所中支領之學費但按其情形得免除其全部或一部之償還

- 一 無正當事由而不盡服務義務時
- 二 被處禁錮以上之刑時
- 三 因懲戒而被處免職時
- 四 教師許可失其效力或受褫奪教師許可狀之處分時

第二十三條 所長受民生部大臣之認可得於中央訓練所設置講習科

講習科之修業期間、訓練科目及教授時數由所長受民生部大臣之認可定之

第二十四條 關於修業期間之教授總日數、休業日、式日、休業、退所、再入所、所生定員及其他領成於法令無規定之事項由所長受民生部大臣之認可定之

附 則  
本令自公布日施行

附 則 (昭和八年六月一日) 民生部令第三三號  
本令自公布日施行  
附 則 (昭和八年九月十七日) 民生部令第六六號  
本令自公布日施行

第二十一條 修了者ハ修了證書受得ノ日ヨリ修業期間ノ二倍ニ相當スル期間教師トシテ服務スルノ義務ヲ有ス但シ其ノ期間ハ一年ヲ下ルコトヲ得ズ

第二十二條 前條ノ規定ニ依ル服務義務ノ期間内ニ於テ左ノ各號ノ一ニ該當スル者アルトキハ民生部大臣ハ其ノ授業費及其ノ在所中支給シタル學費ヲ償還セシム但シ情況ニ因リ其ノ全部又ハ一部ノ償還ヲ免除スルコトアルベシ

- 一 正當ノ事由ナシテ服務義務ヲ盡サザルトキ
- 二 禁錮以上ノ刑ニ處セラレタルトキ
- 三 懲戒ニ依リ免職ニ處セラレタルトキ
- 四 教師免許ノ效力ヲ失ヒ又ハ教師免許狀褫奪ノ處分ヲ受ケタルトキ

第二十三條 所長ハ民生部大臣ノ認可ヲ受ケ中央訓練所ニ講習科ヲ置クコトヲ得

講習科ノ修業期間、訓練科目及教授時數ハ民生部大臣ノ認可ヲ受ケ所長之ヲ定ム

第二十四條 修業期間ノ教授總日數、休業日、式日、休業、退所、再入所、所生定員其他領成ニ關シ法令ニ規定ナキ事項ハ民生部大臣ノ認可ヲ受ケ所長之ヲ定ム

附 則  
本令ハ公布ノ日ヨリ之ヲ施行ス

附 則 (昭和八年六月一日) 民生部令第三三號  
本令ハ公布ノ日ヨリ之ヲ施行ス  
附 則 (昭和八年九月十七日) 民生部令第六六號  
本令ハ公布ノ日ヨリ之ヲ施行ス

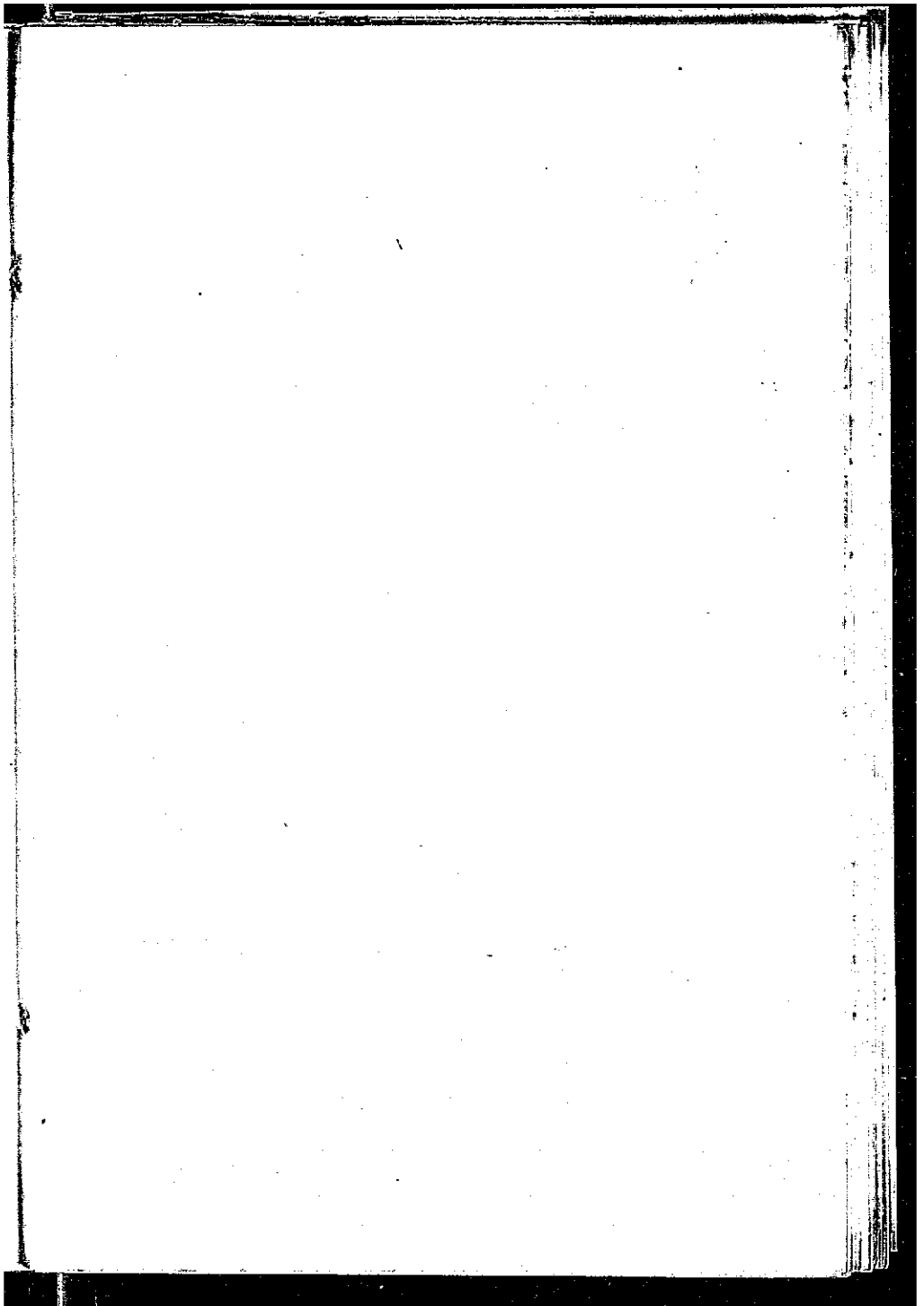

### 第六款 職業教育

#### ◎職業學校令

（康徳四年五月二日）  
勅令第七六號

改正 民國六年六月勅令第一七六號

朕經諮詢參議府裁可職業學校令著即公布

（國務總理、文敎部、蒙政部大臣）  
署名

#### 職業學校令

第一條 職業學校以涵養國民道德授與關於職業之知識技能爲

目的

第二條 省、特別市、縣、旗或市得設置職業學校

主管部大臣認爲有必要時對於省或特別市、省長認爲有必要

時對於縣、旗或市得命設置職業學校

第三條 私人得設置職業學校

第四條 省、特別市、縣、旗或市設置之職業學校爲公立職業

學校

私人設置之職業學校爲私立職業學校

第五條 職業學校之設置及廢止應受主管部大臣之認可關於職

學務 第二章 學校教育 第六款 職業教育

### 第六款 職業教育

#### ◎職業學校令

（康徳四年五月二日）  
勅令第七六號

改正 民國六年六月勅令第一七六號

朕參議府ノ諮詢ヲ經テ職業學校令ヲ裁可シ茲ニ之ヲ公布セシム

（國務總理、文敎部、蒙政部大臣）  
署名

#### 職業學校令

第一條 職業學校ハ國民道德ノ涵養ニ努メ職業ニ關スル知識、技能ヲ

授ケルヲ以テ其ノ目的トス

第二條 省、特別市、縣、旗又ハ市ハ職業學校ヲ設置スルコトヲ得

主管部大臣必要アリト認ムルトキハ省又ハ特別市ニ、省長必要アリ

ト認ムルトキハ縣、旗又ハ市ニ職業學校ノ設置ヲ命ズルコトヲ得

第三條 私人ハ職業學校ヲ設置スルコトヲ得

第四條 省、特別市、縣、旗又ハ市ノ設置スル職業學校ハ之ヲ公立職

業學校トス

私人ノ設置スル職業學校ハ之ヲ私立職業學校トス

第五條 職業學校ノ設置及廢止ハ主管部大臣ノ認可ヲ受クベシ

業學校之設置及廢止之規則由主管部大臣定之

第六條 公立職業學校之位置由主管部大臣定之

第七條 職業學校之修業年限爲二年或三年但於特別必要時得

按學科種類、入學資格等爲一年以內之伸縮

第八條 得入職業學校者爲年滿十三歲以上而國民學校或國

民優級學校畢業者或依主管部大臣之所定有同等以上之學力者

第九條 關於職業學校之修業年限、編制及設備並學科目及其程度之規則由主管部大臣定之

第十條 職業學校校長及教師認爲在教育上有必要時得對學生加以懲戒

第十一條 職業學校得徵收授業費

公立職業學校之授業費額經主管部大臣之認可由省長或特別市長定之

第十二條 關於職業學校之管理及監督在本令無規定之事項由主管部大臣定之 (第六節一七六號)

第十三條 不依本令之規定者不得稱爲職業學校 (第六節一七六號)

第十四條 本令施行上必要之規則由主管部大臣定之 (第六節一七六號)

職業學校ノ設置及廢止ニ關スル規則ハ主管部大臣之ヲ定ム

第六條 公立職業學校ノ位置ハ主管部大臣之ヲ定ム

第七條 職業學校ノ修業年限ハ二年又ハ三年トス但シ特別ノ必要アル場合ニ於テハ學科ノ種類、入學資格等ニ應ジ一年以內之ヲ伸縮スルコトヲ得

第八條 職業學校ニ入學スルコトヲ得ル者ハ年滿十三年以上ニシテ國民學校若ハ國民優級學校卒業者又ハ主管部大臣ノ定ムル所ニ依リ之ト同等以上ノ學力アル者トス

第九條 職業學校ノ修業年限、編制及設備並ニ學科目及其ノ程度ニ關スル規則ハ主管部大臣之ヲ定ム

第十條 職業學校ノ校長及教師ハ教育上必要アリト認ムルトキハ學生ニ懲戒ヲ加フルコトヲ得

第十一條 職業學校ニ於テハ授業料ヲ徵收スルコトヲ得

公立職業學校ノ授業料ノ額ハ主管部大臣ノ認可ヲ經テ省長又ハ特別市長之ヲ定ム

第十二條 職業學校ノ管理及監督ニ關シ本令ニ規定ナキ事項ハ主管部大臣之ヲ定ム (第六節一七六號)

第十三條 本令ノ規定ニ依ラザルモノハ職業學校ト稱スルコトヲ得ズ (第六節一七六號)

第十四條 本令施行ノ爲必要ナル規則ハ主管部大臣之ヲ定ム (第六節一七六號)

自康德五年一月一日施行

附 則 (康德六年六月二十九日勅令第一七六號)

自康德六年七月一日施行

### ◎職業學校規程

(康德四年十月十日 民生部令第十九號)

改正 康德五年六月民生部令第七六號、六年七月第四一號、七年二月  
第五一號、八年九月第五六號、一月第八〇號

定職業學校規程如左

職業學校規程

第一條 職業學校應遵守職業學校令第一條之趣旨依初等教育  
一基礎特別留意左列事項而教育之

應闡明建國之由來及建國精神並使知訪日宣詔之緣由藉  
使深刻體會日滿一德一心不可分之關係涵養忠君愛國、幸  
梯仁愛之至情民族協和之美風使其自覺負有爲國家社會效  
勞之責務並依勞作鍊成愛好勤勞尊重職業實踐躬行之精神  
俾期養成其爲中堅國民之信念

學 務 第二章 師資教育 第六款 職業教育

本令ハ康德五年一月一日ヨリ之ヲ施行ス

附 則 (康德六年六月二十九日勅令第一七六號)

本令ハ康德六年七月一日ヨリ之ヲ施行ス

### ◎職業學校規程

(康德四年十月十日 民生部令第十九號)

改正 康德五年六月民生部令第七六號、六年七月第四一號、七年二月第五一號、八  
年九月第五六號、一月第八〇號

茲ニ職業學校規程ヲ左ノ通制定ス

職業學校規程

第一條 職業學校ニ在リテハ職業學校令第一條ノ趣旨ヲ遵守シ初等教  
育ノ基礎ニ依リ特ニ左ノ事項ニ留意シテ學生ヲ教育スベシ

一 建國ノ由來及建國精神ヲ明徹ニスルト共ニ訪日宣詔ノ所以ヲ知  
ラシメ以テ日滿一德一心不可分ノ關係ヲ深ク體認セシメ忠君愛  
國、幸梯仁愛ノ至情、民族協和ノ美風ヲ涵養シ國家社會ニ奉仕スル  
ノ責務ヲ自覺セシメ勞作ニ依リ勤勞愛好、職業尊重、實踐躬行ノ  
精神ヲ鍊成シ以テ中堅國民タルベキ信念ヲ養フコトヲ期スベシ

二 授與關於職業之知識技能訓練其技能  
 三 應使身體得均齊之發達而俾其體健且能領悟神用期養成爲正當之氣度

四 對於學生之指導訓練雖在規定時間外遇有必要時亦應隨時隨地行之

五 各學科目之教授、訓練及實習務使不至誤其各自之目的而使其互相聯絡互有裨益

第二條 職業學校之學科目爲國民道德、職業、國語、數學、體育、教誨（限於以國民優級學校畢業程度爲入學資格修業年限三年以上之職業學校）但必於時在修業年限三年以上之職業學校管理者或設置者得經民生部大臣之認可由歷史、地理、理科、圖書及音樂之中適宜加設之（第七條第五款本條修正）

第三條 關於職業之學科目應自農業、鐵道、自動車、航空、航海、電氣、修理機械、家具、陶器、漆器、印刷、照相、測量、圖案、製圖、造園、作鑄、養蠶、水產製造、裁縫、漁業、畜畜、獸醫、製糖、手藝、洗染、染整、打字、速記、簿記、珠算、美容、理髮、助產、習藝、鍼灸按摩、演說、音樂、編織等之中適宜選擇而授之（第七條第五款本條修正）

第四條 職業學校之普通學科目以初等教育所教授者爲基礎特使關係職業而能活用爲要旨

第五條 職業學校關於職業之學科目以授與有關職業之一般知識技能授與足以獨立經營職業之後能爲要旨

二 職業ニ關スル知識ヲ授クルト共ニ其ノ技能ヲ訓練スベシ  
 三 身體ノ均齊ナル發達ヲ期シ之ヲ強健ナラシメ精神ヲ訓練シ純真調達ナル氣風ヲ養フコトヲ期スベシ

四 學生ニ對スル指導訓練ハ正規ノ時間外ト雖モ必要ニ依リ隨時隨所ニ於テ之ヲ爲スベシ

五 各學科目ニ於ケル教授、訓練及實習ハ其ノ目的ヲ認ルコトナク互ニ相聯絡シテ裨益セムコトヲ要ス

第二條 職業學校ノ學科目ハ國民道德、職業、國語、數學、體育、教誨（國民優級學校卒業ノ程度ヲ以テ入學資格トスル修業年限三年以上ノ職業學校ノミニ限ル）トス但シ必要アル場合ハ修業年限三年以上ノ職業學校ニ在リテハ管理者又ハ設置者ハ民生部大臣ノ認可ヲ經テ歷史、地理、理科、圖書及音樂ノ中ヨリ適宜加設スルコトヲ得（第七條第五款本條修正）

第三條 職業ニ關スル學科目ハ農業、鐵道、自動車、航空、航海、電氣、機械修理、家具、陶器、漆器、印刷、寫真、測量、圖案、製圖、造園、作鑄、養蠶、水產製造、裁縫、漁業、畜畜、獸醫、製糖、裁縫、手藝、洗染、染整、打字、速記、簿記、珠算、美容、理髮、助產、習藝、鍼灸、按摩、音樂、編織等ノ中ヨリ適宜選擇シテ之ヲ授クベシ（第七條第五款本條修正）

第四條 職業學校ノ普通學科目ハ初等教育ニ於テ授クルトコロヲ基礎トシ特ニ職業ニ關係セシメテ之ヲ活用セシムルヲ以テ其ノ要旨トス

第五條 職業學校ノ職業ニ關スル學科目ハ職業ニ關スル一般ノ知識ヲ授クルト共ニ獨立シテ職業ニ就クニ足ル技能ヲ授クルヲ以テ其ノ要

旨トス

第六條 職業學校之各學科目如於教授上毫無妨礙時得合併學科或學級不同之學生而同時教授之

第七條 職業學校各學年之每週教授時數關於職業之學科目爲二十五時其他爲十五時以內但如管理者或監督者受民生部大臣之認可時不在此限 (第七條第一項本條修正)

第八條 校長以夏季爲主於修業期間每年按六十日以內之比例得專課以職業之實習

在前項情形如滿額二十日以上專課實習時得給與十日以內之放假

第九條 欲設置職業學校時應具左列事項附具學則受民生部大臣之認可欲變更左列事項時亦同

一 名稱

二 修業期間

三 入學資格

四 學科、學科目、學科課程教科書及每週教授時數

五 學生定員及學級編制

六 教師定員及其擔任學科目

七 開校年月日

八 校地、校舍、寄宿舍、體育場及實習地及其他一般設備

(關於校地、校舍、寄宿舍、體育場及實習地應附具圖面詳載地形地質、面積及構造並附近狀況)

學務 第二章 學校教育 第六款 職業教育

第六條 職業學校ノ各學科目ハ教授ニ支障ナキ限り學科又ハ學級ノ異ル學生ヲ合併シテ同時ニ之ヲ教授スルコトヲ得

第七條 職業學校ノ各學年ニ於ケル每週教授時數ハ職業ニ關スル學科目ハ二十五時間トシ其ノ他ハ十五時間以內トス但シ管理者又ハ設置者ニ於テ民生部大臣ノ認可ヲ受ケタルトキハ此ノ限ニ在ラズ (第七條第一項本條修正)

第八條 校長ハ主トシテ夏季ニ於テ修業期間一年ニ付六十日以內職業ノ實習ノミヲ課スルコトヲ得

前項ノ場合ニ於テ引續キ二十日以上實習ノミヲ課シタルトキハ十日以內ノ休暇ヲ與フルコトヲ得

第九條 職業學校ヲ設置セントスルトキハ左ノ事項ヲ具シ學則ヲ添ヘ民生部大臣ノ認可ヲ受タベシ左ノ事項ヲ變更セントスルトキ亦同ジ

一 名稱

二 修業期間

三 入學資格

四 學科、學科目、學科課程、教科書及每週教授時數

五 學生定員及學級編制

六 教師定員及其ノ擔任學科目

七 開校年月日

八 校地、校舍、寄宿舍、體育場及實習地其ノ他設備一般(校地、校舍、寄宿舍、體育場及實習地ニ付テハ地形、地質、面積及構造並ニ附近ノ狀況ヲ記載シタル圖面ヲ添付スベシ)

九 資產、經費及維持方法（經費應記載自初年度至完成年度之款額）

第十條 欲廢止職業學校時應具其事由、職員及學生之同意方法並廢止日期受民生部大臣之認可  
廢止職業學校或被封閉時應於三十日以内向監督官呈提出學籍簿

第十一條 學則中應規定之事項如左

- 一 關於修業期間、學年、學期、休業日及式日之事項
- 二 關於學科、學科目、學科課程及每週教授時數並教科書之事項

三 關於授業終始時刻之事項

四 關於課程修了及畢業之事項

五 關於入學、退學、休學及懲戒之事項

六 關於授業費、入學費及其他向學生徵收校費之事項

七 關於寄宿舍之事項

八 關於其他必要之事項

變更學則時應立即呈報民生部大臣

第十二條 職業學校之修業期間為考查學力或其他教育上之便利起見經監督官署之認可得分為數學年或數學期

第十三條 每日教授終始時刻由校長定之

第十四條 遇有傳染病、非常災變或其他特別事由時校長受監督官署之認可得臨時休業如不及受認可時應於臨時休業後立即呈報監督官署

九 資產、經費及維持方法（經費ハ初年度ヨリ完成年度ニ至ル迄ノ分ニ付記載スベシ）

第十條 職業學校ヲ廢止セントスルトキハ其ノ事由、職員及學生ノ同意方法並ニ廢止期日ヲ具シ民生部大臣ノ認可ヲ受クベシ  
職業學校ヲ廢止シ又ハ其ノ閉鎖ヲ命ゼラレタルトキハ三十日以内ニ學籍簿ヲ監督官署ニ提出スベシ

第十一條 學則中ニ規定スベキ事項左ノ如シ

- 一 修業期間、學年、學期、休業日及式日ニ關スル事項
- 二 學科、學科目、學科課程及每週教授時數並ニ教科書ニ關スル事項

三 授業終始ノ時刻ニ關スル事項

四 課程ノ修了及卒業ニ關スル事項

五 入學、退學、休學及懲戒ニ關スル事項

六 授業料、入學料其ノ仕學生ヨリ徵收スル校費ニ關スル事項

七 寄宿舍ニ關スル事項

八 其ノ他必要ナル事項

學則ヲ變更シタルトキハ遲滞ナク民生部大臣ニ届出ヅベシ

第十二條 職業學校ノ修業期間ハ學力考查其ノ他教育上ノ便宜ヲ爲ス監督官署ノ認可ヲ經テ之ヲ數學年及ハ數學期ニ分ツコトヲ得

第十三條 毎日、教授終始ノ時刻ハ校長之ヲ定ム

第十四條 校長ハ傳染病、非常災變其ノ他特別ノ事由アルトキハ監督官署ノ認可ヲ受ケ臨時休業ヲナスコトヲ得認可ヲ受ケル暇ナキトキハ臨時休業ヲ爲シ遲滞ナク之ヲ監督官署ニ届出ヅベシ

有前項之理由時監督官應命該職業學校休業

在前項情形其授業日數雖有第十八條之規定其修業期間每一  
年不妨減至二百日以内

第十五條 左列各日爲休業日

- 一 依康德七年勅令第二百二十七號關於放假日之件之放假日但慶祝日除外
- 二 冬季休業日

冬季休業日爲四十日以内但有特別事情時經監督官署之認可得延長之

冬季休業日之日期經監督官署之認可後定之

- 三 前二款之外監督官署所定之休業日(第八、第八〇條本條修正)

第十六條 左列各日爲式日

- 一 慶祝日
- 二 入學日、卒業日及開校紀念日

於式日應依另定舉行式典(第八、第八〇條本條修正)

第十七條 校長因職業科目與氣候或與地方產業之關係及其他地方之情形而認爲有必要時經監督官署之認可得臨時休業

第十八條 職業學校之修業日數係按一年間二百日以上之比例

但因特別情形已經監督官署認可者不在此限

第十九條 職業學校之學生數爲四百名以内但有特別情形時經  
民生部大臣認可得增加之

第二十條 學級應以同學年或同學期之學生編制之

前項ノ事由アルトキハ監督官署ハ其ノ職業學校ニ休業ヲ命ズベシ  
前項ノ場合ニ於テハ其ノ授業日數ハ第十八條ノ規定ニ拘ラズ修業期  
間一年ニ付二百日ヲ下ルコトヲ妨ゲズ

第十五條 左ノ日ヲ休業日トス

- 一 康德七年勅令第二百二十七號休日ニ關スル件ニ依ル休日但シ慶祝日ヲ除ク
- 二 冬季休業日

冬季休業日ハ四十日以内トス但シ特別ノ事情アルトキハ監督官署ノ認可ヲ經テ之ヲ延長スルコトヲ得

冬季休業日ノ期日ハ監督官署ノ認可ヲ經テ之ヲ定ムベシ

- 三 前二號ノ外監督官署ノ定ムル休業日(第八、第八〇條本條修正)

第十六條 左ノ日ヲ式日トス

- 一 慶祝日
- 二 入學日、卒業日及開校紀念日式日ニハ別ニ定ムル所ニ依リ式ヲ行フベシ(第八、第八〇條本條修正)

第十七條 校長ハ職業科目ト氣候又ハ地方產業トノ關係其ノ他地方ノ事情ニ依リ必要アル場合ハ監督官署ノ認可ヲ經テ臨時休業ヲナスコトヲ得

第十八條 職業學校ノ修業日數ハ一年ニ付二百日以上ノ割合トス但特別ノ事情ニ因リ監督官署ノ認可ヲ經タル場合ハ此ノ限ニ在ラズ

第十九條 職業學校ノ學生數ハ四百人以下トス但シ特別ノ事情アルトキハ民生部大臣ノ認可ヲ經テ之ヲ增加スルコトヲ得

第二十條 學級ハ同學年又ハ同學期ノ學生ヲ以テ之ヲ編制スベシ

一 學級之學生數爲五十人以內但有特別情形時得增加十人以內

第二十一條 職業學校須依學級數、學生數及教授時數置相當員數之教師

第二十二條 職業學校於必要時得聘置講師(第六條四一號本條追加)

第二十三條 職業學校之校地、校舍、體育場、校具、實習場、寄宿舍及其他必要之設備須適應學校之規模及編制

校地應選擇道體上及衛生上無礙之地點校舍須於教授上、管理上及衛生上皆適宜而又實穩堅牢者

實習地如無特別理由須隣接校舍適於實習且於管理上及衛生上皆適宜者

第二十三條 職業學校應備左列表簿

- 一 關係法規
- 二 學校沿革誌、學校一覽表及視察簿
- 三 學則、日誌、各學年或各學期之各學科目每週教授時間表及教科書一覽表
- 四 學生之學籍簿、出席簿及身體檢查表
- 五 職員之名簿、履歷書、出勤簿並擔任學科目及時間表
- 六 關於入學考查及學業成績考查之表簿
- 七 關於會計帳簿並圖書、機械、標本及模型等之目錄
- 八 土地、建造物、圖書、校具、其他備品之清冊
- 九 來往文件

一 學級ノ學生數ハ五十人以下トス但シ特別ノ事情アルトキハ十人迄之ヲ増スコトヲ得

第二十一條 職業學校ニハ學級數、學生數及教授時數ニ應ジ相當員數ノ教師ヲ置クコトヲ要ス

第二十二條 職業學校ニ於テハ必要ニ依リ講師ヲ置クコトヲ得(第六條四一號本條追加)

第二十三條 職業學校ノ校地、校舍、體育場、校具、實習場、寄宿舍其ノ他必要ナル設備ハ學校ノ規模及編制ニ適應スルヲ要ス

校地ハ道體上及衛生上皆適宜ナルヲ選ブベシ校舍ハ教授上、管理上及衛生上適當ニシテ實穩堅牢ナルヲ要ス

實習地ハ特別ノ事由ナキ限り校舍ニ隣接シ實習ニ適シ管理上及衛生上適當ナルコトヲ要ス

第二十三條 職業學校ニ於テハ左ノ表簿ヲ備フベシ

- 一 關係法規
- 二 學校沿革誌、學校一覽表及視察簿
- 三 學則、日誌、各學年又ハ各學期ノ各學科目每週教授時間表及教科書一覽表
- 四 學生ノ學籍簿、出席簿及身體檢查表
- 五 職員ノ名簿、履歷書、出勤簿並擔任學科目及時間表
- 六 入學考查及學業成績考查ニ關スル表簿
- 七 會計ニ關スル帳簿並圖書、機械、標本、模型等ノ目錄
- 八 土地、建造物、圖書、校具其ノ他備品ノ清冊
- 九 往復書類

十 以上各款之外監督官署認有必要之表簿  
前項表簿中已完結者學籍簿應保存二十年以上其他表簿應保  
存五年以上

第二十四條 關於職業學校之入學有左列各款之一者認爲與國  
民學校畢業者有同等之學力

- 一 初級小學校畢業者
- 二 畢業於民生部大臣所指定之類似國民學校之教育施設者

三 經國民學校畢業程度學力檢定合格者

第二十五條 有左列各款之一者關於職業學校之入學認爲與國  
民優級學校畢業者有同等之學力

- 一 高級小學校畢業者
- 二 畢業於民生部大臣所指定之類似國民優級學校之教育施設者

三 經國民優級學校畢業程度學力檢定合格者

第二十六條 校長擬於學生入學之始依另表作成入學學生之學  
籍簿

第二十七條 職業學校學生已退學者如志願再入其職業學校時  
得於考査後只限定許可編入同一學年或同一學期以下之學年  
或學期

第二十八條 校長認有正當事由時得許可學生一年以內之休學

（學生服兵役時其期間應許可休學）（廣八第五六號本條事務規程）

十 前各號ノ外監督官署ノ必要ト認ムル表簿  
前項ノ表簿中完結シタルモノハ學籍簿ニ付テハ二十年以上其ノ他ノ  
表簿ニ付テハ五年以上之ヲ保存スベシ

第二十四條 左ノ各號ノ一ニ該當スル者ハ職業學校入學ニ關シ國民學  
校卒業者ト同等ノ學力アリト認ム

- 一 初級小學校卒業者
- 二 民生部大臣ノ指定スル國民學校ニ類スル教育施設ヲ卒業シタル者

三 國民學校卒業程度學力檢定ニ合格シタル者

第二十五條 左ノ各號ノ一ニ該當スル者ハ職業學校ノ入學ニ關シ國民  
優級學校卒業者ト同等ノ學力アリト認ム

- 一 高級學校卒業者
- 二 民生部大臣ノ指定スル國民優級學校ニ類スル教育施設ヲ卒業シタル者

三 國民優級學校卒業程度學力檢定ニ合格シタル者

第二十六條 校長ハ學生ノ入學ノ當初ニ於テ入學シタル學生ノ學籍簿  
ヲ別表ニ依リ作成スベシ

第二十七條 職業學校ノ學生ニシテ退學シタル者其ノ職業學校ニ入學  
ヲ志願シタルトキハ考査ノ上同一學年又ハ同一學期以下ニ限り編入  
ヲ許可スルコトヲ得

第二十八條 校長ハ正當ノ事由アリト認メタルトキハ學生ニ一年以內  
ノ休學ヲ許可スルコトヲ得

（學生服兵役ニ服スルトキハ其ノ期間休學ヲ許可スベシ）（廣八第五六號本  
條事務規程）

第二十九條 一學年或一學期課程修了之認定或全課程畢業之認定應考卒業之成績而行之

第三十條 校長認為全課程畢業者應授與畢業證書

第三十一條 校長對於有左列各款之一者得命其退學

- 一 性行或思想不良認為無悔改之望者
- 二 學力低劣或身體虛弱認為無成就之望者
- 三 無正當之事由繼續缺席一月以上者
- 四 出席無軌律者

第三十二條 學生欲退學時應受校長之許可

第三十三條 對於學生之懲戒分為訓戒、謹慎、停學及除名而謹慎、停學及除名由校長行之

第三十四條 公立職業學校撤收之授業費其款額每月在二圓以內經直轄上級官署之認可由監督官署定之但無一日授業之月則不徵收授業費

第三十五條 本令所稱之監督官署其關於省或新京特別市設置之職業學校及私立職業學校為省長或新京特別市長其關於縣、旗或市設置之職業學校為縣長、旗長或市長 (其六條目一號、七號五一號本條中修正)

附 則

本規程自職業學校令施行之日施行 (其德五年一月一日)

條中改正

第二十九條 一學年又ハ一學期ノ課程ノ修了又ハ全課程ノ卒業ノ認定ハ卒業ノ成績ヲ考查シテ之ヲ爲スベシ

第三十條 校長ハ全課程ヲ卒業セリト認ムル者ニハ卒業證書ヲ授與スベシ

第三十一條 校長ハ左ノ各號ノ一ニ該當スル者ニハ退學ヲ命ズルコトヲ得

- 一 性行又ハ思想不良ニシテ改悛ノ見込ナシト認ムル者
- 二 學力劣等又ハ身體虛弱ニシテ成業ノ見込ナシト認ムル者
- 三 正當ノ理由ナクシテ引續キ一月以上缺席シタル者
- 四 出席常ナラザル者

第三十二條 學生退學セントスルトキハ校長ノ許可ヲ受クベシ

第三十三條 學生ニ加フル懲戒ハ訓戒、謹慎、停學及除名、停學及除名ハ校長之ヲ行フ

第三十四條 公立職業學校ニ於テ徵收スル授業料ハ月額二圓以下トシ直轄上級官署ノ認可ヲ經テ監督官署之ヲ定ム但一日モ授業ヲ課セザル月ハ之ヲ徵收セザルモノトス

第三十五條 本令ニ於テ監督官署ト稱スルハ省又ハ新京特別市ノ設置スル職業學校及私立職業學校ニ付テハ省長又ハ新京特別市長トシ縣、旗又ハ市ノ設置スル職業學校ニ付テハ縣長、旗長又ハ市長トス (其六條目一號、七號五一號本條中改正)

附 則

本令ハ職業學校令施行ノ日ヨリ之ヲ施行ス (其德五年一月一日)

〔新編百四十七號〕

附 則 (明治六年七月一日民法部令第五一號)  
本令自明治六年七月一日施行

附 則 (明治七年二月一日民法部令第五一號)  
本令自公布日施行

附 則 (明治八年九月二十七日民法部令第五六號)  
本令自公布日施行

附 則 (明治八年一月二十七日民法部令第八〇號)  
本令自公布日施行

附 則 (明治八年一月二十七日民法部令第八〇號)  
本令自公布日施行

附 則 (明治六年七月一日民法部令第五一號)  
本令ハ明治六年七月一日ヨリ之ヲ施行ス

附 則 (明治七年二月一日民法部令第五一號)  
本令ハ公布ノ日ヨリ之ヲ施行ス

附 則 (明治八年九月二十七日民法部令第五六號)  
本令ハ公布ノ日ヨリ之ヲ施行ス

附 則 (明治八年一月二十七日民法部令第八〇號)  
本令ハ公布ノ日ヨリ之ヲ施行ス

附 則 (明治八年一月二十七日民法部令第八〇號)  
本令ハ公布ノ日ヨリ之ヲ施行ス

### 第六款之二 實習所 養成所

#### ◎工業實習所規程

(康徳五年九月十四日  
民生部令第九十一號)

修正 甲 舊八年九月民生部令第六三號、二月第八二號  
茲將工業實習所規程制定如左

##### 工業實習所規程

- 第一條 工業實習所應置置於鞏固國民精神之涵養、實踐的知識技能之修得及身體之鍛鍊教育學生
- 第二條 工業實習所之分科爲機械科、電氣科、採鑛科、冶金科、應用化學科、土木科及建築科之中三以上之分科就各工業實習所另定之
- 第三條 工業實習所之修業年限爲三年或四年就各工業實習所另定之
- 第四條 學年終始之時期由所長經民生部大臣之認可定之
- 第五條 所長爲考查成績及其他教育上之便宜得將一學年分爲數學期
- 第六條 每日教授終始之時刻由所長定之
- 第七條 各分科之各學年之各學科目、其程度及其每週教授時數由所長經民生部大臣之認可定之

學務 第二章 學校教育

第六款之二 實習所 養成所

七〇之一五

### 第六款之二 實習所 養成所

#### ◎工業實習所規程

(康徳五年九月十四日  
民生部令第九十一號)

改正 康徳八年九月民生部令第六三號、二月第八二號  
茲將工業實習所規程ヲ左ノ通制定ス

##### 工業實習所規程

- 第一條 工業實習所ニ於テハ鞏固ナル國民精神ノ涵養實踐的知識技能ノ修得及身體ノ鍛鍊ニ留意シテ學生ヲ教育スベシ
- 第二條 工業實習所ノ分科ハ機械科、電氣科、採鑛科、冶金科、應用化學科、土木科及建築科ノ中三以上トシ各工業實習所ニ付別ニ之ヲ定ム
- 第三條 工業實習所ノ修業年限ハ三年又ハ四年トシ各工業實習所ニ付別ニ之ヲ定ム
- 第四條 學年終始ノ時期ハ民生部大臣ノ認可ヲ經テ所長之ヲ定ム
- 第五條 所長ハ成績考查其ノ他教育上ノ便宜ノ爲一學年ヲ分テテ數學期ト爲スコトヲ得
- 第六條 毎日ノ教授終始ノ時刻ハ所長之ヲ定ム
- 第七條 各分科ノ各學年ニ於ケル各學科目、其ノ程度及其ノ每週教授時數ハ民生部大臣ノ認可ヲ經テ所長之ヲ定ム

第八條 所長因氣候、產業、教師之事故或其他之事由有必要時得增減一定期間內各學科目之每週教授時數或中止一或二以上學科目之授業

於前項情形各學科目如未達其進度或有超過顯著之現時應於其他期間內增減該學科目之每週教授時數而調整之

依前二項之規定增減各學科目之每週教授時數或中止各學科目之授業時每週教授時數不得超過四十五小時或少於三十分

第九條 所長認為有必要時雖於正規之時間外及休業日亦得專授實習

第十條 左列各日爲休業日

一 依康德七年勅令第二百二十七號關於放假日之件之放假日但慶祝日除外

二 學期休業日及學年休業日

關於學期休業日及學年休業日之數及日期應經民生部大臣之認可後定之

三 前二款之外民生部大臣所定之休業日 (廣八第八二號本條修正)

第十一條 左列各日爲式日

一 慶祝日

二 入學日、卒業日及開校紀念日

於式日應依另定舉行典式 (廣八第八二號本條修正)

第八條 所長ハ氣候、產業、教師ノ事故其ノ他ノ事由ニ因リ必要アル場合ニ於テハ一定期間中各學科目ノ每週教授時數ヲ增減シ又ハ一若ハ二以上ノ學科目ノ授業ヲ中止スルコトヲ得

前項ノ場合ニ於テハ各學科目ノ進度ニ達セズ又ハ著シク之ヲ超ユルノ懼アルトキハ他ノ期間中ニ於テ當該學科目ノ每週教授時數ヲ增減シテ之ヲ調整スベシ

前二項ノ規定ニ依リ各學科目ノ每週教授ヲ增減シ又ハ各學科目ノ授業ヲ中止スル場合ニ於テハ每週教授總時數ハ四十五時ヲ超ユ又ハ三十分ヲ下ルコトヲ得ズ

第九條 所長ハ必要アリト認ムルトキハ正規ノ時間外及休業日ニ於テモ實習ヲ行フ得

第十條 左ノ日ヲ休業日トス

一 康德七年勅令第二百二十七號休日ニ關スル件ニ依ル休日但シ慶祝日ヲ除ク

二 學期休業日及學年休業日

學期休業日及學年休業日ノ數及期日ニ關シテハ民生部大臣ノ認可ヲ經テ之ヲ定ムベシ

三 前二號ノ外民生部大臣ノ定ムル休業日 (廣八第八二號本條修正)

第十一條 左ノ日ヲ式日トス

一 慶祝日

二 入學日、卒業日及開校紀念日

式日ニハ別ニ定ムル所ニ依リ式ヲ行フベシ (廣八第八二號本條修正)

【勅令百四十七號】

第十二條 遇有傳染病、非常變災及其他特別事由時所長受民

生部大臣之認可得爲臨時休業如不及受認可時應於臨時休業之後立即呈報民生部大臣

有前項之事由時民生部大臣得命休業

於前二項情形各學年之授業日數不妨少於依第三十二條規定所定之教授總日數以內

第十三條 工業實習所應備左列表簿

一 關係法規

二 實習所沿革誌、實習所一覽表及視察簿

三 學則、日誌、各學科日毎週教授時間表及教科書一覽表

四 學生之學籍簿、出席簿及身體檢查表

五 職員之名簿、履歷書、出勤簿並擔任學科目及時間表

六 關於入學考查及學業成績考查之表簿

七 關於會計帳簿並圖書、機械、標本及模型等之目錄

八 土地、建造物、圖書、用具及其他備品之清冊

九 往復書類

十 除前列各款外民生部大臣認爲必要之表簿

前項表簿中已完結者學籍簿應保存二十年以上其他表簿應保存五年以上

第十四條 所長應定學則而受民生部大臣之認可

學則中應規定之事項如左

一 關於學年、學期、休業日及式日事項

二 關於學科課程及每週教授時數事項

三 關於課程之修了及畢業之認定事項

第十二條 所長ハ傳染病、非常變災其ノ他特別ノ事由アルトキハ民生

部大臣ノ認可ヲ受テ臨時休業ヲ爲スコトヲ得認可ヲ受クル暇ナキトキハ臨時休業ヲ爲シ遲滞ナク之ヲ民生部大臣ニ届出ツベシ

前項ノ事由アルトキハ民生部大臣ハ休業ヲ命ズルコトアルベシ

前二項ノ場合ニ於テハ各學年ノ教授日數ハ第三十二條ノ規定ニ依リテ定ムル教授總日數ヲ下ルコトヲ妨ゲズ

第十三條 工業實習所ニ於テハ左ノ表簿ヲ備フベシ

一 關係法規

二 實習所沿革誌、實習所一覽表及視察簿

三 學則、日誌、各學科日毎週教授時間表及教科書一覽表

四 學生ノ學籍簿出席簿及身體檢查表

五 職員ノ名簿、履歷書、出勤簿並ニ擔任學科目及時間表

六 入學考查及學業成績考查ニ關スル表簿

七 會計ニ關スル帳簿並ニ圖書、機械、標本、模型等ノ目錄

八 土地、建造物、圖書、用具其ノ他備品ノ整帳

九 往復書類

十 前各款ノ外民生部大臣ノ必要ト認ムル表簿

前項ノ表簿中完結シタルモノハ學籍簿ニ付テハ二十年以上其ノ他ノ表簿ニ付テハ五年以上之ヲ保存スベシ

第十四條 所長ハ學則ヲ定メ民生部大臣ノ認可ヲ受クベシ

學則中ニ規定スベキ事項左ノ如シ

一 學年、學期、休業日及式日ニ關スル事項

二 學科課程及每週教授時數ニ關スル事項

三 課程ノ修了及卒業ノ認定ニ關スル事項

四 關於學生之入學、休學、退學及懲戒事項

五 關於畢業後之服務事項

六 關於寄宿舍事項

七 其他必要事項

第十五條 所長及教師應奉體訪日宣詔之趣旨遵從法規及命令誠實服其職務

第十六條 所長及教師於立身特應清潔潔白常示師表之範

第十七條 所長及教師應和衷協力努力實現教化之實績

第十八條 有入學於工業實習所之資格者如左

一 國民優級學校二年制補習科畢業之男子

二 國民高等學校第二學年修了者

三 初級中學校第二學年修了之男子

四 初級師範學校(包含師範講習科)第二學年修了之男子

五 與民生部大臣所指定之國民高等學校種類之教育施設第二學年修了者

六 依外國法令之中等程度之教育施設第二學年修了或高等小學校第二學年畢業之男子

具有入學於修業年限四年之工業實習所之資格者

一 國民優級學校畢業之男子

二 高級小學校畢業之男子

三 依外國法令之尋常小學校畢業之男子

第十九條 所長應於學年之始作成入學學生之學籍簿

四 學生ノ入學、休學、退學及懲戒ニ關スル事項

五 卒業後ノ服務ニ關スル事項

六 寄宿舍ニ關スル事項

七 其ノ他必要ナル事項

第十五條 所長及教師ハ訪日宣詔ノ趣旨ヲ奉體シ法規及命令ニ從ヒ誠實ニ其ノ職務ニ服スベシ

第十六條 所長及教師ハ身ヲ處スルニ特ニ清潔潔白常ニ師表タルノ趣ヲ示スベシ

第十七條 所長及教師ハ和衷協力シテ教化ノ實績ヲ學グルコトニ努ムベシ

第十八條 工業實習所ニ入學スル資格ヲ有スル者左ノ如シ  
修業年限三年ノ工業實習所ニ入學スル資格ヲ有スル者

一 國民優級學校二年制補習科ヲ卒業セル男子

二 國民高等學校第二學年修了者

三 初級中學校第二學年ヲ修了セル男子

四 初級師範學校(師範講習科ヲ含ム)第二學年ヲ修了セル男子

五 民生部大臣ノ指定スル國民高等學校ニ類スル教育施設第二學年修了者

六 外國ノ法令ニ依ル中等程度ノ教育施設第二學年ヲ修了シ又ハ高等小學校第二學年ヲ卒業セル男子

修業年限四年ノ工業實習所ニ入學スル資格ヲ有スル者

一 國民優級學校ヲ卒業セル男子

二 高級小學校ヲ卒業セル男子

三 外國ノ法令ニ依ル尋常小學校ヲ卒業セル男子

第十九條 所長ハ學年ノ始ニ於テ入學シタル學生ノ學籍簿ヲ作成スベシ

學籍簿另定之

第二十條 所長認為有正當之理由時得於學生許可一年以內之休學

學生服兵役時其期間應許可休學 (與八第六三號本條修正)

第二十一條 各學年課程之修了或全課程畢業之認定應考者平素之成績而爲之

第二十二條 所長對於未修了一學年課程之學生不得升進其學年

第二十三條 所長認為已修了各學年之課程者應依其證書授與修了證書

第二十四條 所長認為已畢業全課程者應授與畢業證書

第二十五條 所長對於有左列各款情形之一者得命其退學

- 一 認為性行或思想不良而無變改之望者
  - 二 認為學力低劣或身體脆弱而無成就之望者
  - 三 無正當之理由而繼續缺席一月以上者
  - 四 出席缺席不定者
- 第二十六條 學生欲退學時應受所長之許可
- 第二十七條 對於學生之懲戒分爲訓戒、謹慎、停學及除名諸種、停學及除名由所長行之

學籍簿ハ別ニ之ヲ定ム

第二十條 所長ハ正當ノ事由アリト認ムルトキハ學生ニ一年以內ノ休學ヲ許可スルコトヲ得

學生兵役ニ服スルトキハ其ノ期間休學ヲ許可スベシ (與八第六三號本條修正)

第二十一條 各學年ノ課程ノ修了又ハ全課程ノ卒業ノ認定ハ平素ノ成績ヲ考查シテ之ヲ爲スベシ

第二十二條 所長ハ一學年ノ課程ヲ修了セザル學生ノ學年ヲ進ムルコトヲ得ズ

第二十三條 所長ハ各學年ノ課程ヲ修了セリト認ムル者ニハ其ノ申請ニ因リ修了證書ヲ授與スベシ

第二十四條 所長ハ全課程ヲ卒業セリト認ムル者ニハ卒業證書ヲ授與スベシ

第二十五條 所長ハ左ノ各號ノ一ニ該當スル者ニハ退學ヲ命ズルコトヲ得

- 一 性行又ハ思想不良ニシテ改變ノ見込ナシト認ムル者
  - 二 學力劣等又ハ身體脆弱ニシテ卒業ノ見込ナシト認ムル者
  - 三 正當ノ事由ナクシテ引續キ一月以上缺席シタル者
  - 四 出席常ナラザル者
- 第二十六條 學生退學セントスルトキハ所長ノ許可ヲ受クベシ
- 第二十七條 學生ニ加フル懲戒ハ訓戒、謹慎、停學及除名トシ謹慎、停學及除名ハ所長之ヲ行フ

學務 第二章 學校教育 第六款之二 實習所養成所

七〇之二〇(七〇之三三)

第二十八條 工業實習所不徵收授業費、

第二十九條 所長對於因學生自己之便宜而退學者或被退學或除名者應受民生部大臣之指揮令其償還授業費但按情狀得免除其全部或一部之償還

除名者應受民生部大臣之指揮令其償還授業費但按情狀得免除其全部或一部之償還

第三十條 學生已畢業時自其領到畢業證書之日起應從民生部大臣之指定有服務如免除授業費期間之相同期間之義務

第三十一條 於前條之服務義務期間內有左列各款情形之一者時所長應受民生部大臣之指揮令其償還授業費但按情形得免除其全部或一部之償還

- 一 無正當事由而不盡服務義務時
- 二 因懲戒而被免職時
- 三 被處禁錮以上之刑而退職時

第三十二條 關於學年之後授總日數、休學、退學、再入學及定員並其他之編制於法令未規定之事項由所長經民生部大臣之認可定之

附 則  
本令自公布日施行

附 則 (廣徳八年九月二七日民生部令第六三號)  
本令自公布日施行

附 則 (廣徳八年一月一七日民生部令第八二號)  
本令自公布日施行

附 則 (廣徳八年一月一七日民生部令第八二號)  
本令自公布日施行

附 則 (廣徳八年一月一七日民生部令第八二號)  
本令自公布日施行

第二十八條 工業實習所ニ於テハ授業料ヲ徵收セズ

第二十九條 學生ニシテ自己ノ便宜ニ因リ退學シタル者又ハ退學若ハ除名ニ處セラレタル者ニ對シテハ所長ハ民生部大臣ノ指揮ヲ受ケ授業料ヲ償還セシムベシ但シ情狀ニ依リ其ノ全部又ハ一部ノ償還ヲ免除スルコトヲ得

第三十條 學生卒業シタルトキハ卒業證書受得ノ日ヨリ授業料ヲ免除セラレタル期間ニ相當スル期間民生部大臣ノ指定ニ從ヒ服務スルノ義務ヲ有ス

第三十一條 前條ニ依ル服務義務ノ期間内ニ於テ左ノ各款ノ一ニ該當スル者アルトキ所長ハ民生部大臣ノ指揮ヲ受ケ授業料ヲ償還セシムベシ但シ情狀ニ依リ其ノ全部又ハ一部ノ償還ヲ免除スルコトヲ得

- 一 正當ノ事由ナクシテ服務義務ヲ盡サザルコト
- 二 懲戒ニ依リ免職ニ處セラレタルトキ
- 三 禁錮以上ノ刑ニ處セラレ退職シタルトキ

第三十二條 學年ノ教授總日數、休學、退學、再入學及定員其ノ他編制ニ關シ法令ニ規定ナキ事項ハ民生部大臣ノ認可ヲ經テ所長之ヲ定ム

附 則  
本令ハ公布ノ日ヨリ之ヲ施行ス

附 則 (廣徳八年九月二七日民生部令第六三號)  
本令ハ公布ノ日ヨリ之ヲ施行ス

附 則 (廣徳八年一月一七日民生部令第八二號)  
本令ハ公布ノ日ヨリ之ヲ施行ス

附 則 (廣徳八年一月一七日民生部令第八二號)  
本令ハ公布ノ日ヨリ之ヲ施行ス

附 則 (廣徳八年一月一七日民生部令第八二號)  
本令ハ公布ノ日ヨリ之ヲ施行ス

附 則 (廣徳八年一月一七日民生部令第八二號)  
本令ハ公布ノ日ヨリ之ヲ施行ス

### ●工業實習所分科及修業年限

(康德六年六月十九日  
民生部令第二十一號)

茲依工業實習所官制第二條及第三條將工業實習所之分科及修業年限制定如左

工業實習所分科及修業年限  
分科 機械科、電氣科、採鑛科  
修業年限 三年

附 則

本令自工業實習所規程施行之日施行 (康德五年九月十四日)

### ●關於工業實習所畢業生學力認定之件

(康德六年七月八日  
民生部令第三十四號)

茲制定關於工業實習所畢業生學力認定之件如左

關於工業實習所畢業生學力認定之件  
畢業於工業實習所者對於修得關於工鑛業高等學術之理論及實際之大學之入學資格認為與國民高等學校畢業者有同等之學力

附 則

本令自公布日施行

學 務 第二章 學校教育 第六款之二 實習所養成所

### ●工業實習所分科及修業年限

(康德六年六月十九日  
民生部令第二十一號)

茲ニ工業實習所官制第二條及第三條ニ依リ工業實習所ノ分科並ニ修業年限ヲ左ノ通制定ス

工業實習所分科及修業年限  
分科 機械科、電氣科、採鑛科  
修業年限 三年

附 則

本令ハ工業實習所規程施行ノ日ヨリ之ヲ施行ス (康德五年九月十四日)

### ●工業實習所卒業生ノ學力認定ニ關スル件

(康德六年七月八日  
民生部令第三十四號)

茲ニ工業實習所卒業生ノ學力認定ニ關スル件ヲ左ノ通制定ス

工業實習所卒業生ノ學力認定ニ關スル件  
工業實習所ヲ卒業シタル者工鑛業ニ關スル高等ノ學術ノ理論及實際ヲ修得セシムル大學ノ入學資格ニ關シ國民高等學校卒業者ト同等學力アルモノト認ム

附 則

本令ハ公布ノ日ヨリ之ヲ施行ス

### ●新東京醫科大學附設藥劑師養成所規程

(康徳八年五月八日 民生部令第二十九號)

修正 庚徳八年九月民生部令第六七號

茲將新東京醫科大學附設藥劑師養成所規程制定如左

新東京醫科大學附設藥劑師養成所規程

第一條 新東京醫科大學附設藥劑師養成所之修業年限爲三年

第二條 學年自四月一日起至翌年三月三十一日終

第三條 所長爲考查成績及其他教育上之便利得將一學年分爲數學期

第四條 各學年之各學科目及其每週教授時數由所長經民生部大臣之認可定之

第五條 所長因教師之事故或其他情由認爲有必要時得在一定期間內增減各學科目之每週教授時數或中止一或二以上學科目之授業

在前項情形各學年之各學科目如有不達其進度或超過大甚之虞時應在其他期間內增減該學科目之每週教授時數而調整之

依前二項之規定增減各學科目之每週教授時數或中止各學科目之授業時每週教授總時數不得超過四十五時或不足三十時

第六條 所長認爲有必要時雖於正規時間外及休業日亦得專課

〔附屬百四十七號〕

### ●新東京醫科大學附設藥劑師養成所規程

(康徳八年五月八日 民生部令第二十九號)

改正 庚徳八年九月民生部令第六七號

茲將新東京醫科大學附設藥劑師養成所規程ヲ左ノ通り制定ス

新東京醫科大學附設藥劑師養成所規程

第一條 新東京醫科大學附設藥劑師養成所ノ修業年限ハ三年トス

第二條 學年ハ四月一日ニ始リ翌年三月三十一日ヲ以テ終ル

第三條 所長ハ成績考查其ノ他教育上ノ便宜ノ爲一學年ヲ數學期ト爲スコトヲ得

第四條 各學年ノ各學科目及其ノ每週教授時數ハ民生部大臣ノ認可ヲ經テ所長之ヲ定ム

第五條 所長ハ教師ノ事故其ノ他ノ事由ニ因リ必要アル場合ニ於テハ一定期間中各學科目ノ每週教授時數ヲ增減シ又ハ一若ハ二以上ノ學科目ノ授業ヲ中止スルコトヲ得

前項ノ場合ニ於テ各學年ノ各學科目ノ進度ニ達セズ又ハ著シク之ヲ超ニル虞アルトキハ他ノ期間中ニ於テ當該學科目ノ每週教授時數ヲ增減シテ之ヲ調整スベシ

前二項ノ規定ニ依リ各學科目ノ每週教授時數ヲ增減シ又ハ各學科目ノ授業ヲ中止スル場合ニ於テハ每週教授總時數ハ四十五時ヲ超ニ又ハ三十時ヲ下ルコトヲ得ズ

第六條 所長ハ必要アリト認ムルトキハ正規ノ時間外及休業日ニ於テ

〔附屬百四十七號〕

實驗實習

第七條 所長對於各學年以夏季爲主得專課六十日以内之實驗實習

在前項情形繼續二十日以上專課實驗實習時得給與十日以内之放假

第八條 遇有傳染病、非常災變或其他特別情出時所長經民生部大臣之認可得爲臨時休業如不及受認可時應於臨時休業之後立即呈報民生部大臣

如有前項之情出時民生部大臣得命其休業

在前二項情形其學年之授業日數不妨少於第二十四條所規定之教授總日數

第九條 新京醫科大學附設藥劑師養成所應備左列表簿

一 關係法規

二 養成所沿革誌、養成所一覽及觀察簿

三 學則、日誌並各學年之各學科目每週教授時數、時間表及教科書一覽表

四 學生之學籍簿、出席簿及身體檢查表

五 職員之名簿、履歴書、出勤簿並擔任學科目及時間表

六 關於入學考查及學業成績考查之表簿

七 關於會計之帳簿並圖書、機械、標本及模範等之目錄

八 土地、建築物、圖書、用具及其他備品之清單

九 來往文件

十 以上各款之外依法令應備之表簿或民生部大臣認爲必要

學務 第二章 學校教育 第六款之二 實習所養成所

モ實驗實習ノミヲ課スルコトヲ得

第七條 所長ハ各學年ニ付主トシテ夏季ニ於テ六十日以内實驗實習ノミヲ課スルコトヲ得

前項ノ場合ニ於テ引續キ二十日以上實驗實習ノミヲ課シタルトキハ十日以内休業ヲ與フルコトヲ得

第八條 所長ハ傳染病、非常災變其ノ他特別ノ事由アルトキハ民生部大臣ノ認可ヲ經テ臨時休業ヲ爲スコトヲ得認可ヲ受タル暇ナキトキハ臨時休業ヲ爲シ遲滞シテ民生部大臣ニ届出ヅベシ

前項ノ事由アルトキハ民生部大臣ハ休業ヲ命ズルコトアルベシ

前二項ノ場合ニ於テハ其ノ學年ノ授業日數ハ第二十四條ノ規定ニ依リテ定ムル教授總日數ヲ下ルコトヲ妨ゲズ

第九條 新京醫科大學附設藥劑師養成所ニ於テハ左ノ表簿ヲ備フベシ

一 關係法規

二 養成所沿革誌、養成所一覽及觀察簿

三 學則、日誌並各學年ノ各學科目每週教授時數、時間割及教科書一覽表

四 學生ノ學籍簿、出席簿及身體檢查表

五 職員ノ名簿、履歴書、出勤簿並ニ擔當學科目及時間表

六 入學考查及學業成績考查ニ關スル表簿

七 會計ニ關スル帳簿並ニ圖書、機械、標本及模範等ノ目錄

八 土地、建築物、圖書、用具其ノ他備品ノ彙帳

九 往復書類

十 前各號ノ外法令ニ依リ備フベキ表簿又ハ民生部大臣ノ必要ト認

之表簿

第十條 所長應定期呈報民生部大臣

學則中應規定之事項如左

- 一 關於學年、學期、休業日及式日事項
- 二 關於學科課程及每週教授時數事項
- 三 關於認定課程修了及認定畢業事項
- 四 關於學生之入學、休學、退學及懲戒事項
- 五 關於寄宿舍事項
- 六 其他必要之事項

第十一條 有左列各款資格之一者得入新京醫科大學附設藥劑師養成所

- 一 國民高等學校畢業者
- 二 依公立、私立學校認定規則經認定之男子
- 三 國民高等學校畢業程度學力檢定及格者
- 四 在日本國法令認為有專門學校入學資格之男子
- 五 所長認為與國民高等學校畢業者有同等以上之學力之男子

子

第十二條 所長應於學年之始依另所定作成入學學生之學籍簿

第十三條 所長認為有正當理由時得許可學生一年以內之休學

學生服兵役時其期間應許可休學 (第八、第六七號本條中修正)

第十四條 各學年課程修了或全課程畢業之認定應考查平素之成績行之

ニル表簿

第十條 所長ハ學則ヲ定メ民生部大臣ニ之ヲ届出ヅベシ

學則中ニ規定スベキ事項左ノ如シ

- 一 學年、學期、休業日及式日ニ關スル事項
- 二 學科課程及每週教授時數ニ關スル事項
- 三 課程ノ修了及卒業ノ認定ニ關スル事項
- 四 學生ノ入學、休學、退學及懲戒ニ關スル事項
- 五 寄宿舍ニ關スル事項
- 六 其ノ他必要ナル事項

第十一條 左ノ各號ノ一ニ該當スル者ハ新京醫科大學附設藥劑師養成所ニ入學スルコトヲ得

- 一 國民高等學校卒業者
- 二 公立、私立學校認定規則ニ依リ認メラレタル男子
- 三 國民高等學校卒業程度學力檢定ニ合格シタル者
- 四 日本國法令ニ於テ專門學校ノ入學資格ヲ認メラレタル男子
- 五 所長ニ於テ國民高等學校卒業者ト同等以上ノ學力アリト認メタル男子

ル男子

第十二條 所長ハ學年ノ始ニ於テ入學シタル學生ノ學籍簿ヲ別ニ定ムル所ニ依リ作成スベシ

第十三條 所長ハ正當ノ事由アリト認ムルトキハ學生ニ一年以內ノ休學ヲ許可スルコトヲ得

學生兵役ニ服スルトキハ其ノ期間休學ヲ許可スベシ (第八、第六七號本條中改正)

第十四條 各學年ノ課程ノ修了又ハ全課程ノ卒業ノ認定ハ平素ノ成績ヲ考查シテ之ヲ爲スベシ

〔編號百四十七號〕

第十五條 所長對於未修了一學年課程之學生不得升進其學年

第十六條 所長對於認為已修了各學年之課程者應依其呈請授與修了證書

第十七條 所長對於認為全課程畢業者應授與畢業證書

第十八條 所長對於有左列各款情形之一者得命其退學

一 性行或思想不良認為無挽救之望者

二 學力低劣或身體虛弱認為無成就之望者

三 無正當之理由繼續缺席一箇月以上者

四 出席無規律者

第十九條 學生欲退學時應受所長之許可

第二十條 對於學生之懲戒分為訓誨、謹慎、停學及除名而罰、停學及除名由所長行之

第二十一條 所長及教師應仰體國本貧定詔書及回鑿訓民詔書之趣旨服其職務

第二十二條 新京醫科大學附設藥劑師養成所不徵收學費

第二十三條 由財團法人帝國教育會受學費貸與之畢業者自領受畢業證書之日起在受貸費期間之一倍半期間以內應在另定之期間於民生部大臣指定之處所服務

民生部大臣對於因特別理由認為有必要者得免除前項義務之

學務 第二章 學校教育 第六款之二 實習所 養成所

第十五條 所長ハ一學年ノ課程ヲ修了セザル學生ノ學年ヲ進ムルコトヲ得ズ

第十六條 所長ハ各學年ノ課程ヲ修了セリト認ムル者ニハ其ノ申請ニ依リ修了證書ヲ授與スベシ

第十七條 所長ハ全課程ヲ卒業セリト認ムル者ニハ卒業證書ヲ授與スベシ

第十八條 所長ハ左ノ各號ノ一ニ該當スル者ニハ退學ヲ命ズルコトヲ得

一 性行又ハ思想不良ニシテ改換ノ見込ナシト認ムル者

二 學力劣等又ハ身體虛弱ニシテ成業ノ見込ナシト認ムル者

三 正當ノ事由ナクシテ引續キ一月以上缺席シタル者

四 出席常ナラザル者

第十九條 學生退學セントスルトキハ所長ノ許可ヲ受クベシ

第二十條 學生ニ加フル懲戒ハ訓誨、謹慎、停學及除名トシ謹慎、停學及除名ハ所長之ヲ行フ

第二十一條 所長及教師ハ特ニ國本貧定ノ詔書及回鑿訓民詔書ノ趣旨ヲ奉體フ其ノ職務ニ服スベシ

第二十二條 新京醫科大學附設藥劑師養成所ニ於テハ授業ヲ料徴收セズ

第二十三條 財團法人滿洲帝國教育會ヨリ學費ノ貸與ヲ受ケタル卒業者ハ卒業證書受得ノ日ヨリ貸費ヲ受ケタル期間ノ一倍半以內ニ於テ

別ニ定ムル期間民生部大臣ノ指定スル場所ニ服務スベシ 民生部大臣ハ特別ノ事由ニ因リ必要アリト認ムル者ニ對シテハ前項

全部或一部

第二十四條 關於學年之教授總日數、休業日、式日、休學、退學、再入學、學生定員及其他編制在法令無規定之事項由所長受民生部大臣之認可定之

附 則

本令自公布日施行

附 則 (康徳九年九月二七日民生部令第六七號)

本令自公布日施行

●關於私立奉天藥劑師養成所  
學生編入新京醫科大學附設  
藥劑師養成所之件

(康徳八年四月九日  
民生部令第十四號)

茲將私立奉天藥劑師養成所學生編入新京醫科大學附設藥劑師養成所之件制定照左

關於私立奉天藥劑師養成所學生編入新京醫科大學附設藥劑師養成所之件

康徳八年三月三十日私立奉天藥劑師養成所學生於新京醫科大學附設藥劑師養成所官制施行之同時編入新京醫科大學附設藥劑師養成所之各相當學年

附 則

本令自新京醫科大學附設藥劑師養成所官制施行之日施行

ノ義務ノ全部又ハ一部ヲ免除スルコトアルベシ  
第二十四條 學生ノ教授總日數、休業日、式日、休學、退學、再入學、學生定員其ノ他編制ニ關シ法令ニ定ナキ事項ハ民生部大臣ノ認可ヲ受ケ所長之ヲ定ム

附 則

本令ハ公布ノ日ヨリ之ヲ施行ス

附 則 (康徳八年九月二七日民生部令第六七號)

本令ハ公布ノ日ヨリ之ヲ施行ス

●私立ノ奉天藥劑師養成所ニ在學スル  
學生ノ新京醫科大學附設藥劑師養成  
所編入ニ關スル件

(康徳八年四月九日  
民生部令第十四號)

茲ニ私立ノ奉天藥劑師養成所ニ在學スル學生ノ新京醫科大學附設藥劑師養成所編入ニ關スル件ヲ左ノ通制定ス

私立ノ奉天藥劑師養成所ニ在學スル學生ノ新京醫科大學附設藥劑師養成所編入ニ關スル件

康徳八年三月三十日私立ノ奉天藥劑師養成所ニ在學スル學生ニ新京醫科大學附設藥劑師養成所官制施行ト同時ニ新京醫科大學附設藥劑師養成所ノ各相當ノ學年ニ編入セラレタルモノトス

附 則

本令ハ新京醫科大學附設藥劑師養成所官制施行ノ日ヨリ之ヲ施行ス

第七款 私立學校及特別教育施設

◎私立學校令

(康徳四年五月二日)  
勅令第七七號

朕經諮詢參議府裁可私立學校令著即公布

(國務總理、文教部、蒙政部大臣)  
副

私立學校令

第一條 關於私立之大學或學校之事項除法令另有規定

外依本令之規定

第二條 本令所稱監督官署關於國民學校及國民優級學

校係指特別市長或縣旗市長而言關於國民高等學校、

女子國民高等學校及職業學校係指省長或特別市長而

言關於大學係指主管部大臣而言

第三條 私立之大學或學校非依另所規定受行政官署之

認可不得設置或廢止之

第四條 欲設置私立之大學或學校時應依主管部大臣之

所定具有資產及設備或設備所需之資金至於國民高等

學務 第二章 學校教育 第七款 私立學校及特別教育施設

第七款 私立學校及特別教育施設

◎私立學校令

(康徳四年五月二日)  
勅令第七七號

朕參議府ノ諮詢ヲ經テ私立學校令ヲ裁可シ茲ニ之ヲ公布セシム

(國務總理、文教部、蒙政部大臣)  
副

私立學校令

第一條 私立ノ大學又ハ學校ニ關スル事項ハ法令ニ別段ノ規定

アルモノヲ除クノ外本令ノ規定ニ依ル

第二條 本令ニ於テ監督官署ト稱スルハ國民學校及國民優級學

校ニ付テハ特別市長又ハ縣旗市長、國民高等學校、女子國民

高等學校及職業學校ニ付テハ省長又ハ特別市長、大學ニ付テ

ハ主管部大臣ヲ謂フ

第三條 私立ノ大學又ハ學校ハ別ニ定ムル所ニ依リ行政官署ノ

認可ヲ受クルニ非ザレバ之ヲ設置シ又ハ廢止スルコトヲ得ズ

第四條 私立ノ大學又ハ學校ヲ設置セントスルトキハ主管部大

臣ノ定ムル所ニヨリ資産及設備又ハ之ニ要スル資金ヲ具ヘ國

學校、女子國民高等學校或大學並應設財團法人

第五條 私立之大學或學校應置學長、校長或代表學校掌理校務者

第六條 私立之大學或學校設置者之變更並學長、校長或代表者及教師之採用及解職應受監督官署之認可

第七條 監督官署關於私立之大學或學校之設備、授業及其他事項認為於教育上有害時得命變更或停止之

第八條 在左列情形行政官署得取消私立之大學或學校之認可命其封閉

- 一 違反法令之規定時
- 二 有紊亂安寧秩序之處時
- 三 繼續三箇月以上不為所定之授業時
- 四 不服從行政官署依法令之規定所為之處分時

第九條 有左列各款情形之一者不得為私立之大學或學校之學長、校長、代表者或教師

民高等學校、女子國民高等學校又ハ大學ニ付テハ財團法人ヲ設立スベシ

第五條 私立ノ大學又ハ學校ニ於テハ學長、校長又ハ學校ヲ代表シ校務ヲ掌理スル者ヲ置クベシ

第六條 私立ノ大學又ハ學校ノ設置者ノ變更並ニ學長、校長又ハ代表者及教師ノ採用及解職ハ監督官署ノ認可ヲ受クベシ

第七條 監督官署ハ私立ノ大學又ハ學校ノ設備、授業其ノ他ノ事項ニ關シ教育上有害ナリト認ムルトキハ之ガ變更又ハ停止ヲ命ズルコトヲ得

第八條 左ノ場合ニ於テハ行政官署ハ私立ノ大學又ハ學校ノ認可ヲ取消シ閉鎖ヲ命ズルコトヲ得

- 一 法令ノ規定ニ違反シタルトキ
- 二 安寧秩序ヲ紊亂スル處アルトキ
- 三 引續キ三月以上所定ノ授業ヲ為サザルトキ
- 四 法令ノ規定ニ依リ行政官署ノ為シタル處分ニ服從セザルトキ

第九條 左ノ各號ノ一ニ該當スル者ハ私立ノ大學又ハ學校ノ學長、校長、代表者又ハ教師タルコトヲ得ズ

一 被處禁錮以上之刑者

二 依懲戒而被免去教師之職未經過二年者

三 以不適於為教師而被解職未經過二年者

四 受褫奪教師許可狀之處分者

第十條 監督官署對於私立之大學或學校之學長、校長或教師有認為不適當者時得命設置者解其職

第十一條 私立之大學或學校應於每學年開始前定收支預算每學年終了後為收支決算呈報監督官署

第十二條 私立之大學或學校徵收之授業費、入學費及其他向學生徵收之校費之額應受監督官署之認可

第十三條 監督官署認為有必要時得命變更收支預算

第十四條 監督官署認為有必要時得對私立之大學或學校之設置者或學長、校長或代表者徵取報告並派所屬

學務 第二章 學校教育 第七款 私立學校及特別教育施設

一 禁錮以上ノ刑ニ處セラレタル者

二 懲戒ニ依リ教師ノ職ヲ免ゼラレ二年ヲ經過セザル者

三 教師トシテ不適當ノ故ヲ以テ解職セラレ二年ヲ經過セザル者

四 教師免許狀褫奪ノ處分ヲ受ケタル者

第十條 監督官署ハ私立ノ大學又ハ學校ノ學長、校長又ハ教師ニシテ不適當ナリト認ムル者アルトキハ設置者ニ之ガ解職ヲ命ズルコトヲ得

第十一條 私立ノ大學又ハ學校ニ於テハ每學年ノ開始前收支豫算ヲ定メ每學年ノ終了後收支決算ヲ爲シ監督官署ニ届出ヅベシ

第十二條 私立ノ大學又ハ學校ニ於テ徵收スル授業料、入學料其ノ他學生ヨリ徵收スル校費ノ額ハ監督官署ノ認可ヲ受クベシ

第十三條 監督官署ハ必要アリト認ムルトキハ收支豫算ノ變更ヲ命ズルコトヲ得

第十四條 監督官署ハ必要アリト認ムルトキハ私立ノ大學又ハ學校ノ設置者又ハ學長、校長若ハ代表者ニ對シ報告ヲ徵シ所

官吏就大學或學校施行檢査及爲其他監督上必要之處分

第十五條 違反第三條之規定者處五百圓以下之罰金

第十六條 違反第六條之規定而採用學長、校長或代表者或解其職者處三百圓以下之罰金

違反第六條之規定而採用教師或解其職者處二百圓以下之罰金

第十七條 有左列各款情形之一者處一百圓以下之罰金

一 不服從第七條、第十條或第十三條所規定之監督官署之命令者

二 違反第十二條之規定徵收校費者

三 阻障第十四條所規定之該管官吏職務之執行者

第十八條 本令施行上必要之規則由主管部大臣定之

附 則

本令自康徳五年一月一日施行

部ノ官吏ヲシテ大學又ハ學校ニ就キ檢査ヲ行ハシメ其ノ他監督上必要ナル處分ヲ爲スコトヲ得

第十五條 第三條ノ規定ニ違反シタル者ハ五百圓以下ノ罰金ニ處ス

第十六條 第六條ノ規定ニ違反シテ學長、校長又ハ代表者ヲ採用シ又ハ解職シタル者ハ三百圓以下ノ罰金ニ處ス

第六條ノ規定ニ違反シテ教師ヲ採用シ又ハ解職シタル者ハ二百圓以下ノ罰金ニ處ス

第十七條 左ノ各號ノ一ニ該當スル者ハ百圓以下ノ罰金ニ處ス

一 第七條、第十條又ハ第十三條ノ規定ニ依ル監督官署ノ命令ニ服從セザル者

二 第十二條ノ規定ニ違反シテ校費ヲ徵收シタル者

三 第十四條ノ規定ニ依ル當該官吏ノ職務ノ執行ヲ阻障シタル者

第十八條 本令施行ノ爲必要ナル規則ハ主管部大臣之ヲ定ム

附 則

本令ハ康徳五年一月一日ヨリ之ヲ施行ス

### ◎私立學校規程

(康徳四年十月十日  
民生部令第二〇號)

茲制定私立學校規程如左

#### 私立學校規程

第一條 關於私立學校之各學校令及其他勅令之規定於施行上必要之事項除學校規程及其他部令另有規定者外依本令之所定

第二條 私立學校應具有以其收入足以維持學校之資產但若有永久繼續之收入者經認可設置官署之許可得減其應具有之資產  
前項資產之種類、額數及管理之方法依認可設置官署之所定

第三條 欲申請私立學校設置之認可時除各學校規程所定者外並應具左列事項

- 一 目的
- 二 位置

三 私立學校令第四條所載之資產或收入之證書文件

### ◎私立學校規程

(康徳四年十月十日  
民生部令第二〇號)

茲ニ私立學校規程ヲ左ノ通制定ス

#### 私立學校規程

第一條 私立學校ニ關スル各學校令其ノ他ノ勅令ノ規定ヲ施行スル爲ニ必要ナル事項ハ他ノ學校規程其ノ他ノ部令ニ別段ノ定アルモノヲ除キ本令ノ定ムルトコロニ依ル

第二條 私立學校ニ於テハ學校ヲ維持スルニ足ルベキ收入ヲ生ズベキ資産ヲ具フベシ但他ニ永続的収入アルトキハ設置認可官署ノ許可ヲ經テ其ノ具フベキ資産ヲ減ズルコトヲ得  
前項ノ資産ノ種類、額及管理ノ方法ハ設置認可官署ノ定ムルトコロニ依ル

第三條 私立學校ノ設置ノ認可ヲ申請セントスルトキハ各學校規程ニ定ムルモノノ外併セテ左ノ事項ヲ具スベシ

- 一 目的
- 二 位置

三 私立學校令第四條ニ掲グル資産又ハ收入ノ證書書類

四 設置者之履歷書、財産目錄及警察官署之身元證明書

欲變更以上各款所載之事項時應受認可設置官署之認可

第四條 依私立學校令第八條之規定取消私立學校之認可或命其封閉之行政官署即爲認可該私立學校設置之官署

省長、特別市長或縣旗市長於認可私立學校之設置或廢止或命封閉之後應立即報告直轄之上級官署

第五條 私立學校欲採用校長、代表者或教師時應由設置者具其履歷書擔任學科目及給與額數受監督官署之認可

私立學校欲解校長、代表者或教師之職時應由設置者具其事由受監督官署之認可

第六條 私立學校於每學年、私立職業學校於學年或學期開始後一箇月內應將左列各款之事項報告監督官署

四 設置者ノ履歷書、財産目錄及警察官署ノ身元證明書

前各號ニ掲グル事項ヲ變更セントスルトキハ設置認可官署ノ認可ヲ受クベシ

第四條 私立學校令第八條ノ規定ニ依リ私立學校ノ認可ヲ取消閉鎖ヲ命ズル行政官署ハ當該私立學校ノ設置ノ認可官署トス

私立學校ノ設置若ハ廢止ヲ認可シ又ハ閉鎖ヲ命ジタル省長、特別市長又ハ縣旗市長ハ滯滯ナク之ヲ直近上級官署ニ報告スベシ

第五條 私立學校ニ於テ校長、代表者又ハ教師ヲ採用セントスルトキハ設置者ニ於テ其ノ履歷、擔任學科目及給與額ヲ具シ監督官署ノ認可ヲ受クベシ

私立學校ニ於テ校長、代表者又ハ教師ヲ解職セントスルトキハ設置者ニ於テ其ノ事由ヲ具シ監督官署ノ認可ヲ受クベシ

第六條 私立學校ニ於テハ每學年私立職業學校ニ在リテハ學年又ハ學期開始後一月以內ニ左ノ各號ノ事項ヲ監督官署ニ報告スベシ

第七條 未經行政官署之認可而設置或廢止特別教育施設者處三百圓以下之罰金

第八條 違反第六條所准用之私立學校令第六條之規定者處二百圓以下之罰金

第九條 有左列各款情形之一者處一百圓以下之罰金

- 一 不服從第六條所准用之私立學校令第七條、第十條或第十三條所規定之監督官署之命令者
- 二 違反第六條所准用之私立學校令第十二條而徵收費用者

三 阻障第六條所准用之私立學校令第十四條所規定之該管官吏職務之執行者

第十條 本令施行上必要之規則由主管部大臣定之

附 則

本令自康德五年一月一日施行

本令施行之際現已受官之許可而設立之學校及類似學校之教育施設除依國民學校令、國民優級學校令、國民高等學校令、女子國民高等學校令、大學令或師道教育令作為大學、學校、國民學舍或國民義塾准其存置者外視同已受認可為特別教育施設者但男子高級師範學校不在此限

第七條 行政官署ノ認可ヲ受ケズシテ特別教育施設ヲ設置シ又ハ之ヲ廢止シタル者ハ三百圓以下ノ罰金ニ處ス

第八條 第六條ニ依リ准用スル私立學校令第六條ノ規定ニ違反シタル者ハ二百圓以下ノ罰金ニ處ス

第九條 左ノ各號ノ一ニ該當スル者ハ百圓以下ノ罰金ニ處ス

- 一 第六條ニ依リ准用スル私立學校令第七條、第十條又ハ第十三條ノ規定ニ依ル監督官署ノ命令ニ服從セザル者
- 二 第六條ニ依リ准用スル私立學校令第十二條ニ違反シテ費用ヲ徵收シタル者

三 第六條ニ依リ准用スル私立學校令第十四條ノ規定ニ依ル該管官吏ノ職務ノ執行ヲ阻障シタル者

第十條 本令施行ノ爲必要ナル規則ハ主管部大臣之ヲ定ム

附 則

本令ハ康德五年一月一日ヨリ之ヲ施行ス

本令施行ノ際現ニ官ノ許可ヲ受ケテ設立シタル學校及學校類似ノ教育施設ハ國民學校令、國民優級學校令、國民高等學校令、女子國民高等學校令、大學令又ハ師道教育令ニ依リ大學、學校、國民學舍又ハ國民義塾トシテ其ノ存置ヲ認メラレタルモノヲ除クノ外特別教育施設ノ認可ヲ受ケタルモノト看做ス但シ男子高級師範學校ハ此ノ限ニ在ラズ

◎特別教育施設規程

(康德四年十月十日)  
民生部令第二十一號

修正 康德五年六月部令第七六號、八年二月第八一號

茲制定特別教育施設規程如左

特別教育施設規程

第一條 省長特別市長或縣知布長於認可特別教育施設之設置或廢止之後應立即報告直轄之上級官署

第二條 欲變更關於特別教育施設之件第四條各款所列之事項時應受監督官署之認可

第三條 如有申請設置特別教育施設時得令其提出左列文件

一 學 則

二 用地、建造物及其他設備一覽表

◎特別教育施設規程

(康德四年十月十日)  
民生部令第二十一號

修正 康德五年六月部令第七六號、八年二月第八一號

茲二特別教育施設規程ヲ左ノ通制定ス

特別教育施設規程

第一條 特別教育施設ノ設置又ハ廢止ヲ認可シタル省長特別市長又ハ縣知市長ハ遲滞ナク之ヲ直近上級官署ニ報告スベシ

第二條 特別教育施設ニ關スル件第四條各款ニ掲グル事項ヲ變更セントスルトキハ監督官署ノ認可ヲ受クベシ

第三條 特別教育施設ノ設置ノ認可申請アリタルトキハ左ノ書類ヲ提出セシムルコトアルベシ

一 學 則

二 用地、建造物其ノ他設備一覽表

[編纂百四十七號]

三 用地及建造物平面圖（並應詳載地形、地質、面積及構造附近狀況）

第四條 特別教育施設ノ代表者應定最少限度之教授總日數、編制、修業科目之教授要旨、程度、課程及每週教授時數受監督官署之認可

第五條 欲廢止特別教育施設時應具其事由並職員及學生之處置方法與廢止日期受主管官署之認可

第六條 學則中應規定之事項如左

一 關於修業之期間、修業期間最少限度之教授總日數、學年、學期、休業日及式日之事項

二 關於修業科目、修業科目之程度、課程、修業用之書籍及每週教授時數之事項

三 關於授業終始時刻之事項

四 關於課程修了及畢業之事項

五 關於考查學業成績之事項

六 關於入學、退學、休學及懲戒之事項

七 關於授業費、入學費及其他向學生徵收校費之事項

八 關於寄宿舍之事項

九 其他必要之事項

第七條 特別教育施設爲考查學力及教育上之便利起見得將修業期間分爲數學年或數學期

第八條 每日教授終始之時刻由代表者定之

第九條 左列各日爲休業日

學務 第二章 學校教育

第七款

私立學校及特別教育施設

三 用地及建造物平面圖（地形、地質、面積及構造並附近ノ情況ヲモ記載スベシ）

第四條 特別教育施設ノ代表者ハ最少教授總日數、編制、修業科目ノ教授ノ要旨、程度、課程及每週教授時數ヲ定メ監督官署ノ認可ヲ受クベシ

第五條 特別教育施設ヲ廢止セントスルトキハ其ノ事由、職員及學生ノ處置方法並廢止期日ヲ具シ主管官署ノ認可ヲ受クベシ

第六條 學則中ニ規定スベキ事項左ノ如シ

一 修業期間、修業期間ノ最少教授總日數、學年、學期、休業日及式日ニ關スル事項

二 修業科目、修業科目ノ程度、課程、修業用書籍及每週教授時數ニ關スル事項

三 授業終始ノ時刻ニ關スル事項

四 課程ノ修了及卒業ニ關スル事項

五 學業成績考查ニ關スル事項

六 入學、退學、休學及懲戒ニ關スル事項

七 授業料、入學料及其他學生ヨリ徵收スル學費ニ關スル事項

八 寄宿舍ニ關スル事項

九 其他必要ナル事項

第七條 特別教育施設ニ於テハ學力考查及教育上ノ便宜ノ爲修業期間ヲ數學年又ハ數學期ニ分ツコトヲ得

第八條 毎日ノ教授終始ノ時刻ハ代表者之ヲ定ム

第九條 左ノ日ヲ休業日トス

學務 第二章 學校教育 第七款 私立學校及特別教育施設

八〇(八一八)號

一 依康德七年勅令第二百二十七號關於放假日之件之放假日但慶祝日除外

二 前款之外監督官署所定之休業日 (廣八第八一號本條修正)

第十條 左列各日爲式日

一 慶祝日

二 入學日、卒業日及開校紀念日於式日應依另定舉行式典

(廣八第八一號本條修正)

第十一條 遇有傳染病、非常災變及其他特別事故時代表者經

監督官署之認可得隨時休業如不及受認可時代表者應於臨時

休業之後立即呈報監督官署

有前項之情形時監督官署得命臨時休業

在前二項情形不妨減少第四條所規定修業期間之教授總日數

第十二條 特別教育施設須依其目的、學生定員、修業科目及

每週教授時數置相當員數之教師

第十三條 特別教育施設欲採用代表者或教師時應由其管理者

或設置者具其履歷、擔任學科目及給與額受監督官署之認可

第十四條 特別教育施設欲解代表者或教師之職時應具其事由

受監督官署之認可

第十五條 特別教育施設之用地、建造物及其他必要之設備須

適應其規模及編制

一 康德七年勅令第二百二十七號休日ニ關スル件ニ依ル休日但シ慶祝日ヲ除ク

二 前號ノ外監督官署ノ定ムル休業日 (廣八第八一號本條修正)

第十條 左ノ日ヲ式日トス

一 慶祝日

二 入學日、卒業日及開校紀念日式日ニハ別ニ定ムル所ニ依リ式ヲ行フベシ (廣八第八一號本條修正)

第十一條 代表者ハ傳染病、非常災變其ノ他特別ノ事由アルトキハ監督官署ノ認可ヲ受ケテ臨時休業ヲ爲スコトヲ得認可ヲ受クル暇ナキ

トキハ代表者ハ臨時休業ヲ爲シ遲滞ナク之ヲ監督官署ニ届出ツベシ

前項ノ事由アルトキハ監督官署ハ臨時休業ヲ命ズルコトヲ得

前二項ノ場合ニ於テハ第四條ニ定ムル修業期間ノ教授總日數ヲ下ル

コトヲ妨ケズ

第十二條 特別教育施設ニ於テハ其ノ目的、學生定員、修業科目及教授時數ニ應ジ相當員數ノ教師ヲ置クコトヲ要ス

第十三條 特別教育施設ニ於テ代表者又ハ教師ヲ採用セントスルトキハ管理者又ハ設置者ニ於テ其ノ履歷、擔任科目及給與額ヲ具シ監督官署ノ認可ヲ受クベシ

第十四條 特別教育施設ニ於テ代表者又ハ教師ヲ解職セントスルトキハ其ノ事由ヲ具シ監督官署ノ認可ヲ受クベシ

第十五條 特別教育施設ノ用地、建造物其ノ他必要ナル設備ハ其ノ規模及編制ニ適應スルヲ要ス

[續四百四十七號]

用地須選擇於道德上及衛生上無碍且便於學生通學之地點

建築物須於教授上、管理上及衛生上皆適宜而又質堅壁牢者

第十六條 特別教育施設應備左列表簿

- 一 關係法規
- 二 沿革誌、施設概況一覽表及視察簿
- 三 學則、日誌、各科目每週教授時間表及修業用之書籍一覽表

四 學生之學籍簿及出席簿

- 五 職員之名簿、履歷書、出勤簿並擔任科目及時間表
- 六 關於入學考查及學業成績考查之表簿
- 七 關於會計之帳簿並圖書、機械、標本、模型等之目錄
- 八 用地、建築物、圖書、校具及其他備品之清單
- 九 來往文件

十 以上各款之外監督官場認有必要之表簿

前項表簿中已完結者學籍簿應保存二十年以上其他表簿應保存五年以上

第十七條 關於學生之再入學、進級、休學、退學及懲戒經監督官場之認可後得由代表者定之

第十八條 代表者於入學之始應依另表作成入學學生之學籍簿

第十九條 代表者對於認為全課程畢業者應授與畢業證書

學務 第二章 學校教育

第七款 私立學校及特別教育施設

用地ハ道德上及衛生上害ナク且學生ノ通學ニ便利ナル場所ヲ選フベシ

建築物ハ教授上、管理上及衛生上適當ニシテ質堅壁牢ナルコトヲ要ス

第十六條 特別教育施設ニ於テハ左ノ表簿ヲ備フベシ

- 一 關係法規
- 二 沿革誌、施設概況一覽表及視察簿
- 三 學則、日誌、各科目每週教授時間表及修業用書籍一覽表

四 學生ノ學籍簿及出席簿

- 五 職員ノ名簿、履歷書、出勤簿並ニ擔任科目及時間表
- 六 入學考查及學業成績考查ニ關スル表簿
- 七 會計ニ關スル帳簿並ニ圖書、機械、標本、模型等ノ目錄
- 八 用地、建築物、圖書、校具其ノ他備品ノ彙帳
- 九 往復書類

十 前各款ノ外監督官場ノ必要ト認ムル表簿

前項ノ表簿中完結シタルモノハ學籍簿ニ付テハ二十年以上其ノ他ノ表簿ニ付テハ五年以上保存スベシ

第十七條 學生ノ再入學、進級、休學、退學及懲戒ニ關シテハ監督官場ノ認可ヲ經テ代表者之ヲ定ムルコトヲ得

第十八條 代表者ハ入學ノ當初ニ於テ入學シタル學生ノ學籍簿ヲ別表ニ依リ作成スベシ

第十九條 代表者ハ全課程ヲ卒業セリト認ムル者ニハ卒業證書ヲ授與ス

第二十條 畢業之認定應考查平素之成績而行之

第二十一條 特別教育施設於每學年或各學期開始後一月以內

應將左列各款之事項報告監督官署

- 一 該年度或該學期職員之職務分擔內容及給與額表
- 二 該年度或該學期之學級數及各學年或各學期男女別學生數
- 三 該年度或該學期之經費預算及上年度收支決算
- 四 上年度或上學期之主要實施事項及該年度或該學期之主要實施預定計畫事項
- 五 上年度或上學期之學生出席及入學、退學統計
- 六 上年度或上學期之各職員出勤狀況
- 七 上年度或上學期之畢業生數及畢業後之狀況

第二十二條 代表者應將已畢業者之姓名從速報告監督官署

第二十三條 關於特別教育施設之件施行上必要之事項而在本

令無規定者由省長或特別市長定之

附 則

本令自關於特別教育施設之件施行之日施行

附 則 (昭和八年一月十七日民生部令第八一號)

本令自公布日施行

スベシ

第二十條 卒業ノ認定ハ平素ノ成績ヲ考查シテ之ヲ爲スベシ

第二十一條 特別教育施設ニ於テハ每學年又ハ各學期開始後一月以內

ニ左ノ各款ノ事項ヲ監督官署ニ報告スベシ

- 一 該年度又ハ該學期ノ職員ノ所發分擔及給與額表
- 二 該年度又ハ該學期ノ學級數及各學年又ハ各學期男女別學生數
- 三 該年度又ハ該學期ノ經費預算及前年度收支決算
- 四 前年度又ハ前學期ノ主要實施事項及該年度又ハ該學期ノ主要實施預定計畫事項
- 五 前年度又ハ前學期ノ學生出席及入退學統計
- 六 前年度又ハ前學期ノ各職員出勤狀況
- 七 前年度又ハ前學期ノ卒業生數及卒業後ノ狀況

第二十二條 代表者ハ卒業シタル者ノ氏名ヲ從速報告監督官署ニ報告スベシ

第二十三條 特別教育施設ニ關スル件ヲ施行スル爲ニ必要ナル事項ニ

シテ本令ニ規定ナキモノハ省長又ハ特別市長之ヲ定ム

附 則

本令ハ特別教育施設ニ關スル件施行ノ日ヨリ之ヲ施行ス

附 則 (昭和八年一月十七日民生部令第八一號)

本令ハ公布ノ日ヨリ之ヲ施行ス

五 代表者、教師及學生合唱訪日回鑿訓民詔書奉答之歌

六 代表者於教師及學生之最敬禮中將 御容之遮覆

關附之

七 代表者根據建國之本旨及訪日回鑿訓民詔書謹告

聖旨之所在並致適合式日之訓話

八 代表者、教師及學生合唱適合式日之歌

九 對國旅行最敬禮

紀元節、天長節及明治節舉行左列式典

一 代表者、教師及學生合唱日本國歌及國歌

二 代表者、教師及學生向 日本皇居遙拜

三 代表者奉讀訪日回鑿訓民詔書

四 代表者、教師及學生合唱訪日回鑿訓民詔書奉答

之歌

五 代表者根據訪日回鑿訓民詔書謹告聖旨之所在並

致適合式日之訓話

學務 第二章 學校教育

第七款

私立學校及特別教育施設

五 代表者、教師及學生ハ訪日回鑿訓民詔書奉答ノ歌ヲ合唱ス

六 代表者ハ教師及學生ノ最敬禮裡ニ 御容ノ扉ヲ閉ツ

七 代表者ハ建國ノ本旨及訪日回鑿訓民詔書ニ基キ聖旨ノ在

ル所ヲ誨告シ式日相當ノ訓話ヲ爲ス

八 代表者、教師及學生ハ其ノ式日ニ相當スル唱歌ヲ合唱ス

九 國旗ニ對シテ最敬禮ヲ行フ

紀元節、天長節及明治節ニハ左ノ式ヲ行フベシ

一 代表者、教師及學生ハ日本國歌及國歌ヲ合唱ス

二 代表者、教師及學生ハ 日本皇居ノ方向ニ向ツテ遙拜ス

三 代表者ハ訪日回鑿訓民詔書ヲ奉讀ス

四 代表者、教師及學生ハ訪日回鑿訓民詔書奉答ノ歌ヲ合唱ス

ス

五 代表者ハ訪日回鑿訓民詔書ニ基キ聖旨ノ在ル所ヲ誨告シ

式日相當ノ訓話ヲ爲ス

六 對日滿兩國旗行最敬禮

入學日、畢業日及開校紀念日應舉行左列式典

- 一 代表者於教師及學生之最敬禮中將 御容之遮幔揭開之

- 二 代表者、教師及學生同 御容行最敬禮如未奉戴御容時向帝宮遙拜

- 三 代表者、教師及學生合唱國歌

- 四 代表者奉讀訪日回鑿訓民詔書

- 五 代表者、教師及學生合唱訪日回鑿訓民詔書奉答之歌

- 六 代表者於教師及學生之最敬禮中將 御容之遮幔關閉之

- 七 代表者根據建國之本旨及訪日回鑿訓民詔書讀告聖旨之所在致適合式日之訓話

- 八 代表者、教師及學生合唱適合式日之歌

- 九 對國旗行最敬禮

於前各款之外於第八款以下代表者得舉行認為必要之式次 (附五、第七六號本條改正)

- 六 日滿兩國旗ニ對シテ最敬禮ヲ行フ

入學日、卒業日及開校紀念日ニハ左ノ式ヲ行フベシ

- 一 代表者ハ教師及學生ノ最敬禮裡ニ 御容ノ扉ヲ開ク

- 二 代表者、教師及學生ハ 御容ニ對シ最敬禮ヲ行フ 御容ヲ奉戴セザルトキハ帝宮ノ方向ニ向ツテ遙拜ス

- 三 代表者、教師及學生ハ國歌ヲ合唱ス

- 四 代表者ハ訪日回鑿訓民詔書ヲ奉讀ス

- 五 代表者、教師及學生ハ訪日回鑿訓民詔書奉答ノ歌ヲ合唱ス

- 六 代表者ハ教師及學生ノ最敬禮裡ニ 御容ノ扉ヲ閉ツ

- 七 代表者ハ建國ノ本旨及訪日回鑿訓民詔書ニ基キ聖旨ノ在ル所ヲ誨告シ式日相當ノ訓話ヲ爲ス

- 八 代表者、教師及學生ハ其ノ式日ニ相當スル唱歌ヲ合唱ス

- 九 國旗ニ對シテ最敬禮ヲ行フ

前各號ノ外第八號以下ニ於テ代表者ノ必要ト認ムル式次ヲ行フモノトス (附五、第七六號本條改正)

第十一條 遇有傳染病、非常災變及其他特別事故時代  
表者經監督官署之認可得臨時休業如不及受認可時代  
表者應於臨時休業之後立即呈報監督官署

有前項之情形時監督官署得命臨時休業

在前二項情形不妨減少第四條所規定修業期間之教授

總日數

第十二條 特別教育施設須依其目的、學生定員、修業

科目及每週教授時數置相當員數之教師

第十三條 特別教育施設欲採用代表者或教師時應由其

管理者或設置者具其履歷、擔任學科目及給與額受監

督官署之認可

第十四條 特別教育施設欲解代表者或教師之職時應具

其事由受監督官署之認可

第十五條 特別教育施設之用地、建造物及其他必要之

設備須適應其規模及編制

用地須選擇於道德上及衛生上無碍且便於學生通學之

第十一條 代表者ハ傳染病、非常災變其ノ他特別ノ事由アルト

キハ監督官署ノ認可ヲ受ケテ臨時休業ヲ爲スコトヲ得認可ヲ

受クル暇ナキトキハ代表者ハ臨時休業ヲ爲シ遲滞ナク之ヲ監

督官署ニ届出ツベシ

前項ノ事由アルトキハ監督官署ハ臨時休業ヲ命ズルコトヲ得

前二項ノ場合ニ於テハ第四條ニ定ムル修業期間ノ教授總日數

ヲ下ルコトヲ妨ゲズ

第十二條 特別教育施設ニ於テハ其ノ目的、學生定員、修業科

目及教授時數ニ應ジ相當員數ノ教師ヲ置クコトヲ要ス

第十三條 特別教育施設ニ於テ代表者又ハ教師ヲ採用セントス

ルトキハ管理者又ハ設置者ニ於テ其ノ履歷、擔任科目及給與

額ヲ具シ監督官署ノ認可ヲ受クベシ

第十四條 特別教育施設ニ於テ代表者又ハ教師ヲ解職セントス

ルトキハ其ノ事由ヲ具シ監督官署ノ認可ヲ受クベシ

第十五條 特別教育施設ノ用地、建造物其ノ他必要ナル設備ハ

其ノ規模及編制ニ適應スルヲ要ス

用地ハ道德上及衛生上害ナク且學生ノ通學ニ便利ナル場所ヲ

地點

建造物須於教授上、管理上及衛生上皆適宜而又質樸

堅牢者

第十六條 特別教育施設應備左列表簿

一 關係法規

二 沿革誌、施設概況一覽表及視察簿

三 學則、日誌、各科目每週教授時間表及修業用之

書籍一覽表

四 學生之學籍簿及出席簿

五 職員之名簿、履歷書、出勤簿並擔任科目及時間

表

六 關於入學考查及學業成績考查之表簿

七 關於會計之帳簿並圖書、機械、標本、模型等之

目錄

八 用地、建造物、圖書、校具及其他備品之清冊

九 來往文件

十 以上各款之外監督官署認有必要之表簿

前項表簿中已完結者學籍簿應保存二十年以上其他表

選ブベシ

建造物ハ教授上、管理上及衛生上適當ニシテ質朴堅牢ナルコ

トヲ要ス

第十六條 特別教育施設ニ於テハ左ノ表簿ヲ備フベシ

一 關係法規

二 沿革誌、施設概況一覽表及視察簿

三 學則、日誌、各科目每週教授時間表及修業用書籍一覽表

四 學生ノ學籍簿及出席簿

五 職員ノ名簿、履歷書、出勤簿並ニ擔任科目及時間表

六 入學考查及學業成績考查ニ關スル表簿

七 會計ニ關スル帳簿並ニ圖書、機械、標本、模型等ノ目錄

八 用地、建造物、圖書、校具其ノ他備品ノ臺帳

九 往復書類

十 前各號ノ外監督官署ノ必要ト認ムル表簿

前項ノ表簿中完結シタルモノハ學籍簿ニ付テハ二十年以上其

簿應保存五年以上

第十七條 關於學生之再入學、進級、休學、退學及懲戒經監督官署之認可後得由代表者定之

第十八條 代表者於入學之始應依另表作成入學學生之學籍簿

第十九條 代表者對於認為全課程畢業者應授與畢業證書

第二十條 畢業之認定應考查平素之成績而行之

第二十一條 特別教育施設於每學年或各學期開始後一月以內應將左列各款之事項報告監督官署

- 一 該年度或該學期職員之職務分擔內容及給與額表
- 二 該年度或該學期之學級數及各學年或各學期男女別學生數
- 三 該年度或該學期之經費預算及上年度收支決算
- 四 上年度或上學期之主要實施事項及該年度或該學期之主要實施預定計畫事項
- 五 上年度或上學期之學生出席及入學、退學統計
- 六 上年度或上學期之各職員出勤狀況

學務 第二章 學校教育 第七款 私立學校及特別教育施設

〔輯覽五十四號〕

ノ他ノ表簿ニ付テハ五年以上保存スベシ

第十七條 學生ノ再入學、進級、休學、退學及懲戒ニ關シテハ監督官署ノ認可ヲ經テ代表者之ヲ定ムルコトヲ得

第十八條 代表者ハ入學ノ當初ニ於テ入學シタル學生ノ學籍簿ヲ別表ニ依リ作成スベシ

第十九條 代表者ハ全課程ヲ卒業セリト認ムル者ニハ卒業證書ヲ授與スベシ

第二十條 卒業ノ認定ハ平素ノ成績ヲ考查シテ之ヲ爲スベシ

第二十一條 特別教育施設ニ於テハ每學年又ハ各學期開始後一月以內ニ左ノ各款ノ事項ヲ監督官署ニ報告スベシ

- 一 該年度又ハ該學期ノ職員ノ所務分擔及給與額表
- 二 該年度又ハ該學期ノ學級數及各學年又ハ各學期男女別學生數
- 三 該年度又ハ該學期ノ經費預算及前年度收支決算
- 四 前年度又ハ前學期ノ主要實施事項及該年度又ハ該學期ノ主要實施預定計畫事項
- 五 前年度又ハ前學期ノ學生出席及入退學統計
- 六 前年度又ハ前學期ノ各職員出勤狀況

七 上年度或上學期之畢業生數及畢業後之狀況

第二十二條 代表者遠落已畢業者之姓名從速報告監督

官署

第二十三條 關於特別教育施設之件施行上必要之事項

而在本令無規定者由省長或特別市長定之

附 則

本令自關於特別教育施設之件施行之日施行

七 前年度又ハ前學期ノ卒業生數及卒業後ノ狀況

第二十二條 代表者ハ卒業シタル者ノ氏名ヲ遲滯ナク監督官署

ニ報告スベシ

第二十三條 特別教育施設ニ關スル件ヲ施行スル爲ニ必要ナル

事項ニシテ本令ニ規定ナキモノハ省長又ハ特別市長之ヲ定ム

附 則

本令ハ特別教育施設ニ關スル件施行ノ日ヨリ之ヲ施行ス

◎私立醫科大學指定規則

(康徳六年四月十五日  
民生部令第一六號)

茲將私立醫科大學指定規則制定如左

私立醫科大學指定規則

第一條 私立醫科大學依醫師法第一條第一項第一款擬受指定時應由其設置者預具左列事項呈請於民生部大臣

◎私立醫科大學指定規則

(康徳六年四月十五日  
民生部令第一六號)

茲將私立醫科大學指定規則ヲ左ノ通制定ス

私立醫科大學指定規則

第一條 私立醫科大學ニシテ醫師法第一條第一項第一號ニ依リ指定ヲ受ケントスルトキハ其ノ設置者ニ於テ左ノ事項ヲ具シ民生部大臣ニ申請スベシ

〔附覽九十號〕

- 一 現在學生之學年別人員
  - 二 畢業生之員數及畢業後之情況（無畢業生時省略之）
  - 三 教師姓名、資格、擔當學科目並專任及兼任之區別
  - 四 教授用並實驗及實習用之器具器械標本及模型目錄
  - 五 實習用患者ノ入院外來別現在人員並最近一年間各月入院、外來、新來、再來別每日平均人員
  - 六 實習用解剖屍體ノ最近一年間實數
- 第二條 可爲指定大學須合於左列各款並於民生部大臣認爲其管理及維持方法確實而其成績佳良者爲限
- 一 對於學生之定員有相當之教授用及實習用器具、器械、備品並臨床實習用設備
  - 二 必修學科目至少得教授解剖學（共實習）、生理學、病理學、藥物學、內科學（共臨床講義）、外科學（共臨床講義）、眼科學（共臨床講義）、產科婦人科學（共臨床講義）、細菌學（共實習）
  - 三 前款各學科目各須履合於公私立大學規程第二十八條第一項且有醫師資格教師一名
  - 四 依公私立大學規程以私立醫科大學已受認可之學則實施後經過一年以上者
  - 五 實習用患者數在每學年平均學生數百人以内之大學爲入院患者二十五人以上外來患者三十人以上每增加以上學生十人爲增加入院患者二人外來患者二人
  - 六 實習用解剖屍體數在每學年平均學生數百人以内之大學

- 一 現在學生ノ學年別人員
  - 二 卒業生ノ員數及卒業後ノ情況（卒業生無キ場合ハ之ヲ省略ス）
  - 三 教師ノ氏名、資格、擔當學科目並專任及兼任ノ區別
  - 四 教授用並ニ實驗及實習用ノ器具器械標本及模型目錄
  - 五 實習用患者ノ入院外來別現在人員並最近一年間各月ニ於ケル入院、外來、新來、再來別日平均人員
  - 六 實習用解剖屍體ノ最近一年間實數
- 第二條 指定ヲ爲スベキ大學ハ左ノ各號ニ該當シ民生部大臣ニ於テ其ノ管理及維持ノ方法確實ニシテ其ノ成績佳良ト認ムルモノニ限ル
- 一 學生ノ定員ニ對シ相當ナル教授用及實習用器具、器械、備品並ニ臨床實習用設備アルコト
  - 二 必修學科目トシテ少クトモ解剖學（實習共）、生理學、病理學、藥物學、內科學（臨床講義共）、外科學（臨床講義共）、眼科學（臨床講義共）、產科婦人科學（臨床講義共）、細菌學（實習共）ヲ教授スルコト
  - 三 前款各學科目毎ニ公私立大學規程第二十八條第一項ニ該當シ且醫師タル資格ヲ有スル教師一名ヲ置クコト
  - 四 公私立大學規程ニ依リ私立醫科大學トシテ認可ヲ受ケタル學則ヲ實施シタル後一年以上ヲ經過シタルモノナルコト
  - 五 實習用患者ノ數ハ每學年平均學生數百人以内ノ大學ニ於テハ入院患者二十五人以上、外來患者三十人以上トシ以上學生十人ヲ増ス毎ニ入院患者二人外來患者二人ヲ増スコト
  - 六 實習用解剖屍體ノ數ハ每學年ノ平均學生數百人以内ノ大學ニ於

每年爲二十體以上每增加以上學生十人爲增加一體

第三條 指定大學如使特修科生入學時其學籍簿應爲別冊

指定之效力不及前項學生

第四條 指定大學對於學則所定之授業時數中未受授業至三分之一以上之學生不得使其進級或畢業

第五條 指定大學欲施行學年試驗或畢業試驗時須在三十日以前呈報民生部大臣

第六條 民生部大臣認爲有必要時得派醫師考試委員或其他官吏於前條之試驗使其澄揚

前項之委員或官吏認爲試驗問題或試驗方法不適當時得變更之或命其變更

第七條 指定大學須填具畢業試驗及格者之籍貫、姓名、生年月日試驗後立即報告民生部大臣

第八條 民生部大臣認爲必要時得命指定大學規定日期將第一條第一款、第三款、第五款、第六款及左列事項調查報告之

一 該年度經費預算要目

二 前年中畢業生員數及畢業後之情況

第九條 指定大學違背本規則或失其第二條要件之一其他認爲成績不良時民生部大臣或行取消其指定

テハ每年二十體以上トシ以上學生十人ヲ増ス毎ニ一體ヲ増スコト  
第三條 指定大學ニ於テ特修科生ヲ入學セシムルトキハ其ノ學籍簿ハ別冊トナスベシ

指定ノ效力ハ前項ノ學生ニ及バズ

第四條 指定大學ニ於テハ學則所定ノ授業時數中授業ヲ受ケザルコト三分ノ一以上ニ及ブ學生ハ進級若ハ卒業セシムルコトヲ得ズ

第五條 指定大學ニ於テ學年試驗若ハ卒業試驗ヲ施行セントスルトキハ三十日以前ニ民生部大臣ニ届出ヅベシ

第六條 民生部大臣必要ト認ムル場合ハ醫師考試委員又ハ其ノ官吏ヲシテ前條ノ試驗ニ立會ハシムルコトアルベシ

前項ノ委員又ハ官吏ニ於テ試驗問題若ハ試驗ノ方法不適當ト認ムルトキハ之ヲ變更シ若ハ變更セシムルコトアルベシ

第七條 指定大學ハ卒業試驗合格者ノ原籍、氏名、生年月日ヲ具シ試驗後遲滞ナク民生部大臣ニ報告スベシ

第八條 民生部大臣必要ト認メタル場合ハ指定大學ニ命ジ期日ヲ定メテ第一條第一號、第三號、第五號、第六號及左ニ掲グル事項ニ付調査報告セシムルコトアルベシ

一 當該年度經費豫算ノ要目

二 前年中卒業生員數及卒業後ノ情況

第九條 指定大學ニシテ本規則ニ違背シ若ハ第二條ノ要件ノ一ヲ失ヒ其ノ他成績不良ト認メタルトキハ民生部大臣ハ其ノ指定ヲ取消スコトアルベシ

附 則  
本規則自公布日施行

〔輯覽九十號〕

附 則  
本規則ハ公布ノ日ヨリ之ヲ施行ス

學 務  
第一章 學校教育  
第七款 私立學校及特別教育施設

●關於私立大學或入所資格爲與  
大學同程度之私立特別教育施設  
應向民生部大臣提出之文件  
之件

(康德五年三月十五日)  
民生部令第三九號

茲制定關於私立大學或入所資格爲與大學同程度之私立特別教育施設應向民生部大臣提出之文件之件如左

關於私立大學或入所資格爲與大學同程度之私立特別教育施設應向民生部大臣提出之文件之件

私立大學或入所資格爲與大學同程度之私立特別教育施設應向民生部大臣提出之文件須經由其所在地之省長或特別市長

省長或特別市長受到前項之文件認爲有必要時可具以意見呈送之

附 則

本令自公布日施行

●私立ノ大學又ハ入所資格ヲ大學ト同  
程度トスル私立ノ特別教育施設ニ關  
シ民生部大臣ニ提出スベキ書類ニ關  
スル件

(康德五年三月十五日)  
民生部令第三九號

茲ニ私立ノ大學又ハ入所資格ヲ大學ト同程度トスル私立ノ特別教育施設ニ關シ民生部大臣ニ提出スベキ書類ニ關スル件ヲ左ノ道制定ス

私立ノ大學又ハ入所資格ヲ大學ト同程度トスル私立ノ特別教育施設ニ關シ民生部大臣ニ提出スベキ書類ニ關スル件

私立ノ大學又ハ入所資格ヲ大學ト同程度トスル私立ノ特別教育施設ニ關シ民生部大臣ニ提出スベキ書類ハ其ノ所在地ノ省長又ハ特別市長ヲ經由スベシ

省長又ハ特別市長ニ於テ前項ノ書類ヲ受ケ必要アリト認メタル場合ハ意見ヲ附シテ進達スベシ

附 則

本令ハ公布ノ日ヨリ之ヲ施行ス

### 第七款之二 學校組合

#### ◎學校組合法

(康德四年十二月一日  
勅令第三六四號)

修正 康德六年六月勅令第一六四號

朕依組織法第三十六條經諮詢參議府裁可學校組合法著即公布

(國務總理、民生部大臣  
署名)

#### 學校組合法

第一條 學校組合設置施行朝鮮人初等教育之國民優級學校、國民學校或國民學舍

學校組合所設置之國民優級學校、國民學校及國民學舍爲公立 (依第六第一五四號本條改正)

第二條 學校組合爲法人

第三條 學校組合區域依市縣旗區域由省長指定之

學校組合於同一市縣旗內爲一箇

第四條 學校組合以在其區域內有住所獨立生計之朝鮮人爲

組合員

組合員依本法分任組合之負擔

學務 第二章 學校教育 第七款之二 學校組合

### 第七款ノ二 學校組合

#### ◎學校組合法

(康德四年十二月一日  
勅令第三六四號)

改正 康德六年六月勅令第一六四號

朕組織法第三十六條ニ依リ參議府ノ諮詢ヲ經テ學校組合法ヲ裁可シ茲

ニ之ヲ公布セシム (國務總理、民生部大臣  
署名)

#### 學校組合法

第一條 學校組合ハ朝鮮人ノ初等教育ヲ行フ國民優級學校、國民學校  
又ハ國民學舍ヲ設置ス

學校組合ノ設置スル國民優級學校、國民學校及國民學舍ハ公立トス  
(依第六第一六四號本條改正)

第二條 學校組合ハ法人トス

第三條 學校組合ノ區域ハ市縣旗ノ區域ニ依リ省長之ヲ指定ス學校組

合ハ同一市縣旗內ニ於テ一箇トス

第四條 學校組合ハ其ノ區域內ニ住所ヲ有シ獨立ノ生計ヲ營ム朝鮮人

ヲ以テ組合員トス

組合員ハ本法ニ依リ組合ノ負擔ヲ分任ス

第五條 學校組合關於組合及組合員之重要事務應擬定組合規則經省長認可

組合規則應於其實施前告示之

第六條 學校組合得如受委託即在組合區域外有住所者子弟之教育亦得行之

關於前項委託教育如係在他組合區域內有住所者子弟則應於關係組合間如係其他若子弟則應於該組合與子弟保護者間協議決定之

第七條 學校組合置組合長及副組合長

組合長就市縣廳官吏中由省長命之

副組合長就組合員中由省長命之

組合長及副組合長均爲名譽職但副組合長得爲有給

第八條 組合長掌理組合一切事務代表組合

副組合長輔佐組合長組合長有事故時行其職務

第九條 學校組合得置事務員

事務員由組合長任命之

事務員承組合長之命辦理庶務

第十條 學校組合得置顧問若干名

顧問就組合員及有學識經驗者中由省長委嘱之

第十一條 組合長、名譽職副組合長及顧問得受爲職務所需費

第五條 學校組合ハ組合及組合員ニ關スル重要ナル事務ニ關シ組合規則ヲ作り省長ノ認可ヲ受クベシ

組合規則ハ其ノ施行前ニ之ヲ告示スベシ

第六條 學校組合ハ委託ニ依リ組合區域外ニ住所ヲ有スル者ノ子弟ノ教育ヲモ行フコトヲ得

前項ノ委託教育ニ關シテハ他ノ組合區域內ニ住所ヲ有スル者ノ子弟ナルトキハ關係組合間ニ於テ其ノ他ノ若シ子弟ナルトキハ當該組合ト子弟ノ保護者トノ間ニ於テ協議決定スベシ

第七條 學校組合ニ組合長及副組合長ヲ置ク

組合長ニハ市縣旗ノ官吏ノ中ヨリ省長之ヲ命ズ

副組合長ハ組合員中ヨリ省長之ヲ命ズ

組合長及副組合長ハ名譽職トス但シ副組合長ハ有給ト爲スコトヲ得

第八條 組合長ハ組合一切ノ事務ヲ掌理シ組合ヲ代表ス

副組合長ハ組合長ヲ輔佐シ組合長事故アルトキハ其ノ職務ヲ行フ

第九條 學校組合ニ事務員ヲ置クコトヲ得

事務員ハ組合長之ヲ任命ス

事務員ハ組合長ノ命ヲ承ケ庶務ニ從事ス

第十條 學校組合ニ顧問若干名ヲ置クコトヲ得

顧問ハ組合員及學識經驗アル者ノ中ヨリ省長之ヲ委嘱ス

第十一條 組合長、各譽職タル副組合長及顧問ハ職務ノ爲與スル費用

〔製覽九十四號〕

用之償還

名譽職副組長於償還費用外得給勤務相當之報酬

償還費用額、報酬額及其支給方法以組合規則規定之

第十二條 關於有給之副組長及事務員之給與事項應以組合規則規定之

第十三條 爲收益之組合財產應作爲基本財產維持之

組合爲特定之目的得設基本財產或積存金數

第十四條 學校組合對於營造物之使用得徵收使用費

學校組合對於爲一個人所辦之事務得徵收手續費

第十五條 學校組合關於朝鮮人教育必要時得爲捐款或補助

第十六條 學校組合對於其必要之費用及依法令屬於組合負擔之費用負支用之義務

組合以其財產所生之收入、使用費、手續費其他屬於組合之收入充前項之支出仍有不足時得賦課徵收組合費及夫役現品

ノ辨償ヲ受クルコトヲ得

名譽職タル副組長ニハ費用辨償ノ外勤務ニ相當スル報酬ヲ給スルコトヲ得

費用辨償額及報酬額並ニ其ノ支給方法ハ組合規則ヲ以テ之ヲ規定スベシ

第十二條 有給ノ副組長及事務員ノ給與ニ關スル事項ハ組合規則ヲ以テ之ヲ規定スベシ

第十三條 收益ノ爲ニスル組合ノ財產ハ基本財產トシテ之ヲ維持スベシ

組合ハ特定ノ目的ノ爲基本財產ヲ設ケ又ハ金數等ヲ積立ツルコトヲ得

第十四條 學校組合ハ營造物ノ使用ニ付使用料ヲ徵收スルコトヲ得

學校組合ハ一個人ノ爲ニスル事務ニ付手續料ヲ徵收スルコトヲ得

第十五條 學校組合ハ朝鮮人ノ教育ニ關シ必要アル場合ニ於テハ寄附又ハ補助ヲ爲スコトヲ得

第十六條 學校組合ハ其ノ必要ナル費用及法令ニ依リ組合ノ負擔ニ屬スル費用ヲ支辨スル義務ヲ負擔ス

組合ハ其ノ財產ヨリ生ズル收入、使用料、手續料其ノ他組合ニ屬スル收入ヲ以テ前項ノ支出ニ充テ仍不足アルトキハ組合費及夫役現品ヲ賦課徵收スルコトヲ得

夫役現品得以金餘代之

第十七條 關於前條之賦課徵收選必要時組合事務員得檢査組合員之家宅或營業所或檢査簿物件

第十八條 關於組合費、夫役現品、使用費及手續費之賦課徵收得於組合規則中設科以五圓以下過料之規定

第十九條 關於組合費、夫役現品、使用費、手續費及過料之賦課徵收依地方稅之例

學校組合得將關於前項徵收金之賦課徵收事務委託市縣旗街村

第二十條 前條徵收金次於市縣旗徵收金有優先權

第二十一條 學校組合限於爲償還其負債、辦理應爲組合永久利益之支出或天災地變有必要時得募集組合債

組合爲辦理預算內之支出得爲暫時借入金  
前項借入金應於其會計年度內收入償還之

第二十二條 學校組合應調製每會計年度歲入出預算學校組合之會計年度依政府之會計年度

第二十三條 應以組合費支用之事項須分數年支出其費用者得定其年期間各年度之支出額爲繼續費

夫役現品ハ金餘ヲ以テ之ニ代フルコトヲ得

第十七條 前條ノ賦課徵收ニ關シ必要アル場合ニ於テハ組合事務員ハ組合員ノ家宅若ハ營業所ヲ臨檢シ又ハ帳簿物件ノ檢査ヲ爲スコトヲ得

第十八條 組合費、夫役現品、使用料及手續料ノ賦課徵收ニ關シテハ組合規則中ニ五圓以下ノ過料ヲ科スル規定ヲ設クルコトヲ得

第十九條 組合費、夫役現品、使用料、手数料及過料ノ賦課徵收ニ關シテハ地方稅ノ例ニ依ル

學校組合ハ前項ノ徵收金ノ賦課徵收ニ關スル事務ヲ市縣旗街村ニ委託スルコトヲ得

第二十條 前條ノ徵收金ハ市縣旗ノ徵收金ニ次テ優先ス

第二十一條 學校組合ハ其ノ負債ヲ償還スル爲、組合ノ永久ノ利益トナルベキ支出ヲ爲ス爲又ハ天災地變ノ爲必要アル場合ニ限り組合債ヲ起スコトヲ得

組合ハ豫算内ノ支出ヲ爲ス爲一時借入金ヲ爲スコトヲ得

前項ノ借入金ハ其ノ會計年度内ノ收入ヲ以テ償還スベシ

第二十二條 學校組合ハ每會計年度歲入出豫算ヲ調製スベシ  
學校組合ノ會計年度ハ政府ノ會計年度ニ依ル

第二十三條 組合費ヲ以テ支辨スベキ事項ニシテ數年ヲ期シテ其ノ費用ヲ支出スベキモノハ其ノ年期間各年度ノ支出額ヲ定メ繼續費ト爲

第二十四條 關於學校組合支出金之時效依政府支出金之例

第二十五條 學校組合第一次由市縣旗長監督之第二次省長監

督之第三次民生部大臣監督之

監督官署得發組合監督上必要之命令或爲處分

第二十六條 左列事項應經省長認可

- 一 變更組合規則
- 二 決定歲入出預算
- 三 關於組合債事項
- 四 關於基本財產之管理及處分事項
- 五 關於積存金廢等事項
- 六 關於不動產之處分事項
- 七 爲捐款或補助
- 八 關於組合費、夫役現品、使用費、手續費及過料之賦課
- 九 關於暫時借入金事項
- 十 決定或變更繼續費
- 十一 除前各款規定者外省長特爲指定事項

學務 第二章 學校教育 第七款之二 學校組合

スコトヲ得

第二十四條 學校組合ノ支拂金ニ關スル時效ニ付テハ政府ノ支拂金ノ

例ニ依ル

第二十五條 學校組合ハ第一次ニ於テ市縣旗長之ヲ監督シ第二次ニ於

テ省長之ヲ監督シ第三次ニ於テ民生部大臣之ヲ監督ス

監督官署ハ組合ノ監督上必要ナル命令ヲ發シ又ハ處分ヲ爲スコトヲ

得

第二十六條 左ニ掲グル事項ハ省長ノ認可ヲ受クベシ

- 一 組合規則ヲ變更スルコト
- 二 歲入出預算ヲ定ムルコト
- 三 組合債ニ關スルコト
- 四 基本財產ノ管理及處分ニ關スルコト
- 五 積立金廢等ニ關スルコト
- 六 不動產ノ處分ニ關スルコト
- 七 寄附又ハ補助ヲ爲スコト
- 八 組合費、夫役現品、使用料、手續料及過料ノ賦課徵收ニ關スル  
コト
- 九 一時借入金ニ關スルコト
- 十 繼續費ヲ定メ又ハ變更スルコト
- 十一 前各款ニ規定スルモノノ外省長ニ於テ特ニ指定スルコト

第二十七條 關於廳經理監督官學認可之事項監督官署得於認為不背認可呈請之趣旨之範圍內將此更正後予以認可

附 則

本法自康德四年十二月一日施行

附 則 (康德六年六月二十九日勅令第一六四號)

本法自康德六年七月一日施行

第二十七條 監督官署ノ認可ヲ要スル事項ニ付テハ監督官署ハ認可申請ノ趣旨ニ反セズト認ムル範圍内ニ於テ更正シテ認可ヲ與フルコトヲ得

附 則

本法ハ康德四年十二月一日ヨリ之ヲ施行ス

附 則 (康德六年六月二十九日勅令第一六四號)

本法ハ康德六年七月一日ヨリ之ヲ施行ス

### ◎ 學校組合法施行規則

(康德四年十二月一日)  
民生部令第三二號

茲制定學校組合法施行規則如左

學校組合法施行規則

第一條 省長擬指定學校組合區域時須同時任命組合長

第二條 在前條情形組合長須規定組合規則及歲入出預算於省長指定期限前呈請認可

第三條 組合規則除依法令規定事項外須規定左開事項

一 組合名稱

二 關於事務員之給與、服務及其他事務員事項

三 關於組合費、使用費、手續費及夫役現品之賦課徵收

四 關於公告式事項

五 除前各款外必要事項

第四條 組合區域之指定或取消須由省長告示之

第五條 組合長至遲須於年度開始一月前編製預算呈請認可

預算須以組合費及其他一切之收入為歲入一切之經費為歲出編製之

預算必要時須分為經常臨時二部

學務 第二章 學校教育 第七款之二 學校組合

### ◎ 學校組合法施行規則

(康德四年十二月一日)  
民生部令第三二號

茲ニ學校組合法施行規則左ノ通定ム

學校組合法施行規則

第一條 省長學校組合ノ區域ヲ指定セントスルトキハ同時ニ組合長ヲ任命スベシ

第二條 前條ノ場合ニ於テ組合長ハ組合規則及歲入出預算ヲ定メ省長ノ指定セル期限迄ニ認可申請ヲ爲スベシ

第三條 組合規則ニハ法令ニ依リ規定スベキ事項ノ外左ノ事項ヲ規定スベシ

一 組合ノ名稱

二 事務員ノ給與、服務其ノ他事務員ニ關スル事項

三 組合費、使用料、手数料及夫役現品ノ賦課徵收ニ關スル事項

四 公告式ニ關スル事項

五 前各號ノ外必要ナル事項

第四條 組合ノ區域ノ指定又ハ取消ハ省長之ヲ告示スベシ

第五條 組合長ハ進タトモ年度開始一月前ニ豫算ヲ編製シ認可ヲ申請スベシ

豫算ハ組合費其ノ他一切ノ收入ヲ以テ歲入トシ一切ノ經費ヲ以テ歲出トシ之ヲ調整スベシ

豫算ハ必要アルトキハ經常臨時ノ二部ニ分ツベシ

九〇之七

預算額分爲款項且有必要者於項附其內譯

擬呈請預算認可時組合長須附具預算說明書及財產明細表提

出預算表

第六條 組合長得省長之認可得爲既定預算之追加或更正

預算於年度經過後不得追加或更正

第七條 預算須於年度開始前將其要領告示之

第八條 歲入之年度所屬須照左開之區分

一 納期一定之收入以其納期末日所屬之年度

二 隨時之收入發納入命令書者以發日所屬之年度

三 隨時之收入未發納入命令書者以領收日所屬之年度但補助金、捐助金、起債收入雖在年度經過後發出納閉鎖期前得爲預算年度之收入

第九條 歲出之所屬年度須照左開之區分

一 支給費用、報酬、薪金及其他諸給與類以其支給事實發生日所屬之年度但定有支付日期者以其支付日期所屬之年度

二 通信運搬費、土木建築費、物件之購入代價及其他依契約之支付金以訂立契約日所屬之年度但依契約定有支付日期時以其交付日期所屬之年度

三 除前列二款外均以支付決定日所屬之年度

預算ハ之ヲ款項ニ區分シ且必要アルモノハ項ニ其ノ内譯ヲ附スベシ

預算ノ認可ヲ申請セントスルトキハ組合長ハ豫算說明書及財產明細

表ヲ添附シテ豫算表ヲ提出スベシ

第六條 組合長ハ省長ノ認可ヲ得テ既定豫算ノ追加又ハ更正ヲ爲スコトヲ得

豫算ハ年度經過後ニ追加又ハ更正ヲ爲スコトヲ得ズ

第七條 豫算ハ年度開始前ニ其ノ要領ヲ告示スベシ

第八條 歲入ノ年度所屬ハ左ノ區分ニ依ル

一 納期ノ一定シタル收入ハ其ノ納期ノ末日ノ屬スル年度

二 隨時ノ收入ニシテ納入命令書ヲ發スルモノハ之ヲ發シタル日ニ屬スル年度

三 隨時ノ收入ニシテ納入命令書ヲ發セザルモノハ領收ヲ爲シタル日ノ屬スル年度但シ補助金、寄附金、起債收入ハ年度經過後ト雖モ出納閉鎖期迄ハ之ヲ豫算シタル年度ノ歲入トナスコトヲ得

第九條 歲出ノ所屬年度ハ左ノ區分ニ依ル

一 費用、報酬、給料及其ノ他ノ諸給與類ハ其ノ支給スベキ事實ノ生ジタル日ノ屬スル年度但シ支拂期日ノ定アルモノハ其ノ支拂期日ノ屬スル年度

二 通信運搬費、土木建築費、物件ノ購入代價其ノ他契約ニ依ル支拂金ハ契約ヲ爲シタル日ノ屬スル年度但シ契約ニ依リ定メタル支拂期日アルトキハ其ノ支拂期日ノ屬スル年度

三 前二號ニ掲グルモノヲ除ク外ハ總テ支拂ヲ決シタル日ノ屬スル年度

〔輯釋六十四號〕

第十條 各年度之經費以其年度之收入支用之

至年度經過後以歲入充溢出尙有不足時得省長之認可得將翌年度之歲入提前充用之

第十一條 預算所定各款項之金額不得彼此流用但預算各項之金額限於必要不得已時得流用之

第十二條 於遠隔地須支付之經費得先付現金

前項之先付現金對於組合事務員以外者得爲之

第十三條 左開經費得支付概算

一 旅費

二 訴訟費用

第十四條 限於非預付不能購入或訂立契約者得以預付

第十五條 組合之出納以翌年度一月末日閉鎖之

組合長於出納閉鎖後二月以內編製決算表提出於省長  
決算與預算照同一區分編製並須附具對於預算過不足之說明

第十六條 出納閉鎖後之收入支出須爲現年度之歲入歲出

第十七條 各年度歲計有餘剩時須編入翌年度之歲入但組合規則或得省長之認可將剩餘金之全部或一部編入基本財產時則不編入

附則

本令自學校組合法施行之日施行

學務 第二章 學校教育 第七款之一 學校組合

第十條 各年度ノ經費ハ其ノ年度ノ收入ヲ以テ支辨スベシ

年度經過後ニ至リ歲入ヲ以テ歲出ニ充ツルニ足ラザルトキハ省長ノ認可ヲ得テ翌年度ノ歲入ヲ繰上ゲ之ニ充用スルコトヲ得

第十一條 豫算ニ定メタル各款項ノ金額ハ彼此流用スルコトヲ得ズ但シ豫算各項ノ金額ハ必要已ムヲ得ザル場合ニ限り之ヲ流用スルコトヲ得

第十二條 遠隔ノ地ニ於テ支拂ヲ必要トスル經費ハ現金前渡ヲ爲スコトヲ得

前項ノ現金前渡ハ組合事務員以外ノ者ニ之ヲ爲スコトヲ得

第十三條 左ノ經費ハ概算拂ヲ爲スコトヲ得

一 旅費

二 訴訟費用

第十四條 前金支拂ニ非ザレバ購入又ハ借入ノ契約ヲ爲シ能ザルモノニ限り前金拂ヲ爲スコトヲ得

第十五條 組合ノ出納ハ翌年度一月末日ヲ以テ閉鎖ス

組合長ハ出納閉鎖後二月以內ニ決算表ヲ編製シ省長ニ提出スベシ  
決算ハ豫算ト同一區分ニ依リ之ヲ編製シ豫算ニ對スル過不足ノ說明ヲ附スベシ

第十六條 出納閉鎖後ノ收入支出ハ之ヲ現年度ノ歲入歲出トナスベシ

第十七條 各年度ニ於テ歲計ニ餘剩アルトキハ翌年度ノ歲入ニ編入スベシ但シ組合規則又ハ省長ノ認可ヲ得テ剩餘金ノ全部又ハ一部ヲ基本財產ニ編入スル場合ハ繰越ヲ要セズ

附則

本令ハ學校組合法施行ノ日ヨリ之ヲ施行ス

九〇之九

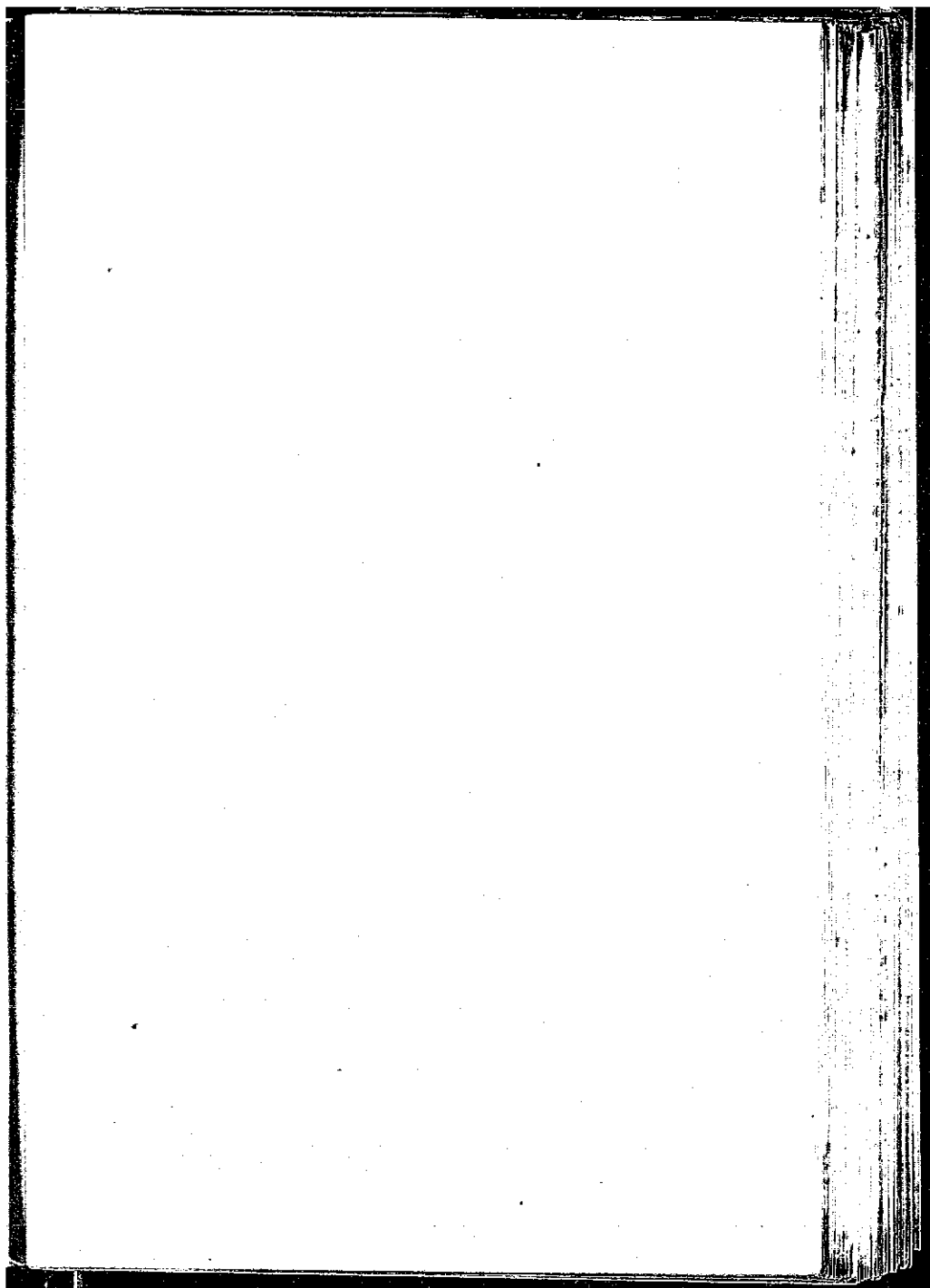

[輯覽七十八號]

### 第八款 留學生 給費生

#### ◎關於留學生之件

(康德三年九月十七日  
勅令第一四三號)

朕經諮詢參議府裁可關於留學生之件著即公布

(國務總理、文教部、蒙政部、外交部、大臣  
署)

#### 關於留學生之件

第一條 本令所稱留學生者係指除承官署之命而留學者

外留學於外國學校之學生而言

第二條 欲為留學生者應依文教部大臣或蒙政部大臣之

所定受其留學之認可

第三條 文教部大臣或蒙政部大臣為令學習國家須要之

學術技藝得對於留學生支給留學補助費

第四條 文教部大臣或蒙政部大臣遇留學生有不當行為

或至無成業之希望時得撤銷第二條之認可或命其歸國

第五條 留學於日本國內學校之留學生由駐節日本帝國

### 第八款 留學生 給費生

#### ◎留學生ニ關スル件

(康德三年九月十七日  
勅令第一四三號)

朕參議府ノ諮詢ヲ經テ留學生ニ關スル件ヲ裁可シ茲ニ之ヲ公布  
セシム(國務總理、文教部、蒙政部、外交部、大臣  
署)

#### 留學生ニ關スル件

第一條 本令ニ於テ留學生ト稱スルハ官署ノ命ヲ承ケ留學スル

者ヲ除クノ外外國ノ學校ニ留學スル學生ヲ謂フ

第二條 留學生タラントスル者ハ文教部大臣又ハ蒙政部大臣ノ

定ムルトコロニ依リ留學ノ認可ヲ受クベシ

第三條 文教部大臣又ハ蒙政部大臣ハ國家ニ須要ナル學術技藝

ヲ習得セシムル為留學生ニ對シ留學補助費ヲ支給スルコトヲ

得

第四條 文教部大臣又ハ蒙政部大臣ハ留學生不都合ノ行為アリ

タルトキ又ハ成業ノ見込無キニ至リタルトキハ第一條ノ認可

ヲ取消シ又ハ歸國ヲ命ズルコトヲ得

第五條 日本國ニ在ル學校ニ留學スル留學生ハ日本帝國駐劄特

特命全權大使監督之

附 則

本令自公布日施行

本令施行之際現留學於外國學校之學生自本令施行之日起三月內應受第二條之認可

命全權大使之ヲ監督ス

附 則

本令ハ公布ノ日ヨリ之ヲ施行ス

本令施行ノ際現ニ外國ノ學校ニ留學スル學生ハ本令施行ノ日ヨリ三月內ニ第二條ノ認可ヲ受クベシ

◎留學生規程

(康德四年九月三十日)  
民生部令第一二二號

修正 康德六年八月民生部令第五六號  
茲將留學生規程修正如左

學務 第二章 學校教育 第八款 留學生 給費生

◎留學生規程

(康德四年九月三十日)  
民生部令第一二二號

修正 康德六年八月民生部令第五六號  
留學生規程ヲ左ノ通改正ス

留學生規程

第一章 通 則

第一條 欲爲留學生者須爲思想堅實身體強健而合於左列各款之一之滿洲國人

一 國民高等學校及女子國民高等學校程度以上之教育施設畢業者或於該年度有畢業希望者

二 國民高等學校或女子國民高等學校畢業程度學力檢定合格者

三 在日本國居住者之家族

四 前列各款之外民生部大臣認爲有特別事情者

第二條 欲爲留學生者應繕具留學生認可申請書(第一號表格式)並附左列文件呈經管轄住所地之省長或特別市長轉呈民生部大臣但其合於前條第三款者應經由駐日滿洲國大使館其在關東州內居住者應逕呈民生部大臣

一 履歷書(第二號表格式)

二 畢業證明書或畢業預定證明書(第三號表格式)

三 學業成績證明書(第四號表格式)

四 住所地圖、旗長、特別市長、市長在日本國居住者駐日滿洲國大使在關東州內居住者日本國警察署長之身元調查書(第五號表格式)

五 留學契約書(第六號表格式)

六 在呈請前三箇月內攝照脫帽四寸像片三張(背面自書標

留學生規程

第一章 通 則

第一條 留學生ヲラントスル者ハ思想堅實身體強健ニシテ左ノ各號ノ一ニ該當スル滿洲國人タルコトヲ要ス

一 國民高等學校若ハ女子國民高等學校程度以上ノ教育施設ヲ卒業シタル者又ハ當該年度ニ於テ之ヲ卒業スル見込ナル者

二 國民高等學校又ハ女子國民高等學校卒業程度ノ學力檢定ニ合格シタル者

三 日本國ニ在任スル者ノ家族

四 前各號ノ外民生部大臣ニ於テ特別ノ事情アリト認ムル者

第二條 留學生ヲラントスル者ハ留學生認可申請書(第一號表格式)ニ左ノ種類ヲ添附シ之ヲ住所地圖ヲ管轄スル省長又ハ特別市長ヲ經テ民生部大臣ニ提出スベシ但シ前條第三款ニ該當スル者ハ駐日滿洲國大使館ヲ經由關東州內ニ住所ヲ有スル者ハ直接民生部大臣ニ提出スベシ

一 履歷書(第二號書式)

二 卒業證明書又ハ卒業見込證明書(第三號書式)

三 學業成績證明書(第四號書式)

四 住所地圖、旗長、特別市長、市長日本國ニ住所ヲ有スル者ハ駐日滿洲國大使關東州內ニ住所ヲ有スル者ハ日本國警察署長ノ身元調查書(第五號書式)

五 留學契約書(第六號書式)

六 出願前三月內ニ帽ヲ著ケズシテ攝影シタル手札形寫眞三枚(裏

影年月日及姓名)

第二條之二 擬留學於滿洲國內(包含關東州)依日本國法令

而設立之高等專門以上之教育施設者應經由各該教育施設長  
將前條之呈請書呈送於民生部大臣(第六節五(第六條)加)

第三條 留學契約書內署名之保證人以具有左列資格者爲限

一 正保證人爲留學生之家長但本人爲家長時親族中之年長  
者

二 副保證人與留學生在同一省、特別市或關東州內居住之  
現任官吏或納國稅十圓以上者

第四條 民生部大臣對於留學生認可試驗合格者或畢業於其指  
定之留學生預備教育施設者或入學試驗合格於依第一條之二  
規定之教育施設者發給留學認可證

民生部大臣認爲有特別情形時不拘前項之規定得發給留學認  
可證(第六節五(第六條)修正)

第五條 欲受留學生認可試驗者應繳納受驗手續費二圓

前項之手續費應以收入印紙繳納之但住在滿洲國以外之地者  
或其家族不妨繳納現金

第六條 留學生認可試驗爲筆試、口試及身體檢查但合於第一  
條第三款及第四款者爲口試及身體檢查

筆試就在列科目施行之

一 國民道德

學務 第二章 學校教育 第八款 留學生 給發生

〔輯錄九十九號〕

面ニ撮影年月日姓名ヲ自署スベシ)

第二條ノ二 滿洲國內(關東州ヲ含ム)ニ在リテ日本國法令ニ依ル高

等專門以上ノ教育施設ニ留學セントスル者ハ當該教育施設ノ長ヲ經  
テ前條ノ申請書ヲ民生部大臣ニ提出スベシ(第六節五(第六條)加)

第三條 留學契約書ニ署名スル保證人ハ左ノ資格ヲ有スル者ニ限ル

一 正保證人ハ留學生ノ家長但シ本人家長ナルトキハ親族ノ中ノ年  
長者

二 副保證人ハ留學生ト同一省、特別市又ハ關東州內ニ住所ヲ有ス  
ル在職ノ官吏又ハ國稅十圓以上ヲ納ムル者

第四條 民生部大臣ハ留學生認可試驗ニ合格シタル者若ハ其ノ指定ス  
ル留學生預備教育施設ヲ卒業シタル者又ハ第一條ノ二ノ規定ニ依ル  
教育施設ノ入學試驗ニ合格シタル者ニ留學認可證ヲ下付ス

民生部大臣ハ特別ノ事情アリト認ムルトキハ前項ノ規定ニ拘ラズ留  
學認可證ヲ下付スルニ得(第六節五(第六條)修正)

第五條 留學生認可試驗ヲ受ケントスル者ハ受驗手續料二圓ヲ納付ス  
ベシ

前項ノ手續料ハ收入印紙ヲ以テ之ヲ納付スベシ但シ滿洲國以外ノ地  
ニ在住スル者又ハ其ノ家族ニ付テハ現金ヲ以テ之ヲ納入スルコトヲ  
妨ゲズ

第六條 留學生認可試驗ハ筆記試驗、口頭試問及身體檢查トス但シ第  
一條第三款及第四款ニ該當スル者ハ口頭試問及身體檢查トス

筆記試驗ハ左ノ科目ニ付之ヲ行フ

一 國民道德

九五

二 國語（日語及滿語或日語及蒙古語之解釋作文）

三 數學（代數及幾何）

前列各款之外民生部大臣每屆指定之科目

第七條 留學生認可試驗日期及地點由民生部大臣於政府公報

公告之

第八條 留學生之留學地、應入之教育施設、學習學科及留學

年限由民生部大臣指定之

受前項之指定後不能於民生部大臣所指定期間內辦妥入學手續

或時間留學認可證失其效力

第九條 留學生擬退學轉校或轉科時應繕具保證人連署之願書

並附在學之教育施設代表者之意見書呈請民生部大臣許可

第十條 有左列各款情形之一者民生部大臣得取消其留學之認可

一 關於轉校或轉科違背第九條之規定者

二 因學業成績不良被留原級或超過所定之修業年限者

三 身體虛弱無學成之希望者

四 有悖留學生之本分或玷辱留學生體面之行爲者

五 前列各款之外有違背本令之規定者

第十一條 留日學生呈民生部大臣之文書應經駐日大使館轉遞

但留學依第二條之二規定之教育施設者應經由各該教育施設

長（第六・第五六號本令修正）

二 國語（日語及滿語又ハ日語及蒙古語ノ解釋作文）

三 數學（代數及幾何）

前各號ノ外民生部大臣ノ其ノ都度指定スル科目

第七條 留學生認可試驗期日及場所ハ民生部大臣之ヲ政府公報ニ公告

ス

第八條 民生部大臣ハ留學生ノ留學地、入學スベキ教育施設、暨修學

科及留學年限ヲ指定ス

前項ノ指定ヲ受ケタル後民生部大臣ノ指定スル期間内ニ入學手續ヲ

完了セザル場合ハ留學認可證ハ其ノ效力ヲ失フ

第九條 留學生退學轉校又ハ轉科セントスルトキハ民生部大臣ニ其ノ

在學スル教育施設ノ代表者ノ意見書ヲ添附シタル保證人連署ノ願書

ヲ提出シ其ノ許可ヲ受クベシ

第十條 左ノ各號ノ一ニ該當スル者ハ民生部大臣ニ於テ留學ノ認可ヲ

取消スコトアルベシ

一 轉校又ハ轉科ニ關シ第九條ノ規定ニ違反シタル者

二 學業成績不良ニシテ原級ニ留リ又ハ所定ノ修業年限ヲ超過シタル者

三 身體虛弱ニシテ成業ノ見込ナキ者

四 留學生ノ本分ニ悖リ又ハ留學生ノ面目ヲ害スル所爲アリタル者

五 前各號ノ外本令ノ規定ニ違反シタル者

第十一條 留日學生ヨリ民生部大臣ニ提出スル文書ハ駐日大使館ヲ經

由スベシ但シ第二條ノ二ノ規定ニ依リ教育施設ニ留學セル者ニアリ

テハ當該教育施設ノ長ヲ經由スベシ（第六・第五六號本令修正）

第十二條 留日學生到達留學地後應速將留學認可證呈送駐日大使館請求發給入學介紹書但留學依第二條之一規定之教育施設者不適用本條 (第六節五十六條本條修正)

第十三條 對於在滿洲國內(包含關東州)之外國教育施設留學之學生以其高等專門以上之教育施設留學者為限適用本令

第二章 留學補助費

第十四條 民生部大臣就發給留學認可證者之中對於認可試驗或留學中之成績特別優秀而家境貧困者支給留學補助費

第十五條 對於留學於日本國之教育施設者之留學補助費額依照另表之規定但留學補助費額決定後由本國內之自治團體或民間團體或日本國政府自治團體或民間團體受學費之補給時按其所受限度減其留學補助費額

由本國內之自治團體或民間團體或日本國政府、自治團體或民間團體受學費之補給時應立即報告民生部大臣

第十六條 留學補助費之支給以入民生部大臣所指定之教育施設之月為始至其畢業或退學之月為止

受支給留學補助費之決定者於入前項之教育施設後應立即繕具留學補助費支給請求書(第七號表格式)呈民生部大臣

前項請求書應附其在學之教育施設代表者發給之在學證明書

第十二條 留日學生ハ留學地到着後速ニ留學認可證ヲ駐日大使館ニ提出シテ入學紹介書ノ下付ヲ申請スベシ但シ第二條ノ二ノ規定ニ依ル教育施設ニ留學セル者ニ對シテハ本條ヲ適用セズ (第六節五十六條本條修正)

第十三條 滿洲國內(關東州ヲ含ム)ニ於ケル外國ノ教育施設ニ留學スル學生ニ對シテハ其ノ高等專門以上ノ教育施設ニ留學スル者ニ付テノミ本令ヲ適用ス

第二章 留學補助費

第十四條 民生部大臣ハ留學認可證ヲ下付シタル者ニ就キ認可試驗又ハ留學中ノ成績特別優秀ニシテ貧困ナル者ニ留學補助費ヲ支給ス

第十五條 日本國ノ教育施設ニ留學スル學生ニ對シテ留學補助費ノ額ハ別表ニ依ル但シ留學補助費ノ額ノ決定後本邦内ノ自治團體若ハ民間團體又ハ日本國政府自治團體若ハ民間團體ヨリ學費ノ補給ヲ受ケルニ至リタルトキハ其ノ受ケル限度ニ於テ留學補助費額ヲ減ズ

本邦内ノ自治團體若ハ民間團體又ハ日本國政府、自治團體若ハ民間團體ヨリ學費ノ補給ヲ受ケルニ至リタルトキハ直ニ其ノ旨民生部大臣ニ報告スベシ

第十六條 留學補助費ノ支給ハ民生部大臣ノ指定シタル教育施設ニ入學シタル月ヲ以テ始マリ其ノ卒業又ハ退學ノ月ヲ以テ終ル

留學補助費支給ノ決定ヲ受ケタル者前項ノ教育施設ニ入學シタルトキハ遲滞ナク留學補助費支給請求書(第七號表格式)ヲ民生部大臣ニ提出スベシ

前項ノ請求書ニハ其ノ在學スル教育施設ノ代表者ノ發給スル在學證明書

(註明入學年月日)並在請求前二箇月內所攝之脫帽四寸像片二張(背面自書攝影年月日及姓名)

第十七條 受留學補助費之支給者欲休學時應先繕具休學理由書並附其在學之教育施設代表者之意見書呈請民生部大臣許可

第十八條 受留學補助費之支給者除疾病外欲繼續爲一箇月以上之缺席時應先呈請民生部大臣許可

第十九條 受留學補助費之支給者休學時或違背前條之規定而繼續缺席達一箇月以上時其休學期間內或超過一箇月之缺席期間內不支給留學補助費

第二十條 有左列各款情形之一者中止支給留學補助費

一 關於轉校或轉科違背第九條之規定者

二 違背第十五條第二項之規定者

三 違背第十七條或第十八條之規定者

第二十一條 民生部大臣對於受留學補助費支給之留學生畢業後得命其從事特定之職務

受前項之命令者畢業後合於其受補助費支給期間負有從事職務之義務

第二十二條 對於受第十條或第二十一條之處分者或不履行前條之義務者得令繳還其已領留學補助費之全部或一部

附 則

明書(入學年月日明記)及請求書提出前三月內二幅ヲ著ケズシテ攝影シタル手札形寫眞二枚(裏面ニ攝影年月日及姓名ヲ自署スベシ)ヲ添附スベシ

第十七條 留學補助費ノ支給ヲ受クル者休學セントスルトキハ休學理由書ニ其ノ在學スル教育施設ノ代表者ノ意見書ヲ添ヘ民生部大臣ノ許可ヲ受クベシ

第十八條 留學補助費ノ支給ヲ受クル者疾病ノ場合ヲ除クノ外引續キ一月以上缺席セントスルトキハ民生部大臣ノ許可ヲ受クベシ

第十九條 留學補助費ノ支給ヲ受クル者休學シタルトキ又ハ前條ノ規定ニ違反シテ引續キ一月以上缺席シタルトキハ其ノ休學期間中又ハ一月ヲ超ニル缺席期間中補助費ヲ支給セズ

第二十條 左ノ各號ノ一ニ該當スル者ハ留學補助費ノ支給ヲ中止スルコトアルベシ

一 轉校又ハ轉科ニ關シ第九條ノ規定ニ違反シタル者

二 第十五條第二項ノ規定ニ違反シタル者

三 第十七條又ハ第十八條ノ規定ニ違反シタル者

第二十一條 民生部大臣ハ留學補助費ノ支給ヲ受ケタル留學生ノ卒業後特定ノ職務ニ從事スベキコトヲ命ズルコトアルベシ

前項ノ命ヲ受ケタル者ハ卒業後補助費ノ支給ヲ受ケタル期間ニ相當スル期間其ノ職務ニ従事スル義務ヲ負フ

第二十二條 第十條若ハ第二十一條ノ處分ヲ受ケタル者又ハ前條ノ義務ヲ履行セザル者ニ對シテハ其ノ既ニ受ケタル留學補助費ノ全部又ハ一部ヲ返還セシムルコトアルベシ

附 則

〔編覽九十九號〕

〔輯覽九十七號〕

本令自公布之日施行

本令施行之際現已受官之認可而留學者其現所支額之留學補助費額如在另表之額以上時不拘第十五條之規定仍照其現所支額之額發給留學補助費

附 則 (民國六年八月三十一日民生部令第五六號)

本令自公布日施行

〔另表〕

區分	留學補助費月額		
	甲地方	乙地方	丙地方
大學本科	五五圓以下	五〇圓以下	三〇圓以下
專門學校並大學附屬專門部	四五圓以下	四〇圓以下	二〇圓以下
高等學校特別高等科大學預科及預備部	四〇圓以下	三五圓以下	二〇圓以下
特設預科	三五圓以下	三〇圓以下	

備考 甲地方係指東京、大阪、京都、橫濱及神戸而言乙地方係指甲地方以外日本國內而言丙地方係指滿洲而言

限於在甲乙地方留學之理、醫、工、農及家政等科學生每月得各增給補助費五圓

學務 第二章 學校教育 第八款 留學生給費生

本令ハ公布ノ日ヨリ之ヲ施行ス

本令施行ノ際現ニ官ノ認可ヲ受ケ留學シタル者現ニ別表ノ額以上ノ留學補助費ノ支給ヲ受ケタルトキハ第十五條ノ規定ニ拘ラズ之ニ對シ其ノ現ニ受ケタル額ニ至ル迄留學補助費ヲ支給ス

附 則 (民國六年八月三十一日民生部令第五六號)

本令ハ公布ノ日ヨリ之ヲ施行ス

〔別表〕

區分	留學補助費月額		
	甲地方	乙地方	丙地方
大學本科	五五圓以下	五〇圓以下	三〇圓以下
專門學校並大學附屬專門部	四五圓以下	四〇圓以下	二〇圓以下
高等學校特別高等科大學預科及預備部	四〇圓以下	三五圓以下	二〇圓以下
特設豫科	三五圓以下	三〇圓以下	

註 甲地方トハ東京、大阪、京都、橫濱及神戸地方、乙地方トハ甲地方ヲ除外シタル日本國內、丙地方トハ滿洲ヲ謂フ

甲及乙地方ニ留學スル理、醫、工、農及家政科等ノ學生ニ限毎月五圓増額スルコトヲ得

(第一號表格式)

留學生認可申請書		爲呈請事務寮按照左開各項前往留學聯合檢同廳具文件呈請 鑒核認可齊爲憲使謹呈 民生部大臣○○○		康德 年 月 日	呈請者 姓 名 〇	志願留學地	志願留學學校	志願研究學科	姓名	生 辰	住 所	通 信 處	受 驗 地	受 驗 日 月	受 驗 番 號	像 片 貼 在 下 欄
----------	--	--	--	----------	-----------	-------	--------	--------	----	-----	-----	-------	-------	---------	---------	-------------

注意 欲受留學生認可試驗者應將二圓收入印紙貼在右側上方

(第一號表格式)

留學生認可申請書		私權今般左記ニ依リ留學致度ニ付御認可相成度必要書類ヲ相添此 段及申請候也 康德 年 月 日		民生部大臣○○○殿	申請者 姓 名 〇	志願留學地	志願留學學校	志願研究學科	姓名	生 辰	住 所	通 信 處	受 驗 地	受 驗 日 月	受 驗 番 號	寫 真 貼 附 欄
----------	--	---	--	-----------	-----------	-------	--------	--------	----	-----	-----	-------	-------	---------	---------	-----------

注意 留學生認可試驗ヲ受ケントスル者ハ右側上部ニ二圓ノ收入印紙ヲ貼附スベシ

(編覽九十七號)

(第一號表格式)

康 德 年 月 日	姓  名	履 歷 書									
		年 月 日	年 月 日	年 月 日	年 月 日						
						住 所	姓 名	家 長	生 辰		
									與家長關係	年 齡	年 月 日
學 歷 及 事 歷											

〔新舊五十四號〕

(第二號書式)

康 德 年 月 日	姓  名	履 歷 書									
		年 月 日	年 月 日	年 月 日	年 月 日						
						住 所	姓 名	家 長	生 辰		
									家長ノ關係	年 齡	年 月 日
學 歷 及 職 歷											

(第三號表格式)

證 明 書	
住所	姓 名
年 月 日 生	年 月 日 生
右者 年 月 日於本校畢業此證 <small>有畢業希望</small>	康德 年 月 日
學 校 長	學 校 長

注意 不用之字句可抹消之

(第三號書式)

證 明 書	
住所	姓 名
年 月 日 生	年 月 日 生
右者 年 月 日本校ヲ卒業シタル者ナルコトヲ證 <small>明ス</small>	康德 年 月 日
學 校 長	學 校 長

注意 不用文字ヲ抹消スベシ

[續前五十四號]

(第四號表格式)

以上證明無訛 康德 年 月 日 學校 長◎	查考物人	最近三年簡章成績表				學業成績證明書 姓 名 年 月 日生
		第 學年	第 學年	第 學年	學年 / 學科目	
					總分數	
				平均		
				總員		
				次席		

學務 第二章 學校教育 第八款 留學生

[附錄六十四號]

(第四號表式)

右證明之 康德 年 月 日 學校 長◎	考 查 人 物	最近三年簡章成績表				學業成績證明書 姓 名 年 月 日生
		第 學年	第 學年	第 學年	學年 / 學科目	
					總分數	
				平均		
				總員		
				次席		

(第五號表式)

身元調查書

原籍	家長姓名		住所	姓名		職業	學歷	賞罰
	家長職業	家長人數		生展	年 月 日 生			
與家長之關係		家長之財產	不勸進國幣		特記事項	康毅 年 月 日 ○○○身元調查書/康毅/現籍無支店長體明也 證明官公選長印		
家長職業		家長之職業	不勸進國幣		特記事項	康毅 年 月 日 ○○○身元調查書/康毅/現籍無支店長體明也 證明官公選長印		

(第五號表將式)

身元調查書

原籍	家長姓名		住所	姓名		職業	學歷	賞罰
	家長職業	家長之職業		生展	年 月 日 生			
與家長之關係		家長之財產	不勸進國幣		特記事項	康毅 年 月 日 有列事項而無此證 證明官公選長印		
家長職業		家長之職業	不勸進國幣		特記事項	康毅 年 月 日 有列事項而無此證 證明官公選長印		

〔續前頁十四號〕

(第六號表格式)

留學誓約書

竊 擬留學 會蒙認可茲經保證人連署誓約嚴守左列事項不渝

- 一 遵守留學生規程
- 二 遵守留學學校之校規不玷辱留學生身分
- 三 關於留學一切不累及本國故留學國

	原籍	現住所	留學志願者 姓	名 <sup>①</sup>
			年 月 日	日生 <sup>②</sup>
	原籍	現住所	職 業	
			與本人之關係	
			正保證人 姓	名 <sup>①</sup>
			年 月 日	日生 <sup>②</sup>
	原籍	現住所	職 業	
			與本人之關係	
			副保證人 姓	名 <sup>①</sup>
			年 月 日	日生 <sup>②</sup>

康德 年 月 日

注意 本留學誓約書須留學志願者本人自書

學務 第二章 學校教育 第八款 留學生

[譯圖五十四號]

(第六號書式)

留學誓約書

私儀○○○○へ留學致度御認可ノ上ハ保證人連署ノ上左記事項ヲ嚴守スルコトヲ誓約候也

- 一 留學生規程ヲ遵守スルコト
- 二 留學學校ノ校規ヲ遵守シ留學生タル本分ヲ辱シヌザルコト
- 三 留學ニ關シ本國及留學國ニ一切ノ迷惑ヲ掛ケザルコト

康德 年 月 日

	原籍	現住所	留學志願者 姓	名 <sup>①</sup>
			年 月 日	日生 <sup>②</sup>
	原籍	現住所	職 業	
			本人トノ關係	
			正保證人 姓	名 <sup>①</sup>
			年 月 日	日生 <sup>②</sup>
	原籍	現住所	職 業	
			本人トノ關係	
			副保證人 姓	名 <sup>①</sup>
			年 月 日	日生 <sup>②</sup>

民生部大臣○○○○殿

注意 留學誓約書ハ留學志願者ノ自筆タルコトヲ要ス

(第七號表格式)

留學補助費支給請求書

為呈請事竊 於 年 月 日入 學

校 部第 學年理合檢同該校校長之在學證明書

暨像片兩張呈請

鑒核支給留學補助費實為感便謹呈

民生部大臣○○○

附呈在學證明書一份像片兩張

學校 部第 學年

姓 名

康德 年 月 日

(第七號書式)

留學補助費支給請求書

私儀 年 月 日 學校 部第

學年ニ入學致候ニ付該校校長ノ在學證明書及寫真二枚ヲ添ヘ

留學補助費ノ支給ヲ及請求候也

康德 年 月 日

學校 部第 學年

姓 名

民生部大臣○○○殿

### ●留日學生須知

康慶四年二月四日  
文教部訓令民文第二八號  
蒙政部訓令民文第二八號  
大使館 第一一八號

令留日學生

改正 康慶五年三月三日 駐日大使館訓令第六七號

留日學生應自覺為國家將來之中堅分子而具有且滿一體關愛之本分進而履行關於留學生之各種規定教品行事體面藉勵於身心之修練學術之鑽研以勿負國家之期望

#### 其一 修學手續

##### 第一 介紹入學

一 凡受留學認可者當到達留學地後應立即繕具呈請發給入學介紹書文(第一號表格式)並附留學認可證及像片兩張(最近撮照之四寸像片背面自書姓名生年月日及留學認可證號數)呈送駐日大使館(東京市麻布區櫻田町五〇番地)請予發給本人所希望入學學校之入學介紹書

##### 第二 留日學生證明書

一 受留學認可者於入學後應立即繕具呈請發給留日學生證明書 第二章 學校教育 第八款 留學生

### ●留日學生心得

康慶四年二月四日  
文教部訓令民文第二八號  
蒙政部訓令民文第二八號  
大使館 第一一八號

留日學生ニ合ス

改正 康慶五年三月三日 駐日大使館訓令第六七號

留日學生ハ將來國家ノ中堅トシテ日滿一體ノ楔子タルベキ本分ヲ自覺シ進ンテ留學生ニ關スル諸規定ヲ實踐シ品位體面ヲ重ンジ日夜身心ノ修練學術ノ研鑽ニ精勵シ以テ國家ノ期待ニ背クコトナカルベシ

#### 其一 修學手續

##### 第一 入學紹介

一 留學ノ認可ヲ受ケタル者ハ留學地到着後直ニ入學紹介書下付申請書(第一號表式)ニ留學認可證及寫真二葉(最近撮照ノ手札形裏面ニ姓名生年月日及留學認可證番號ヲ自署ノコト)ヲ添附シ之ヲ駐日大使館(東京市麻布區櫻田町五〇番地)ニ提出シ自己ノ入學セントスル希望學校ニ對スル入學紹介書ノ交付ヲ申請スベシ

##### 第二 留日學生證明書

一 留學ノ認可ヲ受ケタル者入學シタルトキハ直ニ留日學生證明書

明書文(第二號表格式)並附在學證明書呈送大使館以便領受留日學生證明書

二 留日學生證明書必須時常攜帶身旁

第三 留學生登錄

一 凡發給留日學生證明書之學生由大使館登錄之

二 大使館對於已登錄之留學生給與留學中各種方便

第四 休學、缺席、退學、轉校或轉科

一 留學生因疾病或其他事故擬休學三箇月以上時應從速繕具休學呈報書(第三號表格式)並附學校長意見書呈送大使館但其係疾病者應附醫師之診斷書

二 留學生因疾病或其他事故擬繼續缺席一箇月以上時應從速繕具缺席呈報書(第三號表格式)呈送大使館但其係疾病者與前項同

三 留學生擬退學轉校或轉科時應從速備具保證人連署之呈請書(第四號表格式)呈送大使館請求許可

第五 試驗

一 留學生必須受在學學校所定之試驗

二 留學生於學年試驗完畢成績發表後應立即將學業成績證

下付申請書(第二號書式)ニ在學證明書ヲ添附シ之ヲ大使館ニ提出シ留日學生證明書ノ下付ヲ受クベシ

二 留日學生證明書ハ常ニ之ヲ所持スベシ

第三 留學生登錄

一 留日學生證明書ヲ下付シタル學生ハ之ヲ大使館ニ於テ登錄ス

二 留學生登錄ヲ完了シタル學生ニ對シ大使館ハ留學中各種ノ便宜ヲ供與ス

第四 休學、缺席、退學、轉校又ハ轉科

一 留學生ニシテ疾病其ノ他ノ事故ニ因リ引續キ三月以上休學セントスルトキハ速ニ休學届(第三號書式)ニ學校長ノ意見書ヲ添附シ之ヲ大使館ニ提出スベシ但シ疾病ノ場合ハ醫師ノ診斷書ヲ要ス

二 留學生ニシテ疾病其ノ他ノ事故ニ因リ引續キ一月以上缺席セントスルトキハ速ニ缺席届(第三號書式)ヲ大使館ニ提出スベシ但シ疾病ノ場合ハ前項ニ同シ

三 留學生ニシテ退學、轉校又ハ轉科セントスルトキハ速ニ保證人連署ノ申請書(第四號書式)ヲ大使館ニ提出シテ其ノ許可ヲ受クベシ

第五 試驗

一 留學生ハ必ず在學學校ノ定ムル試驗ヲ受クベシ

二 留學生ハ學年試驗ノ終了後成績發表後直ニ學業成績證明書ヲ大

明書呈送大使館

第六 就職之轉旋

留學生欲向政府請求轉旋就職時須於其畢業證書具願書（第五號表格式）並附履歷書（第六號表格式）家族調查書（第七號表格式）有畢業希望之證明書畢業成績證明書及像片兩張（最近攝照四寸像片背面自書姓名生年月日）呈送大使館

第七 畢業 登錄

一 留學生畢業時應於三箇月以內將畢業證明書並附畢業成績證明書及像片兩張（最近攝照四寸像片背面自書姓名及生年月日）呈送大使館請予畢業登錄  
二 凡未經畢業登錄者政府對於其就職等事不與以任何便利

其二 監 査

第一 留日學生會

一 駐日大使令留日學生全體組織留日學生會而監督之  
二 留日學生會以使學生體會實踐建國精神自律自肅切實踐履互相提攜達成在日本國留學之目的為宗旨

學 務 第二章 學校教育 第八款 留學生

使館ニ提出スベシ

第六 就職ノ轉旋

留學生ハ政府ニ對シ就職ノ轉旋ヲ求メントスルトキハ其ノ卒業願書（第五號書式）ニ附履歷書（第六號書式）家族調查書（第七號書式）卒業見込證明書、卒業成績證明書及寫眞二葉（最近攝影手札形裏面ニ姓名及生年月日ヲ自署ノコト）ヲ添附シ之ヲ大使館ニ提出スベシ

第七 卒業 登錄

一 留學生卒業シタルトキハ三月以內ニ卒業證明書ニ畢業成績證明書及寫眞二葉（最近攝影手札形裏面ニ姓名及生年月日ヲ自署ノコト）ヲ添附シ之ヲ大使館ニ提出シテ卒業登錄ヲ爲スベシ  
二 卒業登錄ノ完了セザル者ニ對シ政府ハ其ノ就職等ニ關シ便宜ヲ供與セズ

其二 監 査

第一 留日學生會

一 駐日大使ハ全留日學生ヲ以テ留日學生會ヲ組織セシメ之ヲ監督ス  
二 留日學生會ハ學生ヲシテ建國精神ヲ體得實踐シ自律自肅切實踐履互相提攜ニ依リ日本國ニ於ケル留學ノ目的ヲ達成セシムルヲ以テ目的トス

其規定另定之

- 三 留日學生必須爲留日學生會員關於其所屬之組須負連帶責任

第二身 分

- 一 留學生如改姓改名或關於其他身分上有所變更時須立即繕具變更呈報書（第八號表格式）呈送大使館
- 二 向大使館呈送關於身分之文書時須於姓名外載明大章
- 三 補助費留學生撥從事有報酬之職務時須受大使館之許可

第三 住 所

- 一 留學生到達留學地後應立即繕具住所呈報書（第九號表格式）呈送大使館
- 二 留學生變更住所時應立即繕具住所變更呈報書（第九號表格式）呈送大使館
- 三 凡歸省轉地療養入院或一星期以上之旅行時應立即將其目的地及期間呈報大使館不得遲緩

- 四 大使館認爲有必要時得指定留學生之住所

其ノ規定ハ別ニ之ヲ定ム

- 三 留日學生ハ必ズ留日學生會員トナリ其ノ所屬スル組ニ關シテ連帶ノ責ヲ負フベシ

第二身 分

- 一 留學生改姓改名其ノ他身分上ニ關シ變更アリタルトキハ直ニ變更（第八號書式）ヲ大使館ニ提出スベシ
- 二 身分ニ關シ大使館ニ提出スル文書ハ姓名ノ外大章ヲ明記スベシ
- 三 補助費留學生報酬ヲ受タル業務ニ從事セントスルトキハ大使館ノ許可ヲ受クベシ

第三 宿 所

- 一 留學生ハ留學地到着後直ニ宿所屆（第九號書式）ヲ大使館ニ提出スベシ
- 二 留學生ノ宿所變更セルトキハ直ニ宿所變更屆（第九號書式）ヲ大使館ニ提出スベシ
- 三 歸省轉地療養入院又ハ一週間以上ノ旅行等ノトキハ遲滞ナク其ノ行先及期間ヲ大使館ニ届出ツベシ
- 歸校シタルトキハ一週内ニ之ヲ大使館ニ届出ツベシ
- 四 大使館ハ必要アリト認メタルトキハ留學生ノ宿所ヲ指定スルコトアルベシ

第四 服 裝

一 留學生於赴校或參列公式之場所時必須穿制服戴帽

二 穿便服時務以質樸為主不可流為輕佻奢華之留學生

第五 集 會 結 社

留學生關於集會結社等除遵守留學國之法規外並須遵照左開各項

一 留學生擬集會時或擬出席其他集會時須受大使館之許可  
(第十號表格式)

二 留學生擬組織團體或擬加入團體時須受大使館之許可  
(第十一號表格式)

三 留學生擬發行雜誌或其他印刷物時或擬發布之時須受大使館之許可(第十二號表格式)

四 以特定之目的擬向留學生中求署名時或擬募款時須受大使館之許可(第十三號表格式)

其三 懲 戒

第一 留學生違背關於留學生各種法規及本須知或有不正當行為時按其情況懲戒之

學 務 第二章 學校教育 第八款 留學生

第四 服 裝

一 留學生ハ登校又ハ公式ノ場所ニ參列スル際ハ必ズ制服制帽ヲ着用スベシ

二 平服着用ノ際ハ務メテ質素ヲ旨トシ留學生トシテ荷シクモ輕佻華美ニ涉ルコトアルベカラズ

第五 集 會 結 社

留學生ハ集會結社等ニ關シ留學國ノ法規ヲ遵守スルノ外左記各項ニ依ルベシ

一 留學生集會セントストキ又ハ他ノ集會ニ出席セントストキハ大使館ノ許可ヲ受クベシ(第十號書式)

二 留學生ニシテ團體ヲ組織シ又ハ團體ニ加入セントストキハ大使館ノ許可ヲ受クベシ(第十一號書式)

三 留學生ニシテ雜誌其ノ他ノ印刷物ヲ發行シ又ハ之ヲ頒布セントストキハ大使館ノ許可ヲ受クベシ(第十二號書式)

四 特定ノ目的ヲ以テ留學生間ニ署名ヲ求メントストキ又ハ募金ヲテサントストキハ大使館ノ許可ヲ受クベシ(第十三號書式)

其三 懲 戒

第一 留學生ニシテ留學生ニ關スル諸法規並ニ本心得ニ違背シ又ハ不都合ノ行爲アリタルトキハ其ノ情狀ニ依リ之ヲ懲戒ス

第二 懲戒之種類如左

一 誼責

駐日特命全權大使行之

二 停發或取消補助費

民生部大臣

三 取消留學認可

民生部大臣

四 勅令歸國

民生部大臣

第二 懲戒ノ種類左ノ如シ

一 誼責

駐日特命全權大使之ヲ行フ

二 補助費支給停止又ハ取消

民生部大臣

三 留學認可取消

民生部大臣

四 歸國命令

民生部大臣

〔第一號表格式〕

呈請發給入學介紹書文			
爲呈請事竊生擬按左開各項入校求學理合檢同留學認可證 及像片兩張呈請 隨核發給入學介紹書實爲感便謹呈 駐日滿洲國大使館			
年	月	日	呈請者 姓 名 印
志願學校部科名	姓 名	生 辰	年 月 日 歲
		年	
		月 日	
本 籍 地			
卒 業 學 校			
現 住 所			

〔第二號表格式〕

入學紹介書下附申請書			
私儀今般左記ニ依リ入學政度ニ付入學紹介書御下付相成度留學認可 證並ニ寫眞ニ葉相添此段及申請候也 年 月 日			
駐日滿洲國大使館	御 中	姓 名 印	
志願學校部科名	姓 名	生 辰	年 月 日 歲
		年	
		月 日	
本 籍 地			
卒 業 學 校			
現 住 所			

(第一號表格式)

呈請發給留日學生證明書文

爲呈請事竊生現已入左記學校理合檢同在學證明書呈請鑒核於登錄留日學生後發給留日學生證明書實爲德便謹呈  
駐日滿洲國大使館

現住所

學校 科 年

姓 名 印

年 月 日

(第二號書式)

留日學生證明書下附申請書

私擬今擬左ノ學校ニ入學致シタルニ付留日學生登錄ノ上留日學生證明書下付相成度在學證明書相添此段及申請候也

年 月 日

現住所

學校 科 年

姓 名 印

駐日滿洲國大使館 御中

〔第三號表格式〕

期 間	休學(缺席)理由	年 月 日	駐日滿洲國大使館	姓 名 印	學 校 科 年	備查書呈 文件呈報 爲呈報事竊生依左記理由發行休學(缺席)理合檢同必要 爲呈報事竊生依左記理由發行休學(缺席)理合檢同必要 文件呈報 備查書呈	休學(缺席)呈報書
	期 間						

◎注意 本呈報書須經由留日學生會會長或分會長

學務 第二章 學校教育 第八款 留學生

〔編號四十四號〕

〔第三號書式〕

期 間	休學(缺席)理由	年 月 日	駐日滿洲國大使館 御中	姓 名 印	學 校 科 年	御居族也 私儀今般左ノ理由ニ依リ休學(缺席)致度ニ付此段必要書類相添及 御居族也	休學(缺席)届
	期 間						

◎注意 本届ハ留日學生會會長又ハ分會長ヲ經由スベシ

〔第四號表格式〕

轉校(轉科)理由	轉校(轉科)呈請書 爲呈請事務生依左記理由擬行轉校(轉科)理合經保證人 謹呈請 鑒核准予轉校(轉科)實爲德便謹呈 駐日滿洲國大使館	
	原住所	學校
擬轉校之學校學科名 或擬轉科之科目	原住所	姓 科 年
	現住所	名 印
原住所	正保證人	姓 年 月 日 名 印
	副保證人	姓 年 月 日 名 印
年 月 日	原住所	姓 年 月 日 名 印
	現住所	姓 年 月 日 名 印

◎注意 本呈請書須經由留日學生會會長或分會長

〔第四號畫式〕

轉校(轉科)理由	轉校(轉科)許可申請書 私儀今般左ノ理由ニ依リ轉校(轉科)致度ニ付御許可相成度此度保 證人連署ノ上及申請候也 年 月 日	
	原住所	學校
轉校セントスル學校學科名 又ハ轉科セントスル科目	原住所	姓 科 年
	現住所	名 印
原住所	正保證人	姓 年 月 日 名 印
	副保證人	姓 年 月 日 名 印
年 月 日	原住所	姓 年 月 日 名 印
	現住所	姓 年 月 日 名 印

◎注意 本申請書ハ留日學生會會長又ハ分會長ヲ經由スベシ

〔轉覽四十四號〕

(第五號表格式)

願書	
姓	生
年	月
日	日
名	名
姓	名印
年	日
月	

願生願依照另紙求職理合檢同必要文件呈請  
 學校代為轉旋實為懇便謹呈  
 駐日滿洲國大使館

學務 第二章 學校教育 第八款 留學生

(第五號表格式)

願書	
姓	生
年	月
日	日
名	名
姓	名印
年	日
月	

私儀別紙ニ依リ就職致度ニ付御轉旋相成度必要書類相添ヘ此段及  
 御願候也  
 駐日滿洲國大使館 御中

一一七

〔第七號表格式〕

〔用紙限美濃罌紙並須親筆〕

原籍		家族調查書	
現住所		家長 某男	
		姓	名
		生	年 月 日
有扶養義務之家族			
與本人之關係		與家長之關係	姓
			名
			生 年 月 日
其他家族			
與本人之關係		與家長之關係	姓
			名
			生 年 月 日
以上證明無訛			
年	月	日	
姓	名		印

學務 第二章 學校教育 第八款 留學生

〔輯覽四十四號〕

〔第七號書式〕

原籍		家族調查書	
現住所		戶主 某男	
		姓	名
		生	年 月 日
有扶養義務之家族			
本人ノ關係		戶主ノ關係	姓
			名
			生 年 月 日
其ノ他家族			
本人ノ關係		戶主ノ關係	姓
			名
			生 年 月 日
右之通祖違無之候			
年	月	日	
姓	名		印

〔用紙、美濃罌紙ニ自筆ノコト〕

〔第八號表格式〕

身分變更呈報書	
爲呈報事 留學生身分變更如左理合具文呈報 備查謹呈	
駐日滿洲國大使館	年 月 日
學校	科 年
姓	名 印
一 身分變更 (次章)	

◎注意 本呈報書須經由留日學生會會長或分會長於十日以內提出

〔第九號表格式〕

住所(變更)呈報書	
爲呈報事 留學生住所已定(住所已變更)如左理合呈報 備查謹呈	
駐日滿洲國大使館	年 月 日
學校	科 年
姓	名 印

◎注意 本呈報書須經由留日學生會會長或分會長於十日以內提出

〔第八號書式〕

身分變更届	
私儀左記ノ如ク身分變更致候ニ付此段及御届候也	
年 月 日	學校 科 年
姓	名 印
一 身分變更 (次章)	
駐日滿洲國大使館 御中	

◎注意 本届ハ留日學生會會長又ハ分會長ヲ經由シ十日以內ニ提出ス

〔第九號書式〕

住所(變更)届	
私儀今般左ノ如ク住所相定候(變更仕候)ニ付此段及御届候也	
現住所 年 月 日	學校 科 年
姓	名 印
駐日滿洲國大使館 御中	

◎注意 本届ハ留日學生會會長又ハ分會長ヲ經由シ十日以內ニ提出ス

(第十號表格式)

呈請許可集會(或出席集會)文  
爲呈請事竊生擬依照左開各項集會(或出席集會)理合具  
文呈請

鑒核許可實爲德便謹呈

駐日滿洲國大使館

年 月 日

學校 科 年

姓 名 印

集會日時	集會地址	集會目的	集會內容	集會責任者之 住址及姓名

◎注意 一 本許可呈請書須經由留日學生會會長

二 東京以外之地方須受支部長或分會長之許可

學務 第二章 學校教育 第八款 留學生

[編覽四十四號]

(第十號書式)

集會(又ハ集會出席)許可額  
私儀左ノ如ク集會(又ハ集會ニ出席)致度ニ付御許可相成度此段  
及御願候也

年 月 日

學校 科 年

姓 名 印

駐日滿洲國大使館 御中

集會日時	集會場所	集會目的	集會內容	集會責任者ノ 住所並ニ氏名

◎注意 一 本許可額ハ留日學生會會長ヲ經由スベシ

二 東京地方以外ノ地ニ於テハ支部長若クハ分會長ノ許可ヲ

受クルモノトス

〔第十一號表格式〕

呈請許可組織（加入）團體文

爲呈請事竊生 撥依照左開各項組織（加入）團體理合具文  
呈請

鑒核許可實爲德便謹呈

駐日滿洲國大使館

年 月 日

學校 科 年

姓 名 印

團體名稱	團體目的	團體內容	代表者之住址及姓名
事務所地址			

◎注意 本許可呈請書須經由留日學生會會長或分會長

〔第十一號書式〕

團體（組織）許可額

私費左ノ如ク團體組織（ニ加入）致度ニ付御許可相成度此段及御  
關候也

年 月 日

學校 科 年

姓 名 印

駐日滿洲國大使館 御中

團體ノ名稱	團體ノ目的	團體ノ內容	代表者ノ住所、姓名
事務所所在地			

◎注意 本許可額ハ留日學生會會長又ハ分會長ヲ經由スベシ

〔輯覽四十四號〕

〔第十二號表格式〕

呈請許可發行(發布)印刷物文  
 爲呈請事竊擬發行(發布)印刷物理合具文呈請  
 鑒核許可實爲德便謹呈  
 駐日滿洲國大使館

年 月 日

學校 科 年  
 右責任者 姓 名 印

發行或發布目的	內 容	發行人或發布人 責任者住所姓名	發行或發布部數	發行或發布範圍	發行或 所需費用

◎注意 本許可呈請書須經由留日學生會會長或分會長

學 務 第二章 學校教育 第八款 留學生 給費生

〔第九十八號表格式〕

印刷物(頒布)許可願  
 左ノ如ク印刷物發行(頒布)致度ニ付御許可相成度此段及御願候  
 也

年 月 日

駐日滿洲國大使館 御中  
 學校 科 年  
 右責任者 氏 名 印

發行又ハ頒布目的	內 容	發行人又ハ頒布 責任者住所氏名	發行又ハ頒布部數	發行又ハ頒布範圍	發行又ハ 頒布費用

◎注意 本許可願ハ留日學生會會長又ハ分會長ヲ經由スベシ

(第十三號表格式)

呈請許可署名(匯金)文  
為呈請事竊擬按照左開各項向留學生中求署名(匯金)理  
合具文呈請  
鑒核許可謹呈

駐日滿洲國大使館

年 月 日

學校 科 年

右代表者 姓 名 印

目的	事由	款數	用途	代表者 任者三 名之姓 名押印	姓 名 印	姓 名 印	姓 名 印

◎注意 本呈請書須經由留日學生會會長或分會長

(第十三號書式)

署名許可願

左ノ如ク署名ヲ求メ(匯金ヲ爲)度ニ付御許可相成度此段及御願  
候也

年 月 日

學校 科 年

右代表者 氏 名 印

駐日滿洲國大使館 御中

目的	事由	金額	用途	代表者 任者三 名ノ氏 名押印	氏 名 印	氏 名 印	氏 名 印

[續第九十八號]

◎注意 本許可願ハ留日學生會會長又ハ分會長ヲ經由スベシ

⑤ 關於在滿留學生須知制定之件

(康德六年八月三十日)  
民生部訓令第八三三號

令在滿留學生

爲令遵事查入學 在學) 於滿洲國內 (關東州在內) 依日本國

學務 第二章 學校教育 第八款 留學生 給費生

⑥ 在滿留學生心得制定ニ關スル件

(康德六年八月三十日)  
民生部訓令第八三三號

在滿留學生ニ合ス

滿洲國內 (關東州ヲ含ム) ニ在リテ日本國法令ニ依ル高等專門以上ノ

法令而設立之高等專門以上之教育施設（滿洲醫科大學、旅順工科大學、南滿洲工業專門學校、大連高等商業學校）之本國學生爲使其修學手續之簡易並期指導萬無遺憾制定如左開之在滿留學生須知令及仰遵照此令

在滿留學生須知

所謂在滿留學生者指滿洲國人學生留學於滿洲國內（關東州在內）依日本國法令而設立之高等專門以上之教育施設者而言該學生等應自覺將來爲國家之中堅份子而有日滿一體支柱之本分進而實踐關於留學生之各種規定意重品位體面日夜精勵於身心之修練學術之研鑽以勿負國家之期望

其一 修學手續

第一 入學考試

一 欲爲在滿留學生者應受該學校所定之入學考試

二 依留學生規程第二條之規定須將留學認可呈請書與入學願書同時呈送該校長乞其呈請民生部大臣

第二 留學認可證

一 民生部大臣對於該學校入學考試合格者要給留學認可證

二 學生應攜帶留學認可證

第三 留學生登錄

一 凡發給留學認可證之學生於民生部登錄之

二 民生部對於已登錄之留學生於留學中與以種種方便

教育施設（滿洲醫科大學、旅順工科大學、南滿洲工業專門學校、大連高等商業學校）ニ入（在）學スル本國學生ノ修學手續ヲ簡易ナラシメ併セテ其ノ指導ニ遺憾ナカラシメン爲左ノ通在滿留學生心得ヲ制定ス當該學生ハ本令ヲ遵照スベシ

在滿留學生心得

在滿留學生トハ滿洲國內（關東州ヲ含ム）ニ在リテ日本國法令ニヨル高等專門以上ノ教育施設ニ留學セル滿洲國人學生ヲ言フ、該學生ハ將來國家ノ中堅トシテ日滿一體ノ楔子タルベキ本分ヲ自覺シ進ンデ留學生ニ關スル諸規定ヲ實踐シ品位體面ヲ重ンジ日夜心身ノ修練學術ノ研鑽ニ精勵シ以テ國家ノ期待ニ背クニトナカルベシ

其一 修學手續

第一 入學試驗

一 在滿留學生タラントスルモノハ當該學校所定ノ入學試驗ヲ受クベシ

二 留學生規程第二條ノ規定ニ依ル留學認可申請書ハ必ズ入學願書ト共ニ之ヲ當該學校長ニ提出シ民生部大臣ニ進達ヲ乞フベシ

第二 留學認可證

一 民生部大臣ハ當該學校入學試驗ニ合格シタル者ニ留學認可證ヲ下付ス

二 留學認可證ハ學生之ヲ所持スベシ

第三 留學生登錄

一 留學生認可證ヲ下付シタル學生ハ之ヲ民生部ニ於テ登錄ス

二 留學生登錄ヲ完成シタル學生ニ對シ民生部ハ留學中各種ノ便宜

第四 休學、缺席、退學、轉校、或轉科

- 一 留學生因疾病或其他事故擬繼續休學三箇月以上時應從速繕具休學呈報書(准用留日學生須知第三號格式)並附學校長意見書呈送民生部但疾病時須附醫師之診斷書

- 二 留學生因疾病或其他事故擬繼續缺席一箇月以上時應從速繕具缺席呈報書(准用留學生須知第三號格式)呈送民生部但疾病時與前款同

- 三 留學生擬退學、轉校或轉科時應從速具備保證人連署之呈請書(准用留日學生須知第四號格式)呈送民生部受其許可

第五 考 試

- 一 留學生必須受在學學校所定之考試

- 二 留學生於學年考試完畢成績發表後應立即將學業成績證明書呈送民生部

第六 就職之轉旋

- 留學生欲向政府請求轉旋就職時應於其畢業前繕具願書(准用留日學生須知第五號格式)並附履歷書(准用留日學生須知第六號格式)家族調查書(准用留日學生須知第七號格式)有畢業希望之證明書、成績證明書及像片兩張(最近攝照四寸像片背面自書姓名生年月日)呈送民生部

第七 畢業登錄

學 務 第二章 學校教育 第八款 留學生給費生

ヲ供與ス

第四 休學、缺席、退學、轉校又ハ轉科

- 一 留學生ニシテ疾病其ノ他ノ事故ニ因リ引續キ三月以上休學セントスルトキハ速ニ休學届(留日學生心得第三號書式准用)ニ學校長ノ意見書ヲ添附シ之ヲ民生部ニ提出スベシ但シ疾病ノ場合ハ醫師ノ診斷書ヲ要ス

- 二 留學生ニシテ疾病其ノ他ノ事故ニ因リ引續キ一月以上缺席セントスルトキハ速ニ缺席届(留學生心得第三號書式准用)ヲ民生部ニ提出スベシ但シ疾病ノ場合ハ前號ニ同シ

- 三 留學生ニシテ退學、轉校又ハ轉科セントスルトキハ速ニ保證人連署ノ申請書(留日學生心得第四號書式准用)ヲ民生部ニ提出シ其ノ許可ヲ受クベシ

第五 試 驗

- 一 留學生ハ必ズ在學學校ノ定ムル試験ヲ受クベシ

- 二 留學生ハ學年試験終了成績發表後直ニ學業成績證明書ヲ民生部ニ提出スベシ

第六 就職ノ轉旋

- 留學生政府ニ對シ就職ノ轉旋ヲ求メントスルトキハ其ノ卒業前願書(留日學生心得第五號書式准用)ニ履歷書(留日學生心得第六號書式准用)家族調查書(留日學生心得第七號書式准用)卒業見込證明書、成績證明書及寫眞二葉(最近攝影手札形裏面ニ氏名及生年月日ヲ自書ノコト)ヲ添附シ之ヲ民生部ニ提出スベシ

第七 卒業登錄

- 一 留學生畢業時應於三個月以內將畢業證明書並附畢業成績證明書及像片兩張（最近攝照四寸像片背面自書姓名生年月日）呈送民政部請予畢業登錄
- 二 凡未畢業登錄者政府對其就職等事不與任何方便

其二 監 督

第一 民政部屬託

- 一 民政部大臣委囑留學生在學學校之職員為民政部屬託使其直接指導監督該學校全留學生
- 二 民政部屬託與本部緊密連絡之下使學生體得實踐建國精神依自律自肅切磋琢磨互相提掖以達成留學之目的而指導監督之

第二 身 分

- 一 留學生改姓改名或關於其他身分上有變更時應立即將其變更呈報書（准用留日學生須知第八號格式）呈送民政部
- 二 向民政部呈送關於身分之文書應於姓名外載明次章
- 三 補助費留學生擬從事有報酬之職務時應受民政部之許可

第三 住 所

- 一 留學生到達留學地後應立將住所呈報書（准用留日學生須知第九號格式）呈報民政部屬託
- 二 留學生變更住所時應立將住所變更呈報書（准用留日學生須知第九號格式）呈報民政部屬託

- 一 留學生卒業シタルトキハ三月以內ニ卒業證明書ニ畢業成績證明書及寫真二張（最近攝影手札形裏面ニ氏名及生年月日ヲ自書ノコト）ヲ添附シテ民政部ニ提出シテ卒業登錄ヲ受クベシ
- 二 卒業登錄ヲ完了セザル者ニ對シ政府ハ其ノ就職等ニ關シ便宜ヲ供與セズ

其二 監 督

第一 民政部屬託

- 一 民政部大臣ハ留學生在學學校ノ職員ヲ民政部屬託ニ委囑シ該學校ノ全留學生ヲ直接指導監督セシム
- 二 民政部屬託ハ本部ト緊密ナル連絡ノ下ニ學生ヲシテ建國精神ヲ體得實踐シ自律自肅切磋琢磨共助提携ニ依リ留學ノ目的ヲ達成セシムル様之ヲ指導監督スルモノトス

第二 身 分

- 一 留學生改姓改名其ノ他身分上ニ關シ變更アリタルトキハ直ニ身分變更屆（留日學生心得第八號書式准用）ヲ民政部ニ提出スベシ
- 二 身分ニ關シ民政部ニ提出スル文書ハ氏名ノ外次章ヲ明記スベシ
- 三 補助費留學生報酬ヲ受クル業務ニ從事セントスルトキハ民政部ノ許可ヲ受クベシ

第三 宿 所

- 一 留學生ハ留學地到着後直ニ宿所屆（留日學生心得第九號書式准用）ヲ民政部屬託ニ提出スベシ
- 二 留學生ノ宿所變更セルトキハ直ニ宿所變更屆（留日學生心得第九號書式准用）ヲ民政部屬託ニ提出スベシ

生須知第九號格式)呈送民部屬託

三 凡屬省轄地療養入院或一星期以上旅行時應立即將其目的地及期間呈報民部屬託不得遲誤

四 民部屬託認為有必要時得指定留學生之住所

第四 服 裝

一 留學生於赴校或參列公式之場所時必須穿制服制帽

二 穿便服時務以質樸為主不可流為輕佻奢華

第五 集會結社

留學生關於集會結社等除遵守留學地之法規外並須遵照左開各項

一 留學生擬集會時或擬出席其他集會時須受民部屬託之許可(准用留學生須知第十號格式)

二 留學生擬組織團體或擬加入團體時須受民部屬託之許可(准用留日學生須知第十一號格式)

三 留學生擬發行或頒布雜誌及其他印刷物時須受民部屬託之許可(准用留日學生須知第十二號格式)

四 以特定之目的擬向留學生中求署名或募款時須受民部屬託之許可(准用留日學生須知第十三號格式)

九號書式准用)ヲ民部屬託ニ提出スベシ

三 歸省轄地療養入院又ハ一週間以上ノ旅行等ノトキハ遲滞ナク其ノ行先及期間ヲ民部屬託ニ届出ツベシ

四 民部屬託ハ必要アリト認メタルトキハ留學生ノ住所ヲ指定スルコトアルベシ

第四 服 裝

一 留學生登校又ハ公式ノ場所ニ參列スル際ハ必ず制服制帽ヲ著用スベシ

二 平服著用ノ際ハ務メテ質素ヲ旨トシ留學生トシテ苟モ輕佻豪華ニ互ルコトアルベカラズ

第五 集會結社

留學生ハ集會結社等ニ關シ留學地ノ法規ヲ遵守スルノ外左記各項ニ依ルベシ

一 留學生集會セントスルトキ又ハ他ノ集會ニ出席セントスルトキハ民部屬託ノ許可ヲ受クベシ(留日學生心得第十號書式准用)

二 留學生ニシテ團體ヲ組織シ團體ニ加入セントスルトキハ民部屬託ノ許可ヲ受クベシ(留日學生心得第十一號書式准用)

三 留學生ニシテ雜誌其ノ他ノ印刷物ヲ發行シ又ハ之ヲ頒布セントスルトキハ民部屬託ノ許可ヲ受クベシ(留日學生心得第十二號書式准用)

四 特定ノ目的ヲ以テ留學生間ニ署名ヲ求メントスルトキ又ハ募金ヲナサントスルトキハ民部屬託ノ許可ヲ受クベシ(留日學生心得第十三號書式准用)

其三 懲戒

- 第一 留學生違背關於留學生各種法規及本須知或有不正當行為時按其情況懲戒之
- 第二 懲戒之種類如左
  - 一 譴責

民生部囑託行之

二 停發或取消補助費

民生部大臣行之

三 取消留學認可

民生部大臣行之

●關於留華學生處理之件

(康德八年七月九日) 民生部訓令第一二七號

各省 留學部 駐京 留學部 駐京

爲令滬事查學生之留學中華民國尤其赴華北方面留學者最近逐漸增加鑑於其指導監督應籌緊要決定今後依另紙「留華學生處理要綱」統制指導在中華民國之留學生關於本件詳細規程及本年度派遣留學生之募集俟日後另行指示仰即遵照本要綱之趣旨轉飭所屬遵照辦理用期無憾爲要此令

得第十三號書式準用)

其ノ三 懲戒

- 第一 留學生ニシテ留學生ニ關スル諸法規並ニ本心得ニ違背シ又ハ不都合ノ行爲アリタルトキハ其ノ情狀ニ依リ之ヲ懲戒ス
- 第二 懲戒ノ種類左ノ如シ
  - 一 譴責

民生部囑託之ヲ行フ

二 補助費支給停止又ハ取消

民生部大臣之ヲ行フ

三 留學認可取消

民生部大臣之ヲ行フ

●留華學生處理ニ關スル件

(康德八年七月九日) 民生部訓令第一二七號

各省 留學部 駐京 留學部 駐京

學生ノ中華民國留學殊ニ華北方面ヘノ留學ハ最近相當數ニ上リ之ガ指導監督ノ緊急ナルニ鑑ミ爾今別紙「留華學生處理要綱」ニ依リ中華民國ヘノ留學生ヲ統制指導スルコトニ決定セリ

而シテ本件ニ關スル詳細ナル規程並ニ本年度ノ派遣留學生ノ募集ニ付テハ追テ指示スベキモ豫メ本處理要綱ノ趣旨了知ノ上所屬管下ニ轉令シ之ガ實施ニ當進捗ナキヲ期スベシ

(別紙)

留華學生處理要綱

方針

鑑於往中華民國自由留學者逐年增加其指導監督愈趨緊要今後對於欲留學中華民國者適用康德三年勅令第一百四十三號關於留學生之件施行統制同時並確立其指導機構以期監督於無礙

要領

- 1 欲留學中華民國者依康德三年勅令第一百四十三號關於留學生之件須經民生部大臣之認可其未經認可而留學者嚴予取締之
- 2 留學生限於居留中華民國之滿洲國人子弟及其特殊事由者為原則
- 3 欲留學者其居留於中華民國者須經由在華外交機關居住於國內者須經由市縣長及省長或新京特別市長詳陳留學事由呈請民生部大臣
- 4 民生部大臣遇有前款之呈請時詳查事由經銓衡後限於認為有正當事由者認可之
- 5 留學之學校限於中等學校以上並事先與中華民國關係機關實行協議後指定留學學校
- 6 關於留學生之現地指導監督由在華外交機關擔當之關於

(別紙)

留華學生處理要綱

方針

中華民國へ自由ニ留學スル者逐年相當數ニ上リ之ヲ指導監督ノ要緊切ナルニ鑑ミ今後中華民國ニ留學セントスル者ニ對シテモ康德三年勅令百四十三號留學生ニ關スル件ヲ適用スルニ依リ建前ヲ明ニシ之ヲ統制スルト共ニ其ノ指導機構ヲ確立シ以テ之ヲ監督ニ遵無キヲ期セントス

要領

- 1 中華民國ニ留學セントスル者ハ康德三年勅令百四十三號留學生ニ關スル件ニ依リ民生部大臣ノ認可ヲ要スルモノト爲シ認可ヲ經サル者ノ留學ハ嚴重之ヲ取締ルコト
- 2 留學ノ認可ハ原則トシテ中華民國ニ居留スル滿洲國人ノ子弟及特殊ノ事由アル者ニ止ムルコト
- 3 留學セントスル者ハ中華民國居留者ニ在リテハ在華外交機關、國內在住者ニ在リテハ市縣市長及省長又ハ新京特別市長ヲ經由シ留學セントスル事由ヲ明ニシ民生部大臣ニ願出ヅルモノト爲スコト
- 4 民生部大臣ハ前號ノ願出アリタルトキハ事實ヲ精査シ銓衡ノ上正當ノ事由アリト認ムル場合ニ限リ之ヲ認可スルコト
- 5 留學セシムベキ學校ハ中等學校以上トシ且豫メ中華民國關係機關トノ協議ニ依リ留學セシムベキ學校ヲ指定シ置クコト
- 6 留學生ニ對スル現地ニ於ケル指導監督ハ在華外交機關ニ當ル

擔當職員俟調整在華外交機關時考慮之

7 對於留學生將來考慮徵集延期之特典

8 關於認可留學生之學費匯款規定限度准予簡易之手續

9 對於留學生之給費、貸費原則上不加考慮  
措 置

1 對於現在留學於中華民國者調查左列事項

(1) 在籍學校、學年及學生姓名

(2) 身分及學資金之來源

(3) 留學理由

2 基於前款之調查對於現在留學者考究左列措置

(1) 有我國民籍者視為依本要綱經民生部大臣認可者

(2) 其特殊者考慮依據本要綱之指定學校之轉校、國內學校之編入及向日本之留學等項

3 於可能範圍內謀國內中等學校之增設並考慮派往日本高等專門學校留學生數目之增加

4 依本要綱之留學統制由中華民國本年度新學年之開始施行之

5 對於現行之留學生規程加以所要之修正  
備 考

モノトシ擔當職員ニ關シテハ在華外交機關ノ調整ノ際考慮スルコト

7 留學生ニ對シテハ將來徵集延期ノ特典ヲ付與スル様考慮スルコト

8 認可留學生ニ對スル學費ノ送金ニ付テハ其ノ限度ヲ定メ簡易ナル手續ヲ認ムルコト

9 留學生ニ對スル給費、貸費ハ原則トシテ行ハザルコト  
措 置

1 現ニ中華民國ニ留學スル者ニ付左ノ事項ヲ調査スルコト

(1) 在籍學校、學年及學生姓名

(2) 身分及學資金ノ出所

(3) 留學ノ理由

2 前號ノ調査ニ基キ現ニ留學スル者ニ付左ノ措置ヲ考慮スルコト

(1) 我國ニ民籍ヲ有スル者ハ本要綱ニヨリ民生部大臣ノ認可ヲ經タル者ト看做スコト

(2) 特別ノ者ニ付テハ本要綱ニヨリ指定學校ヘノ轉校、國內學校ヘノ編入、日本ヘノ留學等ヲ考慮スルコト

3 可及的ニ國內中等學校ノ增設ヲ圖ルト共ニ日本高等專門學校留學生數ノ增加ヲ考慮スルコト

4 本要綱ニヨリ留學ノ統制ハ中華民國ニ於ケル本年度新學年ノ始期ヨリ實施スルコト

5 現行留學生規程ニ所要ノ改正ヲ加フルコト  
備 考

於現地並不建設如學生會館等之永久設施

〔編覽百四十七號〕

現地ニ學生會館等ノ如キ恒久的施設ヲ設クルコトナキモノトス

### ●留學生預備校規程

(康德五年六月二十四日)  
民生部令第七十號

修正 康德八年一月民生部令第八號

茲制定留學生預備校規程如左

#### 留學生預備校規程

第一條 欲入學於留學生預備校者須爲思想堅實身體強健而合於左列各款之一之滿洲國人

- 一 國民高等學校及女子國民高等學校程度以上之教育施設畢業者或於該年度有畢業希望者
- 二 國民高等學校或女子國民高等學校畢業程度壓力檢定合格者
- 三 前列各款之外民生部大臣認爲有特別事情者

第二條 留學生預備校之修業年限爲一年

學務 第二章 學校教育 第八款 留學生給費生

### ●留學生預備校規程

(康德五年六月二十四日)  
民生部令第七十號

改正 康德八年一月民生部令第八號

茲ニ留學生預備校規程ヲ左ノ通制定ス

#### 留學生預備校規程

第一條 留學生預備校ニ入學セントスル者ハ思想堅實、身體強健ニシテ左ノ各款ノ一ニ該當スル滿洲國人タルコトヲ要ス

- 一 國民高等學校若ハ女子國民高等學校程度以上ノ教育施設ヲ卒業シタル者ハ當該年度ニ於テ之ヲ卒業スル見込アル者
- 二 國民高等學校又ハ女子國民高等學校卒業程度ノ壓力檢定ニ合格シタル者
- 三 前各款ノ外民生部大臣ニ於テ特別ノ事情アリト認ムル者

第二條 留學生預備校ノ修業年限ハ一年トス

第三條 學年自一月一日起至十二月三十一日終

第四條 留學生預備校之學科目如左

國民道德、日語、數學、英語、物理化學或地理歷史及訓練  
前項各學科目之每週教授時數經民生部大臣之認可由校長定之

第五條 校長因教師之事故及其他之情由認為有必要時得增減

一定期間中各學科目之每週教授時數或中止一或二以上之學  
科目之授業

增減前項之各學科目之每週教授時數或中止各學科目之授業  
時每週教授總時數不得超過四十二時或不足二十四時

第六條 左列各日爲休業日

一 依康德七年勅令第二百二十七號關於放假日之件之放假  
日但慶祝日除外

二 前款之外民生部大臣所定之休業日 (第八、第八四號本條改正)

第七條 左列各日爲式日

一 慶祝日

二 入學日、卒業日及開校紀念日

於式日應依另定舉行式典 (第八、第八四號本條改正)

第八條 遇有傳染病、非常災變及其他特別情由時校長受民生  
部大臣之認可得臨時休業如不及受認可時應於臨時休業之後  
立即呈報民生部大臣

如有前項之情由時民生部大臣亦得命其休業

第三條 學年ハ一月一日ニ始マリ十二月三十一日ヲ以テ終ル

第四條 留學生預備校ノ學科目ハ左ノ如シ

國民道德、日語、數學、英語、物理化學又ハ地理歷史及訓練  
前項各學科目ノ每週教授時數ハ民生部大臣ノ認可ヲ經テ校長之ヲ定  
ム

第五條 校長ハ教師ノ事故其ノ他ノ事由ニ因リ必要アル場合ニ於テハ

一定時間中各學科目ノ每週教授時數ヲ增減シ又ハ一若ハ二以上ノ學  
科目ノ授業ヲ中止スルコトヲ得

前項ノ各學科目ノ每週教授時數ヲ增減シ又ハ各學科目ノ授業ヲ中止  
スル場合ニ於テハ每週教授總時數ハ四十二時ヲ超エ又ハ二十四時ヲ  
下ルコトヲ得ズ

第六條 左ノ日ヲ休業日トス

一 康德七年勅令第二百二十七號休日ニ關スル件ニ依ル休日但シ慶  
祝日ヲ除ク

二 前號ノ外民生部大臣ノ定ムル休業日 (第八、第八四號本條改正)

第七條 左ノ日ヲ式日トス

一 慶祝日

二 入學日、卒業日及開校紀念日

式日ニハ別ニ定ムル所ニ依リ式ヲ行フベシ (第八、第八四號本條改正)

第八條 校長ハ傳染病、非常災變其ノ他特別ノ事由アルトキハ民生部  
大臣ノ認可ヲ受ケ臨時休業ヲナスコトヲ得認可ヲ受ケタル暇ナキトキ  
ハ臨時休業ヲナン遲滞ナク之ヲ民生部大臣ニ届出ヅベシ

前項ノ事由アルトキハ民生部大臣ニ於テ休業ヲ命ズルコトアルベシ

在前二項情形其授業日數不妨減少第二十二條所規定之教授總日數

第九條 匯津許入學於留學生預備校者應施行試驗而准之入學試驗爲筆記試驗、口答試問及身體檢查

筆記試驗依左列科目行之

- 一 國民道德
  - 二 國語(日語及滿語或日語及蒙古語之解釋作文)
  - 三 數學(代數及幾何)
  - 四 前列各款之外經民生部大臣之認可校長指定之科目
- 受民生部大臣所定之留學生認可試驗而特希望入學於留學生預備校者校長得不拘第一項之規定斟酌其試驗成績許可入學

第十條 校長認爲所定之全課程畢業者應授與畢業證書

第十一條 民生部大臣對於留學生預備校畢業者發給留學認可證

第十二條 留學生預備校應備左列表簿

- 一 關係法規
- 二 學校沿革誌、學校一覽表及視察簿
- 三 學則、日誌、各學科目每週教授時間表及教科書一覽表
- 四 學生之學籍簿、出席簿及身體檢查表
- 五 職員之名簿、履歷書、出勤簿並擔任學科目及時間表
- 六 關於入學考查及學業成績考查之要領

前二項ノ場合ニ於テハ授業日數ハ第二十二條ノ規定ニ依リテ定ムル教授總日數ヲ下ルコトヲ妨ゲズ

第九條 留學生預備校ニ入學ヲ許スベキ者ハ試驗ヲ行ヒテ之ヲ定ムベシ入學試驗ハ筆記試驗、口答試問及身體檢查トス

筆記試驗ハ左ノ科目ニ付之ヲ行フ

- 一 國民道德
  - 二 國語(日語及滿語又ハ日語及蒙古語ノ解釋作文)
  - 三 數學(代數及幾何)
  - 四 前各款ノ外民生部大臣ノ認可ヲ經テ校長ノ指定スル科目
- 民生部大臣ノ定ムル留學生認可試驗ヲ受ケタル者ニシテ特ニ留學生預備校ニ入學ヲ希望スル者アルトキハ校長ハ第一項ノ規定ニ拘ラズ其ノ試驗ノ成績ヲ斟酌シテ入學ヲ許可スルコトヲ得

第十條 校長ハ所定ノ全課程ヲ卒業セリト認ムル者ニハ卒業證書ヲ授與スベシ

第十一條 民生部大臣ハ留學生預備校ヲ卒業シタル者ニ對シ留學認可證ヲ下付ス

第十二條 留學生預備校ニハ左ノ表簿ヲ具フベシ

- 一 關係法規
- 二 學校沿革誌學校一覽表及視察簿
- 三 學則、日誌、各學科目每週教授時間表及教科書一覽表
- 四 學生ノ學籍簿、出席簿及身體檢查表
- 五 職員ノ名簿、履歷書、出勤簿並ニ擔任學科目及時間表
- 六 入學考查及學業成績考查ニ關スル表簿

- 七 關於會計之帳簿並圖書、機械、標本及模型等之目錄
- 八 土地、建造物、圖書、校具其他備品之清冊
- 九 來往文件

十 前列各款之外依法令應備之表簿或民生部大臣認為必要之表簿

前項表簿中已完結者學籍簿應保存二十年以上其他表簿應保存五年以上

第十三條 校長規定學則應呈報民生部大臣學則中應規定之事項如左

- 一 關於學年、學期、休業日及式日之事項
- 二 關於學科課程及每週教授時數之事項
- 三 關於認定畢業之事項
- 四 關於學生之入學、休學、退學及懲戒之事項
- 五 關於授業費、入學費及其他向學生徵收校費之事項
- 六 關於寄宿舍之事項
- 七 其他必要事項

第十四條 校長對於有左列各款情形之一者得命其退學

- 一 性行或思想不良認為無救改之者
- 二 學力低劣或身體虛弱認為無成就之望者
- 三 無正當之理由繼續缺席一月以上者
- 四 出席無軌律者

第十五條 校長認為有正當理由時得許可學生六月以內之休學

- 七 會計ニ關スル帳簿並ニ圖書、機械、標本及模型等ノ目錄
- 八 土地、建造物、圖書、校具其ノ他備品ノ彙帳
- 九 往復書類

十 前各號ノ外法令ニ依リ備フベキ表簿又ハ民生部大臣ノ必要ト認ムル表簿

前項ノ表簿中完結シタルモノハ學籍簿ニ付テハ二十年以上其ノ他ノ表簿ニ付テハ五年以上之ヲ保存スベシ

第十三條 校長ハ學期ヲ定メ民生部大臣ニ之ヲ届出ヅベシ學則中ニ規定スベキ事項左ノ如シ

- 一 學年、學期、休業日及式日ニ關スル事項
- 二 學科課程及每週教授時數ニ關スル事項
- 三 卒業ノ認定ニ關スル事項
- 四 學生ノ入學、休學、退學及懲戒ニ關スル事項
- 五 授業料及入學料其ノ他學生ヨリ徵收スル校費ニ關スル事項
- 六 寄宿舍ニ關スル事項
- 七 其ノ他必要ナル事項

第十四條 校長ハ左ノ各號ノ一ニ該當スル者ニ退學ヲ命ズルコトヲ得

- 一 性行又ハ思想不良ニシテ改悛ノ見込ナシト認ムル者
- 二 學力劣等又ハ身體虛弱ニシテ卒業ノ見込ナシト認ムル者
- 三 正當ノ事由ナクシテ引續キ一月以上缺席シタル者
- 四 出席常ナラザル者

第十五條 校長ハ正當ノ事由アリト認ムルトキハ學生ニ六月以內ノ休學ヲ許可スル事ヲ得

[附錄七十四號]

〔編覽百四十七號〕

第十六條 學生欲退學時應受校長之許可

第十七條 校長及教師認爲教育上有必要時對於學生得加懲戒

對於學生所加之懲戒爲訓戒、謹慎、停學及除名謹慎、停學及除名由校長行之

第十八條 於留學生預備校徵收之入學費爲一圓

第十九條 於留學生預備校徵收之授業費年額爲二十四圓

第二十條 校長對於有特別情由之學生經民生部大臣之認可得

減免授業費

第二十一條 學生除有特別情由者外一律使其入寄宿舍

第二十二條 關於教授總日數、各學科目之教授總時數、休業日、式日、入學、退學、入學費及授業費之徵收並學生定員、

編制及其他於法令無規定之事項受民生部大臣之認可由校長定之

附 則

本令自公布日施行

附 則 (明治八年一月一七日民生部令第八四號)

本令自公布日施行

第十六條 學生退學セントスルトキハ校長ノ許可ヲ受クベシ

第十七條 校長及教師ノ教育上必要アリト認ムルトキハ學生ニ懲戒ヲ

加フルコトヲ得

學生ニ加フル懲戒ハ訓戒、謹慎、停學及除名トシ謹慎、停學及除名ハ校長之ヲ行フ

第十八條 留學生預備校ニ於テ徵收スル入學料ハ一圓トス

第十九條 留學生預備校ニ於テ徵收スル授業料ハ年額二十四圓トス

第二十條 校長ハ特別ノ事情アル學生ニ對シテハ民生部大臣ノ認可ヲ

經テ授業料ヲ減免スルコトヲ得

第二十一條 學生ハ特別ノ事由アル者ヲ除クノ外凡テ寄宿舍ニ入舎セ

ン

第二十二條 教授總日數、各學科目ノ教授總時數、休業日、式日、入學、退學、入學料及授業料ノ徵收並ニ學生定員及編制其ノ他ニ關シ法令

ニ規定ナキ事項ハ民生部大臣ノ認可ヲ受ケ校長之ヲ定ム

附 則

本令ハ公布ノ日ヨリ之ヲ施行ス

附 則 (明治八年一月一七日民生部令第八四號)

本令ハ公布ノ日ヨリ之ヲ施行ス

● 鑛工學專修生給費規程

(康徳五年九月十二日)  
産業部令第四十號

修正 康徳六年五月産業部令第一四號、八年七月第三九號

茲將鑛工學專修生給費規程制定如左

鑛工學專修生給費規程

第一條 政府以補給遂行産業開發計畫必要之高級技術者之目的對於專修鑛工學之日本各大學、專門學校及實業學校在學生中之品行端方、學力優秀、身體強健且深體滿洲建國精神者依其志願使滿洲鑛工技術員協會給與學費(康六第一四號本條修正)

第二條 給費生依志願者所屬大學學部長或學校校長之推薦由經濟部大臣銓衡後指定之(康八第三九號本條修正)

第三條 被指定為給費生者無正當事由不得中途辭退給費或退學

第四條 學費每月給與五十圓以內(康六第一九號本條修正)

第五條 學費每年分四月及九月之二期密託半年份於所屬大學學部或學校於每月二十五日支給該月份

第六條 學費之支給於指定為給費生時則自其指定之日月份起於給費生死亡時則至其死亡之日月份止

第七條 給費生有左列各款情形之一時由其月份起廢止學費之支給

一 因懲罰受停學或退學之處分時

● 鑛工學專修生給費規程

(康徳五年九月十二日)  
産業部令第四十號

改正 康徳六年五月産業部令第一四號、八年七月第三九號

茲將鑛工學專修生給費規程ヲ左ノ通制定ス

鑛工學專修生給費規程

第一條 政府ハ産業開發計畫ノ遂行ニ必要ナル技術者ヲ補給スル目的ヲ以テ鑛工學ヲ專修スル日本各大學、專門學校及實業學校在學中品行方正學力優秀、身體強健ニシテ滿洲建國精神ヲ諳得セル者ニ對シ其ノ志願ニ依リ社団法人滿洲鑛工技術員協會ヲシテ學費ヲ支給セシム(康六第一四號本條改正)

第二條 給費生ハ志願者所屬ノ大學學部長又ハ學校校長ノ推薦ニ依リ經濟部大臣之ヲ銓衡ノ上指定ス(康八第三九號本條修正)

第三條 給費生ニ指定セラレタル者ハ正當ノ事由ナクハ中途ニシテ給費ヲ辭シ又ハ退學スルコトヲ得ズ

第四條 學費ハ毎月五十圓以內ヲ給與ス(康六第一九號本條修正)

第五條 學費ハ毎年四月及九月ノ二期ニ半年分ヲ所屬大學學部又ハ學校ニ密託シ毎月二十五日當月分ヲ支給ス

第六條 學費ノ支給ハ給費生ニ指定シタルトキハ其ノ指定日ヲ含ム月ヨリトシ給費生死亡シタルトキハ死亡當日ヲ含ム月迄トス

第七條 給費生ニシテ左ノ各款ノ一ニ該當スルトキハ其ノ月分ヨリ學費ノ支給ヲ廢止スルコトアルベシ

一 懲罰ニ依リ停學又ハ退學ノ處分ヲ受ケタルトキ

二 宛意卒業認爲無成業之希望時  
 三 因疾病或其他之事故致無畢業之望或認爲畢業後而無就職於滿洲國之希望時

第八條 給費生休學時該期間不支給學費總額缺席三月以上時對其超過其三月之期間亦同  
 前項休學或缺席之期間扣除出席日之月計算之

第九條 給費生自獲得畢業證書日或相當於受給費期間之期間有依經濟部大臣之指定就職之義務但義務未滿一年時作爲一年（第八・第三五號本條修正）

第十條 給費生有左列各款情形之一時應即將領受學費之全部由本人或保證人償還之但由情事得免除償還義務之全部或一部或許可其猶豫或分還之

- 一 違背第三條之規定時
  - 二 依第七條之規定廢止學費之支給時
  - 三 無正當事由違背第九條規定之義務時
- 第十一條 給費生死亡時免除償還學費之義務  
 第十二條 給費生志願者應具左列各款書類經所屬大學學部長或學校長呈送經濟部大臣
- 一 願 書（第一號格式）
  - 二 履 歷 書（第二號格式）
  - 三 身體檢查書（第三號格式）

學 務 第二章 學校教育 第八款 留學生 給費生

二 學業ヲ怠リ成業ノ見込ナシト認メタルトキ  
 三 疾病其ノ他ノ事故ニ因リ卒業ノ見込ナキニ至リタルトキ又ハ卒業後滿洲國ニ於テ就職ノ見込ナシト認メタルトキ

第八條 給費生ニシテ休學スルトキハ其ノ期間學費ヲ支給セズ引續キ三箇月以上缺席スルトキハ其ノ三箇月ヲ超ニル期間ニ付亦同シ  
 前項ノ休學又ハ缺席ノ期間ハ出席シタル日ヲ合ム月ヲ除キ之ヲ計算ス

第九條 給費生ハ卒業證書受得ノ日ヨリ給費ヲ受ケタル期間ニ相當スル期間經濟部大臣ノ指定ニ從ヒ就職ノ義務ヲ有ス但シ義務一年未滿ナル場合ハ一年トス（第八・第三五號本條修正）

第十條 給費生左ノ各號ノ一ニ該當スルトキハ既ニ受ケタル學費ノ全部ヲ其ノ際一時ニ本人又ハ保證人ヨリ償還スベシ但シ事情ニ依リ償還義務ノ全部若ハ一部ヲ免除シ又ハ猶豫若ハ分納ヲ許可スルコトアルベシ

- 一 第三條ノ規定ニ違背シタルトキ
  - 二 第七條ノ規定ニ依リ學費ノ支給ヲ廢止セラレタルトキ
  - 三 正當ノ事由ナクシテ第九條ニ規定スル義務ニ違背シタルトキ
- 第十一條 給費生死亡シタルトキハ學費償還ノ義務ヲ免除ス  
 第十二條 給費生志願者ハ左ノ各號ノ書類ヲ所屬大學學部長又ハ學校長ヲ經テ經濟部大臣ニ提出スベシ
- 一 願 書（第一號格式）
  - 二 履 歷 書（第二號格式）
  - 三 身體檢查書（第三號格式）

四 學業成績證明書（在一年生爲出身學校長之學業成績證明書或專門學校入學者檢定試驗成績表）（第八節三九號本條中修正）

第十三條 被指定爲給費生者應將二名保證人通稱之誓約書

（第四號書式）及戶籍抄本呈送經濟部大臣（第八節三九號本條中修正）

第十四條 保證人限於成年者其一人爲父兄、無父兄者爲親族

其他一人爲居住於給費生在學之學校所在地且有公民之資格者但經濟部大臣認爲適當之保證人不在此限

保證人變更姓名或住所時應由本人或保證人從速呈報其旨

保證人死亡時應另定保證人再呈遞呈報書（第五號書式）

（第八節三九號本條中修正）

第十五條 給費生之身分其他戶籍發生變動時應由本人或保證

人呈報其旨

第十六條 給費生終了其課程而及格於畢業試驗時應將畢業證

明書呈送經濟部大臣（第八節三九號本條中修正）

附 則

本令自明治五年九月十二日施行

附 則（明治六年五月五日農務部令第一四號）

本令公布日施行

附 則（明治八年七月一日陸海部令第三九號）

本令公布日施行

四 學業成績證明書（一年生ニ在リテハ出身學校長ノ學業成績證明書又ハ專門學校入學者檢定試驗成績表）（第八節三九號本條中修正）

第十三條 給費生ニ指定セラレタル者ハ保證人二名ノ通稱セル誓約書

（第四號書式）及戶籍抄本ヲ經濟部大臣ニ提出スベシ（第八節三九號本條中修正）

第十四條 保證人ハ成年ニシテ其ノ一人ハ父兄、父兄ナキ者ハ親族他

ノ一人ハ給費生ノ在學スル學校所在地ニ居住シ公民タル資格ヲ有スル者ニ限ル但シ經濟部大臣ニ於テ適當ト認メタル保證人ハ此ノ限ニ在ラズ

保證人氏名ヲ改メ又ハ住所ヲ變更シタルトキハ本人又ハ保證人ヨリ呈報ナク其ノ旨ヲ届出ツベシ

保證人死亡シタルトキハ新ニ保證人ヲ定メ更ニ誓約書（第五號書式）ヲ提出スベシ（第八節三九號本條中修正）

第十五條 給費生ノ身分其ノ他戶籍ニ異動ヲ生ジタルトキハ本人又ハ

保證人ヨリ其ノ旨ヲ届出ツベシ

第十六條 給費生其ノ課程ヲ了リ卒業試験ニ合格シタルトキハ卒業證

明書ヲ經濟部大臣ニ提出スベシ（第八節三九號本條中修正）

附 則

本令ハ明治五年九月十二日ヨリ之ヲ施行ス

附 則（明治六年五月五日農務部令第一四號）

本令公布日ヨリ之ヲ施行ス

附 則（明治八年七月一日陸海部令第三九號）

本令公布日ヨリ之ヲ施行ス

〔編覽百四十七號〕

第一號格式(用紙爲美濃紙) (廣八第廿九號本費式中改正)

給費願書

爲呈請學生現在某大學某部某學科第幾學年肄業茲依據  
該工學專修生給費規程擬請指定爲給費學生理合檢同履歷  
書、身體檢查書及學業成績證明書呈請鑒核恩准施行實感  
德便謹呈

經濟部大臣

年 月 日

原籍及與戶主之關係

現 住 所

(須註日本讀法)

姓 名

原籍及與戶主之關係

現 住 所

保證人 姓 名

〔轉置百四十七號〕

第一號書式(用紙美濃紙) (廣八第廿九號本費式中改正)

給費願書

現今何大學何部何學科第何學年生ニ候處該工學專修生給費規程ニ  
依リ給費學生ニ御指定相成度別紙履歷書及身體檢查書並ニ學業成  
績證明書相添(請願候也

年 月 日

本籍續柄

現住所

氏 名

本籍續柄

現住所

保證人 氏 名

經濟部大臣殿

第二號格式 (用紙爲美濃紙)

履 歷 書	最近三月以內 原籍及與戶主之關係 照之四寸半 身像片 現 住 所 (須註日本讀法) 姓 名 年 月 日生
	關於學業及職業事項 關於賞罰事項 關於兵役事項 以上履歷無訛 年 月 日 右 姓 名 印

第二號書式 (用紙美濃紙)

履 歷 書	最近三箇月以 內ニ攝影セル 手札型半身寫 眞 本籍續柄 現住所 氏名 年 月 日生 名 印
	學業及職業ニ關スル事項 賞罰ニ關スル事項 兵役ニ關スル事項 右之通相違無之候也 年 月 日 右 氏 名 印

〔附屬七十八號〕

第三號格式 (附八三九號本格式中條正)

[編號百四十七號]

體格	榮養	身長	體重	胸圍	胸廓擴張之差	握力	言語	既往症	內發所見		呼吸器	神經及精神機能	其他	備考	康健年 月 日	官公醫	姓名	身體檢查書		視聽檢查成績	聽器檢查成績	原籍地	現住所	姓名	年 月 日生
									左	右								左	右						
														尿糖	尿蛋白										

滿洲國經濟部

學務 第二章 學校教育 第八款 留學生給費生

第四號格式(用紙爲美濃紙) (附八第三九號本格式中修正)

誓約書

學生此次據依鐵工學專修生給費規程得蒙指定爲給費生嗣後堅守規則勉勵學業自不待言惟畢業後遵守服務於指定業務之義務茲謹立此誓約書存證

原籍及與戶主之關係  
現住所

姓名

生年月日

年 月 日

前記某某蒙指定爲給費生嗣後關於本人之一切由敝人負完全責任茲特具此保證書存證

原籍及與本人之關係  
現住所

保證人姓名 (須註日本讀法)

生年月日

謹呈

經濟部大臣

第四號格式(用紙爲美濃紙) (附八第三九號本格式中修正)

誓約書

私僱今蒙鐵工學專修生給費規程ニ依リ給費生ニ御指定相成候ニ付テハ御規則堅ク相守リ修業勉勵可致ハ勿論修業ノ上ハ御指定ノ業務ニ在職ノ義務ヲ遵守可致此段誓約候也

本籍鐵柄  
現住所

氏名

生年月日

年 月 日

前記何某給費生ニ御指定相成候ニ付テハ同人ニ係ル一切ノ件ハ細者ニ於テ引受可申候也

本籍本人トノ關係  
現住所

保證人氏名

生年月日

年 月 日

經濟部大臣殿

第五號格式(用紙爲美濃紙) (廢八第三九號本格式修正)

保證人變更呈報書

爲呈報審查保證人某某因(填載理由)今擬另定某某爲保證人理合具文報請

鑒核准予備案實感感荷謹呈

經濟部大臣

某大學某部某學科  
某某學校某學科第幾學年

姓 名

敝人爲某某之保證人嗣後關於本人之一切由敝人負完全責任茲特具此保證書存證

原籍及與戶主之關係

現 住 所

保證人 姓 名

生 年 月 日

年 月 日

〔編壹百四十七號〕

第五號書式(用紙美濃紙) (廢八第三九號本格式中改正)

保證人變更屆

今將保證人某某(理由記入)ニ付テハ更ニ左ノ某ヲ保證人ト相定メ候間此段御届仕候也

何大學何部何學科第何學年  
何學校何學科第何學年

氏 名

私儀何某保證人ト相成候ニ付テハ爾今同人ニ係ル一切ノ件ハ拙者ニ於テ引受可申候也

本籍綴柄

現 任 所

保證人 氏 名

生 年 月 日

年 月 日

經濟部大臣殿

### ●師道學校進學志望者學費支給

#### 規程

(康徳七年五月七日)  
(民生部令第十四號)

茲將師道學校進學志望者學費支給規程制定如左

師道學校進學志望者學費支給規程

- 第一條 新京特別市長、市長、縣長或旗長（以下稱爲地方行政官署）對於國民優級學校畢業者或有畢業希望者經國民高等學校或女子國民高等學校（以下稱爲中學校）而欲進入師道學校本科或女子國民高等學校師道科者依畢業或在籍國民優級學校校長之推薦得許可支給其中等學校在學中之學費
- 前項之許可可至翌學年度未得入學中等學校時失其效力

- 第二條 地方行政官署對於中等學校學生而欲進入師道學校本科或女子國民高等學校師道科者依在籍中等學校校長之推薦得支給該學校在學中之學費

- 第三條 國民優級學校校長或中等學校校長如遇有呈請支給學費者時應具備第一號格式推薦書、本人學業成績表、人物考查表及確實醫師所作成之身體檢查書向地方行政官署推薦之

- 第四條 受學費之支給者（以下稱爲給費生）由領到師道學校本科或女子國民高等學校師道科畢業證書之日起有在支給學費之地方行政官署指定之國民學舍、國民學校或國民優級學校

### ●師道學校進學志望者學費支給規程

(康徳七年五月七日)  
(民生部令第十四號)

茲將師道學校進學志望者學費支給規程ヲ左ノ通制定ス

師道學校進學志望者學費支給規程

- 第一條 新京特別市長、市長、縣長又ハ旗長（以下地方行政官署ト稱ス）ハ國民優級學校ヲ卒業シタル者又ハ卒業見込ノ者ニシテ國民高等學校又ハ女子國民高等學校（以下中等學校ト稱ス）ヲ經テ師道學校本科又ハ女子國民高等學校師道科ニ進學セントスル者ニ對シ卒業又ハ在籍國民優級學校校長ノ推薦ニ依リ中等學校在學中ニ於ケル學費ノ支給ヲ許可スルコトヲ得
- 前項ノ許可ハ翌學年度ニ於テ中等學校ニ入學シ得ザリシトキハ其ノ效力ヲ失フ

- 第二條 地方行政官署ハ中等學校ノ學生ニシテ師道學校本科又ハ女子國民高等學校師道科ニ進學セントスル者ニ對シ在籍中等學校校長ノ推薦ニ依リ當該學校在學中ノ學費ヲ支給スルコトヲ得

- 第三條 國民優級學校校長又ハ中等學校校長ハ學費支給ヲ願出ヅル者アリタルトキハ第一號書式ノ推薦書、本人ノ學業成績表、人物考查表及確實ナル醫師ノ作成セル身體檢查書ヲ具シ地方行政官署ニ推薦スベシ

- 第四條 學費ノ支給ヲ受タル者（以下給費生ト稱ス）ハ師道學校本科又ハ女子國民高等學校師道科ノ卒業證書受得ノ日ヨリ學費ノ支給ヲ受ケタル地方行政官署ノ指定スル國民學舍、國民學校又ハ國民優級學校

〔總覽百十五號〕

(以下稱爲初等學校)服務教師之義務

前項之服務義務期間相當於受學費支給之期間

第五條 地方行政官署遇有特別情形時得在給費生由中等學校畢業後立即指定初等學校使其服務爲教師

前條第二項之規定於前項之服務義務期間準用之

第六條 對於給費生免收其中等學校在學中之授業費

第七條 應支給之學費於月額十五圓以內由地方行政官署定之

第八條 因休業而繼續無授業之月不支給學費

第九條 給費生有適合於左開各款之一者時則停止支給該期間中之學費但地方行政官署按其情形不妨支給之

一 缺席一月以上時

二 休業時

第十條 地方行政官署對於給費生有適合於左開各款之一者時應自翌月起廢止支給學費

一 退學時

二 受停學處分或退學處分時

三 學業不進或操行不良時

四 因疾病及其他事由無修業之希望時

五 死亡時

學務 第二章 學校教育 第八款 留學生 給費生

[續前百十五號]

校(以下初等學校ト稱ス)ニ於テ教師トシテ服務スル義務ヲ有ス

前項ノ服務義務期間ハ學費ノ支給ヲ受ケタル期間ニ相當スル期間ト

第五條 地方行政官署ハ特別ノ事情アルトキハ給費生ガ中等學校ヲ卒業シタルトキ直ニ初等學校ヲ指定シ教師トシテ服務セシムルコトヲ

得

前條第二項ノ規定ハ前項ノ服務義務期間ニ之ヲ準用ス

第六條 給費生ニ對シテハ中等學校ニ於ケル授業料ヲ免除ス

第七條 支給スベキ學費ハ月額十五圓以下ニ於テ地方行政官署之ヲ定

第八條 休業ノ爲引續キ授業ヲ課セザル月ハ學費ヲ支給セザルモノト

第九條 給費生左ノ各號ノ一ニ該當スルトキハ其ノ期間中學費ノ支給ヲ停止ス但シ地方行政官署ハ情狀ニ依リ之ヲ支給スルコトヲ妨ゲズ

一 缺席一月以上ニ互ルトキ

二 休業セルトキ

第十條 地方行政官署ハ給費生ニ付左ノ各號ノ一ニ該當スル事由アルトキハ其ノ翌月ヨリ學費ノ支給ヲ廢止スベシ

一 退學シタルトキ

二 停學處分若ハ退學處分ヲ受ケタルトキ

三 學業不進又ハ操行不良ナルトキ

四 疾病其ノ他ノ事由ニ依リ修業ノ見込ナキトキ

五 死亡シタルトキ

一一六之一三

給費生之在籍學校長關於本人認為有適合前項各款之一之事出時須立即報告地方行政官署

第十一條 地方行政官署對於給費生依前條第一項第一款至第四款之規定而廢止支給學費時應使其償還既支給之學費但按其情形得免除其全部或一部之償還

第十二條 給費生由中等學校畢業後無正當事由而不進入師道學校本科或女子國民高等學校師道科時或於服務期間內有適合於左開各款之一者時地方行政官署應使其償還既支給之學費但按其情形得免除其全部或一部之償還

- 一 無正當事由而不履行服務義務時
- 二 被處禁錮以上之刑時
- 三 因懲戒而被處免職時
- 四 教師許可狀失其效力或受褫奪教師許可狀之處分時

第十三條 地方行政官署於有第十一條或前條之情形時應取消

依第六條規定之免除而追徵所免除之授業費

第十四條 給費生在籍學校長於每學年度未匯將給費生之修學狀況、學業成績及其他在學費支給上可為參考之事項報告地方行政官署

第十五條 給費生須定保證人二人將第二號格式之誓約書提出於地方行政官署

給費生ノ在籍學校長ハ本人ニ付前項各款ノ一ニ該當スル事由アルト認ムルトキハ遲滯ナク之ヲ地方行政官署ニ報告スベシ

第十一條 地方行政官署ハ給費生ニ對シ前條第一項第一號乃至第四號ノ規定ニ依リ學費ヲ支給ヲ廢止シタルトキハ支給シタル學費ヲ償還セシムベシ但シ情狀ニ依リ其ノ全部又ハ一部ノ償還ヲ免除スルコトヲ得

第十二條 給費生中等學校ヲ卒業シタル後正當ノ事由ナクシテ師道學校本科若ハ女子國民高等學校師道科ニ進學セザルトキ又ハ服務義務期間內ニ於テ左ノ各號ノ一ニ該當スルトキハ地方行政官署ハ支給シタル學費ヲ償還セシムベシ但シ情狀ニ依リ其ノ全部又ハ一部ノ償還ヲ免除スルコトヲ得

- 一 正當ノ事由ナクシテ服務義務ヲ履行セザルトキ
- 二 禁錮以上ノ刑ニ處セラレタルトキ
- 三 懲戒ニ依リ免職セラレタルトキ
- 四 教師免許狀ノ效力ヲ失ヒ又ハ教師免許狀褫奪ノ處分ヲ受ケタルトキ

第十三條 地方行政官署ハ第十一條又ハ前條ノ場合ニ於テハ第六條ノ規定ニ依リ免除ヲ取消シ免除シタル授業料ヲ徵收スベシ

第十四條 給費生ノ在籍學校長ハ每學年度ノ終ニ於テ給費生ノ修學狀況、學業成績其ノ他學費支給上參考トナルベキ事項ヲ地方行政官署ニ報告スベシ

第十五條 給費生ハ保證人二名ヲ定メ第二號書式ノ誓約書ヲ地方行政官署ニ提出スベシ

〔附屬百十五號〕

第十六條 保證人限於成年之男子且有相當之實力者

保證人中一人應係居住於給費生在籍中等學校所在地者

保證人變更其住所姓名時應隨時同給費生連署呈報地方行政官署

第十七條 保證人死亡或失其資格時給費生應再定後立即提出誓約書

地方行政官署認為有必要時或命其變更保證人

第十八條 關於學費支給須向地方行政官署提出之文書統應經由其在籍或畢業之學校長

校長轉送前項之文書時於詳查後須附具意見

第十九條 市長、縣長或旗長每年兩回以四月末日及十月末日

現在將給費生之姓名、在籍學校及學年並支給學費之月額呈報省長

第二十條 對於依第四條之規定履行服務義務中ノ給費生應遵

其依師道教育令第十二條第一項規定服務義務之履行

第二十一條 地方行政官署對於師道學校之學生除師道學校規

程第三十八條規定之學費外得依該學校長之推薦支給在學中

之學費  
前項之給費生應將師道教育令第十二條第一項規定之服務義務在地方行政官署指定之初等學校履行之

學務 第二章 學校教育 第八款 留學生 給費生

第十六條 保證人ハ成年ノ男子ニシテ相當ノ實力ヲ有スル者ニ限ル

保證人中一人ハ給費生ノ在籍中等學校所在地ニ居住スル者タルコトヲ要ス

保證人其ノ住所氏名ヲ變更シタルトキハ其ノ都度給費生ト連署ノ上

地方行政官署ニ届出ツベシ  
第十七條 保證人死亡シ又ハ其ノ資格ヲ失ヒタルトキハ給費生ハ更ニ

之ヲ定メ遲滞ナク誓約書ヲ提出スベシ  
地方行政官署ニ於テ必要アリト認ムルトキハ保證人ノ變更ヲ命ズル

コトアルベシ

第十八條 學費支給ニ關シ地方行政官署ニ提出スベキ文書ハ總テ其ノ在籍又ハ卒業學校長ヲ經由スベシ  
校長ニシテ前項ノ文書ヲ進達スル場合ニ於テハ精査ノ上意見ヲ附ス

ベシ  
第十九條 市長、縣長又ハ旗長ハ毎年二回四月末日及十月末日現在ヲ

以テ給費生ノ氏名、在籍學校及學年並ニ支給學費ノ月額ヲ省長ニ報告スベシ

第二十條 第四條ニ規定スル服務義務履行中ノ給費生ニ對シテハ師道

教育令第十二條第一項ニ規定スル服務義務ノ履行ヲ擔擔ス

第二十一條 地方行政官署ハ師道學校ノ學生ニ對シ師道學校規程第三

十八條ニ規定スル學費ノ外當該學校長ノ推薦ニ依リ在學中ノ學費ヲ支給スルコトヲ得

前項ノ給費生ハ師道教育令第十二條第一項ニ規定スル服務義務ヲ地方行政官署ノ指定スル初等學校ニ於テ履行スベシ

學務 第二章 學校教育 第八款 留學生給費生

第三條、第七條至第十二條及第十四條至第十九條之規定準  
用於第一項之給費生

附則

本令自公布日施行  
第一號書式

推薦書  
本籍  
住所  
某  
生年月日

右者由本校畢業後經國民高等學校志望進入師道學校(或記載  
「右者由本校畢業後志望進入師道學校等」茲依據師道學校進  
學志望者學費支給規程請求發給學費器具左開事項推薦之

計開

- 一 本人在學學年或畢業年次
  - 一 保證者之住所、姓名、生年月日
  - 一 本人與保證者之關係
  - 一 保證者之職業、年收、資產狀況及家庭狀況
  - 一 希望支給學費之月額
  - 一 希望支給學費之期間
  - 一 志望入學之中等學校名(限於第一條規定之志望者記載之)
  - 一 其他可為參考之事項
- 康德 年 月 日  
學 校 長 印

第三條、第七條乃至第十二條及第十四條乃至第十九條ノ規定ハ第一  
項ノ給費生ニ之ヲ準用ス

附則

本令ハ公布ノ日ヨリ之ヲ施行ス  
第一號書式

推薦書  
本籍  
住所  
何  
生年月日

右者本校卒業後國民高等學校ヲ經テ師道學校進學志望ニ付(又ハ「右者  
本校卒業後師道學校進學志望ニ付」等記載スルコト)師道學校進學志望  
者學費支給規程ニ依リ學費ヲ支給セラレ度左記事項ヲ具シ推薦ス

記

- 一 本人在學學年又ハ卒業年次
  - 一 保證者ノ住所、氏名、生年月日
  - 一 本人ト保證者トノ關係
  - 一 保證者ノ職業、年收、資產狀況及家庭狀況
  - 一 支給學費希望月額
  - 一 支給學費希望期間
  - 一 入學志望中等學校名(第一條ニ規定スル志望者ノミ記載ノコト)
  - 一 其ノ他參考トナルベキ事項
- 康德 年 月 日  
學 校 長 印

第一號格式

誓約書

學生某某依師道學校進學志願者學費支給規程已請得學費之支給在學中遵守校規誓期業成至畢業後忠實履行學費支給規程各條項之服務義務如有不得履行其義務時與保證人連帶償還支領之學費並繳納已受免除之授業費並連同保證人進行誓約

康徳 年 月 日

本籍 住所

某學校第幾學年生

本人 姓

生年 名 月 日

本籍 住所

保證人 姓

生年 名 月 日

本籍 住所

保證人 姓

生年 名 月 日

新東京特別市長、市長、縣長或校長 鈞鑒

學務 第二章 學校教育

第八款 留學生給費生

第二號書式

誓約書

私僕師道學校進學志願者學費支給規程ニ依リ學費ヲ支給ヲ受タルコトトナリタルニ就テハ在學中ハ校規ヲ遵守シ誓テ成業ヲ期シ卒業ノ上ハ學費支給規程各條項ノ服務義務ヲ忠實ニ履行致スベク萬一其ノ義務ヲ履行スルヲ得ザルトキハ保證人ト連帶シ支給ヲ受ケタル學費ヲ償還シ免除ヲ受ケタル授業料ヲ納付致スベク保證人ト連帶シ上茲ニ誓約ス

康徳 年 月 日

本籍 住所

何學校第何學年生

本人 氏

生年 名 月 日

本籍 住所

保證人 氏

生年 名 月 日

本籍 住所

保證人 氏

生年 名 月 日

新東京特別市長、市長、縣長又ハ校長 殿

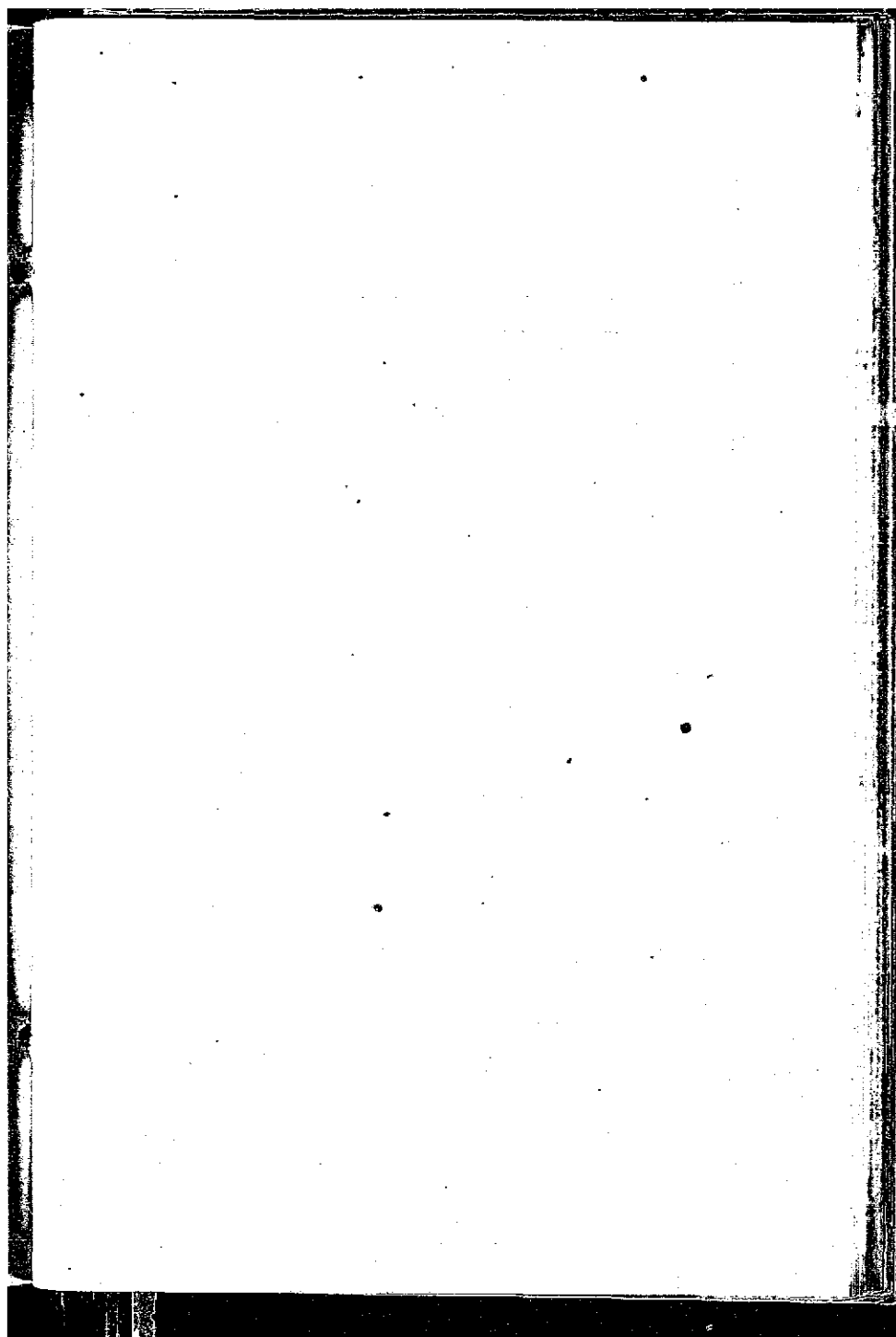

### 第九款 教員

#### ●關於初等教育教師之件

(康德四年十月十日)  
(民生部令第二八號)

修正 康德五年二月部令第九六號、六年八月部令四三號

茲制定關於初等教育教師之件如左

關於初等教育教師之件

第一章 通 則 (第六、第四三號本條修正)

第一條 本令所稱初等教育者係指在國民優級學校、國民學校、國民學舍及國民義塾所施之教育而言

第二條 關於從事初等教育之教師(以下稱爲初等教育教師)除法令另有規定外依本令

第三條 初等教育教師分爲教諭、教導及教輔

第四條 教諭教授初等教育之全科目

於不能得教諭時以教導代之

於不能得教導及教導時以教輔代之用教諭

第五條 關於教輔在本令無規定之事項由省長或新京特別市長

定之

第六條 於國民優級學校、國民學校、國民學舍及國民義塾限於一定時間從事特定學科之教授者爲講師

第二章 校長、舍長、塾長及教師之資格 (第六、第四三號本條修正)

學務 第二章 學校教育 第九款 教員

學務 第二章 學校教育 第九款 教員

學務 第二章 學校教育 第九款 教員

學務 第二章 學校教育 第九款 教員

學務 第二章 學校教育 第九款 教員

學務 第二章 學校教育 第九款 教員

學務 第二章 學校教育 第九款 教員

### 第九款 教員

#### ●初等教育教師ニ關スル件

(康德四年十月十日)  
(民生部令第二八號)

修正 康德五年二月部令第九六號、六年八月部令四三號

茲ニ初等教育教師ニ關スル件ヲ左ノ通制定ス

初等教育教師ニ關スル件

第一章 通 則 (第六、第四三號本條修正)

第一條 本令ニ於テ初等教育ト稱スルハ國民優級學校、國民學校、國民學舍及國民義塾ニ於テ施ス教育ヲ謂フ

第二條 初等教育ニ從事スル教師(以下初等教育教師ト稱シ)ニ關シテハ法令ニ別段ノ定アル場合ヲ除クノ外本令ニ依ル

第三條 初等教育教師ハ教諭、教導及教輔トス

第四條 教諭ハ初等教育ノ全科目ヲ教授ス

教導ハ教諭ヲ得ル能ハザル場合ニ於テ之ニ代用スルモノトス

教輔ハ教諭及教導ヲ得ル能ハザル場合ニ於テ教諭ニ代用スルモノトス

第五條 教輔ニ關シ本令ニ規定ナキ事項ハ省長又ハ新京特別市長之ヲ

定ム

第六條 國民優級學校、國民學校、國民學舍及國民義塾ニ於テ一定ノ時間ヲ限リ特定學科ノ教授ニ從事セシムル者ヲ講師トス

第二章 校長、舍長、塾長及教師ノ資格 (第六、第四三號本條修正)

第二章 校長、舍長、塾長及教師ノ資格 (第六、第四三號本條修正)

第二章 校長、舍長、塾長及教師ノ資格 (第六、第四三號本條修正)

第二章 校長、舍長、塾長及教師ノ資格 (第六、第四三號本條修正)

第二章 校長、舍長、塾長及教師ノ資格 (第六、第四三號本條修正)

第二章 校長、舍長、塾長及教師ノ資格 (第六、第四三號本條修正)

第二章 校長、舍長、塾長及教師ノ資格 (第六、第四三號本條修正)

第二章 校長、舍長、塾長及教師ノ資格 (第六、第四三號本條修正)

第二章 校長、舍長、塾長及教師ノ資格 (第六、第四三號本條修正)

第二章 校長、舍長、塾長及教師ノ資格 (第六、第四三號本條修正)

第二章 校長、舍長、塾長及教師ノ資格 (第六、第四三號本條修正)

第七條 教諭須爲有初等教育教諭或中等教育教諭許可狀者

教諭須爲有初等教育教諭許可狀者

第八條 國民優級學校及國民學校之校長須爲教諭

爲校長之教諭有特別情形時不拘前條之規定得以無有初等教育教諭許可狀或中等教育教諭許可狀者充之

第九條 國民學舎之舎長或國民義塾之塾長須爲教諭但有特別情形時得以教導或教補充之

第三章 教師之許可 (第六、第七、三節本章修正)

第十條 初等教育教諭許可狀分爲第一種、第二種及第三種

第十一條 有左列各款情形之一者授與初等教育教諭第三種許可狀

一 於民生部大臣指定以養成初等教育教師爲目的之教育施設畢業者

二 有初等教育教諭許可狀且於地方師道訓練所將民生部大臣所定之課程修了者

三 有初等教育教諭許可狀曾任初等教育教師在職四年以上且經初等教育教師檢定委員會(以下稱爲檢定委員會)銓衡及格者

四 於國民高等學校、女子國民高等學校及高級中學校畢業或認爲有同等程度之學力且經檢定委員會銓衡及格者

第七條 教諭ハ初等教育教諭免許狀若ハ中等教育教諭免許狀ヲ有スル者タルヲ要ス

教導ハ初等教育教諭免許狀ヲ有スル者タルヲ要ス

第八條 國民優級學校及國民學校ノ校長ハ教諭タルヲ要ス

校長タル教諭ハ特別ノ事情アルトキハ前條ノ規定ニ拘ラズ初等教育教諭免許狀又ハ中等教育教諭免許狀ヲ有セザル者ヲ以テ之ニ充ツルコトヲ得

第九條 國民學舎ノ舎長又ハ國民義塾ノ塾長ハ教諭タルヲ要ス但シ特別ノ事情アルトキハ教導又ハ教補充ヲ以テ之ニ充ツルコトヲ得

第三章 教師ノ免許 (第六、第七、三節本章修正)

第十條 初等教育教諭免許狀ハ之ヲ分テテ第一種、第二種及第三種トス

第十一條 左ノ各號ノ一ニ該當スル者ニハ初等教育教諭第三種免許狀ヲ授與ス

一 民生部大臣ノ指定スル初等教育教師ノ養成ヲ目的トスル教育施設ヲ卒業シタル者

二 初等教育教諭免許狀ヲ有スル者ニシテ地方師道訓練所ニ於テ民生部大臣ノ定ムル課程ヲ修ヘタル者

三 初等教育教諭免許狀ヲ有シ四年以上初等教育教師ノ職ニ在リタル者ニシテ初等教育教師檢定委員會(以下稱爲檢定委員會)ト稱スル銓衡ニ及格シタル者

四 國民高等學校、女子國民高等學校及高級中學校ヲ卒業シ又ハ之ト同等ノ程度ノ學力アリト認メラレタル者ニシテ檢定委員會ノ銓衡

五 有適合於初等教育教諭第三種許可狀之外國(由民生部大臣指定之以下做此)教師之資格且經檢定委員會銓衡及格者

六 有適合於初等教育教諭許可狀之外國教師之資格從事於初等教育或類此之外國教育四年以上且經檢定委員會銓衡及格者

七 在外國中等學校以上之學校畢業或認為有同等程度之學力且經檢定委員會銓衡及格者

第十二條 有左列各款情形之一者授與初等教育教諭第二種許可狀

一 於師道學校、女子國民高等學校師道科及高級師範學校(准此之師範學校由民生部大臣指定者在內以下做此)畢業者

二 於民生部大臣指定以養成初等教育教師爲目的之教育施設畢業者

三 於中央師道訓練所將民生部大臣所定之課程修了者

四 有初等教育教諭第三種許可狀且於地方師道訓練所將民生部大臣所定之課程修了者

五 初等教育教諭檢定及格者

六 有初等教育教諭第三種許可狀曾任初等教育教師在職三年以上且經檢定委員會銓衡及格者

七 有適合於初等教育教諭第二種許可狀之外國教師之資格

ニ及格シタル者

五 初等教育教諭第三種免許狀ニ該當スル外國(民生部大臣指定ス以下之ニ做フ)ノ教師ノ資格ヲ有スル者ニシテ檢定委員會ノ銓衡ニ及格シタル者

六 初等教育教諭免許狀ニ該當スル外國ノ教師ノ資格ヲ有シ四年以上初等教育又ハ之ニ類スル外國ノ教育ニ従事シタル者ニシテ檢定委員會ノ銓衡ニ及格シタル者

七 外國ニ於テ中等學校以上ノ學校ヲ卒業シ又ハ之ト同等程度ノ學力アリト認メラレタル者ニシテ檢定委員會ノ銓衡ニ及格シタル者

第十二條 左ノ各號ノ一ニ該當スル者ニハ初等教育教諭第二種免許狀ヲ授與ス

一 師道學校、女子國民高等學校師道科及高級師範學校(之ニ準スル師範學校ニシテ民生部大臣ノ指定スルモノヲ含ム以下之ニ做フ)ヲ卒業シタル者

二 民生部大臣ノ指定スル初等教育教師ノ養成ヲ目的トスル教育施設ヲ卒業シタル者

三 中央師道訓練所ニ於テ民生部大臣ノ定ムル課程ヲ終ヘタル者

四 初等教育教諭第三種免許狀ヲ有スル者ニシテ地方師道訓練所ニ於テ民生部大臣ノ定ムル課程ヲ終ヘタル者

五 初等教育教諭檢定ニ及格シタル者

六 初等教育教諭第三種免許狀ヲ有シ三年以上初等教育教師ノ職ニ在リタル者ニシテ檢定委員會ノ銓衡ニ及格シタル者

七 初等教育教諭第二種免許狀ニ該當スル外國ノ教師ノ資格ヲ有ス

且經檢定委員會銓衡及格者

八 有適合於初等教育教諭第三種之外國教師之資格曾從事於初等教育或類此之外國教育三年以上且經檢定委員會銓衡及格者

第十三條 有左列各款情形之一者授與初等教育教諭第一種許可狀

一 有初等教育教諭第二種許可狀且於中央師道訓練所將民生部大臣所定之課程修了者

二 在外國中等學校以上之學校畢業或認為有同等程度學力且於中央師道訓練所將民生部大臣所定之課程修了者

三 有適合於初等教育教諭第一種許可狀之外國教師之資格且經檢定委員會銓衡及格者

四 有初等教育教諭第二種許可狀曾任初等教育教師在職五年以上且經檢定委員會銓衡及格者

五 有適合於初等教育教諭第二種許可狀之外國教師之資格曾從事於初等教育或類此之外國教育五年以上且經檢定委員會銓衡及格者

第十四條 有左列各款情形之一者授與初等教育教導許可狀

一 師道學校特修科或初級師範學校（準於師範講習科及初等師範學校之舊制師範學校由民生部大臣指定者在內以下做此）畢業者

ル者ニシテ檢定委員會ノ銓衡ニ及格シタル者

八 初等教育教諭第三種免許狀ニ該當スル外國ノ教師ノ資格ヲ有シ三年以上初等教育又ハ之ニ類スル外國ノ教育ニ從事シタル者ニシテ檢定委員會ノ銓衡ニ及格シタル者

第十三條 左ノ各號ノ一ニ該當スル者ニハ初等教育教諭第一種免許狀ヲ授與ス

一 初等教育教諭第二種免許狀ヲ有スル者ニシテ中央師道訓練所ニ於テ民生部大臣ノ定ムル課程ヲ修ヘタル者

二 外國ニ於テ中等學校以上ノ學校ヲ卒業シ又ハ之ト同等程度ノ學力アリト認メラレタル者ニシテ中央師道訓練所ニ於テ民生部大臣ノ定ムル課程ヲ修ヘタル者

三 初等教育教諭第一種免許狀ニ該當スル外國ノ教師ノ資格ヲ有スル者ニシテ檢定委員會ノ銓衡ニ及格シタル者

四 初等教育教諭第二種免許狀ヲ有シ五年以上初等教育教師ノ職ニ在リタル者ニシテ檢定委員會ノ銓衡ニ及格シタル者

五 初等教育教諭第二種免許狀ニ該當スル外國ノ教師ノ資格ヲ有シ五年以上初等教育又ハ之ニ類スル外國ノ教育ニ從事シタル者ニシテ檢定委員會ノ銓衡ニ及格シタル者

第十四條 左ノ各號ノ一ニ該當スル者ニハ初等教育教導免許狀ヲ授與ス

一 師道學校特修科若ハ初級師範學校（師範講習科及初級師範學校ニ準ズル舊制師範學校ニシテ民生部大臣ノ指定スルモノヲ含ム以下之ニ做フ）ヲ卒業シタル者

二 於民生部大臣指定以養成初等教育教師爲目的之教育施設畢業者

三 於地方師道訓練所將民生部大臣所定之課程修了者

四 初等教育教員檢定及格者

五 初級中學校以上學校畢業或認爲與此有同等程度之學力

且經檢定委員會銓衡及格者

六 有適合於初等教育教員許可狀之外國教師之資格且經檢定委員會銓衡及格者

第十五條 初等教育教師許可狀依省長或新京特別市長之申請由民生部大臣授與之

第十六條 民生部大臣備置初等教育教師許可狀登錄簿記載授與許可狀者之姓名、許可狀之種類及其他必要之事項

第十七條 省長或新京特別市長須備置初等教育教師許可狀副登錄簿記載以其申請而授與許可狀者之姓名、許可狀之種類及其他必要之事項

第十八條 已受有許可狀者爲變更其姓名或因許可狀遺失或毀損而欲申請更換或再發給時須具理由由將更換或再發給願書經前申請授與其許可狀之省長或新京特別市長提出於民生部大臣

前項之手續費徵收一圓作爲省或新京特別市之收入手續費於提出願書時繳納之

一經繳納之手續費無拘有任何理由概不返還

二 民生部大臣ノ指定スル初等教育教師ノ養成ヲ目的トスル教育施設ヲ卒業シタル者

三 地方師道訓練所ニ於テ民生部大臣ノ定ムル課程ヲ終ヘタル者

四 初等教育教員檢定ニ及格シタル者

五 初級中學校以上ノ學校ヲ卒業シ又ハ之ト同等程度ノ學力アリト認メラレタル者ニシテ檢定委員會ノ銓衡ニ及格シタル者

六 初等教育教員免狀ニ該當スル外國ノ教師ノ資格ヲ有スル者ニシテ檢定委員會ノ銓衡ニ及格シタル者

第十五條 初等教育教師免狀ハ省長又ハ新京特別市長ノ申請ニ因リ民生部大臣之ヲ授與ス

第十六條 民生部大臣ハ初等教育教師免狀登錄簿ヲ作り免狀ヲ授與シタル者ノ姓名、免狀ノ種類其ノ他必要ナル事項ヲ記入スルモノトス

第十七條 省長又ハ新京特別市長ハ初等教育教師免狀副登錄簿ヲ作り其ノ申請ニ因リ免狀ヲ授與セラレタル者ノ姓名、免狀ノ種類其ノ他必要ナル事項ヲ記入スルベシ

第十八條 免狀ヲ有スル者其ノ姓名ヲ變更シ又ハ免狀ヲ滅失若ハ毀損シタル爲其ノ書換又ハ再發ヲ出願セントスルトキハ其ノ事由ヲ具シ書換又ハ再發ノ願書ヲ當該免狀下附ノ申請ヲ爲シタル省長又ハ新京特別市長ヲ經テ民生部大臣ニ提出スベシ

前項ノ場合ニ於ケル手数料ハ一圓トシ省又ハ新京特別市ノ歲入トス

手数料ハ願書提出ト同時ニ納入スルモノトス

收納シタル手数料金ハ理由ノ如何ニ拘ラズ之ヲ返還セズ

第十九條 已受有初等教育教師許可狀者之姓名及許可狀之種類由民生部大臣於政府公報公告之

第二十條 有初等教育教師許可狀者有不正行爲或其他有汚辱教師體面之行爲認爲其情形重大時民生部大臣視察其許可狀

第二十一條 凡年齡在滿十七歲以上畢業於國民優級學校以上之學校者或認爲與其有同等程度之學力者得受初等教育教師之檢定

第二十二條 有左列各款情形之一者不得受初等教育教師之檢定

- 一 被處禁錮以上之刑者
  - 二 受破產之宣告未經復讞者
  - 三 因懲戒受觀護許可狀之處分未經過三年者
  - 四 因懲戒受免職之處分未經過二年者
- 第二十三條 欲受關於初等教育教師許可之檢定或銓衡者應依另表第一號格式或第二號格式繕具願書並附左列文件及三箇月以內所攝之四寸半身像片提出於省長或新京特別市長

- 一 履歷書
- 二 身體檢查書
- 三 有關申請資格之學校畢業證書、學校畢業程度學力檢定及格證書、教師許可狀及其他證書之謄本
- 第二十四條 初等教育教師檢定費爲三圓作爲省或新京特別市

第十九條 初等教育教師免許狀ヲ受ケタル者ノ氏名及免許狀ノ種類ハ民生部大臣政府公報ニ之ヲ公告ス

第二十條 初等教育教師免許狀ヲ有スル者不正ノ所爲其ノ他教師タルノ體面ヲ汚辱スルノ所爲アリテ其ノ情狀重シト認ムルトキハ民生部大臣ハ其ノ免許狀ヲ觀護ス

第二十一條 年齡滿十七歲以上ノ者ニシテ國民優級學校以上ノ學校ヲ卒業シタル者又ハ之ト同等程度ノ學力アリト認ムル者ハ初等教育教師檢定ヲ受クルコトヲ得

第二十二條 左ノ各號ノ一ニ該當スル者ハ初等教育教師檢定ヲ受タルコトヲ得ズ

- 一 禁錮以上ノ刑ニ處セラレタル者
  - 二 破產ノ宣告ヲ受ケ未ダ復讞セザル者
  - 三 懲戒ニ由リ免許狀觀護ノ處分ヲ受ケ三年ヲ經過セザル者
  - 四 懲戒ニ由リ免職ノ處分ヲ受ケ二年ヲ經過セザル者
- 第二十三條 初等教育教師免許ニ關スル檢定又ハ銓衡ヲ受ケントスル者ハ左ノ書類及三月以內ノ攝影ニ係ル手札型半身寫眞ヲ添ヘ別表第一號若ハ第二號書式ニ依ル願書ヲ省長又ハ新京特別市長ニ提出スベシ

- 一 履歷書
- 二 身體檢查書
- 三 出願資格ニ關スル學校卒業證書、學校卒業程度學力檢定合格證書、教師免許狀其ノ他ノ證書ノ寫
- 第二十四條 初等教育教師檢定料金ハ三圓トシ省地方費又ハ新京特別

〔附錄九十七號〕

之收入

檢定費於提出願書時繳納之

一 經收納之檢定費無論受驗與否概不退還

第二十五條 初等教育教師檢定以學力試驗、性行考查及身體

検査施行之

第二十六條 初等教育教諭檢定之學力試驗科目在男子准照師

道學校之學科目其程度以師道學校卒業者之學力為標準在女

子准照女子國民高等學校本科及師道科之學科目其程度以女

子國民高等學校師道科卒業者之學力為標準

第二十七條 初等教育教導檢定之學力試驗科目准照師道學校

特修科之學科目其程度以師道學校特修科卒業者之學力為標

準

第二十八條 受初等教育教師檢定之學力試驗者於其試驗雖未

及格而其受驗科目中有成績優良者省長或新京特別市長對於

該學科目得授與成績優良證明書

受有前項成績優良證明書者如再申請初等教育教師檢定之學

力試驗時限於五年以內得省略其於成績優良證明書記載之學

科目之試驗

第二十九條 於學力試驗有不行為者不准其受驗或取消已發

給之成績優良證明書或檢定及格證書之效力

第三十條 為施行初等教育教師之檢定於省或新京特別市置檢

市ノ收入トス

檢定料ハ願書提出ト同時ニ納入スルモノトス

收納シタル檢定料金ハ受驗ノ有無ニ拘ラズ之ヲ返還セズ

第二十五條 初等教育教師檢定ハ學力試驗、性行考查及身體検査ノ上

之ヲ施行スルモノトス

第二十六條 初等教育教諭檢定ノ學力試驗ノ科目ハ男子ニ在リテハ師

道學校ノ學科目ニ準ジ其ノ程度ハ師道學校卒業者ノ學力ヲ標準トシ

女子ニ在リテハ女子國民高等學校本科及師道科ノ學科目ニ準ジ其ノ

程度ハ女子國民高等學校師道科卒業者ノ學力ヲ標準トス

第二十七條 初等教育教導檢定ノ學力試驗ノ科目ハ師道學校特修科ノ

學科目ニ準ジ其ノ程度ハ師道學校特修科卒業者ノ學力ヲ標準トス

第二十八條 初等教育教師檢定ノ學力試驗ヲ受ケタル者ニシテ其ノ試

験ニ合格セザルモ其ノ受驗科目中成績優良ナルモノアルトキハ省長

又ハ新京特別市長ハ其ノ科目ニ付成績優良證明書ヲ授與スルコトヲ

得

前項ノ成績優良證明書ヲ受ケタルモノニシテ更ニ初等教育教師檢定

ノ學力試驗ヲ出願スルトキハ五年以內ニ限リ其ノ成績優良證明書ニ

記載セテレタル科目ノ試験ヲ省クモノトス

第二十九條 學力試驗ニ關シ不正ノ行爲アリタル者ニ對シテハ試験ヲ

受ケシメズ又ハ既ニ交付シタル成績優良證明書若ハ檢定及格證書ノ

效力ヲ失ハシムルコトアルベシ

第三十條 初等教育教師檢定ヲ施行スル爲メ省又ハ新京特別市ニ檢定委

定委員會

第三十一條 檢定委員會屬於省長或新京特別市長之監督學管關於初等教育教師檢定事務

第三十二條 檢定委員會以左列職員組織之

一 委員長

二 常務委員 若干名

三 試驗委員 若干名

第三十三條 委員長以省或新京特別市之高等官充之

委員長兼務理事並將檢定之結果呈報省長或新京特別市長

委員長有事故時由省長或新京特別市長所指定之常務委員代理其職務

第三十四條 常務委員由省長或新京特別市長就省公署或新京特別市公署高等官及有學識經驗者之中派充或委擢之

常務委員承委員長之指揮掌理關於教師檢定之職務

第三十五條 試驗委員每於施行之期由省長或新京特別市長派充或委擢之

試驗委員承委員長之指揮掌理爲檢定而施行之學力試驗之事

項

第三十六條 檢定委員會置書記若干名

書記就省或新京特別市之屬官中派充之

書記承委員長之指揮掌理庶務

第三十七條 檢定委員會之銓衡依性行考查及身體檢查施行之

但關於銓衡資格有教師勤務年限之規定者應斟酌其勤務成績

員會ヲ置ク

第三十一條 檢定委員會ハ省長又ハ新京特別市長ノ監督ニ屬シ初等教育教師檢定ニ關スル事務ヲ掌ス

第三十二條 檢定委員會ハ左ノ職員ヲ以テ之ヲ組織ス

一 委員長

二 常務委員 若干名

三 試驗委員 若干名

第三十三條 委員長ハ省又ハ新京特別市ノ高等官ヲ以テ之ニ充ツ

委員長ハ會務ヲ綜理シ檢定ノ結果ヲ省長又ハ新京特別市長ニ報告ス

委員長事故アルトキハ省長又ハ新京特別市長ノ指名スル常務委員其ノ職務ヲ代理ス

第三十四條 常務委員ハ省又ハ新京特別市ノ高等官及學識經驗アル者ノ中ヨリ省長又ハ新京特別市長之ヲ命ジ又ハ委擢ス

常務委員ハ委員長ノ指揮ヲ承ケ教師檢定ニ關スル常務ヲ掌ル

第三十五條 試驗委員ハ其ノ都府省長又ハ新京特別市長之ヲ命ジ又ハ委擢ス

試驗委員ハ委員長ノ指揮ヲ承ケ檢定ノ爲ニ行フ學力試驗ニ關スル事項ヲ掌ル

第三十六條 檢定委員會ニ書記若干名ヲ置ク

書記ハ省又ハ新京特別市ノ屬官ノ中ヨリ之ヲ命ズ

書記ハ委員長ノ指揮ヲ承ケ庶務ニ從事ス

第三十七條 檢定委員會ノ銓衡ハ性行考查及身體檢查ニ依リ之ヲ施行スルモノトス但シ銓衡資格ニ教師トシテノ勤務年限ノ定メアルモノ

[編覽九十七號]

第三十八條 檢定委員會銓衡之結果由委員長呈報省長或新京特別市長

附 則

本令自康德五年一月一日施行

附 則 (康德五年二月九日民生部令第九六號)

本令自康德六年一月一日施行

附 則 (康德五年八月二日民生部令第四三號)

本令自康德六年七月一日施行

本令施行前由民生部所發之初等教育免狀及初等教育科免狀對狀ハ之ヲ本令ニ依ルル初等教育免狀第一種免狀トシテ之ヲ施行ス

一 若初級中學校以上ノ學校ニ本令施行前由地方自治機關所發者

二 以對高等小學校或高級小學校畢業ノ程度ヲ入學資格修業年限四年ノ範圍

三 以初級中學校或初級師範學校修業年限一年ノ範圍對狀或有同等程度ノ範圍師範學校畢業者

四 女子國民高等學校及高級中學校畢業者且在本令施行前由地方自治機關所發者不拘第十二條ノ規定授與初等教育免狀第一種許可狀

一 本令施行前中央師範訓練所第一課程ノ課程修了者

二 於師範訓練學校畢業且由教員講習所畢業者

三 高等師範學校附屬師範科或師範科所發者

學務 第二章 學校教育 第九款 教員

ニ付テハ其ノ勤務成績ヲ驗斷スルモノトス  
第三十八條 檢定委員會ノ銓衡ノ結果ハ委員長又ハ新京特別市長ニ報  
告スルモノトス

附 則

本令ハ康德五年一月一日ヨリ之ヲ施行ス

附 則 (康德五年二月九日民生部令第九六號)

本令ハ康德六年一月一日ヨリ之ヲ施行ス

附 則 (康德五年八月二日民生部令第四三號)

本令自康德六年七月一日施行

本令施行前由民生部大臣ノ下付シタル初等教育免狀及初等教育科免狀對狀ハ之ヲ本令ニ依ルル初等教育免狀第一種免狀トシテ之ヲ施行ス

一 初級中學校以上ノ學校ノ卒業生ニシテ本令施行前由地方自治機關所發者

二 以對高等小學校或高級小學校畢業ノ程度ヲ以テ入學資格トスル修業年限四年ノ範圍

三 以初級中學校或初級師範學校修業年限一年ノ範圍對狀或有同等程度ノ範圍師範學校卒業者

四 女子國民高等學校及高級中學校畢業者ニシテ本令施行前由地方自治機關所發者不拘第十二條ノ規定ニ據ラズ初等教育免狀第一種免狀ヲ授與ス

一 本令施行前中央師範訓練所第一課程ノ課程修了者

二 於師範訓練學校卒業ニシテ教員講習所ヲ卒業シタル者

三 高等師範學校附屬師範科或師範科所發者

一三四

學務 第二章 學校教育 第九款 教員

一三四之二

條第五款及同條第六款所定之資格在本令施行之際現在初等教育教員之條項則爲已  
由各該條所定之檢定委員會之檢定合格與否之教師許可狀  
依第三項至前項之教師許可狀於本令施行之際現在初等教育教員之條項以本令施行  
之日授與之

條第六款ニ定ムル資格ヲ有スル者ニシテ本令施行ノ際現ニ初等教育教員ノ職ニ在ル者ニ付テ  
ハ本令條ニ定ムル檢定委員會ノ檢定ヲ經タル者ト認メシ該該教師許可狀ヲ授與ス  
第三項乃至前項ニ依ル教師免許狀ハ本令施行ノ際現ニ初等教育教員ノ職ニ在ル者ニ付テハ本  
令施行ノ日ヲ以テ之ヲ授與スモノトス

第一號

初等教育教師檢定願書

原籍地  
現住所

受驗資格(例如填載「國民優級學校畢業」等項)

姓名

年 月 日 生  
滿 歲

一 檢定之種類(例如填載「教諭第二種檢定」或「教導檢定」等項)

二 申請省略學力試驗之科目(例如填載「成績優良證明書」等)  
茲接受前記學科目之教師檢定理合連同文件呈請鑒核謹呈

省 長

新京特別市

康德 年 月 日

右

姓名印

備考

一 現職教師應以在職學校為現住所

二 格式中之「三」限於省成晉優良證明書等者填載之

學務 第二章 學校教育 第九款 教員

第二號

初等教育教師銓衡願書

原籍地  
現住所

姓名

年 月 日 生  
滿 歲

一 銓衡之種類(例如填載「教諭三種銓衡」或「教導銓衡」等項)

二 申請之資格(例如填載「有 許可狀或有適合於 許可狀 節且在職 年以上」有適合於 許可狀之外國教師」或「國民高等學校、女子國民高等學校、高級學校、日本中等學校或初級中學校畢業」等項)

茲依照關於初等教育教師之件第 條第 款錄受右開種類之教師銓衡理合連同文件呈請鑒核謹呈

省 長

新京特別市

康德 年 月 日

右

姓名印

備考

一 現職教師應以在職學校為現住所

一三四之二之一

◎關於初等教育教師之件中指定  
準於高級師範學校之師範學校  
之件

(康德六年八月二日  
民生部令第四六號)

茲制定關於初等教育教師之件中指定準於高級師範學校之師範  
學校之件如左

關於初等教育教師之件中指定準於高級師範學校之師範  
學校之件

康德四年民生部令第二十八號關於初等教育教師之件中準於高  
級師範學校之師範學校指定如左

- 一 以普通高等小學校或高級小學校畢業程度爲入學資格修業

◎初等教育教師ニ關スル件中高級師範  
學校ニ準ズル師範學校ノ指定ニ關ス  
ル件

(康德六年八月二日  
民生部令第四六號)

茲ニ初等教育教師ニ關スル件中高級師範學校ニ準ズル師範學校ノ指定  
ニ關スル件左ノ通制定ス

初等教育教師ニ關スル件中高級師範學校ニ準ズル師範學校指定  
ニ關スル件

康德四年民生部令第二十八號初等教師ニ關スル件中高級師範學校ニ準  
ズル師範學校ヲ左ノ通制定ス

- 一 普通高等小學校卒業ノ程度ヲ以テ入學資格トスル修業年限五年ノ

年限五年之師範師範學校

二 以初級中學校畢業程度爲入學資格修業年限三年之師範本科

三 哈爾濱師範專科學校

四 興安師範學校

附 則

本令自康德六年七月一日施行

康德五年民生部令第二十四號關於依照關於初等教育教師之件第八條指定准於高級師範學校之師範學校之件廢止之

●關於初等教育教師之件中指定以養成初等教育教師爲目的之教育施設之件

(康德六年八月二日 民生部令第四八號)

茲制定關於初等教育教師之件中指定以養成初等教育教師爲目的之教育施設之件如左

關於初等教育教師之件中指定以養成初等教育教師爲目的之教育施設之件

康德四年民生部令第二十八號關於初等教育教師之件中指定以養成初等教育教師爲目的之教育施設如左

一 依第十一條第一款以養成初等教育教師爲目的之教育施設

以國民高等學校第三學年修了之程度爲入所資格修業期間一

學 務 第二章 學校教育 第九款 教員

師範師範學校

二 初級中學校卒業程度ヲ以テ入學資格トスル修業年限三年ノ師範本科

三 哈爾濱師範專科學校

四 興安師範學校

附 則

本令ハ康德六年七月一日ヨリ之ヲ施行ス

康德五年民生部令第二十四號初等教育教師ニ關スル件第八條ニ依ル高級師範學校ニ準ズル師範學校ノ制定ニ關スル件ハ之ヲ廢止ス

●初等教育教師ニ關スル件中初等教育教師ノ養成ヲ目的トスル教育施設ノ指定ニ關スル件

(康德六年八月二日 民生部令第四八號)

茲ニ初等教育教師ニ關スル件中初等教育教師養成ヲ目的トスル教育施設ノ指定ニ關スル件ヲ左ノ通制定ス

初等教育教師ニ關スル件中初等教育教師ノ養成ヲ目的トスル教育施設ノ指定ニ關スル件

康德四年民生部令第二十八號初等教育教師ニ關スル件中初等教育教師ノ養成ヲ目的トスル教育施設ヲ左ノ通指定ス

一 第十一條第一號ニ依ル初等教育教師ノ養成ヲ目的トスル教育施設

國民高等學校第三學年修了ノ程度ヲ以テ入所資格トシ修業期間一

年之臨時初等教育教師養成所

二 依第十二條第二款以養成初等教育教師爲目的之教育施設

王爺廟興安學院

三 依第十四條第二款以養成初等教育教師爲目的之教育施設

一 以國民高等學校第三學年修了之程度爲入所資格修業期間六箇月之臨時初等教育教師養成所

二 以國民優級學校畢業程度爲入所資格修業期間二年之臨時初等教育教師養成所

附 則

本令自康德六年七月一日施行

康德五年民生部令第二十五號關於依照關於初等教育教師之件第八條指定初等教育教師養成所之件及康德五年民生部令第七十三號關於依照關於初等教育教師之件第十條指定初等教育教師養成所之件廢止之

關於初等教育教師之件中指定

準於師範講習科及初級師範學

校之舊制師範學校之件

(康德六年八月二日 民生部令第四七號)

茲制定關於初等教育教師之件中指定準於師範講習科及初級師範學校之舊制師範學校之件如左

關於初等教育教師之件中指定準於師範講習科及初級師

ノ臨時初等教育教師養成所

二 第十二條第二號ニ依ル初等教育教師養成ヲ目的トスル教育施設

王爺廟興安學院

三 第十四條第二號ニ依ル初等教育教師ノ養成ヲ目的トスル教育施設

一 國民高等學校第三學年修了ノ程度ヲ以テ入所資格トシ修業期間六月ノ臨時初等教育教師養成所

二 國民優級學校卒業程度ヲ以テ入所資格トシ修業期間二年ノ臨時初等教育教師養成所

附 則

本令ハ康德六年七月一日ヨリ之ヲ施行ス

康德五年民生部令第二十五號初等教育教師ニ關スル件第八條ニ依ル初等教育教師養成所ノ指定ニ關スル件及康德五年民生部令第七十三號初等教育教師ニ關スル件第十條ニ依ル初等教育教師養成所ノ指定ニ關スル件ハ之ヲ廢止ス

初等教育教師ニ關スル件中師範講習

科及初級師範學校ニ準ズル舊制師範

學校ノ指定ニ關スル件

(康德六年八月二日 民生部令第四七號)

茲ニ初等教育教師ニ關スル件中師範講習科及初級師範學校ニ準ズル舊制師範學校ノ指定ニ關スル件左ノ通制定ス

初等教育教師ニ關スル件中師範講習科及初級師範學校ニ準ズル

〔輯覽九十七號〕

師範學校之舊制師範學校之件

康德四年民生部令第二十八號關於初等教育教師之件中準於師範講習科及初級師範學校之舊制師範學校指定如左

一 以舊制高等小學校或高級小學校畢業程度爲入學資格修業年限二年或三年之師範講習科或與其同等程度之舊制師範學校

附 則

本令自康德六年七月一日施行

康德五年民生部令第二十六號關於依照關於初等教育教師之件第十條指定準於師範講習科及初級師範學校之舊制師範學校之件廢止之

●關於初等教育教師之件中指定

外國之件

〔康德六年八月二日〕  
〔民生部令第四九號〕

茲制定關於初等教育教師之件中指定外國之件如左

關於初等教育教師之件中指定外國之件

康德四年民生部令第二十八號關於初等教育教師之件中所得外國指定如左

日本 國

附 則

本令自康德六年七月一日施行

康德五年民生部令第二十七號關於依照關於初等教育教師之件第二十一條、第二十三條及第二十五條指定外國之件廢止之

學 務 第二章 學校教育 第九款 教員

舊制師範學校ノ指定ニ關スル件

康德四年民生部令第二十八號初等教育教師ニ關スル件中師範講習科及初級師範學校ニ進ズル舊制師範學校ヲ左ノ通指定ス

一 舊制高等小學校若ハ高級小學校卒業ノ程度ヲ以テ入學資格トスル修業年限二年若ハ三年ノ師範講習科又ハ之ト同等程度ノ舊制師範學校

附 則

本令ハ康德六年七月一日ヨリ之ヲ施行ス

康德五年民生部令第二十六號初等教育教師ニ關スル件第十條ニ依ル師範講習科及初級師範學校ニ進ズル舊制師範學校ノ指定ニ關スル件ハ之ヲ廢止ス

●初等教育教師ニ關スル件中外國ノ指定ニ關スル件

定ニ關スル件

〔康德六年八月二日〕  
〔民生部令第四九號〕

茲ニ初等教育教師ニ關スル件中外國ノ指定ニ關スル件ヲ左ノ通制定ス

初等教育教師ニ關スル件中外國ノ指定ニ關スル件

康德四年民生部令第二十八號初等教育教師ニ關スル件中外國ヲ左ノ通指定ス

日本 國

附 則

本令ハ康德六年七月一日ヨリ之ヲ施行ス

康德五年民生部令第二十七號初等教育教師ニ關スル件第二十一條、第二十三條及第二十五條ニ依ル外國ノ指定ニ關スル件ハ之ヲ廢止ス

一三四之五

### ●關於初等教育教師檢定學力試驗之件

(康德五年三月十一日)  
民生部令第三六號

茲制定初等教育教師檢定學力試驗之件如左

關於初等教育教師檢定學力試驗之件

關於初等教育教師檢定學力試驗之科目及其程度限於康德五年度得不拘於康德四年民生部令第二十八號關於初等教育教師之件第二十二條第二十四條及第二十六條之規定而依左列之例辦理之

一 初等教育教諭檢定學力試驗之科目在男子則准照男子高級師範學校之學科目其程度以男子高級師範學校畢業者之學力為標準在女子則准照女子高級師範學校之學科目其程度以女子高級師範學校畢業者之學力為標準

二 關於初等教育專科教諭檢定之學力試驗其共通科目之程度在男子則以男子高級師範學校畢業者在女子則以女子高級師範學校畢業者之學力為標準其專科科目之程度對於日語、手工、圖畫、體操及音樂在男子則以男子高級師範學校畢業者在女子則以女子高級師範學校畢業者之學力對於農業工業及商業則以農科工科及商科高級中學校畢業者之學力對於家事

### ●初等教育教師檢定學力試驗ニ關スル件

(康德五年三月十一日)  
民生部令第三六號

茲ニ初等教育教師檢定ノ學力試驗ニ關スル件ヲ左ノ通制定ス

初等教育教師檢定ノ學力試驗ニ關スル件

初等教育教師檢定ノ學力試驗ノ科目及其ノ程度ハ康德五年度ニ限リ康德四年民生部令第二十八號初等教育教師ニ關スル件第二十二條第二十四條及第二十六條ノ規定ニ拘ラズ左ノ例ニ依ルコトヲ得

一 初等教育教諭檢定ノ學力試驗ノ科目ハ男子ニ在リテハ男子高級師範學校ノ學科目ニ準ジ其ノ程度ハ男子高級師範學校卒業者ノ學力ヲ標準トシ女子ニ在リテハ女子高級師範學校ノ學科目ニ準ジ其ノ程度ハ女子高級師範學校卒業者ノ學力ヲ標準トス

二 初等教育專科教諭檢定ノ學力試驗ニ關シ共通科目ノ程度ハ男子ニ在リテハ男子高級師範學校卒業者女子ニ在リテハ女子高級師範學校卒業者ノ學力ヲ標準トシ專科科目ノ程度ハ日語、手工、圖畫、體操及音樂ニ付テハ男子ニ在リテハ男子高級師範學校卒業者女子ニ在リテハ女子高級師範學校卒業者ノ學力農業工業及商業ニ付テハ農科工科及商科高級中學校卒業者ノ學力家事及裁縫ニ付テハ女子高級師範

〔輯當九十七號〕

【輯覽百四十七號】

及裁縫則以女子高級師範學校畢業者之學力爲標準但國民道  
德一科則以往時之修身代之

三 初等教育教諭檢定學力試驗之科目在男子則準照男子初級  
師範學校之學科目其程度則以男子初級師範學校畢業者之學  
力爲標準在女子則準照女子初級師範學校之學科目其程度則  
以女子初級師範學校畢業者之學力爲標準  
前項之學科目經民生部大臣之認可由省長或特別市長定之

附 則

本令自公布之日施行

### ◎關於初等教育教諭檢定學力試 驗之學科目省略之件

(康德五年六月二十五日)  
(民生部令第七十四號)

茲制定關於初等教育教諭檢定學力試驗之學科目省略之件如左

關於初等教育教諭檢定學力試驗之學科目省略之件

依據康德五年民生部訓令第七十七號關於地方師道訓練所開設  
要綱之件對於修了所定之課程者施行初等教育教諭檢定時得於  
學力試驗之學科目中省略左記之學科目

國民道德、教育、國語、實業、圖畫、手工、體育、音樂

附 則

本令自公布日施行

學 務 第二章 學校教育 第九款 教員

學校卒業者ノ學力ヲ標準トス但シ國民道德ハ從來ノ修身ヲ以テ之ニ  
代フ

三 初等教育教諭檢定ノ學力試驗ノ科目ハ男子ニ在リテハ男子初級師  
範學校ノ學科目ニ準シ其ノ程度ハ男子初級師範學校卒業者ノ學力ヲ  
標準トシ女子ニ在リテハ女子初級師範學校ノ學科目ニ準シ其ノ程度  
ハ女子初級師範學校卒業者ノ學力ヲ標準トス  
前項ノ學科目ニ付テハ民生部大臣ノ認可ヲ經テ省長又ハ特別市長之  
ヲ定ム

附 則

本令ハ公布ノ日ヨリ之ヲ施行ス

### ◎初等教育教諭檢定ノ學力試驗ノ學科 目省略ニ關スル件

(康德五年六月二十五日)  
(民生部令第七十四號)

茲ニ初等教育教諭檢定ノ學力試驗ノ學科目省略ニ關スル件ヲ左ノ通定

初等教育教諭檢定ノ學力試驗ノ學科目省略ニ關スル件

康德五年民生部訓令第七十七號地方師道訓練所開設要綱ニ關スル件ニ  
基キ所定ノ課程ヲ修了セル者ニ付初等教育教諭檢定ヲ行フ場合ニ於テ  
ハ學力試驗ノ學科目ヲ省略スルコトヲ得

國民道德、教育、國語、實業、圖畫、手工、體育、音樂

附 則

本令ハ公布ノ日ヨリ之ヲ施行ス

一三四七七

●關於中等教育教師之件

(康德四年十月十日 民生部令第二十九號)

修正 康德六年八月民生部令第四四號、八年七月第三三號  
茲制定關於中等教育教師之件如左

第一章 通 則

第一條 本令所稱中等教育者係指在師道學校、國民高等學校及女子國民高等學校所施之教育而言

第二條 關於從事中等教育之教師(以下簡稱爲中等教育教師)除法令另有規定外依本令

第三條 中等教育教師分爲教諭、教導及教輔

第四條 教諭及教導在師道學校、國民高等學校及女子國民高等學校教授其許可狀內所記載之學科目  
於不能得教諭時以教導代之  
於不能得教導及教導時以教輔代之

第五條 關於教輔在本令無規定之事項另定之

第六條 於師道學校、國民高等學校及女子國民高等學校限於一定時間從事特定學科之教授者爲講師

第二章 校長及教師之資格 (第六第四四號本令修正)

第七條 師道學校、國民高等學校及女子國民高等學校之校長須有中等教育教諭許可狀但有特別情形時得以無有教諭許可

●中等教育教師ニ關スル件

(康德四年十月十日 民生部令第二十九號)

修正 康德六年八月民生部令第四四號、八年七月第三三號  
茲中等教育教師ニ關スル件ヲ左ノ通制定ス

第一章 通 則

第一條 本令ニ於テ中等教育ト稱スルハ師道學校、國民高等學校及女子國民高等學校ニ於テ施ス教育ヲ謂フ

第二條 中等教育ニ從事スル教師(以下中等教育教師ト稱ス)ニ關シテハ法令ニ別段ノ定アル場合ヲ除クノ外本令ニ依ル

第三條 中等教育教師ハ教諭、教導及教輔トス

第四條 教諭及教導ハ師道學校、國民高等學校及女子國民高等學校ニ於テ其ノ免許狀ニ記載セラレタル學科目ヲ教授ス  
教導ハ教諭ヲ得ル能ハザル場合ニ於テ之ニ代用スルモノトス  
教輔ハ教諭及教導ヲ得ル能ハザル場合ニ於テ教諭ニ代用スルモノトス

第五條 教輔ニ關シ本令ニ規定ナキ事項ハ別ニ之ヲ定ム

第六條 師道學校、國民高等學校及女子國民高等學校ニ於テ一定ノ時間ヲ限リ特定學科ノ教授ニ從事セシムル者ヲ講師トス

第二章 校長及教師ノ資格 (第六第四四號本令修正)

第七條 師道學校、國民高等學校及女子國民高等學校ノ校長ハ中等教育教諭免許狀ヲ有スル者タルヲ要ス但シ特別ノ事情アルトキハ中等

狀者充之

第八條 師道學校教諭須爲中等教育教諭許可狀者但有特別情形時得以曾任初等教育教諭或類此之外國教師在職七年以上者充之

第九條 國民高等學校及女子國民高等學校之教諭須爲有中等教育教諭許可狀者但教授實業科目之教諭得以有職業教育教諭許可狀者充之

第十條 師道學校、國民高等學校及女子國民高等學校之教導須爲有中等教育教諭許可狀者但教授實業科目之教導得以有職業教育教諭許可狀或職業教育教導許可狀者充之

第三章 教師之許可 (第六、第四部本條修正)

第十一條 有左列各款情形之一者關於民生部大臣認爲適當之學科日授與中等教育教諭許可狀

- 一 師道高等學校及高等師範學校之畢業者
- 二 於大隈兼修師道教育而畢業者
- 三 民生部大臣指定之以養成中等教育教師爲目的之教育施設畢業者

- 四 中等教育教諭檢定及格者
- 五 於大學或類此之教育施設畢業且經中等教育教師檢定委員會(以下稱爲檢定委員會)鑑定及格者
- 六 有中等教育教導許可狀曾任中等教育教師職業教育教師在職四年以上擔任擬受許可學科日之教授且經檢定委員會

學務 第二章 學校教育 第九款 教員

教育教諭免許狀ヲ有セザル者ヲ以テ之ニ充ツルコトヲ得

第八條 師道學校ノ教諭ハ中等教育教諭免許狀ヲ有スル者タルヲ要ス但シ特別ノ事情アルトキハ七年以上初等教育教諭又ハ之ニ類スル外國ノ教師ノ職ニ在リタル者ヲ以テ教諭ニ充ツルコトヲ得

第九條 國民高等學校及女子國民高等學校ノ教諭ハ中等教育教諭免許狀ヲ有スル者タルヲ要ス但シ實業科目ノ教授ニ當ラシムル教諭ハ職業教育教諭免許狀ヲ有スル者ヲ以テ之ニ充ツルコトヲ得

第十條 師道學校、國民高等學校及女子國民高等學校ノ教導ハ中等教育教導免許狀ヲ有スル者タルヲ要ス但シ實業科目ノ教授ニ當ラシムル教導ハ職業教育教諭免許狀又ハ職業教育教導免許狀ヲ有スル者ヲ以テ之ニ充ツルコトヲ得

第三章 教師ノ免許 (第六、第四部本條修正)

第十一條 左ノ各號ノ一ニ該當スル者ニハ民生部大臣ノ適當ト認ムル學科日ニ付中等教育教諭免許狀ヲ授與ス

- 一 師道高等學校及高等師範學校ヲ卒業シタル者
- 二 大學ニ於テ師道教育ヲ併セ限修シ卒業シタル者
- 三 民生部大臣ノ指定スル中等教育教師ノ養成ヲ目的トスル教育施設ヲ卒業シタル者

- 四 中等教育教諭檢定ニ及格シタル者
- 五 大學又ハ之ニ類スル教育施設ノ卒業者ニシテ中等教育教師檢定委員會(以下檢定委員會ト稱ス)ノ鑑定ニ及格シタル者
- 六 中等教育教導免許狀ヲ有シ四年以上中等教育教師又ハ職業教育教師ノ職ニ在リ免許ヲ受ケントスル學科日ノ教授ヲ擔任シタル者

銓衡及格者  
七 有適合於中等教育教諭許可狀之外國(由民生部大臣指定之以下做此)教師之資格且經檢定委員會銓衡及格者

八 於適合大學之外國教育施設畢業且經檢定委員會銓衡及格者

九 有相當學歷曾任中等教育教師、職業教育教師或類似之外國教師在職六年以上擔任授受許可學科目之教授且經檢定委員會銓衡及格者

有左列各款情形之一且經檢定委員會銓衡及格者關於教練科授與中等教育教諭許可狀

一 曾任爲軍官及准尉官者  
二 軍士任官後在職四年以上者或曾任爲軍士者而在中等教育教師或職業教育教師之職擔任教練科四年以上者

三 外國人之陸軍將校及准士官

四 外國之陸軍下士官任官後現役服役四年以上者或下士官而在中等教育教師或職業教育教師之職擔任教練科四年以上者(附八、三三號不條中改正)

第十二條 有左列各款情形之一者關於民生部大臣認爲適當之學科目授與中等教育教諭許可狀

一 民生部大臣指定之以養成中等教育教師爲目的之教育施設畢業者

二 中等教育教導檢定及格者

三 於民生部大臣指定之教育施設畢業且經檢定委員會銓衡及格者

四 有適合於中等教育教諭許可狀之外國教師之資格且經檢定委員會銓衡及格者

ニシテ檢定委員會ノ銓衡ニ及格シタル者  
七 中等教育教諭免許狀ニ該當スル外國(民生部大臣之ヲ指定ス以下之ニ做フ)ノ教師ノ資格ヲ有スル者ニシテ檢定委員會ノ銓衡ニ及格シタル者

八 大學ニ該當スル外國ノ教育施設ノ卒業者ニシテ檢定委員會ノ銓衡ニ及格シタル者

九 相當ノ學歷ヲ有シ六年以上中等教育教師若ハ職業教育教師又ハ之ニ類スル外國ノ教師ノ職ニ在リ免許ヲ受ケントスル學科目ノ教授ヲ擔任シタル者ニシテ檢定委員會ノ銓衡ニ及格シタル者  
左ノ各號ノ一ニ該當スル者ニシテ檢定委員會ノ銓衡ニ及格シタル者  
一 ハ教練科ニ付中等教育教諭免許狀ヲ授與ス  
一 軍官又ハ准尉官タリシ者

二 軍士任官後四年以上在職シタル者又ハ軍士タリシ者ニシテ中等教育教師若ハ職業教育教師ノ職ニ在リ四年以上教練科ヲ擔任シタル者

三 外國ノ陸軍將校及准士官

四 外國ノ陸軍下士官任官後四年以上現役ニ服シタル者又ハ下士官ニシテ中等教育教師若ハ職業教育教師ノ職ニ在リ四年以上教練科ヲ擔任シタル者(附八、三三號不條中改正)

第十二條 左ノ各號ノ一ニ該當スル者ニハ民生部大臣ノ適當ト認ムル學科目ニ付中等教育教諭免許狀ヲ授與ス

一 民生部大臣ノ指定スル中等教育教師ノ養成ヲ目的トスル教育施設ヲ卒業シタル者

二 中等教育教導檢定ニ合格シタル者

三 民生部大臣ノ指定スル教育施設ノ卒業者ニシテ檢定委員會ノ銓衡ニ及格シタル者

四 中等教育教諭免許狀ニ該當スル外國ノ教師ノ資格ヲ有スル者ニシテ檢定委員會ノ銓衡ニ及格シタル者

五、有相當學歷曾任中等教育教師、職業教育教師或類似之  
外國教師在職三年以上擔任授受許可學科目之教授且經檢  
定委員會銓衡及格者  
有左列各款情形之一且經檢定委員會銓衡及格者關於教授科  
授與中等教育許可狀

一 曾任爲軍士者  
二 外國之陸軍下士官 (第八節三五號本條中改正)

第十三條 民生部大臣置備中等教育教師許可狀登錄簿記載授  
與許可狀者之姓名、許可狀之種類及其他必要之事項

第十四條 已受有中等教育教師許可狀者爲變更其姓名或因許  
可狀遺失或毀損而欲申請更換或再發給時應具理由提出更換  
願書或再發給願書於民生部大臣

前項之手續費爲一圓  
手續費用收入印紙黏附於願書內繳納之

一 經繳納之手續費無拘有任何理由概不退還

第十五條 已受有中等教育教師許可狀者之姓名及許可狀之種  
類由民生部大臣於政府公報公告之

第十六條 有中等教育教師許可狀者有不正行爲或其他有汚辱  
教師體面之行爲認爲其情形重大時民生部大臣擬奪其許可狀  
(第六節四四號本條追加)

第十七條 年滿滿二十歲以上畢業於國民高等學校或女子國民  
高等學校以上之學校者或認爲有同等程度之學力者得受中等  
教育教師之檢定

第十八條 有左列各款情形之一者不得受中等教育教師之檢定

一 被處禁錮以上之刑者  
二 受破産之宣告未經復權者

學務 第二章 學校教育 第九款 教員

五、相當ノ學歷ヲ有シ三年以上中等教育教師若ハ職業教育教師又ハ  
之ニ類スル外國ノ教師ノ職ニ在リ免許ヲ受ケントスル學科目ノ教  
授ヲ擔任シタル者ニシテ檢定委員會ノ銓衡ニ及格シタル者  
左ノ各號ノ一ニ該當スル者ニシテ檢定委員會ノ銓衡ニ及格シタル者  
ニハ教練科ニ付中等教育教師免許狀ヲ授與ス  
一 軍士タリシ者  
二 外國ノ陸軍下士官 (第八節三五號本條中改正)

第十三條 民生部大臣ハ中等教育教師免許狀登錄簿ヲ作り免許狀ヲ授  
與シタル者ノ氏名、免許狀ノ種類其ノ他必要ナル事項ヲ記入スルモ  
トス

第十四條 中等教育教師免許狀ヲ受ケタル者其ノ氏名ヲ變更シ又ハ免  
許狀ヲ遺失若ハ毀損シタル爲其ノ書狀又ハ再發ヲ出願セントスルト  
キハ其ノ事由ヲ具シ書換又ハ再發ノ願書ヲ民生部大臣ニ提出スベシ  
並項ノ手續料ハ一圓トス

手續料ハ收入印紙ヲ願書ニ貼附納入スルモノトス

收納シタル手續料ハ理由ノ如何ニ拘ラズ之ヲ返還セズ

第十五條 中等教育教師免許狀ヲ受ケタル者ノ氏名及免許狀ノ種類ハ  
民生部大臣政府公報ニ依リ之ヲ公告ス

第十六條 中等教育教師免許狀ヲ有スル者不正ノ所爲其ノ他教師タル  
ノ體面ヲ汚辱スルノ所爲アリテ其ノ情狀重シト認ムルトキハ民生部  
大臣ハ其ノ免許狀ヲ褫奪ス (第六節四四號本條追加)

第十七條 年滿滿二十年以上ノ者ニシテ國民高等學校若ハ女子國民高  
等學校以上ノ學校ヲ卒業シタル者又ハ之ノ同等程度ノ學力アリト認  
ムル者ハ中等教育教師檢定ヲ受クルコトヲ得

第十八條 左ノ各號ノ一ニ該當スル者ハ中等教育教師檢定ヲ受クルコ  
トヲ得ズ

一 禁錮以上ノ刑ニ處セラレタル者  
二 破産ノ宣告ヲ受ケ未ダ復權セザル者

三 因懲戒受罷職許可狀之處分未經過三年者  
 四 因懲戒受免職之處分未經過二年者  
 第十九條 欲受關於中等教育教師檢定或銓衡者應依第一號格式或第二號格式繕具願書並附左列文件及三箇月以內所攝之四寸半身像片提出於民生部大臣

- 一 願證書
- 二 身體檢查書
- 三 有關申請資格之學校畢業證書、學校畢業程度學力檢定書及格證書、教師許可狀及其他證書原本（第六第四條本條並加）

第二十條 中等教育教師檢定費每一學科目爲五圓  
 檢定費用收入印紙黏附於願書內繳納之

第二十一條 中等教育教師檢定以學力試驗、性行考查及身體檢查施行之

第二十二條 中等教育教師檢定之學科目如左  
 國民道德、國語、教育、實業、歷史、地理、數學、理科、圖畫、手工、體育、教練、音樂、家事、製繻手藝及語學、國語得分日語、滿語、蒙古語之三部、實業分農業、畜產、林業、機械、電氣、土木、建築、應用化學、紡織、工藝、採鑛、冶金、商業、簿記、水產、航海、機關之十七部、理科分博物、物理及化學之三部、語學分俄語英語之三部而申請之在此情形雖申請任一學科目之三部或全部之檢定而其手續費仍視爲一學科目（第六第四條本條並加、第八第三五號本條中改正）

三 懲戒ニ由リ免許狀罷職ノ處分ヲ受ケ三年ヲ經過セザル者

四 懲戒ニ由リ免職ノ處分ヲ受ケ二年ヲ經過セザル者  
 第十九條 中等教育教師免許ニ關スル檢定又ハ銓衡ヲ受ケントスル者ハ左ノ符類及三月以內ノ撮影ニ係ル半身像片提出スルベシ第一號書式又ハ第二號書式ニ依ル願書ヲ民生部大臣ニ提出スベシ

- 一 願證書
- 二 身體檢查書
- 三 出願資格ニ關スル學校卒業證書、學校卒業程度學力檢定合格證書、教師免許狀其ノ他ノ證書ノ寫（第六第四條本條並加）

第二十條 中等教育教師檢定料ハ一學科目毎ニ五圓トス  
 檢定料ハ收入印紙ヲ願書ニ貼附納入スルモノトス

第二十一條 中等教育教師檢定ハ學力試驗、性行考查及身體檢查ノ上之ヲ施行スルモノトス

第二十二條 中等教育教師檢定ヲ爲スベキ學科目左ノ如シ  
 國民道德、國語、教育、實業、歷史、地理、數學、理科、圖畫、手工、體育、教練、音樂、家事、製繻手藝及語學、國語ハ日本語、滿語、蒙古語ノ三部ニ、實業ハ農業、畜產、林業、機械、電氣、土木、建築、應用化學、紡織、工藝、採鑛、冶金、商業、簿記、水產、航海、機關ノ十七部ニ、理科ハ博物、物理及化學ノ三部ニ、語學ハ俄語、英語ノ二部ニ分テテ出願スルコトヲ得此ノ場合ニ於テ一學科目ノ一部又ハ全部ノ檢定ヲ出願スルモ其ノ手数料ニ關シテハ一學科目ト看做ス（第六第四條本條並加、第八第三五號本條中改正）

第二十三條 中等教育教諭檢定之學力試驗程度以其所申請之學科目在其所將在教師之學校足有教授之學力爲標準中等教育教諭檢定之學力試驗程度以其所申請之學科目在其所將在教師之學校受教諭之指導而足有教授之學力爲標準而行之

第二十四條 受中等教育教師檢定學力試驗者其試驗雖未及格而其受驗科目或其一部中有成績優良者其生部大臣對於該學科目或其一部得授與成績優良證明書

前項之成績優良證明書關於博物得分爲動物、植物、礦物之三種、關於物理及化學得分爲物理化學之二種關於體育得分爲體育資料、生理衛生之二種（第六第四號本條追加）

第二十五條 中等教育教師檢定已合格者更申請中等教育教師檢定時經檢定委員會之審議對於其已經合格之檢定學力試驗之學科目得省略其試驗

關於已受有成績優良證明書者對於該學科目亦同

第二十六條 於學力試驗有不正行爲者不准其受驗並取消已發給之成績優良證明書或檢定合格證書之效力

第二十七條 爲施行中等教育教師之檢定於民生部置中等教育教師檢定委員會

第二十八條 中等教育教師檢定委員會於民生部大臣監督之下掌管關於中等教育教師檢定之事務

第二十九條 中等教育教師檢定委員會以左列職員組織之

一 委員長

學務 第二章 學校教育 第九款 教員

第二十三條 中等教育教諭檢定ノ學力試驗ノ程度ハ其ノ出願シタル學科目ノ教師タラントスル學校ニ於テ教授スルニ足ル學力ヲ標準トシ中等教育教諭檢定ノ學力試驗ノ程度ハ其ノ出願シタル學科目ノ教師タラントスル學校ニ於テ教諭ノ指導ヲ受ケテ教授スルニ足ル學力ヲ標準トシテ之ヲ行フ

第二十四條 中等教育教師檢定ノ學力試驗ヲ受ケタル者ニシテ其ノ試驗ニ合格セザルモ受驗シタル學科目又ハ其ノ一部ノ成績優良ナルモノアルトキハ民生部大臣ハ該學科目又ハ其ノ一部ニ付成績優良證明書ヲ授與スルコトヲ得

前項ノ成績優良證明書ハ博物ニ關シテハ動物、植物、礦物ノ三種ニ物理及化學ニ關シテハ物理、化學ノ二種ニ、體育ニ關シテハ體育資料、生理衛生ノ二種ニ分ツコトヲ得（第六第四號本條追加）

第二十五條 中等教育教師檢定ニ合格シタル者更ニ中等教育教師檢定ヲ出願スル場合ニ於テハ檢定委員會ノ議ヲ經テ其ノ合格シタル檢定ノ學力試驗ノ科目ニ付學力試驗ヲ省略クコトヲ得

成績優良證明書ヲ受ケタル者ニ關シ當該學科目ニ付亦同シ

第二十六條 學力試驗ニ關シ不正ノ行爲アリタル者ニ對シテハ試驗ヲ受ケシメズ又ハ即ニ交付シタル成績優良證明書若ハ檢定合格證書ノ效力ヲ失ハンムルコトアルベシ

第二十七條 中等教育教師檢定ヲ施行スル爲民生部ニ中等教育教師檢定委員會ヲ置ク

第二十八條 中等教育教師檢定委員會ハ民生部大臣ノ監督ニ屬シ中等教育教師檢定ニ關スル事務ヲ掌シス

第二十九條 中等教育教師檢定委員會ハ左ノ職員ヲ以テ之ヲ組織ス

一 委員長

二 常務委員 若干名

三 試驗委員 若干名

第三十條 委員長由民生部大臣就民生部高等官中派充之

委員長承民生部大臣之命總理會務並將檢定之結果報告民生部大臣

委員長有事時由民生部大臣所指定之常務委員代理其職務

第三十一條 常務委員由民生部大臣就民生部高等官中派充之

常務委員承委員長之指揮掌理關於教師檢定之常務

第三十二條 試驗委員每於施行之期由民生部大臣派充或委囑之

試驗委員承委員長之指揮掌理為檢定而施行之學力試驗之事項

第三十三條 中等教育教師檢定委員會置書記若干名

書記由民生部屬官中派充之

書記承委員長之指揮掌理庶務

第三十四條 中等教育教師檢定之申請期限、各檢定科目、施行試驗之各學科目標學力試驗、施行考查及身體檢查、施行日期及地點由民生部大臣公告之

第三十五條 檢定委員會之銜銜依施行考查及身體檢查施行之但關於銜銜資格有教師勤務年限之規定者應斟酌其勤務成績(第六節四號本條修正)

第三十六條 檢定委員會銜銜之結果由委員長呈報民生部大臣

附 則

本令自康德五年一月一日施行

二 常務委員 若干名

三 試驗委員 若干名

第三十條 委員長ハ民生部高等官中ヨリ民生部大臣之ヲ命ズ

委員長ハ民生部大臣ノ命ヲ承ケ會務ヲ總理シ檢定ノ結果ヲ民生部大臣ニ報告ス

委員長事故アルトキハ民生部大臣ノ指定スル常務委員其ノ職務ヲ代理ス

第三十一條 常務委員ハ民生部高等官中ヨリ民生部大臣之ヲ命ズ

常務委員ハ委員長ノ指揮ヲ承ケ教師檢定ニ關スル常務ヲ掌ル

第三十二條 試驗委員ハ其ノ都度民生部大臣之ヲ命ジ又ハ之ヲ委囑ス

試驗委員ハ委員長ノ指揮ヲ承ケ檢定ノ爲ニ行フ學力試驗ニ關スル事項ヲ掌ル

第三十三條 中等教育教師檢定委員會ニ書記若干名ヲ置ク

書記ハ民生部屬官中ヨリ之ヲ命ズ

書記ハ委員長ノ指揮ヲ承ケ庶務ニ從事ス

第三十四條 中等教育教師檢定ノ出願期限、各檢定科目ニ付試驗ヲ爲スベキ各學科目標ニ學力試驗、施行考查及身體檢查ノ施行期日及場所ハ民生部大臣之ヲ公告ス

第三十五條 檢定委員會ノ銜銜ハ施行考查及身體檢查ニ依リ之ヲ施行スルモノトス但シ銜銜資格ニ教師トシテノ勤務年限ノ定メアルモノニ付テハ其ノ勤務成績ヲ斟酌スルモノトス(第六節四號本條改正)

第三十六條 檢定委員會ノ銜銜ノ結果ハ委員長ヨリ民生部大臣ニ報告スルモノトス

附 則

本令ハ康德五年一月一日ヨリ之ヲ施行ス

〔附則百四十七號〕

附 則 (據第六年八月二日民生部令第四四號)

本令自民國六年七月一日起施行

本令施行前對於國語、商業、物理、化學之各指定科目民生部大臣所屬境域之中等教育機關可於本令施行後仍有從前之效力

附 則 (據第六年七月三日民生部令第三五號)

本令自民國八年七月一日起施行

第一號格式

中等教育教師檢定願書

印花票

原籍地  
現住所

受驗資格 (例如填載「某大學(學校)某科(部)畢業」或「國民高等學校畢業程度學

力檢定及格」等項)

姓名  
年 月 日 生

滿 月 日 歲

一 檢定之種類 (例如填載「教檢檢定」或「教導檢定」等項)

二 檢定科目名 (填載檢定科目中自己申請檢定之科目名)

三 申請省略學力試驗之科目及其資格 (例如填載「關於某科

中有中等教育教師許可狀」或「成績優良證明書」等項)

茲擬受前記學科日之教師檢定理合連同文件呈請

驗核謹呈

民生部大臣

康德 年 月 日

右姓

名印

備考 一 現職教師應以在職學校為現住所

二 格式中之「三」限於有資格者填載之

學務 第二章 學校教育 第九款 教員

〔附覽百四十七號〕

附 則 (據第六年八月二日民生部令第四四號)

本令自民國六年七月一日起施行

本令施行前對於國語、商業、物理、化學之各指定科目民生部大臣ノ下付ナル中等教育機關此法於本令施行後仍有從前之效力ヲ有スルモノトス

附 則 (據第六年七月三日民生部令第三五號)

本令自民國八年七月一日起施行

第一號書式

中等教育教師檢定願書

印花票

原籍地  
現住所

受驗資格 (例如大學(學校)何科(部)卒業又ハ「國民高等學校卒業程度學力檢定合格」等記載ス

ルモノ)

姓名  
年 月 日 生

滿 月 日 歲

一 檢定ノ種類 (例如「教檢檢定」又ハ「教導檢定」等記載スベシ)

二 檢定科目名 (檢定科目中自己ノ出願スル科目名ヲ記載スベシ)

三 學力試驗省略出願科目名並ニ其ノ資格 (例如「何科ニ付中等教育教師許可狀」又ハ「成績優良證明書」ヲ有ス等記載スベシ)

私儀前記ニ依リ檢定相受書類ヲ具シ此段願候也

康德 年 月 日

右氏

名印

民生部大臣 殿

備考 一 教師ノ現職ニ在ル者ハ必ズ勤務學校ヲ以テ現住所トスベシ

二 樣式中之「三」ハ有資格者ノミ之ヲ記載スベシ

一三四之一五

第二號格式

中等教育教師銓衡願書

原籍地  
現住所

姓名

年 月 日生  
満 歳

- 一 銓衡之種類(例如預試「教諭銓衡」或「教導銓衡」等項)
- 二 銓衡科目(填載檢定科目中自己申請銓衡之科目名)
- 三 申請銓衡之資格(例如填載「某大學 學校 某科」(部畢業) 或「關於某科有日本之某教師許可狀」等項)

茲依照關於中等教育教師之件第 條第 款擬受前記學科目之  
教師銓衡理合連同文件呈請

應核請呈

民生部大臣 鈞鑒

康徳 年 月 日

右

姓名

備考

現職教師應以在職學校爲現住所

第二號書式

中等教育教師銓衡願書

原籍地  
現住所

氏名

年 月 日生  
満 歳

- 一 銓衡ノ種類(例「教諭銓衡」又ハ「教導銓衡」等記載スベシ)
- 二 銓衡科目(檢定科目中自己ノ出願スル科目名ヲ記載スベシ)
- 三 銓衡出願資格(例「何大學(學校)何科(部)卒業」又ハ「何科ニ付日 本ノ何教師免許狀ヲ有ス」等記載スベシ)

私儀今般中等教育教師ニ關スル件第 條第 號ニ依リ銓衡相受度書類  
ヲ具シ此段相願候也

康徳 年 月 日

右

氏名

民生部大臣 殿

備考

教師ノ現職ニ在ル者ハ必ズ勤務學校ヲ以テ現住所トスベシ

◎關於中等教育教師之件中指定以養成中等教育教師爲目的之教育施設之件

(康德六年八月二日 民生部令第五〇號)

茲制定關於中等教育教師之件中指定以養成中等教育教師爲目的之教育施設之件如左

關於中等教育教師之件中指定以養成中等教育教師爲目的之教育施設之件

康德四年民生部令第二十九號關於中等教育教師之件中指定以養成中等教育教師爲目的之教育施設指定如左

- 一 依第十一條第三款以養成中等教育教師爲目的之教育施設 中央師道訓練所但限於中等教育教諭訓練班
- 二 依第十二條第一款以養成中等教育教師爲目的之教育施設
  - 一 哈爾濱師範專科學校
  - 二 中央師道訓練所但限於中等教育教導訓練班

- 三 奉天臨時農業教師養成所
- 四 奉天臨時商業教師養成所

附 則

本令自康德六年七月一日施行

康德五年民生部令第二十八號關於依照關於中等教育教師之件

學 務 第二章 學校教育 第九款 教員

◎中等教育教師ニ關スル件中中等教育教師ノ養成ヲ目的トスル教育施設ノ指定ニ關スル件

(康德六年八月二日 民生部令第五〇號)

茲ニ中等教育教師ニ關スル件中中等教育教師ノ養成ヲ目的トスル教育施設ノ指定ニ關スル件ヲ左ノ通制定ス

中等教育教師ニ關スル件中中等教育教師ノ養成ヲ目的トスル教育施設ノ指定ニ關スル件

康德四年民生部令第二十九號中等教育教師ニ關スル件中中等教育教師ノ養成ヲ目的トスル教育施設ヲ左ノ通指定ス

- 一 第十一條第三款ニ依ル中等教育教師ノ養成ヲ目的トスル教育施設 中央師道訓練所但シ中等教育教諭タルベキ者ヲ訓練スル班ニ限ル
- 二 第十二條第一號ニ依ル中等教育教師ノ養成ヲ目的トスル教育施設
  - 一 哈爾濱師範專科學校
  - 二 中央師道訓練所但シ中等教育教導タルベキ者ヲ訓練スル班ニ限ル

- 三 奉天臨時農業教師養成所
- 四 奉天臨時商業教師養成所

附 則

本令ハ康德六年七月一日ヨリ之ヲ施行ス

康德五年民生部令第二十八號中等教育教師ニ關スル件第八條ニ依ル中

第八條指定中等教育教師養成所之件及康德五年民生部令第二十九號關於依照關於中等教育教師之件第九條指定中等教育教師養成所之件廢止之

●關於中等教育教師之件中指定外國之件

(康德六年八月二日 民生部令第五一號)

茲制定關於中等教育教師之件中指定外國之件如左

關於中等教育教師之件中指定外國之件

康德四年民生部令第二十九號關於中等教育教師之件中所謂外國指定如左

日本國

附 則

本令自康德六年七月一日施行

康德五年民生部令第三十號關於依照關於中等教育教師之件第十八條指定外國之件廢止之

●關於職業教育教師之件

(康德六年八月二日 民生部令第四五號)

茲制定關於職業教育教師之件如左

關於職業教育教師之件

第一章 通 則

等教育教師養成所ノ指定ニ關スル件及康德五年民生部令第二十九號中等教育教師ニ關スル件第九條ニ依ル中等教育教師養成所ノ指定ニ關スル件ハ廢止ス

●中等教育教師ニ關スル件中外國ノ指定ニ關スル件

(康德六年八月二日 民生部令第五一號)

茲ニ中等教育教師ニ關スル件中外國ノ指定ニ關スル件ヲ左ノ通制定ス

中等教育教師ニ關スル件中外國ノ指定ニ關スル件

康德四年民生部令第二十九號中等教育教師ニ關スル件中外國ヲ左ノ通指定ス

日本國

附 則

本令ハ康德六年七月一日ヨリ之ヲ施行ス

康德五年民生部令第三十號中等教育教師ニ關スル件第十八條ニ依ル外國ノ指定ニ關スル件ハ之ヲ廢止ス

●職業教育教師ニ關スル件

(康德六年八月二日 民生部令第四五號)

茲ニ職業教育教師ニ關スル件ヲ左ノ通制定ス

職業教育教師ニ關スル件

第一章 通 則

第一條 本令適用於公立職業學校及民生部大臣指定之私立職業學校之教師

第二條 本令所稱職業教育者係指在前條職業學校所施之教育而言

第三條 關於從事職業教育之教師(以下稱爲職業教育教師)除法令另有規定外依本令

第四條 職業教育教師分爲教諭、教導及教輔

第五條 教諭及教導在職業學校教授其可狀內所記載之學科

目  
於不能得教諭時以教導代之  
於不能得教導及教導時以教輔代用教諭

第六條 關於教輔在本令無規定之事項另定之

第七條 於職業學校限於一定時間從事特定學科之教授者爲講師

第二章 校長及教師之資格

第八條 職業學校之校長須有職業教育教諭許可狀或中等教育教諭許可狀但有特別情形時得以無有職業教育教諭許可狀或中等教育教諭許可狀者充之

第九條 職業學校教諭須爲有職業教育教諭許可狀者或中等教育教諭許可狀者但有特別情形時得以有初等教育教諭許可狀者充之

學務 第二章 學校教育 第九款 教員

第一條 本令ハ公立職業學校及民生部大臣ノ指定スル私立職業學校ノ教師ニ之ヲ適用ス

第二條 本令ニ於テ職業教育ト稱スルハ前條ノ職業學校ニ於テ施ス教育ヲ謂フ

第三條 職業教育ニ從事スル教師(以下職業教育教師ト稱ス)ニ關シテハ法令ニ別段ノ定アル場合ヲ除クノ外本令ニ依ル

第四條 職業教育教師ハ教諭、教導及教輔トス

第五條 教諭及教導ハ職業學校ニ於テ其ノ免許狀ニ記載セラレタル學科目ヲ教授ス

教導ハ教諭ヲ得ル能ハザル場合ニ於テ之ニ代用スルモノトス  
教輔ハ教諭及教導ヲ得ル能ハザル場合ニ於テ教諭ニ代用スルモノトス

第六條 教輔ニ關シ本令ニ規定ナキ事項ハ別ニ之ヲ定ム

第七條 職業學校ニ於テ一定ノ時間ヲ限リ特定學科ノ教授ニ從事セザル者ヲ講師トス

第二章 校長及教師ノ資格  
第八條 職業學校ノ校長ハ職業教育教諭免許狀又ハ中等教育教諭免許狀ヲ有スル者タルヲ要ス但シ特別ノ事情アルトキハ職業教育教諭免許狀又ハ中等教育教諭免許狀ヲ有セザル者ヲ以テ之ニ充ツルコトヲ得

第九條 職業學校ノ教諭ハ職業教育教諭免許狀又ハ中等教育教諭免許狀ヲ有スル者タルヲ要ス但シ特別ノ事情アルトキハ初等教育教諭免許狀ヲ有スル者ヲ以テ之ニ充ツルコトヲ得

第十條 職業學校教導員爲有職業教育教諭許可狀或中等教育教諭許可狀者但有特別情形時得以前述教育教諭許可狀者充之

第三章 教師之許可

第十一條 職業教育教師許可狀依本令之所定民生部大臣授與之

第十二條 有左列各款情形之一者關於民生部大臣認爲適當之學科目授與職業教育教諭許可狀

一 民生部大臣指定之教育施設畢業者

二 職業教育教諭檢定及格者

三 有職業教育教諭許可狀曾任職業教育教師或中等教育教師在職四年以上且經檢定委員會銓衡及格者

四 有適合於職業教育教諭許可狀之外國(由民生部大臣指定之以下做此)教師之資格且經檢定委員會銓衡及格者

五 有相當學歷曾任職業教育教師、中等教育教師或類似之外國教師在職五年以上擔任擬受許可學科目之教授且經檢定委員會銓衡及格者

六 有五年以上之實地經驗曾任職業教育教師、中等教育教師或類似之外國教師在職三年以上擔任擬受許可學科目之教授且經檢定委員會銓衡及格者

七 於國民高等學校畢業或認爲有同等以上之學力關於擬受

第十條 職業學校ノ教導ハ職業教育教諭免許狀又ハ中等教育教諭免許狀ヲ有スル者タルヲ要ス但シ特別ノ事情アルトキハ初等教育教諭免許狀ヲ有スル者ヲ以テ之ニ充ツルコトヲ得

第三章 教師ノ免許

第十一條 職業教育教師免許狀ハ本令ノ定ムル所ニ依リ民生部大臣之ヲ授與ス

第十二條 左ノ各號ノ一ニ該當スル者ニハ民生部大臣ノ適當ト認ムル學科目ニ付職業教育教諭免許狀ヲ授與ス

一 民生部大臣ノ指定スル教育施設ヲ卒業シタル者

二 職業教育教諭檢定ニ及格シタル者

三 職業教育教諭免許狀ヲ有シ四年以上職業教育教師又ハ中等教育教師ノ職ニ在リタル者ニシテ檢定委員會ノ銓衡ニ及格シタル者

四 職業教育教諭免許狀ニ該當スル外國(民生部大臣之ヲ指定ス以下之ニ做フ)ノ教師ノ資格ヲ有スル者ニシテ檢定委員會ノ銓衡ニ及格シタル者

五 相當ノ學歷ヲ有シ五年以上職業教育教師若ハ中等教育教師又ハ之ニ類スル外國ノ教師ノ職ニ在リ免許ヲ受ケントスル學科目ノ教授ヲ擔任シタル者ニシテ檢定委員會ノ銓衡ニ及格シタル者

六 五年以上實地ノ經驗ヲ有シ三年以上職業教育教師若ハ中等教育教師又ハ之ニ類スル外國ノ教師ノ職ニ在リ免許ヲ受ケントスル學科目ノ教授ヲ擔任シタル者ニシテ檢定委員會ノ銓衡ニ及格シタル者

七 國民高等學校ヲ卒業シ又ハ之ト同等以上ノ學力アリト認メラレ

許可之學科目有五年以上之實地經驗且經檢定委員會銓衡及格者

第十三條 有左列各款情形之一者關於民生部大臣認為適當之學科目受與職業教育教導許可狀

- 一 職業教育教導檢定及格者
- 二 有相當學歷曾任職業教育教師、中等教育教師或類似之外國教師在職二年以上擔任授受許可學科目之教授且經檢定委員會銓衡及格者
- 三 關於授受許可之學科目有五年以上之實地經驗且經檢定委員會銓衡及格者

第十四條 民生部大臣置備職業教育教師許可狀登錄簿記載授與許可狀者之姓名許可狀之種類及其他必要之事項

第十五條 已受有職業教育教師許可狀者為變更其姓名或因許可狀遺失或毀損而欲申請更換或再發給時應具理由提出更換願書或再發給願書於民生部大臣

前項之手續費為一圓  
手續費用收入印紙貼附於願書內繳納之  
一部繳納之手續費無拘有任何理由概不退還

第十六條 已受有職業教育教師許可狀者之姓名及許可狀之種類由民生部大臣於政府公報公告之

第十七條 有職業教育教師許可狀者有不正行為或其他污辱該

タル者ニシテ五年以上免許ヲ受ケントスル學科目ニ關スル實地ノ經驗ヲ有シ檢定委員會ノ銓衡ニ及格シタル者

第十三條 左ノ各號ノ一ニ該當スル者ニハ民生部大臣ノ適當ト認ムル學科目ニ付職業教育教導免許狀ヲ授與ス

- 一 職業教育教導檢定ニ及格シタル者
- 二 相當ノ學歷ヲ有シ二年以上職業教育教師若ハ中等教育教師又ハ之ニ類スル外國ノ教師ノ職ニ在リ免許ヲ受ケントスル學科目ノ教授ヲ擔任シタル者ニシテ檢定委員會ノ銓衡ニ及格シタル者
- 三 五年以上免許ヲ受ケントスル學科目ニ關スル實地ノ經驗ヲ有シ檢定委員會ノ銓衡ニ及格シタル者

第十四條 民生部大臣ハ職業教育教師ノ免許狀登錄簿ヲ作り免許狀ヲ授與シタル者ノ氏名免許狀ノ種類其ノ他必要ナル事項ヲ記入スルモノトス

第十五條 職業教育教師ノ免許狀ヲ受ケタル者其ノ氏名ヲ變更シ又ハ免許狀ヲ遺失若ハ毀損シタル爲其ノ書換又ハ再發ヲ出願セントスルトキハ其ノ事由ヲ具シ書換又ハ再發ノ願書ヲ民生部大臣ニ提出スベシ

前項ノ手續料ハ一圓トス  
手續料ハ收入印紙ヲ願書ニ貼附納入スルモノトス  
收納シタル手續料ハ理由ノ如何ニ拘ラズ之ヲ返還セズ

第十六條 職業教育教師ノ免許狀ヲ受ケタル者ノ氏名及免許狀ノ種類ハ民生部大臣政府公報ニ依リ之ヲ公告ス

第十七條 職業教育教師免許狀ヲ有スル者不正ノ所爲其ノ他教師タル

師監面之行爲認爲其情形重大時民生部大臣擬奪其許可狀

第十八條 年滿十八歲以上畢業於國民高等學校、女子國民高等學校、職業學校以上之學校或認爲與此有同等程度之學者得受職業教育教師之檢定

第十九條 有左列各款情形之一者不得受職業教育教師之檢定

- 一 被處禁錮以上之刑者
  - 二 禁治產者或準禁治產者
  - 三 受破産之宣告未經復讞者
  - 四 因懲戒受免職許可狀之處分未經過三年者
  - 五 因懲戒受免職之處分未經過二年者
- 第二十條 欲受關於職業教育教師許可之檢定或銜衝者應依第一號格式或第二號格式繕具願書並附左列文件及三箇月以內所攝之四寸半身像片提出於民生部大臣

一 願證書

二 身體檢查書

三 有關申請資格之學校畢業證書、學校畢業程度學力檢定及格證書教師許可狀及其他證書原本

第二十一條 職業教育教師檢定費每一學科目爲五圓

檢定費用收入印紙貼附於願書內繳納之

一 雜收納之檢定費無論受檢與否概不退還

第二十二條 職業教育教師檢定以學力試驗、性行考查及身體

ノ體面ヲ汚辱スルノ所爲アリテ其ノ情狀重シト認ムルトキハ民生部大臣ハ其ノ免許狀ヲ褫奪ス

第十八條 年滿十八歲以上ノ者ニシテ國民高等學校、女子國民高等學校若ハ職業學校以上ノ學校ヲ卒業シ又ハ之ト同等程度ノ學力アリト認メラレタル者ハ職業教育教師檢定ヲ受クルコトヲ得

第十九條 左ノ各號ノ一ニ該當スル者ハ職業教育教師檢定ヲ受クルコトヲ得ズ

- 一 禁錮以上ノ刑ニ處セラレタル者
  - 二 禁治產者又ハ準禁治產者
  - 三 破産ノ宣告ヲ受ケ未ダ復讞セザル者
  - 四 懲戒ニ由リ免許狀褫奪ノ處分ヲ受ケ三年ヲ經過セザル者
  - 五 懲戒ニ由リ免職ノ處分ヲ受ケ二年ヲ經過セザル者
- 第二十條 職業教育教師免許ニ關スル檢定又ハ銜衝ヲ受ケントスル者ハ左ノ書類及三月以內ノ攝影ニ係ル手札半身寫眞ヲ添ヘ第一號書式又ハ第二號書式ニ依ル願書ヲ民生部大臣ニ提出スベシ

一 願證書

二 身體檢查書

三 出願資格ニ關スル學校卒業證書、學校卒業程度學力檢定合格證書、教師免許狀其ノ他ノ證書ノ寫

第二十一條 職業教育教師檢定料ハ一學科目毎ニ五圓トス

檢定料ハ收入印紙ヲ願書ニ貼附納入スルモノトス

收納シタル檢定料ハ受檢ノ有無ニ拘ラズ之ヲ返還セス

第二十二條 職業教育教師檢定ハ學力試驗、性行考查及身體檢查ノ上

檢査施行之

第二十三條 職業教育教師檢定之學科目爲農業實習、工業實習、水產實習及商業實務

農業實習分農場實習、林業實習之三部工業實習分機械仕上實習、鍛工實習、鑄工實習、木型實習、電機工作實習、電機取扱實習、大工實習、塗工實習、測量實習、採鑛實習、冶金實習、分析實習、窯業實習、鍍金實習、板金實習、織物實習、色染實習、紡績實習、製版實習、印刷實習、家具實習、家具木工實習、彫金實習、意匠圖案實習之二十四部水產實習分漁撈實習、製造實習養殖實習之三部、商業實務分珠算、商業實踐之三部而申請之在此情形雖應申請一學科目一部或數部之檢定而其手續費仍認爲一學科目

第二十四條 職業教育教師檢定之學力試驗程度以足有教授其所申請之學科目之學力爲標準職業教育教導檢定之學力試驗程度關於其所申請之學科目受教諭之指導而足有教授之學力爲標準而行之

第二十五條 受職業教育教師檢定之學力試驗者於其試驗雖未及格而其受檢科目中或其一部中有成績優良者民生部大臣對於該學科目或其一部得授予成績優良證明書

學務 第二章 學校教育 第九款 教員

第二十六條 職業教育教師檢定已及格者申請職業教育教師檢定時經檢定委員會之審議對於其已經及格之檢定學力試驗之學科目得省略其試驗

之ヲ施行スルモノトス

第二十三條 職業教育教師檢定ヲ爲スベキ學科目ハ農業實習、工業實習、水產實習及商業實務トス

農業實習ハ農場實習、林業實習ノ二部ニ、工業實習ハ機械仕上實習、鍛工實習、鑄工實習、木型實習、電機工作實習、電機取扱實習、大工實習、塗工實習、測量實習、採鑛實習、冶金實習、分析實習、窯業實習、鍍金實習、板金實習、織物實習、色染實習、紡績實習、製版實習、印刷實習、家具實習、指物實習、彫金實習、意匠圖案實習ノ二十四部ニ、水產實習ハ漁撈實習、製造實習、養殖實習ノ三部ニ商業實務ハ珠算、商業實踐ノ二部ニ分テテ出願スルコトヲ得此ノ場合ニ於テ一學科目ノ一部又ハ數部ノ檢定ヲ出願スルモ其ノ手數料ニ關シテハ一學科目ト看做ス

第二十四條 職業教育教師檢定ノ學力試驗ノ程度ハ其ノ出願シタル學科目ヲ教授スルニ足ルベキ學力ヲ標準トシ職業教育教導檢定ノ學力試驗ノ程度ハ其ノ出願シタル學科目ニ付教諭ノ指導ヲ受ケ之ヲ教授スルニ足ルベキ學力ヲ標準トシテ之ヲ行フ

第二十五條 職業教育教師檢定ノ學力試驗ヲ受ケタル者ニシテ其ノ試驗ニ合格セザルモ其ノ受檢シタル學科目又ハ其ノ一部ノ中成績優良ナルモノアルトキハ民生部大臣ハ其ノ科目又ハ其ノ一部ニ付成績優良證明書ヲ授與スルコトヲ得

第二十六條 職業教育教師檢定ニ合格シタル者更ニ職業教育教師檢定ヲ出願スル場合ニ於テハ檢定委員會ノ議ヲ經テ其ノ合格シタル檢定ノ學力試驗ノ科目ニ付學力試驗ヲ省略スルコトヲ得

關於受有成續優良證書者對於該學科目亦同

第二十七條 關於學力試驗有不正行為者不准其受験並取消已發給之成績優良證明書或檢定及格證書之效力

第二十八條 爲施行職業教育教師之檢定於民生部置職業教育教師檢定委員會

第二十九條 檢定委員會屬於民生部大臣之監督掌管關於職業教育教師檢定之事務

第三十條 檢定委員會以左列職員組織之

一 委員長

二 常務委員 若干名

三 試驗委員 若干名

第三十一條 委員長由民生部大臣就民生部高等官中派充之

委員長承民生部大臣之命總理會務並將檢定之結果報告民生部大臣

委員長有事故時由民生部大臣所指定之常務委員代理其職務

第三十二條 常務委員由民生部大臣就民生部高等官中派充之

常務委員承委員長之指揮並理關於教師檢定之常務

第三十三條 試驗委員每於施行之期由民生部大臣派充或委屬之

試驗委員承委員長之指揮並理爲檢定而施行之學力試驗之事項

成績優良證明書ヲ受ケタル者ニ關シ當該學科目ニ付亦同シ

第二十七條 學力試驗ニ關シ不正ノ行爲アリタル者ニ對シテハ試驗ヲ受ケシメズ又ハ既ニ授與シタル免許狀若ハ成績優良證明書ノ效力ヲ失ハシムルコトアルベシ

第二十八條 職業教育教師檢定ヲ施行スル爲民生部ニ職業教育教師檢定委員會ヲ置ク

第二十九條 檢定委員會ハ民生部大臣ノ監督ニ屬シ職業教育教師檢定ニ關スル事務ヲ管掌ス

第三十條 檢定委員會ハ左ノ職員ヲ以テ之ヲ組織ス

一 委員長

二 常務委員 若干名

三 試驗委員 若干名

第三十一條 委員長ハ民生部高等官ノ中ヨリ民生部大臣之ヲ命ズ

委員長ハ民生部大臣ノ命ヲ承ケ會務ヲ總理シ檢定ノ結果ヲ民生部大臣ニ報告ス

委員長事故アルトキハ民生部大臣ノ指定スル常務委員其ノ職務ヲ代理ス

第三十二條 常務委員ハ民生部高等官ノ中ヨリ民生部大臣之ヲ命ズ

常務委員長ノ指揮ヲ承ケ教師檢定ニ關スル事務ヲ掌ル

第三十三條 試驗委員ハ其ノ都度民生部大臣之ヲ命ジ又ハ之ヲ委屬ス

試驗委員ハ委員長ノ指揮ヲ承ケ檢定ノ爲ニ行フ學力試驗ニ關スル事項ヲ掌ル

〔報覽九十七號〕

第三十四條 檢定委員會書記若干名

書記由民生部屬官中派充之

書記承委員長之指揮監督庶務

第三十五條 職業教育教師檢定之申請期限、檢定科目、各檢

定科目應用試驗之各學科目並學力試驗、性行考查及身體檢

查之施行日期及地點每於施行之期由民生部大臣公告之

第三十六條 檢定委員會之銓衡依性行考查及身體檢查施行之

但關於銓衡資格有教師勤務年限之規定者應斟酌其勤務成績

關於實地經驗有年限之規定者應斟酌其技術

第三十七條 檢定委員會銓衡之結果由委員長呈報民生部大臣

附 則

本令自康德六年七月一日施行

第一號格式

職業教育教師檢定願書

印花票

原籍地

現住所

受驗資格(例如預設「某大學(學校)某科(部)畢業」或「國民高等學校畢業程度學

力檢定及格」等項)

姓 名

年 月 日 生

學 務 第二章 學校教育 第九款 教員

第三十四條 檢定委員會書記若干名ヲ置ク

書記ハ民生部屬官ノ中ヨリ之ヲ命ズ

書記ハ委員長ノ指揮ヲ承ケ庶務ニ從事ス

第三十五條 職業教育教師檢定ノ出願期限、檢定科目、各檢定科目ニ

付試驗ヲ爲スベキ各學科目並ニ學力試驗、性行考查及身體檢査ノ施

行期日及場所ハ其ノ都度民生部大臣之ヲ公告ス

第三十六條 檢定委員會ノ銓衡ハ性行考查及身體檢査ニ依リ施行スル

モノトス但シ銓衡資格ニ教師トシテノ勤務年限ノ定メアルモノニ付

テハ其ノ勤務成績ヲ斟酌スルモノトシ實地ノ經驗ニ付キ年限ノ定メ

アルモノニ付テハ其ノ技術ヲ斟酌スルモノトス

附 則

本令ハ康德六年七月一日ヨリ之ヲ施行ス

第一號書式

職業教育教師檢定願書

印花票

原籍地

現住所

受驗資格(例「何大學(學校)何科(部)卒業」又ハ「國民高等學校卒業程度學力檢定合格」等記載ス

ル)

氏 名

年 月 日 生

一三四之三五

滿 歲

滿 何 歲

- 一 檢定之種類(例如預檢「教諭檢定」或「教導檢定」等項)
- 二 檢定科目(預檢檢定科目中自己申請檢定之科目名)
- 三 申請省略學力試驗之科目名及其資格(例如預檢關於某科有職業教育教師許可狀或成績優良證明書等項)

- 一 檢定ノ種類(例「教諭檢定」又ハ「教導檢定」等記載スベシ)
- 二 檢定科目(檢定科目中自己ノ出願スル科目名ヲ記載スベシ)
- 三 學力試驗省略出願科目名並ニ其ノ資格(例何科ニ付職業教育教師許可成績優良證明書ヲ有ス等記載スベシ)

茲擬受前記學科目之檢定檢定理由連同文件呈請

私權前記ニ依リ檢定相受度書類ヲ具シ此段相願候也

鑒核請呈

康徳 年 月 日

民生部大臣 鈞鑒

氏 名

姓 名

備考

民生部大臣 殿  
備考

- 一 現職教師應以在籍學校爲現住所
- 二 格式中之「三」限於有資格者填載之

- 一 教師ノ現職ニ在ル者ハ必ズ勤務學校ヲ以テ現住所トスベシ
- 二 書式中ノ「三」ハ有資格者ノミ之ヲ記載スベシ

第二號格式

第二號書式

職業教育教師銓衡願書

職業教育教師銓衡願書

原籍地

原籍地

現住所

氏 名

年 月 日 生

年 月 日 生

- 一 銓衡之種類(例如預檢「教諭銓衡」或「教導銓衡」等項)
- 二 銓衡科目(預檢檢定科目中自己申請銓衡之科目名)

- 一 銓衡ノ種類(例「教諭銓衡」又ハ「教導銓衡」等記載スベシ)
- 二 銓衡科目(檢定科目中自己ノ出願スル科目名ヲ記載スベシ)

〔編九十七號〕

〔勅令九十七號〕

三 申請銓衡之資格（例如擴張「某大學（學校）某科（部）畢業」

或「關於某科有日本之某教師許可狀等項」）

茲依照關於職業教育教師之件第 條第 款發受前記學科目之

教師銓衡合理通同文件呈請

鑒核謹呈

民生部大臣 鈞鑒

康德 年 月 日

右

姓 名

備考

現職教師應以在職學校為現住所

### ●關於職業教育教師之件中指定

#### 外國之件

（康德六年八月二日  
民生部令第五二號）

茲制定關於職業教育教師之件中指定外國之件如左

關於職業教育教師之件中指定外國之件

康德六年民生部令第四十五號關於職業教育教師之件中所稱外

國指定如左

日本 國

附 則

本令自康德六年七月一日施行

學 務 第二章 學校教育 第九款 教員

三 銓衡出願資格（例「何大學（學校）何科（部）卒業」又「何科ニ付日

本ノ何教師免許狀ヲ有ス等記載スベシ」）

私儀今般職業教育教師ニ關スル件第 條第 號ニ依リ銓衡相受度書類

ヲ具シ此段相願候也

康德 年 月 日

右

氏 名

民生部大臣 殿

備考

教師ノ現職ニ在ル者ハ必ズ勤務學校ヲ以テ現住所トスベシ

### ●職業教育教師ニ關スル件中外國ノ指

#### 定ニ關スル件

（康德六年八月二日  
民生部令第五二號）

茲ニ職業教育教師ニ關スル件中外國ノ指定ニ關スル件ヲ左ノ通制定ス

職業教育教師ニ關スル件中外國ノ指定ニ關スル件

康德六年民生部令第四十五號職業教育教師ニ關スル件中外國ヲ左ノ通

指定ス

日本 國

附 則

本令ハ康德六年七月一日ヨリ之ヲ施行ス

一三四之二九

⑤ 關於免除教師檢定料之件

(民國四年十二月二十五日)  
民生部令第三九號

茲制定關於免除教師檢定料之件如左

關於免除教師檢定料之件

第一條 施行關於初等教育教師之件時現為左開各學校教師者  
受初等教育教師檢定時限於康德五年度其檢定料免除之

國民學舍及國民義塾

國民學校

國民優級學校

第二條 施行關於中等教育教師之件時現為左開各學校教師者  
受中等教育教師檢定時限於康德五年度其檢定料免除之

⑥ 教師檢定料免除ニ關スル件

(民國四年十二月二十五日)  
民生部令第三九號

茲ニ教師檢定料免除ニ關スル件ヲ左ノ通定ム

教師檢定料免除ニ關スル件

第一條 初等教育教師ニ關スル件施行ノ際現ニ左ニ掲グル學校ノ教師  
タル者初等教育教師檢定ヲ受ケントストキハ康德五年度ニ限り檢  
定料ハ之ヲ免除ス

國民學舍及國民義塾

國民學校

國民優級學校

第二條 中等教育教師ニ關スル件施行ノ際ニ左ニ掲グル學校ノ教師タ  
ル者中等教育教師檢定ヲ受ケントストキハ康德五年度ニ限り檢定  
料ハ之ヲ免除ス

[輯覽九十七號]

〔輯覽六十四號〕

國民高等學校

女子國民高等學校

師道學校

職業學校

興安學院

依舊制存置之初級中學校、高級中學校、初級師範學校、女子高級師範學校

附 則

本令自康德五年一月一日施行

### ●關於民生部大臣授與之中等教員檢定試驗優良證書之效力之件

(康德四年十二月二十八日 民生部令第四〇號)

茲制定關於民生部大臣授與之中等教員檢定試驗優良證書效力之件如左

關於民生部大臣授與之中等教員檢定試驗優良證書之效力之件

施行康德四年民生部令第二十九號關於中等教育教師之件時現由民生部大臣授與之中等教員檢定試驗優良證書關於中等教育教師檢定之學力試驗與依關於中等教育教師之件第二十一條之成績優良證書有同一效力

學 務 第二章 學校教育 第九款 教員

國民高等學校

女子國民高等學校

師道學校

職業學校

興安學院

舊制ノママ存置サルベキ初級中學校、高級中學校、初級師範學校、女子高級師範學校

附 則

本令ハ康德五年一月一日ヨリ之ヲ施行ス

### ●民生部大臣ノ下附シタル中等教員檢定試驗優良證書ノ效力ニ關スル件

(康德四年十二月二十八日 民生部令第四〇號)

茲ニ民生部大臣ノ下附シタル中等教員檢定試驗優良證書ノ效力ニ關スル件ヲ左ノ通定ム

民生部大臣ノ下附シタル中等教員檢定試驗優良證書ノ效力ニ關スル件

康德四年民生部令第二十九號中等教育教師ニ關スル件施行ノ際現ニ民生部大臣ノ下附シタル中等教員檢定試驗優良證書ハ中等教育教師檢定ノ學力試驗ニ關シ中等教育教師ニ關スル件第二十一條ニ依ル成績優良證明書ト同一ノ效力ヲ有ス

附 則

本令自康德五年一月一日施行

關於現職教師者教師檢定之件

(康德五年二月十九日 民生部令第三一號)

茲制定關於現職教師者教師檢定之件如左

關於現職教師者教師檢定之件

第一條 關於初等教育教師之件施行之際現為國民優級學校、國民學校、國民學舍或國民義塾之教師者繼續在職迄至康德六年度申請初等教育教師檢定時有左列各款情形之一者得省略其學力試驗

- 一 在建國前由進於師道學校或高級師範學校之學校畢業者申請初等教育教師檢定時
- 二 在建國前由進於大學、國民高等學校、女子國民高等學校或高級中學校之學校畢業而從事初等教育教師五年以上(含建國以前)者申請初等教育教師檢定時
- 三 在建國前由進於初級師範學校之學校畢業者申請初等教育教師檢定時
- 四 在建國前由進於初級中學校之學校畢業而從事初等教育二年以上(含建國以前)者申請初等教育教師檢定時

附 則

本令ハ康德五年一月一日ヨリ之ヲ施行ス

現ニ教師タル者ノ教師檢定ニ關スル件

(康德五年二月十九日 民生部令第三一號)

茲ニ現ニ教師タル者ノ教師檢定ニ關スル件ヲ左ノ通制定ス

現ニ教師タル者ノ教師檢定ニ關スル件

第一條 初等教育教師ニ關スル件施行ノ際現ニ國民優級學校、國民學校、國民學舍又ハ國民義塾ノ教師タル者引續キ其ノ職ニ在リテ康德六年度迄ニ初等教育教師檢定ヲ出願シタル場合ニ於テ左ノ各號ノ一ニ該當スルトキハ其ノ學力試驗ヲ省略スルコトヲ得

- 一 建國以前ニ於テ師道學校若ハ高級師範學校ニ進ズル學校ヲ卒業シタル者初等教育教師檢定ヲ出願シタルトキ
- 二 建國以前ニ於テ大學、國民高等學校、女子國民高等學校若ハ高級中學校ニ進ズル學校ヲ卒業シタル者ニシテ五年以上建國以前ヲ含ム初等教育ニ從事シタル者初等教育教師檢定ヲ出願シタルトキ
- 三 建國以前ニ於テ初級師範學校ニ進ズル學校ヲ卒業シタル者初等教育教師檢定ヲ出願シタルトキ
- 四 建國以前ニ於テ初級中學校ニ進ズル學校ヲ卒業シタル者ニシテ二年以上(含建國以前ヲ含ム)初等教育ニ從事シタル者初等教育教師檢定ヲ出願シタルトキ

「附則六十四號」

第二條 在現國前由準於大學或師道高等學校之學校畢業者關於中等教育教師之件施行之際現爲左列學校之教師者繼續在職迄至康徳六年度對於其專修之學科目申請中等教育教諭檢定時得省略其學力試驗

國民高等學校

女子國民高等學校

師道學校

職業學校

興安學院

依舊制存置之初級中學校、高級中學校、初級師範學校、女子高級師範學校

附 則

本令自公布之日施行

第二條 建國以前ニ於テ大學若ハ師道高等學校ニ準スル學校ヲ卒業シ中等教育教師ニ關スル件施行ノ際現ニ左ニ掲グル學校ノ教師タル者引續キ其ノ職ニ在リテ康徳六年度迄ニ其ノ主トシテ履修シタル學科目ニ付中等教育教諭檢定ヲ出願シタルトキハ學力試驗ヲ省略スルコトヲ得

國民高等學校

女子國民高等學校

師道學校

職業學校

興安學院

舊制ノ存存置サルベキ初級中學校、高級中學校、初級師範學校、女子高級師範學校

附 則

本令ハ公布ノ日ヨリ之ヲ施行ス

### 王爺廟興安學院規程

(康德五年六月二十五日)  
(民生部令第七十二號)

修正 康德八年九月民生部令第六號、一月第八號

茲將王爺廟興安學院規程修正如左

王爺廟興安學院規程

#### 第一章 總 則

第一條 王爺廟興安學院(以下簡稱學院)為以涵養國民道德修練國民精神鍛鍊身體置根基於實業教育授與國民必要之知識技能培養勞作習慣特別留意實踐躬行陶冶人格以養成進為國民中堅之男子並施以初等教育教師必備之師道教育之所

#### 第二章 教 則

第二條 學院應遵守興安學院官制第一條及前條之趣旨依初等教育之基礎特別留意左列事項而教育學生  
一 應開明建國之由來及建國精神並使知訪日宣詔之緣由藉使深刻體會日滿一德一心不可分之關係洞悉忠君愛國孝悌仁愛之至情民族協和之美風使其自覺負有為國家社會效勞之責務並依勞作練成愛好勤勞尊重職業實踐躬行之精神兼啟發培養教師之德以斯養成其為中堅國民之信念

二 授與國民生活上適切有用之知識技能尤其有關於實業者  
便宜注重務須以實驗及勞作使之明確了解並求應用如意圖

### 王爺廟興安學院規程

(康德五年六月二十五日)  
(民生部令第七十二號)

改正 康德八年九月民生部令第六號、一月第八號

茲將王爺廟興安學院規程ヲ左ノ通改正ス

王爺廟興安學院規程

#### 第一章 總 則

第一條 王爺廟興安學院(以下單ニ學院ト稱ス)ハ國民道德ヲ涵養シテ國民精神ヲ修練シ身體ヲ鍛鍊シ實業教育ヲ其調トシテ國民必須ノ知識技能ヲ授ケ勞作ノ習慣ヲ養ヒ特ニ實踐躬行ニ留意シテ人格ヲ陶冶シ以テ國民ノ中堅タルベキ男子ヲ養成スルト共ニ初等教育教師タルベキ者ニ須要ナル師道教育ヲ施ス所トス

#### 第二章 教 則

第二條 學院ニ於テハ興安學院官制第一條並ニ前條ノ趣旨ヲ遵守シ初等教育ノ基礎ニ依リ特ニ左ノ事項ニ留意シテ學生ヲ教育スベシ  
一 建國ノ由來及建國精神ヲ明確ニスルト共ニ訪日宣詔ノ所以ヲ知ラシメ以テ日滿一德一心不可分ノ關係ヲ深ク體認セシメ忠君愛國 孝悌仁愛ノ至情及民族協和ノ美風ヲ涵養シ國家社會ニ奉仕スルノ責務ヲ自覺セシメ勞作ニ依リ勤勞愛好、職業尊重、實踐躬行ノ精神ヲ鍛成シ兼ネテ教師タルノ德ヲ啓培シ以テ中堅國民タルベキ信念ヲ養ハンコトヲ期スベシ

二 國民生活上有用適切ニシテ特ニ實業ニ關係アル知識技能ヲ授ケ  
勞メテ實驗勞作ニ訴ヘテ之ヲ明確且應用自在ナラシメ國家ノ政治

於國家之政治、產業、經濟、文化等各機關尤應注意務使  
體會其構成及運營以力謀教育之實際化

三 應使了解以學校教育爲中心之社會教化之意義及其方法

四 應使其服從師長之命令訓誨正其起居言動以期涵養尙規  
律重秩序之良好習慣

五 應留意於體育及衛生使身體強健且鍛鍊精神養成純正蓄  
達之氣度並陶冶優雅之情操

六 學習之方法不惟使專賴於教授應使學生養成自行努力促  
進學識磨鍊技藝之習慣

七 對於學生之指導訓練雖在規定時間外遇有必要時亦應隨  
時隨地行之

八 各學科目之教授、訓練及查證務使不至有誤各自之目的  
及方法而使其互相關聯互有裨益

第三章 修業年限、學科目及其程度

第三條 學院之修業年限爲五年  
第五學年分爲甲班及乙班

第四條 學院之學科目爲國民道德、教育、國語、實業、歷史、  
地理、數學、理科、圖畫、手工、體育、音樂、語學

第五條 國民道德科專依本令第二條第一款之趣旨以涵養其爲  
忠良國民之信念爲宗旨  
教授國民道德科應根據建國之本旨授與道德之意義並諒授禮

產業、經濟、文化等ノ諸機關ニ關シテハ特ニ注意シテ其ノ構成及運  
營ヲ體得セシメ以テ教育ノ實際化ヲ圖ルコトニ努ムベシ

三 學校教育ヲ中心トスル社會教化ノ意義及其ノ方法ヲ會得セシメ  
ソコトヲ期スベシ

四 長上ノ命令訓誨ニ服從シ起居言動ヲ正シクセシメ以テ規律ヲ尙  
ビ秩序ヲ重ズルノ良習ヲ涵養センコトヲ期スベシ

五 體育及衛生ニ留意シ身體ヲ強健ナラシメ精神ヲ鍛鍊シ純真瀟灑  
ナル氣風ヲ養フト共ニ優雅ナル情操ヲ陶冶センコトヲ期スベシ

六 學習ノ方法ハ單ニ教授ノミニ憑ラシムベキモノニ非ズ學生ヲシ  
テ常ニ自ら學識ヲ進メ技藝ヲ磨クノ習慣ヲ養ハシメソコトニ努ム  
ベシ

七 學生ニ對スル指導訓練ハ正規ノ時間外ト雖モ必要ニ因リ隨時隨  
所ニ於テ之ヲ爲スベシ

八 各學科目ニ於ケル教授、訓練及查證ハ其ノ目的及方法ヲ謬ルコト  
ナク互ニ相聯絡シテ補益センコトヲ要ス

第三章 修業年限、學科目及其ノ程度

第三條 學院ノ修業年限ハ五年トス  
第五學年ヲ甲班及乙班ニ分ツ

第四條 學院ノ學科目ハ國民道德、教育、國語、實業、歷史、地理、數  
學、理科、圖畫、手工、體育、音樂、語學トス

第五條 國民道德科ハ專ラ本令第二條第一號ノ趣旨ニ基キ忠良ナル國  
民タルノ信念ヲ涵養スルヲ以テ其ノ要旨トス  
國民道德科ヲ授クルニハ建國ノ本義ニ基キ道德ノ意義ヲ授ケ作法ヲ

法自有關係於人格之事項進及齊家之道及對社會之責務更使  
涵養為國奉公之念及關於民族協和日滿一德一心之堅固不拔  
之信念於上級學年使其體會關於國家之政治、產業、經濟、  
交通、文化等各機關之構成運營以期社會的協同的國民訓練  
之強化

第六條 教育以使學得關於教育之一般知識技能尤應詳授初等  
教育之理論及方法並學校管理法使涵養其為教師之精神自覺  
教育於國家之重要性為要旨

教授教育應授與兒童心理學、論理學、教育學、教育史、教  
授法大要、教育制度、學校之經營及管理、學校衛生之概要  
學校教育與家庭教育及社會教育之關係其特別有關於初等教  
育之事項尤應詳授並課以教育之實習指導初等教育所授之各  
學科目之教授法及教材研究

第七條 國語以使用解普通之言語文章學得正確自由表現其思  
想並端正書寫文字之能力且培養文學上之趣味發達智德以資  
振興國民精神為要旨

國語教授日語及蒙古語  
教授國語以使學得現代文為主進及平易之古文使其作適宜實  
用之文章並應課以文法之概要及習字

第八條 實業科以使學得關於實業之適切有用之知識技能且依  
實習養成愛好勤勞之精神養成勤勉力行之良習以資陶冶人格  
為要旨

關シ人格修養ニ關係アル事項ヨリ進ミテ齊家ノ徳、社會ニ對スル責  
務ニ及ボシ更ニ國家奉公ノ念及民族協和日滿一德一心ニ關スル堅固  
不動ノ信念ヲ涵養セシメ上級學年ニ於テハ國家ノ政治、産業、經濟、  
交通文化等ノ諸機關ニ關シ其ノ構成及運營ヲ總得セシメ以テ社會的  
協同的國民訓練ノ強化ヲ圖ルベシ

第六條 教育ハ教育ニ關スル一般ノ知識技能ヲ得シメ特ニ初等教育ノ  
理論及方法並ニ學校管理法ヲ詳カニシ教師タルノ精神ヲ涵養シ教育  
ノ國家ノ重要性ヲ自覺セシムルヲ以テ其ノ要旨トス

教育ヲ授クルニハ兒童心理學、論理學、教育學、教育史、教授法ノ大  
要、教育制度、學校ノ經營及管理、學校衛生ノ概要、學校教育ト家庭  
教育及社會教育トノ關係ヲ授ケ其ノ特ニ初等教育ニ關係スル事項ヲ  
詳カニシ教育實習ヲ課シ初等教育ニ於テ授クル各學科目ノ教授法及  
教材研究ヲ指導スベシ

第七條 國語ハ普通ノ言語、文章ヲ了解シ思想ヲ正確且自由ニ表現シ文  
字ヲ端正ニ書寫スルノ能ヲ得シメ文學上ノ趣味ヲ發達シ智德ヲ啓發シ  
國民精神ヲ振興スルヲ以テ其ノ要旨トス

國語ハ日語及蒙古語ヲ教授スルモノトス  
國語ヲ授クルニハ主トシテ現代文ヲ講讀セシメ進ミテハ平易ナル古  
文ニ及ボシ費用ニ適スル文章ヲ作ラシメ併セテ文法ノ大要及習字ヲ  
課スベシ

第八條 實業科ハ實業ニ關スル有用適切ナル知識技能ヲ得シメ及實習  
ニ依リ勤勞愛好ノ精神ヲ養ヒ勤勉力行ノ良習ヲ養成シ人格ノ陶冶ニ  
資スルヲ以テ其ノ要旨トス

教授實業科應由農作物、園藝、土壤、肥料、土地改良、農作物病蟲害、畜產、畜產加工製造、獸醫、家畜衛生、牧草及其他飼料、牧場經營、農產加工製造、榨蠶、製絲、育苗、造林、森林保護、森林利用、森林救學、森林經理、農林土木、農業氣象、測量、產案組合其他關於農業必要之教材及商事項、商業、經濟、簿記、商業算術、商業地理其他關於商業教材中選擇而適宜分合課之

第九條 歷史以使知歷史上重要之事實理解社會之變遷及文化發展之過程尤應闡明建國之本義及日滿兩國之關係並發愛國心養成其為忠良國民之信念為要旨

教授歷史應併課建國前史之概要、建國之由來及自建國迄現今之史實及日本歷史並與我國及日本有重要關係之外國歷史及蒙古史之概要

第十條 地理以使理解地球及人類生活之狀態且闡明兩者之關係尤應使知我國及日本之國勢並與我國及日本有重要關係之各外國國勢之概要促進其為國民之自覺為要旨

教授地理應闡明我國及日本之自然狀態、政治、經濟、產業、交通之狀態及其關係使知我國及日本之國勢並進而及於我國及日本之政治、經濟、產業、交通等有重要關係之各外國地理之概要併課自然地理及人文地理之概要

第十一條 數學以使學得關於數量之知識熟習計算之能力且能應用如量並使思考精確為要旨

實業科ヲ授クルニハ作物、園藝、土壤、肥料、土地改良、作物病蟲害、畜產、畜產加工製造、獸醫、家畜衛生、牧草其ノ他ノ飼料、牧場經營、農產加工製造、榨蠶、製絲、育苗、造林、森林保護、森林利用、森林救學、森林經理、農林土木、農業氣象、測量、產案組合其ノ他農業ニ關シ必要ナル教材及商事項、商業經濟、簿記、商業算術、商業地理其ノ他商業ニ關スル教材中ヨリ選擇分合シテ之ヲ課スベシ

第九條 歷史ハ歷史上ノ重要ナル事實ヲ知ラシメ社會ノ變遷及文化發展ノ過程ヲ理解セシメ特ニ建國ノ本義ト日滿兩國ノ關係ヲ明ニシ愛國心ヲ鼓舞シ忠良ナル國民タルノ信念ヲ養フヲ以テ其ノ要旨トス

歷史ヲ授クルニハ建國前史ノ大要、建國ノ由來及建國ヨリ現時ニ至ル史實及日本歷史並ニ我國及日本ト重要ナル關係ヲ有スル外國ノ歷史ノ概要及蒙古史ノ大要ヲ併セ課スベシ

第十條 地理ハ地球及人類生活ノ狀態ヲ理解セシメ且兩者ノ關係ヲ明ニシ特ニ我國及日本ノ國勢並ニ我國及日本ト重要ナル關係ヲ有スル諸外國ノ國勢ノ大要ヲ知ラシメ國民タルノ自覺ヲ促スヲ以テ其ノ要旨トス

地理ヲ授クルニハ我國及日本ノ自然狀態、政治、經濟、產業、交通ノ狀態並ニ其ノ關係ヲ明ニシ我國及日本ノ國勢ヲ知ラシメ更ニ我國及日本ノ政治、經濟、產業、交通等ニ關シ重要ナル關係ヲ有スル諸外國ノ地理ノ大要ニ及ボシ自然地理及人文地理ノ概要ヲ併セ課スベシ

第十一條 數學ハ數量ニ關スル知識ヲ得シメ計算ニ習熟セシムルト共ニ應用ヲ自在ナラシメ思考ヲ精確ニスルヲ以テ其ノ要旨トス

教授數學應講算術、代數及幾何遇有必要時應併課三角法之初步

第十二條 理科以授與關於天然物及自然現象之知識俾理解其對於人生之關係及其應用並養成觀察思想及創造之能力爲要旨

教授理科應講關於主要之植物、動物及礦物之一般知識並關於物理上及化學上之現象及定律、機械之構造及作用、元素及化合物之知識之概要

第十三條 圖畫以使精密觀察形態及彩色學得正確自由繪畫之能力陶冶思想、創作之能力培養美感以資涵養德性爲要旨

教授圖畫應以寫生畫爲主併課考案畫及幾何畫

第十四條 手工以使學得關於簡易工作之知識技能增長工作之趣味陶冶思想創造之能力爲要旨

教授手工應授與日用器具之製作及其他簡易之工作使知材料之性質、工具之使用及保存方法等

第十五條 體育以使身體各部得達生理的發育增進健康且使動作敏捷而養成活潑剛毅堅忍持久之精神及守規律尚同輩責任之習慣爲要旨

教授體育應於教授、武道、體操及遊戲競技之外並課生理衛生

第十六條 音樂以能唱歌曲心稍高潔用資涵養德性爲要旨

數學ヲ授クルニハ算術、代數及幾何ヲ課シ必要ナル場合ニ於テハ三角法ノ初步ヲ併セ課スベシ

第十二條 理科ハ天然物及自然ノ現象ニ關スル知識ヲ與ヘ其ノ人生ニ對スル關係及之ガ應用ヲ理會セシメ兼テ觀察、工夫及創造ノ能力ヲ養フヲ以テ其ノ要旨トス

理科ヲ授クルニハ主要ナル植物、動物及礦物ニ關スル一般ノ知識並ニ重要ナル物理上及化學上ノ現象及定律、機械ノ構造及作用、元素及化合物ニ關スル知識ノ大要ヲ課スベシ

第十三條 圖畫ハ形態及色彩ヲ精密ニ觀察シ正確且自由ニ之ヲ畫クノ能ヲ得シメ工夫創作ノ力ヲ陶冶シ美感ヲ養ヒ德性ノ涵養ニ資スルヲ以テ其ノ要旨トス

圖畫ヲ授クルニハ寫生畫ヲ主トシ之ニ考案畫及幾何畫ヲ併セ課スベシ

第十四條 手工ハ簡易ナル工作ニ關スル知識技能ヲ得シメ工作ノ趣味ヲ長ジ工夫創造ノ力ヲ陶冶スルヲ以テ其ノ要旨トス

手工ヲ授クルニハ日用器具ノ製作其ノ他簡易ナル工作ヲ授ケ材料ノ性質、工具ノ使用、保存ノ方法等ヲ知ラシムベシ

第十五條 體育ハ身體各部ヲ生理的ニ發育セシメ身體ヲ強健ニシ且動作ヲ敏捷ナラシメ快活剛毅、堅忍持久ノ精神及規律ヲ守リ同輩ヲ尊重シ責任ヲ重ンズルノ習慣ヲ養フヲ以テ其ノ要旨トス

體育ヲ授クルニハ教練、武道、體操及遊戲競技ニ生理衛生ヲ併セ課スベシ

第十六條 音樂ハ歌曲ヲ唱フコトヲ得シメ心稍ハ高潔ニシ德性ノ涵養

教授音樂應授單音唱歌及簡易複音唱歌且應併課樂典之概要

第十七條 語學爲英語以了解英語學得運用之能力爲宗旨

教授語學應課發音、綴法、隱法、讀法及解釋、說法及作文、默寫、文法之概要並習字

第十八條 學院各學年各學科目之每週教授時數應依另表

第十九條 院長因氣候、教師之事故及其他情由而認爲必要時

得在定期間內增減各學年各學科目之每週教授時數或中止一或二以上學科目之授業

在前項情形各學年之各學科目如有不達其進度或超過太甚之虞時應在其他期間內增減該學科目之每週教授時數而調整之

依前二項之規定增減各學年各學科目之每週教授時數或中止各學年各學科目之授業時每週教授總時數不得超過四十二時或不足二十四時

第二十條 院長對於各學年得於夏季冬季六十日以內專課實業之實習

在前項情形如繼續二十日以上專課實習時得給與十日以內之放假

第四章 教科書

學務 第二章 學校教育 第九款 教員

ニ實スルヲ以テ其ノ要旨トス

音樂ヲ授クルニハ單音唱歌及簡易ナル複音唱歌ヲ授ケ樂典ノ大要ヲ併セ課スベシ

第十七條 語學ハ英語トシ英語ヲ了解シ之ヲ運用スルノ能ヲ得シムルヲ以テ其ノ要旨トス

語學ヲ授クルニハ發音、綴法、聽方、讀方及解釋、話方及作文、書取文法ノ大要並ニ習字ヲ課スベシ

第十八條 學院ノ各學年ニ於ケル各學科目ノ每週教授時數ハ別表ニ依ルベシ

第十九條 院長ハ氣候、教師ノ事故其ノ他ノ事由ニ因リ必要アル場合ニ於テハ一定期間中各學年ノ各學科目ノ每週教授時數ヲ增減シ又ハ一若ハ二以上ノ學科目ノ授業ヲ中止スルコトヲ得

前項ノ場合ニ於テハ各學年ノ各學科目ノ進度ニ達セズ又ハ著シク之ヲ超ニルノ懼アルトキハ他ノ期間中ニ於テ當該學科目ノ每週教授時數ヲ增減シテ之ヲ調整スベシ

前二項ノ規定ニ依リ各學年ノ各學科目ノ每週教授時數ヲ增減シ又ハ各學年ノ各學科目ノ授業ヲ中止スル場合ニ於テハ每週教授總時數ハ四十二時ヲ超エ又ハ二十四時ヲ下ルコトヲ得ス

第二十條 院長ハ各學年ニ付主トシテ夏季冬季ニ於テ六十日以內實業ノ實習ノミヲ課スルコトヲ得

前項ニ依リ引續キ二十日以上實習ノミヲ課シタルトキハ十日以內ノ休暇ヲ與フルコトヲ得

第四章 教科書

第二十一條 學院關於國民道德、教育、國語、實業、歷史、地理、數學、理科、圖書及音樂應令使用教科書但民生部大臣認為有特別情由時或關於實業及音樂之教授院長認為無使用之必要時不在此限

第二十二條 教科書應令使用國民高等學校用及師道學校用教科書中之民生部大臣有著作權者對民生部大臣所檢定之教科書則經民生部大臣之認可由院長採定之

第二十三條 關於教科書有左列各款之一之行爲者處二百圓以下之罰金

一 採用民生部大臣有著作權或民生部大臣已檢定之教科書以外之書籍爲學院用教科書者或使採用者

二 明知民生部大臣有著作權之教科書或民生部大臣已檢定之教科書被不法增加定價之價事而仍採用爲學院教科書者或使採用者

第五章 學生、學期、教授日數、休業日及式日

第二十四條 學院之學年自一月一日起至十二月三十一日終爲考查學力及其他教育上之便利起見分學年爲左之二學期

前學期 自一月一日起至六月三十日止  
後學期 自七月一日起至十二月三十一日止

第二十五條 每日教授終始時刻由院長定之  
第二十六條 左列各日爲休業日

第二十一條 學院ニ於テハ國民道德、教育、國語、實業、歷史、地理、數學、理科、圖書及音樂ニ付テハ教科書ヲ使用セシムベシ但シ民生部大臣ニ於テ特別ノ事由アリト認ムル場合又ハ實業及音樂ノ教授ニ付院長ニ於テ其ノ必要テナント認ムル場合ハ此ノ限ニ在ラズ

第二十二條 教科書ハ國民高等學校用及師道學校用教科書ニシテ民生部大臣ノ著作權ヲ有スルモノハ必ズ之ヲ使用セシムベシ民生部大臣ノ檢定シタルモノニ付テハ民生部大臣ノ認可ヲ經テ院長之ヲ採定スベシ

第二十三條 教科書ニ關シ左ノ各號ノ一ニ該當スル所爲アリタル者ハ二百圓以下ノ罰金ニ處ス

一 民生部大臣ノ著作權ヲ有スル教科書又ハ民生部大臣ノ檢定シタル教科書以外ノ書籍ヲ學院用教科書トシテ採用シタル者又ハ採用セシメタル者

二 民生部大臣ノ著作權ヲ有スル教科書又ハ民生部大臣ノ檢定シタル教科書ニシテ不法ニ其ノ定價ヲ増額セラレタルモノヲ情ヲ知りテ學院用教科書トシテ採用シタル者又ハ採用セシメタル者

第五章 學年、學期、教授日數、休業日及式日

第二十四條 學院ノ學年ハ一月一日ニ始マリ十二月三十一日ニ終ル學年ハ學力考查其ノ他教育上ノ便宜ノ爲之ヲ分テテ左ノ二學期トス

前學期 一月一日ヨリ六月三十日ニ至ル  
後學期 七月一日ヨリ十二月三十一日ニ至ル

第二十五條 每日ノ教授終始ノ時刻ハ院長之ヲ定ム  
第二十六條 左ノ日ヲ休業日トス

一 依康德七年勅令第二百二十七號關於放假日之件之放假日但慶祝日除外

二 冬季休業日

冬季休業日爲四十日以内但有特別事情時經民生部大臣之認可延長之

冬季休業日之日期經民生部大臣之認可後定之

三 前二款之外民生部大臣所定之休業日 (附八部八三號本條修正)

第二十七條 左列各日爲式日

一 慶祝日

二 入學日、卒業日及開校紀念日

於式日應依別定舉行式典 (附八部八三號本條修正)

第二十八條 遇有傳染病、非常災變及其他特別情由時院長受

民生部大臣之認可得臨時休業如不及受認可時應於臨時休業

之後立即呈報民生部大臣

在前項情形其學年之授業日數雖有第二十九條之規定亦不妨

減至二百二十八日以内

第二十九條 授業日數每學年爲二百二十八日以上但因特別事

情經民生部大臣之認可時不在此限

第六章 編制

第三十條 學院之學生數爲五百人以上但有特別事情時受民生

部大臣之認可得增加之

第三十一條 學級應以同學年之學生編制之

學務 第二章 學校教育 第九款 教員

一 康營七年勅令第二百二十七號休日ニ關スル件ニ依ル休日但シ慶

祝日ヲ除ク

二 冬季休業日

冬季休業日ハ四十日以内トス但シ特別ノ事情アルトキハ民生部大

臣ノ認可ヲ經テ之ヲ延長スルコトヲ得

冬季休業日ノ期日ハ民生部大臣ノ認可ヲ經テ之ヲ定ムベシ

第二十七條 左ノ日ヲ式日トス

一 慶祝日

二 入學日、卒業日及開校紀念日

式日ニハ別ニ定ムル所ニ依リ式ヲ行フベシ (附八部八三號本條改正)

第二十八條 院長ハ傳染病、非常災變其ノ他特別ノ事由アルトキハ民

生部大臣ノ認可ヲ受テ臨時休業ヲナスコトヲ得認可ヲ受クル暇ナキ

トキハ臨時休業ヲ爲シ遲滞ナク之ヲ民生部大臣ニ届出ヅベシ

前項ノ場合ニ於テハ其ノ學年ノ授業日數ハ第二十九條ノ規定ニ拘ラ

ズ二百二十八日ヲ下ルコトヲ妨ゲズ

第二十九條 授業日數ハ每學年二百二十八日以上トス但シ特別ノ事情

ニ因リ民生部大臣ノ認可ヲ經タル場合ハ此ノ限ニ在ラズ

第六章 編制

第三十條 學院ノ學生數ハ五百人以下トス但シ特別ノ事情アルトキハ

民生部大臣ノ認可ヲ經テ之ヲ増スコトヲ得

第三十一條 學級ハ同學年ノ學生ヲ以テ之編成ヲスベシ

一 學級之學年爲五十人以内但有特別事情時得增加十人以内

一 學級ノ學生ハ五十人以下トス但シ特別ノ事情アルトキハ十人迄之ヲ増スコトヲ得

第三十二條 體育及音樂得合併學年或學級不同之學生而教授之

第三十二條 體育及音樂ハ學年又ハ學級ノ異ナル學生ヲ合併シテ之ヲ教授スルコトヲ得

第三十三條 有特別事情時得設置學院之分院

第三十三條 特別ノ事情アルトキハ學院ノ分院ヲ置クコトヲ得

關於分院之規程由民生部大臣定之

第三十四條 學院之教官數每一學級爲二人以上須依學級數設

第三十四條 學院ノ教官ノ數ハ一學級毎ニ二人以上トシ學級數及教授時數ニ應ジ各學科目ニ付各相當員數ノ教官ヲ置クコトヲ要ス

教授時數對於各學科目置各相當員數之教官

第七節 設 備

第三十五條 學院之校地、校舍、體育場、校具、作業場、實習地、

第三十五條 學院ノ校地、校舍、體育場、校具、作業場、實習地、寄宿舎其ノ他必要ナル設備ハ學院ノ規模及編制ニ適應スルヲ要ス

校地應選擇適當上衛生上無礙之地點

校地ハ道徳上及衛生上害ナキ場所ヲ選ブベシ

建造物須適合其使用之目的且於教授上、管理上及衛生上皆

建造物其ノ使用ノ目的ニ叶ヒ教授上、管理上及衛生上適當ニシテ質朴堅牢ナルコトヲ要ス

適宜而又質樸堅牢者

實習地如無特別情由須隣接校舍適於實習且於管理上及衛生

實習地ハ特別ノ事由ナキ限り校舍ニ隣接シ實習ニ適シ管理上及衛生上適當ナルコトヲ要ス

上皆適宜者

第三十六條 學院應備左列表簿

第三十六條 學院ニ於テハ左ノ表簿ヲ備フベシ

一 關係法規

二 學院沿革誌、學院一覽表及觀察簿

二 學院沿革誌、學院一覽表及觀察簿

三 學則、日誌、各學科目每週教授時間表及教科書一覽表

三 學則、日誌、各學科目每週教授時間表及教科書一覽表

四 學生之學籍簿、出席簿及身體檢查表

四 學生ノ學籍簿、出席簿及身體檢查表

五 職員之名簿、履歷書、出勤簿及身體檢查表

五 職員ノ名簿、履歷書、出勤簿、並ニ兼任學科目及時間表

六 關於入學考查及學業成績考查之表簿

六 關於入學考查及學業成績考查ニ關スル表簿

- 七 關於會計之帳簿並圖書、機械、標本及模型等之目錄
- 八 土地、建造物、圖書、校具及其他備品之清冊
- 九 來往文件

十 以上各款之外民生部大臣認為必要之表簿  
前項表簿中已完結者學籍簿應保存二十年以上其代表簿應保存五年以上

第八章 入學、休學、退學、畢業及懲戒  
第三十七條 有左列各款之一者關於學院第一學年之入學認為與國民優級學校畢業者有同等以上之學力

- 一 高級小學校畢業者
- 二 畢業於民生部大臣所指定之類似國民優級學校之教育施設者
- 三 國民優級學校畢業程度學力檢定合格者

第三十八條 院長應於學年之始依另所定作成入學學生之學籍簿

第三十九條 學院學生已退學者如志願再入學院時得於考查後許可編入於同一學年以下之學年

第四十條 院長認為有正當理由時得許可學生一年以內之休學  
學生服役後時其期間應許可休學 (與八節六二號本條中修正)

第四十一條 各學年課程修了或全課程畢業之認定應考查平素之成績而行之

- 七 會計ニ關スル帳簿並ニ圖書、機械標本、模型等ノ目錄
- 八 土地、建造物、圖書、校具其ノ他備品ノ臺帳
- 九 往復書類

十 前各款ノ外民生部大臣ノ必要ト認ムル表簿  
前項ノ表簿中完結シタルモノハ學籍簿ニ付テハ二十年以上其ノ他ノ表簿ニ付テハ五年以上之ヲ保存スベシ

第八章 入學、休學、退學、卒業及懲戒  
第三十七條 左ノ各號ノ一ニ該當スル者ハ學院第一學年ノ入學ニ關シ國民優級學校卒業者ト同等以上ノ學力アリト認ム

- 一 高級小學校卒業者
- 二 民生部大臣ノ指定スル國民優級學校ニ類スル教育施設ヲ卒業シタル者
- 三 國民優級學校卒業程度學力檢定ニ合格シタル者

第三十八條 院長ハ學年ノ始メニ於テ入學シタル學生ノ學籍簿ヲ別ニ定ムル所ニ依リ作成スベシ

第三十九條 學院ノ學生ニシテ退學シタル者學院ニ入學ヲ志願シタルトキハ考查ノ上同一學年以下ノ學年ニ限リ編入ヲ許可スルコトヲ得

第四十條 院長ハ正當ノ事由アリト認ムルトキハ學生ニ一年以內ノ休學ヲ許可スルコトヲ得  
學生兵役ニ服スルトキハ其ノ期間休學ヲ許可スベシ (與八・節六二號本條中改正)

第四十一條 各學年ノ課程ノ修了又ハ全課程ノ卒業ノ認定ハ平素ノ成績ヲ考查シテ之ヲ爲スベシ

第四十二條 院長對於未修了一學年課程之學生不得升進其學年

第四十三條 院長對於認為已修了各學年之課程者應依其申請授與修了證書

第四十四條 院長對於認為全課程畢業者應授與畢業證書

第四十五條 院長對於有左列各款情形之一者得命其退學

一 性行或思想不良認為無悔改之學者

二 學力低劣或身體虛弱認為無成就之望者

三 無正當之理由繼續缺席一月以上者

四 出席無軌律者

五 以上各款之外認為不適於為教師者

第四十六條 學生欲退學時應受院長之許可

第四十七條 對於學生之懲戒分為訓戒、誦讀、停學及除名而誦讀、停學及除名由院長行之

第九章 學費及畢業後之服務

第四十八條 對於學生支給學費其款額每月在四圓以上十圓以下內經民生部大臣之認可由院長定之欲變更學費款額時亦同

第四十九條 院長對於因自己之事由而退學者或受退學處分者應受民生部大臣之指揮令其償還授業公費及其在學中所支領之學費但按其情形得免除其全部或一部之償還

第四十二條 院長ハ一學年ノ課程ヲ修了セザル學生ノ學年ヲ進ムルコトヲ得ズ

第四十三條 院長ハ各學年ノ課程ヲ修了セリト認ムル者ニ對シテハ其ノ申請ニ因リ修了證書ヲ授與スベシ

第四十四條 院長ハ全課程ヲ卒業セリト認ムル者ニ對シテハ卒業證書ヲ授與スベシ

第四十五條 院長ハ左ノ各款ノ一ニ該當スル者ニハ退學ヲ命ズルコトヲ得

一 性行又ハ思想不良ニシテ悔改ノ見込ナシト認ムル者

二 學力劣等又ハ身體虛弱ニシテ成業ノ見込ナシト認ムル者

三 正當ノ理由ナクシテ引續キ一月上缺席シタル者

四 出席常ナラザル者

五 前各款ノ外教師タルニ不適當ナリト認ムル者

第四十六條 學生退學セントストキハ院長ノ許可ヲ受クベシ

第四十七條 學生ニ加フル懲戒ハ訓戒、誦讀、停學及除名トシ誦讀、停學及除名ハ院長之ヲ行フ

第九章 學費及卒業後ノ服務

第四十八條 學生ニハ學費ヲ支給ス其ノ額ハ月額四圓以上十圓以下ニ於テ民生部大臣ノ認可ヲ經テ院長之ヲ定ム學費ノ額ヲ變更セントスルトキ亦同ジ

第四十九條 自己ノ便宜ニ因リ退學シタル者又ハ退學ニ處セラレタル者ニ對シテハ院長ハ民生部大臣ノ指揮ヲ受ケ授業費及其ノ在學中支給シタル學費ヲ償還セシムベシ但シ情狀ニ因リ其ノ全部又ハ一部、

第五十條 畢業者自領到畢業證書之日起五年內有從事於民生部大臣所指定之職務之義務

第五十一條 對於在服務義務期間內經民生部大臣之認可入學上級學校者其在學中展緩服務義務之履行

第五十二條 畢業者如發生不能盡服務義務之事由時經民生部大臣之認可認為必要期間內之義務得展緩或免除其義務之全部或一部

第五十三條 在服務期間內有左列各款情形之一者院長受民生部大臣之指揮令其償還授業公費及其在學中所支領學費但按其情形得免除其全部或一部之償還

一 無正當事由而不盡服務義務時

二 被處禁錮以上之刑而退職時

三 因懲戒而被免職時

四 許可狀失其效力或受觀察許可狀之處分時

第五十四條 在第四十九條及第五十三條情形授業公費之數額每年為三十六圓

第十章 教育實習機關

第五十五條 民生部大臣為供學生之教育實習用者或指定國民優級學校、國民學校、國民學舎或國民義塾

附 則 (廣總五年六月二十五日民部令第七二號)

本令自公布日施行

學務 第二章 學校教育 第九款 教員

償還ヲ免除スルコトヲ得

第五十條 卒業者ハ卒業證書受得ノ日ヨリ五年間民生部大臣ノ指定スル職ニ從事スル義務ヲ有ス

第五十一條 服務義務期間内ニ於テ民生部大臣ノ認可ヲ經テ上級學校ニ入學シタル者ニ對シテハ其ノ在學中服務義務ノ履行ヲ猶豫ス

第五十二條 卒業者ニシテ服務義務ヲ盡スコト能ハザル事由ヲ生ジタル場合ハ民生部大臣ノ認可ヲ經テ必要ト認ムル期間内ノ義務ヲ猶豫シ又ハ其ノ全部若ハ一部ヲ免除ス

第五十三條 服務期間内ニ於テ左ノ各號ノ一ニ該當スル者アルトキ院長ハ民生部大臣ノ指揮ヲ受ケ授業費及其ノ在學中支給シタル學費ヲ償還センム但シ情狀ニ因リ其ノ全部又ハ一部ノ償還ヲ免除スルコトヲ得

一 正當ノ事由ナクシテ服務義務ヲ盡サザルトキ

二 禁錮以上ノ刑ニ處セラレ退職シタルトキ

三 懲戒ニ依リ免職ニ處セラレタルトキ

四 免許狀其ノ效力ヲ失ヒ又ハ免許狀觀察ノ處分ヲ受ケタルトキ

第五十四條 第四十九條及第五十三條ノ場合ニ於テ授業費ノ額ハ年額三十六圓トス

第十章 教育實習機關

第五十五條 民生部大臣ハ學生ノ教育實習ノ用ニ供スル為ニ國民優級學校、國民學校、國民學舎又ハ國民義塾ヲ指定スルコトアルベシ

附 則 (廣總五年六月二十五日民部令第七二號)

本令ハ公布ノ日ヨリ之ヲ施行ス

學務 第二章 學校教育 第九款 教員

附 則 (總領八年九月二七日民生部令第六二號)

本令自公布日施行

附 則 (總領八年一月一七日民生部令第八三號)

本令自公布日施行

附 則 (總領八年九月二七日民生部令第六二號)

本令ハ公布ノ日ヨリ之ヲ施行ス

附 則 (總領八年一月一七日民生部令第八三號)

本令ハ公布ノ日ヨリ之ヲ施行ス

另表 (別表)

學 科 目	國 民 道 德		教 育		國 語		實 業		歷 史
	習	義	習	義	日 語	蒙 語	實 習	講 義	
第一學年	2	0	0	0	3	0	6	6	2
第二學年	2	0	0	0	3	0	6	6	2
第三學年	2	0	0	0	3	4	12	6	1
第四學年	2	0	0	0	3	4	15	6	1
第五學年 甲班	4	0	0	0	0	4	12	8	1
乙班	4	5	15	0	0	4	0	0	1

學務 第二章 學校教育 第九款 教員

一三四三三三

【新編四十七號】

學務 第二章 學校教育 第九款 教員

地	數	理	圖	手	體	音	語	合
理	學	科	畫	工	育	樂	學	計
2	3	2	0	0	3	1	0	40
2	3	2	1	0	3	1	1	40
1	3	3	1	0	3	0	1	40
1	3	3	1	0	3	0	1	40
1	3	3	1	1	2	0	1	40
1	3	2	1	1	2	0	1	40

【附錄第十四號】

◎臨時農業教師養成所規程

(昭和五年一月二十七日)  
民生部令第一五號

茲制定臨時農業教師養成所規程如左

臨時農業教師養成所規程

第一條 臨時農業教師養成所對學生教授關於農業學術之理論  
及實際並練磨其品性養成爲農業教師之所

學務 第二章 學校教育 第九款 教員

◎臨時農業教師養成所規程

(昭和五年一月二十七日)  
民生部令第一五號

茲ニ臨時農業教師養成所規程ヲ左ノ通制定ス

臨時農業教師養成所規程

第一條 臨時農業教師養成所ハ學生ニ對シ農業ニ關スル學術ノ理論及  
實際ヲ教授シ其ノ品性ヲ練磨シ農業教師ヲ養成スル所トス

一三四之三五

學務 第二章 學校教育 第九款 教員

第二條 臨時農業教師養成所修業年限爲一年但就所長認爲有必要之學生得將其修業年限延至一年三月

第三條 學年自一月一日始至十二月三十一日終

第四條 所長爲考查成績及其他教育上之便利得將學年分爲數學期

第五條 臨時農業教師養成所之學科目及其每週教授時數受農生部大臣之認可由所長定之

第六條 所長因氣候、產業、教師之事故其他情由而認爲有必要時得在一定期間內增減各學科目之每週教授時數或中止一或二以上學科目之授業

在前項情形各學科目之進度如有遲速顯著之慮時應在其他期間內增減該學科目之每週教授時數而調整之

依前二項之規定增減各學科目之每週教授時數或中止各學科目之授業時每週教授總時數不得超過四十五時或不足三十時

第七條 所長認爲有必要時得於規定時間外及休業日專課實習實習

第八條 所長以夏期爲主得專課六十日以内之實習實習

在前項情形如繼續二十日以上專課實習實習時得給與十日以内之放假

一三四之三六(三四之四七)

第二條 臨時農業教師養成所之修業年限ハ一年トス但所長ニ於テ必要アリト認ムル學生ニ付テハ其ノ修業年限ヲ延長シテ一年三月ニ至ルコトヲ得

第三條 學年ハ一月一日ニ始リ十二月三十一日ヲ以テ終ル

第四條 所長ハ成績考查其ノ他教育上ノ便宜ノ爲學年ヲ分テ數學期ト爲スコトヲ得

第五條 臨時農業教師養成所ノ學科目及其ノ每週教授時數ハ民生部大臣ノ認可ヲ受ケ所長之ヲ定ム

第六條 所長ハ氣候、產業、教師ノ事故其ノ他ノ事由ニ因リ必要アル場合ニ於テハ一定期間中各學科目ノ每週教授時數ヲ增減シ又ハ一若ハ二以上ノ學科目ノ授業ヲ中止スルコトヲ得

前項ノ場合ニ於テ各學科目ノ進度ニ著シク遲速ヲ來タスノ慮アルトキハ他ノ期間中ニ於テ當該學科目ノ每週教授時數ヲ增減シテ之ヲ調整スベシ

前二項ノ規定ニ依リ各學科目ノ每週教授時數ヲ增減シ又ハ各學科目ヲ中止スル場合ニ於テハ每週教授時數ハ四十五時ヲ超シ又ハ三十時ヲ下ルコトヲ得ズ

第七條 所長ハ必要アリト認ムルトキハ正規ノ時間外及休業日ニ於テ專課實習ノミヲ課スルコトヲ得

第八條 所長ハ主トシテ夏期ニ於テ六十日以内實習實習ノミヲ課スルコトヲ得

前項ノ場合ニ於テ引續キ二十日以上ノ實習實習ノミヲ課シタルトキハ十日以内ノ休暇ヲ與フルコトヲ得

〔附錄九十號〕

第九條 遇有傳染病、非常災變及其他特別理由時所長受民生部大臣之認可得臨時休業如不及受認可時應於臨時休業之後立即呈報民生部大臣

如有前項之理由時民生部大臣命其休業

第十條 授業日數爲二百三十日以上但因特別理由受民生部大臣之認可時不在此限

第十一條 臨時農業教師養成所應備左列表簿

一 關係法規

二 臨時農業教師養成所沿革誌、一覽表及視察簿

三 學則、日誌、各學科之學科目、每週教授時間表及教科書一覽表

四 學生之學籍簿、出席簿及身體檢查表

五 職員之名簿、履歷書、出勤簿並擔任學科目及時間表

六 關於入學考查及學業成績考查之表簿

七 關於會計之帳簿並圖書、機械、標本及模型等之目錄

八 圖書、校具及其他備品之清單

九 官廳往來文件  
十 以上各款之外依法令應備之表簿或民生部大臣認有必要之表簿

第十二條 所長規定學則應呈報民生部大臣

學則中應規定之事項如左

一 關於學期、休業日、及式日之事項

二 關於學科課程及每週教授時數之事項

學 務 第二章 學校教育 第九款 教員

第九條 所長ハ傳染病、非常災變其ノ他特別ノ事由アルトキハ民生部大臣ノ認可ヲ受ケ臨時休業ヲ爲スコトヲ得認可ヲ受クル暇ナキトキハ臨時休業ヲ爲シ遲滞ナク之ヲ民生部大臣ニ届出ツベシ

前項ノ事由アルトキハ民生部大臣ハ休業ヲ命ズ

第十條 授業日數ハ二百三十日以上トス但特別ノ事情ニ因リ民生部大臣ノ認可ヲ經タル場合ハ此ノ限ニ在ラズ

第十一條 臨時農業教師養成所ニ於テハ左ノ表簿ヲ備フベシ

一 關係法規

二 臨時農業教師養成所沿革誌、一覽表及視察簿

三 學則、日誌、各學科ノ學科目毎週教授時間割及教科書一覽表

四 學生ノ學籍簿、出席簿及身體檢查表

五 職員ノ名簿、履歷書、出勤簿並ニ擔當學科目及時間表

六 入學考查及學業成績考查ニ關スル表簿

七 會計ニ關スル帳簿並ニ圖書、機械、標本及模型等ノ目錄

八 圖書、校具其ノ他備品ノ臺帳

九 官廳往復書類  
十 前各號ノ外法令ニ依リ備フベキ表簿又ハ民生部大臣ノ必要ト認ムル表簿

第十二條 所長ハ學則ヲ定メ民生部大臣ニ之ヲ届出ツベシ

學則中ニ規定スベキ事項左ノ如シ

一 學期、休業日及式日ニ關スル事項

二 學科課程及每週教授時數ニ關スル事項

三 關於認定畢業之事項

四 關於學生入學、退學及懲戒之事項

五 關於接收學生之校費其他費用之事項

六 關於寄宿舍之事項

七 其他必要之事項

第十三條 得入本所者須爲以農業科爲實業科目之國民高等學校畢業者或有同等以上之學力者

第十四條 所長應於學年之始依另表作成入學學生之學籍簿

第十五條 全課程畢業之認定應考查平常之成績而行之

第十六條 所長對於認爲全課程畢業者應授與畢業證書

第十七條 所長對於有左列各款之一者得命其退學

一 性行或思想不良認爲無挽救之望者

二 學力低劣或身體虛弱認爲無成就之望者

三 無正當之理由繼續缺席一箇月以上者

四 出席無軌律者

五 以上各款之外認爲不適於爲教師者

第十八條 學生欲退學時應受所長之許可

第十九條 對於學生之懲戒分爲訓戒、謹慎、停學及除名而謹

慎、停學及除名由所長行之

第二十條 應支給給學生之學費其款額每年在十圓以上二十圓以

三 卒業ノ認定ニ關スル事項

四 學生ノ入學、退學及懲戒ニ關スル事項

五 學生ヨリ接收スル校費並ニ他ノ費用ニ關スル事項

六 寄宿舍ニ關スル事項

七 其ノ他必要ナル事項

第十三條 本所ニ入學セシムベキ者ハ農業科ヲ實業科目トスル國民高等學校卒業者若ハ之ト同等以上ノ學力アル者トス

第十四條 所長ハ學年ノ始ニ入學シタル學生ノ學籍簿ヲ別表ニ依リ作成スベシ

第十五條 全課程ノ卒業ノ認定ハ平常ノ成績ヲ考查シテ之ヲ爲スベシ

第十六條 所長ハ全課程ヲ卒業セリト認ムル者ニハ卒業證書ヲ授與スベシ

第十七條 所長ハ左ノ各款ノ一ニ該當スル學生アルトキハ之ニ退學ヲ命ズルコトヲ得

一 性行又ハ思想不良ニシテ改悛ノ見込ナシト認ムル者

二 學力劣等又ハ身體虛弱ニシテ成業ノ見込ナシト認ムル者

三 正當ノ理由ナクシテ引續キ一月以上缺席シタル者

四 出席常ナラザル者

五 前各款ノ外教師タルニ不適當ナリト認ムル者

第十八條 學生退學セントスルトキハ所長ノ許可ヲ受クベシ

第十九條 學生ニ加フル懲戒ハ訓戒、謹慎、停學及除名トシ謹慎、停學及除名ハ所長之ヲ行フ

第二十條 學生ニ支給スベキ學費ハ月額十圓以上二十圓以下ニ於テ民

〔編覽六十四號〕

〔編第六十四號〕

内務民生部大臣之認可由所長定之欲變更其款額時亦同  
第二十一條 所長對於因自己之事由而退學者或受退學處分及被除名者應受民生部大臣之指揮令其償還授業公費及在學中所支領之學費但得按其情形免除其全部或一部之償還

第二十二條 對於畢業者授與中等教育農業科教導許可狀

第二十三條 畢業者自領到畢業證書之日起二年間應在民生部大臣所指定學校履行其服務義務

第二十四條 在服務期間內有左列各款情形之一者所長受民生部大臣之指揮令其償還授業公費及其在學中所支領之學費但均得按其情形免除其全部或一部之償還

一 無正當事由而不盡服務義務時

二 被處禁錮以上之刑而退職時

三 因懲戒而被免職時

四 許可狀失其效力或受准許許可狀之處分時

第二十五條 在第二十一條及第二十四條情形授業公費之款額定爲年額六十圓以內

第二十六條 關於休業日、式日、學生數、編制其他在本令無規定之事項受民生部大臣之認可由所長定之

附 則

本令自康徳五年一月一日施行

學 務 第二章 學校教育 第九款 教員

生部大臣ノ認可ヲ經テ所長之ヲ定ム之ヲ變更セントスルトキ亦同シ  
第二十一條 自己ノ便宜ニ因リ退學シタル者又ハ退學者ハ除名ニ處セラレタル者ニ對シテハ所長ハ民生部大臣ノ指揮ヲ受ケ授業費及其ノ在學中支給シタル學費ヲ償還セシムベシ但借狀ニ依リ其ノ全部又ハ一部ノ償還ヲ免除スルコトヲ得

第二十二條 卒業者ニ對シテハ中等教育農業科教導免許狀ヲ授與ス

第二十三條 卒業者ハ卒業證書受得ノ日ヨリ二年間ハ其ノ服務義務ヲ民生部大臣ノ指定スル學校ニ於テ履行スベシ

第二十四條 服務義務期間中ニ於テ左ノ各款ノ一ニ該當スル者アルトキハ所長ハ民生部大臣ノ指揮ヲ受ケ授業費及其ノ在學中支給シタル學費ヲ償還セシムベシ但借狀ニ依リ其ノ全部又ハ一部ノ償還ヲ免除スルコトヲ得

一 正當ノ事由ニテ服務義務ヲ盡サザルトキ

二 禁錮以上ノ刑ニ處セラレ退職シタルトキ

三 懲戒ニ依リ免職ニ處セラレタルトキ

四 免許狀其ノ效力ヲ失ヒ又ハ免許狀准許ノ處分ヲ受ケタルトキ

第二十五條 第二十一條及第二十四條ノ場合ニ於テ授業費ノ額ハ年額六十圓以下トス

第二十六條 休業日、式日、學生數、編制其ノ他ニ關シ本令ニ規定ナキ事項ハ民生部大臣ノ認可ヲ受ケ所長之ヲ定ム

附 則

本令ハ康徳五年一月一日ヨリ之ヲ施行ス

●臨時初等教育教師養成所規程

(康德六年七月一日) (民生部令第二十八號)

修正 康德六年二月民生部令第六一號、八年二月第五號  
茲制定臨時初等教育教師養成所規程如左

臨時初等教育教師養成所規程

第一條 臨時初等教育教師養成所(以下簡稱養成所)之修業年限為一年但民生部大臣認有特別必要時得延長為二年

(第八、五號本條修正)

第二條 所長為考查成績及其他教育上之便利經監督官署之認可得將修業期間分為數學年或數學期

第三條 養成所之學科目及其每週教授時數經民生部大臣之認可由監督官署定之

第四條 教科書經民生部大臣之認可由監督官署採定之

第五條 所長因氣候、產業、教師之事故其他情出而認為有必要時得在定期間內增減各學科目之每週教授時數或中止一或二以上之學科目之授業

在前項情形各學科目之進度如有遲速顯著之虞時應在其他期間內增減該學科目之每週教授時數而調整之

依前二項之規定增減各學科目之每週教授時數或中止各學科目之授業時每週教授時數不得超過四十五時或不足三十時

●臨時初等教育教師養成所規程

(康德六年七月一日) (民生部令第二十八號)

修正 康德六年二月民生部令第六一號、八年二月第五號  
茲二臨時初等教育教師養成所規程ヲ左ノ通制定ス

臨時初等教育教師養成所規程

第一條 臨時初等教育教師養成所(以下養成所ト得ヌ)ノ修業年限ハ一年トス但シ民生部大臣特別ノ必要アリト認ムル場合ニ於テハ之ヲ二年ニ延長スルコトアルベシ (第八、五號本條修正)

第二條 所長ハ成績考查其ノ他教育上ノ便宜ノ爲監督官署ノ認可ヲ經テ修業期間ヲ數學年又ハ數學期ニ分ツコトヲ得

第三條 養成所ノ學科目及其ノ每週教授時數ハ民生部大臣ノ認可ヲ經テ監督官署之ヲ定ム

第四條 教科書ハ民生部大臣ノ認可ヲ經テ監督官署之ヲ採定スベシ

第五條 所長ハ氣候、產業、教師ノ事故其ノ他ノ事由ニ因リ必要アル場合ニ於テハ一定期間中各學科目ノ每週教授時數ヲ增減シ又ハ一若ハ二以上ノ學科目ノ授業ヲ中止スルコトヲ得

前項ノ場合ニ於テ各學科目ノ進度ニ著シク遲速ヲ來タスノ懼アルトキハ他ノ期間中ニ於テ當該學科目ノ每週教授時數ヲ增減シテ之ヲ調整スベシ

前二項ノ規程ニ依リ各學科目ノ每週教授時數ヲ增減シ又ハ各學科目ノ授業ヲ中止スル場合ニ於テハ每週教授時數ハ四十五時ヲ超エ又ハ三十時ヲ下ルコトヲ得ズ

第六條 所長認爲有必要時得於正規時間外及休業日專課實習

第七條 所長以夏期爲主律專課三十日以内之實習

在前項情形如繼續二十日以上專課實習時得與十日以内之放假(第八條五號本條中修正)

第八條 所長遇有傳染病非常災變其他特別情由時受監督官署之認可得臨時休業如不及受認可時應於臨時休業之後立即呈報監督官署

有前項情由時監督官署應命該養成所休業

第九條 養成所之授業日數每學年爲二百三十日以上但因特別情由經監督官署之認可時不在此限(第八條五號本條中修正)

第十條 養成所應備左列表簿

- 一 關係法規
- 二 臨時初等教育教師養成沿革誌、一覽表及視察簿
- 三 學期、日誌、各學科之學科目每週教授時間表及教科書一覽表
- 四 學生之學籍簿、出席簿及身體檢查表
- 五 職員之名簿、履歷書、出勤簿並擔當學科目及時間表
- 六 關於入學考查及學業成績考查之表簿
- 七 關於會計之帳簿並圖書、機械、標本及模型等之目錄
- 八 圖書、校具其他備品之清單

第六條 所長ハ必要アリト認ムルトキハ正規ノ時間外及休業日ニ於テ  
ヲ實習ノミヲ課スルコトヲ得

第七條 所長ハ主トシテ夏期ニ於テ三十日以内實習ノミヲ課スル  
コトヲ得

前項ノ場合ニ於テ引續キ二十日以上實習ノミヲ課シタルトキハ十日  
以内ノ休暇ヲ與フルコトヲ得(第八條五號本條中修正)

第八條 所長ハ傳染病、非常災變其ノ他特別ノ事由アルトキハ監督官  
署ノ認可ヲ受ケ臨時休業ヲ爲スコトヲ得認可ヲ受クル暇ナキトキハ  
臨時休業ヲ爲シ遲滯ナク之ヲ監督官署ニ届出ツベシ

前項ノ事由アルトキハ監督官署ハ其ノ養成所ニ休業ヲ命ズベシ

第九條 養成所ノ授業日數ハ每學年二百三十日以上トス但シ特別ノ事  
情ニ因リ監督官署ノ認可ヲ經タル場合ハ此ノ限ニ在ラズ(第八條五  
號本條修正)

第十條 養成所ニ於テハ左ノ表簿ヲ備フベシ

- 一 關係法規
- 二 臨時初等教育教師養成沿革誌、一覽表及視察簿
- 三 學期、日誌、各學科ノ學科目每週教授時間表及教科書一覽表
- 四 學生ノ學籍簿、出席簿及身體檢查表
- 五 職員ノ名簿、履歷書、出勤簿並ニ擔當學科目及時間表
- 六 入學考查及學業成績考查ニ關スル表簿
- 七 會計ニ關スル帳簿並ニ圖書、機械、標本及模型等ノ目錄
- 八 圖書、校具其ノ他備品ノ臺帳

九 官廳來往文件

十 以上各款之外依法令應備之表簿或監督官署認為必要之表簿

第十一條 所長規定學則應受監督官署之認可

學則中應規定之事項如左

- 一 關於學期、休業日及式日事項
- 二 關於學科課程及每週教授時數事項
- 三 關於畢業之認定事項
- 四 關於學生之入學、退學及懲戒事項
- 五 關於由學生徵收校費及其他費用事項
- 六 關於寄宿舍事項
- 七 其他必要事項

第十二條 得入修業年限一年之養成所者如左

- 一 國民高等學校第一學年修了者
- 二 以國民優級學校畢業者或有同等以上之學力者為入學資格之修業年限二年以上之職業學校畢業者
- 三 得入修業年限二年之養成所者如左
  - 一 國民優級學校畢業者
  - 二 高級小學校畢業者
- 四 國民優級學校畢業程度學力檢定合格者 (第八節五款本條修正)

九 官廳往復書類

十 前各款ノ外法令ニ依リ備フベキ表簿又ハ監督官署ノ必要ト認ムル表簿

第十一條 所長ハ學則ヲ定メ監督官署ノ認可ヲ受クベシ

- 一 學期、休業日及式日ニ關スル事項
- 二 學科課程及每週教授時數ニ關スル事項
- 三 卒業ノ認定ニ關スル事項
- 四 學生ノ入學、退學及懲戒ニ關スル事項
- 五 學生ヨリ徵收スル校費並ニ他ノ費用ニ關スル事項
- 六 寄宿舍ニ關スル事項
- 七 其ノ他必要ナル事項

第十二條 修業年限一年ノ養成所ニ入學セシムベキ者ハ左ノ如トス

- 一 國民高等學校第二學年修了者
- 二 國民優級學校卒業者又ハ之ト同等以上ノ學力アル者ヲ入學資格トスル修業年限二年以上ノ職業學校卒業者
- 三 修業年限二年ノ養成所ニ入學セシムベキ者ハ左ノ如トス
  - 一 國民優級學校卒業者
  - 二 高級小學校卒業者
- 四 國民優級學校卒業程度學力檢定ニ合格シタル者 (第八節五款本條修正)

第十三條 所長應於學年或學期之始依另所定規程入學學生之學籍簿

第十四條 全課程畢業之認定應考查平常之成績而行之

第十五條 所長認為全課程畢業者應授與畢業證書

第十六條 所長對於有左列各款之一者得命其退學

- 一 性行或思想不良認為無悔改之望者
- 二 學力低劣或身體虛弱認為無成就之望者
- 三 無正當理由繼續缺席一箇月以上者
- 四 出席無軌律者
- 五 以上各款之外認為不適於為教師者

第十七條 學生欲退學時應受所長之許可

第十八條 對於學生之懲戒分為訓戒、謹慎、停學及除名而謹慎、停學及除名由所長行之

第十九條 應支給學生之學費其數額每月在四圓以上十圓以內經民生部大臣之認可由監督官指定之欲變更學費款額時亦同

第二十條 所長對於因自己之事由而退學者或受退學或除名處分者應受監督官署之指揮令其償還授業費及其在學中支領之學費但按其情形得免除其全部或一部之償還

第二十一條 對於畢業者授與初等教育教導許可狀 (庚六第百六)

第十三條 所長ハ學年又ハ學期ノ始ニ入學シタル學生ノ學籍簿ヲ別ニ定ムル所ニ依リ作成スベシ

第十四條 全課程ノ卒業ノ認定ハ平常ノ成績ヲ考查シテ之ヲ為スベシ

第十五條 所長ハ全課程ヲ卒業セリト認ムル者ニハ卒業證書ヲ授與スベシ

第十六條 所長ハ左ノ各款ノ一ニ該當スル者アルトキハ之ニ退學ヲ命ズルコトヲ得

- 一 性行又ハ思想不良ニシテ改悛ノ見込ナシト認ムル者
- 二 學力劣等又ハ身體虛弱ニシテ成業ノ見込ナシト認ムル者
- 三 正當ノ理由ナクシテ引續キ一月以上缺席シタル者
- 四 出席常ナラザル者
- 五 前各款ノ外教師タルニ不適當ナリト認ムル者

第十七條 學生退學セントスルトキハ所長ノ許可ヲ受クベシ

第十八條 學生ニ加フル懲戒ハ訓戒、謹慎、停學及除名トシ謹慎、停學及除名ハ所長之ヲ行フ

第十九條 學生ニ支給スベキ學費ハ月額四圓以上十圓以下ニ於テ民生部大臣ノ認可ヲ經テ監督官署之ヲ定ム學費ノ額ヲ變更セントスルトキ亦同シ

第二十條 自己ノ便宜ニ因リ退學シタル者又ハ退學若ハ除名ニ處セラレタル者ニ對シテハ所長ハ監督官署ノ指揮ヲ受ケ授業費及其ノ在學中支給シタル學費ヲ償還セシムベシ但シ情狀ニ因リ其ノ全部又ハ一部ノ償還ヲ免除スルコトヲ得

第二十一條 卒業者ニ對シテハ初等教育教導免許狀ヲ授與ス (庚六第百六)

一 改本條修正、八、第五號本條中修正)

第二十二條 畢業者自領到畢業證書之日起二年間有在監督官

署指定之學校履行其服務義務但在修業年限二年之養成所畢

業者之服務義務期間為三年

第二十三條 在服務義務期間內有左列各款情形之一者所長受

監督官署之指揮令其償還授業費及其在學中支領之學費但按

其情形得免除其全部或一部之償還

一 無正當事由而不盡服務義務時

二 被處禁錮以上之刑而退職時

三 因懲戒而被免職時

四 許可狀失其效力或受褫奪許可狀之處分時

第二十四條 在第二十條及第二十三條情形授業費之數額在年

額六十圓以內由監督官規定之

第二十五條 關於休業日、式日、學生數編制及其他本令無規

定之事項准用師道學校規程

附 則

本令自康德六年七月一日施行

附 則 (康德六年二月二十七日民生部令第六一號)

本令自公布日施行

附 則 (康德八年二月一九日民生部令第五號)

本令自公布日施行

六一 改本條修正、八、第五號本條中修正)

第二十二條 卒業者ハ卒業證書受得ノ日ヨリ二年間監督官署ノ指定ス

ル學校ニ於テ服務義務ヲ有ス但シ修業年限二年ノ養成所卒業者ノ服

務義務期間ハ三年トス

第二十三條 服務義務期間内ニ於テ左ノ各號ノ一ニ該当スル者アルト

キハ所長ハ監督官署ノ指揮ヲ受ケ授業費及其ノ在學中支給シタル學

費ヲ償還セシムベシ情狀ニ因リ其ノ全部又ハ一部ノ償還ヲ免除スル

コトヲ得

一 正當ノ事由ナクシテ服務義務ヲ盡サザルトキ

二 禁錮以上ノ刑ニ處セラレ退職シタルトキ

三 懲戒ニ依リ免職ニ處セラレタルトキ

四 免許狀其ノ效力ヲ失ヒ又ハ免許狀褫奪ノ處分ヲ受ケタルトキ

第二十四條 第二十條及第二十三條ノ場合ニ於テ授業費ノ額ハ年額六

十圓以下ニ於テ監督官署之ヲ定ム

第二十五條 休業日、式日、學生數、編制其ノ他ニ關シ本令ニ規定ナ

キ事項ハ師道學校ノ規程ヲ准用ス

附 則

本令ハ康德六年七月一日ヨリ之ヲ施行ス

附 則 (康德六年二月二十七日民生部令第六一號)

本令ハ公布ノ日ヨリ之ヲ施行ス

附 則 (康德八年二月一九日民生部令第五號)

本令ハ公布ノ日ヨリ之ヲ施行ス

### 第十款 督學 視學

#### ●視學官及特別市視學學事視察

規程

（康德三年十二月二十六日）  
文教部訓令第一〇四號

各省令  
各特別市長

爲令通事查驗揚建國精神養成國家觀念提高國民素質實爲教育當務之急我國學校教育自建國以來雖有相當進步而於指導監督上尙有未副國家之期望者現國內治安已漸肅清今後自應亟謀振興國家教育以期國民精神之統一與強化其振興方法雖多而以視學之指導與啓發爲最重爲視學者成宜尊重教育之神聖與使命之重大務善導國民之思想以養成忠良之國民本部茲特釐訂視學官及特別市視學學事視察規程隨文附發仰各省特別市長依此規程各就所見擬定視學視察規程週日呈報核奪切切此令

視學官及特別市視學學事視察規程

第一條 視學官（特別市視學）每年至少應赴該管下之省立學校

學務 第二章 學校教育 第十款 督學 視學

### 第十款 督學 視學

#### ●視學官及特別市視學學事視察規程

（康德三年十二月二十六日）  
文教部訓令第一〇四號

各省令  
各特別市長

查スルニ我國教育ハ建國精神ヲ昂揚シ國家觀念ヲ養成シテ國民ノ素質ヲ向上セシムルヲ以テ現下ノ急務ナリトス抑我國教育ハ建國以來相當ノ進歩ヲ見タリト雖モ未ダ指導監督上ニ於テ其ノ期待ニ副ハザルモノナシトセズ今ヤ國內ノ治安漸ク定リタル秋ニ當リ國家教育ノ振興ヲ圖リ以テ一層國民精神ノ統一強化ヲ期セザルベカラズ而シテ教育振興ノ方途ハ固ヨリ一ナラズト雖モ就中視學ノ指導ト啓蒙トニ依ルトコロ最モ重要ナルモノアリトス凡ソ視學タル者ハ成立ク教育ノ神聖ト其ノ使命ノ重大ナルヲ體得シ國民思想ノ善導ヲ期シ以テ忠良ナル國民ノ養成ニ力ムベシ本部ハ茲ニ省視學官及特別市視學學事視察規程ヲ別紙ノ通り定ムルニ付該省特別市長ハ本規程ニ準ジテ省視學官視察規程ヲ擬定シテ本部ノ認可ヲ受クベシ

視學官及特別市視學學事視察規程

第一條 視學官（特別市視學）每年少クトモ一回管下ノ省

(特別市之市立學校)及縣公署就在開事項視察一次  
再關於管下之省立、特別市之市立)以外諸學校亦須按照左開  
事項隨時視察之

- 1 關於 御容詔書奉讀之狀況
  - 2 建國精神之具現徹底狀況
  - 3 學校之教授訓練衛生狀況
  - 4 教科書之使用狀況
  - 5 日本語普及之狀況
  - 6 學校經濟、設備及管理之狀況
  - 7 就學及出席之狀況
  - 8 地方民對於教育之關心狀況
  - 9 學事事務整理狀況
  - 10 學事關係職員之思想、執務、修養及研究之狀況
  - 11 教育法令之實施狀況
  - 12 學校與家庭社會連絡之狀況
  - 13 學生卒業後之狀況及對於卒業生指導之狀況
  - 14 特別受命事項
  - 15 關於其他學事事項
- 第二條 親學官(特別市視學)對於當事者須就左記事項與以指  
示或注意
- 1 抵觸法令之事項
  - 2 不合於教育方針之事項
  - 3 關於教授、訓練及衛生上認爲不適當之事項

立學校(特別市ニアリテハ市立學校)及縣公署ニ就キ左ノ事項ヲ視察  
スベシ尚ホ管下ノ省立特別市ニアリテハ市立)以外ノ諸學校ニ就キ  
テモ隨時左ノ事項ヲ視察スベシ

- 1 御容詔書奉讀ノ狀況
  - 2 建國精神ノ具現徹底ノ狀況
  - 3 學校ノ教授、訓練、衛生ノ狀況
  - 4 教科書ノ使用狀況
  - 5 日本語普及ノ狀況
  - 6 學校經濟、設備及管理ノ狀況
  - 7 就學及出席ノ狀況
  - 8 教育ニ關スル地方民關心ノ狀況
  - 9 學事事務整理ノ狀況
  - 10 學事關係職員ノ思想、執務、修養及研究ノ狀況
  - 11 教育法令實施ノ狀況
  - 12 學校ト家庭及社會トノ連絡狀況
  - 13 學生ノ卒業後ノ狀況及卒業生ニ對スル指導狀況
  - 14 特ニ指命ヲ承ケタル事項
  - 15 其ノ他學事ニ關スル事項
- 第二條 親學官(特別市ニアリテハ視學)ハ左ノ事項ニ就キ當事者ニ指  
示シ又ハ注意スベシ
- 1 法令ニ抵觸シタル事項
  - 2 教育方針ニ合セザル事項
  - 3 教授、訓練及衛生ニ關シ不適當ト認ムル事項

〔秘密九十四號〕

4 特別受命事項

前項注意中能作為日後參考之事項應使學校存留記錄

第三條 視學官(特別市視學)當視察時得變更日課使其授業或停止其授業

第四條 視學官(特別市視學)得行試驗學生之權力

第五條 視學官(特別市視學)對於當事者得推問其教育上之意見或徵求調查之資料

第六條 視學官(特別市視學)當視察之際認有特別緊急處理必要之事項須即具報告書長(特別市市長)

第七條 視學官(特別市視學)對於當事者得就所視察之學事狀況陳述之

第八條 視學官(特別市視學)當視察時得召集學事關係者於適當之地點陳述意見

第九條 視學官(特別市視學)視察終了時須將其視察狀況並具意見報告書長(特別市市長)但關於重要事項應即以口頭報告之

〔附屬九十四號〕

4 特ニ指命ヲ承ケタル事項

前項ノ注意中後日參考トナルベキ事項ハ學校ノ記錄ニ留メシムベシ

第三條 視學官(特別市ニアリテハ視學)ハ視察ノ際日課ヲ變更シテ授業ヲ爲サシメ又ハ授業ヲ休止セシムルコトヲ得

第四條 視學官(特別市ニアリテハ視學)ハ學生ノ學力ヲ試驗スルコトヲ得

第五條 視學官(特別市ニアリテハ視學)ハ當事者ニ對シ教育上ノ意見ヲ推問シ又ハ調査材料ヲ徵スルコトヲ得

第六條 視學官(特別市ニアリテハ視學)ハ視察ノ際特ニ緊急處理ヲ要スト認メタル事項アルトキハ直チニ省長(特別市ニアリテハ市長)ニ報告スベシ

第七條 視學官(特別市ニアリテハ視學)ハ視察シタル學事狀況ニ就キ當事者ニ陳述スルコトヲ得

第八條 視學官(特別市ニアリテハ視學)ハ視察ノ際學事關係者ヲ適宜ノ地ニ召集シテ意見ヲ陳述スルコトヲ得

第九條 視學官(特別市ニアリテハ視學)ハ視察ヲ終リタルトキハ其ノ狀況ヲ具シ意見ヲ附シテ省長(特別市ニアリテハ市長)ニ報告スベシ但シ重要事項ニ就テハ口頭ヲ以テ直チニ報告スベシ

●省及特別市視學委員規程準則

(康徳四年十月九日)  
民生部訓令第四五號

各省 各縣  
新設特別市長

爲令遵事查新學制業已公布關於其實施所需之各種規程不日亦將制定公布惟新學制運用上求其徹底之方法雖多而於實際有適當指導監督責任之視學機關特應使其內容充實與適切之活躍自不待言

因我國學校教育之指導監督從來極欠視學機關之整備是以未能充分發揮其機能以副國家之期待然今於新學制已將學校教育之方針業經確立對於各種學校之學科目教育內容及教育方法等已全數加以改善此爲適切妥善之實施運用自爲緊要其使視學機關之內容充實及發揮其活躍之機能尤爲要圖

然各種學校其各學年各學科目之教育內容及方法之指導極屬艱況複雜以現在視學機關之不備期使達成其目的良感至難是以今後擴充視學之機關復設視學委員俾其擔任關於學校教育各學科目教育之指導啓發

仰該市長即遵備附件規程準則經本部認可各自制定省或特別市視學委員規程遴選適當人材任爲視學委員俾盡職責以發揮機能

●省及特別市視學委員規程準則

(康徳四年十月九日)  
民生部訓令第四五號

各省 各縣  
新設特別市長

查新學制公布セラレ近ク其ノ實施ニ伴フ諸規程ノ制定公布ヲ見ントス而シテ新學制運用徹底ノ方途ハ固ヨリ一ナラズト雖モ特ニ實際指導監督ノ任ニ當ル視學機關ノ充實ト其ノ適正ナル活動ニ俟ツベキハ言ヲ要セザル所ナリ

想フニ我國學校教育ノ指導監督ニ際シテハ從來視學機關ノ整備ニ缺クルトコロアリ從ツテ其ノ機能ヲ發揮スルニ十分ナラズシテ未ダ國家ノ期待ニ副ハザルモノナシトセズ然ルニ今ヤ新學制ニ於テ學校教育ノ方針確立シ且ツ各種別學校ノ學科目、教育內容、教育方法等ニ付全面的ニ一大改善ヲ加ヘラレタルガ故ニ之ガ適正妥當ナル實施運營ハ最も緊要事ニシテ督學機關ノ充實ト其ノ活躍ナル機能ノ發揮トヲ要スルヤ急切ナルモノアリ

然レ共各種別學校ニ於ケル各學年ノ各學科目ノ教育內容及方法ノ指導ハ極メテ廣汎多岐ニ互ルノミナラズ現在ノ如キ視學機關ノ不備ヲ以テシテハ所期ノ目的ヲ達成スルコト至難ナリト思料セラル乃チ今後視學機關ノ擴充ヲ期スルト共ニ今同新ニ視學委員制ヲ設ケテ學校教育ニ於ケル各學科目ノ教授ニ關スル指導啓發ニ任ゼシメントスル所以ナリ 貴長官ニ於テハ附件規程ニ準ジ本部ノ認可ヲ經テ夫夫各省又ハ特別市ニ於ケル視學委員規程ヲ作製シ適材ヲ選ビテ視學委員ヲ任命シ上述ノ

〔輯覽九十四號〕

【第百七號】

期無違務須協力使新學制圓滑運用爲要切切此令

省及特別市視學委員規程準則

- 第一條 省或特別市視學委員爲輔佐省視學官或特別市視學專以指導省立或特別市立學校之教授者
- 第二條 省或特別市視學委員應就管內中等教育教師及其他有學識經驗者由省長或特別市長任命或委之
- 第三條 省或特別市視學委員得將視察情況呈報於主管官署
- 第四條 省或特別市視學委員視察終了時應將指導情況附具意見以報告書呈報省長或特別市長

●關於視學委員學校視察規程準則之件

(康德六年十二月十九日) 民生部訓令第一一五號

各省特別市長

爲令遵照事查自新學制公布後本部在末實施以前爲企圖學事指導機構之擴充整備業於康德四年十月五日訓令第四五號令行各省及新京特別市將創設視學委員制度指示在案年來雖努力於該制度之運用尚不無遺憾之處故爲使該制度擴充鞏固以期運用之適當活潑計制定視學委員官制誠爲不可緩之圖茲奉 勅令第二百九十三號十一月九日登載政府公報第一千六百七十一號業

學務 第二章 學校教育 第十款 督學 視學

趣旨ニ基キテ其ノ職查ヲ竭サシムルト共ニ其ノ機能ヲ發揮セシムルニ遊離ナキヲ期シ以テ新學制ノ圓滑ナル運用ニ協力セシムコトヲ務ムベシ

省及特別市視學委員規程準則

- 第一條 省又ハ特別市視學委員ハ省視學官又ハ特別市視學ヲ輔佐シ主トシテ省立又ハ特別市立學校ノ教授ニ關スル指導ヲナスモノトス
- 第二條 省又ハ特別市視學委員ハ所管ノ中等教育教師其ノ他學識經驗有ル者ニ就キ省長又ハ特別市長之ヲ任命シ若ハ委嘱ス
- 第三條 省又ハ特別市視學委員ハ視察情況ニ付主管官署ニ陳述スルコトヲ得
- 第四條 省又ハ特別市視學委員視察ヲ終リタルトキハ遲滞ナク指導情況ヲ具シ意見ヲ付シテ省長又ハ特別市長ニ報告書ヲ提出スベシ

●視學委員學校視察規程準則ニ關スル件

(康德六年十二月十九日) 民生部訓令第一一五號

各省特別市長

垂ニ新學制公布セラルルヤ本部ハ學事指導機構ノ擴充整備ヲ企圖シ之ガ方策トシテ康德四年十月五日訓令第四五號ヲ以テ各省及新京特別市ニ於ケル視學委員制度ノ創設ヲ指示シ爾來該制度ノ運用ニ努メタルモ未ダ遺憾ノ點ナシトセズ仍テ今般更ニ該制度ヲ擴充鞏固シ一設ト其ノ運用ノ適正活潑ヲ期スベク勅令第二百九十三號(十一月九日政府公報第一千六百七十一號登載)ニ以テ視學委員官制ヲ公布セリ

將該項官制公布施行令仰該省、市長遵照上述趣旨遴選適材分別任命視學委員或委託視學委員以符功令而對於適用上特希望章左開各項併基於右官制第五條參酌別項準則將關於視學委員職務執行規則規定公布以期發揮本制度之機能仰轉飭所屬市縣廳長及市政管理廳長一體遵照本訓令之趣旨爲要切切此令

計開

- 一 伴同本制度實施對所要之經費預算編成上須期無憾
- 二 鑑於高等教育設施分布未臻完善之現狀將師道高等學校及各大學之教官於必要時擬任命爲本部視學委員故不得委屬爲地方視學委員
- 三 以視察中學教育爲主之視學委員宜以學科爲中心而選任之以視察初等教育爲主之視學委員雖考慮其學科然應於能視察全般學校教育者中選任之
- 四 該官署長官於視學委員之選任或解任及視學委員學校視察規程之制定或改廢之時須向直接監督官署長官報告

視學委員學校視察規程準則

- 第一條 視學委員於特命事項之外留意於左列事項以視察學校教育
  - 一 建國精神徹底具現之狀況
  - 二 教授、訓練、衛生之狀況
  - 三 教科書使用之狀況

貴長官ハ右趣旨ヲ體シ速ニ適材ヲ選ビテ視學委員ニ任命若ハ委屬シ之ガ運用ニ付テハ特ニ左記各項ニ留意スルト共ニ右官制第五條ニ基キ別項準則ヲ參酌シ視學委員ノ職務執行ニ關スル規則ヲ制定公布シ本制度ノ機能ノ發揮的ナル發揚ヲ期スベシ  
尙管下市縣廳長及市政管理局局長ニ對シ本訓令ノ趣旨ヲ轉令遵照セシムベシ此ニ令ス

記

- 一 本制度實施ニ伴フ所費經費ノ豫算計上ニ遺憾ナキヲ期スルコト
- 二 高等教育施設ノ分布完カラザル現狀ニ鑑ミ師道高等學校及各大學ノ教官ハ必要アルトキハ之ヲ本部視學委員ニ任命スルノ方針ナルニ付地方視學委員ニハ委屬セザルコト
- 三 主トシテ中等教育ヲ視察セシムル視學委員ハ學科中心ニ之ヲ選任シ主トシテ初等教育ヲ視察セシムル視學委員ニハ學科ヲ考慮スルト共ニ學校教育ノ全般ニ互リテ視察シ得ル者ヲ選任スルコト
- 四 當該官署長官視學委員ヲ選任若ハ解任シタルトキ及視學委員學校視察規程ヲ制定若ハ改廢シタルトキハ之ヲ直接監督官署ニ報告スルコト

視學委員學校視察規程準則

- 第一條 視學委員ハ特ニ命ゼラレタル事項ノ外左ノ事項ニ留意シテ學校教育ヲ視察スベシ
  - 一 建國精神ノ具現徹底ノ狀況
  - 二 教授、訓練、衛生ノ狀況
  - 三 教科書ノ使用狀況

四 設備及管理之狀況

五 教職員之思想、修養及研究之狀況

第二條 視學委員就左列事項應向當事者注意

一 抵觸法令之事項

二 不合於教育方針之事項

前項之注意中就可爲後日參考之事項者應便留於學校之記錄

第三條 視學委員當視察時須常與視學官(視學)保持緊密聯絡

第四條 視學委員在視察上認爲必要時得變更日課使之教授對

於學生亦得行以考查

第五條 視學委員對當事者得徵求教授上之意見並便提出調查

資料

第六條 視學委員視察中認爲有緊急處理之必要事項得直後向

該當官署長官報告

第七條 視學委員於視察完畢時須從速進同意見向該當官署報

告視察之狀況

四 設備及管理ノ狀況

五 教職員ノ思想、修養及研究ノ狀況

第二條 視學委員ハ左ノ事項ニ就キ當事者ニ注意スベシ

一 法令ニ抵觸シタル事項

二 教育方針ニ合セザル事項

前項ノ注意中後日參考トナルベキ事項ハ學校ノ記錄ニ留メシムベシ

第三條 視學委員視察ヲ爲スニ當リテハ常ニ視學官(視學)ト密接ナル

聯絡ヲ保ツベシ

第四條 視學委員視察上必要アリト認メタル場合ニハ日課ヲ變更シテ

教授ヲ爲サンメ又ハ學生ニ就キ考查ヲ行フコトヲ得

第五條 視學委員ハ當事者ニ對シ教授上ノ意見ヲ徵シ又ハ調査資料ヲ

提出セシムルコトヲ得

第六條 視學委員視察中緊急ニ處理スルノ必要アリト認メタル事項ハ

直ニ之ヲ當該官署長ニ報告スベシ

第七條 視學委員視察ヲ終リタル場合ニハ遲滞ナク意見ヲ附シテ視察

ノ狀況ヲ當該官署長ニ報告スベシ

### 第三章 社會教育

### 第三章 社會教育

#### 第一款 青少年團

##### ◎童子團團則

（大同二年十一月十五日）  
文教部指令第一九〇號

【黑龍江省長 令】

呈請附件均悉所擬童子團團則應於第二條後列入目的一條已代為加添其餘各條前後次序並經移擬修正妥協應准備案特將更正團則抄登仰即知照附件姑存此令

計發 更正團則一份

滿洲國〔黑龍江〕省城童子團團則

##### 第一章 總 則

第一條 本團團則依滿洲國童子團組織綱要規定之

第二條 本團定名為〔黑龍江〕省城童子團以居住本城之滿洲國

童子組織之

第三條 本團基於宣誓之約束企圖心身修養鍛鍊養成健全有為

之少年為目的

第四條 本團本部置設於〔黑龍江〕省公署教育廳

第五條 本團誓詞如左

學務 第三章 社會教育 第一款 青少年團

### 第三章 社會教育

#### 第一款 青少年團

##### ◎少年團團則

（大同二年十一月十五日）  
文教部指令第一九〇號

【黑龍江省長 令】

來文及添附書類ハ閱了セリ提出ノ少年團團則ハ其ノ第二條ノ後ニ目的ノ一條ヲ加フベキモノナルヲ以テ代テ追加シ置キタリ其ノ他ノ各條ハ順序ヲ換ニ又ハ多少ノ修正ヲ加ヘテ之ヲ認可ス茲ニ其ノ修正シタル團則寫ヲ添付スルニ付知照スベシ附件ハ暫時留存ス此ニ令ス

附 修正ノ團則一部

滿洲國〔黑龍江〕省城少年團團則

##### 第一章 總 則

第一條 本團團則ハ滿洲國少年團組織綱要ニ依リ之ヲ定ム

第二條 本團ハ〔黑龍江〕省城少年團ト稱シ本城居住ノ滿洲國少年ヲ以

テ組織ス

第三條 本團ハ宣誓セル約束ニ基キ心身ノ修養鍛鍊ヲ圖リ健全有為ノ

少年ヲ養成スルヲ目的トス

第四條 本團ノ本部ハ暫ク〔黑龍江〕省公署教育廳ニ設ク

第五條 本團ノ誓詞左ノ如シ

余等爲執政宣言之精神謹守天賦人類之良知實行滿洲國童子團之規律

- 一 畏天命畏大人畏聖人之言
- 一 隨時隨地盡力扶助人類
- 一 力求自己德體智三育之健全

第六條 本團規約如左

- 一 童子團力行忠孝節義
- 二 童子團以公明正大廉潔爲生命
- 三 童子團不求自己利益專爲國家人類謀幸福

- 四 童子團相互間爲兄弟對家人爲朋友
- 五 童子團親切爲懷愛護動植物
- 六 童子團信賴長上服從命令
- 七 童子團心存快樂思想遇事不畏困難

八 童子團恪守禮儀

九 童子團注重勤儉實樸凡事操勞鍛鍊

一〇 童子團思想言行爲務須克己純正

第七條 本團所用標語如左

- 一 親親而仁民 仁民而愛物
- 一 智仁勇天下之達德也
- 一 凡事豫則立不豫則廢

第八條 本團爲達到目的實行左列諸事項

余ハ執政宣言ノ精神ニ遵ヒ謹テ天賦人類ノ良知ヲ守リ滿洲國少年團ノ規律ヲ實行スルコトヲ誓フ

- 一 天命ヲ畏レ聖人ノ言ヲ畏ル
- 一 隨時隨地ニ於テ人類ノ扶助ニ盡力ス
- 一 自己ノ德體智三育ノ健全ヲ力求ス

第六條 本團ノ規約左ノ如シ

- 一 少年團ハ忠孝節義ヲ力行スベシ
- 二 少年團ハ公明正大廉潔ヲ以テ生命ト爲スベシ
- 三 少年團ハ自己ノ利益ヲ求メズ專ラ國家人類ノ爲メニ幸福ヲ謀ルベシ

- 四 少年團相互ノ間ハ兄弟ト爲リ家人ニ對シテハ朋友タルベシ
- 五 少年團ハ親切ヲ第一トシ動植物ヲ愛護スベシ
- 六 少年團ハ長上ヲ信賴シ命令ニ服從スベシ
- 七 少年團ハ心ニ快樂思想ヲ存シ居リ一旦事ニ遭遇スルモ難ヲ畏レザルベシ

八 少年團ハ禮儀ヲ謹守スベシ

九 少年團ハ勤儉實樸ヲ重ンジ凡テ事ハ勞ヲ執リ鍛鍊スベシ

一〇 少年團ノ思想言行爲ハ務メテ克己純正タルベシ

第七條 本團用フル所ノ標語左ノ如シ

- 一 親ヲ親トシ民ニ仁ナリ民ニ仁ニシテ物ヲ愛ス
- 一 智仁勇ハ天下ノ達德ナリ
- 一 萬事備アレバ則チ立テ備ナケレバ廢ス

第八條 本團ハ目的達成ノ爲左記諸事項ヲ實行ス

- 一 講話及講演
- 一 各種實習
- 一 教練
- 一 武藝及競技運動
- 一 幫助社會工作

第二章 職員

第九條 本團設置左列職員

- 一 團長 一名
- 一 副團長 一名
- 一 幹事 若干名
- 一 主任 一名
- 一 指導員 若干名

前項職員依左列方法推選及任用之

- 一 團長及副團長由幹事會推舉之
- 一 幹事由教育廳各科科长省立中小學校校長附小主任充任之

主任由團長選用之

- 一 指導員由團長就辦理童子團之省立中小學校及附小體育教員中委選之

第十條 本團職員掌管如左

- 一 團長代表本團辦理一切團務
- 一 副團長輔佐團長辦理本團團務如團長發生意事故時得代行其職務
- 一 幹事組織幹事會議決本團進行事宜交由團長執行之並由其職務

學務 第三章 社會教育 第一款 青少年團

- 一 講話及講演
- 一 各種ノ實習
- 一 教練
- 一 武藝及競技運動
- 一 助社會幫助ノ工作

第二章 職員

第九條 本團ニ左ノ職員ヲ置ク

- 一 團長 一名
- 一 副團長 一名
- 一 幹事 若干名
- 一 主任 一名
- 一 指導員 若干名

前項職員ハ左記方法ニ依リ之ヲ推選及任命ス

- 一 團長及副團長ハ幹事會ヨリ之ヲ推舉ス
- 一 幹事ハ教育廳各科科长省立中小學校校長附小主任ヨリ之ヲ充任ス

主任ハ團長之ヲ選用ス

- 一 指導員ハ少年團ヲ處理スル省立中小學校及附小體育教員中ヨリ團長之ヲ委選ス

第十條 本團職員ノ掌管ハ左ノ如シ

- 一 團長ハ本團ヲ代表シ一切ノ團務ヲ處理ス
- 一 副團長ハ團長ヲ輔佐シテ本團ノ團務ヲ處理シ若シ團長事故發生シタル時ハ其ノ職務ヲ代理スルコトヲ得
- 一 幹事ハ幹事會ヲ組織シ本團ノ進行事宜ヲ決議シ團長ヲシ之ヲ執行ス

學務 第三章 社會教育 第一款 青少年團

幹事中選出一人為會計監督

一 主任承團長之命令擔任本團事務

一指導員承團長指揮擔任訓練教育本團健兒

第十一條 本團一切職員任期以二年為限

第十二條 本團職員有中途去職者得依第九條第二項之規定另行選任之

第十三條 對本團有功勞者或贊成本團旨趣者推薦為贊助員

第三章 入團及退團

第十四條 凡欲加入本團之健兒須操行方正體格強壯年齡在十

一 歲以上十八歲以下者為限

第十五條 入團志願者須提出規定願書經團長之許可後方得入

團

第十六條 每年三、八月為入團期但遇必要時亦得許可中途入

團

第十七條 本團健兒分正健兒及準健兒

一 初入團者為準健兒

一 經過相當期間訓練按其程度再予進級

一 進級後身入正健兒時應依照第五條規定誓詞宣誓

第十八條 本團健兒入團後查考其心身狀況有不適當者或違反

本團規律者得命其退團

第十九條 本團健兒自行退團者須提出理由書呈經團長許可方

行セシメ又幹事中ヨリ會計監督ヲ一名選出ス

一 主任ハ團長ノ命ヲ受ケ本團ノ事務ヲ擔任ス

一指導員ハ團長ノ指揮ヲ受ケ本團健兒ノ訓練教育ヲ擔任ス

第十一條 本團一切職員ノ任期ハ二年トス

第十二條 本團職員ニシテ中途辭職スル者アル時ハ第九條第三項ノ規定ニ依リ別ニ之ヲ選任スル事ヲ得

第十三條 本團ニ對シテ功勞アル者或ハ本團ノ旨趣ヲ贊成スル者ハ推薦シテ贊助員ト為ス

第三章 入團及退團

第十四條 本團ノ健兒ニ加入セントスル者ハ品行方正體格強健ニシテ

年齡十一歲以上十八歲以下ノ者タルコト

第十五條 入團志願者ハ規定ノ願書ヲ提出シ團長ノ許可ヲ經テ入團ス

ルヲ得

第十六條 每年三、八月ヲ入團期トス但シ必要ノ際ハ中途入團ヲ許可

スルコトヲ得

第十七條 本團ノ健兒ハ分チテ正健兒及準健兒トス

一 初入團者ハ準健兒トス

一 相當期間ノ訓練ヲ經タル者ハ其ノ程度ニ應ジ進級セシム

一 進級後ヨリ正健兒ニ昇進ノ際ハ第五條ノ規定ニ依リ誓詞ノ宣誓ヲ要ス

第十八條 本團健兒入團後其ノ心身狀況ヲ考査シ不適當ノ者アル時或

ハ規律ニ違反シタル者アル時ハ其ノ退團ヲ命ズルコトヲ得

第十九條 本團健兒ニシテ退團セントスル者ハ其ノ理由書ヲ提出シ團

〔輯號百四十號〕

爲有效

第四章 經費

第二十條 本國經費以補助金及捐助金充當之

第二十一條 本國之會計年度由七月一日起至次年六月末日止

第二十二條 會計年度終結時須由會計監督向幹事會報告一年

經過狀況

第五章 附則

第二十三條 本國則由大同二年十一月實行

第二十四條 本國則如有未盡事宜經過幹事會同意隨時修正之

附 〔黑龍江〕省公署來呈 (大同二年十月十七日)

呈爲具報本省童子團團則仰祈

鑒核備案事查前奉

鈞部第二七號訓令飭說屬境內現有各校中先行將童子團組織

成立等因當經擬具實施計畫大綱令行遊辦並經呈報

鈞部在案近查省內外各校所送童子團規則多不相合駁詰刪正

不勝其煩茲由該學先將省城各校童子團團則擬定以資應用而

便仿行除分行外理合繕具團則備文呈請鑒核備案謹呈

文 敬 部

計呈 童子團團則一份(從略)

長ノ許可ヲ給テ初メテ有效トス

第四章 經費

第二十條 本國ノ經費ハ補助金及義捐金ヲ以テ之ニ充當ス

第二十一條 本國ノ會計年度ハ七月一日ヨリ翌年六月末日迄トス

第二十二條 會計年度終結シタル時會計監督ハ幹事會ニ對シ一箇年ノ

經過狀況ヲ報告スベシ

第五章 附則

第二十三條 本國則ハ大同二年十一月ヨリ實行ス

第二十四條 本國則ニシテ若シ不備ノ點アラバ幹事會ノ同意ヲ經テ隨

時之ヲ修正ス

附 〔黑龍江〕省公署來文 (大同二年十月十七日)

本省少年團團則ヲ具申シテ審查ヲ請フ龍ニ貴部訓令第二七號ヲ奉ズル

ニ曰ク所屬境內現有ノ各學校ニ少年團ヲ組織成立セシムベシ云々ト依

テ直テニ其ノ實施計畫ノ大綱ヲ具シテ之ガ遵照處理方通令シ茲ニ右旨

貴部宛具報セリ查スルニ近時省内外ノ各校ヨリ提出シ來レル少年團規

則ハ不適當ノモノ多ク一々之等ニ對シ駁詰訂正スルハ其ノ煩ニ堪ニズ

依テ嚴禁ハ先ヅ省城各校ノ少年團團則ヲ定メ以テ之ガ應用ニ資シ仿行

ニ便セントス夫々分令スルノ外茲ニ團則ヲ本文ト共ニ送達シ審查ヲ請

フ謹テ文敬部ニ呈ス

附 少年團團則一部(略ス)

●禁任意組織童子軍之件

(大同元年七月十三日)  
(民政部訓令第一四三號)

奉天省社會部江各會分會教育司長  
東京府教育司長  
青森縣教育司長

爲令遵奉本部文教司鑒於國內童子軍有統制之必要現正在研究其實際統制辦法中仰該廳長即分別轉飭所屬各地暫時禁止任意組織童子軍以免紛岐除分行外合令遵照并錄令呈報省長  
長官 公鑒備查爲此令

●少年團ノ任意組織ヲ禁止ノ件

(大同元年七月十三日)  
(民政部訓令第一四三號)

奉天省社會部江各會分會教育司長  
東京府教育司長  
青森縣教育司長

本部文教司ハ國內少年團統制ノ必要アルニ鑑ミ目下其ノ實際上ノ統制方法ニ就テ研究中ナリ貴廳長ハ夫々所屬各地ニ轉令シ暫時少年團ノ任意組織ヲ禁止シ以テ不統一ノ弊ヲ免ルベシ竝ニ本令ヲ錄シ呈報省長  
長官 公鑒ニ報告シ以テ參考ニ供スベシ此ニ令ス

## 第二款 民衆教育

### ◎關於民衆教育館施設大綱之件

（康總三年九月十二日）  
文教部訓令第七二號

各省會市長  
各縣市長

爲令遵奉查民衆教育館應適合國民生活實行積極指導設施之際尤須銳意經營俾其順應各地民情省立民衆教育館負指導各縣教育館之責應使其有明確之認識以便發揮其技能而盡其本職本部爲謀斯項設施之普及發達以促進國民之教化計特制定設施大綱附列於後除分行外合亟令仰該省長轉飭所屬一體遵照辦理此令

#### 民衆教育館施設大綱

- 一 民衆教育館所辦之事業雖多而對於建國宣言即位詔書及回鑾訓民詔書等所宣示之我國根本精神尤應特別盡力以期普及培養國民堅定之信念
- 一 民衆教育館之特質須適應國民生活而任指導教化之責勿徒

學務 第三章 社會教育 第二款 民衆教育

## 第二款 民衆教育

### ◎民衆教育館施設大綱ニ關スル件

（康總三年九月十二日）  
文教部訓令第七二號

各省會市長  
各縣市長

查スルニ民衆教育館ハ國民生活ニ即應シテ常時不斷積極のニ之方指導教化ニ當ルベキモノニシテ從ツテ運用亦極メテ困難ナルモノナレバ其ノ施設經營ニ際シテハ銳意研究ヲ致シ各地ノ民衆民情ニ適應セル施設ヲ創建スルノ用意ナカルベカラズ殊ニ省立民衆教育館ハ省内各縣立民衆教育館ニ對スル指導示範ノ責ヲ有スルヲ以テ如上民衆教育館ノ使命ニ關シ明確ナル認識ヲ持テ之方運用ノ妙ヲ發揮セシムルト共ニ各民衆教育館ト連絡シテ斯ノ施設運用上ノ琢磨ニ努メザルベカラズ本部ハ爾後益斯ノ施設ノ普及發達ヲ圖リ積極的ニ國民ノ教化指導ニ當ラシメンコトヲ期シ此ニ民衆教育館經營上ノ大綱ヲ指示スルニ付貴省長ハ斯旨ヲ體シ所屬ニ轉令シ一體ニ遵行セシムベシ

#### 民衆教育館經營上ノ大綱

- 一 民衆教育館ノ事業ハ固ヨリ多々可有之モ就中建國宣言即位詔書並ニ回鑾訓民詔書等ニ依リ宣示セラレタル我國ノ根本精神ヲ普及シ不勳ノ國民的信念ヲ樹立セシムル機力ヲ致スベキナリ
- 一 民衆教育館ハ國民生活ニ即應シ國民生活裏ニ在リテ其ノ指導教化

爲官廳化館員才應與民衆共同生活如師友之切磋琢磨

一 民衆教育館應各縣承所轄教育行政長官之指導上應互相扶持俾全國各館之活動統一得以十分發揮其效果其省立各館對縣立教育館亦應聯絡指導獎勵之資以資進展

一 民衆教育館關於年中行事須先作計畫以便施行且應根據左列各項而辦理之

- 1 講演會、講習會、展覽會其他簡易聽講觀覽之設施
- 2 民衆學校圖書閱覽所其他簡易之識字教育設施
- 3 電影、無線電廣播及一般娛樂設施
- 4 普及函養衛生思想並指導獎勵社會體育
- 5 關於民衆教育館機關刊物之發行
- 6 關於經營民衆教育館之調查研究
- 7 其他社會教育促進上必要之事項

關於民衆講習所規程實施之件

(康徳五年九月十四日) (民生部訓令第一五三號)

令 各 府 縣 知 事

爲令遵事案在本部自建國以來即注重失學者之教育對於以短期餘暇簡易爲特色之民衆講習所努力使其普及發達其成績頗爲顯

ニ任ズルヲ特製トスベク從ツテ徒ラニ官廳化スルコトナク館員ハ常ニ國民ノ生活ニ没入シテ其ノ師タリ友タルノ覺悟ナカルベカラズ  
一 省縣立民衆教育館ハ夫々所轄教育行政當局ト密ニ緊密ナル連絡ヲ爲シ其ノ指導ヲ仰ギ省立民衆教育館ハ其ノ事業上ニ於テ縣立民衆教育館ト連絡シ之ヲ指導獎勵ヲ爲シ且各民衆教育館ハ夫々相互ニ扶掖補正シ全國民衆教育館活動ニ統一アラシメテ其ノ效果ヲ十分ニ發揮セシムル機努ムベキナリ

- 一 民衆教育館事業ハ凡ソ左記ノ各項ナレバ各民衆教育館ハ之ニ準據シテ年中實施スベキ計畫ヲ立テテ施行シ其ノ實ヲ舉グルコトヲ要ス
- 1 講演會、講習會、展覽會、其他ノ簡易ナル聽講觀覽施設
- 2 民衆學校、圖書閱覽所其他ノ簡易ナル識字教育施設
- 3 映畫、ラヂオ及一般娛樂施設
- 4 衛生思想ノ函養普及並ニ社會體育ノ指導獎勵
- 5 民衆教育館ニ關スル機關紙類ノ發行
- 6 民衆教育館經營ニ關スル調査研究
- 7 前各號ノ外社會教育上ノ發達ニ必要ナル事項

民衆講習所規程制定ニ關スル件

(康徳五年九月十四日) (民生部訓令第一五三號)

令 各 府 縣 知 事

查スルニ本部ハ建國以來失學者ノ教育ヲ重視シ短期餘暇簡易ヲ特色トスル民衆講習所ノ普及發達ニ努メタルニ其ノ成績顯著ナルモノアリ此

著本部更力加整頓充實內容以圖發展茲制定民衆講習所規程並  
將該規程實施上應注意事項開列如左合行仰該省長轉飭所屬  
一體遵照此令

民衆講習所規程

第一條 民衆講習所係對失學者及一般民衆授以日常生活所必  
需之簡易知識技能以努力於國民道德之涵養

第二條 民衆講習所入所者開列如左

一 普通科

學校教育施設未得入學者或不得入學者

二 國語(日語)科

修了普通科者或特別希望者

三 講習會

爲一般民衆希望者

第三條 特別市、市、縣、旗、衙村或進此者得單獨或聯合設

置民衆講習所

民衆講習所附設於學校教育施設或社會教育施設內

第四條 欲設置民衆講習所時須備具左列事項特別市立者須受  
民生部大臣之認可其他須受省長之認可欲變更認可事項時亦

同

一名 稱

二位 置

三所 則

レニ鑑ミ本部ハ之ガ形式ヲ整ヘ内容ヲ充實シ以テ其ノ健全ナル普及整  
達ヲ圖ルベク左記ノ通民衆講習所ノ規程ヲ制定スルト共ニ該規程實施  
上ニ於ケル注意事項ヲ列記スルニ付キ貴特別市、省長ハ遵照シ所轄管  
内ニ轉令シ一體ニ遵行セシムベシ

民衆講習所規程

第一條 民衆講習所ハ失學者及一般民衆ニ對シ日常生活必須ノ簡易ナ  
ル知識技能ヲ授ケ以テ國民道德ノ涵養ニ努ムル所トス

第二條 民衆講習所ニ入所セシムル者左ノ如シ

一 普通科

學校教育施設ニ入學シ得ザリシ者又ハ得ザル者

二 國語(日語)科

普通科ヲ修了シタル者又ハ特ニ希望スル者

三 講習會

一般民衆ニシテ希望スル者

第三條 特別市、市、縣、旗又ハ衙村若ハ之ニ進ズルモノハ單獨又ハ  
聯合シ民衆講習所ヲ設置スルコトヲ得

民衆講習所ハ學校教育施設及社會教育施設ニ附設スルモノトス

第四條 民衆講習所ヲ設置セントスルトキハ左ノ事項ヲ具シ特別市立  
ノモノニアリテハ民生部大臣其ノ他ノモノニアリテハ省長ノ認可ヲ

受クベシ認可事項ヲ變更セントスルトキ亦同ジ

一名 稱

二位 置

三所 則

- 四 用地建築物之面積及圖面
  - 五 學級數職員數及所生定員
  - 六 修業期間及其始期終期
  - 七 開始年月日
  - 八 經費及維持方法
- 第五條 欲廢止民衆講習所時須備具其事由、期日、財產及所生之措置方法特別市立者須受民生部大臣之認可其他須受省長之認可
- 第六條 民衆講習所之修業期間爲六箇月但因有特別之情形時得減縮或分期
- 第七條 民衆講習所設置普通科國語(日語)科之二科但依照情形得不設國語(日語)科
- 普通科之國語、算術爲基本科目並以常識實科爲附課
- 第八條 基本科目之教授時間不得在左列限度以下
- |              |       |
|--------------|-------|
| 一 普通科        | 一二〇時間 |
| 國語(國語、英語、古語) | 八〇時間  |
| 算術           | 二〇〇時間 |
| 計            | 二〇〇時間 |
| 二 國語(日語)科    | 二〇〇時間 |
| 國語(日語)       | 二〇〇時間 |
- 第九條 民衆講習所使用之教科書以民生部編纂或審定者

〔附錄百四十號〕

- 四 用地建築物之面積及圖面
  - 五 學級數職員數及所生定員
  - 六 修業期間及其ノ始期終期
  - 七 開所年月日
  - 八 經費及維持方法
- 第五條 民衆講習所ヲ廢止セントスルトキハ其ノ事由、期日、財產及所生ノ措置方法ヲ具シ特別市立ノモノニアリテハ民生部大臣其ノ他ノモノニアリテハ省長ノ認可ヲ受クベシ
- 第六條 民衆講習所ノ修業期間ハ六箇月トス但シ特別ノ事情アルトキハ之ヲ短縮又ハ分割スルコトヲ得
- 第七條 民衆講習所ニ普通科國語(日語)科ノ二科ヲ置ク但シ場合ニヨリ國語(日語)科ヲ設置セザルコトヲ得
- 普通科ニアリテハ國語、算術ヲ基本科目トシ常識實科ヲ附課スルモノトス
- 第八條 基本科目ノ教授時數ハ左ノ限度ヲ下ルコトヲ得ズ
- |           |       |
|-----------|-------|
| 一 普通科     | 一二〇時間 |
| 國語(國語、英語) | 八〇時間  |
| 算術        | 二〇〇時間 |
| 計         | 二〇〇時間 |
| 二 國語(日語)科 | 二〇〇時間 |
| 國語(日語)    | 二〇〇時間 |
- 第九條 民衆講習所ニ於テ使用スル教科書ハ民生部編纂又ハ審定ノモノ

欲使用前項以外之教科書時事先須受民生部大臣之許可

第十條 民衆講習所不得徵收授業料

第十一條 民衆講習所之教職員以其附設之學校或施設之職員充任外認爲適當者得委屬之

前項之職員得支給津貼

第十二條 民衆講習所認有必要時得開催一箇月以內之實科講習

附 則

第十三條 本規程自康德五年九月六日施行

第十四條 本規程施行以前所設立之民衆講習所須遵照本規程爲必要之調整

民衆講習所規程實施上之注意事項

一 關於設置

1 授 業

附設於學校教育施設者須利用對於該施設本來之目的不發生障礙之時間例如學校之終業時間爲午後四時可由午後六時開始民衆講習所之授業

附設於社會教育施設者須十分利用該施設例如分爲午前午後夜間之三四授業

2 所 則

(1) 修業期間

學 務 第三章 社會教育 第二款 民衆教育

ノトス

前項以外ノ教科書ヲ使用セントスルトキハ豫メ民生部大臣ノ許可ヲ受クベシ

第十條 民衆講習所ハ授業料ヲ徵收スコトヲ得ズ

第十一條 民衆講習所ノ教職員ハ其ノ附設セラレタル學校又ハ施設ノ職員ヲ以テ充ツルノ外適當ト認ムルモノニ委屬スルモノトス

前項ノ職員ニ手當ヲ支給スルコトヲ得

第十二條 民衆講習所ハ必要アリト認メタルトキハ一箇月以內ノ實科講習ヲ開催スルモノトス

附 則

第十三條 本規程ハ康德五年九月六日ヨリ之ヲ施行ス

第十四條 本規程施行以前ニ設立セラレタル民衆講習所ハ本規程ニ依リ必要ナル調整ヲ爲スベシ

民衆講習所規程實施上ニ於ケル注意事項

一 設置ニ付イテ

1 授 業

學校教育施設ニ附設スル場合ハ該施設本來ノ目的ニ支障ヲ生ゼザル時間ヲ利用スルコト、例示セバ學校ノ終業時間ガ午後四時ナラバ午後六時ヨリ民衆講習所ノ授業ヲ開始スルガ如シ

社會教育施設ニ附設スル場合ハ該施設ヲ極度ニ利用スルコト例示セバ午前午後夜間ノ三四ニ分テ授業スルガ如シ

2 所 則

(1) 修業期間

(2) 休日

(3) 入所及退所手續

(4) 學級編制

(5) 教科目、週教授時數及時刻

(6) 教科書

(7) 關於修業證書事項

(8) 其他重要事項

二 關於修業期間

1 期間之縮減

縮減期間時大略如左列

(1) 所生之素質良好并能於六箇月以內修了所定之教科目時

(2) 規程第八條所定之教授時數於六箇月以內能修了時

2 期間之分割

期間分割時大略如左

(1) 所生之生業繁開者繼續六箇月之授業不可能時

(2) 因地方的災害及其他事故繼續授業不可能時

三 關於教科目

1 普通科之國語

普通科之國語依照所生之民族區別選定滿語、俄語、蒙古語之一

2 國語使知日常生活必需之簡易言語文字及文章並養成正確發達思想之能力爲要旨

(2) 休日

(3) 入所及退所手續

(4) 學級編制

(5) 教科目、週教授時數及時刻

(6) 教科書

(7) 修業證書ニ關スル事項

(8) 其他重要事項

二 修業期間ニ付イテ

1 期間ノ短縮

期間ヲ短縮スル場合概ネ左ノ如シ

(1) 所生ノ素質良好ニシテ所定教科目ヲ六箇月以內ニ畢ヘ得ル時

(2) 規程第八條ニ定ムル教授時數ヲ六箇月以內ニ畢ヘ得ルトキ

2 期間ノ分割

期間ヲ分割スル場合概ネ左ノ如シ

(1) 所生ノ生業ニ繁開アリテ繼續六箇月ノ授業不可能ナルトキ

(2) 地方的災害其ノ他ノ事故ニ依リ繼續シ授業不可能ナルトキ

三 教科目ニ付イテ

1 普通科ノ國語

普通科ノ國語ハ所生ノ民族別ニ依リ滿語、露語、蒙古語ノ一ヲ選定スルモノトス

2 國語ハ日常生活ニ必須ノ簡易ナル言語文字及文章ヲ知ラシメ正確ニ思想ヲ發達スルノ能ヲ養フヲ以テ要旨トス

3 算術授之熟習日常生活上必要之數量及簡易之知識並精確其思考爲要旨

4 常識以根據建國精神授以社會生活上必要之知識並培養國民正當之生活爲要旨

5 日語以理解淺身之言語文字及文章並聽得滿日一體之精神爲要旨

6 實科以勞作及其他養成勤勞之精神與習慣且修得簡易之技能爲要旨

四 關於教科書

1 教科書暫時須使用奉天、吉林、濱江各省公署發行之教科書

欲使用其他時須受民生部大臣之許可

五 關於修業證書之授與

1 對於出席所定之教授時數四分之三以上且所期之能力認爲修得者授與之

六 關於職員

1 民衆講習所之所长爲附設機關之長

七 關於講習會

1 講習會選適當之時期盡力開催之其內容大略列左

(1) 農業及其他關於職業之技術

(2) 關於地方之副業技術

學務 第三章 社會教育 第二款 民衆教育

3 算術ハ日常ノ計算ヲ習熟セシメ生活上必要ナル數量ニ關スル簡易知識ヲ授ケ兼テ思考ヲ精確ニスルヲ以テ要旨トス

4 常識ハ建國精神ニ基キ社會生活ニ必要ナル知識ヲ授ケ國民ヲ正當ナル生活ヲ營マシムルヲ以テ要旨トス

5 日語ハ簡易ナル言語文字及文章ヲ理解セシメ兼テ日滿一體ノ精神ヲ聽得セシムルヲ以テ要旨トス

6 實科ハ勞作其ノ他ニヨリ勤勞ノ精神及習慣ヲ養ヒ簡易ナル技能ヲ修得セシムルヲ以テ要旨トス

四 教科書ニ付イテ

1 教科書ハ當分ノ間奉天、吉林、濱江各省公署發行ノモノヲ使用ス

其ノ他ノモノヲ使用セントスルトキハ民生部大臣ノ許可ヲ受クベシ

五 修業證書ノ授與ニ付イテ

1 所定教授時數ノ概ネ四分ノ三以上出席シ且所期ノ能力ヲ修得シタリト認ムル者ニ授與スルモノトス

六 職員ニ付イテ

1 民衆講習所ノ所长ハ附設機關ノ長トス

七 講習會ニ付イテ

1 講習會ハ適當ナル時期ヲ選ビ之ガ開催ニ努ムルモノトス其ノ內容概ネ左ノ如シ

(1) 農業其ノ他職業ニ關スル技術

(2) 地方ノ副業ニ關スル技術

八 關於既設講習所之調整

1 所生之措置

規程施行之際現有在所生之講習所在該所學生畢業以前須依照從前經營之由次期起依照本規程運營之

2 認可

既設之講習所調整後呈報之

九 關於報告

省長認可民衆講習所之設立時須呈報民生部大臣

八 既設講習所ノ調整ニ付イテ

1 所生ノ措置

規程施行ノ際現ニ所生ヲ有スル講習所ニアリテハ該所生ノ畢業スル迄ハ從前ノ經營ニ依リ次期ヨリ本規程ニ依リ運營スルコト

2 認可

既設講習所ハ調整ノ上報告ニ止ムルコト

九 報告ニ付イテ

省長民衆講習所設立ヲ認可シタルトキハ民生部大臣ニ報告スルモノトス

### 第三款 圖書館

#### ◎公私立圖書館規程

(康德八年五月五日)  
(民生部令第十九號)

茲將公私立圖書館規程制定如左

##### 公私立圖書館規程

第一條 公私立圖書館以蒐集保存圖書及記錄類供與公眾閱覽以謀國民文化向上爲目的

公私立圖書館得附帶關於國民文化向上之施設

第二條 欲設或公私立圖書館時須具備左列事項省立或新京特別市立者應受民生部大臣、市縣旗立者應受省長、其他者應受新京特別市長或市縣旗長之認可欲變更第一款至第四款之事項時亦同

一 名稱

二 位置

三 用地及建築物之面積並其圖面

四 館則

五 開設年月日

六 職員之姓名、履歷及待遇

七 經費及維持方法

學 務 第三章 社會教育 第五款 圖書館

### 第三款 圖書館

#### ◎公私立圖書館規程

(康德八年五月五日)  
(民生部令第十九號)

茲將公私立圖書館規程ヲ左ノ通制定ス

##### 公私立圖書館規程

第一條 公私立圖書館ハ圖書及記錄ノ類ヲ蒐集保存シテ公眾ノ閱覽ニ供シ國民文化ノ向上ニ資スルヲ以テ目的トス

公私立圖書館ハ國民文化ノ向上ニ關シ附帶施設ヲ爲スコトヲ得

第二條 公私立圖書館ヲ設置セントスルトキハ左記事項ヲ具シ省立又ハ新京特別市立ノモノニ在リテハ民生部大臣、市縣旗立ノモノニ在リテハ省長、其ノ他ノモノニ在リテハ新京特別市長又ハ市縣旗長ノ認可ヲ受クベシ第一號乃至第四號ノ事項ヲ變更セントスルトキ亦同

一 名稱

二 位置

三 用地建築物ノ面積並ニ其ノ圖面

四 館則

五 開設年月日

六 職員ノ氏名、履歷及待遇

七 經費及維持方法

第三條 欲廢止公私立圖書館時須具備左列事項省立或新京特別市立者應受民生部大臣、市縣旗立者應受省長、其他者應受新京特別市長或市縣旗長之認可

一 廢止之事由

二 廢止年月日

三 職員之處置

四 圖書及財產之處置

第四條 欲變更私立圖書館之設置者時須具備第二條之事項及變更之事由經新舊設置者連署後受新京特別市長或市縣旗長之認可

第五條 公私立圖書館得設置分館

第二條、第三條及第四條之規定關於分館之設置、廢止並變更適用之

第六條 館則概須記載左列事項

一 關於開館及休館事項

二 關於圖書及記錄類之館內閱覽及館外貸出並巡迴文庫等事項

三 關於圖書及記錄類之受贈及受託事項

四 關於附帶施設事項

五 關於使用料事項

第七條 省長或新京特別市長令省立或新京特別市立圖書館在該管內圖書館之指導與連絡

第三條 公私立圖書館ヲ廢止セントスルトキハ左記事項ヲ具シ省立又ハ新京特別市立ノモノニ在リテハ民生部大臣、市縣旗立ノモノニ在リテハ省長、其ノ他ノモノニ在リテハ新京特別市長又ハ市縣旗長ノ認可ヲ受クベシ

一 廢止ノ理由

二 廢止年月日

三 職員ノ處置

四 圖書及財產ノ處置

第四條 私立圖書館ノ設置者ヲ變更セントスルトキハ第二條ノ事項及變更ノ事由ヲ具シ新舊設置者連署ノ上新京特別市長又ハ市縣旗長ノ認可ヲ受クベシ

第五條 公私立圖書館ハ分館ヲ設置スルコトヲ得

第二條、第三條及第四條ノ規定ハ分館ノ處置、廢止並ニ變更ニ關シ之ヲ適用ス

第六條 館則ニハ概ネ左記事項ヲ記載スベシ

一 開館及休館ニ關スル事項

二 圖書及記錄ノ類ノ館內閱覽及館外貸出並ニ巡迴ノ文庫等ニ關スル事項

三 圖書及記錄ノ類ノ受贈及受託ニ關スル事項

四 附帶施設ニ關スル事項

五 使用料ニ關スル事項

第七條 省長又ハ新京特別市長ハ省立又ハ新京特別市立圖書館ヲシテ管內ニ於ケル圖書館ノ指導連絡ニ任ゼシム

〔雜費百四十號〕

第八條 省長或新京特別市長關於管下之圖書館須將左列事項

報告於民生部大臣但關於第一款須於每會計年度開始前關於

第二款須於每會計年度終了後迅速行之

一 收支預算並事業計畫書

二 收支決算並事業實施經過報告書

附 則

本令自公布日施行

本令施行時現存之公私立圖書館視為已依本令認可其設置者

本令施行時現存之私立圖書館其設置者或管理者須自本令施行

日起於三箇月以內具備第二條各款事項呈報於該圖書館之監督

官署長

第八條 省長又ハ新京特別市長ハ管下ノ圖書館ニ關シ左記事項ニ付長

生部大臣ニ報告スベシ但シ第一號ニ關シテハ每會計年度開始前ニ第

二號ニ關シテハ每會計年度終了後遑滯ナク之ヲ爲スベシ

一 收支預算並ニ事業計畫書

二 收支決算並ニ事業實施經過報告書

附 則

本令ハ公布ノ日ヨリ之ヲ施行ス

本令施行ノ際現ニ存立スル公私立圖書館ハ本令ニ依リ其ノ設置ヲ認可

セラレタルモノト看做ス

本令施行ノ際現ニ存立スル私立圖書館ノ設置者又ハ管理者ハ本令施行

ノ日ヨリ三月以內ニ第二條各款ノ事項ヲ具シ當該圖書館ノ監督官署長

ニ提出ツベシ

### 第四款 展覽會

#### ●滿洲國美術展覽會規則

(康德八年五月五日)  
國務院佈告第三號

爲佈告事茲將滿洲國美術展覽會規則規定如左此佈

滿洲國美術展覽會規則

##### 第一章 總 則

第一條 滿洲國美術展覽會依本規則所定每年舉開一次會場及會期隨時公告之

第二條 本會依作品之種別分左列四部

第一部 繪畫(東洋畫)

第二部 繪畫(油畫、水彩畫、巴斯特爾畫、素描、創作版畫)

第三部 彫塑 美術工藝

第四部 法書 篆刻(印章)

第三條 出品限於經審查者陳列之但合於左列各款之一者爲優

在外作品

一 該年度滿洲國美術展覽會審查委員會美術委員之作品

二 參考作品

第四條 作品之包裝及運送費皆由出品者負擔之但對於僻遠處

出品者或由本會補助其費用之一部

### 第四款 展覽會

#### ●滿洲國美術展覽會規則

(康德八年五月五日)  
國務院佈告第三號

滿洲國美術展覽會規則左記ノ通定メタルニ付茲ニ佈告ス

滿洲國美術展覽會規則

##### 第一章 總 則

第一條 滿洲國美術展覽會ハ本規則ノ定ムル所ニ依リ毎年一回開催ス會場及會期ハ其ノ都度之ヲ公告ス

第二條 本會ハ作品ノ種別ニ依リ之ヲ左ノ四部ニ分シ

第一部 繪畫(東洋畫)

第二部 繪畫(油畫、水彩畫、パステル畫、素描、創作版畫)

第三部 彫塑 美術工藝

第四部 法書 篆刻(印章)

第三條 出品ハ經査ヲ經タルモノニ限リ之ヲ陳列ス但シ左記各款ノ一ニ該當スル作品ハ經査外トス

一 該年度ノ滿洲國美術展覽會審查委員會美術委員ノ作品

二 參考作品

第四條 作品ノ荷造及運送費ハ總テ出品人ノ負擔トス但シ遠隔ノ地ニ在ル者ニ對シテハ本會ヨリ特ニ其ノ費用ノ一部ヲ補助スルコトアル

イン

第五條 本會關於出品之保管雖爲十分之注意但對其紛失、破損其他之損害概不負責

第六條 如擬將作品攝影、模寫或刊行時須受本會之許可

本會或將作品攝影、模寫或刊行之

第二章 出品

第七條 出品者限於居住於帝國內或本會特別指定之地域者

第八條 出品限於本人製作者

如係物故者之遺作得由其繼承人爲出品但製後經過一年以上者不在此限

第九條 第三部之作品如原型製作者與實材製作者非同一人時以原型製作者認爲出品人

共同製作者以其代表者一名認爲出品人但代表製作者得附記共同製作者之姓名

第十條 同一人之出品每部限二件以內但同一滿洲國美術展覽會審查委員會美術委員之出品只限一件

第十一條 出品之作品尺寸依左列各款

一 第一部縱一米五〇橫二米(裝飾設備在內)以內但條幅爲縱二米五〇橫一米以內

二 第二部限一百號以內

三 第三部立體物限於能在三米立方以內之場所陳列者其他限在縱三米五〇橫三米五〇(裝飾設備在內)以內

四 第四部縱三米橫二米(裝飾設備在內)以內

學務 第三章 社會教育 第四款 展覽會

第五條 本會ハ出品ノ保管ニ關シ十分ノ注意ヲ爲スト雖モ其ノ紛失、

破損其ノ他ノ損害ニ對シ一切責ニ任ゼス

第六條 作品ノ攝影、模寫又ハ刊行ヲ爲サントストルキハ本會ノ許可ヲ受クルコトヲ要ス

本會ハ作品ヲ攝影、模寫シ又ハ之ヲ刊行スルコトアルベシ

第二章 出品

第七條 出品者ハ帝國內又ハ本會ノ特ニ指定スル地域ニ居住スル者ニ限ル

第八條 出品ハ自己ノ製作シタルモノニ限ル

故人ノ製作ニ係ルモノハ其ノ相続人ニ於テ之ヲ出品スルコトヲ得但シ製作後一年以上ヲ經タルモノハ此ノ限ニ在ラズ

第九條 第三部ノ作品ニシテ原型製作者ト實材製作者ト其ノ人ヲ異ニスルトキハ原型製作者ヲ以テ其ノ出品人ト看做ス

綜合製作ニ付テハ其ノ代表者一名ヲ以テ出品人ト看做ス但シ代表製作者ハ共同製作者ノ氏名ヲ附記スルコトヲ得

第十條 同一人ノ出品ハ各部ニ付二點以內トス但シ同一滿洲國美術展覽會審查委員會美術委員ノ出品ハ一點トス

第十一條 出品スベキ作品ノ大サハ左ノ各號ニ依ル

一 第一部ハ縱一米五〇橫二米(裝飾設備ヲ含ム)以內トス但シ軸物ハ縱二米五〇橫一米以內トス

二 第二部ハ百號以內トス

三 第三部ハ立體ニ在リテハ三米立方以內ノ場所ニ陳列シ得ルモノ其ノ他ハ縱三米五〇橫三米五〇(裝飾設備ヲ含ム)以內トス

四 第四部ハ縱三米橫二米(裝飾設備ヲ含ム)以內トス

第十二條 因會場之關係如全部出品不能同時陳列時或規定日數先後更換陳列或認為在陳列上有必要時或將其裝璜設備加以適宜之更改。

第十三條 有左揭情形者不得出品

- 一 製作後經過三年以上者
- 二 曾於公開展覽會發表者
- 三 認為有害於治安或風教者

第十四條 擬出品者須添附所定書式之申報書連同作品提出於本會

於每一作品之背面須黏貼紙片聲明命題及出品人姓名  
出品之接受期間隨時公告之

第十五條 本會於受理作品後即發給收據

第十六條 既經受理之作品不得任意撤回但經本會許可者不在此限

第十七條 第一部、第二部及第四部之作品須由出品人加以裝璜或附以邊框等或其他之適當裝璜設備

第十八條 出品人對陳列品之位置、配列等不得提出異議

第三章 鑑査及審査

第十九條 鑑査乃由送到之作品中決定其可陳列者審查則由陳列作品中選定其優秀者

第二十條 對陳列之作品一律加以審查但滿洲國美術展覽會審查委員會美術委員之作品並參考作品不在此限

第十二條 會場ノ都合ニ依リ出品ノ全部ヲ同時ニ陳列スルコト能ハザルトキハ一定日數毎ニ陳列替ヲ爲シ又ハ陳列上必要アリト認ムルトキハ裝飾設備ヲ適宜變更セシムルコトアルベシ

第十三條 左ニ掲グルモノハ之ヲ出品スルコトヲ得ズ

- 一 製作後三年以上經タルモノ
- 二 公開ノ展覽會ニ於テ發表セルモノ
- 三 治安又ハ風教ニ害アリト認ムルモノ

第十四條 出品セントスル者ハ所定書式申込書ト共ニ作品ヲ本會ニ提出スベシ作品ニハ一點毎ニ命題及出品人氏名ヲ記シタル紙片ヲ裏面ニ貼附スベシ

出品受付期間ハ其ノ都度之ヲ公告ス

第十五條 本會ニ於テ作品ヲ受理シタルトキハ直ニ受領證ヲ交付ス

第十六條 受理シタル作品ハ悉ニ撤回スルコトヲ得ズ但シ本會ノ許可ヲ得タルトキハ此ノ限ニ在ラズ

第十七條 第一部、第二部及第四部ノ作品ハ額面又ハ裱綴ヲ附スル等出品人ニ於テ適當ノ裝飾設備ヲ爲スベシ

第十八條 出品人ハ陳列品ノ位置、配列等ニ對シ異議ヲ申立ツルコトヲ得ズ

第三章 鑑査及審査

第十九條 鑑査ハ送入作品ニ付陳列スベキモノヲ決定シ審査ハ陳列作品ニ付優秀ナルモノヲ選定スルモノトス

第二十條 陳列作品ハ總テ之ヲ審査ス但シ滿洲國美術展覽會審查委員會美術委員ノ作品並ニ參考作品ハ此ノ限ニ在ラズ

第二十一條 鑑査及審査各部分別由審査委員會行之

鑑査及審査之方法由審査委員長定之

鑑査及審査之職務皆保守秘密

關於審査委員會之組織事項由國務總理大臣另定之

第二十二條 鑑査及審査之結果由審査委員向審査委員長報告之

第二十三條 出品人對鑑査或審査不得提出異議

第四章 出賣預約及選出

第二十四條 陳列作品之買賣契約由本會辦理之

出品人擬不經本會而為陳列作品之買賣契約時須得本會之承認

第二十五條 欲購買陳列作品者須添附現款向本會報名但因不得已不能即時交款者得先交訂款以為買賣契約訂款之金額為

代價三分之一以上  
前項買主如於會期中不能交納其餘之代價時即視為其已拋棄訂款但此拋棄之訂款為該出品人之所得

第二十六條 出品人如欲變更陳列品之代價時須將其事由呈報本會

第二十七條 出品人如置代理人領取作品及代價等時須將其住所姓名呈報本會

第二十八條 出品須於展覽會終了後五日以内由出品人選出之於此期間內不能選出者由本會請求適當之處置

第二十一條 鑑査及審査各部分別由審査委員會之ヲ行フ

鑑査及審査ノ方法ハ審査委員長之ヲ定ム

鑑査及審査ノ職務ハ總テ之ヲ秘密トス審査委員會ノ組織ニ關スル事項ハ國務總理大臣別ニ之ヲ定ム

第二十二條 鑑査及審査ノ結果ハ審査委員ヨリ審査委員長ニ之ヲ報告ス

第二十三條 出品人ハ鑑査又ハ審査ニ對シ異議ヲ申立ツルコトヲ得ズ

第四章 賣約及選出

第二十四條 陳列作品ハ本會ニ於テ其ノ買賣契約ヲ取扱フモノトス

出品人ニ於テ本會ヲ經ズシテ陳列作品ノ買賣契約ヲ為サントスルキハ本會ノ承認ヲ得ベシ

第二十五條 陳列作品ヲ購買セントスルモノハ代金ヲ添ヘ本會ニ申出

ツベシ但シ已ムヲ得ズ即時拂ヲ為サザルトキハ手附金ヲ以テ購買契約ヲ為スコトヲ得手附ノ金額ハ代價ノ三分ノ一以上トス

前項ノ買主ガ會期中ニ殘餘代金ノ支拂ヲ為サザルトキハ手附ハ之ヲ摘取シタルモノト看做ス但シ拋棄シタル手附ハ當該出品人ノ所得ト為ス

第二十六條 出品人ニ於テ陳列品ノ代價ヲ變更セントスルトキハ其ノ旨本會ニ届出ツベシ

第二十七條 出品人ニ於テ作品及代金受領等ノ為特ニ代理人ヲ置キタルトキハ其ノ住所及氏名ヲ具シ本會ニ届出ツベシ

第二十八條 出品ハ展覽會終了後五日以内ニ出品人ニ於テ之ヲ選出スベシ右期間内ニ選出セザルトキハ本會ニ於テ適當ノ處置ヲ講ズ

第二十九條 陳列作品中已經預約出賣者於展覽會終了後由買主運出之

於前項情形須提出付款收據以證明其為買主

第五章 觀 覽

第三十條 觀覽時間由本會定之

第三十一條 觀覽人不得觸動陳列作品

觀覽人當以靜肅禮節為念並須遵從會場職員之指揮

第三十二條 如認為觀覽人有紊亂秩序風俗之虞時得禁止其入場或命其退場

第二十九條 陳列作品中契約濟ノモノハ展覽會終了後買主ニ於テ之ヲ搬出スベシ

前項ノ場合ニ於テハ代金受領證ヲ提出シ自己ノ買主タルコトヲ證スルヲ要ス

第五章 觀 覽

第三十條 觀覽時間ハ本會之ヲ定ム

第三十一條 觀覽人ハ陳列作品ニ觸ルコトヲ得ズ

觀覽人ハ靜肅ヲ旨トシ且係員ノ指揮ニ從フベシ

第三十二條 觀覽人ニシテ秩序、風俗ヲ紊ルノ虞アリト認ムル者ハ入場ヲ禁ジ又ハ之ヲ退場セシムルコトアルベシ

# 第四章

## 體育及學校衛生

### 第四章 體育及學校衛生

○ 體 育

#### ◎ 學校體育教授要目

(康維五年一月二十一日)  
民生部訓令第一〇號

各 府 廳  
各 特 別 市 區  
直 轄 學 校 長

爲令遵奉查國民體育運動原以振興國民精神及提高國民體位爲目的而對於我國次代國民中堅分子之學生獎勵實施堅實之體育運動努力修鍊其身心以期造成忠良之國民在學校教育上殊爲重要本部有鑒及此茲特依據新學制之方針制定學校體育教授要目隨令頒發著即嚴行管勵所屬成使了解本要目制定精神之存在以講習會研究會等之施設速圖本要目實施之徹底普及並應考慮地方情況善爲指導以期學生身體之健全發達俾於品性之陶冶寓無遺漏除分令外合亟令仰遵照此令

#### 學校體育教授要目

一 教材 內容

體育科之教材取與各校通同一致其間分爲教練操、基本操、

學 務 第四章 體育及學校衛生

### 第四章 體育及學校衛生

○ 體 育

#### ◎ 學校體育教授要目

(康維五年一月二十一日)  
民生部訓令第一〇號

各 府 廳  
各 特 別 市 區  
直 轄 學 校 長

茲ニ學校體育教授要目ヲ制定公布ス抑モ國民體育運動ガ其ノ目的トスルトコロハ國民精神ノ作興ト國民體位ノ向上トニアリ我國次代國民ノ中堅タルベキ學生ニ對シ堅實ナル體育運動ヲ獎勵實施シ其ノ心身ノ修練ニ努メ忠良ナル國民ノ養成ヲ期スルハ教育上最モ緊要ナルコトトス茲ニ於テ新學制ノ教育方針ニ基キ學校體育教授要目ヲ制定ス  
貴省長、新京特別市長、學校長ハ宜シク所屬ヲ管轄シ本要目制定ノ精神ノ存スルトコロヲ克ク了解セシメ講習會、研究會等ノ施設ヲ通ジテ速ニ本要目ノ普及徹底ヲ圖リ指導ニ當リテハ特ニ地方ノ情況ヲ考慮シテ之ヲ實施セシメ以テ學生ノ身體ノ健全ナル發達ヲ期シ品性ヲ陶冶スルニ於テ萬遺漏ヲキラ期スベシ

#### 學校體育教授要目

一 教材 內容

體育科ノ教材ハ各學校ヲ通ジ一律ニ教練操、基本操、應用操、遊戲及

應用操、遊戲及競技操、整理操、團體操等六種

二 指導要項

1 體育之指導當爲修練身體但同時仍須注重品性之陶冶以期心身如一努力達成全人教育之目的

2 體育科之教材各有特徵必互相依倚以達成體育之目的尤須十分體得左記各操之特徵留意學生之身體及精神發育之程度依照適宜方法指導之

甲 教練 操

本操主要爲養成規律之習慣鍛鍊堅固之意志爲目的

乙 基 本 操

本操主要爲修練身體以期身體生理之發育儼容整飭姿勢動作必須端正機敏並取對於準備強度運動體勢整齊爲目的

丙 應 用 操

本操依強度修練而鍛鍊身體必使其強壯涵養沈著剛毅之精神且能增高巧緻方爲目的

丁 遊 戲 及 競 技 操

本操主要爲學生之自發活動必須養成蒸蒸日上純心瀟灑機敏勇敢以養成堅忍持久之性格守規律重責任尚協同以養成愛好體育之習慣爲目的  
對於低學年及女子唱歌遊戲步法及體育舞蹈必須達成修

競技操、整理操、團體操ノ六操トス

二 指導要項

1 體育ノ指導ニ當リテハ身體ヲ修練スルト共ニ品性ノ陶冶ヲ圖リ以テ心身一如ノ全人教育ノ目的ヲ達成セシムコトニ力ムベシ

2 體育科ノ教材ハ各特徵ヲ有シ互ニ相倚リテ體育ノ目的ヲ達成スルモノナルヲ以テ左ニ示ス各操ノ特徵ヲ十分體得シ學生ノ身體及精神ノ發達ノ程度ニ留意シテ適切ナル方法ニ依リ指導ヲ爲スベシ

(イ) 教練 操

本操ハ主トシテ規律ノ習慣ヲ養成シ堅固ナル意志ヲ鍛鍊スルヲ以テ其ノ目的トス

(ニ) 基 本 操

本操ハ主トシテ身體的修練ニ依リ身體ノ生理的發育ヲ期シ容儀ヲ整ヘ姿勢動作ヲ端正機敏ナラシメ兼テ強度ナル運動ニ對スル準備體勢ヲ整フルヲ以テ其ノ目的トス

(ハ) 應 用 操

本操ハ強度ナル身體的修練ニ依リ身體ヲ鍛鍊シテ之ヲ強壯ナラシメ沈著、剛毅ナル精神ヲ涵養スルト共ニ巧緻力ヲ高ムルヲ以テ其ノ目的トス

(ニ) 遊 戲 及 競 技 操

本操ハ主トシテ學生ノ自發的活動ヲ向上セシメ純心瀟灑、機敏勇氣、堅忍持久ノ性格ヲ養ヒ規律ヲ守リ責任ヲ重シ協同ヲ尚ビ體育ヲ愛好スルノ習慣ヲ養成スルヲ以テ其ノ目的トス  
低學年及女子ニ對スル唱歌遊戲、步法及體育舞蹈、身體ノ基礎的

鍊身體之基礎並須陶冶清新優雅之情操爲目的

戊 整理操

本操於運動終了時用爲身體生理調整安靜心神爲目的

己 團體操

本操爲自覺體育運動習慣實行之必要性並取其養成團體精神爲目的

以上各操於體育科時間關於管理上以完成指導（除團體操外各操全部實施）爲原則但難爲重要指導（各操之中或一操按重點指導之）亦入於完成指導即應從準備運動主運動整理運動之過程

當體育科時間之開始及終了由教練操之教材中加以適宜實施必須保其秩序

團體操則會體育會等於體育時間外行之

3 於體育科時間關於各操之指導依循環漸進爲方針須十分不絕行基礎的修練對於既習教材之練習漸次行之其程度自然進步

4 關於教材成基本的亂列者當實際教授時必隨時研究實情取其適當行分解的綜合的指導必能收其效果

5 當體育科之指導如土地之情況以及時節氣候設備等加以考慮使其適宜爲要

修練ヲ達成スルト共ニ清新、優雅ナル情操ヲ陶冶スルヲ以テ其ノ目的トス

(ホ) 整理操

本操ハ運動時ノ終ニ於テ身體ノ生理的調整ヲナシ心神ノ安靜ヲ與フルヲ以テ其ノ目的トス

(ニ) 團體操

本操ハ體育運動ノ習慣的實行ノ必要性ヲ自覺セシムルト共ニ團體精神ヲ養成スルヲ以テ其ノ目的トス

以上各操ノ體育科時間ニ於ケル取扱ニ關シテハ完成指導、團體操ヲ除ク各操ヲ全部實施ヲ原則トスルモ重要指導（各操ノ中或一操ニ重點ヲ置ク指導）ノ場合ト雖モ完成指導ニ於ケル流レ即チ準備運動、主運動、整理運動ノ過程ニ從フベシ

體育科時間ノ開始及終了ニ當リテハ教練操ノ教材中ヨリ適切ナルモノヲ實施シ其ノ秩序ヲ保ツベシ

團體操ハ會、體育會等體育時間外ニ於テ行フモノトス

3 體育科時間ニ於ケル各操ノ指導ハ循環漸進ノ方針ニ依リ基礎的修練ヲ十分ナラシメ絶エズ既習教材ノ練習ヲ行ヒツツ漸次其ノ程度ヲ進ムベシ

4 教材ハ基本的ナルモノヲ亂列セルニ付教授ノ實際ニ當リテハ常ニ實情ニ適應スルヤウ分解的、綜合的ナル指導ヲ行ヒ其ノ效果ヲ收ムベシ

5 體育科ノ指導ニ當リテハ土地ノ情況、季節、天候、設備等ヲ考慮シテ之ヲ適切ナラシムルヲ要ス

6 關於教授上所用之器具及設施基於本要目所示之標準達成各教材之目的雖以適切之設備為原則但有不得已時得依適宜利用自然物可能收為效果者須加工研究考查

當教授之實際特別注意傷害之預防

7 關於體育時之服裝以簡易輕便為旨惟教師更當以藉此為相宜

8 關於女子體育鑑其特性必須實施適宜方法指導之

9 關於課外體育以本要目教材為中心於周到計畫之下實施依學生之自發活動力使其自覺體育生活之必要性而加努力

三 教材配當

1 國民學校、國民學舍

國民學校一號表及二號表

國民學舍依學級編成之實情方可依照一號表或二號表用之

2 國民優級學校

男子四號表

女子三號表

3 職業學校

男子六號表

女子五號表

6 教授ニ要スル用具及施設ニ關シテハ本要目ニ示サレタル標準ニ基キ各教材ノ目的ヲ達成スルニ適切ナルモノヲ設備スルヲ原則トスルモ已ムヲ得ザル場合ハ適宜自然物ノ利用ニ依リ其ノ效果ヲ收ムルヤウ工夫考案スベシ

教授ノ實際ニ當リテハ特ニ傷害預防ニ留意スベシ

7 體育時ニ於ケル服裝ハ簡易、輕便ナルヲ旨トシ特ニ教師ハ運動服ヲ着用スベシ

8 女子ノ體育ニ關シテハ其ノ特性ニ鑑ミ指導ノ方法ヲ適切ナラシムベシ

9 課外體育ニ關シテハ本要目ノ教材ヲ中心トシテ周到ナル計畫ノ下ニ實施シ學生ノ自發的活動ニ依リ體育的生活ノ必要性ヲ自覺セシメントニ努ムベシ

三 教材配當

1 國民學校、國民學舍

國民學校ハ一號表及二號表

國民學舍ハ學級編成ノ實情ニ依リテ一號表又ハ二號表ニ依ルモノトス

2 國民優級學校

男子ハ四號表

女子ハ三號表

3 職業學校

男子ハ六號表

女子ハ五號表

〔編覽六十四號〕

- 4 女子國民高等學校  
一、二年七號表 三、四年八號表  
師道科依照十一號表用之
- 5 國民高等學校  
一、二年九號表 三、四年十號表
- 6 師道學校  
十二號表  
特修科依照九號表用之
- 7 師道高等學校  
男子十二號表 女子十一號表
- 8 大 學  
男子十二號表  
女子十一號表

學校體育教授要目

- 目 次
- 一 教材內容
- 二 指導要項
- 三 教材配當
  - 1 國民學校・國民學舍  
一號表・二號表
  - 2 國民優級學校  
三號表・四號表
  - 3 職業學校  
五號表・六號表
  - 4 女子國民高等學校  
七號表・八號表

學 務 第四章 體育及學校衛生

- 4 女子國民高等學校  
一、二年八七號表 三、四年八八號表  
師道科ハ十一號表ニ依ルモノトス
- 5 國民高等學校  
一、二年八九號表 三、四年八十號表
- 6 師道學校  
十二號表  
特修科ハ九號表ニ依ルモノトス
- 7 師道高等學校  
男子八十二號表、女子八十一號表
- 8 大 學  
男子八十二號表  
女子八十一號表

- 5 國民高等學校(師道特修科) 九號表・十號表
- 6 女子國民高等學校師道科 十一號表  
師道高等學校(女子)  
大學校(女子)
- 7 師道學校 十二號表  
師道高等學校(男子)  
大學(男子)

教	練	操	基	本
立正姿勢 休憩 集合・解散 報數 向右（左）轉 正步行進 縱隊行進 停止 踏脚 右（左）轉 間隔及距離之散開	不勳ノ姿勢 休憩 集合・解散 番號 右（左）向 連步行進 縱隊行進 停止 足踏 伍伍右（左） 間隔及距離之開閉	下肢 舉踵屈膝 上肢 臂側（前）（上）舉（振） 上下肢 臂側舉（振）脚側（前）出 上肢 臂前上舉（振） 臂側伸 掌反胸後反 體側 體側屈 上下肢 體側舉（振）拳踵 背腹 體前屈 體側 體側轉 手頭開脚 手頭開脚 手頭開脚	體側 體側轉 手頭開脚 手頭開脚 手頭開脚	體側 體側轉 手頭開脚 手頭開脚 手頭開脚

操	應用	遊	及	競
上下肢 臂側舉（振）屈膝舉股 輕跳躍 片（兩）脚踢 步及走 各種步及走 臂側舉（振）脚側開閉跳	懸垂 自由運動 攀登 跳越 低鐵棒 （立）吊（吊）網 腰掛・跳箱	騎手卷 整列競爭 旗取競爭 直線接力 重點競爭 跳河競爭 單脚競爭 鬼遊 投紅白球 紅白球置換 對列蹴球 滑冰 唱歌遊戲 滿洲帝國 要做好學生 胡蝶 春風歌 好學生 國旗 檣樹置歌 搖車	基本步法 ウオーキングステップ ランニングステップ スキッピングステップ ギャロッピングステップ ホッピングステップ	對列蹴球 滑冰 國旗 檣樹置歌 搖車

〔輯覽六十四號〕

理 整	操 技 競 及 戲 遊	操
上下肢 體側 臂前上舉(振)舉頭屈膝 脚側出片臂側開體側轉	圓陣鬼 拔河 攀登競爭 單脚角力 障傳競爭 騎馬戲 相推(相拉)競爭 蛙跳 救護競爭 五十米急跑 八十米急跑 百米急跑 往返接力 接力 跳袋競爭 排球 簡易籃球 簡易足球 滑水	體育 運動 \$5 23 68 24 89 32 90 37 44 50 58 78 79 80 81 82 跳高競爭 單脚競爭 三回跳 海峽通過 投球及接球接力 投籃球 對陣投球 隊長球 攻城球 方形躲避球 足球 簡易手球 排球 簡易籃球 簡易足球 滑水

[辭彙六十四號]

操 體 國	操
建國體操 日本建國體操	呼吸 臂上舉側下 臂斜上舉胸後反

操 體 國	操 體 國
第五號表 職業學校(女子)	第五號表 職業學校(女子)
一、二、三、四號表之教材 斜行進	一、二、三、四號表ノ教材 斜行進
上下肢 臂前上舉(振)舉頭屈膝 臂側開上舉(振)	上下肢 臂前上舉(振)舉頭屈膝 臂側開上舉(振)
頭前(後)(側)屈、側轉、廻旋	頭前(後)(側)屈、側轉、廻旋
臂斜上舉(振)屈膝舉股	臂斜上舉(振)屈膝舉股
臂側舉屈膝脚側出	臂側舉屈膝脚側出
背腹 臂上舉體前後屈	背腹 臂上舉體前後屈
下肢 脚前(後)廻旋	下肢 脚前(後)廻旋
臂側舉上伸下降	臂側舉上伸下降
輕跳躍 臂斜上脚側舉(振)跳	輕跳躍 臂斜上脚側舉(振)跳
脚後(前)出臂斜上舉脚後屈	脚後(前)出臂斜上舉脚後屈
臂上舉(振)體前(斜前)屈	臂上舉(振)體前(斜前)屈
脚側舉體側倒	脚側舉體側倒
屈膝舉股步	屈膝舉股步
脚側出臂側舉體側轉	脚側出臂側舉體側轉
平均	平均
手腰	手腰
開脚	開脚

遊 戯 及 競		操	
圓陣鬼 鬼爭位置 拔河 筋繩 切足競争 置換競争 救護競争 運紅白球 排列紅白球 障礙競争 旗廻競争 六十米急跑 八十米急跑 往返接力 接力 跳接競争 跳高競争		運幫 助助 73 34 1 74 36 2 75 39 3 76 42 4 81 57 5 60 6 61 13 62 20 65 25 68 30 69 31 70 33	
基本歩法 レドアホルカステツア バスクステツア ミニユントステツア 其本態勢 應用態勢 唱歌遊戯 春風 故郷 幼き頃の思出 體育舞踊 リテカ アイリツシユリルト ツロイカ ホルカセリース ヴインヤード キヤザリング ビースコイ		同 同 同 同 同 マツト	

學 務 第四章 體育及學校衛生

技	操	整 理	體 操
三回跳 滾球競争 對陣投球 投籃球 方形聚濶球 隊長球 端球 隔易籃球 排球 滑冰	上下肢 臂前後廻旋舉踵屈膝 腹背 臂上舉體前後屈 呼吸 臂上舉 臂斜上舉胸後反	開脚	建國體操 日本建國體操
第八號表、女子國民高等學校（三・四年） 一、二、三、七號表之教材 一、二、三、七號表ノ教材	上下肢 臂斜上舉（振）屈膝舉股 上下肢 臂內外廻旋舉踵屈膝 上肢 臂前屈側開上舉（振）		

〔編覽六十四號〕

第九號表 國民高等學校（一・二年）・特修科

操體園	操理整	操技競及戲
建國體操 日本建國體操	上下肢 背 呼吸 臂內外廻旋舉屈膝 脚後出臂上舉（振）體前屈 臂上舉側下 臂上舉胸後反	投順傳球 投籃球 蹴繩 三回跳 跳遠 跳高 置損競爭 旋廻競爭 往返接力 障礙競爭 八十米急跑 接力 賽走 方形擊進球 端球 排球 籃球 滑冰
		菊 體育舞踊 マツルカ グリーテング クワドリル ホビー ミニユエツト インザウエイズ

學務 第四章 體育及學校衛生

基	（操一第）標本基	操練教
上下肢 臂側舉（振）屈膝舉股 臂前屈側開 臂側斜上舉（振）舉踵屈膝 上下肢 臂側斜上舉（振）舉踵屈膝	頭 頸 上下肢 臂側舉屈膝脚側出 脚側出臂側斜上舉胸後屈 胸 平均 脚側舉體側倒 屈膝舉股步 體側 臂側片臂上舉片脚屈膝體側屈 脚側出臂上舉（振）體前屈 體側 臂立伏臥（脚屈伸）（臂屈伸） 臂上舉體側倒 背側 臂上舉體前後屈 體側 臂側舉體前屈轉 輕跳躍 臂側舉（振）上方跳 步及走 各種步及走	一、二、三、四號表之教材 斜行進 徒手排教練 徒手排教練 上下肢 脚側出臂側上舉舉踵 上下肢 臂上舉上伸舉踵屈膝 頭前（後）（前）屈・側轉・廻旋 臂側舉上伸 一、二、三、四號表ノ教材 斜行進 徒手分隊教練 徒手小隊教練

八之一一

操體園	操 理 整 上下肢 體側 呼吸 臂上舉胸後反 臂上舉胸後反	圓陣兜 六十米急跑 八十米急跑 賽走 往返接力 接力 跳遠 跳高 三回跳 投籃球 投順傳球 方形躲避球 隔長球 排球 籃球 滑冰	秋の夕暮 荒城の月 體育舞踊 ミニユエツト フアスト インザウエイヴス
		建國體操 日本建國體操	臂側獨旋舉踵屈膝 胸前出片臂側開體側轉

第十二號表 師道學校 師道高等學校 (男子) 大學 (男子)

基	(操一第)	操 本	基	操練技
上下肢 臂前屈側開上振	上下肢 臂斜上舉(振) 屈膝舉肢	上下肢 臂前屈側開上振	上下肢 臂上舉上伸舉踵屈膝 胸前出臂前上舉舉踵	一、二、四、九號表之教材
上下肢 臂上舉屈膝脚側出	上下肢 臂前屈側開上振	頭 頭前(後) (側) 屈・側轉・廻旋	頭前(後) (側) 屈・側轉・廻旋	一、二、四、九號表ノ教材
上下肢 臂上舉屈膝脚側出	上下肢 臂前屈側開上振	上肢 臂前(上) 舉上伸	上肢 臂前(上) 舉上伸	
上下肢 臂上舉屈膝脚側出	上下肢 臂前屈側開上振	胸 胸後出臂上舉胸後屈	胸 胸後出臂上舉胸後屈	
上下肢 臂上舉屈膝脚側出	上下肢 臂前屈側開上振	平均 臂上脚後舉體前倒	平均 臂上脚後舉體前倒	
上下肢 臂上舉屈膝脚側出	上下肢 臂前屈側開上振	體側 體前屈臂上舉體側屈	體側 體前屈臂上舉體側屈	
上下肢 臂上舉屈膝脚側出	上下肢 臂前屈側開上振	背 脚後(前) 出體前倒臂上舉(振)	背 脚後(前) 出體前倒臂上舉(振)	
上下肢 臂上舉屈膝脚側出	上下肢 臂前屈側開上振	腹側 臂立伏臥臂屈伸脚後舉	腹側 臂立伏臥臂屈伸脚後舉	
上下肢 臂上舉屈膝脚側出	上下肢 臂前屈側開上振	體側 屈膝脚側出屈臂體側側	體側 屈膝脚側出屈臂體側側	
上下肢 臂上舉屈膝脚側出	上下肢 臂前屈側開上振	背腹 臂上舉體前屈後屈	背腹 臂上舉體前屈後屈	
上下肢 臂上舉屈膝脚側出	上下肢 臂前屈側開上振	體側 臂側舉體前屈側轉	體側 臂側舉體前屈側轉	
上下肢 臂上舉屈膝脚側出	上下肢 臂前屈側開上振	體側 臂側舉(振) 各方向上方跳	體側 臂側舉(振) 各方向上方跳	
上下肢 臂上舉屈膝脚側出	上下肢 臂前屈側開上振	步及走 各種步及走	步及走 各種步及走	

〔朝鮮六十四號〕

●關於學校體育指導方針之件

(康德六年九月二十日)  
民生部訓令第九四號

各省市縣  
教育廳長  
教育局長  
直轄學校長

關於學校體育指導方針之件

爲令遵事查我國國民體育之真目的以圖國民體位之向上而舉民族協和之實並將建國精神振作徹底使國民於其滿洲國民之自覺下具備全有爲之國民實實以副國家之新事態乃學校體育爲我國國民體育之根幹前於康德五年民訓第一〇號「學校體育教授要目」對於我國學校體育指導精神及實踐方法業經制定明示在案爲此尤須留意於左記各條以期於學校體育上毫無遺憾仰即遵照切切此令

記

- 一 應於正課及課外以期學校體育教授要目之徹底
- 二 努力於堅忍持久之精神力及體力之鍛鍊且於強弱內臟諸器官之機能特加留意
- 三 學校運動場之構築、修繕、清掃並運動用具之製作、修理應妥爲指導使與實務作業教育爲一環依學生之自力以行之
- 四 課外體育實施如武道大會、體育大會、合同體操、團體行進等集團的體育行事其他日常體育選用普偏且多數人得以及參

●學校體育指導方針ニ關スル件

(康德六年九月二十日)  
民生部訓令第九四號

各省市縣  
教育廳長  
教育局長  
直轄學校長

學校體育指導方針ニ關スル件

我國ニ於ケル國民體育ノ真目的ハ國民體位ノ向上ヲ圖リ民族協和ノ實ヲ舉グルト共ニ建國ノ精神ヲ振作徹底シ國民ヲシテ眞ニ滿洲國民タルノ自覺ノ下ニ克ク國家ノ新事態ニ即應スベキ健全有爲ノ國民的實質ヲ具ヘシムルニアリ

學校體育ハ我國國民體育ノ根幹ヲナスモノニシテ並ニ康德五年民訓第一〇號「學校體育教授要目」ヲ制定シ我國學校體育ノ指導精神ト實踐方法トヲ明示セルモ尙左記ニ留意シ學校體育上遺憾ナキヲ期スベシ

記

- 一 正課並ニ課外ヲ通シ學校體育教授要目ノ徹底ヲ期スベシ
- 二 堅忍持久ノ精神力及體力ノ鍛鍊ニ努メ且内臟諸器官ノ機能增強ニ特ニ留意スベシ
- 三 學校運動場ノ構築、修繕、清掃並ニ運動用具ノ製作、修理ノ如キハ實務作業教育ノ一環トシテ學生ノ自力ニ依リテ之ヲ行ハムル如ク指導スベシ
- 四 課外體育トシテ武道大會、體育大會、合同體操、團體行進ノ如キ集團的體育行事ヲ實施スルノ外日常體育ニ當リテモ克ク普通化サレ

〔類號九十九號〕

加之運動種目而一般教師亦須參加以圖團體訓練之徹底

五 於運動競技大會、體育大會等之實施宜將開幕式等嚴肅舉行隨行宮城並宮廷進拜、國旗揚揚、國歌齊唱等以發揚國民精神並於競技之種目比較個人競技而置重點於團體競技以發掘規律協同、民族協和之精神

六 運動競技會之地域範圍初等學校為縣以下、中等學校為省以下、大學及類似大學之教育施設為全國中等學校以上之參加全滿競技會、國際競技會事前須受監督官廳之許可

七 運動競技會參加費由校友會負擔務期避免且於個人負擔之過重須加留意

八 選手之銜衡不獨於運動技術併應斟酌學業、操行、身體等之諸條件而由學校長決定之

九 為運動競技練習勿陷於選手將運動場及運動用具獨占及輕視學業等弊須留意之

●關於體育週間事項之件

(大同二年九月十八日) 文教部訓令第一〇〇號

學務司 體育及學校衛生課長 兼 北支那特派員 兼 支那特派員

為令通事本部為謀從全國民普及體育思想並提倡冬季戶外運動起見擬組織體育週間使全國一致施行合亟附發要項令仰該

學務 第四章 體育及學校衛生

且多人數ノ參加シ得ル運動種目ヲ選ビ一般教師モ參ツテ參加シ以テ團體の訓練ノ徹底ヲ圖ルベシ

五 運動競技大會、體育大會等ノ實施ニ當リテハ開幕式等ヲ嚴肅ニ行ヒ宮城並ニ宮廷進拜、國旗揚揚、國歌齊唱等ヲ隨行シ國民精神ノ昂揚ヲ計ルト共ニ競技ノ種目ニ於テハ個人競技ヨリ團體競技ニ重點ヲ置キ規律協同、民族協和ノ精神ヲ發揮セシムベシ

六 運動競技會ノ地域の範圍ヲ初等學校ハ縣以下、中學校ハ省以下、大學及大學ニ類スル教育施設ハ全國トシ、中等學校以上ハ全滿競技會、國際競技會參加ニハ事前監督官廳ノ許可ヲ受クベシ

七 運動競技會參加費ノ校友會負擔ハ可成之ヲ避ケ且個人負擔ノ過重ニ陥ラザル樣留意スベシ

八 選手ノ銜衡ニ當リテハ單ニ運動技術ノミナラズ學業、操行、身體等ノ諸條件ヲ斟酌ノ上學校長之ヲ決定スベシ

九 運動競技練習ノ為選手ノ運動場、運動用具獨占、學業輕視等ノ弊ニ陥ラザル樣留意スベシ

●體育週間要項ニ關スル件

(大同二年九月十八日) 文教部訓令第一〇〇號

學務司 體育及學校衛生課長 兼 北支那特派員 兼 支那特派員

本部ハ國民ヲ健全ニシ體育思想ヲ普及シ茲ニ冬季ノ戶外運動ヲ獎勵セシムガ爲體育週間ヲ定メ全國一致シテ之ヲ施行セシメントシ茲ニ其ノ要

省長  
市長  
〔長官〕即便轉飭所屬學校及體育機關協力進行務收實效並將進  
辦情形具報切切此令

附登 要項一份

體育週間要項

一 自十月十五日起至二十一日止於本星期內定為體育週間

二 鑑於滿洲國體育現況以學校為實施中心並使一般民衆得行

參加

三 體育週間之真義使一般人均行週知

四 實行事項指針

1 以映畫大小傳單標語等為宣傳

2 關於體育出刊物小冊之分配

3 聘請體育專家舉行講演會或講習會

4 設置保健會商所及免費診療所

5 依地方之情況舉行適當之諸體育會

6 對於學校及一般家庭講究體育的諸訓練(運動、衛生)

7 學生及一般民衆須佩帶簡單之體育徽章

8 其他應地方之特殊情形辦理適當方法

省長  
市長  
項ヲ同封發送ス其〔長官〕ハ所屬ノ學校及體育機關ニ轉令シ協力進行シ  
務メテ實效ヲ收ムベシ尙施行ノ情形ヲ報告スベシ切々此ニ令ス

附 要項一部

體育週間要項

一 十月十五日ヨリ二十一日ニ至ル一週間ヲ體育週間ト定ム

二 滿洲國體育ノ現狀ニ鑑ミ學校ヲ中心トシテ實施シ之ニ一般民衆ヲ

シテ參加セシムルコト

三 體育週間ノ意義ヲ一般人ニ周知セシムルコト

四 實行事項指針

1 映畫、大小ピラ、標語等ヲ以テ宣傳ス

2 體育ニ關スル小冊子ノ配布

3 體育專門家ヲ招キ講演會ノ開催

4 保健相談所無料診療所ノ設置

5 地方ノ情況ニヨリ適當ナル諸體育會ノ開催

6 學校及一般家庭ニ對シ體育ノ諸訓練ヲ講究ス(運動、衛生)

7 學生一般民衆ニ簡單ナル體育徽章ヲ佩用セシムルコト

8 其ノ他地方の特色ニ應ジ適當ナル方法ヲ講ズルコト

○學校衛生

●校醫職務規程

(康德三年十二月十八日)  
文教部令第四號

茲制定校醫職務規程如左

校醫職務規程

第一條 校醫每月至少一次於學校教授時間內至其發當之學校

施以左列事項之調查並將結果報告校長

一 教室內換氣、採光、溫濕度等之適否

二 桌椅之樣式及排列之適否

三 學校內清潔方法實施之狀況

四 飲料水及食物之良否

五 教職員及學生之健康狀況

(尤其於結核症、沙眼、寄生蟲及其他等症須特別注意)

六 校舍外之垃圾場及排水設備等狀況

七 廁所概況及便溺處理之狀況

八 校地建築物及設備之衛生狀況

九 關於教授衛生事項

一〇 關於體育運動事項

一一 其他衛生上必要事項

遇有必要時校長或監督官須得命校醫隨時施行前項之全部或一部之調查

○學校衛生

●學校醫職務規程

(康德三年十二月十八日)  
文教部令第四號

茲定學校醫職務規程ヲ左ノ通制定ス

學校醫職務規程

第一條 學校醫ハ少クトモ毎月一回教授時間内ニ於テ其ノ發當學校ニ

至リ左ノ事項ヲ調査シ其ノ結果ヲ學校長ニ報告スベシ

一 教室內換氣、採光、溫濕度等ノ適否

二 机、課掛ノ樣式及排列ノ適否

三 學校內清潔方法實施ノ狀況

四 飲料水及食物ノ良否

五 教職員及學生ノ健康狀態

(殊ニ結核症、トラホーム、寄生蟲、其ノ他)

六 校舍外ノ糞穢場所及排水下水等ノ狀況

七 廁所概況及便溺處理狀況

八 校地、建物及設備ノ衛生狀況

九 教授衛生ニ關スル事項

十 體育運動ニ關スル事項

十一 其ノ他衛生上必要ナル事項

臨時必要アル場合ハ學校校長又ハ監督官等ハ學校醫ヲシテ特ニ前項ノ全部又ハ一部ニ就キ調査ヲ命ズルコトヲ得

第二條 校醫須依校長之命對於學生或學生之保護者等每月施以一次之關於衛生事項之講演

第三條 校醫每年須將其擔當學校衛生狀況按照另表「學校衛生調查表」填報學校長一次

校長將前項調查表查閱後直轄學校逕呈文教部大臣、其他學校須經其監督官轉呈文教部大臣

第四條 校醫發見學生中有患病、虛弱、及精神薄弱者或由校長及關係教員有斯項通知時依其情形得向校長報請免除其一科目或數科目之授業、休學、退學、治療或保護聽正等

遇有前項異狀之學生對於休學或退學無必要者校醫須繼續注意之

第五條 校醫發見學校教職員中於衛生上須要注意者(如阿片中毒、結核患者或其他之傳染病保持者)時應將必要事項報告校長或監督官

第六條 校醫須依學生之身體檢查要項(康德三年四月三日發文教部訓令第二一號)於每年四月間施行學生之身體檢查

第七條 於校內或學校附近發生急性傳染病時校醫須請求適當之預防及消毒方法依其狀況如何得報請校長閉鎖學校全部或一部

於通學生之居住地或其附近發生急性傳染病時得報請校長對於該通學生禁止登校

第二條 學校醫ハ學校長ノ命ニ依リ學生又ハ其ノ保護者等ニ對シ毎月一回衛生ニ關スル講演ヲナスベシ

第三條 學校醫ハ毎年一回書式別表「學校衛生調査表」ニ依リ該校衛生狀況ヲ學校長ニ報告スベシ

學校長ハ前項ノ調査表ヲ查閱ノ上之ヲ直轄學校ニアリテハ文教部大臣、其ノ他ノ學校ニアリテハ夫々監督官署ヲ經テ文教部大臣ニ報告スベシ

第四條 學校醫ハ學生中ニ病者、虛弱者若クハ精神薄弱者ヲ發見シ又ハ學校長其ノ他ノ職員ヨリ之ニ關スル通知ヲ受ケタルトキハ其ノ狀況ニ依リ一科目又ハ數科目ノ授業免除、休學、退學、治療又ハ保護聽正等ヲ要スベキコトヲ學校長ニ申告スベシ

前項ノ異狀アル學生ニシテ休學又ハ退學等ヲ要セザル者ニ對シテハ學校醫ハ繼續的ニ監察スベシ

第五條 學校醫ハ學校教職員中ニ衛生上注意ヲ要スル者(阿片中毒、結核患者若ハ其ノ他ノ傳染病保持者)ヲ發見シタルトキハ之ニ關シ必要ナル事項ヲ學校長又ハ監督官署ニ申告スベシ

第六條 學校醫ハ學生身體檢查要項(康德三年四月三日發文教部訓令第二一號)ニ依リ毎年四月學生ノ身體檢查ヲ施行スベシ

第七條 學校內又ハ學校附近ニ急性傳染病發生シタルトキハ學校醫學校ニ於テ必要ナル預防及消毒方法ヲ講ジ其ノ狀況ニ依リ學校全部又ハ一部ヲ閉鎖スベキコトヲ學校長ニ申告スベシ

通學生ノ居住地又ハ其ノ附近ニ於テ急性傳染病發生シタルトキハ該通學生ニ對シ登校ヲ禁止スベキコトヲ學校長ニ申告スベシ

〔附屬百一號〕

第八條 校醫關於學校衛生得應校長之諮問發表陳述意見

第九條 校醫認為於學校衛生上有必要之一切事項得向校長或監督官署陳述其意見

第十條 校長於本規程各條項所定者外得命校醫從事關於學生一般保健衛生職務

第十一條 校醫應將其調查事項、執務狀況、或報告、建議等事項記入校醫執務日誌隨時報告校長

第十二條 關於本規程施行上必要之細則得由省長或直轄學校長規定之

附 則

本規程自公布日施行

學校衛生調查表

學校名  
所在地  
調查日 康 德 年 月 日

本校概略圖

概略圖附記事項

- 一 校 址
- 一 校 舍
- 一 運動場
- 一 方 向

第八條 學校醫ハ學校衛生ニ關シ學校長ノ諮問ニ應ジテ意見ヲ述ブベシ

第九條 學校醫ハ學校衛生上必要ト認メタル一切ノ事項ニ就キ學校長又ハ監督官署ニ其ノ意見ヲ陳述スルコトヲ得

第十條 學校長ハ學校醫ヲシテ本規程各條項所定以外ノ事項ニ就テモ學生ノ一般保健衛生ニ關スル職務ニ從事セシムルコトヲ得

第十一條 學校醫ハ其ノ調査シタル事項、執務ノ狀況又ハ申告若ハ建議シタル事項ヲ學校醫執務日誌ニ記入シ其ノ都度學校長ニ提出スベシ

第十二條 本規程ノ施行ニ關シ必要ナル細則ハ省長又ハ直轄學校長之ヲ定ムルコトヲ得

附 則

本規程ハ公布ノ日ヨリ之ヲ施行ス

學校衛生調查表

學校名  
所在地  
調查日 康 德 年 月 日

本校概略圖

概略圖記入事項

- 一 校 地
- 一 校 舍
- 一 運動場
- 一 方 向

注意( ) 括弧内示標準案

本校衛生之環境

(1) 位置

空氣清淨之程度、塵埃之多寡

有無交通機關之喧囂

兒童通學之距離平均 軒

概評

(2) 規模

1 總學級數

2 一學級平均學生數(四〇—五〇〇)

(3) 校地

1 總積(校舍建築面積之五倍以上)

2 形狀(長方形或正方形)

3 地質……高燥、排水良惡、雨後泥濘、粘質、砂質、礫土、土粒粗大、密小、動植物性腐朽物之埋藏、肥料

汚水之滲入

概評

(4) 屋外運動場

1 位置(校舍之南方)

2 面積(學生一人占一坪以上)

3 形狀(近正方形之長方形)

4 表面之排水、乾燥狀態、凹凸有無、濕潤程度

5 周圍之樹木(西方排列)

注意( ) 括弧内ハ標準案ヲ示ス

本校衛生ノ環境

(1) 位置

空氣清淨ノ程度、塵埃ノ多少

交通機關ニ依ル騒音ノ有無

兒童ノ通學距離平均 軒

概評

(2) 規模

イ 總學級數

ロ 一學級ノ兒童生徒平均數(四〇—五〇〇)

(3) 校地

イ 總積(校舍建坪ノ五倍以上)

ロ 形狀(長方形又ハ正方形)

ハ 地質……高燥、排水良惡、雨後泥濘、粘質、砂質、礫土、土粒粗大、密小、動植物性腐朽物ノ埋藏、肥料汚水ノ滲入

概評

(4) 屋外運動場

イ 位置(校舍ノ南方)

ロ 面積(生徒一人ニ對シ一坪以上)

ハ 形狀(正方形ニ近キ長方形)

ニ 表面、排水、乾燥狀態、凹凸ノ有無、濕潤程度

ホ 周圍ノ樹木(西方ノ排列)

〔附屬頁一號〕

6 運動器具

概評

(5) 校舎

- 1 位置(要位於校地之北面南)依照本校概略圖
- 2 總坪數
- 3 形狀(肋骨式或備於西方之曲形)依照概略圖
- 4 建築樣式……木造、土造、煉瓦造、鐵筋混漿土造等
- 5 階級
- 6 普通教室廣濶之平均(長、三十尺、寬、二十七尺)
- 7 每一教室收容人員數(四〇—五〇)
- 8 特別教室與其種類……理科、手工、地理、歷史、唱歌、圖書、家事、裁縫、講堂
- 9 其他之室……校長室、職員室、接待室、會議室、值宿室、夫役室、圖書室、休養室、飲水室、醫務室、洗滌場、食堂、倉庫
- 10 廁所

規模

數……大便所數(男子五十人一所、女子二十人一所)

小便所數(男子二十人一所)

掃除之有無

消毒藥品……石灰、利普兒

衛生情況

概評

學務 第四章 體育及學校衛生

6 運動器具

概評

(5) 校舎

- イ 位置(校地ノ北ニ位シ南面スル事ヲ要ス)本校概略圖ニ依ル
- ロ 總坪數
- ハ 形狀(肋骨式又ハ西方ニ偏シタル曲形)概略圖ニ依ル
- ニ 建築樣式……木造、土造、煉瓦造、鐵筋混漿土造等
- ホ 階級
- ヘ 普通教室ノ平均廣サ(長サ、五間、巾、四間半)
- ト 一教室收容人員數(四〇—五〇)
- チ 特別教室ト其ノ種類……理科、手工、地理、歷史、唱歌、圖書、家事、裁縫、講堂
- リ 其他ノ室……校長室、職員室、應接室、會議室、宿直室、使丁室、圖書室、休養室、湯吞場、醫務室、手洗場、食堂、倉庫
- ヌ 廁所

規模

數……大便所數(男子五十人ニ一箇、女子二十人ニ一箇)

小便所數(男女二十人ニ一箇)

掃除ノ有無

消毒藥品……石灰、リソール

衛生情況

概評

(6) 飲料水……水道、井水、河水、硬水、軟水、水質之良否、飲料水供給設備

(7) 學校附近之衛生狀況

1 一般衛生概況……農民、工人、商人、其他職業人住

民之衛生思想是否普及  
2 衛生機關及施設……衛生組合、病院、診療所、衛生隊

3 醫師、藥劑師之數

4 傳染病發生概況

霍亂、赤痢、天花、百斯篤、猩紅熱、肺結核、白喉

虎列刺、其他

5 垃圾場

概評

二 本校施設之衛生的觀察

(1) 教授衛生

1 始業時刻……(夏期)  
(冬期)

2 教授時間

授業時間(四十五分)

休息時間(十五分)

午時休息(一小時)

3 時間表總數……一週 時間

4 在家自習及課外

(6) 飲料水……水道、井水、河水、硬水、軟水、水質ノ良否、飲料水供給設備

(7) 學校周圍ノ衛生狀況

イ 一般衛生概況……農民、工業人、商人、其ノ他職業人住民ニ  
衛生思想普及ノ有無  
ロ 衛生機關及施設……衛生組合、病院、診療所、衛生隊

ハ 醫師、藥劑士ノ數

ニ 傳染病發生概況

チフス、赤痢、天然痘、ペスト、猩紅熱、肺結核、チフテリア、

コレラ、其ノ他

ホ 塵埃棄却場

概評

二 本校施設ノ衛生的觀察

(1) 教授衛生

イ 始業時刻……(夏期)  
(冬期)

ロ 教授時間

授業時間(四十五分)

休息時間(十五分)

晝食休(一時間)

ハ 時間表總數……一週 時間

ニ 在宅自習及課外

〔附屬頁一號〕

5 放假日數……寒假 日、暑假 日

概評

(2) 教室衛生

- 1 窓之大小及數目
- 2 通風換氣
- 3 採光
- 4 有無簾帘
- 5 黑板之反射
- 6 掃除用具
- 7 痰盂
- 8 教室之廣潤與兒童數
- 9 對於桌椅之批評
- 10 揭示衛生標語之有無
- 11 冬季爐火設備狀況

概評

(3) 學習衛生

- 1 姿勢之良不良 〔直立 著席立 讀書〕
- 2 文字之大小
- 3 兒童之拂掃品 (包含座用品)
- 4 眼與書面之距離 (二十五種)
- 5 標準姿勢圖譜
- 6 近視者之總數

學務 第四章 體育及學校衛生

ホ 休暇日數……冬期 日、夏期 日

概評

(2) 教室衛生

- イ 窓ノ大小及數
- ロ 通風換氣
- ハ 採光
- ニ 窓簾ノ有無
- ホ 黑板ノ反射
- ヘ 掃除用具
- ト 痰壺
- チ 教室ノ廣サト兒童數
- リ 机、腰掛ニ對スル批評
- ヌ 衛生標語揭示ノ有無
- ル 冬季爐房施設

概評

(3) 學習衛生

- イ 姿勢ノ良不良 〔直立 著席立 讀書〕
- ロ 文字ノ太サ
- ハ 兒童ノ拂掃品 (座用品ヲ含ム)
- ニ 眼、書面トノ距離 (三十五種)
- ホ 標準姿勢圖譜
- ヘ 近視者ノ總數

概評

(4) 職員之活動

1. 關於學校體育衛生職員之研究及實施……講習會、研究發表會、衛生講話、應急處置、急救法、衛生訓練要目、諸統計之製作

2 衛生係之設置

關於衛生行季之計畫

衛生設備之研究

衛生用具之購買及保管

關於衛生各種統計之製作

與校醫之連絡

清潔掃除之監督及指導

3. 有無發證價值日員或類似者

關於校舍內通風採光之注意

於休息時間對於兒童遊戲之監督指導

急病者或負傷者之處置

校舍內外掃除之監督

痰盂、垃圾場、廁所、機水溝掃除之監督

撒水之監督

審議日誌之記入

4 校外監督

對於不良飲食物之注意

概評

(4) 職員之活動

1 學校體育衛生ニ關スル職員ノ研究及實施……講習會、研究發表會、衛生講話、應急手當、急救法、衛生訓練要目、諸統計作成

2 衛生係ノ設置

衛生ニ關スル行季ノ計畫

衛生設備ノ研究

衛生用具ノ購入、保管

衛生ニ關ルス諸統計ノ作成

學校醫トノ連絡

清潔掃除ノ監督及指導

ハ 發證當番又ハ之ニ類似スル者ノ有無

校舍內通風採光ニ關スル注意

休憩時ニ於ケル兒童遊戲ノ監督指導

急病者又ハ負傷者ノ處置

校舍內外ノ掃除ノ監督

痰盂、塵捨場、便所、下水溝掃除ノ監督

撒水ノ監督

審議日誌ノ記入

2 校外監督

不良飲食物ニ對スル注意

社會衛生上之注意

5 有無校醫

中、西醫之別 醫師許可證之有無

姓名 年齡

經歷

津貼

6 衛生日課、製作衛生的行事表

7 製作傷病兒之統計

概評

(5) 關於衛生教育之施設及實施

1 身長測量器、體重秤、卷尺、寒暑表、顯微鏡等之有無

2 身體檢查之實施狀況

3 衛生檢查及檢查簿

爪、皮膚之不潔、眼脂、鼻涕、頭髮之不潔、衣服之不潔、創傷

4 開催衛生宣傳日

校長、校醫之衛生講話

建國體操

衛生教授

校舍之清潔法、棧內之清潔

衛生檢查

5 實施種痘

學務 第四章 體育及學校衛生

社會衛生上之注意

6 學校醫の有無

中、西醫ノ別 醫師免許狀所有ノ有無

姓名 年齡

經歷

手當

7 衛生日課、衛生的行事表ノ作成

8 傷病兒統計作成

概評

(6) 衛生教育ニ關スル施設及實施

イ 身長計、體重秤、卷尺、寒暑計、顯微鏡等ノ有無

ロ 身體檢查ノ實施狀況

ハ 衛生檢查及檢查簿

爪、皮膚ノ不潔、眼脂、鼻涕、頭髮ノ不潔、衣服ノ不潔、創傷

ニ 衛生デー開催

學校長、校醫ノ衛生講話

建國體操

衛生教授

校舍ノ清潔法、机内ノ清潔

衛生檢查

ホ 種痘ノ實施

學務 第四章 體育及學校衛生

- 6 衛生講話、依衛生教材之衛生教授
  - 7 保護學級之特設……虛弱兒童、要注意兒童
  - 8 醫務衛生室之有無
  - 9 急救藥品、衛生藥品之有無
  - 10 矯正用大鏡之有無
  - 11 裝置沙眼洗眼具
  - 12 有無剪指甲鏡
  - 13 放課後實施掃除狀況
  - 14 林間學校、水邊築落、課外講義
  - 15 有無學生浴室之施設
  - 16 學生入浴回数
  - 17 對於女兒之性教育
  - 18 寄生蟲「蛔蟲、十二指腸蟲、條蟲」之檢查
- 概評
- (6) 體育的行事之狀況
    - 1 實施建國體操
    - 2 開催運動、競技會
    - 3 遠足旅行
  - (7) 有無須要注意之學生
    - 1 脊柱異常兒、胸廓異常兒、四肢異常兒
    - 2 榮養不良兒、貧血、寄生蟲保持兒
    - 3 沙眼、近視、色盲

10之八(10之九)10之10

- ト 衛生講話、衛生教材取扱ニヨル衛生教授
  - ト 保護學級ノ特設……虛弱兒童、要注意兒童
  - チ 醫務衛生室ノ有無
  - リ 急救藥品、衛生藥品ノ有無
  - ヌ 矯正用大鏡ノ有無
  - ル トラホーム洗眼裝置
  - ヲ 爪切鏡ノ有無
  - ワ 放課後ノ掃除實施狀況
  - カ 林間學校、水邊築落、課外講義
  - ヨ 兒童生徒ノ入浴施設ノ有無
  - イ 兒童生徒ノ入浴回数
  - タ 女兒ニ對スル性教育
  - レ 寄生蟲「蛔蟲、十二指腸蟲、條蟲」ノ檢查
  - ソ 家庭保健衛生調査
- 概評
- (6) 體育的行事ノ狀況
    - イ 建國體操ノ實施
    - ロ 運動、競技會開催
    - ハ 遠足旅行
  - (7) 要觀察兒童生徒ノ有無
    - イ 脊柱異常兒、胸廓異常兒、四肢異常兒
    - ロ 榮養不良兒、貧血、寄生蟲保持兒
    - ハ トラホーム、近視、色盲

〔觀望百一號〕

【譯覽百一號】

4 癩 齒

5 疥癬、其他皮膚病

6 諸種傳染病

百斯篤、天花、猩紅熱、白喉、滿洲奎扶斯、赤痢、虎

列劑、腸室扶斯、副室扶斯、百日咳、流行性感胃、結

核、癩、瘧疾、其他

7 地方病

三 總括的概評並結論

ニ 癩 齒

ホ 疥癬、其ノ他皮膚病

（諸種傳染病

ペスト、天然痘、猩紅熱、チフテリア、滿洲チブス、赤痢、コ

レラ、腸チブス、バラチブス、百日咳、流行性感胃、結核、

癩、マラリア、其ノ他

ト 地方病

三 總括的概評並ニ結論

●學生身體檢查要項

(康德三年四月十日)  
文敎部訓令第二二號

各省  
各縣  
各特別市  
各長官

修正 康德六年一〇月民生部訓令第九九號  
爲令遵照本部茲爲詳學生體育發達起見特制定學生身體檢查要

●學生身體檢查要項

(康德三年四月十日)  
文敎部訓令第二二號

各省  
各縣  
各特別市  
各長官

修正 康德六年一〇月民生部訓令第九九號  
本部ハ學生體位ノ決定ヲ計ル爲今同學生身體檢查要項ヲ左ノ通定メ本

〔輯覽百一號〕

項隨令分發仰該  
市長具附所屬各學校情形  
校長  
迅速遵照施行並將辦理情

形彙齊具報此令

學生身體檢查要項

第一條 學生身體檢查每年定於四月施行但不得已時得於五月  
施行之

監督官廳或校長認為必要或校醫認為必要經校長同意時得臨  
時施行身體檢查之全部或一部

第二條 身體檢查須由校醫施行之

無校醫或校醫對於身體檢查有困難情形時得委囑其他醫師施  
行之

學校職員或其他適當者得使其補助身體檢查之一部

第三條 身體檢查須依左列項目施行

- 一 發 育（身長、體重、胸圍）
- 二 榮 養
- 三 脊 柱
- 四 胸 廓 構造

學務 第四章 體育及學校衛生

令ニ添附送付スルニ付費  
市長ハ所屬學校債狀再掲ノ上  
連ニ遵照施行シ並ニ辦  
理狀況ヲ取摺メ報告スベシ

學生身體檢查要項

第一條 學生身體檢查ハ毎年四月ニ於テ之ヲ施行スベシ但シ已ムヲ得  
ザル場合ハ五月ニ於テ之ヲ施行スルコトヲ得

監督官廳又ハ學校長ニ於テ必要ト認ムル時又ハ學校醫ニ於テ必要ト  
認メ學校長ノ同意ヲ得タルトキハ身體檢查ノ全部若ハ一部ヲ臨時施  
行スルコトヲ得

第二條 身體檢查ハ學校醫ヲシテ之ヲ行ハシムベシ

學校醫ナキ場合又ハ學校醫ノ身體檢查ヲ行ヒ難キ事情アルトキハ他  
ノ醫師ヲシテ之ヲ行ハシムルコトヲ得

學校職員又ハ他ノ適當ナルモノヲシテ身體檢查ノ一部ヲ助ケシムル  
コトヲ得

第三條 身體檢查ハ左ノ項目ニ就キ施行スベシ

- 一 發 育（身長、體重、胸圍）
- 二 榮 養
- 三 脊 柱
- 四 胸 廓 構造

五 視力及屈折狀態

六 色 神

七 眼 疾

八 聽 力

九 耳 鼻 疾 病

一〇 齒 牙

一一 扁桃腺肥大

一二 結核性疾病

一三 貧 血

一四 其他異常疾病

一五 監察之要否

前項目之外認爲必要事項者得特施行検査

色神検査在學中施行一次以後得省略之

初級小學校學生得省略視力、屈折狀態及色神之検査

第四條 身體検査須根據左列各項施行

一 検査表記度以「釐」爲單位衡以「疔」爲單位小數點四

捨五入至單位下一位爲止

二 測定身長須取去鞋、據兩踵緊閉兩上肢鉛直垂下頭部保

五 視力及屈折狀態

六 色 神

七 眼 疾

八 聽 力

九 耳 鼻 疾 患

一〇 齒 牙

一一 扁桃腺肥大

一二 結核性疾患

一三 貧 血

一四 其ノ他ノ疾病異常

一五 監察ノ要否

前項目ノ外必要ト認メタル事項ハ特ニ検査ヲ行フコトヲ得

色神検査ハ在學中一回行ヒタル時ハ其ノ後之ヲ省略スルコトヲ得

初級小學校學生ニアリテハ視力及屈折狀態色神ノ検査ヲ省略スルコトヲ得

第四條 身體検査ハ左ノ各項ニ根據シテ施行スベシ

一 検査ノ表記ニハ度ハ「センチメートル」衡ハ「キログラム」ヲ以テ單位トシ四捨五入法ヲ用ヒテ夫々單位ノ下一位ニ止ムベシ

二 身長ヲ測定スルニハ靴下、靴等ヲ脱キ兩踵ヲ密接ニシ兩上肢ヲ

持正位女子有髻者須在髻下插入水平小桿測定之

三 體量如穿衣測定時須由全重量中減去衣服之重量

四 胸圍取立正姿勢兩上肢自然垂下沿乳頭之水平線於普通呼吸終了時測定之如乳房下垂之女子於乳線上第四肋間之水平線測定之

五 榮養分甲乙丙其佳良者爲甲不良者爲丙中間者爲乙

六 脊柱分正、左彎、右彎、前彎、後彎等區別髻者係因凸側而表示前後左右之方向也

覺之程度分強弱二種依自己之意志能容易矯正者爲強否者爲弱

七 胸廓構造分扁平型、鳩胸型、漏斗型

八 視力須依英國式視力表兩眼分別檢查填記裸眼視力

裸眼視力一、〇以上者爲正視眼

屈折器有異常者須填記其種別

弱視、失明等應兩眼分別填記

學務 第四章 體育及學校衛生

鉛直ニ垂レ頭部ヲ正位ニ保タシムベシ

又女子ニシテ髻アル者ハ小桿ヲ髻下ニ水平ニ挿入シテ測定スベシ

三 體量ハ著衣ノ儘測定シタルトキハ其ノ著衣ノ重量ヲ全重量ヨリ除去スベシ

四 胸圍ハ起立ノ姿勢ニ於テ兩上肢ヲ自然ニ垂レシメ乳頭ノ水平線ニ沿ヒ普通呼吸ノ終レル時ヲ測定スベシ乳房ノ下垂セル女子ニアリテハ乳線上第四肋間ノ水平線ニ於テ測定スルモノトス

五 榮養ハ甲、乙、丙ニ分子其ノ佳良ナルヲ甲、不良ナルヲ丙、其ノ中間ナルヲ乙トス

六 脊柱ハ正、左彎、右彎、前彎、後彎ヲ區別シ彎ニ就テハ凡テ其ノ凸側ニ依リテ前後左右ノ方向ヲ表示スルモノトス

其ノ程度ハ之ヲ強弱ノ二種ニ區別シ自己ノ意志ニ依リ容易ニ矯正得ルモノヲ弱トシ然ラザルモノヲ強トス

七 胸廓構造ハ扁平型、鳩胸型、漏斗型ニ分ツ

八 視力ハ英國式視力表ニ就キ兩眼ヲ各別ニ検査シ裸眼視力ヲ記入スベシ

裸眼視力一、〇以上ナルヲ正視眼トス

屈折器ノ異常アルモノハ其ノ種別ヲ記入スベシ

弱視、失明等モ兩眼ニツキ各別ニ記入スベシ

九 色神對於有異常者須將色盲及色弱區別之

一〇 眼疾主要檢查「沙眼」

一一 聽力須檢查其障礙之有無

一二 耳鼻疾病須檢查中耳炎、慢性加答兒、蓄膿症等

一三 齒牙須檢查齲齒及缺齒

一四 結核性疾病須區別精查關於呼吸器者及關於骨格、皮膚或其他者

一五 其他疾病異常於檢查之際發見者應填記之對於腺病、心臟疾病及機能障礙、腺體增殖病、小腸疝氣、骨格異常、傳染性諸疾病、皮膚病、寄生蟲病、神經衰弱、精神障礙、風土病等特須注意

一六 監察之要否係檢查結果對於身心健康狀態不良於學校衛生上認為特須繼續監視者填列「要」字

第五條 第一條第一項身體檢查施行完了時將其結果填記於身體檢查票內（樣式第一號）本人如在同一種類學校在學中應逐年繼續之

第一條第二項臨時身體檢查之際發見認為必要事項時應填記於身體檢查票之裏面繼續的監察時亦同

九 色神ハ其ノ異常アルモノニ就キ色盲及色弱ヲ區別スベシ

一〇 眼疾ハ主トシテ「トテホーム」ニ就キ検査スベシ

一一 聽力ハ其ノ障礙ノ有無ヲ検査スベシ

一二 耳鼻疾患ハ中耳炎、慢性鼻加答兒、蓄膿症等ニ就キ検査スベシ

一三 齒牙ハ齲齒及缺齒ニ就キ検査スベシ

一四 結核性疾患ハ呼吸器ニ關スルモノ竝ニ骨格、皮膚、其ノ他ニ關スルモノニ區別精查スベシ

一五 其ノ他ノ疾病異常ハ検査ノ際發見シタルモノヲ記入スベシ

殊ニ腺病、心臟疾患及機能障礙、腺體增殖症、ヘルニヤ、骨格異常、傳染性諸疾患、皮膚病、寄生蟲病、神經衰弱、精神障礙、風土病ニ注意スベシ

一六 監察ノ要否ハ検査ノ結果身心ノ健康狀態不良ニシテ學校衛生上特ニ繼續的ニ監視ヲ要スト認ムルヲ「要」トシテ記入スルモノトス

第五條 第一條第一項ノ身體検査ヲ施行シタルトキハ其ノ結果ヲ身體検査票（樣式第一號）ニ記入シ本人ノ同一種類ノ學校ニ在學中連年之ヲ繼續スベシ

第一條第二項ノ臨時身體検査ノ際必要ト認ムル事項ヲ發見シタルトキハ之ヲ身體検査票ノ裏面ニ記入スルモノトス、繼續的ニ監察ノ場合亦

由他校轉入學時校長須由前校將身體檢查票接受使用

身體檢查票由校長保管之

第六條 身體檢查施行完了時校長須將其結果報告於本人或保護者

身體檢查結果特有專門的檢查之必要或有授業免除、休學、退學並治療保護矯正等之必要時對於本人或保護者特應與以注意或取其他必要之處置

第七條 施行第一條第一項之身體檢查後學校長須調製身體檢查統計表(樣式第二號及第三號)以當年六月末爲限直轄學校呈報民生部大臣省立學校呈報省長、新京特別市立學校呈報新京特別市長、其他學校各經由監督官廳呈報省長(或新京特別市長以下從略)

省長接受前項呈報後再依樣式第二號及第三號調製各學校種別、性別統計表限於當年七月末日呈報民生部大臣

同ジ

他校ヨリ轉入シタル者アルトキハ學校長ハ前ノ學校ヨリ其ノ身體檢查票ノ交付ヲ受ケ使用スベシ

身體檢查票ハ學校長ニ於テ保管スベシ

第六條 身體檢查ヲ施行シタルトキハ學校長ハ其ノ結果ヲ本人若ハ其ノ保護者ニ示スベシ

身體檢查ノ結果特別ニ專門的檢查ノ必要アルカ又ハ授業免除、休學、退學並ニ治療保護矯正等ヲ要スベキモノアルトキハ本人若ハ其ノ保護者ニ對シテ特ニ注意ヲ與ヘ其ノ他必要ナル處置ヲ執ルベシ

第七條 第一條第一項ノ身體檢查ヲ施行シタルトキハ學校長ハ身體檢查統計表(樣式第二號及第三號)ヲ調製シ其ノ年六月末限リ直轄學校ニ在リテハ民生部大臣ニ省立學校ニ在リテハ省長、新京特別市立學校ニ在リテハ新京特別市長其ノ他ノ學校ニ在リテハ夫々監督官廳ヲ經由省長(又ハ新京特別市長以下之ヲ略ス)ニ報告スベシ

省長前項ノ報告ヲ受ケタルトキハ再ビ樣式第二號及第三號ニ依リ之ヲ各學校種別、性別ニ統計表ヲ調製シ其ノ年七月末限リ民生部大臣ニ報告スベシ

總 檢 查 表

IONIC

(樣式第一號)

身體檢查票

學 校 名	姓 名	年 齡	學 年	學 級	檢 查 年 月 日	身 體		頸 長	體 重	胸 部		肺 部 構 造	視 力 及 屈 折 狀 態	視 力	耳 鼻 疾 患	齒 牙 腐 敗	扁 桃 腺 肥 大	結 核 性 疾 患	食 血	其 他 疾 病	監 察 要 否	種 痘 有 無	對 本 人 之 注 意	備 考	檢 查 醫 生	
						胸	腹			左	右															
	男	年	年	級	年 月 日	○	○	○	○	○	○															
	女	年	年	級	年 月 日	○	○	○	○	○	○															
	家 庭 醫 生	年	年	級	年 月 日	○	○	○	○	○	○															

(様式第三號)

學生發育統計表 (男女) 年度

学年	年 齡		年	年	年	年	年	年	年	年	年
	分	年									
身長	總長										
	平均										
體重	總重										
	平均										
胸圍	總長										
	平均										
梁 差	甲										
	乙										
	丙										
檢査人員											

- 備考
- 1 本表は男女分別製作之
  - 2 年齢は檢査日爲基準六歳一月以上至滿七歳者爲七歳以下此
  - 3 身長、胸圍之總長總重之總量各別附有表示則一年齡各檢査人員之身長、胸圍或總重之平均各欄内之表示は檢査人員總長或總重便得之物
  - 4 身長、胸圍は總長單位小數點以下至一位爲止體重は總單位小數點以下至一位爲止

- 1 本表ハ男女別ニ別製ス
- 2 年齢ハ檢査日ヲ基準トシ滿六年一月以上滿七年度ノ者ヲ七年トシ以下之ニ檢査ス
- 3 身長、胸圍ニ於ケル總長或ハ總重ニ於ケル總重各欄ニハ何レモ同一年齡ノ各檢査人員ノ身長、胸圍又ハ總重ノ各合計ヲ掲ゲテ平均ノ各欄ニハ其ノ檢査人員ヲ以テ總長又ハ總重ヲ除シタル平均ノ表示
- 4 身長、胸圍ノ單位ハ總トシ小數點以下一位迄總重ハ總トシ小數點以下一位迄トス

【續表(十水端)】

### ●暫行學校醫規則

(康徳三年七月十六日  
間島省令第八號)

茲制定暫行學校醫規則如左

#### 暫行學校醫規則

- 第一條 省立暨縣立學校應置校醫惟縣立學校倘因特別情形暫時得勿設置
- 第二條 學校醫得以醫師充任並經省長認爲無妨碍者

第三條 省立各級學校校醫由省長囑託之縣立學校校醫由縣長囑託之

第四條 學校醫之津貼由該學校經費內支給之津貼支給額之範圍另定之

第五條 學校醫得於每兩箇月期間之內最少須爲一次之視察並應於授課之時間中到校視察教室及寄宿舍等衛生事項並將視察要項記載於視察簿內  
視察事項之概目如左

學務 第四章 體育及學校衛生

〔編號三十六號〕

### ●暫行學校醫規則

(康徳三年七月十六日  
間島省令第八號)

茲ニ暫行學校醫規則ヲ左ノ通定ム

#### 暫行學校醫規則

- 第一條 省立並ニ縣立學校ニ學校醫ヲ置ク縣立學校ニハ特別ノ事情アルトキハ當分ノ內學校醫ヲ置カザルコトヲ得
- 第二條 學校醫ハ醫師ニシテ省長差支無シト認メタル者ナルコトヲ要ス

第三條 學校醫ハ省立各程度學校ニ在リテハ省長縣立各程度學校ニ在リテハ縣長之ヲ囑託ス

第四條 學校醫ノ手當ハ其ノ學校經費ヨリ支給スベシ手當支給額ノ範圍ハ別ニ之ヲ定ム

第五條 學校醫ハ二箇月間ニ少クモ一回教授時間內ニ於テ當該學校ニ於ケル教室寄宿舍等ノ衛生上ノ事項ヲ視察シ其ノ要領ヲ視察簿ニ記入スベシ  
視察スベキ事項ノ概目左ノ如シ

10111

- 一 換氣之良否
  - 二 光線是否適宜
  - 三 室内之濕溫度
  - 四 暖房裝置之適否
  - 五 桌椅樣式及排列是否相宜
  - 六 學校清潔方法實行之狀況
  - 七 飲料水質之良否
  - 八 教職員及生徒之健康狀態
  - 九 校舍外之棄穢場所及排水下水等狀況
  - 十 便所狀況及便溺處理情形
  - 十一 此外關於衛生上必要之事項
- 第六條** 學校醫於視察學校之時發現教職員或生徒患病者須按其病勢應行缺勤或缺課休學以及療治上必要事項得向學校長申告之
- 第七條** 學校醫對於學校附近或學校內發生傳染病時得於學校講求必要之預防及消毒方法並按其情勢認爲學校全部或一部有鎖閉之必要時得向學校長申告之

- 一 換氣ノ良否
  - 二 採光ノ適否
  - 三 室内ノ濕溫度
  - 四 暖房裝置ノ適否
  - 五 机、腰掛及其ノ樣式並ニ排列ノ適否
  - 六 學校清潔方法實行ノ狀況
  - 七 飲料水ノ良否
  - 八 教職員生徒ノ健康狀態
  - 九 校舍外ノ塵埃捨場及排水下水等ノ狀況
  - 十 便所ノ狀況及尿尿ノ處理狀態
  - 十一 前各號ノ外衛生上必要ナル事項
- 第六條** 學校醫ハ學校視察ノ際疾病ニ罹レル教職員生徒ヲ發見シタルトキハ其ノ病症ニ依リ缺勤、缺課、休學又ハ治療ヲ爲サシムベキコトヲ學校長ニ申告スベシ
- 第七條** 學校醫ハ學校附近又ハ學校内ニ於テ傳染病發生シタルトキハ學校ニ於ケル必要ナル豫防及消毒方法ヲ講ジ尙其ノ狀況ニ依リ學校ノ全部又ハ一部ノ閉鎖ヲ必要ト認ムルトキハ之ヲ學校長ニ申告スベシ

通學之生徒居住地或其附近發生傳染病時對於通學生徒認為有禁止來校之必要得向學校長申告之

第八條 學校醫除本令規定者外應承學校長之請求得從事於教職員及生徒之身體檢查並其他關於衛生之事項

第九條 學校醫對於學校衛生上認為必要之事項得向學校長或監督官陳述意見

第十條 學校醫對於學校衛生情況及特殊疾病得為研究之

附 則

本規則自公布日施行之

●暫行學校醫規則

(康德三年九月二日 奉天省令第七號)

茲制定暫行學校醫規則如左

暫行學校醫規則

第一條 官、公、私立各學校應置學校醫一名但因特別情形暫

學務 第四章 體育及學校衛生

通學生徒ノ住居地又ハ其ノ附近ニ傳染病發生シタル場合ニ於テ其ノ通學生徒ノ昇校ヲ禁止スル必要ヲ認メタルトキハ之ヲ學校長ニ申告スベシ

第八條 學校醫ハ本令ニ規定スルモノノ外學校長ノ請求ニ依リ教職員生徒ノ身體檢查其ノ他學校衛生ニ關スル事務ニ從事スベシ

第九條 學校醫ハ學校衛生上必要ト認メタル事項ニ付學校長又ハ監督官廳ニ意見ヲ述ブルコトヲ得

第十條 學校醫ハ學校衛生狀態及特殊ナル疾病ノ研究ヲ為スモノトス

附 則

本令ハ公布ノ日ヨリ之ヲ施行ス

●暫行學校醫規則

(康德三年九月二日 奉天省令第七號)

茲ニ暫行學校醫規則ヲ左ノ通定ス

暫行學校醫規則

第一條 官公立、私立學校ニ學校醫一名ヲ置ク但シ特別ノ事情アルトキ

時得不設置

第二條 學校醫爲西醫必須由正規之醫學校卒業並持有醫師資格證或開業許可證之諸人但滿人無適任者時得採用日人

第三條 學校醫在省立學校由省長在市縣所轄之官公立學校由市長在私立學校由經營者選託之

第四條 學校醫之津貼得由該學校經費內酌量支與之

第五條 學校醫每月最少兩次於授課時間中必須到適當學校調查左記各種事項但於必要時亦得酌減調查事項

- 一、關於校地建築物之設備衛生事項
- 二、關於校具之衛生事項
- 三、關於教授衛生事項
- 四、關於運動事項
- 五、職員學生之健康狀態
- 六、關於定期身體檢查施行事項
- 七、關於清潔事項
- 八、關於飲料水並飲食物事項

ハ當分ノ間置カザルコトヲ得

第二條 學校醫ハ西醫ニシテ正規ノ醫學校ヲ卒業シ醫師資格證又ハ開業許可證ヲ所有スル滿人タルコト但シ該當者ナキ場合ハ日人ヲ以テ代フルコトヲ得

第三條 學校醫ハ省立ノ學校ニ在リテハ省長、市縣所轄ノ官公立學校ニ在リテハ市長、私立ノ學校ニ在リテハ經營者之ヲ選託ス

第四條 學校醫ニハ當該學校ノ經費ヨリ相當ノ手當ヲ支給スルコトヲ得

第五條 學校醫ハ少クトモ毎月二回授課時間内ニ於テ其ノ擔當學校ニ至リ左ノ事項ヲ調査スベシ但シ必要ニ應ジ調査事項ノ取捨ヲ行フコトヲ得

- 一、校地、建築物ニ設備ノ衛生ニ關スル事項
- 二、校具ノ衛生ニ關スル事項
- 三、教授衛生ニ關スル事項
- 四、運動ニ關スル事項
- 五、職員、學生、生徒、兒童ノ健康狀態
- 六、定期身體檢查施行ニ關スル事項
- 七、清潔ニ關スル事項
- 八、飲料水並ニ飲食物ニ關スル事項

〔輯覽三十三號〕

九、此外關於衛生上必要之事項

臨時時有必要時經學校長之請求學校醫於前項各款之全部或一部分必須調查

第六條 學校醫發現職員或學生患病時須按其病勢將其施行

缺勤或缺課休學以及療治上必要事項向學校長申告之

第七條 學校醫對於學校附近或學校內發生傳染病時須向學校

請求必要之預防及消毒方法並按其請認爲學校全部或一部

有鎖閉之必要時向學校長申告之

通學生居住地或其附近發生傳染病時對於通學生認爲有禁止

登校之必要時得向校長申告之

第八條 學校醫如於學校長詰問關於學校衛生之事項時得陳述

意見

附 則

第九條 本規則自康德三年九月十日起實施之

●男子學生一律禁止蓄養長髮之件

件

(大同二年五月十七日)  
〔黑龍江〕省公署訓令第四八四號

學 務 第四章 體育及學校衛生

九、其ノ他ノ衛生上必要ナル事項

臨時必要アル場合ニ於テ學校長ノ請求アリタルトキハ學校醫ハ前項各號ノ全部又ハ一部ニ就キ調査スベシ

第六條 學校醫ハ疾病ニ罹レル職員、生徒ヲ發見シタルトキハ其ノ病症

ニ依リ缺勤、缺課、休學又ハ治療ヲ要スルコトヲ學校長ニ申告スベシ

第七條 學校醫ハ學校附近又ハ學校内ニ於テ傳染病發生シタルトキハ

學校ニ至リ豫防及消毒方法ヲ請ジ其ノ狀況ニ因リ學校全部又ハ一部

ノ閉鎖ヲ必要ト認ムルトキハ之ヲ學校長ニ申告スベシ

通學生徒、兒童ノ住所又ハ其ノ附近ニ傳染病發生シタル場合ニ於テ其

ノ通學生徒兒童ノ登校ヲ禁止スル必要ヲ認ムルトキハ之ヲ學校長ニ

申告スベシ

第八條 學校醫ハ學校衛生ニ關シ學校長ノ詰問ニ應ジ意見ヲ述ブベシ

附 則

第九條 本規則ハ康德三年九月十日ヨリ施行ス

●男子學生ノ長髮ヲ禁止スル件

(大同二年五月十七日)  
〔黑龍江〕省公署訓令第四八四號

各級學校校長  
各級學校校長  
各級學校校長

爲令違事查學生在求學期間宜如何專心向學勤勉攻讀對於一切習尚均應掃除近查各級男校學生每有蓄髮以圖美觀者既有碍於衛生復耗時而費錢並應嚴加禁止以免荒廢課業除分行外合亟令仰該縣遵照轉飭所屬各級男校學生一律禁止蓄髮長髮其已蓄髮者自此次令到之後著即速爲剪除勿得誤以小節而忽視之也切切此令

各級學校校長  
各級學校校長  
各級學校校長

學生求學期間ニ在リテハ宜シク如何ニカ熱心修學勤勉攻讀スヘシ一切ノ風習ニ對シテハ絕對之ヲ排除セサル可ラス近來各級男子學生ニハ頭髮ヲ伸シ以テ美觀ヲ圖ルモノアリ此等ハ衛生ニ害アルノミナラス且時間ト金錢トヲ空費スルニ因リ嚴重ニ禁止シテ以テ課業ノ荒廢ヲ免ルニシ貴縣ハ本令ニ違ヒ所屬各級男子校ノ學生ニ轉令シ一律ニ頭髮ヲ伸スコトヲ禁止シ已ニ頭髮ヲ伸シ居ルモノニ對シテハ本令到著ノ後速ニ之ヲ剪除セシムヘシ視テ小事トナン之ヲ忽ニスル勿レ此ニ令ス

第五章 教育費

### 第五章 教育費

#### ●暫行省區立學校學費規則

(康徳二年四月十九日)  
文教部令第二號

茲制定暫行省區立學校學費規則如左

暫行省區立學校學費規則

第一條 凡省區立學校之學費由省長或北滿特別區長官依照本規則定之但小學校暨與之同等學校擬收學費時須先呈請文教部大臣核准

第二條 學費暫時不得超過左列定額

高級中學校暨與之同等學校	年額	十八圓
初級中學校暨與之同等學校	年額	十二圓
職業學校暨與之同等學校	年額	六圓
小學校暨與之同等學校	年額	高級二圓 初級一圓

學費額規定不得不利於現在在學生  
第三條 學費分左列二期各納年額之半但分納額依地方之情形得變更之

第一期 自二月一日至七月三十一日  
第二期 自八月一日至翌年一月三十一日

學務 第五章 教育費

### 第五章 教育費

#### ●暫行省區立學校授業料規則

(康徳二年四月十九日)  
文教部令第二號

茲制定暫行省區立學校授業料規則如左

暫行省區立學校授業料規則

第一條 省區立學校之授業料由省長或北滿特別區長官依照本規則定之但小學校又ハ之ニ準ズベキ學校ニ付授業料ヲ徵收セントスルトキハ豫メ文教部大臣ノ認可ヲ受クヘシ

第二條 授業料ハ當分ノ間左ノ額ヲ超ユルコトヲ得ズ

高級中學校又ハ之ニ準ズベキ學校	年額	十八圓
初級中學校又ハ之ニ準ズベキ學校	年額	十二圓
職業學校又ハ之ニ準ズベキ學校	年額	六圓
小學校又ハ之ニ準ズベキ學校	年額	高級二圓 初級一圓

授業料額ハ現ニ在學スル者ノ不利益ニ之ヲ定ムルコトヲ得ズ  
第三條 授業料ハ左ノ二期ニ各年額ノ半ヲ分納セシム但シ分納額ハ地方ノ情況ニ依リ之ヲ變更スルコトヲ得

第一期 二月一日ヨリ七月三十一日マデ  
第二期 八月一日ヨリ翌年一月三十一日マデ

第四條 繳納學費日期應於每學期開始後一箇月內定之

第五條 學費不得因缺席或假令休學而減免

第六條 既繳之學費除因錯誤者外概不退還

第七條 自學費繳納期滿日起校長得分別予以遲及一箇月者停

學遲及兩箇月者退學之處分

第八條 小學校長對於家計貧苦無力負擔學費之學生而品學優

長者得呈准所屬長官減免其學費但不得超過在學學生數之一

成

第九條 小學校長對於同時有二人以上在檢雜業之戶得呈准所

屬長官酌減其學費

第十條 既繳之學費校長應即遵照所定手續解繳徵收官

第十一條 幼稚園之保育費准用本規則但第一條但書暨第八條

之規定不在此限

附 則

本令自公布日施行

第四條 授業料ノ納付期日ハ各學期開始後一箇月以內ニ於テ之ヲ定ム

ベシ

第五條 授業料ハ缺席又ハ出席停止ノ爲減免セズ

第六條 既納ノ授業料ハ過誤納ニ因ル場合ヲ除クノ外之ヲ還付セズ

第七條 學校長ハ授業料納付期日後滯納一箇月ニ及ブ者ニハ出席ヲ停

止シ二箇月ニ及ブ者ニハ退學ノ處分ヲ爲スコトヲ得

第八條 小學校長ハ學費ノ交辦困難ナル兒童中成績良好ニシテ品行方

正ナル者ニ對シ所屬長官ノ認可ヲ經テ授業料ヲ減免スルコトヲ得但

シ在籍兒童數ノ一割ヲ超ユルコトヲ得ズ

第九條 小學校長ハ一家ヨリ二人以上同時ニ修學スル者ニ對シ所屬長

官ノ認可ヲ經テ授業料額ヲ減ズルコトヲ得

第十條 既納ノ授業料ハ學校長ニ於テ所定ノ手續ニ依リ滯滞ナク之ヲ

徵收官ニ納入スベシ

第十一條 幼稚園ノ保育料ニ付テハ本規則ヲ準用ス但シ第一條但書及

第八條ノ規定ハ此ノ限ニ在ラズ

附 則

本令ハ公布ノ日ヨリ之ヲ施行ス

### ● 民生日直轄教育施設學生所生

#### 學資支給規程

（康徳五年十二月三日）  
民生日訓令第一七九號

師道高等學校長  
各縣立大學校長  
各縣立師範學校校長  
令各縣立師範學校校長  
令各縣立師範學校校長  
令各縣立師範學校校長  
令各縣立師範學校校長

爲令總事查本部直轄教育施設學生所生學資支給規程業已制定

隨令附發仰該學長遵照辦理此令

學校

民生日直轄教育施設學生所生學資支給規程

第一條 對於民生日直轄教育施設學生所生學資之支給除另行

規定外依本規程辦理之

學資支給額數及償還辦法依另規所定處理之

第二條 學資須按月支給之其支給期間自每月一日至該月末日

但不滿一月時已逾十五日者支給學資之全額其不滿十五日者

以其學資之半額支給之

第三條 學資於每月末日支給之但休養日得提前一日支給之

第四條 有左列各款之一者在其期間中停止其學資之支給

一 繼續缺席一月以上者

學務 第五章 教育費

### ● 民生日直轄教育施設學生所生學資支

#### 給規程

（康徳五年十二月三日）  
民生日訓令第一七九號

師道高等學校長  
各縣立大學校長  
各縣立師範學校校長  
令各縣立師範學校校長  
令各縣立師範學校校長  
令各縣立師範學校校長  
令各縣立師範學校校長

民生日直轄教育施設學生所生學資支給規程左記ノ通定メタルニ付貴

學校 學長ハ遵照辦理スベシ

民生日直轄教育施設學生所生學資支給規程

第一條 民生日直轄教育施設ノ學生所生ニ對スル學資ノ支給ハ別ニ定

ムル場合ヲ除クノ外本規程ニ依ル

支給スベキ學資ノ額及學資ノ償還ニ付テハ別ニ定ムルトコロニ依ル

第二條 學資ノ支給ハ月割トシ其ノ支給期間ハ毎月一日ヨリ當該月末

日迄トス但シ一月ニ滿タザル場合十五日以上ハ學資ノ全額ヲ支給シ

十五日未滿ハ其ノ半額ヲ支給スルモノトス

第三條 學資ハ每月末日ニ於テ之ヲ支給ス但シ休日ニ當ルトキハ其ノ

前日ニ繰上テ

第四條 左ノ各號ノ一ニ該當スル者ニハ其ノ期間中學資ノ支給ヲ停止

一 一月ヲ通ジテ缺席シタル者

二 休學中者

三 受懲戒或停學處分者

但限於前項第一及第二兩款時得酌量情形支給其學費

第五條 在冬季休業或夏季休業期中如有一日亦未授課之月時該月份學費不支給之

第六條 因特別事故雖臨時休業其學費亦照常支給之

第七條 中途退學或受停止支給之月份之學費按日支給之

附 則

本規程自康德六年一月一日施行

關於公立初等學校費國庫負擔之件

(康德七年一月十日) 民生部訓令第五號

各省 特別市長

爲令遵事查各地爲對應近日所澎湃之就學熱之勃興無不努力於初等教育施設之增設與擴充對此付與國家的計畫性以避免初等教育之普及受地方財政狀況之制約而致各省市縣旗間發生不均衡同時依初等教育費財源之調整以改善教師之待遇俾隨質之應加向上爲目的茲另紙要綱所示創設公立初等教育學校費國庫負擔

[觀覽百七號]

二 休學中ノ者

三 謹慎又ハ停學處分ヲ受ケタル者

前項第一號及第二號ノ場合ニ限リ情狀ニ因リ學費ヲ支給スルコトヲ得

第五條 冬期休業日若ハ夏期休業日ニ於テ其ノ期間中一日モ授業ヲ課セザル月アリタルトキハ其ノ月ノ學費ハ之ヲ支給セズ

第六條 特別ノ事由ニ因リ臨時休業ヲ爲シタルトキト雖モ學費ハ之ヲ支給ス

第七條 中途退學又ハ支給停止ヲ受ケタル月ノ學費ハ日額ヲ以テ支給ス

附 則

本規程ハ康德六年一月一日ヨリ之ヲ施行ス

公立初等學校費國庫負擔ニ關スル件

(康德七年一月十日) 民生部訓令第五號

各省 特別市長ニ令ス

近時澎湃タル就學熱ノ勃興ニ對應スベク各地方共大ニ初等教育施設ノ増設、擴充ニ努メツアルトコロ之ニ對シ國家的計畫性ヲ付與シ以テ初等教育ノ普及ガ地方ノ財政狀況ニ制約セラレ各省市縣旗間ニ甚ダシキ不均衡ヲ招來スルヲ避クルト共ニ初等教育費財源ノ調整ニ依リ教師ノ待遇ヲ改善シ益師質ノ向上ヲ期スルノ目的ヲ以テ今般別要綱ヲ示

據制定自康德七年度起實施令仰該市長將本制度制定之  
趣旨轉飭所屬一暨知照於運用上期無遺憾爲要再本年度國庫負  
擔金分配額及本制度運用之手續細目另行指示特此附及此令

公立初等學校費國庫負擔要綱

方針

基於國民教育之本義依公立學校教職員身分確立要綱之決定而  
創設公立初等學校費中一部國庫負擔之制度以對於對應澎湃之  
就學勃興之教育施設擴充付與國家計費性同時依教育費財源之  
調整而改善教師之待遇並設備質之向上於國民教育之普及徹  
底、教學之刷新充實期無遺憾

要領

- 一 公立國民優級學校、國民學校及國民學舎（含教育組合及  
學校組合設置之學校）之教諭、教導及教輔（以下稱教師）  
俸津所需經費之一部由國庫負擔
- 二 對於前項由國庫負擔應支出款額之算定及其分配依左開
  - 1 對於以市縣旗、教育組合及學校組合爲單位各在其上年  
四月末日現在在職教師俸津五分之一經由省及新京特別市  
給與各該市縣旗、教育組合及學校組合
  - 2 對於以省及新京特別市爲單位之該年度增加預定教師之

學務 第五章 教育費

ス如ク公立初等學校費國庫負擔ノ制度ヲ創設シ康德七年度ヨリ之ヲ實  
施スルコトトナレリ  
資長官ハ本制度制定ノ趣旨ヲ管下ニ周知セシメ之ヲ運用ニ遺憾無キヲ  
期セラルベシ  
尙本年度國庫負擔金配分額及本制度運用ノ手續細目ニ付テハ進而指示  
ス

公立初等學校費國庫負擔要綱

方針

國民教育ノ本義ニ基キ公立學校教職員身分確立要綱ノ決定ニ則リ公立  
初等學校費中一部國庫負擔ノ制度ヲ創設シ以テ澎湃タル就學勃興  
ニ對應スベキ教育施設擴充ニ對シ國家的計費性ヲ付與スルト共ニ教育  
費財源ノ調整ニ依リ教師ノ待遇ヲ改善シ延テ師質ノ向上ヲ圖リ國民教  
育ノ普及徹底、教學ノ刷新、充實ニ遺憾ナキヲ期セントス

要領

- 一 公立國民優級學校、國民學校及國民學舎（教育組合及學校組合ノ  
設置スル學校ヲ含ム）ノ教諭、教導及教輔（以下教師ト稱ス）ノ俸  
津ニ要スル經費ノ一部ハ國庫ニ於テ之ヲ負擔スルモノトス
- 二 前項ニ依リ國庫ノ負擔トシテ支出スベキ金額ノ算定及其ノ配分ニ  
付テハ左記ニ依ル
  - 1 市縣旗、教育組合及學校組合ヲ單位トシ各其ノ前年四月末日ニ  
於テ現在在職スル教師ニ對スル俸津ノ五分之一ハ省及新京特別市  
ヲ通シ當該市縣旗、教育組合、學校組合ニ交付ス
  - 2 省及新京特別市ヲ單位トスル當該年度增加預定教師ニ對スル俸

俸津所備推算額五分之一給與各該省及新京特別市參酌各該地方之初等教育普及狀況及地方財政之狀況由省長及新京特別市長使之分配於市縣旗、教育組合此時以省及新京特別市爲單位之該年度之增加預定教師員數參酌各該地方之初等教育普及狀況及地方財政狀況並徵求省長及新京特別市長之意見經國務總理大臣之認可分別教諭、教導及教輔之資格由民生部大臣定之其俸津所需推算額爲向右開員數以上年四月末日現在在職教師之省及新京特別市爲單位之俸津之資資格別每人平均額相乘而算定之

指 置

- 一 於本要綱所謂之俸津爲俸給、職務津貼、冬季津貼、勤務地津貼、北邊地帶臨時津貼
- 二 對於應爲國庫負擔金算定基礎之上年四月末日現在教師之俸津暫時係爲對於於上年七月一日現在教師之俸津
- 三 現町村或應准此者所負擔之公立初等學校人件費基於公立學校教職員身分確立要綱之決定以康德七年一月一日爲期將此統一爲市縣旗之支辨併隨右開之財政措置則另行考究之

津所要見込額ノ五分ノ一ハ當該省及新京特別市ニ交付シ之ヲ當該地方ニ於ケル初等教育普及狀況及地方財政狀況ヲ參酌シ省長及新京特別市長ヨリ市縣旗、教育組合ニ配分セシム此ノ場合省及新京特別市ヲ單位トスル當該年度ノ增加預定教師員數ハ當該地方ニ於ケル初等教育普及狀況及地方財政狀況ヲ參酌シ且省長及新京特別市長ノ意見ヲ徵シ國務總理大臣ノ認可ヲ經テ教諭、教導及教輔ノ資格別ニ民生部大臣之ヲ定ムルモノトシ其ノ俸津所要見込額ハ右員數ニ對シ前年四月末日ニ於テ現ニ在職スル教師ノ省及新京特別市ヲ單位トスル俸津一人當資格別平均額ヲ乘ジ算定スルモノトス

指 置

- 一 本要綱ニ於テ俸津トハ俸給、職務津貼、冬季津貼、勤務地津貼、北邊地帶臨時津貼ヲ謂フ
- 二 國庫負擔金算定ノ基礎タルベキ前年四月末日現在教師ニ對スル俸津ハ當分ノ間前年七月一日現在教師ニ對スル俸津トス
- 三 現ニ町村若ハ之ニ準ズベキモノニ於テ負擔スル公立初等學校人件費ハ公立學校教職員身分確立要綱ノ決定ニ基キ康德七年一月一日ヲ期シ之ヲ市縣旗ノ支辨ニ統一スルモノトシ右ニ伴フ財政措置ハ別途考究ス

●關於公務死傷者之子女修學費給貸與之件

(康德六年十二月二十六日 勅令第三百三十四號)

朕經諮詢參議府裁可關於公務死傷者之子女修學費給貸與之件著即公布(國務總理大臣)

關於公務死傷者之子女修學費給貸與之件

對於因公務上之傷病而死亡或因殘廢而退職之官吏之子女得給與或貸與修學費

前項之規定對於準於因公務上之傷病而死亡或因殘廢而退職之官吏者之子女由國務總理大臣認為有必要者准用之

關於本令之施行有必要之事項由國務總理大臣定之

附 則

本令自康德七年一月一日施行

●公務死傷者之子女修學費給貸與規則

(康德六年十二月二十八日 院令第五十九號)

茲將公務死傷者之子女修學費給貸與規則制定如左

公務死傷者之子女修學費給貸與規則

學 務 第五章 教育費

●公務死傷者ノ子女修學費給貸與ニ關スル件

(康德六年十二月二十六日 勅令第三百三十四號)

朕參議府ノ諮詢ヲ經テ公務死傷者ノ子女修學費給貸與ニ關スル件ヲ裁可シ茲ニ之ヲ公布セシム(國務總理大臣)

公務死傷者ノ子女修學費給貸與ニ關スル件

公務ニ因ル傷病ノ爲死亡シ又ハ不具、廢疾ト爲リ因テ退職シタル官吏ノ子女ニ對シ修學費ヲ給貸又ハ貸與スルコトヲ得

前項ノ規定ハ公務ニ因ル傷病ノ爲死亡シ又ハ不具、廢疾ト爲リ因テ退職シタル官吏ニ進ズル者ノ子女ニシテ國務總理大臣必要アリト認ムル者ニ之ヲ進用ス

本令施行ニ關シ必要ナル事項ハ國務總理大臣之ヲ定ム

附 則

本令ハ康德七年一月一日ヨリ之ヲ施行ス

●公務死傷者ノ子女修學費給貸與規則

(康德六年十二月二十八日 院令第五十九號)

茲ニ公務死傷者ノ子女修學費給貸與規則ヲ左ノ通制定ス

公務死傷者ノ子女修學費給貸與規則

學務 第五章 教育費

第一條 依康德六年勅令第三百三十四號給貸與修學費者以合

於左列各款之一者爲限、

一 中等學校入學者

二 高等學校、專門學校或與此同等以上之學校入學者

第二條 對於合於前條第一款者在學中給與左列之修學費

一 入學費

二 授業料

三 校友會費

四 父兄會費

五 教科書費

六 學用品費

七 制服制帽調製費

八 旅行積存金

第三條 對於合於第一條第二款者在學中貸與左列之修學費

一 入學費

二 授業料

三 校友會費

四 教科書費

五 學用品費

六 制服制帽調製費

七 參考書購入費

第一條 康德六年勅令第三百三十四號ニ依リ修學費ノ給貸與ヲ爲スハ

左ノ各號ノ一ニ該當スル者ニ限ル

一 中等學校ニ入學シタル者

二 高等學校、專門學校又ハ之ト同等以上ノ學校ニ入學シタル者

第二條 前條第一號ニ該當スル者ニハ在學中左ニ掲グル修學費ヲ給與

一 入學金

二 授業料

三 校友會費

四 父兄會費

五 教科書代

六 學用品代

七 制服、制帽調製費

八 旅行積立金

第三條 第一條第二號ニ該當スル者ニハ在學中左ニ掲グル修學費ヲ貸

與ス

一 入學金

二 授業料

三 校友會費

四 教科書代

五 學用品代

六 制服、制帽調製費

七 參考書購入費

八 通學所需之交通費

九 寄宿或公費

第四條 依前條受貸與之修學費應自畢業月之翌年相當月起於受貸與而修學期間之三倍相當之期間內按月償還之但被任用爲滿洲國官吏者三年間繼續勤務時其後之償還並免除之

第五條 欲受修學費之給與或貸與者應於修學費<sup>給與</sup>與<sup>貸與</sup>申請書(第一號格式)添附左列書類提出於國務總理大臣

一 各該學校長之在學證明書

二 官公立醫院之身體檢查書

三 履歷書

四 戶籍謄本或戶口調査證明書

五 修學費所需額調書(第二號格式)

第六條 國務總理大臣受理修學費<sup>給與</sup>與<sup>貸與</sup>申請書及其添附書類時審查之如爲給與或貸與之決定時對於申請人交付修學費<sup>給與</sup>與<sup>貸與</sup>決定通知書(第三號格式)

第七條 受修學費之貸與者接受前條修學費<sup>給與</sup>與<sup>貸與</sup>決定通知書之交付時應即將誓約書(第四號格式)提出於國務總理大臣

第八條 修學費於每月交付之但須一時預納者不在此限

第九條 欲受修學費之交付者每月應將修學費交付請求書(第五號格式)正副二份提出於國務院總務廳支出官

學務 第五章 教育費

八 通學ニ要スル交通費

九 寄宿又ハ下宿料

第四條 前條ニ依リ貸與ヲ受ケタル修學費ハ卒業シタル月ノ翌年應當月ヨリ貸與ヲ受ケ修學シタル期間ノ三倍ニ相當スル期間内ニ月賦償還スベシ但シ滿洲國官吏ニ任用セラレタル者三年間繼續シタルトキハ其ノ後ノ償還金ハ之ヲ免除ス

第五條 修學費ノ給與又ハ貸與ヲ受ケントスル者ハ修學費<sup>給與</sup>與<sup>申請書</sup>(第一號書式)ニ左ノ書類ヲ添附シ之ヲ國務總理大臣ニ提出スベシ

一 當該學校長ノ在學證明書

二 官公立醫院ノ身體檢查書

三 履歷書

四 戶籍謄本又ハ戶口調査證明書

五 修學費所需額調書(第二號書式)

第六條 國務總理大臣修學費<sup>給與</sup>與<sup>申請書</sup>申請書及其ノ添附書類ヲ受理シタルトキハ之ヲ審查シ給與又ハ貸與ノ決定ヲ爲シタルトキハ申請者ニ對シ修學費<sup>給與</sup>與<sup>決定通知書</sup>(第三號書式)ヲ交付ス

第七條 修學費ノ貸與ヲ受ケル者前條ノ修學費<sup>給與</sup>與<sup>決定通知書</sup>ノ交付ヲ受ケタルトキハ直ニ誓約書(第四號書式)ヲ國務總理大臣ニ提出スベシ

第八條 修學費ハ毎月之ヲ交付ス但シ一時ニ前納ヲ要スルモノニ在リテハ此ノ限ニ在ラズ

第九條 修學費ノ交付ヲ受ケントスル者ハ毎月修學費交付請求書(第五號書式)正副二通ヲ國務院總務廳支出官ニ提出スベシ

第十條 受修學費之給與或貸與者合於左列各款之一時停止修

學費之給與或貸與

一 休學時

二 因傷病或其他事故無畢業之希望時

第十一條 已受修學費之貸與者因死亡或其他事由致不能償還

償還金時得免除其全部或一部

第十二條 受修學費之給與或貸與者關於進級、退學、一月以

上之缺席、休學、入營、身分變動及其他重要事項應隨時報

告國務總理大臣

對於修學及畢業須添附成績表對於身分變動須添附戶籍節本

第十三條 國務總理大臣應作成修學費給與者原票（第六號格

式）而保管之

附 則

本令自康總七年一月一日施行

第十條 修學費ノ給與又ハ貸與ヲ受クル者左ノ各號ノ一ニ該當スルト

キハ修學費ノ給與又ハ貸與ハ之ヲ停止ス

一 休學シタルトキ

二 傷病其ノ他ノ事故ニ因リ卒業ノ見込ヲキトキ

第十一條 修學費ノ貸與ヲ受ケタル者死亡其ノ他事由ニ因リ償還金ノ

償還不能トナリタル場合ハ其ノ全部又ハ一部ヲ免除スルコトヲ得

第十二條 修學費ノ給與又ハ貸與ヲ受クル者進級、退學一月以上ノ缺

席、休學、入營、身分變動及其ノ他重要ナル事項ニ關シテハ其ノ都

度之ヲ國務總理大臣ニ報告スベシ

修學及卒業ニ付テハ畢業成績表ヲ添附シ身分變動ニ付テハ戶籍抄本

ヲ添附スルコトヲ要ス

第十三條 國務總理大臣ハ修學費給與者原票（第六號書式）ヲ作成シ

保管スベシ

附 則

本令ハ康總七年一月一日ヨリ之ヲ施行ス

第一號格式

修學費給與際請特

茲依余浙浙傷者子女修費改給與親山照原所定章額如前  
 修學費給與際請特

呈

國務總理大臣 鈞鑒

年 月 日

現籍地  
 現住址

貼  
 像  
 片  
 體

與前官吏之關係  
 本人 姓

生 年 月 日  
 名 姓

與本人之關係

保證者 姓

生 年 月 日  
 名 姓

【鑒察印字號】

原籍地  
 現住址  
 職業

一前官吏之姓終在職官姓名	二前官吏之職職或退職年月日	三遺族年金或遺病年金或遺孀遺	四例 年 額 遺族 病族 年金 遺族 病族 年金 遺族 病族 年金	五畢業後之希望
	年 月 日	遺族 病族 年金 遺族 病族 年金 遺族 病族 年金	遺族 病族 年金 遺族 病族 年金 遺族 病族 年金	

備考 在已受別職恤金及撫養補金者三項及回項內應詳記說之

國 務 省 醫 務 局

一 元 官 吏 〃 現 務 在 職 官 職 名	
二 元 官 吏 〃 初 職 又 〃 退 職 年 月 日	年 月 日
三 遺 族 年 又 〃 傷 病 年 金 遺 留 者 番 號	傷 遺 病 跡 年 金 遺 留 者 第 〇 號
四 同 年 額	傷 遺 病 跡 年 金 遺 留 者 第 〇 號
五 卒 業 後 〃 希 理	國 庫

備考 有 機 能 症 及 傷 害 額 金 受 付 者 在 其 六 三 及 四 〃 預 〃 遺 留 者 取 扱 ス ル コ ト

國 務 省 醫 務 局 大 陸 局

職 務 所 屬 地 原 籍 地 現 住 所

姓 名 附 欄

元 官 吏 〃 〃 親 屬

本 人 〃 〃 親 屬

本 人 〃 〃 親 屬

保 護 者 氏 名

生 年 月 日

生 年 月 日

現 住 所 原 籍 地

年 月 日

及 用 辭 候 也

公 務 死 傷 者 〃 子 女 經 國 庫 給 付 規 則 二 條 〃 修 護 地 〃 實 績 〃 相 成 所 定 難 額 額 〃 此 際

第 一 號 書 式

修 護 費 給 付 申 請 書

【 留 留 印 平 體 】

〔新臺幣七號〕

第三號格式

修學費給與決定通知書

給貸與期間	定額		給貸		姓名	在籍學校名	決定號數及年月日
	計	與決其他	月	額			
至自 年 年 月 月 日 日							第 號 年 月 日

右依公務死傷者之子女修學費給貸與規則而給(貸)與之

學務 第五章 教育費

國務總理大臣

學務 第五章 教育費  
 第三號書式

修學費給與決定通知書

給貸與期間	定額		給貸月額	氏名	在籍學校名	決定番號及年月日
	計	與決其ノ他				
至自 年 年 月 月 日 日						第 號 年 月 日

右公務死傷者ノ子女修學費給貸規則ニ依リ給(貸)與ス

國務總理大臣

〔國體百七號〕

印

〔續前百七號〕

第四號格式

誓約書

茲依公務死傷者之子女修學費給貸與規則案蒙承認貸與修學費此後遵守規則於某學校某科勉勵修學倘有違背規則時與保證人連帶負修學費之賠償及其他一切之責任謹此連署誓約敬呈

國務總理大臣 鈞鑒

年 月 日

本籍  
現住所

與前官吏之關係

姓

年 月

名 日生

本籍  
現住所

保證人

姓

年 月

名 日生

本籍  
現住所

保證人

姓

年 月

名 日生

學務 第五章 教育費

第四號書式

誓約書

公務死傷者ノ子女修學費給貸與規則ニ依リ修學費貸與方御承認相成候ニ付テハ御規則ヲ堅ク相守リ何學校何科ニ於テ修學勉勵可致若御規則ニ違背致候場合ハ保證人連帶ヲ以テ修學費償納其ノ他一切ノ責ニ可任仍テ連帶誓約候也

年 月 日

本籍  
現住所

元官吏下ノ續柄

氏

年 月

名 日生

本籍  
現住所

氏

年 月

名 日生

本籍  
現住所

氏

年 月

名 日生

保證人

國務總理大臣 宛

【附覽百七號】

第五號格式

〔轉頁百七號〕

人事處長		副社科長		主 查		審查年月日		年 月 日	
左開各項審查無訛									
修學費交付請求書									
一 國幣									
請求照發右開金額					計 一 修學費給與(貸與)額月額 年 月分				
及決定號數	第 號	年 月 日	請求年月日	年 月 日	既給與(貸與)額	今年請求額	合 計	年 月 日	年 月 日
給與貸與期間	自 年 月 日	至 年 月 日	請求現住所	學校第 學年	人 姓 名	及在學年	印		
貸與給與金額	全年月額	額							
應受支出之銀行名或郵政局名	國務院總務廳支出官 合 廳								

學務 第五章 教育費  
第五號書式

人事處長		福祉科長		主 査		審査年月日		年 月 日	
左記審査七シ處相違無之									
修學費交付請求書									
一 國幣									
右 請 求 ス					内 一 修學費給與(貸與)額月額 年 月分				
決定月日		第 號		請求年月日		年 月 日		計	
及年月日		第 號		既給與(貸與)額		今年請求額		合 計	
給與貸與期間		自 年 月 日		請求現住所		學校第		學 年	
貸與給與金額		至 年 月 日		及在學年		印			
支出ヲ受クベキ 銀行名又ハ郵政 局名		全年月額額額		者 氏 名					
國務院總務廳支出官 殿									

(附覽百七號)

## 第六章

古蹟 古物 名勝  
天然記念物

〔附屬九十九號〕

## 第六章 古蹟古物名勝天然記

念物

### ●古蹟保存法

(大同二年七月一日)  
教令第五六號

修正 其勢元年三月勅令第一號(其本法暫行條第一條第一項參照)  
茲經諮詢參議府制定古蹟保存法著即公布此令

(國務總理 文政部長 署名)

#### 古蹟保存法

第一條 本法所稱之古蹟係指古墳及城塞、烽燧臺、驛站、廟宇、陶窯等之遺址戰蹟及其他有關史實之遺蹟暨埋藏貝殼、石器、土器、骨角器類之先史遺蹟而言

第二條 凡古蹟發見時發見人除在北滿特別區或特別市應立即呈報長官或特別市長外其在各省者應立即呈報當地縣長或市長或其他相當官署

第三條 凡有古蹟而其所有人不明時則歸國有

第四條 關於調查古蹟有必要時該調查員得入他人土地內爲發掘土地撤去障礙物建設標石標柱等行爲

第五條 古蹟認爲有特別保存之必要者由文政部長大臣指定之

學務 第六章 古蹟古物名勝天然記念物

## 第六章 古蹟古物名勝天然記念物

### ●古蹟保存法

(大同二年七月一日)  
教令第五六號

改正 其勢元年勅令第一號(其本法暫行條第一條第一項參照)  
茲ニ參議府ノ諮詢ヲ經テ古蹟保存法ヲ制定シ之ヲ公布セシム

(國務總理 文政部長 署名)

#### 古蹟保存法

第一條 本法ニ於テ古蹟ト稱スルハ古墳及城塞、烽燧臺、驛站、廟宇、陶窯等ノ遺址戰蹟其ノ他史實ニ關係アル遺蹟或ニ貝殼、石器、土器、骨角器類ヲ埋藏スル先史遺蹟ヲ謂フ

第二條 古蹟ヲ發見シタル者ハ速ニ北滿特別區長官、特別市長、縣長又ハ市長其ノ他之ニ準スル官署ノ長官ニ届出ツヘシ

第三條 古蹟ニシテ其ノ所有者ノ知レサルモノハ國ノ所有トス

第四條 古蹟ノ調査ニ關シ必要アルトキハ當該吏員ハ他人ノ土地ニ立入り土地ノ發掘、障礙物ノ撤去、標石標柱ノ建設等ノ行爲ヲ爲スニ得

第五條 特ニ保存ノ必要アリト認ムル古蹟ハ文政部長大臣之ヲ指定ス

第六條 文教部大臣關於指定古蹟之保存得制定禁止或制限一定行為又命其所有人或管理人遵行一定之措置

第七條 因第四條規定之行為及前條規定之處分或措置私人受有損失時文教部大臣得補償其所認為相當之金額

第八條 除經文教部大臣許可之外不得有變更古蹟現狀及於其保存有影響之行為

國家因道路鐵道及其他公益事業有變更古蹟現狀之必要時該管官署須預先向文教部大臣協議但緊急時以未指定之古蹟為限得為機宜處置仍應呈報文教部大臣查核

第九條 國有之指定古蹟由文教部大臣管理之

供公共用或公用之國有指定古蹟之管理由文教部大臣與主管官署協議定之

第十條 違反第二條之規定者處以二十圓以下罰金

第十一條 侵犯第六條規定之禁止或制限或違反該條規定之命令者處以百圓以下罰金

第十二條 違反第八條第一項之規定者處以六個月以下有期徒刑拘役或二百圓以下罰金

第十三條 損壞或毀棄古蹟者處以五年以下有期徒刑拘役或千圓以下罰金

第十四條 關於本法施行所必要之規定由文教部大臣定之

第六條 文教部大臣ハ指定古蹟ノ保存ニ關シ地域ヲ定メテ一定ノ行為ヲ禁止若ハ制限シ又ハ所有者若ハ管理者ニ一定ノ措置ヲ命スルコトヲ得

第七條 第四條ノ規定ニ依ル行為又ハ前條ノ規定ニ依ル處分若ハ措置ニ依リ損害ヲ被リタル私人ニ對シテハ文教部大臣ハ其ノ相當ト認ムル補償ヲ為スコトヲ得

第八條 文教部大臣ノ許可アル場合ヲ除ク外古蹟ノ現狀ヲ變更シ又ハ其ノ保存ニ影響ヲ及スヘキ行為ヲ為スコトヲ得ス

國家ニ於テ道路鐵道其ノ他公益ニ關スル事業ノタメ古蹟ノ現狀ヲ變更スルノ必要ヲ生シタル場合ニ於テハ當該官署ハ豫メ文教部大臣ト協議スヘシ但シ急ヲ要スル場合ニ於テハ未指定ノ古蹟ニ限リ機宜ノ措置ヲ為シ文教部大臣ニ其ノ旨通告スルコトヲ得

第九條 國有ノ指定古蹟ハ文教部大臣之ヲ管理ス

公共用又ハ公用ニ供スル國有ノ指定古蹟ノ管理ニ付テハ文教部大臣主管官署ト協議ノ上之ヲ定ム

第十條 第二條ノ規定ニ違反シタル者ハ二十圓以下ノ罰金ニ處ス

第十一條 第六條ノ規定ニ依ル禁止若ハ制限ヲ侵シ又ハ同條ノ規定ニ依リ命令ニ違反シタル者ハ百圓以下ノ罰金ニ處ス

第十二條 第八條第一項ノ規定ニ違反シタル者ハ六月以下ノ有期徒刑拘役又ハ二百圓以下ノ罰金ニ處ス

第十三條 古蹟ヲ損壞又ハ毀棄シタル者ハ五年以下ノ有期徒刑拘役又ハ千圓以下ノ罰金ニ處ス

第十四條 本法施行ニ關シ必要ナル規定ハ文教部大臣之ヲ定ム

〔編號九十九號〕

〔附錄九十九號〕

附 則

第十五條 現在古蹟之所有人或管理人於本法施行後一年以內  
除在北滿特別區或特別市縣立即呈報長官或特別市長外其在  
各省者應立報當地縣長或市長或其他相當官署  
關於前項准用第十條之規定

第十六條 本法所稱之文敎部大臣及縣長在興安省則爲興安總  
署長官及旗長

第十七條 本法自公布之日施行

附 則

第十五條 現ニ古蹟ヲ所有シ又ハ管理スル者ハ本法施行後一年以內ニ  
北滿特別區長官、特別市長、縣長又ハ市長其ノ他之ニ准スル官署ノ  
長官ニ届出ツヘシ

前項ニ關シテハ第十條ノ規定ヲ准用ス

第十六條 本法ニ於テ文敎部大臣及縣長トアルハ興安省ニアリテハ興  
安總署長官及縣長又ハ旗長トス

第十七條 本法ハ公布ノ日ヨリ之ヲ施行ス

●古蹟保存法施行規則

(大正二年九月十二日) 文教部令第四號

修正 昭和元年三月勅令第一號(基本法帝室器類第一號第一款廢止)

按制定古蹟保存法施行規則公布之

古蹟保存法施行規則

第一條 依古蹟保存法第二條之規定須將發見年月日、所在地、現狀及所有者有無等具實報告

第二條 古蹟所有者及管理所有變更時須將其新所有者及新管理者詳細報告於「北滿特別區長官」、特別市長、縣長或市長及其他同等官署之長官  
古蹟所有者及管理所有之住所氏名有變更時亦同

第三條 依古蹟保存法第二條及第十五條或前條其受報告之官署應據情迅速轉報於文教部大臣

第四條 擬施行依古蹟保存法第四條所載之行為時該調查員須攜帶別定之證明券

第五條 文教部大臣爲指定古蹟或解除其指定時以政府公報告示之

第六條 省長、「北滿特別區長官」、特別市長、依古蹟保存法第五條於指定以前認爲有必要時得行假指定或解除之

依前項假指定或解除其假指定時須具報於文教部大臣

●古蹟保存法施行規則

(大正二年九月十二日) 文教部令第四號

修正 昭和元年三月勅令第一號(基本法帝室器類第一號第一款廢止)

按制定古蹟保存法施行規則制定之公布ス

古蹟保存法施行規則

第一條 古蹟保存法第二條ニ依ル届出ハ發見年月日、所在地、現狀及所有者有無ヲ具シテ之ヲ爲スベシ

第二條 古蹟ノ所有者又ハ管理者ニ變更アリタルトキハ新所有者又ハ新管理者ヨリ其ノ旨「北滿特別區長官」、特別市長、縣長又ハ市長ノ他之ニ準ズル官署ノ長官ニ届出ツベシ  
古蹟ノ所有者又ハ管理者其ノ住所氏名ヲ變更シタルトキハ又前項ニ同シ

第三條 古蹟保存法第二條及第十五條又ハ前條ニ依リ届出ヲ受ケタル官署ハ速報ナクシテ文教部大臣ニ報告スベシ

第四條 古蹟保存法第四條ニ依ル行為ヲ爲サントスル當該調査員ハ別ニ定ムル證票ヲ攜帶スベシ

第五條 文教部大臣古蹟ノ指定ヲ爲シ又ハ其ノ指定ヲ解除シタルトキハ政府公報ヲ以テ之ヲ告示ス

第六條 省長、「北滿特別區長官」、特別市長ハ古蹟保存法第五條ニ依リ指定以前ニ於テ必要アル場合假指定ヲ爲シ又ハ其ノ解除ヲ爲スコトヲ得

前項ニ依リ假指定又ハ其ノ解除ヲ爲シタル場合ニハ之ヲ文教部大臣

〔附錄九十九號〕

ニ報告スベシ

第七條 古蹟保存法第八條第一項ニ依ル許可ヲ受ケントスル場合及同條第二項ニ依ル協議ノ際ニ於テハ左ノ事項ヲ具陳スベシ

(一) 目的

(二) 古蹟ノ種類

(三) 古蹟ノ所在地

(四) 發掘或現狀變更若ハ保存ニ影響アル行爲ノ仕様

(五) 著手ノ年月日

(六) 所有者ノ有無

第八條 文教部大臣ハ古蹟保存法第八條ニ依リ許可又ハ承認ヲ與フル場合ニ於テ制限ヲ附スルコトヲ得

第九條 古蹟保存法第四條又ハ第八條ニ依ル行爲ヲ爲ス際ニ埋藏物ヲ發見シタル場合ハ埋藏ノ現狀等ニ關スル詳細ナル記錄及其ノ目錄ヲ

文教部大臣ニ提出スベシ

第十條 文教部大臣ハ省、「北滿特別區」、特別市、縣又ハ市其ノ他之ニ準ズル官署ヲシテ國有ノ指定古蹟ヲ管理セシムルコトヲ得

附 則

第十一條 古蹟保存法第十五條ニ依ル掘出ハ所在地、現狀及記錄傳説等ヲ具シテ之ヲ爲スベシ

第十二條 本規則ハ公布ノ日ヨリ之ヲ施行ス

第七條 依古蹟保存法第八條第一項擬請許可時或依同條第二

項擬協議時具陳左列事項

(一) 目的

(二) 古蹟之種類

(三) 古蹟之所在地

(四) 發掘或現狀變更及於保存上有影響行爲之狀況

(五) 著手之年月日

(六) 所有者之有無

第八條 文教部大臣依古蹟保存法第八條所擬與以許可或承認

時得附加限制

第九條 依古蹟保存法第四條及第八條於行爲實施之際發見埋

藏物時應將關於埋藏之現狀等作詳細之記錄及其目錄一併呈

報於文教部大臣

第十條 文教部大臣得令省、「北滿特別區」、特別市、縣、或

市及其他同等官署管理國有指定古蹟

附 則

第十一條 依古蹟保存法第十五條報告時須具明所在地現狀及

記錄傳説等

第十二條 本規則自公布之日施行之

●古蹟保存法施行規則

(大同二年九月十二日)  
〔興安總務〕令第六號

修正 廣徳元年三月勅令第一一號(本法帝室編第一號第一條參照)

茲制定古蹟保存法施行規則公布之

●古蹟保存法施行規則

(大同二年九月十二日)  
〔興安總務〕令第六號

改正 廣徳元年三月勅令第一一號(本法帝室編第二號第一條參照)

茲ニ古蹟保存法施行規則ヲ制定シ之ヲ公布ス

(輯録九十九號)

〔編纂四十五號〕

古蹟保存法施行規則

第一條 依古蹟保存法第二條規定之呈報事項願具報發見年月日、所在地、現狀及所有者之有無

第二條 古蹟所有者或管理者有變更時其新所有者或新管理者應將其情形呈報旗長、縣長或其他相當官署之長官

古蹟所有者或管理者之住址、姓名、有變更時亦同前項

第三條 依古蹟保存法第二條及第十五條或前條其受呈報之官署應立即轉報〔興安總署長官〕

第四條 擬施行古蹟保存法第四條規定行為時該調查員應攜帶另定之證明執照

第五條 〔興安總署長官〕指定古蹟或解除其指定時以政府公報公布之

第六條 在未經古蹟保存法第五條指定以前〔分〕省長認為有必要時得行假指定或解除其假指定

依前項所爲之假指定或解除其假指定時須呈報〔興安總署長官〕

古蹟保存法施行規則

第一條 古蹟保存法第二條ニ依ル届出ハ發見年月日、所在地、現狀及所有者ノ有無ヲ具シテ之ヲ爲スベシ

第二條 古蹟ノ所有者又ハ管理者ニ變更アリタルトキハ新所有者又ハ新管理者ヨリ其ノ旨旗長、縣長又ハ之ニ準ズル官署ノ長官ニ届出ヅベシ

古蹟ノ所有者又ハ管理者其ノ住所、氏名ヲ變更シタルトキ亦前項ニ同シ

第三條 古蹟保存法第二條及第十五條又ハ前條ニ依リ届出ヲ受ケタル官署ハ遲滞ナク之ヲ〔興安總署長官〕ニ報告スベシ

第四條 古蹟保存法第四條ニ依ル行為ヲ爲サントスル當該調査員ハ別ニ定ムル證票ヲ携帯スベシ

第五條 〔興安總署長官〕古蹟ノ指定ヲ爲シ又ハ其ノ指定ヲ解除シタルトキハ政府公報ヲ以テ之ヲ告示ス

第六條 〔分〕省長ハ古蹟保存法第五條ニ依ル指定以前ニ於テ必要アル場合假指定ヲ爲シ又ハ其ノ解除ヲ爲スコトヲ得

前項ニ依リ假指定又ハ其ノ解除ヲ爲シタル場合ニハ之ヲ〔興安總署長官〕ニ報告スベシ

第七條 依古蹟保存法第八條第一項擬呈請許可者及依該條第二項擬爲協議之時須具報左列事項

- 一 目的
- 二 古蹟之種類
- 三 古蹟之所在地
- 四 發掘或變更現狀及於保存上發生有影響之行為狀況

- 五 著手之年月日
- 六 所有者之有無

第八條 【興安總署長官】依古蹟保存法第八條予以核准或承認時得附以限制

第九條 依古蹟保存法第四條或第八條規定之行為於其實施之際如發見埋藏物時應將關於埋藏之現狀等詳細製成記錄及其目錄一併呈報【興安總署長官】

第十條 【興安總署長官】得令【分】省、旗、縣或與此相當之官署管理國有之指定古蹟

附 則

第七條 古蹟保存法第八條第一項ニ依ル許可ヲ受ケントスル場合及同條第二項ニ依ル協議ノ際ニ於テハ左ノ事項ヲ具陳スベシ

- 一 目的
- 二 古蹟ノ種類
- 三 古蹟ノ所在地
- 四 發掘又ハ現狀變更若ハ保存ニ影響アル行為ノ仕様

- 五 著手ノ年月日
- 六 所有者ノ有無

第八條 【興安總署長官】ハ古蹟保存法第八條ニ依リ許可又ハ承認ヲ與フル場合ニ於テ制限ヲ附スルコトヲ得

第九條 古蹟保存法第四條又ハ第八條ニ依ル行為ヲ爲ス際ニ埋藏物ヲ發見シタル場合ハ埋藏ノ現狀等ニ關スル詳細ナル記錄及其ノ目錄ヲ【興安總署長官】ニ提出スベシ

第十條 【興安總署長官】ハ【分】省、旗、縣又ハ之ニ準ズル官署ヲシテ國有ノ指定古蹟ヲ管理セシムルコトヲ得

附 則

〔總覽九十八號〕

第十一條 依古蹟保存法第十五條規定之呈報須具報所

在地、現狀、記錄及傳說等事項

第十二條 本規則自公布之日施行

〔參考〕 ●保存古物以外之藝術品類

勿令散佚之件

（大同二年十一月十三日）  
文教部訓令第一一〇號

奉古蹟保存法  
〔北滿各特別市長  
新京陸軍省特別市長  
全北滿各特別市長

爲令遇事查古器舊物足以考證習俗之變遷及藝術之沿革爲人類過去時代之文化進展上重要證據而應講求適當之保存方法此不獨使國民對於鄉土文化之特質堅實其思想又爲學界研究上之有益資料且能貫獻世界文運要達者不待言也茲查政府鑄此要義特於國家鑿造之際兼洪圖擴張之旨公布古蹟保存法令並規定施行規則頒行在案茲者根據以上法令指定以外如有足資考古材料之一切事物或美術上之傑作適品等亦宜防止其散失毀損永遠保存實爲急要之務本部關於此項制度之確立現正進行慎重調查考究中惟國民對於古器舊物向少趣味之思考不解國家所以重視此項

學務 第六章 古蹟古物名稱天然記念物

第十一條 古蹟保存法第十五條ニ依ル届出ハ所在地現狀記錄及傳說等ヲ具シテ之ヲ爲スベシ

第十二條 本規則ハ公布ノ日ヨリ之ヲ施行ス

〔參考〕 ●保存古物以外ノ藝術物品散逸禁止ノ件

止ノ件

（大同二年十一月十三日）  
文教部訓令第一一〇號

奉古蹟保存法  
〔北滿各特別市長  
新京陸軍省特別市長  
全北滿各特別市長

古器舊物ハ習俗ノ變遷及藝術ノ沿革ヲ考證シ之ニ依ツテ人類ノ過去ニ於ケル文化ノ進展上重要ナル證據ナレバ之ガ適切ナル保存方法ヲ講ズルハ獨リ國民ヲシテ郷土文化ノ特質ニ對スル思想ヲ堅實ナラシムルノミナラズ又凡ソ學界ノ研究ニ有益ナル資料トナリ且ツ世界文運ノ發達ニ貢獻スル所以タルヤ言ヲ待タザルナリ政府ハ茲ニ此ノ要義ニ鑑ミ特ニ國家鑿造ノ際ニ於テ洪圖擴張ノ主旨ニヨリ古蹟保存法ヲ公布スルト共ニ之ガ施行規則ヲ規定シ頒布シタリ茲ニハ以上法令ノ指定ニ基クモノノ外尙シクモ考古ニ資スベキ材料ノ一切事物或ハ美術上ノ傑作適品等モ亦宜シク其ノ散失毀損ヲ防止シ之ヲ永遠ニ保存スル事ノ緊要ナル

九

財源之價廉致令稀世之藝術品漫然不察散失國外或破損損失後之事亦屬不鮮對於此種情弊亟應早爲防止不可稍緩仰各地長官宜深體此意除對於現存古物之情況切實調查外仍應依照左開古物之種類分別妥爲保存並講求暫行的施設以期貫徹保存古物之旨趣是爲至要除分行外合行仰該<sup>市長</sup>即便查照並轉飭所屬一體遵照辦理具報切切此令

計開

古物之種類

- 一 碑碣類 如碑碣坊表摩崖造像及一切古代石刻板片之屬
- 二 金石類 如鐘鼎泉刀寶玉印璽及一切古代金石之屬
- 三 陶器類 如陶磁各器及磚瓦土模之屬
- 四 文玩類 如書帖圖畫及一切古代文玩之屬
- 五 武裝類 如刀劍戈矛鏃鏃及一切古代武裝之屬
- 六 服飾類 如鏡奩香奩冠裳錦繡及一切古代裝飾品之屬
- 七 雕刻類 如佛像雕物一切雕刻之屬
- 八 禮器類 如古代禮器樂器等之屬

コトヲ認メ本部ニ於テ其ノ制度ノ確立ニ關シ強ニ慎重調査研究ヲ進メツツアリト雖モ惟從來國民ノ趣味思考ハ國家ガ之等ノ財寶ヲ重シズルノ眞意義ヲ解メズ稀世ノ藝術品ガ國外ニ流失スルコトモ漫然察セズ或ハ破損失感ノ事モ少カラザルベキヲ以テ此ノ清弊ニ對シ速ニ之ヲ防止スルコトハ須臾モ之ヲ緩クスルベカラズト爲スモノナリ各地方長官ハ宜シク深ク此ノ意ヲ體シ現存古物ノ情況ニ對シ切實調査スルノ外左記古物ノ種類ニ照シ夫々慎重ニ之ヲ保存シ並ニ適切ナル暫行的施設ヲ講ジ以テ古物保存ノ主旨ヲ貫徹スルニ努ムベシ此ニ夫夫分令スルノ外貴<sup>市長</sup>ハ所屬ニ轉令シ一體ニ遵照辦理セシメ具報スベシ此ニ令ス

左記

古物ノ種類

- 一 碑碣類 碑碣坊表摩崖造像及一切ノ古代石刻板片等ノ類
- 二 金石類 鐘鼎泉刀寶玉印璽及一切古代金石等ノ類
- 三 陶器類 陶磁器各器及磚瓦土模等ノ類
- 四 文玩類 書帖圖畫及一切古代文玩等ノ類
- 五 武裝類 刀劍戈矛鏃鏃及一切古代武裝等ノ類
- 六 服飾類 鏡奩香奩冠裳錦繡及一切古代裝飾品等ノ類
- 七 雕刻類 佛像雕物及一切雕刻等ノ類
- 八 禮器類 古代禮器樂器等ノ類

〔續前四十五號〕

九 雜物類 如農工用具及一切不屬於各類之物

●令飭保存魚貝化石之件

(大同二年十二月十四日)  
文教部訓令第一一七號

令飭各省長

爲令飭事據傳熱河省轄境凌源地方魚貝類之化石有被人濫掘採集或以之營業者甚多如果屬實殊屬非是查凌源地方原爲太古湖盆窪地故現在產出之魚貝化石亦即該湖水內所生成之古生物埋藏於岩石中所化成誠爲研究古生物學及地質學上最貴重之資料如任令人民濫掘破毀必終歸散逸失滅此不僅爲我國學界之損害且於滿蒙國民之鄉土觀念上亦多遺憾本部有鑑於此特爲保存此類貴重之天然物等對於必要制度正在審慎調查中惟爲防止該化石之散逸毀損以除目前之弊實不容稍忽合行令仰該省長迅飭凌源縣長轉令所轄各地方官署關於保存魚貝化石事一體協力勿任毀損實爲至要並將辦理情形報切切此令

〔輯覽四十五號〕

九 雜物類 農工用具及一切ノ各類ニ屬セザルモノ

●魚貝類ノ化石ヲ保存セシムルノ件

(大同二年十二月十四日)  
文教部訓令第一一七號

令飭各省長

傳聞スル所ニ據レバ熱河省管内凌源地方ノ魚貝類化石ハ之ヲ濫掘採集シ或ハ之ヲ以テ營業トスル者甚ダ多シト若シ果シテ事實ナレバ殊ニ不都合ナリ凌源地方ハ太古ノ湖盆窪地方ニシテ現在產出ノ魚貝化石ハ該湖水内ニ生成シタル古生物ガ岩石中ニ埋藏セラレテ石化シタルモノナレバ誠ニ古生物學及地質學研究上最貴重ノ資料ナリ之ヲ人民ノ濫掘破毀ニ委シ遂ニ散逸失滅ニ歸セシムルガ如キハ實ニ我國學界ノ損害ノミナラズ國民ノ郷土觀念ノ涵養上ニモ亦甚ダ遺憾トスル所ナリ本部ハ此ニ鑑ミル所アリ此等貴重ノ天然物等ヲ保存スル爲特ニ必要ノ制度ヲ慎重調査中ナリ惟該化石ノ散逸毀損ヲ防止スル爲目前ノ弊ヲ除クハ須臾モ忽ニスル能ハズ貴省省長ハ速ニ凌源縣長ヲシテ所屬各地方官署ニ轉令シ魚貝化石保存ニ關シ一體ニ協力シ毀損ニ放任セシムル勿

●關於古蹟等項調查員證施行之件

(康德四年十一月十七日)  
民生部訓令第七七號

各省長  
特別市長

爲令知事查依古蹟保存法施行規則第四條之規定應製定古蹟調查證明券俾調查人員臨時攜帶以備提示於被調查之土地有關係者用資證信會於大同二年十二月十五日經前文教部佈告第一號之第四項內載該項券式公布施行在案茲因該券現不適用已由本部另行製定以昭信實除分行外合行仰該市長查照附件轉飭所屬知照爲要此令

計開

新製定證式如左

レ並ニ處理情形ヲ詳細報告スベシ此ニ令ス

一一

●古蹟等調查員ノ證票實施ニ關スル件

(康德四年十一月十七日)  
民生部訓令第七七號

各省長  
特別市長ニ令ス

查スルニ古蹟保存法施行規則第四條ノ規定ニヨリ古蹟調查證票ヲ制定シ古蹟調查員ヲシテ臨時攜帶セシメ調査スベキ土地關係者ニ提出シ以テ證明タラシメントス本件ニ就テハ會テ大同二年十二月十五日附前文教部佈告第一號第四項ニ記載セル古蹟調查員用ノ證票樣式ニ付テハ現在已ニ適用セザルニ付新ニ之ヲ制定シタルヲ以テ貴長官ハ附件ヲ查照ノ上所屬ニ轉令知照セシムベシ

記

新ニ制定ノ證票樣式左ノ如シ

(輯覽六十四號)

(1) 厚紙製 (1) 横二寸 (2) 縦三寸

正 面

民社禮券第 號 古蹟古物名勝天然紀念物調査員證 本證所黏像片係記名式證明本人無訛 康德 年 月 日 民生部次長 發給辦理者印	
貼像 片處 年 齡	姓名 籍 貫

背 面

附註 一、本證專為許可該員古蹟等項調查之用 一、除古蹟等項調查外不得另作他用 一、調查時應呈交主管機關人員查驗 一、調查完畢呈繳註銷
--

查大同二年十二月十五日前文教部佈告第一號之第四項內載如左

學務 第六章 古蹟古物名勝天然紀念物

〔編號六十四號〕

(1) 厚紙製 (1) 横二寸 (2) 縦三寸

正 面

民社禮券第 號 古蹟古物名勝天然紀念物調査員證 本證係ニ貼附シタル寫眞ノモノハ本人ニ相違ナキコトヲ證 明ス 康德 年 月 日 民生部次長 發行取扱者印	
貼附 寫眞 年 齡	姓名 原 籍

裏 面

一、本證ハ專ラ該員古蹟等ノ調査ニ使用スルヲ許可ス 一、古蹟等ノ調査ヲ除ク以外使用スルコトヲ得ズ 一、調査ノ時主管機關人員ニ呈示シテ檢査ヲ受クベシ 一、調査終了後返展シテ取消スベシ
--

大同二年十二月十五日附頭文教部佈告第一號第四項ニ記載セル様式左ノ如シ

四 古蹟調査員用之證明券樣式

- (一) 厚紙製 (二) 橫二寸 (三) 縱三寸 (四) 裝入透明膠質製夾內

正 面

第 號	古 蹟 調 査 員
--------	-----------------------

背 面

文 教 部 大 臣 印
----------------------------

四 古蹟調査員證票樣式

- (一) 厚紙製 (二) 橫二寸 (三) 縱三寸 (四) 「セルロイドケ」ス入

正 面

第 號	古 蹟 調 査 員
--------	-----------------------

裏 面

文 教 部 大 臣 印
----------------------------

〔編覽六十四號〕

第七章  
時  
憲

## 第七章 時 憲

### ●關於標準時之件

(康德三年八月六日)  
勅令第一三三號

朕經諮詢參議府裁可關於標準時之件著即公布

(國務總理、實業部大臣  
署名)

關於進標準時之件

東經一百三十五度子午線之平均太陽時定為國內一設之標準時

附 則

本令自康德四年一月一日施行

## 第七章 曆 時

### ●標準時ニ關スル件

(康德三年八月六日)  
勅令第一三三號

朕參議府ノ諮詢ヲ經テ標準時ニ關スル件ヲ裁可シ茲ニ之ヲ公布セシム

(國務總理、實業部大臣  
署名)

標準時ニ關スル件

東經百三十五度子午線ノ平均太陽時ヲ以テ國內一設ノ標準時ト定ム

附 則

本令ハ康德四年一月一日ヨリ之ヲ施行ス