

二十三年度

廣西省施政紀錄

黃旭初題





A541 212 0008 7216B

廣西施政紀錄

廣西省施政紀錄目次

二十三年度廣西省施政計劃	一
省政府委員會會議	一一
省政府事務工作概況	二七
組織	二七
文書	二七
圖籍	三二
檔案	三二
圖書館	三三
出版	三六
公報	三六
刊物	三七
會計	四五
經費	四五
現金	四九
庶務	四九

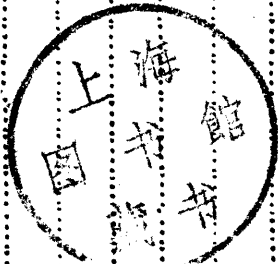

財產

四九

用品

五一

交際

五二

一般行政

六九

人事

六九

審查

六九

攷試

七六

登記

七七

任用

七九

訓練

八六

攷績

九二

獎懲

九三

保障

一一一

撫卹

一一一

訴願

一二四

外交

一二六

統計

一二九

民政

地方組織	一三七
行政監督	一三七
縣政府	一四四
區鄉(鎮)村(街)公所	一五八
警政	一七一
改組南寧梧州桂林各公安局	一七一
設立廣西警政設計委員會	一七一
設立廣西警官學校	一七二
制定各種警察法規	一七二
核減各公安局所及警校二十三年度經費	一七三
戶籍	一七四
舉辦戶籍人事登記	一七四
編制苗僑民戶	一一一
調查外人居留狀況	一一二

民團

..... 二二七

綏靖

..... 二二四

地政

..... 二三五

清理田畝..... 二三五

土地陳報..... 二四八

衛生

..... 二五一

擴大衛生委員會..... 二五一

設立醫藥衛生機關..... 二五二

防治家畜病疫..... 二七〇

舉行春秋種痘..... 二七三

舉辦西醫審查..... 二七四

調查省內醫藥病疫..... 二七四

編印衛生刊物..... 二七四

擬訂衛生章則..... 二七四

防治癘疫..... 二七五

舉行各項衛生運動..... 二七五

取締庸醫偽藥	二八二
救濟	二八三
賑濟災荒	二八三
辦理倉庫	二八七
設置倉儲	二八八
籌設農民借貸所	三〇〇
舉辦平民借貸處	三一〇
禮俗	三一三
籌辦集團結婚	三一三
改良風俗	三一三
保存古蹟古物	三一四
禁令	三一五
禁烟	三一五
禁賭	三九九
禁娼	四一二
審查鄉村禁約	四一三

財政

目次

概述	四一五
預算決算	四一七
彙編二十一年度決算	四一七
編製二十三年度預算	四二七
歲入歲出	四三六
二十三年度國省歲入歲出概況	四三六
稅收機關	四三九
國稅	四四三
鹽稅捐	四四三
菸酒公賣費	四四五
洋酒類稅	四四六
印花稅	四四七
鑛產稅	四五六
省稅	四五七
田賦	四五七

官產	四六四
契稅	四六七
營業稅	四七五
煤油特種營業稅	四七七
當稅	四七七
菸酒營業牌照稅	四八〇
捲菸督銷証費	四八一
餉捐	四八二
防務經費	四八四
金融	四八七
禁運現金出口	四八七
禁運銅元入口	四八八
發行國幣庫券	四八九
發行銅元券	四八九
債務	四八九
八厘短期公債還本付息	四八九
續發收換期票未領各戶債券	四九一

縣地方財政	五〇二
裁汰苛雜	五〇二
分區視察	五〇八
交代	五一九
清理各縣交代	五一九
會計	五三五
成立會計委員會	五三五
改善會計組織	五三五
修訂會計法規	五四五
實行會計獨立	五四六
審計	五四六
國省庫款事前審計	五四六
國省庫款事後審計	五四六
各縣地方款收支審核	五四七
修訂審計法規	五五八
實行審計獨立	五五八

教育

教育行政

- 調訓各縣教育行政人員……………五五九
- 訂購萬有文庫及古今圖書集成分發各文化機關……………五五九
- 核獎捐資興學人員……………五五九
- 裁撤四五等縣第三科科长……………五六一
- 訂定扣存職教員儲金辦法……………五六一
- 電飭各縣縣政府依期成立縣教育會……………五六二
- 令發暑期基礎教育講習會辦法……………五六二
- 電知各級學校不得藉故變更規定假期……………五六三
- 令知四五等縣縣教委會當然委員由主辦教育之科員出席……………五六三
- 規定學生制服式樣及質料……………五六四
- 訂定廣西省留學國外畢業生服務辦法……………五六五
- 籌辦全省中等學校自然語言圖畫各科及基礎教育行政成績展覽會……………五六五
- 令飭高小以上各校參加提倡國貨徵文比賽……………五六七

基礎教育.....五六九

修正普及國民基礎教育五年計劃大綱.....五六九

訂發國民基礎學校辦理通則.....五七二

印發設置中心國民基礎學校計劃表.....五八六

普設各縣國民基礎學校.....五八八

訂定各縣國民基礎學校教科書轉運及收費辦法.....六二六

委派各區國基教育指導專員.....六三〇

訂定國民基礎學校舉行畢業及發給證書辦法.....六三〇

提高各縣中心國民基礎學校及國民基礎學校校長教員待遇.....六三二

中等教育.....六三三

制定全省中等教育改造方案.....六三三

舉行省立中學會議.....六四八

改組各省立高中.....六四九

電飭省立中學所在地各縣中分別與省中合併.....六四九

電知各縣中於二十三年度改招簡師班學生.....六四九

電發民團幹部學校組織大綱及課程時間表	六五〇
編輯民團幹部學校普通學科課本	六五三
核定民團幹部學校學生入學試驗科目及第一期攷選學生資格種類	六五三
舉辦第四五兩屆中學師範學生畢業會考	六五四
派員分區視導中等教育	六五五
制定廣西省中學組織規程	六五六
訂定高初中設置員役名額及公費支給標準	六五八
令飭桂林高中將普七師七兩班學生歸併南寧高中合班教授	六五八
令飭各縣設置中等學校學生貸學金	六五九
訂發廣西省中學學生獎勵辦法	六六四
電發簡易師範學校教學科目及學期時數表	六六五
令飭中等學校理科教員參加西大理理科教員講習班	六六六
舉辦中等學校職教員暑期講習班	六六七
訂定廣西中等學校職教員任用及服務暫行規程	六六八
規定兼任兩校以上之中學教員支薪辦法	六七二
規定廣西省中學教職員俸給暫行標準	六七三

訂定廣西省中等學校校長及教員資格審查標準……………六七六

制定廣西省中學職教員服務通則……………六七九

實行由省府任免中學校教職員……………六八八

飭知中學職教員不得擅離職守……………六八八

令飭各中等學校不得征收學生保證金……………六八九

規定各中學二十三年度上學期招生辦法……………六八九

規定省中更調職教員支薪辦法……………六八九

調查各中等學校圖書室借閱狀況及書籍添置計劃……………六九〇

調查各中等學校現任教員教學志願……………六九一

高等教育……………六九三

設立廣西省立醫學院……………六九三

訂定廣西建設研究院組織大綱……………六九五

令調師專第一屆學生到邕訓練……………六九六

考選國外實習公費生……………六九八

發給留學省外學生二十二年度獎學金……………六九九

訂定廣西省自費留學專科以上學校貸學金章程	七二一
修正廣西大學預科學生畢業攷試及考委會章程	七二三
應用技術教育	七二五
設立會計人員養成所	七二五
設立電訊人員養成所	七二六
設立助產護士學校	七二六
訓練測候人員	七二六
社會教育	七二六
停辦省立民衆教育館	七二六
訂定補習學社規程	七二七
令飭中等以上學校組織青年假期服務團	七三〇
核准家庭婦女教育委員會備案	七三一
軍事教育	七三一
製發各初訓大隊普通科全期教學預定進度表	七三一
規定本省中小學生繫腳綁繫童軍帶限制辦法	七三二

特種教育

派員調查大藤峯山特種教育.....七三三

調查苗峯學校.....七三三

設立廣西特種教育師資訓練所.....七三四

訂定特種教育師資訓練所學生學習服務規程.....七三四

建設

農林

成立農事試驗場.....七三七

設立平樂棉業專場.....七三七

設置柑橘苗圃.....七三七

設立土壤調查所.....七三八

設置八區農林示範場.....七三八

擴充并整理原有林場.....七三八

改善推廣麻業辦法.....七四一

充實地方農林經費.....七四一

調查各縣農林概況	七四二
搜集水稻品種	七四二
厲行冬耕	七四二
推廣地方造林	七四四
調查木材需給狀況	七四七
編輯農林刊物	七四七
派員赴外省實習	七四七
擬定各項綱要及章則	七四八
墾殖	七四八
墾殖概況	七四八
發放荒地	七四八
畜牧	七五三
漁業	七五六
水利	七五六
農田水利	七五六

航運水利

鑛務

鑛政沿革

調查鑛產

鑛探鑛區

開發鑛產

化驗鑛質

製作圖表

修訂章則

編製圖說

附帶造林

設煤電廠

工商

工商業登記

商業牌照

七五八

七五九

七五九

七六〇

七六三

七六三

七七二

七七四

七八〇

七八一

七八一

七八一

七八一

七八一

七八六

商標註冊	七八六
公司登記	七八七
聯合運銷	七八七
商品檢驗	七八八
統制入口大宗貨物	七八八
節制奢侈品	七八八
獎勵及保護工商業	七八八
省營工業	七九一
省營商業	八〇八
道路	八一三
勘測及修築省道	八一三
修築縣道	八一五
興築鄉村道路	八一五
攷查司機	八二七
檢驗車輛	八二七

研究替代燃料	八二七
改良營業及運輸	八二八
改良車輛	八二九
擴充機械廠	八二九
訓練路警	八二九
架設公路電話專線	八二九
航務	八二九
航政機關	八二九
改善航運章則	八三一
取締輪渡陋規	八三三
減免民船捐費	八三三
電政	八三四
電報	八三四
電話	八三五
電力廠	八五〇

市政	八五一
整理省會市政	八五一
興築桂林環城馬路	八五一
整理梧州市政	八五一
修建各縣墟街	八五三
氣象	八五四
成立氣象所	八五四
訂購儀器	八五四
建築氣象台	八五五
籌設分所	八五五
觀測及預報	八五五
統計各縣雨量	八五六
協助重力測定	八五六
參加全國氣象機關聯席討論會	八五六

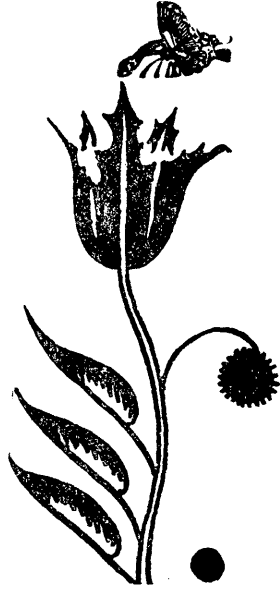

二十三年度廣
西省施政計劃

二十三年度廣西省施政計劃

二十三年五月十一日廣西省政府委員會第一三四次會議決議

吾人處於廣土衆民政情複雜之中國，而又值此國難嚴重達於極度之今日，欲圖挽救危亡，舍由各省各自就其環境民力之所能及，而積極從事建設，以爲充實國力協同禦侮之準備外，殆無其他可行之途徑。本省黨政軍負責同志，經深思熟計，乃於二十三年三月二十七日聯席會議，決定廣西建設綱領，制定政治、經濟、文化、軍事之政策，以明確指示吾省今後所向以努力之目標；冀全省上下，共同認識，分工協力，貫徹所期！

本府循此目標，乃就行政部分，制定施政計劃，以爲實現其政策之方法與步驟。惟以吾省過去從事現代之建設，爲日尚淺，諸如調查統計等之基礎設備與工作，粗略實甚，殊未敢據爲基準，以侈談十年五年三年之遠大計劃。吾人今茲之所致謹者，乃僅此二十三年度一歲之計；果能以此一歲之力，舉此數十事，盡如所期，而悉底于完成，則本茲經驗擴而充之，作更進一步之企圖，固亦「登高自卑，行遠自邇」之旨也。

吾人檢閱過去一年之實績，雖於統一政令、實行省縣府合署辦公、着手地方基層組織、推行自治、舉辦救濟事業、改良風俗、整理縣界、厲行公共衛生、實行預算制度、統一地方財政，以及一切教育、建設之興革事項，均能次第推行，克舉其相當之效率；然究其實際，殊已忽於全省政治、經濟、文化、軍事之整個的機括，而僅爲片段的、局部的、畸形的動作。苟立於現代合理的政治行政之理論觀點上以爲批評，吾人實不能不認爲缺憾。而今茲之所述，固亦未敢以合理自信，然既有整個之建設綱領可循，復兢兢鑑諸過去之所失，則整個的、全部的、平衡的、系統的發展，于廿三年度中，當可次第以圖其實現。

吾桂以僻在邊鄙，經濟、文化，雖較落後，幸而所受外力侵略之程度較輕；自然之所賦予者，雖非甚厚，而地利尙可開發者則猶夥；民族之意志與生活力，亦未至於銷沉衰老之期；是吾人今茲既非絕不可爲之時，幸居尙有可爲之地，而又有可與有爲之民，吾人殊不敢妄自菲薄，而

放棄其對於國家地方之重大職責。吾人願與吾省一千二百餘萬之同胞，本其過去數年間團結苦幹精神，遵此既定之目標與步驟，而兼程邁進。凡我工作同志，全省同胞，其鑒斯旨，而共勉焉！

本計畫內容，悉依廣西建設綱領次序，首述「政治建設計畫」，次述「經濟建設計畫」，而殿以「文化建設計畫」。至各計畫之詳細辦法章程等項，當陸續規定頒布之。

政治建設計劃

關於行政組織者

一 本府以縣以下，缺乏組織，政令難於推行，特於上年度制定廣西各縣組織大綱，於縣之下，劃分為區鄉（鎮）村（街）甲，由甲統各戶，而及個人。頒行之後，次第委選區鄉（鎮）村（街）甲長，組織區鄉（鎮）村（街）公所，基層組織，已具規模，今後應努力於經費之籌措，人員之慎選，使其組織日臻完備。同時並就行政方面，加緊鄉（鎮）村（街）幹部人員及民團之訓練，使民衆有紀律、有組織、有團結、與政府休戚相關，連

成一氣。

二 各縣間尙多插花地與飛地，於推行縣政，窒礙殊多；其面積過大或山川間隔者，於統治上亦難週到，皆應繼續整理之。

三 本府爲因地制宜嚴密考核起見，決定分區簡派行政監督，使對於各縣隨地指導，隨時督察。

四 省政府組織，自二十三年元旦實行各廳合署辦公後，人員、經費、事務，皆已節減，惟內部之組織系統，須更使之緊密，以期合理，而達到簡單化、經濟化、紀律化。

五 政府、黨部及軍事機關之聯繫，由黨政軍聯席會議以溝通之。

關於公務人員者

一 現任公務人員，無論荐任、委任，均銓定其資格，以後按級叙用。各級學校教職員，取銷關聘辦法，一律改由省政府分別任免。

二 任用縣長，前以覆審方法行之，今後當改爲考試；其

- 三 委任人員考試，以後仍應繼續舉行。
- 四 考試取錄之人員，須經過學習，然後正式任用。
- 五 檢定教員資格：中等學校教員，由省政府檢定；初等學校教員，由縣政府檢定。
- 六 調查本省省內外中等以上學校之畢業學生，分類登記，以備任用。
- 七 中等以上學校之畢業學生，由省政府按其所學，分派任職，非經許可，不得自由改業，違者概予停止任用，使人盡其才，學得其用。
- 八 現任荐任、委任、各級人員，分期召集入『行政研究院』施行訓練：整齊其思想，堅強其意志，充實其能力。
- 九 特種技術人員如：會計、測丈、醫生、獸醫、警察等，按照需要人數，考選優秀學生，施行短期訓練，以供任用。
- 十 鄉（鎮）村（街）長副基層組織人員，就『民團幹部訓練大隊』及『初中軍事訓練大隊』訓練，使之具備

村政、民團、國民基礎教育，暨鄉村生產事業之智能，而分別任用之。

十二 現任公務人員，隨時按其專管事務，課其學識經驗，以促其更爲精深之研究，而增進公務之效能。

十三 公務人員，除具有特種技術呈經省政府，及本省最高軍事機關核准，暨年滿四十五歲者外，其餘須一律經過軍事訓練。

十四 公務人員之操行、能力、工作、性情，由主管長官隨時考查紀錄之，並作適宜之指導。

十五 制定公務人員服務規程，實行年功加俸。

十六 經過考試任用之人員，非有過犯呈經省政府核准，不得撤換。

十七 公務人員，有違法瀆職者，送特別法庭審判之。

關於保安者

一 民團應照最新頒布之章則，繼續徵調、編組、訓練，尤應設法加速民團幹部之養成，使各縣後備隊之訓練，得迅速普遍；並謀補充其武器，而逐漸充實其自衛

- 力量。必要地方，得仍設常備隊或特種後備隊。
- 二十二年度已經施行之聯區維持治安辦法、聯絡防剿大綱、破獲匪案期限辦法、守路放卡警戒辦法、有匪區域實施聯保辦法等，分別修正，督飭各縣切實奉行。
- 三 努力發展交通，對於省之西北部，尤應特別注重。凡全省之省道、縣道、鄉村道之修築，由道路局統籌規劃，分別進行。其電話網，須漸次由縣及區，而達於鄉村，以期靈通消息，維持治安。
- 四 制定戶籍人事登記辦法，舉行戶籍人事登記。其已有公安局之區域，並須隨時認真清查戶口，稽查旅客出入，以絕奸宄。
- 五 由二十三年度起，除經劃定「特察里」區域外，其餘各地，一律嚴禁賭博，以清盜源。
- 六 制定懲治土豪劣紳條例，以免人民受惡勢力壓迫。
- 七 對於各種災害，須督飭各縣，就地方情形，妥籌防備方法如：消防、水利、倉儲等。

關於保健者

- 一 設立「廣西衛生委員會」，計畫管理全省衛生行政事宜。
- 二 將全省劃分為梧州南甯桂林三個衛生區，每區設一省立醫院，負該區衛生行政之責。並於醫院內，附設醫學校，以養成醫生、助產、看護等人材。
- 三 派遣醫藥人材，分赴各縣，協助設立縣醫院；並依次在區鄉（鎮）設立醫務所，以謀醫藥衛生之普及。
- 四 在南甯、梧州、桂林三處，設立「醫藥研究所」，以養成普通醫藥人材。
- 五 各地醫生及藥劑師，須經省會公安局或縣政府考試登記，給予證書，方得執業。
- 六 在梧州試辦醫藥材料廠，利用省內或國內原料，自製藥品，及醫藥器具。
- 七 本省缺乏醫藥之地方，應由各該縣政府，從速為醫藥之設備，並由省政府酌予協助。

八 各地流行之急性傳染病，如：天花、霍亂、鼠疫、痢疾、瘧疾等，由省政府準備藥品，派遣醫生，分赴各地防禦撲滅。一面由省會公安局或縣政府督率區鄉（鎮）村（街）甲長，依頒行之防止瘟疫淺說，按戶宣傳指導。

九 對於機關、學校、民間，由省政府頒布衛生應守規則及防止瘟疫淺說等，嚴厲督責遵行，為一般人民之倡導，以改變國民漠視衛生之惡習。

十 墟街之修建管理，依照省政府頒行之各縣墟街修建管理章程及修建墟街淺說，切實執行，以改善公共衛生。

十一 由衛生委員會指派專員，研究本省人民主要食品，以改善人民之營養，增進人民之健康。

十二 由省會公安局或縣政府，依照頒行之廣西改良風俗淺則，督率鄉（鎮）村（街）公所，勸導禁止早婚，并指導鄉（鎮）村（街）公所，訂入鄉（鎮）村（街）禁約，切實推行，以收實效。

十三 由省會公安局或縣政府，督率區鄉（鎮）村（街）甲長，

調查吸食鴉片之烟民。並限於民國二十四年九月以前，禁絕吸食鴉片。

十四 除有『特察里』之地方外，一律禁絕娼妓。

關於財政者

一 量入為出，確定預算，於年度開始前頒布之。

二 嚴密財政之組織，修訂法規，整飭會計，厲行審計。

三 嚴厲監督縣地方財政，務使收支統一；其歲入歲出之預算，須經呈奉核准，方得實行。

四 改建財政基礎，逐步撤銷妨害民生之稅捐，分別舉辦所得稅、營業稅、遺產稅；並清丈田畝以整理田賦，改革鹽務以增加收入。

五 經常費極力節省，事業費按收入狀況為伸縮；並嚴密審查有無浪費或虛冒，務期用費少而效率大。

經濟建設計劃

關於經濟機關者

一 設立『廣西省經濟委員會』，專任計劃監察，促進改善

一切經濟事業。

- 一 改組生產有關機關如：農林、道路、鑛務、航務、工商、統計、餉捐、田畝等局，及水利工程處、家畜保育所、化學試驗所等，以專責成，而利進展。

關於金融及資本者

- 一 運用全省金融機關，以補助各業之發展，應付對外貿易並改善本省幣制。
- 二 運用『香港廣西銀行信託部』，以便逐漸統制貨物之輸出入。凡全省公共機關向外購買物品，須以該行信託部代購為原則；所有主要輸出貨物，并得託由該部設法推銷。
- 三 改訂廣西銀行之匯兌辦法，以便逐漸統制匯兌。凡全省公共機關之外匯，須一律託由廣西銀行辦理。
- 四 分別發行公債，專備增進生產事業之用。
- 五 歡迎投資置產企業，並予以切實保護。

關於商業者

- 一 組織各業同業公會，並設置『聯合貨棧』，使商民有健

全之組織，而貨物得以集中。

- 二 釐定稅則，裁撤腹地徵收機關，獎勵出口貨物，以鼓勵生產，培養民力。

關於交通者

- 一 整理省內西江水道，使梧州可與上海直接通航，俾得發展商運。
- 二 水陸運輸及郵件遞送等事業，須釐定整個之計劃，務使迅速便利，費省而效大。

關於工業者

- 一 籌辦各項工廠，以容納各種農產品，使原料品輸出及工藝品輸入同時減少；關於衣食住行之日常用品，尤須注意。
- 二 本省最缺乏而需用最多之棉紗布疋，應設法籌備自給。

- 三 本省輸出大宗之貨物如：桐油、蔗糖、紗紙、菸葉等類，應設法改善。

- 四 籌設水電廠，以促進工業。
- 五 凡本省出產之貨品，公共機關，應儘先採用。
- 六 保護各種手工業，維持農村副產。
- 七 化驗各種原料物品，以利工業之運用。

關於鑛業者

- 一 調查全省地質，探測重要鑛產，作成詳明之計劃，以便開發。
- 二 富賀丹池錫鑛，應擴大開採工作。那坡那板之煤鑛，從速實施開採。
- 三 省內已發現之金鑛、錫鑛，應即分別擴大開採。

關於農林畜牧測丈墾荒者

- 一 省立各農林機關，應改變其工作方針，從事于啓導人民，使之仿效，以推廣其事業於民間，爲主要工作。
- 二 牛、馬及其他家畜之瘟疫，並畜種之改良，由政府製備藥品，購買畜種，分別醫治與試驗推行之。
- 三 用航空測量及普通測量方法，逐步將全省土地測竣，並調查登記之。

二十三年度廣西省施政計劃

- 四 完成荒地關查，增改墾荒規章，使荒地從速開發；並訂定切實有效之獎勵補助辦法，使人民踴躍移殖邊荒。

關於農村經濟者

- 一 籌設農民銀行，以利農村經濟之發展，並嚴禁一切高利貸。
- 二 統一籌劃設立鄉（鎮）倉庫，並設合作社及借貸事業等，以鞏固基層經濟組織，而救農村崩潰；並依次推廣設立縣倉庫、省倉庫，使成爲倉庫網，以便於統制經濟。
- 三 教導農民興發水利，改良農具、種籽、肥料，防除害蟲，增加副產，學習冬耕，及農產品之加工等，以裕農民生計。
- 四 切實設置鄉有林及村有林，發農林業，以增加鄉村公共財產。

文化建設計劃

關於初等教育及訓練民衆者

- 一 國民基礎教育，將義務教育、成人教育合併實施之。

- 二 每村街應設立一『國民基礎學校』，以普及教育。原有高級小學，漸次改爲『區鄉中心國民基礎學校』。
- 三 將縣庫所支出之民衆教育館、講演所、閱報處、閱字處等項經費，及若干中等教育之款停止，撥充國民基礎學校之用。
- 四 教師應以就地選錄優秀人員，送入『國民基礎教育試辦區』或『民團幹部訓練大隊』，及由『初中學校軍事訓練大隊』訓練合格者充之。
- 五 教科用書由省政府編印及審查。
- 六 全村應入學之人數，其編班及就學時間，須村長教職員會同妥定之。
- 七 國民基礎學校之小學生，須施行童子軍訓練。
- 八 民衆訓練由國民基礎學校施行外，並應與民團後備隊訓練附帶施行。
- 九 認定生活之教育，將生活與教育打成一片，并實施教學做合一之教育法。

關於中等教育者

- 一 活用現行學制中之中等教育制度，務求其適應本省建

設需要。

- 二 初級中學之教育內容，須徹底改變，務盡量採用半工半學之方法，以期手腦并用。
- 三 初級中學及國民基礎學校間之聯系，須採用教育指導及職業指導制度。
- 四 現有之省立、縣立、私立初級中學，應通盤規劃，從新配置，使之合理而不浪費。
- 五 高級中學，須將文化教育與職業教育打成一片，以期按照本省建設需要，培植普通技術人才。
- 六 中等教育，以男女分校爲原則。

關於高等教育者

- 一 廣西大學，按本省建設需要，以定其人數及科目。
- 二 按照本省建設需要，逐漸添設醫藥專門學校，中等教育學術研究機關與師資訓練機關。
- 三 按照需要，考選學生，派遣留學。

關於文化者

- 一 按照本省需要，編輯、介紹及審定各種圖籍。

二 利用廣播電台，施行播音教育。

三 利用電影，施行電影教育。

四 編纂省志，務速成書，並分令各縣之向無縣志及久未續修者，量地方財力，作修志準備，以期保存文獻，

發揚文化。

五 禮俗宗教，按廣西建設綱領第十四條，以為指導之標準。

六 關於左右兩江文化之促進，應努力由開發交通入手。

省政府委員會會議

省政府委員會會議

本年度內，省政府委員會會議規則，與上年度同，委員亦無變更。統計一年度內，開會共四十六次，議決案件共二零八案，其中關於官規者一六案，關於民政者二零案

，關於財政者二二案，關於教育者一八案，關於建設者八案，關於人事者二四案。茲將重要議決事項摘錄於后：

二十三年廣西省政府委員會議決事項摘要

開會日期	第幾幾次會議	提議人	案由	議決
七月二十日	第一百四十次	主席黃旭初	一、據民政廳簽呈擬修改廣西各縣組織大綱當否合提請公決案	修正通過
			一、桂林公安局組織規程當否敬請公決案	修正通過
			一、擬修改廣西省縣長副縣長辦理匪案期限暫行辦法當否敬請公決案	通過
			一、據民政廳簽擬廣西省各縣區鄉鎮村街公所報告匪警及聞警赴援辦法當否合提請公決案	修正通過

日	八	十	月	七	右	全
次	一	十	百	一	右	全
初	旭	黃	席	主	右	全
<p>一、擬將廣西航務局撤銷其職務劃歸廣西餉捐局辦理當否敬請公決案</p>	<p>一、據民政廳簽呈擬提柳城縣為三等縣百壽果德兩縣改為五等縣並擬與第一百二十二次會議決議改等各縣一律自本年八月一日起實行當否合提請公決案</p>	<p>一、據民政廳簽呈擬將四五等縣縣政府裁去科長一人承審員一人一二等書記各一人當否合提請公決案</p>	<p>一、廣西省營業稅征收章程當否敬請公決案</p>	<p>一、廣西營業稅局組織章程當否敬請公決案</p>	<p>一、廣西營業稅局分駐所組織章程當否敬請公決案</p>	<p>一、據本府法規委員會簽呈單列各項章則核與事實多不適合擬請分別修改當否合提請公決案</p>
通過	通過	通過	修正通過	修正通過	修正通過	修正通過
			通過承審員一席以秘書兼任			

日五十月八	日一月八	日四十二月七	日一十二月七
次六十四百一第	次四十四百一第	次三十四百一第	次二十四百一第
初旭黃席主	初旭黃席主	初旭黃席主	初旭黃席主
<p>當否敬請公決案</p> <p>一、廣西中等學校職教員任用及服務暫行規程</p>	<p>敬請公決案</p> <p>一、擬修改廣西省委任人員考試暫行章程當否</p> <p>一、廣西省各縣征收商舖捐章程當否敬請公決案</p>	<p>當否合提請公決案</p> <p>一、據教育廳擬呈廣西全省中等教育改進方案</p> <p>一、廣西省公務人員儲蓄章程當否敬請公決案</p>	<p>決案</p> <p>一、廣西省政府規定征收警捐章程當否敬請公決案</p>
修正通過	修正通過	大體通過	修正通過
修正通過	修正通過	修正通過	修正通過

省政府委員會會議

日 十 二 月 十	十二月八日 五	二十二月八日	日八十月八	右 全
次 一 十 五 百 一 第	四 百 一 第 次 九 十	十 四 百 一 第 次 八	十 四 百 一 第 次 七	右 全
初 旭 黃 席 主	旭 黃 席 主 初	初 旭 黃 席 主	初 旭 黃 席 主	右 全
<p>一、擬訂廣西省公務員任用章程當否合提請公決案</p> <p>一、擬訂廣西省公務員資格審查委員會章程當否合提請公決案</p>	<p>一、繼續審查第三屆縣長資格初審案</p>	<p>一、繼續審查第三屆縣長資格初審案</p>	<p>一、第三屆縣長資格初審一案現送到甚多合提請審查案</p>	<p>一、廣西省中學教職員俸給暫行標準當否敬請公決案</p>
修正通過	修正通過	<p>審查合格者三十七人 不合格者二十五人</p>	<p>審查合格者六十一人 不合格者十五人 餘待下次再審查</p>	修正通過

十月三十日				十一月二十五日			
第一百五十三次				第一百五十二次			
主席黃旭初				主席黃旭初			
一、擬訂廣西省公務人員獎懲章程當否合提請 公決案	一、擬訂廣西省公務人員請假規則當否合提請 公決案	一、擬訂廣西省公務人員俸給章程當否合提請 公決案	修正通過	一、擬訂廣西省公務人員考績章程當否合提請 公決案	一、擬訂廣西省自費肄業專科以上學校學生貸 學金暫行章程當否合提請公決案	一、擬訂廣西省立國民基礎師範學校辦理通則 當否合提請公決案	修正通過
						一、修改廣西普及國民基礎教育六年計劃大綱 當否合提請公決案	修正通過
						一、擬訂廣西普及國民基礎教育指導區規程當 否合提請公決案	修正通過
						一、擬訂廣西省立國民基礎師範學校辦理通則 當否合提請公決案	修正通過
						一、擬訂廣西省自費肄業專科以上學校學生貸 學金暫行章程當否合提請公決案	修正通過
						一、擬訂廣西省公務人員考績章程當否合提請 公決案	修正通過
						一、擬訂廣西省公務人員獎懲章程當否合提請 公決案	修正通過
						一、擬訂廣西省公務人員請假規則當否合提請 公決案	修正通過
						一、擬訂廣西省公務人員俸給章程當否合提請 公決案	修正通過

省政府委員會會議

十一月十四日	十一月十三日	全右
第一五百六十六次	第一百五十四次	全右
主席黃旭初	主席黃旭初	全右
<p>一、擬訂廣西省會計人員養成所組織章程當否 合提請公決案</p>	<p>一、擬訂廣西省政府獎章章程當否合提請公決案</p> <p>一、補審查經公告繳送證件第三屆縣長資格初審案</p>	<p>一、擬訂廣西省聘任人員考試章程當否合提請公決案</p>
<p>修正通過</p>	<p>修正通過</p> <p>合格者四人 不合格者一人 再查詢者一人</p>	<p>修正通過</p> <p>交李委員任仁蘇委員希洵審查</p>

日 八 十 二 月 一 十	日 二 十 二 月 一 十
次 八 十 五 百 一 第	次 七 十 五 百 一 第
初 旭 黃 席 主	初 旭 黃 席 主
<p>一、擬訂廣西特種教育師資訓練辦法當否合提請公決案</p>	<p>一、擬訂廣西省留學國外畢業生服務辦法當否敬請公決案</p>
<p>一、擬訂廣西基礎學校及國民基礎學校校長教員之生活費額數當否合提請公決案</p>	<p>一、擬訂廣西省防止山林火災及禁止牲畜踏毀林木辦法當否敬請公決案</p>
<p>一、據擬教育廳簽呈廣西大學擬組織基金保管委員會附意見書及規程當否合提請公決案</p>	<p>一、擬訂廣西省政府預算委員會章程當否敬請公決案</p>
修正通過	修正通過
<p>中心國民基礎學校校長教員生活費每月最高不能超過國幣叁拾伍元國民基礎學校校長教員生活費每月最高不能超過國幣叁拾元兩項最低不能少過國幣陸元其薪級表另行規定</p>	修正通過
修正通過	修正通過
妨礙收支統一毋庸設立	修正通過

二十月二十日	日 八 月 二 十	日 五 月 二 十
十六百一第 次	次 十 六 百 一 第	次 九 十 五 百 一 第
初旭黃席主	初 旭 黃 席 主	初 旭 黃 席 主
<p>提請公決案</p> <p>一、據法規委員會簽呈遵召集指定各員審查廣西省農民銀行章程附審查修改意見當否合</p>	<p>照辦合提請公決案</p> <p>一、中國及上海兩銀行對於糖廠借款合同可否</p> <p>一、據民政廳擬呈廣西省農民銀行章程草案當否合提請公決案</p> <p>一、擬訂廣西禁煙總局組織章程當否合提請公決案</p> <p>一、擬訂廣西禁煙實施綱要當否合提請公決案</p>	<p>合提請公決案</p> <p>一、據財政廳簽呈擬改訂廣西省契稅章程當否</p> <p>一、二十三年度廣西考送國外研究實習公費生辦法當否合提請公決案</p> <p>一、廣西特種教育區域設校補助金辦法當否合提請公決案</p>
<p>照審查意見修正通過</p>	<p>照辦</p> <p>交法規委員會召集張心澂廖競天蔡經濟鄧恭植等先行審查</p> <p>修正通過</p> <p>修正通過</p> <p>修正通過</p>	<p>交法規委員會審查</p> <p>修正通過</p> <p>修正通過</p> <p>修正通過</p>

日六十二月一	日 三 十 二 月 一	日六十二月二十	右 全
五十六百一第次	次 四 十 六 百 一 第	次三十六百一第	右 全
初旭黃席主	初 旭 黃 席 主	初旭黃席主	右 全
<p>一、擬訂廣西省選用警察人員暫行標準當否合提請公決案</p>	<p>一、擬訂廣西省立師範專科學校學生結業學習及畢業服務辦法當否合提請公決案</p>	<p>一、准黨政軍聯席會議秘書處函送經黨政軍聯席會議決定改組廣西省經濟委員會一案應如何改組合提請公決案</p>	<p>一、擬訂廣西徵用民工通則當否合提請公決案</p>
修正通過	修正通過	決定改組原則交法規委員會起草章程呈會決定	修正通過
<p>一、據法規委員會擬呈廣西省政府經濟委員會章程當否合提請公決案</p>	<p>一、擬訂廣西省立高級中學師範科畢業生服務辦法當否合提請公決案</p>	<p>一、擬訂廣西省農村水利工程貸金簡章當否合提請公決案</p>	<p>一、據法規委員會簽呈遵經審查廣西省契稅章程附審查意見當否合提請公決案</p>
修正通過	修正通過	修正通過	照審查意見修正通過

日三十月二	日 六 月 二
次八十六百一第	次 七 十 六 百 一 第
初 旭 黃 席 主	初 旭 黃 席 主
<p>一、擬訂廣西警官學校附設訓練班章程當否合提請公決案</p>	<p>一、擬訂廣西警官訓練所業已結束擬將該所改為廣西警官學校繼續造就警政人才當否合提請公決案</p>
<p>一、擬訂廣西警官學校章程當否合提請公決案</p>	<p>一、擬訂廣西汽車肇禍處理章程當否合提請公決案</p>
<p>一、擬訂廣西省自費肄業科專以上學校學生貸學金貸予標準及償還辦法當否合提請公決案</p>	<p>一、擬訂廣西省西醫審查暫行辦法當否合提請公決案</p>
<p>修正通過</p>	<p>修正通過</p>
<p>修正通過</p>	<p>修正通過</p>

日十二月三	三十月三	日 十 二 月 二
二十七百一第次	七百一第十次	次 九 十 六 百 一 第
初旭黃席主	旭黃席主初	初 旭 黃 席 主
<p>一、廣西考送國外研究實習公費生考試委員會章程當否敬請公決案</p>	<p>一、廣西電信人員養成所章程當否合提請公決案</p>	<p>一、修改廣西公務人員儲蓄章程當否合提請公決案</p>
修正通過	修正通過	修正通過
<p>一、擬修改本府經濟委員會章程第七第八兩條條文當否合提請公決案</p>	<p>一、擬訂廣西中等學校造林實施辦法綱要當否合提請公決案</p>	<p>一、擬修改廣西省中等學校教員審查登記辦法當否合提請公決案</p>
通過	修正通過	修正通過
<p>一、此次全縣興安灌陽龍勝等縣經其匪竄擾災情甚重除經撥款急賑外應如何救濟合提請公決案</p>	<p>一、擬修改廣西中等學校教員審查登記辦法當否合提請公決案</p>	<p>一、此次全縣興安灌陽龍勝等縣經其匪竄擾災情甚重除經撥款急賑外應如何救濟合提請公決案</p>
連各省賑助之款共提國幣五萬元分發各鄉村辦理農倉或工賑其辦法另定	修正通過	修正通過

省政府委員會會議

<p>日 七 十 二 月 四</p>	<p>日 四 十 二 月 四</p>	<p>右 全</p>
<p>次 七 十 七 百 一 第</p>	<p>次 六 十 七 百 一 第</p>	<p>右 全</p>
<p>初 旭 黃 席 主</p>	<p>初 旭 黃 席 主</p>	<p>右 全</p>
<p>一、擬將農鑛工商等局分別合併省府或裁撤以貫澈合署主張附理由當否敬請公決案</p>	<p>一、擬改組省會公安局辦法當否合提請公決案</p> <p>一、擬修改廣西省政府衛生委員會章程當否合提請公決案</p>	<p>一、據桂林區行政監督查覆西延設縣一案情形應否設立合提請公決案</p>
<p>六、以上各項改併詳細辦法另定之</p> <p>七、本案定六月一日實行</p> <p>五、權運局取銷改組為某地鹽稅徵收局專辦徵稅事務</p> <p>四、廣西餉捐局名義取銷改組為梧州餉捐局專辦徵收事務</p> <p>三、道路局取銷改組為廣西公路管理局專辦全省公路營業事務</p> <p>二、禁煙總局改名為廣西省政府禁煙局併入省府辦公</p> <p>一、農林鑛務工商統計四局名稱上加廣西省政府五字併入省府辦公</p>	<p>修正通過</p> <p>修正通過</p>	<p>准予設縣名稱另定其劃界及一切事務另派專員前往查明再行核奪</p> <p>修正通過</p>

日 九 十 二 月 五					日 五 十 月 五		日 八 月 五		
次 十 八 百 一 第					次 九 十 七 百 一 第		七 百 一 第 次 八 十		
初 旭 黃 席 主					初 旭 黃 席 主		旭 黃 席 主 初		
一、擬訂廣西省會計條例當否請公決案	一、擬訂廣西省政府會計處章程當否敬請公決案	一、擬訂廣西省政府會計處章程當否敬請公決案	一、擬訂廣西省政府審計處章程當否敬請公決案	一、桂林市政處經費及其工程費二十四年度應如何規定合提請公決案	請公決案	一、據那馬縣政府呈請更改該縣縣名應否照改	一、擬修改廣西公務員資格審查委員會章程第十條條文之「二」字改為「四」字可否請公決案	一、擬訂廣西公務人員應受審查及其審查合格後之待遇辦法當否請公決案	一、擬增改廣西銀行條例及廣西銀行章程條文附增改意見當否敬請公決案
修正通過	修正通過	修正通過	修正通過	一、工程費照撥並飭編列詳細預算送核 二、市政處經費另行編定	不必改	通過	修正通過	照增改意見通過	

日 六 十 二 月 六	日 九 十 月 六
次 三 十 八 百 一	次 二 十 八 百 一 第
初 旭 黃 席 主	初 旭 黃 席 主
<p>一、擬訂廣西省政府各機關會計冊納人員章程 當否敬請公決案</p> <p>一、查冥錫一物前經本府通令施禁唯該物純用 省產紙料由平民手工製造且關係地方捐項 收入可否取銷前令暫緩施禁以維平民手工 業合提請公決案</p> <p>一、擬訂廣西技術人員資格審查標準當否合提 請公決案</p> <p>一、改訂廣西警察人員資格審查標準當否合提 請公決案</p> <p>一、擬訂廣西省立特種師資訓練所學生學習服 務規程當否合提請公決案</p> <p>一、擬修改廣西中等學校教員任用及服務暫 行規程當否合提請公決案</p> <p>一、擬訂廣西中等學校教員資格審查標準當否 合提請公決案</p> <p>一、擬訂廣西中等學校校長資格審查標準當否 合提請公決案</p>	<p>修正通過</p> <p>可緩施禁</p> <p>修正通過</p> <p>修正通過</p> <p>修正通過</p> <p>修正通過</p> <p>修正通過</p> <p>修正通過</p>

省政府委員會會議

右		全
右		全
右		全
請公決案	一、擬訂廣西農事試驗總場組織章程當否合提	一、查本省各種公務人員資格審查標準業經規定並經定期開始審查唯受審者可否同時請求兩種以上之審查合提請公決案
名稱改為「廣西農事試驗場」條文修正通過		申請審查資格以一種為限但本人欲另取得他種公務員資格改請審查時應同時將原取得之資格申請註銷

省
政
府
事
務
工
作
概
況

省政府事務工作概況

組織

本府於民國二十三年一月將民財教建各廳一律遷入省府新址，實行合署辦公，並擴充原有秘書處組織，掌理全府事務部分及人事行政事宜。同年三月，成立廣西省經濟委員會，主管全省統計、農林、鑛務、工商、航務、道路、電政、銀行之設計及監察事項，並於四月間呈准國民政府西南政務委員會將建設廳裁撤。六月經省府委員會一三七次會議決議公佈廣西省政府組織大綱，規定廣西省政府內設總務處民政廳財政廳教育廳經濟委員會各部門，七月一日，秘書處遂改為總務處，二十四年二月，將原有廣西省經濟委員會改組為廣西省政府經濟委員會。同年四月，為求政令之統一起見，經於省府委員會一七七次會議決議：將原有農林鑛務統計工商四局名稱上一律冠以廣西省政府字樣，並將廣西禁烟總局改為廣西省政府禁烟局，統於六月一日遷入省府辦公，對外行文，概以省政府名義由主席署

名行之。又為準備實行會計審計獨立起見，於二十三年十月成立會計委員會，從事於調查設計工作，擬具會計整理及培養人材方案，草擬會計審計法規，並研究其他與會計審計有關事項，迄二十四年五月底，以任務終了，將委員會裁撤，六月一日成立會計審計兩處，實行會計審計獨立。此外本府因舉辦全省公務員資格審查，事務繁重，六月一日，經總務處增設第五科，專管資格審查暨錄敘事宜。

文書

處理順序 凡文電到府，除機密事件逕送主席或主管處廳長官親拆及密電先經電務股繙譯後逕送秘書長核閱轉呈主席分派各處廳擬辦外，通常文電，統由收發股拆閱，電報則先送電務股繙譯，再摘由登記，按照事件性質，分送各主管處廳會核閱，批交各主管科承辦，經由科長秘書及主管長官初核復核，再送主席辦公廳總核判行後，即發繕校

繙譯，經蓋印股鈴蓋府印，交由收發股分別封發，並將文稿及附件送交檔案股保存。關於公文程式及用紙式樣，已詳上年度施政紀錄，茲不贅述。

收發文電 本年度收發文電、較之上年度增加甚多。查上年度收入文電為九五、三二〇件，本年度則增至一四三

廣西省政府二十三年度收入電文統計表

類別	部別									
	總務處	民政廳	財政廳	國稅處	禁烟處	教育廳	經濟委員會	合	計	
呈文	一一六七八	二三四九六	二四九五三	八七九六	一一四六三	一三二四五	九三四	九四三六五		
咨文	一三九六	一四五	一四九	二	四五	五二	一四	一八〇三		
公函	九一三	五九七	九五七	四	二九六	五五四	四二三	三七四四		
拍電	三五九七	三二九五	二六八四	二三一二	一八六五	三二八六	七五七	一七七九六		
代電	四三四二	四五七六	五六三四	三五四八	一九八四	二八七七	九九七	二三九五八		
訓令	三四一	三三二	四四四	六	二	九	二	一一三六		
指令	六二	二五	二九	二	三	—	—	一一二一		
佈告	—	—	—	—	—	—	—	—		

、八〇一件，約增百分之五十強。上半年度發出文電為一〇一、九五七件，本年度則增至一六四、五四九件，約增百分之六十一弱。足證本府事務，日趨繁劇，而文電之數亦隨之增加。茲將本年度內收發及鈐印文件統計數字分別列表於左：

廣西省政府二十三年度發出電文總計表

批文	一九六	一五三	二〇三	三	—	五五	一二	六二三
委狀令								
圖表	五五							五五
合計	二二五八一	三二六一九	三五〇五三	一四六七三	一五六五八	二〇〇七八	三一一三九	一四三八〇一

類別	部別		呈文	咨文	公函	拍電	代電	訓令	指令	佈告	合計
	總務處	民政廳									
	四四	一二	二九	七七	四四	三二	七	一	九三		
	二二四	八五	七	一五	四	一	一	一	六二九		
	九八三	七九二	九五	四	四	四	九	三	四六六四		
	九三六四	七一一〇	九四	五	五	四	八	二	三九五七		
	九六九七	八九一五	五九	八	七	三	九	五	三八二六七		
	四五二九	三九五五	三五	八	一	三	九	三	二二二四一		
	九九七八	九二四四	九八	七	七	四	三	二	五五二〇〇		
	二〇	—	—	—	—	—	—	—	—	—	三二

批文	委令	圖表	合計
四五九	七九八	—	三六〇九六
六一五	九三三	—	三一六七一
四五五	—	—	三〇五三二
一二	—	—	一八八七三
五六	—	—	一九八三七
四五五	—	—	二六五八六
七七	—	—	九五四
二二九	一七三一	—	一六四五九

廣西省政府二十三年度來往拍電統計表

年份	月份	來件		電去		附註
		數	字	數	字	
二十三年	七月	二〇二九	二六七九六九	八五六	八七五三四	
	八月	二三七〇	三二五四四三	一二四一	一三三九〇六	
	九月	二三四七	三三七一〇九	一〇七三	一一〇三六九	
	十月	二四四二	三五一〇八五	一〇八九	一一三二八〇	
	十一月	二〇八八	二九一五二四	六六八	六五〇四一	
	十二月	一九一八	二九七五八二	六一三	二七〇九八	
二十四年	一月	二一九七	三二〇五七六	九一四	八七三八〇	
	二月	一九〇七	二八二九八三	八九五	九三八二二	
	三月	二〇四八	二八五三九三	九六一	九四〇九二	

廣西省政府二十三年度鈐印文件統計表

合 計	四 月	五 月	六 月
	二〇七九	二一九七	二四八一
二四八二八一	一九六四四〇	二二八五七一	三四三二九五六
九〇八	一〇八九	一〇八九	一一二八一
八二八二六	八四五一〇	八四五一〇	一〇四六八〇〇

類 別	件 數	附 註
任 狀	二、二五六	
章 則 電 碼	二、六六三	
印 電 紙	二八、〇〇〇	
各 種 執 照	八五八、八九四	
各 種 憑 單	五三五、五五七	
證 書	一〇、六九五	
批 迴 及 封 條	四三、一二六	
財 政 票 照	二七五、一三八	

支	付	命	令	二五、四〇〇	
各	種	書	單	一、〇一九	
學	款	聯	單	三七、〇〇〇	
執	業	方	單	三八〇、〇〇〇	
車	票	車	證	一八六、二一七	
航	務	照	證	一六、三〇〇	
加	獎	儲	蓄	証	七、二二七
會	印	文	件	一〇〇、八二六	
合	計			二、六四二、一二六	
				與總印及高等法院會印之件	

圖籍

檔案

本府檔案，由檔案股專管。本年度除本原有計劃及步驟繼續整理舊有檔案外，新歸檔文件計一五〇、五三七件，分

訂案卷一七、一六九宗。茲附分類統計表於左：

廣西省政府二十三年度歸檔案件統計表

類別	文件數目	卷宗數目	附記
總字部	二七〇三六	四四三七	
民字部	二五三七八	五二四七	
財字部	七八八一七	二五八六	

數字部	一九五〇六	四八九九
合計	一五〇七三七	一七一六九

圖書館

本府圖書館，自上年年度合署辦公後，即將各處應原有圖書集中管理，分組辦事。本年度內工作情形，與上年度無甚變更。關於圖書方面，因陸續添置，致有大量增加，查上年度僅有圖書二萬九千八百四十五冊，截至本年度止，已增至四萬二千一百一十六冊，惟其中複本及不切實用之書籍甚多，同時為充實省立第二圖書館起見，經於二十四

廣西省政府圖書館二十三年度各組辦理事件統計表

組別	工	作
總務組	(一)收發文函一一三三件 (二)購置新書三七三四冊 (三)各處閱新書二八二一冊 (四)登記新舊書一〇〇三九冊 (五)訂購期刊六六七冊 (六)各處贈閱期刊二六一六冊	
編目組	(一)新舊書分類共一〇四九八冊 (二)編製各種卡片三四三四〇張	
閱覽組	(一)借出圖書一二二〇一冊 (二)到館閱覽約一五〇〇〇人	
剪報組	(一)圈剪報紙五種 (二)剪貼日報資料八〇八五則	

年六月將所藏複本及文藝史地等類書籍計一萬五千三百九十冊，撥交省立第二圖書館，以供乘覽。其屬於行政性質而為本府職員參攷所必需者，則悉予保留，實存二萬六千七百二十六冊。此外並於廿四年六月起，仿照大學圖書館於各學院設分閱覽室辦法，將各部分職員職務上必需參攷之圖書，提存於各該廳處會局另行皮藏，由圖書館編目，派學習生前往管理，或由該廳會局自行管理，茲附本年度內各組辦理事件統計表圖書分類統計表各廳會局皮藏圖書統計表各處應會局借書人數統計表及逐月借出圖書統計表於左：

廣西省政府圖書館現藏圖書分類統計表

省政府事務工作概況

類	別	冊數	備註
000	總類	521	
100	哲學	196	
200	宗教	12	
300	社會科學	10,310	
300	一般社會學	1,032	
320	政治	1,326	
330	經濟	2,213	
340	法律	961	
350	行政	2,617	
360	社團	152	
370	教育	1,605	
380	商業交通	317	
390	習俗禮制	87	
400	語文學	63	
500	自然科學	734	
600	應用技術	1,632	
610	醫學	154	
620	工程	348	
630	農業	651	
650	商業實踐	529	
700	美術	248	
800	文學	733	
900	史地	1,126	
西文	圖書	1,086	
大部	類書	9,955	
合	計	26,726	

廣西省政府各廳會局藏書統計表

機關別	圖書冊數	雜誌冊數	備註
民政廳	212		
教育廳	420	305	
經委會	529		
統計局	396	500	
農林局	279		
工商局	50		
鑛務局	223		
合計	2,114		

廣西省政府二十三年度各處廳逐月借書人數統計表

月份 機關別	七	八	九	十	十一	十二	一	二	三	四	五	六	合計
總務處	119	129	31	95	84	70	60	90	85	57	31	202	1,053
民政廳	65	62	50	39	49	53	50	78	81	83	25	122	760
財政廳	79	84	105	195	90	61	40	67	113	92	35	121	1,001
教育廳	69	80	105	89	87	102	98	112	102	103	40	198	1,185
各局	104	121	117	119	123	96	71	131	121	115	27	264	1,109
各委員會	41	26	46	41	30	23	32	45	35	55	33	122	529
其他	25	153	25	5	19	51	3	31	23	15	7	107	464
合計	502	655	479	493	491	459	354	554	560	520	198	1,136	6,401

省政府事務工作概況

* 說明： 五月份因辦理移交圖書手續借書時間縮短

廣西省政府圖書館二十三年度逐月借出圖書分類統計表

月份 類別	總類	哲學	宗教	社會學	語文	自然學	應技術	美術	文學	歷史	地理	四部刊	公報誌	外國	合計
七	92	9	49	128	23	69	41	6	289	169	20	92			978
八	9	21	31	126	10	35	65	9	288	61	31	98	3		788
九	26	20	28	66	11	27	76	8	256	135	46	209	4		903
十	19	10	19	124	12	24	38	8	262	107	25	433	1		1,082
十一	58	10	55	165	31	53	48	25	334	85	69	208			1,191
十二	28	15	38	107	29	57	53	17	324	78	152	55			953
一	25	29	5	210	11	75	22	7	246	59	28	229	5		924
二	19	15	8	189	10	59	13	8	172	52	18	181	3		709
三	31	25	19	385	29	83	31	21	373	52	28	365	15		1,457
四	51	37	21	431	35	109	49	23	412	101	83	372	8		1,732
五	7	1	2	40		5	3	2	32	8	4	18			122
六	18	38	20	289	25	53	81	28	214	90	28	227	30		1,141
合計	374	221	295	2,260	226	631	520	162	3,250	971	532	2,469	69		11,930

三五

* 說明： 五月份因辦理移交圖書手續借書時間縮短

出版

公報

本年度本府印行公報，在量的及質的方面，均較上年度有顯著之進步。查上年度發行數量，已由每期六百五十冊增至一千冊，至本年度內因省外各機關索閱既多，而省內增設之基層組織，又須普遍發給，特由一千冊再增至一千四百冊。同時關於每期篇幅，亦復擴充，按上年度每期

平均頁數為八十四弱，至本年度內，因政令日繁，工作益多，並為溝通各縣建設消息及介紹各縣工作方法，以便互相觀摩借鏡起見，特將每期頁數由八十四弱增至九十六整。此外關於形式方面，亦經力事改善，如標題之改用仿宋字，及排列式之合理化，務於莊嚴之中，力求美觀，以期引起閱者之興趣。茲將本年度內印行公報之數量內容比較統計各圖表附錄於后：

廣西省政府公報廿三年度各期內容比較圖

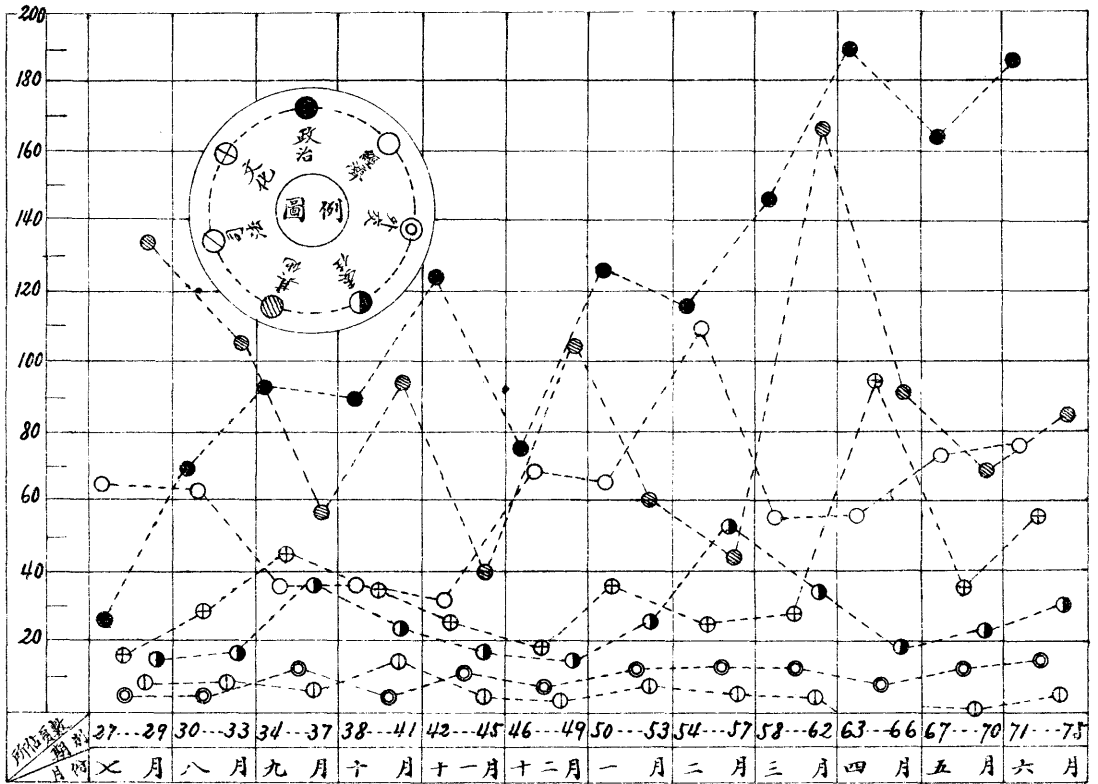

廣西省政府廿三年度各期公報內容統計表

期別	類別 所佔頁數	政 治	經 濟	文 化	外 交	司 法	委 狀	其 他
27—29		26	64	15	8	11	15	132
30—33		70	62	28	9	12	18	104
34—37		94	37	42	15	11	37	57
38—41		88	36	35	6	15	22	91
42—45		121	29	23	10	6	18	40
46—49		75	68	19	7	5	14	108
50—53		124	63	37	11	8	26	60
54—57		117	110	24	12	7	53	46
58—62		144	54	26	11	5	33	167
63—66		191	55	96	7	無	19	92
67—70		162	71	37	10	1	21	69
71—75		184	77	56	15	3	27	84

廣西省政府公報廿三年度各期頁數比較圖

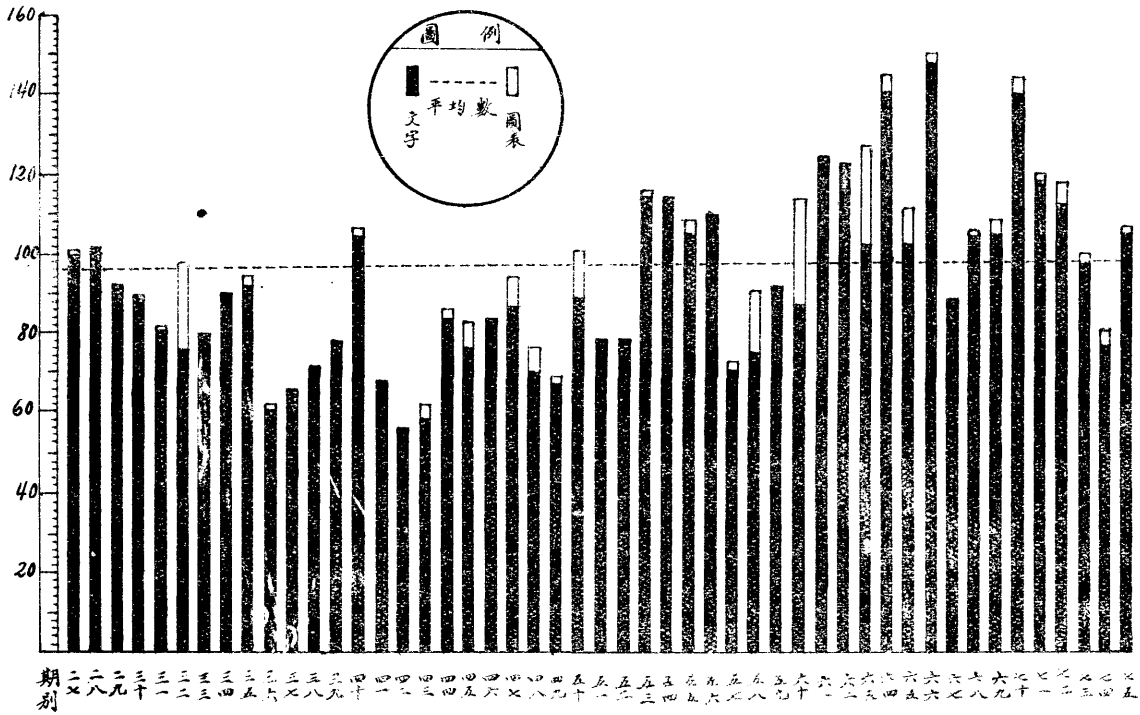

廣西省政府廿三年度各期公報頁數統計表

期別	頁數	表數
二七	100	—
二八	95	—
二九	90	—
三〇	85	—
三一	80	—
三二	75	—
三三	70	—
三四	65	—
三五	60	—
三六	65	—
三七	70	—
三八	75	—
三九	80	—
四〇	105	—
四一	65	—
四二	55	—
四三	60	—
四四	85	—
四五	80	—
四六	85	—
四七	88	—
四八	70	—
四九	68	—
五〇	80	—
五一	78	—
五二	75	—
五三	115	—
五四	110	—
五五	105	—
五六	110	—
五七	70	—
五八	75	—
五九	90	—
六〇	85	—
六一	125	—
六二	120	—
六三	130	—
六四	145	—
六五	110	—
六六	150	—
六七	88	—
六八	105	—
六九	108	—
七〇	140	—
七一	120	—
七二	115	—
七三	100	—
七四	80	—
七五	105	—

廣西省政府公報廿三年度各月份刊載委任狀任命狀比較圖

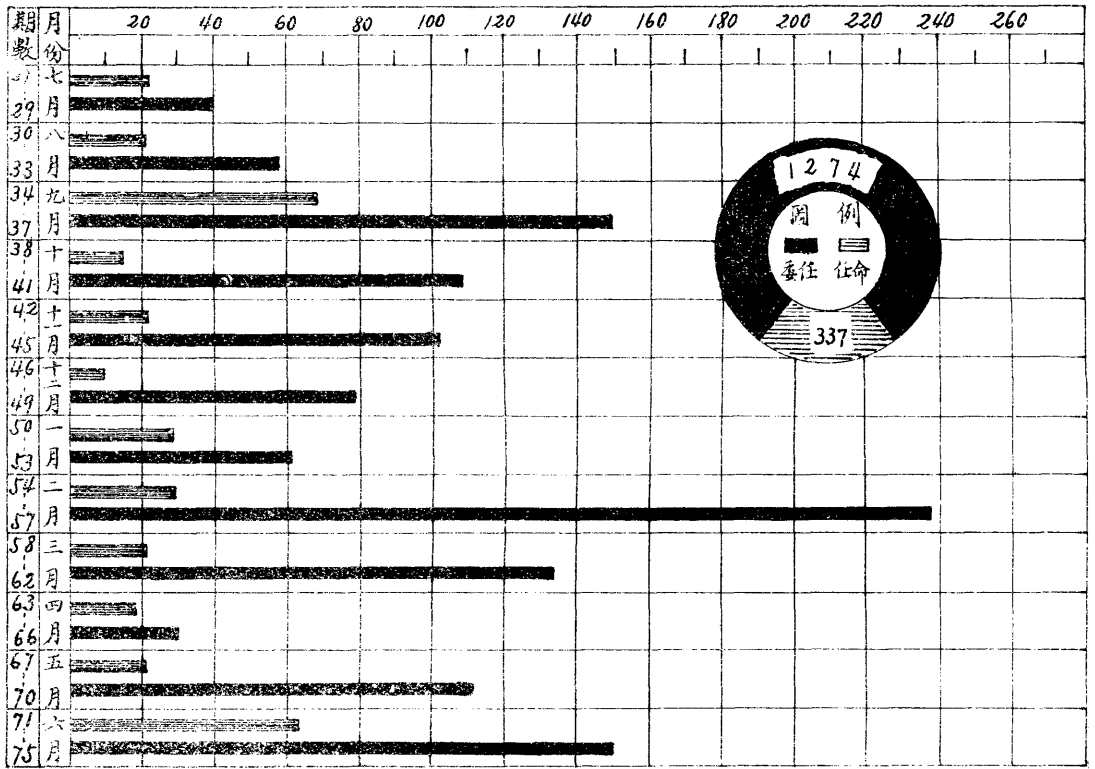

廣西省政府公報廿三年度分發各機關比較圖

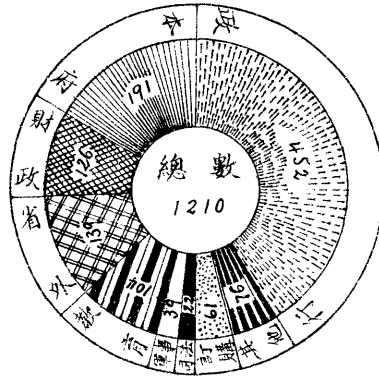

廣西省政府公報二十三年度分發數量統計表

類別	行政	財政	教育	軍事	本府	省外	司法	訂購	其他	合計
分發份數	452	126	104	39	191	139	22	61	76	1,210

刊物

本年度內印行刊物，共計一百二十三種，比較上年度略有增加，其中屬於民政者十種，屬於財政者二十八種，

屬於教育者三十種，屬於建設者三十七種，其他者十八種。茲附各種刊物一覽表於左：

廣西省廣政府二十三度出版刊物一覽表

名	稱	數	量	出版日期	備	考
廣西	建設綱領	一五、〇〇〇		廿三年七月		
廿三年度廣西	施政計劃	一〇、〇〇〇		全上		
廣西	現行法規	一、四九〇		廿三年八月		
廣西	省政府辦事細則	二、〇〇〇		廿四年二月		
廿二年度	施政紀錄	二、九九四		廿四年四月		
廿三年度廣西	各縣施政準則	三三、〇〇〇		廿三年七月		
鄉村	禁約須知	三〇、〇〇〇		廿三年九月		
各縣	施政準則參攷文電章則	五、〇〇〇		廿三年八月		
農村	倉庫須知	一〇、〇〇〇		廿三年九月		
民政	法規摘錄	三、九八〇		廿三年十一月		
土地	調查須知	五〇〇		廿四年二月		

會計組織乙種	會計組織甲種	廿三年度國家暨地方歲出歲入概算書	廿四年度概算辦法	契稅章程	禁烟緝私章程	廣西出口貨物餉捐稅則	營業稅則	縣長交代監盤辦法	會計條例	營業稅征收章程	典當營業章程	土地法	田南整理縣界建議書及辦法	辦理土地陳報章程	度量衡講義
一、〇〇〇	一、〇〇〇	六〇〇	三五〇	五〇〇	一、五〇〇	一、〇〇〇	四、〇〇〇	五〇〇	一、五〇〇	八、三〇〇	六〇〇	二〇〇	六〇〇	五、四九八	二〇〇
廿四年五月	廿四年五月	廿四年四月	廿四年三月	廿四年一月	廿三年十二月	廿三年十二月	廿三年十一月	廿三年十月	廿三年八月	全上	廿三年七月	全上	廿三年七月	全上	廿四年四月

廣西入口貨物餉捐捐則	修正捲菸檢查章程	捲菸督銷章程頒行細則	修正捲菸督銷章程	營業稅征收章程	廿三年度各縣地方歲出歲入概算書	菸酒公賣費暫行章程	菸酒牌照暫行章程	稅捐稽征章程則彙編	菸酒公賣牌照征收辦法	煤油營業稅稽征章程	營業會計組織	總會計組織	物產會計組織	金庫會計組織	會計組織丙種
二〇〇	四〇〇	四〇〇	四〇〇	一、五〇〇	六〇〇	二、二五〇	二、二五〇	一、〇一〇	二、〇〇〇	四〇〇	四九七	五〇〇	二、〇〇〇	五〇〇	二、〇〇〇
全	全	全	廿四年六月	全	全	廿四年六月	全	全	全	全	全	六月	廿四年五月	全	全
上	上	上		上	上		上	上	上	上	上			上	上

省政府事務工作概況

省政府事務工作概況

中等學校概況	六〇〇	廿三年七月	
留學國外規則	四〇〇	全上	
中等教育概況	二〇〇	全上	
廿一年度初等教育概況	六六〇	廿三年九月	
廣西省中等學校教育改造方案並說明書	一、〇〇〇	廿三年九月	
高中衛生課程標準	二五〇	十月	
高中地理課程標準	二五〇	廿三年十月	
高中圖畫課程標準	二五〇	十月	
教育週報	二、〇〇〇	十月	
普及國民基礎教育法案	五、〇〇〇	十一月	
化學設備標準	二〇〇	十一月	
動植物設備標準	二〇〇	十一月	
物理學設備標準	二〇〇	十二月	
高中公民課程標準	一〇〇	十二月	
初中公民課程標準	一〇〇	廿三年十二月	
貸學金貸予標準及償還辦法	五〇〇	四月	

教育旬刊第十三期	二、五〇〇	四月	
國基學校辦理通則	五〇、三〇〇	四月	
畢業會考統計	一〇〇	四月	
廣西全省中等教育改造方案並說明書	一、〇〇〇	廿三年七月	
教育旬刊	每期 二、〇〇〇	廿三年十月	自廿二年十月出版至廿四年二月停版 統共出版一十五期
二十二年度廣西教育視察報告	一、〇〇〇	廿三年十月	
廣西留學史	一、〇〇〇	廿三年十二月	
國民基礎讀本第一冊	二二五、〇〇〇	廿四年一月	
國民基礎讀本上冊	二二五、〇〇〇	全上	
國民基礎學校算術第一冊	二二五、〇〇〇	全上	
國民基礎學校算術上冊	二二五、〇〇〇	全上	
廿二年度上學期廣西教育概況統計	一、五〇〇	廿四年五月	
廿一年度初等教育概況	六六〇	廿三年七月	保管股總冊已有登載
普及國基教育法案	五、〇〇〇	廿三年十二月	全上
國民基礎學校辦理通則	三〇、〇〇〇	廿四年三月	全上
興辦農田水利須知	五〇〇〇	廿三年十月	

廣西農田水利貸金簡章	五〇〇	廿三年十二月
各縣「區」水利委員會章程	五〇〇	廿三年六月
廿四年度廣西水利建設程序	五〇〇	廿四年二月
廣西農田水利工程概況	五〇〇	廿四年六月
廣西鑛產之分佈與鑛業之狀況	二〇〇〇	廿三年九月
廣西省鑛產分縣調查表	一〇〇〇	廿四年一月
廣西經濟建設初步工作意見書	三〇〇	廿三年八月
經濟委員會工作月報第三四期	四六五	八月
經濟委員會工作月報第五期	五〇〇	九月
廣西經濟問題綱要	六〇〇	九月
水利須知	四、〇〇〇	十一月
經濟委員會工作月報七八期	五〇〇	十二月
農業合作社	五〇〇	廿四年四月
農業合作社概要	五〇〇	四月
測圖學	一〇〇	四月
廣西農林專刊	二〇〇〇	廿四年五月 廿三年十二月

廣西省有荒地	廣西各縣植桐推廣辦法	浮塵子淺說	菸草鹼水茶油茶麩殺滅粉虱之研究	粉骨的效用和用法	小麥栽培法	治螟淺說	梭樹造林法	苧麻栽培法	冬耕及各期作物栽培淺說	蓖麻栽培淺說	造林須知	種茶法	公有林經營淺說	菸草栽培法	綠肥及堆肥
處發領收規則															
一〇〇〇	二〇〇〇	一〇〇〇	二〇〇〇	五〇〇〇	二〇〇〇	三〇〇〇	五〇〇〇	五〇〇〇	一〇〇〇	二〇〇〇	五〇〇〇	二〇〇〇	二〇〇〇	五〇〇〇	一〇〇〇〇
二十三年十月	廿四年十月	廿三年十一月	廿二年十月	廿四年十二月	廿四年十月	廿三年十一月	廿三年十月	十一月	十一月	廿三年十月	廿三年十月	全上	全上	廿三年十月	廿三年十一月

省政府事務工作概況

杉木造杯法	五〇〇〇	廿三年十一月
棉花栽培法	五〇〇〇	十一月
油桐樹造林法	五〇〇〇	廿四年十月
廣西科學建設概要	三〇〇〇	廿四年八月
廣西行政院第一二期訓練紀錄	五〇〇	廿三年九月
廣西省政府職員錄	一、四九〇	九月
廣西大宗出口貿易調查報告	五〇〇	廿三年七月
廣西省述作目錄	一、〇〇〇	廿三年七月
古今廣西旅桂人名鑑	一、〇〇〇	廿三年八月
廣西省各縣出入境貨物概況	五〇〇	廿三年九月
廣西各縣地方財政統計	五〇〇	廿三年十一月
廿二年廣西省進出口貿易概況	一、〇〇〇	廿二年十二月
統計月報	一、〇〇〇	廿三年十一月
統計月報	一、〇〇〇	廿四年一月
統計月報	一、〇〇〇	廿四年六月
兵役法	八〇、五〇〇	廿三年九月

會計

經費

本府經費，分經常費臨時費兩種，由總務處第四科會計股經管全部收支事宜。本年度內，關於經臨各費，悉本原有預算開支，二十四年六月份，統計工商禁煙農林礦務

等局歸併省府辦公并成立會計審計兩處，其經常費仍照本府原定預算支撥，並未追加預管。至會計手續，悉照本省現行會計章則採用新式簿記辦理。茲將本年度經臨費及收支數目分別列表如次：

廣西省政府二十三年度歲出經常費概算比較表

月份	本年度概算數	上年度概算數	比較		備考
			增	減	
七月至十二月	420,405.98			
一月至四月	299,794.00			
五六兩月	138,800.20			
合計	940,776.00	853,004.18	81,771.82		

廣西政府二十三年度經常費支出決算比較表

科 目	本年度支出決算數	上年度支出決算數	比 較		說 明
			增	減	
第一項 俸給費	540,588.31	442,136.79	98,446.52		
第二項 辦公費	139,260.34	183,047.84		43,787.50	
第三項 購置費	19,146.96	779.86	18,367.60		
第四項 營造費	2,936.46	5,266.57		2,330.11	
第五項 特別費	129,494.00	129,456.46	37.54		
合 計	831,421.07	760,687.02	70,734.05		

省政府事務工作概況

廣西省政府二十三年度經常費收支總表

月 份	收 入	金 額	支 出	金 額	備 考
二十三年七月	本府經常費	78,398.00	本府經常費	70,716.73	
八 月	,,	78,398.00	,,	67,730.79	
九 月	,,	78,398.00	,,	66,581.76	
十 月	,,	78,398.00	,,	65,328.50	
十一月	,,	78,398.00	,,	63,861.39	
十二月	,,	78,398.00	,,	73,054.25	
二十四年一月	,,	78,398.00	,,	63,515.92	
二 月	,,	78,398.00	,,	61,225.37	
三 月	,,	78,398.00	,,	67,356.76	
四 月	,,	78,398.00	,,	73,251.76	
五 月	,,	78,398.00	,,	74,511.30	
六 月	,,	78,398.00	,,	83,986.54	本月份因禁烟農林統計工商等局歸併省府辦公又添設會計審計兩處所有俸薪辦公各費均在本府經費內開支故是月超出預算合註明
合 計		940,776.00		831,421.07	

廣西省政府二十三年度臨時費歲出概算比較表

摘 要	本年度概算數	上年度概算數	比 較		備 考
			增	減	
總務處臨時費	100,000.00	100,000.00			
民政廳, , ,	100,000.00	144,000.00		44,000.00	
財政廳, , ,	100,000.00	121,200.00		21,200.00	
教育廳, , ,	100,000.00	100,000.00			
建設廳, , ,	58,975.00		58,975.00	
經委會, , ,	50,000.00	50,000.00		
水利工程處, , ,	366,000.00	366,000.00		
化學試驗所, , ,	54,000.00	54,000.00		
衛生委員會, , ,	50,000.00	50,000.00		

省政府事務工作概況

廣西省政府二十三年度臨時費支出決算比較表

摘 要	本年度支出決算數	上年度支出決算數	比 較		備 考
			增	減	
總務處臨時費	15,465.58	352,334.68		336,869.10	
民政廳, , ,	131,336.99	123,469.60	7,867.39		
財政廳, , ,	100,118.87	145,562.00		45,443.13	
教育廳, , ,	95,556.44	99,972.28		4,415.84	
建設廳, , ,	58,988.58		58,988.98	
經委會, , ,	9,457.23	9,457.23		
水利工程處, , ,	44,201.86	44,201.86		
化學試驗所, , ,	37,419.23	37,419.23		
衛委會, , ,			

廣西省政府二十三年度臨時費支出表

摘 要	本年度支出概算數	本年度支出決算數	比 較		備 考
			增	減	
總務處臨時費	100,000.00	15,465.58		84,534.42	
民政廳, , ,	100,000.00	131,336.99	31,336.99		
財政廳, , ,	100,000.00	100,118.87	118.87		
教育廳, , ,	100,000.00	95,556.44		4,443.56	
經委會, , ,	50,000.00	9,457.23		40,542.77	
水利工程處, , ,	366,000.00	44,201.86		321,798.14	
化學試驗所, , ,	54,000.00	37,419.23		16,580.77	
衛生委員會, , ,	50,000.00		50,000.00	
合 計	920,000.00	43,556.20		486,443.80	

收 支 對 照 表

編製機關 廣西省政府

中華民國二十三年度

收 入							科 目	支 出								
億	千	百	十	萬	元	角		分	億	千	百	十	萬	元	角	分
								收 入 之 部								
				9	4	0	7	本 府 經 常 費								
				9	2	0	0	本 府 臨 時 費								
								支 出 之 部								
								經 常 門								
								第 一 項 俸 給 費			5	4	0	5	8	3
								第 二 項 辦 公 費			1	3	9	2	6	0
								第 三 項 購 置 費				1	9	1	4	6
								第 四 項 營 造 費					2	9	3	
								第 五 項 特 別 費			1	2	9	4	9	
								臨 時 門								
								第 一 項 總 務 處 臨 時 費				1	5	4	6	
								第 二 項 民 政 廳 臨 時 費			1	3	1	3	3	
								第 三 項 財 政 廳 臨 時 費			1	0	0	1	1	
								第 四 項 教 育 廳 臨 時 費				9	5	5	5	
								第 五 項 經 委 會 臨 時 費					9	4	5	
								第 六 項 水 利 工 程 處 臨 時 費				4	4	2	0	
								第 七 項 化 學 試 驗 所 臨 時 費				3	7	4	1	
								第 八 項 衛 生 委 員 會 臨 時 費				
								結 存 數			5	9	5	7	9	
1	8	6	0	7	7	6	0	總 計	1	8	6	0	7	7	6	0

省 政 府 事 務 工 作 概 況

機 關 長 官

會 計 主 任

現金

本府會計股收現金，為經常費全部及臨時費收入之菸酒印照菸酒牌照稽征證報圖書及公報等工本費，臨時費支出，悉由財廳填令付款，交會計處入賬，經常費收現金，則按照本年度概算數依會計手續由出納員向省金庫按月提取，除額定俸給費外，其餘辦公購置營造特別等費，均須先填傳票，經由主管長官核准簽章，始得付款，每月終並製成計算書表，連同單據交審計處審核，如有結餘，則按月解回省金庫。至臨時收入之菸酒印照菸酒牌照稽征證報圖書公報等工本費，係由各征收機關遵章解繳，由會計股出納員負責保管，分別轉解省金庫。又平日保管現金，額在壹萬元以上者，即暫存入廣西銀行，需用時再隨時提取。

庶務

財產

本府財產，可分為建築，器具，機械，電器四類，本年度內，因接收田畝局各項器具儀器（廿四年四月）及統計工商農林鑛務禁煙各局之合併省府辦公（廿四年六月），致

省政府事務工作概況

各項財產有大量之增加。茲根據二十二年度財產目錄，加入本年度新購及撥入之數，減去損失及撥出之數，編成本年度財產統計，全部共分為下列四類：

一、建築類 建築物價值，合署之新建築，照實支數目計算，統計局照該局財產目錄列入計算，其餘總務處第四科一座，收發股繕校股及編輯室一座，檔案股一座，均按估價折算。

二、器具類 本年六月，各局歸併省府辦公，并增設會計審計兩處，除統計局工商局原有之器具足以應用外，其餘各處會局之器具，多由總務處撥用。

三、機械類 此類所載，除汽車及一切機件之外，儀器亦包括在內。本府機械，總值原為捌萬餘元，本年四月間因田畝總局將全部儀器移交本府，估計全部價值為拾捌萬餘元。

四、電器類 各處廳會局之電燈材料，於建築合署時安裝，故該項費用，祇列入總務處欄內，禁煙局及工商局之電燈材料，乃由統計局安裝，故亦列入統計局欄內。本府財產種類，略如上述。茲更將各類財產統計圖表附錄於左：

廣西省政府二十三年度各類財產價值比較

名稱	價值
建築	479,267.42
器具	62,236.02
機械	239,618.76
電器	23,999.66
合計	811,141.83

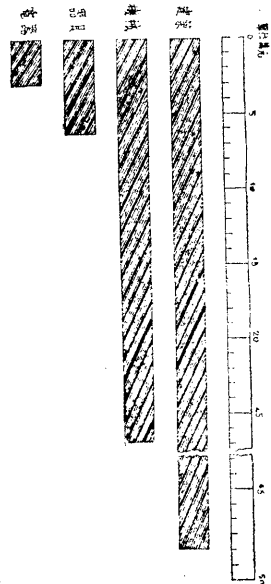

廣西省政府二十三年度財產統計

建築類

名稱	價值
委員會及總務處辦公廳	61,780.00
合署總辦公廳及播音室	138,602.00
總務處及第四科	10,000.00
收發股籍校股及編輯室	5,000.00
大禮堂	54,707.00
檔案股	4,000.00
接待處	2,755.77
農林局鑛務局及圖書館	47,600.00
統計局	23,113.23
衛士隊兵舍	6,000.00
公寓	50,000.00
圍園住屋	450.00
廁所	3,000.00
圍牆	19,507.25
府內馬路	10,442.30
士敏土價款及運輸費	42,309.87
合計	479,267.42

錄紀政施省西廣

會員委濟經		廳育教		廳政財		廳政民		處計審		處計會		處務總		別處 量 稱名
值價	量數	值價	量數	值價	量數	值價	量數	值價	量數	值價	量數	值價	量數	
390.00	261	1,455.00	971	1,590.00	106	1545.00	103	300.00	20	390.00	263	1,150.00	210	檯公辦
20.00	1	80.00	4	40.00	2	8.00	4	—	—	80.00	4	340.00	27	檯餐方
—	—	—	—	4.00	1	—	—	—	—	—	—	160.00	40	檯元日
10.00	1	—	—	—	—	20.00	2	—	—	—	—	260.00	26	檯字酸
4.00	1	4.00	1	4.00	1	12.00	3	—	—	—	—	284.00	71	檯枝凡
—	—	120.00	3	40.00	1	—	—	—	—	—	—	80.00	2	檯發沙
50.00	20	205.00	82	237.50	95	140.00	56	50.00	20	65.00	262	2,250.00	750	椅藤木
34.00	17	22.00	11	34.00	17	168.60	84	—	—	—	—	320.00	162	椅枝酸
—	—	480.00	32	360.00	24	120.00	8	—	—	—	—	340.00	21	椅布凡
—	—	—	—	10.00	2	10.00	2	—	—	—	—	75.00	15	椅發沙
375.00	5	225.00	3	150.00	2	—	—	—	—	—	—	1,120.00	16	椅木
1.00	1	27.00	27	17.00	17	3.00	3	—	—	—	—	350.00	350	櫥木
165.00	11	465.00	31	285.00	19	270.00	18	—	—	—	—	9,442.00	623	櫥鐵
—	—	150.00	1	—	—	—	—	—	—	—	—	1,800.00	12	櫥玻
480.40	23	408.00	16	25.00	1	300.00	12	—	—	25.00	11	1,505.00	60	櫥圍長
—	—	—	—	—	—	—	—	—	—	—	—	400.00	10	箱玻
9.00	3	21.00	7	21.00	7	9.00	3	—	—	—	—	134.50	50	箱皮
—	—	10.00	1	—	—	—	—	—	—	—	—	330.00	33	架木大
—	—	—	—	—	—	90.00	6	—	—	—	—	5,055.24	246	架木小
9.00	3	36.00	12	33.00	11	9.00	3	—	—	—	—	436.00	109	架鏡
10.00	5	96.00	48	12.00	6	20.00	10	—	—	—	—	208.00	104	架衣
16.00	4	40.00	10	16.00	4	56.00	14	—	—	—	—	348.00	87	架鏡身照
—	—	—	—	—	—	—	—	—	—	—	—	180.00	6	几茶木
4.00	1	—	—	12.00	3	—	—	—	—	—	—	196.00	49	几枝酸
10.00	1	110.00	11	60.00	6	40.00	4	—	—	—	—	200.00	20	床大行
—	—	60.00	2	—	—	—	—	—	—	—	—	425.00	17	床軍架
—	—	—	—	—	—	4.00	1	—	—	—	—	264.00	66	品雜
—	—	—	—	—	—	—	—	—	—	—	—	8766.48	—	計合
1587.40	—	4014.00	—	2,954.50	—	2,820.60	—	350.00	—	560.00	—	38419.22	—	計

廣西省政府二十三年度財產統計

器具類

錄紀政施省西廣

計	合		局烟禁		局務礦		局林農		局商工		局計統		室術技		會員委生衛		會員委規法	
	值	量數	值價	量數	值價	量數	值價	量數	值	量數	值	量數	值價	量數	值價	量數	值價	量數
12,911.00	863	480.00	32	390.00	26	345.00	23	735.00	49	1346.00	88	360.00	28	300.00	20	135.00	9	
731.00	51	—	—	—	—	20.00	1	—	—	123.00	7	—	—	—	—	—	—	—
269.00	52	—	—	—	—	—	—	—	—	101.00	10	4.00	1	—	—	—	—	—
518.60	50	—	—	—	—	—	—	—	—	138.60	12	10.00	1	—	—	80.00	8	—
416.50	93	—	—	—	—	—	—	—	—	94.50	14	10.00	1	—	—	4.00	1	—
240.00	6	—	—	—	—	—	—	—	—	—	—	—	—	—	—	—	—	—
3,718.00	1333	96.00	32	65.00	26	57.50	23	127.00	47	272.50	109	32.50	17	50.00	20	20.00	10	—
661.80	340	25.00	20	20.00	10	8.00	4	8.00	4	—	—	22.00	11	—	—	—	—	—
1,330.00	87	—	—	—	—	—	—	—	—	—	—	30.00	2	—	—	—	—	—
100.50	20	5.50	1	—	—	—	—	—	—	—	—	—	—	—	—	—	—	—
1,870.00	26	—	—	—	—	—	—	—	—	—	—	—	—	—	—	—	—	—
478.00	478	—	—	—	—	—	—	—	—	80.00	80	—	—	—	—	—	—	—
12,474.00	794	182.00	8	30.00	1	—	—	440.00	22	1,150.00	58	15.00	1	—	—	30.00	2	—
2,045.00	15	—	—	—	—	—	—	50.00	1	45.00	1	—	—	—	—	—	—	—
4,563.40	162	—	—	25.00	1	—	—	—	—	7,695.00	44	75.00	3	—	—	25.00	1	—
820.00	14	—	—	—	—	—	—	310.00	2	210.00	2	—	—	—	—	—	—	—
368.50	90	12.00	1	—	—	—	—	24.00	6	135.00	12	—	—	—	—	3.00	1	—
340.00	34	—	—	—	—	—	—	—	—	—	—	—	—	—	—	—	—	—
5,809.24	306	—	—	—	—	40.00	4	60.00	6	470.00	42	94.00	2	—	—	—	—	—
587.00	164	—	—	—	—	—	—	—	—	55.00	23	9.00	3	—	—	—	—	—
372.00	193	—	—	—	—	—	—	—	—	26.00	20	—	—	—	—	—	—	—
491.00	122	—	—	—	—	—	—	—	—	7.00	1	8.00	2	—	—	—	—	—
220.00	7	—	—	—	—	—	—	—	—	40.00	1	—	—	—	—	—	—	—
230.00	58	—	—	—	—	—	—	8.00	2	10.00	3	—	—	—	—	—	—	—
420.00	42	—	—	—	—	—	—	—	—	—	—	—	—	—	—	—	—	—
565.00	23	—	—	—	—	—	—	80.00	4	—	—	—	—	—	—	—	—	—
499.00	38	—	—	—	—	—	—	13.00	1	286.00	22	200.00	15	—	—	—	—	—
461.00	103	—	—	—	—	—	—	—	—	193.00	36	—	—	—	—	—	—	—
8,766.48	—	—	—	—	—	—	—	—	—	—	—	—	—	—	—	—	—	—
62,256.02	—	800.70	—	550.00	—	470.50	—	1,755.00	—	6,477.60	—	869.50	—	350.00	—	297.00	—	—

錄紀政施省西廣

會員委濟經		廳育教		廳政財		廳政民		處計審		處計會		處務總		別處 量 稱名
值價	量數	價值	量數	值價	量數	值價	量數	值價	量數	值價	量數	值價	量數	
12.50	1	36.00	3	36.00	3	37.50	3	12.50	1	12.50	1	152.50	16	鐘時
				300.00	1							254.10	1	機字打文華
														機字打文西
												1,420.10	2	機算計
												324.20	2	機印石
						21.10	1					121.50	5	機印油
												105.00	2	機靈鐘
														機印複
														機話電
						50.00	1					12.50	1	機影手
														鏡光對
												49,555.00	8	車汽
												1,140.00	19	車單
														板鉅
														斗熨電
														量內及
														件測配
														件緯配
														儀準水
														儀準手
														儀板平鏡
														儀板平
														儀水平
														儀板平鏡
														儀準照
														儀平水提手
														尺捲布
														器斜測
														表壓氣
														規計日
														計合

廣西省政府二十三年度財產統計

機械類 (其一)

錄紀政施省西廣

會員委濟經		廳育教		廳政財		廳政民		處計審		處計會		處務總		別處 值量 稱名
值價	量數	值價	量數	值價	量數	值價	量數	值價	量數	值價	量數	值	價	
														尺捲鋼
														尺水平
														器算計積面
														鏡遠望皮
														尺捲指
														針南吹
														器析分管
														器積面求
														針羅小
														板測小
														架脚三小
														器圖繪
														剪機
														儀大放
														尺準水
														規元半製膠
														規脚西
														尺標儀準水
														袋皮
														規脚三
														尺例比
														尺木角三
														規角三膠明
														尺線直鋼
														儀圖縮
														界累普齊
														器度分臂三
														尺算計
														筆直
														計合
12.50		386.00		36.00		108.60		12.50		12.50		581,149.00		

廣西省政府二十三年度財產統計

機械類 (其二)

錄紀政施省西廣

計 合			局烟禁		局務礦		局林農		局商工		局計統		室術技		會員委生衛		會員委規法				
值	價	量數	值	價	量數	值	價	量數	值	價	量數	值	價	量數	值	價	量數	值	價	量數	
559.00		29				273.00		7						286.00		22					
26.00		1				26.00		1													
3006.00		15				182.00		1						2824.00		14					
91.00		1				91.00		1													
316.50		25				104.00		8				212.50	17								
20.80		1				20.80		1													
416.00		2				416.00		2													
27282.00		272				182.00		1						27,100.00		271					
4726.50		311												4,726.50		314					
2164.50		296				19.50		1						2,145.00		295					
15697.00		583												5,697.00		588					
3693.22		298												3,693.22		298					
400.00		200												400.00		200					
940.00		3												940.00		3					
40.00		2												40.00		2					
408.00		400												408.00		400					
186.00		31												186.00		31					
390.00		4												390.00		4					
11,733.00		461												11,733.00		461					
2,846.25		99												2,846.00		99					
3,321.00		82												3,321.00		82					
858.00		112				13.00		2						845.00		110					
977.45		676												977.45		676					
2,430.00		49												2,340.00		49					
12,240.00		22												12,240.00		22					
11,430.00		16												11,430.00		16					
275.00		5												275.00		5					
135.00		9												135.00		9					
331.24		98												331.24		98					
269,618.76			42.50		17,634.70	12.50		302.40		3,828.80		194,149.06		12.00		3.80					

錄紀政施省西廣

會員委濟經		廳育教		廳政財		廳政民		處計審		處計會		處務總			別處 值量 稱名
值價	量數	值價	量數	值價	量數	值價	量數	值價	量數	值價	量數	值	價	量數	
180.00		2360.00		4273.00		3546.00		6180.00	2	—	—	900.00	9	扇風電吊	
—		70.00		170.00		1		—	—	—	—	1,450.00	15	扇風電坐	
—		—		—		—		—	—	—	—	65.40	6	燈檯	
—		—		—		—		—	—	—	—	24,383.26	—	料工燈電	
180.00		—430.00		—343.00		—546.00		—180.00	—	—	—	26,798.66	—	計合	

廣西省政府二十三年度財產統計

電器類

錄紀政施會西廣

計	合	局烟禁		局務礦		局林農		局商工		局計統		室術技		會員委生衛		會員委規法	
		值價	量數	值價	量數	值價	量數	值價	量數	值價	量數	值價	量數	值價	量數	值價	量數
2,529.00	27	—	—	—	—	—	—	—	—	—	—	—	—	90.00	1	—	—
1,883.00	21	—	—	—	—	—	—	140.00	2	153.00	2	—	—	—	—	—	—
313.40	30	—	—	—	—	—	—	141.00	14	107.00	10	—	—	—	—	—	—
25,274.26	—	—	—	—	—	—	—	—	—	891.00	—	—	—	—	—	—	—
29,999.66	—	—	—	—	—	—	—	281.00	—	1,151.00	—	—	—	90.00	—	—	—

廣西省政府二十三年度消耗各類物品價值比較

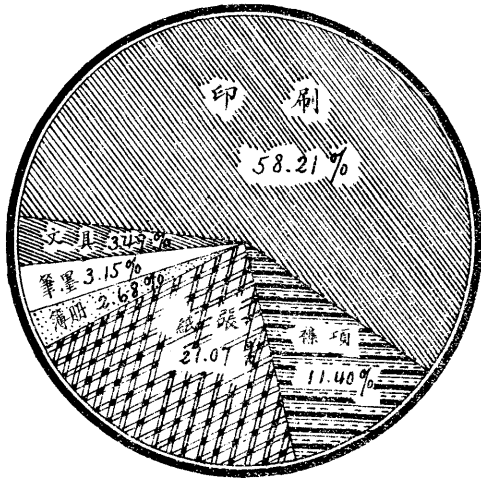

保管股製

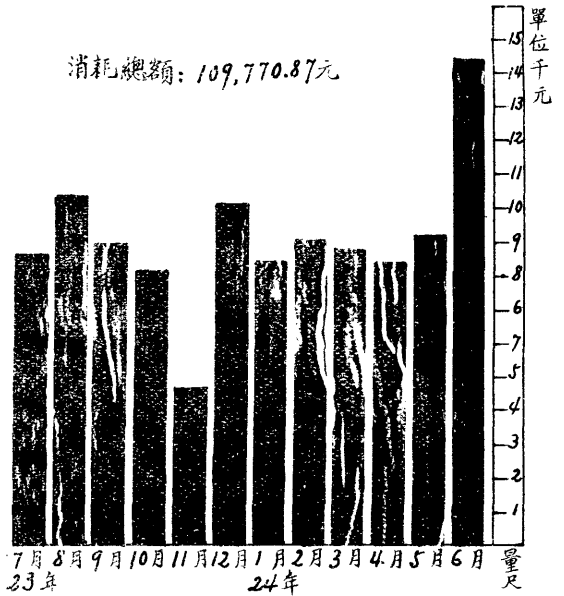

廣西省政府二十三年度消耗郵票統計表

月 別	數 量
二十三年七月	70456.0
二十三年八月	88300.5
二十三年九月	66793.0
二十三年十月	136382.5
二十三年十一月	108849.5
二十三年十二月	105768.0
二十四年一月	65418.0
二十四年二月	55701.0
二十四年三月	70655.5
二十四年四月	72859.5
二十四年五月	90057.0
二十四年六月	69640.0
合 計	1000880.5
平 均	83406.5

保管股製

廣西省政府二十三年度消耗郵票比較

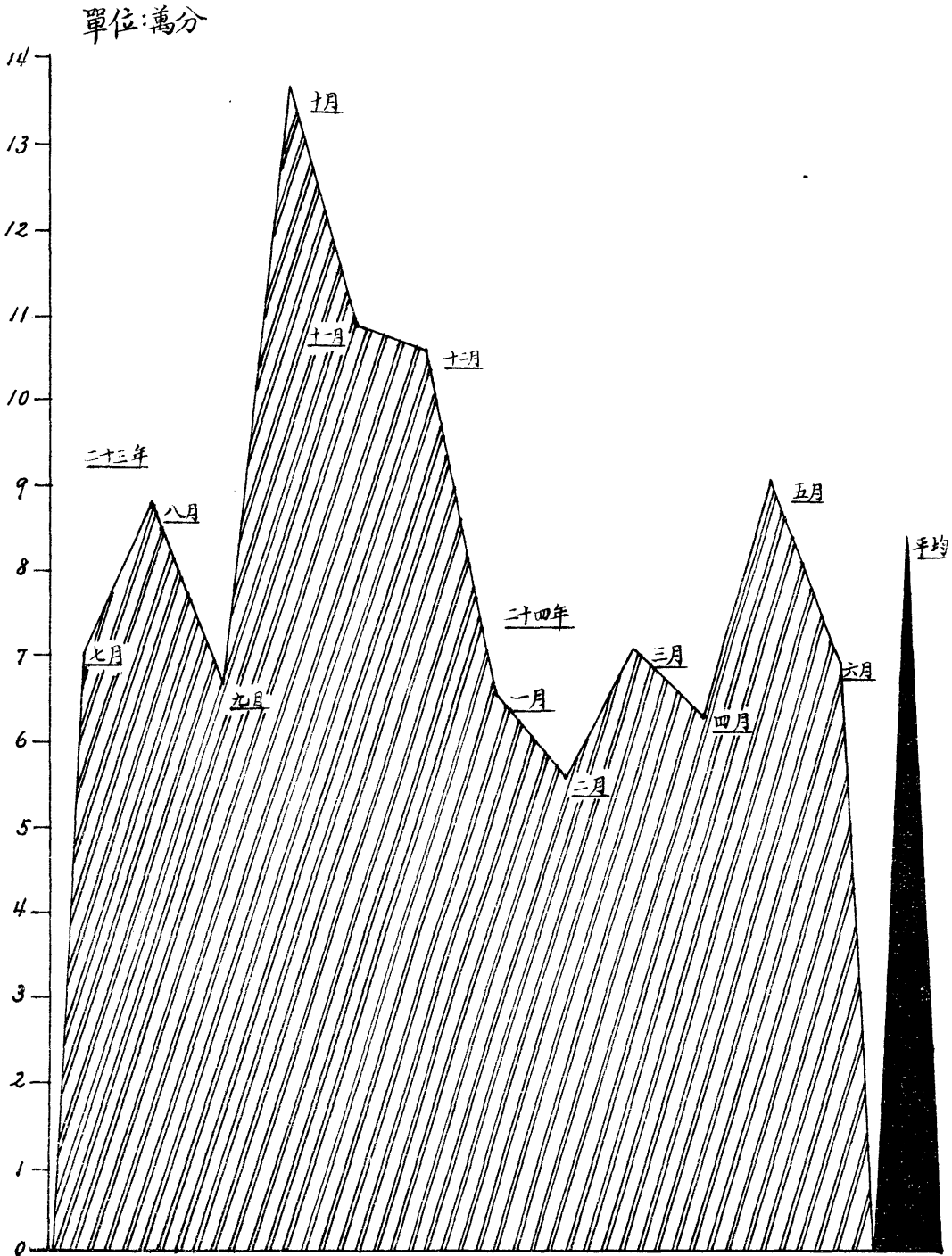

保管股製

用品

本府消耗用品，係由總務處保管股管理分發，自合署辦公後，因用品消耗增多，管理益感繁雜，經將處理方法，分為分類、收入、發出、點查、及領物限制五種步驟，分別辦理，並將收發物品，逐日登記，按月統計。關於領

用郵票，須由收發股將發文件數及需用數量列明領物簿，向保管股領取，其他各部分不得領用郵票，故全府郵票消耗，亦有確實統計。茲將本年度各種消耗物品統計圖表附錄於左：

廣西省政府二十三年度消耗各類物品價值統計

類別	紙	簿	冊	筆	墨	文	具	印	刷	雜	項	合
二十三年七月	1766.93		780.56		342.04		445.80		4618.77		714.09	8668.19
八月	1739.61		425.34		419.30		439.32		6376.67		723.34	10395.61
九月	2435.67		129.00		247.40		205.17		5268.67		634.67	8965.30
十月	2098.53		107.74		264.03		279.04		4676.67		790.15	8279.69
十一月	2155.12		150.45		273.71		233.97		922.04		1082.99	4817.21
十二月	1779.25		248.52		286.61		276.06		6622.18		1042.32	10254.74
二十三年一月	1490.66		116.09		225.17		212.75		5065.95		1363.24	8479.86
二月	1680.18		103.15		213.86		267.90		5516.82		1324.69	9166.67
三月	1877.64		147.94		227.35		316.70		5032.31		1154.23	8756.17
四月	1836.59		124.83		272.88		297.88		4719.28		1187.36	8438.77
五月	1953.28		236.17		251.86		186.67		5486.68		1078.80	9193.39
六月	2257.83		374.64		440.44		631.79		9103.49		1357.75	14435.94
合計	23131.25		2937.23		3465.27		3822.84		63903.79		12510.56	109772.87

一、本表以總帳計算。

附註：二、二十四年六月各局合併故該月份消耗各類物品價值較前增多。

省政府事務工作概況

保管股製

交際

本府對外交際事宜，係由總務處第二科主管，凡外賓來省考察或遊歷，統由本府予以接待，有時並令飭所屬各

機關沿途注意接待。茲將本年度省外國外來賓分別列表於左：

二十三年度省外來賓姓名一覽

姓名	別號	籍貫	略	歷事	由	到月份	備	註
張蘊良			黔省駐粵代表			七月		
荆嗣佑			西南政務委員會參議			七月		
林耀寰			廣東童子軍訓練所教練	參	觀	七月		
韋志成			全	全	右	七月		
陳嘉猷			四川大學校長	考	察	七月		
謝子美			黔省實業考察員	考	察實業	七月		
顧壽恩			交通部視察員	視察交通事業		七月		
應尙能			上海國立音樂專科學校教授	遊	歷	七月	率同該校學生本省人滿謙子前來	
戴粹倫			上海國立音樂專科學校學生			七月	隨該校教授應尙能同來	
丁善德			全	右		七月	全	右

錄紀政施省西廣

嚴德一	黃國璋	陳澤樞	楊鵬	石爾崢	劉體志	庾恩錫	梁省吾	劉衍仁	雷通羣	李敬文	徐瑞麟	張席禔	竇國柱	楊開道	林天木
	海平								振夫						
江蘇	湘鄉								台山						
		越南提岸華僑公論報 代表	司法行政視察員					浙江盤江八屬民團副 指揮	國立中山大學教授	暹羅華僑實業考察團 代表	兩廣地質調查所技士	兩廣地質調查所技正	象棋名手	燕京大學社會學系主任	嶺南大學教授
										考察實業			組織	考查農業及農村	調查濟經狀況
十月	十月	十月	九月	九月	九月	九月	九月	九月	九月	八月	八月	八月	八月	八月	七月
															隨美國駐粵領事司爾福前來

省政府事務工作概況

張鳳歧	昆明			十一月	
王德基	湖利南			十一月	
曾述之				十一月	
梁仲憲	新會			十一月	
李孝式	信宜			十一月	
陳琰英		全國經濟委員會技正	視察	十一月	
吳承洛		全國度量衡局局長	推行度量衡新制	十一月	
袁廷泰		貴州省政府高等顧問	商討財政事	十一月	
胡宗鐸	今予			十一月	
張君勳				十一月	
劉子任				十一月	
王志聖		西南派赴歐洲考察專員	考察	十一月	
胡舜生				十一月	
但懋辛	四川			十一月	
馮民德	南海			十一月	
任可澄	貴州			十一月	

陳光傑	雷博羣	斐文中	楊鍾健	羅隆基	胡適	戴夏	孫國封	潘聚東	梁長樹	張農	陳達	李超桓	萬淑芬	程海峯	羅文幹
			克強	努生	適之	夷乘			小初	書紳					鈞任
	河北	河北	陝西		安徽		遼甯					廣東			
全	實業部統計室調查員	實業部地質調查所調查員	實業部地質調查所技師		美國哈佛大學哲學博士 北京大學文學院院長	教育部簡任督學	教育部專員	廣州青年會會長	中華基督教青年會全國協會代理總幹事	中央大學農場主任	清華大學社會學系教授		貴州省政府主席王家烈夫人	國際勞工局中國分局局長	前司法行政部長兼外交部長
右	調	全	調查地質	全	遊	全	視察教育				考			考	遊
右	查	右	質	右	歷	右					察			察	歷
一月	一月	一月	一月	一月	一月	一月	一月	十二月	十二月	十二月	十二月	十二月	十二月	十二月	十二月
									隨艾迪博士前來						

省政府事務工作概況

吳仁義	李世泉	陳樸菴	陳良耜	鄒洪	何東	魏昆山	樊自覺	黃騷	胡霖	李捷	張文佑	熊冠英	王節之	關大衛	何其鞏
		南海	東莞	廣東				深徽 廣東	政之	月三 河北				廣東	安徽
全	越南東京華僑參觀團 團員				香港 爵士	軍界	中國生存學社主辦者		天津大公報經理	國立中央研究院地質 研究所助理員	中央研究院地質調查 所助理員	黔省道路局局長	黔省駐粵辦事處主任	嶺南大學學生	
右	參				遊				遊	全	全	考		參	
	觀				歷				歷	右	右	察		觀	
三月	三月	三月	三月	三月	三月	三月	二月	二月	二月	一月	一月	一月	一月	一月	一月

馮殷三	何宏夫	吳立	李子初	陳清機	莊希泉	胡繼賢	李振良	李漢魂	張定璠	劉沛泉	張鴻吉	鍾天石	汪本仁	向尚	李濤
									伯璇						
									山西		江蘇	江蘇	江蘇	湖南	河北
越南東京華僑參觀團	全	全	全	福建安海橋西墾植公司董事	菲列賓前驅日報總經理	粵省派往會勘邕欽縣界委員	第一集團軍師長	全	中央委員	西南民航公司籌備委員會委員	北平研究院物理學研究所助理員	中華職業教育社農學團團員國內農村考察團員	全	全	全
	右	右	右	全	全			右			測量重力加速度	考察			右
三月	三月	三月	三月	三月	三月	三月	三月	三月	三月	四月	四月	四月	四月	四月	四月
										隨雁月飛前來					

田錫三	羅靖華	尹欽衡	吳明濬	唐伯球	崔振化	羅震	唐肯	朱久瑩	李培基	楊仲綽	吳秀峯	劉石蓀	薛福基	陳維州	姚惠滋
												子儀			
															江蘇
全	河北平民教育促進會 學校式教育部職員	河南第六行政區公署 科員	河南民政廳視察主任	湖南水口鉛鋅鑛局 局長	全	全	河南行政督察專員	河南行政督察專員	河南民政廳長	實業部專員	國聯秘書		上海大中華橡膠廠總 經理	技師	中華職業教育社農學團 團員國內農村考察團員
右				右	右	右									
全	應約來桂	全	全	全	全	全	考	全	考			遊	接洽商務	調查錳鑛	
右		右	右	右	右	右	察	右	察			歷			
六	六	五	五	五	五	五	五	五	五	五	四	四	四	四	四
月	月	月	月	月	月	月	月	月	月	月	月	月	月	月	月
											隨哈斯來			華僑李清機所派	

二十三年度國外來賓姓名一覽

薛紹銘			豫晉青年環球徒步旅行考察團團員	遊	歷	六月	
王慕霞		全	右	全	右	六月	
胡星伯			中央民衆運動指導委員會總幹事	視察	黨務	六月	
王鑄人	葆齋	安徽	貴州行政督察專員			六月	
楊梓林	子南	貴州	塘沽久大精鹽總工廠廠長			六月	
陳衍	石遺	福建	經學家	遊	歷	六月	
趙南	伯飛		福建保安處副處長	考	察	六月	
朱熙	琛甫		福建省行政專員	考	察	六月	

榎木善房		日本				七月	
和久田幸助		日本				七月	
小磯辨之亟		日本				七月	
川內忠次		日本				七月	
丁謙	E. L. Tinkham	美國	嶺南大學昆蟲學教授			八月	

省政府事務工作概況

陪蕾 I. A. Bailey	美國			八月	
鮑真士 C.W. Brownell	美國	嶺南大學學生		八月	
畢特 C.W. Butt	英國	商人		九月	
馬洛地 C. Albert Malorigue	德國			九月	
荷爾 William G. Hall	美國		因事	九月	
伊克 John G. Ehrhardt	德國		因事	九月	
司彌福	美國	美國駐廣州領事	參觀	九月	
柏義幹	美國	美領事司彌福夫人	參觀	九月	
夏巴	美國	商人		九月	隨美領司彌福駕機前來
基利亞 E. L. Greyer	奧國	工程師		九月	
中井增太郎	日本			九月	
森田豐收	日本			九月	
林雅男堂	日本			九月	
園老作地	日本			九月	
田情範	日本			九月	
加藤敏雄	日本			九月	

竹內政吉	日本		九月
關根近吉	日本		九月
魏霞思 Wichers	德國		九月
嘉布賽 Capra Gimseppe	意國	教授	九月
李兆蘭	日本	山東山羅正代表	九月
斐利什安諾 Nacano Erlaino	菲列濱		九月
賴德 L. Wright	英國		九月
許克斯 E. B. Herkes	加拿大	商人	十月
沙菲士吉 L. A. Savitsky	亞羅馬尼	工程師	十月
查卡新 A. L. Tcherkaskim	俄國	工程師	十月
史添巴 A. Stampar	南斯拉夫	國聯衛生專員	十月
曼加爾 G. M. D. C. Mancał	葡萄牙	工程師	十月
波臣 R. R. Pearson	美國	梧州美孚洋行經理	十月
泰克 Malor Tigne	法國		十月
羅倫士 R. C. Lawrence	美國		十月
史卡查 Sikenger	法國		十一月

西蒙 N. P. Simon	法國	法國駐龍州領事	拜訪	十一月
布雷多必特 Fritz Brechaupt	德國	工程師		十一月
魯貝傑 Ludwig Rohlocher	德國	工程師		十一月
愛克特 W. Eckert	德國	商人		十一月
威爾 C. E. While	美國	雪佛蘭汽車公司代理	商賣車事	十一月
克加露 H. Kugel	德國	工程師		十二月
普爾 Grent Paul	德國	工程師		十二月
劉金 G. P. Him	英國	工程師		十二月
河村文太郎	日本			十二月
史可特 C. E. Schrol	比利時			十二月
史傑巴士 R. Schepers	比利時			十二月
艾迪 Sherwood Eddy	美國	博士		十二月
馬蘭士 G. S. Maresthe	法國	上海法文日報經理		十二月
瑪利馬蘭士 Mary G. S. Maresthe	法國	馬蘭士夫人		十二月
羅士奇 Alfred Rolske	德國			十二月
韓乃克 E. A. Hariseik	德國			十二月

赫嚴 Frits C. Huygen	荷蘭	商人		十二月
詹尼普爾 Ganny Paul	法國	銀行家		一月
梭頗 James Thorp	美國	北平地質調查所土壤調查員	調查地質	一月
貝雷 Henry P. Colley	英國	電氣工程師	因事	一月
霍樂士 R. Y. Grooks	英國	商人		一月
佐方繁木	日本			一月
工藤重之	日本			一月
濱那福士 Bonnafons	法國			一月
菲斯 Fieschi	法國			一月
羅渣 E. S. L. Rocho	英國	商人		一月
德日進 P. Teilhardde Chardin	法國	國立地質調查所名譽顧問	調查地質	一月
卜立海爾 F. Plegol	捷克斯夫	工程師		一月
衛希華 Max Eith Wald	德國	醫生	應軍醫院之聘	一月
鄔添美德 H. F. Wollendde	德國	工程師	因事	一月
格特 H. Ruhn	德國	工程師	因事	一月
馮世安 Chester R. Fuson	美國	嶺南大學教授	參觀	一月

省政府事務工作概況

馮炳文	Ben W. Fuson	美國	嶺南大學學生	參觀	一月
施基廉	Robert R. Scrim	美國	全右	全右	一月
亨利	James F. B. Henry	美國	全右	全右	一月
魯利	Ward R. Drury	美國	全右	全右	一月
杜查理	William Kezell	美國	全右	全右	一月
何慕士	Jerome R. Holmes	美國	全右	全右	一月
裴文	Fulton Freeman	美國	全右	全右	一月
羅沙澳	A. F. Rojaris	葡萄牙		因事	一月
詹士		瑞士	商人		一月
羅曼西夫		俄國	機械工程師		一月
伊利斯		英國		因事	一月
卡門		美國	商人		二月
馬尼爾香謙		德國	工程師	因事	二月
齊德		英國	廣州怡和洋行機器工程師兼經理	因事晉謁當局	二月
山田純穗		日本	武官		二月
和田齊		日本	大坂朝日新聞社特派員		二月

中馬末彥	日本	武官		二月
工藤幸劍	日本	學生		二月
威拉	法國	地質學專家		三月
保龍奇	德國	禪臣洋行職員		三月
郎把浩	德國	商人		三月
邵艾	德國	商人		三月
高橋市藏	日本		遊歷	三月
田村種次郎	日本		遊歷	三月
高橋秀人	日本	台灣總督府衛生課課長	遊歷	三月
巴特	德國	工程師		三月
賓爾	荷蘭	農藝專家		三月
希伯拉	意國	政治家	拜訪	三月
馬丁諾 Enrico S. Martino	意國	商人		三月
華爾泰 Valleyerstuti	德國	同濟大學教授	調查	三月
喀慕仁 D. Cameron	英國	英國駐廣州領事	參觀	四月
愛德華 R. Edwards	英國		參觀	四月

鈴木達夫	日本	工商技師	遊歷	四月
福本真喜	日本	東光商事株式會社取締役會長	遊歷	四月
中廣登	日本	肥料株式會社職員	遊歷	四月
哈斯 Robert Hars	法國	國聯交通部長	考察	四月
鴈月飛	法國	北平研究院特約研究員	測量重力加速度	四月
巴寧頓 C. F. Banington	英國	森林學專家	遊歷	四月
瓊司 Captain W. E. F. Jones	英國	飛機師		四月
亞羅尼 Allony	法國			四月
中井吉野	日本	武官		五月
椎木真一	日本	東亞學校教務科長		五月
印東善三	日本	三井鑛山株式會社社員		五月
千葉耀胤	日本	三井物產株式會社社員		五月
杉山一雄	日本	全右		五月
高魯士 G. A. Glose	匈牙利	新聞記者		五月
余菲士吉 S. A. Samitsky	羅馬尼亞	工程師		五月
伊藤香象	日本	南滿鐵路公司職員		五月

松岡功	日本					五月
石本憲治	日本					五月
毛爾顯 Valler Manelshogen	德國	電氣工程師				五月
白里荷 Ferdinan Prihal	捷克斯 拉夫	工程師	遊	歷		五月
河相達夫	日本	日本駐廣州總領事				五月
福井保光	日本	日本駐廣州領事館秘書				五月
松本忠雄	日本	日本外務省職員				五月
宇都宮直賢	日本		遊	歷		六月
飯田秀吉	日本		遊	歷		六月
折橋大藏	日本		遊	歷		六月
開野護農	日本		遊	歷		六月
佐藤正三	日本		遊	歷		六月
下雅夫	日本		遊	歷		六月
岩佐元明	日本		遊	歷		六月
豐原幸夫	日本		遊	歷		六月
宮西喜作	日本		遊	歷		六月

廣川退助	日本	遊歷	六月
崑德 E. R. Conder	英國	遊歷	六月
那頓 E. G. P. B. Knpton	英國	遊歷	六月
士密	英國	遊歷	六月
鈕門 Newman	美國		六月

二十三年度外賓人數比較表

國別	省別	年度		比較增減數	附註
		二十三年度人數	二十二年度人數		
外	外	一一四	一六〇	增	
外	外	一三九	四七	增	
				九二	

一
般
行
政

一般行政

人事

審查

頒行各項審查法規 本府任委人員，事先均須經過嚴格審查，必須資格相符者，方得任委。惟關於審查法規，以前僅有縣長及縣府秘書科長資格審查辦法，其他各項人員資格審查標準，尚無完密規定，關於審查事務，亦無常設機關主管。二十三年十月，省府委員一五一次會議議決頒行廣西省公務員資格審查委員會章程，規定由本府組織公務人員審查委員會，掌理公務員審查事宜，審查方法，係就左列證件為決定標準：

- 一、學校畢業證書。
- 二、考試及格證書。
- 三、軍訓證書。
- 四、服務證件。
- 五、著作品。
- 六、其他可供審查之文件。

二十四年四月十七日，經省委員一七五次會議議決公佈普通行政財務行政教育行政衛生行政及統計會計各項人員資格審查標準，規定各項人員應具之資格如左：

普通行政人員

(甲) 若任職以具有左列資格之一者為合格：

- 一、 荐任人員考試普通行政組織考試及格或高等致試普通行政人員考試及格實習期滿成績優良者。
- 二、 在教育部認可之國內外大學獨立學院或高等專門學校修習法律政治文哲社會學科三年以上畢業領有證書曾辦行政司法事務二年以上者。
- 三、 領有前款證書而有專門著作經審查合格者。
- 四、 曾任行政司法事務委任職五年以上現任最高級委任職者。
- 五、 曾任行政司法事務荐任職三年以上或委任職七年以上著有成績者。

(乙)委任職以具有左列資格之一者為合格：

- 一、具有第一項各款所列資格之一者。
- 二、委任人員考試普通行政組考試及普通考試行政人員考試及格實習期滿成績優良者。
- 三、在教育部認可之國內外大學獨立學院或高等專科學校修習法律政治文哲社會學科三年以上畢業領有證書者。
- 四、在廣西行政人員養成所及自治研究所畢業領有證書并曾任行政職務一年以上著有成績者。
- 五、在舊制中學或高中及與高中同等學校畢業得有證書並曾任行政職務二年以上著有成績者。
- 六、曾任行政司法事務委任職二年以上或委任職五年以上著有成績者。

財務行政人員

(甲)荐任職以具有左列資格之一者為合格：

- 一、荐任人員考試財務行政組考試及格或高等考試財務及會計行政人員考試及格實習期滿成績優良者。

二、在教育部認可之國內外大學獨立學院或高等

專門學校修習經濟財政商業銀行會計學科三

年以上畢業領有證書並會辦財政事務二年以上者。

三、領有前款證書而有專門著作經審查合格者。

四、曾任財政事務委任職五年以上現任財政事務

最高級委任職者。

五、曾任財政事務委任職三年以上或委任職七年

以上著有成績者。

(乙)委任職以具有左列資格之一者為合格：

一、具有第一項各款所列資格之一者。

二、委任人員考試財務行政組考試及格實用期滿

成績優良者。

三、在教育部認可之國內外大學獨立學院或高等

專門學校修習經濟商業銀行會計學科三年以上

畢業領有證書者。

四、曾在中等稅務商業銀行會計學校畢業得有證

書並會辦財政商業會計統計事務一年以上著

有成績者。

五、在舊制中學或高中及與高中同等學校畢業得有證書曾辦財政事務二年以上著有成績者。

六、曾任財政事務荐任職二年以上或委任職五年以上著有成績者。

教育行政人員

(甲)荐任職以具有左列資格之一者為合格：

一、荐任人員考試教育行政組考試及格或高等考試教育行政人員考試及格實習期滿成績優良者。

二、在教育部認可之國內外師範大學及大學院教育文哲學系或高等專門師範學校畢業領有證書並曾任教育職務二年以上著有成績者。

三、領有前款證書而有專門著作經審查合格者。

四、在教育部認可之國內外高等專科以上學校畢業領有證書并曾任教育職務三年以上著有成績者。

五、曾任教育事務委任職五年以上現任最高級委

任職者。

六、曾任教育事務薦任職三年以上或委任職七年以上著有成績者。

(乙)委任職以具有左列資格之一者為合格：

一、具有第一項各款所列資格之一者。

二、委任人員考試教育行政組考試及普通考試教育行政人員考試及格實習期滿成績優良者。

三、在教育部認可之國內外師範大學及大學院教育文哲學系或高等專科師範學校畢業領有證書者。

四、在教育部認可之國內外高等專科以上學校畢業領有證書曾任教育職務一年以上著有成績者。

五、舊制師範或高中師範科畢業領有證書曾任教育職務二年以上著有成績者。

六、舊制中學或高中及與高中相等之學校畢業得有證書並曾辦教育事務三年以上著有成績者。

七、曾任教育事務荐任職二年以上或委任職五年

以上著有成績者。

衛生行政人員

(甲)荐任職以具有左列資格之一者為合格：

一、高等考試衛生行政人員考試及格實習期滿成績優良者。

二、高等考試西醫醫師及藥師考試及格曾辦理公共衛生或衛生行政事務一年以上者。

三、在教育部認可之國內外醫科大學畢業領有證書並曾辦理公共衛生或衛生行政事務一年以上者。

四、在教育部認可之國內外醫藥專門學校畢業領

有證書并曾辦理公共衛生或衛生行政事務二年以上者。

五、領有本省西醫審查合格或登記證書曾辦理公共衛生或衛生行政事務二年以上者。

六、曾充各機關或公共團體醫官五年以上并辦理衛生行政事務三年以上著有成績者。

(乙)委任職以具有左列資格之一者為合格：

一、具有第一項各款所列資格之一者為合格。

二、普通考試衛生行政人員考試及格實習期滿成績優良者。

三、在教育部認可之國內外醫科大學畢業領有證書者。

四、在教育部認可之國內外醫藥專門學校畢業領有證書并曾辦理公共衛生或衛生行政事務一年以上者。

五、西醫醫師及藥師考試及格領有本省審查合格或登記證書并曾執行醫師藥師業務二年以上者。

六、曾充各機關或公共團體醫官三年以上並曾辦理衛生行政事務二年以上著有成績者。

統計人員

(甲)荐任職以具有左列資格之一者為合格：

一、高等考試統計人員考試及格實習期滿成績優良者。

二、在教育部認可之國內外大學獨立學院或高等

專門學校修習經濟商業統計學科三年以上畢業領有證書並曾辦理統計事務二年以上著有成績者。

三、領有前款證書而有統計專門著述經審查合格者。

四、曾任統計事務荐任職三年以上或委任職七年以上著有成績者。

五、曾任統計事務委任職五年以上現任統計事務最高級委任職者。

(乙)委任職以具有左列資格之一者為合格：

一、具有第一項各款所列資格之一者。

二、在教育部認可之國內外大學獨立學院或高等專門學校修習經濟商業統計學科三年以上畢業領有證書者。

三、在中等商業統計專門學校畢業領有證書會辦理統計事務一年以上著有成績者。

四、在本省計術人員養成所及會計人員養成所畢業實習期滿成績優良者。

五、會辦理統計事務五年以上著有成績者。
會計人員

(甲)荐任職以具有左列資格之一者為合格：

一、高等考試會計人員考試及格實習期滿成績優良者。

二、在教育部認可之國內外大學獨立學院或高等專門學校修習經濟財政商業會計學科三年以上畢業業領有證書曾任行政機關辦理會計事務或會執行會計師業務二年以上著有成績者。

三、領有前項證書而有會計專門著述經審查合格者。

四、曾任會計事務委任職五年以上現任會計事務最高級委任職者。

五、曾任會計事務荐任職三年以上或委任職七年以上著有成績者。

(乙)委任職以具有左列資格之一者為合格：

一、具有第一項各款所列資格之一者。

二、在教育部認可之國內外大學獨立學院或高等

一 般 行 政

專門學校修習財政商業會計學科三年以上畢業領有證書者。

三、在中等商業會計專科學校畢業領有證書曾辦理會計事務二年以上著有成績者。

四、在本省技術人員養成所及會計人員養成所畢業學習期滿成績優良者

五、曾在行政機關辦理會計事務五年以上著有成績者。

六月十九日省委會一八二次會議議決公佈修正廣西警察人員資格審查標準廣西技術人員資格審查標準，規定警察及技術人員應具之資格如左：

警察人員

(甲) 荐任職以具有左列資格之一者為合格：

一、高等考試警察行政人員考試及格實習期滿成績優良者。

二、內政部直轄警官高等學校正科或國外高級警官學校畢業領有證書並曾在警察機關服務或曾在行政機關專辦警察行政事務滿一年以上

者。

三、在教育部認可之國內外大學獨立學院或高等專門學校修習法律政治社會學科三年以上畢業領有證書並曾在警察機關服務或曾在行政機關專辦警察行政事務二年以上者。

四、領有前二款證書而有警察專門著作經審查合格者。

五、在警察學校畢業曾任警察機關委任職或行政機關專辦警察行政事務之委任職三年以上現任各該項最高級委任職者。

六、在警察學校畢業曾任警察機關荐任職二年以上或委任職五年以上及曾任行政機關專辦警察行政事務之職五年以上著有成績者。

(乙) 委任職以具有左列資格之一者為合格：

一、具有第一項各款所列資格之一者。

二、普通考試警察行政人員考試及格實習期滿成績優良者。

三、在內政部直轄警官高等學校或國外高級警官

學校畢業領有證書者。

四、在教育部認可之國內外大學獨立學院或高等專門學校修習法律政治社會學科三年以上畢業領有證書並曾辦理警政事務者。

五、在警察學校三年以上畢業領有證書並曾任警察機關或行政機關專辦警察行政事務之委任職一年以上著有成績者。

六、在警察學校一年以上畢業領有證書並曾任警察機關或行政機關專辦警察行政事務之委任職二年以上著有成績者。

七、在其他警察教育機關畢業并曾充各級警察機關職員五年以上著有成績者。

技術人員

(甲) 荐任職以具有左列資格之一者為合格：

一、在教育部認可之國內外大學或高等專門學校修習技術專門學科三年以上畢業領有證書並於所修科目曾經實習或任教授二年以上經證明屬實者。

二、領有一款之證書而有技術專門著述經審查認為合格者。

三、領有技師或工程師證書曾執行技術業務二年以上著有成績者。

四、對於技術事項有發明或改良之成績經服務之機關工廠公司或學術團體證明者。

五、曾任技術事務委任職五年以上現任技術事務最高級委任職者。

(乙) 委任職以具有左列資格之一者為合格：

一、具有甲項各款所列資格之一者。

二、委任人員考試技術組考試及格實習期滿成績優良者。

三、領有技師或工程師證書曾執行技術業務著有成績者。

四、在教育部認可之國內外大學或高等專門學校修習技術專門學科三年以上畢業領有證書者。

五、在技術專門學校畢業領有證書曾從事實習或

辦理技術事務一年以上經證明屬實者。

六、在高級中學或與高級中學程度相等之學校畢業

業領有證書會辦技術業務二年以上著有成績

者。

六月二十六日省委會一八三次會議議決公佈廣西中等

學校校長及中等學校教員資格審查標準，此外復於五月十

五日公佈廣西公務人員應受審查及其審查合格後之待遇辦

法，規定凡屬本省現任公務人員，無論荐任委任，均應於

三個月內遵章送請審查，經審查合格登記者，因事去職再

被任用時，無須經過審查。非現任人員欲受任委為公務員

者，應於每季審查開始前一個月遵章呈請審查，經審查合

格者，由本府發給證書，以便遇缺時由主管長官遴選呈請

核委，並於五月十五日成立廣西公務員資格審查委員會，

分普通行政、財政行政、教育行政、會計及技術五組，除

審計人員歸會計組審查外，其餘不屬普通行政財務行政教

育行政四及會計各組人員，概歸技術組審查，審查時期無

限制，經審查合格人員，每年分四次公布，每三個月一次

，自二十四年七月起開始施行。

舉辦中等學校教員資格審查 本府為整理中等學校師資以

謀教育之進展起見，曾於二十三年一月三十一日公佈廣西

省中等學校教員審查登記辦法，規定凡現任或願任本省中

等學校教員者，除公民科教員另有規定外，均應依照該辦

法呈請審查登記，現任教員不願登記或登記不合格者，自

合格人員公佈後，令其停職離校。二十三年四月，組織審

查登記委員會開始審查，迄同年十一月結束，二十四年二

月，復將前項辦法修正公佈，四月開始第二次審查，同年

六月結束。合計先後二次，經審查合格者，一千三百三十

二人，其中文科二百人，理科一百六十人，農科六十二人

，工科五十六人，法科三百九十人，教育科七十八人，商

科十八人，醫科十九人，藝技科五十一人，童體科八十九

人，其他二百零九人。

攷試

修訂攷試章程 本府曾於二十二年十一月公佈廣西省委任

人員攷試暫行章程，並先後於二十三年一月三月舉行攷試

兩次，惟查原有章程，尙多欠妥善之處，爰於二十三年八

月經省委會會議議決議公佈修正廣西省委任人員攷試暫行章

程，規定委任人員考試，分普通行政、財務行政、教育及技術四組，各組考試，均分甄錄試筆試口試三場。凡屬中華民國國民年在二十歲以上具有左列資格之一者，不分性別，均得應試：

一、在國內外大學或高等專門學校三年以上畢業得有證書者。

二、在高級中學舊制中學或同等學校畢業得有證書並曾任行政職務二年以上者。

三、在行政機關服務三年以上或辦理地方事務五年以上確有經驗經現任荐任職二人以上之證明者。

經考試及格者，均由省政府分別發給證書。
二十三年十月，經省委會一五三次會議決議公佈廣西省荐任人員考試章程，規定荐任人員考試，分為普通行政財務行政教育行政三組，各組考試，亦分甄錄試筆試口試三種。凡屬中華民國國民，年在二十歲以上，具有左列資格之一者，不分性別，均得應試：

一、在國內外大學或高等專門學校三年以上畢業得有證書者。

二、在國內外大學或高等專門學校一年半以上畢業得

有證書並曾任行政或司法職務二年以上者。

三、曾任荐任職（或與荐任相等之職務）三年以上或曾任委任職（或與委任職相等之職務）五年以上確有經驗經現任荐任職二人以上負責證明者。

考試結果，以平均六十分以上者為及格，由省府發給證書分發各機關學習。

登記

現任公務員登記 本省公務人員，於任委之後，均須填送履歷生活狀況報告表，粘附照片，由本府實行登記，遇有遷調升降或獎懲，則隨時分別記入動態獎懲等表，以備稽核。登記方法，係依機關順序，以每一機關為一單位，將該機關現任人員用活頁登記冊登記，用盒裝置，另製索引卡片，將登記之人名及現任職務用四角號碼檢字法編號，順序排列。由每一單位裝盒，可以檢出該機關現有職員及各員之資格。由號碼索引，可覓得各本人之銓叙登記冊。本府自採用此項辦法以來，對於管理檢查方法，益求精密，現已能於二分鐘時間內，檢出各本人之銓叙登記冊。茲將本年度登記人員統計圖表附錄於左：

二十三年度廣西省政府及所屬各機關公務員人數分類比較圖

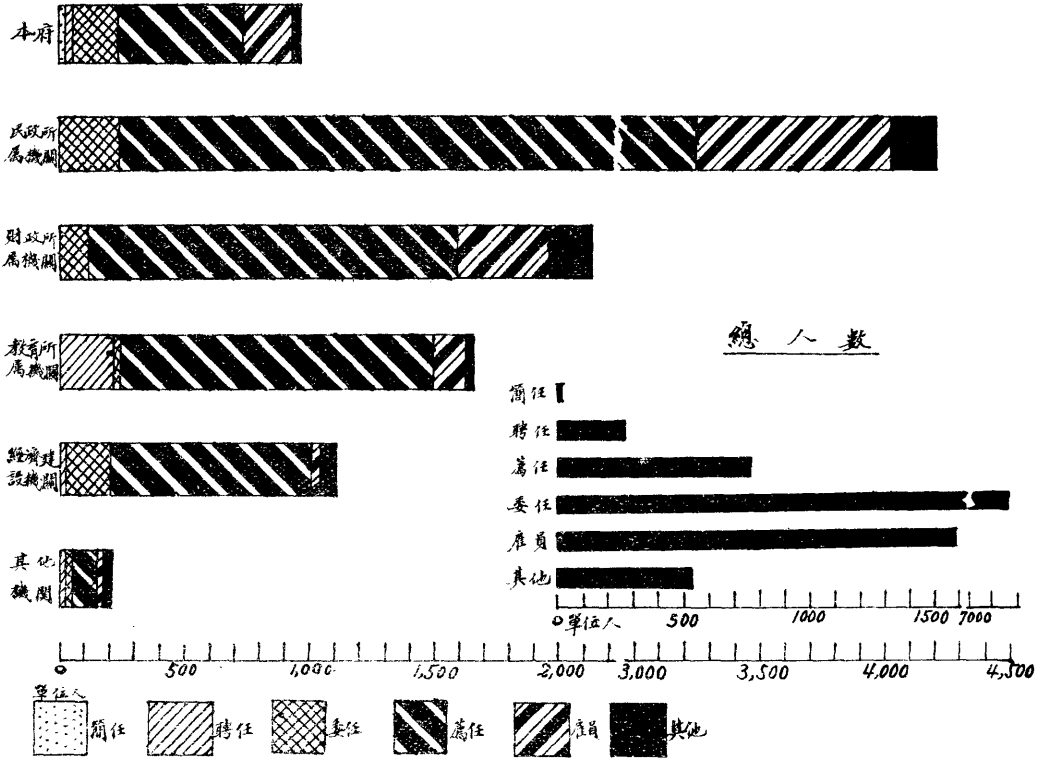

二十三年度廣西省政府及所屬各機關公務員人數分類比較表

人 數 分 別	機 關 別	本 府	民 政 所屬機關	財 政 所屬機關	教 育 所屬機關	經 濟 建 設 機 關	其 他 機 關	合 計
簡 任		13	—	—	—	—	—	13
聘 任		22	—	—	208	5	27	262
薦 任		201	286	90	22	128	20	747
委 任		485	2,965	1,483	1,315	815	105	7,168
雇 員		181	806	369	143	71	23	1,593
其 他		21	169	211	3	117	2	523
合 計		923	4,226	2,153	1,691	1,136	177	10,306

附註：本表數字係以二十四年六月終實有人數為根據

廣西省政府及所屬各機關公務員人數分類增減比較圖

單位人 (二十三年度)

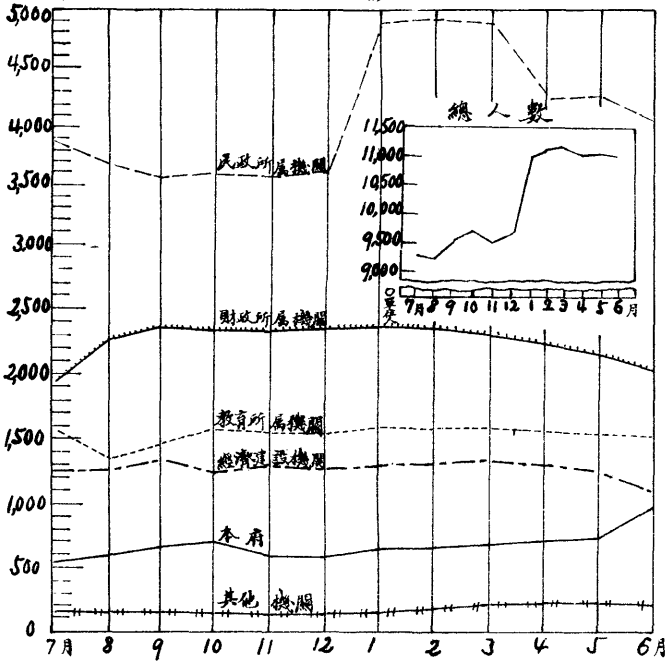

廣西省政府及所屬各機關公務員人數分類增減比較表

(二十三年度)

機關別 人數 月別	本府	民政 所屬機關	財政 所屬機關	教育 所屬機關	經濟 建設機關	其他機關	合計
七月	566	3,863	1,996	1,544	1,228	135	9,332
八月	594	3,730	2,267	1,338	1,245	135	9,309
九月	607	3,696	2,335	1,468	1,300	135	9,541
十月	614	3,701	2,348	1,607	1,215	135	9,620
十一月	595	3,700	2,331	1,591	1,244	136	9,597
十二月	596	3,702	2,350	1,582	1,241	136	9,607
一月	635	4,922	2,370	1,590	1,294	169	10,980
二月	643	4,958	2,384	1,614	1,308	175	11,082
三月	667	4,914	2,378	1,686	1,313	176	11,134
四月	697	4,317	2,324	1,694	1,325	177	10,534
五月	709	4,337	2,284	1,697	1,310	177	10,514
六月	923	4,226	2,153	1,691	1,136	177	10,306

廣西省政府公務員人數分等增減比較圖
(二十三年度)

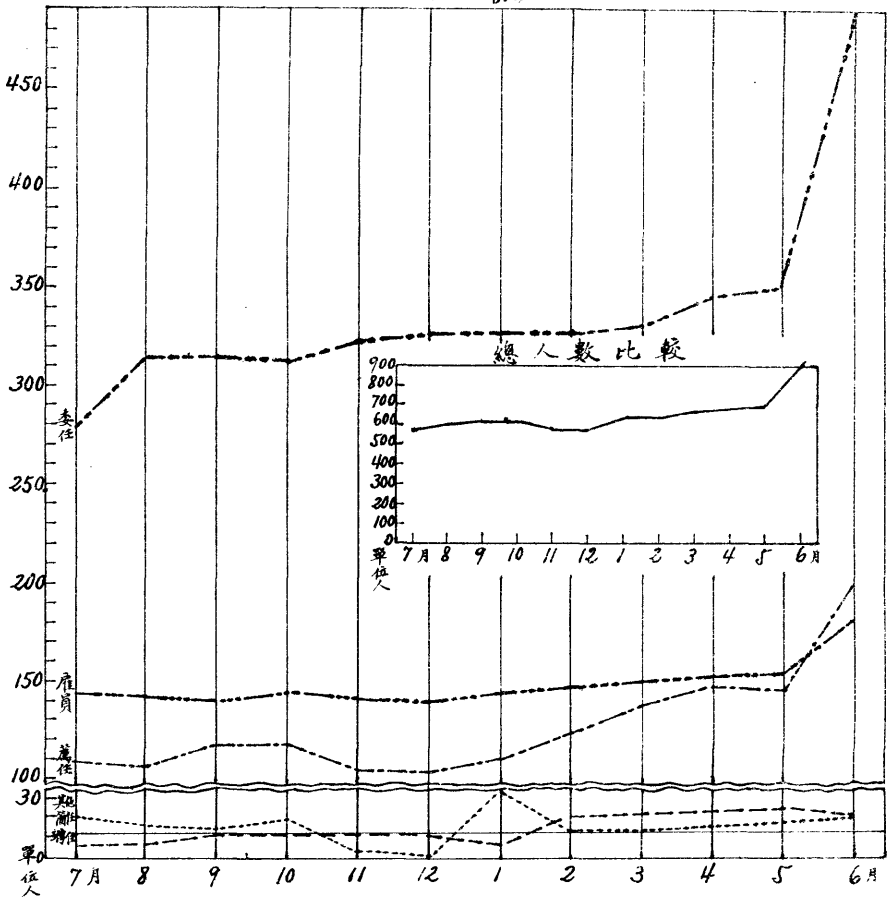

廣西省政府公務員人數分等增減比較表
(二十三年度)

人 數 月 別	等 別	簡 任	聘 任	薦 任	委 任	雇 員	其 他	合 計
七 月		12	6	108	279	141	20	566
八 月		12	6	107	313	140	16	594
九 月		12	12	116	314	140	13	607
十 月		12	12	117	312	144	17	614
十 一 月		12	12	105	322	141	3	595
十 二 月		12	11	105	327	140	1	596
一 月		12	7	111	329	143	33	625
二 月		12	21	123	328	147	12	643
三 月		12	22	139	332	150	12	667
四 月		12	23	148	348	151	15	697
五 月		13	24	149	351	153	19	709
六 月		13	22	201	485	181	21	923

審查合格人員登記 凡經本府審查合格人員，無論現任非現任，一律予以登記，依其受審查之組別，分類保管，以便查攷。

任用

一般公務員之任用 公務人員之任用，除簡任人員應由省府呈請國民政府西南政務委員會任命外，關於薦任以下人員之任用程序，經於二十三年十月省委會一五一次會議決議公佈修正廣西省公務人員任用章程，規定公務人員，應

廣西省政府二十三年度任委縣長一覽表

縣別	現任		前任		附記
	姓名	到職年月	姓名	到職年月	
邕寧	周炳南	廿四、六、	陳壽民	廿、十一、	廿四、六、
蒼梧	蔡灝	廿三、四、	陳文中	廿一、八、	廿三、三、
貴縣	黃紹耿	廿三、九、	歐仰義	廿、五、	廿三、八、
鬱林	歐仰義	全 右	嚴海峯	廿、六、	廿三、八、
平南	陳壽民	廿四、六、	黃緯芳	廿三、九、	廿四、六、

就本省攷試及格人員學習期滿及公務人員資格審查委員會審查合格人員中遴用，各機關如有缺出，主管長官得就上項人員中遴選呈請核委。其任委方式，薦任職由省府任用，委任職由各機關長官薦請核委，必要時仍由省府直接委任之。凡屬初委人員，應先試用一月至三月，如能稱職，然後正式給委，至縣長任用章程，與上年度無所變更。茲附本年度任委各縣縣長一覽表於左：

賓陽	靖西	龍州	凌雲	宜山	柳州	懷集	北流	容縣	橫縣	武鳴	博白	藤縣	全縣	桂林	桂平
梁志高	韋造時	李天駿	封承理	覃瑞松	李蔭唐	陳美文	關錫琨	黎植松	張駿	陳良佐	梁國棟	陳文中	虞世熙	劉振平	嚴海峯
全右	廿三、九、	廿四、六、	廿二、六、	廿三、九、	廿一、六、	廿三、十一、	全右	全右	廿三、九、	廿二、七、	廿二、六、	廿三、十一、	廿四、一、	廿四、四、	廿三、九、
黃紹耿	陳良佐	陳宗剛	蒙啓光	李厥俊	張春霆	陳文中	黃緯芳	鄧耀東	李鶚秋	梁國棟	黃祖瑜	余建中	羅震南	黃崑山	譚演
廿二、八、	廿、九、	廿三、十、	廿一、八、	廿二、四、	廿、十一、	廿三、五、	廿、九、	廿一、十、	廿二、三、	廿、五、	廿一、四、	廿二、十一、	廿三、一、	廿三、二、	廿二、十一、
廿三、八、	廿二、七、	廿四、五、	廿二、六、	廿三、八、	廿一、五、	廿三、十一、	廿三、八、	廿三、八、	廿三、八、	廿二、六、	廿二、六、	廿三、十、	廿三、十、	廿三、十、	廿三、八、

永淳	羅紹徽	全右	張駿	廿一、八、廿三、八、
上林	黃新劭	廿三、二、	楊盟	廿、六、廿三、一、
都安	黃鍾靈	廿四、六、	李耀明	廿三、九、廿四、五、
岑溪	黎祥品	廿三、九、	梁士楨	廿一、十一、廿三、八、
陸川	李鏡堂	廿二、六、	劉亦周	廿、九、廿一、二、
平樂	田良驥	廿四、六、	李瑞熊	廿三、十一、廿四、五、
賀縣	鄧兆椿	廿三、五、	黃紹耿	廿、十一、廿二、六、
昭平	張兆謙	廿四、一、	陽肇義	廿二、六、廿三、十二、
靈川	李品薌	廿三、九、	莫國藩	廿、十一、廿三、八、
興安	蔣餘蓀	廿三、十一、	呂碩望	廿二、二、廿三、十一、
融縣	楊盟	廿三、二、	黃志勛	十九、六、廿三、一、
百色	羅福康	廿三、六、	張廷瑞	廿一、十一、廿三、六、
田東	黃守先	廿三、九、	黎植松	廿一、四、廿三、八、
東蘭	岑家文	廿三、九、	羅靄如	廿二、三、廿三、八、
崇善	李希白	廿四、六、	羅靄如	廿三、十、廿四、五、
荔浦	羅人傑	廿三、十一、	梁復堯	廿、十一、廿三、十、

龍勝	南丹	鍾山	陽朔	灌陽	恭城	蒙山	隆安	富川	信都	興業	武宣	田陽	天保	象縣	柳城
呂碩望	鄧傳湯	李鎮	張岳靈	秦仲剛	蔣毅夫	區嶽生	莫隸華	劉壽僑	劉玉懷	羅本三	朱昌奎	曾耀	沈鍾岳	秦獻玉	黎庶從
廿三、十一、	十九、九、	廿三、九、	廿二、九、	廿二、十、	廿三、九、	全右	廿三、九、	廿二、九、	廿三、十、	廿三、九、	廿二、二、	廿四、一、	廿二、五、	廿三、九、	廿三、五、
張培葵		歐越樵	書點	陳學澧	唐坤	李揚標	謝佩西	黎啓祥	王國柱	鍾堯助	黃子榮	謝承霖	甘修己	李品懋	劉亦周
廿一、二、		廿、十一、	廿、十一、	廿、十一、	廿二、十一、	廿一、九、	廿二、六、	廿一、九、	廿二、十一、	廿、五、	廿、五、	廿二、六、	廿一、一、	廿二、六、	廿一、二、
廿二、十、		廿三、八、	廿二、九、	廿二、四、	廿三、九、	廿三、八、	廿三、八、	廿二、十、	廿三、十、	廿三、八、	廿二、二、	廿三、九、	廿二、六、	廿三、八、	廿二、六、
	該縣長自十九年任職到今														

羅城	江碧秋	廿三、九、	廖鼎新	廿二、二、	廿三、八、
上思	黃佩棠	全 右	蘇伯強	廿、六、	廿三、八、
扶南	唐光環	全 右	曾 耀	廿一、十一、	廿三、八、
來賓	賴玉榮	全 右	廖炳文	廿二、十一、	廿三、八、
河池	李瑞熊	廿四、六、	陳希夷	廿三、九、	廿四、六、
忻城	謝劭安	廿三、九、	李樹森	廿二、四、	廿三、八、
三江	吳廷瑞	廿三、十、	唐文佐	廿二、三、	廿三、九、
思恩	徐 居	廿三、五、	梁 杓	廿一、十、	廿三、五、
遷江	韋可德	廿三、九、	黎祥品	廿二、十一、	廿三、八、
西隆	封澤生	廿四、五、	王維新	廿三、十一、	廿四、四、
敬德	梁 津	廿三、十一、	梁啓棠	廿二、三、	廿三、十一、
隆山	覃克勤	廿三、九、	李耀明	廿二、三、	廿三、八、
向都	蘇伯強	全 右	陳宗剛	廿二、七、	廿三、八、
西林	熊中甫	廿二、六、	廖壽鑿	廿、十二、	廿二、五、
雷平	玉華新	廿三、九、	王鵬俊	廿二、九、	廿三、八、
思樂	黎佩弦	全 右	莫隸華	廿二、四、	廿三、八、

鎮邊	龐耀輝	廿四、六、	羅成均	廿三、八、	廿四、五、
果德	鄭配天	廿三、九、	顧玉輝	廿二、六、	廿三、八、
綏淥	雷勁全	全右	黃佩棠	廿二、七、	廿三、八、
邢馬	黃之胄	全右	覃克勤	廿二、二、	廿三、八、
同正	范超全	右	劉玉懷	廿二、八、	廿三、八、
修仁	楊蔚芳	廿四、三、	韋受益	廿三、九、	廿四、三、
永福	况思淵	廿三、四、	梁昌謨	廿二、六、	廿三、四、
義寧	姚亮	廿三、九、	石新之	廿一、十一、	廿三、八、
榴江	王奇珍	廿四、五、	姚幹丞	廿三、四、	廿四、四、
百壽	郭爾俊	廿四、三、	呂繩祖	廿三、九、	廿四、二、
宜北	陳希夷	廿四、六、	李希白	廿三、九、	廿四、五、
雜容	藏進巧	廿二、九、	梁朝棟	廿二、二、	廿二、九、
中渡	李英	廿三、九、	李鎮	廿二、三、	廿三、八、
天河	黃仲威	廿三、十一、	羅人傑	廿二、十、	廿三、十、
鳳山	蕭民冠	廿三、九、	岑家文	廿二、六、	廿三、八、
平治	蒙儒輝	廿二、七、	何簡章	廿一、二、	廿二、六、

資源	鄧國英	廿四、七、				該縣係廿四年七月成立
田西	陳必明	廿四、一、			全	
樂業	羅成均	廿四、七、	曾龍燊	廿四、一、	廿四、六、	全
天峨	黃建中	全右				全
萬岡	韋冠	廿四、一、				該縣係廿四年一月成立
上金	李祖膺	廿三、六、	曾日培	廿二、三、	廿三、五、	
萬承	玉奐山	全右	余鈞	廿二、七、	廿三、八、	
左縣	劉祖蔭	全右	易強	廿二、八、	廿三、八、	
鎮結	羅兆翰	全右	黃守先	廿、八、	廿三、八、	
龍茗	陶瑞芳	廿三、九、	秦獻玉	廿一、九、	廿三、八、	
寧明	陸增榮	廿二、十一、	張毅	廿一、十、	廿二、十、	
明江	姚幹丞	廿四、四、	黃振綱	廿三、九、	廿四、四、	
憑祥	許觀光	全右	梁志高	廿、八、	廿三、八、	
養利	梁運曦	廿三、九、	蔣毅夫	廿二、九、	廿三、八、	

會計出納人員之任用 二十四年五月，省委會一八〇次會議議決公佈廣西省政府各機關會計出納人員章程，規定各機關主管會計人員佐理會計人員，均由省府委派，出納員及出納助理員，由各該機關長官遴請省政府核委。

中等學校職教員之任用 二十四年六月，省委會會議議決公佈修正廣西中等學校職教員任用及服務暫行章程，規定中等學校校長，除私立者由校董會遴選薦任外，其餘均由省府任命，並須按學校性質等級就各該項審查合格人員中品格高尚才能優長者選用之，職業學校校長，更須就對於該主要科目曾有專攻者方得選用。中等學校教員，須按學校性質等級就各該項審查合格人員中品格高尚對於所任學科素有專攻者選用，省立中等學校教員由省府委任，其

餘由校長遴選合格人員呈請省府核委，遇必要時，仍由省府直接委任之。

訓練

公務人員軍訓 本省公務人員，曾於二十三年四月施行第一期軍事訓練，所有訓練方法及經過情形，已詳上年度施政紀錄。本年度復將本府及各區未受軍訓之公務員，分別編隊，先後由各該所在地之軍事機關繼續實施第二期第三期軍事訓練，科目仍分學科術科兩種，訓練期間，以扣足一百八十小時為限，一切訓練辦法，均照上年度規定辦理。統計兩期受訓人數，省府共三百二十五人，各縣共一千三百八十九人。茲將第二第三兩期本府及所屬各市各機關受訓人數年齡暨畢業成績各表附錄於左：

廣西省政府暨所屬各市各機關第二三期公務人員軍事訓練畢業人數年齡統計表

第二期(民國二十四年二月)

年齡	18—22	23—27	28—32	33—37	38—42	43—47	48—52	合計
人數	268	190	140	61	32	8	2	701

註：未到受訓年齡(即十五歲以上十八歲未滿者)18人為符合規定起見一併列入18—22組內

第三期(民國二十四年十一月)

年齡	18—22	23—27	28—32	33—37	38—42	43—47	48—52	合計
人數	52	46	38	15	7	—	—	138

廣西省政府暨所屬各市各機關第三期公務人員軍訓畢業成績統計表

第二期(民國二十四年二月)

分數	60—64.9	65—69.9	70—74.9	75—79.9	80—84.9	85—89.9	90—94.9	95—100	合計
人數	90	106	214	1.3	92	38	22	11	701

第三期(民國二十四年十一月)

分數	60—64.9	65—69.9	70—74.9	75—79.9	80—84.9	85—89.9	90—94.9	95—100	合計
人數	7	36	54	28	11	2	—	—	138

行政研究院 本省為調整公務員之思想，充實其服務能力，俾庶政易於推行起見，特設立行政研究院，調集各級公務人員加以嚴格訓練。上年度經召集各縣縣長副縣長來省分別舉行第一第二兩期訓練，本年度復辦理第三第四兩期訓練，第三期自二十三年八月二十八日始業，同年九月十

九日結業，受訓人員係各縣政府教育科長督學暨會負地方教育行政責任人員，計共一百三十四人。第四期自二十三年九月二十七日始業，同年十二月一日結業，受訓人員係經審查測驗合格之各區現任區長及各級黨部各區民團指揮部被裁職員暨各縣政府被裁秘書科長科員承審員等，統共

二百七十三人，訓練科目為心理建設，用行政方法，廣西建設綱領，廣西省施政方針暨行政計劃，廣西各縣施政準則，行政法綱要，廣西現行法令，軍事常識，軍事術科

廣西行政院第三期學員姓名表

蔣端明	蔣作鏘	廖輝	張家珏	張聲發	伍邦昌	章應祥	陸顯倫	胡本真	李伯威	黎顯尊	馮史純
黃棣芳	陳桂光	章凌滄	林敦勉	梁方仁	劉廷鏗	玉炳功	曾其儀	梁堅	覃百臻	蘭夢熊	梁可忠
龍騰	莫揚波	黃松龍	張佛雲	李庚瑞	冼民季	梁善明	歐陽和	蕭品馨	盧松齡	張振郭	章敏之
常為法	陳熨祖	伍正衡	莫承曾	王士俊	劉運祥	鍾澤隨	章忠杰	梁受貴	黃永昶	韋玉崗	梁上燕
林建斌	梁作新	劉明洞	周賢聲	黎顯明	羅楚平	蒙濤	呂天祐	鄧愷	劉平戎	劉景桐	莫蘊奇
陳聆明	馮文瑞	覃登書	陳展才	潘濟璧	龍吉雲	蘇德齋	熊邦定	劉田	侯勛濬	方玉蘭	何愛華
石兆芳	鄧煥然	熊玉輝	施善法	蔡振基	蔣潤琛	雷耀元	杜蕃光	盧紹典	蔣安湖	許有勳	黃經國
劉序經	廖鴻寬	朱壽年	黃治廷	李果	毛呈翼	李振英	盧芬錦	黃轟俠	蘇挺超	陳素虛	林頌璜
黃可觀	周德昂	謝受傳	顏有澤	黃玉書	李幼清	周頤	劉仁厚	廖全釗	黃超元	秦劍鋒	雷同雲
羅朝祥	黃君傑	雷樹藩	曹炳南	梁朝雄	磨良材	玉佩瑩	文濟	曾心如	梁澤文	鄧贊樞	歐鳴鶴
顧德銘	張漢鼎	林奇勳	莫澄生	黃崇德	黃景源	譚如玉	黃致遠	高在璧	李敬倫	何學詩	章修裝
劉品一	甘棠德										

等，由本省高級軍政長官分任講授，各學員結業後，在職人員仍回原職，非現任人員則併予存記，儘先委用，茲附第三第四兩期受訓人員姓名籍貫表於后。

廣西行政研究院第三期學員籍貫統計表

縣	別	人 數	縣	別	人 數	縣	別	人 數
邕	寧	12	扶	南	2	綏	潑	1
桂	林	9	蒼	梧	2	上	思	1
岑	溪	6	貴	縣	2	龍	州	1
平	南	5	龍	茗	2	寧	明	1
上	林	4	同	正	2	明	江	1
博	白	4	全	縣	1	左	縣	1
蒙	山	4	義	甯	1	養	利	1
武	鳴	4	百	壽	1	雷	平	1
興	安	3	永	福	1	萬	承	1
陸	川	3	中	渡	1	鎮	結	1
永	淳	3	榴	江	1	靖	西	1
灌	陽	2	昭	平	1	鎮	邊	1
平	樂	2	鍾	山	1	恩	陽	1
容	縣	2	藤	縣	1	百	色	1
富	川	2	桂	平	2	思	恩	1
恭	城	2	武	宣	1	向	都	1
荔	浦	2	懷	集	1	思	林	1
玉	林	2	維	容	1	東	蘭	1
興	業	2	來	賓	1	鳳	山	1
橫	縣	2	遷	江	1	賀	縣	1
柳	州	2	南	丹	1	靈	川	1
賓	陽	3	宣	化	1	融	縣	1
北	流	2	隆	安	2	三	江	1

廣西行政研究院第四期學員姓名表

常季生	章必忠	章顯祖	陳居珍	李肇達	陽鴻鈞	姚崇武	何念蘭	傅宴如	曾慶嵩	韋世良	蘇德民	石致和	黃觀倫	馬漢城
伍洋	王世樞	周待之	莫善慶	潘源博	楊嶽生	李振鏞	甘自雄	徐居達	甘英善	黃少球	黃鴻舉	鄒人俊	甘俊	董開芳
張達材	董家騏	曹英	劉殿武	黃鉄松	吳啓經	王漢	封傳硯	蒙學智	黃俊陞	甘任盛	李炳煊	黎景詔	杜蕃光	鍾汝恂
何敏章	劉振業	王宣使	翁善益	盧佩篋	秦劍鋒	羅運清	粟達羣	侯超羣	黃瑾光	黃兆麟	黃騶	涂永日	楊競鳴	胡文斗
嚴自雄	韓伯琦	唐楷	王以仁	溫慶祥	陳其泰	覃樹椿	駱孔德	鄭玉卿	周璧生	李偉才	黃威宇	蘇學簡	毛合浦	林友生
韋顯宗	蔣庚明	姚筠	李德霖	徐爲樑	韋兆安	關學廩	羅瑞光	謝有德	李遇明	陳始一	莫雲	陳果行	黃鉅英	張慶樹

陳泰春	曾國治	陳叔達	黃正求	吳景文	岑炳堯	陳哲明	黃懷鈺	李夢齡	黃福如	潘宗斌	歐象明	黃人寰	廖孔文	黃承祿
藍天任	譚如玉	梁權	周燾	陳傳昌	姚榮宸	李震嘉	譚揚先	楊廣齡	曾毓鑫	陳奇	冼紹麟	莫好逸	陳孔鴻	粟國寶
覃蔭廷	羅尙欽	吳代聯	陳秀學	龔渤海	滕芳	李普芬	林德明	溫用霖	李芳	楊壽萱	黃奇才	齊璧	秦炳瑞	李昌從
文偉	周鉞	甘樹莘	黃興洲	潘石鯨	謝祖倫	唐開乾	蒙景春	陳本光	玉映星	陳星輝	李良圃	梁啓昆	徐肖修	李紹康
仇榮	羅孝聞	鍾滄清	黃榮貞	盧英奇	李萃璿	黎泰昌	章粹農	鍾德強	蒙鑫	銀家柱	李君尙	韋冠	梁書謨	宋兆韜
蕭德忠	張太素	章瑞霖	陳耀中	蘇益廷	吳文俊	趙維藩	魏文鴻	陳述銘	况琇	何襄	吳雨村	唐源清	文震寰	陳瑞貴

廣西行政研究院第四期學員籍貫統計表

縣別	人數	縣別	人數	縣別	人數
邕甯	14	容縣	3	思恩	2
武鳴	14	岑溪	4	宜北	1
隆安	4	象縣	2	天河	1
橫縣	3	平樂	5	羅城	4
同正	1	信都	1	忻城	3
綏涿	1	懷集	4	桂林	23
扶南	2	荔浦	2	陽湖	1
那馬	2	富川	3	義寧	1
隆山	1	鍾山	5	靈川	9
上林	3	賀縣	8	興安	2
賓陽	6	昭平	1	全縣	1
來賓	1	蒙山	3	灌陽	1
蒼梧	16	天保	1	龍州	4
藤縣	6	鎮邊	1	崇善	3
平南	10	田東	2	明江	2
桂平	11	田陽	2	養利	1
貴縣	15	柳州	3	百色	3
武宣	2	柳城	4	凌雲	1
陸川	8	東蘭	2	平治	1
鬱林	6	融縣	2	註：合併計算共二百七十三名 不明籍貫者五百名 另有省外及	
博白	7	三江	1		
興業	1	雒容	1		
北流	4	宜山	6		

陳東崙	張繼良	黎雨明	徐毓文	石玉潤	梁慶春	劉德純	廖鳳文
梁濟	李高唐	何振民	韋中昌	劉振華	蘇學聖	韋邦彥	黃啓漢
余炳華	韋尙之	謝定美	劉塵慈	王崇德	楊愈森	韋季礪	龍英威
甘乃善	黎強	張道全	唐燮	簡揚志	甘明軒	楊兆初	潘東園
陽文煒	姚樹鴻	文秉峴	陶啓虞	潘斯漪	張德蔭	莫毓珽	鄧國龍
呂卓成	蘇文光	莫次莊	古春蕃	高仲祺	莫紹祖	莫雅堂	陸大東

吳紹泰	林頌璜	謝煥康	黃南樹	黃揚	蒙紹綬	蘇展之	湯柱如
林任之	陳劍揚	許匡時	黃紹軒	李乾孫	吳錫球	易孔修	梁瀛輝
周崇光	陳大瑤	馬建威	粟俊士	吳鎮嶽	李希羣	陳燦	楊啓華
	陳賢	龔定權	馬驥駟	葛維廷	李經才	甘雨普	黃慶祥
	韋進修	袁祖真	蘇寵純	楊振業	黃世忠	韋頌恩	韓覺銘
	賓祖堯	宋維楨	周道輝	韋鴻恩	王文	蔣艾森	蔣朝桂

獎懲

本省公務員之獎懲，均須依據各項獎懲法規，參合政績結果辦理，使公務員之黜陟，均有一定之標準。統計本年度內本府暨所屬各機關職員中，受嘉獎者一八人，記功

者三九人，晉級者一七九人，晉級並記功者一人，受申誠者二二人，記過者一一三人，降級者一人，罰俸者一八人，撤職者四六人，撤職並停止任用者三人。茲附受獎懲人員一覽表於左：

二十三年度廣西省政府暨所屬各機關公務人員平時政績獎懲一覽表

機關	職別	姓名	獎懲原因	獎懲辦法	日期	附記
邕寧縣	縣長	陳壽民	廿三年度田賦僅完八成	記過一次	廿四年四月	
全	全	全	守禦無方以致被匪徒襲擊三塘後備隊奪去槍十二桿	全	廿四年五月	
扶南縣	全	唐光瓚	疏脫人犯	全	廿三年十二月	
那馬縣	全	黃之胃	全	全	廿四年三月	
上思縣	前縣長	蘇伯強	被控違法殘民查實	全	廿三年七月	
全	縣長	黃佩棠	擅自增收豬息捐	全	廿四年四月	
綏濠縣	全	雷動	體卹民艱結清懸案	嘉獎一次	廿四年六月	
橫縣	全	張駿	在永淳任內對於特編後備隊延不取銷	申誠一次	廿四年一月	
果德縣	全	鄭配天	玩違功令	記過一次	廿四年二月	
全	全	全	擒獲著匪黃中丞并獲槍多枝	記功一次	全	

藤縣	全	余建中	辦事因循敷衍	撤職	廿三年十月
	全	全	對於該縣國民基礎教育事宜完全諉不負責	記過一次	廿四年六月
	全	全	辦事操切措置失當	記過二次	全
	全	全	廿三年度田賦短征	全	廿四年四月
蒼梧縣	全	蔡灝	故違功令	全	廿三年九月
武鳴縣	全	陳良佐	廿三年度田賦短征	全	全
	全	全	對於縣屬那桐糧局被匪行劫一案殊欠謹慎	記過一次	廿四年五月
隆安縣	全	莫隸華	剿匪不力	記過二次	廿四年三月
	全	全	放棄職責	記過二次 (并罰俸廿分之一)	廿四年五月
	全	全	施行政務不力	全	全
都安縣	全	李耀明	廿三年度田賦短徵	全	廿四年四月
	全	全	全	全	廿四年六月
	全	全	疏脫人犯	全	廿三年十二月
賓陽縣	全	梁志高	在憑祥任內禁賭不力	全	廿三年十一月
橫縣	前縣長	李鶚秋	疏脫人犯	記過一次	廿三年八月
果德縣	縣長	鄭配天	廿三年度短徵糧賦	罰俸 (一個月十分之五)	廿四年五月

藤	縣	縣長	陳文中	疏脫人犯	記過一次	廿四年六月	
平	南	縣	黃緯芳	全	全	廿三年十月	
	全	全	全	禁賭不力	撤職	廿四年五月	
	全	全	陳壽民	迭獲著匪有功辦水利著有成績	記功一次	廿四年六月	事實係在邕甯任內
貴	縣	全	黃紹耿	拿獲著匪	全	廿四年四月	全
	全	全	全	禁賭不力	記過二次	廿四年五月	
	全	全	董克剛	督促不力	記過一次	廿四年五月	總部有務代電通知
	全	副縣長	嚴海峯	辦事不力玩忽功令	記大過一次	全	全
鬱	林	縣	嚴海峯	辦理印花稅短收	申誡一次	廿四年三月	
	全	全	歐仰義	在貴縣任內該縣地方金庫主任梁午樓虧空公款案	記大過一次 并降一級	廿三年十月	
陸	川	縣	李鏡堂	助長走私協緝不力	記過一次	廿四年三月	
	全	全	全	督促不力	全	廿四年五月	總部有務代電通知
	全	副縣長	羅耀漢	辦事不力玩忽功令	記大過一次	全	全
興	業	縣	鍾堯助	被控督察不嚴	記過一次	廿三年八月	
北	流	縣	黃緯芳	疏脫人犯	全	廿三年九月	
	全	全	關錫現	廿三年度田賦短征	罰俸 (一個月十分之三)	廿四年四月	

容	縣	黎植松	擅為私立都嶠初中多取新生一班	申誠一次	廿四年三月
岑	溪縣	黎祥品	擅自更換職員故違定章	記過一次	廿三年十月
桂	林縣	劉振平	廿三年度田賦短征	罰俸 (一個月十分之三)	廿四年四月
陽	朔縣	張岳靈	捍衛地方勤敏練達	晉級并記功一次	廿四年三月
永	福縣	况思淵	在短期間將永福一段修築完竣	嘉獎一次	廿三年九月
		全	被控	申誠一次	廿三年十一月
百	壽縣	呂繩祖	玩視功令	全	廿四年一月
		全	柔弱無能貽誤要公	撤職	廿四年二月
義	寧縣	姚亮	怠惰職務	記過一次	廿三年十二月
龍	勝縣	呂碩望	籌辦軍米征調輸送頗稱得力	記功一次	全
靈	川縣	李品薌	擅離職守	記過一次	廿三年十月
		全	廿三年度田賦短征	罰俸 (一個月十分之三)	廿四年四月
		全	疏脫人犯	記過一次	廿四年五月
興	安縣	呂碩望	平日辦團無方防守肅匪又不力	全	廿三年十月
		全	疏脫人犯	全	廿四年二月
全	縣	羅震南	平日辦團無方本府八月支電飭令預防匪共竟置之不理迨又督剿不力	撤職	廿三年十月

來賓縣	象縣	維容縣	全	全	榴江縣	全	全	中渡縣	全	三江縣	全	融縣	全	柳城縣	全	柳州縣	全
賴玉榮	秦獻玉	藏進巧	全	全	姚幹丞	全	全	李英	全	吳廷瑞	全	楊盟	全	黎庶從	全	李蔭唐	全
違章濫發銅元券	全	全	廿三年度田賦短征	督練官病故隱匿不報	破壞團務	廿三年度田賦短征	清查戶口措置失當不洽輿情	玩視禁政	該縣特隊解款屢催不繳	疏脫人犯	廿三年度田賦短征	未奉核准擅自交保開釋煙犯羅閃輝	廿三年度田賦短征	迭獲著匪綏靖得力	廿三年度田賦短征	記過一次	記過一次
申誠一次	全	全	記過一次	全	記大過一次	全	記過一次	申誠一次	全	全	全	全	記過一次	記功一次	記過一次	記過一次	記過一次
廿四年二月	全	全	廿四年四月	廿四年三月	廿三年八月	廿四年四月	廿四年三月	廿四年一月	廿四年四月	廿四年二月	廿四年四月	廿三年十二月	廿四年四月	廿三年十月	廿四年四月	廿四年四月	廿四年四月
				總務陷代電通知					總部皓抄電通知								

宜北縣	全	全	李希白	全	廿三年度田賦短征	全	全	全
思恩縣	全	全	徐居	全	疏脫人犯	記過一次	廿四年一月	
東蘭縣	全	全	羅謫如	全	偵探報告不實 東蘭牙匪案內該縣長調隊有方 脅匪就範	申誠一次	廿三年七月	
南丹縣	全	全	鄧傳湯	全	疏脫人犯	申誠一次 (一個月十分之五)	廿四年四月	
河池縣	全	全	陳希夷	全	廿三年度田賦短征	記過一次 (一個月十分之三)	廿四年五月	
全	全	全	全	全	該縣紀念週未能遵令按週舉行 縣民章令德被匪劫殺一案辦理 遲誤	申誠一次	廿四年六月	
全	全	縣長	覃瑞松	全	廿三年度田賦短征	記過一次	廿四年四月	
宜山縣	全	副縣長	郭培霖	全	全	全	全	
全	全	全	覃瑞松	全	進剿宜山縣白崖鄉峒民叛變 常得力	記功一次	廿三年十二月	
全	全	全	全	全	任事敷衍	記過一次 (一個月十分之三)	廿四年四月	
來賓縣	全	全	賴玉榮	全	未經呈准遽行挪用經費	申誠一次	廿四年三月	

宜北縣縣長	李希白	故違功令	記過一次	廿四年五月	
天河縣縣長	黃仲威	進剿宜山白崖鄉峒民叛變異常 努力	嘉獎一次	廿三年十二月	
羅城縣縣長	江碧秋	疏脫人犯	記過一次	全	
昭平縣縣長	陽肇曦	玩忽功令	撤職	廿三年十二月	
富川縣縣長	劉壽僑	催征不力	記過一次	廿四年四月	
賀縣縣長	鄧兆椿	辦事遷就	申誡一次	廿四年六月	
恭城縣縣長	蔣毅夫	廿三年度田賦短征	記過一次	廿四年四月	
鍾山縣縣長	李鎮	全	全	全	
修仁縣縣長	李鎮	故違功令	全	廿四年五月	
修仁縣縣長	章受益	擅自更動職員故違定章	全	廿三年十月	
懷集縣副縣長	羅智強	有違功令	全	廿三年十二月	
懷集縣副縣長	羅智強	禁賭不力	撤職	廿四年二月	總部東代電通知
龍州縣長	覃瑞松	疏脫人犯	記過一次	廿三年八月	
全縣	陳宗剛	廿三年度田賦短征	罰俸 (一個月十分之五)	廿四年四月	

一般行政

西隆縣	敬德縣	恩陽縣	全	寧明縣	全	明江縣	思樂縣	全	全	崇善縣	左	龍茗縣	全	萬承縣
全	全	全	全	全	全	全	全	全	全	全	全	全	全	縣長
王維新	梁津	梁啓棠	全	陸增榮	全	黃振綱	黎佩弦	全	全	羅靄如	易強	陶琦芳	全	玉英山
全	廿三年度田賦短征	濫用匪人	被控	疏脫人犯	(征兵舞弊案) 辦事不力	全	全	廿三年度田賦短征	剿辦賴九麻匪幫處置失當	疏脫人犯	被控不依縣府編制及辦匪不力	廿三年度田賦短征	廿三年度田賦短征	對於三縣匪幫圍剿不力貽誤事機
罰俸 (一個月十分之三)	罰俸 (一個月十分之五)	全	全	記過一次	撤職	記過一次	罰俸 (一個月十分之三)	全	全	全	全	申誠一次	罰俸 (一個月十分之五)	記過一次
廿四年四月	廿四年五月	廿三年九月	廿四年六月	廿三年十一月	廿四年五月	全	全	廿四年四月	廿四年三月	廿三年十一月	廿三年七月	廿四年四月	廿四年四月	廿四年三月

西隆縣	縣長	王維新	政務廢弛	撤職	廿四年三月	
天保縣	全	沈鍾岳	緝捕得力	記功一次	廿三年十二月	
田東縣	全	黃守先	廿三年度田賦短征	罰俸 (一個月十分之三)	廿四年四月	
田陽縣	全	曾耀	疏脫人犯	罰俸 (一個月十分之五)	廿四年五月	
向都縣	全	蘇伯強	廿三年度田賦短征	記過一次	廿四年四月	
靖西縣	全	韋造時	全	罰俸 (一個月十分之五)	全	
鎮邊縣	全	羅成均	查禁煙賭不力	記過一次	廿四年六月	
天峨縣	全	黃建中	廿三年度田賦短征	罰俸 (一個月十分之五)	廿四年四月	
樂業縣	全	曾龍燊	疏脫人犯	記過一次	廿四年五月	
荔浦縣	秘書	梁賓秋	政務廢弛	撤職	全	
賓陽縣	警長	梁瑞堯	計劃緝匪敏捷周妥	記功一次	廿三年七月	
隆山縣	承審員	舒鴻	緝捕吳牛角蜂匪不避艱險	全	全	准高等法院 函請核辦
隆山縣	秘書	莫禹為	勞績卓著	晉一級	全	

隆山縣府科員	謝玉鑑	勞績卓著	晉一級	廿三年七月
全	李果	全	全	全
灌陽縣府	黃玉珩	勤勞可嘉	全	全
興業縣府	鍾鏡泉	違令私收賭規	撤職	廿三年八月
融縣縣府秘書	馮異材	服務尙屬勤勞	晉一級	廿三年九月
省會公安局局長	周炳南	經主管長官考核認為有相當成績	全	全
岑溪縣副縣長	黃昭	剿匪得力	記大功一次	廿三年七月
懷集縣警長	黃元紹	失職	撤職	廿四年一月
武鳴縣南區區長	葛維廷	努力工作卓著成績	記功一次	廿四年二月
武鳴縣南區長龍鄉	王宏泰	全	全	全
武鳴縣西區敏楊鄉	潘天申	全	全	全
全	張鳳翽	全	全	全
武鳴縣北區區長	張道全	推行村政尙屬努力	嘉獎一次	全
武鳴縣中區三和鄉	楊炯新	玩視要政工作不力	撤職	全
武鳴縣西區區長	馬漢城	辦事敷衍毫無進展	申誡一次	全
武鳴縣東區六和鄉	陸茂紀	全	全	全

柳州縣進德鄉	鄉長	羅振勛	辦事疏忽	撤職	廿四年二月
柳州縣大同區	區長	涂永日	辦事顛預	記過一次	全
宜山縣龍頭區	全	莫雅堂	辦事勤能成績卓著	記功一次	全
宜山縣懷遠區	全	黃人寰	玩視功令禁賭不力	記過一次	全
陽朔縣	副警長	劉登咸	違禁聚賭	撤職	廿四年三月
來賓縣府	秘書	張墀	公然在民家聚賭	撤職 并停用三年	全
全	科員	覃業根	全	全	全
忻城縣府	辦事員	潘筱農	辦事日趨玩忽	撤職	全
甯明縣	副警長	羅維忠	催征糧賦濫收肥私	全	廿四年四月
思樂縣九特區	區長	黃奇才	辦事努力成績卓著	記功一次	全
邕甯縣三官區雅王鄉	副鄉長	農葆先	妄作主張藐視功令	撤職查辦	全
桂林市政處	處長	呂競存	該市特區妓館猜麻雀事竟不能嚴行查禁	記過一次	全
全	秘書	何興	全	記過二次	全
桂林公安局	局長	蕭開德	全	全	全
桂林縣良豐區	區長	陽文煒	賦性柔弱貽誤要公	記過一次	全
桂林縣六塘區	全	文炳焜	辦事操切處理無方	全	全

永淳縣府	第三科長	顏有澤	任職不忠	撤職	廿四年四月
平南縣	督學	王士俊	學識淺陋怠棄職務	全	廿四年五月
柳州縣府	辦事員	李暉石	私發退任證書	記過二次	全
賀縣公會區	區長	黃瑾先	禁賭不力	撤職	全
來賓縣地方金庫	主任	梁順寬	違章濫發銅元券	申誠一次	廿四年二月
扶南縣地方金庫	全	玉樹堂	經管存庫現金總數核與舊報表不符	撤職	廿四年三月
西林縣八達區	區長	班祚昌	工作疲玩浮收糧賦	全	廿四年五月
鍾山縣鎮安區	全	况琇	違背命令	申誠一次	廿四年六月
中渡縣地方金庫	主任	梁蘭齋	潔己奉公辦事努力	嘉獎一次	全
中渡縣	財政監察委員	劉耀璧	全	全	全
靈川縣西北區	區長	周待之	辦事操切	記過一次	全
廣西樞運局	局長	覃懋材	長征五分有奇	嘉獎一次	廿三年八月
廣西樞運局賀江分	全	蘇寵昌	長征一成有奇	全	全
廣西樞運局那連分	全	黃紹幹	長征六成	記大功一次	全
廣西樞運局懷集分	主任	趙從姚	長征五分	嘉獎一次	全
廣西樞運局水汶分	全	梁心衡	長征三成五分	記功二次	全

廣西樞運局賀江分局	局長	蘇寵昌	長征四成五分有奇	記功二次	廿三年十一月
廣西樞運局鬱博分局	全	覃俊夫	長征一成六分有奇	記功一次	全
廣西樞運局懷集分局	主任	趙從姚	長征五分有奇	嘉獎一次	全
廣西樞運局水汶分局	全	梁心衡	長征八成有奇	記大功一次	全
慶遠區禁煙局	小隊長	高日廷	縱容士兵調戲婦女	撤職	廿三年七月
桂林區全縣禁煙分局	局長	翟股者	因案	免職查辦	廿三年十二月
卸龍州區平孟禁煙分局	全	梁伯川	在局任內因手續錯誤致公家受重大損失	罰國幣三〇〇元并停用二年	廿四年四月
邕里禁煙檢查所	主任辦事員	陳耿忠	包庇土娼	撤職	廿四年二月
鬱林區營業稅局	陸川縣稽征專員	蘇經才	擅離職守	全	廿四年三月
廣西禁煙緝獲隊第一大隊	上尉中隊長	張蔚宗	放棄職責	全	全
全	准尉特務長	黃冠華	習染不良	全	全
廣西禁煙緝獲隊第一大隊	附上尉大隊	黃樑圃	行為不檢	全	廿四年四月
岑溪縣地方金庫	主任	韋光國	放棄職責挪用庫款	全	全
禁煙巡緝隊第二十三小隊	隊長	李伯銘	該隊長率隊出操并不在場監視以致演成行兇	記過二次	全
禁煙巡緝隊第十二小隊	全	韋葵松	統率無方虧空公款	撤職	全
禁煙緝獲隊第二大隊第四中隊	全	梁卓衡	放棄職務不守禁令	全	全

禁烟緝衛隊第三大	小隊長	梁文偉	不守紀律	撤職	廿三年九月
禁烟緝衛隊第二大	隊長	曾文星	有治事疏忽貽誤重大之咎	全	廿三年十一月
禁烟緝衛隊第一大	大隊長	曾述德	進剿宜山白崖鄉峒民叛變異常努力	記功一次	廿三年十二月
禁烟緝衛隊第三中隊	隊長	梁嵩	營私舞弊	撤職查辦	廿三年十月
禁烟緝衛隊第二大	全	凌世魁	該隊士兵唐德勝通匪謀殺長官一案該大隊長未經呈准先自執行槍決	記過二次	廿三年十二月
禁烟緝衛隊第一大	隊長	甘壽武	瞞公肥己挾款潛逃	撤職通緝	全
禁烟緝衛隊第二大	小隊長	王敬雅	有強姦婦女騷擾民居行為經李指揮扣留後復又潛逃	全	廿四年三月
廣西省立柳州初級中學校	校長	劉振霖	處置風潮失當	撤職	廿四年二月
全	教導主任	譚幹	全	全	全
蒼梧縣立職業學校	校長	歐彥	放棄職務	全	廿四年三月
廣西陸地測量學校	教官	張鏡熙	服務已滿二年	晉級	全
全	中尉助教	黃競雄	服務已滿一年	全	全
廣西畜牧醫養成所	副主任	吳心甫	向外招謠	撤職	全
武宣縣立初級中學校	校長	陳煥新	對於學生必修學科竟未遵章教授	申誠一次	廿四年四月
廣西省政府	辦事員	曾芝麟	無故曠職	全	廿三年十一月
全	全	麥榮	持執武器太不小心以致失火驚動長官	記過一次	廿三年十二月

全	全	全	全	全	全	全	全	全	全	全	全	全	全	全	全	廣西省政府
全	附衛士隊	長衛士隊	全	全	科員	科長	全	科員	辦事員	雇員	科員	雇員	全	辦事員	辦事員	李鴻笙
楊志山	蔣雲初	黃超榮	呂有芬	王鍾暄	李文蔚	李乃濬	廖世光	宋竹仙	唐功靖	滕欽華	陸家璧	文通	莫齊植	延攔函稿	全	李鴻笙
濫保假莫志華冒名入軍校軍官隊肄業	與隊長互相攻訐且隊務廢弛	與隊附互相攻訐且隊務廢弛	立言不慎	擅將本府公文向外發表	辦事積延	任職不忠	捏報疾病行爲不檢	辦事小心勤敏	無故曠職	能力薄弱	校對疏忽	有忝公務員之人格	全			
記過一次	全	撤職	全	全	記過一次	撤職	記過一次	(晉股主任)級	記過一次	撤職	記過一次	撤職	全	記過一次	全	廿四年一月
廿四年五月	全	全	全	廿四年三月	廿四年六月	廿三年十月	廿四年四月	廿四年一月	廿三年十二月	全	廿四年四月	全	全			

二十三年度廣西省政府暨所屬各機關公務人員年度成績獎懲一覽表

一般行政

一〇八

機關	職別	姓名	獎懲原因	獎懲辦法	日期	附記
機關	縣長	鄧傳湯	廿三年度考績	改爲實授并取消廿三年度處分	廿四年七月	
賀縣	全	鄧兆椿	全	全	全	
平南縣	全	陳壽民	全	晉一級	全	
武宣縣	全	朱昌奎	全	全	全	
桂平縣	全	嚴海峯	全	全	全	
信都縣	全	劉玉懷	全	全	全	
蒙山縣	全	區嶽生	全	全	全	
平治縣	全	蒙儒輝	全	全	全	
隆山縣	全	覃克勤	全	全	全	
岑溪縣	全	黎祥品	全	全	全	
武鳴縣	全	陳良佐	全	全	全	
上林縣	全	黃新礪	全	全	全	
天保縣	全	沈鍾岳	全	全	全	
北流縣	全	關錫琨	全	全	全	

象 縣	容 縣	萬 承 縣	龍 茗 縣	鬱 林 縣	貴 縣	憑 祥 縣	富 川 縣	思 樂 縣	左 縣	雷 平 縣	鍾 山 縣	融 縣	荔 浦 縣	陽 朔 縣	百 色 縣
全	全	全	全	全	全	全	全	全	全	全	全	全	全	全	縣
秦 獻 玉	黎 植 松	玉 奐 山	陶 培 芳	歐 仰 義	黃 紹 耿	許 觀 光	劉 壽 儒	黎 佩 弦	劉 祖 蔭	玉 華 新	李 鎮	楊 盟	羅 人 傑	張 岳 靈	羅 福 康
全	全	全	全	全	全	全	全	全	全	全	全	全	全	全	廿三年度考績
全	全	全	全	全	處分 取消廿三年度內	全	全	全	全	全	全	全	全	嘉獎一次	試署改署理
全	全	全	全	全	全	全	全	全	全	全	全	全	全	全	廿四年七月

全	全	定所	廣西度 量衡檢	初級中 學校	廣西省 立賓陽	懷集分 局	廣西餉 捐	全	雷平縣 府	龍勝縣	西林縣	鎮結縣	柳城縣	向都縣	思恩縣	扶南縣	恭城縣	靈川縣
材料管理員	總務課長	製造課長	辦事員	計稅員	辦事員	秘書	全	全	全	全	全	全	全	全	全	全	全	縣長
楊宜民	李昂鳴	周炳強	葉煥章	鄭窺海	莫明政	吳孟棠	呂碩望	熊中甫	羅兆翰	黎庶從	蘇伯強	徐居	唐光環	蔣毅夫	李品蒞	廿三年度考績	取銷廿三年度內處分	廿四年七月
全	全	全	全	全	全	全	全	全	全	全	全	全	全	全	全	全	全	全
全	晉一級	加津貼五元	全	全	全	晉一級	全	全	全	申誠一次	全	全	全	全	全	全	全	全
全	全	全	全	全	全	全	全	全	全	全	全	全	全	全	全	全	全	全

廣西省政府施政紀錄

全	全	全	全	全	全	全	全	全	全	全	全	全	全	全	廣西省政府
科長	專科視察員	科長	秘書	參議	專科視察員	全	全	科長	全	全	秘書	諮議兼圖籍股主任	科長	全	秘書
謝潤身	陳雲生	麥叔度	李先華	廖鵬	何福同	張俊民	賴信	張爾瑄	何簡章	陽炎	黃崐山	龍兆佛	張家瑤	韋庶唐	桂競秋
全	全	全	全	全	全	全	全	全	全	全	全	全	全	全	廿三年度考績
全	全	全	全	全	全	全	全	全	全	全	全	全	全	全	晉一級
全	全	全	全	全	全	全	全	全	全	全	全	全	全	全	廿四年七月

一般行政

一一一

廣西省政府															
全	全	全	全	全	全	全	全	全	全	全	全	全	全	編審	
林紹忠	黃鈞	梁吾風	徐廷召	黎達睿	莫禹爲	廖必達	何烈熙	李祖勛	江景旻	李達能	梁鎮仁	劉超賢	劉枝華	何濟剛	李邦權
全	全	全	全	全	全	全	全	全	全	全	全	全	全	全	廿三年度考績
全	全	全	全	全	全	全	全	全	全	全	全	全	全	全	晉一級
全	全	全	全	全	全	全	全	全	全	全	全	全	全	全	廿四年七月

廣西施政紀錄

全	全	全	全	全	全	全	全	全	全	全	全	全	全	全	廣西省政府
全	全	全	全	全	科 員	全	助 理 員	全	全	全	全	全	全	全	科 員
葛蔭發	廖秉鈞	雷一呼	梁佐燊	陳應章	沈獻平	林希曾	梁桂碩	莫珊靈	陳應昆	陳峯生	林運超	徐烟	帥礎堅	廖啓宗	葉顯華
全	全	全	全	全	全	全	全	全	全	全	全	全	全	全	廿三年度考績
全	全	全	全	全	全	全	全	全	全	全	全	全	全	全	晉一級
全	全	全	全	全	全	全	全	全	全	全	全	全	全	全	廿四年七月

全	全	全	全	全	全	全	全	全	全	全	全	全	全	廣西省政府
全	全	全	全	全	全	全	全	科員	助理員	全	全	全	全	科員
吳瑜	梁國海	張國華	陳天柱	陳統盛	黃韻譜	廖元	盧瓊元	曹諶	孔繁琨	于祖周	李運南	李振坤	李光白	陳重輝
全	全	全	全	全	全	全	全	全	全	全	全	全	全	廿三年度考績
全	全	全	全	全	全	全	全	晉一級	晉二級	全	全	全	全	晉一級
全	全	全	全	全	全	全	全	全	全	全	全	全	全	廿四年七月

廣西省政府														
科員														
班文茗														
廿三年度考績														
晉一級														
廿四年七月														
全	全	全	全	全	全	全	全	全	全	全	全	全	全	全
技	全	全	全	全	全	全	全	全	技	技	全	助理員	全	全
佐									士	正		員		
蒙	龔	李	秦	李	蘇	王	李	潘	黃	謝	陳	盧	李	周
新	經	壽	忠	權	鎮	志	頌	翰	鍾	子	嗣	范	旭	世
機	華	榮	欽	芳	機	端	華	輝	漢	舉	武			延
全	全	全	全	全	全	全	全	全	全	全	全	全	全	全
全	全	全	全	全	全	全	全	全	全	全	全	全	全	全
全	全	全	全	全	全	全	全	全	全	全	全	全	全	全
全	全	全	全	全	全	全	全	全	全	全	全	全	全	全

廣西省政府														
技 佐														
楊紹緒														
廿三年度考績														
提升為技士														
廿四年七月														
全	全	全	全	全	全	全	全	全	全	全	全	全	全	全
全	全	全	全	全	全	全	全	辦事員	全	全	全	全	全	全
王慶南	黃顯中	吳坤儀	蕭瑾	卜渭文	馮繩武	亢真化	李允中	鍾其華	龍璆	蘇子容	李炳臻	牟甲增	陳廣鋪	石鏡磷
全	全	全	全	全	全	全	全	全	全	全	全	全	全	全
全	全	全	全	全	全	全	全	全	全	全	全	全	晉一級	全
全	全	全	全	全	全	全	全	全	全	全	全	全	全	全

全	全	全	全	全	全	全	全	全	全	全	全	全	全	全	廣西省政府
全	辦事員	全	全	全	全	調查員	全	全	全	全	全	全	全	全	辦事員
陸瀛	唐啓超	張崇勛	林克修	雷方伯	梁楨	黎爲英	唐明川	李啓柝	余大祥	朱植桂	譚垂強	伍禮勤	李崇	張祖光	黃越
全	全	全	全	全	全	全	全	全	全	全	全	全	全	全	廿三年度考績
全	全	全	全	全	全	全	全	全	全	全	全	全	全	全	晉一級
全	全	全	全	全	全	全	全	全	全	全	全	全	全	全	廿四年七月

全	全	全	全	全	全	全	全	全	全	全	全	全	全	全	全	廣西省政府
全	編	科	秘	諮			辦	學		調						辦事員
	審	長	書	議			事	習		查						員
鄧泗水	唐資生	沈懋	朱堯元	張樂	朱朝釗	李毓柵	楊鈞榮	黃定常	鄧裕麟	廖國熹	梁耀廷	鄭月溪	陳宏志	黎振輝	盧天毅	
全	全	全	全	全	全	全	全	全	全	全	全	全	全	全	廿三年度考績	
全	全	全	全	記功一次	全	全	全	全	全	全	全	全	全	全	晉一級	
全	全	全	全	全	全	全	全	全	全	全	全	全	全	全	廿四年七月	

廣西省政施紀錄

全	全	全	全	全	全	全	全	全	全	全	全	全	全	全	廣西省政府
全	全	全	全	全	全	全	全	全	全	全	全	全	全	全	科
全	全	全	全	全	全	全	全	全	全	全	全	全	全	全	員
韋紹藩	覃島	劉治章	莫宗蔭	劉松森	饒炳炎	雷紫珖	傅卜吉	謝步衢	謝承義	唐椿齡	譚學楷	吳彥文	劉紹漢	梁式振	陳挺之
全	全	全	全	全	全	全	全	全	全	全	全	全	全	全	廿三年度考績
全	全	全	全	全	全	全	全	全	全	全	全	全	全	全	記功一次
全	全	全	全	全	全	全	全	全	全	全	全	全	全	全	廿四年七月

一般行政

廣西省政府		履	員	王汝賢	廿三年度考績	晉二級	廿四年七月
全	全	全	全	雷敏	全	全	全
全	全	全	全	陳天保	全	全	全
全	全	全	全	韋人海	全	全	全
全	全	全	全	梁寄凡	全	全	全
全	全	全	全	張鶴年	全	全	全
全	全	全	全	雷澍桂	全	全	全
全	全	全	全	陳經	全	全	全
全	全	全	全	陸為燦	全	全	全
全	全	全	全	周屏之	全	全	全
全	全	全	全	黎英	全	全	全
全	全	全	全	甯九霽	全	全	全
全	全	全	全	黃遠雄	全	全	全
全	全	全	全	夏禹贊	全	全	全
全	全	全	全	王維翰	全	記功一次	全
全	全	全	全	黃沛芬	全	全	全

廣西省政府 雇 員 于 人 駿 廿三年度考績 記功一次 廿四年七月

保障

本省公務人員，一經本府正式任委，即享受法規上之保障，除辦理出納現金人員外，概不隨長官為去留，非有重大過失，經呈奉省政府核准，不得撤換，如有擅行撤換者，被撤換人得聲敘事實呈請省政府核辦。

撫恤

本省公務人員撫恤辦法，除一般公務員因公傷亡或積勞病故時得依照廣西省政府所屬公務員卹金辦法請求給予卹金外，關於防疫人員之撫恤，則另於二十三年十月公佈防疫人員卹金規則，規定凡防疫人員因防疫而染疫身死者，除給予其遺族一次卹金外，並酌給殮葬費，以示激勸。茲附本年度撫卹人員一覽表於左：

廣西省政府二十三年度撫卹人員一覽表

機關及其職別	故員姓名	原支月俸數目	死亡年月及其事由	請卹人及其機關	核 卹 年 月	核 卹 數 目	省款或縣款支給	附 記
廣西全省煤油特種營業稅局辦事員	李誠齋	三〇〇〇〇	二三、七、在職病故	廣西全省煤油特種營業稅局	二三、七、十九、	九〇〇〇〇	省 款	本表屬于省款開支以國幣為本位
百色餉捐局局長	毛振先	一一〇〇〇〇	二三、七、在職病故	廣西餉捐局	二三、八、一、	四四〇〇〇〇	全 右	
靖西縣政府科員	陳士琛	四五〇〇〇	二三、八、九、在職病故	靖西縣府	二三、九、廿二、	一八〇〇〇〇	全 右	
廣西道路局	鄧金超	六五〇〇〇	二三、九、在職病故	廣西道路局	二三、九、廿九、	二六〇〇〇〇	全 右	
本府秘書	龍明燧	一二〇〇〇〇	二三、九、二〇、因公殞命	由府核給	二三、九、廿九、	一八二〇〇〇	全 右	

恩陽縣政府科員	恩陽縣政府管獄員	恩陽縣政府書記	龍勝縣政府辦事員	廣西電話管理局東關縣電話生	廣西捲烟督銷卡主任	蒼梧縣政府書記	鬱林區禁烟局陳川檢查所員	廣西權運局	廣西省金庫梧州分庫助理員	廣西道路局柳區工程隊長	梧州區禁烟局局長	百壽縣三貝鄉特種後備隊團丁	桂林縣政府縣警學
陳炳霖	梁高光	黎斯銳	江濟川	蔡炳森	梁 衍	陳炳忠	黎文虎	曹立鑄	徐季良	班祖印	黃萌初	邱錫輝	陳寅恭
五〇〇〇〇	三五〇〇〇	二〇〇〇〇	三〇〇〇〇	三八四六〇	五〇〇〇〇	二四〇〇〇	二四〇〇〇	五〇〇〇〇	三五〇〇〇	二二〇〇〇	一一〇〇〇		三八四六〇
二三、七、廿五、 在職病故	二三、七、廿八、 在職病故	二三、七、廿三、 在職病故	二三、十、十九、 在職病故	二三、十一、八、 在職病故	二三、十一、廿五、 在職病故	二三、十一、廿六、 在職病故	二三、九、廿六、 在職病故	二三、九、三、 在職病故	二三、十二、十、 在職病故	二三、十一、六、 在職病故	二三、十二、廿九、 在職病故	二三、十二、三十、 因公殞命	二三、十、二、 在職病故
恩陽縣府	恩陽縣府	恩陽縣府	龍勝縣府	廣西電話管理局	廣西捲烟督銷局	蒼梧縣政府	鬱林區禁烟局	廣西權運局	廣西省金庫	廣西道路局	廣西禁烟總局	百壽縣政府	桂林縣政府
二三、十、八、	二三、十、八、	二三、十、八、	二三、十一、六、	二三、十一、廿九、	二三、十二、六、	二三、十二、六、	二三、十二、七、	二三、十二、八、	二四、一、五、	二四、一、十五、	二四、一、十九、	二四、四、五、	二四、二、廿六、
一五〇〇〇〇	一〇五〇〇〇	六〇〇〇〇	九〇〇〇〇	一一五三八〇	一五〇〇〇〇	一二〇〇〇〇	七二〇〇〇	一五〇〇〇〇	一四〇〇〇〇	六六〇〇〇	八四〇〇〇	一五三八〇	一一五三八〇
全右	全右	全右	全右	全右	全右	全右	全右	全右	全右	全右	全右	全右	全右
				該員月薪審幣五十元以 一三俸合國幣如上數									該員月薪審幣五十元 以一三俸合國幣如上數

錄紀政施省西廣

一 般 行 政

隆安縣政務警	隆安縣政務警	南丹縣牙林鄉	潯陽縣巨望鄉	信都縣備門鄉	鎮結縣地方金庫主任	潯陽縣巨望鄉	龍州縣地方金庫主任	廣西餉捐局龍	木府教育廳辦	桂林區營業稅	梧州區營業稅	潯州初級中學	桂林第二女子中學校校長
陸壽楠	黃海昆	莫國風	蔣永輝	羅翎飛	農樹準	文思安	鄧醒吾	黃東昇	黃兆晃	何子復	拱直庭	韋少華	馬懷瑜
九一〇〇	九一〇〇				三〇〇〇〇		四〇〇〇〇	一四〇〇〇	二五〇〇〇	四五〇〇〇	八〇〇〇〇	四〇〇〇〇	一二〇〇〇〇
因公殞命	因公殞命	因公殞命	因公殞命	因公殞命	在職病故	因公殞命	在職病故	因公殞命	在職病故	在職病故	在職病故	在職病故	在職病故
二四、四、十五、	二四、四、十五、	二四、二、四、	二四、一、十二、	二三、十二、十四、	二三、十二、十二、	二三、十、十二、	二三、九、二十、	二四、六、三、	二四、五、廿九、	二四、五、十一、	二四、五、一、	二四、四、十二、	二四、四、十、
隆安縣府	隆安縣府	南丹縣府	潯陽縣府	信都縣府	鎮結縣府	潯陽縣府	龍州縣府	廣西餉捐局	由府核給	桂林區營業稅局	梧州區營業稅局	潯州中學	遺族馬馬氏
三六四〇〇	三六四〇〇	四〇〇〇〇	一三〇〇〇〇	四〇〇〇〇	九〇〇〇〇	一三〇〇〇〇	一二〇〇〇〇	四七〇〇〇	七五〇〇〇	二二五〇〇〇	二四〇〇〇〇	一六〇〇〇〇	一二〇〇〇〇
全	全	全	全	全	全	全	縣	全	全	全	全	全	全
右	右	右	右	右	右	右	款	右	右	右	右	右	右

本表關於縣款開支以毫幣為本位

象縣政務警察	平樂縣政務警察
高克文	宋克明
九一〇〇	一〇四〇〇
在職病故	二四、三、廿八、
象縣政府	平樂縣府
二四、四、廿五、	二四、四、廿五、
三六四〇〇	四一六〇〇
全右	全右

訴願

本年度經辦訴願案件共十八件，再訴願案四件，此外有不屬於訴願範圍人民誤以訴願方式提起者，亦有屬於民事訴訟範圍而兼理司法之縣政府誤用行政處分方式為之者

為處理迅速避免人民訟累計，均經隨時指示糾正，不列於訴願案內。茲將本年度辦理訴願案件暨與上年度比較數目列表於後：

廣西省政府二十三年度受理訴願案件一覽表

訴願人姓名	年齡	籍貫	職業	原處分或原決定機關	事由	主文
黃植溪	四五	平樂	業商	平樂縣政府	因購救火機與仁山等發生爭執不服平樂縣政府處分提起訴願	原處分關於黃植溪之部分變更黃植溪應將所買三架機頭之價銀如數交還洋防會并償還六坊代賣息借銀行二千元之息
蕭春庭等	三六	舊甯	業商	舊甯縣政府	因不服舊甯縣政府停止其滿湖春酒樓開廳招妓侑酒之處分提起訴願	原處分撤銷
磨文忠等	二七	賓陽	業農	賓陽縣政府	因修築道路一案不服賓陽縣政府處分提起訴願	原處分關於罰鍰部分撤銷白沙村至丁充村之路應由磨文忠等將原路修築至橫寬四尺為度以便行人
朱敏亭	四六	柳城	學界	柳城縣政府	因與該縣城區區立第十二初小校前學董秦明志及第十七初小校前學董黃懷良等為學董糾紛一事不服柳城縣政府處分提起訴願	併爭各款在案未取消以前原處分維持之原由各捐款於二十三年度內應取消所有各該校經費應由該縣政府另行設法維持
梁興來等	五九	永淳	學界	永淳縣政府	因請求取消檀東私塾事件不服永淳縣政府處分提起訴願	訴願駁回
馮泗落等	五三	博白	業農	博白縣政府	因開闢水陂佔用田地一案不服該縣處分提起訴願	原處分撤銷關於馮泗落等開闢水陂毀壞龐光霖等田畝賠償損失應由縣依土地征收辦法辦理

張仲榮等	李新培	李致民等	陳作新等	黎時霖等	歐彩之等	曾義昌等	梁擊卿等	秦惠卿	黃思堂	陳柏祿	李權	廖定瑞等
六二		四一	五八	二三	四八	五三	四八	三九	五七	三六	三八	三八
平南	蒙山	昭平	陸川	賀縣	鬱林	柳城	懷集	博白	綏遠	桂平	貴縣	鍾山
本府	蒙山縣政府	昭平縣政府	陸川縣政府	賀縣政府	舊甯縣政府	柳城縣政府	懷集縣政府	博白縣政府	綏遠縣政府	桂平縣政府	貴縣政府	鍾山縣政府
再訴願	因與太平里區立第八初級小學校學董石瑞卿等互爭福興寺產辦學一事不服本府決定提起	因與三公初級小學校學董湯子興等爭提五谷廟廟產辦學一案不服蒙山縣政府處分提起	因不服昭平縣政府處分高科廟廟產案提起	因不服陸川縣政府處分提充準御宮寺產一案提起	因不服舊甯縣政府青繳地價改建五屋一案處分提起	因不服柳城縣政府處分提充	因不服懷集縣政府梁村墟斗秤捐一案不服該縣政府處分提起	因不服博白縣政府水陵佔用田地一案不服該縣政府處分提起	因不服綏遠縣政府提充黃國程遺產之蒸嘗田租稅作那沙那平兩初小學校經費之處分提起	因不服桂平縣政府提充該村校款一案不服該縣政府處分提起	因承包者請求減餉或退辦一案不服該縣政府處分提起	因與富山初級小學校均分廟產辦學一案不服鍾山縣政府處分提起
再訴願駁回	再訴願駁回	原處分指銷業戶田地於該之河坡應保留至回復原狀併回後其原有之權利	昭平縣政府之原處分變更之	陸川縣政府標實準提宮及提充該寺出產以為建築民衆教育館暨國醫研究社費用之處分維持之	訴願駁回	原處分變更之	訴願駁回	訴願駁回	本案係爭黃國程遺產之蒸嘗田數租應由訴願人依照司法程序向該縣第一審提起確屬之訴仍判決確定後再行辦理	桂平縣政府之處分維持之	訴願駁回	鍾山縣政府處分平分總管崩山兩廟田產歸該兩校各自管業水租之部分維持之劃分手續應由該縣府派員會同紅花島公所暨該兩校學董根據田畝面積產量及土壤饒瘠水陸關係實況隨時明行劃分

李權	三八	貴縣	業商	本府	因承包貴縣城廂屠捐請求准予減餉或退辦一案不服本府決定提起再訴願	再訴願駁回
健德堂經理 梁經廷	五一	貴縣	業商	本府	因不服本府決定撤銷貴縣限制滿湖春招妓酒處分一案提起再訴願	再訴願駁回
韋家創等	五八	永淳	學界	廣西教育廳	因校地爭執不服教育廳撤銷原決定一案提起再訴願	下陸尖筆等村赴縣城及劉奇石嶺等村赴安平墟向經養賢村之原路開復舊校林既有跨越應將圍路去退原有外建築毋庸更移該校林既有跨越應將圍路去退原有舊路仍由縣勸明勸校施以灌籬以免妨礙而利交通

廣西省政府二十三年度受理訴願案件比較表

再訴願	訴願	類別		比較增減數	附註
		二十三年度	二十二年度		
四	一八		九	增	
五	九		九	減	

外交

本年度關於外交方面，尙無特殊情事，足資記載。至外人遊歷本省者，均按照國際慣例及條約辦理，於接准發照機關文電通知後，即由本府分飭沿途所屬縣局等機關妥

予保護。統計本年度內外人遊歷本省者共六百三十四人，較上年度增加三百人，足證外人對於本省注意之熱度逐年增進也。茲附統計表暨與上年度比較表於左：

二十三年度外人遊歷人數及國籍統計表

明 說	合 計	年 四 十 二					年 三 十 二					年 月 別	國 別	
		六 月	五 月	四 月	三 月	二 月	一 月	十 二 月	十 一 月	十 月	九 月			八 月
	155	9	3	15	22	7	24	17	16	15	13	12	2	英
	202	12	14	21	15	8	30	11	22	25	20	19	5	美
	47	6	1	3	2	1	4	5	7	5	2	8	3	法
	61	4	3	1	8	6	6	12	5		2	2	12	德
	80	26	12	1	6	4	5	2		3	4	9	8	日
	21	2		2	4			7	1		3			俄
	8	1	2	1				2	1				1	大拿加
	3			1				2						時利比
	6				4				1		1			意
	3	1	1						1					匈
	4							2	1		1			大拿坎
	1			1										麥丹
	8		1		1				2		1	3		奧
	4						2			2				葡
	6		1		3					1		1		尼馬羅亞
	5		1	2			1					1		克捷
	2						2							士瑞
	1						1							之丹
	3	1		1		1								拉斯南夫
	7				2			5						荷
	2				2									維脫亞
	1									1				斯克夫拉
	4	1		1	2									斯哥夫拉
	634	63	39	50	71	27	77	65	57	52	47	55	31	計

一、本表係以各縣局逐月填造外人入境護照查驗表為根據
 一、本年度各外人遊歷舊甯者計二百四十三人遊歷梧州者計二百五十六人遊歷桂林者計五十二人遊歷柳州者計五十二人遊歷龍州者計三十一人
 一、桂林縣公安局尙有下半年度外人入境護照查驗表未報應俟呈報後再行補入

二十三年度外人遊歷人數比較表									
國別	二十三年度		二十二年度		比較增減數		附註		
	年度	年度	年度	年度	增	減			
英國	一五五	八〇	七五						
美國	二〇二	一〇四	九八						
法國	四七	四二	五						
德國	六一	三三	六						
俄國	二一	二四				三			
加拿大	八	九				一			
比利時	三	二	一						
意大利	六	一	五						
匈牙利	三	五							
坎拿大	四	一	三						
丹麥	一	二							

丹之	一									
日本	八〇									
南斯拉夫	三									
奧大利	八									
荷蘭	七									
高加索										
拉脫維亞	二									
葡萄牙	四									
符克期拉	一									
羅馬尼亞	六									
巨哥斯拉	四									
波蘭										
捷克	五									
瑞士	二									

統計

本省於二十一年七月一日成立廣西統計局，辦理全省社會政治經濟文化各項調查統計事宜。二十四年六月一日，依照省政府委員會第一七七次會議議決案，將統計局併入省政府辦公，改爲廣西省政府統計局。計該局自成立以來，業已三載，對於一般調查統計之基礎與計術人員之訓練，粗有成就。最近一年來，除繼續一般調查統計工作外，並從事於更精進研究之工作，以供本省行政上學術上一切設施及研究之參考，期於統計應用上漸收實效，茲將二十三年度統計工作分述於次：

編製第二回廣西年鑑 查二十二年編刊之第一回廣西年鑑，所得各項材料，未能十分滿意，遺漏在所不免，徒以草創伊始，限於時間人力財政種種關係，所能至者，祇有此耳。比年以來，經致力於實地調查，並多方搜集有關資料，關於按期填報各種調查表格，更承各機關社團予以協助，第二回廣西年鑑全稿已編竣付印，各項材料，較之第一回所載，已漸增其逼近於真確之程度。其總目與第一回大致相同，凡二十一類：一、土地，二、氣象，三、人口，四、農業，五、漁牧蠶蜂，六、林業，七、鑛業，八、工業，九、勞工，十、商業，十一、金融，十二、交通，十三、財政，十四、教育，十五、司法，十六、宗教

，十七、社會問題，十八、政務，十九、保安，二十、外交，廿一、其他概況。

繼續編印統計叢書

統計局蒐集所得材料，除摘取其最要部分列入年鑑外，其有系統之述作與有單行之性質者，則另編爲統計叢書，以供各方研究參攷之需。本年度出版者，計有下列六種：一、廣西大宗出口貿易調查報告，二、廣西省述作目錄，三、古今廣西旅桂人名鑑，四、廣西省各縣出入境貨物概況，五、廣西各縣地方財政統計，六、二十二年廣西省進出口貿易概況。已編竣在審核或付印中者，有下列九種：一、廣西統計數字提要，二、業務報告，（二十一年七月至二十四年六月）三、廣西省社會概況調查報告，四、邕寧縣人口農業清查報告，五、武鳴概況，六、廣西名勝志，七、廣西地名沿革，八、廣西二十年來大事記，九、廣西歷代大事年表。在編輯中者有下列三種：一、廣西全省農村經濟概況調查報告，二、廣西鑛業概況，三、梧州社會概況調查報告。

繼續編印統計月報

統計資料中，有富於時間性者，應即隨時發表，以供各界研究。二十三年五月曾刊行統計月報一種，按期登載各地氣象、戶口變動、躉售零售物價、生活費指數、匯兌找換利率、進出口貿易等項資料，並刊登調查報告統計消息刊物索引以及關於統計學術之論著等，除上年度五六兩月份已出版第一二兩期外，本年度

繼續出版第三至第八期，間因其他工作緊張，影響編輯之進行，或則印刷工廠工忙，未能準時承印，致出版偶亦脫期。後此自應力求避免上述情形，以期做到按月出版為原則。

進行實地調查 按調查工作，至為繁複，因時間人力

財力種種關係，每年度祇能就可能範圍選擇比較重要之事項若干種舉行實地調查，以補通訊調查之不足，本年度舉行實地調查事項，計有：(一)全省農村經濟概況調查 農村破產，國內情況所同，然破產至若何程度，欲謀救濟，從何着手，則必詳悉現在農村之情況，庶不致舉措失據，徒勞罔功。本省素稱貧瘠，農村之亟待救濟，固毋庸諱言，欲求詳悉農村之情況，非舉行全省農業清查不為功。願以人力財力種種關係，目前欲舉辦大規模之清查，勢所未能，爰於二十三年八月先舉辦全省農村經濟概況調查，作初步之探討，聊供農村建設之參攷，並為全省農業清查之準備。(二)全省特種農作物及林產品調查 本省各種農作物及林產品，每年產量，除本省自給外，常有一部份運銷出口，倘能從事改良，俾增產量，對於本省經濟前途，定有相當裨補。惟欲從事改良，必須對各種作物加以詳密之研究，因特擇本省栽培面積最廣價值最鉅而具有特殊希望之作物數種，作較詳密之調查，尤注意於工業作物與糧食作物，以資研究而期有所貢獻。(三)各縣魚苗業調查 本省

為我國南部產魚花之重要區域，每年所產魚花，價值頗鉅，農民之以撈捕魚花為副業者，約在千戶以上。本年度會舉行各縣魚苗業調查，俾明瞭其實況，以供研究。(四)富賀鍾鑛業調查 本省鑛業，以富賀鍾錫鑛為最著，近年產量增至壹百餘萬觔，開採極盛。本年度開始時，本省鑛務局為便於整理起見，特將局址遷於賀縣八步之西灣，二十四年二月間，未局會派員前往該局抄取本省鑛業各項資料，並附帶調查該地各鑛區情況。(五)梧州社會概況調查 年來本省政治，銳意刷新，國外省外人士，前來觀察或旅行者，接踵於途，各大城市社會情況如何，亟應實地調查，以供本省市政建設及各方人士來桂參觀者之參攷。惟以限於時間與人力財力種種關係，除上年度已舉辦之省會(邕甯)社會調查外，本年度祇將梧州一地調查完竣，其他各地，俟下年度繼續舉辦。(六)雷屬東門二塘兩鄉農家借貸調查 本省各地農村衰落，高利貸之壓榨，實為一重要原因，二十四年六月間，經派員赴雷屬東門二塘兩鄉從事調查，以便研究改善。(七)各地物價調查 各地物價，實為研究經濟問題之重要資料，惟歷年來此項數字紀錄足供統計應用者，尚屬寥寥，爰進行實地調查，擇定若干城市，僱請熟悉該地商情者，擔任調查之責，期能獲得確實可靠之資料，以供研究。茲附本年度各項調查經過一覽表於左：

二十三年度實地調查經過一覽表

調查種類	項目	區	域	人員	時間	費用
全省農村經濟概況調查	(一)農地(二)農林產品(三)牲畜(四)農林加工品及手工業(五)主要農產集散(六)工資利息(七)農民生活需用品(八)物價(九)農產運輸	全省除鬱寧、柳城、賓陽、果德、南丹、宜山、融縣、藤縣、鬱林、百色、萬岡、龍州等十五縣前經調查，又天保、鎮邊、靖西、敬德等四縣未及調查外，其餘七十九縣均在調查範圍。		調查員十九人。	二十三年八月初開始，至二十四年一月二十四日，計共四個月又十五天。	五、〇六三・〇〇
全省特種農作物調查	(一)作物栽培概況(二)作物種類形態(三)栽培方法(四)市場及運銷情形(五)生產費用	柳州、雒容、融江、桂林、全縣、陽朔、荔浦、平樂、鍾山、賀縣、富川、融縣、三江等十三縣。		經濟委員會技士一人，會同本局科員二人，調查員一人。	二十三年八月二十九日至九月二十五日，計共二十五日。	九四六・〇〇
各縣漁苗調查	(一)漁村概況(二)漁戶(三)魚苗價格(四)漁具	鬱寧、永淳、橫縣、貴縣、桂平、蒼梧、平南、藤縣、崇善、扶南等十縣沿江一帶漁埠。		辦事員一人。	二十三年六月十三日，至八月四日，計共五十五日。	三五〇・〇〇
富賀鍾鐵業調查	(一)公司概況(二)鑛區(三)鑛場設備(四)產量(五)運銷(六)成本及售價(七)工人待遇及其生活狀況	富川、賀縣、鍾山等三縣。		科員一人。	二十四年二月二十五日，至三月二十一日，計共二十五日。	一一〇・〇〇

(國幣元)用

<p>梧州社會概況調查</p>	<p>(一)歷史 (二)地理 (三)機關概況 (四)團體概況 (五)人口 (六)教育 (七)衛生 (八)風俗習慣 (九)娛樂 (十)建設 (十一)交通 (十二)工商業 (十三)金融 (十四)社會問題</p>	<p>梧州</p>	<p>科長一人，科員二人，辦事員一人，共四人。</p>	<p>二十四年四月二十六日，至六月底，計共兩個月又五日。</p>	<p>四五〇・〇〇</p>
<p>農家借貸調查</p>	<p>(一)農家負債狀況 (二)利率 (三)債主 (四)期限</p>	<p>邕屬東門、二塘兩鄉。</p>	<p>調查員四人。</p>	<p>二十四年六月二十七日至七月三日。</p>	<p>四〇・〇〇</p>
<p>物價調查</p>	<p>(一)批發物價 (二)零售物價</p>	<p>南甯、梧州、南甯、梧州、貴縣、玉林、百色、桂林、柳州、龍州、賀縣、平樂等十縣。</p>	<p>南甯——調查員一人，辦事員一人。梧州——未定。</p>	<p>南甯——按日調查；梧州——按日調查。五月、五月、二十、二十五、三十、等日調查。</p>	<p>除支給薪津外，不另支費用。</p>
<p>編製各項統計</p>	<p>按統計事業，範圍至廣，本年度內經</p>	<p>南甯——調查員四人，其餘各縣調查員各一人，共十三人。</p>	<p>行政上或學術上之研究與參攷。茲附本年度編製各項統計</p>	<p>南甯——按日調查；其餘各縣按日調查。六月一日及十六日調查。</p>	<p>全 右</p>

將各方搜集資料，分別整理，編製各項統計或概況，以供

及概況並整理各項調查結果一覽表於左：

二十三年度編製各項統計概況及整理各項調查結果一覽表

網目	項目	資料來源	整理結果
土地	土地分類面積調查 土地統計	製表分發各縣轉飭各鄉查填。 向陸地測量局清理田畝局等機關搜集資料。	陸續寄回，在整理中。 增訂第二回年鑑稿。
氣象	二十三年份氣象統計	由省府氣象所，各海關，各縣雨量站等報告。	按月在統計月報發表，並增訂第二回年鑑稿。
人口	二十二年度戶口統計 各大城市戶口變動統計 農民離村人口調查	根據民政廳各縣戶口報告。 由各縣公安局報告。 製表分發靈川、鍾山、北流、興業、河池、上林、永淳、天保、明江、信都等十縣轉各村街公所查填。	編列第二回年鑑。 按月在統計月報發表。 陸續寄回，在整理中。
農業	邕甯縣人口農業清查 武鳴一千五百農戶經濟調查 農情報告 水災調查	上年度實地調查。 上年度實地調查。 徵集各縣農情報告，負責報告各當地農業情況。 會同農林局擬就表格呈由省府令發各縣查填。	業已整理完竣，全稿在審核中。 數字整理完竣，在繪製圖表中。 在進行徵集中。
漁牧蠶蜂	屠宰調查 蠶業調查 蜂業調查	製表分發各縣轉各區鄉查填。 於各縣魚苗調查及全省農村經濟概況調查時，附帶調查。 本省養蜂者甚少，業務過於零星，祇函託熟悉該業者代為訪問。	二十二年材料已整理完竣，二十三年材料，尙未到齊。 業已整理完竣。 在進行中。
林業	林業統計	函公私營各林場蒐集資料。	增訂第二回年鑑稿。
鑛業	鑛業統計	向鑛務局蒐集資料。	全右
工業	工業概況 手工業及工廠工業概況	製表分發各縣轉飭各區查填。 梧州個別通訊調查，南寧派員實地調查，並參酌中央研究院廣西經濟調查團調查所得資料。	陸續寄回，在整理中。 編列第二回年鑑。

勞工	商業	金融	交通
<p>公用工業統計 工資統計 南甯勞工生活統計 勞工團體概況</p>	<p>商店統計 出入口貿易統計</p>	<p>金融統計 錢業統計 典當業統計 本省借貸估計</p>	<p>公路統計 航業統計 郵政統計 電信統計</p>
<p>向各主管機關蒐集資料，並製表分發全省電力廠查填。 製表分發全省各區查填。 根據南甯勞工家庭記帳，並參酌中央研究院廣西經濟調查團調查所得資料。 南甯市由本局派員實地調查，餘向工商局蒐集登記材料，並製表分發全省工會查填。</p>	<p>南甯市由本局派員實地調查，餘向工商局蒐集登記材料。 根據餉捐、權運、捲烟督銷、煤油特稅等局月報材料，並派員赴梧州海關抄錄出入口紀錄，參酌採用。 由廣西銀行各主要行所及邕梧兩地之大銀號按日將行市單寄局。 南甯市由局派員實地調查，並參酌營業稅局及中央研究院廣西經濟調查資料。 製表分發各縣轉飭各典當業填報。 根據出入口貿易及其他調查。</p>	<p>省道——向公路管理局採集資料，縣道——製表分發各縣查填。 二十三年度航業調查，業經製定表格，擬俟派員赴梧調查工商業時附帶調查。 製表函發省內各郵局所查填。</p>	<p>有綫電報——製表函發省內各電報局查填。 無線電報——向無線電管理局及交通部通處蒐集資料。</p>
<p>電力廠材料在整理中，其餘公用工業統計，已編列第二回年鑑。 編列第二回年鑑。</p>	<p>同</p>	<p>同</p>	<p>同</p>
<p>右</p>	<p>右</p>	<p>右</p>	<p>右</p>

財	政	教	司	宗	社	政	軍	外	衛	史
政	育	法	教	會	治	警	交	生	料	料
國省地方財政統計	各級學校教育統計 社會教育統計 私塾概況 留學概況	司法統計	宗教統計	慈善團體統計 人民團體統計 火災及消防統計 違警統計	施政統計 行政區域變更概況	民團統計 公安局概況 政務警察概況	旅桂及過境外僑統計	醫院概況 診察病人統計 公務員體格檢查統計 牛瘟統計 種痘統計	廣西歷代大事年表	
電話——向電話管理局蒐集資料，並製表分發各縣查填。	根據核准各級政府之預算決算書。	製表分發各級學校查填。 製表分發各縣政府查填。 製表分發各鄉鎮公所查填。 製表分發國內各中等以上學校及各國中華使領館查填。 製表函發各地方法院、分院、分庭及兼理司法之縣政府查填，並參酌高等法院公布資料。	製表函發各教堂查填。	製表分發各縣政府查填。	製表分發各縣公安局查填。 根據民政廳登記材料及公報材料。	向總部蒐集資料。 製表分發各縣公安局查填。 製表分發各縣政府查填。	製表分發各縣政府查填，並向辦理外交機關蒐集資料。	製表函發各醫院查填。 製表函發各醫院查填。 根據軍醫院送來材料。 根據衛生委員會送來材料。	根據各種史籍誌報，及向各縣採訪。	
編列第二回年鑑。	同	同	同	同	同	同	同	同	同	同
右	右	右	右	右	右	右	右	右	右	右

一般行政

	<p>廣西地名沿革 廣西名勝志 廣西二十年來大事記 蒐集金石資料 蒐集名人照片</p>
<p>彙集各縣建置歷代沿革史料，詳為考證敘述，並附歷代沿革地圖。彙集各縣名勝史料，最近狀況。上年實地調查所攝軍事、外交、彙集民元以來政治、軍事、外交、教育、經濟等之重大事件材料。先彙集碑碣、融縣等處為多。柳州、容縣、融縣等處為多。計集得本省名人照片三十六幀，歷任省政當局照片十六幀。</p>	<p>業已編竣，在審核中。 同 同 已蒐羅百餘種，在整理中。 名人照片一部份片底已送博物館保存，省政當局照片係代省府蒐集。</p> <p>右 右</p>

民

政

民政

地方組織

行政監督

本省於二十三年三月經省委會議決議於省政府之下，縣政府之上，設置行政監督，將全省分爲八區，簡派各該區民團指揮官兼任，除由省府於每區委派秘書暨助理員各一

人外，其餘職員均由指揮部職員兼任，不另設置，施行以來，對於縣政之推行及鄉村政務之推進，均能就近督察，隨時糾正，掃除省縣間之隔閡。而各行政監督本其出巡各縣時之真知灼見，擬具各種興革計劃，尤多切實可行。本年度內，除將原屬柳州區之來賓象縣分別劃歸南寧梧州兩區以便就近督察外，其餘無所變更。茲將各區行政監督出巡各縣縣政概況列表於左：

二十三年度各區行政監督出巡各縣縣政概況一覽表

區別	出巡出期	巡視縣別	興革意見	節要	附記
南寧	廿三年七月	扶南同正隆安	一、村甲組織未臻完善應切實舉辦人事登記認真釐清戶口 二、副鄉長不能協助正鄉長因細故發生齟齬彼此互相攻擊 或推委應仿照上林將副鄉長撤改設助理員 三、各縣道路基向能修築惟橋梁涵洞尙付缺如應飭迅速完成 四、各縣衛生素不講究人民患病惟有束手待斃應飭厲行清潔 運動並設立公醫院或醫所 五、隆安同止兩縣監獄湫隘擁擠應飭修理		
	廿三年八月	賓陽上林遷江	一、鄉村編制多未遵章辦理應飭改善 二、賓陽各鄉辦公費太少縣用命令應由縣印就轉發各村街 三、賓陽涿涯鄉未經早准即在丁橋圩對河設立新墟應飭禁止 以免紛爭 四、上林古蓬地方遼闊應設區公所 五、上林賓陽共管之鄒墟應會勘明白劃撥專管以一事權而利		

廿三年九月	果德	<p>行政 六、遷江七洞鄉離城一四〇里離柳州僅七〇里應劃撥一部歸柳州管轄 七、來賓之橋鞏鄉插入遷江境內應劃歸遷江管轄</p> <p>一、各鄉民性蠻悍每因細故釀成械鬥應飭縣切實勸導如有不遵即依法嚴辦 二、果化鄉區域遼闊與定章不符應劃分為二鄉 三、境內山路崎嶇訊息遲滯應速籌架鄉村電話</p>	<p>此次出巡雖係同時巡視數縣但呈報時係分縣陳述意見遂分縣列表以下</p>
廿三年十一月	<p>永淳 橫縣</p>	<p>一、現行鄉村組織多未妥善致時起糾紛應飭從新照章整理 二、應飭完成由縣城至賓陽及橫縣之道路 三、各墟街均狹窄擠擁應飭照章修理</p> <p>一、東西北三區人民因缺乏燃料入山割草時起爭訟應飭各地主開放各山場草禁 二、各區農民因早晚兩糙失入殊為艱窘應設法救濟</p> <p>一、各鄉村牆厝多未建築完備應飭限期構築 二、亭子沙井兩鄉遠僻出嶺時有私賭姦淫應飭禁止 三、僻遠鄉村素不注意教育應派員指導督察</p> <p>一、東左兩鄉常有匪徒出沒應飭派後備隊認真守望並派警搜剿 二、綏扶綏上兩路尚未興築往來甚感不便應飭從速興築 三、各鄉村市場素不講求衛生那白山墟東門等處尤甚應飭認真整理</p>	
廿三年十一月	<p>上思</p>	<p>一、人民貧苦常有溺女應即嚴禁 二、豪紳勢力甚大鄉村長舉辦政事每被包圍或反抗應從嚴懲究 三、人民好認成風每因此破產應飭縣勸導禁止</p>	

<p>廿四年一月</p> <p>都安隆山那馬</p>	<p>關於都安縣者兩點(一)豪紳勢力過大縣長施政多被包圍又不信任幹訓生實行三位一體應飭縣照章切實辦理(二)高嶺墟每屆墟期有賭攤七八檯之多應飭嚴禁</p>	<p>祇陳各該縣概況不具興革意見</p>
<p>廿四年三月</p> <p>橫縣永淳賓陽 上林遷江來賓</p>		<p>祇陳各該縣概況不具興革意見</p>
<p>廿四年四月</p> <p>扶南綏祿</p>		
<p>柳州</p> <p>廿三年十一月</p> <p>河池南丹東蘭 思恩宜北天河</p>	<p>一、河池舊卷異常凌亂應飭整理宜北天河兩縣監獄係土牆應設法修建 二、東蘭戶口捐向係由各區鄉村自收自支有餘解庫應飭統一徵收平均支配 三、各縣農村經濟枯竭萬分擬令各縣將總預備費盡量辦理苗圃並節省已壞之收音機及獸醫暨其他不急之費以資過注</p>	<p>祇陳各縣概況不具興革意見</p>
<p>廿四年二月</p> <p>忻城柳州柳城</p>		
<p>廿四年四月</p> <p>榴江中渡雜容 三江融縣</p>		
<p>百色</p> <p>廿三年十一月</p> <p>凌雲</p>	<p>一、該縣土地肥沃而荒山荒地存在皆是應飭舉辦區鄉村有林 二、縣該祇縣城有一醫務所他處尙無人民患病束手待斃應飭增設醫務所 三、人民窮困借貸無門應速籌設農民借貸所 四、該縣與黔省毘連歹人常往來常攜槍枝販賣應即嚴禁以維治安 五、人民屋宇上層住人下層住畜應勸導澈底改革以重衛生</p>	

廿四年三月

鳳山

百色鳳山

西隆

西林

一、民團雖已組織惟未訓練且有年過四十五歲者應飭切實編練
 二、鄉村國基校常有無故停一兩月者應飭派員下鄉指導
 三、人民困苦借貸無門應速籌設農民借貸所

一、王縣長維新濫用職權廢弛政務應飭遵章辦理
 二、民團尙未編訓應飭遵章辦理
 三、全縣祇有中心學校五所國基校三十六所應飭增設學校以救文盲
 四、該縣毘連滇黔宵小麇集應切實辦理戶籍登記以清盜匪

不具興革意見

一、民團編練鬆懈應飭切實辦理
 二、道路均未修築應即派員下鄉督促
 三、蕭縣長到任已三月尙未下鄉巡視各種政務多所廢弛應飭照章辦理
 四、教育經費太少且各鄉有自行征收屠捐增加學費者殊非善策應飭統籌辦理
 五、人民愚蠢婦女尙有纏足者而孀婦尤甚應嚴厲禁止以重衛生

一、縣長副縣長深居簡出不與民衆接近應飭按季巡視
 二、該縣幅員經已縮小應從新舉行戶籍登記
 三、化除城鄉階級以弭釀成事變

一、該府職員工作渙散當管教育人員行爲悖謬應飭健全縣府組織
 二、該縣自新劃撥後苟不留意使生事端應即認真整理邊遠鄉村
 三、縣長羅福康到任以來祇下鄉一次應飭按季出巡接近民衆
 四、教場墟爲該縣最大墟市且近在咫尺而墟篷矮小不齊道路不修應飭切實改善

百色

凌雲

天保	廿三年八月	思林	<p>一、縣屬荒嶺甚多土質肥美應勸導種植</p> <p>二、整理學校增加班額收容青年學子以免向隅</p>
田西			<p>一、民衆信仰類多側重縣長該縣成立伊始縣長應親自按季出巡接近民衆</p> <p>二、道路尙未修築應飭於農隙時實行修築</p> <p>三、該縣祇有中心校三所國基校三十七所距離每鄉村設立一校尙遠應飭增設各級學校</p> <p>四、境內潯城水俗稱遷里河沿河沃土甚廣應派員會勘設建築堤堰</p>
平治			<p>一、推廣沙樹栽植以增加沙紙皮生產</p> <p>二、架設直通電局之電話線以期消息敏捷</p> <p>三、查該縣有蒙某現行爲不檢應飭嚴管屬員免玷官常</p> <p>四、改良地方金庫及督學</p> <p>五、縣款應劃一收支按月公布</p> <p>六、修築通那馬車路</p>
天峨			<p>一、民團極形廢弛應飭切實整理</p> <p>二、該縣成立未久各項政務尙未推行應飭縣長澈底勤奮努力</p> <p>三、該縣與各縣通訊既無電局又無電話甚感不便應限日架設各路重要話線</p> <p>四、縣內無藥材無醫生人民患病束手待斃應飭設立醫務所贈醫贈藥</p> <p>五、境內童山濯濯應飭設立縣苗圃育樹苗分發各鄉種植</p>
樂業			<p>一、民團尙未照章編配完畢應飭切實編訓</p> <p>二、該縣成立未久百廢未舉應飭遵章辦理政務</p> <p>三、該縣在未劃撥前各鄉均未有縣長到去巡視應飭縣長按季出巡</p> <p>五、城內街道尙未大舉疏通穢氣每每薰蒸應飭認真修築</p>

<p>鎮結</p> <ol style="list-style-type: none"> 一、飭該縣長普設國民基礎學校實行強迫教育 二、禁止女子不落夫家及歌墟以除陋俗 三、通令各鄉村迅速照章設立農倉以備凶荒 四、縣警下鄉多有格外需索應嚴行禁止 五、改良飲水 六、普及國民基礎教育 	<p>向都</p> <ol style="list-style-type: none"> 一、開闢道路以利交通 二、架設通鎮結及龍茗並鄉村電話以期消息靈通 三、全屬萬山叢雜土質肥美應飭人民種植牧養以助生產 四、各墟市不設墟亭人民露天貿易應飭照章整理 五、嚴禁女子不落夫家及歌墟 	<p>鎮邊</p> <ol style="list-style-type: none"> 一、推廣種植以期地無餘利而後止 二、勸導猺獞民族送男女學童一律入學 三、勸導猺族改革服裝及勤於洗澡 四、嚴禁女子不落夫家及歌墟 五、迅速架設鄉村電話以利通訊 	<p>靖西</p> <ol style="list-style-type: none"> 一、取締私塾改組為國民基礎學校 二、籌集村街長生活費派幹訓生充當村街長 三、勸導人民往城西自流井汲飲水不得狃於習慣在天井內掘井取汲 四、大地主招田收租田主得六佃農得四以致佃農不努力耕作應實行二五減租 	<p>奉議</p> <ol style="list-style-type: none"> 一、奉議以田州為首善之區而各街均未設立國民基礎學校應飭從速成立 二、嚴禁賭博及婦女不落夫家陋習 三、應飭整理市政設立公秤抽收捐款以為地方公益之用
---	---	--	--	--

		<p>恩隆</p>	<p>四、各鄉村應籌設學倉固定學款 一、勸導人民造林牧畜以爲闢富源 二、全屬市場陋劣不堪街道淤積應飭照章管理及修建 三、環江區那伏鄉天然水利應恢復舊日水溝使水旱田平均分潤 四、繼續修築道路 五、取締平馬水簾娼妓</p>	
<p>桂林</p>	<p>廿三年八月</p>	<p>所轄各縣 龍勝 義甯 百壽 永福</p>	<p>一、天平公路應速完成以利交通 二、普及國民基礎教育勸導各鄉民一律將男女學童送校讀書 三、各墟街未建墟亭且街道狹窄擁擠應飭照章管理修建 四、東南隅荒地限期地主耕種逾期充公 五、嚴禁婦女不落夫家及歌墟</p>	<p>不具興革意見 此次係隨民政廳長出巡無興革意見</p>
<p>龍州</p>	<p>廿四年三月</p>	<p>所屬各縣及各縣訊</p>		<p>不具興革意見</p>
<p>梧州</p>	<p>廿四年三月</p>	<p>所轄各縣</p>	<p>一、縣府縣團合併辦公四五等縣副司令兼任縣長 二、各縣裁去一等科員一人改用幹訓生二人 三、幹訓員生對調訓練後備隊 四、各縣區公所應酌量裁減 五、改善鄉公所之組織 六、申令限期完成鄉村公約 七、政教合一之成人教育 八、實現強迫義務教育 九、校產訴訟之調處</p>	

記附	<p>平樂區行政監督在本年度內未有詳細報告故從略</p> <p>十、中心小學附設特別班 十一、各縣督學之改善 十二、中小學程度之改善 十三、各縣立中學之撤廢與歸併 十四、賓館經費應撥充學款 十五、貴州武三縣電話交通之合併</p>
----	---

縣政府

變更組織 本省各縣縣政府裁局設科，合署辦公，業於上
 年度實行。二十三年八月起，更就四五等縣裁撤辦理教育
 行政事務之第三科科長一人及一二等書記各一人，原有第
 三科科長事務，由秘書秉承縣長指定科員一人管理。復以

各縣民團司令部裁減人員，所遺事務，由縣政府裁減科員
 一人，改設辦事員二人負責辦理。其餘部分，均與上年度
 同。茲將本省各縣縣政府組織系統及經費支付概算等圖表
 附錄於左：

廣西各縣縣政府二十三年度經費支付概算總表

等級	縣額	月支	經費	預算	數	年支	經費	附記
一等縣	六	一、六二九	〇〇〇	九、七七四	〇〇〇	二七、二八八	〇〇〇	以上各縣公費各月支二百四十元
	四	一、六〇九	〇〇〇	六、四三六	〇〇〇	七七、二三二	〇〇〇	另每縣公費各月支二百二十元
二等縣	五	一、三二六	〇〇〇	六、六三〇	〇〇〇	七九、五六〇	〇〇〇	以上各縣公費各月支二百二十元
								另每縣公費各月支二百二十元

廣西各縣縣政府組織系統圖

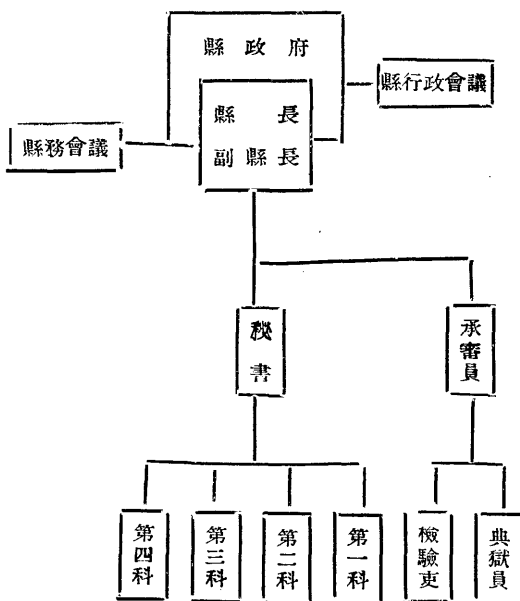

附註：1. 二等縣不設第四科 科長其事務歸併第二科科長管理
 2. 三等縣不設第二四兩科科長其事務歸併第一科科長管理
 3. 四五等縣均不設科長其事務由秘書指定科員分別管理
 4. 四五等縣不設副縣長

明 說	合 計	五等縣	四等縣	三等縣	二等縣	一等縣
	九四	二四	二八	一八	三	五
1. 本表以國幣為本位 2. 廿四年一月起增設萬岡天峨樂業田西四縣其經費支付概算悉照五等縣支付此四縣未列入上表 3. 特別辦公費之規定以縣政府所在之是否衝要或偏僻及事之繁簡為標準並非以縣之等級為原則		八〇三	八八一	一、一九五	一、二一五	一、三〇六
		〇〇〇	〇〇〇	〇〇〇	〇〇〇	〇〇〇
		一九、二七二	二四、六六八	二一、五一〇	三、六四五	六、五三〇
		〇〇〇	〇〇〇	〇〇〇	〇〇〇	〇〇〇
		二三一、二六四	二九六、〇一六	一〇、八一二	四三、七四〇	七八、三六〇
		〇〇〇	〇〇〇	〇〇〇	〇〇〇	〇〇〇
		九九、三六六	一一、二九三、三九二	〇〇〇	〇〇〇	〇〇〇
		另每縣月各支特別辦公費二十元	另每縣月各支特別辦公費三十元	另每縣月各支特別辦公費三十元	另每縣月各支特別辦公費四十元	另每縣月各支特別辦公費四十元

職 別	員 名 額	月 支 體 工 公 費		年 支 體 工 公 費 預 算 合 計	附 記
		單	計 合		
		計	數		
縣 長	一	一一〇〇〇〇	一一〇〇〇〇	一、三二〇〇〇〇	支荐任六級薪
秘 書	一	七〇〇〇〇	七〇〇〇〇	八四〇〇〇〇	

廣西一等縣政府二十三年度經費支付概算表 本表以國幣為本位幣

科長	二等科員	一等科員	承審員	管獄員	檢驗吏	二等書記	通報	廚役	廚役	公役	看役	公費	合計	說明
四	二四	二四	一	一	一	四六	二	一	一	一〇	三	三一	一七一	查一等縣共爲十縣內有蒼梧貴縣邕甯桂林玉林桂平等六縣各月支公費二百四十元全縣平南博白藤縣等四縣各月支公費二百二十元此項公費因有兩種給與故本表公費及合計欄內均列兩種數目
六五〇〇〇	五〇〇〇〇	四五〇〇〇	七〇〇〇〇	三五〇〇〇	二〇〇〇〇	一八〇〇〇	一〇〇〇〇	一〇〇〇〇	八〇〇〇〇	八〇〇〇〇	八〇〇〇〇	二四〇〇〇	一、六二九〇〇〇	
二六〇〇〇	二九〇〇〇	二〇〇〇〇	七〇〇〇〇	三五〇〇〇	二〇〇〇〇	一九二〇〇	二〇〇〇〇	一〇〇〇〇	八〇〇〇〇	八〇〇〇〇	二四〇〇〇	二四〇〇〇	一、六〇九〇〇〇	
三、一二〇〇〇	三、四八〇〇〇	二、四〇〇〇〇	八四〇〇〇	四二〇〇〇	二四〇〇〇	二、三〇四〇〇	二四〇〇〇	一二〇〇〇	九六〇〇〇	九六〇〇〇	二八八〇〇	二、八八〇〇〇	一九、三〇八〇〇〇	
														檢驗吏月餉應各按能力由十二元起至二十元止

本表以國幣為本位幣

職別	員額	月支俸工公費預算數		年支俸工公費預算合計	附記
		單	計合		
縣長	一	一一〇〇〇〇	一一〇〇〇〇	一、三二〇〇〇〇	支荐任六級薪
秘書	一	七〇〇〇〇	七〇〇〇〇	八四〇〇〇〇	
科長	三	六五〇〇〇	一九五〇〇〇	二、三四〇〇〇〇	
二等科員	二	五〇〇〇〇	一九〇〇〇〇	二、二八〇〇〇〇	
一級辦事員	二	三五〇〇〇	一三〇〇〇〇	一、五六〇〇〇〇	
承審員	一	七〇〇〇〇	七〇〇〇〇	八四〇〇〇〇	
管獄員	一	三五〇〇〇	三五〇〇〇	四二〇〇〇〇	
檢驗吏	一	二〇〇〇〇	二〇〇〇〇	二四〇〇〇〇	檢驗吏月餉應各按能力由十二元起至二十元止
二等書記	四	一八〇〇〇	一五二〇〇〇	一、八二四〇〇〇	
通報	二	一〇〇〇〇	二〇〇〇〇	二四〇〇〇〇	
廚役	一	一〇〇〇〇	一〇〇〇〇	一二〇〇〇〇	
廚役	一	八〇〇〇〇	八〇〇〇〇	九六〇〇〇〇	
公役	九	八〇〇〇〇	七二〇〇〇〇	八六四〇〇〇〇	

職別	員額	月支		合計	年支		附記
		俸	工		預算	實數	
縣長	一	一一〇〇〇〇	〇〇〇〇	一一〇〇〇〇	一、三二〇〇〇〇	支荐任六級薪	
秘書	一	七〇〇〇〇〇	〇〇〇〇	七〇〇〇〇〇	八四〇〇〇〇		
科長	二	六五〇〇〇〇	〇〇〇〇	一三〇〇〇〇〇	一、五六〇〇〇〇		
二等科員	二二	四五〇〇〇〇	〇〇〇〇	一九〇〇〇〇〇	二、二八〇〇〇〇		
二級辦事員	二二	三五〇〇〇〇	〇〇〇〇	一三〇〇〇〇〇	一、五六〇〇〇〇		
承審員	一	七〇〇〇〇〇	〇〇〇〇	七〇〇〇〇〇	八四〇〇〇〇		
管獄員	一	三五〇〇〇〇	〇〇〇〇	三五〇〇〇〇	四二〇〇〇〇		

廣西三等縣政府二十三年度經費支付概算表 本表以國幣為本位幣

說明	合計		公費	看役
	二四	一六		
查二等縣共為十縣內有宜山柳州容縣龍州凌雲等五縣各月支公費二百二十元北流懷集橫縣武鳴靖西等五縣各月支公費二百元此項公費因有兩種給與故本表公費及合計欄內均列二種數目	一、三二六〇〇〇	一、三〇六〇〇〇	二、二〇〇〇〇〇	八〇〇〇
	二、四〇〇〇〇〇	一、五、九一二〇〇〇	二、六四〇〇〇〇	二、八八〇〇〇

明 說	檢 驗 吏	一	二〇〇〇	二〇〇〇	二〇〇〇	二四〇〇	〇〇〇〇	〇〇〇〇	檢驗吏月餉應各按能力由十二元起至二十元止
	二 等 書 記	三 四	一八〇〇	〇〇〇〇	〇〇〇〇	一三四〇	〇〇〇〇	一、六〇八〇	
	通 報	二	一〇〇〇	〇〇〇〇	〇〇〇〇	二〇〇〇	〇〇〇〇	二四〇〇	
	廚 目	一	一〇〇〇	〇〇〇〇	〇〇〇〇	一〇〇〇	〇〇〇〇	一二〇〇	
	廚 役	一	八〇〇〇	〇〇〇〇	〇〇〇〇	八〇〇〇	〇〇〇〇	九六〇〇	
	公 役	八	八〇〇〇	〇〇〇〇	〇〇〇〇	六四〇〇	〇〇〇〇	七六八〇	
	看 役	三	八〇〇〇	〇〇〇〇	〇〇〇〇	二四〇〇	〇〇〇〇	二八八〇	
	公 費					一八〇〇	〇〇〇〇	二、四〇〇〇	
	合 計	二二二 一五				一、二一五〇	〇〇〇〇	一四、五八〇〇	

查三等縣共為二十一縣內有賓陽平樂百色等三縣各月支公費二百元賀縣陸川東蘭融縣興安上林都安昭平靈川恩隆岑溪永淳崇善荔浦天保奉議象縣柳城等十八縣各月支公費一百八十元此項公費因有兩種給與故本表公費及合計欄內均列兩種數目

縣 長	職 別	廣西四等縣縣政府二十三年度經費支付概算表		本表以國幣為本位幣	
		員 額	月 支 俸 工 公 費 預 算 數	年 支 俸 工 公 費 預 算 合 計	附 記
一	一	一〇〇〇〇〇	一〇〇〇〇〇	一、二〇〇〇〇〇	支荐任七級薪

明 說	秘 書	一	七〇〇〇	七〇〇〇	八四〇〇	
	二 等 科 員	二 三	四 五〇〇	四 五〇〇	二 一五〇〇	二、五八〇〇
	一 級 辦 事 員	二 一	三 五〇〇	三 五〇〇	九 五〇〇	一、一四〇〇
	管 獄 員	一	三 五〇〇	三 五〇〇	三 五〇〇	四 二〇〇
	檢 驗 吏	一	二〇〇〇	二〇〇〇	二〇〇〇	二 四〇〇
	二 一 等 書 記	二 二	一 八〇〇	二 〇〇〇	七 六〇〇	九 一 二〇〇
	通 報	二	一〇〇〇	一〇〇〇	二〇〇〇	二 四〇〇
	廚 目	一	一〇〇〇	一〇〇〇	一〇〇〇	一 二〇〇
	廚 役	一	八〇〇〇	八〇〇〇	八〇〇〇	九 六〇〇
	公 役	六	八〇〇〇	八〇〇〇	四 八〇〇	五 七 六〇〇
	看 役	三	八〇〇〇	八〇〇〇	二 四〇〇	二 八 八〇〇
	公 費				一 八〇〇	一、一六〇〇
	合 計	一 三 六			九 〇 一〇〇	一、八 一 二〇〇
<p>查四等縣共爲二十九縣內有河池一縣月支公費一百八十元灌陽陽朔鍾山蒙山富川遷江恩陽上思來賓扶南向都 西隆西林恭城羅城三江武宣思恩興業龍勝忻城隆安思樂隆山雷平鎮邊信都南丹等二十八縣各月支公費一百六 十元此項公費因有兩種給與故本表公費及合計欄內均列兩種數目</p>						

廣西五等縣縣政府二十三年度經費支付概算表 本表以國幣為本位幣

職別	員額	月支		計合	預算數	年支	預算合計	附記
		支	俸工					
縣長	一	九〇〇〇	〇〇〇	九〇〇〇	一、〇八〇〇〇	〇〇〇	〇〇〇	支荐任八級薪
秘書	一	六〇〇〇	〇〇〇	六〇〇〇	七二〇〇〇	〇〇〇	〇〇〇	
二等科員	三	四〇〇〇	四〇〇	四四〇〇	二、五八〇〇〇	〇〇〇	〇〇〇	
二等辦事員	一	三〇〇〇	三〇〇	三三〇〇	七八〇〇〇	〇〇〇	〇〇〇	
管獄員	一	三五〇〇	〇〇〇	三五〇〇	四二〇〇〇	〇〇〇	〇〇〇	
檢驗吏	一	二〇〇〇	〇〇〇	二〇〇〇	二四〇〇〇	〇〇〇	〇〇〇	檢驗吏月能應各按能力由十二元起至二十元止
二等書記	二	一八〇〇	〇〇〇	二〇〇〇	九一二〇〇	〇〇〇	〇〇〇	
通報	二	一〇〇〇	〇〇〇	二〇〇〇	二四〇〇〇	〇〇〇	〇〇〇	
廚目	一	一〇〇〇	〇〇〇	一〇〇〇	一二〇〇〇	〇〇〇	〇〇〇	
廚役	一	八〇〇〇	〇〇〇	八〇〇〇	九六〇〇〇	〇〇〇	〇〇〇	
公役	五	八〇〇〇	〇〇〇	四〇〇〇	四八〇〇〇	〇〇〇	〇〇〇	
看役	三	八〇〇〇	〇〇〇	二四〇〇	二八八〇〇	〇〇〇	〇〇〇	
公費				一四〇〇〇	一、六八〇〇〇	〇〇〇	〇〇〇	
合計	一二五			八〇三〇〇〇	九、六三六〇〇〇	〇〇〇	〇〇〇	

增設縣治 本省舊田南道屬各縣區域，多係沿襲土屬，有礙行政設施，殊不適宜。前經民廳分飭查繪圖呈覆核辦有案，嗣由民廳擬具整理縣界意見，於二十三年六月提交本府委員會一三九次會議議決，新增萬岡、樂業、天峨、田西四縣，其縣治：則萬岡設定馬，田西設潞城，天峨樂業則以縣治所在地地名名縣，均列為五等。此外更將奉議改名田陽，縣治遷那坡，仍列為三等；恩陽改名敬德，縣治移多敬，列為五等；思林改名平治，縣治遷榜圩，仍列

為五等；恩隆改名田東，縣治照舊，仍列為三等；計共增設新縣四，更名遷治者三，更名而縣治仍舊者一，除田東縣治照舊外，其餘七縣縣府，均係新建，每縣建築費國幣壹萬元，并准酌用民工，幫同進行。嗣因天峨一縣，地瘠民貧，另准補助建築費毫幣二千二百九十餘元。以上各新縣府，均於二十四年一月內籌備完竣，先後成立，一切設施，均照原定計劃辦理，上下稱便。茲附整理各該縣所費人力財力一覽表及全省縣名等級表於左：

二十三年度整理舊田南道屬各縣所費人力財力一覽表

更名遷治及新增各縣	縣治地點	舊縣		原定建費	築費		民工	成立日期	籌辦人員		旅費	附記
		名稱	縣治地點		省款補助	情形征調			專員	科員及辦事員		
田東	平馬	恩隆	平馬					廿四年一月	一	二	一六三二、一二〇	荐任職專員章冠 委任職科員黃文瑞 辦事員謝澤民
平治	榜墟	思林	駄用	一〇、〇〇〇元			酌酌地方情形征調		一	二	一六三二、一二〇	荐任職專員章冠 委任職科員黃文瑞 辦事員謝澤民
萬岡	定馬			一〇、〇〇〇元								
天峨	天峨			一〇、〇〇〇元	二二九〇、三一						三六五八、八六〇	荐任職專員龍榮 委任職科員黃公吾 辦事員甘茂山
樂業	樂業			一〇、〇〇〇元								

廣西全省縣缺等級表

三等				二等		一等	
崇善	荔浦	田東	賓陽	柳州	北流	博白	桂平
	象縣	岑溪	賀縣	龍州	宜山	桂林	邕甯
	柳城	昭平	都安		懷集	鬱林	甯貴
	田陽	平樂	陸川		橫縣		全縣
	東蘭	靈川	融縣		武鳴		蒼梧
	凌雲	永淳	興安		容縣		梧藤
	百色	天保	上林		靖西		平南

合計	田西	敬德	田陽
	潯城	多敬	那坡
		恩陽	泰議
		百峯	田州
七〇、〇〇〇元	一〇、〇〇〇元	一〇〇〇〇元	一〇、〇〇〇元
二二九〇、三一			
	同右	同右	同右
	同右	同右	同右
四	一	一	一
八	二	二	二
二四	六	六	六
一〇、六〇五、七四〇	二七四七、六七〇元		二五六七、〇九〇元
旅社費以毫幣計算	原任職科辦事員潘文	委任職專員陳必明	委任職專員梁宗倫
			委任職專員陳繼祥

五等					四等			
敬德	左縣	上金	龍茗	果德	忻城	遷江	陽朔	鍾山
	明江	同正	永福	百壽	上思	隆安	西林	山西
	萬岡	綏涿	義甯	天河	思樂	富川	來賓	隆三
	平治	中渡	甯榴	修仁	向都	思恩	恭城	江灌
	天峨	養利	江萬	鳳山	都信	南丹	興業	陽河
	樂業	甯明	承宜	山鎮	都雷	龍勝	蒙山	池羅
	田西	明憑	北維	結那	平扶	鎮邊	山隆	城武
		祥	容	馬	南		山	宜

整理縣界 各縣縣界，經整理變更者為：(甲)邕甯扶南兩縣縣界，核定以三寶嶺若嶺簪髻山拿邕山大王嶺天堂頂雷霹山邑馬山及高嶺諸山之分水綫為界，經飭兩縣遵照會同勘明，豎立界碑，呈報有案。(乙)荔浦與榴江兩縣邊境，亦經令據平樂區蔣行政監督查明，確定以和尚崗嶺脊分水綫為界，并分飭遵照在案。(丙)桂林義甯兩縣邊界，經核定以蜈蚣嶺及大牛厄冲沖割歸義甯，以飛鼠嶺大祖嶺

冲嶺割歸桂林，并將邊界附近之荒山荒地收歸公有，照舊定為兩縣交界附近各村公共牧場，飭田桂義兩縣縣長會同立碑摹文呈報在案。此外各縣原有飛地及插花地段，迭經人民請求或行政監督及縣長等建議分別劃撥，以利行政，均經先後派員或令飭行政監督及有關之縣查勘呈覆，詳加審核，妥為劃撥，令飭遵照。茲附各縣行政區域變更一覽表於左：

二十三年度各縣行政區域變更一覽表

名稱	原屬縣區	改隸縣區	變更原因	核准日期	附記
名					
大建村	荔浦縣修仁縣	修仁縣	兩縣人民雜居有礙治理	二三、八、一七、核定	
葛村	永淳縣	賓陽縣	插花地段有礙設施	二三、九、一、核定	
大勞村	永淳縣	賓陽縣	插花地段有礙設施	同	右
水錦村	上林縣	隆山縣	山嶺阻隔不便治理	二三、九、一四、核定	
平樂村	同	同	同	同	右
才黃村	同	同	同	同	右
金釵鄉	都安縣	隆山縣	河流阻隔不便治理	二三、九、一四、核定	
佛子墟地方帶	隆山縣	上林縣	插花地段有礙治理	二三、九、一四、核定	
塘歷村	邕甯縣武鳴縣	武鳴縣	兩縣人民雜居有礙治理	二三、十、三、核定	
龍山村	武鳴縣邕甯縣	邕甯縣	兩縣人民雜居有礙治理	二三、十、三、核定	
新維村	融縣	羅城縣	係屬飛地不便治理	二三、十二、一九、核定	
坡坪村	全	全	同	同	右
坡尾村	全	全	同	同	右
和睦墟	羅城柳城融縣	羅城縣	三縣共管有礙設施	同	右

六 貢 村	玉 林 縣	北 流 縣	係屬飛地有礙治理	廿四、一、廿一、核定	
地 蔗 坡 村	右 同	右 同	右 同	右 同	右
山 根 田 村	右 同	右 同	右 同	右 同	右
上 旭 村	右 同	右 同	右 同	右 同	右
下 旭 村	右 同	右 同	右 同	右 同	右
南 蛇 塘 村	玉 林 縣	陸 川 縣	係屬飛地有礙治理	廿四、一、廿一、核定	
貴 地 嶺 村	右 同	右 同	右 同	右 同	右
洛 塘 村	右 同	右 同	右 同	右 同	右

縣政考核 本年度各縣應辦工作，經依照廣西建設綱領及

二十三年度廣西施政計劃，擬定各縣施政準則，更由各縣依據該準則，查酌各該地方實際需要及財力人力之程度，擬定施政計劃及進度時日，呈報核定後，另由本府制定各縣縣政工作月報表頒發，飭照核定計劃及進度辦理，逐月將經辦各項縣政填報，以憑考核。自施行以來，對於各縣長辦理縣政是否努力以及庶政推行至若何程度，均有確實根據，以為審核標準。惟仍有少數縣份未能遵照辦理，茲

附本年度未填報縣份一覽表於左：

廿三年度未填報縣政工作月報縣份一覽表					
縣名	不填報月份	合計	縣名	不填報月份	合計
平樂	八、九、十、五、	四	明江	八、五、六	三
龍勝	九、十、	二	三江	八、九、	二
西隆	九、十、	二	甯明	四、五、	二
上思	八、	一	綏涿	八、	一

隆安	八、	一	果德	八、	一
都安	八、	一	隆山	八、	一
來賓	八、	一	平南	八、	一
桂平	八、	一	鍾山	八、	一
昭平	六、	一	桂林	十、	一
靈川	八、	一	百壽	八、	一
中渡	八、	一	羅城	八、	一
宜北	五、	一	宜山	八、	一
南丹	六、	一	凌雲	六、	一
鎮結	八、	一	田東	八、	一
靖西	八、	一	憑祥	八、	一
雷平	六、	一			

區鄉(鎮)村(街)公所

本省地方組織，係於縣政府之下，分設區鄉(鎮)村(街)

甲四級，區設區長一人，鄉設鄉長副鄉長各一人，村

設村長一人，副村長一人至三人，甲設甲長一人，除甲外，區鄉(鎮)村(街)各設公所，為辦理公務之機關。並以辦理民團須與鄉(鎮)村(街)公所及學校聯成一氣，鄉鎮長應兼任民團後備隊長大隊長及鄉鎮中心小學校長，村街長應兼任民團後備隊長隊附及國民基礎學校校長或教員，實行三位一體，使學校民團與鄉鎮村街公所打成一片。所有各基層組織，上年度已次第完成，本年度復調集各區區長入行政研究院訓練，各鄉鎮村街長亦多係民團幹部訓練大隊畢業，學識能力，均較優良，對於區鄉鎮村街應辦事務，類能辦理勝任，復經本府詳加指導與切實整理，基層組織，益臻健全。又本年度內上林向都各增設一區，平治增設四區，並以恩隆奉議鳳山凌雲西林西隆思林思樂等縣改劃縣界，原有區公所所屬縣份，亦略有變更，並減少二區，其餘無所更動。查上年度全省已成立之區公所為一百九十一區，本年度共計一百九十五區，較上年度增加四區，茲附一覽表於左：

廣西各縣二十二年度及二十三年度設立區公所一覽表

		縣別/類別		二		十		二		年		度		
平南	天保	上金						邕寧		龍州	區名	所在地	等級	附記
安懷區	天南區	金龍區	潭洛區	遷龍區	三官區	八尺區	金城區	中區	城區	彬橋區	下凍區	下凍墟	二	
安懷市	龍光墟	金龍峒	潭洛墟	吳村墟	大塘墟	蒲廟墟	五塘墟	西鄉塘	縣城	彬橋墟	彬橋墟	下凍墟	二	
一	三	三	一	二	二	一	二	一	一	二	二	二		

		縣別/類別		二		十		三		年		度		
忻城	天保	上金						邕寧		龍州	區名	所在地	等級	附記
喇營區	天南區	金龍區	潭洛區	遷龍區	三官區	八尺區	金城區	中區	城區	彬橋區	下凍區	下凍墟	二	
喇營墟	龍光墟	金龍峒	潭洛墟	吳村墟	大塘墟	蒲廟墟	五塘墟	西鄉塘	縣城	彬橋墟	彬橋墟	下凍墟	二	
三	三	三	一	一	一	一	二	一	一	二	二	二		

忻城							鬱林										
喇營區	上仁厚	上撫康	下撫康	下仁厚	西安區	南盤區	一心區	永定區	鎮隆區	寺面區	六陳區	大安區	秦川區	大同區	惠鵬區		
	龍安村	蒲塘墟	小平山墟	福綿街	樟木中村	新橋村	高崗墟	西關鄉普庵堂	鎮隆墟	寺面墟	六陳墟	大安墟		大旺墟	思旺墟		
三	二	一	三	三	一	一	二	二	二	二	二	一	二	三	一		

							鬱林								平南		
上仁厚	下撫康	下仁厚	西安區	南盤區	一心區	永定區	鎮隆區	寺面區	六陳區	大安區	秦川區	大同區	惠鵬區	安懷區	思練區		
蒲塘墟	小平山墟	福綿街	樟木中村	新橋村	高岡村	普庵堂	鎮隆墟	寺面墟	六陳墟	大安墟		大旺墟	思旺墟	安懷市	思練墟		
一	三	三	一	一	二	一	二	二	二	一	二	三	一	一	三		

	藤縣	興業					容縣		東蘭		奉議		恩隆		
琅南區	藤城	橋墟區	水源區	賢德區	南和區	梅江區	環城區	都愛區	木蘭區	作登區	奉州區	立品區	崇恩區	隆義區	思練區
南安墟	縣城	橋墟						長樂墟	巴拉區	作登街	渡洪街	峒老鄉	姜桂鄉	燕峒	思練墟
	二	三	二	二	二	二	一	二	一	三	二	三	三	三	三

藤縣				岑溪					容縣	興業		東蘭	思樂	明江	
藤安區	永業區	連城區	南義區	上義區	水源區	賢德區	南和區	梅江區	環城區	橋墟區	都愛區	木蘭區	九特區	愛店區	上撫康
富安村	筋竹墟	水汶墟	南渡墟	新墟		自良墟		楊梅墟		橋墟	長樂墟	巴拉墟	九特墟	愛店墟	龍村安
	一	二	二	二	二	二	二	二	一	三	二	一	三	三	二

	思樂				北流				岑溪						
九特區	愛店區	扶卞區	羅卞區	兩波區	西新區	東安區	永業區	連城區	南義區	上義區	太平區	濛江區	大沙區	象棋區	三堡區
九特區	愛店圩		隆盛墟		四里新墟	民安墟	筋竹村	水汶墟	南渡墟	新墟	太平墟	濛江墟	大沙墟	黃沙墟	三堡墟
三	三	一	二	一	三	二	一	一	二	二	一	一	二	一	一

懷集					宜山				都安						
中北區	懷遠區	洛東區	石別區	德勝區	龍頭區	都安區	夷江區	高陽區	安定區	太平區	濛口區	大沙區	象棋區	三堡區	埌南區
沙邊圩	懷遠圩	洛東圩	石別圩	德勝圩	龍頭圩	古河鄉古河街	內甲鄉百旺街	接學鄉高嶺街	地蘇鄉新興村	大平圩	濛江圩	大沙圩	象棋墟	三堡墟	南安墟
一	一	一	一	一	一	一	二	一	一	一	一	二	一	一	二

	武宣						博白				陸川			懷集	
南河區	北流區	龍潭區	沙河區	東平區	鳳山區	水鳴區	一新區	南興區	南平區	北安區	城治區	南區	西區	東區	中北區
桐嶺團局	二塘團局			東平	甯潭圩	水鳴圩		良四街	烏石圩	馬坡街	米場街	詩洞圩	梁村圩	雲西圩	沙邊圩
二	二	一	二	一	一	二	一	一	一	一	二	一	二	一	一

	博白	武宣					北流				陸川				
水鳴區	一新區	南河區	北河區	扶卞區	羅卞區	兩波區	西新區	東安區	南興區	南平區	北安區	城治區	南區	西區	東區
水鳴圩	白河鄉小學校			扶陽院	六靖圩	隆盛圩	新圩	民安圩	良四街	烏石圩	馬坡街	米場街	詩洞圩	梁村圩	雲西圩
二	一	二	二	一	二	一	三	二	一	一	一	一	二	一	二

					貴縣				宜山					橫縣	
樟木區	覃塘區	木梓區	木格區	橋圩區	城廂區	懷遠區	洛東區	石別區	德勝區	龍頭區	北區	西區	南區	東區	中區
樟木圩	覃塘圩	木梓圩	木格圩	橋圩		懷遠	洛東圩	石別圩		龍頭圩	校橋圩	蓮塘圩	南鄉		
三	一	一	二	一	一	一	二	一	二	一	一	一	一	二	二

			橫縣							貴縣					
西區	南區	東區	中區	大圩區	山石龍區	樟木區	覃塘區	木梓區	木格區	橋圩區	城廂區	龍潭區	沙河區	東平區	鳳山區
福旺圩	南鄉圩	百合圩		大圩區	山東石龍圩	樟木圩	覃塘圩	木梓圩	木格圩	橋圩	一	龍潭圩	沙河圩	東平圩	寧潭圩
一	一	二	二	一	二	三	一	一	二	一	一	一	二	一	一

錄紀政施省西廣

民政

		柳州	鳳山			靈川			都安			象縣			
中道區	大同區	雍和區	盤鳳區	南區	西北區	東北區	都興區	夷江區	高陽區	安定區	樂就區	士珍區	治隆區	大圩區	山東石龍
六道區	舊喇堡圩	洋和圩	盤陽圩	糞糶廠	棗木區	路底村	古河街			新興村				大圩	山東石龍圩
一	二	一	三	三	三	三	一	一	一	一	一	三	三	一	二

	蒼梧				柳州			靈川			象縣		昭平		
冠蓋區	梧州區	維新區	中道區	大同區	雍和區	南區	西北區	東北區	樂就區	士珍區	治隆區	黃姚區	馬江區	明源區	北區
大坡圩	梧州	龍潭街	六道圩	舊喇堡圩	洋和圩	糞糶廠	潭市	路底村			石龍鎮				校橋圩
一	一	三	一	二	一	三	三	三	一	三	三	二	二	三	一

一六五

	融縣			昭平			凌雲						蒼梧		
長安區	和睦區	馬江區	明源區	黃姚區	樂里區	天峨區	樂業區	安平區	賢德區	東安區	夏郢區	戎圩區	冠蓋區	梧州區	維新區
								人和圩	倒水圩	石橋圩	夏郢圩		大坡圩	梧州	
一	一	二	三	三	三	三	一	三	二	一	一	二	一	一	三

全縣			融縣						桂平						
昇平區	大良區	長安區	和睦區	金田區	遙山區	復化區	白石區	繡州區	樂洋圩	思靈區	安平區	賢德區	東安區	夏郢區	戎圩區
	大良圩	長區	和睦圩	大宣圩	大山	石咀圩	藤洞圩	羅秀圩	大洋圩	白沙街	人和圩	倒水圩	石橋圩	夏郢區	戎圩區
一	二	一	一	一	二	一	一	二	一	一	三	二	一	一	二

	思恩	西林					全縣						桂平		
道團區	安榮區	弄江區	西延區	建宜區	長萬區	恩德區	昇平區	潯山區	金田區	復化區	白石區	繡州區	樂洋區	思靈區	大良區
水源街	古寶圩	西平						大山	大宣圩	石咀圩	藤洞圩	羅秀圩	大洋圩		
三	三		二	二	一	一	一	二	二	一	一	二	一	一	二

柳城		思恩		富川			羅城			興安					
雒江區	道團區	安榮區	古城區	朝東區	三坊區	武陽區	鳳山區	越城區	濼源區	湘源區	東南區	西延區	建宜區	長萬區	恩德區
東泉	水源街	古寶圩	古城街	朝東街	三坊圩	黃金圩	清瑞鄉開元寺	唐洞	前門司						
二	三	三	二	二	三	三	三	三	三	三	一	二	二	一	一

		賓陽		富川			南丹			柳城	思林	西隆			羅城
武陵區	新橋區	大同區	古城區	朝東區	吾隘區	六寨區	車河區	龍江區	融江區	雒江區	榜圩區	土古區	三防區	武陽區	鳳山區
武陵圩	丁橋圩		古城街	朝東街					古砦	東泉		古障			開元寺
一	一	一	二	二	三	三	三	三	二	三	三		三	三	三

		武鳴				鍾山				賓陽			南丹		
西區	南區	東區	紅花區	清塘區	石龍區	鎮安區	黎塘區	武陵區	新橋區	大同區	吾隘區	六寨區	車河區	龍江區	融江區
靈馬	雙橋圩	吉橋	紅花圩	清塘圩	石龍圩	鎮安圩	黎塘圩	武陵圩	丁橋圩	東新市場		六寨圩		田村	古砦
二	二	一	三	三	三	三	二	一	一	一	三	三	三	三	二

			賀縣			灌陽				興安			鍾山	
公會區	桂嶺區	黃田區	南嶽區	文市區	黃關區	王樓區	越城區	灘源區	湘源區	東南區	紅花區	清塘區	石龍區	黎塘區
											紅花墟	清塘墟	石龍墟	鎮安墟
三	一	一	一	三	三	三	三	三	三	一	三	三	三	二

					桂林				賀縣	鎮邊			灌陽		
界牌區	潮田區	會仙區	六塘區	秧塘區	兩江區	公會區	桂嶺區	黃田區	南嶽區	百南區	文市區	黃關區	玉樓區	中區	北區
界牌	潮田	會仙墟	六塘墟	秧塘墟	兩江墟						文市			縣城	站圩
三	三	三	三	三	一	三	一	一	一	三	三	三	三	三	二

武鳴	東區	琴泉	一
南區	雙橋墟	二	
西區	鑼墟	二	
北區	站墟	二	
中區	縣城	三	
百南區		三	
兩江區		一	
秧塘區		三	
六塘區		三	
良豐區		三	
會仙區		三	
界牌區		三	
潮田區		三	
大圩區		三	
下雷區		三	
雷平			
三江			

大圩區	大圩	三	
良豐區	良豐	三	
下雷區	下雷圩	三	
三江	古宜大寨	三	
平江區	馬胖土寨	二	
溶江區	富祿	三	
丹陽區	六稿	三	
古蓬區	古蓬	一	
向都	陌隴	二	
平樂	二塘	三	
源頭區	源頭	三	
橋亭區	橋亭	三	
沙子區	沙子市	三	
保城區	駱用	三	
作登區	作登	三	
崇禮區		三	

警政

改組南寧梧州桂林各公安局

查南寧梧州桂林各公安局，組織龐大，需費甚鉅，亟應縮小組織，藉省經費。本年度內經將南寧省會公安局改組為邕甯縣公安局，隸屬於邕甯縣政府，梧州公安局改組為蒼

附計	上年度全省已成立區公所者計有一百九十一區本年度因整縣界除百色天保龍州三區各縣區公所所屬縣名略有變更並減少兩區外上林增一區向都增一區平樂增四區共有一百九十六區										
	平江區	溶江區	丹陽區								
	田陽	百峯	百	峯	峯	峯	峯	峯	峯	峯	峯
	中田	田	田	田	田	田	田	田	田	田	田
	奉州	波	洪	洪	洪	洪	洪	洪	洪	洪	洪
	萬岡	盤風	盤	盤	盤	盤	盤	盤	盤	盤	盤
	隆義	燕	峒	峒	峒	峒	峒	峒	峒	峒	峒
	立品	光	桂	桂	桂	桂	桂	桂	桂	桂	桂
	崇恩	洞	老	老	老	老	老	老	老	老	老
	平治	八達	古	障	障	障	障	障	障	障	障
	西林	八達	古	障	障	障	障	障	障	障	障

梧縣公安局，歸蒼梧縣政府統屬，桂林公安局改組為桂林縣公安局，隸屬於桂林縣政府，自實行以來，對於統一事權，節省經費諸方面，均受相當效果。

設立廣西警政設計委員會

本府為改進警政起見，曾於上一年度派員前赴青津平滬等處

作實地考察。本年度復籌設廣西警政設計委員會，委派民廳二科科长郭春田科員唐震東省會公安局局長周炳南廣西警官訓練所所長蔣芾教務主任陶勳專任教官馬康聘等為委員，並以郭春田周炳南蔣芾三人為常務委員，指定本府法規委員會樓下廳房為會址，自成立以來，對於改選本省警政辦法，經詳加規劃，精密設計，呈由本府採擇施行。

設立廣西警官學校

本省於二十二年度設立廣西警官訓練所，招受學員一百二十名，專以造就各縣政務警察警長副為宗旨，迨該班學員畢業，即將該所改組為廣西警官學校，仍委該所長蔣芾為校長，並指撥邕寧縣城東門外職業學校舊址為該校校址，於二十四年三月一日籌備成立，內分本科學生班警官訓練班兩部，每班學額各定六十名。本科學生班入學資格，須年在二十歲以上三十歲以下之男性，曾在初中或與初中同等學校或警士教練所畢業，並經入學試驗及格者為合格。警官訓練班學員，則由各縣局現任警官警長中選送。肄業期間，本科學生班為二年，警官訓練班為一年，經攷試結

果，計取錄本科學生班五十人，警官訓練班五十三人，均經核准備案。

制定各種警察法規

本省辦理警政，除遵照內政部定章外，為適應環境需要起見，並經先後制定各種單行警察章程則公布施行，計有廣西省會公安局組織章程，梧州公安局組織章程，桂林公安局組織章程，柳州公安局組織章程，廣西警官訓練所組織章程，廣西各縣政務警察章程，各縣區公所政務警察章程，政務警察警長副任用章程，廣西省征收警捐章程，廣西警政委員會簡章，廣西警官學校組織章程，附設警官訓練班章程，委派廣西警官訓練所畢業學員服務辦法，抽調現任警官警長訓練辦法，廣西警察人員資格審查標準，廣西各縣民衆消防組織通則，廣西各縣管理旅店營業章程，廣西警官學校招生委員會章程，招考本科學生規則，學員生甄別試驗辦法等二十種，其中除廣西省會公安局梧州公安局桂林公安局警官訓練所因改組關係，柳州縣公安局因稍有變更，對於原定各該章程應加修改外，其餘各種章程均一

律適用。

核減各公安局所及警校廿三年度經費

二十三年度各公安局所及警官學校歲出經常費數額，除省會公安局因特殊情形，經本府核定為二二二七三二元，（臨時費二二六九五元及特別開支在外）比較該局二十二年

度歲出經常費增加一一六四〇元外，其餘各公安局所及警官學校二十三年度之歲出經常費，多較原定數額縮減，至各縣新設之警察分駐所二十三年度之歲出經常費，亦係按照最低度及實際需要編列，茲附本年度各局所及警校經費並員警鎗彈數目一覽表於左：

廣西各公安局所及警官學校廿三年度經費員警鎗彈數目一覽表

機關別	經費數目	員警			槍彈			附記
		職	警	員	槍	彈	子	
廣西省會公安局	二二二	七三三	一七九	一〇一六	五二一	五五〇八〇	一、該局歲出臨時費（二二六九五元）及特別費（額外支出無定數）與工務科（每月國幣二千元）經費員俸人數（一百零九人）均未列入 二、已令飭於廿四年度改組為邕甯縣公安局	
梧州公安局	一六六	八一	一一一	〇七三五	六二一	三五八五一	一、已令飭於廿四年度改組為蒼梧縣公安局	
桂林公安局	〇七〇	八〇〇	〇七〇	〇三三八	三四五	一一二二七	一、該局經原准照廿三年度歲出經費數目支給但據該局警務科現調查表所填則如上數 二、已令飭於廿四年度改組為桂林縣公安局	
柳州縣公安局	〇五九	七〇九	〇六三	二五三	一九九	一八一三六	一、已令飭於廿四年度加以整飭	
龍州縣各公	〇一五	二〇〇	〇〇六	〇七三	〇三八	〇一五九五	一、已令飭於廿四年度裁撤	
百色縣城廂	〇一三	八七二	〇一〇	〇九五	〇八〇	〇四五八一	一、已令飭於廿四年度裁撤	
鬱林縣警署	〇一二	七七〇	〇〇八	〇八二	〇五七	〇一一四二	一、已令飭於廿四年度裁撤	
平樂縣警署	〇一〇	〇六二	〇〇九	〇六七	〇五一	〇四一一八	一、已令飭裁撤	
邕甯縣警署	〇〇二	五七四	〇〇一	〇一七	〇一五	〇〇六〇〇	一、已令飭於廿四年度裁撤	

寶陽縣新市場政 分駐所	〇〇一	三八五	〇〇一	〇二五	〇二〇	未	明	一、已令飭於廿四年度裁撤
寶陽縣蘆墟 政分駐所	〇〇二	三八五	〇〇五	〇二三	〇三〇	〇一九四	全	右
靖平縣大濠江口 鎮警分駐所	〇〇三	九三九	〇〇五	〇三〇	未明	未	明	全
全縣政警派出所	〇〇四	六七一	〇〇一	〇三六	未明	未	明	全
廣西警官訓練所	〇五五	九二五	〇一七	一四六	一二六	〇三二六二	〇三二六二	該所辦至廿四年二月底結束改組為警官學校 診所由廿四年三月一日成立上列經費係三至六月四個月概算數目 另廿四年度臨時費(四五九四元)不在內
廣西警官學校	〇一七	三〇八	〇一六	一五一	一二六	〇三二六二	〇三二六二	該所由廿四年三月一日成立上列經費係三至六月四個月概算數目 另廿四年度臨時費(四五九四元)不在內

一、本表經費以元為單位並以國幣計算其有以毫幣計算者於附記欄內註明
一、本表經費警槍彈等項數目有依照各該局所校預算數目填列者亦有依據各該局所校警務概況調查表內數目填列者合併註明

戶籍

舉辦戶籍人事登記

本省於二十三年四月頒佈廣西戶籍人事登記暫行辦法，並製定簿表格式二十八種，頒發各縣遵照辦理，依照暫行辦法規定，原應於每年十一月舉辦，嗣以應用簿表改由本府墊款製發，直至二十四年一月始克印發完竣，並以交郵寄

遞，各縣接到日期，未能一致，不克同時舉辦，當經電令各縣統限於二十四年底一律完成。中間除西隆、天峨、兩縣因縣長交替尚未呈報及全縣因原表核有錯誤發還更正尚未呈覆外，其餘均經辦理完竣，茲附各縣戶口壯丁學童等統計比較表於左：

廣西各縣區鄉鎮村街甲戶丁口統計表									
縣別	區	鄉	鎮	村	街	甲	戶	丁	口
懷集	四	五二	六一四	六四一八	六四一七九	二八九二四八			
宜山	五	五〇	五六二	五三二九	五九八〇六	二六四一一六			
玉林	八	七二	七四九	七六三三	七四二五六	三四九七二六			
北流	五	六七	六三二	六二八六	六二八五五	三六九三七〇			
桂林	八	六二	五〇八	五七一	六六六八四	三二九二六三			
凌雲		一一	一一七	一一二七	一二〇七一	六六三六九			
博白	六	六七	六九一	七一四三	七六三七九	三八六九六二			
平南	八	八〇	八一二	七六二四	七四五四一	四〇九五七〇			
藤縣	七	七〇	六八六	七〇九九	七二六二八	四一四九七二			
蒼梧	七	六九	七二七	七五一	七九八〇四	三九五三二四			
全縣									
貴縣	八	九〇	八七四	八二七〇	九九八四四	四三三八四六			
邕寧	七	六九	七七五	七五九八	七七四〇五	四一四〇一五			
桂平	七	八四	八九三	九四四五	九三九九〇	四八六七六四			

東 蘭	富 川	隆 安	遷 江	隆 山	興 安	融 縣	柳 州	陸 川	都 安	賀 縣	靖 西	賓 陽	容 縣	武 鳴	橫 縣
二	二				三	三	四	四	四	四		四	四	五	五
一七	一七	一六	一三	一七	一七	三四	三五	五一	三五	四一	三八	四五	三七	四七	五四
一六三	一七七	一五〇	一四八	一八〇	二二〇	三二六	四二八	五五五	三四四	三九三	四五三	四六三	三八三	四四一	六三八
一七八一	一九四八	一五九八	一五九六	一八五九	二六六六	三二六七	四一〇	五四〇〇	三五二四	三九一〇	四四九一	四六七八	四二〇三	四三八七	五九〇二
一八七六二	一九九三一	一六五五一	一六九五四	一八九五七	二七三一五	三三七五九	四二〇九五	五三九一八	三九三八二	四一三二三	四四八一九	四八一三三	四九七五八	四四三六五	五六七四五
九五二三〇	九一〇九二	九九〇五四	八八〇八三	九二一〇三	一五一七三二	一五七五九五	二二六六〇二	二五三四二〇	一八七九三八	二二九〇四六	二四一六九五	二四九四〇八	三〇〇八八九	二二九九〇八	二七一三九八

修仁	扶南	雷平	信都	百壽	向都	百色	思樂	果德	上思	忻城	鎮邊	龍勝	南丹	田陽	思恩
		一			一		一			二	一		三	三	三
一二	一〇	一六	一〇	一三	一六	一八	七	六	一五	一七	一四	一六	一七	二一	一九
一二六	一〇八	一三一	九二	一二三	一六七	一七七	六八	七六	一四六	一六二	一三一	一五九	一七七	二一一	一八一
一二〇六	一二四六	一三一七	九六九	一二〇二	一六四八	一八二五	六八五	八四二	一四四一	一七〇四	一三五六	一四九七	一五三〇	二〇八六	一七二二
一二三〇八	一〇一六〇	一三六五三	九六七〇	一三〇四八	一七八一九	一九七三四	六八二六	九〇八三	一四一五〇	一八四八四	一五六三五	一四七六〇	一六二〇五	二一三〇五	一八六〇七
五九〇五八	六三九六九	六五三三五	五四七〇二	六六九一二	七八三五七	一〇二〇〇七	三八八六八	四四九五—	七一八五〇	九一二七三	七〇六三八	六五二九一	七〇三一五	一一六〇七一	七九四六六

鳳山	上林	田東	岑溪	昭平	平樂	靈川	永淳	鍾山	天保	西隆	荔浦	三江	灌陽	象縣	河池
	一	四	四	三	四	三	四	四	一			四	三	三	
九	三二	二二	三八	二三	二四	二九	二七	二九	二五		一八	三一	一五	三〇	一六
九七	三一	二二	三六	二三	二二	二五	三〇	三〇	二七		一九	三〇	一六	三〇	一七
九七三	三〇	二二	三八〇	二二	二四	二七	二八	二八	二八		二一	二七	二一	二七	一六
一一一	三四	二二	三九	二四	二二	二八	三〇	三〇	二九		二五	二八	二一	二六	一九
五五	八一	一七	一九	一三	一五	一六	一五	一八	一三		一三	一四	一〇	一三	八七
五六	三二	七二	四三一	〇九	八〇	五九	三六	六八	四七		七六	四〇	八九	三八	七六
六一	二九	四八	一八	七八	九六	九三	八〇	六八	四七		六一	〇五	八六	八三	六一

崇善	榴江	義甯	永福	龍茗	那馬	蒙山	興業	恭城	西林	陽朔	來賓	敬德	柳城	武宣	羅城
							一		一				三	二	三
一〇	九	九	一五	一一	一二	一六	二四	一三	一一	一四	一三	一二	二四	一八	一六
一〇〇	九六	一〇二	一三九	一一七	一二一	一六七	二三四	一五七	一〇一	一四九	一五五	一一三	二四五	二〇五	一七六
一〇一〇	一〇二二	一〇四〇	一二九五	一一九六	一一四七	一六五〇	二二七四	一六九二	一〇四二	一九六四	一九二六	一〇八七	二三四一	二〇五一	一七三二
一〇六八一	一〇八〇三	一〇九八六	一二八三二	一二〇三七	一〇九八八	一八四七八	二二九五九	二〇一〇〇	一〇三三二	二一九一六	一九二〇〇	一二四八九	二三五一二	二一八一六	一七五九五
五二九四〇	五六二三五	四九二一四	五六一九三	六七〇三〇	五四二二三	九八七二九	一一八五一	一〇五九八六	四四七四〇	一一六九四五	一〇九七四二	六六四八二	一〇七三九七	一二八三二〇	九二二五四

鎮 結	龍 州	天 河	明 江	左 縣	憑 祥	寧 明	養 利	中 渡	綏 濠	同 正	上 金	維 容	宜 北	萬 承	平 治
	二		一								一				一
一五	一三	一一	七	三	四	五	四	七	七	七	八	一〇	六	六	一六
一六六	一四二	一三七	六五	三〇	四一	五四	四八	六八	六九	七一	八〇	八六	五八	六五	一四〇
一六〇三	一三〇〇	一二六四	六一一	三三六	四八三	四九六	四七八	六五八	六七一	八〇六	八一六	九〇八	五五〇	六八九	一五〇四
一五二二九	一二六二〇	一三四九一	六〇〇七	三四四六	四八〇八	四五一五	四九五—	六六四九	六五六六	七六九二	八三二八	九三七七	五八五八	七〇一五	一五八四九
六二六三六	六〇四一二	六四一四七	二九五—七	一八六四〇	二二〇三六	二四六八六	二四七三九	三一二一七	三四四四二	三六八六三	四一四五八	四五六五三	三二四五五	三四七三五	八一五三一

附記	全縣戶口表核有錯誤發還更正現未呈覆天峨西隆兩縣因縣長交替尙未呈報故表內數目暫缺					
萬岡	三	一六	一四一	一五〇〇	一六四六七	八九七四八
田西	九	八四	八三六	八三五	八七〇五	三九九四二
樂業	九	九一	八三五	九二三四	四四二一一	
天峨						
資源	一〇	八二	九三四	一一六六〇	六五四九六	
合計	一九六	二,二八三	二二三,六五八	二二九九,四一五	二,四九七,五七五	一三,二二九,五四二

廣西各縣壯丁數暨每村街平均壯丁數一覽表

縣別	壯丁數	每村街平均壯丁數
桂平	八七三六九	九七八三
藤縣	八四四二八	一一一三〇
蒼梧	八四五五九	一一六三一
平南	八三六九六	一〇三〇七
邕寧	七四六六二	九六三三

縣別	壯丁數	每村街平均壯丁數
全縣	六〇九七二	九九三〇
懷集	五七五二二	一一三二三
桂林	五八四一一	一五二五〇
容縣	五三三四四	八三六一
橫縣		

興業	鍾山	柳城	天保	凌雲	平樂	武鳴	岑溪	都安	宜山	陸川	柳州	北流	玉林	博白	貴縣
二一〇五九	二七八〇八	二〇八七二	二五七二九	一二二八五	三〇〇五六	三六〇二七	三八〇〇七	二八三五七	四二五八三	四四三一七	三九四九七	五六五六二	七〇八四六	八二〇八九	八二五六〇
八九九九	八九九八	八五一八	九三五六	一〇五〇〇	一三七二四	八一六九	一〇四四一	八二四三	七五七七	七九八五	九二二八	八九四九	九四五八	一一八七九	九四四六

灌陽	隆山	東蘭	陽朔	象縣	武宣	上林	昭平	荔浦	融縣	永淳	三江	興安	賓陽	賀縣	靖西
一八三七九	一七一七七	一六八〇二	二〇一八七	二二八〇〇	三二五〇七	三一二六二	二七八八九	二六二四七	三一〇八四	三一一二八	二八八八一	二九一三三	四七六三六	四七四四七	四六〇六一
一一一三八	九五四二	一〇三〇七	一三五四八	七四七五	一一四六六	九八〇〇	一二〇二一	一三五二九	九五三四	一〇二〇五	九五九五	一三二四二	一〇二八八	一二〇七三	一〇一六七

鎮結	龍州	向都	西林	天河	忻城	雷平	南丹	上思	西隆	富川	田東	恭城	蒙山	來賓	田陽
一一〇八八	一一〇一一	一三九一三	一〇二六四	九六一三	一六〇五九	一〇三六四	一一〇〇一	一四一六〇		一八八四五	一九九二五	一九一三八	一九九五六	二二一六八	一八三九三
六六七九	七七五四	八三三一	一〇一六二	七〇一六	九九一二	七九一一	六二一五	九六九八		一〇六四六	八九三四	一二一八九	一一九四九	一三六五六	八七一二

思樂	鳳山	龍勝	那馬	百壽	平治	榴江	扶南	修仁	羅城	靈川	遷江	思恩	鎮邊	隆安	敬德
七〇〇七	一一〇八〇	一〇〇八七	八七八七	一一六七五	一四四五二	一〇四七三	一〇七七二	一〇四七八	一八〇三四	二五四八六	一三四一二	一二八九三	一二九九一	一四四五一	一三三二四
一〇三〇〇	一一四二	六三四四	七二六二	九九九一	一〇三二二	一〇九〇〇	九九七三	八三一五	一〇二四六	一〇〇三三	九〇六二	七一二三	九九一六	九六三四	一一七九一

龍茗	一〇六二二	六〇七八
果德	七六四四	一〇〇五七
崇善	一〇一七七	一〇一七七
百色	一七五〇〇	九八八七
信都	一〇〇六七	一〇九四二
永福	八七〇九	六二六五
河池	一一二一六	六四四五
雒容	七七九二	九〇六〇
同正	六二九六	八八六七
上金	七六〇八	九五〇九
綏淥	五三六四	七七七三
樂業	八五九九	九四三八
田西	七七〇四	九一七一
資源	一二三九四	一五一一四
合計	二,四七三,四〇三	一〇四五四

義寧	八〇二一	七八六三
萬承	六八七九	一〇五八三
宜北	六六七二	一一五〇三
寧明	四二九九	七九六〇
中渡	五五五七	七五八三
左縣	三八三三	一二七七六
憑祥	四七〇三	一一四七〇
養利	一四五七	三〇三五
明江	五三三七	八二一〇
萬岡	一六〇九二	一一四一二
天峨		

二十三年度廣西各縣丁口比較表

縣別	二十二年 度		二十三年 度		比 較		附 記
	增	減	增	減	增	減	
縣 平	四八〇九三六	四八六七六四	五八二八				
邕 寧	四〇〇一七七	四一四〇一五	一三八三八				
貴 縣	三九九三〇六	四三三八四六	三四五四〇				
全 縣	三六五四四五						
蒼 梧	四〇〇一二五	三九五三二四		四八〇一			
藤 縣	四一一七三九	四一四九七二	三二三三				
平 南	四〇二八二四	四〇九五七〇	六七四六				
博 白	三六五六七三	三八六九六二	二一二八九				
凌 雲	一七〇三〇七	六六三六九	一〇三九三八				
桂 林	三二一四九九	三二九二六三	七七六四				
北 流	三三八三〇〇	三六九三七〇	三一〇七〇				
玉 林	三四五九三五	三四九七二六	三七九一				
宜 山	二五四七四八	二六四一六	九三六八				

富川	隆安	遷江	隆山	興安	融縣	柳州	陸川	都安	賀縣	靖西	賓陽	容縣	武鳴	橫縣	懷集
八四八三七	九四〇二七	七九三七一	八五六三五	一六〇七二八	一三九四三五	二一六六八	二四一九九三	一八九六一三	二二九四八五	二五三三八六	二四五六五一	二八六三二一	二一三八七六	二五五五九七	二八三二三七
九一〇九二	九九〇五四	八八〇八三	九二一〇三	一五一七三二	一五七五九五	二二六六〇二	二五三四二〇	一八七九三八	二二九〇四六	二四一六九五	二四九四〇八	三〇〇八八九	二二九九〇八	二七一三九八	二八九二四八
六二五五	五〇二七	八七一二	六四六八		一八一六〇	一四九三四	一一四二七				三七五七	一四五六八	一六〇三二	一五八〇一	六〇一一
				八九九六				一六七五	四三九	一一六九一					

扶南	雷平	信都	百壽	向都	百色	思樂	果德	上思	忻城	鎮邊	龍勝	南丹	田陽	思恩	東蘭
六六八四六	六〇六六〇	五三一七三	五八九二一	七八六〇九	六五九四四	四三九〇七	五五四六八	六四二七九	七一八七一	七〇七七〇	六五二九一	八九五一四	一二三二四〇	七四六五六	九二八五一
六三九六九	六五三三五	五四七〇二	六六九一二	七八三五七	一〇二〇〇七	三八八六八	四四九五—	七一八五〇	九一二七三	七〇六三八	六五二九一	七〇三一五	一一六〇七一	七九四六六	九五二三〇
	四六七五	一五二九	七九九一	三六〇六三				七五七一	一九四〇二					四八一〇	二三七九
二八七七				二五二		五〇三九	一〇五一七			一三二		一九一九九	七二六九		

象 縣	灌 陽	三 江	荔 浦	西 隆	天 保	鍾 山	永 淳	靈 川	平 樂	昭 平	岑 溪	田 東	上 林	鳳 山	修 仁
一一六三〇〇	一一〇九〇二	一二四五四七	一三六六〇六	八六〇二六	一四七四九六	一四五五三四	一五七四〇三	一三六一三八	一六三三〇八	一二九八九五	一九二〇六一	一二四六一四	一五六五八五	四七八三六	六一一三二
一三四三八三	一〇八九八六	一二四〇〇五	一三七六一二		一三八九四七	一五八六八〇	一六五九三六	一三八八九七	一五八〇九六	一三〇九七八	一九四三一八	一一七二四八	一八一三二九	五五五六一	五九〇五八
一八〇八三			一〇〇〇六			一三一四六	八五三三	二七五九	四七七八	一〇八三	二二五七		二四七四四	七七二五	
	一九一六	五四二			八五四九							七三六六			二〇七四

河池	八三八〇三	八七六九一	三八八八	
羅城	七三六六八	九二二五四	一八五八六	
武宣	一二八八五四	一二八三二〇	五三四	
柳城	一〇八七一七	一〇七三九七	一三二〇	
敬德	八七四八〇	六六四八二	二〇九九八	
來賓	一〇二二三六	一〇九七四二	七五〇六	
陽朔	一二二〇一四	一一六九四五	五〇五九	
西林	五〇九五四	四四八四一	六一一三	
恭城	九六三七三	一〇五九八六	九六一三	
興業	一一三二四九	一一八五一一	五二六二	
蒙山	九七五二二	九八七二九	一一〇七	
那馬	五四四七八	五四二二三	二五五	
龍茗	五九三八〇	六七〇三〇	七六五〇	
永福	五四六一五	五六一九三	一五七八	
義寧	四八五八四	四九二一四	六二九	
榴江	五七九六二	五六二三五	一七二七	

龍州	天河	明江	左縣	憑祥	寧明	養利	中渡	綏濠	同正	上金	維容	宜北	萬承	平治	崇善
六一四五〇	六一一一二	一六八五四	一八五八五	二三一一六	二二五四三	二三四三〇	二九九〇三	三〇八一四	三六七二二	四〇六〇二	四六三一八	二四五五四	三三一四二	五六六二六	四八九〇八
六〇四一二	六四一四七	二九五一七	一八六四〇	二三〇三六	二四六八六	二四七三九	三一二一七	三四四四二	三六八六三	四一四五八	四五六五三	三二四五五	三四七三五	八一五三一	五二九四〇
	三〇三五	二六六三	五五		二一四三	一三〇九	一三一四	三六二八	一四一	八五六	七九〇一		一五九四	二四九〇五	九〇三二
一〇三八				八〇							六六五				

鎮結	五七五一六	六二六三六	五一二〇		該縣係新成立上年度無數目比較
萬岡		八九七四八			
田西		三九九四二			
樂業		四四二一一			
天峨					
資源		六五四九六			同
合計	一二、八五九，〇〇九一三，二二九，五四二	三七〇，五三三			同

二十二年廣西各縣壯丁數比較表

縣別	二十二年	二十三年	比增	減較	附記
桂平	九二八六六	八七三六九		五四九七	
邕寧	八七四一二	七四六六二		一二七五〇	
貴縣	七九五五六	八二五六〇	三〇〇四		
全縣	六九五一三				
蒼梧	八八三五〇	八四五五九		三七九一	

藤縣	九二六一二	八四四二八		八一八四
平南	八七五八四	八三六九六		三八八八
博白	七六一一〇	八二〇八九	五九七九	
凌雲	三二一六四	一二二八五		一九八七九
桂林	五九五二一	五七五二二		一九九九
北流	四七二一八	五六五六二	九三四四	
玉林	七五五一五	七〇八四六		四六六九
宜山	四〇二二七	四二五八三	二三五六	
懷集	六三八四九	六〇九七二		二八七七
橫縣	五二四九七	五三三四四	八四七	
武鳴	三七〇五三	三六〇二七		一〇二六
容縣	五九一三一	五八四一一		七二〇
賓陽	四八五六六	四七六三六		九三〇
靖西	五二二〇二	四六〇六一		六一四一
賀縣	五〇五〇八	四七四四七		三〇六一
都安	三九三二七	二八三七五		一〇九五二

陸川	四一二三〇	四四三一七	三〇八七	
柳州	四二八六二	三九四九七		三三六五
融縣	二九〇四二	三一〇八四	二〇四二	
興安	三〇九〇一	二九一三三		一七六八
隆山	一七九〇〇	一七一七七		七二三
遷江	二四二〇五	一三四一二		七九三
隆安	一五七七六	一四四五二		一三二五
富川	一九一七八	一八八四五		三三三
東蘭	一八八四二	一六八〇二		二〇四〇
思恩	一四七五一	一二八九三		一八五八
田陽	二〇八七八	一八三九三		二四八五
南丹	一二九八九	一一〇〇一		一九八八
龍勝	一〇〇八七	一〇〇八七		
鎮邊	一四九七七	一二九九一		一九八六
忻城	一二八八二	一六〇五九		三一七七
上思	一三三五四	一四一六〇	八〇六	

靈川	平樂	昭平	岑溪	田東	上林	鳳山	修仁	扶南	雷平	信都	百壽	向都	百色	思樂	果德
二〇四一四	三二四六五	二六四二六	三八六四二	一九二五九	二六二六五	九四六九	一一四〇二	一一三八〇	一二九四六	八五二一	一〇七四三	一二二一六	八七二一	九二一四	九〇四七
二五四八六	三〇〇五六	二七八八九	三八〇〇七	一九九二五	三一二六二	一一〇八〇	一〇四七八	一〇七七一	一〇三六四	一〇〇六七	一一六七五	一三九一三	一七五〇〇	七〇〇四	七六四四
五〇七二		一四六三		六六六	四九九七	一六一一				一五四六	九三二	一七九七	八七七九		
	二四〇九		六三五				九二四	六〇九	二五八二					二二一〇	一四〇三

西 林	陽 朔	來 賓	敬 德	柳 城	武 宣	羅 城	河 池	象 縣	灌 陽	三 江	荔 浦	西 隆	天 保	鍾 山	永 淳
一二四七四	二二三八〇	二〇七三二	一六九五六	二一七五四	二三五一	一三三八六	七九四二	二二八三八	一七五七九	二九三二二	二八五二九	一九一〇	三三三三八	二二六一一	二九〇九八
一〇二六四	二〇一八七	二二一六八	一三三二四	二〇八七四	二三五〇七	一八〇三四	一一二一六	二二八〇〇	一八三七九	二八八八一	二六二四七		二五七二九	二七八〇八	三一一二八
						四六四八	三二七四		八〇〇					六一九七	二〇三〇
二二一〇	二一九三	四三六	三六三二	八八二	四			三八		四四一	二二八二		五六〇九		

綏 濼	同 正	上 金	維 容	宜 北	萬 承	平 治	崇 善	榴 江	義 寧	永 福	龍 茗	那 馬	蒙 山	興 業	恭 城
五七四五	六七二三	五九八三	六八〇六	四一四〇	五一八九	一〇八七七	八八八五	一一二二三	九一六一	八二三五	一一五九一	一〇二四二	二〇六八一	二二四七四	一九三二五
五三六四	六二九六	七六〇八	七七九二	六六七二	六八七九	一四四五一	一〇一七七	一〇四七三	八〇二一	八七〇九	一〇六二二	八七八七	一九九五六	二一〇五九	一九一三八
		一六二五	九八六	二五一二	一五九〇	三五七四	一二九二			五七四					
三八一	四二七							七五〇	一一四〇		九六九	一四五五	七二五	四一五	一八七

中渡	三五九八	五一五七	一二五九	
養利	三六一四	四一五七	五四三	
寧明	四〇九七	四二九九	二〇二	
憑祥	三七七五	四七〇三	九二八	
左縣	三八三六	三八三三	三	
明江	三三三八	五三三七	一九九九	
天河	一二六九九	九六一三	三〇八六	
龍州	一二二〇五	一一〇一一	一一九四	
鎮結	一一八四四	一一〇八八	七五六	
萬岡		一六〇九二		該縣係新成立無上年度比較數目
田西		七七〇四		
樂業		八五九九		
天峨				
資源		一二三九四		
合計	二,四九二,八一二	二四七三四〇三	一九四〇九	

二十三年度廣西各縣學童數比較表

縣別	二十二年 度	二十三年 度	比較		附記
			增	減	
桂平	七七二九一	七七九一二	六二一		
邕寧	六一二三六	七三六九〇	一二四五四		
貴縣	五七七八四	六九八四九	一二〇六五		
全縣	四七〇五四				
蒼梧	五六一三四	六三三〇五	七一一		
藤縣	六二二五七	七〇七三九	八四八二		
平南	五八九二八	七三二九一	一四三六三		
博白	五三二一二	五六〇三六	二八二四		
凌雲	二二五七九	一〇九八〇		一一五九九	
桂林	三五五七六	五三四九五	一七九一九		
北流	五二九四三	五六三五七	三四一四		
玉林	四九六九一	四九九六二	二七一		
宜山	四七九八三	四八二九四	三一一		

懷集	三三二四二	三八九四六	五七〇四		
橫縣	三二七一六	四四〇五四	一一三三八		
武鳴	三二〇五三	三五五五三	三五〇〇		
容縣	四二五三六	四六七五六	四二二〇		
賓陽	三六一三一	三七〇四八	九一七		
靖西	三八一四二	三八三九一	二四九		
賀縣	三一六八七	三六三三二	四六四五		
都安	二八四九二	二六九二二	一五七〇		
陸川	三一九二九	三六五〇〇	四五七一		
柳州	二五九六九	四〇二二七	一四二五八		
融縣	一八一一六	二三二二二	五一一六		
興安	二四二二四	二三九二二	三〇一		
隆山	一一四三一	一七三九六	五九六五		
遷江	一一五三一	一五二四六	三七一五		
隆安	一三〇四一	一四八五二	一八一一		
富川	一〇六九〇	一一四二九	七三九		

東 蘭	一二九五五	一六五七九	三六二四		
思 恩	八七一五	一一〇六二	二三四七		
田 陽	二〇八九六	二三八〇三	二九〇七		
南 丹	九九三七	八六〇二		一三三五	
龍 勝	一六七一二	一六七一二			
鎮 邊	九五二五	一一二三七	一七一二		
忻 城	一〇〇四七	一七三八八	七三四一		
上 思	九七九一	一四一五三	四三六二		
果 德	一三三一〇	八〇六三		五二四七	
思 樂	六六四一	六三七二		二六九	
百 色	二三一九一	一五七六三	二五七二		
向 都	九五一七	一一〇一八	一五〇一		
百 壽	七九六〇	一二四三二	四四七二		
信 都	六九九〇	八六九一	一七〇一		
雷 平	七八八四	一一二一〇	三三二六		
扶 南	一〇五一九	一一五〇三	九八四		

象 縣	灌 陽	三 江	荔 浦	西 隆	天 保	鍾 山	永 淳	靈 川	平 樂	昭 平	岑 溪	田 東	上 林	鳳 山	修 仁
一六九八五	九二六〇	一八六一〇	一九〇二二	一二一三四	二〇三九三	二三二七九	二二四一二	一六七三七	二七六二四	一六〇三二	二七〇二三	二一〇七四	二二三三八	九七六三	七七一五
二二〇九五	一四四二四	一八八二五	二五一二八		二二一九九	二二六三八	二五一五三	一九三〇九	二四八〇三	一九〇二九	三三二二一	一八四三〇	二七四一三	八五三六	八五九三
五一一〇	五一六四	二一五	六一〇六		八〇六		二七四一	二五七二		二九九七	五一九八		五〇七四		八七八
						六四一			二八二一			二六四四		一二二七	
					該縣縣長更換戶口表尙未呈報										

河池	九五四八	一〇七四四	一一九六	
羅城	一〇一四九	一三二二四	三〇七五	
武宣	一七六七一	一七七九八	一二七	
柳城	一三〇五一	一六一一九	三〇六八	
敬德	一五五七六	一一〇五七		四五一九
來賓	一五五八六	一六〇五八	四七二	
陽朔	一七一八六	一九二二六	二〇四〇	
西林	七〇二二	六七五五		二六七
恭城	一二七一九	一六三六七	三六四八	
興業	一七五〇七	一八一五二	六四五	
蒙山	一四四一〇	一五二八八	八七八	
那馬	八二三二	九二四四	一〇一二	
龍茗	九九五〇	一一四九九	一五四九	
永福	五九八四	六九七〇	九八六	
義寧	五八一五	六八七七	一〇六二	
榴江	一〇六一六	九六八九		九二七

龍州	天河	明江	左縣	憑祥	寧明	養利	中渡	綏濂	同正	上金	雜容	宜北	萬承	平治	崇善
九〇七七	七六三五	一二六四	三三五九	三五八八	三六四一	二〇四一	三九一三	四九四九	五九四八	六五二九	六四二一	五〇三九	二六七一	九〇三六	六四七三
九四七七	八二七六	三七九三	三七五九	四六一五	四六〇〇	四〇四七	三七八六	六九三七	七一五七	八六三八	六九八七	四五八九	九九六六	一五三九九	一二九七一
四〇〇	六四一	二五二九	四〇〇	一〇二七		二〇〇六		一九八八	一二〇九	二一〇九	五六六		七二九五	六三六三	六四九八
					四一		一二七					四五〇			

鎮	萬岡	田西	樂業	天峨	資源	合計
鎮結						一，八五四，五一八
一二三二七						二，〇五〇，八六七
一〇四一三	一五八八九	五二六八	六〇六八		一一七八二	一九六，三四九
一九〇四						
該縣係新成立無上年度數目比較	該縣係新成立無上年度數目比較	全	全	該縣係新成立無上年度數目且該縣縣長更換戶口表未報該縣係新成立無上年度數目比較		
		右	右			

廣西各縣男女學童數及每村街平均學童數一覽表

縣	別	學童		合計	每村街平均學童數
		男	女		
桂平	平	五一四四一	二六四七一	七七九一二	八七二四
藤縣	縣	四四八七四	二五八六五	七〇七三九	一〇三一
邕寧	寧	四八四六〇	二五二三〇	七三六九〇	九五〇八
平南	南	四七一二三	二六一六八	一三二九一	九〇二五

貴	縣	四七〇〇〇	二二八四九	六九八四九	七九九一
蒼	梧	三七七一四	二五五九一	六三三〇五	八七〇七
博	白	四〇二六一	一五七七五	五六〇三六	八一〇九
北	流	三八四九五	一七八六二	五六三五六	八九一七
玉	林	三五四六〇	一四五〇二	四九九六二	六六七〇
宜	山	三〇二五五	七八〇三九	四八二九四	八五九三
全	縣				
容	縣	三一二〇二	一五五五四	四六七五六	一二二〇七
靖	西	二三八三六	一四五五五	三八三九一	八四七四
賓	陽	二二八九二	一四一五六	三七〇四八	八〇〇一
桂	林	三五八一二	一七六四七	五三四五九	一〇五三〇
懷	集	二四二一六	一四七三〇	三八九四六	六三四二
橫	縣	二七二二八	一六八二六	四四〇五四	六九〇五
武	鳴	二二四六三	一三〇九〇	三五五五三	八〇六一
陸	川	二七九一九	八五八一	三六五〇〇	六五七六
賀	縣	二三〇六七	一三二六五	三六三三二	九二四四

武	融	三	荔	天	田	田	上	永	凌	鍾	興	柳	岑	平	都
宣	縣	江	浦	保	陽	東	林	淳	雲	山	安	州	溪	樂	安
一一八〇一	一四九三〇	一一七三六	一四七三九	一五六五三	一三八一三	一一九四四	二〇三五二	一五九六七	六九二二	一四八二六	一五五二九	二六八一二	二一六三三	一五六四五	二〇三八五
五九九七	八三二九	七〇八九	一〇三八九	五五四六	九九九〇	六四八六	七〇六一	九一八六	四〇五八	七八一二	八三九五	一三四一五	一〇五八八	九一五八	六五三七
一七七九八	二二三三二	一八八二五	二五一一八	二一一九九	二三八〇三	一八四三〇	二七四一三	二五一五三	一〇九八〇	二二六三八	二三九二四	四〇二二七	三二二二一	二四八〇三	二六九二二
八六八一	七一二六	六二五四	一二九五二	七七八〇	一一三二三	八二六四	八五九三	八二四六	九三八四	七三七二	一〇八七四	九三九八	八八五一	一一三二五	七八二六

鎮	恭	東	隆	柳	百	果	蒙	敬	來	昭	龍	靈	象	陽	興
結	城	蘭	安	城	色	德	山	德	賓	平	勝	川	縣	朔	業
八四三〇	一一二七四	一〇五六四	九九三一	一〇三七二	九八六一	五二三一	八八五一	七〇九五	一一二二六	一三五七七	九三〇一	一二九八六	一三四二八	一一二七八	一二二五〇
一九八三	五〇九三	六〇一五	四九二一	五七四七	五九〇二	二八三二	六四三七	三九六二	四八三二	五四五二	七四一一	六三二三	八六六七	七九四八	五九〇二
一〇四一三	一六三六七	一六五七九	一四八五二	一六一一九	一五七六三	八〇六三	一五二八八	一一〇五七	一六〇五八	一九〇二九	一六七一二	一九三〇九	二二〇九五	一九二二六	一八一五二
六二七二	一〇四二四	一〇一七一	九九〇一	六五三八	八九〇五	一〇六〇九	九一五四	九七八四	一〇三六〇	八二〇二	一〇五一〇	七六〇一	七二四四	一二九〇三	七七五七

西	隆	遷	江	隆	山	富	川	榴	江	扶	南	城	羅	城	忻	城	龍	茗	南	丹	上	思	鳳	山	河	池	鎮	邊	向	都	灌	陽		
		一〇二五五	一一〇五一	八一〇三	六二〇九	七五八二	九三三四	一〇七三〇	八一二九	五九二四	八八四五	五六八〇	七八一五	七六九二	九九三七	一〇七一四																		
		四九九一	六三四五	三三二六	三四八〇	三九二一	四八九〇	六六五八	三三七〇	二六七八	五三〇八	二八五六	二九二九	三五四五	一〇八一	三七一〇																		
		一五二四六	一七三九六	一一四二九	九六八九	一一五〇三	一三二二四	一七三八八	一一四九九	八六〇二	一四一五三	八五三六	一〇七四四	一一二三七	一一〇一八	一四四二四																		
		一〇三〇一	九六六四	六四五七	一〇〇九二	一〇六五〇	七五七〇	一〇七三三	九八二八	四八五九	九六九三	八八〇〇	六一七四	八五七七	六五九七	八七四一																		

龍	平	思	那	百	雷	修	天	西	信	思	上	崇	維	永	同
州	治	恩	馬	壽	平	仁	河	林	都	樂	金	善	容	福	正
六三四三	八八五一	七六七九	六〇六一	七五七二	七五九一	五三九六	六三四一	四二〇八	五四五七	四五九七	五六一二	七〇三九	四四六六	四六六四	四五七四
三一三四	六五四八	三三八三	三一三八	四八六〇	三六一九	三一九七	一九三五	二五四七	三二三四	一七七五	三〇二六	五九三二	二五二一	二三〇六	二五八三
九四七七	一五三九九	一一〇六二	九二四四	一二四三二	一一二一〇	八五九三	八二七六	六七五五	八六九一	六三七二	八六三八	一二九七一	六九八七	六九七〇	七一五七
六六三七	一〇九九九	六一一一	七六三八	一〇一〇七	八五五七	六八一九	六〇四〇	六六八八	九四四六	九三七〇	一〇七九七	一二九七一	八一二四	五〇一四	一〇〇八〇

義	宜	綏	中	寧	憑	左	萬	養	明	萬	田	樂	天	資	合
寧	北	潞	渡	明	祥	縣	承	利	江	岡	西	業	峨	源	計
四六六六	三二五八	三九六三	二八八六	二九九九	二五五九	二四三五	四八〇五	二九七〇	三五〇一	九八六四	三二四二	四〇七八		七二一一	一，三四六，〇九五
二二一一	一三三一	二九七四	九〇〇	一六〇一	二〇五六	一三二四	五一六一	一〇七七	二九二	六〇二五	二〇二六	一九九〇		四五七一	七〇四，七七二
六八七七	四五八九	六九三七	三七八六	四六〇〇	四六一五	三七五九	九九六六	四〇四七	三七九三	一五八八九	五二六八	六〇六八		一一七八二	二，〇五〇，八六七
六七四二	七九一二	一〇〇五三	五五六七	八五一八	一一二五六	一二五三〇	一五三三二	八四三一	五八三五	一一二六八	六二七一	六六六六		一四三六八	八六六八

編制苗獠民戶

苗獠民戶編制辦法，經於二十三年四月頒佈苗獠民戶編制通則，通令有苗獠聚居之各縣遵照辦理。除上年度已呈報編制完竣各縣外，其餘未報各縣，本年度業經督促照章辦理。

完竣。依照編制通則第三四五各條規定，未滿五戶五甲五村者，除上思桂平等縣外，均與漢人混合編制，故苗獠戶口數目，尙難得精確統計，茲就各縣戶口表中附記欄內可考者核計苗獠戶口約數表附錄於左：

廣西各縣苗獠戶口約數表

縣別	區	鄉	鎮	村	街	甲	戶	丁	口	學	童	壯	丁
上思			一		七	三五	二六一	一四〇九		三八四			二四一
桂平		一	四		一九	九三	四五九	二〇五〇		三六二			四五二
象縣			二		一四	一〇一	七八一	三七〇三		一〇五八			六〇三
武宣					一	八	五五	二六二		一〇一			一五八
興安					四六	二八一	一四八六	七三八四		一五〇二			三七〇八
灌陽					三〇	一四八	一二四四	七〇三二		一六二〇			三八〇一
桂林							三〇	八五		二五			四〇
平南		三			一六	八一	四〇四	一九一七		二九七			四五一
蒙山					九	七二	三〇七	一五八一		四五二			五二四

荔浦					九	五〇	一二〇	三二	四五
恭城			一		九	九〇	二八四	六〇	一五〇
全縣			九		七一	九〇〇	二五四〇	一二〇〇	一四〇二
資源			三		二五	二三六	五六二	一六〇	二〇二
榴江			二		一九	一九四	八九五	一八三	一八七
靈川			八		一四二	四〇一	一三〇五	五〇二	六二三
鳳山					四六	四六四	九五六	二九八	六〇八
昭平			三		三八	二二八	一〇〇五	二〇二	四五〇
陽朔			五		二六	一四七	六五六	二〇一	三五二
合計	一	一〇	一七三	一二〇四	七七三七	三三七四六	八六三九	一三四九七	

調查外人居留狀況

外人僑居本省狀況，依據本年度調查結果，共為四十三戶，三百七十九丁口，其中除本國籍二百五十一人外，外籍僑民共一百二十八人，內男七十七人，女五十一人，以國

籍分別，計英國三十三人，美國五十八人，法國一十六人，德國一人，意國一人，加拿大九人，西班牙四人，立陶宛四人，印度二人，茲附表於左：

容縣			平南			蒼梧			武鳴			邕甯			縣別
一			四			八			一			五			戶數
女	男	共	女	男	共	女	男	共	女	男	共	女	男	共	人口總數
一	八	一七四	五〇	一二四	四六	二〇	二六	一三	一	一二	三〇	一五	一五	三〇	外國籍
	美國一	八		英國八	四二	英國二 美國一 西班牙三 立陶宛一 加拿大一	英國四 美國一 西班牙一 加拿大 立陶宛一 印度二	四		英國四	三〇	美國五 法國三 加拿大七	英國七 法國六 英國二		本國籍
一	七	一六六	五〇	一一六	四	二	二	九	一	八					無國籍
一	八	四九二	六四	四三八	三二一	八	二四								有職業
		一五七四	四四	八一二	一四一	一二	二								無職業
一	八	五〇	五〇	一二四	三六	二〇	一六	一二	一	一一	二六	一三	一三		現住
					一〇		一〇	一		一	四	二	二		他往
					二		二								信
					二〇	一〇	一〇	一三	一	一二	一三	八	五		奉
一	八	一七四	五〇	一二四	一	一					一七	七	一〇		天主教
															回教
					二三	九	一四								其他

永福			資源			桂林			鍾山			玉林			
一			一			一〇			一			一			
共	女	男	共	女	男	共	女	男	共	女	男	共	女	男	共
一		一	一四	三	一	四〇	一九	二一	五	二	三	一		一	九
		美國一			德國一		英國五	美國六	美國三	美國九	美國二	美國二		美國一	一
			一三	三	一〇	一七	八	九	一		一				八
一		一	八	一	七	四〇	一九	二一	三	一	二	一		一	九
			五	二	三										
一		一	一二	三	九	二九	一三	一六	五	二	三	一		一	九
			二		二	一一	六	五							
			一四	三	一一	二	二		五	二	三	一		一	
一		一				三八	一七	二一							九

錄紀政施省四廣

	崇善			龍州			西林			百色			宜山		
	一			三			二			一			一		
男	共	女	男	共	女	男	共	女	男	共	女	男	共	女	男
二五〇	四	二	二	一五	五	一〇	二三	九	一四	二	一	一	二	一	一
七七	一		法國一	七	四	法國三	二		法國二	一		美國一	二	英國一	英國一
一七三	三	二	一	八	一	七	二一	九	一二	一	一				
一五八	四	二	二	一五	五	一〇	一五	五	一〇	二	一	一	二	一	一
八九二三八	三	二	一	一五	五	一〇	七二	四九	三二	一	一		二	一	一
二二三	一		一							一		一			
六二二七一	四	二	二	八七	三二	五五	二二	九	一四	二	一	一	二	一	一
一四															

民政

二一五

二十三年度外國人僑居本省一覽表

國別	男	女	合計	附記
英國	二二二	一一一	三三三	
美國	三四	二四	五八	
法國	一二	四	一六	
德國	一		一	
意國	一		一	
加拿大	一	八	九	
西班牙	一	三	四	
立陶宛	三	一	四	
印度	二		二	
合計	七七	五一	一二八	

二十二年度外國人僑居本省人數比較表

國別	比較		增減
	二十二年度	二十三年度	
英國	一六	三三	七
美國	四五	五八	一三
法國	一三	一六	三
德國	二五	一	二四
意國	二	一	一
加拿大	七	九	二
西班牙		四	
立陶宛		四	
印度		二	
蘇俄	五		

合計	四三	女	共
四三	二二九	五一	二二四
二二九	七八	六六	二二四
五一	六二	六二	一五一
七八	二二	二二	一五
六六	二二	二二	一三
六二	二二	二二	一四
二二	八	三〇	三〇
八	三	三	一〇
四一	七九	二五〇	二二
七九			
九			

比國	一			
菲律賓	三			
安南	一			
合計	一二八	一二八		

民團

本省辦理民團，歷史較久，過去成績，極為中外人士所稱許。本年度對於各縣後備隊之編練，進行益為努力，並繼

廣西各縣民團後備隊已訓隊數人數統計比較表

縣別	項別		廿二年已訓		廿三年已訓		比較	附記
	隊	人	隊	人	隊	人		
邕寧	八	七九〇	一七九	一一，一一六	增			
上思	四	三五九	八〇	五，〇三九	增			
綏濼	四	三九五	一八	八八一	增			
扶南	四	三五五	六	五二七	增			
同正	四	三二八	二〇	二，二八五	增			

續舉辦第三第四兩期幹訓大隊，造就民團幹部人材，厲行三位一體，使民團與鄉村公所及學校聯成一氣。此外更裁減各縣民團司令部人員，藉省經費，所遺事務，由各該縣政府設辦事員二人負責辦理，此項辦事員，特選幹訓隊畢業學員之優秀者充任，在一、二、五等縣辦理縣團副官廳辦事務，三、四等縣辦理縣團參謀副官廳辦事務，其餘各項辦法，大致無甚變動。茲附各縣後備隊訓練人數表暨第三第四兩期幹訓大隊畢業人數統計表於左：

岑 溪	平 南	藤 縣	蒼 梧	橫 縣	永 淳	賓 陽	來 賓	遷 江	上 林	隆 山	都 安	那 馬	武 鳴	果 德	隆 安
八	八	一六	一六	四	四	八	四	四	四	四	四	四	四	四	四
七二〇	七二〇	一，四一五	一，四二三	四七五	三三三	七二九	四〇二	三六〇	四一七	三七二	三九二	四一二	四〇五	四一三	三八八
四〇	一三	四八	二四	二六	一〇九	一三六	一二	四八	四二	二三	七	一五	二五	二	四五
一，一九五	一，一二二	三，三四九	二，〇一〇	一，四七七	一一，六七五	一三，二四一	一，二三四	五，八一九	三，七九二	一，五七〇	五，四八	一，一二九	一，九〇二	一五二	二，六五一
增	增	增	增	增	增	增	增	增	增	增	增	增	增	減	增

懷集	賀縣	鍾山	富川	恭城	平樂	象縣	武鳴	桂平	貴縣	興業	玉林	博白	陸川	北流	容縣
八	六三	三五	五六	二七	三八	四	四	一五	八	四	八	一六	八	八	一二
七一八	四，一九八	二，九一六	四，五三〇	二，四八三	二，八四四	三二四	四〇五	一，四三五	七二一	三六〇	七二〇	一，四〇〇	七五一	七二〇	一，〇七五
一三	二五	二二	一四	三四	二九	三四	二五	七四	五五	三三	九四	三四	四	六〇	五四
一，一六〇	一，四二九	一，二一〇	九一八	一，五〇七	二，一五七	一，九八〇	一，九〇二	三，八八〇	四，〇三九	八八七	三，六六一	三，〇二五	三一一	二，二〇六	二，九三二
增				增		增	增	增	增	增	增	增		增	增
	減	減	減		減								減		

資	陽	永	百	義	龍	靈	興	全	灌	桂	荔	修	蒙	昭	信
源	朔	福	壽	寧	勝	川	安	縣	陽	林	浦	仁	山	平	都
—	二八	八	八	三二	三四	三六	三六	三四	五二	六〇	一二	八	一二	一六	一三
—	二，四七四	七二六	七一四	二，七八五	三，〇二二	三，五六〇	三，二〇四	二，七六一	三，九四二	五，一六六	一，〇九七	六八四	九四七	一，四五四	一，一二五
—	二	八	六	六	二	六	六	三〇	四	六九	三七	八	一一	五	一二
—	二一六	三三六	三一五	四二八	七〇	四二九	六二〇	一，三二〇	三六八	七，二七〇	一，五四三	五二二	一，一一二	四四四	八九五
										增	增		增		
	減	減	減	減	減	減	減	減	減			減		減	減

東 蘭	南 丹	河 池	忻 城	宜 山	天 河	思 恩	宜 北	羅 城	三 江	融 縣	柳 城	中 渡	榴 江	繼 容	柳 州
二〇	一〇	四	五九	二四	九	四	八	四	四	四	四	四	一二	四	四
一，二七四	八九八	三六〇	四，五六七	二，一三五	五〇七	三四七	六六三	三八三	三六〇	三七〇	四五〇	二五五	一，〇六九	三六〇	三八三
二二	一六	二〇	六	八三	一九	三三	二二	三四	三一	一〇	四七	一四	四七	二七	一七〇
一，六九七	四八八	八三六	四九一	五，二六〇	一，〇七二	一，五七一	一，二三九	一，七四七	一，六一一	一，一〇五	二，四七九	七九六	二，五二九	一，一九一	八，五七六
增		增		增	增	增	增	增	增	增	增	增	增	增	增
	減		減												

敬德	田陽	田東	鎮結	向都	天保	平治	萬岡	鳳山	天峨	樂業	田西	西隆	西林	凌雲	百色
八	一六	八	四	八	一六	一二		一一				一二	九	二〇	一二
六七四	一，五九〇	七五二	三六五	七二〇	一，二六二	一，一九二		七〇二				一，〇一三	八一〇	一，七四〇	八六七
七	二八	三七	一〇	八	二四	二六	五	二四	四	二	一	一四	六	一七	五九
四〇五	一，一八八	二，一三五	六五六	五〇三	一，三三〇	一，二一二	二二三	一，四〇〇	三三二	二六九	八〇	七〇一	五七〇	八六八	三，八九八
		增	增		增	增		增							增
減	減			減								減	減	減	

明 說	上	雷	龍	萬	養	左	崇	思	明	甯	憑	龍	靖	鎮
	金	平	茗	承	利	縣	善	樂	江	明	祥	州	西	邊
合併註明	八	八	八	四	四	四	八	八	四	八	八	一二	二八	七
	六六二	六五〇	七一五	三八六	三三〇	三五七	六三六	七八三	三五八	七〇五	六四三	一，一三三	二，五二〇	七三三
查各縣民團費用由總部經理處辦理各縣武器由本府總務處辦理至苗民自衛組織尚未據報故此項材料現均從略	一五	九九	六七	九二	四〇	二八	五〇	四五	二一	二八	三四	七六	二四	一二
	七九一	四，六一五	三，八七六	七，九四〇	一，六二六	二，〇一五	二，六三二	四，二九五	八四二	一，六三三	二，一六一	五，二七三	二，三六一	一，〇五四
	增	增	增	增	增	增	增	增	增	增	增	增	減	增

廣西各區第二四兩期幹訓大隊受訓及畢業人數統計表

區別	受訓人數	畢業人數	附記
南寧	六四九	六四六	廿四年六月三期畢業
梧州	三二四	三一八	廿四年八月三期畢業
柳州	三二四	三二二	廿四年八月三期畢業
桂林	五三八		廿四年九月三期畢業 人數未報
龍州	三二二	三一八	廿四年八月四期畢業
平樂	五四〇	五三四	廿四年十一月三期畢業
百色	三二四	三一六	廿四年八月三期畢業
天保	三二二	三一九	廿四年七月三期畢業

二十三年度與二十二年度發生匪案與破獲匪案比較表

廿二年度發 生匪案數	廿三年度發 生匪案數	比		廿二年度破 獲匪案數	廿三年度破 獲匪案數	比		破獲匪案占發生匪案百分率	附記
		增	減			增	減		
五〇六	四九〇		一六	一一三	一〇一	一二	廿二年度破獲獲 18%	廿三年度破獲獲 17%	廿三年度破獲獲之數比廿二年度相差約 小百分之一

綏靖

本省地方治安，經歷年切實整頓，近已日臻良好。本年度更制定綏靖大綱、剿辦盜匪條例、放哨守卡辦法及各村街修築欄樓及守望辦法，通飭各縣遵照辦理，並厲行戶口清查，舉辦聯防聯保，加緊民團訓練，增強民衆自衛實力，施行以來，頗著成效。統計本年度盜匪案件及被害人數，均較上年度減少，按二十二年度匪案共五〇六件，本年度共四九〇件，比較減少一六件，二十二年度被擄人數共四〇九人，本年度共二八九人，比較減少一二〇人，被殺害人數，二十二年度共三四一人，本年度共二七五人，比較減少六六人，足證地方治安，已有切實進步。同時各縣軍團剿辦盜匪，亦頗認真從事，如匪首韋相猷鄧東等久爲地方之害，亦經先後殲滅。茲將本年度盜匪案件被害人數剿辦結果分別列表於左：

廣西各縣二十三年度歷月發生匪案統計表

年 別		項 別		年 別		年 別				
二 十 三 年		二 十 二 年		二 十 三 年		二 十 二 年				
七	八	九	十	十一	十二	一	二			
四一	四二	五〇	四六	三〇	四六	七七	二四			
發 生 數	發 生 數	發 生 數	發 生 數	發 生 數	發 生 數	發 生 數	發 生 數			
附										
藤縣凌雲各三次宜山崑甯隆安桂林南丹綏涪果德各二次懷集柳城扶南柳州靖西博白鍾山那馬遷江東蘭泰贛象縣思樂全縣向都岑溪信都思林恩隆各一次	宜山五次崑甯桂平各三次懷集柳城靖西靈川各二次融縣扶南博白崇善桂林凌雲武鳴那馬來賓西隆恩全縣向都上思羅城信都蒙山左縣河池天保鳳山百色貴縣各一次	宜山六次崑甯懷集鍾山各三次扶南隆安靖西博白上金南丹果德養利各二次融縣柳城藤縣崇善桂林凌雲武鳴龍州那馬昭平奉議象縣西隆恩恩上思鎮邊龍若左縣百壽各一次	隆安藤縣來賓各三次融縣扶南靖西崇善遷江昭平奉議思樂鎮邊忻城各二次柳城博白鍾山凌雲武鳴上金那馬南丹綏涪象縣果德羅城玉林岑溪賓陽西林龍勝各一次	宜山四次融縣三次凌雲天河各二次崑甯扶南隆安柳州博白龍州平樂來賓奉議思恩雷平信都河池榴江中渡思林 貴縣三江興安各一次	柳城四次宜山藤縣鍾山遷江各三次博白桂平武鳴上金西隆雷平全縣恩陽萬承各二次融縣扶南龍州那馬奉議思恩思樂蒼梧河池修仁武宣鎮結各一次	宜山八次扶南平樂各四次崑甯鍾山桂林田陽各三次藤縣崇善武鳴上金龍茗玉林忻城蒙山各二次融縣柳城隆安柳州博白凌雲那馬南丹綏涪來賓昭平東蘭象縣恩恩思樂全縣向都上思羅城萬岡賓陽西林武宣荔浦橫縣田西鎮結平治灌陽興業平南陽朔各一次	柳城平樂靈川萬岡修仁各二次隆安藤縣靖西綏涪昭平蒼梧中渡橫縣田西北流同正明江馮祥陸川各一次	宜山崑甯懷集各三次柳州昭平東蘭各二次融縣柳城靖西崇善桂林桂平武鳴南丹象縣向都玉林田陽萬岡上林田東各一次 懷集五次宜山三次融縣二次柳城扶南柳州博白崇善龍州平樂遷江東蘭果德西隆雷平忻城鳳山敬德荔浦北流同正水福甯明永淳各一次	宜山崑甯各四次隆安柳州各三次靖西龍州各二次融縣懷集柳城扶南藤縣博白崇善桂平上金那馬綏涪象縣西隆恩雷平蒼梧鎮邊岑溪天保榴江中渡百色百壽永福恭城各一次	柳州四次融縣桂林各三次藤縣龍州蒼梧各二次宜山崑甯靖西崇善來賓東蘭果德上思羅城龍茗左縣天保榴江敬德各一次

民政

合	計	四九〇
---	---	-----

廣西各縣二十三年度歷月破獲匪案統計表

年	月	別	項別											
			七	八	九	十	十一	十二	一	二	三	四		
			九	一〇	九	七	三	一一	二二	八	五	六	附	
			陽朔獲匪黎春生等三名凌雲獲匪四名那馬獲匪二名奉議獲匪二名象縣獲匪六名葛甯獲匪四名南丹獲匪四名鍾山獲匪二名信都當場斃匪植大等二名	柳城斃匪一名獲匪四名尊槍一枝向都獲匪覃德興等七名西隆獲匪二名來賓獲匪二名起回贓擄思恩獲匪一名宜山獲匪三名靈川獲匪二名天保獲匪一名全縣獲匪一名	藤縣斃匪黎十姊一名龍茗斃匪一名奉議斃匪三名象縣斃匪一名獲匪一名昭平獲匪一名起擄一口鍾山獲匪一名宜山獲匪一名果德獲匪一名	來賓斃匪一名起擄一口獲匪四名思樂獲匪一名鎮邊斃匪一名獲匪三名宜山獲匪一名鍾山獲匪一名	博白獲匪三名起回烟土並手槍二枝宜山獲匪一名柳州獲匪一名	奉議斃匪一名並起擄尊槍西隆斃匪一名獲匪一名遷江斃匪一名雷平斃匪一名全縣獲匪胡富慶等四名修仁獲匪一名博白獲匪一名上金獲匪一名萬承獲匪二名	綏遠獲匪梁紹興等二名並起回贓上思獲匪一名龍茗獲匪一名來賓斃匪一名起擄三口獲匪二名思恩斃匪四名蒙山獲匪四名上金獲匪二名鍾山獲匪一名平南獲匪一名全縣獲匪一名東蘭獲匪一名平樂獲匪五名武宣獲匪一名宜山獲匪一名藤縣斃匪一名橫縣獲匪三名玉林獲匪四名	北流獲匪徐四一名平樂獲匪洪魁譚筱文等五名靖西獲匪一名靈川斃匪一名綏遠斃匪一名獲匪一名起擄二口陸川獲匪一名	象縣獲匪羅四等三名宜山獲匪一名玉林獲匪三名萬岡斃匪一名永淳斃匪一名	榴江斃匪羅玉堯等二名尊槍一枝宜山獲匪三名鳳山獲匪三名平樂獲匪一名遷江斃匪一名	記	

廣西各縣二十三年度懲辦著名匪首一覽表

縣別	匪首姓名	懲辦年月	懲辦情形
鳳山	韋相猷	廿三年七月	該匪首民十六就匪民十八九復入共黨工作爲禍最慘於長里一帶焚民房百餘間殺害七十餘命經省軍進剿未獲後由省款懸紅二百元緝獲槍決
柳城	韋老練	廿三年七月	該匪首爲害地方多年屢次圍剿未獲廿三年七月十日經警團當場擊斃起獲匪槍並生擒著名匪周果雖柯鴻飛二名起出被擄婦女二口
信都	賴日山	廿三年十一月	該匪首於民十政變嘯聚匪類勒收行水劫掠爲生雖經先後懸紅共一千三百八十餘元終未弋獲嗣由柳城縣洛埠圩捕獲懲辦
宜山	覃瑞亮	廿三年十一月	該匪首自稱爲宜山縣長兼團長附共圖亂經宜山天河兩縣協剿當場擒獲解縣訊明呈准槍決
奉議	周雄才	廿三年十一月	該匪首與其弟景才均爲附共作亂要犯自工農軍第三獨立師師長周建仁授首後即逃滇邊不時潛歸煽惑青年並在該縣西區一帶糾黨焚劫案積如山嗣經警團偵悉團捕當場擊斃
武鳴	陸廣興	廿三年十一月	該匪首糾黨劫擾爲害地方嗣在該縣梁墟爲團警擊斃並獲手槍一枝
鍾山	潘寶觀	廿三年十二月	該匪首迭次糾黨劫殺經懸紅一百五十元購緝有案經縣警追捕當場擊斃並獲手槍一枝

年	五	三
	百色斃匪一名奪槍一枝柳州獲匪韋有安等三名榴江斃匪一名奪槍一枝	龍州斃匪賴威榮一名起擄二口獲匪一名轉解安南訊辦融縣獲匪一名敬德獲匪二名果德獲匪五名宜山獲匪並起回失贓平南獲匪二名藤縣斃匪三名中蘭斃匪一名
合計	一〇一	

柳城	思樂	百色	藤縣	上思	上思	萬承	果德	全縣	昭平	藤縣	天保	百色	恩陽
羅玉堯	農寶山	黃貴廷	周彝香	趙德華	鍾漢才	趙金楷	黃中丞	鳳寶山	陸勝高	黃十六	黃慶金	陸亞恩	阜克功
廿四年五月	廿四年五月	廿四年四月	廿四年三月	廿四年三月	廿四年二月	廿四年二月	廿四年二月	廿四年一月	廿四年一月	廿四年一月	廿三年十二月	廿三年十二月	廿三年十二月
該匪首在榴江水福交界之六蓬溝截劫商人經該縣後備隊馳剿當場擊斃	該匪首爲禍邊土十有餘年攻打上思縣城焚燒思樂縣署積案如山經在雷平縣碩龍街弋獲訊明呈請懲辦	該匪首經凌雲縣懸緝有案被百色塘興鄉那米村村長集團包圍擊斃並起擄二口	該匪首常糾黨劫擾容藤蒼各縣地方曾經先後懸紅購緝有案嗣與其黨甘亞炳匪婦蒙八妹等竄山猪崗地方被守卡圍兵莫榮等擊斃奪槍一枝	該匪首劫擾地方曾懸紅銅仙四萬八千枚經該縣後備隊長趙巨卿擊斃奪獲手槍二枝	該匪首在上思思樂各縣劫擄拉殺十有餘年經綏遠縣團隊擒獲訊明呈准槍決	該匪首充幫爲匪禍害地方曾懸懸賞通緝有案嗣被該縣後備隊圍捕當場擊斃	該匪首爲害地方垂數十年迭緝未獲此次果德縣長剿捕當場擒獲解縣訊明呈准槍決	該匪首爲竊匪首領率僑倡亂經該縣團警擊斃	該匪首時常糾黨竄擾會懸紅一百元購緝經維容縣拿獲解訊呈准槍決	該匪首常竄擾地方經維容縣緝獲訊明呈准槍決	該匪首係僑滇黔桂邊革命委員會主席倡亂多年右江各縣遍受其毒嗣在該縣那甲鄉農村附近緝獲與其黨徒章秀青等一併槍決	該匪首夥黨劫殺屢剿不獲會懸紅有案十二月敬日經該縣緝獲訊明呈准槍決	該匪平馬人會充共匪首領紅匪在十八年敗潰之後卽入匪幫爲匪首常在恩隆縣劫殺擄掠案積如山經該縣警圍偵悉捕獲訊明槍決

維容	陳福有	廿四年五月	該匪首常糾黨劫擾維容附近各縣經該縣緝獲訊明呈准槍決
藤縣	鄧東	廿四年六月	該匪首常在蒼藤容各縣邊境劫擾為禍最烈經該縣圍剿小娘山當場將其擊斃
東蘭	韋榜科	廿四年六月	該匪首常糾黨劫擾地方且附共作亂曾由省庫懸紅購緝經該縣團隊剿捕當場擊斃

廣西各縣二十三年度歷月槍決匪犯數目統計表

年	月	槍決匪犯名數	附											
			附											
二	七	八九	敬德二四名宜山一六名邕甯九名都安六名岑溪五名賀縣容縣各四名蒼梧信都義甯陽朔凌雲天保隆山龍名等八縣各二名萬承左縣崇善蒙山桂平等五縣各一名總共八九名											
二	八	七三	向都八名邕甯田東各七名興業平治龍州三縣各六名靖西五名藤縣靈川陽朔三縣各三名賓陽桂平橫江凌雲崇善五縣各二名上思岑溪全縣柳城融縣宜山百色敬德鎮邊等九縣各一名總共七三名											
十	九	四八	靖西一七名凌雲八名邕甯六名中渡三名柳城百色平治等三縣各二名都安藤縣容縣象縣灌陽思恩西隆上金等八縣各一名總共四八名											
十	十	六三	百色一六名邕甯一二名靖西五名龍州四名果德永福西隆鎮邊等四縣各三名隆安藤縣凌雲等三縣各二名上思桂平武宣龍勝榴江三江忻城鳳山等八縣各一名總共六三名											
三	十一	七〇	百色一二名貴縣一一名邕甯八名容縣宜山各四名武宣柳城西隆等三縣各三名果德都安平南全縣義甯靖西龍州等七縣各二名來賓桂平賀縣蒙山羅城宜北天保上金等八縣各一名總共七〇名											
年	十二	七六	邕甯二名宜山九名西隆龍州各六名灌陽天保萬承各四名蒼梧博白永福三江各三名來賓岑溪融縣凌雲靖西各二名武鳴北流象縣平樂百壽西林向都田陽百色敬德各一名總共七六名											
二	一	七六	象縣宜山各七名邕甯龍州各六名隆安五名全縣天保靖西各四名果德賀縣永福思樂各三名岑溪柳城羅城天河凌雲上金各二名蒼梧平南北流桂平修仁榴江萬承西隆東蘭各一名總共七六名											
二	二	一四一	隆安二五名全縣一〇名平樂宜山各八名果德七名綏濠扶南博白鍾山龍州等五縣各五名上林賓陽蒙山上金各四名武鳴柳州柳城鎮邊各三名上思都安來賓藤縣平南象縣興安三江羅城敬德靖西崇善等三縣各二名懷集維容宜北西隆左縣東蘭各一名總共一四一名											

記

合	十			
	年	四	三	月
計	六月	五月	四月	三月
	九六六	一六	九四	一〇五
軍團解決之匪犯列入執行槍決時所在地之縣份計算				
平樂五名桂平田陽各三名柳州二名凌雲萬岡靖西三縣各一名總共一六名				
柳州一二名貴縣一〇名宜山百色各八名甯甯七名羅城田西平治鎮結各四名懷集融縣凌雲敬德思樂各三名藤縣平樂各二名隆安上林平南北潯玉林桂平象縣蒙山修仁永福榴江宜北南丹東蘭等四縣各一名總共九四名				
宜山一四名敬德一一名貴縣八名博白龍州各五名柳州鎮邊各四名隆安上思橫縣藤縣平南象縣懷集維容西林天峨田陽等十一縣各三名武鳴平林鍾山全縣宜北靖西等六縣各二名同正遷江蒼梧桂平天河向都思恩東蘭田東等九縣各一名總共一〇五名				
百色一三名潯安一〇名甯甯七名博白武宣鍾山各五名容縣潯陽羅城西林崇善養利等六縣各四名賓陽藤縣平南懷集桂林柳州融縣龍茗等八縣各三名平樂凌雲敬德思樂等四縣各二名扶南果德陸川象縣永福維容柳城三江宜山忻城天保靖西東蘭等十四縣各一名總共一一五名				

廣西全省二十二年度與二十三年度逐月槍決匪犯數目比較表

附	比較		二十三年度	二十二年度	年度	
	減	增			月份	月份
記					七	七
	二〇		八九	一〇九	月	月
	三五		七三	一〇八	八	八
	一八		四八	六六	月	月
		六	六三	五七	九	九
		二〇	七〇	五〇	十	十
			七六	一〇三	月	月
	二七		七六	八六	十一	十一
	一〇		七六	八六	月	月
		一〇八	一四一	三三	十二	十二
	九		一一五	一二四	月	月
	七		一〇五	一一二	一	一
		二八	九四	六六	月	月
	一〇		一六	二六	二	二
		二六	九六六	九四〇	月	月
			名	名	六	六
			名	名	月	月
					合	合
					計	計

廣西各縣二十三年度歷月被匪擄殺人數統計表

年	月												附
	七月	八月	九月	十月	十一月	十二月	一月	二月	三月	四月	五月	六月	
二	二六	一九	四〇	二七	二〇	三九	三一	一二	九	一七	三三	二八九	被擄者：隆安七人藤縣四人果德綏遠各三人宜山柳城邕甯扶各二人向都一人總共二六人 被殺者：邕甯四人隆安那馬縣縣南丹凌雲田東田陽各二人平治東蘭宜山果德綏遠博白柳城等七縣各一人總共二七人
三	二七	二一	二五	一九	二五	二一	五二	一二	二〇	一九	一七	二七五	被擄者：邕甯羅城宜山天保崇善等五縣各一人博白左縣各三人融縣八人總共一九人 被殺者：上思隆安那馬蒙山桂林等五縣各一人百色西隆各二人宜山河池向都左縣各三人總共二二人 被擄者：南丹宜山賀縣博白那馬上等六縣各一人百壽崇善各二人懷集三人養利四人邕甯八人藤縣一人總共四〇人 被殺者：義和崇善龍州田陽那馬武鳴扶南邕甯等八縣各一人隆安果德南丹各二人藤縣博白各三人宜山五人總共二五人 被擄者：綏遠岑溪昭平宜山各一人思樂崇善維城融縣各二人遷江藤縣各三人隆安四人博白五人總共二七人 被殺者：扶南隆安果德來賓陽龍勝上金等七縣各一人田陽崇善各二人鎮邊三人武鳴五人總共一九人 被擄者：河池平樂扶南凌雲雷平等五縣各一人藤縣東蘭各二人融縣來賓各三人邕甯五人總共二〇人 被殺者：三江縣縣博白宜山凌雲靖西龍州等七縣各一人大河西隆各二人貴縣信都各三人邕甯河池各四人總共二五人 被擄者：敏德桂平隆安中渡萬承雷平上金等七縣各一人荔浦二人武鳴龍州各三人藤縣扶南各五人遷江一人總共三九人 被殺者：中渡扶南桂平全縣上金雷平敬德鎮結宜山柳城等十縣各一人白博隆安鍾山忠樂等四縣各二人遷江三人總共二一人 被擄者：邕甯上思武宣平樂田陽五縣各一人上金象縣宜山平治思樂五縣各二人隆安田西向都三縣各三人崇善七人總共三一人 被殺者：上思扶南隆安武鳴博白玉林融縣東蘭田西等九縣各一人來賓橫縣陽朔西林渡雲田陽等六縣各二人向都上金各四人那馬宜山各五人崇善一三人總共五二人
四	二六	一九	四〇	二七	二〇	三九	三一	一二	九	一七	三三	二八九	被擄者：中渡一人邕甯明江各二人昭平七人總共一二二人 被殺者：藤縣北流修仁靖西明江五縣各一人蒼梧綏遠各二人隆安三人總共一二二人 被擄者：邕甯懷集田東三縣各一人宜山六人總共九人 被殺者：邕甯融縣南丹崇善四縣各一人宜山桂平各三人武鳴四人向都六人總共二〇人 被擄者：同正果德柳州宜山四縣各一人博白三人融縣四人懷集五人總共一六人 被殺者：果德懷集鳳山忠樂四縣各一人宜山三人平樂崇善各三人博白五人總共一七人 被擄者：邕甯融縣各一人綏遠博白融縣各二人柳州九人總共一七人 被殺者：隆安那馬天保懷集柳州鎮邊六縣各一人邕甯綏遠西隆各二人博白七人總共一九人 被擄者：邕甯柳州雜容柳城雜德敬德六縣各一人左縣二人果德藤縣各三人上思四人雷平一人總共三三人 被殺者：柳城東蘭蒼梧崇善四縣各一人藤縣西隆天保三縣各二人上思三人雷平四人總共一七人
五	二六	一九	四〇	二七	二〇	三九	三一	一二	九	一七	三三	二八九	
六	二六	一九	四〇	二七	二〇	三九	三一	一二	九	一七	三三	二八九	
計	二八九	二七五											

記

廣西二十三年度逐月被匪擄殺人數統計表

月 份	項 目	被 擄 人 數		被 殺 人 數	
		人 數	百 分 比	人 數	百 分 比
二 十 三 年	七 月	26	9.00	27	9.82
	八 月	19	6.58	21	7.64
	九 月	40	13.84	25	9.09
	十 月	27	9.34	19	6.91
	十 一 月	20	6.92	25	9.09
	十 二 月	39	13.49	21	7.64
二 十 四 年	一 月	31	10.73	52	18.91
	二 月	12	4.15	12	4.36
	三 月	9	3.11	20	7.27
	四 月	16	5.54	17	6.18
	五 月	17	5.88	19	6.91
	六 月	33	11.42	17	6.18
合 計		289	100.00	275	100.00

民
政

廣西各縣廿二年度與廿三年度被匪擄殺人數比較表

區別	縣別	被擄人數		被殺人數		區別	縣別	被擄人數		被殺人數	
		廿二年度	廿三年度	廿二年度	廿三年度			廿二年度	廿三年度	廿二年度	廿三年度
南	邕甯	26	22	6	12	柳	柳州	—	11	—	1
	上思	9	6	14	5		雒容	1	—	—	—
	綏濠	—	6	4	5		榴江	—	1	—	—
	扶南	10	8	6	4		中渡	2	2	1	1
	同正	3	1	1	—		柳城	15	3	6	3
	隆安	37	15	18	13		融縣	12	19	5	2
	果德	5	7	3	5		三江	—	—	2	1
	武鳴	13	3	7	11		羅城	1	4	—	—
	那馬	1	1	2	10		宜北	—	—	—	—
	都安	—	—	—	—		思恩	—	—	—	—
	隆山	9	—	6	—		天河	—	—	—	2
	上林	5	—	2	—		宜山	21	14	39	21
	遷江	4	17	1	3		忻城	5	—	1	—
	來賓	2	3	—	3		河池	—	1	—	7
	賓陽	9	—	12	1		南丹	1	1	3	5
	永淳	3	—	—	—		東蘭	6	2	14	4
	橫縣	—	—	—	2		合計	64	58	71	47
	區合計	133	89	82	74		百色	2	—	2	2
梧	蒼梧	10	—	43	3	凌雲	4	—	6	5	
	藤縣	42	33	17	9	西林	2	—	4	2	
	平南	1	—	4	—	西隆	1	—	13	8	
	岑溪	—	1	—	—	田西	0	3	0	1	
	容縣	3	—	1	—	樂業	0	—	0	—	
	北流	—	—	—	1	天峨	0	—	0	—	
	陸川	—	—	—	—	鳳山	9	—	1	1	
	博白	5	14	19	23	萬岡	0	—	0	—	
	玉林	—	—	1	1	平治	12	2	1	1	
	區合計	—	—	—	—	區合計	30	6	27	20	

民政

甯

州

區

區

梧

百

州

色

區

區

續上表

區別	縣別	被擄人數		被殺人數		區別	縣別	被擄人數		被殺人數	
		廿二年度	廿三年度	廿二年度	廿三年度			廿二年度	廿三年度	廿二年度	廿三年度
梧 州 區 平	貴縣	6	—	2	3	天 保 區 龍 州	天保	3	1	15	3
	桂平	—	1	—	4		向都	3	4	3	13
	武宣	6	1	—	—		鎮結	—	—	6	1
	象縣	1	2	1	2		田東	5	1	1	2
	合計	74	52	88	43		田陽	2	1	—	7
	平樂	1	2	—	3		敬德	8	2	9	1
	恭城	1	—	—	—		鎮邊	—	—	—	4
	富川	—	—	—	—		靖西	2	—	3	2
	鍾山	3	—	3	2		合計	23	9	37	33
	賀縣	9	1	1	—		龍州	3	3	1	2
樂 區 桂	懷集	15	9	10	2	憑祥	—	—	—	—	
	信都	20	—	—	3	寧明	—	—	—	—	
	昭平	2	8	1	—	明江	—	2	—	1	
	蒙山	—	—	—	1	恩樂	2	4	2	2	
	修仁	1	—	—	1	崇善	18	12	12	21	
	荔浦	—	2	—	—	左縣	5	5	—	3	
	合計	52	22	15	12	萬承	—	1	1	—	
	桂林	—	—	—	1	龍茗	—	—	—	—	
	灌陽	—	—	1	—	養利	—	4	1	1	
	全縣	1	—	2	1	雷平	—	17	—	5	
林 區	興安	—	—	—	—	上金	—	3	1	6	
	靈川	—	—	—	—	合計	28	51	18	41	
	龍勝	—	—	—	1	總計	409	289	341	275	
	義甯	—	—	—	—						
	百壽	1	2	—	—						
	永福	—	—	—	—						
陽朔	—	—	—	2							
合計	2	2	3	5							

民政

二三四

地政

清理田畝

清畝機關 本省清畝事宜，由廣西清理田畝總局掌理，原歸財政廳指揮監督，自本年度起，改隸民政廳主管放核。該局內部組織，與上年度同，惟為迅速結束邕寧鎮結兩縣未竟事宜起見，所有點驗評判編冊給單等工作異常緊張，二十三年九月一日，特增設評判隊十二隊，同時更以甯甯市區須辦理土地重劃及登記並改良溝渠，亟應實施測丈，經組織成立甯甯市土地測量隊一隊負責辦理。同時工作人員，亦不得不隨之增加，統計內外業工作人員達一千四百餘人，較上年度增加八百餘人。二十三年六月間招收圖算班畢業生一百三十一人及測量人員訓練所畢業生一百六十六人修業生五十四人，均經總局委用。關於清查校對及編坵領戶冊等項工作人員，先後招收雇員亦達百餘人。其餘印

刷草圖及正圖事項，原祇石印機兩架，逐漸增至三十六架，工人共計二百七十八人。因人員增多，工作加緊，故能將邕甯鎮結兩縣測丈點驗評判等事宜，統於二十四年三月辦理完竣，同年四月將清畝總局及所屬各機關先後完全結束。所有邕甯鎮結兩縣給單編冊未完工作，統飭由該兩縣府分別接收繼續辦理。又二十三年十月二十一日曾設立給單第一處，專辦心墟鄉發給方單事宜，惟以處此農村經濟衰落之際，人民多以單費過重，且多抱懷疑心理，以致推進困難，該處成立四月，僅發出方單二千二百五十二張，單費收入僅毫幣七百餘元，而開支費用，竟達二千九百餘元之鉅，為節省糜費計，經於二十四年二月將該處撤銷。茲將清畝機關組織系統及各部分工作人員列表於左：

廣西清理田畝實施紀錄

廣西清理田畝機關組織系統表

(一) 過去組織系統(按二十二年七月份查填)

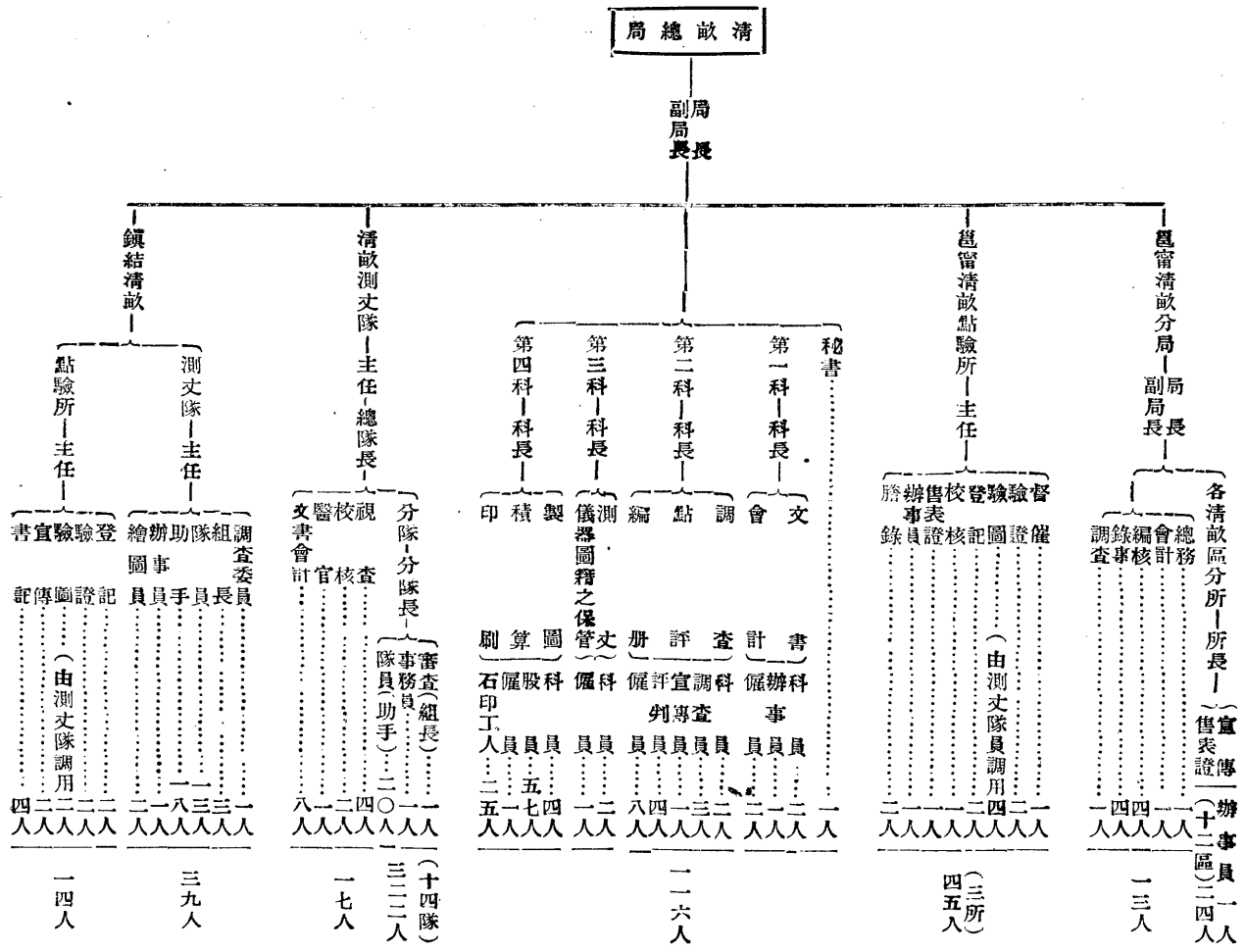

(二)現在組織系統(按二十三年十月份查填)

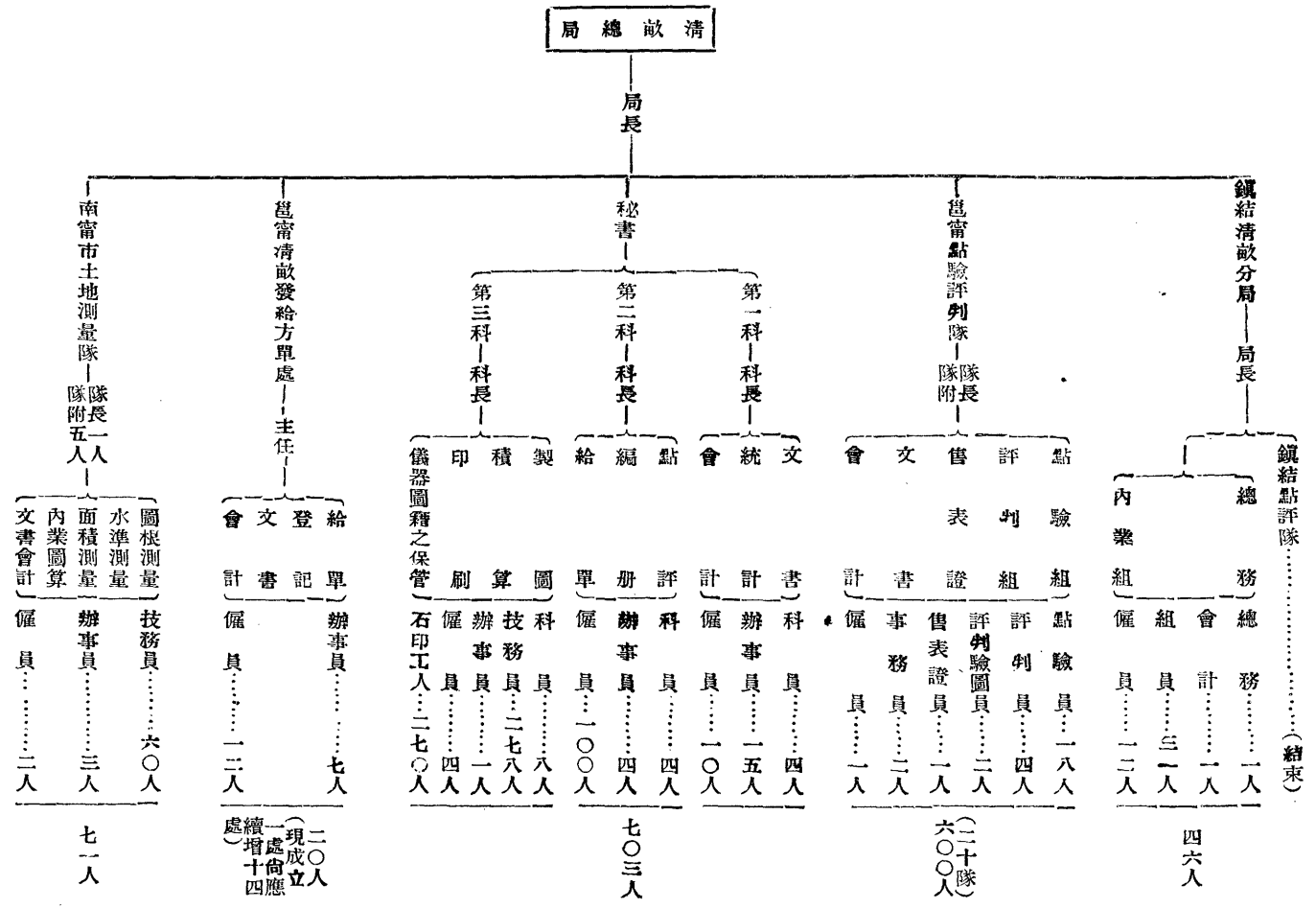

(結束)

(二十隊
六〇〇人)

(現成立
一處尙應
續增十四
處)

西四四四四四四四四四四

繼續清理邕甯田畝（一）測丈 按邕甯測丈工作，經於二十二年度辦理完畢。關於測丈內業，由清畝總局設科辦理，分裂圖積算印刷三項，本年度經製成邕甯公佈圖六百九十段，計六百九十大幅，點驗草圖一千一百五十七段，計一十萬零六千七百七十一幅，田畝正圖二千二百四十八段，計二十萬零四千九百六十五幅，積算八百七十三段，計九十五萬六千六百八十三號，編號登冊亦達一百餘萬號，又印成點驗圖一千二百三十七段，計一十一萬六千二百八十六幅，田畝正圖二千二百四十九段，計二十萬零四千九百六十五幅，關於南甯市土地測量工作，經於二十三年九月組織南甯市土地測量隊辦理，分三角圖根、多角圖根、直接水準、碎部及戶地面積測量諸種，迄二十四年二月完成，計共測得警區面積二十九方里，宅地面積二千零七十九畝，擴大宅地面積二千零八十畝，五千分一鎮街圖及二千五百分一市區圖各一幅，五百分一面積原圖共四百零五幅，登記冊二十七本。又二十二年五月，曾由清畝總局選派技務員十人科員一人前往桂平潯山測丈，同年九月完竣，計實測地面積一百八十五方里，五千分一地形圖二十五幅，田畝四百一十畝，五百分一田畝圖七十二幅。（二）點驗評判 關於點驗工作，初設點驗所四所負責辦理，評判

工作，則由清畝總局直接令派評判員四人辦理。惟點驗評判分別進行，工作不能啣接，進度因以遲延，尤以評判一項，以邕甯全縣田畝二百七十一萬四千七百四十六坵之多，僅以四人担任，歷時太久，更足影響編冊進行。因於二十二年度內將點驗所及評判員撤銷，改組點驗評判隊，並將點評工作合併辦理，進度始克迅速。計本年度點驗田畝共壹百零五萬餘坵，評判田畝共二百零三萬餘號，所有邕甯全屬田畝，均於二十四年一月以前先後點評完畢。（三）編冊 給單按編冊事宜，係在清畝總局內辦理，給單係在各鄉填發，又編冊一項，計分坵領戶冊戶領坵冊二種，除戶領坵冊須俟給單完竣確定田坵數目始能編造外，本年度祇繼續編製坵領戶冊，編造程序，分為清查、計算、覆核、繕正、校對、五項，本年度計清查二百三十二萬八千餘號，校核證單九十萬張，迄二十四年四月底止，已將坵領戶冊二千三百四十五段計三千六百二十二本全部計算完竣。至給單一項，原擬成立給單處二十處辦理，惟以人民多懷觀望，僅於二十三年十月成立給單第一處，試辦四月，即行結束，所餘未完給單編戶領坵冊等工作，自清畝總局結束後，統飭由邕甯縣府接管辦理。茲將歷年測丈工作表點評給單編冊工作表及出畝面積表附錄於左：

清理邕甯縣田畝歷年測丈工作表

工作種類	年度別		二十年度	二十一年度	二十二年度	二十三年度	合計
	縮公佈圖	轉寫草圖					
製圖	縮公佈圖	段數	12	387	1256	690	2345
		幅數	12	387	1256	690	2345
	轉寫草圖	段數	5	294	889	1157	2345
		幅數	641	28190	79114	106771	214716
	轉寫正圖	段數		11	86	2248	2345
		幅數		1349	8509	204965	214823
積算	積算	段數		315	1147	873	2345
		號數		445583	1312480	956683	2714746
	編號	段數	12	311	1039	983	2345
		號數	36204	434854	1222687	1021001	2714746
	登冊	段數		223	1066	1056	2345
		號數		325573	1285895	1103278	2714746
印刷	印點驗圖	段數	7	206	895	1237	2345
		幅數	579	18892	78959	116286	214716
	印正圖	段數			96	2249	2345
		幅數			9858	204965	214823
附記							

民政

清理甯甯縣田畝點評，給單，編冊工作進度統計表

17年度至23年度

工 作		進 度		年 度		合 計
		20	21	22	23	
點 驗	實 點	5839號	164292號	655865號	1055805號	1881801號
	荒 棄					852945號
評	判	5839號	78453	597107段	2033347號	2714746號
編 坵	清 查		142883	253302	2328561號	2714746
	計 算		10874	254868	2449004	2714746
領 戶	覆 核		11636	217770	2485540	2714746
	繕 正		10870	151562	763085	925317
冊	校 對		1596	123227	2618902	2743725
校 核	調 查 證 字 號			200000張	900000張	1100000張
	調 查 證 報 查			346791張	690808張	1037599張
證 單	執 業 方 單 字 號			255000張	250000張	505000張
	繳 回 方 單 存 根				2252張	2252張
發 給 執 業 方 單					2252張	2252張
編 戶 領 坵 冊	編 底 冊					3622本
	繕 正					
	校 對					
備	考					

試辦清理邕甯縣田畝各鄉田畝坵號面積統計表

鄉名	實測地 形面積	實測田 分段數	原編號數	點			驗 清 查 實			在		附 記
				認 點	荒 棄	空 號	增編	減少	號 數	面 積		
心 墟	915方里	87	118,664	101,015	16,726	715			117,741	99617畝616	1.2. 3.4. 5.	
東 門	810	101	143,317	107,446	33,777	2,319			141,223	90886,714	表認坵增清項年 列按無編理大部度 原點田章與田畝工部畝境 編號每減畝工作畝計 坵號坵少坵坵始行積 即點號坵坵坵列自始將 驗點號號號號一號係調合 測時列數一號內業以查五 丈經所編如所業清至給部 後有業冊冊冊冊清查而各 編冊主冊冊冊冊時發單其 時認田有即餘查時發其 所得點二坵應現外間經度 之數坵坵分銷取測過丈係 號荒坵分故作空製圖積 數坵坵兩號空號圖精算 即點至點增減故田畝面 驗時無其用畝故應補列 業主認畝已合未 點畝號數空號號併能 號一各別	
亭 子	405	45	50,913	42,685	9,193	701			51,878	39240,038		
石 埠	1141	133	206,870	158,571	47,143	3,347	1		205,715	143995,992		
蒲 津	1671	210	299,439	233,489	71,528	3,212	1	11	305,007	238225,446		
五 塘	1480	160	224,224	157,529	46,893	2,353	1		204,423	113179,133		
楊 美	608	66	113,716	77,238	37,002	1,429	5	4	114,211	70887,481		
吳 村	1206	97	111,813	64,782	47,250	1,270	2		112,034	104557,431		
四 塘	761	52	80,983	57,623	23,212	1,283	1		80,836	52362,630		
劉 墟	954	130	159,809	103,780	60,273	1,191	11	1	164,063	104991,600		
那 馬	663	71	55,879	45,924	12,566	355			48,390	42722,924		
伶 俐	1031	105	81,316	61,370	22,387	692			48,757	41783,094		
三 官	4442	550	450,209	238,653	166,523	2,253	23	8	455,196	239910,999		
遷 龍	1997	258	234,037	151,333	111,903	2,454	43	6	213,313	211310,613		
潭 洛	2750	230	353,930	230,347	126,559	5,405	31	8	356,920	348821,247		
合 計	20,834方里	2,215	2693,478	1881,720	832,945	28,970	110	33	2714,746	2052,545,畝658		

錄紀政施省西廣

繼續清理鎮結田畝 (一)測丈查鎮結縣田畝測丈工作，已於二十二年度辦理完竣，惟因當時測丈手續較爲簡，所製圖幅，往往發現有重複脫漏之處，經由該縣清畝分局督促所屬點驗評判隊於進行點驗工作時，分別補丈，直至二十三年九月，全縣田畝測丈工作始告完畢。(二)點驗評判按鎮結縣田畝點驗評判工作，自二十三年二月撤銷點驗所及評判委員會後，另組點驗評判隊辦理，迄二十三年九月結束，驗得全縣有主田畝數共一十五萬六千二百三十九畝，面積一十五萬七千三百零五畝零二釐，無主田畝數共四萬四千六百五十畝，面積三萬五千三百零七畝零五釐。至評判等則，共分九級，該縣地質瘠薄，評判結果，以八九級居多，計占全數百分九十四左右，其餘四五六七級合占百分之六，無四級以上者。該縣點驗評判之情形，大略如斯。惟查此項工作，事屬草創，又甚繁鉅，登記業權，評判等則，難免不有錯誤，經由該縣清畝分局就點驗評判結果製成公佈圖，送縣政府公佈，使人民得以辨認糾正(三)編冊按清畝應備冊籍，大別爲坵領戶冊戶領坵冊兩種，鎮結縣田畝坵領戶冊編造手續，係先經點驗評判人員

逐段編成草冊，繼送清畝分局審定核算統計，因該縣繕校人員缺乏，草冊核算統計完竣後，經呈准由廣西清畝總局雇員繕正，業經繕就坵領戶冊二份，以一份呈送省政府，一份發縣存備給單時之查攷。至該縣田畝戶領坵冊，原定發給方單後根據方單存根編造，嗣因給單工作，難依定期完成，改請准予根據坵領戶冊按戶彙編，現已編成者，有戶領坵草冊一份，統計共二萬零零一十九戶，糧額國幣一萬八千四百八十六元七角四仙九釐，較舊額一萬二千二百五十九元三角增六千二百二十七元，尙有戶領坵冊未及繕正，經移交該縣府繼續辦理。又該縣業戶，大都生活困難，耕地狹小，依戶領坵冊統計，業戶田地不滿十畝者，占全戶數百分七十五。(四)給單鎮結縣給單事宜，原歸該縣清畝分局主辦，嗣該局奉令結束，遂撥歸該縣政府辦理，並由省擬定辦理原則四項：(子)縣府酌設人員，(丑)給單分發各鄉公所辦理，酌定期限完成，(寅)鄉公所辦理經費，由收入單費提成支給，(卯)單費照原定先收毫幣一角，飭由縣府酌擬辦法呈核施行。茲附該縣清畝測成圖幅面積數目表於左：

鎮結縣清理田畝測成圖幅面積數目表

區域	項別		幅數	畝數	折合平方華里數	附記
	圖	張				
東區	七九四一	八〇四八八	九三四八一、三一八	二四九、三		
南區	三八九六	五一三八一	五二九九六、四六五	一四一、三		
西區	一八四〇	三六三七三	二三九一五、二四三	六三、八		
北區	三〇二七	三二六四七	二二二一九、〇四七	五九、二		
合計	一六七〇四	二〇〇八八九	一九二、六一二、〇七三	五一三、六		

清畝經費 (一) 預算查本省清畝經費，預計毫幣六百六十餘萬元，即可將全省田畝清理完竣。原擬於進行清理調查工作時，發售調查表證，每表一張，售銅元一枚，每坵給證一張，收毫幣五仙，又發給執業方單時，每坵發給執業方單一張，單費按畝計算，每畝收毫幣四角，即以此項收入，充清畝經費，嗣以收入無多，不敷開支，經將邕甯契稅撥作清畝經費，餘則由省庫支領。(二) 收入本年度共收入表證費毫幣四萬六千三百四十七元一角四分六厘，契稅

毫幣一萬零五百零一元三角七分四厘，單費一項，僅收得毫幣七百六十九元一角四分五厘，此外清畝總局所屬各職工損壞儀器機件賠償費贖職扣薪及追繳學費補貼旅費等款毫幣一百六十一元肆角零捌厘，總計收入毫幣五萬七千七百七十九元零七分三厘。(三) 支出本年度清畝機關，為清總局及所屬邕甯點驗評判隊二十隊鎮結點驗評判隊一隊鎮結分局給單第一處南甯市土地測量隊測丈人員訓練所計共支出經費毫幣五十三萬一千八百三十三元三角一分八厘，

內總局估經費毫幣二十八萬八千六百二十一元肆角七分六厘，所屬各分機關估毫幣二十四萬三千二百一十一元八角四分二厘。(四)收支比對查本省清畝事宜，自民國十七年八月舉辦清理田畝起，至二十四年四月結束止，除由省庫支給不計外，統共收入表證契稅方單等款毫幣三十一萬一

千八百四十元零八角六分五厘，支出經費毫幣二百二十七萬一千五百四十六元二角二分七厘，收支相抵，不敷毫幣一百九十五萬九千七百零五元三角六分二厘。茲附歷年收入支出暨收支數目對照各表於左：

廣西清理田畝收入各款統計表

17年度至25年度

年 度	款 目	驗 契 稅 費	表 證 費	執 業 方 單 費	補 點 驗 旅 費	其 他	合 計	附 記
17年8月—18年8月		75,006,866	22,520,550				95,521,416	1. 本表以毫幣計以元為單位
20		115,911,520	5,365,667			100,006	117,777,187	2. 驗契稅費截至廿四年三月止
21		5,857,985	7,948,289				13,806,274	3. 其他一項係清畝局收入
22		8,977,955	18,273,320			105,640	27,556,915	各職員工人賠償儀器機件及追繳學費等款
23		10,501,574	46,347,146	769,145	27,760	135,648	57,779,073	
總 計		212,249,700	98,454,972	769,145	27,760	359,288	311,840,865	

廣西清理田畝支出經費總表

17 年度至 23 年度

機 關	年 度 17.8—18.8	20	21	22	23	合 計	附 記
廣西清理田畝總局	113,425,015	16,131,999	166,941,135	250,218,163	288,621,476	835,337,788	1. 本表以毫幣計算以元為單位 2. 17年度係由8月16日起至18年8月6日止 3. 23年度截至24年4月30日清畝結束止
測丈幹部人員養成所	137,497,174					137,497,174	
邕甯縣分局	8,378,830	3,487,675	6,925,145	4,773,178		23,564,828	
邕甯分局所屬各區分所	18,851,894	11,700,049	18,316,810	3,987,989		52,856,742	
製圖積算班		4,010,700		3,286,761		7,297,461	
邕甯測丈第一大隊		210,831,596	245,361,541	180,552,568		636,745,705	
鎮結測丈隊		6,123,806	21,204,998	16,111,900		43,440,704	
鎮結測丈隊特警班		206,000	1,282,500			1,488,500	
邕甯第一點驗所		720,520	9,968,150	4,918,405		15,607,075	
邕甯第二點驗所			8,155,580			8,155,580	
邕甯第三點驗所			7,212,590	5,247,116		12,459,706	
邕甯第四點驗所				3,776,565		3,776,565	
鎮結點驗所			4,162,698	6,528,350		10,691,048	
測丈隊助手班			65,426,050			65,426,050	
鎮結田畝評判委員會				530,010		530,010	
鎮結縣分局				5,490,618	15,841,423	21,332,041	
邕甯點驗評判第一隊				7,433,881	12,184,068	19,617,949	

錄報政廳省西廣

雷雷點驗評判第二隊					7.359231	11.198486	18.548717
雷雷點驗評判第三隊					7.311361	10.903399	18.214760
雷雷點驗評判第四隊					6.507212	10.772190	17.279402
雷雷點驗評判第五隊					5.692356	12.956255	18.648611
雷雷點驗評判第六隊					5.892635	12.280944	18.173579
雷雷點驗評判第七隊					5.655248	11.709841	17.365089
雷雷點驗評判第八隊					5.586842	11.330007	16.916849
雷雷點驗評判第九隊						7.022262	7.022262
雷雷點驗評判第十隊						8.459009	8.459009
雷雷點驗評判第十一隊						7.196935	7.196995
雷雷點驗評判第十二隊						7.023406	7.023406
雷雷點驗評判第十三隊						7.329595	7.329595
雷雷點驗評判第十四隊						7.352124	7.352124
雷雷點驗評判第十五隊						6.952972	6.952972
雷雷點驗評判第十六隊						6.622902	6.622902
雷雷點驗評判第十七隊						7.817992	7.817992
雷雷點驗評判第十八隊						7.471360	7.471360
雷雷點驗評判第十九隊						5.718817	5.718817
雷雷點驗評判第二十隊						7.496503	7.496593
鎮結點驗評判隊						4.599543	13.786357
測丈人員訓練所						15.265631	85.324109

測訓所地形班								32,210	620
測訓所三角班								4,833	283
給發執業方單第一處							2,966	379	2,966
補各區分所領支							480	412	480
南甯市土地測量隊							24,459	207	24,459
總計	278,152	913	253,262	435	554,957	107	653,340	454	531,833
									318
									2271,546
									227

廣西清理田畝收支對照表

17年8月至24年4月

收 入	年 度	支 出
95,521	17年8月—18年8月	278,152
416		913
117,377	20	253,262
187		435
13,806	21	554,957
274		107
27,356	22	653,340
915		454
57,779	23	531,833
073		318
1959,705	收支相抵不敷	
362		
2271,546	合 計	2271,546
227		227

廣西施政紀錄

土地陳報

試辦經過 本省土地整理計劃，原擬先從測丈入手，惟試辦以來，因工程浩大，費時六載，耗財貳百餘萬元，動員千餘人，結果邕寧鎮結二縣清畝工作，迄今尙未完成，若以推行全省，不特經費難於籌措，人材亦難羅致，因此乃參酌實際情形，決定變更方略，籌辦土地陳報。自二十三年八月起，即開始籌備，並指定綏潯縣爲試辦區域，十月二十四日，頒發各項章則令飭遵照辦理。該縣共分七鄉，

縣府爲慎重將事起見，先選中和鄉試辦，至二十四年二月下旬，以辦理就緒，乃推行其他六鄉。關於工作人員，依照陳報章則，原以鄉鎮長爲主辦人，督率所屬村街長各就所管區域辦理，其後本府爲使工作切實有效起見，除於二月十七日令飭清畝總局抽調技務員十四人分發各鄉指導外，更由本府不時派員到縣督促指導，進度頗爲迅速，至二十四年八月中旬，編冊均賦等工作均告完竣。茲將該縣陳報土地面積數目列表於左：

試辦區綏潯縣查出陳報土地面積表

縣	全	土地種類		田		地		山		蕩		合計
		水	旱	畝	畝	畝	畝	畝	畝			
甲	一四八九六三	二五九三二	一二九二八	七一八	二二九〇二							
乙	四五八〇七七	二二三〇五七	七〇九二一	一五八三	三七二五八							
丙	五五七九八六	一一五五三六二	四七五四三二	一一三七〇七	四七六四六							
丁	四六〇五八四	一九三三二三六	九九〇三一	一八三七八七四	一五三四〇六							
戊	一八三七二七	一八八八八九九	一七九二八六三	八六五四七	四五一四四							
合計	一八〇九三三七	五二二六四四六	三三四七八五五	三九一三七九三	三〇六三五六							一四六，〇三七一九

縣	全				
	公有總計	甲	乙	丙	丁
合計	二六八一二	三二二二	四七一六	六五七七	六六一五
戊	五七八二	一八八六	五五六	三九二一	二七九
合計	三三三五四	三八	四七二一	二八七六	九一〇四五
合計	五一四二七六	一三四五	四六五九	三一五五四	八四五三九
合計	五一九八二	七	六	二二二九四	一六八六五
合計	一六一五七	六五	六三三	四四六九	六七六四
合計	一四、〇〇六三九				

分區舉辦 綏遠試辦區既有成效，本府即計劃推行全省，查本省共九十九縣，除邕甯鎮結兩縣已辦清畝及綏遠縣業已試辦陳報外，其餘九十六縣，分四區辦理，第一區為龍州天保兩民團區所轄各縣及南甯區之武鳴扶南上思那馬同正果德隆安等二十七縣，共計三百七十四鄉鎮。第二區為百色區所轄各縣及柳州區之柳州柳城來賓象縣河池南丹天河忻城東蘭思恩宜北宜山暨南甯區之遷江隆山永淳上林橫縣賓陽都安等二十八縣，共計五百九十七鄉鎮。第三區為桂林區平樂區所轄各縣及柳州區之融縣三江中渡榴江維容羅城等二十八縣，共計六百三十四鄉鎮，其餘各縣劃為第四區。第一區所列各縣，原擬同時進行，嗣因第二區之樂業鳳山及都安三縣先後請求辦理，均經核准，致指導工作人員，不敷分配，爰將第一區內之天保、向都、鎮邊、平治、靖西、田東、萬岡等七縣暫緩實施，計已着手辦理者，有龍州、憑祥、崇善、左縣、上金、龍茗、思樂、明江、養利、甯明、雷平、田陽、鳳山、樂業、果德、隆安、武鳴、那馬、扶南、上思、都安、同正、萬承等二十三縣，均自二十四年五月下旬開始，預計明年一月以前可望完成。

訓練指導員 按陳報工作，以鄉鎮長為主辦人，在縣府區公所指導之下，督率各村街甲長等各就所管區域辦理。惟本府以事體重大，誠恐各鄉鎮長未克勝任，因於二十四年五月間召集前田畝總局之技務員及辦事員加以訓練，先後辦理兩期，每期訓練時間兩週，經甄別合格，即分發各縣充任指導員，每鄉一人，從事指導鄉村甲長辦理陳報事宜

，計第一期合格者一百七十七人，經分發龍州等十七縣及派充邕寧縣接辦清畝未完工作，第二期合格者一百五十人，經分發武鳴等七縣及補派邕寧縣辦理清畝工作。

辦理經費 辦理土地陳報所需費用，以鄉鎮為單位，每一單位約需經常費毫幣五百元至六百元，各縣需費若干，可依鄉鎮數推算，此項經費來源，原規定由各縣徵獲之陳報證費內開支，在證費尙未徵收以前，由各縣總預備費項下先行開支，惟各縣地方款項多屬支絀，為推行便利起見，規定各縣庫如無款墊支或墊支不足時，得呈請由省府借墊，惟各縣二十三年度總預備費如有餘存，應即全數撥作辦理陳報經費，不得挪作別用，經令飭各縣遵照。查本省現經舉辦陳報者二十四縣，共計二百七十三鄉鎮（都安先辦十鄉），需費約毫幣一十五萬二千餘元，截至二十四年九月底止，已由省借墊毫幣一〇〇、一〇〇元，茲附分發指導人員及墊借經費表於下：

二十三年度辦理土地陳報人員及墊借經費數目表			
縣別	類別	人員分發	墊借經費
綏遠	七	一、〇〇〇	
龍州	一四	四、〇〇〇	
憑祥	四	一、〇〇〇	
崇善	一〇	二、八〇〇	
左縣	三	六五〇	
上金	八	二、〇〇〇	
龍茗	一一	三、〇〇〇	
思樂	七	一、三〇〇	
萬承	六	一、五〇〇	
明江	七	二、〇〇〇	
養利	四	一、一〇〇	
甯明	五	一、二〇〇	
雷平	一六	四、五〇〇	
			附記
			本表墊借經費數係以毫幣計
			至廿四年九月底止

鳳山	一〇		本年度尙未墊發該縣借款
扶南	一〇		全右
上思	一四		全右
同正	七	一、八〇〇	
武鳴	四七		本年度尙未墊發該縣借款
那馬	一三		全右
果德	六		全右
隆安	一六		全右
樂業	九		全右
田陽	二一	六、〇〇〇	
都安	四		本年度尙未墊發該縣借款

衛生

擴大衛生委員會

本府原有衛生委員會，僅辦衛生設計工作，關於衛生行政事宜，向歸民政廳第四科辦理。二十四年四月，爲圖設計

民政

與行政切實聯絡，藉增工作效能起見，經於省委會第一七六次會議法議擴大衛生委員會組織，兼辦衛生行政事宜，將過去由民政廳辦理之衛生行政事業，統行劃歸衛生委員會辦理，於同年五月十三日實行擴大改組成立，設常務委員一人，由省府主席就委員中指定之，負召集會議及處理日常事務之責，秘書一人，負審核文稿之責，並辦理機要及指定事項，技正技士技佐及助理員若干人，內部分總務、醫政、保健三股，總務股職掌：(1)關於文件之收發及保管事項，(2)關於印章圖書表冊之保管事項，(3)關於醫藥衛生之調查統計事項，(4)關於所屬機關職員之考覈事項，(5)關於衛生經費之預算稽核事項，(6)關於各種衛生章則之撰擬事項，(7)關於出版品之編譯事項，(8)不屬其他各股之事項。醫政股職掌：(1)關於公立醫院醫務所療養所等之指揮監督事項，(2)關於醫師醫士藥劑師助產士看護等資格之審查及業務之監督事項，(3)關於藥品製造及販賣之管理事項，(4)關於研究醫藥及衛生各機關之指導監督事項，(5)關於獸醫教育及家畜衛生機關之計劃及監督事項，(6)關於家畜保育智識之宣

傳指導事項，(7)其他關於醫政之重要事項。保健股職掌：
 (1)關於社會疾病及傳染病防治方法之設計及推行事項，
 (2)關於協同教育廳辦理醫務教育及衛生教育之設計指導並監督事項，(3)關於民衆衛生智識之宣傳指導事項，
 (4)關於飲料食品及其用器之檢查事項，(5)其他重要衛生設施之指導監督事項。

設立醫藥衛生機關

本年度成立之醫藥衛生機關，在西醫方面，則有省立醫學院附屬醫院、省立梧州醫院、省立桂林醫院；在中醫方面，則有南甯、梧州、桂林、各省立醫藥研究所；關於獸疫治療，則有家畜保育所。此外並擴充廣西製藥廠，從事於藥品血清疫苗之大量製造及成藥之化驗，籌備南甯梧州各衛生事務所，辦理各該市區內之衛生設計事宜，各所主任，業經正式委派，準備於下年度成立。至各縣遵令成立之診療機關，在二十三年度以前，僅有柳州公醫院、龍州公醫院、富賀鍾公醫院、長安公醫院、桂林平民醫院、北流公醫院六處，醫務所則全無，二十三年度內新成立醫院之

縣份，則有宜山、田東、義寧、融縣、博白、武宣等縣，新成立醫務所者，計有田東、(保城)維容、(並有有運江鄉一所)忻城、上思、靖西、荔浦、東蘭、鳳山、天保、羅城、榴江、左縣、容縣、上林、思樂、凌雲、隆安、永淳、遷江、恭城、天河、中渡、(城廂鄉)(安安鄉)(平山鄉)橫縣、(中區)(南區)西林、樂業、平治、龍茗、甯明、三江、天峨、信都、平南、宜北、蒼梧、(冠蓋區)(戎城區)(夏郢區)(東安區)(賢德區)(安平區)北流、(平安鄉)(義城鄉)(康和鄉)(新和鄉)(民和鄉)思恩、養利、邕甯、(潭洛區)(中區)(全城區)(八尺區)(遷龍區)(三官區)崇善、(並缺盧鎮一所)來賓、綏濠、靈川等縣共六十二所，各所每月均有傳染病報告表，每季有治療表呈報，惟均屬中醫性質，填報多有未合，難作統計根據，今後當注意訓練，使漸趨於科學化。又醫務所中受省款補助者，為容縣、桂平、樂業、龍茗、天峨、信都、武鳴、萬岡、敬德、田西等十所，派醫前往協助籌備者，計有鳳山、思樂、西林、龍茗、甯明、信都、田西、西隆八所，在籌備中之醫院，計有鬱林公醫院、懷集公醫院、柳城公醫院、桂

二十三，四兩年度廣西衛生經費比較表

機 關	二十三年度		二十四年度	
	經常費	臨時費	經常費	臨時費
廣西省立南甯醫院	110,000	124,000	110,000	80,000
廣西省立梧州醫院	65,676	50,000	77,074	50,000
廣西省立桂林醫院	65,684	88,654	45,114	67,760
廣西省立製藥廠	35,244	34,422		
廣西省立家畜保育所	85,000	25,000	85,000	85,000
南甯醫藥研究所	9,432	500	10,000	2,000
梧州醫藥研究所	8,616	1,100	6,788	1,200
桂林醫藥研究所	7,590	1,100		
梧州醫院巡迴醫隊	27,844	—	—	—
梧州醫院助產學校	3,720	—	3,420	—
梧州醫院護士學校	3,720	—	6,132	—
桂林醫院助產學校	3,098	—	3,096	—
桂林醫院護士學校	4,776	—	3,720	—
柳 州 醫 院	—	—	24,000	30,000
鬱 林 醫 院	—	—	30,000	30,000
百 色 醫 院	—	—	18,000	15,000
平 樂 醫 院	—	—	12,000	12,000
龍 州 醫 院	—	—	18,000	18,000
龍州痲瘋醫院	—	—	18,000	12,000
南甯衛生事務所	—	—	12,000	—
梧州衛生事務所	—	—	7,600	—
協助各縣醫院經費	10,000	—	10,000	—
輔助邊縣籌設醫生藥店費	20,000	—	20,000	—
衛生委員會辦理防疫及救護各縣地方時疫藥費	—	86,000	—	100,000
合 計	460,344	410,776	539,944	442,960

平公醫院、蒙山縣立醫院，籌備中之醫務所，計有鎮結、昭平、義甯、(各鄉)武鳴、貴縣、象縣、全縣、萬岡、敬德、田西、西隆、明江、鎮邊、南丹、鍾山、共十五所，新成立之娼妓檢治所，計有全縣、柳州、貴縣、鬱林、平

樂、百色、蒼梧、宜北八所，籌備開辦者，則由南甯、桂林、二所。茲附本年度衛生經費比較表、省辦醫藥衛生及家畜保育機關一覽表、醫藥研究所別科畢業生一覽表、及受省款補助之醫院醫務所一覽表於左：

二十三年度省辦醫藥衛生及家畜保育機關一覽表

機關名稱	所在地	成立年月	本 年 經 臨 費	附 記
廣西省立醫學院附屬醫院	南甯	二十三年十二月	經常費二十一萬元 臨時費一十二萬四千元	
廣西省立梧州醫院	梧州	二十一年四月	經常費六萬五千六百七十六元 臨時費五萬元	
廣西省立桂林醫院	桂林	二十四年一月	經常費六萬五千六百八十四元 臨時費八萬八千六百五十四元	
廣西製藥廠	梧州	二十三年九月	經常費三萬五千二百四十八元 臨時費三萬四千四百二十二元	
梧州醫院巡迴醫隊	梧州	二十四年一月	二萬七千八百四十四元	
梧州醫院助產學校	梧州	二十一年四月	三千七百二十元	
梧州醫院護士學校	梧州	二十一年四月	三千七百二十元	
梧州醫藥研究所	梧州	二十三年六月	經常費八千六百一十六元 臨時費五百元預備費六百元	
桂林區醫藥研究所	桂林	二十三年九月	經常費七千五百三十元 臨時費五百元預備費六百元	
桂林醫院護士學校	桂林	二十四年六月	經常費三千零九十八元	
家畜保育所	南甯	二十三年五月	經常費八萬五千元 臨時費二萬五千元	

廿三年度醫藥研究所別科畢業生一覽表

所別	姓名	年齡	籍貫	性別	服務機關	附記
南甯醫藥研究所	譚秀芝	三〇	百色	女		
全	劉國鳳	二五	平南	女		
全	何耀民	三一	奉議	男		
全	蘇汝傑	三六	武鳴	男		
全	黃公敏	二六	奉議	男		
全	陸桂莘	二一	隆安	男		
全	唐光都	二三	綏淥	男		
全	農植民	三〇	甯甯	男		
全	潘建聯	二八	百色	男		
全	林熙春	三〇	百色	男		
全	文達	二五	甯甯	男		
全	周彩生	二七	甯寧	男		
全	劉沛西	二六	恩隆	男		

全	全	全	全	全	全	全	全	全	全	全	全	全	全	全	全
黃克寬	楊日精	秦煥文	梁獻廷	梁友興	何漢藩	陳顯佑	蔡凱	黃在猷	杜啓英	杜朝生	黃仲月	葉子賢	王少卿	呂金傑	陳鴻年
二八	三〇	二四	三二	二四	四三	四〇	二〇	二七	三五	二五	三七	三五	三〇	三五	四四
橫	邕	平	邕	隆	邕	邕	橫	凌	邕	邕	邕	隆	隆	隆	邕
縣	甯	樂	甯	安	甯	甯	縣	雲	甯	甯	甯	安	山	山	甯
男	男	男	男	男	男	男	男	男	男	男	男	男	男	男	男
												田西縣醫務所			

全	全	全	全	全	全	全	全	全	全	全	全	全	全	全	全
莫希蔭	黃保康	陸海光	梁居瑤	覃烘	覃組綬	韋順科	陳繼宗	黃宗霖	覃濟民	宋宗武	楊依	謝治	奚普才	陳顯仁	何汝訪
二四	三二	四〇	三〇	三四	二五	二四	二五	二七	二五	三五	二八	二八	二七	三〇	二五
永淳	邕甯	邕甯	邕甯	邕甯	邕甯	武鳴	貴縣	邕甯	邕甯	邕甯	同正	同正	邕甯	邕甯	永淳
男	男	男	男	男	男	男	男	男	男	男	男	男	男	男	男
										西隆縣醫務所					

全	全	全	全	全	全	全	全	全	全	全	全	全	全	全	全
林艷瓊	劉浴春	梁家猷	黃紹坤	夏文光	張喬嵩	玉時中	黃國材	施寶玉	潘學海	唐文經	鍾尊影	譚雨生	周立善	龔承炎	梁品式
二一	四二	四〇	三六	二四	二二	二三	三二	二六	二五	四〇	三二	三〇	二三	三〇	二七
凌雲	博白	都安	都安	武鳴	百色	永淳	邕甯	都安	扶南	鎮結	扶南	邕甯	都安	都安	邕甯
女	男	男	男	男	男	男	男	男	男	男	男	男	男	男	男

錄紀政施省西廣

民政

全	全	全	全	全	全	全	全	全	全	全	全	全	全	全	全	
李煥珠	霍紹文	陳碧琴	張保赤	李超華	黃蘭芬	黃之蘊	勞培蘭	朱光玉	譚杏林	黃柳英	黎紹芹	王振芬	譚芝蘭	梁慧娟	雷肇珍	
二四	二〇	二〇	二〇	二一	二〇	二〇	二〇	二〇	二〇	二〇	二〇	二四	二二	二〇	二六	
扶南	武鳴	邕甯	廣東新會	邕甯	邕甯	凌雲	鎮結	博白	凌雲	邕甯	邕甯	邕甯	百色	興業	邕甯	
男	男	女	女	女	女	女	女	女	女	女	女	女	女	女	女	女

全	全	全	全	全	全	全	全	全	全	全	全	全	全	全	全
黃保赤	梁紹彰	何冠智	陳棟椿	關振華	磨金鑑	黃益炫	周錫河	陳河安	熊燾	何禹平	黃榮活	楊華暑	凌河清	林炳焜	梁書謙
二〇	二一	二二	二三	二〇	二五	二〇	二三	二〇	二〇	二五	二〇	二三	二〇	二六	二〇
鎮	扶	扶	容	蒼	賓	博	博	橫	扶	貴	桂	同	綏	貴	北
結	南	南	縣	梧	陽	白	白	縣	南	縣	平	正	潞	縣	流
男	男	男	男	男	男	男	男	男	男	男	男	男	男	男	男

全	全	全	全	全	全	全	全	全	全	全	全	全	全	全	全
甘紹庭	林守衡	奚玉珍	曾仁	陳治琴	梁子厚	章震	章用寬	黃道存	章耀琛	黃漢興	黃卓信	李景生	黃秀彬	黃日煊	馬祖先
二五	二〇	二七	二七	二三	二二	二四	二八	二一	二〇	二三	二四	二四	二〇	二二	二三
那馬	凌雲	邕甯	邕甯	恩隆	邕甯	武鳴	那馬	邕甯	邕甯	上思	鎮邊	賓陽	平南	那馬	同正
男	男	男	男	男	男	男	男	男	男	男	男	男	男	男	男

全	全	全	全	全	全	全	全	全	全	全	全	全	全	全	全
凌載瑜	梁世勳	趙燮亮	張本	李敬南	黃柏	李葉茂	曹福成	陸培文	程伯英	陳康	黃受祿	韋文林	韋源芬	潘毓瑞	盧幹之
二六	二〇	二〇	二七	三三	二〇	二四	二二	二〇	三〇	二九	二八	二五	二六	二二	二一
扶南	雷平	雷平	邕甯	武鳴	桂平	扶南	隆安	隆安	博白	博白	賓陽	武鳴	上思	都安	邕甯
男	男	男	男	男	男	男	男	男	男	男	男	男	男	男	男

民政

全	全	全	全	全	全	全	全	全	全	全	全	梧州醫藥研究所	全	全	全
劉推助	許振如	楊隱菊	譚媛仙	李德瑜	梁學愚	黎濟羣	高毅貞	劉少錦	羅惠貞	高福萱	茹秀芳	甯鴻般	韋純彰	吳儒超	李栽民
二四	二二	二〇	二〇	二〇	二四	二〇	二四	二〇	二〇	二一	十八	二二	二二	二〇	二六
蒼梧	蒼梧	岑溪	蒼梧	北流	蒼梧	蒼梧	岑溪	蒼梧	平南	博白	蒼梧	岑溪	左縣	左縣	扶南
男	女	女	女	女	女	女	女	女	女	女	女	女	男	男	男

全	全	全	全	全	全	全	全	全	全	全	全	全	全	全	
陳	鄧	蕭	梁	陳	秦	李	蕭	麥	鄧	廖	胡	劉	鄧	覃	陳
煒	祖	敏	振	少	柱	日	光	智	兆	之	若	練	正	甲	先
	楷	光	華	杰	生	奇	漢	生	火	祐	湛	鏡	遠	澄	安
二	二	二	二	二	二	二	二	二	二	二	二	二	二	二	二
一	三	三	〇	〇	〇	〇	一	一	〇	〇	〇	〇	〇	〇	一
蒼	博	玉	蒼	上	蒼	藤	玉	蒼	懷	岑	平	懷	蒼	博	桂
梧	白	林	梧	林	梧	縣	林	梧	集	溪	南	集	梧	白	平
男	男	男	男	男	男	男	男	男	男	男	男	男	男	男	男

民政

民政

全	全	全	全	全	全	全	全	全	全	全	全	全	全	全	全
柳葉時	盧克榮	楊善	李象儒	梁志銘	梁敬德	莫善驥	覃樹威	胡祖武	梁子熙	蕭惠文	歐紹文	蔣宏	陳明欽	高希文	聶雲仙
二三	二〇	二四	二〇	二三	二六	二六	二〇	二三	二二	二二	二〇	二三	三〇	二〇	二〇
藤縣	藤縣	容縣	藤縣	蒼梧	岑溪	藤縣	平南	陸川	岑溪	玉林	蒼梧	玉林	蒼梧	桂平	蒼梧
男	男	男	男	男	男	男	男	男	男	男	男	男	男	男	男

全	全	全	全	全	全	全	全	全	全	全	全	全	全	全	全
顏均宇	陳仁濟	關劍武	胡敬恆	廖一鳴	麥英傑	徐植羣	黃傑悟	李燮明	葉純英	章振宏	陳桂鰲	陳長華	黃志武	陳登仁	覃桂芳
二三	二六	二五	二八	二四	二〇	三八	二二	二〇	二〇	二〇	二八	二八	三〇	二六	三〇
上	博	蒼	藤	北	蒼	容	蒼	蒼	蒼	容	蒼	岑	岑	貴	邕
林	白	梧	縣	流	梧	縣	梧	梧	梧	縣	梧	溪	溪	縣	甯
男	男	男	男	男	男	女	女	女	女	女	男	女	男	男	男

民政

全	全	全	全	全	全	全	全	全	全	全	全	全	全	全	全
莫悅生	梁甘樹	吳鳳苞	曾宜敬	章甲	蒙景榮	歐慈元	廖貴廷	朱芳錦	蔣孫萃	李文憲	鄧介謙	林希增	何異溶	鄧滋羣	覃衛明
三二	二六	二三	二二	二五	二七	二〇	三三	二八	二九	二五	三七	三十	四五	二四	二〇
蒼梧	蒼梧	藤縣	賓陽	上林	藤縣	來賓	貴縣	藤縣	玉林	蒼梧	岑溪	蒼梧	陸川	信都	藤縣
男	男	男	男	男	男	男	男	男	畏	男	男	男	男	男	男

民政

全	全	全	全	全	全	全	全	全	全	全	全	全	全	全	
石結羣	黃賢忠	莫惠修	覃開華	黎廣川	覃澤敷	陸維翰	關燮卿	韋光周	廖子榮	程伯清	杜少義	徐家毅	謝子長	陳耀西	盧宗慶
二七	二一	二三	二〇	四〇	二九	二四	三七	二〇	二八	二三	二六	二三	二九	三四	二三
藤縣	桂平	蒼梧	容縣	藤縣	藤縣	貴縣	岑溪	來賓	蒼梧	蒙山	蒙山	藤縣	桂平	藤縣	陸川
男	男	男	男	男	男	男	男	男	男	男	男	男	男	男	男

民政

廿三年度受省款補助之各縣醫院醫務所一覽表

名	稱	成立年月	省	款	補助數	目附	記
桂林縣立醫院	樂業縣醫務所	二十四年四月	國幣壹仟元	國幣伍百元			籌備中
全	覃勳培	二六	容縣	男			
全	關統北	二四	岑溪	男			
全	戚偉光	二四	蒼梧	男			
全	譚惜珪	二八	信都	男			
全	黃瑞仁	二六	藤縣	男			
全	甘耀光	二七	蒼梧	男			
全	鍾祥瓊	二二	賓陽	男			
全	潘澤	三〇	容縣	男			
全	李德燿	二七	貴縣	男			
全	楊書音	三三	容縣	男			

天峨縣醫務所	二十四年六月	國幣伍百元	
萬崗縣醫務所		國幣伍百元	籌備中
敬德縣醫務所		國幣伍百元	籌備中
龍茗縣醫務所	二十四年四月	補助購藥費國幣三百元自二十四年三月廿五日起由省府派醫生赴縣協辦醫務每月支薪給國幣五拾元膳宿費壹幣二十元	
寧明縣醫務所	二十四年五月	自二十四年四月廿一日起由省派醫生赴縣協辦醫務每月支薪給國幣五十元膳宿費壹幣二十元	
西林縣醫務所	二十四年五月	自二十四年四月十六日起由省派醫生赴縣協辦醫務每月支薪給國幣五十元膳宿費壹幣二十元	
思樂縣醫務所	二十四年二月	自二十四年一月卅一日起由省派醫生赴縣協辦醫務每月支薪給國幣五十元膳宿費壹幣二十元	
鳳山縣醫務所	二十四年四月	自二十四年三月十六日起由省派醫生赴縣協辦醫務每月支薪給國幣五十元膳宿費壹幣二十元	

防治家畜病疫

(一)印發獸疫畜瘟防治法宣傳要綱，發交各縣獸醫醫生努力

宣傳，以舉家畜保育之實，而維農村經濟。(二)設立各縣

獸疫防治所，計本年度成立者，有桂林，靈川，灌陽，富

川，賀縣，修仁，柳州，柳城，上金，思樂，龍茗，融縣

，宜山，宜北，天河，邕寧，都安，永淳，武鳴，養利，

百色，西隆，田東，田陽，蒼梧，貴縣，賓陽，藤縣，平

南，桂平，蒙山，懷集，鬱林，博白，容縣，岑溪等三十

六縣。(三)令派獸醫前赴各縣救治獸疫者，有全縣，恭城

，鍾山，賀縣，柳州，柳城，維容，羅城，東蘭，田東，

貴縣，遷江，蒙山，鬱林，陸川，博白，容縣等十七縣。

茲附各縣獸疫統計表於左：

廿三年度各縣發生獸疫統計表

縣名	日期	鄉村	獸疫名稱	派出獸醫姓名及人數	染疫頭數	死亡頭數	撲滅日期	附記
縣名	日期	鄉村	獸疫名稱	派出獸醫姓名及人數	染疫頭數	死亡頭數	撲滅日期	附記
武鳴	廿四年三月十日	南區伊嶺騰翔等鄉	牛瘟	嘉士亞 吳敬揚 黃增康	三百七十五	二百六十一	廿四年六月	
融縣	廿四年六月十七日	大良區和良鄉	牛腹胃燥及瀉痢	會邦甯	一百〇八	六十三	七月	
維容	廿四年五月十五日	導江鄉古石大連等村	牛瘟	馬硯泉 石硯泉	一百〇七	七十九	六月	
修仁	廿四年五月廿日	北辰東振建陵	牛瘟	黃敬康	一百八十四	一百四十二	七月	
崇善	廿三年九月十日	江州鄉	牛瘟	滕潤霖		二十餘頭	十二月	
蒙山	廿三年十一月廿日	文圩鄉	牛瘟	張秉綱				
容縣	廿四年四月三十日	水源區泰和鄉	豬瘟	嘉士亞 李應夔				
甯明	廿三年七月廿一日	七鎮	豬牛瘟					
遷江	廿四年四月廿一日	大里鄉阮雲村	牛瘟					
萬承	廿三年八月一日	第一鄉大岡村	牛瘟					
博白	廿四年一月三十日	龍激區五神鄉	牛瘟	林步然 孟高文 陸盛祥	一百四十四	一百一十九		
荔浦	廿四年四月廿六日	龍窩栗木尙大塘	牛瘟	李應夔	一百三十	一百一十三	六月四日	

民政

永	全	陸	同	同	田	羅	扶	昭	貴	賀	恭	柳	玉
淳	縣	川	正	正	東	城	南	平	縣	縣	城	城	林
廿四年六月	廿四年六月	廿四年三月廿六日	廿三年九月八日	廿四年六月	廿四年六月廿八日	二十三年十月九日	廿三年七月	廿四年六月廿六日	廿四年三月二十四日	廿四年二月十五日	廿四年三月十五日	廿四年五月廿八日	廿四年三月四日
安平鎮江兩鄉	延北鄉	南興區新桃鄉	少黃村	康山鄉坡其村	保城崇禮環江三堡	武陽區各鄉	低柱鄉	桂花鄉	橋圩區龍安三塘等鄉	繇石鄉	蓮花鄉紅岫村 章山脚村	各鄉	六萬墾植區
豬牛瘟	牛瘟	牛瘟	牛瘟	牛瘟	牛瘟	豬瘟	牛瘟	牛瘟	牛瘟	牛瘟	牛瘟	牛瘟	牛瘟
張秉綱	張秉綱	林孟步高然文	劉文啓	張秉綱 馬慎伯 高士	林步然	黃敬康	黃敬康 孟高文	滕潤霖	陸盛祥	李應慶 吳如愷 馬愷伯	李應慶	莫甘霖 高孟文	張秉綱
數十頭	二百九十四	三頭		五十九	九十四	四千五百餘	七	四百餘	一百七十八	六百四十	六十餘	一百二十	八十六
數十頭	二百七十三	二頭	七十八	四十八	八十四	四千五百	一	四百餘	一百廿六	六百四十八	五十餘	一百一十	四十八
		四月三日			八月	十月	七月	七月	五月卅日	七月	六月卅日	六月廿八日	四月十五日

廿三年度種痘人數表

區別	縣名	人數	區別	縣名	人數
壹、百色區	1 西隆	746	柳州區	51 宜北	600
	2 西林	460		52 天河	617
	3 田西	81		53 宜山	510
	4 樂業			54 忻城	4,921
	5 天峨	2,901		55 柳州	1,500
	6 鳳山	931		56 來賓	1,032
	7 百雲	3,301		57 象縣	1,166
	8 百峒			58 雒容	512
	9 萬岡			59 榴江	2,484
	10 平治	1,288		60 中渡	942
貳、天保區	計	9,708	61 柳城		
	11 田東	5,223	62 羅城	85	
	12 田陽	1,678	63 融縣	900	
	13 敏德	1,274	64 三江		
	14 敏鎮	4,143	計	20,693	
	15 靖西	1,123	65 龍甯	2,273	
	16 天保	1,014	66 義甯		
	17 向都	1,373	67 百壽		
參、龍州區	18 鎮結	1,810	68 永福	1,465	
	計	17,638	69 陽朔	5,014	
	19 萬承	789	70 桂林		
	20 龍茗	3,743	71 靈川		
	21 養利	2,170	72 興安	3,736	
	22 雷平	1,317	73 資源		
	23 龍金	1,345	74 全縣	4,808	
	24 龍州	4,315	75 潯陽	1,078	
	25 憑祥	2,963	計	18,374	
	26 甯明	2,016	76 恭城	1,614	
肆、南甯區	27 明江	1,056	77 富川		
	28 崇善	2,011	78 山樂	1,039	
	29 左縣	864	79 平樂	827	
	計	2,976	80 荔浦	1,450	
	31 正南	1,102	81 修仁	290	
	32 扶綏	5,809	82 蒙山	1,991	
	33 綏遠	1,226	83 昭平	8,112	
	34 上思		84 賀縣	4,755	
	35 永淳	4,050	85 懷集	2,122	
	36 橫縣	1,332	86 信都	1,923	
伍、南甯區	37 賓陽	774	計	21,153	
	38 遷江	967	87 蒼梧	846	
	40 武鳴	834	88 藤縣	5,066	
	41 隆安	2,000	89 南平	4,616	
	42 果德	1,472	90 平桂	2,778	
	43 那坡		91 武宣	1,930	
	44 隆山	1,550	92 武貴	3,840	
	45 安山		93 興業	1,185	
	46 計	21,815	94 鬱林		
	47 河池	1,246	95 博白	3,629	
伍、南甯區	48 東蘭	3,646	96 陸川		
	49 南丹	472	97 北流	10,510	
	50 恩恩		98 容縣	8,804	
合		計	196,393		

舉行春秋種痘

本府爲防止天花發生，於春秋兩季令飭各縣舉行普通種痘，所需應用物品，統由本府發給。二十三年秋季種痘，各縣多遵令舉行，並填造報告到府。二十四年春季種痘情形，除靈川、百壽、富川、蒼梧、岑溪、平南、武宣、鬱林

、北流、陸川、三江，羅城、養利、憑祥、明江、柳城、雒容、來賓、象縣、武鳴、邕寧、綏遠、西隆、凌雲、天峨、東蘭等縣尚未呈報外，其餘均經填報有案，合計本年度種痘人數，據已呈報有案者，已達十九萬六千三百九十三人，茲附各縣種痘人數表於左：

舉辦西醫審查

本府爲取締不合格西醫起見，經於二十四年二月頒佈廣西省西醫審查暫行辦法，由衛生委員會負責審查，計第一次呈請審查者共一百餘人，經審查合格者八十名。此外並舉辦助產士藥劑士登記，經審查合格准予登記者，計助產士三十二名，藥劑士五名。

調查省內醫藥病疫

本府爲明瞭省內醫藥情形，以便從事改進起見，特製就西醫、中醫、助產士、藥劑士、西藥房、中藥店、產婆、土藥出產、雞鬼、蠱毒等各項調查表，令發各處調查填報。又以田陽百色龍勝等縣，惡性瘧疾流行甚烈，經派醫前往調查研究，並設法救治。

編印衛生刊物

本年度內，本府編印衛生刊物，計已發出者，有夏季傳染病預防須知，砂眼預防法，怎樣撲滅瘧疾三種，已編尙未印發者，有天花、麻疹、鼠疫、傷寒、肺癆、大頸病、脚

氣病、瘋瘋、花柳等病之預防法，臭蟲撲滅法，青年手淫問題等，均係用淺顯語體文或問答體編述，俾閱者易於明瞭。此外並於每星期在南寧民國日報發表衛生言論，協助宣傳。

擬訂衛生章程

本年度擬訂衛生章程則經審查頒佈者，有西醫審查暫行辦法及變通辦法、西醫補習辦法、助產士考試條例、助產士章程、管理劇場游藝場規則、取締清涼飲食規則、設置游泳場辦法、縣立醫院醫務所辦法大綱、兒童健康比賽通則、公共機關清潔規則、設置公共墓場規則、管理藥商暫行規則、傳染病預防章程、大掃除暫行辦法、傳染病預防施行章程、施行規則、防疫人員懲獎規則、學校民團健康檢查規則、禁止青年吸紙烟規則、捐資興辦衛生事業懲獎規則、防疫人員恤金規則、臨時隔離病院服務規則、流行性腦膜炎臨時檢查所辦事規則、腦膜炎屍體殮葬規則、臨時隔離病院設備辦法、消毒方法等，在草擬中者，有醫藥廣告取締辦法、省立醫院組織暫行章程等。

防治癘疫

關於癘疫之防治事項，可分為三部分敘明：(一)凡在各省立醫院所轄範圍內遇有電告發生時疫時，即飭令各該院派醫馳救，本年度因發生時疫電請派醫救治者，有賓陽、田陽、鎮邊、龍勝、南甯之五塘墟、靈川、興安、全縣、三江、榴江、羅城、隆安、靖西、百色、貴縣、藤縣、陸川、博白、容縣等十九縣。(二)二十四年二月、邕甯西鄉塘發生腦膜炎，同時雒容、柳州、融縣、榴江、桂林、平樂、陽朔、羅城、鎮邊、亦流行甚烈，當由本府會同總部電飭各省立醫院及軍醫院派員馳往各發生區域組織檢疫所，並向北平中央防疫處、上海衛生試驗所購買腦膜炎疫苗三千瓶，血清七百五十瓶，又廣西製藥廠自製疫苗五百瓶，分發各檢疫所施行注射，除廣西製藥廠自製疫苗不計外，共費五千餘元，統計此次染疫者五百餘人(除軍隊不計)，死亡二百餘人，直至四月始告平息，各檢疫所亦於四月八日裁撤。(三)二十三年度夏季，曾令飭梧州醫院購備霍亂疫苗千五百瓶，二十四年春令飭製藥廠事先製就三千瓶

，先在南甯、梧州、桂林、市區指定地點，施行免費注射，並電飭各縣府遇有霍亂發生，得請本府或直接函請省立醫院配發疫苗，以便注射。茲附各地霍亂苗注射量統計表於左：

二十三年度各地霍亂苗注射量統計表

地名	注射量(瓶)
邕甯	574
桂林縣	149
賀縣	20
武宣	20
榴江縣	76
融縣	15
龍州	20
百色	50
合計	915

舉行各項衛生運動

本年度各縣遵令舉行大掃除者，有藤縣、萬承、橫縣、陸川、榴江、貴縣、上思、扶南、平南、左縣、全縣、鎮結、思樂、宜北、隆山、宜山、桂平、龍州、來賓、陽朔、

中渡、天河、上林、桂林、羅城、南丹、明江、忻城、永淳、雒容、思林、荔浦、養利、雷平、鍾山、憑祥、河池、興業、鳳山、東蘭、平樂、都安、鎮邊、柳州、北流、融縣、岑溪、恩隆、靖西、灌陽、懷集、武宣、靈川、蒙山、百色、甯明、義甯、思恩、龍勝、西隆、玉林、龍茗、賀縣、蒼梧、果德、信都、武鳴等縣。舉行撲滅蚊蠅比

賽者，有貴縣、養利、思恩、思樂、東蘭、橫縣、藤縣、萬承、永淳、信都、雒容、武鳴、靈川、等縣。舉行嬰兒健康比賽者，有賀縣、荔浦、榴江、河池、南丹、武宣、邕甯、扶南、永淳、橫縣、憑祥、龍茗、萬承、田東、貴縣、遷江、賓陽、藤縣、信都、蒙山、鬱林、博白、容縣、雒容、等縣。茲附各縣衛生工作表於左：

廿三年度各縣衛生工作表

區別		縣名	等級	舉行種痘	大掃除賽	滅蚊蠅賽	兒童健康比賽	辦醫院	辦醫務所	辦娼妓檢治所	附記
桂林區		桂林	1	○	○			○			醫院在二十三年前成立○表示已經遵辦
		靈川	3	報告未齊		○			○		
		興安	3	○		○					
		全縣	1	○	○	○		○		○	籌備醫務所
		灌陽	4	○							
		平樂	3	○						○	
		恭城	4	○				○			

民政

中渡	三江	融縣	柳城	柳州	忻城	修仁	荔浦	龍勝	義甯	百壽	永福	陽朔	賀縣	鍾山	富川
5	4	3	3	2	4	5	3	4	5	5	5	4	3	4	4
○	報告未齊	○	報告未齊	○	○	○	○	○	○	報告未齊	○	○	○	○	報告未齊
○					○							○			
	○							○							
							○						○		
		○	○						○						
○	○				○		○		○					○	
				○											
城廂、安安、平山三鄉		醫院在二十三年以前成立	醫院籌備中						籌備醫務所					籌備醫務所	富賀鍾三縣共立一醫院二十三年以前成立

南甯區				東	武	羅	天	宜	思	南	河	宜	象	雒	榴
龍	都	隆	邕	蘭	宣	城	河	北	恩	丹	池	山	縣	容	江
2	3	4	1	3	4	4	5	5	4	4	4	2	3	5	5
○	○	○	報告未齊	報告未齊	報告未齊	報告未齊	○	○	○	○	○	○	報告未齊	報告未齊	○
○		○				○	○	○		○		○		○	○
			○			○									○
			○		○					○	○			○	○
○					○							○			
			○	○		○	○	○	○	○			○	○	○
												○			
			潭洛區中區金城區八尺區遷龍區三官區							籌備醫務所			籌備醫務所		

左縣	憑祥	甯明	明江	思樂	上金	崇善	武鳴	隆安	橫縣	永淳	同正	綏涿	上思	扶南	那馬
5	5	5	5	4	5	3	2	4	2	3	5	5	4	4	5
○	報告未齊	○	報告未齊	○	○	○	報告未齊	○	○	○	○	報告未齊	○	○	○
○			○	○					○				○	○	
								○							
	○								○	○				○	
○		○	○	○		○	○	○	○	○		○	○		
			籌備醫務所			馱盧鎮一所	籌備醫務所		南區中區						

靖西	鎮邊	鎮結	龍茗	萬承	養利	雷平	百色	西林	西隆	凌雲	鳳山	田東	田陽	敬德	平治
2	4	5	5	5	5	4	3	4	4	2	5	3	3	5	5
○	○	○	○	○	報告未齊	○	○	○	報告未齊	○	○	○	○	○	○
		○		○											○
○	○						○					○	○		
			○	○								○	○		
												○	○		
					○									○	
							○								
	籌備醫務所	籌備醫務所							籌備醫務所			保城區		籌備醫務所	

民政

梧州區

信都	桂平	平南	藤縣	上林	賓陽	遷江	貴縣	蒼梧	田西	萬岡	樂業	天峨	果德	向都	天保
4	1	1	1	3	5	4	1	1	5	5	5	5	5	4	3
○	○	報告未齊	○	○	○	○	○	報告未齊	○	○	○	報告未齊	○	○	○
	○	○	○	○			○		○						
			○		○		○								
○			○		○	○	○								
○	○	○		○			○		○	○	○	○			○
							○	○							
	醫務所籌備中						籌備醫務所	冠蓋區戎墟區夏郢區 東安區賢德區安平區	籌備醫務所	籌備醫務所					

岑溪	容縣	北流	興業	博白	陸川	鬱林	懷集	蒙山	來賓	昭平
3	2	2	4	1	3	1	2	4	4	3
報告未齊	○	報告未齊	○	○	報告未齊	報告未齊	○	○	報告未齊	○
					○				○	
	○			○	○					
	○			○		○		○		
		○		○					○	
	○	○				○		○		
						醫院籌備中	醫院籌備中	醫院籌備中		籌備醫務所
		醫院在廿三年前成立								

取締庸醫偽藥

(一)查藥房發售春藥，危害社會甚烈，本府特嚴予取締，以重衛生。本年度內經發覺出售春藥者，均經隨時飭令縣政府或公安局勒令停止發賣。(二)按社會通常情形，凡助產學校或產科學校畢業者，往往混稱女西醫或女醫生，殊易使人誤會，經皓衛代電通令各縣府公安局轉飭當地女西

醫遵照，凡專門以上畢業者，俱稱女醫師，助產或產科學校畢業者，俱稱助產士，以正視聽。(三)二十四年六月，令飭省會公安局取締印度眼科醫生及鍼灸視由靈子術等，以免民衆受騙，通令各縣政府公安局取締包醫制度，並飭依照本省管理藥商暫行規則，迅將各地中西醫商出售之戒烟藥品，盡量搜集彙送查驗，以免不正當藥品。●流毒社

會。此外更令省立醫學院籌備檢查牛乳商店，派員會同公安局前赴各牛乳廠所，切實檢查，以重衛生。

救濟

賑濟災荒

本年度各縣呈報水災者，有邕甯、扶南、隆安、武鳴、橫縣、陸川、平樂、恭城、鍾山、賀縣、懷集、信都、蒙山、桂林、全縣、柳城、融縣、百色、凌雲、西林、田西、樂業、平治、明江、思樂、龍茗等二十六縣。呈報旱災者，有博白、桂平、武宣、象縣、興安等五縣。呈報匪災者

，有全縣、興安、灌陽、龍勝等四縣。呈報風災者，有甯明、思樂二縣。呈報虫災者，有崇善縣。呈報火災者，有蒼梧、荔浦、百壽、三江、宜北、宜山、凌雲、西隆、向都、鎮結、龍州等十一縣。呈報山災者，有賀縣。估計全部損失，共一百七十一萬四千九百一十七元，死傷人數為一千零十一人。其中尤以全縣、興安、灌陽、龍勝四縣之匪災，損失最大，死傷人數亦最多。救濟之方，除斟酌災情，酌量撥款賑濟外，對於被水旱災之區域，並依受災程度，分別蠲緩田賦，轉報中央部院核辦。茲附本年度災荒損失及死亡統計表及辦理救濟經費分配表於左：

廣西二十三年度災荒損失及死亡統計表

縣名	災別	災別	受災地點	受災種類	情形	損失之估計	死傷人數
邕甯	甯水	災	廣源等村	淹沒田禾四千畝		八、〇〇〇元	
扶南	南水	災	本民村	被淹田禾八百畝		一、六〇〇	
隆安	安水	災	下顏鄉	淹沒房屋田畝農作物		一、五〇〇	
武鳴	鳴水	災	四坡鄉	未據列報			
橫縣	縣水	災	沿河一帶	未據列報			
蒼梧	梧火	災	淮水街	被燒房屋十七間		二一、五〇〇	
陸川	川水	災	南平區	沖環房屋五百六十七間 田畝五百四十三畝		六二、一三〇	

博	白	旱	災	龍潭等區	損失禾稻萬餘石	一〇、〇〇〇	
桂	平	旱	災	未據列報			
武	宣	旱	災	未據列報			
象	縣	旱	災	未據列報			
平	樂	水	災	仁里鄉	沖壞房屋八十五間並牲畜田畝農作物	一五、〇〇〇	
恭	城	水	災	勢棠鄉	沖壞田地百餘畝	二、〇〇〇	
鍾	山	水	災	城嶺鄉	沖壞田地二百七十畝	五、四〇〇	
賀	縣	水	災	黃嶺村	沖壞房屋四間谷二畝九千斤	一、九〇〇	死二十五人
懷	集	水	災	黃花村仁義山崩	沖壞房屋十一家	一、二、五〇〇	傷九人
信	都	水	災	泰來等鄉	沖壞房屋六百間田畝牲畜物品	一五〇、〇〇〇	
荔	浦	火	災	盧豐鄉	沖壞田地三百畝	二〇、〇〇〇	
蒙	山	水	災	東街	被燒房屋三十間並牲畜物品	一〇、〇〇〇	傷三人
桂	林	水	災	文圩鄉	沖壞房屋田畝水壩牲畜什物	八二一、一一〇	
全	縣	水	災	潮田區	沖壞田水三百三十四畝	八〇〇	
興	安	旱	災	同章村	沖破田畝一百一十畝	三、〇〇〇	
百	壽	火	災	大車村	未據列報		
柳	城	水	災	西江街	被燒房屋十六間並什物	二、〇〇〇	
融	縣	水	災	龍頭鄉	沖壞房屋田地	六、〇〇〇	
三	江	火	災	太平鄉	沖壞房屋田畝水車	二、八〇〇	
宜	北	火	災	永樂鄉	沖壞房屋田畝水車	一〇、〇〇〇	
宜	山	火	災	高秦村	被燒房屋一百二十四家	四五、八六〇	死二人
				信响村	被燒房屋一百四十家	三四、二八〇	傷三人
				雅京村	被燒房屋十家	一、五〇〇	
				區家巷	被燒茅房十五間	一、六七〇	

龍	龍	興	全	龍	崇	思	明	甯	龍	鎮	向	平	樂	田	西	西	凌	百
勝	陽	安	縣	茗	善	樂	江	明	州	結	都	治	業	西	隆	林	雲	色
匪	匪	匪	匪	水	虫	風	水	風	火	火	火	水	水	水	火	水	火	水
災	災	災	災	災	災	災	災	災	災	災	災	災	災	災	災	災	災	災
全屬	全屬	全屬	全屬	龍江村	全屬		力夢村		連山街 平滄鎮	容正 靜南 那湯	甘棠圩	海城鄉	幼朗街	邏里一帶	者却寨 八門寨 那森寨	者而鄉	大興街 漏峯村 雅長鄉	
被燒房屋一二五間貨物牲畜糧食	被燒房屋九〇八間並貨物牲畜糧食	被燒房屋二一三九間牲畜貨物糧食	被燒房屋四六九間並牲畜貨物糧食等項	淹沒田禾百餘畝	田禾被害十分之四	未據列報	冲壞田地百餘畝	未據列報	被燒房屋三十間	被燒房屋四十四間又谷五萬斤 四十一間 一十五間	被燒房屋四十間貨物	淹沒房屋田畝農作物	冲壞田地物品	被冲壞房屋田禾	被燒房屋四十八間 被燒房屋財物	冲壞田畝	被燒房屋二十九家 被淹房屋田地	冲壞田畝
二八五、九四七	二六二、一八七	三九六、九〇〇	四四〇、一九〇	一、〇〇〇	五、〇〇〇		二、〇〇〇		一一、二四五	一五、二〇〇 三、五〇〇 五、二一六	八、〇〇〇	一、五〇〇	一、三二〇	八、九五〇	一、〇〇〇 五、五六〇 八二〇〇	五〇〇	一、七〇〇 七、五〇〇 五、七〇〇	四、一五〇
一三〇人	一一〇人	三三九人	三三一人												死四十八人 傷一人			

廣西省二十三年度辦理救濟經費分配表

縣名	月別	災別	發給賑款數目	發賑時期
蒼梧		火災	毫幣五百元	廿三年十一月廿四日發
陸川		水災	毫幣壹千元	廿三年十二月二日發
平樂		火災	毫幣壹千元	廿三年七月十二日發
賀縣		水災	毫幣肆拾元	廿三年十一月廿七日發
懷集		水災	毫幣壹萬五千元	廿四年六月廿八日發
荔浦		火災	毫幣壹百元	廿四年二月六日發
灌陽		匪災	毫幣壹萬八千五百元	廿四年一月十一日發
全縣		匪災	毫幣貳萬四千元	全上
興安		匪災	毫幣壹萬八千五百元	全上
龍勝		匪災	毫幣壹萬四千元	全上

合計	水災二十六 火災十一 旱災五 匪災四 風災二 虫災一	一、七二四、九一七	一、〇二一八
----	---	-----------	--------

中渡	火災	毫幣壹百元	廿三年十月廿七日發
三江	火災	毫幣五百元	廿三年八月三日發
羅城	火災	毫幣壹百元	廿四年五月廿日發
宜北	火災	毫幣捌拾元	廿三年十二月廿六日發
宜山	火災	毫幣壹百元	廿四年二月七日發
凌雲	火災	毫幣五拾元	廿三年七月七日發
思隆	火災	毫幣七百元	廿四年三月二日發
鎮結	火災	毫幣四百式拾元	廿四年三月十五日發
敬德	火災	毫幣壹百元	廿四年一月廿三日發
龍州	火災	毫幣叁百元	廿三年十二月十八日發
合計		毫幣九五〇九〇元	

辦理倉庫

本省農村衰落，經濟破產，欲求復興農村，挽救崩潰，舍舉辦倉庫外，別無他道。本府有見及此，因計劃籌設鄉鎮倉庫，以鞏固基層經濟組織，並依次推廣，設立縣倉庫、省倉庫，使成爲倉庫網，俾可調濟金融，統制經濟。爲實現上項計劃，經制定廣西各縣辦理鄉鎮農村倉庫章程，並編印辦理鄉鎮農村倉庫須知，發給各縣，以資推行。復派員分赴武鳴、桂平、柳州、平樂及左江之馱驢鎮、右江之田陽、田東、隆安三處，調查農村狀況及農作物產銷情形，以爲籌設倉庫之準備。並以武鳴一縣，土地肥沃，宜於農作，農產物收穫甚豐，如東南二區之谷米菸草，頗負盛名，且交通方便，爲設立倉庫最適當之區。二十三年八月間，特派員前赴該縣籌設，擬定於城區設立實習倉庫一所，指定義倉舊址修建，經費完全由省款補助，至該縣縣倉庫經費，原定由縣總備費項下支給，終以資金不足，迄未成立。其他各縣，亦經分令籌設，並派員分別指導，截至本年度止，據報已設立者，計有桂平、靖西、博白、遷江、橫縣、永淳、鬱林、恭城、扶南、邕甯、義甯，等縣，

惟各地倉庫，大都營業不振，成效甚微，與原定目標相去甚遠，考其原因，不外三點：（1）資金缺乏。按本省各縣總預備費無多，卽有，亦多挪作別用，借貸所未易成立，抵押放款則無從着手，以至倉庫不能充分發揮其作用。（2）人才缺乏。辦理倉庫，事屬初創，必先有專門人才，方可順利推行，本省對於此項人才，未加訓練，祇委由鄉村長負責辦理，此項新創事業，手續繁重，一般鄉村長既缺乏專門知識，復以事務繁冗，雖具熱心，而苦無時間能力，因此業務難期發展。（3）宣傳未臻普遍。查各縣對於倉庫設立之目的及其作用，未加切實宣傳，一般農民，因未明瞭其底蘊，對於將產物向倉庫抵押借款，不免發生疑慮，營業不易發展，此實爲根本原因。今後改進方針：（1）應從訓練人才入手，必須舉辦此項人員養成所，造就專門人才，出而辦理，始易收效。（2）由省立銀行貸款於倉庫，以爲辦理農產抵押放款之用，使活動資金，有所着落，不致空掛招牌，徒耗公帑。（3）應注意宣傳工作，使各地農民明白倉庫之作用，選擇地方上殷實可靠熱心公益者主持鄉鎮倉庫，使民衆發生信仰，亦爲切要之舉。至各縣情形不

同，環境互異，欲責成同時一律舉辦，自為事實所不可能，今後應於設立農民銀行或借貸所之縣，先令籌備成立，其不能設立者，則暫准緩設。關於運銷倉庫，應擇省內農產品豐富交通便利之區域，集中專門人才，由省府供給經費，先行試辦一二所，俟辦有成效，再行推廣，逐漸完成全省之倉庫網。此外各地農村倉庫，尤應於農產物豐收，生產過剩，價值低下之際，全部或一部收買蘊積，以供給米糧缺乏之縣份或備災歉，此乃調劑全省之物產盈虛，平衡物價，實行統制經濟，安定社會之措施，亦倉庫本身應有之事也。茲附本年度各縣設立鄉鎮倉庫登記表於左：

二十三年度各縣設立鄉鎮倉庫登記表

橫	永	邕	羅	中	柳	義	恭	桂
縣	淳	甯	城	渡	州	甯	城	林
透倉庫開辦管理各預算書經指准照辦	已呈報籌設	原定為省期後據邕行電稱倉庫經營之業務與該行似不適用且目前自力量實難兼及故迄未辦縣府所籌辦三官鄉倉庫年餘迄未成立其他各鄉更有名無實	據呈請緩辦倉庫暫照准	未能成立	原庄省辦理惟銀銀行柳州分所來電請該地各種狀況及商務情形似可暫從緩設倉庫	呈報在城廂鎮籌設倉庫派膠科員前往指導據報經費不敷	據報城廂倉庫成立日期請核備	本定為省倉庫惟銀銀行駐桂分所來電請銀行倉庫與鄉鎮倉庫不同故迄未辦
					業經已于十月二十五日成立		四月二十六日成立	

武	遷	桂	鬱	博	岑	思	左	靖	百	鳳	田
鳴	江	平	林	白	溪	樂	縣	西	色	山	東
呈報籌辦城區及東區鄉鎮倉庫嗣派陳重輝前桂督促指導惟迄今仍未成立	據報先由古連鄉試辦已於二十四年一月一日成立至各鄉倉庫分為三期推行	據報白沙鄉倉庫經已成立地址不甚適當後改設于蒙圩現據報中經派金逸農指導	據報已於十一月廿三日成立	送倉庫計劃書經核准派專員金逸農前往指導成立倉庫設於福棉鄉	據報已於十二月廿五日成立	該縣倉庫經專員金逸農前往指導	無款可辦	據呈無款可籌辦倉庫	據報倉庫開辦經臨各費無著故暫緩辦經已照准	據中區城廂鎮倉庫成立日期	十二月十六日成立
									據報該縣附城三鎮倉庫所需各費請准在預備款項下開支	據呈報籌辦倉庫	照准
									已於二月十日成立		

設置倉儲

設倉積穀，救濟災荒，為民政上切要之舉。本省通令各縣舉辦倉儲，為時已久，惟截至上年度止，各縣仍有未遵令設置者，即已籌辦成立之倉，而積穀數量，亦復甚微。本年度經加緊推進，對於未設縣份，嚴令催辦，一年以來，漸著成效，其原未設立之縣份，多已先後遵令舉辦，統計全省各倉存儲數量，較上年度增加甚鉅。茲附各縣倉儲統計表各縣鄉鎮村街農倉統計表及與二十三年度比較表於左：

廣西二十三年度各縣倉儲統計表

縣別	倉數	存 穀 數			存 銀 圓 數			存 銅 圓 枚 數		
		現存數	借出數	合 計	現存數	借出數	合 計	現存數	借出數	合 計
隆安	1	17,850		17,850						
綏涿	1	3,493		3,493				96,869		96,869
永淳	3	50,370		50,370						
那馬	3	35,632	2,200	37,832						
遷江	1	15,000		15,000						
武鳴	5	53,474		53,474				53,163		53,163
扶南	1	43,147	26,435	69,582	001		001			
同正	1	18,363		18,363						
來賓	1	10,900		10,900						
靖西	1	22,230		22,230						
鎮結	4	12,320		12,320				2,600		2,600
天保	1	47,543		47,543	905		905			
柳州	1	305,662		305,662						
宜山	1	5,600		5,600						
東蘭	1	7,100		7,100						
宜北	6	64,000		64,000	289		289			
天河	3	59,000		59,000						
羅城	5	20,010	18,333	38,343	089		089			
融縣	1	29,920		29,920	408		408			
三江	2	11,000		11,000	1,140		1,140			
中渡	4	76,900		77,000						
榴江	3	77,000		77,000						
維容	1	27,820		27,820						
萬承					048		048			
龍州	1	82,200		82,200						
上金	1	1,885		1,885	013		013			
養利	1	24,600	5,799	30,399	007		007			
憑祥	1	23,000		23,000						
崇善	1	20,500		20,500						
明江	1				343		343			
龍茗	1	23,430		23,430						
雷平	3							247,500		247,500
象縣	1	28,288		28,288						
平南	1	2,600		2,600	069		069			
藤縣					1,047		1,047			
博白	1	334,861		334,861	1,276	742	2,018			
貴縣	2	4,990		4,990		1,311	1,311			
岑溪	2	54,000	1,000	55,000	070		070			
北流	2	141,905		141,905	001		001			
西隆	4	4,000		4,000	600		600			

續 上

縣別	倉數	存 穀 筋 數			存 銀 圓 數			存 銅 圓 枚 數		
		現存數	借出數	合 計	現存數	借出數	合 計	現存數	借出數	合 計
西林	1	42,800		42,800	890		890			
鳳山	1	13,630		13,630	2,377		2,377			
鍾山	5	60,060		60,060						
賀縣	1	308,749		308,749						
懷集	1	52,000		52,000		2,440	2,440			
蒙山	1	47,900		47,900	286		286			
平樂	15	442,517	125,559	568,076		2,399	2,399			
恭城	2	56,500		56,500						
富川	9	84,700	20,000	104,700						
昭平	1	10,750	59,020	69,770						
荔浦	3	473,600	12,250	485,850						
修仁	5	307,184		307,184						
全縣	1	57,000		57,000						
灌陽	2	31,100	9,000	40,100	018		018			
興安	1	15,578		15,578						
靈川	4	140,809		140,809						
陽朔	4	104,136		104,136						
永福	4	50,700		50,700						
百壽	1	29,500		29,500						
龍勝	1	6,254		6,254	213		213			
義甯	5	51,475		51,475				380		380
桂林	1	217,885	50,468	268,353						
總計	143	4356,423	330,064	4686,487	9,747	7,235	16,982	400,512		400,512

民 政

二十三年度

廣西各縣鄉鎮村街農倉統計表

縣別	倉名別	存穀噸數	存銀元數	縣別	倉名別	存穀噸數	存銀元數
甌	長福	6.000		甌	楞青	8.300	
	那岫	2.640			天泰	9.800	
	楊李	3.000			淥遠	10.000	
	南里	8.000			五里	4.210	
	州同	2.500			寨上	3.000	
	五合	6.778			四美	6.100	
	團羅	3.600			新莊	6.500	
	團里	5.360			綠柳	5.000	
	豆思	3.100			周流	8.000	
	陸興	5.500			那里	1.000	
	譚村	8.300			譚村	3.000	
	平約	3.000			瓦偉	2.000	
	賴村一村	4.000			那救	11.000	
	平樂	5.920			池林	6.000	
	潭澤三村	5.000			經大	6.000	
	玉洞一村	5.000			佃藏	5.100	
	新興二村	3.500			中興	12.000	
	靈平	2.200			賴村二村	2.000	
	稔永	2.840			那旺	2.000	
	三和	3.200			天堂	2.630	
那黃	3.000		四德	8.000			
梁村	4.700		九宛	3.000			
唐村	3.000		顏村	5.000			
長大	2.500		東四康強	3.000			
瓦能	4.750		三江	10.000			
林仙	3.000		三合	3.770			
烏連	6.000		和里	5.000			
麓陽	3.000		汶水	4.610			
那孟	6.500		那益	7.000			
望啓	3.000		秀貴	3.837			
瓦村	3.000		劉村	1.000			

民政

二十三年度

廣西各縣鄉鎮村街農倉統計表

縣別	倉名別	存穀數	存包粟數	存銀數	存銅先數	縣別	倉名別	存穀數	存包粟數	存銀數	存銅先數
甯	良	1,000				甯	北	3,200			
	屯	5,000					派	9,500			
	團	3,000					蘇	6,400			
	那	5,500					玉	1,500			
	屯	1,500					團	12,000			
	思	10,000					鎮	2,500			
	華	1,700					定	5,000			
	五福,保和	30,000					人	6,200			
	華	3,200					津	5,000			
	朗	1,000					津	5,000			
	甯	3,000					賢	21,000			
	甯	1,250					建	10,000			
	甯	3,000					三	13,000			
	慕	2,550					和	18,000			
	造	3,500					永	18,000			
	羣	4,200					忠	13,000			
	那	4,500					三	7,000			
	潭	4,000					樂	7,000			
	一	4,000					津	10,000			
	四	4,000					中	12,500			
	三	4,993					慶	3,500			
	寮	1,720					馬	5,000			
	南	3,600					下	20,000			
	七	4,000					環	6,000			
	南	13,510					景	1,000			
四	1,792				景	2,200					
南	1,881				同	6,000					
溪	3,685				合	20,000					
高	1,656				羣	3,000					
輔	1,761				南	10,000					
羅	1,618				大	4,000					
民	2,600				潭	5,000					
龍	3,200				大	3,000					
繼	4,400				東	20,000					
個	3,300				中	10,000					
五	2,150				上	5,000					
	2,500				尚	2,000					

民政

二十三年度

廣西各縣鄉鎮村街農倉統計表

縣別	倉名別	存穀數	存包粟數	存銀數	存銅先數	縣別	倉名別	存穀數	存包粟數	存銀數	存銅先數
武	我武, 策德	7,000	1,100			那	福甯				70,000
	建德	2,000					甯城	3,000			
	敏德	2,000					山定	3,000			
	白小	5,000					清山	2,000			
	英小	10,000					福壽	2,000			
	林華	2,000					福造	5,000	3,000		
	那發	2,000					六旺				
	知甯	3,000					羌扶	1,000	500		
	沙灘	3,000					愛羣				
	三民	6,000					德明	2,000			
	那平	2,200					青山	2,000			
	張村	5,000					高墟	2,000			
	那排	2,400					龍化	2,000			
	丟板	8,000					泰安	2,000			
	定佳	1,400					林富	2,000			
	本夏	5,000					新合	2,000			
	水安	15,000					五德	2,000			
	仁安	5,000					崇山	2,000			
	新賢	4,000					嵩山	2,000			
	甯	上石塘					5,500				武甯
同德		3,200				陸平	陸平	2,000			
料村		4,100				黎福	黎福	2,000			
建青		13,500				萬利	萬利	1,500			
田里		10,248				那利	那利	1,500			
大三		4,500				滋桂	滋桂	1,350			
仙和		5,000				潭潘	潭潘	1,740			
鼎筆		2,200				潭谷	潭谷	1,270			
建新		5,300				漢馬	漢馬	1,430			
競智		2,500				周祥	周祥	2,000			
覃何	4,800				龍江	龍江	2,000				
秀林	1,000				周黎	周黎	2,000				
興合	8,000				周村	周村	3,000				
楊名	2,160				亨上	亨上	1,000				
	3,840				甯齡	甯齡	1,300				
合計	170	940,136	1,100								

民政

二十三年度

廣西各縣鄉鎮村街農倉統計表

縣別	倉名別	存 穀 存 筋 數	存包粟 存 筋 數	存 銀 存 圓 數	存銅 存 先 數	縣別	倉名別	存 穀 存 筋 數	存包粟 存 筋 數	存 銀 存 圓 數	存銅 存 先 數	
那	大龍	1.400				遷	良塘	5.000				
	向榮	1.300					七洞	2.000				
	青峯	1.500					大里	2.200				
	古城	1.500					北四	2.000				
	旗山	1.020					三寨	1.400				
	新楊	1.030					河里	4.000				
	博愛	530					湖社	3.000				
	舊楊	700					湖河	2.800				
	樹人	630					章里	1.000				
	拔萃	1.000					古蓮	5.000				
	智超	1.000					石陸	3.000				
	架豐	500					陶鄧	2.000				
	板布	500					石牌	2.000				
	隴雍	500					合 計	13	35.400			
	局柳	1.000					綏	東南	3.630			
	大勉	1.000						南鄉	4.800			
	隴仰	500						西北	3.630			
合 計	52	80.170	4.000	70.000	北鄉	3.600						
馬	隆慶	1.250				涇	中左	4.000				
	福補	3.150					右鄉	4.000				
	衛良	963					合 計	7	27.600			
	古善	5.000					陸	沙湖	1.446			
	龍灣	1.830						崇善	360			
	城廂	1.100						永平	1.437			
	里當	5.500						西靖	3.195			
	六合	2.270				安富		1.284				
	上龍	6.000				東平		640				
	民樂	1.205				南和		330				
	民治	1.830				東北		262				
	李墟	4.000				中 正		5.000				
	辜賢	5.000				西 安		1.130				
	嘉芳	3.600				川 大	420					
	林墟	2.204				大 東	2.167					
	鎮北	2.700				合 計	12	17.771				
	五 坡	2.670										
合 計	17	50.209										

民政

二十三年度

廣西各縣鄉鎮村街農倉統計表

縣別	倉名別	存穀數	存包粟數	存銀數	存銅先數	縣別	倉名別	存穀數	存包粟數	存銀數	存銅先數	
容縣	南和區	100.000				維	黃鹿	2.000				
	1	100.000					長沖	2.000				
	陽	碧蓮	9.450					大嶺	2.000			
		福利	15.700					金塘	2.000			
		報安	21.626					大蓮	2.000			
		金寶	17.110					新橋	5.000			
		高田	21.953					雙慶	2.300			
		白沙	12.057					雙仁	2.000			
		葡萄	20.648					滿欖	2.000			
		東瓜	3.400					竹琴	2.000			
		天順	15.525					高幹	3.500			
		楊堤	4.800					水秀	2.000			
		大源	16.402					東塘	2.000			
		安定	18.382					龍埠	2.000			
		忠和	11.602					洛南	5.000			
		普益	3.090					石寨	2.000			
		興坪	11.800					丹塘	2.700			
		東岸	2.000					竹平	2.100			
		大塘	5.225					大慶	1.400			
		大底	6.000					上珍	2.225			
		長芒	3.200					龍團	3.850			
大橋	4.200				龍水	1.300						
山下	5.800				龍嶺	2.400						
合計	21	220.970				龍嶺	1.500					
容	惠愛	3.132				長木	1.500					
	惠中	500				江口	2.500					
	民族	1.111				石龍	2.500					
	民權	1.500				山脚	2.500					
	白馬	1.000				龍合	2.500					
	竹馬	1.400				大村	2.500					
	田窰	1.200				六合	2.500					
	馬窰	1.500				長沙	2.500					
	新甯	2.015				新灣	2.500					
	大鎮	2.000				太和	800					
龍井	2.000				中	1.000						
					永	1.500						
					桐	1.500						
					木							

民政

二九五

二十三年度

廣西各縣鄉鎮村街農倉統計表

縣別	倉名別	存勛	穀數	存包粟 斤數	存銀 圓數	存銅 先數	縣別	倉名別	存勛	穀數	存包粟 斤數	存銀 圓數	存銅 先數	
總	新	運	1,000				天	合計	24	16,225				
	聯	運	1,500					北	陵	6,910				
	長	塘	3,197					祥	貝	32,000				
	雷	安	3,000					福	好	41,000				
	京	嶺	2,000					北	陵	23,000				
	瓦	洞	2,000					刺	糯	6,300				
	金	龍	3,000					下	里	7,000				
	龍	蘭	3,000					思	祿	12,480				
	大	六	3,000					懷	羣	10,000				
	大	平	3,000					愛	洞	11,400				
	古	塘	840					喬	善	4,000				
	石		1,100					古	羅	4,400				
合計	60	127,570				板	晒	10,300						
中	西	約	200				恭	合計	12	168,850				
	南	約	200					下	宋	26,000				
	山	灣	200					八	岩	5,000				
	西	眉	300					上	莫	12,200				
	大	輪	310					下	庄	4,200				
	河	且	450					四	街	4,500				
	拉	敢	400					寨	脚	5,000				
	安	安	4,000					門	樓	4,000				
	在	上	700					鳳	鳳	4,000				
	安	村	500					北	上	2,9345				
	安	村	500					北	下	2,400				
	木	元	500					橋	頭	3,500				
	六	糯	400					同	州	8,000				
	堯	村	400					巨	塘	6,500				
	平	村	300					坪	冲	4,000				
	中	村	400					筆	山	5,300				
	白	寺	400					對	面	1,100				
	林	村	300					滂	水	4,500				
	平	山	4,000					紅	岩	3,500				
	平	村	400					盤	龍	3,630				
湖	村	400				高	塘	4,300						
平	波	450				東	寨	2,482						
石	橋	200				廖	家	9,000						
觀	鳥	415				勢	江	6,000						
渡	大	400												

民政

二十三年度

廣西各縣鄉鎮村街農倉統計表

縣別	倉名別	存勛數	存包粟勛數	存銀圓數	存銅先數	縣別	倉名別	存勛數	存包粟勛數	存銀圓數	存銅先數	
恭城	鳳岩	3,180				雷	譚湯	4,000				
	常家	8,000					直康	5,000				
	馬安山	990					弄新	20,000				
	黃埠	3,000					三美	3,000				
	綱馬坪	1,800					逐項	7,000				
	路口	4,340					岩應	7,000				
	虎頭寨	2,730					直地	10,000				
	觀音塘	2,000					欽苗	10,000				
	北洞源	2,608					明仕	10,000				
	大江頭			071,646			上青	4,000				
	心田	2,300					隴隘	9,000				
	大嶺	5,000					都隆	5,000				
	合計	34	163,994.5		071,646			拔浪	9,000			
	平樂	陽安二甲	14,000					平	卒梅	3,000		
世平上		74,188				門村	15,000					
義和		25,000				板后	4,000					
振武		30,000				渠邏	1,000					
保安		24,000				合村	6,000					
興大		12,800				懷智	6,000					
合計	6	179,988			合計	36	318,000					
雷平	安仁	10,000				思	海淵	303				
	景陽	9,000					海淵	192.5				
	板統	10,000					海淵	175				
	上思	10,000					什八	577.5				
	那排	7,000					馱零	441				
	板深	8,900					路白	157				
	民康	10,000					馱藏	350				
	民仁	12,000					馱藏	420				
	民福	10,000					馱渡	756				
	民祿	9,000					馱鄧	395				
	民義	10,000					馱那	304.5				
	民壽	17,000					馱那	297.5				
	民甯	12,000					馱那	297.5				
	民智	19,000					馱那	284.5				
	民信	10,000					樂都	330				

民政

二十三年度

鄉西各縣鄉鎮村街農倉統計表

縣別	倉名別	存勛	穀數	存包粟勛數	存銀數	存銅先數	縣別	倉名別	存勛	穀數	存包粟勛數	存銀數	存銅先數
思	樂勤		264				向	嘶柳		2,000			
	思州		400					伏德		2,000			
	峙北		9.0					伏奪		2,000			
	北明		650					山蕩		2,500			
	那懷		721					多潭		2,000			
	壩峙		518					信迎		2,000			
	那岌		700					太平		1,000			
	龍顯		620					堯江		1,000			
	東閩		400					廷羅		2,000			
	良安		412					感平		2,000			
良材		410				卜塘		600					
合計	26		11,491				踏隆		400				
憑	城廂		4,088		128		起樂		10,000				
	下石		2,592				必龍		500				
	上石		1,575		020		起蘭		1,120				
	隘口		1,000		075.9		卜沙		1,075				
祥		9,255		223.9		棟托		1,122					
合計	4					隴乃		1,210					
向	永甯		10,000				宗樂		1,086				
	上映		11,000				嘉久		1,040				
	洞平		1,200				供祥		1,200				
	古桃		2,000				坡明		1,200				
	三洞		10,000				竹陽		1,200				
	中和		5,082				漢旺		1,100				
	甘洞		3,600				伏大		1,200				
	鎮定		10,125				元漢		1,020				
	南貫		9,000				納寶		1,130				
	那慢		1,000				福賴		400				
	馱稔		1,200				依美		400				
	班造		1,000				祥象		400				
	南平		1,000				里定		400				
	嘶暮		500				元那		400				
	隴甯		513				亞村		400				
	四洞		1,100				煥力		400				
隴變		1,000				貴		400					
隴敏		2,000				龍		800					

民政

二十三年度

廣西各縣鄉鎮村街農倉統計表

縣別	倉名別	存勛數	存包粟勛數	存銀圓數	存銅先數	縣別	倉名別	存穀勛數	存包粟勛數	存銀圓數	存銅先數	
民 政	向	山 意	900			敬	日 村	3,000				
		龍 店	800				馱 化	2,000				
		龍 黎	700				扶 平	5,500				
		龍 茗	600				隴 養		1,600			
		百 隆	1,000				馱 信		1,800			
		降 祥	1,000				隆 安	700	1,000			
		保 安	1,000				力 村	1,200	500			
		龍 眉	1,000				峒 站	1,850				
		湖 康	1,200				平 坡	3,200	400			
		百 利	1,160				東 凌	3,000				
		都 倉	1,200				法 律	1,000				
		壁 合	1,100				下 洞	1,000				
		福 祿	1,160				巴 洞	1,000				
		那 巴	1,270				登 羣	1,100				
		皮 龍	1,040				甘 吉	1,000				
		巴 黎	1,000				隴 懷	600				
		崇 仁	740				巴 別	900				
都	逐	旺	930			保 甯	1,100					
		合 計	73	138,223		巴 利	900					
		敬	扶塘	上	3,000			天 德	800			
				中	3,000			大 問	500			
				下	3,000			隴 朗	500			
				村	2,500			隴 落	500			
		德	朴	村	2,500			賴 德	8,000			
					合 計	28	59,850	5,900				
					總 計	596	2665,702	519,403	295,516	79,600		

二十三年度
廣西各縣鄉鎮村街農倉統計表

縣別	倉名別	存穀筋數	存包粟筋數	存蕎麥筋數	存銀圓數	存銅仙枚數
武	蔣大鎮	2,200				
	李一	3,500				
	廖二	2,000				
	江母	1,000				
	筆峯	2,050				
	育英	2,850				
	養俊	1,830				
	羅章	1,000				
	謝桐	2,000				
	尙文	4,000				
	一	章	900			
	歌石	梁	826			
	章歐	朗	745			
	那張	界	1,000			
	黃覃	台	942			
	陸彭	梁	1,000			
	梁章	朗	669			
	雲川	泉	750			
	鶴時	山	1,000			
	柴雲	留	1,000			
	雲陳	安	5,500			
	永雙	美	3,500			
	筆板	坡	2,500			
	大賴	甘	2,500			
	塘黎	歷	4,000			
	黎洞	濛	4,200			
四達	洞	5,000				
喃支	達	4,000				
三支	東	6,000				
伏慶	支	1,986				
阮樂	慶	1,493				
		1,493				
		4,619				

民政

二十三年度

廣西各縣鄉鎮村街農倉統計表

縣別	倉名	別	存穀舛數	存包粟舛數	存蕎麥舛數	存銀圓數	存銅仙枚數
武	福	旺	2,185				
	甘	霖	2,005				
	雅	亭	2,132				
	樂	聯	1,560				
	秀	岑	2,000				
	棗	庄	2,900				
	思	臺	850				
	靈	泉	735				
	歌	昌	2,280				
	棗	王	2,000				
	那	庄	2,834				
	舊	岑	1,300				
	典	山	800				
	斑	馬	2,000				
	慶	樂	2,600				
	板	蘇	1,892				
	中	興	2,400				
	宮	甘	3,000				
	獅	山	2,575				
	潭	造	2,002				
	墟	攬	980				
	重	河	3,500				
	五	合	2,390				
	鎮	一	1,000				
	匡	學	2,940				
	伏	志	3,140				
	那	生	2,100				
	梁	伯	2,540				
	董	留	3,210				
	葛	雷	1,260				
	長	造	3,310				
	珠	祿	3,660				
都	造	1,000					
太	平	1,000					
淶	聯	1,000					
離	桂	1,000					
均	致	1,100					
大	路	1,000					
楊	李	1,400					

政
民

101

二十三年度

廣西各縣鄉鎮村街農倉統計表

縣別	倉名	別	存穀 筋數	存包粟 筋數	存蕎麥 筋數	存銀圓數	存銅仙枚數
武	孔	山	1,000				
	雷	陳	3,000				
	平	稔	2,400				
	鎮	南	2,000				
	福	祿	1,000				
	福	祿	1,500				
	快	平	2,200				
	仁	方	2,270				
	鶴	美	1,688				
	平	鳴	1,500				
	同	洪	1,200				
	羅	東	2,000				
	墟	西	2,000				
	興	讓	1,200				
	衡	嶺	1,500				
	澗	陽	1,100				
	幅	權	1,100				
	吉	泉	2,000				
	鳳	山	1,000				
	淪	白	1,282				
	岵	一	1,110				
	岵	二	1,300				
	喬	三	2,100				
	樹	松	1,992				
	合	德	1,500				
	羣	興	1,704				
	尙	英	2,000				
鏡	才	1,600					
英	泉	1,500					
貫	才	700					
震	通	1,350					
玉	西	2,000					
廣	泉	900					
濟	峯	750					
廣	聯	300					
羅	黎	1,400					
鳴	墟	第	630				
羅	墟	第	630				

民政

三〇二

二十三年度

廣西各縣鄉鎮村街農會統計表

縣別	倉名別	存穀 勛數	存包粟勛數	存蕎麥勛數	存銀圓數	存銅仙枚數
武	仙	山	5.400			
	結	義	3.000			
	利	彰	3.000			
	團	體	2.000			
	高	利 一 二	6.000			
	羅	楊	4.730			
	印	山	1.200			
	安	邦	1.300			
	靈	塘	1.400			
	龍	盤	1.325			
	明	江	1.230			
	金	沙	1.750			
	玻	一	1.000			
	玻	二	1.100			
	上	白	1.100			
	中	興	1.335			
	龍	生	1.200			
	仙	蓄	1.260			
	壬	桑	1.250			
	大	方	1.310			
	大	陸	1.450			
	大	梁 一	2.000			
	蘇	梁 二	1.500			
	那	隆	2.000			
	鄧	溪	1.900			
	鄧	街	370			
	攀	柳 村	2.500			
	四	桂	1.100			
	育	聯	1.200			
	共	江	2.400			
	清	和	1.130			
	七	溪	1.000			
	靈	聯	1.250			
嶺	水	1.200				
龍	南	1.200				
那	山	1.210				
良	銀	1.100				
三	安	900				
鳴	民	1.400				

民政

二十三年度

廣西各縣鄉鎮村街農倉統計表

縣別	倉名別	存穀 畝數	存包粟 畝數	存蕎麥 畝數	存銀圓 數	存銅仙 枚數
武	六	冬	1,870			
	鄧	山	1,500			
	下	程	1,200			
	中	吉	1,750			
	上	橋	1,500			
	坦	橋	1,500			
	廣	橋	1,500			
	三	庄	1,374			
	興	宏	1,530			
	冬	一	1,557			
	興	二	5,652			
	享	楊	4,100			
	白	子	3,500			
	良	馬	5,100			
	良	敏	3,900			
	敏	二	20,000			
	寺	墟	1,500			
	啓	德	1,500			
	龍	潭	4,150			
	培	養	8,000			
	新	泉	3,000			
	靈	泉	6,900			
	繼	靈	5,000			
	一	貫	1,500			
	清	白	600			
	永	合	3,000			
	大	同	1,225			
	四	校	6,015			
	大	楊	3,600			
	會	任	1,500			
	貴	仁	6,800			
	貴	道	1,200			
興	懷	1,500				
人	和	1,200				
四	聯	3,200				
厚	遠	1,100				
增	雅	1,800				
郭	山	2,800				
植	材	303				
共	濟					

民政

三〇四

二十三年度

廣西各縣鄉鎮村街農倉統計表

縣別	倉名	別	存穀筋數	存包粟筋數	存蕎麥筋數	存銀圓數	存銅仙枚數
武	潘	馬	2,000				
	同	和	2,000				
	育	秀	2,500				
	尙	志	3,000				
	廉	泉	4,000				
	果	育	2,400				
	燕	山	2,000				
	州	泉	4,000				
	樂	智	7,000				
	進	化	2,000				
	思	源	4,000				
	仙	坡	7,600				
	德	靈	5,000				
	正	丁	5,400				
	共	慶	8,000				
	進	光	1,380				
	喜	慶	6,500				
	永	慶	7,400				
	玉	泉	3,000				
	五	秀	4,000				
	西	廂	10,000				
	福	良	4,500				
	誠	意	15,000				
	富	才	10,500				
	清	和	4,000				
	清	平	3,500				
	亞	良	7,000				
	樹	才	1,140				
	連	陸	957				
	聯	莫	8,000				
文	龍	1,000					
悅	周	1,000					
讓	昌	1,000					
讓	理	960					
溪	里	1,200					
甘	稔	1,500					
藍	深	640					
李	英	1,800					
福	周	1,500					

民政

三〇五

二十三年度

廣西各縣鄉鎮村街農倉統計表

縣別	倉名別	存穀筋數	存包粟筋數	存蕎麥筋數	存銀圓數	存銅仙枚數
武	馬	1,090				
	楊	1,500				
	連	300				
	望	1,330				
	屬	2,000				
	梅	3,000				
	石	3,000				
	雙	2,000				
	公	986				
	鄉	1,300				
	九	1,950				
	瀨	1,100				
	五	2,394				
聯	3,450					
合計	247	604,250				
養	欽	7,000				
	地	3,000				
	萬			400		
	武			500		
	萬			1,200		
	龍			500		
	萬			500		
	寶			400		
	古	1,000				
	那	1,980				
利	龍	300				
	預	3,510				
	那			510		
	那	16,790	510	3,500		
合計	13					
黎	大	18,400				
	大	9,500				
	大	9,500				
	龍	4,200				
	夏	4,200				
	城	5,431				
山	龍	27,333				
	民	27,333				

民政

三〇六

二十三年度

廣西各縣鄉鎮村街農倉統計表

縣別	倉名別	存穀 舂數	存包粟 舂數	存蕎麥 舂數	存銀圓數	存銅仙枚數
蒙山	文墟	圩尾 5.431				
	治百屯	東祿 5.431				
	道義	治義 10.000				
	道林	冲秀 7.050				
	江大	口化 35.000				
	百古	合降 12.000				
	平黃	原街 8.000				
	黃其	村 2.200				014
	六六	黎隼 2.200				014
	六六	結開 3.100				
	新開	街 1.200				140
	新鵬	漢利 725				
	名壯	利村 725				080
	古甘	定集 1.000				
	山義	柏雅 6.500				
	三新	旺 10.410				
	新新	北 2.000				
	新新	南 21.000				
	秀才	鄉 18.000				
	石六	溝車 17.700				
	古桃	蓬 7.000				
	大	明 12.080				
		才 10.650				
		才 11.240				
		才 30.000				
		才 16.130				
		才 22.810				
		才 11.000				
		才 15.000				
		才 4.000				

民政

三〇七

二十三年度
廣西各縣鄉鎮村街農倉統計表

縣別	倉名別	存穀 勛數	存包粟勛數	存蕎麥勛數	存銀圓數	存銅先枚數
蒙 山	佛子	10,030				
	三石	13,440				
	秀才村	29,000				
	銅佛	11,249				
	社坪	13,310				
	坡坪	16,410				
	上鑾	10,000				
	平木	37,500				
	平護	6,000				
	橫勞	2,250				
	夏宜	3,000				
	高雷	7,000				
	六夏	21,856				
	嶺海	6,000				
	騰鵬	12,874				
	太歲	17,600				
	謝村	16,200				
	車田	11,030				
	石琢	8,000				
	忠良	20,215				
	王村	28,000				
	荷村	5,490				
	上下	24,000				
	大頭	6,045				
	廣安	2,000				
	保育	4,000				
	古天	5,500				
	富豪	3,000				
	古泰	5,800				
	馬賴	3,000				
杜莫	5,200					
長社	10,000					
步王	10,000					
鄧村	13,500					
上龍	12,076					
金雞	13,000					
張村	23,500					
平塘	3,700					
古東	15,500					

二十三年度

廣西各縣鄉鎮村街農倉統計表

縣別	倉名別	存穀勛數	存包粟勛數	存蕎麥勛數	存銀圓數	存銅先枚數
民 政	蒙	頓部	16,000			
		屯六	10,300			
		屯榕	9,500			
		愛日	5,000			
		上棟	12,000			
		通文	10,000			350
		東平	6,400			
		甘棠	10,000			
		大嶺	10,000			
		古朗	5,300			
		那喇	3,350			
		邇龍	16,777			135
		中村	10,100			
		粟欖	24,377			167
		龍蟠	28,920			
		莫家	11,620			
		和展	26,230			
		古排	26,230			
		山	六妙	5,000		
文聚	20,000					
新村	10,900					
樂育	10,626					
北樓	10,000					
下文	10,000					
圩	17,000					
合計	112		1278,510			900
總計	372		1899,190	510	3,500	900

此表係民國二十四年七月份呈報故另行續編

籌設農民借貸所

本省為發展農村經濟，減除高利貸之剝削起見，除決定籌設廣西農民銀行外，復令各縣舉辦農民借貸所，以資救濟。經於二十三年十月制定各項章則及簿冊通飭各縣從事籌備，關於籌備資金，規定在各縣總預備費內撥支，凡總預備費在六千元以上之縣，限十一月中旬完成，六千元以下四千元以上者，准在總預備費中提撥四分之一，限十二月完成，總預備費在三千元以下二千元以上之縣，促其籌備，其餘總預備費甚少之各縣，准暫從緩。各縣自奉令後，多以總預備費經挪作他用，無法籌備，截至本年度止，計呈報成立者，僅博白、鬱林、永淳、蒼梧、桂平、宜山、田東、上金、橫縣、平樂、來賓、恭城、邕甯、靖西、義甯等十五縣，已開始營業者，僅博白鬱林兩縣，呈准緩設者，有中渡、河池、南丹、思恩、那馬、都安、貴縣、容縣、灌陽、信都、百色、賀縣、左縣、等十三縣，未呈報籌備者，有武鳴、賓陽、遷江、隆安、平南、藤縣、陸川、懷集、桂林、全縣、陽朔、宜山、融縣、象縣、凌雲、興安、興業、昭平、靈川、東蘭、雷平、上林、富川、岑溪

、天保、敬德、柳州、龍州、果德、武宣、修仁、龍勝、柳城、羅城、宜北、荔浦、百壽、三江、榴江、龍茗、北流、蒙山、鎮結、天河、雒容、思樂等四十二縣。今後改進之方，當於各縣總預備費項下撥出的款，指定專辦借貸所用，同時並鼓勵興辦農村倉庫及合作社，俾能充分發揮借貸所之作用，庶可達到真正救濟農村之目的，不致流於有名無實也。茲附本年度各縣設立借貸所登記表於左：

二十三年度各縣設立農民借貸所登記表

灌陽	據報借貸所未能依期成立經令准暫緩設立
平樂	據報該縣農村情形借貸所資本壹萬元方敷應付總預備費僅九千元完全撥充借貸所及倉庫不敷之數如何籌補乞核示經令照章程撥五千元充作基金
恭城	呈報借貸所資本提撥總預備費國幣三千元外無法另籌已擬具辦事細則營業規則經令准試辦
中渡	資本籌措困難請緩至二十四年籌辦經照准
來賓	呈報已籌集基金四千元並於二十四年一月一日成立
宜山	借貸所基金五千元已籌集並於二十三年十一月十六日成立擬具各種細則規則亦經准予備案
河池	呈報總預備費不敷支請准緩設，照准
南丹	呈報總預備費內無款可撥懇緩至二十四年度籌設，照准

思恩	呈報總預備費內無法提撥借貸基金請暫緩辦 照准
甯甯	該縣借貸所於二十三年十二月成立基金(借領賑款)共小洋捌千柒百壹拾捌元現改辦為農民銀行
永淳	呈報已籌足借貸所資本毫幣五千元並擬具各種營業規則辦事細則經令准照辦
橫縣	借貸所基金已集五千餘元由變賣公產租課充作並擬辦事細則及預算表
那馬	呈報資金不足經令准緩成立
都安	呈報因各種捐項短收請緩至二十四年度上期
貴縣	因籌款困難呈請緩設經准緩期仍須籌辦
蒼梧	借貸所資本暫定五千元如地方款充裕時得酌量增加已擬具辦事細則放款規則請核經准備案
桂平	已在總預備費項下撥五千元為開辦基金並擬具細則及營業規則經照准
鬱林	該縣已籌集借貸所資本金毫幣伍千元並擬具細則及營業規則經照准辦理
博白	呈報已籌足資金國幣柒千元並呈送辦事細則及放款規則經照准辦理
容縣	早報無款籌設擬請於二十四年成立經照准
上金	擬集借貸所資金五千元以縣有官租為基金向縣金庫抵押金庫則印銅元券貸給之並歡迎私人投資經指令照辦
左縣	呈報借貸所資金籌措困難可否准緩設立，照准
靖西	呈報借貸所資本籌措困難已由總備費暫撥毫幣壹千元撥充已照准(此款現暫作倉庫之抵押貸款)

民政

百色	呈報陸續撥五千元為借貸所基金並擬具開辦經費及細則規則經准備案
田東	已籌借貸所基金毫幣五千元經照准并飭擬具辦法細則呈核

舉辦平民借貸處

本省為救濟農村經濟起見，曾於二十一年體察地方需要，擇地撥款設立平民借貸處，並准各縣商民集資呈請開設，願訂定章，限以最低月息，借與平民，免受高利貸之剝削，以期達到扶助農村之目的。官營計有甯甯蒼梧兩處，邑處營業成績尚佳，全年度貸出款項共貳拾捌萬餘元，收獲利息三萬三千餘元，梧處則因辦理不善而致虧本，已於二十三年九月撤銷。茲將甯甯第一平民借貸處二十三年度營業狀況列表附後：

二十三年度營業狀況表

月別	貸出銀數	贖收本銀	贖收息銀	本息合收	附記
廿三年七月	二六、六七〇八〇〇	二二、八三九六〇〇	一、九一六一九六	二五、七五五七九六	
八月	二五、六八四九〇〇	二二、五九九四〇〇	一、八七五七七四	二四、四七五一七四	
九月	二四、九七一八〇〇	二七、一七一二〇〇	二、二五〇二九〇	二九、四二一四九〇	
十月	三一、二三三七〇〇	三四、〇二六三〇〇	三、四九一六八〇	三七、五一七九八〇	
十一月	三三、〇九四三〇〇	三六、五八三三〇〇	三、六九四九六〇	四〇、二七八二六〇	
十二月	四〇、五一五〇〇〇	三四、三〇六一〇〇	三、四七六六四八	三七、七八二七四八	
廿四年一月	四一、二一〇二〇〇	三五、六二二〇〇〇	三、六〇九九二八	三九、二三一九二八	
二月	二五、五八四五〇〇	二、五五三九〇〇	二、二七三八七〇	四、八二七七七〇	
三月	四一、五三二三〇〇	三二、九七一七〇〇	三、一八六八六八	三六、一五八五六八	
四月	三九、二五二三〇〇	三二、〇九八七〇〇	三、〇三八一八八	三五、一三六八八八	
五月	三一、八九八二〇〇	二七、一二四八〇〇	二、七〇七一八八	二九、八三一八九八	
六月	二六、六五九七〇〇	二一、六四六〇〇〇	二、〇三七三二〇	二三、六八三三二〇	
合計	二八八、三〇七六〇〇	三三三〇、五四三〇〇〇	三三三、五五八九一〇	三六四、一〇一九一〇	

附註

本表以毫幣計算

禮俗

籌辦集團結婚

集團結婚，經濟省事，各大都市，均已先後舉辦，本省亦有提倡之必要，經訂定集團結婚辦法須知及結婚證書儀式節目禮堂圖申證書許可證等式樣，令飭甯雷縣政府籌備，決定先就省會試辦，再推行於其他城市。

改良風俗

本府為破除迷信提倡節儉改良陋俗起見，曾於二十二年七月頒佈改良風俗規則，通飭各縣政府公安局遵照辦理，本年度各縣局尚能認真執行，同時因民衆智識進步，一切陋俗亦漸趨消滅，此類案件，因以減少，一年以來，據呈報有案者，僅十一件，比較上年度減少四十一件。此外並准內政部咨轉飭各縣改良人民鬥畫，代替門神，藉以破除迷信。茲附本年度執行違反改良風俗規則案件一覽表於左：

二十三年度各縣執行違反改良風俗規則案件一覽表

縣局別	案由	辦理情形	備考
向都	洞林村副村長陸正才操作道公業	革去副村長職並罰拘留	
雷平	趙元隆假妖婦蠱惑民衆	由下雷區長派隊緝拿妖婦趙元隆拒捕被擊斃仍由縣查緝妖黨	
鍾山	董祥雲等迎神建醮	沒收捐款並處罰金共二百三十四元	
信都	羅東元等延道士葉其詩修齋	各處罰金廿元	
興業	橋墟區長拿獲巫覡劉楊氏	處罰金一十六元	
省會公安局	1 市民黃和春病故其子外出未回停柩在堂鄉人何七落髮辦行街 2 大中街李宅生子擬送紅蛋 3 女子陸曼萍李黃氏留髮過頸 4 經勸告已遵從 1 着巡長令飭死者家屬早葬以重衛生 2 經干涉後違即剪去 3 經勸告已遵從 4 干涉後已遵從		
梧州公安局	1 林勝洲為人星卜 2 僧人印參為喪家超度	1 經勸告後已不再做 2 處罰金五元	

保存古蹟古物

本省多名勝古蹟，湖山風景，尤爲優美。如桂林之山水，素有甲天下之稱，國內外名人慕名來省遊覽者，頗不乏人。而省內各地古物，亦屬不少，如數千百年之植物，歷代之碑碣石刻，均足資歷史上之考證與學術上之研究。此種名勝古蹟古物，實爲文化上最寶貴之遺跡，亟應妥慎保管，以免損壞。本府因制定廣西省名勝古蹟古物保管暫行辦法，通飭各縣施行。茲附該辦法如後：

廣西名勝古蹟古物保管暫行辦法

第一條 本辦法所稱名勝古蹟古物概依內政部頒佈之名

勝古蹟古物保存條例第二條之分類

第二條 各縣之名勝古蹟及公有古物由各縣行政官署負

責保管或組織名勝古蹟古物保管委員會保管之

前項公有古物如因學術上研究之必要得由省政

府令飭移交廣西省立博物館保管

第三條 各縣行政官署或名勝古蹟古物保管委員會關於

名勝古蹟古物之保管方法依左列各款辦理

一、湖山風景之屬非必要時不得任意變更致損本來面目

二、凡有關名勝之遺蹟及古代建築應隨時設法修葺其有足資歷史考證或漸就湮沒遺蹟僅存者並宜樹立碑記以備查考

三、歷代碑板遺像畫壁摹崖之屬不得任意搗摹毀壞

四、古代植物之屬嚴禁剪伐

五、所有各類古物應悉調查收集妥爲保管但必要時仍得依照第二條第二項之規定

第四條 各縣行政官署或名勝古蹟古物保管委員會將

管轄區域內所有之名勝古蹟古物各製成照片二

份(至於碑碣石刻之屬須拓印二份)一呈省政府

備查一送省立博物館陳列

第五條 各縣之名勝古蹟古物如因天災或其他不可抗力

而有毀損時其負責機關須將毀損情形呈報省政

府並通知省立博物館如可攝製照片者須附照片

第六條 各縣行政官署須將管轄區域內私有之重要古物

舉行登記登記表冊之格式由省立博物館定之
前項重要古物之標準照中央古物保管委員會之
規定

第七條 凡私有古物登記後其所有權仍屬原主但應登記

而不登記時除勒令補行登記外並予處罰

前項處罰由省政府行之

第八條 已登記之私有古物如有移轉或讓與等行為應由

原主會同取得人向原登記官署聲請移轉登記違
者其移轉行為爲無效

第九條 凡私有古物不得運出國外或讓與外國人違者嚴

厲處罰

前項處罰由省政府行之

第十條 名勝古蹟古物如因保護疏忽致損壞或消滅時各

該負責人員應受懲戒處分如有毀損盜竊詐欺僥
倖等行為依照刑法規定從重處斷

第十一條 各縣行政官署或名勝古蹟古物保管委員會每年

應將管轄區域內之名勝古蹟古物填表二份一呈
省政府一送省立博物館該表須於每年六月一日
以前填畢寄出其格式由省立博物館定之

第十二條 凡學術機關採掘古物須先呈奉省政府核准並通

知省立博物館採掘時須接受省立博物館之指導

監督採掘所得者省立博物館得盡量選擇陳列或

研究

第十三條 凡埋藏地方之古物如有發現時省立博物館得會

同各縣行政官署發掘之但須呈報省政府備案

第十四條 凡古物非經省政府核准不得任意變更改造致損

原來形狀

第十五條 本辦法未經規定各事項悉依中央頒佈之古物保

存法施行細則名勝古蹟古物保存條例辦理

第十六條 本辦法如有未盡事宜得隨時修改之

第十七條 本辦法自公佈日施行

禁令

禁烟

本省禁烟事宜，經歷年嚴厲執行，對於禁種、禁吸、禁運、禁售諸項，均已漸著成效。二十三年十二月更成立禁烟總局，掌理全省禁烟事宜，以專責成而一事權，並將南甯區禁烟局裁撤，歸併總局辦理，二十四年六月，禁烟總局

遷入省府辦公，改爲廣西省政府禁烟局，同時爲謀行政上之便利，仍將南甯區禁烟局恢復，辦理該區內之稽征運輸事宜。二十四年春間，爲增進禁烟效率起見，經將全省劃爲九區，委派密查員十六人，分赴各地嚴密調查，遇有舞弊溺職人員，一一據實呈報，隨時撤懲，以警效尤。並鑒於年來走私案件日多，影響禁政甚大，原有緝護隊不敷分配，爰於同年一月間增設巡緝隊三十四小隊，分派色龍柳慶各區担任巡緝工作。關於禁政實施情形，可分爲四項說明：（一）禁種。查本省禁種罌粟，施行甚早，成效亦較著。爲永絕根株計，本年度仍通飭各縣政府隨時派員下鄉調查，遇有栽種者，立即剷除，並按其情節輕重，依照禁種罌粟治罪暫行條例分別懲處，一面並飭將治罪條例抄發各地方機關張貼，並隨時告誡鄉民，務使家喻戶曉，知所警惕。所有查勘地方，均責成鄉村長出具永不栽種甘結，由縣填具履勘表呈報備核。（二）禁吸。關於禁吸事宜，自二十三年五月頒佈禁吸鴉片辦法實施以來，內地烟民，已逐漸減少，惟仍未能如期戒絕，下年度當改訂章程，舉行調

查登記，即根據精確統計，爲分期遞減標準，俾能依次減少，按期戒絕。（三）禁運。本府毗連滇黔，運輸極便，雖經嚴密查緝，而私販偷運者仍復不少，欲求禁絕運輸，一時實難辦到。爰採分期減運計劃，釐定稽征章程，規定路線，提高罰金，並根據過去數年來運入數量統計，規定逐年減少運額，分五期完全禁絕。（四）禁售。按禁售與禁吸相輔而行，本省既實行禁吸，對於鴉片銷售，自不得不從嚴取締，所有各地開燈售吸處所，一律勒令停業，製膏銷售之商店，則責令照章先赴該管機關繳費領照，方准營業，仍限制其銷售數量，且非領有登記證之烟民，不准售與。至製膏所用之生藥，則委派地方人士設處專銷，加重內銷證費，俾易逐年遞減，按期實行禁絕。統觀一年來禁烟經過，除禁種早著成效外，關於禁吸、禁運、禁售諸項，雖距禁絕之目標尙遠，但分期實施，逐漸遞減，尙有相當效果，而於查禁緝私事宜，亦復稍有進步。茲附本年度破獲烟案統計表及與上年度比較表於左：

二十三年度破獲烟案統計表

區 別	案 別				破 獲 數 量								罰 款 總 數		附 記
	私 吸		私 販		私 吸				私 販				私 吸	私 販	
	案 數	人 數	案 數	人 數	生 藥	炭 藥	熟 膏	生 藥	炭 藥	熟 膏	生 藥	炭 藥			
南 甯	208	261	184	196	515	508	520	15,808	24	98	5,292	13,086			
梧 州	197	326	37	38	107	219	170	4,886		239	3,042	32,190			
慶 遠	70	108	269	194	182	24	19	87,148	69	50	738	5,354			
柳 州	236	280	175	145	102	11	95	45,427	30	66	2,479	5,240			
百 色	64	89	317	135	48	27	86	24,497	483	249	810	3,681			
龍 州	79	100	114	79		15	59	19,988	1,133	1,751	439	3,551			
桂 林	98	120	267	279	10		9	30,923		23	1,648	9,403			
平 樂	61	90	36	64	17	8	26	3,710			600	570			
鬱 林	52	58	17	10	14	3	40	732			789	312			
合 計	1,065	1,432	1,416	1,140	995	815	1,024	233,119	1,739	2,476	15,837	73,390			

(1) 破獲數量欄各種藥料以兩為單位
 (2) 罰款總數欄以元為單位
 (3) 各區罰款總數係就各區於本年度原報處
 (4) 凡私售私運案均包括在私販欄
 罰數目統計

二十二年度與二十三年度破獲烟案比較表

類 別	年 度	二十二	二十三	比 較		附 註
				增	減	
案 件 數		648	2,481	1,833		1. 藥量以兩為單位 2. 罰款數以國幣為本位元為單位 3. 本表數目係以四捨五入計算
烟 犯 人 數		648	2,572	1,924		
破 獲 藥 量	生 藥	150,215	234,114	83,899		
	炭 藥	669	2,554	1,885		
	熟 膏	404	3,500	3,096		
合 計		151,288	240,168	88,880		
罰 款 總 數		17,567	89,236	71,669		

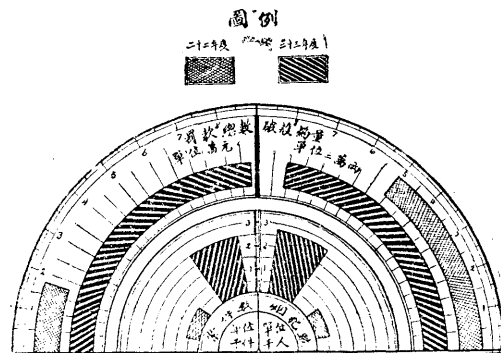

錄報政施會國廣

		二十三年度各縣縣倉積谷與上年度比較表					
縣別	倉名	倉數	本年度積谷數	上年度積谷數	比較		附記
					增	減	
隆安	縣倉	1	一七、八五〇觔				
綏遠	縣倉	1	三、四九三觔 二六、八六九枚	三、四九二觔	二六、八六九枚		
永淳	縣倉	3	五〇、三七〇觔	五〇、三七三觔		三觔	
遷江	縣倉	1	一五、〇〇〇觔	一五、〇〇〇觔			
那馬	縣倉	3	三七、八三二觔	五二、〇〇六觔		一四、一七四觔	
武鳴	縣倉	5	五三、四七四觔 五三、一六三枚				
扶南	縣倉	1	六九、五八二觔	三五、五六一觔	三四、〇二一觔		
同正	縣倉	1	一八、三六三觔	一五、九四〇觔	二、四二三觔		
來賓	縣倉	1	一〇、九〇〇觔	一〇、六〇〇觔	三〇〇觔		
靖西	縣倉	1	二二、二三〇觔	二六、二八一觔		四、〇五一觔	
鎮結	縣倉	4	一二、三二〇觔 二、六〇〇枚	一二、五一二觔 二〇〇元		一九二觔 一〇元	
天保	縣倉	1	四七、五四三觔 九〇五元	三三、〇〇〇觔	一四、五四三觔 九〇五元		
柳州	縣倉	1	三〇五、六六二觔	三〇五、六六二觔 一三、四〇七元		一三、四〇七元	
宜山	縣倉	1	五、六〇〇觔		五、六〇〇觔		

東蘭	縣倉	1	七、一〇〇 筋	七、〇九八 筋	二 筋	三七八元
宜北	縣倉	6	六四、〇〇〇 筋 二八九元	六四、〇〇〇 筋	二八九元	
天河	縣倉	3	五九、〇〇〇 筋	七三、〇〇〇 筋		一四、〇〇〇 筋
羅城	縣倉	5	三八、三四三 筋 八九元	三二、三〇〇 筋	六、〇四三 筋 八九元	
融縣	縣倉	1	二九、九二〇 筋 四〇八元	三八、三九〇 筋 一、一八一元		八、四七〇 筋 七七三元
三江	縣倉	2	一一、〇〇〇 筋 一、一四〇元	八、七〇〇 筋	一一、三〇〇 筋 一、一四〇元	
中渡	縣倉	4	六七、九〇〇 筋	六二、四〇〇 筋 九、七一一元	五、五〇〇 筋	九、七一一元
榴江	縣倉	3	七七、〇〇〇 筋	七七、〇〇〇 筋		
雜容	縣倉	1	二七、八二〇 筋	二七、八二〇 筋		
萬承	縣倉		四八元			
龍州	縣倉	1	八二、二〇〇 筋	二四、八〇〇 筋	五七、四〇〇 筋	
上金	縣倉	1	一、八八五 筋 一三元	一、七一〇 筋	一七五 筋 一三元	
養利	縣倉	1	三〇、三九九 筋 七元	四六、三三九 筋	七元	一五、九四〇 筋
憑祥	縣倉	1	二三、〇〇〇 筋	三二、八〇〇 筋		九、八〇〇 筋
崇善	縣倉	1	二〇、五〇〇 筋	三四、五〇〇 筋		一三、五二一 筋
明江	縣倉	1	三四三元	九、〇四三 筋		

龍茗	雷平	象縣	平南	藤縣	博白	貴縣	岑溪	北流	西隆	西林	鳳山	鍾山	賀縣	懷集	蒙山
縣倉	縣倉	縣倉	縣倉	縣倉	縣倉	縣倉	縣倉	縣倉	縣倉	縣倉	縣倉	縣倉	縣倉	縣倉	縣倉
1	3	1	1		1	2		2	4	1	1	5	1	1	1
二二、四三〇 劬	二四七、五〇〇 枚	二八、二八八 劬	二、六〇〇 劬 六九元	一、〇四七元	三三四、八六四 劬 二〇、〇一八元	四、九九〇 劬 一、三一〇元	一四一、九〇五 劬 七〇元	一四一、九〇五 劬 三三七元	四、〇〇〇 劬 六〇〇元	四二、八〇〇 劬 八九〇元	一三、六三〇 劬 二、三七七元	六〇、〇六〇 劬	三〇八、七四九 劬	五二、〇〇〇 劬 二、四四〇元	四七、九〇〇 劬 二八六元
二三、四三〇 劬 一〇、二三三 枚	五八、八四六 劬	三〇、〇〇〇 劬	二、七〇〇 劬		二〇、〇〇〇 劬	一〇〇、〇〇〇 劬	二一、一五〇 劬 二八九元	一三九、六〇〇 劬 三四七元	四五、四五〇 劬	一〇、一〇〇 劬			二二、〇〇〇 劬	三六、〇八一 劬 一、三四〇元	七一、七五三 劬 五五三元
	二四七、五〇〇 枚		六九元	一、〇四七元	三一四、八六四 劬 二、〇一八元	一、三一〇元	一二〇、七五五 劬	二、三〇五 劬		三二、七〇〇 劬 八九〇元	一三、六三〇 劬 二、三七七元	六〇、〇六〇 劬	二八六、七四九 劬	一五、九一九 劬 一〇〇元	
一〇、二三三 枚	五八、八四六 劬	一、七一二 劬	一〇〇 劬			九五、〇一〇 劬	二〇九元	三四七元	四一、四五〇 劬 六〇〇元						二三、八五三 劬 二六七元

桂林	義甯	龍勝	百壽	永福	陽朔	靈川	興安	灌陽	全縣	修仁	荔浦	昭平	富川	恭城	平樂
縣倉	縣倉	縣倉	縣倉	縣倉	縣倉	縣倉	縣倉	縣倉	縣倉	縣倉	縣倉	縣倉	縣倉	縣倉	縣倉
1	5	1	1	4	4	4	1	2	1	5	4	1	9	2	15
二六八、三五三劬	五一、四七五劬 三八〇枚	六、二五四劬 二一三元	二九、五〇〇劬	五〇、七〇〇劬	一〇四、一三六劬	一四〇、八〇九劬	一五、五七八劬	四〇、一〇〇劬 一八元	五七、〇〇〇劬	三〇七、一八四劬	四九二、八五〇劬	六九、七七〇劬	一〇四、七〇〇劬	五六、五〇〇劬	五六八、〇七六劬 二、三九九元
三六八、四一九劬	三五、四〇〇劬	三〇六元	三〇、〇〇〇劬	二七、〇九〇劬 二三〇元	八五、七〇〇劬	九六、七〇六劬	一三、五〇〇劬	二八、〇〇〇劬	五六、三三〇劬	三七六、六〇〇劬	一九五、四九〇劬 七五元	三五、三四〇劬	二六、二九四劬	一四三、〇〇〇劬 三二元	二四、一〇〇劬
	二六、〇七五劬 三八〇枚	六、二五四劬		二三、六一〇劬	一八、四三六劬	四四、一〇三劬	二、〇七八劬	一二、一〇〇劬 一八元	二七〇劬		二九、三六〇劬	三四、四三〇劬	四二、四〇六劬		五四三、九七六劬 二、三九九元
一〇〇、〇六六劬		九三元	五〇〇劬	三三〇元						六九、四一六劬	七五元			八六、五〇〇劬 三二元	

廿三年度各縣鄉鎮村街農倉積谷與上年度比較表

左縣	縣倉		三、三〇〇劬		三、三〇〇劬
橫縣	縣倉		一、八二〇元		一、八二〇元

縣別	倉名別	本年度積谷數	上年度積谷數	比較		附記
				增	減	
邕甯	長福	六、〇〇〇劬				該縣各鄉村農倉悉係將原有學倉改組成立者
	那嶺	二、六四〇劬				
	楊李	三、〇〇〇劬				
	南里	八、〇〇〇劬				
	州岡	二、五〇〇劬				
	五合	六、七七八劬				
	團羅	三、六〇〇劬				
	團里	五、三六〇劬				
	豆思	三、一〇〇劬				
	陸興	五、五〇〇劬				

林 仙	良 能	長 大	唐 村	梁 村	那 黃	三 和	稔 水	靈 平	新 一 二 村	玉 洞 一 村	潭 澤 三 村	平 樂	賴 村 一 村	平 約	譚 村
三、〇〇〇 勛	四、七五〇 勛	二、五〇〇 勛	三、〇〇〇 勛	四、七〇〇 勛	三、〇〇〇 勛	三、二〇〇 勛	二、八四〇 勛	二、二〇〇 勛	三、五〇〇 勛	五、〇〇〇 勛	五、〇〇〇 勛	五、九二〇 勛	四、〇〇〇 勛	三、〇〇〇 勛	八、三〇〇 勛

譚	那	周	緣	新	四	寨	五	濞	天	楞	良	望	那	麓	烏
村	里	流	柳	莊	美	上	里	達	泰	青	村	啓	孟	陽	連
三、〇〇〇 〇〇〇	一、〇〇〇 〇〇〇	八、〇〇〇 〇〇〇	五、〇〇〇 〇〇〇	六、五〇〇 〇〇〇	六、一〇〇 〇〇〇	三、〇〇〇 〇〇〇	四、二一〇 〇〇〇	一〇、〇〇〇 〇〇〇	九、八〇〇 〇〇〇	八、三〇〇 〇〇〇	三、〇〇〇 〇〇〇	三、〇〇〇 〇〇〇	六、五〇〇 〇〇〇	三、〇〇〇 〇〇〇	六、〇〇〇 〇〇〇

民政

民政

和里	三合	王江	東西祿強	顏村	九宛	四德	天堂	那旺	賴村二村	中興	佃藏	鍾大	池林	那救	良偉				
五、〇〇〇 劬	三、七七〇 劬	一〇、〇〇〇 劬	三、〇〇〇 劬	五、〇〇〇 劬	三、〇〇〇 劬	八、〇〇〇 劬	二、六三〇 劬	二、〇〇〇 劬	二、〇〇〇 劬	一、二〇〇〇 劬	五、一〇〇 劬	六、〇〇〇 劬	六、〇〇〇 劬	一、〇〇〇 劬	二、〇〇〇 劬				

邕南	邕慶	朗墟	華貴	五福、保和	華萃	思齊	屯周	那烈	團黃	屯許	良珍	劉村	秀貴	那益	汝水
一、二五〇劬	三、〇〇〇劬	一、〇〇〇劬	三、二〇〇劬	三〇、〇〇〇劬	一、七〇〇劬	一九、〇〇〇劬	一、五〇〇劬	五、五〇〇劬	三、〇〇〇劬	五、〇〇〇劬	一、〇〇〇劬	一、〇〇〇劬	三、八九七劬	七、〇〇〇劬	四、六一〇劬

民政

	南榮	四權	南橋	七莊	南華	僚侶	三民	四維	四民	一致	譚良	那敏	羣英	造就	慕村	邕強
	三、六八〇劬	一、五八四劬	一、七九二劬	一三、五一〇劬	四、〇〇〇劬	三、六〇〇劬	一、七二〇劬	四、九九三劬	四、〇〇〇劬	四、〇〇〇劬	四、〇〇〇劬	四、五〇〇劬	四、二〇〇劬	三、五〇〇劬	二、五五〇劬	三、〇〇〇劬

漢光	一、六九六	高嶺	一、七六〇	輔南	一、六四八	羅蘭	二、五六〇	民治	三、二九〇	龍蟠	四、四〇〇	繼霸	三、二〇〇	徊直	二、一五〇	五華	二、五〇〇	北園	三、二〇〇	派桑	九、二〇〇	蘇煥	六、四〇〇	玉崐	一、五〇〇	團南	一、二〇〇	鎮北	二、五〇〇	定西	五、〇〇〇
----	-------	----	-------	----	-------	----	-------	----	-------	----	-------	----	-------	----	-------	----	-------	----	-------	----	-------	----	-------	----	-------	----	-------	----	-------	----	-------

民政

下 楞	馬 村	慶 華 慶 榮	中 楞	津 三	樂 賢	三 樂	忠 良	永 安	和 安	三 民	建 甯	賢 治	津 二	津 一	人 和
二〇、〇〇〇 〇〇〇〇	五、〇〇〇 〇〇〇〇	三、五〇〇 〇〇〇〇	一二、五〇〇 〇〇〇〇	一〇、〇〇〇 〇〇〇〇	七、〇〇〇 〇〇〇〇	七、〇〇〇 〇〇〇〇	一三、〇〇〇 〇〇〇〇	一八、〇〇〇 〇〇〇〇	一八、〇〇〇 〇〇〇〇	一三、〇〇〇 〇〇〇〇	一〇、〇〇〇 〇〇〇〇	二一、〇〇〇 〇〇〇〇	五、〇〇〇 〇〇〇〇	五、〇〇〇 〇〇〇〇	六、二〇〇 〇〇〇〇

建 德	我武、羣策	尚 中	上 北	中 北	東 村	大 鄉	潭 洛	大 中	南 村	羣 力	合 志	同 福	景 平	景 祝	環 楞
二、〇〇〇〇 筋	七、〇〇〇〇 筋	二、〇〇〇〇 筋	五、〇〇〇〇 筋	一〇、〇〇〇〇 筋	二〇、〇〇〇〇 筋	三、〇〇〇〇 筋	五、〇〇〇〇 筋	四、〇〇〇〇 筋	一〇、〇〇〇〇 筋	三、〇〇〇〇 筋	二〇、〇〇〇〇 筋	六、〇〇〇〇 筋	二、二〇〇〇 筋	一、〇〇〇〇 筋	六、〇〇〇〇 筋

料	同	上	新	仁	禮	本	定	丟	那	張	那	林	英	白	敏
村	德	石塘	賢	安	安	良	佳	板	挑	村	平	華	吉	小	德
四、一〇〇〇	三、二〇〇	五、五〇〇	四、〇〇〇	五、〇〇〇	一五、〇〇〇	五、〇〇〇	一、四〇〇	八、〇〇〇	二、四〇〇 一、一〇〇 勛粟	五、〇〇〇	二、二〇〇	二、〇〇〇	一〇、〇〇〇	五、〇〇〇	二、〇〇〇
勛	勛	勛	勛	勛	勛	勛	勛	勛	勛	勛	勛	勛	勛	勛	勛

民政

武甯	嵩山	崇山	五德	新合	林富	泰安	龍化	高墟	青山	德明	愛羣	光扶	六旺	造加	福壽
二、〇〇〇〇〇〇	二、〇〇〇〇〇〇	二、〇〇〇〇〇〇	二、〇〇〇〇〇〇	二、〇〇〇〇〇〇	二、〇〇〇〇〇〇	二、〇〇〇〇〇〇	二、〇〇〇〇〇〇	二、〇〇〇〇〇〇	二、〇〇〇〇〇〇	二、〇〇〇〇〇〇	五〇〇〇〇〇〇	一、〇〇〇〇〇〇	三、〇〇〇〇〇〇	五、〇〇〇〇〇〇	二、〇〇〇〇〇〇

大龍	甯齡	上黎	亨村	周黎	龍江	周祥	游馬	埭谷	潭潘	濞桂	那利	潭奢	萬福	黎村	陸平
一、四〇〇劬	一、三〇〇劬	一、五〇〇劬	三、〇〇〇劬	二、〇〇〇劬	二、〇〇〇劬	二、〇〇〇劬	二、〇〇〇劬	一、四三〇劬	一、二七〇劬	一、七四〇劬	一、三五〇劬	一、五〇〇劬	一、五〇〇劬	二、〇〇〇劬	二、〇〇〇劬

民政

隴	大	局	隴	板	架	智	拔	樹	舊	博	新	旗	古	青	向
仰	勉	柳	雍	布	豐	超	萃	人	楊	愛	楊	山	城	峯	榮
五〇〇	一、〇〇〇	一、〇〇〇	五〇〇	五〇〇	五〇〇	一、〇〇〇	一、〇〇〇	六〇〇	七〇〇	五三〇	一、〇三〇	一、〇二〇	一、五〇〇	一、五〇〇	一、三〇〇
勛	勛	勛	勛	勛	勛	勛	勛	勛	勛	勛	勛	勛	勛	勛	勛

鎮北	林墟	嘉芳	羣賢	李墟	民治	民樂	上龍	六合	里當	城廂	龍灣	古善	衛良	福補	隆興隆
二、七〇〇 筋	二、二〇四 筋	三、六〇〇 筋	五、〇〇〇 筋	四、〇〇〇 筋	一、八〇〇 筋	一、二九五 筋	六、〇〇〇 筋	二、二〇〇 筋	五、五〇〇 筋	一、一〇〇 筋	一、八〇〇 筋	五、〇〇〇 筋	九六〇 筋	三、一五〇 筋	一、二五〇 筋

東岸	大塘	界底	長芒	大橋	山下	容惠	惠中	民族	民權	白馬	竹窰	田岸	馬甫	新旺	大鎮
二、〇〇〇〇	五、二二五〇	六、〇〇〇〇	三、二〇〇〇	四、二〇〇〇	五、八〇〇〇	三、一三二〇	五〇〇〇	一、一一一〇	一、五〇〇〇	一、〇〇〇〇	一、四〇〇〇	一、二〇〇〇	一、五〇〇〇	二、〇一五〇	二、〇〇〇〇
														一、五五〇〇	二、〇〇〇〇
														一、〇五〇〇	

民政

洛	龍	東	水	高	竹	滿	雙	新	大	金	嶺	大	長	黃	龍
埠	潭	塘	秀	幹	琴	攪	仁	慶	橋	蓮	塘	汾	冲	鹿	井
五、〇〇〇〇 〇〇〇〇〇〇	二、〇〇〇〇 〇〇〇〇〇〇	二、〇〇〇〇 〇〇〇〇〇〇	二、〇〇〇〇 〇〇〇〇〇〇	三、五〇〇〇 〇〇〇〇〇〇	二、〇〇〇〇 〇〇〇〇〇〇	二、〇〇〇〇 〇〇〇〇〇〇	二、〇〇〇〇 〇〇〇〇〇〇	二、三〇〇〇 〇〇〇〇〇〇	五、〇〇〇〇 〇〇〇〇〇〇	二、〇〇〇〇 〇〇〇〇〇〇	二、〇〇〇〇 〇〇〇〇〇〇	二、〇〇〇〇 〇〇〇〇〇〇	二、〇〇〇〇 〇〇〇〇〇〇	二、〇〇〇〇 〇〇〇〇〇〇	二、〇〇〇〇 〇〇〇〇〇〇
五、〇〇〇〇 〇〇〇〇〇〇								六、〇〇〇〇 〇〇〇〇〇〇	五、〇〇〇〇 〇〇〇〇〇〇	二、〇〇〇〇 〇〇〇〇〇〇	二、〇〇〇〇 〇〇〇〇〇〇	二、〇〇〇〇 〇〇〇〇〇〇	二、〇〇〇〇 〇〇〇〇〇〇	二、〇〇〇〇 〇〇〇〇〇〇	二、〇〇〇〇 〇〇〇〇〇〇
								三、七〇〇〇 〇〇〇〇〇〇							

六	大	龍	山	石	江	長	龍	崙	龍	上	連	大	丹	石	南
合	村	合	脚	龍	口	木	領	水	團	珍	慶	平	竹	塘	寨
二、五〇〇	二、五〇〇	二、五〇〇	二、五〇〇	二、五〇〇	二、五〇〇	一、五〇〇	一、五〇〇	二、四〇〇	一、三〇〇	三、八五〇	二、二二五	一、四〇〇	二、一〇〇	二、七〇〇	二、〇〇〇
二、五〇〇	二、五〇〇	二、五〇〇	二、五〇〇	二、五〇〇	二、五〇〇	一、二〇〇	一、〇〇〇	一、〇〇〇	一、二〇〇	一、二〇〇	一、〇〇〇	一、〇〇〇	二、五〇〇	二、七〇〇	二、〇〇〇
						三〇〇	五〇〇	一、四〇〇	一〇〇	二、六〇〇	一、三二五	四〇〇			
													四〇〇		

民政

達	大	龍	金	瓦	京	雷	長	聯	新	桐	永	中	太	新	長
平	六	蘭	龍	洞	嶺	安	塘	運	運	木	和	和	和	灣	沙
三、〇〇〇〇 〇〇〇〇〇〇	三、〇〇〇〇 〇〇〇〇〇〇	三、〇〇〇〇 〇〇〇〇〇〇	三、〇〇〇〇 〇〇〇〇〇〇	二、〇〇〇〇 〇〇〇〇〇〇	二、〇〇〇〇 〇〇〇〇〇〇	三、〇〇〇〇 〇〇〇〇〇〇	三、一九七〇 〇〇〇〇〇〇	一、五〇〇〇 〇〇〇〇〇〇	一、〇〇〇〇 〇〇〇〇〇〇	一、五〇〇〇 〇〇〇〇〇〇	一、五〇〇〇 〇〇〇〇〇〇	一、〇〇〇〇 〇〇〇〇〇〇	八〇〇〇 〇〇〇〇〇〇	二、五〇〇〇 〇〇〇〇〇〇	二、五〇〇〇 〇〇〇〇〇〇
三、〇〇〇〇 〇〇〇〇〇〇	三、〇〇〇〇 〇〇〇〇〇〇	三、〇〇〇〇 〇〇〇〇〇〇	三、〇〇〇〇 〇〇〇〇〇〇				一、〇〇〇〇 〇〇〇〇〇〇							二、五〇〇〇 〇〇〇〇〇〇	二、五〇〇〇 〇〇〇〇〇〇
							一、九〇〇〇 〇〇〇〇〇〇								

								中 渡							
安 安 村	在 上	安 安 鄉	控 敢	河 且	大 論	西 眉	山 灣	南 約	西 約	運 江	大 連	同 情	平 民	古 石	大 塘
五〇〇 劬	七〇〇 劬	四、〇〇〇 劬	四〇〇 劬	四五〇 劬	三一〇 劬	三〇〇 劬	二〇〇 劬	二〇〇 劬	二〇〇 劬					一、一〇〇 劬	八四〇 劬
										三、〇〇〇 劬	三、〇〇〇 劬	四、〇〇〇 劬	二、四〇〇 劬	三、〇〇〇 劬	
														一、九〇〇 劬	

民政

天	河	祥	北	大	觀	石	平	洞	平	平	林	白	中	平	堯	六	木
		貝	陵	元	鳥	橋	坡	村	坡	山	村	村	村	村	村	糯	元
		三二、〇〇〇	六、九一〇	四〇〇	四一五	二〇〇	四五〇	四〇〇	四〇〇	四〇〇	三〇〇	四〇〇	四〇〇	三〇〇	四〇〇	四〇〇	五〇〇
		勛	勛	勛	勛	勛	勛	勛	勛	勛	勛	勛	勛	勛	勛	勛	勛

民政

鳳	門樓寨	寨脚	四街	上下莫莊	八岩	恭城 下宋	板曬	古羅	喬善	愛洞	懷羣	思祿	下里	潮糯	福好
鳳	寨	脚	街	莊	岩	城	曬	羅	善	洞	羣	祿	里	糯	好
四、〇〇〇筋	五、〇〇〇筋	四、五〇〇筋	四、二〇〇筋	一二、二〇〇筋	五、〇〇〇筋	二六、〇〇〇筋	一〇、三〇〇筋	四、四〇〇筋	四、〇〇〇筋	一一、四〇〇筋	一〇、〇六〇筋	一二、四八〇筋	七、〇〇〇筋	六、三〇〇筋	四一、〇〇〇筋

鳳岩	勢江	寥家樓	東寨	高塘	盤龍	紅岩	湧水	對面山	筆山	坪冲	巨塘	同樂洲	橋頭	北溪下村	北溪上村
三、一八〇劬	六、〇〇〇劬	九、〇〇〇劬	二、四八二劬	四、三〇〇劬	三、六三〇劬	三、五〇〇劬	四、五〇〇劬	一、一〇〇劬	五、三〇〇劬	四、〇〇〇劬	六、五〇〇劬	八、〇〇〇劬	三、五〇〇劬	二、四〇〇劬	二、九三四劬

常家	八、〇〇〇劬			
馬安山	、九九〇劬			
黃埠	三、〇〇〇劬			
綱馬坪	一、八〇〇劬			
路口	四、三四〇劬			
虎頭寨	二、七三〇劬			
觀音塘	二、〇〇〇劬			
北洞源	二、六〇八劬			
大江頭	七一元			
心田	二、三〇〇劬			
大嶺	五、〇〇〇劬			
平樂				
陽安二甲	一四、〇〇〇劬			
世平上	七四、二八八劬			
義和	二五、〇〇〇劬			
振武	三〇、〇〇〇劬			
保安	二四、〇〇〇劬			

民政

															雷	
															平	
	民	民	民	民	民	民	民	民	板	那	上	板	景	安	興	
	信	智	甯	壽	義	祿	福	仁	康	深	挑	思	陽	仁	大	
	一〇、〇〇〇	一九、〇〇〇	一二、〇〇〇	一七、〇〇〇	一〇、〇〇〇	九、〇〇〇	一〇、〇〇〇	一二、〇〇〇	一〇、〇〇〇	八、〇〇〇	七、〇〇〇	一〇、〇〇〇	九、〇〇〇	一〇、〇〇〇	一二、八〇〇	
	筋	筋	筋	筋	筋	筋	筋	筋	筋	筋	筋	筋	筋	筋	筋	

門	卒	拔	顏	都	隴	上	明	欽	直	岩	逐	三	弄	直	謹
村	梅	浪	隆	益	墜	客	在	嵩	地	應	項	美	新	康	湯
一五、〇〇〇	三、〇〇〇	九、〇〇〇	五、〇〇〇	五、〇〇〇	九、〇〇〇	四、〇〇〇	一〇、〇〇〇	一〇、〇〇〇	一〇、〇〇〇	七、〇〇〇	七、〇〇〇	三、〇〇〇	二〇、〇〇〇	五、〇〇〇	四、〇〇〇
勛	勛	勛	勛	勛	勛	勛	勛	勛	勛	勛	勛	勛	勛	勛	勛

										思 樂										
那 才	馱 鄧	漣 渡	蔗 圓	馱 藏	路 白	馱 零	什 八	海 淵 西	海 淵 南	海 淵 正	合 龍	懷 智	合 村	渠 遷	板 后					
三〇四劬	五九五劬	七五六劬	四二〇劬	三五〇劬	一五七劬	四四一劬	五七七劬	一七五劬	一七二劬	三〇八劬	一二、〇〇〇劬	六、〇〇〇劬	六、〇〇〇劬	一、〇〇〇劬	四、〇〇〇劬					

憑祥	良安	東開	龍顯	那峇	蓮崎	那懷	北明	峙北	思州	樂勤	北江	都縣	那小	那祿
下石	城廂													
二、五九二觔	四、〇八八觔 一、二八八元	四一二觔	四〇〇觔	六二〇觔	七〇〇觔	五一八觔	七二一觔	六五〇觔	九一〇觔	四〇〇觔	二六四觔	三三〇觔	二八四觔	二九七觔

													向 都		
喃 暮	南 平	班 造	馱 稔	那 慢	南 貫	鎖 定	甘 洞	中 和	三 洞	古 桃	洞 平	上 映	永 甯	隘 口	上 石
五〇〇 劬	一、〇〇〇 劬	一、〇〇〇 劬	一、二〇〇 劬	一、〇〇〇 劬	九、〇〇〇 劬	一〇、一二五 劬	三、六〇〇 劬	五、〇八二 劬	一〇、〇〇〇 劬	二、〇〇〇 劬	一、二〇〇 劬	一一、〇〇〇 劬	一〇、〇〇〇 劬	一、〇〇〇 元	一、五七五 元

民政

卜塘	感平	廷羅	廷稔	堯江	太平	信迎	多潭	山蕩	伏奪	伏德	啼柳	隴敏	隴變	四洞	隴甯
四〇〇	六〇〇	二、〇〇〇	二、〇〇〇	一、〇〇〇	一、〇〇〇	二、〇〇〇	二、〇〇〇	二、五〇〇	二、〇〇〇	二、〇〇〇	二、〇〇〇	二、〇〇〇	一、〇〇〇	一、〇〇〇	五、一三〇

踏	隆	一〇、〇〇〇																	
必	樂	五〇〇																	
起	龍	一、一二〇																	
卜	蘭	一、〇七五																	
棟	沙	一、一二二																	
隴	托	一、二一〇																	
宗	乃	一、〇八六																	
嘉	樂	一、〇四〇																	
供	久	一、二〇〇																	
坡	祥	一、二〇〇																	
竹	明	一、二〇〇																	
漢	錫	一、一〇〇																	
伏	旺	一、二〇〇																	
大	漢	一、〇二〇																	
元	利	一、一三〇																	
納	寶	四〇〇																	

保	降	百	龍	龍	龍	山	龍	貴	煥	亞	元	里	祥	依	福
安	祥	隆	名	黎	店	意	力	村	村	那	和	定	象	美	賴
一、〇〇〇	一、〇〇〇	一、〇〇〇	六〇〇	七〇〇	八〇〇	九〇〇	八〇〇	四〇〇	四〇〇	四〇〇	四〇〇	四〇〇	四〇〇	四〇〇	四〇〇
勛	勛	勛	勛	勛	勛	勛	勛	勛	勛	勛	勛	勛	勛	勛	勛

民政

				敬 德													
日 村	朴 村	扶 塘 下	扶 塘 中	扶 塘 上	遂 旺	崇 仁	巴 黎	皮 龍	那 巴	彌 祿	璧 合	都 倉	百 利	溯 康	龍 眉		
三、〇〇〇 劬	二、五〇〇 劬	三、〇〇〇 劬	三、〇〇〇 劬	三、〇〇〇 劬	九三〇 劬	七四〇 劬	一、〇〇〇 劬	一、〇四〇 劬	一、二七〇 劬	一、一六〇 劬	一、一〇〇 劬	一、二〇〇 劬	一、一六〇 劬	一、二〇〇 劬	一、〇〇〇 劬		

甘 吉	登 羣	巴 洞	下 洞	法 律	東 凌	平 坡	峒 站	力 村	隆 安	馱 信	隴 養	扶 平	馱 化
一、一〇〇〇 勛	一、一〇〇〇 勛	一、〇〇〇〇 勛	一、〇〇〇〇 勛	一、〇〇〇〇 勛	三、〇〇〇〇 勛	三、二〇〇〇 勛 四、〇〇〇〇 粟勛勛	一、八五〇〇 勛	一、二〇〇〇 勛 五、〇〇〇〇 粟勛勛	一、〇〇〇〇 勛 七、〇〇〇〇 粟勛勛	一、八〇〇〇 粟勛	一、六〇〇〇 粟勛	五、五〇〇〇 勛	二、〇〇〇〇 勛

						武												
						鳴												
						中												
						立												
						德												
						八、〇〇〇												
						五〇〇												
						五〇〇												
						五〇〇												
						八〇〇												
						九〇〇												
						一、一〇〇												
						九〇〇												
						六〇〇												
						五五二												
						一、五〇〇												
						二、二〇〇												
						五、〇〇〇												
						二、五〇〇												
						五〇〇												
						一、二五〇												

鎮江	大李一二	人和上村	龍口一村	坡班兩村	鳳村下村	鳳林上村	龍口二村	韋凌	蔣寥一村	陸元兩村	萬全前村	萬全後村	蔣寥二村	陸幹三街	養成
二、〇〇〇〇	三、五〇〇〇	二、〇〇〇〇	五、六〇〇〇	二、〇〇〇〇	三、〇〇〇〇	二、四〇〇〇	四、八〇〇〇	一、五三〇〇	二、二〇〇〇	一二、〇〇〇〇	一五、〇〇〇〇	九、〇〇〇〇	二、八〇〇〇	五、〇〇〇〇	一、二〇〇〇

民政

龍	筆	育	養	羅	謝	尙	歐	石	韋	歐	那	黃	陸	梁	隗		
龍	筆	育	養	羅	謝	尙	歐	石	韋	歐	那	黃	陸	梁	隗		
母	峯	英	俊	章	桐	文	章	梁	朗	章	界	覃	台	彭	梁		
一、〇〇〇	二、〇五〇	二、八五〇	一、八三〇	一、〇〇〇	二、〇〇〇	四、〇〇〇	九〇〇	八二六	七四五	一、〇〇〇	九四二	一、二〇〇	六六〇	七五〇	一、〇〇〇		
〇〇〇	〇〇〇	〇〇〇	〇〇〇	〇〇〇	〇〇〇	〇〇〇	〇〇〇	〇〇〇	〇〇〇	〇〇〇	〇〇〇	〇〇〇	〇〇〇	〇〇〇	〇〇〇		

四	噉	黎	塘	大	板	筆	雙	永	陳	雲	柴	聳	鶴	雲	韋
達	洞	濠	歷	小	賴	坡	美	安	留	山	興	峙	泉	川	朗
六、〇〇〇	四、〇〇〇	五、〇〇〇	四、二〇〇	四、〇〇〇	二、五〇〇	二、五〇〇	三、五〇〇	二、六〇〇	二、三〇〇	二、六〇〇	二、一〇〇	二、二〇〇	三、五〇〇	五、五〇〇	一、〇〇〇
勛	勛	勛	勛	勛	勛	勛	勛	勛	勛	勛	勛	勛	勛	勛	勛

舊	那	隄	歌	靈	思	隄	秀	樂	雅	甘	福	阮	伏	三	喻
岑	庄	王	昌	泉	幕	庄	岑	聯	亭	霖	旺	樂	廩	支	東
一、三〇〇劬	二、八三四劬	二、〇〇〇劬	二、二八〇劬	七三五劬	八五〇劬	二、五〇〇劬	二、〇〇〇劬	一、五六〇劬	二、一三二劬	二、〇〇五劬	二、一八五劬	四、六一九劬	一、四〇〇劬	一、四〇三劬	一、九八六劬

梁伯	那生	伏志	匡學	鎮南一	五合	重樂大河	圩欖	潭造	獅山	宮甘	中興	板蘇	慶樂	班馬	典山
二、五四〇劬	二、一〇〇劬	三、一四〇劬	二、九四〇劬	一、〇〇〇劬	二、三九〇劬	三、五〇〇劬	九八〇劬	二、〇〇二劬	二、五七五劬	三、〇〇〇劬	二、四〇〇劬	一、八九二劬	二、六〇〇劬	二、〇〇〇劬	八〇〇劬

民政

福祿一	鎮南二	平穩	雷陳	孔山	楊李	大路	均致	離桂	滌聯	太平	都造	珠祿	長造	葛雷	董留
一、〇〇〇〇	一、〇〇〇〇	二、四〇〇〇	三、〇〇〇〇	一、〇〇〇〇	一、四〇〇〇	一、〇〇〇〇	一、一〇〇〇	一、〇〇〇〇	一、〇〇〇〇	一、〇〇〇〇	一、〇〇〇〇	三、〇六〇〇	三、三一〇〇	一、二六〇〇	三、二一〇〇

邕助二	邕助一	清白	鳳山	吉泉	幅權	澠陽	衡嶺	興讓	羅城 東西南北	同貴	平洪	鶴鳴	仁美	快平方	福祿二
一、一五〇劬	一、二八二劬	一、〇〇〇劬	二、〇〇〇劬	一、一〇〇劬	一、一〇〇劬	一、五〇〇劬	一、二〇〇劬	二、〇〇〇劬	二、〇〇〇劬	一、二〇〇劬	一、五〇〇劬	一、六八八劬	二、七二〇劬	二、二〇〇劬	一、五〇〇劬

羅墟第一	廣培	濟黎	廣聯	碧峯	玉泉	震西	貫通	英才	鏡泉	尙才	羣英	合興	樹德	喬松	岵助三
六〇〇劬	一、四〇〇劬	三〇〇劬	七五〇劬	九〇〇劬	二、〇〇〇劬	一、三五〇劬	七〇〇劬	一、五〇〇劬	一、六〇〇劬	二、〇〇〇劬	一、七〇四劬	一、五〇〇劬	一、九九二劬	二、一〇〇劬	一、三〇〇劬

• 民政

上 白	坡 二	坡 一	金 沙	明 江	龍 盤	靈 塘	安 邦	印 山	羅 楊	高利 一二	團 體	利 彰	結 義	仙 山	羅墟 第二
一、一〇〇〇 觔	一、一〇〇〇 觔	一、〇〇〇 觔	一、七五〇 觔	一、二三〇 觔	一、三二五 觔	一、四〇〇 觔	一、三〇〇 觔	一、二〇〇 觔	四、七三〇 觔	六、〇〇〇 觔	二、〇〇〇 觔	三、〇〇〇 觔	三、〇〇〇 觔	五、四〇〇 觔	六〇〇 觔

共	育	四	攀	鄧柳一二	鄧柳	那溪	蘇隆	大梁二	大梁一	方陸	大方	王桑	仙喬	龍生	中興
和	江	聯	桂	一、二	三、七	一、九	二、〇	一、五	二、〇	一、四、五	一、三、五	一、二、五	一、二、六	一、二、〇	一、三、三、五
一、一、三〇	二、四〇〇	一、二〇〇	一、一〇〇	二、五〇〇	三、七〇〇	一、九〇〇	二、〇〇〇	一、五〇〇	二、〇〇〇	一、四、五〇	一、三、五〇	一、二、五〇	一、二、六〇	一、二、〇〇	一、三、三、五〇
筋	筋	筋	筋	筋	筋	筋	筋	筋	筋	筋	筋	筋	筋	筋	筋

坦	上	中	下	鄧	濞	瑯	六	三	良	那	龍	嶺	靈	七	清
庄	橋	橋	橋	吉	程	山	冬	民	安	銀	山	南	水	聯	溪
一、三 七四	一、五 〇〇	一、五 〇〇	一、五 〇〇	一、七 五〇	一、二 〇〇	一、五 〇〇	一、八 七〇	一、四 〇〇	九 〇〇	一、一 〇〇	一、二 一〇	一、二 〇〇	一、二 〇〇	一、二 五〇	一、〇 〇〇

廣	宏	一、五六〇劬				
三冬一二	一、五五七劬					
興	楊	五、六五二劬				
亭	子	四、一〇〇劬				
白	馬	三、五〇〇劬				
良	敏	五、一〇〇劬				
良	敏	二、九〇〇劬				
寺	墟	二〇、〇〇〇劬				
啓	德	一、五〇〇劬				
龍	潭	一、五〇〇劬				
培	養	四、一五〇劬				
新	泉	八、〇〇〇劬				
靈	泉	三、〇〇〇劬				
鑼	靈	六、九〇〇劬				
一	貫	五、〇〇〇劬				
清	白	一、五〇〇劬				

潘	共	植	郭	增	厚	四	人	興	貴	貴	曾	大	四	大	永
馬	濟	材	山	雅	遠	聯	和	懷	道	仁	任	楊	校	同	合
二、〇〇〇	三〇三	二、八〇〇	一、八〇〇	一、一〇〇	三、二〇〇	一、二〇〇	一、五〇〇	一、二〇〇	六、八〇〇	一、五〇〇	三、六〇〇	六、〇一五	一、二二五	三、〇〇〇	六〇〇
〇〇〇	〇〇〇	〇〇〇	〇〇〇	〇〇〇	〇〇〇	〇〇〇	〇〇〇	〇〇〇	〇〇〇	〇〇〇	〇〇〇	〇〇〇	〇〇〇	〇〇〇	〇〇〇

喜慶	進光	共慶	正丁	德靈	仙坡	思源	進化	樂智	淵泉	燕山	果育	廉泉	尙志	育秀	岡和
六、五〇〇〇	一、三八〇〇	八、〇〇〇〇	五、四〇〇〇	五、〇〇〇〇	七、六〇〇〇	四、〇〇〇〇	二、〇〇〇〇	七、〇〇〇〇	四、〇〇〇〇	二、〇〇〇〇	二、四〇〇〇	四、〇〇〇〇	三、〇〇〇〇	二、五〇〇〇	二、〇〇〇〇

崇	悅	文	聯	連	樹	亞	清	清	富	誠	福	西	五	玉	永
昌	周	龍	英	陸	才	良	平	和	才	意	良	廂	秀	泉	慶
一、〇〇〇〇 〇〇〇〇	一、〇〇〇〇 〇〇〇〇	一、〇〇〇〇 〇〇〇〇	八、〇〇〇〇 〇〇〇〇	九五七 〇〇〇〇	一、一四〇 〇〇〇〇	七、〇〇〇〇 〇〇〇〇	三、五〇〇 〇〇〇〇	四、〇〇〇 〇〇〇〇	一〇、五〇〇 〇〇〇〇	一五、〇〇〇 〇〇〇〇	四、五〇〇 〇〇〇〇	一〇、〇〇〇 〇〇〇〇	四、〇〇〇 〇〇〇〇	三、〇〇〇 〇〇〇〇	七、四〇〇 〇〇〇〇

公泉	鄉官	雙泉	石林	梅山	麗山	望山	蓮山	楊補	馬卓	福周	李英	藍深	甘稔	漢里	讓理
九八六	一、三〇〇	二、〇〇〇	三、〇〇〇	三、〇〇〇	二、〇〇〇	一、三三〇	三〇〇	一、五〇〇	一、〇九〇	一、五〇〇	一、八〇〇	六四〇	一、五〇〇	一、二〇〇	九六〇

											養 利					
預 龍	龍 賀	那 廉	古 歷	寶 騎	萬 全	龍 盛	萬 康	武 甯	萬 美	地 靈	欽 英	聯 合	五 海	瀨 澗	九 合	
三、五一〇 觔	三〇〇 觔	一、九八〇 觔	一、〇〇〇 觔	四〇〇 麥觔	五〇〇 麥觔	五〇〇 麥觔	一、二〇〇 麥觔	五〇〇 麥觔	四〇〇 麥觔	三、〇〇〇 觔	七、〇〇〇 觔	三、四五〇 觔	二、三九四 觔	一、一〇〇 觔	一、九五〇 觔	

														蒙 山	
道	道	屯	百	治	墟	文	民	龍	圩	夏	龍	大	大	大	那
藍	義	治	祿	東	尾	墟	樂	定	頭	陽	頭	龍	坡	棠	仁
八、〇〇〇〇 〇〇〇〇	一二、〇〇〇〇 〇〇〇〇	三五、〇〇〇〇 〇〇〇〇	七、六五〇〇 〇〇〇〇	一〇、〇〇〇〇 〇〇〇〇	五、四三一〇 〇〇〇〇	五、四三一〇 〇〇〇〇	二七、三三三〇 〇〇〇〇	二七、三三三〇 〇〇〇〇	五、四三一〇 〇〇〇〇	四、二〇〇〇 〇〇〇〇	四、二〇〇〇 〇〇〇〇	九、五〇〇〇 〇〇〇〇	九、五〇〇〇 〇〇〇〇	一八、四〇〇〇 〇〇〇〇	五一〇〇 〇〇〇〇

鵬漢	新開街	新開	六結	黃村	六埠	六黎	良垌	黃村街	平原	古降	百合	大化	江口	林秀	道冲
一、〇〇〇元 八〇〇元	七二五元	七二五元	一四〇元	二、二〇〇元 一四元	一、二〇〇元	三、一〇〇元	四、五六六元	二、二〇〇元 一四元	五、〇〇〇元	五、〇〇〇元	一一、二〇〇元	一五、六三三元	一二、五〇〇元	二、〇〇〇元 湘	三、三二七元

民政

大	桃	古	六	石	秀	新	新	新	三	義	山	甘	古	壯	名
明	洞	蓬	車	溝	才	墟	墟	墟	旺	雅	柏	集	定	村	利
四、〇〇〇	一五、〇〇〇	一一、〇〇〇	二二、八一〇	一六、一三〇	三〇、〇〇〇	一一、二四〇	一〇、六五〇	一二、六八〇	七、〇〇〇	一七、七〇〇	一八、三〇〇	二一、九〇〇	二、〇〇〇	一九、四五〇	六、五〇〇
勛	勛	勛	勛	勛	勛	勛	勛	勛	勛	勛	勛	勛	勛	勛	勛

佛子	一〇、〇三〇	勛
三石	一三、四四〇	勛
秀才村	二九、〇〇〇	勛
銅佛	一一、三四九	勛
社坪	一三、三一〇	勛
坡坪	一六、四一〇	勛
上鹽	一〇、〇〇〇	勛
平領木架屯民護	三七、五〇〇	勛
平坦	六、〇〇〇	勛
橫勞	二、二五〇	勛
夏宜	三、〇〇〇	勛
高雷	七、〇〇〇	勛
六夏	二一、八五六	勛
嶺海	六、〇〇〇	勛
騰鵬	一二、八七四	勛
太歲	一七、六〇〇	勛

長	社	馬	古	富	古	保	廣	大	上下	荷	王	忠	石	車	謝
社	莫	賴	泰	豪	天	隆	育	安	壩頭	村	村	良	琢	田	村
一〇、〇〇〇	五、二〇〇	三、〇〇〇	五、八〇〇	三、〇〇〇	五、五〇〇	四、〇〇〇	二、〇〇〇	六、〇四五	二四、〇〇〇	五、四九〇	二八、〇〇〇	二〇、二一五	八、〇〇〇	一一、〇三〇	一六、二〇〇
筋	筋	筋	筋	筋	筋	筋	筋	筋	筋	筋	筋	筋	筋	筋	筋

甘棠	東平	通文	上樟	愛日	榕垌	屯廈	六部	屯頓	古東	平塘	張村	金雞	上龍	鄧村	步王
一〇、〇〇〇	六、四〇〇	三五〇元	一〇、〇〇〇	一二、〇〇〇	五、〇〇〇	九、五〇〇	一〇、三〇〇	一六、〇〇〇	一五、五〇〇	三、七〇〇	二三、五〇〇	一三、〇〇〇	一二、〇七六	一三、五〇〇	一〇、〇〇〇
勛	勛	元	勛	勛	勛	勛	勛	勛	勛	勛	勛	勛	勛	勛	勛

下	北	樂	新	文	六	古	和	莫	龍	栗	中	廻	那	古	大
西	樓	育	村	聚	妙	桃	展	家	蟠	欖	村	龍	喇	朗	嶺
一〇、〇〇〇〇 〇〇〇〇	一〇、〇〇〇〇 〇〇〇〇	一〇、六二六 〇〇〇〇	一〇、九〇〇 〇〇〇〇	二〇、〇〇〇 〇〇〇〇	五、〇〇〇 〇〇〇〇	二六、二三〇 〇〇〇〇	二六、二三〇 〇〇〇〇	一一、六二〇 〇〇〇〇	二八、九二〇 〇〇〇〇	二四、三七七 一六七元	一〇、一〇〇 〇〇〇〇	一六、七七七 一三五元	三、三五〇 〇〇〇〇	五、三〇〇 〇〇〇〇	一〇、〇〇〇 〇〇〇〇

															荔 浦		
界 安	西 南	獨 秀	金 山	民 和	民 治	蘇 民	龍 化	安 居	單 塘	鳳 竹 村	義 雷	雷 潭	雷 潭	珠 還	鳳 竹	來 蘇	文 墟
八、〇〇〇 〇〇〇〇	六、三〇〇 〇〇〇〇	四、〇〇〇 〇〇〇〇	一、〇〇〇 〇〇〇〇	四、八〇〇 〇〇〇〇	八、〇〇〇 〇〇〇〇	四、五〇〇 〇〇〇〇	一〇、〇〇〇 〇〇〇〇	五、五〇〇 〇〇〇〇	一〇、一〇〇 〇〇〇〇	四、四〇〇 〇〇〇〇	九、四〇〇 〇〇〇〇	五、五〇〇 〇〇〇〇	八、五〇〇 〇〇〇〇	一、二、五〇〇 〇〇〇〇	一七、〇〇〇 〇〇〇〇		

克清	明德	合安	德心	福新	同善	廣善	栗木	民強	水西南	五中 行華	滿洞	鎮西	中 心	界安 盤龍	金華
三、〇〇〇 〇〇〇	六、〇〇〇 〇〇〇	四、〇〇〇 〇〇〇	五、〇〇〇 〇〇〇	一〇、〇〇〇 〇〇〇	一〇、〇〇〇 〇〇〇	一〇、〇〇〇 〇〇〇	六、四〇〇 〇〇〇	二、四〇〇 〇〇〇	六、六〇〇 〇〇〇	四、九〇〇 〇〇〇	一〇、〇〇〇 〇〇〇	一〇、〇〇〇 〇〇〇	二五、〇〇〇 〇〇〇	六、五〇〇 〇〇〇	六、〇〇〇 〇〇〇

集慶	太和大六相	太和小六相	永安	大同	崇福	鎮江	大興	永華	永榮	福安	保安	三台	克清三寶	興仁	克順
五、五〇〇	五、〇〇〇	一〇、〇〇〇	一〇、五〇〇	五、八〇〇	七、〇〇〇	六、〇〇〇	七、〇〇〇	六、〇〇〇	三、五〇〇	四、六〇〇	一〇、二〇〇	三、〇〇〇	一〇、〇〇〇	六、三〇〇	一〇、〇七〇
勛	勛	勛	勛	勛	勛	勛	勛	勛	勛	勛	勛	勛	勛	勛	勛

隆慶	永貴	永康	新慶	三河	雙江	永慶	仁里	東安	知禮	鍾家廠	知義	進化、興仁	綏福	永定	人和
一一、一〇〇〇	一〇、〇〇〇	九、〇〇〇	七、〇〇〇	八、〇〇〇	六、五〇〇	一五、四〇〇	一〇、〇〇〇	一〇、七〇〇	八、六〇〇	一〇、〇〇〇	七、五〇〇	六、〇〇〇	五、八〇〇	四、〇〇〇	七、〇〇〇

大 莫	同 志	上 嶺 脚	龍 窩	栗 木	上 車	秦 家 峽	大 明	荔 江 荷 葉 塘	定 安	永 甯	荔 江	福 田	隆 慶	蓮 香	永 定 大 領
八、四〇〇劬	一三、〇〇〇劬	七、〇〇〇劬	一八、〇〇〇劬	二〇、〇〇〇劬	一一、〇〇〇劬	四、五〇〇劬	六、五〇〇劬	五、〇〇〇劬	八、〇〇〇劬	六、五〇〇劬	八、〇〇〇劬	五、六〇〇劬	九、〇〇〇劬	五、四〇〇劬	七、五〇〇劬

民政

平 嶺	小 料 洞	赤 嶺	龍 頭 山	古 奔	里 雙	大 冲 口	嶺 脚	甘 棠	行 龍	都 鳳	龍 罩	黃 家 廠	上 栗	屯 等	下 蘇
七、三〇〇 劬	六、九〇〇 劬	八、五〇〇 劬	八、九〇〇 劬	九、二〇〇 劬	九、〇〇〇 劬	一〇、〇〇〇 劬	一、〇〇〇 劬	八、〇〇〇 劬	五、〇〇〇 劬	八、〇〇〇 劬	八、五〇〇 劬	一五、〇〇〇 劬	一三、〇〇〇 劬	一二、〇〇〇 劬	八、〇〇〇 劬

大 六 相	東 村	黃 寨	嶺 松	橫 嶺	犀 牛	譚 斗	高 棍	雙 江	古 調	湖 塘	石 磴	大 瑤	桂 山	承 增	過 村
八、八〇〇 觔	八、四〇〇 觔	七、九〇〇 觔	四、〇〇〇 觔	九、五〇〇 觔	八、七〇〇 觔	六、九〇〇 觔	一、〇〇〇 觔	五、五〇〇 觔	六、五〇〇 觔	八、〇〇〇 觔	一六、〇〇〇 觔	九、五〇〇 觔	五、三〇〇 觔	八、五〇〇 觔	九、五〇〇 觔

馬頭	八珠	蜈蚣峽	古樸	茶香	冷水	安善	東門	鳳廷	東善	小崙	灘頭	蔴地坪	筆村	廣渡	五更地
一、〇〇〇	五、五〇〇	五、〇〇〇	二〇、〇〇〇	六、〇〇〇	八、〇〇〇	四、〇〇〇	五、〇〇〇	七、二〇〇	三〇、〇〇〇	一五、五〇〇	一四、〇〇〇	一二、〇〇〇	一〇、〇〇〇	七、〇〇〇	五、〇〇〇
〇〇〇	〇〇〇	〇〇〇	〇〇〇	〇〇〇	〇〇〇	〇〇〇	〇〇〇	〇〇〇	〇〇〇	〇〇〇	〇〇〇	〇〇〇	〇〇〇	〇〇〇	〇〇〇

昭平	城廂鎮	五〇、〇〇〇	該縣各鄉鎮村街農倉保將原有學倉遵省令改組成立者原數未經呈報故擬比較
三	三界	三、九六一	
文	文曲	三、〇九九	
四	四旺	二、八四八	
仁	仁德	六、八二〇	
天	天保	一、四五六	
平	平安	一、〇六〇	
仁	仁德小水	一、五八〇	
義	義德	六、二三〇	
武	武揚	一、〇〇〇	
裕	裕利	一、六〇〇	
南	南隆	四、四〇〇	
南	南昌	八、一〇〇	
秦	秦家峽	四、九〇〇	
瓢	瓢村	八、五〇〇	
下	下大地	八、四〇〇	

廣西施政紀錄

新 隆	茶 山	竹 城	鹿 鳴	黃 胆	利 濟	森 聰	庇 江	福 行	新 龍	新 旺	南 盛	南 和	南 強	仁 里	慶 安
二、五一〇劬	二、一七六劬	三、五五〇劬	三、七〇九劬	四、〇〇〇劬	一、七二四劬	四、三〇〇劬	四、一二八劬	五、四三八劬	三、八四〇劬	九、六二〇劬	一〇、〇〇〇劬	一一、七〇〇劬	五、四七〇劬	一〇、〇〇〇劬	一〇、〇〇〇劬

古袍口	良風	白沙	灣島禮儀	江塘	熊埠	裕信	白鴿	東岸	臨江	大妙	古站	古香	中洞	桂花	上化
一〇、四八〇劬	一九、四〇〇劬	一五、六二〇劬	三、四九五劬	五、三五〇劬	五、五〇一劬	一、二五〇劬	四、三五〇劬	四、二〇〇劬	一、〇四六劬	三、二〇〇劬	一、〇〇〇劬	四、〇一九劬	五、三八一劬	一、六八七劬	一、八二三劬

民政

湯水	三合	灣島	百宜	廻龍	金龍	登洞	大沙	太平	白金石龍	大赦村	上賢	平恩	山秀	觀音	花羅
三、九一八 劬	一二、一五〇 劬	七、二九〇 劬	四、三三〇 劬	五、〇〇〇 劬	七、一八〇 劬	六、〇〇〇 劬	六、一二五 劬	四、四五五 劬	四、〇三〇 劬	四、四五〇 劬	七、〇〇〇 劬	二、三八五 劬	四、〇三五 劬	三、〇一〇 劬	四、五〇〇 劬

筆頭	古碓	規渡	下白	安龍	大龍	善政	大賢	俗美	民福	風清	民福	敬業	興養	立教	自治
一、二九五勛	一、〇二〇勛	二、二九〇勛	一、〇〇〇勛	六五〇勛	七、二七六勛	七、〇四〇勛	三、一四六勛	一五、八〇〇勛	一〇、〇八六勛	一六、二五〇勛	一〇、〇五〇勛	一九、五五五勛	四、〇三〇勛	一一、四〇〇勛	八、二〇〇勛

新	篁	大	鳳	獨	九	文	美	吉	營	陶	黃	上	恭	夏	塘
寨	竹	寨	凰	石	如	洞	村	慶	盤	坡	屋	攤	洞	管	頭
七、〇〇〇	三、六〇〇	二、八六〇	一、一三〇	七四〇	一、八三〇	一、〇〇〇	七五〇	二、〇七〇	一、〇三七	六九〇	九〇〇	七、七〇〇	四六四	二、五二〇	一、二〇〇
勸	勸	勸	勸	勸	勸	勸	勸	勸	勸	勸	勸	勸	勸	勸	勸

泰來	着郊	開岡	八甲	連內	下帥	河南	橫洞	懷集縣 黃石	山兒脚	樟木林	田陽	巖口	太平	新穎	岩頭
一〇、一〇〇	九、一〇〇	三、二〇〇	九、一〇〇	四、一〇〇	六五〇	一、八〇〇	七、八二〇	一、一〇〇	一、四五九	四、一〇〇	一一、二〇〇	三、〇〇〇	三、五〇〇	一、〇五〇	三、七〇〇
筋	筋	筋	筋	筋	筋	筋	筋	筋	筋	筋	筋	筋	筋	筋	筋

禁賭

賭博之害，盡人皆知，本省早具決心，分期禁絕。本年度除邕甯等十一縣城廂，准設特察里征收防務經費外，其他地方，無論賭博財物或以供人暫時娛樂之物賭博，一律澈底嚴禁。二十四年四月，更將前頒廣西禁賭辦法重予修正，提交本省黨政軍聯席會議議決通過，對於舊辦法規定過輕之處，均經加重處罰，而於黨政軍界服務人員，處罰較普通人特嚴，以期振肅紀綱，為民表率，對於製造販賣及

譚	楊	五〇〇	勛
中	洲	二、一〇〇	勛
柑	洞	二、三〇〇	勛
藍	鍾	一〇、一〇〇	勛
岡	坪	一二、〇〇〇	勛
三	坑	六、〇〇〇	勛

收藏專供賭博器具者，亦嚴定罰則，以求澈底肅清，此為重要修正之點。同時並令飭各級機關，按戶收繳賭具，限期竣事，以絕賭源，嚴懲包庇土劣，使賭徒無所憑藉，處分查禁不力人員，使負責者不敢徇縱。施行以來，尙著成效，各地賭風，因以斂跡。考核各縣局歷月呈報，城市賭博案件漸少，鄉村破獲案件漸多，此為城市賭博已漸絕跡，功令深達鄉村之明徵。此後繼續努力，當不難於最短期間，澈底禁絕。茲將本年度各縣局破獲賭博案件列表於左：

各縣查獲賭案賭犯一覽表廿三年度上期

縣別	七		八		九		十		十一		十二		合計	
	賭案	賭犯	賭案	賭犯	賭案	賭犯	賭案	賭犯	賭案	賭犯	賭案	賭犯		
遷江	無		無		未報		未報		未報		未報		無	
上林	1	2	1	1	1	6	1	2	1	6	1	2	6	91
隆山	無		未報		無		無	1	1	2	無		1	2
都安	無		無		無		1	1	5	4	無		4	5
那馬	無		無		無		無	無	無		無		無	
武鳴	無		1	1	無		無	無	無		無		1	1
果德	無		無		未報		未報		未報		5	10	5	10
隆安	無		無		無		無	1	未報		未報		無	
同正	無		無		無		1	1	無		無		1	1
扶南	無		1	4	無		無	無	1	2	無		2	6
綏濼	無		無		無		無	無	無		無		無	
上思	1	2	無		無		無	無	1	1	無		2	3
邕甯	1	4	2	3	無		無	無	1	6	1	3	7	16

廣西實施政紀錄

民政

桂平	貴縣	興業	玉林	博白	陸川	北流	容縣	岑溪	平南	藤縣	蒼梧	橫縣	永淳	賓陽	來賓
3	無	1	2	5	1	無	2	2	未報	無	7	無	無	無	無
4		1	2	9	2		3	3			26				
3	1	無	2	4	2	無	3	無	未報	無	2	無	無	無	無
4	2		2	7	5		14				9				
5	6	無	4	7	2	1	1	1	無	無	1	無	無	無	無
9	11		8	9	5	1	3	1			4				
無	3	3	1	1	5	無	4	1	無	無	10	1	無	1	無
	8	7	10	3	11		9	4			42	2		3	
4	1	1	1	4	5	無	無	1	1	1	13	1	無	無	無
4	2	1	6	4	15			5	2	8	48	1			
9	3	無	1	4	2	3	10	2	無	2	13	2	1	7	1
34	14		3	5	2	6	33	3		19	42	6	5	24	1
22	14	5	11	25	17	4	20	7	1	3	46	4	1	8	1
55	37	9	31	37	40	7	62	16	2	27	171	9	5	27	1

四〇一

全	灌	桂	荔	修	蒙	昭	信	懷	賀	鍾	富	恭	平	象	武
縣	陽	林	浦	仁	山	平	都	集	縣	山	川	城	樂	縣	宣
無	無	無	6	無	1	無	無	1	2	未報	3	無	無	未報	1
			17		2			4	5		8				4
無	未報	無	4	未報	無	無	無	無	無	無	1	1	無	未報	1
			12								4	1			2
3	未報	無	無	無	1	1	2	無	2	3	1	1	無	2	1
10					1	3	5		5	14	2	1		6	3
未報	未報	無	1	無	3	未報	1	無	3	無	4	1	1	2	3
			2		14		5		6		10	1	11	9	7
未報	未報	無	5	無	3	無	1	未報	1	無	無	2	無	3	2
			14		3		2		2			8		10	5
未報	未報	1	4	無	3	無	1	1	4	8	無	3	未報	未報	4
		13	19		8		6	3	10	25		6			9
3	無	1	20	無	11	1	5	2	12	11	9	8	1	7	12
10		13	64		28	3	16	7	28	39	24	17	11	25	30

宜	羅	三	融	柳	中	榴	維	柳	陽	永	百	義	龍	靈	興
北	城	江	縣	城	渡	江	容	州	朔	福	壽	寧	勝	川	安
無	無	無	無	1	無	1	無	5	未報	無	無	5	未報	2	未報
				1		6		17				12		2	
無	無	無	無	無	1	無	3	2	2	無	無	2	未報	未報	未報
					2		18	6	10			3			
無	1	無	無	5	1	無	無	8	未報	無	無	1	未報	無	未報
	2			13	4			28				4			
無	無	無	1	1	1	無	無	2	未報	無	無	2	未報	無	未報
			1	1	1			5				6			
無	無	1	2	1	1	無	無	9	未報	1	無	5	未報	無	無
		13	7	5	1			34		5		21			
未報	無	1	2	無	4	未報	無	4	未報	無	1	無	未報	4	無
		2	4		15			16			7			14	
無	1	2	5	8	8	1	3	30	2	1	1	15	無	6	無
	2	15	12	18	23	6	18	106	10	5	7	46		16	

鎮	向	天	平	鳳	西	西	凌	百	東	南	河	忻	宜	天	思
結	都	保	治	山	隆	林	雲	色	蘭	丹	池	城	山	河	恩
無	無	無	無	無	無	無	無	3	無	1	未報	無	未報	1	無
								11		2				1	
1	無	無	無	無	無	無	無	無	無	無	未報	無	未報	2	無
1														2	
無	1	無	1	無	無	無	無	無	無	無	無	無	未報	1	無
	3													2	
無	1	1	無	無	無	無	無	無	無	1	1	無	未報	未報	2
	1	2								2	3				3
無	無	無	無	無	無	無	無	1	無	1	無	無	3	無	無
								1		3			9		
無	2	無	無	無	1	無	無	1	無	無	1	無	4	無	無
	2				1			3			4		8		
1	4	1	1	無	1	無	無	5	無	3	2	無	7	4	無
1	6	2	4		1			15		7	7		17	5	

雷	龍	萬	養	左	崇	思	明	寧	憑	龍	靖	鎮	敬	田	田
平	茗	承	利	縣	善	樂	江	明	祥	州	西	邊	德	陽	東
1	無	無	無	無	無	無	無	1	無	無	無	無	無	1	3
4								2						1	10
無	無	無	無	無	無	無	無	無	未報	2	無	無	無	無	無
										10					
無	1	無	無	無	無	無	無	1	未報	3	無	無	無	無	無
	4							1		20					
無	無	無	無	無	無	無	無	無	1	1	無	無	無	無	無
									1	4					
無	無	無	無	無	無	1	2	無	無	1	無	無	1	1	6
						3	5			18			3	8	27
1	1	無	1	無	1	無	1	1	無	7	無	無	無	未報	2
8	5		3		3		3	2		27					3
2	2	無	1	無	1	1	3	3	1	14	無	無	1	2	11
12	9		3		3	3	8	5	1	79			3	9	40

縣別	案犯	各縣查獲賭案賭犯一覽表 (廿三年度下期)										說明	上金
		一月	二月	三月	四月	五月	六月	七月	合計	無	無		
邕寧	賭案	2	7	1	5	2	4	7	17	57			
上思	賭犯	1	無	無	1	無	4	1	3	7			
綏遠	賭案	無	未報	1	無	1	無	無	2	4			
扶南	賭犯	1	無	2	無	無	無	無	6	9			
同正	賭案	無	無	無	無	無	無	無	無	無			
隆安	賭犯	無	無	2	10	1	6	無	5	20			
果德	賭案	未報	未報	未報	未報	未報	未報	未報	無	無			
武鳴	賭犯	1	2	無	2	3	無	無	6	26			
那馬	賭案	無	無	無	無	無	無	無	無	無			
都安	賭犯	2	1	無	8	無	無	無	5	15			
<p>各縣查獲賭案賭犯一覽表 (廿三年度下期)</p>												無	無
<p>合計</p>												無	無

錄紀政施省西廣

民政

玉	博	陸	北	容	岑	平	藤	蒼	橫	永	賓	來	遷	上	隆
林	白	川	流	縣	溪	南	縣	梧	縣	淳	陽	賓	江	林	山
5	3	1	1	7	1	5	2	3	2	無	2	4	無	2	1
22	4	1	2	21	2	17	14	5	3		6	11		3	1
6	3	1	4	6	1	3	3	4	2	無	2	無	1	4	無
27	4	1	10	25	2	19	7	6	3		30		8	18	
7	7	2	無	6	無	5	2	3	1	3	3	無	無	3	1
31	11	8		9		20	4	7	2	6	13			4	1
6	6	6	1	無	1	2	2	1	5	無	1	無	1	6	無
9	18	22	2		4	17	4	2	5		1		4	10	
3	5	5	無	未報	無	3	2	未報	1	1	無	無	無	1	2
7	11	11				4	2		2	2				3	3
7	2	4	無	5	4	1	2	未報	2	無	1	2	1	無	無
18	2	7		48	23	1	3		4		22	5	12		
32	26	19	6	24	7	19	13	11	13	4	9	6	3	16	4
114	42	50	14	103	31	78	34	20	19	8	72	16	24	38	5

四〇七

荔	修	蒙	昭	信	懷	賀	鍾	富	恭	平	象	武	桂	貴	興
浦	仁	山	平	都	集	縣	山	川	城	樂	縣	宣	平	縣	業
16	1	3	1	2	2	1	3	3	4	未報	未報	1	9	3	2
49	9	9	2	3	3	11	8	6	9			3	17	5	4
6	無	5	4	3	7	8	6	2	4	未報	1	3	5	無	2
19		18	21	10	18	25	21	6	11		3	10	11		5
3	1	1	無	無	3	3	4	1	7	未報	1	1	10	2	無
15	8	1			5	7	9	2	15		3	4	32	5	
2	4	1	3	無	無	3	3	無	3	未報	無	3	6	6	無
9	5	1	7			11	12		6			4	13	21	
5	2	2	無	未報	1	4	5	4	3	未報	2	1	11	5	未報
33	4	9			4	13	22	13	6		7	1	19	12	
2	1	2	無	無	2	3	3	2	1	未報	1	6	15	無	無
6	2	5			3	8	14	7	1		7	18	55		
34	9	14	8	5	15	22	24	12	22	無	5	15	66	16	4
131	28	43	30	13	33	75	86	34	48		20	40	147	43	9

錄紀政施省西廣

民
政

融	柳	中	榴	雄	柳	陽	永	百	義	龍	靈	興	全	灌	桂
縣	城	渡	江	容	州	朔	福	壽	寧	勝	川	安	縣	陽	林
無	3	無	2	3	1	未報	2	無	無	未報	3	1	未報	未報	1
	9		5	7	3		7				8	12			4
28	無	1	2	1	1	未報	3	1	3	未報	1	6	未報	未報	8
38		1	9	1	1		6	2	9		1	33			16
無	3	2	1	4	1	未報	1	2	3	未報	1	3	未報	無	11
	18	2	6	5	1		4	3	12		1	3			24
無	3	1	1	3	2	6	1	未報	7	未報	未報	5	未報	4	5
	24	2	4	10	5	45	3		24			22		10	16
2	1	無	1	3	6	未報	無	4	5	未報	無	2	未報	1	1
3	7		4	8	14			20	22			3		3	3
1	1	無	無	無	未報	3	無	2	無	未報	無	1	未報	無	未報
5	11					6		14				1			
31	11	4	7	14	11	9	7	9	18	無	5	18	無	5	26
46	69	5	28	31	24	51	20	39	67		10	74		13	63

四〇九

樂	田	西	西	凌	百	東	南	河	忻	宜	天	思	宜	羅	三
業	西	隆	林	雲	色	關	丹	池	城	山	河	恩	北	城	江
無	未報	無	無	無	2	無	無	無	無	無	無	1	無	無	無
					12							2			
無	1	無	未報	無	6	無	無	無	無	3	2	無	無	1	無
	1				29					5	2			2	
無	未報	無	無	無	1	無	無	無	無	1	無	1	無	1	無
					4					1		1		6	
無	無	無	無	無	無	無	無	2	無	1	無	1	無	無	2
								3		1		3			5
無	無	無	無	未報	未報	無	無	未報	1	7	無	2	未報	未報	2
									3	15		11			5
無	無	無	無	無	無	無	無	1	無	未報	無	1	無	無	無
								2				2			
無	無	無	無	無	9	無	無	3	1	12	2	6	無	2	4
					45			6	3	22	2	19		8	10

民政

明	寧	憑	龍	靖	鎮	敬	田	田	鎮	向	天	平	萬	鳳	天
江	明	祥	州	西	邊	德	陽	東	結	都	保	治	岡	山	峨
無	無	無	5	無	無	無	無	4	無	1	無	無	無	無	未報
			20					11		1					
無	3	無	2	無	1	無	無	1	無	2	無	1	無	無	未報
	4		6		1			2		5		2			
2	無	2	4	無	1	無	1	4	無	無	1	2	1	無	未報
2		4	15		1		1	4			1	4	1		
無	1	無	7	無	無	無	無	3	無	1	無	無	1	無	未報
	2		17					11		1			1		
無	1	無	無	無	無	未報	2	1	無	無	無	1	無	無	未報
	1						2	7				3			
無	1	2	1	1	無	無	無	3	無	無	無	無	無	無	未報
	1	10	1	2				9							
2	6	4	19	1	2	無	3	16	無	3	1	4	2	無	無
2	8	14	59	2	2		3	44		7	1	9	2		

說	上	雷	龍	萬	養	左	崇	思
明	金	平	茗	承	利	縣	善	樂
	未報	無	無	1	1	2	未報	未報
				1	1	3		
	未報	3	無	無	無	無	未報	未報
		4						
	未報	無	無	無	無	無	未報	未報
	未報	1	1	無	無	無	未報	未報
		1	2					
	未報	無	未報	無	無	無	未報	未報
	未報	無	1	無	無	無	1	1
			1				1	2
	無	4	2	1	1	2	1	1
		5	3	1	1	3	1	2

禁娼

娼妓之害，不亞烟賭，本省歷年從嚴查禁，娼妓已日趨減少。除邕甯、貴縣、蒼梧、鬱林、興業、博白、柳州、宜山、全縣、桂林、百色、恩隆、龍州、融縣等縣，特准設立特察里區域內，尙留存少數公娼外，其餘地方，一律嚴行查禁，不容娼妓存在。對於秘密賣淫之私娼，則責令各縣政府公安局督同各區鄉鎮公所依照本省取締私娼暫行辦

法嚴予取締，凡查獲之私娼嫖客，一併拘拏，按照違警罰法規定執行最高度之拘留，不處罰金，並攝影公布，期滿開釋之嫖客，復責令出具悔結，私娼則由親屬具保，其代私娼撮合者，加倍處罰，對於無親屬之私娼，則由公安局代為擇配，俾有所依靠，免致再行墮落。一願並致力普及婦女教育，提倡婦女職業，以絕娼妓之源。將來特察里分年遞減，縮小開設範圍，現有少數公娼，亦將逐漸消滅，而達於完全禁絕之域。

審查鄉村禁約

本府上年度會徵集各縣鄉村原有禁約，組織審查委員會從事審查，核定備案，並通知法院，以備處理鄉村案件時之參攷。二十三年八月，經制定各縣訂定及執行鄉村禁約須知，通令各縣轉飭各鄉村遵照辦理，依照須知規定，凡訂定村街禁約，須由村街長召集本村街內之甲長，公推起草委員三人至五人，查照本須知大意，斟酌地方向例，風俗民情，擬就草案，張貼於村街公所或村街公共集會地方，於張貼十日後，召集本村街甲長開村約會議討論決定之，有本村街戶主十人以上之連署，亦得提出村街禁約草案，呈由村街長依照同樣手續討論決定之。訂立鄉鎮禁約，應由鄉鎮長召集本鄉鎮內村街長副公推起草委員三人至七

人，查照本須知大意，斟酌地方向例，民情風俗，擬就草案通告各村街，並張貼於各村街公所，經一月後召集本鄉鎮內之村街長副開鄉鎮約會議決定。又有村街長五人以上或甲長三十人以上之連署，亦得提出鄉村禁約草案，呈由鄉鎮長依同樣手續決定，依照前開手續決定之鄉鎮村街禁約，須呈報縣政府察核轉呈省政府審查核準備案，再張貼於本鄉鎮或本村街五日後發生效力。至違反禁約之執行人，則規定由鄉鎮村街長負責，如由數村聯訂鄉約或數甲聯訂村約者，則由村長或甲長互推執行人。本年度各鄉村依照規定手續訂立之禁約，均經呈報本府隨時審查核準備案，茲附審查一覽表於左：

二十三年度審查各縣鄉村禁約一覽表

縣別	宗數	附	記
蒼梧	二	戎城區德勝鄉、梧州區蒲典鄉、各一宗	
岑溪	十一	盤古鄉三宗、中和村、三村鄉、西渡圍、羅村、大峒鄉、南垌鄉、新林鄉、義羅鄉各一宗	

昭平	一	富裕鄉一宗
義寧	一	保護林農業禁約一宗
永福	一	崇德鄉一宗
柳州	一	合余鄉一宗
榴江	一	鹿寨鎮一宗
憑祥	七	城廂鄉之二柳村一宗、舊蓋村一宗、隘口鄉之價茶、杏南、幕班等村各一宗、上石鄉之燕支村、白馬村各一宗
養利	四	人傑、天寶、地靈、物華等四鄉鄉約各一宗
上金	二	第三鄉之中江甲村、嚮水第二鄉之馱棉村各一宗
萬岡	一	禁止冬季縱放牛馬禁約一宗
靖西	四	湖潤鄉、魯利鄉、龍那鄉、泗梨鄉各一宗
合計	三六	

財

政

財政

概述

本省僻處邊陲，一般經濟動象，以地域所限，未能暢達，農工產業，市場金融，不獲隨時代而進展，因之財政源泉，租稅對象，受之於天然界賦與地理滋養者，至為薄弱。而外來貨品之侵蝕與夫世界經濟恐慌之潮流以及國民經濟崩潰之險象，其影響於吾省者，尤深且切。人事能力，不克消弭抗拒，固有微薄之蓋藏，既日蹙而月削，財政基礎，益復失其憑藉，無由恢廓。迴溯過去一年間之財政，雖質的方面，不少改善，而其量殊不足饜吾人之希望及應付種種建設上之需求，此則時勢為之，莫可如何者也。

理財之道，學說爭鳴，綜其宗旨，不外開源節流兩端。本省政治革新，百廢待舉，固不能超越時代以步武先進，亦未可苟安譴陋以違逆潮流。凡為促進文化經濟必要之支出，固不能稍加吝惜，即推動政治安甯秩序最少限度之消費，亦當如其量以資展布。就全部支出言，節流之方，實已再三審度，無可再減矣。而開源之方，自應本「廣西

建設綱領」，以謀發展國家資本，保育農工利益，然欲達此目的，既不能效蘇俄大量生產統制，復無力做北美短期計劃復興，則初步工作，有效策略，莫如掃除生產上之障礙，減輕其負累，使百業自為營養，以調暢其生機。因之本省目前財政，不在澎漲稅量，而在疏濬財源，不能專裕庫收，要在厚植民力，故過去一年間全部財務行政，特着重於下列數端：

- 一、劃分國省市縣稅捐，嚴守獨立管理，各別稽征原則，掃除從前正附統繞，彼牽此混之弊。
- 一、歸併稅捐項目，將復名稱重疊征權者，分別歸納，且穩定征率，使人民明瞭其義務概念。
- 一、裁撤苛細雜捐，凡各地方通過貨物等稅以及臨時攤派捐費，盡量淘汰，以除繁苛。
- 一、施行直接財產稅收益稅行為稅，以均衡負擔，使百業平行發展，並藉以確立新稅系統。
- 一、擴充官營企業，使今後庫收不專恃人民輸將，徐

取於營業溢利，且爲統制經濟之先驅。

本斯主旨，實施方案，不憚更張，以候時機；不事操切，以求速效；如裁撤統稅，改善餉捐，續辦煤油稅，征收營業稅，改善契稅及當稅，縮減防務經費，擴充銀行實力，皆爲本年度改革之較大者。

國省稅之徵集，實以縣地方爲來源，上年度曾以決心與努力，爲澈底之改造，將省款中如糧賦附加等項約百餘萬元，悉數撥歸地方，以裕財源，並剔除苛捐雜稅，凡六百餘項，達四十餘萬元。本年度復爲第二次之裁汰，凡八十餘項，達二十餘萬元，並派員分區視察，期年以來，各縣財政、漸納軌物，即國省稅捐，亦界限分明，得以各謀發展，此則整理之效果也。

本省兼辦國家財政，歷時甚久，收支方面，向有冊報。惟收入方面，僅征鹽稅菸酒印花鑛稅，收益甚微，二十三年爲保育生產起見，復將百貨統稅裁撤，歲入頓減，綜計全年不及二百萬元。省稅部份，經撤銷內地統稅局卡，以利工商營運，徵行營業稅，續辦煤油稅，一則征聚遍於各方，一則消耗及於大眾，於增闢財源之中，寓義務均等

之意。新訂契稅章程，規定承襲遺產等項，藉以養成遺產稅之習慣。減輕典當稅率，使小資本亦得普遍開設。活動農村金融，撤銷谷米出口捐，取銷純錫附加捐，藉以扶助生產而謀發展。至於防務經費，分期減少，營業收入，逐漸增多，而稅制由複雜歸納于簡單，課征由農村推行於都市，尤于農村社會及經濟建設上具有重大意義與效果。此外如稽征機關，分合管理，迭有變遷，要皆因時制宜，便利施行，現所存者，僅鹽稅營業稅餉捐及捲菸督銷四種機關，皆以極少之人力與經費爲原則，而各種稅捐亦略有增溢，此種顯著之事實，悉爲行政效率之表徵。

追溯一年來本省之財政，尙能隨一般政務，依照「年度施政計劃」，同趨綜核名實，循序建設之途。凡有戕害民力，阻礙生產，與夫違背時代性者，則不惜庫帑鉅大犧牲，斷然放棄。而事關通案，外有成規，內協時宜者，又不憚輾路藍縷，啓其端緒。不計量之增多，只求質之改善，差幸奇雜裁汰之後，庫收尙能穩定，市場雖迭受外界不良影響，而金融周轉，鈔幣流通，皆能維持現狀，穩渡難關，即社會經濟，亦能保持常態，以徐圖發展，檢討過去之

設施，尙不無相當之效果。惟社會經濟，險象紛呈，政治推進，事機叢脞，財源有限，供應無窮，全部收支，仍當本量入爲出之旨，力崇簡約，庶足以平衡度支，鞏固政本。今當月要歲會之時，全盤檢討，或於預擬目標，間有未逮，正待吾人今後之不斷努力耳。

預算決算

彙編二十二年度決算

本省辦理決算事項，因會計制度未備，歷年均未克如

廣西省二十二年度與二十一年度國家普通歲入決算數目比較表

科目	金額		較		百分比		較	
	二十二年度	二十一年度	增	減	二十二年度	二十一年度	增	減
鹽稅	一、五五、三〇三九〇	一、〇三、三二四一六	五一九、〇九二二二		三三·六二九	七·〇九四	五·五二五	
菸酒稅	六九二、二六〇一	九三〇、五八九四		二三八、四六八三	五·六〇五	六·三四一		〇·七三六
印花稅	三二七、一六九三七	二四六、三三八〇九		三九、二六八七三	一·七五九	一·六八〇		〇·〇七九
統稅	二、三三四、五〇五四七	二、四三七、三七〇四四		六二、八二二五七	一九·三二六	一六·五九三		二·六三六

期完成。本年度內辦理上年度決算，因經過去整頓，雖較已往爲迅速，惟仍以會計組織，未臻完密，各機關造報數目，遺漏猶所不免，稽核糾正，頗費時日，故二十二年度決算，仍未能如期公佈。現在會計組織及各項簿記，均經澈底改進，下年度決算當可望如期完成也。查核二十二年度決算，就收支言，國省縣款均屬敷支，實係良好現象。茲更將各項收支數目分別列表於左，以資參攷：

鑛稅	八二、九九八	四〇、三五六	四一、九八三	〇・六六六	〇・二七三	〇・三九三
魚苗稅		三三〇〇〇		三三〇〇〇	〇・〇〇一	〇・〇〇一
國有財產收入	一九四九二		一九四九二	〇・〇〇一	〇・〇〇一	〇・〇〇一
國家行政收入	五、五七六、七三二	〇、二九、九七三	三、七一一、四〇一	四三・一七四	六三・二九四	一六・一一〇
協款收入		六〇〇、一〇三		六〇〇、一〇三	四・〇九四	四・〇九四
墊款收入	一、八一九、二五九		一、八一九、二五九	一四・七三		一四・七三
其他收入	二六、七六一	九〇、五五〇		六三、八四三	〇・二二六	〇・六三〇
合計	一三、三四、〇七二	一四、六四、八七三	二二、三三、七〇九	一〇〇・〇〇〇	一〇〇・〇〇〇	
說明	(一)本表以國幣計列 (二)各項數目係將經常臨時兩項合計					

廣西省二十二年度與二十一年度國家普通歲出決算數目比較表

科目	金額		百分比		比較	
	二十二年	二十一年	增	減	二十二年	二十一年
軍務費	一〇、九三三、一三〇	一三、〇八五	二、二〇〇、九八五	八八・四四三	八九・四三五	〇・九八一
國防費	二七、一、五三四	四三、一、四一五	一六、〇、八七四	二・一九九	二・九四六	〇・七四七

財務費	一、二三二、三五五六	一、一〇三、三〇六	二六、九四八	九・一七〇	七・五〇〇	一・六五〇
教育文化費	三三、〇七九	二六、〇〇〇	七、〇七九	〇・一八八	〇・一〇九	〇・〇七九
合計	一二、三九九、〇八二	一四、六七四、六五七	二、三五七、五七五	一〇〇・〇〇〇	一〇〇・〇〇〇	
說明	(一)本表以國幣計列 (二)各項數目係將經常臨時兩項合計					

廣西省二十二年度與二十一年度地方普通歲入決算數目比較表

科目	金額		增減	百分比		增減
	二十二年	二十一年		增減	百分比	
田賦	二、一三四、〇五五	二、八〇五、四六七	六七一、四二二	一五・三七	一六・三三	〇・九二
契稅	二二六、四〇五	一九一、〇四九	三五、三五六	一・五五	一・一〇	〇・四五〇
營業稅	一、〇二四、六〇九	四六四、七四六	五五九、八六三	七・二九	二・七〇	四・五九
房捐	三元、六七六	四一、七五九	三、〇八三	〇・二八	〇・二四	〇・〇三七
船捐	七八、三六四	四七、九四六	三〇、四一八	〇・五六	〇・二七	〇・二八六
地方財產收入	一八六、五九四	三六、二九五	一五〇、三四九	一・三四	〇・三二	一・一三〇
地方事業收入	一六七、六五四	一四〇、三〇七	二七、三四九	一・二〇	〇・八一	〇・三九四

地方行政收入	四、〇二五、九六四六八	六、六九九、〇五四六一	二、六八三、〇八九九三	二元·八六二	三元·七六四	九·九〇二
地方營業純益	三八〇、一四九二三	四、四八二四四	三七五、七〇九九九	二·七三三	〇·〇二六	二·七〇六
補助款收入		一、五四〇、〇七〇八六	一、五四四、〇七〇八六		九·〇五三	九·〇五三
債款收入	一、二八、二五〇〇〇	一、二八〇、四四〇七四	一六二、二九四〇七	八·〇三六	七·四二二	〇·六三四
其他收入	四、五五四、一四一七六	四、〇一、六三五六六	五六一、五〇六一〇	三三·七九九	三三·一六一	九·六三八
合計	二三、九二四、六九五九一七	二七、七、二二三五五	三、三六二、四一七五六	一〇〇·〇〇〇	一〇〇·〇〇〇	
說明	(一)本表以國幣計列 (二)各項數目係以經常臨時兩項合計					

廣西省二十二年度與二十一年度地方普通歲出決算數目比較表

科目	金額		額比		較		百分比		比		較	
	二十二年度	二十一年度	增	減	二十二年度	二十一年度	增	減				
黨務費	一五七、〇九一五六	八七、六六八八〇	六九、四二二七六		〇·八九二	〇·五五九	〇·三三三					
行政費	四、四八八、八三二一〇	二、一九六、二七六〇〇	二、二九二、五五六一〇		二五·五〇二	一四·〇一〇	一一·四八一					
司法費	九三六、九二〇六二	一、〇六四、四〇六九三		二七、四九六三二	五·三三三	六·七九五		一·四七三				
公安費	三、一三九、七五八六五	二、九四六、二八二三三	一九三、六三〇五二		一七·八三七	一八·八〇八		〇·九七一				

財務費	四〇九、七五九三	九五七、〇三九三			五四七、二七九二	二・三三六	六・一〇九		三・七六一
教育文化費	二、〇三七、五五九五〇	二、三二八、六九七三			二六一、一三九三	一一・五七六	一四・八〇二		三・三二六
實業費	九三一、四九七五	七三〇、六六六六				五・二九二	四・六六五		〇・六二七
交通費	四一、五三三四					〇・三三六			〇・三三六
衛生費	一六〇、二七一					〇・九二			〇・九二
建設費		一九三、六二七三				一九三、六二七三		一・二三六	一・二三六
地方營業費	一、八三六、二八三三	三、一六三、一六二四				一、三三六、八七九二	一〇・四三三	二〇・一九三	九・七六一
本支出									
協助費	四七五、四三六三	一、一八六、六六六二				七二、二六〇九	二・七〇〇	七・五七五	四・八七五
債務費	一、一六八、二五五九	五七一、〇三〇二					六・六三七	三・六四五	二・九九二
墊借款	一、八九九、二五五六						一〇・三三四		一〇・三三四
其他雜支		二四九、四六〇三				二四九、四六〇三		一・五九三	一・五九三
合計	一七、六〇一、三二七七	一五、六六四、八三三二			五、三七四、五七四七	三、四七二、二六六二	一〇〇・〇〇〇	一〇〇・〇〇〇	

(一) 本表以國幣計列
 (二) 各項數目係將經常臨時兩項合計

縣別	歲入	歲出	比	
			盈	虧
邕甯縣	二七八、六〇八九七	三〇九、二七七八〇		三〇、六六八八三
永淳縣	一〇二、五四三八〇	九七、五一一〇五	五、〇三二七五	
武鳴縣	四五、六五一六一	四〇、八八〇八二	四、七七〇七九	
賓陽縣	八五、一〇一五二	一三七、三六〇〇四		五二、二五八五二
上林縣	一〇九、五二〇五九	七八、一二四二一	三一、三九六三八	
扶南縣	二六、五五六八二	一八、一〇八〇三	八、四四八七九	
那馬縣	二〇、七六六八七	一五、七五一五六	五、〇一五三一	
果德縣	一七、三六六九四	一七、四三七七八		七〇八四
隆安縣	一七、七五六六五	一五、九六〇九三	一、七九五七二	
橫縣	一〇六、一四六九九	一〇四、三三六〇四	一、八一〇九五	
隆山縣	一九、四六四七七	二三、二九四六九		三、八二九九二
都安縣	五〇、五〇七三八	四八、九四五六六	一、五六一七二	
綏涿縣	二二、〇一〇三九	一五、九五四六一	六、〇五五七八	
遷江縣	一一、三八七九〇	一一、四三〇八七		四二九七

同正縣	二四、〇七一八七	二二、九〇六六二	一、一六五二五			
蒼梧縣	三八五、五二三四八	三五八、四七六二三	二七、〇四七二五			
藤縣	一二二、六三七二五	一八〇、六二六九〇				五七、九八九六五
容縣	八二、三七九六八	七一、四九七一五	一〇、八八二五三			
岑溪縣	二七、五八九七四	一九、六九一一七	七、八九八五七			
桂平縣	四五、一三二〇三	三八、六三八一八	六、四九三八五			
貴縣	二一一、四八四七〇	一八三、二三四三五	二八、二五〇三五			
平南縣	六四、五八六四一	六九、九一六三二				五、三二九九一
武宣縣	五三、四〇六一四	五六、二七七一一				二、八七〇九七
鬱林縣	二〇九、九九五二七	二二六、一〇七九二				一六、一一二六五
興業縣	三四、九〇一二四	三四、一〇〇七五	八〇〇四九			
博白縣	一九三、四五二三〇	一七九、七三四〇一	一三、七一八二九			
北流縣	三四三、一八八九二	三〇一、八四一七八	四一、三四七一四			
陸川縣	八一、〇二六五三	八三、二一七四七				二、一九〇九四
象縣	五一、一〇五〇〇	五五、九六三〇〇				四、八五八〇〇
桂林縣	四二五、〇二六一一	四二八、八三九四〇				三、八一三二九

興安縣	五九、一二一六一	六一、四二九八七		二、三〇八二六
全縣	一二三、七九三九七	一一二、三三八二九	一一、四五五六八	
灌陽縣	三一、四五四〇〇	二五、二一八五〇	六、二三五五〇	
永福縣	二二、七五六二四	一九、〇一〇九四	三、七四五三〇	
靈川縣	五一、八四三三四	四三、一八二一〇	八、六六一二四	
義甯縣	三五、九七七四一	三六、二九七七二		三二〇三一
龍勝縣	七、二〇六九四	四、〇三七七一	三、一六九二三	
百壽縣	二六、五三五一七	二六、〇八二三三	四五二八四	
陽朔縣	二五四、一九九五—	二六一、四二二三四		七、二二二八三
柳州縣	二一〇、八一九〇〇	二一六、三九四〇〇		五、五七五〇〇
雒容縣	三五、六〇二〇四	三三、三三〇〇八	二、二七一九六	
三江縣	八、九〇五五九	一〇、二五一七三		一、三四六一四
融縣	六一、三四三八七	五九、八一〇四〇	一、五三三四七	
柳城縣	五一、一六六八〇	三五、一七五四九	一五、九九一三一	
羅城縣	三、〇〇七三七	二、九二八五七	七八八〇	
宜山縣	八八、四一〇一九	一〇九、四九二八〇		二二、〇八二六一

南丹縣	一一、四二二七九	九、四〇〇〇〇	二、〇二二七九	
宜北縣	八、六四四一六	七、四六二八四	一、一八一三二	
河池縣	四六、八九〇七一	四二、二四〇四八	四、六五〇二三	
思恩縣	六九、四三九三七	六四、一九〇五六	五、二四八八一	
忻城縣	二六、三三六七八	二八、九二〇四八		二、五八三七〇
榴江縣	二七、〇五九二二	二三、九六八九九	三、〇九〇二三	
中渡縣	一七、三七三八五	一五、八九三四〇	一、四八〇四五	
東蘭縣	二七、三六六六〇	二五、一五六〇〇	二、二一〇六〇	
平樂縣	三一五、五八三三〇	三二二、二四一〇九	三、三四二二一	
恭城縣	七九、四七四三九	六七、七三七七七	一一、七三六六二	
修仁縣	三六、三四五四七	三七、二六五九四		九二〇四七
賀縣	一一〇、〇〇二六八	一六七、四五九九九		四七、四五七三一
荔浦縣	五八、五〇〇八三	五三、二四五七七	五、二五五〇六	
富川縣	三四、二八九五九	二二、五一四九七	一一、七七四六二	
懷集縣	一二八、六一三七一	一二八、〇七九三三	五三四三八	
信都縣	四六、〇〇〇八三	三八、六四一二九	七、三五九五四	

崇善縣	一五、一三六四一	一一、九八二〇一	三、一五四四〇	
憑祥縣	二九、七〇六四六	三三、四七九六三		三、七七三二七
甯明縣	二三、八六四六五	二四、四八三八三		六一九一八
明江縣	一五、九八四七二	一四、六六六一一	一、三一八六一	
養利縣	一〇、五二五九三	一〇、四四〇八二	八五一一	
思樂縣	二四、一〇一一一	二八、一六四七四		四、〇六三六三
萬承縣	一一、五三九九六	一〇、九四五九一	五九四〇五	
左縣	一三、七〇五六〇	一四、四三二四一		七二六八一
龍茗縣	三二、八五七二四	二八、〇四三五一	四、八一三七三	
雷平縣	三五、二五七七二	三一、二四七四三	四、〇一〇二九	
上金縣	一一、八八一六〇	一六、一八四二〇		四、三〇二六〇
百色縣	九六、五五三二一	八一、一二三四二	一五、四二九七九	
凌雲縣	四四、一七〇二〇	四一、二七七〇〇	二、八九三二〇	
西林縣	一二、五〇〇六七	一一、七五九七八	七四〇八九	
鳳山縣	六、九二三二〇	七、一三五二〇		二二二〇〇
天保縣	五五、〇二四八八	四四、八三七七五	一〇、一八七一三	

明 說	靖西縣	鎮邊縣	鎮結縣	恩隆縣	恩陽縣	奉議縣	思林縣	合 計	
(一) 本表以國幣計列 (二) 歲入歲出數目係將經常臨時兩項合計 (三) 未呈報或呈報不完備各縣暫不計列	七八、八四一五七	五一、五一二八六	二〇、六〇一二〇	三五、二〇七四九	二五、八一〇六〇	三三、八〇一〇五	一四、四七〇五四	六、〇九四、三六四〇七	
	七三、〇四二五六	三〇、六七九八三	二〇、五一〇二〇	三四、五四〇六二	二六、〇二六〇〇	六二、四三九四四	一三、八〇八五二	六、〇一七、五一五一四	
	五、七九九〇一	二〇、八三三〇三	九一〇〇	六六六八七			六六二〇二	七六、八四八九三	

編製二十二年預算

按年度預算，本應在年度開始前公佈。惟以各機關編造一級概算書舛誤甚多，往返指駁，稽延時日，故二十三

年預算，未能如期完成。將來仍須力求改進，以期於能年度開始前公佈。茲將二十三年度國省縣預算各項數目列表於左：

廣西省二十三年度國家普通歲入歲出預算對照表

歲	科目	入		出	
		預算	數百分比	預算	數百分比
鹽稅		八六七、六七六	四五·二九二	一三、九五〇、〇〇三	九四·四四二
菸酒稅		七五四、八四六	三九·三九七	三三六、二七八	二·二七六
印花稅		二三九、五八三	一二·五〇四	四一三、三九〇	二·七九八
礦稅		四五、一四一	二·三五五	七一、二八三	〇·四八四
國有財產收入		三六	〇·〇〇一		
國家行政收入		八、六五一	〇·四五二		
合計		一、九一五、九三三	一〇〇·〇〇〇	一四、七七〇、九五四	一〇〇·〇〇〇
比較不敷		一二、八五五、二一元			

(一)本表以國幣元為單位

(二)歲出數係將經常臨時兩項合計

明

說

廣西省二十三年度地方普通歲入歲出預算對照表

歲	科目	入			出		
		預算數	百分比	科目	預算數	百分比	
田賦	二、〇一一、三二四	七・二九五	黨務費	九八、三〇一	〇・三五七		
契稅	二〇一、七三七	〇・七三二	行政費	三、四五三、二二一	一二・五二五		
營業稅	二、一三四、二〇〇	七・七四一	司法費	一、三〇一、九八八	四・七二三		
房捐	四七、〇七〇	〇・一七一	公安費	二、九五〇、五九五	一〇・七〇二		
船捐	七四、七〇〇	〇・二七一	財務費	二、二一二、一〇一	八・〇二三		
地方財產收入	一七五、八七八	〇・六三八	教育文化費	三、〇三二、五八八	一〇・九九九		
地方事業收入	六四、七八一	〇・二三五	實業費	一、九九四、四八三	七・二三四		
地方行政收入	一二、九〇四、八七〇	四六・八〇六	交通費	七八一、九九〇	二・八三六		
地方營業純益	四六二、七四六	一・六七八	衛生費	六〇九、九五八	二・二一一		
補助款收入	五七、七〇〇	〇・二〇九	協助費	二四〇、〇六五	〇・八七一		
債款收入	一、五二〇、〇〇〇	五・五一一	撫卹費	四、一五二	〇・〇一五		
其他收入	七、九一五、八二七	二八・七一一	債務費	三、二二九、六九二	一一・七一一		
			地方營業資本支出	一、五八〇、四三七	五・七三二		

說明	合計	二七、五七〇、八三九	一〇〇・〇〇〇	總預備費	六、〇八一、二六八	二二・〇五七
	合計	二七、五七〇、八三九	一〇〇・〇〇〇	合計	二七、五七〇、八三九	一〇〇・〇〇〇
	(一)本表以國幣元爲單位 (二)歲出係將經常臨時兩項合計					

廣西各縣二十三年度縣地方歲入歲出預算總表

縣別	歲入預算數	歲出預算數	比較		附記
			盈	虧	
邕甯縣	三九九、二六五	三九九、二六五			
永淳縣	七〇、四六七	七〇、四六七			
武鳴縣	一〇三、二三四	一〇四、五九〇		一、三五六	
賓陽縣	一一八、五〇〇	一一八、五〇〇			
上林縣	九二、九六九	九二、九六九			
扶南縣	四四、四五六	四四、四五六			
那馬縣	二七、四三一	二七、七三一		三〇〇	
果德縣	二七、一七八	二七、一七八			

隆安縣	九二、六三二	九二、六三二		
橫縣	一三二、九七五	一三二、一〇八	八六七	
隆山縣	三九、八一五	三九、八一五		
都安縣	八〇、二八〇	八〇、二八〇		
上思縣	五四、六四七	五四、六四七		
綏涪縣	二一、四五二	二一、四五二		
蒼梧縣	六七七、二六三	六七七、二六三		
藤縣	一八二、二三八	一八二、二三八		
容縣	九四、〇四八	九四、〇四八		
岑溪縣	六九、三八四	六九、〇七六	三〇八	
信都縣	三八、七〇七	三八、七〇七		
懷集縣	二四四、七八四	二四四、七八四		
桂平縣	一九六、二七八	二五五、三三八	五九、〇六〇	
貴縣	二三九、五一四	二三九、五一四		
平南縣	一三八、八二三	一三四、六七三	四、一五〇	
武宣縣	四七、五四九	六一、九六三		一四、四一四

鬱林縣	二三一、一九七	二三一、一九七		
興業縣	八一、〇六六	八一、〇六六		
博白縣	一一四、六〇〇	一一四、七〇〇	一〇〇	
北流縣	一一二、五六四	一一二、五六四		
陸川縣	九九、七二七	九九、七二七		
柳州縣	一九六、九七七	一九六、九七七		
雜容縣	四七、四一九	四七、四一九		
三江縣	七六、六八九	七六、六八九		
遷江縣	五九、七四三	五九、七四三		
融縣	一一二、七九五	一一二、七九五		
柳城縣	六一、八九二	六一、八九二		
羅城縣	五六、六六三	五六、六六三		
象縣	七一、九五四	七一、九五四		
來賓縣	六三、九〇九	八三、〇九〇	一九、一八一	
宜山縣	一五四、八一	一五四、八一		
天河縣	二三、九三四	二三、九三四		

南丹縣	五〇、一〇四	五〇、一〇四		
宜北縣	二〇、七二八	二〇、七二八		
河池縣	五四、二七一	五四、二七一		
思恩縣	五二、七一三	五二、七一三		
忻城縣	三三、二八六	三三、二八六		
桂林縣	二二一、五一七	二二一、五一七		
興安縣	七七、六八四	七七、五五八	一二六	
全縣	一四七、六三四	一四七、六三四		
灌陽縣	三六、七六五	三六、七六五		
永福縣	二九、三三七	二九、三三七		
靈川縣	六一、四七七	六一、八三七	三六〇	
義甯縣	三三、一四七	三三、一四七		
龍勝縣	三五、八六四	三五、八六四		
榴江縣	三六、二五六	三六、二五六		
百壽縣	二七、八六九	二七、八六九		
恭城縣	七二、二六一	七二、二六一		

修仁縣	三九、五六五	三九、五六五		
平樂縣	一〇六、六九〇	一〇六、六九〇		
陽朔縣	五七、一六八	五七、一六八		
昭平縣	三八、四九五	五〇、〇四四	一一、五四九	
賀縣	一四八、八三二	一四八、八三二		
蒙山縣	五一、九四一	五一、九四一		
鍾山縣	五六、四七〇	五六、四七〇		
荔浦縣	四六、九〇七	四六、九〇七		
富川縣	七二、六七四	七二、六七四		
中渡縣	二五、八九二	二五、八九一		
百色縣	九六、七二八	九六、七二八		
天保縣	五四、八七七	五四、八七七		
凌雲縣	七〇、三八六	七八、五四〇	八、一五四	
西林縣	一二、〇一四	一二、〇一四		
西隆縣	二七、〇三〇	二七、〇三〇		
恩陽縣	二八、九八〇	二八、九八〇		

恩隆縣	五六、二七四	五六、二七四		
奉議縣	四六、四三〇	四六、四三〇		
思林縣	二二、〇四九	二二、〇四九		
東蘭縣	六三、七三二	六三、七三二		
鳳山縣	一〇、八三一	一一、〇六一		二三〇
向都縣	三九、二七〇	三九、二七〇		
龍州縣	八五、八〇〇	一〇九、三〇〇		二三、五〇〇
崇善縣	三三、三三六	三三、三三六		
憑祥縣	二四、一〇〇	二四、一〇〇		
靖西縣	九三、三六一	九三、三六一		
鎮邊縣	二〇、二四〇	二一、二七六		一、〇三六
甯明縣	二五、九四六	二二、四六〇	三、四八六	
明江縣	一七、二七七	一七、二七七		
同正縣	二九、〇〇九	二九、〇〇九		
養利縣	一八、六〇四	一七、八六六	七三八	
思樂縣	三六、〇七七	三五、九一九	一五八	

說 明	鎮 結 縣	萬 承 縣	左 縣	龍 茗 縣	雷 平 縣	上 金 縣	合 計
(一)本表以國幣元為單位	二六、七三九	一六、九一五	一五、一五六	三三、三三〇	四五、二一六	一八、九七二	七、四九四、〇五四
(二)歲入歲出數係將經常臨時兩項合計	二六、七三九	二一、〇一三	一九、七〇五	三三、三三〇	四五、二一六	一八、九七二	七、六三二、一〇八
(三)二十四年一月改設之樂業，天峨，萬岡，田西四縣因未編送，暫付闕如		四、〇九八	四、五四九				九、八三三
							一四七、八八七

歲入歲出

二十三年度國省歲入歲出概況

本年度國省兩款收入，均較上年度增加，支出亦較歷

年為多，核計收支兩方，尙能相抵，茲將各項收支數目列表於左：

廣西省二十三年度國家普通收支數目對照表

收	科目	入		支		出
		金額	百分比	金額	百分比	
鹽稅		七八〇、六五九二三	三九・八三〇	軍務費	一三、五八〇、九四四〇八	九五・八二六
菸酒稅		七四六、八五七二四	三八・一〇六	國防費	一六七、三四二〇九	一・一八一
印花稅		二二四、九五五一〇	一一・四七七	財務費	二六一、〇八四六九	一・八四三
鑛稅		一六九、八一七四七	八・六六五	教育文化費	五七、一四九五〇	〇・四〇三
國有財產收入		三六〇〇	〇・〇〇二	補支各款	一〇五、九一二二三	〇・七四七
國家行政收入		五、五三四二二	〇・二八二			
其他收入		一二、六三八七八	〇・六四五			
補收各款		一九、四四七二二	〇・九九三			
合計		一、九五九、九四五一六	一〇〇・〇〇〇	合計	一四、一七二、四三一五九	一〇〇・〇〇〇

(一)本表以國幣計列
 (二)歲入歲出各數均係將經常臨時兩項合計

廣西二十三年度地方收支數目對照表

收	科目	金額	百分比	入		支	
				金額	百分比	金額	百分比
田賦		二、〇二四、三五七九一	七・二三二	黨務費		九九、三六八九四	〇・五六一
契稅		二七八、六九一〇六	〇・九九五	行政費		三、二四九、六〇一四六	一八・三〇三
營業稅		二、一五三、五九七七一	七・六九一	司法費		一、二三三、二三一五三	六・九四七
房租		三二、二八五九七	〇・一一五	公安費		三、二四九、八一五七五	一八・三〇四
船捐		五三、四九四二六	〇・一九一	財務費		一、九二三、九四五三六	一〇・八三六
地方財產收入		一五五、二二六七六	〇・五五四	教育文化費		二、六一〇、八二二六五	一四・七〇六
地方事業收入		五三、五二二一三	〇・一九一	實業費		一、二三一、九一四八二	六・九三九
地方行政收入		一三、七七六、八九九三〇	四九・二〇四	交通費		五六、八七八四八	〇・三二一
地方營業純益		三六三、六二六五三	一・二九九	衛生費		三〇二、三二一〇三	一・七〇四
補助款收入		三七、四五三八五	〇・一三四	地方營業資本支出		二、六〇八、五二一九八	一四・六九三
債款收入		五五〇、九二三〇八	一・九六八	協助費		三七八、六四三〇〇	二・一三四
其他收入		八、五一九、二五六〇二	三〇・四二六	撫卹費		三、〇三三〇九	〇・〇一一
				債務費		二八〇、四八四九二	一・五八〇

說明	合 計	二七、九九九、三三四五八	一〇〇・〇〇〇	補支各款	五二五、二七二四九	二・九五九
	合 計	一七、七五二、八五五五〇	一〇〇・〇〇〇			
(一)本表以國幣計列 (二)歲出歲入各數均係將經常臨時兩項合計						

稅收機關

本省稅收，向分國稅省稅兩項，以鹽稅於酒公賣費洋酒類稅印花稅釐稅為國稅，以田賦契稅普通營業稅煤油營業稅典當營業稅菸酒牌照稅行政鹽捐捲菸督銷證費餉捐等項為省稅。除國稅中菸酒公賣費與省稅中菸酒牌照稅歸包商承辦以及釐稅由餉捐局與釐務機關帶徵外，鹽稅設有權運局卡徵收，並設驗緝廠辦理驗緝事務。印花稅亦設印花菸酒局專辦，其無專局地方，則由縣政府代征。省稅中之田賦契稅典當營業稅，則由縣府及公安局征收，行政鹽捐由權運局卡附征，餘亦設有專局稽征。惟查各機關尚有合

併之必要，且為節省經費起見，遂於本年度內重新編組，國稅部分只留權運局卡征收鹽稅，至二十四年六月，復將梧州權運局取銷，改組為鹽稅征收局，原有平塘江鬱博賀江那連上思各分局一律改為征收局，直屬省府，俾增加行政效率。其鬱博賀江兩局及懷集分卡，均歸當地餉捐局卡兼辦，以節省經費。印花稅有營業稅局地方，歸營業稅局辦理，餘仍由縣兼辦。省稅部分，所有普通營業稅煤油營業稅，由營業稅局辦理，現所存者，僅餉捐營業稅及捲菸督稅證費三種稅收機關而已。茲將各機關組織列表如左：

廣西省稅收機關一覽表
壹 國稅部
鹽稅

局	別	分	科	主管官人數	職雇員人數	警役人數	經費	費	附屬機關	附	記
廣西權運局		三		一	三七	七八	四六、七四〇			權運局及所屬各局卡自二十四年六月起改組爲鹽稅徵收局卡歲出經費比較原局卡共減一萬零五百八十五元	
廣西權運平塘江分局				一	二五	一一六	二四、九八六		四	所轄有南鄉百合沙坪三分卡大嶺一分駐所	
廣西權運鬱博分局				一	二三	一一八	二三、二八〇		一	鬱博餉捐局兼辦所轄有北流沙河龍潭雙鳳城隍沙坡松山分卡大員大橋分所民女堡盛盛驗街所	
廣西權運賀縣分局				一	三	三九	七、七〇四			賀縣餉捐局兼辦	
廣西權運那運分局				一	一五	四八	一二、四〇三		六	所轄有南忠長塘良慶蒲廟新丁剪刀分卡	
廣西權運上思分局				一	二〇	六九	一五、六四三		一四	所轄有那梧百色大塘平吉那徐那計百爺汪勒冷板登楊佛子遷龍平福東門分卡	
廣西權運懷集分卡				一	七	一八	五、四〇七		二	所轄有均仔梁村兩分卡	
廣西權運水汶分卡				一	五	一五	四、三八七		一	兼辦餉捐所轄有樟粉分駐所	
廣西權運廣平分卡				一	二		九〇〇			係餉捐分卡兼辦	
廣西權運容縣分卡				一	六	二九	六、四六六		四	所轄有楊梅分駐所黎村靈山楊村征收處	
廣西權運東安分卡										由東安餉捐分卡兼辦不另設人員不支經費	
廣西權運南鄉分卡				一	三		二、五一一			兼辦捲菸督銷及煤油特稅	
界首鹽務驗緝廠				一	三	二七	五、三六四				
大灣口鹽務驗緝廠				一	四	一九	五、二八二				
戎墟鹽務驗緝廠				一	一	一四	二、五九二				

貳 省稅部

一 餉捐

說明	桂平鹽務驗緝廠	貴縣鹽務驗緝廠	永淳鹽務驗緝廠	邕寧鹽務驗緝廠	甘棠鹽務驗緝廠	船埠鹽務驗緝廠	賀縣鹽務驗緝廠
由二十四年六月起梧州權運局取銷改組爲鹽稅征收局各分局亦一律改爲征收局懷集征收卡由懷集餉捐局兼辦其餘驗緝廠照舊	一	一	一	一	一	一	一
	三	四	三	三	三	四	四
	二二	一九	一五	一七	一五	二二	二二
	四、二〇五	四、六三〇	三、九八三	四、三一八	三、七八七	四、〇九九	四、九九九

局別	分科	主管官人數	職員人數	警役人數	經費	附屬機關	附記
廣西餉捐局	四	二	一四〇	六三	一〇五、三〇〇		
廣西餉捐賀縣分局		一	一九	九	一一、七一二	二	兼辦鹽稅所轄有芙蓉廟村兩分卡
廣西餉捐懷集分局		一	一九	九	一一、七一二	三	兼辦鹽稅所轄有大浪梁村苦竹三分卡
廣西餉捐鬱博分局		一	一六	九	一〇、〇九二	二	兼辦鹽稅所轄有沙河木棧兩分卡
廣西餉捐全縣分局		一	一一	一〇	七、九〇八	二	所轄有廟頭太平兩分卡
廣西餉捐陸川分局		一	一〇	九	七、五一二	三	所轄有盤龍車田青湖三分卡
廣西餉捐長安分局		一	一〇	九	七、五一二	一	所轄有古宜分卡

龍州區營業稅局	百色區營業稅局	桂林區營業稅局	柳州區營業稅局	鬱林區營業稅局	梧州區營業稅局	南甯區營業稅局	廣西餉捐龍虎崗分卡	廣西餉捐水汶分卡	廣西餉捐廣平分卡	廣西餉捐東安分卡	廣西餉捐黎村分卡	廣西餉捐筋竹分卡	廣西餉捐南甯分卡	廣西餉捐龍州分局	廣西餉捐懷遠分局	廣西餉捐百色分局
二	一	二	二	二	三	三	一	一	一	一	一	一	一	一	一	一
一九	二五	三一	三〇	三三	四六	三九	四	四	四	八	四	四	六	八	一〇	一〇
一六	二一	一九	一八	二二	二一	二一	二	二	二	五	三	三	八	一三	九	九
一七、一二七	一六、九〇七	二〇、三八三	二〇、四六〇	二一、八七九	二九、一五二	二四、三三二	二、二九二	二、二九二	二、二九二	四、八六〇	二、九八八	二、九八八	六、一三二	三、九二二	七、五二二	七、八七二
一	一	一	一	一	一	一										
所轄有駄蕩分駐所	所轄有靖西分駐所	所轄有全縣分駐所	所轄有慶遠分駐所	所轄有貴縣分駐所	所轄有桂平分駐所	所轄有賓陽分駐所			兼辦鹽稅	兼辦鹽稅						

二 營業稅

賀縣區營業稅局	一	二二	一六	一七、五三三	一	所轄有懷集分駐所
廣西捲菸督銷局	三	一一	二八	六五	二九、五四三	七 所轄有鬱林廣平南渡蘆甯全縣芙蓉南鄉七檢查分卡

三 捲菸督銷費

國稅

鹽稅捐

本省鹽稅捐，自二十三年四月改用新銜後，每百斤徵國幣捌角，惟鬱林五屬及容岑各處，毗連粵省，私鹽隨時衝銷，為體察情形杜絕私運起見，爰酌予減成徵稅，所有鬱林五屬及容岑邊界船運入境食鹽，每百斤減征稅捐國幣六角，由陸途入境者，每百斤各征稅捐五角。自二十三年四

月實行以來，私運雖未能完全杜絕，然緝私案件，較諸未減稅以前，減少倍蓰，又懷集地方，四面毗連廣東，其西北方面，接壤信賀，崇山峻嶺，交通不便，且途程迢遠，數日始達，益以信賀食鹽，係由封川開建載船運入，成本甚廉，由懷集入口鹽斤，實無衝銷信賀之可能，特予徵鬱林五屬及容岑各處辦法，照原定稅率減為七折，以利民食。惟僅限銷懷集一隅，以示限制。將來仍逐漸提高，以期達到十足徵稅標準。茲將本年度鹽稅收入比較列表於後：

廣西省二十三年度鹽稅收入及原定比額並與二十二年實征數目比較表

征收機關	原定比額		二十二年實征數		二十三年實征數		原比		比		二十二年實征數	較				
	原	定	比	額	比	額	增	定	減	額						
廣西樞運局	五五四	五六〇	〇〇	四八八	九八九	五四四	三二	六七	一五一	一二五	八八	四九	五六	三一	八〇	三
平塘江分局	二二七	六一三	〇〇	一八八	五〇〇	七〇	二四三	七九	三七二	一六	一八	〇七	五五	二九	三〇	二
賀縣分局	二七	八二九	〇〇	二八	三八七	〇六	四二	九九	九六	一五	一七	〇九	一四	六一	二九	〇

樂博分局	四二、三七六〇〇	二七、八九〇六二	三五、四五七〇六		六、九一八九四	七、五六六四四	
那連分局	一二、六五八〇〇	二三、八一三四六	一五、九一三四八	三、二五五四八			七、八九九九八
上思分局	一一、六六六〇〇	八、九一九四〇	九、三三〇〇四		二、三三五九六	四一〇六四	
懷集分卡	六、二五四〇〇	五、〇三九七八	四、六二七七六		一、六二六二四		四二二〇二
水汶分卡	三、〇一九〇〇	三、〇三四六九	三、四五三〇九	四三四〇九		四一八四〇	
容縣分卡	未定	二、二六三六八	三、一九五五一			九三一八三	
盤龍分卡	未定	一〇三五八	二二三九〇			一一〇三二	
東安分卡	未定	五三六	一、二九六八〇			一、二九一四四	
廣平分卡	未定	無	一五一五				
平孟分卡	未定	六四〇九四	七九六二九			一五五三五	
合計	八八五、九七五〇〇	七七七、五八八九一	七九三、七七四二七		九二、二〇〇七三	一六、一八五三六	

說

明

- 一、本表以國幣計算
- 一、本表所列係二十三年度各局卡鹽稅收數一部份與原定比額及二十二年實征數互相比較
- 一、鹽捐收數及比額均與鹽稅同
- 一、本年度計廣西權運局及平塘江賀縣樂博那連上思等五分局懷集水汶兩分卡共收鹽稅國幣七十八萬八千二百四十六元六角二分照原定比額八十八萬五千九百七十五元比較實短征九萬七千七百二十八元三角八分又加容縣盤龍東平孟廣平等未定比額之五分卡共收鹽稅五千五百二十七元六角五分計實共征七十九萬三千七百七十四元二角七分比較原定比額數仍短征九萬二千二百零七角三分比較二十二年實數則長征一萬六千一百八十五元三角六分
- 一、容縣盤龍廣平東安平孟等五分卡成立未久嗣經分別裁併前均未定比額故無從比較

菸酒公賣費

菸酒公賣費，在二十二年度批准舊商續辦，惟已改為委辦性質，易名為總徵收處，各區公司一律改為征收處，概由總征收處統轄。原期整理完善，以為收歸官辦之準備，迄年度告終，籌備不及，二十三年度復行佈告招商承辦，結果無人報投。據舊商呈請，全年願認繳公賣費國幣玖拾捌萬元，正額及省款附加一併在內，較諸上年略有增加，當經批准承辦。中因天旱焚熬，曾核減興安縣灌陽龍勝靈川平樂恭城象縣八縣公賣費正餉肆千肆百玖拾元零肆角七分六厘，因共匪過境蹂躪，核減興全灌靈平恭六縣公賣費正餉貳千捌百柒拾柒元。迨年度屆滿，總商因各區處

征收困難，呈請核減，經覆查屬實，特准減式萬肆千元，以示體恤。至檢查手續，亦有改善，原日各處製造菸酒，其所儲飯量及所捆菸挑，重量不一，稽征人員，殊感困難，必須核定標準，始免爭執。故核定出酒量數，以用米壹百式拾劬製出三花酒陸拾劬為標準，如有超過此數者，仍照超過數量計算，其餘雙料等酒，各依其酒質比例推算之。又製造菸絲，以用淨葉式拾劬加繩索油水共重式拾肆劬為一排，製出菸絲式拾劬為標準，如有超過此數者，仍準此比例推定之。因雙方均有遵循標準，爭執亦較減少。茲將本年度正附費額列表於後：

廣西省二十三年度菸酒公賣費正附收入統計表

區別	額		計附
	正	附加團款三成	
南寧	一五二、四六五、六四	四五、七三九、六八	
桂林	一〇二、三四三、八〇	三〇、七〇三、一四	
平樂	四四、六三五、八〇	一三、三九〇、七四	

鬱林	九一、〇八八、七六	二七、三二六、六二	
鎮南	三六、三一八、二四	一〇、八九五、四七	
田南	九六、九六六、七二	二九、〇九〇、〇二	
柳州	六一、六九二、三六	一八、五〇七、七〇	
梧州	九三、五三八、四四	二八、〇六一、五二	
潯州	五四、三六〇、七二	一六、三〇八、二二	
慶遠	二〇、四三五、六四	六、一三〇、六九	
合計	七五三、八四六、一二	二二六、一五三、八〇	九八〇、〇〇〇、〇〇
說明	一、本表以國幣計算 二、因禁菸期間及共匪蹂躪并總處因各區稅收銳減共核減國幣三一、三六七、四九		

洋酒類稅

洋酒類稅，上年度由各區印菸局經征，本年度由南甯

梧州兩區營業稅局征收，爲數甚微，一切仍照向章辦理。

茲將本年度收數列表於下：

廣西省二十三年度洋酒類稅收入統計表		
經征機關	征收數目	附記
南甯區營業稅局	三三、四〇	
梧州區營業稅局	一六八、八五	
合計	二〇二、二五	

印花稅

印花稅一項，在本省過去經征情形，多偏重於商場貿易，忽於人事憑證，且有僅圖及額而按戶派銷者，以致無甚起色。為求實貼普及起見，二十三年度內經一再厲禁派銷，明定檢查辦法，賦予區鄉鎮長以檢查之權，並依據部令，參酌本省情形，將違反印花條例案件審理委員會取銷

，責成各局縣辦理。計本年度印花稅收入為貳拾貳萬肆千玖百肆拾捌元柒角叁分，較之上年度增收玖千餘元，但較之比額仍短收壹萬餘元。處罰案件，共計柒百壹拾肆案，罰金收入共玖千玖百伍拾壹元玖角。茲將各縣局所收數及罰金列表於後：

廣西省二十三年度印花稅收入統計比較表（附獎懲）

縣別	比	額	經	徵	數	比		附
						長	短	
邕甯	三六、〇〇〇〇〇	三一、七八三五五				四、二一六四五		廿三年八月一日以前由第一印務局辦理八月一日以後至廿四年六月一日以前由南甯營業稅局辦理六月一日以後由南甯稅捐稽征局辦理
賓陽	二、四〇〇〇〇	二、三八一二四				一八七六		廿三年十月一日以前由縣辦理十月一日以後至廿四年六月十日由南甯營業稅局賓陽分所辦理六月十日以後由武鳴區稅捐局辦理
蒼梧	五四、〇〇〇〇〇	四五、九九二三六				八、〇〇七六四		廿三年八月一日以前由第二印務局辦理八月一日以後至廿四年六月一日以前由梧州營業稅局辦理六月一日以後由梧州稅捐稽征局辦理據報該市六月份漲水兩次收入銳減
桂平	六、〇〇〇〇〇	四、九五五六八				一、〇四四三二		廿三年九月一日以前由縣辦理九月一日以後至廿四年六月廿日由梧州營業局桂

貴縣	玉林	靖西	百色	龍州	宜山	柳州	全縣	桂林	
四、八〇〇〇〇	八、四〇〇〇〇	九六〇〇〇	六、六〇〇〇〇	四、八〇〇〇〇	四、八〇〇〇〇	一七、四〇〇〇〇	二、四〇〇〇〇	一四、四〇〇〇〇	
五、二〇四五二	六、七六八二三	八〇九九四	四、七一七一七	四、四七七六〇	四、〇七四五六	一六、三五七〇五	一、八四三三八	一五、四六九七四	
四〇四五二								一、〇六九七四	
	一、六三一七七	一五〇〇六	一、八八二八三	三二二四〇	七二五四四	一、〇四二九五	五五六六二		
廿三年九月十六日以前由縣辦理九月十六日以後廿四年六月廿日以前由玉林營稅局辦理 上期縣長申誠	廿三年八月一日以前由縣辦理八月一日以後廿四年六月十一日以前由玉林營業稅局辦理 六月十一日以後由玉林稅捐稽征局辦理	廿三年十月一日以前由縣辦理十月一日以後廿四年六月十日以前由百色營業稅局辦理 六月十日以後由天保稅捐稽征局辦理	廿三年八月一日以前由第五印務局辦理八月一日以後廿四年六月一日以前由百色營業稅局辦理 六月一日以後由百色稅捐稽征局辦理	廿三年八月一日以前由第六印務局辦理八月一日以後廿四年六月一日以前由龍州營業稅局辦理 六月一日以後由龍州區稅捐稽征局辦理	廿三年八月十六日以前由縣辦理八月十六日至廿四年六月六日由柳州營業稅局慶遠分所辦理 六月六日以後由慶遠稅捐稽征局辦理	廿三年八月一日以前由第四印務局辦理八月一日以後至六月五日止由柳州營業稅局辦理 六月六日以後由柳州區稅捐稽征局辦理	廿四年二月廿二日以前由縣辦理二月廿二日以後至六月六日由桂林營業稅局全州分所辦理 六月六日以後由全州稅捐稽征局辦理	廿三年八月一日以前由第三印務局辦理八月一日至廿四年六月十五日止由桂林營業稅局辦理 六月十六日以後由桂林區稅捐稽征局辦理	平分所辦理六月廿日以後由潯州稅捐局辦理

果德	扶南	綏濠	上思	隆安	那馬	隆山	武鳴	上林	永淳	橫縣	懷集	賀縣	
四八〇〇〇〇	四八〇〇〇〇	四八〇〇〇〇	九六〇〇〇〇	六〇〇〇〇〇	三六〇〇〇〇	四八〇〇〇〇	一、八〇〇〇〇〇	七二〇〇〇〇	二、〇四〇〇〇〇	二、六四〇〇〇〇	三、六〇〇〇〇〇	二、六四〇〇〇〇	
四六八〇〇〇	四七六六〇〇	三九七二〇〇	七七八六〇〇	五九〇九〇〇	五八九〇〇〇	八七一〇五〇	一、五三六一〇〇	六八四九五〇	一、九九三六八〇	二、二六七八一〇	三、一七八七七〇	三、一七八四五〇	
					二二九〇〇〇	三九一〇五〇						五三八四五〇	
一二〇〇〇	三四〇〇	八二八〇	一八一四〇	九一〇			二六三九〇	三五〇五	四六三二	三七二一九	四二一二三		
		上期罰一個月俸百分之五	上期罰一個月俸百分之十		金 上期給予所增數百分之十之獎	金 下期給予所增數百分之十之獎	下期申誠		上期申誠	以下各縣均由縣政府辦理			業稅局貴縣分所辦理六月廿日以後由潯州稅捐稽征局辦理 七期縣長罰一個月俸百分之五
													廿三年八月十三日以前由縣辦理八月十三日以後廿四年六月十六日以前由賀縣營業稅局懷集分所辦理 六月十六日以後由賀縣稅捐稽征局辦理

陽朔	永福	中渡	百壽	灌陽	靈川	義寧	龍勝	興安	武宣	容縣	岑溪	藤縣	平南	遷江	都安
七二〇〇〇	四八〇〇〇	四八〇〇〇	六〇〇〇〇	八四〇〇〇	八四〇〇〇	三六〇〇〇	三六〇〇〇	一、二〇〇〇〇	二、二〇〇〇〇	二、四〇〇〇〇	八四〇〇〇	二、六四〇〇〇	三、六〇〇〇〇	七二〇〇〇	七二〇〇〇
六一〇六五	四八一九〇	一、四八九二〇	四三五〇九	一、一三五一八	九六三四八	五四八一	五一二二四	一、二九七〇〇	一、一九九四八	二、九五六九六	一、四一三〇八	四、四三二九〇	二、九六〇〇八	一、一〇四七四	七七四三二
	一九〇	一、〇〇九二〇		二九五一八	一二三四八	一八八一	一五二二四	九七〇〇		五五六九六	五七三〇八	一、七九二九〇		三八四七四	二四三二
一〇九三五			一六四九一						五二				六三九九二		
		上期給予所增數百分之十之獎金		下期給予所增數百分之五之獎金		上期給予所增數百分之五之獎金	上期給予所增數百分之五之獎金			下期給予所增數百分之五之獎金	上下兩期均給予所增數百分之十之獎金	上下兩期均給予所增數百分之五之獎金	上期罰一個月俸百分之十	上期給予所增數百分之十之獎金	上期罰一個月俸百分之十下期給予所增數百分之五之獎金

荔浦	一、二〇〇〇〇〇	一、五八五八〇	三八五八〇			下期給予所增數百分之五之獎金
修仁	九六〇〇〇〇	七五〇二一			二〇九七九	
蒙山	一、〇八〇〇〇	九四三五〇			一三六五〇	
三江	七二〇〇〇	七五六一〇	三六一〇			
融縣	二、〇四〇〇〇	二、二〇一〇〇	一六一〇〇			
羅城	六〇〇〇〇	六五三四〇	五三四〇			
來賓	七二〇〇〇	七七六一三	五六一三			上期給予所增數百分之十之獎金
象縣	一、二〇〇〇〇	一、五三一八六	三三一八六			下期給予所增數百分之五之獎金
柳城	九六〇〇〇	一、〇二七五〇	六七五〇			
雜容	九六〇〇〇	一、二四四〇〇	二八四〇〇			上期給予所增數百分之五之獎金
宜北	二四〇〇〇	四二五六八	一八五六八			上下兩期均給予所增數百分之十之獎金
天河	三六〇〇〇	三六八五〇	八五〇			
思恩	八四〇〇〇	七三七三九			一〇二六一	
南丹	四五〇〇〇	三八六三〇			六三七三三	
河池	四八〇〇〇	六三九九七	一五九九七			上期給予所增數百分之五之獎金
忻城	四八〇〇〇	五二五七二	四五七二			

榴江	八四〇〇〇	七七七六〇	六二四〇	上期申誠
興業	一、四四〇〇〇	一、二三七一	二〇二八九	上期申誠
北流	一、八〇〇〇〇	二、一〇八三一	三〇八三一	
陸川	一、六八〇〇〇	九五八九〇	七二二一〇	上期罰一個月俸百分之十下期申誠
博白	一、六八〇〇〇	一、八二二二〇	一四二二〇	
平樂	四、二〇〇〇〇	三、三〇三一六	八九六八四	上期罰一個月俸百分之五
富川	九六〇〇〇	一、四九〇四二	五三〇四二	下期給予所增數百分之十之獎金
鍾山	一、二〇〇〇〇	一、二六五五六	六五五六	上期給予所增數百分之五之獎金
昭平	八四〇〇〇	一、〇九〇八九	二五〇八九	下期給予所增數百分之五之獎金
城恭	四八〇〇〇	四三七二二	四二七八	
信都	六〇〇〇〇	六五九一四	五九一四	
天保	四八〇〇〇	六三二四六	一五二四六	下期給予所增數百分之五之獎金
敬德	二四〇〇〇	四一八〇九	一七八〇九	原名恩陽 上期給予所增數百分之十之獎金
田陽	五一〇〇〇	四七八三八	三一六二	原名奉議
田東	八四〇〇〇	七七〇八〇	六九二〇	原名恩隆
平治	二七〇〇〇	二四九二八	二〇七二	原名思林

鎮結	雷平	崇善	上金	龍茗	鎮邊	萬崗	天峨	樂業	田西	鳳山	東蘭	西隆	西林	凌雲	向都
二四〇〇〇	三六〇〇〇	九六〇〇〇	三六〇〇〇	四八〇〇〇	三六〇〇〇	一八〇〇〇	一二〇〇〇	一二〇〇〇	一八〇〇〇			三六〇〇〇	二四〇〇〇	六九〇〇〇	三六〇〇〇
四九九九五	四五一九八	六四五五〇	三二九四〇	四三九四八	二二三〇五	四八九〇	八九六	三〇三〇	九三七〇	三二一九	三六〇七	三三三一七	一九五五〇	七一九〇〇	三三九五〇
二五九九五	九一九八									三二一九	三六〇七			二九〇〇	
		三一四五〇	三〇六〇	四〇五二	一二六九五	一三一〇	一一一〇	八九七〇	八六三〇			二六八三	四四五〇		二〇五〇
		上期罰一個月俸百分之十			上期申誠下期罰一個月俸百分之五	全	全	全	二十四年一月新設姑准免比	未定比額	未定比額				
						右	右	右							

廣西省二十三年度印花稅罰金統計表

機關別	經征數	附	記
南甯營業稅局	一、三八五〇〇		
梧州營業稅局	一、〇五八〇〇		
桂林營業稅局	三〇三〇〇	其中桂林縣政府辦理一案	
柳州營業稅局	七五四〇〇		
玉林營業稅局	二九一〇〇		
賀縣營業稅局	二五五〇〇		
百色營業稅局	二一一〇〇		
龍州營業稅局	二二一四〇		
各縣	五、四七三五〇	賓陽橫縣永淳上林隆山綏淥扶南都安遷江桂平容縣武宣全縣興安中渡陽朔荔浦宜山三江融縣羅城榴江貴縣陸川平樂懷集富川鍾山昭平靖西向都鎮結等縣經徵	
合計	九、九五一九〇		

一、本表以元為單位
 一、表列數目係經征數其中提獎占六成解庫占四成但由本府發辦案件應提檢舉人之獎金仍一併解庫
 一、無罰金收入各縣未列入

鑛產稅

財政

本省鑛產稅、收數甚少，係由餉捐局及鑛務局帶征，未專設征收機關。二十四年五月，將錫鑛提煉貨與金取銷，改征純錫出產稅，從價值百抽十，並將附加治河經費及八步商職學校附加一併取銷，以期發展生產。統計本年度鑛產稅共收入國幣壹拾萬捌千叁百肆拾貳元，比較上年度增加約五萬元，請領鑛業權註冊等費共貳萬柒千壹百肆拾肆元，比較亦有增加，足徵鑛產開發，逐年進展。茲將本年度鑛產稅收入統計列表於後：

廣西省二十三年度國稅收入統計與上年度比較表

科別	廿三年度征收數	廿二年度征收數	比較		附記
			增	減	
鹽稅	七九三、七四〇・七	七七七、五六八・九一	一六、一八五・三		
菸酒公賣費	七五三、八六八・一二	七四六、八七七・八六	六、九八八・三		此項只將菸酒公賣費正稅列計附加開款三成未算在內
印花稅	二三四、九四八・七三	二三五、五〇六・〇三	九、四四二・六九		
鑛稅	一二九、三四三・三七	七六、三〇三・八五	五三、〇三八・五二		
洋酒類稅	一〇二、〇三五	九二七・二七	七四・九二		
合計	一、九〇一、二三四・七三	一、八八九、二〇三・八二	八一、九〇九・九一		

廣西省二十三年度鑛產稅收入統計表

經征機關	征收數	目附記
廣西餉捐局	七、四一四、八八	
賀縣餉捐局	一一九、四二二、八一	
廣西鑛務局駐百柳區辦事處	一、五〇三、六八	
合計	一二八、三四二、三七	

省稅

田賦

徵收情形 本省人民完糧習慣，向以陽曆十一月及次年一二月為最旺。本年度田賦，經決定三月底截征，開征日期，准各縣就地方情形自行擬定，但最遲須在十一月以前開征，並分三期辦理，(一)、自由完納(二)、派警會同村甲長挨戶嚴催，(三)、催不繳納，即拘押勒追。同時規定獎懲辦法，以資激勸，(一)、各縣在截征限內十足征完者，除提四厘征費外，另給獎金二厘，並晉一級支俸，(二)

(三)、如不能依限征足，除征完在九成以上免議外，凡不及九成者，記過一次，不及八成者，罰一個月俸十分之三，征不及七成者，罰一個月俸十分之五，不及六成者撤職。施行效果，計十足征完者，有蒙山鍾山荔浦永淳等四縣。總核全省共征獲一百八十七萬三千一百一十八元四角三分，已完七成九分，實短二成一分，比較上年度短征二分，蓋因本年度桂林區屬各縣受共匪竄擾，南甯蒼梧田南鎮南各縣遭受水旱偏災，比較上年為重，因是征收稍見短絀也。茲將本年度田賦收入統計表列後：

廣西省二十三年度田賦收入統計比較表

縣別	額上	年	征	數	本	年	征	數	比較		附
									長	短	
邕甯	一〇三、八一四、四六	八七、一六二、一三七			八三、三三二、五六					四分	
永淳	二三、〇一四、二四	二三、三四二、三六八			二三、〇一四、二四			全	全	完	
橫縣	五四、一五五、五九	五一、六四七、六四四			五三、〇一五、二六			五	分		
賓陽	六六、七〇八、五三	五七、五五九、一八五			六〇、三三二、六八			四	分		
武鳴	四四、八七一、一五	三九、四一八、〇〇〇			三七、八五四、六〇					四分	
上林	五〇、二五〇、七六	四六、九六七、〇六六			四七、四四四、八四			一	分		

北流	博白	鬱林	武宣	平南	貴縣	桂平	懷集	信都	岑溪	容縣	藤縣	蒼梧	綏濠	果德	都安	隆山	那馬	隆安	扶南	上思
三七、七七〇、四五	三四、六四三、一七	四〇、〇五四、一六	一六、四五八、〇三	四九、八五五、五七	九〇、九七〇、一六	五八、八八七、〇三	四七、六九八、七五	一一、四九〇、七九	一六、一九五、〇七	二〇、五二三、八〇	四三、五六八、二一	六八、三二三、六〇	一二、七九九、六三	一二、〇一二、三二	一三、四〇五、一九	一〇、一〇九、三九	一五、一四五、二三	二四、〇六四、三一	一六、九四一、二三	二一、〇二六、五八
三二、二八三、一七〇	二五、四八〇、二六四	三二、一九八、〇二三	一五、一一一、四〇七	三七、四三六、五八一	七七、九三三、五六五	四七、七五三、七三〇	三六、九〇六、五五四	九、八二二、八四一	一四、七三七、六三二	一四、四六四、五五五	三〇、四七九、二二八	四三、六五五、〇〇〇	一一、〇五一、二〇〇	五、五八二、五七九	一一、九三五、〇〇四	九、〇三八、三三四	一二、七九五、七八四	一九、二四二、四二九	一五、七三〇、三三四	一五、二六六、四五五
二九、九四八、二八	二八、二七〇、〇〇	三三、四五七、一九	一三、四九九、七二	四三、四六九、九〇	八二、九三三、三六	四一、五五六、九八	三七、九三四、二四	九、七九一、八八	一四、六九八、八〇	一六、八一五、九一	三五、七四八、八〇	四八、八六六、五五	九、四五六、二二	五、三九五、四七	一一、九四七、三七	九、五九二、一一	一三、一九六、一六	二一、〇五〇、九三	一五、四四五、八二	一六、八二一、五六
	一成	三分		一成二分	五分		二分	全		一成二分	一成二分	七分			全	六分	三分	九分	一分	八分
六分			五分			四分		全	一分				一成二分	一分						

錄紀政施省西廣

陸川	二八、五七八、〇一	二五、三三〇、六五四	二四、二九一、五八	一	分
興業	二四、一四八、二八	二二、九九〇、九四〇	二一、七三六、八二	五	分
柳州	二六、九一六、八四	二二、八六八、三六三	二一、八七七、九三	四	分
雒容	一一、三二二、二四	九、五三八、六〇一	九、三三七、九一	二	分
柳城	三三、三六九、一二	二五、九八一、四七〇	二四、八五三、一三	四	分
羅城	五三、〇四二、五九	三一、四四三、九七二	三二、四五五、二八	二	分
融縣	四九、六六七、三五	三四、六五〇、三六九	三三、一九三、四九	一	成七分
象縣	三三、八七一、四四	二七、三六六、二〇五	二七、〇九七、九四	一	分
來賓	二二、五五三、八四	一六、五三六、八七三	一六、三〇一、五〇	一	分
三江	七、五九五、二六	六、七二三、八一〇	六、八三五、八〇	二	分
遷江	二二、八五六、六〇	一九、四四五、六六〇	二〇、六六〇、〇〇	五	分
宜山	四二、二六一、二三	三一、三一七、九五三	三二、二七三、五〇	二	分
天河	一三、七〇九、七九	一一、九三二、五〇四	一一、九三三、八九	全	
思恩	二七、三四〇、四四	一九、八八二、五二〇	二〇、五五二、〇七	三	分
河池	二五、九九八、二九	二〇、四五七、三七四	一八、二二六、四〇	八	分
南丹	一三、七五一、二五	七、〇九二、四四九	六、八二五、〇〇	一	分
宜北	一四、五六九、五九	八、六九三、四九〇	九、五八〇、一三	七	分
忻城	一一、六八九、一九	一一、二一一、七〇五	一一、一〇六、〇〇	全	
桂林	九七、四九五、二七	六九、二七五、七六四	七二、九五三、六七	一	成
興安	三七、二三四、〇四	三〇、九五七、四五四	二二、七四二、六三	二	成三分
全縣	三七、三〇八、八四	六五、二七二、九〇九	二三、三〇四、一四	一	成八分

財政

四五九

凌雲	天保	百色	富川	鍾山	蒙山	昭平	賀縣	恭城	荔浦	修仁	平樂	中渡	陽朔	龍勝	永福	百壽	義甯	榴江	靈川	灌陽
二八、六七三、六二	一〇、四三九、七〇	一三、〇八八、六八	二二、八六四、七四	二八、三四九、〇〇	一三、四六〇、一五	一五、二四六、一七	三四、九〇三、七一	一九、三〇七、四六	一九、八六五、三九	一五、八一〇、五七	三五、九二四、九八	一二、一四二、二八	二八、三六〇、六九	三、二二八、四〇	一〇、六六六、三二	一九、八〇九、一八	二四、八六八、五〇	五、三八二、〇六	六二、一四九、一〇	二〇、八八六、一五
一六、一八六、九九九	七、九六九、一九三	一一、二二〇、五四〇	二〇、〇五八、七七四	一八、九三三、二九七	一三、五九六、六三〇	一三、二五六、五八〇	三〇、二八三、四五一	一六、二五七、六三八	一八、六一四、五七〇	一三、三三五、二〇一	三二、一九八、四八二	一一、四二三、八一	二五、一九、五五〇	三、六三三、六五〇	七、〇三五、二六八	一六、八九〇、七七二	二二、三六七、八四〇	五、〇五三、四七〇	四三、七七六、二六一	二六、一〇九、一三〇
一五、九三二、六五	七、四八〇、六九	一二、一〇五、二八	二〇、九七四、三一	二八、三四九、〇〇	一三、四六〇、一五	一二、三四五、二四	二八、七五六、一二	一五、六六七、〇〇	一九、八六五、三九	一一、九四一、五八	三二、〇〇〇、〇〇	一〇、二七六、二五	二五、六六二、八四	二、六六六、五八	九、六二九、九四	一五、二八二、五七	二二、九七九、五〇	四、六五三、二九	四六、六八八、六五	一九、一二二、二八
一分	一分	六分	四分	全完	全完	六分	五分	三分	六分	二分	一分	九分	一分	七分	七分	八分	二分	八分	二成三分	六分

錄紀政施省西廣

左縣	龍茗	鎮結	思樂	靖西	同正	明江	鎮邊	馮祥	甯明	崇善	龍州	向都	鳳山	東蘭	平治	田陽	田東	西隆	西林	敬德
四、七一四、〇八	一〇、六〇九、四四	一二、一六五、二〇	九、七六八、五三	三二、六八九、二六	七、六九二、四〇	一一、〇〇六、二一	一三、九〇一、〇〇	七、一三一、九七	六、五二一、二四	七、七九九、五九	一五、〇六八、七九	一三、四三四、七四			八、九〇二、四一	一七、五六八、七一	二六、一九七、二三	一〇、九九六、三四	五、九四七、二七	一七、八九九、六二
三、九〇六、七一九	八、七七三、八一六	六、〇八九、三七七	一〇、一五六、九六八	二六、八五六、七三〇	七、三七八、三二六	五、六〇七、〇〇二	一〇、〇〇七、八一七	六、四八五、三六五	四、九八五、五七一	五、二〇八、七〇〇	九、八七三、七四〇	七、五三八、七九六			五、七六六、七〇七	八、七〇八、一一六	一九、六六八、八七四	八、二二五、五八〇	五、〇〇〇、〇〇〇	一〇、九四七、六〇七
四、一〇六、九五	八、五八五、〇七	七、五〇八、〇〇	七、三三五、二二	二一、五五八、〇二	七、一八八、八七	八、〇〇四、〇二	八、七五七、六三	六、四一八、八〇	五、〇五五、三九	四、〇六八、九一	九、一七七、七七	八、〇六六、七八			五、六三七、〇七	七、六五三、一三	一七、〇五三、一二	七、六六一、六一	四、一〇〇、〇〇	一〇、三五六、二七
四分		一成二分				九分						四分								
	二分		六分	一成六分	三分		九分	一分	三分	一成五分	五分					五分	一分	五分	一成三分	四分
													全	該縣因被共禍由廿一年度起免征三年						右

財政

養利	萬承	雷平	上金	合計
四、一三八、六八	一〇、六九六、六四	一四、二八五、五七	五、八六八、六二	二、三六〇、四六七、一九
四、〇五四、一六〇	四、八六九、六九九	一四、二八五、五六七	四、一五一、一五六	一、九二六、四二八、八〇五
三、九七三、一八	四、三八六、〇〇	一二、八五七、〇一	三、七四〇、〇六	一、八七三、一一八、四三
二分	五分	一成	七分	

糧戶過割 本年度糧戶過割，仍繼續二十二年度辦法辦理

。計已將過割清冊及買賣雙方印單報查呈繳者，有蒙山靈

川中渡修仁西隆荔浦養利甯明百色龍茗崇善鎮邊天保興安

陽朔西林左縣百壽田陽榴江義甯平樂靖西賀縣富川同正桂

林邕甯永淳武鳴賓陽上林扶南那馬隆安橫縣隆山上思綏涿

藤縣容縣岑溪信都懷集貴縣武宣興業博白北流陸川柳州維

容三江遷江融縣柳城羅城象縣宜山天河宜北思恩忻城等六

十三縣。免報者為都安桂平河池三縣。其餘蒼梧等二十八

縣，尙未呈報，現正在嚴催趕辦中。

蠲緩田賦 二十三年度內各縣呈報水旱災者，計有桂平武

宣懷集陸川隆安橫縣賀縣蒙山灌陽全縣興安龍勝西林明江

甯明龍茗平治凌雲永福富川鎮結平樂扶南博白象縣等二十

五縣，並據各該縣委員造具災戶姓名田畝受災分數各表會

銜出結呈報前來，均經派員前往覆勘，分別按照本省修訂

災歉條例核定數額，咨部蠲緩。茲將本年度內核定蠲緩數

目列表如左：

廣西省二十三年度各縣被災區域蠲緩田賦數目表

縣別	縣長姓名	委員姓名	災別	永免糧銀	酌免糧銀	蠲免糧銀	緩征糧銀	附記
桂林	嚴海峯	黃紹耿	旱災	無	無	三、一七〇、三〇六	二、四二七、八八二	
武宣	朱昌奎	嚴海峯	旱災	無	無	五二三、三九〇	二九九、四五七	
懷集	陳文中	鄧兆椿	水災	三三、八一〇	九七、三一〇	一一三、五六五	一三七、二二五	
陸川	李鏡堂	歐仰義	水災	六八、一六七	無	八六、四七二	四九五、二九七	
隆安	莫棣華	鄧配天	水災	無	無	九二〇、一二一	八三三、一九〇	
橫縣	張駿	羅紹徽	水災	無	無	九九二、九四一	八二三、一五九	
賀縣	鄧兆椿	劉壽橋	水災	一三、七〇六	免三年 一九、〇二五	五、八〇一	二、四八六	
蒙山	李揚標	梁復堯	水災	一八、八一	一一七、六六五	無	無	
灌陽	秦仲剛	虞世熙	水災	二、八二〇	三、一九三	八、二七七、〇四一	無	
全縣	虞世熙	蔣餘蓀	共旱水災	一五、一〇〇	無	七五、〇八三、五二〇	二三、七二八	
興安	蔣餘蓀	無	共水災	一、二六〇	無	六、三三三、五五〇	無	
龍勝	呂碩望	無	共災	無	無	九三一、三五〇	無	
西林	熊中甫	陳必明	水災	一〇一、〇五〇	五八、四五〇	無	無	

財政

象縣	博白	扶南	平樂	鎮結	富川	永福	凌雲	平治	龍茗	寧明	明江
秦獻玉	梁國棟	唐光環	李瑞熊	羅兆翰	劉壽僑	况思淵	封承理	蒙儒輝	秦獻玉	陸增榮	黃振綱
朱昌奎	李鏡堂	范超	張岳靈	無	無	無	陳必明等	鄭配天	玉兔山	黃振綱	陸增榮
旱災	蟲災	水災	旱災	火災	風災	水災	水災		水災	風災	水災
無	無	無	無	無	無	○、二〇〇	三一〇、四四五		無	無	五二、二七〇
無	無	無	無	無	無	無	五二、七六五		無	無	無
六四四、八九一	二〇一、〇一九	一二四、九六九	一八二、一七四		一、二三二	○、四二〇	八七、八二六	六九、二一七	八、一六七	八、五八五	無
一、〇六五、六五〇	二九〇、二七一	二二四、七五三	一〇七、八八七	九四、〇九七	四、九二八	○、一八〇	七九、三七九	一三〇、四三五	三、五〇〇	七七、二六四	無

官產

本省官產整理辦法，經於上年度訂定調查表式通飭各縣切實調查，依式填報，以憑整理。凡變賣官產時，須由縣將價款解繳省庫，由省府印發執照，以憑官業。本年度

內，仍本以往辦法，繼續進行。各縣官產經陸續整理變賣，共獲價款陸萬柒千玖百貳拾叁元零柒分捌厘。茲特別表於後：

廣西省二十三年度各縣變賣官產表

縣別	產別	面積	積	承買人姓名	價	值	附
舊甯縣	舊縣府第九號地	一、二英井	周家禮堂	二、九一二〇〇	毫幣撥充建築新縣府費用		
	舊縣府第十五號地	一、二、英井	黃汝翼	二、〇四〇〇〇	全		
	舊縣府第十六號地	一、一英井	謝幹廷	二、〇四〇〇〇	全		
	舊縣府第一二兩號接連十一號地	四七、二英井	裕利銀號	二二〇〇〇	全		
	舊縣府第五號及十二三四等號地	一四八二、英井 四八平方尺	黃寅生	七、九五二〇〇〇	全		
	觀音閣新東門口壕塘	三二〇、英井	蕭植柏等	無	每英井毫幣二十元與前財政廳屋地掉換		
	南門外經文街三角塘	二、英井	九遠堂	二〇〇〇〇	全	核准免價撥充建築校舍	
	南門外菜市邊天字段第三十號地	二、英井	韋景光	二〇〇〇〇	全	毫幣撥充建設費用	
	迎祥里	四、英井	黎中昌等	無	該民舊西轅門街第二三四等號屋地三間計四英井五十九方尺完全被劃現以此地抵充		
	南門外天字段第三十一號地	一五、英井 三八方英尺	陶潘氏	八二四四〇〇	全	毫幣撥充建設費用	
	南環路與民權路轉角處地	六、英井 四〇方尺	潘耀羣	二五六〇〇〇	全		
	民生路南三身第一號右旁牆外地	三四方英尺	合和堂	二五二〇〇〇	全		
	南門外天字段第二十六號地	九、英井 五四方尺	謝榮階	二四〇〇〇〇	全	該民舊財政廳衙門牌第二號屋地五英井八十二方尺完全被劃現以此地抵充給餘地租價租買撥充建設費用	
	南門外東南環路東邊第十一號地	一六方尺	黃怡德堂	三、六〇九六〇〇	毫幣		
	南門外東環馬路東邊第十三號地	二八、英井 三三方尺	吉慶堂	一、九八三一〇〇	全		
	南門外東環馬路東邊第十號及二十九號並二十八號之左地	七、二〇方尺	全福堂	四、五一二〇〇〇	全		
	南門外東環馬路東邊第二十號及二十八號之右地	四三、英井 三七方尺	儉積堂	二、六〇二二〇〇	全		
上林縣	塘兌利光結湖古一谷地	二十八畝	黃方豐等	一四〇〇〇	國幣		

財政

註

蒼梧縣	光華廟舊址地	六一三、四七四四平方公尺	中國紅十字會梧州分會	無	每公尺國幣八元六角九分核准免繳地價撥用
	高地街東一巷地	三七、三四五八平方公尺	區金水	二三五六九〇	國幣撥充建設費用
	舊兒童游樂場地	七八〇、二四四八〇四平方公尺	廣西捲菸督銷局	無	每公尺國幣一十五元核准免繳地價撥用
	大東路桂南堂舖屋全間	二二、三五〇〇平方公尺	謝吉慶堂	四、二六八九〇〇	毫幣撥充建設費用
	大中路舊公安局地	一五七七、〇三六〇二七平方公尺	梧州銀行	二六、一一五七二〇	國幣撥充建設費用
	東環路舊兒童游場第一二兩號地	二七一、九九七三平方公尺	縣教育局	無	每公尺國幣一十六元核准免繳地價撥充建設費用
	南環路及上牛皮巷前後地	一、五三六五平方公尺	岑焯賢	二八六四〇	國幣撥充建設費用
藤縣	濛江分卡屋地	一十二丈四尺五寸	梁少南	一、二〇〇〇〇〇	毫幣
	濛江分卡臨江樓及梳桿地	一十二丈二尺	朱甲梧	五五〇〇〇〇	全
象縣	東上村水碾背河道中水田	六坵	梁振堂	無	開墾成熟自請升科准免補繳地價
宜山縣	龍頭區九渡鄉加發响田地	一百二十畝	黃鴻翼等	二、〇〇〇五〇〇	毫幣撥充建設費用
	龍頭區九渡鄉加發响田地	一百二十畝	韋煥烈	二、〇〇〇五〇〇	全
平樂縣	舊縣府看守所後運動場地	二〇、井一尺四寸	劉敦厚堂	五〇三五〇〇	毫幣
	舊縣府看守所後運動場地	一九、井一尺一寸	黃永年	四七七七五〇	全
	舊縣府看守所後運動場地	二、井七尺六寸	吳壽康	六九〇〇〇〇	全
	舊縣府看守所後運動場地	二五、井一尺	伍正衡	六二七五〇〇	全
荔浦縣	三峯嶺山脚水田	二畝零七厘	李祥餘	四一四	國幣
	三峯嶺北側平地	一畝七分六厘	李世餘	二六四	全
合計	三七處	二一九七、八一平方公尺 三三〇三、九八四八三平方公尺 二四丈六五尺三寸 二七一畝八分三厘 六坵		六七、九二三〇七八	

契稅

本省契稅，向係賣四典二，定率甚輕，又祇斷賣典按兩種契紙投稅，所有承襲遺產承受贈與及承買官產公產暨產業增加價值，均不立契納稅，以致契稅收入，每一年度至多不過二十萬元，比較別省相差甚遠。各縣雖有二成附加，為數甚少，殊無裨益。經將契稅章程另行改訂，增稅率為賣九典六，並分別規定承襲遺產等項，一律征稅，一

面取消各縣原有附加，以稅收百分之五十，撥充地方公用，定於二十四年度實行。將屆施行新率時，各縣契稅倍增，足徵民間契紙多有隱匿，俟契稅新章施行後，當令各縣政府督飭各地產交易公正人認真查察舉報，照章處罰，以除匿契購稅積弊。本年度綜計征收契稅及契紙註冊工本等費國幣二七六二四五(元)六九，比較二十二年度長收七三四九〇(元)三九。茲將征收數目列表於左：

廣西省二十三年度契稅及契紙註冊工本等費收入統計表

月別	契稅	註冊費	工本	本費合	計
七月	二〇、五二八九六	四八二八〇	一、九三二二〇	二二、九四二九六	
八月	一四、四五七八〇	三五三三〇	一、四一三二〇	一六、二二四三〇	
九月	一四、三五七七八	三三三四〇	一、二八九六〇	一五、九六九七八	
十月	一三、八三五七三	二九四〇〇	一、一七六〇〇	一五、三〇五七三	
十一月	一〇、二〇七三六	二二二四〇	九二九六〇	一一、三六九三六	
十二月	一五、三七六七五	三五四〇〇	一、四一六〇〇	一七、一四六七五	

附記	一月	二月	三月	四月	五月	六月	合計
查廿一年度契稅，賣六典三，因在驗契之後，收入契稅，及冊工等費，僅有一〇四、八九五元六四五，廿二年度，改稅率爲賣四典二，征收契稅，及冊工等費，二〇三、七五五元三〇四，比較廿一年度長收九七、八五九元六五九，本年度征收契稅，及冊工等費，二七六、二四五元六九〇，比較廿一年度長收一七一、三五〇元〇四五，比較廿二年度長收七三、四九〇元三八六	一三、一七八二四	八、〇八四三九	一六、七七九九〇	一七、〇〇八二二	二八、〇七八九二	七六、二四五一四	二四八、一三九一九
	二九五三〇	一五三三〇	三八五八〇	四二五五〇	五九八一〇	一、七二四四〇	五、六二一三〇
	一、一八一二〇	六一三二〇	一、五四三二〇	一、七〇二〇〇	二、三九二四〇	六、八九七六〇	二二、四八五二〇
	一四、六五四七四	八、八五〇八九	一八、七〇八九〇	一九、一三五七二	三一、〇六九四二	八四、八六七一四	二七六、二四五六九

廣西省二十三年度各縣報征契稅數目表

縣別	契稅冊冊	工費合	計契紙張數
甯甯	一一、七五四六七	二六三五〇	一一、〇一八一七
			五二七

永	淳	一、〇七五九二	三六五〇〇	一、四四〇九二	七三〇
橫	縣	二、四〇九五六	二七九〇〇	二、六八八五六	五五八
賓	陽	六九四二五	一五八五〇	八五二七五	三一七
武	鳴	二八〇六一	五〇〇〇	三三〇六一	一〇〇
上	林	七四一九二	一五七〇〇	八九八九二	三一四
上	思	一、七九四三一	三五七五〇	二、一五一八一	七一五
扶	南	二二九一一	六四〇〇	二九三一	一二八
隆	安	六五四四〇	七九〇〇	七三三四〇	一五八
那	馬	三六〇	一〇〇	四六〇	二
隆	山	八九五二	九〇〇	九八五二	一八
都	安	二七九九二	四四〇〇	三三三九二	八八
果	德	一一七四四	八〇〇	一二五四四	一六
綏	濠	二〇二六五	五七五〇	二六〇一五	一一五
蒼	梧	一三、九一七一六	九六九五〇	一四、八八六六六	一、九三九
藤	縣	九、五六〇七三	六三三〇〇	一〇、一九三七三	一、二六六
容	縣	二三、五一六七八	一、五〇〇〇〇	一五、〇一六七八	三、〇〇一

羅城	柳城	融容	柳州	興業	陸川	北流	博白	鬱林	武宣	平南	貴縣	桂平	懷集	信都	岑溪
七三四九九	五、六四四六二	一、八三七八四	一〇、〇二四一三	三、〇七九九二	三、三八〇一七	八、一〇〇六六	二、四一四五五	九、五四五七五	一、一〇三一八	一一、二四三五七	一二、一一六一八	三、二二七六三	九、六三一三三	一、一五〇七〇	四、六八九九八
一九〇五〇	六一七〇〇	二六六五〇	六三七五〇	四九九〇〇	五六二〇〇	七〇六五〇	四三六五〇	一、二九六五〇	一二四〇〇	六六九五〇	一、四一八〇〇	二四三五〇	一、六五二五〇	一四七〇〇	七四八〇〇
九二五四九	六、二六一六二	二、一〇四三四	一〇、六六一六三	三、五七八九二	三、九四二一七	八、八〇七一六	二、八五一〇五	一〇、八四二二五	一、二二七一八	一一、九一三〇七	一三、五三四一八	三、四七一三三	一一、二八三八三	一、二九七七〇	五、四三七九八
三八一	一、二三五	五三三	一、二七五	九九八	一、一二四	一、四一三	八七三	二、五九三	二四八	一、三三九	二、八三六	四八七	三、三〇五	二九四	一、五〇二

融	象	來	三	遷	宜	天	思	河	南	宜	忻	桂	興	全	灌
縣	縣	賓	江	江	山	河	恩	池	丹	北	城	林	安	縣	陽
四、八五二八一	一、四七〇八五	五三〇五七	四七〇五三	四〇一四七	四、四五〇九六	八八六二八	三一三九二	八一三〇三	四七一三一	五七九二	四〇九七八	八、五五三四二	二、四一六一一	二、九九七一五	四六四四五
六四〇五〇	一六八〇〇	五四〇〇〇	三九五〇	五〇〇〇	三七九〇〇	一五八五〇	六七〇〇	一三五〇〇	六一〇〇	一六〇〇	五三〇〇	一、三四九〇〇	四八二五〇	四一七〇〇	二三七〇〇
五、四九三三一	一、六三八八五	五八四五七	五一〇〇三	四五二四七	四、八二九九六	一、〇四四七八	三八〇九二	九四八〇三	五三二三一	七三九二	四六二七八	九、九〇二四二	二、八九八六一	三、四一四一五	七〇一四五
一、二八一	三三六	一〇八	七九	一〇〇	七五八	三一七	一三四	二七〇	一二二	三二	一〇六	二、六九八	九六五	八三四	四七四

鍾山	蒙山	昭平	賀縣	恭城	荔浦	修仁	平樂	中渡	陽朔	龍勝	永福	百壽	義寧	榴江	靈川
一、三五九九五	二、四〇七三七	四、九一六七二	八、一七五三六	五、三八三三二	一一、一四〇六六	二、二六六二七	六、三四三七〇	一、九二三八七	七、〇三四八〇	二一七五三	二、五八五六〇	一、五九八四二	一、二〇一〇七	三、二二六八八	一、八四五三三
二七一五〇	二四一〇〇	四五四〇〇	八一二五〇	七七四〇〇	九九〇五〇	二六九〇〇	六五七〇〇	二一五〇〇	七一〇〇〇	三五〇〇〇	四九一五〇	一六一五〇	二八七五〇	二六三〇〇	六八一五〇
一、五三一四五	二、六四八三七	五、三七〇七二	八、九八七八六	六、一五七三二	一一、一三一一六	二、五三五二七	七、〇〇〇七〇	二、一三八八七	七、七四五八〇	二五二五三	三、〇七七一〇	一、七五九九二	一、四八八五七	三、四八九八八	二、五二六八三
三四五	四八二	九〇八	一、六二五	一、五四八	一、九八一	五三八	一、三一四	四三一	一、四二二	七〇	九八三	三二三	五七五	五二六	一、三六三

富川	一、六七〇四八	一五一五〇	一、八二一九八	三〇三
百色	一、六〇七一八	三七五〇	一、六四四六八	七五
天保	三四〇二一	九五五〇	四三五七一	一九一
凌雲	六三九七九	七〇五〇	七一〇二九	一四一
敬德	八五二〇	二七〇〇	一一二二〇	五四
西林	七八二〇	二一〇〇	九九二〇	四二
西隆	一三七八	五〇〇	一八七八	一〇
田東	三六四一四	三七五〇	四〇一六四	七五
田陽	三九七八六	四九〇〇	四四六八六	九八
平治	五一五七	一五〇〇	六六五七	三〇
東蘭				本年度免稅
鳳山				本年度免稅
樂業	四〇〇	一五〇	五五〇	三
向都	二九九四	三〇〇	三二九四	六
龍州	一、七三七六〇	六六五〇	一、八〇四一〇	一三三
崇善	一、一九六一二	一〇四五〇	一、三〇〇六二	二〇九

甯	明	鎮	明	同	靖	思	鎮	龍	左	養	萬	雷	上	合
明	江	邊	江	正	西	樂	結	茗	縣	利	承	平	金	計
五八四七四	四五四一四	三四八〇	四五四一四	六六二六一	三三〇八二	三三三六三	一二二一	一九五八六	二六五八一	一〇六二八	四三三一	九九二〇	五二四〇	二四八、一三九一九
九七五〇	一五〇五〇	八〇〇	一五〇五〇	一六四〇〇	四五五〇	五一〇〇	一五〇	三八五〇	三五〇〇	二五五〇	五五〇	一七五〇	八五〇	二八、一〇六五〇
六八二二四	六〇四六四	四二八〇	六〇四六四	八二六六一	三七六三二	三八四六三	一三七一	二三四三六	三〇〇八一	一三一七八	四八八一	一一六七〇	六〇九〇	二七六、二四五六九
一九五	三〇一	一六	三〇一	三二八	九一	一〇二	三	七七	七〇	五一	一一	三五	一七	五六、二三四

營業稅

本省向有統稅一項，每年收入約國幣貳百肆拾萬元，自二十三年度開始，即將邊地統稅局卡改爲餉捐局卡，所有腹地統稅局卡一律裁撤。又本省向有商業牌照費一項，每年收入約國幣肆萬伍千元，至是亦取消，改辦營業稅。劃全省爲八區，在南甯梧州桂林柳州鬱林賀縣百色龍州等八處各設一區局，在賓陽桂平全縣慶遠貴縣懷集靖西駄蘆等八處各設一分駐所，辦理普通營業稅及煤油特種營業稅稽征事宜。偏遠縣份之稽征事宜，由縣政府兼辦，均隸屬於該管區局。自二十三年八月一日開始征收，截至二十四年六月底止，計十一個月，共征獲普通營業稅款國幣肆柒陸肆捌柒元叁肆分，尚有少數欠稅，歸二十四年度補征，茲不計列。以全年十二個月計，約可征國幣伍拾貳萬元。祇以事屬創舉，調查稽征，未盡詳實，故稅收未見起色。

財政

又原定稅章，行業分類，太瑣，稅率分級太多，調查計算，亦感繁難。故於二十四年六月復加整理改善，將各區營業稅局改組爲稅捐稽徵局，並增設六局，（武鳴潯州全州平樂慶遠天保）連改組八局，共爲一十四局。同時將各處營業稅分駐所裁撤，除却駢枝機關，以便統籌兼顧。並擴大稅局稽征範圍，除照舊辦理普通營業稅及煤油特種營業稅外，並將菸酒公賣費菸酒牌照印花稅當稅油糖榨捐等項，概行劃歸稅局辦理，以期節省經費。另訂各項章則，明令公佈，定期二十四年七月一日施行，即由六月一日起將各區稅局分別改組設立。至新訂稅章內容，係根據中央營業稅法令，參酌本省情形，以行業不分類，稅率不分級爲原則，除銀錢業以營業資本額爲課稅標準，信託經紀代理轉運報關各業以營業收益額爲課稅標準，係屬例外規定外，其餘任何營業，一律以營業總收入額爲課稅標準，手續既極單簡，且可增益稅收。茲將本年度收數列表於後：

四七五

廣西省二十三年度營業稅收入統計表 二十三年八月起至二十四年六月止

區別	二十三年		二十四年		合計	附記
	八月至十二月	一月至六月	一月至六月	七月至十二月		
南寧	六一, 二一五、一五	七一, 二二二、五一	一三二, 四二七、六六			
梧州	七五, 五五一、七七	九七, 二九〇、三三	一七二, 八四二、一〇			
桂林	一二, 七〇四、四三	一六, 二二六、二七	二八, 九三〇、七〇			
柳州	一六, 四八九、一九	三一, 三一九、二七	四七, 八〇八、四六			
鬱林	一三, 九二〇、二四	一六, 七〇五、二六	三〇, 六二五、五〇			
賀縣	一二, 一九七、二一	一五, 〇九二、五三	二七, 二八九、七四			
百色	九, 二八四、五八	九, 九〇五、二九	一九, 一八九、八七			
龍州	八, 一三九、三三	九, 二三三、九八	一七, 三七三、三一			
總計	二〇九, 五〇一、九〇	二六六, 九八五、四四	四七六, 四八七、三四			

說明

- 一、本表係據報實征數
- 二、零星欠稅歸二十四年度補征茲不列入
- 三、兼辦縣所征數目併入各該區征數內列計
- 四、以全年十二個月計應得五十二萬元
- 五、本表以國幣計
- 六、二十四年上期多有補征二十三年下期欠稅故征數較多

煤油特種營業稅

煤油特稅，原設總分局稽征，經改歸營業稅局辦理。又稅率原定每罐（即五加侖）征國幣一元，另餉捐從價百分之十，嗣於二十三年八月間改為每罐征國幣壹元伍角，至二十四年二月十九日復改定稅率，並變更辦法，不論煤油原油，不分舶來土製，一律於入口時每罐征收營業稅國幣壹元伍角，另每噸（即五十八罐）征收出廠稅國幣陸元，（即每罐國幣壹角零叁肆）同時將原日所征餉捐百分之十取消，以示體恤。計自二十二年十二月起，至二十三年六月止，結算煤油稅收入五十九萬五千零零一元五角三分，自改定稅率及改為入口征稅後，因稽征便利，走漏減少，二十三年度決算，煤油營廠兩稅收入共國幣壹百叁拾壹萬零壹百伍拾肆元一角肆分，（緝獲私油補稅尚不在內）稅收比較增益。茲將本年度收數列左：

機關名稱	征獲國幣數	附記
煤油特稅總局	四、七八九六八	該局於二十三年七月底裁撤
梧州特稅分局	二三、一六七〇〇	同上

財政

機關名稱	征獲國幣數	附記
賀縣特稅分局	五〇〇	同上
全縣特稅分局	五三〇〇	同上
隴邦特稅分局	一〇〇〇	同上
南甯營業稅局	八二、三八八七三	由二十三年八月分起征
梧州營業稅局	一、一〇三、三二一四	
賀縣營業稅局	六九、七九八九五	
鬱林營業稅局	三、四六八二一	
懷集餉捐分局	一二、五五六〇一	
梧州戒煙禁煙檢查所	五、三八一七六	
藤縣縣政府	二、六〇三六八	
岑溪縣政府	七五二二二	
平南縣政府	一、八六八七六	
合計	一、三一〇、一五四一四	

當稅

本省當稅，在二十二年度不分等級，一律每間每年征

收當押餉捐國幣肆百元，另收憑照費每間國幣肆拾元，負擔既重，且欠平允，當押營業，難期發展，柳州龍州百色各重要市場，竟無當押。自二十三年度起，改訂典當營業稅章程，分等征稅，凡資本一萬元以上者，年收營業稅國幣貳百元，貳萬元以上者，三百元，三萬元以上者，四百

元，五萬元以上者，五百元，另每間收憑照費國幣肆拾元，新開設或更換經理，另收註冊費十元。自施行以來，雖稅款比上年較減，但當押營業，日有起色，貧民稱便。茲將本年度收數列表於後：

廣西省二十三年度當押營業稅憑照費註冊費收入統計表

縣別	間數	營業稅	憑照費	註冊費	合計	附記
橫縣	一一	二二〇〇〇〇	四四〇〇	二〇〇〇	二六六〇〇〇	本表以國幣計算
永淳	六	一二〇〇〇〇	二四〇〇		一四四〇〇〇	
賓陽	九	一八〇〇〇〇	三六〇〇	二〇〇〇	二一八〇〇〇	
來賓	一	二〇〇〇〇〇	四〇〇〇		二四〇〇〇〇	
宜山	一	二〇〇〇〇〇	四〇〇〇		二四〇〇〇〇	
桂林	三	一〇三三三四	一二〇〇〇	一〇〇〇	一一六三三四	
平樂	三	七〇〇〇〇	一二〇〇〇	一〇〇〇	八三〇〇〇	
恭城	一	二〇〇〇〇	四〇〇〇		二四〇〇〇	

錄紀政施省西廣

興業	陸川	北流	博白	鬱林	岑溪	容縣	藤縣	蒼梧	信都	懷集	富川	鍾山	賀縣	蒙山	荔浦
六	一七	七	一七	一一	二	七	一	三	二	五	三	三	四	二	二
一二〇〇〇〇	三三三三三四	一一八三三三	三四〇〇〇〇	二〇〇〇〇〇	四〇〇〇〇〇	一四〇〇〇〇	二〇〇〇〇〇	六三三三三二	四〇〇〇〇〇	一一〇〇〇〇	六〇〇〇〇〇	七〇〇〇〇〇	一四〇〇〇〇	五〇〇〇〇〇	七〇〇〇〇〇
二四〇〇〇〇	六八〇〇〇〇	二八〇〇〇〇	六八〇〇〇〇	四四〇〇〇〇	八〇〇〇〇〇	二八〇〇〇〇	四〇〇〇〇〇	一二〇〇〇〇	八〇〇〇〇〇	二〇〇〇〇〇	一二〇〇〇〇	一二〇〇〇〇	一六〇〇〇〇	八〇〇〇〇〇	八〇〇〇〇〇
	一四〇〇〇〇	四〇〇〇〇〇	四〇〇〇〇〇	四〇〇〇〇〇		一〇〇〇〇〇			一〇〇〇〇〇		二〇〇〇〇〇	一〇〇〇〇〇			
一四四〇〇〇	四一五三三四	一五〇三三三	四一二〇〇〇	二四八〇〇〇	四八〇〇〇〇	一九六〇〇〇	二四〇〇〇〇	七五三三三二	四九〇〇〇〇	一三〇〇〇〇	七四〇〇〇〇	八三〇〇〇〇	一五六〇〇〇	五八〇〇〇〇	七八〇〇〇〇

財政

桂平	一一	二四〇〇〇〇	四四〇〇〇		二八四〇〇〇
平南	一八	三七〇〇〇〇	七二〇〇〇		四四二〇〇〇
貴縣	一七	三三三三三四	六八〇〇〇	五〇〇〇	四〇六三三四
合計	一七三	三六、一一六六七	六、九二〇〇〇	四二〇〇〇	四三、四五六六七

菸酒營業牌照稅

本省菸酒營業牌照稅，向皆連同菸酒公賣費一併歸包

商承辦。二十三年度起，此項稅款，經撥歸省庫收用，仍

由一總商承包，以資便利。計全年正額為式拾肆萬元，另附加地方經費二成國幣肆萬捌千元，與上年度無所增減。

茲將本年度正附稅額列表於後：

廣西省二十三年度菸酒牌照稅正附收入統計表

區別	正	額	附加	地方	款	合	計	附	記
邕寧	三、七四八六、三二		七四九七、二四		四、四九八三、五六				
田南	二、一七一六、二〇		四三四三、二七		二、六〇五九、四七				
桂林	二、一九二六、三二		四三八五、二七		二、六三一、五九				
平樂	一、七三八一、一〇		三四七六、二二		二、〇八五七、三二				
柳州	一、八一九九、五〇		三六三九、九〇		二、一八三九、四〇				
鬱林	三、九二〇四、〇〇		七八四〇、八〇		四、七〇四四、八〇				

慶遠	八五七八、五〇	一七一五、七〇	一、〇二九四、二〇
梧州	三、五二二一、〇四	七〇四四、二〇	四、二二六五、二四
潯州	二、二一八九、六四	四四三七、九二	二、六六二七、五六
鎮南	一、八〇九七、三八	三六一九、四八	二、一七一六、八六
總計	二四、〇〇〇〇、〇〇	四、八〇〇〇、〇〇	二八、八〇〇〇、〇〇

捲菸督銷證費

捲菸督銷證費，本年度內，經改定不分國產或舶來品，一律值百抽百。又輸運入口地方，原祇梧州一處，嗣以懷集及賀縣均屬邊境，與粵省毗連，每有捲菸運入，查緝難周，不無漏稅。爰將懷集之均仔梁村及賀縣之芙蓉等處，一併指定為捲菸入口地點，由各當地餉捐局卡辦貼證征費事宜，以便商人輸運，而免稅收損失。至各捲菸檢查

分卡，因無設置必要，經予撤銷，以節糜費。復通令責成各機關一體協助查緝，以杜私運偷漏。並將各級捲菸報本納費標準重行釐定，菸類等級，則分別升降，俾資適合市情，易於推銷，以裕稅源。本年度收入督銷證費及倉租共計國幣八十六萬七千四百五十八元七角五分，比較上年度長收三十三萬有奇。茲將本年度收數列表如左：

廣西省二十三年度捲菸督銷證費及倉租收入統計表

月	份	督	銷	證	費	倉	租	合	計
七	月	二	五、	九〇	五三七	二	二五二〇	二	六、一三〇五七
八	月	五	三、	六四	六四四	二	九〇〇〇	五	三、九三六四四

九	月	七九、〇八四七六	三七七二〇	七九、四六一九六
十	月	六一、〇八四三二	二八九六〇	六一、三七三九二
十	一	月 六一、一二三六六	三一〇四〇	六一、四二二七六
十	二	月 六四、〇五三三一	三〇五六〇	六四、三八五九一
一	月	一〇四、四〇七九四	五三〇四〇	一〇四、九三八三四
二	月	七三、七四一〇五	三五五六〇	七四、〇九六六五
三	月	八五、一八五七三	四〇二〇〇	八五、八五七七三
四	月	八九、五六八七三	四四五六〇	九〇、九一四三三
五	月	八一、九〇一六一	四〇八四〇	八一、三一〇〇一
六	月	八三、三七五九三	四五一二〇	八三、八二七一三
合	計	八六三、〇六七五五	四、三九一〇	八六七、四五八七五

餉捐

本省辦理統稅，由來已久，近歲以來，農工商業極形凋敝，自非設法保育，不足以資救濟而圖發展。故自二十三年七月一日起，將各統稅局卡一律裁撤，改在各邊地設餉捐局卡征收餉捐，茲將整理經過分述於下：

修訂捐則 在統稅時期，原用百貨產銷統稅則，自改制後，以保護本省土產為主旨，對於出口土產品目及捐率分別裁減，以利發展。入口貨品捐率，亦酌分等級差別課捐，以資限制。從前稅則，多不適宜，乃於二十三年一月組織修改捐則委員會從事修改，經幾度詳加察核，始於二十

四年一月一日公布出口餉捐規則，七月一日公布入口餉捐規則。

改訂征緝辦法 各邊地陸路緝私，時有糾紛發生，特規定凡出口貨物，如係個人肩挑負販並非成羣結隊販運，一律免捐放行。入口貨物，除洋糖外，確為地方人民生活上所必需，祇供當地人民日用者，一律免捐放行。如係販運大宗貨物，方行征捐。

裁撤及變更局卡 懷遠長安百色三分局及長安所轄之古宜分卡，自改組後征收餉捐，所入有限，均無存在之必要，業經先後裁撤。惟木省行銷貨物，多係由粵輸入，商人惟利是趨，往往向未設局卡地方偷運，陸川英橋廣平勝洲黎村等處為走私要道，尤以柳州方面最為空虛，防緝稍疎，勢必私貨充斥，影響甚大。乃於裁撤各局之後，凡有柳色下游入口船隻或由柳色以下入口路担大宗貨物，分別責成柳州百色稅捐稽征局派員查驗，遇有外國或外省貨物，如

無餉捐執照或貨照不符，均照規則征收餉捐，以資補救。又車田分卡，原隸陸川餉捐分局，稽征由北海一帶入口貨物，惟由英橋方面輸入鬱博者，殊難兼顧，乃改定將該分卡移設英橋，隸屬鬱博分局，更名為鬱博餉捐分局英橋分卡，仍由該分卡派員常駐車田稽征。

增設卡所 查梅溪口地接湘邊，為湘桂往來交通要道，商人販運貨物，為避免全縣餉捐分局征捐起見，多捨近就遠，繞由梅溪口方面走私。乃在該處增設餉捐分卡一處，以杜偷漏。又東安之石橋，廣平之勝洲，均以地勢重要，先後各增設分駐所。自二十三年七月改辦餉捐以來，截至二十四年六月底，共征獲餉捐國幣三百六十萬零四千三百零五元，比較上年度統稅有盈無絀。茲將本年度收入統計列表於後：

廣西省二十三年度餉捐收入統計表

征收機關	征收數目	征收機關	征收數目	附記
梧州餉捐局	三、一七五、一六〇	龍州分局	八、三七〇	
賀縣分局	七二、三八七	懷遠分局	九、四一三	
全縣分局	四一、四九五	長安分局	五八、五一九	
懷集分局	六一、三二二	南寧分卡	二三、二三一	
鬱博分局	三六、七七四	南鄉分卡	五、二八四	
陸川分局	五一、四二四	平塘江分卡	七、七〇一	
百色分局	三九、〇六九	桂林竹木卡	一四、一五一	
合計	三百六十萬零四千三百零五元			

防務經費

本省防費，按照議決原案，分年遞減區域，縮小開設範圍。本年度祇將嵩甯蒼梧貴縣鬱林桂林賀縣柳州融縣宜山百色龍州等處防費保留，並限在圈定特察里內開設餉館，其他各縣防費，概行禁止。核定全年正餉壹百萬元，附

加三成團費叁拾萬元，招商總承，認繳餉額一三八、一一五、(元)四零，旋因賀縣地方，無相當地址建築特察里，自二十四年三月份起，將該縣防務停徵，提前禁止。綜計餉項，除減賀縣四個月餉及因特殊故障核准減免共計國幣八三、八四一(元)四五八外，實征得國幣一、二九七、二七三、(元)九四五。茲將本年度防費數目列表如左：

廣西省二十三年度防務經費收入統計表

縣別	核定全年正餉	附加三成團費	合計
邕甯	二二〇、〇〇〇元	六六、〇〇〇元	二八六、〇〇〇元
蒼梧	四〇〇、〇〇〇元	一二〇、〇〇〇元	五二〇、〇〇〇元
貴縣	四一、〇〇〇元	一二、三〇〇元	五三、三〇〇元
鬱林	三一、〇〇〇元	九、三〇〇元	四〇、三〇〇元
桂林	八二、〇〇〇元	二四、六〇〇元	一〇六、六〇〇元
賀縣	三〇、〇〇〇元	九、〇〇〇元	三九、〇〇〇元
柳州	六〇、〇〇〇元	一八、〇〇〇元	七八、〇〇〇元
融縣	三〇、〇〇〇元	九、〇〇〇元	三九、〇〇〇元
宜山	三五、〇〇〇元	一〇、五〇〇元	四五、五〇〇元
龍州	二一、〇〇〇元	六、三〇〇元	二七、三〇〇元
百色	五〇、〇〇〇元	一五、〇〇〇元	六五、〇〇〇元
合計	一、〇〇〇、〇〇〇元	三〇〇、〇〇〇元	一、三〇〇、〇〇〇元

附記 據裕源承商標投增認八萬一千一百一十五元四角合計全年正附餉國幣一百三十八萬一千一百一十五元四角

廣西省二十三年度省稅收入統計與上年度比較表

科目	廿三年度征收數		廿二年度征收數		比 增	減 較	附 記
	數	比	數	比			
田賦	一、八七三、二八、四三		一、九六六、四六、八一			五三、三〇、三八	
契稅	二六六、二五、一九		二〇一、七五、三〇			七三、四九〇、八九	
普通營業稅	四六六、四八七、三三		無			四六六、四八七、三三	二十三年八月起開辦
煤油營業稅	一、三二〇、二五、一四		一、五七、五六〇、七四			八五二、五九三、四〇	煤油特稅係由二十二年十二月一日開辦二十二年征收數僅共七個月特註明
當押營業稅	一三三、一五、六七		七六、七二、二七			五六、四三、四〇	
菸酒牌照稅	二二〇、〇〇、〇〇		二二五、四三一、八二			四、四七、一八	此項只將於酒牌照稅正稅列計附加地方款未算在內
捲菸督餉費	八六七、四五六、七五		五三七、九七七、九六			三三九、五〇〇、七九	
餉捐	三、六〇〇、三〇五、〇〇		三、五八九、〇八三、〇〇			一五、二二一、〇〇	廿三年度起裁撤統稅歸併餉捐故廿二年度征收數係將後年度統稅餉捐項目合併以資比較
防務經費	一、三六一、二五、四〇		二、二六六、六八五、五五			八八五、五七〇、一五	防務經費二十二年開辦者共三十三縣二十三年度縮為十一縣故二十二年征收數較多
合計	一〇、七三三、三三一、四三		九、二九二、二五八、五七			七七八、〇八四、九七	

說明

省稅除上列各項外尚有油糖榨捐係併在普通營業稅內征收米谷出口捐因陸續停征故未列入

金融

禁運現金出口

本省禁運現金出口，節經明令有案，近因美國放棄金本位，採取通貨膨脹政策，購買白銀，因之銀價高漲，一

般奸商不無偷運現金出口圖利情事，影響金融極大。為防微杜漸起見，爰重申禁令，嚴加取締，令飭各關卡縣局認真執行，本年度檢獲私運出口現金共有伍千餘元，茲附表於左：

二十三年度各機關檢獲出口逾額現銀數目表

附註	合計	二十三年度各機關檢獲出口逾額現銀數目表			
		年 月 別	檢 獲 數 額		
右列各月份檢獲銀元均經核准照章沒收以五成解庫五成充賞另有檢獲銀餅銀飾共重壹千九百八十一兩九錢亦經核准變賣以四成解庫六成充賞合併註明	五千二百八十四元零七分	七 月 年	四元 四六〇〇〇		
		八 月 年	三三九〇〇〇		
		九 月 年	八〇六五四〇		
		十 月 年	六二六六三〇		
		十 一 月 年	無		
		十 二 月 年	三、〇六四〇〇〇		
		年 月 別	年 月 別	檢 獲 數 額	檢 獲 數 額
		二 十 三 年	二 十 四 年	無	無
		七 月	一 月	無	無
		八 月	二 月	無	無
九 月	三 月	六〇〇〇〇	六〇〇〇〇		
十 月	四 月	一五〇〇〇	一五〇〇〇		
十 一 月	五 月	一九一五〇〇	一九一五〇〇		
十 二 月	六 月	無	無		

禁運銅元入口

本省銅元充斥，價格變動不常，影響人民生活，至深且巨，歷年均禁止入口，限制每人祇准攜帶壹千枚，逾額

即予沒收。本年度仍繼續禁止，茲將各月份檢獲私運入口銅元數目列表如左：

二十三年度各機關檢獲入口逾額銅元數目表

年 月 別	檢 獲 數 額	年 月 別	檢 獲 數 額	附 記
二十三年七月	一三三、五二七枚	二十四年一月	七五、〇〇二枚	右列各月份檢獲銅元均經核准照章沒收以五成解庫五成充賞另檢獲銅錢壹千貳百斤合註明
二十三年八月	一二二、二七一	二十四年二月	無	
二十三年九月	一二三、九七四	二十四年三月	四八、〇〇〇	
二十三年十月	九三、〇八〇	二十四年四月	無	
二十三年十一月	四二、六五〇	二十四年五月	一六四、二五三	
二十三年十二月	四九、二六四	二十四年六月	五、三五〇	
合 計	八十五萬七千三百七十一枚			

發行國幣庫券

本省為劃一收支便利計算起見，改以國幣為本位，決定發行國幣庫券，經向英商華德露公司訂印一元券三百萬張，計三百萬元，遂於二十三年七月十五日起先後陸續發。同時將舊金庫前發之毫幣庫券二百萬元一律兌回，此項國幣券，發行以來，因準備基金充足，信用昭著，商民均樂於使用。

發行銅元券

本省各縣因感銅元笨重，攜帶不便，多請准發行銅元券，代替銅元流通。經於二十二年六月擬具章程公佈，先後計核准二十八縣，印發銅元券共壹百肆拾萬零肆千張，每張額值銅元一百枚，經飭廣西印刷廠陸續印就發交各縣

，自本年度開始，即分期發發，第一期照章發行全數四分之一，每三個月發行一次，商人需用券時，可持銅元赴縣庫購領，所兌得券價，作為兌現基金，行使尚稱利便。

債務

八厘短期公債還本付息

本省於二十二年七月一日發行八厘短期公債壹百壹拾壹萬八千一百三十元，專為收換丙丁兩種金庫期票及收回邕欽桂永民股之用。自民國二十四年起，每年還本兩次，六年內本息清還。第一期抽發還本，已於二十四年二月十五日舉行，抽得債券號碼末一個數字一字者為中籤，自三月起，由廣西銀行各行處代為支付本息，茲將已付未付本息數目列表於後：

二十三年度八厘短期公債還本付息及已付未付本息表

年月日	負債數	到期			已付			未付		
		還本數	付息數	本息合計	本數	利息	本息合計	本數	利息	本息合計
廿三年二月十五日	一・二八・三〇元	無元	四・七五〇〇元	四・七五〇〇元	無元	四三・七九二〇元	四三・七九二〇元	無元	九四六〇〇元	九四六〇〇元

廿三年八月十五日	一・二八・一〇	無	四四・七五二〇	四四・七五二〇	無	四三・三三八〇	四三・三三八〇	無	一・三二二〇	一・三二二〇
廿四年二月十五日	一・二八・三〇	一一・八三	四四・七五二〇	五六・三五八〇	九四・七六五〇	四一・六〇六〇	三五・八九五〇	一七・五三三〇	一・二六二〇	一・二六二〇
廿四年八月十五日	一〇〇六・三二七	一一・八三	四〇・三五七〇	四〇・八三七〇						
廿五年二月十五日	八九四・五〇四	一一・八一三	三五・七八一六〇	一四七・五九三〇						
廿五年八月十五日	七八二・六九	一一・八一三	三三・三〇七六〇	一四三・一〇六〇						
廿六年二月十五日	六七〇・八七八	一一・八一三	二六・八三五〇	三八・六四九一〇						
廿六年八月十五日	五五九・〇六五	一一・八一三	三三・三六六〇	一三四・一七五六〇						
廿七年二月十五日	四四七・二五二	一一・八一三	一七・九〇〇八〇	二九・七三三〇						
廿七年八月十五日	三三五・四三九	一一・八一三	一三・四一七六〇	二五・三〇六〇						
廿八年二月十五日	二二六・六二六	一一・八一三	八・九四五〇〇	二〇・七五八〇〇						
廿八年八月十五日	一一一・八二三	一一・八一三	四・四七二五〇	二六・二八五五〇						
總計	一・二二・八三〇	三三五・四三九	一〇一・四三三〇	二〇九・四二七六五〇	一・二六・七五二六〇	二〇三・〇二八	一〇一・七五三六五〇	四二四・八〇三	一・三六・一三〇	一・三六・一三〇

說明

此項公債發行原定數目為國幣一百萬元嗣因以債券償還十九年各縣籌借軍餉旋多增發十餘萬元實共發行一，一一八，一三〇元故上表所列還本付息數與原表數目不同合併說明

續發收換期票未領各戶債券

查收回丙丁兩種金庫期票換發八厘公債券，原定限至二十三年六月底結束，嗣因逾期各戶，尙多未領，紛請補發，不能不予以通融，以示體恤。乃於二十四年四月令縣

佈告週知，截至七月止，共計補領三十二戶，共國幣三千七百四十六元五角九分二厘，尙有未領各戶，現仍繼續准予給領，茲將已領及未領各戶數目分別列表於后：

二十三年度各縣收換期票已領及未領公債券戶名及數目表

縣別	戶名	已領數	未領數	附記
荔浦	民衆教育館	五九二〇〇		
興業	黎翼才	二九三六九		
	何承倫	三七一六九		
邕甯	慰記	四六五一八〇		
	強華書局	三八九四一〇		
	民記	四九八六九〇		
	楊葆甯	四八五五六〇		
容縣	鄧清訪	一三六一五		
藤縣	蘇炳璋	一九四一五		

桂林	理髮公會	一三〇〇〇			
	何棧	一一五三九			
	婦女協會	一一五三八			
	徐英利	三四六一五			
鬱林	徐英利	三四六一五			
	辛振韶	九五二三			
	姚毓傑	一六四二六二			
	仝右	一四四一五			
	博愛善堂	二〇〇〇			
	彭伯操	一九八〇〇			
	黃震超	三一六九			
	鍾挺英	二四四六			
	潘桂巖	一一七〇〇〇			
桂平	廣福堂潘	一三九二三			
	愛和堂	三九五四			
	廣昌	二六八四六			

平南	橫縣		陸川				貴縣						蒼梧		
福號	沈崇德	黃日光	李廣興	立成	楊達樞	黃應勛	莫應勛	倪裔繁	大同酒店	蒼中學校	大同酒店	高輝	法院	富林	桂善押
								三〇六二	二〇三三九	三九五二一五	二〇三三八	九〇四六二	一五〇六一五	三二五一五四	一六一九五四
一〇三七〇	五九二三	七八四六	八九三八	一三八五	二二六四六	四六一五	四六一五								

		邕甯		賀縣	藤縣	百色	宜山			北流		興業		博白	
梁德榮	周榮生	潘珊瑚朝	張輔仁	成合	周漢	春光	合安	李雨田	趙福華	李樂天	南西鄉公所	龐家洪	劉能湘	廷本	楊秩生
二九二〇	九五〇	一〇三八〇	三四四〇	五四四〇	一四六四六	五〇三〇	九六一五	九八四〇	二五〇〇〇	二〇二〇〇	五〇九二	一八一四六	一六三一	二六五三八	二八一五

	陸萬佳	楊堅伯	羅智斌	一高中	馮之堂	邕甯前建設局移交存款	施璧卿	邕甯教育局	陳用楠	梁禹生	潘聲漢	博愛	黃劍雲	梁信興	龍安祥	歐惠應
	一〇六二	八三三八	二六一〇	七九三二〇	二四六七六〇	八八四〇	一七二〇	四四四二六〇	八六五三〇	九六一〇	六九八〇	三三八〇	六四三二〇	七〇〇〇	五四三〇	三四一〇

財政

黃 記	有 秋	調 記	陳 記	陳 林 森	李 六 妹	饒 玉 發	玉 和 氏	劉 興 仁 堂	曾 光 甫	翟 記	二 女 中	二 女 中	益 和 堂	桂 林 劉 記	唐 安 若
一 六 八 三 〇	一 八 九 二	二 八 八 四 六	一 九 二 三	二 四 九 二	九 五 四	二 五 二 三	九 五 四	一 八 七 五 三	九 三 二 五	三 六 〇 〇	五 〇 九 二	二 一 一 五 三	六 八 三 〇	一 五 八 四	二 二 一 五

財政

李記	龐子珍	唐夏佳	梁四	鍾三	周伯蘭	鍾號	高秀勳	泰記	一小學校	華安昌	寶華	廣源	蘇嘉傑	小屏山館	盧號
一九六一五	八一六九	六七二〇	三八四〇	五七六九	四八〇〇	七六九〇	二二一五〇	五七六九	六七二〇	八六四六	一九二一〇	一八二六〇	五〇〇〇	七六九〇	九六一〇

家	良	一〇五六九
富川	蔣德恒	一一五三
蒼梧	祐昌	五六六二
	天草堂	一九八五
	福興合記	一二〇一五四
	吳天	一二一〇七
	榮昌	九七〇八
	韋世賢	三七五三
	石怡安	四六三〇八
	黃耀坤	三四七三八
	李哲甫	五七六九
	葉滿林	一〇七六九
	封魯	四八〇七
	甘氏	二一〇七
	錢雲伍	二二六九二
另	號	六一一五四

財政

鍾安昌	李兆梁	順成	陳火生	聶號	月三	吉祥	吳祥	曾記	黃顯邦	江安號	高俠飛	錢雲伍	蔡燦星	潘金	梁光裕
九五四	一六三一	三〇五五四	四〇一五	三〇一五四	一三三七〇	六二七三二三	八四一〇八	四九〇三一	七〇六一	二六四九二	一三四六	二七四九二	一三四六	九二三	三七二三

附說	合計	李卿雲	祥發	合安	彭元記	張念培	朱鎮海	永安昌	劉聲	楊道三	維新	廣和
	本表以國幣計算	三、七四六五九二	二〇七七〇	一一三二三〇	六〇五八四	五九五四	二九一三三九	四八六〇〇	四六一五	九九三九	七〇七七	一四七八四
		三、五三二六九六										

縣地方財政

裁汰苛雜

本省各縣地方捐項，過去由縣自行征收，漫無限制，以致苛雜繁多，人民負擔甚重。二十二年開始，爲整理地方捐項以期減輕人民負擔起見，業經製定調查表式，分飭各縣填報。凡國省稅附加以至各區鄉村雜費，悉數調查開陳，就其所報捐項，全盤觀察，依據審核標準，分別去留，使各縣所收捐項，性質種類，大致從同。凡屬消費普及

大衆征課不妨生產者，始准抽收，並覈實其征額，固定其項目，計各縣准予保留征收者，統計一二九三項，國幣七、三九三、五二二元，裁汰不准征收者六一六項，國幣三四〇、七九八元。本年度開始審核各縣所編概算，其中所列各捐項屬於妨害農村生產或收數不多性質重複者，仍復不少，因之繼續作第二次剔除，所有苛細各項，一律取消，不准征收，共計取消八八項，國幣二一七、二九四元。茲將本省二十二二十三兩年度各縣地方征收捐項數目列表於后：

二十二二十三兩年度各縣地方征收捐項數目比較表

縣別	二十二年度核准征收捐項		二十三年度核准征收捐項		項數增減	比較	附記
	項數	金額	項數	金額			
邕甯	二十四	三二九、五八三	二十一	三八三、六六五		三	本表以元爲單位以國幣爲本
永淳	十七	五四、〇六六	十五	五九、六六七		二	
橫縣	十八	一一〇、二二七	十五	一二六、九七五		三	
賓陽	十二	六一、四七八	十二	一一六、八三〇			

懷集	信都	岑溪	容縣	藤縣	蒼梧	綏潑	果德	都安	隆山	那馬	隆安	扶南	上思	上林	武鳴
十七	十二	十二	十三	十六	三十九	十	十二	十二	十二	十	十二	十二	十三	十三	十二
二〇一、〇七四	三五、二六一	五五、九二六	一〇〇、五八七	一九二、五三七	七八、一二六	一八、八九一	二五、一一六	五一、九三九	一七、九一三	二三、一一七	七三、三二五	二二、八〇三	五九、〇三四	八五、〇七六	一一九、一二五
二十	十二	十三	十一	十四	三十四	十	十二	十三	十二	十一	十二	十一	十三	十三	十一
二二六、九四〇	三八、四二七	六二、一三五	九三、五八八	一五七、三八七	六三四、〇二四	二一、一〇六	二六、一七八	八〇、二八〇	三九、八一五	二七、四三一	九二、六三二	四二、四五六	五二、三三八	九一、一五五	一〇〇、〇三五
三		一	二	二	五			一		一					一

財政

桂平	十五	一九九、三四	十五	一九五、八七八			
貴縣	十六	二一〇、二二一	十七	二三九、五一四	一		
平南	二十一	一三五、四二八	十九	一三三、一二九		二	
武宣	十四	四五、二七八	十三	四六、六七五			一
鬱林	二十四	二一三、九四九	二十一	二〇〇、〇九七			三
博白	十九	一四三、五〇四	十二	一一二、一〇〇			二
北流	十一	一〇二、八三七	十一	一〇五、六八一			一
陸川	十一	八一、五三九	十	九七、八八一			一
興業	十七	五三、六五一	十五	八〇、六〇四			二
柳州	二十四	一九二、二八一	二十一	一九六、九七七			三
雒容	十六	四五、五一五	十六	四六、四一九			
融縣	十七	三五六、六四〇	十六	一〇九、五六八			一
柳城	十二	五六、〇三四	十	四八、四六五			二
羅城	十二	四二、六八九	十二	四六、八六五			
三江	十五	七三、五三五	十五	七六、六八九			
象縣	十三	五五、六八〇	十三	七一、〇三一			

義寧	榴江	靈川	灌陽	全縣	興安	桂林	忻城	宜北	南丹	河池	思恩	天河	宜山	遷江	來賓
十三	十二	十四	八	十五	十三	二十三	十一	十四	十二	十二	十一	十一	十二	十一	十四
六七、九九四	三二、五四七	六〇、五九九	二一、四一三	一五二、二一四	六四、三五五	二九三、八三一	三二、五二一	一九、七九三	四二、〇三九	四七、八七〇	四七、一二〇	二六、四六二	一八五、五三六	二八、九八八	四二、四六五
十三	十三	十二	八	十四	十三	十九	十	十一	十三	十二	十一	九	九	十	十二
三三、一四七	三六、二五六	五九、六七七	三四、五五〇	一四六、一二〇	七〇、九九三	二〇九、六五七	三三、二八六	二〇、七二八	四八、七五四	五四、二七一	五〇、六四六	二三、九三四	一五〇、三三一	五七、四三五	六〇、七五五
	一								一						
		二		一		四	一	三				二	三	一	二

財政

天保	百色	富川	鍾山	蒙山	昭平	賀縣	恭城	荔浦	修仁	平樂	中渡	陽朔	龍勝	永福	百壽
十	十五	十七	十七	十一	十六	二十一	十六	十五	十二	十七	十五	十四	十三	十二	十三
五二、五一四	八三、五〇〇	四五、一七九	三五、八七八	三八、八九八	六〇、一三三	一五三、四七九	七七、六四三	六三、二二一	七三、二五一	一〇九、九七〇	二六、七〇七	五八、七六八	一七、五四四	一九四、七五五	二七、三三二
十一	十八	十五	十五	十一	十七	十五	十四	十二	十二	十一	十一	十	十三	十一	十三
五一、四一七	七七、六〇六	四九、〇一七	五四、八二〇	四九、九四一	三四、六六〇	一四二、二六三	九二、二六一	四六、七〇七	三八、七九六	一〇九、四五〇	二四、九二六	五三、三五八	三五、八六四	二六、九七二	二七、二六五
一	三				一										
		二	二			六	二	三		六	四	四		一	

明江	鎮邊	憑祥	甯明	崇善	龍州	恩隆	奉議	向都	鳳山	東蘭	思林	西隆	西林	恩陽	凌雲
十一	九	十六	十三	十	十八	十三	十二	十一	六	四	十二	十	十二	十一	十一
一三、四六五	七〇、一一九	二五、九九五	一六、一四九	三九、八七六	八〇、〇一九	四三、三七九	三六、六三四	三七、九七八	七、五一五	九、七八五	一九、二〇〇	一八、九四一	七、三三八	三二、六九八	四八、七七〇
十三	八	十六	十三	十二	十六	十二	十二	十	八	五	十一	十一	十	九	九
一七、二七七	一七、二四〇	二四、一〇〇	二二、九〇一	三二、九四〇	八三、三〇〇	五四、七四五	四六、四三〇	三八、〇三九	七、四六二	五六、六四八	二〇、七四九	二四、三〇三	一二、〇一四	二八、九八〇	六九、九五二
一				二					二	一		一			
	一				二	一		一			一		二	二	二

財政

同正	十三	一九、九六九	十三	二八、四七六			
靖西	十二	六二、二四八	十	九一、三一三			二
思樂	十二	二三、七四〇	十二	三六、〇七七			
鎮結	十一	二二、九六四	十一	二四、〇七〇			
龍茗	十二	三四、九七四	九	三三、三三〇			三
左縣	十四	一一、八一六	十二	一四、九六四			二
養利	十二	一一、四四七	十一	一八、〇〇四			一
萬承	十二	一五、七二八	十一	一五、八三四			一
雷平	十二	三六、三三八	十	四五、二一六			二
上金	十二	一六、七七八	十三	一八、五六五	一		
合計	一、二九三	七、三八三、五二二	一、二〇五	七、一六六、二二八	二二二	一一〇	

分區視察

本省爲整理各縣地方財政起見，依照監督縣地方財政章程之規定，特設財政視察員，訂定視察章程、辦事細則、及各種報告表式，每區派視察員一人、分赴指定區域、逐縣視察、關於視察範圍。一、各縣現收地方捐項之種類

。二、各縣現收地方各捐項捐率、及稽征情況。三。各縣地方金庫收支情況。四、各縣財監委員會工作成績。五、各縣地方財政之盈絀。六、各縣地方財源、及經濟狀況等、視察員於出發時、准各調用辦事員一人、協助工作、視察時應以明查暗訪之方法、嚴密調查、務將真相據實具報

、并須建議整頓地方捐項財政各方案、以資參考、各視察員計自民國二十四年一月初旬出發、至五月中旬先後回府、歷時四月餘、調查事項、尙稱週詳、各項建議、亦多可取、均經分別飭縣遵照辦理、茲將各視察員視察區域表、暨各縣地方財政狀況、略述於次。

視察各縣地方財政區域表

區別	視察員	視察縣名
第一區	張廷萃	邕甯 武鳴 隆山 都安 那馬 上林 同正 扶南 綏遠 永淳 橫縣
第二區	黃崑山	貴縣 興業 玉林 博白 北流 陸川 容縣 岑溪 藤縣 蒼梧 桂平 平南 武宣
第三區	李樹柵	賓陽 遷江 來賓 柳州 柳城 象縣 榴江 雜容 融縣 三江
第四區	呂璜	昭平 平樂 荔浦 蒙山 修仁 恭城 富川 賀縣 鍾山 信都 懷集
第五區	書點	桂林 靈川 興安 灌陽 全縣 義寧 龍勝 陽朔 永福 百壽 中渡
第六區	龔壽昌	宜山 天河 羅城 河池 南丹 思恩 忻城 宜北
第七區	匡文綬	隆安 田東 果德 向都 平治 田陽 天保 敬德
第八區	李家銑	百色 凌雲 西林 西隆 東蘭 鳳山 天峨 樂業 田西 萬崗
第九區	黃紹幹	崇善 左縣 養利 鎮結 龍茗 靖西 鎮邊 萬承
第十區	王鵬俊	龍州 憑祥 上金 雷平 寧明 明江 思樂 上思

財政

第一區

(一)各縣地方財政概況

本年度各縣預算、係各縣長在行政院受訓時編呈核定、其中有依照縣行政會議決議標準者、有略予增改者、有由縣長意擬編造、而僅得其大概者、錯誤差漏、在所不免、支出方面、甚至屬於經常性質者、如扶南等縣村鄉長生活費、武鳴圖書館經費、亦不列入預算、而在總預備費開支、每一開支、輒須呈准、行政上極感不便、至收入方面、亦與預算相差太遠、如邕甯屠捐、增至一萬七千餘元、扶南屠捐、亦增三千餘元、隆山戶級捐、減少五千元、又同正扶南糧賦附加、有已期滿而又續征、人民感覺負擔過重、又都安戶級捐、續抽一年、上林增加糧賦七分二、湊足一倍二、人民及地方法團、事前俱不知、均由個人任意增改、與預算法定程序、實有未合、以故非但地方人民不滿、即縣府本身、亦感窒礙困難。

(二)各縣收支情形

本區各縣、歲入最多者爲邕甯、有四十萬元、橫縣次之、十三萬元、武鳴又次之、十萬元有奇、以綏遠爲最

少、僅三萬一千餘元、那馬同正則不及三萬元、入收之中、大都以糧賦附加及屠捐為大宗、占總收入百分之五十以上、至百分之九十六、財政基礎、尙屬穩固、如能善為整理、廓清積弊、尙有開展之可能、惟都安隆山兩縣、除糧附加及屠捐外、戶級捐亦為主要稅捐、在都安占總收入三分之一強、在隆山占總收入二分之一弱、此兩縣稅源、極為淺薄、上年度都安戶捐、尙未結束、本年度隆山戶捐大為減收、足徵人民對此殊不勝担負、總計各縣九個月收入、與預算比較、各縣均無增加、皆屬短少、以隆山為最、占百分之十五弱、都安占百分之十四弱、綏濠亦在百分之十一強、減收不多者、為永淳、僅千分之一、次為武鳴、約千分之四、再次為同正、約百分之三強、至於支出、以教育文化費為第一位、行政費居次、縣營事業費最少、或竟無之。

(三)各縣財政上之開源辦法

一、甯甯縣 如將油榨捐援解省屠捐例、撥歸地方、可增五千餘元、各地渡船捐、除已呈准保留者外、其餘一律保留、計可收四五千元、冥鏹捐暫緩施禁、年收二萬餘

元。

二、橫縣 恢復水碾捐、及渡船捐、共約可收一千五百元、糧賦現僅附加一倍五分四厘、尙可酌加。

三、武鳴縣 如抽菸葉出口捐、每年出口三百萬斤、每斤一角五分、可得一千五百元、但此項妨害生產、且為數無多、屠捐比核定捐率減二角、如果征足可增三千五百元、糧賦附加征足、可增四五千。

四、永淳縣 沿河魚苗、收為公有、年約得萬元。

上林縣 增加糧賦附加三成、可得一萬五千元。

六、都安縣 增加糧賦附加為一倍四成、約得七千元、屠豬每隻加五角、約得八千元、增加公秤約得二千元、土產出口增加一倍、約得二千元。

七、扶南縣 清理公產、年增百餘元。

八、那馬縣 變賣永固州墟公產、約三千元。

其餘各縣無開源辦法、祇有撙節之一途。

(四)財監委員會工作成績

各縣財監會、成立將及兩年、所有委員人選、大體均屬公正、負有衆望、惟以係屬義務職、多不願十分負責、

而經費又少、僅能按月開會一次、審核月報、蓋章了事、對於規程所定職務、十分七八不能辦到、本區十一縣中、僅邕甯縣財監會、稍具成績、每月審核略為周密、此亦因設有常委二人、月各支三十五元、又辦公費亦有三十元之開支、此外亦無其他工作表現、至於都安上林等縣、則已有三月不開會議、亦不督促報銷、放棄職責、可以概見。

(五)縣地方金庫概況

各縣金庫、比較有成績、尤以邕甯縣庫管理收支、及登記賬表為有條理、此外均屬保守有餘、開展不足、而丙級庫、僅主任一人、無會計及助理、事無鉅細、均集一身、且四五等縣收入、強半銅幣、一收一支、點數費時、公役亦係縣府派兼、諸多不便、是以對於賬表、多未照用、如上林為乙級庫有助理會計、甚至日記日報庫存等賬表均無、僅根據支付令及領收據填用收支分戶賬、可謂忽略已極。

第二區

(一)各縣地方財政狀況

本年度各縣預算、均經縣政會議決定標準、但仍不能確實、收入方面與預算相差太遠、除蒼梧一縣收支免強尚

敷開支外、其餘各縣、均屬不敷、收支款項、除陸川貴縣容縣岑溪四區各私立學校、尚有由私人蒸膏撥助之田租舖租等、由各校自收自支外、餘均由各縣政府主管、所有各縣教育自治經費、均已取銷、原有指定用途、由縣通籌統一支配。

(二)各縣收支情形

本區各縣、歲入最多者為蒼梧縣、五十九萬餘元、次為懷集縣、二十四萬餘元、又次桂平縣、十九萬餘元、武宣縣最少、僅四萬八千元、收入亦以糧附屠捐為大宗、支出亦以教育文化費占第一位、行政費次之、各縣收支款項編造預算時、原係量入為出、收支適合、祇因受經濟恐慌影響、以致各項稅捐、均形短收、而支出方面、又日有增加、以故除蒼梧一縣免強尚敷開支外、其餘各縣、均屬不敷、計桂平不敷最鉅、約三萬元、貴縣次之、約二萬四千餘元、最少武宣、亦不敷約二千元。

(三)各縣財政上之開源辦法

蒼梧縣如舉辦公秤手續費、年可收七八萬元、平南如米市修理完竣、及整理各捐項、亦可增四千餘元、北流屠

捐亦可酌增、岑溪可增商舖捐、及市鄉房捐、年可收約九千餘元、貴縣如將城廂一小校改爲米市、收攤位租、全年亦可得四五百元、如能將公產舊欠整理嚴催、當亦爲數不貲、此外各縣均無開源辦法。

(四) 財監委員會工作成績

各縣過去、對於選舉財監會委員、漫無限制、因有派別之爭、而委員均屬無給職、開會則聚、閉會則散、博白平南兩縣各委員、且甚少到會、難收監察之效、又因委員資格、尙無明文規定、所選出之委員、遂無一定標準、以致士劣得以插足其間、對於會計章程、施政方案、多不明瞭、對於會務自難盡責。

(五) 縣地方金庫概況

各縣金庫、爲經費所限、職員均以普通人員充任、多無會計學識、故欲責以一律遵照省定賬簿表式辦理、屢憂其難、本區各縣金庫、以容縣辦理較爲完善、鬱林蒼梧貴縣桂平次之、餘則未能完全照章辦理、甚至有鈔報日記賬、仍用舊式長條簿記賬者、至丙級庫、除主任外、僅設助理一人、不敷分派工作、自難收完滿成績。

第三區

(一) 各縣地方財政狀況

各縣本年度預算、均經縣行政會議決定標準、收支亦多已統一、惟柳州縣款支配、祇限於城區各機關各縣公所、及各學校、向係自收自支、縣府概不過問、本年三月後、名雖統一、但各鄉各校收支之多寡、縣府既無案可稽、且并未解繳縣庫、亦未列表交縣審核、欲實行統一、非至二十四年度通盤籌畫不可、來賓財政、尤其混亂、縣金庫收支款項、並未按月列報、亦未公佈、各縣稅捐、多屬直接取之人民、負擔實覺過重、亟應提倡墾植、培養元氣、以增長農村繁榮、至於支出方面、各縣最感困難者、爲村公所及基礎學校經費、單位太多、支配不易。

(二) 各縣收支之情形

各縣歲入、以柳州數目最鉅、計十九萬餘元、賓陽融縣次之、其餘各縣又次之、各縣實收數目、與預算數目比較、以柳州賓陽融縣爲能符合、或超過之、其餘則多數短絀、以致入不敷出、計柳州賓陽兩縣、均可增二千餘元、不敷最鉅者爲象縣、約一萬六千餘元、次爲來賓亦約萬

元。

(三)各縣財政上之開源辦法

本區除省陽可籌建屠獸場菜市廠、約可增收數千元、又雍容可舉辦商舖捐彌補、取銷戶口捐之一部外、其餘各縣均無開源辦法。

(四)財監委員會工作成績

各縣財監會委員、均不能盡職、無良好成績、每逢開會、各委員例簽字蓋章、並不詳加審核、奉行故事、有名無實、如柳城財監會開會、僅一小時、即行完畢、來賓各委員召集不至、對於縣金庫收支、並不查問、遷江財監會改選後、舊委員既不負責、新委員又不就職、以致會務停頓、揆其原因、亦不外一則財監會無專設機關、多假縣府為會場、旅進旅退、限於時間、二則委員為無給職、囿於權利義務思想、不免放棄責任。

(五)縣地方金庫概況

各縣地方金庫、除來賓縣辦理不善、收支各款尚未造報公佈、所有賬表悉用舊式、亟應徹底整頓外、其餘各縣、所用表賬簿據、均照省頒格式、尚能遵章辦理。

第四區

(一)各縣地方財政概況

各縣本年度預算、均經縣政會議決定標準、縣款稽徵及分配、除各縣區鄉公所及小學校、尚有自收自支情事外、大致均由縣政府主管、自治經費、已取銷原有指定用途、各縣收支、除修仁外、均足敷用。

(二)各縣收支之情形

各縣歲入款項、以賀縣占最多數、計十四萬餘元、平樂次之、十萬餘元、再次為恭城鍾山、最少係修仁昭平、均三萬餘元、各縣本年度實收數、與預算比較、均有盈餘、惟修仁不敷約一千餘元、若將各承包商欠款追繳、亦可相抵、收入均以糧附及屠捐為最多、支出則以教育文化費及行政費占大部份。

(三)各縣財政上之開源辦法

各縣均無開源辦法、惟鍾山之錫砂水捐、如加以整理、各大公司一律遵章繳納、年可增收數千元、修仁舉辦木料捐、假定值百抽五、亦可收入千元、此外欲謀增加歲入、祇有設法清理公產、及籌建設墟場而已。

(四) 財監委員會工作成績

各縣財監委員會，亦均不能盡職，原因與二三區同。

(五) 縣地方金庫概況

各縣地方金庫主任，尙能盡職，并遵章辦理，惟所用

賬表簿據，除庫存表月報表領收據係遵照頒定格式，其餘各項，多屬舊式，亟應改良。

第五區

(一) 各縣地方財政概況

各縣本年度預算，均經縣政會議決定標準，縣款稽征及分配，除興安全縣尙有保留專款，自收自支情事外，其餘各縣，均由縣政府主管，一律取銷原有指定用途，收入款項，除永福百壽兩縣，尙有盈餘外，其餘各縣多屬不敷。

(二) 各縣收支情形

本區各縣，歲入最鉅者爲桂林，二十一萬餘元，次爲全縣十四萬餘元，再次爲興安靈州，六七萬餘元，永福百壽最少，僅二萬餘元，各項收入，除桂林以房捐爲最多，龍勝以田賦捐爲最多外，其餘各縣，均以糧附及屠捐收入

占大部份，至於支出，各縣均以教育文化費爲最，行政費次之，各縣本年度實收數，與預算比較，均屬不敷，桂林興安灌陽等縣，不敷最鉅，均過萬元以上，中渡不敷最少，僅約千餘元。

(三) 各縣財政上之開源辦法

各縣除清理公產，及建設墟場可增收入外，無其他開源辦法，惟百壽縣鑛產不少，若能辦開採，可增鑛稅收入。

(四) 財監委員會工作成績

各縣財監委員會，除興安全縣龍勝三縣外，其餘各縣，均尙能盡職，興安財監會甚少開會，商包捐項底價，亦未經該會核定，至各方征收捐項，及金庫收支款項，興安全縣龍勝等縣，均未能監督檢查。

(五) 縣地方金庫概況

各縣地方金庫，除龍勝尙兼征租米及田租等事，靈川灌陽義甯未能逐日編製日記抄報，及庫存表外，其餘各縣，尙能遵章辦理，至所用賬表簿據，靈川永福尙屬舊式，亟應改良，以符定章。

第六區

(一)各縣地方財政概況

各縣本年度收支概算、多由各縣長在選受訓時編造、錯漏甚多、在各縣長擬呈以後、以為當可核准、乃照所擬項目開支、迨至奉到核發概算時、支配數目不同、然因已經照案開支、無法更改、又因縣長更調關係、新舊交替、財務隨之去留、舊任既不將核定之概算專案移交、或將擬呈之概算、或將另編之概算、隨意交付、以致相沿錯誤、計河池發現四種支出概算、羅城有三種支出概算、數目各不相同、宜北則核定之概算、遍查檔案不獲、支出標準無所適從、惟各收入款項、尚能由縣府主管、教育自治經費、均已取銷原有指定用途、由縣統籌支配、並無保留專款、自收自支情事。

(二)各縣收支情形

各縣收入款項、以宜山為最多、十五萬餘元、其餘各縣均未超過六萬元、天河宜北最少、僅二萬餘元、收入均以糧附及屠捐最多、支出則以教育文化費及行政費占大部

份、各縣實收數與預算數目比較、除南丹一縣不敷外、河池宜北兩縣、尚可相抵、其餘各縣、均略有盈餘。

(三)各縣財政上之開源辦法

南丹大廠、產錫頗多、可增純錫出產捐、以增收入、其餘各縣、除清理公產建設市場以增收入外、別無開源辦法。

(四)財監委員會工作成績

各縣財監會、如河池思恩宜北羅城均附屬縣府、僅有招牌、無辦事處所、會中既無職員、委員亦未駐會、各委員距縣有百數十里者、故召集開會、有兩月舉行一次者、查其工作、多係審查各機關支出計算書、簽證蓋章、即屬盡職、監督檢查、多未實行。

(五)縣地方金庫概況

各縣地方金庫、均附設縣政府內、多沿從前地方財務局向例、關於地方財務行政事項、仍責成金庫主任兼辦、(如宜北南丹等)與金庫簡章規定不符、且各縣金庫主任、多無會計學識、對於新式賬表簿記、明瞭者少、以致編造賬表、時有錯誤、常被發還、至丙級庫除主任外、別無

職員、人少事繁、辦理困難、更無成績。

第七區

(一)各縣地方財政概況

各縣本年度預算、除向都外、均經縣政會議決定標準、縣款稽征及分配、除果德向都田東平治等縣鄉村公所、及學校、尚有保留專款自收自支情事外、其餘各縣、均由縣政府主管、一律取銷原有指定用途、由縣統籌支配。

(二)各縣收支之情形

本區各縣、收入最多者為隆安、計九萬餘元、次為田東七萬餘元、再次為天保田陽、均四萬餘元、平治果德最少、僅二萬餘元、收入以田附及屠捐為大宗、支出以鄉村經費、及文化費為多、警費及各項次之、關於收支比較、計天保業已敷用、隆安且尚有餘、田東田陽向都平治果德等五縣、亦可相抵、惟五縣糧賦底冊、在民十九年時、經被共匪焚燬、嗣在本府財廳所抄、民五清賦糧冊、又多推糧過戶、更易姓名、以致經征全無根據、本年度糧賦正額、至多收不及六成、附加既隨之減少、當然入不敷出、惟

該五縣目前所賴以維持者、蓋以收入銀幣以銅仙繳納者、悉照市價支出、則每毫作銅仙二十枚、或二十二三枚不等、以資彌補。

(三)各縣財政上之開源辦法

向都縣如設公秤捐年約得五百餘元、屠捐捐率加收一元、年約得八千餘元、平治縣可修建城市亭廠、清查學田、量抽畝地、推行公秤捐、田陽縣金礦煤礦頗豐富、可附加礦區捐、天河縣市場建築完成、可得三千餘元、其餘各縣、無開源辦法。

(四)財監委員會工作成績

各縣財監委員會、均未能遵章辦理、如開常會、多不到齊、即到亦多不發言、至謂監督檢查、更未能實行。

(五)縣地方金庫概況

向都縣地方金庫、手續多不完備、所用賬表簿據、均未遵照頒定格式、其餘各縣金庫、尙能遵章辦理、惟丙級庫僅主任一人、對於一切應辦之事、諸多忽略、似應加一助理員、幫同料理。

第八區

(一)各縣地方財政概況

各縣本年度預算、均經縣政會議決定標準、縣款稽征及分配、除西隆縣教育經費、內有各區學款一項、係由各鄉村校自籌基金放息、自行收支外、其餘各縣收支款項、均由縣政府主管、教育自治經費、均已取銷原有指定用途、由縣通籌統一支配。

(二)各縣收支之情形

本區各縣收入、百色最多、九萬餘元、西林最少、僅萬餘元、收入亦以糧附及屠捐為大宗、支出則以教育文化費、及行政費占大部份、收支比較、多屬不敷。

(三)各縣財政上之開源辦法

百色擴充更菜廠市場、年可增收約千元、如能就縣城外建設屠宰場、亦可增收不少、田西如在百舊州潞城等墟、建築市場、亦可增加收入、其餘各縣無開源辦法。

(四)財監委員會工作成績

各縣財監委員會、非於召集開會時間、常閑無一人、

對於監督檢查、除百色尚能照章辦理、其餘各縣均未能實行。

(五)縣地方金庫概況

各縣金庫、除百色縣尚能遵章辦理、所用賬表簿據、亦係遵照省頒格式外、其餘各縣、均應切實改良。

第九區

(一)各縣地方財政概況

各縣本年度概算、除左縣外、均經縣務會議決定標準、關於縣款稽征、及分配、龍茗縣街亭攤捐、及公秤捐兩項、因各墟無人競投、故由各城市委會自收自支、其餘各縣、均由縣政府主管、教育自治經費、一律取銷原有指定用途、由縣統籌支配。

(二)各縣收支情形

本區各縣收入、靖西最多、九萬餘元、次為崇善龍茗、均三萬餘元、其餘各縣、均一二萬元、收入以糧附屠捐占大宗、支出以教育文化費及行政費占多數、收支比較、均屬不敷、靖西不敷最鉅、約一萬元、左縣鎮邊兩縣、不

數亦達千餘元。

(三)各縣財政上之開源辦法

崇善可征酒席捐、年可收約二千元、商舖捐年可收約一千元、左縣養利亦可征商舖捐、龍茗宜種苗、如能推廣種植、征收苗油捐、年可收約三千餘元、又如開征商舖捐、年亦可收五百元、靖西可征商舖捐、及公秤手續費、年可收約六百元、鎮邊可征牛隻出口捐、年可收約三百元、餘各縣無開源辦法。

(四)財監委員會工作成績

各縣財監委員會、因無常駐委員、僅每月開會一二次、時間短速、辦理指定事項後、已無餘時執行監督檢查之職務。

(五)縣地方金庫概況

各縣金庫、所用賬表簿據、多未能遵章辦理。

第十區

(一)各縣地方財政概況

思樂本年度預算、未經縣政會議議決、祇由縣府擬定

呈請核准、明江則經縣政會議決定標準、至縣款稱征及分配、均由縣政府主管、教育自治經費、亦已取銷原有指定用途。

(二)各縣收支之情形

思樂收入約三萬餘元、明江僅一萬餘元、亦以糧附屬捐占大宗、至於支出、亦以教育文化費最多、收支比較、兩縣均有盈餘。

(三)各縣財政上之開源辦法

各縣僻處邊隅、交易極少、似難另籌新捐、如欲增加收入、祇有提倡墾荒、鼓勵造林而已。

(四)財監委員會工作成績

各縣財監會、對於監督及檢查、均未能遵章認真辦理。

(五)縣地方金庫概況

明江縣金庫、由科員兼辦、核與定章不符、且庫存表未能按日編送、思樂縣尙能遵章辦理。

交代

清理各縣交代

各縣歷年未清交代，仍照上年度辦法繼續清理，逐縣分任清查，凡已辦交代欠款未清者，分別列表令縣查催，

限期清解。其已交卸未辦交代者，飭縣逐任查案，列表報核。計自清理以來，截至本年度止，已辦結者共二百五十一任，因解款收據尚未繳到或撥支款項未經核准抵銷或未列冊呈報不能辦結者，尚有二百八十九任，茲分別列表於次：

各縣舊案交代已辦結未辦結員名表

縣別	已辦結		未辦結		縣別	已辦結		附記
	縣長姓名	縣別	縣長姓名	縣別		縣長姓名	縣別	
隆山	謝佩西	邕寧	張春霆	遷江	黃志勳			
	王曉東		李乃常		初任何珍			
橫縣	毛體充		盧德壽		初任李可嘉			
	徐炬		陳壽民		彭晉芳			
	李鶚秋	隆安	趙鴻助		復任何珍			
永淳	陳文中		徐君嶽	宜山	覃漢彬			
	張駿	橫縣	黃成德		黃國俊			
扶南	徐家豫		甘迺麟		莫禹為			

綏 涿	隆 山		都 安			果 德	上 思					賓 陽	那 馬		
黃 佩 棠	李 耀 明	羅 紹 徽	唐 坤	顧 玉 輝	陽 炎	王 炳 東	蘇 伯 強	黃 紹 耿	湯 茂 如	區 嶽 生	黎 鳳 墀	吳 昌 熾	林 紹 周	曾 耀	蒙 諱 華
						武 鳴					扶 南			永 淳	
梁 國 棟	任 張 祖 祺	黃 誠 高	章 還 浦	朱 光 禧	李 克 己	賓 寅	唐 光 璟	伍 文 湘	李 錦 章	莫 國 藩	梁 宇	顏 學 培	丁 壽 泉	周 鴻 飛	羅 超 元
					天 河				忻 城				宜 北		
劉 樹 勳	王 仲 平	覃 任 儒	鄭 重 民	梁 名 彥	覃 家 榮	黃 均 超	韋 黃 勳	謝 佩 西	張 先 春	陳 作 亮	黃 伯 安	黎 為 敬	隆 武 功	張 先 春	羅 藹 如

錄紀政施會四廣

	信都			懷集		岑溪		容縣					藤縣		蒼梧
陳貞瑾	馬炳幹	陳文中	陳嗣英	馮劍佛	梁士楨	李天駿	鄧耀東	黃次軒	余建中	黃子榮	馬翼漢	練毓槐	唐朝繩	陳文中	程璧金
			上思			上林				賓陽					那馬
許漢琛	羅程雲	羅超邦	黃魯	唐啓勳	唐文弼	羅章瀕	韋際唐	甘迺麟	黃卷舒	韋廣唐	李潤中	覃克勤	林雄飛	陸東海	林任之
	南丹					東蘭			思恩						河池
覃國興	李雅齋	徐家豫	黃漢傑	鄔塵曼	鄧恩高	陽懋德	吳善廷	黎鼎鑑	任初張達材	吳寄生	鄧時傑	韋環甫	陸丹桂	敖震中	盧顯魁

	博白			鬱林			武宣		貴縣			平南		桂平	
呂毅貽	張有方	嚴海峯	覃時宜	朱建予	王安良	黃子榮	徐振亞	唐朝細	李蔭唐	賴玉榮	任復馬翼漢	蒙德礎	譚演	羅震南	王國柱
		綏淥		隆山					都安						果德
羅福康	徐家豫	黃肖彭	匡文綬	韋渭珍	李耀明	潘啓堅	張國政	任復王文翰	黃錦芳	梁宇	梁日輝	黃書祥	羅紹光	楊振時	黃庭玲
	西林					西隆			敬德	田東		百色	鳳山		
黃清音	劉朋	王維新	趙希鶴	何超倫	縣政委會	李潤中	歐陽道	陳元魁	覃奐若	黃貴朝	李德淵	歐陽道	蘇平成	譚有宋	梁珂

錄紀政施省西廣

靈川			局財					桂林		興業		陸川		北流	
廖魁	黃崐山	黎鳳墀	唐永堅	何珍	張光瓊	唐文佐	李天沛	于正明	陳聘玉	羅世澤	夏學優	林匡一	黃緯芳	何梅芳	陸東海
				容縣		藤縣							蒼梧		
王煥	韋介高	封承理	范直公	毛振先	朱為祿	蘇鶚元	唐朝繩	伍朝變	李清榮	曾如柏	蔣乃勤	袁晴暉	嚴海峯	李品蕪	黃德珍
					向都							田陽		天保	
鄧鴻緒	陸東海	黃華齡	陳武山	梁國棟	黃德珍	林雄飛	葉湛青	潘馱西	林輔英	李鍾漢	陳武山	曾伯龍	秦獻珠	陸孫昌	江雲渠

財政

五二三

義寧			永福				百壽	陽朔	財局			興安	財局		
來兆材	梁昌謨	陳宗剛	黃馨德	呂繩祖	林碧苑	陳祖信	韋宣壽	廖魁	王潛	田良驥	盧德壽	唐光瓊	馬維騏	石嘉仁	莫國藩
				桂平					信都		懷集				岑溪
劉瑞麟	黃峙衡	溫獅遠	陳選材	韋化宏	黃瓚	劉樹勳	龐大屏	陽永暉	羅孝蘭	鄧兆椿	李德淵	呂之漢	鍾澍棠	鄧仙洲	郭玉田
	萬承					憑祥							龍州		平治
張宏能	程繡章	葉實的	農上藩	初復周熊	鄔起	甘穎川	陳宗剛	龍德雲	林劍平	林偉初	呂達廷	張壽	陳錫瑚	麥昌明	陳丕猷

財政

					灌陽				局財	局財	全縣						
劉壽僑	陳學禮	謝許垓	何武	陳美文	龔壽昌	羅震南	黃崐山	唐燮	王燦宙	蔣鴻英	任初楊濟	石新之	黃行修	陳汝季	李冠山		
	武宣						貴縣							平南			
朱昌奎	林舒椿	歐仰義	黎庶希	陳森華	龔奇	李意振	梁天夢	黃緯芳	曾紀輝	盧文駒	覃祖芹	梁舒光	馬翼漢	黃尙中	姚之榮		
	寧明	同正					養利				左縣						
蔣立德	黎炯元	蘇成平	蔣毅夫	謝武賢	潘漢雄	陳可夫	李永祥	莫蘭田	莫峻峯	黃子平	馮堅伯	何以奎	趙安昌	杜華春	杜杏南		

					平樂		龍勝				中渡		榴江	財局
岑兆熊	黃尙中	呂璜	陸培鑫	劉瑞麟	莫庭光	張培棻	康德興	李鎮	覃正旺	舒騰蛟	譚演	况思淵	袁忠祐	粟仲誠
	陸川								北流			博白		鬱林
石維瓊	廖文政	韋廣唐	蘇萍生	石維瓊	陳洪良	林乃滋	陳選材	林國鈞	黎植松	繆任仁	李慶龍	關錫琨	沈彥青	蘇範卿
							鎮邊		靖西		上金		明江	
韋造時	隆武功	任復梁鏡泉	汪仲璉	馮玉琳	林瀛熙	區景榮	鍾宏助	梁津	江華波	陳必明	黃鴻舉	王受齡	李燦斌	羅漢文
														陳一星

							恭城			蒙山			局財		
唐	劉誠靈	羅紹徽	謝起文	黎頤	梁復堯	葛象春	駱炳麟	李揚標	陳美文	薛平清	李瑞熊	黃子榮	黃軍實	余建中	林有松
坤		興安					靈川				桂林			興業	
馮華堂	唐燮	張林濬	韋樹萱	李開桂	李康年	羅人傑	陳美文	馮冠倫	陽鑑	范諤	李林	羅本三	鍾堯勳	余啓光	胡嗣寅
		龍茗		思樂									鎮結		雷平
趙子方	陳興琨	謝顯壽	何正明	黃文衡	龍熾廷	任馬名駒	韋天華	陸端	鄧玉衡	黨樹澎	錢益山	楊煥春	鄭金言	李少鶴	盧籌高

財政

		修仁	財局							賀縣	財局			富川	
韓忠	盧傑	黃守先	莫美中	韋冠英	黃紹耿	岑孟達	羅世澤	陳堅棠	顏君錚	鄭佩泉	梁培英	高明健	黎啓祥	李揚標	歐越樵
					永福			百壽					陽朔		
張建德	謝明皆	何燿	張覺民	劉朋	劉素	蕭勁華	梁啓發	姚嗣虞	方星樓	書點	梁洽鋪	曾紹和	盧德壽	呂碩望	陽烈
														梁斌	馬鎮武

財政

	維容	局財	局財					鍾山		昭平			荔浦		
謝芬廷	謝啓森	岑祖彭	廖孟安	歐越樵	潘寶疆	曾松年	廖榮昌	盧世標	陽肇曦	呂瓊	梁復堯	蒙佑倫	梁軫	唐寶森	余建中
										全縣					義寧
蔣餘蓀	蔣任愷	張光瑗	程仲謀	楊文炤	任復楊濟	陸次機	姚彥文	黃任平	王啓華	李元熙	楊濟	盧慎	陳幹材	鄧國英	謝先春

	來賓				三江	融縣			羅城			柳城		
廖炳文	李馨	陳五瑞	唐文佐	劉瑞麟	楊鼎	黃志勳	廖鼎新	俸運煥	朱昌奎	何其英	劉亦周	夏學優	張湘浦	黎朝棟
龍勝		中渡					榴江					灌陽		譚演
張祖枳	俸運煥	羅尙中	姚幹丞	覃瑞松	李峻	鄧秉廉	張廷瑞	侯適武	呂鳴和	曾紀輝	岑伯英	唐光璟	毛呈珀	陳恩元
														鍾寶圖

		河池	天河		忻城		宜北		宜山			遷江		象縣	
陳希夷	鄭湘疇	余建中	羅人傑	李樹森	沈樾	李希白	雲耕	李厥俊	張春霆	黎祥品	譚演	李馨	李品薌	黃佩棠	賴玉榮
				蒙山						平樂					
張繩關	黃騏	張瑞生	謝上榮	曾貫一	張春霆	陽裕達	蘇梅森	羅寶瑞	李幹材	廖延素	李瑞熊	李香甫	蘇耀寰	蕭麟	蘇政宣

西隆			凌雲	敬德	田東			百色		鳳山		東蘭		思恩
鄧恩高	蒙啓光	蔣鉄民	岑德施	梁啓棠	黎植松	張廷瑞	周志安	黎頤	岑家文	李雅齋	羅藹如	李瑞熊	章耀祖	梁杓
			荔浦				賀縣				富川			恭城
李瑞熊	黃明遠	周國治	潘名昇	曾貫一	余慎臨	石長之	陳德文	黃勳	顏君錚	趙伯瓊	何其英	陳玉相	鍾淑衡	張啓華
														張德昕

養利	左縣		萬承		崇善	憑祥		龍州	平治		向都		田陽	天保	
李先華	易強	余鈞	甘衍澤	羅藹如	關錫琨	梁志高	覃瑞松	江時傑	汪自鏡	陳宗剛	黃祖瑜	謝承霖	李庚	甘修己	劉朋
			柳城				柳州		鍾山						昭平
覃得文	梁載功	張先春	劉素	張春霆	劉久逸	覃采如	陸希澄	廖茂廷	張日初	黃拔萃	李峻	陳其昌	邱醒盧	吳冠凡	李樹柵

財政

思樂	鎮結	雷平	鎮邊			靖西		上金		明江		寧明		同正	
毛雲霄	黃守先	王鵬俊	羅成均	宋公壽	陳良佐	孫斌	曾日培	曾耀	黃振綱	區嶽生	張毅	黃公健	劉玉懷	封國奇	湯柱如
象縣							來賓	三江		融縣			羅城		
葉光華	丁壽泉	王樹槐	曾超廷	林茂	唐淵	羅培英	覃中材	梁士楨	陳崇禮	楊盟	覃鴻斌	吳大同	蘇學愚	楊振時	李開桂

龍茗	秦獻玉	莫棣華	章來凱
熊中甫	甘紹霖	胡仲呂	
合計	二五一	三八九	
上項未結一欄內有未經列冊呈報計一百五十九任			

會計

成立會計委員會

會計為財政上重要之工具，財政清明，有待於良好之會計。本省會計制度，向欠完善，影響財政，至深且鉅。二十三年度施政計劃中，有「修訂法規整飭會計」之明文，為計劃改善會計制度實行會計獨立起見，爰於二十三年十月組織會計委員會，從事於設計工作。其職掌為調查各機關會計情形，擬具整理會計方案及培養會計人材方案，草擬各項會計法規，並研究其他與會計有關事項，迄二十四年五月底任務終了，將委員會撤銷。

改善會計組織

本省已往會計組織，殊嫌簡陋，且各機關多無一定標準，查核時深感困難。本年度內關於會計應用科目及簿記組織暨報告書表格式及登記編製方法等等，均由會計委員會擬訂，就各機關之性質及其收支繁簡程度，擬定下列七種，經省政府分別令飭自二十四年度起施行：

(一)總會計組織 為省政府總司全省之總會計機關所用。其會計科目，分為財務科目與預算科目。財務科目為總帳，所用預算統制法與中央統一會計制度之科目大致相類，並探應收應付制。預算科目，則為全省國家及地方總預算之科目，其簿記辦法，憑單據以製憑單，免除日記帳或現金帳及分錄帳，由憑單直接登總帳及分類帳分戶帳。

總帳為全帳之主要帳，可據以造日計表及財源負擔表，得知全體之財源負擔情形。分類帳按預算科目分類登記，其結果可得決算數。分戶帳按機關分戶登記，可查知某機關

收支數目及其經過情形，此外並置各種登記簿，其組織系統如下圖：

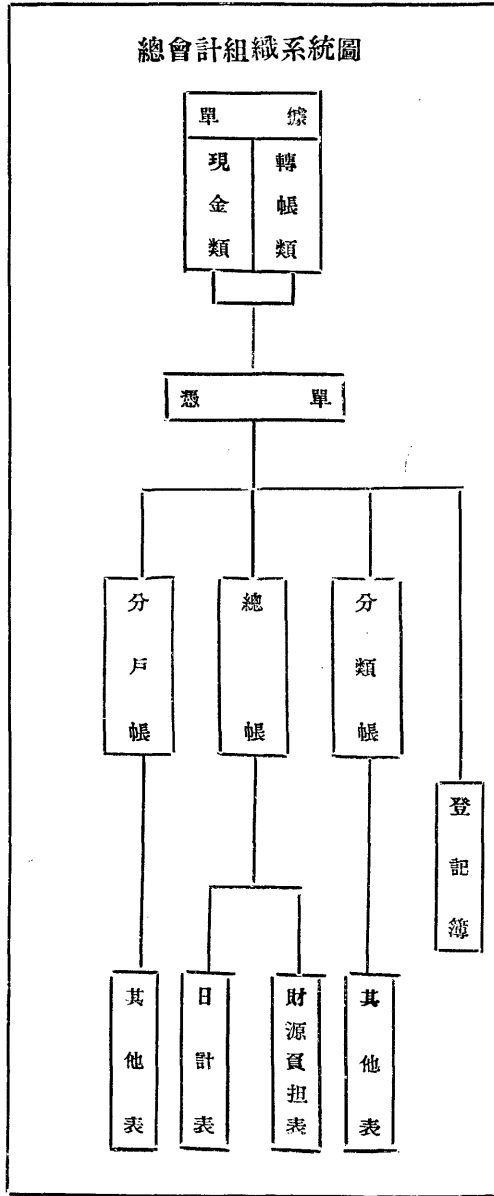

(一)各機關會計組織甲種 為普通會計各機關所用。其會計科目，亦分財務科目與預算科目。財務科目，亦用預算統制法，與中央統一會計制度大致相同，亦採應收應付制。預算科目，為各該機關編造預算所用之科目，其簿記辦法，憑單據逕登現金簿或分錄簿，無單據之轉帳，則造轉帳單以登分錄簿。由此兩簿轉登總帳，更由單據登分戶帳及分戶帳。歲出機關兼歲入者，則歲入歲出各別分設

總帳及分類帳分戶帳。歲出機關有支出分類帳，為按歲出預算分類登記之用及應付數，分戶帳為應付未付各款分戶登記之用。歲入機關有收入分類帳，為按照歲入預算分類登記之用及應收數分戶帳為應收未收各款分戶登記之用。每月根據總帳以造財源負擔表，根據分類帳，以造收入或支出計算書及補收或補支表呈省府，其組織系統如下圖：

各機關會計組織甲種系統圖

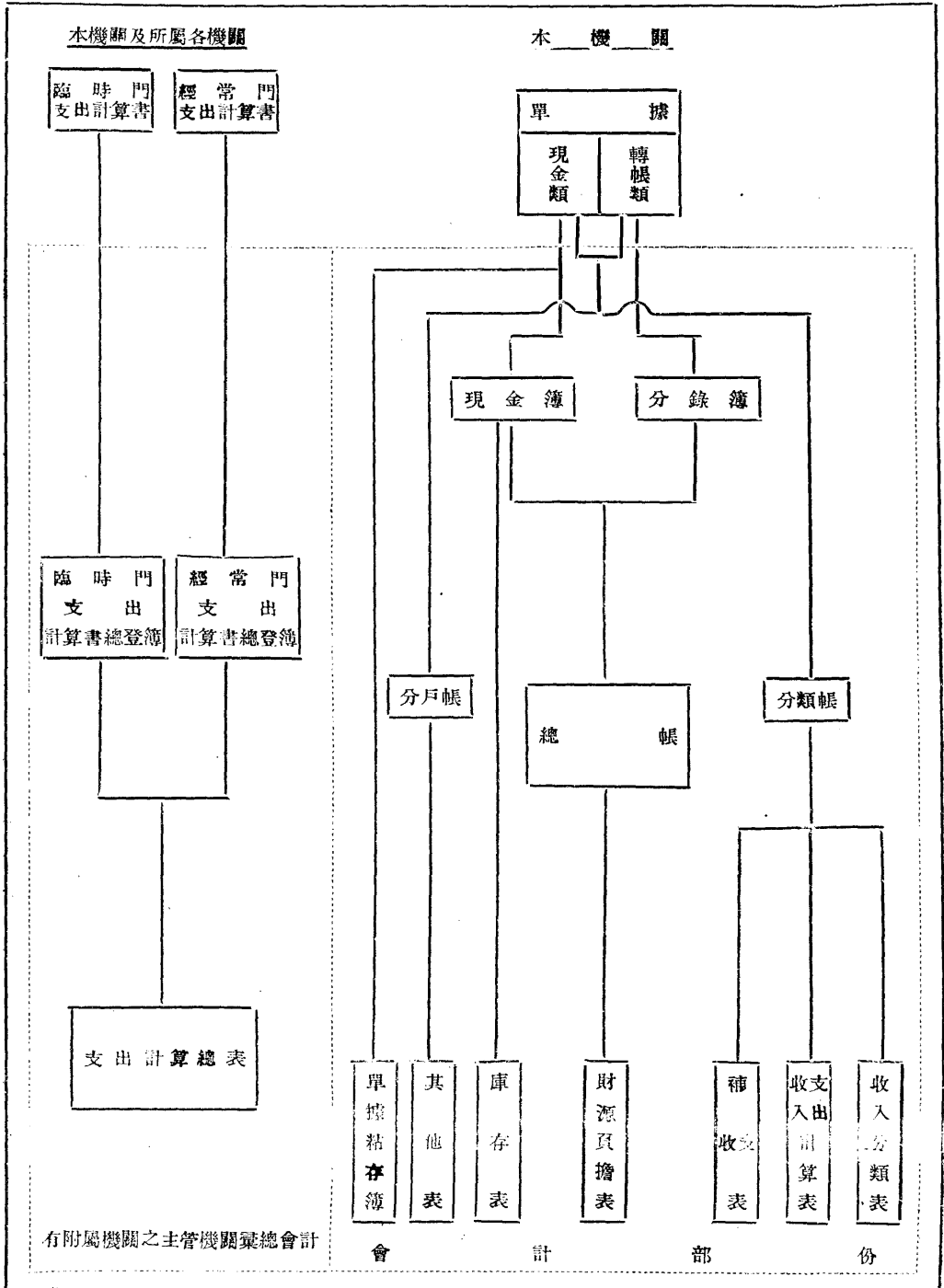

各機關會計組織乙種系統圖

(三)各機關會計組織乙種 亦為普通會計各機關所用，而手續略省，廢除現金簿分錄簿，現金收支，每日根據單據彙造現金收入總憑單及現金支出總憑單，憑以登總帳轉帳者，則憑轉帳單登總帳，其餘均與甲種同，其組織系統如下圖：

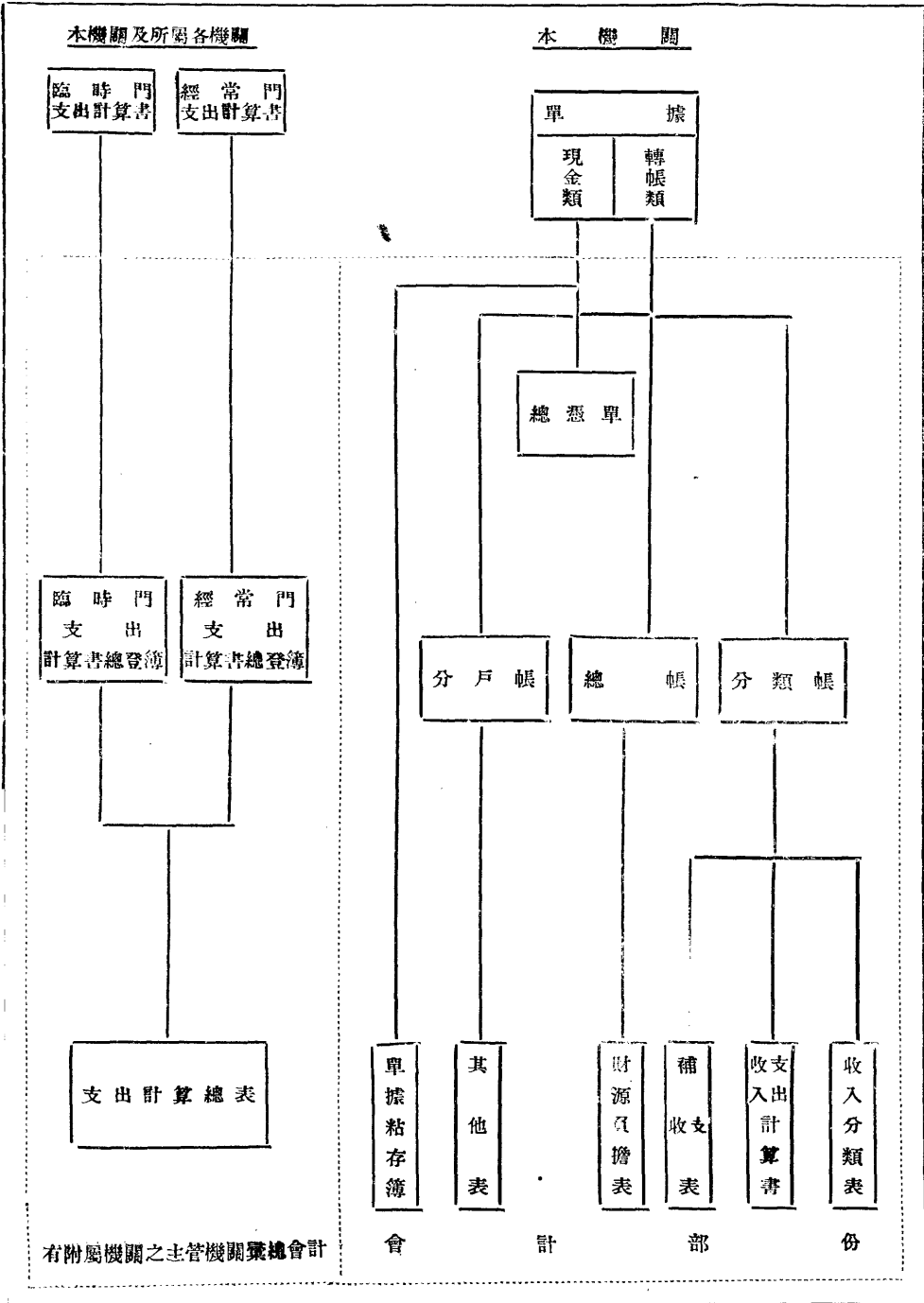

有附屬機關之主管機關彙總會計

(四)各機關會計組織丙種 為收支簡單之機關所用，為直行政良中式科目，祇用各該機關預算科目憑單據登記

收支簿，根據收支簿造送收入或支出計算書並補收或補支表現金出納表，其組織系統如下圖：

各機關會計組織丙種系統圖

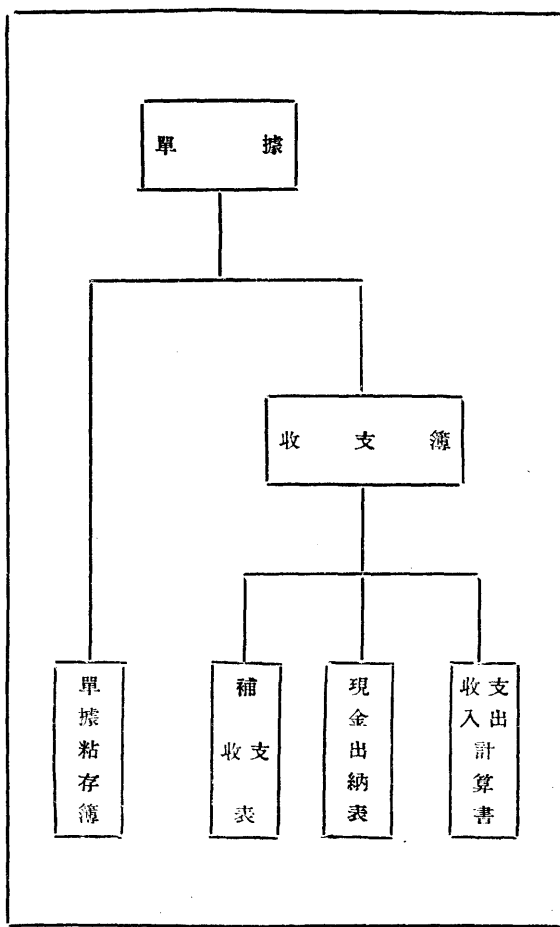

(五)物品會計組織 此為適用上述甲乙丙種各機關所通用。其單據有請求購辦單及領物單，憑此種據及購物單據，以登記物品登記簿及財產登記簿，根據登記簿每年

度造送財產目錄，每月造送現存物品表及財產增減表，其組織系統如下圖：

物品會計組織系統圖

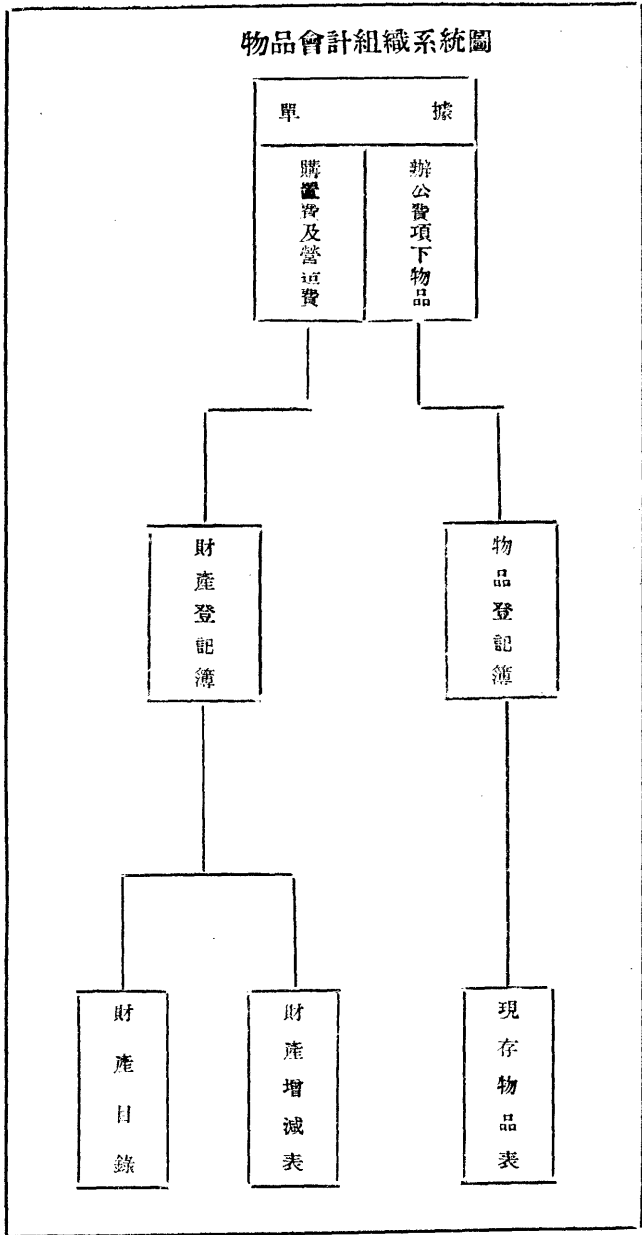

(六)省金庫會計組織 此專為省總金庫及各分庫所用

。其會計科目，分庫款科目及庫券科目。至所收支國省款，不再按國家及省地方預算之項別登記，此種登記，由省

府會計處辦理，金庫不必為重複之登記。其簿記辦法，憑

單據登現金簿及分錄簿，由此兩簿轉登總帳，更由單據登分戶帳，每日根據現金簿分錄簿編製日計表，每月根據總帳編製月計表，其組織系統如下圖：

(七)營業機關會計組織 爲省辦營業各機關所用，屬於營業會計，與普通會計不同。省辦營業不一，此會計組織爲各營業機關所通用，至各機關尚可因其業務性質，依據此會計組織更定較詳備及補充之辦法。

此組織第一部份爲會計科目，分製造業買賣業運輸業貸金業公用事業五種，彼此科目大同小異，分之各適其用

財政

廣西省金庫會計組織系統圖

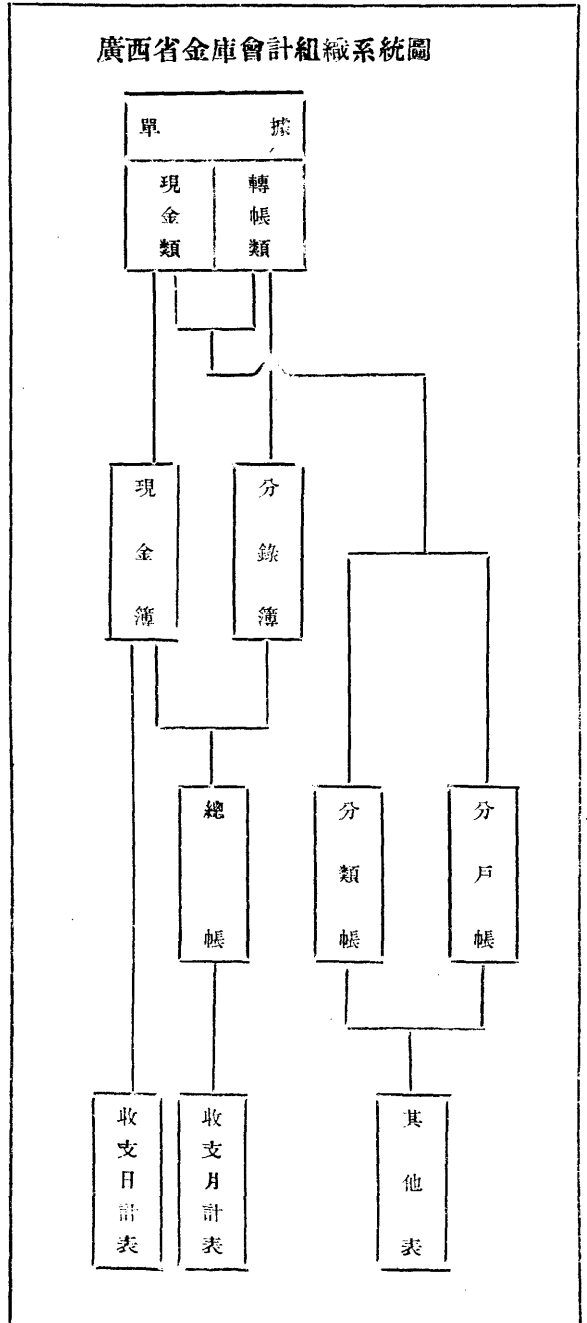

，合之仍可各業彙總之盈虧，每種科目，均分損益損益之撥補資產負債，製造業者，更有製造成本科目。

第二部份爲簿記，分甲乙兩種，甲種爲帳務複雜規模較大之機關適用之。據原始憑證製收入支付或轉帳憑單，根據收入支付憑單登現金簿，根據轉帳憑單登分錄簿，根據此兩簿過總帳及各補助帳，根據總帳製日計表，根據總

帳及各補助帳造損益計算書損益撥補表資產負債表各項明細表財產目錄，出納員則根據收入支付憑單登庫存簿造庫存表，乙種爲帳務較簡單規模較小之機關或各附屬機關之

用，較甲種免除憑單，由原始憑證逕登現金簿分錄簿，簿式亦略有不同，免去庫存簿庫存表日計表，餘與甲種相同。甲乙種之組織系統如下二圖：

營業機關甲種簿記組織系統圖

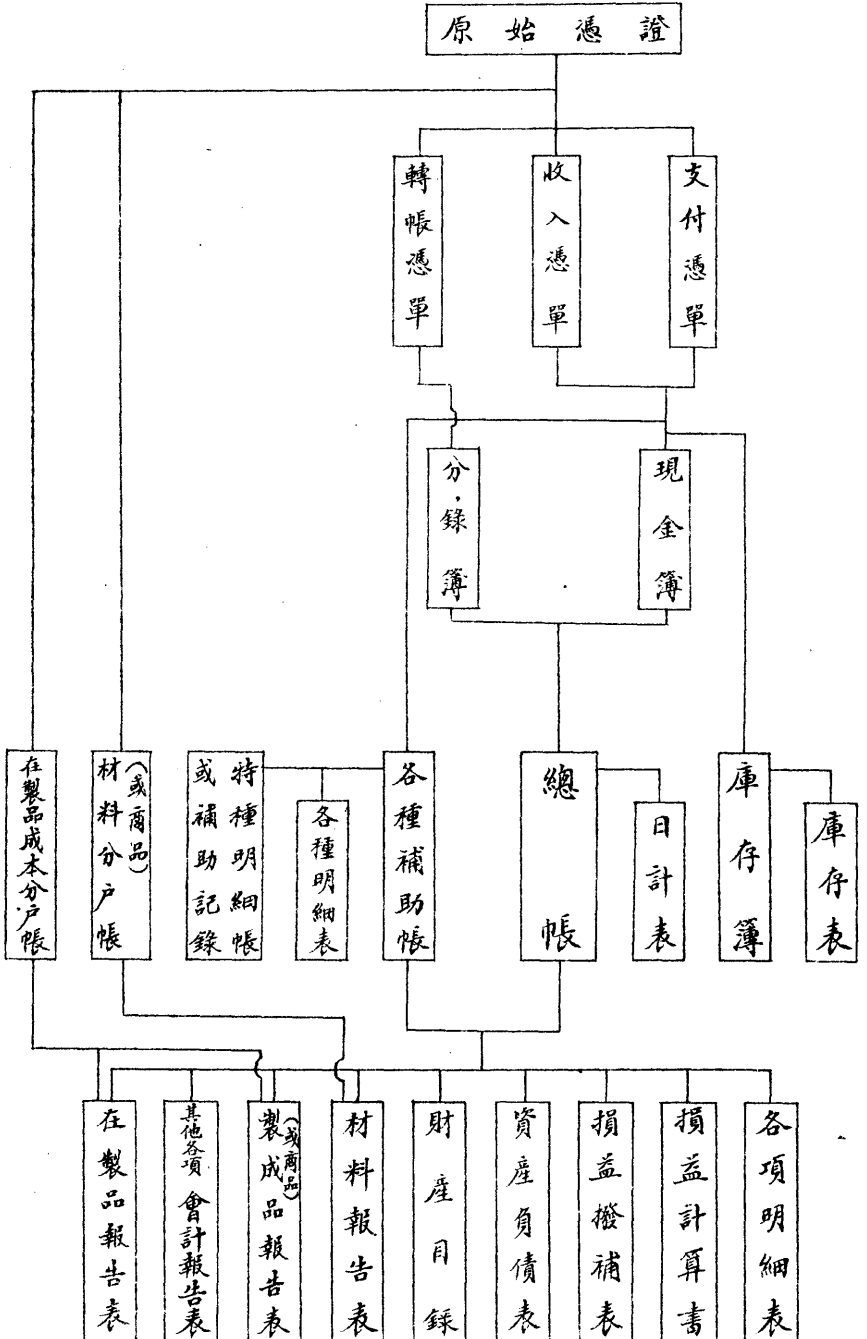

營業機關乙種簿記組織系統圖

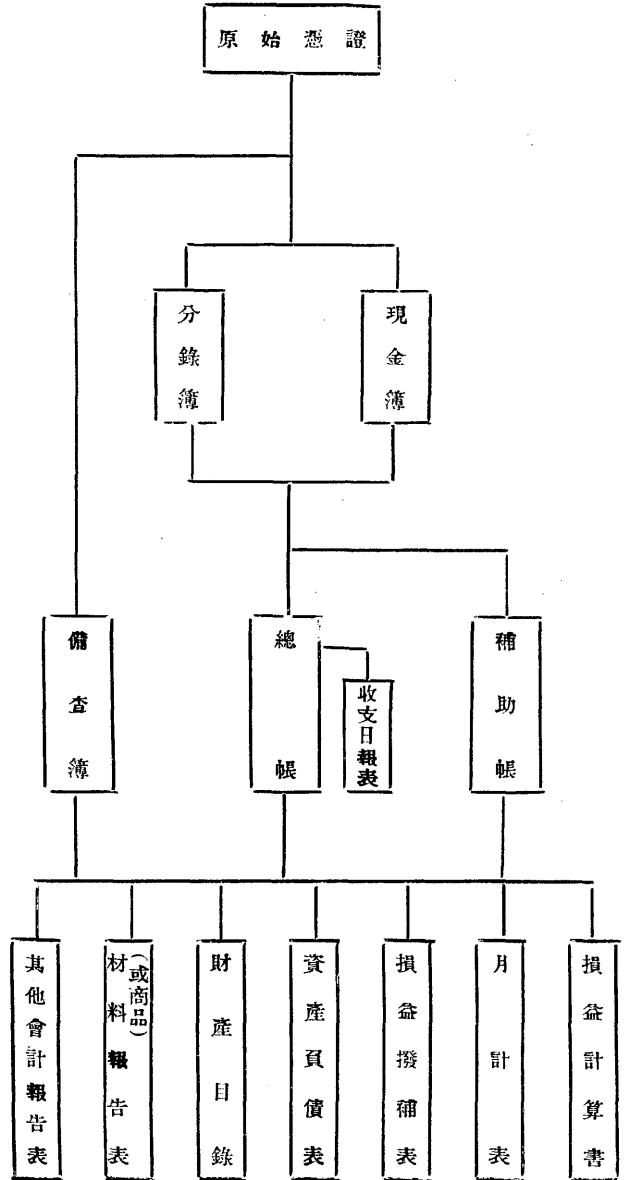

第三部份為材料會計，乃營業機關所特有，內分總則購料收料發料退料計價盤存七項，詳定一切手續及登記法及所用表單格式，其簿記為材料分戶帳，亦即總帳之材料

戶之補助帳，根據此帳製材料報告表，亦即資產負債表內材料之明細表，其購料及收料程序並收發材料及其記帳程序如下二圖：

購料及收料程序圖

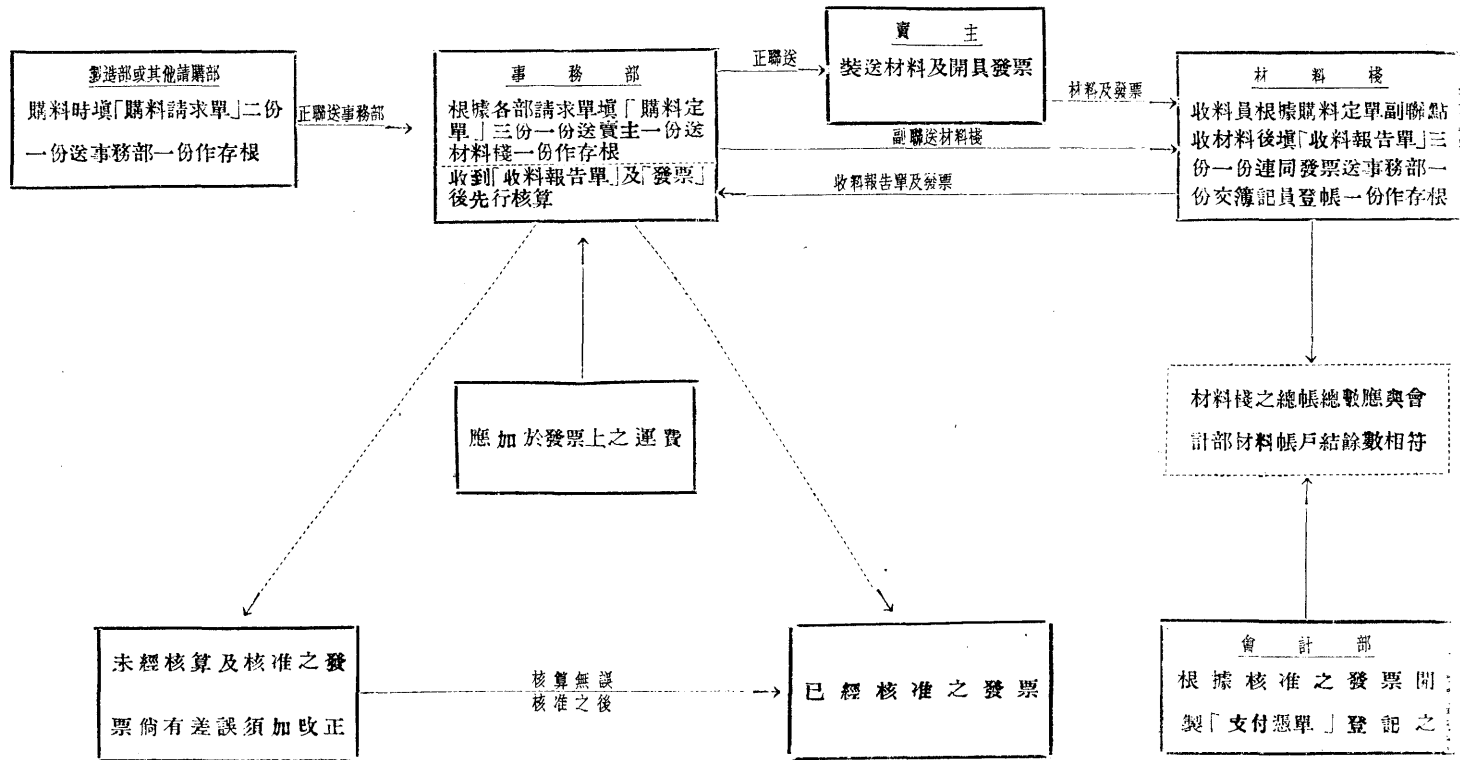

收發材料及其記帳程序圖

財政

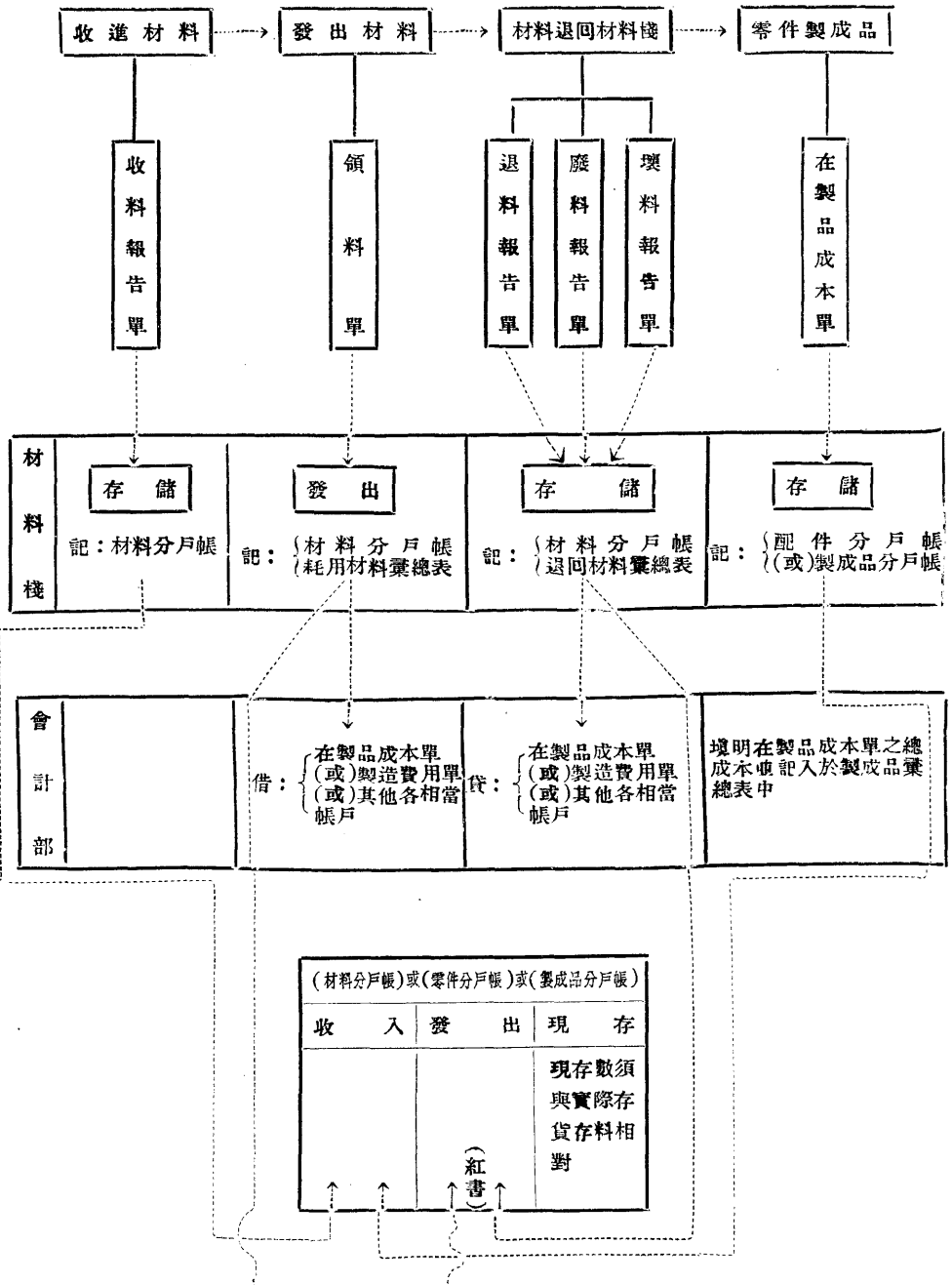

第四部份爲成本會計，乃製造業計算及處理成本所必需，其重要部分爲下列六項：

(甲) 計算成本程序及直接原料人工製造費用之記錄法。

(乙) 成本公式及各種成本之區分。

(丙) 廠務部費用分攤於製造部之方法。

(丁) 製造費用分攤於各產品上之方法。

(戊) 投資利息之計算及其處理。

(己) 經常分配率之來源及其應用。

各種應用表單，均經詳明規定，其簿記爲在製品成本分戶帳，亦即總帳在製品戶之補助帳，根據此帳製在製品報告表及製成品報告表，亦即資產負債表內之在製品及製成品明細表。

計算成本程序如下圖，尙有直接原料成本記錄程序圖，直接人工成本記錄程序圖，製造費用成本記錄程序圖，已分配製造費用記錄程序圖從略。

第一圖
計算成本程序圖

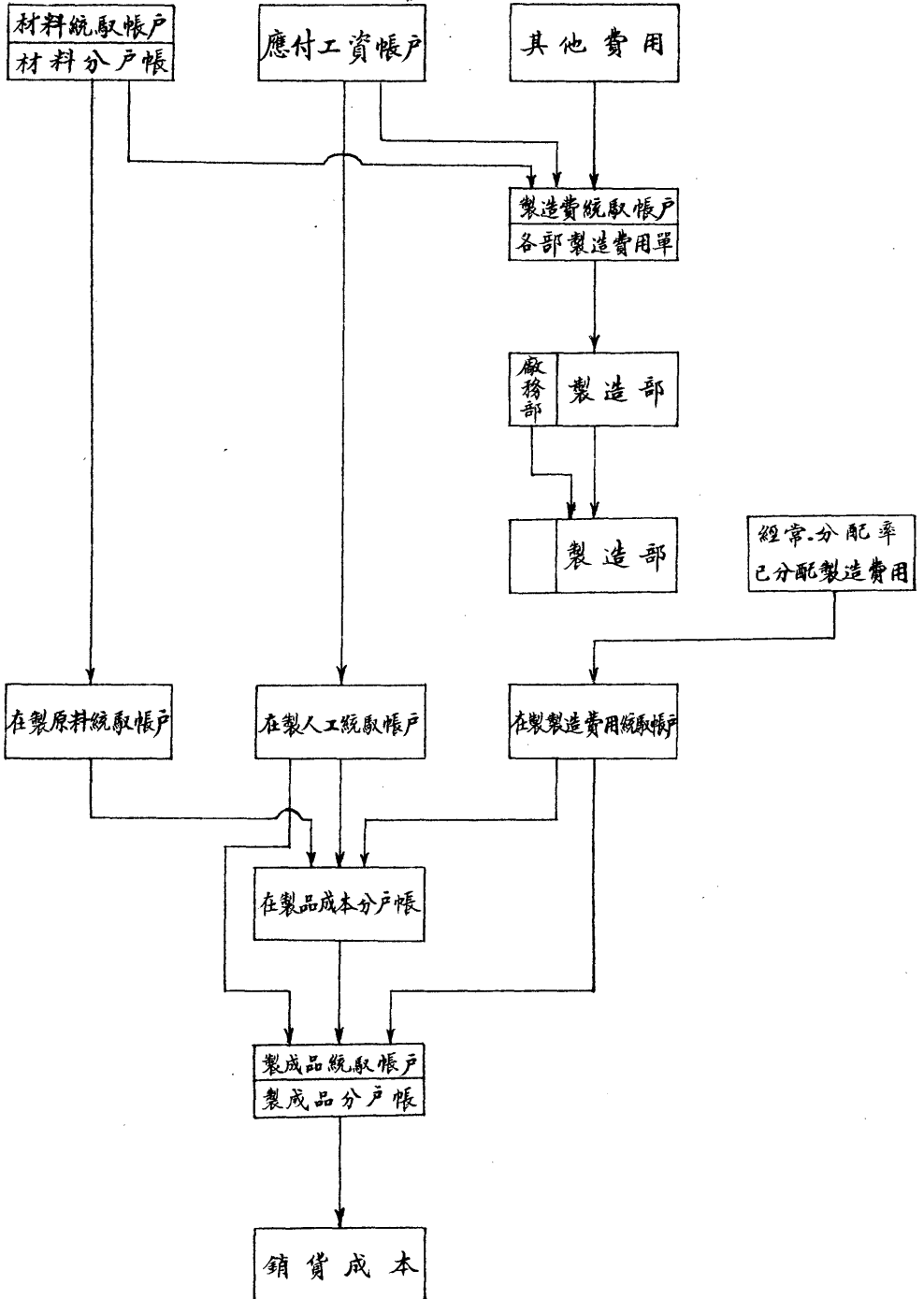

修訂會計法規

本年度內因計劃改革會計制度，經會計委員會設計整個的會計組織，關於會計法規，自亦應與新組織切合，方能推行盡利。故由該會將原有之會計法規重予修訂，並草擬各項新規章，其已擬定經省政府審定頒行者如左：

(一)會計條例 查中央之會計法，於二十四年八月十四日公佈，尙未定施行日期，民國三年之會計法，照十六年八月國民政府通令，在新會計法未施行以前，雖可採用，但歷年以來，會計制度，多有變更，前法已不盡切合實際，故本省另有會計條例之頒行，於二十三年五月十日公佈，計一百三十九條，茲因整個的會計組織重行設計，故連帶將前頒條例另行修訂，計共四十二條，分爲(一)總則(二)預算(三)收支(四)科目(五)憑證(六)簿籍(七)報告(八)決算(九)附則等九章，此條例爲處理會計之綱領，其詳細辦法，則因事另定單行規則。按預算決算兩章所規定者甚略，其詳則有中央頒行之預算章程。簿籍一章，亦不過規定其大概，其帳簿書表格式辦法，則另有會計組規定之

。此條例於廿四年五月廿九日經省政府委員會第一八零次會議通過，同日公佈，自七月一日即二十四年度起施行。

(二)各機關解領款規則 各機關解領款項，與新制之施行有關，在省政府各部份與省金庫暨各該解領機關均各有一定之手續，須規定妥適，方免遺誤。故於會計條例之外，擬訂各機關解領款項規則，爲會計條例之補助，此規則共二十一條，附解款書請款書支付書領款書格式，經省政府明令公佈自二十四年度起施行。

(三)簿記通則 此通則共三十條，爲處理簿記之詳細手續，經省政府明令公佈施行。

(四)各機關會計人員出納章程 本省會計採超然制度，在新制之下，各機關之會計人員，直屬於機關長官，不屬於各該機關之任何部份，由省政府遴選派充。出納人員則由各機關長官自行遴選，呈府核委。會計及出納之詳細職掌及一切手續並彼此相互之關係，須有詳明之規定，故擬訂各機關會計出納人員章程十九條，經省政府明令公佈自二十四年度起施行。

實行會計獨立

本府爲實行會計獨立，經於二十四年六月將財廳會計室撤銷，另設會計處，設處長一人，秘書一人，專員二人至四人，內部設兩科，分別職掌各項會計事務。惟施行之初，下級機關，對於各項新章及簿冊，多欠明瞭，除一面切實整頓外，並分別用書面或派員實地指導，俾新制易於推行。

審計

國省庫款事前審計

事前審計，乃對各機關概算所行之審核，其目的在防弊於未然，使支款悉得其當。故於年度預算編製前，必須嚴加審核，並根據各機關實際需要，遇有浮列者減削之，不敷者增加之，俾各機關經費開支，事先有一定之標準，使庫款不至虛糜，此審計之所以爲世界各國所重視也。本省二十三年度之事前審計，係由財廳第三科主管，關於審核事項，係將已核定公布之各機關預算，依據所編製每年

十二分之一之支付預算書請款單，逐一比對相符，於核簽支付命令時，一併辦理，以省手續。

國省庫款事後審計

事後審計之目的，在糾察既往，其方法不外書面審查實地審查與委託審查三種。本省二十三年度僅行一種書面審查，其他審查則因人材缺乏，未能實行。

當本年度開始時，對於國省庫款收支之整理方法，即經訂定會計條例及收支報告帳表計算書各式樣頒佈通行，惟各機關辦理會計人員，多未受相當訓練，每月編送收支計算書類，求其合法者寥寥無幾，間有依樣編造而錯誤仍多，有國省庫款科目混淆不清者，有領支款項而不造報者，有收入稅款以爲另有簡單報告表而不列入計算書者，凡此之類，若不加以指導糾正，匪特財政整理困難，即審核年度決算，亦難期其確實。以是本年度對於各機關之文告，多注重指導訓練之工作，以期運用純熟，漸臻完善。

本省所行之書面審查，大別爲現金收支與物品出納二種。現金方面，又有歲入與歲出之分，屬於歲入者，有收

入計算書收支對照表票照聯根，年度終結並應造送決算書表。屬於歲出者，有支出計算書收支對照表單據粘存簿，年度終結，亦須造送決算書表及財產目錄。至物品方面，有票照存查單物品出納計算書財產增加表等，皆隨同計算併送省府審核。綜計二十三年度收到國省款文電共八千三百九十三件，辦出六千七百六十九件，其餘待辦文件一千六百二十四件，尚須檢卷或待查，方能辦理，稍延時日，當可辦竣也。

各縣地方款收支審核

本年度關於各縣地方款收支事項，因經過去之督促指導，稍獲就緒。然造報計算書表錯誤仍多，除隨時予以駁

地方金庫月報表登記說明

查本年七月份，即二十三年度開始之第一月，所有一切收支數目，自應從新計算，但上月（即六月）結存，即上年度（二十二年度）之結存，應登記在七月份上年度歲入科目一欄，例如上年度10,149.00七月份又補收上年度歲入款項2,000.74，共數為12,149.74，即登記在七月份月報表上年度歲入科目一欄，此款切勿列入七月份上月結存欄，否則下月（八月）份數目，必定發生差異。

又例如七月份結存數為3,361.44，至編八月份月報表時則登記在八月份月報表上月結存科目欄本月收入數一格，其收入累計數一格，毋庸登記，以下各月，均倣此類推，又月報表登記數目均應以毫幣加三折合國幣列報，以符規定。

飭糾正外，並訂定縣府縣庫財政監委會應編書表例樣，將歸納相當科目各款，詳細舉例說明，於效迥兩代電頒發各縣，俾資遵辦，而期整齊。凡所設施，意在因勢利導，作澈底之整理，以求財政清明，款無虛糜，庶地方一切事業，得以盡量發展。計本年度共收到文一萬三千一百一十七件，附件四萬零一十六份；已辦文一萬一千一百二十三件，附件三萬三千三百六十九件，尚餘待辦文一千九百九十四件，附件六千六百四十七份。茲將效代電頒發縣金庫收支月報表編製例樣三份迴代電頒發縣政府地方款收支計算書及財政監察委員會審查款項收支一覽表編製例樣與各科目舉例說明各一份附錄於後：

財
政

五
四
八

縣 金 庫 收 支 月 報 表

中華民國二十三年七月份

(本表以國幣計算)

第 1 號

收入累計數					本月份收入數					科 目	本月份支出數					支出累計數										
																					百	十	千	百	十	元
										收 入 之 部																
										上 月 結 存																
										附 加 收 入																
			8	4				8	4	縣 稅 收 入																
										縣 財 產 收 入																
			5	8				5	8	縣 事 業 收 入																
										縣 行 政 收 入																
			1	2				1	2	縣 營 業 純 益 入																
										補 助 款 收 入																
										縣 債 款 收 入																
			1	2				1	2	其 他 收 入																
										上 年 度 歲 入																
										借 入 金																
										存 入 金																
										保 管 金 款																
										支 出 之 部																
										行 政 費				4	8					4	8					
										公 安 費				5	9					5	9					
										財 務 費					5						5					
										教 育 文 化 費				6	2					6	2					
										實 業 費					6						6					
										交 通 費					1						1					
										衛 生 費					1						1					
										建 設 費					0						0					
										縣 營 事 業 資 本 支 出																
										補 助 費																
										換 郵 費																
										債 務 費																
										上 年 度 歲 出																
										存 出 金																
										本 月 結 存				3	5					3	5					
										合 計				2	1					2	1					
			2	1				2	1																	
			9	5				9	5																	
			3	8				3	8																	
			1					1																		

主任

會計

記帳員

縣金庫收支月報表

中華民國二十三年八月份 (本表以國幣計算) 第 1 號

收入累計數				本月份收入數				科		目		本月份支出數				支出累計數						
												十	萬	千	百	十	元	角	分	十	萬	千
								收入之部														
						3	56	1	4	4	上月結存											
											附加收入											
		2	00								縣稅收入											
											縣財產收入											
											縣事業收入											
			8							9	縣行政收入											
											縣營業純益											
											補助款收入											
											縣債款收入											
											其他收入											
											上年年度歲入											
											借入金											
											存入金											
											保管專款											
											支出之部											
											行政費											
											公安費											
											財稅費											
											教育文化費											
											實業費											
											交通費											
											衛生費											
											建設費											
											縣營事業資本支出											
											補助費											
											撫卹費											
											債務費											
											上年年度歲出											
											存出金											
											本月結存											
											合計											
											3647887											
											1808650											

主任

會計

記帳員

縣 金 庫 收 支 月 報 表

中華民國二十三年九月份

(本表以國幣計算)

第 1 號

收入累計數					本月份收入數					科 目	本月份支出數					支出累計數											
百	十	萬	千	百	十	元	角	分	十		萬	千	百	十	元	角	分	百	十	萬	千	百	十	元	角	分	
														收 入 之 部													
														上 月 結 存													
														附 加 收 入													
														縣 稅 收 入													
														縣 財 產 收 入													
														縣 事 業 收 入													
														縣 行 政 收 入													
														縣 營 業 純 益													
														補 助 款 收 入													
														縣 債 款 收 入													
														其 他 收 入													
														上 年 度 歲 入													
														借 入 金													
														存 入 金													
														保 管 金 款													
														支 出 之 部													
														行 政 費													
														公 安 費													
														財 務 費													
														教 育 文 化 費													
														教 養 業 費													
														交 通 費													
														衛 生 費													
														建 設 費													
														縣 營 事 業 資 本 支 出													
														補 助 費													
														撫 卹 費													
														債 務 費													
														上 年 度 歲 出													
														存 出 金													
														本 月 結 存													
														合 計													
														4167650													
														869887													

主任

會計

記帳員

縣政府

地方款收入計算書

中華民國 年 月份

科 目	本月份收入預算數				本月份收入計算數				比較增減數				說 明	
	百	十	千	元	百	十	千	元	百	十	千	元		角
第一款 某某縣地方收入														本書以國幣計算
第一項 附加收入														
第一目 田 賦														
第一節 甲某機關														
第二節 乙某機關														
(以下類推)														
第二目 契 稅														
(節同第一目各節)														
第二項 縣稅收入														
第一目 屠宰捐														
(節同第一項一目各節)														
第二目 生豬牛馬捐														
(節與上同以下各項均仿第一項類推)														
第三項 縣財產收入														
第四項 縣事業收入														
第五項 縣行政收入														
第六項 縣營業純益														屬於營業會計者即為本項之目
第七項 補助款收入														
第八項 縣債款收入														
第九項 其他收入														

縣長

科長

會計

出納

縣政府

地方款支出計算書

中華民國 年 月份

科 目	本月份支出預算數			本月份支出計算數			比較增減數			說 明
	百	十	元	百	十	元	百	十	元	
第一款 某某縣地方支出										本書以國幣計算
第一項 行政費										
第一目 經常費										
第一節 縣行政會議										
第二節 自治委員										
第三節 某區公所										
(餘類推)										
第二目 臨時費										
(節同第一目)										
第二項 公安費										
第一目 經常費										
(節同第一項)										
第二目 臨時費										
(節同第一項)										
(以下各項均照第一項類推)										
第三項 財務費										
第四項 教育文化費										
第五項 實業費										
第六項 交通費										
第七項 衛生費										
第八項 縣營業資本支出										
第九項 補助費										
第十項 撫卹費										
第十一項 債務費										

縣長

科長

會計

出納

縣政府編製地方款收入計算書各項科目說明

七		六		五		四		三		二		一	
補助款收入		縣營業純益		縣行政收入		縣事業收入		縣財產收入		縣稅收入		附加收入	
節	目	節	目	節	目	節	目	節	目	節	目	節	目
	如區長俸薪或縣政府建築某某費與欄欄等	全上節	如縣地方之路政電話航晨鑛工商漁牧電氣等之各種營業純益收入均屬之	全上節	如違犯禁令章約之一切地方罰款等均屬之	全上節	如立契用紙苗圃及學費圖書體育等不含營業性質之各種收入均屬之	全上節	如縣原有田塘房屋地場山林街亭菜市等租息均屬之	全上節	如屠宰捐及生豬牛馬公秤水研娛樂炮竹花捐茶樓酒館磚瓦木石等捐均屬之	如某機關或某區某鄉某墟市等	如田賦契稅菸酒生熟藥膏油糖榨捐防費及田賦執照費等附加均屬之

明 說	八 縣債款收入		九 其他收入		十 上年度歲入	
	目	節	目	節	目	節
	如縣地方募借某種債款等		如某團體公司銀行等		如某機關或團體商店等	
明 說	如縣庫存出款項所得利息及銀錢因時間關係而生損益之益款與各機關繳還經臨各費結存暨不屬上列各項之收入均屬之即以該款之事實名義為目		如某機關或團體商店等		如有補收上年度之款可增加此項科目應以上列各項科目為目如在每年度開始第一月有上年	
	度結存轉入者即以上年度結存為目		此項用目不用節		度結存轉入者即以上年度結存為目	
	此項用目不用節		此項用目不用節		此項用目不用節	
<p>縣稅及租課各種押櫃乃承商繳存縣庫之一種保證金即時未能准為地方正稅租收入縣府收入計算書儘可暫緩登記應俟年度終了或扣抵時再行列報</p>						

縣政府編製地方款支出計算書各項科目說明

一 行政費		二 公安費	
第一目經常費	第二目臨時費	第一目經常費	第二目臨時費
如縣行政會議縣長區長出巡區鄉鎮公所政務警察戶籍人事登記等經費屬之		如有右列機關人員臨時因公出差受訓或會議及新創事業等用費屬之	
如公安局或警察分駐所經費及民團後備隊長生活費等屬之		如臨時剿匪捕匪等用費	

十		九		八		七		六		五		四		三	
撫 卹 費		補 助 費		縣營業資本支 出		衛 生 費		交 通 費		實 業 費		教 育 文 化 費		財 務 費	
第二目臨時費	第一目經常費	第二目臨時費	第一目經常費	第二目臨時費	第一目經常費	第二目臨時費	第一目經常費	第二目臨時費	第一目經常費	第二目臨時費	第一目經常費	第二目臨時費	第一目經常費	第二目臨時費	第一目經常費
節	節	節	節	節	節	節	節	節	節	節	節	節	節	節	節
如由縣庫發給文武官吏兵警之卹金無永久性質等	如養老金等屬之	如臨時奉令補助別縣重要款項等	如補助縣內各公私團體及在省內外留學生之經費屬之	無	凡由縣庫撥付營業資本屬之	如臨時添置大幫藥品及設備等費	如專管衛生事務之機關及衛生事業之各項經費均屬之	如建築公路及架設電話等費	如縣有公路及電話無綫電收音等處經費屬之	如臨時大幫購置及修葺等費	如專管農礦工商事務之機關及所管不含營業性質之各農礦工商事業之各項經費均屬之	如學校修葺或旅行集中訓練等費	如縣督學俸薪伏馬費及初中中心校國基學校等經費屬之	如印刷立契用紙及田賦完納執照等費	如縣金庫財監委會等經費或縣府增設財務人員薪俸均屬之

說 明	十一 債 務 費		第一目經常費 節 凡縣所負不屬營業之合法債務之還款及付息金等屬之
	第二目臨時費 節 無		
	第一目經常費 節 如有補支上年度經常費可增加此項科目即以上列各項科目為節		
十二 上 年 度 歲 出		第二目臨時費 節 如有補支上年度臨時費亦以上列各項科目為節	

一、凡屬新創設之機關事業而無永久性質者均列入臨時費並須事先追加預算呈准方得開支列報時務於說明欄內註明奉省政府某字某號指令(或電)核准字樣以便稽核

二、政務警察之草鞋出差服裝等費皆有預算可循均應列入經常費不得另列臨時費以免紛歧例如政警全年概算數經費壹千貳百元則分月預算應為壹百元又服裝費叁百元若在四月分提支壹百元與原有一百元預算數併計應為貳百元十月份撥給貳百元與原有一百元預算數併計應為叁百元並詳細分別項目填註說明欄內

三、縣庫收支月報表內上月結存借入金存入金保管金專款及存出金本月結存等科目原非縣地方歲出入科目乃縣金庫自身欠人人欠科目故於縣府地方歲出入計算書毋須列入

四、如有銀錢貼水則入各機關特別費兌換目中並視該機關之性質分列行政公安等各項內

五、縣府填發所屬各關機支款單必須按照預算定額辦理

縣金庫編製收支月報表各項科目說明

收入之部

上月結存

即上月分之結存轉入本月分之數目僅記入本欄本月分收入數一格其收入累計數一格毋庸登記

附加收入	即由國省稅附征之一切地方款(田賦完納執照費均屬之)
縣稅收入	即屠宰捐及生豬牛馬公秤水研蠟藥炮竹花捐茶樓酒館磚瓦木石等一切稅捐
縣財產收入	即縣地方原有田塘房屋地場山林街亭菜市等租息
縣事業收入	即立契用紙及苗圃學費圖書體育等不含營業性質之各種收入
縣行政收入	即違犯禁令章約之一切地方罰款
縣營業純益	即縣地方之路政電話航農鑛工商魚牧電氣等之各種營業純益收入
縣補助款收入	即國省款及別縣補助本縣地方之各種款項
縣債款收入	即縣地方募借各種債款等如還款時即列本欄支方本月收入數及收入累計數兩格
其他收入	即縣金庫存出款項所得利息及銀錢因時間關係而生損益之益款與各機關繳還臨時各費結存暨不屬上列各項之款項
上年度歲入	即上年度之結存暨補收上年度之各種款項等
借入金	即向省銀行及各公司團體借入應付開支之款至償還本金時即列本欄支方本月支出數與支出累計數兩格如付債息即列入支出之部債務費支方兩格
存入金	即各私團體暫時存入之款如還本時即在本欄支方兩格列報
保管金	即縣稅各種按櫃預餉等俟年度終了扣抵或退還時即在支方列報並將扣抵數目轉入縣稅或相當科目收方兩格列報
專款	即匪賞及地方公司團體人民捐人指定作某種事業之用等款如有支出即在本欄支方兩格列報
行政費	支出之部 即縣行政會議縣長區長出巡區鄉鎮公所政務警察戶籍人事登記等經費

公安費	即公安局或警察派出所之經費及民團後備隊長生活費臨時剿匪捕匪用費及一切公安事業支出
財務費	即縣金庫及財監委會經費與縣府增設財務人員薪給印刷立契用紙糧附執照等費
教育文化費	即縣督學俸薪伏馬費及初中校中心校國基小校各經費與修葺設備或旅行集中訓練等費
實業費	即縣屬專管農礦工商事務之機關及所營不含營業性質之各農礦工商等經臨費
交通費	即縣公路及電話處無綫電收音處等經臨費
衛生費	即專管衛生事務之機關及衛生事業之各項經臨費
縣營業資本支出	即縣金庫撥付營業資本及增加營業資本等款
補助費	即補助縣內各公私團體及省內省外留學生與奉令補助別縣重要款項等
撫卹費	即由縣庫撥給養老金暨文武官吏兵警之卹金
債務費	即付借入金之利息
上年度歲出	即補支上年度之各種款項與經費
存出金	即縣金庫放借出外之款如收高本金時即在本欄收方列報所獲利益即列入其他收入列報
本月結存	即本月分全部收支結餘之款須用紅色填寫
說明	<p>一、以上各項解釋不過略舉大概如有各種用費未列入者仍應分其支用機關性質範圍歸納於相當科目中</p> <p>二、縣庫接到此項說明後如已報月報表有錯列科目者即在下月份自行查明更正並註明更正事由總以與原報上月結存及收支累計之合計數能啣接為標準又各縣庫以前如存有款項因不能認定科目而致隱匿未報者亦應查照補報附以說明</p>

縣地方財政監察委員會審查款項收支一覽表

類 別	機關名稱	年度		收入或 支出	預算數目	計算數目	審 查 意 見
		年	份				
行政費	某縣縣政府	：	：	入地方收			
	某縣縣金庫	：	：	出地方支			
行政費	縣行政會議	：	：	入縣庫收			
	縣長出巡費	：	：	出縣庫支			
行政費	區長出巡費	：	：	存縣庫結			
	某某區公所	：	：	經費			
行政費	某某鄉公所	：	：				
	政務警察	：	：				
合計	戶籍人事登記	：	：				
	縣公安局	：	：				

例如行政費類合計指別國幣若干(毋庸合計縣府縣庫數目)下類推

		交通費	合計		實業費	合計			教育文化費	合計		財務費	合計		
無線電收音處	電話辦事處	公路辦事處		苗圃	農林		國民基礎學校	中心學校	縣初中學校		地方財政監委會	縣金庫		民團後備隊長生活費	警察分駐所
:	:	:		:	:		:	:	:		:	:		:	:
:	:	:		:	:		:	:	:		:	:		:	:
:	:	:		:	:		:	:	:		:	:		:	:

說	總計	合計	撫卹費	合計	補助費	合計	縣營業資本支出	合計	衛生費	合計
一、此表每月先由縣政府製就照填連同地方款收支計算書縣金庫收支月報表併交財政監察委員會(以下簡稱監委會)其縣屬各機關支出計算隨到隨送審查 二、此表一二三四五六各欄由縣政府填列七八兩欄由監委會填列 三、監委會接到上項書表單據務須認真審查如查有某款(或某項目節)不合法應予剔除者即於計算數扣除										

即總計行政費以下指別各款之總數(縣府縣庫數毋庸總計)

財政

填列並將剔除數及事由列入表內審查意見欄否則填審查無訛字樣若字句過多欄內不能容納則另附說明審查完畢即將上項書表單據逐一彙齊連同此表呈由縣政府復查轉呈核銷（附件應順序分類加簽扎束）

四、此表每本僅列同一月份數目不得牽混前後各月免礙稽核如某機關本月經費已領而有特殊原因未能如期造報者表內第七欄毋庸填數審查意見欄須填註「未報交審」字樣俟下月補報審查時再填送此表一份并以每月一表為限

五、年度月份兩欄例如（二十三年七月）即填二十三年度七月份（廿四年一月）即填廿三年度一月份餘類推
六、以上各科目支出不過略舉大概如各機關有臨時費者在表內該機關左邊拓展一行列數並參考縣府編製地方款支出計算書各項目節說明以期明白一切至表內應列機關仍以各該縣實有機關多少為伸縮
七、此表皮面須蓋監委會鈐記并由各該委員簽名蓋章

八、各機關支出計算書雖經監委會審查而縣政府轉呈時應復查是否別有不合於呈內據實聲叙

修訂審計法規

關於審計法規，本有中央頒行之審計法可資援用。惟查該法第二十一條規定：在審計分院未成立前，本法所定審計程序，於地方政府之地方收入及支出暫不適用。故本省前有審計條例之頒行，本年度內因會計組織多所變更，前頒條例不盡適用，爰由會計委員會將原有審計條例連同施行細則重予修訂，於二十四年五月二十九日經省府委員

會議通過，同日公佈，定於二十四年度起施行。

實行審計獨立

本府鑒於審計事業之重要，為切實推行審計制度起見，經將審計法規重加修訂，並於二十四年六月成立審計處，實行審計獨立。同時財廳會計室即行撤銷，此後審計事務，當可益趨完密矣。

教

育

教育

教育行政

調訓各縣教育行政人員

本府爲求普及基礎教育，助成政治經濟軍事文化之建設起見，曾有普及國民基礎教育六年計劃之頒佈。二十三年八月，特調集各縣縣政府第三科科長或主辦教育之科員及督學各一人，並酌收中等以上學校畢業會服務教育機關二年以上有志從事教育人員，入廣西行政研究院受訓，訓練期間爲三星期，自八月二十七日起，至同年九月十五日止，主要科目爲：國民基礎教育概論，國民基礎學校之實施，愛國教育之實施，生產教育之實施，衛生教育之實施及國民基礎教育實際問題等，使受訓人員澈底明瞭國基教育之理論與實施方法。以謀推進六年普及計劃之實現。查此次受訓學員，計共一百三十四人，除在職人員於受訓完畢後仍回原職外，非現任人員計共四十五人，經舉行各科測驗及格者，均經分別存記，以備遇缺選用。

訂購萬有文庫及古今圖書集成分發各文

化機關

上海商務印書館出版之萬有文庫，內容豐富，包羅古今中外各項要籍，極便中小學校及其他文化機關參考之用。又中華書局出版之古今圖書集成，實爲我國文化淵海。爲提高普及本省文化起見，特分向商務中華兩書局大批訂購上開兩書分發各文化機關保存參攷，所費書價及郵費，共計大洋六萬餘元。

核獎捐貲興學人員

查捐貲興學褒獎條例，早經國民政府頒佈，其捐貲在五百元以下者，亦經本省訂定褒獎規程公佈。本年度各縣先後呈報紳民捐貲興學情形請予核獎者，凡二十七人，均經按照規程分別給予獎狀獎章，以昭激勵，茲將受褒獎人姓名事由及獎給等級表列于左：

二十三年度各縣捐資興學人員一覽表

姓名	籍貫	捐資事	由	給獎等級	給獎日期	附記
楊繹新	岑溪	捐助國幣壹百捌拾肆元陸壹角仙伍厘以爲該縣連城區區立大洞小校經費	連城區	二等獎章	二十三年八月九日	
楊慶宙	岑溪	捐助國幣壹百壹拾伍元叁角捌仙伍厘以爲該縣連城區區立大洞小校經費	連城區	四等獎章	二十三年八月九日	
黃尙文	北流	捐助國幣壹百元以爲該縣扶來區區立扶進高小校建築費	扶來區	四等獎章	二十三年八月十三日	
鄧展雲	北流	捐助國幣貳百叁拾元零柒分柒厘建築該縣扶來區區立扶進高小校舍	扶來區	三等獎章	全	上
陳九經	蒼梧	捐助國幣四百三十元零七仙七厘建築該縣東安鄉區立廉溪初小校校舍	東安鄉區	一等獎章	二十三年八月十五日	
廖明德堂	容縣	捐助該縣區立大公小校經常費達壹萬貳千餘元	大公小校	教育部一等獎狀	二十三年八月十八日	
韓彩鳳	柳城	捐助國幣三千八百四十六元興學建校	柳城	教育部三等獎狀	二十三年九月一日	
覃龍	武宣	捐助國幣壹百二十元以作該縣妙皇鄉尙惠初小校基金	妙皇鄉	四等獎章	二十三年九月五日	
覃尙炯	武宣	捐助國幣壹百元以作該縣妙皇鄉尙惠初小校基金	妙皇鄉	四等獎章	二十三年九月五日	
陽玉榮	榴江	捐助國幣七百六十九元建築縣立一小校	榴江	五等獎狀	二十三年九月七日	
鄧介庭	榴江	捐助園地一幅價值國幣貳百元以作該縣縣立簡師校	榴江	三等獎章	全	上
黃順安	榴江	全	榴江	全	全	上
梁文彬	貴縣	捐助國幣伍百元改建該縣木格區區立確朗小校	木格區	五等獎狀	二十三年十一月八日	
梁中孚	貴縣	捐助國幣壹百元改建該縣木格區區立確朗小校	木格區	四等獎章	全	上
韋陳氏	邕甯	捐助價值毫銀八百元之家產以爲該縣金城區區立三星初小校校舍	金城區	五等獎狀	二十三年十二月二十日	
龍覃氏	融縣	將養田產價值國幣八百元捐助北區浪安右甲區立初小校校舍	北區浪安右甲區	全	二十四年一月十五日	
覃蕭氏	全上	將養田產價值國幣三百元捐助北區浪安右甲區立初小校校舍	北區浪安右甲區	二等獎章	全	上

丘永茂	橋江	捐助價值國幣二百三十元之園地一幅以爲該縣立簡師校園	三等獎章	二十四年一月二十六日
黃明	靖西	捐助地一幅價值幣貳百元以爲該縣足正初小學校園	四等獎章	二十四年四月十一日
盧仲明	邕甯	捐助幣五百元以爲補助建築該縣中區沙井鄉樂德初小學校舍	二等獎章	二十四年四月二十五日
楊培廣	全上	捐助幣壹百五十元以爲補助建築該縣中區沙井鄉樂德初小學校舍	四等獎章	全上
袁耀	蒼梧	捐助國幣壹百貳拾叁元零八分以爲該縣東安鄉區立寒水初小學校建築費	全上	二十四年五月十七日
蔣五桂	平樂	捐助幣貳百元以爲該縣沙子區李家村初小學校經常費	三等獎章	二十四年六月十五日
鍾君用	橫縣	捐助幣壹百壹拾餘元以爲改建該縣縣立第四小學校校舍	四等獎章	二十四年七月十八日
黃曉初	容縣	捐助幣壹百元改建該縣縣立第四小學校校舍	四等獎章	全上
建和堂	橫縣	捐助幣壹千壹百伍拾餘元改建該縣縣立第四小學校校舍	四等獎狀	全上
農餘慶	邕甯	捐助幣壹百七十九元以爲建築該縣三官鎮區立尙且初小學校舍	四等獎章	二十四年六月十六日

裁撤四五等縣第三科科長

本省各縣行政組織，自上年度裁局設科，合署辦公以來，關於教育行政事宜，概歸第三科科長專管。惟查四五等縣，範圍較小，事務亦簡，專設一科主辦教育，殊不經濟。爲節省經費計，經於二十三年八月起，將四五等縣主辦教育行政之第三科科長裁撤，所遺事務，由秘書秉承縣長指定科員一人辦理，施行以來，尙無不便。

訂定扣存職教員儲金辦法

本省爲厲行公務人員儲蓄，俾生活得有相當保障起見，前經訂定公務人員儲蓄金章程通飭所屬機關遵照辦理有案。惟查學校職教員之等級薪金，均與行政機關不同，未便適用同一規定辦理。爰於二十三年十二月另訂扣存各校職教員儲金辦法，通飭各校遵照。規定扣存辦法如下：

(一)職教員薪俸，除經特准免扣儲金外，一律照章扣存儲

金。(二)所支薪俸與簡任同或超過簡任者，均照簡任職例扣存百分之二十。(三)所支薪俸與荐任同或超過荐任而未達簡任者，均照荐任職例扣存百分之十五。(四)所支薪俸與委任同或超過委任而未達荐任者，均照委任職例扣存百分之二十。(五)雇員月薪超過二十五元者，仍照雇員例扣存百分之十。

電飭各縣縣政府依期成立縣教育會

中國國民黨廣西省執行委員會爲使本省教育文化團體組織臻於健全起見，特咨請本府轉飭各縣改組各地各級教育會，並定期改組省教育會。本府准咨，經於二十三年十二月通飭各縣遵照，並限於二十四年一月底止，務須依照教部頒行之教育會法，如期組織成立。各縣奉令後，多已遵照辦理，並呈報本府備案。

令發暑期基礎教育講習會辦法

普及國民基礎教育，爲本省偉大建設事業之一，爲使現任地方教育行政人員以及師範學校基礎學校工作人員，對於此項新教育之理論與實施，獲得充分了解與信心，以

謀迅速推進，增加效率起見，爰決定於二十四年度暑期在邕開設國民基礎教育講習會，由國民基礎教育研究院主持講習事宜，經先行訂定講習會辦法，令飭研究院及各縣政府遵照辦理，茲附該辦法於左：

廿四年度暑期國民基礎教育講習會辦法

一、廣西省政府爲使現任地方教育行政工作人員及師範學校工作人員得有進修機會對於國民基礎教育之理論與實施工作深切之研究以謀推進全省國民基礎教育事業起見特指定廣西普及國民基礎教育研究院舉辦國民基礎教育講習會(以下簡稱講習會)

二、講習會之聽講人員由各縣指派第三科長如第三科長曾在上年廣西行政研究院第三期訓練期滿或不設第三科長之縣得選派該縣主辦教育之科員或縣督學(以上年未任行政研究院第三期受訓者爲限)一人並由各縣指派國民基礎師範或簡易師範鄉村師範講習所教育科專任教員一人參加講習

三、講習會設講師若干人指導員若干人由國民基礎教育研

究院職員及省政府國民基礎教導指導專員担任之

四、講習會之講習期間定四星期自七月廿二日起至八月十八日止

五、講習會講習科目如次

1、建設綱領

2、施政計劃

3、基礎教育概論

4、基礎學校之實施

5、各科教學法

6、基礎教育行政

7、公共衛生與學校衛生

8、問題討論

六、講習會經費由省款撥給各聽講人員所需來往川資及膳

食費由各該縣政府地方項下支給核實報銷

七、講習會聽講人員應於講習開始前二日帶同縣政府證明

文件到國民基礎教育研究院報到

八、聽講人員寄宿地點由國民基礎教育研究院指定之

九、本辦法未盡事宜由省政府以命令定之

十、本辦法自公佈日施行

電知各級學校不得藉故變更規定假期

按學校假期，經由教育部分別規定，通飭遵照有案。惟查實際情形，間有循於舊習，或提前休課放假，或延遲開學上課，甚有任意停課半日或全日情事，影響教育效率，貽誤學生學業，莫此為甚。二十四年春季會接部令，飭妥為指導，嚴加考核，經於同年六月電飭各級學校，嗣後對於假期，務須依照規定辦理，不得藉故變更，以副國家注意教育之至意，並一面從嚴致核，妥為指導。

令知四五等縣縣教委會當然委員由主辦

教育之科員出席

本省各縣縣教育委員會，原以第三科科长為當然委員，出席該會一切會議。嗣因四五等縣裁撤第三科科长，原有教育行政事宜，概歸該科科員辦理，關於縣教委會當然委員一席，自應由主辦教育之科員出席，經於二十三年九月通飭全省四五等縣遵照辦理。

規定學生制服式樣及質料

各級學校制服式樣，前經本府分別規定通飭遵照有案。

惟近查中小學校男生服裝，多分為童軍軍訓及冬夏季學生裝四種，未免糜費太重。又高小以上女生服裝及男生冬季棉外套之式樣質料，亦須詳加規定，以昭劃一。經于廿三年九月訂定學生各項制服式樣及質料，分別電飭各校遵照。其規定如下：(一)學生制服，以樸素耐用之國貨淺灰色土布為原則。(二)男生制服，依照部頒學生制服規程規定之學生裝企領衫長褲，製備一種，以為通用制服，當作童軍服時，則繫童軍帶，作軍服時，則繫皮帶，並綁腳絆以示區別，冬夏同用。(三)高小以上女生制服質料，衣與男生同，裙用元青色土布，冬夏同用。(式樣如同圖一A—B)鞋用布鞋或平底皮鞋，襪用長統襪。(四)男生冬季棉外套，其質色均與制服同。(式樣如同圖二)五)為經濟起見，准將舊有各種制服用至破爛為止。(六)冬季棉外套，在省內較暖之地，着用與否，聽其自便。茲附各式圖樣於左：

二圖

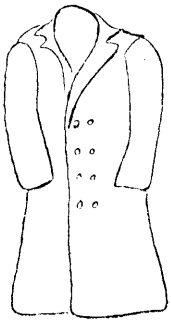

附冬季棉外套圖樣

B—圖

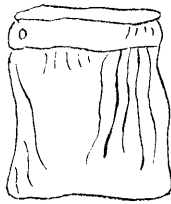

A—圖

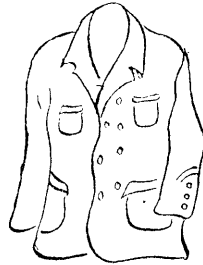

附高小以上女生制服圖樣

A—圖

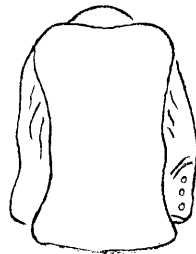

訂定廣西省留學國外畢業生服務辦法

本省近數年來，因致力於各項建設，對於各種專門人才，需用至切。凡具有高深學識或專門技術之人士，靡不盡量羅致，以增加各項建設之力量。對於留學國外之畢業生，更獎勵其回省服務，並訂定廣西省留學國外畢業生服務辦法，於二十三年十一月二十二日公佈，茲附其辦法于左：

廣西省留學國外畢業生服務辦法

一、凡本省公費留學國外學生（以下簡稱公費生）畢業後遵照廣西公費留學國外學生暫行規程第廿九條回省報到者其服務悉照本辦法之規定本省自費或本省以外之公費留學國外學生畢業後願在本省服務者亦得適用本辦法之規定

二、凡畢業生報到須呈驗文憑證件相片及履歷經省政府審查登記後除因特殊需要即時委任職務者外其餘概派為本省行政院研究院研究員研究本省各種急切需要建設事業及認識本省現實情況

本省行政院對於前項登記畢業生應聯合有關係之學術機關及省立博物館第二圖書館組織研究部以便研究

三、研究員研究之問題及期間由院長定之

四、研究員在指定研究期間屆滿時應將研究結果根據實際情形擬附具體辦法及該員服務志願繕具意見書呈送院長核定轉請省政府指派工作

五、研究期內各員有受政府查詢或委託辦理各種事項之義務

六、研究期內如有旅行之必要須呈經院長核准

七、研究員每月生活費由院長轉請省政府核定給與之

八、本辦法如有未盡事宜得隨時修改之

九、本辦法自公佈日實行

籌辦全省中等學校自然語言圖畫各科及

基礎教育行政成績展覽會

本府為鼓勵教育界互相觀摩，俾資借鏡，以便改進教學起見，決定舉行廣西全省中等學校自然語言圖畫各科及國民基礎教育行政成績展覽會，定於二十四年八月在南

甯開始展覽。經訂定展覽會辦法，並陸續收集各教育機關之成績出品，以備展覽時供教育界之比較研究，藉收改進教學之效。茲附該會辦法於左：

舉辦全省中等學校自然科語言科圖書科及國民基礎教育行政成績展覽會辦法

一、本會以徵集全省中等學校自然科語言科圖書科及國民基礎教育行政成績公開展覽藉供比較而資研究改進為宗旨

二、本會會址設於南甯

三、本會展覽期間定於民國二十四年八月十日 至二十日

四、凡省內公立或已立案之私立中等學校（中等師範職業

學校）及省縣國民基礎教育行政機關均須參加
五、出品範圍分下列五種：

1. 自然科（如自製之理化生物礦物標本儀器模型實及驗報告等實驗報告須裝訂成冊）

2. 語言科（如國語外國語之作文翻譯文法書法等）

3. 圖書科

4. 與以上各科教學有關之教員成績

5. 國民基礎教育行政成績（如計劃方案規程章程則調查報告統計圖表教材刊物等）

六、各參加機關須選送其代表出品并連同出品清單一份於八月一日以前送到省立博物館

七、出品清單之格式如左

類	別	品	名	出	者	號	數	件	數	備	註
				機關	姓名						
二十四年廣西全省中等學校自然科語言科圖書科及國民基礎教育行政成績展覽會出品清單											

八、每一出品須附標籤其格式如左

二十四年廣西全省中等學校自然科語言科圖畫科及國民基礎教育行政成績展覽會出品標籤	
品名	號數
出品機關	
出品者姓名	
製作年月	
備註	

13厘

7厘

左式標籤應以白紙爲之

九、成績品之運送由各出品機關負責如中途有意外之損失

亦由各出品機關自行負責

十、成績品經展覽後必要時省立博物館得徵求出品人同意

留館陳列

十一、成績品如出品者不願留館陳列於展覽會閉幕後一個月

內由原送機關自行領回

十二、成績品經評判後優良者由本會呈請省政府依下列之規

定獎勵之

1. 團體成績分別給予一、二、三、等獎狀

2. 個人成績分別給予一、二、三、等獎章

十三、成績品如有特別優良者由本會呈請省政府明令嘉獎

十四、本辦法經省政府核准後公佈施行

令飭高小以上各校參加提倡國貨徵文比

賽

廣西民衆救國委員會爲提倡國貨，挽回漏卮起見，決

定舉行全省高小以上學校學生提倡國貨徵文比賽，並將比賽辦法呈請本府核示。本府以此項辦法實為提倡國貨之一種心理建設，自應准予照辦，並電飭省內高小以上學校遵照辦理。自該辦法抄發施行後，各校均皆參加比賽，徵得提倡國貨之論說文，都係洋洋洒洒之作，青年救國之熱忱，即此可見一斑。此類徵文，已由該會評批員擇其優良者分別給以獎品，茲附比賽辦法如後：

廣西民衆救國委員會舉行提倡國貨徵文比賽辦法

第一條 本會為提倡國貨挽回漏卮起見特舉行全省小學

以上學校學生提倡國貨徵文比賽以廣宣傳

第二條 徵文比賽擇其成績優良者彙刊發表并酌給獎品以資鼓勵

第三條 參加徵文比賽之學校分下列四組

A. 大學組 本省公私立各大學及專門以上學校均屬之

B. 高中組 本省公私立各高級中學及等於高中之學校均屬之

C. 初中組 本省公私立各初級中學及等於初中之學校均屬之

D. 小學組 本省公私立高級小學均屬之

第四條 範圍以提倡國貨之論說文為限其題目由各校自擬之

第五條 體裁不限語體文言但須加以新式標點

第六條 先由本辦法第三條規定參加比賽之學校於本年三月二十日以前舉行全校徵文比賽照各該校所有班數每班取錄一名於四月二十日以前彙送本會評判

第七條 各該校內徵文比賽評判員由校長指定教員擔任之全省決賽評判員由本會聘請學術豐富者充任

第八條 評判標準如左

A. 思想 估百分之四十

B. 結構 估百分之三十

C. 修辭 估百分之三十

第九條 評判員評判徵文依照前條評判標準合計總分數

第十條 全省決賽大學組取六名高中組八名初中組二十名小學組三十名成績優良者分別給予獎品但視各組成績良否得臨時斟酌變通知

第十一條 全省決賽分爲團體及個人兩種

第十二條 全省決賽之獎品由本會徵集按取錄者分配給獎之

第十三條 徵文經取錄後由本會送交省內各報館發表或彙成小冊利行之

第十四條 本辦法自呈奉 省黨部核准施行

基礎教育

修正普及國民基礎教育五年計劃大綱

本省於廿二年九月頒布廣西普及國民基礎教育五年計劃大綱，年餘以來，對於基礎教育之實施與擴充，即經著實行。惟依過去之經驗，感覺前頒五年計劃大綱，尙多未能與客觀環境相適應，亟須重加修正，俾能適應環境之要求。因於廿三年十月提出修正案，經省政府委員會第一五二次會議決議通過，改爲普及廣西國民基礎教育六年計劃大

綱。其中重要修正之點如下：（一）兒童入學年齡，原規定爲六足歲至九足歲，失學兒童入學年齡，爲十足歲至十六足歲，修正案改爲兒童入學年齡爲八足歲至十二足歲，失學兒童入學年齡爲十三足歲至十六足歲。（二）成人教育，增加補充識字教育一項。（三）師資方面，除規定儘先就民團幹訓大隊畢業生合格者選用並設法繼續培植真能爲基礎教育服務之師資兩項外，並明定注重教師之指導與考成。（四）試辦區域，依五年計劃大綱，擬在舊六道區中各選一縣爲普及基礎教育試辦區，目的重在試驗，工作範圍甚狹性質亦不甚普遍。六年計劃大綱，則改爲就現有行政區域劃全省爲八個基礎教育指導區，於各區內設置國民基礎師範學校，主要目的在督促輔導工作，範圍較廣，性質亦較積極。（五）期成方面，五年計劃大綱計由二十二年十一月起至二十八年七月止，工作完成。六年計劃大綱，則規定由二十二年十月起，至二十九年七月止，完成全省村街鄉（鎮）建設初步工作。至基礎學校與中心基礎學校之分期設立，六年計劃大綱，亦較五年計劃大綱爲具體，此爲重要修正

之點。凡某種新事業之成功，必須經長期間之繼續努力與不斷之改進，六年計劃大綱之修正，亦即以此。茲將修正全文附錄於後，以備參攷：

廣西普及國民基礎教育六年計劃大綱

卅三年十月廿五日廣西省政府委員會第一百五十二次會議決議修正通過

一、主旨

(一)以政治的力量為主，經濟的力量及社會的力量為輔

限於六年之內普及全省國民基礎教育

(二)以國民基礎教育的力量助成本省下列各項建設

- 1、政治建設
- 2、經濟建設
- 3、文化建設
- 4、社會建設

二、方法

(一)指引全省有志青年重回田園間去商店中去工廠中

去——學問與勞動合作方法

(二)指引全省兒童及成年民衆協助政府造成鄉村建設

運動及民族復興運動——學問勞動與政治合作方法
國民基礎教育分為兒童教育及成人教育

(一)兒童教育

1、八足歲至十二足歲之兒童須受兩學年期間之國民基礎教育

2、十三足歲至十六足歲之失學兒童須補受一學年期間之短期國民基礎教育

(二)成人教育

1、補充識字教育

2、推進民團訓練

3、完密村(街)鄉(鎮)組織

4、促成合作運動

前項工作之實施以國民基礎學校為中心機關從而籌劃之策動之

四、師資

(一)儘先就師範學校畢業者任用並分期徵調訓練嚴予攷績

(二)儘先就民團幹部訓練大隊畢業生合格者選用並分

期徵調訓練嚴予放績

(三) 就初中以上學校畢業生或修業期滿會考不及格者

徵調訓練後分別任用繼續指導嚴予考績

(四) 就現任小學教師或具有小學教師資格而志願服務者徵調訓練後分別任用並繼續指導嚴予考績

(五) 設法繼續培植真能爲國民基礎教育服務之未來師

資

五、經費

(一) 撥發各縣原有糧賦附加二成義務教育經費

(二) 撥用各縣糧賦附加三成教育經費

(三) 將來各縣中改組經費由省庫支給後原有縣中經費

全數撥充

(四) 撥用其他地方公有資產及經費

六、進行程序

(一) 研究實驗 設立廣西普及國民基礎教育研究院

(二) 督促輔導 就現在行政區劃分全省爲八個普及國民基礎教育指導區並於各區內設置國民基礎師範

學校

七、期成

(三) 推廣實施 全省各縣於一定期限內普遍推行國民基礎教育

(一) 民國二十二年十月至二十三年一月廣西普及國民基礎教育研究院籌備成立

(二) 二十四年二月以前廣西普及國民基礎教育指導區及國民基礎師範學校同時成立

(三) 二十五年七月以前全省各村(街)國民基礎學校普遍設立

(四) 二十六年七月以前全省各鄉(鎮)中心國民基礎學校普遍設立

(五) 二十七年七月以前一學年期間之短期國民基礎教育完成

(六) 二十八年七月以前二學年期間之國民基礎教育完成

(七) 二十九年七月以前全省村(街)鄉(鎮)建設初步工作完成

訂發國民基礎學校辦理通則

國民基礎教育，爲本省特創之新事業，一切實施辦法，均無成規可資援用。本府爲使各縣辦理時有所依據，並避免錯誤起見，經于二十四年三月訂定國民基礎學校辦理通則，分發各縣遵照辦理，俾有遵循。茲將該通則附錄於左：

廣西國民基礎學校辦理通則

第一章 總綱

第一條 國民基礎學校（以下簡稱基礎學校）爲實施國民基礎教育（以下簡稱基礎教育）之中心機關，根據廣西普及國民基礎教育法案之規定，全省各縣均須依期普遍設立。

第二條 基礎學校分爲左列兩種：

- 一．村（街）基礎學校；
- 二．鄉（鎮）中心基礎學校。

第三條 村（街）基礎學校之主要任務如左：

- 一．收受村（街）內八足歲至十二足歲未滿之學

齡兒童，施以二年期的基礎教育；

二．收受村（街）內十二足歲至十六足歲未滿之失學兒童，施以一年期的基礎教育；

三．收受村（街）內十六足歲以上之失學成人，施以六個月的基礎教育；

四．以學校爲改造社會之中心，尤注重於民團訓練與村（街）自治組織及合作運動等之推行。

第四條 鄉（鎮）中心基礎學校之主要任務如左：

一．實施前條所舉各款事業；

二．收受前條所舉第一二款修業期滿之學生，施以二年期的繼續教育；

三．收受前款所舉繼續教育期滿之學生，設高級班；

四．實驗基礎教育方法，供該鄉（鎮）內各校參考。

第五條 村（街）基礎學校及鄉（鎮）中心基礎學校得視環境之需要及學校人才經濟，酌量實施學齡前教

育(如托兒所幼稚園等)及成人農技術補習教育。村(街)基礎學校亦得視環境之需要及能力，實施繼續教育。

第六條 八足歲至十六足歲未受教育之兒童，除身心不健全者外，均一律強迫入學。但因生活關係，不能繼續受業者，得分期受完。十六足歲以上之失學成人，亦應勸導入學。

第七條 基礎學校不得向學生徵收任何費用。

第二章 設置及管理

第八條 村(街)基礎學校以每村(街)設立一所為原則。

其在居民密集處所相距不過三里者，得數村(街)聯合設立之。倘一村(街)中居民散處，相距在三里以上，或有山川阻隔不便集中施教者，得酌量設立分校。

第九條 鄉(鎮)中心基礎學校以每鄉(鎮)設立一所為原則。如因財力或其他特殊關係者，得暫由毗連之數鄉(鎮)聯合設立之。

第十條 村(街)基礎學校及鄉(鎮)中心基礎學校均應與

村(街)鄉(鎮)公所之場所合用。聯合設立之學校，應選擇適中地點，仍以與村(街)鄉(鎮)公所合用為標準。惟村(街)基礎學校之分校，則不在此限。

第十一條 村(街)基礎學校及鄉(鎮)中心基礎學校得就各

村(街)鄉(鎮)原有公立小學校改組或合併辦理。

第十二條 村(街)基礎學校及鄉(鎮)中心基礎學校成立後

，在相距三里以內無山川阻隔者，不得設立其他同等學校。其有私人或私法人所設立之小學，或其他與小學同等程度之教育機關，應即改組。原有學生，分別插入村(街)基礎學校或鄉(鎮)中心基礎學校肄業。原有之財產，依照修正私立學校規程第二章之規定處理之。如願將其原有校產之一部或全部捐贈基礎學校者，得依部頒捐資興學褒獎條例及廣西捐資興學褒獎規程辦理。

第十三條 村(街)基礎學校之名稱，即以所在村(街)之名

名之，稱爲「某某縣某某鄉（鎮）某某村（街）國民基礎學校」。其由數村（街）聯合設立之基礎學校，則稱爲「某某縣某某鄉（鎮）某某（學校所在地之村街名）幾（聯合設校之村街數）村（街）國民基礎學校」。至於分校，則於原有校名之下，加註「分校」字樣。

第十四條

鄉（鎮）中心基礎學校之名稱，即以所在鄉（鎮）之名名之，稱爲「某某縣某某鄉（鎮）中心國民基礎學校」。其由數鄉（鎮）聯合設立者，則稱爲「某某縣某某（學校所在地之鄉鎮名）幾（聯合設校之鄉鎮數）鄉（鎮）中心國民基礎學校」。鄉（鎮）中心基礎學校所在地之村（街）基礎學校，應併入中心基礎學校辦理，不另設校。

第十五條

村（街）基礎學校及鄉（鎮）中心基礎學校均由縣政府監督辦理。

第十六條

基礎學校成立後，應造具開辦事項表二份（表式附後）呈由縣政府核明彙轉省政府備案，再由縣政府頒發鈐記。

第十七條

第十八條

基礎學校應於每學期完結後一個月內，造具設施概況表二份（表式附後），呈由縣政府核明彙轉省政府備案。

第十九條

基礎學校成立後，應將現有學生，編定班次，造具一覽表，呈報縣政府察核。嗣後每學期續招新生及插班生，並應於開學後一個月內，造表呈核。

第三章 經費

第二十條

村（街）基礎學校及鄉（鎮）中心基礎學校之經費，應由縣政府依照廣西普及國民基礎教育六年計劃大綱之規定，統籌分配。

第二十一條

鄉（鎮）中心基礎學校以縣款設立爲原則。

第二十二條

村（街）基礎學校教職員薪俸以縣款支給爲原則，其他經費應由各村（街）自行籌集。但經費原已充裕之學校，其教職員薪俸足以自行支給者，不再由縣款支給。

第二十三條

各縣已辦之學校，其原有之資產，不得因學校

改辦而移作他用。

第廿四條

村(街)基礎學校應逐漸籌集基金，其籌集方法如左：

- (一)撥用農倉收益或按照財產多寡分別派捐；
- (二)移用原有學款、廟產、蒸嘗、公款、公產及其他公有產業之入息；
- (三)由村(街)長徵集民工造林或種植農作物，藉其收入，撥充基金；
- (四)利用村(街)所有之荒地荒山，由基礎學校村(街)公所主持墾荒造林工作，以其收益，撥充基金。

第廿五條

鄉(鎮)中心基礎學校之縣款不敷時，亦應由各該鄉(鎮)酌照前條所列各款，籌集基金。

第廿六條

基礎學校基金之籌集與保管，應由縣政府督促鄉(鎮)村(街)公所負責辦理。

第廿七條

基礎學校經費支配標準規定如左：

- (一)薪工費(教職員役薪工)約占百分之七十；
- (二)雜費(薪炭茶水紙張油墨等)約占百分之

十；

- (三)設備費(圖書工具等)約占百分之十五；
- (四)臨時費約占百分之五。

第四章 設備

第廿八條

基礎學校之校舍，應儘先以當地之廟宇祠堂或其他公共建築物修改供用，或借用私人寬大房屋。倘以上辦法均不可能時，則由區鄉(鎮)村(街)長與地方居民設法修建，但對於人力與物力，須力謀充分節省，物料以價廉而耐用者為貴(即茅屋亦可)，并須鼓勵地方人民，捐助物料或報効勞力。

第廿九條

新建或修改之基礎學校，均應將講堂放寬，俾便作禮堂及公共集會場所之用。

第三十條

基礎學校除設大講堂、教室、辦公室、書報室、體育場外，應酌設小工場、農場、林場等。

第卅一條

村(街)基礎學校單教室最低限度必需之校具應如左列：

具		用		通		普		項別
床架	一	約三〇〇						物品名
炊具	全套	約七〇〇						數量
學生名	牌	用馬糞紙或竹片自製						估計價格 (毫洋)
字紙	籠	自製						
生活日曆	一	自製						
茶杯	一〇	〇・五〇						
茶壺	一	〇・五〇						
小刀	一	〇・五〇						
痰盂	一	利用舊洋油桶自製						
書架	一	利用舊木箱或木板自製						
油燈	一	〇・三〇						
大籬燈 (夜學班用)	二	六〇〇						
時辰鐘	一	二・五〇						
總理遺像 (須附有黨國旗及總理遺囑者)	一	〇・三〇						
校旗 (寬三尺長五尺)	一	一・五〇						
黨旗 (寬三尺長五尺)	一	一・五〇						
國旗 (寬三尺長五尺)	一	一・五〇						
校鈴	一	由縣政府免費發給						
校牌	一	利用舊木板或寫在牆壁上						
物	一	估計價格 (毫洋)						

用		導		指	
參考圖書	數種	一〇〇〇			
字典 (或辭源)	一	二・二〇			
學校大事記簿	一	〇・二〇			
教育問題簿	一	〇・二〇			
學生考成簿	一	〇・二〇			
學生點名簿	一	〇・二〇			
小學生問題簿	一	〇・二〇			
大毛算盤	一	二・〇〇			
世界地圖	一	一・〇〇			
國恥地圖	一	一・〇〇			
本縣地圖	一	〇・五〇			
廣西地圖	一	一・〇〇			
中國地圖	一	一・五〇			
教鞭	一	用竹桿樹枝自製			
黑板	一	用舊布自製			
日字檯 (教員室與教室合用)	一	〇・八〇			
日字檯 (教員室與教室合用)	一	二・五〇			
黑板	二	三・〇〇			
課椅	二五	可利用學生家中之條檯改用			
課桌	二五	可利用學生家中舊桌應用			

第三二條 村(街)基礎學校如財力較爲充裕時，可酌量添

教育

勞 作 用 具													耗 用 具			兒 童 書 報					
鋤	鐮	土	批	鐵	斧	粉	簿	表	紙	毛	鉛	墨	紅	燈	薪	炭	頭	數	種	五・〇〇	
		箕	竿	鏈	鑿	筆	冊	冊	張	筆	筆	汁	水	油			一〇	二	同	由學生家帶來可免購置	
		上	上	上	上	上															

附註：表列各種簿冊須用本地所產紙張

購下列次要之校具：衛生掛圖，公民掛圖，科學掛圖，樂器，寒暑表。

第三三條 鄉(鎮)中心基礎學校之設備，應依村(街)基礎

學校之最低標準，酌量添置。

第五章 組織

第三四條 鄉(鎮)中心基礎學校應設校長一人，綜理全校

一切校務。校長之下，設生活指導部，掌理關於兒童與成人在學校內外全部生活指導事宜；設總務部，掌理關於文書、庶務、會計等事宜。

各部各設主任一人，由校長選派教員擔任之。

第三五條 村(街)基礎學校如係多教室者，其組織得參照

中心基礎學校；如係單教室者，除校長外，設教員一人，襄理全校一切校務。

第三六條 基礎學校除校長外，應以一教員指導一班，三

教員指導二班，四教員指導三班爲原則(餘類推)。如因經費充裕，得多聘教員，但每班不得超過二人。

第三七條 鄉(鎮)中心基礎學校校長以具有中等以上學校畢業，並曾受軍事訓練或曾入國民基礎師範學校修業或經民團幹部訓練大隊畢業之該鄉(鎮)長兼任之。

第三八條 村(街)基礎學校校長須以高級小學以上畢業，或具有相當程度會經民團幹部訓練大隊畢業或曾受軍事訓練者充任之。

第三九條 村(街)基礎學校校長暫以兼任民團後備隊長及村(街)長為原則。

第四十條 基礎學校教員應以就地選錄優秀人員曾入國民基礎師範學校修業或經民團幹部訓練大隊畢業或經軍事訓練合格者充任之。

第四一條 基礎學校教員除担任學校指導工作外，并須負責推動鄉村建設事業。

第四二條 基礎學校之教職員，統由縣政府委任之。

第六章 編制

第四三條 基礎學校之編制如左：

(一) 四足歲以前稱托兒所；

(二) 四足歲至八足歲未滿稱幼稚園；

(三) 八足歲至十二足歲未滿受二年期基礎教育者，稱前期初級班；

(四) 十足歲以上受二年期繼續基礎教育者，稱後期初級班；

(五) 十二足歲以上之兒童，在後期初級班之後，普通中學之前，稱高級班；

(六) 十二足歲至十六足歲未滿之失學兒童，受一年期基礎教育者，稱短期初級班；

(七) 十六足歲以上之失學成人，受六個月基礎教育者，稱成人班；

(八) 十六足歲以上之失學成人，受工農技術訓練者，得視其所受何種訓練而定年限與名稱。

第四四條 原有小學之兒童，暫照舊時編制辦理。

第四五條 基礎學校應採用單式編制，但受各種條件限制時，得採用複式編制。

第四六條 基礎學校得視實際需要，酌用左列二部編制

第四七條

基礎學校前期初級班與短期初級班教學科目及

第七章 課程

每校每教室以容納四十人爲度。滿六十人者，應設立二教室。

(四)間日二部制——分學生爲兩部，間日輪流到校上課。

法：

(一)全日二部制——分學生爲二部，上午甲部上課，乙部自習或作其他有教育意義之活動，下午則反之；

(二)半日二部制——分學生爲二部，上午甲部上課，乙部不到校，下午乙部上課，甲部不到校；

(三)折衷二部制——學生能全日到校者，則上午上課，下午自修或作其他有教育意義之活動，其不能全日到校者，則上午上課，下午不到校；

教育

第四九條

基礎學校成人班教學科目及每週教學時間如左

次 時 節 科 目	後期初級班
國語	540
算術	240
史地	180
自然	180
音樂	90
工作	240
總計	1470
附記	(1)同前表附註三。 (2)同前表附註四。

第四八條

基礎學校後期初級班教學科目及每週教學時間如左：

次 時 節 科 目	前期初級班	短期初級班
國語	540	540
算術	240	240
音樂	90	90
工作	240	240
總計	1110	1110
附註	(1)國語包涵社會，自然，公民，衛生等材料，注重運用初步語文之技能。 (2)算術包涵日常生活中應用之心算，筆算及珠算。 (3)工作包涵美術及勞作體育。 (4)各科所列分數，均可以三除盡，但於以三十分或四十分或六十分支配爲一節。	

每週教學時間如左：

科目	班次 時分	成人班
		國語
算術		180
音樂		90
總計		570
附註		(1) 國語社會主義等注初之同註 包自民材章步初之同註 凝然生、用文、附 連語能、表

第五十條 基礎學校各班每週集團活動（包括朝會、週會、紀念週、野外生活、及社會服務等）時間如左：

班次	分鐘
前期初級班	540
短期初級班	600
後期初級班	600
成人班	180

第五一條 基礎學校生活表應參照實際需要，根據前項支配之時間，酌量伸縮，各別訂定之。

第五二條 基礎學校高級班課程另訂之。

第八章 教材

第五三條 基礎學校之教材，分為課本、補充讀物、及實際生活材料等數項。

第五四條 基礎學校實物教材，應先就鄉土材料，盡量搜

集應用。

第五五條 基礎學校教師得視環境及事實之需要，編輯補充教材，惟須呈由縣政府轉呈省政府審查。

第五六條 基礎學校應用之各種課本及主要補充讀物，須用省政府編印者。

第九章 附則

第五七條 本通則自公佈日施行。

填表說明

- 一、此表長寬尺度與本府頒發之公文用紙同樣，各縣可自行做製；但不得加大縮小或增減項目，顛倒次序，以昭劃一。其造表之紙，則以國產價廉者為限，土產尤善。
- 二、此表鄉（鎮）中心基礎學校及村（街）基礎學校均可通用；但鄉（鎮）中心基礎學校對於設施概況表之（二）及（四）各項，應以學校所在地之村街或數村街範圍為準。

- 三、開辦事項表，無論改辦或新設及以前曾否立案之基礎學校，均應於成立後填具二份，呈由縣政府抽存一份，其餘一份，彙轉省政府備案。
- 四、職教員一覽表僅具八格，如該校職教員人數過多不敷填報者，可由校依式多加頁數附於表後，但式樣大小均須一致。

校名	校址	沿革		校舍	場地			面積	經費			校具	圖書	學生						職員	教員	員															
		祠廟修改	私人房屋		間數及面積	農場	林場		小工場	體育場	來源			歲入	歲出	學件	學員用	種本	托兒所				前期初級班	短期初級班	原有初小生	合計	班	人									
		初建	與於房舍用否	可容班數	避息場	荒山	水塘	其他				學員用	學生用	種本	托兒所	前期初級班	短期初級班	原有初小生	合計	班	人																

總 加

(一)表况概施設

校名	編制	教導	施設概況		實験基礎教育方法及輔導各校情形(村街基礎學校免填此項)
			校舍園場及其他設備之增修擴充	其他	

(二)表况概施設

備註	推進社會事業概況						
	合作運動	自治團體組織	民團訓練	造林墾荒及其他建設事業	改良衛生	改良衛生	改良習俗

年度

學期設施概況表

校長

填報

年 月 日

教育

(三) 表 况 概 施 設

合 計	成 人 訓 練 班	成 人 班	短 期 初 級 班	高 級 班		學 生	初 小	原 有	級 班	後 期 初	級 班		幼 稚 園	托 兒 所	項 別
				二 年 級 生	一 年 級 生						二 年 級 生	一 年 級 生			
															學 生 人 數
															男
															女
															計 數
															畢 業 男
															女 生
															人 數

教 育

(四) 表 况 概 施 設

教 育

合 計	足 歲 未 滿	至 四 十 五 歲	十 六 足 歲 至 十 六 足 歲 未 滿	八 足 歲 至 十 六 足 歲 未 滿	滿 八 足 歲 未 滿	四 足 歲 至 八 足 歲 未 滿	前 四 足 歲 以 上	項 別		未 就 學 人 數
								男	女	

合 計	全 者	身 心 不 健	歲 以 上	四 十 五 足 歲 以 上	者 基 礎 學 識	已 有 國 民 基 礎 學 識	以 上 畢 業	會 在 初 小 以 上 畢 業	項 別		得 免 學 人 數
									男	女	

五 八 四

(六)表况概施設

		職教員一覽表												
		姓 名	性 別	年 齡	籍 貫	學 歷	經 歷	職 務	及所任班級	課每週授	兼專任或	月 薪	年到校	備 註

(五)表况概施設

		經 費									
合 計	其 他	基 金 入 息					縣 款 補 助	項 目	元 數	入	
合 計		臨 時 費	設 備 費	雜 費	薪 給	項 目	元 數	支 出			

教 育

印發設置中心國民基礎學校計劃表

國民基礎教育，在量的方面，應使大衆化，在質的方面，應使生活化，而以村街基礎學校爲實施之中心機關，並以中心國民基礎學校輔導之。惟各縣對於國基學校之設置及實施，真能依照本省普及國基教育法令，參酌地方情形，整個設計，分別進行者固多，而僅就原有學校改換校名，內容並未切實改進，或應設學校之區而仍未規劃設立者，亦復不少。致城鄉學校成畸形發展，學校設施脫離社

會生活，其結果不惟虛擲教育經費，而地方關於學事之糾紛，或多因此而起。本府有見及此，爲避免此種錯誤並督促各縣實行普及國基教育起見，特訂定廣西各縣設置中心國基校計劃表及普及國民基礎學校計劃表，印發各縣，令飭斟酌地方情形，詳密規劃，據實填報。各縣於接到表格後，均已按照各該縣實際情形，填報呈核，對於欠缺或失當之處，亦經分別予以糾正，茲附計劃表於後：

廣西 縣設置中心國民基礎學校計劃表

編訂者：

縣長 _____ 第三科科长 _____
 督學 _____ 科員 _____

年 _____ 月 _____ 日

1	縣名	2	縣政府所在地	3	所轄區數	4	區名	5	區長副姓名及其略歷	6	區公所所在地	7	所轄鄉(鎮)數	8	鄉(鎮)名	9	鄉(鎮)長副姓名及其略歷	10	鄉(鎮)公所所在地	11	所轄村(街)數及其名稱	12	國民基礎學校設置	13	備註
																						一、鄉鎮聯合或鄉鎮中學校或私立學校			
																						二、學校名稱			
																						三、設校地點			
																						四、是否設置分部			
																						五、校舍之籌劃			
																						六、經費之籌劃			
																						七、學生就學處所之規劃			
																						八、輔導區域			
																						九、完成日期			
																						十、其他			

廣西 縣普設村街國民基礎學校計劃表 (上)

編訂者：

縣長 _____ 督學 _____ 第三科科长 _____ 科員 _____

年 月 日

1 村名	2 所屬之區鄉(鎮)	3 村(街)及其副姓名	4 村(街)公所在地	5 村(街)區域沿革	6 村(街)面積畝	7 村(街)交通概況一	8 村(街)交通概況二	9 村(街)人口數	10 村(街)居民分佈概況	11 村(街)居民教育程度	12 教育概況			13 應辦或合併其他	
											一、教育機關名稱	二、設立者	三、所在地		

廣西 縣普設村街國民基礎學校計劃表 (下)

1 村名	2 所屬之區鄉(鎮)	3 村(街)及其副姓名	4 村(街)公所在地	5 村(街)區域沿革	6 村(街)面積畝	7 村(街)交通概況一	8 村(街)交通概況二	9 村(街)人口數	10 村(街)居民分佈概況	11 村(街)居民教育程度	12 教育概況			13 應辦或合併其他	
											一、教育機關名稱	二、設立者	三、所在地		

普設各縣國民基礎學校

本省自上年度公布普及國民基礎教育計劃大綱後，即着手於各項計劃之研討與各種課本之編訂，以為實施之準備。本年度則入於開始施行之時期，故竭全力於全省基礎教育之推進與國基學校之普遍設立，一年以來，省內國基學校校數、學生班數、人數、暨從事於國基教育之職教員，比較二十二年之初等教育，在數量上已有大量之增進。查二十二年度全省完全小學高級小學及初級小學，總數為一四八三七所，二十三年度中心學校與村街學校總數已

增至一八〇八一所，比較增加三二四四所。二十二年初等教育班數為二〇三一四班，二十三年度基礎學校班數，增至二四四五四，比較增加四一四〇班。二十二年度初等教育學生數為六五八一八二人，二十三年度基礎學校學生數增至九四四、五七一八，比較增加二八六三八九人。二十二年度初等教育職教員總數為二八四八六八人，二十三年度則增至二九三一八八人，比較增加八三二二人。足證本省基礎教育，在數量上實有極迅速之增進。茲附本年度基礎教育與上年度初等教育各項比較表本年度學齡兒童及失學成人統計表於左：

二十三年度基礎學校數與二十二年度小學校數比較

縣別	年度		十		二		十		二		比
	二	十	三	二	二	十	二	比			
邕甯	五二	五二二	五六四	四九	一〇	四四六	五〇五	五九			
永淳	七	二五五	二六二	八	一	二〇九	二一八	四四			
橫縣	一四	四〇五	四一九	一〇	二	二八七	二九九	一二〇			
	中心學校	村街學校	合計	完全小學	高小	初級小學	合計	增	減		

教育

平南	藤縣	蒼梧	上思	綏濼	扶南	同正	隆安	武鳴	那馬	果德	都安	隆山	上林	遷江	賓陽
一六	二三	三〇	七	三	六	四	一〇	二一	六	三	八	一一	二二	一三	二一
二八七	四四五	四九三	一一〇	六六	八九	七六	一三五	三五〇	一三九	七三	二七三	一五三	二八一	一八三	二七六
三〇三	四六八	五二三	一一七	六九	九五	八〇	一四五	三七一	一四五	七六	二八一	一六四	三〇三	一九六	二九七
二〇	二〇	三五	五		六	四	一一	一四	六	四	二三	一二	三四	一三	
五	四	三		三				八					一		九
二六〇	三四八	三五七	一〇四	八六	一五八	九一	一五四	三七七	一一三	九五	二六三	一二一	二八八	一七二	二八八
二八五	三七二	三九五	一〇九	八九	一六四	九五	一六五	三九九	一一九	九九	二八六	一三三	三二三	一八五	二九七
一八	九六	一二八	八						二六			三一		二	
				二〇	六九	一五	二〇	二八		二三	五		二〇		

五八九

信都	昭平	蒙山	修仁	荔浦	平樂	岑溪	容縣	北流	陸川	博白	鬱林	興業	貴縣	武宣	桂平
三	五	一一	七	一〇	九	九	四四	一九	一五	一六	八	七	二四	八	四七
七四	一七五	一三九	八〇	一四〇	一六四	一五七	二五八	四九三	四一三	三三四	四六一	一二七	四一三	九八	五一九
七七	一八〇	一五〇	八七	一五〇	一七三	一六六	三〇二	五二二	四二八	三五〇	四六九	一三四	四三七	一〇六	五六六
三	八	六	七	一三	一四	六	三五	一一	一八	七	一三	一二	三二	七	一二
	一	一				五	六	一二		八			四	四	一八
六五	一九六	一二六	四六	一三九	二二三	九四	一九八	四二六	三九	三二二	四〇二	八六	二七三	九三	四〇八
六八	二〇五	一三三	五三	一五二	二三七	一〇五	二三九	四四九	三二七	三三七	四一五	九八	三〇九	一〇四	四三八
九		一七	三四			六一	六三	六三	一〇一	一三	五四	三六	一二八	二	一二八
	二五			二	六四										

柳州	陽朔	永福	百壽	義寧	龍勝	靈川	興安	全縣	灌陽	桂林	恭城	富川	鍾山	賀縣	懷集
一八	八	四	四	八	三	九	一〇	一六	三	四七	一〇	九	一一	二六	七
二八四	八三	八〇	六八	九四	九〇	一八六	一五四	四四七	一三四	四一〇	一一四	一四〇	二二一	二六九	四一〇
三〇二	九一	八四	七二	一〇二	九三	一九五	一六四	四六三	一三七	四五七	一二四	一四九	二二二	二九五	四一七
一六	八	五	四	四	三	七	一一	一九	一	四九		一〇	八	三一	七
一				一	一	二			四	一	八		五		
一二一	七六	四八	六七	五六	八八	二二〇	一二三	三三二	一一九	二九四	一三〇	一三六	二二七	二〇一	三二九
一三八	八四	五三	七一	六一	九二	二二九	一三四	三四一	一二四	三四四	一三八	一四六	二四〇	二三二	三三六
一六四	七	三一	一	四二	一		三〇	一一二	一三	一一三		三		六三	八一
						三四					一四		八		

宜山	河池	東蘭	南丹	思恩	宜北	天河	羅城	三江	融縣	柳城	中渡	榴江	雒容	象縣	來賓
二五	七	四	七	六	二	一一	五	四	一六	一八	三	九	一四	九	一七
三八一	一五八	一四〇	九四	一四四	五四	一二四	一二八	二二〇	二五四	一九一	五八	六三	六〇	二二四	一二七
四〇六	一六五	一四四	一〇一	一五〇	五六	一三五	一三三	二二四	二七〇	二〇九	六一	七二	七四	二二三	一四四
一七	七	三	四	六	一		四	三	二二	一一	四	二	五	五	一〇
						三			一	一		三			
九八	九〇	一四九	五〇	八七	三一	三五	六〇	一一五	八五	八七	三八	六二	五九	一五三	一四二
一一五	九七	一五二	五四	九三	三二	三八	六四	一一八	一〇八	九九	四二	六七	六四	一五八	一五二
二九一	六八		四七	五七	二四	九七	六九	一〇六	一六二	一一〇	一九	五	一〇	七五	
		八													八

田陽	田東	鎮結	向都	天保	樂業	田西	西林	西隆	凌雲	天峨	鳳山	萬岡	平治	百色	忻城
一九	一六	八	五	一〇	一	三	一	二	四		一	五	七	六	一一
一二九	一五三	一四三	一一〇	二二五	四一	四四	七六	二六	七四	一四	六七	七八	一四七	一三六	一四〇
一四八	一六九	一五一	一二五	二三五	四二	四七	七七	二八	七八	一四	六八	八三	一五四	一四二	一五一
二七	一〇	八	七	四			二	三			一			五	五
			一	五					四				四		
一四七	二二九	一四一	一六〇	一一九			六一	三六	九六		五三		九四	四〇	三三
一七四	二二九	一四九	一六八	一二八			六三	三九	一〇〇		五四		九八	四五	三八
		二		一〇七	四二	四七	一四			一四	一四	八三	五六	九七	一一三
二六	六〇		四三					一一	二二						

合計	上金	雷平	龍茗	萬承	養利	左縣	崇善	思樂	明江	甯明	憑祥	龍州	靖西	鎮邊	敬德
一，〇八八	五	一六	一一	七	四	三	六	七	四	五	四	一一	二八	五	四
一六，九九三	五三	一〇一	一〇二	五六	四〇	二五	八三	五八	五四	五八	三〇	八二	二一七	一〇一	七〇
一八，〇八一	五八	一一七	一一三	六三	四四	二八	八九	六五	五八	六三	三四	九三	二四五	一〇六	七四
九四〇	六	八	一	六	三	二	七	五	七	六	四	一〇	三一	三	四
一六一			九			一						一			
一三，七三六	五四	九一	一〇七	六八	四一	一九	六三	八九	二七	三〇	二七	八三	一八七	七〇	六〇
一四，八七三	六〇	九九	一一七	七四	四四	二二	七〇	九四	三四	三六	三一	九四	二一八	七三	六四
二四四		一八				六	一九		二四	二七	三		二七	三三	一〇
二			四	一一				二九				一			

教育

縣別	廿三年度 基礎學校班數與二十二年年初等教育班數比較		比 增 減
	二十三年度	二十二年度	
	二〇四	一一五	
同正	一〇四	一一五	一一
隆安	二二五	二三五	一〇
武鳴	四〇八	五九九	一九一
那馬	一五〇	一五一	一
果德	一二二	一〇八	一四
都安	二八七	三一九	三二
隆山	一七一	一五〇	二一
上林	三四八	三八五	三七
遷江	二三二	二一〇	二二
賓陽	三六八	三八四	一六
橫縣	五〇九	三六二	一四七
永淳	二八二	二九一	九
邕甯	八九二	八一七	七五

岑溪	一八四	一七三	一一	
容縣	四〇四	三九八	六	
北流	七二一	六九六	二五	
陸川	四七六	四五七	一九	
博白	四三九	四一八	二一	
鬱林	五〇五	五九一		八六
興業	一五五	一六九		一四
貴縣	六〇〇	五一〇	九〇	
武宣	二七三	一七六	九七	
桂平	八三九	六四五	一九四	
平南	七八四	三八八	三九六	
藤縣	五七九	五〇五	七四	
蒼梧	八七九	六八五	一九四	
上思	一六一	一一九	四二	
綏濠	八〇	九四		一四
扶南	一五九	二三八		七九

五九五

靈川	興安	全縣	灌陽	桂林	恭城	富川	鍾山	賀縣	懷集	信都	昭平	蒙山	修仁	荔浦	平樂
二五九	一九二	六二三	一六三	六四一	二七二	一九九	二八五	三六三	八六一	一七二	二九六	一九五	一一二	二一六	三四四
二六〇	一五九	四五九	一四〇	四六二	一八八	一七二	二八五	四〇二	五三七	一一八	二七五	一七五	七九	一九八	三二八
	三三三	一六四	二三三	一七九	八四	二七			三三四	五四	二一	二〇	三三	一八	一六
一								三九							

天河	羅城	三江	融縣	柳城	中渡	榴江	雒容	象縣	來賓	柳州	陽朔	永福	百壽	義甯	龍勝
一六四	一六一	二五五	三四八	二九二	七一	九八	八三	四〇六	二七六	三四八	一一六	八八	八八	二〇四	一一〇
四八	八一	一三六	一七一	一三五	五一	九三	八一	一八五	二七二	二一六	一一五	六四	七五	六八	一〇一
一一六	八〇	一一九	一七七	一五七	二〇	五	二	二二一	四	一三二	一	二四	一三	一三六	九

田西	西林	西隆	凌雲	天峨	鳳山	萬岡	平治	百色	忻城	宜山	河池	東蘭	南丹	思恩	宜北
四九	八三	四六	八四	一八	六八	九〇	一六五	一二〇	一七五	三四五	一九六	一四二	一一一	一七九	六一
	七二	五二	一〇三		五九		一〇三	八一	五五	一五二	一一七	一六一	六二	一〇七	三七
四九	一一			一八	九	九〇	六二	三九	一二〇	一九三	七九		四九	七二	二四
		六	一九									一九			

左縣	崇善	思樂	明江	寧明	憑祥	龍州	靖西	鎮邊	敬德	田陽	田東	鎮結	向都	天保	樂業
六八	一三〇	九一	八五	七六	五二	一三七	四三一	一一二	一一一	一八三	二二二	三一九	六一	二一四	三一
三三	一一一	一〇五	五五	五六	六六	一四六	三九二	九九	八一	二三六	二七四	一六八	一九〇	一五九	
三五	一九		三〇	二〇			三九	一三	三〇			一五一		五五	三一
		一四			一四	九				五三	五二		一二九		

二十三年度基礎學校學生數與二十二年度初等教育學生數比較

縣別	年度		十		二		十		二		比	
	初級班	高級班	成人班	合計	初級小學	高級小學	完全小學	合計	增	減		
龜甯	三八, 六八五四	五四三二二	八二〇六六	〇四八二一	二六一一	三一三一	一, 五六二三四	一三六三一	九一二			
永淳	一〇, 二六〇	七六二	一, 二五六	二, 二七八	九, 〇六八	一, 二〇	一, 四二八一〇	六, 一六	一, 六六二			
橫縣	一七, 四〇六	九七七	一, 二一〇	一九, 五九三	一一, 七二六	一四九	一, 四五四一三	三, 二九九	六, 二六四			
賓陽	一三, 八四七	一, 六九二		一五, 五三九	一四, 五四五	一, 一五四	一五, 六九九		一六〇			
遷江	六, 四五五	一, 五九九		三八九	八, 四四三		一, 二二四	五, 八〇五	二, 六三八			
上林	一三, 八五一	二, 〇〇五	一, 一四四	一七, 〇〇〇	一〇, 六五三	一五一	三, 六〇三	二四, 四〇七	二, 五九三			
隆山	六, 四四三	六二六		一五八	七, 二二七		一, 〇五七	四, 九八九	二, 二三八			
都安	九, 九三六	七五三		二五〇	一〇, 九三九		二, 〇〇一	一, 九七五		一, 〇三六		
果德	三, 六九二	二八六		二九二	四, 二七〇		五七九	三, 七七九	四九一			
那馬	四, 五五四	四二七	三, 二九二	八, 二七三	三, 九九一		六一〇	四, 六〇一	三, 六七二			

龍茗	一三四	一二二	一二	
萬承	六八	九二		二四
養利	六六	五九	七	

雷平	一七七	一二六	五一
上金	一一七	六六	五一
合計	二四, 四五四	二〇, 三一四	四, 一四〇

武	鳴	一六，三五〇一，四六五	九，六八五二七，五〇〇一四，三四五	八六六	一，三五八一六，五六九一〇，九三一
隆	安	九，五〇八	八四五	一〇二一〇，四五四	五，四六五
同	正	四，〇一五	二九七	九三一	五，二四三
扶	南	六，六一六	六六〇	二，五八四	九，八六〇
綏	淶	二，八九三	五六六	三，四五九	二，三八六
上	思	四，〇四三	六八一	一，一八〇	五，九〇四
蒼	梧	二七，六一八三，〇二一	一，七一〇三二，三四九一四，二二三	四五六	七，五九一二二，二七〇一〇，〇七九
藤	縣	一三，三五七一，三八九	七六〇一五，五〇六一二，〇五〇	二二五	二，八七五一五，一五〇
平	南	九，九六三	九九七	八，一七八一九，一三八	八，〇二七
桂	平	二二，七八二二，六〇六	一，九九八	七，七五八	四，九〇一
武	宣	五，二一三	五四七	一，九八八	七，七五八
貴	縣	一八，五九〇一，九六三	四，八六八二五，四二一四，〇一六	三三一	四，七六八一九，一一五
興	業	七，二九六	四六四	二，六二六一〇，三八六	三，〇七二
鬱	林	一七，三九二	〇一七	一，二六一八，五三五	一七，〇一六
博	白	一一，七八一	八九五	一，二八一三，九五七	一一，一八六
陸	川	一二，二七一	九四七	二，五四五一五，七六三	九，八六九
北	流	一八，四一一	一，三二二	一九，七三三一四，五九二	八〇四
容	縣	八，九七四二，一八三	八八六二二，〇四三	六，三三七	四一七
岑	溪	四，五五三	四七三	一九三	五，二一九
平	樂	七，一一〇	六三二	七，七四二	六，二六九

陽	永	百	義	龍	靈	興	全	灌	桂	恭	富	鍾	賀	懷	信	昭	蒙	修	荔
朔	福	壽	甯	勝	川	安	縣	陽	林	城	川	山	縣	集	都	平	山	仁	浦
三，一四九	二，五四六	二，二七二	二，一四九	三，九〇九	八，九三二	六，五四五	二八，八一二	四，四二四	一二，四三六	五，〇一六	五，五二五	一〇，〇九九	一三，一五〇	一九，八七〇	三，六六一	八，九八一	六，二四五	一，五〇四	六，七七五
四二六	二〇六	二五六	四二七	二三八	四八〇	六七六	九九九	四〇一	六〇四	四二九	六〇一	九七四	四九六	一九九	三九二	七九一	三三七	六七一	
一，〇一四	八六	八七	三六四	一六四	八二四	一六七	九，一八五	一〇〇	一〇〇	一四	五，七二五	一，一五二	三，六〇九	六八	一九六	一，七二二		四二六	
四，五八九	二，八三八	二，六一五	二，九四〇	四，三一	一〇，二三六	七，三八八	四，八二五	四，八二五	五，七二〇	五，九六八	一六，四二五	一五，二七六	二九，九七五	三，九二八	九，五六九	八，七五八	一，八四一	七，八七二	
二，三九一	一，一八三	一，二六五	一，六二〇	三，〇一五	七，八一五	四，四〇七	九，八四一	四，六五〇	四，一八八	四，一九〇	七，四四四	八，五七二	二，〇〇六	二，二三七	五，四九一	四，二九三	一，七四三	四，八九〇	
			一四四	九六	一五九			三三五	四三九		二九五				六四	三五			
一，一二三	四九二	三〇二	一四三	三〇六	六四三	一，二〇九	二，〇五二	五三	七，七八八	九二四	八七四	三，六五五	二九四	二九四	一，〇五四	一，三二六	九〇一	一，八三六	
三，五一四	一，六七五	一，五六七	一，九〇七	三，四一七	八，六一七	五，六一六	一一，八九三	五，〇三八	一九，一一二	五，一一四	八，六一三	一二，二二七	一三，一二六	二，五三一	六，六〇九	五，六五四	二，六四四	六，七二六	
一，〇七五	一，一六三	一，〇四八	一，〇三三	八九四	一，六一九	一，七七二	二七，一〇三		一，〇六五	八五四	七，八一二	三，〇四九	一〇，八四九	一，三九七	二，九六〇	三，一〇四		一，一四六	
								二二三									八〇三		

柳	來	象	維	榴	中	柳	融	三	羅	天	宜	思	南	東	河	宜	忻	百	平	萬
州	賓	縣	容	江	渡	城	縣	江	城	河	北	恩	丹	蘭	池	山	城	色	治	岡
一〇,三六四,七七七	六,八〇九	八,五五四	二,〇八五	二,五三九	一,六六三	七,五六二	七,三九七	七,二〇〇	四,五〇七	五,二一五	一,六〇六一,三三五	五,九九六	三,四七四	四,八三三	六,二七四	一五,七七五	四,八九六	七,九〇九	五,〇七二	三,一一二
二五八	九四一	五三一	一八九	三八一	一〇三	四二五	六二五	一七〇	二七九	五四七	三三四	三〇六	三三九	四七六	四〇六	四九九	五九九	八九三	二五八	四五
一五,一四三	八,一三九	六四〇	一,四三九	二二〇	六九	二,〇〇八	八二七	二,三二二	九六五	三八九	二,九四一	三,八三七	五七	五,一七二	一二二	二,八七二	八,五〇八	一〇〇	四五	三,四一五
五,七六〇	四,二六六	九,七二五	三,七一三	三,一四〇	一,八三五	九,九九五	八,八四九	九,六九二	五,七五一	六,一五一	六,三二〇	一,九二二	三,八三七	四,九一三	六,八七二	一七,二二二	八,二六七	八,五〇八	六,〇六五	三,四一五
三〇二	四,二六六	四,一七八	一,四六九	一,五三七	九三一	二,七九九	二,五二七	四,一六八	二,〇九〇	二,〇三九	三,六三〇	一,九二二	四,九一三	三,四九五	二,九四〇	一,四七三	二,二一〇	三,七七八	三,七七八	三,四一五
二,四九九	二,〇八〇	七五二	七八七	二三八	五〇八	七六	七七	四二〇	六〇七	二〇五	一五八	四二七	五〇二	一,〇九三	一,六二〇	五六〇	一,五八六	二二二	二二二	三,四一五
八,五六一	六,三四六	四,九三〇	二,二五六	九九六	一,四三九	四,一二八	一,八三四	四,五八八	二,六九七	二,二四四	一,〇七九	二,三四九	五,四一五	四,五八八	四,五六〇	二,〇三三	三,七九六	三,九九九	三,九九九	三,四一五
六,五八二	一,七九三	四,七九五	一,四五七	三六九	三九六	五,八六七	四,四一一	五,一〇四	三,〇五四	三,九〇七	一,八六二	二,〇七四	一,四八八	二,二八四	二,二八四	六,二三四	四,七一二	二,〇六六	二,〇六六	三,四一五

教青

六〇一

鳳山	二，四四五	七五	七六五	三，二八五	一，六四五	二〇四	一，八四九	一，四三六
天峨	五七二			五七二				五七二
凌雲	三，〇三一	二七二	七一九	四，〇二二	三，九九一	二一九	四，二一〇	一八八
西隆	一，四九一	四二		一，五三三	一，一七四	二八八	一，四六二	一七一
西林	三，三一七	四五	五〇四	三，八六六	二，五〇一	二九〇	二，七九一	一，〇七五
田西	八九七	八六		九八三				九八三
樂業	一，六一〇	九四		一，七〇四				一，七〇四
天保	九，九三六	六八七	二，一六二	二，七八五	四，五六五	二七八	一，〇三	五，八七四
向都	六，二七〇	五五〇		六，八二〇	六，〇三二	一三六	九六三	七，一三一
鎮結	六，三〇九	五八〇		六，八八九	五，九一〇	八一三	六，七二二	一六七
田東	七，九九四	一四二	六八一	九，八一七	八，一九五	一，六二〇	九，八一五	二
田陽	五，九一三	三七三	七七一	八，〇五七	五，二五三	三，六四四	八，八九七	八四〇
敬德	四，二九三	一九二	六三五	五，一二〇	二，三九六	五五六	二，九五二	二，一六八
鎮邊	四，八八〇	二八〇		五，一六〇	三，五八二	四五六	四，〇三八	一，一二二
靖西	一二，二八二	六五五	五七四	一四，五一	九，八〇三	五，一四六	一四，九九九	四三八
龍州	四，五五〇	五七二	九四	五，二一六	三，九二一	一五七	一，三三六	五，四一四
憑祥	一，七二二	一九〇	一六〇	二，〇七二	一，四一五	六七〇	二，〇八五	一三
雷明	二，〇三三	三六九	二八	二，四三〇	九七一	七八九	一，七六〇	六七〇
明江	一，〇一九	四四五		二，四六四	八八七	七八四	一，六七一	七九三
思樂	四，〇四五	三九五	九七五	五，四一五	二，五一六	六五	三，一六八	二，二四七
崇善	三，二〇六	三六五	二一五	三，七八六	二，四二一	一，二九〇	三，七一	七五

左	縣	一，八七〇	二〇五	一〇五	二，一八〇	八五三	八八	一三九	一，〇八〇	一，一〇〇
養	利	二，〇一八	二一九	七九八	三，〇三五	二，〇七七	三三八	二，四一五	六二〇	
萬	承	二，八七六	四六二	一，〇二三	四，三六〇	二，四六七	七七二	三，二三八	一，一二二	
龍	若	四，九九五	九二五		五，九二〇	五，〇五八	二，一九九	二六二	六，四四九	五二九
雷	平	四，五三八	九三四	九一二	六，三八四	二，八〇九		一，一六一	三，九七〇	二，四一四
上	金	四，三五五	三〇二	五五二	五，二〇九	一，九六一		六六九	二，六三〇	二，五七九
合	計	七四，一七六	七九，九三九	一三，四五六	九四，七五二	五〇，六九六	一四，〇七	一三，四九九	六五，一八二	二八，六三九九

廿三年度基礎學校教職員數與廿二年度初等教育教職員數比較表

縣別	二十三年度		二十二年度		比
	增	減	增	減	
邕寧	一，六五四	一，三八八	二二六		
永淳	三三一	三四七	一六		
橫縣	六六〇	五三五	一二五		
賓陽	六八七	五六一	一二六		
遷江	二二三	二二九		六	
上林	四八四	四五三	三一		
隆山	二六〇	一五九	一〇一		

都安	二九六	三四五	四九
果德	一三二	一二八	四
那馬	一九二	一八二	一〇
武鳴	三二七	七三三	四〇六
隆安	二六八	二八五	一七
同正	一三四	一三三	
扶南	二三二	二五五	二三
綏涿	一〇〇	一〇四	四
上思	一六八	一二九	三九

修仁	荔浦	平樂	岑溪	容縣	北流	陸川	博白	鬱林	興業	貴縣	武宣	桂平	平南	藤縣	蒼梧
一四二	二四七	三七四	二八七	六五六	五九七	七〇三	五〇七	一、二八三	二一八	七五〇	二一三	一、〇一七	八一八	九六〇	九一九
一〇九	二三九	三七三	二三〇	六八七	一、〇五七	六七二	五〇七	一、五五〇	二三五	九九六	二二三	七八三	四五二	九一三	一、二八九
三三三	八	一	五七			三一						二三四	三六七	四七	
				三一	四六〇			二六七	一七	二四六	一〇				三七〇

百壽	義甯	龍勝	靈川	興安	全縣	灌陽	桂林	恭城	富川	鍾山	賀縣	懷集	信都	昭平	蒙山
一〇二	一七〇	一六〇	二八六	二六七	四八九	一七九	七二五	二二三	三一七	三二二	四〇五	九三八	一三二	三二一	二三二
八七	九一	三二一	六九二	三四〇	六三〇	一五九	七九四	一〇二	二一七	三一五	四七八	五七二	一三八	三八八	二一一
一五	七	一六一	四〇六	七三	一四一	二〇	六九	三五	一〇〇			三六六			二二
										三	七三		七	六七	

教育

南丹	思恩	宜北	天河	羅城	三江	融縣	柳城	中渡	榴江	維容	象縣	來賓	柳州	陽朔	永福
一一九	一九三	六九	一七四	一七七	二六七	四〇六	二八一	七一	一一四	九三	二九三	二九九	三七一	一四二	一一〇
七二	一二六	三九	一〇一	一三四	一四二	二六三	一七九	六六	一一七	九七	二〇六	三七二	二八二	一二九	七一
四七	六七	三〇	七三	四三	一二五	一四三	一〇二	五			八七		八九	一三	三九
									三	四		七三			

向都	天保	樂業	田西	西林	西隆	凌雲	天峨	鳳山	萬岡	平治	百色	忻城	宜山	河池	東蘭
二五八	二二四	三二	五六	八一	四六	九八	一八	七三	九二	一九〇	一五〇	一八六	八七	二一七	一五一
二八二	一七一			一四〇	六五	一二〇		六三		一一一	一一一	六〇	一九四	一二九	一七一
	五三	三二	五六				一八	一〇	九二	七九	三九	一二六		八八	
二四				五九	一九	二二							七		二〇

六〇五

鎮結	田東	田陽	敬德	鎮邊	靖西	龍州	憑祥	甯明	明江
一九二	二四八	二四一	一二二	二〇八	四八一	一六六	七二	一〇七	一一三
一八二	二九〇	二六一	八一	一〇五	四二五	一八〇	八三	六〇	七一
一〇			四一	一〇三	五六			四七	四二
	四二	二〇				一四	一〇		

思樂	崇善	左縣	養利	萬承	龍茗	雷平	上金	合計
一五五	一三八	九七	七五	八七	一五五	一六二	一五〇	二九、三一八二八、四八六
一一二	一三〇	三九	六五	一〇二	一六二	一三四	七六	八三二
四三	八	五八	一〇		二八		七四	
				一五				

二十三年度基礎教育經費數與二十二年度初等教育經費數比較表

縣別	二十三年度	二十二年度	比	備註
邕甯	二一七,七三四	二二一,四五五	減	上列數目二十二年係實支數 包括縣款及學校自收自支之款
永淳	一八,八八六	七三,九八七	增	二十三年係國民基礎教育視 導專員報告乃縣之預算數

橫縣	八〇，七七四	八四，二〇九	三，四三五
賓陽	三九，八八二	九三，一三一	五三，二四九
遷江	一二，九〇〇	一九，一六二	六，二六二
上林	三六，〇〇八	七八，六六二	四二，六五四
隆山	一七，六一五	二一，八三九	四，二二四
都安	七，〇四二	五一，八二二	四四，七八〇
果德	六，一九三	一三，〇七一	六，八七八
那馬	二一，〇二四	一七，九〇九	三，一一五
武鳴	三三，三〇〇	一二二，六六八	八九，三六八
隆安	一六，八三七	四〇，三三六	二三，四九九
同正	一五，七〇八	二一，九〇二	六，一九四
扶南	一三，七二七	二四，七六四	一一，〇三七
綏濠	六，一〇九	一四，七四二	八，六三三
上思	一六，六六七	一八，三一四	一，六四七
蒼梧	二二二，一五六	三〇四，〇六三	八一，九〇七
藤縣	一一，二八三	九三，三二一	八二，〇三八

昭平	蒙山	修仁	荔浦	平樂	岑溪	容縣	北流	陸川	博白	鬱林	興業	貴縣	武宣	桂平	平南
三七，五七八	二五，〇〇〇	四〇，九九〇	四〇，四〇六	五九，五四五	九三，五五一	四〇，三二二	七三，六五	四一，〇六二	一七，一五八	八八，五四一	三四，八九二	一四六，九三三	一八，二一四	一六六，六四一	四八，一三九
四四，〇一一	二三，九六〇	二〇，一八六二〇，八〇四	四二，八三三	七八，三六六	三五，七三二	八一，三七四	一一〇，一二八	七九，八五八	七三，八六七	一三九，三六六	四一，四七八	一五五，三八三	三八，六四八	一六一，九八八	六九，五四八
	一，一〇〇				五七，八一九									四，六五三	
六，四四三			二，四二七	一八，八二一		四一，〇三二	三六，四七二	三八，七九六	五六，七〇九	五〇，八二五	六，五八六	八，四五〇	二〇，四三四		二一，四〇九

信都	八，二七六	一四，〇二三		五，七四七
懷集	九五，八九三	七六，八五三一	九，〇四〇	
賀縣	五〇，七四九	一一五，四七六		六四，七二七
鍾山	四四，一三六	四六，三二三		二，一八七
富川	一八，三六五	三〇，七三〇		一二，三六五
恭城	三七，六六五	三八，〇九二		四二七
桂林	一七九，一〇八	一五二，一二二	二六，九八七	
灌陽	二三，六四五	二〇，八三〇	二，八一五	
全縣	六四，六九六	五三，六五〇	一一，〇四六	
興安	三六，八六六	三五，八七六	九九〇	
靈川	三九，六二九	三七，四四〇	二，一八九	
龍勝	一四，三七四	一六，六二六		二，二五二
義甯	一六，四八九	九，四六〇	七，〇二九	
百壽	一〇，〇〇〇	八，七七四	一，二二六	
永福	一七，三四五	一〇，一〇四	七，二四一	
陽朔	一五，五八四	二一，三八二		五，七九八

河池	東蘭	南丹	思恩	宜北	天河	羅城	三江	融縣	柳城	中渡	榴江	雒容	象縣	來賓	柳州
二二, 六六	三一, 一九六	二七, 二二七	二二, 二九五	七, 六六〇	一三, 六四一	一六, 六五一	三六, 二四九	三一, 三七四	二九, 四八〇	七, 五五三	一七, 五三	一九, 六九六	三〇, 八〇三	二四, 一五四	六七, 二九八
三一, 六二六	二二, 七一九	一四, 一八九	一六, 二一七	七, 六六九	一二, 〇一〇	一六, 六二八	一八, 〇一一	四四, 七四四	三七, 七九〇	五, 一八二	一九, 一六八	二八, 五三三	三五, 一七二	八一, 〇五〇	五九, 四三八
	八, 四七七	一三, 〇三八	六, 〇七八		一, 六三一	二三	二三八			二, 三七一					七, 八六〇
九, 〇一〇				九				一三, 三七〇	八, 三一〇		一, 六三七	八, 八三七	四, 三六九	五六, 八九六	

宜山	四四，五二六	四四，五二六	
忻城	二二，九一二	八，六八三一四，二二九	
百色	一四，二五	三〇，二六七	一六，〇四二
平治	八，二二一	二〇，八九一	一二，六七〇
萬岡	二，九八七	三，九八七	
鳳山	四，六二六	八，五七六	三，九五〇
天峨	一，八〇〇	一，八〇〇	
凌雲	九，六四九	一七，六九六	八，〇四七
西隆	五，三四六	一〇，八六八	五，五二二
西林	三，七九〇	六，八一〇	三，〇二〇
田西	二，四三二	二，四三二	
樂業	一，八五三	一，八五三	
天保	二二，八九〇	二一，一六〇	一，七三〇
向都	三五，〇四六	三二，〇三八	三，〇〇八
鎮結	一三，三六一	二二，三三四	八，九七三
田東	一〇，〇〇六	三〇，五〇八	二〇，五〇二

田陽	一〇,七七三	四六,九八四	三六,二一一
敬德	一,六六五	一六,〇九〇	一四,四二五
鎮邊	一〇,〇〇〇	一八,九〇二	八,九〇二
靖西	三一,六八八	五二,三八七	二〇,六九九
龍州	三二,七五一	四一,七〇四	八,九五三
憑祥	一一,三三六	一三,三〇六	一,九八〇
寧明	九,一九八	九,六三〇	四三二
明江	七,八〇九	八,四三八	六二九
思樂	一二,四〇九	一五,〇七一	二,六六二
崇善	一七,二七二	一八,七六一	一,四八九
左縣	四六,一〇八	七,四五七三八,六五一	
養利	五,六九六	七,八五八	二,一六二
萬承	二,八三八	一〇,九八七	八,一四九
龍茗	一三,六六〇	二五,一八二	一一,五二二
雷平	二二,三一四	一六,三一八	五,九九六
上金	八,〇六七	一一,六一〇	三,五四三

合計 三、二九三、〇四一 四、二二五、〇四二 九三二、〇〇〇

二十三年度學齡兒童統計表

縣別	已就學兒童	未就學兒童	總計
甯甯	四二、一六三	一九、一九一	六一、三五四
永淳	九、七三七	一九、九八四	二九、七一一
橫縣	一五、八五五	一六、八六一	三二、七一一
賓陽	一三、一九三	二三、七七五	三六、九六八
遷江	五、一六一	六、五七〇	一一、七三一
上林	一三、八五一	八、三四四	二二、一九五
隆山	五、七四七	五、五三五	一一、二八二
都安	一〇、四六九	二二、二三〇	三二、六九九
果德	三、四二四	六、七五一	一〇、一七五
那馬	四、三五八	三、八八〇	八、二三八
武鳴	一六、四三三	一五、五五二	三一、九八五

北流	陸川	博白	鬱林	興業	貴縣	武宣	桂平	平南	藤縣	蒼梧	上思	綏遠	天南	洞正	隆安
一四、九六一	一二、八五七	一二、四一四	一七、三二八	四、〇四〇	二〇、四九一	五、〇五一	一六、五二四	七〇、八六七	一三、七六〇	二七、四三九	四、一四八	三、四六九	七、二七六	四、三一二	六、三九〇
九五、三二八	一〇、三五五	四〇、七三八	三二、三四六	一三、七五九	九七、〇四五	一二、六二〇	六一、〇八一	三一、六四六	四八、四九七	三八、三六三	六、一三七	一、四三〇	四、〇二六	一、七五二	六、六一七
一一〇、二八九	二三、二一二	五三、一五二	四九、六六四	一七、七九九	一一七、五三六	一七、六七一	七七、六〇五	一〇二、五一三	六二、二五七	六五、八〇二	一〇、二八五	四、八九九	一一、三〇二	六、〇六四	一三、〇〇七

容	容	九、九八〇	三六、六〇三	四六、五八三
岑	溪	四、一八二	一八、四四七	二二、六二九
平	樂	七、六七八	一九、一三九	二六、八一七
荔	浦	七、〇七九	一一、九四三	一九、〇二二
修	仁	一、五四七	六、二一七	七、七六四
蒙	山	六、三二五	八、四六二	一四、七八七
昭	平	九、三七三	七、一二七	一六、五〇〇
信	都	三、八六〇	三、五七七	七、四三七
懷	集	二〇、三六六	一八、五八〇	三八、九四六
賀	縣	九、八四七	二一、八四二	三一、六八九
鍾	山	一〇、六一五	一二、六六四	二三、二七九
富	川	五、九五四	四、九三六	一〇、八九〇
恭	城	五、六二〇	七、一四四	一二、七六四
桂	林	一六、五四八	二六、四〇二	四二、九五〇
灌	陽	四、七四〇	六、二一〇	一〇、九五〇
全	縣	二七、八九七	二六、五九八	五四、四九五

興安	六、七一九	一七、五〇五	二四、二二四
靈川	八、八二三	七、九一四	一六、七三七
龍勝	三、九六八	六、一五五	一〇、一二三
義甯	二、二四九	三、六二八	五、八七七
百壽	二、四七〇	六、七三八	九、二〇八
永福	二、三七六	三、七七六	六、一五二
陽朔	三、五四二	一五、七〇三	一九、二四五
柳州	一四、九六三	二五、一一一	四〇、〇七四
來賓	四、三五六	二八、一一二	三二、四六八
象縣	八、五二二	九、〇九五	一七、六一七
雒容	二、二七三	四、一四八	六、四二一
榴江	二、八〇一	七、八一五	一〇、六一六
中渡	一、二三〇	二、六八三	三、九一三
柳城	七、八三二	五、五三九	一三、三七一
融縣	六、七七二	一一、三四四	一八、一一六
三江	七、三三六	一一、二七四	一八、六一〇

西隆	凌雲	天峨	鳳山	萬崗	平治	百色	忻城	宜山	河池	東蘭	南丹	思恩	宜北	天河	羅城
一、四四九	三、一一四	五一八	二、三四八	三、三七〇	五、八五四	五、三二二	五、三九五	一六、四〇一	六、五八五	四、二四〇	三、六八一	六、一六四	二、〇五一	五、七六二	四、七八六
七、四一五	六、三九七	二、六八六	一四、六一八	一一、五九六	七、七九九	一〇、八五〇	六、一六三	三一、五八二	一一、九四七	九、〇四六	四、五九三	二、五五二	二、九七八	二、〇七三	三、八一六
八、八六四	九、五一一	三、二〇四	一六、九六六	一四、九六六	一三、六五三	一六、一七二	一一、五五八	四七、九八三	一八、五三二	一三、二八六	八、二七四	八、七一六	五、〇二九	七、八三五	八、五九二

教育

西 林	二、六一三	三、六八二	六、二九五
田 西	九八三	四、六三六	五、六一九
樂 業	一、六九六	三、一三五	四、八三一
天 保	八、二三八	一〇、〇七三	一八、三一
向 都	六、八〇六	三、七二八	一〇、五三四
鎮 結	六、五八〇	五、一七三	一一、七五三
田 東	七、四八五	一〇、七三一	一八、二一六
田 陽	七、二七七	一二、三六五	一九、六四二
敬 德	四、四一〇	五、四七四	九、八八四
鎮 邊	四、五八七	一三、五四〇	一八、一二七
靖 西	一三、九三七	二一、六四五	三五、五八二
龍 州	五、〇三〇	四、〇四七	九、〇七七
憑 祥	一、九五四	二、七〇二	四、六五六
甯 明	二、三九一	二、二〇九	四、六〇〇
明 江	二、三九〇	九五七	三、三四七
思 樂	四、四三〇	一、九四二	六、三七二

崇善	三、五七一	五、九四三	九、五一四
左縣	二、〇五五	三、八四六	五、九〇一
養利	二、二〇一	三、二二六	五、四二七
萬承	二、四八九	五、七三〇	八、二一九
龍茗	五、二六七	四、六八三	九、九五〇
雷平	五、四三二	三、二八八	八、七二〇
上金	四、六四〇	五、〇〇一	九、六四一
合計	八〇三、〇五三	一、三二六、七〇一	二、一二九、七五四
說明	本表數目字，係根據國民基礎教育視導專員報告填入，該表未註明學童之年齡，未便與上一年度比較。		

二十三年度失學成人已就學未就學人數统计表			
縣別	已就學	未就學	總計
邕甯	二二、八二〇	九四、九九九	一一七、八〇九
永淳	一、二五六	一〇、七六一	一二、〇一七
橫縣	一、二一〇	八三、二七七	八四、四八七
賓陽		八八、二五七	八八、二五七

桂平	平南	藤縣	蒼梧	上思	綏濠	扶南	同正	隆安	武鳴	那馬	果德	都安	隆山	上林	遷江
	八、一七八	七六〇	一、七一〇	一、一八〇		二、五八四	九三一	一〇一	九、六八五	三、二九二	二九二	二五〇	一五八	一、一四四	三八九
二七〇、一〇八	一一六、七四八	一六、一五九	一二四、五五七	八、七九三	八、九一〇	一〇、〇六八	一五、一七五	二八、〇九八	八八、八〇一	六、九五〇	二、〇七二	一一一、三一四	三六、九三三	七二、七四〇	三七、一七四
二七〇、一〇八	一二四、九二六	一六、九一九	一二六、二六七	九、九七三	八、九一〇	一二、六五二	一六、一〇六	二八、一九九	九八、四八六	一〇、二四二	二、三六四	一一一、五六四	三七、〇九一	七三、八八四	三七、五六三

懷 集	信 都	昭 平	蒙 山	修 仁	荔 浦	平 樂	岑 溪	容 縣	北 流	陸 川	博 白	鬱 林	興 業	貴 縣	武 宣
三、六〇九	六八	一九六	一、七二二		四二六		一九三	八八六		二、五四五	一、二八一	一二六	二、六二六	四、八六八	一、九九八
一〇〇、五八四	二一、二四六	四七、〇二八	五二、三五二	一五、七四七	三六、三一九	七八、二四二	七九、一五七	一二七、九〇五	八五、四〇八	七二、九一一	二六九、〇一八	一五八、三七〇	七四、九〇六	一五七、三六八	五九、二六八
一〇四、一九三	二一、三一四	四七、二二四	五四、〇七四	一五、七四七	三六、七四五	七八、二四二	七九、三五〇	一二八、七九一	八五、四〇八	七五、四五六	二七〇、二九九	一五八、四九六	七七、五三二	一六二、二三六	六一、二六六

來賓	柳州	陽朔	永福	百壽	義甯	龍勝	靈川	興安	全縣	灌陽	桂林	恭城	富川	鍾山	賀縣
三八九		一、〇一四	八六	八七	三六四	一六四	八二四	一六七	九、一八五		一、九一三	一〇〇	一四	五、七二五	一、一五二
三八、九八三	九、九一四	七八、六七八	四〇、八三七	一〇、九二四	七、一〇四	一一、一三四	一七、四二八	一一六、五九七	一五〇、二三六	六、七七三	三二、四二二	七四、〇〇一	七六、九六八	九九、九六八	七八、六六六
三九、三七二	九、九一四	七九、六九二	四〇、九二三	一一、〇一一	七、四六八	一一、二九八	一八、二五二	一一六、七六四	一五九、四二一	六、七七三	三四、三三五	七四、一〇一	七六、九八二	一〇五、六九三	七九、八一八

忻城	宜山	河池	東蘭	南丹	思恩	宜北	天河	羅城	三江	融縣	柳城	中渡	榴江	雒容	象縣
二、八七二	四一	一二二		五七			三八九	九六五	二、三二二	八二七	二、〇〇八	六九	二二〇	一、四三九	六四〇
五六、二六四	一一四、三一三	三八、七三四	五〇、二五五	五六、〇三五	二二、九二〇	三、一五一	一、六八二	三一、五九八	二七、〇〇〇	二八、〇二五	八、七九七	一四、一八三	三三、一九七	二、〇三六	三八、一八三
五九、一三六	一一四、三五四	三八、八五六	五〇、二五五	五六、〇九二	二二、九二〇	三、一五一	二、〇七一	三二、五六三	二九、三二二	二八、八五二	一〇、八〇五	一四、二五二	三三、四一七	三、四七五	三八、八二三

敬德	田陽	田東	鎮結	向都	天保	樂業	田西	西林	西隆	凌雲	天峨	鳳山	萬岡	平治	百色
六三五	七七一	六八一			二、一六二			五〇四		七一九		七六五	四五	一〇〇	
三四、八八八	三三、二三二	八五、七三八	一三、〇九二	二三、七四三	一一六、一九〇	九、六七五	八、〇一四	二〇、三四六	九、三六一	一〇、二二四	七、六四三	二七、八五二	九、二一〇	一二、六九二	三一、三〇一
三五、五二三	三三、〇〇三	八六、四一九	一三、〇九二	二三、七四三	一一八、三五二	九、六七五	八、〇一四	二〇、八五〇	九、三六一	一〇、九四三	七、六四三	二八、六一七	九、二五五	一二、七九二	三一、三〇一

鎮邊	八七、六六九	八七、六六九
靖西	二九、三五五	二九、九二九
龍州	三一、五四一	三一、六三五
憑祥	八、二六四	八、四二四
甯明	五、九一七	五、九四五
明江	三、四四二	三、四四二
思樂	二一、五六七	二二、五四二
崇善	一七、五七六	一七、七九一
左縣	七、九七九	八、〇八四
養利	八、二二二	九、〇二〇
萬承	一九、〇九七	二〇、一一九
龍茗	二七、五三三	二七、五三三
雷平	四、九六九	五、八八一
上金	一九、六〇三	二〇、一五五
合計	四、七八九、六五四	四、九二一、一一〇

訂定各縣國民基礎學校教科書轉運及收

費辦法

國民基礎學校教科書，已編印甲乙兩種國民基礎讀本及算術課本第一冊各一本，專為二十四年春季新招兒童班學生之用。為求轉運迅速及分發普遍計，特于二十四年一月訂定分發各縣國民基礎學校教科書轉運及收費辦法，通飭各縣遵照。茲附該辦法于后：

廣西省政府分發各縣國民基礎學校教科書轉運及收費

辦法

一、本府印發各縣國民基礎學校教科書計分左列四種

1、甲種國民基礎讀本第一冊

2、乙種國民基礎讀本第一冊

3、甲種算術課本第一冊

4、乙種算術課本第一冊

二、發給各縣教科書每種數量另表定之

三、此項教科書限二十四年二月十五日以前運遞達到各縣

政府

四、各縣政府收到後限在春季始業開學前頒發到各國民基礎學校

五、此項教科書照定價十足收回工本費由各國民基礎學校向學生收齊交縣政府彙解限開學後一個月內解清售餘教科書概繳交縣政府保存

六、各縣政府收到書價及售餘教科書應開列數目呈報省政府備案由省政府在該縣應領俸公項下扣回價款以省匯解手續至售餘之書由縣保管續售如遇交卸應專案移交具報

七、省政府分發各縣教科書分直接水陸運及由各縣轉遞三種辦法手續如次

1、凡通航運各縣由本府交輪船或民船直接運遞

2、凡通汽車各縣由本府交託道路局照運貨辦法用車運遞

3、邊遠各縣由本府先用車船運遞水陸交通之縣轉遞直接運發及轉運縣份另表定之

八、各轉運縣份收到此項教科書除抽出本縣應領數量外應將轉運之費用最迅捷方法轉運前進并自備解批由前途

各縣蓋縣印批廻以完責任

九、各縣墊支運費取據呈報本府核准在收入書價內扣還前項墊支運費以由甲縣轉運至乙者爲限其在本縣頒發與各校不得開報運費

廣西省政府分發各縣國民基礎學校教科書及轉遞一覽表		由省政府直發縣份		邕甯		武鳴		賓陽		遷江		鬱林		蒼梧		桂平	
轉遞第一		轉遞第二		轉遞第三		附記		那馬		隆山		上林		來賓		陸川	
同正		都安															

教育

百色			河池		南丹		龍州		扶南		宜山			柳州	
西林			東蘭		天峨		雷平		左縣		羅城			融縣	
萬岡			鳳山		峨				養利		思恩			柳城中	
田西			樂業						萬承		宜北			三江	
隆									龍茗						

六二七

貴	橫	永	興	鍾	賀	平	荔		桂		綏	田	果	田	
縣	縣	淳	安	山	縣	樂	浦		林		潞	陽	德	東	
			灌	富	信	恭	蒙	百	義	永	上	敬	天	鎮	平
			陽	川	都	城	山	壽	寧	福	思	德	保	結	治
									龍				靖	向	
									勝				西	都	
													鎮		
													邊		

敬
育

陽	修	榴	維	興	北	容	岑	上	崇	寧	明	思	隆	藤	平
朔	仁	江	容	業	流	縣	溪	金	善	明	江	樂	安	縣	南

靈川									
全縣									
忻城									
說明	<p>本表所列轉遞縣份例如武鳴應負責轉遞那馬 隆山都安三縣本府直接將武鳴那馬隆山都安 四縣之書一概發交武鳴縣接收武鳴縣抽出本 已一份即將其餘分運馬及隆山武鳴縣抽出本 抽出一份即將都安一份轉運前進餘類推</p>								

廣西省政府分發各縣國民基礎學校教科書每種數量表

縣別	每種數量	縣別	每種數量	縣別	每種數量
桂林	3340	平南	3180	龍州	890
灌陽	1240	信都	590	憑祥	400
全縣	3060	懷集	2870	寧明	330
興安	1360	柳州	1190	明江	360
靈川	2120	雜容	480	思樂	980
龍勝	920	象縣	1070	崇善	440
義寧	630	來賓	390	上金	640

國民基礎學校教科書

百壽	640	遷江	970	左縣	330
永福	520	忻城	230	同正	800
中渡	100	宜山	710	養利	450
榴江	640	河池	1050	雷平	1060
修仁	630	南丹	470	萬承	470
蒙山	1540	思恩	580	龍茗	1290
昭平	1710	宜北	310	鎮結	910
賀縣	2150	天河	380	靖西	2230
鍾山	2710	羅城	550	鎮邊	710
富川	1590	三江	930	百色	420
恭城	1500	融縣	1050	向都	1530
平樂	2510	柳城	1110	天保	1430
陽朔	850	邕寧	5120	東蘭	1520
荔浦	1540	武鳴	4290	鳳山	370
蒼梧	3610	賓陽	2960	凌雲	820
藤縣	2610	橫縣	3400	西林	350

岑溪	1050	永淳	2230	西隆	340
容縣	2270	上林	3530	田陽	800
北流	4550	隆山	840	平治	400
博白	2450	都安	2730	敬德	400
鬱林	4500	那馬	1190	田東	1000
興業	250	果德	660	萬崗	400
陸川	3320	隆安	1630	天峨	400
貴縣	2930	扶南	1440	樂業	400
桂平	4550	綏濠	820	田西	400
武宣	1190	上思	1340		

委派各區國基教育指導專員

本府為明瞭各縣實施基礎教育之情形，解釋國基教育之理論，並指導地方各級人員解決關於基礎教育之實際問題起見，特于二十四年三月委派唐春生為桂林區指導專員，馮克書為平樂區指導專員，何濟剛為柳州區指導專員，

伍鈺明為梧州區指導專員，甘洪澤為龍州區指導專員，王文徵為天保區指導專員，倪煥周為南甯區指導專員，張家成爲百色區指導專員，分赴各區視察並切實指導，各員奉派後，均已先後完成任務，並將視察及指導經過分別呈報。

訂定國民基礎學校舉行畢業及發給証書辦法

國民基礎教育之實施，包括社會改造與教育改革二種意義，其所不全於初等教育者在此。故國民基礎學校，不僅在於招收之學生，與過去小學有別，即國民基礎學校學生之畢業辦法，亦須另行規定。本府有見及此，特于二十四年六月訂發國民基礎學校舉行畢業及發給證書辦法通飭遵照。茲錄該辦法於左：

廣西省國民基礎學校學生舉行畢業及發給證書辦法

一、各縣基礎學校及省立中等以上學校附設實驗基礎學校學生舉行畢業及發給證書均依照本辦法辦理

二、各縣基礎學校無論原有高初級小學學生及依照國民基

礎學校辦理通則規定所招各班學生修業期滿擬辦畢業須於一個月前造具將屆畢業之一學期成績表呈報縣政府核辦（將屆畢業一學期得免除學期考試即以平時成績爲學期成績至學生各學期成績應按期呈報如未經呈報者并應補報但成人班無學期成績者免報）經縣政府核明成績及格令准舉辦後方得辦理

省立中等以上學校附設實驗基礎學校依照上項規定呈報省政府核辦

三、各縣基礎學校奉令核准舉辦畢業後應於考試前開具考試科目時間表呈請縣政府派員監試如遇必要時縣政府得變更其考試時間或令飭各校自行舉辦但高級班學生畢業縣政府必須派員監試以昭慎重

四、省立中等以上學校附設實驗基礎學校奉令核准舉辦畢業後如係高級班學生應於考試前十日造具考試科目時間表呈請省政府派員監試其他各班學生應由本校校長督同教員認真考試

五、基礎學校學生畢業考試應考各生所習學科之全部須各

科成績均屬及格方得准予畢業其有一二科不及格者應飭補習補試三科以上不及格者應飭留校

六、基礎學校學生修業期滿成績及格由校給予畢業證書證書式樣用教育部頒學校畢業證書第四種惟應於本校二字之下填明某某班字樣如「前期初級班」「後期初級班」「短期初級班」成人班三等如係舊有小學學生即填「高級班」「初級班」如係省中以上附校并多加附校二字

七、基礎學校學生畢業證書均須由縣府驗印發還由校轉給各生具領以資憑證

八、各縣基礎學校應於考試畢業後一個月內造具畢業成績表畢業報告表各乙份連同各科試券畢業證書呈報縣政府經縣政府核明各科成績均屬及格試券計分亦無錯誤即令知准予畢業并將畢業證書驗印連同試券一併發還試券存校備查

九、省立中等以上學校附設實驗基礎學校應於考試畢業後一個月內造具畢業成績表一份畢業報告表二份連同各科試券（勞作等科笨重作品可聲明不呈）呈報省政府經省政府核明成績及格計分無誤即令知准予畢業將試券發

還存校備查一面將畢業報告表一份令行該校所在地縣政府知照并由該校製備各生畢業證書函送當地縣政府驗印（每學期招收學生除呈報省政府外并應多造一覽表一份函送當地縣政府備查）經縣府核明與省發畢業報告表所列各生姓名相符即予驗印發還轉給各生具領

十、本辦法公佈後教育廳二十二年十二月寢代電規定小學學生舉行畢業暫行辦法應即作廢

十一、本辦法自公佈之日施行

提高各縣中心國民基礎學校及國民基礎學校校長教員待遇

本府為提高中心及國民基礎學校校長教員待遇，俾克

安心服務，增進工作效率起見，經于二十三年十月由黃主席在黨政軍第八次聯席會議中，提議將『前規定小學教員生活費，每月不能超過國幣壹拾伍元一案，酌予修改，使稍有伸縮餘地』，當經決議通過，並函本府辦理。十一月二十八日復經第一五八次省委會議決，中心基礎學校校長教員生活費，每月最高不能超過國幣叁拾伍元，基礎學校校長教員生活費，每月最高不能超過國幣叁拾元，兩項最低不能少過國幣陸元。並訂定薪級表，電發各縣，酌擬支薪及晉級辦法。各縣府自接電令後，均經依據各該縣生活程度水準及教育經費情形，按照薪級表擬定支薪等級，呈報本府備案。茲附薪級表於后：

廣西各縣中心國民基礎學校及國民基礎學校校長教員薪級表

職別	等級														
	一級	二級	三級	四級	五級	六級	七級	八級	九級	十級	十一級	十二級	十三級	十四級	十五級
中心國民基礎學校校長教員	三五	三三	三〇	二八	二六	二四	二二	二〇	一八	一六	一四	一二	一〇	八	六
國民基礎學校校長教員	三〇	二八	二六	二四	二二	二〇	一八	一六	一四	一二	一〇	八	六		

附記 本表所定俸給數目以國幣元為單位

中等教育

制定全省中等教育改造方案

本府鑒於現行中等教育制度，不適合國情及地方情形，所有一切設施，亦與本省整個事業之要求不相適應，而教育內容，尤不能適合青年生活之需要，爰於二十三年七月制定廣西全省中等教育改革方案，將現行整個中學教育制度，為澈底根本之改造。其範圍包括全省普通中學、師範教育、職業教育及其他與中等教育有關之制度。改造方針，則為訓練全省青年相與效忠民族運動，指引全省青年相與參加鄉村建設運動，教導全省青年相謀學問與政治合作，感化全省青年相謀學問與勞動合作。其斷回則為建立愛國教育與生產教育。同年十月，通令各中等學校，依據改造方案，參酌各該校實際情形，擬具詳細改革計劃，呈報備核，以收集思廣益之效。並依據改造方案，實行改組省立高中及合併各縣縣立中學，以謀實現有計劃的社會的教育設計之目的。茲附改造方案全文及本年度中等教育與上年度比較表於左：

教育

廣西全省中等教育改造方案

(民國二十三年七月二十四日廣西省政府委員會第一四三次會議議決通過)

I 改造理由

一、改造動機

- 甲、現有中等教育制度，不適合國情及地方情形。
- 乙、現有中等教育設施，與本省整個事業之要求不適應。

二、改造主張

- 丙、現有中等教育內容，不適合青年生活之需要。
- 甲、主張「有計劃的社會」的教育設計。
- 乙、主張生活教育。

三、改造範圍——整個中等教育制度。

- 甲、普通中學
- 乙、師範教育
- 丙、職業教育
- 丁、其他與中等教育有關的制度

四、改造方針

- 甲、訓練全省青年相與效忠民族運動
- 乙、指引全省青年相與參加鄉村建設運動
- 丙、教導全省青年相謀學問與政治合作
- 丁、感化全省青年相謀學問與勞動合作

五、改造斬向

- 甲、建立愛國教育
- 乙、建立生產教育

II 改造綱要

一、普通中學

- 甲、現況 全省現有省立高級中學四所，初級中學十二所，女子中學三所，縣區立初級中學三十七所，私立初級中學六所，合計共有公私中學六二所，就中：
 1. 私立者大多因陋就簡；
 2. 縣立者亦多因經費有限，人才及設備均有未足；
 3. 省立者雖則以人才設備言，較縣私立者為優勝，然而以設施內容言，亦未盡見彼善於此，故

就全體觀察，彼此實同有極力改革之必要。

一、辦法

1. 普通中學仍暫分為初中高中兩段，但須切實聯繫。

2. 普通中學以省立為原則，縣立中學逐漸合併及改組，私立中學徹底整頓並管理。

3. 省立初級中學重新配置全省共設十所，地點及名稱如左：

地點	名稱	明說
南甯	省立南甯初級中學	就原有省立第一初級中學改組
梧州	省立梧州初級中學	就原有省立第二初級中學改組
桂林	省立桂林初級中學	就原有省立第三初級中學改組
鬱林	省立鬱林初級中學	就原有鬱林縣立初級中學改組
柳州	省立柳州初級中學	就原有省立第四初級中學改組
百色	省立百色初級中學	就原有省立第五初級中學改組

龍州 省立龍州初級中學 就原有省立第七初級中學改組

桂平 省立潯州初級中學 就原有省立第八初級中學改組

武鳴 省立武鳴初級中學 就原有省立第九初級中學改組

平樂 省立平樂初級中學 就原有省立第十初級中學改組

(註一) 原有省立第六初級中學合併省立龍州初級中學

(註二) 原有省立第十一第十二兩初級中學各就

原有學生辦至畢業為止不再招收新生十

一初中暫改名為省立慶遠初級中學十二

初中暫改名為省立賓陽初級中學

4. 省立高級中學重新配置，全省共設兩所，地點

及名稱如左：

地點 名稱 說明

南甯 省立南甯高級中學 就原有省立第一高級中學改組

桂林 省立桂林高級中學 就原有省立第三高級中學改組

(註一) 原有省立第二高級中學合併南甯高級中學

(註二) 原有省立第四高級中學合併廣西大學改辦附屬高級中學

5. 省立第一第二第三之女子中學位置仍舊名稱重新釐定如左：

(一) 省立第一女子中學改稱省立梧州女子中學

(二) 省立第二女子中學改稱省立桂林女子中學

(三) 省立第三女子中學改稱省立南甯女子中學

6. 除省立南甯初級中學曾經指定並設計實驗外，

其他省立初中以至高中仍須隨時受託担任特種

實驗工夫以為普通中學根本改革之推進。

7. 縣立初級中學合併及改組辦法如左：

(一) 省立中學所在地之縣立中學一律合併省立中學辦理。

(二) 比較富有縣份之縣立中學，逐漸改辦師範

(原有中學班次以辦至畢業為止)

(三) 其餘經費比較不充足縣份之縣立中學，或

停辦，或就原有經費，聯合隣縣改設聯立師範學校。

8. 私立中學整頓及管理辦法如左：

(一) 私立中學應切實遵照本省中等教育方針改進校務。

(二) 私立中學應籌足基金，增加設備，充實內容。

(三) 其有經費支絀，設施簡陋或成績不良者，勒令停辦。

二、師範教育

甲、現況 全省現有省立中學師範科七所，縣立簡易師範學校八所，縣立師範講習所二九所，合計共有師資訓練機關四十四所，此項訓練機關，就目前情形言：

1. 不獨在量的方面，亟須大加擴充，以應付事實上之需要；即在質的方面，亦須確定目標，提高程度，切實改進，以肩負所應負起之使命。

2. 誠以吾省現方聚精會神於普及國民基礎教育事業之進行，師資問題，實為一首先應行計劃解決之問題。試即就數量方面言，在最近二年內，全省應需用村街國民基礎學校校長教師約五〇、〇〇〇人（以每校二人計）鄉鎮中心學校教師約七、二〇〇人總數共為五七、二〇〇人，此中除民團幹訓大隊能負一部份責任及現有在職合格教師（約一五、〇〇〇人）外，至少有一半數以上須由師資訓練機關負責，是以全省師範教育亟應統一在普及國民基礎教育目標之下，整齊步伐，充實內容，以策動全省國民基礎教育事業之進行。

乙、辦法

1. 參照本省現有行政督察區域，劃分全省為八大國民基礎教育師範區。

2. 每區設立大規模之省立國民基礎師範學校一所。

3. 省立國民基礎師範學校之主要任務如左：

(一) 與普及國民基礎教育研究院分工合作，從

事於區內各縣國民基礎教育之設計與研究。

(二) 興普及國民基礎教育研究院分工合作，從事於區內各縣國民基礎教育之巡迴指導（如派遣文化教導團）

(三) 興普及國民基礎教育研究院分工合作，將區內各縣在職教師分別抽調施以訓練。

(四) 招收區內初級中學畢業生施以一年或三年之專業訓練。

4. 省立國民基礎師範學校設置地點如左：

區別	設校地點	說明
南甯區	南甯	由國民基礎教育研究院兼辦
梧州區	梧州	未定
柳州區	柳城	由省立農村建設試驗區兼辦
平樂區	賀縣	就原有四縣聯立高級職業學校改組
龍州區	崇善	就原有省立第六初級中學改組
百色區	凌雲	自二十三年度起增設
天保區	天保	自二十三年度起增設

教育

附註：(一) 桂林區以省立師範專科學校代用不另

設校

(二) 現有各省立中學師範科除女中外一律辦理結束

5. 除省立國民基礎師範學校外其在富饒縣份，應將原有縣立中學改辦縣立國民基礎師範學校，其經費比較支絀縣份，得聯合隣縣設置之，聯立及縣立國民基礎師範學校均應與所在區省立國民基礎師範學校分工合作，進行國民基礎教育之設計研究指導及訓練等事宜。

6. 省立女子中學仍繼續辦理師範科，惟須以培養婦女國民基礎教育人才為主旨。

7. 國民基礎師範學校無論省立或縣立，一概直隸於省政府，由省政府委派人員辦理。

三、職業教育

甲、現況 全省現有高級職業學校一所，開始籌備中之高級職業中學一所，初級職業學校五所。其他短期職業訓練機關（如工讀學校習藝所等）二十

三所，合計共有職業教育機關三十所，此種設施，就以往情形言：

1. 既無政策，又無辦法；
2. 既無聯絡，又無統屬；
5. 即設施及內容，亦未免過於單調。

乙、辦法 分治本治標兩種，提示於下：

1. 治本

- (一) 建立職業教育的社會基礎
- (二) 建立職業教育的新環境

2. 治標

- (一) 舉行職業調查
- (二) 舉行職業分析
- (三) 辦理職業指導
- (四) 職業教育設計
- (五) 職業教育改革及試辦

(甲) 改革現有織染科等職業學校，並變更籌備中之高級職業學校，試辦各種工廠勞動教育。

(乙) 改革現有農業職業學校，試辦各種農場勞動教育。

(丙) 改革現有各中等學校中之商科試辦各種生產組合技術訓練班及各種合作社講習班。

丙、進行步驟 上列治本治標兩類辦法，不但包含教育方面之技術建設，及職業方面之教育建設，而且包含心理建設及社會建設，事體重大，業務紛繁，其進行步驟，當審慎周詳製定之。並按步就班實施之。

四、其他中等教育制度

甲、範圍 中等教育制度，除上列各式學校外，尚有多種，徒以種類繁多，若欲一一編數，更僕多難無已，本方案中請以下列兩大類為限。

1. 中等教育改進的策動機關。
2. 中等教育改進的協理機關。

乙、第一大類 關於此類制度，可舉出兩個主要代表

如左：

1. 中等教育學術研究所

(一) 組織 可分兩層說明：

(甲) 自身內部組織 如勞動教育研究組，科學教育研究組等等。

(乙) 連類機關組織 如廣西大學，師範專科學校，科學暑期講習會等等。

詳細組織辦法另定之。

(二) 功能 中等教育學術研究所之功能至為複雜，茲僅舉其犖犖大者如下：

(甲) 以現代科學及應用科學的技術，引導中等教育，使能澈底改造。

(乙) 以圖書室實驗室暨其他設備，及實際生活的參加及觀察，作學術上之研究。

2. 中等教育改進委員會

(一) 組織 改進委員會為適應實際需要起見，應隨時組織各種委辦會。例如：

(甲) 課程改進委辦會

(乙) 教育方法改進委辦會

(丙) 科學教學做改進委辦會

(丁) 國語教學做改進委辦會

(戊) 外國語教學做改進委辦會

(二) 功能 為專意於中等教育改造方案之實施起見，應與左列機關謀切實之聯絡

(甲) 中等教育學術研究所

(乙) 省政府教育廳中等教育主管科

(丙) 省政府教育廳導學室

(丁) 各處中等學校

丙、第二大類 此類組織為匡救本省中等教育最大缺陷計，又為應付本省整個建設需要計，應集中於科學與生產技術，舉其最重要者如下：

1. 中央科學試驗所

2. 中央工場

3. 各校林場

4. 各校園藝場

5. 各地農業俱樂部

此類制度之詳細進行辦法另定之

五、愛國教育及生產教育之建立

甲、旨趣

1. 全省中等教育之改造，應以愛國教育為靈魂故

愛國教育實為中等教育設施方針之一

2. 全省中等教育之改造應以生產教育為骨幹故生

產教育又為中等教育設施方針之一

3. 愛國教育與生產教育無論就時代需要或教育本

身立論二者實不可分裂，故兩者之為教育方針

殊不能當作兩個整體看待，反之，吾人正應視

之為一個整體。申言之，此應為中華民族中興

運動下之愛國教育及生產教育

乙、辦法 兩種教育既應視為一個整體，故其實施辦

法亦當以綜合方法出之，但為使於提示起見，請

分別就對人及對物兩種關係而說明之：

1. 對物關係

(一) 親近物體之方法，例如：

(甲) 舉行植物動物礦物等物產之採集，並
以至各種實物教育為工具，以研究自
然而明白自然。

(乙) 利用下列生產事業，以使用自然：

(1) 動物生產

(2) 植物生產

2. 對人關係

(一) 關於中等學校之師資訓練

(甲) 關於在職訓練

(1) 委託廣西大學開辦自然科學講習

班

(2) 委託廣西師範專科學校開辦鄉村

教育講習班

(3) 委託中等教育學術研究所開辦函

授學校召集學術討論會並編訂平

日修養功課

(乙) 關於未來師資培養

(一) 指定廣西師範專科學校爲養成中等學校教員之場所

(二) 指定中等教育學術研究所作培養未來師資之場所，並負責研究設計視察指導及短期訓練等工作。

(二) 關於學生訓練

(甲) 對於歷屆中學會考不及格之學生因材施教教及量材器使而謀青年之出路

(1) 委託各區國民基礎師範學校予以短期訓練

(2) 派往鄉村國民基礎學校見習

(3) 見習期滿予以考成特側重服務成績(可參入文字考試)凡成績考查及格者予以畢業並繼續委用使得爲鄉村服務

(乙) 對於任學學生

(1) 本年夏間對於全省普通中學學生

應作編校編級編班之測驗或審查庶幾全省在學學生各得其所

(2) 今後當設法舉行教育指導及職業指導使在大眾教育運動之下人無棄材

(3) 就教育經費所許可及地方需要以至個性別異之標準設置普通中學、師範學校、墾殖學校、工廠見習學校而精選學生使之分別受學。

(4) 所有各校課程教材用書以至畢業會考問題均須審慎研究

(丙) 關於學生生活

(1) 凡中等學生自第一學期起施行軍事訓練

(2) 凡中等學生均須自行料理個人及團體生活之日常起居事宜

(3) 凡中等學生均須參加本省建設以至社會的有用工作此項服務成績

教育

應作為學校考績標準之一

(三)關於集團行動之訓練

(甲)家庭關係

(1)孝

(2)友

(3)慈

(4)愛

(乙)隣里村街關係

(1)睦

(2)姻

(3)任

(4)卹

(丙)民族國家關係

(1)親民

(2)守法奉公

(3)愛我中華民族

(4)赤心報國

丙、一個重要學校制度——墾殖學校

1. 目標

(一)以啓闢新疆善用土地完成愛國教育

(二)以培植青年發展農業推進生產教育

2. 功能

(一)寓學校於農家，此為農家學校

(二)寓學校於田莊，此為田莊學校

3. 方法

(一)以做為學

(二)半耕半讀

(三)設計法的農業教育

4. 設備

(一)每學生百人需用荒地至少千畝

(二)農舍

(三)教室

(四)研究室

(五)各項農具

(六)各項教具

5. 學生

(一) 凡曾受過國民基礎教育之青年可以入學；入學時首須學爲農夫，他是一個「農人學生」。

(二) 然而他並不是一個保守的農人。他要學到老，做到老，他究是一個「學生農人」。

6. 教師

(一) 教師具有農夫的身手；他是一個「老農」。

(二) 教師又具科學的頭腦；他是一個農學者。

7. 同校學生及同學會

(一) 凡是同校學生，離校之後，能復歸田園，仍爲進步的農人。

(二) 凡是同校學生，離校之後，能深入民間而做成鄉村運動及民族運動的急先鋒。

(三) 凡是同校學生，離校之後，能共同參加合作運動，而做成合作主義的戰士。

(四) 墾殖學校同學會爲學校同學暨社會之媒人，介紹彼此切實聯絡，使三位成爲一體。

8. 學校與農場

教育

(一) 學校爲舊村及新村之社會之社會中心

(二) 農場爲合作農場或集產農場之試驗所

丁、又一個重要教育制度——工廠教育

1. 目標

(一) 以科學工業技術及機械發展愛國教育

(二) 以科學工業技術及機械發展生產教育

2. 功能

(一) 寓教育於百工，此爲百工教育。

(二) 寓教育於工肆，此爲工肆教育。

3. 方法

(一) 以做爲學

(二) 半工半讀

(三) 設計法的工廠教育

4. 設備

(一) 將設施某科工業教育，先開辦某科工場

(二) 工作室

(三) 教室

(四) 實驗室

(五)各項工具

(六)各項教具

5. 學生

(一)工人學生——學徒

(二)學生工人——學到老，做到老——工學生

6. 教師

(一)工匠做成教師——師傅

(二)教師做成工匠——工師

7. 業務治理

(一)對於工場設備須加審慎

(二)對於工友學習須善為教導

(三)對於實習原料須避免無謂消耗

(四)對於工場出品須有成本會計

(五)對於出品銷場須顧全血本

8. 工廠與社會

(一)學生離工場後能入工肆為工匠

(二)工肆散佈於鄉村為小規模工業經營

(三)工學生程度年齡無限制

(四)工學生無畢業期限，他可隨需要入工場受

教；學成後仍可轉回社會執業，但工作效

率隨之增高

(五)都市間逐漸設置中央機械工場鄉村間逐漸

設置打鐵廠

(六)工人具有民族意識，亦具有世界眼光

二十三年度中等教育與二十二年度比較表

(一) 學校數

類別	項別	二十三年度		二十二年度		備註
		學	校	數	比	
完全中學		二	一	一	增	
高級中學		二	四		增	
初級中學		四五	六〇		增	
國民基礎師範		三	三		增	
簡易師範		一七	一二		增	
短期師範		一三	一九		增	
職業學校		二	二		增	
合計		八二	九八		增	

(二) 班數

類別	項別	二十三年度		二十二年度		備註
		班	數	比	較	
完全中學		一一	一一		減	
高級中學		二	二		減	
初級中學		四五	六〇		減	
國民基礎師範		三	三		減	
簡易師範		一七	一二		減	
短期師範		一三	一九		減	
職業學校		二	二		減	
合計		八二	九八		減	

教育

類別	項別	學生數			備註
		二十三年度	二十二年度	增減	
高級中學		一六	二三		
初級中學		二六二	三一五		
國民基礎師範		一〇		一〇	五三
簡易師範		二五	一九	六	
短期師範		一四	二四		一〇
職業學校		五	四	一	
合計		三三二	三九六		六四
完全中學			五五一		五五一
高級中學		四五三	六六三		二一〇
初級中學		一一、七二〇	一二、四一二		六九二
國民基礎師範		五三八		五三八	
簡易師範		一、三七五	八一〇	五六五	
短期師範		六七五	一、二八三		六〇八

職業學校	合計	二四二	一四六	九六	八六二	備註
		一五、〇〇三	一五、八六五			

(四)教職員數

類別	項別	教職員數		增	減	較備	註
		二十三年度	二十二年度				
完全中學			四八		四八		
高級中學		六〇	一二〇		六〇		
初級中學		九五八	一、一八八		二三〇		
國民基礎師範		三八		三八			
簡易師範		一一七	七六	四一			
短期師範		四八	七六		二八		
職業學校		三一	三一				
合計		一、二五二	一、五三九		二八七		

(五)經費數

類別	項別	經費		增	減	較備	註
		二十三年度	二十二年度				
完全中學		五七、八一四	五七、八一四				

高級中學	六五、七三〇	一四六、一六七	八〇、四三七
初級中學	一、〇六一、六九八一、二九九、〇二一	二六、三六五	二三七、三二三
國民基礎師範	二六、三六五	二六、三六五	
簡易師範	七三、八七六	五五、四一四	一八、四六二
短期師範	二七、〇二七	四〇、八八五	一三、八五八
職業學校	一八、五七六	三三、三五四	一四、七七八
合計	一、二七三、二七二一、六三二一、六五五		三五九、三八三

舉行省立中學會議

本府為準備實施中等改造教育方案，曾於二十三年八月陽日，電飭各校，依據方案規定，參照各該校實際情形，分別擬具詳細改革意見呈核，並候定期召集會議有案。各中等學校於奉令後，均各擬具改革計劃書，先後呈由本府審核。本府以中學會議既有充分準備，爰於同年十一月簡日電知師專校長各省中校長西大附中主任各區初中軍訓隊普通科主任在同年十二月灰日來粵開會，屆期各校長主

任均於前一日來粵報到，參加會員凡四十五人，其中各校校長主任二十四人，教育廳設計專員秘書科員省督學專科視察員編審共二十一人。會議於十二月十日舉行，至十四日閉幕，歷時五日，先後開會八次。各會員之提案，先經組織審查委員會，分（一）軍事教育，（二）愛國教育職業教育，（三）課程設計，（四）中等教育行政四組，分別審查，會議決議案可分三類，（一）可即通令施行者，（二）提交省府會議者，（三）留供以後行政參攷者，此外並討論其他重

要問題，如：(一)省立及縣立中學合併後解決困難辦法；(二)職教員委任制實行後解決困難辦法，(三)提高中學生程度辦法，(四)在職教員進修辦法，(五)中學生軍訓辦法，(六)愛國教育勞動教育生產教育實施方案，(七)改善課程辦法，(八)增加學校設備辦法，(九)增加學校行政效率辦法，(十)改善視導辦法等等，結果頗稱美滿。

改組各省立高中

本省市立高級中學，根據中等教育改造方案，應即重新改組。全省共設高中兩所，一所設南甯，定名省立南甯高級中學，就原有省立第一高級中學改組。一所設桂林，定名省立桂林高級中學，就原有省立第三中學改組。其原有省立第二第四兩高級中學，前者合併南甯高中，後者則合併廣西大學，改爲附屬中學，經於本年度分別電飭西大四中二高中一高中各校依期實行合併。經改組後之西大附中，其行政及課程，概依高中普通科辦理，並將二高中普通科學生一併撥入。至該兩校之師範科學生，則完全撥入一高中合班教授。

電飭省立中學所在地各縣中分別與省中合併

本省中等教育改造方案，規定普通中學，以省立爲原則，縣立中學逐漸合併及改組。蓋以縣立中學，多以限於經費，人才及設備均未健全，不如合併省中辦理，充實質量，轉於實際有益。因電飭省立中學所在地各縣中，一律合併省中辦理，並限于八月朔日以前辦理結束。計遵照電令實行合併者，有桂林、邕甯、柳州、蒼梧、平樂、慶遠、賓陽、武鳴、桂平等九縣縣立中學。

電知各縣中於二十三年度改招簡師班學生

本省實行普及國民基礎教育，需用師資，爲數甚多。統計全省約二萬四千村街，即須有二萬四千所基礎學校，每校以職教員二人計，即需基礎學校教師近五萬人，始敷分配。目前對於基礎教育師資之培養，實爲最急切之要求。故一方面設立基礎師範，專事培養爲基礎教育服務之師

資，另一方面，則令各縣中于二十三年度上學期改招四年制簡易師範班一班，以補師資之不足。投考資格，以曾在高小畢業年齡十五歲至二十二歲者為合格，考試日期，於二十三年八月梗日起舉行，考試科目，為黨義、國語、算術、常識、體格檢查等項，錄取後，並免收一切費用，以示優待。本年度各縣遵照辦理者，有容縣、藤縣、橫縣、懷集、隆安、全縣、賀縣等縣立中學。

電發民團幹部學校組織大綱及課程時間表

三位一體，為實現廣西建設綱領最有效之政策，證諸一年來各縣施行之實況，已可概見。惟僅有良法而無實行之人材，則方法雖善，亦屬徒然。故欲行新政，必須用新人，然後新法始能發揮其作用。本省既已採行三位一體政策，尤須造就實現此政策之下級幹部，因於二十四年三月十六日經本省黨政軍聯席會議決議，將省府擬辦之各區國民基礎師範，合併民團幹部大隊，改組設立民團幹部學校，並訂定組織大綱，由總部省府會銜公佈，委任各區行政監督兼任校長，以專責成。至幹部學校課程時間表，亦於

同年六月訂定，分發各校遵照。茲將組織大綱及課程時間表錄后：

廣西民團幹部學校組織大綱

中華民國二十四年三月十六日
廣西黨政軍聯席會議決議通過

- 第一條 依據本省黨政軍第十三次聯席會議議決案將省立國民基礎師範學校與各區民團幹部訓練大隊合併辦理定名為廣西民團幹部學校
- 第二條 民團幹部學校全省設置八所校址設于民團指揮部所在地名曰廣西某區民團幹部學校
- 第三條 民團幹部學校以養成國民基礎學校師資及能任鄉(鎮)村(街)長民團幹部為宗旨
- 第四條 民團幹部學校每校設校長一人由各區指揮官兼任受駐省最高軍事機關暨省政府之命綜理全校事務
- 第五條 民團幹部學校設教育長一人由駐省最高軍事機關暨省政府委任勳助校長辦理全校事務
- 第六條 民團幹部學校校長教育長之下設大隊長政治訓練主任國民基礎教育主任農林示範場主任各一

人教官技師指導員若干人承長官之命分掌管理
訓練教授各項事務由駐省最高軍事機關及省政府分別委任之

第六條

民團幹部學校學生得視各民團區所需師資多寡酌定數目分期訓練

第七條

民團幹部學校學生修業期限分為下列三種

甲種 高中畢業或有同等學力者六個月結業

乙種 初中畢業或有同等學力者十個月結業

丙種 初中肄業一年以上或同等學力者十八個月結業

月結業

第八條

各種學生應先儘現任鄉(鎮)村(街)長及現任小學校長教員送考及按各種資格招考者均於報名時填具志願書應聲明將來結業服從政府命令在本地服務

第九條

民團幹部學校所設之科目如左

(一)政治學科

黨義 建設綱領 施政計劃 施政準則 中國及世界大勢自治概要 中國革命史略 廣西革

教育

命史略 帝國主義侵略中國史略 民團章程
(二)軍事學科
步兵操典 射擊教範 築城教範 野外勤務
簡易測繪

(三)軍事術科

制式教練 戰鬥教練 野外勤務 夜間演習
工作實施 射擊技術 敬禮演習

(四)國民基礎教育學科

國民基礎教育概論 國民基礎學校實施法 國民基礎學校各科教學法(乙丙種用之) 愛國教

育實施法 生產教育實施法 農業技術(水利)

合作組織 衛生教育實施法

(五)普通學科

國文(應用文)(乙丙種用之)

自然科學常識(物理化學動植礦等)(丙種用之)

(六)實習

改組或創辦國民基礎學校 參加掃除文盲運動
組織民團或參加訓練民團 村政實習

(七)其他

問題討論 專科指導

第十條

民團幹部學校各科教學時間軍事科目占百分之四十其餘學科占百分之六十其各科教學時間表

另定之

第十一條

民團幹部學校課本由駐省最高軍事機關及省政府分別指定人員編輯

第十二條

民團幹部學校之學生以若干人編成一大隊大隊下分若干中隊實施軍事管理其編制另定之

第十三條

民團幹部學校在校學生之待遇除武器被服裝具概由駐省最高軍事機關發給外每人每月津貼毫銀柒元

第十四條

民團幹部學校學生訓練期滿成績及格者分發原籍服務一年期滿給予畢業證書

第十五條

民團幹部學校經費由駐省最高軍事機關及省政府撥給之

第十六條

本大綱如有未盡事宜得隨時修改之

第十七條

本大綱由駐省最高軍事機關省政府會同公佈施行

民團幹部學校課程時間表

修種類	各科授課時間總數 業資格	科目	軍事學科						軍事術科										政治學科											國民基礎教育學科								普通學科		實習				其他					
			一 步 兵 操 典	二 射 擊 教 範	三 築 城 教 範	四 野 外 勤 務	五 簡 易 測 繪	六 防 空 防 毒 常 識	一 制 式 教 練	二 戰 術 教 練	三 野 外 演 習	四 夜 間 演 習	五 工 作 實 施	六 射 擊 實 施	七 敬 禮 演 習	八 箭 識 別 距 離 測 量	九 技 術	十 特 種 教 練	(一) 黨 義	(二) 建 設 綱 領	(三) 施 政 計 劃	(四) 施 政 準 則	(五) 中 國 及 世 界 大 勢	(六) 中 國 現 行 政 制 概 要	(七) 中 國 革 命 史 略	(八) 廣 告 與 中 國 革 命	(九) 帝 國 主 義 侵 略 史 略	(十) 法 律 常 識	(十一) 民 團 章 則	(十二) 兵 役 法 則	(一) 國 民 基 礎 教 育 概 論	(二) 國 民 基 礎 學 校 實 施 法	(三) 教 學 法 (乙丙用)	(四) 受 國 教 育 實 施 法	(五) 生 產 教 育 實 施 法	(六) 農 林 技 術 (水利)	(七) 合 作 組 織	(八) 衛 生 教 育 實 施 法	(一) 國 文 應 用 文 (乙丙用)	(二) 自 然 科 常 識 (乙丙用)	(一) 改 組 或 創 辦 基 礎 學 校	(二) 參 加 掃 除 文 盲 活 動	(三) 組 織 及 訓 練 民 團	(四) 村 政 實 習	(一) 門 題 討 論	(二) 專 科 指 導			
			甲種	高中畢業者 已受軍訓	三個月結業						1200	1800	1600							6	1.8	1.8	1.8	1.2	9.6	6.3	4.8	6	9	6	15	18	16		9	18	15	12	15								129.6	30	
乙種	幹訓隊中 業者滿者	四個月結業							2400								8	2.4	2.4	2.4	16	12.8	8.4	6.4	8	12	8	2	2.4	2.4	16	12	24	20	16	20	28.8	200								172.8	40		
乙種	初中畢業者 已受軍訓	五個月結業	2400	1500	1500	1800	800	1400	6000	4400							10	3	3	3	20	16	10.5	8	10	15	10	2.5	30	30	20	15	30	2.5	20	2.5	36	25								216	50		
甲種	高中畢業者 有同等學力者	六個月結業	4500	3000	2800	2600	1300	800	5200	9600	6800						12	3.6	3.6	3.6	24	19.2	12.6	9.6	12	18	12	3	36	35		18	36	30	24	30									259.2	60			
乙種	初中畢業者 有同等學力者	十個月結業	6800	5000	5000	5000	2000	1400	1000	1860	1120						20	6	6	6	40	32	21	16	20	30	20	5	60	60	40	30	60	50	40	50	72	50								432	100		
乙種	幹訓隊中 業者滿者	三個月結業	1800	1200	1200	1100	600	400	2000	4860	3600						24	7.2	7.2	7.2	48	38.4	24.2	19.2	24	36	24	6	72	72	48	36	72	60	48	60	84.4	60								518.4	120		
丙種	初中肄業 一年以上	六個月結業	160.0	70.00	8000	90.00	40.00	20.00	228.0	2840	2000	(時間之數不定 上列科目不在)							36	10.8	10.8	10.8	72	57.6	37.8	28.8	36	54	36	9	108	108	72	54	108	90	72	90	129.6	90								777.6	180

1. 本表以十個月結業者為標準，十個月中除例假外，以二百五十日計，每週以六日計，得四十三週，每週以四十八小時計，得二千零六十四小時。
 2. 軍事學科佔時間%40，其餘各科佔%60。
 3. 修業期間不同者，以十個月時間為準則而伸縮之。
 4. 各科教學先後，及每週教學時數，由校規定。

編輯民團幹部學校普通學科課本

民團幹部學校，爲造就下級幹部人材之所，其性質與使命，均與普通學校不同，故其訓練方法與組織系統，亦須切合本省實際情況，始能完成其所負之特殊任務。課本爲訓練學生之重要材料，幹部學校性質既與普通學校不同，其課本內容自亦與普通學校異其旨趣，此屬當然之理。本省爲求幹部學校之普通學科課本切合實用，兼作各級基礎學校職教員之參考資料計，特自行編輯印發各項課本，除由總部編輯軍事政治等科課本及省立醫學院編輯衛生課本外，本府所編輯者，計有下列八種：一、國民基礎學校實施法，二、愛國教育實施法，三、生產教育實施法，四、國民基礎教育概論，五、各科指導法，六、合作組織，七、農業技術，八、國文講義。

核定民團幹部學校學生入學試驗科目及

第一期考選學生資格種類

本省各區幹部學校，經先後籌備成立，所需課本亦已

教育

編輯完竣。關於招生事宜，經於二十四年五月核定入學試驗科目，爲黨義，國文，常識三科。（常識包括自然科學及社會科學）同年六月，規定考選第一期學生資格，除龍州區准將基礎師範學生撥入外，其餘各區規定如下：（一）南甯區考選高中畢業或同等學力者六個月畢業一種，（二）桂柳平梧色保六區，先考選初中畢業或同等學力者十個月畢業及初中肄業一年以上或同等學力者十八個月畢業兩種，（三）桂柳平梧龍色保七區另加考選高中畢業或同等學力之一種，名額不論多少，取定後報候撥併南甯區編練。（四）南甯區考選暨各區考撥高中學生，如總額超過原定隊數時，准添設隊數。（五）各區考選學生，初試日期，除南甯區已據電呈定期外，其餘均定於七月十五日在各縣舉行，由各縣長主考，區部派官長一員前赴監考，試題由區部擬定密封，交監考員帶發，仍將試卷交監考員帶呈區部分別評定發表，凡取錄高中學生，於八月五日在各區覆試，其他各種資格學生，覆試日期，候另定飭遵。至初試取錄每縣正取備取各生人數及屬於何種資格若干，須即分別電報察核。（六）本期考選各種資格學生，無論已否受過軍訓，其

修業期限，均照規定一律辦理。

舉辦第四五兩屆中學師範學生畢業會攷

本年度第四五兩屆中學師範學生畢業會攷，均經本府組織委員會辦理。第四屆中學畢業生會攷，分武鳴、北流、潯州、桂林、柳州、梧州、南寧七區，同於二十三年七月舉行。參加會攷之學校，計高中四所，初中五十六所。

參加學生，計高中六十八人，初中一千四百廿八人。會攷結果，高中學生各科及格者二十五人，復試及格者六人，合計及格學生卅一人，佔會攷人數百分之四十五點六。須補習者一十七人，留級者廿人，合計不及格者卅七人，佔參加會攷人數百分之五十四點四。又各科會考成績，最優者為地理科，最劣者為數學科。初中學生各科及格者三百零四人，復試及格者六十三人，合計及格學生共三百六十七人，佔參加會攷人數百分之二十五點七。須補習者五百零九人，留級者五百五十二人，合計不及格學生一千零六十一人，佔參加會攷人數百分之七十四點三。各科會考成績，最優者為史地科，最劣者為數學科。第四屆師範學生

會考，分為三區，全於二十三年七月舉行。參加學校，計師範學校三所。參加學生計八十三人。會考結果，各科及格者一十六人，佔參加會攷人數百分之十九點三。須補習者一十七人，留級者五十人，合計不及格學生六十七人，佔參加會攷人數百分之八十點七。各科成績最優者，為小學教材及教學法，最劣者，為物理。本屆用去經費，共為國幣五千貳百元。

第五屆中學會考，分武鳴、北流、潯州、桂林、柳州、梧州、南寧七區，全於二十四年一月舉行。參加學校，計高中四所，初中四十九所，參加學生，計高中九十人，初中一千五百八十七人。會考結果，高中學生各科及格者四十一人，復試及格者一十二人，合計及格學生共五十三人，佔參加會攷人數百分之五十八點九。須補習者廿一人，留級者一十六人，合計不及格學生共三十七人，佔參加會攷人數百分之四十一點一。各科成績最優者，為地理科，最劣者為英語科。初中學生各科及格者四百四十六人，復試及格者二百七十六人，合計及格學生七百二十二，佔參加會攷人數百分之四十五點五。須補習者四百五十七人

，留級者四百零八人，合計不及格學生八百六十五人，佔參加會考人數百分之五十四點五。各科成績最優者爲數學，最劣者爲理化。師範學生會考，分爲五區，全於二十四年一月舉行。參加學校，計師範學校四所，簡易師範一所。參加學生，計師範學校學生一百二十五人，簡易師範五人。會考結果，師範學校學生各科及格者卅五人，復試及格者一十三人，合計及格學生共四十八人，佔參加會考人數百分之三十六點九。須補習者四十人，留級者三十七人，合計不及格學生七十七人，佔參加會考人數百分之五十九點二。各科成績最優者，爲小學教材及教法，最劣者爲數學。簡師學生各科及格者三人，佔參加會考人數百分之二十三。須補習者二人，佔參加會考人數百分之一點六。各科成績，最優者爲算學科，最劣者爲國語科。本屆所用經費，共國幣四千七百元。

派員分區視導中等教育

本年度下期中等教育視導，分爲兩區進行。第一區爲隆安、百色、天保、綏濠、龍州、崇善、永淳、橫縣、桂

教育

平、平南、藤縣、蒼梧、岑溪、容縣、北流、玉林、陸川、博白、興業、等縣，令派專科視察員陳雲生梁士梯楊進德曾盛鎮陳鑫楊克增等組織視導團視導，昭平武宣等縣，由該團臨時推定一人視導，甯明明江憑祥左縣養利雷平龍茗萬承靖西上金等縣，派省督學麥有權視導，西隆一縣，由百色區國民基礎教育指導專員張家成兼行視導。第二區爲邕甯、武鳴、賓陽、遷江、柳州、宜山、河池、南丹、柳城、雒容、榴江、荔浦、桂林、靈川、興安、全縣、平樂、鍾山、富川、賀縣、信都、懷集、融縣、灌陽等縣，令派專科視察員何福同李克瀚甘普羣編審郭思愚省督學楊玉度張八峯組織視導團視導，蒙山象縣等縣，由該團臨時推定一人視導，那馬、都安、上林、來賓、中渡、百壽、三江、義甯、等縣，令派專科視察員何杞視導。各員均於二十四年四月間先後出發視導，於六月前後視察完畢，返省報命，並草就視察報告，呈由省府察核。各員報告，均尙周切實到，對於各校行政與教學輔導，尤稱得當。

六五五

制定廣西省中學組織規程

本省各中學校內部組織，依據二十二年八月改訂廣西省中學校組織暫行規程，係於校長之下設校務處，處之下設三股，分掌教務訓育及其他事項。並於每班設班主任一人，由專任教員中選擇兼任之。凡有學生六班以上之學校，設秘書一人，輔助校長處理校務。此外並設學生生活指導校務、教務、軍事、事務、經費、審查及其他各種委員會及研究會。二十三年八月，復根據前項暫行規程及各中學一年來之實際經驗，並體察本省環境之需要，另行制定廣西省中學組織規程，規定於校長之下，凡學生在三班以上者，設教導主任一人，秉承校長掌理校內之教務訓導等事項，學生在五班以上者，設事務主任一人，秉承校長掌理全校會計庶務等事項，設級主任若干人，秉承校長及商承教導主任處理該級各班之教務訓導事項。並為糾正放縱行動，整肅學校風紀起見，學校生活概用軍事管理，實行軍事訓練。茲將該項規程附錄於左：

廣西省中學組織規程

六五六

廿三年八月十五日廣西省政府
委員會第一四六次會議決議

第一條 中學暫分為初中高中兩級以三三制為原則

第二條 中學之任務有二

一、對於已受國民基礎教育而被選入學之青年
實施嚴格訓練

二、倡導博學審問明辨慎思篤行學風務使有志
青年自動進修生活上所必需之學問

第三條 中學設校長一人秉承省教育行政長官之命綜理
全校一切事務

第四條 中學在三班以上者設教導主任一人秉承校長掌
理校內之教務訓導等事項

第五條 中學在五班以上者設事務主任一人秉承校長掌
理全校預算決算校款出納校舍之支配整理校具
之購置保管及學校衛生等事項

第六條 中學設級主任若干人秉承校長及商承教導主任
處理該級各班之教務訓導事項

- 第七條 中學設教員若干人秉承校長及教導主任協同級主任担任授課并指導修業
- 第八條 中學爲糾正放縱行動整肅學校風紀起見對於學校生活概用軍事管理實行軍事訓練
- 第九條 中學設軍事訓練人員秉承校長掌理軍事訓練管理事項
- 第一〇條 中學設會計一人秉承校長掌理收支數目及編製預決算等事項
- 第一一條 中學設校醫一人或二人承校長及事務主任之命掌理全校疾病之治療及衛生事項
- 第一二條 兼收女生之中學得設女生指導員承校長及教導主任之命協同各級主任處理女生訓育及管理事項但寄宿女生不滿二十五人者不設
- 第一三條 中學爲處理文書庶務出納及登記保管各事項得設辦事員若干人
- 第一四條 中學爲辦理繕寫印刷等事項得設雇員若干人
- 第一五條 中學設有實驗小學或幼稚園者各設主任一人掌理該小學或幼稚園一切事宜
- 第一六條 中學設全體教職員會議於每學期始業終業時各開會一次討論全校本學期進行事宜及報告實施經過
- 第一七條 中學設校務會議由校長教導主任事務主任級主任主管軍訓人員教員代表若干人女生指導員附屬小學或幼稚園主任組織之討論全校應興應革事項及其他重要事宜
- 第一八條 中學設教導會議由校長教導主任及全體專任教員組織之討論全校教務訓育事宜
- 第一九條 中學設軍訓會議由校長全體軍訓長官及教導主任組織之
- 第二〇條 中學設事務會議由校長教導主任事務主任及各辦事員組織之
- 第二一條 中學設經費審查委員會由專任教員中選舉三人至五人組織之
- 第二二條 中學得設其他各種委員會及研究會辦理及研究指定事項
- 第二三條 本規程師範職業等學校得適用之但其中有特殊

情形者得呈准變通辦理

第二四條 本規程如有未盡事宜得隨時修改之

第二五條 本規程自公佈日施行

本規程公佈後民國二十二年七月二十二日公布之廣西省中學校組織暫行規程應即廢止

訂定高初中設置員役名額及公費支給標準

準

本省中學校組織規程，業於二十三年八月制定公布，

原有初高中設置員役名額及公費支給標準，亦不得不隨之變更。爰於二十三年九月分別訂定高初中設置員役名額及公費支給標準，規定初中有學生三班以上者，於校長之下，設教導主任一人，有學生五班以上者，設事務主任一人，學生在三班以下者，設級主任一人，有學生四班至五班者，設級主任二人，有學生六班以上至十二班以下者，設級主任三人，有學生一班者，設教員一人，有學生二班者，設教員三人，有學生三班者，設教員五人，有學生四

班者，設教員六人，有學生五班者，設教員八人，其餘准此類推，並得酌量情形略予伸縮，學生在九班以下者，設體育指導員一人，十班以上二十班以下者，設二人，男校有女生二十五人以上者，設女生指導員一人，此外並設辦事員、校醫、雇員等職員。辦公費學生在六班以下者，每班年支四百元，七班至十二班者，每班年支三百八十元，十三班至二十班者，每班年支三百六十元。購置費每班年支一百元。高中設置員額，除（一）教員額數，每班設置二人，多則類推，（二）體育指導員，不問班數若干，均設置一人外，其餘員額及辦公費購置費數額，均與初中同。

令飭桂林高中將普七師七兩班學生歸併

南寧高中合班教授

查桂林高中普七師七兩班，學生人數過少，設班教授，殊不經濟。特於二十三年八月電知桂林高中郭校長，將該兩班學生撥歸南甯高中，編入同年級之班次教授，以節糜費。同時並令南甯高中雷校長遵照，該兩班學生均經按期報到，編級上課。

令飭各縣設置中等學校學生貸學金

本省各縣爲獎掖實學，樹植人材，多有獎學金津貼費補助費或貸學金之設置。惟名稱不一，辦法紛歧，以致效果未宏，對於社會殊少裨益，亟應訂定劃一辦法，令飭各縣遵照辦理。因於二十四年六月二十四日，制定廣西各縣設置中等學校學生貸學金辦法，令發各縣遵照，將原有獎學金津貼費等款，一律改爲中學生貸學金，同時並製就貸學金章程式樣，令發各縣遵照辦理。茲附該辦法及章程式樣於左：

廣西各縣設置自費肄業中等學校學生貸學金辦法

- 第一條 各縣呈請設置自費肄業中等學校學生貸學金（以下簡稱中等貸學金）悉依本辦法辦理
- 第二條 各縣設置中等貸學金以不牽動該縣已有各項教育事業經費爲限
- 第三條 各縣設置中等貸學金專以資助該縣自費肄業本省公立或已立案之私立中等學校之清貧學生爲

教育

限

- 第四條 中等貸學金額由設置貸學金之縣擬定數目但最多不得超過其全年教育經費百分之五前項貸學金額呈請廣西省政府核准列入該縣當年地方歲出經費概算
- 第五條 中等貸學金章程須載明下列各款
 - (一) 貸學金之名額支配及其貸予標準
 - (二) 請求貸學金之手續
 - (三) 辦理請求貸學金登記及其核發之期間
 - (四) 貸學金之償還辦法
- 第六條 中等貸學金章程由設置貸學金之縣訂立呈請廣西省政府核准備案
- 第七條 中等貸學金之辦理機關爲設置貸學金之該縣縣政府
- 第八條 辦理中等貸學金之縣政府於每年每期核發貸學金後半個月內應將該縣該期享受貸學金學生姓名所在學校及貸予數目列冊呈報廣西省政府備案

第九條 自二十四年度起各縣以前所設之該縣留學生獎

學金或貸學金津貼補助費均應依照本辦法修正
改設中等貸學金

第十條 各縣貸學金額每年超過國幣三千元者得酌設國

內肄業專科以上學校學生貸學金但最多不得超
過貸學金全額百分之三十

第十一條 本辦法自公佈日施行

某某縣自費肄業中等學校學生貸學金暫行章程(式樣)

第一條 凡本縣自費肄業本省公立或已立案之私立中等

學校學生請求貸學金悉照本章程辦理

第二條 凡本縣自費學生在學成績或入學成績在七十分

以上因家境清寒無力供應其學費者均得請求貸
學金

第三條 貸學金每年由縣教育經費項下提出國幣若干元
撥充之

第四條 貸學金之名額支配如下：

一、暫定初級中學或與初級中學同等之學校共

若干名

二、暫定高級中學或與高級中學同等之學校共
若干名

第五條 請求貸學金之學生超過前條規定各種定額時其

貸予先後之次序如下

一、依學校性質先職業次普通科再依年級之高
低為標準

二、年級相同時則依學校立別先公立次已立案
之私立學校

三、年級學校均相同時依成績之優劣為標準

四、以上各種標準均相同時由縣政府提交縣教

育委員會公開抽籤定之

第六條 初高中學生請求貸學金如不足原額有餘款時得

請求移貸但享受此種移貸貸學金以一期為限(下
期如有餘額時仍得照章請求移貸)如各原定
名額已滿尚有餘款時得隨時增加名額

享受前項移貸貸學金及增加名額貸學金學生之
資格均與第二條規定同其貸予先後之次序亦依

照第五條各款之規定爲標準如仍不足額時所有餘款專案保存移作下期或下年貸學金

第七條

貸學金照下列標準貸予之：

一、初中學生每名每年貸學金最多不得超過國幣若干元

二、高中學生每名每年貸學金最多不得超過國幣若干元

第八條

請求貸學金之學生應呈由所在學校將該生在校證明書成績單（每期成績均應轉送并以分數爲準如有以績點或僅填學分者無效）先期（第十二條所規定期間）轉送某某縣政府查核并由該生出具無息借約（附式樣）連同履歷表（附式樣如經核准繼續享受貸學金者借約及履歷表以後毋須繼續呈送）簽名蓋章直接寄交該生家長邀請殷實并有固定職業者一人担保鄉（鎮）村（街）長證明均須簽名蓋章（或畫押）然後呈由區或鄉公所轉呈縣政府核明貸予

教育

前項担保人除同居（未分爨）親屬不得邀請外須覓住在省內之本國人能代負清償責任者爲限

第九條

凡家庭收益除該家庭生活一切正當費用外不足供給子弟求學費者認爲家境清寒其肄業中等學校之學生并與第一及第二條規定相符者始得請求享受貸學金

第十條

關於前條家庭之收益由該生家庭住所所在之鄉（鎮）村（街）長共同負責切實查確證明之

第十一條

享受貸學金之期間應自核定享受貸學金之時起至各生畢業或實習期滿時止但須延長或縮短時仍呈由某某縣政府核定

第十二條

某某縣政府於每年十月及四月中旬辦理請求該年度貸學金總登記凡欲享受該項貸學金之學生及其家長等須依照第八條規定之手續將各項請求書類先期呈達某某縣政府如遇額滿（第四條所定名額）得依照第六條貸予移貸學金如無餘款移貸或增加名額時准將借約退還

第十三條

每期享受各種貸學金學生姓名及每名貸予數額

及期限由縣政府召集教育委員會核定公佈

第十四條

每年貸學金平均分兩期貸予於每年十月及四月

下旬各核發一期享受貸學金學生出具簽名蓋章

正副收據各一紙交由預先指定代領款人前來某

某縣地方金庫照領款手續呈據具領此項收據并

由代領款人及該生家長署名蓋章(或簽押)

前項收據上該生所蓋圖章須與借約所蓋之圖章

印文一致如原圖章遺失應將新圖章印文呈由該

生所在學校轉報某某縣政府發交地方金庫備查

第十五條

享受貸學金之學生應受左列各款之限制

一、在省內中等學校肄業期內如有特別情形須

轉學他校者應呈經某某縣政府核准

二、在肄業期間須於每學期開始後一個月內叙

述上學期之經過及心得連同學校成績証書

(在本縣縣立中學者免送成績證書)呈由所

在學校證明轉送某某縣政府備案

三、在肄業期間內有承受辦理本縣政府委託事

件之義務

第十六條

享受貸學金之學生如有左列情事之一者貸學金

應即停止享受并責令清還已領之貸學金

一、荒怠學業被學校留級者

二、劣跡顯著受學校記過以上之處分者

三、有不法行為被政府處分者

四、違反第十五條各款規定之一者

五、半途輟學者

第十七條

享受貸學金之學生所具之無息借約除載明貸學

金額外並須定明於畢業後次年起分期償還

第十八條

貸學金之償還辦法規定如下：

一、肄業省內初中者自畢業後之次年起至遲不得

過六年償清每學期最少應償還所借貸學金金

額十二分之一

二、肄業省內高中者自畢業後之次年起至遲不得

過八年償清每學期最少應償還所借貸學金額

十六分之一

三、享受貸學金之學生如有因第十六條所列情事

被責令清償貸學金時應照責令時所定期限辦

理

第十九條 享受貸學金之學生願於畢業後提前償清者不受

前條第一第二兩項之限制

第二十條 享受貸學金之學生畢業後藉他種津貼或補助繼

續升學無力依期償還時或在本縣國民基礎學校

服務每月待遇不及國幣二十元時應有事實證明

經保證人之同意得呈請某某縣政府核准延長償

還期間

第二十一條 償還貸學金之款項應填具繳納證書向本縣縣金

庫繳納縣金庫收到前項貸學金另自儲存并呈報

某某縣政府即將該款照第四條規定分別增加名

額

第二十二條 享受貸學金之學生有合於下列各條件之一者所

有應償還之貸學金得呈請縣政府核明轉呈省政

府核准免予繳還

一、在求學或償還貸學金期內死亡或殘廢以致不

能繼續求學或任事經證明屬實者

二、初級中學或與初級中學同等學校畢業學生在

本縣國民基礎學校服務每月待遇不及國幣二

十元滿十年者

三、高級中學或與高級中學同等學校畢業學生在

本縣國民基礎學校服務每月待遇不及國幣二

十元滿十五年者

四、在高初級中學或同等學校畢業後服務教育民

團或地方自治五年以上雖待遇微薄而成績卓

著經主管長官嘉獎者

第二十三條 享受貸學金之學生於畢業後一學期內應將畢業

證書證件送請某某縣政府查驗登記（肄業本縣

縣立中學者免繳）

第二十四條 享受貸學金之學生在清償貸學金期內不遵第十

八條規定辦理又未經呈准延長償還期間者其應

償還貸學金之數由保證人負責清還

第二十五條 保證人所保證享受貸學金之學生最多以二人為

限

第二十六條 本章程如有未盡事宜得呈准修改之

第二十七條 本章程自呈奉廣西省政府核准日公佈施行

本章程公佈後某年某月公佈之某某縣留學生獎學金(或貸學金津貼補助費)章程應即廢止

訂發廣西省中學學生獎勵辦法

中學生訓練問題，為中等教育改造方案中重要工作之一，而獎勵品學，又為訓練學生重要之方法。欲求中等學生接受正確訓練，在積極方面，固須盡力設法施行，而消極方面，亦須有所規劃，俾資補助，而收宏效。本府有見及此，經於二十四年六月，訂定廣西省中學學生獎勵辦法，令發各校遵照辦理，藉以激發青年有為之精神，而達培養人才之目的。茲附獎勵辦法於左：

廣西省中等學校學生獎勵辦法

第一條 廣西省政府為獎勵品學優良之中學生起見特製定本辦法

第二條 獎勵分為獎金及獎狀二種

第三條 省立各中學獎金由政府按班撥給而各班撥給之國幣元數暫定為初中等於參與期考學生人數高中倍於其參與期考學生人數

第四條

凡學期操行成績在乙等以上學業平均成績七十分以上而各科均及格之學生分為子丑寅卯辰五級獎給獎金其學期學業平均成績在九十分以上者為子級八十五分以上九十分未滿者為丑級八十分以上八十五分未滿者為寅級七十五分以上八十分未滿者為卯級七十分以上七十五分未滿者為辰級

第五條

獎金分配子級每名五份丑級每名四份寅級每名三份卯級每名二份辰級每名一份以各該班各級應獎各生應得份數之總和除該班之獎金總數即得每份獎金數然後按照各該生應得之份數頒給

第六條

中學校學生之獎狀依次之標準核定加給之(獎狀由本府規定式樣交廣西印刷廠印製由各校購用以歸劃一)

一、操行成績列甲等學業成績在九十分以上者加給特等獎狀

二、操行成績列甲等學業成績在八十五分以上九十分未滿者加給一等獎狀

三、操行成績列甲等學業成績在八十分以上八十分

五分未滿者加給二等獎狀

第七條 凡應受獎金或加給獎狀之學生應由各該校校長於

每學期終調查清楚分別填具各該項學生一覽表連

同學期成績表獎狀等呈報本府分別核准驗印後頒

發

第八條 本辦法適用於省立中學此外縣立及私立中學之獎

勵辦法得比照本辦法酌定之但須呈報本府核準備

案

第九條 本辦法如有未盡事宜由本府隨時修改之

第十條 本辦法自公佈日施行

獎狀

茲有本校 班第 年級第 學期學生

本學期操行成績列甲等學業成績之平均分數 分際

依照廣西省中學學生獎勵辦法獎勵給獎金外並依同辦法第

六條第 款之規定呈請 省政府核定頒給 等獎狀以昭激勸此狀

中學校校長

中華民國 年 月 日

電發簡易師範學校教學科目學期時數表

本府前頒簡易師範學校科目時數表，內容多不適用，

亟應改用部頒簡易師範學校教學科目及每週教學與自習時

數第二表，以利實施。爰於二十三年九月經將該項表格頒

發各簡易師範遵行。茲附第二表於后：

簡易師範學校教學科目及各學期每週教學及自習時數第二表

(設在鄉村之簡易師範學校及簡易鄉村師範學校適用)

科 目	學 期		國 文	衛 生	公 民	地 理	算 術	歷 史
	第一學年	第二學年						
第一學期	2	2	6	2	2	3	4	3
	2	2	6	2	2	3	4	3
第二學期	2	2	6	1	2	3	5	3
	2	2	6	1	2	3	5	3
第三學期	2	2	6	1	2		2	
	2	2	6	1	2		2	
第四學期	2	2	6	1	2		2	
	2	2	6	1	2		2	

小學行政	鄉村教育	教育測驗及統計	小學教材及教學法	教育心理	教育概論	農村經濟及合作	水利概要	農業及實習	音樂	美術	勞作(工藝)	物理	化學	動物	植物
					5			5	2	2	2			2	2
					5			5	2	2	2		3	2	2
					5			5	2	2	2		3		
			3	3			2	5	2	2	2	3			
			3	3				5	2	2	2	3			
3	3		4			4		5	1	1	1				
		5						3							

說明	每週課外運動及在校自習總時數	每週教學總時數	實習
1、公民科內容須包括鄉村自治及鄉村問題 2、實習包括參觀試習試教三項每項實習前後須具預備報告討論三種手續每三小時之實習約須佔半日時間 3、簡易師範學校學生每日上課自習及課外運動時數規定為九小時每星期以五十四小時計算 4、每日除上課時間外以一小時為早操及課外運動時間餘為自習時間 5、在校自習及課外運動時間均須有教員督促指導 6、在校自習無論住校學生或通學生均須一律參加 7、軍事訓練時間由總部另案規定	19	35	
	19	35	
	19	35	
	19	35	
	21	35	
	23	31	
	21	33	3
	21	33	24

令飭中等學校理科教員參加西大理科教

員講習班

廣西大學奉部令舉辦中等學校理科教員暑期講習班，俾担任理科之教員，得有進修之機會，藉以增加其學識，

而謀教學之改善。本府以此事實爲本省最切要之舉，特於二十四年六月二十一日訂定廿四年度暑期中等學校理科教員講習班辦法，令飭各校現任理科教員遵照該辦法依期到梧參加講習。茲附該辦法全文於后：

二十四年度暑期中等學校理科教員講習班辦法

一、廣西省政府爲依照教育部所指定本年度由廣西大學繼續舉辦暑期中等學校理科教員講習班（以下簡稱理科講習班）特訂定本辦法

二、理科講習班之主要功能在謀本省中等學校在職理科教員之進修

三、理科講習班設高初兩種班級分爲下列各組

1. 數理組
2. 理化組
3. 生物組

四、理科講習班之講習注重教學方法之改進與教學內容之充實

五、理科講習班之講習人員派本省各中等學校現任理科教

員參加（上年曾參加講習者聽其自由）并准現由理科大學畢業之本省學生或有志願應考本省將來舉行之中等學校理科教員考試者自由參加

六、理科講習班講習人員參加之班級及組別聽其自由選擇

七、理科講習班之講習期間定四星期自七月廿二日起至八月十八日止

八、理科講習班之經費由廣西大學編製預算送省政府核定在省款項下撥給各講習人員所需來往川資及膳食費均由其自備

九、理科講習班不收學費及講義費

十、講習人員在講習期間由廣西大學指定地點住宿

十一、本辦法未盡事宜由省政府以命令指定之

十二、本辦法自公佈日施行

舉辦中等學校職教員暑期講習班

本府爲使各中等學校校長教職員明瞭本省建設綱領及一切政策，並謀各中等學校步驟調整起見，特舉辦中等學校教職員暑期講習班。講習時期，爲二星期，講習內容，

爲學制改善問題，學校行政一致問題，訓導學生問題，教職員輔導及進修問題，學校設備問題等，參加講習者，計一〇二人。

訂定廣西中等學校教職員任用及服務暫行規程

行規程

本省中等學校教職員任用手續，向僅有中學校長任免規程一種，至教員及其他職員，則全由校長直接聘任呈報備案，並無何種法規，足資依據。二十二年七月，始訂定廣西省中學教職員任用暫行規程，規定高初中校長教員之資格及任用手續及其他職員之任用手續，並規定教員、體育指導員、童軍訓練員，均須先經審查合格登記。同年十月，更訂定中學校教職員服務通則十一章，規定中學校各職教員之職務。唯上開二種規程，祇限於中學方面適用，對於師範職業等校，尙付缺如。爰於二十三年八月訂定廣西中等學校職教員任用及服務暫行規程，將高初中師範高初級職業學校職教員之資格任用手續及職務，一併分別規定，俾資依據。茲附該規程于後：

廣西中等學校職教員任用及服務暫行規程

廿三年八月十五日廣西省政府
委員會第一四六次會議決議

第一條 凡本省中等學校職教員任用及服務悉依本規程辦理

辦理

第二條 本省爲謀中等教育事權統一及增加效率起見所有中等學校校長除私立者由校董會遴選荐委外其餘悉由省政府委任之

第三條 初級中學校長須人品高尚才學優長且合於下列規定資格之一者

- 一、國內外師範大學及大學教育學院教育科系畢業或其他院系畢業曾習教育學科二十學分均經於畢業後服務教育二年以上著有成績者
- 二、國內外大學本科高等師範本科或專修科畢業後服務教育三年以上著有成績者
- 三、國內外專科學校或高等專門學校本科畢業後服務教育四年以上著有成績者

第四條 高級中學校長須人品高尚才學優長除具有前條

規定資格之一外並須合於下列資格之一者

一、曾任公立大學文理科或教育學院科系教授或專任講師一年以上者

二、曾在省教育行政機關任主任職二年以上著有成績者

三、曾任初級中學校長三年以上著有成績者

第五條 師範學校校長須對於初等教育素有研究且合於

第四條之規定者

第六條 初級職業學校校長須人品高尚對於所任學校同

性質之學科確有專長且具有下列資格之一者

一、高級職業師資訓練機關畢業後服務職業教育二年以上著有成績者

二、國內外大學專科學校或高等專門學校畢業後服務職業教育一年以上著有成績者

三、高等師範專修科畢業後服務教育二年以上著有成績者

四、具有專門技能曾任教育機關職務四年以上

著有成績者

第七條 高級職業學校校長須人品高尚對於所任學校同

性質之學科確有專長除具有第六條規定資格之

一外並須合於下列資格之一者

一、曾任專科以上學校教員二年以上者

二、曾任規模較大之職業機關高級職務二年以上著有成績者

三、曾任初級職業學校校長三年以上著有成績者

四、曾任高級職業學校教員四年以上著有成績者

者

第八條 凡有左列情事之一者不得任用爲中等學校校長

一、違背現定教育宗旨及教育方針者

二、曾任公務員交代未清者

三、曾任校長或教育行政職務成績惡劣者

四、患精神病或痼疾不能任事者

五、行爲不端或有不良嗜好者

第九條 中等學校教員除省立者由省政府委任外其餘由

第十條

校長遴選合格人員呈請省政府核委遇必要時由省政府直接委任

中學教員須人品高尚其所任學科為其所專習之學科且合於下列資格之一者

甲、高級中學

一、國內外師範大學大學教育科系或教育學院畢業者

二、國內外大學本科高等師範本科或專修科畢業後有一年以上之教學經驗者

三、國內外專科學校或高等專門學校本科畢業後有二年以上之教學經驗者

四、有有價值之專門著述發表者

乙、初級中學

一、具有高級中學教員資格之一者

二、國內外專科以上學校畢業者

三、經本省中等學校教員資格審查登記合格者但二三兩款須先試教經考核確係稱職者方

正式委任

第一一條

四、具有精練技能者(專適用於勞作科教員)凡未經登記而其學力確能担任經考查屬實者亦可派為試教教員

第一二條

師範學校教員除具有高中教員資格外並須對於初等教育素有研究者但勞作教員資格與初中同

第一三條

職業學校職業學科教員須人品高尚對於所任學科確有專長且合於下列資格之一者

甲、高級

一、國內外大學專科學校高等專門學校本科或高級職業師資訓練機關畢業後有一年以上之職業教學經驗者

二、高等師範專修科畢業後有二年以上之職業教學經驗者

三、有專門之職業技能曾任職業機關相當職務

四年以上著有成績者

四、有有價值之專門著述發表者

乙、初級

一、具有高級職業學校教員規定資格之一者

二、國內外大學專科學校高等專門學校或高級職業師資訓練機關畢業者

三、高等師範專修科畢業後有一年以上之職業教學經驗者

四、高級職業學校或與高級職業學校同等程度之學校畢業後有三年以上之職業研究著有成績者

第一四條 各級職業學校普通學科教員所須具之資格與中學教員同

第一五條 中等學校教導主任須人品高尚才學優長除具有各該校教員之規定資格外並須經本省訓育主任資格審查合格者

第一六條 級主任須具有各該校之教員資格且曾辦理教務訓育各事項者

第一七條 中等學校事務主任女生指導員辦事員及職業學校之工場指導員管理員由校長遴選對於所任職務具有相當學識經驗之人員呈請省政府委任但省立中等學校會計員由省政府直接委任之

第一八條 中等學校附設實驗小學校或幼稚園主任及教員

由校長遴員薦請省政府委任之

第一九條 有左列情事之一者不得任爲中等學校教職員

一、違背現定教育宗旨者

二、性情乖僻不能合作者

三、患精神病或痼疾不能任事者

第二十條 中等學校校長不得兼任其他職務但經省政府核准者不在此限

第二一條 校長各教職員均須負管訓指導學生之責任

第二二條 教員分專任兼任兩種專任者不得兼校外教職員及他校功課兼任者其所兼學科均以音樂美術勞作等科爲原則

第二三條 專任教員除分擔指導學生自習外並須辦理校長指派事項兼任教員應按照所任學科性質及鐘點多寡以定每週指導學生自習之次數

第二四條 中等學校校長須任義務教學鐘點每週四小時至八小時

第二五條 中等學校教導主任每週須担任義務教學鐘點四

小時至八小時

第二六條 級主任每週須担任義務教學鐘點八小時至十二

小時

第二七條 初中專任教員每週教學時數以十二小時至二十

四小時為度其中國語每班加多四小時計算數學

英文滿四小時加多一小時計算四小時以上每滿

三小時加多一小時計算但時數合計仍以二十四

小時為限

第二八條 高中專任教員每週教學時數須十小時至二十小

時為度其中國語每班加多四小時計算英文數學

滿四小時加多一小時計算四小時以上每滿三小

時加多一小時計算但時數合計仍以二十小時為

限

第二九條 師範學校專任教員教學時數與高中專任教員同

第三十條 職業學校職業學科教員每週教學時數與中學專

任教員同所任學科因無適用課本須自行編撰講

義者該項學科之授課時數每滿三小時加多一小

時計算但時數合計仍以二十四小時為限

第三一條 中等學校專任教員如担任其專習之學科不足規

定時數者得兼任其曾習或專習學科性質相近之

學科

第三二條 兼任教員每週在各校教學之總時數不得超過二

十四小時

第三三條 中等學校職教員之俸給另定之

第三四條 縣區立及私立中等學校如遇有特殊情形得呈請

省政府核准變通辦理

第三五條 本規程如有未盡事宜得隨時修改之

第三六條 本規程自公佈日施行

本規程公佈後民國二十二年七月二十六日公布

之廣西省中學校教職員任用暫行規程應即廢止

規定兼任兩校以上之中學教員支薪辦法

查省立中學教員，有兼任兩校以上功課，合計時數，

與規定專任教員教學時數相等者，其薪俸支給辦法，實有

另行規定之必要。二十四年三月，特規定支薪辦法如下

(一)兼任同級學校教學之教員，其薪俸應按照所任各校教學合計時數定其薪級，由各校按照所任時數，會全酌定分扣數目，分別支給。(二)兼任不全級學校教學之教員，應以教學合計時數及所任高級中學功課分量定其薪給，如高級中學教學時數在十小時以上或佔所任總時數三分之二以上者，其薪俸則照高中專任教員待遇，否則以初中專任教員論，仍由各校按照所任教學時數會全酌定分扣數目，分別支給。(三)各該校分扣支給上項兼任教員之薪俸時，以計至元位止，以免零星，并應將分扣數目專案會全呈報察核。

規定廣西省中學教職員俸給暫行標準

本省中學教職員支薪辦法，向無年功加俸之規定，且教員均照授課鐘點計算，按時支給，此種辦法，既不足以鼓勵專業久任，尤暗示教員之職責，僅在於上堂講授，對於學生課外生活之指導及校務之進行，即可完全不負責任，影響於教育效率，實非淺鮮。二十二年本府訂定中學教職員俸給標準，始確定年功加俸制度，廢止按時計薪辦法

二十三年八月，因中學組織規程略有改變，原有俸給標準不盡適合，因復提出修改，對於中學專任教員，定明須經考核認為稱職者，方得為正式教員，同時提高校長待遇，俸給最少為(十二級)一百一十元，最高(一級)二百二十元。茲將該俸給標準及俸給等級表附錄於左：

廣西省中學教職員俸給暫行標準

廿三年八月十五日廣西省政府委員會第一四六次會議決議

一、中學教職員支薪悉照本標準之規定辦理
二、中學教職員之俸給按各員之資格能力及其任務而分別等級

三、中學校長初任時應支某級薪以左列等級定之

(1)高中九班以上初中十八班以上為甲級學校校長支第九級薪

(2)高中六班至八班初中十二班至十七班為乙級學校校長支第十級薪

(3)高中三班至五班初中六班至十一班為丙級學校校長支第十一級薪

(4)初中不滿六班為丁級學校校長支第十二級薪

四、中學專任教員初任時應支某級薪則按照授課多少而分

別其等級如左

(1) 初中專任教員每週授課二十小時以上者支第八級

薪每少二小時則退支一級授課至十二小時者則支

第十二級薪如不足十二小時者不得為專任教員

(2) 高中專任教員每週授課十八小時以上者支第七級

薪每少二小時則退支一級授課至十小時者支第十

一級薪如不足十小時者不得為專任教員

五、本標準未公佈以前如有經驗豐富成績卓著之原任教員

得依其各項酌定等級不限支初任薪

六、中學專任教員須經考核認為稱職者方得正式委任餘均

為試教教員其薪俸分下列二種支給

(1) 登記合格之試教教員比照初任專任教員退一級支

給

(2) 未經登記之試教教員比照初任專任教員退二級支

給

七、中學教導主任初任者甲乙兩級學校支專任教員第六級

薪丙級學校支專任教員第七級薪丁級學校支專任教員

第八級薪

八、中學事務主任薪俸初任者甲級學校照職員薪俸第三級

支給乙丙級學校遞退一級支給

九、中學級主任薪俸初任者照最高級之初任專任教員支給

十、中學兼任教員薪俸照授課時數支給省立高級中學每週

授課一小時月支國幣五元省立初級中學每週授課一小

時月支國幣四元

十一、中學各職員薪俸應照左列各項支給

(1) 會計及校醫薪俸初任者最高不得超過職員薪第七

級

(2) 女生指導員及辦事員薪俸初任者照職員薪第十一

級至第八級支給

十二、中學雇員薪俸初任者照雇員薪第六級支給

十三、縣立私立各中學之職教雇員薪俸得由該管縣政府或校

董會依本標準參照地方情形訂定之仍須呈報省政府核

准備案

十四、中學職教員繼續服務每滿二年考成一次其勞績卓著者

得進級支薪如未滿二年其成績優異者得酌支津貼均由

省政府於每年六月內考核一次於下學年(即八月)起支

給但非繼續服務或到職不滿一學年者不得加俸

前項津貼校長教導主任級主任專任教員均定為五元其

他各職員均定為三元雇員則定為一元

五、中學兼任教員不適用前條之規定

六、中學職教員薪俸支給均自到職日起去職日止如有長支

者應按日收回

七、中學軍訓官長俸給應依照其主管機關之規定辦理不得

附中學教職雇員俸給等級表

職別	等級											
	一級	二級	三級	四級	五級	六級	七級	八級	九級	十級	十一級	十二級
校長	二二〇	二一〇	二〇〇	一九〇	一八〇	一七〇	一六〇	一五〇	一四〇	一三〇	一二〇	一一〇
專任教員	一七〇	一六〇	一五〇	一四〇	一三〇	一二〇	一一〇	一〇〇	九〇	八〇	七〇	六〇
職員	八〇	七五	七〇	六五	六〇	五五	五〇	四五	四〇	三五	三〇	二五
雇員	三〇	二八	二六	二四	二二	二〇						

附記
一、本表所定俸給數目以元為單位按國幣本位計算(暫定毫幣加三伸合國幣一元)
二、本表所定俸給數目係月給俸額

適用本標準各項之規定

六、本標準師範及職業學校得適用之如遇有特別情形經呈

准後亦得變通辦理

五、本標準如有未盡事宜得隨時修改之

三、本標準自公佈日施行

本標準公佈後民國二十二年七月二十二日公佈之廣西

省中校教職員俸給暫行標準應即廢止

訂定廣西省中等學校校長及教員資格審查標準

查標準

本府爲慎重中學職教員人選而謀教育之進展起見，曾有教員資格審查及登記之舉行，對於中學校長及教員之資格及任用手續，亦經於二十二年八月八日訂定廣西省中學校職教員任用暫行章程公佈。惟查該章程所定，多欠完備，亟須訂定普遍適宜之標準，以備中學校校長及教員資格審查之依據，因制定廣西省中等學校校長資格審查標準及廣西省中等學校教員資格審查標準，於二十四年六月廿六日經省政府委員會第一八三次會議決議通過公佈施行。其標準如左：

廣西中等學校校長資格審查標準

二十四年六月二十六日廣西省政府委員會第一八三次會議決議通過全日公佈

甲、審查普通初級中學校長以具有左列資格之一者爲合格

- 一、在國內外師範大學及大學教育學院教育科系畢業領有證書曾服務教育二年以上著有成績者
- 二、在國內外大學其他院系畢業曾習教育學科二十學

分以上領有證書並曾服務教育二年以上著有成績者

三、在國內外大學本科高等師範本科或專修科畢業領有證書曾服務教育三年以上著有成績者

四、國內外專科學校或高等專門學校本科畢業領有證書曾服務教育四年以上著有成績者

五、曾任初級中學教員五年以上並曾兼任教導主任職務主任或訓育主任著有成績者

乙、審查普通高級中學校長以具有左列資格之一者爲合格

一、具有甲項各款所列資格之一曾任公立大學文理科或教育學院科系教授或專任講師一年以上者

二、具有甲項各款所列資格之一曾在省教育行政機關任荐任職二年以上著有成績者

三、具有甲項各款所列資格之一曾任初級中學校長二年以上著有成績者

四、曾任高級中學教員四年以上並曾兼任教導主任職務主任或訓育主任著有成績者

丙、審查初級師範學校校長以具有甲項各款所列資格之一

對於初等教育素有研究者為合格

丁、審查初級職業學校校長以具有左列資格之一者為合格

一、國內外大學專科學校或高等專門學校畢業領有證書並會服務職業教育一年以上著有成績者

二、高級職業師資訓練機關畢業領有證書並會服務職業教育二年以上著有成績者

三、高等師範專修科畢業領有證書並會服務職業教育二年以上著有成績者

四、具有專門技能曾任教育機關職務四年以上著有成績者

績者

戊、審查高級職業學校校長以具有左列資格之一者為合格

一、具有丁項各款所列資格之一曾任專科以上學校教員二年以上者

二、具有丁項各款所列資格之一曾任職業廠所高級職務二年以上著有成績者

三、具有丁項各款所列資格之一曾任初級職業學校校長三年以上著有成績者

四、具有丁項各款所列資格之一曾任高級職業學校教員二年以上者

乙

一、具有甲項各款所列資格之一者為合格

二、在國內外專科以上學校畢業領有證書者

三、在國內外師範大學大學教育科系或教育學院畢業領有證書者

四、有專門著述經審查認為足供高中以上學校教授或參考之用者

五、學有專長繼續在中等以上學校担任所專長學科五年以上著有成績者

員四年以上著有成績者

廣西中等學校教員資格審查標準

二十四年六月廿六日廣西省政府委員會第一八三次會議決議通過全日公布

甲 審查普通高級中學教員以具有左列資格之一者為合格

一、在國內外師範大學大學教育科系或教育學院畢業領有證書者

二、在國外大學本科高等師範本科或專修科畢業領有證書并有一年以上之教學經驗者

三、在國內外專科學校或高等專門學校本科畢業領有證書並有二年以上教學經驗者

四、有專門著述經審查認為足供高中以上學校教授或參考之用者

五、學有專長繼續在中等以上學校担任所專長學科五年以上著有成績者

乙

一、具有甲項各款所列資格之一者

二、在國內外專科以上學校畢業領有證書者

三、在國內外師範大學大學教育科系或教育學院畢業領有證書者

四、有專門著述經審查認為足供高中以上學校教授或參考之用者

五、學有專長繼續在中等以上學校担任所專長學科五年以上著有成績者

六、具有甲項各款所列資格之一者

七、在國內外專科以上學校畢業領有證書者

三、經中學教員考試或檢定合格者

四、在高級中學或與高級中學程度相當之學校畢業領

有證書並在中等學校擔任學科三年以上著有成績

者

五、曾任專科以上學校之教授或講師一年以上著有成

績者

六、有專門著述經審查認為足供初中以上學校教授或

參考之用者

七、學有專長繼續在中等學校担任所專長學科三年以

上著有成績者

丙

審查師範學校教員以具有左列資格之一者為合格

一、對於教育素有研究且具有乙項各款所列資格之一

者

二、經師範學校教員考試或檢定合格者

丁

審查高級職業學校教員以具有左列資格之一者為合格

一、在國內外大學專科學校高等專門學校本科或高級

職業學校師資訓練機關畢業領有證書並有一年以

上之職業教學經驗者

二、高等師範專修科畢業領有證書並有二年以上之職

業教學經驗者

三、有專門之職業技能曾任職業機關相當職務四年以

上著有成績者

四、有專門著述經審查認為有價值者

戊

審查初級職業學校教員以具有左列資格之一者為合格

一、國內外專科以上學校畢業領有證書且有一年以上

之職業經驗者

二、高級職業學校或與高級職業學校程度相當之職業

學校畢業領有證書並有二年以上之職業經驗成績

優良者

三、經職業學校教員考試或檢定合格者

四、有三年以上之職業經驗具有特殊技能者

五、經一年以上之專業訓練且有三年以上之職業經驗

者

己

審查中等學校勞作科或藝術科教員以具有勞作或藝術

之精練技能者為合格

制定廣西省中學職教員服務通則

本省對於中學職教員之服務，向無如何規定，爲明定各員職責，藉增行政效率起見，經於二十四年三月二十五日制定廣西省中學職教員服務通則，通飭各中等學校遵照。茲附原文於左：

廣西省中學職教員服務通則

第一章 總則

- 第一條 本省中學職教員之職務除其他法令另有規定外，悉照本通則辦理。
- 第二條 中學各職教員每週出席 總理紀念週。
- 第三條 中學各職教員應行參加與本職有關之各種會議。
- 第四條 中學各職教員須指導並共同學生課外勞作。
- 第五條 中學各職教員須依照規定時間到辦公處辦公，不得遲到早退。
- 第六條 中學校長得臨時指派職教員辦理關於校務事項。
- 第七條 被指派者不得藉故推辭。
中學職員每日各須填寫勤務日記送交校長或教導主任事務主任核閱。
- 第八條 中學校長每日應派職員值日。
- 第九條 職教員請假及教員補課辦法依照廣西省中等學校職教員請假辦法辦理。
- 第十條 職教員奉到委任後除赴校必需之日程不計外，最遲不得超過五日倘到校逾期得撤銷委任。
- 第十一條 中學各職教員對於學生之風紀禮節須隨時隨地嚴格訓練。
- 第十二條 中學各職員每日於開始辦公時各教員每日於開始上課時均須到辦公廳簽到各職員並須在退公時簽明時刻。
- 第十三條 教職員在寒暑假內應留校襄理校務如因事請假須開具事由并請人代理職務經校長核准方得離校至校長請假應依照本通則第十八條辦理。

廣西省

中學校務月報表

校長____(蓋章) 自至 年 月 日起 日 止

教育

處理重要文書	名目處理經過			經辦人			說明
	要點	解決辦法或意見	辦理結果	人名	職別	事實	
困難問題	關於教學及訓導方面						八、此表式樣大小完全仿製不得變更。 七、此表於每月五日以前將上一月辦理情形填寫呈報省政府。 六、「其他」欄備填他欄不能概括之事項。 五、填報務求賅簡明確實事求是如過某項無事實時可付闕如。 四、關於某人某事須特加注意者務須開列姓名及搬述事由。 三、如遇有困難問題其解決辦法或意見須明白條舉之。 二、本月經辦事項須根據職教員勤務日記及查驗事實摘要標目擇記之。 一、此表由校長填報。
	關於事務方面						
	關於管教學生方面						
職教員服務情形	工作成績較優者			工作成績較差者			已否實行
	各種會議			決議要點			
其他							

第二章 校長

第十四條 校長秉承主管長官之命主持全校校務

第十五條 校長之職權如左

甲 關於校務方面者

- 一 領導職教員奉行教育法令
- 二 召集全體職教員會議校務會議教導會議軍訓會議事務會議
- 三 審核各種會議決議事項並分別執行之
- 四 代表學校處理對外一切交涉事項
- 五 支配職教員之職務
- 六 考查職教員之工作成績以爲呈請去留之標準
- 七 隨時考查全校職教員服務狀況並協助其進行
- 八 督促主管職教員支配課程及編造各種表冊簿籍
- 九 監督指揮軍事訓練人員童軍教練員辦理軍事訓練軍事管理及童軍訓練進行事宜
- 十 核定學生轉學休學退學等事項
- 十一 發給修業轉學畢業等證書
- 十二 處理學生之獎懲事項

十三 計劃全校教訓合一之進行事宜

十四 計劃學校之設備及建築事宜

十五 保管全校經費及整理校產

十六 主持編造預算決算事項

十七 處理其他關於校務事項

乙 關於研究方面者

一 辦理省政府指定之研究事項

二 研究教學訓育方法及其他實施步驟

三 考察社會之需要以爲改革教育之標準

四 領導職教員組織各種研究會

五 編輯刊物報告研究實驗之結果

六 指導其他研究事項

第十六條 校長每週須兼任義務教課四小時至八小時

第十七條 校長須常川駐校主持校務非呈准請假不得離職

第十八條 校長因事請假得由教導主任或其他專任教員一人代理仍應先行逕呈或轉呈省政府核准

第十九條 校長每月須將辦理校務情形依照規定表格填註

呈報省政府備查(表附後)

第二十條 校長於學期末應預擬次學期校務進行計劃大綱

及造具職教員履歷任務表呈報省政府備查

第二十一條 校長每日須填註勤務日記

第二十二條 校長每日須核閱左列人員之勤務日記

一 教導主任 二 事務主任

三 級主任 四 體育指導員

五 童軍教練員 六 女生指導員

七 校醫

第三章 教導主任

第二十三條 教導主任襄助校長辦理一切校務

第二十四條 教導主任之職務如左

一 編製學校行政曆

二 擬訂全校教學及學生管訓之具體計劃

三 協同校長督促職教員執行職務

四 商承校長辦理職教員請假進退之紀錄及其考勤

五 協助校長統籌全校一切事務

六 核閱各科教員之預定教學進度及每週實際教學

進度表並核閱所屬辦事員勤務日記

七 分別召集各科教員開科務談話會

八 主持召集級主任談話會

第二十五條 教導主任每週須擔任義務教課四小時至八小時

第二十六條 教導主任每週須將職教員請假缺席或缺課時數

登記統計

第二十七條 教導主任每日須將學生請假缺席曠課登記統計

並公佈之

第二十八條 未設有教導主任之學校所有教導主任之職務由

校長辦理之

第四章 事務主任

第二十九條 事務主任商承校長辦理左列事務

一 關於全校設備事項

二 關於校舍校具及校產之管理事項

三 關於修繕購置事項

四 關於校款之出納事項

五 關於收發保管事項

六 關於全校衛生清潔管理事項

七 關於校長及各種會議委托事項

八 每日核閱所屬辦事員勤務日記並考查校警校工之工作

九 料理駐校員生膳食住宿事項

十 處理關於其他屬於事務方面事項

第三十條 未設有事務主任之學校其職務由校長主持之

第五章 級主任

第卅一條 級主任商承校長教導主任掌理本級之訓育及教

務事項

第卅二條 級主任之職務如左

一 編定本級學生坐次及辦理與記錄各生請假缺席

曠課等事宜

二 輔助指導及充實本級學生之課餘生活及其生活

組織

三 對於本級各個學生之興趣思想行爲社交康健修

養等須隨時切實加以個人或全體之訓導

四 記錄每次對本級各個或全體學生之訓導事宜並

留意與記錄其訓導後之影響

五 辦理本級教員與其他指導員或教練員交來關於

各生訓導事宜及處理學生間之紛爭

六 考查及記錄本級各班課程進度及學生課外作業

七 考察及訓導本級各班代表值日及舍長(或室長)

之工作

八 整理及統計本級各項成績報告單(或表)每月及

學期終結時送交校長審核

九 力謀本級各科教學之聯絡及各科教學之改善

十 規劃本級學生之參觀旅行事宜

十一 處理本級學生自修及輔導事宜於學生上課或自

修時須親到巡察

十二 對於本級學生之成績應負責考核督促及獎勵

十三 須與他級謀切實聯絡以期全校步調一致

第卅三條 級主任每月須審查專任教員(在該級任課者)所

批閱學生日記

第卅四條 級主任須會同童軍教練員負責管理學生

第卅五條 級主任對於管理學生除普通已定規則外應特別

注意下列事項

一 關於學生家庭生活情況之考查

二 關於學生閱讀課外讀物之考查

三 關於學生學校生活改進意見之考查

四 關於學生政治意識之考查

五 關於學生社交關係之考查

第卅六條 於必要時級主任得召集本級全體教員及與本級

有關之指導員教練員開級務會議討論全級或各

班或各個學生應行教導事宜

第卅七條 級主任須在校住宿其宿舍應接近本級學生宿舍

但在特殊情形下得商請校長遴人暫代職責惟每

週不得過兩晚以上

第六章 專任教員及兼任教員

第卅八條 專任教員每週担任教課時間初中至多以廿四小

時為度高中至多以廿小時為度除專任教課外不

得兼任校內校外有給職務(除兼級主任職務外)

第卅九條 兼任教員所任各校教學總時數不得超過二十四

小時

第四十條 專任教員及兼任教員除担任教學外仍負訓導學

生及協助校務行政之責其職務如左

一 改進所任學科之教學方法

二 製定所任學科教學預定進度表填註每週教學實際進度表按時送交教導主任核閱

三 評定所任科目之學生學業成績

四 改正學生所作之平時練習

五 指導學生之課外自習及課外活動事項

六 考察學生學業成績及注意學生身心修養

七 須盡可能範圍準備製作課本內應用之圖表書籍

儀器標本等項

八 担任輪值事務

九 對於臨時發生事件應盡責予以相當處理

十 辦理校長教導主任級主任及各種會議之委托事項

項

第四一條 各教員須準時上課並按照學生名冊點到

第四二條 各教員於上課時對於教室管理須負完全責任不得稍有鬆懈

得稍有鬆懈

第四三條 專任教員每日須批閱學生日記並送交級主任審

查之

第四四條 担任國語英語數學理化等科教員應督促學生切實練習逐週繳交練習簿或作文簿教員須按時批改發還英語數學兩科每月最少須舉行臨時試驗

二次其餘各科每週授課二小時以上者每月最少須舉行臨時試驗一次每週授課一小時者每學期最少須舉行臨時試驗二次凡舉行臨時試驗不得事前宣佈

第四五條 教員對於學生學行成績須按月填具報告單連同試卷送交各該級級主任考核彙送教導主任至於期考成績須連同操行報告單及試卷於考試完結後一星期內送交其手續如前

第四六條 教員對於行爲不良之學生除應隨時加以糾正外並須通知各該級級主任或教導主任以便照章懲處如須加以特別懲戒時應報由教導主任商承校長處理之

第四七條 專任教員應盡可能範圍在校住宿
第四八條 專任教員除上課外每日在校時間須有二小時至四小時以便指導學生自習及幫同訓導學生暨協

助教務行政

第四九條 兼任教員除上課外應輪值指導學生自習其時數由級主任商同校長支配之

第五十條 教員當值指導學生自習時間內因故請假時須請托同事代理如缺席不請假照曠職論

第五一條 教員當值指導學生自習時須於考勤簿內簽名
第五二條 教員在學期中如確因不得已事故須辭職時應於一個月前函請校長轉呈省政府遴員接替但接替人未到校前仍須照常供職

第七章 體育指導員

第五三條 體育指導員商承校長教導主任協同各級主任董軍教練員掌理學生體育指導事項

第五四條 體育指導員之職務如左

- 一 關於學生課內課外之體育指導事項
- 二 協同其他職教員指導學生關於衛生清潔及課外活動事項
- 三 製定每學期體育指導進行計劃
- 四 每學期須會同校醫檢查學生體格并作統計報告

表送交校長核閱

五 擬定關於體育之各種規章

六 計劃運動場之設備事項

七 領導學生關於遠足旅行等事項

八 每日早操及課外運動之指導

九 每日須協助童軍教練員早晚點呼

第五五條 體育指導員不得兼任校外有給職務

第八章 女生指導員

第五六條 女生指導員商承校長教導主任協同各級主任掌

理左列各事項

一 考察或指導女生之操行思想及行動

二 指導女生之日常生活

三 指導女生之課外活動

四 注意女生之體育衛生

五 對於女生住宿事項負管理之全責

六 辦理級主任及各種會議關於女生方面之委托事項

第五七條 女生指導員須住宿於女生宿舍內以便管理

第五八條 女生指導員每日對於女生早晚點呼及早操須會

同級主任童軍教練員體育指導員共同負責

第五九條 關於女生之不服指導須加以特別懲戒時應報告

該級級主任或教導主任商承校長處理之遇必要

時逕行商承校長處理之

第六十條 女生指導員不得兼任校外有給職務如在校內兼任

功課每週不得超過十二小時

第九章 童軍教練員

第六一條 童軍教練員商承校長教導主任掌理童軍訓練事

項

第六二條 童軍教練員之職務如左

一 辦理童軍之組織編制事項

二 製定每學期童軍訓練進行計劃

三 指導學生養成團體生活之習慣服從紀律之精神

及各種美德

四 訓練學生關於童軍之各種技能

五 製定童軍課程預定進度並填註每週訓練實際進度表送交校長核閱

六 編擬童軍之各種章則

七 計劃童軍之設備事項

八 商同體育指導員擬定關於體育童軍之聯絡共進

方法

第六三條 童軍教練員須協同級主任負責管理學生

第六四條 童軍教練員對於管理學生除第六十二條之規定

外須特別注重下列事項

一 關於學生宿舍生活及膳堂盥所浴所之秩序整潔事項

二 關於早晚點呼早操檢查及校內安全事項

三 關於學生出校入校之管理事項

四 關於學生在教室內外之紀律

五 關於學生服裝之整潔

六 關於學生早操之巡視

第六五條 童軍教練員須在校住宿其宿舍應接近學生寢室

第六六條 學生違抗命令破壞紀律須加以特別懲戒時應報

由級主任或教導主任商承校長處理之遇必要時得逕行商承校長處理之

第六七條 童軍訓練員不得兼任校外有給職務

第十章 校醫

第六八條 校醫商承校長事務主任掌理全校員生工役疾病

之預防及治療事項

第六九條 校醫之職務如左

一 傳染病之預防及救急治療之實施

二 學生患病之診視及統計報告按月送交校長核閱

三 全校衛生之設施

四 計劃藥品及器具之設備

五 推行衛生教育

第七十條 校醫每日須按照學校規定診治之時間到校

第七一條 校醫每學期須會同體育指導員檢查學生體格並

作統計報告送交校長核閱

第七二條 校醫在可能範圍內應在校住宿其在校外住宿者

如員生工役臨時發生疾病接到學校通知時須立

即到校診治

第十一章 辦事員及僱員

第七三條 各中學辦事員及雇員職務之分配由各校自行規

定

第七四條

辦事員及雇員應負責辦理關於所指定各種事項

第七五條

辦事員商承校長教導主任事務主任級主任辦理

經常或臨時規定之事務

第七六條

省立中學之會計人員其職務如左

一 編製預算決算事項

二 校款出納之登記事項

三 審核校款及物品事項

第十二章 附則

第七七條

軍事訓練人員之服務規則另定之

第七八條

各中學職教員辦事細則由各校自定

第七九條

服務於本省職業學校及師範學校之職教員除別

有規定外本通則均適用之

第八十條

本通則公佈後民國二十二年頒布之廣西省中學

校職教員服務通則應即廢止

第八一條

本通則如有未盡事宜由政府修改之

第八二條

本通則自公佈日施行

實行由省府任免中學校教職員

本省中等學校教員，向由各校校長自行聘任，呈報本府備案。本府為慎重師資人選，而謀教育之進展起見，特於二十二年度訂定廣西省中等學校教員審查登記辦法，設立委員會專理其事，並訂定廣西省中學校教職員任用暫行章程，規定任用手續。本年度上學期起，實行取銷以往關聘辦法，一律改由省府任免。

飭知中學職教員不得擅離職守

本省中等學校職教員，在寒暑假期間，多有離校他往，對於學校事務，完全置諸不問，殊屬不合。特於二十四年一月，飭知全省各中等學校職教員，自二十三年度下學期起，凡在寒暑假期間，各職教員應留校襄理校務，不得擅離職守。如因事請假，須開具事由，並請人代理職務，經校長核准，方得離校。至校長請假，仍照向章辦理，以重職責。自通令後，各校職教員均尚能遵照辦理。

令飭各中等學校不得徵收學生保證金

按部頒中學規程及本省中學校征收費用標準，並無征收學生保證金之規定。惟查各校所訂招生簡章，多有規定征收保證金者，殊與法令不合。特於二十四年一月電知各中等學校，嗣後務須遵照規定辦理，不得再行征收保證金。其前已征收者，并應於修業期滿參加學校畢業考試後發還。各中學自奉到命令後，均經遵令免除。

規定各中學廿三年度上期招生辦法

本省各中學二十三年度上期招生辦法，經本府事先訂定，通飭各校遵照辦理，其辦法如下：(一)各校主持新生考試事項，除南甯桂林梧州三處由本府另派專員辦理外，其餘省立初中，由各該校校長辦理，縣立初中，則由縣長會同縣中校長辦理。(二)新生入學試驗日期，定於八月梗日起舉行。(三)考試科目，與上屆同，經呈准招致者，

另行寄發各科試題及主攷員須知，其他手續，仍照上屆辦法辦理。

規定省中更調職教員支薪辦法

本府近以各省中及各初訓大隊教職員，間有更調，支薪辦法，應有一定標準，俾資依據。特于二十四年二月訂定更調職教員支薪辦法，定明：(一)免職調職或調省之教職員薪俸，應支至奉令之日止，并將止支日期呈報備查。

(二)由甲校調任乙校教職員薪俸，甲校應支至該員奉令之日止，并函知乙校查照，乙校即卸接支給，仍將奉令及到職日期呈報備查。(三)由甲校調任乙校教職員，奉令後，應即按照最捷路程前往，如超出路程日期十日以外者，乙校應即按日扣支。(四)新委教職員薪俸，均由到職日起支給，并將到職日期呈報備查。自此項辦法頒行後，對於更調教職員支薪標準，因有一定依據，公私兩方，均稱便利。

學校圖書室借閱狀況及書籍添置計劃調查表

圖書室成立日期	開館及借書時間		上午	下午	全生	校入	學數
自二十三年二月				至二十三年七月			
圖書類別	藏書冊數	借閱數人	借閱次數	書籍添置計劃			
總類							
哲學							
宗教							
社會科學							
語言論							
自然科學							
應用科學							
藝術							
文學							
史地							
總計							
附註							

1. 上表由各中等學校校長青填就彙報
2. 借閱次數欄之填法無論一種書之冊數若干，以每借出一冊為一次

教師購書意見調查表

學校名稱 _____ 教師姓名 _____ 蓋章

年 月 日

担科	任目	教學必備之參考書籍	學生課外應閱之參考書籍	對於學校圖書館購置圖書意見
附	註			

此表由教員填就交校長彙送

調查各中等學校圖書室借閱狀況及書籍添置計劃

學校圖書之設置，影響學生學業甚巨，本府為明了省內各中等學校學生課外閱讀書籍情形及各校選購圖書意見

起見，特於二十三年十一月製定學校圖書室借閱狀況及書籍添置計劃調查表教師購書意見調查表學生課外閱讀書報調查表三種表式，分發各中等學校依式填報。計已填報者共五十餘校，現正從事整理中。茲附各種表式於后：

學生課外閱讀書報調查表

學校名稱 學生姓名 現在年級 年齡 性別

教育

項	別	摘	要
已閱讀之書籍	(1)		
最愛好閱讀之書籍	(2)		
計劃閱讀之書籍	(3)		
個人對於學校圖書室購置書報意見	(4)		
附	註		

1. (1)(2)(3)各項摘要欄應填寫書名及著者姓名

2. 此表由每學生填就交由校長彙送

調查各中等學校現任教員教學志願

本府爲明了各中等學校現任教員志願，以期人盡其才學得其用起見，特於二十三年十二月制定廣西省現任中等學校教員教學志願調查表，分發各校轉發各現任教員分別填註。調查結果，統計填表者共一千一百八十六人，其中願任國文者三百一十五人，英文八十九人，歷史六十五人，地理四十八人，數學一百零五人，物理九十九人，化學八十九人，農科生物勞作七十六人，衛生廿五人，教育九十五人，藝術五十五人，體育四十五人，公民八十人。茲附表式如左：

廣西省現審合格中等學校教員教學志願調查表

蓋年 月 日 填報

姓名	別號	性別	現任職務	通訊地址	永久	現在
職任	志願担任學科					
服務區域	最適宜者					
待遇之最低限度	絕對不能去者					
備註						
說明	<p>一、本表凡現任中等學校教員及中等教員審查合格准予登記人員，無論已未任職，均須填報。</p> <p>二、現任職務應將服務機關，及所任學科詳細註明（未任職者從缺）</p> <p>三、職任欄，須將某種學校（如初中師範職業）某科詳細註明</p> <p>四、服務區域須自行斟酌，習慣，體力，……等條件，審慎填報</p> <p>五、關於工作之意見，現在生活狀況等可在備註欄註明</p> <p>六、表寬一八公分長二一公分邊寬上留五公分兩側留一公分下方留二公分</p>					

高等教育

設立廣西省立醫學院

本府爲適應社會需要，培養醫藥專門人才，推廣保健事業起見，決定於甯甯設立醫學院。二十三年七月，着手籌備進行，院長一席，原約戈紹龍博士充任，惟戈因事未能即時來桂，而院務又亟待進行，爰於九月間暫派張鎔代

理。十月二十二日至二十四日舉行第一班入學考試，計取錄本科學生三十名，助產班學生三十二人，護士班學生二十三人，廿九日開學上課。迨戈紹龍來甯，即由本府聘請爲該院院長，主持院務。同年十一月十四日，經省委會第一五六次會議決議通過廣西省立醫學院辦法大綱，翌日公佈施行。茲附本年度高等教育與上年度比較及醫學院辦法大綱於後：

二十三年度高等教育與二十二年度比較表

項別	年度		比	增	減	較
	二十三年度	二十二年度				
學校數	三	二		一		
班數	三二	二五		七		
學生數	五四六	七五五				二〇九
教職員數	二一〇	一四一		六九		
經費數	六七六，三五七	六三五，九七三		四〇，三八四		

廣西省立醫學院辦法大綱

- 第一條 本省政府爲改進廣西醫藥衛生起見特設廣西省立醫學院從事研究高深醫理養成醫藥專才以應社會需要
- 第二條 廣西省立醫學院（後簡稱省醫學院）院址設於南甯
- 第三條 省醫學院在開辦前由衛生委員會指定專員負責籌備
- 第四條 省醫學院設院長一人綜理院務由政府請教育部聘任之但在開辦之初由政府直接聘任後報部備案
- 第五條 省醫學院教員分教授副教授講師助教四種由院長聘任之
- 第六條 省醫學院職員由院長薦請省政府核委僱員由院長派充之
- 第七條 省醫學院第一學年教員職員需若干人由籌備員以編制表規定呈請省政府核准
- 第八條 省醫學院之學則由該學院詳細擬訂呈請省政府核定
- 第九條 省醫學院開辦費由籌備員按照實際需要擬定計劃連同預算呈請省政府核辦惟成立後每年擴充設備費至少占經常費百分之十五
- 第十條 省醫學院經臨兩費另以預算定之但院內行政費不得超過百分之十
- 第十一條 省醫學院暫定學生總額爲三百名分六年招收每學年取錄學生五十名外籍生至多不得超過十分之二
- 第十二條 省醫學院入學資格須在公立或已立案之私立高級中學或同等學校畢業經入學試驗及格者
- 第十三條 省醫學院學生本省籍者膳食制服體育賠償各費由所屬之縣政府按規定數目解支學費宿費免收書籍費試驗費自備外省籍者每學年學費膳費制服費體育費由該學院規定數日照納
- 第十四條 省醫學院學生畢業期限定爲六年內五年爲授課時間一年爲醫院實習

第十五條 省醫學院學生畢業後外籍者應在本省服務四年

否則將其在校費用加倍追償本省學生服務規程另定之

第十六條 省醫學院得附設醫院以資學生實習醫務辦法另

定之

第十七條 省醫學院視地方之需要得附設各種特班

第十八條 省醫學院之組織章程及招生規則由籌備員擬定

呈請省政府核辦

第十九條 本辦法大綱由省政府委員會議決公佈施行

訂定廣西建設研究院組織大綱

本省建設目標，為建設廣西，復興中國。欲求達到此遠大鵠的，自非集中人才，對本省一切建設問題深加研究不可。爰本斯旨，擬設廣西建設研究院於南甯，並擬定大綱，極二十四年四月十三日本省黨政軍第十七次聯席會議決議通過，同月十八日公佈。復以設院事宜，亟應從速進行，經於同年五月先行組織廣西建設研究院籌備委員會，從事籌備，除委員長一席由省政府主席兼任外，並派雷沛

鴻李任仁邱昌渭蘇希洵為委員。該院大綱如下：

廣西建設研究院大綱

第一條 為集中人材研究本省建設問題特設廣西建設研

究院（以下簡稱研究院）

第二條 研究院直隸於廣西省政府

第三條 研究院置院長一人綜理全院事務由廣西省政府主席兼任副院長一人襄助院長處理院務由省政

府遴派之

第四條 研究院設政治經濟文化三組分別研究與本省政治經濟文化建設有關之各種問題每組置主任一

人指導員及研究員各若干人

第五條 主任承院長副院長之命督促本組研究事務掌理

本組行政事宜指導員承院長副院長之命受主任

之領導担任本組研究範圍內各種指導及撰述事

項研究員受主任之監督指導員之指導分任本組

研究範圍內各種撰述及調查事項

第六條 主任及指導員由省政府就富有學識經驗之專家

主任及指導員由省政府就富有學識經驗之專家

聘任研究員由省政府就具有左列資格之一者選充

- 一 在國內外大學或獨立學院畢業成績優良者
- 二 在國內外高等專門學校畢業成績優良且曾在行政機關任職或辦社會事務一年以上者
- 三 現任荐任職或與荐任職相等之職務對於本省政治經濟文化建設事項有著述發表或能條陳切實可行之改革計劃者

第七條 研究員每月酌給生活費有特殊成績者從優獎勵

第八條 研究院得附設與本省政治經濟文化建設問題有關之各種訓練班

第九條 研究院各種章程另定之

第十條 本大綱自公佈日施行

令調師專第一屆學生到邕訓練

本省於民國二十一年設立師範專科學校於良豐，學生修業年限，定為二年，惟必要時，得酌量延長。該校第一屆學生自二十一年八月入學，扣至二十三年七月，修業已

滿兩載。惟查該屆學生程度，參差不齊，實有延長訓練之必要。且在良豐研究，僻處一隅，與外間未免隔闕，為使就近親承黨政軍領袖之訓導，俾瞭解廣西建設之實際情況，並使與實際社會作切密之接觸起見，經於二十三年五月令調來邕實施訓練，定名為廣西省立師範專科學校調邕訓練班。借省立南甯高級中學校舍之一部分為訓練地點，並令南甯高中校長雷榮珂兼任該班主任，負責主持訓練事宜。訓練方法，由該班主任擬定，訓練計劃大綱十一條呈核備案。九月下旬開始上課，至十一月底結束。自十二月一日起，至十五日止，分組派往省立南甯初級中學省立南甯女子中學及私立平旦中學實習。期滿後，又派往廣西普及國民基礎教育研究院就其實驗事業分組實習。二十四年二月四日至八日，舉行結業放試，仍由該班主任負責辦理，本府派員監考，全月十日舉行結業典禮。各生考試成績，經評定甲乙彙表呈核，除學生韋友三一名因事退學外，其餘與考之九十六人，成績均佳，當經本府審核准予結業，並先後派往各地服務。茲將該班訓練計劃大綱附錄於后：

廣西省立師範專科學校調區訓練班訓練計劃大綱

此項計劃大綱係根據該班過去之情形現在之實況及班址經費時間以及省內政治教育等情狀而擬定大要如下

一、訓練主旨：灌輸三民主義之精義及本省建設綱領之要旨滌盪一切不合理之心理及思想并補充適於本省現階段之種種學識技能同時更使有直接接受本省黨政軍領袖指導之機會變其環境擴大其胸襟而鍛成發展本省教育有用之幹部人材

二、訓練方法：一切採取啓示法用潛移默化以身作則之方式指出正確之路向正確之行動以及正確之思想不激不隨亦正亦嚴使成偉大高尚人格努力振奮之精神堅強耐苦之體質切實有用之學問適應環境之技能而達到本省培植教育人材最低限度之要求

三、訓練時間：擬自本年九月廿四日起至廿四年二月十日止共二十星期預計每星期工作五十四小時授課三十三小時自修二十四小時共計一千零八十八小時訓練完畢後即行考試畢業屆時如能力及擬組織教育考察團至省外

或日本地考察一至二個月（費用由縣政府及學生共同負擔）

四、訓練科目：共分七種：（一）黨義科目——黨義（二）教育科目又分：【甲】比較教育【乙】國民基礎教育【丙】健康教育【丁】鄉村建設（三）農業科目——農林常識（四）哲學科目——東西文化之比較研究（五）經濟科目——統制經濟（六）政治科目——政治演講（七）軍事科目——學科及術科此外應實際之需要擬臨時酌加日文或應用文等科

五、教學方法：除關於技術實驗及參觀等外均用演講方式同時指示各種參考圖書使學生自動研究而檢視其筆記監督其自修

六、訓育計劃：（甲）行動方面：用軍事管理一切使之規律化系統化團體化勞作化（乙）思想方面：除由本省黨政軍領袖直接訓話暨請名人來班演講外並隨時由訓練主任召集訓話班主任大隊長或隊長召集談話更由訓練主任班主任採取個別談話方式採取其真正態度分別培成推進或糾正其思想（丙）技能方面：【甲】出版【乙】壁報每

週一期(用紙寫貼)〔固〕班刊每月一期(印成單行本)〔乙〕參觀考察參觀本市及附近本市各學校并考察其教學及行政事項〔丙〕實習：輪流分派各生至本市各初中實習每人至少以一小時為限〔丁〕習作：如練習草擬學校行政上或教學上各種計劃章則表格等(每月一次)〔戊〕演講會或辯論會：每月舉行一次并請名人參加指導

七、學生之自治及組織：凡一切內務均由各生自理如洒掃清潔及衛生等均須自動操作以培成其規律的勤勞的自治性更將各生分為八組每組設組長一人使負領導及輔助該組同學一切日常生活之責并直接受訓練主任及班主任之指揮監督

八、學生之修養及鍛練：使組織各種學術研究會音樂會運動會遠足會等以調節其生活并增進充實其學術技能之內容

九、訓練後之出路：擬使各生將來負擔省內鄉村師範教員或校長縣政府第三科長及國基學校幹事暨民團幹訓練教官或指導員等

十、此項計劃應有之細則由本班擬定施行并呈報省府備案

十二、本訓練計劃大綱經省政府核准備案後施行

攷選國外實習公費生

本省年來因努力各種建設，對於農工鑛理醫學人才之需要，頗感急切。為培植此項專門人才起見，曾訂定廣西省公費留學國外學生暫行章程，於二十三年二月二十八日經省委會第一百二十一次常會決議通過，同年六月公佈施行。依照該章程規定，每一年度應舉行攷選國外實習生一次。本年度考試辦法，經事先訂定公佈。廿四年一月，並公佈研究實習科目，計分：(一)土木工程，(二)水利工程，(三)無線電，(四)紡織染色，(五)造紙人造絲，(六)機械，(七)分析化學，(八)蒸煤，(九)有機化學，(十)製麻，(十一)畜牧，(十二)獸醫，(十三)天文氣象，(十四)醫，(十五)製藥，(十六)衛生，(十七)森林，(十八)銀行等。關於考試委員會之內部組織，除委員長一席，照章由本府主席兼任外，並聘請蘇希洵李任仁盤珠祁雷沛鴻為委員。此次報名投攷者凡四十人，其投考資格，經考委會嚴格審查，計合格者凡十八人，不合格者二十人，待補證件

者二人，除一人未補證件外，合格與考者凡十九人。嗣後復將應考普通科目及專門科目分別規定公佈，于全年六月一日舉行考試。經將試卷評定甲乙，於全月十三日公佈，

計取錄韋熊章等四名，當即照章發給費用先後派送出國研究實習。茲將本屆取錄人姓名，年籍，留學國別及實習場所表列於後：

二十三年度考送留學國外研究實習公費生姓名年籍及留學國別一覽表

姓名	年 齡	籍 貫	留學國別	研 究 及 實 習 場 所
韋 熊 章	三十	邕 甯	甯 美 國	入哥倫比亞大學電工學院研究同時入紐約市E. O. S. 支廠實習
汪 振 儒	二十七	桂 林	美 國	入康奈爾大學研究並在該校林場實習
潘 超	二十八	容 縣	美 國	入康奈爾大學研究院研究土木工程同時入美國橋梁公司及各大鐵路公司實習
徐 震 池	三十二	容 縣	英 國	入門遮斯德大學研究機械工程同時在該校附設機械製造工廠實習

發給留學省外學生二十二年度獎學金

本省省外留學生獎學金暫行規程，經於二十二年十二月公佈在案。自此項規程公佈後，留學省外學生，依照規

定前來領獎者，為數頗多。經放核成績，擇其優良者，照章給發獎金，以資鼓勵。茲將發給二十二年度獎學金學生姓名，所學科別及所在學校表列於后：

廣西留學省外學生應領二十二年度獎學金一覽表

科 別	姓 名	所 在 學 校	校 址	應領獎學金數目	備 考
礦	陳家天	國立中山大學	廣州	一八〇	

工	工	工	工	工	工	工	工	工	工	礦	礦	礦	礦	礦	礦
張魯參	蔣綱	梁廷堅	李郁明	王貞驊	韋本良	黃沅芳	黃可芳	黃蔭芳	蘇民錕	陳憲承	陳祝庠	甯 贍	李祖材	何乃士	王志端
國立北平大學	國立北平大學	國立北平大學	國立中央大學	國立同濟大學	國立同濟大學	國立同濟大學	國立同濟大學	國立同濟大學	國立同濟大學	國立中山大學	國立中山大學	國立中山大學	國立中山大學	國立中山大學	國立中山大學
北平	北平	北平	南京	上海	上海	上海	上海	上海	上海	廣州	廣州	廣州	廣州	廣州	廣州
一八〇	一八〇	一八〇	一八〇	一八〇	一八〇	一八〇	一八〇	一八〇	一八〇	一八〇	一八〇	一八〇	一八〇	一八〇	一八〇
		就近給領													就近給領

工	楊毓年	國立交通大學唐山工程學院	唐山	一八〇	就近給領
工	王爲元	國立交通大學	上海	一四〇	由商科名額移獎
工	甘澄澤	國立交通大學	上海	一八〇	由礦科名額移獎
工	陳樵楨	國立交通大學	上海	一八〇	由礦科名額移獎
工	王序森	國立交通大學	上海	一八〇	由礦科名額移獎
工	龍世揚	國立交通大學	上海	一八〇	
工	譚頌獻	國立交通大學	上海	一八〇	就近給領
工	譚唐雲	國立交通大學	上海	一八〇	就近給領
工	呂瀚璿	國立交通大學	上海	一八〇	就近給領
工	覃家彥	國立浙江大學	杭州	一八〇	
工	余克縉	國立浙江大學	杭州	一八〇	
工	李紹琳	國立浙江大學	杭州	一八〇	
工	雷開	國立清華大學	北平	一四〇	由商科名額移獎
工	尹政	國立清華大學	北平	一八〇	就近給領
工	黃國棟	國立北平大學	北平	一八〇	由礦科名額移獎
工	石文彤	國立北平大學	北平	一八〇	由礦科名額移獎

工	吳方	國立交通大學唐山工程學院	唐山	一四〇	由商科名額移獎
工	王哲	國立武漢大學	武昌	一八〇	
工	封祖祐	國立武漢大學	武昌	一八〇	由礦科名額移獎
工	龍輔銓	國立中山大學	廣州	一八〇	由礦務名額移獎
工	鄧汝端	國立中山大學	廣州	一八〇	由礦務名額移獎
工	楊雁侶	國立中山大學	廣州	一八〇	由礦科名額移獎
工	楊鉅棟	國立中山大學	廣州	一八〇	由醫科名額移獎
工	廖覺民	國立中山大學	廣州	一四〇	由商科名額移獎
工	黎梓元	國立中山大學	廣州	一四〇	由商科名額移獎
工	何翠芳	國立中山大學	廣州	一四〇	由商科名額移獎
工	李一柱	國立中山大學	廣州	一四〇	由商科名額移獎
工	凌富之	國立中山大學	廣州	一四〇	由商科名額移獎
工	甘懷義	國立中山大學	廣州	一四〇	由商科名額移獎
工	劉植松	國立中山大學	廣州	一四〇	由商科名額移獎
工	覃炳蘭	私立之江文理學院	杭州	一八〇	由礦科名額移獎
工	黃謀芳	私立焦作工學院	焦作	一八〇	由礦科名額移獎

醫	醫	醫	醫	醫	工	工	工	工	工	工	工	工	工	工	工
許可	陸徵憲	陳鑄新	羅琬華	馮英才	吳立道	龐國弦	謝達	龍偉翠	滕蒞光	潘永年	鍾家昇	楊荃	李壽榮	杭維宙	甘耀河
國立北平大學	國立北平大學	國立中山大學	國立中山大學	國立中山大學	私立嶺南大學	私立復旦大學	勸勤工學院	勸勤工學院	勸勤工學院	勸勤工學院	勸勤工學院	勸勤工學院	勸勤工學院	勸勤工學院	勸勤工學院
北平	北平	廣州	廣州	廣州	廣州	上海	廣州	廣州	廣州	廣州	廣州	廣州	廣州	廣州	廣州
一八〇	一八〇	一八〇	一八〇	一八〇	一四〇	一四〇	一四〇	一八〇	一八〇	一八〇	一八〇	一八〇	一八〇	一八〇	一八〇
					由商科名額移獎	由商科名額移獎	由商科名額移獎	由醫科名額移獎	由醫科名額移獎	由醫科名額移獎	由醫科名額移獎	由醫科名額移獎	由醫科名額移獎	由礦科名額移獎	由礦科名額移獎

農	農	農	農	農	農	農	農	醫	醫	醫	醫	醫	醫	醫	醫
閻祖福	竇湖清	李繼章	蒙浩	梁潤德	吳仲瑛	鍾福奇	黃繼伯	葉馥蓀	林希豐	唐家琛	侯健	江文漢	蘇志龍	李翰芳	葉培
國立中山大學	國立中山大學	國立中山大學	國立中山大學	國立中山大學	國立中山大學	國立中山大學	國立中山大學	私立金陵大學	私立湘雅醫學院	國立上海醫學院	國立上海醫學院	國立同濟大學	國立同濟大學	國立同濟大學	國立同濟大學
廣州	廣州	廣州	廣州	廣州	廣州	廣州	廣州	南京	長沙	上海	上海	上海	上海	上海	上海
一四〇	一四〇	一四〇	一四〇	一四〇	一四〇	一四〇	一四〇	一八〇	一八〇	一八〇	一八〇	一八〇	一八〇	一八〇	一八〇
就近給領				就近給領	就近給領		就近給領								

農	農	農	農	農	農	農	農	農	農	農	農	農	農	農	農
李家杰	龐揚武	梁務農	葉際明	謝恩厚	文聘猷	陳朝晉	龍超	劉少明	陳瑞良	梁紹權	黃銓瓊	楊豐年	黎國燾	梁國楨	陳寶文
國立中山大學	國立中山大學	國立中山大學	國立中山大學	國立中山大學	國立中山大學	國立中山大學	國立中山大學	國立中山大學	國立中山大學	國立中山大學	國立中山大學	國立中山大學	國立中山大學	國立中山大學	國立中山大學
廣州	廣州	廣州	廣州	廣州	廣州	廣州	廣州	廣州	廣州	廣州	廣州	廣州	廣州	廣州	廣州
一四〇	一四〇	一四〇	一四〇	一四〇	一四〇	一四〇	一四〇	一四〇	一四〇	一四〇	一四〇	一四〇	一四〇	一四〇	一四〇
									就近給領	就近給領	就近給領	就近給領		就近給領	就近給領

農	農	農	農	農	農	農	農	農	農	農	農	農	農	農	農	農	農
林鳳儀	盧仲江	龐孔文	李志道	潘慰民	郭紹坤	陸劍才	張九韶	李祖如	李兆生	陳文笑	陸發熹	陸獻瑛	劉秉嚴	李家池	丘德陞		
國立中山大學	國立中山大學	國立中山大學	國立中山大學	國立中山大學	國立中山大學	國立中山大學	國立中山大學	國立中山大學	國立中山大學	國立中山大學	國立中山大學	國立中山大學	國立中山大學	國立中山大學	國立中山大學		
廣州	廣州	廣州	廣州	廣州	廣州	廣州	廣州	廣州	廣州	廣州	廣州	廣州	廣州	廣州	廣州	廣州	廣州
一四〇	一四〇	一四〇	一四〇	一四〇	一四〇	一四〇	一四〇	一四〇	一四〇	一四〇	一四〇	一四〇	一四〇	一四〇	一四〇	一四〇	一四〇
由商科名額移獎	由商科名額移獎	由商科名額移獎	由商科名額移獎	由商科名額移獎	由商科名額移獎	由商科名額移獎	由商科名額移獎	由商科名額移獎	由商科名額移獎	由商科名額移獎	由商科名額移獎	由商科名額移獎	由商科名額移獎	由商科名額移獎	由商科名額移獎		

農	農	農	農	農	農	農	農	農	農	農	農	農	農	農	農
莫祖明	張樹梓	陳士宏	李嘉猷	盧志揚	林拔釗	封智豪	曾超洋	覃遠祖	黨樹昇	陳士毅	朱敏	劉勁枝	陳悲晨	王拯	何俠忠
國立浙江大學	國立浙江大學	國立北平大學	國立北平大學	國立北平大學	國立北平大學	國立北平大學	國立北平大學	國立北平大學	國立北平大學	國立北平大學	國立北平大學	國立北平大學	國立北平大學	國立北平大學	國立北平大學
杭州	杭州	北平	北平	北平	北平	北平	北平	北平	北平	北平	北平	北平	北平	北平	北平
一四〇	一四〇	一四〇	一四〇	一四〇	一四〇	一四〇	一四〇	一四〇	一四〇	一四〇	一四〇	一四〇	一四〇	一四〇	一四〇
	就近給領	由商科名額移獎	全上	全上	由商科名額移獎						就近給領	全上	就近給領		

農	農	農	農	農	農	農	農	農	農	農	農	農	農	農	農
夏芳	羅爾綸	黃毓西	李鍾衡	蘇渭	陸詩濃	秦雷	江文湘	班建生	馬繼虞	張翰冲	李雲蔭	覃鎮源	徐家榮	張國材	周基成
私立金陵大學	私立南通學院	私立南通學院	私立南通學院	私立南通學院	私立南通學院	私立南通學院	私立南通學院	私立南通學院	私立南通學院	私立南通學院	私立南通學院	私立南通學院	私立南通學院	國立浙江大學	國立浙江大學
南京	南通	南通	南通	南通	南通	南通	南通	南通	南通	南通	南通	南通	南通	杭州	杭州
一四〇	一四〇	一四〇	一四〇	一四〇	一四〇	一四〇	一四〇	一四〇	一四〇	一四〇	一四〇	一四〇	一四〇	一四〇	一四〇
	由商科名額移獎	全上	全上	由商科名額移獎									就近給領	全上	由商科名額移獎

農	劉 宣	私立金陵大學	南京	一四〇	就近給領
農	覃澤夏	私立金陵大學	南京	一四〇	
農	秦文運	私立金陵大學	南京	一四〇	由商科名額移獎
農	劉榮春	私立金陵大學	南京	一四〇	由商科名額移獎
農	林紹忠	私立金陵大學	南京	一四〇	由商科名額移獎
農	蔣傳璋	私立金陵大學	南京	一四〇	由商科名額移獎
商	崔贊襄	國立暨南大學	上海	一四〇	就近給領
商	羅豫祿	國立暨南大學	上海	一四〇	
商	李寶林	國立暨南大學	上海	一四〇	
商	劉育麟	國立交通大學	上海	一四〇	
商	周 英	私立南開大學	天津	一四〇	
商	吳家琨	私立嶺南大學	廣州	一四〇	
商	李啓朝	國立上海商學院	上海	一四〇	
商	陳業鑑	私立復旦大學	上海	一四〇	
理	黃法興	國立中山大學	廣州	一四〇	就近給領
理	葉逢耕	全	全	一四〇	

理	理	理	理	理	理	理	理	理	理	理	理	理	理	理	
莫國維	任紹熹	鍾驥才	周澤生	玉鍾猷	熊景椿	凌傑民	劉君椿	楊家智	梁澤生	孫先道	曾漢志	龍耀嘉	黃朝班	韓守濬	周建弼
全	全	全	全	全	全	全	全	全	全	全	全	全	全	全	全
全	全	全	全	全	全	全	全	全	全	全	全	全	全	全	全
一四〇	一四〇	一四〇	一四〇	一四〇	一四〇	一四〇	一四〇	一四〇	一四〇	一四〇	一四〇	一四〇	一四〇	一四〇	一四〇

教育

理	王世敏	全	全	一四〇	
理	張樹勳	全	全	一四〇	
理	王貞鷺	國立暨南大學	上海	一四〇	
理	楊溪如	國立武漢大學	武昌	一四〇	
理	江安才	全	全	一四〇	
理	范聲颺	國立北平大學	全	一四〇	
理	高亞丹	國立北平大學	北平	一四〇	
理	盧慶來	全	全	一四〇	
理	李鎮業	全	全	一四〇	
理	潘寶訓	全	全	一四〇	
理	盧春康	全	全	一四〇	
理	龐家賦	全	全	一四〇	
理	梁錫生	全	全	一四〇	
理	黎國俊	全	全	一四〇	
理	余啓東	全	全	一四〇	
理	胡里仁	全	全	一四〇	

理	謝汝立	國立山東大學	青島	一四〇	
理	陸鍾濤	全	全	一四〇	
理	鍾嘉文	私立之江文理學院	杭州	一四〇	
理	譚文修	全	全	一四〇	
理	陳拔鑿	私立金陵大學	南京	一四〇	
教	周祖馨	國立中山大學	廣州	一〇〇	就近給領
教	王國炳	國立中山大學	廣州	一〇〇	
教	梁迅	國立中山大學	廣州	一〇〇	
教	龐正邦	國立中山大學	廣州	一〇〇	就近給領
教	王志一	國立中山大學	廣州	一〇〇	
教	蔣傳光	國立中山大學	廣州	一〇〇	
教	李智	國立中山大學	廣州	一〇〇	
教	陳步文	國立中山大學	廣州	一〇〇	
教	覃國樸	國立中山大學	廣州	一〇〇	
教	周以珙	國立中山大學	廣州	一〇〇	
教	余信德	國立中山大學	廣州	一〇〇	

文	文	教	教	教	教	教	教	教	教	教	教	教	教	教	教
凌燦承	鍾嗣桐	林威	李果藩	鄭家熾	馮正謀	唐自我	陳鳳儀	劉誠	朱幼元	周世英	盧綬	楊韜亮	高福仲	李家鳳	陳鼎英
全	國立中山大學	私立濟魯大學	全	私立廈門大學	全	國立暨南大學	國立暨南大學	國立武漢大學	國立北平師範大學	國立中山大學	國立中山大學	國立中山大學	國立中山大學	國立中山大學	國立中山大學
全	廣州	濟南	全	廈門	全	上海	上海	武昌	北平	廣州	廣州	廣州	廣州	廣州	廣州
一〇〇	一〇〇	一〇〇	一〇〇	一〇〇	一〇〇	一〇〇	一〇〇	一〇〇	一〇〇	一〇〇	一〇〇	一〇〇	一〇〇	一〇〇	一〇〇

文	文	文	文	文	文	文	文	文	文	文	文	文	文	文	文
譚不績	李偉詩	蘇先知	童思溫	謝名傑	李渭貽	馮文	彭世楨	潘宗武	黃宗達	鄭克松	林渺	羅季芬	劉崧毓	蔣清	周歧興
全	全	國立暨南大學	國立清華大學	國立中央大學	全	全	全	全	全	全	全	全	全	全	全
全	全	上海	北平	南京	全	全	全	全	全	全	全	全	全	全	全
一〇〇	一〇〇	一〇〇	一〇〇	一〇〇	一〇〇	一〇〇	一〇〇	一〇〇	一〇〇	一〇〇	一〇〇	一〇〇	一〇〇	一〇〇	一〇〇
	就近給領											-	就近給領		

法	法	法	法	法	法	法	法	法	文	文	文	文	文	文	文
廖維槐	何國松	甘之恆	黃河源	劉韻笙	梁迺庠	謝建全	黃易安	沈畏金	田菊裳	嚴恩紋	李逸露	黃靜宜	陳翠華	陳葵仙	葉樹生
全	國立北平大學	全	全	全	全	全	全	國立中山大學	私立復旦大學	國立武漢大學	國立北平師範大學	全	全	國立北平大學	全
全	北平	全	全	全	全	全	全	廣州	上海	武昌	北平	全	全	北平	全
一〇〇	一〇〇	一〇〇	一〇〇	一〇〇	一〇〇	一〇〇	一〇〇	一〇〇	一〇〇	一〇〇	一〇〇	一〇〇	一〇〇	一〇〇	一〇〇
													全上	就近給領	

法	法	法	法	法	法	法	法	法	法	法	法	法	法	法	法
張昆玉	程明覺	扈寅	陳祇虞	梁石翹	黃鶴松	李應荃	劉古諦	李秀華	楊仲碩	鍾協	李詔傑	梁嶽年	林鶴年	粟舉	李瑞藩
全	全	私立復旦大學	全	全	國立廣東法科學院	國立暨南大學	國立清華大學	國立北京大學	全	私立之江文理學院	全	全	私立東吳大學法律學院	全	全
全	全	上海	全	全	廣州	上海	北平	北平	全	杭州	全	全	上海	全	全
一〇〇	一〇〇	一〇〇	一〇〇	一〇〇	一〇〇	一〇〇	一〇〇	一〇〇	一〇〇	一〇〇	一〇〇	一〇〇	一〇〇	一〇〇	一〇〇
	全上	就近給領													就近給領

廣西留學省外學生二十二年度獎學金統計表(一)

科別	原名獎學名額	報到名額	實獎名額	備	考
鑛	二〇	八	七	移獎工科拾叁名	
工	二〇	七一	五三	由鑛科移獎拾叁名醫科移獎柒名商科移獎拾叁名	
醫	二〇	二二	一三	移獎工科柒名	
農	五〇	九四	七八	由商科移獎二十八名	
商	五〇	一二	八	移獎農科二十八名工科拾叁名	
理	五〇	五三	三九		
教	二五	五〇	二五		

藝術	蘇飛湖	國立杭州藝術專科學校	杭州	一〇〇	
藝術	滿福民	國立音樂專科學校	上海	一〇〇	
體育	潘國瑛	國立中央大學	南京	一〇〇	
體育	鍾漢孫	國立北平大學	北平	一〇〇	
合計				三八〇二〇元	

文	二五	五五	二五
法	二五	一一〇	二五
藝術	一〇	二	二
體育	五	二	二
合計	三〇〇	四七九	二七七

廣西留學省外學生二十二年度獎學金統計表 (二)

校名	報到人數	應領獎學金人數	備考
國立中央大學	七	三	
國立交通大學	一二	九	
國立交通大學唐山工程學院	四	二	
國立同濟大學	一〇	一〇	
國立暨南大學	二四	一四	
國立北平大學	四六	三〇	
國立北京大學	五	三	

國立清華大學	一〇	四	
國立北平師範大學	七	二	
國立浙江大學	八	七	
國立中山大學	二二九	一二五	
國立武漢大學	一三	五	
國立四川大學	無	無	
國立山東大學	二	二	
國立上海商學院	二	一	
國立上海醫學院	二	二	
中法國立工學院	二	無	
國立北洋工學院	無	無	
國立廣東法科學院	三〇	三	
國立音樂專科學院	一	一	
國立杭州藝術專科學院	一	一	
國立西北農林專科學院	調查表未到	無	
國立上海獸醫專科學院	調查表未到	無	

國立吳淞商船學校	調查表未到	無
國立北平稅務學校	調查表未到	無
國立北平警官高等學校	調查表未到	無
國立北平鹽務學校	調查表未到	無
省立河北工業學校	無	無
省立河北農學院	調查表未到	無
省立江蘇教育學院	調查表未到	無
私立廈門大學	一七	二
私立金陵大學	九	九
私立大同大學	調查表未到	無
私立復旦大學	一八	六
私立滬江大學	五	無
私立燕京大學	一	無
私立南開大學	一	一
私立上海東吳大學	四	三
私立北平協和醫學院	無	無

私立嶺南大學	六	二	
私立南通學院	一六	一三	
私立金陵女子文理學院	無	無	
私立福建協和學院	無	無	
私立之江文理學院	七	五	
私立中法大學	無	無	
私立齊魯大學	一	一	
私立湘雅醫學院	一	一	
私立焦作工學院	一	一	
私立震旦大學	調查表未到	無	
私立勤勤大學	九	九	
合計	五〇一	二七七	

訂定廣西省自費留學專科以上學校貸學

金章程

本府為培育人才鼓勵學子起見，前經訂定廣西省外留學生獎學金暫行規程及廣西自費留學國外學生獎學金暫行

章程先後公布施行在案。惟查此項規程，內容尚未盡善，特另訂廣西自費肄業專科以上學校學生貸學金暫行章程，專以貸款補助一般家境清寒學生為主要目的。此項章程，經於二十三年十月廿五日本府委員會第一五二次會議決議

通過，全日公布施行。茲附該章程原文於後：

廣西省自費肄業專科以上學校學生貸學金暫行章程

第一條 凡本省自費肄業專科以上學校學生請求貸學金

悉照本章程辦理

第二條 凡國立省立或經教育部立案之私立專科以上學

校之本省自費學生暨國外著名專門以上學校之

本省自費學生均得請求貸學金

第三條 貸學金每年由省教育經費項下提出國幣一十萬

元撥充之省內外佔百分之六十國外佔百分之四

十其支配名額及貸予標準另定之

第四條 請求貸學金之學生應將最近四寸半身相片二張

及在校證明書成績單履歷等並開具三代姓名呈

由所在學校或管理留學機關（使館或留學監督

處）轉送廣西省政府發交該生原籍縣政府查明

確係家境清寒無力供應其學費者出具報告書連

同原件呈由廣西省政府核定

第五條 凡經核定享受貸學金之學生應出具無息借約簽

名蓋章呈送廣西省政府發交該生原籍縣政府令飭該生家長邀同殷實担保到縣在前項借約上親自署名蓋章仍由該縣政府將借約呈送廣西省政府核明貸與

第六條 前項貸學金由廣西省政府直接匯交該生所在學

校或留學國管理留學機關轉發該生收到貸學金

時須出具收條二份簽名蓋章交由轉給該款之學

校或機關以一份寄回廣西省政府備查

第七條 享受貸學金之學生所具之無息借約除載明貸學

金金額外並須定明於畢業後次年起償還償還辦

法另定之

第八條 貸學金每年由廣西省政府核發一次請求貸學者

須先期呈請

第九條 享受貸學金之期間應自核定享受貸學金之時起

至該生畢業或實習期滿時止但須延長或縮短時

仍呈由廣西省政府核定

第十條 享受貸學金之學生應受左列各款之限制

一、留學國外者對於留學國學校及所習學科不

得自由變更如有特別情形須轉學他校或改科者應呈經廣西省政府核准

二、在國外或省外外專科以上學校肄業者肄業期內須於每期開始後一個月內敘述上學期之經過及心得連同學校成績證明書（省內者免送成績證書）呈由所在學校或留學國管理留學機關證明轉送廣西省政府備案

三、在肄業期內有辦理政府委托事件之義務

四、畢業後有在本省服務之義務

第十一條 享受貸學金之學生如有左列情事之一者貸學金應即停止享受并責令清還已領之貸學金

一、損辱國體者

二、荒怠學業者

三、劣跡顯著者

四、有不法行為者

五、違反第十條各款規定之一者

六、半途輟學或被斥退者

第十二條 本章程如有未盡事宜得隨時修改之

教育

第十三條 本章程自公佈日施行

本章程公佈後廿二年十二月公佈之廣西省留學生獎學金暫行規程及廿三年二月公佈之廣西自費留學國外學生獎學金暫行規程應即廢止

修正廣西大學預科學生畢業考試及考委

會章程

查廣西大學預科學生畢業考試暫行規程及畢業考試委員會暫行規程，曾於二十三年六月經本府訂定以教字第壹九五號函送該校查照辦理在案。嗣以上項規程，尙未盡善，復經重行修正，茲請該校查照並佈告預科學生知照，茲附原文於左：

修正廣西大學預科學生畢業考試暫行規程

1. 廣西大學預科應屆畢業之學生須舉行畢業考試

2. 廣西大學預科學生畢業考試由廣西省政府組織廣西大學預科學生畢業考試委員會（以下簡稱考委會）負責辦理其規程另定之

3. 考試科目規定如左

黨義 國文 英文 數學（高等代數、三角、平面幾何、解析幾何） 物理 化學 生物

4. 在舉行畢業考試三日前應由學校將應屆預科畢業學生之名冊卡片送交考委會審核

5. 各科畢業成績核算方法應以學校各科成績與畢業考試各科成績平均計算之並以六十分為及格標準

6. 畢業考試定於六月十七日起舉行考試地點在廣西大學

7. 考試所用題材由考委會擬定其試卷由考委會製備並加彌封

8. 學生因病或因事不能參加考試由學校詳查屬實提出證明書經考委會查明核准者得舉行補考

9. 各科畢業成績平均及格始得畢業有一科或二科不及格者得准免其入學考試升入本科試讀於一學年內補考及格始得為正式生其補考以二次為限仍不及格者令其退學三科以上不及格者留級其因故不能留級者得由學校給予修業證明書載明各科畢業成績

10. 考試後二星期內公布考試結果並由學校發給畢業證書

11. 本規程如有未盡事宜得隨時修改之

12. 本規程自公佈之日施行

修正廣西大學預科畢業考試委員會暫行規程

1. 本規程根據廣西大學預科學生畢業考試暫行規程第二條之定規訂定之

2. 廣西大學預科學生畢業考試委員會（以下簡稱考委會）由廣西省政府組織之

3. 考委會設委員五人至九人由省政府指派或聘請之並指定教育廳長為委員長

4. 考委會設置主試委員命題委員及監試委員由委員長擬請主席核定聘任之

5. 考委會設職員若干人辦理一切事務

6. 考委會應於考試日期二星期前組織成立並於考試工作結束撤銷之

7. 凡左列各事項須經考委會議決執行

1. 擬定考試規則

2. 審查應屆畢業學生平時成績

5. 議定考試成績計算標準
4. 議定關於考試其他重要事項
8. 考委會會議由委員長召集之并爲主席
9. 命題委員之職權爲擬撰各科試題（加倍擬撰由委員長選定）及標準答案并兼任評閱試卷
- 命題委員對於命題應負嚴守秘密之責
- 10 考試各科目試題之內容應遵照左列標準
1. 應依據廣西大學預科課程標準及大綱
2. 應包括各科教材之全部
3. 應避免隱僻含糊之題目
- 11 關於考試命題及印刷等事項之關防應由委員長負責
- 12 考委會辦事細則另定之
- 15 本規程自公佈之日施行

應用技術教育

設立會計人員養成所

本府爲改善財務行政，深感新式會計人才之缺乏，爰決定設立會計人員養成所，造就會計專門人才，以應需要

• 訓練方針：（一）關於智識方面，（甲）了解會計原則，（乙）熟練簿記方法，（丙）通曉會計法規，（丁）明瞭財務行政，（二）關於技術方面，（甲）有正確技能，（乙）有敏捷效率，（丙）有整潔習慣，（三）關於責任方面，（甲）守正不阿，（乙）盡職不苟，（丙）勤敏任事。內部班次，分設日班夜班見習班成本會計班四種。日班新招學生，訓練六個月完畢。夜班每週三夜上課，一年爲期，以訓練現任公務人員俾能辦理會計事務爲目的。見習班每日上課半日，專訓練原有會計人員。成本會計班專訓練工廠會計人員，其期限臨時酌定。二十三年十二月，分在南甯、桂林、梧州、柳州、龍州、百色六區招攷，結果取錄新生五十名。夜班生則由在省城之各機關選送若干名，由所擇定一百名，分爲兩班講授。見習班由省府指定機關選送，加以測驗，選定八十名，亦分爲兩班，均於二十四年一月開學上課。同年六月底學生見習班修業期滿，舉行結業攷試，結果學生班甲等十四名，（內女性二名）乙等廿名，（內女性三名）丙等六名，（內女性三名）共四十名，均得結業。丁等二名，（內女性一名）不予結業。見習班甲等二十四名（內女性

二名)乙等二十三名,(內女性九名)丙等十一名,(內女性四名)共五十八名,均得結業。丁等二名,不予結業。時正值本府頒行會計新制,日班結業生甲乙兩等均分派本府總務處會計處審計處及省垣內外各機關充會計學習員。嗣後丙等六名,亦因各機關之需要,經先後委派。見習班結業生仍各任原職。

設立電訊人員養成所

本省電信人材,深感缺乏,非設所專修,不足以宏造就。爰設立廣西電信人員養成所,內分電報電話兩班,分別授課。計電報班生四十名,一年畢業。電話班生六十名,半年畢業。此外更擬將現有電報電話人員分期抽調補習,以圖改進。

設立助產士護士學校

本省醫藥衛生,素稱落後,助產護士人材,同感缺乏。本年度內,經於梧州桂林兩省立醫院及省立醫學院附設助產學校及護士學校,專門造就助產護士人才,以應環境需要。此外並設南甯梧州醫藥研究所,迄本年度終結,舉

行別科畢業考試,計准予畢業者共百零二人。

訓練測候人員

本府自氣象所成立後,因鑒於測候人材之需要,爰于氣象所內組織講習班,將原有測候生及練習生等施以相當之訓練。於二十四年二月初開始,至五月初結束。除例假外,每日上課二小時,課目有普通物理,熱學,氣象學,氣象觀測等門。自此次講習後,各測候生及練習生等服務興趣及成績,均較前有顯著之進步。

社會教育

停辦省立民衆教育館

本省因實行普及國民基礎教育,所有全省各鄉鎮村街,均須普設國民基礎學校。此種國民基礎學校之任務,除教育兒童外,更須教育成人。是民衆教育之任務,即可由此廣大數目之基礎學校負其責任,原有之民衆教育館,已無存在之必要,爰於二十三年九月二十日令飭省立民衆教育館停辦,並規定結束辦法:(一)該館應於本月底結束。(二)該館教學部,生計部,研究部事務,交由本省普及國

民基礎教育研究院接辦。(三)展覽部之圖書及櫃架，交省立第二圖書館接管，陳列物品及櫃架，交省立博物館接管。(四)康樂部衛生教育事務，歸本府衛生委員會接辦。其餘關於民衆體育事務，恢復第一公共體育場辦理。(五)館舍及一切用具，撥歸本府化學試驗所及第一公共體育場分別應用。茲附本年度圖書館公共體育場暨民衆閱報處與上年度比較於左：

二十三年度圖書館與二十二年度比較表

項別	年度		增	比	減	較
	二十三	二十二				
館數	七二	五六				一六
職員數	一一九	一三五				一六
經費數	五〇、二〇一四九、六九〇五一					

二十三年度公共體育場與二十二年度比較表

項別	年度		增	比	減	較
	二十三	二十二				
場數	六七	五二				一五

教育

職員數	二三	五四				三一
經費數	九、四二四一五、二九二					五、八六八

二十三年度民衆閱報處與二十二年度比較表

項別	年度		增	比	減	較
	二十三	二十二				
處數	一、一一六	六九六四二〇				
職員數	二五二	五五八				三〇六
經費數	一一、四三七一六、九七八					五、五四一

訂定補習學社規程

查省內各種補習學社之設，緣爲救濟失學之青年，用意甚善。惟查原有各補習學社，組織恒欠完善，教學亦多不良，並濫收學費，未免誤人子弟，有失補習學社之本旨。本府有見於此，特訂定各種補習學社規程公佈施行，規定補習學社之一切設施，均須依照頒行規程辦理，並以所在地之縣政府爲主管機關。違背本規程者，得勒令解散。自此項規程公佈後，各地補習學社尙能遵照實行，力求改

適、獲得良好之效果。茲附規程原文於后：

廣西省各種補習學社規程

一、凡在省內各地為學生補習一種或數種學科而設立之教學場所均稱為補習學社

二、以教授某學科為主旨者稱為某科補習學社并得於某科之上冠以自定之名稱

三、補習學社不得混稱學校名義

四、補習學社以所在地之縣政府為主管機關

五、補習學社應設主任教員一人以總其成

六、補習學社之設立應由設立者開具左列各款呈請主管機關核准備案發給許可證後始得設立

(一)社名

(二)社址

(三)社舍情形(連同平面圖)及設備

(四)經費來源及經常費

(五)開辦各費預算表

(六)組織編制及課程

(七)教材大綱

(八)主任及教職員履歷一覽表(連同主任與教員之資格證明書及最近四寸半身相片)

七、補習學社主任須以品行端正并具有左列資格之一者充任之

(一)大學或專門學校畢業者

(二)舊制師範本科或高中畢業者

八、補習學社之教師須以品行端正并具有左列資格之一者充任之

(一)大學或專門學校畢業者

(二)舊制師範本科或高中畢業者

(三)舊制中學畢業對於所任學科確有心得者

(四)曾任中等學校教員二年以上對於所任學科確有心得者

九、補習學社招收學生須年齡在十三歲以上合於左列資格者為限

(一)曾在公立或核准立案之私立新舊制高小畢業或有相當程度者

(二)曾在公立或核准立案之私立中學業者
十、補習學社招收學生須先擬定招生簡章呈請主管機關備案

十一、補習學社應於開學後兩星期內開具左列各款呈送主管機關備案

(一)各項章則

(二)課程及教材大綱

(三)學生一覽表

十二、補習學社每班學生不得超過六十人

十三、補習學社徵收學生各費不得超過下列數目

(一)學費每月二元

(二)宿費每月一元(不在社寄宿者免收)

(三)雜費每月四毫

十四、補習學社教員不得任意缺課如因特別事故必須請假時

每月所缺時數在所任時數六分之一者應行補課如超過五

分之一者應由主任聘請合格人員代課如不能選聘合格

人員代課時應將所收學生學費按照缺課時數計值發還

十五、補習學社以開學上課并徵收學費後不得中途停辦或提

前散學其因特別事故停辦或提前散學時須先呈經主管機關核准并須將長收學生學雜各費發還

十六、補習學社於遷移社址或教職員有變更時須呈報主管機關備案

十七、補習學社許可證有效期間定為一年期滿由主管機關考查其成績認為可准其繼續辦理者換給新證

十八、補習學社須受主管機關之監督指揮如查有左列各項情事之一者得勒令解散并令退還學生學雜各費

(一)辦理違背本規程者

(二)呈報各事項不確實者

(三)教學無方者

(四)將許可證轉授他人者

(五)有反革命言論及行為者

十九、補習學社不得作宗教宣傳及舉行宗教儀式

二十、在本規程未公佈以前所有各種補習或專修學校仍須遵照本規程辦理改組補呈備案

二十一、本規程如有未盡事宜得由省府隨時修正之

二十二、本規程自公佈日起施行

令飭中等以上學校組織青年假期服務團

中等以上學校之青年，實為社會之中堅份子，負有服務社會之義務。在寒暑假假期內，更宜利用此空閒時間，作服務社會之工作。本府有見及此，特制定青年假期服務團組織綱要，電飭省內所屬各中等以上學校一律遵照辦理。各校自奉令後，即指導學生自治會組織青年假期服務團，利用寒暑假假期，回鄉作教導農民之宣傳工作，各地農民，亦均能誠懇接受，裨益社會教育，殊非淺鮮。茲附服務團組織綱要於左：

青年假期服務團組織綱要

- 一、凡中等以上學校均須組織青年假期服務團全體學生均須加入為團員
- 二、由團員選舉幹事若干人組織幹事會由幹事互推主任幹事一人并得以團員人數之多寡組成若干小組每組設組長一人每組人數定為十人（辦事細則另定之）

三、幹事任期為半年於每學期開始選舉之得連選連任組長由幹事會指派任期無定

四、青年假期服務團得聘請學校校長教職員若干人為指導員

五、青年假期服務團團員大會每學期舉行二次如遇有特別事故得召集臨時會議開會時由主任幹事主席如主任幹事因事不能出席時由幹事互推一人為臨時主席

六、幹事會議每月至少開會二次

七、青年假期服務團須依各項假期日分別舉行左列各事項

1. 宣傳國防常識
2. 宣傳各項公民常識
3. 宣傳黨義
4. 宣傳各種科學智識
5. 宣傳改良農業智識
6. 舉行各種提高民族意識及改良風俗之遊藝
7. 舉行各種有益於國計民生之展覽會
8. 其他有益於國家社會之事項

八、青年假期服務團之活動受當地黨部及學校當局之指導

監督

九、青年假期服務團組織成立後須呈報當地黨部及學校備案（如無黨部之縣則由學校轉呈本會備案）

十、青年假期服務團工作計劃由各該團自行擬定向當地黨部及學校呈核

十一、青年假期服務團須於每月月底將工作經過呈報黨部及學校備案

十二、本綱要如有未盡事宜得隨時修改之

十三、本綱要由省執行委員會通過頒行

核准家庭婦女教育委員會備案

查南甯婦女會，以南甯市婦女多未受過教育，對於本省各項新政，亦欠明瞭。為增進婦女公民知識與改善其日常生活起見，乃由各關係機關發起組織家庭婦女教育委員會，為負責推動普及婦女教育之場所，期以五個月之時間，將南甯家庭婦女訓練完畢。本府據該會呈報籌備經過，以此舉實為提高婦女智識，幫助各項建設有莫大之關係，經於二十四年四月准予備案。

該會辦理步驟，規定分五期舉行，每期訓練兩鎮，時

教育

間定一個月，先由明德臨江兩鎮辦起，教員人選，規定以女性為原則，由南甯家庭婦女教育會聘任：（1）現任學校教員，（2）各機關公務人員，（3）高中以上學校之學生，（4）本市醫生，（5）學識優良者担任。教授課目，定為家政、衛生、育兒、公民各種常識及改良風俗條例。受訓婦女，凡在十七歲以上四十五歲以下，除有嬰孩哺乳或懷孕及曾在高小以上學校畢業者外，均須接受此種教育。如故意規避者，一次不到，即罰國幣一元，連續二次不到，即罰國幣二元，連續三次不到，即罰國幣四元，連續四次不到，即拘留。上課地點，借用學校及公共處所或私人住宅，以便於受教者為原則。第一期訓練，經於四月十五日開始上課，以後按期舉行，至全部訓練完竣為止。

軍事教育

製發各初訓大隊普通科全期教學預定進度表

查各初訓大隊所授普通學科，原規定於每學期開始由

普通學科主任擬具各科全期教學預定進度表，呈府核准後，按月依照實施，辦印以來，尚無不便。惟查預定進度表式，各隊尚未劃一，本府因於二十四年二月製定全期教學預定進度表式一種，分發各初訓大隊，俾有遵循，而免參差不齊之弊。又本年度初中受軍訓人數，較上年度亦有增加。茲附本年度受軍訓人數與上年度比較表暨初訓大隊教學預定進度表於左：

類 別	二十三年度		二十二年度		比 較
	增	減	增	減	
初中軍 訓隊	二, 三六〇	一, 二五四	一, 一〇六		
學校軍 訓	一, 〇五八	一, 一三四			七六
合計	三, 四一八	二, 三八八	一, 〇三〇		

週 別	月	日	每 週 教 學 時 數	預 定		度 備	考
				進	度		
<p>年度廣西初中軍事訓練第 大隊普通學科 科全期教學預定進度表</p> <p>普通學科主任(署名蓋章) 教員(署名蓋章)</p>							
<p>說明</p> <p>1、此表應於每學期開學後兩星期內填報一次分呈總司令部及本府察核</p> <p>2、預定進度一欄應自上課日起至結束日止將擬授各科綱要按週填明</p> <p>3、月日一欄應自各週星期一起至星期日止依次填寫</p>							

規定本省中小學生紮腳綁紮童軍帶限制

辦法

查中小學生正當發育旺盛時期，如終日緊紮腳綁，非

但直接阻礙血液之環流，即間接亦有妨下部肌肉之發育，殊非政府提倡兒童健康之本旨。本府有鑒於此，爰於二十四年三月重新規定限制辦法如下：(一)初中學生，除上童軍課時紮腳綁紮童軍帶外，其餘非上童軍課及平時外出，

概無須繫腳繫童軍帶。(二)小學學生，無論上童軍課與否，均不得繫腳綁，惟上童軍課時繫童軍帶，平時亦無須常繫，天熱並得着短褲。自此項辦法頒佈後，各中小學校均尚能切實遵行。

特種教育

派員調查大藤峯山特種教育

本省苗、僮、侗、僮、伶、俚、僚、仡、佬、侬、僮、黑衣諸特種部族，大都居處深山僻野，鮮與漢人往來，以致彼此之間，輒多隔閡。本府爲求統一民族意志，促成社會協作，改進諸部族生活起見，決以教育方法，提高其文化水準。爲明瞭各部族之社會組織及其生活習慣，以爲準備推行特種教育起見，特於二十三年十一月令派本府教育廳科員唐兆民張蔭庭會同省立博物館派出工作人員成啓宇等，前赴桂平、平南、蒙山、荔浦、修仁、象縣、武宣等縣邊境之大藤峯山實地調查，該員等在山工作四月有奇，所有山內各僮族之(一)社會組織，(二)經濟狀況，(三)族別及其人口，(四)禮俗，(五)服飾，(六)日常生活習慣

(七)漢僮間彼此之相互態度，(八)特種學校現狀，(九)醫藥衛生，(十)迷信，(十一)神話及歌謠，(十二)交通及險要等，均有詳確之調查，並擬具改進僮民生活意見呈府，業經採擇施行者，計有：(一)區劃修仁、蒙山、荔浦、三縣僮區疆界及編組鄉村，(二)轄僮各縣縣長每年至少須至僮區巡視一次，(三)移無耕地之僮民出山墾殖，(四)修築僮山道路，(五)改進特種學校之師資教材輔導及增設之銷場及用途，(六)指導僮民利用荒山栽種經濟植物及調查茶香草所課程增設醫藥常識一科，(九)所有捐稅征兵等政令，暫不施於特種部族區域山內，民團訓練，由特教師訓所學生畢業後相機逐漸推行。

調查苗僮學校

本省苗僮，除桂平一帶較多外，其他散居東北西部各縣者，亦復不少。間有因交通及文化比較進步，現已設立學校者，本府爲明瞭各縣苗僮區域教育狀況，特製就苗僮學校調查表及縣苗僮區域學事調查表電飭各縣府遵照查填，茲附表式如下：

縣苗僑學校調查表

校名	校址	全年經費數	班級數	學生數	教職員數	成立年月	附記

(說明) 校址須填寫所在之區鄉村名

縣苗僑區域學事調查表

村名	屬何區鄉	全村戶口數	全村人口數	學齡兒童數	失學成人數	成立學校否

設立廣西特種教育師資訓練所

本省苗僑民族，為數甚多，大都僻處偏隅，交通阻塞，文化落後，尚多滯於原始狀態，欲求民族統一，社會協作，除對於苗僑區域從事於政治經濟之建設外，更應謀苗僑教育事業之發展，藉以灌輸新文化之智識與其生活之改造，為達到此項目的，曾於上年度訂定特種教育實施方案，本年度並開辦特種教育師資訓練所，養成苗僑教育師資，專為從事苗僑區域教育之準備。二十三年十一月廿八日

，經省委會第一五八次會議決議通過廣西省特種教育師資訓練辦法，規定訓練所學生，以原居苗僑區域或移居苗僑區域二年以上深悉苗僑生活狀況志願從事苗僑教育並略通普通語言者為合格。訓練課程，注重民族統一社會協作及生活之改進。畢業後，應由當地之縣政府派赴所屬苗僑區域服務，不得無故辭職不就。

訂定特種教育師資訓練所學生學習服務

規程

依據廣西特種教育師資訓練辦法及省立特種教育師資

訓練所章程，規定凡省立特種教育師資訓練所高級班第二學期及初級班第三學年，皆為學習服務期間，關於該所學生回籍學習服務時工作及進修之指導，成績之考察，與來往川資及學習期間之薪給等事項，亟須訂定劃一辦法，俾資依據。經於二十四年六月廿六日省委會第一八三次會議決議通過廣西省立特種教育師資訓練所學生學習服務規程，茲附條文如下：

廣西省立特種師資訓練所學生學習服務規程

廿四年六月廿六日廣西省政府委員會
第一八三次會議決議通過全日公佈

- 第一條 本規程依照廣西省立特種師資訓練所（以下簡稱特種師訓所）章程第廿八條之規定訂定之
- 第二條 特種師訓所高級班學生受師資訓練一學期即派回原籍學習服務一學期滿調回繼續一學期考查成績及格准予畢業初級班學生先受普通訓練一學期繼續受師資訓練一學期即派回原籍服務一學期滿調回繼續一學年考查成績及格准予畢業

第三條 學生回籍學習服務其服務處所應在特種教育區域由各該縣政府指定之

第四條 學生學習服務期間由各該縣之縣政府派員考查其成績呈省政府備核

第五條 學生回籍學習服務應受特種師訓所之指導

第六條 特種師訓所為切實指導各回籍學習服務學生工作起見得組織指導委員會辦理之

第七條 學生在學習服務期間應受特種師訓所委托辦理學術上各種調查實驗工作並供給設計改進特種教育之參考研究資料

第八條 學生在學習服務期間須按月填具工作報告及研究報告分呈各該縣縣政府及特種師訓所以備考查核輔導

第九條 學生回籍學習服務期滿須繕具總報告書依照前條規定之手續分別呈報

第十條 學生在學習服務期內遇有困難問題得依其性質之差別分別請求各該縣縣政府或特種師訓所予以解決

第十一條 學生回籍學習服務及學習服務期滿調回繼學其

來往川資由各該縣縣政府於地方公款項下酌給

第十二條 學生學習服務期內由各該縣縣政府體察地方情

形比照國民基礎學校教職員薪給標準酌量津貼

第十三條 學生在學習服務期內如有下列情事之一者得由

各該縣縣政府呈准省政府停止其學習并令特種

師訓所取銷其學籍

一、違抗該縣縣政府之命令者

二、曠廢職務者

三、不呈報工作報告及研究報告者

四、特種師訓所委托各種調查及應辦事項擱置

不理者

五、行爲不檢經各該縣縣政府警告仍不悛改者

六、言論或行爲違反廣西建設綱領者

第十四條 學生回籍學習服務如確有不得已之情形不能工

作者得展緩學習服務期間一學期或一學年但須

呈由各該縣縣政府核准轉函特種師訓所并分呈

省政府備案

第十五條 學生回籍學習服務期滿不同特種師訓所繼學者

取銷其學籍并追償其學膳書籍各費但有特別情

形呈由各該縣縣政府加具意見轉函特種師訓所

請予休學或退學則應依照特種師訓所章程第八

章之規定辦理之

第十六條 本規程如有未盡事宜得隨時修改之

第十七條 本規程自公佈日施行

達

設

建設

農林

成立農事試驗場

本省原有普通農事試驗場三處，一爲柳州農場，係由前廣西農林試驗場改組而來，規模頗大；一爲南甯農場，係由前廣西農林試驗場南甯水稻分場棉業分場育蔴苗圃及前南甯區署西鄉塘林場合併改組而來，規模次之；一爲桂平農場，係由前廣西農林試驗場桂平水稻分場改組而來，規模較小。本年爲統一行政系統，集中試驗工作計，除將南甯農場改組爲南甯熱帶果樹場、桂平農場併入梧州區農林示範場外，原有柳州農場經改爲廣西農事試驗場。內分爲農藝、園藝、病虫害、化驗、事務五組，除化驗事項暫就土壤調查所應用外，餘均改組成立，並將本府前柳州稻苞虫研究室、梧州螟虫研究室、南甯甘蔗粉虱研究室合併，改入該場病虫害組，以便擴大組織，充實內容，以期增進效率。

設立平樂棉業專場

棉爲本省漏卮大宗之一，每年由外輸入紗布棉花雜織品等達式千餘萬元。省內年產量不過萬餘担，亟應積極提倡，增加生產，以求自給。且鑒於前此一再提倡，種植未覩成效，經前農林局特派謝技士壽芳赴各產棉區域詳爲調查研究，復於二十四年三月，加派梁技士兆才赴桂林全州平樂產棉區域，選定設場地址，於平樂北門蔣家村租用平樂縣金庫暨獎嘉小學業權所有山地共式百零七畝，於四月組織成立。計種土棉及引進外來棉地壹百式拾餘畝，成績尙屬可觀。本省植棉前途，當大有希望。

設置柑橘苗圃

本省東南土地肥美，氣候溫和，最適於柑橘類果樹之栽培。最著如容縣之沙田柚，玉林之柑橙等，均素負盛名。惜業此者多沿舊法，致優良之品種，漸形退化。本府農林局於廿三年十二月於盛產柑橘中心區域之容縣設置柑橘

苗圃，從事改良。先就原產優良品種，保存繁殖，次自行接木以圖改良。現已選定良好母株與各園戶定購沙田柚苗五千株，玉林柑苗三百株，玉林橙苗五十株，作廿四年度推廣之用，並採有酸柚酸橙枳殼等種點播，預備作為砧木。

設立土壤調查所

本省產業，以農業為基礎，土壤又為農產之所自出，應先精密調查，以求知其物理的化學的成分與性質，然後農業改良，乃有根據。本府農林局因於本年度九十月間，籌劃設置土壤調查所，二十四年二月間開始工作，先就南甯調查，次就柳州調查，期於五年之內，完成南甯、柳州、梧州、桂林、玉林、桂平、龍州、百色等處重要地區調查工作。

設置八區農林示範場

為圖促進經濟建設起見，於南甯、梧州、平樂、桂林、柳州、百色、天保、龍州八區民團指揮部設置農林示範場，作民團幹訓隊演習之用。內分農藝、園藝、森林、畜牧四項，辦理伊始，設備尙屬簡單。

擴充並整理原有林場

(一) 桂路林場原有地區，業經造林完竣，本年度決定擴充場地至邕甯縣屬吳墟附近七坡坳一帶，營造大規模之薪炭林，並已着手造林及測劃林區。(二) 茅橋林場以面積不大，原歸農林局直接管理，不另設場。自六月間農林局併入省政府辦公後，該場復歸獨立，將其場地範圍，沿甯武路展延至三塘並與原日計劃設置之高峯隘杉樹林場合而為一，以營造大規模之杉樹林。(三) 龍州林場包括原日龍州林場及大青山林場兩處，其附近龍州市一處，地區過小，決定撥歸龍州區農林示範場管理經營，而將龍州林場實行移設於大青山，該處場地廣闊，土質佳良，堪以營造大規模之杉樹林，於國防亦甚重要，業經着手進行矣。(四) 宜山林場，已種下林木三百餘萬株，成績甚佳，惟面積不大，為便於管理起見，決定併入宜山農林示範場(五) 百色林場與百色農林示範場原屬同在一地，亦決定併合為一。(六) 雒容林場，經測定場地範圍，並擴充作業，本年墾地二千三百畝，俱種下油桐。(七) 軍山林場，亦經測定場地

範圍並劃定區段，注重植杉，本年墾地九百餘畝，已種杉樹二十餘萬株。(八)柳州林場面積過小，不適用於省營，準備讓渡與柳州縣政府。茲將各林場農場育苗木及造林數量列表於后：

場別	育苗總株數	百分數	備	考
槎路林場	七、五六一、二〇〇	三三、七五		
茅橋林場	六、二六五、七〇〇	一八、八六		
桂林林場	五、四八一、二三八	一六、四九		
西鄉塘林場	四、九六一、八六〇	一四、九六		
雜容林場	二、三〇四、八七七	六、九四		
龍州林場	二、〇二二、三四〇	六、〇八		
柳州農場	一、六六九、三九六	五、〇三		
宜山林場	一、五〇〇、五二一	四、六九		
柳州林場	八七六、七〇六	二、六三		
百色林場	四八、六六九	一、四五		

建設

軍山林場	五、〇〇〇	〇、〇〇	專育杉苗
合計	三三、二三五、四〇七	一〇〇、〇〇	

場別	株數	百分數	備	註
宜山林場	一、七〇六、五七七	三五、六三		
茅橋林場	一、三四六、三二六	二〇、〇三		該場除上數外尚有種 種造林計種松種一千九百斤林地 面積七千畝
龍州林場	一、二五九、六四四	一九、〇〇		
百色林場	九一七、七二八	二一、六二		
雜容林場	七六一、九六六	二一、六一		
槎路林場	二七六、〇〇〇	四、一〇		該場除上數外尚有種 種造林計種松種八百六十斤林地 面積三千畝
軍山林場	三三三、三〇〇	三、六一		
南甯農場	一六三、一五〇	二、四三		
柳州農場	一七、二〇七	〇、三六		該場本年奉令停止造林改備種板 栗相思板三種計如上數
合計	六、七三三、八二〇	一〇〇、〇〇		

廣西省營各農林場造林樹種分類統計表

樹種	林場別										合計	每百分數	備註
	宜山林場	茅橋林場	龍州林場	百色林場	維容林場	棧路林場	軍山林場	南寧農場	柳州農場	合			
松	一、〇五五、六〇二	一、三六六、六〇二	二、六七、〇〇六	八、八四〇、三四四	七、九二二、〇〇〇	四、〇〇一、五〇〇				五、三七七、六〇〇	九、八三三		
杉	一七九、〇〇五		一九、一〇〇				三三九、〇〇〇			四三七、一〇五	六、四八		
桉	一七、六三二	二〇、七六八	一八、二二七	一五、五三三	五、三四二、一五六	〇〇〇	三、一五〇	八、五〇〇		三四五、一五一	一五、一八		
油桐			五、五四〇	一三、三六〇	一七、八八四					一七五、七八四	二、六一		
油茶				一八五、一五六	一、二六四					一五八、三九二	二、三五		
苦楝				二四、九三〇						一三四、九三〇	一、八五		
檫木			三〇、八〇〇							三〇、八〇〇	〇、四五		
欖	四、三〇〇			一〇〇	三三、三三五					二六、八三五	〇、四〇		
槲			一四、一六〇							一四、一六〇	〇、三三		
樟			一〇、〇三〇							一〇、〇三〇	〇、二五		
椿	二、〇〇〇		五、四四五		二、三四五					九、七九〇	〇、一四		
相思					三八			六、五〇七		六、五〇五	〇、〇九		
茶			五、〇〇〇		八四七					五、八四七	〇、〇八		

每場百分數	合計	其他	側柏	烏欖	八角	板栗
二五、三六	一、七〇六、五五一	六四〇				
二〇、〇二	一、四八二、三六一					
一九、〇〇	一、二七九、六四九			一、五七〇	二、一六二	
一三、六二	七六六、七七一					八一〇
一一、六一	九六六、二七六	四、〇二二	一、二六〇			
四、一〇	〇〇〇、二四三					
三、六一	三〇一、三三三	二〇〇				
二、四三	一五〇、三三三					
〇、二六	一七、二〇七					二、一〇〇、〇四
一〇〇、〇〇	七五、八二〇	五、〇二二	一、二六〇、〇二	一、五七〇、〇一	二、一六二、〇〇	二、八〇〇、〇四

改善推廣麻業辦法

本省原日設有青麻苗圃一所，先附設於柳州農場，後移甯甯西鄉塘，意在繁植麻根，分發各縣，以資推廣。惟專用麻根推廣，運輸困難，費用過鉅，且麻根經暴露日久，生活率減低，殊不經濟。本年改變辦法，凡離麻圃較遠交通不便之地，改用麻籽繁殖，並為圖發展迅速及各縣推廣便利起見，從二十四年度起，分飭由八區農林示範場及各縣區農場逐年增殖，就地推廣。

充實地方農林經費

本省原屬農林省份，社會經濟，人民生活，莫不以農業為基礎。故一切設施，應首先注重農業。惟是農林建設，如各縣農林場圃之設置，荒地之處理，水利之興辦，病虫害之防除及一切推廣指導事宜，無論技術上或行政上設施，在在均需人材與經費。本府為促進農林事業起見，經通飭各縣於編造二十四年度預算時，酌量增加農林建設費及添設農林技術人員。農林建設費每縣應在三千元以上壹

萬元以下，農林技術人員，一二等縣至少二名，三四五等縣至少一名，並附發前農林局擬具各縣農林事業計劃綱要，作為縣以下農林事業進行之根據。

調查各縣農林概況

農林行政之設施，首在明瞭其對象。本府農林局於本年度，分由八區示範場，抽調技術人員，就區內所屬各縣，進行農林概況調查。一面藉作農林改進之資料，一面使各區場工作人員，得以深切認識區內各縣農林情形，業據報告到府者，有貴縣、桂平、武宣、玉林、鎮結、向都、天保、宜山、河池、南丹、桂林、陽朔、永福、百壽、義甯、龍勝、靈川、興安、灌陽、全縣等二十縣，以後仍宜繼續進行。

搜集水稻品種

水稻為本省人民糧食及外銷有望之主要作物，關係於省民生計，經濟建設，至為重要。本府農林局於二十三年十月，派技士陳寶文赴邕甯、武鳴、橫縣、永淳、賓陽、

上林、綏濠等七縣水田較多之鄉村實地調查，計獲品種壹百玖拾式種，其中橫縣有四十四種，邕甯有四十二種，上林有四十四種，賓陽武鳴各十八種，永淳有十五種，綏濠有十一種，可作為改良研究之資料。

厲行冬耕

本省地居南溫帶亞熱帶，年中氣候溫暖，夏作秋收後，猶可栽培各期作物，匪惟增加生產，兼可防除虫害。經本府訓令八區行政監督暨各縣府嚴厲督飭實行冬耕，頗著成效。二十三年冬季各縣先後呈報冬耕辦法者，有柳州、三江、思恩、扶南、永淳、橫縣、武鳴、貴縣、武宣、博白、上金、左縣、百色、平治等十四縣，早報推行冬耕及收穫情形者，計有貴縣、藤縣、那馬、蒼梧、鬱林、陸川、北流、容縣、思恩、橫縣、平治、岑溪等十二縣，茲附各縣辦理冬耕登記表暨收穫情況表於後：

廣西各縣二十三年度辦理冬耕登記表

柳州

據報舉辦冬耕籌集村街公所及國民基礎學校經費並擬具冬耕辦法

照准

三江	據報飭各鄉鎮村街長督促人民舉辦冬耕並擬具冬耕辦法	照准
思恩	據報飭各鄉鎮村街長強迫農民舉辦冬耕並擬具冬耕辦法	照准
扶南	呈報由各村街長指定各村街內所有畝地或田地舉辦冬耕並擬具冬耕辦法	照准
永淳	據報飭鄉鎮村街長督率舉辦冬耕並擬具冬耕辦法	照准
橫縣	據報飭各鄉鎮村街長於秋收後督促人民舉辦冬耕並擬具冬耕辦法	照准
武鳴	據報舉辦冬耕藉集籌村公所及國民基礎學校經費並擬具冬耕辦法	照准
貴縣	呈報飭鄉鎮村街長集合人民舉辦冬耕籌集村公所及國民基礎學校經費並擬具冬耕辦法	照准

武宣	呈報飭鄉鎮村街長協同村街長督率人民舉辦冬耕並擬具冬耕辦法	照准
博白	據報飭鄉鎮村街長集合人民舉辦冬耕並擬具冬耕辦法	照准
岑溪	據報該縣晚稻歉收呈請在二十三年度總預備費項下透支毫幣壹百元購買麥種發給貧農舉辦冬耕	照准
上金	據報該縣各學校設置校園舉辦冬耕增加學校經費並擬具辦法	照准
左縣	呈報飭鄉鎮村街長督促人民舉辦冬耕並擬具辦法	照准
百色	呈報飭鄉鎮村街長集合人民舉辦冬耕並擬具冬耕辦法	照准
平治	呈報飭鄉鎮村街長督促人民舉辦冬耕並擬具冬耕辦法	照准

縣別	冬	季	作物	種植面積	公耕或私耕	收穫	收穫	情況
貴縣	大麥、燕豆、豌豆、油菜、高粱、冬薯、蠶豆、小麥、頭菜、			一萬四千五百八十二畝	公耕八十二畝私耕一萬四千五百畝	收穫頗佳		
藤縣	蘿蔔、油菜、三角麥、馬鈴薯、頭菜、雪稻			未詳	未詳	收穫甚佳	蘿蔔收穫約一百萬餘觔三角麥收穫約四萬觔其餘各項收成亦佳	
那馬	小麥、蕎麥、各種蔬菜			未詳	全係私耕	收成甚佳		
蒼梧	瓜類、菜類、豆類、蘿蔔、薯薯、冬穀、無菁、麥類、			未詳	全係私耕		瓜類約二百四十萬觔菜類約四百九十萬觔豆類約五十萬觔蘿蔔約四十五萬觔薯薯約三十三萬觔冬穀約三萬餘觔蕪菁約二十萬觔	
鬱林	蘿蔔、蒜頭、頭菜、小麥、白菜、芥菜、豌豆、冬薯、馬鈴薯、油菜			一萬二千五百二十四畝	公私均有	收成甚佳	蘿蔔約六百五十四萬五千七百觔蒜頭約一百三十三萬九千五百觔頭菜約七十五萬觔小麥約四萬一千二百觔白菜約五十六萬四千七百觔芥菜約五萬八千觔豌豆約四萬九千觔冬薯約九十一萬八千觔馬鈴薯約一十一萬一千四百觔油菜蠶豆均無收穫	
陸川	大麥、蘿蔔、豌豆、冬薯、油菜			未詳	全係私耕	收成甚佳		
北流	大麥、蘿蔔、大頭菜、紅薯、冬豆、			未詳	全係私耕	收成甚佳	大麥約四十餘萬觔大頭菜約二百餘萬觔蘿蔔約二百餘萬觔紅薯冬豆收成亦豐	

容縣	小麥、豌豆、	未詳全縣	私耕	收成甚佳
思恩	油菜、小麥、豌豆	三千餘畝全係	私耕	收成尚佳
橫縣	根菜類、冬豆類、大麥、小麥、冬穀、油菜	未詳全係	私耕	收成欠佳
平治	大麥、小麥、	未詳全係	私耕	收穫約共一百餘萬觔
岑溪	小麥、三角麥、油菜、蘿蔔、	未詳全係	私耕	麥類及油菜約一百二十萬觔蘿蔔約二百餘萬觔

推廣地方造林

本年度內，關於推廣造林事項，爲：(一)訂定各縣區鄉村公有林營造辦法，督促各縣區鄉村辦理公有林，並修正縣立苗圃規程，訂定區鄉苗圃規程，督促各縣區鄉設置苗圃，從事推廣公有林。(二)訂定各河流沿岸造林實施辦法，督促沿河各縣將距河兩岸十五里內林地，劃分清楚，強制造林。(三)訂定石山林木保護辦法，通飭各縣就所

在境內石山，按區鄉村及公有私有劃分清楚，由所在區鄉村或所有者負責保護，取締採伐。此外關於苗木一項，除督促各縣區鄉照規定辦法進行育苗外，其各公共機關場所及私人需要樹苗，仍由所在地林場分別發給。種子一項，除飭由各林場農場儘量採集外，一面由農林局直接購辦大批種子，分發各處。茲將各場所發出苗木及農林局所發出種子分別列表如後：

廣西省營各農林場發出各種苗木分類統計表

樹種	株數	備註
松	600,000、491,551、616,400、613,800、1,113,410、1,413,314、1,000,000、410,000、310,000、310,000、600,000、1,111,555	每種佔百分數 備註
柳州農場	茅橋	
林場	槎路	
南甯農場	維容	
林場	柳州	
林場	百色	
林場	宜山	
合計		

板栗				五	五七三			1100		廿六	0.01
槐					四〇			四二		三〇	0.01
山指甲			1.000		九九〇					1.000	0.01
黃金					五〇					1.050	0.01
檸檬桉										11.500	0.01
楸楓			1.9.300							1.9.300	0.01
側柏			1.9.900			105		3元		800	0.01
枳椇			3.1.800							3.1.800	1.00
烏柏			3.1.250							4.2.175	1.50
香椿			5.5.765					1.000		5.5.765	1.76
椴木			5.7.389					600		5.7.989	1.82
油桐			7.6.455					6.300		8.5.769	2.70
苦棟			6.7.846					1.550		9.0.001	2.83
相思			1.9.520					375		1.5.0.983	4.75
杉			1.5.200					10	廿五.700	110.000	7.89
桉			1.5.934					1.054	13.100	1.190	1.3.81

每場佔百分數	合計	其他	合款
四、六三	一、五四、二四六	一九、五四〇	二六〇
一五、九五	六、九三、九三九	一、六六二	七
一一、三三	九、五三、三三九	二、三六六	七
七、五二	一、六三、三三三	三、〇〇〇	七
七、四〇	五、九八、二二二	二、五四四	七
三、九七	一、〇〇、八五五	一、六五四	七
二、六八	一、三三、六三三	一、六五四	七
二、六三	八、五九、〇〇三	二、五七〇	七
一〇〇、〇〇	一、七九、六九四	二、六七〇	七
	一〇〇、〇〇	三、六四〇	七
		五九七	七
		〇、〇三	七

二十三年度育苗造林及發給苗木數量與上年度比較表

類別	年度		比	增	減	較	備	考
	株數	年度						
育苗	二九、三三四、〇一一	三三、二三五、四〇七	三三、九〇一、三九六					
造林	三、七〇四、一九一	六、七三五、八二〇	三、〇三一、六二九					
發給	二、八四七、一二七	三、一七九、六九四	三三二、五六七					

二十二年度施政紀錄造林數量略有不符現照更正

種名	數	量	百分數	備	考
松	二、三〇七、〇〇〇	(斤)	五五、二六		

二十三年度發出林木種籽分類統計表

種名	數	量	百分數	備	考
桐椎	五一〇、〇〇〇		一二、二一		
苦棟	三五三、〇〇〇		八、四六		
杉	三二四、〇〇〇		七、七六		

油桐	二九一、〇〇	六、九七	
格	一三一、〇〇	三、一五	
相思	七五、二五	一、八〇	
樟	五二、二五	一、二五	
槐	四五、〇〇	一、〇七	
椴	三三、〇〇	〇、七九	
桄榔	一八、二五	〇、四四	
椎栗	一四、〇〇	〇、三三	
合歡	一一、〇〇	〇、二六	
其他	一〇、五〇	〇、二五	香樟、同栲、檫木、野梨、鳳凰、 蓋、鐵凌等七種合如上數
合計	四、一七五、二五一〇〇、〇〇	〇、〇〇、〇〇	

調查木材需給狀況

為明瞭省內各市場木材需給狀況，經分別委派技士毛寅生、黎國燾及羅容、桂林、龍州、百色各林場負責調查南甯、梧州、柳州、桂林、龍州、百色等各大市場木商貿易情形，以供研究。

編輯農林刊物

一、關於農林行政者，計有廣西農林專刊，廣西農林實施方案。二、關於昆蟲調查研究者，計有廣西昆蟲調查報告第一號，菸草鹼水茶油蠹殺滅粉虫之研究。尚有廣西多化螟虫研究報告，甘蔗害虫粉虱之研究，柳州稻苞虫研究，在付印中。三、關於土壤調查者，計有野外調查標準，土壤化驗標準。四、其他淺說，有浮塵子，烟草栽培法，芋麻栽培法，公有林經營淺說，治螟淺說，冬耕及冬期作物栽培淺說，蓖麻栽培淺說，松樹造林法，杉樹造林法，桉樹造林法，油桐樹造林法，綠肥及堆肥棉花栽培法，小麥栽培法。

派員赴外省實習

二十四年四月，選派前農林局技士毛寅生、劉勁枝、謝孟明、廖椿華、朱敏、韋超仲等六人赴中山大學農場為稻麥茶蔗竹荔枝黃皮菠蘿家畜等之實習研究，并參觀廣東各農林場所，預定期間三個月。

擬定各項綱要及章則

一、各縣農林事業計劃綱要，二、廣西八區農林示範場組織綱要，三、廣西農林局土壤調查所簡章，四、廣西農事試驗場組織章程，五、廣西農林技術人員訓練班章程，六、廣西農林技術人員訓練班招生簡章，七、廣西省各縣公有林營造辦法，八、廣西省縣立苗圃規程，九、廣西省各縣區鄉苗圃規程，十、廣西省各縣石山林木保護辦法，十一、廣西省防止山林火災及禁止牲畜踏毀林木辦法。

墾殖

墾殖概況

本省墾殖事業，除由私人及公共團體辦理者外，其由省直接辦理者，一為廣西墾殖水利試辦區，即現廣西農林建設試辦區，於二十二年辦理北流容縣岑溪三縣移民，分別安置於區內沙塘石碑坪及木休三處，設置農村，開墾耕地，計已設立之新村大小十三所，移來墾戶三百餘家，共

計墾民千五百餘人，已開墾旱地一萬五千餘畝，水田千餘畝，本年度仍酌撥款扶植已有墾戶，期成立強固之新農村。一為六萬墾殖區，依照原定計劃，在玉林、博白、興業及與廣東交界之六萬大山繼續辦理墾殖。

發放荒地

發放荒地事務，原由各林墾區辦理，自撤銷各林墾區，成立廣西農林局後，本年度荒地之發放，規定面積不滿千畝者，統由各縣政府派員查勘轉請農林局核發執照；面積在千畝以上者，由農林局直接派員會同縣政府查勘，仍由農林局核發執照。各縣人民及公共團體請領荒地，尙屬踴躍。本年度發出荒地七七起，其中計個人四七起，公司四起，縣鄉村公有林地一九起，學校林地七起，合計面積四九五三六、九七畝，內計水田二六、六畝，平地二、一五二、一九畝，坡地五、四九五、二畝，山地四一、八六二、九八畝，茲分別詳細列表於後：

二十三年度發放各縣荒地種類統計表 (面積以畝為單位)

縣別	地類				合	計	每縣佔百分數	備	考
	水	田	平	地					
柳州				三、〇〇〇、〇〇	九、〇〇五、三七	一二、〇〇五、三七	二四、二三		
修仁					八、〇九七、七四	八、〇九七、七四	一六、三五		
邕甯				九、三〇	四、九三七、一七	六、〇九六、八七	一二、三七		
宜山				一、一五〇、四〇	四、五五七、〇〇	四、五五七、〇〇	九、一九		
橫縣					三、九五二、〇〇	三、九五二、〇〇	七、九八		
信都					二、七五二、〇〇	二、七五二、〇〇	五、五五		
雒容				三、四〇	二、五〇〇、〇〇	二、六六八、四〇	五、三八		
荔浦					二、〇五四、六九	二、〇五四、六九	四、一五		
桂林				一、〇七〇、七五	二、六三三、〇〇	一、七四九、七五	三、五三		
融縣					一、五〇〇、〇〇	一、五〇〇、〇〇	三、〇二		
養利				一、〇五〇、〇〇		一、〇五〇、〇〇	二、一二		
貴縣					六三七、〇〇	六三七、〇〇	一、二八		
三江					六〇〇、〇〇	六〇〇、〇〇	一、二〇		
永淳					四八〇、〇〇	四八〇、〇〇	〇、九七		
賀縣				三五〇、五〇		三五〇、五〇	〇、七一		
思樂				一六五、三〇	一五七、一六	三二二、四六	〇、六五		
桂平				一、五〇	二一一、五二	二一三、〇二	〇、四三		

憲

建設

七五〇

博 白	凌 雲	懷 集	上 林	崇 善	容 縣	武 鳴	合 計	每 地 類 佔 百 分	所有別	
									私	公
二一三、〇〇	八四、〇〇	六〇、〇〇	三五、〇〇	二六、六〇	一七、二四	二六、六〇	二、一五二、一九	四、〇六	二	二一三、〇〇
〇、四三	〇、一五	〇、一二	〇、〇七	〇、〇五	〇、〇四	〇、〇三	五、四九五、二〇	一、〇九	四	二一三、〇〇
〇、〇三	〇、〇一	〇、〇一	〇、〇一	〇、〇一	〇、〇一	〇、〇一	四一、八六二、九八	八四、五一	一	二一三、〇〇
〇、〇三	〇、〇一	〇、〇一	〇、〇一	〇、〇一	〇、〇一	〇、〇一	四九、五三六、九七	一〇〇、〇〇	一	二一三、〇〇

二十三年度發放各縣荒地所有別統計表 (面積以畝為單位)

邕 甯	修 仁	柳 州	縣 別	所有別		有 公 司 鄉 村 學 校	合 計	面 積 %	備 註
				個 數	面 積				
二、二七七、七〇	一、七七三、七四	六、一〇五、三七	個	二	六、一〇五、三七	二	一二、〇〇五、三七	二四、二三	
三四三、〇〇三	六、三二四、〇〇	五、九〇〇、〇〇	人	一	五、九〇〇、〇〇	一	八、〇九七、七四	一六、三五	
三四三、〇〇三	六、三二四、〇〇	五、九〇〇、〇〇	公	一	五、九〇〇、〇〇	一	八、〇九七、七四	一六、三五	
三四三、〇〇三	六、三二四、〇〇	五、九〇〇、〇〇	司	二	五、九〇〇、〇〇	二	八、〇九七、七四	一六、三五	
三四三、〇〇三	六、三二四、〇〇	五、九〇〇、〇〇	鄉	二	五、九〇〇、〇〇	二	八、〇九七、七四	一六、三五	
三四三、〇〇三	六、三二四、〇〇	五、九〇〇、〇〇	村	二	五、九〇〇、〇〇	二	八、〇九七、七四	一六、三五	
三四三、〇〇三	六、三二四、〇〇	五、九〇〇、〇〇	學	二	五、九〇〇、〇〇	二	八、〇九七、七四	一六、三五	
三四三、〇〇三	六、三二四、〇〇	五、九〇〇、〇〇	校	二	五、九〇〇、〇〇	二	八、〇九七、七四	一六、三五	
三四三、〇〇三	六、三二四、〇〇	五、九〇〇、〇〇	有	二	五、九〇〇、〇〇	二	八、〇九七、七四	一六、三五	
三四三、〇〇三	六、三二四、〇〇	五、九〇〇、〇〇	合	二	五、九〇〇、〇〇	二	八、〇九七、七四	一六、三五	
三四三、〇〇三	六、三二四、〇〇	五、九〇〇、〇〇	計	二	五、九〇〇、〇〇	二	八、〇九七、七四	一六、三五	
三四三、〇〇三	六、三二四、〇〇	五、九〇〇、〇〇	面	二	五、九〇〇、〇〇	二	八、〇九七、七四	一六、三五	
三四三、〇〇三	六、三二四、〇〇	五、九〇〇、〇〇	積	二	五、九〇〇、〇〇	二	八、〇九七、七四	一六、三五	
三四三、〇〇三	六、三二四、〇〇	五、九〇〇、〇〇	%	二	五、九〇〇、〇〇	二	八、〇九七、七四	一六、三五	
三四三、〇〇三	六、三二四、〇〇	五、九〇〇、〇〇	備	二	五、九〇〇、〇〇	二	八、〇九七、七四	一六、三五	
三四三、〇〇三	六、三二四、〇〇	五、九〇〇、〇〇	註	二	五、九〇〇、〇〇	二	八、〇九七、七四	一六、三五	

三		貴		養		融		桂		荔		維		信		橫		宜	
江		縣		利		縣		林		浦		容		都		縣		山	
面積	個數	面積	個數	面積	個數	面積	個數	面積	個數	面積	個數	面積	個數	面積	個數	面積	個數	面積	個數
六〇〇、〇〇	一	六三七、〇〇	一	一、〇五〇、〇〇	一			一、七四九、七五	七			二、六六八、四〇	三	一、一五一、〇〇	四	二、〇九三、〇〇	二	一、七八三、八〇	二
										九三〇、五八一、二二四、一一	一			一、六〇一、〇〇	八	八五八、〇〇	一	二七七三、二〇	四
						一、五〇〇、〇〇	一				二					一、〇〇一、〇〇	一		
六〇〇、〇〇	一	六三七、〇〇	一	一、〇五〇、〇〇	一	一、五〇〇、〇〇	一	一、七四九、七五	七	二、〇五四、六九	三	二六、六八、四〇	三	二、七五二、〇〇	二	三、九五二、〇〇	四	四、五五七、〇〇	六
一、二〇		一、二八		二、一二		三、〇二		三、五三		四、一五		五、三八		五、五五		七、九八		九、一九	

建設

建設

容 縣	崇善		上林		懷集		凌雲		博白		桂平		思樂		賀縣		永淳		
	面積	個數	面積	個數	面積	個數	面積	個數	面積	個數	面積	個數	面積	個數	面積	個數	面積	個數	
			二六、六〇	一	三五、〇〇	一	六〇、〇〇	一	八四、〇〇	一	二一三、〇〇	二			三三二、四六	八	三五〇、五〇	一	
	一七、二四	二										一、五〇	一						
													二二一、五二	一				四八〇、〇〇	一
	一七、二四	二	二六、六〇	一	三五、〇〇	一	六〇、〇〇	一	八四、〇〇	一	二一三、〇〇	二	二一三、〇二	二	三三二、四六	八	三五〇、五〇	一	四八〇、〇〇
			〇、〇五		〇、〇七		〇、一二		〇、一五		〇、四三		〇、四三		〇、六五		〇、七一		〇、九七

面積 %	合計		武鳴	
	面積	個數	面積	個數
四六、三九	三二、九八一、三三二	四七		
二五、三八	一一二、五六七、〇〇九	四		
一九、四九	六五七、六九四、三三〇	一九		
八、七四	九六四九、五三六、九七	七	一四、三三	一
一〇〇、〇〇	五三六、九七	七七	一四、三三	〇、〇三

二十三年度發放荒地數量與上年度比較表

類別	年度		比	增	減	較	備	考
	數	數						
水田	四〇、五〇	二六、六〇			一三、九〇			
平地	三五九、〇〇	二、一五二、一九			一、七九三、一九			
坡地	一〇、四五七、〇〇	五、四九五、二〇			四、九六一、八〇			
山地	二六、四七三、〇〇	四一、八六二、九八			一五、三八九、九八			
合計	三七、三二九、五〇	四九、五三六、九七			一二、二〇七、四七			

二十二年度施政紀錄發放荒地合計數略有不符現照更正

畜牧

本省畜牧事業，係由家畜保育所主管。上年度該所工作，偏重於防疫方面，本年度內除防疫工作仍積極進行外

，對於家畜飼養方法及草料培植，頗多改進。特由菲律賓濱輸入 Napier 草 Guinea 草 (Cenchrus) 草及毛豆 (Vicia Beans) 各種牧草，作馴服試驗，結果甚佳。下年度當更

試種其他牧草，俟有大量種籽，即分給畜主種植，俾得善良飼料，藉以增進家畜營養。同時並派畜牧獸醫養成所第二屆學員分赴各縣指導，並協助農民改善家畜環境及管理繁殖方法，使農民知所改進。此外並擬於下年度籌設種畜場，作飼養管理繁殖各方面示範工作，使農民有所觀摩仿效。惟本年度因限於經費，尙未能實現耳。

本省牛瘟，流行甚廣，每年損失，爲數至鉅。故防治牛瘟，至關重要。各縣如有牛瘟發現，一經報告，即由家畜保育所派員前往實施救治，依已往經驗，經工作人員到達救治後，能於六星期內使該區瘟疫澈底撲滅，不致再行蔓延。本年度內各處發生牛瘟，均經該所先後派員救治消滅，成績甚佳。平時更派員分赴各縣進行防疫工作，並指導協助農民改進家畜衛生，以期減少病害。並由該所製造牛瘟菌苗及血清以應需要，惟出產不多，大有供不應求之勢。將來更須設法擴充製藥室，以求出品增加。此外並訂定各項防疫法規，以利防疫工作之進行。茲將本年度內本省各縣牛病數目與免疫注射之牛數並菌苗血清數量及逐月牛瘟比較分別列表於後：

廣西各縣二十三年度患病牛隻統計表

縣名	疫病類別	患病畜數	死亡畜數	附註
全縣	牛瘟	三三	七	
賀縣	牛瘟	六五	一一	
鍾山	牛瘟	二九	九	
昭平	牛瘟	三	一	
平樂	牛瘟	三	一〇	
蒙山	牛瘟	一四	一一	
荔浦	牛瘟	六六	一二	
修仁	牛瘟	六一	二三	
雒容	牛瘟	二六	九	
柳州	牛瘟	五五	一六	
柳城	牛瘟	二八六	七九	
融縣	炭疽病 水牛疫	一一〇 二一	一〇	
羅城	牛瘟	一九	三	

建設

田東	養利	萬承	寧明	崇善	同正	扶南	武鳴	南甯	永淳	貴縣	玉林	博白	陸川	容縣	宜山
牛瘟	牛瘟	牛瘟	牛瘟	牛瘟	牛瘟	牛瘟	牛瘟	牛瘟	牛瘟	水牛疫	牛瘟	牛瘟	牛瘟	牛瘟	水牛牛瘟
一三	一	六	六五	二二	一五	一六	二三〇	八	八	一二四	四八	五三	二	二	一九
三	一	〇	一二	六	七	八	九一	一	一	三四	八	二一	〇	一	〇二

二十三年度免疫注射之牛隻數目及所用菌苗與血清數量表

縣	別	黃牛數	水牛數	菌苗消耗量	血清
扶南		7	34	40	
武鳴		98	68	141	
甯明		24	44	60	
玉林		17	43	50	
博白		206	180	310	
邕甯		108	82	160	120c.c.
永淳		62	88	270	
柳州		103	75	160	
柳城		270	194	340	
昭平		10	22	30	
蒙山		62	44	80	
融縣		147	24	110	
統計		1114	898	1751	120c.c.

七五五

附記：1、共計免疫注射牛隻2012隻 2、共用去乾燥菌苗1751克或水液17510西西

漁業

本省桂江潯江一帶及粵省西江上游，所產之鮭鯉鱖鱒各種魚苗，不特為粵桂兩省魚種之來源，即南中諸省及台灣南洋各地，亦多仰給於此。惟以往未經注意經營，以致產量不豐。迄二十四年五月，經廣東農林局派員來省，商洽合作辦法，擬就潯江適宜地點，設置兩廣魚類繁殖場，以便隨時探察各魚類之生長狀況，實行人工孵化，以期蕃

廣西全省二十三年度逐月牛位比較表

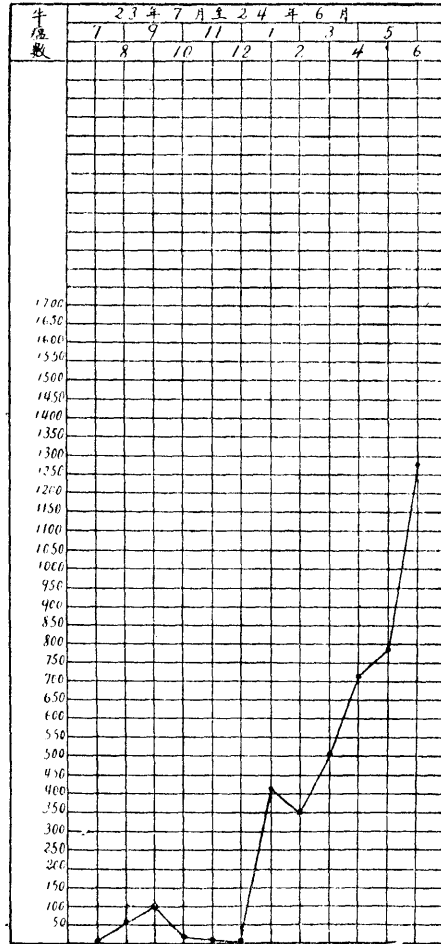

殖而裕民生。並擬定每年經常費為五三〇四元，臨時開辦費為一三五〇元，由兩廣政府各半分担，業經函商妥善，着手進行矣。

水利

農田水利

本省為提倡農田水利起見，特印發興辦農田水利須知

一書，俾民衆了解興辦水利之實益，以利推行。並頒行各縣區水利委員會組織章程，規定凡興辦水利之區鄉村地方，應即組織水利委員會辦理。興辦經費，則由土地受益各戶按畝攤認，其有工程困難必須技術人員助理者，可呈請

本府派員指導。工程費用設有不敷，亦可依照本府頒行之農田水利貸金辦法呈請貸與金，以資救濟。茲將本年度農田水利工程經費列表如左：

二十三年度農田水利工程經費對照表

工程名稱	所在地	灌溉面積	工程費	工費來源	收益	附記
復興堤	邕甯金城區	一千餘畝	三千元	縣政府借款	二千担	已完工
古賢堤	邕甯三官區	一千餘畝	民工		二千餘担	已完工
鑿造堤	龍茗第二區	一千畝	民工		二千担	已完工
蓄水塘	北流東安區	八千二百畝	八千元	農戶集資	三千餘担	已完工
合江堤	荔浦西區	二萬畝	三萬元	省府貸金一萬七千元	二萬五千担	預計廿四年十一月可完工
思樂堤	思樂	二萬畝	三萬五千元	省府貸金	三萬担	
統計		五萬一千二百畝	七萬六千元		六萬四千担	

廿三年度已經測量設計之農田水利工程一覽表

工程名稱	所在地	灌溉面積	工費估計	收益估計	附記
洛壽堤	宜山第三區	一萬餘畝	拾萬元	二十五萬担	
覆船嶺蓄水塘	邕甯東門區	一千四百畝	五千一百卅元	二千担	
消水渠	鎮結崗寧村	一千五百畝	一萬二千元	五千担	該地以排水困難不能耕種茲於工程完 成後可增良田一千五百畝
岵岩堤	隆山中區	四千餘畝	一萬餘元	五千餘担	經費擬由地方款項下酌撥
那姆堤	上思在妙鄉	七千五百畝	三千餘元	四千担	地方自行籌辦
佛子池	上思佛子鄉	一千五百畝	八百元	一千餘担	地方自行籌辦
鳳凰堤	上思鳳凰村	七千餘畝	八百元	三千餘担	地方自行籌辦
統計		三萬三千餘畝	十四萬六千餘元	廿七萬餘担	

航運水利

查本省河道，灘險頗多，每屆冬令，水位低落，灘石

突出，航行極感困難。本年度內，除在永淳千里沙設立疏濬辦事處從事疏濬以利航運外，並辦理水文測記，調查邕

梧邕各河段灘險及測量其他各重要灘險，以便擬具疏濬計劃，準備下年度實行。茲將本年度內關於各河道測勘成績及用費列表於左：

廿三年度河道測勘成績用費對照表

河名	工作類別	數目	費用	附記
邕梧大河	浚沙	永淳千里沙	三千元	以前由南寧輪船業同業公會辦理抽收來往船捐以作工費本年將捐豁免由水利工程費項下支給
	水文測站	平南村橫縣桂平三站	一千三百廿元	
	灘險測量	伏波灘三洲灘豹子頭三灘	二千八百元	
	灘險勘查	老沙娘等六十灘	一千五百元	
左江	灘險勘查	布袋沙等九十灘	七百元	估計應鑿石九百六十立方公尺扒沙六萬五千立方公尺
柳江	水文測站	武宣柳城二站	八百八十元	
統計			一萬零二百元	

鑛務

鑛政沿革

遷移鑛務局 廣西鑛務局於二十三年五月一日組織成立，內分一二三三科，辦理行政技術總務事宜。二十四年一月一日，遷局於八步辦公，組織無所變更。迨六月十五日，

建設

復遷局回邕，合併省府辦公，將會計庶務繕校人員裁撤，祇設行政技術兩科。

添設及裁併辦事處 駐富賀鍾辦事處，於二十四年一月一日裁併。當時以左右江各縣離局遙遠，因添設廣西鑛務局駐田鎮辦事處，就近管理鑛務，迨二十四年六月十五日，鑛務局併府辦公，改組田鎮辦事處為廣西省政府鑛務局駐

天龍區辦事處，丹池辦事處爲廣西省政府鑛務局駐百柳區辦事處，富賀鍾方面，仍設處就近管理鑛務，設立廣西省政府鑛務局駐平桂區辦事處。

改組地質調查及測量隊 廣西鑛務局地質調查及測量隊亦於二十三年五月成立，派陶紹勤兼隊長職，并由局撥技士技佐七員在該隊服務。迨二十四年六月鑛局併辦辦公，照章改組爲廣西省政府鑛務局鑛產調查及測量隊。

調查鑛產

調查富賀鍾鑛產 廿三年八月派員前往調查該區鑛產。調查結果，該鑛區東南起於里松村，西北延長至廟灣村，約八十里，其間平地約式百方里，山地約四百方里，均產錫鑛。除含於石灰岩內者，藏量頗難估計外，共含於表土中者，當達二百萬噸。近於蓮塘桂嶺等處，復發見含錫之沖積層，則其藏量更不止此數。鑛局駐富賀鍾辦事處爲監督之便利起見，劃分爲新村坪水岩壩栗頭望高白沙廟灣等六區。鑛區內除產錫外，尚有半路墟之鐵鑛，爛嶺之錳鑛，然儲量無多，比之錫鑛，瞠乎後矣。錫鑛小公司，共計五

百五十六家，收砂提煉廠二十八家，大公司經註冊給照者二十餘家，小公司均用土法開採，大公司多用新法開採，每月平均出產純錫共十萬餘斤，其中以賀成公司開採最有成效，該公司廿三年六月份共產純錫三三一六三斤，運銷香港，獲價伸合毫幣七九五、二元，平均每百斤售價二三九元，至其每百斤之成本

燃料費	二二、二元	一七、二%
開採費	四四、九元	三四、八%
提煉費	一四、六元	一一、三%
營業費	四、四元	三、四%
稅捐(提煉費與金免)	二二、四元	一八、二%
機器折舊并股息	一四、九元	一一、六%
合計	一二八、九元	一〇〇、〇%

故每百斤可獲純利約壹百壹拾元，六月份共獲純利三萬餘元，查該公司資本不過十萬元耳，而純利如此優厚，誠非

其他工商業所企及者也。

調查南丹大廠附近錫鑛 廿三年九月派員前往調查該區錫鑛，其調查結果，該區錫鑛，多為原生脈鑛，錫石產於石英脈內，與黃鐵鑛石英方解石螢石雲母輝銻鑛錳鐵鑛等鑛物，相伴產生，而尤以黃鐵鑛為最著。錫石為黃褐色或淡灰色，結晶概不完全，含於其他黑色伴生鑛物中者，俗稱『包包』其脈常較大。含於石英或方解石中者，俗稱『水牙』其脈常較小。惟龍頭山附近含錫石英岩，受露天化作用，而崩潰霉爛，成為砂土，則為殘留鑛床；同車江為一小平原，其砂土中亦含錫石，則為沖積鑛床。該區錫鑛，因係原生脈鑛，含雜質甚多，最費手續，提煉前須經數次焙燒與選洗，使去砒銻硫各種揮發物質，然後置爐提煉。提煉結果，僅得純錫五成，比之富賀鍾之約得七成以上者，相去遠矣。該區窿戶，共四十餘家，爐戶十餘家，平均每月出錫萬餘斤，近來利物公司領探長坡山龍頭山同車江等鑛地，擬用機器開採，倘能次第觀成，每月出產當有增加。然水源不足，燃料缺乏，運輸太遠，是該處環境之缺點，終難與富賀鍾爭衡耳。

建設

調查博白周旺堡錫鑛 十一月派員調查該區錫鑛。其調查結果，該區地質，為片麻岩片岩等變質岩所構成，片麻岩中，每有樹枝狀花崗岩脈，片岩中亦有石英脈，此等岩脈，當為錫鑛之來源，惟鑛脈甚小，尙未發見其大者耳。岩石經風化後，逐漸霉爛，流於溪谷，錫石較重，沉於河底，日積月累，遂成含錫砂層，所謂沖積鑛床者也。小溪兩岸，皆為水田，自其表面掘下，約深一二尺，便是含錫砂層，層厚二公寸以至四公寸，其崗底即為片麻岩或片岩。凡與崗底接觸部分，含錫較多，但就整個而論，砂層太薄，藏量不豐，似不宜大規模之經營。該鑛區現為雲開公司領得鑛權，用土法開採，每月可出錫砂二千餘斤，其提煉結果，僅得純錫五成，提煉技術，或有未善也。

調查永淳鉛鑛 十二月派員前往調查該縣鉛鑛。其調查結果，鑛床位於永淳縣靈竹墟富村附近之滴水山，距離縣城約一百一十里，鑛牀乃裂罅充填鑛床，成連續形，母岩為硬砂岩，鑛石為緻密狀方鉛鑛，共生鑛物已發見者有黃鐵鑛及石英脈，寬最大處約二尺，鑛床分佈雖兩山皆有，但屬同一鑛脈，蓋河底曾發見鑛脈與兩山露頭成一直線故

也。至鑛脈延長，因未經鑽探，未敢妄斷，惟鑛脈寬大，鑛石組織爲緻密狀方鉛鑛，含銀分必高，頗有開採價值。民國三年利民公司開採半年間約掘出鑛石十餘斤，後因資本不接，遂致停辦。民國六年，粵商龍某復集資開採，並設爐冶煉，旋以鉛價低落，設備不善，因復停辦。

調查賀縣蓮塘煤鑛 廿三年十二月派員前往調查該區煤鑛，其調查結果，該區煤層露頭顯著者有側魚塘，關門洞，鷓鴣頭三處，面積約十餘方里，數倍於西灣煤區，儲量亦有過之、煤質與西灣所產無異，係烟煤，品質及發熱量與西灣所產者亦同。惜受強烈之翻動，煤層多被擠斷，將來採挖施工必多困難耳。

調查恭城栗木鄉錫鑛 廿四年十一月派員前往調查該區錫鑛等鑛。調查結果，發見含錫錫的石英脈二十餘條，尤以人形嶺的鑛脈最富，厚三公尺，長千餘公尺，其餘鑛脈厚薄長短不等。全區儲錫估計約八九萬噸。現有富源公司領探，每月約出鑛砂三四十噸。

調查桂平木圭附近錳鑛 廿三年四月派員前往該區調查。

調查給果，該鑛區山嶺，均不甚高，概爲砂岩頁岩所構成，色呈紅黃灰黑不等。鑛石或如凸透鏡狀而與岩層平行，或沖填於薄層頁岩間，或散布於紅色浮土中。鑛石有軟錳硬錳之分，硬錳鑛質成分爲四九、四四，面積約五十三平方公里，假定地表下之十公尺之地層或浮土內，平均含錳鑛約百分之二，又錳鑛之比重爲四，其儲量當爲53,000,000

$\times 10 \times \frac{2}{100} \times 4 \parallel 42,400,000$ 公噸。該鑛區爲寶興、榮發

、裕民、餘福、平安、長發、建業、天財、明星、同亨、志成、天利等公司開採，當該員調查時，各公司因錫價不景氣，均已停工，惟寶興公司尚有十餘工人，採取軟錳，以製錳粉，而供製乾電池廠之用耳。

調查柳州新墟煤鑛 廿四年六月派員前往調查該區煤鑛。

調查結果，該鑛區煤層之厚，僅得二十公分，夾於黑色含煤頁岩中，爲一種無烟煤，質地優良，含煤頁岩色黑似煤，土人謂煤層厚有二尺餘，卽誤以此層頁岩亦爲煤層所致，含煤頁岩上接黃褐色頁岩，質鬆易於剝落，至煤層之分佈，俱在黃華山之東北，走向大致爲南北向延伸，長約

四〇〇公尺，傾斜面爲北六十度，東作廿六度之傾角，由嶺頂至山脚長約五〇〇公尺，故面積不甚廣闊，而煤之儲量估計爲 $400 \times 500 \times \frac{20}{100} \times 1.2 \parallel + 8000$ 噸，惟照煤層傾角測之，煤層祇有三〇〇公尺，露出地下水平面上之，故煤層之可採儲量爲 $400 \times 500 \times \frac{20}{100} \times 1.2 \parallel = 28800$ 噸。

鑽探鑛區

鑽探那坡煤鑛 廿三年六月派員前往鑽探該鑛區煤層，至廿四年六月底結束工作。鑽探範圍東自田州中經那坡恩陽江萇白蓋，西達百色之畢祿鄉，計東西長八十里，南北廣十里，面積八百方里。計共探鑽眼二十八個，合深一千七百四十八呎，最深之鑽眼係那坡第一號，深約三百四十六呎，淺者因遇厚礫岩層，不能鑽落，深僅十餘呎或數十呎不等。計那坡山嶺區域長一千八百公尺，寬一百五十公尺，煤層共厚一、五公尺，煤量四十萬噸；江萇灘密邇江濱煤區長一公里半，闊一百公尺，煤層平均厚一、三公尺，每立方公尺作一噸計，煤量爲三十二萬五千噸。以上兩區合計煤量七十餘萬噸。煤質含揮發分在百分四十以上，最

宜於蒸溜煤油。該區未經鑽探部分尙廣，俟新式探鑛機到後，尙須繼續鑽探。

鑽探上林金鑛 上林金鑛前經派員調查，砂金面積約有二百方里。卽於廿三年八月派員前往鑽探該縣屬萬嘉附近砂金，並一面調查，發見該黃華山的含金石英脈十數條，廿四年三四月間又發見高眼嶺敢篆嶺的含金石英脈，含金均甚豐富。其鑽探砂金結果：因用三吋徑班加鑽，取得砂金樣本太少，不能詳驗，故於廿四年六月間，暫行停止鑽探，俟購得恩派埃鑽，復繼續鑽探砂層。此種鑽筒直徑由八吋至十吋，可取出多量砂金洗驗，然後能確定鑛區藏量。至黃華山附近脈金，擬於下年度派員鑽探，鉛鑛脈開挖平洞，洗驗石英脈，確定含金成分若干，並測定鑛脈之長短大小深度，以備設計開採。

開發鑛產

茶盤源錫鑛公司 該公司籌備處廿三年十一月成立，本府由賀成公司純利項下撥投資本拾萬元，開始建築水渠，一方面招集商股二十萬元。公司資本總額毫幣叁拾萬元

，預算二十萬元建築水渠，十萬元為鑛場設備及流動金之用。該公司鑛地在鍾山縣屬望高區出水壁附近一帶，因該區水源不足，未能盡量開發，故擬築壩截取萌渚嶺山麓之茶盤源河曹河龍潭河三水源，開渠引至老欄冲匯合，先儲於山塘，再築渠經大窩窿鉄屎坪、佛子坳、而至出水壁。復於出水壁上築一水塘，比山麓約高五六百尺，由水塘通鐵管引水至鑛場，用水筆冲洗錫砂，水渠共長四十二華里，深闊各三尺許，鑿石地點約長十里，架木洞鐵管引水地點，凡廿餘處。各段水渠，約於本年底可以完成。

賀成錫鑛公司 該公司鑛地，即前本府所辦模範鑛場，面積四百餘畝。廿一年九月，承商合辦，本府以鑛權及各採鑛機器為資本，佔全資本額四成，商人集現金十萬元為

擴充及流動資本佔六成，自改辦以後，大有成績，廿二年份獲利僅十餘萬元，至廿三年份則獲利五十餘萬，所獲純利亦照四六分派，政府佔百分四十，商人佔百分六十。

近來省內外人士，鑑於賀成公司之卓著成效，集資組織公司請領鑛區者，日有增加。廿三年以前，發照鑛區，不過六十餘個，至廿三年以後，一年之間，增至一二個。其出產以純錫為最多，而錫鋁錳煤次之，鉛砒等鑛甚少。各鑛均由商人自由運銷，惟須向鑛局領取運照並遵章完納出口稅而已。查各鑛出產，除煤炭一部分供給省內各鑛場機器燃料之用外，其餘概運輸於與港銷售。茲將各鑛業公司概況，各鑛出產數量，各鑛出口數量，分別列表於后：

廣西各鑛業公司鑛區一覽表

公司名稱	經理或代表人姓名	鑛區地點	鑛區面積(畝)	資本額(元)	總額(元)	探採	公司組織	平均每年產量(市斤)	開辦日期	工人數	備註
賀成錫鑛公司	馬潤川	鍾山縣屬望高區	3,200.01	100	104,550	探	股份有限公司	(1,500)	二十一年五月十六日	11	本公司現與仁公司合辦
寶金鑛業公司	梁杜南	賓陽縣水岩鄉噴水峽	3,172.43	61,400	61,400	探	股份有限公司	(4,000)	(57,692)	二十一年五月	本公司現與仁公司合辦

海源公司	鍾山	望高區大盤山	4,638.01	1,500	69.18	錫	探	20,000	全係於上	廿一年七月	50	
鍾山	白砂附近美女	望高區富步路	1,283.00	合併於上	23.68	錫	探	全係於上	廿二年四月	合併於上		
鍾山	望高區富步路	望高區富步路	2,788.67		55.78	錫	探		廿四年二月	廿二年二月		
寶成公司	鍾賀	水岩壩前橫範	3,150.00	600	61.90	錫	探	股份有限公司	100,000	849.76	廿二年二月	該礦係由廿一年十月與
寶成公司	鍾賀	水岩壩前橫範	891.37	500	17.93	錫	探	股份有限公司	10,000	189.37	廿二年三月	廿十日由政府移交給順
永盛公司	鍾賀	水岩壩牛車路	1,049.41	200	21.90	錫	探		5,000	189.37	廿二年三月	廿十日由政府移交給順
鍾山公司	鍾山	梁頭源岩口	1,563.00		15.63	錫	探	股份有限公司			廿二年八月	
鍾山公司	李英	清水塘村橋頭	2,342.95		22.41	錫	探				廿三年七月	
鍾山公司	李英	清水塘村橋頭	4,348.00		43.48	錫	探				廿一年	
鍾山公司	潘海輝	望高區五坡水	3,936.84		73.71	錫	探		100,000		廿四年三月	該礦係由曹益公司轉
全和錫	李萬蘭	望高區牛鼻冲	906.70		18.14	錫	探	股份有限公司			廿三年七月	
全和錫	李春明	望高區紫子冲	3,518.57		70.88	錫	探				廿一年	
全和錫	李春明	望高區牛欄冲	2,654.44		53.10	錫	探				廿一年	
鍾山公司	張志芳	新料坪區老屋	391.24		7.84	錫	探		20,000		廿一年	
大榮公司	黃匡東	立頭區白岩寨	6,906.96	200	138.12	錫	探	股份有限公司	100,000	102.92	廿三年十二月	
海華公司	羅鼎初	水岩壩平級寨	1,384.42		27.70	錫	探		120,000	607.51	廿四年五月	該礦係由曹益公司轉
海華公司	羅鼎初	水岩壩大王廟	3,151.38		63.04	錫	探				廿四年八月	
海華公司	譚其俊	寶鍾水岩壩山脚	2,811.91	2,150	56.24	錫	探		80,000		廿四年三月	
鍾山公司	伍展明	水岩壩五坡水	4,067.59		81.36	錫	探		140,000	293.41	廿一年	
協和錫	梁澤南	白砂區黃塘肚	1,637.46		39.76	錫	探		150,000		廿四年四月	

區區和想來已錄

綫 路

廣東省實業公司

廣益公司	直拍牌	寶縣	智村坪	大瀨	4,813.95	3.0	86.88	錫	採			廿四年四月十六日	
廣安公司	廣慶	寶川	白邊	白沙	6,640.57		69.41	錫	採			廿四年三月廿二日	
寶德公司	九站	寶山	立時	石牛	9,121.68		91.24	錫	採	股份有限公司		廿四年四月九日	
廣興公司	寶川	寶川	寶川	寶川	1,653.77	100	38.08	錫	採		5,000	廿四年四月廿六日	
大南公司	寶川	寶川	寶川	寶川	3,344.76	3.0	66.99	錫	採	股份有限公司	100,000	廿四年五月十日	
安寶公司	寶川	寶川	寶川	寶川	2,201.85		44.10	錫	採		89,000	廿四年五月十八日	
太和公司	寶川	寶川	寶川	寶川	2,598.55		51.98	錫	採		100,000	廿四年五月廿八日	
廣興公司	寶川	寶川	寶川	寶川	6,677.95		132.76	錫	採	股份有限公司	120,000	廿四年八月十六日	廿四年九月
利物公司	寶川	寶川	寶川	寶川	1,881.66		37.64	錫	採		360,000	廿二年七月七日	
廣泰公司	寶川	寶川	寶川	寶川	939.00		18.66	錫	採			廿三年九月十五日	
廣興公司	寶川	寶川	寶川	寶川	4,160.63		83.22	錫	採			廿四年五月三日	
廣興公司	寶川	寶川	寶川	寶川	932.92		18.66	錫	採			廿三年七月二日	
廣興公司	寶川	寶川	寶川	寶川	2,384.67	80	47.70	錫	採	股份有限公司	20,000	廿三年七月二日	
廣興公司	寶川	寶川	寶川	寶川	1,583.01	合併於上欄	31.68	錫	採		合併於上欄	廿三年十二月廿二日	廿一年六月廿二日
廣興公司	寶川	寶川	寶川	寶川	2,770.58		55.42	錫	採		50,000	廿三年七月二日	
廣興公司	寶川	寶川	寶川	寶川	2,465.88		49.32	錫	採		50,000	廿三年七月二日	
廣興公司	寶川	寶川	寶川	寶川	725.41	5,000	36.30	錫	採		10,000	十七年七月十五日	十七年八月十五日
廣興公司	寶川	寶川	寶川	寶川	261.43		18.25	錫	採			十九年三月十一日	十九年七月

公司	姓名	住址	股數	金額	探	日期	備註
平安公司	張治平	竹北鄉潭島尾	27.89	1.40	鈺	探	十九年三月十九日
寶豐公司	馬龍非	竹北鄉公婆風流塘等處	14,357.51	717.90	鈺	探	十八年五月五日
寶豐公司	張卓廷	竹北鄉蓮花山	8,448.23	422.45	鈺	探	十八年八月三日
寶豐公司	張卓廷	竹北鄉小寶鄧村小蛇地	122.50	6.15	鈺	探	十八年九月三日
裕務公司	譚升瀾	馬皮郭担鹽山	404.36	20.25	鈺	探	十八年九月十四日
裕務公司	李芳餘	馬皮郭呵氣嶺	914.57	45.75	鈺	探	十八年九月十四日
同發公司	李芳餘	竹北鄉老虎嶺	3,304.87	66.10	鈺	探	十八年九月十四日
同發公司	魏洪九	竹北鄉十萬山嶺	3,900.48	78.02	鈺	探	十八年九月十四日
裕福公司	岳俊生	竹北鄉風連村附近	4,985.23	99.72	鈺	探	二十年七月廿一日
長發公司	王冠林	竹北鄉死塘嶺等處	7,162.81	143.26	鈺	探	二十年七月十八日
建業公司	黃偉	竹北鄉高靈山	3,812.83	76.26	鈺	探	二十年一月廿七日
建業公司	張紀荃	石頭尾嶺等處	1,248.78	24.98	鈺	探	二十年一月十七日
建業公司	秦道南	青一里樊塚嶺等處	712.67	14.26	鈺	探	二十年三月廿一日
明星公司	秦道南	馬皮屋同德嶺	548.00	10.96	鈺	探	二十年六月廿二日
明星公司	秦道南	同德神白文嶺	318.00	6.36	鈺	探	二十年六月廿二日
天利公司	黎子封	東區金瓜嶺中	632.25	12.06	鈺	探	二十年十一月四日
天利公司	黎子封	三里區大坑山	3,703.44	185.20	鈺	探	十七年七月十六日
天利公司	劉茂煇	三馬區大石嶺	1,425.80	71.30	鈺	探	十七年七月十五日
天利公司	劉茂煇	三馬區大石嶺	1,502.41	75.15	鈺	探	十七年七月十五日
天利公司	劉茂煇	三馬區大石嶺	1,522.25	75.15	鈺	探	十七年七月十五日

新加坡總督府登記部

報 部

益利鐵業公司	劉春輝	武宣	三里區	五官山	891.10	41.10	鐵探			十七年八月十六日			
"	"	"	三里區	恩樂村附近大長嶺	348.34	17.20	"			"			
興利鐵業公司	蒙昌存	平南	鎮隆區	多洞村附近	402.30	9.86	"			廿一年六月九日			
利生鐵業公司	翁運生	宜山	第五區	大安洞	493.00	9.92	"	10,000		廿一年十一月廿二日	廿二年三月	50	
明德鐵業公司	常炳照	"	第四區	上角村附近頭嶺嶺等處	6,322.18	138.40	"	20,000		"	"	85	
廣亨鐵業公司	柯庚辛	田陽	中區	內外龍光	891.63	16.04	金	50,000	股份有限公司	十七年十二月卅一日			該鐵路十七年領探照至廿三年七月一日換領探照
"	"	"	中區	龍雷龍老	507.71	10.10	"	合辦於上		"	"	"	"
"	"	"	中區	龍浮小勿	138.65	2.78	"	"		"	"	"	"
"	"	"	中區	大龍伸	125.86	2.52	"	"		"	"	"	"
"	"	"	中區	龍桑	108.97	2.68	"	"		"	"	"	"
星雲鐵業公司	何宜培	"	中區	小龍伸	64.68	1.30	"	"		"	"	"	"
"	何宜培	"	中區	龍龍有聚順	1927.63	38.56	"			二十年九月七日	廿年十月		"
"	"	"	中區	龍龍龍龍	1323.98	26.48	"			"	"	"	"
"	"	"	中區	龍龍龍龍	2414.34	48.30	"			"	"	"	"
"	"	"	中區	龍龍龍龍	732.20	14.66	"			"	"	"	"
"	"	"	中區	龍龍龍龍	1,692.33	33.86	"			"	"	"	"
"	"	"	中區	龍龍龍龍	461.61	9.24	"			"	"	"	"
民生鐵業公司	黃雲龍	"	中區	龍龍龍龍	110.00	2.22	"	1,500		廿一年十一月九日	廿一年三月十五日		
天德鐵業公司	方宜發	"	中區	龍龍龍龍	230.24	5.22	"			廿一年八月十日			

寶華鄉	黃部武田	中區下隘內上	74.98		1.50	金	探		廿二年七月廿二日	五日		
寶華鄉	黃部武田	中區下隘內	121.74		2.44	金	探		廿二年七月廿二日	五日		
寶華鄉	黃部武田	中區作	82.89		1.66	金	探		廿二年七月廿二日	五日		
寶華鄉	黃部武田	西區那	51.14		1.04	金	探		廿二年八月廿二日	十一日		
寶華鄉	黃部武田	西區那	73.56		1.48	金	探		廿二年八月廿二日	十一日		
寶華鄉	黃部武田	西區那	846.00		16.12	金	探	4,000	廿二年三月廿七日	廿二年四月廿七日		
寶華鄉	黃部武田	西區那	1,181.80		23.70	金	探	6,000	廿二年三月廿一日	廿二年三月廿一日		54
寶華鄉	黃部武田	西區那	5,053.28	80,000公分	101.08	金	探	300,000	廿四年八月廿二日	廿四年九月廿二日		本欄數量一項係以公分爲單位
寶華鄉	黃部武田	西區那	1,631.02	10,000公分	32.70	金	探		廿四年九月廿四日	廿四年九月廿四日		
寶華鄉	黃部武田	西區那	224.19		4.50	金	探		廿三年七月廿二日	廿三年七月廿二日		
寶華鄉	黃部武田	西區那	86.04		16.14	金	探	2,500	廿三年七月廿二日	廿三年七月廿二日		
寶華鄉	黃部武田	西區那	1,561.65		31.10	金	探		廿三年七月廿二日	廿三年七月廿二日		
寶華鄉	黃部武田	西區那	2,813.79		6.28	金	探		廿三年七月廿二日	廿三年七月廿二日		
寶華鄉	黃部武田	西區那	3,130.81		31.31	金	探		廿三年七月廿二日	廿三年七月廿二日		
寶華鄉	黃部武田	西區那	1,523.25		18.2	金	探		廿三年七月廿二日	廿三年七月廿二日		
寶華鄉	黃部武田	西區那	367.11		3.68	金	探		廿三年七月廿二日	廿三年七月廿二日		
寶華鄉	黃部武田	西區那	379.60		3.89	金	探		廿三年七月廿二日	廿三年七月廿二日		
寶華鄉	黃部武田	西區那	607.55		6.10	金	探		廿三年七月廿二日	廿三年七月廿二日		
寶華鄉	黃部武田	西區那	816.00		16.32	金	探		廿三年七月廿二日	廿三年七月廿二日		
寶華鄉	黃部武田	西區那	1,552.35		31.06	金	探		廿三年七月廿二日	廿三年七月廿二日		

整理知照字已錄

廣昌鑛業公司	黃青喬	貴縣	豐塘區根竹柳	183.72	3.80	鐵鑛	探	股份有 限公司	1,000	廿四年一月 廿二日	廿四年二 月七日		
同業公司	李楚凡	遷江	西北區合嶺山	6,526.67	500,000	500,000	煤	股份有 限公司	400,000	廿二年一月 廿一日	廿二年五 月	120	該公司與同福鑛業公司合併成立合山鑛業公司
同福鑛業公司	呂春培	上北區	合嶺山	6,933.33	合併於上欄	139.08	煤	股份有 限公司	合併於上欄	廿三年一月 廿三日	廿三年一月 廿三日	合併於上欄	
瑞豐鑛業公司	梁百山	桂林	高家塘鐵鑛山	426.73	21.35	21.35	錳	股份有 限公司	29,200	十八年一月 十四日	十八年一月 十四日		
百福鑛業公司	梁百珊	鐵縣	泗頂街附近寶山	478.30	9.58	9.58	錳			廿三年九月 十五日	廿三年九月 十五日		
利民鑛業公司	徐運啓	平南	吉一里興隆村附近白土中	373.29	7.48	7.48	鐵土		10,000	廿一年十二月 廿八日	廿二年一 月八日		
瑞達鑛業公司	李季濂	遷利	八區株砂山	3,139.00	62.72	62.72	辰砂		100,000	廿二年七月 廿七日	廿二年七月 廿七日	50	
順昌鑛業公司	章曉章	田陽	北區那三村附近	325.63	6.52	6.52	石膏			廿三年七月 廿一日	廿三年七月 廿一日		
和國民鑛務公司	覃時憲	賓陽	新橋區鳴嶺鄉那村與嶺山	978.36	19.58	19.58	鐵礦	股份有 限公司	5,000	廿三年十二月 廿四日	廿三年十 二月八日		
合成鑛業公司	梁守和	賓陽	四區鎮紅砂嶺	861.02	17.30	17.30	石 紅土		50,000	廿四年四月 廿一日	廿四年五 月		
富源鑛業公司	張明德	恭城	木鄉之入形嶺狗卵嶺	1,591.78	31.84	31.84	錳		10,000	廿四年五月 廿七日	廿四年五 月		
二六鑛業公司	蘇樹欵	賓陽	高田塘新興村	253.00	5.06	5.06	錳		5,000	廿四年七月 廿一日	廿四年八 月		

民國二十二年度與二十三年度

廣西各種鑛產出產數量比較表

(單位市斤)

年 度	純 鐵	錳	錳 鐵	錳 鐵	錳	鐵	煤	錳	青 錳	錳 鐵	錳 鐵	錳 鐵	純 鐵
二十二年	109,700.10	16,533.51	766,704	18,400	591,972	1,978,038	11,864						
二十三年	197,322.0		423,480	177,600	874,322	1,378,272							

九月	65,435.70	128,418.15	11,206.00	1,680.00	499,560.00	2,592.00	457,882.00	1,377,624.00
十月	123,678.60	175,001.34	---	6,240.00	958,824.00	6,120.00	1,091,103.00	1,867,282.00
十一月	87,102.00	157,797.20	---	---	634,322.00	40,800.00	1,091,106.00	929,776.00
十二月	116,256.00	175,705.55	---	---	177,600.00	1,303,236.00	1,091,106.00	1,515,946.00
一月	106,693.50	141,477.45	---	20,000.00	233,520.00	216,442.00	1,802,366.00	830,200.00
二月	16,413.40	137,752.45	---	18,500.00	49,350.00	40,154.00	1,722,366.00	1,423,536.00
三月	157,694.10	152,091.00	10,908.00	9,048.00	8,434.00	318,960.00	32,532.00	2,411,496.00
四月	103,762.80	139,009.40	---	56,190.00	12,024.00	6,245.00	14,160.00	10,256.00
五月	208,575.65	192,519.75	---	89,300.00	8,614.00	---	11,304.00	2,715,600.00
六月	177,249.88	280,499.75	---	100,800.00	97,200.00	15,264.00	1,951,584.00	1,104,000.00
合計	1,402,104.73	2,680,189.28	22,116,265.19	23,992,273.92	203,420.70	2,651,700.17	6,743,902.16	501,180.00

說明 1. 本表材料根據商呈總道鑛運照報查聯及西灣煤場每月征收煤捐報告表
 2. 二十三年度五六兩月西灣煤捐因奉准免扣暫缺其數已無報告表期因是影虛填報才詳

民國二十二年與二十三年度 廣西各種鑛產出口數量比較表

(單位市斤)

鑛產種類	二十二年		二十三年		二十二年		二十三年		錫	純	二十二年	二十三年
	廿二年度	廿三年度	廿二年度	廿三年度	廿二年度	廿三年度	廿二年度	廿三年度				
錫	49,880.00	162,593.54	---	---	766,704.00	98,400.00	420,000.00	11,964.00	---	---	---	---
錫	109,700.10	197,322.80	---	---	423,480.00	177,600.00	420,000.00	---	---	---	---	---

廣西各種鑛產出口數量比較表

九月	55,485.70	128,418.15	11,208	1,680	490,560	2,592	420,000														
十月	123,078.60	175,001.34	—	6,240	958,824	6,120	360,000														
十一月	87,102.00	187,707.20	—	—	604,320	40,800	—														
十二月	116,256.00	175,705.55	—	—	177,600	1,308,236	360,000													4,800	
一月	106,606.50	141,471.45	—	20,000	296,520	216,442	—														
二月	66,413.40	137,752.45	—	18,500	49,580	46,151	420,000	360,000													
三月	157,634.10	152,691.90	10,908	9,048	8,544	318,660	32,592	420,000												18,000	
四月	103,562.80	130,003.40	—	56,590	12,024	6,245	14,140	420,000													
五月	208,975.65	142,519.75	—	39,330	—	8,614	—	840,000													
六月	177,249.88	280,499.75	—	100,800	—	—	97,200	15,264	780,000	1,104,000	100,000										
合計	1,402,104.73	2,050,183.28	22,116,265	190,289.27	0,334,266	7,682,651.700	2,890,600	3,444,000	100,000											13,000	16,764

說明 本表材料根據礦商呈報並經運銷部報告計算

化驗鑛質

本省鑛產，分佈頗廣，種類亦多，惟品質成分，經已化驗確定者，尙屬少數，茲依據鑛局編印之廣西分類分縣調查表及最近鑛局送化驗所化驗之鑛質成分分析報告表，

列表於后：

縣別		產地	鑛產名稱	鑛質成分	分備考
賀縣	西	賀縣	烟煤	水份 15.5% 揮發燃料 33.5% 固定炭 51.1% 灰份 1.5%	
興安	唐	唐家市	煤	水份 17.10% 揮發燃料 34.75% 固定炭 48.16% 灰份 54.75%	
柳州	白	白馬村	烟煤	水份 1.95% 揮發燃料 12.90% 固定炭 82.00% 灰份 52.11% 硫質 6.17%	

田陽	邕寧	橫縣	全右	全右	全右	貴縣	全右	遷江	宜山	柳城	羅城	天河	維容	全右	柳州
	二塘	謝墟	橋頭	銀村	山堆	勾山	五里橋	合城 五里橋	四區 德橋	大埔	全右	東區 龍岡	運江	新墟	新墟
黑煤或 次烟煤	全右	褐煤	煤	煤	煤	無烟煤	烟煤	無烟煤	全右	烟煤	全右	無烟煤	全右	烟煤	無烟煤
水份18.85%揮發燃料31.84%固定炭47.31% 灰份2.44%硫質0.189%	水份13.60%揮發燃料40.95%固 定炭37.65%灰份7.0%	水份9.29%揮發燃料11.27%固定 炭47.69%灰份28.75%硫質2.46%	水份4.20%揮發燃料3.73%固定 炭63.63%灰份26.40%硫質1.44%	水份7.85%揮發燃料5.90%固定 炭71.85%灰份16.63%硫質2.04%	水份6.70%揮發燃料2.55%固定 炭67.58%灰份17.17%硫質6.28%	水份4.54%揮發燃料6.73%固定 炭79.14%灰份9.57%硫質5.45%	水份3.93%揮發燃料12.94%固定 炭32.32%灰份18.79%	水份1.98%揮發燃料11.12%固定 炭78.03%灰份1.87%硫質9.20%	水份2.37%揮發燃料10.28%固定 炭56.94%灰份30.41%	水份0.59%揮發燃料51.02%固定 炭19.50%灰份18.59%	水份5.04%揮發燃料1.37%固定 炭86.88%灰份7.01%硫質3.04%	水份4.54%揮發燃料2.29%固定 炭89.79%灰份3.38%	水份1.15%揮發燃料9.59%固定 炭54.05%灰份35.25%	水份3.08%揮發燃料11.15%固定 炭68.10%灰份15.66%	水份3.10%揮發燃料3.92%固定 炭86.35%灰份6.65%

建設

全右	全右	橫縣	賓陽	博白	玉林	全右	羅城	永福	恭城	全右	全右	懷集	全右	全右	田陽
西區 和鄉	北區 站	瓊瑤村	高田	鳳山區 清平鄉	西區 安區	龍岸 景村	四把墟	崇化鄉	馬灣	南區 寧鄉	南區 永鄉	東區 鳳崗	全右	那坡	黑煤或 次烟煤
赤鐵礦	黃鐵礦	赤鐵礦	砒硫 鐵礦	褐鐵礦	黃鐵礦	鐵礦	鐵礦	鐵礦	鐵礦	黃鐵礦	磁鐵礦	錳鐵礦	全右	全右	水份14.0%揮發燃料26.95%固定炭33.40% 灰份17.75%硫質1.75%
鐵68.21%	鐵47.65%硫27.45%	鐵31.06%	鐵28.00%硫15.00%	氧化鐵34.10%	鐵24.60%硫27.22%	鐵52.20%	鐵59.60%	鐵52.57%	鐵65.60%	鐵64.73%	鐵61.85%氧化鐵87.54%	鐵18.59%	水份18.85%揮發燃料21.21%固定炭38.18% 灰份13.70%硫質1.83%	水份14.75%揮發燃料31.05%固定炭 13.25% 灰份10.95%硫質2.00%	水份14.0%揮發燃料26.95%固定炭33.40% 灰份17.75%硫質1.75%

三七三

建設

隆山福綉鄉黃鐵鑛	鐵 5.10% 硫 3.54%
思樂江門嶺全	右鉄 5.0.26% 硫 1.53%
河池大廠	方鉛鑛鉛 79.20% 銀 0.14%
玉林樟木鄉全	右鉛 71.73%
橫縣上北區 瞻顧山全	右鉛 7.15%
永淳全	右鉛 20.31%
河池大廠	硬錳鑛錳 70.02%
平南	水錳鑛錳 28.20%

製作圖表

本年度商人呈請測繪各種鑛區地圖，計錫鑛三十四幅，金鑛二十三幅，錳鑛二十四幅，鎢鑛二幅，鉛鑛三幅，鋅鑛一幅，石棉鑛二幅，銅鑛一幅，赭石紅土鑛一幅，鑛局製用各地鑛區地圖六幅；合共九十七幅。茲列表於后：

廿三年度繪製各處鑛區地圖一覽表

地名	稱	縮尺	繪製年月	備註
大中公司請探富川縣白沙區象鼻均左邊錫鑛區圖	錫鑛	1/5000	廿四年五月	該公司呈請測繪
鴻興公司請探富川縣廟灣區大坪坪錫鑛區圖	錫鑛	1/2500	廿四年三月	全右
富興公司請探富川縣白沙區寶婆橋白馬廟地方錫鑛區圖	錫鑛	1/4000	全右	全右
僑安公司請探富川縣白沙區白沙鎮左邊平原錫鑛區圖	錫鑛	1/3000	廿四年二月	全右
民生和康兩莊請合併開探原領富川縣白沙區沙隆冲錫鑛區圖	錫鑛	1/4000	廿四年五月	潘海雲呈請測繪

大豐公司請採富川縣白沙區沙龍沖錫鑛區圖	1	4000	廿四年五月	全	該公司呈請測繪
合利公司領採賀縣黃金坪背紅錫鑛區圖	1	2000	廿三年八月	全	右
聯華公司領採賀縣蓮塘區賴屋背錫鑛區圖	1	5000	廿三年十一月	全	右
濟華公司領採賀縣山交界水岩壩區汶水河錫鑛區圖	1	5000	廿三年九月	全	右
復安公司領採賀縣第四區蒸塘村九牛寨甲脚嶺錫鑛區圖	1	5000	廿三年十一月	全	右
復安公司請採賀縣第四區蒸塘村永興塘築錫鑛區圖	1	5000	全	全	右
廣益公司請採賀縣新村坪區大灣塘錫鑛區圖	1	2500	廿四年三月	全	右
南洋華僑公司請採賀縣新村區白家寨附近之錫鑛區圖	1	5000	廿四年	全	右
東山公司請採賀縣新村區清水塘錫鑛區圖	1	5000	廿四年四月	全	右
普益公司請採賀縣五拱水水洲寨錫鑛區圖	1	5000	廿四年	全	右
大南公司請採賀縣新村區木橋而錫鑛區圖	1	5000	全	全	右
永康公司請採賀縣水岩壩獅子岩芝麻塘錢鑛區圖	1	5000	同	同	右
賀豐公司請採鍾山石牛塘萬里塘八都寨附近之錫鑛區圖	1	5000	廿三年十一月	同	右
大容公司請採鍾山縣立頭區上下排村周屋背錫鑛區圖	1	3000	同	同	右
泰安公司請採鍾山縣望高區蓮秀源山錫鑛區圖	1	5000	同	同	右
安寶公司請採鍾山縣立頭區沙子寨錫鑛區圖	1	5000	廿四年	同	右

建設

萬福公司請探鍾山縣水岩壩牛步頭錫鑛區圖	復安公司請探鍾山縣水岩壩仙姑塘車田地錫鑛區圖	德魯公司請探鍾山縣立頭區銅鑛嶺上下洲村錫鑛區	地寶公司請探鍾山縣立頭區銅錢坑錫鑛區圖	福澤公司請探鍾山縣立頭區茅禾洞錫鑛區圖	利華公司請探鍾山縣望高區松木峯錫鑛區圖	太和公司請探鍾山縣紅花區西嶺花紅山錫鑛區圖	僑興公司請探鍾山縣立頭區立頭街背鑛區圖	廣源公司請探鍾山縣望高區富步路旁涼亭脚錫鑛區圖	南僑公司請探鍾山縣五拱水附近錫鑛區圖	大東公司請探鍾山縣立頭區白岩峯錫鑛區圖	南僑公司請探鍾山縣五拱水下馬嶺鑛婆塘錫鑛區圖	周旺公司請探開博白龍潭區那豐村附近錫鑛區圖	普益公司請探奉議縣中區舊城鄉隴在隴勞隴微隴法隴禁隴谷隴迷金鑛區圖	原生公司請探奉議縣中區康華鄉馱金鑛區圖	庚辛公司請探奉議縣中區隴寧隴考叟叟之金鑛區圖
1	1	1	1	1	1	1	1	1	1	1	1	1	1	1	1
4000	5000	5000	5000	5000	5000	5000	5000	5000	5000	5000	5000	2000	5000	5000	2000
廿四年三月	廿四年一月	廿四年四月	廿四年	廿四年四月	同	廿四年五月	廿四年三月	廿四年	廿三年十二月	廿三年七月	廿三年十二月	廿三年十月	廿三年九月	同	廿三年七月
該公司呈請測繪	同	同	同	同	同	同	同	同	同	同	同	同	同	同	同
右	右	右	右	右	右	右	右	右	右	右	右	右	右	右	右

庚辛公司領探奉議縣中區大隴仰之金鑛區圖	1	2000	廿三年七月	同	該公司呈請測繪
庚辛公司領探奉議縣中區隴浮小勿隴之金鑛區圖	1	2000	同	同	右
庚辛公司領探奉議縣中區內外隴光金鑛區圖	1	2000	同	同	右
庚辛公司領探奉議縣中區上隴慈中隴慈下隴	1	5000	同	同	右
慈外隴浮內隴浮之金鑛區圖	1	5000	同	同	右
星鑫公司領探奉議縣中區馱重馱凹馱完之金鑛區圖	1	4000	同	同	右
星鑫公司領探奉議縣中區下井叫照隴埋下隴	1	4000	同	同	右
背隴週之金鑛區圖	1	4000	同	同	右
星鑫公司領探奉議縣中區隴茶隴里隴提巴生	1	5000	同	同	右
之金鑛區圖	1	5000	同	同	右
星鑫公司領探奉議縣中區隴樓隴律馱哽隴縣	1	4000	同	同	右
之金鑛區圖	1	4000	同	同	右
星鑫公司領探奉議縣中區下邦之金鑛區圖	1	2000	同	同	右
民生公司領探奉議縣中區隴針之金鑛區圖	1	1000	同	同	右
五華公司請探田陽縣坡洪區馱嚴馱靈女下郎	1	5000	廿四年二月	同	右
隴山隴謝隴勒等處金鑛區圖	1	5000	同	同	右
五華公司請探田陽縣坡洪區上下隴華隴烈隴	1	5000	同	同	右
舊等金鑛區圖	1	5000	同	同	右
五華公司請探田陽縣坡洪區馱亮靈馱或馱	1	5000	同	同	右
勸鷄等處	1	5000	同	同	右
五華公司請探田陽縣坡洪區馱我馱約馱琴恣	1	5000	同	同	右
嗽覺朝等處金鑛區圖	1	5000	同	同	右
合生公司請探田陽縣那滿區馱靈村金鑛區圖	1	2500	同	同	右
姓金公司請探恩隆縣那哞村又上中下社荷村	1	3000	廿三年七月	同	右
之金鑛區圖	1	3000	同	同	右

姓金公司請探恩隆縣江洲村之金鑛區圖	姓金公司請探恩隆縣六下村內外六合村之金鑛區圖	中華公司請探天保縣東區中軍鄉濠房那華大妙小妙多昏坡趙金鑛區圖	富興公司請探天保縣東區中軍鄉法秘坡威平昂之金鑛區圖	東亞公司領探桂平縣復化區竹社鄉烟洲山之錳鑛區圖	寶興公司領探桂平縣復化區竹社鄉木圭埠附近社公嶺高砂岩等處錳鑛區圖	寶興公司領探桂平縣復化區竹社鄉木圭埠附近大排山蓮花山等處錳鑛區圖	平安公司領探桂平縣復化區竹社鄉灌水村附近落鵝嶺之錳鑛區圖	平安公司領探桂平縣復化區竹社鄉上峒村附近上峒嶺之錳鑛區圖	平安公司領探桂平縣復化區竹社鄉蓬鼻尾嶺之錳鑛區圖	榮發公司領探桂平縣復化區竹社鄉小覃鄧村附近小蛇地之錳鑛區圖	裕民公司領探桂平縣復化區馬皮鄉担鞭山之錳鑛區圖	裕民公司領探桂平縣復化區馬皮鄉大覃鄧村附近之呵氣嶺錳鑛區圖	同享公司領探桂平縣復化區竹社鄉老虎嶺五節龍嶺雞心嶺等處錳鑛區圖	志成公司領探桂平縣復化區竹社鄉十萬山水杓嶺新橋面山葫蘆嶺等處錳鑛區圖	餘雁公司領探桂平縣復化區竹社鄉鳳蓮村附近大勝嶺小勝嶺等處錳鑛區圖
1	1	1	1	1	1	1	1	1	1	1	1	1	1	1	1
5000	5000	2000	2000	1000	1000	1000	2000	5000	5000	2000	5000	5000	5000	5000	5000
廿三年七月	同右	廿三年	廿三年九月	廿三年七月	廿三年八月	同右	廿三年	廿三年	同右	廿三年	廿三年	廿三年	廿三年	廿三年	廿三年
該公司呈請測繪	同右	同右	同右	同右	同右	同右	同右	同右	同右	同右	同右	同右	同右	同右	同右

長發公司領探桂平縣復化區竹社鄉荒塘嶺峯頭嶺獨嶺月亮嶺等處之錳鑛區圖	長發公司領探桂平縣復化區竹社鄉窩囊山羊甘嶺石頭尾嶺獨嶺獅嶺之錳鑛區圖	美元公司請探桂平縣木圭墟小覃鄧村石龜嶺錳鑛區圖	振業公司領探武宣縣三里區靈湖村附近獨田嶺撮算貢嶺大穴嶺江豬嶺等	人和公司領探武宣縣三里區思樂村附近燈蓋嶺橋矧山錳鑛區圖	利武公司領探武宣縣三里區大坑山等處錳鑛區圖	益利公司領探武宣縣三里區思樂村附近大長嶺之錳鑛區圖	益利公司領探武宣縣三里區五官山之錳鑛區圖	益利公司領探武宣縣三里區烏石嶺之錳鑛區圖	益武公司領探武宣縣三里區附近照鏡嶺大哥山龍頭山中吹達嶺之錳鑛區圖	益武公司領探武宣縣三里區狗介口之錳鑛區圖	興利公司領探平南縣鎮隆區麥垌村附近之錳鑛區圖	利國民公司請探賓陽新橋區嶼崙鄉那塘村蜈蚣山錳鑛區圖	富源公司請探恭城栗木鄉狗卵嶺人形嶺之錳鑛區圖	華昌公司請探貴縣覃塘區根竹鄉平天山大沙龍之銀鉛鑛區圖	戴文雄呈請開探武宣縣三里區經堂村附近經堂山之鉛鑛區圖
1	1	1	1	1	1	1	1	1	1	1	1	1	1	1	1
5000	1000	3000	3000	4000	5000	2000	4000	2000	4000	1000	2000	3000	3000	1000	3000
廿三年八月	同	廿四年四月	廿三年七月	廿三年七月	廿三年七月	廿三年七月	同	同	同	同	同	同	同	廿三年十一月	廿三年七月
該公司呈請測繪	同	同	同	同	同	同	同	同	同	同	同	同	同	同	戴文雄呈請測繪
右	右	右	右	右	右	右	右	右	右	右	右	右	右	右	右

建設

大向公司請採邕甯縣遷龍區吳村鄉白虎山之鉛鑛區圖	1	5000	廿四年一月	同	右	該公司呈請測繪
百福公司請採融縣四頂街附近寶山鉍鑛區圖	1	2000	同	同	右	
肇民公司請採融縣和陸區榮塘村翁濃山石棉鑛區圖	1	3000	廿四年二月	同	右	
肇民公司請採融縣和陸區南古村背嶺石棉鑛區圖	1	4000	同	同	右	
二六公司請採賓陽縣高田墟新吳村蟾蜍山鉍鑛區圖	1	1000	廿四年四月	同	右	
合成公司請採貴縣第一區西廂鎮紅硃塔下狗嶺赭石紅土鑛區圖	1	2000	廿四年	同	右	
富川縣廟灣區莊隆位置圖	1	0300	廿三年十一月	鑛局備用		
鍾山縣立頭區莊隆湖位置圖	1	0000	同	同	右	
賀縣新村坪區白面山附近莊隆湖位置圖	1	0300	廿三年	同	右	
鍾山縣水岩壩區之牛車地鑛區圖	1	0000	廿三年十二月	同	右	
鍾山縣立頭望高地中圖	1	10000	廿四年五月	同	右	
恭城縣栗木鄉錫鑛區地質圖			廿四年三月	同	右	

修訂章則

查本省前訂之廣西省請領鑛業權暫行章程所有計算鑛區面積畝數及征收鑛區稅率，悉沿照前農商部頒行之鑛業條例之規定。現中央鑛業法業經公佈新度估衡制，本省亦

已推行，該章程似不適用，且年來鑛業日漸繁榮，非有詳細之規章，商人既無依據，尤不足以杜奸私，經於廿四年二月將該章程修正公布，定名為廣西省呈請鑛業權章程；并另訂查勘鑛案規則，審查鑛商資格規則，鑛業取締規則

，於同年三月公布施行，俾有準繩，以杜紛擾。

富賀鍾各縣產錫漸多，而提煉及販運者隨之而日衆，狡黠之徒，每將錫塊混充雜質，運港銷售，冀博厚利，影響於錫業前途至鉅且大，鑛務局有鑑於此，經擬訂取締富賀鍾商人煉售偽錫私錫辦法，於本年三月呈府核准施行，藉以保護錫業。

編製圖說

本省鑛產，種類甚多，蘊藏豐富，惟關於此種記載冊籍，尙付闕如。鑛局自成立以來，對於各種鑛產，盡量調查探測，冀以製成圖說，以便商民領探，有所依據。故於廿三年九月編印『廣西鑛產之分佈與鑛業之狀況』。廿四年一月復編印『廣西鑛產分類分縣調查表』。此二書內容及體例，雖未臻詳盡，然於廣西鑛產之分布與夫鑛業之狀況，大致已瞭然矣。

附帶造林

富賀鍾鑛區，每年用松炭煉錫，數量甚巨。計廿三年份用炭幾達三萬担，今年用炭量將超過此數，因純錫出產日增，用炭量亦隨之增加。現富賀鍾松炭日少，炭價日昂，自廿一年至今春，炭價由一元增至一元六角，此係松林缺少之表徵，鑛局有鑒於此，於今年一月集合鑛商組織成立富賀鍾林業公司，造林三百萬株，成立四維林業公司

，造林五百萬株，鑛局林場造林百餘萬株，約共一千萬株，計支出造林費不過毫幣一萬五千元耳。

設煤電廠

富賀鍾採鑛機器：分油渣機，蒸氣機，蒸炭機三種。機身笨重，不利運輸，燃料接濟，更形困難，須利用電力始能開發荒山窮谷錫鑛，各鑛業公司祇須接駁電綫，安裝電動機及砂泵等，便可採錫，較之用其他各種燃料機，其費用減省十數倍。採鑛成本既大減，鑛務進退，自不難一日千里。故前鑛局駐富賀鍾辦事處特派員測量賀江水力，擬成水電廠計劃，復同時鑽探西灣煤鑛，爲用煤發電準備。當時政府以煤電廠成立費用少於水電廠數倍，遂決定成立煤電廠於西灣，於廿三年十月由鑛局派員會同廣西電力廠往與定購一切機器，廿四年三月起由電力廠繼續籌備。

工商

工商業登記

工商業登記，事屬創舉，商民多未明瞭，每存觀望。自公佈章程則積極辦理以來，本年度各工商廠店登記者，源源而來，現在尙未辦理完竣者，僅僻遠之區或因商業凋零或被其匪騷擾之處而已。茲附各項登記表於左：

二十三年度工商業團體註冊統計表

縣別	商會		同業公會		工會		總計
	註冊數	別	註冊數	別	註冊數	別	
南甯	二		一		一		四
梧州					一		一
平樂			五				五
賀縣			五				五
羅城	一						一
荔浦	一						一
桂林			一				一
恭城	一						一
修仁	一						一
榴江	一						一
北流			五				五
柳江			一				一
邕甯	一		二				三
昭平	一						一
合計	九		二〇		二		三一

二十三年度工商業登記統計表

工業登記		商業登記	
縣別	家數	縣別	准登記數
梧州	九	武宣	三七
蒼梧	二九	桂林	六九
南甯	三	柳州	一二三
邕甯	三	羅城	一二
桂林	二	永淳	一
		宜山	一
		憑祥	一
		南甯	一八三
		全縣	一九
		平樂	二九
			二〇
			五一
			退還更正數

龍州	武宣	象縣	柳州	富川	懷集	鬱林	平南	藤縣	貴縣	橫縣	桂平	容縣	博白	陸川	恭城
一	一	二	二二	一四	二	二	一	一	一一	二	一五	二	一	一	二

建設

北流	柳城	上林	鬱林	梧州	明江	龍州	蒼梧	融縣	甯明	蒙山	富川	懷集	貴縣	象縣	桂平
四	八	六八	七	二八八	六	四八	二六	一七	一二	四	五九	二四	六四	四三	五二
				一九											
興安	百壽	恩隆	鍾山	同正	上金	橫縣	思恩	岑溪	恭城	賀縣	容縣	藤縣	邕寧	天保	平南
一一	三七	一	三〇	三五	一八	一八	一	一	八	一三	一	三一	一六	二	一
五七	一五					三九									

七八三

建設

二十三年度工商業登記註冊比較表

團商工	商業登記		工業登記		類別	年別	家別	數	增比	減較	備註															
	二十三年度	二十二年度	二十三年度	二十二年度																						
工會	一七四	一,五九七	一七二	一二七	家	年	數	增	比	減	較	備	註													
														同業公會	一,〇九三	一七二	一二七	家	年	數	增	比	減	較	備	註

合計	興業	武鳴	永淳
一二七	一	一	一
合計	河池	博白	陽朔
一、五九七	二	四	一五六
四〇九	崇善	靈川	武鳴
	一	二	六九
			武鳴
			一

七八四

龍州	隆安	明江	梧州	容縣	貴縣	龍茗	崇善	總計
二二	七	二	八	一	三	三	二二	一七七
二	七	二	八	一	一七	二	二	

商業牌照

商業牌照，與商業登記兩相關聯，自本年度起，改變章程，適應商人習慣，行之頗為順利。梧州為本省商業重鎮，辦理牌照事宜，頗為煩雜，是以設立工商局駐梧辦事處，以便商人就近請領牌照，現已辦理完竣，即將該處裁撤。

商標註冊

本省商人，對於商標註冊，素罕注意，因此狡獪商人，做冒影射，糾紛時起，亟應推行商標註冊制度，以杜流

弊。乃於本年度訂定各項章程及註冊須知等，頒發各縣，俾一般商人，咸知註冊之實益，同時並減輕註冊各費，因之呈請商標註冊者，亦逐漸增多。茲附商標審定公告及註冊種類表於左：

二十三年度商標審定公告一覽表

商標名稱	商品	商號或工廠	所在地	公告日期	備註
國花	煤油	南美廠	梧州三角嘴雙十門	十一月十六日	
蟠桃	菸絲	協利號	百色大街	十一月十六日	
六角	煤油	裕光	蒼梧縣東和鄉	十一月十五日	
麒麟	菜油	祥光	梧州富民坊	十一月十八日	
桂花	棉織品	富賀鍾三縣平民工廠	賀縣縣前街	十二月十八日	
雞頭	筆	高元發	南甯民生路	三月十九日	
金線	線香	新金錢汝記	南甯德勝路	三月二十三日	

二十三年度商標註冊種類一覽表

商標名稱	商品	商號或工廠	所在地	註冊時期
哩獅地球	土布	信昌號	鬱林西門街	二十三年八月
鹿嘜	金紅炮竹	區源陞立記	容縣招里大桂堂	八月

信光牌	煤油	信光廠	梧州富民坊	八月
輪船	色酒	大盛祥	南甯德隣路	八月
仙花	菸絲	李怡聚	南甯醒漢街	七月
正興茂	炮竹	正興茂	全右	七月
正英茂	炮竹	正英茂	南甯布新街	七月
鹿	電池	麗光廠	梧州下半皮街	七月
飛	雷	永光火油廠	梧州三雲山	七月
大	刀	安記號	梧州三角嘴	七月
福祿壽考	煤油	振華號	梧州富民坊	七月
禾	鐘	黃芝蘭	南甯德隣路	七月
喜	鵲	鐘連科	南甯興甯路	九月
燈胆	煤油	西大廠	梧州三角嘴雙十門	九月
雙喜牌	火油	電光行	藤縣登俊街	十月八日
羅天昌	烟絲	榮安堂	北流縣龍橋街	十月二十日
飛	機	羅天昌	柳州沙街	十一月二十日
多福陳博濟	丸散	廣西大藥房	桂林十字街	十一月十三日
虎	香	陳博濟	廣東南海何溪鄉	十一月十三日
車	輪	利成皂藥廠	梧州九坊路	十二月二十七日
工字及嘉禾	藥皂	全上	全上	全上

建設

利成	成粗	皂全	全上	全上
雪梨	規粗	皂全	全上	全上
哆利	規粗	皂全	全上	全上
雄獅	唵	絲全	全上	全上
鼎文	唵	絲全	全上	全上
國	花	煤油	南甯成	百色大街
雞	頭	筆	高元發	梧州三角嘴雙十門
金	錢	線香	新金錢成記	南甯民生路
桂	花	瓷	寶陽瓷器廠	南甯德隣路
禾	鐘	鞋類	寶陽孫淥村	南甯興甯路
合	計	三十二種		

公司登記

此種登記，乃遵照中央法令辦理，自通令各縣政府就近催促後，各公司均已先後呈請登記，其不合規定而襲用公司二字之商號，則分別取銷，辦理登記註冊事宜，已告一段落。其轉移登記及新成立之註冊或商標登記，仍隨時分別辦理。

聯合運銷

本省聯合運銷事宜，先從茴油桐油着手，茴油運銷，

從前設有泉通號與永康公司接續辦理。桐油運銷，先從設廠精煉入手。本年五月一日，開始精煉，運銷省外，其他如牲畜貿易，柴炭組合，營業正在進行，至紗紙八角等運銷方法均在研究中。本年度進行步驟，對於輸出大宗貨物，或由政府出資收買，及時脫售，或設廠代為精煉，提高價格，並派員往省外調查商情，監視賣價及指導運銷。

商品檢驗

本省農產品之油類，業經實施檢驗，此外尚有棉花一項，亦經遵照實業部取締棉花提雜條例施行。至牲畜檢驗，本欲提前實施，惟其中障礙殊多，擬俟聯合牲畜貿易實行後同時加以檢驗，以維對外貿易信用。

統制入口大宗貨物

本省因洋糖傾銷侵入，特設立省營蔗糖公倉，專司營運，實行統制入口，藉以維持本省糖業。并設立永康實業公司，統制全省紗布。該號成立之後，辦理日有起色，又設立染織廠，為充實本省銷售紗布之基礎。籌設蔗糖廠植蔗農場，為充實製糖原料，抗拒洋糖。其他應統制入口者

，下年度將次第實現。

節制奢侈品

節制奢侈品，進行步驟，係先調查輸入貨物屬於奢侈品者，或本省已有製造者，分別酌加入口餉捐，并准運輸商船，提高其運費，如瓷器一類，原列非要品，國貨值百抽十，洋貨值百抽一二五。茲為保護本省土製瓷器節制外來品起見，照原定捐率增加一倍，以所收稅款撥充本省瓷器業之用。至酒精一類，原列消耗品，為減少外貨入口計，亦設立酒精廠，增加外來酒精稅率以節制之。因此不獨可節制外來之酒精，且以酒精滲入汽油為燃料，則汽油之輸入，於無形中又可以節制其入口。

獎勵及保護工商業

本省工商業原極幼稚，一切貨物，多仰給於外。年來各國貨物，又多貶價傾銷，兼之世界經濟不景氣，物價低落，省內土產，銷路益滯。為保護本省工商業扶助其發展起見，不得不施以獎勵與保護。并酌減稅捐，以期漸趨繁榮。復經先後派員調查省內土產狀況，以便擬定獎勵輸出

辦法。使出口貨品得逐漸增進。惟獎勵辦法。應探何種方式，如何分配，均尙在攷慮中，不久當可見諸實施。茲將本年度內關於工商業之獎勵與保護情形分別叙明如左：

一、減輕運費 本省貨物運輸，以梧州爲重心，出口貨物，大部分必經梧州。爲減輕輸出品成本計，將梧州運輸出口貨物之僱脚，酌予減輕。至省內陸路運輸，現已着手調查，期早實施。同時設法核減船車間商人之負擔與稅項，以爲僱脚減輕之張本。至水陸聯運，則在計劃中。

二、獎勵推銷土製煤油 土製煤油，恆受外商美孚亞細亞德士古等洋油之壓抑，無法維持，多數歇業。政府爲維護起見，於二十三年一月起，凡土產煤油銷售一箱者，即獎現金四角，以示鼓勵，使不爲洋貨所推倒。計本年度發給獎金，爲數已達七千六百餘元，於土製煤油前途，不無起色。茲附本年度發給土製煤油獎金數目表於左：

二十三年度轉請發給土製煤油獎金數目表

廠別	推銷月份	推銷數量(罐)	應給獎金數目
電光廠	六月	三六四	一四五六〇

廠名	月份	數量	獎金
西大廠	五、二、三、四月	四、一六九	一、六六七六〇
南美	二月	一二〇	四八〇〇
南美	三月	三九四	一五七六〇
永光	六月	二四五	九八〇〇
榮孚	六月	四、一〇〇	一、六八〇〇〇
佐光	六月	七三八	二九五二〇
西大	六月	五八五	二三四〇〇
信光	六月	二三〇	九二〇〇
振華	六月	一、一七〇	四六八〇〇
生光	六月	三、八〇〇	一、五二〇〇〇
遠光	六月	一、五二一	六〇八四〇
榮安行	一月	二五五	六二〇〇
榮安行	二月	二七〇	一〇八〇〇
榮安行	三月	一九四	七七六〇
榮安行	四月	八〇	三二〇〇

榮安行	五 月	一三九	五五六〇
榮安行	六 月	六三一	二五二四〇
合 計		一八、九六五	七、六〇二〇〇

三、保護土糖運銷 本省蔗糖，品質甚佳，每年運銷省外，價值頗鉅。惟各地海關，防止洋糖侵入，檢查甚嚴

二十三年度填發土糖出口證一覽表

商 號	糖 別	重 量	單 位	運 銷 地 點	填 發 證 書 號 數	備 註
合記祥	貢尖白糖	四〇、〇〇〇	市斤	上海	由廿七號起至卅四號止	每號用一次每次五、〇〇〇市斤
合記祥	那連貢尖白糖	二〇、〇〇〇	市斤	上海	第廿三號起至廿六號止	

，因之土糖銷路，不免受其影響。為保護運銷計，乃製發土糖運銷證，以資證明。凡持有此種證明者，沿途海關驗明相符，即予放行，土糖運輸，極形便利。茲附本年度填發土糖出口證一覽表於左：

四、保護火柴業 梧州火柴廠，成立垂十餘年，無時不在搖動中，近更因日本火柴運抵華南，改裝輸入，傾銷省內，梧州火柴廠，更形危殆。欲救此危機，非用關稅保護方法不為功，爰於本年度之始，實行省外輸入火柴，一律每箱加征稅捐五元，藉資保護，因是梧州火柴廠得以轉危為安。

五、豁免博白麻織布出口稅 本省麻織品，以蚊帳布為出口大宗。當此手工業未打破之際，無論農工商各業，其家庭中恆以此為副業。博白之麻織蚊帳布，出口特多，為維護及獎勵出口起見，因豁免出口稅，藉以扶植，此種產品，日益發達。

六、撤銷紗紙出口稅 本省土產大宗，紗紙佔其一。

近年銷額日減，爲救濟農商計，將紗紙出口捐，一律撤銷，以維貿易。紗紙營業，因以漸復安定。

七、保護製規業 按燒碱爲製規必要之原料，本省對於外來燒碱進口稅，向無規定，沿途關卡，每有任意抽收，碱價日高，製規成本日昂，同時洋規入口稅甚輕，每打抽稅百分之零五，更足影響於本省規業。本年度開始，即將燒碱進口稅減低，規定每百斤從值抽百分之五，進口洋規稅則增加照奢侈品從值抽百分之二·五，本省規業，賴此得以穩定。

廢除木油茶油雜捐 本省木油茶油，爲出產大宗之一，出口尤多。爲維持對外貿易及推廣土產銷路計，禁止一切苛雜捐項，以恤商艱。本年度運銷出口，計將及二十萬担之譜，對於農村經濟，不無裨益。

省營工業

一、廣西酒精廠 該廠根據上年所定擴大計劃，增加擴大費毫幣六萬二千五百元，以四萬元籌設農場，爲該廠原料供給之基礎，以二萬二千五百元充實工廠設備，加開

建設

夜工，以期增加產量，減輕成本。每日工作時間，原定爲八小時，每日可出酒精八九百斤，旋改爲每日工作十小時，日出酒精可達千餘斤，每月產量最低額爲二萬餘斤，最高額爲三萬餘斤。銷售路線有二，一爲省外，一爲省內，省外主要銷場爲廣州，每月可銷二萬餘斤；省內之銷場爲柳州、梧州、南甯、桂林、百色、桂平、石龍、江口等處，每月總銷額約一萬餘斤。嗣以各方商業不景氣之影響，銷路停滯，貨品堆積，流動資本，週轉不靈，遂向廣西銀行柳州分匯所透支毫幣一萬元，以資維持。一面派員赴粵調查運銷情況，以便推銷。同時乘原料旺盛價跌時期，大批購入，加裝電機，添建發芽室、酒精桶，充量製造。并悉心研究酒精汽油混合燃料，製成亞可林油，試驗行車，效力頗佳。惟終以原料價昂，成本稍高，銷售遲滯，存貨頗多。截至廿四年五月底止，計積存酒精十一萬一千一百餘斤，亞可林油二百餘罐，迫不得已，祇得暫行停工，另籌辦法。茲附該廠生產數量銷售數量概況各表於左：

廣西酒精廠二十三年度生產數量表（以市斤為單位）

備註	產量	月別	年別
	•三二七 •三八五，	七	二
	•二二六 •六〇八，	八	十
	•五一二 •一一七，	九	三
	•三二七 •五七七，	十	年
	•八一〇 •五〇九，	十一	二
	•四二八 •三〇四，	十二	十
	•八三三 •一三八，	一	四
	•三二二 •一六八，	二	年
	•八一七 •六七七，	三	四
	•二九〇 •五九五，	四	年
	•二三八 •三〇八，	五	六
	•二二八 •九三七，	六	年
	合 計		
	二五六、四四七、五		

廣西酒精廠二十三年度銷售數量表（銷量以市斤為單位售價以毫幣為單位）

備註	售價	銷量	月別	年別
自二十四年四月起增加出品亞可林油	•一四 •六三二，	•二三五 •五七九，	七	二
	•三四 •〇八九，	•二八五 •八二五，	八	十
	•八一 •二七五，	•六二〇 •五七一，	九	三
	•〇九 •七二〇，	•二二五 •二九九，	十	年
	•六四 •七〇一，	九三三 •八四四，	十一	二
	•四三 •八〇四，	•四八 •五四四，	十二	十
	•四四 •六〇四，	七八一 •七八七，	一	四
	•七五 •五四二，	•三三九 •二三〇，	二	年
	•九六 •六〇一，	八三六 •八三六，	三	四
	•二九 •九七二，	•〇一 •〇一〇，	四	年
	•六八 •五八四，	•四八 •三八六，	五	六
	•〇八 •八五七，	•七二 •七二一，	六	年
	合 計			
	一七八、九八五 亞可林二八六罐			
	六九、二四六、三八			

廣西酒精廠農場二十三年度概況一覽表

月別	類別	堆肥		燒料		肥料		地種		中耕		荒選		棉研		粉收		建築	
		担	担	担	担	畝	畝	株	畝	畝	次或工	担	担	工	理				
七						四,三三〇		一一〇	一一〇	五七五		五五							
八						二,〇〇〇		一〇〇	一〇〇	六〇五		二〇							
九		一,六〇〇		一,〇〇〇		九,四〇〇		三〇	三〇	一一一									
十		一〇〇		六〇〇		八〇〇		七〇	七〇										
十一		五〇〇				四〇		一四〇	一四〇										
十二		九七五		一〇〇		五〇〇		五〇〇	五〇〇										
一		一,〇〇〇				五〇〇		一,〇〇〇	一,〇〇〇										
二		六堆				五八〇		一,〇〇〇	四一〇										
三		一,五五〇		七〇		四三〇		一,一〇〇	五,二二〇										
四		二四		一四〇		五五〇		八四〇	四〇八										
五				一〇〇				二三五	八										
六				三〇				六八	六										
合計		六,八七五 又六堆		二,三九〇		二七,七二〇		一,六五五	四,四三六	一,三三四	一,九三三	四,九八六	八三	六六	二二二 又六次	一,六四二	一,〇四六 又二七斤	一,六〇二	

廣西酒精廠農場二十二年度與二十三年度概況比較表

種 類	年 別	與 二 十 三 年 度 比 較	
		增 加	減 少
堆燒肥料	担	六,八七五 又六堆	三,一三〇
收肥	担	二,三九	一,〇六九
施肥	担	二七,七〇	二七,四〇
運肥	車	一,六五四,四三八	一,二五三,三九五
割草	畝	三,一四一,九二三	三,七六一,五七七
耕地	畝	九三八	三六六
種雜糧	畝	二〇二,六五〇	二〇二,六五〇
中耕雜糧	畝	三六六	三六六
播種	畝	四,一八八	一,四七八
種樹	株	三,一五〇	三,一五〇
挖樹	株	三,一五〇	三,一五〇
種竹	畝	三,一五〇	三,一五〇
種棉	畝	三,一五〇	三,一五〇
割草	畝	三,一五〇	三,一五〇
中耕棉花	畝	八三	七
犁荒	畝	七	七
收棉花	担	二二一,六四二 又六次	二二一,六四二 又六次
研肥	担	一七	一七
收穫	担	二〇,四七 又二斤	二〇,四七 又二斤

二、廣西印刷廠 該廠自二十二年三月遷移新廠後，

以原有規模過小，即從事擴大，增加資本十萬元，添購機器，依照廣西省營工廠組織通則，改組該廠，設有鑄字排字

石印膠印鉛印照像製版水刷裝訂等部，每日工作時間，定為十小時，職工四百餘人，專印國民基礎教科書及本府各

機關重要刊物全省公文表冊印花票照各縣銅元券等，出品

精美，頗為社會人士所歡迎。統計全年用紙三百餘噸，墨油三千餘磅，每月各種出品，數量頗多，營業甚有起色。

自二十三年七月至二十四年六月底止，總收值為一十八萬八千餘元。最近排印國民基礎教科書九十萬冊，其他各種

刊物不勝枚舉，現正日夜開工，加緊工作。該廠營業範圍，初僅限於省內，近以本省公路交通，直達貴陽，而貴州印刷事業，尙未發達，恆有交付該廠印刷者，是其範圍，已達諸外省。將來發展，不可限量。第其所用原料紙張墨油顏料等，向多購自省外，本年度即遵照本省自給自足政策，儘量採用本省隆安都安等縣土產紙張，一面自製墨油

以供自用。其餘原料，凡有土產可以替代外貨者，無不採用，并以原有普通鉛字，不敷應用，特向上海求古齋天津大公報社等處訂購新體鉛字，以備印刷教科書等件之用。經呈奉核准向南甯廣西銀行透支國幣八萬元，爲添講印刷第二批國民基礎教科書之印機及加建工場，俾業務逐漸擴張。茲附該廠出品價值統計表營業數值統計表於左：

廣西印刷廠二十三年度出品價值統計表

時期	價項		承印		自製		合計		
	書	圖	票	小	公	表	其	小	
七月	三,八九〇.一八	三,八九〇.一八	一,八六七.八二	二,五六九.三〇	一〇,七四九.六四	五九九.七五	一,六二四.四四	一,八二四.一九	二,一五七.八三
八月	七,七三三.七三	七,四四.五二	三,五四九.九八	四,二九〇.五四	一六,三三八.七六	二〇五.八〇	二,一六八.〇四	二,三七三.八四	一八,六八二.六〇
九月	四,五九三.三三	四,五八〇.〇〇	三,〇二一.五〇	三,〇四三.五六	一,〇四四.二八	二九一.七四	四二〇.六一	一,五五七.六七	二,一五九.九五
十月	一,四五一.九〇	二〇,〇〇〇.〇〇	一,三六九.七六	四,二四三.一五	五,七七八.八三	八六三.六九	三三九.〇六	一,五二.五三	七,二九一.三六
十一月	五,七七六.〇〇	一,二三八.四二	七三六.八〇	五,四六.六八	八,一六一.五〇	六八四.八五	一,四二六.九〇	八九一.二	三,〇〇二.九五
合計	二一,九七三.一八	四一,一四四.〇二	一〇,三六三.八六	二〇,一四三.一五	五〇,一四一.五〇	二,〇六三.五九	五,二一〇.九〇	五,〇〇二.九五	六〇,五五七.八三

三、南寧製革廠 該廠自二十二年四月歸本府工商局接管後，乃從事整理，計劃擴充，又將鈕扣廠歸併，資本金定為六萬元，廠內職工，約近百人，每日工作時間十小時，能出底皮二十五張，沙帶皮十五張，珠皮十張。原料全為土產，其附屬之鈕扣廠，亦日出一萬餘顆。產品在本年度全年營業總額為一十一萬五千一百七十四元，所出物

品，多供本省軍警之用。其他各處銷售數目，亦屬不少，時有供不應求之勢。蓋皮革乃本省土產，成本較輕，成品價值，自較外來者為低廉，是以銷售暢旺。但以限於廠址，無法擴充，現已呈准收買該廠後門水塘，增建廠舍，興工建築，不久可觀厥成。茲附設廠生產製成品及營業數值統計表於左：

南寧製革廠二十三年度生產統計表

產品類別	張	數	方	寸	市	斤	價	值	備註
黑珠皮	四七三		六九	四七七			三，九六八·一一		
黃珠皮	四七		六	一九二			三五二·二八		
色珠皮	七七		七	五五六			六九二·〇七		
水帶皮	一，一八五		二八九	一八五			一七，〇七九·六〇		
沙帶皮	八，五四二		一，二五六	八〇二			七二，九五〇·九一		
生肚皮	三六〇					二，四六三	二五九·三〇		
白底皮	四七五		二，〇〇〇·五			八，一八一	八，一二二·八八		
白裏皮	三三七		五四	一八四			二，九七六·一九		

底皮	一七八		一八,五五九	三,二四二·二九	
水藍底皮	一〇		一三八·七二		
裏皮	九八		五六一·七四		
生膠			三六,八〇〇	三,六三四·六一	
碎膠			二,二〇〇	六八二,〇〇	
副產			一,七〇〇	一九九·四四	
合計	一三,四八二	一,六九七,九七八·五	六九,九〇三	一一四,八六一·一四	

南甯製革廠二十三年度製成品統計表

類別	數量	單位	價值
一號公文提包	一六	個	一八二七〇
二號公文提包	一一	個	一一〇〇〇
精神帶	四一三	條	七五三四三
圖囊	一,〇三五	個	二,八〇〇〇四
黑珠皮鷄眼鞋	三五〇	對	七,一九四九六
黃珠皮鷄眼鞋	三一	對	一五三九四

黑女花平蹣鞋	三五	對	一二四六二
黃女花平蹣鞋	八	對	二九八〇
黑男女拖鞋	四	對	八〇〇
黑長桶靴	五	對	五四七二
黑半桶靴	一五四	對	八二六七九
二號駁亮槍袋	三〇	個	三三九〇
沙帶皮提包	一	對	六〇〇
黑珠皮拖鞋	一八	對	三四八三

建設

各色靴鞋	一，三二四	對	六，九九七七	一九九
黑珠皮合底拖鞋	一	對	一九九	一九九
黑珠皮半桶靴	五	，，	二五七五	二五七五
黑珠皮長桶靴	一	，，	一三六八	一三六八
黑珠皮平底鞋	一一	，，	三八九四	三八九四
黑珠皮女拖底鞋	一	，，	三五四	三五四
黑珠皮反底拖鞋	九	，，	一八九〇	一八九〇
黃珠皮合底女平蹻鞋	二	，，	七〇八	七〇八
黃珠皮拖鞋	一	，，	一五五	一五五
各種子彈帶	一七	條	二二六〇	二二六〇
士兵腰帶	七三五	，，	四四八三六	四四八三六
馬韁	三一	副	一二〇九〇	一二〇九〇
各色大小提包	二四	個	一六六〇四	一六六〇四
大小珠皮噏	一四	，，	二六六五八	二六六五八
駁壳槍彈帶	四	條	一六四〇	一六四〇
腰帶褲帶	二二四	，，	八四四〇	八四四〇
各色靴鞋	一，三二四	對	六，九九七七	一九九

曲彈袋	一	個	九〇	九〇
黑鞭皮套	六	對	二三八六	二三八六
馬前後抽	六五	副	六五三五	六五三五
馬踏蹬帶	三四	條	五一〇〇	五一〇〇
背槍帶	三〇二	，，	一八五〇〇	一八五〇〇
皮夾板	一	塊	一〇〇	一〇〇
左輪槍袋	四	個	三九六	三九六
被繩	五	條	一〇〇〇	一〇〇〇
水壺帶	二	，，	一二〇	一二〇
加大腰帶	四四	，，	一六八四	一六八四
馬龍頭	二九	副	四七一五七	四七一五七
扁針褲帶	四	條	二八〇	二八〇
沙皮藥水箱	一	個	八四五	八四五
皮背帶	一三〇	條	二七三〇	二七三〇
黃皮綁腿	一	對	九五〇	九五〇
黑珠皮綁腿	一	，，	一一五〇	一一五〇

七九九

建設

馬鞍	童軍腰帶	望遠鏡袋	馬鞍前袋	馬鞍後袋	黃珠皮馬鞍	背囊	七分皮帶
五五副	一六三條	一	三	二	二七	八個	六條
一,三六三九〇	四五六四	一八〇	一五九〇	一三二〇	七六三〇二	二八〇〇	二四〇

合計	沙帶皮馬鞍	沙帶皮皮箱	小童腰帶	帶皮相機袋	左輪彈帶	三號左輪槍帶	單排駁亮彈帶
	九對	一個	三〇條	一個	二〇四	二〇六	二七一條
二五,四一七四六	二四三六三	二三〇〇	八四〇	二二〇	一八四七〇	一四八三三	一,一三四九〇

南甯製革廠二十三年度營業數值統計表

備註 以毫幣元為單位	數值	年別	月別
	•九一七,三四六,	二	七
	•八一三,四九九,	十	八
	•二七五,四〇四,	三	九
	•九七七,八七七,	年	十
	•九一六,二〇六,	二	十一
	•四二二,八四一,	年	十二
	•九五三,四八四,	二	一
	•九四九,四八四,	十	二
	•九一〇,六〇六,	三	三
	•三二〇,二四五,	四	四
	•二三六,三九九,	五	五
	•三二五,二二二,	年	六
•一七五,〇七四,	合計		
•七六九,〇四〇,	各月平均數		

四、南甯染織廠 查本省每年入口貨物，紗布疋頭一類，數值二千餘萬元之譜。本局爲自給自足減少漏卮計，初有創辦紡紗廠之議，嗣以省內棉種產量不多，且棉質纖維短少，不甚適宜於機織，轉而購紗織布，亦爲維持一般貧民生活之良法。遂於二十三年一月擬具計劃書呈准籌辦。資本三十五萬元，先向上海新通貿易公司購織布機一部，再以一十二萬四千二百六十七元購置其他各項機器及建築廠舍，設立南甯染織廠於南甯對河中渡口地方。全部機器，經於二十四年四月安裝完竣，五月十一日正式開工，廠內職工一百八十餘人，每日工作十小時。全廠出產，每月出布三千匹，現在出品爲平布、嗶嘰斜布等十餘種，成本尙輕，銷路日廣。惟開工伊始，出貨未多，供不應求，依照原定計劃，將來除供給本省自用外，再運銷滇黔等省，則其暢旺更不可量。

五、廣西糖廠 查本省糖品，每年由外輸入，約值一百萬元之譜。利權外溢，殊足驚人。本局爲謀本省利益計，於二十三年議擬籌設蔗場及製糖廠計劃書，呈准劃撥二十四年徵收煤油營業稅一百二十萬元爲建設糖廠之資本。

建設

二十三年七月，擇定貴縣對河羅泊灣建築糖廠一所，委任沈鎮南爲籌備主任，蔗場一所，委任唐洪基爲主任，分別進行負責辦理。預定資本金爲一百二十萬元，原擬由煤油營業稅撥支，但二十四年之煤油營業稅一百二十萬元，一時未能撥給，於是先向中國上海兩銀行商借港幣四十萬元，作爲資本。至該廠組織，因尙未正式成立，故未擬訂。現在籌備期間，祇設立糖廠籌備處，辦理一切事宜。二十四年春，向檀香山鋼鐵公司訂購糖廠機器三百噸，價值美金二十三萬二千五百元，伸合毫幣九十三萬元，現下機器已陸續運到，正在安裝，定在本年十二月正式開工。蔗場方面，則採用貸款方法，以獎勵農民植蔗，而供糖廠製造之原料。

六、廣西桐油廠 本省桐油品質頗佳，每年出口不下二十萬担，對外貿易，爲數甚鉅。祇以省內商人，間有缺乏商業道德，攙雜劣品，致使價格日低，自墮對外貿易信用。爲謀本省農商利益及維持對外貿易信用起見，乃於二十三年冬擬定提煉檢驗計劃，呈准設廠於梧州，澈底整頓。先向梧州永康實業公司借款三萬三千九百餘元，以作購

置機器建築油池及各項工程之用。籌辦數月，本年四月，機器裝妥，油池及各項工程，均已告竣。五月一日正式開始工作，凡省內桐油出口，必需先經該廠提煉檢驗，然後放行。檢驗手續費，每担共收國幣九角。設立信託部，為油商交廠之油未足提煉數額或不能對日開煉而急於需款者，可依規定手續，先向信託部借貸。信託部即以各商人所交油數，比例貸給資本，俾資週轉。

七、賓陽瓷器廠 該廠自歸本府工商局接管後，即從事擴充，然以地處山間，廠址狹隘，運輸不便，難期發展

。本年春聘請瓷業專家來廠研究，訓練學徒，并呈准增加常年經費兩萬元，藉資補充。一面計劃在南甯對河蝴蝶嶺籌建新廠，以圖改善，期與江西瓷器並駕齊驅。曾將賓陽舊廠劃分研究營業兩部，將原有開支，極力撙節，以期收支相抵。研究部預為新廠籌備工作，除訓練學徒及研究各種製造技術外，經商請技術室派員測定蝴蝶嶺新廠廠址，並向香港各洋行探詢製造陶瓷機械價目，以便訂約定購。該廠二十三年度計燒三十窰，出品總共三十二萬八千七百八十二件，營業總值計一萬零八百五十餘元。附表於左：

賓陽瓷器廠二十三年度出產數量表

出 年	窰	燒窰次數	成 品			損 失	入 窰 總 數	成 品 百 分 比	損 失 百 分 比	備 註
			上 品	中 品	下 品					
二 年	七	二十一次至二十四次	四,八九四	四,八六一	一,七二九	一一,四八四	八〇・五〇二〇〇〇	二,七九一	一四,二七五	各項數目以件計算
三 年	八	二十二次至二十四次	三二	二二,四九一	一,九一八	二四,四四一	七八・〇〇二二〇〇	六,八八七	三一,三二八	
	九	二十五次至二十六次	一九五	一三,〇二〇	一,四七八	一四,六九三	八二・〇〇二二・五六	三,二五三	一七,九四六	
	十	二十七次至三十次	一五	三六,三八〇	三,三八六	三九,七八一	八二・六八一・〇八	八,三三二	四八,一一三	
	十一	三十一次至三十三次	五四	四五,四四七	一,八一八	四七,三一九	八六・三四一三・六六	七,四八六	五四,八〇五	
	十二	三十四次至三十七次	一〇	四九,六八一	二,〇六〇	五一,七五一	八九・七四一〇・二六	五,九一四	五七,六六五	

總	年 四 十 二					
	六	五	四	三	二	一
	五十二次至五十四次	五十一次至五十二次	四十九次至五十一次	四十六次至四十九次	四十二次至四十六次	三十八次至四十二次
計	五, 三九七·三〇六, 九九七·二〇〇, 一二六三三·二, 五二〇·六四, 九五〇·三九七, 四七〇	一五, 〇二九	五, 八七〇	一七, 三七六	二一, 四三一	四三, 五七, 九四四
	一, 九七四	四二七	一, 二五七	一, 一九九	四七〇	二, 四一〇
	一七, 〇〇三	六, 二九七	一八, 六三三	二二, 七五六	一七, 九六五	六〇, 三九七
	六, 二〇九	一, 九七三	五, 四一〇	三, 五八七	三, 二二四	九, 八八四
	二二, 二二二	八, 二七〇	二四, 〇四三	二六, 三四三	二一, 一八九	七〇, 二八一
	八三·六六·一六·三四	七三·二五·二六·七五	七六·一四·二三·八六	七七·五〇·二二·五〇	八六·三八·一三·六二	八五·九四·一四·〇六

賓陽瓷器廠二十三年度營業統計表

備註	年 別						合 計
	七	八	九	十	十一	十二	
以毫幣元為單位	一, 三五·七三六·七三·五六〇·四·五六六·八五七〇三·九五	二, 七五·一六八七五·六五·七九三·三〇七〇七·六三八三·〇八	九四五·四六二·七三·七〇	一三, 六〇四·六三			

八、廣西度量衡檢定所 該所製造物品，係用手工製造，未能大量生產。為縮短劃一期限起見，自本年度始，呈准增加國幣三萬元，擴充製造，供給各縣推銷。惟仍未達到原定第一期推行計劃，又復呈准向南甯廣西銀行透

支一萬五千元，加開三等檢定員訓練班，培養檢定人才。每縣分派檢定員一人，負責辦理推行。各縣區鄉鎮新制，預定在二十四年底完成劃一。茲附該所生產統計推銷數目及民營登記及領照數目表於左：

廣西度量衡檢定所二十三年度生產統計表

月份	度量衡		秤		法		碼		台		
	數量	單位	數量	單位	數量	單位	數量	單位	數量	單位	
七	六八〇枝	枝	四三〇副	副	二,二二五	枝	四,九四二五				
八	五九把	把	二八一 六二七個	個	二,三三五〇		二,一〇九	具	三,六五〇〇		
九	四九三枝	枝	四七二	副	二,五五四四				一,九七二	具	
十	七九四枝	枝	五〇六副	副	二,九〇二七		二,三九九	具	五,〇三五〇		
十一	三三枝	枝	二三八個	個	二,七〇七		二,〇六	具	三,五六七二	一七 三盒	
十二	二枝	枝	一五五副 七五二個	副 個	一,九四七		一,四九〇	具	二,三九五六	二〇 個	
一	一八五枝	枝	七六〇副	副	一,〇三九		一,六六四	具	二,八四一四	一,六八二	具
二	二六〇枝	枝	五二六	副	一,九三八四		一,三五〇	具	一,九一七二	二	具
三	二五枝	枝	四六〇	副	一,二五三		一,七六	具	四,九九七三		
四	四九枝	枝	八九五八	副	二,九五六八		一,八三三	具	四,二五二〇		
五	二四枝	枝	四四〇〇	副	一,三一七		二,二九	具	二,六三七三		
六	四九枝	枝	八九一四	副	一,八三六				一,八七	具	
									二,七〇三	四	

二十三年度量衡推銷數目表

區域別	總值		區域別	總值	
	總	別		總	別
甯甯縣四塘鄉公所	一七二七八	北流	八一五六七		
甯甯縣八塘鄉公所	一二一五八	扶南	五〇五三三		
甯甯縣金城鄉公所	五一五四八	綏淥	七五六八五		
甯甯縣六塘鄉公所	七二三二	武宣	一三六八五		
甯甯縣七塘鄉公所	九二七四	果德縣果德鄉公所	二九五一四		
龍州縣公合號	一四九七	隆安下顏圩	五六四四七		
柳州	一,二六四五二	甯甯八尺區	一三七四五		
興業	七六六六九	容縣	一,二七二四九		
鬱林	四四九三八	博白	三七〇		

總值	四,三〇二枝	一,〇三九一	六,八二四個	二,五九九六	二,二〇五	二,二〇五	具枝	二,七四六〇七四	八,〇〇一具	三盒	二,九四五四	一,九七三具	三,八五二
合計	四七,七二五・二八												

梧州	三,〇八三	三三	岑	溪	二,一一一九七
貴縣	四,三六〇	七三	向	都	一七二二〇
左縣	四〇五六九	龍	州		一五九六八
隆安	一,二四五〇	二奉	議		一,〇一二三四
橫縣	一,六四八	四〇恩	隆		一,二六五二四
田陽	九六一	八七上	金		八二二五
藤縣	九六八	二四果	德		五六三四七
桂平	八二九	六三恩	陽		四四六七七
平南	三六七〇	五思	林		五二六九七
百色	一〇五四二	永	淳		九三八六三
門市	四,六六五	九三武	鳴		一二三九三

上思	五七〇三九	甕甯蒲廟	一，〇一三二五
興業橋墟區公所	九一七四三	容縣戎圩	四五一六〇
合計	三七，〇五四五四		

廣西各縣二十三年度民營度量衡登記及領照數目表

商號	類別	商標	製造法	所在地
陳廷昌	製造	△	手工	武宣
公合度量衡製造處	製造	公合	手工	龍州
公平商店	製造	『公』	手工	容縣

本省市營工業概況，略如前述。統計本年度內，關於生產部份，較上年度稍有增加，營業部份，則獲利與虧本兩者參半，其虧本之最大原因，則為（一）銷路短少，（二）資本不足，（三）主事者非市場化有以致之。在銷路方面，

陳成利	製造	H	手工	岑溪
廣安店	製造	廣安號	手工	北流
振興工廠	製造	振興	手工	橫縣城內
關祥興	製造	關祥興	手工	貴縣城內
霍堅生	製造	堅	手工	藤縣西厚街
振華商店	製造	指南針	手工	平南二甲街
合平號	修理業	無	機器及手工	梧州居仁路
海全號	製造	海泉	手工	鬱林城內十字街

已籌劃向隣省及國外作積極之推銷，藉以挽回過去之失敗與虧損。在資本方面，亦陸續籌增，使資金流動，生產力不致停滯。茲將各廠所二十三年度生產及營業與上年度比較數字列表於左：

廣西省營各廠所二十三兩年度生產營業比較表

廠或所	年別	生產值	營業數值	比		較		備註
				生增	產減	營增	業減	
廣西酒精廠	二十二年度	三六五,一四六 (市斤)	一〇四,八五九・九〇					該廠生產自二十四 年四月起至六月止 共配製亞可林油 二八六罐
	二十三年度	二五九,四四七・五 (市斤)	六九,二四六・三八		一〇八,七九六・五		三五,六三三・三	
廣西印刷廠	二十二年度	一〇七,九四七・六〇	一〇七,九四七・六〇					
	二十三年度	一八八,〇六四・四六 (件)	一〇四,〇八八・七四	八〇,二六八・六六			九六,一四一・一四	
賓陽瓷器廠	二十二年度	七四,一八九 (件)	二,六八八・九六					
	二十三年度	三九七,四七〇 (件)	一三,六(四)・六三	三三三・二八一			一〇,九一五・六七	
南甯製革廠	二十二年度	九七,二六七・六五	九一,三六四・七四					
	二十三年度	一四〇,二七八・六〇	二五,一七四・〇二	四三,〇一〇・九五			二三,八〇九・二九	
南甯紐扣廠	二十二年度	一八〇,六一〇 (枚)	三三三・二七					
	二十三年度	三三,〇三六 (枚)	三三三・二九		一五六,四七		一一・六五	二十三年八月起停 止生產十一月合併 製革廠
廣西度量	二十二年度	三九,三〇〇	一四,五五七					
	二十三年度	四七,七三五・二六	三七,〇四〇・五四	八,四二五・二六			三二,四九七・五四	

省營商業

一、廣西銀行

續募商股 廣西銀行額定資本為壹千萬元，政府出資伍百壹拾萬元，商股肆百玖十萬元，除政府已撥資本叁百肆十萬元外，其餘資本，未經收足，為謀發展營業及確切扶助生產事業起見，乃於二十一年七月起，釐訂募股辦法，分

公股商股及扣薪認股三種，由省府通飭照行，截至二十三年六月底止，共計已募獲股款毫幣壹百捌十餘萬元，公股及扣薪認股部份，經已結束，惟商股部份，因募集多無起色，故本年度仍繼續展期催募，截至二十四年七月止，共計續募獲股款毫幣十萬餘元，尙未足原派定額。茲將續募商股數列表如左：

廣西銀行二十三年度續募商股數目表

縣別	派認股額數	募獲股數	募獲銀數	附記
懷集	三三一	九六	九六〇〇〇〇	該縣二十二年已募收一六八〇元上係續募報解數
武宣	一〇四	九〇	九〇〇〇〇〇	該縣二十二年已募收二六〇元上係續募數
萬承	八	四	四〇〇〇〇〇	該縣二十二年已募收四〇元又續募解如上數
富川	四一	四一	四一〇〇〇〇	
平南	七二四	二一	二一〇〇〇〇	
隆安	六六	六六	五七六〇〇〇	該縣實收五十七股餘三股每收保證金二元故如上數
武鳴	二一	二五	二五〇〇〇〇	上列數內有四〇元係據寧遠縣代電附册數登錄一〇元或該縣商稱廿三年四月份商店舖租一一〇元係屬向股應撥歸更正故台共如上數計多募四股

蒼梧	一八、六五九	四、七〇四	四七、〇四〇〇〇〇	
榴江	六二	二三	二三〇〇〇〇	
全縣	三六〇	七六	七六〇〇〇〇	
貴縣	二、一三〇	二四	二四〇〇〇〇	
邕甯	九、一三八	三、一八四	二八、五〇〇〇〇〇	
思樂	八	七	七〇〇〇〇	
隆山	四二	一六	一六〇〇〇〇	
上思	二五	二五	二五〇〇〇〇	
橫縣	一六五	一五六	一、五六〇〇〇〇	
陸川	七五	二〇	二〇〇〇〇〇	
靖西	七五	五七	五八八〇〇〇	該縣共募收五十七股收銀五百七十元餘十八股每股收保證金一元故共收如上數
灌陽	四一	三八	三八〇〇〇〇	
龍茗	一六	一六	一六〇〇〇〇	
上林	二一	二三	二三〇〇〇〇	該縣多募二股
藤縣	二二四	一七七	一七七〇〇〇〇	
思恩	五〇	一八	一〇〇〇〇〇	該縣實收解壹百元

桂 林	四、三〇七	一、一三一	一一、三一三	〇〇〇〇	據該縣報募如上數
賓 陽	四二	五〇	五〇〇〇	〇〇〇〇	據該縣報募五百元計多募八股
北 流	八三	二〇	二〇〇〇	〇〇〇〇	
宜 山	二九〇	一〇〇	一、〇〇〇	〇〇〇〇	
興 安	一〇四	一一六	一、一六〇	〇〇〇〇	案查該縣招股員籍員才已銀八百二十五元計開會費三百四十元均交縣府後改編聯合會招股如上數計多募十二股
恭 城	一〇四	四三	四三〇〇	〇〇〇〇	
鬱 林	一、六五七	八三	八三〇〇	〇〇〇〇	
百 色	二、一七	五〇	五〇〇〇	〇〇〇〇	
龍 州	一、〇九六	二〇	一八二七	〇〇〇〇	據該縣報實收如上數
博 白	九五	八一	八一〇〇	〇〇〇〇	
容 縣	二八三	二八三	二、八三〇	〇〇〇〇	
遷 江	三三	三三	三三〇〇	〇〇〇〇	
西 林	一八	一八	一八〇〇	〇〇〇〇	
養 利	一三	一三	一三〇〇	〇〇〇〇	
上 金	二五	二五	二五〇〇	〇〇〇〇	
合 計	四二、六二三	一〇、九七〇	一〇六、二二九	七〇〇〇	

業務概況 廣西銀行自二十一年成立以來，對於調劑本省金融及扶助生產事業，不遺餘力，營業遂見蒸蒸日上。二十二年度總收益共壹百貳拾肆萬餘元，除開支外，純益尙有七十餘萬元。本年度內預料當有可觀，但於二十三年十月間共匪侵擾本省邊境，人心惶恐，金融一時緊張，不能不採取緊縮政策，一切放款，暫行停止，已到期之放款，盡數收回，應付全局。經此變故，因之營業頗受影響，比較上年度略有遜色。茲將二十三年度該行資產負債損益列表於後：

科目	目	資產	負債
未收資本	四、七〇〇、〇〇〇	〇	〇
定期放款	一、六三八、三六八	八〇	〇
定期抵押放款	一、三五七、八一三	四五	〇
活期抵押放款	二、二二二、一〇二	七二	〇
農村放款	八三、二〇九	〇〇	〇
往來透支	二、三三二、二五二	六九	〇

貼現	一四、二〇〇
押匯	六五、三〇〇
買入匯款	七〇六、二三〇
本埠同業透支	四〇八
外埠同業透支	一五八、二六八
存放本埠同業	二八三、七〇九
存放外埠同業	七六一、七一〇
實業投資	一〇〇、〇〇〇
暫記欠款	三、一五四、三三一
期收款項	五六一、七七六
託收款項	三一、四四三
生金貨券	一、九九七、〇一一
存出保證金	二、一六一
營業用房地產	六二〇、〇二二
營業用器具	八五、三三一
開辦費	一一一、五〇〇
兌換券製造費	一、〇二六、二五三
兌換券準備金	七、四九八、九八三
備收款項	四三二、〇六七
應收未收利息	一五三、〇九六

代收款項	代	六六、五〇七四八
期付款項	期	八三、七七五五〇
應解匯款	應	六三、八九一五二
匯出匯款	匯	一、二一八、一六九六九
透支外埠同業	透	二七、九二九四一
透支本埠同業	透	九五、七二〇〇〇
外埠同業存款	外	五八、三七〇六六
本票	本	六、六五八、四三八〇〇
暫時存款	暫	二、三七三、六四九三八
往來儲蓄存款	往	七四一、三〇〇七六
特別往來存款	特	一、一九九、七九三二二
往來存款	往	一、四一五、二三七四七
定期存款	定	七五、一六八〇〇
未付股利	未	八八、四八一〇八
盈餘滾存	盈	一、一九五四八
公積金	公	四三七、五〇九二八
資本總額	資	一〇、〇〇〇、〇〇〇〇〇
現金	現	四、三九八、二九〇五五
總損益	總	六六、七三〇七八
本年	本	五、六三〇〇〇
上年	上	
沒收抵押品	沒	

廣西銀行二十三年度損益表		利	益	類	損	失	類
應付未付利息						一二四、五二四三五	
行員郵養金						二〇、一四六八三	
發行兌換券						七、四九八、九八三九〇	
純益						三一九、四〇二四二	
合計	三二、五六八、一九四五三					三二、五六八、一九四五三	
攤提兌換券製造費						二八、〇一三一八	
攤提開辦費						一一、五六六六六	
攤提營業用具						七、八一七七一	
攤提地業費						一四、〇三一〇八	
攤提營業雜損						一一八、八三五七二	
生金銀貨						四五、四三七三二	
券損益							
上期滾存						二一、〇八八九九	
兌換損益						一〇六、八七八一七	
手續費						四一、一三二八九	
匯水						二八五、二五九九一	
利息						六四九、八八三九七	

呆帳		三、九七八〇一
營業開支		八二、四八二三五
日用開支		四五、五二五四七
特別開支		二一、一五四〇一
純益		三一、九、四〇二四二
合計	一、一〇四、二四三	一、一〇四、二四三九三

二、永康股份有限公司

本省對外貿易，進口貨逐年遞增，出口貨逐年遞減，輸入品受外商之操縱，提高價格，加重人民負擔，輸出品亦受壟斷，抑勒賤售，影響農村經濟甚大。本府為籌謀補救以期挽回利權起見，遂於二十二年六月與上海永安紡織公司商定由官商兩方合資在梧州設立永康公司，專營各種日用必需品之輸入及各種省產之輸出，以圖開闢本省利源，發展對外貿易。經得雙方同意，着手籌備，暫定資本大洋式百萬元，先各出資式拾五萬元開辦。即於二十三年六月正式成立，開始營業，推定鄭益之為總經理，梁煥功為協理，主持業務，同時特准該公司經紀本省苧油出口專運專銷，並組織探鑛團前往各鑛區探採，以便投資開發，政

府一概予以便利，並負責保護，以期達到目的。開辦以來，營業甚佳，二十三年度共計獲利十三餘萬元，將來更當積極發展，裨益民生，當非淺鮮。

三、廣西省營蔗糖公會

查本省每年入口洋糖，約值數十萬元左右，為實行經濟統制適應環境提倡國產起見，乃於二十三年八月在梧州成立蔗糖公會，專推銷國內蔗糖，以保護本省土糖。自成立迄今，甫經一載，其銷售糖品已有一萬一千三百餘市担，價值國幣一十七萬四千五百餘元。照原定成本，獲營業餘利國幣四萬五千餘元，雖未達到原定預算目的，而本會既經成立，則土糖市場不致為洋糖所侵奪，裨益社會，誠非淺鮮。現在陸續增設推銷商號於各大縣市場，實行招商承辦，並推銷於滇黔，今後銷量，當更大增也。

道路

勘測及修築省道

本年度內，關於省道之踏勘測量及興築修理之經過，

可分別敘明如左：

一、踏勘路線

- (1) 踏勘賀梧路由賀縣至山心及大灘至梧州路線。
- (2) 踏勘都安九頓至大廠出車河路線。

二、測量路線

- (1) 測量百色經邏里舊州至八渡路線。
- (2) 測量賀縣經信都出開建路線。
- (3) 測定武都路紅河兩岸及邕梧路貴縣河兩岸碼頭及附近路線。

三、興築省道

- (1) 武平路 由武鳴屬鑼墟經果德至田東屬平馬，計長一百二十五公里，下與武邕路啣接，上與百平路啣接，為邕色交通要道，二十四年秋間可完成通車。
- (2) 榴永路 由柳榴路大湖橋頭起，經黃冕矮山坡寨永福至兩江，計長一百零七公里，為柳桂交通之內線。現正分段興築，先築由長塘至三里一段，長二十公里，預計二十四年冬可完成通車。

四、修理省道

- (1) 路面(子)鋪砂石二十八萬九千五百九十呎合七十三公里。(丑)修鋪路面一百八十九萬六千六百六十呎，合五百六十六公里。
- (2) 路基(子)改善各路坡度，填挖土方，合計一十一萬九千七百三十八井。(丑)疏通各路旁水溝，計長九萬九千七百七十八公呎。
- (3) 橋梁(子)新建洋灰三合土橋一十度，石拱橋四度。(丑)改建洋灰三合土橋二十一度，木礮木面橋九度。(寅)修理石礮木面橋二百一十七度，木礮木面橋二十二度。
- (4) 涵洞(子)新建洋灰三合土涵三十八度，石拱涵十四度，石箱涵八十三度。(丑)改建洋灰三合土涵六十八度，石拱涵一十二度，磚拱涵二十九度，石箱涵三十八度。(寅)修理石礮木面涵四十二度，石箱涵六十三度。
- (5) 渡船(子)新造車渡一十艘。(丑)修理車渡一十四艘。

(6) 修理碼頭二十四處。

(7) 修復路線 查武鳴至鑼圩段公路，雖係由縣興築，但路基填挖不足，低窪起伏，加以年久失修，已失路形，車行艱難，天雨即阻。經由省庫撥款派員修復，以利通車。

(8) 砌護土石牆七百五十四立方公尺。

(9) 種樹六萬九千七百四十株。

(10) 添豎各路交通標誌共八百六十二個。

修築縣道

本年度各縣縣道，經勘測實施興築者，有憑祥、寧明、明江、雷平、龍茗、養利、崇善、左縣、隆安、同正、寧甯、扶南、上思、永淳、橫縣、貴縣、武鳴、隆山、都安、那馬、賓陽、遷江、忻城、宜山、宜北、思恩、天河、羅城、融縣、三江、柳城、柳州、龍勝、義甯、全州、灌陽、興安、靈川、桂林、恭城、平樂、富川、賀縣、信都、岑溪、容縣、桂平、武宣、平南、蒙山、東蘭、鳳山、南丹、雜容、中渡、修仁、象縣、來賓、思樂等縣縣道

，其中比較重要之路線，為：(1) 桂貴路貴縣段，長三十一公里，二十三年完成通車。(2) 賓永路永淳段，長五十六公里，二十三年十二月通車。(3) 橫永路橫縣段，長四十七公里，二十三年七月通車。(4) 思德路由思恩縣城至宜山屬德勝墟，長二十四公里，二十三年八月通車。(5) 扶蘇路由邕甯縣屬至扶南長二十七公里，二十四年四月通車。(6) 武上路由武鳴屬陸幹至上林屬思隴長八十五公里，二十四年五月通車。(7) 武貴路貴縣段長二十七公里，二十四年六月通車。(8) 平恭路由平樂屬二塘至恭城屬龍虎關長六十公里，二十三年十月通車。(9) 思樂至北江墟長五公里，二十四年六月通車。(10) 全灌路之界首至黎口坪段百餘里，二十四年春已通車。

興築鄉村道路

各縣鄉村道路，本年度均經先後施工興築，進展甚速，已成路線，亦頗可觀。茲附二十三年度建築縣道鄉道一覽表於左：

賓陽		上林		隆山		那馬		扶南		上思		綏濠		永淳	
鄉道	縣道	鄉道	縣道	鄉道	縣道	鄉道	縣道	鄉道	縣道	鄉道	縣道	鄉道	縣道	鄉道	縣道
一三二		一二	三〇	一〇			一三三	二二三		四〇〇	二三	二八	五	三七六	九一
一四			一〇	一一			一三			一	二	四三			三四
七〇		二	四	二八			二五六			八九	一〇	一四五	一五		一四二
		一二	三〇	二五			一三三					二八			
			三〇	九			一五							二〇	九一
糧賦附加			糧賦附加	向民衆籌集							糧利及變賣廟產				糧賦附加
三八一五			四四〇一	九八〇〇							一〇四二四				二〇〇〇〇
											上列經費連上年所支在內				

建設

武宣		陸川		貴縣		桂平		平南		藤縣		蒼梧		都安	
鄉道	縣道	鄉道	縣道	鄉道	縣道	鄉道	縣道	鄉道	縣道	鄉道	縣道	鄉道	縣道	鄉道	縣道
三九	三一	一一〇		二一	五八	五一	二〇		二〇	一二八		二	一		四〇
二	一五				一四		一九		八	三四					一
一六	六〇				一四三		六二		一二〇	一五七					四四
							二〇								
三〇					五八		二〇								
募捐	附加糧賦				及地方款	糧賦附加	附加糧賦		縣款						地方款
一七二〇	一〇〇〇〇				七七六七五		四八八〇〇		五二〇〇						六八九〇〇
									廿四年底可通車						

建設

建設

陽湖		桂林		岑溪		容縣		北流		興業		博白		鬱林	
鄉道	縣道	鄉道	縣道	鄉道	縣道	鄉道	縣道	鄉道	縣道	鄉道	縣道	鄉道	縣道	鄉道	縣道
三五	二三		三四	六〇	四〇	七九三		一五五		二二		一二九七	四六五	九九	
			一八									一三四	三四	六二	
			一二五			四		七				一三七〇	四三〇	四二	
								一五五				六八四	四六五		
					四〇〇										
尚未完成	尚未完成														

龍勝		資源		灌陽		全縣		興安		靈川		義寧		永福	
鄉道	縣道	鄉道	縣道	鄉道	縣道	鄉道	縣道	鄉道	縣道	鄉道	縣道	鄉道	縣道	鄉道	縣道
二二〇	六七	三七		一四五	八〇	四五	三二	一〇六	一六五	一三三	四〇	三〇	三〇	一六〇	
				四一	六	三五	二七					八	五	一四	
				九〇	一八三	四六七	四二七			三六	一四	七	五二	二	
					一五								三〇		
					三五	四五	三二				四〇				
				罰款賑款 糧賦附加		糧賦附加	糧賦附加				地方款		糧賦附加		
				二四〇〇〇		二八〇〇〇	三二〇〇〇				三一		二五二四四		

昭平		賀縣		鍾山		富川		恭城		懷集		信都		平樂	
鄉道	縣道	鄉道	縣道	鄉道	縣道	鄉道	縣道	鄉道	縣道	鄉道	縣道	鄉道	縣道	鄉道	縣道
三二三	三〇五		三五	三九			三二	八一	五四	八六六			八五	一一	三九
				三			一七	一〇	二八				一七	六	
				四〇			一〇二	二四	二一六				七八	一九	
三二三	三〇五		三五	三九			三二		五四						
							三二		三七						
			地方派捐				地方款		糧股商股				糧賦附加		
			二四〇〇〇				二四九八二		二二八二七				一七〇〇〇		

象 縣		雒 容		榴 江		三 江		融 縣		柳 城		柳 州		蒙 山	
鄉道	縣道	鄉道	縣道	鄉道	縣道	鄉道	縣道	鄉道	縣道	鄉道	縣道	鄉道	縣道	鄉道	縣道
九九		二〇		七三		三〇〇		六四二	五二	一〇九	四	八二	一四	三〇四	
二六				一四						一三	三三	四〇		四四	
二〇				五								一七六	二〇	六〇	
								六四二	五二					九〇	
				七三											

建設

忻城		羅城		宜北		思恩		南丹		河池		宜山		來賓	
鄉道	縣道	鄉道	縣道	鄉道	縣道	鄉道	縣道	鄉道	縣道	鄉道	縣道	鄉道	縣道	鄉道	縣道
五九	三二	一六	九〇	七	一四	七六	一九	一三一		六四一		一二六	六三七	四七	三五
	一一					二〇	六	三		七七					
	五三					一七四	五五	六		一二二					
							一九	一〇							
							一九	三							
	糧賦附加			地方公款	地方公款		附加糧賦	派捐							糧附及戶捐
	一八〇〇〇			二八、八	三三六、六		九二〇	二二〇							三三七〇
	忻宜縣道廿一年開辦 始興縣本年經費續 辦理尚未完成														

建設

龍茗		左縣		憑祥		明江		思樂		上金		崇善		龍州	
鄉道	縣道	鄉道	縣道	鄉道	縣道	鄉道	縣道	鄉道	縣道	鄉道	縣道	鄉道	縣道	鄉道	縣道
三六	二六	三四六	一四九	八		四〇	一二	三一〇	一八	一八四	九八	二六	五二		四〇
一四								六一	三		五		五		六
									四		五	五	四六		五
									六	一八四	七八		五二		
									六		一七				二〇
									糧賦附加		地方款		地方款		地方款
									一一〇〇		九五〇		三四〇〇		二〇〇

建設

田西		鳳山		凌雲		西隆		百色		雷平		養利		萬承	
鄉道	縣道	鄉道	縣道	鄉道	縣道	鄉道	縣道	鄉道	縣道	鄉道	縣道	鄉道	縣道	鄉道	縣道
二三		六〇		三二八	四九四	一四〇	四一〇	七七八	五三六	七一	一四七	一七六	三三	三五八	五九六
										一三	三	一一	一	八	二〇
										六一	二〇	九九	一五	七一	六〇
										七二	一四七				一八
										一六〇	一四七				六三
											縣款				
													附加糧賦		
											一五〇		一四五六		

建設

田東		鎮結		鎮邊		向都		平治		天保		萬岡		樂業	
鄉道	縣道	鄉道	縣道	鄉道	縣道	鄉道	縣道	鄉道	縣道	鄉道	縣道	鄉道	縣道	鄉道	縣道
二八二	七四	一〇三	一五二	二六	三七	二九一	一一五	二二三	一八	二四六	一二五	五一		五二〇	三二五
		二	二八					一	四	三	四			一三	八
		二二	四五					一〇	五		五				
										一四〇	八二			一八〇	一七五
		自由募捐	附加糧賦								地方公款 及募捐				
		八九〇	一〇〇〇〇								二〇〇				

敬德		田陽	
鄉道	縣道	鄉道	縣道
一九		一六二	
		三八	
		五	

攷查司機

汽車司機之技術如何，關係車輛壽命及客貨之安全，對於汽車駕駛，無論公商車輛，均須經過嚴格技術考試，合格後發給執照，方准駕駛。本年度考試及格司機共計二百四十三人。此外並製定汽車司機性行攷查表，分飭所屬各區辦事處及各車站隨時嚴加考核，登記具報，以資獎懲，本年度受獎司機凡九人，受懲戒者凡五十七人。

檢驗車輛

汽車機件，宜隨時加以檢查，以別良廢。本省公營車輛檢驗事宜，經於邕、柳、桂、梧、田、慶各區處分設修理處，廠內置修機員工，凡每日停駛之車，隨時加以檢查

修理，務使安全暢行。商車方面，亦按定每三個月舉行總檢查一次，凡屆檢查之期，即分別派員在邕柳桂梧各地同時舉行，如機件完好，即給證許其照常往來營業，否則加以取締，限令其修理或停止行駛。本年度共舉行總檢驗三次，受檢之車共七百五十餘輛。

研究替代燃料

電油替代，為公路上最重要問題。對於該問題之研究，計分火油、油渣、酒精、木炭等數種，試驗結果，以火油行駛汽車，用量與電油相等，其費雖比電油減低三分之一，然力量較遜，以油渣行駛汽車，其力量與電油本無差異，而價值又可省五分之三，本可盡量推行，惟是項車輛

，價值太昂，且火油渣，均屬舶來品，不足以杜金錢外溢，仍覺不甚相宜，所最合於經濟原則者，莫如用本省所製之酒精與木炭兩種，惟以本省所製酒精行車，其耗量較電油多十分之二，其力量亦較電油為遜，且開車時須用電油行二三十里，方能發火百分之七以上，坡度常須開用電油，方能上駛，再則成本昂貴，較之電油約增五分之二三，即亞可林亦增十分之一二，是以大量使用，尚須設法減低成本加以提煉也。至以木炭代替電油，其力量雖較電油稍遜，其消費則可減少八分之七，日本省隨處皆有木炭出產，是誠汽車燃料中之最廉價最利便者也。但炭汽爐之構造，本省原用仲明式，惟此項炭爐，其清潔器為長方形，內邊隔板固定，炭燼沾積，清理不易，清潔需時太多，如此糜工費時，於營業交通上不無妨礙。幾經潛心研究，銳意改良，乃將清潔器改為抽屜式，箱內隔板活動，可取出箱外清理，如此則清潔比較便利，是為炭爐之初次改良。又查仲明式之炭爐構造，爐中之吸汽水酒，每因熱度過高，時有損壞，且爐身過長，每遇爐坭脫落，修補極感困難，又汽管之駁接，俱用螺絲扭緊，不易拆卸，稍鬆則又

洩汽，該管星期須拆卸清潔一次，否則炭塵沾塞，因常拆卸而螺絲牙逐漸磨損，日就寬鬆，即發生漏汽之弊，因復將炭爐全副改造：(1)將吸汽改為爐邊，(2)將炭爐改為二段，(3)駁接處改用佛蘭，(4)清潔器改為直立式，增加清潔器一個，并加裝霍炭濾汽，(5)汽管改用直管，是為炭爐之第二次改良。自經此次改良後，其速率與前相同，而汽體則較前清潔，全副拆裝，僅費兩小時已足，改良裝置，行駛成績，尚頗不弱，惟然則炭汽機件，損壞較易，且此種改裝替代，事體非易，欲期完善，尚須繼續研究改進，刻仍在繼續研究中，期臻妥善而後已。

改良營業及運輸

關於商營車輛之整理，首重支配聯營，免除壟斷競爭入手。經先後飭令柳桂梧各地商車，成立汽車合作社，以資調整，并核定聯營章程。關於公營則擴展公營路線，并增購新大車肆拾餘輛，進而舉辦統制，減低客貨運費暨優待農產運輸。

改良車輛

本省縣鄉道路，業經次第興築，爲便利農產品之運輸，與發展農村經濟起見，特由閩省延雇匠師製造廈門式之人力車及牛馬車等，并購集安南及本省龍州等處牛馬車多種，由機械廠做製推行。

擴充機械廠

本省因推行木炭爐及人力車牛馬車，原有機械廠，設備不敷應用，爰加以擴充，并增設翻沙廠及養氣錫爐，俾增加產量。

訓練路警

本省護路警隊，計設六中隊，十二小隊，三十七班，凡四百餘名，分駐邑、柳、桂、梧、田、鎮各區路綫；担任放哨守卡巡視路綫及維持各處站之交通秩序等事務。於日常勤務之外，并施以技術學科訓練，軍事警察并重；施行以來，頗著成效，年來全省各路日夜車行，得以安全無

事，固由於本省軍團組織嚴密，治安甯謐所致，而各路警對於各路之防務，均能努力盡忠職務，亦其一因也。

架設公路電話專線

電訊與公路，同爲交通上重要工具，各具特殊效能，相輔相依爲用。故公路電話專線之設，不可或缺。惟本省因限於財力，且有多數路綫，暫可利用普通長途電話綫以通話，故一時尙未完全架設。現計已成專線凡一千八百餘里，其中本年度所架設者，爲邕平綫，計程五百六十里。

航務

航政機關

本省航政事宜，前由航務局專責辦理，自二十三年七月撤銷航務局後，所有一切航政事宜，改由餉捐局增設第四科辦理。茲將該科內部組織系統暨所屬各民船牌照征收處及代辦處分別列表如左：

廣西餉捐局航務科組織系統表

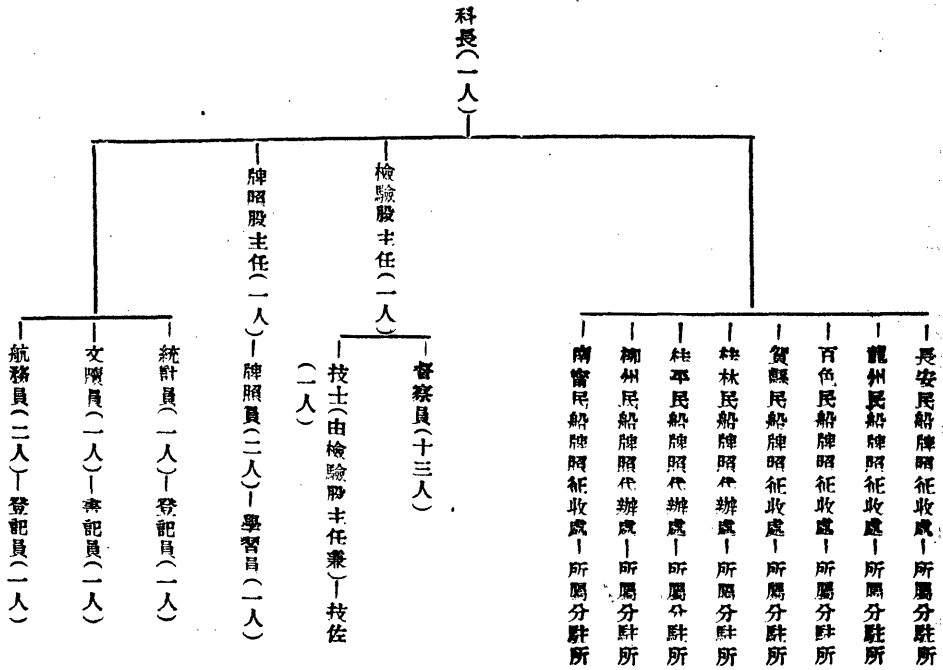

處
數

二十三年度航務科所屬各民船牌照征收處及代辦處一覽表

名稱	附屬機關	成立日期	派駐督察員	附記
南甯民船牌照征收處	南甯餉捐分卡	23年12月14日	李家祿	
柳州民船牌照代辦處	柳州公安局	23年12月21日	陳潔生	
桂平民船牌照代辦處	桂平縣政府	23年12月13日	陳桂齡	
桂林民船牌照代辦處	桂林公安局	24年1月15日	鄧慶耀	
賀縣民船牌照征收處	賀縣餉捐分局	24年1月21日	莫壯英	
長安民船牌照征收處	長安餉捐分局	24年2月23日	奚瑞鈴	
百色民船牌照征收處	百色餉捐分局	24年5月12日	李維堯	
龍州民船牌照征收處	龍州餉捐分局	24年5月1日	杜時潮	

八三〇

改善航運章則

查前航務局所定劃一貨脚及限制船數辦法，殊與營業自由之原則相背，本年度經另擬辦法，呈奉省政府核准，對於貨客脚脚，祇定最高限額，聽其自由伸縮，所有各江輪船，并准自由加入各航線營業，惟須視其馬力之大小，是否合於規定標準，以示限制。關於改航方面，亦經訂定限制辦法，以期便於管理。同時將航務局所定派員監視賣票各辦法，亦併予廢除。茲附本省各航線輪渡統計表暨梧州航務分類統計表於左：

廣西各航線輪渡統計表				
航線	輪渡		均數	附註
	種類	貨量		
南甯—梧州	電船	一五	均數	
	拖渡	七三	均數	
	均數	九七	均數	
	均數		均數	

柳州—梧州	電船	二〇	六六九	六	一五二	
平樂—梧州	拖渡	三	三三〇	六五	八〇	
南甯—龍州	拖渡	五	三四〇	五六	六三	
南甯—百色	拖渡	一三	三五〇〇	六四	六七	
柳州—長安	拖渡	三	四〇〇〇	六三	六〇	
香港—梧州	輪船	一五				
廣州—梧州	拖輪	三				全右
	拖輪	八			六三	
	拖渡	五	二八六〇	二五四		
貴縣—梧州	拖輪	六			七	
	拖渡	七	一四三〇	一五〇		
運江—梧州	拖輪	二			七五	
	拖渡	一	二五八〇〇	六〇		
桂平—梧州	拖輪	四			六二	

港務輪船因未經
核丈其貨額及
馬力均未詳

南甯—龍頭	南甯—貴縣 電船	拖輪	二	三三〇〇〇	六〇	五五	
		拖輪	一	—	三〇	三五	
官家灣—梧州 電船		拖輪	二	—	三〇	一六	
長地—梧州 拖輪		拖輪	二	—	—	三七	
馬江—梧州 電船		拖輪	一	九〇〇〇	三四	二四	
		拖輪	一	—	四六	二五	
戎墟—梧州 電船		拖輪	三	—	八二	四四	另有電船一艘專運郵件
		拖輪	一	—	—	四〇	
藤縣—梧州 電船		拖輪	一	四三〇〇〇	七〇	一三〇	
		拖渡	二	七〇〇〇	一三	—	
濠江—梧州 拖輪		拖輪	一	—	—	七〇	
		拖渡	三	一〇〇〇〇	一四〇	—	
江口—梧州 拖輪		拖輪	二	—	—	七	
		拖渡	三	三三〇〇〇	一四	—	

南甯—駄蘆 電船		拖輪	一	一〇〇〇	四	六	
江口—貴縣		拖輪	一	六〇〇〇	三三	三元	
		拖輪	三	—	—	三七	
		拖渡	三	五七〇〇	八一	—	
江口—石龍 大灣		電船	一	二二〇〇〇	五七	五〇	
		拖輪	二	—	—	五五	
		拖渡	二	八〇〇〇	一九	—	
平塘江—亭 子墟		拖輪	一	—	—	五	
賀縣—都城 電船		拖輪	一	二六〇〇〇	八〇	八〇	
江門—梧州 拖輪		拖輪	五	—	—	七四	
		拖渡	四	一六〇〇〇	一四	—	
西南—梧州 拖輪		拖輪	三	—	—	九三	
		拖渡	二	二六五〇〇〇	一八五	—	
肇慶—梧州 拖輪		拖輪	三	—	—	六七	
		拖渡	四	一六〇〇〇	一〇五	—	

二十三年度梧州航務登記及丈量檢驗領照分類統計表

類	別	單位	艘	數
登	船	廠	間	14
	航	業	商	125
	船	員	註	15
	航	行	電	16
	拖	帶	輪	19
	航	行	拖	319
記	各	江	行	民
	埠	內	營	業
	船	船	船	船
	船	船	船	船
丈	航	行	電	19
	拖	帶	輪	14
	航	行	拖	19
	各	江	行	民
量	*埠	內	營	業
	船	船	船	船
	船	船	船	船
	船	船	船	船
檢	特	航	行	電
	別	拖	帶	輪
	航	行	拖	渡
	定	航	行	電
	期	拖	帶	輪
	航	行	拖	渡
驗	臨	航	行	電
	時	拖	帶	輪
	航	行	拖	渡
	航	行	拖	渡
牌	航	行	電	66
	拖	帶	輪	45
	航	行	拖	渡
	各	江	行	民
	埠	內	營	業
	船	船	船	船
照	臨	牌	下	河
	時	照	各	江
	船	船	船	船
	船	船	船	船

註 *埠內營業船隻歸梧州公安局辦理故其數目未詳

取締輪渡陋規

查各輪渡相沿惡習，如強索茶資及供給不良膳食等等，最為普遍。為顧全搭客利益計，經分別訂定取締辦法，布告通行，並由查船督察員隨時檢查，認真取締。

減免民船捐費

民船方面，因營業不振，對於應負牌照費，殊有困難

。為減輕負擔，體恤船家起見，經將船舶牌照章程所定一民船每噸貨量一萬公斤以下者徵五元，一萬公斤以上，每加一千公斤即照加三角一者，改為一千公斤以上至五千公斤者徵三元，五千公斤以上至一萬公斤者徵五元，未足一千公斤者，概予豁免。

廿三年度本省各區航行民船艘數及載貨額統計表

區別	艘數	載貨額 (公斤)
梧州	1,454	45,891,000
南甯	884	12,140,000
柳州	623	未計
桂平	484	6,054,000
桂林	273	3,725,000
長安	222	633,000
賀縣	205	2,941,000
百色	142	399,000
龍州	67	612,000
合計	4,354	72,395,000

註：柳州區民船登記未因未造報其民船載貨額未詳

通設

廿三年度全省各處民船登記艘數及征收航務費統計表

處別	艘數	收入總數 (元)
梧州	319	36,786.48
南甯	211	7,218.79
柳州	212	5,080.13
桂平	265	4,414.31
桂林	65	1,739.75
長安	738	4,180.55
賀縣	205	2,039.71
百色	70	825.65
龍州	16	509.79
合計	2,101	62,795.16

電政

電報

郵電合設 本省為改進交通便利民衆起見，業經依照部令實行郵電合設。其中應予合設之局，共計二十七處。截至二十四年七月底止，經已實行合設者，計有鬱林、岑溪、江口、賓陽、桂林、容縣、崇善、平南、河池、武鳴、柳州、藤縣、鹿寨、貴縣、興安、龍州、橫縣等十七處。尚有十處，因地點難覓，一時尙未實現。刻正分飭從速妥辦，下年度當可全部完成。

安裝快機 本省為增進電訊效用及速率起見，決定在蒼梧局安裝快機，以便與廣州及邕甯局分頭工作。當經選派報務員六人，機工一人，前赴廣州電報局學習使用方法，所有蒼梧局應需快機二部，邕甯局應需快機一部，合共三部，除已由交通部發到一部先行在蒼梧局安裝與廣州通報外，目前梧廣一路報務，已甚敏捷。尙餘快機二部，俟續催發到，再行分裝梧邕兩局。

改裝邕貴綫 查省內各局機器，向用並列式聯接，其效能

僅甲局達至乙局。本省所發政務電報，類多一電而拍數處，間有分拍各縣者，時間既不經濟，且恐延誤要公，業經先將邕貴一段改裝直列式，以爲試驗。使邕局拍出一報，而永淳橫縣貴縣三局，同時均可收到，無須另行傳遞。俟辦有成效，再推及其他各局。

安裝報話雙用機 本省電報綫係單獨運用，如拍報時不能講話，講話時不能拍報，殊覺不便。亟應安裝報話雙用機，俾在一綫之中，同時可以拍報講話，兩不妨礙。本年度業經於桂林、平樂、柳州、興安、灌陽、全縣、貴縣、龍州、百色各繁要局先行安設。惟試驗結果，聲音尙微，刻正求其癥結所在，以便設法改進。

添架綫路 本省交通，經歷年建設，雖較稱便利，但因地方遼闊，尙欠完密。本年度經增設桂林至恭城灌陽各處綫路一條，同豎一桿，掛搭三綫，以便電報電話同時並用，約共需費國幣肆萬叁千壹百零玖元玖角。刻正興工架設，

不久即可告竣。此後由桂林至恭城灌陽，又多一路，以通報話，交通益形便利矣。

修理綫路 查平樂至八步一段電話綫路，壞桿甚多，自非從事修理，不足以維交通。業經指派專員督飭興修，約需修理費毫幣壹千七百陸十元零八角，不日即可告竣。

電話

城市電話

(一)建設自動電話 南甯爲本省省會，各項事業，比較他處發達，需用電話尤繁。爲通話敏捷起見，經於上年度興工將原日之磁式電話改設自動電話，迄至二十三年十一月止工竣。

(二)修理綫路 柳州、慶遠、貴縣、桂林各處街綫，因開闢馬路，或年久失修，或改易綫路以便與各長途綫銜接，均經次第修理，除桂林外，並已完全竣工。

長途電話

(一)新架綫路 長安至老堡口古宜富祿綫，原日爲軍用綫臨時架設，桿綫甚小，日久朽腐，已不堪用。經另新架設，共計綫路爲二百八十里。

(二)修理綫路 修理綫路，有荔浦至八步一百一十五里，大塘至慶遠一百六十里，桂平至桂貴石龍九十里，貴縣至蘆圩二百三十五里。

(三)遷移綫路 因開闢新市場而遷移者，有南甯之四塘與九塘。因建築工廠而遷移者，有柳州蟠龍山之過河綫。因避免柳州航空處平行綫之過音而遷移者，有河南長途綫等處。

鄉村電話 本省鄉村電話，進展甚速，本年度內各縣新架設完成者，有邕甯、遷江、武鳴、隆安、橫縣、永淳、綏濠、上思、扶南、那馬、隆山、上林、果德、賓陽、都安、蒼梧、藤縣、平南、桂平、貴縣、武宣、陸川、鬱林、

博白、北流、容縣、岑溪、桂林、永福、百壽、義甯、靈川、興安、全縣、灌陽、龍勝、信都、懷集、修仁、恭城、富川、鍾山、賀縣、昭平、蒙山、柳州、柳城、融縣、三江、中渡、榴江、象縣、來賓、宜山、河池、南丹、思恩、宜北、天河、羅城、忻城、東蘭、龍州、崇善、上金、思樂、明江、甯明、憑祥、左縣、龍茗、萬承、養利、雷平、百色、西隆、凌雲、鳳山、平治、萬岡、天峨、樂業、田西、天保、田東、田陽、向都、鎮邊、鎮結、敬德等縣，合計路綫共長二六，九六八里。爲使各綫路切實聯絡起見，經派員赴柳州、柳城、中渡、榴江、維容、象縣、來賓、遷江、忻城、宜山、羅城、融縣、修仁、永福、各縣從事調查，並規劃縣與縣銜接綫路一十五段，以資聯絡，現已興工，不久可告完成。茲附本年度各縣新架設鄉村電話一覽表暨各縣現有鄉村電話及銜接鄉縣電話登記表於左：

縣名	線路長度	交換總機架數	交換總機門數	電話單機架數	經費來源	用過數目	附記
隆山	五九八	二〇	一	一四	由各鄉自籌及縣地方款	八一七	
那馬	二七五	四〇	四	一二	由各鄉分攤籌給	五、六一六	
扶南	一五二	三五	五	三	由各鄉村負擔及縣地方款補助	八八五	
上思	一三〇			五	變賣官產	一、六〇三	
綏濠	七八	五	一	四	由縣地方款及戶口捐	八〇〇	
永淳	八七			五	由各鄉鎮籌集	一、一六八	
同正							各鄉電話在廿二年度以前已架設完成本年度無架設
橫縣	一〇〇	三〇	三	一四	由各鄉自籌一半其餘由縣地方款撥支	四、六八四	
隆安	二七六	四〇	四	一三	地方總預備費	三、七六〇	
武鳴	一三二九	五四	六	三六	抽收戶口捐	二七、七九二	
遷江	二二七			一一	縣地方款	二、一九〇	本表線路長度均以華里計算
邕甯	六四〇			二七	抽收戶口捐	一三、三七五	本表用過數目均以毫幣計算以元為單位

北流	興業	博白	鬱林	陸川	武宣	貴縣	桂平	平南	藤縣	蒼梧	都安	賓陽	果德	上林
四〇		一一七三	三二七	五〇	二八	一四三七	二二	八六	五七六	三三〇	二二〇	一九二	三五	一八四
		二八三	二六五			一一五七		一六〇六	二二〇	二〇二		二二四		一〇一
三		三八	二六	一	一	四八	二	二	二三	一六	三	一七		二三
縣地方款		抽收戶口捐及縣地方款	縣地方款	地方總預備費項下撥支	由各鄉自籌	<small>由廿三年度附加銀行股三成及取廿二年度以前未納各項附加稅賦</small>	罰款	縣地方款及賭案總預備費	抽收戶口捐及地方總預備費	縣地方款	縣地方款	糧賦附加	縣地方款	由各鄉自籌及縣地方款
五九〇		一五、二〇三	九、九七六	八〇	一七〇	一三、二五七	四七六	八、〇三四	六、〇三六	三、三六九	五、一三五	二、九四五	二九五	四、六六五
	本年度未有架設電話													

容 縣	岑 溪	桂 林	陽 朔	永 福	百 壽	義 寧	靈 川	興 安	全 縣	灌 陽	龍 勝	資 源	平 樂	信 都
三七	一五〇	一二〇		九八	六五〇	七二	九一	一二四	九〇六	二四三	二二〇			五一
三〇一	五一			五一	一六五	一〇			一〇〇四	一〇〇	二五二			七〇四
		一		九	一三	一	一〇	五	五七	一五	六			四
縣地方款	由電話處管理員 累月薪水架設 剿共時由總司令 部撥款架設			由縣府報捐項下 及各鄉自籌	抽收戶口捐	糧賦附加及地方 派捐	由各鄉捐集及縣 地方款撥支	縣地方款	縣地方款	由糧地及谷石派 收	由本年度多設電 話費項下撥支			縣地方款
四八六	二六〇			一、八〇三	一〇、二〇〇	三、一五〇	二、二六六	一六〇	八、一五四	二、一九六	一、四九〇			一、二九七
			各鄉電話已於二十二年度內 架設完竣										在本年度內未架設電話	

榴江	中渡	三江	融縣	柳城	柳州	蒙山	昭平	賀縣	鍾山	富川	恭城	修仁	荔浦	懷集
一七八	八	六〇	一五三	三六〇	一五二	五〇	二五〇	一四五	三〇五	一〇九	一六〇	一九		二九九
一五一		四五 _四			〇二	六一	五〇 _四	〇一	四〇 _四	〇一 _二	〇一			二六 _二
九		一	四	一一	一〇	二	六	四	二二	九	四	一		一五
地方金庫	由地方總預備費 項下提支	由縣地方款	由各鄉自籌	由線路經過各鄉什戶 攤派及縣地方款	由各鄉自籌	縣地方款	糧賦附加	由鄉村自籌	由各鄉自籌及縣 地方款	由地方籌款開支	縣地方款	由糧賦附加		派收戶口捐及由 各區鄉舊存公款
一、八〇〇	一六五	六三〇	三、六一五	六二九	三、二四七	一、一二三	一、八〇一	二、二三五	七、一四〇	二、一六八	一、七〇〇	五三八		二、八五六
														各鄉鎮電話於廿二年度內已 架設完竣故本年度未架設

上	崇	龍	東	忻	羅	天	宜	思	南	河	宜	來	象	維
金	善	州	蘭	城	城	河	北	恩	丹	池	山	賓	縣	容
四八八	一一〇	二三〇	四〇	三〇九	二八二	三一二	四三	五二五	八四五	五六〇	六五〇	一七〇	二四五	
六〇六	四〇四	一〇〇五			三〇五	二〇一	一〇二	一〇五三	二〇一	二〇一	二〇一	一五	一三六八	
九	六	六	一	一五	五	一二	二	一八	二二	一五	二〇	二	八	
屠猪捐附加	地方經費	鄉村派捐	由各鄉捐集	沿綫鄉村捐助	抽收戶口捐	由縣地方款	由縣地方款	由縣地方款	抽收戶口捐	由縣款交通費及 總預備費	縣款提支	開支 由各區鄉自籌及	縣地方款	
四、一六八	一、〇〇〇	三、四五〇	一一五	七、五〇〇	六、八五〇	二七七	五九八	八、四四〇	一一、五七六	六、七三六	七、九一〇	九九八	一、八二五	
														廿二年度已架設完成廿三年 度並無架設

平治	鳳山	凌雲	西隆	西林	百色	雷平	養利	萬承	龍茗	左縣	憑祥	甯明	明江	思樂
三五〇	一七五	九九〇	二〇〇		一〇九〇	三五三	一七三	二〇三	三〇八	一二〇	五〇	一八〇	四〇	四八〇
一〇	一〇	三〇	五		一四〇	五	一〇	五	五	一〇	一〇	五〇		五
一四	三	一〇	三		二六	九	三	四	一二	六	二	四	一	九
抽收戶口捐	抽收戶口捐	由省款補助及各鄉派收	由各鄉自籌及縣地方款		由各鄉自籌及地方經費	糧賦附加	附加屠豬捐	各鄉捐集	抽收戶口捐	糧賦附加	由各鄉自籌及地方款撥支	由廿二及廿三年度地方建設費及撥賣公產項下撥支	縣地方款	附加糧賦五成
三、九五三	二、九六四	五、四三〇	一、六〇〇		八、七〇〇	三、二〇〇	一、九五〇	一、五一〇	三、二九九	一、四〇〇	九一〇	二、二〇〇	五七〇	一三、一七九
				本年度內未有架設										

萬岡	天峨	樂業	田西	天保	靖西	田東	田陽	向都	鎮邊	鎮結	敬德
八六五	一三〇	九五	七〇	二二一		五二〇	五〇四	四〇一	二七〇	四五一	三二八
二			一〇			一〇	三五	一〇		一二	二五
一四	三	二	二	六		一四	一五	一五	三	一六	六
由省款補助及各 鄉村派捐	由人民捐款	由省款補助及各 鄉村派捐	由省款補助及縣 款撥支	各鄉自籌及地方 公款		按戶派收	地方派捐	附加糧賦	抽收戶口捐	分派各鄉民戶負 担	由省款補助及各 鄉派收
七、九八三	一、一七五	一、四一七	一、〇八二	二、〇五四		一一、〇一〇	八、五二〇	五、六六三	一、五四〇	六、一一六	三、二〇六
					該縣鄉村電話早已架竣本年 度內未有架設						

廣西各縣現有鄉村電話及銜接鄰縣電話登記表

縣別	項別	已成綫路里數		已設總機架數		已設單機架數		未成綫路里數		預設總機架數		預設單機架數		銜接鄰縣綫路
		里數	架數	里數	架數	里數	架數	里數	架數	里數	架數			
邕甯		七六九	二	一七	六五三	五	三一	長途綫通賓陽武鳴綫 鄉綫可通永淳賓陽武鳴						
上思		四六五	一	一五	一五五		三	通綫綫一在叫厝村與綫屬那墟接 任公正墟外廣東欽縣同利墟接						
綏淥		一四〇		五	五〇		三	有長途電話綫經過						
扶南		一四五	一	八	二六〇			由縣城起至同正伏良墟轉同正邕駭長途 綫以縣城為中站						
同正		一六〇		七				與扶南相通之長途綫在昌平鄉接						
隆安		二八〇	一	四	二〇六	一	一	與果德相通綫在潭包村與武鳴在崗禮村 接						
果德		一一五		一	二〇〇			可與隆安鎮結等縣通話						
武鳴		三八五	二	八	九二八	三	四一	可與鄰縣通話者有邕寧隆山隆安等縣						
那馬		六〇		一	三一三		一二	與隆山相通綫在橋利接						
都安		三六〇	一	五	二〇五		五	與隆山相通綫在洪渡口接						
隆山		三五五		五	一六七		一二	通都安在紅河岸接通武鳴綫一在大鸞弓 接一在刁旺隘接通那馬綫一在衛良墟三 里許接一在打石隴接						
上林		七二五	二	二五	二五五		六	通賓陽綫在賓屬四鎮接						
遷江		三八〇	一	一四				與賓陽相通綫在刁蒙隘上遷交界處接 城在碟忻遷交界處接						

來賓	賓陽	永淳	橫縣	蒼梧	藤縣	平南	岑溪	容縣	北流	陸川	博白	玉林	興業
三八〇	五二〇	四二〇	六一〇	六五九	一六二八	五一四	三一四	四九〇	三九〇	四四〇	七七〇	一二五二	七六八
一	四	二	三	五	五	三	一	四	五	一	二	六	一
一二	三五	一一	四九	二四	四一	二七	一六	二二	二七	一八	二二	四八	二二
一一〇	一九三	一〇四	八〇	三七四	八一四	一一六	一二五	四五〇	一四七	三五〇	四三〇	二一三	二七
				三	三	六				三		二	
		一五	三	一九	三一			三〇	二七	三六		一八	三
	與遷江相通綫在楊墟接遷屬頂墟任小三王接貴縣大墟在鎮墟接永淳屬古辣西南接上林恩隴在田鎮接上林獅螺	通賓陽綫在古辣墟接通橫縣綫一在石塘墟接一在平浪墟接通南甯綫在南洋墟接	與永淳相通綫在石塘墟接與貴縣在石塘墟接與靈山在平南接又與永淳在平明墟接	通信都綫在上二坪接通昭平綫在古信鄉接通藤縣一在白沙一在保和鄉與藤屬古龍蒼藤昭三區聯團公所接	通蒼梧在戎墟接通岑溪在岑車站接通容縣在容屬自良接通平南在白馬接通蒙山在蒙陳村塘接	通藤縣綫在水節接通容縣在新平山接通桂平在望步坑接	可與容縣藤縣等通話	通北流在三和鄉接通岑溪在從公鄉接通桂平在協和鄉接	通容縣在西山墟接通鬱林綫由電報綫電報局轉	可與北流鬱林及廣東廉江等縣通話	可與六鬱北興等縣通話由鬱電報局接轉	可與貴縣北流陸川興業博白桂平等縣通話	有貴興鬱長途綫經過

荔浦	修仁	蒙山	昭平	信都	懷集	賀縣	鍾山	富川	恭城	平樂	象縣	武宣	桂平	貴縣
二九四	一八六	二五六	七〇八	一五九	六八八	七九七	二六五	二五九	三一九	四六六	三二〇	四五〇	一〇七七	五二五
一	二	一	三	二	五	三	一	三	一	一	二	四	五	一
二二二	九	一〇	一八	一一	六二	四七	一三	一三	一九	一六	九	一八	三八	一四
	三三	九五	二二五		四五〇	三五	六五二	一七	一九五	一五〇	四三二	八一	一一八	一八〇九
		三			一		四							八
	二	八	八	一	一四	一	二二	二			一〇	二		七〇
<p>長途電話綫(1)由該縣龍窩綫接平樂城(2)由南慶鄉綫接蒙山縣杜莫鄉(3)由青山綫接修仁縣城(4)由馬嶺綫接陽朔高田鄉</p>														
<p>可與荔浦縣通話</p>														
<p>可與湖南永明縣通話</p>														
<p>可與灌陽平樂通話</p>														
<p>有貴長途綫貴桂長途綫及貴與鬱長途等經過</p>														
<p>通鬱林綫在大洋接通容縣在羅秀接</p>														
<p>長途電話由金鷄起上通象縣石龍下達桂平桂貴石龍墟鄉村綫經妙皇接通象縣</p>														
<p>與修仁相通綫在修屬木桐接與武宣相通</p>														
<p>任武屬妙皇接</p>														
<p>與荔浦相通綫在龍窩接與陽朔在小灣接</p>														
<p>與恭在樂接長途綫由鍾山經縣城達荔浦</p>														
<p>可與湖南永明縣通話</p>														
<p>通鍾山縣綫在鍾屬望高接</p>														
<p>通富川綫在望高接通賀縣綫在五鞏接通</p>														
<p>平樂綫在清塘接</p>														
<p>通鍾山綫在西灣接</p>														
<p>通信都綫在大塘接</p>														
<p>可與信都縣通話</p>														
<p>長途綫由縣城東至松柏村與懷集接西至</p>														
<p>敦義村與蒼梧接北至會靈村與賀縣接</p>														
<p>通昭平綫在保善接</p>														
<p>通藤縣綫在古龍接</p>														
<p>通昭平綫在杜莫鄉接</p>														

桂林	灌陽	全縣	興安	靈川	龍勝	義甯	百壽	永福	朔陽	柳州	雒容	榴江	中渡	柳城
七五六	一六九	四三五	五五一	二七三	三〇〇	一三九	二六〇	二〇六	三五四	四〇八	二七〇	一八三	一二七	三八四
一	二	一	一	一	一	一	一	一	一	三	一	一	一	二
二二	七	一七	一三	一五	六	四	一二	一二	一四	二三	一三	九	八	一五
				一五	二七〇	二七	一二〇	九三		四八二			一一	五〇
					一					三				
					一一	二	三	三		二〇				
通義甯綫在油蔴墟接通靈川綫在北附郭接通百壽綫在金竹接	可與全縣恭城通話	通灌陽綫在黃坭窩接通興安綫在界首接	界首之綫係與全縣咸水之綫相接溶江鎮之綫與靈川小溶江相接	長途電話綫由桂林經縣城至興安	通義甯綫在丁嶺隘接通三江在石塘接	通桂林綫在油蔴墟接通龍勝綫在丁嶺界接其在石門塘綫係為義甯桂林專綫達桂林	桂百綫由金竹坳起至縣城止百中綫由縣城起至安和鄉而入中渡又可與融縣長安鎮通話	由縣城起經羅錦鎮而達桂林	由普益可通平樂由報安可通桂林而長途電報綫由平樂經縣境達桂林	與柳州相通綫在路滿無憂接	與榴江相通綫在鹿寨接	長途電話由修仁起經縣城而達雒容縣	通百壽綫在縣屬第五鄉公所接百壽縣屬喇塔鄉公所接	(一)通中渡由東泉接(二)通柳州、田沙，由無憂接(三)通宜山在六塘接(四)通融縣由太平接(五)通羅城由雲峯鄉接

建設

鳳山	一八三	一	三	四八三			與東蘭相通綫在長崗接與百色在坡心接
平治	一一〇		二	三八〇	一一	可與田東萬崗等縣通話	
天保	二九〇	一	一〇	四一五	一八	與鄰縣通話者有敬德靖西向都田陽等縣	
向都	二〇〇		二	三六〇		與天保相通綫一在天屬作登鄉接一在天屬龍光接	
鎮結	一五八	一	一〇	二二〇		通龍茗綫在龍屬添等墟接	
田東	七三六	二	一九	一九一	五	可與田陽平治萬岡天保等縣通話	
田陽	五九二	三	一八	二三〇	五	與鄰縣通話者有百色天保田東萬岡等縣	
敬德	四三五		七	三八五		與鄰縣通話者有靖西天保二縣	
鎮邊	二八〇			七五五	一三	長途綫由縣城通平孟轉靖西	
靖西	一二九〇	五	四三			可與天保屬和安墟通話又與鎮邊平孟墟通話長途綫經湖潤那榕雷平碩龍墟	
龍州	二九五			四八五	二〇	可與上金憑祥縣通話	
憑祥	七〇	一	三	一四〇	三	有省綫可與龍州縣鎮南關等處通話	
寧明	一七〇	一	六	九三		通上金綫在沿甯鄉達耀村河邊與龍州界接	
明江	六八	一	四	一二〇	三	長途綫由甯明縣縣城至思樂	
思樂	七五	一	四	三八〇	五	長途綫可與上崇崇善等縣通話	
崇善	二四五	一	五	二六五	八	通甯平綫在雷屬洛日村接	

左縣	五〇	二	一九五	一	五	可由縣城向東至崇善馱蘆通話
養利	七五	二	五〇	一	三	通龍茗線在鞏橋接通萬承在平陽墟接通雷平在藤關接
萬承	三三	三	二四三		六	通養利在大嶺接通興安在溢口接興屬橋建墟
龍茗	一七五	一	七二		五	通雷平線在碩龍接通鎮結線在鎮縣城接通養利在養縣城接
雷平	三四〇	一	一九五		八	通靖西線在下雷接通上金在懷陽接通崇善在榮墟接通養利在邏墟接
上金	三五		四一〇	二	七	可與明江龍州等縣通話
合計	三五、五九	一六九	一、二六九	二五、一六二	五八	七二六

縣城無總機之縣有同正綏上金左縣羅城龍州河池隆山萬承向都思林那馬鎮邊凌雲天河養利西林西隆恩陽果德等二十縣(天峨田西樂業萬岡四新縣未飭報)其餘各縣均設有總機

電力廠

改組梧州電力廠 梧州電力廠，原僅供給梧州市電力需要。迨二十三年度開始，為推廣電氣事業起見，經將該廠改組為廣西電力廠，為全省電氣事業之統制機關。所有全省電力機關，概歸該廠統籌辦理。自改組後，除整理省內原有電氣事業並設立各處分廠外，對於該廠內用人行政，尚能認真改進，營業亦有起色，全年度決算獲純利國幣一十萬九千八百七十四元，較上年度增加一萬五千七百餘元。

籌設龍州柳州貴縣八步各電力分廠 廣西電力廠自改組成立後，即於二十三年十月間，令派工程師劉夷梁鴻飛分往龍州、柳州、兩處，籌備設立分廠，建築機房機臺及職員宿舍辦公廳等項工程，籌備期間，原定五個月，嗣呈准延長二月，迄二十四年五月中旬，兩廠均已開始營業。貴縣分廠，於二十四年三月經廣西電力廠令派工程師陳南潤籌備，機件係將前梧州電力廠二百八十四匹馬力移裝，預計二十四年十月可開始供電。八步分廠，規模宏大，本年度經

與西門子洋行訂購機件，下年度建築機房機臺等工程，預定二十五年冬可全部完成。

市政

整理省會市政

本年度關於省會市政建設，計有：（一）修築由高等法院前經中山路桃源路達自來水廠一帶馬路，路基全長約八千六百餘呎，自二十四年一月計劃進行，迄同年七月杪完成。（二）籌辦新住宅區，並令飭省會公安局將區內一部分居民狀況私有土地及其使用收益等項調查填表報核。（三）修理中山公園，增設遊艇鞦韆。（四）擴充南甯自來水廠，查該廠原有規模甚小，出水無多，不足以應市民之需要，因決定實行擴充，二十四年五月，改隸廣西自來水廠管轄，易名南甯自來水分廠。關於擴充計劃，業經擬定逐步進行，第一步修建沉澱池、建築急性濾水池、增建清水池、擴大抽水機機房、建築材料室、辦公廳及職員宿舍等，第二步定購總出水機、改裝出入水管、建築市中水塔等，茲

定於下年度開始實施，預計二十四年度可全部完成，需款約毫幣二十萬元。

興築桂林環城馬路

查桂林城外由定桂門至伏波門一帶，路面狹隘，殊礙交通。二十三年十二月，經電令桂林市政處興築該段環城馬路，以利交通。該處奉令後，即積極着手進行，惟以路綫較長，工程甚大，本年度內尙未完成。

整理梧州市政

梧州爲本省最重要商埠，各項建設，較爲完備，關於市區交通，亦較他處便利。二十四年二月，復招商修築孔廟南段馬路，完成以來，益稱便利。市內原有梧州自來水廠，規模亦頗可觀，所有該廠各項工程，大致已於上年度完竣，本年度僅修理總出入水喉及建築貨倉等工作而已。二十四年五月，爲推進全省自來水事業起見，經將梧州自來水廠改組爲廣西自來水廠，所有省內自來水事業，均歸該廠統籌辦理，爲全省自來水事業之總樞紐。同時對外營

業，更力求改進，收入亦大見起色。按上年度每月收費平均為四千元，本年度則增至五千五百元，二十四年六月份

且達七千五百元，比較上年度同月份增加二千元。茲附本年度該廠逐月收入及工作表於左：

二十三年度廣西自來水廠每月收入統計表

月份	七月	八月	九月	十月	十一月	十二月	一月	二月	三月	四月	五月	六月	全年總計
甲戶	一一五二	一一五三	一一五七	二六四	一五六	二五七	一一五七	二六九	一一八八	二八八	二六	一三五	
供水	一九八五	一九八六	二〇九七	二五八六	一四七九五	一四八二六	一五七四二	一四七四四	一五三〇一	六七〇〇	二〇七〇	三三三四七	二二二八噸
應收	六三七・二	六三六・三	六四九・〇	四五六・四	三〇七三・〇	四四・三	五〇四・四	八七・八	九八・三	五三・五	四・四	六四六・七	七五七・四
水費	六三七・二	六三六・三	六四九・〇	四五六・四	三〇七三・〇	四四・三	五〇四・四	八七・八	九八・三	五三・五	四・四	六四六・七	六七九〇・三元
鏢租	二六三・四	二六一・〇	二六〇・四	二六〇・四	二六〇・七	二六一・六	二六三・五	二六六・三	二六八・八	二七三・三	二八二・三	二八六・三	二九四七・八元
鏢息													

二十三年度廣西自來水廠每月駁喉安鏢工作表

月份	七月	八月	九月	十月	十一月	十二月	一月	二月	三月	四月	五月	六月	全年總計
駁喉戶數	一〇	九	四	七	六	一一	一一	四	九	六	一三	七	九七
安鏢戶數	七	二一	三一	二七	一一	二	二六	二三	三二	二一	四三	一六	二八九
拆鏢戶數	一四	一九	二七	二〇	一九	二〇	二六	一一	一三	二一	一五	七	二一二

修建各縣墟街

查本省各縣舊有墟街，設備簡陋，亟須加以修理或新建，以應地方需要。上年度會訂定各縣墟街修建管理章程及修建鄉村墟街淺說通飭各縣遵辦。本年度各縣呈報修建

墟街者，計有邕甯、上思、同正、武鳴、那馬、蒼梧、平南、容縣、玉林、桂平、象縣、柳州、天河、忻城、鳳山、萬岡、上金等縣，均經先後核准備案。茲附修建事項登記表於左：

廣西各縣二十三年度經辦改善墟街事項登記表

縣名	項別	墟街名稱	改善概況	備
邕甯		和舊蘇墟聯立市五塘墟大陸墟九塘新圩	聯立市經本府核示四點令飭遵辦五塘大陸二圩係建九塘新圩係新立	均經核准備案
上思		在沙墟 昌敦圩 佛子圩 拿蘭圩	由縣派科員分赴各埠指導改善	四五月間先行據報辦理完竣
同正		思同圩 砂房圩	兩圩合併遷設定何	五月據報到府經核准備案
武鳴		楊圩	擬將該圩改建新市	五月據報到府經核准備案
那馬		縣城周鹿石塘貢川定羅眼圩堆圩	擴充舖位增建市亭	三四月間先後據報辦理經過到府均經核准備案
蒼梧		梧埠孔廟南段馬路	據報二月間招商標投承建刻(六月份)在建中	另據該縣呈轉戎城區擬修戎圩鎮街道一案并經該在備案
平南		大安圩	改建街道	四月據呈請派技術員協助到府經派技士盧斌往
容縣		自良街	修築一就地方特情變通辦理	六月據報到府經核准備案
玉林		縣府前街等(即第一期興築之街道)	修整路面路渠務使劃一壯麗	三月據呈送擬具圖說預算等件到府經核准備案

桂平	桂貴支路 縣城南門	開闢桂貴支路拆却南門月台改建百貨場	四月據報到府均經備案（另外有上下白沙圩發生糾紛經飭縣查復）
象縣	羅秀圩	重新整理	二月據報整理該圩會議錄四月據報整理完竣
柳州	百朋 里高	改建	四月據呈送該兩圩設計圖說到府經准備案
天河	縣城城外新市	新建完成	五月據報到府經准備案
忻城	縣城第二市場	新建完成	四月據報到府經准備案
鳳山	縣街	籌建圩亭中山紀念亭民衆演講台中山公園等	四月據報到府經准備案
萬岡	縣城市街	呈送建築該市街辦法計劃圖說請核示等情	六月據呈到府經准備案
上金	縣屬各圩街	於各圩市增設牛圩	十二月據報經准備案（另外有新舊中山街發生爭執經飭應輸流成市）

氣象

成立氣象所

二十三年春、本省會成立全省氣象建設籌備處，從事於氣象機關之籌備。惟因經費未定，旋即諭令結束。迄本年度開始，第四集團軍總司令部鑒於氣象之重要，因復倡前議，並准由軍費項下移撥毫幣三萬三千元，作為開辦氣象測候機關之經費。時因籌備處業經結束，此項工作，即

交由統計局負責進行。先於統計局內成立測候所，七月間開始觀測工作。二十三年十一月廿六日，成立廣西省政府氣象所，任命馬名海為主任，原有統計局測候所氣象事務及設備，統移交氣象所繼續辦理。

訂購儀器

氣象觀測，有賴於精密之儀器，統計局原有之氣象設備，僅略符「三等」測候所，而氣象所之目標，在成為

一頭等測候所(或稱氣象台)，故在籌設該所之際，即注意於儀器之添置。經向世界各著名之氣象儀器製造廠作數度之函詢與洽商，最後決定除一小部分高空測候用品外，餘均採用德國浮士公司(R. J. DESS.)出品，計先後於同年十一月八日十一月廿五日及十二月十二日與該公司在華南代理之商行——廣州興華洋行——在粵及在邕簽定合同三次，貨價共約港幣一萬三千餘元。此項新儀器，大部分已於二十四年四月中運到，除少數儀器外，并已裝置應用矣。其中如代因氏記風儀(自記風向及瞬間風速與平均風速)自記聯合氣象儀(高空測候用)及浮司經緯儀等，均為極名貴之品。

建築氣象台

氣象所成立後，暫以本府後門外之前商品陳列所為所址，因房屋狹隘，不敷應用，二十四年春，即另覓新址籌築一氣象台，計先後察勘(一)茅橋林場(二)鎮寧橋台附近(三)鳳冠嶺(邕甯縣府傍)及(四)沙牛背(國基教育研究院後)諸處，均不適用。最後始決定就本府近傍中山公園

建設

後植物園內劃出一部分，以為所址。經核定後，即着手規劃新屋圖樣，旋經本府技術室擬定於五月廿二日招商標投，廿九日開標，由西江建築號以毫幣一萬七千六百九十五元獲得承包權。合約簽就後，於六月廿五日奠基，約定八月六日完工。此新建築，正面略似「凸」字，兩肩為平房，作辦公之用，中間隆起者，為一四層高樓，即氣象台也。

籌設分所

氣象所成立後，即籌設桂林、龍州、梧州、貴縣、柳州等測候所。先後派員赴龍潯貴一帶勘察所址，龍州決定在當地中山公園內，貴縣則附設廣西糖廠內，因與該廠約定合作也。惟因儀器及測候人員一時不敷分配，籌備工作，延至二十四年六月中始大致就緒，而各地之正式觀測，須待二十四年度開始後方能着手。

觀測及預報

氣象所觀測工作，計每隔三小時觀測一次，(夜間紀錄則以自記儀器為準)觀測項目，則有(一)氣壓、(二)氣

溫、(附每日最高最低氣溫)(三)濕度、(絕對濕度與相對濕度)(四)雨量、(五)蒸發量、(六)風向、(七)風力、(八)雲狀、(九)雲量、(十)天氣狀況及(十一)邕河水深。以上各項，其單位與代表之符號等，均以國際通用者為準，以便與他處比較。觀測結果，除在南甯廣播電台每日分上下午兩次報告並按日在南甯民國日報發表外，並分送各有關之機關。每屆月中，整理統計後，并交由統計月報發表。關於預報事項，於每日下午四時將未來二十四小時內天氣預報擬就後，除交南甯廣播電台於當晚發表外，并分送南甯民國日報發表於翌日報紙。

統計各縣雨量

各縣雨量報告送到後，即由所加以核算與統計，然後分冊保存。惟各縣報告多欠完備，二十三年全年報告無缺者，僅四十八縣，其餘多不完全，因斯所得結果，亦嘗有疑問。全部統計，尚無從發表，仍有待於將來之努力。

協助重力測定

二十四年四月初，北平研究院特約研究員法人雁月飛

神父偕同該院物理研究所張鴻吉先生來桂作重力加速度之測定，四月六日馳抵賓陽，即由本府派氣象所觀測員張明德陪同前往柳龍一帶，勦助測定工作。因所用之儀器(雁月飛真空彈性擺)精密而簡便，故為時僅約一週，而於邕柳、邕龍路線上各大地點之重力加速度，已均得有計算之張本，且遠及於安南境內之諒山與河內。所得各項紀錄，當由雁神父及張君攜回整理，不久當可公佈矣。

參加全國氣象機關聯席討論會

二十四年四月八日，中央研究院氣象研究所召集全國氣象機關在京開聯席討論會，本府當派氣象所觀測員周夢塵前往參加，除報告本省氣象設施實況外，并攜有氣象所提案五件：(一)請國民政府指定的款設立各地測候機關并補助各地既成之測候機關案，(二)請國民政府通令各省縣行政機關對於雨量測候不得玩忽并成立中央行政機關案，(三)請中央氣象台派員攜帶儀器赴各地測定氣壓表誤差案，(四)請中央氣象台增加氣象廣播電台之電力并改變其波長案，(五)請中央氣象台於每日印發之天氣圖上略附理論

之說明案、經大會歸納各方提案爲七組（通行五組式電碼、增進氣象電報效能、監製氣象儀器、規定氣象名詞表格、劃一觀測時間及測量高度、規定氣象人員生活標準、增設測候所）分別提出討論後，除第（五）案外，所提各點，

經修正後，均已納入大會之決議案中。在大會討論第六類議案（規定氣象人員生活標準）時，本府氣象所并被推爲小組會議（四月九日續開）之一員，大會閉幕後，該員并由氣象所令派於歸途順道訪問蘇滬港粵各大氣象台以資借鏡。

上海图书馆藏书



A541 212 0008 7216B

F245.3

度年三十二
錄紀政施省西廣

版出日十三月六年五十二

編者

廣西省政府編輯室

印行者

廣西省政府

印刷者

南甯廣西印刷廠

4645

F-24583