اطلاعات

سال۳۷- شنبه ۲۵اسفندماه۱۳۴۱ -شماره ۱۱۰۴۷ -یك شماره ۲ ریال

در تظاهرات دامنه‌داری که بعنوان اعتراض به‌کشتار کمو نیست‌ها توسط هزاران نفر ازاهالی مسکوواعراب بعمل آمد:

سفارت عراق در مسکو سنگباران شد

● تظاهر کنندگان فریادمی‌زدند: «مرك برامپریالیسم

● چین کمونیست رسما به اعدام کمونیست‌های عراق اعتراض کرد

در صفحه ۳

در مسابقه کشتی بین تیم ایران‌وبلغار

شب اول بلغار وشب‌دوم ایران برنده شدند

درصفحه ۱۳

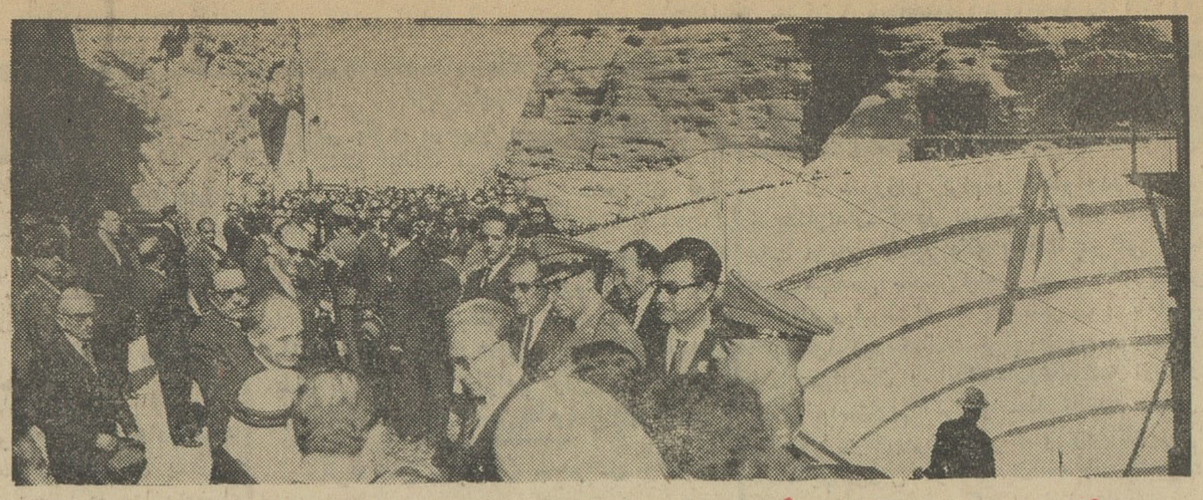

شاهنشاه هنگام اعطای اسناد مالکیت کشاورزان دزفول گفتند:

راهزنان وهمفکران ارتجاعی آنها نابود میشوند

املاك اخلالگران که موجب سلب اسایش وامنیت ملی میشوند بین دهقانان تقسیم خواهد شد

درپیام شاهنشاه که درجلسه افتتاحیه انجمن روابط شوروی‌وایران‌درمسکوقرائت گردیدگفته‌شده:

ایران و شوروی روابط کهن دارند

● تاسیس انجمن روابط فرهنگی شوروی و ایران عامل تامین حسن تفاهم میان دوملت است

بقیه در صفحه ۱۵

دیروز بمناسبت روز کارگر:

شاهنشاه و کارگران

درکاخ سلطنتی بایکدیگر گفتگو کردند

● کارگران فریاد میزدند: ما میخواهیم شاهنشاه را ببینیم

● چند لحظه بعد شاهنشاه باشنیدن ابراز احساسات کارگران بمیان آنها رفتند

● شاهنشاه برای کارگران سخن گفتند و نمایندگان کارگران خواسته های‌خود را بعرض رسانیدند

اعلیحضرت فقید رضا شاه کبیر

دیروز بمناسبت سال روز تولد

بقیه در صفحه۱۳ ستون اول

وزیردادگستری دریك مصاحبه مطبوعاتی اعلام‌کرد:

حق طلاق

از مردها گرفته نمیشود

شرح درصفحه۱۴

● هرکس در راه اجرای قانون اصلاحات‌ارضی‌اخلال نماید و یا محصول او رااز بین ببرد با کمك نیروهای انتظامی‌وسازمانهای‌قضائی شدیدا تنبیه خواهد شد

● قدرتی‌که دراین مملکت از مردم بوجود آمده‌ساخته یکروز نیست که در یك شب ازهم پاشیده شود

شرح درصفحه۱۳

در عکس سمت راست بالا: در کنار سد عظیم محمد رضا شاه پهلوی، شاهنشاه هنگام اعطای اسناد مالکیت کشاورزان دیده میشوند.

مراسم نامگذاری نوزاد سلطنتی

فرداشب برگزار میشود

شرح در صفحه ۱۵

هواپیمای لبنانی درحوالی تهران سقوط کرد

دراین حادثه ٤ نفر کشته شدند

درعکس بالاهواپیمای چهارموتوره لبنانی که در علیشاه عوض سقوط کرده‌و متلاشی شده دیده میشود.

شرح در صفحه حوادث

درباشگاه افسران فارس

جشن تولد اعلیحضرت رضاشاه کبیر برگزار شد

خبرنگار مادر فارس گزارش میدهد که ازساعت۹ صبح دیروز بمناسبت روز تولد اعلیحضرت فقید درباشگاه‌افسران‌شیرازمراسمی برپا بود دراین مراسم شخصیتهای برجسته، روسای ادارات و معتمدین محلی شهرستان شیراز حضور داشتند.

ابتدا سلام شاهنشاهی نواخته شد وسپس تیمسار سپهبد دکترآریانا ژنرال آجودان مخصوص شاهنشاه طی سخنان کوتاهی پیرامون‌خدمات اعلیحضرت فقید مطالبی‌بیان‌داشت آنگاه تیمسار سپهبدورهرام استاندار فارس درباره‌خدمات

بقیه در صفحه آخر ستون ششم

کدری جهان‌چیت بهترین کدری جهان است

فروشگاه خیابان بوذرجمهری غربی نزدیك گلوبندك

فلسفه عیدی دادن

آیا عیدی باید داد یا نباید داد؟

مراسم عید وسنت های نوروز باستانی از دید وبازدید و تبریك و تهنیت تا عیدی‌دادن‌و عیدی گرفتن صرفنظر از جنبه‌های ظاهری‌و تشریفاتی یك فلسفه‌عمیق‌اجتماعی‌داردوآن

استوارساختن پیوندهای معنوی است

وقتی شما بکسی عیدی‌میدهید نشانه آنست که:

بیاد او هستید...

اورا دوست میدارید ...

باو تبریك و شادباش میگوئید.....

و موفقیت وشادکامیش را آرزومندید...

اینجاست که پیوندهای معنوی‌استوارتر میشود ونهال دوستی بارورتر میگردد.. کارخانجات‌شاه‌پسند مفتخراست که در آستانه سال‌نو مانند سالها و نوروزهای گذشته به‌پیروی‌ازاین‌سنت‌پسندیده‌باستانی که‌یادگار گرانبهای نیاکان ماست قوطی های ۲پوندی شاه پسند را باسکه‌های طلا ببازارعرضه داشته بعنوان عیدی بهموطنان گرامی تقدیم دارد و ازهم‌میهنان گرامی تقاضانماید که‌بمنظور استوار ساختن رشته‌های‌دوستی ومحبت درانجام سنت‌های باستانی نوروزهرچه بیشتر بکوشند ازخویشان و دوستان دیدو بازدید کنند. تبریك بگویند و تبریك بشنوند عیدی بدهند و عیدی بگیرند تاپایه های دوستی که پایه‌های‌سعادت هرملت‌است استوارتر شود.

این آرزوی ماست ...

الاخاء

سی‌وهشتمین شماره مجله عربی «الاخاء» بامطالب ارزنده وعکس های جالب بزودی منتشر میشود

۱-۳

پشمبافی جهان

فروشگاه: بوذرجمهری غربی

باسی - ال. ام

مسافرت کنید

شهرت ماه

روغن نباتی جهان

قوی طلا و سکه طلا

عیدی روغن نباتی قو بمناسبت سال نو

SWAN-SHORTENING

کارخانجات‌روغن نباتی‌قو که مبتکراهداء جوایز و عیدیهای طلائی بوده‌است امسال نیز بمناسبت سال سکه‌های‌طلاو قو های طلائی که‌بادست توانای زرگران ایرانی‌ساخته وپرداخته‌گردیده بعنوان عیدی در داخل بعضی از قوطی های کلیددارقرارداده‌است. امیدواریم‌عیدی‌های قو که نشانه پاکی و سلامت و سربلندیست در سال نو میشرسعادت‌و سلامت و پیروزی های درخشانی‌برای هم وطنان عزیز ما باشد.

شرکت نفت پارس

انواع

روغن موتور پارس

پارس گریس

در ظروف و بسته بندی مختلف

PARS OIL CO.

دفتر مرکزی شرکت سهامی نفت پارس تهران خیابان شاه میدان محمد رضا شاه کاشی ۷۷۸ تلفن ۸-۴۹۲۴۴

دایره فروش تهران تلفن ۶۶۲۷۳

شهرستانها نمایندگی شرکت سهامی نفت پارس

جریان روز

آبها مهار میشود

در کشوری که چشم مردم به آسمان دوخته شده تارحمت‌الهی نازل شود و ازآب باران نان وآب بدست آورند مهار کردن آبهائی که بدون استفاده هرزمیشود وبدریای شور شمال و جنوب سرازیر میگردد بزرگترین قدم خداپسندانه‌است .

سه روز پیش دربندر لنگه شاهد منظره تاثرانگیزی از بی آبی مردم بودم ، کنار حلقه چاهی‌که از طرف شیروخورشید سرخ حفرشده و به‌آب شیرین رسیده‌بود چندزن ودخترك معصومی چمباتمه زده در انتظار نوبت بودندکه‌هریك چرخ چاه‌را بحرکت‌درآورند ومشك ویاسطلی که همراه داشتند پرکنند ،راه درازی را پیش گیرند تا برای آشامیدن و پخت و پز بمنزل ببرند .

بی‌شك اگر آتش فتنه و فساد وهرج‌ومرج‌شهریور ۲۰ تاده دوازده سال‌پیش بوجودنمی‌آمد وعناصر نامطلوب وضع را آشفته نمیساختند و دنباله اصلاحات دوره اعلیحضرت رضاشاه پهلوی همچنان ادامه می‌یافت وچرخهای مملکت مدت ده‌سال ازکار نیفتاده‌بود حالا ما شاهد موفقیت‌های عظیمی بودیم و زندگی مردم‌بنادر نیز چنین نبودکه‌هست .

درعصراعلیحضرت محمدرضاشاه پهلوی مدت زیادی نمیگذرد که کارهای بزرك در کشور انجام گرفته که یکی ازآنها همین است که‌ایران عزیز ما دارای سه سد بزرك شده و هریك ازاین سدها خدمت بسزائی به صنعت و کشاورزی و اقتصاد مردم انجام‌میدهد،اول سدکرج که‌آب‌وبرق‌تهران را تامین میکند واگر نبود، وضع‌آب پایتخت پرجمعیت اینطور دررفاه وامان‌نبود که‌هست ،دوم سد سفید رود که گیلان‌را از خشکی و سوختگی محصول نجات دادو برق منطقه بزرگی از قزوین و گیلان‌و مازندران راخواهدداد‌و سومین سد بزرك که از حیث آبگیری وارتفاع وقدرت تولیدی برق درخاورمیانه بی‌نظیر است و پنجمین یا ششمین سد بزرك جهان بشمار میرود قطعه پهناور وزرخیز مملکت یعنی خوزستان را آباد میکند و نسل آینده شاهد سرزمین پرنعمت و ثروتمندی خواهدبود که باآبادترین ومترقی ترین نقاط جهان برابری خواهد کرد .

پریروز درمراسم افتتاح این سدبزرك بودم ، همان موقعی که شاه با تلفن دستور گشایش سدرا صادر فرمود و دکمه رافشار دادند و دودهانهٔ آب با فشار عجیب و قدرتی که در هرثانیه هرکدام صد متر مکعب آب بیرون میداد ،ناگهان دیدم‌اشك درچشمان یکی ازرجال قدیمی که‌همراه مابودحلقه‌زد ،طاقت نیاوردم پرسیدم شما راچه میشود ؟گفت این‌اشك براثر تجدید خاطره‌ای است که ازرضاشاه فقید دارم ، پرسیدم داستان چه بود ؟گفت دراولین سفری که اعلیحضرت فقید بخوزستان نمود همراه‌بودم ، شاه کنار رودخانه کارون دراهواز که آن روزناصری نام داشت قدم‌میزد ناگهان ایستاد و گفت می‌بینید چگونه این رودخانه طلائی بهدر میرود واین زمین‌های زرخیز بایرولم‌یزرع افتاده و آن روستائی مفلوك درکنار دیوار بیکارنشسته است ، من آرزو دارم روزی برسد که بتوانم این آبها رامهارکنم و ازاین آب وخاك مردم بهره‌مندشوند وخوزستان مستعد و زرخیز مجدو عظمت دیرین خودرا بازیابد حالا بخاطرم آمد و بخود میگفتم ای‌رضاشاه- ای‌ناجی ایران ، کجائی به‌بینی‌فرزند برومندت‌بزرگترین سدخاورمیانه را میگشاید و باعشق و علاقه‌ای خستگی ناپذیر میکوشد نیات عالی پدر بزرگوارش را جامهٔ عمل بپوشاندو موجبات برای ترقیات آینده این‌سرزمین فراهم آورد.

درآن روزشاه بهرسوقدم برمیداشت باتبریك و تهنیت کسانی که‌این موفقیت بزرك راشاهد بودند مواجه میگردید قیافه‌ای شاد وخرم داشت و خوشحال بود درکنار دریاچه‌ای ازآب مهارشده قرارگرفته بودکه قدرت آن دارد یکصدوسی هزار هکتار زمین‌را زیر کشت بگیرد ، مزارع نیشکر راآنقدر وسعت دهدکه محصول شکرایران حتی قابل صدور گردد، پانصد وبیست‌هزار کیلوات برق بدهدکه تمام ایران را روشن سازد و کارخانجات بسیاری رابحرکت درآورد .

ارتفاع سد ۲۰۳ متر یعنی دوبرابر سدسفیدرود وگنجایش آب نیز دوبرابر آنست ، اما وضع طبیعی سدطوری است که‌ممکن‌بود پنجاه متردیگر برارتفاع کنونی سد افزوده شود لکن اجرای چنین طرحی پنج ایستگاه راه‌آهن‌را زیر آب‌میگرفت و امتداد دریاچه ازشصت کیلومتر فعلی خیلی تجاوزمیکرد.

بحقیقت بایداین توفیق عظیم رابشاه ترقی‌خواه وعلاقمند خود تهنیت گوئیم و آرزو کنیم که‌فضل‌الهی همچنان شامل ایشان باشد و بتوانند برنامه‌های‌بزرك اصلاحی و انقلابی خودرا درتمام رشته‌ها و شئون اجتماعی و اقتصادی کشور تعقیب فرمایند .

با نهایت تاسف درگذشت بانو **هاجر سلیمانخانی** مادر این جانبان تقی - معصومه- فرخنده -اسماعیل سلیمانخانی را باطلاع می رسانند مجلس ختم مردانه از ساعت۳ الی ۵ روزیکشنبه ۲۶ اسفند درمسجد منشورالسلطان انتهای خیابان سپه مقابل بیست متری و ختم زنانه همانروز و ساعت در منزل آنمرحومه خیابان سپه - بیست‌متری کوچه منطقه شماره ۳۱منعقد است

خانواده‌های : جوادی -انتصاری -کلانتری قربانی‌نیا -حریرچیان - قوام دولتشاهی - قربان‌زاده

بعموم بازماندگان آنمرحومه تسلیت‌میدهیم

مجالس ترحیم و یاد بود

بانهایت تاثر شهادت شادروان سرگرد **مرتضی فاطمی زاده** افسر ژاندارمری وعده‌ای از درجه داران ژاندارمری را بدست اشرار استان فارس باطلاع میرساند مجلس ترحیم شهداء مذکور ساعت ۱۰ الی ۱۲ روز دوشنبه ۲۷اسفندماه ۱۳۴۱ ازطرف ژاندارمری کل کشور درمسجد مجد منعقد خواهدبود

فرمانده ژاندارمری کل کشور-سپهبدمالك

بانهایت تاسف شهادت سرگردمرتضی **فاطمی‌زاده** را باطلاع‌خویشان‌و دوستان‌وآشنایان میرساند مجلس ترحیم آن‌مرحوم ازساعت ۱۰ الی ۱۲ روز دوشنبه ۲۷ اسفندماه ۱۳۴۱ در مسجدمجد منعقد میگردد .

جلال فاطمی زاده - همای باربد - مصطفی شکوه -سید حسین طباطبائی -مهندس ابراهیم باربد - مهندس کریم کشاورز -حسین‌بهشتی باقردادخواه -محمد نادری -خانواده سمندر

***

این حادثه ناگور موجب تاسف و تاثرعموم ابناءمیهن‌است مابنام ملت ایران شهادت‌یکنفر سرگرد وعده‌ای درجه‌دار رابه نیروی ژاندارمری کشورو عموم بازماندگان شهدا تسلیت‌میدهیم

باکمال تاثر فوت مرحوم**علی‌اکبر اختراع** را به‌اطلاع خویشان و آشنایان میرساند مجلس ترحیم‌آن‌مرحوم روزیکشنبه ۲۶ر۱۲ر۴۱ازساعت ۹الی ۱۱ صبح درمسجد حاج شیخ عبدالحسین مشهور به(آذربایجانیها) منعقد میباشد .

محمودیاسری -الاحقر رضا سراج - هیئت پیرعظا- هیئت وحدت علوی - خانواده‌های اختراعی فرشچی -اختراع -خادمی - اعتضاد حیدری -نام‌گستر -صادقی

بعموم بازماندگان آنمرحوم مصیبت وارده راتسلیت میدهیم

بانهایت تاسف درگذشت شادروان**ابراهیم مصلحی** پدرخودرا باطلاع‌عموم‌بستگان‌وآشنایان میرساندمجلس‌ختم‌مردانه‌روزیکشنبه۲۶ر۱۲ر۴۱ فردا ازساعت ۳الی پنج بعدازظهر در مسجد مجد ومراسم شب هفت‌بعد ازظهر روز دوشنبه ۲۷ر۱۲ر۴۱ دراین‌بابویه منعقد میباشد

مهندس‌امیرمسعود مصلحی

خانواده‌های طیار -بهجو -میری -عرب نوری وبهادری نژاد

باستحضار بستگان و دوستان میرساندکه مراسم هفتم درگذشت **شادروان محمد جعفرطیار** روزیکشنبه ۲۶اسفندماه‌ازساعت۳الی۵ بعدازظهر درامامزاده عبداله مقبره پدر برگزارخواهدشد.

یکسال‌از درگذشت‌همسر شادروان **سرهنك۲ حسن‌رزم‌آراء** گذشت اما داغ او هنوز جان من‌و دوستانش را میسوزاند بهمین مناسبت روز دوشنبه ۲۷ اسفند ماه از ساعت ۳ بعد از ظهر باتفاق دوستانش ساعتی برمزارش در آرامگاه نوبخت ابن‌بابویه خواهیم بود **ژوتا . رزم‌آراء**

خانواده‌های پارسی- روزبه- فرهنك-امامی- مدنی-صحرانورد - قهری -اسمعیلی - گلشن

درگذشت ناگهانی **بانوربابه پارسی** همسرجناب آقای محمد باقر پارسی را در ملایر باطلاع می رساند مجالس ترحیم آنمرحومه در ملایربرگزار خواهد شد. .

حسین پارسی- سرهنك روزبه- احمد روزبه- محمد فرهنك- ابراهیم امامی -مصطفی مدنی - صادق صحرانورد- سرهنك‌قهری - محمدقهری حاج رضا اسمعیلی -ابراهیم گلشن - منوچهر روزبه -نوذرامامی

شب‌هفت مرحوم فقید سعید **سید محمد صالح رضوی نعمت‌الهی** روز دوشنبه ۲۷ر۱۲ر۴۱ ازساعت ۳ الی ۵ بعد ازظهر دو امامزاده عبداله منعقداست از عموم دوستان و اقوام دعوت میشود که باتشریف فرمائی خود روح آنمرحوم راشاد فرمایند .

ازطرف کلیه بازماندگان -سروان مهندس‌رضوی

بدینوسیله باطلاع دوستان‌و خویشاوندان میرساند که چون شنبه ۲۵ر۱۲ر۴۱ مصادف با شب سالگرد درگذشت پدر عزیزم شادروان **حسین شعاع** میباشد طبق وصیت خود آنمرحوم از انعقاد مجلس یادبود صرفنظر و مخارج آن بمصرف امورخیریه اختصاص داده‌شد .

مهندس‌عزت‌اله‌شعاع

بدینوسیله فوت مرحوم**موسی فرهادمعتمد (جلال‌السلطنه)**راکه ازصاحب منصبان قدیمی بازنشسته وزارت دارائی بوده‌اندباطلاع‌میرساند مجلس ختم فقید سعید روزیکشنبه ۲۶ اسفندماه جاری ازساعت ۹تا۱۱ صبح درمسجد مجدمنعقد است .

وزارت دارائی

کانون بازنشستگان کشوری با نهایت تاسف درگذشت مرحوم **موسی فرهاد معتمد (جلال‌السلطنه)** که از صاحب منصبان پاك و شایسته دولت بودند باستحضاردوستان‌واعضاء کانون‌میرساندمجلس ترحیم‌آنمرحوم‌روزیکشنبه ۲۶ر۱۲ از ساعت ۹ تا۱۱ در مسجد مجدبرقرار میباشد . کانون بازنشستگان کشوری به بازماندگان آنمرحوم تسلیت میگوید.

رئیس هیئت مدیره کانون- محمود بدر

خانواده‌های فرهاد معتمد -وزیری -حبیبی دادگری - مجد- دادور -ارفع - اعتمادی- امیر اصلانی -احتشامی-امینی -رادور-انتظام‌وزیری

باکمال‌تاسف درگذشت شادروان **موسی فرهاد معتمد (جلال‌السلطنه)**را باطلاع خویشان ودوستان آنمرحوم میرساند مجلس ترحیم فقید نامبرده روزیکشنبه ۲۶ اسعندماه ازساعت نه صبح‌الی یازده در مسجد مجد ومجلس ختم‌زنانه همان روز درمنزل آن‌مرحوم واقع‌دردروس‌خیابان شیبانی کوی‌عاکف ازساعت‌سه‌الی پنج‌بعدازظهر منعقد خواهد بود .

بانهایت تاسف درگذشت ناگهانی حضرت حجةالاسلام والمسلمین **آقای حاج شیخ علی لورائی** قدس سره‌امام‌جماعت‌مسجد حاج‌میرآخور باطلاع جامعه‌روحانیت ودوستان و آشنایان و اهالی دروازه شمیران میرساند. مجلس ترحیم در روزیکشنبه ۲۶ر۱۲ر۴۱ ازساعت ۲الی ۶ بعدازظهر در مسجد آنمرحوم واقع درخیابان بهارستان کوچه علاء منعقد میباشد .

الاحقر مرتضی‌حائری -مهدی حائری -احمد غروی -عبدالحسین حائری -حاج جلال لورائی حسن ماکوئی -دکتر یداله سحابی -عزت‌اله سحابی -علی‌سحابی -رضاکوه‌پور - سرهنك حبیب‌اله یاسری -سرهنك‌حسین یاسری-عباس شهری -سرهنك علی ارفع-مهدی بلوچ-حسن تهرانی -محمودجنگی - مهدی جنگی- محمدباقر نجاتی -حسن سالارکیا-حاج سلیمانی - علی نوروزی

بخانواده‌محترم آنمرحوم بویژه بازماندگان مصیبت وارده‌را تسلیت میدهیم .

خانواده‌های :پاکدل -فخیمی - انتخابی خسروی -زند بیگلری - مهدیزاده - مصدقی- اشرف سمنانی -محمدیان

بانهایت تاسف درگذشت ناگهانی شادروان **حاجی پاکدل** کارمند بازنشسته شهربانی کل کشور راباطلاع اقوام و آشنایان میرسانیم

مجلس یادبود آنمرحوم ازساعت ۳ الی ۵ بعدازظهر روزیکشنبه۲۶ اسفندماه در منزل آن مرحوم واقع درخیابان صفی‌علیشاه کوی‌درویش ونیز روز سه‌شنبه ۲۸اسفندماه از ساعت ۳ونیم الی۵ونیم بعدازظهر دراین‌بابویه مراسم شب هفت برگذارخواهدشد .

آ-۲۴۲۱۳

خانواده‌های: **کریمی- پارسا - کریمی زند- انوشیروانی - نصیری - اعتضادی - وامقی - شاهدوست - نوروزی - نیاکان- شب‌افروز- شهسواری.**

باکمال تاسف فوت نابهنگام‌مرحوم **احمد کریمی** راباطلاع دوستان و آشنایان و اقوام محترم میرساند . ختم مردانه آنمرحوم‌ازساعت ۳ونیم الی۵ونیم بعدازظهر روز یکشنبه ۲۶ اسفند در مسجد حاجی حسن واقع درابتدای خیابان ارامنه ومجلس ختم زنانه همانروز در منزل آنمرحوم در کوچه وزیر نظام پلاك ۱۴۴ برگزار خواهدشد.

آ-۲۴۱۴۱

نظر بتصادف روز دوشنبه ۲۷ اسفند با سالگرد وفات مرحومه **بانو فخرالملوك‌سجادیان** مجلس یادبودی برای بانوان ازساعت ۴ تا ۶ بعداز ظهر درمنزل اینجانب برقرار است.

پری هادوی

نشانی: داودیه نرسیده بقلهك خیابان بهروز فلکه دوم منزل دکتر نورالدین هادوی.

کل‌من‌علیهافان

نظر بفوت مرحومه مغفوره متعلقه مرحوم حجةالاسلام آیةالله میرمحمد جعفر صدرالعلماء تهرانی ووالده آقای سیدعلی سجادیان پسر عم‌مکرم‌مجلس‌فاتحه‌ای‌در روزیکشنبه۲۶ر۱۲ر۴۱ ازساعت ۳ر۵ تا۵ر۵ بعدازظهر در مسجد ارك منعقداست مراتب باطلاع عموم آقایان علماء اعلام وبرادران وخویشان میرسد تا باتشریف فرمائی خود موجب شادی روح آنمرحومه و امتنان بازماندگان را فراهم فرمایند

میرسید حسن امامی-امام‌جمعه‌تهران

خانواده‌های سجادیان -سجادی -فرمد - نجم آبادی

بانهایت تاسف فوت بانو **صدیقه‌سجادیان** رااعلام‌میدارند

مجلس ختم آنمرحومه از ساعت ۳ر۵ تا ۵ر۵ بعدازظهر روز یکشنبه ۲۶ر۱۲ر۴۱ در مسجد ارك منعقد وختم زنانه بعدازظهر روز سه شنبه ۲۸ر۱۲ر۴۱ در منزل آنمرحومه واقع در خیابان شاه آباد -کوچه ممتاز شماره ۸برقرار میباشد

میرسید حسن سجادیان - میر ابوالفضل سجادیان -دکتر سید محمد سجادی - سیدرضا سجادیان -احمد سجادیان - مهندس جمال نجم آبادی -حاج محمد فرمد -مهندس هاشم نجم‌آبادی

مصیبت وارده‌را ببازماندگان آنمرحومه به ویژه فرزند ایشان آقای سید علی سجادیان بازرس عالی وزارت دارائی مصیبت وارده‌را تسلیت میدهیم

بانهایت تاسف و تالم درگذشت مرحوم مغفورآقای**حاجی‌محمود ملك تویسرکانی**راباطلاع کلیه خویشان و دوستان و آشنایان میرساند.

مجلس ترحیم مردانه آنمرحوم روزیکشنبه ۲۶ر۱۲ر۴۱ ازساعت ۳و نیم تاه ونیم بعد از ظهر در مسجد فخرالدوله واقع در دروازه‌شمیران منعقد خواهدبود . ضمنا مجلس ختم زنانه هم همانروز و ساعت در منزل آقای اکبر محمدی واقع در سه‌راه شکوفه خیابان صفا کوچه وفا کوی دوست پلاك ۱۷ برقراراست .

سرگرد حسن ملك - کریم ملك - اکبر محمدی -بالامحمدی -خلیل محمدی - رضا محمدی -سروان مسعود محمدی - محمد علی دباغی -عبدالحمید ملك‌پور -ناصر جعفری

بعموم بازماندگان آنمرحوم مصیبت‌وارده راتسلیت میدهیم .

خانواده‌های :لطفی تهرانی-لطفی -عسکری جواهری -حیدری -علائی -صالحی -تولائی- پاکشیر بدینوسیله فوت شادروان **بانو رقیه لطفی** را باطلاع بستگان وآشنایان میرسانند . بنابروصیت آنمرحومه کلیه مخارج ترحیم به مصرف امور خیریه خواهدرسید .

تسلیت

بانهایت تاسف فوت بانو امیرزاده بنی‌آدم را بخانواده های محترم بنی‌آدم -غفاری -اویسی تسلیت عرض مینماید **حسین‌احمدزاده**

مدیر واعضاءانجمن همکاری خانه‌ومدرسه کودکستان فرشته و دبستان فرخنده تجریش مصیبت وارده را بخانواده‌های محترم بنی‌آدم- اویسی مخصوصا سرکار علیه خانم شرافت اویسی نایب‌رئیس انجمن تسلیت عرض‌نموده وازپیشگاه قادرمتعال بقاءعمرو سلامت‌بازماندگان رامسئلت مینماید **از طرف انجمن -عرب‌نجفی**

باکمال تاسف و تاثر فوت‌ناگهانی مرحوم فرزان رابه جناب آقای دکتر یحیی ستوده‌دوست گرامی تسلیت عرض میکنیم

صادق احمدی - بهمن اوستا-احمد شاکری محمد باقر طالقانی -سید محمد فاضلی -دکتر مرتضی محسنی -اسمعیل هنرمندی- جعفر رئیسیان -مهدی شیخ‌الاسلامی -اکبر حاج‌سید جوادی

دوست مفخم جناب آقای احمدعلی بنی‌آدم

مادر داغدیده دوری دختر دلبندخود نتوانست وبدنبالش شتافت و غمی برغم شما وعلاقمندان به‌آن خاندان جلیل افزودمادرغم‌شما براین‌مصیبت جانکاه شریك هستیم و ضمن عرض تسلیت سلامت توام باسعادت جنابعالی و فرزند والاگهر را از خداوند آرزومندیم . **مهدی عظیما وبانو**

سپاسگزاری

از سروران گرام و معظم ودوستان و خویشاوندان که در تشییع جنازه و ختم وشب هفت مرحوم مغفور **بانو بهجت بهرامی** همسر آقای مهندس حسین‌گیاهی حضوراتشریف‌فرما شده‌اند ویابوسیله تلفن و تلگراف و نامه‌اظهار همدردی‌فرموده‌کمال‌تشکر راداریم‌وسپاسگزاریم وسلامتی‌ایشان وخاندانشان‌راهمیشه ازخداوند متعال‌خواستاریم اگر بواسطه تالمات روحی و گرفتاری‌موفق بعرض‌تشکرحضوری‌ویاتقدیم‌جواب نشده‌ایم پوزش خواسته از خداوند متعال‌دوام عمر و بقاء وعزت همگی را خواستاریم .

مهندس حسین گیاهی - فریده صمصام بختیاری - فضل‌الله بهرامی -نصرالله‌بهرامی- احمد بهرامی - علی اصغر بهرامی - دکترمجید صمصام بختیاری - سرتیپ ضیاء خلعت بری- مهندس تقی سرلك- دکتر علاءالدین‌منوچهری- منصور مجتبائی - مهندس محمد شیمی - علی اصغر شیمی-دکتر محمدعلی‌سرخوش -تهرانی مجید کلاتی

از کلیه ذوات محترمی که در مصیبت جانگداز و درگذشت تاثر انگیز مرحوم مغفور **محمد حسن آصف وزیری** ابراز همدردی و در مراسم تشییع جنازه و مجالس ختم آن مرحوم در تهران وسنندج شرکت‌وابراز تفقد وتسلی خواطر بازماندگان را فراهم فرموده‌اند قلبا سپاسگذار واز خداوند متعال دوام عمر وعزت وسلامت کلیه ذوات معظم رامسئلت‌داریم‌چنانچه براثر شدت تالمات روحی و افسردگی در قبال اینهمه بزرگواری والطاف تاخیری در عرض تشکرات حضوری روی دهد امید عفو داشته بدینوسیله پوزش میطلبیم.

آصف وزیری . آصف. اردلان. صادق وزیری . معتمد وزیری . و سایر خانواده‌های مصیبت دیده آ-۲۴۱۳۹

ازعموم فامیل محترم‌دوستان عزیزهمکاران گرامی که باوجود اشکالات ایاب‌وذهاب ومسدود بودن‌راه قبول زحمت فرموده درمراسم یادبود سال پدر اینجانبان شرکت فرمودند بی‌نهایت سپاسگذاریم چنانچه درشرفیابی‌حضوری‌تاخیری رخ داد امید عفو داریم .

ابراهیم خاك‌نگار مقدم- عباس خاك‌نگار مقدم -عذرا خاك‌نگار مقدم

ازسروران گرام و معظم و دوستان و خویشاوندان که درمراسم تشییع جنازه و ختم وشب هفت مرحوم مغفورآقای **سیدمحمد ایزدی** ۹۲رشت تشریف فرماشده‌اند کمال تشکر را داریم و سلامتی خاندانشان را ازخداوندمتعال خواستاریم . **خاندان‌ایزدی**

سرکار سرگرد طباطبائی

فرماندهی محترم پادگان مرند درگذشت ابوی‌محترمتان موجب تاثر و تاسف گردید سلامتی جنابعالی وخانواده را از درگاه خداوند متعال مسئلت دارد **مرند - محمد بیکلو**

جناب آقای بنی‌آدم استاندار معظم‌استان‌هشتم

باکمال تاثر و تاسف مصیبت وارده رابه آنجناب و جنابان آقایان تیمسار اویسی وصالح وغفاری و پارسا و شیبانی تسلیت عرض‌نموده سلامتی و بقاء بازماندگان را از قادر متعال خواهانم **آمل-محمدرضارجائی**

بنمایندگی از طرف کلیه درجه داران‌دانشکده افسری مصیبت جانگداز رابهمکار گرامی خود آقای رضا شیرخانی تسلیت عرض مینمائیم

شیشه‌ریز- سپاسیار -تیزدست - فاطمی مردمسجد- محمدخانی وآذرپور -غفاریان

درگذشت جانسوز جناب آقای **حسین‌سعید (محاسب‌الملك)** بزرك‌خاندان سعید را بعموم فامیل محترم بخصوص آقایان منوچهر ومهندس اسفندیار سعید تسلیت عرض مینمایم

قوچان -ستوان سیروس سعید

جناب آقای احمد علی بنی آدم

بانهایت تاسف مصیبت وارده را صمیمانه تسلیت عرض مینمائیم

نوابه پارسا - عبدالرحیم اسحق زاده - سرهنك مصطفی غفاری -سرگرد محمد صولتی دکتر محمود پارسا

بقیه آگهیهای ترحیم وتسلیت‌درصفحات۱۳

دکتر جناب زاده

دارای گواهینامه از دانشکده طب‌فرانسه درمان بیماری های‌مجاری ادرار ، سوزاك تازه و کهنه ، ورم پروستات و تقویت قوای تناسلی خیابان‌منوچهری مقابل کوچه‌ژاندارك اوقات پذیرائی فقط صبحها از ۹تا۱۲

دکتر معانی

امراض مقاربتی -مجاری ادرار - معالجه‌قطعی‌سوزاك تازه وکهنه- ورم‌پروستات و سستی‌وناتوانی- ضیق مجرا. خیابان فردوسی‌مقابل بانکملی مرکز.

اندیشه‌های سال

ازدکترحسین فاخر

شامل دادگامیاه - لالونخا و دستگاه حکمیت آن - سنجش رشد اقتصادی ملل - سازمان همکاری اقتصادی اروپا - دبیر کلی ملل متحد- فارغ- التحصیلان ایران - آثار گرانبهای ایران در خارج - اصول اساسی اصلاحات کشاورزی منجمله اصلاحات ارضی .

کتابفروشیهای ابن‌سینا و اقبال بهاء ۲۵ ریال

۱-۲ آ-۲۳۹۷۷

مجله پرده‌ها و رنگها

باهمکاری زبده‌ترین نویسندگان

آ-۳۸۱۶۶ ۴-۵

مطب دکتر محمد علی خلعتبری

بخیابان شاه چهارراه شیخ‌هادی‌اول‌خیابان رازی انتقال‌یافت تلفن ۶۱۱۱۸۴

۱-۵ آ-۳۸۵۴۰

دکتر درطب‌پولوسا

متخصص امراض مقاربتی (سوزاك تازه ،کهنه،سفلیس و عوارض آنها).

امراض مجاری ادراروتناسلی خیابان فردوسی بالا کوچهٔ صادق تلفن ۴۶۵۸۹

۱-۵ آ-۲۴۰۲۹

دیوان اشعار پروین اعتصامی

برای پنجمین بار- باکاغذ بهتر وطرزی‌بدیعتر - بطبع رسید

قیمت ۱۰۰ ریال - بهای عمده فروشی ۸۰ ریال-برای‌شهرستانهاباضافه کرایه- فروشنده : ابوالفتح اعتصامی- تهران- خیابان سپه شماره ۴۵۹ (مقابل گاراژ شیشه) تلفن‌ها : ۳۱۵۹۴- ۳۹۷۶۳- ۶۷۷۶۹ -عناوین‌تلگرافی: «اعتصامی تهران» و«ابزارتهران»

راهنمای کتاب

مجلهٔ نقادان سخن

شمارهٔ تازه بامقالات مهم و مجموعه‌ای از نمونهٔ اشعار شاعران معاصر در دویست صفحه منتشرشد.

سفارت عراق در مسکو سنگباران شد

توکیو - ۱۵ مارس - آسوشیتدپرس - رویتر - یونایتدپرس - روزنامه مردم نوشت که چین کمونیست علیه کشتار دسته‌جمعی کمونیستهای عراقی وسایر عناصر مترقی بدولت عراق اعتراض کرده‌است.

مطبوعات شوروی نیز گزارش میدهند که روز جمعه درسراسر کشور شوروی میتینك هائی ازطرف کارگران و مردم تشکیل شده و خواستار پایان دادن به‌ترورخونین عراق و آزاد کردن زندانیان و مداخله سازمان ملل دراین موضوع شده‌اند.

● **شیشه‌های جوهر**

دریك میتینك درجلوی سفارت عراق‌درمسکو درحدود ۱۲۰۰ نفر ازاهالی روس و عرب دست به تظاهر زده شیشه‌های‌جوهر بسفارت پرتاب نمودند.

این تظاهرات جزئی از یك مبارزه وسیع تبلیغاتی است که‌بنفع حزب کمونیست عراق راه افتاده است. روزنامه پراودا درسرمقاله‌خودنوشته است که‌اقدام برضد کمونیست‌های عراق بنفع امپریالیست هاست. پراودا برضد کشتار و توقیف کمونیست‌ها در عراق و سوریه نیز مطالبی نوشته و همزمانی‌این‌اقدامات راباهم طبق توطئه امپریالیستی‌دانسته است.

● **همه کمونیست‌ها**

مجله «زندگی درخارج» چاپ شوروی نوشته که عارف رئیس جمهور عراق به‌یك خبرنگار مصری گفته قصد داردهمه کمونیست ها را از بین ببرد. مجله مزبورمینویسد این تهدید متوجه فرزندان شایسته خلق عراق است و این ادعای‌رهبران عراق که‌آنها باایده‌ئولوژی کمونیستی مبارزه‌میکنند کسی را فریب‌نخواهد داد.

● **مرك برناصر**

در تظاهرات مردم جلوی سفارت عراق در مسکو شعارهائی که بوسیله تظاهرکنندگان‌حمل می‌شد عبارت بود از «به‌ترور درعراق‌خاتمه دهید!» «رسوائی برقاتلین!»

در ابتدا تظاهرکنندگان چندان عصبانی نبودند اما بعدا سنك‌وشیشه های جوهر به‌سفارت پرتاب کردند و چندین پنجره آنرا شکستند.

درحدود ۱۰۰ نفر پلیس شوروی ظاهرا میکوشیدند جلوی تظاهر کنندگان را بگیرند تظاهرات نیم ساعت طول کشید و بعد پایان‌یافت. عده‌ای‌ازتظاهرکنندگان‌روی‌شعارهای خود نوشته بودند «مرك‌برفاشیسم. مرك برناصر»

● **عکس‌العمل شدید**

تظاهرات‌ضد عراقی که هم اکنون در کشور های کمونیستی جریان دارد عکس العمل شدیدی‌در مطبوعات رسمی‌عراق برانگیخته‌است

روز نامه الجماهیر به رهبران شوروی اخطار کرده است که اگر از حمایت نسبت بکمونیست های عراق دست نکشند مردم این کشور اقدامات خودرا بر ضد کمونیست ها تشدید خواهند کرد. این‌روزنامه ادعا کرده‌است دشمنان ملت عراق نابود خواهند شد.

روز نامه مذکور می نویسد: ما تمام کسانی را که جرات کنند دربرابر تحول انقلاب ما ایستادگی کنند نابود می کنیم. ماامیدواریم زمامداران شوروی جنایات قاسم و کمونیست ها را در موصل، کرکوك بغداد و بصره به خاطر آورند. زمامداران شوروی باید خاموش شوند و منافع نبرد ضد امپریالیستی مارا موافق دید تنك نظرانه ومنافع تزاری خود قرار دهند.

● **جنایت محسوب میشود**

خبر گزاری فرانسه - منابع صلاحیتدار عراق خاطر نشان می سازند تغییراتی در ماده ۸۹ قانون مجازات عمومی عراق داده خواهد شد.

این منابع می افزایند درقانون جدید که‌اینك حکومت عراق‌مشغول مطالعه آنست پیش بینی شده از این پس پخش افکاروسیاست کمونیست ها بعنوان جنایت محسوب خواهد شد. هرچاپخانه‌ای که چنین‌نشریاتی چاپ کند توقیف می شود.

در قانون مزبور اضافه شده سازمان‌های‌وابسته‌به حزب کمونیست ازجمله جوانان‌دموکرات یاطرفداران صلح نیز مشمول این قانون میشوند

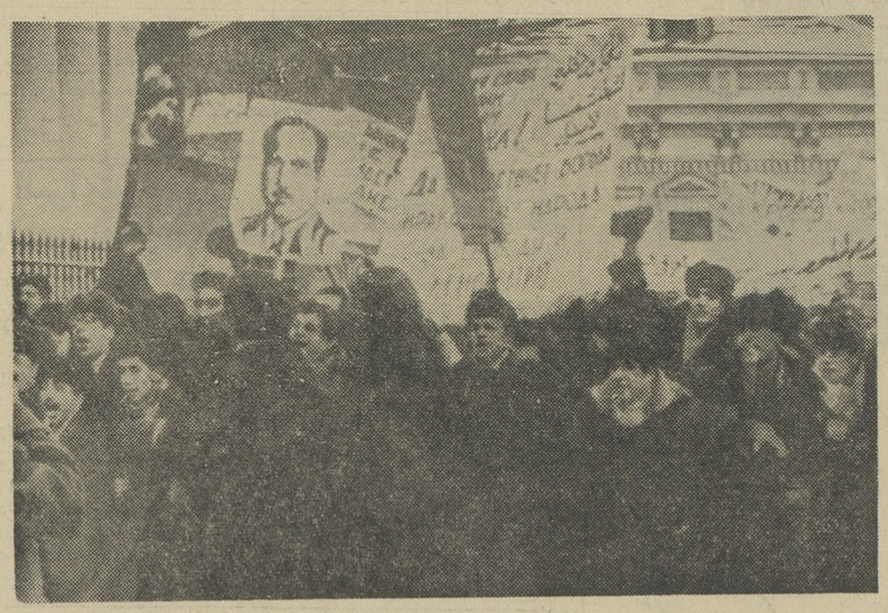

یك منظره از تظاهرات علیه کشتار کمونیست‌ها جلوی سفارت عراق‌در مسکو. عکسی که در دست تظاهر کنندگان دیده میشودظاهرامربوط به یکی از اعضای کمیته مرکزی حزب کمونیست عراق که به دار آویخته شدند و احتمالا عکس سید حسین رضوی بهبهانی دبیر کل معدوم آن حزب است.

عکس رادیوئی اطلاعات

خطر درمرزهای سوریه-اسرائیل

● **مصر برای دفاع ازسوریه به موشك های خود آماده باش داد**

اورشلیم - اسرائیل - ۱۴ مارس یونایتدپرس-آسوشیتدپرس-امروز گزارش رسید که افراد سوریه‌ای برای دومین‌بار در عرض ۷۲ ساعت اخیر به ماهیگیران اسرائیلی‌شلیك کرده‌اند.

پنج‌قایق‌ماهیگیری اسرائیلی در ساحل دریاچه طبریه مشغول کار بودند و ماهیگیران داشتند تورهای خودرا میکشیدند که هدف شلیك تفنك‌های خودکار سربازان سوریه قرار گرفتند.

یك قایق پلیس‌فورا ماهیگیران‌را از محل دور کرد و تلفاتی پیش نیامد. اسرائیل برای این موضوع به‌مقامات نظارت بر متارکه ملل متحد اعتراض کرد.

● **ردکرد**

اسرائیل ادعای سوریه را مبنی براینکه در دوماه اخیر نیروهای اسرائیلی ۸بار مقررات آتش‌بس‌بین دوکشور را نقض کرده‌اند ردکرد.

رئیس هیئت نمایندگی اسرائیل در سازمان ملل گفت این‌سوریه‌ای ها هستند که با ماهیگیری‌غیرقانونی در دریای جلیله وشلیك به ماهی‌گیران اسرائیلی مقررات آتش‌بس را نقض میکنند.

او اتهامات سوریه را«دروغ، مضحك و مجعول» نامید، واقدامات سوریه را خطری برای صلح در فلسطین تلقی کرد.

نامبرده گفت سوریه حقی دردریای جلیله ندارد زیرا در سال ۱۹۴۹ تمام این دریا و ۱۰ متر از سواحل آن جزو خاك اسرائیل قلمداد شده است و طبق همان مقررات مانیروی مسلح در دریای جلیله نداریم.

● **توجه فراوان**

مقامات اسرائیل باتوجه فراوان ناظر حوادث کشورهای همسایه‌عرب خود هستند. در یك جلسه پارلمان اسرائیل که رئیس ستاد هم در آن حضور داشت این مسائل موردبحث قرار گرفت. رادیو صدای اسرائیل خبر داد که در جلسه آینده بن گوریون هم شرکت خواهد کرد.

● **اجازه نمیدهیم**

رئیس ستاد ارتش اسرائیل‌اخطار کرد که نیروهای‌سوریه برای‌منحرف کردن مبارزات داخلیشان بما تجاوز میکنند وما اجازه اینکاررا نخواهیم داد.

نامبرده درجشن دانشکده افسری اسرائیل، چند ساعت بعد ازشکایت اسرائیل از سوریه به‌کمیسیون‌آتش بس گفت: سوریه‌ای ها بقایق های ما شلیك کرده‌اند وماجواب آنها را نداده‌ایم. علاوه بر این آنها به چند تراکتور ما که در سواحل‌دریای جلیله مشغول شخم زدن بوده‌اند تیر اندازی نموده‌اند آنچه ما می خواهیم صلح است تا بتوانیم زندگی عادی‌خودرا ادامه دهیم اما دربرابر تجاوز ساکت نخواهیم نشست.

● **آماده باش**

بقرار اطلاع هفته گذشته مصر نیرو های موشکی خود را آماده باش داده‌بود زیرا گزارش رسیده بودکه اسرائیل درمرزهای سوریه درجریان کودتای سوریه نیرو بسیج کرده است.

محمد هیکل سردبیر الاهرام که این‌خبر را نگاشته می‌افزایدهمه‌واحد های مصری در جریان کودتای‌سوریه بحال آماده‌باش درآمدند و موشك های‌آن‌ها روی پایگاه های پرتاب قرار گرفتند، تادر صورت لزوم از سوریه حمایت و دفاع‌نمایند.

مقصود هیکل از موشکها، همان راکتهائی است که برد کوتاه‌دارند، یعنی در حدود ۵۰۰ کیلومتر می توانند پرواز کنند.

این مقاله اولین مقاله‌ایست که‌در باره راکتهای مصرو استفاده از آن ها در جنك نوشته شده‌است.

ناصرقبلا گفته بود که راکت هارا کارشناسان مصری ساخته‌اند، اما معلوم میشود که کارشناسان‌آلمان غربی به‌آنها کمك فنی داده‌اند.

فردا بمب اتمی فرانسه در صحرا منفجر میشود

پاریس - ۱۵ مارس - خبر گزاری فرانسه - یکی از جراید پاریس اعلام کرد بمب اتمی آینده فرانسه روز یکشنبه در صحرامنفجر میشود. این خبر هنوز توسطوزارت تسلیحات فرانسه تایید نشده است.

در محافل رسمی حکومت‌الجزایر تایید گردید که فردا صبح‌جلسه حکومت الجزایر تشکیل‌جلسه‌خواهد داد تاروش خودرا در مورد انفجار احتمالی بمب اتمی فرانسه درصحرا مورد بررسی قرار دهد.

فروردین ۱۳۴۲ در تهران

قفل برقی با دستگاه ارتباط برای منازل
الکتریکی درخشان - خیابان نادری
۱-۳ آ-۲۳۸۴۹

برنامه مخصوص نوروز سینماهای
سهیلا - حافظ - آسیا

سخن
مجله ادبیات و دانش و هنر امروز
نشریهٔ دانش وفن
شماره ششم
منتشر شد

انواع چراغهای رومیزی و مهندسی
برای دفترکار - تجارتخانه شما
الکتریکی درخشان - خیابان نادری

برنامه مخصوص نوروز
ازصبح ۵ شنبه اول فروردین ۱۳۴۲ در سینماهای
متروپل - همای - پلازا
زنجیرهای شکسته

اطلاعات سالانه
حراج بیسابقه لوسترهای کریستال
ازبیستم اسفند در الکتریکی درخشان - خیابان نادری

تهران در تسخیر علی بابا
برنامه نوروز ده سینمای پایتخت
ایلوش «هرکول ایران»

مبارزات علی بابا
Le 7 fatiche di ALI BABA
برای اولین بار افسانه جوانمردی ها و قهرمانی های علی بابا دلاور معروف صحرا توسط ایلوش هنرپیشه ایرانی بروی پرده سینما های جهان زنده میشود.
وباشرکت: بلاکورتز هنرپیشه زیبای کوبائی
وصدها هنرپیشه خارجی دیگر

ارگان بین‌المللی کمونیسم نوشت:

چین میخواهد خروشچف بر کنار شود

لندن -۱۵ مارس - یونایتدپرس آسوشیتدپرس- رویتر-خبرگزاری فرانسه - منابع کمونیستی وابسته به مسکو ، چین کمونیست را متهم کردند که خواستار طرد وکنار - گذاشتن رهبری کنونی شوروی و ظاهرا شخص خروشچف شده‌است.

این اتهام که در مجله مارکسیست (ارگان بین‌المللی کمونیسم) بشکل بیانیه منتشر شده است میگوید : حملات شدیدی به اتحاد شوروی شده است و رهبران آنرا متهم به تجدید نظر طلبی نموده وبرکناری آنها را خواستار شده‌اند . خلاصه حملات شدیدی به‌حزب کمونیست شوروی که اکنون بارعمده مبارزه برضد امپریالیسم را بدوش دارد شده است .

● **موجب نگرانی**

در مجله نوشته شده که مسائل مورد اختلاف باچین کمونیست مسائل عمده وباعث نگرانی استو ممکن است باعث تفرقه در جنبش بین‌المللی مسالمت‌آمیز خروشچف گردد .

چین کمونیست نمایندگان‌خودرا در نوامبر گذشته از هیئت‌تحریریه این مجله فرا خواند . این مقاله‌در واقع جواب دسته جمعی کمونیست های طرفدار مسکو به حملات پکن بوده و اتفاقا همزمان با اقدامات چین و شوروی بمنظور تشکیل کنفرانسی از سران کمونیست‌برای حل‌وفصل اختلافات منتشر شد .

● **عبارت پردازی**

در مقاله مزبور تصریح شده که طلب برکناری خروشچف و همکارانش از رهبری شوروی کی وکجا بعمل آمده است. امابرهبران چین بعنوان کمونیست هائی که عبارت‌پردازی شبه انقلابی را بجای مارکسیسم‌لنینیسم‌واقعی‌برگزیده‌اند حمله کرده است .

در پایان این مطلب قبول شده است که برای اجرای اصول سوسیالیسم راههای مختلف وجود دارد و اگر مارکسیست ها دچار دگماتیسم نشوند این راه‌های‌مختلف لازم است .

● **در مسکو**

در بلگراد گفته میشودمذاکرات دوجانبه چین و شوروی در مسکو شروع خواهد شد نه در پکن زیرا تاکنون دوبار خروشچف به پکن رفته است در حالیکه مائوتسه تونك فقط یك بار ازمسکو دیدن کرده است

منابع آمریکائی معتقدند که خروشچف‌ومائوتسه تونك درملاقات آینده خود شاید بتوانند موضوع اختلافات را مسکوت بگذارند ،اما احتمال نمیرود که موافقت واقعی برسر مسائل مورد اختلاف بدست آورند .

ازطرف دیگر گفته میشود که باوجود دعوتی که بعمل آمده بعید است خروشچف ومائو تا پایان سال جاری مسیحی بایکدیگر ملاقات کنند.

تغییرات درافغانستان

پس‌از یك دوره زمامداری‌طولانی که بیش از ۹ سال طول کشید ، سردرا محمد داود خان نخست وزیر وپسرعموی پادشاه افغانستان‌استعفا کرد وبجای او دکتر محمد یوسف، وزیر سابق صنایع‌و معادن‌منصوب گردید . سردار داود خان درسال های صدارت خودافغانستان رامیدان رقابت اقتصادی شوروی‌و امریکا و از کمك های سخاوتمندانه هردو برخوردارکرد، مناسبات باپاکستان را برسر مسئله پشتونستان‌بمرحله قطع رسانید ، دست به یك برنامه اصلاحات اجتماعی و اقتصادی زد، مقدمات‌آزادی زنان افغانی‌رافراهم ساخت و در کار آن بود که پایه های حکومتی را با شیوه های دمکراتیك تر بگذارد و در بنیان اجتماعی افغانستان تغییراتی بدهد

اکنون به جای او دکتر محمد یوسف می آید ، و او نخستین فردی از طبقه متوسط کوچك و روز افزون شهری است که بنخست وزیری می رسد . نخست وزیر جدید برنامه های توسعه اقتصادی رااز آغاز سرپرستی کرده است و چنانکه درهنگام معرفی کابینه خود اعلام داشته همچنان در انجام برنامه های مزبور خواهد کوشید. در واقع جامعه افغانی به سبب اصلاحات سردار محمد داودخان‌و بیشتربسبب جبرزمان و بر خورد با فرهنك و تمدن غربی براهی افتاده است که توقف در آن میسرنخواهد بود هرچند ممکن است سیر آن کندتر یا تندتر شود .

حالت انتقالی و پراز تضادی که اکنون جامعه افغانی از آن می گذرد مقتضای پیشرفت های اقتصادی و اجتماعی است که اگر چه درخشان نیست ، قابل ملاحظه است . ساختمان ایلیاتی جامعه اکنون در کنار یك طبقه متوسط کوچك ولی فعال قرار گرفته‌است. در حالی که هنوز بستگی‌های ایلی وخانوادگی و مذهبی بر زندگی اکثریت افغانها حاکم‌است، ارزش های دیگری همراه باپیشرفت‌تمدن درجامعه راه یافته است. یك‌روحیه فردی مستقل و تعقلی که محصول آموزش جدید است درمیان اقلیت تحصیل کرده شهر نشین بوجودمی آید .

افغانها که به اندازه کافی‌قوت اخلاقی و استحکام «کاراکتر»دارند با موفقیت قابل ملاحظه ای این دوره انتقالی را تحمل می کنند . آنها که از تغییرات نمی ترسند جامعه خودرا از یك دوره تحولات کنترل شده گذرانده‌اند و همچنان در کار آنند که نیرو های ترقی را با عناصر ثبات آشتی دهند واز بوجود آمدن شکاف در جامعه‌جلو گیری کنند .

تغییر حکومت در کابل ازاین نظر تفاوت عمده‌ای بوجود نخواهد آورد . مهمترین تغییرات شاید در عرصه روابط خارجی‌افغانستان‌بروز کند . سردار داود خان به همسایه پاکستانی کشورش بیش از حد سختگیر بود و بازگرداندن روابط دو کشور به حال‌عادی بدست او دشوارتر می نمود . حکومت دکتر محمد یوسف از این نظر دروضع مساعد تری قرار دارد . اظهارات سفیر افغانستان در واشنگتن در باره احتمال بهبودروابط باپاکستان بسیار پرمعنی استو شخص‌نخست وزیر در برنامه سیاست خارجی‌خود دوستی با همسایگان مسلمان را گنجانیده است .

به نظر می رسد که افغان ها نیز در همان مسیری افتاده‌اند که در بسیاری کشور های دنیای عرب نیز محسوس است . نیاز به حفظ تعادل بیشتر در میان بلوکها . در کابل نیز درك شده است . پرهیز از یك ماجرای خارجی ، که دست کم‌درشرایط کنونی‌بهیچ‌جانخواهد رسید ، نتیجهٔ منطقی است که افغانستان از کشمکش های‌چندسال گذشته گرفته است .

از آن پس کاروان های کمك آمریکا ناگزیر نخواهند بوددرمرز بسته پاکستان وافغانستان معطل بمانند و راه های دورتر را باهزینه افزونتر برگزینند .

داریوش همایون

دریك حادثه هوائی :

امیل بوستانی کشته شد

● **بوستانی از مهمترین شخصیت های نفتی و اقتصادی خاورمیانه بود**

بیروت - ۱۵ مارس - خبرگزاری فرانسه - یك هواپیمای خصوصی لوکس لبنانی که سرنشینان آن عبارت بودند از امیل بوستانی مدیر شرکت لبنانی «توسعه کشور های عربی» وتوغان یکی‌ازسیاستمداران اردنی هنگام پرواز بسوی‌امان‌سقوط کردوهمه‌سرنشینان آن کشته‌شدند

این هواپیما بعد از پرواز برفراز خاك سوریه بعلت نامعلومی بسوی لبنان بازگشت و درنزدیکی‌فرودگاه بیروت سقوط کرد .

امیل بوستانی که از شخصیت های برجسته جهان عرب بشمار میرفت ۵۴سال داشت . شرکتی که بوستانی مدیریت آن رابرعهده داشت در بحرین ، قطر ، عدن ، کویت ، عمان (در خلیج فارس) و تمام کشورهای عربی نمایندگی داشت . این شرکت در انجام تمام طرح‌های بزرك کشور های عربی سهیم‌است . از جمله درساختن‌پلها، جاده‌ها ، لوله‌های حمل نفت و کارخانه‌ها ، بوستانی ضمنا همیشه سمت نمایندگی پارلمان لبنان را نیزداشت .

بوستانی از طرف عبدالکریم‌قاسم بعنوان نماینده امپریالیسم مطرود شده‌بود . یك دادگاه نظامی عراق امیل بوستانی را باتهام اینکه به همدستی‌کمونیستهامیخواسته‌خطوط نفتی‌کرکوك‌را منفجر کندبمرك‌محکوم ساخته و فعالیت شرکت اورامتوقف کرده بود .حکومت جدید عراق قصد داشت دراین مورد تجدیدنظر کند .

بوستانی امور نفتی لبنان را نیز عملاتحت نظر داشت او رابعنوان یکی از برجسته‌ترین رجال‌خاورمیانه درامور نفتی‌وبازرگانی میشناختند.

آدنائرکنار میرود

✽ **بن - رئیس کمیته اجرائیه حزب دموکرات مسیحی اعلام کرد که دکتر آدنائر هنگامی که در پائیز آینده از صدر اعظمی آلمان‌کنار میرود‌از سمت‌رهبری حزب‌مزبور نیز استعفاء خواهد کرد .**

برسر قضیه حمله ناوگان امریکا به‌کشتی شوروی:

امریکا اعتراض شوروی را رد کرد

واشنگتن - ۱۵ مارس - خبرگزاری فرانسه - وزارت امورخارجه امریکا امروز یاد داشت وزارت‌امور خارجه شوروی راپیرامون حمله بیك کشتی ماهی گیری شوروی رد کرد

پاسخ وزارت امور خارجه‌امریکا تسلیم‌سفیر کبیرشوروی‌درواشنگتن گردید .

در یاد داشت حکومت امریکا گفته شده است محلی که بموجب یاد داشت شوروی کشتی ماهیگیری آنکشور در لحظه باصطلاح حادثه بوده است در منطقه مانور نیروی دریائی امریکا قرار دارد .

این منطقه از سالها قبل بعنوان منطقه تعلیماتی نیروی دریائی‌امریکا شناخته شده است .

الیزابت تایلور پاریس را بهم زد!

پاریس- آسوشیتد پرس- ۱۵ مارس - الیزابت تایلور که سرتاپا غرق جواهر بود بهمراهی ریچارد برتن تقریبا شورشی در یك محله پاریس بوجود آورد .

آنها در اولین شب‌نمایش فیلم لورنس عربی شرکت می کردند .

جمعیتی در حدود دو هزار نفر در پیاده‌رو نزدیك تاتر صف کشیده بودند ودوساعت منتظرالیزابت‌تایلور ماندند او خیلی دیر آمد و گفت : یك خانم قبل‌از این که سرش را درست کند نمی تواند از خانه‌بیرون بیاید .

در حدود ۵۰ خبر نگار عکاس بجلو دویدند و بعد جمعیت برای دیدن نیز بهم ریختند . الیزابت تایلور در این شب لباسی دراز پوشیده کاپ مینك بدوش انداخته و نیم تاجی از برلیان به سر گذاشته بود .

چین کمونیست رژیم تازه سوریه را برسمیت شناخت

دمشق -۱۵ مارس - رویتر - آسوشیتدپرس - یونایتدپرس - رویتر-خبرگزاری‌فرانسه،خبرگزاری آلمان

از دوروز پیش صحبت از بروز اختلافاتی‌در کابینه صلاح بیطارمیان اعضاء حزب بعث ناصریها است .

ظاهرا طرفداران ناصر از کوشش حزب در بغداد و دمشق برای بدست گرفتن قدرت انتقادمیکردند و باین ترتیب حزب بعث‌میخواسته است ناصر را در برابر عمل انجام شده‌ای قراردهد .

در نتیجه طرفداران ناصر به‌صلاح بیطار وسایر اعضاء حزب بعث در دولت دمشق یادداشتی تسلیم کرده و پیشنهاد نمودند که دولت سوریه بیدرنك باجمهوری متحد عرب‌وارد مذاکره شده‌واقداماتی‌برای‌برقراری مجدد وحدت بین دو کشور بعمل آورد ،و اخطار کردند در صورتیکه پیشنهاد آنهاردشود از دولت‌استعفاء خواهند کرد .

● **مداخله ارتش**

هنگامی که این مذاکرات ادامه داشت درقاهره اعلام شد که پنج‌نفر از وزیران سوریه که پس ازجدائی سوریه از مصر در قاهره بسرمیبرند میخواهند بدمشق بازگردند . در همین هنگام بود که ارتش سوریه مداخله کرد و ژنرال لوئی اتاسی طی پیامی که از رادیو فرستاداعلام داشت که‌هدف انقلاب برقراری وحدت باکشور های عربی است و چون ارتش ورود وزیران سابق سوریه را در اوضاع فعلی صلاح نمیدانست لوئی اتاسی شخصا در فرودگاه از آنها استقبال کرد و آنهارا مجبور ساخت تادوباره به قاهره بازگردند .

● **شناسائی**

خبرگزاری چین جدیداعلام‌کرد حکومت چین خلق‌رژیم‌جدیدسوریه را برسمیت شناخت .

خبرگزاری چین جدید افزود چوئن‌لای نخست‌وزیر چین پیامی‌در این زمینه برای صلاح بیطار نخست وزیر سوریه ارسال داشت .

کشورهای دانمارك و سوئد و ژاپن نیز رژیم جدید سوریه رابه رسمیت شناختند .

● **دستگیر کرد**

دولت سوریه عده زیادی از افسران مرتجع و غیر قابل اعتماد راباتفاق گروهی از کارمندان دولت‌دستگیر ساخته است .

۱۰۴نفر از افسران ارتش ازخدمت اخراج شده‌اند که در میان آنان ژنرال ظهرالدین وزیر سابق دفاع دیده میشود . در همین حال بیش از ۴۰۰ نفر دیگر از افسران تحت نظر قرار گرفته‌اند . دیشب‌شورای انقلاب سوریه دستور داد تمام کسبی که باوحدت اعراب مخالفت‌مینمایند ضبط شوند.

افغانستان دوستانه ترین روابط را باهمسایگان برقرار میکند

کابل -۱۵ مارس -آسوشیتدپرس دیروز رادیو کابل از قول دکتر محمد یوسف نخست‌وزیر تازه افغانستان گفت که‌دولت‌جدیدسعی خواهد کردباتمام کشورهای‌مسلمان روابط نزدیك برقرار سازد ، و بخصوص دوستانه‌ترین روابط رابا کشورهای همسایه خود دارا باشد. دکتر محمد یوسف دیروز اعضای کابینه خودرا بحضور اعلیحضرت محمد ظاهرشاه معرفی کرد. پست وزارت‌خارجه را خود نخست‌وزیر بعهده گرفته است .

نخست‌وزیر افغانستان ضمن‌طرح برنامه دولت خود گفت در آینده‌ما کوشش خواهیم کرد اصلاحات وسیعی در همه زمینه‌ها انجام دهیم گفته میشود شخص‌پادشاه‌افغانستان درانجام اصلاحات نظارت خواهد داشت .

تخلیه کوبا دراین هفته پایان مییابد

واشنگتن - ۱۵ مارس - خبرگزاری فرانسه - منابع بسیار موثق خاطرنشان میسازند خروج چندهزار تن نظامی شوروی از کوبا تاپایان‌این هفته عملی میشود

حکومت‌شوروی قبلا قول داده بود که خروج نیرو های شوروی از کوبا در اواسط ماه مارس پایان می پذیرد .

منابع موثق تایید می کنند هر چند کمی دراین امر تاخیر شده اما تا پایان هفته جاری تمام نظامیان شوروی خاك کوبارا ترك می کنند.

بموجب اخبار رسیده از ۱۸ فوریه تاکنون که شوروی قول‌داده بود نیرو های آنکشور خاك‌کوبارا ترك می کنند ، تاکنون دو هزارتن ازنظامیان شوروی از کوبا خارج شده‌اند .

هواپیمائی آلمان درخدمت

۱۵۰ سال پیشرفت صنعتی آلمان بوده است

نمایشگاه هانور

۲۸ آوریل تا ۷ مه «۸ تا ۱۷ اردیبهشت»

BOEING Jet

این بار شما هم با لوفت هانزا پرواز کنید

لوفت هانزا

پیشتاز سرویس در هواپیمائی

LUFTHANSA

خیابان فردوسی - تلفن ۳۰۵۱۶۵/۹

باشگاه سوارکاران

سواری دسترجمی اعضای باشگاه سوارکاران

بمنظور ورزیدگی وتکمیل فن سواری باحضور والاحضرت

شاهپور رضا پهلوی ریاست دیاست باشگاه روزهای

یکشنبه بعداز ظهر برپا خواهد گردید .

- تجمع سوارکاران باسب درمرج ونکه ابتدای جاده دکتر ادین رودی یا بکلاب تیر اندازی

- پس ازجامعه سواری درسالون اشکاه از ترتیب دهندگان بذیرائی بعمل خواهد آمد

آ-۳۸۰۴۸ ۲-۲ مدیرعامل باشگاه سوارکاران - سرتیپ مبشری

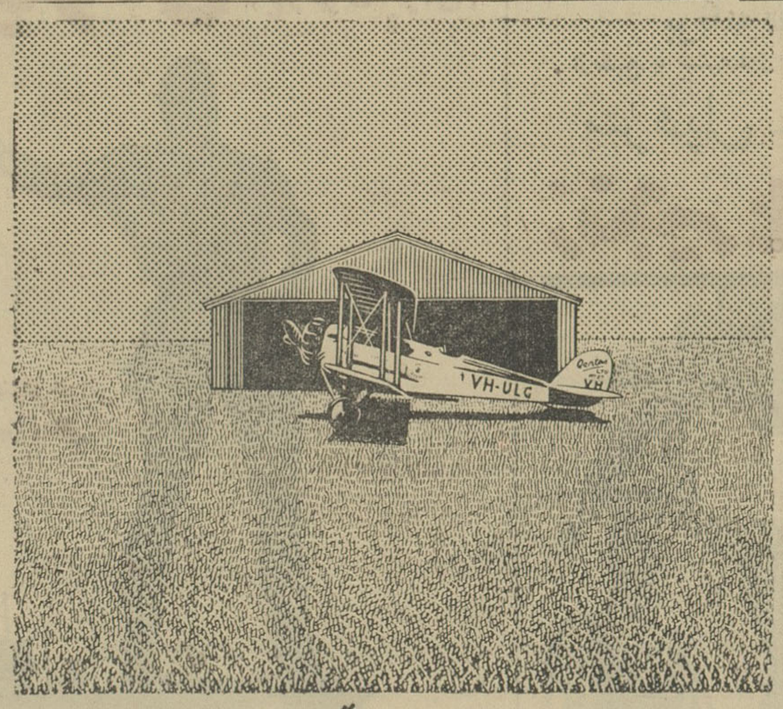

۴۲ سال تجربه!

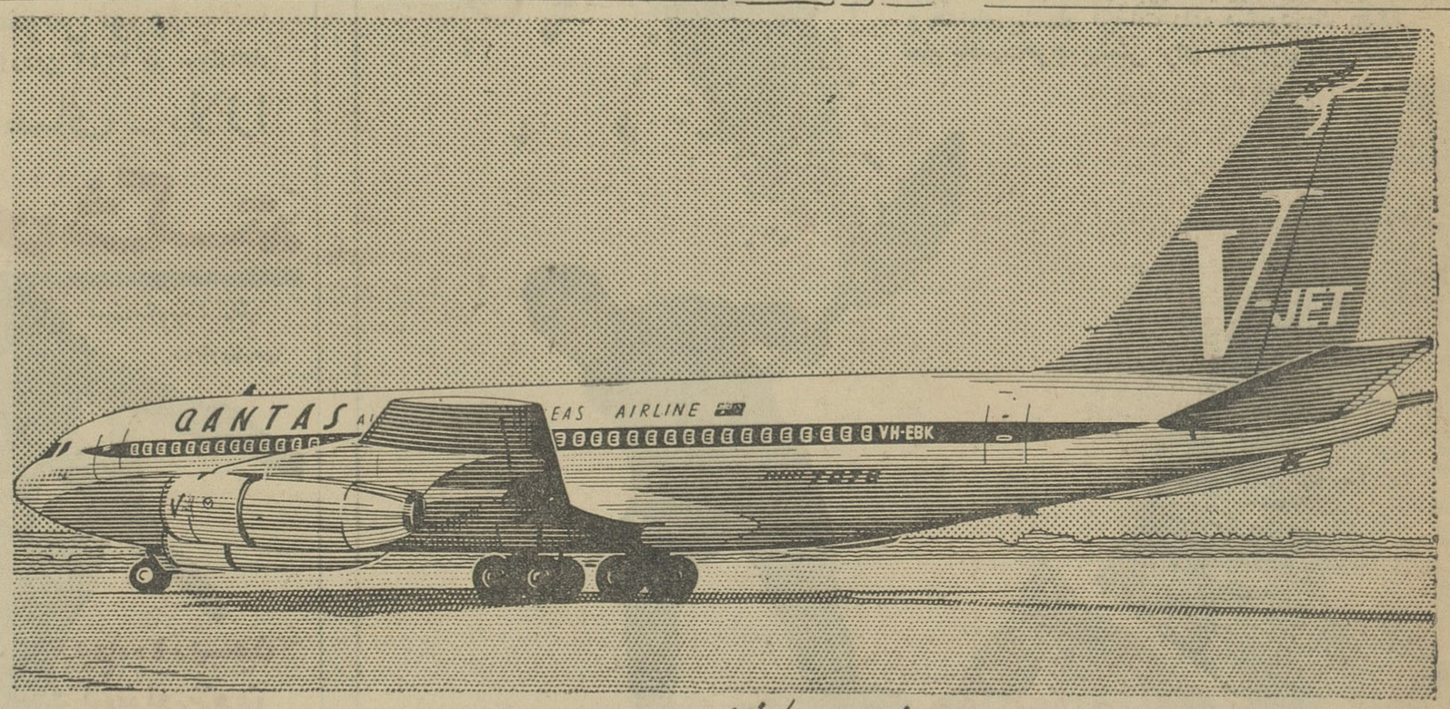

پشتیبان کانتاس چیست؟

اعتماد و اطمینان به پرواز با جت کانتاس ؛ پشتوانه مستحکمی برای شهرت و معروفیت یك شرکت هواپیمائی است و کانتاس با ۴۱ سال سابقه درخشان خود همیشه از این موهبت عظیم بر خوردار بوده است.

کانتاس با پروازهای کوتاه در استرالیا کار خود را آغاز و همچنان بوسعت و گسترش خود در پروازهای بلندتر افزود تا اینکه هم اکنون طولانی‌ترین خطوط هوائی را در دست دارد و طی این مدت همیشه کانتاس در سراسر جهان در جلب اعتماد عمومی موفقیت بیسابقه داشته است.

هواپیمائی کانتاس با همکاری خطوط هوائی هندوستان و بی . او . ا . سی برای پرواز بسر تا سر جهان.

برای کسب اطلاعات بیشتر : به اژانس مسافرتی خود یا به نمایندگی کانتاس در تهران شرکت ایرتك - خیابان فردوسی شماره ۷۱ - تلفن ۶۱۳۹۶۴ مراجعه فرمائید

۴۲ سال سابقه درخشان

خطوط هوائی جهانی استرالیا

QANTAS

شوروی بله، حزب کمونیست نه

از مفسر سیاسی اسوشیتدپرس

۱

کودتای اخیر کشور های عراق و سوریه موقعیت احزاب کمونیست را در منطقه خاورمیانه‌عموما وبخصوص در کشور های مزبور تضعیف کرده است . تا چندی قبل بلوك شرق‌بعنوان یك قدرت بزرگ در خاورمیانه‌بشمار میرفت . بعد از سال ۱۹۵۵ نفوذ و قدرت‌دولت‌های کمونیستی‌واحزاب کمونیست در این منطقه بیش ازپیش افزایش یافت . باسقوط رژیم قاسم و روی کار آمدن رهبران کنونی در عراق ضربه هولناکی بموقعیت آنها در آن کشور ومآلا در تمام منطقه خاورمیانه وارد آمد . یك ماه بعداز کودتای عراق دومین ضربه از جنب سوریها وارد شد .

فرماندهی انقلاب در سوریه اخیرا مخالفین رژیم را مخاطب ساخته و جدا اخطارکرد که ارتش پاسخ‌دشمنان خود را با مشت آهنین خواهد داد . پایان دادن بنفوذ کمونیست هااولین هدف رژیم جدید و فرماندهی انقلاب بشمار میرود . در عراق که یکمه قبل مراکز کمونیستی از طرف‌کودتا کنندگان منهدم گردید اقدامات‌ضد کمونیستی بیش از پیش دامنه وشدت مییابد . چند روز قبل شورای‌انقلاب اعلام کرد که ۲۵ سرباز و یك غیر نظامی را که دستورات حزب‌کمونیست را اجرا نموده و علیه انقلاب ۱۴ رمضان مسلحانه مقاومت ورزیده‌بودند اعدام کرده است .

در هفته گذشته همچنین سه تن از اعضای کمیته مرکزی حزب کمونیست عراق اعدام شدند و فعالیت های این حزب ممنوع اعلام گردید.

منابع مطلع معتقدند که مقامات عراقی در جستجوی راهی هستند که ۲۳۰۰ دانشجوی عراقی را که در کشور های کمونیستی به تحصیل اشتغال دارند فرا خوانند و باتعلیم زبان انگلیسی آنان را آماده‌تحصیل در کشور های غربی سازند .

باین ترتیب دیده‌میشود در همان حال که هردو کشور سوریه و عراق در سیاست خارجی از رویه بیطرفی پیروی میکنند در داخله کشور خود بجنان اقدامات شدید ضد کمونیستی دست ورزیده‌اند که جائی برای‌فعالیت آنها باقی نمی ماند .

وضع کمونیست ها در جمهوری متحده عرب نیز حال بهتری ندارد. درآنخطه هم‌حزب‌کمونیست‌غیرقانونی است و از اقدامات آن جلو گیری بعمل میآید .

دراردن نیزگرچه‌ملك‌حسین اخیرا اشاره کرده‌است که‌با ممالك‌کمونیستی روابط سیاسی برقرار خواهد کرد ولی حزب کمونیست غیرقانونی‌است و باعضای آن اجازه فعالیت داده‌نمی شود. این‌وضع عینا در سودان نیز صدق میکند و حزب کمونیست نمی تواند آزادانه فعالیت کند .

در عربستان سعودی که جا برای هیچگونه فعالیت حزبی باز نیست و بطریق اولی کمونیست ها نمی‌توانند فعالیت کنند . اگر کمونیست ها قدرتی داشته باشندشاید بتوان گفت این قدرت در یمن باشد ، گرچه تاکنون دست خود را نشان نداده‌اند.

البته باید توجه داشت سقوط کمونیسم در جهان عرب لزوما بمعنی صعود غربیهانیست. کلمه«امپریالیزم» هنوز ورد زبان زمامداران خاورمیانه است و رهبران دمشق و بغدادمبارزه با آنرا جزو برنامه‌خود قرار داده‌اند. و همین دو پایتخت با سوء ظن بغرب می نگرند . از آن سو باید گفت مبارزه دولت های عربی با کمونیست های داخلی بمعنی پایان نفوذشوروی در خاورمیانه نیست . شوروی ها اول بار ۸ سال قبل که رهبران مصر دست بخرید مقادیر هنگفت اسلحه از آن کشور زدند وارد خاورمیانه شدند . و از آن زمان علیرغم تمام مشکلاتی که با آن رو برو شده‌اند همچنان بعنوان یك قدرت درجه‌اول در خاورمیانه باقی مانده‌اند و ظن قوی آن است که کشور های عربی در روابط خود با شوروی تغییری بوجود نیاورند زیرا در حال‌حاضر مصر بخاطر سد اسوان ـ سوریه‌بعلت کمك های‌شوروی‌بپروژه های‌اقتصادی آن و عراق نیز بخاطر تجهیزارتش خود بروسیه نیازمندند . ولی‌علیرغم این روابط دولت‌سوریه عناصرطرفدار کمونیسم را توقیف می نماید و شایع است که دولت عراق ۷۰۰۰ تن کمونیست را بازداشت کرده است . و عده زیادی از کارمندان ادارات که دارای تمایلات کمونیستی‌بوده‌اند از کار برکنار شده‌اند .

و این موج اقدامات ضد کمونیستی برای مدتی همچنان برپا خواهدبود

سوریه آرام نیست

از: لوموند

وقایع و حوادث سیاسی که اخیرا در عراق و سوریه اتفاق افتادبقدری بهم شباهت دارد که انسان وقتی از بغداد وارد دمشق میشود احساس نمی کند که از کشوری به کشور دیگر مسافرت کرده است در دمشق نیز مانندبغداد ازقهوه خانه‌ها وساختمان های عمومی آهنگ های مارش نظامی که از رادیو پخش میشود بگوش می رسد . در سوریه نیز مانند عراق‌یك کمیته‌ملی انقلاب که از اعضاءناشناس تشکیل شده بوسیله صدور اعلامیه های شماره گذاری شده تصمیمات خودراباطلاع مردم میرساند اکثریت هیئت وزیران سوریه از اعضاء حزب بعث‌تشکیل شده‌و بیشترآنهااشخاص گمنامی هستند که از هرگونه تماس با مطبوعات خودداری می کنند .

در دمشق نیز مانند بغداد شعار های«وحدت ، آزادی و سوسیالیسم» در همه جا بچشم میخورد .

امادرحقیقت میان دورژیم اختلاف زیادوجود دارد . در عراق عده‌زیادی از کمونیست ها دستگیر گردیده و رهبران آنهااعدام شده انددرحالیکه در سوریه فقط عده ای از رهبران حزب کمونیست زندانی گردیده اندو بطور کلی با آنها خوشرفتاری می شود . ضمنا رهبران سایر احزاب سیاسی از جمله اخوان المسلمین و بعثی های طرفدار اکرم حورانی تحت فشار قرار گرفته اند .

برعکس بغداد دمشق هنوز منظره شهری را دارد که در آستانه جنگ بسرمی برد . آتشبار های ضد هوائی، واحد های تانك و اتومبیل های زره پوش پر از سرباز که آرایش جنگی بخود گرفته اند در خیابانها مشغول گشت هستند . مقررات منع عبور و مرور شبانه از غروب آفتاب بمورد اجراگذاشته میشود . مردم با علاقه زیاد لحظه بلحظه به اخباری که از رادیو پخش میشود گوش میدهند . بعضی ها عقیده دارند که هنوز بازی تمام نشده است و دولت بر اوضاع کاملا مسلط نگردیده است . گفته می شود قسمتهائی از نیرو های هوائی زره پوش و توپخانه سنگین هنوز به رژیم‌جدید نپیوسته اند . بعقیده این عده افسران مخالف با دولت جدید فقطهنگامی تصمیم گرفتنداز مقاومت دست بردارند که اطلاع یافتند عراق و جمهوری متحده عربی خود رابرای کمك به کودتا کنندگان آماده می‌کنند .

معذلك آثار و قرائنی برای‌تائید این شایعات در دست نیست جز آنکه بعضی از واحد های نظامی خیلی دیر الحاق خود را به رژیم جدید اعلام کردند . مثلا پادگانهای شمال عصرروز یکشنبه یعنی سه روز بعد از کودتا پیام تبریك به رهبران کودتا فرستاده و وفاداری خود را اعلام داشتنداما ظاهرا رژیم جدید سوریه خیلی بیش از «افسران آزاد» عراق از پشتیبانی مردم برخوردار است . تظاهراتی که روزجمعه گذشته در بغداد برپاگردید اختیاری بنظر نمی رسید و جمعیتی که بطور پراکنده در رژه خیابان ها شرکت کرده بودند علاقه و هیجان زیادی از خود نشان نمیدادند .

در سوریه بر عکس طبقه جوان مخصوصا دانشجویان با آنکه هرگونه تظاهرات و اجتماعات از طرف دولت قدغن‌شده است میتینگها و تظاهراتی که‌در آن هزاران نفر شرکت می کنند تشکیل میدهند .

شعار هائی که تظاهر کنندگان با خود حمل می کنند همانهائی است‌که در بغداد هم بنظر میرسد : «زنده‌باد وحدت عرب ، مرگ بر کمونیستها.»

نابود باد غیر همدستان!

نابودبادغیر همدستان

درجایگاه گواهان دادگاه‌نورنبرك (هانس‌برند گیزه‌ویوس) نشسته بود البته برای کمك به تبرئه (شاخت) تصریح کردم بسیاری از نقشه‌های اورا میشود از راههای صلحجویانه منتهی اندکی ملایم‌تر بمرحله‌اجرا درآورد. بمن گفت که دیگر وقتی برایش باقی نمانده است . نطق او رابسال ۱۹۳۳ دررایشتاك که طی آن هرگونه‌جنك جدیدی‌رادیوانگی قلمداد کرده بود بیادش آوردم واز این قبیل چیزها ، معذلك وقتی پافشاری کرد گوشزد نمودم که پس بهتر است وزیر خارجه جدیدی برای خودش بجوید زیرا حاضر نیستم در اجرای چنان سیاستی‌قبول مسئولیت کنم . هیتلر ابتدااستعفای مرا نپذیرفت ولی من اصرارورزیدم واو در ٤ فوریه درخواست کناره‌گیری مرا بدون هیچگونه‌توضیحی پذیرفت .

نوبه رات کناره‌گیری کرد و کناره‌گیری‌اش پذیرفته شد .البته بصورت ظاهر ، زیرا فورا بعضویت کابینه مشورتی سری برگزیده گردید و حتی کناره‌گیری اوبعدها هم مانع آن نشد که پست (رایش‌پروتوکترات) را برای (بوهم) و (مرن) نپذیرد ، ولی بلومبرك و فریچ سرنوشت دیگری یافتند برکناری آنها بوسائلی صورت گرفت که فقط نظایرش را در کتابهای پلیسی میتوان پیدا کرد.

وی بعنوان کارمند سابق وزارت کشور بربسیاری از اسرار پشت صحنه رایش که از نظر ملت آلمان پنهان مانده بود وارد بود . بیانات او بوسیله مترجمین دادگاه بالحن شمرده‌ای ترجمه و در سالن دادگاه نورنبرك طنین‌انداز میشد وی گفت:

«خواهش میکنم اجازه بدهید حرفم راقطع کنم و درباره اتفاقی برای شما تعریف کنم که امروز صبح بوقوع پیوست . من دراطاق وکلای مدافع بودم و داشتم‌باوکیل عدلیه دکتر دیکس (وکیل مدافع شاخت) صحبت میکردم‌سخنان آقای دیکس بوسیله آقای‌بوشتاهمروکیل دعاوی (وکیل مدافع گورینك)قطع گردید و من شنیدم که آقای اشتاهمربه آقای دیکس چه گفت..»

دراین موقع ناگهان دکتر (اوتوا‌شتاهمر) سپیدمو. ازجای خود پرید و بسوی تریبون خطابه شتافت . وبا هیجان درمیکروفن اینطور گفت :

ـنمیدانم . آیا افشای مذاکراتی هم که‌دراطاق‌وکلای‌مدافع‌بطورخصوصی بین‌من وآقای دیکس صورت گرفته نوعی مدرك است .....»

گیزه ویوس :

ـاجازه میدهید دراین‌باره توضیحی بدهم؟

رئیس دادگاه :

ـخواهش میکنم صحبتی نفرمائید

جگسون : در اطراف این واقعه بگوش من نیز تعریف هائی رسیده است. وبعقیده من برای دادگاه‌اهمیت دارد، ازتهدیداتی باخبر شود که‌در عمارت دادگاه علیه این گواه ، در حالیکه منتظر ادامه تحقیقات بودبعمل آمده. این تهدیدات فقط متوجه او نیست بلکه‌متوجه‌شاخت متهم‌نیزمیباشد

دکتر اشتاهمر :

ـامروز صبح دراطاق وکلای‌مدافع باآقای دکتردیکس مذاکره‌ای خصوصی درباره ماجرای (بلومبرك) بعمل‌آوردم. این مذاکره‌ابداارتباطی باگواه‌نداشت..

جگسون:

بنظرم اهمیت دارد که دادگاه از این ماجرا کسب اطلاع کند. بعقیده من پوست کنده شدن حقایق اهمیت دارد. دسته مخالفین دراین جابرای خود خیلی آزادی عمل پیدا کرده‌اند اگراشتباه نکرده‌باشم‌حتی‌علیه‌گواهان تهدیداتی صورت گرفته است .

دکتر رودلف دیکس :

موضوع سئوال مربوط بمذاکره‌ای است بین من وگواه ، بهرصورت ، آقای گواه،دیروز من بشما چه گفتم؟

گیزه ویوس :

شمابمن حالی کردید که‌این فشار غیرمجاز ، از جانب گورینك ناشی‌شده است .

رئیس دادگاه :

آقای گواه، مایلید بازهم چیزی اضافه کنید ؟

گیزه‌ویوس :

ـخوب میدانم که‌چرا گورینك میل ندارد من درباره این موضوع دهان بازکنم زیرااین موضوع ناهنجارترین اقدامی‌بود که گورینك هم‌در آن‌دست داشت

رئیس دادگاه :

بنابراین دادگاه آماده برای اصغای بیانات است. آقای قاضی جگسون ! دادگاه از من خواسته است ، اعلام بدارم، دادگاه انتظار دارد ، شماهر نوع سئوالی را،درمورد تهدیداحتمالی نسبت به‌گواه بعمل آمده ضروری میدانید، درائنای بازپرسی از اومطرح کنید .

جگسون :

ـآقای رئیس . ازشما متشکرم .

رئیس دادگاه :

ـدکتر اشتاهمر !دادگاه مایل است ابتدا استماع کندکه شما دراطراف این‌جریانات چه‌چیزی برای‌گفتن دارید؟

دکتر اشتاهمر :

آقای رئیس ، گورینك بمن گفته است‌توجهی باین ندارد که (گیزه ـ ویوس) گواه قصد ایجاد مزاحمتی برای او دارد یانه . ولی مایل‌نیست ماجرائی که‌بچگونگی‌ازدواج‌آقای‌بلومبرك ارتباط پیدا میکند دراین جابطورعلنی مطرح مذاکره قرار گیرد . واگر از بحث دراین باره جلوگیری نشود ، آنوقت گورینك نیز بنوبه خودش در مورد آقای شاخت هیچ‌نوع رعایتی را نخواهد کرد . واین همان چیزی‌بود که‌من امروز صبح‌باوکیل دعاوی دکتر دیکس درمیان گذاشتم .

اسرار فاش نشده از جریان تاریخی دادگاه نورنبرگ

ترجمه: احمد عشقی

ـ۱۰۶ـ

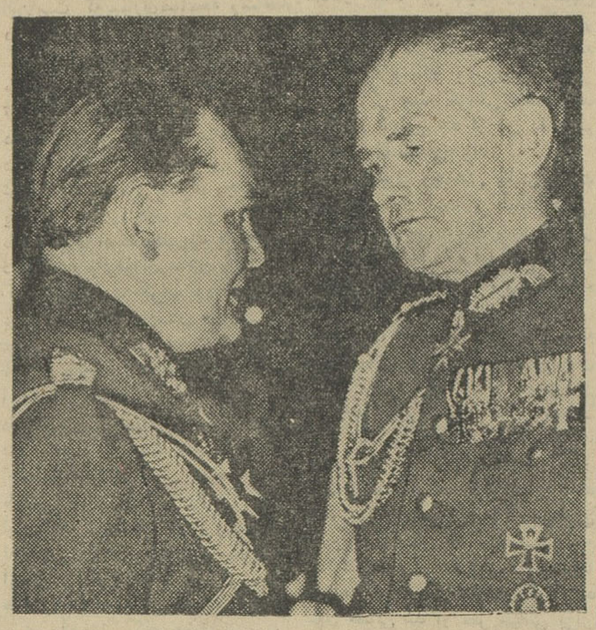

گورینك (نفرسمت چپ) ومارشال «ورنرفن بلومبرك»

اطلاعیه بانك بیمه بازرگانان

برای رفاه مشتریان محترم تعطیلات نوروز باجه‌های حساب جاری ، سپرده اختیاری ، بروات ، شعب : بازار . ری . گمرك . دخانیات . شهباز . سلسبیل از ساعت ۸ تا۱۲ برای دریافت مفتوح است .

۱ـ۲ آ ـ۳۸۱۴۶

فهرست بخش فرهنگی واجتماعی

اطلاعات سالانه

۱ـ فرهنك درراه خدمت بمردم
۲ـ دردانشگاه تهران
۳ـ موسیقی ایرانی درحال وگذشته
٤ـ ورزش در سالی که گذشت
٥ـ کتابخانه‌های ایران ٤
٦ـ کارگران ایران
۷ـ بهداشت و بهداری درایران

۱ـ۲ آ ـ۳۸٦۱۲

برنامه مخصوص نوروز

ازصبح پنجشنبه اول فروردین ۱۳٤۲ درسینماهای

امپایر ـ نیاگارا ـ رویال ـ رکس

۲۸ اسفند ماه
شماره مخصوص نوروز
اطلاعات کودکان
هدیه نوروز .....

آگهی مناقصه

۱ ـسازمان تعاونی مصرف کادر نیروهای‌انتظامی واقع در باستیون خیابان سپه‌بارگیری و تخلیه‌حمل ونقل داخلی کالاهای صادره ووارده سالیانه را در مرکز باستیون وراه‌آهن در حدود تقریبی ۹۰ هزار تن میباشد بمناقصه میگذارد .

۲ـ پیشنهاددهندگان بایستی مبلغ پنجاه هزار ریال قبلا بحساب شماره ۱۷٦٤ سازمان به بانك مرکزی ایران پرداخت و یکبرك فیش مربوطه رابه انضمام پیشنهاد خود در پاکت لاك‌ومهر تاآخروقت اداری روز ۲۵ر۱۲ر٤۱ بدایره مخازن سازمان تسلیم ورسید اخذ نمایند.

۳ـ به‌پیشنهادات مشروط یافاقد فیش بانکی ترتیب‌اثر داده نخواهد شد .

پیشنهادات رسیده در ساعت ۱۰ صبح روز ۲٦ر۱۲ر٤۱ باحضور هیئت مدیره سازمان باز و تصمیم مقتضی اتخاذ خواهد شد .

٤ـ حضور پیشنهاددهندگان در جلسه مناقصه آزاد است .

٥ـ هزینه درج آگهی در روزنامه بعهده‌برنده مناقصه است .

٦ـ سازمان در مورد رد یاقبول یك یاکلیه پیشنهادات آزاد میباشد .

۱ـ ۳ آ ـ۳۸٤۱٦ مدیرعامل سازمان ـسرلشکرعلیرضاقریب

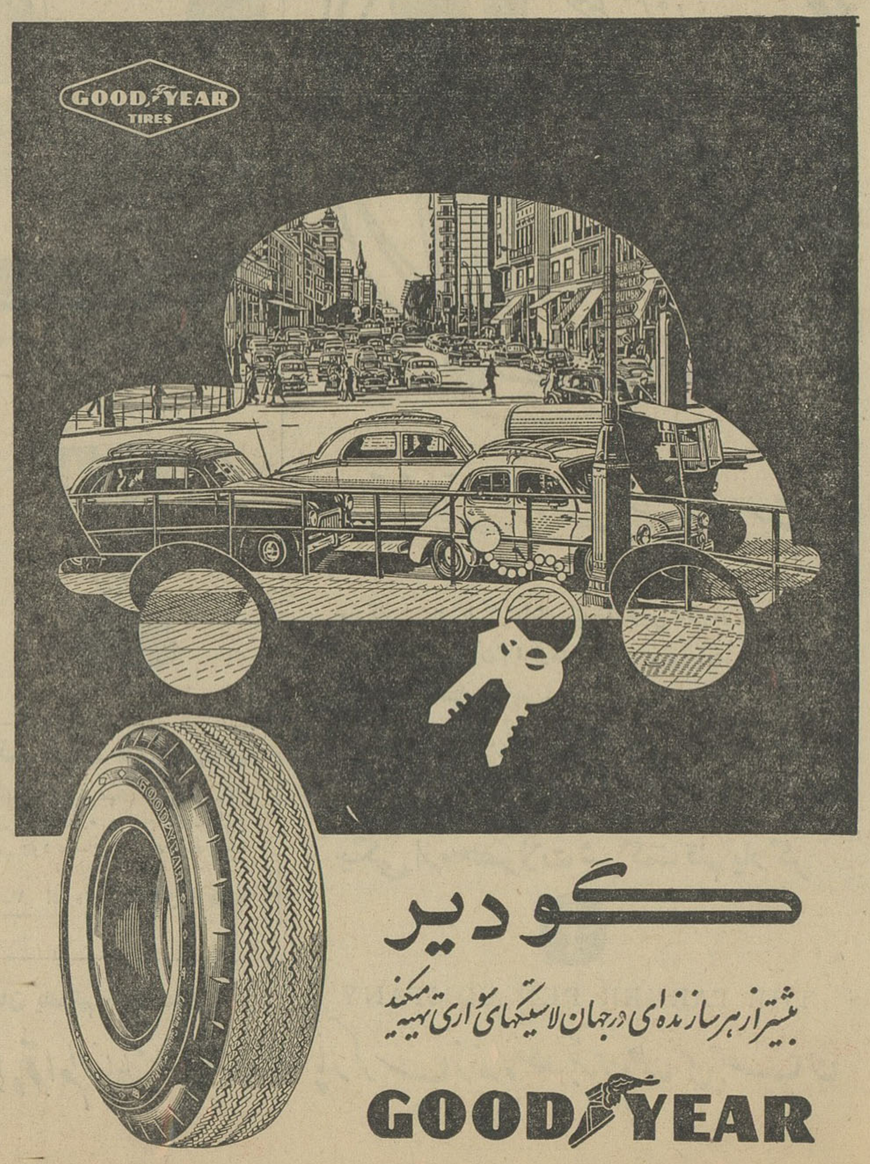

الکتریکی زهره ـ خیابان لاله‌زارنو ـ تلفن ۳۹٦۷۵

انتقاد

از : صفاء الدین جهانبانی

بلای آسمانی

یك اتومبیل از خیابان آناتول فرانس بسرعت روببالا میآمد و به سه راه تخت جمشید نزدیك میشد. ساعت در حدود سه بعد از ظهر بود درقسمت عقب اتومبیل یك عددبشکه قرمز و سفید جای روغن یا قیر که از تکانهای شدیدش معلوم بود خالی است بالا و پائین میپرید و رهگذر را اگر چه مثل ماسربزیر راه میرفت متوجه جریان میکرد .

وانت با همان سرعتی که داشت به سه راه رسید و فرمان را براست گرداند . ماشین به تخت‌جمشید پیچید و در همین احوال بشکه‌بی‌بندو بست مثل‌مرغی سبکبال از قفس آهنی پشت وانت پرگرفت وبهوا رفت ! البته این پرواز زیاد طول نکشید و بشکه با سر و صدای عجیبی بروی اسفالت خیابان افتاد. لازم‌بتوضیح نیست که رهگذران‌معدود خیابان هر کدام بی اراده دستشان را حائل کردند و بشکه بعد از چند معلق پرسرو صدا در گوشه خیابان متوقف شد . معلوم نیست اگر این هیولای خطرناك روی طاق اتومبیل یا روی سر گذرنده ای فرود میآمد چه اتفاقی حادث میشد . بهر حال، راننده‌از سرو صدای عجیبی که بلند شده بود متوجه ماجرا شده و صدمتر دورتر توقف کرد و عقب‌عقب بطرف بشکه برگشت .پیاده شد و در حالیکه لبخند مظفرانه ای بلب داشت بشکه متمرد و فراری را برداشته و مجددا به جای اولش برگرداند و با همان وضعیت براه خودش ادامه داد ....

این ماجرا واقعاخیال مرا مدتی متوجه خودش کرد . فکر میکردم که آیا در محل دیگری این حادثه‌تکرار خواهد شد یا نه ؟ و اگر بشود آیا آنجا هم قضیه بهمین سادگی برگزار میشود ؟ و خلاصه باهمین خیالات، مدتی بعد موضوع را با یکی از رفقا در میان گذاشتم . عجب آنکه او چیز هائی میدانست بمراتب وحشتناك تر از مشاهدات من . میگفت :

ماشینهائی که سنگ معدن میآورند راه عبورشان از جلوی خانه ماست اکثرا قطعات بزرگ سنگهائی را که‌از کوه‌میکنند و برای مصارف ساختمانی بشهرمیآورندروی‌ماشینهای‌مخصوصی میگذارند و حرکت میدهند . فرق این ماشینها با کامیونهای معمولی‌در اینست که اطراف محل بار آن بدنه کوتاه را هم ندارند و سنگها کاملا درروی سطح صافی قرار میگیرند. واضح‌است که هیچگونه تکیه گاهی برای آنها پیش بینی نشده است ماشین با این وضعیت بداخل شهر میآید و از خیابان جلوی منزل ما میگذرد و در حالیکه سنگها با وزنی بیش از صد ها کیلو گرم هر کدام مثل پاندول ساعت در جای خودشان تکان میخورند و اینکه از بالای‌ماشین بپائین نمیافتند تنها یك اتفاق‌است! همینوقت هر دو با هم یك موتور سه‌چرخه، تاکسی باریا مامور نوظهور ایجاد بی نظمی در شهر را دیدیم‌که بدون‌هیچگونه اغراق دو برابر بلندتر از قد خودش جعبه بار کرده بود . جعبه ها خالی بودند و همین امر خطر را بیشتر میکرد . یك قانون فیزیکی که در کلاس اول دبیرستان به بچه ها درس میدهند میگوید شرط پایداری تعادل اینست که خط عمودی مار بر مرکز ثقل از سطح اتکا عبور کند . در این موتور ها سطح اتکا کجاست ؟ مثلث کوچکی که سه راس آن سه چرخ موتور است . مرکز ثقل کجا ؟ با این بار های پنج شش متری که میزنند مسلما مرکز ثقل بمحل بالاتری منتقل میشود .در این مورد تعادل کاملا در خطر است سرپیچ همینکه قسمت بالای موتور کمی انحراف پیدا کند مرکز ثقل هم جابجا میشود و خلاصه برجیکه بالای سه‌چرخ‌درست کرده اند فرو میریزد. بکجا ؟ هیچ تضمینی نیست که این برج روی سرمن و شما یاروی‌دیواره اتومبیل شما خراب نشود .

این مسائل بسیار ابتدائی و ساده است - همه میدانند که چیز هائی مثل بشکه را بی بند و بست نباید پشت ماشین رها کرد یا ماشین - مخصوص حمل سنگهای بزرگ باید با وسائل بخصوص حفاظتی مجهز باشد و همچنین در موتور هائی که پایداری تعادل خودشان چندان دائمی نیست نباید تا سه برابر قد بار زده شود وقتی‌عده ای بی مبالات‌این احتیاطات را نکردند ناچار باید آنها که درتامین عبور و مرور و حفظ جان مردم مسئولیت هائی دارند دخالت کنند و راهی برای رفع این بلا های آسمانی بیابند .

انجمن ادبی نصر

همه هفته روزهای یکشنبه ازساعت ٦بعد از ظهر درمحل انجمن‌تشکیل می‌شود

دبیرخانه انجمن ادبی نصر

گفتگوی تلفنی

ازساعت٦تا۳۰ر۷ بعدازظهر

تلفن ۲۰۰۱۰

برای قبول درد دلهای تلفنی اهالی محترم تهران آماده است

● **منهم گرفتارم**

منهم مشترك تلفن هستم ،منهم هزارتومان سه سال پیش به‌شرکت تلفن داده ام و یك قبض خشك‌و خالی گرفته ام ، بحمدالله سال هم‌در شرف پایان است ولی داریم وارد سومین سال پرداخت وام میشویم ، اینها که قادر به انجام تعهد نیستند چرا وام میگیرند. شماره فیش من ٤٦۳۱۲ است.

علی‌اکبرسعیدی

● **دلمان رابچی خوش کنیم**

ده سال است که سابقه دبیری دارم و الان رتبه ۲ دبیری هستم از اول خدمتم هم‌لیسانسیه بوده ام آخر من چه باید بکنم، چرا رتبه نمیدهند چرا آدم نباید توی این مملکت به ترقی خود امیدوار باشد ، پس ما دلمان را بچی خوش کنیم .

دبیر

● **شکایت از بنگاه برق**

خیابان زاویه تاریك است به کی باید گفت ؟ بنگاه برق میدانم چه جوابی میدهد ، میگوید در برنامه است و بموقع اقدام‌خواهد شد ناگفته نماند که یکسال است که‌همین‌جواب رابه مردم میدهند و اما در باره مراجعه مامورِبرق ٦ ماه است که مامور اداره برق برای‌بازدیدکنتر ما نیامده‌گذاشته تا هر وقت دو هزار تومان شد یقه بنده را بگیرند و چون بالطبع قادر نخواهم بود این مبلغ رایکجا بپردازم برقم را قطع کنند ودستم را توپوست گردو بگذارند .

گرمابه کارون

● **تعداد اتوبوسها کم است**

آقا ، همین دو کلام را بنویسید که تعداد اتوبوسهای خط ٤۲ و ٤۳ کم است .

مهدی ورزنده

● **تکلیف شب عید چیست!**

راستی دراین شب‌عیدی یك‌افسر شهربانی که‌درجه‌سروانی هم‌داشته باشد با۶۹۵تومان‌حقوق که‌دریافت میدارد تکلیف عائله‌اش و کرایه خانه‌اش و هزینه مدرسه بچه‌اش وعیدی بچه‌های‌فامیل‌که‌باید‌بپردازد چیست؟ چرا یکماه‌حقوق‌مارا اضافه کردند ودیگراز ماههای بعد قطع شد. حقیقتا تکلیف افسرشهربانی که نه‌پاداش مانند سایر وزارتخانه ها میگیرد ونه عیدی و نه حقوق مکفی چیست ؟

افسرشهربانی

● **کدام مرجع شهرداری یاشهربانی**

چندروز است‌که‌شرکتهای‌مسافربری از مسافرین عید استفاده کرده و قیمت بلیط را که تادیروز مثلا۱۲تومان بود به ۲۰ تومان افزایش داده‌اند درصورتیکه قاعده کلی آنست که‌وقتی مسافر زیادتر میشود قیمت پائین می‌آید اینهم مثل همه‌کارهای ما برعکس است من نمیدانم باین کار شهرداری‌باید رسیدگی کند و یاشهربانی .

کیانوش

● **برزن ۱۳ توجه کند**

کوچه قاسمی واقع در خیابان خواجه‌نظام‌الملك غرق‌زباله‌و کثافت است هرچه‌به‌برزن و سپور محله مراجعه میشودمثل‌اینستکه‌وظیفه‌ای دراین مورد ندارند باید بچه‌کسی مراجعه کردو این کار جزئی چند ساعتی رادرخواست کرد آخر ما هم مانند آن بالاشهریها مالیات میدهیم پس مالیات مابحساب بالا شهریهاست‌و کثافات‌آنها بحساب ما .

حسین الماسی

● **تقاضای نصب‌مجسمه‌شاه**

شش‌سال است مجسمه برنزی اعلیحضرت همایونی را کارگران تسلیحات ارتش ساخته‌اند که‌در میدان بزرك و حیدیه که پنجاه‌هزار نفر جمعیت داردنصب شود هروقت این تقاضا رامیکنم میگویند شب عید معلوم نیست چند سال‌دیگر مابايد محروم باشیم این تقاضای اهالی وحیدیه است که بنام عیدی آنها هم شده اینکار را زودترانجام دهند .

احمد - الف -ر

● **دود سیگار درسینما**

جدا ناراحت کننده‌است که‌انسان دوساعت تمام دریك سینما حین تماشای فیلم دود انواع واقسام سیگار بحلقش فرو برود و کسی هم نباشد که‌باین موضوع که با بهداشت مردم تماس مستقیم‌دارد رسیدگی کند قبلا درسینما هاآگهی میکردند که استعمال دخانیات ممنوع است . ولی چرا دیگر اینکار انجام نمیشود خدا میداند .

فریدخت محمدی

۵- متن نطق وزیر دادگستری

شان قضات باید معین باشد

راه های دیگر

البته غیر از این راه هائی که برای مبارزه با مماطله و مسامحه عرض کردم راه‌های دیگری هم‌وجود دارد که‌ممکن‌است‌ضمن‌مذاکره‌ضمن مباحثه کشف بشود اما عقیده من این‌است که‌بیماری‌مسامحه ومماطله در دادگستری از بین نمی رود مادام که شان و موقعیت قضات معین و مشخص نباشد این مطلب یعنی تشخیص و تعیین شان دادرسان دادگستری یکی از مسائل مهم دادگستری است و ابهامی که در شان دادرسان دادگستری وجوددارد یکی از بیماری های اصلی واساسی دادگستری است وقتی‌یك یادداشتی دیدم‌راجع بوظیفه‌دادرسان‌دادگستری کسی یادداشت کرده بود و نوشته بود که وظیفه دادرسان دادگستری عبارتست از صیانت جان و مال و آزادی مردم این مطلب صحیح است امانه باین سادگی این نتیجه کار دادگستری هست وظیفه اصلی دادگستری عبارتست از صیانت نظام اجتماعی صیانت شکل جامعه قاضی بایستی جوهر انسانی را در حدود این نظام‌و این‌شکل معین ومشخص اجتماعی‌دریابدو ارزشهائی که‌برای انسان د راین نظام مقرر و معین هست‌بشناسد قاضی‌البته بایستی‌جان مردم را حفظ کند حقوق مردم را حفظ کند آزادی های‌مردم‌را حفظ بکند مال مردم را حفظ بکند اما آزادی ها و حقوقی که‌در حدود این نظام‌برای مردم‌شناخته شده‌بنابراین مطلق این که‌بگویند قاضی‌وظیفه‌اش صیانت جان و مال و آزادی مردم است صحیح نیست . قاضی بایستی آزادی مردم را در حدود این نظام، نظام معینی که در آن بسر می برد صیانت کند .

این نظام چیست ؟

اما به بینیم که این نظام چه هست. این‌نظام یك‌مبانی فلسفی‌دارد یك‌مبانی اصولی دارد نظام جامعه ما مبنای فلسفی اش عبارتست ازیك فلسفه روحانی نه یك فلسفه مادی مطلب بایستی کاملا معین ومشخص باشد که نظام اجتماعی ما فلسفه‌اش روحانی و معنوی هست نه یك‌فلسفه مادی . نظامی که ما داریم مبتنی هست بر یك فلسفه‌ای که ملی‌است نه خارجی باستانی است . قدیمی است یك فلسفه نو و متجدد نیست فلسفه‌ای که هست شخصی نیست فلسفه‌ای است جمعی فلسفه‌ای‌است که ملت ایران آنرا پذیرفته است فلسفه‌ای هست که در قلبها و دلها بایستی نشانش را گرفت این مبانی فلسفی این نظام است که قاضی بایستی انرا صیانت کند اما غیراز این مبانی فلسفی این نظام یك‌مبانی اصولی هم دارد این مبانی اصولی عبارت است از اولا قوانین اساسی مدون قانون اساسی و متمم قانون اساسی قوانین متعارفی که بعضی از آنها در حد قوانین اساسی است باضافه سنت ها و آداب کهن ماسنت ها و آدابی که مردم با ذوق و شوق پذیرفته‌اند قاضی بایستی چنین‌نظامی را صیانت کند حفظ کند قاضی‌بایستی ضوابط و قواعد را در حدود این‌نظام صیانت و حفاظت کند البته قاضی در صیانت و حفاظت این نظام استقلال رای دارد اما استقلال رای داردبرای اینکه این نظام را حفظ کند .بنابراین قاضی مستقل است اما تحت عنوان استقلال هرگز نمیتواند این نظام را نقض کند .

محافظه کاری

کار قاضی یك کار محافظه کاری است نه یك کار انقلابی . قاضی بایستی نظام موجود را حفظ کندقاضی حق ندارد ضوابطی که در این نظام فرم ها و مقیاس هائی که در این نظام اعتبارش تائید شده تحت تاثیر استقلال طلبی بشکند قاضی مستقل‌است که این قواعد و ضوابط را حفظ‌بکند نه اینکه منقلب بکند و از بین ببرد این مطلب همیشه مورد توجه دولت بوده و دولت ها همیشه واقف باین مطلب بوده‌اند اما نمیدانم چرا نمی‌خواستند نسبت باین مطلب صریح صحبت کنند من هیچ عیبی ندیدم و خواستم این مطلب را با همین‌صراحت حضور آقایان عرض بکنم و مخصوصا تائید کنم باین مطلب که آقایان‌باتمام واقعیتی که موضوع دارد بآن واقف و شایق هستند استدعا کنم نسبت باین مطلب بیاندیشند اعتراف صریح من بیان صریح‌من وتوجه آقایان نسبت باین مطلب من فکر میکنم موجب‌رفع هرگونه ابهامی که در موقعیت وشان قضات وجود دارد بشود .

اما غیر از این خصوصیت که‌درشان قاضی بایستی شناخته‌بشود قاضی‌بایستی از تمایلات هم برکنار باشد قاضی بایستی بی نظر و بیطرف باشد برای اینکه قاضی بی نظر و بیطرف باشد بایستی اسیر تمایلات نباشد خوشبختانه در دادگستری ما تمایلاتی که ناشی از هوس ها باشد وجود ندارد یااگر وجود داشته باشد بقدری ناچیزاست که قابل ذکر نیست اما تمایلاتی که قاضی رااسیرمیکند منحصر به‌تمایلاتی ناشی از هوس ها نیست بدبختانه یك نوع تمایل دیگری وجود دارد این تمایل تمایلات سیاسی است بدبختانه بایستی اعتراف کرد قبح این مطلب آشکار نیست این عقیده را با همین جنبه افراطی اجرا کنیم اما اگر از این بحث از نظر آکادمیك من همیشه از آن دفاع بکنم ولی بعنوان وزیر عدلیه اگر جنبه افراطی داشته باشد نمیتوانم تا این حد از آن دفاع‌کنم

مصونیت سیاسی

عدلیه سالم وجودش بقایش صحت عملش موکول است بر اینکه قاضی ممنوعیت سیاسی داشته باشد و اگر محرومیت ابدی را برایش قبول‌بکنید بمحض اینکه از شغل قضائی کناررفت و کار سیاسی‌گرفت دیگر کاریرقضائی خودش را از دست بدهد قاضی نه فقط بایستی از تمایل به هوس های مادی برکنار باشد بلکه بایستی از تمایلات سیاسی هم برکنار باشدوالا کار صحیح نمیتواند انجام بدهد قاضی اگر متمایل بکار سیاسی شدکار صحیح قضائی نمیتواند انجام بدهد بنده در این موضوع یك عقیده‌ای دارم که با بعضی ها که صحبت کردم بنظرشان خیلی افراطی آمده اما اعتقاد دارم قاضی وقتی که وارد شغل قضائی شد از نظر سیاسی برای ابد محجور است امیدوارم که این عقیده طرفدار پیدا بکند بلکه‌بتوانیم که قبول بکنید که اگر قاضی بکار سیاسی پرداخت دیگر سابقه قضائی خودش را از دست داده باشد اگر بتوانیم از قاضی استعداد کار های سیاسی را بگیریم و خوشبختانه در مملکت ما قضات تمایلات مدی هم ندارند میتوانیم یك قضات بی غرض و بی نظر بتمام معنی داشته باشیم و افتخار بوجودشان بکنیم البته قاضی که واقف بوظیفه اصلی خودش باشد قاضی که بی نظر باشد در معاشرت های خودش در سلوك خودش بامردم هم ناچار یك محرومیت هائی رابايد تحمل بکند با همه کس نمیتواند معاشرت بکند درتمام مجالس نمیتواند برود همه حرفی را نمیتواند بزند البته این یك زندگی هست که توام با ریاضت است اما شغل قضات و کار قضاوت اقتضاء این طور محرومیت‌ها را میکند ولی در طرحی که بنده برای‌تعیین و تثبیت شغل قضائی‌دارم اگر این محرومیت ها و این مشقات و ریاضت ها را بقاضی تحمیل میکنم در مقابلش معتقد هستم که قاضی یك شانی برجسته و ممتازی در جامعه‌دارد وبایستی‌دولت کوشش کندقاضی‌راتجلیل کندموجبات‌بزرگداشت‌موجبات‌احترام موجبات اولویت‌و رجحان طبقه‌قضات را در جامعه فراهم بکند تامین وسایل و تامین رفاه و آسایش مادی قضات کوچك ترین کاری هست که درمقابل تحمیل این محرومیت‌ها و این شرایط سنگین بعهده دولت است که بایستی انجام بدهد و امیدوارم بنده همراه این طرح اگر از یکطرف این‌تحمیلات را برای قضات قبول میکنم که‌یك تحمیلات طبیعی است بموازات همین تحمیلات در مقابلش بتوانم امتیازاتی که شایسته شان قضات است فراهم کنم.

اداره خدمات‌اجتماعی

مثلا من در نظر دارم در وزارت دادگستری یك اداره‌ای درست کنم برای خدمات اجتماعی قضات من وقتی می بینم یك قاضی برای گرفتن تلفن ناچار است که برود پهلوی یك ماموری که خوب از نظر شغل واز نظر مرتبه از او خیلی کوچکتر است وتمنا و توقع کند واین تمنا و توقع ناچار توام با یك تعهداتی هست فکرمیکنم که‌موقعیت صحیحی برای قضات باین وضع به هیچوجه وجود ندارد بایستی یك اداره خدمات عمومی حتما وجود داشته باشد که کارها و حاجتهای قضات را انجام بدهد نیازمندی‌های قضات را بارجحان داشتن نسبت به سایر طبقات اجتماعی بتواند انجام بدهد .

تجلیل از مولانا جلال‌الدین رومی

روز چهارشنبه گذشته بدعوت آقای سلیم بابان وابسته مطبوعاتی سفارت ترکیه عده‌ای از استادان ودانشجویان دانشکده معقول و منقول در سالن وابسته مطبوعاتی حضور بهمرسانیدند . پس از پذیرائی فیلم جالبی که بمناسبت جشن تولد نابغه عالم عرفان ملای رومی تهیه شده بود تماشا نمودند. دراین فیلم شهر قونیه و آرامگاه باشکوه مولانا و همچنین شمس تبریزی و قبر سلطان ولد پسر مولانا و موزه بینظیر آرامگاه با وضع عرفانی مختص بخود بخوبی تجلی میکند . در قسمت آخرفیلم صحنه جالبی از ذکرورد و سماع دراویش ترك و حالات مجذوبیت شدید و خالصانه مریدان مولانا بطرز بسیار تماشائی نشان داده میشود .

دکتر ناهید توفیق (گیلك)

متخصص بیماریهای کودکان

دیپلمه از جامعه متخصصین کودکان امریکا

چهارراه پهلوی - اول امیریه - کوچه اعتضادیه شماره ۵پذیرائی از ساعت ۳تا۷ بعد از ظهر

صبح ها باتعیین وقت قبلی

تلفن مطب ٦۱۱۵۸۹- منزل ٤۷۵۹۷

آ-۲۳۸۱۹ ۱-۳

بانك بازرگانی ایران

باطلاع مشتریان محترم میرساند که در روز اول فروردین ماه بمناسبت تحویل سال نو و در روز دوم که مصادف با رحلت امام جعفر صادق ع میباشد کلیه شعب و دوائر بانك تعطیل خواهد بود .

در روز های سوم الی پنجم فروردین ماه تمام شعب در تهران و شهرستانها از ساعت ۹ الی ۱۲ صبح برای دریافت مفتوح بوده و ضمنا شعب زیر در تهران کلیه امور دریافت وپرداخت وجوه حساب سیار را انجام خواهند داد.

شعب : مرکزی . بازار . ناصر خسرو . بهار .لاله‌زارنو. نادری . باختر . ۱-۳ آ-۳۸۳۹٤

قابل توجه خرده مالکین شهرستان کرج

بدین‌وسیله باطلاع کلیه خرده مالکین قراء تابعه‌شهرستان کرج میرساند که در اجراء نیات خیرخواهانه اعلیحضرت‌همایون‌شاهنشاه بمنظور حفظ حقوق صنفی و راهنمائی در تهیه وسائل کشاورزی و طرق ازدیاد تولید وهمکاری باخرده مالکین کشور اتحادیه در شرف تاسیس است .

از عموم خرده‌مالکین قراء مزبور که مایل بشرکت می‌باشند خواهشمند است برای ثبت‌نام همه روزه بغیر از ایام تعطیل از ساعت ٤الی ۷ بعد از ظهر بدفتر موقت اتحادیه واقع در خیابان شاهرضا مقابل دبیرستان انوشیروان دادگر کاشی شماره ٤۱ مراجعه‌فرمایند

هیئت موسس

مهدی کوشانفر- محمودزرکش - زین‌العابدین مقدم قزوینی - مرتضی حسینی مراد طوسی - مرتضی همایونی - غلامحسین معصومی - دکتر هاشم شجاع نیا -محمد رضا حاجی ها -محمد جوادنوری - مهندس اسکندر افشار - منوچهر نجمی - نصرت‌الله مقدم -هدایت‌الله آیت‌اللهی - دکتر عیوض‌زاده-حسین‌ملکی-جواد علاقبند - محمد توکلی‌پور

آ-۳۸۵۹

آگهی راجع بساختمان مسجد

بقراریکه شنیده می‌شود اخیرا افرادی بعنوان اینکه درصدد اقدام بساختن مسجدی در شهر خزانه هستند به‌برادران مسلمان مراجعه و باین‌نام وجوهی دریافت میکنند بدین‌وسیله باستحضار عموم میرساند درمرکز شهر خزانه مسجد بزرك آبرومندی توسط جناب آقای عباس خزانه بناشده و کلیه هزینه‌های مربوط بساختمان و روشنائی و فرش و لوازم مورد احتیاج آن از طرف معظم‌له‌پرداخت و تامین شده‌است و بقرار تحقیق کسی هم در شهر خزانه درصدد ساختن مسجد دیگری نمی‌باشد خواهشمند است در موقع مراجعه افراد مراتب را در نظر داشته و بیجهت باین عنوان وجهی نپردازند .

انجمن محلی فرح‌آباد جنوب تهران (شهر خزانه)

آ-٤۰۹۳

پارتی جدید چرخ خیاطی ژوکی رسید

عیدی میدهیم!

مشتریان محترمیکه از تاریخ۲۵ اسفند ٤۱ تادهم فروردین ٤۲ از طلاجات اسپانیوکاپ معادل مبلغ یکهزار وپانصد ریال خرید کنند یك آرم کاپ طلا و یك سکه طلا نیز عیدی خواهند گرفت .

اسپانیوکاپ -اول‌شاه‌آباد محمد ساعتچی

بزودی کارت جشن‌سالگرد کاپ و نقاره توزیع می‌شود

آ-۲٤۱۲۵

قابل‌توجه مسافرین تهران- خوزستان

باطلاع عموم مسافرین محترم میرساند که اتومبیلهای مجهزبوسایل میکانیکی و کمك‌های اولیه درمانی این اداره درتمام مدت ایام تعطیل نوروز درطول خطوط استحفاظی خود بمسافرین ووسایط نقلیه کمك‌های رایگان خواهند نمود .

آ-۳۸۵۲۲ ۲-۳ اداره راه لرستان-فرهمند

بهترین‌هدیه بدوستان یك‌قلم پارکراست

مؤسسه پارکر، گرانفر، چهارراه قوام‌السلطنه تلفن ٤۷۵۰۹

خودکار پارکر

برخلاف خودکارهای معمولی فوراً شروع بنوشتن میکند

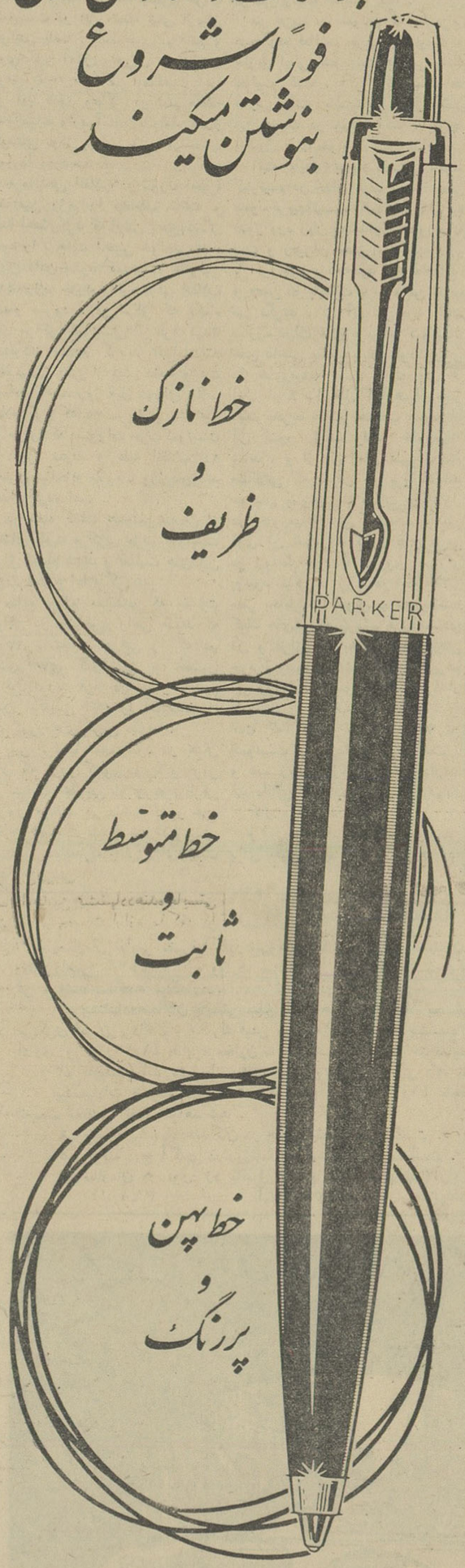

این امتیاز بعلت مرغوبیت جنس پارکراست

خودکار تی‌بال پارکر مانند یك خودنویس عالی در دست شما جای میگیرد ونوك‌آن بافشارهای مختلف توجیه میشود، بافشار کم ظریف وبافشارزیاد پهن‌تر مینویسد .

با وجود این محاسن قیمت خودکار تی‌بال پارکرفقط جزئی تفاوتی با خودکارهای معمولی دارد .

یکی ازمحصولات شرکت قلم پارکر

THE PARKER PEN COMPANY

پارکر سازنده مطلوبترین قلمهای جهان

از: بانو دکتر مصاحب

مسئولیت بزرگی بعهده ما گذاشته شده است

چنین نماید تدبیر خسروان آثار
چنین کنند بزرگان چوکرد بایدکار

بلی. این شاهنشاه خردمند روشن بین ما هستند که‌تدبیر را جانشین شمشیر ساخته ولی انقلاب سفید لکه‌های سیاهی و تباهی رااز پیکره اجتماع می‌زدایند.

مهم اینست که‌در قبال آزادی چه مسئولیتهائی بعهده زنان گذاشته شده است.

از تاریخ رفع حجاب تاکنون بما ایراد هائی شده است که زنان چندان کاری صورت نداده‌اند و ما هم گاهگاهی بین خودمان بماند. غرغرکرده‌ایم چه‌غرغر کتبی‌و چه‌غرغر شفاهی که‌راه مارا ازهر حیث بسته و سدکرده‌اند ولذا درقبال عدم موفقیت چندان مسئولیت نداریم.

اینك شاه یکباره سدعظیم موانع‌و مشکلات رابادست توانای حق جوئی‌و حقیقت طلبی ازسرراه برداشته‌اند. دیگر مانعی درپیش نیست. حالاوقت آنست که‌با کمال دقت وروشن بینی اطراف وجوانب را بنگریم و باگامهای سنجیده مثبتی برای واندیشه پخته وسنجیده پیش رویم.

اما مطلب اساسی تر بازاین‌است که‌اعلیحضرت همایون شاهنشاه،شاه حکیم و فیلسوف نه‌تنها بابرداشتن موانع ومشکلات مارادرمقابل مسئولیت قرار دادند بلکه باابراز اعتماد تمام‌و کمال شاهانه بارمسئولیت را هزاربار سنگین تردشوار تر ودر عین حال مطبوع‌ترو دلخواه ترساختند.من نمی‌توانم این‌شاه گفتاررا که‌زن ایرانی بتواند به‌آن‌بیالداینجانیاورم‌اعلیحضرت همایونی فرمودند: آخرین ننك‌اجتماعی ماکه محرومیت نصف جمعیت مملکت را دربرداشت از بین بردیم. آخرین زنجیر راپاره کردیم. تمام‌افراد مملکت از این‌پس درامور اجتماعی خودشرکت خواهند کرد ومطمئن‌هستم شمانسوان این‌مملکت بقدری باین‌موضوع اهمیت میدهید و بقدری باین وظیفه بزرگی که‌ازامروز بردوش شما نهاده شده است وارد وواقف هستید که‌وظایف ملی ووظایف اجتماعی خودرا بهتر از هرکسی درك نموده‌انجام خواهیدداد. درزندگی خوددنبال‌کارهای بی‌قاعده‌ای که‌بعضی نسوان در بعضی از نقاط جهان بآنها می‌پردازند نخواهیدرفت‌و درسادگی ومتانت درتعمق در تعقل‌در کار درفرهنك درخدمات اجتماعی وبالا تراز همه در تربیت اطفال یابرادران‌و خواهران خود چنان خواهید کوشید که‌نتایج آن حتی برای خوش بین‌ترین افراد غیرمنتظره باشد. نشان خواهید دادکه زن ایرانی شایستگی هرنوع آزادی و هر نوع پیشرفت اجتماعی و علمی رادارد.

باآنکه همه زنان کشور در این مسئولیت خطیر سهیم هستند امایقین است‌که جامعه ازما. ازمازنان‌خدمتگزار فرهنك انتظار دیگری دارد و این انتظار هم برمسئولیت ما می‌افزاید.

مازنان خدمتگذار فرهنك وظیفه‌دار هستیم که‌بادرك این مسئولیت خطیر درکمال متانت ووقرو درسایه تقوی‌و فضیلت وپرهبری شاه عظیم‌الشان در خدمت بکشورو افراد آن پیشرو و فی‌الواقع سربازان صف مقدم باشیم. زیرا این ماهستیم که‌باید بذراخلاق حمیده و سجایای پسندیده و فضل‌و دانش رادر نهاد نوباوگان این‌کشور بپاشیم. مواظبت و آبیاری کنیم و بثمر رسانیم.

علی‌ای‌حال‌راه بازاست وسایل مهیا مسئولیت سنگین و دشوار ووظیفه‌ما زنان خدمتگذار فرهنك ا زهمه‌زیادتر ودشوار تر. ماباید درسایه اتحاد و اتفاق کامل برمشکلات پیروز شویم اصل رافدای فرع نکنیم بنقش سراب فریفته نشویم و آب رااز دست‌ندهیم عجله‌و شتاب نکنیم نسنجیده نرویم وفراموش نکنیم‌که برای‌خدمت باجتماع فداکاری وگذشت از مصالح ومنافع شخصی لازم است. باید کاری کنیم که‌نشان دهیم درخور آن اعتماد کامل شاهانه هستیم.

جشن دررضائیه

همراه با جشنها و مراسمی که در تهران برپا میشود زنان ایرانی در شهرستانها نیز موفقیت‌خود را جشن میگیرند و سپاسهای خود را بیان میکنند.

ازجمله در رضائیه جشن باشکوهی باحضور استاندار و فرمانده لشکر و روسای ادارات وعده زیادی ازبانوان ومربیان مدارس‌دخترانه درتالاردانش‌سرای دختران رضائیه برگزار شد.

ابتدا خانم‌حکمت رئیس‌دانشسرای دختران در افتتاح مجلس بمدعوین خیرمقدم گفت وبیاناتی‌در زمینه‌اهمیت تساوی حقوق‌زن‌و مرد ایراد کرد. آنگاه بانو حبی و آقای معصومی‌دبیر دبیرستانهای رضائیه به ترتیب در باره آزادی زن‌و تاریخچه خدمات زنان جهان سخنرانی کردند و سپس دو پرده‌نمایش در موضوع وضع زنان درگذشته بمعرض نمایش گذاشته‌شد. و جشن درمیان ابراز احساسات‌شدید مدعوین ودانش آموزان دانشسرای دختران بپایان رسید.

بانو

انجمن ۸ اسفندماه تشکیل شد

عده‌ای‌ازبانوان فرهنگی ودانشگاهی وعناصر تحصیلکرده جامعه بانوان اخیرا جمعیتی رابنام «انجمن هشتم اسفند» تشکیل داده‌اند. روز گذشته هیئت موسسین این جمعیت برای انتخاب اعضای هیئت مدیره تشکیل جلسه داد و اولین هیئت مدیره انجمن هشتم اسفند باین شرح انتخاب گردید.

خانم دکتر آذر شرقی (رئیس)، خانم دکتر گلرخ فرزامی (نایب رئیس)، خانم دکتر اقدس افشار شیرازی (دبیر)، خانم ماندانا‌جهان (دبیردوم)، وبانوان اکرم پرتوی، ماه‌طلعت اعتماد مقدم و عفت‌باباخانی عضو هیئت مدیره.

جدول کلمات متقاطع شماره ۲۳۴۸

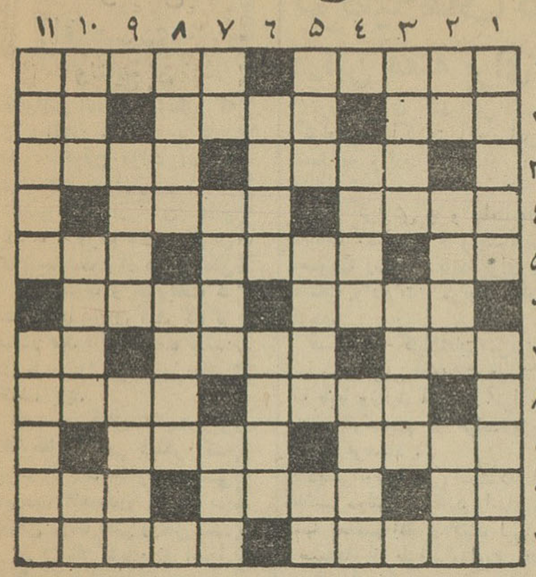

افقی: ۱ـ در خیابان هابهرطرف سرگردان رواند ـ از پهلوانان شاهنامه ۲ـ امید ـ پست ـ از چیز هائی که معمولا به جگر میزنند۳ـ قرار گرفته ـ چه خوش که دوستی چنین بدست آید ٤ـ ازآهنگسازان نوپرداز آلمانی ـ جزیره‌ای در مدیترانه ۵ـ همه را شامل میشود ـ بااحتیاط ـ از ماههاست ٦ـ نقطه مقابل ماه در دل زمین ـ ازدوستان ناقص واجوف ۷ـ همراه چین در زلف یار است نه در نقشه جغرافیا ـ دیدنش دیده روشن و باریك‌بین میخواهد ـ خسیس پس نمیدهد۸ـ هم یکی میتواند باشد هم عده‌ای ـ از قهرمانان نمایشنامه اتللو ۹ـ توانائی ـ از لوازم آرایش ۱۰ ـ اگر مال دیك باشد بیشتر از پلو خواهان دارد ـ وطن ـ اگر بلدبود تبعید میشد ۱۱ـ از شهرهای‌مغرب ایران ـ از مابهتران در اطاعتش هستند.

عمودی: ۱ـ گزاردن ـ دامنی متناسب بایل ۲ـ اجرشکسته ـ از پارچه‌های چرك‌تاب ـ از شهرهای آذربایجان ۳ـ چیزی کم‌و کسر ندارد ـ چندسال پیش یکی‌پیداشدکه لوطیش مرده‌بود ٤ـ زخمی‌برای‌معده وروده ـ معروف است ۵ـ خوشبختانه در کارهای جهان بعد از عسر می‌آید ـ نقش‌نماید ـ پول خارجی ٦ـ جزیره‌ای در اقیانوس آرام ـ علی‌القاعده‌جائی رود که بازآردقدح ۷ـ به‌بعضی هانازك‌تراز آن نمیتوان گفت ـ خاگینه فرنگی ـ تعجب ۸ـ برهمه‌جا میتابد اماجائی انبان سازد جائی ادیم ـ بافهم و شعور ۹ـ ازاقوام بزرك‌قوری ـ قصد واراده ۱۰ـ کشوری عظیم ـ در تنگی قافیه شاعر گرفتارش میشود ـ واحدبها۱۱ـ فقط‌سربجای پانهاده وگرنه شکست نخورده است ـ هم باماست میانه داردهم باسرکه.

حل جدول شماره ۲۳۴۷

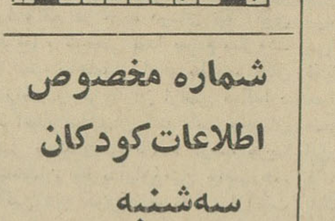

شماره مخصوص اطلاعات کودکان سه‌شنبه منتشر میشود

آگهی مناقصه

اداره کل تدارکات وزارت کشاورزی دو دستگاه موتورسیکلت از انواع وسپایالامبرتای چرخ کوچك مورد احتیاج سازمان ترویج رابمناقصه خریداری می‌نماید. داوطلبان شرکت در مناقصه می‌توانند بادریافت برك شرایط از دفتر این اداره واقع در میدان فردوسی و مطالعه آن پیشنهادخودرا تاساعت ۱۰ روز یکشنبه ۱۸ر۱ر۴۲ باداره کل دفتر وزارت کشاورزی‌واقع درانتهای‌لاله‌زارنو جنب خیابان شاهرضا تسلیم و رسید دریافت دارند.

پیشنهادات واصله در ساعت ۱۱ همان روز در کمیسیون‌مناقصه باز وقرائت میشود.

حضورپیشنهاددهندگان‌یانماینده‌آنها که کتبا معرفی شده‌باشند در جلسه مناقصه آزاد و کمیسیون در رد و قبول یك یاکلیه پیشنهادات مختار است. الف۷۲٤۱ رئیس اداره کل تدارکات

آگهی مناقصه

شرکت سهامی کل معادن وذوب‌فلزات ایران سه دستگاه الکتروموتور سی‌تاسی‌وپنج کیلووات را از طریق مناقصه‌خریداری مینماید داوطلبان شرکت در مناقصه میتوانند برای دریافت‌برك شرایط‌و مشخصات همه‌روزه‌دراوقات‌اداری‌وحداکثرتاآخروقت‌روزشنبه دهم فروردین ماه ۱۳٤۲(آخرین روز قبول پیشنهادات) بقسمت بازرگانی شرکت واقع در خیابان دانشکده جنب کاخ سازمان برنامه مراجعه فرمایند.

ضمنا هزینه حق‌الدرج آگهی بعهده برنده مناقصه بوده و میزان سپرده مبلغ‌پانزده هزار ریال میباشد. الف ۷۳۰۸

۱ـ۲ شرکت‌سهامی کل‌معادن‌و ذوب فلزات‌ایران

تلفن ۳۲۲۱۲

بن‌بن شکلات

Storck

محصولات (اشتورك) آلمان که‌معروفیت‌جهانی دارد باامتیاز نامه شماره ۲۲۹٦٦زیر نظرمستقیم کارشناسان اشتورك درکارخانجات‌تمام‌اتوماتیك بااصول بهداشت تهیه و درکلیه فروشگاههای معتبر در دسترس شما است.

نشانی: خیابان منوچهری کوچه ارباب‌جمشید پلاك ۱۹ شرکت سهامی سلماس

۱ـ۱۳ آـ۳۸۵۲۸

ملکهٔ گیسوی ایران

WELLA

انتخاب میشود

کارت تبریك‌وویزیت

ودعوت عروسی را فقط از کارتهای منحصر به فرد بنگاه بنفشه (آخرامیریه) تهیه فرمائید.

آگهی مناقصه

شهرداری رفسنجان تاسیسات و فواره وروشنائی میدان مجسمه اعلیحضرت همایونی را مطابق با مشخصات و شرایط موجوددردایره فنی شهرداری بمناقصه میگذارد.

۱ـ شرکتهای تاسیساتی که دارای گواهی طبقه بندی درجه یك از سازمان برنامه و یا شهرداری تهران باشند میتوانند دراین‌مناقصه شرکت نمایند.

۲ـ داوطلبین پیشنهاددهنده بایستی نقشه و مشخصات لوازم مذکور را باپرداخت مبلغ ۲۰۰۰ریال بصندوق درآمد شهرداری از دایره فنی شهرداری دریافت و پس‌ازرسیدگی مشخصات و مراجعه به محل کار وبااطلاع کامل در مناقصه‌شرکت نمایند.

۳ـ پیشنهاددهندگان بایستی‌قبلا مبلغ چهل هزار ریال بعنوان‌سپرده بحساب ٤۳۵ سپرده شهرداری در بانکملی تادیه ورسید ماخوذه ویا ضمانت‌نامه بانکی معادل همین‌مبلغ را ضمیمه پیشنهاد خود نمایند.

٤ـ پیشنهاددهندگان بایستی پیشنهادات خودرا در دوپاکت لاك‌و مهرشده الف و ب بشرح‌زیر(پاکت الف) محتوی گواهینامه طبقه بندی ورسید ماخوذه از بانکملی و یا ضمانت‌نامه بانکی به مبلغ مزبور (پاکت ب) محتوی اسناد مناقصه و پیشنهاد پیمانکار تاآخر وقت اداری روز چهاردهم فروردین ماه ٤۲ به دفتر شهرداری تسلیم و رسید دریافت دارند.

۵ـ به‌پیشنهادات فاقد سپرده‌ویا تضمین‌نامه و یامشروط و مبهم و همچنین پیشنهاداتیکه بعد ازموعد مقرر برسد ترتیب‌اثر داده نخواهد شد.

٦ـ پیشنهادات رسیده در ساعت ده صبح روز پانزدهم فروردین‌ماه ٤۲ باحضور کمیسیونی باز وقرائت خواهد شد.

۷ـ هرگونه مالیات و عوارض‌و همچنین مخارج تنظیم سند و غیره بعهده برنده مناقصه خواهد بود.

۸ـ چنانچه برنده مناقصه پس‌از اخطار کتبی شهرداری در ظرف مدت (۱۰ روز) برای بستن قرارداد حاضر نشود ویالوازم کار خودرا در رفسنجان آماده ننماید سپرده‌او بنفع شهرداری برداشت وبا برنده دوم قرارداد بسته خواهد شد و سپرده دوم تا تعیین تکلیف برنده اول مسترد نخواهد شد.

۹ـ مدت اجرای انجام کارهای این مناقصه از تاریخ انعقاد قرارداد بمدت (۲ماه) است و برنده مناقصه ملزم خواهد بود با تنظیم صورت وضعیت از دایره فنی شهرداری گواهی دریافت دارد.

۱۰ـ مبلغ کار در حدودهفتصد هزار ریال و ممکن است تامیزان ۲۵٪ کسر ویا اضافه شود.

۱۱ـ حضور پیشنهاددهندگان‌در جلسه آزاد و شهرداری در رد ویا قبول یك یاکلیه پیشنهادات‌رسیده مختار است.

شهردار رفسنجان ـ عمرانی

آـ۳۸٤٤٤

۴ روز دیگر برای خرید لاستیك معجزه آسای گودریچ ایران باکوپن مجانی وقت دارید

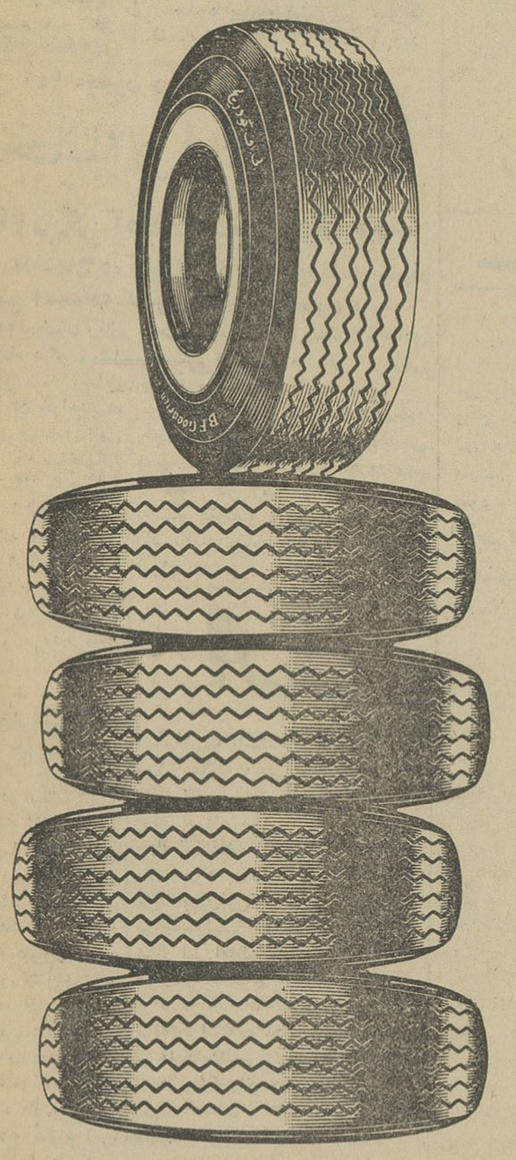

باکوپن مجانی، لاستیك گودریچ بخرید

لاستیك معجزه آسای گودریچ با { مقاومت بیشتر / قدرت زیادتر / عمر درازتر

این کوپن های مجانی رابریده وهنگام خرید لاستیك های گودریچ بفروشندگان تحویل دهید تا ازقیمت هرحلقه لاستیك گودریچ یکصد ریال بشما تخفیف داده شود.

کوپن مجانی ـ بی. اِف. گودریچ

این کوپن را هنگام خرید لاستیك‌های سواری بی. اف. گودریچ به فروشندگان ارائه دهید تا از قیمت هر حلقه لاستیك مبلغ یکصد ریال (برای ۵ حلقه جمعاً پانصد ریال) کسر شود.

پانصد ریال

این کوپن تا آخر وقت روز ۲۹ اسفند ۱۳۴۱ اعتبار دارد.

بی. اف. گودریچ
B.F.Goodrich

ساخت ایران

لاستیك معجزه آسای گودریچ همیشه نوتر میماند

کنفرانس اقتصادی ونتایج آن

کنفرانس اقتصادی آنطور که دولت انتظار داشت برگزار شد ،مسئولان دولت آمدند، حرف های خودرازدند ، در کمیسیون ها از آن دفاع کردند ، حرف های دیگران راهم شنیدند و از مجموع نطق ها وگفتگوها و جروبحث ها قطعنامه‌ای بیرون آمد که‌اگر صددر صد قانع کننده نباشد باز تا حدود زیادی راضی کننده بود.

در نطق آقای نخست‌وزیر ونطق‌های رسمی دیگر که ایراد گردید خطوط اساسی سیاست اقتصادی کشور یـ حداقل دولت فعلی روشن شد.

در زمینه کشاورزی اصول اصلاحات ارضی و تسریع در بثمر رساندن آن تاکید شد. در زمینه صنعت و حمایت از تولیدات داخلی و همچنین بازرگانی خارجی و تشویق صادرات ،توصیه‌های باارزشی شد . در خصوص سیاست اعتباری و ارزی و پولی کشور، روش بانك مرکزی ایران و لزوم حفظ ارزش داخلی و خارجی پول کشور مورد تائید قرار گرفت ، در باره کرهای عمرانی و راه‌سازی توصیه‌هائی در حدود اصول برنامه سوم بعمل آمد. تنها چیزی که باعث نگرانی در کنفرانس گردید وباتمام توضیحات و اطمینان هائی که وزیر دارائی و دولت دادند ، این نگرانی همچنان باقی ماند . سیاست‌مالی‌دولت وسیاست جدید مالیاتی بود که قراراست بصورت‌قانون‌جدیدی پس از تصویب از اوایل‌سال آینده بمرحله اجرا گذارده شود.

نظراتی که‌درجلسات کنفرانس وجلسات کمیسیون مالی ابراز شدهمه حاکی از این بود که تغییرات نرخهای مالیاتی و وضع مالیاتهای جدید مغایر سیاست عمومی دولت در زمینه تشویق سرمایه گذاری های خصوصی و مانع عمده صد میلیارد ریال سرمایه گذاری خصوصی مورد نیاز برنامه‌سوم طی پنج سال آینده است .

برای بررسی بهتر نتایج کنفرانس اقتصادی از این شماره سعی خواهد شد طی چند مقاله کوتاه ، تصمیمات و توصیه‌های کنفرانس اقتصادی مورد بررسی قرار گیرد تا ارزش نتایج آن معلوم گردد.

م ـ صمصامی

توصیه‌های کنفرانس اقتصادی

دراین هفته برای اجرا بدولت ابلاغ میشود

توصیه های کنفرانس اقتصادی وگزارش مذاکرات آن‌در این‌هفته رسما به وزارت اقتصاد ارسال خواهد شد .

این گزارش ها و قطعنامه‌ها در جلسات کمیسیون ها و جلسه‌عمومی بتصویب رسید و باید برای توجه مقامات وادارات مربوط ارسال گردد.

قسمتی از گزارشات مربوط به سیاست عمومی اقتصادی دولت‌است که طبعا وزارت اقتصاد آنرا جهت بررسی وتصمیم به هیئت وزیران خواهد فرستاد .

دیگر توصیه‌هائی است که‌ادارات مختلف دولتی میتوانند راسادرمورد آنها تصمیم اتخاذ کنند این نوع توصیه‌ها از طرف وزارت اقتصاد جهت وزارتخانه‌ها و موسسات‌ارسال خواهد شد

قسمت دیگر تلگرافات و نامه‌ها وپیشنهادهائی است که‌ازشهرستان ها و تهران و اعضای کنفرانس‌روی مسائل جزئی ویا عمومی‌به کنفرانس فرستاده شده برای این دسته از مطالب پاسخ مقتضی از طرف‌آقای محمد خسرو شاهی دبیر کل کنفرانس تهیه شده وبرای صاحبان آنها ارسال میگردد .

آقای محمد خسروشاهی امروز بخبرنگار ما گفت اصل تلگراف‌ها نامه‌ها و پیشنهادها نیزدر پایان‌کار بوزارت اقتصاد و یا وزارتخانه‌های مربوطه ارسال خواهد شد .

گزارش های نهائی که بدولت ابلاغ خواهد شد از طرف آقای مهندس شریف امامی رئیس کنفرانس اقتصادی امضاء خواهد شد .

مجمع عمومی شرکت واحد کارخانجات ایران فردا تشکیل میشود

ساعت چهارونیم بعداز ظهر فردا جلسه مجمع عمومی شرکت واحد کارخانجات ایران با حضور نمایندگان صاحب سهم آقایان وزرای دارائی و اقتصادو کشاورزی در محل شرکت تشکیل میشود تا برنامه کار شرکت را بررسی و تصویب کند .

احداث دومین لوله نفت زیر دریائی

احداث دومین خط لوله نفت زیر دریائی از بندرگناوه به‌جزیره خارك از اول اردیبهشت ماه ۴۲ آغاز خواهد شد .

اکنون کمپانی احداث کننده‌این خط لوله که یك شرکت امریکائی است مشغول تهیه مقدمات کار از جمله متمرکز کردن لوله های‌نفت در جزیره خارك وبندر گناوه و آوردن ناوچه‌هائی است که باید بوسیله آنها سرلوله‌ها پس از سه اتصال بهم در کف دریا گذارده شود .

احداث این خط لوله تا اوائل دیماه ۱۳۴۲ یعنی اواخر سال۱۹۶۳ بطول خواهد انجامید و سه میلیون لیره انگلیسی قریب (۶۴۲ میلیون ریال) مخارج آن خواهدبود.

لوله‌هائی که در احداث این‌خط زیر دریائی بکار خواهد رفت ازیك کمپانی انگلیسی خریداری شده است .

دستور احداث این خط لوله در حدود یکماه پیش از مرکز کنسرسیوم در لندن صادر گردید:

بموجب آمار رسمی طی نه ماهه اول سال

۳۲۲ میلیون دلار ارز

صرف واردات شده در حالیکه درآمد ارزی صادرات ۵۷٫۶ میلیون دلار بوده است

طبق آمارآخرین نشریه بانك مرکزی ایران در نه ماهه اول سال جاری ۱۳۴۱ مجموع دریافت های ارزی کشور ۴۳۹٫۸ میلیون دلار بوده در حالیکه درهمین مدت‌پرداخت های ارزی از۴۲۲٫۳میلیون دلارتجاوز نکرده‌است و باین ترتیب معادل۱۷٫۵ میلیون دلار درآمد ارزی کشور بر پرداختهای آن فزونی داشته است .

مطابق همین آمار خرید ارزهای صادراتی ۵۷٫۶ میلیون دلار و خرید ارزهای غیر بازرگانی ۳۳٫۶ میلیون دلار بوده است .

مجموع درآمد نفت شاه خرید ارز از کنسرسیوم نفت و خرید ارز از سایر شرکتهای نفت ۳۱۳٫۱ میلیون دلار بوده ودراین مدت مجموع وامهای اخذ شده از خارج ۲۹٫۷ میلیون دلار بوده است .

جمع فروش ارز و استفاده از اعتبارات خارجی برای واردات چه در قسمت خصوصی و چه در قسمت‌دولتی ۳۲۲٫۲ میلیون دلار بوده است .

ازبابت اصل وبهره وامهای خارجی دراین نه ماه ۶۳٫۱ میلیون دلار درنه ماهه اول سال پرداخت گردیده است.

باکسر کردن ارز حاصل ازوامهای خارجی از ستون درآمدهای ارزی‌باید گفت هنوز دخل وخرج ارزی کشور بطورعادی۱۲٫۲میلیون دلارکسری‌دارد

۳۰۰ تن کاغذ مصرفی موسسات دولتی واردشد

امروز کسب اطلاع شد حدود ۳۰۰تن از کاغذهائی که شرکت معاملات خارجی بخارج سفارش‌داده بود بایران وارد شده است.

شرکت معاملات خارجی برای مصارف موسسات دولتی حدود۸۰۰ تن کاغذ و مقوا بکشور های‌اروپائی سفارش داده است که پارتی اول آن اکنون به‌تبریز رسیده و پارتی دوم که حدود ۵۰۰ تن میباشددر اوائل فروردین ماه به‌تهران وارد میشود.

پرداخت وام بدهی خانه

توسط بانك رهنی محدود میشود و اعتبارات آن صرف طرح خانه سازی میگردد

امروز اطلاع حاصل شد بانك‌رهنی ایران بزودی تاریخ دریافت تقاضا برای فروش اراضی کوی فرح را اعلام میکند . بانك رهنی برای خانه دار کردن افراد ، اراضی خود را واقع در جاده دوشان تپه (کوی فرح) با شرایطی نقدا بمردم میفروشد و نقشه ساختمان را هم بطور رایگان دراختیار خریداران اراضی میگذارد تا اقدام بساختمان کنند بابت ساختمان نیز بانك رهنی تا ۷۰ درصد هزینه ساختمان بخریداران‌زمین وام‌میدهد. آئین نامه کوی فرح حاکی ازآنست که خریداران زمین تا خاتمه‌ساختمان حق‌انتقال بغیر را ندارند .

وامیکه بانك‌رهنی‌برای ساختمان‌این خانه‌ها میدهد حداکثر ۱۵ ساله است و بهره آن ۱۰ درصد میباشد . وام پرداختی باقساط ماهانه باید مستهلك شود .در ضمن مشتریان صندوق پس‌انداز مسکن بانك رهنی درصورت تمایل بخرید این خانه ها حق تقدم خواهند داشت . گزارش بانك رهنی همچنین حاکی از آن است که از این پس پرداخت وام های قرض‌خرید خانه در این بانك محدود میشود و بانك رهنی راسا اقدام باحداث کوی های جدید خواهد نمود .

یکی از این کوی ها «کوی‌فرح» میباشد که در ساختمان آن رعایت کلیه نکات شهر سازی میشود بدین ترتیب که بانك‌رهنی اراضی موردنظر را از هر لحاظ کامل نموده بمردم بفروش میرساند و آب و برق وفاضل آب این کوی هارا نیز تامین خواهد کرد .

قرعه‌کشی ۴٫۰۰۰٫۰۰۰ ریال

جوائز حسابهای:

پس انداز ـ حساب درگردش ـ ویژه سفر و اندوخته فردای سال ۱۳۴۱

بانك صادرات ومعادن ایران

درپایان خرداد ماه سال ۱۳۴۲ انجام میشود.

حساب هائی دراین قرعه‌کشی شرکت داده میشوند که برطبق شرائط بانك تاپایان اسفند ماه سال جاری دریکی ازشعب این بانك در سراسر کشورافتتاح شده باشند.

گلمو یك قطره شامپوگلمو یك دریاکف معطر

وگیسوان لطیف و درخشان وزیبا

گلمو بازرده تخم مرغ

برای بهداشت وزیبائی موی سر

گلمو مطمئن ترین وباصرفه ترین وسیله شستشوی موی سر محصول شوارتسکف آلمان

محصولات شوارتسکف آلمان مانندصدها فراورده معروف جهانی دیگر در تیدی ـ ایران ساخته میشود

SCHWARZKOPF · FOR HAIR BEAUTY

خاطرات عید را جاویدان کنید

با فیلم رنگی کداکلر واسلاید رنگی اکتاکروم عکس بگیرید

دوربین شما هرچه باشد ازفیلم کداك غافل نشوید

آگهی مناقصه شماره ۹٫۴۱

وزارت راه ساختمان و اسفالت راه ورودی ورامین رابه مناقصه می گذارد داوطلبان واجد شرایط می توانند از تاریخ یك‌شنبه ۴۱٫۱۲٫۲۶ تا آخروقت اداری روز پنجشنبه ۴۲٫۱٫۱۵ به اداره کل راهسازی واقع در خیابان ۲۱ آذر مراجعه و درخواست خودرا تسلیم واز روز یکشنبه ۴۲٫۱٫۱۸ تاآخر وقت اداری روز پنجشنبه ۴۲٫۱٫۲۲ به اداره مزبور مراجعه و با پرداخت مبلغ یکهزار ریال اسناد مناقصه رادریافت دارند کمیسیون مناقصه در روز شنبه ۴۲٫۱٫۲۴ ساعت یازده صبح تشکیل و نتیجه را معین خواهد نمود . پیشنهادات باید تا ساعت ۱۰و نیم روز مزبور بدفتر اداره کل راهسازی تسلیم گردند هزینه نشر آگهی بعهده برنده مناقصه خواهد بود . الف۷۲۲۶ — اداره کل راه

۱ـ۲ آـ۳۵۵۱۲

درصورت تامین ۲۴۰ میلیون ریال اعتبار

۱۲۰۰ خانه و آپارتمان

تاشش ماه دیگر آماده تحویل میشود

برنامه بزرك ساختمان ده هزار خانه درکشورتاثیر بسیار بزرگی دروضع اقتصادی‌کشور خواهدداشت

در صورت تامین ۲۴۰ میلیون ریال اعتبارحد اکثر تاشش‌ماه دیگر ۱۲۰۰ خانه و آپارتمان مجهز بهمه وسایل آماده تحویل‌به متقاضیان خواهدبود.

مطلب فوق را آقای مهندس الهی رئیس هیئت مدیره بانك ساختمانی در مقابل پرسش خبر نگار ما درباره کار خانه سازی بانك اظهار داشت .

وی اضافه کرد خانه های کن می توانست دو سال قبل آماده شود اما بعلت مضیقه مالی دولت خاتمه کار ممکن نشد در سال قبل هم بانك ساختمانی از بودجه و سرمایه قلیل خود در حدود ۶۰ میلیون ریال در این کار خرج کرد که خرج این پول وضع خود مارا هم دوچار مضیقه‌نمود

آقای مهندس الهی در مورد خانه های کن اظهارداشت اگر ۲۴۰میلیون ریال اعتبار مزبور در سال ۱۳۴۲ پایدار گردد بلا فاصله اقدام به‌کار های شهر سازی از قبیل جاده‌داخلی و اسفالت پیاده‌روها واحداث میدان ها و ساختمان‌دو دبستان و تهیه آب وبرق ونظایرآن خواهدشد .ساختمان های کن همه مجهز به شوفاژ و آب لوله کشی تهران و برق کامل‌خواهند شد حد اکثر مهلتی که‌برای خاتمه‌کار لازم است شش ماه میباشد .

رئیس هیئت مدیره بانك‌ساختمانی در مورد ده هزار خانه ای که درسال آینده باید ساخته شود اظهار داشت من از جریان آن اطلاع ندارم زیرا در این مورد هنوز هیچگونه تماسی با بانك ساختمانی گرفته نشده اما آنچه که اعلام شده یك کار بزرگ و بااهمیتی‌است که در زندگی اقتصادی سال آینده کشور ما تاثیر فراوانی خواهد داشت .

بانك ساختمانی همه امکانات خود راچه از لحاظ دفاتر فنی و مهندسی و چه از لحاظ سابقه و تجربه وهم از نقطه نظر زمین و نظایر آن در اختیار مقامات دولتی قرار خواهد داد تااین برنامه بزرگ با موفقیت انجام پذیرد.

ارز

دولارآمریکا (اسکناس)	۸۳
دولار حواله پستی	۸۳
پوند انگلیسی‌نقد (لیره)	۲۳۳
پوند حواله پستی	۲۳۲
مارك‌آلمان‌نقد	۲۰٫۷۰
مارك‌حواله پستی	۲۰٫۵۰
فرانك‌سوئیس نقد	۱۹
فرانك‌سوئیس حواله	۱۹
هزار لیر ایتالیانقد	۱۳۲
هزارلیرایتالیاحواله	۱۳۰
فرانك‌فرانسه نقد	۱۷٫۲۰
فرانك‌فرانسه‌حواله	۱۷
لیره‌ترك‌اسکناس‌بزرگ	۶٫۶۵
لیره ترك‌کوچك	۶
روپیه‌پاکستان نقد	۱۱
روپیه پاکستان حواله	۱۰٫۴۵
روپیه‌هندوستان نقد	۱۳
روپیه هندوستان حواله	۱۲٫۵۰

بدینوسیله از جناب آقای دکتر نادر کاوسی دکتر بیمارستان روانی رازی که در معالجه اخوی اکبررهبر که سالها دچار مرض روحی بودند جدیت و دلسوزی کامل نموده‌اند واز نتیجه زحمات وحسن معالجه ایشان بهبودی حاصل نموده است تشکر و قدردانی نموده موفقیت ایشان را درخدمت بمردم از صمیم قلب از خداوند متعال مسئلت مینمائیم.

جعفر رهبر ـ شکوه رهبر ـ بتول رهبر

آـ۲۴۱۱۱

قابل توجه وزارت محترم کشاورزی

احتراما اینجانب عباس زرتابی ساکن قریهٔ پایتخت خوانسار که چندین سال است به امر کشاورزی مشغول میباشم اکنون که‌تقسیم اراضی از طرف ذات مبارك شاهنشاه محبوب به‌نفع دهقانان برگزار می شود یك نفر مالك بنام‌حاجی‌علی‌آقا شفیعی ساکن خوانسار قطعاتی‌زمین که زیر کشت اینجانب است درقریه فوق دارد مالك مزبور شخصی‌را بنام حسین عزیزی که سوابق‌ممتدی در دادگاه و ژاندارمری وحتی در زندان قصر نیز دارد وادار نموده که نهالهای اینجانب را قطع و کشت این‌فدوی راکنده ونمره چندین سال زحمت اینجانب راباد داده و چون خواستم از عمل‌نامبرده جلوگیری کنم اینجانب رامضروب واگر عده‌ای مانع نشده بودندقصد نابودی مرا داشت ناچاربژاندارمری خوانسار شکایت کردم و مامورین ژاندارمری بادلسوزی هرچه تمامتر از حق مسلم اینجانب به‌نحواحسن دفاع وپرونده اینجانب رابدادگاه بخش خوانسار تسلیم ولی متاسفانه دادگاه خوانسار توجهی‌باین‌موضوع ننموده و حق اینجانب را نادیده گرفت حالیه بدین‌وسیله ازمقامات مسئول تقاضای رسیدگی رادارم.

عباس‌زرتابی

آـ۳۸۶۵۴

۵۰۰ ۵۰۰

بی.اف.گودریچ B.F.Goodrich

نام خریدار .....

نشانی خریدار .....

اندازه لاستیک .....

نوع لاستیک .....

شمارهٔ لاستیک .....

نام فروشنده .....

فروشندگان‌میتوانند‌این‌کوپن را به شرکت سهامی بی.اف.گودریچ ارائه دهند تا مبلغ کوپن به حسابشان منظور گردد.

پشت این‌صفحه را مطالعه فرمائید

وزارت پست وتلگراف وتلفن باطلاع عموم میرساند

تمبرهای پستی سری دهم وماقبل‌آن که‌طبق آگهی قبلی قرار بود از اول فروردین ماه ۱۳۴۲ از جریان پستی خارج گردد مدت انتشار آنها سه‌ماه تمدید میشود و تمبرهای مذکور از اول تیرماه ۱۳۴۲ از جریان پستی خارج میگردد . الف ۷۲۷۸

آـ۳۸۵۰۶ — ۱ـ۲

فروش ماهی های جنوب

شرکت سهامی شیلات ایران انواع ماهی جنوب راباب‌های مناسب همه‌روزه در فروشگاه های خود بفروش میرساند .

طالبین میتوانند ماهی مورد نیاز خودرا از فروشگاههای این شرکت واقع در خیابان اسلامبول وتخت‌جمشید و کیوسك چهارراه پهلوی ابتیاع فرمایند . در صورتیکه احتیاج بمقدار زیاد باشد مستقیما بشرکت مراجعه فرمایند . الف ۷۲۸۵

شرکت سهامی شیلات‌ایران

یك کوهنوردهندی بزرگترین مدال افتخار شوروی را گرفت

«شرپاتنسینك» کوه نورد مشهور که دهسال‌پیش بهمراه ادموندهیلاری برای‌اولین‌باربقله‌اورست‌بارتفاع۸۸۶۲ متر صعود نمود اکنون در شوروی سر گرم مسافرت میباشد تنسینك به خبر نگاران گفت : من‌در طی سی‌سال کوهنوردی هرگز آدم برفی ندیده‌ام و حیوانی که عده‌ای او را آدم‌برفی خیال میکنند چیزی‌جز خرس نیست.

شرپا تنسینك قصد دارد همراه‌هفت نفر از کوهنوردان شوروی بقله‌البرز در قفقاز که ۵۶۳۳ متر ارتفاع دارد صعود نماید . فدراسیون کوهنوردی شوروی از تنسینك دعوت کرده است که قبل از صعود باین قله از مسکو و لنینگراد بازدید نماید . رئیس شورای ورزشی شوروی مدال طلای افتخار را بشرپا تنسینك اعطا کرده است . این اولین باریست که این مدال‌بیك ورزشکار خارجی داده میشود .کسانی که تا کنون بدریافت این مدال طلا نائل‌آمده‌اندعبارتنداز: یوری گاگارین، گرمان تیتوف ، والری برومل (قهرمان‌پرش ارتفاع جهان)و یوری ولاتف (قهرمان وزنه برداری جهان)

فرانس سوار

سینماداران فرانسوی دررقابت باتلویزیون ورشکست خواهند شد

اتحادیه ملی سینما های فرانسه ادعای صد میلیون فرانك (۲۰٫۴ میلیون دلار) خسارت از دولت‌فرانسه برای نشان دادن فیلم در تلویزیون دولتی نموده است .

ادعای اتحادیه مزبور برای نشان دادن فیلم در تلویزیون دولتی در تمام مدت سال گذشته میباشد .

در بیانیه‌ای که بوسیله اتحادیه مزبور منتشر گردیده جدا از دولت خواسته شده است که فقط فیلم هائی را در تلویزیون نمایش دهند که مخصوص تلویزیون‌تهیه میگردد چون در غیراین‌صورت‌بهیچوجه سینماداران فرانسوی نمیتوانند با تلویزیون‌دولتی که فیلم ها را مجانا نمایش میدهد رقابت نمایند و ورشکست خواهندشد.

«نیویورك هرالد تریبون»

درسال گذشته آمریکا کمترین تعداد متولدین رانسبت بسالهای قبل داشته است

با محاسباتی که بعمل آمده است معلوم شده تعداد متولدین نوزاددرسال گذشته در امریکا به نسبت جمعیت‌آن کشور از سال ۱۹۵۵ تا کنون کمترین رقم را نشان میدهد .

در سال ۱۹۶۱ تعداد متولدین‌نوزاد ۴٫۲۸۲٫۰۰۰ نفربوده است درصورتی که در سال ۱۹۶۲ این نسبت درحدود ۲٫۷ درصد نسبت بجمعیت ایالات متحده امریکا کاهش داشته و تعداد متولدین نوزاد در سال گذشته ۴٫۱۶۷٫۰۰۰ نفر بوده است حدمتوسط تعدادمتولدین سال ۱۹۵۰ بطور دقیق در دسترس نیست تا بتوان با سال‌های جلو تری آنرا مقایسه نمود ولی از ارقامی که از سال‌های ۱۹۵۶ دردست است رقم متولدین نوزاد در آنسال ۴٫۲۱۸٫۰۰۰ نفر و در سال ۱۹۵۵ رقم ۴٫۱۰۴٫۰۰۰ می باشد و با توجه به جمعیت ایالات متحده در سال‌های مزبور روشن‌میگرددکه نسبت‌متولدین به جمعیت در سال گذشته نسبت به ۷ سال قبل کمترین رقم بوده است.

کارشناسان کشاورزی آمریکا سرگرم بررسی بیماری سیب زمینی میباشند

هیئت کار شناسان امور کشاورزی در آمریکا هنوز نتوانسته‌اند علت یکنوع مرض مخصوصی را که از مصرف نمودن سیب زمینی عارض عده‌ای از مردم ایالات مختلف‌میگردد کشف نمایند .

کارشناسان مزبور اظهار میدارند که در یکنوع از سیب زمینی ها ویروس مخصوصی وجود دارد که باعث اختلال گردش خون و تورم رگها میگردد .

کارشناسان مزبور ضمنا اظهار نمودند که هیچگونه اثر و مدرکی بدست نیامده است که نوعی ازغلات برای سلول های بدن مضر باشد ولی تنها اثرات مصرف‌این نوع سیب‌زمینی آن است که پوست بدن را قرمز می نماید .

«نیویورك تایمز»

استخراج معدن بدست یکنفر!

مهندسین اوکرائین ماشین‌تازه‌ای‌اختراع کرده‌اند که بدون شرکت انسان سنگ های معدن را استخراج‌میکند جلوی صفحه هدایت که در مدخل معدن نصب شده فقط یك‌کارگرمتخصص نشسته و ماشین خود کار را اداره میکند .

عبور از پنج قاره

سازمان ملل متحد تولید تریاك را کنترل میکند

در سال ۱۹۵۳ قرار دادی درنیویورك و در مقر سازمان ملل متحد منعقد شدو بامضای دول عضو سازمان هم رسید که بر طبق آن تولید و توزیع تریاك باید منحصر بمنظور انجام مصارف طبی و علمی تحت نظرسازمان ملل متحد انجام شود .

این قرار داد از چند روز پیش بمرحله عمل درآمد . هم اکنون تنها هفت کشور حق تولید صادراتی‌تریاك را دارند و این هفت کشور عبارتند از : بلغارستان، یونان ، هند ، ایران، ترکیه ، شوروی و یوگسلاوی کشور های دیگر میتوانند تنها باندازه احتیاجات خود تریاك تهیه نمایند. کشیدن و خوردن تریاك در سراسر جهان ممنوع شده است .

تا کنون ۴۵ کشور قرار دادمربوط باین تصمیم را امضاء کرده‌اند .

اپوکا

آماده‌باش شکارچیان اسرائیل برای نابودکردن گرگ‌ها

دولت اسرائیل تصمیم گرفته است تمام گرگ های این سرزمین رانابود سازد وبهمین منظور از تمام‌شکارچیان این کشور دعوت کرده است که‌خود را در اختیار مقامات دولتی قرار دهند و منطقه گالیله علیا را ازوجود عده‌ای گرگ سرگردان پاك کنند .

تابحال شکار گرگ های این‌منطقه ممنوع بود . ولی از وقتی که این گرگ ها گله های احشام را مورد حمله قراردادند تصمیم بنابودی‌آنها گرفته شد . چندی پیش این گرگ‌ها پسرکی را از دهکده امیریم ربودند. ولی معلوم نیست که این آماده باش نتیجه قطعی خواهد داد یا نه ؟چون این گرگ ها غالبا از مرز میگذرند و بکوه های لبنان میروند و بدین ترتیب شکارچیان اسرائیلی نمیتوانند آنها را تعقیب نمایند .

فرانس سوار

پابپای آنچه درجهان میگذرد

آماری از تعدادجهانگردان درشوروی

رئیس اداره‌امورجهانگردی شوروی بخبرنگاران اظهار داشت‌که‌در سال گذشته در حدود ۸۰۰۰۰۰ نفر خارجی بعنوان جهانگرد از اتحاد جماهیر شوروی بازدید نمودند .

«ولادیمیر انکودینف» رئیس کل اداره امور جهانگردی شوروی اظهار داشت که جهانگردان مزبور از ۸۰ کشور مختلف جهان بشوروی مسافرت نموده اند .

انکودینف اضافه نمود که تعداد جهانگردان کشور های متحده آمریکا ، انگلستان و فرانسه نسبت بسالهای قبل افزایش داشته است

نیویورك هرالدتریبون

آنفلوانزای آسیائی درآمریکا بیداد میکند

مقامات بهداشتی ایالات متحده آمریکا رسما اعلام نمودند که مرض آنفلونزای آسیائی به ۲۹ ایالت از ایالات متحده آمریکا سرایت نموده است اهالی ایالات مزبور به نسبت شدت و ضعف به آنفلونزا مبتلا شده اند .

ایالاتی که انفلونزا بطور شدید تری در آنها نفوذ نموده است عبارتند از : کارولین ، ماریلند ،ویرجینیا ، کانزاس . جورجیا . نیویورك . ماساچوست . میسوری . آلاباما .

نیویورك‌هرالد تریبون

اما آنچه کرد این بود که روز ۱۵ مارس فرمانی صادر نمود و همه تظاهرات سیاسی را ممنوع کرد و فردای آنروز ورق بهتری بازی‌کرد، به‌حسین‌علاءسفیرایران‌درامریکادستور داد که یکبار دیگر به شورای امنیت‌سازمان ملل متحد مراجعه و از خودداری روسها از اجرای تعهدشان مبنی بر تخلیه ایران به موجب پیمان سه جانبه شکایت کند .

قوام این اقدام را با وجود اخطاررسمی روسها که مراجعه به شورای امنیت راعملی غیر دوستانه میدانستند انجام داد و همان روز در یك کنفرانس مطبوعاتی دلایل خود را برای این اقدام ذکر کرد و اضافه نمود تا وقتی حتی یك قسمت از ایران تحت اشغال‌یك دولت‌خارجی‌است انجام‌انتخابات ممکن نخواهد بود .

البته نخست وزیر ایران ، اگر ازپشتیبانی اکثریت اعضای شورای امنیت از جمله انگلستان و آمریکا مطمئن نبود خود را به این خطر نمیانداخت که خشم روسها را برانگیزد . در شورای امنیت آندره‌گرومیکو از جانب دولت شوروی با گذاشتن مسئله ایران در دستور مخالفت کرد . اما مشت روی میز کوفتن و اظهارات او علیه امپریالیسم انگلستان و دوروئی دولت ایران برصمیمیت و منطق حسین علاء فائق‌نیامد.

همه دول عضو شورای امنیت بجز لهستان و فرانسه (که دلیل اقدام او هم روشن نبود) رای دادند که مسئله ایران در دستور بماند . در این اثناء ، در تهران همانطور که قوام انتظارش را داشت وضع تازه ای پیش آمد . آشکار شدن مذاکرات سازمان ملل در باره آذربایجان از نقطه نظر دولت شوروی تا حدودی نامطلوب بود از این جهت دولت شوروی تصمیم گرفت مذاکرات خود را با ایران از نو آغاز کند. درعرض یك هفته سفیرجدید وتام‌الاختیاری بنام‌سادچیکف به‌تهران آمد و سه یادداشت رسمی را که با خود آورده بود روز ۲۴ مارس تسلیم قوام السلطنه کرد .

در یاد داشت اول شوروی تعهد میکرد که در عرض شش هفته پس از امضای‌یك موافقت نامه جدید باایران نیروی خود را از آذربایجان تخلیه کند . یادداشت دوم درباره کمپانی مشترك نفت و یادداشت سوم در باره خود مختاری آذربایجان‌بود. دو روز بعد گرومیکو در شورای امنیت اعلام کرد که دولت شوروی با ایران موافقت نامه‌ای منعقد کرده و طبق آن تعهدنموده است شش هفته پس از تاریخ ۲۴ مارس «بشرط آنکه واقعه پیش بینی نشده‌ای‌رخ ندهد» ایران را تخلیه کند و بنابر این دلیلی ندارد که موضوع ایران مطرح باشد و لازم است فورا از دستور خارج گردد.

اعلام این مطلب همهمه ای پدید آورد، اما همهمه وقتی بیشتر شد که حسین‌علاء صحت چنین موافقت نامه ای را مشکوك شمرده و خاطرنشان کرد که «بشرط آنکه واقعه پیش بینی نشده ای رخ ندهد» برای روسها بهانه باقی میگذارد که اگر تقاضا هایشان در مورد نفت و آذربایجان‌برآورده نشد تعهد خود رااجراء نکند. علاء گفت دولت متبوع وی زیر فشار است و ازسازمان ملل پشتیبانی میخواهد .

گرومیکو که‌اکثر نمایندگان را برضد خود دید بااوقات تلخی تمام ازجلسه بیرون‌رفت وتاروز ۹ آوریل بجای خود برنگشت . اما این‌عدم همکاری نه بنفع‌خود وی بود و نه بنفع کاری که‌برای آن میکوشید . بالاخره دولت ایران آنقدر به شورا مراجعه کرد تا

-۱۲۷-

شورا تصمیم گرفت که‌نباید شوروی دستور شورا را دیکته‌کند و قرارشد مسئله در دستور باقی بماند ، اما درعین‌حال نظربر این شدتا صحت این موافقت‌نامه مورد قبول قرار گیرد وتاشش هفته موعد تخلیه نیرو هاتمام شود، دوباره آنرا تحت مطالعه قرار دهد. قرار شدبعدا از دو طرف سئوال شود که‌آیا تخلیه آذربایجان از ارتش سرخ کاملا انجام گرفته است یانه . قوام هم بنوبه‌خود برای نشاندادن حسن نیت تعهد روسهارا قبول کرد.زیراهم‌او و هم روسهامیدانستند که‌اگر روسها بازهم به‌تعهد خود عمل‌نکنند باید از اقدام خویش دربرابر انتقاد افکار عمومی جهانیان دفاع نمایند. امادربارەدو تقاضای دیگر شورویها قوام طرح موافقت نامه‌ای را برای شرکت مشترك نفت پذیرفت و قول‌داد آنرادر عرض هفته‌ماه برای تصویب تقدیم مجلس‌پانزدهم نماید .امادربارەمسئله آذربایجان قوام باکراه موافقت کرد، آنرا از راه مذاکره با رهبران دمکرات« باروح‌خیرخواهی و طبق قوانین موجود حل کند»و در موقع خود نخست‌وزیر آذربایجان پیشه‌وری وهمکارانش رادعوت کرد، که برای مذاکره بتهران بیایند .

امادراین هفته پرماجرا فترتی درسفارتخانه های انگلیس و آمریکا در تهران پیش آمد. روز ۹مارس سرریدربولارد که‌با قدرت تمام نمایندگی کشورش را درهفت‌سال‌دشواربعهده داشت، بازنشسته شد وبه‌لندن رفت‌و مشاور دیپلماتیك سفارت آقای «هارولدفرکوهار»که چهار ماه بود بایران آمده بود کاردارسفارت شدو به‌این جهت مشاور امور شرقی سفارت سروان ویویان هولت ومن بااو مشورت مینمودیم .درسفارت آمریکا .«والاس‌موری»به دستور پزشك بستری بود ویك ماه دیگر از بستر برمیخاست. مولف روسیه و غرب درایران، که‌وقایع سال ۱۹۴۹ را از نقطهٔ نظر آمریکائیها می‌نگارد آنقدر درنظر خود پیش میرود که تسلیم ظاهری قوام را در مسئله نفت وقبول موافقت‌نامه ۲۴ مارس‌را از طرف شورای امنیت بابیماری آقای‌موری مربوط میداند و میگوید دراین دوره خطیر پشتیبانی آمریکا ازایران دچار تزلزل‌شد. اماباید دانست که‌شاید قوام نخست‌وزیر آنقدر به‌پشتیبانی آمریکا وابسته نبود که پروفسورلنچسکی خیال میکند .

دراین گیرودار مادر سفارت ازهم می‌پرسیدیم آیا قیمتی که‌ایران برای خروج روسها ازایران پرداخته گران نبوده‌است ؟ آیا روسها واقعا روزششم مه بیرون خواهند رفت؟ وآیا اگرآنها این کاررا بکنند حزب توده‌و دمکرات بکمك ستون پنجم روسها آنقدر نیرومند نخواهند بود که برانتخابات مسلط شده فراکسیون مقاومت ناپذیری در مجلس پانزدهم تشکیل دهند ؟ من‌گمان‌می‌کنم که‌هیچیك ازما عمق وزیرکانه بودن بازی قوام رادرك نمی‌کردیم، حتی مخبرتایمزلندن، که‌ناظری دقیق‌بود اشتباه میکرد . طبق تلگرافی که این مخبر روز ششم آوریل کرده بود ، نخست‌وزیر روی‌مجلس پانزدهم بعنوان یك‌مجلس طرفدارشوروی حساب می کردتا حل‌قضیه‌نفت تامین گردد ، درحالیکه ظاهرا روسها بدون اطمینان آشکاری ازجانب دولت مرکزی ، قبول می‌کند که قوام رژیم طرفدار آنها رادر آذربایجان برسمیت خواهد شناخت. بطورکلی عقیده محافل غربی این بودکه «قوام‌به‌روسهاجوازعبور فروخته‌است».

برنامه امشب سینماها

* آستارا (تجریش) - کوچه پیروزی - دوبله بفارسی - نسلی کارون - گیلبرت رولند ۱۰ - ۲ - ۴ - ۶ - ۸ (تلفن ۸۴۰۲۲)
* آسیا - نیکی - رنگی - دوبله بفارسی - ژان کوتو - امیل ژنست ۱۱ - ۳ - ۵ - ۷ - ۹ (تلفن ۴۲۹۰۹)
* ادئون - کوچه پیروزی - دوبله بفارسی - نسلی کارون - گیلبرت رولند ۱۱ - ۳ - ۵ - ۷ - ۹ (تلفن ۳۸۱۱۸)
* امپایر - گربه سیاه - رنگی - دوبله بفارسی - کاری گرانت - گریس کلی ۱۱ - ۳٫۳۰ - ۵٫۳۰ - ۷٫۳۰ - ۹٫۴۵ (تلفن ۶۲۳۹۴۲)
* ایران - زمین تلخ - فارسی - فردین بیك‌ایمانوردی-گرشا- ۱۰٫۳۰ ۲٫۳۰ - ۴٫۳۰ - ۶٫۳۰ - ۸٫۳۰ (تلفن ۳۶۳۵۴)
* اسکار - دزد بچه - دوبله بفارسی - برودریك کرافورد - رالفمیکر ۹٫۳۰ -۲-۴-۶-۸ تلفن ۴۵۷۹۷
* ایفل -مردی که زنها را درك می کند - اسکوپ - رنگی - دوبله‌بفارسی لسلی‌کارون ۱۰ - ۲٫۳۰ - ۴٫۳۰ - ۶٫۳۰ - ۸٫۳۰ (تلفن۳۷۲۷۷)
* ب . ب - گربه سیاه - رنگی - دوبله بفارسی - کاری گرانت - گریس کلی ۱۰٫۱۵ -۲٫۳۰ - ۴٫۳۰ - ۶٫۳۰ - ۸٫۳۰ (تلفن ۶۹۶۴۱)
* پلازا - مردی که زنها را درك می کند - اسکوپ- رنگی -دوبله‌بفارسی لسلی‌کارون ۱۰٫۳۰ - ۳- ۵ - ۷ - ۹ (تلفن ۴۴۲۵۵)
* تخت جمشید - رسوای محله - دوبله بفارسی -کیم‌نراك - جك‌لیمون ۳ - ۵ - ۷ -۹٫۳۰ (تلفن ۴۳۵۵۰)
* تهران - گنج زلیخا - رنگی - دوبله بفارسی ۱۰ - ۱۲٫۱۵ - ۲٫۱۵ ۴٫۱۵ - ۶٫۱۵ - ۸٫۱۵ (تلفن ۳۸۱۶۵)
* دیانا - گنج زلیخا - رنگی - دوبله بفارسی ۱۱ - ۳- ۵ - ۷ - ۹ (تلفن ۴۲۰۱۰)
* دنیا - زمین تلخ - فارسی - فردین - بیك ایمان وردی - گرشا ۱۰٫۳۰ - ۲٫۳۰ - ۴٫۳۰ - ۶٫۳۰ - ۸٫۳۰ (تلفن ۳۳۸۱۲)
* حافظ - نیکی - رنگی - دوبله بفارسی - ژان کوتو - ۱۰٫۳۰ - ۲٫۳۰ - ۴٫۳۰ - ۶٫۳۰ - ۸٫۳۰ (تلفن ۳۴۰۷۴)
* رادیو سیتی - مردی که زنها را درك می کند - اسکوپ -رنگی‌دوبله بفارسی-لسلی‌کارون ۱۱-۳٫۳۰ -۵٫۳۰ -۷٫۳۰ -۹٫۳۰(تلفن ۴۳۳۲۰)
* رکس - دشت سوزان - دوبله بفارسی - کرك‌داگلاس-ویرجینیامایو ۱۰٫۳۰-۲٫۳۰-۴٫۳۰-۶٫۳۰-۸٫۳۰ (تلفن ۳۴۱۶۹)
* رویال - گنج زلیخا - رنگی - دوبله بفارسی ۱۱ - ۱ - ۳ - ۵ - ۷ - ۹ (تلفن ۴۹۷۸۵)
* سانترال - ماندارین - اسکوپ - رنگی - دوبله بفارسی - والترکیاری ۱۱ - ۳ - ۵ - ۷ - ۹ (تلفن ۴۸۶۸۶)
* سعدی - گنج زلیخا - رنگی - دوبله‌بفارسی ۱۰٫۳۰ -۱۲٫۴۵ -۲٫۴۵ ۴٫۴۵ - ۶٫۴۵ - ۸٫۴۵ (تلفن ۳۶۴۶۸)
* سهیلا -نیکی- رنگی - دوبله بفارسی - ژان کوتو ۱۰٫۳۰ - ۲٫۳۰ ۴٫۳۰ - ۶٫۳۰ - ۸٫۳۰ (تلفن ۳۴۶۲۴)
* کریستال - دزد بچه - دوبله بفارسی - برودریك کرافورد - رالف میکر ۱۰ - ۲٫۳۰-۴٫۳۰-۶٫۳۰ - ۸٫۳۰ تلفن ۳۷۶۷۵
* مولن روژ - دزد بچه - دوبله بفارسی - برودریك کرافورد - رالف‌میکر - ۱۱-۲٫۳۰ - ۳٫۳۰ - ۵٫۳۰ - ۷٫۳۰ - ۹٫۳۰ تلفن ۷۲۹۲۹
* مهتاب - دزد بچه - دوبله بفارسی- برودریك کرافورد- رالف‌میکر ۱۰٫۳۰- ۳-۵-۷-۹ تلفن ۴۷۷۷۷
* متروپل - حادثه قطار - رنگی - دوبله بفارسی -جان پین - دان دوریا - ۱۰٫۳۰ - ۲٫۳۰ - ۴٫۳۰ - ۶٫۳۰ - ۸٫۳۰ (تلفن ۳۹۴۱۰)
* میامی - گنج زلیخا - رنگی - دوبله بفارسی - ۱۰ - ۱۲٫۱۵ -۲٫۱۵ ۴٫۱۵ - ۶٫۱۵ - ۸٫۱۵ (تلفن ۷۴۳۲۹)
* ماندانا- لیلی ومجنون - رنگی‌دوبله بفارسی - محصول شوروی - ۱۰٫۳۰ - ۲٫۳۰- ۴٫۳۰-۶٫۳۰-۸٫۳۰ تلفن ۷۹۹۸۲
* نیاگارا - گربه سیاه - رنگی - دوبله بفارسی - کاری گرانت - گریس کلی ۱۰٫۴۵ - ۳- ۵ - ۷ - ۹ (تلفن ۶۵۳۰۷)
* همای - حادثه قطار - رنگی - دوبله بفارسی - جان پین - دان دوریا - ۱۰ - ۲- ۴ - ۶ - ۸ (تلفن ۳۰۲۱۶۹)
* سیلوانا - کلاه مخملی - فارسی - رنگی - ملك مطیعی ۳ - ۵ - ۷ - ۹ (تلفن ۳۳۷۷۷)
* فری - زمین تلخ - فارسی - فردین - بیك ایمان وردی - گرشا ۲٫۳۰ - ۴٫۳۰ - ۶٫۳۰ - ۸٫۳۰ (تلفن ۲۷۸۹۳)
* فیروزه - خانم عوضی نرفتی- فارسی - فرانك - تهامی - ۲٫۳۰ ۴٫۳۰ - ۶٫۳۰ - ۸٫۳۰ تلفن۷۴۲۱۹
* برلیان - اکسدوس - پاناویژن - رنگی - دوبله بفارسی- بل‌نیومن- اوامری سنت ۹٫۳۰ - ۱ - ۴٫۳۰ - ۸ (تلفن ۳۳۵۳۵)
* زهره -اکسدوس - پاناویژن رنگی -دوبله بفارسی - پل نیومن- اوامری سنت ۹٫۳۰ صبح ۱- ۴٫۳۰ - ۸ (تلفن ۳۰۴۸۰۸)
* رامسر - زمین تلخ - فارسی - فردین - بیك ایمانوردی - گرشا - ۱- ۳ - ۵ - ۷ - ۹ (تلفن ۵۲۰۶۰)
* رژیتا - وقتیکه خون میجوشد - اسکوپ - رنگی - دوبله بفارسی - جنالولو بریجیدا - فرانك سیناترا ۲ - ۴ - ۶ - ۸ (تلفن ۶۲۰۱۳۸)
* فردوسی - راهزن جوانمرد - اسکوپ - رنگی - دوبله بفارسی - لیویولورنزون - ۱۰٫۳۰-۲٫۳۰-۴٫۳۰-۶٫۳۰-۸٫۳۰ (تلفن۳۵۷۸۴)
* کارون - زمین تلخ - فارسی - فردین - بیك ایمان‌وردی - گرشا ۱۰٫۳۰ - ۲ - ۴ - ۶ - ۸ (تلفن ۴۰۰۶۵)
* مراد - زمین تلخ - فارسی - فردین - بیك ایمانوردی - گرشا ۱۰- ۱۲ - ۲ - ۴ - ۶ - ۸ (تلفن ۷۳۳۸۲)
* ژاله - زمین تلخ - فارسی فردین - بیك ایمان وردی - گرشا - ۱ ۳ - ۵ - ۷-۹ (تلفن ۳۰۴۱۲۰)
* فلور - زمین تلخ - فارسی - فردین - بیك ایمانوردی - گرشا-۲٫۳۰ ۴٫۳۰ - ۶٫۳۰ - ۸٫۳۰ (تلفن ۲۹۰۸۶) -
* پارك - ماجرای خانواده رابینسون - اسکوپ - رنگی - دوبله به فارسی -جان‌میلز ۱۰٫۳۰ -۲٫۳۰-۴٫۳۰-۶٫۳۰-۸٫۳۰(تلفن۳۹۶۳۷)
* پرسپولیس - کلاه مخملی - رنگی - فارسی - ملك مطیعی - ۱۰ ۱۲ - ۲- ۴ - ۶ - ۸ (تلفن ۵۸۱۰۸۳)
* تاج - نابخشوده - اسکوپ - رنگی - دوبله بفارسی - برت لنکستر ادری هپبورن - ۱۰٫۴۵- ۲٫۳۰-۴٫۳۰-۶٫۳۰ -۸٫۴۵ (تلفن۳۳۰۶۴)
* چارلی - گریه خوشحالی - اسکوپ - رنگی - دوبله بفارسی - گلن فورد - میکوتاکا ۳ - ۵ - ۷ - ۹ (تلفن ۶۸۴۶۱)
* آریا شبهای اروپا - اسکوپ - رنگی دوبله بفارسی ۱۲٫۳۰ ۲٫۳۰ ۴٫۳۰ - ۶٫۳۰ - ۸٫۳۰ (تلفن ۳۹۸۸۴)
* المپیا - کلاه مخملی - رنگی - فارسی - ناصر ملك مطیعی ۱۰٫۳۰ ۲٫۳۰ - ۴٫۳۰ - ۶٫۳۰ - ۸٫۳۰ (تلفن ۶۵۷۹۸)
* مونت کارلو - نشاندار - دوبله بفارسی - آلن‌لد - ۱۰٫۳۰ - ۲٫۳۰ - ۴٫۳۰ - ۶٫۳۰ - ۸٫۳۰ (تلفن ۷۹۷۴۱)
* البرز - جنگ و عشق - رنگی - دوبله بفارسی - فرانك لاتیمور - ۱۱ - ۲٫۳۰ - ۴٫۳۰ - ۶٫۳۰ - ۸٫۳۰
* مشعل - قلعه‌کشتار - رنگی - اسکوپ - دوبله بفارسی - ۹ - ۱۱ ۱- ۳ - ۵ - ۷ - ۹ (تلفن ۳۳۸۲۶)
* جهان - گذشت - فارسی - مجید محسنی ۱-۳-۵-۷-۹
* خورشید - کلاه مخملی - فارسی - رنگی - ملك مطیعی ۱۰٫۳۰ - ۲٫۳۰ - ۴٫۳۰ - ۶٫۳۰ - ۸٫۳۰ (تلفن ۳۳۵۷۸)
* پردیس - همواره هواخوش‌است - اسکوپ- رنگی - دوبله بفارسی جین‌کلی ۱۰٫۳۰ - ۲٫۳۰ - ۴٫۳۰ - ۶٫۳۰ - ۸٫۳۰ بعد ازظهر

هامبر

سرآمد دوچرخه‌هاست

نماینده انحصاری :

حاج محمد توکلی‌پور- تهران-خیابان بوذرجمهری-تلفن ۲۳۷۶۶

آگهی تشکیل مجمع عمومی

مجمع عمومی سالیانه‌شرکت سهامی سنك‌بری خوشنما ساعت ساعت چهاربعد از ظهر روز یکشنبه هیجدهم فروردین ماه یکهزار وسیصد و چهل و دو درمنزل جناب آقای حاجی میرزااحمد خواجوی واقع درخیابان پهلوی جاده شمیران ایستگاه پسیان دست‌راست کوچه سراشیب میدان حمام شاهزاده تشکیل خواهد شد بدین وسیله باطلاع دارندگان سهام یانماینده تام‌الاختیار آنها میرساند که در جلسه مزبور شرکت فرمایند .

دستور جلسه عبارتست از :

۱- تعیین هیئت مدیره ومدیرعامل و بازرس

۲-تبادل نظر در رفع نواقص کارخانه واقدام بشروع کار

شرکت سهامی سنك بری خوشنما

آگهی فقدان سند مالکیت

آقای حسین مستوفی متولی و وکیل‌متولی‌موقوفه‌میرزاابوالقاسمی‌با تسلیم یکبرك استشهاد محلی مدعی هستند که یکجلد سند مالکیت ثبت شده در صفحه ۵۹۰ دفتر ۱۱ مربوط‌به‌ششدانك یکباب گاراژ و پانزده باب دکان متصلات بهم موقوفه حضرت معصومه (ع)پلاك های شماره ۱۵۳ الی ۱۶۴ و ۱۷۱ الی ۱۷۴ بخش یك قریب ده‌سال قبل مفقود گردیده و موردهیچگونه معامله شرطی و قطعی نبوده این اداره پس از تحقیقات کتبی ازشهود مراتب را بدستور تبصره یك ودو الحاقی بماده ۱۲۰ آئین‌نامه قانون ثبت آگهی مینماید که هرکسی نسبت به‌ملك مزبور خودرا ذینفع میداند از تاریخ انتشار نخستین آگهی (۱۳۴۱٫۱۲٫۲۵) تایکماه مدارك و دلایل خودرا به‌اداره ثبت قم‌ارائه دهد والا بدستور تبصره مزبور این اداره برابرمقررات‌المثنی سندمالکیت طبق سوابق صادر و تسلیم‌خواهد نمود این آگهی در ظرف ۳۰ روز هرده روزیکمرتبه در روزنامه اطلاعات وروزنامه استوارقم درج و انتشار خواهد یافت نوبت‌اول (۴۱٫۱۲٫۲۵) نوبت دوم(۴۲٫۱٫۱۱) نوبت سوم (۴۲٫۲٫۲۱)

رئیس اداره ثبت قم . لطیفی

آ-۳۸۶۸۲-۱-۳

لندرور جدید

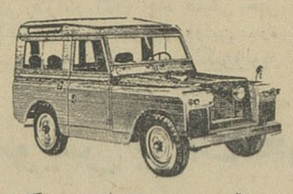

باقیمت وشرایط ثابت در کلیه نقاط ایران برای خرید به نمایندگیهای ذیل رجوع‌فرمائید

آبادان - خرمشهر- کوکب‌زاده
اهواز - جاسم‌مسعودی
اصفهان - سلامتیان
اردبیل - مشگین‌شهر نژادی
بابل - اتومازندران
بم - افلاطونیان
بندرعباس - محمدسعیدروستا
تبریز - هنگامی
خرم‌آباد - علی‌اصغر قاضی
رضائیه - محمودزاده
زاهدان - سردارسنگه
سقز - اطمینان
شیراز - گاریگین
شیراز - رعنائی و قطمیری
کرمانشاه - سامنی‌زاده
گرگان - امین‌نژاد
مشهد - شرکت اتفاق
همدان - بنگاه کشاورزی الوند
تهران - شرکت مرتب - خیابان سعدی- تلفن ۳۳۳۴۹

نیتون

آخر اسفند ماه

کتاب جیبی دختران و پسران

شماره ۱۵

منتشر میشود

خبرنگاران ما از شهرستانها اطلاع میدهند

نمایندگان اطلاعات در خدمت مردم

مردم شهرستانها بوسیله نمایندگان اطلاعات خواسته های خود را شرح میدهند

خواسته ورزشکاران کرمان

عده‌ای از ورزشکاران و جوانان علاقمند بورزش کرمان بدفتر نمایندگی اطلاعات آمدند و بانگرانی گفتند : اخیرا مسئولین تربیت بدنی این شهرستان بدون توجه سرنوشت ورزشکاران و جوانان علاقمند بورزش ، تنها ورزشگاه باستانی منظمی راکه بامر شاهنشاه دراین شهرستان تاسیس گردیده و اعلیحضرت همایونی چندین سال پیش هنگام افتتاح ورزشگاه مزبور زیبائی و تجهیزات ساختمانی آنرا ستوده بودند شبانه بابیل و کلنك خراب کرد و مبالغ هنگفتی راکه صرف ساختمان این ورزشگاه شده بود نادیده گرفت .

این عده میگفتند : استناد تربیت بدنی درباره تخریب این ورزشگاه این است که میخواهد بجای آن سالن سرپوشیدهٔ ورزشی بسازد ولی چنانچه تربیت بدنی واقعا میخواست سالن سرپوشیده ورزشی بسازد میتوانست بدون انهدام این ورزشگاه باستانی در محل مناسبی در استادیوم ورزشی یك سالن سرپوشیدهٔ ورزشی متناسب ایجاد کند بدون آنکه از این رهگذر زیان مادی و معنوی متوجه مردم وجوانان شهر نماید . این عده تقاضا داشتند ترتیبی داده شود که تربیت بدنی کرمان یك ورزشگاه مناسب و متناسب باستانی علاوه برساختمان سالن سرپوشیدهٔ ورزشی دراین شهرستان ایجاد کند .

کارگران زنجان و تقاضای بیمه

چندروز قبل درحدود یکصدنفر از نمایندگان کارخانه کبریت سازی زنجان بدفتر نمایندگی اطلاعات مراجعه کردند و گفتند: هریك از ماکارگران در حدود ۱۶ماه است در کارخانه کبریت سازی زنجان مشغول کار شده‌ایم وتاکنون کوشش ما براین بوده است که وظایف محوله را هرچه بهتر و بیشتر انجام دهیم انتظار ماایـن بود که مارانیز مشمول قانون بیمه‌های اجتماعی کارگران بدانند و ازاین راه تاحدی آینده‌مان تامین گردد ولی متاسفانه تاکنون باین موضوع توجهی نشده و برای بیمه کردن ماکارگران اقدامی بعمل نیامده است . بااینکه ادارهٔ بیمه‌های اجتماعی کارگران قزوین ـ زنجان تابحال چندین نفر بازرس بکارخانه کبریت‌سازی اعزام داشته است وبااینکه رئیس ادارهٔ بیمه شخصا برای رسیدگی بوضع ماکارگران بزنجان آمده است تابحال کمترین اقدامی برای بیمه کردن ما کارگران صورت نگرفته است . معمول این است که هر کارگری سه‌ماه پس از اشتغال بکار دفترچهٔ بیمه‌دریافت‌میدارد ولی‌هم‌اکنون ۱۶ماه از اشتغال بکار ما گذشته و هنوز دراینمورد اقدامی نشده است کارگران مزبور تقاضا داشتند هرچه‌زودتر برای بیمه‌شدن آنان اقدام مقتضی بعمل آید .

تقاضای اهالی و بازرگانان ملایر

جمعی از نمایندگان اهالی و بازرگانان و کسبهٔ ملایر بدفتر نمایندگی اطلاعات آمدند و ضمن تسلیم طومار مبنی بر تقاضای خود گفتند : در شهرستان ملایر از لحاظ موقعیت شهری ومقتضیات اهالی وکسبه و تجار آن از لحاظ انجام احتیاجات ایجاب میکند که باشهرهای مجاور ارتباط تلفنی‌دائمی داشته باشد . این امر مهم از هرلحاظ برای شهرهای همجوار عموما وبرای اهالی ملایرخصوصا حائز اهمیت است . بقرار اطلاع طبق دستور وزارت پست وتلگراف از تاریخ بیستم بهمن‌ماه خطوط ارتباطی مکالماتی شرکت تلفنی ملایر ـ همدان ـ بروجرد ـ خرم‌آباد ـ تویسرکان ـ اراك وکرمانشاه بلااستفاده مانده واز این خطوط تلفنی بهره‌برداری نمیشود و امور ارتباطی ما اهالی ملایر باشهرهای مجاور منحصرا بوسیله تلفن‌خودکار انجام میشود. آنهم در ساعاتی که ارتباط تلفنی کاریر باتهران‌برقرار است نمیتواند روی یك رشته سیم که گاهی عدهٔ زیادی برای مکالمه نوبت گرفته‌اند احتیاجات تلفنی اهالی را برآورده سازد . روی این اصل بازرگانان و کسبه ملایر در موقع‌لزوم نمیتوانند باشهرهای نزدیك ارتباط داشته‌باشدازاین گذشته سیمهای تلفن ارتباطی نهاوند ـ ملایر از اردیبهشت سال جاری برچیده شده و فقط بین این‌دو ـ شهرستان یك رشته سیم آهنی کاریر است که پنج‌شش ساعت‌در شبانه‌روز از این یکرشته سیم برای مخابرهٔ تلگراف استفاده میشود، بقیه ساعات هم موقع‌کار اداری نیست و بدردمردم‌نمیخورد .نمایندگان اهالی و کسبه وبازرگانان ملایر تقاضا داشتند موقعی نسبت بجمع‌آوری سیمهای ارتباطی بین ملایر و شهرهای مجاور اقدام شود که دستگاه تکمیلی تلفن دولتی احتیاجات عمومی را از هرلحاظ رفع کند تااهالی‌ملایرازلحاظ‌ارتباط‌تلفنی درمضیقه نباشند .

خلاصهٔ خبرهای شهرستانها

لارـ اردوی پیشاهنگی لاربسرپرستی آقایان علیمحمد شاهین و محمد صادق شرف‌زاده در چهار کیلومتری شهر قدیم لار بمدت یکروز تشکیل‌شد.

تفرشـ سیمیه داروی ششماهه دوم سال جاری بیمارستان‌ودرمانگاه مرکزی تفرش به تفرش حمل گردید و با حضور آقای دکتر اخوی رئیس بهداری و معتمدین محل تحویل گرفته شد

کازرون ـ سی‌نفر از دانش آموزان سال ششم طبیعی دبیرستان شاپور کازرون از تاسیسات شرکت نفت در جزیره خارك دیدن کردند .

لارـ سه نفرزن فلسطینی باتهام‌سرقت از یکی از منازل لار بوسیله مامورین شهربانی لارستان دستگیر شدند و تحت تعقیب قرار گرفتند.

پایان حفاریهای علمی درشهر گور

نمایشگاه عتیقه‌های استخراجی ازشهر گور

بمعرض تماشای عموم گذاشته میشود

خبرنگار مادر شیراز گزارش میدهد : بقرار اطلاع کاوشهای علمی ادارهٔ باستانشناسی فارس در ویرانه‌های شهر گور نزدیك فیروزآباد پایان یافته و اعضای هیئت‌حفاری درشرف بازگشت میباشند . بنابااظهار آقای فریدون توللی رئیس اداره باستانشناسی فارس و سرپرست هیئت اعزامی نتایج حاصله از این کاوشهای علمی نه‌تنها روشن کردن تاریخ صنعت و هنر قرون اولیهٔ بعداز اسلام کمك فراوانی نموده است بلکه شیوه های مختلف ساختمان آن دوران و همچنین تعداد زیادی آلات وادوات و ظروف ووسائل تزئینی چهار قرن اول‌بعد از اسلام راهم‌دردسترس‌محققین گذاشته‌ودرنظر است که‌باشروع‌سال‌جدید کلکسیون‌عتیقات‌استخراجی‌از شهر گور برای مدتی معین در تالار موزهٔ پارس بمعرض تماشای عموم علاقمندان گذاشته شود.

خبرنگار ما اضافه میکند کاشیکاریهای رواقهاو طاقهای اطراف چشمه زیرزمینی حوض ماهی که بنا بدستور آقای توللی با اقتباس از اسپرهاواسلیمی های مسجد سلطانی کبیر در دست ساختمان است نزدیك بپایان است و این تزئینات شگرف که‌بر اساس عالیترین مظهر کاشیکاری هفت‌رنك دوران زندیه صورت میگیرد حداکثر تاآغاز سال جدید آماده تماشای علاقمندان خواهد بود.

حق شناسی بانوان گرج

برمزار رضاشاه فقید گل نثار کردند

پیش‌از ظهر دیروز چهل‌وپنج‌نفر از دانش‌آموزان دبیرستان دخترانه گوهرشاد شهرستان کرج بـه نمایندگی از طرف کلیه دانش ـ آموزان آن دبیرستان باتفاق خانم قزل‌اياغ رئیس دبیرستان وبانوان سلیمی وکمیلی دبیران‌آن‌دبیرستان در حالیکه تاج گل بسیار زیبائی تهیه کرده بودند برای تقدیم‌مراتب سپاس و تشکر خود از مراحم شاهنشاه که آزادی کامل جامعه زنان ایران را اعلام فرموده‌اند در آرامگاه رضاشاه کبیربانی ایران نوین و پایه‌گذار آزادی زنان‌ایران حضور یافتند .

دراین مراسم دوشیزه شکوه قاضی‌نور شاگرد کلاس پنجم‌طبیعی خطابه‌ای ایراد کرد و از جمله گفت : رضاشاها ـ آسوده بخواب وروحت شادباد ! که پسرتاجدارت آرزوهای ترا تحقق بخشیده و با عزمی راسخ واراده‌ای آهنین کشور را بسوی ترقی و خوشبختی سوق میدهد .

رضاشاها ـ نام تو تاابد جاوید خواهد بود ، زیرا این تو بودی که اولین قدم را در راه آزادی زنان ایران برداشتی .

ودر خاتمه بروح پرفتوح اعلیحضرت فقید درود فراوان فرستادند و یك دقیقه سکوت کردند .

خرده مالکین زاویه زرند بدادستانی ساوه احضار شدند

خبرنگار مادر زاویه زرند مینویسد اخیرا بانوئی بنام گیتی‌آراء رنجبر که صاحب یك قریهٔ مخروبه بنام عزیز آباد واقع درفاصلهٔ شش کیلومتری‌زاویه زرند میباشد و قنات‌قریه‌اش خشك شده وقابل استفاده برای کشت و زرع‌نیست تصمیم گرفت یك حلقه چاه عمیق حفر کند وباین وسیله ده‌خودرا‌آباد نماید ولی چون در محلی که وی قصد حفرچاه عمیق دارد قنوات متعددی ایجاد گردیده و سرچشمه اغلب قنات‌هادرآن محل‌میباشد باین جهت خرده مالکین زاویه زرند از حفر چاه عمیق درآن محل جلوگیری‌میکنند ومدعی هستند که چنانچه در نزدیکی قنوات آنان چاه عمیقی حفر شود کلیه قناتها خشك میشود هم‌اکنون بانوی مزبور دراین باره بدادستانی ساوه شکایت کرده و پریروز عده‌ای از خرده‌مالکین‌زاویه بدادستانی ساوه احضار شدند تاقضیه تحت تعقیب قرار گیرد.

زاویه‌زرند

درساختمان دیوار یك لوح سنگی از ۱۳ قرن پیش یکی ازمساجد تبریز کشف شد

این لوح سنگی بدون شك سنك قبر بوده‌است

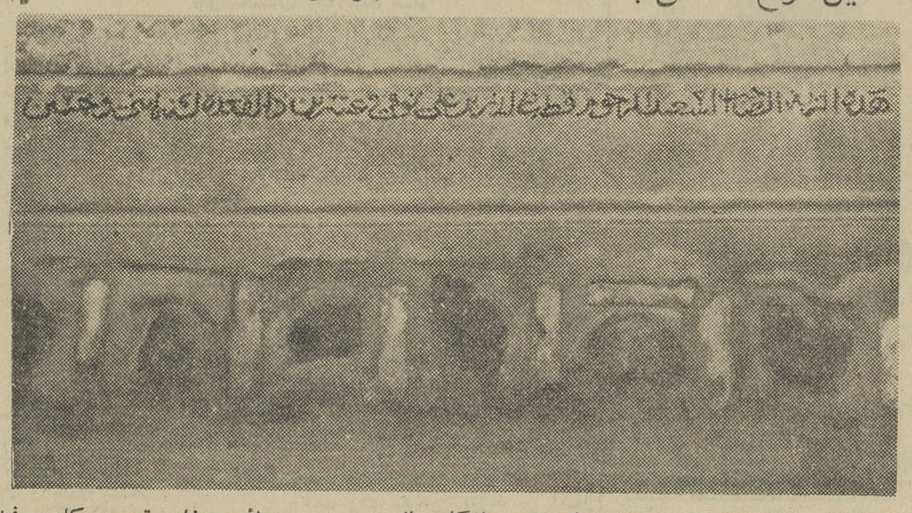

این لوح سنگی است که از ۱۳۳۰ سال پیش بیادگار مانده و در معرض دید قرار دارد .

خبرنگار مادر تبریز گزارش میدهد ضمن فعالیتی که بمنظور کشف مقابر شعرای تبریز صورت میگیرد و قبلا شرح مبسوطی در این باره درج شد باردیگر دونفر از اعضای کمیسیون تحقیق و تتبع مقبرة‌الشعرای تبریز بنام آقایان محمدحسین شهرستانی و عزیز دولت‌آبادی قطعه سنك حکاکی شده‌ای کشف کرده‌اند که گویا از هزاروسیصدوسی سال پیش به یادگار مانده است . این سنك که بدون شك لوح قبر است در دیوار مسجدی معروف به مسجد حسن‌ـ خیاط در محلهٔ سرخاب تبریز بکار رفته و تنها یکطرف آن در منظرو معرض دید قرار دارد . برحاشیه این قطعه سنك که در ساختمان دیوار مسجد بکار رفته و پید است باخط نسخ این عبارت عربی‌نوشته شده است که :هذه‌التربة‌الصاحب‌ـ السعید قطب‌الدین‌بن علی‌توفی فی‌ـ عشرین‌ذی‌القعده سنه‌اثنی‌و خمیسین

البته آقایان شهرستانی و دولت آبادی‌تلویحااظهارمیدارند که حالا زود است بتاریخ حکاکی این‌سنك قاطعیت بخشید .چه‌بسا که‌درحاشیهٔ دیگر آن که فعلا داخل دیواراست عبارتی منقوش باشد که از قدمت این سنك بکاهد . این قطعه سنك بظاهر از سال ۵۲ هجری قمری‌به یادگارمانده وظن قوی هم‌مبتنی‌بر **ساختمان دیوار مسجد حسن خیاط است .**

همین قرینه است‌ولی‌آقایان‌معتقدند که اصولا در مسائلی که‌باجنبه‌های تحقیق و بررسی سروکار دارد صحیح نیست قبل از اطمینان کافی موضوعی را مسجل و محرز دانست ودربارهٔ آن بطورقاطع‌اظهار نظرکرد . موقعی میتوان دربارهٔ‌این قطعه سنك بطور قاطع اظهار نظر کردکه آنرا از دیوار خارج کنیم و عبارات حواشی دیگرش را هم بطور دقیق بخوانیم . شاید مثلادر آن حواشی عبارت خمس مایهٔ و یا سبعمائه خوانده شود و مسائل‌مبهم دراین باره برای ما کشف گرددو حقیقت امر معلوم شود .

چندی قبل دونفر آقایان شهرستانی ودولت‌آبادی ضمن بررسیهای خود بخاطر یافتن مقابر شعرائیکه در تبریزواطراف مدفونند به کلاه‌خودی جالب برخوردند که‌از سنك سیاه ساخته شده بود و پس از انتقال آن بموزه آذربایجان عکس و خبر کشف آن در روزنامه اطلاعات‌درج شد . فعلا کوشش عمده‌ای که‌زیر نظر آقای دهقان‌استاندارآذربایجان شرقی و آقای شه‌روان رئیس کل فرهنك صورت میگیرد بخاطریافتن محل دقیق مقبره الشعرای محلهٔ سرخاب تبریز است که هم‌اکنون بادقت نظر مخصوص نقشه‌های‌امر بررسی وبرای رسیدن بهدف نهائی تحقیق میشود.

محلهٔ سرخاب تبریز بکار رفته

امسال عید کجا میروید؟

رضائیه شهر زیبائی که بسویس ایران معروف شده است

طبیعت دراین‌شهرزیبا وسائل‌استراحت وآرامش‌روح مهمانان نوروزی‌را فراهم آورده‌است

شهر زیبای رضائیه که بسویس ایران مشهور است درایام نوروز مسافران بیشماری دارد . این‌منطقه برای کسانیکه از خارج یا سایر شهرهای ایران به این شهر زیبا مسافرت میکنند بسیاردیدنی‌ولذت بخش است . بهمین جهت حتی اکثر رجال و معاریف کشور به‌این شهر زیبا ، دلبسته‌اند و شیفته‌آب وهوای آن شده‌اند . از جمله‌آقای سردار فاخر حکمت رئیس سابق مجلس شورای ملی که از رضائیه دیدن کرده معتقد است که‌رضائیه شهری زیبا و دیدنی است و مردم این منطقه باید قدر این همه‌لطف خداوندی را که به‌آنها ارزانی‌شده بدانند .

آقای مطیع‌الدوله حجازی یکی از نویسندگان مشهور ایران نیز که‌ایامی را در رضائیه گذرانده‌می گوید : طی چند روزی که‌دررضائیه بودم چنان بزیبائیهای آن علاقه‌بستم که فراموشم نمیشود . اگر رضائیه مثل امسال زمستان سردی نداشته باشد همیشه بهترین و زیباترین گردشگاه های ایران بشمار میرود مخصوصا این شهر زیبا در ایام نوروز شکوه و جلال خاصی بخود میگیرد.

***

رضائیه در ۹۲۱ کیلومتری‌تهران قرار دارد و دونوع وسیله مسافرت دارد یکی قطار که مسافران را تا مراغه میرساند و از آنجامسافرین میتوانند با پرداخت یکصد ریال بااتوکارهای بنز و پرداخت‌دویست وپنجاه ریال با سواری برضائیه عزیمت کنند . نوع دوم وسیله‌نقلیه از تهران اتوبوسهای ماگیروس ، بنز وسواری میباشد .

بهترین هتل رضائیه که در سال‌های اخیر ساخته‌شده هتل زیبای «نیاگارا» است که دارای بیست اطاق دو تختخوابی مجهز به حمام و توالت و روشوئی و تلفن و وسایل لازم‌میباشد کرایه این اطاق ها سیصد ریال‌است. صبحانه کامل در این هتل ۲۵ تا ۴۰ ریال و ناهار و شام ۴۰ تا ۸۵ ریال میباشد .

هتل پارك ، هتل جهان نما ، هتل رامسر ، هتل تخت جمشید ، هتل تهران و هتل اقبال و هتل شمیران نیز که در خیابان پهلوی قرار دارند برای پذیرائی مسافران نوروزی رضائیه آماده هستند . در این هتل‌ها چلوکباب ۴۰ریال، چلومرغ ۳۰ریال، جوجه مرغ۵۵ ریال ،آش سوپ‌پانزده و ششلیك ۵۰ ریال است . ضمنا کرایه اطاق یکنفری ۶۰ ریال ،دونفری‌یکصد ریال و سه نفری ۱۲۰ ریال درنظر گرفته شده و در سایر مسافرخانه ها کرایه اطاق ۲۵ تا ۴۰ ریال میباشد.

رستوران های رضائیه

در رضائیه رستوران های زیادی وجود دارد که از میان آنها میتوان رستوران های میامی ، حقیقت ، خورشید و بهشت آئین را ذکر کرد. در این رستوران ها مشروبات‌مختلف وجود دارد و بهای غذا از بیست تا هشتاد ریال است .

بهای ارزاق عمومی

در رضائیه نان لواش کیلوئی۸٫۵ ریال ، لواش خانگی ۱۱٫۵ ریال، سنگك ۷ ریال ، تافتون ۷٫۵ ریال ، نان سفید ۱۳ ریال ، گوشت‌گوسفند کیلوئی ۶۰ ریال ، گوشت گاو ۳۵ ریال ،برنج ۲۵ تا ۳۶ ریال ، روغن حیوانی ۱۴۰ ریال ، کره ۱۴۰ ریال، عسل ۱۳۰ ریال ، روغن نباتی ۶۰ ریال و ماهی ۱۶۰ ریال در دسترس شما است .

وسائط نقلیه

در رضائیه اتومبیل های سواری و تاکسی و کرایه زیادی وجوددارد و کورس تاکسی یك‌و دونفر ده‌ریال و سه‌نفر پانزده ریال است برای‌تماشای گوشه و کنار شهر رضائیه چهار خط اتوبوسرانی دایر میباشد که کرایه هر نفر یکریال است .

مراکز بهداشتی

بهداری استان ، بیمارستان پهلوی و بیمارستان جراحی مجهز به بخش های داخلی ، چشم پزشکی وعفونی، درمانگاه داخلی ، بخش رادیو لوژی میباشد ودر خیابان منوچهری قرار دارد .

بیمارستان شیرو خورشید مجهز به بخش های داخلی ، جراحی زایشگاه، زنان ، بانك خون و درمانگاه‌داخلی و بیمارستان لشکربابخش های‌داخلی، جراحی دندانپزشکی و مسلولین‌برای انجام امور درمانی بیماران آماده است . در رضائیه پنج درمانگاه نیز در نقاط مختلف شهر وجود دارد و پزشکان شهر با دریافت حق معاینه پنجاه ریال در اختیار مسافران‌هستند ضمنا در ایام نوروز چند داروخانه جهت‌رفع احتیاجات داروئی‌مسافران کشیك شبانه روزی خواهند داشت.

مراکز ارتباطی

اداره پست رضائیه‌در خیابان‌پهلوی شعبه پست و تلگراف در کوچه‌حشمت، تلفنخانه مغناطیسی در خیابان پهلوی، تلفن خودکار و کاریر در کوچه حیدر ، باجه پست و تلگراف در میدان مرکزی و صندوق های پست در مقابل پستخانه ، مقابل دفتر نمایندگی اطلاعات و کتابفروشی تهران قرار دارد ضمنا دو دستگاه تلفن عمومی در مقابل شهرداری و جلو سینمانیاگاراجهت رفع نیازمندی های مردم نصب گردیده است .

مراکز انتظامی

شهربانی رضائیه در میدان سپه و کلانتری های آن به ترتیب در میدان سپه،اداره شهربانی، راسته غلامجان میدان مرکز و کوچه مسجد خطیب و ژاندارمری در خیابان زنگنه و دژبان لشکر در خیابان سربازخانه قرار دارد .

مراکز فروش نشریات

دفتر نمایندگی و خبرنگاری‌اطلاعات در رضائیه در خیابان پهلوی قرار دارد وشعب فروش‌نشریات اطلاعات در نقاط مختلف شهر رضائیه دیده‌می شود . نماینده اطلاعات در رضائیه و متصدیان شعب فروش نشریات‌موسسه اطلاعات در تمام نقاط رضائیه آماده راهنمائی‌مسافران‌نوروزی این‌شهرستان هستند و شما میتوانید برای کسب هرگونه راهنمائی باین مراکزمراجعه نمایند .

سینما های رضائیه

در رضائیه پنج سینمای زیبا و مجهز وجود دارد که در سال های اخیر ایجاد گردیده است . این سینما ها عبارتند از سینما کریستال ،سینما نیاگارا ، سینما ایران و سینماآپادانا بها ی‌بلیط لژ پانزده ریال ، درجه یك ده و درجه دو پنج ریال است . برای ایام نوروز فیلم های ارزنده‌ای در این سینما ها بمعرض تماشا گذاشته خواهد شد که مخصوص مسافران نوروزی تهیه شده است .

گردشگاه های رضائیه

در ایام نوروز هوای رضائیه در هیچ نقطه ایران نظیر ندارد . زمین های پوشیده از گل و سبزه و آب و هوای پر طراوت آن هر بیننده را مسحور و مجذوب میکند . آب‌جویبار ها که از هر طرف جاریست و بجانب مزارع سرازیراست با صدای‌یکنواخت آرامشی عجیب در وجود انسان‌ایجاد میکند و آوای گرم کشاورزانی که سرگرم کارهستندشمارا بوجد و سرور میآورد دراطراف رضائیه سه رودخانه بزرگ و کوچك بخصوص رودخانه «شهرچائی» گردشگاه مردم راتشکیل میدهد . قریه «بید» در یك‌فرسنگی رضائیه محل تفریح و گردش اهالی بشمار میآید . بطور کلی تعریف و توصیف گردشگاه های رضائیه مانند شهرچائی وبندر و گلمانخانه‌وکارخانه قند بی مورد است زیرا آنچه از صفا و زیبائی این نقاط گفته شود باز هم حق‌مطلب ادا نشده است .قریه «بید» در ۹ کیلو متری شهر قرار دارد و شما میتوانید با پرداخت سی ریال این محل پر طراوت را از نزدیك ببینید . کرایه اتوبوس برای عزیمت به گلمانخانه ده ریال وبرای‌کارخانه قند سیزده ریال می باشد .

آثار تاریخی

از آثار تاریخی رضائیه میتوان مسجد جامع واقع در وسط شهر وسه گنبد آتشکده قدیمی را در خارج‌شهر ذکر کرد .

سوغات رضائیه

نقل بیدمشك و عرق بیدمشك و گلاب رضائیه معروف خاص و عام است و در کلیه قنادی های شهر یافت میشود ـ صنایع دستی ظریفه رضائیه ازقبیل جعبه‌توالت ،تخته‌نرد، قوطی سیگار ، عصا ، چوب تعلیمی ، آجیل خوری، سینی، گلدان‌و انواع تنك و گیلاس مشروب خوری و تختخواب های عالی از جمله محصولات رضائیه است .

کره و شیر ، کشمش و بادام ، باسلق و عسل ، روغن حیوانی‌وانواع و اقسام مشروبات کهنه و تازه ، حلوای محلی ، سفیدآب و نقره آلات جزو بهترین سوغات های رضائیه بشمار میرودو شما میتوانید هر کدام را که مایل‌بودید برای سوغات‌انتخاب کنید .

شرکت های مسافر بری

برای بازگشت از رضائیه میتوانید به بنگاه های مسافر بری تراتریت ، میهن‌تور ، تهران‌تور ، تبریز نو ، ایران ، اتحاد ، اطمینان ، پیام ، شمس و غرب مراجعه کنید .

شرکت‌های‌مذکور وسایل حرکت شما را فراهم خواهند کرد . بهای بلیط اتوبوس از رضائیه به تهران دویست و پنجاه ریال است .

کلاهبردار بودند یا مامور واقعی !؟

خبرنگار مادر همایونشهر مینویسد : اخیرا دونفر یکی‌مسلمان ودیگری یهودی باتفاق یك‌ژاندارم بی‌اسلحه بمغازه‌ها و تجارتخانه‌های اهالی همایونشهر مراجعه مینمایند وبعنوان پلمپ کردن سنگهای اوزان مبالغی کسبه و تجار را سرکیسه میکنند این دوسه نفر از هرترازوئی که باصطلاح خودشان پلمپ میکنند ۶۰ ریال‌واز هر باسکول ۱۲۰ ریال واز هر سنك کیلو دوریال میگیرند و بادریافت پول قبوضی هم صادر میکنند که معلوم نیست جعلی است یاواقعی؟ بهرحال معرفی‌نامه این‌سه‌نفر بامضای وزارت بازرگانی و استانداری اصفهان وبخشداری محل میباشد ولی باز هم معلوم نیست معرفی‌نامه آنان قلابی است یا اصلی ! این سه‌نفر پس‌از اینکه مبالغی از این بابت از صاحبان مغازه‌ها و تجارتخانه‌ها گرفتند ناپدید شدند و هم‌اکنون در همایونشهر شایع گردیده است که سه نفر مزبور شیاد و کلاهبردار بوده‌اند جالب‌اینکه سه‌نفر مذکور بمغازه‌های بزازی و پارچه فروشی‌می‌ـ رفته و بعنوان اینکه چرا «متر» شما «ذرع»نیست مبالغی گرفته‌اند . در عکس بالا نمونه‌ای از قبضهائی که این سه‌نفر در قبال دریافت پول‌داده‌اند دیده میشود .

وزارت بازرگانی
اداره اوراق بهادار
شماره ردیف ۸۲۲۶۵
شماره دفتر صندوق
شماره دفتر حسابداری
نسخه یکم
سری هشتم
(قبض رسید وجوه دریافتی)
مبلغ ... بتوسط ...
بابت ...
بصندوق اداره ... عاید گردید بتاریخ ۲۴ ماه ۱۱ ۱۳۴۱
امضاء دریافت کننده وجه
امضاء رئیس حسابداری
امضاء رئیس اداره

کشاورزان شهرستانها

خانه

طبق گزارش خبرنگار مادر شهرستان خانه چند روز قبل عدهٔ زیادی ازنمایندگان کشاورزان شهرستان مرزی خانه به دفترنمایندگی اطلاعات آمدندو گفتند :

مابنمایندگی از طرف تمام کشاورزان خانه از اقدام دولت مبنی برتبدیل بخش خانه به شهرستان واعزام فرماندار به‌این شهرستان کمال امتنان و سپاسگزاری را داریم و امیدواریم در اجرای منویات ملوکانه موفق شویم در راه ترقی و تعالی و پیشرفت امور اصلاحی و عمرانی زادوبوم خود باماموریـن دولتی مخصوصا مامورین سازمان اصلاحات ارضی کمال همکاری را مبذول داریم .

طاهر گوراب

گزارش خبرنگار مادر طاهر گوراب حاکی است که توتونکاران وکشاورزان بخش۶ طاهرگوراب از طرز رفتار کارشناسی که از طرف دخانیات گیلان‌برای سرپرستی و راهنمائی آنان تعیین شده است گله دارند . توتونکاران میگویند : کارشناس مذکور از هرلحاظ مارا در مضیقه قرار داده و بعناوین مختلف کشاورزان را مورد اهانت قرار میدهد . تاکنون چندین بار از مقامات مربوطه تقاضا کرده‌ایم که شخص واجد صلاحیتی بـه کارشناسی این منطقه اعزام شود ولی تاکنون باین تقاضای ماترتیب اثر داده نشده و اینك که فصل کشاورزی و فلاحت فرارسیده است تقاضا داریم بااعزام یکنفر کارشناس بی‌نظر و غرض‌خاطر مارا آسوده سازند .

سقوط و مرك

خبرنگار مادر شهرری گزارش میدهد پریروز شخصی‌بنام‌حبیب‌اله عمو حیدری نائینی کارگر کارخانه سیمان هنگامی که بربالای دستگاه خشك کن کارخانه مشغول کاربود ناگهان سقوط کرد و براثرشدت جراحات وارده جان سپرد . باانجام تشریفات قانونی برای دفن جنازه اقدام شد .

حادثه‌ای در راه

خبرنگار مادر مرودشت گزارش میدهد : چند روز قبل اتومبیل جیپی برانندگی ارشدی صاحب یکی از داروخانه‌های مرودشت که از تخت جمشید بطرف مرودشت حرکت میکرد بعلت سرعت زیاداز جاده منحرف گردید و واژگون‌شد دراین حادثه آقای ارشدی رانندهٔ اتومبیل بشدت مجروح گردید و برای معالجه به بیمارستان شیراز اعزام شد .

گمشدهٔ قلهك

خبرنگار مادر قلهك گزارش‌میدهد متجاوز از یکهفته است که‌منصور امیدیان‌نیا ۱۳ ساله دانش‌آموز کلاس پنجم ساکن حسین‌آباد زرگنده قلهك گمشده است . خواهشمند است چنانچه کسی از محل وی سراغی دارد جریان رابه تلفن های شماره ۲۷۰۹۱و۸۴۱۶۷ اطلاع دهد و باعث خوشحالی خانواده‌ای گردد.

رنامهٔ گزیرین ایران

فرستندهٔ آبادان

یکشنبه ۲۶٫۱۲٫۴۱

ساعت ۶٫۳۰ ـ سلام شاهنشاهی، اعلام برنامه
ساعت ۶٫۳۲ ـ برنامهٔ هوش خردسالان
ساعت ۷ ـ تدریس زبان‌انگلیسی
ساعت ۷٫۳۰ ـ برنامهٔ آشپزی
ساعت ۸ ـ مسابقه جستجو
ساعت ۸٫۳۰ ـ اخبار بزبان‌فارسی
ساعت ۸٫۴۰ ـ نیازمندیها
ساعت ۸٫۴۵ ـ اخبار بزبان عربی
ساعت ۹ ـ فیلم سینمائی

نیازمندیها

استخدام

یك خانم آموزگار مجرد

وبازنشسته برای رسیدگی بدرس های یك طفل دبستانی در خانه با حقوق مناسب استخدام میشود محل اقامت نیز تامین میگردد . داوطلبان بتوسط صندوق پستی ۱۰۳۰ مکاتبه فرمایند .
۱-۲ آ-۳۷۹۲۶

آگهی استخدام

به سه نفر کنترلچی سینه که بعداز ظهر ها کار کند با حقوق ماهی ۱۲۰۰ ریال با سپردن دو هزار تومان وجه نقد بعنوان ضامن استخدام میشود تلفن ۳۴۰۵۳ مراجعه شود .
۱-۵ آ-۳۸۴۶۲

تهران تاکسی

بتعدادی راننده پایه ۲ همگانی با کارت تاکسیرانی نیازمند است تلفن ۷۰۳۹۸
۱-۲ آ-۲۳۹۹۷

بسته‌بند ونقاش

چند نفر دوشیزه یا بانوو تعدادی جوان بسن ۱۲ الی ۱۵ سال برای بسته بندی و کار های ساده و یك نفر شاگرد نقاش برای کارخانه‌ای که در تهران پارس است استخدام‌می شوند تلفن ۷۹۱۳۸۴
۱-۲ آ-۳۸۳۳۴

دانشکده داروسازی‌دانشگاه

تهران برای آزمایشگاه گیاهشناسی احتیاج‌بیك‌تن استادیاردارد که‌ازطریق مسابقه انتخاب و استخدام مینماید. داوطلبان میتوانند از تاریخ نشراین آگهی تا دو ماه همه روزه بستثنای ایام تعطیل برای اطلاع از شرایط استخدام و ثبت نام بدفتر دانشکده داروسازی مراجعه و ثبت نام نمایند. استخدام برنده مسابقه موکول بتامین اعتبار و تحصیل مجوز استخدامی خواهد بود الف ۶۸۶۶
از طرف رئیس دانشگاه
۱-۲ آ-۳۶۳۶۴

دوشیزه ماشین نویس فارسی لازم است

یکنفر دوشیزه ماشین نویس فارسی باتجربه برای‌تمام روزاستخدام‌میشود علاقمندان مشخصات و نشانی خود را براهنمای شماره ۸۸۵ اطلاعات‌بنویسند
۱-۲

شریك زن یا مرد تحصیل کرده و فعال که ذوق هنری داشته باشد با سرمایه مختصر برای یك موسسه‌هنری لازم است براهنمای ۸۸۴ اطلاعات مراجعه یا مکاتبه شود .
۱-۲ آ-۵۱۸۷

جویای کار

جوانی راننده پایه ۱

از تهران وارد بامور فنی جویای کار است تلفن ۶۰۸۱۸
آ-۲۴۰۱۵

گم شده

آگهی فقدان اسناد

یکعدد قبضدان چرمی قهوهٔ محتوی مدارك مهم هویت محتملا در روز چهارشنبه ۲۲ اسفند ساعت دو ونیم بعد از ظهر در خیابان صبا شمالی در تاکسی بنز ۱۸۰ ج مانده است از راننده و یا یابنده اوراق و اسناد مربوطه تقاضا میشود مدارك را به خیابان عباس آبادانجمن ایران‌وامریکا ارسال و مژدگانی خود را دریافت دارد .
ژزف -فـ- فرانکستاین
آ-۳۸۷۰۰

سفته بمبلغ چهار هزار و پانصد ریال

سر رسید ۱۵ اردی‌بهشت ۴۲ در تاریخ۲۳ر۱۲ر۴۱ نوشته شده مفقود گردیده از درجه اعتبار ساقط است
عباس تفنگچی مهیاری

مژده بعلاقمندان تمبر

راهنمای تمبرهای ایران۱۳۴۲ منتشر گردید. مؤسسه‌نوین فرح بخش خیابان اسلامبول خیابان لاله‌زار. آ-۵۱۹۳

فروش اتومبیل

بازرگانی امیر کبیر

اتومبیل دلخواه شمارا تهیه یا معاوضه می نماید مقابل کوچه میرزا محمودوزیر ۵۸۱۴۹۹ مرتضوی‌یزدی

اطاق سازی پارس صادق کرملو

همه نوع اطاق چوبی و اهنی‌اتوبوس نقد واقساط ساخته میشود درکمترین قیمت و مدت تلفن ۵۷۵۲۸
۱-۲۶ آ- ۴۸۷۴

مژده بدارندگان اتومبیل

فروشگاه جبهه دار هرنوع لاستیك کهنه شمارا قبول می نماید و بجای آن لاستیك نو تقدیم می دارد خیابان سپه بعد از مجلس سنا تلفن۶۱۱۰۰۲
۱-۲۶ آ-۴۸۹۷

فروشگاه اتومبیل حکیمی

از فروشندگان اتومبیلهای نمیز کمسیون دریافت نمیکندخیابان‌پهلوی مقابل کافه‌شهرداری تلفنهای۶۸۹۴۸و ۶۵۶۰۶
۱-۳۰ آ-۵۰۵۵

فروشگاه آبان امیرآباد بین‌فرصت و نصرت معاملات اتومبیل ۴۸۲۹۸

۱-۲۶ آ-۵۰۷۱

بازار اتومبیل ۹۴۰

آقای محترم برای فروش اتومبیل خود فقط‌به بازاراتومبیل ۹۴۰مراجعه فرمائید تا اتومبیل شما به قیمت روز بفروش برسد - نشانی سرچشمه مقابل مسجد محمودیه داخل توقفگاه کاروان تلفن ۵۶۸۲۷
۱-۶ آ-۵۱۷۱

فولکس ۵۹بعلت مسافرت ۴۸۲۹۸
۱-۳ آ-۵۱۷۹

بنز سواری ۲۲۰ (ی)مدل۶۱

با شماره موقت و یا نمره شده‌بدون واسطه فروخته میشود تلفن ۶۲۲۴۹۵
۱-۲ آ-۲۴۰۱۹

بنز ۱۹۰

مدل‌جدید۱۹۶۳نو واصلا کار نکرده بدون واسطه بفروش میرسد به تلفن ۳۵۹۳۷ مراجعه فرمائید .
۱-۲ آ-۲۳۹۹۹

الدزموبیل سال ۱۹۵۵

متعلق بیك نفر انگلیسی که کاملا سالم و با وضع بسیار خوبی است و در گراژ کنسرسیوم نفت - خیابان شاه کوچه یغما میتوانید ببینیدبقیمت ۸۰٫۰۰۰ ریال یا نزدیك ترین قیمت بفروش میرسد .
لطفا با تلفن ۴۵۱۳۲ شماره ۲۱۹ مذاکره فرمائید .
آ-۲۴۰۹۵

بنز دیزل ۱۸۰

مدل ۵۷ مشکی تمیز با صندلیهای تشو متعلق بیك نفر خارجی بفروش میرسد باصندوق پستی ۲۶۴۰ مکاتبه فرمائید .
آ-۵۱۹۷

اتومبیل‌مرسدس‌بنز ۲۲۰ S

رنگ آلبالوئی بسیار تمیز مدل۶۱ بدون واسطه نقد و اقساط بفروش میرسد از ساعت ۸ صبح تا ۶بعدازظهر بتلفن ۲۲۲۵۲ مراجعه شود .
۱-۵ آ-۳۸۶۳۴

سپرسازی سوپر
خیابان نظامی بین امیریه و خیابان سپه تلفن ۵۱۱۶۸

کارخانه‌سپرسازی‌سوپرمجهز به‌پرس آخرین‌سیستم۵۱۱۶۸

یکدستگاه استیشن واگن

شورلت باوضع خوب که‌از پرداخت حقوق گمرکی معاف است بفروش میرسد .علاقمندان به سفارت‌کبرای پاکستان تلفن ۶۸۴۴۶ مراجعه‌فرمایند
آ-۳۸۶۹۸

AUTO SERVICE TEHRAN PARS

اتوسرویس تهران پارس

تعمیرگاه مجاز شماره ۲۹ فولکس واگن
دارای مجهزترین وسایل باورزیده‌ترین متخصص فن
تهران پارس - میدان سرمزلفی ۷۹۱۸۴۲

مستغلات

نارمك - تهران پارس - تهران نو معاملات املاك‌وپول شرطی‌بازرگانی‌امینی ۷۹۰۰۹۰

فروش ومعاوضه‌ا ملاك تلفن۷۲۶۳۸
۱-۱۵ آ- ۵۰۲۹

بخانه‌های‌اجاره‌ای نیازمندیم۷۲۶۳۸
۱-۱۵ آ- ۵۰۳۰

چندباب خانه خریداریم ۷۲۶۳۸
۱-۱۵ آ- ۵۰۳۱

بچندخانه‌رهنی‌نیازمندیم ۷۲۶۳۸
۱-۱۵ آ- ۵۰۳۲

خانه شبانه روزی املاك ۷۲۶۳۸

بنگاه کوشان ۳۹۷۸۴ برای خرید و فروش‌املاك تهیه پول و بهره‌دادن پول

۱-۱۲ آ-۳۷۲۳۶

بفروش میرسد

خانه‌های ما رابه‌ببینید

خانه های مادر عین استحکام خوب ارزان و اقساطش طولانی‌است.
۳ تا ۵ اطاق
تهران پارس غرب قپان قطعه ۲۸تلفن -۷۹۱۷۲۵
۱-۵ آ- ۳۷۵۰۲

یکدستگاه ساختمان سه مرتبه با آب و برق درامیریه فرهنك بفروش میرسد تلفن ۵۲۲۹۱

خانه‌های مدرن واقساطی

غرب قپان تهران پارس دفترساختمان قطعه ۲۸ تلفن ۷۹۱۷۲۵ - صندوق پستی ۲۶۹۷
۱-۱۰ آ-۳۸۲۹۰

خانه فروشی کوچك بقیمت ۸۰ هزار تومان

در خیابان‌بهار بمساحت صدوهفتاد متر دومرتبه شش اطاق و لوازم‌رجوع فرمائید لاله‌زار ۳۹۷۸۴ به:
بنگاه کوشان
۱-۲ آ-۳۸۳۹۸

دو باب خانه محکم وزیبا

بقیمت نازل‌نقدواقساط مجیدیه‌نزدیك ساختمان های‌کوی کاخ بفروش‌میرسد بتلفن ۷۱۲۰۱ مراجعه فرمائید .

اجاره داده می شود

آپارتمان اجاره

آپارتمان های مدرن و نو ساز دو اطاقه با لوازم که برای کسب یا سکونت هر دو مناسب است و همچنین تعدادی مغازه برای اجاره .
نشانی - غرب قپان تهران پارس دفتر ساختمان قطعه ۲۸ تلفن۷۹۱۷۲۵
۱-۶ آ-۳۸۲۸۸

منزلی در خیابان سعدآباد شمیران

منزلی بعلت مسافرت با ۵ اطاق برای فروش یا اجاره سالیانه آماده است بتلفن ۴۲۱۲۳ مراجعه شود .
۱-۳ آ-۵۱۹۵

واگذار میشود

سرقفلی سینمای جدید که شروع بکار نکرده‌باسه‌مغازه واگذار میشود

سینمائی که تا یك هفته دیگرشروع بکارخواهدکردواقع‌در انتهای‌خیابان گرگان میدان ثریا سرقفلی آن با سه مغازه واگذار میشود بتلفن۳۴۰۵۳ مراجعه شود .

معاملات تلفن

فیتر تلفن خریداریم ۵۲۸۴۰

تلفن باقساط فروشنده‌ایم ۵۶۳۲۹

تلفن نقد خریداریم ۵۲۸۴۰

تلفن ۲ و ۵ خریداریم ۵۶۳۲۹
آ-۲۴۴۱۲

ماینده پخش فلك تلفن ۵۵۴۹۶
۱-۳۰ آ-۴۷۸۳

تلفن نقدا خریداریم ۲۳۰۳۰

تعمیرات تلفن پذیرفته میشود۵۳۰۳۰

تلفن نقد واقساط فروشنده‌ایم ۲۳۰۳۰

تلفن و فیش تلفن خریداریم ۵۵۴۹۶

تلفن، نقد واقساط‌فروشنده‌ایم۵۵۴۹۶
۱-۳۰ آ-۴۹۵۸

بورس معاملات تلفن . تلفن۷۲۶۳۸

یکشماره تلفن۶ بفروش‌میرسد
طالبین به ۲۶۵۴۷ مراجعه کنند.
۱-۵ آ-۲۳۵۸۵

شماره تلفن فروشنده‌ایم ۳۵۴۱۵

معاملات پول

کلیه معاملات پولی تلفن ۷۳۶۳۸
۱-۱۵ آ- ۵۰۲

تومانی دوشاهی‌ونیم۷۳۲۴۲

۱-۱۵ آ-۵۱۵۵
تومانی‌دوشاهی‌ونیم موجوداست۶۹۲۲۷
۱-۱۰ آ-۵۱۷۷

پول شرطی نیازمندیم ۶۹۲۳۷

آموزشگاههای فنی وفرهنگی

کلاس موزیك آپولون

تعلیم با سابقه ۱۵ ساله تعلیم‌آلات موسیقی و اواز در سه‌ماه-چهارراه پهلوی‌شاهرضا تلفن ۶۵۶۱۶
۱-۱۵ آ-۵۰۴۱

کلاس سنتور ملك

برای کلیه سازها شاگرد می پذیرد. تلفن ۷۵۶۷۰۲
۱-۲۶ آ-۵۲۰۲

کلاس خیاطی

برش و دوخت از اردی بهشت ماه ۴۲ شروع واسم نویسی تا ۱۵فروردین زیر نظر بانوی دیپلمه از آلمان با سهل‌ترین متد در کوتاه ترین مدت و پس از گذراندن دوره کامل گواهی رسمی از آلمان داده میشود .
جمشید آباد شمالی ۱۰۳ طبقه سوم
آ-۲۴۰۹۱

آموزشگاه وآرایشکده‌زاهدی درهنرستان مهران

آنچه که زنان زیبای جهان را شیفته خود ساخته آرایش کامل موی سر است که‌آنرامیتوانید درآموزشگاه زاهدی زیر نظر متخصصین فن‌آرایش خارجی و ایرانی بیاموزید میزانپلی ۶۰ ریال - کوپ۴۰ ریال - تونی ۲۵۰ ریال- رنگ دوکلره ۴۰۰ ریال - توالت- توالت عروس.
شاهپور اول ارامنه تلفن ۵۳۹۴۱
۱-۶ آ-۵۲۰۳

آموزشگاههای رانندگی

هنرستان رانندگی بدیع

برای فراگرفتن فن صحیح‌رانندگی واستفاده از کلاسهای فنی تحت نظر آقای مهندس حنانی باین هنرستان مراجعه فرمائید نشانی - خیابان شاه چهار راه سیمتری تلفن ۶۸۷۹۶

فروشگاه آمپر
مرکز خرید - فروش و معاوضه
مرغوب لوازم دست دوم منزل
شاه چهارراه اسکندری تلفن ۴۴۴۹۸

لوازم فلزی

کارخانجات صنعتی طلوع
Tolouo
تلفن ۵۷۹۳۱

میز تحریر یکرفه	۱۹۰۰ ریال
میز تحریر یکطرفه	۲۵۰۰ریال
میز تحریر یکطرفه	۳۰۰۰ریال
میز تحریر دو طرفه	۴۵۰۰ریال
صندون نسوز ۲۲۰کیلو	۳۶۰۰ریال
صندون نسوز ۱۸۰کیلو	۲۵۰۰ریال
صندون‌نسوز ۳۰۰کیلو	۴۴۰۰ریال
قفسه بایگانی	۳۵۰۰ریال
جای کلاسور	۴۰۰۰ ریال
کمد جالباسی	۳۷۵۰ ریال
صندلی تاشو ۶عدد	۱۲۰۰ ریال
صندلی تاشو ۶عدد	۱۴۰۰ریال
میز ناهار خوری	۱۰۵۰ریال
میز عسلی	۱۹۰ ریال
تختخواب سفری	۷۵۰ ریال
تختخواب فلزی	۵۰۰ریال
صندلی آهنی‌تشك دار۶عدد	۱۴۰۰ریال
صندلی گردان	۱۴۰۰ریال
نردبان آهنی تاشو متری	۵۰۰ریال
صندلی راحتی تحریر	۷۵۰ریال

خیابان خیام چهر راه گلوبندك - فروشگاه طلوع تلفن ۵۷۹۳۱و۵۷۳۷۶
۱-۳۰ ۵۰۷۵

سرویس فرش عتیقچی
قالی‌شوئی-لکه‌گیری-سوختگی-دورنگی باموادشیمیائی‌وطبیعی-رفوکاری کیس فرش
آدرس: میدان جنب کوچه نواب ملتسوی تلفن ۷۵۵۸۶۲
آدرس: بازار عباس آباد سرای حسینی شماره ۲۹
صاحب امتیاز و مدیر مسئول: عباس مسعودی
جای اداره خیابان خیام چاپخانه اطلاعات

سالن مد و آرایش

اموزشگاه کاخ سالن آرایش الیزه

زیرنظر مدیره دیپلمه رسمی‌پاریس ولندن برای‌دوره‌جدید هنرجومیپذیرد باامتیاز رسمی از وزارت فرهنگ نشانی -انتهای‌ایرانشهر - کوی‌نقوی کاشی ۳۶ تلفن ۶۲۳۶۱۲
۱-۴ آ-۳۸۴۱۰

درآموزشگاه آرایش هنگامه

دیپلمه پاریس و رم فقط با ۴۰۰ تومان هنرجو میپذیرد و در مدت یکماه دیپلم آرایش سر میدهد .
خیابان شاه چهارراه گلشن جنب ایران کالا خیابان دقیقی شماره۱۵۵
۱-۱۵ آ-۵۱۷۰

سالن آرایش لاله

زیر نظر موسیو واغنك ابدی‌خیابان شمیران -خیابان مزین الدوله
۱-۲۲ آ-۵۰۹۵

میزانپلی با۳ تومان تلفن ۶۹۲۵۲

سالن آرایش بت‌آرا

زیر نظر مسیوسامسون ۶۶۰۷۵

سالن آرایش اسکار

میزانپلی فقط ۵۰ ریال خیابان آذربایجان چهارراه رشدیه شماره۴۸۳
۱-۱۰ آ-۵۱۳۹

یك ابتکار بی‌سابقه در سالن آرایش الهام

متخصصین فن آرایش گیسو وزیبائی چهره سالن آرایش الهام بخاطررفاه حال خانمهائیکه درساعات روزمشغول خرید عید میباشند اعلام میدارد با افتتاح سرویس ۲۴ ساعته شبانه - روزی در خدمت خانمهای محترم می باشد .
آدرس - خیابان خانقاه - خیابان خیام مقابل‌کوچه‌درویش کوچه‌سردار کبیر ساختمان سفید طبقه دوم
۱-۱۵ آ-۵۱۰۷

سالن آرایش‌وزیبائی‌افسانه

دیپلمه‌انگلستان در آرایش رزیبائی وانواع ماساژ (لوازم آرایش اینکسا) (INNXEA)
خیابان شمیران - خیابان کاج - خیابان‌بیستون تلفن ۷۲۴۲۵شماره۳۰
۱-۱۰ آ-۵۱۴۵

آموزشگاه و سالن‌آرایش آلینا

زیر نظر خانم پری بدیعی‌دیپلمه ازاروپابا همکاری مسیو بیگلر هنرجو میپذیرد خانمها و دوشیزگان جهت آرایش دعوت میشوند مشتریانیکه‌زیر نظر هنرجویان آرایش شوند . نصف قیمت میپردازند - تخت جمشید بین کالج و ویلا تلفن ۴۶۲۹۷
۱-۱۰ آ-۵۱۴۴

سالن آرایش فریدا

زیر نظر بانوی دیپلمه آرایش‌گیسو افتتاح و با تخفیف‌کلی آماده‌پذیرائی میباشد .
خیابان شاه - چهار راه گلشن بین شاه و نشاط شماره ۱۵۳
۱-۴ آ-۵۱۶۴

مدلین (MODELING) درسالن آرایش شاندیز

آخرین اختراع فر شش ماهه با پیچ و تاب طبیعی بدون فریزه شدن بمنظور دوام‌میزانپلی‌زیر نظرمتخصص دیپلمه عالی لندن - پاریس -خیابان قدیم شمیران ایستگاه باغ صبا شماره ۶۹۹ فوقانی ترگال تلفن ۷۵۷۳۹۵
۱-۷ آ-۵۱۷۲

سالن‌آرایش وزیبائی ۱۰۶

دیپلمه لندن باآخرین متددر مدت یکماه با ۳۰۰ تومان به‌شماتعلیم‌میدهد تلفن ۴۲۱۲۳ امیر آباد فرصت
۱-۱۵ آ-۴۹۰۴

سالن آرایش سی‌سی

عروس خانمها برای زیبائی و آرایش گیسوان خود ببانوی دیپلمه فن آرایش و زیبائی از پاریس‌وآلمان وانگلستان در سالن آرایش سی‌سی مراجعه می کنند .
سی‌سی -خیابان‌آذربایجان - چهارراه لولاگر

سالن آرایش وزیبائی نازیتا

توالت عروس کوپ میزانپلی‌رنگ موپرمنان صاف کردن موهای مجعد با نازلترین قیمت آدرس - خیابان قوام‌السلطنه کوچه ایرج شماره ۳

آگهیهای متفرقه

جرثقیل جاسب

تلفن ۲۷۸۱۸ و ۲۵۷۶۳
۱-۲۶ آ- ۴۸۶۱

عینك سازی‌ایران

لاله‌زار جنب پیرایش
تلفن ۳۱۵۵۴
آ-۲۱۸۵۳ ۱-۲۶

ترانسپورت بار
بار و اسباب کشی در شهر
تلفن ۷۱۱۱۱ ۷۱۱۱۲ ۷۱۱۱۳

نخم گل فروشی تقوی

ارزانترین و عالیترین تخم چمن رنك مخملی را که سالها زینت‌خانه وباغچه‌شما است آماده نموده متوجه باشید چمنهای پست‌و بی دوام وغیر قابل اطمینان را بقیمت گرانتر باسم تقوی بشما نفروشند در موقع خرید حتما برای رویت مرغوبیت جنس و ارزانی آن سری بما بزنید ضمنابتابلو مغزه و مهرپاکتها دقت فرمائیدمقابل وزارت کشور روبروی مجسمه میدان ارك تخم گل فروشی تقوی۲۵۹۷۸

گل- گل- گل

بهترین بنفشه و نشاهای هلندی - انواع رزو درخت‌های زینتی‌در گلزار کاملیا با ارزان‌ترین قیمت برای فروش موجود است سفارش برای شهرستانها و سبدگل . برای جشن ها و عروسی ها پذیرفته میشود .
تهران‌نو - فلکه آشتیانی - گلزار کاملیا تلفن ۷۹۸۱۵

آژانس مسافرتی گیتا

برای استفاده از حداکثر تسهیلات مسافرت هوائی به بیروت واروپا به آژانس مسافرتی گیتا مراجعه فرمائید .
آدرس میدان فردوسی خیابان ایرانشهر شماره ۴۲ تلفن ۶۰۰۸۱- ۶۱۱۷۹۳

سشوار کادوس فروشگاه کادوس تلفن ۴۴۵۷۷

فرشهای کهنه بافرشهای‌نو

د رهر کجا که باشد بقیمت خوب خریداری‌و باسهلترین‌شرایط‌معاوضه می شود وفرشهای نو باقساط یك ساله (۱۲ماهه) بفروش میرسد شاه آباد - بازار فرش - تلفون -۳۰۲۶۶۹

سالن آرایش وزیبائی ایو

دیپلمه از انگلستان در آرایش و زیبائی نشانی خیابان شمیران‌ایستگاه تعمیرگاه ساختمان فرگاز تلفن۷۱۰۸۳
۱-۶ آ-۵۱۸۵

در سالن آرایش ونیز

میزانپلی با تخفیف ۶۰ ریال میدان بهارستان - کوچه نظامیه جنب‌دبستان سعدی دخترانه ۵۴۱۴۱
آ-۵۱۹۲

درسالن آرایش نگین فر

خانم ها زیباتر از همیشه میشوند دیپلمه آرایش گیسو در خدمت‌زیبائی شماست .
چهارراه وثوق ساختمان بهبودی طبقه دوم

سالن آرایش وزیبائی روفیا

روفیا پس‌از بازگشت از اروپا مراجعه‌کنندگان محترم‌را جهت‌آرایش زیر نظر مستقیم خود دعوت میکند
آدرس - لشکر - چهارراه‌مخصوص آرایشگاه روفیا آ-۵۰۴۷

راهنمای پزشکی اطلاعات

دکتر در طب پولوسا

متخصص بیماری های مقاربتی، (سوزاك تازه و کهنه و سفلیس) امراض مجاری ، ادرار و تناسلی - خیابان فردوسی شمالی کوچه صادق پذیرائی ۹ تا ۱۲ و ۵تا۸ تلفن۴۶۵۸۹

ترك تریاك دکتر رحمانی

متخصص امراض اعصاب و روح‌از دانشگاه لندن خیابان پهلوی بالاتر از چهار راه امیراکرم تلفن ۴۵۱۱۴

دکتر عباس نیك نژاد

متخصص از دانشگاه پاریس‌بیماری های معده ،روده ، کبد ،لوزالمعده درمان بواسیر بدون عمل ، فیستول، فیستور با متد موثر دروازه شمیران خیابان گرامی‌پذیرائی۳تا ۷بعدازظهر

دکتر منصور وزیری

متخصص بیماریهای پوست‌وامیزشی دیپلم ناسیونال از دولت فرانسه خیابان قدیم شمیران روبرو شادمان داخل خیابان نیروعصر هاتلفن۷۴۰۰۱

بیماریهای‌زنان‌وزایمان‌ونازائی

دکترشعاع فروغی رزیدنت سابق دانشگاه‌اونیون نیویورك‌میدان‌فردوسی جنب بانك ایران وانگلیس پذیرائی ۴ تا ۸ بعداز ظهر تلفن مطب۶۸۳۳۱ منزل ۷۰۲۱۰

دکتر محمد رضامسدد

دارای گواهینامه از بروك مدیکال امریکا درمان بیماریهای مقاربتی‌زنان دروازه دولت روبروی کمپانی فیات پذیرائی عصرها ۵تا ۸ تلفن ۳۰۲۵۴۸

دکتر احتیاطی

گواهینامه از نیویورك امریکاامراض مقاربتی - ناتوانی جنسی با دستگاه های جدید صبح و عصر - سلسبیل قصر الدشت چهار راه هاشمی

مطب دکتر جهانگیر وتوقی

بخیابان رازی (بهرامی) کاشی۱۲۶ انتقال یافت تلفن ۶۶۰۱۶

دکتر جمشیدی

متخصص جراحی -زنان‌زایمان داخلی نادری مقابل کافه نادری

دکتر معانی

امراض مقاربتی مجاری ادرار معالجه قطعی سوزاك تازه و کهنه ورم بروستات و سستی وناتوانی ضیق مجرا خیابان فردوسی مقابل بانکملی مرکز

دکتر دانشگر

امراض مقاربتی ، جدی وسوزاك تازه و کهنه ورم پرستات ضیق‌مجر سستی وبواسیر امراض زنانه‌ونازائی خیابان سپه مقابل بستخانه۳۰۲۴۱۶

پلی کلینك دکترمجاهدی دکترصدیقی

روزیدنت سابق‌بیمارستان های‌امریکا پزشك‌سازمان بیمه های اجتماعی کارگران بیماری های داخلی اطفال مقاربتی - ترك تریاك و سایر مواد مخدره ترك الکل مجهز بدستگاههای رادیواسکپی لانتازول‌ترابی انروسل ترابی - دیاترمی و بخور بنی سیلین‌و غیره پذیرائی بعد از ظهر هاخیابان شاه روبروی‌مسجد سجادتلفن۴۹۵۲۶

دکتر جمال هدایتی

متخصص امراض ریوی (بویژه‌سل ریه و آسم) و انواع تنگ نفس هااز دانشگاه‌ویلترانگلستن خیابان‌لاله‌زارنو چهار راه مهنا از ۴ الی ۸ بعدازظهر

پزشکان‌شبانه‌روزی دکتر کرامت‌الله فرهودی

بعد از ظهرها و همه شب تصحیح شاهرضا پل چوبی تلفن ۷۵۶۲۸۳

گروه پزشکی و داروئی

درمانگاه شبانه روزی دکتر ثلاث داروخانه شبانه‌روزی مهران ۲۴ساعته در خدمت شما است .
خیابان شیرو خورشید سرخ‌مقابل مسجد مهدوی تلفن ۵۲۵۳۳و۲۵۴۱۸

دکتر سید علی مظفری

خیابان حشمت‌الدوله غربی چهارراه پیرور بالای داروخانه شبانه روزی جاودان تلفن ۶۶۹۷۸

ده پزشك متخصص ۴۷۱۸۴

در مرکز پزشکی و جراحی ۲۴ ساعته تهران - چهارراه یوسف‌آباد نزدیك بیمارستان نجمیه

درمانگاه های خصوصی

بیمارستان وزایشگاه مادر

خیابان روزولت تلفن ۶۲۲۳۴۴
۱-۲۶ آ-۵۲۰۰

دکتر پیامی دندانپزشك

شرق میدان فوزیه تلفن ۷۴۳۳۷
۱-۳۰ آ-۵۱۹۹

ارتدنسی (زیبائی دندان) تلفن ۴۱۰۲۷ و۴۲۷۹۷

حراج

حراج

نمایشگاه وفروشگاه ایران کالا خیابان شاه - چهارراه گلشن

تلفنهای: ۴۵۶۸۹ و۴۵۶۸۶

از روز پنجشنبه ۲۳ اسفند ماه الی روز چهارشنبه ۲۹ اسفند همه روزه حتی روز جمعه از صبح الی ۹بعداز ظهر انواع قالی های بافت کرمان، کاشان ، قم ، تبریز ، اصفهان وسایر شهرستان های ایران را با طرح و رنگ های بسیار زیبا و جالب‌واندازه های مختلف حراج مینماید ازموقعیت استفاده فرموده قالی مورد نیاز خود را نصف قیمت خریداری فرمائید .
ضمنا:
از روز پنجشنبه ۲۳ اسفند الی چهارشنبه ۲۹ اسفندماه ۴۱ همه‌روزه حتی روز جمعه از صبح الی ۹بعداز ظهر انواع مبل های عالی ازپارچه های پرلون، موهر و ژاپلون میز و صندلی های فورمیکا مدل های‌جدید امسال حراج میگردد خانواده هائی که مایل بخرید مبلمان منزل هستند توجه فرمایند قبل از خرید باین نمایشگاه مراجعه مبل مورد دلخواه خود را باکمترین قیمت تهیه‌فرمایند.

فروش اثاثیه

آنتن‌تلویزیون‌راگران‌نخرید

آنتن تمام کانال تلویزیون ،فرنگی با سیم و دکل و حق نصب فقط ۷۰ تومان‌فروشگاه آمپر خیابان شاه‌چهار راه اسکندری تلفن ۴۹۴۹۸
۱-۱۰ آ-۵۱۴۲

آنتن تلویزیون ASTRO

آنتن تلویزیون تمام کانال آلمانی مارك آسترو باتمام لوازم و نصب‌زیر نظر متخصصین فن فقط ۱۶۰۰ ریال نادری رادیو آلبرت تلفن ۳۰۴۹۴۶

رادیوفرهاد تلفن ۳۰۴۲۱۱

مرکز پخش آنتنهای تلویزیون ایرانی، امریکائی، انگلیسی، آلمانی،ژاپنی‌با نصب‌و لوازم از۵۰ تا ۲۰۰ تومان‌پشت شهرداری پاساژ فتوت
۱-۶ آ-۵۱۷۸
ایران کالا مبتکر فروش ارزان

خریداثاثیه

نمایشگاه و فروشگاه‌ایران کالا اولین موسسه خرید و فروش لوازم منزل درایران

تهران خیابان شاه‌چهارراه گلشن تلفن ۴۵۶۸۹- ۴۵۶۸۶

هرنوع لوازم منزل از قبیل قالی- قالیچه - تلویزیون - یخچال - رادیو گرام- اجاق گاز- ضبط‌صوت واشیاء دیگر منزل را بهر اندازه و مبلغی که باشد نقد خریداری میشود.
هموطنان عزیزچنانچه تصمیم‌داریدلوازم منزل خودرا طوری بفروشید که مغبون نشوید فقط به نمایشگاه ایران کالا مراجعه فرمائید چون ما سعی مینمائیم چه در خرید چه در فروش و چه در معاوضه رضایت مراجعین محترم را فراهم نمائیم پس خرید فروش معاوضه لوازم منزل فقط در ایران کالا تلفن های ۴۵۶۸۹ - ۴۵۶۸۶

فرش کهنه و نو

در منازل به بهترین قیمت خریداری و تعویض میشودتلفن ۶۲۱۸۵۵رضوی
۱-۲۶ آ-۵۱۸۱

ماشین تحریر دست دوم‌خریداریم بیژن تایپ - سوم اسفند - ۳۴۱۵۱

فروشگاه‌و نمایشگاه‌فروردین

قالی -یخچال -تلویزیون-ضبط‌صوت رادیو گرام
وسایر لوازم منزل شمارا نقدا عادلانه خریداریم . خیابان شاه - فروردین شمالی -شماره ۱۱۴-تلفن ۶۱۱۶۵۵
۱-۲۶ آ-۴۹۱۵

فروشگاه فردوست

خریدار هرنوع -یخچال - تلویزیون فرش- رادیو گرام - ضبط صوت نشانی- خیابان شهناز تلفن۷۵۷۶۸۵

فروشگاه محمد حسان

تنها فروشگاهی است که میتواند کلیه اثاثیه منزل شما را بقیمت عادلانه خریداری‌کند تلفن ۵۸۱۵۵۸

فروشگاههای مهتاب

تلفن ۴۶۲۵۱ و ۶۱۲۷۲۴یخچال تلویزیون - رادیو گرام - ضبط‌صوت شما را با پول نقد میخرد جنب سینما مهتاب و جنب کوچه سیمرغ
۱-۲۶ آ-۵۱۶۹

فروشگاه ونمایشگاه آسیا تلفن ۶۱۲۸۳۲

قالی-تلویزیون -یخچال-اجاق‌گاز و سایر لوازم منزل را بقیمت‌عادلانه خریداریم خیابان‌شاه -چهارراه‌پیرو
۱-۲۰ آ-۵۱۸۸

اطلاعات برای جوانان

تیم رضاشاه کبیر برنده‌شد

بعد از ظهر روز چهار شنبه مسابقه بسکتبال جالبی بین تیمهای بسکتبال دبیرستان رضاشاه کبیرو کلوپ دختران آمریکائی مقیم‌تهران زیر نظر شورای ورزشی بانوان کشور وباحضور تیمسار ایزد پناه رئیس سازمان تربیت بدنی خانم پیرنیا دبیرکل شورای ورزشی بانوان خانم دکتر پارسا رئیس دبیرستان رضا شاه کبیر و عضو شورای ورزشی‌بانوان و مدیر کلوب آمریکائیها انجام گردید .

دراین مسابقه تیم دبیرستان رضا شاه کبیر برنده شد و کاپ مسابقه را برد ضمنا بنفرات هر دو تیم‌مدال های یاد بودی داده شد .

قهرمانان بکس تهران

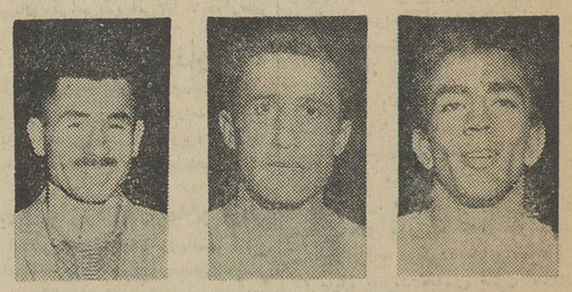

ناصر آقائی ماسیس گالرسیان، صادق علی‌اکبرزاده

، ایرج معارف ، خسرو علیمردانی ،روبرت آتون ،

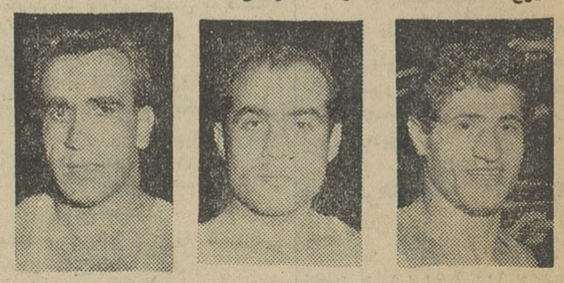

نوربخش ،پاك‌اندام، تاری وردی ،

حوجینی .

از وارطان کسنسیان برد . در وزن چهارم ایرج معارف بعد از اینکه چندبار سخت بحریفش حمله کردبا امتیاز بر او غلبه نمود در وزن‌پنجم خسرو علیمردانی قهرمان با سابقه‌و باقدرت کشور حریف خود آرشاك خوچاریان را بسختی شکست‌داد.

در وزن ششم روبرت آتون با امتیاز از روبیك وارطانیان برد .

در وزن هفتم محمود نوربخش که تفوق بسیار زیادی بر حریفش‌داشت باضربه فنی بررحمن امیری پیروز شد .

دروزن‌هشتم حسن‌پاك‌اندام‌قهرمان با تجربه‌ونیرومندکشورشرکت‌داشت‌ودر اوایل شروع مسابقه حملات‌بسیار شدیدی‌برحریفش پرویز آزادیخواه کرد و بعد از اینکه دوبار او را ناك دون نمود با ضربه فنی بر او پیروز شد و نشان داد که دروزن هشتم نیز میتواند بدرخشد .

دروزن نهم احمد تاروردی حریف جوان و نیرومندخود باضربه فنی غلبه کرد .

در وزن‌دهم اکبرخوخیبی حملات زیادی به یحیی دولت آبادی کرد و توانست با ضربه فنی بر او فائق آید .

آگهی اخطار

بغیر نظامی غلامعلی فرزند محمدباقر شهرت ویلا که محل اقامت خودرا تهران بازار حاجب‌الدوله بازار ماهوت‌فروشان حجره آقای عابدی تعیین و باتهام عضویت در دسته وجمعیتی بامرام ورویه اشتراکی تحت پیگرد میباشد اخطار میشود که‌ظرف مدت دوماه از تاریخ نشر آگهی خود رابه دادگاه تجدید نظرشماره ۲ اداره دادرسی ارتش معرفی نماید ودر غیر اینصورت دادگاه طبق‌ماده ۲۶۱ قانون دادرسی و کیفر ارتش باتهام او رسیدگی و مبادرت بصدور رای خواهد نمود .

دادگاه تجدید نظر شماره ۲ اداره دادرسی ارتش

کبریت زنجان

بدون خطر، باشعله بهتر وصرفهٔ بیشتر

بعداز نخستین جرقه درطبیعت

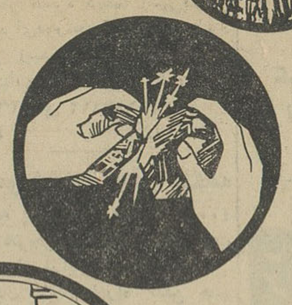

کم‌کم انسان اولیه بیاد هوش خود و براهنمائی طبیعت بتهیهٔ آتش موفق گردید

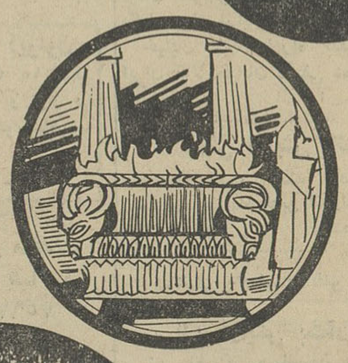

روشنائی و حرارت، فرزندان آتش خدمت خود را در دستگاه بشر آغاز کردند و آتش در نزد انسان احترامی مخصوص یافت

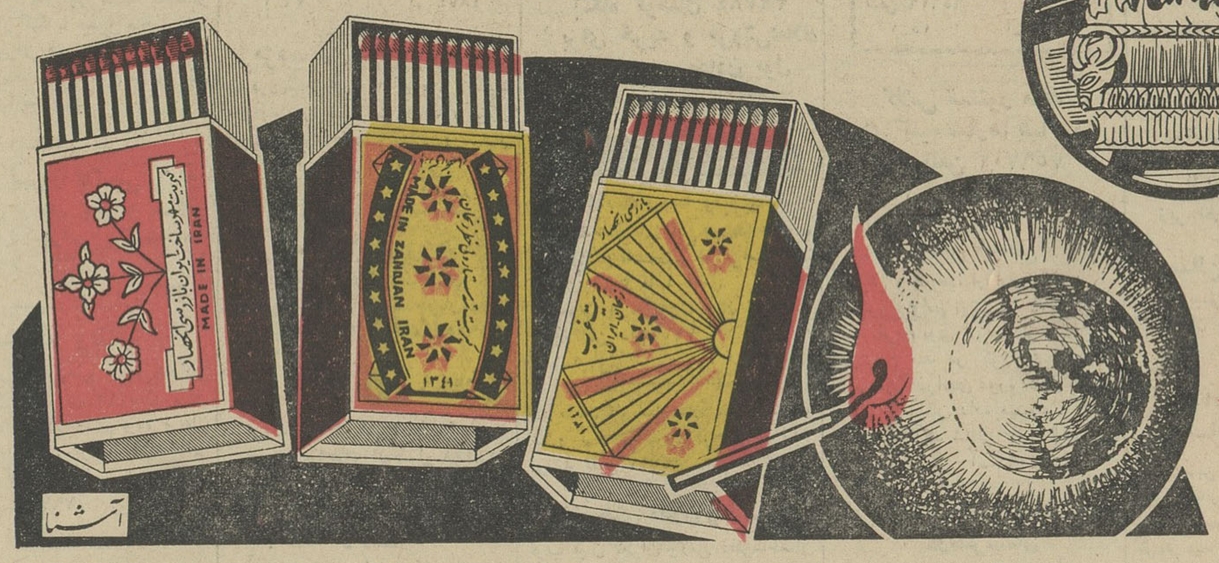

تاامروزکه دنیاهمچنان از آتش نیرو حرارت و روشنی میگیرد

پینك‌پنك کاپ ولیعهد

ساعت پنج بعدازظهر دیروزاولین دوره مسابقات پینك‌پنك شورای ورزشی بانوان ایران بنام کاپ‌ولیعهد در محل استادیوم فرح انجام شدو این نتایج بدست آمد :

تیمهای تاج باشادی برنده تاج ، آزاده باکیان برنده آزاده ، آرارات‌با دانش‌طبری برنده دانش‌طبری ،دیهیم باآرمن آرارات برنده دیهیم تیم‌افسر باتیم انجمن بانوان و دوشیزگان‌برنده انجمن بانوان و دوشیزگان دنباله مسابقات در سالن استادیوم فرح ادامه دارد .

قرص سیتپیدون تسکین دهندهٔ کلیهٔ دردهاست

شماره مخصوص اطلاعات کودکان سه شنبه منتشر میشود

آگهی مناقصه حمل ۵۰۰۰ تن سیمان

اموربهره‌برداری کارخانه‌های سازمان برنامه حمل پنجهزارتن سیمان در کیسه‌های پنجاه کیلوئی را از کارخانه سیمان لوشان تامحل انبار آن کارخانه واقع در راه‌آهن قزوین‌بمناقصه‌میگذارد. داوطلبین میتوانند همه‌روزه در وقت اداری بامراجعه بدبیرخانه این امور واقع در طبقه سوم ساختمان امور نظارت سازمان برنامه واقع در خیابان اکباتان روبروی شرکت سهامی تلفن برك شرایط مناقصه و طرح قرارداد مربوطه را دریافت‌وپیشنهادات خودراتاآخر وقت اداری روز شنبه دهم فروردین ماه ۴۲ لاك‌ومهرشده تنظیم ودر مقابل اخذرسید بدبیرخانه این امور تسلیم نمایند.پیشنهادات واصله در ساعت ده صبح روز بعد باز و خوانده خواهد شد .

الف ۷۲۷۳ امور بهره‌برداری کارخانه های سازمان برنامه

موتور دیزل بمفورد

عالیترین موتور ساخت انگلستان

بقدرتهای ۶ - ۸ - ۱۲ - ۱۶ اسب - ۷۰۰ دور - بادوام کم مصرف ، کم دور دارای ساختمان ساده مشخصات منحصربفرد ، باقیمت وشرایط مناسب نمایندگی ، ارسطوزاده وپسران - خیابان فردوسی - شماره ۵۶۲

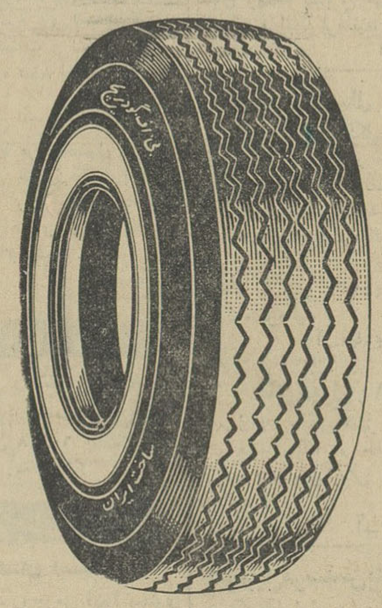

بی. اف. گودریچ
B.F.Goodrich

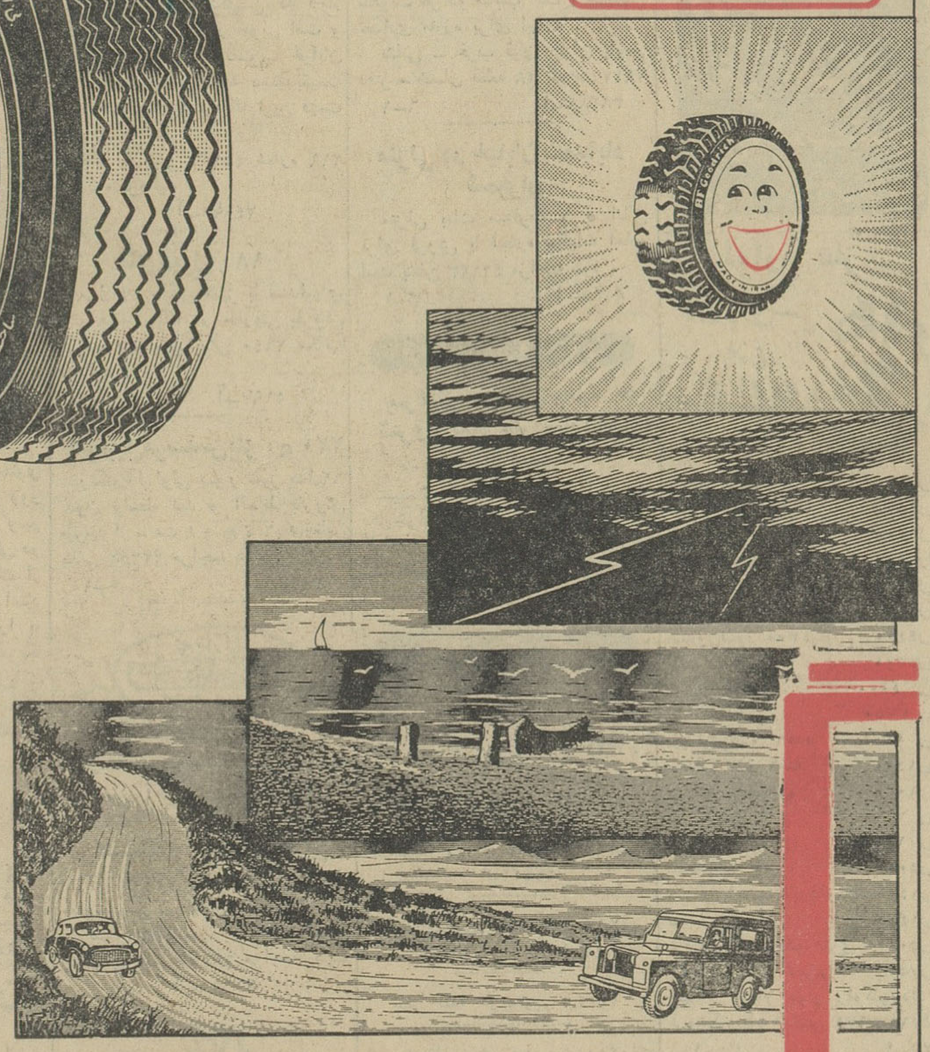

گودریچ

مناسب آب و هوای ایران وجاده های مختلف ساخته میشود

تبلیغات سینا

وارتا

بابرق قویتر و دوام بیشتر

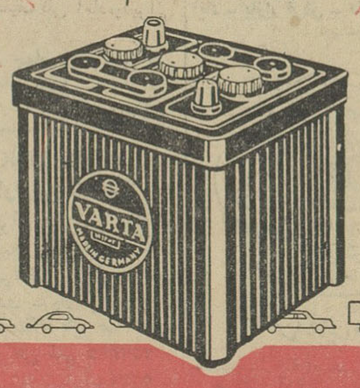

VARTA

شاهنشاه و کارگران

بقیه از صفحه اول

مراسمی در آرامگاه بنیانگذار ایران نو برپا گردید و از طرف طبقات مختلف مردم ، اصناف ، انجمن های محلی ، کارگران ، فرهنگیان ، امرای ارتش و کارمندان دولت دهها تاج گل نثار آرامگاه شد .

والاحضرتها

والاحضرت شاهدخت شمس پهلوی باتفاق آقای پهلبد همسرشان و والاحضرت شاهپور غلامرضا پهلوی باتفاق همسرشان در آرامگاه حضور یافتند و تاج گلهائی نثار آرامگاه شاهنشاه فقید نمودند

همچنین آقای هیراد رئیس دفتر مخصوص شاهنشاهی و کارکنان دفتر تاج گلی نثار آرامگاه کردند و آقای هیرادپیرامون خدمات فراموش‌نشدنی اعلیحضرت فقید مطالب مشروحی بیان داشت .

سپس تیمسار ارتشبد حجازی ، عده ای از آقایان وزیران ، نمایندگان کارمندان و کارگران و طبقات مختلف مردم و اصناف در آرامگاه حضور یافتند و گل نثار کردند .

از طرف آقای عشقی رئیس اداره آرامگاه از کلیه دسته‌جات و جمعیت هابذیرائی‌میشد وبهر یك ازنمایندگان آنان یك جلد کلام الله مجید هدیه گردید .

نمایندگان کارگران

همچنین بامداد دیروز بمناسبت روز جشن کارگر و تصادف بابیست وچهارم‌اسفندماه‌نمایندگان کارگران سازمان‌های کارگری ایران به آرامگاه رضاشاه کبیر رفتند

در کاخ سلطنتی

پس از برگزاری مراسم جشن در راه‌آهن ونثاردسته گل‌به‌آرامگاه ، کارگران اظهار تمایل کردند که جهت امضای دفتر یادبودنوزادجدید شاهنشاه بکاخ مرمر بروند این تقاضا مورد موافقت وزیر کار ودربار شاهنشاهی قرار گرفت و سپس دویست و پنجاه نفر از کارگران و دبیران سندیکاهای کارگری‌بطرف کاخ مرمر رفتند .

انبوه کارگران درساعت یازده صبح‌بکاخ مرمر رسیدند و پس از امضای دفتر یاد بود ابرازاحساسات وشعار کارگران آغاز گردید . کارگران پشت سرهم شعار دادند وفریادبرآوردند که‌شاه‌باید بمیان‌ما بیاید ، دراین موقع فریاد کارگران بگوش اعلیحضرت رسید وچنددقیقه بعدیکی‌ازمسئولان کاخ اعلام کرد که چند لحظه بعد اعلیحضرت در بالکن کاخ‌ظاهرشده‌وبابرازاحساسات کارگران‌پاسخ‌خواهندداد. کارگران مجموعاً بخط ایستاده و منتظرشدند تااعلیحضرت همایونی دربالکن‌ظاهر شوند . دراین موقع کارگران‌ضمن ابراز احساسات از کاخ مرمر به طرف کاخ اختصاصی آمده و در محوطه باغ کاخ ایستاده بودند که ناگهان مشاهده کردند شاهنشاه‌با لباس سویل از پله‌های کاخ پائین می‌آیند . چند لحظه بعد کارگران دایره‌ای در اطراف شاهنشاه تشکیل دادند و گرداگرد شاهنشاه حلقه زدند .

در این هنگام آقایان سیفی ، خرم، مرادی ، مهیدیان و لطفی پیرامون احساسات شاهدوستانه کارگران و خواسته های خود سخن گفتند.

بیانات شاهانه

پس‌ازپایان‌سخنان‌نمایندگان‌کارگران اعلیحضرت همایونی که بسیار مسرور و خوشحال به نظر می رسیدند طی سخنانی گفتند : وقتی کارگران کشور ما اینقدر خوش بین و روشن هستند باعث کمال خوشوقتی ما است . براین اساس اطمینان دارم که طرح سهیم کردن کارگران‌بسهولت پیشرفت‌خواهد کرد و بایدترتیبی داده شود تا عموم مردم‌ازاین وطن‌پرستی کارگران‌اطلاع حاصل نمایند .

اعلیحضرت همایونی دراین موقع اشاره به طرح اصلاحات ارضی وآزادی زنان کرده و گفتند : به زنان ازادی دادیم و حق دادیم که در انتخابات شرکت کنند . شرکت نیمی از مردم ایران در امر دادن رای کار اساسی و مهمی است و این گروه از مردم در واقع استحقاق آزادی را داشته اند که کسب آزادی کرده‌اند ، شما کارگران بخوابی میدانید که زنان در کارخانه‌ها مانند شما مردان در پشت همان ماشینی که شما کار می کنید مشغول کار هستند آن ها پس از پایان کار بخانه رفته و کار خانواده را آغاز مینمایند . آیا انصاف است که ما افراد این قشر زحمتکش اجتماعی‌را از حقوق خود محروم سازیم . دراین موقع کارگران شدیدا ابراز احساسات کردند .

طبقات مختلف

شاهنشاه راجع بسود کارخانجات و اصلاحات ارضی مجددا تذکراتی داده و گفتند : نسبت طبقاتی جمعیت کشور ما در ظرف مدت بیست سال آینده باید تغییریابد . تا بحال ۷۵- درصد مردم کشور ما ده نشین بوده و بیست‌و پنج درصددر شهر هازندگی میکردند . حال با اجرای طرحهای مفید اجتماعی و صنعتی این نسبت‌بهم خواهد خورد و در مدت بیست سال آینده باید کشور ما در راه تقویت و پیشرفت صنعت گام‌بردارد و۷۵درصد مردم شهر نشین بشوند .

این سندیکا ها رابط بسیار خوبی هستند و در ظرف مدت ده سال‌گذشته ثابت شده است و کار گران کشورما میهن پرست و روشنفکر هستند باید سندیکا های کار گری را تقویت‌کرد و عقیده من اینست که هرچندبیشتر باید در تقویت سندیکا ها بکوشند . درپایان آقای عباس‌میرزائی نماینده کارگران دخانیات ضمن قرائت قطعه شعری یك‌دسته بوروشور های‌کارگری را بحضور شاهنشاه تقدیم داشت و دیدار شاه و کرگران پایان یافت.

جوانان شیرو خورشید

پیش از ظهر دیروز بمنظور سپاسگزاری از خدمات اعلیحضرت فقیدرضاشاه کبیر بنیانگذار ایران‌نو مجلس جشنی از طرف سازمان‌جوانان شیرو خورشید سرخ ایران در سالن سر پوشیده محمد رضاشاه پهلوی‌برپا بود .

در این مراسم آقای اسداله علم نخست وزیر و رئیس سازمان جوانان شیروخورشید سرخ ایران و بیش از ده هزار نفر از دانش آموزان دختر و پسر عضو سازمان جوانان حضور داشتند .

ابتدا قائم مقام رئیس سازمان جوانان شیرو خورشید سرخ‌خوش‌آمد گفت و یاد آور گردید که این‌جشن برای‌حق شناسی‌از خدمات اعلیحضرت فقید برپا گردیده است .

سخنان نخست وزیر

سپس آقای‌نخست وزیراظهارداشت: تشکیل این جشن بزرگ را بشما تبریك میگویم - امروز روز تولد اعلیحضرت فقید رضاشاه کبیر است سرباز فداکاری که در مملکت شما از هیچ چیز فرو گذار نکردند . وقتی من بشما میگویم باید درسازمان ما ایمان و عقیده حکم فرما باشدبعلت همین آثاری است که من از عقیده وایمان‌کامل آن قائدبزرگ میبینم .

اعلیحضرت فقید با ایمان کامل در راه خدمتگذاری بوطن گام برمیداشتند. من‌امیددارم‌شمافرزندان عزیزی که در دوران سلطنت‌پرافتخار شاهنشاه بزرگ‌و رهبر عزیز ملت‌ایران اعلیحضرت‌محمدرضاشاه‌زندگی‌میکنید این‌افتخاررا داشته‌باشیدکه بوطن‌خود خدمت کنید و بکوشید تا با ایمان کامل این خدمت را انجام دهید .

تشکر ومعذرت

ازهمه دوستان وآشنایان محترمی که‌بوسیله‌تلگرام نامه ویاحضورا ،انتصاب اینجانب رابوزارت‌کشاورزی تبریك گفته‌اند صمیمانه سپاسگزارم. چنانچه بعلت نداشتن آدرس درعرض تشکر حضوری یاکتبی قصور شده‌است بدینوسیله معذرت خواسته موفقیت‌همگان را درراه خدمت بشاهنشاه وملت‌محبوب‌ایران‌آرزومندم.

آ-۳۸۷۸۴ **وزیر کشاورزی - سپهبد ریاحی**

اداره محترم روزنامه اطلاعات

محترما اینجانبان دهقانان قریه یاخچی‌آباد بعرض میرسانیم از تاریخی که موضوع اجاره‌دادن املاك موقوفه در رادیو پخش شده متولی یاخچی‌آباد شروع بشهرسازی نموده و از زراعت ماجلوگیری میکند عایدات قریه امسال درحدود ۶۵۰خروار گندم وجو و ۱۲۰۰ خروارکاه و ۱۴۰خروار پنبه و ۲۵۰ هزار تومان نقد کل عایدات قریه می‌باشد معلوم نیست چرا اداره اوقاف و مقامات مربوطه‌دیگر راضی میشوند که زراعت از بین رفته و چندین‌خانوار برمتکدیان علاوه شوند .

زین‌العابدین -محمدملاعباس - حسن تاجیك - حسین تاجیك - ناصر - اویارحسن - نصرالله عرب - حسن کرمی - مشهدی محمد زینعلی -احمدصالحی - علی نقی‌بزازی - حاج‌علی -یدالله دهقان- مشهدی رمضان -علی مومن - اسدالله‌وزیری - غلامرضا شریفی - علی زمان‌زاده - ولی‌دهقان -حسن‌داوری یاخچی‌آبادی

انتصاب قاضی شریف وشجاع جناب‌آقای **بشیر فرهمند** را بمعاونت وزارت دادگستری و سرپرستی ثبت‌کل بجناب آقای دکترباهری وزیرباتدبیردادگستری تبریك عرض مینمائیم از طرف قاطبه سردفتران تهران:

جشنانی -نوبخت -بهادری - فاضلی -موسوی - ذاکری -جناب زاده -صرافان -هاشمی -ادیب

راهزنان و همفکران ارتجاعی آنها نابود میشوند

بقیه از صفحه اول

هنگامی که هواپیمای شرکت‌هواپیمائی ایران(وایکانت) که‌اعلیحضرت‌همایونی خود آنرا هدایت میکردند در فرودگاه مجهز و عظیم وحدتی ، نزدیکی شهر دزفول بر زمین نشست سه فروند هواپیمای بزرك دیگر هواپیمائی ایران مهمانان سازمان آب و برق خوزستان را باین فرودگاه آورده بود وبوسیله اتوبوس ها بمحل سد محمد رضاشاه پهلوی حرکت کرده بودند .

مدعوین عبارت بودند از وزیران، جمعی از سناتور ها و نمایندگان سابق خوزستان ، روزنامه نگاران ، سفرای کبار و کلیه نمایندگان سیاسی‌خارجی مقیم تهران (آقای پکوف بعلت کسالت شرکت نکرده بود و بجای خودکاردار سفارت و دو عضو دیگر سفارت‌شوروی حضورپیدا کرده‌بودند) روسای‌سازمان های اقتصادی و عمرانی که در حدود پانصد نفر می شدند در این مراسم مشارکت داشتند ، عده‌ای روز پیش با ترن عازم شده بودند .

در هواپیمائی که اعلیحضرت قرار داشتند والاحضرت شاهپور غلامرضا پهلوی ، آقای علم نخست وزیر، آقای مهندس شریف‌امامی‌رئیس بنیادپهلوی آقای آرام وزیر امور خارجه ،تیمسار سپهبد یزدان پناه و روسای دربار و تشریفات سلطنتی بودند .

در فرودگاه وحدتی مراسم احترامات نظامی معمول گردید و آقای دکترسینا کفیل استانداری خوزستان خیر مقدم عرض نمود ، آقایان وزیر کشور ، وزیر پست‌و تلگراف و تلفن ، و زیر بهداری و وزیر کشاورزی در این جا حضور داشتند و اعلیحضرت همایونی در حالیکه والاحضرت شاهپورغلامرضا و آقای نخست وزیر در اتومبیل ایشان قرار داشتند و آقای مهندس عبدالرضا انصاری مدیر عامل سازمان آب وبرق خوزستان جلو نشسته بود عازم بازدید سد گردیدند .

دربین راه از فرودگاه وحدتی تا محل‌سد محمدرضا شاه‌پهلوی دستجات مختلف شاگردان مدارس ،دختران وپسران پیشاهنك ، خانواده های افسران وسربازان ، کشاورزان اندیمشك و دزفول و کارگران با دسته‌های گل احساسات پرشوری نسبت بشاهنشاه ابراز داشتند وچند طاق نصرت در مسیرموکب‌همایونی بسته بودند .

اعلیحضرت همایونی ابتدا در دیدگاه سد حضور یافتندودورنمای سد و دریاچه‌ای از آب که‌شصت کیلومتر در پیچ وخم کوه های‌عظیم در امتداد یافته است مشاهده‌نمودند همچنین شبکه ها و ایستگاه های برق که از دستگاه مرکزی سد انشعاب پیدا کرده‌وباهواز وآبادان ونقاط عرض راه منتهی گردیده‌در طول راه ملاحظه فرمودند سپس‌از تونل هائی که در شکم کوههای مرتفع سد باز شده که جمعاشش کیلومتر میباشد عبور فرموده در پائین سد قرار گرفتند . آنجا کلیه مهندسان و کارمندان سد سازی و خانواده های آنها قرار داشتند که بوسیله آقای مهندس عبدالرضا انصاری معرفی شدند و مورد محبت وتشویق شاهنشاه واقع گردیدند . اعلیحضرت همایونی پس ازبازدید ساختمان سد از پائین که عظمت آن جلب توجه میکرد و بعدبازدید توربین‌هائی که برای تولید برق در محل دیگر نصب شده بودبه‌محوطه بالای سد آنجا که همه مدعوین قرار داشتند تشریف‌فرما گردیدند و مراسم رسمی افتتاح سد ، انجام شد که جریان کامل آن درشماره گذشته از نظر خوانندگان محترم گذشته است .

اعلیحضرت همایونی بعد ازآنکه مراسم مزبور انجام پذیرفت در کنار سدبمشاهده آبی که‌ازدودریچه ودر قعر رودخانه جریان یافت پرداختند . یکی از مهندسین توضیح داد که از هردریچه یکصد مترمکعب آب در ثانیه بیرون می‌ریزد . شاهنشاه پس از ملاحظه این قسمت از میان مدعوین و نمایندگان سیاسی خارجی‌وروزنامه نگاران عبور فرموده بسمت دیگر سد که دریاچه آب تشکیل شده بود تشریف‌فرما شدند و بار دیگر مهندسان را موردتفقد و تشویق‌قرار دادند .

چیزی که در میان اجتماع مدعوین بیشتر مورد گفتگو بود عدم حضور آقای ابتهاج رئیس سابق سازمان برنامه دراین مراسم بود ، کسی که درباره اجرای این طرح علیرغم مخالفت هائی که میشد پافشاری‌می کرد و از همان موقع فقط شخص اعلیحضرت همایونی بودند که از این طرح عظیم آبادانی حمایت می نمودند تابالاخره بمورد اجرا درآمد وامروز مایهٔ افتخار و سرافرازی است .

درباشگاه وحدتی

پس از پایان افتتاح سد اعلیحضرت همایونی و همراهان و مدعوین در باشگاه وحدتی که برای صرف ناهار و پذیرائی از مهمانان آماده شده بود حضور یافتند .

اعطای اسناد مالکیت

سه‌ساعت بعد از ظهر مراسم‌اعطای اسناد مالکیت کشاورزان خوزستان آغاز گردید.

در آغاز تیمسار سپهبد ریاحی وزیر کشاورزی گزارشی معروض داشت و طی آن اظهار داشت‌موجب نهایت افتخار ماموران سازمان اصلاحات‌ارضی‌است که‌توانسته‌انددر اطراف و اکناف کشور مقدمات تقسیم اراضی را میان دهقانان‌فراهم نموده و هر روز تعداد بیشتری‌برعده دهقانان و خرده مالکان کشور بیافزایند .

بهمه‌ماموران اصلاحات ارضی اکیدا دستور داده‌ام که در انجام این ماموریت خطیر بانهایت جدیت و صداقت ورعایت احترام نسبت به همه مراجعان و باتوجه بفهموم‌واقعی قانون بدون کوچکترین‌تخلفی‌وظیفه خودرا انجام دهند . منظور از این قانون مترقیانه ساختن ایرانی آباد و پرنعمت است و طبیعی است که هرکس در راه انجام این هدف مقدس بنحوی از انحاء اخلال نماید یابسرمایه‌های ملی که محصول دسترنج اشخاص است آسیب وارد آورد باکمك نیروهای انتظامی و سازمان های قضائی شدیدا مورد تعقیب و تنبیه قرار خواهد گرفت و اخلالگرانی که دزدان باسابقه و محکومان را گردخود جمع نموده و موجبات سلب آسایش و امنیت ملی رافراهم مینمایندعلاوه براینکه درمحاکم نظامی باتهام سرقت مسلحانه تحت تعقیب قانونی قرار خواهند گرفت املاك و اراضی آنها نیزبرابراوامرصریح‌دولت‌بین‌دهقانان محل تقسیم خواهد شد تاهمگان بدانند که مخالفت باقانون وخواسته ملت هرگز بدون کیفرنخواهدماند. درخاتمه دوام‌عمروسلامت‌اعلیحضرت همایون شاهنشاه‌را برای تکمیل سعادت ملت ایران از خداوندبزرك مسئلت مینماید .

پس از اظهارات وزیر کشاورزی آقای مهندس سالور رئیس سازمان اصلاحات ارضی کشور گزارشی از جریان‌کار اصلاحات ارضی وتعداد دهات خریداری شده و تقسیم شده وهمچنین تقسیم بقیه‌املاك سلطنتی توسط اصلاحات ارضی معروض داشت سپس آقای مهندس محمد اسمعیل انصاری رئیس کشاورزی و سازمان اصلاحات ارضی خوزستان گزارشی از جریان اجرای قانون اصلاحات ارضی درخوزستان به استحضار رسانید .

سپس اعلیحضرت همایونی استاد هرقسمت‌رابوسیله‌نماینده کشاورزان محل اعطاء فرمودند و این‌جریان در میان فریادهای مسرت‌انگیزو شعف و خوشوقتی عمومی و بانطق های پرمهری که نمایندگان کشاورزان مینمودندو شاهنشاه اطلاح‌طلب ایران را دعا میکردند. درساعت‌چهاربعد ازظهر پایان‌یافت.

در همین موقع شاهنشاه خطاب بکشاورزان و اجتماع زیادی که حضور داشتند بیانات موثری‌بشرح زیر ایراد فرمودند:

بیانات شاهنشاه

پس از اظهار رضایت از زحمات کارکنان اصلاحات ارضی و وزارت کشاورزی دراقدامات مربوطه در این استان در بازدید امروز از این منطقه ما چند نتیجه میگیریم یکی دنبال کردن‌هدفهای ملی درچهار چوب‌برنامه های عمیق انقلابی خودمان و آن از بین بردن روابط مالك و رعیتی سابق و از بین بردن مظاهر شوم ونامیمون آن و از طرفی دیگر افتتاح سدی که در خاورمیانه از آن معظم‌تر نیست و در دنیا در نوع خودش مقام پنجم را دارد در عین اینکه ما بی عدالتی های اجتماعی را از بین میبریم ضمنا کار صحیح کشاورزی را مطابق آخرین اسلوب وجدید ترین سیستم های ممالك‌راقیه دنیا نیز در عین حال و آن واحد شروع میکنیم .

عدالت اجتماعی

خاطرم میآید در شاید بیش ازه۱ سال باشد بلکه بیشتر یك شخصی که آنهم اظهار از عدالت اجتماعی میکرد و در اطراف آن صحبت میکرد میگفت که در ایران شاید نشود بلکه بطور یقین چون نمی شود همه را مرفه کرد و زندگی خوبی‌برای همه فراهم کرد پس‌بیائیم همه را در یك صف معینی فقیربکنیم برای اینکه عدالت برقرار باشد ما امروز میخواهیم ثابت بکنیم که خیر در عین اینکه اصول عدالت اجتماعی برقرار است یعنی هیچکس از یك حد اقلی کمتر نداشته باشد و همه از یك حد اقلی برخوردار باشند که آن‌پنج‌اصول‌یاپنج‌اصل عدالت‌اجتماعی که فرهنگ - بهداشت - مسکن - لباس وخوراك فراهم باشد هر چقدر که ممکن است از آن حد اقل بیشتر عایدمردم این‌مملکت بشود بااصلاحات ارضی ما میخواهیم مردم را بآن حداقل برسانیم با این قبیل اقدامات کشاورزی و سد سازی و آبیاری و صنعتی کردن مملکت میخواهیم مرحله دوم یعنی اینکه همه را اگر بتوانم در این مملکت عوض اینکه یکسان فقیر بکنیم هر چه بیشترغنی بکنیم .

عناصر دزد و قاتل

انقلاب بزرگ ملی ماهمانطوریکه بارها گفتم تا به حال بدون خونریزی بدون‌هیچگونه‌عکس العمل‌ناشایسته‌ای با کمال سرعت پیشروی میکند ولی بازیکی دو هفته ایست که همینطور که سرمای زمستان دارد کم میشود می بینم یا میشنوم که مثل مار های افسرده ای و چون اینها در کثافت خودشان غوطه‌ور هستند باید گفت مثل شپش های افسرده ای که دارد کم‌کم اشعه آفتاب بآنها میخورد مثل اینکه اینها بدبختها فکر میکنند که‌بله موقع خزیدن در کثافت خودشان‌دو مرتبه رسیده است .

این عناصر دزد و قاتل و راهزن باهمفکران ارتجاعی خودشان اگر از خواب غفلت بیدار نشوند چنان مثل صاعقه مشت عدالت در هر لباسی‌که باشند بر سر آنها کوفته خواهد شد که شاید بآن زندگی ننگین وکثافتشان خاتمه داده بشود .

ازپای نخواهند نشست

در ممالك دیگر هر انقلاب اجتماعی که معلوم هم نیست نتیجه‌و هدفهای آن چه باشد ، ولی ما که هدفهای خودمان را میدانیم . در جا های دیگربا هزار گرفتاریها هزار خونریزی ها ، خوب بگوش ما هم میرسد ، چقدر اشخاص در این بین باگناه یا بیگناه تلف میشوند ، اینکه در مملکت ما کار باین آسانی میگذرد نبایدافراد این مملکت را یك لحظه و یك ثانیه بخواب غفلت بکشاند . آن پنج‌میلیون و ششصد هزار نفری که در تصویب ملی ایران شرکت کرده اند تا موقعی که‌این انقلاب مقدس ما بتمام هدفهای فعلی و هدفهای نهائی و آینده خود نرسدمسلما از پای نخواهند نشست.

این قدرت عظیم قدرتی نیست که در عرض یکروز ساخته شده باشد و شب آن روز از هم پاشیده شود . این قدرتی که ساخته شده است خاموش شدنی نیست و روز بروز با عزمی راسخ تر بسمت جلو خواهد رفت .هدفهای ما معین است دومرتبه تکرار نمیکنم

محو بی عدالتی اجتماعی

امروز چون مراسم اصلاحات‌ارضی است‌وکشاورزی است فقط دراطراف آن صحبت میکنم و آن اینست که هدف اولیه ما که از بین بردن بی عدالتی اجتماعی و آن نوع روابط بین ارباب و رعیت بود امروز یا در یك‌قسمت زیادی از مملکت تمام شده یا هدف ما اینست که هر چه زودتر حتی از گذشته سریع تر بکلی درسر ناسر مملکت خاتمه پیدا کند که ما بتوانیم مرحله دوم اصلاحات ارضی خودمان را که در ملحقات لایحه اصلاحات‌ارضی است و آئین نامه‌هائی که وضع شده یا خواهد شدبرسانیم اینجا باز از لحاظ کشاورزی ، ما بایدبه بینیم ، البته ابداعات‌ابتکارات خود ما همیشه باید به حال خودش باقی باشد ، از لحاظ همین نوع عدالتهای اجتماعی که گفتم ، اما از لحاظ فنی از لحاظ اقتصادی ، باید به بینیم بهترین نتایج در چه نقاطی است، در چه ممالکی با چه سیستمی گرفته شده است که ما هم بیخودی وقت و سرمایه خودمان را تلف نکنیم برای امتحاناتی که احیانا یکروزی تجربه خوبی از آن بدست نیاید .

تولید ثروت

در سیستم مملکت آزاد به بینیم که چه متدهائی بهترین نتیجه را داده است مقدار اراضی که یك خانواده ای باید کشت بکند چقدر باید باشد همانطوریکه گفتم درسی سال آتیه مردم ما کشاورزان مادهقان های‌ماوقت خواهندداشت که‌تشخیص بدهند مقدار زمینی که در آن‌زراعت میکنند، برای‌تامین زندگی آبرومندانه و بارفاهیت آنها کافی هست یا نه ، اگر کافی است که ادامه میدهند اگر کافی نیست بین خودشان طوری عرضه و تقاضا خواهد شد که مقدار اراضی درتحت کشت یك خانواده ای کفایت‌تامین آن مخارج را بکند .مازاد این افراد کشاورز از دهات مسلما خارج باید بشوند و دنبال کار های دیگر مولد مملکت وارد بشوند در صنعت یا درکارگاههای کوچك یابزرك و یا در هر کار دیگری که در مملکت تولید ثروت میکند یا بآنها اجازه اعاشه خود و خانواده شان را میدهد اگر در حال حاضر برای اینکه کسی گرسنه نماند ما تندتند یك مقدار اراضی را بیك اشخاصی میدهیم این بعد ها در این سی سال آینده بطور طبیعی خودش جبران میشود .

تقویت شرکت های تعاونی

مرحله دیگر سازندگی ما توجه هر چه بیشتر بشرکتهائی تعاونی است اصلاحات عظیم و افتخار آمیز ارضی ایران اگر نوام با تشکیلات صحیح کئوپراتیوها یا شرکت های تعاونی نباشد متاسفانه ممکن است وضعیت اصلاحات‌ارضی را در سیستان بگیرد که دیدیم‌چطور شروع شد و متاسفانه چطوری خاتمه پیدا کرد اینست باز تاکید میکنم در تقویت شرکت های تعاونی ، در شرکت عموم دهقانهای ایران‌در شرکت های تعاونی، در توجه وزارت کشاورزی برای تربیت کادر کافی ، کادر فهمیده و شایسته و کسانی که وارد کار باشند ، برای این‌شرکت های تعاونی بانك اعتبارات کشاورزی تمام هم خودش را باید مصروف‌این قبیل کار ها و تهیه کردن وسائل پیشرفت کشاورزی ایران بنماید هر اعتباری که موجود است باید بیشتر در این راه بکار بیافتد. و در برنامه سوم خودمان نیز تجدید نظری میکنیم بمنظور سرمایه گذاری هرچه بیشتر در امر کشاورزی و تولیدات محصولات کشاورزی بمنظور بالا بردن در آمد مردم و مصرف کردن بیشتر و تغذیه مردم و تغذیه صنایع ما بوسیله مواد اولیه لازم . پس امیدوارم که کار اصلاحات ارضی ماهرچه زودتر مرحله اول و دوم تمام بشود تا چند سال دیگر ما تمام توجه خودمان را معطوف بقسمتهای تعاونی و پیشرفت مکانیزه کشاورزی مملکت بکنیم افرادی که الان اینطور با شهامت و فداکاری و از جان‌گذشتگی در اصلاحات ارضی کار میکنند بعدها بتوانند منتقل بشوند بقسمتهای دیگر کشاورزی ایران . سعادت و توفیق عموم دهقانهای ایران و همچنین‌عموم زحمتکشان و تمام طبقات دیگر این مملکت که در راه‌هدفهای بزرگ ملی ایران‌قدم برمیدارند ازخداوند متعال خواهانم و مطمئن هستم که همه‌دست دردست‌همدیگر بسوی‌آینده‌درخشانی که در انتظار ما است قدم برخواهیم داشت .

بازگشت بتهران

ساعت ٤ونیم بعدازظهر اعلیحضرت همایونی با هلیکوپتر کشتزارهائی که از آب سد مشروب خواهد شد همچنین مزارع نیشکر خوزستان‌را در دشت‌های زیرسدمشاهده نمودند وباخرسندی و شعف بسیارازجریان افتتاح سد و تقسیم اسناد مالکیت که دوکار بزرك بشمار میرفت فرودگاه وحدتی را بسوی تهران ترك فرموده و ساعت شش‌ونیم بعد از ظهر وارد تهران شدند.

دردوشب مسابقه تیم‌کشتی بلغار وایران

شب اول: بلغار شب دوم: ایران برنده شدند

ساعت هفت بعد از ظهر دیروز درحضوروالاحضرت شاهپورغلامرضا پهلوی ریاست عالیه کمیته ملی المپیك تیمهای ملی‌کشتی بلغارستان و ایران درسالن محمد رضا شاه پهلوی زیر نظر فدراسیون کشتی مسابقه دادند و تیم ملی ایران با نتیجه چهار برد دو باخت ودومساوی بر تیم بلغارستان پیروز گردید .

وزن اول

در وزن اول ولادیمیرف با عبدالله خدابنده مسابقه داد در این‌مسابقه عبداله خدا بنده با امتیاز بر حزیف بلغاری خود پیروز شد .

مساوی کرد

در وزن دوم فرخیان با بلدرین گورگنف مسابقه داد و نتیجه این کشتی‌مساوی‌اعلام گردید. گورگنف در اولین مسابقه به باباولادی باخته بود .

دروزن سوم استانچو کولف که شب قبل درمسابقه با قلیچ خانی ضرب خورده بود حاضر نشد وسیف‌پور باضربه فنی برنده اعلام گردید .

پیروزی بر قهرمان جهان

دروزن چهارم عبداله موحد با ولچف قهرمان اول جهان در مسابقات ۱۹۶۲ تولیدوامریکا روبرو شد در این مسابقه‌موحد بلافاصله زیردوخم گرفت و حریف را خاك کرد یکبار اورا به خطر انداخت و بالاخره ، باامتیاز زیادی بر قهرمان‌اول‌جهان غلبه پیدا کرد .

قهرمان دوم جهان

د روزن پنجم صنعتکاران با درنیجف قهرمان دوم جهان روبرو شد و پس از ده دقیقه مبارزه با امتیاز بر او پیروز شد در وزن‌ششم عقیلی قهرمان او ل‌مسابقات مدال طلای اطلاعات باالاچیکف روبرو شد این وزن متعلق به‌آقای منصور مهدی زاده قهرمان اول جهانست ولی همانطور که اطلاع داده شد وی به علت شکستگی کف‌پادرمسابقه‌شرکت نکرد . و عقیلی با حریف‌مهدی زاده رو برو شدو پس ازده دقیقه‌مبارزه مسابقه مساوی اعلام شد .

ضربه شدند

در وزن هفتم‌امیری قهرمان اول‌وزن هشتم با کوستف مسابقه داد و با ضربه فنی مغلوب شد . در این هنگام مردم فریاد می زدند این ها تختی نمیشن تختی کجاست ؟

دروزن هشتم فیروز مروارید با احمد اف مسابقه داد در این‌مسابقه احمداف با ضربه فنی برنده شد و بالاخره تیم ایران با چهار برد ، دو باخت و دو مساوی برنده شد .

آخرین مسابقه

آخرین مسابقه‌تیم کشتی‌بلغارستان در تهران بعداز ظهر روز دوشنبه انجام می شود کسانی که روز دو شنبه در مقابل تیم بلغار قرار خواهند گرفت بعدا معرفی خواهند شد .

تیم فوتبال تاج قهرمان باشگاهها شد

ساعت ۳٫۵۰ دقیقه‌بعد از ظهردیروز مسابقه فوتبال بین تیم تاج و شعاع بداوری اصغر تهرانی و کمك داوری رضائی و حج ابوالحسن انجام شدو نتیجه ۲ بر۲ بنفع طرفین خاتمه‌یافت. در هافتایم اول در دقیقه ٤٤جدیکار توپ را از جلوی‌دروازه واردردروازه شعاع کرد ونیمه هفتایم اول ۱برهیچ بنفع تاج تمام شد .

در هافتایم دوم فوروارد های‌تاج توپ را جلو دروازه شعاع بردند . و یزدانیان دومین‌گل را واردروازه شعاع کرد .

در این موقع توسط ابوطالب از بازیکنان شعاع پنالتی زده شد واولین گل نصیب شعاع گردید . مجددا یکی از بازیکنان شعاع بنام نادر افشار توپ را وارد دروازه‌تاج کرد ونتیجه را ۲-۲ مساوی نمود .

در خاتمه کاپ قهرمانی باشگاههای تهران توسط رئیس فدراسیون فوتبال به تیم تاج داده شد .

مجالس ترحیم و یاد بود

هزینه سال‌مرحوم‌سیدابراهیم هاشمی‌نژاد که‌مصادف با ۲۹ اسفند میباشد بمصرف امور خیریه خواهدرسید

سیداسماعیل هاشمی نژاد - دکتر سید عباس هاشمی‌نژاد - سید محمود هاشمی نژاد

تسلیت

سرکار سروان احمد پارسا وبانو

باکمال تاسف مصیبت‌وارده را به‌آن‌خانواده محترم تسلیت میگوئیم .

سروان مرتضی سیفی وبانو

مصیبت وارده را به‌خانواده محترم کریمی وپارساتسلیت میگوئیم

از طرف خانواده‌کریمی -سرگردکریمی

سرکار سرگرد ملك

فوت برادر گرامی را بسرکار عالی و عموم بازماندگان تسلیت عرض مینمایم

آ-۲٤۱۸۵ **ستوان یکم پیاده صفوی**

جناب‌آقای بنی‌آدم تیمسارسرلشگراویسی

بانهایت تاسف مصیبت وارده را تسلیت عرض نموده طول عمر و سعادت وموفقیت شما وخانواده محترمتان را ازدرگاه حضرت احدیت مسئلت دارد . **سرهنك‌ستادمهدی‌رحیمی**

خانم‌همافرهاد

درسوگواری درگذشت پدرعزیزت‌مراشریك بدان **احترام‌کفائی**

مصیبت وارده رابجناب آقای محمد رضا بیاناتی جانشین‌بازپرس‌محترم شهرستان‌نهاوند تسلیت عرض .تندرستی و شکیبائی‌بازماندگان را ازخداوند متعال مسئلت مینماید

آ-۳۸۷۹۲ **سروان خسروانه**

جناب آقای سیف‌الدین غفاری‌مدیریت‌مالی و واداری کارخانه چیت سازی تهران

باکمال تاسف از طرف خودوبه‌نمایندگی از طرف کارگران‌کارخانه چیت سازی‌تهران‌مصیبت وارده‌را بجنابعالی تسلیت عرض نموده بقای عمرو سلامتی خانواده محترم غفاری را ازخداوند مسئلت دارم .

عیسی ادریسی نمایندهٔ کارگران کارخانه چیت‌سازی تهران

بانهایت تاثرو تاسف فوت مرحوم‌**میکائیل شاهوردیان** رابه آقایان سورن شاهوردیان وازکن‌شاهوردیان وارد‌ن‌شاهوردیان‌و بازماندگان آن‌فقید سعید تسلیت عرض نموده سلامتی و شکیبائی خانواده محترم را از خداوند متعال مسئلت داریم .

ازطرف اتحادیه صف‌قنادوکافه قنادی‌های اهواز :حاجی سید رحیم ارشش -عباس حبیلی حسن حلوائی -جعفر پیامی - محمد صیرفی - حسن سعیدی

درگذشت نابهنگام وجانگدازبانو امیرزاده بنی‌آدم رابخانواده های معظم غفاری -بنی آدم اویسی خصوصا جناب آقای احمدعلی بنی‌آدم استاندار محترم کرمان تسلیت عرض نموده شادی روان‌آن‌مرحومه‌وصبرو بردباری‌بازماندگان راازایزد بزرك مسئلت مینمائیم .

احترام دهقان - علی‌آقاربیع

تیمسار معظم سرلشگر اویسی فرماندهی لشگر ۱ گارد جناب آقای احمدعلی‌بنی‌آدم‌استاندار محترم استان هشتم کرمان

باکمال تاثرمصیبت‌وارده‌رابه‌آن سروران گرامی تسلیت عرض نموده صبرو شکیبائی بازماندگان را ازدرگاه خدای بزرك مسئلت‌می نمائیم **سرهنك‌امی وبانو**

جناب آقای دکتر فرهاد ریاست محترم دانشگاه تهران

همکاران استاد و کارکنان موسسه علوم اداری وبازرگانی مصیبت وارده را به‌آنجناب و خاندان محترم تسلیت عرض نموده سلامت و شکیبائی وجود ذیجود عالی و عموم‌بازماندگان محترم را از خداوند متعال مسئلت دارند.

معاون موسسه علوم اداری وبازرگانی‌دانشکده حقوق وعلوم سیاسی و اقتصادی دکتر فریدون معتمدوزیری

مصیبت وارده رابسرکار سرهنك سید مرتضی مجلسی وخانواده محترمشان تسلیت عرض مینماید .

مهدی شه‌مهری - دکترابوالقاسم‌شه‌مهری ستوان ضیاءشه‌مهری -کریم‌شه‌مهری -عبدالله شه‌مهری

دوست‌وهمکار محترم آقای‌حبیب‌اله ابوترابیان کارمندان بانك ایران وانگلیس مصیبت وارده‌رابجنابعالی وخاندان محترم‌بنی آدم‌تسلیت عرض مینمایند .

مامورین کلانتری ۱۳ مصیبت وارده رابه آقای سروان پارسا و فامیل محترم‌کریمی‌تسلیت میگویند **کلانتر بخش ۱۳ سرگرد کریمی**

هواپیمای چهار موتور لبنانی سقوط کرد و ۴ نفر کشته شدند

هواپیما ده دقیقه پس از آنکه بقصد بیروت از فرودگاه مهرآباد پرواز کرد درهوا آتش گرفت ودرحوالی علیشاه عوض سقوط کرد

ساعت ۹و۵۰ دقیقه صبح دیروز یك هواپیمای چهار موتوره باری لبنانی از نوع «یورك» در ۳۰ کیلومتری جنوب غربی فرودگاه مهرآباد در شش کیلومتری قریه «جویاب» بین علیشاه‌عوض وهفت‌جوی سقوط کرد.

دراین حادثه هوائی چهار نفر سرنشینان هواپیما کشته‌شدند وهواپیما نیز که حامل مقدار زیادی فرش بود بکلی متلاشی گردید . این هواپیما ده‌دقیقه پس از پرواز از فرودگاه مهرآباد بقصد بیروت سقوط کرده‌بود

خبرنگار ما که درمحل‌حادثه‌حاضر شده است گزارش این حادثه رابه شرح زیر تهیه کرده است.هنگامی که من‌و عکاس به محل سقوط هواپیما رسیدیم آتش و دود قسمتی از بیابان را فرا گرفته بود وشش دستگاه اتومبیل آتش‌نشانی‌فرودگاه مهرآباد مشغول فرونشاندن آتش بودند واین اتومبیلها بالاخره پس از یك ساعت عملیات توانستند هواپیمای مشتعل را خاموش‌سازند.

هواپیما آتش گرفته‌بود

محسن سراجی یکی از اهالی محل که چگونگی سقوط هواپیمارا بچشم خود دیده است بمن گفت: درچند متری محل سقوط هواپیمادر باغی مشغول کار بودم که ناگهان صدای یك هواپیمای غول‌پیکر را شنیدم ودیدم که شعله های آتش از اطراف هواپیما زبانه میکشدو دود غلیظی از هواپیما متصاعداست بلافاصله ازباغ‌بیرون آمده وجریان آتش‌گرفتن این هواپیما رابه‌عده‌ای از اهالی محل اطلاع دادم و ما با چشم هواپیما را تعقیب میکردیم که ناگهان هواپیما چرخی زد و بزمین افتاد وشعله‌های آتش‌ودودمحوطه‌ای را پوشانید .

جنازه‌های سوخته و متلاشی‌شده

خبرنگار ما مینویسد در اطراف این هواپیمای غول‌پیکرمقادیرزیادی فرشهای صادراتی و روده گوسفند که از تهران به لبنان حمل میشد پخش شده بود . بعضی از فرشها نیم‌سوخته بود و جنازه‌متلاشی‌شده‌و سوخته سرنشینان هواپیمای چهار-موتوره نیز در اطراف هواپیما بچشم میخورد هواپیمای چهارموتوره‌باری بخلبانی «مگالی» از فرودگاه مهرآباد به‌پرواز درآمد و ساعت نه‌وپنجاه‌دقیقه بعلت نامعلومی سقوط کرد. این هواپیما علاوه برخلبان سه‌نفر دیگر باسامی «وان‌زنت و متگارو وآسمار» سرنشین داشت که همگی کشته شدند و اجساد سوخته و متلاشی‌شده آنهادراطراف هواپیما بفواصل دوری افتاده بود.

برج مراقبت دید

آقای اربابی رئیس فرودگاه‌مهرآباد درباره این حادثه بخبرنگارما گفت: ساعت نه‌وچهل دقیقه این هواپیمای بازی که به شرکت ت .ام . ا (ترانس‌مدیترانین ارلاینز) تعلق داشت از فرودگاه مهرآباد بطرف لبنان به‌پرواز درآمده چند دقیقه‌بعد مامورین برج مراقبت فرودگاه مهرآباد متوجه شدند که دودی از ۲۵ میلی جنوب غربی فرودگاه مهرآباد به‌آسمان بلندشد. مامورین یقین بردند که هواپیما سقوط کرده است از اینرو فوراشش‌دستگاه اتومبیل‌آتش‌نشانی و آمبولانس به محل حادثه فرستادیم . دراین‌حادثه چهار نفر از سرنشینان هواپیماجان سپرده‌اند .

بخلبان الهام شده بود

یکی از مامورین برج مراقبت فرودگاه مهرآباد بخبرنگارما گفت: شب‌قبل از این حادثه خلبان‌مکالی ویکی دیگر از سرنشینان این هواپیما نزد من آمده بودند . خلبان مزبور ضمن صحبت‌پرسید: به‌عقیده تو من باین مسافرت بروم یانه ؟ من گفتم : خودت بهتر میدانی میخواهی برو . نمیخواهی نرو . گویا بخلبان الهام شده بود که چنین حادثه ناگواری برایش پیش خواهد آمد وبهمین‌جهت‌نمی-خواست باین مسافرت برود.

امروز فرمانده هنگ ناحیه یك ژاندارمری بخبرنگار ما گفت :صبح دیروز اهالی قریه جویاب که بین شهریار و کرج‌قرار دارد بژاندارمری کرج اطلاع‌دادند که هواپیمای‌بزرگی در نزدیکی این ده سقوط کرده است و ا زقسمت جلوی هواپیما دود وآتش بلند است .

مامورین ژاندارمری کرج بمحل حادثه رفتند و از طرف مسئولین فرودگاه مهرآباد(هواپیمائی کشوری) نیز هیئت ۹ نفره کمیسیون سانحه و همچنین از طرف شرکت هوائی که هواپیمائی متعلق بآن میباشد هیئتی برای تعیین علت سقوط به محل‌حادثه اعزام گردید و از طرف فرمانده ناحیه یك ژاندارمری‌دستورات‌اکیدی جهت حفظ اموال داخل هواپیماصادر شده است .

چهار نفر سرنشینان هواپیما خلبان ، کمك خلبان ، تلگرافچی و مکانیسین‌هواپیما بودند.خلبان‌هواپیما کانادائی بود و در شرکت ترانس - مدیترانین ارلاینز کار میکرد و از فرودگاه مهرآباد ببیروت فرش حمل میکرده‌وچنددقیقه‌پس‌از پروازسرنگون شده است کشته شدگان این حادثه تبعه کشور های امریکا ، لبنان ، کانادا و انگلستان هستند .

۲ حادثه

*دیروز بولدوزری که از یك جاده مال‌رو درنعمت‌آباد سه کیلو متری جنوب تهران عبور میکرد واژگون شد ، در این حادثه‌مسلم دولتخواه راننده بولدوزر کشته‌شد

*دیروز زن ۵۰ساله‌ای بنام ریحانه کبریتی فرزند نعمت‌الله که دراثر سوختگی مجروح شده بود در بیمارستان سینا درگذشت .

موتورلنج غرق شد

خبر نگارما دربنادر جنوب گزارش میدهد : پریروز یك فروند موتورلنج یدك کش حامل چهارصد تن گندم متعلق بموسسه کاره که‌از بندرشاهپور عازم بندر بوشهر بود براثر طوفانی بودن دریا غرق شد .

۲ زن باتهام سرقت دستگیر شدند

فاطمه و زهرا که متهم بسرقت شده‌اند

دیشب مامورین کلانتری ۲۵تهران ۶ نفر را باتهام سرقت از یك مغازه ودوخانه دستگیر کردند . دونفر از متهمین زن می‌باشند و یك‌توپ پارچه سرقت کرده‌اند .

آقای سرگرد معتمدی رئیس کلانتری ۲۵بخبرنگارما گفت : مامورین ماکه بالباس شخصی در خیابانها مشغول گشت بودند در مغازه پارچه فروشی نیکنام واقع در حشمتیه متوجه دوزن شدند که‌یکی از آنها بافروشنده صحبت میکرد وزن دیگر بااستفاده از سرگرم بودن فروشنده یك طاقه پارچه را برداشته وزیر چادرخود پنهان‌میکرد هردوزن که فاطمه وزهرا نام دارند دستگیر شدند .

هم‌چنین ساعت چهار صبح امروز حسین رحمانی فرزند علی که از منزل آقای مهندس مرتضی اکملی درخیابان بیستون و تقی فرزند حسین ، اشرف فرزند جواد ،جعفر فرزند علی اکبر که بقصد سرقت از دیوار منزل آقای‌هوشنك‌مظاهری درخیابان خواجه‌نظام‌الملك بالا رفته بودند توسط‌مامورین گشت کلانتری ۲۵دستگیر شدند .

کشف ۳۱ کیلو تریاك

دیشب مامورین اداره مبارزه‌بامواد مخدره شهربانی کل کشور ۳۱ کیلو و ۳۲۰ گرم تریاك کشف کردند .

بقراریکه اداره مبارزه بامواد مخدره شهربانی کل کشور اطلاع میدهد : مامورین این اداره بدنبال تعقیب چندتن از قاچاقچیان متوجه شدند که یکی از آنها بااتومبیل خود بخانه‌ای در تهران‌نورفت‌وآمد میکند . مامورین دیشب باین محل رفتند و ضمن دستگیری چنگیز رضوان ، علاءالدین عین ورزائی و میرزا ابوالقاسم سالاری و سیدمحمد رضا میرحسینی ۳۱ کیلو و ۳۲۰ گرم تریاك کشف کردند . متهمین باقرار قانونی بازداشت شده‌اند .

۴۱۷ کیلو تریاك دررضائیه کشف شد

خبرنگارما در رضائیه گزارش میدهد پریروز مامورین‌مبارزه با قاچاق ژاندارمری رضائیه باعده‌ای قاچاقچی برخورد کردند و ضمن تیراندازی و محاصره قاچاقچیان درحدود ۴۱۷ کیلو و پانصد گرم تریاك کشف نمودند .

سارقین بزازی باز کرده بودند!

دیشب مامورین ژاندارمری مرکز پنج دسته از سارقین را دستگیر کردند و پنجاه هزار تومان اموال مسروقه‌از آنها بدست آوردند .

دسته اول که در کرج دستگیر شد سارقین سیم‌های خطوط تلگراف‌هستند این عده در شهر های مختلف بقطع‌و فروش سیم های مسی تلگراف‌مبادرت میکردند .

دسته دوم بوسیله مامورین‌ژاندارمری شهرآرا دستگیر شده‌اند این عده که ۵ نفر هستند بعنوان نوکر بخانه های مردم راه می یافتند و پس از جلب اطمینان در موقع مناسب خانه راخالی میکردند .

دسته سوم که ۸ عضو دارد از شهر های نزدیك تهران ، پارچه و قماش سرقت کرده و در تهران چند مغازه بزازی دایر نموده و پرچه ها را می فروختند !

دسته چهارم از تهران دوچرخه سرقت میکردند و در ورامین ، قم و گرمسار میفروختند .

باند پنجم که با اتومبیل مجهز بودند هنگامی که اعضای آن ازخانه آقای حاج فتح‌اله درتارمك مشغول سرقت بودند دستگیر شده‌اند .

۲ صیاد دردریا غرق شدند

طبق گزارش خبرنگارما دربندر حسن کیاده پریروز دونفر ازصیادان حسن کیاده باسامی حسین عباسی و محرمعلی عاشوری که بقصد ماهیگیری با قایق کوچك خودبدریا رفته بودند بعلت طوفانی بودن دریا قایق آنها واژگون شد و هردونفر غرق شدند .

ازصبح پنجشنبه اول فروردین ۱۳۴۲

برنامه مخصوص نوروز سینماهای

ایفل - B. B. ب ب

پنج هنرپیشه معروف جهان سینما بزرگترین کمدی درام عشقی رابوجود آورده‌اند

تابستان گرم طولانی

سینماسکوپ رنگی دوبله بفارسی

باشرکت : پل نیومن - جوآن وودوارد - اورسن ولز

آنتونی فرانسیوزا - لی رمیک

THE LONG HOT SUMMER

اقتباس ازاثر نویسنده نامدار امریکائی

ویلیام فالکنر

۴ روز دیگر نخستین سری بلیط های جدید اعانه ملی قرعه‌کشی میشود وبهریك از برندگان ممتاز علاوه بریك میلیون ریال پول نقد و هدایای بیشمار فرصت‌داده‌میشود تایکدقیقه تمام باقدرت هرچه بیشتر برای‌خود پول پارو کنند.

ضمنا باستحضار هموطنان‌عزیزمیرساند که قرعه کشی بلیطهای اعانه ملی بجای‌ساعت ۴ونیم بعدازظهر روزهای چهارشنبه‌درساعت ۶ بعداز ظهر همانروز انجام میشود ومراسم قرعه‌کشی مانند گذشته از رادیوایران پخش خواهد شد.

باتهیه یك سری بلیط فوق‌العاده اعانه ملی در آستانه سال نو خوشبخت شوید.

کلئوپاترا

بزودی در کشاکش امواج طرب انگیز ترانه‌ها افتتاح خواهد شد

برنامه مخصوص نوروز سینماهای

ادئون - آستارا

رادیو سیتی

سهمی بیگانه .... عشقی ناآشنا

کرک داگلاس - ادوارد جی. رابینسون

سیدچرلیس - روسانا اسکیافینو

"2 WEEKS IN ANOTHER TOWN"

دو هفته در شهر بیگانه

سینماسکوپ - رنگی - دوبله بفارسی

وزیردادگستری دریك‌مصاحبه مطبوعاتی اعلام کرد :

حق طلاق از مردها گرفته نمیشود

ساعت پنج بعد از ظهر پنج‌شنبه آقای دکتر محمد باهری وزیر دادگستری دریك جلسه مطبوعاتی درباره طرح اختلاف خانوادگی و نحوه طلاق اطلاعاتی در اختیار خبرنگاران گذاشت .

آقای دکتر باهری پس ازتشکر از حضور خبرنگاران گفت : در سمت جدید تصمیم‌دارم هرچندگاه یك‌بار باآقایان ملاقاتی نمایم تادر ضمن‌این‌ملاقات‌هم من از نظریات آقایان آگاه شوم وهم آقایان از نظرات من اطلاع پیدا کنند .

آقایان اطلاع‌دارند که‌همه روزه عصر ها کمیسیونی در وزارت دادگستری تشکیل می‌شود .

حق طلاق بامرد است

مطلب دیگری که میخواستم‌عرض کنم‌ومخصوصاضرورت‌داردتوضیحی است راجع به‌کمیسیون اصلاح‌امور خانوادگی که جزو اصول ۱۲ گانه پیشنهادی بنده عنوان شده بود می‌باشد .

آقایان مستحضر هستند که مسائل خانوادگی و دعاوی که‌مربوط به‌خانواده است یکی ازمشکلات اجتماعی ماست بنده موقعی که‌اصول ۱۲گانه خودرا شرح‌دادم باین‌مطلب اشاره کردم و گفتم‌مسائل‌خانوادگی را نمیتوان باجمود و باقواعددادرسی عادی حل و فصل کرد بلکه این مسائل باید بانرمش حل شود .

کسانی‌که مواجه بااین مسائل می‌شوند نمیتوانند درکسوت قاضی (قاضی‌باتمام‌مشخصات‌ومعنای‌خودش) انجام وظیفه کنند بلکه باید کوشش در سازش و حل و فصل‌مشکلات خانواده‌ها بشود .بهمین جهت‌معتقد بودم که دعاوی مربوط به‌خانواده باید در کمیسیونی حل شود که در پیچ‌وخم دادرسی وضع‌خانواده ها مبهم نماند .

بمناسبت تشکیل کمیسیون‌اصلاحی بنده فکر کردم که‌یك‌سنت‌مذهبی و ملی‌خودرا بهتر میتوانیم رعایت کنیم این سنت مذهبی عبارت از این‌است که درمقابل امر طلاق بایستی با کراهت و بدبینی مواجه شد مطابق آداب دینی و اصول فقهی و شرعی مرد درموقعی که قصد طلاق زن خودش را دارد مباشر صیغه طلاق بایستی بلافاصله تسلیم اجرای‌صیغه طلاق نشود بلکه باید مردرا به‌تانی وتامل دعوت کند .

بنده فکر کردم اجرای این سنت را باین کمیسیون بسپاریم یعنی‌اگر مردخواست طلاق بدهد در ظرف مدت معینی کمیسیون کوشش کند، اگر کمیسیون موفق باصلاح نشد صیغه طلاق بنابر تقاضای مرد قابل اجرا باشد متاسفانه پیشنهاد بنده که‌هنوز مراحل اولیه تهیه آن‌خاتمه نیافته و قوت قانونی هم پیدانکرده است از طرف اشخاصی که‌خدای نکرده نفهمیده‌اند یامغرض بوده‌اند غلط تفسیر شده و تصور کرده‌اند که منظور من آن بوده که حق‌طلاق که حق‌مرد است از مرد سلب و بدست یك‌دادگاه سپرده شود .

از آقایان استدعا دارم این مطلب را برای رفع‌هرگونه سهو یااشتباه یااعمال غرض منتشر کنند و باهمین صراحت درمطبوعات اشاره کنند وبگویند که غرض من مطلقا آن نبوده که بحقی که در کتاب‌آسمانی و حقوق‌مدنی پیش بینی شده تجاوز شود .

در اصول ۱۲گانه من قصد نداشتم که تعرضی در حقوق ایران کرده باشم بلکه قصد من اصلاح آئین دادرسی مدنی و برداشتن حایل ها وموانعی که جلوی ترقی و تکامل حقوق‌مارا گرفته می‌باشد .

عیدی کفش فردوس

کفش فردوس از روز شنبه ۲۵ اسفند تا جمعه ۲ فروردین ماه درموقع خرید کفش مردانه بمشتریان محترم یك بسته عیدی میدهد.

شعبه شماره ۴ـ خیابان فردوسی ـ مقابل‌سوم اسفند

۱ـ۲ آ ـ ۳۸۶۸۰

بانك صادرات و معادن ایران

باطلاع مشتریان محترم‌میرساند که باجه های دریافت کلیه‌شعب بانك در تهران و شهرستانها بغیر ازروز اول فروردین در سایر ایام تعطیل از ساعت ۹ الی ۱۲ باز میباشد.

ایران وشوروی روابط کهن دارند

رادیو مسکو دیروز اطلاع داد که روز پنجشنبه اولین جلسه هیئت موسس انجمن روابط فرهنگی شوروی وایران در کاخ دوستی اتحاد شوروی با کشور های خارجی تشکیل گردیده است . اعضای سفارت ایران ، هیئت نمایندگی انجمن روابط فرهنگی ایران وشوروی، ایرانشناسان نمایندگان محافل اجتماعی شوروی و ورزشکاران ایرانی که اخیرا برای شرکت در مسابقات مسکو بشوروی رفته اند در این جلسه حضورداشتند

پیام شاهنشاه

در جلسه مذکور که ریاست آن بعهده بیدگینی ایونف معاون رئیس انجمن دوستی اتحاد شوروی با ملل کشور های خارج بود ابتدا رئیس جلسه‌از حضور هیئت نمایندگی‌ایران در این مراسم اظهار خوشوقتی نمود و سپس تیمسار سپهبد امان الله جهانبانی‌رئیس انجمن روابط فرهنگی ایران و شوروی پیام شاهنشاه را در باره تشکیل انجمن روابط فرهنگی شوروی و ایران بشرح زیر قرائت نمود :

از افتتاح انجمن روابط فرهنگی شوروی و ایران در شهر مسکو کمال خوشوقتی را داریم این انجمن که بنابابتکار شخصیت های فرهنگی و اجتماعی وکارگران و کشاورزان مسکو و لنینگراد و جمهوریهای تاجیکستان و گرجستان و از بکستان و سایر جمهوریهای شوروی تاسیس میشود مسلماعامل و وسیله‌تامین حسن تفاهم بیشتری‌میان‌ملتهای‌ماست‌که‌ازدیربازبا یکدیگر سابقه آشنائی و دوستی‌نزدیك داشته و دارند .

روابط فرهنگی ایران با ملل اتحاد جماهیرشوروی سوسیالیستی‌ریشه‌ای بسیار کهن دارد کتابخانه های‌معروف لنینگراد ومسکوو تاشنکندو دوشنبه‌و باکووغیره‌دارای‌یکی ازبزرگترین‌ذاخر کتب‌خطی‌نفیس‌فارسی درجهان‌هستندو موزه‌های‌مهم‌شوروی‌مجموعه‌های‌بسیار گرانبهائی از آثار هنری ایران دارند که‌ازآنجمله میتوان‌فرش منحصر بفرد وکهن سال‌دوران‌هخامنشی وکلکسیون ظروف سیمین دوره ساسانی را در موزه‌ارمیتاژ لنینگراد نام بردمحققین وخاورشناسان این کشورهابخصوص ایران شناسان برجسته آنها در قرن نوزدهم و قرن حاضر خدمات بسیار پرارزشی در باره زبان و ادبیات و تاریخ‌قدیم وجدید ایران انجام‌داده‌اند که ما همواره بدان با نظر علاقه و احترام نگریسته ایم . و خوقتیم که در حال حاضر نیز کشور اتحاد جماهیر شوروی سوسیالیستی از لحاظ حجم و اهمیت مطالعات و تحقیقات ایران شناسی در صفوف مقدم کشور های جهان جای دارد .

نمونه ای از کار های با ارزشی‌که اکنون دراین زمینه در کشور شوروی صورت میگیرد چاپ‌دوره کامل‌ترجمه منظوم روسی شاهنامه و چاپ متن کامل و منقح فارسی‌این‌بزرگترین اثر ادبیات کلاسیك ما توسط اکادمی‌علوم شوروی است .

در پایتخت از سال ها پیش انجمن‌روابط فرهنگی ایران وشوروی با همکاری عده زیادی از شخصیت های فرهنگی و علمی و هنری ایران درراه توسعه روابط فرهنگی دوکشور و معرفی آثار ادب و فرهنگ و تمدن ملل‌شوروی بایرانیان کوشابوده است امیدواریم انجمن روابط فرهنگی شوروی و ایران نیز که اکنون در مسکو گشایش مییابد بتواند بنوبه خود وظیفه خویش را در تقویت و توسعه رابطه فرهنگی این دو کشور همجوار به‌بهترین نحوی اجرا نماید

پس از پایان قرائت پیام شاهنشاه پرفسور میترف رئیس انجمن صلیب سرخ و هلال‌احمر اتحاد شوروی پیرامون روابط دو کشور سخن گفت

سخنان سپهبد جهانبانی

سپس تیمسار سپهبد امان الله باعث کمال جهانبانی چنین گفت : مسرت اینجانب است که با چند نفر از بانوان روشنفکر و رجال فرهنگی ایران در این مجلس مجلل وباشکوه حضور داریم ودر مراسم افتتاح‌و تاسیس‌انجمن روابط‌فرهنگی شوروی و ایران در مسکو شرکت می کنیم ملتهای ایران و شوروی از روزگاران کهن باهم روابط فرهنگی و تجارتی دارند و دربعضی ازجمهوری های‌اتحاد شوروی عده‌ای از مردم به زبان فارسی تکلم می نمایند وعده دیگری با ادبیات ایران آشنائی دارند . جای آن دارد که بموسسین انجمن فرهنگی شوروی و ایران که موجبات تاسیس آن را فراهم نمودند از طرف خودو هیئت مدیره و تمام اعضای انجمن روابط فرهنگی ایران و شوروی تبریك گفته و موفقیت آنرا خواستارشوم. زنده باد دوستی ابدی ملل اتحاد جماهیر شوروی و ایران .

پاسخ انجمن

سپس آقای مصطفی قدیمی کاردار سفارت کبرای ایران در شوروی طی نطقی از تشکیل این انجمن اظهار مسرت کرد و آنگاه حضار به‌تاسیس انجمن روابط دوستی و فرهنگی شوروی و ایران رای‌دادند وتلگراف زیر که‌برای پاسخ به‌پیام شاهنشاه تهیه گردیده بود باتفاق آراء بتصویب حضار رسید:

اعلیحضرت همایونی محمد رضا شاه پهلوی شاهنشاه ایران مجلس موسسان انجمن روابط فرهنگی شوروی وایران از پیام تهنیت‌آمیز ملوکانه نهایت درجه سپاسگزارند تاسیس انجمن روابط فرهنگی شوروی و ایران که هدفش آشنا کردن محافل اجتماعی شوروی با زندگی و فرهنك مردم ایران و همکاری پرثمر با انجمن روابط فرهنگی ایران و اتحاد شوروی است بدون شك بامر شرافتمندانه نزدیکی ملل ما وبسط و تحکیم روابط دوستانه و فرهنگی بین شوروی و ایران بخاطر آرمان های عالیه بشری صلح ودوستی کمك خواهد کرد .

پرفسورمیترف

انتخاب هیئت رئیسه

بعد اعضای‌هیئت‌رئیسه انجمن‌روابط فرهنگی شوروی وایران که جمعا ۶۳نفر میباشند انتخاب شدند ومتن تلگراف تبریکی که قرار است برای انجمن روابط فرهنگی ایران وشوروی مخابره شود بشرح زیر خوانده شد :

دوستان عزیز :

بامسرت خاطر فراوان باطلاع شما میرسانیم که روز ۲۳ اسفندماه سال جاری درجلسه باشکوه محافل اجتماعی شوروی منعقده در کاخ دوستی اتحاد شوروی با ملل کشور های خارجی در مسکو انجمن‌روابط فرهنگی اتحاد شوروی و ایران تاسیس شد .انجمن‌روابط‌فرهنگی شوروی وایران این هدف را در قبال خود قرار میدهد که محافل اجتماعی شوروی بازندگی وفرهنك مردم ایران آشنا شوند و بامربسط وتحکیم روابط فرهنگی دوستانه بین ایران و شوروی خدمت کندما رجاء واثق داریم که محافل‌اجتماعی ایران خبر تاسیس انجمن روابط فرهنگی شوروی وایران‌راکه‌باتفاق انجمن روابط فرهنگی ایران و شوروی بامر اجرای هدف های شرافتمندانه بسط و حسن تفاهم و دوستی بین ملل اتحاد شوروی و ایران خدمت خواهد کرد بامسرت وخرسندی استقبال مینمایند .

مراسم

بقیه از صفحه اول

فرداشب ، طی مراسمی که در کاخ سلطنتی برپا میشود طبق آداب وسنن مذهبی‌نوزادخانواده سلطنتی‌نامگذاری میشود .

در مراسم نامگذاری شاهدخت‌نوزاد، کلیه افراد خاندان سلطنت شرکت خواهند داشت‌وآقای دکتر حسن‌امامی (امام‌جمعه تهران) مراسم مذهبی را بجاخواهدآورد.رئیس‌اداره ثبت‌وآمار نیز دراین مراسم شرکت خواهدداشت و شناسنامه‌ای بنام نوزاد صادر خواهد شد در مورد نام شاهدخت گرچه‌هنوز اظهار نظر رسمی نشده ولی باحتمال زیاد نامش «فرحناز» خواهد بود در عین حال‌یك‌نام مذهبی نیزبرایشان انتخاب خواهدشد که احتمالا فاطمه‌زهرایا معصومه خواهد بود .

دیروز برای نخستین بار عکس شاهدخت که‌بوسیله عکاس رسمی‌اداره انتشارات و رادیو گرفته شده پخش شد.

وضع مزاجی شهبانو

پیش از ظهر امروز خبرنگار ما باآقای دکتر جهانشاه صالح پزشك مخصوص شهبانو تماس گرفت‌آقای دکتر صالح در مورد وضع مزاجی شه‌بانو و نوزاد به‌خبرنگارما اظهار داشت وضع مزاجی‌شه‌بانووشاهدخت رضایت بخش است . و معظم‌لها دیروز از تختخواب خارج شدند و مدتی درخوابگاه راه رفتند .

آقای دکتر صالح افزود امروز نیز شه‌بانو چندنفر را بحضور پذیرفتندوعصرفردا مراسم‌نامگذاری نوزاد طی مراسمی در کاخ سلطنتی صورت‌خواهد گرفت .

تلگراف های تبریك

همچنین بمناسبت تولد نوزادخاندان جلیل سلطنت در چند روز اخیر از طرف علیا حضرت ملکه انگلستان ، علیا حضرت ملکه هلند، اعلیحضرت پادشاه بلژیك ، اعلیحضرت پادشاه اردن هشمی، حضرت رئیس جمهوری امریکا ، حضرت رئیس جمهوری پاکستان و حضرت رئیس جمهوری سویس تلگراف های شدباش بحضور شاهنشاه و شهبانوی ایران مخابره شده و از طرف اعلیحضرتین پاسخ تشکر آمیز داده شده‌است .

پیش‌بینی نوبخت حقیقت پیداکرد

دراین دوسه‌روز عده‌ای از ماتقاضا کردند از پیش‌بینی آقای عبداله نوبت منجم ایرانی درباره‌دختربودن نوزاد سلطنتی که چند ماه قبل استخراج کرده ویك هفته قبل از تولد در روزنامه اطلاعات منعکس گردید تقدیر بعمل آید .

ماپیش‌بینی آقای نوبخت را در شماره روز چهاردهم اسفند ماه در صفحه اول منتشر کردیم و روز چهارشنبه ۲۲ اسفند هم ضمن‌اخبار تولد در صفحه۱۳ به‌صحبت‌پیش‌بینی منجم ایرانی اشاره کردیم و بهر حال دقت و صحت استنباط و استخراج آقای نوبخت دراینگونه وقایع مهم قابل ذکر است .

آقای هانس اتومایر مدیرکل کارخانه‌تراکتور سازی هانوماك آلمان باتفاق آقای مهرنیك رئیس فروش کارخانه مزبور چند روزاست برای مطالعه درامر سرمایه‌گذاری برای ایجاد یك کارخانه مونتاژ تراکتور درایران‌واردتهران‌شده‌اند. تراکتورهای هانوماك مناسب‌ترین نوع تراکتور برای کشورتشخیص داده شده و از این رو بزرگترین رقم فروش را درایران بدست‌آورده است .

امشب دعوتی‌از طرف آقای رضا حکیم‌زاده نماینده کارخانه مزبور در ایران درهتل هیلتون از عده‌ای رجال ، ارباب جراید ، صاحبان صنایع ومعاریف بازرگانان برای آشنائی باآقایان بعمل آمده‌است.

پیدا شده

مبلغی پول در محوطه پستخانه‌جلوی باجه بانك روز پنجشنبه ۲۳ اسفندماه پیدا شده‌صاحب‌آن ببازرگانی پیروز نارمك بتلفن های شماره ۷۹۰۲۲۷ - ۷۹۱۰۳۵ مراجعه نموده و دریافت دارد .

تقویم اطلاعات

شنبه : ۲۵ اسفند ۱۳۴۱ -نوزدهم شوال :۱۳۸۲ - ۱۶ مارس ۱۹۶۳
اذان صبح ، ساعت ٤و ٤۱ دقیقه
طلوع آفتاب ساعت ٦ و۱۲ دقیقه
غروب آفتاب: ساعت ۱۸و ۵۹دقیقه

برنامه امشب

تلویزیون ایران

ساعت ۵٫۱ برنامه کردی
۵٫۳۰ تاریخ
۵٫٤۵ جام جهان نما
٦ کاروان شادی
٦٫۳۰ اخبار
٦٫٤۵ خانه جوانان
۷ بانوان
۷٫۳۰ پپسی کولا
۸ هنرهای زیبا
۸٫۳۰ انجمن دوشیزگان و بانوان
۹ اخبار
۹٫۱۵ فیلم موزیکال
۹٫۳۰ قوس و قزح
۱۰ برنامه فوق‌العاده
۱۰٫٤۵ فیلم موزیکال
۱۱ پایان برنامه

برنامه امشب

تلویزیون آمریکا

٤ برنامه شاری لوئیس
٤٫۳۰ خانواده مك کوی
۵ چه کسی در این جهان
۵٫۳۰ برنامه فیل سیلور
٦ برنامه لورنس ولك
۷ برنامه تی-بی-ا
۷٫۳۰ حقیقتش اینست
۸ برنامه پری میسن
۹ دود باروت
۹٫۳۰ اسلحه من در اختیار شما است
۱۰فیلم‌سینمائی‌بنام «ماجرای‌گربه‌سیاه»
۱۱٫۵ پایان برنامه

پیش بینی وضع هوا

پیش بینی وضع هوای ایران تا ظهر فردا بدین قرار است :

هوای نواحی خراسان و کرمان و بلوچستان صاف گاهی کمی ابری خواهدبود که‌بر مقدار ابرها افزوده میشود .

هوای‌نواحی خوزستان ابری‌همراه با باد شدید در سطح زمین وطوفان و گرد و خاك و بارگبار های‌پراکنده میباشد .

هوای تهران و بقیه نقاط کشور ابری گاهی همراه با بارندگی خواهد بود گرمترین نقاط در ۲٤ ساعت گذشته گرگان با حد اکثر ۳۱ درجه و سرد ترین نقاط بیرجند حد اقل ۱ درجه زیر صفر بوده است .

حد اکثر درجه حرارت تهران در ۲٤ساعت گذشته ۲۰ درجه و حداقل آن ۹ درجه بوده است .

پیام نخست وزیر و وزیر کار

بقیه ازصفحه آخر

دیروز بمناسبت روزکارگر آقای علم نخست وزیر پیامی خطاب به کارگران فرستاد ، آقای نخست وزیر در این پیام گفت :

بکارگران گرامی کشور بمناسبت روزکارگر درود فراوان میفرستم طبق فرمانی‌که‌اعلیحضرت همایون‌شاهنشاه صادر فرموده اند نظر بتوجه خاصی که بامور کارگران و تشویق و ترغیب آنان در امور کارگری و فرهنگی و ورزشی‌و هنری و فنی داشته و دارند مقرر شده که روز بیست و چهارم اسفندماه که مقارن با میلاد بنیانگزار ایران نوین اعلیحضرت فقید رضا شاه کبیر است بنام «روزکارگر» تشخیص و همه ساله در چنین روز مبارکی جشن های کارگری برگزار گردد . برای دولت من موجب بسی افتخار است که در سال ۱۳٤۱ با توجه بعلاقه شاهنشاه نسبت بطبقه شریف کارگر موجبات تامین رفاه بیشتر آنان را از طریق تدوین و تصویب‌قانون سهیم کردن کارگران در منافع کارگاههای صنعتی و تولیدی فراهم ساخته است . برای ما که تحولات‌عظیم‌اجتماعی خود را برهبری شاهنشاه خود آغاز کرده و اینك در مرحله سازندگی جامعه ای مرفه و پیش رفته قرار گرفته ایم فعالیت کلیه‌افراد جامعه وهم آهنگی و وحدت نظردر اجرای قوانین ملی ششگانه در حکم وظیفه ملی واز جمله مبانی و اصول وطنپرستی است . کشورعزیز ما نیازبکار بیشتر و تولید بیشتر دارد تا اقتصاد آن رونق گیرد و رفاه جامعه‌تامین و تحقق پذیرد . درتوسعه اقتصادی و بهبود و افزایش تولیدات داخلی نقش اساسی کارگران و اثرات فعالیت آنان غیر قابل انکاراست‌و تردیدی‌نیست‌بهمان نحو که این‌طبقه زحمتکش و شریف در موارد مختلف شایستگی خود را ثابت کرده اند در این دوره تاریخی از حیات ملت‌ایران میزان فعالیت خود را بالا خواهند بردوعملانشان خواهندداد که‌فرزندان لایق این آب و خاکند ملت ایران خدمات و تلاش شما مردان و زنان کارگررا ارج میگذارد و تقدیر میکند. این فرمایش خردمندانه شاهنشاه بزرگ‌رابخاطر بسپارید که راه ماراه خدا وراه خدا راه عدالت وانصاف وتمدن است . شما را بخدا میسپارم.

پیام وزیر کار

بعد از ظهر دیروز آقای عطاء الله خسروانی‌وزیر کار و خدمات اجتماعی نیز بمناسبت روزکارگر پیامی بشرح زیر خطاب بکارگران فرستاد :

کارگران عزیز کشور : سالی که گذشت برای شما و همچنین وزارت کار و خدمات اجتماعی امتیازات و افتخاراتی را تواما شامل بود وبرای من موجب بسی خوشوقتی است که روز بزرگ بیست و چهارم اسفندرا که‌بناباراده شاهنشاه خردمند وبزرك روزکارگر نامیده شده است در حالی بشماتبریك بگویم که قاطبه ملت‌ایران ضمن تصویب لوایح ششگانه سهم واقعی و حقیقی فعالیت های شما را منظور و تنفیذ نموده اند . در سال گذشته توجه عمیقی نسبت به بهبود وضع‌کارگران زحمتکش ایران ازجانب شاهشاه و هیئت مجریه مملکت‌مبذول گردیده است و این اعتقاد در شئون اقتصادی مملکت پدیدار گشته که عامل اصلی تولید را شما کارگران کشورتشکیل میدهید و آنچه بسرمایه ها تحرك میبخشد نیروی کاریست‌که شخصیت واقعی خودرا احراز نموده واین شخصیت را در مواردمختلف ومخصوصادرمجامع علمی‌واقتصادی جلوه‌گر ساخته است .

مرحله اجرائی قانون سهیم کردن مناسب‌ترین موقعیت برای‌جلوه‌گر ساختن این شخصیت و علاقه و عشق وصمیمیت شما کارگران‌عزیز است زیراکه در مذاکرات وانعقاد پیمان دسته جمعی میتوانید ضمن تامین عوائد بیشتر رونق‌اقتصادی وتوسعه صنایع وبهبود و افزایش تولید را نیز مورد توجه قرارداده‌و نتایج روابط حسنه بین خود و مدیریت‌رابه‌بهترین صورتی آشکار نموده و در تعمیم نظام صنعتی نقش اساسی خودرا ایفاء نمائید .

شایستگی کارگران

شما کارگران عزیز در موارد مختلف شایستگی ووطن پرستی و شاهدوستی خودرا به منصه ظهور رسانیده‌اید و ثابت کرده اید که باستقلال و ترقی و عظمت کشور خود ایمان داشته‌وهمچون سربازانی فداکار در توسعه صنایع نوبنیاد میهن خود باعشقی وافر و علاقه‌ای استوار خواهید کوشید .

امروز نه‌بعنوان وزیرکار و خدمات اجتماعی بلکه بعنوان یك هم‌وطن که ناظر زحمات‌وفعالیتهای درخشان شما در سال ۱۳٤۱ بوده است‌بشما درود میفرستم و کوششهای شما را ارج‌میگذارم .

نهضتی که در زمینه تشکل و بوجودآوردن سازمان های سالم کارگری آغاز کرده و در آستانه آن موفقیت های بزرگی بدست آورده اید باید بناباراده شمامردان توانا و خواهران کارگرتان‌درجهت توسعه وبهبود تولیدات داخلی‌سوق داده شود.بهبود زندگی شماارتباط مستقیم بارونق اقتصادی و رفاه اجتماعی دارد و شاهنشاه درنخستین جلسه کنگره شرکت های روستائی ایران فرموده‌اند که:«درآمد کارگر که‌اضافه شد بنوبه‌خود قدرت خرید اوبالا میرود ووقتی که قدرت‌خرید اوبالا رفت و لباس و غذا باندازه کافی داشت واززندگی مرفه‌تری برخوردار بود طبقه جدیدی وارد کار میشود که باید وسایل این‌رفاه رافراهم کند واین طبقه اصناف و پیشه‌وران هستند که زندگی آنها نیز بنوبه‌خودازرونق زندگی‌دهقانان وکارگران رونق میگیرد و این مراتب به‌عموم طبقات‌مملکت‌سرایت میکند و موجب میگردد که کلیه افراد جامعه اززندگی مرفه‌تر و بهتر برخوردار گردند »

اجرای قانون

لزوم افزایش عوائد شما موجبات تدوین وتصویب قانون سهیم کردن کارگران در منافع کارگاههای تولیدی و صنعتی را فراهم ساخته‌و مراتبی منظور گردیده است که این افزایش عوائد براساس بهبودو افزایش تولید و تقلیل هزینه آن وکاهش ضایعات باشد و بهبود زندگی نیروی انسانی شاغل بهبود وتوسعه صنعت را تامین و تضمین نماید مقدمات اجراء قانون فراهم گردیده و خوشبختانه صاحبان صنایع نیز نتایج واثرات مفیدآنرا دریافته و در انعقاد پیمان های‌دسته جمعی همگام و معاضد شماخواهند بود. بهمان نحو که اعلیحضرت همایون شاهنشاه در کنفرانس اقتصادی کشورفرموده‌اند کارگران عزیز ایرانی باید معنی و مفهوم قانون را دریابند و بدانند که‌مقصود نهائی از تصویب قانون ایجاد محیط اعتماد و محیط صمیمیت و دوستی و تامین یك‌محیط‌خانوادگی در کارخانجات ایران است .

آنچه مسلم است دنیای صنعت از وجود شما نمیتواند بی‌نیاز باشد وصاحبان صنایع نیز نمی‌توانند که از توجه به‌بهبود وضع و تامین‌رفاه شماغافل گردند اما متقابلا چنین احساسی باید درکارگران ایرانی بوجود آید که بکار افتادن‌سرمایه ها در امور تولیدی و صنعتی وبهبود تولیدات در صورتی تحقق میپذیرد که سرمایه‌گذاران به برقراری‌نظام صنعتی و پیشرفت برنامه‌های تولید که نتیجه هماهنگی واشتراك‌مساعی وپشتکار و علاقه‌شما کارگران‌است اعتماد راسخ ورجاء واثق داشته باشند .

اینك که به‌رهبری شاهنشاه بزرك کشور ما در آستانه رشد وتحولات عمیق اجتماعی قرار گرفته است برکلیه کارگران عزیز واجب ولازم است که از هرگونه اختلافات‌فردی ودسته‌جمعی بپرهیزندوضمن‌همراهی وهمگامی با مدیریت هابرمراتب کاردانی و کارآئی خود بیافزائید.

دراین روز فرخنده بار دیگر موفقیت و پیروزی شمارا ازخداوند متعال مسئلت مینمایم .

مرغوبیت کالای هندی لوازم آلومینیومی

تاج نشان

نشانه مرغوبیت و خالص بودن لوازم آلومینیومی است . لوازم «تاج نشان» بانیم قرن سابقه از آلومینیوم خالص و طبق اصول بهداشتی باشکال زیبا وراحت‌ساخته میشود و به‌آسانی قابل نظافت‌بوده و بعلت دوام‌خود بسیار باصرفه‌است.

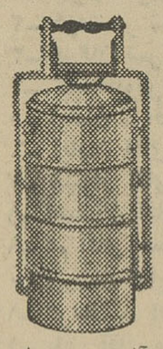

قابلمه‌های آلومینیومی برای‌مسافرت هوائی ومدرسه کودکان

شرکت جوان لعل‌محدود(۱۹۳۹)
ساختمان آلومینیوم تاج نشان ۲۳
جاده برابورن - کلکته
(هند)
پخش شده توسط :
شورای توسعه صادرات
صنعتی کلکته (هند)
۱-٦ آ-۳۸۷٦٦

تبریکات عید

چون قبل از فرارسیدن سال جدید در معیت خانم و دخترم درخارج ازکشور هستم اینك بدینوسیله تبریکات صمیمانه را حضور موالی گرام و خویشان تقدیم سعادت همگی را ازیزدان پاك خواستاریم.

سرتیپ راستی آ-۳٤۰۹۹

چون بمناسبت فوت پدر عزیزم عزادار هستم واز دیدوبازدید عید معذور لذا بدینوسیله از کلیه‌دوستان وسروران گرامی معذرت خواسته تبریکات خودرا تقدیم داشته و سلامت و سعادت همگی را از خداوند متعال خواستارم.

مهدی فرهودی حسابی

اینجانب بواسطه اولین سال وفات خواهر محبوبم فاطمه خانم مهربان امسال ازتقدیم عرض تبریك عید معذور ازخدای بزرك سلامتی وسعادت و مزید موفقیت همیشگی برای عموم سروران گرامی خواستارم .

غلامحسین خجسته آ-۲٤۰٦۱

معذرت

چون عید نوروز امسال‌را بواسطه فوت مادرگرامیم عزادار هستم از دیدوبازدید بعنوان عید نوروزمعذرت میخواهم. آ-۲۳۵۸۹ **محمدعلی‌ملك**

دستمال کاغذی

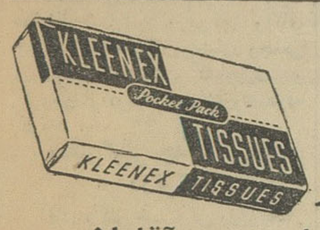

کلینکس

۲٤ عدد برنگهای
سفید- صورتی-زردوسبز

برای کیف خانمها وجیب آقایان

۵ ریال

شماره مخصوص نوروز مجله‌خوشه

بادو تابلو چهار رنك و ۱۲ صفحه رنگی
در ۷۲ صفحه۱۰ریال
فردا صبح منتشر میشود

قابل توجه سیاستمداران

رد اعتبارنامه نمایندگان مجلس از دوره اول‌تاکنون پیمان آسیائی - شنیدنی‌ها - جاسوسی که کرملین‌را بلرزه درآورد - جلوگیری‌ازسرطان- پولهای معلمین؟! و مطالب دیگر در مجله سیاسی **(ایران جاوید)** صبح دوشنبه درتمام‌کشور منتشر میشود از تکفروشیها ابتیاع فرمائید. آ-۲٤۱۷۹ ۱-۲

تبریکات

جناب آقای ملایری معاونت محترم وزارت کشور ومدیر عامل شرکت واحد

حسن انتخاب سرکار سروان رفیع هاشمی که از افسران لایق و شایسته شهربانی میباشند بسمت معاونت انتظامی جنابعالی تبریك میگوئیم .

سرپرستان خطوط منطقه‌دو آ-۲٤۱۳۱

جناب آقای ایرج تیمورتاش

انتصاب جنابعالی را بریاست اداره کارگزینی شرکت واحد صمیمانه تبریك میگوئیم. **سرپرستان خطوط‌منطقه دو**

جناب آقای ملایری مدیرعامل محترم شرکت واحد

انتصاب شایسته آقای تیمورتاش را بریاست کارگزینی آن شرکت صمیمانه تبریك میگویم .

دبیرکل‌جمعیت اصلاح‌طلبان ایران-سیاکزار فیروزان

جناب آقای محمد امین قطب

حسن انتصاب جنابعالی بریاست اداره کارگزینی وزارت دادگستری موجب‌کمال مسرت است. توفیق آن همکار گرامی را ازخداوند خواستاریم .

حسین اشرف سمنانی - حسین نجفی- چنگیزباقر زاده- دکترمحسن‌شفائی-محمدرحیم زند- دکترعباس عمیدی- کریم‌شایسته-احمد احمدیان-تقی‌خزاعی-علی اصغر صدر - علی گرکانی - دکتر فتح‌الله امیری دولتشاهی - دکترامیر حسین شیخ‌نیا - محمدامینی- مصطفی ندیمی- محمدباقر طالقانی - منصور راستین ابوالقاسم طباطبائی - ضیاءالدین صفی‌نیا. آ-۲٤۱۳۵

تیمسار معظم‌سرتیپ جاهد

انتصاب جنابعالی را که یکی از افسران شریف و لایق ارتش میباشید بفرماندهی تیپ ساری تبریك گفته موفقیت همیشگی شمارا خواستاریم

کیخسرو نامدار - آبادی -فریدونی -سهراب - دهنا

جناب آقای بشیر فرهمند

انتصاب جنابعالی را بمدیریت کل ثبت‌اسناد صمیمانه تبریك عرض مینمائیم

نمایندگان فارغ‌التحصیلان دوره سوم آموزشگاه‌عالی ثبت کل -طباطبائی -بهروزی -طواحن- کوتی -غفاری

اطلاعات سالانه

INSTITUT FRANCO-IRANIEN
LE PAYSAN FRANCAIS
de 1789 à nos jours
par
le Professeur Ernest LABROUSSE
de l'Université de Paris
lundi 27 Esfand à 18 h 30

آگهی فروش کنسرو

بمنظور رفاه حال مصرف کنندگان و شناسائی بیشتر محصولات سال جاری کارخانجات کنسرو اصفهان و مشهد سازمان برنامه تاپانزدهم‌فروردین‌ماه ٤۲ **(انواع کمپوت - کنسرو - مربا)** را با تخفیف بیشتر و شرایط مناسب‌تر بفروش میرساند.

برای خرید همه روز (بجزایام تعطیل) در ساعات اداری بامور بهره برداری کارخانه‌ها واقع در خیابان اکباتان مقابل شرکت تلفن مراجعه فرمائید.

سازمان برنامه

۱-۲ آ-۲٤۰۸۵

یک هدیهٔ نفیس از کتب ایرانی

ترجمة الصلوة شاه مولی محسن فیض کاشانی

اطلاعات

شنبه
۱۹ شوال‌المکرم ۱۳۸۲
شانزدهم مارس ۱۹۶۳
شماره ۱۱۰۴۷

وزیر کشاورزی طی مصاحبه‌ای اعلام کرد:

زنان و مردان حقوق مالکیت مساوی دارند

اجرای قانون اصلاحات ارضی محیطی دور از توطئه و اخلال میخواهد

شاهنشاه در میان کارگران در کاخ سلطنتی بسخنان نمایندگان آنها گوش میدهند شرح در صفحه اول

امروز تیمسار سپهبد ریاحی وزیر کشاورزی طی یك مصاحبه مطبوعاتی اظهار داشت از مطبوعات وزین کشور میخواهم سوءتفاهمات نادرستی را که ناشی از عدم استنباط قانون برای بعضی‌ها پیش آمده است برطرف کنند و دراین امر مهم ملی کمك نمایند.

مطالبی که امروز میخواهم بگویم باین قرار است اولا عده‌ای ازبانوان امروز بنمایندگی از طرف بانوان بیشتری نزدمن آمدندواظهارداشتند مگرما طبق قوانین کشور و قانون مدنی‌دارای شخصیت حقوقی نیستیم ویاشرع‌انور اسلام مارا صاحب حق استفاده‌ازماترك‌بستگان و پدر ومادر نشناخته و بفرض اینکه اینطوربوده است شاهنشاه که اخیرا همه حقوق مساوی بامردرا برای ما ارزانی داشته‌اند پس چرا ماحق نداریم صاحب ملك باشیم .و مثلا ملکی را که بعنوان مهریه‌دریافت‌نموده‌ایم بتوانیم برای خود حفظ کنیم .باین جهت گفتم بانوان مانندمردان‌دارای شخصیت حقوقی هستند و میتوانند درحد نصاب قانونی ازحقوق‌مالکیت برخوردار باشند ثانیا باید همه‌مردم اعم از زارع ومالك ومامور اجرای قانون‌بدانندبهره‌محصولی که درسال زراعی چهل و یك و چهل ودو در زیر خاك است طبق قوانین صریح مملکت بین زارع و مالك‌تقسیم خواهد شد یعنی حق مالك بجای‌خود و حق زارع هم بجای خود محفوظ است در اراضی آبی ۵ در صد و در اراضی دیم طبق مقررات ده در صد بهره بیشتر باید بزارع داده شود.

حقوق هر دو طرف

امر زراعت دو سردارد که عبارت از مالك و زارع است و حقوق هر دو سر باید رعایت گردد . و اگر مالك بحق زارع تجاوز کندجلوگیری خواهد شد.

اخلال و توطئه

برای اجرای این قانون محیط امن و سالمی لازم است که دور از اخلال اخلاگران و توطئه توطئه گران کار پیشرفت کند.

من هیچگونه تغییری در اساس سازمان وزارت کشاورزی در نظر ندارم بدهم ولی یك سیستم بازرسی قوی ایجاد میکنم که چشم من باشد امیدوارم‌در اجرای‌اوامر شاهنشاه موفق باشم.

آقای‌سالور رئیس‌سازمان اصلاحات ارضی کشور نیز بخبرنگار ما گفت: طرح‌لازم‌برای اجرای‌نظرآقای وزیر کشاورزی در مورد شخصیت حقوقی بانوان‌بشورایعالی‌اصلاحات‌ارضی‌برده خواهد شد.

از آقای سالور سئوال شد اولین نقطه ای‌که‌مراسم‌تقسیم‌اسناددر آنجا انجام خواهد کجاست؟ آقای سالور گفت: از حضور شاهنشاه استدعا شده است که بدامغان تشریف‌فرما شوند و اسناد مالکیت زارعین آنجا را مرحمت فرمایند.

وزیر کشورامروزگفت باکمك مردم‌وکسبه وپیشه‌وران:

قیافه‌تهران عوض میشود

ساختمان پیاده روهای‌بتونی درسه نقطه شهرآغاز شد

ساعت‌هفت صبح امرور آقای دکتر پیراسته‌وزیر کشور از جریان ساختن پیاده‌روی خیابان قوام‌السلطنه بازدید نمودوضمن آن‌باچند تن از پیشه‌وران و کسبه محل گفتگو کرد.

در حال حاضرساختن پیاده روهای تهران و نصب بلوك های سیمانی در سه نقطه بصورت نمونه جریان دارد محلهائی که نصب بلوك های سیمانی در آنهاآغاز شده عبارتست از خیابان های تخت جمشید، شاهرضا و قوام السلطنه.

در سه نقطه

آقای دکتر پیراسته وزیرکشور امروز بخبرنگار ما گفت: علت‌انتخاب این نقاط اینست که ما بتوانیم قیمت تمام شده را تعیین کنیم وسه نقطه تهران که هر کدام از نظر موقعیت‌و جمعیت وضع مشخصی‌دارد بعنوان نمونه انتخاب شده است.

وزیر کشور افزود: در تماسی که همین‌امروز با پیشه وران خیابان‌قوام السلطنه حاصل کردم رضایت زیادی مشهود بود و همه معتقد بودند که با نصب بلوك های سیمانی در پیاده رو های تهران پایتخت کشور ازاین صورت مبتذل خارج خواهد شد و سالیان دراز پیاده‌رو ها صاف ونظیف باقی خواهد ماند.

آقای دکتر پیراسته گفت: برای تعمیر وتغییر دکاکین شهر وبخصوص آنهائیکه با بهداشت مردم سروکار دارند نیز دستوراتی داده ام. در اینمورد روسای اصناف آمادگی و همکاری خود را اعلام داشتند.

بهمین جهت نقشه هائیکه بوسیله متخصصین‌تهیه شده است در اختیار نمایندگان هرصنف قرار خواهدگرفت و بانظارت چهل نفر مهندس که به صورت‌رایگان دراختیارکسبه خواهند بود اقدامات لازم جهت تغییر وضع مغازه ها صورت خواهد گرفت. این تغییرات هم از نظر داخل و هم از لحاظ ظاهر صورت میگیرد تا وضع شهر و قیافه آن نیز زننده نباشد. البته در اینمورد هیچگونه تحمیلی بکسبه نمیشود و راهنمائیهای لازم جهت‌ارزانتر تمام شدن مخارج‌صورت خواهد گرفت.

پیام نخست‌وزیر ووزیر کار

بمناسبت روز کارگر

شرح درصفحه پانزدهم

مدیر کل گمرك و رئیس گمرك تهران تغییر کردند

این انتصابات امروز دروزارت اقتصاد بعمل آمد

آقای احمد بگو بسمت مدیر کل گمرك

آقای علی‌فردادمدیر کل‌سابق گمرك بسمت مشاور عالی وزارت اقتصاد

آقای سعید ادیب رئیس سابق گمرك تهران بسمت بازرس اداره کل بازرسی

آقای محمد فتحی برهانی‌بسمت رئیس اداره قضائی

آقای محمدتقی جوان‌بسمت‌رئیس اداره امانات پستی گمرك

یکدستگاه ماشین فولکس واگن مدل ۵۵ بفروش‌میرسد طالبین باتلفن شماره۴۲۳۶۶ مکالمه فرمایند.

جلسه عمومی خاندان زند

از عموم افراد زند و بستگان‌دعوت مینماید روز یکشنبه ۱۶ر۱۲ر۱۳۴۱ ساعت شش بعدازظهر در باشگاه‌افسران بازنشسته تشریف فرما شوند.

عزیمت ژاپن

آقای دکتر سعید حکمت مشاورفنی وزارت دادگستری بدعوت دولت ژاپن و موافقت دادگستری برای شرکت‌در کنفرانس پزشکی آسیائی ژاپن‌عزیمت کرد.

آخرین جلسه شورای‌دانشگاه

ساعت شش‌بعدازظهر فرداشورای دانشگاه تهران آخرین جلسه خود رادرسال‌جاری تشکیل خواهد داد این جلسه‌قرار بود روزچهارشنبه گذشته تشکیل گرددولی بمناسبت فوت برادر آقای دکتر فرهادرئیس دانشگاه بتعویق افتاد.

قرار است آقای دکتر فرهادپس‌از تشکیل این‌جلسه قبل‌از فرارسیدن نوروز بخارج مسافرت نماید.

۲۵۰ نفر دانش‌آموز قبل از عید مستمری میگیرند

امروز آقای دکتر شهبی مدیرکل اوقاف بخبرنگار ما گفت تا چند روز دیگر به ۲۵۰ نفر دانش آموزان بی بضاعت که از طرف مدارس تهران معرفی شدند مستمری داده خواهدشد. برای این کار در حدود ۲۰ هزار ریال اعتبار تامین گردید مدیر کل اوقاف در مورد دانش‌آموز مستمری بگیر گفت تعداد آنها در سال قبل ۵۰ نفر بود که امسال به ۱۳۰ نفر رسید .و باضافه ۲۵۰ نفر فوق جمع ۳۸۰ نفر میشوند که قریب ۵۲۰ هزار ریال دریافت میدارند.

کمال‌الدین بنی صدر
وکیل پایه یك دادگستری
تلفن ۴۱۰۸۰-۴۰۳۶۷

بازدید شاهنشاه از آثار تاریخی تپه مارلینك

یکساعت بعد از ظهر امروزشاهنشاه از موزه ایران باستان دیدن کردند.

آقای دکتر خانلری وزیر فرهنك و آقای نحوی مدیر کل باستانشناسی دراین بازدید حضور داشتند و آثار تاریخی مکشوفه در تپه های مارلینك مورد بازدید قرار گرفت.

رئیس کانون افسران بازنشسته ارتش

بفرمان شاهنشاه تیمسار سپهبد امیراحمدی بسمت رئیس کانون افسران بازنشسته ارتش ،ژاندارمری وشهربانی کل کشور منصوب شد. اولین رئیس کانون‌افسران‌بازنشسته مرحوم سپهبدشاه‌بختی بود که‌چندی پیش بدرود حیات گفت.

دکتر ارسنجانی باروپارفت

آقای‌دکترحسن ارسنجانی وزیر سابق کشاورزی یکساعت بعد ازنیمه شب پریشب باهواپیما رهسپار اروپا شد .در فرودگاه مهرآباد آقای عطاءالله‌خسروانی وزیر کار وآقای جهانگیر تفضلی وزیرمشاور وجمعی از روسای وزارت کشاورزی و گروهی از دوستان‌ایشان‌ازوی‌بدرقه کردند.

سفیرکبیر جدید ایران درترکیه

آقای دکتر خسروانی وزیرمختار سابق ایران در واشنگتن‌بسمت‌سفیر کبیر ایران در آنکارا منصوب و اگرمان ایشان بتهران رسیده است آقای موسی‌نوری اسفندیاری سفیر کبیر فعلی ایران در ترکیه که طبق‌تصویبنامه اخیر بازنشسته شده است بزودی عازم ایران خواهدشد.

آجودان کشوری شاهنشاه

بنا باظهار سخنگوی دربار شاهنشاهی بفرمان شاهنشاه آقای سیروس فرزانه مدیر کل فرودگاه مهرآباد بسمت آجودان کشوری اعلیحضرت همایون شاهنشاه مفتخر گردیده‌اند.

تعطیلات عید را
بهرکجا بروید برای اینکه‌از حیث وسیله دچار زحمت نشوید
باتلفن ۳۷۷۷۷
جا رزرو فرمائید
خیابان فردوسی اول خیابان سوم اسفند شرکت اسان
(شهرت ماه)

در باشگاه افسران

بقیه از صفحه اول

ارزنده اعلیحضرت فقید بیاناتی‌ایراد کرد.

استاندار فارس گفت: اعلیحضرت فقید فصلی جدید در تاریخ‌ایران گشودندوایرانی‌که تاآنروزاستقلال حقیقی نداشت در دنیا مقام شایسته خودرا بازیافت. استاندار فارس سپس درباره مسائل مختلف محل سخنانی ایراد کرد.

ارزان‌تر از همه
سیمان تهران
سیمان تهران
مرغوب‌ترین و باصرفه‌ترین سیمانها
خیابان شاهرضا - کوچه فتوحی تلفن ۶۴۸۶۹
آژانس

دستهای گناهکار
یا گنهش پاک کن
یا بزنش دستبند
فاکوپا

مژده بمسافرین محترم اصفهان
فروشگاه کارخانه بارش (میدان ۲۴اسفند) ضمن عرض تبریك‌وخیر مقدم برای بازدید محصولات خود از شما دعوت مینماید. ضمنا از روز ۲۵ اسفند الی ۱۲ فروردین ۴۲ در قیمت اجناس خود صدی ده تخفیف‌قائل شده است.
اهالی محترم اصفهان نیز که مکرر درخواست تجدیدحراج را داشتند میتوانند از این فرصت استفاده نمایند.
-۱- آ-۳۸۴۰۸

هتل ونك
چهارشنبه سوری (سه‌شنبه ۲۸اسفند) بااجرای برنامه مخصوص ته دانسان و اتراکسیون از۶ الی ۱۱ بعداز ظهر.
۱-۳ آ-۳۸۷۰۲

فولکس واگن در خدمت شما
شرکت سهامی ثابت پاسال بعموم دارندگان‌محترم‌اتومبیل های فولکس واگن مژده میدهد که تعمیرگاه های مجاز فولکس واگن در تهران‌وشهرستانها در تعطیلات عید آماده خدمت به‌هموطنان عزیز خواهند بود، برای خرید قطعات اصلی‌لوازم یدکی‌فولکس‌واگن‌و هرگونه سرویس و تعمیر به ۳۰ تعمیرگاه مجاز در نقاط مختلف تهران و (شهرستانها که آدرس آنان ذیلا درج شده) مراجعه فرمائید:

اسامی وآدرس نمایندگان وتعمیرگاه‌های مجاز فولکس‌واگن در شهرستانها

۱- اهواز شرکت سهامی ثابت‌پاسال خیابان ۲۴متری
۲- خرمشهر شرکت سهامی ثابت‌پاسال خیابان‌ایستگاه
۳- گرگان شرکت‌سهامی ثابت‌پاسال میدان کاخ
۴- گنبدقابوس‌شرکت‌سهامی ثابت‌پاسال‌خیابان‌امام‌زاده
۵- آبادان - آقای سیف‌اله صدرالدینی احمد آباد
۶- آبادان آقای دانیال موشولوبریم
۷- شیراز آقای حاج‌محمدسالکی خیابان سعدی
۸- اصفهان آقای اسماعیل چنگیز خیابان آمادگاه
۹- قم آقای اصغر اربابی خیابان ایستگاه
۱۰- رشت آقای محمدعلی آذربانی خیابان پهلوی
۱۱- کرمانشاه آقای‌ابراهیم کوهساری‌خیابان قصرشیرین
۱۲- بابل آقای مهدی نهرینی-اتومازندران‌خیابان‌بابلسر
۱۳- ساری آقای سید تقی جعفریان میدان ساعت
۱۴- چالوس آقای سیداحمد طاهائی جاده کرج
۱۵- قزوین آقای محمد تقی حاج فتحعلی‌خیابان‌پهلوی
۱۶- کرج آقای مرتضی کمالی خیابان چالوس
۱۷- همدان آقای محمد اهور چاپارخانه
۱۸- مشهد شرکت اتفاق خیابان تهران
۱۹- دزفول آقای‌هوشنك‌فخرائی‌خیابان‌سیروس سوم
۲۰- خرم‌آباد آقای یحیی معینی شمشیرآباد
۲۱- تبریز آقای اصغر خسروی خیابان پهلوی
۲۲- کاشان آقای مهندس‌حسین‌امینی خیابان قم
۲۳- اهواز آقای‌محمدحسن قمشی‌خیابان۲۴متری
۲۴-مسجدسلیمان‌آقای‌محمدعلی‌پاپهن خیابان‌استانداری
۲۵- کرمان شرکت عباد خیابان تهران
۲۶-یزد شرکت عباد خیابان پهلوی
۲۷- رفسنجان آقای محمدرضا بهشتی‌میدان خیام
۲۸- زاهدان آقای مرتضی‌قاضی‌زاده خیابان پهلوی
۲۹- کاشمر آقای علی‌اکبر کاظمی خیابان مدرس
۳۰- بجنورد آقای مرتضی نیری خیابان پهلوی
۳۱- نیشابور آقای‌حاج سید عباس‌مرتضوی

شرکت سهامی ثابت پاسال ضمن آرزومندی خوشی دارندگان اتومبیلهای فولکس‌واگن‌در تعطیلات عیدشادی‌وکامیابی‌مشتریان‌محترم خودرا آرزودارد.
-۱- تبلیغات سینا

بهترین ماهی شیلات ایران در سوپرمارکت شمیران
خوشمزه ترین نوع شیرینی خانگی درسوپر مارکت شمیران
عالیترین نوع گریپ فروتس GRAPE FRUITS محصول بم درسوپرمارکت شمیران و بالاخره تمام مایحتاج روزانه شما در سوپرمارکت شمیران
سوپرمارکت شمیران جاده پهلوی - ایستگاه محمودیه تلفن ۸۵۱۹۰۱
سازمان بابك

شب عیدهم
روشنفکر
برای شما مجموعه بی‌نظیری تهیه کرده است

بانك صادرات و معادن ایران
برای دریافت وجوه سفته های‌مشتریان‌محترم درایام تعطیل نوروز بغیر از روز اول فروردین ۱۳۴۲سایر روزهاازساعت۹الی۱۲ بازخواهدبود
در تهران: شعب بازار - فردوسی -اکباتان حاجب‌الدوله- مخبرالدوله-نادری- سینا- غزالی.
در شهرستانها: شعب اهواز-آبادان-شیراز- کرمان- مشهد - اصفهان - رشت - تبریز - کرمانشاه - همدان - ساری.

باطریهای جنگی ری.او.واک
VALU-PAK AB BATTERY
RAY-O-VAC
RAY-O-VAC WEATHER PROOF FLASHLIGHT BATTERY No.2LP
قویترین و بادوام‌ترین باطری برای انواع رادیوهای ترانزیستوری و چراغ قوه