اطلاعات

دوشنبه ۵ بهمن ماه ۱۳۴۹
شماره ۱۳۴۰۵
سال چهل وپنجم
تکشماره پنج ریال

۹۲ صفحه

شماره مخصوص ششم بهمن

شرکتهای نفتی از «بلوف» خود پشیمان میشوند

★ یك «سپاه دین» درآینده ایجاد میشود وطلاب علوم دینی برای خدمت به روستاها میروند

★ شاهنشاه ماجرای سوء قصدکاخ مرمر وملاقات نیمه‌شب بامنصوری را تشریح فرمودند

★ قیافه مظلوم منصوری آنچنان در من وشهبانو اثر گذاشت که گفتیم چنین انسانی‌را نمیشود تنبیه کرد

● اگر کمپانی‌ها با ما بتوافق نرسند ماهم قانونی‌راکه ونزوئلا وضع کرده ،می گذرانیم

● جریان اخیر دانشگاهها جنبه کاملا سیاسی داشته و از خارج اداره میشد

● تاه سال دیگرروی‌نیرو های مسلح ایران در هر جریان بین‌المللی حساب میشود

افراد تحصیل کرده حین خدمت وظیفه مأمور وزارتخانه‌ها میشوند

★ ۹۵ درصد سازمانهای اداری ما اصلا درست نیستند

شاهنشاه درمصاحبه مطبوعاتی دیروز اعلام فرمودند :

حمایت کشورهای بزرگ از غولهای نفت بحران خطرناکی بوجود میآورد

★ اگر برای تسلیم به ما فشاروارد شود ، بین ما و «امپریالیست‌های اقتصادی» ممکن است برخوردی ایجاد شود

★ پرداخت حقوق درموسسات‌دولتی تناسبی ندارد واین مسئله‌بایدحل شود

در صفحات ۵ ـ ۶ ـ ۷ ـ ۸ و ۸۹

هیئتی برای‌تحقیق‌درباره علت عدم اجرای گفت‌و شنودبین‌استاد ودانشجو تعیین میگردد . وقتی ما با شرکتهای نفتی درافتادیم ، ناگهان بعضی دولتهای خارجی دلشان برای دموکراسی ایران سوخت!

شاهنشاه ، علیاحضرت شهبانو راهنگام‌عزیمت به زوریخ بدرقه‌فرمودند، درعکس‌اعلیحضرتین ،والاحضرت شاهدخت اشرف پهلوی ووالاحضرت ولیعهدچندلحظه‌قبل‌ازپروازهواپیمای شهبانو دیده میشوند .
شرح در صفحه ٤

در این شماره

- حماسه ششم بهمن صفحات ۱۳ تا ۲۰
- چگونه یك انقلاب شکوفان میشود صفحات ۲۱ تا ۲۸
- ۸ سال پس از انقلاب صفحات ۲۹ تا ٤۳
- پیلان پر ثمر انقلاب آموزشی صفحات ٤۵ تا ۵۱
- صفحات ۵۴ تا ۶۴ مخصوص آزادی‌زنان ششم بهمن و دگرگونی بنیانی در سیاست‌جهانی ایران صفحات ۶۹ تا ۸۰
- هفت هزار نفر زیر یك سقف (جشن اطلاعات بانوان) صفحه ۸۱
- دنیای عجیب دهسال آینده صفحه ۸۲
- مسقط و عمان (ده روز زندگی درقرون وسطی) صفحه ۸۶

کودتا ـ جنگ و آشفتگی عظیم درچندکشورافریقا

بدنبال یك کودتای ارتجاعی جنك داخلی‌در اوگاندا آغاز شد
در صفحه ٤

فوتبال قهرمانی باشگاههای تهران

پرسپولیس باید در مسابقات شرکت کند

*این پیشنهاد ماست وامیدواریم موردتوجه قرار گیرد.
*به یك نظام جدید برای کادر داوری‌نیازداریم.
درصفحه ۱۲

در دادگاه نظامی تبریز

۱۲ نفر به‌اعدام و ۲۰ نفر به‌حبس ابد محکوم شدند

دادگاه ۱۱۱ متهم از جمله ۸زن‌رامحکوم و ٦نفرراتبرئه کرد
در صفحه حوادث

در تصادف جاده جده ـ مدینه عده‌ای از حجاج ایرانی مجروح شدند

در صفحه ٤

برای بدست آوردن جوایز فوق‌العاده بلیطهای اعانه‌ای مخصوص ۶ بهمن

فقط تا پس فردا فرصت دارید

جایزه ۶ قهرمان شانس
۶ پیکان سفید
مزین به ۶ گل ۱۲ پر طلا

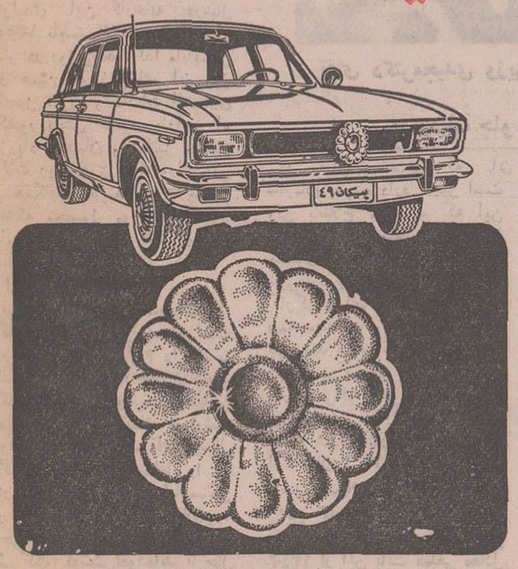

جایزه ممتاز
۳۰۰ هزار تومان

توضیح باشگاه ورزشی

پرسپولیس

درصفحه ۲

آگهی انتخابات دوره دوم شوراهای داوری اهواز

چون مدت فعالیت نخستین دوره شوراهای داوری اهواز در تاریخ بیست و دوم اردیبهشت ماه سال ۱۳۵۰ پایان مییابد بنابراین دراجرای قانون‌تشکیل شورای داوری مصوب تیرماه سال ۱۳٤۵ بمنظور جلوگیری از حصول وقفه در فعالیت قضائی شوراهای مذکوروتامین‌تسهیلات بیشتر در جهت حل سریع اختلافات ودعاوی ساکنان محل وزارت دادگستری در نظر دارد در دوره دوم سه حوزه شورای داوری درشهر اهوازبه محدوده زیر تشکیل دهد.

حوزه یك : مشتمل برحوزه استحفاظی کلانتریهای‌پنج وشش اهواز .

حوزه دو : مشتمل بر حوزه استحفاظی کلانتریهای یك ودو وسه اهواز

حوزه سه : مشتمل بر حوزه استحفاظی کلانتریهای چهار و هفت اهواز

علاقمندان بشرکت درانتخابات میتوانند جهت ثبت‌نام و گرفتن کارت مخصوص شرکت در انتخابات ازتاریخ پنجشنبه‌بیست ودوم تاپایان‌روز چهارشنبه‌بیست وهشتم بهمن ماه سال جاری به مدت هفت روز از ساعت ۸ تا ۱۲واز ۱٤تا۱٦ هرروز بمحلهای ثبت‌نام واقع در نقاط زیر مراجعه نمایند.

حوزه یك:برزن‌یك شهرداری اهواز

حوزه‌دو :برزن چهارشهرداری اهواز

حوزه‌سه: برزن سه شهرداری اهواز

ضمنا داوطلبان‌عضویت شورای داوری نیز باید ظرف همان‌مدت درخواست خودرا همراه بادلایل و مدارك صلاحیت بدفتر دادگاه های شهرستان اهواز تسلیم دارند.

پس از انقضای مدت تقاضای ثبت نام ودرخواست عضویت پذیرفته نخواهد شد .م‌الف ۱۱۱٤٤

وزارت دادگستری

مراسم سالروز شهادت حسنعلی منصور نخست‌وزیر فقید از ساعت چهارده‌ونیم تا شانزده روز چهارشنبه ۷ بهمن ماه جاری برمزار آن شادروان (محوطه آرامگاه رضاشاه کبیر) برگزار خواهد شد.
امیر عباس هویدا ـ نخست‌وزیر

مراسم سالروز شهادت حسنعلی منصور اولین دبیر کل حزب ایران نوین از ساعت چهارده‌ونیم تا شانزده روز چهارشنبه ۷بهمن ماه جاری برمزار آن شادروان (محوطه آرامگاه رضاشاه کبیر) برگزار خواهد شد.
منوچهر کلالی ـ دبیر کل حزب ایران نوین

مراسم سالروز شهادت حسنعلی منصور از ساعت چهارده‌ونیم تاشانزده روزچهارشنبه ۷بهمن‌ماه جاری‌برمزار آن شادروان برگزار میشود.
خاندان منصور

باکسب اجازه از پیشگاه مبارك همایونی
بمناسبت درگذشت شادروان ابوالفضل‌عضد (عضدالسلطان) سناتور مجلس ختم در مسجد مجد از ساعت ۹ صبح تا۱۱ روز چهارشنبه هفتم بهمن ماه ۱۳٤۹ منعقد خواهد بود .
وزیر دربار شاهنشاهی ـ اسداله علم

باکمال تاسف فوت جناب آقای ابوالفضل عضد (عضدالسلطان) فرزند مرحوم مغفور مظفرالدین شاه قاجار سناتور سابق را که از رجال معروف کشور بوده‌اند به استحضار میرساند ، مجلس‌ترحیم فقید سعید روزچهارشنبه ۷ بهمن ماه جاری از ساعت ۹تا ۱۱ صبح در مسجد مجد برقرار میباشد.
رئیس مجلس سنا . جعفر شریف امامی

باکمال تاسف و تاثر درگذشت مرحوم مغفور (شاهزاده عضدالسلطان)عضدپدربزرگوارجناب آقای‌مهندس‌ابونصرعضد مدیر عامل شرکت سهامی تولیدی کارخانه قند و تصفیه شکر اهواز را باطلاع میرساند مجلس ترحیم مردانه فقید سعید روز چهارشنبه هفتم بهمن ماه از ساعت ۹ الی ۱۱ صبح در مسجد مجد برقرار میباشد .
رئیس هیئت مدیره ابوالفتح آتابای

AEG
تلفن‌های جدید شرکت سهامی‌آ.ا.ك ایران
۸۲۷۱٤۳ـ ٤۷

محل جدید و تلفن شرکت سهامی‌امیکو
خیابان فرح جنوبی جنب چهارراه تخت‌طاوس ده‌متری باغ پلاك ۲۸ر۱ تلفن ۷۵۹٦۷۵

قابل توجه هتل‌ها ـ رستورانها ـ بیمارستانها ـ سلف سرویسها ـ باشگاهها ـ فروشگاهها
انواع چینی های هتلی‌آلمانی ـ سوئیسی انواع فاشق‌چنگال‌ـ گیلاس‌باهرنوع‌آرم‌ودکور وبهر مقداری که بخواهید درشرکت سهامی‌هیس‌خیابان فرصت شاهرضا نرسیده به تخت‌جمشیدشماره ۱۱۷ باقیمت مناسب موجوداست.تلفن‌قیمت‌فروش ۷٦۳۸۹٤

موفقیت درزبان خارجه شرط موفقیت در کنکوراست

آموزش زبان خارجه پیش از کنکور وپس‌ازآن در دانشگاه ضروری است

دفترچه راهنمای کنکور سراسری دانشگاه هاومدارس عالی تانیمه اول‌بهمن‌دراختیار داوطلبان قرار داده میشود و کنکور در روز های ۱۷ و ۱۸ تیرماه برگزار میگردد .

درکنکور سراسری امسال حدود ۱۲ هزار دانشجو پذیرفته خواهند شد .

دفترچه راهنما حاوی شرایط اختصاصی دانشگاهها و موسسات آموزش عالی است که داوطلب بامطالعه آن وبا توجه به میزان معلومات و توانائی خود رشته‌هائی راکه امکان موفقیت برای خویش‌در آنها می بینید درپرسشنامه انتخاب میکند .
درصفحه ۸۹

بخش خصوصی در امر قوطی‌سازی

یکصد و بیست میلیون ریال سرمایه گزاری کرد
شرح در صفحه اقتصادی

بخاطر عمران شهر وهمکاری باشهرداری

شهرداری پایتخت از مودیان عوارض نوسازی‌سال ٤۹ تقاضا دارد باکسرده‌درصد جایزه‌خوش‌حسابی عوارض خودرا دربهمن‌ماه‌تادیه فرمایند تا هم شهرداری را در کارهای‌عمرانی یاری و مساعدت فرموده و هم از ازدحام‌مراجعه کنندگان در روز های آخر سال کاسته‌شود

شهردار پایتخت

هرگز عشق رااینچنین جسورانه ندیده‌اید
هرگز فیلمی این چنین زیبا ندیده‌اید

از صبح پنجشنبه درسینما

آتلانتیک

ماریزامل
الزامارتینلی
ژان‌سورل
در فیلم پانوراميك و رنگی
یکی برای دیگری

باشرکت : جان‌ایرلند
ژان‌سوبیسکی . فیت دامرگ

ماشای این‌فیلم‌برای‌اشخاص کمتر از ۱۸ سال‌ممنوع است

الفتح ادعا کرد :

یک ژنرال اسرائیلی را چریکها کشتند

قاهره ـ در حالیکه‌بنظر می‌رسدمذاکرات یارینگ‌بانمایندگان اعراب و اسرائیل‌بابن‌بست‌روبرو شده «جنگ اعصاب» شدیدی در جبهه کانال سوئز آغاز شده است .

مصریها ازدیشب با استفاده از بلند گو های قوی شعارهائی خطاب به اسرائیلی ها پخش می کنند .

روزنامه های اسرائیل همطی چند روز اخیر از تدارکاتی‌که مصریها برای حمله به ساحل شرقی کانال سوئز فراهم می‌کنند سخن می گویند . روزنامه «معاریو» در شماره امروز خود نوشته است که سربازان مصری همچنان به تمرین پیاده شدن نیرودر ساحل غربی کانال سرگرم هستند . در این مانور ها تعدادی‌ازکشتی های ویژه پیاده کردن نیرو و وسائل جنگی که هم در آب و هم در خشکی می توانند حرکت کنند شرکت دارند .

روزنامه‌های اسرائیل‌همچنین به نقل قول از مطبوعات‌انگلیسی نوشته‌اند که تعداد نیرو های شوروی در مصر طی چند ماه اخیر دو برابر شده و از ده هزار نفر به بیست هزار نفر افزایش‌یافته است . اما ناظران نظامی در «تل آویو» می گویند که تعداد نیرو های شوروی‌از چهار هزار نفر تجاوز نمی کند. بعقیده ناظران اکنون تعدادی‌از خلبانان شوروی هدایت چند دسته از هواپیما های میگ ۲۱ رابعهده دارد . وظیفه‌این‌دسته های شکاری محافظت ازپایگاه موشکی سام ۳ است .

*** بسیج نیروها**

در قاهره دیشب هیئت وزیران جمهوری متحد عربی به ریاست انورالسادات برای رسیدگی به آخرین تحولات اوضاع در منطقه عربی خاورمیانه تشکیل جلسه‌داد. پس از پایان این جلسه محمدفائق وزیر اطلاعات مصر گفت سیاستی که اسرائیل در گفتگوهای غیر مستقیم در پیش گرفته‌سبب شده است که گونار یارینك نتواند در ماموریت خود کوچکترین موفقیتی بدست بیاورد .

از طرف دیگر روزنامه الاهرام در شماره امروز خود نوشته است‌که مصر وسران‌دولتهای سودان،سوریه و لیبی در گفتگوهای اخیر خود تصمیمات جدیدی‌برای تقویت‌جبهه شرق اتخاذ کرده‌اند .

الاهرام اضافه کرده است که طرحی که در ماه اوت گذشته از طرف شورای دفاعی تریپولی تهیه شده بود در کنفرانس اخیر سران چهار کشور مورد تصویب قرار گرفت .

ضمنا رهبران چهار کشور عضو منشور «تریپولی» از کلیه کشور های عربی درخواست کردند که همه منابع و نیروهای خود را برای مبارزه با اسرائیل بسیج کنند .

*** جبهه شرق**

حسن‌الخولی فرستاده مخصوص انورالسادات رئیس جمهوری مصر، امروز از عراق و اردن بازدید خواهد کرد تا جبهه شرقی ضد اسرائیل را فعالتر از پیش بنماید .

«الخولی» که حامل پیام‌هائی از سران مصر ، سوریه ، سودان و لیبی است امروز وارد عمان میشود. منابع مطلع میگویند تصمیم به اعزام خولی توسط رهبران چهار کشور که قرار است فدراسیون عربی را تشکیل دهند گرفته شده است . وی از کویت و عربستان سعودی نیزبازدیدخواهد کرد وبعد به کشورهای عربی آفریقای شمالی خواهد رفت .

ضمنا دولت مصر امروز در مورد احیای جبهه شرق اخطار کرد . روزنامه الاهرام نوشت اعزام الخولی آخرین اقدام مصر برای احیای جبهه شرق اعراب‌است . جبهه‌شرق از اردن ، سوریه و عراق تشکیل میشد ولی پس از خروج نیروهای عراق از اردن و جنك داخلی اردن این جبهه عملا از بین رفت .

جواب‌های متقابل

کابینه اسرائیل دیروز جلسه‌ای تشکیل داد تا برای پیشنهاد های متقابل مصر در برابر پیشنهادهای اسرائیل به گونار یارینك پاسخ تهیه کند. جزئیات تصمیمات کابینه افشا نشده اما ناظران سیاسی عقیده دارند که نکته اصلی درباره لزوم بحث بین دول عرب واسرائیل است .

گلدامایر پیشنهاد های اخیرمصر را «اعلامیه صرف و نه‌واکنشی در برابرمسائل اساسی» نامیده است. احتمالا اسرائیل‌پیشنهادخواهد کرد نکات مشترك در پیشنهادهای مصر و اسرائیل به بحث گذاشته شود ، از جمله پایان دادن به حالت مخاصمت و آزادی کشتیرانی در کانال سوئز .

ژنرال اسرائیلی کشته شد

روزنامه الفتح ارکان کمیته مرکزی‌سازمان‌مقاومت فلسطین در شماره امروز خود نوشته است یک ژنرال اسرائیلی که هنگام حمله‌اخیر نیرو های هوابرد اسرائیل‌بپایگاه کماندو های فلسطین در لبنان زخمی شده‌بود در بیمارستان‌درگذشته است . الفتح اضافه کرده است که این‌ژنرال فرماندهی نیرو های هوائی و دریائی اسرائیل را در عملیات اخیر علیه لبنان بعهده داشته است.

اشغال آپارتمان‌های دولتی در ایتالیا

دیروزگروهی از تظاهر کنندگان دست‌چپی‌ایتالیا در میلان آپارتمان های دولتی را در مناطق فقیرنشین اشغال کردند و برای آنکه پلیس نتواند آنها را از این آپارتمان ها خارج‌کند در اطراف محلات‌اشغالی سد هائی ایجاد کردند و هنگامیکه‌پلیس در صدد برداشتن این سد برآمد بین افراد پلیس و تظاهر ـ کنندگان زدو خورد های شدیدی روی داد ، سرانجام همانطور که‌در عکس دیده میشود سد ها شکسته شد و پلیس بعدا تظاهر کنندگان‌را از آپارتمانهای اشغالی اخراج‌کرد . در عکس یک منظره از تلاش‌افراد پلیس و سد شکسته‌شده (درقسمت‌جلوی عکس) دیده میشود عکس رادیوئی اطلاعات

بجرم شرکت در تجاوز پرتغال به گینه :

دادگاه انقلابی گینه ۱۶۴ نفر را به‌مرگ و حبس ابد محکوم کرد

سکوتوره رئیس‌جمهور گینه

مونترویا ـ خبرگزاری فرانسه ـ دادگاه عالی انقلابی گینه نودو دو نفر را بجرم شرکت در حوادث ۲۲ نوامبر محکوم به مرك کرد . از این عده ۵۸ نفر اکنون درگوناکری زندانی هستند و ۳۴نفر غیابا محکوم بمرك شده‌اند .

سخنگوی مجمع ملی‌گینه‌که (عنوان دادگاه انقلابی) بخود گرفته است قبل‌ازاعلام اسامی محکوم شدگان متن ادعانامه‌را که‌علیه این‌عده تهیه‌شده‌است‌در یک کنفرانس مطبوعاتی قرائت کرد .

محکومان بدودسته طبقه‌بندی شده‌اند . دسته اول کسانی هستندکه‌درحمله اخیر بسواحل گینه شرکت کرده بودند . این‌عده‌به کشتاردستجمعی مردم بی‌سلاح،قتل کسانیکه درخواب بوده‌اند ، خفه کردن اهالی‌در خیابانها ، دریدن شکم و مثله کردن نظامیان ، گارد های‌ملی چریکهای بی‌اسلحه ، شکنجه دادن دانشجویان و کشتن مجروحین متهم هستند .

دسته دوم به جرم همکاری‌با جنایتکاران ، قیام علیه امنیت داخلی و خارجی کشور ،فسادو تحریك مردم،وارد کردن‌اسلحه، لطمه زدن به شرافت و حیثیت «رهبر محبوب» گینه، توطئه‌علیه جان رئیس کشور محکوم به اعدام شده‌اند .

سخنگوی مجمع ملی گینه اضافه کرد که برای هیچیك از محکومان‌عواملی‌که‌موجب‌تخفیف بشود وجود ندارد . در بین محکوم شدگان شش نفرشان پرتغالی هستند .

درمیان محکوم‌شدگان گینه‌ای وزیر سازمان برنامه ، معاون سابق شرکت ملی برق ، وزیر پیشین بازرگانی ، معاون سابق بانك‌بازرگانی‌خارجی گینه‌وجود دارند .

بیشتر کسانی که غیابامحکوم به اعدام شده‌اند در سنگال و کشور های خارجی‌بسر میبرند. نام عده‌ای از نظامیان سیاسی سابق که اکنون در داکار بسر می برند در لیست محکومان به مرك قرار دارد . عالیجناب «چیدیمبو» اسقف سابق ، ژاك‌ـ دمارشلیه یکی‌از صاحبان‌صنایع و عده دیگری که جمعا بالغ‌بر ۷۲نفر می شوند به حبس ابد با اعمال شاقه محکوم شده‌اند.

حکم اعدام محکومان توسط دادگاه عالی (مجمع ملی گینه) که در استادیوم ورزشی «۲۸ سپتامبر» در کوناکری جلسه فوق‌العاده تشکیل داده‌بود اعلام شد و جریان آن از رادیو پخش گردید .

از کف زدن های شدید و هیاهوئی که بگوش می رسید معلوم بودکه‌عده‌زیادی‌از مبارزان حزب دموکراتیك گینه در این جلسه شرکت داشتند .

*** انقلاب زنده بماند**

جلسه با نطقی که توسط «اسماعیل‌توره»عضو دفترسیاست ملی و وزیر کشور که برادرناتنی سکوتوره‌ورئیس کمیسیون‌تحقیق درباره حوادث ۲۲ نوامبر می باشد گشایش یافت .

وی در سخنرانی خود گفت مردم گینه قبول کرده‌اند که خائنان قربانی شوند . آنها قربانی خواهند شد تا انقلاب زنده بماند .

امروز مرحله نوینی‌در انقلاب آغاز می شود و هیچ راه دیگری جز این وجود ندارد

«اسماعیل‌توره» افزود که‌پس‌از حوادث ۲۲ نوامبر خائنان خود را برای فرود آوردن نیرو های هوابرد در شهر های مختلف کشور آماده می کردند آنها می خواستند در شهر «کانکان» یك دولت پوشالی تشکیل‌دهند.

*** قورباغه‌های متعفن**

«اسماعیل توره »از محکومان بعنوان «قورباغه‌های‌متعفنی»که باید زیر پا له شوند نام برد و گفت‌جای‌نوکران‌فاسدامپریالیسم در گور است .

وی شدیدا به اسقف گینه «عالیجناب چیدیمبو» حمله کرد و او را به خیانت بدین و ملت متهم کرد .

اسماعیل توره اضافه کردکه اموال کلیه محکومان به نفع دولت ضبط‌خواهد شد پس از آن اسماعیل توره نام محکومان را یکی یکی قرائت کرد . گفت پنجاه و هشت نفر از کسانی که‌اکنون در گینه زندانی‌هستند محکوم‌به اعدام شده‌اند ۳۳ نفر دیگر که غیابا محکوم به اعدام شده‌اند اکنون در خارج از کشور بسر میبرند . شصت و شش‌مردمحکوم بزندان‌دائم‌باکار شده‌اند و شانزده زن ازکشور تبعید خواهند شد.

رادیو کوناکری پس‌از اعلام نام‌محکومان تاکیدکردکه‌پرونده «ستون پنجم» هنوز باز است و دادگاه انقلابی بزودی نقاب از چهره کلیه جاسوسان و عمال خارجی برخواهد گرفت .

رادیو کوناکری در برنامه دیشب خود نیز دولت سنگال را که اخیرا سفیر خود را از کوناکری فرا خوانده است به شدت موردحمله‌قرار دادو گفت در برابر حمله مزدوران به سواحل گینه‌علیه پرتغال‌اقدامی نکرده‌است .

رای دادگاه انقلابی گینه در سراسر جهان هیجان ونگرانی شدیدی بوجود آورده است.

سخنگوی رسمی پرتغال در لیسبون بشدت‌ازرای‌دادگاه در موردا‌عدام ۵۸تن ابراز انزجار وتنفر کردوباردیگر اعلام‌داشت که دولت پرتغال بهیچ وجه در حوادث ۲۲نوامبر گینه دخالت نداشته است .

توضیح باشگاه ورزشی پرسپولیس

در شماره ۸۹۴ مورخ پنجم بهمن ماه جاری مجله گرامی روشنفکر مطالبی درزمینه فوتبال و این باشگاه منعکس شده بود که ضرورت دارد در مورد یکی دو نکته آن توضیحاتی جهت اطلاع عموم داده شود اولا ذکر این‌مطلب‌که فوتبالیستهای‌باشگاه پرسپولیس دیگردرتیم ملی شرکت نخواهند کرد با روش باشگاه و ایمان قاطع ورزشکاران وابسته به آن به مبانی ملی و مملکتی مغایرت‌دارد نه‌تنها موتبالیستهای این باشگاه بلکه فرد فرد اعضاء و گردانندگان باشگاه ورزشی پرسپولیس از روی ایمان و اعتقاد تزلزل ناپذیری‌که بهمه مبانی ملی خود دارند وبه‌پیروی از نیات مقدس شاهنشاه‌آریامهر آماده انجام هرنوع وظیفه ملی و هرنوع فداکاری لازم هستند و تردیدی نیست‌که‌قهرمانان‌باشگاه پرسپولیس همیشه مفتخر بوده وخواهند بودکه درراه شاهنشاه محبوب و وطن عزیز منشاء اثر وخدمتی باشند هرگاه‌فدراسیون فوتبال دور از حب و بغض و آنچنان‌که قوانین آماتوری حکم میکند با بی‌نظری مبادرت به انتخاب تیم ملی بنمایدفوتبالیست های این باشگاه بانهایت افتخار در صف سایر دوستان‌ورزشکار خود تلاش خواهند کردکه برای مملکت کسب افتخار بنمایند .

ثانیا درمورد نقل قولی که از آقای‌علی عبده مدیر عامل‌باشگاه درصفحه ۵۵ همان شماره‌راجع به رئیس فدراسیون موتبال شده است این توضیح لازم است که ایشان نگفته‌اند مشارالیه ماهی دویست هزار ریال حقوق‌دریافت میدارد و یقین است‌که در چاپ رقم اشتباه شده و منظور بیست هزار ریال بوده است تا آنجاکه ما اطلاع داریم رئیس‌فدراسیون فوتبال ماهیانه رقمی در حدود بیست‌هزار ریال هزینه ایاب و ذهاب دریافت میدارد و نیز از یکدستگاه اتومبیل فولکس واگن استفاده میکند .

اما همین اندازه نیز با روح آماتوریسم وقوانین‌آماتورمغایرت دارد و تردیدی نیست‌که هرگاه موضوع ازکمیته‌جهانی استفسار شود تائید خواهد شدکه هیئت مدیره و رئیس فدراسیون باید کاملا افتخاری انجام وظیفه‌کنند و حق دریافت چنین وجوهی را تحت هرپوششی همکه باشد ندارند .

آ ـ ۷۳۷۹۲

باشگاه ورزشی پرسپولیس

سودسهام کارخانجات نساجی ری پرداخت شد

آقای دکترمجیدی وزیرکار دراجتماع‌مدیران‌وکارگران شرکت سهامی ریسندگی وبافندگی ری پیرامون مسائل کارگری صحبت کرد .
در ردیف جلو آقای کورس‌که از مقدمین‌صنعت‌نساجی‌ایران میباشد درعکس دیده میشود .

بقیه از صفحه آخر

میزان محسوس بالا رفته است . تولید قماش‌پنبه و الیاف‌مصنوعی کشور درحال‌حاضر ۴۵۰ میلیون متر در سال میباشد که تقریبا برابر مصرف فعلی است .

امابادر نظرگرفتن جهش‌قدرت خرید حتی به میزان سال های گذشته در پنج سال آینده‌یعنی در سال ۱۳۵۵ کشور احتیاج‌به محصولی معادل ۶۰۰میلیون متر در سال‌خواهدداشت ،لذاتولیدکنندگان‌بایستی‌باندازه‌ای تولید و راندمان محصول را بالا ببرند تا جوابگوی‌احتیاجات فوق‌گردد یعنی طبق آمار فوق محصول تولیدی این کارخانه درسال ۱۳۵۵ بایستی لااقل‌به ۱۳۰هزار متر در روزبرسد ، لذا مابایستی از همین امروز برای آن روز مجهز شویم و مقامات اقتصادی کشور بخش خصوصی را درراه ازدیاد راندمان و تجهیز ماشین آلات روزبنحوی کمك وراهنمائی و همکاری نمایند که علاوه بر اینکه محصول مورد نیازکشور تامین گردد مقدار قابل توجهی صادرات داشته باشیم .

اولین واحد

این‌واحد امیدوار است‌همانطوری که تابحال کوشش نموده است در آتیه موفقیت لازم را کسب نماید و بطوریکه اطلاع دارند کارخانجات‌ری اولین‌واحدنساجی میباشد که با کمك و ارشاد اولیاء محترم وزارت کار درسال گذشته طبقه‌بندی مشاغل را با در نظر گرفتن جدول شایستگی و شرح وظایف در کارخانه‌بمورد اجراء گذارده است مسئولین شرکت کوشش‌نموده‌اند تا حال یك روز از حقوق کارگر به تعویق نیافتد. کوشش داشته‌اند حق بیمه های اجتماعی هر ماه پرداخت شود حتی حق بیمه‌دیماه گذشته نیز پرداخت گردیده است .

گرچه‌مبلغ پرداختی این‌شرکت در مقابل خدمتی که آن سازمان بعهده دارد ناچیز است ولی باطلاع میرساند که این واحد سالیانه متجاوز از ۲۰ میلیون ریال حق بیمه اجتماعی میپردازد و کلیه کارکنان و کارگران اعم از دائمی و موقت بیمه میباشند و از مزایای آن بهره‌مند شده‌واستفاده مینمایند.

باری برگردیم به اول صحبت مارا سرافراز فرموده که در پرداخت حق کارگران در سود سهم شدن کارخانه تشویق و ارشادمان فرمائید .

سود سهام

این کارخانه در بدو اجرای منشور انقلاب یعنی در سال ۱۳۴۳ از این بابت مبلغی معادل دو میلیون و دویست هزار ریال پرداخته است . در سال‌های بعد این رقم تدریجا افزایش پیدا نموده بطوریکه امسال با در نظر گرفتن راندمان فعلی پیش بینی میشود مبلغی معادل نه میلیون و هفتصد هزار ریال پرداخت نماید که امروز برای شش ماه اول سال ۴۹ علی‌الحساب پنج میلیون ریال پرداخت مینماید .

این‌افزایش مبلغ سهم کارگران که قسمت اعظم آن در اثر ازدیاد راندمان و بهبود محصول و نقصان ضایعات میباشدبهترین نمایشگر اثرات اجرای یکی از اصول منشور انقلاب شاه ومردم بفرمان شاهنشاه آریامهر می‌باشد .

در خاتمه تقاضا دارد جناب آقای وزیر کاربابیانات خودشان مارا ارشاد فرموده و از طرف هیئت مدیره شرکت قبول‌زحمت نمایند و چك مزبور را بدبیر سندیکا و نماینده کارگران جهت توزیع بین کارگران مرحمت فرمایند .

اظهارات وزیر کار

بعد از سخنان آقای هاشمی، آقای دکتر مجیدی وزیر کارو امور اجتماعی پشت تریبون‌قرار گرفت و مطالبی بدین شرح بیان داشت : امروز برای من روز بسیار خوبی است . چون ظرف مدتی که در وزارت‌کار افتخار انجام وظیفه دارم ،خیلی صحبت از کارخانجات چیت‌ری بوده است ، با نمایندگان کارگران وهمچنین نمایندگان کارفرمایان این کارخانه اغلب صحبت کرده‌ام و آرزو داشتم یك روزی خودم را در میان شما ببینم و امروز از این که در میان شما هستم احساس شعف می کنم .

پیشرفت فعالیت اقتصادی‌این کارخانه بعلت توجه مدیران آنست به مسائلی که بایستی دریك واحد صنعتی وجودداشته باشد و همچنین بیداری کارگران آن مدیران و کارگران خوشبختانه در این واحد صنعتی بوظایف خودشان واقف هستند ودر پیشرفت کار از جهت‌مدیریت صنعتی هردو علاقمند و متوجه میباشند .

نتایج مطلوب

آقای وزیر کار اضافه کرد : ظرف مدتی کوتاه که ازطبقه بندی مشاغل در این واحد صنعتی می گذرد نتایج مطلوبی بدست آمده و سبب‌شده است که تجربه‌ای را در این مورد از کارخانجات چیت ری شروع کنیم .درباره طبقه بندی‌مشاغل باوجود مشکلاتی که در کار بود، مدیران چیت سازی از دو سال قبل بفکر آن افتادند و امروز نه تنها طبقه بندی‌مشاغل در این واحد صورت گرفته است بلکه به ما امکان داده در سایر صنایع طبقه بندی مشاغل را اجباری کنیم .

این اقدام روحیه مساوات و برابری بوجود می آوردوتبعیض در کارخانه را از بین میبرد و لازم است در هر موسسه که کار دستجمعی انجام میدهد ، باهمفکری‌وآزادی ودموکراسی کارها از پیش برود و امروز خوشبختانه این امکان برای دولت بوجود آمده که در اجرای اوامر شاهنشاه‌آریامهر چنین محیطی در کشور بوجود آید . ولی برای حفظ چنین روحیه ومحیط صمیمانه وبهبود بخشیدن به وضع طبقه زحمکشش ، هم باید مدیران و هم کارمندان و کارگران به حقوق مشروع خودشان توجه داشته باشند و آنرابشناسند.

این روحیه در کارگران و مدیران این‌واحد صنعتی‌بخوبی دیده میشود، گزارشی که در باره پیشرفت کار سهیم کردن از زمان انقلاب سفید تاکنون بوسیله آقای هاشمی داده شد، نشان میدهد که طرفین تلاش کرده‌اند که اصل انقلاب هرچه بهتربمرحله‌اجرا درآید وطبق این گزارش میزان‌سودی که از آغاز انقلاب تاکنون به کارگران این واحد صنعتی تعلق گرفته است به دو برابر افزایش یافته واین امر نشان میدهد که کارگر و کارفرما در کارخانجات چیت سازی‌ری کار خودشان رابه‌نحوه‌مطلوبی انجام داده‌اند .

تشکر

آقای وزیر کاردر پایان‌سخنان خود، از زحمات آقایان کورس که در راه صنعتی شدن کشور جزو مقدمین میباشند ودر کار های خیر نیز پیش قدم هستند. واز زحمات آقای قاسم هاشمی مدیر عامل کارخانجات چیت سازی ری تشکر کرد. وزیر کار همچنین برای کارگران کارخانه آرزوی سلامت و پیشرفت نمود .

اظهارات نماینده کارگران

آنگاه‌نماینده کارگران‌سخنانی گفت و اظهار داشت : باعرض سپاسگزاری از تشریف فرمائی بکارخانجات ری و فرمایشات جناب آقای وزیر محترم کار و امور اجتماعی اکنون که سهم کارگران کارخانه را ازسود حاصله در ششماهه اول سال جاری دراجرای منویات‌شاهنشاه آریامهر و باستناد قانون‌سهیم کردن کارگران در سود کارخانجات بموجب اصل‌چهارم انقلاب سفید شاه و ملت در روزیکه مقارن با سالروزانقلاب سفید شاه و مردم میباشد دریافت‌نموده‌ایم احساس‌مینمائیم که باید برای پیشبرد هدفهای انقلاب بیش‌ازپیش‌کوشا بوده‌و تلاش کنیم که بازده تولیدات کارخانه خود را از لحاظ‌کمیت و کیفیت طوری بهبود بخشیم که اولاًبامنسوجات مشابه‌کشور های درجه‌اول صنعتی رقابت نموده و بازار های خارجی را نیز بدست آوریم وثانیا باتوجه بذوق‌و سلیقه ملت عزیزایران که مصرف کنندگان‌تولیدات فعلی کارخانه میباشند ، از هر حیث مرغوب و مورد پسندبوده وبالاخره از نتیجه حاصله خود نیزبهره‌مند گردیده و روز بروزسهم بیشتری از سود بدست آوریم .

اجرای طبقه‌بندی مشاغل که سال۴۸ با توجه خاص وزارت محترم کار و امور اجتماعی و همکاری اعضاء هیئت مدیره برای اولین بار در این کارخانه انجام شد تحول شگرفی در بهبود وضع کارگران‌وکارخانه بوجود آورد که لازم میدانم بعنوان دبیرسندیکای کارگران تشکر و سپاسگزاری نموده و تقاضا دارد با قبول یك حلقه گل که از طرف برادران کارگر برای قدرشناسی از خدمات آن‌وزیرمحترم واولیای وزارت کار میباشد و همچنین تقدیم و قبول یك حلقه گل به جناب آقای حسن کوروس که سمت پدری برتمام کارگران و کارمندان این شرکت دارند برادران کارگر را قرین‌افتخار و سرافرازی فرمایند .

جاوید شاهنشاه آریامهر پاینده ایران

در پایان آقای دکتر مجیدی چك سودسهام کارگران‌شرکت را به‌نمایندگان کارگران داد و آنگاه وزیر کار و همراهان از تاسیسات کارخانه دیدن کردند .

سرمقاله

سلامی دیگر، بر بهمن (۳)

جامعه نوین

جاداشت که مقاله امروز ما به‌بررسی بیانات مهم شاهنشاه در مصاحبه مطبوعاتی دیروز اختصاص پیدا کند. اما از آنجا که فردا ششم بهمن، سالروز فرخنده انقلاب شاه‌ومردم است واهمیت چنین روز بزرگی را بهیچ‌عنوان نمیتوان ازنظر دور داشت، بعلاوه چون‌قسمت مهمی ازفرمایشات شاهانه درجلسه روزگذشته مربوط بود به‌موفقیت‌های انقلاب سپید ایران طی هشت سالی که از ششم بهمن ۱۳۴۱ میگذرد، امروز را نیز به‌بحثی که از دو روز قبل درباره انقلاب ششم بهمن آغاز کرده‌ایم ادامه میدهیم و تفسیر سخنان شاهنشاه را از شماره فردا آغاز خواهیم کرد .

★★★

در دو مقاله پیشین نوشتیم ملت ایران برای آنکه راه دراز پیشرفت‌های اساسی را طی کند وفاصله‌یی را که دوقرن رخوت وخمودی مابین این کشور وجوامع پیشرفته صنعتی ایجاد کرده بود باسرعت درنوردد، باید پای خود را از قید روابط غیرعادلانه اجتماعی وازقید سنت‌های فرسوده وپوسیده قرون وسطائی آزاد میساخت وانقلاب ششم بهمن بهمین منظور صورت وقوع یافت .

هرکدام از اصول ششگانه‌یی که بوسیله بانی و مبتکر انقلاب در ششم بهمن ماه ۱۳۴۱ بمعرض آراء عمومی قرار گرفت واز طرف ملت ایران باپاسخ مثبت استقبال وتاییدشدونیز اصول‌دیگری که بعد ازآن برمنشور انقلاب افزوده گشت و من‌حیث‌المجموع امروز دوازده اصل انقلاب سپید ایران را تشکیل میدهد ، مبشر یکی از مترقی‌ترین شیوه‌های زندگی آزاد و شرافتمندانه برای ملت ایران بود .

سرفصل این اصول، نهضت اصلاحات ارضی، که در نقاط مختلف جهان بعنوان اولین قدم درراه تحولات عمیق اجتماعی شناخته وبه‌طرق مختلف آزمایش شده است زندگی هفتاد و پنج درصد از نفوس ایران را در مسیر دیگری قرار داد .

مسئله بزرگ واساسی این قرن، در ممالکی‌که‌از مراحل‌انتقالی میگذرند، تبدیل جامعه مصرف کننده است به‌جامعه تولید کننده. صنعتی شدن، شرط اول این تبدیل و تحول است زیرا یك‌جامعه غیرصنعتی، جامعه‌یی که هفتاد وپنج درصد از نفوس آن زندگی خود را وقف دانه‌کاشتن ودانه برداشتن از زمین میکند هرگز نمیتواند درکار توسعه ورفاه از مرز معینی جلوتر برود. قدرت مولده زمین محدودتر از آنست‌که‌در عصری چنین، درعصرصنایع غول‌آسا، به‌نیازهای انسان این زمانه پاسخ بدهد. آنهم درشرایط بهره‌گیری باابتدائی‌ترین وسایل ، یعنی بکمك گاو وگاوآهن، ودر ابتدائی‌ترین محیط، یعنی محیط حاکمیت ارباب وبردگی رعیت!

دوران ما، دورانی است که رفاه انسانی و در نتیجه مصرف انسانی حدودی ندارد. اگر در عصری که احتیاجات و توقعات نوع انسان محدود به‌لقمه نانی‌بودوکوزه آبی وسر پناه وپوشاکی، جامعه کشاورزی قادر بود این مختصر نیاز را بهرحال برای خود تامین کند، در عصر رفاه نامحدود، جامعه‌یی اینچنین میان ملل مرفه جائی پیدا نمیکند .

ایران برای آنکه این موقعیت را در بین جوامع مرفه صنعتی احراز کند ناگزیر بود مراحل صنعتی شدن را بسرعت طی کند ودر همان حال که عوامل جذب قسمت عمده نیروی انسانی خود راازروستاها بطرف صنایع فراهم می‌آورد، میبایستی‌شکل‌زندگانی آن قسمت ز نفوس کشور را که همچنان بکار کشاورزی ادامه میداد عوض کند. درین زمینه نه‌تنها ایران به‌موفقیتی سریع و چشمگیر دست یافت، بلکه درسایه انقلاب‌سپیدشاه ومردم، نمونه‌یی از سالمترین وآرامترین انقلاب روستائی را بجهان ارائه کرد .

این «سپیدی» خصوصیت ممتاز انقلاب بزرگ اجتماعی ایران‌را تشکیل میدهد. زیرا کشور ما طی هشت سال نه‌فقط به مسئله تقسیم عادلانه زمین وایجاد جامعه صنعتی وتدوین اقتصاد متکی بصنایع وتحکیم مبانی این‌چنین جامعه‌یی بوسیله کنترل منابع‌طبیعی و توسعه روزافزون دانش و بهداشت واز میان برداشتن آثار نابرابری حقوق وامتیازات اجتماعی‌وپیش‌بینی‌ها وتدارکات دیگر، صورت تحقق بخشیده بلکه درسی بدنیا آموخته است که‌برای یک انقلاب عمیق ووسیع، الزاما نه‌احتیاج به‌خونریزی وجود دارد و نه‌ویرانگری‌ونه‌استبداد و نه نابودکردن پاره‌یی طبقات برای ایجاد طبقات تازه .

بااینکه کاغذ گران شده صد جلدکتاب‌جورشصت‌تومان میدان سپه ساختمان ناظم‌پور طبقه‌دوم‌مطبوعاتی‌سنجری
۱ـ۲ آ ـ ۳۱۳۹۳

کلاس‌های زبان آلمانی

از دهم بهمن ماه کلاس هفته‌ای ده ساعت (۵ تا۷عصر) از بیست و هفتم بهمن ماه کلاس هفته‌ای ده ساعت (۲٫۴۵ تا۴٫۲۵ بعد ازظهر) و از بیست و هفتم بهمن ماه کلاسهای هفته‌ای ۳ ساعت (ابتدائی تا عالی) شروع بکار مینماید . خواهشمند است برای ثبت نام از هم‌اکنون اقدام‌فرمائید.
آدرس ـ خیابان شاهرضا چهارراه پهلوی شماره ۱۷
تلفن ۴۷۱۹۲

مؤسسه زبانهای خارجی
برای کلاسهای جدیدکنکور سراسری کشور واعزام دانشجو ثبت‌نام میکند .
خیابان شاه ساختمان‌آلومینیوم‌طبقه‌پنجم
مؤسسه زبانهای خارجی
تلفن ۶۰۶۷۸ ـ ۶۰۸۲۹

حراج
فروشگاه پیرایش
ادامه دارد از موقعیت‌استفاده کنید
پیرایش لاله‌زار

لندرورهای ۲ دفرانسیال
هفت‌نفره . وانت یك‌تن وانت نیم‌تن باشرایط مناسب‌تحویل‌فوری
شرکت سهامی رایزن
سیدخندان تلفن ۷۷۲۳۲۹

اکنون که اغلب موسسات عمومی و خصوصی برای تزئین داخلی ساختمان خود کاغذ دیواری بکار میبرند توصیه میکنیم که قبل از خرید : کاغذ دیواری
«اورا»
را ملاحظه فرمائید .
اورا محصول نروژ
با طرحهای اختصاصی ،دوام بی‌نظیر قابلیت شستن دائمی و مخصوص ادارات ، بانکها شرکت‌ها، هتلها و موسسات میباشد .
کاغذ دیواری
اورا
نماینده انحصاری :
شرکت ایران پیك فردوسی ـ کوچه بلژیك
ساختمان‌مسعود تلفن ۳۱۲۸۰۲

کف‌پوش پلاستیکی مترمربع
۱۵ تومان
تلفن ۶۲۹۹۹۶

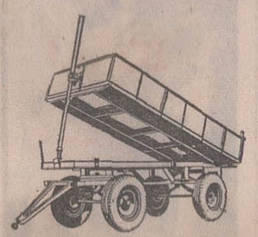

تریلر ساده یا کمپرسی
از ۲ الی ۲۵ تن
شرکت تولیما
خیابان آیزنهاور مقابل وزارت‌کار تلفن ۹۵۴۴۶۰

ویتکنگ مرکز برق پایتخت کامبوج را منفجر کرد

پنوم‌پن ـ خبرگزاریها ـ یك حمله جدید بمب‌اندازی توسط کمونیستها دیروزبعداز ظهرچند ساختمان دولتی را که مرکز شرکت برق دولتی است منفجر کرد.

نیروهای کامبوجی‌از لابلای آوار این ساختمان چهار نفررا که زخمی شده بودند بیرون کشیدند و احتمال میرود عده دیگری زیر آوار مانده باشند. این ساختمان روی تپه‌ای در کنار رود مکونك قرار گرفته است و انفجاردر آن موقعی‌رخ داد که معمولا کامبوجی ها مشغول خواب نیمروز خویش هستند. این انفجار درست ۲۴ ساعت پس‌از انفجار مرکز مهاجرت رخ داد.

براثر این انفجار نیمی از «پنوم‌پن» درخاموشی فرورفته است. دراثر حملات‌چند روزه کافه های کنار پیاده‌رو کامبوج نیمه خالی‌است و انفجار دیروز سبب شد که عده‌ای چای نیمه خورده خود را کنار بگذارند و بگریزند. معلوم نشد که این بمب به مرکزبرق انداخته شده یا درآن کار گذاشته شده بوده است.

درود مکونگ نیز دوکشتی زیر شلیك توپخانه کمونیستها قرار گرفتند و گمان میرود غرق شده باشند.این کشتی هاحامل آرد، میوه، مواد غذائی و منسوجات بودند. این کشتی‌ها برای رساندن لوازم به پایتخت نیمه محاصره شده کامبوج، زیرحمایت قوای آمریکا وویتنام جنوبی حرکت میکنند

سه روز است که درپنوم‌پن نفت و سایرمواد سوختی یافت نمی شود زیرا کمونیستها ازسه طرف آنرا در محاصره گرفته‌اند.

حمله هفته‌پیش قوای‌کامبوج وویتنام‌جنوبی‌برای‌درهم‌شکستن مواضع کمونیستها در اطراف پایتخت کاری از پیش نبرده و باعدم موفقیت روبروشده است.

هواپیما های غول‌پیکر باری امریکا دیروز۱۶۰ هزار اسلحه و ملزومات در پنوم‌پن تخلیه کردند و این دو برابر مقدار اسلحه‌ای است‌که‌روزقبل ازآن وارد پنوم‌پن شده بود

درویتنام‌جنوبی جنگهای شدید جریان دارد و ارتش بحال آماده‌باش درآمد. و کلیه‌احکام مرخصی افسران‌و سربازان‌لغو شده‌است. این اقدام بخاطر جلوگیری از حمله احتمالی کمونیستهادرایام‌عید تت‌صورت گرفته است. در ایام عید تت سال ۱۹۶۸ ویت‌کنگها دست‌به بزرگترین حمله‌خودبه‌شهر های ویتنام جنوبی زدند.

سی وهفت نفر اسیر بیمار و معلول ویتنام شمالی دیروزدر منطقه غیر نظامی آزاد شدند و به ویتنام شمالی رفتند، اما سه‌نفر در آخرین لحظه ابراز تمایل کردندکه‌در ویتنام جنوبی باقی بمانند.

این اسیران با قایق های پاروئی که‌دراختیاشان گذاشته شده بود پاروزنان به آنطرف مرز رفتند و وقتی سوار قایق شدند لباسهائی که از طرف حکومت سایگون به آنها داده شده‌بوداز تن درآوردند و دور ریختند. این آزادی اسیران که در آستانه عید تت انجام میگیرد مقدمه آتش بسی است که‌قراراست درآغاز سال قمری شروع شود.

آتش سوزی عظیم در سایگون

سایگون ـ در آتش سوزی شدیدی که امروز در یکی از مراکز تجارتی سایگون روی داد، پانصد مغازه و دویست خانه‌روستائی‌طعمه حریق‌شد و زیانهای فراوان مالی ببار آمد.

آتش‌سوزی بقدری‌مهیب بود که‌هلیکوپتر های امریکائی برای خاموش کردن شعله های آتش. از بالاروی منطقه آتش سوزی آب می‌ریختند.

آتش سوزی‌براثر ترکیدن یک کپسول اکسیژن رخ‌داد و هفت ساعت بعد مهار شد.

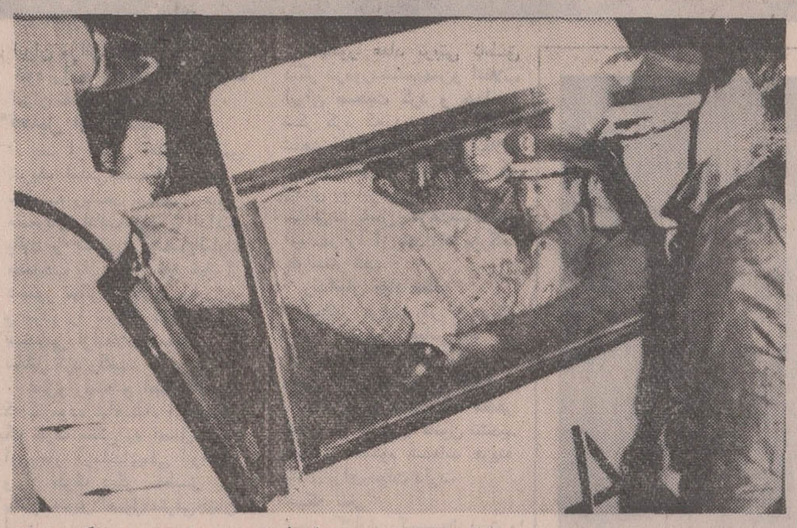

انتقال مجروحین

حادثه ربوده شدن هواپیمای‌کره‌جنوبی‌که‌ده جت جنگنده ارتش این کشور در آسمان آن را توقیف‌کردند و سپس انفجار نارنجک در این هواپیما توسط رباینده آن‌هنوزمورد بحث روزنامه های جهان است عکس یکی از سرنشینان‌هواپیمای‌مذکورراکه بشدت مجروح شده‌در حالیکه از داخل هواپیما به‌بیمارستان منتقل میشود نشان میدهد

عکس رادیوئی اطلاعات

بوی عطر، دزدها را خواب کرد

پاریس ـ دوسارق که مشترکا یك تفنك داشتند‌دیشب به‌قصد دستبرد بیك کارخانه عطرسازی در حومه پاریس وارد محوطه کارخانه شدند. لکن از بوی عطر چنان مدهوش شدند که همانجا تا صبح خوابیدند و بدست‌پلیس افتادند.

کارخانه تاریك‌بود، ویکی از دوسارق بدنبال کلید روشنائی میگشت که پایش با ظرف محتوی جوهر عطر برخورد کرد. ظرف شکست و جوهر برزمین ریخت وبراثر بوی غلیظی که در فضا متصاعد شد دوسارق بیهوش برجای ماندند.

سپاه عقاب نازیها به باتون مسلح میشود

ملبورن ـ حزب نازی ملبورن در استرالیا اعلام‌کرد مشغول پیاده کردن طرحی است که براساس آن درآینده کلیه اعضاء حزب با باتون مسلح شوند.

یك مقام وابسته به‌حزب گفت اعضاء حزب بااین وسائل‌جنگی در میتینك‌ها و دمونستراسیونها باپلیس‌مقابله خواهند کرد، و این دوخاصیت دارد یکی اینکه حمل‌باتون در ملبورن ممنوع نیست و دوم اینکه باتون یك اسلحه سرد است و اعضاء خشمگین هرچند هم باآن محکم برسر افراد پلیس بکوبند، تلفات جانی ببار نخواهد آورد.

نخستین دسته از اعضاء حزب نازی که باتون‌خواهد گرفت «سپاه عقاب» نام دارد و این طرح بتدریج در باره دیگر افراد وابسته به حزب عملی خواهد شد.

شوروی پیشنهادکرد سازمان‌ملل بخارج نیویورك منتقل شود

مسکو ـ یک نویسنده شوروی دیروز پیشنهاد کرد که بعلت حملات اوباش به تاسیسات شوروی در نیویورک، مقر سازمان ملل متحد از نیویورک به جای دیگری برده شود.

این مقاله که در روزنامه پراوداچاپ شد جزئی از مبارزه شوروی علیه حملات گروه های متعصب یهودی به تاسیسات شوروی است. این نویسنده که در ضمن خبرنگار پراودا در نیویورک نیز هست نوشت: مقامات آمریکائی از روی عمد حمله به موسسات شوروی و اعراب‌ومقر هیئت نمایندگی این کشور ها در سازمان ملل متحد را تشویق می کنند و هیچ اقدام موثری برای مقابله با آنان‌بعمل نمی‌آورند. بنابر این لازم‌است که این مسئله مطرح شود که آیا انجام آزادانه وظایف هیئت نمایندگی در نیویورک عملی است یا نه و آیا صلاح است که مقر سازمان ملل همچنان در نیویورک باقی بماند.

نایروه: افریقائیها برای‌مبارزه‌آماده‌اند

دهلی نو ـ جولیوس نیرره رئیس جمهوری تانزانیا گفت: سرنوشت کشور های‌مشترك ـ المنافع تماما به تصمیم انگلیس دایر برفروش اسلحه‌به‌افریقای جنوبی وابسته است.

اوگفت: اگر جهان غرب تصمیم به مسلح کردن افریقای جنوبی بگیرد، کشورهای‌افریقائی‌ممکن است ناچار شوند برای گرفتن کمک به کشور های کمونیست روی‌آور شوند تا علیه رژیم‌نژاد پرست افریقای جنوبی مبارزه کنند.

وی‌افزود: مخالفت همه‌کشور های افریقائی با فروش اسلحه در کنفرانس سنگاپور عیان شد واگر انگلیس این نظر صریح رانادیده‌بگیرد، جامعه‌مشترك‌ـ المنافع را به خطر خواهد انداخت.

«نیرره» که سه‌روز است از هند دیدن میکند گفت: اگر کشور های‌غربی‌تصمیم‌به مسلح کردن افریقای جنوبی بگیرند نباید خیال‌کنندکه‌دول افریقائی مبارزه را رها خواهند کرد، بلکه آنها تا هرجا که پیش آید ادامه خواهند داد.

اعتصاب ۱۰ هزار کارگر لهستانی ادامه دارد

ورشو ـ خبرگزاری‌فرانسه ـ اوضاع دربندر «سه‌چت‌سین» همچنان بحرانی است. با اینکه رادیوورشوو مطبوعات لهستان در اخبار خود کوچکترین‌اشاره‌ای‌به‌حوادث این بندر نمی کنند ولی گزارشهای رسیده نشان می‌دهد که اعتصاب ده هزار تن از کارگران کارگاههای کشتی‌سازی که از روز جمعه آغاز شده است همچنان‌ادامه دارد.

ادوارد گیرك دبیر اول حزب کمونیست لهستان‌دیشب باگروهی از همکاران خود برای بررسی اوضاع وارداین شهر شد. وی کوشش خواهد کرد که کارگران کارگاه کشتی‌سازی«وارسکی» را که از چند روز قبل دست از کار کشیده‌اند واداز کند که به اعتصاب خود پایان دهند.

دبیر اول حزب کارگر لهستان قرار بود یك پیام رادیوئی برای کارگران اعتصابی بفرستد ولی در آخرین لحظه تصمیم گرفت شخصا با مقامات محلی ملاقات و گفتگو کند.

ماهی‌گیران گمشده در انتظار مترجم

بریسبون ـ استرالیا ـ یك قایق ماهیگیری فرمزی از چند هفته پیش در ساحل آبهای فرمز افتاده است و انتظار یك«مترجم» رامیکشد.

زیرا ۱۹ سرنشین قایق ماهیگیری که براثر برخورد به صخره قایقشان خراب شده فقط بیك لهجه بسیار قدیمی فرمزی حرف میزنندو کسی تاکنون پیدا نشده‌است حرف‌های آنها را ترجمه کند.

حالا مقامات بریسبون‌تنها راه چاره را در این دیده‌اند که از شهر و دیار خود ماهیگیران، یك مترجم فرا خوانند تا مترجم ترجمه کند که مقامات مسئول چه‌خدمتی میتوانند در حق آقایان انجام دهند.

تصفیه دامنه‌دار در ارتش اردن

عمان ـ خبرگزاری فرانسه ـ امروز میتینك بزرگی در اردوگاه آوارگان فلسطین در ده کیلو ـ متری شمال غربی عمان برپا شد و عده زیادی از ساکنان شهر سلط و شهر های‌مجاور دراین میتینك شرکت داشتند.

ژنرال محمد فرماندار شهر سلط و اعضای کمیته مرکزی سازمان برای آزادی فلسطین و مسئولان اردوگاه نیز در این مراسم حضور داشتند.

درجریان این میتینك‌اردنی‌ها وفلسطینی‌ها یکدیگر رادرآغوش کشیدندو سخنرانان درباره لزوم وحدت ملی سخن گفتند وبشدت از محرکین و آشوب طلبان که هدف آنها جدائی افکندن بین اردنی ها و فلسطینی ها است انتقاد کردند.

روزنامه الفتح‌در شماره‌امروز خود نوشته است که مقامات اردنی دیروز مدارس را تعطیل کرده و دانش آموزان را وادار کردند در تظاهرات علیه فدائیان شرکت کنند.

تظاهر کنندگان دفتر کمیته مرکزی سازمان آزادی‌بخش و مرکزجمعیت هلال‌سرخ فلسطین را غارت کردند. از طرف دیگر ملك‌حسین که بتازگی از سفر اروپا و آمریکا به عمان‌بازگشته است درجلسه هیئت‌دولت نتیجه مذاکرات خود را با رهبران کشور هائی که از آنهابازدید کرده است به اطلاع اعضای کابینه رسانید.

مجله نیوزویك‌در شماره‌اخیر خود نوشته است‌که ملك‌حسین تصمیم گرفته است ارتش ۵۵ هزار نفری خود را از روی استیل ارتشی امریکا تجدید سازمان دهد. نیوزویك اضافه کرده است که اکنون آمریکا در مجهز کردن‌نیرو های‌اردنی‌جای انگلیس راگرفته است. نیوزویك نوشته‌است که ملك‌حسین بزودی ارتش را از عناصر ناراحت تصفیه میکند.

هند، یك دیپلمات پاکستانی را اخراج کرد

دهلی‌نو ـ هند دیروز دبیر اول کمیساریای عالی پاکستان، ظفراقبال را عنصر نامطلوب‌اعلام کرد و خواستار شد که وی در عرض ۴۸ ساعت خاك هند را ترك کند.

ظفراقبال به وزارت خارجه هند خواسته شد و حکم اخراج او بدستش داده شد. در حکم نوشته علت‌اخراج «فعالیت‌شدید در یك سازمان غیرقانونی زیر ـ زمینی» بنام الفتح پاکستان‌است که به خرابکاری و جاسوسی‌در کشمیر دست زده است.

مقامات‌پاکستانی واکنش‌فوری نشان نداده و از اظهار نظر خودداری کرده‌اند.

تلویزیون
بلر
جام‌جهان‌نما
باتصویرروشن‌وصدای‌صاف

olivetti
الیوتی
نماینده انحصاری ماشینهای اداری الیوتی درایران
شرکت سهامی پاواکار
تهران ـ خیابان شاه‌عباس کبیر شماره ۱۰۴
ساختمان الیوتی ـ تلفن ۶۳۲۰۹۷

EZO
ازو
ساخت آمریکا
اگر دندان مصنوعی دارید
ازو
از لقی وبلند شدن وصدا کردن دندان مصنوعی شما جلوگیری مینماید.
ازو
دندان مصنوعی‌را ثابت‌نموده مانع فشار روی لثه میشود وبه شما کمك می کند که‌انواع غذاها رامیل نمائید وبراحتی صحبت کنید، بخندید وعطسه‌نمائید
فروش در تمام داروخانه‌ها

از نمایشگاه لوستر مداح دیدن فرمائید
لاله‌زار جنوبی تلفن ۳۰۲۷۰۶

الکتروپمپ های لووارا
چاه های آب ـ کارخانجات سرویس های اتوشوئی
دیگ های بخار وفیلتر نمودن آب استخرها
خیابان سعدی ـ فروشگاه برسفورد تلفن ۳۰۵۰۱۹

برنامه آینده سینما ماژستیک
درك بوگارد ـ آلن بیتس
در فیلم رنگی
مردو سرنوشت

دوشنبه‌ها
مجله جوانان
منتشر میشود

اطلاعات هوائی
نشریه‌ای که برای دانشجویان ایرانی منتشر میشود و هرروز بخارج از کشور ارسال‌میگردد قیمت آبونمان اطلاعات هوائی برای امریکا یکساله ۲۲۰۰ ریال و برای اروپا یکساله ۱۸۰۰ ریال تعیین شده است.
بدانشجویان ۲۵ درصد تخفیف داده‌خواهد شد.

حراج بزرگ پتوی
پرنیان
با ۵۰ درصد تخفیف
فقط برای چند روز
فروشگاه بزرك پتوی پرنیان بین سه‌راه شاه
شیخ هادی
فروشگاه مهجور خیابان امیریه چهارراه مختاری
لطفا از آوردن اطفال خودداری فرمائید

گروه تئاتر جوان «وزارت فرهنك و هنر»
فخری خوروش در کلمب، کلمب در تالارموزه
جمیله‌شیخی در کلمب، کلمب در تالارموزه
عصمت صفوی در کلمب، کلمب در تالارموزه
علی نصیریان‌در کلمب، کلمب در تالارموزه
عزت‌الله‌انتظامی در کلمب، کلمب در تالارموزه
محمدعلی کشاورز در کلمب، کلمب در تالارموزه
اسماعیل‌داورفردر کلمب، کلمب در تالارموزه
اسمعیل شنگله در کلمب، کلمب در تالارموزه
از روز چهارشنبه هفتم بهمن ماه در
تالار موزه: سپه ـ جنب موزه ایران باستان ـ تلفن رزرو ۳۱۱۷۷۷

گچ تهران
عالیترین گچ ساختمانی
تهیه شده دربزرگترین ومدرن ترین کارخانه گچ جهان
ببازار آمد
گچ تهران با رنگ یکنواخت واستقامت ثابت ونرمی یکسان تهیه میشود.
گچ تهران خالص است واحتیاج به الك کردن ندارد.
گچ تهران درکیسه کاغذی مستحکم بسته‌بندی شده وبدون ریخت وپاش صد درصد آن بمصرف میرسد.
گچ تهران بامرغوبیت جنس وآسانی حمل ونقل، صرفه‌جوئی دروقت وهزینه رامکن میسازد.
برای خرید به فروشگاههای عمده مصالح ساختمانی یا دفترمرکزی شرکت ـ قسمت فروش مراجعه فرمائید
شرکت سهامی گچ تهران خیابان ارباب جمشید ساختمان سیمان تهران تلفن ۳۰۱۱۱۲ و ۳۱۵۷۹۱

آگهی استخدام
شرکت سهامی نورد ولوله اهواز برای تکمیل کادرفنی و اداری کارخانجات نورد ولوله واقع در ۹ کیلومتری جنوب‌اهواز داوطلبانی راکه دارای گواهی‌خاتمه خدمت ویا معافیت دائم از خدمت زیر پرچم (معافیت غیرپزشکی)وواجدشرایط لازم‌باشند بشرح زیر استخدام می‌نماید:
۱ـ مهندس برق (درجه یك) با آشنائی کامل‌به‌زبان‌انگلیسی دارای دانشنامه مهندسی از یکی از دانشگاههای معتبر وحداقل سه‌سال تجربه در امور برق فشارقوی و فشار ضعیف ودستگاه های کنترل الکترونیکی واحد های بزرك صنعتی.
۲ـ تکنیسین برق ـ آشنابه‌زبان انگلیسی دارای دیپلم فنی از یکی از مدارس حرفه‌ای وحداقل سه‌سال تجربه‌درامورب‌رق.
۳ـ حسابدار متخصص باآشنائی کامل به‌زبان انگلیسی دارای دانشنامه تخصصی در حسابداری صنعتی و داشتن حداقل پنج سال سابقه تجربه‌عملی.
۴ـ حسابدار باتجربه آشنا به‌زبان انگلیسی دارای حداقل سه‌سال سابقه کار در امور حسابداری مالی و صنعتی.
داوطلبان می‌توانند روزهای شنبه تا چهارشنبه از ساعت ۲ الی ۵ بعدازظهر به‌دفتر مرکزی شرکت واقع در خیابان‌حافظ ساختمان بانك کار طبقه ۱۴ حاضر شده و پرسشنامه مربوط راتکمیل وبرای مصاحبه تعیین وقت بنمایند.
شرکت سهامی نورد ولوله اهواز
۳۱۴۶۱ـ آ
۳ـ۱

امسال عیدخودرا درکجا میگذرانید
آپادانا برنامه تورهای نوروزی
خودرا تقدیم میدارد
اروپا: در چهار خط سیر ۱۷ ـ ۲۱ ـ ۲۶ ـ ۳۰ روزه گردش در شهرهای رم (ناپل ـ کاپری ـ سورنتو) ـ پاریس ـ لندن ـ هامبورك ـ وین. نیس. مونت کارلو. ونیز. پالمادوماریوکا. آتن. استانبول (تاریخ حرکت ۲۸.۲۵.۱۹ اسفند و اول فروردین‌ماه ۱۳۵۰)
آمریکا: ۲۱ روز بازدید از شهرهای نیویورك. بوفالو. آبشار نیاگارا. سانفرانسیسکو. لوس‌آنجلس لاس‌وگاس. واشنگتن و میامی (تاریخ حرکت ۲۸ اسفند ماه)
آمریکا جنوبی: ۲۲ روزگردش درشهرهای فرانکفورت. سائوپولو. آبشار عظیم ایگواسو. مونتوویدئو. برزیلیا. بوئنس‌ایرس و ریودوژانیرو (تاریخ حرکت ۲۸ اسفند ماه)
افریقا: دو خط سیر ۲۶ روزه یك‌تور ازآتن و یك تورازقاهره شروع و باتفاق بازدیدازشهرهای آدیس‌آبابا. جوهانسبورك. کیپ‌تاون. دوربان. ناروبی. اینتبه. کامپالا (تاریخ حرکت ۲۹ اسفند)
خاوردور: در سه خط سیر مختلف گردش و بازدید از شهرهای بمبئی. دهلی نو. بانکوك. کوالالامپور. سنگاپور. مانیل. توکیو. کاماکورا. هاکونه. آتامی. کیوتو. اوزاکا. تایپه و هنك‌کنك (تاریخ حرکت ۲۷.۱۵ اسفند و دوم فروردین).
آپادانا: جاده قدیم شمیران چهارراه حقوقی اول خیابان ایرج شماره ۴
تلفنهای رزرو ـ ۷۵۶۲۰۳ ـ ۷۶۵۷۱۵ ـ ۷۴۸۳۰

خبرهای روز

شهبانو به زوریخ مسافرت کردند

سه‌ربع قبل از ظهر امروز علیاحضرت شهبانو باتفاق والاحضرت ولیعهد ووالاحضرتها فرحناز ـ علیرضا و لیلا برای یك سفر چند هفته‌ای به زوریخ عزیمت کردند .

در این سفر که طبق معمول همه‌ساله‌انجام‌میگیرد والاحضرت شاهدخت فاطمه پهلوی وسرکار علیه خانم فریده دیبا نیزهمراه شهبانو خواهند بود .

در فرودگاه‌شاهنشاه آریامهر علیاحضرت شهبانو را تا داخل هواپیما بدرقه کردند .

والاحضرت شاهدخت اشرف پهلوی ـ والاحضرت غلامرضا پهلوی ـ والاحضرت شاهپور عبدالرضادر مراسم‌بدرقه شهبانو شرکت داشتند .

در فرودگاه‌آقای نخست‌وزیر و همسرشان آقای وزیر امور خارجه روسای مجلسین وعده‌ای از اقوام نزدیك شهبانو معظم‌لهما را بدرقه کردند .

سفر زمستانی شاهنشاه که هرساله انجام میگرفت بعلت‌در جریان بودن مذاکرات نفت‌چند روزی به تعویق افتاد و معظم‌له چند روز دیگر به این مسافرت میروندو درسویس به‌علیاحضرت شهبانو و والاحضرتها ملحق شاهپور میشوند .

شرفیابی وزیر خارجه ترکیه

شاهنشاه آریامهر ظهر امروز احسان صبری چاگلایانگیل وزیر خارجه ترکیه را که در سر راه به پاکستان از تهران بطور خصوصی دیدن میکند به حضور پذیرفتند .

ملاقات باوزیر تولیدات

آقای نسیم شالون نماینده سازمان ملل‌در ایران صبح امروزبا تیمسار سپهبدصنیعی وزیر تولیدات کشاورزی ملاقات کرد .

دومین کلاس تعلیم ممیزی شهرداریها

برای اجرای قانون نوسازی در شهرستانهای سراسر کشور یك گروه‌ازجوانان تحصیلکرده پس از طی دوره‌های کارآموزی ممیزی به شهرستانها اعزام میشوند .

امروز طی مراسمی که در سالن اجتماعات وزارت کشوربا حضور آقای حسن زاهدی وزیر کشور برگزار شد دومین کلاس ممیزی اتحادیه شهرداریها تشکیل گردید .

لردکارادون در روستای سگزی

سخنگوی وزارت بهداری اعلام داشت : آقای لردکارادون رئیس هیئت عالی کارشناسان اعزامی سازمان‌ملل متحد باتفاق ده‌نفر دیگر اعضاء سازمان‌ملل متحد و مقامات وزارت بهداری که بمنظور بازدید از برنامه‌های بهداشت و تنظیم‌خانواده بایران آمده‌اند عصر دیروز ازفعالیت های گروه شماره ۲۱۸ سپاه بهداشت استان‌اصفهان واقع در روستای سگزی از توابع بخش کوهپایه بازدید نمودند .

هیئت اعزامی سازمان ملل متحد خدمات و فعالیت‌های سپاهیان بهداشت را ستودند .

مراسم اعطای دانشنامه دانشجویان‌مدرسه عالی ادبیات

آقای علی اصغر حکمت رئیس مدرسه عالی ادبیات از عده‌ای از رجال و فرهنگیان برای امشب در باشگاه بانک سپه دعوتی بشام نموده است. در این جشن مراسم اعطای دانشنامه های لیسانس دانشجویان داده خواهد شد.

تعداد فارغ التحصیلان دوره لیسانس ٤٠٠ نفر میباشد که عده‌ای از آنان دوره خدمت خود را میگذرانند و مابقی‌در جشن‌امشب شرکت میجویند.

تهیه مسکن برای کارکنان اوقاف کرمان

هیئت عالی سازمان اوقاف که بریاست آقای فیروز هیئت معاون‌سازمان‌اوقاف وعضویت آقایان هادی خلعتبری مدیر کل امور مالی و عبدالعلی تخعی رئیس بازرسی بمنظور رسیدگی به امور مالی و پرسنلی و موقوفات استان کرمان‌عزیمت کرده بودند پس از رسیدگی و حل مشکلات امور اداری و موقوفات شهرستانهای‌آن منطقه و تهیه مسکن روز گذشته به تهران بازگشتند .

در جلسه امروز سناگفته‌شد

افزایش نرخ تلفن بنفع زمین خوارها است

سنا ازسالروزانقلاب‌ششم بهمن تجلیل کرد

شکایت زندانیان‌موادمخدر تسلیم سنا شد

جلسه‌علنی مجلس سنا ساعت ده بامداد امروز به ریاست‌آقای مهندس شریف امامی تشکیل شد .

ابتدا رئیس مجلس در مورد سالروز ششم بهمن صحبت کرد و گفت :

چون فردا مصادف با روز ششم بهمن یعنی سرآغاز نهمین سالگرد انقلاب عظیم ایرانست وظیفه خود میداند ، بعنوان بزرگداشت از این روز فرخنده تاریخی که فصولی درخشان و برجسته در تاریخ تحولات و افتخارات کشور ما باز کرده است ، با عرض صمیمانه ترین شادباشها به پیشگاه شاهنشاه آریامهربانی و مبتکر این انقلاب عظیم‌چندجمله ای‌بعرض‌همکاران ارجمند برسانم

تحولات عمیقی که اصول انقلاب سفید در اجتماع ایران بوجودآورده آنقدر عظیم وحائز اهمیت و قابل ستایش است که برای‌تشریح وتوضیح آن ساعت ها وقت لازم است ولی بطور اختصار باید عرض کنم که‌این انقلاب بنیاد اجتماع کهن ایران را دگرگون کرده و سیر ترقی کشور ما را با پیشرفته ترین تحولات دنیای مترقی امروز هم‌آهنگ ساخته است شاید ماهیت و وسعت این انقلاب ، با توجه بمظاهر گوناگون و اثرات بارز آن که در هرقسمت از شئون حیاتی کشور بطور وضوح بچشم میخورد و ملتهای جهان را به آن متوجه ساخته احتیاجی بتوضیح و تفسیر زیاد در اطراف آن نداشته باشد.

هشت سال تمام

امروز درست هشت سال‌تمام از تاریخ انقلاب سفید میگذرد ولی چون مبانی آن اصیل بوده وازفکر و نبوغ پیشوائی خردمند و دانا و بصیر تراوش کرده و با روش صحیح و برحسب مقتضیات زمان و احتیاجات جامعه ایرانی با نظر صائب و تعلیمات‌عاقلانه مبتکر دوراندیش آن‌رهبری شده است نتایج‌مثبت آن در تمام شئون اجتماعی ، سیاسی ، فرهنگی ، اقتصادی، کشاورزی و صنعتی ما بطور محسوسی ظاهر گشته است .

نظری اجمالی به نتایج مثبت انقلاب«شاه ومردم» و کار هائی که‌ظرف هشت سال انجام گرفته است انسانرا باصالت و عظمت آن بیشتر آشنا میسازد و دور-اندیشی‌وواقع بینی بانی ومبتکر آنرا بهتر در نظر مجسم میکند.

بدون تردید با این قدرتی که انقلاب ملی ما پیدا کرده و با این سرعتی که پیش میرود و با نقشه هائی که ترسیم شده و با این پایه های محکمی که استوار گشته دیری نخواهد گذشت‌که بیشتر آرزو ها تحقق می‌پذیرد و بکمال مطلوب نزدیک خواهیم‌شد آن هنگام پیش بینی رهبر بزرگ ما که «در دوازده سال‌آینده ایران با پایان عصر جهش وارد دوره تمدن بزرگ میشود»انشاءالله‌تحقق پیدا می-کندزیرابفرمایش‌شاهنشاه‌انقلاب فصلی تازه در سرگذشت ایران بوجودآورده‌است بطور خلاصه باید گفت این انقلاب به اصول فئودالیسم‌وتمام تناقضات وتضاد های اجتماعی درین مدت کوتاه پایان داده و سنتهای فرسوده‌را از میان برده و اوضاع اجتماع مارا بکلی دگرگون ساخته است بطوریکه‌همه امور و شئون تغییر یافته و ملتی با آرمانهای نو با سرعت بسوی ترقی و تعالی بابهره مندی از عدالت اجتماعی گام هائی مثبت و موثر برداشته و برمیدارد .

درین‌روز فرخنده از خداوند مسئلت داریم که عمری بسیار طولانی بشاهنشاه محبوب و ترقیخواه ما که برای تامین سعادت بیشتر ملت ایران آرزو های‌بسیار بلندی دارند و هیچ-وقت باین پیشرفت ها قانع نیستند اعطا فرماید تا آنطور که دردل‌دارند و میخواهند وسائل پیشرفت بیشتر و بهتر برای کشور فراهم فرمایند و ما را بمدار تمدن بزرگ تمدنی که از دو هزار و پانصد سال پیش آغاز گردیده و سالها مشعلدار جهان بوده وارد سازند

درپایان مجددا بنمایندگی‌ملت ایران مراتب سپاس و ستایش خود را به پیشگاه رهبر بزرگ ایران تقدیم میدارد .

***تحلیل از انقلاب**

بعد از نطق آقای مهندس شریف امامی‌جلسه‌علنی مجلس سنا به ریاست سناتور عباس مسعودی (نایب رئیس) ادامه یافت و سناتور شمس‌الملوك مصاحب به عنوان نطق قبل از دستور سالروزانقلاب سفیدشاه و مردم را تبریک گفت و طی سخنانی ازانقلاب سفید ایران تجلیل کرد وگفت:

عمق‌و ریشه و اصالت‌انقلاب که بفرموده شاهنشاه آریامهراز یک طرف متکی به اصیل‌ترین آرزوهاو آرمانهای‌ملی ایرانیان و از طرف دیگر منطبق با پیشرفته‌ترین اصول مترقی‌جهان است .

تکیه‌گاه انقلاب که ایمان به پروردگارو موازین‌حق وحقیقت و رابطه ناگسستنی بین شاه و ملت‌است .

عوامل متشکله انقلاب که عدالت ، آزادیخواهی ، دموکراسی ،احترامبه آزادیهای فردی و اجتماعی و رفاه و آسایش ملت است .

***شکایات**

سناتور دکتر جمشیداعلم در این هنگام شکایاتی را تسلیم رئیس مجلس‌کردو گفت : مردم وقتی شکایاتی‌دارند منتظرجواب آن‌هستند که متاسفانه نتیجه‌ای حاصل نمی‌شود .

رئیس مجلس گفت : کلیه شکایات به کمیسیون عرایض مجلس فرستاده میشود و این کمیسیون کلیه آنها را مورد رسیدگی قرار داده و پاسخ های مقتضی را میدهد.

سناتور عماد تربتی ناطق دیگر درموردششم‌بهمن‌و انقلاب ایران صحبت کرد و خدا را شکر کرد که در چنین روزی شاهنشاه آریامهر با انقلاب خود وسائلی فراهم آوردند که گزندی به ایران نرسد .

ناطق در پایان سلامت‌شاهنشاه آریامهر را از خداوند بزرگ خواستار شد.

زندانیان مواد مخدر

سناتور فرخ‌نیز در این‌هنگام شکایات مردم عباس‌آباد و زندانیان مواد مخدر را تسلیم رئیس مجلس کرد و گفت : نگاهداری محکومین‌مواد مخدر که‌قبل از تصویب قانون تشدید مجازات محکوم شده‌اند هزینه زیادی برای دولت دارد.

شبکه تلفن

سپس گزارش کمیسیون پست و تلگراف درباره سئوال آقای دکتر متین دفتری راجع به احداث پل هوائی در ایران و نقائص شبکه تلفن تهران مطرح شد .

پس از قرائت گزارش سناتور متین دفتری طی سخنانی گفت : جواب کمیسیون ناقص و خارج از کمیسیون است .

ناطق افزود در دنیا پست هوائی و زمینی داریم ولی در ایران فقط پست زمینی داریم .

سناتور متین‌دفتری‌درمورد شرکت تلفن گفت : شرکت تلفن پول و وقت خود را صرف تاسیسات جدید می‌کند و تاسیسات فعلی را اصلاح نمی‌کند .

وی افزود : نرخ تلفن را به‌خاطر این زیاد می‌کنند‌که بتوانندقروض خود را بدهند و به زمینخوارهای تهران کمك کنند .

ناطق گفت که تاسیسات جدیدبه زمینخوارها امکان میدهد که زمین خود را گرانتر بفروشند .

دیشب در دو پرواز وزرای نفت‌لیبی و ونزوئلا وارد تهران شدند.این عکس لحظه استقبال آقای جمشید آموزگار وزیر دارائی را ازآقای «هرکرپرزلاسالویا» وزیر نفت‌ونزوئلا نشان میدهد نفر وسط‌یکی ازهمراهان وزیر نفت ونزوئلااست.

وزرای نفت لیبی و ونزوئلا بتهران آمدند

نیمه‌شب دیشب‌آقای «عزالدین مبروك» وزیر نفت لیبی و «هوگوپرزلاویا»وزیرنفت‌ونزوئلا وارد تهران شدند و در فرودگاه مهرآباد مورد استقبال آقای جمشید آموزگار وزیر دارائی قرار گرفتند .

وزرای نفت لیبی و ونزوئلااز چند روز قبل در لیبی مشغول تبادل نظر و مذاکره بودند و از امروز مذاکرات خود را باوزیر دارائی‌ایران‌آغازکردند.ونزوئلا و لیبی هیچیك در مذاکرات تهران سهیم نیستند و مذاکرات تهران مستقیما مربوط به‌کشور های ایران و عراق و عربستان سعودی و قطروابوظبی میباشد امامذاکرات‌تهران روی‌مذاکرات لیبی با کمپانی های نفتی آن کشور که درحال‌حاضر تابدست آمدن‌نتیجه مذاکرات‌تهران‌معلق میباشد و مذاکرات ونزوئلا که برای بالا بردن مالیات به ٦٠ درصداست،تاثیر مستقیم‌خواهد داشت .

وزرای مزبور پس از یك سلسله مذاکرات در تهران به کشور های خود باز خواهند گشت وبرای ١٤ بهمن‌وشرکت در اجلاسیه فوق‌العاده وزرای اوپك مجددا به‌تهران خواهند آمد .

مذاکرات کارشناسان نفتی اوپك و کمپانی های نفتی‌امروز هم در شرکت ملی نفت ایران ادامه دارد قرار است نتیجه مذاکرات تا عصر چهارشنبه روشن شود و گزارش آن روز پنجشنبه درجلسه‌سه وزیراوپك و نمایندگان کمپانی های نفتی مطرح گردد .

دنباله اخبار خارجه

راه کشف فوری هر نوع سرطان پیدا شد

اورشلیم ـ آسوشیتدپرس ـ یک دانشمند اسرائیلی امروز گفت ماده‌ای کشف کرده‌است که وجود هرنوع سرطان را دربیمار فورا مشخص میکند .

دکتر «نال» که در بخش تحقیقات‌سرطانی اورشلیم‌فعالیت می کند گفت این ماده وجود سرطان را دربیمار زودتر از هروسیله دیگری‌که تاکنون‌وجود داشته کشف می کند

این دانشمند که یک زن ٥٠ ساله است افزود که این وسیله را روی پانصد نفر که برخی از آنها به سرطان مبتلا بودند آزمایش کرده و نتایج درخشان بدست آورده است.

۳۵ کودك در رودخانه غرق شدند

نیویورک ـ رویتر ـ امروز براثر خارج شدن یک قطار از ریل در نیویورک ٤٦ نفر بشدت مجروح شدند . مقامات خطوط راه‌آهن فدرال گفتند تحقیقات دامنه‌داری در مورد این حادثه آغاز شد و احتمال میرود که حادثه مذکور براثر خرابکاری روی‌داده باشد . یک سخنگوی خطوط آهن آمریکا گفت کلیه آثار خرابکاری در این حادثه بچشم میخورد . در این حادثه دو زن و یک مرد بین لاشه قطار گرفتار شدند .

از طرف دیگر در اندونزی کوشش های امدادگران برای پیداکردن اجساد ٣٥ کودک که براثر فروریختن یک پل درجاده شرقی غرق شده‌اند هنوز ادامه دارد .

روزنامه های چاپ جاوه شرقی گزارش دادند فاجعه غرق شدن این عده هنگامی رخ داد که ٥٥ کودک دبستانی حین عبور از روی پلی بر روی رودخانه «مادورا» طعمه امواج خروشان رودخانه‌شدند از این عده بیست تن نجات داده شدند اما بقیه طعمه امواج رودخانه گردیدند.

زدوخوردهای شدید خیابانی درآنکارا

آنکارا ـ یونایتدپرس ـ امروزبین دانشجویان دانشگاه آنکارا و افراد پلیس زدوخوردهای خیابانی شدیدی روی داد . این زدوخورد هنگامی‌اتفاق افتاد که پلیس میخواست دانشجویان دست‌چپی و دست راستی را که بجان هم افتاده بودند از هم جدا کند ،یك گزارش حاکی است که دراین حادثه چند پلیس مجروح و عده‌ای از دانشجویان دستگیر شدند .

یك مقام پلیس گفت که‌دانشجویان بامب کوکتل مولوتفو سنك به‌افراد پلیس حمله کردند .

در تصادف جاده جده ـ مدینه عده‌ای حجاج ایرانی مجروح شدند

***مجروحین سرودست‌شکسته در بیمارستان شیروخورشید تحت عمل‌جراحی قرار گرفتند**

***یك زن غیر ایرانی در بیمارستان شیرو خورشید وضع حمل کرد و نام‌دخترش را «ایران» گذاشت**

صبح دیروز در تصادفی که درجاده‌جده‌ـ مدینه اتفاق افتاد عده‌ای‌اززائران ایرانی مجروح شدند

مجروحین بلافاصله به بیمارستان شیرو خورشید سرخ که در «ام‌الدود» نزدیک جده مستقر است انتقال‌یافتند وتحت معالجه قرار گرفتند

جعفر دانیالی خبرنگار اعزامی اطلاعات‌به‌مکه که دیروزدرجده بسرمیبردبلافاصله دربیمارستان شیرو خورشید حضور یافت و گزارش و عکسهائی از وضع مجروحین تهیه و صبح‌امروز به تهران فرستاد

خبرنگار اطلاعات درگزارش خودمینویسد: دیروز بیمارستان شیرو خورشیددر «ام‌الدود» بین جاده جده ـ مکه شاهد فعالیت درخشان پزشکان و جراحان ایرانی برای نجات مصدومین بود .

اسامی مجروحین‌که بلافاصله تحت عمل جراحی قرارگرفتند عبارتست از :

عیسی‌زارع (شکستگی‌دنده)، حسین طلبی‌شیخ (جراحت‌سرو صورت) ، غلامحسین بقائی (سکستگی بازو) ، معصومه حیدرنژاد (ضربه مغزی) ، علی تبریزی (جراحت سروصورت)

زایمان

جعفر دانیالی درگزارش خود می نویسد :

دیروز صبح همزمان باحمل زائران مجروح ایرانی به بیمارستان صحرائی شیرو ـ خورشیدودرست وقتیکه‌پزشکان وجراحان‌مشغول‌مداوای‌زائران بودند یک زائر غیرایرانی بنام حمیده باکمک ماما های بیمارستان‌شیروخورشیددختری بدنیا آورد . حمیده که دوقلو حامله بود نوزاد اول خود را درخانه خویش‌مرده‌بدنیا آورده بود و چون حالش‌وخیم بود او را به بیمارستان منتقل کردند و نوزاد دوم او دربیمارستان بازایمان غیرطبیعی بدنیا آمد حمیده بعداز «سزارین» وقتی حالش خوب شدبرای قدردانی از کوشش های مسئولان بیمارستان شیرو خورشید نام دختر خود را «ایران» گذاشت و قول داد هرسال‌در موقع حج وضع دخترش «ایران» را به اطلاع‌مسئولان‌بیمارستان‌شیرو-خورشید برساند .

درعکس بالا مجروح دیگرحادثه جاده جده ـ مدینه دیده میشود که‌پرستاران شیرو خورشید سرخ مشغول‌آماده ساختن او برای حمل‌به اطاق عمل میباشند .

در عکس آقای دکتر دانشور سرپرست هیئت پزشکی اعزامی به مکه در مقابل بیمارستان شیر و خورشید در «ام‌الدود» دیده می شود که فعالیت پرستاران را زیر نظر دارد .

۴۶٫۲۹۵ زائر ایرانی به‌جده رسیدند

هواپیمائی ملی ایران اعلام کردکه تاظهر امروز٤٦هزار و٢٩٥ نفر از زائران خانه خدا بوسیله جت های ملی «هما» از تهران ، شیراز و آبادان رهسپار جده شدند .

در نزدیکی «سرخون» یك سپاهی کشته شد

براثر واژگون‌شدن یك‌موتو-سیکلت بین راه بندر عباس ـ سیرجان ، دو سپاهی دانش کشته و مجروح شدند .

مقتول علی آهو حسینی نام داشت و هویت سپاهی دانش دیگر که در این واقعه مجروح شده ، هنوز معلوم نشده است

بنابه گزارش خبرنگار ما در بندرعباس :این دوسپاهی‌دانش وسیله یك موتوسیکلت ازبندر-عباس عازم سیرجان‌بودند ، ولی در نزدیکی «سرخون» دچار حادثه شدند .

چگونه گوگوش برنده فستیوال «میدیوم کان» شد

گوگوش بالباس‌ایرانی‌در پاریس آواز میخواند
(عکس‌از: محمودمحمدی ،فرستاده مخصوص‌اطلاعات‌هفتگی)

محمود محمدی خبرنگار عکاس اطلاعات که‌در فستیوال«میدیوم کان» شرکت کرده بود امروز در بازگشت بتهران در باره شرکت خانم گوگوش‌خواننده معروف در این فستیوال گفت: خانم گوگوش بعنوان پر سوکسه ترین خواننده جوان برنده اول فستیوال میدیوم کان شد آقای محمدی اضافه کرد : در فستیوال میدیوم کان خوانندگان جوان تازه کار بسیاری از ممالك از جمله فرانسه ، انگلستان واسپانیا ایتالیا وآمریکا شرکت‌داشتند. وکسی میتوانست برنده اول شود که در طول فستیوال سوکسه بیشتری بدست‌بیاورد و مورد توجه قرار بگیرد و گوگوش توانست باین مقام برسد.

یك روزکه گوینده‌تلویزیون فرانسه برای‌مصاحبه‌باگوگوش ملاقات کرد وقتی متوجه شد که خواننده ایرانی نمیتواند بزبان فرانسه صحبت کند تعجب کرد زیرا دو صفحه از گوگوش بزبان فرانسه پرشده بود که غلط نداشت .

نماینده تلویزیون همین‌مطلب را پخش کرد و انظار متوجه گوگوش شد و سرانجام‌برنده گردید .

پیش بینی هوا

هوای شهرستان های جنوب شرقی ایران نیمه ابری همراه با ریزش خفیف برف درارتفاعات که بتدریج رو به بهبود میرود . هوای تهران صافگاهی همراه با لکه های ابر ـ هوای بقیه نقاط صاف در بعضی نقاط همراه باکمی ابر پیش‌بینی میشود .

گرمترین‌نقطه در ٢٤ساعت گذشته بندر لنگه با حداکثر ٢٢ و حداقل ١٣ سردترین نقطه سقز با حداکثر ٤ درجه زیر صفر و حداقل ٢٤ درجه زیرصفر بوده است . حداکثر حرارت تهران ٦ درجه و حداقل ٣درجه زیر صفر بوده است .

در بازار تجریش ۵ گدای نابینا ، ظرف چند لحظه بینا شدند !

پنج گدای کور که ازمدتها قبل بااستفاده از عینکهای مخصوص در بازار تجریش‌به تکدی مشغول بودند دیروز براثر یك اتفاق ناگهانی بینا شدند و هر ٥ نفر با سرعتی عجیب از مقابل‌چشم عابران و کسبه بازار پا بفرار گذاشتند !!

پنج کوری که دیروزبینا شدند از مدتها قبل در بازار تجریش به‌گدائی مشغول بودند و کسبه و عابران بازار هرکدام بفراخور حال خود باین عده که توسط ٥ کودك خردسال بینا راهنمائی‌میشدند کمك میکردند.

روز گذشته‌یکی ازمغازه-داران تجریش هنگامیکه یکی از ٥ گدا را در حال عبور از مقابل مغازه‌اش دید دلش برحم آمد و برای‌اینکه باو کمکی کرده باشد وی‌را به‌نزدیك پیشخوان مغازه‌خود فرا خواند . گدای کور در حالیکه دست‌در دست‌راهنمای خردسال خودداشت بمغازه‌دار نزدیك شد و صاحب مغازه نیز در حالیکه سیگاری رادر میان انگشتان خود قرارداده بود دستش را بطرف مرد گدا دراز کرد تا یك ٥ریالی باو بدهد.

مرد گدا قبل از گرفتن٥ ریالی از دست صاحب مغازه صورت خود را بطور ناگهانی عقب کشید و صاحب مغازه نیز که در یك لحظه پی برده بود مرد گدا کور نیست و آتش سیگار را دیده است از پشت پیشخوان بیرون‌پرید ولی قبل از اینکه موفق به دستگیری او گردد وی عینك سیاه خودرا از چشم‌برداشت و فرار کرد !جالب اینکه‌وی هنگام فرار باصدای بلند سایر رفقای نابینای خود را از جریان با خبر ساخت و آنان نیز در حالیکه عینکهای سیاه را از چشم خود بر-می‌داشتندشروع‌بفرار کردند.

کودتا و جنگ داخلی پایتخت اوگاندا

نایروبی‌ـ خبرگزاریها‌ـ بامداد امروز ناگهان اوضاع کشور افریقائی «اوگاندا» بهم ریخت و خبرگزاریهای سراسرعالم‌گزارش دادند که دراین کشور جنگ داخلی آغاز شده است. بموجب این گزارش واحد های تانک تمام‌خیابانهای‌اصلی‌شهر«کاسپان» پایتخت اوگاندا را تصرف کرده شلیک گلوله و توپ بشدت ادامه دارد، از بامداد امروز رادیو دولتی «اوگاندا» برنامه عادی خود را قطع کرد و به پخش مارش های نظامی پرداخت در خیابانها هیچکس جز نظامیان دیده نمیشود اوضاع کاملا غیر-عادی است .

اما هنوز اعلامیه رسمی در باره چگونگی‌وقایع‌انتشار نیافته است، گفته میشود گروهی از روسای قبایل وابسته به سلطان سابق «بوگاندا» که از ایالات اوگاندا است باتفاق گروهی از نظامیان‌درصدد حمله به‌پایتخت وکودتا برآمده‌اند و درعین حال شایع است که توطئه‌گران می-خواسته‌اند«میلتون‌اوبوت» رئیس جمهوری « اوگاندا » را بقتل برسانند .

«میلتون اوبوت» رئیس‌جمهوری اوگاندا که دوهفته قبل برای شرکت در کنفرانس سران کشورهای کامنولث به سنگاپور رفته بود امروز پس از آنکه از حوادث کشورش آگاه شد بلافاصله عازم «اوگاندا» شد .

گزارش های رسیده‌از«کاسپان» پایتخت اوگاندا حاکی است‌که این شهر بتوپ بسته شده است یک گزارش دیگر حاکی است‌که بسوی ژنرال«ایدی‌امین» فرمانده نیروهای‌مسلح‌اوگاندا تیراندازی شده است .

در سراسر کشور حالت فوق‌العاده اعلام شده.

اوگاندا یک کشور افریقائی است که‌درشمال دریاچه‌ویکتوریا قرار دارد و مرزهای آن تاخط استوا کشیده شده است این کشور افریقائی در سال ١٩٦٢ مستقل شد.درسال ١٩٦٦سلطان «بوگاندا» که یکی از چهارایالت ثروتمند «اوگاندا» است علیه «میلتون اوبوت» شورش کرد و نبردهای خونینی درگرفت که به فرار سلطان «بوگاندا»منتهی‌شد. سال گذشته پرزیدنت «اوبوت» درحالیکه مشعول‌سخنرانی بوده ازناحیه صورت هدف گلوله‌قرار گرفت ولی جان سالم بدر برد. پرزیدنت «اوبوت» درسال١٩٦٨ در لندن گفت او شاید تنها رهبر افریقائی است که از کودتای نظامی نگرانی ندارد.

***حمله به انگلستان**

در جلسه اخیر کنفرانس سران ٣١ کشور عضو جامعه مشترك-المنافع انگلستان‌که روز جمعه‌در سنگاپور پایان یافت «اوبوت» « ادوارد هیث » نخست وزیر انگلستان را بارها بشدت مورد حمله قرار داد وتصمیم او رادر فروش اسلحه به نژاد پرستان افریقای جنوبی بسختی محکوم کرد .

***بحران در لیبی**

همزمان‌با این سرهنگ‌قذافی رهبر لیبی گفت دستگاه های جاسوسی امپریالیسم‌قصد دارند رژیم‌لیبی را سرنگون کنند .وی گفت سازمان جاسوسی «سیا» مانند اختاپوس مردم امریکا را درچنگال‌خود گرفته‌است وعلیه بسیاری از کشورها توطئه میکند

سرهنگ قذافی‌سپس به‌مردم کشور اخطار کرد که آماده مقابله با خطر باشند.

رضایت دختر شرط ازدواج در تانزانیا خواهد شد

دهلی‌نو ـ جولیوس نایرره رئیس جمهوری تانزانیا امروز دردهلی نو نسبت به انتقادات مربوط‌به وارد کردن دختران ایرانی‌و هندی به ازدواج با شخصیت‌های‌تانزانیا ،واکنش نشان داد و گفت تصمیم دارد در سال جاری قانونی رابرای تصویب قوه مقننه تانزانیا پیشنهاد کند که براساس آن در زمینه رضایت دختر پیش از ازدواج بطور دقیق تحقیق وبررسی‌شود ورضایت دختر شرط ازدواج قرار گیرد .

وی که در یک مصاحبه مطبوعاتی شرکت جسته بود ، این مطلب را در پاسخ یکی ازخبرنگاران در باره ازدواج اجباری‌در تانزانیا مطرح کرد و در حالیکه خنده سر داده بود گفت : شکر خدا ، که ماجرای ازدواج زورکی فقط در تانزانیا اتفاق افتاده وآنهم فقط در باره چهار دختر ایرانی نژاد زنگباری و بقیه جاها از این «بلیه» مصون و محفوظ اند !

ماجرای ازدواج اجباری چهاردختر‌ایرانی‌نژادزنگباری با اعضای عالیرتبه شورای انقلاب زنگبار از چند ماه قبل همچنان مورد بحث محافل جهان است .

جامعه‌ورزش ، در یك‌اجتماع پرشکوه ، از اصول انقلاب شاه‌ومردم‌تجلیل کردند

بامداد امروز کارکنان سازمان تربیت بدنی ایران در یك اجتماع باشکوه از اصول انقلاب ششم بهمن و منشور مقدس‌شاه و مردم تجلیل کردند. در این اجتماع که باحضورتیمسارسپهبد خسروانی تشکیل گردید آقای دکتر همایونفر معاون وزارت اطلاعات درباره اصول انقلاب شاه و مردم و تاریخ شاهنشاهی ایران سخنرانی کرد . کارکنان سازمان تربیت بدنی ایران در پایان این مراسم سوگند وفاداری‌خود رانسبت به‌شاهنشاه آریامهر وخاندان جلیل سلطنت تجدید نمودند.

بیانات مهم شاهنشاه آریامهر در کنفرانس مطبوعاتی و رادیو تلویزیونی

شاهنشاه: اینست آنچه انقلاب سفید بایران داد

فعالیت سپاهیان درخشانترین مظهر انقلاب ایران

انقلاب ایران مملکت را درفرصتی کوتاه به کشوری شایسته زندگی درقرن بیستم مبدل ساخته است

انقلاب موجبات مالکیت سه میلیون خانوار کشاورز را فراهم ساخت

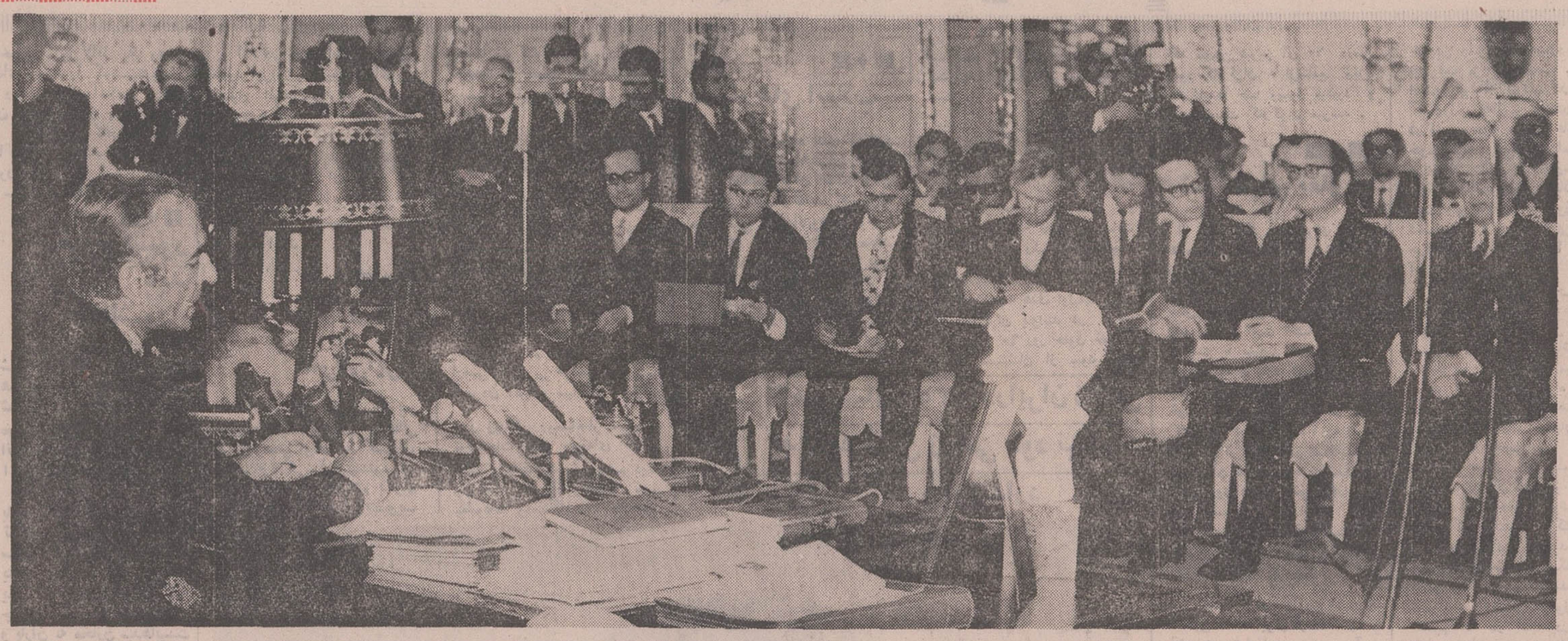

ـ پیروزیهای ایران...
شاهنشاه آریامهر در کنفرانس مطبوعاتی ـ چهارم بهمن ماه ۱۳۴۹ . بیانات شاهنشاه در این کنفرانس انعکاس مهم در جهان پیدا کرد .
معظم‌له خطوط اصلی سیاست ایران را درباره نفت و همچنین پیروزیهائی که ایران در انقلاب سفید بدست آورد تشریح فرمودند .

درآستانه نهمین سالگرد انقلاب سفید ایران شاهنشاه آریامهر مبتکر و بنیان گذار انقلاب سفید ایران طی یك کنفرانس مطبوعاتی و رادیو تلویزیونی با شرکت نمایندگان و مدیران جراید داخلی و خارجی بطور جامعی سیاست نفتی ایران وپیشرفت های صنعتی ، فرهنگی ،علمی و اقتصادی کشور راتشریح فرمودندو بسئوالات گوناگونی که در موارد گوناگون بعرض معظم‌له رسید پاسخ‌فرمودند.
قسمتی از بیانات شاهنشاه در شماره گذشته‌درج شد. در زیر بقیه فرمایشات ملوکانه درج گردیده است.

■✦■

امکان قطع جریان نفت

آقای پرویز رائین رئیس خبرگزاری اسوشیتدپرس در ایران سئوال کرد که آیا از نظر شاهنشاه این امکان هست که اصولا جریان نفت قطع بشود ؟

شاهنشاه در پاسخ فرمودند : این البته بسته به تصمیمی‌است که کنفرانس اوپك در تهران بگیرد این حرفی که زدید تازگی ندارد قبلا زده شده و مورد مطالعه قرار گرفته است و ایران هرچه را که‌اکثریت تصمیم بگیرددنبال خواهدکرد. اگرباز هم عده‌ای‌فکر بکنندکه ایران بطور روزمره به درآمد نفت محتاج است و بعلت‌احتیاج خود حتماخواهد کوشیددیگران را از اینکار منصرف کند باز- اشتباه میکنند (هرچند که بعضی ممالك تولید کننده‌نفت آنقدر در بانکها ذخیره دارند که میتوانند شاید تا ٤ سال‌بدون نیاز و حتی یك دلار از درآمد نفت خود زندگی کنند و در مخارج خویش کوچکترین تغییری ندهند) .
اگر ممالك تولید کننده‌نفت کوچکترین شکستی بخورند باید فاتحه اوپك راخواند و آنوقت دیگر کشور ها جرئت نخواهند کرد دور هم جمع‌شوند وبه اصطلاح در مقابل این«غول ها» قد علم کنند .

یادم هست‌هنگامی که ماشروع به‌بستن قراردادهای جدیدمعروف به‌۲۵ـ۷۵ کرده بودیم، شخصی که مرحوم شده و خداوند او را بیامرزد بمن گفت « از این سلاطین نفت بترسید که چین‌و چنان می کنند ».

■✦■

دسیسه‌های نفتی

من از آنها نیستم که مانند سابق هراتفاقی در مملکت می‌افتاد می گفتند صددرصد کار انگلیس هاست‌ویا حالاهراتفاقی بیافتد فکر کنیم که کارشرکت های نفتی است ولی موقعی که خود با اینها در افتادیم مظاهری از اینها پیدا شد .

بقیه درصفحه ٦

نمایندگان بزرگترین دستگاه های خبری جهان درکنفرانس مطبوعاتی شاهنشاه آریامهر

در کنفرانس بزرك مطبوعاتی دیروز شاهنشاه‌آریامهر خبرنگاران خبر نزاری پارس ، خبر نزاری‌های خرجی . مدیران مطبوعات پایتخت ، نمایندگان روزنامه ها و رادیو تلویزیون های ایران ، شوروی ،انگلستان ، امریکا ، بلژیك، فرانسه، ژاپن، رومانی، ایتالیا، سویس، آلمان غربی ، و کشور های حاورمیانه شرکت داشتند عده‌براین عده افایان اریك پیس خبرنگارنیویورك تایمز ،دنیس‌فیلد خبرنگارو مفسر اسوشیتدپرس ، جان راندال خبرنگار واشنگتن پست ، موریس جنت خبرنگار بی بی سی . هیوزگو خبرنگار تایمز، هرمن شیفرز خبرنگار دیوت آلمان ، لوری خبرنگار رویتر مقیم کراچی و ان دری وانسولی و دانیل مایر دبیرچی نمایندگان کانال های۲و۳ تلویزیون فرانسه که‌این روز ها برای بازدید از ایران و گزارش مطالب مربوط‌به نفت به تهران آمده‌اند برای استماع فرمایشات شاهنشاه آریامهردرکنفرانس‌مطبوعاتی دیروز افتخار حضور یافتند و ازپیشگاه مبارك اجازه خواستندو پرسش هائی راکه داشتند مطرح کردند.

بمناسبت روز خجسته ششم بهمن سالگرد انقلاب سفید شاه‌وملت مجلس‌جشنی درمحل کانون بازنشستگان کشوری ا زساعت چهار بعداز ظهر روز سه شنبه ششم بهمن ٤٩ منعقد میباشد . از عموم بازنشستگان دعوت میشود در جشن مذکور شرکت فرمایند .
رئیس کانون بازنشستگان کشوری ـ دها
آ ـ ۳۱٦۲۷

کوپاکابانا

پس ازمدتی انتظار
لیلا
رقاصه‌شهیر که‌درچندین فیلم همبازی جیمز باند بوده
برای مدتی کوتاه در کوپاکابانا هنرنمائی مینماید .
ضمنا دوخواننده‌معروف بین‌المللی هر شب در کوپاکابانا
برنامه اجراء مینمایند .
لطفاًمیز راقبلا رزرو فرمائید تلفن ٦۷۵۱۹
کوپاکابانا ـ تخت‌جمشید غربی شماره۱۱٦

نوبت دوم

حوزه ۲۲ از ناحیه ٦

آگهی برای اطلاع عموم دراجرای قانون نوسازی وعمران شهری

باطلاع کلیه مالکین و صاحبان اعیانی وعرصه و صاحبان حقوق قانونی مربوطه واقع در محدوده زیر از حوزه۲۲ ناحیه ٦ شهرداری پایتخت.
شمالا ـ عرب خیابان بهبهانی از خیابان دلگشا تا خیابان سیاری (دوم که شمالی است) جنوب خیابان سیاری ازخیابان بهبهانی تا خیابان بروجردی.
شرقا ـ غرب خیابان بروجردی از خیابان سیاری تا کوچه سرهنك اصیلی(دوم که جنوبی و شرقی است) شمال و شرق کوچه سرهنك اصیلی از خیابان بروجردی تا کوچه ایلخانی.
جنوبا ـشمال و شرق کوچه ایلخانی از کوچه سرهنك‌اصیلی تاکوچه شکوری (دوم که جنوبی است) شمال کوچه شکوری از کوچه ایلخانی تا خیابان بهبهانی (سوم که شرقی است) غرب خیابان بهبهانی از کوچه شکوری تا کوچه ارباب فرامرز (چهارم که جنوبی است) شمال کوچه ارباب فرامرز از خیابان بهبهانی تاکوچه حقیقت جو (پنجم که غربی است) شرق کوچه حقیقت جو از کوچه ارباب فرامرز تاکوچه جعفری (ششم که جنوبی است) شمال کوچه جعفری از کوچه حقیقت جو تاخیابان دلگشا.
غربا ـ شرق خیابان دلگشا از کوچه جعفری تا خیابان بهبهانی .
میرساند که ممیزی منطقه مزبور پایان یافته است ازکلیه مودیان محترم دعوت میشود با مراجعه‌به واحد سازمان ممیزی و درآمد نوسازی‌ناحیه ٦ واقع در میدان شوش روبروی سینما ری از نتیجه ممیزی املاك خود که در تابلو اعلانات الصاق گردیده است اطلاع حاصل فرمایند در صورتی که مودیان به نتیجه ممیزی اعتراض قانونی داشته باشند می توانند با توجه به‌تبصره ۲ ماده ۸ قانون نوسازی و عمران شهری عوارض مورد قبول خود را به حساب «۱۵۰۰۰» که توسط بانك مرکزی ایران در تمام شعب بانك ملی ایران در تهران مفتوح گردیده است پرداخت و رسید آنرا به ضمیمه نامه‌ای متضمن موارد اعتراض باذکر دلیل و استناد بمدارك که پیوست اعتراض نامه خواهند نمود حداکثر ظرف مدت چهار ماه بسازمان ممیزی و درآمد نوسازی شهرداری پایتخت واقع در خیابان روزولت میدان ۲۵ شهریور خیابان نمونه کاشی ۷۷ تسلیم دارند درصورتی که عوارض ملك خودرا قبل از پایان مدت مقرر در قانون نوسازی و عمران شهری پرداخته‌اند باتوجه به تبصره ۲ ماده ۱۰ قانون نوسازی و عمران شهری ده درصد عوارض آنسال بعنوان جایزه بنفع آنان منظور و از حساب کسر خواهدشد.
سازمان ممیزی و درآمدنوسازی
۱ـ۳ آ ـ ٦۸۹٤٤

آگهی استخدام رسمی

سازمان غله کشور طبق قانون استخدام کشوری تعداد ۱۱ نفر لیسانسیه از طریق مسابقه و امتحان بشرح زیر استخدام میکند.

ردیف عنوان‌شغل	حداقل شرایط تحصیلی	محل‌خدمت	گروه‌شغلی
۱ـ کارشناس امور حقوقی	لیسانس دررشته حقوق قضائی	تهران	٦
۲ـ کارشناس امورحقوقی	لیسانس دررشته حقوق قضائی	تبریز	٦
۳ـ کارشناس‌امورحقوقی	لیسانس دررشته حقوق قضائی	کرمانشاه	٦
٤ـ کارشناس امور حقوقی	لیسانس دررشته حقوق قضائی	اهواز	٦
۵ـ کارشناس امور حقوقی	لیسانس دررشته حقوق قضائی	شیراز	٦
٦ـ کارشناس امور حقوقی	لیسانس دررشته حقوق قضائی	مشهد	٦
۷ـ کارشناس‌ماشین آلات‌وبرق	دانشنامه مهندسی در رشته برق و میکانیك	تهران	٦
۸ـ کارشناس امور ساختمانی	دانشنامه مهندسی دررشته‌ساختمان	تهران	٦
۹ـمترجم انگلیسی	لیسانس و تسلط کافی بفن‌ترجمه	تهران	٦
۱۰ـ کارشناس بودجه	دانشنامه لیسانس در یکی‌از رشته های حسابداری ،اقتصاد،علوم‌اداری و بازرگانی	تهران	٦
۱۱ـ کارشناس بودجه	دانشنامه لیسانس در یکی ازرشته های حسابداری، اقتصاد ، علوم اداری و بازرگانی	تهران	٦

توضیحات:
الف . کارمندان شاغل در سازمان های‌دولتی در صورتی میتوانند دراین امتحان شرکت نمایند که موافقت کتبی سازمان متبوع خودرا به ضمیمه پیشنهاد تسلیم نمایند.
ب : داوطلبان شرکت دراین امتحان باید حداکثر تاپایان ساعت اداری روز بیستم بهمن ماه ٤۹ برك درخواست زیر را تکمیل نموده وبضمیمه فتوکپی مدرك تحصیلی و دو قطعه عکس٤×٦ به دفتر سازمان غله کشور تسلیم نمایند به تقاضاهائی که ناقص باشد و یاپس از تاریخ تعیین شده برسد بهیچوجه ترتیب اثر داده نخواهدشد .
تاریخ و محل مسابقه بعدا در روزنامه باطلاع داوطلبان خواهدرسید . م‌الف ۱۰۹٦۱
رئیس سازمان غله کشور

نام ونام خانوادگی	نام پدر	شماره شناسنامه
محل‌صدور	تاریخ تولد	مدرك تحصیلی
رشته	وضع خدمت‌وظیفه	داوطلب شغل
(فقط یك شغل)	در استان	شهرستان
نشانی: شهر	خیابان	کوچه
شماره منزل	شماره تلفن	امضاء داوطلب

۱ـ۳ آ ـ ٦۹۰۷۰

نوبت دوم

حوزه ۳۷ ناحیه ٦

آگهی برای اطلاع عموم دراجرای قانون نوسازی وعمران شهری

باطلاع کلیه مالکین وصاحبان اعیانی و عرصه و صاحبان حقوق قانونی مربوطه واقع در محدوده زیر از حوزه ۳۷ ناحیه٦ شهرداری پایتخت .
شمالا ـ جنوب خیابان فرح آباد ژاله از خیابان نهم آبان‌تا خیابان اتابای .
شرقا ـ غرب خیابان آتابای از خیابان فرح‌آبادژاله تا کوچه مقیمی (حد خارج از محدوده پنج ساله)
جنوبا ـ شمال کوچه مقیمی و خیابان مبل‌سازی‌لاله ازخیابان اتابای تا میدان نهم آبان .
غربا ـ شرق خیابان فرح (۲۵ شهریور) از میدان نهم آبان تاخیابان نسترن (دوم که جنوبی است) شمال خیابان نسترن از خیابان فرح (۲۵ شهریور) تا خیابان‌نهم آبان (سوم که‌غربی است)شرق خیابان نهم آبان از خیابان نسترن تا خیابان فرح آباد ژاله .
میرساند که ممیزی منطقه مزبور پایان یافته است از کلیه مودیان محترم دعوت میشود با مراجعه به واحد سازمان ممیزی ودرآمد نوسازی ناحیه ٦ واقع درمیدان شوش روبروی‌سینماری از نتیجه ممیزی املاك‌خود که در تابلو اعلانات الصاق گردیده است اطلاع حاصل فرمایند در صورتی که مودیان به نتیجه ممیزی اعتراض قانونی داشته باشند می توانند با توجه به‌تبصره ۲ ماده ۸ قانون نوسازی و عمران شهری عوارض مورد قبول خود را به حساب ۱۵۰۰۰ که توسط بانك مرکزی ایران در تمام شعب بانك ملی ایران در تهران مفتوح گردیده است پرداخت و رسید انرا به ضمیمه نامه‌ای متضمن موارد اعتراض باذکر دلیل و استناد به مدارك که پیوست اعتراض‌نامه‌خواهند نمود حداکثر ظرف مدت چهارماه به سازمان ممیزی و درآمد نوسازی شهرداری پایتخت واقع در خیابان روزولت میدان ۲۵ شهریور خیابان نمونه کاشی ۷۷ تسلیم دارند ، در صورتی که عوارض‌ملك‌خود راقبل ازپایان‌مدت مقرر در قانون نوسازی و عمران‌شهری پرداخته‌اند باتوجه به تبصره دو ماده ۱۰ قانون نوسازی و عمران شهری ده درصد عوارض انسال بعنوان جایزه بنفع انان منظور و از حساب کسر خواهد شد .
سازمان ممیزی و درامد نوسازی
۱ـ۳ آ ـ٦۸۹۱٤

نوبت دوم

حوزه ۲٦ ناحیه ٦

آگهی برای اطلاع عموم دراجرای قانون نوسازی وعمران شهری

باطلاع کلیه مالکین و صاحبان اعیانی و عرصه و صاحبان احقوق قانونی مربوطه واقع در محدوده زیر از حوزه ۲٦ ناحیه٦ شهرداری پایتخت :
شمالا ـجنوب خیابان شیوا از خیابان صابر (انوشیروان‌دادگر)تا خیابان وثوق (دوم که غربی است) شرق خیابان وثوق از خیابان شیوا تا کوچه اشراقی (سوم که شمالی‌است) جنوب کوچه‌اشراقی و کوچه مهران از خیابان وثوق تا ادامه خیابان سلیمانیه (حدخارج از محدوده).
شرقا ـ غرب ادامه خیابان سلیمانیه (حد خارج از محدوده) از کوچه مهران تا خیابان حاجی قربانی .
جنوبا ـ شمال خیابان حاجی قربانی از (حد خارج از محدوده) تاخیابان صابر (انوشیروان دادگر).
غربا ـ شرق خیابان صابر (انوشیروان دادگر) از خیابان‌حاجی قربانی تا خیابان شیوا.
میرساند که ممیزی منطقه مزبور پایان یافته است از کلیه مودیان محترم دعوت میشود با مراجعه به واحد سازمان ممیزی ودرآمد نوسازی ناحیه ٦واقع در میدان شوش روبروی سینما ری از نتیجه ممیزی املاك خود که در تابلو اعلانات الصاق گردیده است اطلاع حاصل فرمایند در صورتیکه مودیان به‌نتیجه ممیزی اعتراض قانونی داشته باشند میتوانند باتوجه به تبصره ۲ماده ۸ قانون نوسازی و عمران شهری عوارض‌مورد قبول خود را بحساب (۱۵۰۰۰) که توسط بانك مرکزی ایران در تمام شعب بانك‌ملی ایران در تهران مفتوح گردیده است‌پرداخت ورسیدآنرا به‌ضمیمه نامه‌ای متضمن‌موارد اعتراض با ذکر دلیل و استناد بمدارك که بپیوست اعتراض‌نامه‌خواهند نمود حداکثر ظرف مدت چهارماه بسازمان ممیزی و درآمد نوسازی شهرداری پایتخت واقع‌درخیابان روزولت میدان ۲۵ شهریور خیابان نمونه کاشی ۷۷ نسلیم‌دارند
در صورتیکه عوارض ملك خود را قبل از پایان مدت مقرر در قانون نوسازی وعمران شهری‌پرداخته‌اند باتوجه به تبصره ۲ماده ۱۰ قانون نوسازی و عمران شهری ده‌درصد عوارض آنسال بعنوان جایزه بنفع آنان منظور واز حساب کسر خواهد شد.
سازمان ممیزی ودرآمد نوسازی
۱ـ۳ آ ـ٦۸۹۲٦

مسأله روز

دنباله فرمایشات شاهنشاه آریامهر

نفت

اگر ممالک تولید کننده نفت کوچکترین شکستی بخورند باید فاتحه او یک را خواند

دولتهای خارجی که در تمام مدت جنگ دولت تشکیل میدادند ناگهان دلشان برای دموکراسی ایران سوخت

بقیه ازصفحه ٥

بعدازانتشار کتاب من(ماموریت برای وطنم ـ در سال ١٣٥٩) دیدیم در ایران که کاملا کشور آرامی بود رفته رفته جریاناتی و هیاهوئی پیش می آید یکدفعه دیدیم بعضی دولت های خارجی که در تمام مدت جنگ دولت تشکیل می دادند ووکیل انتخاب می کردند و هرروز از حکومت انتخابی آنها با حکومت نظامی توام بود ناگهان دلشان برای دموکراسی ایران سوخت و دفعتا درانگلستان کنفدراسیون واجمن دانشجویان ایرانی درست شد و غیره‌غیره. حالاشاید اینها تصادفی بیش نیست و برای آنکه پاسخ شما را تکرار کرده باشم می‌گویم موضوع قطع جریان نفت یکی از مطالبی است که مسلما مورد بررسی قرار خواهد گرفت.

■✦■

جاری کشور دورنمای تحولات

در این هنگام سناتور عباس مسعودی مدیر موسسه اطلاعات استدعا کرد که شاهنشاه نظر خود را درباره دورنمای تحولات جاری کشوربیان دارند ومعظم‌له در پاسخ چنین فرمودند :

من تابه‌حال‌درباره این‌موضوع به کرات صحبت کرده‌ام و شاید عده‌ای بین شماهستند که کتاب«انقلاب‌سفید» راخوانده‌اند واز نظریات من و فلسفه انقلاب ایران آگاهند اساس پیشرفت های انقلابی ما بر چند اصل استوار است و این اصول قابل تغییر نیست . مثلا زمینی که براساس اصلاحات ارضی‌ایران به کشاورزان ایرانی داده شده است دیگر از او پس گرفته نمی شود و تنها کاری که می توان کرد اینست که ان زارع با زمینش در تعاونی ها جمع کنیم تاواحدبزرگتری زیرکشت قرار بگیرد و طرح‌ریزی دامنه‌دارتری میسر گردد و بتوان ماشین آلات‌بیشتری رامورداستفاده قرار داد ، و یا آنکه کشاورز عضویت‌شرکت‌های‌سهامی زراعی را بپذیرد و زمین‌خود رابه‌سهام شرکت تبدیل کند ، کمااینکه تاکنون۲۰شرکت‌ازاین نوع‌در ایران‌تاسیس‌شده‌است‌ودرآمدهر یك از اعضای شرکت ها در عرض یکسال به حدود سه‌برابر درآمد او قبل ازتشکیل شرکت رسیده است.

دیروز شخصی بمن می گفت‌در جائی خوانده است که گویادر انگلستان سمیناری از کشاورزان تشکیل شده و در آن تقاضای تشکیل شرکت هائی از نوع شرکت های سهامی زراعی ما مطرح گردیده است . وقتی نیز که درباره همین موضوع با دوستان خوددر ممالك کمونیستی اروپا صحبت می کردیم بدرات از آنها شنیدم که به نهضت تعاونی زراعی ما ابراز علاقه می کردند و از ما می خواستند نتیجه تجربیات‌وفعالیتهای خودرا در این زمینه برای آنها بازگو کنیم . طبیعی است که این اصل انقلاب‌ایران لایتغیر است وتنها تغییری که می تواندبکند ایجاد واحد های بزرگتر زراعی بوسیله شرکت های سهامی‌یا تعاونی در عین استفاده از تکنولوژی جدید و پیشرفت‌های دانش کشاورزی است .

■✦■

ثروتهای طبیعی

موضوع دیگر این است که ثروت های طبیعی که انسان‌در ایجاد آنها سهم و دخالتی‌ندارد نمی تواند مورد مالکیت فردی قرار بگیرد بلکه باید متعلق به جامعه باشد و جامعه نیز آنرا بوسیله نمایندگان خود یعنی دولت اداره کندمانند جنگل‌های طبیعی البته اگر کسی مثلا ده یابیست هکتار زمین‌داشته باشد و در آنجا درخت بکارد ، این مطلب دیگری است اما جنگل های طبیعی که خداوند ایجاد فرموده است باید به جامعه‌تعلق داشته باشد .. باین ترتیب‌اصل ملی کردن جنگل ها و مراتع نیز لایتغیر است،گواینکه در آینده از لحاظ مراتع‌ما باید با دید جدیدی به‌مطالب نگاه کنیم مراتع موجوددر کشور مامتعلق به دورانی است که‌جمعیت‌ایران ده میلیون نفر بودو سی یاچهل بیلیون گوسفند و حشم برای تامین خوراك و حتی صادرات‌آن ده‌میلیون‌نفر کافی‌بودولی‌اکنون جمعیت ایران سی میلیون نفر است و این‌جمعیت قدرت‌خریدی معادل ده ها برابر زمان سابق دارد ، اکنون گوشت تقریبا غذای عادی مردم شده و اگر سابقا کسی ماهی یکبار گوشت می خورد امروز لااقل یك وعده ازغذای روزانه‌را گوشت‌تشکیل می دهد و حال آنکه مراتع ایران برای بیش‌از چهل‌بیلیون گاو یا گوسفند کافی نیست و ما اکنون بین شصت تا هفتاد بیلیون گاو و گوسفند داریم که سی بیلیون‌آن‌زیادی است.

■✦■

مراتع کشور باید حفظ‌شود

مراتع کشور باید حفظ شوند زیرا اگر این کارنشود همه مراتع‌مبدل‌به خاك‌خواهند شد وفرسایش خاك نیز خود موجب بلایائی میشود که اندازه ندارد ، بخصوص در آبریز های حوزه های سدها.

در جلسه سازمان برنامه باین نکته اشاره کردم که تاکنون سیصد میلیون تن سنك وگل و لای در سدی که بنام من است جای گرفته‌و یکی از عللش اینست که چیزی مانع سرازیر شدن‌آب و باران به مخازن سدهانیست و بوته ها و علف ها نیز که میتواند جلوی جریان گل و لای را بگیرد بوسیله گاو و گوسفند مخصوصا بزاز بین رفته است . از این روست که مراتع ایران ملی شده است اجازه استفاده برای دامداران نیز به کمترین حدی که‌امکان دارد کاهش داده خواهد شد. ما برای تامین علوفه‌لازم‌جهت دامداری باید به زراعت علوفه بپردازیم .

■✦■

ملی‌شدن صنایع‌سنگین

همینطور صنایع سنگین که در قیمت ها موثرند ـ مانندنفت که البته همیشه ملی خواهدبود ـ یا ذوب اهن و پتروشیمی و گاز (هر چند که مشتقات انرا می توان به بخش خصوصی واگذار کرد زیرا مواد اولیه ان که نفت و گاز باشد در دست و زیر کنترل همیشگی دولت است و تاثیری در قیمت ها ندارد) و برق و آب همیشه متعلق به جامعه خواهد بود .

شاید ما یکی از ممالك نادر دنیا باشیم که همه منابع آب‌ملی شده است . اینها همه اصولی است که مسلما تغییر نخواهد کرد ولی ما آنقدر انعطاف داریم که عاشق خویشتن نباشیم وفکر نکنیم که‌هرچه‌ما میگوئیم‌صحیح است .تغییرات سریع تکنولوژی هر یك سال یا دو سال اصول زندگی را زیر و رو میکند مثلا ماشین حساب های امروز با ماشین حسابهای اولیه چقدر تفاوت دارد یا موضوع استفاده‌از اتم یالیزر و ما آنقدر انعطاف داریم که کار های عادی و روزمره‌و حتی امور تکنولوژی و فنی خود را پیوسته با پیشرفت های فنی و تکنولوژیك‌دنیاتطبیق دهیم وجامعه‌مابراساس صحیحی که اکنون دارد از همه این پیشرفت ها و اختراعات استفاده خواهد کرد .

یکی‌ازدانشمندان‌بزرك متخصص در امور مربوط به اشعه « لیزر» یك ایرانی است بنام « دکتر جوان » که فعلا در امریکا کار میکند و انسان فوق‌العاده‌ایست و بکشفیات بزرگی دست یافته است . ما اکنون نمیتوانیم از او بخواهیم که به میهنش بازگردد زیرا وسائلی نداریم که در اختیارش بگذاریم تا او به تحقیقات و کشفیاتش‌ادامه‌بدهد.

بهرحال اصول واساس فلسفه اجتماعی ما تغییر نخواهد کرد ، مثلا اصل ملی بودن جنگلها لایتغیر است ودر هیچ زمینه‌ای مانند نفت یا پتروشیمی و نظایر آن تکنولوژی مدرن هیچگونه تغییری نمیتواند در این اصول بدهد .

و اما در مورد اصول انقلاب سفید ایران و نتایج اجرای‌این اصول البته‌آماروارقام مستندی در دست است که میتوان به آنها مراجعه کرد اما شاید قبل از هر چیز باید به‌این‌نتیجه معنوی انقلاب ایران اشاره‌کرد که این انقلاب به‌ایران وایرانی شخصیت و حیثیت تازه‌ای بخشیده است .

■✦■

قوانین مترقی‌ایران

انقلاب‌ایران‌فئودالیسم راازبین برده ویك‌مملکت‌قرون وسطائی را درفرصتی‌کوتاه به کشوری شایسته‌زندگی‌درقرن‌بیستم‌مبدل ساخته است و میخواهم بگویم قوانینی که در ایران بتصویب رسیده و مجری است وبخواست خداوند تا آخرین کلمه آن‌اجرا خواهدشد و مخصوصاروح‌قانون بمرحله اجرا و عمل در خواهد آمد . قوانینی است که ازقوانین بسیاری ممالك پیشرفته جهان مترقی تر است . ما حاضریم بحث و مقایسه کنیم تا ملاحظه شود آنچه در این باره میگویم ادعائیست .

■✦■

اثرات اصلاحات ارضی

با اصلاحات ارضی که یکی از اصول اساسی انقلاب‌سفیدایران است موجبات مالکیت بیش از سه میلیون خانوار کشاورز با تقریبا پانزده میلیون عائله‌فراهم شد. و بر اساس قانونی که هم‌اکنون‌در مجلسین‌موردبررسی نهائی است از آغاز مهرماه‌سال ١٣٥٠ در ایران زارعی که‌مالك نسق زراعتی خود نباشد وجود نخواهد داشت ـ تا آن تاریخ بیش از هشت هزار و دویست شرکت تعاونی با عضویت بیش از یك میلیون و پانصد هزار خانواده کشاورز در نقاط‌مختلف مملکت تشکیل شده است و بیست شرکت سهامی زراعی و دویست و بیست خانه فرهنك روستائی نیز ایجاد گردیده است.

اگر خانه های انصاف وانجمن های روستائی و شرکت فعالانه روستائیان ایران در زندگی سیاسی و اجتماعی کشور یعنی استفاده از حق رای و اظهار عقیده در شرکت های سهامی، شرکت های تعاونی وانجمن‌های ده و بالاتر از آن انجمن های استان و شهرستان و بالاخره سنا و مجلس شورایملی را نیز بحساب آوریم به عمق اصلاحات ارضی ایران پی خواهیم بردبر ـ شمردن اثرات سپاهیان انقلاب

در زندگی روستاهااز حوصله توضیحات چند دقیقه‌ای خارج است و باید رفت و بچشم دید واز قضا یکی از وظایف مهم مطبوعات ودستگاه‌های اطلاعاتی وخبری ماانعکاس همین حقایق است وانشاءاله ازاین پس‌بیشتر باین موضوع‌توجه‌خواهند کرد.

■✦■

آموزش‌و پرورش

در قسمت آموزش و پرورش ارقامی جالب‌تردراختیار داریم: در سال ١٣٤١ تعدادکل دانش آموزان ابتدائی و متوسطه و مدارس حرفه‌ای ما نزدیك‌به دو میلیون نفر بود در سال ١٣٤٩ سه میلیون وچهار صد هزار دانش آموز در مدارس ابتدائی ویك‌میلیون و ده هزار دانش آموز در مدارس متوسطه وسی وشش هزار دانش‌آموز وهنرجو در مدارس حرفه‌ای‌وشش هزار نفر در انستیتو های تکنولوژی و شش هزارنفردر دانشسراهای تربیت معلم‌وبیست هزار نفر در کودکستانها سرگرم تحصیل بوده‌اند که جمع آنها به بیش از پنج میلیون نفر (یعنی تقریبا دوبرابر ونیم رقم مربوط بسال ١٣٤١) میرسد .

در سال١٣٤١تعداد دبستانها و دبیرستانها ومدارس حرفه‌ای مجموعا چهارده هزارباب بود و درسال ١٣٤٩ تعداد دبستانهای عادی‌به‌سی‌هزار ،تعداد دبستان های سپاه دانش به ٢٢ هزار تعداد دبیرستانها به پنج هزار، تعداد هنرستانهای حرفه‌ای به ٣٢وتعدادانستیتوهای تکنولوژی به ١٤ (مجموعا بیش از پنجاه وهفت هزار) رسید در سال ١٣٤١ تعداد کل دانشجویان دانشگاهها‌و مدارس‌عالی کشور بیست و چهار هزار وپانصدنفر بود واین رقم در سال ١٣٤٩ به هفتاد وسه هزار نفر رسید از سال ١٣٤١ تاسال جاری سی‌و شش دانشگاه ، دانشکده و مدرسه عالی تاسیس شده کمك هزینه دولت‌به‌موسسات آموزشی عالی در سال ١٣٤٣ دو میلیارد ریال و در سال ١٣٤٩ شش میلیارد ریال بوده .

ظرف هشت سال گذشته جمعا هفتاد و چهار هزار سپاهی دانش (شامل هفت‌هزار سپاهی دختر) در این خدمت‌بزرك ملی شرکت کرده‌اند وهم‌اکنون نیزسیزده‌هزار دختر و پسر سپاهی سرگرم خدمت‌اند . (اینها در ٢٢ هزار دبستان سپاهی خدمت میکنند) درهمین مدت هزار و هفتصد و پنجاه و پنج پزشك و ٦٩٥ دندانپزشك و داروساز و ٥٠١٧٩ دیپلمه در ٥١٦ واحد سپاه‌بهداشت در روستاها خدمت کرده‌اند .

تعداد افراد سپاه‌ترویج و آبادانی در اینمدت شش هزار و هفتصد و هفتاد وپنج نفر بوده است که‌هزارو ششصد و هفتاد و نه نفر لیسانسیه و چهار هزار و هشتصد و نود و شش نفر دیپلمه بوده‌اندوهم‌اکنون نیز ٥٨٧٣ نفر نیز در روستاها سرگرم خدمت هستند و در این سپاه جمعا ١٢٣٥٨ نفر خدمت کرده‌اند .

■✦■

فرشتگان سعادت

تاثیر خدمت این سپاهها در پیشرفت مناطق روستائی ماحقیقتا حیرت‌آور بوده است .

روستائیان دختران سپاهی ما را « فرشته سعادت » می نامند و بجوانان سپاهی احترام فراوان میگذارند و همه مراجعات آنها به سپاهیان است که مورد اعتماد روستائیان قرار دارند زیرا با از خود گذشتگی و فداکاری خدمت میکنند .

یك اصل مهم‌دیگرانقلاب‌ماسهیم کردن کارگران در سود ویژه کارخانه هاست .

بسیاری از ممالك خواسته‌اند به چنین کاری دست بزنند یا موفق شدند یانشدندمثل‌اینکه‌بیشترشان این کار را نکردند ولی نتایجی‌که ما از این کارگرفته‌ایم بسی‌جالب است : در حال حاضر یك میلیون و ٦٠٠ هزار کارگر حقوق‌بگیر و دست مزدبگیردر ٢٢٧٠ کارگاه مشغول بکارند و ٣٢٢ سندیکای ثبت شده کارگری‌و١٤١سندیکای ثبت شده کار فرمائی تشکیل‌شده است .

تنها در سال جاری یکصدوشصت هزار کارگر ازفورمول سهیم‌شدن کارگران‌درسود کارگاهها بهره‌مند شده‌اند و بطور متوسط بین ٤٠ تا ٤٥ روز حقوق بابت سهم خود از سود ویژه کارگاه‌ها دریافت داشته‌اند واین رقم در بعضی‌جاها ازنود روزهم بیشتر است .

در این زمینه هدف اولیه‌ما اینست که کارگران بتوانند در عرض سال معادل ٦٠ روز حقوق خود را بعنوان سهم‌شان از سود ویژه کارخانه‌ها دریافت کنند و شاید بعدها این رقم بازهم افزایش یابد وهمانطور که گفتم، بهرتناسبی‌که کارگاهها مدرنیزه شوند و سطح تولیدشان افزایش یابد بهمان میزان درآمد کارخانه ودر نتیجه بهمان تناسب سهم کارگر افزایش خواهد یافت ، اضافه براینکه‌مزد کارگر نیز طبیعتا بالاخواهد رفت.

در این میان یکصد هزارنفـراز کارگران بخش‌دولتی که‌نمیتوانستند مشمول مقررات باشند سهم خودرا بصورت پاداش دریافت داشتند . برای واحدهای از صدنفر ببالا ، طبقه‌بندی مشاغل بصورت اجباری درآمده است تا نظم دستمزدها در کارگاهها کنترل شود . در این مدت بیش از هشتصد هزارکارگر بیمه شده‌اند وبا بیش از سه میلیون‌نفر اعضای خانواده هـای خودازمزایای بیمه استفاده‌میکنند.

■✦■

فلسفه انقلاب

همانطور که در فرصتهای قبلی یادآوری کرده‌ام فلسفه انقلاب ما اینست که اکثریت مردم ایران از مزایای انقلاب برخوردار باشند. در نخستین مراحل زارعین ایرانی ودرمراحل بعدی کارگران که دومین اکثریت بزرك ملت ایران را تشکیل میدهند ازمزایای‌انقلاب مستقیما بهره‌مند شدند . البته در آینده که مملکت صنعتی میشود ممکن است این تناسب‌عوض شود واکثریت مردم ایران را کارگران تشکیل دهند ما همیشه منافع و زندگی ورفاه کارگران را در نظر داریم واین توجه روزبروز بیشتر میشود .

کاری که ابتدا بایدبکنیم‌اینست که مطمئن شویم آن ٢٠ درصد سود کارگران ازمنافع ویژه کارخانه‌ها حتما وصول میشود و حتما بدست کارگران میرسد .

■✦■

شرکتهای تعاونی

از سوی دیگر باید برای تقویت هرچه بیشتر تعاونی‌ها بکوشیم زیرا وقتی یك کارگر ناچار است برای یك آپارتمان کوچك پنج یا شش هزار ریال کرایه بپردازد و وقتی مجبور است احتیاجاتش را دویست تا سیصد درصد گرانتر بخردچه اثری دارد که‌مزدش‌بیشتر شود ومعادل ٢یا٣ ویا٤ماه حقوق خود را ازراه سهیم بودن در سود کارخانه‌ها دریافت کند ؟ چه اثری دارد که از طرفی‌بکسی‌اضافه‌بدهند و بعد آن شخص ناچار باشدقدری بیشتر روی دریافتی خود بگذارد و خرج مسکن و احتیاجات اولیه کند . پس ما باید آن قسمت‌هارا کنترل کنیم و ابتدا به مسکن احتیاجات اولیه برسیم .

با اینحال قابل یادآوری است که در این دهه ، ایران از لحاظ رشد اقتصادی وتولیدات صنعتی ودرآمد سرانه موفقیتهای قابل ملاحظه‌ای داشته است درحالیکه‌هزینه‌زندگی خویش رابرآورده سازد و این پیشرفت بزرگی است .ما نیز امیدواریم که بتوانیم در زمینه کشاورزی فعالیت های‌درخشانی درکشور خود داشته باشیم و خوشبختانه امکاناتی استثنائی دراختیار داریم،مثلاخوزستان‌ما ازاین‌لحاظ‌سرزمینی کاملامستعد است ولی ماعلاوه بر خوزستان، دشت‌مغان و دشت قزوین و خراسان ونقاط دیگر را نیز در اختیار داریم .

ساختمان سدشاه‌عباس کبیر دراصفهان تاثیر مهمی خواهد کرد. کشاورز اصفهانی شاید بهترین زارع ایرانی باشد که زحمت میکشد و کار میکند . شاید بوسیله سد شاه عباس کبیر بتوانیم نود هزار هکتار به اراضی زیر کشت اصفهان‌اضافه کنیم . در فارس نیز مناطق مستعدی هست . در بلوچستان امکانات فراوان است و در آب وهوای آنجا خاصیت وشرایطی است که تولیدات کشاورزی ارقام تقریبا نجومی پیدامیکند و معروف است که میگفتند در سابق یك تخم میکاشتند و٤٠٠ تخم برمیداشتندو مشغول‌مطالعه هستیم که در آنجا در کدام نقطه میتوان سدبست وشایداین محل مناسب،«باهر کلات»باشد.

امکانات دیگری نیز وجود دارد .جیرفت را میتوان‌توسعه داد. سیستان را میتوان ازوجود یك شبکه آبیاری صحیح برخوردار کرد . نقاط بسیار دیگری نیز هست که بااستفاده صحیح از آنها ایران نه‌فقط جمعیت سی‌میلیونی‌امروزی خود بلکه شاید بتواندبر حدودپنجاه میلیون نفر جمعیت را سیر و برخوردار ازغذای کافی‌نگهداری کندو درعین حال بتواند تا حدودی به‌جبران کمبودموادغذائی دنیا نیز کمك موثری کند .

■✦■

پیشرفت‌های پزشکی

درسال ١٣٤١ تعداد پزشکان در کشور ما ٤٥٠٠ نفر بود و درسال ١٣٤٩ تعداد آنها به ٨٠٠٠ نفر رسید .درسال ١٣٤١ هزار و نهصد پرستار و ماما در کشور سرگرم کاربودند وتعداد آنها در سال ٤٩به ٣٥٠٠ نفر رسید. تعداد بهیاران که در نخستین سال انقلاب ٧٥٠ نفر بود درسال جاری به ٧٠٠٠ نفر رسیده است و این تفاوت‌مهمی است . بودجه مستمر بهداری (معادل دومیلیاردریال که‌پیش‌بینی کرده بودند)حالا به ١٤ میلیارد رسیده است .

تااین تاریخ٣١٦٤خانه انصاف و١١٦ شورای داوری در شهر ها و ١٠٨٠ سپاهی خدمات دادگستری (در حین خدمت یا آموزش)بکار پرداخته‌اند .

البته حالا صحبت هائی هست یکی این که‌بعضی افرادتحصیل کرده (البته بیشترشان تحصیل کرده خارج که بعضی ازادارات ما بما میگویند به آنها احتیاج قطعی و حیاتی دارند) بعد از آن خدمت اولیه مامور آن دستگاه ها شوند . مثل‌وزارت‌خانه ها و بعضی از اوقات هم حتی به شرکت های‌خصوصی.

■✦■

سپاه دین

بعیدنیست که در آینده ما یك سپاه دین هم ایجادبکنیم تا اگر بین این طلاب علوم دینی کسانی باید به خدمت‌نظام وظیفه بروند این خدمت را انجام دهند . البته ما ترجیح‌می دهیم که اگر سپاه دین‌تشکیل دادیم این‌ها را به آن سپاه بفرستیم زیرا بهمان اندازه‌ای که ما میگوئیم کار دولت‌از کار مذهب جداست (واختلاطش را دیدیم چندسال پیش‌چه نتایجی داشت) و به همان تناسبی که در آن قسمت سخت گیری میکنیم وکار دین را از دولت جدا میکنیم به همان تناسب مردم رابه دین داری تشویق‌می کنیم زیرا فکر می کنیم هیچ جامعه‌ای بدون‌دین‌قوام‌صحیحی ندارد و می‌بینیم که یك‌جامعه کاملا ماشینی چگونه گرفتار فساد و لغزش میشود بطوری که امروزه مناظر عجیبی دردنیا می‌بینید . یك مقدار جمعیت دنیا از روی بی اعتقادی بدین دست به کار هائی میزنند که انسان بعضی‌اوقات‌حقیقتاوحشت میکند که عاقبت خود این بدبخت هاچه هست و عاقبت جامعه بشری اگر این وضع ادامه داشته باشد چه خواهدشد و آیا این تمدن ماقابل دوام است یا از بین خواهد رفت و منفجر خواهدشد و اگر بشود چه بجای آن میاید ؟ یقینا دریوزگی ، بیکارگی و بی ـ علاقگی ...

وقتی یادم میاید خنده‌ام می گیرد که در ١٩٦٨ (گمان میکنم بهار گذائی پاریس) که پرچم های سرخ یاسیاه همه‌جا بر فراز محوطه های دانشگاهی باهتزاز بود و (نهیلیست ها) جمع شدند و دانشگاه رااشغال کردند بعد از دوسه ساعت که آنجا رسیدند گفتنداولین کاری که ما باید بکنیم اینست که ما باید برای این کار خود تشکیلاتی بدهیم حتی(نهیلیست ها) میگفتند که ما باید به کار خودمان تشکیلاتی بدهیم پس این ها که حالا اینطور زیرهمه چیز زده‌اند چه کار خواهند کرد؟ آیا آنها مثل همان‌پرچم سیاه ها بالاخره کارومسئولیت اگر بدستشان افتاد . خواهند گفت که باید تشکیلاتی‌بدهیم، و نظمی ایجاد کنیم ؟انشاءالله که به آن روز ها نرسد.

■✦■

پیشرفت های اقتصادی

در قسمت های اقتصادی از اول سال١٣٤٢ تا آخر سال ١٣٤٨ نودو یك میلیارد ریال در صنایع سرمایه گذاری شده است . طی همین مدت رقم کل سرمایه گذاری ثابت درخود مملکت ٦٧٠ میلیارد ریال‌بوده است . پیش‌بینی میکنم که از سال ١٩٧٠ تا١٩٧٥طبق‌پروتکل های امضاء شده (یعنی چیز های قطعی)در حدودیك‌میلیارد دلار (نزدیك ٨٠ میلیاردریال) رقم صادرات کالا های صنعتی ایران به کشور هائی که با آنها قرارداد بسته شده خواهد بود. از لحاظ کالا های صنعتی قبل‌ازانقلاب ششم‌بهمن‌صادرات صنعتی ما تقریبا صفر بود و حال انکه در حال حاضرقسمت اعظم کالا های مصرفی‌درایران ساخته میشود بطوری که‌نسبت واردات کالا های مصرفی ما بکل واردات ، فقط ٨ درصد است و تقریبا کلیه واردات دیگر راکالا های سرمایه‌ای و مواد اولیه و مواد واسطه‌ای آن تشکیل میدهد.

■✦■

آب و برق

نسبت واردات کالا های مصرفی ما در قبل از انقلاب٣٢ درصد بوده‌است . در قسمت آب‌و برق که هردوی آن ملی است ، در سال ١٣٤١ تولید برق در تمام کشور٥٠٠میلیون کیلووات ساعت بودو در سال ١٣٤٩ این رقم به ٤ میلیارد و ٥٠٠ میلیون کیلو وات‌ساعت رسید . در سال ١٣٤١ قدرت نصب شده در تمام مملکت٤٠٠ هزار کیلووات بودو در سال ١٣٤٩ این رقم به یك میلیون و ٥٠٠ هزار کیلو وات رسید و تا آخر برنامه چهارم این رقم یعنی قدرت نصب شده درتمام مملکت ٢ میلیون و ٧٠٠ هزار کیلووات خواهد بود یعنی از ٤٠٠ هزار به ٢ میلیون و ٧٠٠ هزار میرسدکما این‌که مقدار کیلووات ساعت از ٥٠٠میلیون به ٤ میلیارد و ٥٠٠ میلیون یعنی بیش از ٨ برابر بالغ‌شده است .

مجموع سرمایه گذاری در کار برق از ١٣٤١ تا ١٣٤٩ پنجاه میلیارد ریال و مجموع سرمایه گذاری در کار آب ١٣٤١ تا١٣٤٩ پنجاه میلیارد ریال است . نزدیك به ٧٨٠ هزار هکتار آب زراعتی تنظیم میشود و شبکه آبیاری این مجموعه‌هم‌اکنون‌بسرعت‌دردست ساختمان است . تا امروز ساختمان ١٣ سد تکمیل شده یا تا آخر سال تکمیل خواهد شد. در مورد کشت و صنعت برای بیش از ١٦٠ هزار هکتار قرارداد باسرمایه‌گذاران‌داخلی و خارجی امضاءشده‌ومحصولات از همین امسال به بازار آمده است .

بقیه در صفحه ٧

یک دانشمند ایرانی

دکتر جوان، اشعه لیزر

را کشف کرد

در دوران تحول انقلابی شاید ازبائین ترین اندیکس های بین‌المللی‌باشد .

■✦■

بهداشت

در قسمت بهداری ، درسال ١٣٤١ تعدادتخت‌هادربیمارستان های سراسر کشور بیست هزار بود واین رقم درسال ١٣٤٩ به ٣٥هزاررسید . درسال ١٣٤١ تعداد درمانگاه ها در سراسر مملکت یکهزار و یکصد بود و در سال ١٣٤٩ به ٢٥٠٠باب بالغ شد . درسال جاری نسبت پزشکان در روستاها و بخش ها که درسال آغاز انقلاب فقط ٣ درصد کل‌پزشکان کشور بودبه ٢٢ درصد رسیده است. درسال ١٣٤١ تعداد جمعیت روستائی که‌قادر به استفاده از خدمات درمانی بودنداز یك میلیون نفر تجاوز نمیکرد واین رقم در سال ١٣٤٩ به‌هشت میلیون‌نفر رسید وتااین تاریخ ٤٣ هزار گروه اختصاصی یاواسطه برای تنظیم خانواده تعلیم دیده‌اند و ١٣٧٨ درمانگاه‌بهداشت وتنظیم‌خانواده ایجاد شده است که نیمی از آنها در روستاها مستقر است. مابرای امرتنظیم خانواده‌اهمیت فراوان قائلیم و باآنکه در این راه باصطلاح تازه کارهستیم، نمایندگان سازمان های بین‌المللی که بایران می‌آیندبه ما تبریك میگویند و ضمن‌تائید اقدامات‌مان وعده میدهند که‌هر کمکی بخواهیم در اختیارمان قرار خواهند داد . در حقیقت یکی از خطر هائی که دنیارا تهدید میکند افزایش سریع جمعیت است که‌ممکن است در پایان این قرن به‌حد انفجار برسد . درجائی میخواندم که‌به عقیده یکی از صاحب‌نظران ، هرگاه جمعیت دنیا کنترل نشود بشریت ممکن است تاپایان قرن حاضر حتی بامسئله آدم‌خواری (آنهم از نوع اجباری‌آن)مواجه گردد .

■✦■

انقلاب سبز

البته از لحاظ کشاورزی و تامین غذای بیشتر تغییرات فراوانی در دنیا بوجود آمده است و باصطلاح «انقلاب سبز» ایجاد شده‌وحتی سرزمینی‌مانند هند که همیشه گرفتار کم غذائی بوده و ازاین لحاظ‌سختی فراوان کشیده است شاید توانسته باشد نیازمندی های خودرا برطرف کند . سیستان را میتوان ازوجود یك شبکه آبیاری صحیح برخوردار کرد . نقاط بسیار دیگری نیز هست که بااستفاده صحیح از آنها ایران نه‌فقط جمعیت سی‌میلیونی‌امروزی خود بلکه شاید بتواندبر حدودپنجاه میلیون نفر جمعیت را سیر و برخوردار ازغذای کافی‌نگهداری کندو درعین حال بتواند تا حدودی به‌جبران کمبودموادغذائی دنیا نیز کمك موثری کند .

■✦■

پیشرفت‌های پزشکی

درسال ١٣٤١ تعداد پزشکان در کشور ما ٤٥٠٠ نفر بود و درسال ١٣٤٩ تعداد آنها به ٨٠٠٠ نفر رسید .درسال ١٣٤١ هزار و نهصد پرستار و ماما در کشور سرگرم کاربودند وتعداد آنها در سال ٤٩به ٣٥٠٠ نفر رسید. تعداد بهیاران که در نخستین سال انقلاب ٧٥٠ نفر بود درسال جاری به ٧٠٠٠ نفر رسیده است و این تفاوت‌مهمی است . بودجه مستمر بهداری (معادل دومیلیاردریال که‌پیش‌بینی کرده بودند)حالا به ١٤ میلیارد رسیده است .

تااین تاریخ٣١٦٤خانه انصاف و١١٦ شورای داوری در شهر ها و ١٠٨٠ سپاهی خدمات دادگستری (در حین خدمت یا آموزش)بکار پرداخته‌اند .

البته حالا صحبت هائی هست یکی این که‌بعضی افرادتحصیل کرده (البته بیشترشان تحصیل کرده خارج که بعضی ازادارات ما بما میگویند به آنها احتیاج قطعی و حیاتی دارند) بعد از آن خدمت اولیه مامور آن دستگاه ها شوند . مثل‌وزارت‌خانه ها و بعضی از اوقات هم حتی به شرکت های‌خصوصی.

■✦■

سپاه دین

بعیدنیست که در آینده ما یك سپاه دین هم ایجادبکنیم تا اگر بین این طلاب علوم دینی کسانی باید به خدمت‌نظام وظیفه بروند این خدمت را انجام دهند . البته ما ترجیح‌می دهیم که اگر سپاه دین‌تشکیل دادیم این‌ها را به آن سپاه بفرستیم زیرا بهمان اندازه‌ای که ما میگوئیم کار دولت‌از کار مذهب جداست (واختلاطش را دیدیم چندسال پیش‌چه نتایجی داشت) و به همان تناسبی که در آن قسمت سخت گیری میکنیم وکار دین را از دولت جدا میکنیم به همان تناسب مردم رابه دین داری تشویق‌می کنیم زیرا فکر می کنیم هیچ جامعه‌ای بدون‌دین‌قوام‌صحیحی ندارد و می‌بینیم که یك‌جامعه کاملا ماشینی چگونه گرفتار فساد و لغزش میشود بطوری که امروزه مناظر عجیبی دردنیا می‌بینید . یك مقدار جمعیت دنیا از روی بی اعتقادی بدین دست به کار هائی میزنند که انسان بعضی‌اوقات‌حقیقتاوحشت میکند که عاقبت خود این بدبخت هاچه هست و عاقبت جامعه بشری اگر این وضع ادامه داشته باشد چه خواهدشد و آیا این تمدن ماقابل دوام است یا از بین خواهد رفت و منفجر خواهدشد و اگر بشود چه بجای آن میاید ؟ یقینا دریوزگی ، بیکارگی و بی ـ علاقگی ...

وقتی یادم میاید خنده‌ام می گیرد که در ١٩٦٨ (گمان میکنم بهار گذائی پاریس) که پرچم های سرخ یاسیاه همه‌جا بر فراز محوطه های دانشگاهی باهتزاز بود و (نهیلیست ها) جمع شدند و دانشگاه رااشغال کردند بعد از دوسه ساعت که آنجا رسیدند گفتنداولین کاری که ما باید بکنیم اینست که ما باید برای این کار خود تشکیلاتی بدهیم حتی(نهیلیست ها) میگفتند که ما باید به کار خودمان تشکیلاتی بدهیم پس این ها که حالا اینطور زیرهمه چیز زده‌اند چه کار خواهند کرد؟ آیا آنها مثل همان‌پرچم سیاه ها بالاخره کارومسئولیت اگر بدستشان افتاد . خواهند گفت که باید تشکیلاتی‌بدهیم، و نظمی ایجاد کنیم ؟انشاءالله که به آن روز ها نرسد.

■✦■

پیشرفت های اقتصادی

در قسمت های اقتصادی از اول سال١٣٤٢ تا آخر سال ١٣٤٨ نودو یك میلیارد ریال در صنایع سرمایه گذاری شده است . طی همین مدت رقم کل سرمایه گذاری ثابت درخود مملکت ٦٧٠ میلیارد ریال‌بوده است . پیش‌بینی میکنم که از سال ١٩٧٠ تا١٩٧٥طبق‌پروتکل های امضاء شده (یعنی چیز های قطعی)در حدودیك‌میلیارد دلار (نزدیك ٨٠ میلیاردریال) رقم صادرات کالا های صنعتی ایران به کشور هائی که با آنها قرارداد بسته شده خواهد بود. از لحاظ کالا های صنعتی قبل‌ازانقلاب ششم‌بهمن‌صادرات صنعتی ما تقریبا صفر بود و حال انکه در حال حاضرقسمت اعظم کالا های مصرفی‌درایران ساخته میشود بطوری که‌نسبت واردات کالا های مصرفی ما بکل واردات ، فقط ٨ درصد است و تقریبا کلیه واردات دیگر راکالا های سرمایه‌ای و مواد اولیه و مواد واسطه‌ای آن تشکیل میدهد.

■✦■

آب و برق

نسبت واردات کالا های مصرفی ما در قبل از انقلاب٣٢ درصد بوده‌است . در قسمت آب‌و برق که هردوی آن ملی است ، در سال ١٣٤١ تولید برق در تمام کشور٥٠٠میلیون کیلووات ساعت بودو در سال ١٣٤٩ این رقم به ٤ میلیارد و ٥٠٠ میلیون کیلو وات‌ساعت رسید . در سال ١٣٤١ قدرت نصب شده در تمام مملکت٤٠٠ هزار کیلووات بودو در سال ١٣٤٩ این رقم به یك میلیون و ٥٠٠ هزار کیلو وات رسید و تا آخر برنامه چهارم این رقم یعنی قدرت نصب شده درتمام مملکت ٢ میلیون و ٧٠٠ هزار کیلووات خواهد بود یعنی از ٤٠٠ هزار به ٢ میلیون و ٧٠٠ هزار میرسدکما این‌که مقدار کیلووات ساعت از ٥٠٠میلیون به ٤ میلیارد و ٥٠٠ میلیون یعنی بیش از ٨ برابر بالغ‌شده است .

مجموع سرمایه گذاری در کار برق از ١٣٤١ تا ١٣٤٩ پنجاه میلیارد ریال و مجموع سرمایه گذاری در کار آب ١٣٤١ تا١٣٤٩ پنجاه میلیارد ریال است . نزدیك به

مسأله‌روز

دنباله فرمایشات شاهنشاه آریامهر

شاهنشاه: بعید نیست یک سپاه دین ایجاد کنیم

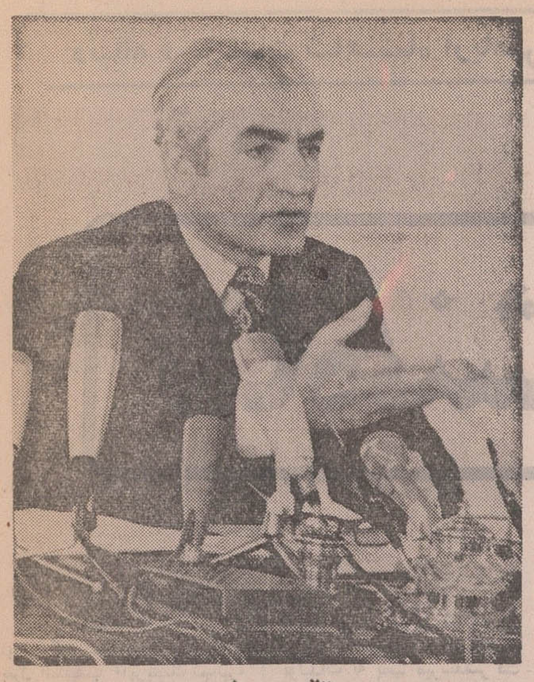

تقسیم زمین

زمین هائی‌که به زارعین داده‌شده است دیگر هرگز از آنها پس گرفته نمیشود .

بقیه از صفحه ٦

البته به‌شماتذکر بدهیم خوزستان به‌تنهائی ۸۰۰ هزار هکتارزمین دارد که میتواندباهمین وضعیت زیرکشت و صنعت قرار بگیرد وگفتیم هر کاری آنجا بکنید رکورد دنیارا بدست می‌آورید.

■✦■

منابع طبیعی

از لحاظ منابع طبیعی تمام عرصه جنگل هاو مراتع کشور ملی شده‌اند در حالی که در برخی رژیم های‌دیگر هنوز این موضوع تحقق نیافته است ـ مخصوصا در قسمت آب که ما از لحاظ ملی کردن آن یکی ازممالك نادر دنیا هستیم . در خیلی از ممالکی که‌من درارو‌پا دیده‌ام (در اسکاندیناوی که بسیار پیشرفته هستند) خیلی از جنگل ها اصلا بکلی فردی و خصوصی است یعنی در مالکیت شخصی‌است ـدرسه‌سال‌گذشته متجاوز ازده هزار هکتار جنگل در اطراف شهرهای بزرك مابه صورت دست‌کاشت ایجاد شده که البته‌این‌مقدارخیلی هنگفتی ازآب را مصرف میکند وحتی شنیده‌ام جنگل‌های اطراف‌تهران نصف آب مصرفی شهر تهران را می‌بلعدولی این‌وضع‌در آتیه تغییرخواهد کرد زیراجوی های سابق رادارپم‌به‌لوله های‌مختلف نایلونی و غیره تبدیل میکنیم واز آبیاری های بارانی استفاده خواهیم کرد و جاهائی که‌لازم است درروی‌زمین (مالچ)خواهیم پاشید تا رطوبت زمین را نگاه بدارد .

بااینکار مصرف اب فعلی در آینده خیلی‌کمتر خواهد شد بخصوص وقتی‌که درختان رشد کرده باشند . درهمین مدت متجاوز از ٦۰ هزار هکتار در مناطق کویری‌وریگزار جنگل‌کاری شده‌است .درحال حاضر سالانه متجاوز از ۱۵۰ میلیون اصله درخت در کشور کشت میشود .

■✦■

بانك علوفه

بانك علوفه موضوع خیلی مهمی‌است‌که در آتیه بیش از پیش باید به‌آن توجه بکنیم . اوایل صحبت هایم اشاره‌ای به مقدار ظرفیت مراتع ایران کردم .بانك علوفه برای تلفیق زراعت ودامداری‌و تولیدوتوزیع علوفه درجریان تاسیس است و ما باین موضوع خیلی اهمیت خواهیم گذاشت. ولی در مورد درختکاری و فعالیت های مشابه آن من در بعضی ممالك دیدم در تابستان و درایام تعطیلات دولت ها تشکیلاتی میدهند و اردوگاههائی درست میکنند و داوطلبینی برای اینکار به‌آنجا میروند وعده‌زیادی تعطیلاتشان رابه‌همین طریق میگذرانندیعنی به کاشت درخت‌میپردازند وحتی جاده سازی میکنند و دربرخی موارد بناهائی دراین «تیپ های کار» ساخته‌اند که ما از آنها دیدن کرده‌ایم .

حالا البته ما هم میتوانیم این کار رابکنیم ولی به‌هیچوجه در مملکت مااین کار حتمه اجباری نخواهد داشت ولی چقدر خوب است اگر داوطلبانه عده‌زیادی در امر درخت‌کاری شرکت‌می‌کردند و چقدر خوب بود اگر برای مبارزه با بعضی خطرات مثلا خطرآمدن‌سیل برای‌ایجاد سیل‌بند یانهر یا خندق یادیوار یایك هائل داوطلبانه مردم‌می‌رفتند و شرکت میکردند . بالاخره این مملکت متعلق به همه‌است . زیبا باشد مال همه است . نازیبا باشد بازهم مال همه است .

■✦■

پست و تلگراف

در قسمت پست و تلگراف و در برنامه سوم جمعا ٦ میلیارددریال درامر مخابرات سرمایه گذاری شده بود و در برنامه چهارم‌این رقم‌به ۳۵۰ میلیون‌دلار یاتقریبا ۲۷ میلیارددریال بالغ‌شده است. ۱۵ هزار کیلومتر (میکروویو) دردست ایجاد است تا تلفن خودکار بین شهری ، تلکس به کار بفتدوبرنامه‌های تلویزیون ورادیو باکثریت شهر ها و روستاها برسد .

درسال ۱۳۳۹ درامد سرانه ایران ۱۵۹ دلار (با تقریبا ۱۲ هزار ریال) بود .

از سال ۱۳۴۹این رقم‌به۳۱۱ دلار (تقریبا ۲٤ هزار ریال) رسیده و ممکن است ازاین بیشتر هم باشد یعنی در عرض ده سال درآمد دوبرابر شده است .

حالا کارمااز این به‌بعدبیشتر این‌است که‌هرچه بیشتر درآمد ها در مملکت (حتی از حالا) ـ عادلانه ترتقسیم بشود. بدنیست خاطرنشان کنم که اینهاتماما نتایج مادی انقلاب است که میتوان بچشم دید اما نتایج معنوی آن غیرقابل اندازه گیری است والبته‌در یك‌اکثریت‌قاطعی روحیه‌ای ایجاد شده که هرروز مملکت را بیشتر بسمت ترقی میبرد البته‌این پیشرفت هابعضی اوقات یك عکس‌العمل های معکوس دارد .

عده‌ای حسودیشان میشود یا عده‌ای نمی‌فهمند یکی دو دفعه در همین زمینه برخورد کردم به چیز های عجیب و غریب و نژهای عجیب . یادتان هست‌یك موقعی دریك‌ماه فروردینی‌نسبت بمن یك سوءقصدی شد و حالا پس‌از گذشت این مدت می‌خواهم لااقل باوربکنم آن‌کسی که درهمان موقع (یعنی پرویز نیك‌خواه) میگفت «من مخالف این کار بودم» وراست میگفته و حالا می‌بینم که چطور عوض شده و بسمت میهن برگشته است . حرفش را قبول میکنم که‌او باسوءقصد مخالف بوده اما به‌هر صورت از آن اطلاع داشت امادرمورد منصوری این را هیچ‌کس نمی‌داند .

■✦■

قلب پاك

او همان روزی که توقیف شد درخواست کرد که بیاید مرا ببیند شاید در حدود یك بعد از نیمه شب بود . در ان موقع سپهبد کمال رئیس اداره دوم ایران بود . او منصوری رابه داخل اطاق من آورد و من‌رفتم پائین تا او را ببینم . شهبانودر طبقه بالا ایستاده بود در منزل ما بالای «هل» باز است و از بالاپائین را میشود دید. این آدم راوقتی نزد من آوردند من متوجه شدم که او مثل این‌که هاج‌و واج است . خودش را گم کرده بود . قیافه مظلومی داشت . همان لحظه در قلب‌من این احساس بوجود آمد که چنین انسانی را اصلا آدم نمی تواند تنبیه بکند . اولا این که پناه آورده بود که‌بیایدوبگوید موضوع چه بوده و ثانیا من‌حق دارم همیشه از کسی که نسبت به شخص‌من‌بدی بکندصرفنظر بکنم‌کما این که تابحال‌همیشه کرده‌ام اما از کسی که به مملکت خیانت بکند محال است بتوانم بگذرم (برای این که من حق ندارم و اصلا سو لندی که من یاد کرده‌ام برای حفظ این مملکت است واین در آن سوگند مستتر است که اگر باین مملکت خیانت بکند من باید نسبت به آن شخص‌کاملا بی رحم باشم) اماکسی به‌حود من بدی بکند این دیگرمربوط به شخص من میشود و حق‌دارم صرفنظر بکنم کما این که تابحال همیشه کرده‌ام .بهرحال بعد که رفتم بالا دیدم که‌اتفاقا شهبانو از آن بالا این شخص رادیده است و ظاهراهمان‌حسی که در من ایجاد شده بود در ایشان هم ایجاد شده بود . منتهی اوزن است و شاید اشگش هم جاری شده بود. به هر صورت آن شخص هم که چند روز پیش مرخص شد به راه وطن بازگشت . نیك خواه میگفت که او هم از طرف کنفدراسیونی که درانگلستان درست کرده بودند به ایران آمده بود.

بچه هائی که بیشتردردانشگاه منچستر درس میخواندند و حالا نمیدانم بصرف تصادف یا چیز دیگر آنجا تربیت شده بودند. یکی از اینها تز عجیبی داشت. میگفت « حرف هائی که من میزنم حالا هم عملی نشود سیصد سال دیگر عملی خواهد شدو ایران باید به اشغال خارجی درآید تا اشغال‌خارجی باعث‌این بشود که ما بصورت «گریلا» بیائیم و کار ها رابه دست بگیریم » حرفی است که چند روز پیش در یك دادگاه ، آدمی زده بود که اسمش اتفاقا «پاك‌نژاد » است واقعا چقدرپاك است این نژاد که می گوید راه نجات ما اینست که‌وضعیت ما مثل فلسطین باشد من‌عاشق فدائیان فلسطین هستم و می خواهم بروم پیش آنها . یعنی حرف اینست که ایران بصورت اسرائیل ثانی درآید و ایرانی ها را از داخل مملکت‌خودشان بیرون بکنند و ۳۸ـ۳۹ میلیون ایرانی بخارج مهاجرت بکنند و آواره بشوند و مثلادرافریقا جمع بشوند تا آقای پاك نژاد لیدر آنها بشود و روزی بایران بازگردد . باید به اینها گفت که شما حالا هم در ایران هستید ، ولی فلان خارجی که همیشه دلش میخواهد باصطلاح مقاله های هیجان انگیزبنویسد یا یادش داده‌اند . همان‌خارجی ها .همان کنفدراسیون‌ها،همان حقوق دان های خارجی که به عنوان ناظر به اینجا میایند و حتی نماینده مجلس که‌ویرش میگیرد و برای خودنمائی مقاله مینویسد ، به تو یاد داده‌اند که بگو « ما را شکنجه‌داده‌اند» خوب مرد حسابی.تو که‌محکوم به حبس ابد هستی نمیترسی که از حالا تا موقعی که زنده هستی هر روزتراشکنجه‌بدهند. اگر قرار بود شکنجه بدهند که از حالا تا موقعی که‌زنده هستی هر روز میشود شکنجه داد و دیگر تو بیرون نمی‌آئی و در حبس هم کسی تو را نمی بیند . پس‌این‌حرف های‌بچگانه چیست که مطبوعات خارجی سعی میکنند باتیتر بزرك آن ها را بنویسند . این چیز ها دیگر کهنه و قدیمی شده و دیگر حقیقتا مهوع است . ما احتیاج باین کار نداریم . قدرتی که ما داریم بخواست خدا قدرتی است‌غیرقابل‌تصور، اما آنها نمی فهمند زیرا وضع ایران را نمی فهمند چه‌هست . وضع ایران یك وضع‌استثنائی است .

قوانین مامترقی ترازقوانین بسیاری‌از ممالك پیشرفته است

هیچ جامعه‌ای بدون دین قوام صحیحی ندارد

■✦■

سابقه درخشان

جشنی را که کمتر از یك سال دیگر درایران برپا می شود (یعنی جشن ۲۵۰۰ سال شاهنشاهی مستمرایران)تاکنون کدام‌کشورو کدام ملت توانسته است بگیرد . بعضی ها ۲۰۰ سال تاریخ‌دارندو بعضی ها حداکثر هزار سال و طبیعتا چه میفهمند که سه هزار سال تاریخ و دو هزار و پانصدسال سلطنت برای یك مملکت‌چه هست .

نمیدانند چه ارتباط مافوق تصوری بین پادشاه و ملت در ایران هست . آنها اینها رانمی فهمند و بنابر این قدرت مارا درك نمیکنند . آنها هر چیزی را بمقیاس خودشان نگاه می کنند و مقالاتی مینویسند و اعمالی میکنند که ما در اینجا غیر از لبخند زدن واکنش دیگری برای نشان‌دادن‌نداریم.

■✦■

شیب ملایم

البته همانطور که مختصرا اشاره کردم بانتایجی که در عرض این هشت سال گرفته‌ایم ترقی ایران از این پس یك‌ترقی‌عادی‌وباصطلاح « شیب‌مایل » نخواهد بود و این شیب بتدریج سریع‌تر و بازهم سریع‌تر ادامه خواهد یافت و دوبرنامه پنجساله دیگرباروح‌انقلاب سفید ایران اجرا خواهد شد .

میل دارم روز بروز تعداد بیشتری از افراد درکارها سهیم و شریك و مسئول باشند زیرا به مناسبت شرکت مردم درکارها ، به تناسب ازبین رفتن بیسوادی، به تناسب فهم بیشتر ، تخصص بیشتر و علاقه بیشتر در کارها آن چیزی که ما به آن دموکراسی حقیقی میگوئیم بیشتر خواهد شد .

■✦■

احزاب

وقتی شخص سواد دارد تشخیص میدهد که چکار برای او مفیداست وچکار باید بکند . وقتی شخص حق‌رای دادن دارد چه مرد و چه‌زن میرود ورای خودش را به صندوق میاندازد ما او را در این کار تشویق میکنیم ـ البته لازمه این کادر هرمملکتی وجود تشکیلات و احزاب است . اگر احزاب خوب برای هر اتفاقی که بیفتد آماده باشد وبهرحال و همانطور که چند وقت پیش تذکر دادم ، دیگروقایع شهریور در این مملکت تکرار نخواهد شد .

■✦■

صلح میخواهیم

اینکه منطقه ماچه بشود، نمیدانم اما دعای ما اول اینست که صلح برقرار شود ، قطعنامه ۲۲ نوامبر ۱۹٦۷ باید اجرا بشود وسرزمین هائی که بزور گرفته شده است باید بصاحب اصلی آن پس داده بشود .

امیدوار هستیم صلح برقراربشود. امیدوار هستیم که در تمام دنیا صلح برقرار باشد ودوره جنك ـ خونریزی ـ قتل ـ کشت وکشتار ـ بسربرسد . اما اگر این آرزو و امیدچه در منطقه خاورمیانه و چه در مناطقی که نزدیك بما است و احیانا ممکن است دود آشوب و حوادثش بچشم ما برسدتحقق‌نیابد بدانید ایران سیاستش اینست که همین ایرانی که امدنداشغالش کردند ، در آن ستون پنجم ایجاد کردند و تخم حیانت را دران کاشتندتا درخت تنومندی بشود ، وکیل تراشیدند ،وزیر تراشیدند ، همه چیز رادیکته کردند ، همین مملکت راامروز به بینید چه سیاست مستقلی پیش می گیرد که شاید باعث حسادت خیلی ها بشودوببینید همین مملکت در عرض‌این‌مدت کم ، با این ارقامی که‌برایتان خواندم از کجا به کجارسیده و به بینید همین مملکت از ۱۹۷۰ یا۷۱ تا آخر دهه‌هفتاد بکجا خواهدرسید . از لحاظ نظامی هم روز بروز بیشترمتکی به خودمان میشویم .

همین حالا نیروی نظامی ایران‌دارد جزو حساب می‌آید . تا ۱۹۷٦ نیروهای مسلح ایران از لحاظ قدرت و کیفیت بحدی‌خواهندرسید که مسلما درهر حساب بین‌المللی بشمار خواهند آمد .

■✦■

روح و فلسفه

بهر صورت‌وعده‌ای که‌من بشما میتوانم بدهم اینست که روح و فلسفه انقلاب‌ایران ادامه‌خواهد داشت‌و هر پیشرفت تکنولوژیك که برای پیشرفت‌جامعه وبهبود زندگی جامعه ضروری باشدما آنراقبول‌میکنیم، اینقدرخودمان فکر و هوش و استعداد داریم که بتوانیم چیزی که برای کشورمان لازم است خودمان ایجاد و تدوین بکنیم و درعین حال هیچ نوع عقده حقارتی هم نداریم که‌اگر چیز بهتری در دموکراسی در این مملکت ریشه‌دار و تقویت خواهد شد منظور ، همان دموکراسی تمیز است والا بااخلاق و مذهب و سننی که ماداریم این کارهای زشت اجتماع (آنهم اجتماع مریض) راناتوان‌تر خواهدکرد. مابايد آنقدر وسعت دید وفکر داشته باشیم که بدانیم یکعده از افرادیکه‌امروز منحرف‌هستند روی بیعدالتی هاو جنگهائی که بعقیده آنها غیر لازم و ظالمانه است منحرف شده‌اند ، عده‌ای عاصی شده‌اندو طغیان کرده‌اند. یکعده‌ای هم این را عنوان کرده‌اند تااز زیر بار مسئولیت شانه خالی کنند (مثلا برای اینکه آنها راسربازی نبرند و برای اینکه جنك نروند) و بهر صورت امیدوارم‌آنهاهم هدایت بشوند اما اگر این اسمش دمکراسی است باید گفت که درایران این نوع دموکراسی مورد پسند مردم نیست .

بهر صورت‌وعده‌ای که‌من بشما میتوانم بدهم اینست که روح و فلسفه انقلاب‌ایران ادامه‌خواهد داشت‌و هر پیشرفت تکنولوژیك که برای پیشرفت‌جامعه وبهبود زندگی جامعه ضروری باشدما آنراقبول‌میکنیم، اینقدرخودمان فکر و هوش و استعداد داریم که بتوانیم چیزی که برای کشورمان لازم است خودمان ایجاد و تدوین بکنیم و درعین حال هیچ نوع عقده حقارتی هم نداریم که‌اگر چیز بهتری در جای دیگر دیدیم آنرا اقتباس نکنیم . ماباسیاست مستقل ملی خود ازثروت های طبیعی‌مملکت استفاده خواهیم کرد .

در موردنفت‌بطور مفصل‌صحبت کردم ولی امروز معادن مس مهمی‌درایران پیداشده است‌که آنهارا نیز استخراج می‌کنیم. صنایع‌پتروشیمی روزبروزاهمیت بیشتری پیدا میکند و لازم است خاطرنشان بکنم‌که آرزوی‌قلبی من (و میدانم شما) اینست که حتی یك‌شگه‌نفت‌ازایران صادر نشود بلکه هرچه که‌از کشور ما صادر میشود فرآورده‌ی هائی بصورت پتروشیمی یا بصورت مواد پالایش شده باشد .

وبازهم این گفته خود راتکرار میکنم که نه حتما قبل از خاتمه قراردادمان باشرکت های نفتی شاید همان روزخاتمه ، ولی بالاخره یکروز فراخواهدرسید که روابطی که‌باید بین‌ممالك تولید کننده‌نفت‌و ممالك‌مصرف کننده (یابواسطه همین شرکت های موجود یا بواسطه شرکت هائی که ایجاد خواهد شد) برقرار باشد بر قرار بشود وممالك تولید کننده باید نفت یا فرآورده‌های نفتی را بفروشد و ممالك مصرف کننده باید بخرد.

بقیه در صفحه ۸

درمانی

سال ۱۳٤۱	سال ۱۳٤۹
تعداد تختخوابها ۲۰٫۰۰۰	۳۵٫۰۰۰
تعداد درمانگاه ها ۱٫۱۰۰	۲٫۵۰۰
تعداد درمانگاه های تنظیم خانواده	۱۳۷۸
تعداد پزشکان ٤۵۰۰	۸۰۰۰
تعداد پرستار ها و ماما ۱۹۰۰	۳۵۰۰
تعداد بهیاران ۷۵۰	۷۰۰۰

مراکز فروش لباسشوئی ارج در تهران: فروشگاه جنرال الکتریك ـ چهارراه لاله‌زار ـ اسلامبول تلفن: ۳۱۸۹٤۷ ـ ۳۹۱٦۳۳
فروشگاه نادری ـ خیابان نادری چهارراه یوسف‌آباد تلفن: ٤۸۰۱۰ ـ ٤٦۸۹۵

باعرض معذرت

در این موقع که جهت گذراندن رساله و اخذ دکترای حقوق عازم اروپا میباشم بعلت ضیق‌وقت سعادت دیدادوستان و همکاران نصیبم نگردیده بدینوسیله از همه دوستان و بستگان عزیز خداحافظی‌می‌نمایم .

اصغر هلالی

آ ـ ۳۱۵۵۳

آگهی دعوت مجمع عمومی فوق‌العاده شرکت سهامی توزیع لوازم چینی بهداشتی

از سهامداران شرکت‌توزیع لوازم چینی بهداشتی دعوت مینماید که در ساعت ۸صبح روز دوشنبه مورخ سوم‌اسفند ۱۳٤۹ در محل شرکت واقع در خیابان اکباتان پلاك ۲۰۹ حضور بهمرسانند .

موضوع دعوت :
انحلال شرکت و محول‌نمودن امور فروش به شرکت سهامی کارخانجات چینی بهداشتی .

آ ـ ۳۱٦۱۳

دوشنبه‌ها
مجله جوانان
منتشر میشود

دنباله فرمایشات شاهنشاه آریامهر

شاهنشاه: صنایع سنگین همیشه متعلق به دولت خواهد بود

بقیه از صفحه ۷

اینست که کمپانیهای نفتی (یا بقول انگلیسها «آپریتینگ کمپانیز» یا آنهائی که امتیازدارند) بعقیده من باید از بین بروند و این بنفع همه است . دیگر تولید کننده بکسی نمیتواند « غر» بزند که من استثمار شده‌ام ، کلاه سرمن گذارده‌اند و بمن حقه میزنند یا صورتحساب‌ها غلط است . البته رقابت بین ممالك تولید کننده برقرار خواهد بود اما میدانیم که احتیاجات نفتی دنیا مرتبازیادتر می‌شود . امروز میگویند چهل میلیون بشکه در روز مصرف دنیاست وطبق نقشه‌ای که طرح کرده‌اند مصرف نفتی دنیا به ۸۰ میلیون بشکه در روز میرسد . امروز خلیج فارس ۱۵ میلیون بشکه تولید دارد و سال دیگر نمیدانم چقدر میشود و اگر سالی ۱۲ درصد (یعنی همینطور که تابحال پیشرفت کرده است) بالابرود عنقریب حوزه خلیج‌فارس شاید بتواند تا ۳۰ یا ۳۵ میلیون بشکه و شایدهم نصف مصرف نفت دنیا را تامین کند . فروش و معامله نفتی نیز در چنین شرایطی در واقع رقابتی است بین تولید کنندگان نفت . من بهتر کار کنم و صنعت نفتم را بهتر اداره‌بکنم ویا افراد کمتر ، نتیجه بهتر و بهره‌بیشتر و فرآورده‌هائی‌باکیفیت بهتر تولید میکنم . طبیعی است که لیاقتش را دارم و ارزش لیاقتم را بدست می‌آورم . آنکه‌این‌لیاقت را ندارد دیگر نمیتواند « غر » بزند بلکه باید سعی بکند همین لیاقت را بدست بیاورد . ودر چنین ممکن است بعنوان شریك در مراحل بعدی تا هنگامیکه تولیدات به پمپ میرسدشرکت کنیم ، وچرا که اینطورنباشد؟ اگرشما درکشور من سرمایه‌گذاری میکنید من هم این حق را دارم که در کشور شما سرمایه گذاری کنم . این امید و هدف غائی من است . ولی در این میان (همچنانکه قبلا گفتم) باید سهم عادلانه‌ای از عوائد نفت تحصیل شود .

ـ در این هنگام یکی از خبرنگاران خارجی ازشاهنشاه درخواست کرد آنچه را که درباره نفت و اوضاع خاورمیانه بفارسی بیان داشته‌اند بزبان فرانسه نیز بیان کنند .

شاهنشاه درپاسخ این‌خبرنگار به زبان فرانسه گفتند : آنچه که من درباره نفت گفتم بسی طولانی است و بدون شك ترجمه آنرا بزبان فرانسه‌بشما خواهند داد ولی من برای‌شما بطور خلاصه میگویم که :

■✦■

کارتل سازی

اولا اگر کمپانیهای نفتی‌یك کارتل بزرك بین‌المللی تشکیل دهند تا همه را خفه بکنند و اگر خصوصا کشور های صنعتی درصدد حمایت از این کارتل برآیند در این مورد ما بدترین اصطلاح را که امپریالیسم صنعتی یا استعمار نوین باشد به آنها اطلاق خواهیم کرد واز طرف دیگر تقاضا دارم بیان فرمایند که نظرشان در باره رویه کمپانیهای مستقل مانند کمپانی « انی » ایتالیائی چیست ؟ این کمپانی ایتالیائی که به کارتل های نفتی نه‌پیوسته است .شماتصور می کنید که بطور کلی آنها دارای نقش مثبتی بوده‌اند؟

شاهنشاه در پاسخ فرمودند ـ ما از این کمپانی راضی‌هستیم این نخستین کمپانی است که ما با آن موافقتنامه‌ای منعقد ساخته‌ایم که یك موافقتنامه انقلابی است و مبنای‌موافقتنامه های قبلی را بکلی تغییر داده است. یعنی‌موافقتنامه ۲۵ـ۷۵. من تصور میکنم که آراپ نیز همین کار را کرده است واز کمپانی های بزرك نفتی جدا شده‌اند . من در اینجا نمی ـ خواهم از روابط بسیار خوبی که میان آراپ و انی وجود دارد صحبت بکنم . ولی اگر این بتواند به چیزی کمك‌بکند مطلب دیگری است. چون من اطلاعی از قدرت توزیع شرکت شما و آراپ ندارم ولی اگر انی و آراپ بتوانند بجای شرکتهای بزرك نفتی عمل کنند تصمیم آنها در کشورما خیلی خوب استقبال خواهدشد.

■✦■

انقلاب آموزشی

خبرنگاری پرسید: اعلیحضرتا: ـ انقلاب سفیدایران دربسیاری زمینه ها بموفقیتهای بزرك و باور نکردنی رسیده است اما هنوز در بعضی از زمینه ها از جمله انقلاب اداری و انقلاب آموزشی بمرحله نهائی‌نرسیده است . شاهنشاه که در جمیع مراحل انقلاب شخصا رهبر و برچمدار هستند ممکن است بفرمائید برای تحقق قطعی انقلاب اداری و آموزشی چه میکردند . در طرح ریزی انقلاب آموزشی ماآجرای‌چنین برنامه‌ای را پیش‌بینی کردیم حالا اگر این موضوع عملی نشده است باید علتش رافهمید و شاید لازم باشد هیئتی برود با هردو طرف مذاکره بکند که اگر گفت و شنود و تماس استاد و دانشجو ایجاد نشده علتش چه بوده است ؟ البته تغییرات فوق‌العاده‌ای بوجود آمده که قابل پوشیدن نیست. البته بعضی اوقات سروصدا ـ هائی‌میشود ومن‌اتفاقاًدردانشگاه آریامهر این نکته را یادآوری کردم که اگردانشجوسروصدا نکند شاید علامت کسالت مزاجی است و حتی گفته بودم شاید ویتامین کم داشته باشد وباید ویتامین‌بیشتری بخورد زیرا در این سن‌لازمه قدرت جسمی و سنین جوانی همین نوع اظهارات پر سرو صدا و ماجرا های گوناگون است . منتها اگر بعضی‌اوقات برای ما اتفاقاتی می افتدروفکر میکنیم علتش عدم پیشرفت انقلاب آموزشی و یا گفت و شنود است) بعد متوجه می شویم که عوامل سیاسی هم در ان دخیل بوده‌است .

با کمال تاسف باید اذعان بکنم که در وقایع اخیر ما به جریاناتی برخورد کردیم که‌هر روز البته رشته های مختلف‌آن کشف میشود و نشان میدهد که جریان کاملا سیاسی و با نقشه کاملا تنظیمی بوده که تمام جزئیاتش البته باطلاع مارسیده است . این نکته را هم باید در نظر گرفت که چیزی که مافکر می کنیم ناشی از عدم پیشرفت انقلاب آموزشی است در واقع یك جریان سیاسی اداره شده از خارج است که وقتی اتفاق می افتد تازه‌ملتفت میشویم . ولی این دلیل بر این نیست ـ ولی چطور استفاده کردند؟ چند مثل برایتان میزنم ـ یکی‌روز اولی که ما سپاه انقلاب دختران ایران را ایجاد کردیم آن اول یکعده‌ای می‌آمدند و بمن میگفتند که این کار را نکنید مگر میشود در خانواده ایرانی دختر را از خانواده‌اش جدا کرد و او را فرستاد بیك نقطه‌ای ـ این‌ایجاد عکس‌العمل میکند . البته جواب‌من این بود که شما نمیتوانید بگوئید یك مملکتی انقلاب کرده اگرفقط این انقلاب شامل نصف جمعیتش باشد و نصف جمعیتش مترقی و پیشرفته و نصف جمعیتش که‌زنها باشندمحجورودرزمره دیوانگان وورشکستگان‌بتقصیرباقی‌بمانند. اینکه نمی‌شود اگرزن‌میتواندوکیل بشود (اگر در قسمت حتی طلاق مایك پیش‌بینی هائی کردیم) و میتواند وزیر بشودوکیل‌دادگستری بشود و پزشك بشود و در تمام شئون مملکت وارد بشود چرا سپاهی نشود ؟

معهذا چون روز اول ما بیش از سه هزار محل برای تربیت‌دخترها نداشتیم گفتیم برای ملاحظاتی بیائیم‌یك‌امتحانی‌بکنیم. می گوئیم که‌روزاول‌ماداوطلب‌می‌گیریم. اولا که‌هیچ کسی را مجبور نمی کنیم بهیچ جائی برود واین هنوزهم هست و باید هم باشد . هردختری حق دارد در آن محلی که انتخاب میکند خدمت بکند ولی گفتیم‌روز اول ماداوطلب میگیریم ـ اگر سه هزار نفر نیامد بعد احضارشان می کنیم . روز اول که مااعلام کردیم وداوطلب خواستیم عوض‌سه‌هزارنفر که جاداشتیم و میگرفتیم آن روز اول ده هزار نفر آمدند که اگر دوسه روز ادامه پیدا میکرد معلوم نبود که این رقم بکجا میرسید . موقعی که متاسفانه چند وقت‌پیش در مملکت ما سیل آمد و من به آذربایجان رفته بودم و منجمله برضائیه یکی از قسمتهائی که در فرودگاه دیدم پیشواز سپاهیان انقلاب دخترازمابود ـ صدو وچندی نفر سپاهی دختر آنجا ایستاده بودندلباسهایشان‌هم‌تمیزوهم‌مناسب برای کارکردن ـ وهم زیبا باکمال احتیاط از سرپرست آنها پرسیدم که بین دختر ها یکنفر داوطلب هم ماداریم بدهات برود ؟ حتما بهمان اندازه که من تعجب کردم‌شماهم تعجب‌خواهید کرد وقتی که‌شنیدم گفتندصددرصد تمام داوطلب شده بودند که بروند بدهات خدمت بکنند ـ آیا این استعداد ـ لیاقت ـ واستقبال زن ایرانی را از انقلاب نشان نمیدهد؟ از این صحنه حقیقتا بالاتروگویاتر من نمیتوانم پیدا بکنم و در تمام مظاهر دیگر مادیدیم زنها کارها را جدی میگیرند با جان و دل‌دنبال کار میروند و فقط پرستاری(که میگویند چون جنس لطیف است ظریف است دلش میسوزد مواظبت میکند) بلکه هرکاری که ما بزنهامراجعه کردیم به بهترین وجهی از عهده آن برآمدند .

■✦■

مسائل داخلی و خارجی

خبرنگار رادیو تلویزیون فرانسه پرسید : از این دو مسئله یعنی مسائل سیاست داخلی‌ایران‌ومسائل مربوط به اوضاع بین‌المللی‌مایل هستید که کدام یك امسال حل شود و بنظر آن اعلیحضرت‌راه‌حل آن چه خواهد بود ؟

شاهنشاه آریامهر در پاسخ فرمودند ـ در امور داخلی مملکت بلطف خداوند مشکل چندان مهمی وجود ندارد که در باره آن بتوان چیزی گفت (آنطور که بعضی از روزنامه های خارجی در باره آن ناراحت هستند و مطالبی از خود میسازند و این مهم نیست) مسائل داخلی ما مرتب در حال پیشرفت است همانطور که از اول انقلاب تاکنون یعنی در مدت ۸ سال گذشته پیش رفته است و سرعت پیشرفت ما بهمین منوال خواهدبود و بیشتر نیز خواهد شد .

در مورد مسائل بین‌المللی میدانید که ما طرفدار سازمان ملل متحد هستیم و به آن اعتقاد داریم ولی زمانی میتوان گفت واقعا سازمان ملل متحد است که قطعنامه‌ها و تصمیماتی که بوسیله آن گرفته میشود بخصوص قطعنامه ۲۲نوامبر ۱۹۶۷ بمورد اجرا درآید .

سیاست خارجی ما برپایه‌استقلال ملی کامل قرار دارد و ما به‌اصولی که همیشه به آن احترام میگذاریم یعنی بین‌المللی بودن جهان ـ احترام بمنشور ملل متحد و حقوق بشر ـ احترام به مناسبات دوجانبه ـ کوشش در راه برقراری صلح تا آن اندازه‌ای که بتوانیم . مابا‌تمام قدرت برای تحقق‌بخشیدن به این مسائل خواهیم‌کوشید و در عین حال هیچ نوع تخیل وتصورات بیهوده‌ای در سر نمی پرورانیم و بهمین منظور از نظر اقتصادی ما سعی میکنیم استقلال خود را حفظ کنیم تا آن اندازه‌ای که‌بتوانیم . از نقطه نظر نظامی علیرغم قرارداد هائی که داریم ما خیلی روی آنها حساب نمیکنیم ـ البته میتوان امیدوار بود که روزی دوستانی خواهیم داشت ولی روی این ملاحظات نیست که ما سیاست خارجی خود را پایه گذاری می کنیم سیاست ملی ما فقط بر پایه آتوهای مخصوص خود ما و نیروهای خود ما استوار است و بهمین علت ما مجبوریم‌سطح نظامی خودمان را تا آنجا که امکان دارد بالا ببریم ـ ما انقلاب خود را ادامه خواهیم داد، با همان قدرت و روحیه گذشته و من امیدوارم که با کمك تکنولوژی و علمی که بتواند کار ها را بروفق مراد پیش ببرد سرعت پیشرفت صنعتی و تکنولوژی خود را افزایش دهیم .

خبرنگاردیگری بعرض‌رسانید که ـ افکار عالیه وبشردوستانه وعشق بملت ایران ملهم‌اصول ۱۲ گانه انقلاب مقدس شاه ومردم بوده است ـ چند بار شاهنشاه آریامهر دربیاناتشان راجع به بعضی اصول دیگری که مکمل این انقلاب باشد اشاره فرمودند استدعای‌چاکر اینست که در این باره اگر تصمیم قطعی اتخاذ فرموده‌اند روشن بفرمایند ؟

شاهنشاه در این باره‌فرمودند: البته اگر تصمیمی باشد که حواهم گفت . سیر تکامل همانطور که گفتم (غیر ازآن مطالب اساسی که لایتغیر است) در هر زمینه‌ای هر موقعی‌ممکن است واین از یکطرف مربوط به علوم و تکنولوژی است بعد هم مربوط به پیشرفت تمدن و پیشرفت روابط انسانی است بین کارفرما و کارگر ودرتمام شئون دیگر .

■✦■

خدمات اجتماعی

موضوع خدمات اجتماعی‌است که باید اذعان بکنم من ازاین موضوع راضی نیستم هنوز ما باندازه کافی در مملکت مان مدرسه و بیمارستان نداریم ، پرستار نداریم واین‌نوع‌خدمات اجتماعی را که مردم کشور ما به آن ها احتیاج دارند هنوز نمیتوانیم در اختیارشان‌بگذاریم البته چند علت دارد یکی اینکه عوامل انسانی لازم را نداریم ـ پزشك کافی نداریم ، پرستار کافی نداریم ، بنا و ساختمانش را نداریم ـ ولی فرض کنید که ماینا وساختمانش راداشتیم ولی اگر آدمش را نداشتیم چه فایده‌ای داشت ؟ بعضی اوقات هم یك اشکالاتی پیش می‌آید که قابل پیش‌بینی‌نیست واین راهمه‌دارند ـ مثلاپرستار، شما زحمت میکشید چند سال پرستار تربیت میکنید ،فارغ‌ـ التحصیل میشود ، می آید بیرون ـ جوان است‌و شاید هم خوشگل است بعد ازچندروزی یا یك ماهی یا خیلی شانس داشته باشیم بعد از دو سه سال شوهرپیدامیکند ومیرود ـ ویك جاخالی میشود این جارا باید پرکرد کما اینکه این اشکال پرستاری را همه‌ممالك دنیا دارند .

■✦■

اختلاف بین حقوقها

دراینجا مطلبی بخاطرمرسید وآن این است که هنوز در مملکت ایران اختلاف بین حقوقهائی که ما میدهیم زیاد است یعنی حداکثر حقوقی‌که در یك‌موسسه خصوصی‌پرداخت میشود با آن حداقل و همچنین حداکثر حقوقی که در یك موسسه دولتی میدهیم با آن حداقل تناسبی ندارد و این درست نیست . انقلاب ایران این مطلب را باید در آینده حل کند . البته الان شما بمن میگوئید که چاره‌ای نیست موضوع عرضه و تقاضا است‌ـ یك مدیر خوب هرقیمتی را می پردازد تایك عنصرانسانی‌خوب‌و شایسته پیدا بکند چون تعداد مدیر خوب کم است‌ـپس چون کم است من میایم این ادم را بماهی ۲۰۰ـ ۲۵۰ هزار ریال در ماه استخدام میکنم از او کار میگیرم و به نسبت حقوقی که باو میدهم از او سود می برم ـچرا؟ برای این که به اندازه کافی ادم ندارید. حالا در آینده ما باید چکار بکنیم؟ آیا این حقوقها را پائین‌بیاوریم یانه ؟ آن اخرین حقوق یعنی پائین ترین حقوقی که در آن موسسه میدهند جوابگوی احتیاجات اولیه و لازم اهل یك مملکت متمدنی نیست ـ البته اگر دست من باشد میگویم حقوق پائین رابرسانید به آن حد لازم .

چونکه من نمی خواهم کسی که الان خوب زندگی میکند بدتر زندگی بکند من میخواهم کسی که الان خوب زندگی‌نمی کند بهتر زندگی بکند ـ پس راه اضرب ما حتمادر این‌قسمت باین شکل خواهد بود ـ در بخش دولتی که حتمی است ـ در بخش خصوصی هم بطور خودکار و اتوماتیك این‌موضوع اجرا میشود . اول تشویق‌شان میکنیم ـ بعد اگر لازم باشد قانون وضع میکنیم که حداقل حقوق و درآمد یك ایرانی از آن اندازه‌ای که برای یك زندگی شرافتمند و خوشبخت لازم هست ، هیچوقت درآینده کمتر نباشد .

خبرنگار دیگری در باره صنعتی کردن مملکت وصنعتی کردن شرکت های‌سهامی‌زراعی و ایجاد صنایع غذائی وصنایع اولیه‌ای که در روستا هاامکان ایجاد آن‌هست‌وهمچنین درباره ایجاد کار برای‌زارعین که‌بیشتر از چهار یا پنج ماه، و حداکثر

بقیه در صفحه ۸۹

اخبار شهرستانهارا لطفااستثنائا امشب در صفحه ۸۳ مطالعه فرمائید

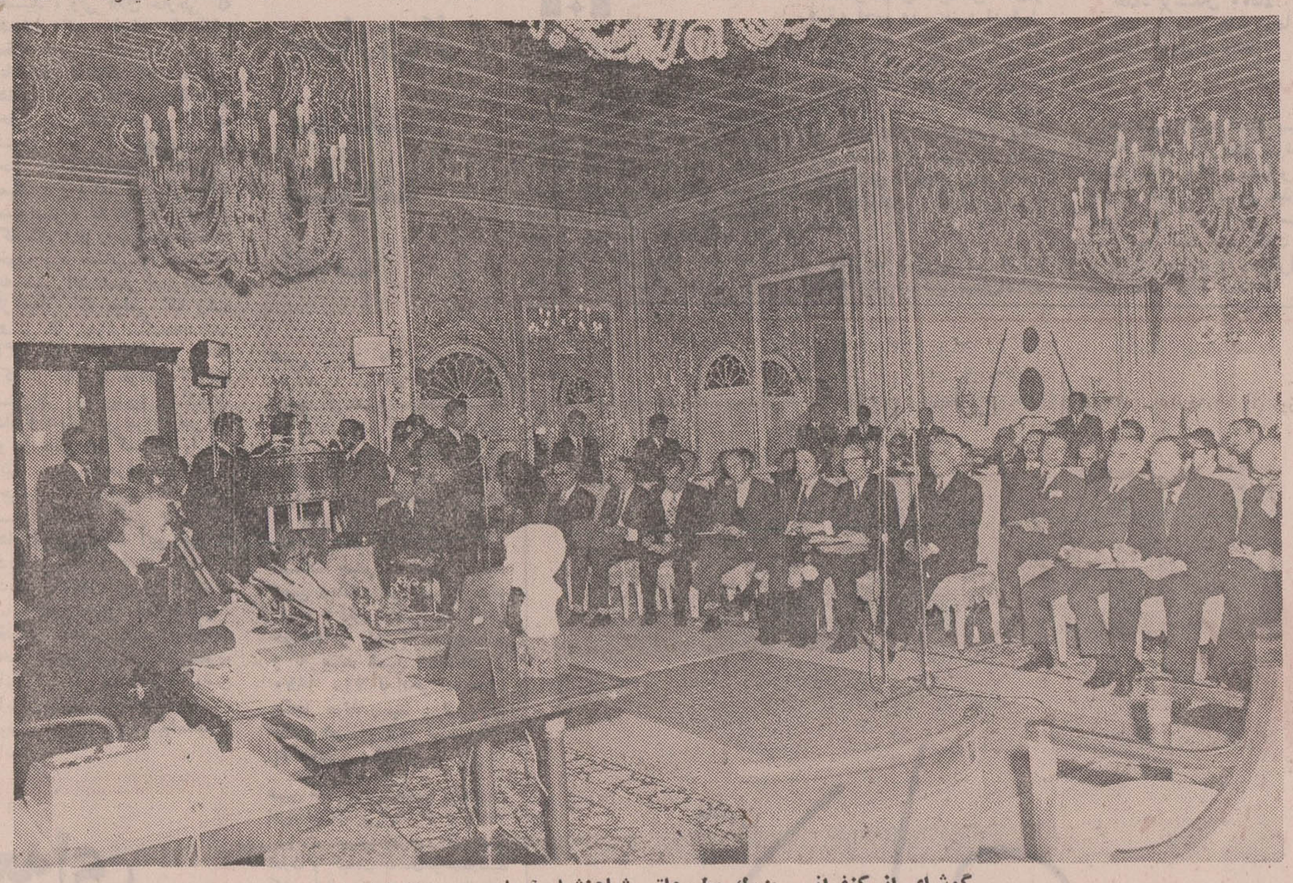

گوشه‌ای از کنفرانس بزرك مطبوعاتی شاهنشاه آریامهر در کاخ نیاوران .

توصیه های جدیدی میفرمایند؟

شاهنشاه آریامهر در پاسخ فرمودند : همانطور که اطلاع دارید ما هر سال کنفرانسی در این زمینه داریم سال اول در رامسر جمع شدیم ، بعد در شیراز و این کنفرانس هر سال ادامه دارد . فکر میکنم تصمیمات اولیه رامسر را همه پسندیده باشند . پیاده کردن این موضوع بخیلی عوامل بستگی دارد واز همه مهمتر عوامل انسانی است . فرض بکنید از موقعی که کنفرانس رامسر تشکیل شد تابحال در دانشگاه تهران فقط شایدبیش از ۴۰۰ نفر استاد ـ استادیار ومعلم جدید وارد کار شده‌اند. ما گفتیم که گفت و شنودبین استاد و دانشجو ایجاد بشود . تکرار هم کردیم ـ قاعدتا این عناصر تازه نفس که بمانند خون جدیدی در رگهای دانشگاه دویده و سن‌شان‌هم کمتر و مقتضی تر بوده می ـ بایستی عوامل‌ایجاد گفت‌وشنود بین استاد و دانشجو را تهیه میکردند . در طرح ریزی انقلاب آموزشی ماآجرای‌چنین برنامه‌ای را پیش‌بینی کردیم حالا اگر این موضوع عملی نشده است باید علتش رافهمید و شاید لازم باشد هیئتی برود با هردو طرف مذاکره بکند که اگر گفت و شنود و تماس استاد و دانشجو ایجاد نشده علتش چه بوده است ؟ البته تغییرات فوق‌العاده‌ای بوجود آمده که قابل پوشیدن نیست. البته بعضی اوقات سروصدا ـ هائی‌میشود ومن‌اتفاقاًدردانشگاه آریامهر این نکته را یادآوری کردم که اگردانشجوسروصدا نکند شاید علامت کسالت مزاجی است و حتی گفته بودم شاید ویتامین کم داشته باشد وباید ویتامین‌بیشتری بخورد زیرا در این سن‌لازمه قدرت جسمی و سنین جوانی همین نوع اظهارات پر سرو صدا و ماجرا های گوناگون است . منتها اگر بعضی‌اوقات برای ما اتفاقاتی می افتدروفکر میکنیم علتش عدم پیشرفت انقلاب آموزشی و یا گفت و شنود است) بعد متوجه می شویم که عوامل سیاسی هم در ان دخیل بوده‌است .

با کمال تاسف باید اذعان بکنم که در وقایع اخیر ما به جریاناتی برخورد کردیم که‌هر روز البته رشته های مختلف‌آن کشف میشود و نشان میدهد که جریان کاملا سیاسی و با نقشه کاملا تنظیمی بوده که تمام جزئیاتش البته باطلاع مارسیده است . این نکته را هم باید در نظر گرفت که چیزی که مافکر می کنیم ناشی از عدم پیشرفت انقلاب آموزشی است در واقع یك جریان سیاسی اداره شده از خارج است که وقتی اتفاق می افتد تازه‌ملتفت میشویم . ولی این دلیل بر این نمیشود که‌ماسعی نکنیم‌منشور انقلاب آموزشی رامسر روز به روز باقدرت و میل بیشتر چه از طرف دولت و چه از طرف دانشگاه ها(که استقلال کامل دارند) اجرا شود .

■✦■

دانشجوی ایرانی

دانشجوی ایرانی وطن‌پرست است و همه انها از ان افکاری که چندوقت پیش گفتم مسلما ندارند و به عکس این مملکت را از جان‌و دل دوست میدارند و حاضرند خون خود را نیز برای مملکت بیفشانند و اما در باره سئوال دیگرتان که‌در مورد انقلاب اداری بود باید بگویم اینهم از آن چیز هائی است که یکروزه محال است اصلاح بشود .

البته از لحاظ اداری‌ماشروع به بازرسی کردیم و گفتیم بروند افراد را در هر شغلی که هست مورد مطالعه قرار دهند و ببینند آدم مناسبی است که در فلان شغل گذاشته‌اند یانه ، تخصص و دانش آن رابفهمند و طرز انجام وظیفه‌اش رابررسی کنند و باو نمره بدهند . من در ارتش دستور داده‌ام هر کس راکه از رتبه عالی پائین تر باشد مرخص بکنند . اینجا فعلا میگویم قابل قبول است ولی مرحله بعدی در سازمان های غیرنظامی نیزبهمین ترتیب افراد باید خوب و خیلی خوب و عالی باشند . اصلا میخواهیم به بینیم سازمانی که فعلاهست اصولا درست است یانه .

■✦■

سازمان های موجود

من‌مطمئن هستم ۹۵ درصد سازمان های موجود ما اصلا درست نیستند . دراین چند سال سازمان هائی که داده‌اند یك مقداری برای این بوده که مردم را راضی بکندو عده‌ای را در ادارات جمع بکنند وبه انها حقوق بدهند ، بیکارهارا جمع بکنند و برای این که بگویند دراین مملکت بیکار وجود ندارد انها را در ادارات وارد بکنند و بسازمان هائی بدهند که جوابگوی سازمان پرائیك عملی سبك خوب‌نیست. خیلی هم نمیشود ایراد کرد بالاخره‌درع‌التحصیل‌این‌مملکت بایدنان بخورد اما دلیل نمی شود که همیشه این سازمان بد باقی بماند.مابایدمخصصین سازمان دادن و کارشناسان اداری داشته باشیم و کم‌کم سازمان های خود را باحتیاجات و چیز های صحیح تطبیق‌دهیم و بعد در همین سازمان افراد شایسته داشته باشیم .

اما وقتی که‌این کار ها را نیز کردیم و انقلاب اداری را از لحاظ سازمانی‌به ثمررساندیم یك چیز دیگر هنوز باقی‌است که باز وقت میخواهد و آن اخلاق عمومی است ، مربوط باخلاق مراجعه کننده استو آن کسی که پشت میز نشسته است واین دیگر چیزی است مربوط به تربیت و جامعه و مربوط به آن‌میشود که جامعه ماچه شکل مردمی را قبول داشته باشد ؟افراد دروغگو ، شارلاطان و دزدیاافراد صحیح‌ـ العمل که وقتی که بایدبگوید «نه » واقعابگوید نه ، نه این که کشوی میزش را بیرون بکشد و «نه گفتن » او برای این باشد که پولی برود در کشوی میزش . این مربوط میشود باخلاق ملی و این‌دیگر دست من نیست . این دست شما ملت است . اگر بخواهید درست میشود و اگر نخواهید درست نمیشود.

ـدر اینجا خبرنگار بی . بی . سی پرسید : ممکن است از اعلیحضرت سئوال کنم در صورتی که توافقی با شرکت های بین‌المللی نفت حاصل نشود آیا این موضوع‌درآینده نزدیك مطرح است که کشور های تولید کننده نفت دست‌به اقداماتی از قبیل «سانکسیون» بزنند ؟

شاهنشاه آریامهر در پاسخ فرمودند:

■✦■

اخطار

ـفکر میکنم باین سئوال قبلا پاسخ داده باشم ولی بار دیگر میگویم که اگر تا روز سوم فوریه که قرار است‌جلسه اوپك تشکیل شود راه حلی در مذاکراتی که اکنون انجام می دهیم بدست نیاید ممکن است هر تصمیمی از جمله چیزی که شما هم اکنون گفتید گرفته شود.

یکی‌از مدیران‌جرایدسئوال کرد که براساس گزارش هاو آمار و ارقامی که به‌پیشگاه شاهنشاه عرضه شده ایامعین شده است که حدود توقع‌ایران برای تامین منافع مردم ایران چه مبلغ‌است ؟

شاهنشاه اریامهر در پاسخ فرمودند : البته نمیشود الان گفت ـ برای این که خود ما یك ارقامی را داریم مطالعه میکنیم، عربستان سعودی و عراقیها هم که مامور مطالعه هستند همینطور با سایرین هم مشورت میکنیمو این مطالبی است که الان همانطور که گفتم افراد درجه ۲ مشغول مذاکره و مطالعه هستند ـ چیزی که فقط میتوانم بگویم اینست که ارقامی که ماسعی میکنیم به آن دست بیابیم نه کمتر از آن چیزی است که حق‌ماست و نه بیشتر از آن چیزی است که منطق و عقل حکم‌میکند.

خبرنگار دیگری پرسید‌ـ آزادی زن ایرانی یکی‌از مظاهر انقلاب سفیدبود آیا شاهنشاه از پیشرفت زن ایرانی احساس خوشنودی و رضایت می ـ فرمایند ؟ و اعلیحضرت چه انتظاری از جامعه زن‌ایرانی‌پس ازاین دارند؟

شاهنشاه آریامهر در پاسخ این خبرنگار فرمودند :

■✦■

زن ایرانی

مسلما از عکس‌العمل زن‌ایرانی نسبت به انقلاب ششم بهمن رضایت کامل دارم . زن ایرانی شاید مثل همه‌زنهابخصوص چون قرنها در یك وضع بخصوصی زندگی میکرد از این آزادی تازه بدست آورده برای ابراز شخصیت خود وبرای نشان دادن آمادگی و پختگی خود استفاده کرده است . البته مثلی که من میزنم مثل اکثریت است ممکن‌است‌یکعده‌ای هم طور دیگری رفتار کرده باشند که‌چه این آزادی رابه‌آنهامیدادیم وچه نمیدادیم بهر صورت‌همینطور رفتار میکردند ـ اگرهم در ایران نمیکردند میرفتند در اروپا این کار را میکردند . آنکه حساب

انقلاب به‌ایران وایرانی
حیثیت تازه‌ای بخشید

شرایطی مصرف کننده هم که‌الان اینقدر واسطه بین اووفروشنده‌نفت وجود دارد که قیمت یك‌دلار را به ۱۴ دلار میرساند نفت ارزانتری در اختیار خواهدداشت‌زیراواسطه‌ها کم میشود دولتهائی‌هم که اینقدر مالیات میگیرند دیگر خودشان مدانند ومردم‌مملکت‌خودشان،واین دیگر بما مربوط نیست.بهرصورت (همان طور که گفتم) این وعده‌ای است که من بشما میتوانم بدهم و اینکار خواهد شد . وبعضی اوقات من این جمله را استعمال کرده‌ام واکنون بازهم میکنم که « این مملکت همیشه خدائی داشته ودارد و محکوم به پیشرفت است» این مملکت محکوم باینست‌که در دنیا نقش درجه اول ورل‌پرمسئولینی را در آینده بازی بکند .وما باید باکمال قدرت واز صمیم قلب خود را برای ایفای این نقش آماده کنیم .

در این هنگام خبرنگاران خارجی سئوالات خود را مطرح کردند .

خبرنگاری پرسید : فکر می کنم در ۲۹ دسامبر بود که فرمودید غولهای فعلی نفت‌که ازنفت متعلق بدیگران استفاده میکنند ممکن است زمانی در آینده اخراج شوند. ممکن‌است از اعلیحضرت سئوال کنم که آیا روش کنونی غولهای‌نفت ممکن است قرار رسیدن این زمان را تسریع کند ؟

ـ شاهنشاه درپاسخ فرمودند: من هم اکنون درباره همین موضوع صحبت میکردم . سرمایه‌گذاری در کشور های مصرف‌کننده

من گفتم که ما بنوبه خود قراردادهائی را که امضاء کرده‌ایم محترم خواهیم شمرد مگر آنکه مجبور شویم بنحو دیگری اقدام کنیم وهمه‌کس میداند که صبر ما طولانی‌است ولی داشتم میگفتم که بعقیده من وقتی که قرارداد کنونی‌ما تمام شود بهترین چیزی که ممکن است اتفاق بیفتد آنست که ما کشورهای تولید کننده (یعنی صاحبان این ثروت زیر زمینی که متاسفانه روزی تمام میشود) خودمان مستقلا آنرا تولید کنیم ، آنرا تصفیه‌کنیم و بفرآورده های مختلف تبدیل سازیم و آنوقت شرکتهای‌نفتی (همین‌ها که فعلا هستند ویا سازمانهای جدید ـ این رامن نمیدانم چون وابسته بطرف مقابل است) فقط و فقط بعنوان خریدار ویا مشتری بیایند و آنرا بهر جهت وبهر مقصد ببرند وسپس آنرا توزیع کنند. من این نکته را مخفی نمیکنم که امید من آنست که ما در کشور های مصرف کننده ، سرمایه گذاری کنیم و نیز باید بگویم که این کارفایده‌ای دربر نخواهدداشت وقایع نشان داده است که شرایط سالهای ۵۲ و۵۳ دیگر بپایان رسیده است وما دیدیم درباره کانال سوئز چه ماجرائی رخ داد .

جبهه بندی هائی برای در پیش گرفتن یك خط مشی سیاسی جهت مقابله باان‌اوضاع‌تشکیل شده بود ولی‌سرانجام همه‌این مسئله را پذیرفتند که کشور های دارای حقوق حاکمیت ،می توانند هر تصمیمی‌را که‌بخواهند در باره خود اتخذ کنند وهمین ماجرا در کشور های حاکمه تولید کننده نفت نیز اتفاق خواهد افتاد .

اگر آنها پیشنهاد مذاکره رابرای منطقه خلیج فارس که مختصات جغرافیائی و سایر مشخصات آنها باکشور های مناطق دیگر منجمله منطقه مدیترانه و خلیج مکزیکو متفاوت است‌قبول‌نکنندوچنانچه آنها باز هم مصرانه بخواهندبا همه و یکجا مذاکره کنند و ضمنا اگر این مسئله به‌صورت خواستن مهلتی جهت‌سردواندن و به تعویق انداختن قضیه‌باشد، دراین صورت من تصور می کنم نتیجه‌ای عاید آنها خواهد شد که درست‌برخلاف انتظاری که دارندخواهد بود ماحاضریم با کمپانی های‌نفتی بطورعادلانه و منصفانه در باره قیمت ها وارد مذاکره شویم .

■✦■

قرارداد پنجساله

ما حاضریم‌یك قراردادپنج ساله را امضاء کنیم و در ان چیز تازه‌ای هم نخواهیم‌خواست بشرط انکه کمپانیهای نفتی بهای نفت را افزایش ندهند و قیمت اعلان شده‌نفت‌باندیکس پنج یاشش قیمت‌تولیدات‌جهانی که در هزینه زندگی ممکن است موثر باشد وفق دهد و همچنین در خریدهائی که کشور من از خارج بعمل می آورد تاثیر داشته باشد. ولی چنانکه کمپانیهای نفتی اصرار ورزند که با همه کشور های عضو اوپك در آن واحدوارد‌مذاکره شوند این امری است عادی که همه ما رویه کشوری رادر پیش بگیریم که نتایج بهتری در زمینه‌نفت بدست آورده‌است . یعنی ولزوئلا .

چنانچه کشور های جهانی تصمیمات ونزوئلا را قبول کنند و مالیات رابه ۶۰درصدبرسانند و قیمت اعلان شده نفت را یکجانبه اعلام کنند ما هم‌باین تز ملحق خواهیم شد وخواهیم

گفت (اگر شما این را قبول دارید از نظر ما نمی‌توان‌تفاوتی میان کشور های حاکمه قائل شد، نمیتوان گفت که ونزوئلا صد در صد از حق حاکمیت برخوردار است و حق حاکمیت کشور های خلیج فارس مثلا ۵۸ درصد است) . این قضیه صحیح نیست .

■✦■

حقوق یکسان

و حقوق برای همه کشور ها یکسان است و ما عینا مانند ونزوئلا رفتار خواهیم کرداگر میل کمپانیها واقعا چنین چیزی است به این خواست آنهاترتیب اثر داده خواهد شد ولی البته من بکشور ها توصیه نمیکنم که دست به چنین کاری‌بزنند برای این که همیشه این‌ماجرا پیش می‌آید که انسان دربلوف خودش درگیر میشود و بعدا پشیمان میشود ولی‌دیگرپشیمانی چه فایده‌ای دارد ؟

ـخبرنگار تلویزیون ایتالیا چنین سئوال کرد:ازاعلیحضرت

■✦■

کارتل سازی

اولا اگر کمپانیهای نفتی‌یك کارتل بزرك بین‌المللی تشکیل دهند تا همه را خفه بکنند و اگر خصوصا کشور های صنعتی درصدد حمایت از این کارتل برآیند در این مورد ما بدترین اصطلاح را که امپریالیسم صنعتی یا استعمار نوین باشد به آنها اطلاق خواهیم کرد واز طرف دیگر

مصاحبه وزیر خارجه ترکیه با نمایندگان مطبوعات

چهل سال قبل در همین روز

دکتر توفیق رشدی‌بیك دریك مصاحبه مطبوعاتی که در محل اقامت ایشان «منزل آقای اسعد وزیر جنك» انجام گرفت اظهار داشت : من روزنامه ـ نویس بودم و قبل‌ازاینکه‌واردزندگی مطبوعاتی بشوم طبابت میکردم و زندگی سیاسی من بعد از روزنامه نویسی شروع شد . از پذیرائی و مهمانی‌هائی که در طهران میشود ، تشکر کرد و در خصوص شرفیابی خود حضور همایونی گفت : من بلاشك می‌دانستم که شخص اعلیحضرت پهلوی خدمات بزرگی بایران نموده و یکی از رجال‌بزرك دنیا می‌باشند ولی پریروز که‌حضور ایشان مشرف شدم فهمیدم که‌حقیقت مافوق اطلاع من است و اعلیحضرت شاهنشاه یکی از رجال نامی‌این‌قرن هستند که تاریخ نام ایشان را با خطوط برجسته ثبت خواهد کرد . در قیافه ذات همایونی یك‌نوع قوه جاذبه اقتدار وتسلط روحی وفطانت و هوشیاری و صداقت و صراحت لهجه مشهود است که در جبین کمتر کسی از بزرگان عالم دیده میشود .

راجع بمسافرت ایران

بعد توفیق رشدی‌بیك اظهار داشت: بااینکه فصل زمستان است‌ومسافرت بنظر مشکل می‌آید ولی من خیلی راضی هستم و افسوس میخورم چرا زودتر باین فکر نیفتاده‌ام . درطول خاك روسیه همه‌جابدون تاخیروسایل عزیمت مرا فراهم کرده و موجبی برای تعویق حرکتم پیش نیامد ، همینطور بمحض ورود به‌بندر پهلوی از طرف اولیای دولت ایران بقسمی وسایل حرکت فراهم شده بود که بدون احساس هیچگونه زحمت به طهران آمدم و از مناظرزیبای‌ایران استفاده کردم .

مسئله کردها و روابط روسیه و انگلیس

رشدی‌بیك در جواب سئوال مخبر روزنامه آلمانی (لوکال آنتسایکر) راجع به‌اینکه آیا از طرف کردها نگرانی ندارید گفت : مسئله اکراد دیگر جزء تاریخ محسوب میشود ، چون قضیه با مساعدت و معاضدت کامله دولتین بکلی حل‌وتصفیه شده وبهیچوجه جای‌نگرانی نیست، ضمناً باید بگویم که‌خوشبختانه همسایگان مملکتین نیز نسبت بدوستی ایران و ترکیه کاملا مساعد و خوش‌بین میباشند مخصوصاً قبل از ورود من بایران از طرف کاراخان تلگرافی دریافت داشتم که این نکته راتأیید و موئقیت مرا خواستار شده بود همچنین قبل از حرکت از نکارا سفیر انگلیس (مستر کلوك) درهمین زمینه اظهاراتی نمود .

درباره‌تجارت ایران‌وترکیه

توفیق رشدی‌بیك در جواب سئوال اینکه آیا غیراز مسائل سرحدی قراردادهای دیگری از جمله درباره مناسبات تجارتی در میان هست یا خیر ؟ گفت : بحران اقتصادی دنیا طوری عالمگیر شده که ناچاردولتین ایران و ترکیه تحت‌اصول‌مخصوصی یعنی قانون انحصار تجارت زمام صادرات وواردات خود را در دست گرفتند . این رویه درتجارت‌منحصر بمانیست ، ممالك‌معظم‌دنیاهم‌ناچار به تعدیل تجارت وکم‌کردن واردات و سعی در افزایش صادرات شده‌اند ، بنابراین در مسائل تجارتی همان روابط دیرینه بین دولتین برقرار خواهد بود و در بسط آن خواهیم کوشید .

درسفارت شوروی وترکیه

ضیافتی به ناهار از طرف سفیر کبیرشوروی درعمارت آن سفارت‌ـ خانه بافتخار توفیق رشدی‌بیك‌برقرار شد که وزیر خارجه ایران و جمعی ازرؤسای وزارتخارجه و شخصیت‌ها حضور داشتند .

مجلس شام و شب‌نشینی نیز در سفارت ترکیه منعقد گردید که نمایندگان سیاسی خارجی علاوه بر شخصیت‌های ایرانی شرکت‌داشتند.

نمایشگاه بسال بعد موکول شد

ادارات کل صناعت و تجارت در صدد تشکیل نمایشگاه صنعتی و تجارتی بودند که دربهارسال‌تشکیل دهند ، ولی طبق تصمیم اخیر موعد تشکیل نمایشگاه مزبور به بهارسال ۱۳۱۲ موکول گردید و دراین خصوص به‌اطاق های تجارت طهران وایالات شرحی نوشته شد که تجار را علاقمند به‌شرکت نمایند .

پذیرائی کاراخان ازتیمورتاش

مسکو ـ در ۲۰ ژانویه از طرف کاراخان ناهاری بعنوان‌تودیع‌بافتخار آقای تیمورتاش‌داده شد . درمجلس ضیافت‌اعضاء هیئت‌مشاوره وکارکنان رسمی کمیسری امور خارجه وآقای پالئروان سفیرکبیر ایران و اعضاء سفارت کبرای ایران حضور داشتند و شب ۲۱ رانویه آقای تیمورتاش‌با واگون مخصوص از راه بادکوبه‌عازم ایران گردید . در ایستگاه راه‌آهن لیتونیف و کراستینسکی و کاراخان وسفرای کبار ایران وترکیه‌همچنین سفرای سوئد و نروژ و کارکنان رسمی کمیسری امور خارجه‌واعضای سفارت کبرای ایران حاضر شده بودند .

در صحن ایستگاه قراول احترام صف کشیده بود در حین حرکت قطارآهن سرود ملی ایران نواخته شد و نمایندگان کمیسری ملی‌امور خارجه تاسرحد آقای وزیر دربار را مشایعت خواهند کرد .

اعضای اطاق تجارت شیراز

طبق تصمیم هیئت وزراء ۱۲ نفر آقایان ذیل از بین منتخبین بعضویت اطاق تجارت شیراز انتخاب شدند : حاج غلامحسین ملك‌بهبهانی،حاجی میرزا محمد علی دهدشتی ، حاج محمدرضا دهدشتی ، محمدحسن‌خان بهبهانی ، حاج میرزا احمدخان‌پارسا حاج محمد جوادارد‌وبادی ، آقامحمد مهدی‌نمازی، حاج عبدالغنی کازرونی، آقا محمد جعفر نمازی ، حاج سید ابوطالب کازرونی ، حاج شیخ محمد کریم‌مختار ، میرزاابوطالب کازرونی.

امتحان کلاس ثبت

امتحان کتبی کلاس ثبت شروع ودر امتحان امروز فقط دروس آقای وجدانی و آقای جهانشاهی امتحان شد و دروس آقای منصورالسلطنه وآقای جوادخان عامری بروز بعد موکول شد .

(نقل از اطلاعات ۵ بهمن‌ماه۱۳۱۰)

این «عدالت» نیست!

علی ـ امین‌پور

موقعی اراضی عباس آباد از طرف ارتش نزد بانك کشاورزی خریداری و بقرار متری ۳۰ تا۷۰ ریال‌بافسران و درجه‌داران فروخته شد که بهای اراضی واقع در شمال نهر کرج از پنج ریال هر متر مربع تجاوز نمیکرد ، عدم قدرت مالی افسران و درجه داران برای احداث بنا از یکطرف و انگشت‌گذاردن شهرداری روی این اراضی‌از طرف دیگر موجب گردید که اراضی شمال نهر کرج‌یعنی همان زمین‌هائی که متری پنج‌ریال‌خریدارنداشت‌امروز با متری یکهزار تومان معامله میشود در حالی که اراضی عباس آباد بصورت مال صاحب مرده درآمده و بایستی بثمن بخس از دست صاحبان آن درآورده شود ، بطوری که همه‌میدانندممنوعه اعلام کردن آن بدایتا و معطل گذاردن آن چندسالی متعاقبا کار را بجائی‌رسانید که امروز اگر شهرداری حاضر به‌پرداخت‌مبلغ‌ناچیزی بابت بهای این اراضی شود مالکین بحکم استیصال‌اماده انتقال خواهند شد و این معطلی ها اثر مطلوب خودرا بنفع شهرداری بخشید تا آنجا که باتسلیم لایحه ۹ ماده اخیر بطوری که در جراید نقل میشود مالکین از لایحه تنظیمی استقبال‌وعملی شدن آن را خواستارگردیده خشنودی خود را از این‌اقدام اعلام داشته‌اند ، طبیعی است اگر این مسئله‌واقعیتی‌داشته باشد و چندنفری از مالکین ابراز رضایتی از این اقدام اخیر نموده باشند به منظور خاتمه یافتن سرگردانی و بلاتکلیفی چند ساله‌گذشته است نه رضایت واقعی و باطنی ، چه باصطلاح معروف چون بمرك گرفته شده‌اندبه تب راضی‌شده‌اند.

امابحث در خصوص لایحه و تجزیه و تحلیل آن به خصوص ازآن‌جهت که ذکر کلمه «بهای عادله »در آن شده است:

چنانچه بمواد نه‌گانه‌لایحه بذل عنایتی شود بخوبی درخواهند یافت آنچه مورد توجه تنظیم کننده لایحه نبوده همانا وجود مالك وحق مالکیت است زیرا در تمام مواد اختیارات منحصرا برای خریدار خواسته شده است بدون آنکه برای فروشنده نیز کمترین حقی در نظر گرفته باشند .

ایرادات اصولی واساسی که بر لایحه وارد است به شرح زیراست:

۱ـ هیچگونه قیدو شرطی از لحاظ مدت اجرای قانون در نظر گرفته نشده است‌چه تنها موردی که ذکر مدت‌به میان آمده در ماده۵ومربوط بزمان عملکرد کار شناسان است که میگوید « کار ـ شناسان مکلفند از تاریخ ارجاع امر به آنها ظرف‌شش ماه‌نظرخودرا اعلام دارند » اما این که شهرداری پس‌از تصویب قانون و ابلاغ آن برای اجرا در چه مدت‌وزمانی مکلف است کار را به‌کار‌ـ شناسان مراجعه دهدنامعلوم است در نتیجه‌دست‌شهرداری ازاین حیث باز است و این بار برخلاف گذشته مجوز معطل گذاردن مالکین را برای هر مدت که خود مصلحت و لازم بداند تحصیل نموده است و مجاز خواهد بود سالیان دراز دیگری به اصطلاح در مقام فراهم نمودن مقدمات اجرای قانون صرف وقت کند، حتی پس‌ازدریافت نظر کارشناسان نیز چون مدت و مهلتی برای انجام معامله پیش بینی نشده است باز هم شهرداری چنانچه با فرض محال نظر کارشناسان راوفق دلخواه ندید مجازباشد انجام معامله و انتقال را هر چند سال مایل باشد بعهده تعویق بگذارد.

۲ـ چگونگی انتخاب‌کار‌ـ شناس و اظهار نظر کار ـ شناسی : آنطور که‌در لایحه است هیئت کارشناسی ازسه نفر ترکیب می یابد یکی منتخب از طرف‌وزارت‌کشور، دیگری دادستان کل وسومی وزارت جنك که بحکم‌لایحه نظریه اکثریت قاطع است، دخالت دادن وزارت جنك در این امر ظاهرا برای حفظ حقوق افسران و درجه‌داران ارتش بوده است که تعداد آنها را ۵۳۰۰ تخمین‌زده‌اند، چنانچه کارشناس منتخب از وزارت جنك نیز در مقام جانبداری از حقوق مالکین باشد در مقابل دو کارشناس دیگر که هردو منتخب ازدو مرجع‌دولتی یا بعبارت دیگر خریدارهستندمعلوم‌نیست‌چه عملی میتواند انجام دهد.

۳ـ در لایحه پیش‌بینی شده است که دستمزد کار‌ـ شناسان را هریك به مبلغ حداکثر یك میلیون ریال شهرداری خواهد پرداخت ، تا دنون در هیچیك از قوانین چنین‌مراعاتی درباره‌فروشنده نشده که دستمزدی که او باید نسبت بسهم خود به کارشناس بپردازد به‌عهده خریدار بگذارد . اگروزارت جنك بلحاظ مراعات افسران و درجه‌داران پایش بمیان کشیده میشود چرا دستمزد کارشناس منتخب او را به عهده خریدار می‌گذارند ؟ مگر پرداخت صدهزار تومان که با سرشکن نمودن آن‌بین یازده هزار مالك و یا ۵۳۰۰ افسر ودرجه‌دارکه درسهم‌هر مالك ۱۰ الی ۲۰ تومان خواهد بود چه‌تحمیلی می ـ تواند باشد که شهرداری در مقام دلسوزی و رعایت حال آنان برآمده و این رقم را البته فقط بلحاظ رعایت‌حال فروشندگان خود بعهده گرفته است . بعقیده‌این‌ـ جانب برای رفع هرگونه سوء تعبیر و یا شائبه بشود بهتر آن است‌که شهرداری دستمزد کارشناسی کارشناس وزارت کشور را نیز بعهده فروشندگان بگذارد که با طیب‌خاطر حاضر به‌پرداخت خواهند بود .

۴ـ بشرحی که فوقااشاره شد انجانب مالك قطعه‌ای از اراضی مزبور می‌باشم و اگر تذکر نواقصی را در لایحه تقدیمی میدهم نه به قصد مخالفت با اصول کار است بلکه بنام یك ذی‌حق قصدو غرضم از ذکر مطالب این است که وقتی ذکر کلمه «عدالت» در لایحه می شود و موادی در آن گنجانده میشود که کلادلالت بربی‌عدالتی‌دارد برای‌خواننده لایحه این توهم ایجاد می‌ـ گردد که معانی عدالت وبی عدالتی تغییر محل داده‌اند والا عدالت حکم میکند که اولا چرا زمین را که امروز میخواهند معامله کنندقیمت آنرا برمبنای یکسال یا دو سال قبل در نظر گیرند ؟مگر پول آن را یك یا دوسال قبل داده‌اند که زمین رابر آن مبنا بخرند ؟ ثانیا با راکد نگاهداشتن معاملات‌در اراضی مزبور که عامل آن شهرداری بوده چه تغییر یا افزایش قیمتی برای اراضی قابل تصور است که‌برای اجتناب ازآن‌مبنا را دوسال قبل قرار دهند؟ ثانیا اگربه جهاتی که بر بنده مجهول است قیمت روز معامله را نمیتوان اساس خرید قرارداد لااقل سود اوراق قرضه که در نظر است بجای پول به صاحبان اراضی تحویل‌شود از همان‌تاریخ فروردین۱۳۴۸ درنظر بگیرند ، البته‌عدالت حکم میکند که اگر قیمت معامله را نمیتوان بر مبنای روز معامله قرار داد و اگر قیمت معامله را به بهای دو سال قبل جلو می‌برندولارم می‌بود در همان تاریخ وجوه بصاحبان پرداخت شده‌باشد که پرداخت نشده است سود آن را به‌همان ترتیبی که برای اوراق قرضه درقانون در نظر گرفته شده ازهمان تاریخ محاسبه و پرداخت نمایند رابعا مسئله بالارفتن سالیانه قیمت‌ها بالنتیجه پائین آمدن ارزش ریال معلوم نمیدارد که پس‌ازهفت سال قیمت اوراق قرضه‌ارزش ریالی آنها نسبت بروزمعامله تاچه‌حد کاهش یافته باشد چه‌بسا فروشنده‌بهمان میزان که در خلال این مدت به اصطلاح سود دریافت‌داشته بیش‌از آن از ارزش سپرده او بابت قرضه کسر نشده باشد و فی‌الواقع برداشت تدریجی از اصل سرمایه برای او نباشد در حالیکه خریدار از این راه نیزنفع سرشاری عایدش شده‌است.

سرهنك‌علی امین‌پورافسر بازنشسته ارتش

انتقاد

چهار لفاف‌دارد

عطف بشرح مندرج در شماره ۱۳۳۹۸ ـ ۲۷ر۱۰ر۴۹ آن جریده گرامی زیر عنوان « بازار سیاه سیگار اشنو درشهرستان‌قاین » اشعار میدارد .

اخیرا تهیه سیگارت اشنو با یك لفاف کاغذی از نظر خشك شدن توتون محتوی متروك وتعطیل وبجای آن سیگارت اشنو پارس با کیفیت مرغوب تولید وبرای تازه ماندن در چهار لفاف همراه باکاغذ آلومینیوم وسلفان بسته‌بندی و بمقدار کافی در دسترس مصرف‌ـ کنندگان قرار داده شده است .

شرکت دخانیات‌ایران

ارتباط ۲۴ساعته خواهدشد

بازگشت بشرحی که در شماره ۱۳۳۸۸ ـ ۱۵ر۱۰ر۴۹ آن روزنامه که در مورد خرابی تلفن شاهرود‌ـ مشهد درج گردیده بود توضیح میدهد .

بموجب گزارش رسیده با نصب دستگاههای کاریر درشاهرود ـ که در سال آینده انجام میشود . ارتباط مستقیم ۲۴ ساعته مشهد شاهرود تامین خواهد شد .

دفتر اطلاعات و روابط عمومی وزارت پست و تلگراف

یك زن نقاش با بدن خود نقاشی میکند .

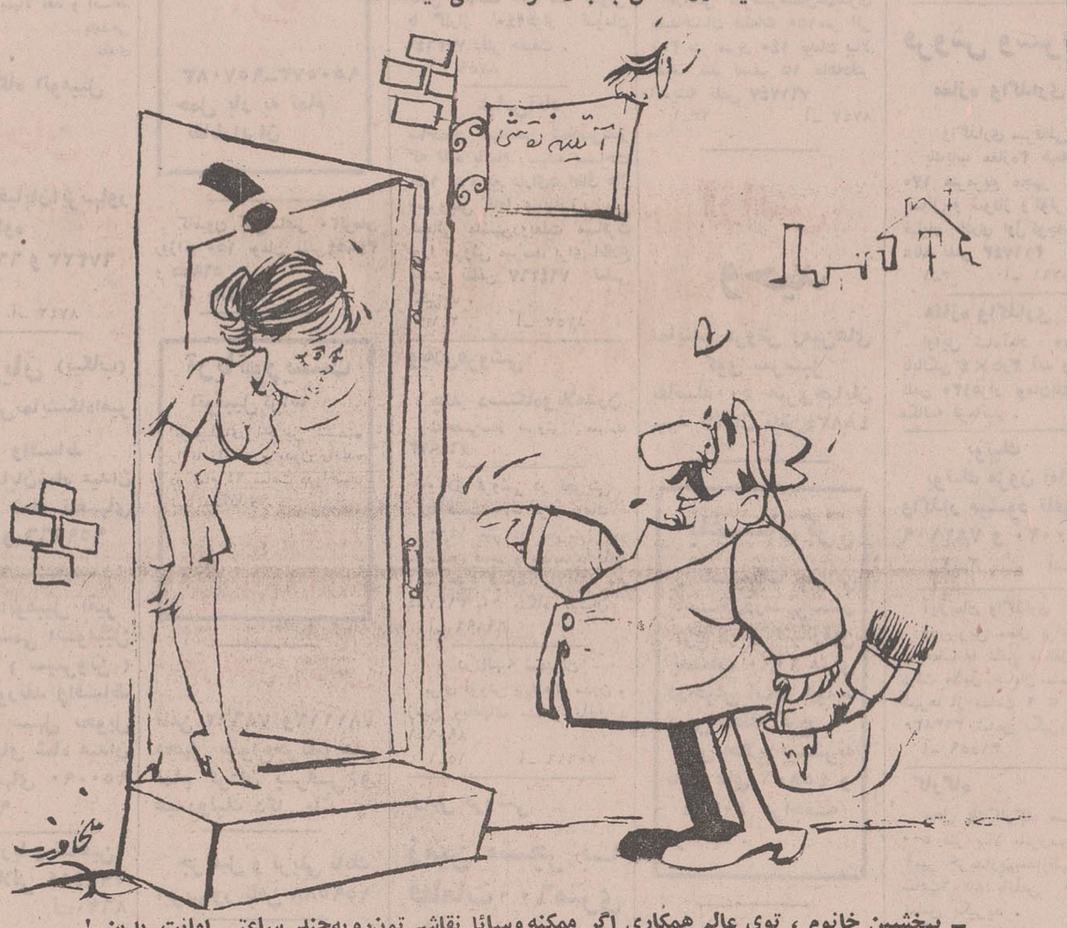

ـ ببخشین خانوم ، توی عالم همکاری اگر ممکنه وسائل نقاشی‌تون‌رو‌یه‌چند ساعتی امانت بدین !

اطلاعات مردم

۳۱۱۰۸۰

همه روزه ازساعت ۶ تا ۷ بعد ازظهر نظریات شمارا منعکس می کند

خانه‌های نم‌گرفته!

خیابان نشاط واقع در جنوب خیابان شاه فقط یك متربیاده‌رو دارد . مدتی است از طرف شرکت تلفن ، نصف پیاده‌رو به اضافه قسمتی از جدول راکنده و پس از کابل کشی ، قبل از اینکه کانال را کاملا پر کنند ، خاکهای اضافی و موزائیکهای کنده شده را برداشته ورفته‌اند . در اثرتردد وبارندگی ، خاکهای داخل کانال نشست کرده، گودالها ایجاد شده ، اطاقهای مجاور خیابان مرطوب گردیده و بیم نشست پی و خرابی ساختمانها نیز که اغلب بناسازی است وجود دارد . لطفامسئولان‌بمنظورپیشگیری از خرابی ساختمانهاو ناراحتی‌بیشتر ساکنان و عابران ، نسبت به موزائیك کردن پیاده‌رو و ترمیم جدولهای خراب شده خیابان نشاط اقدام نمایند .

علی اصغر شکوفی

قطار محلی تهران ـ قم

۳۱۱۰۸۰

بنگاه راه‌آهن دولتی‌ایران در دوسه سال اخیر براساس تصمیمی که اتخاذ کرده بود، همه روزه یك قطار محلی بین تهران ـقم رفت و آمد داشت و از این‌بابت کلی عایدی نصیب راه‌آهن دولتی میگردید و از طرف دیگر بسیاری از مسافران‌قم وسیله راه‌آهن را بر سایر نقلیه ترجیح میدادند ، ولی این تصمیم یکی دو هفته‌است که لغو شده است و برنامه حرکت روزانه قطار محلی تهران ـقم برقرار نیست ، لذا مسافرین قم ـ تهران و بالعکس از راه‌آهن تقاضا دارند که همان برنامه را برای رفاه مسافرین قم مورد بررسی و اقدام قرار دهد .

هوشنك حریری

جدول کلمات متقاطع

شماره ۴۹۴۴

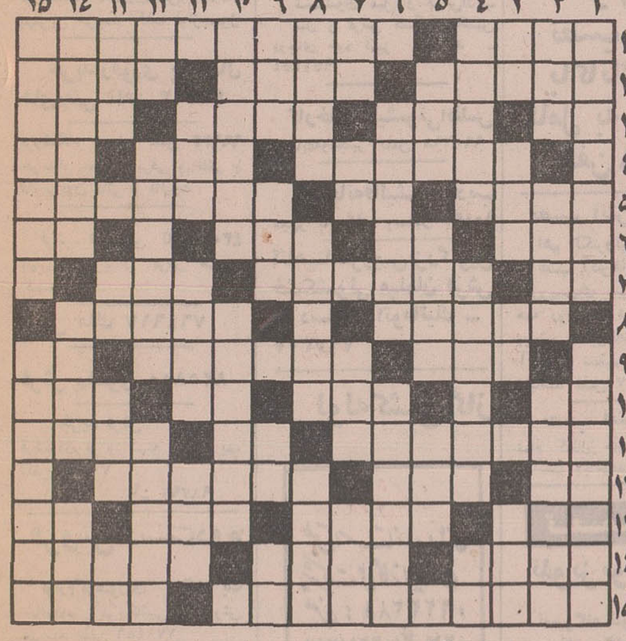

افقی :

۱ـ تازه‌بشاگردی دکان پذیرفته شده‌ـ ـ کتابی بیادگارمانده از یوشیج ۲ـپایتخت کشور بام دنیا ـیکی از رنگها‌ـ دسته‌هنری ۳ ـ از موجودات افسانه‌یی ـ یکی از بروج ـ شیرینش را بیمار با اکراه خورد ـ حرف استثناء ۴ ـ شیوه‌نگارش درایران باستان ـ بی‌دانه که باشد ، از صید در آن‌خبرنیست‌ـ کوئی نزدیك تهران ۵ ـ نان خرد شده در آبگوشت ـ طرف و جهت ـ نمکی که برای دفع آفات گندم بکار آید ۶ـناامیدی ـ حرفی در زبان فرانسوی ـ سقراط خورد و مرد ـ قدم یکپا ۷ـ از زغالهای طبیعی ـ حتما خود به راه راست رفته که اکنون مرشد دیگران شده !ـ گاهی از طناپش نیز نگذرند ۸ ـ از سبزی های خورشی ـ اتفاقات ۹ـ مردخدا، برای‌عبادت پیشانی برآن نهد‌ـ با مدار خاصی به دور خورشید میگردند ـ گونه ۱۰ـ علامت نداشتن ـ درپناه بودن ـ از سرنادانی پرستند‌ـ حاکم و فرمانروا ۱۱ـ عملش، بی‌گمان قبیح است ـ ضمیر جمع ـ سوغاتی یزد ۱۲ـبرابر ـ نفوذ آب از جائی ـ قاضی که چنین باشد ، موی را از ماست کشد ۱۳ـ مخترع تلگراف ـ بهشت ـ دوست و همدم ـ نور و روشنائی ۱۴ـ جناحی درجنك ـ کشتی برای توقف اندازد‌ـ فرش درویشان ۱۵ـ یکی از کشور های امریکای مرکزی‌ـ شاعری ، پاسبان سرش‌خوانده!

عمودی :

۱ـ اکنون ، در بسیاری از موارد ، جای فلز را گرفته ـ از شعرای معروف اواخر قرن هفتم ۲ـ آرام و سربزیر را گویند ـبراسب نشسته ـکمك و مساعدت ۳ـ بلی بزبان‌روسی ـ در آب افتاده ـ مادر عرب ـ کم‌کم جای چمدان را گرفت ۴ـ میانجیگری است اما خدا کند از کتك خبری نباشد !ـ نام دیگریست برای چوپان ـ خدای خورشید ،در مصرباستان ـ ۵ـ از امراض ریوی ـ براثر حساسیت بر پوست هویداشود ـ از سنگهای زیبا۶ـ حتما قبلا خل بود که کارش بدینجا کشیده ـ چیره‌شدن ۷ـ یکی از فنون ـ حیوانی است ـ مقام ـ گاهی لکه‌اش ، دامن آلاید ۸ـ بعضی‌ها ، اگر نقد باشد به جان پذیرند!ـ ازآلات حرب در قدیم ـ کشوری در ساحل غربی آفریقا ۹ـ محبشی در شیمی ـ بزرك و باستانی ـباده ـ از خیابان های قدیمی تهران ۱۰ـ هنوزکهنه‌نشده ـوظیفه‌اش را مقدس‌خوانده‌اند ۱۱ـمخترع ماشین بخار ـ زمین بایر ـهر فصل کتاب را گویند ۱۲ـ یادداشت ـ جزای عمل‌بد ـدر کاری موفق بودن ۱۳ـ چین و چروك درپوست ـ درجه بلندی و کوتاهی صدا ـ انبوه وبسیار ـ خداوند یکتا ۱۴ـ ریزترین جزء یك‌جسم مرکب ـبساطش را در صبح های زمستان پهن کنند ـ از سازمانهای معروف امریکا ۱۵ـ دردش ، بر کنار پهلو عارض شود ـ نیك‌نفس است و روحی بی‌رنك‌و ریادارد!

حل جدول شماره ۴۹۴۳

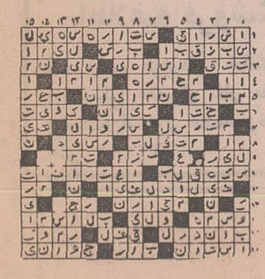

امکانات فنی

عطف بشرح مندرج در شماره ـ ۱۳۳۸۴ـ۱۰ر۱۰ر۴۹ آن روزنامه که درباره بلااستفاده ماندن زمین واگذاری در نیر درج گردیده‌بود توضیح میدهد .

دوسال است در زمین واگذاری، دفتر پست ساخته شده و در حال‌ـ حاضر دایر وبکار مشغول است در مورد برقراری ارتباط تلگرافی و تلفنی پس از بدست آمدن‌امکانات فنی اقدام میشود .

دفتر اطلاعات و روابط عمومی وزارت پست و تلگراف

پلاك افتاده‌است

قبلا در خیابان مازندران (مهران) کوچه‌ای به نام‌ـ کلانتری وجود داشت که چندین ماه است این پلاك کنده شده و کوچه بدون‌نام مانده است . نداشتن پلاك در اول کوچه باعث‌سرگردانی کسانی است که آدرس از دیگران میگیرند ، تقاضا دارد شهرداری‌پلاك این کوچه را تهیه و نصب کند .

ساکن کوچه

ازاین‌حسن تاآن‌حسن ،سیصدرسن!

در فارس اکثر کارخانه های قند چغندر مورد نیاز خودرااز پیمانکارتنی ۱۲۰۰ ریال خریداری می‌نمایند ولی صرفنظر از اینکه قند تولیدی کارخانه تنی ۶۲۰۰۰ ریال بفروش میرسد تفاله چغندر را بکشاورزان تنی ۳۲۵۰ریال بلکه بیشتر میفروشند فرض محال اینکه از چغندر کشاورز بطور کلی قندی عاید نمیشود تازه ازاین حسن تاآن حسن سیصدرسن فاصله وجود دارداصل چغندرتنی ۱۲۰۰ ریال تفاله آن تنی ۳۲۵۰ ریال بنظر نگارنده مصلحت این است مسئولین امر بین عرضه و تقاضای کشاورز بخصوص که عرضه کشاورز چغندر و تقاضای کشاورز قند و تفاله چغندر باشد قیمتی عادلانه تهیه و کارخانه داران را ملزم بکسب سودی نیمه عادلانه نمایند چه انصاف نیست جنس را که تولید کننده میفروشد نوع تبدیلی آن را برای رفع احتیاجات خود بچند برابر خریداری کند . جالب‌اینکه یکی از کارخانه های همین استان در حالیکه اساس زندگی کشاورزان منطقه در اثر نبودن علوفه و نباریدن باران و تلف شدن دام درشرف ازهم پاشیدن است وبیش ازهروقت دیگر دامداران منطقه بتفاله چغندر احتیاج دارند از فروختن تفاله بدامداران خودداری و چه جالب استدلال میکندکه کارخانه متعلق بسرمایه بخش خصوصی است و هر سرمایه‌داری آزادی عمل در فروش جنس خود بهرجا که بخواهد دارد شاید هم این استدلال کارخانه‌دار محترم منطقی‌باشد ولی در صورتیکه دولت ارشاد کند تاچغندر کاران نیز سندیکائی تشکیل بدهند و بعد ارشاد و اجازه دهد چغندر تولیدی کشاورزان به خریدار تفاله چغندر یعنی همین کارخانه فروخته شود باید پرسید درآن وقت‌این کارخانه باداشتن حق آزادی فروش تفاله رااز چه باید تهیه کند که یکی بتواند بفروشد

فیروزآباد فارس ـهدایت‌الله نکبخت

اژدها

-۲۹۹-

نوشته : احمد احرار

امیرزاده جوان جرعه‌یی چندنوشید. سرخی شراب در صورت سیم‌فام وی منعکس شد . اما خیلی رود احساس کردکه درکشیدن‌آن قدح مردافکن کاراو نیست . ازبالای جام دزدانه نظری به‌شاه صفی افکند و او رادید که همچنان مشتاقانه برسر دوزانو نشسته و مراقب اوست نگاه شاه صفی احساس پنهانی اورا نسبت به امیرزاده قندهار آشکارا منعکس میساخت .احساسی که امیرزاده‌جوان علیرغم حداثت سن از آن غافل‌نبود اما بتوصیه پدر ، طی دوران اقامت خویش در دستگاه سلطنت شاه‌صفی پیوسته بهوش بود تا از حالت وقار خارج نشود و مجال ندهد حالت‌حجب و حرمت و رعایت های فیمابین از میان برخیزد . شاه‌صفی باآنکه در عیش و هوس‌رانی حدنگه نمیداشت ، جانب امیرزادگانی را که در ملازمت اوقرار میگرفتند حتی در حالت‌مستی مراعات میکرد . اما خویشتن داری شاه‌صفی در هر حال موکول به‌رفتار متقابل امیرزادگان بودوچون پرده‌دری شراب و هیجانات جوانی اغلب‌مانع ازآن میشدکه این خودداری موقرانه مدت زیادی‌دوام‌پیدا کند، بین‌ملازمان ویاران بزم شاه‌صفی کسانی چون امیرزاده قندهار در اقلیت بودند .

درآن شب‌بدمستی، شاه‌صفی‌فرصتی بدست آورده بود تا غرور ملازم صاحب‌جمال خود را بنحوی درهم بشکند و باآن قدح پرار شراب یا اورا از برج وقار و طمانینه که طی ماهها بحفظ آن کوشیده بود بزیر بکشد ویا پایش را به‌دنیای مستی و ازخود بیخودی بازکند .

شاه‌صفی مطمئن بود امیرزاده‌جوان که‌تا آنشب در شرابخواری از حد اعتدال خارج‌نشده و پیاله اول رابه پیاله دوم نرسانیده بود اگر قدح را بنوشد چنان‌مست‌خواهد شدکه‌سراز پای بازنخواهد شناخت‌واگر بخواهد ازنوشیدن طفره برود ومانند دیگران پای بفرار بگذارد وقار و هیمنه‌اش مخدوش خواهد گشت .

امیرزاده قندهار از تفکرات شیطنت آمیز شاه‌صفی خبر نداشت و چنین می‌انگاشت که شاه صفی از روی تصادف نظرش بوی افتاده و پیمودن قدح کذائی رابوی تکلیف کرده بااینهمه وقتی در آن حالت‌اضطرار ودرماندگی ، متوجه شاه‌صفی شدو برق‌اشتیاقی را که در چشمان‌مخمور شاه‌صفی میدرخشید بنظر آورد ، فکری‌از ذهنش گذشت . ازسرفطانت و تیزهوشی که‌برای رهائی از چنان بن‌بستی، همانطور که خود غافلگیر شده بود باید شاه‌صفی را غافلگیر سازد . قدح شراب را بسوئی افکند و در حالیکه وانمود میکرد مستی محرك اوست از جای برخاست ،خود را در آغوش شاه‌صفی افکند . دست درگردن شاه حلقه کرد. سروروی اورا غرق بوسه ساخت و در همین حال مکرر میگفت :

ـسروجانم به‌قربان قبله عالم .... خداوند مرا و خاندان مرا بپای قبله عالم تصدق کند ... خداوند از عمر عالمی بکاهد وبرعمرقبله عالم‌بیفزاید! تنی‌چند ازجانداران شاه که‌همواره مانند سایه در اطراف وی پراکنده بودند ، بمحض آنکه امیرزاده هرات بطرف شاه‌صفی جهید و دست در گردن وی افکند. برای‌بازداشتن او هجوم بردند اما شاه‌صفی نهیب زدو آنانرا بازگردانید .

رفتار عجیب وغیر منتظره امیرزاده جوان باآنکه موجی‌از حیرت‌در میان مجلس برانگیخته بود ، شاه‌صفی را چندان خوش‌آمده و تحت‌تاثیر قرار داده بودکه‌اونیز وضع‌وحال وموقعیت خویش‌رانادیده گرفته‌بنو به‌خوددست درگردن جوان‌زیباروی افکنده سرو موی اورا نوازش میداد و برچهره‌اش بوسه میزد .

امیرزاده جوان که برخلاف آنچه تظاهر میکرد در کمال هشیاری و از روی عمدبجنان اقدامی مبادرت‌ورزیده بود، وقتی مقصود خود را برآورده یافت خودرااز آغوش شاه صفی‌بیرون کشید و چنان وانمود ساخت که‌بخود آمده واز حرکتی که‌در حال مستی وبدون اراده مرتکب شده سخت‌نادم است .

بعنوان عذرخواهی در مقابل‌شاه صفی بخاك افتاد و کلماتی حاکی از ندامت برزبان جاری ساخت . اما شاه‌صفی که آثارخوشحالی چهره‌اش راپوشانده بوددست دربازوی امیرزاده جوان افکند . اورا اززمین بلندکرد. پهلوی دست‌خودنشانید. ابتداشمشیر خودرا در غلاف مرصع آن جای داده به‌وی بخشید و دستور داد تا قدح شراب را نیز از جواهر پرکرده‌بوی بدهند .

نیازمندیها

تلفنهای ۳۱۱۲۲۰ـ۳۱۱۲۲۴

اثاثیه

خرید

بازرگانی کیهان
تلفن ۸۲۳۷۷۶
خریدار نقدی همه رقم فرش کهنه و نو جهت صادرات روزولت میدان ۲۵ شهریور

فرش طوسی ۷۵۹۰۲۹
فرشهای کهنه‌ونوسنگین قیمت شما را جهت صادرات از سایرین بهتر خریداری مینماید .

فروشگاه مشرق ۴۹۳۲۷
خریدارقالی و قالیچه نو وکهنه ولوازم‌منزل یخچال نفتی وویترینی‌و اشیاء قدیمی و قبوض بانک کارگشائی .

فروشگاه‌آستارا ـ ۶۶۴۰۲
نفتی و ویترینی واشیاء خریدار یخچال‌برقی و لوازم منزل را بقیمت عادلانه خریداریم . شاه چهار راه پیروز .

فروشگاه آسیا ۶۱۲۸۳۲
خریدار یخچال تلویزیون فرش وسایر لوازم منزل بقیمت عادلانه خیابان‌شاه

فروشگاه تهران کالا
خریدار هر نوع فرش نو وکهنه و لوازم ۶۹۲۲۶

نمایشگاه فرش گلشن ۶۲۱۴۳۱
همه‌نوع فرشهای کهنه خریداریم و همه رقم فرش‌نو موجود می باشدفرشهای کهنه‌با نومعاوضه میشود خیابان پهلوی بالای ایستگاه بیمه جنب بانك ملی یوسف‌آباد .

فروشگاه ایران فرش
تلفن ۷۷۴۹۷۲
کلیه لوازم شما بهر مبلغ باشد بیشتر از سایرین نقد خریداریم

فروشگاه خالقی
تلفن ۳۵۲۰۹۰
فرش کهنه‌ونو ویخچال‌تلویزیون لوازم منزل شما را خریداریم

فرش‌خواجه‌نصیر ۷۲۶۹۰
بهترین خریدار و معاوضه فرش کهنه ونو جهت صادرات
آ ـ ۸۷۴۸

فروشگاه‌شایان ۶۱۳۳۸۱
خریدارفرش کهنه ، نو یخچال تلویزیون لوازم منزل

فرش یزد
خرید و فروش لوازم منزل
تلفن : ۳۱۷۲۸۷

فروشگاه بختیاری تلفن ۷۵۹۳۲۹
بهترین خریدار کلیه لوازم‌منزل

خریدارفوری یخچال های‌نفتی تلفن ۴۹۳۹۳

فروشگاه آرمان تلفن ۶۹۱۲۳
خریدار یخچال برقی و نفتی و تلویزیون قالی و قالیچه

فرش فروردین تلفن ۴۳۰۸۵
بهترین خریدار فرش های کهنه و نو .

فرش ملك ۷۶۴۶۱۷

فرش رضوی ۸۲۵۸۰۰
خرید فرش
فرشهای نو و کهنه خریداریم.
تلفن ۷۱۹۹۸
۱ـ۱۵ آ ـ ۹۸۷۹۲

فروش دست‌دوم

لوازم‌کوهنوردی واثاث یك خانواده آمریکائی بفروش میرسد تلفن ۷۷۱۴۵۶
۱ـ۲ آ ـ ۳۱۶۰۵

فروش‌دست‌اول

مرکز پخش تخم مرغ
شاهین نو
نارمك تلفن ۷۹۲۱۶۶
۱ـ۶ آ ـ ۸۶۷۷

کف پوش پلاستیکی
مترمربع
۱۴ تومان
شرکت مخابرات ایران
تلفن : ۶۰۰۲۵ـ۶۲۲۲۶ـ۶۰۲۰۱

پرده کرکره
تابان
نیروی‌هوائی‌سی
متری وثوق ایستگاه
مسجد
تلفن ۷۹۵۵۱۳

تلویزیون
باقساط ماهی ۱۰۰ تومان
باآنتن مجانی
میدان ۲۴ اسفندالی آن‌تنها و بازار ایران
طبقه‌سوم سازمان دوکا
تلفن ۴۵۷۷۱

مبل‌ودکوراسیون

پرده دوری ارجمند ۴۱۷۴۷۰

پیراهن مبل : ۳۱۹۵۰۵
تعویض پارچه مبل : ۳۱۹۵۰۵
پرده‌دوزی شهرزاد : ۳۱۹۵۰۵

۶۳۱۷۲۲

تلفن فوق برای انجام هرگونه دکوراسیون و تغییرات ساختمانی مدرن با حداقل قیمت درخدمت شماست .

مبل فقط روزی ۳تومان
نمایشگاه مبل میناکو
خیابان قدیم شمیران سه‌راه زندان طبقه فوقانی بانك‌صادرات
آ ـ ۸۷۶۷

شستشوی‌مبل وفرش

شستشوی مبل و فرش‌ساحل نظافت مبلمان و پلیش بوسیله دستگاه برقی در جای خود ۹۵۶۵۶۵

دوراکلین‌سرویس‌امریکا
خشکشوئی مبل و فرش درمحل وابسته بتاول ماستر ایران‌تلفن ۷۵۸۳۹۵ ، ۷۵۸۳۹۶و۷۳۶۸۳

قالیشوئی برف
تلفن ۳۱۰۳۷۵

شستشوی مبل و فرش
کلین سرویس مبتکر پیشرو نظافت مبل و فرش با دستگاه منحصر بفرد تلفن ۹۵۲۵۴۶

شستشوی مبل و فرش‌ادیب
مبل و فرش تشکهای‌ماشین درجای خود تمیز مینماید ـ ۹۵۲۴۵۴

کارخانه‌قالیشوئی‌اطلس
باسابقه‌ومجهز تلفن ۹۶۰۲۹۸

کارخانه‌قالیشوئی‌ادیب
مجهز به کلیه وسایل ۹۵۸۹۵۰

آناهیتاسرویس‌بزرگترین خشکشوئی مبلمان فرش با دستگاه اتوماتیك ـ ۷۹۵۳۰۷

لوله‌کشی گاز

لوله‌کشی گاز
طبق استانداردهای شرکت ملی گاز ایران
تلفن : ۶۲۳۲۸۸ و ۶۲۷۳۲۱ داخلی ۲۳ و ۷۶۳۳۵۲

گاز

بحس گاز
شرکت بوناگاز از۷وبیم صبح تا ۸ شب تلفن‌های ۳۹۲۳۸۹ و ۳۹۳۲۲۳

اطلاعیه فروشگاه بزرگ نوح
همه رقم لوازمات خانگی محصولات ملامین و پلاستیکی پلاسکو کار بفروش میرسد دو راهی یوسف‌آباد اول محمد رضا شاه پهلوی پلاك ۵۰ تلفن ۶۲۷۰۹۸

اسا گاز
((پخش گاز))
۴۴۸۰۲ ـ ۴۶۷۶۶
۶۹۷۴۵
سرویس
۶۱۲۴۷۱

BUTANE
بوتان
شرکت بوتان
از ۷ صبح تا ۹ شب
پخش گاز
۹۵۳۰۵۱

ایران‌گاز
همه روزه از ساعت ۷ صبح الی ۱۱ شب
تلفن پخش گاز ۶۱۱۲۰۱

یخچال

تعمیرگاه یخچال فریجیدر
تحت‌نظر متخصصین ورزیده با ۳۰ سال سابقه‌در موردیخچال ضمنا لوازم یدکی موجود تلفن ۷۲۳۳۶

بخاری

تکنیسین آریا ۷۶۴۶۰۸
سرویس بخاری‌آبگرمکن روکش‌کولر کانال‌ساختمان

سرویس بخاری ۱۵۰ ریال
یك سرویس ۶۰۰ ریال تلفن ۷۸۰۱۲۵

سرویس
آبگرمکن
بخاری
شوفاژ
۷۹۳۰۵۷

شوفاژ

سرویس‌شوفاژ
تحت‌نظر مهندسین مجرب
شرکت‌تأسیساتی‌وصنعتی
کامفورت
خیابان‌مدیری‌شماره ۳۵
تلفن : ۶۲۳۵۹۳

سرویس‌شوفاژو
تهویه‌گرم‌مسعود ۶۴۴۸۵

کولر
نصب کولر
باکانال‌کشی
کامل به اقساط
تلفن ۳۱۷۷۹۸

نصب آنتن تلویزیون
اهم الکترونیك سرویس
نصب آنتن‌های امپریال
سرویسهای سیار این شرکت همه روزه در تمام نقاط تهران بویژه شمیرانات آماده نصب آنتن و تنظیم کانال آموزشی میباشد تلفن ۶۲۴۸۱۷

نصب آنتن فوری
تمام کانال خارجی فادا باقیمت مناسب دیاموند تلفن ۳۵۱۱۲۰

تعمیرات

تلویزیون

تعمیرگاه تلویزیون الکترون
تلفن ۷۶۳۶۸۴
تعمیر تلویزیونهای R.C.A
شاوب‌لورنس ـ فیلیپس ـ تلفونکن و سایر مارکها با سرویس مجهز سیار در شهرو شمیرانات

سرویس تلویزیون وهاب
تلفن : ۵۳۶۷۳

فروش اتومبیل

اپل کادت
مدل ۶۶
اپل کادت ۶۶ چهاردر تلفن ۹۷۱۱۰۹ از ساعت ۵ بعدازظهر
آ ـ ۳۱۰۴۱

فوردموستانك
مدل ۶۹
بعلت مسافرت باشرایط مناسب بفروش میرسد . بدفتر استخر سرپوشیده‌حمام سونای خیابان کاخ پائین‌تر از میدان کاخ شماره ۱۵۱عصرها .
۱ـ۴ آ ـ ۸۷۳۸

فورد موستانك
۷۰
فوردموستانك ۱۹۷۰ بدون واسطه بامناسب‌ترین قیمت بفروش‌میرسد تلفن ۶۱۱۲۸۷ ساعت ۱۴ الی ۱۶
۱ـ۳ آ ـ ۳۱۶۷۹

الفاء رمئو مدل ۶۴
جی‌تی‌قیمت ۱۸۵۰۰ تومان
تلفن : ۳۱۳۸۵۵

بنز ۱۹۰ مدل اس‌ال
رنك قرمز قیمت ۲۰ هزارتومان تلفن ۹۶۰۰۱۱ داخلی ۲۶۰

وانت روباز ژیان
آماده برای تحویل ـ نمایشگاه اتومبیل ناصر
تلفن ۹۵۷۱۸۲
۱ـ۴ آ ـ ۸۷۰۴

خرید

ژیان دست‌دوم خریداریم
تلفن ۵۴۹۶۶۶و۹۵۰۰۹۰

پیکان وژیان خریداریم ۲۸۴۵۲

خرید پیکان بدون واسطه
تلفن ۹۵۱۸۹۸
آ ـ ۳۱۵۳۳

فروشگاههای اتومبیل

شورلت ۶۷ ایمپالا نقد و اقساط
آریا بابدهی
پیکان ۴۸ نقدی

فروشگاه اتومبیل
دلیجان
آدرس : خیابان‌آیزنهاور ایستگاه کاوه
تلفن ۶۶۱۵۱ و ۶۷۳۲۳
۱ـ۲ آ ـ ۸۷۰۵
آ ـ ۸۷۴۲

وانت ژیان (پیکاب)
مرکزفروش‌نمایشگاه‌امیر
نقد واقساط
انتهای خیابان‌شاه میدان محمدرضا شاه تلفنهای ۹۵۰۰۹۰ و ۹۵۹۶۶۶

نمایشگاه اتومبیل امیر
نماینده رسمی اتومبیل های ژیان (سیترون) ۱۳۴۹ بطورنقد واقساط با شرایط سهل تحویل فوری انتهای شاه میدان نواب تلفنهای ۹۵۰۰۹۰ و ۹۵۹۶۶۶

فروشگاه آریا و شاهین
سهراب جلالی ۷۹۴۴۸۴
۱۳
آ ـ ۸۶۹۰

برای اتومبیل شما

شرکت نریمیان
وارد کننده مستقیم قطعات سیترون‌وانت‌وریان
فروش کلی و جزئی تخفیف فوق‌العاده حشمت‌الدوله غربی ۴۲۲ ساعت کار ۷صبح الی ۱ر۵ بعداز ظهر و از ۴ر۵ الی ۷ر۵ بعد ازظهر تلفن ۹۵۰۱۱۱

پلاك پلاستیکی
برای اتومبیل شما با ارزان ترین قیمت .
تلفن ۷۵۹۷۸۴
۱ـ۱۰ آ ـ ۸۴۷۵

کرایه

اتولو کس
اتومبیلهای تشریفاتو با راننده برای داخل و خارج‌تهران‌میدان فردوسی تلفن ۴۴۶۰۵و۶۱۱۲۷۰

کاج بار
بارکش شهر وحومه
بیمه اثاثیه منزل تلفن
۴۱۱۱۱
۶۱۱۱۱۱

ام ـ آ ـ اس
اتوبوس و مینی‌بوس‌دربست‌برای کارخانجات وموسسات‌ومسافرت های دستجمعی تلفن ۹۷۰۸۱۴

شهریار بار
بارکش شهر وحومه
بیمه اثاثیه منزل تلفن
۵۵۵۹۲
۲۷۴۴۲
۹۵۸۵۹۸

حمل و نقل
آریا
۹۵۰۵۷۳ـ۹۵۷۰۸۳
حمل بار به تمام نقاط ایران

کامیون کفی‌ساعتی ۴۰تومان روزانه ۱۵۰ تومان تلفن۳۴۹۵۴ و ۵۶۹۵۵
آ ـ ۸۴۸۰

آریاتوریست
اتومبیل کرایه
اتومبیلهای آخرین سیستم را با راننده و بدون راننده در تمام ۲۴ ساعت در اختیار شما میگذارد .
تلفن ۶۲۳۱۱۵
۶۲۳۱۱۶

جرثقیل پارس
تلفن ۷۸۶۶۲و۷۸۱۱۱۲
مجهز بانواع‌جرثقیل‌های تمام گردان برقی و هیدرولیك دکل بلند .

جرثقیل و تریلی بابك
ایزنهاور تلفن ۹۵۹۵۸۸

جرثقیل صادقیان
۳۱۲۰۹۱ و ۳۱۰۵۵۰

املاك‌ومستغلات

فروش

آژانس شایسته ۳۰۵۳۴۹
مرکز عمده معاملات املاك در شهر تهران ز حومه

فروشنده اراضی تهران‌پارس نارمك امیری تلفن ۷۹۰۰۹۰

فروشنده فوری املاك
زمین ـ خانه ـ مستقل ـ باغات ییلاقی اراضی مزروعی در همه جای ایران لطفا توضیحات ملك را وسیله پست یا با تلفن ۳۱۹۷۸۴ اطلاع فرمایند .
لاله‌زار بنگاه‌کوشان

خانه فروشی
خانه‌های ویلائی در تهران‌پارس بفروش میرسد تلفن ۳۹۱۳۵۶
۱ـ۱۱ آ ـ ۷۷۶۳

خانه های ۳ و ۴ و ۵ اطاقه ۶تا۲۴ ماهه بفروش میرسد تلفن ۳۹۱۳۵۶
۱ـ۱۲ آ ـ ۸۶۹۴

در هرنقطه‌ای از تهران‌ساختمان مستغلاتی یا خانه فروش‌موجود داریم لطفابتلفن ۹۵۶۶۸۵ مراجعه نمائید .
آ ـ ۸۴۷۴

فروش یا اجاره
خانه‌ای واقع در فرح‌آبادژاله دردوخیابان بیست و بیست دو متری کوکاکولا بمساحت ۱۱۶ متر مربع شمالی دارای ۵ اطاق زیرزمین انباری فروشی یااجاره ماهیانه ۸۰۰ تومان طالبین با تلفن ۷۹۳۸۵۰ تماس بگیرند .
آ ـ ۸۷۶۸

در تهران‌پارس
خانه‌های ویلایی ۵ اطاقه و۲ طبقه ۷و۸ اطاقه توساز ومدرن بالوله‌کشی شوفاژ وگاز بقیمت ۱۵۵ تا ۲۱۵ هزار تومان نصف نقد بقیه ۶ماهه ۳۹۳۰۵۸
آ ـ ۸۷۶۷ ۱ـ۲

در شهر و شمیرانات
منزل ویلایی و آپارتمان‌فروشی موجود است تلفن ۶۲۷۴۳۵
۱ـ۶ آ ـ ۸۷۶۵

میدان بهارستان
کوچه خواجه‌نوری منزلی به مساحت ۱۵۵ متر ۳ طبقه ۸ اطاق ۲۰۰ متر زیربنا ۱۳۰هزار تومان تلفن ۳۱۹۲۰۴
آ ـ ۸۷۶۴

ضرابخانه خانه فروشی
دارای ۴ اطاق هال سرویس کامل مساحت ۲۱۰ متر جنوبی با گاراژ ۱۴۰هزار تومان ۷۷۳۶۴۹ دفتر حقیقت .
آ ـ ۸۷۵۹

عباس‌آباد
ساختمان مهندسی شخصی‌ساز که تازه باتمام رسیده بمساحت ۱۸۰ مترمربع دارای۵ اطاق هال وسرویس کامل و یك زیرزمین شمالی ماشین‌روبعلت مسافرت فورا بفروش میرسد برای اطلاع بیشتر بتلفن ۷۶۴۷۶۷ تماس بگیرید .
۱ـ۲ آ ـ ۸۷۵۷

ویلای‌فروشی
چند دستگاه‌ویلامدرن شخصی‌ساز بفروش میرسد ۷۶۴۹۷۳

ویلای فروشی در تجریش به قیمت ۵۷۰ هزار تومان
۱۴۰۰ متر در تجریش بادو ساختمان قدیم و جدید با تلفن آب رجوع فرمائید لاله‌زار ـ ۳۱۹۷۸۴ به : بنگاه کوشان
آ ـ ۶۹۸۹۶

در الهیه شمیران
برای فروش ویلاهای مدرن و زمین وباغهای مشجر تلفن ـ ۸۹۱۶۵۱
۱ـ۱۵ آ ـ ۷۰۶۱۶

زمین فروشی
زمین مشجر به قطعات ۶۰۰متری واقع دربهترین نقطه حومه کرج بقیمت مناسب و با شرایط سهل آماده‌فروش‌است
آژانس پرسپولیس
تلفنهای ۶۳۰۳۱۲ ۶۳۱۸۶۱

مژده برای خریداران محترم
شمال شهر قسمتی دیگر از ۸۰ دستگاه ساختمانهای ویلائی ومستغلاتی از ۸۰ هزار تومان به بالا آماده فروش نقد و نسیه تلفن ۷۶۱۷۴۷
۱ـ۵ آ ـ ۸۷۰۷

آینده بهتربا خرید زمین
نارمك شمال خیابان چهل و پنج‌متری سید خندان امتداد خیابان سمنگان اراضی باکك زمینی به قطعات ۱۵۰ متر به‌بالا باخیابان های ۱۲ متری و ۲۰ متری نصف نقد و نصف‌به‌اقساط ۱۵ ماهه بفروش میرسد نارمك خیابان فرحام‌شرقی چهارراه‌خاور
دفتر املاك آسیا تلفن ۷۹۳۹۲۶

زمین جهت انبار وکارخانه بیمانع آرامگاه تاکهریزك ـ ۵۲۵۵۹ مرادی
۱ـ۱۲ آ ـ ۸۶۹۳

سعادت
و خوشبختی
شمابا
خرید یك قطعه
زمین ساختمانی
باآب‌لوله‌کشی
متری ۱۶ تومان
نقد و اقساط
در بهترین نقطه کرج
تامین میگردد
تلفن ۶۲۲۴۶۶

خریداران محترم اراضی
عجله کنید
اراضی سرسبزشمال۴۵متری سیدخندان قطعات ۱۵۰متر الی ۳۰۰ متر متری ۱۴۰ تومان ببالا نصف نقد نصف ۱۵ ماهه‌دفتر اندیشه تلفن ۷۶۱۷۴۷
۱ـ۲۳ آ ـ ۸۷۴۷

آژانس
وحید
نماینده فروش زمین‌های کوی سرسبز
بفاصله ۵۰۰ متری‌خیابان سید خندان تلفن ۴۸۸۳۴

باغستان کرج
از تاسیسات عمرانی باغستان‌درشهرستان کرج دیدن کنیدزمین بقطعات ۱۰۰۰ متری درخوش آب و هوا ـ ترین منطقه کرج .
برای اطلاع بیشتربه تلفن های ۴۵۸۰۶ و ۴۰۹۶۴ مراجعه فرمائید .

خادم آباد
قدس
آسانترین راه خوشبختی خرید یك قطعه زمین در خادم‌آباد قدس است خادم‌آباد دارای آب وبرق با بلوار های درختکاری شده که دردست اسفالت می باشد ازمیدان‌شهباد۳۱ کیلومتر است برای اطلاعات بیشتر بتلفن ۷۶۰۰۷۲

زمین کنار دریا
از محمود آباد تا نوشهر و از چالوس تا عباس‌آباد واز نشتارود تا شهسوار و رامسر زمین کنار دریا و داخل جنگل بقطعات کوچك و بزرك‌وقیمتهای ارزان بفروش میرسد .
دفتر داد و ستد تلفنهای ۷۵۶۰۹۹ و ۷۵۷۰۳۱

قطعه زمینی بمساحت ۴۰۰ متر (۲۱ متر بردر ۱۹ر۵) واقع در خیابان پهلوی مابین سه‌راه‌عباس آباد و هتل میامی قسمت شرق خیابان بفروش میرسد . طالبین بتلفن های ۴۴۶۵۱ ـ ۶۹۱۱۵ مراجعه نمایند .

توجه
فرمائید
مشك آنست که خودبوید
نه آنکه عطار بگوید
درمیان زمینهای معرفی شده تنها یك محل است که پیشقدم واولین محل معرفی شده‌بوده‌که مزایای مسلم واختصاصی آن‌از قبیل تاسیسات جامع و مفصل‌با اسلوب صحیح ـ مرغوبیت‌محل نزدیکی بمرکز شهر و اتصال آن‌ازدوجاده اسفالته‌بشاهراههای کرج تهران ـ آب هوای مطبوع وییلاقی ـ مهمتر ازهمه ارزانی قیمت که تقریبا نصف قیمت زمینهای مشابه‌است‌موجب استقبال فراوان و خرید طبقات مختلف بوده و میباشد .
شروع کارهای ساختمانی و احداث ویلاهای متعدد از طرف مردم بهترین دلیل‌بارزومشخصی است که برتری این محل را ثابت مینماید .

ملاردویلا
واقع در جنوب اتوبان کرج وجنوب غربی جاده قدیم کرج تهران با آب لوله‌کشی ـ برق ـ اسفالت خیابان‌بندی ودرختکاری با میادین بزرك و بلوارهای‌زیبا هرقطعه دارای سند مالکیت اختصاصی‌بدون‌هیچگونه اشکال اداری‌نصف نقد ونصف اقساطو بدون‌هیچگونه مخارجی از قبیل کمیسیون حق‌العمل وغیره ـ سرویس برای دیدن محل‌آماده است ـ نماینده فروش زمینهای ملارد ویلا آژانس شایسته‌تلفن ۳۰۵۴۹
آدرس تهران از اسلامبول اول لاله‌زارنو مقابل‌سینمامترویل طبقه دوم آژانس شایسته .

فروش وسرقفلی

مغازه واگذاری

واگذاری سرقفلی
یك‌باب مغازه۲ طبقه‌بمساحت ۱۷۰ مترمربع مجهز به تمام وسائل و شوفاژ وکولر و تلفن خیابان نادری اول‌کوچه‌شیروانی ۵تا۸ تلفن ۳۱۱۷۴۳
۱ـ۳ آ ـ ۸۷۶۱

مغازه واگذاری
اوایل شاه‌آباد ۱۰×۳ر۵ بابالکن ۴×۳ر۵ آب و برق و تلفن ۱۳۰هزار تومان‌با۳۱۹۲۰۴ مکالمه فرمائید .

بوتیك
بوتیك مزون آماده کار واگذار میشود تلفن های ۷۸۲۱۰۹ و ۷۸۰۰۲۰
۱ـ۲ آ ـ ۸۷۶۸

آپارتمان واگذاری
دربهترین محل برای‌دفترکار یا مطب با تلفن مستقل دروازه دولت مقابل خیابان سعدی‌بعداز ظهرها از ساعت ۲ تا ۸ تلفن ۳۱۳۸۳۰ تماس بگیرید .
آ ـ ۳۱۵۵۹

کارگاه
محل یك‌کارگاه مستقل‌حدود ۵۰۰ متر ببالا بابرق‌سه‌فاز ۵۰ آمپر خریداریم‌بعدازظهرها از ساعت۲ تا۸ باتلفن ۳۱۳۸۳۰ تماس بگیرید .
آ ـ ۳۱۵۵۹

لابراتوار داروسازی
باامتیاز بفروش میرسد تلفن ـ ۶۲۱۳۲۷
۱ـ۳ آ ـ ۳۱۶۱۵

اجاره‌داده‌میشود

اپارتمان اجاره

درهر نقطه‌ای‌ازتهران آپارتمان یاخانه اجاره‌ای موجود داریم بتلفن ۹۵۶۶۸۵ مراجعه نمائید
آ ـ ۸۴۲۵

یك آپارتمان لوکس دارای پنج اتاق با سرویس کامل‌مجهز بتلفن و کولر دریوسف‌آبادبالا تلفن ۶۳۳۰۹۱
۱ـ۳ آ ـ ۳۱۵۹۹

چند دستگاه آپارتمان سه اطاقه باهال و تمام وسائل مجهز به شوفاژ وکولر خیابان نادری اول کوچه شیروانی ۵ تا ۸تلفن ۳۱۱۷۴۳
۱ـ۳ آ ـ ۸۷۶۳

ساختمان اجاره

آگهی ساختمان اجاره
۲دستگاه آپارتمان مخصوص دفاتر تجارتی ، یك زیر زمین ۴۵۰ متری و ۲ باب مغازه‌متصل بهم یکجا و یا جداگانه اجاره و واگذا رمیشود .
آدرس ـ خیابان‌قدیم‌شمیران مقابل سینما ریولی ، تلفن ۷۱۹۹۸
۱ـ۳ آ ـ ۶۸۷۷۶

هفت طبقه از یك ساختمان ۱۱ طبقه واقع در خیابان شاه جب شیخ‌هادی با یکهزار متر مربع پارکینك اختصاصی یك‌جا و یا جداگانه‌برای اجاره موجود است .
سه طبقه از هفت طبقه ساختمان فوق زیرزمین و مغازه و طبقه فوقانی مغازه‌ها متصل بهم و برای بانکها ، نمایشگاهها و فروشگاههای بزرك مناسب‌است و چهارطبقه‌فوقانی آنهامخصوص دفاتر موسسات ساخته شده است .
ساختمان‌مزبور مجهز به‌کلیه تاسیسات لازم میباشد. به تلفن های ۴۷۱۲۵ ـ ۴۴۵۵۵ ـ ۹۵۲۶۶۶ ـ ۹۶۰۹۹۶ مراجعه شود .
۱ـ۳ آ ـ ۶۸۷۹۰

لاله‌زارنو ساختمان بنیاد البرز آپارتمان سه اطاقه باهال ولوازم و تلفن مناسب برای‌دفتر ماهانه ۶۵۰۰ ریال
۱ـ۲ آ ـ ۸۷۶۵

اطاق اجاره

درفرح‌جنوبی
طبقه او لدارای چهاراطاق با حیاط وزیرزمین با سرویس کامل بدون تلفن ماهیانه ۹۰۰ تومان اجاره داده میشود تلفن ـ ۷۶۲۳۱۹
۱ـ۲ آ ـ ۸۷۳۱

۲ اطاق مبله ویاغیر مبله اجاره داده میشودتلفن ۶۴۴۷۸۵
آ ـ ۸۷۷۰

خریداری‌میشود

زمینهای اقسریه‌خریداریم ۷۹۱۳۵۹

زمینهای جنت‌آباد باغ‌فیض‌پونك حسین‌آباد حسن‌آباد حاجی‌آباد کن‌کوهك خریداریم ۹۷۰۸۱۸
آ ـ ۸۱۵۶

راضی ام‌ام‌سی کردان ملارد کوهك خریداریم ۴۵۶۲۵ و ۴۶۹۵۴

اراضی تهران‌پارس خریداریم بازرگانی‌امیری تلفن ۷۹۰۰۹۰

کوهك کوهك کوهك
خریداریم گلکار یزدی۹۵۶۶۰۶

خریدار زمین اقسریه ۷۹۳۳۴۶

اراضی جاده‌کرج ـ جاده قزوین ام.ام‌سی کوی بیمه بازرگانان وردآورد تهرانسرام آراس کردان تهران‌پریم چیتگر گرم‌دره کلاك خریداریم ۴۸۴۶۳

ولنجك
علی‌آباد محمودیه خریداریم ۸۹۰۱۵۰ لطفی

زمین کیشا خریداریم
مشاور املاك ـ کیشا ـ هجری سی‌متری کشاجنب‌گ ماه‌لسلو
آ ـ ۸۲۳۰

خریدار زمین تهران پارس ۷۹۳۰۲۰
آ ـ ۸۰۵۸

اهواز
کلیه اراضی اهواز را خریداریم خیابان قوام ـ السلطنه پاساژ نوبهار طبقه دوم شماره۱۸ تلفن۳۱۱۷۰۶
آ ـ ۸۶۰۶

خرید کوهك جنت‌آباد باغ‌فیض عباس‌آباد سازمان‌برنامه۶۶۴۰۳

خریدار زمین تهران‌پارس ـ ۷۹۶۰۲۷

خریدار زمین تهران‌پارس ـ ۷۸۱۹۳۶

خرید اراضی مبارك آباد
شمس‌آباد ـ کاظم‌آباد ـ مجیدیه ۷۷۰۹۵۹
۱ـ۱۳ آ ـ ۸۶۹

جنت‌آباد باغ فیض پونك
وردآورد کوهك فرخزادگیشا ـ وکن خریداریم ۶۸۷۰۶ صحرا
۱ـ۱۳ آ ـ ۸۶۹۱

زمینهای جنت‌آباد باغ فیض کوهك فوری خریداریم تلفن ۶۳۱۶۴۸

زمینهای زعفرانیه‌فرمانیه
سعادت‌آباد نیاوران‌خریداریم ۸۵۱۱۵۴
۱ـ۳ آ ـ ۸۷۰۸

زمینهای زعفرانیه دره فشلاق میکائیل‌وسعادت‌آباد فرحزاد را خریداریم بازرگانی‌جلالی‌خیابان پهلوی تلفنهای ۶۲۶۴۱۱ و ۶۲۴۱۹۳

اراضی تهران‌پارس وسازمان چای خریداریم موسسه ایران زمین ۷۸۴۸۵

دفتر پارس اراضی
داخل طرح عباس‌آباد ر خریدار است تلفن : ۷۶۱۵۵۸

اراضی باغ فیض جنت‌آباد حسن‌آباد به قیمت عالی‌خریداریم ۹۷۳۰۸۰
آ ـ ۸۶۵۳

زمینهای باغ فیض‌پونك
جنت‌آباد و حسن‌آباد و حومه خریداریم تلفنهای ۹۷۱۹۶۳ و ۹۷۳۳۴۱
۱ـ۲۶ آ ـ ۸۶۴۱

زمینهای نقد و اقساط به قطعات ۱۵۰ تا ۵۰۰ متربفروش میرسد ۷۸۱۹۴۱
۱ـ۲۶ آ ـ ۸۵۵۶

زمینهای سازمان چای و تهران‌پارس خریداریم ۷۸۱۹۴۱
۱ـ۲۶ آ ـ ۸۵۵۵

اراضی دره قشلاق خریداریم ۶۳۴۴۰۶
۱ـ۲۵ آ ـ ۸۷۶۶

نیازمندیهای اجاره

سازمان نیازمندیهای خارجیان
خانه‌شماره‌اجاره میدهد ۶۱۳۹۳۹

برای اجاره مستغلات
خود باتماع اروپائی به تلفن ۶۱۲۹۶۴ و ۴۹۷۱۳ مراجعه فرمائید

موسسه امور خارجیان اجاره به خارجیان تلفن ۷۱۷۸۲

مستغلات شمارا
به خارجیان
اجاره میدهیم ۴۲۴۱۲

اجاره میشود
جهت یك سفارت خارجی‌بیك ویلابمساحت حداقل سه هزار مترمربع و ۵ اطاق‌خواب و ۲ حمام کامل وشوفاژ تهویه‌استخر باغ مشجر احتیاج میباشد با تلفنهای ۶۱۲۹۶۴ و ۴۹۷۱۳ تماس بگیرید .
۱ـ۱۰ آ ـ ۸۷۱۵

سازمان ملی فولکلور ایران
(وابسته به‌وزارت فرهنگ و هنر) برای استفاده هنرستان بیك ساختمان اجاری که دارای ۲۰ تا ۲۵ اطاق بوده ویك سالن حداقل ۱۲×۱۲ متر بدون ستون داشته باشد نیازمند است صبحها به‌تلفن ۷۶۲۵۸۶ مراجعه شود
۱ـ۱۵ آ ـ ۸۴۰۵

خانه و آپارتمان مبله و غیر مبله در شمال شهر مورد نیاز است سیمی کاید ۷۶۴۸۱۱

دو دستگاه آپارتمان که در طبقات اول و دوم هرکدام حداقل دارای ۵ اطاق‌لوکس شوفاژوکولر و تلفن‌و سایرلوازم‌باشد دراطراف‌خیابان‌تلویزیون برای سکونت مورد نیاز است تلفن ۸۲۴۱۰۶ و ۸۲۴۱۰۷

ویلای مدرن ۵ اطاق
خواب دوحمام شوفاژ کولر تلفن . استخر گلستان دروس محمودیه داودیه زعفرانیه اطراف فرمانیه برای خارجی فوری نیازمندیم ۴۸۹۹۶

یك کارگاه پلاستیك ـ سازی مشغول‌بکار مورد نیاز فوری میباشد .
تلفن ۷۷۳۵۴۲

بنگاههای معاملات املاك

خرید و فروش اراضی ولنجك زعفرانیه‌پهلوی اسدآباد۸۵۴۸۵

بورس املاك شمیران دفتر براتی باغ فردوس ۸۵۲۵۷۵

دفتر مشاور املاك‌هدایت
هرگونه نازمندیهای ملکی شما را در شهروشمیرانات‌بنحو مطلوب‌انجام‌میدهد تلفن ۶۲۰۵۴۴
۱ـ۵ آ ـ ۸۲۹۴

دربازکن برقی بکد
قیمت یکدستگاه کامل ۲۵۰ تومان
بدون پیش قسط به اقساط ماهیانه ۵۰ تومان بپردازید
بوسیله تلفن خواهش و بیدستگاه در مدت ۳ ساعت نصب و تحویل میشود .
شرکت بکد الکتریک تلفنهای ۷۷۲۰۰۸ ـ ۶۴۷۸۸۲

رستوران ریورساید
سالمترین محلی است که باغذای عالی برای تفریح خانواده ها و کودکان شما وجود دارد
مخصوصا جمعه ها
رستوران ریورساید پل‌جاجرود

شماره تلفن های جدید
شرکت کارور
اف .اف ،گروته ، اف باکس
۳۱۵۸۴۴ـ۸۲۲۳۸۴ـ۸۲۳۶۹۸

موسسه تحقیقات آماری وسیستم گذاری وتنظیم اموراداری
بلوار کریمخان زند شماره ۷ نبش شاه‌عباس کبیر
ایرانفایلکس
تلفن ۶۲۸۱۷۴
تهران IRANFILEX ایران
باقسمتی از محصولات
ایرانفایلکس آشنا شوید
انواع کارتکس ـ لاینه‌کس گردان ـ جاکلاسور گردان ـ جانقشه‌ای ـ نمودار مغناطیسی ـ شاخص گردان ـ جا کارتی ـ نوار لاینه‌کس .
بلوار کریمخان زند نبش شاه عباس شماره ۷

قلی نیاقیمتهارامیشکند انواع‌فرش‌ماشینی قلی‌نیا در رنگهای مختلف‌متر مربع۲۵ تومان. عجله‌کنید زیرافقط تا ۱۵ بهمن‌ماه فرصت‌دارید نمایشگاه مرکزی انتهای‌جمشیدآباد شمالی نرسیده‌به‌پادگان‌جمشیدیه تلفن ۶۴۸۸۷

نیازمندیها

تلفنهای ۳۱۱۲۲۰ ـ ۳۱۱۲۲۴

خریدوفروش زمین

جاده کرج جاده قزوین جاده ساوه خراسان سرحدآباد در حومه تهران دفتر ساختمانی سهیل خیابان شاه غرب چهارراه کاخ پاساژ یزدی طبقه ۲ پلاك ۴۴ تلفن ۶۸۵۰۴
۱ـ۲۶ آـ ۸۵۴۳

خرید و فروش و اجاره
مستغلات شمال شهر ۶۲۷۴۶۶

برای خرید و فروش زمینهای کرانه دریای خزر ـ ویلا ـ باغ مرکبات ـ چای ـ اراضی جنگلی ومعاوضه با مستغلات در تهران و تهیه همنوع ساختمان به موسسه ساختمانی ۱۱۱ واقع در میدان بهارستان مراجعه و مشاوره فرمائید تلفن ۷۹۱۵۰۰
۱ـ۱۲ آـ ۸۶۹۵

آژانس وحید
اکنون با شرایطی صحیح مطابق با خواسته خریدار محترم زمین های ملارد و حومه شهریار را معرفی مینماید قبل از خرید زمینهای ملارد وحومه شهریار فقط با تلفن ۴۸۸۳۴ آژانس وحید تماس گرفته مشورت فرمائید .
۱ـ۱۰ آـ ۸۰۹۱

برای ساختمان شما
کاغذ دیواری
باقساط کاغذ دیواری و نقاشی ساختمان باقساط تلفن ۷۸۱۹۷۷

کاشی
سرامیک تهران نقش
سازنده مرغوبترین سرامیك با فرم و رنگهای مختلف خیابان حضرت عبدالعظیم خیابان فرح آباد سرای حاج حسنعلی تلفن: ۳۷۱۶۴

لوله بازکنی
لوله بازکنی مولن روژ مرکز غرب ۹۷۰۹۸۱ شمیرانات ۸۵۲۲۰۲ شهباز شرق ۷۳۷۶۶
۱ـ۵ آـ ۸۷۵۲

لوله بازکن فاضل آب تلفن ۸۶۶۴۲

لوله بازکنی فاضل آب
مطمئن فوری مناسب
تلفن ۷۵۶۴۰۸

رفع گرفتگی هرنوع لوله ساختمانی
بادستگاه تراکم هوا ـ تلفن ۷۸۷۲۷

لوله بازکنی فاضل آب
بادستگاه تراکم هوا
تلفن ۷۶۳۲۸۶

لوله بازکنی فاضل آب
بادستگاه تراکم هوا
۶۴۴۸۵ مسعود

لوله بازکنی فاضل آب
مقدم: ۶۵۳۷۴

لوله بازکنی فاضل آب
بادستگاه تراکم هوا
تلفن ۹۵۵۱۱۶

معاملات پول

پول موجود
پول تومانی دو شاهی همیشه موجود ۶۲۸۰۹۰

خانه و پول فرحشمالی
مرکز معاملات پول تهران ـ ۷۷۱۳۸۸

پول شرطی باسود بانکی ۴۸۴۶۳

پول باسود بانکی موجود تلفن ۷۶۲۶۵۹

پول ۵ر۱ شاهی ۶۲۴۸۷۳

وام درمقابل تلفن
تلفن ۳۱۷۴۳۷

وام اقساطی
وام در مقابل تلفن
وام در مقابل اتومبیل
تلفن ۳۰۳۲۳۶ و ۳۱۷۴۳۷
اسلامبول بازار کمیانی طبقه دوم پلاك ۱۷ ر۲

وام در مقابل ماشین و خانه فوری تلفن ۶۵۰۷۴

ازیك میلیون ریال به بالاموجود پاکپور ۶۴۶۱۸
۱ـ۲۳ آـ ۸۶۹۱

وام درمقابل تلفن ۶۳۰۷۹۴

بیست هزار تومان بیلا باسود عادله تلفن ۹۶۳۷۷۸ ـ درساعت ۱۶ تا ۱۷

موردنیاز
پول نیازمندیم ۶۲۶۲۳۰

پول شرطی ۱۵٪ نیازمندیم ۴۸۴۶۳

پول ۲۰٪ در مقابل چك و سفته معتبر نیازمندیم تلفن ۳۱۸۶۵۹

قبوض

مزده مزده
فرش کهنه وبوصادرانی و قبوض بانك کارگشائی را موسسه ۱۱۱ واقع در بهارستان جنب فنادی باس خریداری مینماید. تلفن ۳۹۱۵۰۰

اگر قبض کاشان وتبریز در بانك کارگشائی دارید ماخریداروری آن میباشیم اردهالی اول بازار کفاشها تلفن ۲۳۴۸۲

فروشنده تلفن

خرید و فروش
هر نوع شماره تلفن ـ ۷۰۸۴۱

تلفن خریداری وفروخته میشود تلفن ۴۳۱۰۶

خرید و فروش هرنوع شماره تلفن . بعد از ظهرها تلفن ۷۵۱۴۸
۱ـ۲ آـ ۸۶۵۱

خریدار تلفن
یك شماره تلفن ۲ ر ۳ ر۷۹ خریداری میشود تلفن ۲۷۹۳۸
۱ـ۲ آـ ۸۵۱۷

استخدام

دکتر داروساز جهت تهران و شهرستان مورد نیاز است تلفن: ۳۱۶۴۵۰

۱۸ نفر دیپلمه
پس از دیدن یکدوره کارآموزی حسابداری و دفترداری دوبل مشغول بکار خواهند شد تلفن ۴۱۵۰۴۰
۱ـ۵ آـ ۸۶۹۶

اورال پاریس
L'REAL
اورال پاریس استخدام میکند
اورال پاریس به‌عده‌ای دوشیزه یا بانو با شرایط ذیل احتیاج دارد :
۱ـ حداقل تحصیلات حدود سیکل اول متوسطه .
۲ـ حداکثر سن ۳۰ سال .
۳ ـ نداشتن مانع قانونی استخدام .
۴ـ خوش‌پوش و خوش بیان.
کسانیکه گواهینامه‌رانندگی و سابقه فروش لوازم آرایش و کار آرایش داشته باشند حق تقدم خواهند داشت افرادی که استخدام میشوند از مزایای آئین‌نامه های بازنشستگی ، بهداشت ووام استفاده خواهند کرد . داوطلبان میتوانند روز چهارشنبه ۷ر۱۱ر۴۹ از ساعت ۸ر۳۰ الی ۶ بعدازظهر به‌شرکت سهامی خوراك خیابان فردوسی شمالی خیابان کوشك انتهای ارباب جمشید کوچه خسروشاهی مراجعه نمایند .

استخدام پزشك
یك پزشك برای صبح‌ها نیازمندیم درمانگاه سمنگان تلفن ۷۹۵۵۶۰
۱ـ۳ آـ ۸۷۴۶

تکنسین رادیولوژی
بعدازظهرها مورد نیاز است تلفن ۴۰۶۲۸

ویزیتور
شرکت نگاره بچندنفرویزیتور با تجربه نیازمند است بعداز ظهرها از ساعت ۵ر۳۰ بنشانی میدان فردوسی روبروی پمپ بنزین فیشرآباد کوچه علوی شماره ۹ مراجعه فرمائید .
۱ـ۶ آـ ۸۷۳۲

شرکت تمالون
بیك‌مهندس راه و ساختمان بصورت پورسانت بعدازظهرها نیازمند است بتلفن ۶۲۲۹۱۶ مراجعه نمائید .
۱ـ۳ آـ ۸۷۲۹

لانکوم
LANCÔME
لانکوم پاریس استخدام میکند
لانکوم‌پاریس عده‌ای دوشیزه یابانو را با شرایط‌ذیل‌استخدام میکند :
۱ـ حداقل تحصیلات حدود دیپلم .
۲ـ داشتن دیپلم تخصص زیبائی از یکی از کشور های اروپا .
۳ـ حداقل سن ۲۸ سال .
۴ـ نداشتن مانع قانونی استخدام .
۵ـ قادر به انجام مسافرتهای کوتاه مدت به شهرستانها .
۶ـ خوش‌بیان و خوش‌پوش .
کسانیکه کار در انستیتوهای زیبائی خارجی یا داخلی داشته ویا در فروش محصولات آرایش سابقه داشته‌باشند حق تقدم دارند . کسانیکه استخدام میشوند از مزایای آئین‌نامه‌های بازنشستگی ، بهداشت ووام استفاده خواهند نمود داوطلبان میتوانند روزچهارشنبه ۷ر۱۱ر۴۹ از ساعت ۸ر۳۰ الی ۶ بعدازظهر به خیابان فردوسی‌شمالی‌خیابان کوشك انتهای ارباب جمشید کوچه خسروشاهی‌شرکت‌سهامی خوراك مراجعه نمایند .
۱ـ۲ آـ ۶۹۶۴۶

بزرگترین تخفیف سال مخصوص داوطلبان استخدام
آموزشگاه بازرگانی اقتصاد بمنظور مساعدت به جویندگان کار فقط با دریافت ده تومان ورودیه به جای ۱۵۰ تومان شهریه ماشین‌نویسی فارسی یا لاتین بادریافت بیست تومان ورودیه به جای ۶۰۰ تومان شهریه دوره کامل دفترداری دوبل و حسابداری ، با دریافت فقط چهل تومان ورودیه بجای ۹۰۰ تومان شهریه دوره کامل منشی‌گری را به بیست‌نفر خانم و آقای داوطلب اول هر روز مجانا بدون دریافت‌شهریه‌تعلیم میدهد با گذراندن دوره های بالا واخذ دیپلم رسمی آنها . استخدام شما صددرصد خواهد بود .
آموزشگاه بازرگانی اقتصاد میدان فردوسی تلفن های ـ ۶۶۰۸۷ و ۴۶۰۲۶
۱ـ۵ آـ ۸۶۵۰

شرکت سهامی کارخانه‌الیزابت احتیاج به مدیره‌ای که‌بتواند ازعهده اداره فروشگاه بزرك پوشاك برآید و آشنائی کامل بیکی‌از زبانهای انگلیسی و آلمانی داشته باشد با حقوق مکفی استخدام‌میشود . واجدین شرایط بتلفنهای ۴۹۸۴۸ و ۶۱۲۲۶۲ تماس بگیرند .

استخدام طراح تبلیغاتی
سازمان تبلیغات ایده برای کار درشعبه مشهد این سازمان به چندنفر طراح که ضمنابکار های اجرائی مسلط باشندنیازمند است علاقمندان با توجه باینکه محل دائمی کارآنها مشهدخواهد بود میتوانند صبحها بین‌ساعت ۹ تا ۱۴ بسازمان تبلیغات‌ایده‌ـ شماره ۲۹ خیابان قوام‌السلطنه مراجعه فرمایند .
۱ـ۲ آـ ۷۰۰۲۸

بیك خانم پرستار آشنا
بزبانهای فارسی وانگلیسی‌برای نگهداری دوپسربچه با حقوق مکفی نیازمندیم تلفن ۴۱۸۰۳ از چهار و نیم تا شش و نیم بعدازظهر .
۱ـ۲ آـ ۷۰۶۰۴

تحصیلدار موتور سوار با ضمانت کافی استخدام میشود . لطفابه تلفن ۴۸۷۸۳ مراجعه فرمائید .

انجمن ملی حمایت کودکان چندنفر نظافتکار زن و مرد استخدام مینماید .
خواستاران بایدبه کارگزینی انجمن واقع در خیابان پهلوی بالاتر از میدان ولیعهد ـ خیابان خسروخاور شماره ۲۹ مراجعه نمایند .

کانون هنری پاترا
(پاترافیلم) عده‌ای خانم و آقاجهت هنرپیشگی‌برای‌شرکت در فیلم سینمائی میپذیرد علاقمندان همه روزه از ساعت ۱۰ صبح الی ۸ بعدازظهرمراجعه نمایند . احمد کاشانی کارگردان تئاتر و سینما . دروازه دولت روبروی پمپ‌بنزین کوچه‌حمید‌ـ الدوله تلفن ۳۱۴۵۳۹
آـ ۳۱۵۴۳۱

چرخکارسراجی
یکنفر چرخکار سراجی‌ظریفدوز استخدام میشود تلفن ۸۵۱۱۴۸
آـ ۷۰۶۱۴

آزمایشگاه خاکشناسی شرکت اینترکان
بخدمت تمام وقت یکنفر ماشین‌نویس لاتین وفارسی با تجربه وبا دقت احتیاج دارد . ازداوطلبان با سابقه دعوت میگردد بتلفن شماره ۶۲۳۰۶۷ ویا بعدازظهرها آدرس خیابان ایرانشهر. خیابان‌خردمندجنوبی کوچه طاهباز شماره ۲ مراجعه فرمایند . از مبتدیان وافراد کم‌تجربه و کم سابقه تقاضا میشود مراجعه نفرمایند .
آـ ۳۱۶۵۷

یکنفر دوشیزه یابانوی باسواد برای دفترداری (درحدودسیکل) موردنیاز است تلفن ۳۱۹۹۶۱
آـ ۳۱۶۱۷

یکی از شرکتهای تولیدی بچندنفر الکترومیکانیك و الکتریسین که دارای سابقه ممتد و سررشته کافی وتجربیات لازم در زمینه برق ماشین آلات وپیچیدن الکتروموتور و دینام باشند برای کار تمام وقت نیازمند است داوطلبان‌مشخصات‌کامل و آدرس دقیق و سابقه کار خودشان را با یك قطعه آخرین‌عکس وسیله صندوق پستی ۲۳۸۰ تهران ارسال فرمایند .
آـ ۳۱۶۵۳ ۱ـ۲

یك شرکت تولیدی صنایع فلزی جهت تکمیل کادر خود احتیاج به اشخاص زیر دارد :
۱ـ مدیر کارخانه باسابقه کار حداقل دارای دانشنامه مهندسی صنایع یکنفر
۲ـ مدیر فروش لایق و با سابقه کار و تضمین یکنفر
۳ـ مدیر حسابداری باسابقه کار ، لیسانسیه یکنفر
۴ـ سکرتردیپلمه آشنابزبان انگلیسی و ماشین‌نویسی‌فارسی ولاتین یکنفر
۵ـ دیپلمه صنعتی در رشته برقو میکانیك شش‌نفر
۶ـ نگهبان خدمت کرده دارای تضمین ملکی چهارنفر
۷ـ باغبان دونفر
۸ـ آشپز دونفر
داوطلبان تقاضای خود را با مشخصات کامل ویك‌قطعه‌عکس ضمن تعیین آدرس‌خودبصندوق پستی ۶۱۶۶ـ۸ ارسال دارند .
۱ـ۲ آـ ۸۷۷۰

یکنفر دوشیزه یابانوی‌خوش تیپ وخوش‌بیان‌برای‌منشی‌گری وامور دفتری مورد نیاز است طالبین صبحها بین ساعت ۹ر۳۰ الی ۱۲ر۳۰ وبعدازظهرها ۴ الی ۷ر۳۰ بنشانی خیابان اسلامبول ساختمان پلاسکو طبقه‌دوم‌شماره ۲۰۹ مراجعه‌نمایند تلفن ۳۰۱۳۹۶

SECRETARY WANTED
AN international company has vacancy for an Iranian typist-secretary, fluent in English. Telephone for appointment 59641-3. 1 to 3 p.m.

SITUATION VACANT COMPANY has a vacancy for an Iranian female telephone operator, fluent in English. Please contact 765562 or 764538, between 9 a.m. and 1 p.m. and 5.p.m. and 7:30 p.m.

لابراتوار داروسازی مینابرای قسمت فروش و تبلیغات‌بتعدادی جوان بطور تمام وقت احتیاج دارد .
سن داوطلبان نباید بیشتر از ۳۰ سال باشد ضامن معتبر و برك خاتمه خدمت یا معافیت دائم غیر پزشکی لازم است .
میزان تحصیلات باید بیشتر از سوم‌متوسطه باشد کسانیکه تجربه در فروش و تبلیغ دارو داشته باشند مقدمند .
داوطلبان بعداز ظهرها به خیابان ونك شماره ۷ لابراتوار داروسازی مینا مراجعه فرمایند.
۱ـ۲ آـ ۷۰۱۸۲۱

SIEMENS IRAN
Sekretaerin, iran. Staatsangehoerigkeit, fuer deutsch und englische Korrespondenz, ab sofort gesucht.
Ave. Takhte Djamshid 32, Personalabteilung.

کارگر قالب‌ساز
بچند نفر کارگر قالب‌ساز وسوهانکار باتجربه نیازمندیم داوطلبین میتوانند تا تاریخ ۱۲ر۱۱ر۴۹ از ساعت ۱۰ـ۱۲ صبح با در دست داشتن برك پایان خدمت زیر پرچم و گواهی حسن انجام‌کار به‌شرکت سهامی کارخانجات اجاق‌گاز (ایران‌گاز) جاده قدیم کرج ـ بعد از کارخانه‌شیرپاستوریزه تهران مراجعه نمایند .

شرکت سهامی پشم شیشه ایران
به یکنفر حسابدار که در تنظیم کارتهای‌انبار سابقه و تجربه کافی داشته باشد نیازمند است
متقاضیان می توانند از ۸ صبح تا ۴ر۳۰ بعد ازظهر بدفتر کارخانجات سهامی پشم شیشه ایران واقع در جاده قدیم کرج کیلومتر ۷ مراجعه نمایند .

یك شرکت بین‌المللی‌داروئی در حال توسعه به‌چندنفرویزیتور داروئی مجرب و با سابقه‌نیازمند است . واجدین شرایط با صندوق پستی‌شماره ۱۹۵۷ تهران کارگزینی مکاتبه نمایند .
۱ـ۵ آـ ۷۰۱۸۴

بچندنفر کارگر مبل‌ساز نیازمندیم بعدازظهرها بشرکت نگاره ۶۸۹۹۱ تلفن فرمائید
۱ـ۳ آـ ۸۷۶۳

یکنفر ماشین‌نویس برای تمام روز استخدام میشود از ۸ونیم صبح تا ۱۱ بخیابان‌وصال شیرازی شماره ۱۹۵ طبقه‌تحتانی عمارت مراجعه شود .
سیف‌آزاد
۱ـ۳ آـ ۶۴۳۲۶

پرستار بچه
جهت پرستاری بچه دوساله‌به یك‌پرستار شبانه‌روزی‌نیازمندیم لطفا هرروز از ساعت دو تاچهار بعدازظهر به خیابان شاه عباس (شمال تخت‌طاوس) کوچه محبوب جنب شماره ۱۷ر۱ منزل سراج مراجعه شود .
آـ ۳۱۴۸۹

استخدام بشرط ۲۵روز کارآموزی
ماشین نویس ویا حسابداری را بطور کامل در کلاسهای فشرده با تضمین بیاموزید و بلافاصله با حقوق‌مکفی‌استخدام شوید .
کانون بهروزنو
میدان مخبرالدوله اول‌خیابان شاه‌آباد ساختمان ده طبقه‌شماره ۲۳۳

بیك منشی دفترداروماشین‌نویس دوشیزه یابانو نیازمندیم ـ ۲۳۳۸۷ و ۵۸۱۵۷۷

شریک
یك موسسه پزشکی احتیاج بیك‌شریك با سرمایه داردبهره سرمایه ۲۰٪ ماهیانه تضمین وپرداخت میشود عصرها ۲ تا ۵ به تلفن ۷۷۴۸۹۷
۱ـ۴ آـ ۸۷۳۷

جویای کار
جوانی با سیکل جویای‌کاراست تلفن ۳۱۱۲۳۱ راهنمای ۴۲۸ اطلاعات
آـ ۸۷۲۱

راننده ۲ شخصی با سواد و معافی‌جویای کار تلفن۳۱۱۲۳۱ راهنمای ۴۵۸ اطلاعات
۱ـ۲ آـ ۳۱۵۸۳

جوانی بابرك خاتمه خدمتو تصدیق ششم ابتدائی‌جویای‌کار تلفن ۳۱۱۲۳۱ راهنمای ۴۵۷ اطلاعات
۱ـ۲ آـ ۳۱۵۴۷

راننده شخصی
تمام وقت آماده کار میباشد تلفن ۴۱۹۷۳
۱ـ۲ آـ ۳۰۶۷۵

فوق‌لیسانس علوم اداری از دانشگاه تهران برای نصف روز جویای کار است با کیوسك پست و تلگراف چهارراه پهلوی مکاتبه فرمایند .
۱ـ۳ آـ ۳۰۹۸۹

جوانی وارد بامور حسابداری ودفترداری ـ تحصیلداری با داشتن وسیله نقلیه شخصی برای بعدازظهرها آماده کار است. براهمای ۴۵۱ روزنامه ـ اطلاعات تلفن ۳۱۱۲۳۱
۱ـ۲ آـ ۳۰۸۴۱

مهندس مکانیك
وارد بفن تاسیسات‌ومتخصص برنامه ریزی ماشین‌های‌حسابگر الکترونیکی (کمپیوتر) بعداز ظهر ها آماده کار با تلفن ۳۱۱۲۳۱ راهنمای ۴۵۷ روزنامه اطلاعات .
آـ ۳۱۳۷۹

« پیشخدمت »
جوان متاهل خدمت کرده با سواد جهت پیشخدمتی موسسات و شرکتها جویای کار است تلفن ۳۱۱۲۳۱ راهنمای ۴۵۴ روزنامه اطلاعات .
۱ـ۲ آـ ۳۱۳۷۱

قابل توجه شرکتها وموسسات راننده باداشتن شاهین ۴۹ متاهل ۳۰ ساله خدمت کرده با ضامن معتبر وتحصیلات سیکل ببالا جویای کار تلفن ۳۱۱۲۳۱ راهنمای ۴۴۰ روزنامه اطلاعات
۱ـ۳ آـ ۳۱۵۲۵

قابل توجه شرکتهای بیمه
جوانی فعال وارد بامور بیمه با سابقه کار خسارت با حقوق مکفی آماده کار به‌راهنمای ۴۴۹ روزنامه اطلاعات مکاتبه فرمائید
۱ـ۳ آـ ۳۰۸۰۹

کارخانجات صنعتی سعید وارسته
به چند نفر دوشیزه یابانو که سن آنان از ۳۰ سال تجاوز ننماید و به امور دفترداری و بایگانی آشنائی کامل داشته باشندبرای‌تمام‌روزاستخدام می‌نماید .
واجدین شرایط میتوانند همه روزه بین ساعت ۲ الی ۵ بعد از ظهر با ارائه سوابق کارومدارك تحصیلات به محل کارخانه واقع در جاده ابعلی بعدازسه‌راه تهران پارس اول خیابان‌ارباب‌مراجعه ویابوسیله تلفن ۷۸۱۳۱۱ تماس بعمل آورند.

نصب آنتن تلویزیون فوری
آموزشی ۵۰۰ ریال تمام کانال ۸۰۰ ریال
تلفن : ۹۶۳۸۱۶

کمشده

مژدگانی
یکعدد کیف که حاوی پنج جلد گذرنامه های مشروحه زیر بوده مفقود شده
۱ـ گذرنامه شماره ۷۸۷۲۲۷ بنام آقای محمد باقر کاشفی
۲ـ گذرنامه شماره ۹۸۷۱۸۲ بنام ابوالفضل قهرمانی
۳ـ گذرنامه شماره ـ ۱۱۱۷۷۷۹ر۴۷۹ بنام‌خانم‌ژاکلین قهرمانی صادره خارج از کشور
۴ـ گذرنامه شماره ۱۶۶۲۱۷ بنام آقای جلیل تواضع
۵ـ ۸۲۷۹۴۴ بنام‌اوته‌اینگرید نکوئی مقیم آلمان صادره از کلن
هرگاه یابنده آنها رامستقیم یا غیر مستقیم به شرکت هیرش ایران خیابان سعدی جنوبی ساختمان تقی‌نیا طبقه دو تحویل نماید مبلغ ۱۰ر۰۰۰ ریال مژدگانی‌دریافت خواهد کرد .

پروانه موقت اینجانب دکتر عدیله عسکرنیا مفقود شده از یابنده خواهشمند است بتلفن ـ ۶۸۴۹۴ اطلاع دهد
۱ـ۳ آـ ۳۱۵۶۳

۵برك سهام شرکت سهامی تعاونی تاکسی و کرایه تهران از شماره ۵۶۵۵۵تا ۵۶۵۶۴بنام این جانب‌غلامحسین اولادمسیح مفقود شده از اعتبار ساقط‌است

آموزشگاهها

برای استخدام فوری درآموزشگاه‌فائز
مرکز آموزش ماشینهای آی‌بی‌ام وماشین‌نویسی بامتد جدید شاه‌آبادروبروی‌دبیرستان شاهدخت تلفن ۳۱۱۰۶۵۷

تدریس خصوصی

تدریس خصوصی ، آلمانی ، انگلیسی ، فرانسه ۶۲۱۲۳۵

ریاضی ، طبیعی، ادبی ، زبان امور دانشجوئی دانشگاه تهران ۴۷۰۶۷

ریاضیات توسط دبیرریاضی ۹۶۱۴۵۵
۱ـ۱۰ آـ ۸۴۸۴

انگلیسی شورت‌هند ماشین نویسی توسط بانوی انگلیسی ۴۷۱۴۱

تدریس کلیه‌دروس‌دبیرستان توسط دبیر دبیرستانها۳۵۳۳۰۷
۱ـ۶ آـ ۸۶۸۸

کلاس فشرده فرانسه و انگلیسی برای خانمها
توسط بانوی‌خارجی‌خیابان قدیم شمیران بین پیچ شمیران و چهارراه حقوقی شماره ۹۹ فتو آندره طبقه دوم دست چپ

آگهیهای متفرقه

اسناد لاوصولی خریداریم ۳۵۱۶۱۷
۱ـ۲ آـ ۶۸۵۹۴

توجه
کارگاه‌فنی‌فلاح‌پور تلفن۵۵۴۳۳
باطلاع کلیه چاپخانه‌ها و کارخانجات ماشین سازی و صنعتی ایران میرساند ماشین سنك‌زنی صفحه مغناطیسی تمام اتوماتیك آلمانی که در ایران بی نظیر است‌بطول۴۱۰سانتیمتر آماده کار شد و دقت کار این ماشین یکهزارم میلیمتر درطول است .
انجام‌کار :
۱ـ تیز کردن تیغه های برش کاغذقیچی های آهن‌وورق‌بری و غیره .
۲ـ برای سنك‌زدن فولادآهن چدن و قالبهای پرس و غیره
۳ـ برای صیقل فلزات که لازم بدقت و براق شدن باشد
۴ـ کلیه تیغه ماشین های کاغذبری انواع و اقسام برای فروش آماده است .
تهران: خیابان خیام گذر مستوفی کارگاه فنی فلاح‌پور تلفن ۵۵۴۳۳

موتور مولد برق تلمبه آب برای اجاره موجود است ۷۷۳۷۱۴ و ۷۷۳۳۸۱

داروخانه‌ها

داروخانه‌مهران
خیابان شیرخورشید چهارراه استخر تلفن ۹۵۴۰۰۷

تعمیرات

تلویزیون

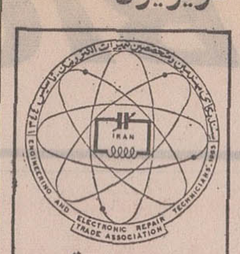

سندیکای مهندسین و متخصصین الکترونیك واتحادیه تعمیرکاران تهران تعمیرگاه های مجاز تلویزیونهای شاوب لورنس و R.C.A و سیمکاوس و R.T.I را که صلاحیت تعمیر دارند، بدینوسیله معرفی مینماید.

معرفی تعمیرگاههای مجاز در روزهای بعد ادامه دارد ضمنا از تعمیرکاران محترم خواهشمند است جهت اطلاع بیشتر به اتحادیه مراجعه فرمایند .

تعمیرگاه تلویزیون اسیا مدیر مسئول کرمانیها تلفن ۷۵۷۰۸۳

تعمیرگاه تلویزیون ی‌جی‌آر مدیر مسئول ترخانك تلفن ۳۱۱۵۰۰

تعمیرگاه عرب‌الکترونیك مدیر مسئول قطبی تلفن ۷۵۴۵۰
۱ـ۲۰ آـ ۸۴۷۴

تعمیرگاه تلویزیون پارس مدیر مسئول پرشکی تلفن۳۵۴۴۴۲

تعمیر گاه تلویزیون سیروس مدیر مسئول اسعدی ۳۱۵۷۴۰ ـ ۹۷۰۱۲۸

تعمیر گاه‌تلویزیون‌پاسارگاد مدیر مسئول فرامرزی ضرابخانه ده متری ابهر

تعمیرگاه‌تلویزیون‌توسلی مدیر مسئول عی‌رصاپور تلفن ۳۱۰۲۹۹

تعمیرگاه تلویزیون‌مرسی مدیر مسئول مرسی تلفن ۷۶۵۷۹۵

تعمیرگاه کاسپین مدیر مسئول گلپایگانی تلفن ۷۶۰۵۳۶

تعمیرگاه‌تلویزیون‌طریقت مدیر مسئول طریقت تلفن ۳۱۵۴۹۴

تعمیرگاه آژور مدیر مسئول امیرچوپانی تلفن ۶۱۱۲۶۱

تعمیرگاه ایران‌تکنیك مدیر مسئول حیرت نگار تلفن ۴۲۷۳۳ ـ ۶۹۵۱۴

تعمیرگاه رشادت‌جو مدیر مسئول رشادت‌جو تلفن ۵۹۷۵۰

تعمیرگاه تلویزیون هلند مدیر مسئول مالك تلفن ۷۶۰۵۲۵

تعمیرگاه‌تلویزیون‌سیمون مدیر مسئول سیمون آدرس پشت شهرداری

شرکت‌مهندسین‌تلویزیون‌ایران مدیر مسئول حضرتی تلفن ۶۱۱۲۳۴

تعمیرگاه تلویزیون راك مدیر مسئول وخشورپور تلفن ۳۵۳۰۳۰

تعمیرگاه‌تلویزیون منوچهری مدیر مسئول منوچهری تلفن ۷۹۳۰۸۰

تعمیرگاه R.T.I - R.C.A مدیر مسئول بختیاری تلفن ۳۱۹۴۴۹

تعمیرگاه تلویزیون گارانتی مدیر مسئول افرامیان تلفن ۶۲۸۳۷۱

رستورانهای خانوادگی

بهلوی تلفن‌های ۸۹۲۲۸۱ ۸۹۲۲۸۲ و ۸۹۲۲۸۳

برنامه سینماها

❊ طپش‌قلب ـ رنگی ـ کاترین‌دونو و ـ میشل پیکولی
شهرفرنك (۶۲۷۶۲۸) ۱۵ر۱۱ـ ۳ـ۱۵ر۵ـ ۳۰ر۷ـ ۴۵ر۹

❊ توپاز ـ رنگی ـ میشل‌پیکولی ـ جان فورسایت
امپایر (۶۲۳۹۴۲) ۱۵ر۱۱ـ ۳ـ ۱۵ر۵ ـ ۳۰ر۷ـ ۴۵ر۹

❊ یك‌زن ، یك‌اتومبیل ، یك عینك و.... رنگی ـ سامانتاایکار
دیاموند (۸۲۸۴۰۰)۱۵ر۱۱ـ۳۰ر۳ـ ۳۰ر۵ـ ۳۰ر۷ـ ۴۵ر۹

❊ کابوی در آفریقا ـ رنگی ـ جان‌میلز
رویال (۴۹۷۸۵) ۱۰ـ ۱۲ـ ۲ـ ۴ـ ۶ ـ سانترال (۴۸۶۸۶) ۱۱ـ ۱ـ۳ـ ۵ـ۷ـ۱۵ر۹ ۱۵ر۸ـ ۱۵ر۱۰
نیاگارا (۶۵۳۰۷) ۱۱ـ ۳ـ ۵ـ ۷ـ ۱۵ر۹
پولیدور (۴۲۶۳۱) ۳۰ر۱۱ـ ۳۰ر۳ـ۳۰ر۵ـ ۳۰ر۷ـ ۴۵ر۹
متروپل (۳۱۹۴۱۰) ۳۰ر۱۰ ـ ۳۰ر۲ ـ ۳۰ر۴ـ ۳۰ر۶ـ ۳۰ر۸
درایوین‌ونك (۶۲۲۵۵۷) ۱۵ر۶ـ ۱۵ر۸ ـ ۳۰ر۱۰

❊ دردسر خوشگلا ـ رنگی ـ ویزنالیزی‌ـ اورسولا آندرس
رادیوسیتی (۴۳۳۲۰) ۱۱ـ ۳۰ر۳ـ ۳۰ر۵ـ ۳۰ر۷ـ ۳۰ر۹

❊ حادثه‌جویان ـ منوچهر وثوق ـ فریبا خاتمی ـ همایون
سپهلا (۳۱۶۴۲۴) ۳۰ر۱۰ـ۳۰ر۲ـ ۳۰ر۴ـ ۳۰ر۶ـ ۳۰ر۸
شهوند (۳۵۴۰۴۰) ۱۵ر۱۰ ـ ۱۵ر۱۲ ـ ۱۵ر۲ـ ۱۵ر۴ـ ۱۵ر۶ـ ۱۵ر۸
نپتون (۷۶۰۱۳۶) ۱۱ـ ۱ـ ۳ـ ۵ـ ۷ـ ۹
رنگین کمان (۷۵۶۷۶۰) ۳۰ر۱۰ـ ۳۰ر۲ـ ۳۰ر۴ـ ۳۰ر۶ـ ۳۰ر۸
لیدو (۹۵۱۲۸۲) ۳۰ر۱۰ـ ۳۰ر۲ـ ۳۰ر۴ـ ۳۰ر۶ـ ۳۰ر۸
ژاله (۳۰۵۴۲۰) ۱۱ـ ۱ـ ۳ـ ۵ـ ۷ـ ۹
پاسارگاد (۷۹۲۷۸۲) ۱۱ـ ۱ـ ۳ـ ۵ـ۷ـ۹
المپیا (۹۵۶۷۹۶) ۱۱ـ ۱ـ ۳ـ ۵ـ ۷ـ ۹
توسکا (۵۸۵۴۴) ۳۰ر۱۰ـ ۳۰ر۲ـ ۳۰ر۴ـ ۳۰ر۶ـ ۳۰ر۸
چرخ‌وفلك (۹۵۰۵۵۸) ۳۰ر۱۰ـ ۳۰ر۲ ـ ۳۰ر۴ـ ۳۰ر۶ـ ۳۰ر۸
دروازه طلائی (۳۵۲۱۶۰) ۳۰ر۱۱ـ ۳۰ر۳ـ ۳۰ر۵ـ ۳۰ر۷ـ ۳۰ر۹
فلور ۱۰ـ ۱۲ـ ۲ـ ۴ـ ۶ـ ۸ـ ۱۰
شرق (۵۴۰۲۴) ۳۰ر۱۰ـ ۳۰ر۲ـ ۳۰ر۴ ـ ۳۰ر۶ـ ۳۰ر۸
سیلورسیتی (۸۶۱۲۰۵) ۳۰ر۱۰ـ۲ـ۴ـ۶ـ۸

❊ آخرین مبارز ـ رنگی ـ آنتونی کوئین
گلدن‌سیتی (۶۱۳۲۶۹) ۱۵ر۱۱ـ ۳۰ر۳ ـ ۳۰ر۵ـ ۳۰ر۷ـ ۴۵ر۹
مهتاب (۴۷۷۲۷) ۴۵ر۱۰ـ ۴۵ر۲ـ ۴۵ر۴ـ ۷ـ ۱۵ر۹
رکس (۳۱۵۲۹۳) ۳۰ر۱۰ـ ۳۰ر۲ـ ۳۰ر۴ـ ۳۰ر۶ـ ۳۰ر۸

همای (۳۱۱۶۶۹) ۱۰ـ ۱۲ـ ۲ـ۴ـ ۶ـ ۸
کیهان (۹۵۳۷۶۰) ۹ـ ۱۱ـ ۱ـ ۳ـ ۵ـ۷ـ ۱۵ر۹
الوند (۳۵۶۵۳۸) ۱۰ـ ۱۲ـ۲ـ ۴ـ ۶ـ ۸
مراد (۷۳۳۸۲) ۱۵ر۹ـ ۱۵ر۱۱ـ ۱۵ر۳ ـ ۱۵ر۵ـ ۱۵ر۷ـ ۱۵ر۹
داریوش (۲۷۹۷۱) ۱۰ـ۱۲ـ ۲ـ۴ـ۶ـ۱۵ر۸
اسکار (۹۵۰۸۹۸) ۱۰ـ۱۲ـ۲ـ۴ـ ۱۵ر۶ـ ۳۰ر۸

❊ مریدحق ـ ناصر ملك‌مطیعی ـ شیلا ـ کامی کسروی
اونیورسال (۶۶۹۵۳) ۱۱ـ ۱ـ ۳ـ۵ـ۱۵ر۷ـ ۳۰ر۹
آستارا (۸۴۰۲۲) ۳۰ر۱۰ـ ۳۰ر۲ـ ۳۰ر۴ـ ۳۰ر۶ـ ۳۰ر۸
سایتا (۳۵۲۴۴۲) ۱۰ـ ۱۲ـ ۲ـ ۴ـ ۶ـ ۸
سیلوانا (۳۹۳۷۷۷)۳۰ر۱۰ـ ۳۰ر۲ـ۳۰ر۴ـ ۳۰ر۶ـ ۳۰ر۸
پانوراما (۷۹۴۵۷۰)۳۰ر۹ـ ۳۰ر۱۱ـ۳۰ر۳ـ ۳۰ر۵ـ ۳۰ر۷ـ ۳۰ر۹
میامی (۷۴۳۲۹) ۱۱ـ ۱ـ ۳ـ ۵ـ ۷ـ۱۵ر۹
مونت کارلو (۷۹۷۴۱) ۳۰ر۱۰ـ ۳۰ر۲

هنگام خرید خودکار BiC بعلامت BiC در نوک آن توجه کنید

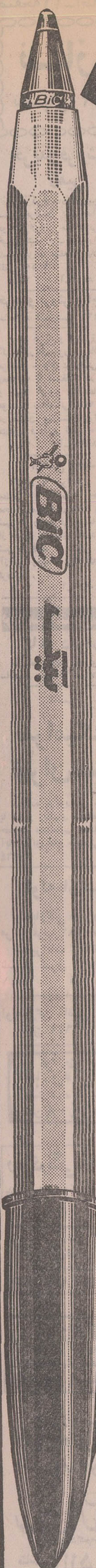

فقط بیک مثل بیک مینویسد

BiC

تفسیری در آغاز بازیهای باشگاهی قهرمانی تهران

تیم پرسپولیس وفوتبال قهرمانی باشگاههای تهران

قصر یخ ، آرارات ـشهربانی. دور چهاردهم :پرسپولیس ـ گارد ، پیام ـ آتش نشانی ، تاج ـافسر ، راه آهن ـ برق، عقاب ـ قصر یخ، دیهیم ـ شهربانی ، پاس ـ آرارات . دور پانزدهم : بانك ملی ـ آتش نشانی ، گارد ـ افسر ، پیام ـ برق ، تاج ـقصر یخ، راه‌آهن ـ شهربانی ، عقاب ـ آرارات ، دیهیم ـ پاس .

امیدواریم آقای علی عبده ومسئولین باشگاه پرسپولیس به پیشنهادما توجه نمایند و در بازیها حاضر شوند

شروع بازیها با ۱۵ تیم درگروه‌اول اولین قدم در راه تکرار اشتباهات است

کارتهای زرد و قرمز کمیته داوران و تنبیه و تشویق داوران را نیز به یادداشته باشید

طبق برنامه تنظیمی فدراسیون فوتبال ایران یابهتر هیئت‌فوتبال تهران ، قرار است بازی های قهرمانی باشگاه های تهران از ۵ شنبه آینده آغاز شود . ضمن آنکه تیم پرسپولیس‌هنوز بدرستی روشن نیست دربازی ها حضور خواهدداشت یاخیر؟ بگمان ما غیبت پرسپولیس به بازیهای فوتبال قهرمانی باشگاه های تهران‌واصولا فوتبال ایران لطمه خواهد زد ، چه این تیم باخصوصیات خوب فوتبال که در یك کلاس با ارزش‌می باشد و علاقمندان‌بسیارش‌در این‌شرایط برای فوتبال باشگاه های ما یك نقطه اتکاء است ، که بدون تردید دشوار است حتی طول سالهای درازباسرمایه‌ای سنگین تیمی با این کیفیت شکل گیرد. از طرف دیگر عدم حضور این تیم‌در بازیهای قهرمانی باشگاه های تهران‌سبب خواهد شد که درپایان فصل پرسپولیس ازلحاظ امتیاز شرایطی را نداشته باشد که در گروه نخست باقی بماندو این بزرگترین ضربه‌ایست که مسئولین باشگاه به پیکرفوتبال باشگاه خودوارد آورده‌اندضمن آنکه یك فصل دوری از بازیها به تیم نیز از لحاظ‌کیفیت سخت لطمه خواهد زد .

از آقای عبده میخواهیم !

از این روست که اعتقاد داریم پرسپولیس بهر شکل و در هر شرایطی نباید میدان را خالی کندو حتی اگر رفتارفدراسیون را منطبق با مقررات و اصول لازم نمیداند باز هم باید برای باقی ماندن در گروه نخست و ارائه شایستگی و هر خود به بازیها رو کند و تماشاگران دوستدار خودرا نیزحفظ نماید ، چه این برای بقای فوتبال این باشگاه سخت ضروریست، ما از آقای علی عبده انتظار داریم باتوجه به علاقمندی مردم باین مسئله توجه نمایند .وامیدواریم باتجدیدنظر مسئولین این‌باشگاه روی پیشنهاد ما بار دیگر دوستداران این تیم شادمان شوند .

بهرحال با چنین خصوصیاتی‌در حالی که تیم نگهبان دراین‌فصل بانام افسر به بازیها رو کرده و تیم های‌قصر یخ‌و پیام به گروه نخست‌افزوده‌شده‌اند ،فدراسیون فوتبال به گمان ما بایك روش غلط پانزده تیم را در جدول گروه نخست قرار داده است که این سبب‌خواهد شد در هرهفته یك تیم به ناچاراستراحت‌داشته باشد ، چه در سیستم مسابقات جهانی در هیچ کشوری دیده نشده است که تیم های گروه اول با عدد فردبازیها رابرگزار نمایند و این فقط به خاطرنشان دادن قدرت فدراسیون بر هر تصمیمی حتی اشتباه صورت گرفته است .

مسئله ۱۵ تیم درگروه اول

در غیر اینصورت تیم اقبال را در گروه نخست به جای پیکان که غایب است نگاه می داشتند ویا سرانجام بایك بازی‌بین تیم های اقبال و آریا تیم سوم گروه دوم‌سرنوشت‌را روشن میکردند. در این باره شنیده‌ایم که هیئت رئیسه‌فدراسیون‌فوتبال روش‌دوم را از آن جهت نپسندیده است که بازیکنان باشگاه ها جابجا شده‌اند! و شرایط کنونی اقبال و آریا همان شرایط گذشته نیست .

در اینجا این سئوال پیش می‌آید که مگر بازیکنان تیم‌های افسر و دیهیم یا آتش نشانی و بانك ملی همان یاران گذشته هستند ومگرنه‌اینکه تیم‌نگهبان بانام افسر تنها به‌خاطردر دست داشتن جواز حضور در گروه نخست ، دربازیها ظاهر خواهد شد ؟

بگذریم اینها مسائلی است که در پایان همین سرگردانی رادر فوتبال بوجود میاوردو فراموشی مقررات و اصول متداول در کار ها سبب میشود در شرایطی با بن‌بست روبرو شویم .

بهرحال طبق قرعه کشی این دوره مسابقات‌تیم‌های پرسپولیس باشماره اوافسر باشماره۱۴ برای اولین بازی‌آغاز فصل برگزیده شده‌اند که امید داریم برگزار گردد .

*** کارتهای زرد و قرمز**

دراینجا تاکید میکنیم شایسته است فدراسیون بازیها راطبق جدول قرعه‌کشی انجام دهد وبا جابجا کردن آن بخاطر بلیط فروشی بیشتر یا انجام‌یك‌بازی مثلا خوب در روز جمعه یابین هفته در رده بندی قرعه کشی تصرفی نکند ، زیرا در بازی های دوره‌ای این خود یك‌اصل دگرگون کننده است و هر تیمی درموعد مقرر اگربا عذر موجه غایب بوده بازی‌عقب‌مانده خود رابعدا انجام‌دهد کارت‌های زردو قرمز برای داوران تهیه شود در پایان هر هفته کمیته انضباطی موقعیت بازیکنان‌رااز لحاظ رفتار در زمین ،دریافت اخطار و طرز برخورد اعلام دارد ومطابق‌مقررات تصمیماتی‌گرفته شود که‌درنیمه‌فصل هربازیکنی دوباسه اخطاراگر دریافت کرد، چند هفته محروم باشد و یا این تصمیم رابرای طول فصل اتخاذ نمایند .

ودراین میان وظیفه داوران وکمیته فنی نیز مشخص‌باشدو برای داوران و طریقه قضاوت آنهانیز تشویق‌و تنبیهی وجود داشته باشد .

این مسائل میتواند بازیهای قهرمانی را اگر دریك شرایط عادلانه برگزار شود تضمین کند و محیط آشفته کنونی را شفا بخشد . بهرحال برنامه کلی بازیها در هر دوره به‌این شرح می‌باشد که تاریخ روز های آن هنوز روشن نیست .

*** بازیهای دوره مختلف**

دوراول: پرسپولیس ـافسر، بانك ملی ـ برق ، گارد ـ قصریخ، پیام شهربانی ، تاج‌ـ آرارات ،راه‌آهن‌ـپاس، عقاب‌ـ دیهیم :

دور دوم : برق‌ـ آتش‌نشانی ، پرسپولیس ـقصریخ، بانك‌ملی‌ـ شهربانی ،گاردـ آرارات، پیام‌ـ پاس، تاج‌ـ دیهیم، راه‌آهن ـ عقاب .

دور سوم:افسر ـقصریخ، آتش نشانی ـشهربانی ، پرسپولیس‌ـ آرارات ، بانك ملی ـ پاس، گارد ـدیهیم ، پیام ـعقاب ، تاج‌ـ راه‌آهن .

دور چهارم : برق‌ـ شهربانی ، آرارات ـافسر ، پاس ـ آتش نشانی ، پرسپولیس ـدیهیم ، بانکملی ـ عقاب ، گارد ـراه آهن ،پیام‌ـ تاج .

دور پنجم : قصریخ ـآرارات، پاس ـبر ق، افسر ـ دیهیم ، آتش‌نشانی ـعقاب، پرسپولیس‌ـ راه‌آهن، بانك‌ملی‌ـتاج ، گاردـ پیام .

دور ششم: پاس ـ شهربانی، قصر یخ‌ـ دیهیم ، برق ـعقاب، راه اهن ـ افسر،آتش نشانی‌ـ تاج ، پرسپولیس ـ پیام ،بانك ملی ـ گارد .

دور هفتم : آرارات ـدیهیم، عقاب ـ شهربانی ، راه اهن ـ قصر یخ ، تاج ـ برق ، پیام ـ افسر ، گارد ـ آتش نشانی ، پرسپولیس ـ بانك ملی .

دور هشتم: پاس ـ عقاب ، آرارات ـ راه آهن ، تاج ـ شهربانی ، قصر یخ ـ پیام ، گارد ـ برق، بانکملی ـافسر، پرسپولیس ـ آتش نشانی .

دور نهم : راه‌اهن ـدیهیم، تاج‌ـ پاس ، پیام ـ آرارات ، گارد ـ شهربانی ، بانك ملی‌ـ قصر یخ، پرسپولیس ـ برق، افسر ـ آتش نشانی .

دور دهم : تاج ـ عقاب ، پیام ـ دیهیم ، گارد ـ پاس ، بانکملی ـ آرارات،پرسپولیس‌ـ شهربانی ، قصر یخ‌ـ آتش ـ نشانی ، برق ـافسر.

دوریازدهم : پیام ـ راه‌آهن، گارد ـ عقاب ، بانك ملی ـ دیهیم ، پرسپولیس ـ پاس ، آرارات‌ـآتش‌نشانی ،شهربانی‌ـ افسر ، قصر یخ.

دور دوازدهم : گارد ـ تاج، راه آهن ـ بانك ملی ، پرسپولیس ـ عقاب ، دیهیم ـ آتش نشانی ، پاس ـ افسر ، آرارات ـبرق، شهربانی‌ـ قصر یخ .

دور سیزدهم : بانك ملی ـ پیام ، پرسپولیس ـ تاج ،راه آهن ـ آتش نشانی ، عقاب ـ افسر ، برق ـ دیهیم ، پاس ـ

رکورد پرتاب وزنه داخل سالن جهان شکسته شد!

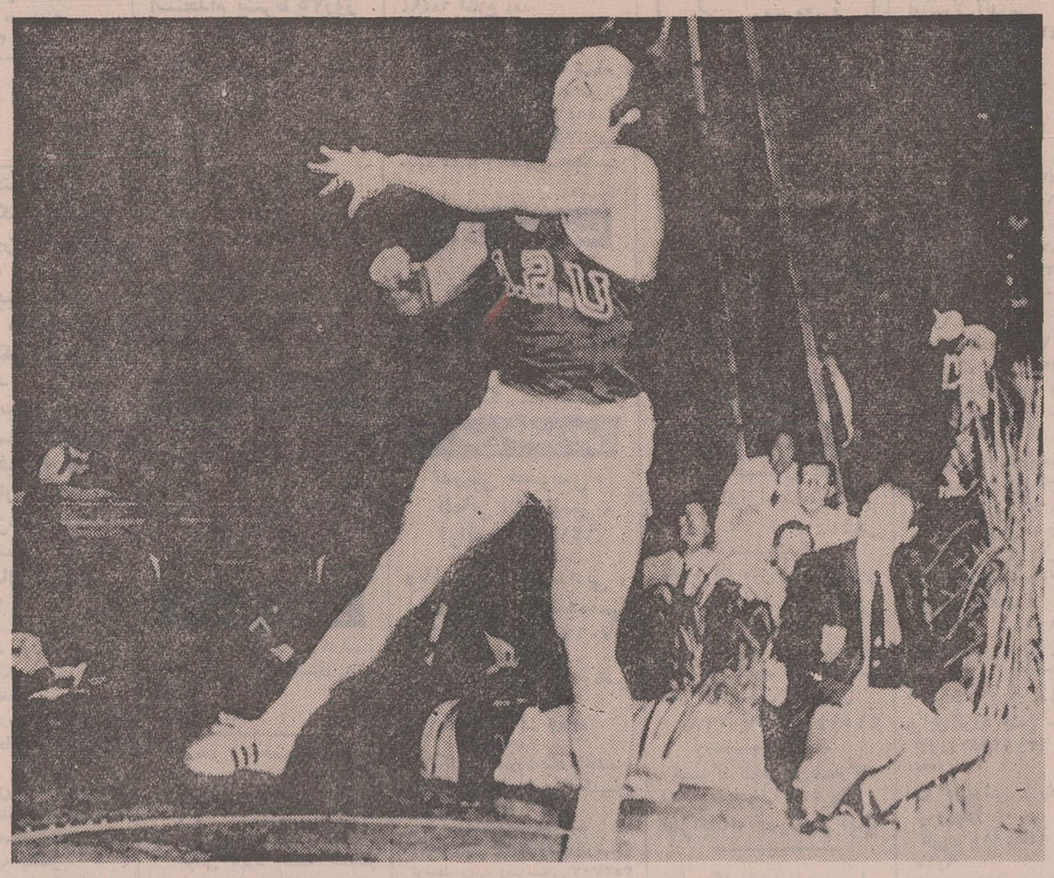

در مسابقات دوومیدانی تدارکاتی قهرمانان امریکائی برای شرکت در مسابقات دوو میدانی‌قهرمانی‌سراسری امریکا جمعه شب «آل‌فورباش » موفق شد رکورد پرتاب وزنه داخل سالن جهان رابشکند و جیم ـ رایان باپیروزی در مسابقه یك مایل به دوره نوزده ماهه خود از مسابقات پایان داد ، آل ـ فورباش موفق شد ۲۱٫۰۵ متر وزنه پرتاب کندو رایان نیز یك مایل را در مدت ٤ دقیقه و٤٫٤ ثانیه پیمود ، پیش بینی‌میشود در مسابقات دوومیدانی‌قهرمانی امریکا دوئل بزرگی‌بین‌رکورد‌ـ دار سابق جهان ، راندی ـ ماتسون و آل فورباش‌درگیرد. رکورد قبلی‌پرتاب وزنه‌داخل سالن جهان ۲۰٫۹۳ متر بود که به ماتسون تعلق داشت . ماتسون با مقدار ۲۱٫۷۸ متر رکورددار پرتاب وزنه در پیست نیز هست ، عکس« آل‌فورباش» رکورد دار تازه را در حال پرتاب نشان میدهد.

توزیع دومیلیون و یکصدهزار ریال سود ویژه کارگران کارخانجات بارش

آقای فرزانه‌فر مدیر کارخانه گفت‌دراجرای اوامر شاهنشاه آریامهر یکهزار دستگاه خانه برای کارگران ساخته‌میشود که‌سیصد دستگاه‌آن‌در ایام فرخنده جشن های شاهنشاهی بکارگران تحویل میگردد .

آقای آبکاری مدیر کل کار و امور اجتماعی استان‌اصفهان‌خدمات مسئولین کارخانه‌را دراجری‌قوانین‌وایجادوسائل رفاه‌وآسایش کارگران ستود

ساعت یازده صبح روزچهارشنبه سی‌ام دیماه طی مراسم‌پرشوری که باحضور آقای آبکاری‌مدیر کل کار و امور اجتماعی استان اصفهان در محل کارخانه‌بارش برگزار شدسود ویژه کارگران از منافع کارخانجات بارش و بهریس در سال ٤۹ توزیع گردید . در این مراسم‌ابتدا آقای هاشمی نماینده کارگران کارخانه بارش ضمن عرض خیرمقدم از مدیر کل کار و امور اجتماعی درخواست کرد که مراتب جانبازی و فداکاری کارگران را در راه خدمت به شاهنشاه آریامهر و میهن به پیشگاه شاهنشاه آریامهر معروض‌دارد سپس آقای‌فرزانه‌فر مدیر کارخانجات بارش و بهریس طی سخنانی از اجرای قانون سهیم کردن کارگران که اصل چهارم انقلاب شاه و مردم لقب گرفته و موجب‌پیوند بیشتر کارگرو کارفرما گردیده تجلیل نمود . مدیر کارخانه‌در اینجا از راهنمائی های‌مدیر کل کار و امور اجتماعی تشکرنمود و درخواست کرد که چك ۲۱۰۰۰۰۰ ریال سود ویژه کارگران را به نماینده آنها اهدا نمایند . سپس نماینده کارفرما پیشرفتهائی را که به جهت تامین نیازمندی های کارگران و تهیه مواد اولیه مرغوب بوسیله آقای فرزانه‌فر انجام شده است برشمرد و اضافه نمود از شهریور سال ٤۸ بیست درصد ودر سال ٤۹ پانزده درصد بحقوق کارگران اضافه شد واکنون نیز مدیران کارخانه در اجرای اوامر شاهنشاه آریامهر طرح‌ساختمان یکهزار خانه‌را برای کارگران آماده کرده‌اند که برای ایام جشنهای فرخنده ۲۵۰۰ ساله شاهنشاهی سیصد دستگاه آن تکمیل و به کارگران تحویل میگردد .

ضمنا در سال ٤۹ صدی ده سود ویژه کارگران اضافه شده و اکنون کارگران روزانه از یك بطر شیر و نان‌استفاده مینمایند و اتوبوسهای لوکس برای رفت‌وآمد آنان بکارخانه تهیه شده که در اختیارشان میباشد.دراینجاآقای مظاهری نماینده کارگران بهریس‌قطعه شعری را که سروده بودقرائت کرد .

در این عکس مدیر کل کار و امور اجتماعی استان اصفهان چك سودویژه کارگران را بنماینده آنها اهداء مینماید آقای فرزانه‌فر مدیر کارخانه نیز در عکس دیده میشود .

سخنان مدیر کل کار

آنگاه آقای آبکاری مدیر کل کار و امور اجتماعی ضمن اظهار خوشحالی از اینکه در بین کارگران این کارخانه میباشد پیرامون برنامه های مترقیانه‌ای که برهبری‌شاهنشاه آریامهر و بخصوص پس‌از انقلاب سفید شاه و مردم در مملکت پدید آمده است سخن گفت و اضافه نمود اجرای قانون سهیم کردن کارگران که دگرگونی فوق‌العاده‌ای در وضع اقتصادی کشور و رفاه‌و آسایش کارگران و بهبود فرآورده‌های کارخانجات‌صنعتی و تولیدی ایجاد نموده موجب شگفتی جهانیان شده وازاینکه کارگران‌و کارفرمای کارخانجات بارش‌وبهریس‌باهمکاری‌یکدیگر درمحیطی صمیمانه برای‌پیشرفت امور کارخانه فعالیت مینمایند اظهار خرسندی نمود و اضافه کرد نمونه این همکاری‌افزایش سود ویژه کارگران در سال ٤۹ بماخذ بیشتر از دوبرابر سال ٤۸ می‌باشد .

آقای آبکاری در پایان‌سخنان خود ضمن اظهار قدردانی و سپاسگزاری از فعالیت‌وتوجهی که آقای‌فرزانه‌فر مدیر کارخانه برای رفاه و آسایش کارگران بعمل می‌آورد چك ۲۱۰۰۰۰۰ ریال سود ویژه کارگران را در سال ٤۹ به‌نماینده کارگران اهداء نمود واین مراسم درمیان شورانگیزترین ابراز احساسات کارگران نسبت بشاهنشاه آریامهر پایان یافت .

آگهی استخدام

نیروی هوائی شاهنشاهی بمنظور تکمیل کادر پزشکی خود تعدادی پزشك غیرنظامی بشرح زیر جهت خدمت در مرکز و خارج از مرکز باحقوق مکفی‌استخدام مینماید .

داوطلبان واجد شرایط میتوانند از تاریخ۶ر۱۱ر٤۹همه‌روزه باستثنای ایام تعطیل وروزهای پنجشنبه از ساعت ۸ صبح‌الی۱۰ بادردست‌داشتن عین مدارك تحصیلی ودفترچه پایان خدمت زیر برچم ویابرك معافیت دائم از خدمت و عین شناسنامه عکس‌دار به ستاد فرماندهی نیروی هوائی شاهنشاهی (بهداری) واقع در خیابان فرح‌آباد (دوشان‌تپه) مراجعه نمایند . م‌الف ۱۱۱۱۲

نیروی‌هوائی‌شاهنشاهی

۱ـ پزشك متخصص بیهوشی	همدان
۲ـ پزشك متخصص گوش و حلق‌وبینی	دزفول
۳ـ پزشك متخصص پوست	مرکز
٤ـ پزشك متخصص اورلژی	مرکز

۱ـ۳ آـ۶۹۷۳٤

آگهی دعوت بجلسه مصاحبه

وزارت اصلاحات ارضی و تعاون‌روستائی باطلاع خانم ها و اقایان زیر که درامتحان کتبی کارشناس صنایع دستی پذیرفته شده‌اند میرساند جلسه مصاحبه استخدامی ایشان ساعت ۸صبح روزشنبه ۱۰ـ۱۱ـ۱۳٤۹ در محل سازمان صنایع دستی روستائی واقع در سازمان مرکزی تعاون روستائی منعقد خواهد بود .

عدم حضور در جلسه مذکور به منزله انصراف از استخدام تلقی خواهد شد .

۱ـ خانم فروزنده پهلوان
۲ـ خانم فرح افزا جهانگیری
۳ـ خانم شهلا حفظی
٤ـ خانم اذر شایق
۵ـ اقای مجید مرتضوی
۶ـ اقای کامبیز پزشکی
۷ـ اقای اصغر شریفی

ا ـ۶۹۸۵۶ ۱ـ۲ وزارت اصلاحات ارضی و تعاون روستائی

آگهی مزایده

هواپیمائی کل کشوری اداره و بهره‌برداری رستوران فرودگاه تبریز ... را به‌مزایده میگذارد . پیشنهاد دهندگان باید مبلغ‌ده هزار ریال بعنوان سپرده شرکت در مزایده قبلا بحساب شماره ۱۱۶۳هواپیمائی کل کشوری در بانك مرکزی پرداخت ورسید آنراضمیمه پیشنهاد خود نمایند .

خواستارانی که‌در امور هتل‌داری و اداره رستوران سابقه و تخصص دارند میتوانند برای دریافت شرایط مزایده و نمونه قرارداد درساعات اداری روزهای غیرتعطیل در تهران به دبیرخانه هواپیمائی کل کشوری واقع در فرودگاه مهرآباد ساختمان‌قدیم هواپیمائی ودر شهرستانها بدفتر فرودگاه مراجعه نمایند .

خواستاران بایستی پیشنهادات خود را در پاکت لاك‌ومهر شده به‌آدرس فرودگاه تبریز پست سفارشی نموده و یا تا آخر وقت اداری روز ۱۰ر۱۱ر٤۹ باداره دبیرخانه هواپیمائی کل کشوری تسلیم ورسید دریافت دارند .

پیشنهادات رسیده در ساعت ده صبح‌روز ۱۳ر۱۱ر٤۹ در فرودگاه تبریز باز و مورد بررسی کمیسیون مربوطه قرار خواهد گرفت ...

حضور پیشنهاد دهندگان یا نماینده آنها در جلسه مزایده آزاد و هواپیمائی کل‌کشوری در رد یا قبول هریك از پیشنهادات مختار است .م‌الف ۱۱۱۲٤

هواپیمائی کل کشوری

آـ۷۰۰۶۲ ۱ـ۲

زبان انگلیسی را در کوتاهترین مدت بیاموزید

با ۲۲۷ لیره در مدت دوازده هفته با غذا اطاق و روزانه پنج ساعت درس بدون محدودیت سن برای شاگردان . این مؤسسه ازطرف وزارت‌آموزش و پرورش برسمیت شناخته شده است . امتحانات آموزش دوره مقدماتی کمبریج Lower Cambridge آزمایش مهارت در زبان Proficiency لطفاً با نشانی زیر مکاتبه فرمائید .

Ian Josephs M. A.
The Regency School of English, Ramsgate, Kent, England.

نوبت‌دوم

حوزه ۳۰ ازناحیه ۶

آگهی برای اطلاع عموم دراجرای قانون نوسازی وعمران‌شهری

باطلاع کلیه مالکین و صاحبان اعیانی و عرصه و صاحبان حقوق قانونی مربوطه واقع در محدوده زیر از حوزه ۳۰ ناحیه ۶ شهرداری پایتخت .

شمالا ـ جنوب خیابان غیاثی از خیابان عارف تا خیابان انتظاری (دوم که شرقی است) غرب خیابان انتظاری از خیابان غیاثی تا خیابان جهان پناه (سوم که شمالی است) جنوب خیابان جهان پناه از خیابان انتظاری تاکوچه توحیدی (چهارم که غربی است)شرق کوچه توحیدی از خیابان جهان پناه تا خیابان‌غیاثی (پنجم که شمالی است) جنوب خیابان غیاثی از کوچه توحیدی تا خیابان پرواز (امیر سلیمانی)

شرقا ـ غرب خیابان پرواز (امیر سلیمانی) از خیابان غیاثی تا خیابان خراسان .

جنوبا ـ شمال خیابان خراسان ازخیابان‌پرواز (امیرسلیمانی) تا خیابان عارف .

غربا ـ شرق خیابان عارف‌از خیابان‌خراسان تا خیابان غیاثی.

میرساند که ممیزی منطقه مزبور پایان یافته است از کلیه مودیان محترم دعوت میشود با مراجعه به واحد سازمان ممیزی ودرآمد نوسازی ناحیه ۶ واقع درمیدان شوش روبروی‌سینماری از نتیجه ممیزی املاك‌خود که در تابلو اعلانات الصاق گردیده است اطلاع حاصل فرمایند در صورتی که مودیان به نتیجه ممیزی اعتراض قانونی داشته باشند می توانند با توجه به‌تبصره ۲ ماده ۸ قانون نوسازی و عمران شهری عوارض مورد قبول خود را به حساب ۱۵۰۰۰ که توسط بانك مرکزی ایران در تمام شعب بانك ملی ایران در تهران مفتوح گردیده است پرداخت و رسید انرا به ضمیمه نامه‌ای متضمن موارد اعتراض باذکر دلیل و استناد به مدارك که پیوست اعتراض‌نامه‌خواهند نمود حداکثر ظرف مدت چهارماه به سازمان ممیزی و درآمد نوسازی شهرداری پایتخت واقع در خیابان روزولت میدان ۲۵ شهریور خیابان نمونه کاشی ۷۷ تسلیم دارند ، در صورتی که عوارض‌ملك‌خود راقبل ازپایان‌مدت مقرر در قانون نوسازی و عمران‌شهری پرداخته‌اند باتوجه به تبصره دو ماده ۱۰ قانون نوسازی و عمران شهری ده درصد عوارض آنسال بعنوان جایزه بنفع انان منظور و از حساب کسر خواهد شد .

سازمان ممیزی و درآمد نوسازی

نوبت‌دوم

حوزه ۳۶ از ناحیه ۶

آگهی برای اطلاع عموم دراجرای قانون نوسازی وعمران‌شهری

باطلاع کلیه مالکین و صاحبان اعیانی وعرصه و صاحبان حقوق قانونی مربوطه واقع در محدوده زیر از حوزه ۳۶ناحیه۶ شهرداری پایتخت.

شمالا ـ جنوب خیابان میرزابابائی از خیابان سلیمانیه تا خیابان فرحناز.

شرقا ـغرب خیابان فرحناز از خیابان میرزابابائی تا کوچه تیموری (دوم که جنوبی است)شمال کوچه تیموری از خیابان فرحناز تا خیابان شاهدوست (سوم که‌شرقی است) غرب خیابان شاهدوست از کوچه تیموری تا خیابان عزیزی (حدخارج از محدوده).

جنوبا ـ شمال خیابان عزیزی (حد خارج از محدوده)از خیابان شاهدوست تا خیابان سلیمانیه.

غربا ـ شرق خیابان سلیمانیه از خیابان عزیزی (حد خارج از محدوده) تا خیابان میرزا بابائی.

میرساند که ممیزی منطقه مزبور پایان یافته است ازکلیه مودیان محترم دعوت میشود با مراجعه‌به واحد سازمان ممیزی و درآمد نوسازی‌ناحیه ۶ واقع در میدان شوش روبروی سینما ری از نتیجه ممیزی املاك خود که در تابلو اعلانات الصاق گردیده است اطلاع حاصل فرمایند در صورتی که مودیان به نتیجه ممیزی اعتراض قانونی داشته باشند میتوانند باتوجه به تبصره ۲ ماده ۸ قانون نوسازی و عمران شهری عوارض مورد قبول خودرا بحساب «۱۵۰۰۰» که توسط بانك مرکزی ایران در تمام شعب بانك ملی ایران در تهران مفتوح گردیده است پرداخت و رسید آنرا به ضمیمه نامه‌ای متضمن موارد اعتراض باذکر دلیل و استناد بمدارك که پیوست اعتراض نامه خواهند نمود حداکثر ظرف مدت چهار ماه بسازمان ممیزی و درآمد نوسازی شهرداری پایتخت واقع در خیابان روزولت میدان ۲۵ شهریور خیابان نمونه کاشی ۷۷ تسلیم دارند درصورتی که عوارض ملك خودرا قبل از پایان مدت مقرر در قانون نوسازی و عمران شهری پرداخته‌اند باتوجه به تبصره ۲ ماده ۱۰ قانون نوسازی و عمران شهری ده درصد عوارض آنسال بعنوان جایزه بنفع آنان منظور و از حساب کسر خواهدشد.

سازمان ممیزی و درآمدنوسازی

۱ـ۳ آـ۶۸۹۰۲

شماره مخصوص... انقلاب ششم بهمن

حماسه ششم بهمن:

...ودر تاریخ ملتها یک بار شاه انقلاب کرد واوشاه ایران بود

بافرا رسیدن ششم‌بهمن ۱۳۴۹ و آغاز نهمین سالگرد بزرك ترین وپرارزش ترین انقلاب اجتماعی‌تاریخ معاصر ایران ، باردیگر ملت حق شناس‌ومردم روشندل این مرزوبوم شادمانی عظیمی را آغاز کردند واین روز بزرك باشکوه وعظمت هر چه بیشترجشن گرفته میشود. زیرا در تاریخ‌ملت ها یك بار شاه‌انقلاب کرد و او شاه‌ایران بود .

انقلاب ششم بهمن را بایدیك حماسه‌جاویدان نامید،حماسه‌ای که‌برتارك تاریخ ایران جای دارد .انقلاب سفید ششم بهمن سال ۱۳۴۱ ایران را درآستانه بزرگترین دگرگونی تاریخی خودبرای ورود به صف مترقی ترین ممالك جهان امروز قرار داد.

آزادی واقعی

انقلاب ششم بهمن دهقان را آزادکرد ، زن را به شخصیت واقعی خویش‌واقف ساخت ، حکومت‌جنگل را درهم‌شکست، آینده وحال کارگر را روشن ساخت ، خیل سپاهیان‌بهداشت و دانش‌وسازندگی وآبادانی را بمانندفرشتگان رحمت‌الهی به روستا ها گسیل داشت ، خانه های انصاف در روستا ها ایجاد شدوجوان پاك سرشت ایرانی ، یعنی سرمایه های اصیل و دست‌نخورده وسازنده فردا ، چشم بدنیای روشنی باز کردندو به‌یمن رهبری پر قدرت‌شاهنشاه خود که‌مبتکرهمه این آفرینش هابودند به‌دنیائی پر تحرك وپر امید راه یافتند.

پیدایش انقلاب

به عقب باز میگردیم ، به‌زمانی که‌شاهنشاه آریامهر به‌تشریح فلسفه‌و روح‌انقلاب پرداختند و آرزوی تحقق آن را برای‌ملت خویش فرمودند.

«شاید هیچکس غیر ازمن وخدای من نداند که چه شبها را که تا صبح به‌تامل وتفکر گذرانیدم و با خضوع و خشوع‌تمام برای یافتن‌چاره از خدای خویش استعانت طلبیدم‌فکر کردم چه علت دارد که مملکت بزرك و ثروتمندی مثل ایران‌و ملتی که ذاتا بدین اندازه نجیب و خوش قلب و هوشمنداست با داشتن چندین هزار سال سابقه پر افتخار تاریخی ، اینطور دستخوش ماجرا های غیر عادی و نامترقبه شده و این چنین‌اسیر زیروبالای حوادث گردد .»

«با مطالعات کافی دراجتماع ایران‌و تشخیص و تعیین‌نقاط ضعف‌و احتیاجات و امکانات خودمان و بامطالعه‌درمقررات سازمان هاو برنامه های اجتماعی دیگر آن بالاخره بدین نتیجه‌رسیدم که‌مملکت ما احتیاج بیك‌انقلاب عمیق واساسی دارد که دریك‌زمان وبایك جهش به تمام‌تناقضات اجتماعی و همه عواملی که میشودو هم چنین بتمام جنبه باعث بیعدالتی‌و ظلم واستثمار های ارتجاعی که مایه جلوگیری از پیشرفت و موجب عقب افتادگی است خاتمه دهد».

«ما این انقلاب را به‌صورت یك کالای وارداتی تحویل ملت ندادیم زیرا اصولاشان ملت ماکه خود در طول هزاران سال واضع اخلاق ، فکرو فلسفه بوده‌است این نیست که در این موردجامه عاریت دیگران را بر تن کند ، برای کشور وملت ماچاره‌ای جزاین نبود که اگربخواهد در زمره ممالك زنده‌ومترقی ومستقل جهان باقی بماند ، شالوده‌اجتماعی. کهن را زیرورو کندوآینده خویش را بر اساس اجتماع تازه‌ای که با مقتضیات و احتیاجات‌دنیای‌امروزهماهنگی داشته باشدپی‌ریزی نماید».

عوامل دوگانه

«درتمام این طرح ریزی هاونقشه ها دوعامل میبایست بهر حال برای ما اساسی و مقدس باشد . »

«یکی‌اتکا به اصول و اعتقادات مذهبی که طبعا در مورد ماعبارت از مذهب اسلام است‌زیرا هم مردم و جامعه ما بدین‌و معتقدات‌خود صمیمانه پای‌بند هستندو هم مفهوم‌واقعی مذهب تحکیم کننده‌وقوام دهنده نظم روحی‌ومعنوی ماست دیگر حفظ آزادیهای‌فردی‌واجتماعی و حتی تقویت آنهابطوری که از هروقت دیگر در تاریخ ما قوی‌تر وبیشترباشد . زیراهر قدر هم پیشرفت‌مادی‌درخشان باشد، اجتماعی‌که در آن ایمان مذهبی وجود نداشته باشد قابل دوام‌نیست‌و تازه در آن لطف و جاذبه‌ای‌نمی توان یافت.»

> «... واین راهی است منتهی به آزادی ، منتهی به سربلندی وافتخار ومنتهی به تشکیل جامعه‌ای براساس عدالت اجتماعی »
>
> ازبیانات شاهنشاه آریامهر
>
> غروب روزششم بهمن ماه ۱۳۴۱

پیوندبین‌شاه ومردم ایران همواره ناگسستنی است

انقلاب سفید ششم بهمن که به رهبری شاهنشاه و به اراده توانای معظم‌له انجام پذیرفت به دو طبقه محروم این مملکت آزادی‌وسرفرازی اعطا کرد .

دهقان ایرانی به برکت این‌انقلاب مقدس رنج گرانی را که طی‌قرون و اعصار متمادی بر دوش داشت برزمین نهاد و مالك دسترنج خود و حاکم‌بر سرنوشت خویش گردید .

زن ایرانی نیز از این انقلاب‌فیض عظیمی برد و پس از یك دوره طولانی اسارت از بند رهید و حقوق انسانی خود را باز یافت .

بخاطر این موفقیت و صدهاموفقیت دیگر که همه‌به‌ابتکار و اراده‌شاهنشاه آریامهر نصیب شد ، ملت درپیشگاه رهبر عالیقدر خود اجتماع کرده‌است تا ضمن ابراز سپاس عمیق خویش. یکبار دیگر ناگسستنی بودن پیوند خود را با شاه خویش تاکید کند .

طلیعه انقلاب

به هشت‌سال قبل در دیماه سال ۱۳۴۱ بازمیگردیم . دراین ماه نخستین کنگره‌ملی‌دهقانان ایران‌در تهران گشایش یافت. شاهنشاه آریامهر در جلسه تاریخی نوزدهم دیماه طی نطق بسیار مهمی رای ملت ایران‌را برای عملی ساختن‌موادششگانه انقلاب‌خواستار شدند و ضمن فرمایشات‌خویش‌چنین فرمودند:

«برای آنکه هیچ قدرتی در آینده نتواند رژیم‌بردگی دهقان را از نو در مملکت مستقر سازدو ثروت های‌ملی کشور را به تاراج جماعتی قلیل بسپارد ، وظیفه خود میدانم بنام رئیس قوای‌سه ـ گانه مملکتی ، براساس‌اصل بیست‌و هفتم واستناد به‌اصل بیست‌وششم متمم‌قانون‌اساسی که‌اعلام میدارد قوای مملکت ناشی از ملت‌است‌مستقیما به مردم ایران رجوع کنم و استقرار اصلاحات را ازطریق مراجعه به آراء عمومی‌پیش از انتخابات مجلسین ازملت ایران که حاکم برمجلسین و منشاء اقتدارات ملی است تقاضا کنم ، تابعد از این ، منافع خصوصی ، هیچکس وهیچ گروهی قادر به محو آثار این اصلاحات که‌آزاد

بقیه‌در صفحه ۱۴

درشهرستانها .. مردم ایران در اقصی نقاط ، همه ساله خاطره انقلاب شاه و ملت را زنده میکنند . کارگران ،کشاورزان، زنان و سایر طبقاتی که از ثمرات انقلاب استفاده میکنند و بهتربگوئیم همه‌ملت ایران سالروز انقلاب راجشن‌میگیرند و این‌عکس نمونه‌ای است از تظاهرات مردم گناوران که نشان‌دهنده همبستگی شاه و ملت‌است .

همبستگی مردم ایران هرگزسالهای نابسامان‌را فراموش نمیکنند و اینك که به‌لطف شاهنشاه از امنیت و ثبات برخوردار شده‌اند مقدم آنرا گرامی میشمارند و جشن میگیرند و این گوشه‌ای از اجتماعات کارگر ایرانی‌است در دفاع از اصول انقلاب

شماره مخصوص... انقلاب ششم بهمن

ششم بهمن: روزی که سرود آزادی ایرانیان در شرق میانه طنین افکند

همه طبقات

مردم شاهدوست و میهن‌پرست ایران هیچگاه خاطره انقلاب شاه و ملت را از یاد نمیبرند . این گوشه‌ای از اجتماعات مردم تهران را در جلوی میدان سنا نشان میدهد که عکس‌های شاهنشاه آریامهر ، علیاحضرت شهبانو و والاحضرت ولایتعهد را در دست دارند و فریاد پاینده ایران جاوید شاه میکشند .

بقیه از صفحه ۱۳

کننده دهقان اززنجیراسارت رژیم ارباب‌و رعیتی وتامین کننده آینده بهتر وعادلانه تری‌برای طبقه شریف کارگر است نباشد. ..»

«اصولی که من به‌عنوان پادشاه مملکت‌ورئیس قوای سه‌گانه به آراء عمومی می گذارم وبدون‌واسطه مستقیما رای‌مثبت ملت‌ایران را در استقرار آن تقاضا میکنم‌به شرح زیراست :

۱ـ الغاء رژیم ارباب و رعیتی باتصویب اصلاحات ارضی ایران بر اساس‌لایحه اصلاحی قانون اصلاحات ارضی مصوب نوزدهم دیماه سال ۱۳۴۰و ملحقات آن.

۲ـ تصویب لایحه قانونی ملی کردن جنگلهادرسراسر کشور

۳ـ تصویب لایحه قانونی فروش‌سهام کارخانجات‌دولتی بعنوان‌پشتوانه‌اصلاحات‌ارضی

۴ـ تصویب لایحه قانونی سهیم کردن کارگران در منافع کارگاه های تولیدی و صنعتی

۵ـ لایحه اصلاحی قانو انتخابات

۶ـ لایحه ایجاد سپاه دانش به منظور اجرای قانون تعلیمات عمومی و اجباری.

بامداد تاریخی

ملتی که شیفته آزادی و دموکراسی بود ودیگر نمی ـ خواست دردنیای‌پرتلاش امروز درجای خود میخکوب بماند در روزششم بهمن باا کثریت‌قاطع اصول ششگانه انقلاب ملی را تصویب کرد.دراین‌روزشکوهمند ملت ایران به ندای شاهنشاه عدالت‌گستر ورهبر عالیقدر خود پاسخ مثبت داد از نخستین ساعات بامداد این روز مردم ایران در سراسر کشور به پای صندوقهای رای شتافتند و با اشتیاقی وصف ناپذیر و شور وهیجانی بی مانند آراء خود را بدرون صندوقهای رای گیری ریختند.

استقبال ملت ازاصول‌ششگانه شاهنشاه‌بقدری شگفت‌انگیز و غرور آمیز بود که در همان‌روز در روزنامه های مهم جهان منعکس گردید وبسیاری از جراید دنیا در گزارش های خود این‌روزرا«روزی شکوهمند درتاریخ ملتی‌کهن » توصیف گردید.

اولین آمار مستند از نتیجه رفراندوم حاکی از این حقیقت شگرف وحیرت آمیز بود که از ۶میلیون رای دهنده ایرانی، ۵میلیون و ۵۹۳ هزارو ۸۲۶ نفردر رفراندوم‌شرکت‌جسته‌اند و از این‌تعداد ۵ میلیون و۵۸۹ هزارو ۷۱۱نفررای موافق دادند بعبارت‌دیگر بیش از ۹۹ در صدرای دهندگان اصول انقلاب را تائید کردند.

تعداد مخالفان رفراندوم فقط ۴هزارو ۱۱۵ نفربود .

در اینجا هیچ سخنی رساتر و اثربخش ترازآن‌سخنانی نیست که در پایان روز ششم بهمن ماه بوسیله شاهنشاه آریامهر در پاسخ به رای مثبت میلیونها ایرانی وخطاب به ملت اظهار گردید:

شاهنشاه آریامهر در این‌پیام فرمودند:

«... قلب من سرشار از سروری‌است که از پاسخ مثبت شمابه ندای خودم در خویش احساس میکنم .من ازشماخواسته بودم که در پاره‌ای مسائل شخصی که با سرنوشت این کشور ارتباط حیاتی‌و مستقیم دارد نظر خود را به صورتی صریح‌و قاطع ابراز داریدوشما بارای خویش نشان دادید که‌مفهوم این تصویب ملی‌و اهمیت‌آن را باکمال خوبی دریافته‌اید. همین حس تشخیص شماست که‌ایمان‌واعتقاد مرانسبت به آینده این مملکت از هر وقت‌دیگر استوارتر وتزلزل ناپذیرتر میسازد .

«مادراین منطقه از جهان بخواست خداوند و با همت شماچنان مملکتی خواهیم ساخت‌که از هر جهت با پیشرفته ترین ممالک جهان برابری کند . مملکتی خواهیم ساخت که کشور آزادگان‌وسرزمین آزاد ـ مردان وآزادزنان باشد . »

« آن ۵ میلیون و ۶۰۰ هزارنفری که در تصویب ملی‌ایران شرکت کرده‌اند ، این ها تا موقعی که این انقلاب مقدس ما به‌تمام‌هدف های فعلی و هدف های‌نهائی و آینده خود نرسد مسلما ازپای نخواهد نشست.

«واین راهی است که منتهی به‌آزادی‌است ، منتهی به سربلندی و افتخاراست و منتهی به تشکیل‌جامعه‌ای براساس‌عدالت اجتماعی است.»

وباین‌ترتیب بزرگترین تحول اجتماعی ایران در طی قرون‌واعصار اخیر در روز ششم بهمن سال ۱۳۴۱ پی‌ـ ریزش گردید و روز ششم بهمن در شمار روزهای بزرگ و باعظمت تاریخ ملت‌ایران نقش بست .

نحوه رای گیری

اینک مشاهدات خبرنگاران‌خود را در چنین روزی مرور می‌ـ کنیم:

روش کار رای گیری بطرز کاملا چشمگیری با گذشته تفاوت داشت‌بزبان دیگر مردم ایران باساده ترین روش اظهار نظر عمومی ، شاهد اظهار نظر خودنسبت به حیاتی‌ترین مسائل زندگی خویش بودند و این‌خود

بقیه در صفحه ۵

روز تاریخی ششم بهمن

سالگرد انقلاب پیدایش را به پیشگاه رهبر انقلاب

اعلیحضرت همایون شاهنشاه آریامهر

و عموم هم میهنان عزیز تبریک گفته

توفیق بیشتر از پیش ملت ایران را در اجرای منشور این انقلاب مقدس از خداوند

یگانه مسئلت داریم

شرکت سهامی توزیع فرآورده های شیر پاستوریزه تهران

سالگرد انقلاب ششم بهمن

روز تجدید حیات ملی ایران را به پیشگاه رهبر انقلاب ایران

شاهنشاه آریامهر

و عموم ملت ایران تهنیت میگوید

آ حکیم و شرکاء

شماره مخصوص... انقلاب ششم بهمن

ششم بهمن: وملت یک صدا پاسخ داد: آری

بقیه از صفحه ۱۴

از عواملی بود که حتی مردم بیطرف و آنهائی را که حتی در تمام عمر خودیکبار هم به طرف صندوقهای رای نرفته بودند به طرف این صندوق ها میکشاند زیرا سادگی و روشنی کار هر بیننده را به این فکر می‌انداخت که میان رای گیری سالم‌و ناسالم تفاوتی‌فاحش‌وجود دارد.

مردم تهران‌در سراسر روز گوش بزنك اعلام نتایج‌بودند ودربسیاری از محلات مردم‌با نصب بلندگو بر اتومبیلها شعار های ملی میدادند و می‌گفتند که رژیم پوسیده ارباب ورعیتی از جامعه ما رخت بربست.

پس از اعلام نتیجه مردم به یکدیگرتبریك میگفتندو برسر و روی هم بوسه میزدند.

فرمان تاریخی

ساعت ۱۲ روز چهاردهم بهمن ماه ۱۳۴۱ معاون نخست‌وزیر وقت (آقای نصرت‌الله معینیان) در اداره انتشارات ورادیو یك مصاحبه مطبوعاتی تشکیل داد و ضمن آن فرمان شش‌ماده‌ای اعلیحضرت همایون شاهنشاه آریامهر را که بدولت ابلاغ شده‌بود در اختیار ارباب‌جراید قرارداد.

آقای معینیان اظهار داشت: امروز یك فرمان تاریخی دایر به‌اجرای شش لایحه‌ای که از تصویب ملی گذشت ازطرف شاهنشاه صادر شدوبدولت‌ابلاغ گردید.

این فرمان که متضمن اجرای ۶قانونی است‌که می توان آن را قاطع‌ترین‌قوانینی دانست که از صدر مشروطیت تا بامروز بتصویب رسیده و بمرحله اجرا گذارده شده‌است.

زیرا از آغاز مشروطیت تا بامروز ملت‌ایران قاعدتا می‌بایستی از طریق انتخاب‌نماینده و رای‌وکیل مجلس قوانین رابه صورت‌دو درجه‌ای‌تصویب کندو این‌اولین بار درتاریخ‌مشروطیت است‌که ۶قانون مستقیما بوسیله رای قاطع‌ملت‌به‌تصویب میرسد.

دوروز پس از این، شاهنشاه آریامهر بهنگام گشایش کنفرانس اقتصادی فرمودند: «باید صاحبان سرمایه و صنایع‌درست‌بفهمند و هم‌چنین کارگر های ایران درست معنی قانون رابفهمند وبدانند که مقصود نهائی ما از این‌قانون‌ایجاد یك محیط اعتمادوحتی اگر ممکن‌باشد ایجاد محیط صمیمیت و دوستی واین‌است که تقریبا محیط خانوادگی در کارخانجات ایران ایجاد کنیم، کارگر را به عنوان دوست خودش ویکی از اعضای خانواده خودش‌حساب کند.»

۶ بهمن ۱۳۴۲

یکسال پس از تصویب‌لوایح ششگانه مجلسین در یك جلسه مشترك که به منظور تجلیل ازاقدام‌ثمربخشی که به پیشنهاد شاهنشاه‌و تصویب‌ملت درششم بهمن‌ماه ۱۳۴۱برای الغای‌رژیم ارباب‌و رعیتی، ملی کردن جنگلها، فروش سهام کارخانجات دولتی به عنوان‌پشتوانه اصلاحات ارضی، سهیم کردن کارخانجات درسود کارگاه ها واصلاح‌قانون‌انتخابات وبالاخره ایجادسپاه دانش انجام گرفته بود مواد زیر را با اکثریت کامل تصویب کرد که:

۱ـ از امروز روز ششم بهمن هرسال بنام «روزشاه‌ومردم» نامیده‌میشود.

۲ـدر روز «شاه‌ومردم» دولت اقداماتی را که هرسال درراه به ثمر رسانیدن تحول تاریخی ششم بهمن انجام داده‌است به ملت‌ایران گزارش خواهد داد.

۳ـ بمنظور بزرگداشت این روز بزرك میدان جنوب مجلس سنابنام «میدان ششم بهمن» نامیده میشود.

سپاس مردم..

مردم ایران‌در شهرهای مختلف‌همه‌ساله، سالروز ششم بهمن را جشن‌میگیرند و با شعارهای میهنی، این روز را گرامی میدارند. این عکس گوشه‌ای از اجتماع مردم تهران را درخیابانهای پایتخت نشان میدهد.

سایر موادانقلاب

پس از تصویب لوایح‌ششگانه که در حقیقت تحقق اصیل ترین‌وعمیق‌ترین آرزوی‌ملی‌مردم ایران بشمار میرفت طرح‌اصول دیگری نیز که بااصول‌ششگانه انقلاب ملی بستگی کامل‌داشت الزامی به نظر میرسید.

بدین منظور مواد دیگری نیز یکی‌پس از دیگری از جانب رهبر ملت پیشنهاد و تصویب شد. لایحه‌قانونی‌سپاه‌بهداشت، لایحه قانونی سپاه ترویج و آبادانی، تشکیل خانه های انصاف وشورا های داوری، ملی‌شدن آبهای کشور، نو سازی کشورو بالاخره انقلاب اداری وآموزشی اصول هفتم‌تا دوازدهم انقلاب شاه‌ومردم را تکمیل نمود.

امید

و بدینسان بارقه امیدیکه در ۱۴ دیماه ۱۳۴۱ با تشکیل اولین‌وبزرگترین کنگره‌دهقانان سراسر کشور در تهران دردل میلیون ها ایرانی درخشیدن گرفته بود و در بهمن ماه همان سال مورد تائید قاطبه ملت‌قرار گرفته بود، باسرعت و دقتی وصف‌ناپذیر وبی مانند و در زمانی کوتاه اجرا شدو چنان نتایجی ببارآورد که‌اینك پس از ۸سال مابه بسیاری ازآرزو های ملی و میهنی خود که‌قبلا تحقق آنها را حتی طی چندین قرن‌عملی نمی‌دانستیم‌رسیده‌ایم.

بااجرای سریع و کامل‌قانون اصلاحات ارضی و از میان‌بردن آثار فئودالیسم که بعنوان‌یکی از ارزنده‌ترین‌اقدامات شاهنشاه آریامهر موجبات‌تحسین‌جهانیان رابرانگیخت در داخل مملکت به‌یکی‌از ننگین ترین ظواهر استثمار وبردگی پایان داده‌شد وعدالت‌اجتماعی جایگزین آن گردید تنها در یك مرحله از اصلاحات ارضی در۵۲۸۱۸قریه و ۱۷۶۴۶ مزرعه‌اصلاحات‌ارضی انجام شد.

وضع ۲۲۱۵۰۵۰ خانواده کشاورز که با عائله‌خودجمعیت عظیمی نزدیك به یازده‌ونیم میلیون‌انسان را تشکیل میداد روشن شدوبعنوان دهقان آزاد وخوشبخت از ثمرات انقلاب شاهنشاه‌آریامهر بهره‌ور گردیدند باملی‌شدن جنگلها و مراتع سراسر کشور که از مهمترین منابع ثروت محسوب میشود به اجحاف مالکان بزرك واشخاص متنفذ نسبت به دامداران کوچك پایان داده شدواین‌گروه نا‌بسامان اجتماع سامان یافتند. اینك دامداران کشور می‌توانند بارعایت مقررات فنی به طور آزادورایگان از مراتع کشور استفاده کنند.

فروش سهام کارخانه های دولتی‌به‌عنوان‌پشتوانه‌اصلاحات ارضی سومین اصل انقلاب‌شاه ومردم زمینه تحرك عظیمی را در اقتصاد ملی بوجود آوردتنها بافروش ۵۵۲۷ کارخانه‌شیمیائی قندسازی، نساجی پنبه و ذغال از یکطرف اعتبارات لازم‌جهت اجرای اصل اول انقلاب تامین شدو از سوی‌دیگرمالکان‌سابق توانستند سرمایه های خود را که‌ازفروش اراضی حاصل می گردید در کار های تولیدی وصنعتی بکار اندازندسهیم‌شدن کارگران در سود کارگاه‌ها که‌بعنوان چهارمین اصل‌انقلاب سفیدایران راه‌گشای کارگر زحمت‌کش ایرانی گردیدطلیعه پیشرفت هاوآغاز نهضت‌بزرگی دردرون کارگاه های کشوربود.

بااجرای این اصل، کارگر ایرانی از مترقی‌ترین مزایای کارگری‌جهان‌برخوردار گردید و با اقداماتی که در جهت اعطای‌وام، تهیه مسکن با بیمه اجتماعی‌و تامین بهداشت و آموزش فنی انجام گرفت، یکی‌از بزرگترین وارزنده‌ترین نیرو های جامعه، یعنی نیروی انسانی فعال و موثر درپیشرفت ایران مزایا و امکانات تازه‌ای بدست‌آورد.

بقیه در صفحه ۱۷

ایران اکسپرس

سالروز انقلاب ششم بهمن

روز تجدید حیات ملّی ایران را به عموم هموطنان عزیز تبریک میگوید و توفیق

روز افزون ملت ایران را در بثمر رساندن منشور انقلاب سپید آرزومند است.

روز تاریخی ششم بهمن

سالگرد انقلاب سپید ایران را به پیشگاه رهبر انقلاب

اعلیحضرت همایون شاهنشاه آریامهر

و عموم هم میهنان عزیز تبریک گفته

توفیق بیش از پیش ملت ایران را در اجرای منشور این انقلاب مقدس از خداوند

یگانه مسئلت داریم

رئیس هیئت مدیره شرکت تعاونی تهیه و توزیع گوشت گاو تهران و حومه

مرتضی طوسی

اطلاعات
شماره مخصوص... | انقلاب ششم بهمن

ششم بهمن: آغاز راهی بسوی افتخار و عظمت

یعنی ایجاد سپاه دانش است زیرا که با اجرای این اصل هر سال هزاران نفر از جوانان دیپلمه پس از فرا گرفتن تعلیمات سپاهیگری برای انجام خدمت وظیفه عازم روستا های کشور می شوند و پیکار بزرگ و مقدس خود را علیه جهل و بیسوادی آغاز می کنند.

قبل از اجرای برنامه سپاه دانش مجموع دانش آموزان مناطق روستائی کشور از ۶۰۰ هزار نفر تجاوز نمیکرد این رقم درسال تحصیلی ۴۸-۴۷ به بیش از یك میلیون و سیصد و نود هزار دانش آموز (یعنی بیش از دوبرابر) فزونی یافت و درسال تحصیلی جاری تعداد دانش آموزان مناطق روستائی کشور از ۱٫۵ میلیون نفر تجاوز کرده است. ترتیب تعداد دانش آموزان مناطق روستائی کشور در سال جاری نسبت به سال قبل از اجرای برنامه سپاه دانش بیش از ۱۵۸ در صد افزایش یافته است.

مکمل

هفتمین اصل انقلاب شاه و مردم که در بهمن ماه ۱۳۴۲ به‌فرمان شاهنشاه آریامهر اجرا شد ایجاد سپاه بهداشت بود. این سپاه فصل جدیدی را در راه مبارزه بیماری وناتوانی و فعالیت های پزشکی رادرسطح روستا ها موجب شد.

این سپاه درحال حاضر بیش از ۶۰۰ واحد پزشکی سیار و ثابت باوسایل ولوازم مورد نیاز در روستا های کشور در اختیار دارد.

تحولی دیگر

پس از اجرای اصل اول انقلاب سفید ایران یعنی اصلاحات ارضی والغای رژیم ارباب‌ورعیتی می بایست وضع کشاورزی ایران بکلی دگرگون شودو با بالا بردن سطح تولید، وسایل بالا رفتن سطح زندگی روستائیان و کشاورزان فراهم شود.

دراجرای این منظور در اول مهرماه ۱۳۴۳ شاهنشاه آریامهر طی فرمانی تشکیل «سپاه ترویج وآبادانی» را اعلام فرمودند: در حال حاضر چندین هزار سپاهی ترویج وآبادانی در قراء وقصبات کشور در راه خدمت

بقیه در صفحه ۱۸

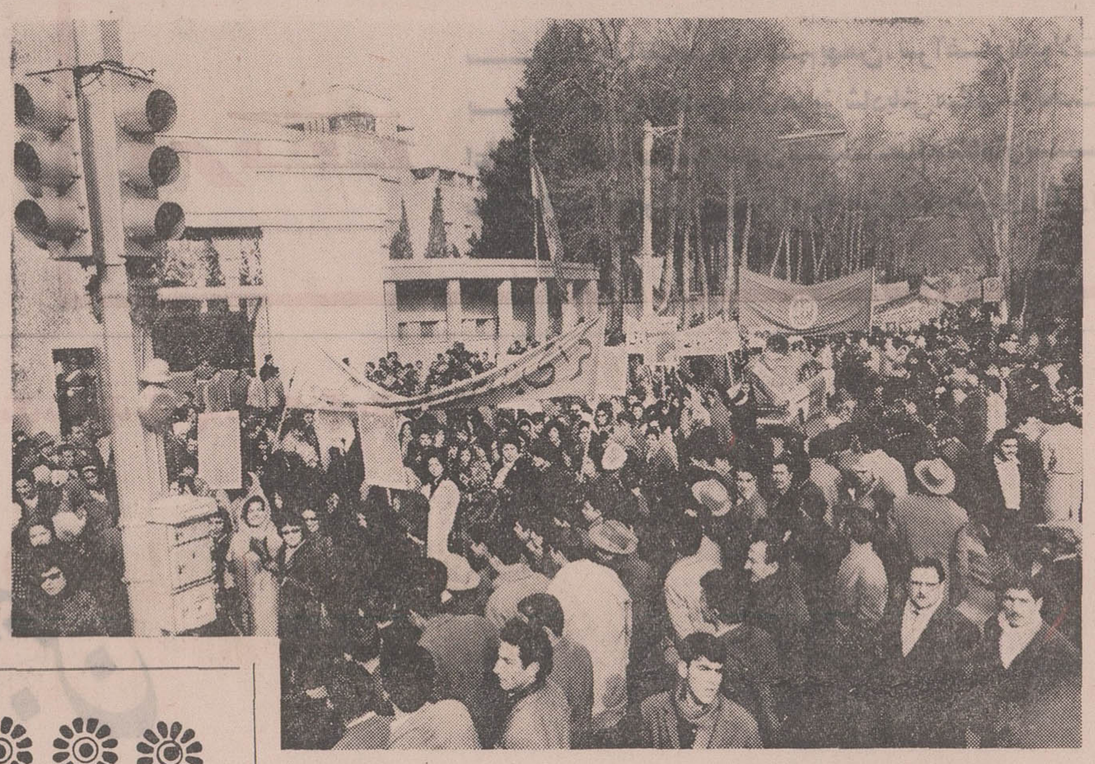

گرامی باد این گوشه‌ای است از اجتماع مردمی که دریافته‌اند انقلاب ششم بهمن زندگی آنها را دستخوش تحول ساخته و آنها را بسوی روزهای اوج وروزگار ترقی و تعالی پیش میبرد واز این‌رو، این چنین آنرا گرامی میدارند.

بقیه از صفحه ۱۶

اصلاح قانون انتخابات وآزادی زنان که یکی دیگر از درخشندگی های تفکر رهبر بیمانند ما است نیمی از جامعه ایران را از نا-امیدی به دنیای بی‌پایانی از امید وتحرك دعوت کرد و بعنوان پنجمین اصل انقلاب سپید ایران زینت - بخش صفحات تاریخ این کشور کهنسال گردید.

تاریخ مشروطیت ایران که بیش از ۵۰ سال را پشت سر گذارده بود هنوز موفق نشده بود دموکراسی واقعی را در کشور برقرار سازد زیرا نیمی از جمعیت کشور یعنی زنان از یکی از مسلم‌ترین حقوق اجتماعی خویش یعنی حق رای محروم بودند.

بااجرای این اصل و تصویب نامه قانونی که در ۱۶ اسفند ۱۳۴۱ بدولت ابلاغ گردید برای اولین بار در تاریخ مشروطیت ایران به زنان حق رای داده شد و تصویب قانون حمایت خانواده در خرداد ۱۳۴۶ که بابتکار شاهنشاه آریامهر صورت گرفت مکمل اجرای اصل پنجم انقلاب شاه و مردم برای آزادی زنان بود.

تردیدنیست که یکی از افتخار آمیزترین اصول مصوبه انقلاب سپید ایران، اصل ششم انقلاب

جشن سالروز انقلاب سپید ایران
روز تاریخی ششم بهمن
را به فرد فرد هم وطنان عزیز تبریک می گوئیم
و پیروزی افزون تر ملت ایران را در راه پاسداری
و بثمر رساندن هدفهای این انقلاب ملی از ایزد توانا مسئلت داریم
کمپانی سینگر
چرخهای دوختنی

جشن سالروز انقلاب سپید ایران
روز تاریخی ششم بهمن
را به فرد فرد هم میهنان عزیز تبریک می گوئیم
و پیروزی افزون تر ملت ایران را در راه پاسداری و بثمر رساندن این
انقلاب ملی از ایزد توانا مسئلت داریم.
هیئت مدیره و کارکنان شرکت سهامی کیان موتور

صمیمانه ترین تبریکات و پرشورترین درودهای خود را بمناسبت بزرگداشت
روز تاریخی ششم بهمن
به پیشگاه هموطنان عزیز تقدیم نموده، توفیق و سعادت بیشتر
ملت ایران را در لوای نیات رهبر عالیقدر شاهنشاه آریامهر
از خدای یگانه مسئلت مینماید.
مدرسه عالی ترجمه

شماره مخصوص... انقلاب ششم بهمن

تظاهرات ... گوشه‌ای از تظاهرات عظیم ملت ایران در دفاع از اصول انقلاب

بقیه از صفحه ۱۷

به‌روستائیان بمنظور آموختن اصول‌نوین کشاورزی گام بر- میدارندو در اجرای هشتمین اصل‌انقلاب‌ملی‌وسربلندی‌میهن عزیزفداکاری میکنند.

فرمانی دیگر

عدالت قضائی و برابری افراد در مقابل قانون که در قانون اساسی ایران پیش‌بینی شده، در عمل به سبب‌ظلم وفشارارباب وفئودال‌ها و جمل‌رعایا بلااجرا مانده‌بود.

باصدورفرمانی از جانب شاهنشاه آریامهر وتشکیل‌خانه های انصاف این مشکل بزرگ اجتماع نیز مرتفع گردید، زیرا با انتخاب افرادی صالح‌و درستکار بعنوان اعضای خانه های انصاف‌درروستا ها ،دیگر روستانشینان مجبورنیستندبرای احقاق حق‌خود کاروزندگیشان را رها کرده‌ودرجستجوی‌عدالت به‌شهرها روی آورند و بزبان دیگر به‌نیروی تفکر و ابتکار رهبرتوانای انقلاب ، عدالت با پای‌خود بخانه و کاشانه آنها شتافت.

ماده حیات

روز ۱۴مهر ۱۳۴۶ با نطق افتتاحیه شاهنشاه آریامهر در مجلس سنا انقلاب‌ایران وارد مرحله نوینی شد و شاهنشاه آریامهر با طرح‌سه‌اصل‌جدید، انقلاب شاه‌وملت را تکمیل فرمودند.

نخستین اصل تکمیلی یااصل دهم انقلاب « ملی کردن آب های کشور »است با کمك این اصل مهم انقلابی ، در حقیقت کشاورزی‌نوین‌ایران‌واردمرحله جدیدی شدو دهقانان آزادشده

بقیه در صفحه ۱۹

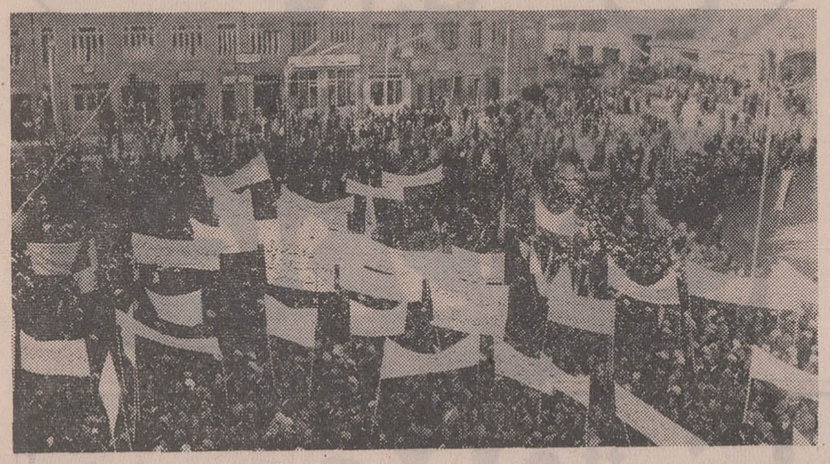

یکصدا .. انقلاب تاریخی ششم بهمن انقلابی‌بود که همه طبقات اجتماع را شامل میشد . از این انقلاب کارگر وکشاورز ، پیشه‌ور و صنعتگر ، زن و مرد ، کوچك و بزرك همه به‌یکسان بهره می‌بردند و بدین سبب هم بودکه تمام طبقات اجتماع به یکصدا و طی تظاهرات‌پرشکوهی پشتیبانی کامل‌خود را از این انقلاب اعلام کردند .

ارج

سالروزانقلاب ششم بهمن، سرآغازتحولات و ترقیات بزرگ ملی را به هموطنان عزیز شادباش میگوید وتحت رهبری اعلیحضرت همایون شاهنشاه‌آریامهر برای ملت و میهن گرامی سعادت و پیشرفت بیشتری راآرزومنداست.

روز تاریخی ششم بهمن

سالگرد انقلاب سپید ایران را به پیشگاه رهبر انقلاب

اعلیحضرت همایون شاهنشاه آریامهر

و عموم هم میهنان عزیز تبریک گفته

توفیق بیش از پیش ملت ایران را در اجرای منشور این انقلاب مقدس از خداوند

یگانه مسئلت داریم .

کارگران و کارکنان شرکت سهامی کل تلفن ایران

شماره مخصوص... انقلاب ششم بهمن

روز تاریخی ششم بهمن

سالگرد انقلاب سپید ایران را به پیشگاه رهبر انقلاب

اعلیحضرت همایون شاهنشاه آریامهر

و عموم هم میهنان عزیز تبریک گفته

توفیق بیش از پیش ملت ایران را در اجرای منشور این انقلاب مقدس از خداوند

یگانه مسئلت داریم.

اتحادیه صنف خرازی - حاج کاظمی

صمیمانه‌ترین تبریکات و پرشورترین درودهای خود را بمناسبت بزرگداشت

روز تاریخی ششم بهمن

به پیشگاه هموطنان عزیز تقدیم نموده، توفیق و سعادت بیشتر

ملت ایران را در ادامه حیات رهبر عالیقدر شاهنشاه آریامهر

از خدای یگانه مسئلت مینماید.

هیئت مدیره و کارکنان

شرکت حمل و نقل بین المللی مزند

سالروز تاریخی ششم بهمن

روز انقلاب شاه و مردم

به پیشگاه رهبر عالیقدر شاهنشاه آریامهر

و ملت ایران صمیمانه تهنیت میگوید

Esso

شرکت پالایش و تولید روغن (سهامی خاص)

بقیه از صفحه ۱۸

از آن پس دیگر بخاطر تامین آب مزروعی خود با مشکلات گوناگون از جمله «خرید آب» که بزرگترین مشکل دهقانان بود مواجه نیستند.

بااجرای دومین اصل تکمیلی یعنی «نوسازی کشور» که یازدهمین اصل انقلاب شاه و مردم است، سیمای کشور در شهر و روستا بکلی دگرگون میشود، بااجرای برنامه های عظیم و وسیع خانه‌سازی که از هم‌اکنون اجرای آن بویژه در سطح روستا ها آغاز شده‌است برای کشاورزان آزادشده خانه های روستائی ساخته میشود. این برنامه بزرگ همراه باپروژه ساختمان کارخانجات عظیم ذوب‌آهن، بهره‌برداری ازسد ها، ایجاد مراکز تحقیقاتی برنامه عظیم دیگر ایران آباد و سربلند فردا راپایه گذاری می کنند.

سومین و آخرین اصل تکمیلی تحت عنوان «انقلاب اداری و آموزشی» برای پیاده کردن پروژه های انقلابی، دادن تحرک کافی بدستگاه های اجرائی کشور که مسئولیت انجام امور اداری و آموزشی را به‌عهده دارند می‌باشد زیرا برای تحقق پروژه های انقلابی وجود یکدستگاه دقیق، سریع و کاربر اداری لازم بود و به‌زبان دیگر عدم هم آهنگی سازمان های اجرائی باپروژه های انقلابی در راه پیشرفت کشور وقفه ایجاد می کرد.

انقلاب اداری و آموزشی بعنوان یکی از اصول تکمیلی انقلاب شاه و مردم تحرک انقلابی لازم را به‌دستگاه های اداری و آموزشی بخشید.

روز تاریخی ششم بهمن

سالگرد انقلاب سپید ایران را به پیشگاه رهبر انقلاب

اعلیحضرت همایون شاهنشاه آریامهر

و عموم هم میهنان عزیز تبریک گفته

توفیق بیش از پیش ملت ایران را در اجرای منشور این انقلاب مقدس از خداوند

یگانه مسئلت داریم.

هیئت مدیره و کارکنان شرکت سهامی تولید و پخش یخ مصنوعی تهران و حومه

شماره مخصوص... انقلاب ششم بهمن

شاهنشاه: هدف من بهروزی برای همه ملت است

سالی دیگر برانقلاب سفیدششم بهمن گذشت، سالی که در هر روزش از برکات مواد ۱۲ گانه انقلاب گام دیگری بسوی ترقی وسعادت برداشتیم و بموفقیتی تازه نائل آمدیم ...

از ششم بهمن ۴۸ تا امروز یك فرصت ۳۶۵ روزه دیگربود تا هریک از ما هزاران آیت و نشانه‌ای را که همه برحقانیت‌و موفقیت این بی‌نظیرترین انقلاب جهان دلالت داشتند بچشم‌ببینیم و به‌معیار عقل ارزیابی کنیم .

رویدادهای بزرگی که طی این یکسال در شئون مختلف زندگی ملت ایران حادث شد همه رویدادهائی آموزنده و امیدوار کننده بود، آموزنده از اینجهت که‌نشان داد یکپارچگی و وحدت ملی‌چه تاثیر شگرفی درپیشرفت ملت ما دارد، و امیدوار کننده بدین سبب که ثابت کرد آرزوها وامیدهای ما از اجرای مواد ۱۲گانه انقلاب شاه و مردم‌کاملا منطقی وعملی است. و انقلاب در بسیاری زمینه‌ها خیلی بیشتر از آنچه انتظار میرفت موجد خیر وبرکت و ثمر بوده وهست.

و امروز برگزاری مراسم بزرگداشت‌سالروزانقلاب‌باردیگر فرصتی پیش آورده تابه‌ارزیابی کلی اثرات انقلاب‌ومقایسه‌وضع حاضر کشور با روزگاران پیش از انقلاب بپردازیم.

یادی ازروزگاران تلخ

تردید نیست که نطفه انقلاب سفید ششم بهمن ۱۳۴۱ در بحبوحه‌ی حوادث دردناك شهریور ۱۳۲۰ و اشغال کشور بوسیله نیروهای نظامی‌سه‌کشور بیگانه بسته شد .

با اشغال نظامی ایران توسط نیروهای امریکا ـ شوروی و انگلستان نه‌فقط اجرای برنامه رضاشاه کبیر در کشور آغاز های سازنده‌ای که‌باراده‌توانای شده بود متوقف ماند بلکه فقر، قحطی،بیماری،سیاه‌بختی وهرج ومرج برسراسر کشور سایه انداخت و دوره‌ای تازه از تیره بختی برای مردم مصیبت‌زده‌این سرزمین کهنسال آغازشد.عظمت مسائل و مشکلات ناشی از اشغال ایران بقدری بود که بنظر نمیرسید ملت ما بتواند از زیر بار گران‌آن بیرون آید. استقلال ایران بطرزی جدی به خطر افتاده‌بود،دخالت‌روزافزون بیگانگان، وطن فروشی وطن ـ فروشان، ناامنی و هرج ومرج، آشفتگی اقتصادی ، ویاس و ناامیدی عامه‌تمام روزنه‌های‌امید را بسته بود، هیچکس‌را امیدی نبود، مگر یك تن را و اومظهر ملیت ایرانیان بود، او که‌میباید همچون شاهنشاهان بزرك دیگر ایران در حساسترین لحظات تاریخ زمام رهبری ملتی بسیار کهنسال‌و متمدن‌را بدست‌توانای خود گرفته و همچنانکه آن شاهنشاهان نامدار بارها قوم ایرانی را از حضیض به اوج کشانده بودند،اونیز ملتی‌مایوس واسیر را بجانب قله افتخار رهنمون شود .

شاه جوان، فرزند برومند رضاشاه کبیر،عزم خویش‌رابرای انجام‌چنین‌رسالت خطیروتاریخی طی بیاناتی که در پیام نوروزی سال ۱۳۲۱، یعنی چند ماه پس از اشغال ایران ایراد فرمودند، بااین جملات بیان کردند :

«امروز که ریاست کشور و ملت ایران را عهده‌دار شده‌ام معتقدم که آبرومندی دولت و سلطنت دراین است که ملت آسوده‌باشد وبخوشی زندگانی کند، و در سهم خود آن اندازه که بمن مربوط است در ادای وظائفی‌که‌برای این مقصود باید بجاآورد‌بقدر مقدور میکوشم اما باید یقین دانست که حصول این‌مقصود بسته باین است که همه افراد ملت بوظائف خود عمل کنند، وراس آن وظائف این است که نسبت بیکدیگر عدالت و انصاف را منظور دارند و مصلحت عامه را برمنافع خصوصی مقدم شمارند» .

متاسفانه گذشت ماهها و سالها ومسائل ناشی ازاشغال وضع را وخیم‌تر میکرد.خاتمه جنگ نیز نتوانست دربهبود اوضاع آشفته مملکت اثر مطلوبی بگذارد. درطول‌زمان اشغال مشتی‌خائن وطن‌فروش که در زمان رضا شاه کبیر سر درلاك‌خودفرو برده‌بودند با برخورداری از حمایت نیرو های‌اجنبی‌دوباره قدعلم‌کردند. نمونه بارز این گروه دارو- دسته‌ای بودند که میخواستند آذربایجان را از پیکره ایران جدا کنند چه آنها درابتدای کار به موفقیتهائی نیز نائل آمدند لیکن اقدام شجاعانه شاهنشاه‌آریامهروصدورفرمان قلع وقمع متجاسرین ازطرف معظم‌له مانع از آن شد که کشور کهنسال ما به‌بلای تجزیه گرفتار شود .

تا اعماق ...

پیروزی در واقعه آذربایجان پایان راه نبود. برای حصول پیروزی قطعی ملت ایران راه درازی در پیش داشت.

شاه جوان که نخستین سال های سلطنت خویش را با رنج ونگرانی بخاطر سرنوشت ملت کهنسال خویش پشت‌سرگذاشته بودند می‌دانستند که هنوز تا روزگاری‌که‌آرزوهای نیک‌ایشان برای ملت جامه‌عمل پوشد زمان درازی باقی است، وبا آگاهی براین حقیقت تلخ به اقلیتی که بخاطر انباشتن شکم‌های خودو پرکردن کیسه‌هایشان رو ازمردم برگردانده واز انجام هیچ کار حتی میهن فروشی ابا نداشتند هشدار میدادند :

«نعمتی که از زیان بدیگری حاصل میشود حرام است ، پر شدن شکمی که حاصل‌آن‌گرسنه ماندن سایرین باشد درحکم قتل نفس است. انباشتن کیسه معدودی که‌نتیجه‌اش تهی‌ساختن کیسه هزاران فرد دیگر باشد بخلاف عقل و انصاف و صرفا وحشیگری است. محکوم کردن بیگناه مظلوم بزرگترین عامل خرابی کشور است» (از پیام شاهنشاه بمناسبت جشن مشروطیت- مرداد ۱۳۲۱)»

اما این هشدارها بجائی نمی رسید. آنها که جز دربندخویش ومنافع شخصی خود نیستند هشدارها را نمی شنوند و یا تظاهر میکنند که نشنیده‌اند .

پس شاه جوان خود بجانب مردم رو میکنند اموال واراضی خود را بمردم می‌بخشند بمیان آنها میروند و میکوشند برآلام آنها مرحم نهند، اما حتی این اقدامات نیز با حقد وحسد و مخالفت مزدوران بیگانه مواجه میشود. شاهنشاه که از وضع

بقیه در صفحه ۲۱

«پر شدن شکمی که حاصل آن گرسنه ماندن سایرین باشد درحکم قتل نفس است.»

از بیانات شاهنشاه آریامهر

در مرداد ماه ۱۳۲۱

GAS APPLIANCE MANUFACTURERS ASSOCIATION, INC.
GAMA

هشتمین سالگرد انقلاب ششم بهمن

روز رستاخیز ملی ایران

را به پیشگاه مبارک

شاهنشاه آریامهر

و عموم هم میهنان عزیز تبریک میگوید

Universal

شرکت سهامی اونیورسال

ششم بهمن

روزی که پادشاه عدالت گستر فرمان ۹ گانه

انقلاب شاه و مردم را صادر فرمود به پیشگاه شاهنشاه

آریامهر و خاندان جلیل سلطنت تبریک عرض نمود،

موفقیت روزافزون کشور و ملت عزیز ایران را خواستاریم

شرکت سهامی الکتریک استوریج باطری ایران

RAY-O-VAC

ESB

شماره مخصوص... انقلاب ششم بهمن

چگونه یک انقلاب شکوفان میشود

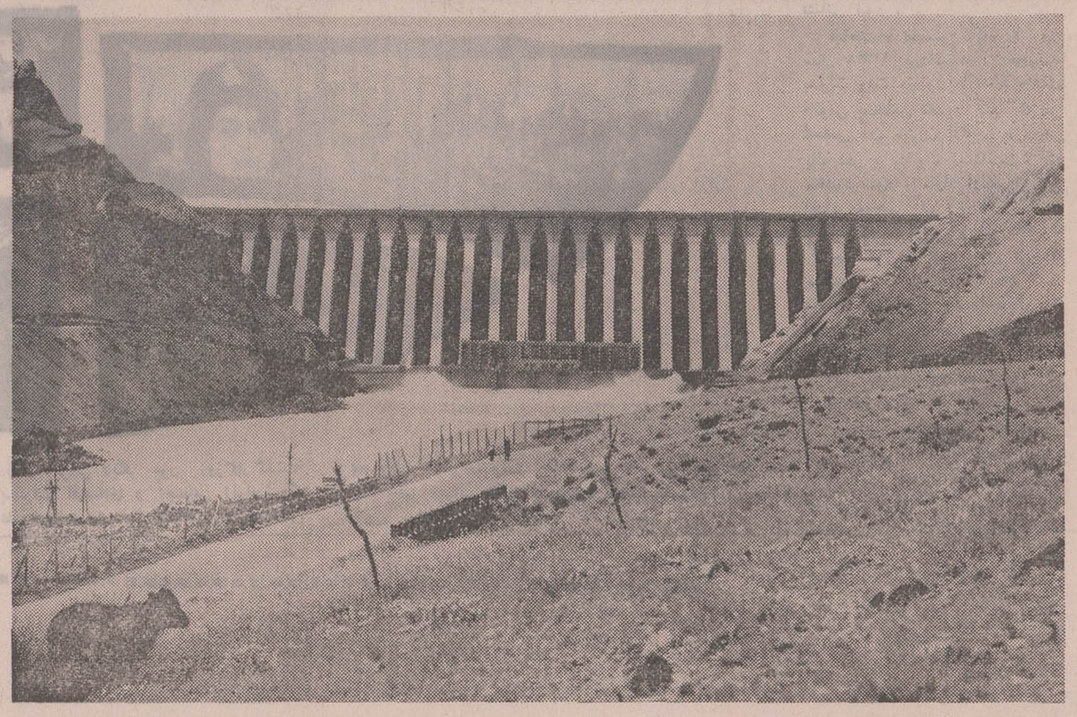

سد

ایجاد سد سفید رود تلاشی‌دیگر است برای‌رهائی‌ازمساله **کمبود آب ،برای چشم به‌آسمان ندوختن و منتظر چند قطره باران نشدن‌واین موهبتی است برای زارع ایرانی که سالها** عادت کرده بودچشم‌به آسمان‌داشته باشد و بدیدن لکه های ابر خشنود شود یا که هردم بانتظار آن چشم به اوفق دو دزد .

بقیه از صفحه ۲۰

مردم طبقه ۳ مملکت در این‌زمان سخت آزرده‌خاطرند در سلام چهارم‌آبان سال ۲۸ میفرمایند:

«من با اینکه پادشاه هستم وباید نظر تساوی نسبت‌بعموم طبقات ملت داشته باشم،والبته این رعایت را خواهم داشت، معهذا میخواهم نظر خود را بخصوص بطبقه سوم معطوف دارم و نسبت بطبقه اول با حفظ رعایت کامل تساوی‌ولی بدون توجه بامتیازاتی،پدرانه خشونت داشته باشم‌تاباتوفیق خداوند وضع توده مردم این سامان بهبود یابد »

اوضاع خراب کشور ازسال ۱۳۲۸به‌بعدروبوخامت‌فوق‌العاده گذارد. دسته‌ها واحزاب‌سیاسی که غالبا لیدرهای آنها هرکدام سرسپرده یك سیاست خارجی بود محیط مملکت را به صحنه تظاهرات و برخوردهای خونین مبدل کرده بودند .

با پیشامد وقایع نفتی و قطع صدور نفت اوضاع اقتصادی کشور بقدری متزلزل شد که کار بمچاپ اسکناس بی پشتوانه انجامید وبالاخره لجاجت دولت وقت در امر نفت احتمال دخالت نیروهای خارجی را پیش آورد، اما هشدار صریح شاهنشاه‌به سفیرکبیر وقت‌انگلستان درایران مبنی‌برآنکه هرگاه‌قوای یك‌کشور بیگانه قصد تجاوز بخاك ایران را داشته باشد خود معظمله در راس نیروهای ایران بمقابله‌با خصم قیام خواهند کرد، مانع‌آن شد که‌کشور مصیبت‌زده مایکبار دیگر فاجعه هجوم نیرو های اجنبی را شاهد باشد .

پایان شب

خرابی روزافزون وضع کشور، دغل‌بازی سیاستمداران، وطن‌فروشی مزدوران بیگانه پرست، اوضاع وخیم اقتصادی‌واجتماعی ناامنی و هرج و مرج سرانجام جان مردم را به‌لب رساند .

اعتمادها سلب‌شد ، ملت‌دانست ۱۲ سال مداوم آلت دست‌و بازیچه شده و تمام عواملی که طی این زمان با ماسك میهن پرستی و ملت دوستی او را فریفته‌اند زائیده سیاستهای خارجی‌بوده‌اند وبیگانه‌وبیگانه پرست در این زمان طولانی‌از حسن نیت او سوء استفاده کرده‌اند ملت رفته رفته آگاه شد که حتی آن سیاستی‌هم که به‌جائی وابسته نبوده او را آلت دست مطامع‌و منافع خود کرده است ، بالاخره ملت دانست که دراین میان تنها یك تن بوده که دوازده سال مداوم با نگرانی سرنوشت اورا تعقیب میکرده و قلبش‌بخاطرسرنوشت ملتش می‌طپیده است .

بااین آگاهی بود که ملت ایران در قیام تاریخی امرداد سال ۳۲ یکپارچه پشت سرآن یك تن که جز شاه‌ـاین‌مظهر یك‌پارچگی ملت ایران‌درهمه‌ی ادوار تاریخ ـ کسی دیگری نبودایستاد و چنان‌مشت‌محکمی بردهان اجنبی و اجنبی پست‌و پاوه‌گووخائن کوفت که نظیر آنرا در تاریخ کمتر میتوان سراغ گرفت .

از قیام تاریخی بیست‌وهشتم مرداد سال ۱۳۳۲ به تفصیل سخن نخواهیم گفت زیرا همه به‌کم‌وکیف این رویداد حساس تاریخی آشنائی داریم . آنچه دراین باره قابل توجه و لازم‌الذکر میباشد اثرات وقایع‌این روز در انقلاب سفیدی است که نه سال بعد وقوع یافت .

تاریخ مدون ایران گواهی میدهد که اوج‌وحضیض‌زندگی ملت ما در همه دوره‌های تاریخ بستگی مستقیم وانکار ناپذیری با شاهنشاهان داشته است . بدین ترتیب که هرگاه شاهنشاهان قدرتمند ، لایق و محبوب ملت زمام امور را در دست داشته‌اند با یکپارچه ـ کردن ملت توانسته‌اند شکوه‌و عظمت برای ایران‌ارمغان‌اورند و بعکس در ادواری که‌پادشاهان نالایق و ظالم براریکه سلطنت تکیه داشته‌اند کشور بسوی انحطاط کشیده شده است .

به‌بیانی دیگر ملت‌ایران‌هرگاه ازنعمت رهبری‌پادشاهان‌خردمند و ملت دوست برخوردار بوده چهار نعل بسوی قله افتخار و عظمت تاخته است و هرزمان که یوغ فرمانروائی‌فرمانروایان خود کامه و نالایق را برگردن داشته دچار خمود ورکورد شده وبه‌قهقرا رفته است .

وقایع ناگوار تاریخ ایران از سقوط نادرشاه تاظهور رضاشاه کبیر بهترین شاهد براین‌مدعا است . دراین دوره ناگوار از تاریخ بواسطه نبودن پادشاهانی لایق و محبوب ، ملت دچار پراکندگی شد و کشور رو به زوال رفت وکار بدانجا کشید که ملتی با ۲۵۰۰ سال تاریخ مدون درآستانه‌سقوط‌ونابودی قرار گرفت ولی خوشبختانه ظهور شاهنشاهی وطن پرست‌و لایق‌چون رضاشاه کبیر مانع بروز این فاجعه گردید وملت ایران تحت رهبری آن سردار بزرك براهی تازه ، راهی که بسوی عظمت و استقلال بود ، گام نهاد .

بعداز وقایع شهریور شوم ۱۳۲۰ نیروهای اجنبی که از تاثیر شگرف کلمه «شاه» بر روحیه مردم ایران آگاهی داشتند میکوشیدند بین شاه و ملت ایران ایجاد فاصله کنند و متاسفانه بواسطه‌وجود گروهی خائن وطن‌فروش که بعضی از آنها مصدر مشاغل‌حساس‌بودند تاحدی در مقصود خود توفیق یافتند ، لیکن پیشامد قیام ملی ۲۸ مرداد ماه‌به‌رویدی‌بیگانگان خاتمه داد و بایشان فهماند رشته رابطه معنوی بین شاه و ملت ایران چیزی نیست که‌به سادگی بنوان آنرا برید .

۲۸ امرداد ۱۳۳۲ تنها روز قیامی نبود که دست اجنبی و اجنبی‌پرست را از سر ملت ایران کوتاه کند ، بلکه‌روزی بود که در آن شاه و ملت ایران میثاق خودرا مستحکم کردند . ملت همه اطاعت و فرمانبرداریش را نثار رهبرخود کرد و شاه اراده خودرا برای سوق‌دادن ملت کهنسال خویش بشاهراه ترقی و خوشبختی بار دیگر تاکید فرمودند :

« امیدوارم باعزمی راسخ‌وظایفی راکه برای بنیان‌گزاری ایران نوین بعهده گرفته‌ام ولوبقیمت جانم تمام شود بپایان برسانم .

ماازهیچ فرصتی برای رسیدن بهدف خود غفلت‌نخواهیم‌ورزید وبا استفاده از آخرین تجارب دیگران که سالهای دراز وقت خودرا صرف رفع اشتباه و اصلاح کارها کرده‌اند در مدتی کوتاه وکمتر خودرا بمقصد میرسانیم .»

«از فرمایشات‌شاهنشاه‌آریامهر»

سالهای آمادگی

با خاتمه یافتن اعمال نفوذ بیگانگان و قطع‌اقدامات‌خائنانه

بقیه در صفحه ۲۲

شکوفه نو
SHECOUFEH NOW

جشن سالگرد ششم بهمن

روز انقلاب سفید شاه و ملت

را که تحقق آرمانهای دیرینه ملت ایران بشمار میرود با غرور و خرسندی به قاطبه ملت شریف ایران تبریک و شادباش میگوید

سالگرد
انقلاب ششم بهمن
روز تجدید حیات ملی ایران
را به عموم هم وطنان عزیز تبریک و تهنیت می گوید
و توفیق افزونتر ملت ایران را در بثمر رساندن منشور انقلاب
پیشکش میدارد
شرکت تضامنی یدالله دادشش زاده و پسران
بنیان گذار صنعت نوین شکلات سازی در ایران

سالروز انقلاب شاه و ملت را به پیشگاه
اعلیحضرت همایون شاهنشاه آریامهر
و عموم هم میهنان عزیز، تبریک عرض میکنیم
شرکت سهامی کارخانجات پارس الکتریک

شماره مخصوص... انقلاب ششم بهمن

بقیه از صفحه ۲۱

مزدوران بیگانه آرامش محیط کشور را فرا گرفت . این آرامش و امنیت مجالی نیکو بود تا خرابیهای وارده ترمیم شودو راه برای شروع یك تحول همه‌جانبه در شئون کشور هموار گردد .

در فاصله سالهای ۱۳۳۲ تا ۱۳۴۱ اقدامات عمرانی‌وسازنده متعددی درکشورصورت گرفت، اما اینها تمامی آرزوئی را که شاهنشاه برای آینده ایران و ایرانی داشتند برآورده نمی ـ کرد .

آرزوی شاهنشاه ، همچنانکه خود معظم‌له بارها تاکید فرموده‌اند ، از دیرباز این بود که ملتشان را باگامهائی‌سریع و بیسابقه به قافله کشورهای پیشرفته قرن حاضر برسانندامّا عملی کردن آرزو نیاز به صبر و حوصله و فداکاری فراوان داشت . شاه ایران اینرا می‌ـ دانستند ، و نیز آگاه بودندکه شروع یك تحول بنیانی باید آنقدر سنجیده و دقیق باشدکه نه‌فقط احاد ملت قادر بدرك و هضم آن باشند بلکه به سنت هاو مواریث باستانی کشور نیز لطمه‌ای وارد نسازد . معظم‌له‌در کتاب «ماموریت برای وطنم» که پیش از انقلاب سفید انتشار یافته است این مقصود راچنین بیان میفرمایند:

«در کشوری مانند ایران که دارای آن همه سوابق وسنن باستانی است ، سرعت درانجام تحولات و تغییرات اساسی و اجتماعی طبعا بابعضی دشواری ها و مضیقه ها همراه است و البته این زحمات و دشواری‌ها راباید تحمل کرد . اما من هرگز در نظر ندارم که دراین راه میراث گرانبها و پرارزش باستانی خودرا از کف بدهیم، برعکس اعتماد و اطمینان دارم که برذخیره معرفت و تمدن کهنسال خویش خواهیم افزود، و حتم دارم که‌دراثرپیشرفتهای اقتصادی ما ، مذهب‌وفلسفه وهنر وادبیات و علوم و صنایع ظریفه‌ما نیز تجلیات بزرگتری خواهدیافت و رفاه و نعمتی که مردم عادی و معمولی از آن برخوردار خواهند شد آنها را برای نمایش ذوق و هنرخویش مجهزترخواهد ساخت.

رهبر اندیشمند ایران‌که سال ها پیرامون چگونگی ایجاد تحول مورد نظر به تفکر و اندیشه پرداخته بودند میدانستند که‌چنان تحولی که هم متضمن ترقی و پیشرفت کشور و ملت باشد وهم باموازیث فرهنگی و سنت های ملی معارضه نکند، باید مایه‌های ملی و ایرانی داشته باشد نه آنکه بطور دربست از تمدنهای دیگر اقتباس گردد . در این‌باره شاهنشاه در فصل‌دیگری ازکتاب ماموریت برای وطنم یاد آوری میفرمایند که :

« نباید فراموش کردکه‌اوضاع واحوال کشورما با کشور های غربی بسیار متفاوت است . ما باید آنچه را از علوم و فنون اروپائی که نیازمندیهای ویژه سر زمین ما را مرتفع سازد اقتباس کنیم ولی در اینکار به قریحه ابداعی خود نیز توسل جوئیم بعبارت دیگر باید فنون و علوم باختری را باتمدن خود و تمدن خویش را با علوم و فنون فرهنگی هم آهنك و سازگار کنیم و بدین کیفیت کاری بدیع وتازه انجام دهیم . روزی را می‌ـ بینم که ملت ایران با سوابق ممتد علمی خود در امتزاج‌وتلفیق تمدن شرق و غرب و ماثرکهن ونوین بتواند مقام رهبری را در جهان احراز کند »

شروع یك فصل تازه

بدین ترتیب طرح یك رفورم انقلابی در اندیشه توانای‌شاهنشاه شکل گرفت.انقلابی که کوچك‌ـ ترین تشابهی با سایر انقلابات عالم نداشت ودر آن از فرضیه خراب کردن برای نو ساختن نشانی نبود .

شاهنشاه نخستین گام را در سال ۱۳۳۸ برداشتند . معظم‌له بدولت وقت دستور دادند لایحه‌ای قانونی بمجلس تقدیم کند که بر اساس آن میزان اراضی مزروعی یك نفر و یا یك دسته مشترکا، محدود شود . مازاد اراضی این افراد بموجب آن لایحه قانونی خریداری میگردید و در قطعات کوچك تر به کشاورزان فروخته میشد . متاسفانه این لایحه در مجلس بصورتی تصویب گردید که با منظور اصلی از زمین تا آسمان تفاوت داشت .

این تجربه تلخ نشان داد که متاسفانه هنوز هم نیروهائی‌هستند که بخاطر حفظ منافع خوددربرابر هرنوع تحولی که متضمن منفعت عامه باشد صف آرائی میکنند ، و تا مادامیکه این گروه در مسند های قدرت مستقرند اجرای هیچ برنامه وانجام هیچگونه تحولی‌به نفع اکثریت مردم امکان پذیر نیست ، واگر هم تحولی صورت گیرد باز بسود همین گروه‌معدود است و نتیجه آن هم ثروتمند تر شدن آنها است . شاهنشاه در کتاب انقلاب سفید در این‌زمینه نوشته‌اند :

« تازمانی که ثروت بطور عادلانه‌ای بین افراد جامعه توزیع نگردد ، فراوانی آن اهمیت ندارد اگر میبایست تمام فعالیت ها و بهره برداریها از منابع طبیعی و انسانی مملکت ، فقط افزایش منافع عده معدودی را دربرداشته باشد ، این کار هیچ نفعی برای ملت واقعی ایران‌نداشته ودرواقع کوشش بیفایده‌ای بود . آن نظم اجتماعی که در طول قرون‌متمادی برقرار شده بود ودر آن وجود امتیازات و تبعیضهای طبقاتی‌امری کمابیش طبیعی شمرده میشد با پیشرفت آموزشی و رشد فکری‌و اجتماعی افراد امروز دیگر بهیچ‌ـ وجه قابل قبول نیست . انقلاب‌ما نیز براین اصل کلی تکیه‌داشت که هرنوع آثار استثمار و هر وضعی که فقط بنفع یك اقلیت محدود و بزیان اکثریت باشداز میان برود».

بااین تجربه تلخ معلوم شدکه برای دیگرگون ساختن شئون زندگی ملت ایران و آغازیدن یك زندگی تازه نمیتوان کوچك‌ـ ترین اتکائی به شرایط موجود داشت . پس چه باید کرد؟ راه چیست؟ و چگونه میتوان از بن

بقیه در صفحه۲۳

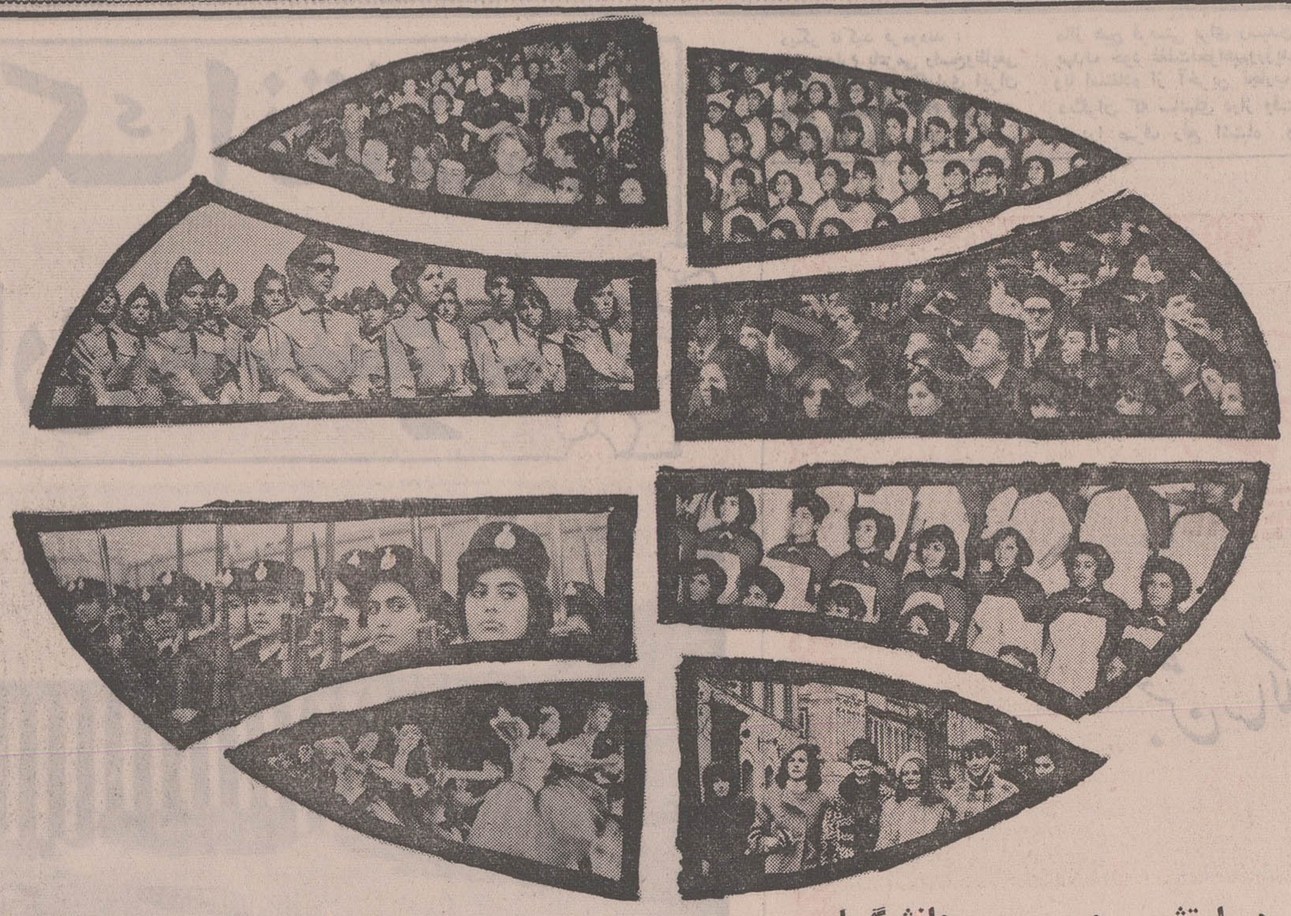

در ارتش ـ در دانشگاه ـ
در روستاها ـ در صحنه تآتروهنر

زنان ایرانی دیگر چون روزگار گذشته در پرده حجاب مخفی‌نمیشوندو اینك دوش‌بدوش برادران خود در پیشرفت اقتصادی و اجتماعی ایران‌شرکت دارند . دختر ایرانی همپای‌پسران به تحصیل میپردازد و آنرا تا عالی‌ترین درجه دنبال میکند و حتی‌درارتش نیز رسوخ کرده است و این ثمره انقلاب است .

روز تاریخی ششم بهمن

سالگرد انقلاب سپید ایران را به پیشگاه رهبر انقلاب

اعلیحضرت همایون شاهنشاه آریامهر

و عموم هم میهنان عزیز تبریک گفته

توفیق بیشتر از پیشگاه ملت ایران را در اجرای منشور این انقلاب مقدس از خداوند

یگانه مسئلت داریم .

هیئت رئیسه شورایعالی اصناف

شماره مخصوص... انقلاب ششم بهمن

سپاهیان انقلاب

پیامبران عشق و امید در روستاها

بقیه از صفحه ۲۲

بستی که عوامل داخلی ارتجاع با مساعدت نیرو های اجنبی برای ملت ایران ایجاد کرده‌اند ، بیرون رفت . تنها پاسخ این است :

ـ شاه از ملت بخواهد که‌خود راجع ،به سرنوشتش تصمیم بگیرد . و چنین نیز میشود . شاهنشاه سرانجام در سال۱۳۴۱ تصمیم تاریخی خود را بمرحله اجرا میگذارند حقایق را برای ملت بازگو میفرمایندوراه‌نجات از بن‌بست راارائه‌میکنند وبرای شروع از ملت می پرسند :اری یانه . و ملت که در سال ۱۳۳۲ میثاق خود را با رهبر عالیقدر خویش استقرار ساخته به یك صدا پاسخ میدهد : اری .

باردیگر به کتاب انقلاب سفید رجوع میکنیم :

« در سال ۱۳۴۱ ، بعد از طی نشیب‌و فرازهای گوناگون در موقعیتی قرار داشته که اجازه این کار را بمن میداد. ملت ایران بمن اعتماد کامل داشت و آن پیوندقلبی‌وروحی که قبلا بدان اشاره کردم‌از هر وقت دیگری میان من و ملتم استوارتر بود.ملت‌ایران شاهد آن بود که من‌درتمام سلطنتم برای حفظ استقلال مملکت مبارزات گوناگونی کرده بودم که یکی از آنها بازگرداندن آذربایجان به آغوش مام وطن بود . شاهد آن بود که با تقسیم املاك خودم بزارعین و با بخشیدن بیش از هشتاد درصد ثروت شخصی خویش بامور خیریه و یا برای پیشرفت کار های مملکت ، تا آنجا که برای شخص من امکان داشت در خدمت بمملکت و ملت خودم کوشیده بودم . باتکاءبهمین اعتماد کامل ملت و باتوجه‌به آنکه هدف‌من در ایجادتحول چیزی جزسعادت جامعه‌ایرانی نبود و یقین داشتم که ملت هوشمند ایران این موضوع را بخوبی احساس میکند ـ حاصل مطالعات خودم را در یك برنامه انقلابی بمعرض افکار عمومی گذاشتم وبرای تصویب برای ملت ایران واگذار کردم . روز ششم بهمن ماه ۱۳۴۱ مردم ایران این برنامه را بااکثریتی‌قاطع تصویب کردند و بدین ترتیب انقلاب اجتماعی عظیم ایران با دموکراتیك ترین صورت ممکن وارد مرحله عمل گردید .»

انقلاب‌بدین ترتیب پایه گذاری شد . انقلابی که در ان مایه‌ای از انقلابات دیگر ملل نبودبلکه انقلابی بود صد در صد نو و ایرانی . روزیکه اعلام شد در ایران انقلابی تحت‌عنوان انقلاب سفید رویداده جهان در بهت و حیرت فرو رفت و از خودپرسید، این دیگر چه انقلابی است ، انقلاب بی سرو صدا و بی کشتار دیگر چه صیغه‌ای است .

دنیا حق‌داشت‌دچار حیرت‌شود. زیرا کلمه انقلاب در نزدمیلیارد ها انسان ساکن کره ارض همیشه مترادف با کشتار وغارت بوده است .

از قدیمی ترین ادوار تاریخ تا عصر حاضر هروقت‌وهرجاانقلابی شده توام باویرانی‌و کشتار بوده است ، وانقلاب‌ایران‌تنهاانقلابی است که طی‌زمانی کوتاه‌بی‌انکه موجد خرابی یا موجب کشتار شود زندگی یك ملت را چنان دیگرگون کرد که صفت شگفت‌انگیز واقعا زیبنده ان است .

فلسفه و روح این انقلاب چه بود و چه خصوصیاتی داشت که چنین ارام و سریع توانست مسیر ملتی را عوض کند . شاهنشاه در کتاب انقلاب سفید به این سئوال پاسخ میدهند .

« فلسفه و روح این‌انقلاب‌چه بود ؟ همانطور که گفتم با این انقلاب در درجه اول یك انقلاب ایرانی و منطبق باروح و سنن ایرانی بود . ما این انقلاب را بصورت یك کالای وارداتی تحویل ملت ندادیم، زیرا اصولا شان ملت ما که خود در طول هزاران‌سال‌خلاق فکرو فلسفه و منطق‌بوده‌است این نیست که در این مورد (جامه عاریت) دیگران‌رابرتن کند ما راههائی براساس‌نبوغ ایرانی و با در نظرگرفتن‌تمام اصول ذکر شده اتخاذ کرده بودیم که طبعا در آنها از تجارب مفید دیگران استفاده شده بود ، ولی بخصوص هر قسمت از آن که لازم‌بودابداع خودما بود . »

و در یك مصاحبه‌مطبوعاتی در بوئنوس‌ایرس پایتخت ارژانتین خطاب به‌خبرنگاران میفرمایند :

« سیاست ما در ایران از «ریسم » های‌مختلف جداست. مافقط به هوش و قدرت‌فکری خودمتکی‌هستیم‌وتصمیم داریم بیاری استعدادوهوش‌وامکانات خود آنچه را که ملت های دیگر در طول سالهای دراز بدست آورده‌اند در مدتی کوتاه بدست اوریم . بهمین علت است که ما از همه گونه افکار چه سوسیالیسم باشدو چه کمونیزم استفاده میکنیم. ما تمام این افکار را بشرط احترام به آزادیهای فردی قبول میکنیم و معتقدیم که اگر دولتها از «ریسم »هادست میکشیدند وهم خود را فقط صرف تامین سعادت ملت

بقیه در صفحه ۲۴

کشتزارهای سرسبز

سد بزرك سفید رود نمونه‌ای از ترقیات ایران نوین است. این سد در سال میلیونها کیلووات برق تولید می‌کند و آب حاصل در آن اراضی بسیاری را به کشتزار های سرسبز مبدل میسازد .

خنمو یییب

ابعلی
Abeali
PRODUCTION

شرکت آبمعدنی ایران

صمیمانه‌ترین تبریکات دیرشورترین درودهای خود را بمناسبت بزرگداشت

روز تاریخی ششم بهمن

به پیشگاه هموطنان عزیز تقدیم نموده، توفیق و سعادت بیشتر

ملت ایران را در لوای حیات رهبر عالیقدر شاهنشاه آریامهر

از خدای یگانه مسئلت مینماید.

سالروز ششم بهمن

انقلاب حیات بخش ملت ایران

را همراه با دهقانان، همگام با کارگران و هم پیمان با قاطبه

ملت شریف ایران با شکوه بیشتر برگزار می‌کنیم و با افتخار این روز بزرگ

تاریخی را به هم میهنان عزیز تبریک و تهنیت می‌گوییم.

هیئت مدیره و کارکنان سازمان آب منطقه‌ای تهران
(شرکت سهامی)

شماره مخصوص... انقلاب ششم بهمن

بقیه از صفحه ۲۳

خویش میکردند ، قطعا به آنچه« سعادت بشر» نامیده‌می شود زودتر دست مییافتند .

بجزاین ، در نظر داشتن دو عامل اساسی دیگر نیز در توفیق انقلاب سفید ایران موثر بوده است . شاهنشاه این دو عامل را « توجه بمعنویات و مذهب حفظ ازادیهای‌فردی » و«اجرای انقلاب بادموکراتیك ترین‌روش ها» ذکر میفرمایند . در باره‌شق اول در کتاب انقلاب سفیدمرقوم فرموده‌اند :

«بدیهی است در این انقلاب اصیل ما همه جا آن دو اصل مقدس و کلی که ذکر کردم ، یعنی توجه بمعنویات و مذهب وحفظ‌آزادیهای‌فردی واجتماعی، و نیز این اصل کلی که هرنوع آثار استثمار و هر اصلی که فقط بنفع یك اقلیت محدود و بزیان اکثریت باشد از میان برود رعایت شده بود . »

دموکراتیك بودن انقلاب نیز صنفی است بارز که همه ، چه دوست و دشمن بر ان معترفند انقلاب بزور سر نیزه تحمیل نشد بلکه اکثریت قریب باتفاق مردم کشور انراتائید کرده‌بودند در جریان انقلاب نیز حقی از کسی ضایع نشد . منباب مثال میتوانیم به مالکین سابق اشاره کنیم که زمین مجانا از ایشان به کشاورز منتقل نشد بلکه‌این انتقال با پرداخت بهای کاملا عادله به مالك سابق‌انجام‌پذیرفت مهمتر از این، مشی‌دموکراتیکی است که‌انقلاب برای‌اینده‌کشور پیش‌بینی و تاکید میکند . واین یك دموکراسی کاغذی و یك جانبه نیست به این بخش از کتاب انقلاب‌سفید توجه‌فرمائید.

«یك دموکراسی سیاسی نمیتواند مفهومی داشته باشد مگر آنکه با دموکراسی اقتصادی تکمیل شود. دراین اقتصاددموکراتیك هیچگونه عامل استثماری نباید دخالت داشته باشد ، خواه این استثمار بوسیله شخص ، یا دولت و خواه توسط دسته‌ای که مدافع یك اقلیت یا یکی از طبقات اجتماع باشندانجام پذیرد .»

و در جای دیگر کتاب یاد آور میشود :

«انقلاب ما یك انقلاب تحمیلی یا دستوری نیست انقلابی است که اساس آن همکاری آزادانه همه افراد براساس درك مفهوم واقعی است . لازمه تحقق کامل اصول این انقلاب این است‌که همه افراد کشور هرچه بیشتر و کاملتر و عمیقتر با آن آشنائی یابند و آزادانه و صرفا از روی اعتقاد و ایمان در تصمیم و اجرای این اصولی که هدف آن فقط تامین منافع واقعی خودآنها است شرکت جویند. انقلاب ما در درجه اول‌یك انقلاب بشری وانسانی است که بخصوص براساس تامین حقوق توده‌های مردم تکیه دارد . چنین انقلابی طبعا میباید از هرگونه خودخواهی و تنك‌نظری بدور باشد و پیشرفت خویش را نه تنها در چهارچوب منافع ملی‌خود بلکه در پیشرفت همه‌جامعه انسانی خواستار شود .»

بانی و رهبر انقلاب در مبحث دموکراسی ایده‌آلهای استثنائی و جالبی دارند .

ایشان معتقدنددموکراسی باید از پائین‌ترین سطوح جامعه شروع شود . و همه چیز و همه شئون زندگی مردم را دربر گیرد ، و این آرزوئی است که حتی پیش از وقوع انقلاب سفید و زمانی که‌حتی تصور آنهم برای افرادعادی بعید مینمود ذهن رهبر عالیقدر را بخود مشغول میداشت . چنانکه در سخنرانی سلام نوروز سال ۱۳۴۰ فرموده بودند :

«برای تامین‌واقعی آن دموکراسی که ما در نظر داریم و عبارتست از حکومت مردم برمردم ، به عقیده من پایه‌اصلی‌بایددر دورافتاده‌ترین دهات مملکت کار گذاشته شود، یعنی ترتیبی داده شود که درهر دهی مردم بتوانند کدخدای خودرا انتخاب کنند و کدخدا با نظارت عمومی احتیاجات مردم را انجام‌دهد و مردم‌اگر از کدخدای‌خودناراضی باشند بتوانند او را برکنار کنند و همینطور سلسله مراتب بدهات بزرك و به شهر برسد و نمایندگان شهرهارا حقیقتا مردم انتخاب‌کنند تا تمام کارها بانظر خودشان‌انجام بگیردو هرنوع‌احتیاجی را که‌دارند با آنها درمیان بگذارند و رفع‌آنها را ازایشان بخواهند .»

بهرحال انقلاب سفید ایران با این ویژگیها وقوع یافت وشئون مختلف زندگی ملت ایران را در برگرفت و دگرگون ساخت .

این دیگرگونی‌چنان شگرف‌است که حتی خود ما که نسل معاصر انقلابیم ودرجریان‌آن قرارداشته‌ایم وقتی امروزمان را با دیروز مقایسه میکنیم بسختی باورمان میشود که ما همان آدمهای‌سال ۱۳۴۱ هستیم و این سرزمین و کشور همان سرزمین و کشور سال ۱۳۴۱ ..

صنعت کشاورزی ، اقتصاد ، بهداشت ، آموزش و خلاصه تمام شئون کشور ما دچار چنان تحولی شده که خود ما نیز گاهی دچار توهم میشویم ، ولی وقتی به‌حافظه مراجعه میکنیم و جریانات ۸ساله اخیر رابه‌خاطر می‌آوریم می‌پذیریم آنچه گذشته و آنچه حالا وجود دارد یك رویا نیست .

آری این یك رویا نیست . آنچه هست حقیقت‌است به برکت انقلاب سفیدو رهبری خردمندانه شاهنشاه آریامهر ما به اینهمه پیشرفت و ترقی دست یافته‌ایم‌و به لطف الهی و بابرخورداری از راهنمائیهای‌رهبر اندیشمند خود همچنان با سرعت در جاده ترقی و تعالی به پیش میتازیم .

واما سالی که گذشت

سالی که بر عمر انقلاب سفید گذشت ، همچنانکه در آغاز مقال گفتیم‌سالی بود پرثمر وامیدبخش. دراین سال صدها پروژه و برنامه عمرانی تازه باتمام رسید و مورد بهره‌برداری قرار گرفت و بهمین موازات صدها پروژه و طرح تازه به مرحله اجرا گذاشته‌شد .

رشد اقتصادی‌دراین سال‌رضایتبخش بود ، صنعت نیز بازار پر رونقی داشت عملیات احداث کارخانه ذوب‌آهن با موفقیت پیشرفت کرد، همچنین پیشرفت کار تاسیس‌سایر واحدهای صنعتی نظیر ماشین‌سازی اراك‌چشمگیر بود . بهره‌برداری از شاه‌لوله گاز سراسری ، چندواحد شیمیائی ، چند سد تازه ، افتتاح خطوط تازه راه‌آهن و هوائی ـ پیشرفت برنامه‌های‌راه سازی وخانه سازی و ... همه‌از ثمرات هشتمین سال انقلاب سفید بود .

در زمینه اجرای ۱۲ اصل انقلاب نیز طی این سال بمانند سالهای پیش‌موفقیت‌های‌بزرك‌و غیرمنتظره‌ای بدست آمد . ذیلا این موفقیتها را بررسی میکنیم .

اصلاحات ارضی

« در آن موقع زارع ایرانی بطور متوسط در آخر هر سال منتها ده تا پانزده هزارریال درآمد داشت ، اگر در نظر گیریم که عائله یك زارع معمولاز پنج نفر کمترنیست، درهرسال بهر فرد ازاین عده دو تا سه هزار ریال میرسید . چطور میشد قبول کرد که یك زارع و یا زن یا فرزند او بتوانند با ماهی ۲۵۰ ریال یاکمتر زندگی کنند .»

«از کتاب انقلاب سفید»

این واقعیتی بود که فقط تا قبل از انقلاب سفیدوجود داشت.درآمد ماهانه ۲۵۰ ریال برای یك فرد خانواده زارع مربوط به زمانی‌است که او چون برده در دست مالك اسیر بود و استثمار میشد .

اما اینك دیگر چنین سرنوشتی بر روزگار کشاورزی ایرانی حاکم نیست او مالك زمینی است که برروی آن کارمیکند وصاحب حاصلی است که از کار خود بدست میآورد .در آمد سرانه کشاورزی‌به‌چندین برابرافزایش وشرایط کار او تغییر کلی یافته‌وضع زندگی محل زیست وشرایط کاراوتغییر کلی‌یافته‌است یافته‌است، و با مساعدتهائی که از بخش دولتی‌از طریق شرکت های سهامی زراعی ،شرکت‌های تعاونی روستائی وسایر دستگاه ها باو میشودبوی امکان میدهد روزبروز در بهتر کردن وضع کشت وزرع خود بکوشد و بزندگی مرفه تری دست یابد. تشکیل‌خانه های‌فرهنك روستائی واجرای قانون بیمه‌های اجتماعی روستائیان‌نیزجسم وروح‌روستائی را تحت حمایت قرار داده‌است. در خانه های فرهنك روستائی‌او فرصت مییابد تا با معارف و حقایق دنیای معاصر آشنا شود وبا ورزشهای گوناگون جسم خود را قوی سازد و اجرای تدریجی قانون بیمه‌های اجتماعی روستائیان ، کشاورزان را در برابر حوادث ،بیماری ،پیری و از کار افتادگی مورد حمایت قرار میدهد .

اجرای مراحل‌سه‌گانه اصلاحات ارضی و کارتقسیم زمین در سال گذشته تقریباپایان‌یافت ووزارت اصلاحات ارضی‌تعاون روستائی نیروهای‌سازنده‌تازه‌ای بسیج کرد یکی‌ازاین‌برنامه‌هااقتصادی کردن هرچه بیشتر اراضی مزروعی کشاورزان آزاد شده ایرانی است ، در انجام این منظور صرفنظراز قانون‌تشکیل شرکت های سهامی زراعی که تصویب شده ودر حال‌اجرا است .وزیر اصلاحات ارضی قانون تازه‌ای به مجلسین تقدیم کرد که در صورت تصویب شیوه های تازه‌ای برای اداره کردن‌تعاونی اراضی اعضای‌شرکتهای تعاونی روستائی را برای اولین بار در ایران باب میسازد .

تغییرات حاصله در اساسنامه سازمان روستائی و تبدیل بانك کشاورزی شبکه گسترده شرکت های‌تعاونی راازحیث اعتباربازهم غنی‌تر کرد .

مضافا اینکه سازمان مرکزی تعاون روستائی ازاین پس‌مجال دارد فعالیت بیشتری در زمینه بازرگانی‌و بازاریابی‌برای فروش محصولات کشاورزان‌عضوشرکت های تعاونی روستائی کشور معمول دارد .

ملی شدن جنگلها ومراتع

«مالکیت خصوصی بر جنگلها نه فقط امری غیرطبیعی وخلاف تعلیمات عالیه اسلامی است بلکه با سوابق عملی تاریخ اسلام نیز مباینت دارد .انقلاب اجتماعی ما بر این اصل متکی است که هرکس فقطدر مقابل کاری که میکند از تلاش و کوشش خویش بهره ببرد،ولی در ایجادجنگل هیچکس زحمتی نکشیده است تا حق چنین‌بهره برداری را داشته باشد .جنگل ثروتی است خدا داده که‌کسی‌در رشد ونمو آن زحمتی نکشیده وآنرا فقط طبیعت بوجودآورده است

بنابراین کاملا منطقی است که آن‌چیزیکه طبیعت برای‌یك کشور بوجودآورده متعلق‌بعموم افراد آن کشور باشد » .«از کتاب انقلاب سفید »

جنگلها ومراتع کشور که بر اثر بهره برداری غاصبانه وبی رویه‌تا قبل از انقلاب ،در شرف نابودی بود اینك بعنوان یك منبع وثروت ملی تحت حمایت ومراقبت قرار دارد .

وزارت منابع طبیعی نه فقط ناظر بر بهره برداری صحیح ازاین دومنبع ثروت است‌بلکه مداوما برنامه‌هائی‌رابرای احیای مراتع و جنگلهای نابود شده‌و یادر شرف نابودی بمرحله‌اجرا میگذارد .

در اجرای این برنامه طی‌سال گذشته هکتار ها اراضی تازه جنگل کاری مصنوعی شده‌است وبرای حفظ مراتع‌موجود که بعضی ازآنها در شرف نابودی است‌جلوی چرای‌بی‌رویه گرفته شد .

تربیت متخصصین گاردجنگل، مطالعه وشناسائی‌بهترین‌روشهای جنگل‌داری،جمع آوری‌مشخصات وتهیه شناسنامه برای جنگل‌ها ومراتع ،تهیه نهال و بذر برای جنگل کاری و مرتع کاری و دهها اقدام دیگر نیز طی سال گذشته در اجرای قانون ملی شدن جنگلها صورت گرفته

سهیم شدن کارگران در سود کارگاهها

«کارگر ایرانی باید احساس

بقیه در صفحه ۲۵

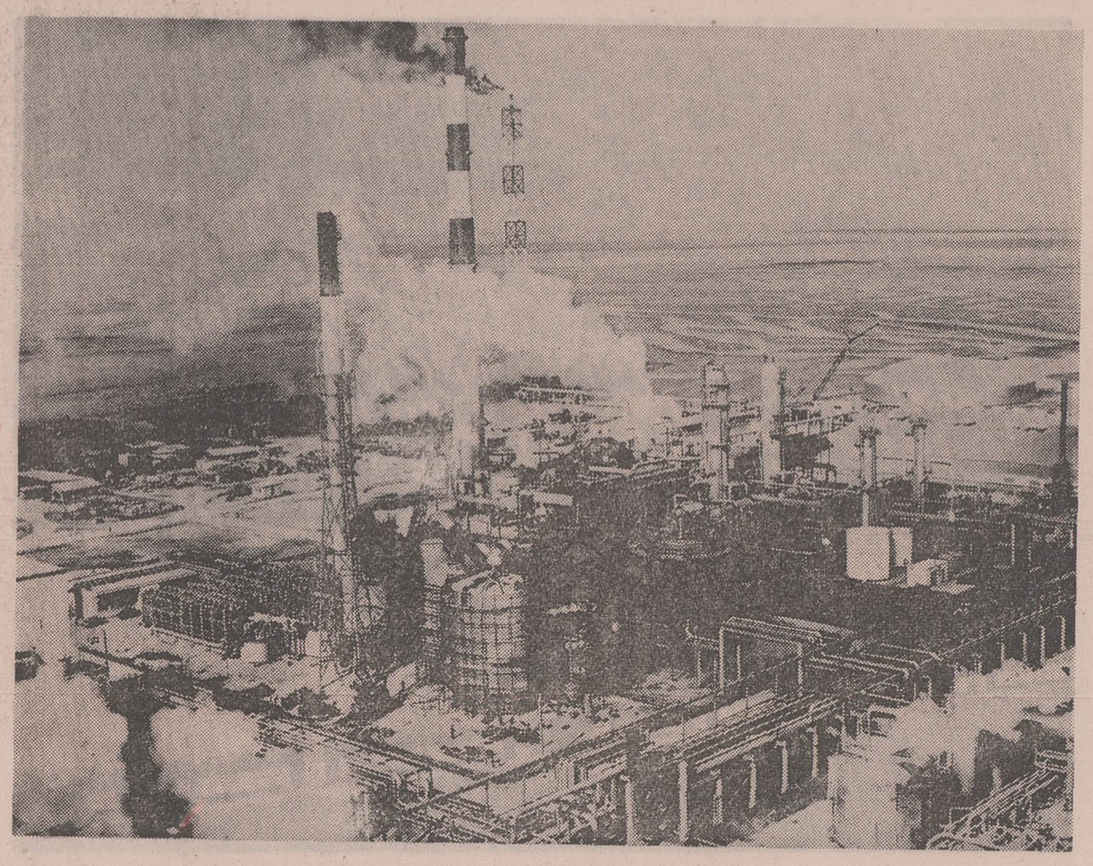

پتروشیمی

مجتمع پتروشیمی شاهپور که اخیرا افتتاح شد ، بر اهمیت و اعتبار صنایع پتروشیمی در ایران افزود . این مجتمع که براستی جالب توجه است از نظر تجهیزات فنی، ووسائل ویژه ، کوس برابری با کارخانه‌های پتروشیمی جهان را میزند .

سالروز ششم بهمن

انقلاب حیات‌بخش ملّت ایران

را همراه با دهقانان، همگام با کارگران، هم‌پیمان با قاطبهٔ ملت شریف ایران با شکوه بیشتر برگزار می‌کنیم و با افتخار این روز بزرگ تاریخی را به هم میهنان عزیز تبریک و تهنیت می‌گوئیم

اتحادیهٔ صنف سراج

سالروز انقلاب ششم بهمن

روز تجدید حیات ملّی ایران را به عموم هموطنان عزیز تبریک میگوید و توفیق روز افزون ملت ایران را در بثمر رساندن منشور انقلاب سپید آرزومند است

شرکت سهامی کنسرسیوم کارخانجات صنعتی

اتوبوس سازان ایران

جشن سالروز انقلاب سپید ایران

روز تاریخی ششم بهمن

را به فرد فرد هم وطنان عزیز تبریک می گوئیم

و پیروزی افزون تر ملت ایران را در راه پیداری و بثمر رساندن هدفهای این انقلاب ملّی از ایزد توانا مسئلت داریم

شرکت صنعتی وساختمانی خرپا

طرح و محاسبه ساخت ونصب اسکلت های فلزی

روز ششم بهمن

روز بزرگداشت

انقلاب شاه وملت

را به پیشگاه رهبر خردمند و عالیقدر

شاهنشاه آریامهر

تبریك میگوئیم

کارخانه کابل سازی ایران بایکا

شماره مخصوص... انقلاب ششم بهمن

بقیه از صفحه ۲۴

کند که وجود او وقدرت‌بازوی او مورد استفاده استثماری‌نیست ووی در جائی که کار می کند فقط جنبه یك مزدور ساده را ندارد . این احساس تنها موقعی می تواند برای او حاصل شود که بداند او در کاری که انجام می دهدسهمی‌دارد چنین‌شرکتی نه فقط از لحاظ مادی برای او مهم است ، بلکه بخصوص از این‌نظر اهمیت‌دارد که‌واقعااحساس کند ،به شخصیت او وبکار و زحمت او احترام گذاشته شده است و میشود .

سال گذشته‌نیز کارگر ایرانی تحت حمایت رهبرعالیقدر انقلاب به موفقیت هائی تازه نائل آمد. توجه خاص شاهنشاه آریامهر به کارگران را می توان از سخنرانی معظم‌له از جلسه تاریخی سازمان برنامه که در همین ماه گذشته ایراد گردید درك کرد . در این سخنرانی شاهنشاه آریامهر ضمن تاکید توجه دقیق خود نسبت به این طبقه زحمتکش صریحا اعلام فرمودند که مقامات‌مربوطه باید برای پرداخت ۵ درصد سود حقیقی کارگاه هابه کارگران مراقبت جدی بکنند و دفاتر کارخانجات‌را کنترل کرده و نگذارند حقی از این بابت از کارگران کشور ضایع شود . این توجه دقیق برای طبقه کارگر مایه مباهات است و در حد خود موفقیتی محسوب می ـ شود .

سپاهیان انقلاب

«سپاهیان انقلاب مابا خود عشق وامید وشادی‌به روستاهای‌ایران همراه بردند وشاید چهره‌واقعی انقلاب را بهتر از آنچه ایشان نشان داده‌اند نمیشد نشان داد»

«شاهنشاه آریامهر»

طی یکسال گذشته ، در حالی که هزاران جوان در میدان‌های جنك‌و به خاطرمطامع توسعه ـ طلبانه یاخودخواهی های‌رهبران کشورهااماج گلوله قرارگرفتند، هزاران جوان ایرانی به فرمان انسان دوستانه رهبر عالیقدرخود در روستاهای کشور سرگرم پراکندن تخم دانش ، امید و پیشرفت بودند .

سپاهیان دانش دختر و پسردر مدارس روستائی جهادی را که شاهنشاه به آن پیکار برای سرکوبی‌عفریت‌جهل نام‌نهاده‌اند با اشتیاق ادامه می دادند . شاهنشاه اهمیت‌وظایف افراداین سپاه را در بیاناتی که بمناسبت آغاز اجرای سپاه دانش در سوم دی ماه ۱۳۴۱ ایراد کردند چنین تشریح فرمودند :

«پیکار مقدسی که از روز اول دی ماه ۱۳۴۱ در سراسر کشور ما بمنظورسرکوبی‌عفریت جهل وتعمیم سواد در کلیه شهر ها در روستاهای ایران با دست جوانان پاکدل این سرزمین‌آغاز شده است یك جهاد ملی اعلام میدارم ، و از کلیه فرزندان پرشور وطن که پیروزی دراین جهادبه‌عهده وهمت مردانه‌ایشان گذاشته شده است انتظار دارم که باتوجه به مسئولیت سنگین وپرافتخار خویش فراموش‌نکنند که‌ازاین پس‌همه آنهاسربازانی هستند که در خط اول جبهه‌می جنگند .»

سپاهیان دانش که‌همواره این بیان انسانی را اویزه گوش دارند در سالی که گذشت نیز هزاران روستائی خردسال و بزرگسال را به کلاس های‌درس فراخواندند و به ایشان نعمت سواد ارزانی کردند .

سپاه دانش سال گذشته بطرز شایانی پیشرفت کرد و مقام بزرك خود را در نهضت پیکاربا بیسوادی همچنان حفظ نمود .

سپاهیان بهداشت و ترویج‌و آبادانی نیز طی این سال‌فعالیت خود را توسعه دادند سپاهیان بهداشت برای‌روستائیان کشور سلامت و بهداشت ارمغان‌بردند وسپاهیان ترویج و آبادانی صمیمانه کوشیدند تا بهترین روشهای کشاورزی‌ـ دامداری وزندگی را به روستائیان بیاموزند.

خانه‌های انصاف

«با اجرای نهمین اصل‌انقلاب ایران کوشیدیم تا در درجه اول طبقه روستائی و کشاورز را باندازه هر طبقه دیگری از نعمت عدالت بهره‌مند سازیم،و برای این‌کار از منطقی ترین راهها اقدام کردیم، یعنی بجای اینکه روستائی را برای احقاق حق خودش به شهرهاو احیانا به پایتخت بکشانیم عدالت را بنزد اوو در روستای‌اوبردیم »

اجرای نهمین اصل انقلاب سفید در یکسال گذشته موجب شد که نه تنها هزاران‌روستائی کشور بخاطر طرح یک شکایت کم اهمیت مجبور نباشند کارو زندگی خود را رها کرده و در شهرها سرگردان شوند بلکه برای دادگستری کشور هم این مجال را فراهم آورد که‌فارغ از رسیدگی به دهها هزار پرونده شکایات‌کم اهمیت‌برای پرداختن به مسائل مهمترمجال بیشتری داشته باشد.

در طول‌یکسال‌گذشته همچنین تعداد دیگری خانه انصاف گشوده شد و عده‌ای دیگر از روستائیان کشور از مزایای‌این اصل انقلاب سفید بهره‌مند شدند.

اصلاح قانون انتخابات وآزادی زنان

« متاسفانه تحولات اجتماعی کشور در ادوار مختلف و در دوره‌های انحطاطی که غالبا نتیجه منطقی قدرت یافتن نیروهای ارتجاعی بود، روح این تعالیم عالیه اسلامی را که در عین حال منطبق با سنن دیرینه تمدن ایرانی بود قلب ومسخ کرد وزن را گاه تامقام یک برده و کنیز پائین آورد. رواج بیعدالتی‌های اجتماعی و اخلاقی ، زن ایرانی را روز بروز بیشتراسیر جهل‌وبیسوادی و خرافات کردوشایدتنهاتسلائی که زنان ما میتوانند دراین‌مورد داشته باشند این است که در همان ادوار در بسیاری از جوامع دیگرجهان‌خواهران‌آنها سرنوشتی بهتراز ایشان‌نداشتند و گاه حتی‌وضعی بمراتب‌تلختر وغم انگیزتر از ایشان داشتند»

ببرکت قانون اصلاحات‌قانون انتخابات‌و اعطای آزادی وحق رای به زنان بانوان ودوشیزگان ایران اینک‌دوش بدوش مردان در اموراجتماعی شرکت‌میجویند و در سازندگی کشور ایفای‌نقش میکنند.

سال گذشته مخصوصا از نظر پیشرفت و ترقی زنان شایان اهمیت است.در جریان‌انتخابات ایالتی وولایتی عده‌ای از زنان کشور بنمایندگی مردم برگزیده شدند همچنین عده‌ای از خانمهای تحصیلکرده‌مشاغل‌فنی و اداری حساسی را عهده‌دار شدند

یک نمونه بارز از ترقی‌سریع زنان در سال گذشته دریافت اجازه اشتغال‌وکالت دادگستری بوسیله ۵ خانم حقوق دان‌است ناگفته نماند که در تمام طول تاریخ دادگستری ایران فقط هفت زن دیگربه کسب‌چنین اجازه‌ای نائل آمده بودند وباین ترتیب برای اولین بار بود که درمیان ۳۹مرد، پنج‌زن‌حقوقدان موفق باخذ اجازه وکالت شدند

انقلاب آموزشی

حتی ثروتمندترین کشورهای جهان نیز بدون داشتن نیروی انسانی ورزیده و آموزش‌دیده قادر نیست موقعیت خود رادر جهان امروز حفظ کند.

از طرفی برای هم آهنگی و همگامی با دنیای در حال‌توسعه امروز کشورها ناچارند همواره برای تحقیق و مطالعه اهمیتی خاص قائل‌شوندوبهمین‌موازات سطح آموزش نیروی انسانی خود را بالا ببرند.

باتوجه به این ضرورت انقلاب سفید از اهمیت آموزش غافل نمانده و اصلی از اصول دوازده‌گانه انقلاب را نیز به‌این موضوع اختصاص داده است. شاهنشاه درتاکید اهمیت‌آموزش در کتاب‌انقلاب‌سفید نوشته‌اند:

«در سیستم‌آموزشی‌امروزمملکت ما می‌باید جنبه‌های مختلف‌تعلیم و تربیت خیلی بیشتر جوابگوی مقتضیات جدید اجتماعی و اقتصادی جامعه ایرانی باشد . میبایدبه‌استعدادهای مختلف‌درهر رشته‌ای با بهترین صورت‌توجه شود و در پرورش آنها اقدام گرددو بدانها امکان بروز و تجلی‌داده شود.تعلیمات‌حرفه‌ای توسعه خیلی زیادتری پیدا کند و جنبه‌تخصصی آموزشی‌بیشتر شود.

ونیز در سخنرانی مورخه ۵ دیماه ۱۳۴۱ منشور دانشگاه پهلوی فرموده‌اند:

«تمام‌اقدامات‌واصلاحات‌ماموقعی حقیقتا ریشه‌دار خواهد بود و دوام خواهد کرد که بر مبنای علمی و بر مبنای تحقیق استوار باشد. والا اقداماتی‌زود گذر و مربوط به فرد خواهد بود کهبا خودفرد احیانا از بین خواهد رفت،درصورتیکه‌بالعکس وقتی که در جامعه‌ای اقدامات مترقیانه توام با فرهنگ و علم وادب‌و هنر ریشه‌دار باشد، ترکیب این دوقوام و دوامی بدان جامعه میبخشد که قرنها طول میکشدتااحیانادچار گزندو آسیب شود.»

انقلاب اداری

جامعه‌ای که وارد یک مرحله انقلابی‌وسازنده میشودنمی‌تواند وجود یکسازمان اداری‌فرسوده و بی‌تحرک را تحمل کند،متقابلا یکدستگاه اداری کهنه‌و پوسیده نمیتواند جوابگوی نیازهای‌یک جامعه انقلابی و پرتحرک باشد. بهمین جهت بانی انقلاب ایجاد یک دگرگونی سریع را در دستگاههای اداری کشور ضروری تشخیص میدهند وآنرا یکی از اصول انقلاب قرار میدهند. شاهنشاه لزوم ایجاد تحرک در دستگاههای اداری کشور را طی بیاناتی که در نطق افتتاحیه‌بیست ودومین‌دوره قانونگزاری (چهاردهم مهرماه ۴۷) ایراد فرمودند تشریح کرده‌اند:

«باید روح اتلاف وقت و به اصطلاح قرطاس بازی‌و بوروکراسی در ادارات ما از بین برود و هر کارمند اداری‌بداند که وظیفه او در درجه اول سرعت در انجام مراجعات‌مردم واجرای صحیح و بیغرضانه وظایف اداری و تسهیل گردش کارهای کشور است، زیرا همین مردمند که از راه دادن مالیات حقوق این کارمندان را تامین میکنند. ادارات ما میبایدازروح مسامحه ودفع‌الوقت‌وبی‌تصمیمی و نیز ازتشبث و توسل پاک ومنزه شوند وروح خدمتگزاری وشوق وعلاقه‌ایکه لازمه تحول اجتماعی امروز ایران است جایگزین آن گردد.»

براساس این فرمایشات‌وباتوجه به نتایج کنگره انقلاب اداری‌در یکسال گذشته‌برنامه‌های‌متعددی برای ایجادتحرک درسازمانهای اداری کشور وانتخاب روشهای تازه مدیریت اجرا گردید.

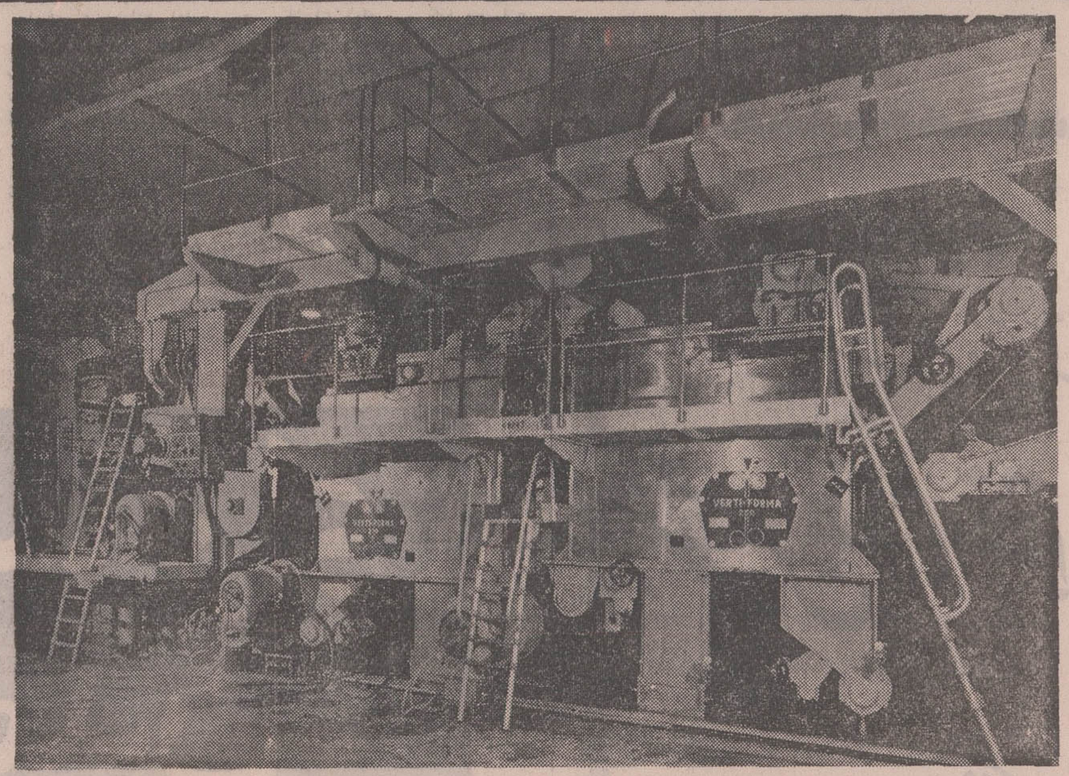

یکی از کارخانه کاغذسازی که در ایران تاسیس شده .

سالگرد ششم بهمن

روز پیوند عمیق شاه و مردم را به پیشگاه با سعادت رهبر خردمند شاهنشاه آریامهر

تبریک و تهنیت گفته دوام سلطنت

شهریاری و سعادت روز افزون ملت ایران را از خداوند خواهانیم.

بانک ایران و انگلیس

سالروز فرخنده

ششم بهمن

روز انقلاب سفید شاه و ملت

را به پیشگاه رهبر توانای انقلاب شادباش عرض میکنیم

کارخانه کاوه

سازنده کامیونهای دیزل ماک

سالروز انقلاب شاه و مردم روز تاریخی و پرشکوه

ششم بهمن

را به پیشگاه رهبر خردمند

شاهنشاه آریامهر

و ملت شریف ایران تبریک میگوئیم

اتحادیه صنف خواربارفروش تهران وحومه

حاج حسین طاری مقدم

شماره مخصوص... انقلاب ششم بهمن

انقلاب شاه ومردم

جهشی معجزه آسا برای ورود به عصر تمدن

قبل از آنکه مورخان صفحات تاریخ ایران را با ذکر حقایق حیرت‌انگیز و غرورآمیز انقلاب بهمن ماه ۱۳۴۱ مسطورسازند،

فرزندان این‌آب‌وخاک‌ششم‌بهمن ۴۱را بمثابه مبدا تاریخ تحولات

اجتماعی میهن خود محسوب میدارند و اذعان دارندکه چهره

اجتماع ایران و سیمای اقتصاد صنعت‌وکشاورزی‌کشورعزیزشان به ابتکار، همت ، ایمان وقدرت

تفکر رهبر بزرگ و عظیم‌الشان این سرزمین باستانی به یکباره دیگرگون گردید و شالوده‌ایرانی آباد و صنعتی ، درنهایت قدرت و دقت ریخته شد . هیچیک از افراد این مرز وبوم قبلا باور نداشت که در زمانی چنین‌کوتاه اینهمه نابسامانی ، سامان پذیرد

باسرعت حیرت‌انگیزی درزمینه های مختلف علم و صنعت به پیشرفتهای تازه نائل می‌شدند کشور ما همچنان درخواب‌غفلت بسر میبرد و ازآنچه در جهان می‌گذشت غافل بود .

نگاهی به گذشته

اگر به عقب برگردیم وآغازقرن بیستم ، یعنی دوران معاصر با انقلاب مشروطیت ایران‌را مورد مطالعه قراردهیم خواهیم دیدکه درآن دوران درکشور ما اندیشه های اقتصادی و روحیه نسبتا مترقی و فعال وجود داشت . از مطالعه آماریکه ازآن دوران‌باقی مانده است این مطلب بخوبی روشن میگردد . مخصوصا اگر فعالیتهای مجلس اول که درآن بازاریان و تجار و صاحبان

خود را به مالکین دادند . در دوره دوم ۳۰ درصد نمایندگان از مالکان بزرگ بودند .

باین ترتیب ملاحظه میشود که در ابتدا یک «بورژوازی» ملی که عوامل اقتصادی و سیاسی و بین‌المللی وغیره چندان با رشد وپیشرفتش موافق نبود ، و بعد یکنظام فئودالیستی و حکومت

ملوک‌الطوایفی‌مانع‌رشداقتصادی و گسترش فعالیت های سازنده گردید .

دوران سلطنت رضاشاه کبیر

کودتای سال ۱۲۹۹که بدست سردار نیرومند تاریخ ایران صورت‌گرفت فصل‌نوینی درتاریخ

آغاز پیشرفت

از ابتدای قرن نوزدهم که صنایع جدید دراروپا رونق‌گرفت

ونیازمندیهای اقتصادی بشر را اندکی برآورده ساخت دامنه صنعت نو بسراسر دنیا گسترش

یافت و بسیاری ازکشورها به صنعتی کردن خود اقدام کردند

اما متاسفانه ایران‌که در قرن نوزدهم‌عصربی‌خبری‌رامیگذرانید از پیشرفتهای صنعتی واقتصادی

اروپا ناآگاه بود و اگر هم سرمایه دارانی برای احداث کارخانه‌ای اقدام میکردند مواجه با رقابت بیگانگان میشدند . این ناآگاهی‌ورقابت‌بواسطه‌نابسامانی اوضاع ایران آنقدر ادامه یافت تا بعصر پهلوی رسید

کشور ما گشود و موجب شد ایران یک قرن از عقب ماندگی های خود را جبران کند .

دوران سلطنت رضا شاه کبیر را میتوان دوران ایجاد امنیت وبازگشت به‌تعادل وثبات‌سیاسی و اجتماعی نامید .

با شروع سلطنت اعلیحضرت رضاشاه‌کبیر، ایران‌نخستین‌گام راباتشکیل‌وزارت«پیشه‌وهنر» در راه صنعتی‌شدن‌برداشت وبدنبال آن کارخانه‌های صنعتی متعددی یا با تشویق دولت بوسیله بخش خصوصی ویا بوسیله خود دولت تاسیس گردید . این‌کارخانجات

بموازات یکدیگر پیشرفت کردند و آرزوی صنعتی شدن کشور بسرعت رشدونمویافت، بطوریکه در اواخر دوره سلطنت رضاشاه کبیر آثار تمدن نو و پیشرفت صنعت درکشورکاملا مشهودبود.

رونق صنایع قدیم وجدید

صنایع قدیمی مانند قالی‌بافی، قلمزنی روی فلزات ، میناکاری، قلمکارسازی ، ری دوزی ، کنده‌کاری ، خاتمکاری ، نقاشی

و تذهیب و امثال آن نیز رونق گرفت و بصورت تازه‌ای احیا شددر پناه‌ثبات‌سیاسی‌وامنیتی‌که نصیب‌ایران‌گردیده بود،کارخانه های جدید قندسازی . نساجی،

اشباع تراورس، گودرون‌سازی و جوهر نمک ، سیمان سازی، کربنات دوسود، کارخانه‌شیمیائی پارچین‌در تهران ، مازندران و اصفهان‌تاسیس‌گردیدودرسالهای آخر سلطنت رضا شاه فکر تاسیس کارخانه ذوب‌آهن نیز رفته‌رفته به عمل نزدیک شد.

ایجاد صنایع جنگی با تاسیس اداره «تخشائی» ارتش صورت گرفت، ووسایل‌جنگی‌باکالیبرهای بزرگ وکوچک مانند تفنگ و مسلسل ساخته شد وکارخانه «شهباز» نیز برای ساختن‌وسایل هواپیما بوجود آمد تاسیس راه‌آهن سراسری . احداث شاهراهها وساختن‌بنادر وبستن سدهای جدید برروددخانه‌ها در اقتصاد و پیشرفت صنایع ملی اثرات مثبت بسیار گذاشت

بین سالهای ۱۳۰۹ تا ۱۳۱۹ جمعا ۸ کارخانه‌قند، ٤کارخانه نساجی ، ۳ کارخانه مربوط به صنایع شیمیائی و مواد غذائی و ۱۵کارخانه مربوط به‌صنایع پنبه و بالاخره ۲ کارخانه تهیه مصالح ساختمان تاسیس‌گردید

نمایشگاه کالای وطن

از سال ۱۳۱۲ با رونق یافتن صنایع جدید درایران، نمایشگاه کالای وطن تاسیس‌شد وهرسال

بقیه در صفحه ۳۷

باکمال افتخار
سالروز تاریخی
ششم بهمن روز انقلاب سفید
را بعموم ملت ایران تبریک میگوئیم
شرکت پرس ترانسپورت بار
حمل ونقل بین المللی

روز تاریخی ششم بهمن
سالگرد حیات انقلاب پیدایش را به پیشگاه رهبر انقلاب
اعلیحضرت همایون شاهنشاه آریامهر
دعوم هم میهنان خود تبریک گفته
توفیق بیشتر ایشان ملت ایران را در اجرای منشور این انقلاب مقدس از خداوند
یگانه مسئلت داریم .
اتحادیه صنف کافه رستوران و اغذیه فروش

سالروز فرخنده
ششم بهمن
روز انقلاب سفید شاه وملت
را به پیشگاه رهبر توانای انقلاب تبریک میگوئیم
کاباره های باکارا ـ مولن روژ
محمدکریم ارباب

شماره مخصوص... انقلاب ششم بهمن

عصر پهلوی

عصر تجدید عظمت ایران باستان

بقیه از صفحه ۲۶

بیش ازسال‌قبل کالاهای‌صنعتی وکشاورزی، صنایع قدیم وجدید و آنچه در اقتصاد ایران چه برای مصرف داخلی وچه برای صادرات مورد توجه بود دراین نمایشگاه بمعرض دید همگان قرار میگرفت و اعلیحضرت رضا شاه کبیر شخصا آنها را مورد بازدید و خرده‌گیری قرار میدادند .

شهریور ۱۳۲۰

نقض بیطرفی ایران از طرف نیروهای‌بیگانه واشغال کشور بوسیله همین نیروها بار دیگر پیشرفت اقتصاد و صنعت مملکت را در همه رشته‌ها متوقف ساخت و بسیاری از صنایع‌که یا در حال‌رشد ویا درشرف‌تاسیس بود بکلی نابود شد وبه حجم کار صنایعی‌که ازآنها برای جنگ بهره برداری میشد آنقدر افزوده گشت که در پایان جنگ بصورت‌کارخانه های فرسوده‌ای درآمدند .

پس‌از پایان جنگ جهانی دوم بعلت شدت ضربات و لطمات وارده و دسیسه‌ها و خرابکاری بیگانگان و عوامل آنها صنعت و اقتصاد ایران چندین‌سال بدون تحرک‌کافی و رونق مورد نظر رهبر کشور باقی ماند .

اعلیحضرت همایون شاهنشاه آریامهرکه پس‌از پایان جنگ با انبوهی ازمشکلات، نابسامانیها و ویرانیهای‌ناشی‌ازجنگ مواجه بودند با نیروئی خارق‌العاده و قدرت اراده‌ای فوق تصور به ترمیم این ویرانیها ونابهنجاریها همت گماشتند .

سالهای بین ۱۳۲۰ تا ۱۳۲۲ نظر رهبر بزرگ و روشن‌بین ملت ما سالهای ناموزون و کم‌ثمری بود ، خرابیهای ناشی از جنگ ازیکطرف وتوطئه‌های عوامل بیگانه وفئودالهای‌بزرگ از طرف دیگر مشکلاتی بودند که فقط نبوغ ذاتی و تحرک و جنبش حیرت‌انگیز شاهنشاه آریامهرقادر به ازمیان‌برداشتن آنها بود .

قیام ملی

در ۲۸ مرداد ۱۳۳۲ باردیگر تاریخ ایران ورق خورد و برگ زرینی برصفحات آن افزوده شد دراین روز ملت ایران‌که‌بروشنی و وضوح تمام واقعیات را درك کرده به مقاصد پلید عمال عوامفریب بیگانه پی‌برده‌بود در سراسرکشور بپاخاست وبا یک قیام مردانه و افتخارآمیز خود را از ورطه هلاك و نابودی نجات داد .

پس‌از قیام تاریخی ۲۸ مرداد و بازگشت ثبات و امنیت وآرامش به کشور ، دوره جدیدی در اقتصاد و صنعت ایران پدیدآمدکه باید آنرا دوره «سازندگی»نامید.

خرابیهای سالهای سیاه در تمام رشته‌های اقتصادی و اجتماعی بسرعت ترمیم‌شد وپیشرفتهای ثمربخشی‌پدیدار گشت‌که دراین میان‌پیشرفت های‌صنعتی‌ایران‌چشمگیرترو درخشان‌تر بود .

صنعت درعصر آریامهر

یکی از صنایع موجود ایران که دامنه فعالیت آن گسترش فراوان یافت‌صنایع‌نساجی‌است دراستان‌های‌مازندران واصفهان این گسترش بیش ازسایرمناطق بوده است .

البته بعلت بهره‌برداری شدید در زمان جنگ دوم جهانی از کارخانه‌های نساجی و همچنین بعلت کمبود لوازم یدکی،کارخانه های مذکور فرسوده گشت از اینرو برای ترمیم کارخانه‌های بازمانده و تاسیس کارخانه‌های جدید مسئولان اقتصادی راه تازه‌ای اتخاذکردند و ازطریق سرمایه‌گذاری‌های تازه به ترمیم خرابیها و توسعه این صنعت پرداختند .

چگونگی سرمایه گذاری

برای تکمیل و ترمیم کارخانه های بازمانده دولتی بوسیله سازمان برنامه سرمایه گذاری گردید و هدف این بود که هم کارخانه هابکارخود ادامه‌دهند و هم نیروی انسانی بلاتکلیف و بیکار نماند .

در این سرمایه گذاری محصول کارخانه نساجی بهشهر از ۱۷ میلیون متردر سال به ۳۱میلیون مترافزایش یافت ، و بر میزان مرغوبیت کالا نیز افزوده شد .

محصول کارخانه «شماره۱ شاهی» پس از افزایش یك کارخانه نخ‌ریسی بظرفیت۲۲ هزار دوك از ۵ میلیون متر در سال به ۱۴ میلیون متر ترقی کرد . محصول کارخانه چیت سازی تهران‌نیز بااضافه شدن کارخانه نخ ریسی به ظرفیت ۳۰ هزار دوك و کارخانه رنگرزی و کارخانه چاپ روی پارچه ، تا ۳۵ میلیون متر در سال افزایش داد .

کارخانه شماره ۲ شاهی ترمیم قابل ملاحظه‌ای یافت ، بطوری که بصورت یکی از مدرن‌ترین‌کارخانه‌های‌نساجی کشور درآمد و با افزایش ۳۰ هزار دوك ریسندگی و۱۰۲۰ دستگاه بافندگی اتوماتیك با کارخانه رنگرزی و چاپ‌برای ۶۰ میلیون‌متردرسال محصول آن از ۳۱ میلیون متر درسال به ۱۰۵ میلیون متر افزایش یافت .

کارخانه گونی‌بافی شاهی ترمیم شد و در مجاورت آن کارخانه اتوماتیك دیگری نیز تاسیس گردید که مجموعادر سال ده میلیون متر گونی و چتائی تولید می کند .

همچنین برای تاسیس کارخانه های جدید سرمایه‌گذاری مشترك شد . بدین نحو که ۵۱ درصد سرمایه را سازمان های وابسته بدولت و ۴۶ درصد را سرمایه‌گذاران خصوصی تعهد و پرداخت کردند .

بااین سرمایه‌گذاری کارخانه های متعدد و از جمله شرکت نساجی شوش با سرمایه ۱۰۰ میلیون ریال که‌ظرفیت آن‌بالغ‌بر ۱۵ میلیون درسال‌است تاسیس شد .ضمنا برای تاسیس کارگاه های بافندگی مدرن‌و تهیه‌وسایل بهتر مقادیری ماشین بافندگی کوچك خریداری گردید و در کوه‌پایه های یزد ،کرمان و اصفهان نصب شد و از این راه برای افزایش پارچه های نخی دستی که سابقا با کارگاه های چوبی و سیستم بسیار قدیمی تولید می گردید اقدام موثری بعمل آمد

باافزایش بیش‌از۶۰ کارخانه خصوصی و ۴ کارخانه مجهز و بزرك‌دولتی‌حجم‌تولید منسوجات در آغاز انقلاب ششم بهمن از ۶۰ میلیون متر در سال به ۴۱۸ میلیون متر افزایش‌یافت.

ایران از کشور هائی است‌که‌در روزگاران باستان قند مصرفی خودرااز محصول‌نیشکر تامین میکرد و بطوری که مورخان نوشته‌اند سراسر خوزستان پوشیده از این محصول بوده است اما براثر رویداد های ناگوار و تهاجم ، بیگانگان محصول‌نیشکر سراسرخوزستان خشك شد و مزارع نیشکر دیگر تا عصر شاهنشاه آریامهراحیا نشد . ولی‌ازآغازدوره سازندگی اقدامات موثری برای کشت نیشکر در خوزستان بعمل آمد .

پیش از سلطنت اعلیحضرت‌رضا شاه کبیر دستگاه هائی بعنوان «قند ریزی» وجود داشت ولی‌در دوره رضاشاه‌کبیرکارخانه های قند سازی احداث شد و کشت چغندر قند با مدرن ترین سیستم معمول گردید و تعداد کارخانه های قند هر روز افزایش یافت بطوری که‌محصول کارخانه‌های قند ایران مصرف سه‌ماه ازسال را تامین می کرد. تا سال۱۳۳۲ کارخانه های قند کشور محدود به۱۲ کارخانه تهیه‌قند ازچغندر قند و یك تصفیه‌خانه بود که جمعا در حدود ۶۰ هزار تن قند و شکر تولید میکردند .

در دوره سازندگی کشوراین صنعت با سرعتی حیرت‌انگیز گسترش یافت و تولید قند در مدت ۱۵ سال بیش از ۵۰ برابر شد .

اقتصاد ایران درعصرانقلاب

تصویب منشور شاه و مردم در ششم بهمن ماه سال ۱۳۴۱ تمام ارکان‌اجتماع‌ایران ازجمله اقتصاد کشوررا دگرگون‌ساخت و اینك پس‌از گذشت‌تنها ۸سال ازاین رفرم بزرك اجتماعی آنچنان ترقیات عظیم وپیشرفت های شگرفی نصیب ایران شده است که در روز های نخست برای هیچکس حتی روشن‌بین ترین و واقع‌بین ترین افرادایـن مملکت‌هم قابل پیش‌بینی نبود .

اجرای قوانین‌مترقی انقلاب سپید ایران باعث شد که آثار مشهود و غیر قابل انکاری ازدل روستا ها تا درون‌شهر هاهویدا گردد و زندگی جدیدی رابرای جامعه ایرانی بویژه کشاورزان و کارگران میهن ما به ارمغان آورد .

طبقات مختلف اجتماع کار بهترودرآمد بیشتر بدست‌آوردند و در تمام شئون اقتصادی‌کشور بویژه صنعت گام های سریع و پرثمری برداشته شد وپیشرفت های شگرفی‌نصیب‌گردید واینك که هشت سال بر عمر انقلاب سفید گذشته همه‌ی این پیشرفت ها دلایل غیر قابل ردی هستند بر حقانیت فلسفه‌انقلاب سفید و نقش سازنده آن در زندگی میلیون ها ایرانی‌که‌در بهمن۴۱ با همه‌ی ایمان و اعتقاد خود به ندای رهبر عالیقدر خود پاسخ مثبت دادند و منسور پیشنهادی شاهنشاه آریامهر را یکصدا و یك زبان تصویب کردند . در آغاز نهمین سالگرد انقلاب‌سفید فرصت رامغتنم شمرده‌و پیشرفت های کشور را در سال گذشته باستناد آمار و ارقام بررسی می کنیم :

ماه‌های نخستین

سال ۱۳۴۲اولین سال‌اجرای برنامه سوم عمرانی کشور بود . این برنامه که قبلا بمدت هفت سال اجرا میشد در این دوره به پنج سال تقلیل داده شد و همگام بااین تقلیل‌زمانی برمیزان حجم اعتبارات برنامه‌ای بمیزان قابل ملاحظه‌ای افزوده شد و ۱۴۰ میلیارد ریال اعتبار برای اجرای آن پیش‌بینی شد . این رقم بعدا به ۲۳۰ میلیارد ریال افزایش یافت .

در اینجا لازم است توجه خوانندگان عزیزرابااین‌نکته جلب نمائیم که پس از سال ۱۳۳۹ و هیاهو و جنجال معترضان دایر به ورشکستگی کشور از طرف دولت یك برنامه تثبیت اقتصادی برای نجات‌از این‌وضع بمرحله عمل درآمد .

در اجرای این برنامه که طبعا کنترل اعتبارات بانکی و غیره سخت مورد نظر بود ، فعالیت هاومعاملات و مخصوصا فعالیت های ساختمانی که کاملا متوقف شد ، دچار رکود موقت گردید . تردید نیست که این اوضاع واحدهای تولیدی‌کشور را سخت تحت تاثیر قرارداد.

تاسیس وزارت اقتصاد

در اواخر سال ۱۳۴۱ یعنی یکماه پس از تصویب منشور انقلاب سپید ایران بوسیله‌مردم، وزارت اقتصاد با ادغام دو وزارتخانه «صنایع و معادن و بازرگانی» تاسیس گردید .

هدف از ادغام این دووزارتخانه پراهمیت‌وتاسیس وزارت‌اقتصاد آن بود که نظام جدیدی برکار واردات : صادرات و تولیدات کشور حاکم شود و به کشمکش میان دووزارتخانه که‌یکی صرفا به‌امر بازرگانی‌و تحصیل درآمد برای دولت و دیگری به مسئله حمایت از صنایع داخلی توجه داشت خاتمه داده شود .

تجربه نشان‌دادکه این تدبیر کاملا بجا بوده است و وزارت اقتصاد بخوبی از عهده حمایت از صنایع‌داخلی برآمده است. بادرنظر گرفتن این مساله که

بقیه در صفحه ۴۸

ششم بهمن سالروز
انقلاب سفید ایران
را که موجب سعادت ملت وپیشرفت صنایع داخلی گردید
به پیشگاه مبارك
شاهنشاه آریامهر
وعموم هم میهنان عزیز تبریك میگوید
شرکت سهامی نپتوالکتریك
تولید کننده محصولات شناخته شده
نپتون

پاناما
تهیه کننده عالیترین پیراهن مردانه درایران
ششم بهمن
سالروز انقلاب نوین ایران را به پیشگاه مبارك
شاهنشاه آریامهر وهم میهنان عزیز تبریك وتهنیت میگوید.

جشن سالروز انقلاب سپید ایران
روز تاریخی ششم بهمن
را به فرد فرد هم میهنان عزیز تبریك می گوئیم
و پیروزی افزون‌تر ملت ایران را در راه پاسداری و ثمر رساندن این
انقلاب ما از ایزد توانا مسئلت داریم.
شرکت مسافربری میهن تور

روز تاریخی ششم بهمن
سالگرد حیات انقلاب سپید ایران را به پیشگاه رهبر انقلاب
اعلیحضرت همایون شاهنشاه آریامهر
وعموم هم میهنان عزیز تبریك گفته
توفیق بیشتر از پیش ملت ایران را در اجرای منشور این انقلاب مقدس از خداوند
یگانه مسئلت داریم.
اتحادیه صنف چلوکباب

ششم بهمن
روز تجدید حیات ملت ایران را به پیشگاه مبارك
شاهنشاه آریامهر
وعموم ملت ایران
تهنیت میگوید.
شرکت صنعتی قلم خودکار

شماره مخصوص... انقلاب ششم بهمن

بقیه از صفحه ۲۷

برای استقلال واقعی یك کشور درجهان امروزاستقلال صنعتی لازم است و کالا های‌کشاورزی که‌قیمت های آن پیوسته بنابه میل و اراده کشور های صنعتی تعیین میگردد به تنهائی قادر نخواهد بود استقلال کشوری را حفظ کند میتوان به اهمیت تاسیس وزارت اقتصاد پی برد.

امکانات و امتیازات وسیع کشور ما اجازه میدادکه‌بهره ـ برداری از یکایك این امکانات را آغاز نماید واین هدفی بود که رهبر بزرك ملت بار ها آنرا تاکید فرموده بودند و اصول انقلابی ٦ بهمن ۱۳٤۱ نیز پیش‌بینی های لازم را برای اجرای این هدف بزرك کرده بود.

بطور مثال برای احداث کارخانه ذوب‌آهن و صنایع وابسته به‌آن همه‌چیزدر ایران موجود بود :سنك آهن‌بادرصد بسیار غنی ، ذغال سنك ، آهك و دیگر مواد معدنی و گاز . و خلاصه تمام وسایل مورد نیاز احداث این صنعت در داخل کشور مهیا بود اما سالیان دراز تاسیس آن میسر نشد

بهمین جهت مساله حمایت از صنایع داخلی‌در سرلوحه‌هدفها و اقدامات وزارت اقتصاد قرار گرفت .

برای حمایت‌از صنایع‌داخلی قوانین حمایت های مالیاتی و بویژه حمایت های سهمیه‌ای به مرحله اجرا درآمد و طی ۸ سال گذشته با امکانات وسیعی که دراختیار بخش خصوصی قرار داده شده است این بخش با شرکت فعالانه خود درفعالیت های اقتصادی موجبات پیشرفت اقتصاد کشور را فراهم نموده و دولت نیز با تاسیس صنایع جدید به سرعت گردش چرخ های اقتصادکشور افزوده‌است.

آمار سال گذشته

ادامه‌حمایت دولت ازصنایع، افزایش سرمایه گذاری بخش خصوصی و دولتی‌دراین زمینه وتحرك‌و توجه‌بخش خصوصی به فعالیت های صنعتی موجب گردید که در سال های اخیر صنعت کشور از تحرك و رشد قابل‌ملاحظه‌ای برخوردارگردد.

در سال گذشته جمع کل سرمایه گذاری در بخش صنایع به حدود ۱۳ میلیارد ریال بالغ گردید وتنهادرهمین سال‌حدود ۱۰۰ پروانه برای بهره برداری از صنایع کشور صادر شد . جمع اعتبارات صنعتی که در سال گذشته از طرف بانك‌های ملی ایران ، توسعه صنعتی و اعتبارات صنعتی‌دراختیار بخش صنایع و معادن قرار گرفت به حدود ۸ میلیارد ریال‌بالغ گردید که از این میزان تنها حدود ٥ میلیارد ریال بوسیله بانك ملی ایران تامین شد

قسمت اعظم اعتبارات‌صنعتی سازمان برنامه به‌طرح های‌ذوب فلزات‌وپتروشیمی‌اختصاص‌یافت و وام های صنعتی دراختیار صنایع بزرك از قبیل کارخانه های نورد ، پتروشیمی ، الیاف، قند و ترانسفورماتور اعطا شد.

نفت

موفقیت های چشمگیر صنعت نفت ایران در سال های پس از انقلاب شاه‌ومردم موجبات‌عظمت و گسترش این سازمان عظیم اقتصادی کشور را فراهم کردو درآمد ارزی کشور را که ازراه فروش مواد نفتی بدست می‌آید سال‌بسال ترقی داد .

ایران در حال حاضر با بیش‌از ۲۰۰ میلیون تن نفت خام در سال رتبه اول را در خاورمیانه در تولید نفت خام بدست آورده است .

مجموع صادرات نفت خام و مواد نفتی صادرات نفت خام و مواد نفتی ایران در سال‌گذشته به حدود ۱۸۵ میلیون‌متر مکعب بالغ گردید و جمع درآمدنفتی کشور به حدود ۸۵ میلیارد ریال فزونی یافت .

ذوب‌آهن

طرح ایجاد کارخانه‌ذوب‌آهن ایران با ظرفیت ۷۵۰ هزار تن در سال‌و قابل افزایش تا یك میلیون و پانصد هزار تن که با ارشاد وابتکار شاهنشاه‌آریامهر از مرحله آرزو بمرحله عمل درآمد بسرعت مراحل اجرائی و انتهائی خود را میگذراند

بطور کلی پیش‌بینی میشود که ظرفیت کل‌کارخانه ذوب‌آهن اصفهان درسال۱۳۵۸ به‌بیش‌از پنج میلیون تن‌بالغ گردد. قبلا قراربود قسمتی از مواد اولیه کارخانه ذوب‌آهن از خارج فراهم شودولی‌در اثراکتشافاتی که در سالهای اخیر در مورد ذغال سنگ وسنگ‌آهن بعمل آمده است مسلم گردید که ذخایر کافی در داخل کشور وجود دارد و نیازی به وارد کردن مواد اولیه‌از خارج‌نیست نکته قابل‌توجه‌اینست که‌اشتغال بیش از۲۸هزار کارگر،کارمند، مهندس وتکنسین در واحدذوب آهن که در پایان سال ۱۳٤۸ گزارش شده است نه تنها در توسعه اقتصادی کشور بطور قابل ملاحظه‌ای موثر بوده‌است بلکه تربیت کادر فنی را در ایران برای تمام رشته‌ها میسر نموده است. از سوی دیگر ذوب آهن خود موجب رونق صنایع بخش خصوصی مانند تولید کنندگان لوله‌های چدنی پلاستیک، سیمان و سازندگان درو‌پنجره آهنی شده است.

پتروشیمی

در تاریخ ۱٤و۱٥آبانماه سال گذشته مجتمع‌های پتروشیمی آبادان وخارك بدست شاهنشاه آریامهر افتتاح گردید واجازه بهره برداری‌از این واحد صادر شد.

فرآورده‌های کارخانه پتروشیمی آبادان عبارت‌است‌ازپلاستیک،و نیز چند سود محرق که مواد اولیه آن از پالایشگاه آبادان و معادن نمك جنوب کشور تامین میگردد جمع کل سرمایه گذاری برای احداث تاسیسات پتروشیمی‌جنوب‌حدود ٥ر۲ میلیارد ریال بوده است.

فرآورده کارخانه پتروشیمی جزیره خارك با سرمایه ثابت معادل ۹۰۰میلیون ریال که در سال ۱۳٤٦ طرح ریزی گردید عبارت است از گوگرد، گاز ـ مایع و بنزین.

میزان کل سرمایه‌گذاری در طرح شرکت سهامی شیمیائی شاهپور حدود ۱۸ میلیارد ریال میباشد که اعتبار مالی آن از طرف ٦کشوراروپائی تامین‌شده است.

گاز

طرح عظیم‌لوله سراسری برای حمل گاز بشوروی که چندی پیش باتمام رسید اخیرابدست مبارك شاهنشاه آریامهر افتتاح گردید. طرح شاه لوله‌گاز شامل حدود ۱۱۰۰ کیلومتر خط‌لوله اصلی بقطر حداکثر٤۲اینچ و بیش از۷٦۰کیلومترخطوط‌لوله جمع آوری‌گازبرای‌گازرسانی‌به شهرهای شیراز، اصفهان،قم، کاشان و تهران و سایر مراکز مهم واقع در مسیر شاه لوله گاز و هم چنین تصفیه خانه‌گاز در «بیدبلند» و سایر وسایل و تاسیسات میباشد که بطور کامل اجرا گردیده است.

بابهره برداری از این شاه لوله میلیاردها متر مکعب گاز طبیعی که همه ساله ضمن استخراج نفت بهدر میرفت‌مورد استفاده و بهره برداری قرار گرفته ومازاد آن باتحادجماهیر شوروی صادر میشود.

رشد اقتصادی

در برنامه سوم انتظار رشد اقتصادی تا حدود ۸درصد وجود داشت آمار نشان داد که این رشد بحد غیر قابل انتظاری فزونی داشت وحتی‌در سه سال آخر برنامه سوم به۱۱ درصد بالغ گردیده است.

در برنامه چهارم اقتصادی که اینک سومین سال آنرا پشت سر میگذاریم رشد متوسط اقتصادی تقریبا به ۱۲ درصد بالغ گردیده است که در بین کشورهای آسیائی وحتی کشورهای پیشرفته جهان کم نظیر بوده است در برنامه‌چهارم از مجموع ۸۱۰ میلیارد ریال اعتبار اولیه که بمصرف خواهد رسید حدود ۲۱۲ میلیارد ریال در صنایع و معادن سرمایه گذاری خواهد شد که حدود ۱۲۱ میلیارد ریال از این‌مبلغ را بخش خصوصی برای فعالیت‌های صنعتی بکار خواهد برد.

بازار وپول

طی آمارمنتشره درسالهای‌اخیر رونق بازار اقتصاد ایران با گسترش فعالیت‌های اعتباری بانکها و گردش‌سریع پول‌همراه بوده است.

اعتبارات بانکی در سالهای اخیر باآهنگ سریعی توسعه پیدا کرد و برای جلوگیری از خطرات تورمی و گسترش نامتناسب اعتبارات‌بانکی‌شورای پول و اعتبار تصمیمات مفید و جالبی اتخاذ کرد.

بین سالهای ۱۳٤۲ تا۱۳٤۷ مجموع دارائیهای بانکها حدود ۱۲ درصد افزایش یافت وطی همین مدت سپرده‌های بانکی نیز به میزان بسیار قابل ملاحظه‌ای فزونی یافت.

جمع کل سپرده‌های بانکی در پایان سال گذشته به بیش از ۱۷۰ میلیارد ریال و جمع اعتبارات پرداخت شده بانکها به بخش خصوصی و دولتی به بیش از ۳۱۳ میلیارد ریال افزایش یافت

حجم پول اعم از اسکناس و پشیز نیز بعلت رونق معاملات تغییرات شگرفی نمود وبه بیش از ۹۰ میلیارد ریال بالغ شد طی همین مدت درآمد خزانه‌داریکل از محل وصول‌مالیات به نحو غیر منتظره‌ای فزونی یافت وبدولت کمک نمود که از تقاضای اعتبارات بیشتر که مآلاً حجم پول را افزایش میداد احتراز جوید.

افزایش سریع سپرده‌هابویژه پس‌انداز و سپرده‌های مدت‌دار سبب‌شد که در خالص‌اعتبارات بخش خصوصی افزایش قابل ملاحظه‌ای پدید آید وبه رونق صنعت واقتصادکشور درسالهای انقلاب کمک مهمی بنماید.

تجارت خارجی

اجرای یک سیاست مستقل ملی برهبری شاهنشاه آریامهر که در سالهای پس از انقلاب ششم بهمن‌بوضوح کامل مشهود بود از یکطرف وآرامش وامنیت که دردنیای پرتلاطم امروز برای کمتر کشوری میسر است،سبب گردید که‌ایران درموردگسترش روابط بازرگانی خود با کشورهای بلوک شرق توفیق کم نظیری بدست آورد و در این مورد نیز یک شبه‌ره صد ساله را بپیماید.

رهبر بزرگ ملت ایران بارها تاکید فرموده بودند که برای پیشبرد کشور بسوی تعالی و ترقی، اقتصاد کشور میبایست هرچه بیشتر تقویت گردد.

در اجرای این سیاست در سالهای کوتاه پس از انقلاب دهها بار مذاکرات صمیمانه‌ای با کشورهای‌شوروی،مجارستان، بلغارستان، لهستان، رومانی ، چکسلواکی برای گسترش مناسبات بازرگانی فیمابین بعمل آمد و در این میان پرثمرترین و طولانی‌ترین مذاکره با کشور شوروی انجام شد و در نتیجه یکی از آرزوهای دیرینه ما جامه عمل پوشید و پس از چهل‌سال طی موافقتنامه‌ای که بین‌طرفین بامضا رسید دولت شوروی‌برای تاسیس کارخانه ذوب‌آهن و احداث تاسیسات ماشین سازی اراک بایران قول داد وایران نیز در مقابل آمادگی خود را برای صدور گازبکشور شوروی اعلام کرد.

در اجرای این موافقتنامه‌ها، کارشناسان شوروی وارد‌ایران شدند وامور طراحی کارخانه ذوب‌آهن راآغاز نمودندکارهای مربوط به‌این واحد عظیم‌صنعتی با نهایت سرعت‌و دقت با کمک کارشناسان شوروی‌ومتخصصین ایرانی پیشرفت کرده است و نتایج درخشان آن بزودی‌انتظار ٤۰ساله ملت را بپایان خواهد رسانید، و در توسعه صنایع فلزی وماشین سازی ایران‌فصل نوینی‌را خواهد گشود.

از توافقهای دیگر ایران و شوروی میتوان احداث کارخانه ماشین سازی تبریز را نام برد که در آن انواع‌ماشینهای ابزار و تراش ساخته خواهد شد. همچنین باید به تاسیس کارخانه تراکتور سازی در تبریز که کار خود را اینک با مونتاژ تراکتور آغاز کرده است اشاره کرد. این کارخانه در آینده نزدیک به ساخت کامل تراکتور خواهد پرداخت. تاسیس این کارخانه از جمله نتایج توافقهائی بود که بادو دولت چکسلواکی ورومانی بدست آمده است.

یکی دیگر از نتایج ثمربخش توسعه روابط بازرگانی ایران با کشورهای بلوک شرق که با ابتکار شاهنشاه آریامهر در سالهای پس از انقلاب ششم بهمن ۱۳٤۱ نصیب‌ماشده‌است، صدور قسمتی از کالاهای‌صنعت جوان ایران به این کشورها است و این برای نخستین بار در تاریخ اقتصادی ایران بود که علاوه برکالاهای سنتی‌نظیر خشکبار، خاویار، فرش، و سنگهای معدنی کتیرا، ریشه شیرین بیان‌و.. کالاهای‌صنعتی کشور نظیر اتومبیل، یخچال، کولرو دهها محصول صنعتی دیگر بکشورهای مختلف جهان صادر میشد.

این بود گوشه‌ای از تحولات شگرف اقتصادی جامعه ایران ۸سال پس از بزرگترین انقلاب اجتماعی برهبری شاهنشاهی که درمدت ۲۹ سال‌پادشاهی افتخار آمیز خویش بر این سرزمین پهناور آرزوئی جز عظمت و اعتلای میهن وآسایش ورفاه مردم درسر نداشته‌اند و اینک بعنوان ناجی مملکت در قلوب یکایک افراد این مرزو بوم جای دارند.

مینو
روز فرخنده
ششم بهمن
را تبریک میگوید

ششم بهمن
روز تجدید حیات ملّی ایران را به بنگاه مبارک شاهنشاه آریامهر
و عموم ملت ایران تهنیت میگوید.
شرکت سهامی چاپ گوتنبرگ

ارساگاز
سالگرد
انقلاب ششم بهمن
روز تجدید حیات ملی ایران
را به عموم هم وطنان عزیز تبریک و تهنیت می گوید
و توفیق افزونتر ملت ایران را در ثمر رساندن منشور انقلاب
پیدا آرزومند است
هیئت مدیره و کارکنان ارساگاز

سالگرد انقلاب ششم بهمن
روز تجدید حیات ملّی ایران را به عموم هم وطنان عزیز
تبریک میگوید و توفیق افزونتر ملّت ایران را در ثمر
رساندن منشور انقلاب پیدا آرزومند است.
شرکت سهامی ایرانی تولید اتومبیلهای ستیروئن ژیان

شماره مخصوص... انقلاب ششم بهمن

۸ سال پس از انقلاب:

ذوب آهن: داریم
پتروشیمی: داریم
ماشین سازی: داریم
تراکتورسازی: داریم
سدهای عظیم: داریم
درهمه کشور برق: داریم

وقتی که ادعا میشود بهمن ماه ۱۳۴۱ ، آغاز یک انقلاب ، یک انقلاب سفید دگرگون کننده در اجتماع و اقتصاد ایران بوده است ، بدون تردید سخنی اغراق آمیز نرفته است .

اگر برای نسل جوان ، برای خواهران و برادران بیست و بیست و یکی دو ساله ما آن روز های تاریک ، آن روز های دهشتناک ، خاطره‌ای بجای نگذاشته است ولی برای میلیونها نفر ایرانی که سنین بالاتری را طی میکنند سابقه و خاطره‌ای حزن انگیز دارد .

تا روز های قبل از انقلاب سفید شاه و ملت ، هزار فامیل حاکم مطلق بود . مجلس شورا ، مجلس سنا . هیات دولت و بسیاری از سنگر های اجتماعی و اقتصادی ایران را فئودال ها ، اقویای مطلق زمان اشغال کرده بود .

مالک آن روز ، قانونگزار بود ، هر چه میخواست از مجلس میگذراند و سپس بمرحله اجرا در می آورد .

هر قانون مترقی ، در شرایط آن روز محکوم بفنا بود ، جلسات شبانه و کنار منقل . سرنوشت بسیاری از مسائل مملکت را روشن میکرد .

فکر نو ، کار نو ، حمایت از کشاورز ، بهبود زندگی کارگر همه و همه با پوزخند اقویا استقبال می‌شد . آنها می بایست پایه های کاخ سعادت خود را برروی ویرانه های زندگی مردم برپاکنند و این خاطره ایست تلخ ، از آن روز های تاریک و شوم که پس از هشت سال هنوز یاد آن اندامها را میلرزاند .

برای یک انقلاب و جهش اساسی در ایران اولین وسیله و سلاح اصلاحات ارضی بود و سپس پنج ماه دیگر منشور انقلاب که طراح بزرگ و رهبر عالیقدر با یک اقدام متهورانه برای آنها هست گماشتند و ایرانی نیز با تمام قدرت در پشت شاه خویش قرار گرفت .

مدتی بعد بود که شش اصل دیگر انقلابی براصول ششگانه افزوده شد و بتدریج اجرای آنها اجتماع ایران را در هم ریخت و چهره این کشور تاریخی و کهن را تغییر داد .

ما در این بحث چهره اقتصاد ایران را پس از انقلاب ترسیم میکنیم ، می بینیم که در این مدت چه شده است ؟ مشاهده میکنیم که چه پیشرفت هائی حاصل گشته و چه توفیق هائی بدست آمده است ؟

انقلاب صنعتی

دررشته صنایع ، پیشرفت ایران طی هشت سال گذشته شگفت آور بود . کشوری که کوچکترین کالای مصرفی خود رااز خارج تامین میکرد و برای بهترزیستن ناچار بود دست‌خود را بسوی این و آن دراز کند، بمنظورایجاد استقلال صنعتی و اقتصادی‌اولین اقدامش آن بود که صنعت را تقویت کند .

و صنعت می بایست با کمک مردم و باسرمایه گذاری بخش خصوصی و بخش دولتی بنیان یابد .

در صنعت ، دست به احداث چندین واحد بزرگ زده شد ، احداث ذوب آهن میتوانست پشتیبان و تکیه‌گاه صنعت ما باشد . راجع به ذوب آهن بیش از یک ربع قرن حرف زده شده بود مطالعاتی انجام‌گرفته بود ولی هیچگاه جنبه جدی و قطعی بخود نگرفته بود .

پیشنهادات

برای احداث ذوب آهن آمریکائی ها ، آلمانی ها و بسیاری از کشور های بزرگ دیگر علاقه خود را ابرازداشته بودند ولی باید این مسئله مورد توجه قرار میگرفت که کدام پیشنهاد و کدام طرح از نظر اقتصاد ایران ، بصرفه است ؟

شاهنشاه آریامهر پس ازیک گفتگو و مذاکرات مهم و تاریخی زیر بنای این صنعت مادر را در شوروی فراهم ساختند و آنگاه در مذاکرات نهائی تهران قرار داد تاریخی ذوب آهن با شوروی‌امضاء شد و این کشور موافقت‌کرد در مقابل خرید گاز، گازی که تا آنروز در چاه های ایران حبس شده بود و یاقسمت اساسی آن در خارج از چاه های‌نفت سوزانده میشد و بهدر میرفت ، ذوب آهن ایران را تاسیس کند .

اکنون‌بدون‌آنکه واردجزئیات بشویم باید بگوئیم کار ذوب‌آهن ایران تقریبا تمام شده است و این مسئله‌ای است که چندی قبل مورد تائید رئیس ذوب آهن هند قرار گرفت .

درانتظار بهره‌برداری

اکنون ملت ایران در انتظار روز بهره‌برداری از ذوب آهن است ، روزی که آرزوی ملی خود را تحقق یافته می بیند . ذوب آهن ایران با ظرفیت حدود هفتصد هزار تن آغاز به کار خواهد کرد و کوره بلند ذوب آهن در سه ماهه اول‌سال ۱۳۵۰ کار خود را آغاز خواهد کرد .

هم اکنون حدود ۲۸ هزار کارگر و کارمند و مهندس و متخصص برای اجرای این طرح بزرگ در تلاش‌اند . این گروه عظیم در اصفهان ، بافق کرمان ومعادن ذغال سنگ‌شمال مشغول کار و فعالیت اند .

ماشین‌سازی اراک

در جذب توافق احداث ذوب آهن بین ایران و شوروی‌مسئله تاسیس کارخانه ماشین سازی بزرگی نیز در نظر گرفته شده بودکه این واحد عظیم نیزاکنون برای‌خاتمه عملیات و آغازبهره‌برداری خود را آماده میکند .

در این کارخانه که دراراک برپا شده است انواع لوازم و تاسیسات بزرگ صنعتی از قبیل پل های بزرگ فلزی و ماشین های عظیم مورد نیاز توسعه اقتصادی ایران تولید و عرضه خواهد شد .

ماشین سازی تبریز

در مذاکرات موفقیت آمیز ایران با کشور های بلوک شرق که در اجرای سیاست مستقل ملی ایران بسرعت طی هشت سال گذشته ادامه داشت ایران و چکوسلواکی برای تاسیس‌یک کارخانه ماشین سازی ابزار و لوازم دقیق در تبریز توافق کردند .

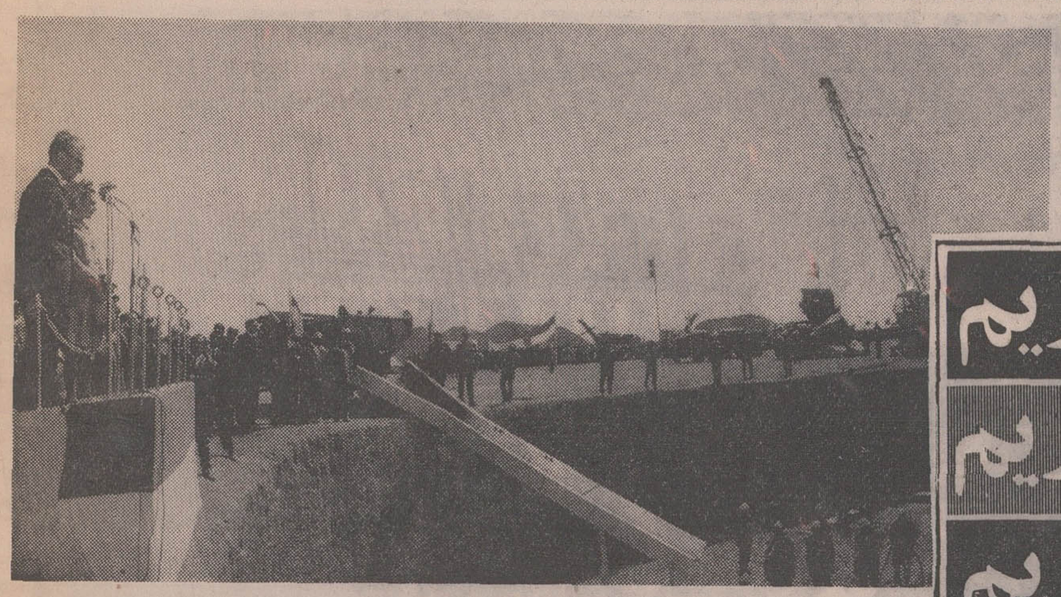

بتون ریزی ذوب آهن

سالها نام ذوب‌آهن بگوش میرسید و کمتر کسی‌گمان میبرد که آرزوی چندین ساله عملی شود اما سرانجام‌انقلاب شاه و ملت به دشواریها پایان‌داد وبه‌آرزوهای طلائی‌واقعیت بخشید .ذوب‌آهن‌ایجادشدو به چه بهائی ؟ بقیمت‌گاز نفت که‌تاپیش‌ازاین سوزانده‌میشدوازدست‌میرفت .

هم‌اکنون احداث این‌کارخانه بسرعت در جریان است و امید میرود بهره‌برداری از آن تا یک سال دیگر آغاز شود و ماشین های تراش و «فرز» که اکنون قسمتی از واردات ایران را تشکیل میدهد ، در این واحد عظیم صنعتی تولید شود .

کارخانه تراکتورسازی

کارخانه عظیم دیگر بخش دولتی که تاسیس آن نیز در جهت سیاست مدبرانه شاه‌ایران پی ریزی شد از محل اعتبارات وهمکاری های رومانی در تبریز احداث میشود .

این‌کارخانه تولید تراکتور را با مونتاژ آغاز کرده و ظرف یک سال آینده تولید عملی تراکتور را شروع خواهد کرد و لازم به توضیح نیست که با ایجاد این کارخانه صنعت ایران بحمایت کشاورزی‌که یک عامل مهم رشد و تولید است خواهد شتافت و با نفوذ هر چه بیشتر ماشین آلات در روستا ها علاوه بر تامین در آمد بیشتر جهت روستانشینان ،تولیدات‌کشاورزی ایران نیز بالا خواهد رفت .

کارخانه آلومینیوم

کارخانه ذوب آلومینیوم نیز از جمله واحد های صنعتی بزرگ‌دولتی است که درشرف تاسیس است و انتظار میرود تولیداین واحد عظیم باظرفیت پنجاه هزار تن آغاز شود.

پتروشیمی

سه واحد عظیم پتروشیمی شاهپور ، خارک و آبادان نیز از جمله طرح های بزرگ و مهم صنعتی جدید ایران است که کلیه عملیات آن از آغاز مذاکرات و مطالعات تا مرحله بهره‌برداری در دوران پس از انقلاب انجام پذیرفته است .

شاید بی مناسبت نباشد که اشاره شود سیاست ایران‌آن است که از نفت و گاز خود آنطور که شایسته اقتصاد در

بقیه در صفحه ۳۰

سالگرد انقلاب ششم بهمن

روز تجدید حیات ملّی ایران را به عموم هموطنان تبریک گفته ، توفیق افزونتر ملت ایران را در راه بثمر رساندن منشور انقلاب سپید آرزومند است

شرکت سهامی ایران گاز

سالگرد
انقلاب ششم بهمن
روز تجدید حیات ملی ایران
را به عموم هموطنان عزیز تبریک و تهنیت می گوید
و توفیق افزونتر ملت ایران را در بثمر رساندن منشور انقلاب
سپید آرزومند است
کارخانجات پشمبافی افشار یزد

شماره مخصوص... انقلاب ششم بهمن

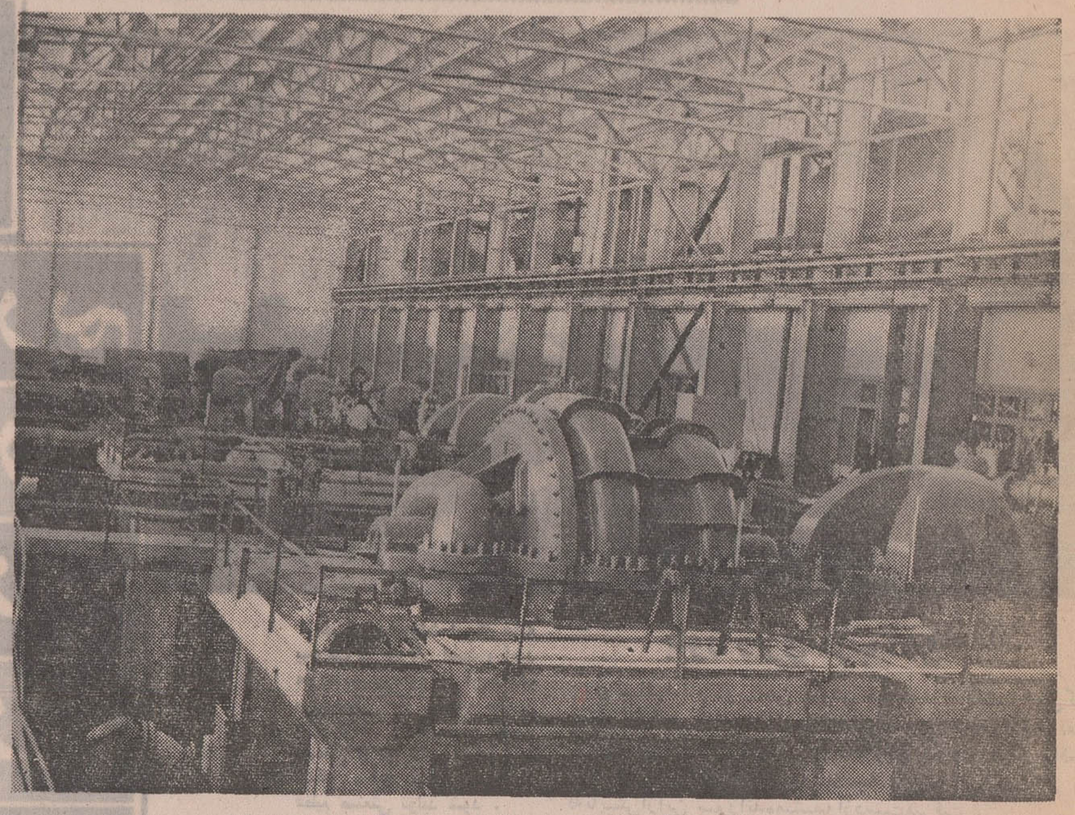

این نیروگاه مرکزی مولد برق ذوب‌آهن آریامهر است که اینك کاملا آماده بهره‌برداری میباشد . سرعت در انجام عملیات ساختمانی و نصب ماشین آلات کارخانه ذوب‌آهن نمونه‌ای از ثمرات انقلاب سفید ایران است .

ثمرات انقلاب

بقیه از صفحه ۲۹

حال پیشرفت ایران است بهره برداری‌نماید و دراجرای چنین‌سیاستی‌صنعت‌پتروشیمی که میتواند یک منبع مهم و قابل توجه تحصیل ارزبرای ایران باشد تاسیس گردید .

در سه‌واحد پتروشیمی جدید ایران‌انواع کودهای شیمیائی و موادشیمیائی‌موردنیاز کشاورزی و صنایع داخلی و حتی خارج تولید میشود در اینجا شاید اشاره بیک ورق زرین دیگر ازتاریخ ایران لازم باشد و آنهم مراسم تاریخی افتتاح شاه لوله گاز ۱۱۰۰ کیلومتری ایران به شوروی‌بودکه‌طی‌مراسم‌باشکوهی در آستارا برگزار شد و سران دو کشور ایران‌وشوروی دراین مراسم تاریخی آرزوی پیشرفت های سریع تر و خوشبختی ملت های یکدیگر را آرزو کردند . بهره برداری از خط لوله گاز ایران و شوروی مدتی زودتر از موعد مقرر انجام گرفت .

اهمیت این لوله در آن است که علاوه بر انتقال گاز ایران به‌شوروی ، بسیاری از شهرهای‌مسیر لوله‌گاز ، مانند تهران،اصفهان و قسمت هائی از شمال ایران از سوخت ارزان و مدرنی چون گاز استفاده خواهند کرد و این خود در بهبود وضع و زندگی مردم شهر ها موثر خواهد بود .

بخش خصوصی

اگر از طرح های بزرگ و دست اول صنعتی که با همکاری بخش خصوصی‌وبعضی ازکشور های‌خارجی‌اجرا میشود بگذریم به طرح های مهم دیگری‌برخورد می کنیم که مستقیما بوسیله بخش خصوصی و یا با همکاری بخش خصوصی ایران و یک کشور خارجی به مرحله اجرا در آمده و یا در دست اجرا است .

بدنیست‌آخرین آمارصنعتی کشور را که مربوط به سال گذشته‌است‌مورد بررسی قرار دهیم .

طبق این آمار در سال ۴۸ تولید شکر حدود ۵۸۳ هزار تن بود ، از این مقدار ۴۵۸ هزار تن شکر از چغندر قند بدست آمده است و ۵۴ هزار تن نیز از محصول نیشکر خوزستان تهیه شده و فقط ۷۱ هزار تن از محل واردات شکر تامین شده است .

صنایع غذائی

در صنایع مواد غذائی در سال گذشته انواع شیرینی‌تنوع بیشتری پیدا کرد و محصولات تازه‌ای از طرف کارخانه های داخلی به بازار عرضه شد .

تولید آب نبات‌و محصولات مشابه حدود ۱۸ هزار تن و تولید بیسکویت نزدیک به ۲۱ هزار تن بود .

مصرف روغن نباتی به ۱۴۱ هزار تن رسید که برای تولید آن حدود ۹۰ هزار تن روغن خام وارد شدودر کارخانه های داخلی تبدیل به روغن نباتی گردید .

منسوجات

درسال‌گذشته تولید منسوجات ۲۹ کارخانه تولید منسوجات نخی بحدود ۴۵۵ میلیون متر رسید .

کارخانه های‌تولید منسوجات پشمی نیزدرسال گذشته بیش ازده میلیون متر پارچه تولید کرد که بیش از دو سوم احتیاجات داخلی را تامین میکند ودرسال جاری که یکی دو واحد جدید صنعتی نیزبه تولید پرداخته‌وظرفیت برخی دیگراز واحد ها توسعه یافته است انتظار میرود که تقریبا احتیاجات پارچه پشمی داخل تهیه شود.

کفش وپوشاك

در سال ۱۳۴۸ تولید انواع کفش ۲۵ درصد افزایش یافت و به‌حدود ۵۰ میلیون جفت رسید. درصنایع چوب پیشرفت قابل ملاحظه‌ای حاصل شد و اولین واحد صنعتی تولید کاغذ در خوزستان درسال ۴۹ مورد بهره‌برداری قرار گرفت.

در سال گذشته جمع‌تولیدات دو واحد تولید لاستیك ۱۷ در صد زیاد شد و به ۷۰۰ هزار حلقه‌معادل۱۷ هزار تن رسید .

در همین‌سال۹۶۸ لاستیك دوچرخه و موتورسیکلت که شامل ۵۶۴هزارحلقه لاستیك روئی و ۸۶۲ هزار حلقه لاستیك توئی بود تولید شد.

از۶میلیارد ریال مصرف‌مواد داروئی کشورحدود ۲٫۵میلیارد ریال در داخل تولید شد

مصالح‌ساختمانی

در سال ۴۸ تولید آجر در کشور به ۳۹۰۰ میلیون قالب رسید . تولید کاشی لعابی در حدود ۱۰۰ میلیون عدد بود. تولید شیشه جام دو میلیمتری و سه میلیمتری به ۲۲ هزار تن رسید که امسال رقم آن خیلی بیشتر است

تولید سیمان‌درسال گذشته دو میلیون و ۲۷۳ هزار تن بودو امسال این رقم‌به حدود سه میلیون تن خواهد رسید.

تولید گچ‌یک‌میلیون‌و ۱۰۰ هزار تن بود

محصولات خانگی

در سال‌گذشته کارخانه های داخلی ۸٫۵ هزار تن الکترود تولید کردند . در همین سال۵۰ هزارتن‌انواع مخازن، جرثقیل، پل و ساختمان فلزی تولید شد که ۵۸ در صد مصرف این‌قبیل محصولات را تامین کرد

در سال قبل ۱۲۰ هزار یخچال، ۱۱۰ هزار بخاری، ۵۰ هزار کولر ، ۴۰ هزار آبگرمکن ، ۱۰۰ هزار اجاق گاز تولید شد و تعداد تولید تلویزیون ۷۰ هزار دستگاه بود.

در سال مورد گزارش ۳۳۶ دستگاه ترانسفورمانور بقدرت ۱۹۳ هزار و ۶۵۰ کیلووات ، آمپر تولید شد.

اتومبیل

اتومبیل سواری‌طی یکسال

بقیه در صفحه ۳۱

سالگرد
انقلاب ششم بهمن
روز تجدید حیات ملی ایران
را به پیشگاه شاهنشاه آریامهر
و به عموم هم وطنان عزیز تبریک و تهنیت می گوید
شرکت تعاونی فرهنگیان تهران

در این روز تاریخی و بزرگ که ملت ایران
روز ششم بهمن سالگرد انقلاب سفید ایران
را با شکوه فراوان ، شادمانه جشن می گیرد ، افتخار دارد تبریکات صمیمانه خود را بحضور هم میهنان
عزیز تقدیم داشته پیروزیهای بیشتر انقلاب را از درگاه احدیت مسئلت نماید.
مدیر جوجه کبابی حاتم - حاتم

شماره مخصوص... انقلاب ششم بهمن

شکوه انقلاب ایران را درک یابیم

بقیه از صفحه ۳۰

یعنی ازسال ۴۷ تا ۴۸تولید اتومبیل‌سواری۷هزاردستگاه بیشتر شد و از ۲۱ هزار به ۲۸هزار رسید . در سال ۴۸ ۱۶۰۰ دستگاه اتوبوس ، ۳۳۰۰ دستگاه کامیون و ۳ هزار دستگاه‌مینی‌بوس‌ووانت و تانکر تولید شد.

اینها نموداری‌ازارقام گویای پیشرفت و توسعه‌ایران پس از انقلاب بودندطی سالهای پس‌از انقلاب صنایع جدیدی احداث شد و تولیدات صنعتی بسرعت بالا رفت و اکنون در سال جاری‌ما یک سال شکوفان دیگر راپشت سر میگذاریم.

برای اینکه‌بیشتر باین‌واقعیت آگاهی یابیم بد نیست به‌قسمتی ازمتن‌گزارش‌بانک مرکزی‌ایران در نیمه اول سال جاری اشاره کنیم .

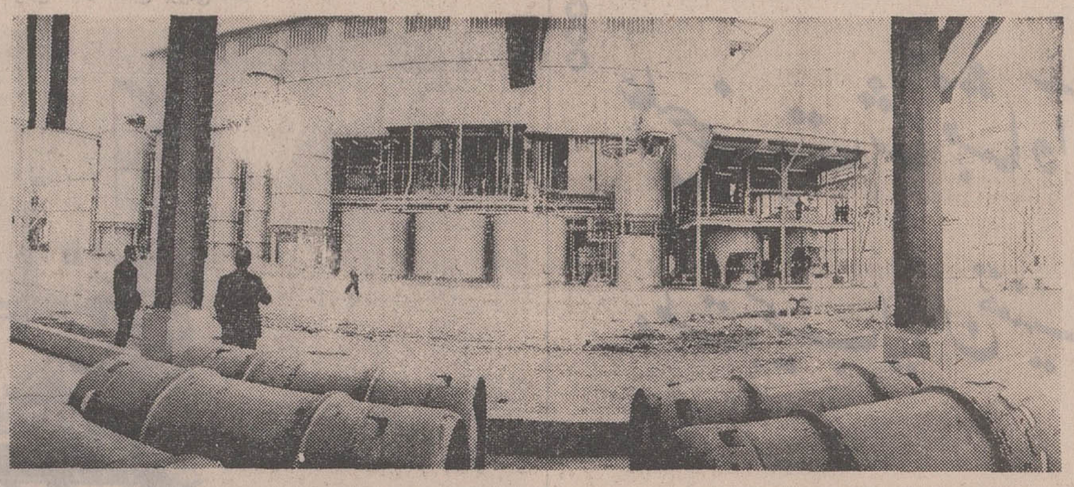

سال شکوفان

نیمه اول‌سال ۱۳۴۹ نیز بدنبال سالهای گذشته شاهد موفقیتهای تازه‌ای در زمینه اجراء و به ثمر رسانیدن طرحهای‌اقتصادی‌و اجتماعی کشور بود . ترقی نسبتاً زیاد قیمت ها که از اوائل سال قبل آغاز شده بود ، در این دوره آهسته‌تر شد . وصول مالیاتها قابل ملاحظه بود و فعالیتهای‌عمرانی‌دولت‌ازرونق قابل‌ملاحظه‌ای‌برخوردارگردید که همراه با افزایش تحرک بخش خصوصی خاصه در زمینه فعالیت های صنعتی و معدنی بود . رشد تولید نفت بطورقابل ملاحظه‌ای کمتر از رقم‌مشابه‌سال‌قبل شدولی‌تولید اکثر محصولات‌صنعتی بیشتر از سال قبل بود.

در دوره‌موردگزارش خالص اعتبارات سیستم‌بانکی به بخش خصوصی ودولتی‌افزایش‌زیادی داشت که‌موجب پیدایش اثرات انبساطی قابل ملاحظه‌ای در اقتصاد کشورشدولی فشارهای تورمی مذکور عمدتا در وضع ارزی منعکس گردید.

درآمد دولت

در نیمه اول سال جاری ، بانک‌مرکزی‌ایران‌بدنبال افزایش بیسابقه خالص اعتبارات بخش خصوصی و دولتی و ازدیاد فشار های‌وارد بر وضع ارزی ، تصمیماتی را بمنظور هماهنگی نرخهای بهره و جلوگیری از اثرات نامساعد احتمالی توسعه بی‌تناسب‌اعتبارات، بموقع‌اجراء گذاشت .

در دوره‌مورد گزارش درآمد های دولت با وجود افزایش سریع وصول مالیاتها بعلت استرداد مساعده دریافتی از کنسرسیوم‌نفت ، کندتراز هزینه های جاری افزایش یافت . در نتیجه پس‌اندازدولت برای‌انجام طرحهای عمرانی کمتر از سال گذشته شد ولی چون خالص استفاده از سیستم بانکی بیش از شش برابر رقم مشابه سال قبل گردید ، علیرغم کاهشی که‌درخالص استفاده از وامهای خارجی حاصل شد پرداختهای عمرانی بطور قابل ملاحظه‌ای افزایش یافت .

در نیمه‌اول‌سال ۱۳۴۹ سرعت افزایش قیمت ها به میزان قابل ملاحظه‌ای کاهش یافت بطوری که ترقی شاخص هزینه زندگی حدود ثلث افزایش آن در نیمه اول سال گذشته گردید.

برق

طی سال های‌پس از انقلاب وبخصوص‌پس‌از تاسیس‌وزارت آب و برق فعالیت وسیعی برای احداث شبکه سراسری برق در سطح کشور انجام گرفت.

نظراینست که برق‌ارزان از طریق سد ها، توربین ها و دیگر مولد ها در سراسر روستا ها و مناطق صنعتی وشهرها دراختیار مردم قرار گیرد و مطمئنا در چنین شرایطی یک ایران نوچهره خود را نشان خواهد داد.

برق منبع نیرو و تمدن و چرخاننده بسیاری از چرخهای

بقیه در صفحه ۳۲

صنایع ...

کم آن روزگار میگذرد که ما مجبور باشیم همه چیز را از خارج وارد کنیم . سالها بوجود آمدن کارخانه کاغذسازی جز رویائی زودگذر نبود ولی درسایه انقلاب شاه و ملت ، صنایع ایران چنان تکانی خورده و چنان‌روبه‌پیشرفت گذاشته‌است که حتی بزرگترین رویاها عملی‌میشود و این کارخانه کاغذسازی پارس است که‌بخشی از کاغذ تحریر مورد نیاز ایران را تامین میکند .

SIEMENS

شرکت سهامی زیمنس ایران

روز تاریخی ششم بهمن

سالگرد انقلاب پیدار ایران را به پیشگاه رهبر انقلاب

اعلیحضرت همایون شاهنشاه آریامهر

و عموم هم میهنان عزیز تبریک گفته

توفیق بیش از پیش ملت ایران را در اجرای منشور این انقلاب مقدس از خداوند

یگانه مسئلت داریم .

شماره مخصوص... انقلاب ششم بهمن

بقیه از صفحه ۳۱

صنعتی میتواندباشد واکنون در این مهم‌توفیق‌بسیار حاصل‌شده است .

برابر آخرین‌گزارش ، در سال گذشته کل تولید برق کشور به ۵۸۶۲ میلیون کیلووات ساعت رسید که ۲۰ در صد بیشتر از تولید سال قبل از آن بود . از کل رقم تولید موسسات و واحد های وابسته بوزارت آب و برق حدود ۳۱۸۲ میلیون کیلووات ساعت تولید داشتند که‌نسبت بسال۴۷ ، ۳۲درصد افزایش نشان میدهد .

نفت

ایران ، پرچم مبارزه منطقی عادلانه علیه‌کمپانی های‌نفتی را در جهان در دست دارد.

بسیاری ازقراردادهاو توافق های ایران با کمپانیهای نفتی بصورت‌یک‌نمودارو الگوی‌جالب مورد توجه‌وعمل‌دیگر کشورهای صاحب نفت قرار گرفته است.

اخذ بهره مالکانه ، پذیره نفت، افزایش‌تولیدو امتیازات برجسته دیگر و قرارداد با کمپانیهای مقاطعه‌کار همه در جهان‌نفت‌مورد توجه‌وتحسین قرار گرفت و مذاکرات‌مستقیم ایران و کنسرسیوم و یا مذاکرات ایران با کمپانیهای نفتی جهان در چهار چوب «اپک» همه از توفیق های بزرگ ایران بود.

ایران با تمام قوا برای‌تحصیل درآمد بیشتر وبکاربردن درآمد هادر راه توسعه اقتصادی کشور تلاش کرد .

تولید

آخرین گزارش‌مربوط بسال ۱۹۶۹ نفت حاکیست که در این سال تولید نفت خام کشور به ۵ر۱۶۷ میلیون‌تن متریک رسید و موجب شد که ایران در میان کشورهای تولیدکننده‌نفت‌خاور‌میانه مقام نخست را احراز کند.

سهم کنسرسیوم از کل تولید نفت ۱۵۳ میلیون تن‌متریک بود و نسبت به رقم مشابه سال ۶۹ حدود ۳ر۱۴ در صد افزایش یافت شرکت نفت‌ایران و ایتالیا (سیریپ) فعالیتهای خود را توسعه داده و میزان تولید را در میدانهای نفت نوروز و هندیجان به۳۳ر۱ میلیون تن متریک رسانید . شرکت نفت لاوان (لیکو) موفق‌به توسعه میدان نفت‌ساسان که‌در سال گذشته کشف شده بود گردید و در حدود ۹ر۵ میلیون تن متریک نفت‌خام از این میدان استخراج نمود . شرکت‌نفت ایران و پان‌امریکن (اپیک)از میدان های نفتی داریوش و سیروس واقع‌در خلیج فارس متجاوز از ۱ر۵ میلیون تن متریک نفت خام بدست‌آورد.

مصرف موادنفتی

باتوسعه و بهبود شبکه‌توزیع نفت‌در داخل‌کشور مصرف‌مواد نفتی‌به ۸،۱۷۰،۰۰۰ تن متریک رسیدکه ۸ر۱۱ در صد بیش از رقم مشابه سال قبل بود.

صادرات نفت خام و سایر مواد نفتی ۴ر۱۸درصد افزایش یافت و به۱۵۸ میلیون تن‌متریک رسید . بدین ترتیب ایران از لحاظ صادرات از ونزوئلا پیشی گرفت بزرگترین کشور صادر کننده نفت در دنیا گردید

در نیمه دوم سال گذشته حدود ۵۰۲،۰۰۰ تن متریک نفت از میدان داریوش به پالایشگاه مدرس صادر شد.

بعلاوه بنا بر قرارداد منعقد باافغانستان‌درحدود ۱۷،۱۰۰ تن متریک فرآورده های‌نفتی و ۷،۸۰۰ تن متریک بنزین هواپیما به آنکشور فروخته شد .

به منظور کشف و بهره‌برداری از میدانهای جدیدنفتی قرارداد هائی با گروه شرکتهای نفت کشور های اروپا و شرکت آمریکائی کنتیننتال‌منعقدگردید.

علاوه براین‌درناحیه سرخان که‌در حوزه قرارداد کنسرسیوم واقع است منابع بزرگی که دارای نفت بسیار مرغوب می‌باشد کشف گردید.

باین ترتیب‌متوسط رشد اقتصادی ایران‌طی دهسال گذشته حدود ۱۰ در صد و متوسط رشد صنعتی حدود ۱۳ در صد بود.

این رشد در تمام جهان مورد تحسین و اعجاب‌قرار گرفت و سرعت آن در کلیه کشور های‌درحال‌رشد وحتی اکثرکشورهای‌پیشرفته بعنوان یک رشد موفقیت‌آمیز عنوان شد .

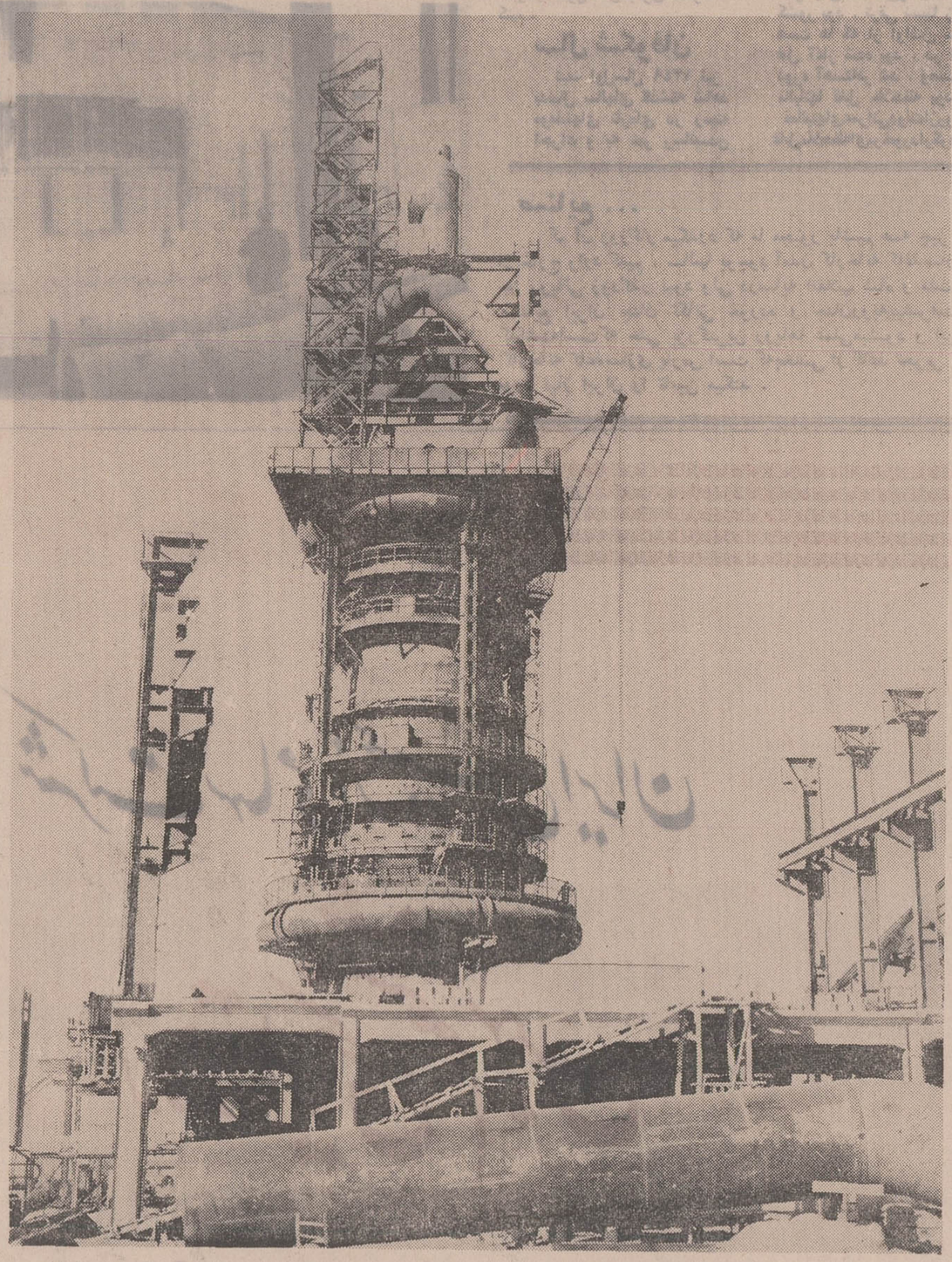

ذوب آهن

چه‌کسی می‌گفت ایران حتی نمیتواند خواب ذوب‌آهن را ببیند ؟ حال بیاید ببیند و خجل شود !
ذوب‌آهن اینك برای ایرانی یك رویانیست . حقیقتی است‌ملموس‌وغیر قابل‌انکار.
عکس بالا کوره بزرك و عظیم ذوب‌آهن آریامهر را نشان میدهد . حالا چه کسی می‌تواند بگوید که ایران حتی نمی‌تواند خواب ذوب‌آهن‌راببیند ؟

سالروز انقلاب تاریخی
ششم بهمن
روز پیوند شاه وملت را به پیشگاه
اعلیحضرت شاهنشاه آریامهر
وملت نجیب ایران تهنیت میگوئیم
مدیران وکارکنان کارخانجات تاج

روز تاریخی ششم بهمن
سالروز پیوند شاه ومردم را به پیشگاه مبارک
شاهنشاه آریامهر وعموم هم میهنان عزیز
تبریک می‌گوئیم
کارخانه کالباس سازی میکائیلیان
S. MIKAELIAN

سالروز ششم بهمن
انقلاب حیات‌بخش ملت ایران
را همراه با دهقانان، همگام با کارگران و هم پیمان با قاطبهٔ
ملت شریف ایران با شکوه بیشتر برگزار می‌کنیم و با افتخار این روز بزرگ
تاریخی را به هم میهنان عزیز تبریک و تهنیت می‌گوئیم.
شرکت تعاونی اتوبوس داران واتحادیه
صنف مسافربری کشور

صمیمانه‌ترین تبریکات و پرشورترین درود‌های خود بمناسبت بزرگداشت
روز تاریخی ششم بهمن
به پیشگاه هموطنان عزیز تقدیم نموده توفیق وسعادت بیشتر ملت ایران رادرلوای نیات‌رهبر عالیقدر شاهنشاه آریامهرازخداوندیگانه‌مسئلت مینماید
فروشگاه مانون

سالروز ششم بهمن
انقلاب حیات‌بخش ملت ایران
را همراه با دهقانان، همگام با کارگران و هم پیمان با قاطبهٔ
ملت شریف ایران با شکوه بیشتر برگزار می‌کنیم و با افتخار این روز بزرگ
تاریخی را به هم میهنان عزیز تبریک و تهنیت می‌گوئیم.
شرکت نبادر

سالروز ششم بهمن
انقلاب حیات‌بخش ملت ایران
را همراه با دهقانان، همگام با کارگران و هم پیمان با قاطبهٔ
ملت شریف ایران با شکوه بیشتر برگزار می‌کنیم و با افتخار این روز بزرگ
تاریخی را به هم میهنان عزیز تبریک و تهنیت می‌گوئیم.
اتحادیه صنف سماورساز حسینی

جشن سالروز انقلاب سپید ایران
روز تاریخی ششم بهمن
را به فرهم میهنان عزیز تبریک می‌گوئیم
و پیروزی افزون‌تر ملت ایران را در راه پاسداری و ثمر رساندن این
انقلاب ملی از ایزد توانا مسئلت داریم.
ملت مدیره و کارکنان شرکت تولید پلاستیک

پلاسکو-کار
PLASCO-KAR CO.

سالگرد

انقلاب ششم بهمن

روز تجدید حیات ملّی ایران

را به عموم هم وطنان عزیز تبریک و تهنیت می گوید

و توفیق افزونتر ملّت ایران را در بثمر رساندن منشور انقلاب

پیدا آرزو مند است

پلاسکو-کار

پیشرو صنایع پلاستیک در ایران

پنجم بهمن‌ماه ۱۳۴۹
شماره ۱۳۴۰۵

شماره مخصوص... انقلاب ششم بهمن

اصلاحات ارضی:

بهزیستی در روستاها

از انقلاب سفید آغاز شد

باید اقرار کردکه با تمام اقدامات اساسی دگرگون کننده ،رسطح‌دهات‌وروستاهای‌ایران،معهذاپیشرفت‌ورشدکشاورزی نسبت‌به‌صنعت‌نبوده‌است.معذلك‌کشاورزی‌ایران‌طی‌هشت‌سال گذشته‌تغییرات‌اساسی‌کرده‌واعتقادات‌جدیدی وارد کشاورزی شده‌که باید درانتظار نتایج‌ارزنده آن درسالهای آینده بود.

درباره اصلاحات ارضی و اثرات شگرف آن ، در مورد کوتاه شدن دست‌عده‌ای فئودال‌و حکومت‌گروهی براکثریت، آنقدر گفتگو شده است که در اینجا لازم نیست بازهم اطاله کلام شود .

بهترین نمایشگر اهمیت ارزش اصلاحات ارضی ، پیام شاهنشاه‌آریامهر بمناسبت نهمین سالگرد اصلاحات ارضی بود که در روزنامه‌ها خواندید ویا بوسیله رادیو و تلویزیون شنیدند .

ماذیلابطورخلاصه ازآنچه که طی هشت سال گذشته در زمینه اصلاحات ارضی انجام شده است یاد میکنیم :

افزایش درآمد

باتصویب لایحه قانونی مواد الحاقی بقانون تقسیم و فروش املاك مورد اجاره به زارعان مستاجر در اوائل سال آینده در ایران زارعی پیدا نخواهد شدکه بااجرای قوانین ومقررات اصلاحات ارضی مالك قانونی اراضی و نسق‌های زراعی خود نباشد .

مقایسه درآمد کشاورزان در نخستین‌سال‌فعالیتهای شرکتهای سهامی زراعی‌بادرآمدهای فعلی نشان میدهد که متوسط درآمد هریك از کشاورزان سهامدار شرکتهای سهامی زراعی از مبلغ ۸ هزار و ۲۶۳ ریال در سال قبل از تشکیل شرکت ، به ۱۹ هزار و ۹۶۶ ریال در اولین سال فعالیت شرکت سهامی زراعی افزایش یافته است .

تصویب قانون اصلاحات ارضی

در نوزدهم دیماه سال ۱۳۴۰ دولت در غیاب مجلسین تصویب نامه قانونی اصلاحات ارضی‌را تحت عنوان «قانون اصلاحی اصلاحات ارضی» درنه فصل و ۳۸ ماده تصویب کرد .

این ماده انقلابی در تاریخ ششم بهمن سال ۱۳۴۱ باراء عمومی گذاشته شد و بتصویب قاطع ملت رسید. و روز دوشنبه هشتم بهمن ماه همانسال اعلام شد که پنج میلیون و ۵۹۸ هزار نفر به منشور شاه‌و ملت که شق اول‌آنرا اجرای‌قانون اصلاحات ارضی تشکیل میداد رای موافق داده‌اند و فقط چهارهزارو ۵۱۱ نفر رای مخالف داده‌اند .

باید اذعان کرد عظمت انقلاب سفید ایران و قدرت رهبری این انقلاب باندازه‌ای بوده و هست که تا چند سال دیگر وقت لازم باشد تا تمام مردم از کمیت و کیفیت واقعی اصلاحات ارضی با اطلاع شوند . بهرحال در آن تاریخ راهی دشوار در پیش بودزیرا آمار صحیحی از نسق بندی اراضی و محدوده آن در قراء و قصبات در دست نبود . مشکل دیگر اجرای مرحله اول قانون اصلاحات ارضی آشنا کردن روستا ئیان کشور بحقوق و تکالیف تازه آنها در برنامه اصلاحات ارضی بود و این مشکلات باعث گردیدکه تقسیم و واگذاری زمین به کشاورزان صاحب نسق در چند مرحله انجام گیرد .

مرحله اول

در مرحله اول اجرای قانون اصلاحات‌ارضی اراضی‌مالکینی که بیش از یك ده ششدانگ داشتندباقساط ۱۵ساله‌خریداری شد و به کشاورزان صاحب نسق واگذار گردید و بدین ترتیب تعدیل‌ابتدائی مالکیت‌های بزرگ روستائی صورت گرفت .

مسئله جالب در نحوه این انتقال آن بود که املاك مالکین بهمان ترتیب که وسیله دولت بر اساس‌مالیات پرداختی بقیمت ارزانتری خریداری میشد ، بهمان ترتیب صاحب نسق این قبیل املاك بقیمت ارزانتری واگذار شد .

مرحله دوم

تقسیم دهات مالکین مشمول مرحله یکم‌قانون اصلاحی قانون اصلاحات ارضی (مالکین که مالك بیش از یك ده ششدانگ بودند) بین زارعین صاحب نسق این قبیل املاك موجبات مالکیت عده‌ای از زارعین کشور را فراهم نمود ولی با اجرای مرحله یکم قانون اصلاحات ارضی عده‌ای از زارعین که در املاك مالکینی که دارای یك ده ششدانگ و یاکمتر از آن بودند (و بالنتیجه املاکشان مشمول مرحله یکم قانون اصلاحات ارضی‌نبود) کارمیکردند وزحمت میکشیدند (و تعدادشان چند برابر زارعینی بود که با اجرای مرحله یکم قانون دارای آب و ملك شخصی‌شده‌بودند) صاحب آب و ملك شخصی نشده و از اجرای برنامه اصلاحات ارضی ایران بهره‌ای نصیبشان نشده بود .

بدینجهت هئیت وزیران‌در ۲۷ دیماه ۱۳۴۱ قانون مواد الحاقی بقانون اصلاحات ارضی را تصویب کرد .

اجرای مرحله دوم قانون اصلاحات ارضی از تاریخ سوم اسفند ماه سال ۱۳۴۳ درمملکت آغاز گردید وتا تاریخ تنظیم این گزارش (آخرمردادسال۱۳۴۹) تعداد ۹۵۰۶ رقبه از املاك موقوفه‌عام‌بتعداد۱۳۱۵۲۹خانوار زارع بمدت ۹۹سال اجاره داده شده و ۹۷۴ رقبه از املاك موقوفات خاص‌نیز بتعداد ۳۳۰۱۶ خانوار زارع مستاجر برای مدت سی سال اجاره‌داده شده و تعداد ۲۱۱۷۸۱ نفر خرده مالک نیز املاك مشمول خود را برای مدت سی سال بتعداد ۱۱۵۹۰۸۱ نفر زارع اجاره داده‌اند .

همچنین در اجرای این‌مرحله از قانون تعداد ۳۴۹۵ نفر مالک املاك خود را بتراضی بتعداد ۵۶۷۸۸ نفر زارع فروختند و تعداد ۱۶۹۴۴ نفر زارع نیز برضایت خود نسق خویش را به ۷۸۶۹ نفر مالک فروخته و در ۵۴۹۱ رقبه از املاك نیز تعداد ۱۷۲۱۰۱ نفر زارع و مالک در اجرای ماده ۱۷ آئین نامه اصلاحات‌ارضی‌مصوب‌کمیسیون خاص مشترك مجلسین واحد سهامی زراعی تشکیل داده و ۱۸۳۳۴ نفر مالک نیز املاك

بقیه در صفحه ۳۵

ششم بهمن

روز تجدید حیات ملی را به پیشگاه مبارک

شاهنشاه آریامهر

و عموم هموطنان عزیز تهنیت میگوید

مدیر و کارکنان فروشگاه اغذیه رنگین سفره

«خیابان عباس آباد»

سالگرد

انقلاب ششم بهمن

روز تجدید حیات ملی ایران

را به عموم هموطنان عزیز تبریک و تهنیت می گوید

و توفیق افزونتر ملت ایران را در بثمر رساندن منشور انقلاب

پیدا آرزومند است

شرکت سهامی ایرانیت

شماره مخصوص... انقلاب ششم بهمن

اصلاحات ارضی:

نهال آزادی در روستاهای ایران

بصورت مورد نظر را فراهم نمیکردند لذا در تاریخ ۲۴ آذر ماه سال ۱۳۴۷ قانون «تقسیم و فروش املاك مورد اجاره بزارعین مستاجر» از تصویب مجلسین گذشت وپس‌ازتوشیح اعلیحضرت همایون شاهنشاه آیامهر جهت اجرا به وزارت اصلاحات‌ارضی‌وتعاون‌روستائی ابلاغ گردید.

با اجرای تدریجی قانون تقسیم و فروش املاك مورد اجاره بزارعین مستاجرکه بیش از ۳۰۴۵۷۲ نفر مالك و۱۳۱۱۶۷۰ نفر زارع مشمول آن میباشند وبا اجرای آن موجبات مالکیت ۱۳۱۱۶۷۰ خانوار زارع که تعداد عائله آنها بالغ بر ۶٫۵۵۸٫۳۵۰ نفر میگردد وبدین ترتیب اهمیت اجرای‌آن از نظر فراهم نمودن موجبات مالکیت زارعین بمراتب بیشتر از اهمیت اجرای مقررات مرحله یکم ودوم قانون اصلاحی قانون اصلاحات ارضی میباشد تا تاریخ تنظیم‌این گزارش مالکیت املاك مزروعی ۲۴۵۵۸ نفر مالک به ۱۰۶۴۷۷ خانوار زارع منتقل‌گردیده‌است.

فعالیت‌های جنبی

اکنون‌که‌مسئله‌اصلاحات‌ارضی را مورد بررسی قرار دادیم باید به خدمات وکوشش‌هائی‌که پس از اجرای قوانین اصلاحات ارضی در دهات و روستاهای ایران صورت گرفته است اشاره کنیم. خروج مالکان بزرگ از دهات ایران درآغازایجادخلائی کردکه لازم بود فورا پرشود.

می‌بایست زارع دارای قدرت مالی کافی برای اجرای برنامه های‌کشاورزی‌خودباشد. بعبارت دیگر بموقع بتواند بذر تهیه‌کند، بموقع آنرا بکارد وبموقع بزمین کود بدهد و خلاصه‌تمام‌عملیات کشاورزی را در زمان و موقع خود انجام دهد.

برای انجام این مهم بهترین وسیله ایجادشبکه‌های‌شرکتهای تعاونی واتحادیه‌های‌تعاونی‌بود.

این‌کار بسرعت صورت‌گرفت وکشاورزان باخود یاری وکمک دولت اقدام به‌تاسیس شرکتهای تعاونی کردند و طبق آخرین گزارشی‌که تا پایان خرداد ماه امسال تهیه شده‌است یک‌میلیون ۴۴۹ هزار و ۳۴۵ خانوار زارع در تعداد ۸۳۵۹ شرکت تعاونی روستائی عضویت یافته‌اند.

مطالعات و تجارب بعدی نشان داده است که باید از تعداد تعاونیها کاست ودر عوض هرشرکت تعاون را شامل تعداد بیشتری ده کرد و این روش هم اکنون در دست اجرا است.

مسائل تازه

یکی ازپدیده‌های‌نوین‌درصحنه

بقیه در صفحه ۳۶

بقیه از صفحه ۳۴

خود را به نسبت بهره مالکانه بین خود و ۱۵۶۰۹۸ نفر زارع تقسیم نموده‌اند و بدین ترتیب از نظر اجرای این‌مرحله تکلیف و وضعیت قانونی تعداد عائله آنها بالغ بر ۲٫۴۷۷٫۴۸۴ خانوار زارع‌که تعداد عائله آنها بالغ بر ۱۲٫۲۶۲٫۲۲۲ نفر میگردد در سطح روستاها روشن شده است.

تقسیم وفروش املاك‌مورداجاره

نظر باینکه بااجرای مراحل یکم و دوم قانون اصلاحات ارضی تعدادی از زارعین مالک نسق های زراعتی خودشده (درنتیجه اجرای مرحله‌یکم‌قانون‌اصلاحی قانون‌اصلاحات ارضی واجرای شق تقسیم وفروش ملک‌بتراضی درمرحله دوم) و تعداد دیگری از زارعین (بیش از دو برابر زارعینی‌که با اجرای مرحله یکم و دوم قانون اصلاحی‌قانون اصلاحات ارضی‌مالک نسق‌های زراعتی‌خود شده‌بودند) بصورت زارع‌مستاجر سی‌ساله ویا زارع عضو واحدهای سهامی زراعی نسق‌های زراعتی خود را در اختیار گرفته ولی‌مالکیت‌اراضی ونسق‌های‌زراعتی مربوط‌به‌آنها منتقل نشده بود و بعبارت دیگر با اجرای قوانین و مقررات اصلاحات ارضی گروهی از زارعین مملکت صاحب نسق‌های زراعتی خود شده وگروه دیگر مستاجر سی ساله نسق زراعتی خود شده وگروه دیگری‌بصورت عضو واحدهای سهامی زراعی از نسق‌های‌زراعتی خوداستفاده نموده ولی‌مالک نسق‌های‌زراعتی خود نشده بودند و چون تامین عدالت‌اجتماعی‌موردنظرشاهنشاه آریامهر رهبر انقلاب‌سفیدایران طبقه‌بندی زارعین زحمتکش مملکت، را به زارع مالک و زارع مستاجر ویا زارع عضو واحد سهامی‌زراعی‌تائیدنمینمود وموجبات رشدکشاورزی مملکت

صمیمانه‌ترین تبریکات در شورترین درودهای خود را بمناسبت بزرگداشت

روز تاریخی ششم بهمن

به پیشگاه هموطنان عزیز تقدیم نمود، توفیق و سعادت بیشتر ملت ایران را در لوای نیات رهبر عالیقدر شاهنشاه آریامهر از خدای یگانه مسئلت مینماید.

شرکت سهامی لوانت اکسپرس ترانسپورت (ایران)

سالروز انقلاب ششم بهمن

روز تجدید حیات ملت ایران را به عموم هموطنان عزیز تبریک میگوید و توفیق روز افزون ملت ایران را در ثمر رساندن منشور انقلاب سپید آرزومند است.

شرکت هیرش ایران سیگاری حمل ونقل بین المللی

پارکت BW گرگره MISCHLER

سالروز انقلاب شاه و مردم

روز تاریخی ششم بهمن

را به پیشگاه مبارک

شاهنشاه آریامهر

و عموم ملت ایران تبریک عرض مینماید

هیئت مدیره و کارکنان شرکت سهامی ساختمانهای کشوری (پارکت)

در این روز تاریخی و بزرگ که ملت ایران

روز ششم بهمن سالگرد انقلاب سپید ایران

را با شکوه فراوان، شادمانه جشن می گیرد، افتخار دارد تبریکات صمیمانه خود را بحضور هم میهنان عزیز تقدیم داشته پیروزیهای بیشتر انقلاب را از درگاه احدیت مسئلت نماید.

هیئت مدیره و کارکنان کارخانه زرینه باف

اینک فرزندان روستائیان در پای نهالهای آزادی پرورش میابند

بقیه از صفحه ۳۵

سیاست اجتماعی و اقتصادی کشور تشکیل شرکتهای سهامی زراعی بود.

اجرای اصلاحات ارضی در ایران مسائل تازه و مهمی را فرا راه مسئولان قرار داد. مسئله این بودکه با واحدهای کوچک وغیراقتصادی‌کشاورزی نمیشود انتظار تولید بیشتر و بهتر داشت.

می‌بایست کیفیت کشاورزی تغییر کند واز ماشین آلات درکشاورزی استفاده بعمل آید و طبیعی بودکه ماشین آلات کشاورزی نمیتوانست در واحد های کوچک بکار پردازد. زیرا این‌کار نه‌اقتصادی‌بود ونه‌عملی.

برای این‌منظور مسئله احداث شرکتهای سهامی زراعی عنوان شده و اکنون درمناطق مختلف کشور ۲۰ شرکت سهامی‌زراعی بصورت آزمایشی با ۶ هزار و ۱۲۶ تن زارع سهامدار تشکیل شده است.

خانه‌های فرهنگ روستائی

در شهریور ماه ۴۷ شاهنشاه آریامهر، ضمن فرمانی تاسیس خانه‌های فرهنگ روستائی را اعلام فرمودند.

نام این خانه‌ها درحقیقت‌نشان دهنده نحوه کار و فعالیت این خانه‌ها است.

در این خانه‌ها سعی می‌شود از طریق مختلف اطلاعات و معلومات عمومی روستائیان بالا برود.

تاکنون ۲۲۰ خانه فرهنگ روستائی در نقاط مختلف‌کشور احداث شده است. نظر اینست که در هریک از هفتصد حوزه تعاون روستائی حداقل یک‌خانه فرهنگ روستائی بوجود آید.

باید توجه داشت‌که از تشکل هر۸ تا ۱۰ ده یک‌حوزه تعاونی احداث خواهد شد.

از جمله اقدامات مهم دیگر در زمینه بهبود زندگی روستائیان کشور تهیه قانون بیمه های اجتماعی روستائیان وتغییر شکل بانک کشاورزی به بانک تعاون کشاورزی ایران‌میباشدکه‌هریک درحد خود درخور اهمیت‌است.

باین ترتیب اکنون با استحکام زیر بنای اقتصاد روستاهای ایران، باید درانتظار یک‌جهش سریع و بزرگ‌بود تا این‌اکثریت اجتماع کشور ماکه اکنون ۶۰ درصد ازمردم‌مارا تشکیل‌میدهد، دارای قدرت خرید بیشتر، معلومات و فهم بیشتر وخواست ودید بالاتر و بهداشت وامکانات جسمی قویتربشود. بامیدآنروز.

جنگلها

در زمینه جنگلها نیز طی هشت سال اخیراقدامات‌وسیعی صورت گرفت.

باتصویب قانون ملی‌شدن‌جنگل ها، لازم بود این ثروت ملی که قرنها بدون هیچ ضابطه و کنترلی مورد استفاده قرارمی‌گرفت بصورت یک واحد اقتصادی متمرکز درآید.

برای این منظور گاردجنگل تقویت شد و از تخریب‌و آتش سوزی جنگلهابشدت‌جلوگیری بعمل آمد و در برخی نقاط جنگلی اقدام به‌تجدید حیات شد و بصورت مصنوعی جنگل کاری شد.

قسمتی از جنگلهای مخروبه که دیگر غیر قابل استفاده بود در نقاط مختلف شمال در اختیار بخش خصوصی و مردم قرار گرفت تابتدریج در انها طرحهای‌دامداری، احداث‌باغات میوه، و تولید محصولات کشاورزی اجرا شود.

اکنون در بسیاری از نقاط شمال فعالیت وسیعی به چشم میخورد و انتظار میرود طی‌چند سال اینده جنگلهای مخروبه و غیر قابل استفاده شمال به صورت مراکزتولید و اقتصادی جدیدی مورد بهره‌برداری قرار گیرد.

تثبیت شنهای روان

یکی از اقدامات جالب‌طی‌سال های اخیر احداث جنگل های مصنوعی در اطراف شهر ها و از جمله تهران بود که یقینا چند سال اینده منظره تهران را تغییر خواهد داد و هوای‌این شهر شلوغ وبسیاری از شهر های بزرگ ایران را دگرگون خواهد ساخت.

تثبیت شنهای روان در نقاط کویری و همچنین تثبیت لایه های سطحی کوهها و دشت های اطراف سدهاازطریق‌ایجاد بوته‌ها نیز از جمله اقدامات مفید و جالبی است که دارای اثرات اقتصادی مهم میباشد

کشاورزی

در خصوص کشاورزی نیز وزارت کشاورزی تلاشهای

بقیه در صفحه ۳۷

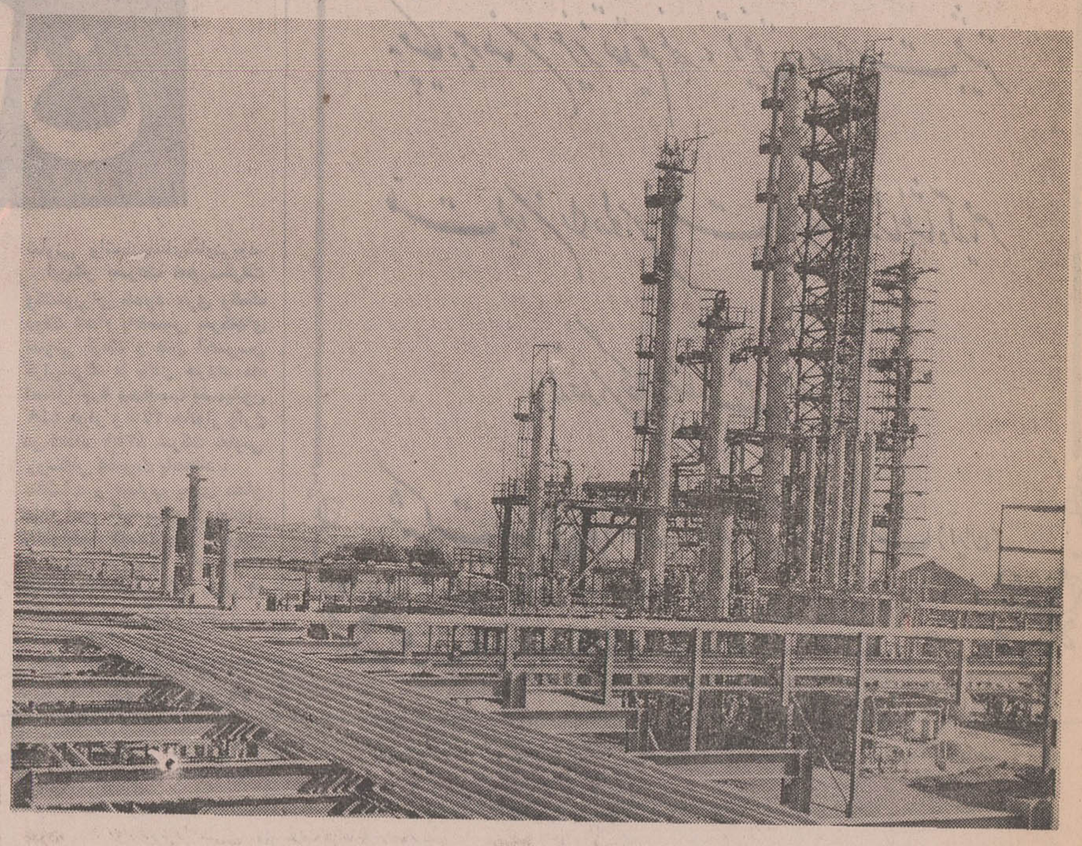

پتروشیمی کارخانه پتروشیمی آبادان یکی از کارخانه هائی است که برای بدست آوردن حداکثر استفاده از منبع زیرزمینی عظیم ما (نفت) ساخته شده‌واز بهدر رفتن آن جلوگیری کرده‌است

ششم بهمن
روز تجدید حیات ملی ایران را به پیشگاه
شاهنشاه آریامهر
وعموم ملت ایران تهنیت میگوید
مدیرعامل آژانس مسافرتی پرسپولیس آندروش آبکار

سالگرد
انقلاب ششم بهمن
روز تجدید حیات ملی ایران
را به عموم هم وطنان عزیز تبریک و تهنیت می گوید
وتوفیق افزونتر ملت ایران را در بثمر رساندن منشور انقلاب
پیدا آرزومندست
مدیر و کارکنان موبی دیک «شماره ۲ خیابان ویلا»

باافتخار و خرسندی
سالروز انقلاب سفید را به پیشگاه
اعلیحضرت همایون شاهنشاه آریامهر
و به عموم هم میهنان عزیز تبریک می گوییم
رستوران سهیلا «جبار کردونی»

شماره مخصوص... | انقلاب ششم بهمن

تلاش یک ملت برای کسب استقلال اقتصادی

نه‌هزار شرکت تعاونی روستائی حیات تازه‌ای به کشاورزان ایرانی داده‌است

کشاورزان ایرانی هرگز نمیتوانند ششم بهمن را بدست فراموشی سپارند ، آنها در این روز ، مالك زمینهای‌زراعی خویش شدند وتوانستند بکمك شرکت های سهامی زراعی وشرکت های تعاونی روستائی ازوسایل‌مکانیکی استفاده کنند .

...واین تنها درایران بود که بدون خونریزی زمین به‌زارع سپرده‌شد

پی گیری را آغاز کرده‌است که مهمترین آنها بجز اموزش روستائیان ، تهیه بذر ونهال مرغوب و طرحهای افزایش تولیدات کشاورزی مانند گندم چغندر قند ، برنج و غیره می‌باشد .

باید توجه داشت که کشاورزی ایران بستگی زیادی بمساعدت هوا دارد و مابطورنمونه‌اخرین گزارش کشاورزی کشوررا که مربوط بسال گذشته است‌عینا باطلاع میرسانیم تانموداری از وضع کشاورزی ایران را در پیش خوانندگان محترم کشوره باشیم .

کشاورزی وداماپروری

در سال زراعی ۴۸-۱۳۴۷ محصول عمده کشور بعلت بارندگی بیش از حد دربسیاری از مناطق به‌آفت‌زدگی دچار گردید . کاهش محصول‌عمده بخودی خود مهمترین عامل تقلیل رشد بخش کشاورزی در سال مورد گزارش بود .

در طی سال مورد گزارش بانك تعاونی روستائی (بانك کشاورزی سابق) در حدود ۴۵۰٫۰۰۰ فقره وام به مبلغ ۵٫۲۰۶ میلیون‌ریال‌بکشاورزان اعطاء نمود . وامهای‌مزبوربرای مصارف مختلف کشاورزی پرداخت شد . چنانکه ۱٫۴۲۷ میلیون ریال جهت امور جاری کشاورزی ۳۶۹ میلیون ریال برای‌منازل و تاسیسات‌روستائی و ۳۰۴ میلیون ریال جهت احداث باغات میوه اختصاص یافت . میزان بازپرداخت وام‌های اعطائی‌درسال مورد گزارش به ۵٫۰۸۶ میلیون ریال بالغ گردید که ۱۳٫۵ درصدبیش‌از رقم مشابه سال قبل است .

صندوق توسعه کشاورزان ایران نیز در سال ۱۳۴۸ تعداد ۳۵ طرح جهت ایجاد وتوسعه واحدهای کشاورزی دریافت نمود که از این تعداد ۱۶طرح مورد تصویب قرار گرفت . و جمعا ۳۲۰ میلیون ریال جهت اجرای ان درنظر گرفته شد .

در سال ۱۳۴۸ محصولات‌عمده کشاورزی بقرار زیر بود :

تولید گندم نسبت به سال‌قبل حدود ۴٫۵ درصد کاهش‌یافت وبه ۴٫۲ میلیون‌تن‌رسید. تولید جو نیز دراین سال ۸٫۶ درصد تقلیل یافت و به ۱٫۱ میلیون تن بالغ گردید . محصول شلتوك در سال مورد گزارش حدود ۱٫۴ میلیون تن بود که ۳ درصد بیش از رقم‌مشابه‌سال قبل است .

در سال گذشته سطح زیر کشت گندم وجو به‌ترتیب ۴٫۷۷۰٫۰۰۰ ویکمیلیون‌هکتار بود که اندکی بیش ازرقم‌مشابه سال قبل است . از مجموع سطح زیر کشت گندم و جودر سال مورد بررسی نزدیك به‌۷۵ درصد کشت‌دیم و بقیه کشت ابی بوده است .

تولید شیر دراین سال ۲٫۲در صد افزایش یافت و به ۱٫۸۴۶٫۰۰۰ تن رسید .

تولید گوشت نسبت به رقم مشابه سال قبل ۲٫۶ در صد افزایش یافت و به ۳۴۳٫۱۰۰ تن بالغ گردید . از این‌مقدار ۲۷۷٫۵۰۰ تن گوشت قرمز و بقیه گوشت سفید بود .

مواد خام صنعتی

در سال ۱۳۴۸ محصول‌چغندر قند به ۳٫۵۰۰٫۰۰۰ تن رسید که نسبت برقم مشابه سال ۴۷

بقیه در صفحه ۳۸

جشن سالروز انقلاب سپید ایران

روز تاریخی ششم بهمن

را به فرد فرهم میهنان عزیز تبریک می گوئیم

و پیروزی افزون تر ملت ایران را در راه پاسداری و بثمر رساندن این انقلاب طراز نو توانا مسئلت داریم .

جان نثار رئیس دبیرستان مهرکیش چلاجور

جشن سالروز انقلاب سپید ایران

روز تاریخی ششم بهمن

را به فرد فرهم میهنان عزیز تبریک می گوئیم

و پیروزی افزون تر ملت ایران را در راه پاسداری و بثمر رساندن این انقلاب طراز نو توانا مسئلت داریم .

رئیس مؤسسه فرهنگی ایران

شوکت ملك جهانبانی

صمیمانه ترین تبریکات و پرشورترین درودهای خود را بمناسبت بزرگداشت

روز تاریخی ششم بهمن

به پیشگاه هموطنان عزیز تقدیم نموده ، توفیق و سعادت بیشتر ملت ایران را در لوای نیات رهبر عالیقدر شاهنشاه آریامهر از خداوند یگانه مسئلت مینماید

رئیس دبیرستان کیهان نو - شاه صاحبی

در این روز تاریخی و بزرگ که ملت ایران

روز ششم بهمن سالگرد انقلاب سپید ایران

را با شکوه فراوان ، شادمانه جشن می گیرد ، افتخار دارد تبریکات صمیمانه خود را بحضور هم میهنان عزیز تقدیم داشته پیروزیهای بیشتر انقلاب را از درگاه احدیت مسئلت نماید .

از طرف کارکنان دبستان دیدبان طیبه دیده بان

در این روز تاریخی و بزرگ که ملت ایران

روز ششم بهمن سالگرد انقلاب سپید ایران

را با شکوه فراوان ، شادمانه جشن می گیرد ، افتخار دارد تبریکات صمیمانه خود را بحضور هم میهنان عزیز تقدیم داشته پیروزیهای بیشتر انقلاب را از درگاه احدیت مسئلت نماید .

مدیر عامل شرکت صادراتی فرش نوکام ابراهیم خامنه

منفخریم که سالروز انقلاب تاریخی و پرشکوه

ششم بهمن

روز انقلاب سفید را به

پیشگاه شاهنشاه آریامهر

و ملت شریف ایران تبریک عرض نمائیم

شرکت کارخانجات صنعتی و تولیدی

پیچاز

PI. CO.

شماره مخصوص... | انقلاب ششم بهمن

پایان حکومت خان‌ها پر ثمر ترین میوه انقلاب

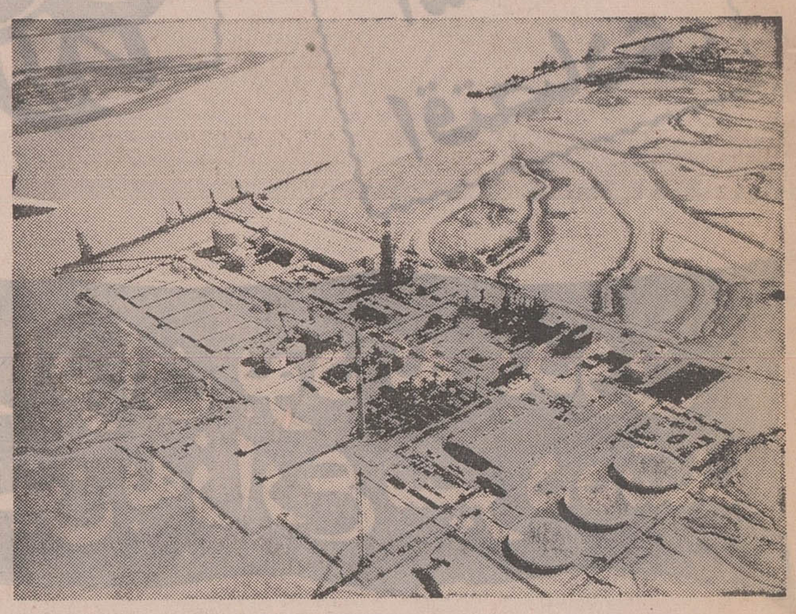

گاز چاه های نفت ایران روزگار درازی بیهوده .هدر میرفت و ملتی حسرت این هدر رفتن را می‌خورد.امابه‌برکت انقلاب ششم بهمن ۱۳۴۱ حال نه فقط میلیونها متر مکعب گاز،به‌شوروی صادر میشود بلکه چند مجتمع شیمیائی‌نیز به‌تولیدانواع کودها و مواد شیمیائی اشتغال دارند،بطوریکه ایران اکنون درردیف کشور های صادر کننده کود های شیمیائی است :

عکس‌هوائی بالا مجتمع شیمیائی شاهپور را نشان‌میدهد

ثروت

بقیه از صفحه ۳۷

۲٫۹ درصد افزایش‌نشان‌میدهد تولید نیشکر نیز در سال مورد بررسی به ۴۷۵٫۰۰۰ تن‌بالغ گردید که حدود ۵ درصدبیش از رقم مشابه سال قبل است .

محصول پنبه«وش» کشوردرسال ۱۳۴۸ باکوششهائی که ازسال‌قبل بعمل آمده بود و در اثرمساعد بودن شرایط جوی و ازدیاد سطح زیر کشت بحدود ۵۵۰ هزار تن رسید و نسبت برقم سال قبل ۱۰ درصد افزایش یافت . پیش‌بینی میشود که از این مقدار پنبه «وش» حدود ۱۸۰ هزار تن پنبه محلوج بدست آید .

در سال ۱۳۴۸سطح‌زیر کشت کنف تغییری نکرد و کل محصول کنف خام حدود چهار هزار تن بود . علاوه برتولید داخلی حدود ٤ هزاروپانصدتن کنف نیز جهت تامین بقیه مصرف کشور وارد شد .

پیله

درسال ۱۳۴۸ محصول‌پیله‌تر حدود یکهزاروپانصد تن بود . دولت نیز بمنظور تغییرواصلاح نژاد پیله ابریشم حدود۵۰هزار جعبه تخم نوغان وارد کرد و بین زارعین تقسیم نمود .

در سال ۱۳۴۸ سطح زیر کشت توتون وتنباکو جمعادر حدود ۱۴۹۵۱ هکتار و میزان کل تولید حدود ۱۷ هزارو ۳۷۵ تن بود . از کل سطح‌زیر کشت ۱۱ هزارو ۱۷۸ هکتار به توتون سیگاراختصاص‌داشت که از آن حدود ۱۲ هزارو

بقیه در صفحه ۳۹

جشن سالروز انقلاب سپید ایران

روز تاریخی ششم بهمن

را به فرد فرد هم میهنان عزیز تبریک می گوئیم

و پیروزی افزون تر ملت ایران را در راه پاسداری و ثمر رساندن این انقلاب طراز نو آرزومندیم .

مدیر و کارکنان
کارخانه صنعتی واکو
Vaco
کارخانه صنعتی

مدیران ، کارمندان و کادر فنی
نمایشگاه مبل استیل برلیان سازنده عالیترین مبل استیل در ایران

سالروز انقلاب ششم بهمن

روز تجدید حیات ملی ایران را به عموم هموطنان عزیز تبریک میگوید و توفیق روز افزون ملت ایران را در ثمر رساندن منشور انقلاب سپید آرزومند است .

جنرال

روز تاریخی ششم بهمن

سالگرد انقلاب سپید ایران را به پیشگاه رهبر انقلاب

اعلیحضرت همایون شاهنشاه آریامهر

و عموم هم میهنان عزیز تبریک گفته

و توفیق بیش از پیش ملت ایران را در اجرای منشور این انقلاب

مقدس از خداوند یگانه مسئلت مینماید .

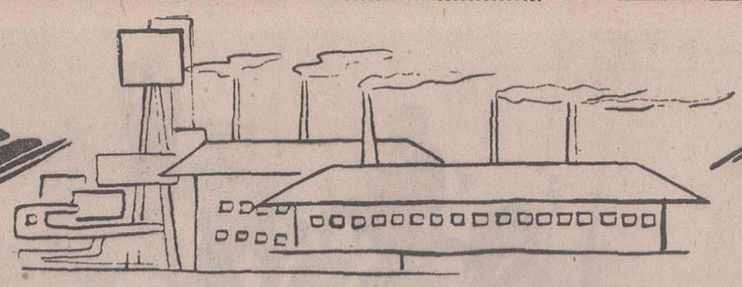

صدها کارخانه عظیم

پشتوانه استقلال اقتصادی ایران

بقیه از صفحه ۳۸

۴۱۶ تن محصول برداشت گردید . سطح زیر کشت توتون چپق ۲۰۶۳ هکتار و میزان محصول حدود ۱۹۹۱ تن بود ـ ۱۷۱۰ هکتار بقیه تحت کشت تنباکو بود و ۲۹۶۸ تن محصول داشت .

آب

ملی شدن آبها و ذخایر زیر زمینی نیز از جمله طرحهای انقلابی بزرگ بود که در ایران بمرحله اجرا درآمد . درسال های پس از انقلاب سدهای جدیدی احداث شد و ظرفیت ذخیره سدهای ایران میلیونها متر مکعب افزایش یافت .

اکنون دوازده سد بزرگ و پرارزش درشمال ، شمال‌شرقی استان مرکزی و غرب و جنوب غربی ایران مورد استفاده‌قرار دارد .

سد ارس که‌هکتارهاازاراضی ایران و شوروی را زیر کشت خواهد برد و در مرز دو کشور احداث شده و سد شاه‌عباس کبیر در اصفهان در سال‌جاری بهره‌برداری شد .

کمبود نسبی اب در وطن ما اقتضا میکند که اب عزیزو گرامی شمرده شود و یکی از مواد مهم دوازده‌گانه انقلاب چنین ارجی به آب گذارد . اینك کوشش میشود از هر قطره اب بصورت شایسته استفاده شود و آبهای سطحی نیز بامهارشدن بموقع‌وبجامورد استفاده قرار گیرد .

صنایع و کشاورزی ایران رونقی تازه یافت

مزارع

دیگر به گاو و خیش نیازی نیست . کشاورز ایرانی خود پشت تراکتور و خرمن‌کوب می‌نشیند و با وسائل مکانیکی در ازدیاد تولید میکوشد. وسائل گذشته رابکنار نهاده وازجدیدترین ابزار مکانیکی استفاده میکند تامحصول خودومحصول ملی را بالا ببرد .

صمیمانه‌ترین تبریکات و پرشورترین درودهای خودرا
بمناسبت بزرگداشت
روز تاریخی ششم بهمن
به پیشگاه هموطنان عزیز تقدیم نموده، توفیق وسعادت
بیشتر ملت ایران را در لوای نیات رهبر عالیقدر
شاهنشاه آریامهر از خداوند یگانه مسئلت مینماید
گروه فرهنگی لامعی

سالروز انقلاب ششم بهمن
روز تجدید حیات ملی ایران را به عموم هموطنان عزیز تبریک میگوید و توفیق
روز افزون ملت ایران را در بثمر رساندن منشور انقلاب سپید آرزومند است
شرکت تفتیکس و گالری الیزابت جلال قصبه‌ای

سالروز تاریخی ششم بهمن
انقلاب سفید ایران
را که موجب بزرگترین جشن صنعتی کشور شده است به پیشگاه
شاهنشاه آریامهر
و کلیه هم میهنان عزیز تبریک میگوید
مدیر و کارکنان فروشگاه اغذیه ویلا
« پل تجریش »

در این روز تاریخی و بزرگ که ملت ایران
روز ششم بهمن سالگرد انقلاب سپید ایران
را با شکوه فراوان، شادمانه جشن می گیرد، افتخار دارد تبریکات صمیمانه خود را بحضور هم میهنان
عزیز تقدیم داشته پیروزیهای بیشتر انقلاب را از درگاه احدیت مسئلت نماید.
هدایه
دستوران و MADAEN مدائن

شماره مخصوص... انقلاب ششم بهمن

انقلاب آموزشی روح انقلاب سفید

تقریبا پنجسال بعد از روزششم بهمن ۱۳۴۱ که‌روز آغاز انقلاب سفید در ایران‌است‌بتدریج شش اصل‌دیگر به‌اصول شش گانه انقلاب شاه و مردم افزوده شد وبالاخره شاهنشاه آریامهر با توجهی که به امر آموزش در مملکت داشته‌ودارند، در اصل دوازدهم که دولت را به اهمیت انقلاب‌اداری در دستگاه‌های دولت متوجه فرمودند انقلاب آموزشی را نیز اعلام کردندو در روز چهاردهم مهرماه۱۳۴۶ بهنگام افتتاح اجلاسیه تازه مجلسین در دنباله‌فرمایشات خود راجع به انقلاب‌اداری‌در‌مورد‌انقلاب‌آموزشی نیز چنین‌فرمودند :

«... همینطور میباید تحول وجهش‌اساسی در امر آموزش به جوانان ایرانی امکان بدهد که استعداد های مختلف آنان درهر رشته‌ای بابهترین صورت به‌تجلی درآیدوروح سازندگی و حس ابتکارونوسازی و همکاری اجتماعی پرورش بسیار کاملتری یابد و هرکس در هرشغلی که بعهده گیرد تبحر و تخصص داشته‌باشد. بدین نظر باتوجه به اهمیت‌روز‌افزون تعلیمات‌حرفه‌ای و تخصص وباضرورت تهیه‌کادر لازم‌مدیریت درسطح بالا بدولت دستور داده‌ایم که مطالعات لازم را دراین مورد انجام دهدو از نظر توسعه وتحولی که میباید در این زمینه درسازمان آموزشی‌کشور صورت گیرد به بهترین وجهی که بتواند‌این‌منظور راتامین کندوتصمیمات لازم رااتخاذ نماید.

هدف‌اساسی تحولات آموزشی میباید این‌باشد که‌شخصیت‌جوانان وحس اعتماد به‌نفسشان‌از هر جهت تقویت شودتاافرادی که درآینده، سرنوشت‌کشور را بدست‌خواهند گرفت‌برای قبول مسئولیت‌های‌خود واقعا آماده و مجهز باشند.

اصولا جامعه ما برای اینکه سیرپیشرفت خود رابه‌صورتی‌اصیل وهمه‌جانبه دنبال کند باید بطور دائم خودش را بامقتضیات این پیشرفت‌وتکامل تطبیق‌دهدبطوریکه همیشه‌از این لحاظ بامترقی‌ترین جوامع‌جهان‌همگام‌باشدوجه‌بهتر که حتی‌بتواند ازاینراه از دیگران‌نیز جلورود...»

فلسفه انقلاب

فلسفه انقلاب آموزشی که‌قسمتی از اصل دوازدهم انقلاب شاه‌ومردم می‌باشد چنین بیان شده‌است :

«اجتماع ایران باسرعت بی سابقه‌ای پیش‌میرفت احتیاجات مملکت در زمینه‌آموزش‌وپرورش روزبروز بیشتر می شد و به علن

بقیه در صفحه ۴۱

اخرین کنفرانس ارزیابی در پیشگاه شاهنشاه آریامهرمرداد ماه امسال در رامسر تشکیل شد و شاهنشاه نطق‌مهمی‌ایراد فرمودند .

دراین عکس روبرو از راست نخست آقایان هویدا نخست وزیر ، رهنما وزیر علوم ، عالیخانی رئیس دانشگاه تهران اعتماد ، تسلیمی رئیس‌دانشگاه تبریز ، دکتر معتمدی رئیس دانشگاه اصفهان ، دکتر کاظمی رئیس دانشگاه جندی شاپور و در پشت سر آنان کاظمیان معاون سابق وزارت علوم و در سمت راست عکس به ترتیب وزیر دربار شاهنشاهی ، خانم فرخ‌رو پارسای و چندتن از روسای دانشگاه‌ها ومدارس عالی افتخار حضور دارند .

روز تاریخی ششم بهمن

سالگرد انقلاب سپید ایران را به پیشگاه رهبر انقلاب

اعلیحضرت همایون شاهنشاه آریامهر

و عموم هم میهنان عزیز تبریک گفته

توفیق بیش از پیش ملت ایران را در اجرای منشور این انقلاب مقدس از خداوند

یگانه مسئلت داریم .

کارگران و استادکاران شرکت سهامی تولید و انتقال نیرو «توانیر»

شماره مخصوص... انقلاب ششم بهمن

شاهنشاه

انقلاب آموزشی باید از دامان مادر شروع شود

بقیه از صفحه ۴۰

گوناگون ، از جمله سرعت‌تحول درسال های اخیر تضاد های‌زیادی بوجود آورده‌بود که می بایست حل شود .

پس از اعلام‌انقلاب آموزشی ، ازطرف دولت‌روی این اصل‌انقلاب مطالعات فراوانی انجام گرفت‌ودر یکی‌ازترمیم های کابینه آقای هویدا نخست‌وزیر ، آقای‌دکتر مجید رهنما بعنوان‌اولین وزیرعلوم و آموزش عالی به پیشگاه ملوکانه معرفی گردید.

نام‌این وزارتخانه در آن هنگام وزارت‌علوم‌عالی‌وتحقیقات‌بودوسپس بنام‌فعلی تغییر کرد ،لایحه‌تاسیس وزارت علوم وآموزش عالی در ۱۲ بهمن به تصویب مجلس شورای ملی‌و در ۳۰ بهمن همان‌سال به تصویب مجلس سنا رسید پس از توشیح ملوکانه بدولت ابلاغ گردید.

مدیریت وزارت علوم وآموزش عالی که در آن موقع در یك‌اطاق در نخست‌وزیری مطالعات خود را دنبال می کرد ساختمانی درخیابان ایرانشهر اجاره کرد.

این‌وزارتخانه دربدو تاسیس کنفرانسی در گچسر تشکیل داد. دراین کنفرانس که بیشتر جنبه معارفه‌وآشنائی داشت تصمیماتی گرفته شد .

در کنفرانس گچسر که در اردیبهشت ماه ۱۳۴۷ تشکیل شد روسای دانشگاه هاو مدارس عالی ونیز جمعی ازکارشناسان آموزش عالی شرکت کردندو پیرامون دستورالعملی که راجع به برنامه های آموزش عالی‌وسیستم کار دانشگاه هاو هم آهنك نمودن کنکور سراسری کشور از طرف دکتر رهنما ارائه‌شده بود به‌بحث پرداختند.

نکات برجسته یك سخنرانی

وزیرعلوم و آموزش عالی نیز درروز سوم که‌روز پایان کنفرانس برنامه ریزی‌وآشنائی شخصیتهای علمی مملکت بود نطق مفصلی ایراد کرد وسیاست آموزش‌عالی ایران را تشریح نمود . نکات برجسته‌این‌سخنرانی بشرح زیر است:

نخستین مساله‌ای که لازم می دانم بادوستان‌درمیان بگذارم در باره‌روابط وزارت علوم و آموزش‌عالی با دانشگاه ها و موسسات آموزش عالی‌است .

همانطور که همکاران عزیز مستحضرند قانون مصوب پنجم اسفند ماه ۱۳۴۶ وظایف زیر را به‌عهده وزارت علوم وآموزش عالی گذاشته‌است :

تعیین‌هدفهای علمی وتحقیقاتی وآموزشی‌وتهیه‌و تنظیم برنامه های مربوط به علوم و پژوهش های‌علمی وآموزش های عالی باتوجه به نیازمندی های کشور.

تعیین خط مشی کشور و تمرکز برنامه‌ریزی‌درامر آزمایش علمی وتنظیم طرحهای اساسی وکلی آموزشی در کلیه سطوح و رشته های تعلیماتی و هماهنك ساختن آنهابایکدیگر ونظارت برامور دانشگاهها‌ودانشکده ها و موسسات‌آموزش عالی‌وصدور اجازه تاسیس وتوسعه آنها و همچنین جلوگیری از ادامه فعالیت‌ولغو اجازه در صورت‌عدم رعایت مقررات به موجب آئین‌نامه.

این هامسائلی است که‌بیشتر مربوط به‌کار دانشگاه ها می شود . وظایف دیگری هم از لحاظ ایجاد یا تجهیز یاتوسعه مراکز تحقیقاتی وعلمی مورد نیازونظارت برکلیه مراکز تحقیقاتی و علمی کشورپیش‌بینی شده‌است.

از حیث‌تعیین هدفهای علمی وتحقیقاتی وآموزشی و تهیه و تنظیم برنامه های‌مربوط به‌علوم وپژوهش‌های علمی و آموزشی عالی وهمچنین تعیین خط مشی آموزشی کشور و تمرکز برنامه ریزی درامر آموزش عالی ، وزارت علوم اداری دو شورا خواهد بودکه یکی از آنها به کار تعلیمات و دیگری به‌کار تحقیقات خواهد پرداخت .

این شوراها که هنوز تشکیل نشده است ارکان به‌اصطلاح فکر دهنده وزارت علوم خواهند بود واز کارشناسانی تشکیل خواهد شدکه درموارد مختلف درباره طرحهای پیشنهادی‌به ما نظر میدهند و یا خودشان درصورت لزوم طرحهایی‌را پیشنهاد خواهند کرد . به‌موازات این شوراهای «فکردهنده» ، کار اساسی طرح‌ریزی در مرکزی‌انجام خواهد گرفت که‌به نام سازمان طرح‌ریزی سیاست علمی در وزارت علوم به‌وجود خواهد آمد . وظایف سه‌گانه اصلی این مرکز عبارتند از :

نیازهای ۲۰ سال آینده

طرح‌ریزی سیاست علمی ، طرح ریزی تحقیقات‌وطرح ریزی‌تعلیمات درکلیه سطوح این مرکز سعی خواهد کرد که هدفهای علمی و آموزشی را در ظرف ده الی‌بیست سال آینده مشخص کند . البته این هدفها براساس پیش‌بینی‌های دستگاه‌های مختلف مثل سازمان برنامه‌و یادستگاههای ذیعلاقه‌دیگر خواهد شد .

برای ما لازم است ببینیم که تا بیست سال آینده می‌خواهیم چه نوع اجتماعی داشته باشیم و این اجتماع چه نیازمندی‌هایی خواهد داشت . آن‌وقت باید با حسابهای دقیق‌تر و مشخص‌تر نیروی علمی موجود و بالقوه خود و مقدورات و امکاناتمان را هم از حیث نیروی انسانی و هم ازحیث اسباب و ابزار علمی وآموزشی و تحقیقاتی برآورد کنیم .

آنگاه‌ببینیم با چنین وسایلی راه رسیدن به هدفها چگونه است و انتخاب نوع مسیر و طرق پیمودن سریع‌آن برچه اساسی بایدباشد. وشکی‌نیست که‌دراین‌زمینه ازیکسو باید به آخرین پیشرفتهای علمی و فنی‌و آموزشی‌توجه شود ازسوی دیگر شرایط‌خاص روانی واجتماعی وزندگی ملی باید منظور گردد . به‌عقیده من این طرح‌ریزی مسلما مهمترین مسئولیتی‌است که‌به‌عهده وزارت‌علوم گذاشته شده است و با توجه به اهمیت‌خطیر این مسئولیت

بقیه در صفحه ۴۲

دختران در دانشکده پلیس آموزش می‌بینند

صمیمی‌ترین تبریکات در شورترین درودها بمناسبت بزرگداشت
روز تاریخی ششم بهمن
به پیشگاه میهن عزیز تقدیم نمود ، توفیق و سعادت بیشتر
ملت ایران را در اجرای نیات رهبر عالیقدر شاهنشاه آریامهر
از خدای یگانه مسئلت مینماید .
شرکت شعله ایران

در این روز تاریخی و بزرگ که ملت ایران
روز ششم بهمن سالگرد انقلاب سپید ایران
را با شکوه فراوان ، شادمانه جشن می گیرد ، افتخار دارد
تبریکات صمیمانه خود را بحضور هم میهنان عزیز تقدیم
داشته پیروزیهای بیشتر انقلاب را از درگاه احدیت مسئلت نماید
کارگاه فنی مخزن

سالگرد
انقلاب ششم بهمن
روز تجدید حیات ملی ایران
را به عموم هم وطنان عزیز تبریک و تهنیت می گوید
و توفیق افزونتر ملت ایران را در ثمر رساندن منشور انقلاب
پیدا آرزومند است
شرکت صادرات فرش خوش باف

سالروز ششم بهمن
انقلاب حیات‌بخش ملت ایران
را همراه با دهقانان ، همگام کارگران و هم پیمان باقاطبه ملت شریف ایران باشکوه بیشتر برگزار میکنیم و با افتخار این روز بزرك تاریخی رابه هم‌میهنان عزیز تبریك و تهنیت میگوئیم.
اتوبار کرمان ـ خیابان شوش

جشن سالروز انقلاب سپید ایران
روز تاریخی ششم بهمن
رابه فردفردهم‌وطنان عزیزتبریك می‌گوید
شرکت سهامی پارس تکس

سالگرد
انقلاب ششم بهمن
روز تجدید حیات ملی ایران
رابعموم هموطنان عزیز تبریك و تهنیت میگوید
شرکت نسبی موسی دلال نژاد
و پسران

در این روز تاریخی و بزرگ که ملت ایران
روز ششم بهمن سالگرد انقلاب سپید ایران
را با شکوه فراوان ، شادمانه جشن می گیرد ، افتخار دارد
تبریکات صمیمانه خود را بحضور هم میهنان عزیز تقدیم
داشته پیروزیهای بیشتر انقلاب را از درگاه احدیت مسئلت نماید
شرکت سهامی چای کبوتر

جشن سالروز انقلاب سپید ایران
روز تاریخی ششم بهمن
را به فرد فرد هم میهنان عزیز تبریک می گوئیم
و پیروزی افزونتر ملت ایران را در راه پایداری و ثمر رساندن این
انقلاب خلل ناپذیر توانا مسئلت داریم .
از طرف دبیران و کارکنان دبیرستان شاهدخت
فرهنگ فز

سالگرد
انقلاب ششم بهمن
روز تجدید حیات ملی ایران
را به عموم هم میهنان عزیز تبریک و تهنیت میگوید و توفیق
افزونتر ملت ایران را در ثمر رساندن منشور انقلاب پیدا آرزومند است
مدیران ـ کارمندان ـ کارگران
شرکت سهامی صنعتی بوخان

روز تاریخی ششم بهمن
سالگرد انقلاب سپید ایران را به پیشگاه رهبر انقلاب
اعلیحضرت همایون شاهنشاه آریامهر
و عموم هم میهنان عزیز تبریک گفته
توفیق بیش از پیش ملت ایران را در اجرای منشور این انقلاب مقدس از خداوند
یگانه مسئلت داریم .
مدیر و کارکنان فروشگاه اغذیه موبی دیک
« شماره ۱ خیابان شاهرضا »

شماره مخصوص... انقلاب ششم بهمن

دنیای نوینی که انقلاب آموزشی برای نسل جوان پدید آورد

بقیه از صفحه ۴۱

است که ما درنظر داریم چنین وظیفه‌ای را با نهایت جدیت و با استفاده از کلیه امکانات ومشاوره با برجسته‌ترین کارشناسان ملی و بین‌المللی انجام دهیم . ودراین زمینه فرمایشات اکید شاهنشاه آریامهر را همواره در نظر خواهیم داشت که‌این طرح‌ریزی بایدانقلابی باشد ، باید از محافظه کاری دور باشد و باید منحصرا این مقصد اصلی را دنبال کند که نیازمندیها وهدفهای بزرك اجتماع ما به نحو احسن ودر اکثر سرعت تامین گردد .

مسئله اولویت ها

در اینجا میخواهم این نکته را متذکر شوم که دراین طرح‌ریزی ما درعین حال‌که باید به شرایط خاص زندگی ملی‌و وضع روانی و اجتماعی کشور خود توجه داشته باشیم ، آخرین کشفیات و پیشرفتهای علمی‌را همواره مد نظر قرار دهیم .

برای نمونه آقایان استحضار دارند که درهمین سه چهارهفته سمینارفوق‌العاده‌جالبی درپاریس زیرنظریونسکو درباره‌مغزانسانی تشکیل شدودراین سمینارمطالبی بمیان آمدکه اگرجدا بدان توجه شود شاید از بن دید و برداشت ما را نسبت به مسائل آموزشی تغییر دهد . بطور مثال در این کنفرانس گفته شد که در سالهای اول‌زندگی‌یك انسان‌بخصوص‌در ماههای‌اول‌وتا سال‌دوم‌زندگی‌اگر مقدار کافی پروتئین به مغز انسانی نرسدیا مغز انسانی‌تحت تاثیر محرکهای مساعد خارجی (استیمولانهای لازم) که دراین دوران رشد مغز لازم است قرار نگیرد آسیبی جبران‌ناپذیر بدان وارد میاید. و اگر فقط ما همین یك نکته‌را درنظر بگیریم میبینیم توجه به همین واقعیت میتواند احیانا اساس برنامه ریزی ما را از لحاظ حفظ وپرورش نسلهای آینده تغییر دهد. **بعبارت دیگر مثلا اگر قرار باشد که در زمینه‌های مبارزه با بیسوادی یا تجهیز و گسترش مدارس و دانشگاههای خودمان برنامه‌ریزی‌ما براساس اولویتهای معینی‌باشدمسلم است که درآن صورت لازم میشود تقدم بیشتری برای مسائل‌مربوط برشد مغز انسانی در دو سال اول زندگی طفل قایل شویم و در وهله اول بفکر آن باشیم که پروتئین مورد نیاز کودکانمان را قبل از هر چیز دیگر به آنها برسانیم و آن محیط اجتماعی و فرهنگی را هم که بتواند عوامل محرك مغزی مساعد و لازم را به وجود آورد فراهم آوریم .** شاید ذکر این نکته نیز برای آقایان جالب توجه باشد که در همین سمینار معاون دانشگاه «ایبادان» که‌خوداز مردشناسان مشهور است طی گزارش بسیار ارزنده‌ای نشان داد که اگر بچه‌های افریقائی امروز عقب افتاده هستند بیشتر برای همین است که در آن دوسال اول پروتین کافی بمغز آنها نمیرسد و یا ازتاثیر محرکهای گوناگونی که در آنموقع باید در معرض آن قرار گیرند و برای رشد مغزشان لازم‌است محرومند. باز برای مزید استحضار در همان کنفرانس گفته شدکه مغز بچه‌ها گویا بین شش سال و هشت سال حساسیت خاصی نسبت به ریاضیات و فیزیك دارند و لذا شاید لازم باشد که در همان دو سال و از مواقع مساعد دیگر عمر مغز انسانی از امکانات و حساسیت‌آن‌دوره‌ها استفاده‌کرد و تعلیمو تربیت‌را برهمان اساس و جهات سوق داد .

مسئولیت دیگر وزارت علوم نظارت بر امور دانشگاهها و دانشکده‌ها و موسسات آموزش عالی است و در این زمینه میخواهم خط مشی این وزارت رابرای آقایان‌تشریح کنمو بطور میخواهیم دستگاهی‌راکه بوجود کلی روشن سازمکه قصد ما از این نظارت چیست و چگونه خواهیم آورد وبه خاطرکمک و پیشرفت‌کار دانشگاههادراختیار آنها قرار دهیم .

دو واقعیت متضاد

ما معتقدیم که‌درحال حاضر موسسات آموزش عالی مملکت بایدهم‌ازلحاظ‌کمی وهم‌ازلحاظ کیفی گسترش یابند وبه نظر من توجه به این اصل دوگانه باید اساس کار ما را تشکیل دهد . بسیار خوشوقتم‌که تصادفا در گزارش آخر رنه مائو دبیرکل یونسکو این نکته را به عنوان

بقیه در صفحه ۴۳

گوشه‌ای از شورای هماهنگی کار دانشگاهها در اهواز دراین عکس از چپ براست ، اقایان امین نایب‌التولیه‌دانشگاه‌صنعتی آریامهر ، رهنما وزیر علوم ، دکتر کاظمی رئیس سابق دانشگاه جندی شاپور،عالیخانی رئیس دانشگاه تهران ، دکتر مژدهی رئیس دانشکده پزشکی دانشگاه تهران ، مهدوی‌مشاور ودکتر مفیدی و دکتر مفیدی معاون دانشگاه تهران دیده میشود .

کارکنان شرکت لایم مفتخرند
صمیمانه‌ترین تبریکات دیپلوماتیک درود ملی خود را بمناسبت بزرگداشت
روز تاریخی ششم بهمن
به پیشگاه هموطنان عزیز تقدیم نموده ، توفیق و سعادت بیشتر
ملت ایران را در لوای نیات رهبر عالیقدر شاهنشاه آریامهر
از خدای یگانه مسئلت مینماید .
شرکت لایم

شرکت مسافربری پی ـ ام ـ تی
سالروز ششم بهمن
را به عموم هموطنان عزیز تبریك و تهنیت میگوید و توفیق افزون تر ملت ایران را در ثمر رساندن منشور انقلاب سپید آرزومند است .

سالروز انقلاب تاریخی
ششم بهمن
روز شاه وملت را به پیشگاه
اعلیحضرت همایون شاهنشاه آریامهر
وملت عزیز ایران تبریک میگوید
مدیر و کارکنان فروشگاه اغذیه بلوار
«خیابان پهلوی روبروی سینما امپایر»

روز ششم بهمن
روز بزرگداشت انقلاب درخشان شاه وملت را
بعنوان روز تجدید حیات وسرآغاز عصر نوین تاریخ
ایران به پیشگاه
شاهنشاه عدالت گستر
وعموم هم وطنان عزیز صمیمانه تبریک می گوید
شرکت مجم

شماره مخصوص...

انقلاب ششم بهمن

شاهنشاه: اگر روش مادر امر آموزش فقط دیپلم دادن باشد گناه عظیمی مرتکب شده‌ایم

بقیه از صفحه ۴۲

دو واقعیت متضاد تلقی‌کرد . بطورکلی باید با استفاده از آخرین وسائل آموزشی وبرنامه ریزی وبا استفاده از پیشرفتهای علمی و فنی کاری کردکه تضاد ظاهری این دو اصل ازبین‌برود وگسترش‌کمی وکیفی‌تواما انجام گیرد . هرنوع سیاست دیگری به نظر من با منافع دراز مدت علوم و آموزش ملی ما مغایرت خواهد داشت . منجمله با تمام توجهی‌که باید از این پس به‌بالا بردن سطح کیفی تعلیمات خود داشته باشیم باید همواره مراقب باشیم‌که چنین سیاستی مانع از گسترش کمی تعلیمات نشود . و به همان نحو با تمام قوا کوشا باشیم‌که گسترش‌کمی آسیبی به گسترش کیفی آموزش و علوم ما نرساند .

هدف دیگر ما این است که به پایه‌گذاری استقلال واقعی دانشگاهها به عنوان واحدهای آکادمیک و مراکز تحقیقاتی علمی معتبر کمک کنیم . معتقدم که‌دانشگاه یک‌موسسه‌فوق‌العاده معتبر و مهم علمی و فرهنگی است‌که باید رشدموزون وطبیعی خود را خارج از ملاحظات گذران سیاسی یک مملکت دنبال کند ومطلقا به‌کارآکادمیک‌برسد. دانشگاههای معتبر دنیا همیشه مظهر چنین استقلال واقعی و محافظ چنین اصول و سنن آکادمیک بوده‌اند و درعین حال اعتبار معنوی‌آنها نیزخودضامن سطح بالای تعلیماتی آنها شده است . ولی باید ادعان داشت که در شرایط فعلی پیشرفت موسسات عالی‌آموزش ما تامین این اصول وپایه‌گذاری تدریجی استقلال دانشگاهها نمیتواند بدون نوعی نظارت وکمک دولت انجام گیرد و هدف این نظارت وکمک باید آن باشدکه با توجه وبا داشتن یک سیاست اصولی به گرفتاریهای دانشگاهها رسیدگی شود و آنها را دربالا بردن سطح تعلیماتی وتحقیقاتی از هرجهت یاری کند .

از طرف دیگر من معتقدم که استقلال عمل دانشگاههایمان حتی‌المقدور باید در چهارچوب سیاستی وسیعتر پایه‌گذاری‌شود که هدف آن هماهنگ کردن تلاشهای ملی در زمینه علوم و آموزش عالی خواهد بود . این سیاست هماهنگی‌باید باتوجه به هدفهای بزرگ رشد و توسعه کشور وبا توجه به اجرای یک سیاست کلی تعلیماتی درسراسر کشور تعقیب شود . و چنین سیاستی ایجاب میکندکه برنامه ریزی‌کلی دانشگاهها وموسسات آموزشی ما نه تنها با توجه به نیازمندیهای اقتصادی و فرهنگی ما در طول زمان انجام گیرد بلکه ملاحظات جغرافیائی داخلی واحیانا لزوم تمرکز پاره‌ای از رشته‌ها در استانها یا شهرهای ایران را نیز از نظر دورنکند . به‌علاوه‌لزوم حداکثر استفاده از وسایل موجود و ضرورت ایجاد واحدهای بزرگ آموزشی و تحقیقاتی و کمبود استادان به‌ناچار ایجاب خواهدکرد که تدریجا یك یا چند دانشگاه براساس همان ملاحظات در رشته های معین تخصص یابند ونه‌اینکه در هرواحد همه‌رشته‌ها به‌طورناقص وجود داشته باشد . این برنامه ریزی باید مسائل دیگری ازقبیل لزوم گردش‌استادان‌از یك‌دانشگاه به دانشگاه دیگر و احیانا امکان اینکه دانشجویان هم بتوانند از رشته‌ای به‌رشته‌دیگرو ازموسسه‌ای به موسسه دیگربروند مورد مطالعه دقیق قرار دهد . دراین زمینه ما باید کاری‌کنیم که درآینده‌نزدیك مثل همه‌جای دنیا دانشجویانمان بتوانند در صورت لزوم و تحت شرایطی معین از یك دانشگاه به دانشگاه دیگر بروند و امکان انعطاف بیشتری در انتخاب رشته‌ها و احیانا تغییر رشته‌های تحصیلاتی آنها وجود داشته باشد .

به‌هرحال نوع نظارتی که وزارت علوم میخواهد در دانشگاه‌برقرار کند منحصرا به‌خاطر تامین هدف های فوق خواهد بود . وزارت علوم بهیچوجه در نظر ندارد که ازاین وظیفه قانونی نظارت که به عهده‌ما قرار گرفته بعنوان یك عامل منفی استفاده کند و از آن راه مزاحمتی بی‌معنی برای دانشگاهها به‌وجود بیاورد یا یك بوروکراسی دیگر برقرار سازد . به نظر من چنین سوء تعبیری‌از مفهوم نظارت مسلما باروح قانون و اصول رشد دانشگاه ها مغایرت خواهد داشت .

درهرحال نظارت ما دو منظور عملی دیگر را دنبال خواهد کرد. منظور اول آنست که با همکاری نزدیك با دانشگاهها‌ما به‌احتیاجات گوناگون‌آنها پی ببریم و ببینیم تا چه اندازه میتوانیم با آنها درانجام و نیل به هدفهای تعلیماتی‌خودشان و تامین نیازمندیهای اساسی آنها کمك کنیم . واین کمك به چه اندازه ، به چه نوع و برچه اساس و پایه و چه‌ضابطه‌هایی باید باشد. آقایان مستحضرند که این کمکها در حال حاضر بیشتر جنبه مالی‌دارد و میدانندکه تا تشکیل هیات امنا کمك دولت به صورت کمك کلی انجام میگیرد و هیاتهای امنا می توانند درداخل آن کمك اولوینهای خودشان را آزادانه برقرار کنند . نظارت ماباید طوری باشد که‌بدون ایجاد مزاحمت برای دانشگاهها ، رابطه‌ای زنده ومداوم برقرار شود تا ببینیم کمکهای‌دولتی باید برچه اساس و به چه میزانی انجام‌گیرد.

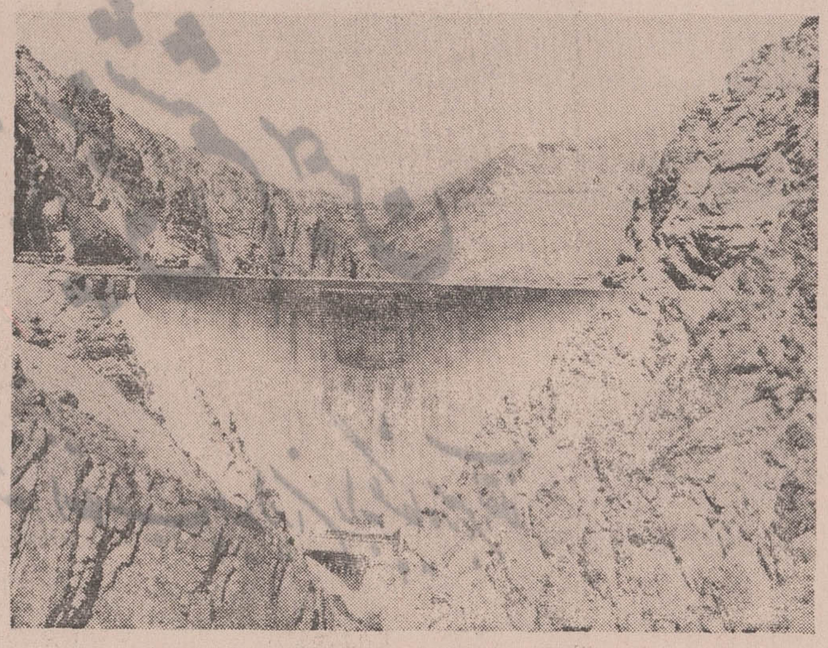

سدسازی در برنامه های عمرانی ایران مورد توجه‌بسیار بوده است چرا که ایران از نظر آب درمضیقه‌است‌وآب‌مورد احتیاج‌صنایع‌وکشاورزی‌باید بوسیله‌احداث‌سدها تامین‌شود وهمین‌امرموجب‌شده که‌سدهای‌عظیم‌درکشورساخته شود .

ایجاد هم‌آهنگی

از لحاظ برنامه و مقررات نیز با اینکه معتقدیم دانشگاهها باید اصولا در فعالیتهای خودشان آزاد باشند و از امکانات عمل بیشتری برخوردار گردند ولی مسلما لازم است که در سطح مملکتی این برنامه‌ها به‌نحوی هماهنك شوند و حتی‌المقدور با یکدیگر سازگار و متناسب باشند .

نظارت ما دراین زمینه نیزاساسا مظهر دیگر از همکاری سازنده ما با دانشگاهها خواهد بود تا بتوانیم در راه هدفهای مشترك تعلیماتی کشور گامهای موثر برداریم .بنده معتقدم اگر این‌همکاری زنده و دو طرفه بین دانشگاهها و وزارت‌علوم برقرار گردد و بتدریج گسترش یابد آن وقت ما می‌توانیم باآگاهی بیشتر و با توجه کامل به‌نیازمندی های دانشگاهها مدافع منافع آنها باشیم و برای به دست آوردن اعتباراتی که‌مورد نیازشان می‌باشد و کمکهایی که برای گسترش آن موسسات حیاتی است سخنگوی جدی آنها بشویم . و تکرار می کنم ما انتظارداریم که این‌همکاری دوطرفه‌باشد ،صادقانه باشد ،خلاق باشد و همیشه به‌طور مداوم بین‌ما و مسئولان دانشگاه وجود داشته باشد .

دولت را به میزان واقعی کمکهای مورد نیاز آن موسسات آگاه‌سازد و لزوم چنین کمکی را هم ازحیث مالی و هم از حیث آزمایشگاه و ساختمان بر مقامات مسئول روشن کند . ازاین‌رو حتما لازم است که

بقیه در صفحه ۴۴

کارکنان شرکت سهامی بافندگی پاك
جشن سالروز انقلاب سپید ایران
روز تاریخی ششم بهمن
رابه فردفرد هموطنان عزیز تبریك میگوئیم

روز تاریخی ششم بهمن
را به فرد فرد هم میهنان عزیز تبریک می گوئیم
و پیروزی افزون تر ملت ایران را در راه پاسداری و ثمر رسانی این
انقلاب ملی از ایزد توانا مسئلت داریم .
کارگاه فنی مخزن

جشن سالروز انقلاب سپیدایران
روز تاریخی ششم بهمن
را به فردفرد هم‌طوطنان عزیز تبریك میگوئیم
شرکت ساختمانی ومهندسی ورتکال

سالگرد روز تاریخی و پرشکوه
ششم بهمن
سرآغاز تحولات ایران نوین را به پیشگاه مبارک رهبر خردمند
شاهنشاه آریامهر
و قاطبه ملت شریف ایران تبریک و تهنیت میگوئیم .
مدیر و کارکنان فروشگاه اغذیه الوند
«میدان ۲۵ شهریور»

هشتمین طلیعه سالگرد انقلاب سفید شاه و مردم
روز تاریخی ششم بهمن
را به پیشگاه
اعلیحضرت همایون شاهنشاه آریامهر
و خاندان جلیل سلطنت و عموم هم میهنان وطن پرست تبریک میگوید سعادت روزافزون
ملت گرامی را تحت لوای پدر تاجدار و موفقیت بیش از پیش انقلاب مقدس شاه و مردم را از خداوند
بزرگ مسئلت دارد .
مدیریت و کارکنان شرکت صنعتی جهان استیل
جهان استیل مطمئن ترین نام در صنایع فلزی ایران

روز تاریخی ششم بهمن

سالگرد انقلاب سپید ایران را به پیشگاه رهبر انقلاب

اعلیحضرت همایون شاهنشاه آریامهر

و عموم هم میهنان عزیز تبریک گفته

توفیق بیش از پیش ملت ایران را در اجرای منشور این انقلاب مقدس از خداوند

یگانه مسئلت داریم.

مدیر عامل شرکت تعاونی تهیه و توزیع گوشت گاو تهران و حومه

رضا کاشفی

شماره مخصوص... انقلاب ششم بهمن

بیلان پر ثمر انقلاب آموزشی

بقیه از صفحه ٤۳

حال از لحاظ تشکیلات وزارتی و مکانیزم نظارتی که برقرارخواهیم داشت می‌خواستم توضیحاتی حضور آقایان بدهم . دوستان محترم استحضار دارند که در حال حاضر در هیاتهای امنای بیشتر دانشگاه ها پیش‌بینی شده است که احیانا قائم‌مقام وزیر در جلسات آنها شرکت کند . وزارت علوم درنظر دارد که برای هر دانشگاه شخصی را به طور تمام وقت مامور کند تا کار آن دانشگاه را منحصرا دنبال نماید . وما رابه‌طور مداوم حتی‌به جزئیات مسائل و گرفتاریهای آن دانشگاه آشنا سازد .

از طرف دیگر اداره‌ای به نام دفتر نظارت بر دانشگاهها دروزارت علوم تاسیس شده که ریاست آن به عهده آقای‌دکتر خطیب شهیدی است . این اداره دراختیاردانشگاه ها خواهد بود تا وسایل کار آنها رافراهم آورد و از لحاظ آموزشی و استخدامی و برقراری ضابطه‌های علمی واداری و ساختمانی کمکهای لازم را درباره آنها منظور دارد .

اولین کنفرانس

دراوایل تابستان۱۳٤۷نخست وزیر در مراسم افتتاح کنفرانس غله در دانشگاه تهران از عدم انجام تحقیقات در دانشگاهها انتقاد کرد و درآن روز بودکه پایه انقلاب آموزشی گذاشته شد ، و سپس تشکیل کنفرانس رامسر آغازگر این انقلاب شد این کنفرانس سه روز درپیشگاه شاهنشاه آریامهر و جمعی از شخصیتهای علمی‌مملکت تشکیل شد .

کسانی‌که در اولین کنفرانس انقلاب آموزشی رامسر در ۱۵ تا ۱۷ مردادماه ۱۳٤۷ شرکت داشتند عبارتنداز: آقایان هویدا نخست وزیر، رهنما وزیر علوم، هدایتی وزیر آموزش وپرورش وقت صفی اصفیا مدیر عامل سازمان برنامه، حسین‌کاظم‌زاده معاون نخست وزیر و سرپرست دفتر بودجه ، سیدخلیل‌کازرونی معاون وزارت علوم ، ناصر موفقیان معاون وزارت‌آموزش و پرورش ، سیاوش عماد مدیر کل دفتر وزارت علوم ، اکبر اعتماد مشاور وزارت علوم ، علی‌اصغرلواسانی مشاور، احمد کریمی معاون دفتر نظارت بر موسسات آموزش عالی ، جمال فروهری سرپرست طرحها ، شاپور راسخ معاون سازمان برنامه ، خسرو رضائی ، حسین توکلی و مرتضی فرزانفر از سازمان برنامه .کارشناسان دانشگاهها نیز عبارت بودند از آقایان جعفر راشی ، دکترعزیز رفیعی ، فضل‌اله رضا ، روحانی نژاد ، دکتر فرح سعیدی، دکتر عبدالحسین سمیعی ، احمد هوشنگ شریفی، محمودصناعی، کرمی ، محمد محمدی ، دکتر قاسم معتمدی، دکتر شمس‌الدین مفیدی،محمدمقدم،احسان‌نراقی، حسین نصر .

شاهنشاه آریامهر در مراسم افتتاح این کنفرانس که اولین کنفرانس انقلاب آموزشی در ایران بود ودرخاتمه‌آن منشوری تهیه شد که شامل دستورالعمل دانشگاهها و مدارس عالی بود چنین فرمودند :

منظور از تشکیل این جلسه رسیدگی به اموری است‌که از مدتها پیش بفکر آن بودیم و بالاخره دریکی از مواد انقلاب ایران بنام انقلاب آموزشی گنجاندیم .

پس تشکیل این‌جلسه تصادفی و برحسب اتفاق نیست بلکه دنباله یک نقشه و فکر قدیمی بودمکه قبلا مورد مطالعه قرار گرفته است و بعنوان اصول اساسی دستور این کنفرانس قرائت خواهد شد وآقایان پس از اطلاع ازاین‌اصول دراطراف آن هرنظری دارند بفرمایند .

وقتی میگوئیم انقلاب‌آموزشی، تنها مربوط به آموزش عالی نمیشود بلکه این انقلاب باید از خانواده ، یعنی دامان مادر شروع‌شده وسپس‌درکودکستان، دبستان ، دبیرستان و بالاخره در سطح عالی انجام شود .

معایبی‌که در دانشگاهها و دانشکده‌ها بچشم میخورد در واقع مربوط به محصولی‌است که از دبیرستانها به دانشگاه راه می‌یابد . مشکلات سیستم آموزشی‌ما البته‌درحدودپنجسال و نیم مورد رسیدگی ودقت قرار گرفت ودرنتیجه سیستم‌آموزشی جدیدی درنظر گرفته شده‌است که وضع‌آموزشی مارا تا مرحله دانشگاهی تغییر خواهد داد . براساس این سیستم جدید تحصیلات دبستانی ۸ سال‌است که پنجسال آن عمومی است و سه سال بعدی‌آن دورمراهنمائی خواهد بود .

درباره‌آموزش‌بطورکلی‌صاحب نظران کتب و مقالات متعددی نوشته‌اند و عقایدی اظهار کرده‌اند . ازجمله عده‌ای به «تعلیم و تربیت» لقب و لفظ «صنعت»را اطلاق‌کرده‌اند وآنرا در واقع بعنوان صنعتی برای مملکت تلقی نموده‌اند یعنی تعلیم و تربیت نیز باید برهمان‌اصول صنعتی و مدیریت صحیح اداره شود . برهمان اساس گروهی معتقدندکه مثلا با توجه به پیشرفتهای جدید و روشهای آموزشی ۱۲ سال تحصیل برای اخذ درجه دیپلم متوسطه زیاد است و شاید بشود آنرا به ۹ یا ۱۰ سال تقلیل داد . البته اینهم عقیده‌ایست که برای قبول آن باید فکرکرد، ولی‌بهرصورت تعلیمات دیگر نمیتواند یک امر منجمد و غیرقابل انعطاف باشد بلکه هرروز درحال تغییر است، کتب درسی وعلمی‌هردوسه‌سالی عوض میشود ، روش آموزش هم البته نه به‌آن سرعت ولی در هرصورت تغییر می‌کند .

از نظر روانشناسی و فنی ، گروهی ازکارشناسان باین‌نتیجه رسیده‌اندکه مغز بشر درسنین پائین استعداد فراگیری زیادی دارد مثلا میگویندآموزش‌ریاضی در سنین ۷ و ۸ بهتر میتواند موثرشود ویا بااستفاده ازوسائل سمعی و بصری میتوان اثری را که یکساعت درس با این وسائل در مغز انسان بجای میگذارد برابر ٦ تا ۸ ساعت‌درس‌معمولی دانست و بنابراین میتوان از طول مدت تحصیل کاست. اینها اصولی است‌که ثابت میکندکه بخصوص در قسمتهای تعلیم و تربیت دیگر نمیشود بطورمنجمد و متحجر فکرکرد و آموزش و پرورش مثل صنعت درحال تحول و پیشرفت است . حال ، ما درباره تحصیلات ابتدائی و دبیرستانی چه کنیم ؟ مشغول مطالعه هستیم و اگر لازم باشد مطالعات بیشتری خواهد شد .

گناه عظیم

آنچه تذکرآنرا دراین‌کنفرانس ضروری میدانیم اینست‌که اگر روش ما در امر آموزش فقط روشی برای دیپلم دادن باشد نه تنها نقص و عیب است بلکه‌گناه عظیم شمرده میشود ، نمیتوان قبول کردکه افراد اعم از با استعداد و بی‌استعداد بطور خودکار و ماشینی بعداز۱۲سال توقف در مدرسه دیپلم بگیرند و بعد به یک دانشگاه داخل یا خارج راه یابند وسرانجام ورقه دیگری بنام‌لیسانس‌دریافت‌دارند که با در دست داشتن آن پشت میزنشین بشوند . اینها یقینا لیسانسیه‌های مفیدی نخواهند بود ، اما اگر از ابتدا ذوق و استعدادشان سنجیده میشد و براساس آن ، گروهی‌ازآنها را تعلیمات فنی و حرفه‌ای را پیش میگرفتند چه بساکه متخصصین برق خوب ویا مکانیسین‌های شایسته و مناسب و مورداحتیاج و احترام مملکت بار می‌آمدند .

اینکه گفتم مورد احترام از آن جهت‌است‌که برای‌ماتمام‌ایرانیان یکسانند و هیچکس بردیگری مزیتی ندارد زیرا خداوند همه را یکسان خلق کرده است و بهمین خاطر است‌که ایرانیان در برابر ما یکسانند و فضیلت هرکس بنا به استعدادی است که درکارش نشان میدهد .کسی که پرفسور فیزیک شده ممکن است هم خودش خیلی مفتخر باشد وهم وجودش برای‌مملکت منشاء افتخار باشد ولی‌حقوقش در جامعه و بعنوان یک فرد ایرانی باندازه حقوق یک‌آبیار سد سفید رود است . طبیعی است‌که آبیار سد سفید رود هم بهمان اندازه باید برای‌ما محترم باشد و اگر آبیار خوبی بود برای خود و اجتماعش مایه افتخار است .

مساله‌ای‌که اکنون‌درپیش‌داریم و شاهد آن هستیم مساله هجوم همه به سمت دانشگاه است . درحال حاضر ٤۷ هزار محصل در دانشگاهها داریم که فقط ۱۷ هزار نفر آن در قسمتهای فنی و حرفه‌ای تحصیل میکنند درصورتیکه دریک کشور سالم باید نسبت محصلین حرفه‌ای لااقل سه‌برابر بلکه‌بیشترازسایر رشته‌ها باشد . درانگلستان این نسبت به‌۷۵درصد میرسد، یعنی هفتاد و پنج درصد محصلین بسمت صنایع و حرف میروند . حال آنکه درایران این رقم ۹٪ است ، قرار است درآخربرنامه هفت ساله تعداد محصلین فنی و حرفه‌ای به ۵۰ هزار نفر برسد ، اما باید توجه داشت‌که بعد از هفت سال تعدادمحصلین سایر رشته‌ها نیز به هفتاد هزار نفر خواهد رسیدکه باز از نظر نسبت بهیچوجه صحیح بنظر نمیرسد . به وزیر آموزش و پرورش دستوردادم‌وبازهم‌میگویم که برای جبران این عدم توازن خطرناك هرکاری‌که لازم است انجام دهند .

احتیاجات دستگاههای ما هم اندازه‌ای دارد ، عده‌ای وارد دانشگاههای داخلی میشوند و عده‌ای به دانشگاههای خارج میروندکه اکثریت آنان بوطن مراجعت میکنند وبا حقوق مکفی که فعلادراین مملکت داده‌میشود مشغول‌کار میشوند ویقینا میزان حقوقی‌که مامیدهیم از غالب کشورهای اروپائی زیادتر است ولی ناگفته نماندکه ناهم‌آهنگی حقوقهای‌کسانیکه‌یک‌نوع‌تحصیل کرده‌اند بی‌عدالتی‌است وحقوقها بطور عجیب‌وفاحش وبدون‌منطق باهم فرق‌میکنند. اگراین‌موضوع بکاراین‌کنفرانس‌مربوط‌نمیشود، باید در هرصورت ، مورد مطالعه قرار گیرد .

مطالب زیاد است . به اصل موضوع برمیگردیم و میپردازیم به برنامه های درسطح عالی دانشگاهی و معایب دانشگاه ها و دانشکده های ما از جنبه های مختلف اداری ، مالی ، خدمت تمام وقت و غیره .

شاید تعداد استادانی که وقتشان را صرف مطالعه میکنند که‌خودشان‌راباآخرین اطلاعات روز تطبیق‌دهند زیاد نباشندولی هستند استادانی که در هفت‌یا هشت جا اشتغالات گوناگون دارند و درنتیجه از کاروان دانش روزسالها عقب مانده‌اند. موضوع دانشجویان خوشبختانه درایران فارغ از جنجال های بعضی کشور های دیگر است بقدری‌کارهای مختلف ومثبت‌در مملکت می شود که فرصت خودنمائی های‌بی‌معنی به‌کسی داده نمی شود ، از طرف دیگر همانطور که باید از خودنمائی بی‌معنی جلوگیری شود از مطالبی‌که‌جنبه انسانی و واقعی

بقیه در صفحه ٤٦

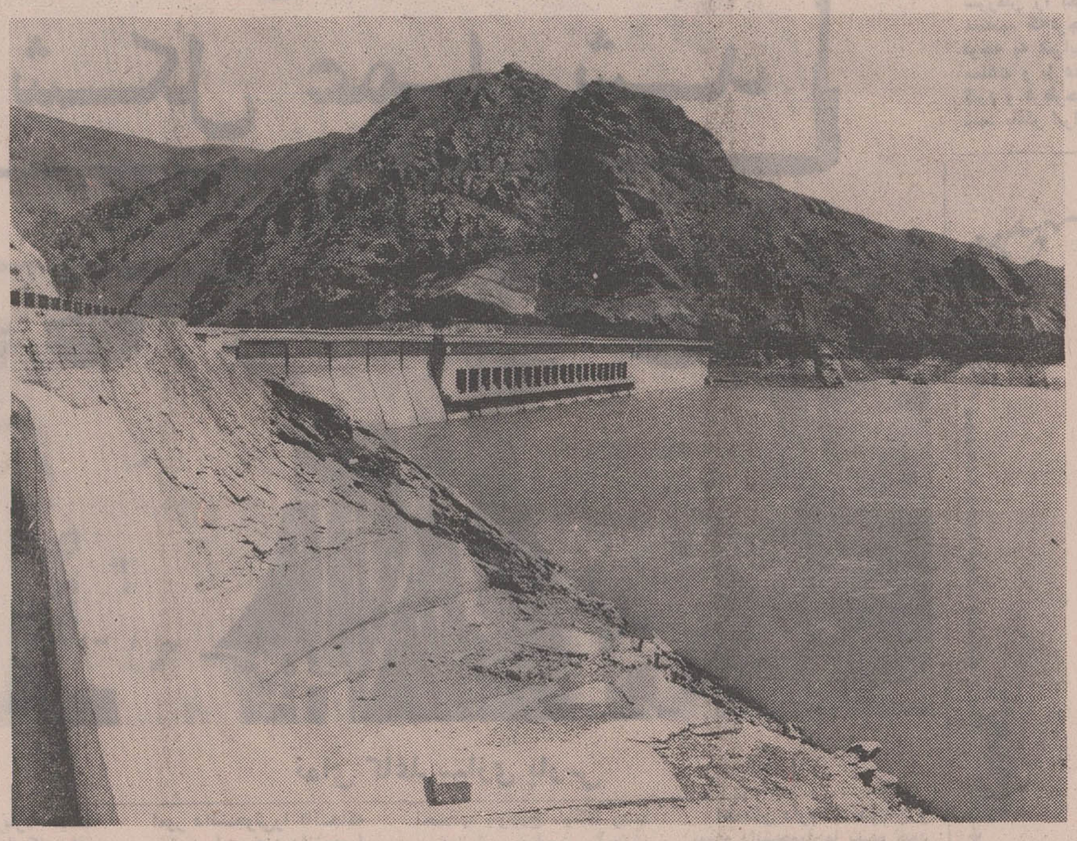

سدهای‌عظیمی که در کشور ، روی رودخانه‌های بزرگ وکوچك‌بسته‌شد ایران رادربوجود آوردن‌کشاورزی برتر و زیرکشت بردن زمینهای وسیعتر یاری کرد.

جشن سالروز انقلاب سپید ایران

روز تاریخی ششم بهمن

را به فرد فرد هم میهنان عزیز تبریک می گوئیم

و پیروزی افزون تر ملت ایران را در راه پاسداری و ثمر رسانی این انقلاب ملی از ایزد توانا مسئلت داریم .

هیئت مدیره و کارکنان ـ شرکت ایران کانتینر

سالروز ششم بهمن

انقلاب حیات بخش ملت ایران

را همراه با دهقانان ، همگام با کارگران و هم پیمان با قاطبه ملت شریف ایران باشکوه بیشتر برگزار می کنیم و با افتخار این روز بزرگ تاریخی را به هم میهنان عزیز تبریک و تهنیت می گوئیم .

هیئت مدیره و کارکنان کارخانجات رادیو تلویزیون

بلر

شماره مخصوص... | انقلاب ششم بهمن

بهمن ۱۳٤۱

انقلاب اجتماعی ایران بادمکراتیک ترین شکل عملی شد

بقیه از صفحه ٤۵

دارد و درجهت جبرزمان و پیشرفت بشریت قرار می گیرد نباید غافل بود . چون هرچه باشد جوان‌وکم تجربه‌است ولی یک فرد ، بشر و انسان است و دارای فهم و ادراک است و نمیشود گفت که این فهم و ادراک فقط منحصر به کسانی است‌که ۱۰ یا ۲۰ سال ازاتمام تحصیلاتشان گذشته باشد . این است که باید در حدود مقدوروبعلت جنبه‌های انسانی، فرصت ابراز احساسات به دانشجو داده شود و همانطور که بتمام طبقات مملکت توجه می کنیم باید باو هم توجه بشود .

کارگر یا زارع ایرانی در مملکت‌خود حس میکند کوشش هائی که می شود برای اوست. دانشجو نیز باید دارای این احساس باشد ، باید بدانشجو اجازه فکر کردن و روبرو شدن و بحث کردن بدهیم ، البته در حدود معین و معقول و در حدودی که‌به پیشرفت اکادمیك ما کمک کند . درباره اینکه دانشجو بااستادجدل کندموافق نیستم استادی که برای‌دانشجو انتخاب‌و تثبیت شود دیگروظیفه استادی خود را نمیتواند انجام دهد . ولی از طرف دیگراستاد با دانشجو باید مثل یک انسان رفتار کند ، مودبانه جواب او را بدهد و او را قانع کند . بنابراین باید باستادان راهنما توجه بیشتری کنیم که هریک چند دانشجورا تحت سرپرستی خود بگیرند و بنشینند و بحث کنند .

اینجاست که میتوان باهمیت مفهوم تمام وقتی استادان‌پی‌برد چون این نوع کار ها از عهده استاد تمام وقت برمی آید که چنین فرصتی دارد والا اگر استاد مشاغل گوناگون داشته باشد بهیچوجه به دانشجو نمی رسد .

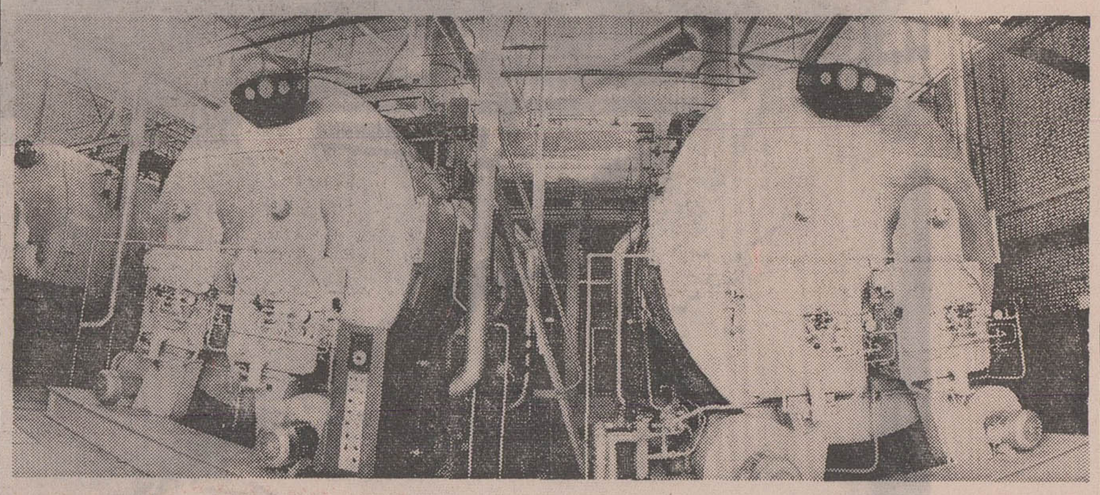

نمای کاغذ سازی پارس

امور دانشجوئی‌را تاآنجاکه می شود باید بخود دانشجویان واگذارکردتاخودشان سرپرستی کنند .

دستوراتی که به وزیر علوم داده‌ام و نیات من درآن‌منعکس است‌باطلاع آقایان خواهدرسید که‌راهنمای اساسی‌این کنفرانس باشد و دراطراف آن و مواد مختلف دستور ، آقایان نظرات کلی خود را اظهار خواهند نمود .

منشور ٤۳ ماده‌ای

کنفرانس رامسر سه روز بطول انجامید و طی‌این سه‌روز شخصیت های علمی مملکت دور هم نشستند و تصمیماتی برای تغییر روش آموزش عالی گرفتند و منشوری درچهل وسه ماده تدوین کردند که درجلسه اختتامیه بتوشیح ملوکانه رسید و بدینترتیب خط‌مشی آموزش عالی مملکت‌در سطح‌دانشگاه‌ها و مدارس عالی روشن شد .

شاهنشاه درمراسم اختتام این کنفرانس پس‌از توشیح منشور انقلاب چنین فرمودند :

نکات دیگری که باید مد نظر قرار دهید آنست که دانشگاه باید متعلق به دانشگاهیان باشد و آنها که مسئول اداره آن هستند باید وجود وزندگی خود را منحصرا در راه دانش و پژوهش قرار دهند نه اینکه حریم‌دانشگاه‌را بعنوان‌وسیله‌ای در راه مقام یا موقعیت اجتماعی خودبکار برند . هرنوع‌مقرراتی که درآینده وضع میشود باید این‌اصل را درنظر داشته باشد تادانشمندان وجوانانی که‌بدان روی‌می‌آورند هدفی‌جز پیشرفت و اعتلای آن درسر نپرورانند.

اطمینان دارم که جوانان و بویژه دانشجویان‌ما بسهم خود به اهمیت تاریخی انقلاب آموزشی و تغییراتی که بی‌شك بدنبال آن درمحیط دانشگاه‌ها روی خواهد داد پی‌خواهندبرد و کلیه قوای سازنده خود را بخاطر پیشرفت‌آن بسیج‌خواهند کرد . شرکت خلاق آنان در تلاش ملی که‌دراین راه میشود شرط موفقیت‌آنست. این‌انقلاب دردرجه اول بخاطر آنها و سرنوشت آنهامی شود و هدفی جز این ندارد که شاهراه‌ترقی و پیشرفت را دربرابر آنان همچنان امن‌تر و هموارتر سازند .

ما می خواهیم که ایران عزیزمان بتواندهرچه زودترمقام ارجمند خود را در دنیائی که بسرعت پیش میرود بازیابد و نقش سازنده خود را در تمدن جهانی ایفا کند و دراین راه سعی داریم که همواره چند قدم از حوادث و وقایع جلوتر باشیم و بخواست خدا همیشه موفق شده‌ایم زیرا کار خودرا نه از روی اجبار و دنباله روی و نه بخاطر ارضای شهوات عوام‌فریبانه انجام داده‌ایم ، نه حاضریم خود را تسلیم خواست های افراد غیر مسئول و نابالغ کنیم و نه خواهیم گذاشت که روح محافظه کاری و بقای شالوده های نامتناسب یادوام روش های‌پوسیده منافع حقیقی مردم ایران و بویژه جوانان‌این سرزمین را بخطر اندازد ، و معتقدیم که‌هرچه میشود بایدبا توجه به شرایط خاص این مملکت و با عقل ایرانی انجام گیرد و هرطرحی که ریخته می شود بافکر ایرانی و بخاطررفاه و سعادت ایرانیان باشد . در این انقلاب آموزشی نیزهمین اصول مقدس‌است‌که بایدهمواره مدنظر مجریان آن قرار گیرد و حس مسئولیت‌درآنها ایجادکند. این را نیز فراموش نکنید که بخاطر تامین آینده‌ای درخشان برای فرزندان این مملکت و پیوندی که مرا باجوانان و مخصوصا دانشگاهیان و دانش پژوهان وطن‌پرست این کشور متصل میداردمن شخصامراقبت خواهم کرد که این انقلاب از هرجهت پیروز شود و هرمانعی درراه آن مرتفع گردد .

نگاهی به منشور

منشور انقلاب آموزش‌رامسر شامل ٤۳ ماده بود که مقدمه آن به این شرح است :

دانشگاه ها و مراکز عالی علمی و تحقیقاتی ایران در سال های اخیر به ترقیات چشمگیری نائل شده‌اند، ودرحالی‌که تاسی‌وچند سال پیش حتی برای یك فرد ایرانی امکان نداشت در داخل کشور به تحصیلات عالی بپردازد ، درسالی که درپیش است در حدود پنجاه هزار دانشجو در موسسات آموزش عالی‌ایران‌مشغول‌تحصیل‌خواهند بود . اما این گسترش سریع و بی‌سابقه خود اینك ما را با تضاد ها و مشکلاتی روبروکرده است که رفع آن با دیدی نو و روش هائی انقلابی نهایت‌اهمیت را در پیشرفت هدف های ملی ما حائز است .

هدف از انقلاب آموزشی که

بقیه در صفحه ٤۷

روز تاریخی ششم بهمن

سالگرد انقلاب سپید ایران را به پیشگاه رهبر انقلاب

اعلیحضرت همایون شاهنشاه آریامهر

و عموم هم میهنان عزیز تبریک گفته

توفیق بیشتر ملت ایران را در اجرای منشور این انقلاب مقدس آرزو دارد.

رئیس دبیرستان دکتر اقبال ـ پرویز خلیلی فر

سالگرد

انقلاب ششم بهمن

روز تجدید حیات ملی ایران

را به عموم هم وطنان عزیز تبریک و تهنیت می گوید

و توفیق افزونتر ملت ایران را در ثمر رساندن منشور انقلاب

پیدا آرزومند است

آهنگری طهماسبی

ارمغان تربیت

جشن سالروز انقلاب سپید ایران

روز تاریخی ششم بهمن

را به فرد فرد هم میهنان عزیز تبریک می گوییم

و پیروزی افزونتر ملت ایران را در راه پایداری و ثمر رساندن این

انقلاب را از ایزد توانا مسئلت داریم .

رئیس موسسه فرهنگی ارمغان تربیت ـ دکتر تفرشی

گروه فرهنگی آذر

تاسیس ۱۳۳۰

گروه فرهنگی آذر بمیمنت سالروز تاریخی ششم بهمن

روز انقلاب شاه و مردم افتخار دارد از طرف کلیه اعضای گروه

و دانش آموزان صمیمانه ترین تبریکات خود را تقدیم نماید.

هیئت مدیره گروه فرهنگی آذر

شماره مخصوص... انقلاب ششم بهمن

بقیه از صفحه ۴۶

بفرمان شاهنشاه آریامهر بایددر موسسات آموزش عالی و مراکز علمی و تحقیقاتی روی دهد در وهله اول آنست که‌وسائل تربیت و رشد کلیه افراد و طبقات ملت ایران بطور همه‌جانبه فراهم گردد تا دردنیای‌آینده سرنوشت ملت ما دردست انسان هائی رشید و کامل قرار گیرد ،انسان هائی که نه‌تنها بارموز دانش فردا همراز باشند بلکه بتوانند باآگاهی تمام ازفرهنك باستانی درخشان‌خود پیشرفت‌های‌سریع علم و فن را همواره در خدمت ارزش های بزرك انسانی قرار دهند .

در اجرای اصل بالا وبخاطر نیل به‌هدف‌های‌انقلاب آموزشی در سطح تعلیمات عالیه بایدمواد چهل‌وسه گانه منشور مد نظر قرار گیرد .

در پایان این منشور مطلبی تحت عنوان طرح پیشنهادی درباره ایجاد انجمن های دانشجوئی‌وبرقراری گفت‌وشنود (دیالوك) با دانشجویان آمده بود که از نظر اهمیت موضوع از نظر خوانندگان عزیز می گذرد .

۱ـدر اجرای‌اوامر شاهنشاه آریامهردائر برپیاده‌کردن اصول انقلاب آموزشی و طرق عملی جهت ایجاد مکانیزم سازنده و موثری برای برقراری ارتباط گفت‌و شنود با دانشجویان ونیز در اجرای اوامری که درباره تشکیل انجمن های دانشجوئی صادر فرمودند .

اصول زیر پیشهاد میشود:

۲ـ طرح زیر مبتنی بر سه اصل است :

الف ـ کلیه امور دانشجویان از قبیل رفاه‌دانشجویان ،فعالیت های فرهنگی و هنری و علمی ، ورزشی‌ومسافرت‌های‌دسته‌جمعی و غیره بوسیله خوددانشجویان وتحت نظردانشگاه انجام‌خواهد شد .

ب‌ـ درباره اموری که‌مستقیما بدانشجویان مربوط میشود ولی اخذ تصمیم در مورد چگونگی و اجرای آنها فقط در صلاحیت مقامات دانشگاهی و یا دولتی می باشد با دانشجویان گفت و شنود وتبادل نظربرقرار خواهد شد تا از مسائل موجودو نظرات آنان اطلاع حاصل گردد و با داشتن اطلاع کافی و آگاهی‌از جزئیات امر در هرمورد اقدام مقتضی بعمل آید .

۳ـ فعالیت های دانشجویان بوسیله انجمن های دانشجوئی که طرز تشکیل و حدود فعالیت های آنان در زیر خلاصه می شود انجام خواهد پذیرفت .

الف ـ ترکیب

۱ـ هر دانشکده دارای یك انجمن بنام انجمن دانشجویان دانشکده خواهد بود . تعداد اعضای هیئت رئیسه انجمن دانشکده پنج نفر می باشد .

۲ـ هر دانشگاه دارای یك انجمن بنام انجمن دانشجویان دانشگاه خواهد بود .

تعداد اعضاء هیئت رئیسه‌این انجمن به تعداد دانشکده های آن دانشگاه می باشد . از هر دانشکده یك یا چند نفر به نمایندگی‌دانشجویان‌آن‌دانشکده در انجمن دانشگاه شرکت می کنند .

ب ـ طرز انتخابات هیات رئیسه انجمن دانشجویان دانشکده

۱ـ هیئت رئیسه انجمن هر دانشکده بوسیله دانشجویان همان دانشکده انتخاب میشود .

۲ـ فقط کسانی میتوانندانتخاب شوند که دارای شرائط زیر باشند :

دارا بودن ملیت ایرانی .
نداشتن سابقه محکومیت .
منشورانقلاب آموزشی‌رامسر دارا بودن‌صلاحیت اخلاقی.
داشتن معدل ۱۴یامعادل آن.

تعیین‌نامزدی‌مرکب‌ازدانشجویان اول هر سال و نماینده مقامات دانشکده برای رسیدگی به‌تقاضا های نامزدی تشکیل می شود . این کمیته تنها نامزدی کسانی را خواهد پذیرفت که دارای شرائط مندرج در بند (ب‌ـ۲) باشند .

صورت نامزد های موردقبول از طرف کمیته به دانشجویان اعلام می شود تا به پنج نفر از آنها رای بدهند .

۴ـ هریك از دانشجویان که قصد شرکت‌درانتخابات ونماینده شدن را دارد میتواند نامزدی خود را به کمیته نامزدی اعلام نماید .

۵ـ انتخابات زیر نظرکمیته نظارت انجام خواهد شد .کمیته نظارت مرکب‌خواهدبود ازرئیس انجمن دانشجویان سال گذشته و جوان ترین و مسن ترین دانشجویان دانشکده و نماینده مقامات دانشکده .

بدیهی است که‌دراولین سال تشکیل انجمن بعلت عدم وجود نماینده انجمن سال قبل ترکیب کمیته‌نظارت‌بسایرافرادفوق‌الذکر محدود خواهد بود .

۶ـ کلیه دانشجویان‌هردانشکده میتوانند در انتخابات آن دانشکده شرکت کنند. انتخابات بارای مخفی انجام میپذیرد .

پ ـ طرز انتخاب‌هیات‌رئیسه انجمن دانشجویان دانشگاه

پنج نفر مسئولین انجمن دانشجویان دانشکده یک نفر را از بین خود انتخاب مینمایند تا بعنوان نماینده دانشکده‌درهیات رئیسه‌انجمن‌دانشجویان دانشگاه شرکت نماید. (در مورد دانشگاه هائی که تعداد دانشکده‌های‌آن محدود است تعداد منتخبین هر دانشکده میتواندطبق نظردانشگاه بیشتر باشد).

ت ـ حدود فعالیت های انجمن دانشجویان

انجمن دانشجویان میتواندر زمینه های زیر فعالیت داشته باشند :

۱ـ فعالیتهای مربوط به‌امور رفاه دانشجویان (از قبیل اداره خوابگاه و رستوران ـ تشکیل شرکتهای تعاونی برای تامین احتیاجات دانشجویان‌ـ حمل و نقل دانشجویان).

۲ـ فعالیتهای فرهنگی، هنری و علمی (ازقبیل تهیه یك‌نشریه برای خود دانشجویان ـ ترتیب دادن سخنرانیهای فرهنگی و

بقیه در صفحه ۴۸

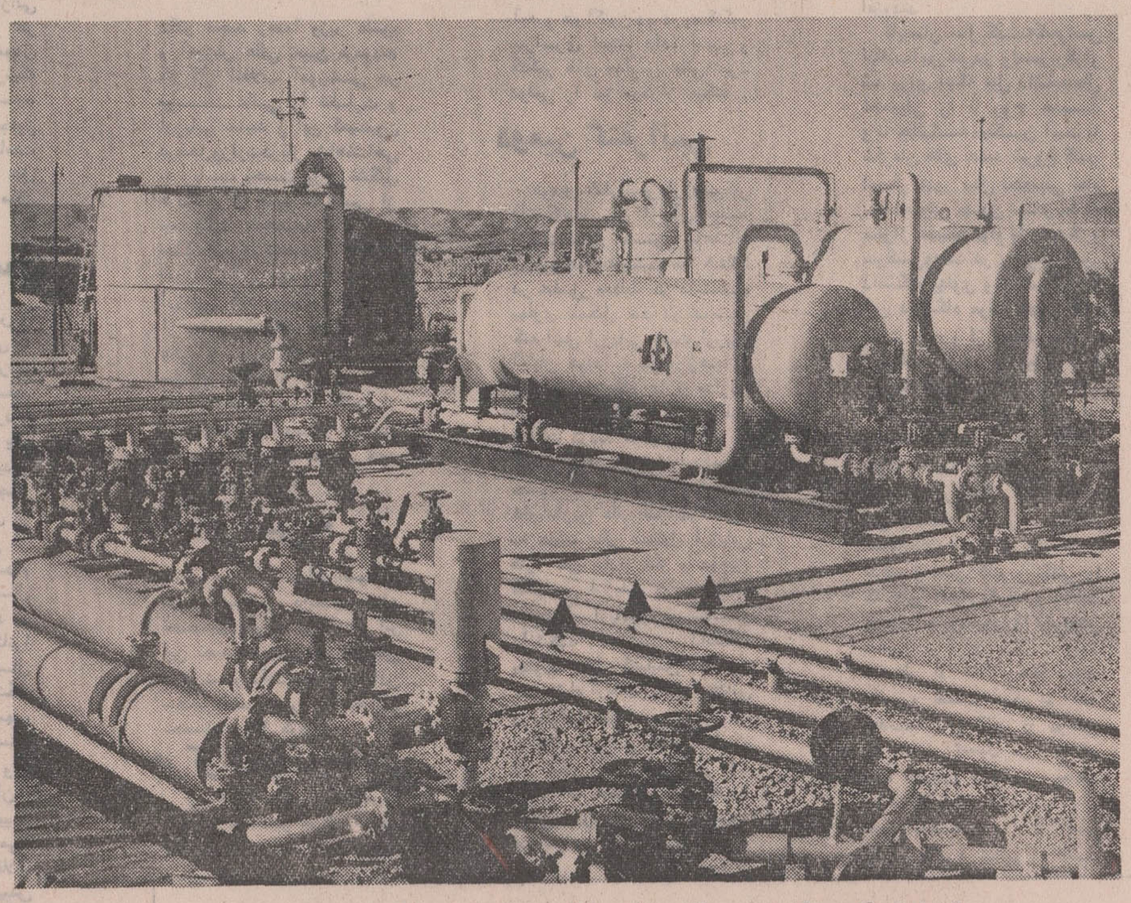

نفت ایران که روزگاری جیب بیگانه را می‌انباشت اینك سرمایه‌ای است برای ایرانی . سرمایه‌ای که از آن براي زندگی و پیشرفت استفاده‌میشود.
عکس نمای یك‌دستگاه بهره‌ـ برداری از منطقه نفت‌خیز نفت شاه را نشان می دهد .

روز تاریخی ششم بهمن

سالگرد انقلاب سپید ایران را به پیشگاه رهبر انقلاب

اعلیحضرت همایون شاهنشاه آریامهر

عموم هم میهنان عزیز تبریک گفته

توفیق بیشتر از پیشگاه ملت ایران را در اجرای منشور این انقلاب مقدس از خداوند

یگانه مسئلت داریم .

شرکت سهامی کارخانه لبنیات شیر پاک تهران

شماره مخصوص... انقلاب ششم بهمن

بقیه از صفحه ۴۷

هنری‌وعلمی‌ـ اجرای برنامه‌های هنری).

۳ـ فعالیتهای ورزشی.

۴ـ فعالیتهای دیگر از قبیل مسافرتهای دسته‌جمعی‌توریستی، ورزشی وعلمی‌وتشکیل اردوهای تابستانی.

ث ـ کمیته‌های فرعی

دانشجویان میتوانند برای انجام معاینیهای فوق‌الذکر کمیته های مخصوصی (از قبیل کمیته علمی و تحقیقی، کمیته‌موسیقی، کمیته ورزش، کمیته سخنرانی، کمیته مسافرت) تشکیل دهند. ترکیب این کمیته‌ها باید مورد تاییدکمیسیونی مرکب‌ازنمایندگان دانشجویان دانشکده و نماینده مقامات دانشکده باشد.

ج‌ـ توزیع فعالیتها بین انجمن دانشکده وانجمن دانشگاه

کلیه فعالیتهائی‌که فقط‌مربوط بیک دانشکده میشود توسط انجمن دانشکده وسایر فعالیت هائی که خارج از حدودفعالیت دانشکده میباشد بوسیله انجمن دانشگاه انجام خواهد پذیرفت.

چ‌ـ تهیه آئین‌نامه‌های‌مربوطه

آئین‌نامه های مربوط توسط کمیسیونی مرکب از هیات‌رئیسه انجمن دانشگاه و نمایندگان مقامات دانشگاه و دانشکده‌ها تهیه خواهد شد.

چگونگی برقراری دائم گفت‌و شنود بین دانشجو و مقامات دانشگاهی.

برای ایجاد رابطه بیشتر بین دانشجویان و مقامات‌دانشگاهی وبرقراری گفت‌وشنود، بایدسعی شود که در کلیه سطوح نمایندگان دانشجویان بااستادان راهنما و مسئولان دانشگاه در تماس دائم باشند تا دانشجویان بتوانند مطالب‌ومشکلات خود را بموقع ودر موارد لازم با آنان درمیان بگذارند. بدین‌جهت درهر دانشکده و با توجه به تعداد دانشجویان، استادانی بعنوان استاد راهنما انتخاب خواهند شد تا بمسائل مختلف‌دانشجویان رسیدگی نموده و آنها را در موارد مختلف راهنمائی کند.

دانشجویان میتوانند با استاد راهنما تماس گرفته مسائل خود را مطرح کنند. استاد راهنما موظف است درحدود اختیاراتی که به‌او محول خواهد شد در رفع اشکالات ویا متقاعد نمودن دانشجویان بکوشد. درصورتیکه مساله مطرح شده از حدود اختیارات استاد راهنما تجاوز کند وی مراتب را فورا بامقامات خواهد گذاشت تا موضوع حل دانشکده و یا دانشگاه در میان گردد.

استعفای دسته‌جمعی

پس‌از خاتمه این کنفرانس و مراجعت‌شخصیت های علمی به تهران روسای دانشگاه ها برای بازگذاشتن دست وزارت علوم ازپست های خود استعفا کردند و بلافاصله هیئت های امناء یک یک دانشگاه ها تشکیل گردید و کلیه روسای دانشگاه ها بجز اصفهان در یکی دو ماه پس از کنفرانس تغییر کردند ولی از روسای مدارس عالی هیچکدام عوض نشدند تا اواسط امسال که کلیه آنان تغییر کردند و روسای تازه نفسی جای آنانرا گرفتند پس از گذشت دو سال و پنج ماه از انقلاب دانشگاه های‌ملی ایران،صنعتی آریامهر، پهلوی،ملی ایران همان روسای پس از انقلاب را دارند ولی روسای دانشگاه های تهران، مشهد، جندی شاهپور تغییر کردند و دومین نفر ریاست می‌کند ولی روسای زمان انقلاب گویا با زمان و محیط پیش رفته‌اند و الا آنان نیز جای خود را بدومین رئیس داده بودند.

«در آن روز یعنی اول سال تحصیلی ۴۸ ـ ۴۷ روسای جدید دانشگاه ها برای پیاده کردن منشور انقلاب آموزشی رامسر کادر آموزشی و اداری دانشگاه‌های‌خود را بهم ریختند و از نو شروع به تکمیل آن نمودند و بعضی از دانشگاه ها هنوز هم گرفتار آن بهم ریختگی هستند.

کمیته سه‌نفری

پس از شروع سال تحصیلی ۴۷ شاهنشاه آریامهر برای اطمینان از عملی شدن منشور انقلاب آموزشی رامسر یک کمیته سه نفری مرکب از آقایان هویدانخست وزیر، امیراسداله علم وزیر دربار شاهنشاهی و دکتر مجید رهنما وزیر علوم و آموزش عالی تعیین فرمودند که کار انقلاب آموزشی در موسسات عالی را نظارت و ارزیابی نمایند و این کمیسیون درمحل‌وزارت‌دربار شاهنشاهی به ریاست نخست وزیر تشکیل گردید و از صبح تا پاسی از نیمه شب، شخصیت های علمی مملکت‌بدورهم نشستند و انقلاب آموزشی‌را در موسسات مختلف ارزیابی کردندوسپس گزارشی از وضع دانشگاه ها ومدارس عالی و نحوه کار آنها به پیشگاه شاهنشاه آریامهر تقدیم شد و معظم له پس از آگاهی از وضع‌دانشگاه‌ها دستور فرمودند که جلسه آینده با حضور خود ایشان تشکیل شود.

مسئله شهریه

در این جلسه برای آسودگی خاطر بیشتر دانشجویان تصمیماتی گرفته شد و در اثر این تصمیم مسئله شهریه بکلی منتفی‌شد و دانشجویان با دادن سفته‌پرداخت شهریه را به‌پایان تحصیل موکول کردند

مرکز آزمون شناسی

در همان سال برای تمرکز انتخاب دانشجو مرکز آزمون شناسی در وزارت علوم بوجود آمد و هم اکنون دو دوره کنکور سراسری انجام داده است و کنکور های مدارس عالی غیرـ دولتی را نیز برگزار میکند.

دومین کنفرانس

دومین کنفرانس ارزیابی‌کار دانشگاهها پس از آن جلسه وزارت دربار بدستور شاهنشاه آریامهردراردیبهشت ماه ۱۳۴۸ در حضور معظم‌له در دانشگاه پهلوی تشکیل شد در دومین کنفرانس ارزیابی هیئت ارزیاب آقایان هویدا، علم و رهنما و روسای دانشگاه ها و مدارس عالی و کارشناسان وزارت‌علم شرکت کردند گزارش هائی از کار های انجام شده بر اصول منشور انقلاب آموزشی‌دانشگاه هاومدارس عالی سراسر کشور به هیئت عالی مسئول ارزیابی کار آنان داده شد و دومین کنفرانس ارزیابی در پیشگاه شاهنشاه آریامهر در سالن دانشکده مهندسی دانشگاه پهلوی شیراز گشایش یافت

شاهنشاه آریامهر ضمن‌سخنانی دراطراف اهمیت مسائل مربوط بانقلاب آموزشی کشور و اینکه امر پیکار با بیسوادی نیز باید در برنامه کنفرانس قرار گرفته و مورد بررسی واقع شود فرمایشاتی ایراد فرمودند و افزودند:

تابستان سال گذشته‌کنفرانس انقلاب‌آموزشی‌در رامسربرگزار شد برای اینکه میل داشتیم‌سال تحصیلی را با روح جدید و تا جائیکه ممکن است با سازمان های جدید شروع کنیم. امسال هنوز سال تحصیلی تمام نشده ولی چون سفر ما به شیراز همیشه توام با رسیدگی‌و سرکشی‌ودقت در پیشرفت امور دانشگاه پهلوی و بمناسبت‌اینکه این دانشگاه مرکز خوبی شده است بوده و از لحاظ علمی و امکانات مناسب تشخیص داده شد که کنفرانس ارزیابی انقلاب آموزشی در حضور خود من در یک چنین محیطی تشکیل شود. البته باید گزارشی را بشنویم و رسیدگی کنیم که در این چند ماه چه کار ـ ـی‌انجام شده‌ونکات غیر مثبت راتشخیص بدهیم و معین کنیم و نکاتی را که هنوز انجام نگرفته و یانقاط ضعف خودمان را تشخیص بدهیم و برای سال آینده تحصیلی از حالا برنامه ریزی بکنیم و تصمیم بگیریم که بلافاصله و یا لااقل در مواقعی که مدارس تعطیل می شود در دوره تابستان هرچه‌هنوز معایب هست بر طرف کنیم و سال جدید تحصیلی را با وضع بهتری شروع نمائیم. البته اینجا محیط عالی آموزشی‌است یعنی محیط دانشگاهی است و باز هم بیشتر مباحثی که‌خواهد شد مربوط‌به‌سطح عالی‌آموزشی است ولی ناچارم خاطر نشان کنم که آموزش از خیلی‌پائین شروع می‌شود ما می گوئیم که از دامان مادر و دبستان شروع می شود ولی درواقع‌قبل از آنهم‌شروع می‌شود. یکبار گفتیم که طبق‌آخرین‌تحقیقات بین سنین هفت تاده‌سال‌بهترین دوره فراگرفتن ریاضیات است و بعلاوه‌دانشمندان‌و کارشناسان امروز معتقدند که همان موقعی که نوزاد بدنیا می آید اگر مواد غذائی لازم و کافی به‌بچه نرسد چنان صدمه‌ای به‌سلول های مغزی بچه وارد می شود که هرگز جبران پذیر نیست. چون ما مملکتی داریم دارای تشکیلات منظم و باثبات ومی‌توانیم برای سالهای متمادی برنامه ریزی کنیم و بخواست خداوند موفق شویم ـ برنامه ریزی که در سطح دانشگاه‌می کنیم باید کامل باشد باین معنی که فردا بچه ها وسیله لازم و کافی داشته باشند که‌از دامان مادر و دبستان و دوره راهنمائی (اریانتاسیون) که من به آن هنوز زیاد معتقد هستم راه و استعداد خودشان راپیدا کنند تا بمراحل عالی‌آموزشی برسند و بتوانند برای مملکت افراد مفیدی بار بیایند.

از جمله من بدولت دستورمی دهم که در مورد مساله تغذیه به وزارتخانه های مربوط‌دستور های لازم را بدهد و همچنین آنچه مربوط به خانواده است ارشاد کند و سمینار های مختلف یا از راه دولت و یا از طریق تشکیلات دیگر از قبیل سازمانهای تعاونی و بیمه های خصوصی و یا انجمن های‌شهر اینکار را بکنند حالا من‌ازتمام این متخصصین و مروجین و کسانیکه خدمات اجتماعی می کنند صحبت نمی کنم ،صحبت روی مساله انقلاب آموزشی است و بعد موضوع وزارت آموزش و پرورش است که مسئولیت کودکستان ها و دبستانها و دبیرستانها را دارد و بعد مسئولیت دانشگاه ها است.

در این زمینه در مرحله‌اول مسئولیت مستقیم متوجه خود دانشگاههاست و در مرحله دوم مسئولیت وزارت علوم است که باید بین آنها هماهنگی بوجود آورد و برنامه ریزی آموزشی را در سطح مملکتی انجام دهد و این برنامه ریزی هم روی احتیاجات مملکتی باشد و هم روی شناختن حقایق.

بقیه در صفحه۴۹

مدیران ـ کارمندان وکارکنان

شرکت سهامی پارس لوکس

روز ششم بهمن سالگرد انقلاب سپید ایران

را باشکوه فراوان، شادمانه جشن می گیرد، افتخار دارد تبریکات صمیمانه خود را بحضور هم میهنان عزیز تقدیم داشته پیروزیهای بیشتر انقلاب را از درگاه احدیت مسئلت نماید.

مدیران ـ کارمندان وکارگران

شرکت سهامی نفت پارس

سالروز انقلاب ششم بهمن

روز تجدید حیات ملی ایران را به عموم هموطنان عزیز تبریک میگوید و توفیق روز افزون ملت ایران را در بهمرسانی منشور انقلاب سپید آرزومند است.

جشن سالروز انقلاب سپید ایران

روز تاریخی ششم بهمن

را به فرخ و فرهم میهنان عزیز تبریک می گوییم

و پیروزی افزون‌تر ملت ایران را در راه پاسداری و بهمرسانی منشور انقلاب سپید آرزومندیم.

شرکت مسافرتی آسیا

سالروز انقلاب تاریخی

ششم بهمن

روز شاه و ملت را به پیشگاه

اعلیحضرت همایون شاهنشاه آریامهر

و ملت عزیز ایران تبریک میگوید

شرکت سهامی پرس اکسپرس

شماره مخصوص... انقلاب ششم بهمن

بقیه از صفحه ۴۸

اگر بخواهیم که تمام‌دانشگاه های کشور یك نوع و یك‌جور باشند فکر نمیکنم انجام‌پذیر باشد برای اینکه در هیچ‌نقطه دیگر دنیا هم‌نمی بینید که دانشگاهها همه یکنوع و دریك سطح باشند البته امیدوارم که دانشگاههای ما هیچکدام سطحشان از حدی پائین‌تر نباشد که برای ما قابل قبول باشد ولی اینکه همه یك نوع باشند نمیشود .

آنچه مورد توجه است‌اینست که یك دانشگاه بهرحال از وسایل کار لازم و امکانات کافی برخوردار باشد و سطح آن هیچگاه از میزان معینی که باید برای ما قابل قبول باشد پائین نیاید . مطلب‌دیگر اینست که از یکطرف فکر می کردیم یکی از کار های انقلاب آموزشی آوردن خون جدید است و همین طور هم هست ولی در عمل وضعی ایجاد شد که قابل دوام نیست وآن این است که کسانیکه‌خودشان آماده‌اند درمملکت خدمت کنند که اغلب شما از همانهاهستید باحقوق بالنسبه‌متعارفی‌استخدام شده‌اید ولی کسانیکه رفته‌اید التماس کرده‌اید و آورده‌اید با حقوق های گزافتری مشغول کار شده‌اند و مسلمااین هست چاره‌ای هم نیست‌ولی بالاخره یکروزی باید درست‌شود.یکی دیگر مسئله زیاد بودن وتورم کادر اداری است که‌باصطلاح قرطاس بازی هم میشود ولی اگر بشود که کارمندان‌زاید پخش بشوند سازمانهائی که کارمند کم دارند پر میشوند، بعلاوه بودجه‌ای که صرفه‌جوئی میشود مینوان به‌مصارف‌دیگری رساند که بیشتر بدرد بخورد در سال ۴۶ و ۴۷ بر بودجه دانشگاههای ایران در حدود ۴۰٪ اضافه شده است ـ البته هر مملکتی گنجایشی داردولی بخصوص اگر تشکیلات‌اداری بقول معروف‌الکترونیزه‌ومکانیزه بشود هم‌دراشخاص صرفه‌جوئی می‌شود و هم اینکه ماشین دیگر تنبل نیست و کار می کند ولی افراد ممکن است‌چند دقیقه‌ای کار کنند و بروند ـ برای نمونه اغلب بیمارستان های کشوری که گزارش آن را بما داده‌اند کارکنانشان‌می آیند و فورا می روند البته‌نه همه بیمارستانها ولی طبق گزارشهائی که بما داده‌اند روی ۱۰ بیمارستان‌پنج‌تا بدبوده دونفر متوسط و سه تن خوب‌ـ ولی در سازمان شاهنشاهی خدمات اجتماعی و شیرو خورشید همه خوب بوده‌اند البته این معترضه است ولی مقصود این است که کارمند در دستگاهها زاید است و از طرفی برای اینکه در تهران بمانند هزاران عنوان و دلیل پیدا می کنند واگر بهمین مساله رسیدگی بکنید می‌بینید که عذر ۸۰٪آنها موجه‌نیست‌ـ البته منتظر گزارشهائی هستم که خود شما راجع به نواقص اداری خود بدهید و بعد هم‌می خواهم در اینجا بر اساس اصول انقلاب آموزشی که در رامسر صحبت کردیم‌و مسائلی از قبیل ایجاد (دیالوك) بین استاد و دانشجوو ایجاداین‌حس که دانشجو دردانشگاه خودش براموری که مربوط باوست نه فقط وارد باشدبلکه‌مسئولیتهائی در کار ها داشته باشد مورد توجه قرار گیرد .

سیاست کلی مملکت مااین است که تمام افراد کشور به نحوی خودرا در امور مملکت خویش شریك و مسئول بدانند و شریك تنها کافی نیست باید دارای حس مسئولیت باشدتا آن شور و علاقه لازم برای انجام وظایف در آنان ایجاد شود‌ـ بعد هم باید ببینم که‌از آخرین روشها و اسلوبهای علمی و آموزشی ما چقدراطلاع داریم و اگر اطلاعی داریم تاچه حددر مملکت ما عملی شده و تاچه‌حد قابل عمل است واین اصول تربیتی که در مملکت ما عمل می شود تاچه حد فایده خواهد داشت . چه،در مملکت ما از لحاظ فنی و کشاورزی باید در سالهای آینده تلاش های فوق‌العاده انجام شود و شاید اصول تربیتی هم روی همین رشته های کشاورزی و فنی باید انجام‌بشودو پیش‌برود البته نه‌فقط در سطح بالا بلکه در سطوح کارگر متخصص و فنی متوسط و پائین ولی ازطرف دیگر در محیط دانشگاهی نیز ازوسایل جدید تحصیلی‌ممکن است استفاده کرد و تسهیلات فوق‌العاده‌ای‌فراهم‌ساخت. اگراستاد باندازه کافی نداشته باشیم به وسیله تلویزیون های مداربسته وغیره تعداد بیشتری می‌توانند شبانه‌تحصیل کنندو دوره های شبانه‌مان‌را می‌توانیم‌خیلی بیشتر توسعه بدهیم‌واداره کنیم‌و تعداد دانشجویانی که پشت در دانشگاه ها معطل مانده‌اند با این‌ترتیب به حداقل میرسند .

برای‌ایجاد دانشگاه های‌جدید شاید به حد کافی استادو کادر معین‌ولازم نداشته باشیم ولی از همان هائی که داریم باید حداکثراستفاده رابکنیم‌وکسانی که باطرز آموزش جدید می توانند درس‌بگیرند می‌بینید که استاد همان‌استاد است و همه می بینندو هم می شنوند و هم کتاب میخوانندو هم زنده بودن محیط درس را حفظ میکنند . این‌امر خیلی مهم‌است‌و احیانا آنها از سئوال وجواب سایرین هم‌استفاده می کنند.ولی همه‌این هادر کتاب شمافراهم نیست .

خوشبختانه مملکت مادروضعی است که می بینید جریانات ناهنجار ونگران کننده‌ای که در سایرجاها هست اصلا دراین مملکت وجود ندارد و از این موقعیت باید استفاده کرد .

همانطور که همیشه گفته‌ام‌خود ما باید همیشه چند قدم‌پیشاپیش حوادث باشیم منظور این است که در همه امور از سستی ها جلوگیری کنیم‌و از لحاظ‌علمی و فلسفی میگویم که‌غذای کافی بایدداشت تافکرسالم باشدزیرا فکرسالم در بدن‌سالم‌است .

سومین کنفرانس

در مرداد ماه امسال کنفرانس ارزیابی انقلاب آموزشی در رامسرو در پیشگاه شاهنشاه آریامهر با حضور هیئت عالی ارزیابی کاردانشگاه ها ،روسای دانشگاه‌ها و مدارس عالی ، شخصیت های علمی وزارت‌علوم سازمان برنامه ووزیرآموزش و پرورش تشکیل شد . در این اجلاسیه که‌سه‌روزبطول‌انجامید روسای موسسات آموزش عالی گزارشی‌ازکار های انجام شده دستگاه خود را به عرض رسانیدند . شاهنشاه در جلسه افتتاحیه این کنفرانس‌فرمودند: مابه تحول آموزش‌وپرورش نیاز داریم به‌دانشگاه‌هابرای‌پیشرفت هرنوع آزادی‌عملی را داده‌ایم خدمت‌سپاهیان دانش موجب افتخار کشور ماوجهان شده است ، آموزش ما باید جنبه بین‌المللی بگیردو محافل عالی آموزشی‌باید فعالیت‌های‌برجسته تری داشته‌باشند . آنگاه آقای هویدانخست‌وزیر ضمن ایراد مطالبی‌گفت سالی که گذشت شاهد گسترش کمی و کیفی سریع موسسات آموزش عالی کشور بودیم‌تعداد دانشجویان سراسرکشور درسالی که گذشت به۶۸ هزار نفر رسید که بدین‌ترتیب از رقمی که برنامه چهارم برای سال آخر برنامه‌پیش‌بینی کرده بودتجاوز نمود.

آقای نخست‌وزیراضافه کردند: درهمان مدت گروهی بالغ بر پانصد نفر از برجسته ترین دانش آموختگان کشور که بیشترآن هاازبهترین دانشگاه ها فارغ‌التحصیل شده‌اند بر هیات آموزشی و علمی‌موسسات آموزش عالی دولتی اضافه‌شدند و در جمع بیش از یك‌میلیارد و دویست میلیون ریال بر تاسیسات‌وتجهیزات‌این‌موسسات افزایش‌یافت.

درسال مالی‌جدید کمك‌دولت‌به موسسات آموزش عالی بالغ بر چهار میلیارد وصد و پانزده میلیون ریال شد که افزایش آن نسبت به سال‌گذشته در حدودیازده در صد می‌باشد .

در خانواده

شاهنشاه آریامهر در جلسه اختتامیه این کنفرانس‌فرمودند انقلاب آموزشی باید محیط خانواده را نیز فرا گیرد و کلیه مسائل مربوط به‌آموزش نونهالان در سطح کودکستان، دبستان ، دبیرستان‌و دانشکده باید در نظر گرفته شود .

شاهنشاه در این مراسم همچنین اضافه فرمودند که : «... هدف از تشکیل کنفرانس ارزشیابی انقلاب آموزشی این است که‌به‌بینیم در اجرای منشور این انقلاب‌و مطالبی که سال اول و دوم اعلام انقلاب آموزشی عنوان کردیم چه کاری انجام شده وچه پیشرفتهائی بدست آمده است . بنظر ما اساس کار پیاده کردن منشور انقلاب‌است و در این زمینه به موجب گزارشهائی که اینجا خوانده شد در بعضی قسمتها پیشرفت‌ـ های خیلی چشمگیر بدست آمده است . تعداد دانشجویان مادر حال حاضر که دو سال بپایان برنامه چهارم مانده‌است حتی از هدف نهائی برنامه چهارم فراتر رفته و همچنین‌در قسمتهای فنی که خیلی باعث نگرانی ما شده بود پیشرفتهائی مطابق مقیاس خود ما بدست آمده ولی نسبت به مقیاس‌های بین‌المللی هنوز تعداد افراد ماهرو آزموده‌ای که دررشته‌ـ های فنی مملکت ما کار می‌ـ کنند در سطح پائین تری قرار دارد .

خوشبختانه حالا می بینیم که روزبروز افراد بیشتری بسوی حرفه ها کشیده میشوند و مکانیسینهای‌درجه یك‌وافرادی که حقیقتا در کار خودتخصص دارند زندگیشان شاید بهتراز حقوق بگیران دولت میگذرد . ما سابقا هم تاکید کرده‌ایم که بین مردم ایران از لحاظ احترام و عزت و شرف هیچ امتیازی نیست مگر از لحاظ خدمت و وظیفه‌ای که انجام میدهند . آن احساسی که‌در گذشته برای بعضی مشاغل بوده رفته رفته از بین میرودو اینك هر شغل سازنده‌وتولید کننده مورد احترام و عزت است .

تلاش برای تمرکز فعالیت‌ها و برنامه های مربوط به تربیت فنی و تشویق کارخانه ها به ایجاد مدارس حرفه‌ای درکنار خود باید ادامه یابد .

کار هائی که برای تمام‌وقت کردن استادان دانشگاهها‌انجام شده قابل ملاحظه است،منتهی استادی که از او انتظارداریم در عین حال در تمام مدت راهنمای دانشجو باشد باید خانه‌اش هم در محیط دانشگاه باشد تا دانشجو در تمام مدت شبانه روز باو دسترسی داشته باشد و او بتواند مانند پدری بمسائل او رسیدگی کندو راه

بقیه در صفحه ۵۰

روز تاریخی ششم بهمن

سالگرد انقلاب سپید ایران را به پیشگاه رهبر انقلاب

اعلیحضرت همایون شاهنشاه آریامهر

و عموم هم میهنان عزیز تبریک گفته

توفیق بیش از پیش ملت ایران را در اجرای منشور این انقلاب مقدس از خداوند یگانه مسئلت داریم .

مدیر و کارکنان فروشگاه اغذیه آندره

«خیابان پهلوی»

شماره مخصوص... انقلاب ششم بهمن

بقیه از صفحه ۴۹
حل های لازم را پیدا کند . بهمین جهت است که به ساختمان خانه هابرای استادان باید بیش از پیش توجه کنیم.

کار هائی که براساس انقلاب آموزشی در زمینهٔ سپردن‌امور مربوط به دانشجویان بخودآنها واصولا بهبود زندگی دانشجو بعمل آمده چشمگیر است.این مطالب باید منتشر شود تاهمه بدانند که باوجود محدودبودن امکانات چه کارهائی برای‌آنها انجام شده است .

در زمینهٔ وسعت میدان کار انقلاب آموزشی همان طورکه قبلا نیز کراراگفتم این‌انقلاب باید زندگی فرد را از دامان مادر ببعد فرا گیرد . این حقیقتی است که کودك دو ساله بیش از هروقت دیگر تحت‌تاثیر محیط‌وعوامل تربیتی و روحی‌که‌ناظر بررشد اوست قرار میگیرد . این ر اهم یکبار دیگر گفتم که طبق مطالعاتی که بعمل آمده‌مغز کودکان درسنین شش‌و هفت قابلیت خاصی‌برای فراگرفتن علوم‌ازجمله ریاضیات داردواینها همه از جمله‌عواملی است‌که‌حتما باید دربرنامه‌ریزی آموزشی درنظر گرفته شود و بدان توجه گردد و از اینرو خانواده هاو موسسات آموزشی بیک اندازه دروظیفه تربیت و هدایت و آماده کردن جوانان ایران مسئولیت دارند .

باتوجه به این نکات و اینکه شخصیت جوانان سالها قبل‌از ورود بدانشگاه بخود شکل‌می

بقیه در صفحه ۵۱

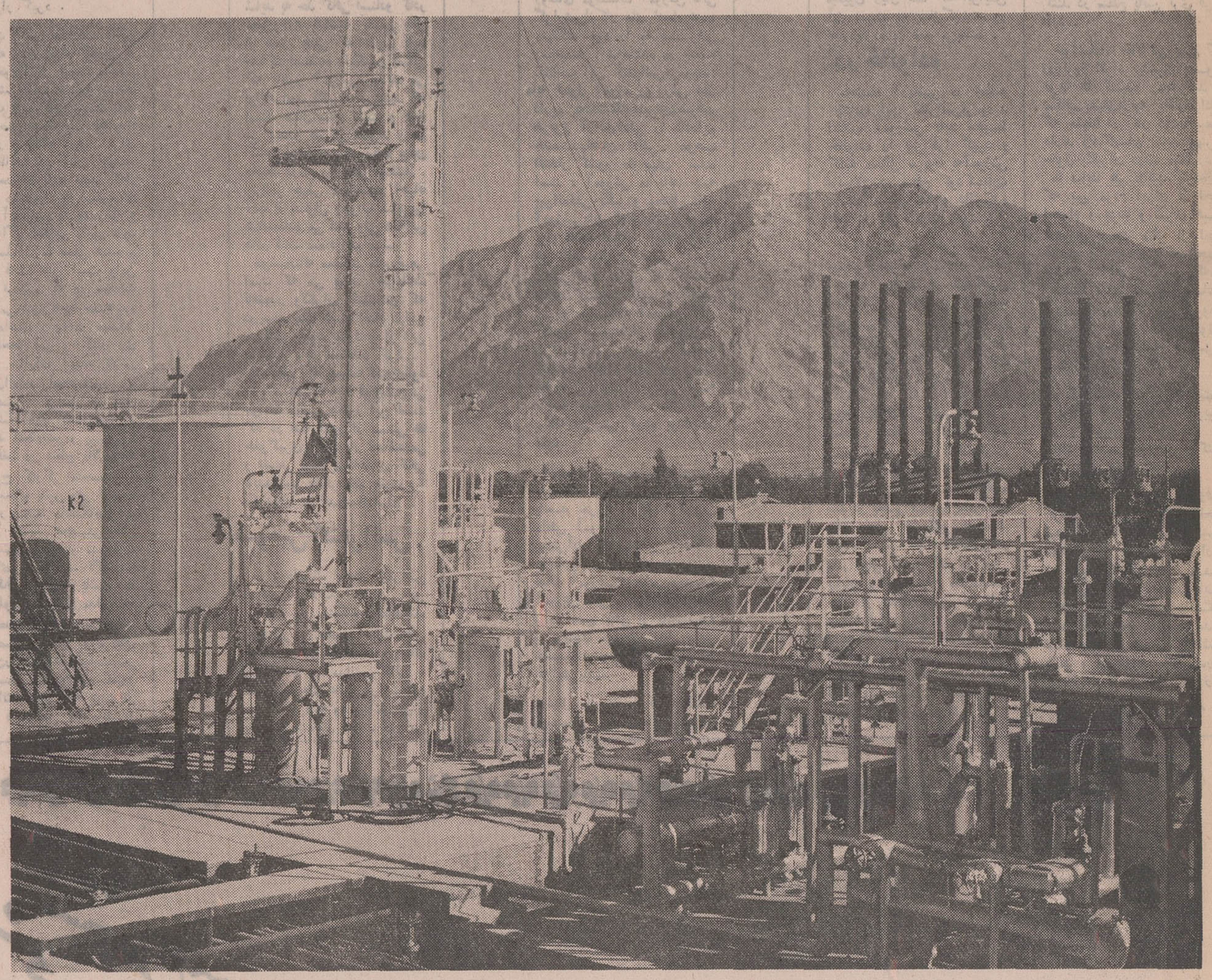

گوشه‌ای از پالایشگاه نفت کرمانشاه

ششم بهمن
روز رستاخیز ملی
را که سرآغاز تحولات نوین ایران ومبداء تجدید حیات تاریخ
کشور بشمار میرود به قاطبه ملت شریف ایران تبریک میگوئیم
شرکت کارخانجات پارس ماشین
سازنده محصولات امرسون ـ ادمیرال وفریجیدر امریکا

ششم بهمن
روز تجدید حیات ملی را به پیشگاه مبارک
شاهنشاه آریامهر
وعموم هموطنان عزیز تهنیت میگوید
ایران فولکس ـ اتونور

ششم بهمن
روز تجدید حیات ملی ایران را به پیشگاه
اعلیحضرت همایون شاهنشاه آریامهر
وملت ارجمند ایران تبریک عرض مینماید
مدیر و کارکنان فروشگاه اغذیه رم
« چهارراه یوسف آباد »

شماره مخصوص... انقلاب ششم بهمن

بقیه از صفحه ۵۰

گیرد دوره های قبلی و تربیتی که درخانواده و کودکستان و دبیرستان باو داده می ـ شوداساس‌کار تحصیلات بعدی بشمار میرود . از اینرو هرکس که‌تحویل‌دانشگاه میشودبایستی نه‌تنها تربیت اجتماعی داشته باشد بلکه باید پایه علمی‌اش‌نیز طوری باشد که بتواند دروس دانشگاهی‌راجذب بکند . بهمین خاطر است که بار ها گفته‌ام انقلاب آموزشی نمیتواندمحدود به دانشگاه شود . این انقلاب باید دبیرستان ـ دبستان ـ کودکستان و حتی دامان‌مادر و محیط خانواده‌رانیز فراگیرد .

اضافه براینها عوامل بسیار و مطالب فراوان دیگری هست که درروح و طرز تفکر نونهالان مملکت اثر بسیار می گذرد . دراین زمینه‌وسائل ارتباط‌جمعی و سمعی و بصری رادیو و تلویزیون و غیره نهایت اهمیت را دربردارد.البته‌اینك امکانات تازه‌ای هم مانند تشکیل‌اردوگاه های دبیرستان ها و پیشاهنگی که اهمیت فراوان دارد بدان اضافه میشود .

اهمیت تربیت بدنی را هم نباید فراموش کنیم که لازمست بیش‌از پیش عمومیت پیدا کند .

اصطلاح «روح سالم در بدن سالم‌است» خیلی استعمال شده و این واقعیتی است که توجه به آن ضرورت دارد زیرا در محیط سالم ورزش که اساس آن حقیقت روحیه وارسته

ورزشکاری است جوانان می ـ آموزند که قدرت مافوق‌را بدون حس کینه و حسد قبول کنند و درعین حال باتمرین مداوم و تلاش و زحمت و آمادگی ولی بدون تقلب‌خودرا برای موفقیت و بدست آوردن مقامات بالاتر آماده و مجهز کنند ، و البته برای یک قهرمان همان اندازه که قدرت بدنی لازم است‌قدرت وتحول فکری‌ومغزی نیزضرورت دارد .

بخاطر همه اینهاست که بازهم تاکید میکنم که سالها پیش از رسیدن به دانشگاه فوق‌العاده مهم است . بعلاوه تحصیلات دانشگاهی چهاریا حداکثرشش یا هفت سال طول نمیکشد در صورتی که تحصیلات قبل از دانشگاه بیشتراز دویا سه‌برابر آن مدت است . باتوجه به این نکات است‌که ما روزبروزبیشتر به‌امور وزارت‌آموزش‌و پرورش ودستگاه هائی که مثل مدارس ملی‌همان وظایف‌را انجام‌میدهند اهمیت‌میگذاریم. البته‌همانطوری که گفتیم مدارس ملی بایدبیشتر تحت مراقبت و نظارت قرار گیرند .

دانشگاه ها باید افراد برگزیده‌ای که آینده کشور را بدست خواهند داشت تربیت‌و تهیه کنند . این جوانان در واقع نخبه و سرسبدجامعه هستند . البته چه خوب میشد که اینها نه‌فقط از لحاظ‌درسی موفق و درخشان بودند بلکه در همه حال از حیث معنوی و روحی‌وایران‌شناسی واحساسات ملی و غرور ایرانی بودن هم سرامد همه بودند و باز این امر تاحدود زیادی به تربیتی مربوط میشود که قبل ازورود به دانشگاه به‌این جوانان داده میشود بی‌اینکه بهیچوجه از مسئولیت دانشگاهها در تربیت وپرورش این جوانان بکاهد .

طرح مربوط به حذف کنکور وگرفتن میانگین نمرات چند سال اخر دبیرستانی هم می‌ـ تواند احیانا در آینده به‌بهبود وضع انتخاب بهترین ونخبه‌ـ ترین جوانان کمك کند .

البته میشود گفت و خلاصه کرد که نتایج انقلاب آموزشی در یکسال گذشته با امکانات موجود مملکت خوب بوده‌است وباید بهمین منوال‌تاپایان‌برنامه چهارم ادامه یابد تابدین طریق

باساخته شدن سد دز (محمدرضاشاه پهلوی) یکی ازبزرگترین طرحهای عمرانی اجرا شد ، این سد ۲۰۳ مترارتفاع دارد و از نظر بلندی پنجمین سد دنیا است و ۵۲۰ هزارکیلووات برق تولید میکند که با آن‌میتوان‌تمام استان خوزستان‌را دارای برق‌کرد.

سالگرد
انقلاب ششم بهمن
روز تجدید حیات ملی ایران
را به عموم هم وطنان عزیز تبریک و تهنیت می گوید
و توفیق افزونتر ملت ایران را در بثمر رساندن منشور انقلاب
پیدا آرزومند است
شرکت سهامی آرزومان گورک آودیسیان
شرکت سهامی آرزومان ARZUMAN CO.

سالروز ششم بهمن
انقلاب حیات بخش ملت ایران
را همراه با دهقانان، همگام با کارگران و هم پیمان با قاطبه
ملت شریف ایران با شکوه بیشتر برگزار می کنیم و بافتخار این روز بزرگ
تاریخی را به هم میهنان عزیز تبریک و تهنیت می گوییم.
هیئت مدیره و کارکنان کارخانه
واکس سازی شفق
کارخانه شفق واکس سازی
بهترین واکس برای کفش
"SHAFAGH"
THE FINEST
BOOT POLISH

سالروز انقلاب ششم بهمن
روز تجدید حیات ملی ایران را به عموم هموطنان عزیز تبریک میگوید و توفیق
روز افزون ملت ایران را در بثمر رساندن منشور انقلاب پیدا آرزومند است
اتحادیه صنف گرمابه دار

گروه فرهنگی هدف از طرف همه اعضای گروه، روسای دبیرستانها و دبستانها
دبیران و آموزگاران ـ کارمندان دفتری و فنی و دانش آموزان دبیرستانها و دبستانهای خود
سالروز تاریخی ششم بهمن روز انقلاب شاه و مردم را به پیشگاه رهبر خردمند و معظم
شاهنشاه آریامهر و به هم میهنان ارجمند و گرانقدر خود تبریک عرض می کند.

شرکت تجارتی ایران و اشکودا
سالگرد انقلاب ششم بهمن روز تجدید حیات ملی ایران را به پیشگاه
رهبر انقلاب شاهنشاه آریامهر و عموم ملت عزیز ایران تبریک میگوید.

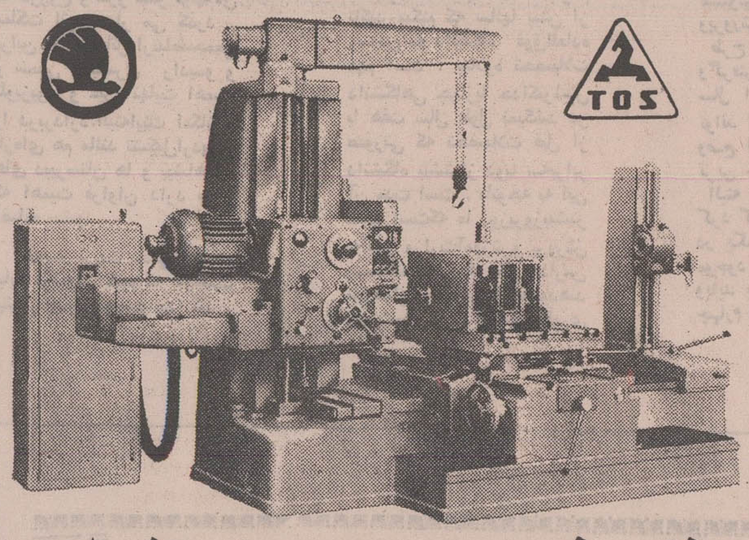

توز علامت اطمینان در ضایع ماشین سازی
مته و فرز افقی تیپ WH100-80-63
مورد مصرف در ماشین سازی و ابزارهای قالب سازی مختلف موجود در تهران
شرکت تجارتی ایران و اشکودا خیابان نخ جمشید ۱۶۲ تلفن ۴۰۴۲۷ - ۶۱۳۳۶۰

سالروز انقلاب ششم بهمن

روز تجدید حیات ملی ایران را به عموم هموطنان عزیز تبریک میگوید و توفیق

روز افزون ملت ایران را در ثمر رساندن منشور انقلاب سپید آرزومند است.

کالای صنعتی ابوالقاسم ـ مهدی ـ نوروز

شماره مخصوص... انقلاب ششم بهمن

بهمن: زن آزاد در ایران آزاد

زن ایرانی امروزه از لحاظ‌حقوق سیاسی واجتماعی از برابری کامل حقوقی بامرد برخوردار است و در طول هشت سالی که از ٦ بهمن‌ماه ٤١ میگذرد بسیاری از قوانین ما بنفع زنان وبا توجه به اصل‌تساوی حقوق زن و مرد اصلاح شده‌است ولی این نکته را باید یادآور شد که زن ایرانی هنوز ازجهت‌سنتهای موجود برابر با مرد تلقی نمیشود ولی از جهت اجتماعی در نظر افراد تحصیلکرده زن موجودی‌فعال‌وموثر در امور اجتماعی و سیاسی است

حقوق سیاسی واجتماعی را شاهنشاه به زنان ایران‌اعطاء کردند وزنانی که با فرصت تحصیل‌آمادهٔ خدمت به اجتماع بودند ودر انتظار موقعیتی مناسب بسر میبردند با پختگی ودرایت خاصی ازاین حقوق آنطور که شایسته اجتماع ایران بود بهره گرفتند . تا امروز که زن ایرانی در مجامع‌بین‌المللی از نظر بهره‌گیری از این حقوق سرافراز است .

بهمین منظور دفتر تاریخ زندگی زن‌ایرانی را در طول نه سالی‌که گذشته است ورق زده‌ایم . باوجود آنکه در فاصلهٔ کوتاهی پس از بهمن ٤١ زن ایرانی‌ازحقوق‌سیاسی واجتماعی برخوردار شده است ولی ٦ بهمن ماه ٤١ در زندگی زن ایرانی نقش اصلی واساسی دارد بانظری‌به وقایعی که از اول بهمن ماه٤١درزندگی زن ایرانی گذشته است ، این مدعا سهل و آسان است که زن از حقوق اعطائی خود آنطور که لازمهٔ اجتماع‌امروزایران بوده بهره‌گیری کرده است .

سوم بهمن‌ماه

امروز برای اعتراض بجلوگیری از شرکت زنان در تصویب ملی ، زنان دست از کار کشیدند ودر مدارس دخترانه‌دبیران‌بجای‌تدریس درس پیرامون حقوق زنان درجامعه ومحرومیت آنان از حقوق اجتماعی صحبت کردند .

در روز ٦ بهمن ماه زنان‌بااشتیاق به پای صندوقهای رای رفتند . نطق های مهیجی در اجتماع کثیر زنان در مدرسه رضاشاه‌کبیرایراد شد . چادری و غیر چادری ، مادر ودختر ، تحصیلکرده و بی سواد بدورهم جمع‌آمده‌بودندتا اولین‌سند آزادی خود را امضاء کنند .

وزیر کشور در همان روز اعلام کرد :

دولت بارای دادن بانوان موافق است .

آراء بانوان که در صندوق های جداگانه‌ای ریخته شد شمارش نگردید و در نتیجه‌کلی تصویب ملی بحساب نیامد .

باوجود آنکه از ابتدا قرارنبود زنان رای بدهند ولی براثر اصرار وابرام زنان صندوقهای رای‌گیری جداگانه‌ای را به دبیرستان رضا ـ شاه‌کبیر، تالار فرهنك ووزارت بازرگانی آوردند و در تالار فرهنك زنان برای اولین بار درتاریخ‌حیات زن ایرانی بپای صندوق‌رای رفتند.

در آن روز تلفنهائی‌که زنان‌برای اطلاع از حق رای به منازل ویا محل کار یکدیگر میزدند کار تلفن تهران را فلج کردزیرابمجرد آنکه اجازه شرکت زنان‌درتصویب ملی از رادیو اعلام گردید زنان تهران هریك بوسیله‌ای یکدیگر را خبر میکردند و آسانترین وسیله در آن روز که شهرتقریبا بحالت تعطیل درآمده بود تلفن بود .

زنان تهران در این رای‌گیری ١٦٤٣٣ رای بصندوق ریختند .

هشتم بهمن

این اعلامیه از طرف جمعیت‌های زنان ایران منتشر شد :

خوشبختانه زنان ایران با استقبال بی نظیری که درتهران‌وشهرستانها و روستاها برای شرکت در آراء عمومی و پشتیبانی ازلوایح‌شاهنشاه نمودند علاقه و دلبستگی خود را به مسائل مهم ملی به ثبوت رسانیدند وبارعایت کامل نظم و انضباط‌رشد اجتماعی و شایستگی خود رانشان دادند .

با آنکه عدم اطلاع قبلی تا صبح روز ششم بهمن و نداشتن وسائل تبلیغاتی ومحدود بودن حوزه‌های اخذ رای باعث شد که بسیاری از زنان نتوانند از این فرصت‌استفاده کنند تنها در تهران بیش از بیست هزار رای داده‌شد که شانزده‌هزارو ٤٣٣ رای آن تاکنون‌شمارش‌شده. زنان ایران این قدم بزرك تاریخی را مقدمه اصلاحات مهم اجتماعی دیگری میدانند که‌درسایهٔ‌همکاری مردان و زنان کشور آینده امید بخشی را تضمین می کند .

آقای‌علم که‌درآن‌زمان‌نخست‌وزیر بودند در مصاحبهٔ‌مطبوعاتی‌ورادیوئی خود اعلام کردند که جنبش زنان غیرقابل تصور بود .

در همین روز زنان اعلام کردند که در آینده نزدیك زنان نیز در سپاه‌دانش شرکت می کنند و با برادران خود در کار مبارزه با بیسوادی همگام خواهند شد .

نهم بهمن

زنان در این روز اظهارامیدواری کردند که بزودی به زنان حق رای داده میشود .

جمعیت زنان حقوق‌دان طرحی در مورد مالکیت زنان در روستاها و اصلاح قانون ارضی تهیه می کند.

چهارشنبه ۱۷ بهمن

در این روز اعلام شد که زنان داوطلب برای خدمت در سپاه‌دانش مانند جوانان دیپلمه تعلیم خواهند دید .

جمعیتهای مختلف بانوان طی تلگرافاتی از شاهنشاه‌سپاسگزاری کردند .

جالبترین خبر آن روز این بود که‌اختلافات جمعیتهای زنان باتحول جدیدی که در زندگانی اجتماعی بانوان ایجاد شده منتفی گردیده است .

چهاردهم بهمن‌ماه:

دکتر ارسنجانی وزیر کشاورزی در اجتماع بزرك زنان در انجمن دوشیزگان وبانوان گفت : دوران بردگی زن سپری شده است .

اکنون که کشور های اسلامی به زنان حق‌شرکت در تعیین‌سرنوشت خود وملت خود را داده‌اند ایران نمیتواند یك مورد استثنائی باشد و حق‌نیمی از جمعیت را نادیده بگیرد .

وزیر کشاورزی در همین اجتماع گفت عروسکهای رنك و روغن‌زده تجمل‌پرستان سد راه موفقیت های ۹۹ درصد زنان ایران هستند .

خانمها برای دست یافتن به حقوق بیشتر باید بیشتر کار کنند . در همان روز دکتر خانلری‌وزیرفرهنك در اجتماع بانوان فرهنگی اعلام کرد :

ثبت‌نام بانوان‌داوطلب‌برای‌شرکت در سپاه‌دانش بزودی آغاز میشود .

وزیر فرهنك ازبانوان متعین خواست که بطرح سپاه‌دانش زنان کمکهای مالی بدهند . در باره مالکیت زنان ، طلاق و مسائل‌دیگر باید تامل کرد اگر این کار را درست انجام دادید کار های‌دیگر انجام خواهد شد .

چهارشنبه ۱۷ بهمن

طی نامه‌ای به وزیر کشور برای شرکت درانتخابات‌مجلس‌شورایملی زنان حق رای خواستند .

زنان در این نامه‌نوشتند :

درکلیه مواد قانون انتخابات تفاوت میان زن و مرد باید از میان برود .

دوشنبه ششم‌اسفند ماه

اداره‌ای بمنظور اداره فعالیتهای بانوان جهت مبارزه با بیسوادی وزارت فرهنك تشکیل شد و زنان داوطلب برای همکاری دراین‌مسئله ملی نامنویسی کردند .

«امروز آخرین ننگ ایران‌را ازبین بردیم»

هشتم اسفند

شاهنشاه در نطق تاریخی خود در جلسه افتتاحیه کنفرانس اقتصادی درکاخ سنا فرمودند :

زن ومرد درانتخابات‌آینده‌شرکت میکنند .

در این نطق شاهنشاه‌پس ازاشاره به اصول انقلاب ایران فرمودند :

برای تاسیس اجتماع ایران ، اجتماع مترقی ، اجتماع با افتخار این مملکت است و آن موضوع حقیقتا نصف جمعیت این مملکت است که اینطور بر خلاف قانون اساسی و برخلاف‌شرع‌مقدس‌اسلام اینطور محروم است وجزودیوانگان حساب میشود .

اهالی این مملکت و هریك از افراد واهالی این مملکت در تعیین سرنوشت خودشان و در انتخابات ایران شرکت خواهند کرد و این هم مطابق‌قانون اساسی‌مملکت‌است وهم اینکه بدانید در تمام ممالك اسلامی دنیای امروز من‌استثنائی نمی‌بینم غیر از یك نقطه که آنهم به یك دلایلی ، در تمام ممالك اسلامی دنیا مرد وزن در انتخابات شرکت می‌کنند .

در آنموقع در اساس کار وبالا ـ بردن سطح محصولات مملکت و اقتصاد مملکت چه اثری خواهد داشت احتیاج به تذکر نیست انشاءاله آینده این موضوع را بزودی نشان خواهد داد کما اینکه در خیلی از قسمتهای این مملکت، درشمال ایران و نقاط دیگرایران شاید زحمت زنها اگر از مردها بیشتر نباشد کمتر نیست .

حق شناسی

بعدازظهر روز هشتم اسفند زنان تهران بپاس حق‌شناسی از عنایات شاهنشاه در کاخ مرمر اجتماع کردند . پیرو جوان برای شرکت در این سپاسگزاری آمده بودند و جمعیت بحدی زیاد بود که محوطه باغ وسیع کاخ‌مرمر از خانمهائی که بتدریج خودشان رابه کاخ رسانده بودند کوچك مینمود. عده‌ای در همان روز براثر ازدحام شدید بداخل حوض کاخ مرمر افتادند . غریو سپاس زنان فضای کاخ را پرکرده بود . زنان در نهایت غرور وافتخار نسبت به شاهنشاه ابراز احساسات میکردند که اعلام شد شاهنشاه به‌کاخ‌مرمر تشریف‌فرما میشوند و شاهنشاه دورازهرگونه تشریفات دراتومبیلی که شخصا هدایت میکردند ازبین صفوف زنان گذشته ووارد کاخ مرمر شدند .

شاهنشاه آنروز در این اجتماع خطاب به زنان فرمودند :

اگر نصف جمعیت مملکت درحال عقب‌ماندگی میماند انقلاب ایران تکمیل نمیشد .

امروز آخرین ننك ایران را از بین‌بردیم .

زنان در متانت و تعقل وکارچنان خواهند کوشید که لیاقت خود را ثابت کنند .

شما باید نشان دهید که زن ایرانی شایستگی هرنوع آزادی و پیشرفت اجتماعی و ملی را دارد .

وزنان پس از استماع بیانات شاهنشاه از آن روز با خود عهد بستند که واقعا باثبات برسانندکه شایستگی لطف و مرحمت شاهنشاه را داشته‌اند و تا امروز دربسیاری از مقامهای اجتماعی این عهد راوفا کرده‌اند برای شناسائی بیشتر موقعیت اجتماعی زن و مقاماتی که زن ایرانی در طول هشت سال‌پس‌از

بقیه در صفحه ٥٤

علیاحضرت شهبانو فرح درآزادی زن ایرانی نقش بزرگی داشتند

بیلان پر ثمر انقلاب آموزشی

بقیه از صفحه ٥٢

مرا حیلی از هدفهای‌این‌برنامه جلوتر قرار دهد . برنامه‌چهارم متاسفانه چند ماه قبل ازاسرب آموزشی شروع شد ولی ما باید برنامه پنجساله بعدی را براساس انقلاب اموزشی‌تدوین کنیم .

البته زحمات کسانی که در این مدت کوشش کرده‌اند و همچنین زحمات کسانی که در این چند روز وقتشان را شبانه روز صرف کارهای‌این کنفرانس کرده‌اند قابل تقدیر است .هر دستگاهی تاحدودی که امکان و قدرت دارد خواهد کوشیدتا سال اینده گزارش درخشان تری بدهد .

باید درنظر گرفت که انقلاب آموزشی ، برنامه‌ای نیست که برای یکسال ودوسال و یاسه سال و چهار سال طرح شده باشد . این یك برنامه دائمی است‌همانطور که هدفهای‌دیگر سیاسی و برنامه‌های ما در داخل مملکت دائمی است و باید همیشه باپیشرفت علوم و تکنولوژی و تمدن دنیا تطبیق داده شود . انقلاب آموزشی، نیز چنین رسالتی را دارا است و باید همه مطالب را پیش‌بینی بکند همانطور که بارها گفتیم دراین رشته نیز مثل رشته‌های دیگر انشاءاله ، همیشه چند قدم جلوتر یعنی درپیشاپیش وقایع گام خواهیم برداشت .

شورای عالی اموزش

پس از این کنفرانس دراواخر تیرماه اعضای شورای عالی آموزشی کشور که دوسال‌قبل به توصیه وزارت علوم‌واموزش عالی تشکیل شده است درزیبا کنار دور هم جمع شدند و طی یك هفته تصمیماتی درموردامور آموزشی کشور درسطوح کشور گرفتند .

در این شورای وزرای فرهنك و هنر ، اموزش و پرورش ، اطلاعات ، اصلاحات ارضی ، وبهداری نیز برای هماهنگی کارهای اموزش خود در این شورا عضویت دارند .

جشن سالگرد

همه ساله وزارت‌علوم‌واموزش عالی و دانشگاهها و مدارس عالی کشور در شانزدهم مرداد ماه سالگرد انقلاب اموزشی‌را جشن میگیرند .

در مراسم امسال نیز هنگام برگزاری جشن سالگردانقلاب آموزشی دکتر مجید رهنما در دانشگاه تبریز سخنانی درباره انقلاب اموزشی ایراد کرد و گفت نسل قدیم بیش از نسل امروز احساس مسئولیت نمی کرد .

کنفرانس بررسی کاردانشجوئی

در اواخر مردادماه امسال کنفرانس بررسی و ارزشیابی کار دانشجویان در دستگاههای دیگر نیز از طرف سازمان‌رفاه دانشجویان نخست‌وزیری در اردوی بابلسردانشجویان‌تشکیل شد و سه‌روز فعالیت اجتماعی دانشجویان را بررسی کرد در این کنفرانس گفته شد که دانشجویان در حل مشکلات تهران کمك کرده‌اند و بطور کلی خدمات‌دانشجویان‌ازلحاظ ارزشیابی مورد توجه عموم‌قرار گرفته و دستگاههای مختلف برخی از مشکلات خودرابدست دانشجویان حل کرده‌اند و از تدریس انان در مدارس نیز اظهار رضایت شد بدین ترتیب سه‌سال وچهار ماه‌ازاعلام‌انقلاب آموزشی و دوسال‌ونیم از کنفرانس اموزشی رامسر و صدور منشور انقلاب اموزشی رامسر میگذرد و تعدادی از مواد منشور انقلاب اموزشی‌در دانشگاهها پیاده شده است .

ششم بهمن

روز تجدید حیات ملی ایران را به پیشگاه مبارک

شاهنشاه آریامهر

وعموم ملت ایران

تهنیت میگوید.

شرکت ماشین آلات ایران اطلس

نادری . مسعود سعد کاشی ۳۴ تلفن : ۳۱۳۵۰۰

سالگرد

انقلاب ششم بهمن

روز تجدید حیات ملی ایران

را به عموم هم وطنان عزیز تبریک و تهنیت می گوید

و توفیق افزونتر ملت ایران را در ثمر رساندن منشور انقلاب

پیدا آرزومند است

شرکت بازرگانی دُرکار

شماره مخصوص... انقلاب ششم بهمن

و امروز زنان مقام شامخ خود را در اجتماع نوین ایران باز یافته‌اند

بقیه‌ازصفحه۵۳

انقلاب در اجتماع احراز کرده تاریخ زندگی زن ایرانی را ورق میزنم .

زن در پارلمان

با اصلاح چند بند از مواد قانون انتخابات مجلسین ، زنان حق انتخاب شدن و انتخاب کردن یافتند .

کلمه نسوان از ماده دهم قانون انتخابات حذف شد و این ماده نسوان هم‌ردیف بامرتکبین قتل‌و متکدیان از شرکت در انتخابات محروم بودند با تصویب این‌ماده زنان در انتخابات مجلسین سهیم شدند .

بند اول ماده دهم و بند دوم ماده سیزدهم قانون انتخابات مجلس شورای ملی مصوب شوال ۱۳۲۹ هجری قمری که مربوط به شرایط انتخاب کنندگان و انتخاب شوندگان‌است و همچنین قید کلمه ذکور از ماده ششم وماده نهم قانون انتخابات مجلس سنا مصوب ۱٤ اردیبهشت ۱۳۲۹ حذف میشود .

زن آزادی یافته ایرانی نیك آگاه است که زمان گوشه‌خانه‌نشستن‌وروزانه‌به‌بطالت گذراندن سپری‌شده‌است، بهمین سبب در کنار وظایف خانه‌داری ، ساعاتی از اوقات روزانه‌خودرابه‌آموزش سوادوهنر وحرفه اختصاص‌میدهد.

کنفرانس جمعیتها

اولین اجتماع‌زنان‌ایران مرکب ازصدنفر ازنمایندگان جمعیتهای مختلف زنان روزهای اول اردیبهشت ٤۲ در تهران تشکیل یافت . و یك هفته ادامه یافت .

این کنفرانس علاوه بر ۸۰ نفر از خانمهای ایرانی بانوان عضو جمعیتهای زنان، پاکستان، هند، افغانستان، یونان، ترکیه‌و قبرس شرکت داشتند .

فکر وزارت ووکالت

بعدازظهر روز دهم اردیبهشت ٤۲ والاحضرت‌شاهدخت اشرف پهلوی ریاست شورای عالی جمعیت‌های زنان ایران در آن زمان که بعدها بسازمان زنان ایران تبدیل شد در اجتماع کثیری از زنان که در استادیوم محمدرضاشاه‌پهلوی‌اجتماع کرده بودند و آغاز هفته مبارزه با بیسوادی زنان را جشن گرفته بودند گفتند :

شاید برای برخی از زنان این توهم پیش آمده باشد که با تحصیل حقوق سیاسی وظیفه آنها این است که فقط در مقام وکالت ووزارت ومقامات دیوانی باشند و مصدر خدمتی بکشور خویش‌شونداما این‌اشتباه‌محض است که کشور ما که مراحل تحول و پیشرفت را میپیماید احتیاج بانواع کوششها داردکه فعالیت سیاسی در قبال آنها کم اهمیت‌تر است .

عکسی بیادگار از روزهای پر تب و تاب بهمن ۱۳٤۱ . زنان با حجاب و بی‌حجاب ، شورانگیزازمنشور انقلابی شاه و مردم دفاع می‌کنند .

دختران سپاهی

از اولین روزها که صحبت آزادی زنان بمیان آمد ، یکی ازاولین تقاضاهای زنان این بود که در سپاه دانش شرکت کنند. این تقاضا برای خدمت بودکه بتدریج بر اثر پافشاری زنان و با توجه به نیازهای اجتماعی زنان صورت تحقق بخودگرفت‌و درحال حاضر دختران جوان همدوش بابرادران سپاهی خود بخدمت در شهرها و روستاها مشغول هستند .

قبل از اینکه قانون خدمات اجتماعی زنان بتصویب برسد و مورد اجرا در آید سخنهای بسیاری در این زمینه گفته شد. عده‌ای تصور میکردند که قانون شرکت در خدمات اجتماعی را برای زنان‌اجباری‌خواهند کرد. ولی روزیکه قانون بتصویب رسید اعلام شدهمه روشن شدند که بموجب این قانون از نیروی دختران جوانی‌کمك‌گرفته‌خواهد شدکه‌داوطلب‌خدمت درروستاها هستند .

آغاز اولین روز خدمت این گروه دختران سپاهی ، ۲۲ مهر ٤۷ بود . دخترانی که در آنروز برای خدمت آماده میشدند خودشان هم تصور نمیکردند که تا باین درجه درانجام آن موفق شوند .

طبق قانون سپاهی دختر در انتخاب محل خود آزاد است ولی‌تا امروز بسیاری از دختران داوطلبی که‌در سپاههای مختلف شرکت‌داشته‌اند داوطلب خدمت در روستاها هستند .

امروزه هزاران دختر سپاهی در شهرو روستا بخدمت مشغول هستند . و نتایج خدمات آنها پیشرفتهای عمومی است که در زندگی زنان در روستاها بوجود آمده است . با سپاس فراوان از خدمات این دختران جوان آرزوی موفقیت هرچه‌بیشتر آنها را داریم .

بقیه در صفحه ٥٥

روز تاریخی ششم بهمن

سالگرد انقلاب سپید ایران را به پیشگاه رهبر انقلاب

اعلیحضرت همایون شاهنشاه آریامهر

و عموم هم میهنان خود تبریک گفته

توفیق بیشتری از پیشگاه ملت ایران را در اجرای منشور این انقلاب مقدس از خداوند یگانه مسئلت داریم .

کارگران و استادکاران شرکت برق منطقه ای تهران

شماره مخصوص... انقلاب ششم بهمن

شهبانو حامی خستگی ناپذیر زنان ایران

بفرمان رضاشاه کبیر از زن ایرانی کشف حجاب شده و این یکی از نخستین عکس های دستجمعی زنان و مردان آن دوره است .

توقع زن آزاد شده ایرانی فقط احراز مشاغل اداری نیست ، بلکه بهرکار شرافتمندانه‌ای دست میزند ، حتی کفاشی .

بقیه از صفحه ۵۴

اولین زن ایرانی برنده جایزه حقوق بشر شد . این یك نظریه جهانی‌بود. مجمع‌عمومی سازمان ملل متحدپنج نفراز خادمین‌بشر رانامزد جایزه حقوق بشر اعلام کرد . در بین اسامی نام یك زن ایرانی دیده می شد خانم دکتر مهرانگیز منوچهریان منوچهریان هشت سال است که سناتور است ازسالها قبل وکیل دادگستری بوده و انتشارات بسیاری در زمینه مسائل حقوقی دارد .

او اولین زنی است که در دانشکده حقوق‌بتحصیل مشغول شده واجازه تحصیل وی دراین دانشکده همراه با حکم وزارت دادگستری بوده است .

خانم دکتر مهرانگیز منوچهریان ۱۹ آذرماه ۴۷ درجلسه مجمع عمومی سازمان ملل‌حضور یافت وجایزه‌ای را که با تصویب نمایندگان کشور ها باو تعلق گرفته بود دریافت کرد نکته‌ای که وی پس از دریافت این جایزه گفت این بود که برنده واقعی این جایزه یك زن ایرانی است .

اولین زن قاضی

ازجمله مشاغلی‌که روزی برای زنان رویائی بود خدمت در دادگاههای مختلف بوداین آرزو تا سال گذشته نیانجامید ولی اولین‌امیدهاپس ازهشتم اسفند دربین علاقمندان شغل قضاوت پیدا شد .

دخترانی که این روزها برمسند قضا تکیه زده‌اند چند روز پس از هشتم اسفند در روزنامه مصاحبه‌ای ازآقای دکتر باهری وزیر دادگستری را خواندند که اعلام کرده بود زنان در امور قضائی شرکت داده میشوند .

در همان روزها که وزیر دادگستری این مسئله را اعلام کرد تعدادی از بانوان تحصیل کرده و حقوقدان بکار وکالت دادگستری مشغول بودند .

و در واقع زنان نسبت بمسائل قضائی بی‌مطلع نبودندولی اینکه دردادگاههازنان بقضاوت‌مشغول شوند برای همان گروه وکیل هم مسئله قابل توجهی‌بودو درهمان روز زنان حقوقدان‌از اظهارات آقای وزیر دادگستری اظهار خوشحالی کردند واعلام نمودند که آماده هرگونه همکاری با وزارت دادگستری هستند .

باوجود آنکه‌چندسال ازانقلاب گذشت معهذازنان‌بدادگاهها راه نیافتند و این امر تا خردادماه سال ۴۸ جامعه عمل نپوشید .

خرداد ۴۸ با پیروزی زن در دادگستری همراه است اواسط این ماه پنج زن برای اولین بار در تاریخ مشروطیت ایران به کسوت قضا در آمدند .

این خبر با تیتر درشت در صفحات روزنامه‌ها درج گردید وسندی دیگربرلیاقت‌و شایستگی زنان بود زیرا این‌گروه پنج‌نفری پس از یکسال کارآموزی و موفقیت در آزمایشات مختلف به خدمت دردادگاههاپذیرفته شدند.

اولین زنان قاضی که‌در تهران و شهرستانها مشغول بکارند عبارتند از : منیژه فرزد ، هما همایون ، آذرنوش ملك ، آدینه بنی‌مهد و میمنت چوبك .

بفال نیك

والاحضرت شاهدخت فرحناز دو هفته پس از اعطای حقوق سیاسی بزنان متولد شده‌اند . شاهزاده خانم‌دربارایران اکنون دانش آموز کلاس سوم دبستان هستند . روزیکه والاحضرت فرحناز‌متولد شد همه‌تولداین شاهزاده خانم را بفال‌نیك گرفتند .

آقای‌علم‌وزیردربارشاهنشاهی که در آن زمان نخست‌وزیربود در دفتر یادبود علیاحضرت‌شهبانو که بهمین منظور گشایش یافته بود نوشت :

برای عرض‌تبریك‌بپیشگاه‌مبارك علیاحضرت شهبانوی‌ایران‌تولد نوزاد اناث‌باحق‌رای بانوان‌واقعا موهبتی برای‌ملت ایران‌است.

سردبیر زن

دوسال‌قبل برای‌اولین بار یك زن روزنامه‌نویس سردبیرکل‌یکی از مجلات اختصاص بانوان انتخاب شد .

خانم‌پری اباصلتی راهمه کسانی که با مطبوعات سر و کار دارند میشناسند و با آثار قلمی وی آشنائی دارند . اکنون دوسال و اندی از تاریخ انتصاب وی میگذرد و در طی این دو سال مجله اطلاعات بانوان با شکل و طرحی کاملا زنانه عرضه شده و تحولی در مطالب و محتویات آن محسوس است .

زنان روزنامه‌نویس چند سال گذشته‌با تلاش بیشترو فتجه بهتر فعالیت داشته‌اند . درحال حاضر در اکثر نشریات پایتخت یکی دو خانم خبرنگارو نویسنده مشغول کار هستند و در واقع باید گفت باوجود آنکه روزنامه نویسی کار تازه‌ای برای بانوان کشورماست معهذا دراین‌زمینه توانسته‌اند بدرخششی چشمگیر برسند !

روز تاریخی ششم بهمن

سالگرد انقلاب سپید ایران را به پیشگاه رهبر انقلاب

اعلیحضرت همایون شاهنشاه آریامهر

و عموم هم میهنان عزیز تبریک گفته

توفیق بیش از پیش ملت ایران را در اجرای منشور این انقلاب مقدس از خداوند

یگانه مسئلت داریم .

مدیر و کارکنان فروشگاه اغذیه البرز

خیابان شاهرضا

شماره مخصوص... انقلاب ششم بهمن

ششم بهمن قدرت محبوس شده زن ایرانی آزاد شد

سی وپنج سال پیش رضا شاه کبیر سردودمان سلسله پهلوی در روز چهاردهم دیماه ۱۳۱٤ طی یك نطق تاریخی خطاب به زنان ایران فرمودند :

« . . . بی نهایت مسرورم که می‌بینم خانمها در نتیجه دانائی ومعرفت بوضعیت خودآشناشده وپی‌بحقوق‌ومزایای خود برده‌اند مانباید از نظر دور بداریم که در سابق نصف جمعیت کشورما بحساب نمیامد ونصف‌قوای‌عامله کشور عاطل بود ، هیچوقت احصائیه اززنها برداشته نمیشد مثل اینکه زنها افراد دیگری بودند وجزو جمعیت‌ایران بشمار نمیامدند ، فقط در یك مورد از زنها احصائیه برداشته میشد وآن موقعی بود که وضعیت ارزاق مشکل میشد وبرای تامین‌آذوقه سرشماری میکردند شما خانمها این روز را یك روز بزرگ بدانید و از فرصت هائی‌که دارید برای‌ترقی کشور استفاده نمائید . شما خواهران ودختران من‌تربیت کننده نسل آینده خواهید بود وشما هستید که میتوانید آموزگاران خوبی باشید وافراد خوبی از زیردست شما بیرون بیایند ، از تجمل واسراف بپرهیزید وسادگی را پیشه خود سازید ، کمك ویار مردها باشید ، باقتصاد وصرفه جوئی در زندگی عادت نمائید و بتمام معنی مفید بحال مملکت باشید . . . »

فرمان تاریخی

سه روز بعداز ایراد این‌پیام، یعنی در روز ۱۷ دیماه ۱۳۱٤ باصدور یك فرمان تاریخی از طرف رضا شاه کبیرتحت‌عنوان « کشف حجاب » بار سنگین آداب ورسومی که قرنها زن ایرانی‌را مقیدساخته بودبیکباره برداشته شد ومیلیونها نفر از اعضای اجتماع ایران فرصت یافتند تادوش بدوش مردان در فعالیتهای اجتماعی شرکت جویند وبرای نشان دادن لیاقت ذاتی خویش درراه احیای‌ایران نوین قدم در عرصه میدان نهند .

شاهنشاه آریا مهر در کتاب ماموریت برای وطنم در باره آزادی زن ایرانی چنین مرقوم فرموده‌اند :

پدرم بدواً برفع حجاب زنان اقدام کرد و در اثر تشویق‌و تحریض وی در سال ۱۳۰۹ نخستین بار بعضی از بانوان طبقه اول در خانه‌های خود و مجالس مهمانی بلباس زنان اروپائی درآمدند وعده کمی هم جرات کرده بدون حجاب در خیابانها ظاهر میشدند .

درسال ۱۳۱۳ که پدرم‌دانشگاه تهران را تاسیس نمود مقرر داشت که دوشیزگان حق ورود داشته باشند وهمچنین بسیاری ازدوشیزگان ایرانی به تشویق پدرم برای کسب علوم و هنر بخارج از کشور عزیمت کردند وعده کثیری به تشویق پدرم در وزارتخانه‌ها وادارات دولتی وخصوصی برای منشی گری و وسایر مشاغل مشغول کارشدند و در امور اجتماعی و خدمات عمومی نیز علاقه روز افزونی بمنصه ظهور رساندند .

در سال ۱۳۱۳ آموزگاران و دختران دانش آموز از داشتن حجاب ممنوع شدند و افسران ارتش با زنانیکه حجاب‌داشتند راه نمیرفتند .

روز۱۷ دی ۱۳۱٤ پدرم بااعلام کشف حجاب قدم نهائی را در این راه برداشت و از مادر وخواهرانم خواست که بدون حجاب همراه وی به یکی از جشنهای مهم رسمی کشور حاضر شوند . جشن مزبور بمناسبت اعطای دانش نامه به بانوانیکه ازدانشسرا فارغ ـ التحصیل شده بودند بر گزار میشد و موقع بسیار مناسبی برای اعلان این تصمیم بود .. ...اقدام رضا شاه‌موفقیت کامل یافت ومتعاقب آن پدرم دستور منع‌حجاب را صادرکرد، بموجب این دستور هیچ زن یا دوشیزه‌ای حق پوشیدن چادر و نقاب نداشت واگر زنی‌باروبنده وچادر در کوچه پیدا میشد پاسبان از وی تقاضا میکرد که روبنده خود را بردارد واگر امتناع‌میکرد جبرا چادر او را برمیداشتند وتا زمانیکه پدرم سلطنت‌میکرد درسراسر کشور این منع برقرار بود .

اقداماتی که پدرم برای ترقی وپیشرفت معنوی بانوان بعمل میاورد طبعا بامخالفتهائی مواجه میگردید ولی با آن شهامت ودوراندیشی فطری که داشت موانع را از پیش برداشته وراه را هموار میساخت، چنانکه مثلا درسال ۱۳۰۷ که مادرم‌بزیارت عتبه منوره حضرت معصومه علیها سلام بقم مشرف شده بود باوجود آنکه او وهمراهانش در نقاب بودندولی‌بازچون‌چادرشان کمی کوتاه بود از طرف بعضی از متعصبین جاهل مورد طعن و توهین قرار گرفتند .

عصر شاهنشاه آریامهر

کار بزرگی که برای آزاد کردن زن ایرانی در عهد رضا شاه کبیر انجام گرفت دردوران پر افتخار سلطنت شاهنشاه آریامهر وبهمت وکوشش والای معظم‌له تکمیل‌شد وزن‌ایرانی‌با توجهات مخصوص شاهنشاه آریامهر به همه‌ی حقوق خود دست یافت .

یك روز تاریخی دیگر

ازروزتاریخی ششم بهمن۱۳٤۱ به برکت انقلاب‌سفید ایران‌تمام راه‌ها بروی زنان کشورگشوده شد و زمینه برای شرکت آنان در کوشش‌ها و فعالیت های‌عظیم اجتماعی که‌پس از تصویب‌منشور انقلاب برای ملت تعیین گردیده و در این مورد شهبانوی ایران همیشه‌حامی خستگی ناپذیر حقوق‌زنان بوده‌اند،به‌وجودآمد انقلاب اجتماعی ایران قدرت محبوس و مهار شده زن‌ایرانی را به میدان تحرك و فعالیت کشاند و به این طبقه عظیم از اجتماع ایران فرصت داد تا از قید محرومیت‌ها و اجرای قوانین غیر عادلانه و ابتدائی رهائی یابد و در مراجع مقننه و اجرائیه راه یابد و در امور مربوط به تعلیم وتربیت وظایف حساسی‌برعهده گیرد .

در آغازدگرگونی سرنوشت‌زن ایرانی‌مانند بقیه‌اصلاحات‌انقلابی دیگر کشور نیز با موجی از مخالفت ارتجاع‌مواجه‌شد امااین مخالفت‌ها نتوانست در اراده تزلزل‌ناپذیر شاه و ملت ایران که عزم کرده بودند همپای‌دیگر اصلاحات به اسارت زن‌ایرانی خاتمه دهند خلل وارد سازد .

با تصویب منشور انقلاب شاه و مردم در ٦ بهمن ۱۳٤۱ بزن ایرانی ازادی اعطا شده و بدین ترتیب نیمی از جمعیت کشور یعنی‌زنان‌فرصت‌یافتند شایستگی های خود را به ثبوت رسانند و دراجرای مصوبات انقلاب‌شاه‌و مردم دوش به‌دوش مردان‌فعالیت کنند .

شروع یك جنبش

شورای عالی جمعیت های زنان درسال ۱۳۳۸ با شرکت ۱۸ جمعیت مختلف به رهبری والاحضرت اشرف پهلوی که پیوسته رهنمون و هادی جامعه زنان ایرانی بوده‌اند تشکیل گردید .

قبل از این تاریخ نیز برای اولین باربانوان اصفهان‌آمادگی خود را برای شرکت درانتخابات انجمن شهر اصفهان‌اعلام کرده بودند . این آمادگی از طرف شورایعالی‌جمعیت‌های زنان‌ایران مورد پشتیبانی‌وتایید قرارگرفت و با اینکه نامزد انتخابات در انجمن شهر که بوسیله بانوان معرفی شده بود در مقابل فشار کهنه‌پرستان‌ومتعصبین به‌پیروزی دست نیافت لیکن تاثیر این مبارزه در اقدامات بعدی‌بسیار موثربودو درقانون جدیدانتخابات انجمن های‌شهرزنان حق‌شرکت در انتخابات محلی را یافتند این تصمیم با مخالفت و اعتراض سخت و علنی عناصر ارتجاعی روبرو گردید و شورایعالی اضطرارا موضوع را مسکوت گذارد ولی دامنه فعالیت ومبارزه خود را برای احقاق حقوق این گروه عظیم و پرتوان اجتماع توسعه داد .

شاهنشاه اریامهر در اجلاسیه این کنگره منشور انقلاب‌عظیم اجتماعی ایران و اصول نوسازی اجتماعی و اقتصادی و سیاسی کشور را اعلام فرمودند .برای اجرای این اصول جهت زنان کشور نیز نقش بسیار حساس و بزرگی تعیین گردیده بود و زنان می‌بایست دوش بدوش مردان در تمام شئون اقتصادی، سیاسی و اجتماعی ایران‌فعالیت کرده و مسئولیت های گوناگونی را برعهده گیرند .

باین ترتیب و برای اجرای‌این هدف مقدس، یعنی‌شرکت دادن فعالانه زنان در کار سازندگی جامعه ، می‌بایست اعطای حقوق سیاسی و اجتماعی و تثبیت نقش خلاق زن‌در انقلاب بزرگ‌ایران عملی گردد .

با تصویب و تاییداصول انقلاب شاه و مردم در ٦ بهمن ۱۳٤۱ که‌اصلاح‌قانون‌انتخابات نیزیکی از این اصول بود عملا راه برای اعطای حقوق اجتماعی .وسیاسی به زنان ایران هموار گردید . برای تایید رفراندم ٦ بهمن تنها در تهران بیش از ۱۷ هزار زن به پای صندوقهای رای رفتند و آراء مثبت خویش‌را به درون

بقیه در صفحه ٥۷

عکسی ازکمیسیون مقام زن ..

والاحضرت شاهدخت اشرف پهلوی در این کمیسیون با پیامی‌پرشورازمقام‌زن در جهان و ایران دفاع فرمودند.

سالگرد
انقلاب ششم بهمن
روز تجدید حیات ملی ایران
را به عموم هم وطنان عزیز تبریک و تهنیت می گوید
و توفیق افزونتر ملت ایران را در بثمر رساندن منشور انقلاب
پیدا آرزومند است
گل فروشی کریستال عباس خان میرزا

نوافرم NOVAFORM
ششم بهمن
سالروز انقلاب شاه ومردم را به پیشگاه مبارک
شاهنشاه آریامهر
وعموم ملت ایران تبریک عرض مینماید
شرکت سهامی نوافرم اولین سازنده انواع چراغهای پلاستیکی در ایران
NOVAFORM

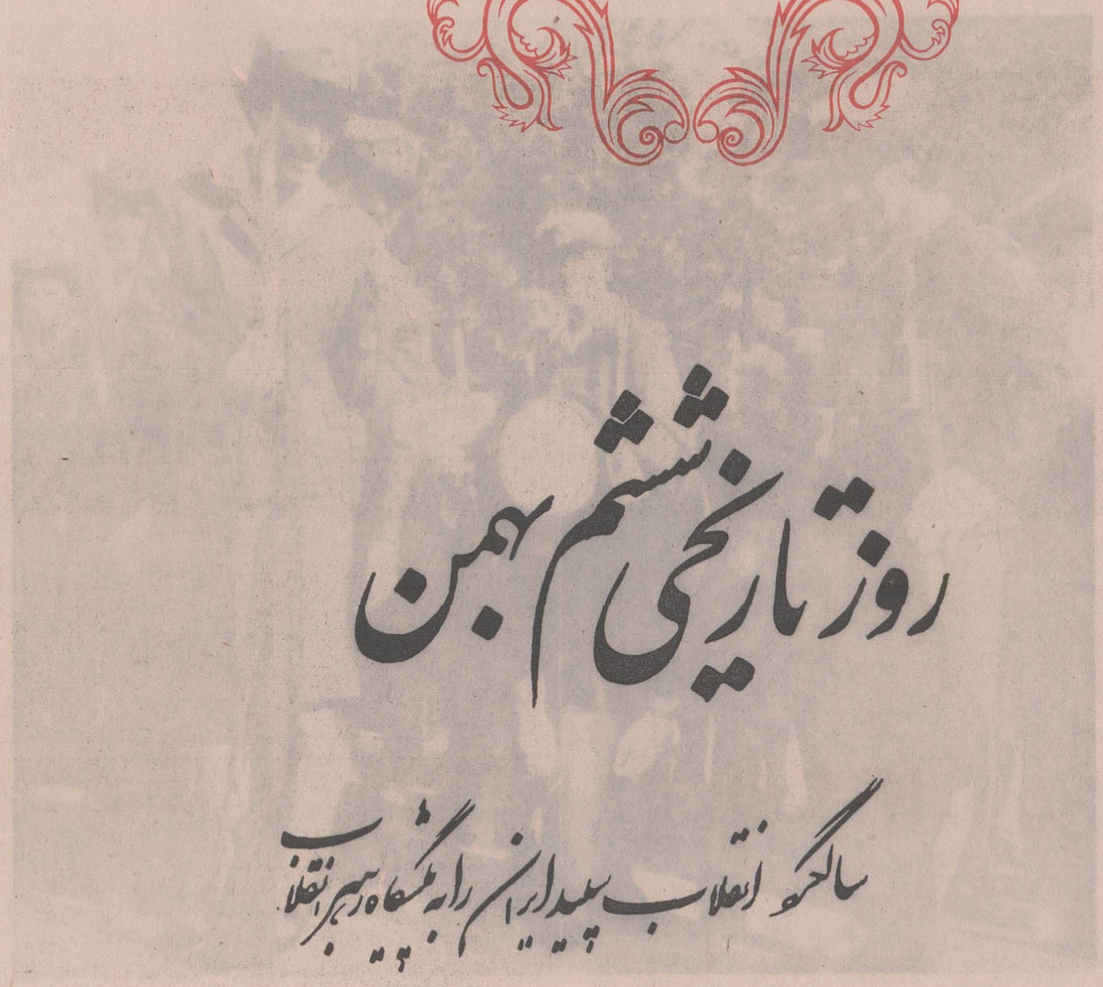

روز تاریخی ششم بهمن

سالگرد انقلاب سپید ایران را به پیشگاه رهبر انقلاب

اعلیحضرت همایون شاهنشاه آریامهر

و عموم هم میهنان عزیز تبریک گفته

توفیق بیش از پیش ملت ایران را در اجرای منشور این انقلاب مقدس از خداوند

یگانه مسئلت داریم .

رئیس هیئت مدیره و مدیر عامل شرکت تعاونی تهیه و توزیع

گوشت گوسفند تهران و حومه

شماره مخصوص... انقلاب ششم بهمن

بقیه از صفحه ۵۷

صندوقها ریختند .

و بدینسان به زنان حق رای داده شد لیکن هنوز به زنان حق شرکت در انتخابات داده نشده بود .

روز هشتم اسفند ۱۳۴۱ زنان طی تظاهرات پرشور و اعتصاب یك روزه بار دیگر خواستار اعطای حقوق کامل خویش شدند . چندی بعد شاهنشاه آریامهر در کنفرانس اقتصادی تهران آزادی کامل زنان ایرانی‌رااعلام و چنین فرمودند:

« ... یك موضوع دیگر باقی میماند برای تامین اجتماع‌ایران اجتماع مترقی ، اجتماع باافتخار این‌مملکت و آن موضوع‌تحقیقا نصف جمعیت این مملکت است که اینطور خلاف قانون اساسی و برخلاف شرع مقدس اسلام محروم وجز و دیوانگان‌و محجورین حساب میشدند .

اینست که این‌آخرین درواقع ننك اجتماعی ایران را انشاءالله در انتخابات‌آتیه برطرف خواهیم کرد و قاطبه اهالی این مملکت و هریك از افراد این مملکت در سرنوشت خودشان ودر انتخابات ایران شرکت خواهند کرد...»

و باین ترتیب مبارزه‌ای که در هفدهم دیماه۱۳۱۴ به نیروی بینش و توانائی‌اراده اعلیحضرت رضاشاه کبیربنیانگزاری شده بود پس از ۲۷ سال با صدور فرمان شاهنشاه اریامهردایر به اعطای‌آزادی کامل‌زنان به‌پیروزی و توفیق قطعی انجامید وزنان ایران رسما حق احراز مقامات و مناصب عالی مملکتی وشرکت درانتخابات مجلسین را بدست آوردند .

کوشش همه جانبه

ازاین پس میلیونها زن‌ایرانی که به بزرگترین آرزوی خود دست یافته بودند کوشش همه جانبه‌ای را در راه تامین حقوق و توسعه آموزش و ترفیع سطح دانش عمومی زنان در شهر ها و روستا های کشور اغاز کردند.

نخستین زن کدخدا در ۱۷ شهریور ۱۳۴۲ برگزیده شد و دوزن‌به نمایندگی مجلسین‌سنا و شورای ملی در دوره بیست و یکم قانونگزاری و ۶ زن به نمایندگی دوره بعدی مجلس شورای ملی انتخاب شدند وعملا راه برای احرازپست‌های دیگری نظیر شهردار ، معاونت استاندار معاونت وزیر و وزیر برای‌زنان ایرانی باز شد .

قانون جدید انتخابات

پس‌ازاعلام برابری‌حقوق‌سیاسی و اجتماعی مردان و زنان وزارت کشور طرح جدید تصویب نامه قانونی اصلاح قانون انتخابات را تسلیم هیئت وزیران کرد .

این طرح در جلسه‌هیئت دولت بصورت یك تصویب نامه قانونی مشتمل بردو ماده به تصویب رسید .

کوششهای جدید

زنان ایران که پیوسته خویش را نسبت به پیشرفت اجتماع مدیون می‌دانستند باوقوع انقلاب بزرك اجتماعی ایران واعطای کامل‌آزادی کوشش بزرگی‌را برای‌پیشرفت‌و اعتلای میهن عزیز شروع و دنبال کردند. باین ترتیب که‌دختران‌و زنان آمادگی خود را برای شرکت در فعالیتهای اجتماعی اعلام کردند نقطه اوج تجلی تعهد و قبول مسئولیت از طرف جامعه زن ایرانی را نسبت به وطن میتوان شرکت آنان در سپاه‌دانش دانست .

تشکیل سپاه‌دانش دختران در سال ۱۳۴۷ بزرگترین گام در راه ایجاد تعهد وحس وظیفه‌شناسی اجتماعی و فرهنگی برای جامعه زنان در اجرای اصول انقلاب بزرك اجتماعی ایران محسوب میگردد .

در اولین دوره سپاه‌دانش دختران ۲۸۰۰ دختر شرکت کردند دوهزار نفر از این گروه پس از گذراندن یك دوره کارآموزی برای سپاه‌دانش و ۸۰۰ نفر برای‌ترویج خانه‌داری و بهداشت تربیت شدند ودر فروردین‌ماه سال ۱۳۴۸ عازم مناطق روستائی کشور گردیدند .

علاقه‌و دلبستگی‌این‌دختران پر عاطفه‌اجتماع‌دربه انجام‌رسانیدن امور محوله چه در زمینه با سواد کردن کودکان ، زنان‌ومردان روستائی‌وچه‌درزمینه ترویج اصول خانه‌داری و تنظیم خانواده بحدی غرورآمیز ودر خور تحسین است که این اعتقاد را بوجود آورده که میتوان امیدوار بود که‌زن‌ایرانی در احراز هرمقام و منصب مملکتی لیاقت و شایستگی خویش رابه ثبوت رساند . در دوسالی که از تشکیل سپاه‌دانش دختران میگذرد روزی‌نیست که خبرمسرت‌بخش‌و غرورانگیزی از مناطق روستائی کشور نرسد و گوشه‌ای ازفعالیتها وابراز لیاقتهای دختران ایرانی در راه اعتلای کشوربوسیله‌خبرنگاران ومفسرین در سطور روزنامه‌ها واز فرستنده های رادیوئی وتلویزیونی منعکس نگردد .

زن وسیاست

در حقیقت فعالیت‌های علمی ومهم سیاسی زنان از روز هشتم اسفند ماه ۱۳۴۱ که بفرمان شاهنشاه آریامهر به این گروه عظیم‌اجتماع حق‌آزادی کامل و شرکت در فعالیتهای اجتماعی و سیاسی اعطا شد آغاز گردید .

البته همانطور که انتظار میرفت زنان در صحنه‌سیاست‌نیزشایستگی و لیاقت خویش را به‌ثبوت‌رسانیدند آمادگی خود را برای‌قبول مسئولیت های خطیر و بعهده گرفتن پاره‌ای دیگر از وظائف و مسئولیتها در اداره امور سیاسی کشور و فعالیت هرچه بیشتر ، وسیع‌تر و موثرتر در این امور نشان‌دادند .

بدستور شاهنشاه آریامهر برای اولین‌بار درتاریخ اجتماعی ایران یك زن بسمت وزیر انتخاب گردید وزنان دیگری نیز به مقامات عالی رسیدند .

در حال حاضر بیش از ۱۰۰نفر از زنان ایرانی در پستهائی نظیر وزارت ، سناتوری ، مدیر کلی ، صاحب امتیاز و مدیر روزنامه ، وکالت دادگستری ، نمایندگی مجلس شورای ملی ، عضو کادر سیاسی و شهردار و بخشدارمسئول انجام وظیفه میباشند .

درزمینه فعالیتهای فرهنگی و دانشگاهی نیز زنان پیشرفتهای چشمگیری بدست آوردند ودرصد بانوانیکه به تحصیلات دانشگاهی پرداختند ودر رشته های گوناگون باخذدرجات دانشگاهی‌وتخصص نائل آمدند فزونی یافت .

تنها درسال تحصیلی ۴۶ ـ ۴۵ درحدود ۱۳۰۰نفر از زنان کشور از رشته های تعلیمات عالیه فارغ‌التحصیل‌شدند واین فقط‌چهار سال پس از انقلاب شاه و مردم‌بود درسال تحصیلی ۴۷ـ۴۶ بیش از ۱۳۰۰۰ نفر از زنان کشور در دانشگاهها ومدارس عالیه‌به‌تحصیل اشتغال داشتند . این رقم درسال تحصیلی ۴۸ـ۴۷به ۱۵۰۰۰نفر رسید واین افزایش هنوزهم با سرعت ادامه دارد .

درحال‌حاضر تعداد زنانیکه در دانشگاهها ومدارس عالیه کشور به تدریس‌اشتغال دارندبیش‌از۵۰۰ تن است ودرواحد های فرهنگی کشور این تعداد به حدود ۵۰ هزار نفر میرسد .

در این میان زنان روستائی نیز که مانند دیگر گروههای‌اجتماع ایران‌ازمزایای منشورانقلاب‌شاه ومردم‌منتفع شده‌اندبا آگاهی‌به نقش حساس خویش در تربیت‌نسل آینده ایران و به موازات انجام وظایف خانه‌داری وهمگامی و کمك با مردان خود در کارهای زراعتی می‌کوشند تا فرزندان خود را به نحو صحیح تربیت کنند .

آمار نشان میدهد که‌درحال‌حاضر میلیونها تن دختر و پسر روستائی در دبستانهاودبیرستانهای‌روستاهای کشور بتحصیل اشتغال دارند واز مزایای تعلیم و تربیت جدید بهره‌مند میشوند .

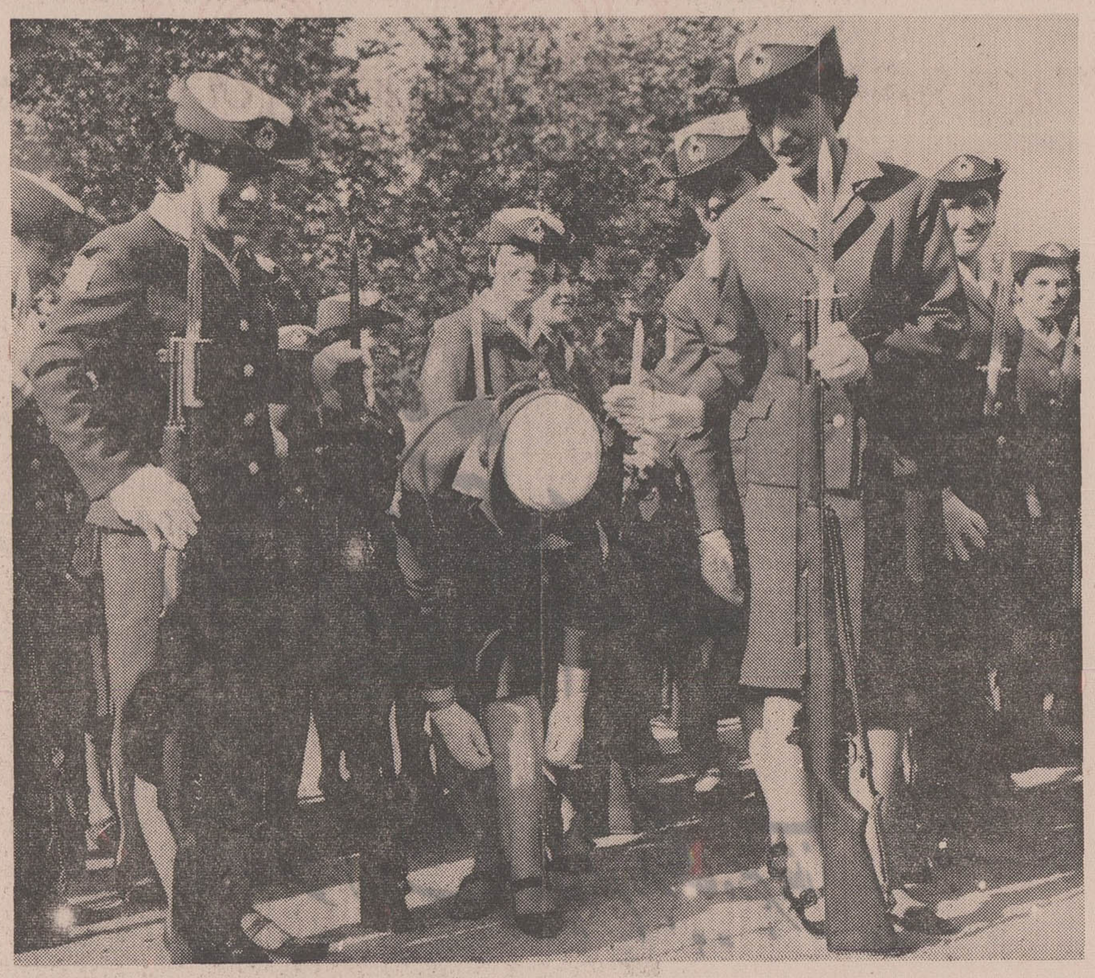

پلیس . . .

اینان دختران فارغ‌التحصیل ایرانی هستند که داوطلب شده‌اند ضمن دیدن آموزش نظامی بیاری‌برادران‌وخواهران خود بروستاها بشتابند و سواد و نیك بختی را برایشان ارمغان ببرند .

دانش ...

مطالعات الکترونیك و اتمیك نیز نمی‌تواند منحصر به‌مردان باشد . زن آزاد شده ایرانی می‌داند که اعطای آزادی به او امری تشریفاتی نیست . او نیك‌آگاه است که‌موهبت آزادی بدین سبب بوی اعطا شده تا او نیز چون مردان نبوغ‌خلاقه خویش را درراه سازندگی جامعه خویش بکار اندازد .

زن در اجتماع

همانطور که قبلایادآوری کردیم اولین اقدام جامعه زنان که در سال ۱۳۳۸ صورت گرفت‌تشکیل‌شورای عالی زنان ایران بود که بامخالفت متعصبین روبرو گردید بطورکلی قبل از انقلاب تاریخی ششم بهمن و تصویب منشور انقلاب بوسیله مردم زنان کشور فعالیت‌های جسته و گریخته‌ای در زمینه های‌اجتماعی داشتند که بدلیل متشکل نبودن اغلب نتیجه فعالیتهای آنان بهدر میرفت تا اینکه بعد از انقلاب‌ششم بهمن بابتکار والاحضرت شاهدخت اشرف پهلوی سازمان زنان ایران تشکیل گردید. با آغاز کاراین سازمان جنبش و فعالیت زنان‌ایران در زمینه‌های گوناگون‌اجتماع‌شکل گرفت .

سازمان زنان برای همگامی و هماهنگی اقدامات خود با هدف و برنامه های عمران کشور خط‌مشی خاصی اتخاذ و بمرحله‌عمل‌درآورد. اهم وظایف این سازمان بشرح زیر است :

شرکت در اجرای‌بعضی از برنامه های عمرانی مملکت که با هدفهای سازمان زنان‌هم‌آهنگی دارد . از قبیل فعالیتهای مربوط به مبارزه با بیسوادی ، تنظیم ابعاد خانواده، بهداشت خانواده ، واقدامات لازم جهت رفاه خانواده‌ها ، کودکان و جوانان .

سازمان برنامه پنجساله‌ای‌نیزتهیه نموده است‌وتاکنون کارهائی از قبیل تاسیس آموزشگاه دهیاری با همکاری سازمان برنامه برای تربیت ۷۰۰ دهیار ، آموزشگاه تربیت‌راهنمایان خانواده برای تربیت ۱۰۰ مددکار جهت خدمت در مناطق‌شهری و ایجادمراکزرفاه خانواده در تهران‌بموردا‌جرا گذاشته است فارغ‌التحصیلان این موسسات هم‌اکنون در قسمتهای مختلف مشغول انجام وظیفه میباشند .

سالروز ششم بهمن

انقلاب حیات‌بخش ملت ایران

را همراه با دهقانان همکام با کارگران بهم پیمان با قاطبه ملت شریف ایران با شکوه بیشتر برگزار می‌کنیم و با افتخار این روز بزرگ تاریخی را به هم میهنان عزیز تبریک و تهنیت می‌گوییم

از طرف هیئت مدیره دبیرستان راه نو

علی پورملکی

با افتخار و خرسندی

سالروز انقلاب سفید را به پیشگاه

اعلیحضرت همایون شاهنشاه آریامهر

و به عموم هم میهنان عزیز تبریک می گوئیم

مدیر و کارکنان فروشگاه اغذیه پارسی

« چهل متری ایرانشهر »

روز تاریخی ششم بهمن

سالروز پیوند شاه و مردم را به پیشگاه مبارک

شاهنشاه آریامهر و عموم هم میهنان عزیز

تبریک می گوئیم

مدیران و کارکنان سیمان مشهد

شماره مخصوص... انقلاب ششم بهمن

قانون حمایت خانواده سندی برای تأمین حقوق خانوادگی زن

پانزدهم خرداد ماه سال ۱۳۴۶ در زندگی خانوادگی ایرانی سرآغاز فصلی تازه است . از قانون حمایت‌خانواده همانقدر که زن ایرانی منتفع شده بهمان میزان افراددیگر خانواده نصیب برده‌اندو باید اقرار کرد که قانون حمایت خانواده سندی دیگر بر ابراز شخصیت اجتماعی زن ایرانی است .

از روزیکه قانون حمایت خانواده بتصویب رسید و دادگاههای حمایت خانواده مامور اجرای آن شدند تا بامروز اختیارات مطلق مرددر خانواده بعنوان رئیس خانواده به محبوبیتی مورد نیاز جامعه تبدیل شد طلاق تفننی که موجب از هم پاشیدگی بسیاری از خانواده ها بود بصورت امری قضائی متجلی گردیدو

حقوق کودکان که اغلب بی ارزش مینمود بصورت‌مسئله‌ای مهم درجدائی زن و مرد مورد بحث قانونگذار قرار گرفت.

تامین حقوق خانوادگی زن‌و مادر ایرانی از جمله مسائل مهمی بود که طی چند سال گذشته در صفحه درخشان زندگی زن ایرانی بچشم می خورد و یکسال پس از اجرای این قانون سمیناری در سازمان زنان ایران تشکیل شد و نتایج اجرائی قانون حمایت خانواده رابررسی کرده والاحضرت شاهدخت اشرف پهلوی درنطقی که‌هنگام افتتاح جلسات این سمینار ایراد کردند تاکید کردند که مهمترین و اساسی ترین حقی که زنان ایرانی باید از حداعلای آن برخوردار باشند حقوق خانواده است .قوانینی که باید تحت این عنوان صیانت حقوق و مقام زن‌ایرانی را بعهده بگیرند مقرراتی‌است که میبایستی همواره‌باموازین و ملاکهای اجتماعی کشور ما مطابقت داشته و در عین حال آزادیها و ارزشهای انسانی مذکور در اعلامیه حقوق بشرو اعلامیه رفع‌تبعیض از زن را تضمین کند .

والاحضرت شاهدخت اشرف پهلوی در شرفیابی قضات دادگاههای حمایت خانواده‌نیز که در خرداد ماه سال ۴۷ صورت گرفت تاکید کردند که قانون حمایت خانواده قانون بسیار مفیدی است لیکن ممکن است در ضمن اجرا اشکالات‌آن روشن گردد و این اشکالات با اصلاحات و تغییراتی در قانون‌بتدریج‌مرتفع خواهدشد.

سمینار نیز با توجه باین نکته که قانون حمایت خانواده با تعجیل نوشته شده و درمراحل اجرا قضات را با تفسیر های گوناگون مواد قانون مواجه کرده است جزئیات مواد آنرا مورد بحث و بررسی قرار داد ولی یکی از جنجالی ترین مسائلی که در این سمینار عنوان شد و تقریبا تا هفته ها بحث روزنامه ها و مجلات‌بود نظریه خانم دکتر مهرانگیز دولتشاهی نماینده مجلس شورایملی بود .

خانم دولتشاهی در حمایت از زنان بیوه و جلوگیری از انحطاط زنانی که در اجتماع تنها میمانند تعدد زوجات را پیش کشید و با آن روی‌موافق نشان داد . هرچند که این مسئله مورد بحث سمینار نبودو اصولا تعدد زوجات در مواد قانون حمایت خانواده بااجازه دادگاه مورد موافقت قرار گرفته معهذا نظریه این خانم نماینده تا چند روز عنوان اول صفحات زنان روزنامه ها بود .

سمینار بررسی نتایج‌اجرائی قانون حمایت‌خانواده بابررسی کلی قانون که از طرف‌قضات دادگستری‌ووکلای حقوقی‌انجام شده با موفقیتی نسبی. روبرو شد و باوجود آنکه اصلاح موارد اصولی مورد تقاضای سازمان زنان ایران بود معهذا تاکنون در زمینه اصلاح قانون حمایت خانواده و رفع‌اشکالاتی که مورد تقاضای قضات‌این دادگاهها نیز بوده است هنوز به نتیجه قطعی و کلی نرسیده است .

وکالت . . . . مامیخواهیم از طریق وکالت دادگستری به برادران و خواهران نیازمند خود کمك کنیم .
این‌شعار خانمهائی است که ببرکت انقلاب سفیدتوانسته‌اند کسوت وکالت دادگستری را بر تن کنند .

زن ایرانی رای میدهد ...
این اولین باری است که زن ایرانی در تعیین سرنوشت خود دخالت داده میشود، واین اولین ارای این خانم‌است که به‌صندوق می‌افتد

سالگرد
انقلاب ششم بهمن
روز تجدید حیات ملی ایران
را به عموم هم وطنان عزیز تبریک و تهنیت می گوید
و توفیق افزونتر ملت ایران را در بثمر رساندن منشور انقلاب
سپید آرزومند است
کارخانجات صنعتی سعید وارسته

سالروز تاریخی ششم بهمن
انقلاب سفید ایران
را که موجب بزرگترین جهش صنعتی کشور شده است به پیشگاه
شاهنشاه آریامهر
و کلیه هم میهنان عزیز تبریک میگوید
گروه صنعتی بهشهر

TRADE MARK
سالروز ششم بهمن
انقلاب حیات بخش ملت ایران
را همراه با دهقانان، همگام با کارگران و هم پیمان با قاطبه
ملت شریف ایران با شکوه بیشتر برگزار می کنیم و با افتخار این روز بزرگ
تاریخی را به هم میهنان عزیز تبریک و تهنیت می گوییم.
کفش ملی

انقلاب ششم بهمن

شماره مخصوص...

نقش انجمن دوشیزگان و بانوان در انقلاب ششم بهمن

انجمن دوشیزگان و بانوان، پایگاه اجتماعی که ازطرف مجله اطلاعات بانوان بهمت موسسه اطلاعات بوجود آمده، نمایشگر پیشرفت شگرفی‌است که در سایه انقلاب ۶ بهمن ۱۳۴۱ ، نصیب جامعه زنان ایران شده است .

در سال ۱۳۴۰ که شالوده انجمن ریخته شد ، یك حالت انتظار در جامعه زنان ایران احساس میشد . دنیا با سرعت به پیش میتاخت و زنجیر های عقب ماندگی‌یکی بعدازدیگری از دست و پای زنان جهان برداشته میشد ، اما، ازحقوق حقه زنان ایران خبری نبود و در واقع کسی روی آنان‌چندان حساب نمیکرد. زنان‌به‌دانشگاه راه داشتند و مقام استادی مهمترین مرجع آموزشی کشور را بدست آورده بودند ، اما حق شرکت در انتخابات و دخالت در سرنوشت سیاسی خود را نداشتند .

انجمن ، بصورت یك کانون بزرك ،زمینه همبستگی زنان‌را فراهم آورد . زنان که در کار های دسته جمعی شرکت پردامنه‌ای نداشتند ، با جمع شدن وگردهم آمدن‌درانجمن، در خود احساس همبستگی و همدلی کردند و به تشکیل‌خو گرفتند .

انجمن زمینه همبستگی خانم‌ها را از راه ایجاد ٤ سازمان فراهم‌آورد: آموزشی،ورزشی، اجتماعی و هنری ....

کلاس های مختلف انجمن وسیله‌ای بود که زنان از آموزش بیشتری برخوردار شوند و نسبت به مسائل‌زندگی برداشت بهتری داشته باشند. وجود دبیران و مربیان ورزیده، رونق چشمگیری به سازمان آموزشی انجمن‌بخشید وفارغ‌التحصیلان کلاس های انجمن توانستند آنچه را آموخته بودند در اختیار دیگران قرار دهند و دامه سواد را درمیان جامعه زنان گسترش چشمگیری ببخشند .

سازمان ورزشی انجمن،هدف بزرگی را در خلال فعالیت‌های ورزشی‌خود، دنبال‌میکرد.زیرا، ورزش وسیله‌ای بود که‌روحیه گوشه نشینی و خمود را در زنان ، بخصوص نسل جوان و سازنده ، ریشه کن کندوتحرك وپیکارجوئی را جانشین آن سازد .خوشبختانه، از سازمان ورزشی انجمن بیش از آنچه تصور میرفت استقبال بعمل آمد . به لطف مربیان کارآزموده ، تیم های متعدد ورزشی در انجمن تشکیل شدو در رشته‌های والیبال، بسکتبال وپینك‌پونك ، تیم های انجمن مقام اول را بدست آوردند.

سازمان اجتماعی انجمن ،از کار های افتخارآمیزی که بمنظور آشنا کردن خانم هابه حقوق حقه خود و گره‌گشائی انجام داده ، تشکیل کمیته‌ها و شورای مختلف بوده است. ازطرف این‌سازمان کنفرانس‌های متعددی ترتیب داده شده و سخنرانی هائی برگزار گردیده که در روشن کردن اندیشه توده های زنان بسیار موثر بوده است .

سازمان هنری انجمن نیز ، با یاری گرفتن از چهره های سرشناس هنری و ترتیب‌دادن تفریحات سالم ، درگرد همآئی و همبستگی زنان نقش افتخارآمیزی ایفا کرده‌است.

***

بدین ترتیب ، وجود ٤سازمان آموزشی ، ورزشی ، هنری و اجتماعی انجمن زمینه مساعدی بوجود آورد که جامعه بتواند به واقعیت وجود زن و نقش‌او در پیشبرد هدف های اجتماعی توجه یابد و واگذاری حقوق او را یك گام اجتناب ناپذیر تلقی کند .

بدنبال اعلام تساوی حقوق زنان ، که از دیدگاه زنان، مهمترین ارمغان ٦ بهمن‌است، انجمن فعالیت های خود را در زمینه های مختلف گسترش بیشتری داده و بصورت تکیه‌گاهی برای عموم خانم ها درآمده است. بطوریکه‌انجمن، تدارك محلی را برای فعالیت‌های گسترده خود دیده که قریب ۱۰ هزار متر است . طرحی در دست اجراست که این محل بصورت یك کانون بزرك ورزشی ، آموزشی و اجتماعی برای زنان‌ایران‌درآید و خانه دوم همه زنان بشمار

...

این یك نمایش سینمائی نیست..

حرفه مشکل پلیسی
نیز چیزی نیست
که زن با اراده
ایرانی را از میدان بدر برد
بچهره خندان و شاداب
این دختر خانمهای پلیس
بنگرید . گوئی سرگرم
گل آرائی هستند .

دختران و پسران روز یکشنبه منتشر میشود

در این روز تاریخی و بزرگ که ملت ایران
روز ششم بهمن سالگرد انقلاب سپید ایران
را با شکوه فراوان، شادمانه جشن می‌گیرد. افتخار دارد
تبریکات صمیمانه خود را بحضور هم میهنان عزیز تقدیم
داشته پیروزیهای بیشتر انقلاب را از درگاه احدیت مسئلت نماید
شرکت ساختمانی تبا
با مسئولیت محدود

ششم بهمن
سالگرد انقلاب سفید ایران را به عموم هم میهنان عزیز
تبریک و تهنیت گفته، پایداری و توفیق روز افزون
ملت ایران را در پیشبرد هدفهای نوین آن از درگاه ایزد
توانا مسئلت مینماید
هیئت مدیره و کارکنان
بانك ایران و خاورمیانه

کشت و صنعت مفهوم جدیدی بود که
برای هرچه بیشتر بارور کردن منابع ملی ما
در دامان
انقلاب ششم بهمن
پرورده شد و
شرکت سهامی دشت مرغاب
اولین تجلی این مفهوم بود که با سرمایه کاملاً خصوصی در نزدیکی پاسارگاد
گهوارهٔ شاهنشاهی هخامنشی بوجود آمد .

شرکت سهامی دشت مرغاب
سالگرد این انقلاب بزرگ اقتصادی و اجتماعی را شادباش میگوید

شرکت سهامی دشت مرغاب تولید کننده محصولاتی است که به نامهای
یدیك (محصول درجه یك از مواد درجه یك) و نابش
به بازار عرضه میشود

شـــمـــاره مخـــصـــوص...

انـــقلاب شـــشـــم بـــهـــمن

نقش زنان ایران در جامعه نوین ایران

آنچه درزیر آمده چند تاریخ‌مهم از حیات سیاسی زن ایرانی بعد از انقلاب ششم بهمن است .

***

۷ مرداد ۱۳۴۲

با اعلام انتخابات برای اولین‌بار در تاریخ مشروطیت ایران زنـان فعالیت انتخاباتی خود را آغاز کردند .

از همان اولین روزها جمعیتهای زنان اعلام کردند که بصورت انفرادی فعالیت دارند و بین آنها ائتلافی صورت نگرفته است .

۱۰ مردادماه ۴۲

زنان برای شرکت در انتخابات مجلسین کارت انتخاباتی گرفتند . بتدریج جمعیتهای‌زنان از تك‌روی در امر انتخابات که مسلما بدون نتیجه پایان‌می‌گرفت دست‌کشیدند و اعلام کردند که در فعالیتهای انتخاباتی ائتلاف می‌کنند و برای اعلام کاندیداهای خود در اجتماع عظیمی که روز شنبه ۲۰ مردادماه در دبیرستان رضاشاه کبیراجتماع کردند و روز سه‌شنبه درتظاهراتی تکان دهنده در خیابانها شرکت کردند . در مورد این تظاهرات‌این گزارشات به چشم میخورد .

* طول صفوف رژه زنان تهران‌به یك کیلومترمیرسید و زنان‌کارگر درحالیکه بجه‌های خود را در بغل داشتند در دمونستراسیون شرکت جسته بودند .

* خبرگزاری آلمان تعداد زنان شرکت کننده‌در این میتینك را۵۰ هزار نفر گزارش داده .

* مردم تهران صفوف خواهران خود را گلباران کردند بسر آنها نقل پاشیدند و برایشان اسپند دود کردند .

دهم شهریور

در بین کاندیداهای وکالت در مجلس شورای ملی که از طرف کنگره نهضت آزاد زنان و آزاد مردان‌ایران‌اعلام‌شد. اسامی۶خانم‌به چشم میخورد که همین ۶ نفراولین کسانی بودند که به مجلس‌شورای ملی راه یافتند .

بانوان : نیر ابتهاج سمیعی ، مهرانگیز دولتشاهی ، شوکت ملك جهانبانی ، دکتر فرخ‌رو پارسای ، هاجر تربیت‌ونزهت نفیسی درانجمن مرکزی نظارت بر انتخابات دوخانم به‌عضویت‌انتخاب‌شدند.

بانوان فخری‌رهرو و امیرابراهیمی و در انجمن نظارت بر انتخابات‌سنا نیز اسامی دو خانم دیده میشود .

بانوان هما فتح‌الله‌زادو عفت‌همایون بطور کلی ۴۰۰ خانم‌از طرف انجمن های مرکزی در حوزه‌های اخذ رای نظارت داشتند .

مهرماه ۴۲

دوخانم برای‌اولین‌بار به‌نمایندگی مجلس سنا منصوب شدند .

در بین اسامی‌سناتورهای انتصابی اسامی بانوان : دکتر مهرانگیز منوچهریان و دکتر شمس‌الملوك مصاحب اعلام شد .

دیماه ۴۲

اولین هفده‌دی پس از آزادی‌زنان برگزار شد و زنان با احساس حق‌شناسی بیشتری که‌حاکی از کسب حقوق‌جدید اجتماعی بود درآرامگاه اعلیحضرت رضاشاه کبیر تاج گل نثار کردند .

یکی از نمایندگان زنان در این مراسم گفت : تساوی حقوق با مردان را فقط برای عنوان آن نخواسته‌ایم .

شهبانو در همین روز در مراسم هفده‌دی شرکت‌فرمودند و دربیانات کوتاهی گفتند قید وبند وموانعی که نصف جمعیت مملکت را ازبروز و شیوع استعدادذاتی‌محروم میکرد خوشبختانه دیگر موجود نیست‌تمام قدرت نهفته این ملت کهنسال و آزاده و متمدن میتواند امروز بحد اعلای خود تجلی کند بشرطی که دنبال تجمل‌ظاهری نگردیم و وظیفه زن ایرانی‌را که استحکام بخشیدن به خانواده و تربیت اطفال لایق و دفاع و نگاهداری‌از اصول انسانیت و بشر دوستی و نوع‌پروری و کمك و دستگیری‌به محتاجین است انجام دهیم .

روزهای هیجان و تلاش اولیه‌زنان بتدریج به آرامشی پر تلاش تبدیل شد ودراین سکوت هیجان‌انگیز زنان‌دوراز هرگونه‌جنجال به‌مناصب مهم اجتماعی دست یافتند تا امروز که در اغلب‌سازمانهای اداری‌دولتی و ملی‌زنان‌در پستهای مختلف‌خدمت می‌کنند .

***

بررسی مختصر اقتصادی فعالیت زنان دراجتماع‌ایران

بموجب سرشماری آبانماه ۴۵ از هفت میلیون و نهصد و هشتاد ونه هزار و ششصد و شش زن دهساله به بالا ۹۹۹۸۲۷ نفر فعال از نظر اقتصادی وجود دارند و تقریبا یك هشتم جمعیت زنان از نظر اقتصادی فعال بشمار آمده‌اند .

از این جمعیت فعال ۹۰۹۹۸۳ نفر شاغل بکار هستندزنان خانه‌دار در گروه غیر فعال از نظر اقتصادی‌در اکثریت کامل‌هستندیعنی درسراسر کشور ۵۸۴۳۵۱۶ نفر زن فقط به خانه‌داری میپردازند در گروه غیر فعال ۶۰۹۶۱۳نفردختر و زن‌محصل وجود دارد.زنان خانواده‌ولو راسادر امور اقتصادی مداخله نداشته باشند حقا چرخ اقتصاد هر خانواده را میگردانند .

در مناطق شهری ۳۲۰۹۱۸۲ زن ده ساله به بالا زندگی میکنند که ازاین عده ۳۱۹ هزار نفر زن‌فعال از نظر اقتصادی‌میباشند . درمناطق روستائی ۴۷۸۰۴۲۴ زن زندگی می کنند که از آنان ۶۸۰۸۶۵ نفر فعال شناخته شده‌اند . ودر نتیجه ۹ر۹ درصد زنان روستائی از نظر اقتصادی فعال بشمار می‌آیند .

از زنان شاغل ۵۷۳۲ نفر درسمت کارفرمائی فعالیت دارند ۱۹۷ر۷۱۲ نفر کارکنان مستقل هستند و ۵۸۳۱ نفر زن در استخدام دولت میباشند .

۴۲۹۴۲۸ نفر زنان ایران‌مزدبگیر و کارگرند . زنان روستائی در کشاورزی ، جنگلبانی ، شکار و ماهیگیری در اکثریت هستند .

در آمارسرشماری ۱۳۴۵ مشخص شده است که بسیاری از زنان در نقش رئیس خانواده وظایف سنگین بعهده دارند در سراسر کشور ۳۲۹ر۰۶۲ زن رئیس خانواده‌هستند که ۸۴۵۴۰ نفر شهری و۱۴۴۵۲۲ نفر روستائی میباشند .

برطبق‌آمارموجود در سال‌تحصیلی ۴۷ـ۴۶ تعداد ۴۰۷ نفر از زنان به عنوان استادی در دانشکده‌ها و موسسات تعلیمات عالی به‌فعالیت اشتغال داشته‌اند .

بانوان ایران‌شناس

شرکت ۹ بانوی ایران باستان‌شناس در کنگره جهانی باستان‌شناسی و هنر ایران از جمله خبر های جالب ماههای اول سال ۴۷ بود .

در آخرین روزهای فروردین دو سال قبل پنجمین کنگره جهانی باستان شناسی و هنر ایران در تهران تشکیل شد و برای پنجمین بار عده‌ای از باستانشناسان جهانی بدور هم جمع شدند تا هنر کهن ایرانی را مورد بحث و بررسی قرار

بقیه در صفحه ۶۲

تظاهراتی پر شکوه و صمیمانه برای سپاسگزاری به پیشگاه رهبر آزادیبخش ایران ..

صمیمانه‌ترین تبریکات وپرشورترین درودهای خود را
بمناسبت بزرگداشت
روزتاریخی ششم بهمن
به پیشگاه هموطنان عزیز تقدیم نموده . توفیق وسعادت
بیشتر ملت ایران را در لوای نیات رهبر عالیقدر
شاهنشاه آریامهر از خداوند یگانه مسئلت مینماید
دبیرستان ایران ما - دری - ملك آرا

صمیمانه‌ترین تبریکات وپرشورترین درودهای خود را
بمناسبت بزرگداشت
روزتاریخی ششم بهمن
به پیشگاه هموطنان عزیز تقدیم نموده . توفیق وسعادت
بیشتر ملت ایران را در لوای نیات رهبر عالیقدر
شاهنشاه آریامهر از خداوند یگانه مسئلت مینماید
از طرف رئیس وکارکنان دبیرستان علمیه شماره ۱

سالگرد
انقلاب ششم بهمن
روز تجدید حیات ملی ایران
را به عموم هم وطنان عزیز تبریک و تهنیت می گوید
و توفیق افزونتر ملت ایران را در بثمر رساندن منشور انقلاب
پیدا آرزومند است
فروشگاه حمید - طباطبائی

ششم بهمن
روز تجدید حیات ملی ایران را به
پیشگاه مبارك
شاهنشاه آریامهر
وعموم ملت ایران
تهنیت میگوید .
کارتن سازی آسیا

سالگرد
انقلاب ششم بهمن
روز تجدید حیات ملی ایران
را به عموم هم وطنان عزیز تبریک و تهنیت می گوید
و توفیق افزونتر ملت ایران را در بثمر رساندن منشور انقلاب
پیدا آرزومند است
نمایشگاه و فروشگاه مبل ثابت

روز تاریخی ششم بهمن
سالگرد انقلاب سپید ایران را به پیشگاه رهبر انقلاب
اعلیحضرت همایون شاهنشاه آریامهر
و عموم هموطنان عزیز تبریک گفته توفیق بیش از پیش ملت ایران را
در اجرای منشور این انقلاب مقدس از خدای یگانه مسئلت داریم .
شرکت سهامی کارتن ایران

ششم بهمن
روز رستاخیز ملی ایران
را به پیشگاه مبارك
شاهنشاه آریامهر
و عموم هم میهنان عزیز تبریک می گوییم .
شرکت سهامی فاروس

روز تاریخی ششم بهمن
سالگرد پیوند شاه و مردم را به پیشگاه مبارك
شاهنشاه آریامهر و عموم هم میهنان عزیز
تبریک می گوییم
شرکت ایران پیما

شماره مخصوص... انقلاب ششم بهمن

سهم زنان ایران در انقلاب سفید همپایه مردان است

بقیه ازصفحه ٦١

دهند .

در این کنگره ۲۷۰ هنرشناس جهانی شرکت داشتند که ۸٦ نفر آنها ایرانی‌بودند و خانمهای‌ایرانی یك نهم اعضای این هیئت راتشکیل میدادند .

از این گروه‌نه‌نفری سه‌خانم دکتر ملکزاد بیانی استاد باستانشناسی دانشگاه تهران خانم زهرا بنیل و دکتر بدری قریب سه بانوی باستانشناسی‌بودند که پیرامون‌هنر ایران در جلسات این کنگره سخنرانی کردند .

شهبانو : باید بیشتر کارکنیم

«کافی نیست که فقط حقوق قانونی ما مساوی باشد باید شوهر ها ،پدران‌وبرادران ماآن را قبول کنند .

خوشبختانه بزنان کشور ما ازادی اجتماعی داده شده ولی انطور که شاید وباید وبدلایل مختلف ان مساوات نیست‌والبته این‌تقصیرطرزفکرماست‌بنابراین حس‌می‌کنم ما باید چند برابر ان چیزی که‌از عهده‌مابرمی‌اید کار کنیم»

این قسمت نکاتی از نطق جالب وا موزنده شهبانو درمدرسه عالی دختران بود . شهبانو دوسال‌قبل در یك بازدید سه ساعته درجمع دختران دانشجوی مدرسه عالی دختران که با اشتیاق بدور معظم‌لها حلقه‌زده‌بودنداین‌بیانات راایراد کردند .

شهبانو هر بار که دراجتماعی دختران‌و زنان بوده‌اند از یاد اوری این نکات فروگذار نکرده‌اند تازنان و دختران‌جوان مارا به مسئولیت های اجتماعی فوق‌العاده‌ای که در پیش دارند هرچه بیشتر اگاه کنند .

شهبانو در همان روز در اجتماع دختران‌فرمودند : من‌امیدزیادی برای اینده این مملکت دارم و روی طبقه دانشجویان حساب‌می‌کنم وشخصا روی تحصیلات‌شما دختران که مادران اینده این مملکت هستید اصرار مینمایم.

اولین‌وزیر

دوسال و چند ماه از انتصاب اولین وزیر زن ایران می گذرد کسب‌این مقام برای زن ایرانی پیروزی درخشان دیگری بود . انچه که بیش‌از هر مسئله مورد نظربود امیدی بود که از اولین روز های وزارت خانم پارسای به موفقیت‌او بسته بودند و الحق خانم وزیر زنان ایران را در این ازمایش‌نهائی روسفید کرد .

خانم دکتر فرخ‌روپارسای از جمله اولین بانوانی بود که به پست معاونت وزیر رسید وسالها در پست معاونت وزارت اموزش وپرورش خدمت کرد قبل از ان نیز در شماراولین زنان‌نماینده به مجلس شورایملی رفت .

برای زنان کشور ما ، چهره‌ای اشناست . از ان روزها که هنوز ازادی زنان به‌معنای‌واقعی وجودنداشت‌ازچهره‌های‌پرتلاش کسب ازادی زنان بود .

نمایندگان زن در پارلمان

درحال حاضر نه خانم درپارلمان ایران فعالیت دارند در مجلس سنا بانوان دکتر مهرانگیز منوچهریان و دکترشمس‌الملوك مصاحب ودر مجلس شورایملی بانوان : هاجر تربیت ، شوکت ملك‌جهانبانی، منیرابتهاج‌سمیعی، هما زاهدی ، صدریه بزرك‌نیا ، مهرانگیز دولتشاهی ، منیره سعیدی

سازمان زنان و جمعیت دختران دانشجو

پس‌از ٦بهمن و هشتم اسفند ماه در تشکیلات سازمانها و جمعیتهای زنان‌نیزتحولاتی‌بوجود امد .

شورای عالی جمعیت های‌زنان که تا پنجسال قبل فعالیت داشت منحل گردید و سازمان زنان جانشین ان شد .

ایجاد سازمان زنان به منظور هماهنك کردن وتمر کز فعالیت های پراکنده زنان‌بود که دریك مرکز مجهز و فعال کلیه‌فعالیت های‌اجتماعی‌وفرهنگی زنان‌را در قالب‌برنامه ریزی صحیح‌وجامعی هدایت کند .

تشکیلات سازمان زنان‌ایران امروز با چند شعبه در تهران و ۱٦۷ شعبه در شهرستان به مرکز فعالیت های اجتماعی‌زنان تبدیل شده است .

والاحضرت شاهدخت‌اشرف پهلوی ریاست عالیه‌سازمان‌زنان ایران‌بارها بهره گیری‌از نیروی جوان داوطلب رادر تشکیلات سازمان‌زنان‌توصیه کرده‌اند وبه پیروی‌از همین دستورات چندماه قبل اولین جمعیت‌دختران‌دانشجو تشکیل شد وباین ترتیب‌دختران جوان تحصیلکرده به‌تشکیلات زنان ایران راه یافتند .

آمار دختران‌سپاهی دانش‌دیپلمه

دوره اول	۱۸۹۱ نفر
دوره دوم	۸۲۰ نفر
دوره سوم	۹٦۷ نفر
دوره‌چهارم	۱۰۳۰ نفر
جمع	٦۳٦٤ نفر

لیسانسیه سپاهی

دوره‌اول	۲۱۲ نفر
دوره دوم	۲۹ نفر
جمع	۲٤۱ نفر

منشور انقلاب سفید شاه و مردم

۱ـ اصلاحات ارضی
۲ـ ملی شدن جنگلها و مراتع
۳ـ فروش سهام کارخانه‌های دولتی
۴ـ سهیم شدن کارگران درسود کارگاهها
۵ـ اصلاح قانون انتخابات
۶ـ سپاه دانش
۷ـ سپاه بهداشت
۸ـ سپاه ترویج وآبادانی
۹ـ خانه‌های انصاف
۱۰ـ ملی کردن منابع آبهای کشور
۱۱ـ نوسازی وآبادانی کشور
۱۲ـ انقلاب آموزشی واداری

سالگرد
انقلاب ششم بهمن
روز تجدید حیات ملی ایران
را به عموم هم وطنان عزیز تبریک و تهنیت می گوییم
وتوفیق افزونتر ملت ایران را در ثمر رساندن منشور انقلاب
پیدا آرزومندیم
شرکت ملی ساختمان

سالروز ششم بهمن
انقلاب حیات بخش ملت ایران
را همراه با دهقانان، همکام با کارگران دهم پیمان با قاطبه
ملت شریف ایران با شکوه بیشتر برگزار می کنیم و با افتخار این روز بزرگ
تاریخی را به هم میهنان عزیز تبریک و تهنیت می گوییم.
لوستر شعله

جشن سالروز انقلاب سپید ایران
روز تاریخی ششم بهمن
را به فرد فرد هم میهنان عزیز تبریک می گوییم
و پیروزی افزونتر ملت ایران را در راه پاسداری و ثمر رساندن این
انقلاب ملی از ایزد توانا مسئلت داریم.
هیئت مدیره و کارکنان متقواسازی شرق

جشن سالروز انقلاب سپید ایران
روز تاریخی ششم بهمن
را به فرد فرد هم میهنان عزیز تبریک می گوییم
و پیروزی افزونتر ملت ایران را در راه پاسداری و ثمر رساندن این
انقلاب ملی از ایزد توانا مسئلت داریم.
مدیر و کارکنان فروشگاه مواد غذائی
«خیابان سعدی روبروی پمپ بنزین»

صمیمانه‌ترین تبریکات و پرشورترین درودهای خود را بمناسبت بزرگداشت
روز تاریخی ششم بهمن
به پیشگاه هموطنان عزیز تقدیم نموده، توفیق و سعادت بیشتر
ملت ایران را در لوای نیات رهبر عالیقدر شاهنشاه آریامهر
از خدای یگانه مسئلت مینماید
شرکت دادفر «موکت»

شماره مخصوص... انقلاب ششم بهمن

انقلاب اداری

دربرافکندن قرطاس بازی

انقلاب اداری و آموزشی که دوازدهین اصل‌انقلاب اجتماعی ایران را تشکیل میدهد در دو سال‌و اندی که‌پشت سرگذاشته، بموفقیت‌های بزرگی نائل آمده است.

مفهوم اصل دوازدهم انقلاب شاه‌ومردم، در آنجا که بانقلاب اداری مربوط میباشد، این است که تمام افرادیکه درسازمانها و موسسات بزرگ و کوچك کشور بانجام وظیفه اشتغال دارند کوشش نمایند تا وظیفه خود را درکمال صداقت‌و وظیفه شناسی انجام دهند وباقبول مسئولیت‌در انجام امور محوله، بگردش صحیح کارها کمك کنند.

بزبان دیگر انقلاب اداری و اجرای آن قیامی است علیه قرطاس‌بازی‌و بوروکراسی‌اداری وانجام سریع‌ودقیق خواسته‌های اداری کشور.

انقلاب اداری‌بکارمند میاموزد که تمام نیروی خویش را هنگام اشتغال، بسرعت عمل دراجرای تقاضای مردم و اجرای صحیح و بی‌غرضانه وظایف اداری و تسهیل گردش کارهای کشور اختصاص دهد.

انقلاب‌اداری روحیه‌راحت‌طلب و نیز عدم قدرت اخذ تصمیم و تشبث وتوسل رادرسازمانهای اداری محکوم میکندوبجای آن، خدمتگزاری، شوق و اشتیاق بکار و علاقه بخدمت راکه لازمه تحول اجتماعی ایران در عصر انقلاب است بمیان‌این سازمانها گسیل میدارد.

جلوگیری از تمرکز

هدف بزرگ دیگر این اصل که درعین حال‌فلسفه وجودی‌قسمت اول‌اصل‌دوازدهم‌انقلاب‌اجتماعی ایران را در بر میگیرد، برطرف ساختن تمرکز بی‌دلیل و زیاده از حد امور در پایتخت و امکان انتقال آنها به استانها و شهرستانهای کشور است تا مسئولین این‌مناطق‌قدرت‌و ابتکار عمل بیشتری‌رادرنواحی مختلف کشور بدست گیرند وضمن رعایت این اصل که خدمت در مرکز کشوروشهرستانهای کشور لازم و ملزوم یکدیگرند، دامنه فعالیتهای خویش را گسترش دهند.

تجدید بنا

اصلاح وضع دستگاههای دولتی و تجدید بنای سازمانهای اداری و تغییر اساسی در روش کار و اعمال مدیریت صحیح و دقت درحسن انجام امور اداری وسرعت اتخاذ تصمیم بابی‌نظری و خیراندیشی از اصولی است که مسلما میبایست در انقلاب اجتماعی ایران‌تحقق یابد.بهمین منظور میباید تحولی اساسی در امر آموزش جوانان ایران پدید آیدو امکان دهدکه استعدادهای گوناگون آنان در هر رشته‌ای ببهترین صورت تجلی یابد.

فلسفه انقلاب آموزشی

انگیزه اصلی انقلاب آموزشی ایران این‌است که‌چون اجتماع ایران‌باسرعت بیسابقه‌ای‌درحال پیشرفت است و احتیاجات مملکت درزمینه‌آموزش‌و پرورش روزبروز بیشتر میشود و بعلل گوناگون از جمله سرعت تحول، درسالهای اخیرتضادهای زیادی بوجود آمده لذا باید ترتیباتی اتخاذ گردد که این نیاز و رفع‌شود.

شاهنشاه‌آریامهردرمهرماه‌سال ۱۳۴۶ هنگام افتتاح مجلسین انقلاب آموزشی را بعنوان دوازدهمین اصل انقلاب شاه و مردم اعلام کردند و در همان جلسه بدنبال فرمایشات‌حکیمانه خویش راجع بانقلاب اداری در مورد انقلاب آموزشی چنین فرمودند:

«... همینطور تحول وجهش اساسی درامر آموزش بجوانان امکان میدهد که استعدادهای مختلف آنان در هر رشته‌ای با بهترین صورت بتجلی درآید و روح سازندگی و حس ابتکار و نوسازی و همکاری اجتماعی پرورش بسیار کاملتری یابد وهر کس درهرشغلی که بعهده‌میگیرد تبحر و تخصصی داشته باشد بدین نظر با توجه باهمیت روز افزون‌تعلیمات‌حرفه‌ای‌وتخصصی وباضرورت‌تهیه کادرلازم‌درسطح بالا، بدولت دستور داده‌ایم که مطالعات لازم را دراین مورد انجام دهد و از نظر توسعه و تحولی که میباید در این زمینه در سازمان آموزشی کشور صورت گیردبه بهترین وجهی‌که بتواند این منظور را تامین کند و تصمیمات لازم‌را اتخاذ نماید.

«هدف‌اساسی‌تحولات آموزشی میباید این باشد که شخصیت جوانان و حس اعتماد به نفسشان ازهر جهت تقویت شود تا افرادی که درآینده سرنوشت کشور را بدست خواهند گرفت برای قبول مسئولیت‌های خود واقعا آماده و مجهز باشند.»

«اصول جامعه ما برای اینکه سیرپیشرفت‌خودرابصورتی‌اصیل و همه‌جانبه دنبال کندباید بطور دائم خود را با مقتضیات این پیشرفت و تکامل تطبیق دهد، بطوریکه همیشه از این لحاظ با مترقی‌ترین جوامع جهان همگام باشد و چه بهتر که حتی بتواند در این راه ازدیگران نیز جلوتر رود.»

بدنبال اعلام انقلاب آموزشی بعنوان دوازدهین اصل انقلاب شاه و مردم برای اجرای سریع و دقیق این اصل مهم مطالعات‌و تحقیقات فراوانی صورت گرفت و اعلام تشکیل «وزارت علوم و آموزش عالی» مرحله اجرائی این اصل انقلاب را آغاز کرد.

درپیشگاه شاهنشاه

در مرداد و شهریور سال ۱۳۴۷ باتشکیل«کنفرانس‌بررسی مسائل آموزشی» درکاخ‌سلطنتی رامسر، درپیشگاه شاهنشاه‌آریا مهرنتیجه اقدامات‌عملی درجهت تحقق‌انقلاب‌آموزشی موردتجزیه وتحلیل قرار گرفت.

شاهنشاه آریامهر در جلسه مردادماه ۱۳۴۷کنفرانس‌بررسی مسائل آموزشی خطاب بشرکت کنندگان فرمودند:«وقتی میگوئیم انقلاب آموزشی و صحبت از از انقلاب اموزشی میشود اینه تنها مربوط باموزش عالی نیست. آموزش افراد درحقیقت از خانواده و در دامان مادر آغاز میشودوسپس‌در کودکستان ودبستان و دبیرستان ادامه میابد و بالاخره بسطح آموزش عالی میرسد.»

در وضعی‌که الان درپیش داریم وشاهد آن هستیم این‌است که همه میخواهند بدانشگاه بروند تعداد محصلین دانشگاهی ما درحدود ۴۷ هزار نفر است درصورتیکه در مدارس‌حرفه‌ای ما فقط ۱۳ هزار نفر تحصیل میکنند.»

«دریک مملکت سالم تعداد محصلین دررشته‌های تحصیلی باید لااقل سه برابر محصلین دانشگاهها و حتی بیش ازاین باشد اساتید باید وقت خود را صرف مطالعه کنند و خود را با آخرین اطلاعات علمی روز تطبیق دهند. استادانی هستند که درچند محل خارج‌ازدانشگاه کار میکنند.»

«استاد باید با دانشجو دوستانه رفتار کند و در مقابل سئوال او جواب قانع کننده و منطقی بدهد و برقراری این گفت و شنود باید بیشتر بعهده استادان راهنما باشد. امور دانشجوئی تا آنجائیکه مقدور است‌باید بخود دانشجو واگذار شود تاخودشان درامور مربوط بخویش سرپرستی کنند.»

کنفرانس رامسر در پایان جلسات خود منشوری شامل ۴۳ ماده تنظیم نمودکه بتوشیح ملوکانه رسید. دراین منشور خط مشی کادر آموزشی دانشگاهها ومدارس عالیه‌کشور تعیین گردید. پس‌از پایان کار کنفرانس‌رامسرتغییراتی درکادر رهبری دانشگاههای کشور صورت‌گرفت در ابتدا روسای دانشگاهها برای‌بازگذاشتن‌دست وزارت‌علوم وهیئت‌امنا ازپستهای خود استعفا کردندکه در این میان رئیس دانشگاه اصفهان ابقاء شد و استعفای روسای دانشگاههای تهران، ملی‌ایران، صنعتی آریامهر، تبریز، مشهد و جندی‌شاپور مورد قبول واقع شد و افراد دیگری باین مشاغل گمارده شدند.

هیئت سه نفری

در مهرماه ۱۳۴۷ از جانب شاهنشاه آریامهر یک هیئت سه نفری مرکب از آقایان هویدا

بقیه در صفحه ۶۴

سالگرد انقلاب ششم بهمن
روز رستاخیز ملی ایران
را به پیشگاه مبارک
شاهنشاه آریامهر
وعموم هم میهنان عزیز تبریک میگوید
شرکت سهامی کاغذ پارس

جشن سالروز انقلاب سپید ایران
روز تاریخی ششم بهمن
را به فرد فرد هم وطنان عزیز تبریک می گوئیم
وپیروزی افزون تر ملت ایران را در راه پایداری
وثمر رساندن هدفهای این انقلاب ملی ازایزد توانا مسئلت داریم
کارخانه موزائیک سازی هرمس نو

سالروز ششم بهمن
انقلاب حیات بخش ملت ایران
را همراه با دهقانان، همگام با کارگران، هم پیمان با قاطبه ملت شریف ایران باشکوه بیشتر برگزار می کنیم و با افتخار این روز بزرگ تاریخی را به هم میهنان عزیز تبریک و تهنیت می گوئیم.
اتوسرویس کرملو

سالروز انقلاب ششم بهمن
روز تجدید حیات ملی ایران را به عموم هموطنان عزیز تبریک میگوید و توفیق روز افزون ملت ایران را در ثمر رساندن منشور انقلاب سپید آزادمند است
چوب فروشی سید مهدی نعمت اللهی

روز تاریخی ششم بهمن
سالگرد انقلاب سپید ایران را به پیشگاه رهبر انقلاب
اعلیحضرت همایون شاهنشاه آریامهر
وعموم هموطنان عزیز تبریک گفته توفیق بیش ازپیش ملت ایران را در اجرای منشور این انقلاب مقدس ازخدای یگانه مسئلت داریم.
شرکت زیپ سازی میکا

انقلاب ششم بهمن را میتوان به حق شروع دوران سعادت همگانه تاریخ پر افتخار ملت ایران دانست، سالگرد این روز بزرگ را به پیشگاه مبارک
شاهنشاه آریامهر
و ملت ایران تبریک میگوئیم
اتحادیه آهنگاران و درو پنجره ساز

جشن سالروز انقلاب سپید ایران
روز تاریخی ششم بهمن
را به فرد فرد هم وطنان عزیز تبریک می گوئیم
وپیروزی افزون تر ملت ایران را در راه پایداری
وثمر رساندن هدفهای این انقلاب ملی ازایزد توانا مسئلت داریم
شرکت اتوبار امید

شـــمـــاره مخـــصـــوص...

انـــقـــلاب شـــشـــم بـــهـــمـن

انقلاب اداری

بقیه از صفحه ٦۳

نخست وزیر ، علم وزیر دربار شاهنشاهی ، رهنما وزیرعلوم و آموزش عالی ماموریت یافتند تا در انجام اصول انقلاب‌آموزشی در دانشگاهها و مدارس عالی کشور مطالعه وگزارشی تقدیم دارند وبهمین‌منظورکمیسیونی‌نیز در وزارت دربار شاهنشاهی بریاست نخست وزیر تشکیل گردید .

دراین کمیسیون گروهی از شخصیتهای مملکتی از بامداد تا شامگاه اجرای اصول انقلاب آموزشی‌را درموسسات‌آموزشی عالی کشور موردمطالعه ومداقه قرار میدادند . مسائل بسیارمهم و بغرنجی نیز دراین کمیسیونها مطرح گردید ، مسائلی نظیر شهریه وبیمه دانشجویان ، مقررات‌استخدامی‌کادرآموزشی دانشگاهها که در این موارد تصمیمات مهمی اتخاذ گردید و توصیه‌های لازم بدانشگاههای کشور شد .

در همین هنگام گزارشی از نحوه کار دانشگاهها تهیه و بشرفعرض شاهنشاه آریامهر رسانیده شد . شاهنشاه پس‌از مطالعه این گزارش‌امر فرمودند تا جلسه بعدی کمیسیون در حضورشان تشکیل گردد و پس از تشکیل این جلسه‌عملا مسئله اخذ شهریه ازدانشجویان‌منتفی گردید و قرار شدکه دانشجویان با دادن سفته‌هائی تعهد نمایند که پس‌از پایان تحصیلات دیون خود را بابت شهریه به موسسه اعتباری دانشگاه بپردازند .

دعوت وزیر علوم

دعوت وزیر علوم

آقای دکتر مجید رهنما وزیر علوم وآموزش عالی در جلسه دیماه کانون مدیریت ، مسئولان آموزشی کشور را بتفکرانقلابی دعوت کرد وگفت : دیگر مثل گذشته‌نمی‌توان‌دانشگاهها را در برج عاج نگاهداشت و باید بین دانشگاهها و صنایع همکاری نزدیک وجود داشته باشد و صنایع باید برای تحقیقات در دانشگاهها پیشقدم شوند .

آزمون شناسی

بدنبال اقدامات مهمی که در نحوه کار آموزشی دانشگاهها و مدارس عالیه کشور انجام گردید در اواسط دیماه ۱۳۴۷ مقررات کنکور و نحوه انتخاب دانشجو درجلسه‌شورای‌مرکزی دانشگاهها مورد بررسی قرار گرفت و اطلاعیه‌ای در این باره صادر گردید .

دراین اطلاعیه قید گردیده بودکه در وزارت علوم واحدی بنام «مرکز آزمون شناسی» بوجود می‌آید . این مرکز با همکاری واحدهای دانشگاهی استفاده از آخرین روشها و متدهای علمی کشور را برای انتخاب دانشجو مورد مطالعه قرار می‌دهد و تعیین می‌کند . و قرار شد این مرکز مطالعات‌خود را برای انتخاب دانشجوبروش جدید درسالهای‌آینده‌ادامه‌دهد.

البته چون این امر احتیاج بزمان طولانی داشت و به امتحانات ورودی سال تحصیلی ۴۸ـ۴۹ دانشگاه چند ماهی نمانده بود قرار براین شد که مرکز به مسائل اولین کنکور اولویت بدهد وآنگاه به بررسی برنامه‌های بلند مدت بپردازد .

۵ هزار داوطلب

در مرداد ماه سال ۱۳۴۸ کنکور سراسری با شرکت ۵۰ هزار داوطلب برگزارشد مرکز آزمون شناسی پس‌از برگزاری کنکور مشکلات این کنکور را به‌بحث‌گذاشت. تجربیات‌حاصله درکنکورسال‌آینده‌که‌بطورعمومی میباشد ملحوظ خواهد شد .

بازدید وزیر علوم در سال گذشته از دانشگاههای کشور نیزکه بمنظور آشنائی نزدیک‌از طرز کار دانشگاهها صورت گرفت در تفهیم هدفهای انقلاب آموزشی بی‌تاثیر نبود .

وزیر علوم در مسافرت خود بدانشگاه مشهد اظهارداشت‌که سطح معلومات دانشجویان دانشگاهها یکنواخت خواهدشد و اختلاف بودجه دانشگاهها از میان خواهد رفت .

دومین کنفرانس

روز ۱۵اردیبهشت‌ماه ۱۳۴۸ دومین کنفرانس ارزشیابی کار دانشگاهها درپیشگاه شاهنشاه دردانشگاه پهلوی‌شیراز گشایش یافت .

درجلسه‌افتتاحیه‌این‌کنفرانس شاهنشاه آریامهر از وضع کار چند موسسه عالی انتقاد کردند و چنین فرمودند :

«... خوشبختانه مملکت ما در وضعی است که می‌بینید جریانات نابهنجار ونگران‌کننده که‌درسایرجاهاست اصلا دراین مملکت وجود ندارد واز این موقعیت باید استفاده کرد .»

«همانطورکه همیشه گفته‌ام خود ما باید همیشه چند قدم پیشاپیش حوادث باشیم. منظور اینست‌که درهمه‌امور از سستی جلوگیری کنیم و ازلحاظ علمی و فلسفی میگوییم‌که غذای کافی باید داشت تا فکر سالم باشد زیرا فکر سالم در بدن سالم است ...»

«اگربخواهیم‌که‌تمام‌دانشگاههای کشور یک نوع ویک‌جور باشند فکرمی‌کنم انجام‌پذیرباشد برای اینکه در هیچ نقطه‌دیگر دنیا هم نمی‌بینیدکه دانشگاهها همه یک نوع ودر یک سطح باشند البته امیدوارم همه دانشگاههای ما هیچدام سطحشان از حدی پائین‌تر نباشدکه برای دنیا قابل قبول است ولی اینکه همه یک نوع باشند نمیشود .»

«آنچه مورد توجه است این است‌که یک دانشگاه‌بهرحال از وسایل کار لازم و امکانات کافی برخوردار باشد وسطح‌آموزشی آن هیچگاه از میزان معینی‌که باید برای ما قابل قبول باشد پائین نیاید ...»

کنفرانس‌کارخودرا بابررسی مسائل آموزشی دانشگاهها آغاز کرد ونحوه انجام اصول انقلاب آموزشی‌درچنددانشگاه‌را مورد مطالعه قرار داد . ضمنا برای ارزشیابی‌دقیق‌ترکار دانشگاهها سه کمیسیون مامور انجام این مهم شدند .

گزارشی نیز در همین مورد تهیه شد و بشرفعرض همایونی رسید . شاهنشاه آریامهر در جلسه افتتاحیه کمیسیون با مسئولان‌امورآموزشی‌دانشگاهها بگفت وشنود پرداختند واهمیت مسئله بازرسی کار دانشگاهها رابمسئولان‌امورآموزشی‌گوشزد فرمودند وچنین اظهار داشتند:

«همانطورکه‌گفتم‌هیئت‌بازرسی مثل بازرسیهای دیگر بایدتشکیل شودکه نتایج‌اقدامات انجام‌شده را مرتباگزارش‌دهد ودرپیشرفت منشور رامسر و برنامه‌های مصوبه وپی‌گیری تصمیمات این کنفرانس‌تضمین‌نماید وبخصوص ضوابطی را برقرار سازد که براساس‌آن‌ضوابط به‌موسسات آموزش‌عالی نیزنمره بدهند. در آینده خواهید دیدکه اگر این ارزیابی براساس نمرات دقیق انجام گیرد طوری تاثیر خواهد کردکه خودتان‌نتایج‌آنراخواهید دید بخصوص ازآن جهت که نتایج‌این‌بازرسیها سری‌نمی‌ماند و منتشر خواهد شد .»

کنفرانس باصدور قطعنامه‌ای در ۳۳ مادەکه بتوشیح همایونی رسید بکار خود پایان داد .

شورای هماهنگی

شورای هماهنگی دائمی کار دانشگاهها بنا به‌پیشنهادوزارت علوم وآموزش عالی در اوایل سال تحصیلی‌جاری تشکیل‌شد.

این‌شورامرتباجلساتی‌تشکیل میدهد و هریک از جلسات در یکی ازدانشگاههای‌کشورتشکیل میشود وپیشرفت اصول انقلاب آموزشی دراین جلسات مورد بررسی قرار میگیرد باین‌ترتیب دو سال پس‌از صدور فرمان اعلیحضرت همایون شاهنشاه آریامهر دایر به اجرای انقلاب اداری و آموزشی بعنوان دوازدهمین اصل انقلاب سپید ایران شکوفه‌های این اصل مقدس انقلاب نیز بسرعت‌بارور میگردد و همگام باسایر اصول انقلاب بزرگ اجتماعی ایران پیشرفت می‌کند .

از: دکتر محمد خزائلی

ششم بهمن
«نوروز آریامهری»

خوشازمانه که گردد بکام دوست مدام
چه رطلهای گران کز خم طرب زده‌ایم
به هشت سال از این پیش نغمه‌یی بدمید
ششم زبهمن :« نوروز آریامهری» است
برای برزگر و کارگر امید آمد
زن از اسارت دوران غم رهایی یافت
از انقلاب سفیدی که شاه بر پا ساخت
رفاه ملت ما ، روی در کمال آورد
پی وصول به مرز تمدن اعظم
سپاهیان برومند انقلاب سفید
به عدل پهلوی ، آثار ظلم های کهن
دگر تلاش اجانب چو نقش بر آبست
دعای زنده دلان کز صفای دل خیزد
هم اوست حافظ اصل سیاست ملی
سرود مجلسیان بامداد و شام اینست :

زهی که سکه دولت بنام اوست مدام
هزار ساغر می ، در دل سبوست مدام
فضای میهن از آن نغمه مشکبوست مدام
که فر و شوکت ایرانیان بدوست مدام
ره سعادت و اقبال روبروست مدام
کنون وفا و صفایش شعار و خوست مدام
جهان مشرق و مغرب بگتگوست‌مداوم
ولیك رهبر ما ، گرم آرزوست مدام
نگر که شاه معظم به جستجوست مدام
تلاش و کوششش‌شان حفظ آبروست‌مدام
ز آب چشمه رحمت بشستشوست مدام
عدوی کشور ما ، بغض در گلوست مدام
برای شاه شهان توشه‌یی نکوست مدام
چوآب‌عزت دیرین ما به جوست مدام
خوشا زمانه که گردد بکام دوست مدام

جشن سالروز انقلاب سپید ایران
روز تاریخی ششم بهمن
را به فرد فرد هم میهنان عزیز تبریک می گوئیم
و پیروزی افزون تر ملت ایران را در راه پایداری و بثمر رساندن این انقلاب ملی ازیزد توانا مسئلت داریم .
کارخانه فنی جلیلوند

هشتمین سالگرد انقلاب ششم بهمن
روز رستاخیز ملی ایران
را به پیشگاه مبارک
شاهنشاه آریامهر
و عموم هم میهنان عزیز تبریک میگوید
مدیر و کارکنان فروشگاه اغذیه فردبهار
(خیابان بهار جنب بیمارستان لقمان الدوله)

صمیمانه ترین تبریکات و پرشورترین درودهای خود را
بمناسبت بزرگداشت
روز تاریخی ششم بهمن
به پیشگاه هموطنان عزیز تقدیم نموده ، توفیق و سعادت
بیشتر ملت ایران را در لوای حیات رهبر عالیقدر
شاهنشاه آریامهر از خداوند یگانه مسئلت مینماید
شرکت آهنگر با مسئولیت محدود

جشن سالروز انقلاب سپید ایران
روز تاریخی ششم بهمن
را به فرد فرد هم وطنان عزیز تبریک می گوئیم
و پیروزی افزون تر ملت ایران را در راه پایداری
و بثمر رساندن هدفهای این انقلاب ملی ازیزد توانا مسئلت داریم
لاستیک سازی زریان

سازمان فرهنگی پیشرو
جشن سالروز ششم بهمن
را بفرد فرد هم میهنان عزیز تبریك میگوید و پیروزی روز افزون ملت‌ایران‌را ازخداوند بزرك خواستار است
ازطرف کارکنان دبستانها وکودکستانهای پیشرو ـ اکرم لاجوردی (جلالی)

ششم بهمن
روز تجدید حیات ملی ایران را به پیشگاه
شاهنشاه آریامهر
وعموم ملت ایران تهنیت میگوید
کارخانجات چاپ فلزات و قوطی سازی تهران

سالگرد
انقلاب ششم بهمن
روز تجدید حیات ملی ایران
را به عموم هم وطنان عزیز تبریک و تهنیت می گوید
و توفیق افزون تر ملت ایران را در ثمر رساندن منشور انقلاب
سپید آرزومند است
تهران کالا - ابوالفضل میرعارفین

ششم بهمن
روز تجدید حیات ملی ایران را به پیشگاه مبارك
شاهنشاه آریامهر
وعموم ملت ایران
تهنیت میگوید .
دوزندگی لایت ـ طالبی پور

شماره مخصوص... انقلاب ششم بهمن

سدها و خشکسالی شکسته شد

سدسازی یکی از اقدامات مهم و اساسی دولت ایران پس از شکوفاشدن انقلاب سازنده و پرثمر سفید است چه کشورما از دیرباز دچار خشکسالی بوده است و از نظر وجود منابع آب دچار قهر طبیعت شده است وتا این اواخر متاسفانه چندان توجهی به‌نیاز کلی زارعین و همچنین اهالی برای انبارکردن آبها وجلوگیری از هدر-رفتنشان انجام نگرفته بود ـ درحال حاضر ایران دارای ۲۰ سدانحرافی و مخزنی میباشد که هفت سدآن ازجمله سدهای بزرك و اساسی محسوب میشوند و شهرت‌جهانی دارند و میلیونها متر مکعب آبهائی راکه همیشه به‌زمین میرفت ، مهار و انبارمینمایند . مقاله تحقیقی زیرتجزیه وتحلیلی از سدسازی در ایران است که‌تقدیم خوانندگان عزیز میشود .

آغاز انقلاب ششم بهمن ٤١ سیمای ایران را تغییر داد و جامعه عقب مانده و فئودالی گذشته مارا به جامعه‌ی رو به توسعه تبدیل کرد . با سازمان گرفتن کار سدسازی و ایجاد شبکه برق سراسری چهره روستاها دگرگون شد و نظام جدیدی در امر کشاورزی ما پدید آمد .

در کشورمابعلت طبیعت‌خشك و نامساعد تامین آب برای زراعت همواره یکی ازمهمترین مسائل بوده و احداث قنوات ، برکه‌ها ، بندها و بندسازها بمنظور تهیه و ذخیره آب جهت آبیاری مزارع‌و بیابانهای خشك و بی‌آب و علف سابقه‌ای چندهزارساله دارد .

مردم ایران از دیرزمان به اهمیت آب و نقش مهم آبیاری در پیشرفت تمدن واقف بوده و علاوه بر احداث سد های‌متعدد با حفر قنوات و تونل‌های تحت‌الارضی موفق به‌انجام کار هائی شده‌اند که‌یکی‌از کوشش های قابل تحسین بشر در غلبه برطبیعت نامساعد بشمار میرود در کاوشهای تپه سیالك‌نزدیك کاشان آثار کانالهای آبیاری مربوط به ٦ هزار سال قبل مشاهده شده است و این امر میرساند که آبیاری ارزان بسیار قدیم حتی قبل از آمدن آریاها به‌ایران مورد علاقه ساکنین این سرزمین بوده است . در زمان‌هخامنش آبیاری درایران رونق بسزائی داشت‌و پادشاهان این‌سلسله درپیشرفت آبیاری اقدامات بسیار مهمی کردند . الحاق رودخانه کرخه به کارون ، احداث ۹ سدبرروی جراحی ساختمان سد «رامجرد» برروی رودخانه کر ، حفر نهرداریان و احداث‌قنوات‌متعدد از جمله اقدامات پرارزشی‌است که دراین دوره آبادانی کشور در زمینه توسعه آبیاری صورت گرفت ، در زمان سلوکیها نیز

بقیه در صفحه ٦٤

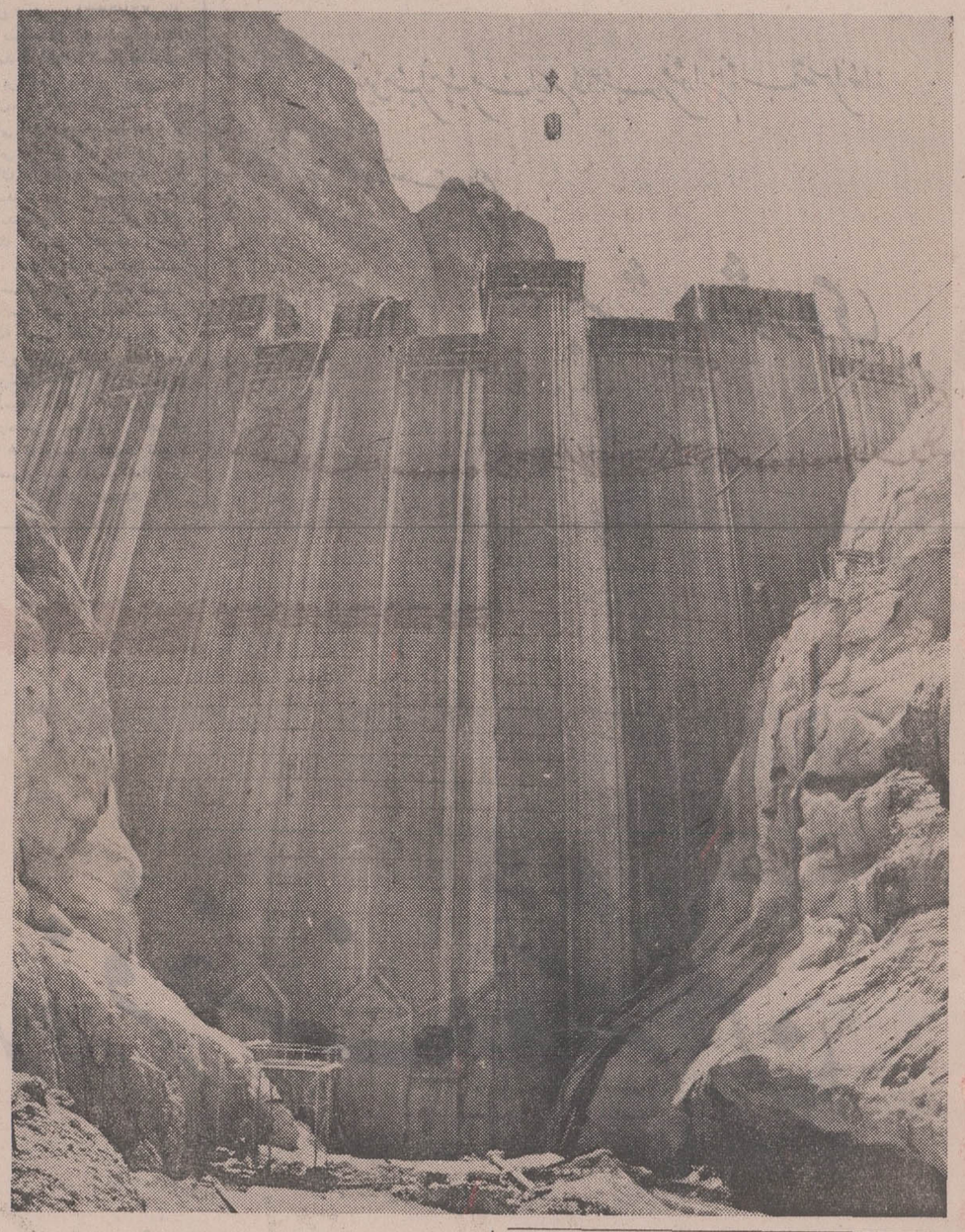

منظره‌ای از سد محمدرضاشاه

صمیمانه‌ترین تبریکات وپرشورترین درودهای خودرا
بمناسبت بزرگداشت
روز تاریخی ششم بهمن
به‌پیشگاه هموطنان عزیز تقدیم نموده، توفیق وسعادت
بیشتر ملت ایران را درلوای نیات رهبرعالیقدر
شاهنشاه آریامهر از خداوندیگانه مسئلت مینماید
شرکت سهامی پارس پاکت

جشن سالروز انقلاب سپید ایران
روز تاریخی ششم بهمن
را به فرد فرد هم وطنان عزیز تبریک می گوئیم
وپیروزی افزون تر ملت ایران را در راه پایداری
وبثمر رساندن هدفهای این انقلاب ملی از ایزد توانا مسئلت داریم
TTS تی ـ تی ـ اس

سالگرد
انقلاب ششم بهمن
روز تجدید حیات ملی ایران
را به عموم هم وطنان عزیز تبریک و تهنیت می گوید
وتوفیق افزون تر ملت ایران را در ثمر رساندن منشور انقلاب
پیدا آرزومند است
شرکت سهامی مرغداران

جشن سالروز انقلاب سپید ایران
روز تاریخی ششم بهمن
را به فرد فرد هم میهنان عزیز تبریک می گوئیم
وپیروزی افزون تر ملت ایران را در راه پایداری و ثمر رساندن این
انقلاب ملی از ایزد توانا مسئلت داریم
فروشگاه لاسیتک زمانی

سالگرد
انقلاب ششم بهمن
روز تجدید حیات ملی ایران
را به عموم هم وطنان عزیز تبریک و تهنیت می گوید
وتوفیق افزون تر ملت ایران را در ثمر رساندن منشور انقلاب
پیدا آرزومند است
شرکت فاخته با مسئولیت محدود

در این روز تاریخی و بزرگ که ملت ایران
روز ششم بهمن سالگرد انقلاب سپید ایران
را با شکوه فراوان شادمانه جشن می گیرد افتخار دارد
تبریکات صمیمانه خود را بحضور هم میهنان عزیز تقدیم
داشته پیروزیهای بیشتر انقلاب را از درگاه احدیت مسئلت نماید
کارکنان فروشگاه سیمان تهران

سالگرد
انقلاب ششم بهمن
روز تجدید حیات ملی ایران
را به عموم هم وطنان عزیز تبریک و تهنیت می گوید
وتوفیق افزون تر ملت ایران را در ثمر رساندن منشور انقلاب
پیدا آرزومند است
هیئت مدیره و کارکنان شرکت سهامی مرغداران

سالگرد
انقلاب ششم بهمن
روز تجدید حیات ملی ایران
را به عموم هم وطنان عزیز تبریک و تهنیت می گوید
وتوفیق افزون تر ملت ایران را در ثمر رساندن منشور انقلاب
پیدا آرزومند است
گالری مبل و نمایشگاه مصنوعات فلزی طلوع

اطلاعات
شماره مخصوص... | انقلاب ششم بهمن

سدها اکنون روشنائی و فراوانی میزایند

بقیه از صفحه ٦۵

به‌امر ابیاری توجه‌خاص مبذول شد . در زمان سلطنت اشکانیان زراعت و ابیاری رونقی به سزا داشت و از کارهای این دوره احداث نهر شاهی و نهر صراط‌العظمی (که‌ازفرات جدامیشود) و چند نهر دیگر است . در دوره ساسانیان پیشرفت ابیاری ادامه یافت از عملیاتی که دراین دوره برای توسعه ابیاری صورت گرفت حفر نهر بزرگ گرگر یا دودانگه ، ساختمان بندمیزان بند قیر ، شادروان دزفول ، شادروان پای‌پل ، کانال‌زن را میتوان نام برد . بعدازانقراض ساسانیان و تسلط خلفای‌عرب

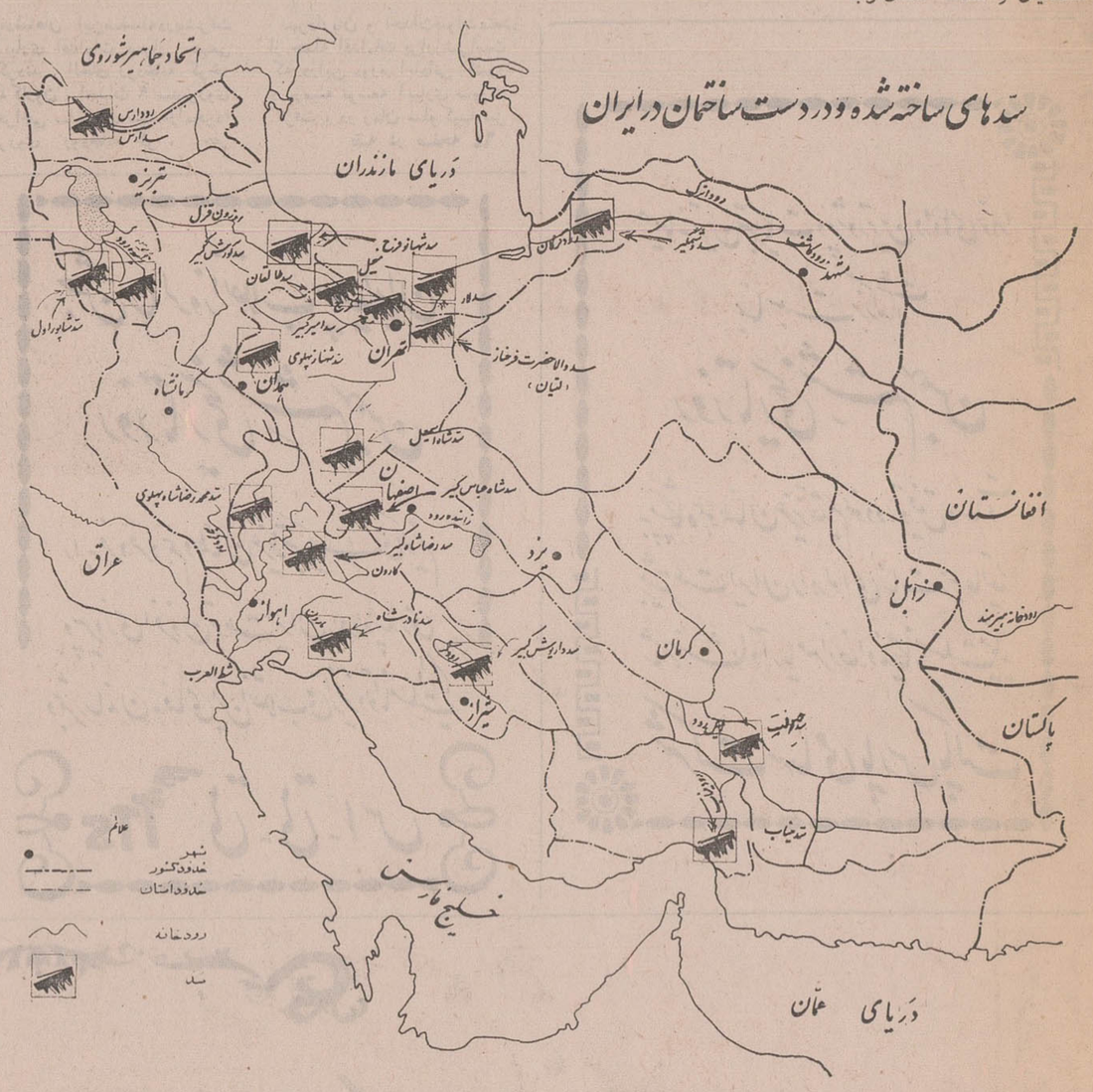
سدهای ساخته شده و در دست ساختمان در ایران
اتحاد جماهیر شوروی
دریای مازندران
تبریز
تهران
اصفهان
یزد
کرمان
شیراز
اهواز
کرمانشاه
مشهد
زاهدان
افغانستان
پاکستان
عراق
خلیج فارس
دریای عمان
سد دارایش گیر
سد امیرکبیر
سد شاه عباس کبیر
سد رضاشاه کبیر
سد شاه اسمعیل
سد شاهنشاه پهلوی
سد والاحضرت فرخ‌نژاد (تنیان)
سد کارون
سد دارایش گیر
سد تنگ‌چیلیه
سد تنگ‌ماهیگیر
سد تنگ‌ماهیگیر
سد تنگ‌ماهیگیر

شماره مخصوص... انقلاب ششم بهمن

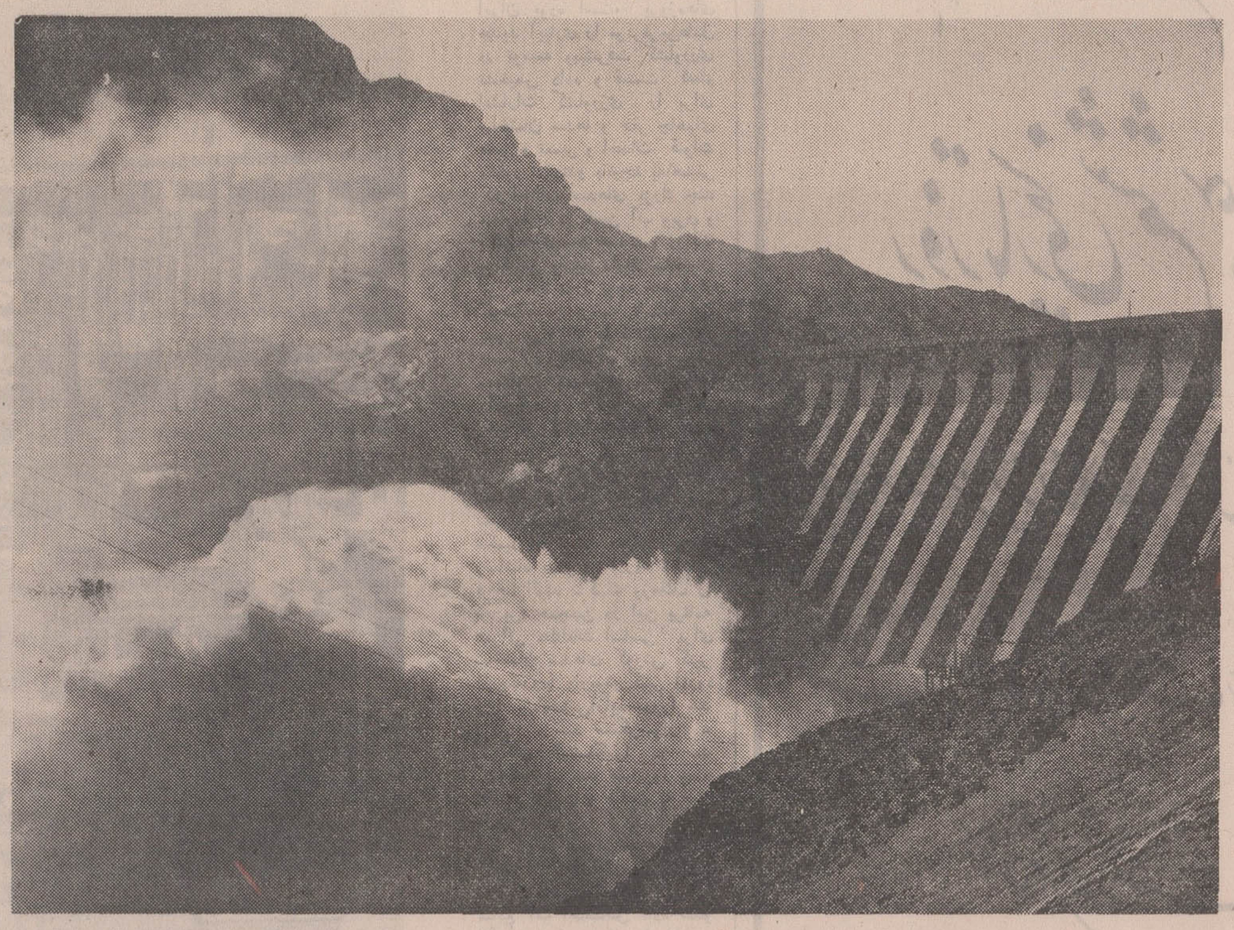

بقیه از صفحه ٦٦

و صنعت موجب تاسیس وزارت آب و برق گردید و بموجب قانون کلیه تشکیلات بنگاه مستقل آبیاری ضمیمه این وزارتخانه شد .

سدهای کوچك

در دوره سازندگی کشور در ابتدا احداث سدهای کوچك انحرافی مورد توجه قرار گرفت و باایجاد این نوع سدها آب مورد نیاز قسمتی از اراضی کشاورزی مملکت تهیه گردید باافزایش تدریجی نیروی انسانی متخصص وبهبود اقتصاد کشور احداث سدهای بزرك مخزنی که در گذشته بدلیل هزینه هنگفت امکان پذیر نبود دراین دوره مورد توجه قرار گرفت و با تشخیص بخش مهمی ازاعتبارات آبیاری برنامه‌های عمرانی به این امر اقدامات ارزنده‌ای در زمینه تهیه و تولید آب وبرق بمیزان موردنیاز بعمل آمداحداث سدهای بزرك که اکثر آنهاپس از انقلاب ٦ بهمن انجام شد معیار آبیاری ایران را بطور کلی تغییر داد و مشکل آب مصرفی مردم و تامین برق مورد نیاز کشور را حل کرد.

نقش سدهادر اقتصاد

کشور ما با مساحت ١٦٤ میلیون هکتار بعلت موقعیت جغرافیائی آن از نظر بارندگی یکی از مناطق خشك جهان محسوب میشود. در حدود ١٠ درصد ازکل مساحت ایران برای کشت وزراعت مناسب میباشد که بعلت کمبود آب زراعتی تا قبل از اجرای برنامه‌های عمرانی و احداث سدهای بزرك ،زراعت حقیقی فقط در مساحتی حدود ٦ میلیون هکتار یعنی کمتراز ٤ درصد مساحت کل کشورانجام میگردد. میزان بارندگی در کشور ما بطور متوسط حدود ٢٤ سانتی متر می‌باشد از نظر توزیع در سطح وسیعی از مساحت کشور این میزان بارندگی بسیارناچیز بوده بطوریکه انجام زراعت دیم هم در ٧٥ درصد از مساحت کشور مقدور نیست.

فقط در قسمت دریای مازندران که مساحت آن کمتراز ١٠ درصد از سطح کشور است میزان زراعت کافی میباشد.

حجم کل آبهای حاصله از نزولات جوی در تمام مملکت بطور متوسط در حدود ٤٠٠ میلیارد متر مکعب میباشد که قسمت اعظم آن در فصل زمستان جریان دارد، با فرا رسیدن بهار وگرم شدن هوا تارانهای سیل خیز و ذوب برفها اکثر موجب بروز سیل و طغیان رودخانه‌ها میگردد .

قسمتی از این سیلابها بمصرف کشت بهاره وشرب رسیده و قسمت عمده آن بدون استفاده از دسترس خارج میگردد .امکانات منابع آب مملکت درحدود ١١٠ تا ٩٠ میلیارد متر مکعب درسال تخمین زده میشود که بامهار نمودن واستفاده از آن میتوان علاوه برتولید حدود ٥٠ میلیارد کیلووات ساعت انرژی ، بالغ بر ١٢ تا ٩ میلیون هکتاراراضی کشاورزی را نیز آبیاری نمود. تاقبل ازاجرای برنامه‌های عمرانی حجم کل آبیکه سالانه بوسایل مختلف استخراج و بهره‌برداری میشد در حدود ٢٠ میلیارد متر مکعب بود که قسمت اعظم آن بمصرف آبیاری ٥ر٢ میلیون هکتار اراضی میرسید ومشکلات ناشی از کمبود آب همواره مانع از پیشرفت کشاورزی وبالنتیجه پائین بودن سطح تولیدو درآمد کشاورزان بوددر برنامه عمرانی کشور و توجه باین نکته که تهیه آب برای زراعت از قدیم ـ ترین روزگاران مهمترین و اساسی‌ترین مسئله کشاورزی

بقیه درصفحه ٦٨

روز تاریخی ششم بهمن

سالگرد انقلاب سپید ایران را به پیشگاه رهبر انقلاب

اعلیحضرت همایون شاهنشاه آریامهر

و عموم هم میهنان عزیز تبریک گفته

توفیق بیش از پیش ملت ایران را در اجرای منشور این انقلاب مقدس از خداوند

یگانه مسئلت داریم .

شرکت کارخانجات تولیدی فروزنده

با مسئولیت محدود

جشن سالروز انقلاب سپید ایران

روز تاریخی ششم بهمن

را به فرزند فرهیم میهنان عزیز تبریک می گوئیم

و پیروزی افزون تر ملت ایران را در راه پایداری و ثمر رساندن این

انقلاب خلاق از ایزد توانا مسئلت داریم

شرکت سهامی تولیدی وصنعتی ایران هلس

سالروز ششم بهمن

انقلاب حیات بخش ملّت ایران

را همراه با دهقانان، همگام با کارگران و هم پیمان با قاطبهٔ

ملّت شریف ایران با شکوه بیشتر برگزار می کنیم و با افتخار این روز بزرگ

تاریخی را به هم میهنان عزیز تبریک و تهنیت می گوئیم.

شرکت ساختمانی بهسازنو

روز تاریخی ششم بهمن

سالگرد انقلاب سپید ایران را به پیشگاه رهبر انقلاب

اعلیحضرت همایون شاهنشاه آریامهر

و عموم هم میهنان عزیز تبریک گفته

توفیق بیش از پیش ملت ایران را در اجرای منشور این انقلاب مقدس از خداوند

یگانه مسئلت داریم .

مؤسسه مهندس مشاور اِتکو

شماره مخصوص... انقلاب ششم بهمن

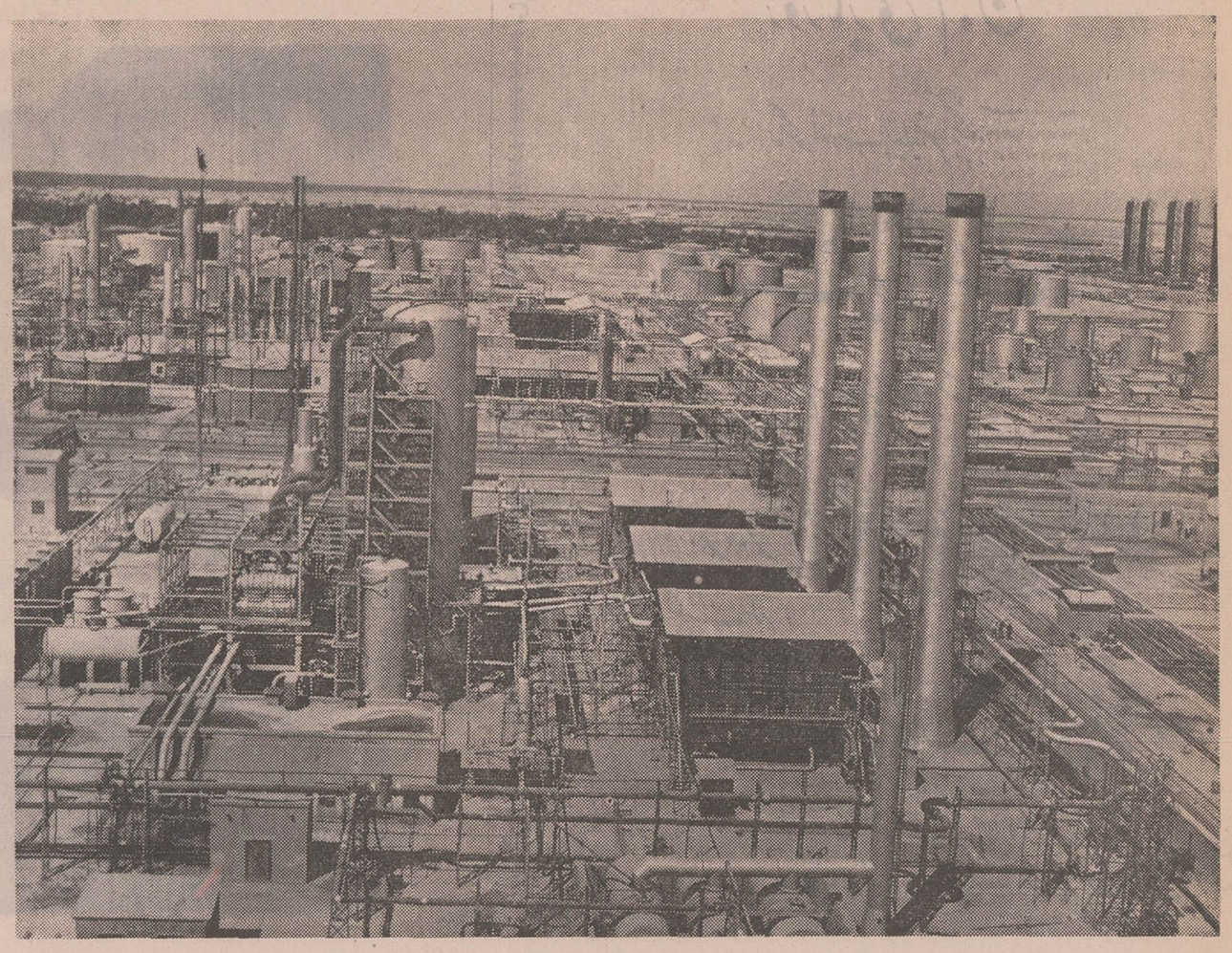

پالایشگاه نفت آبادان سمبل صنایع نوین نفت در ایران

بقیه از صفحه ۶۷

ایران بوده است، پروژه‌های جدید آبیاری را موثرترین عامل در توسعه وپیشرفت کشاورزی تشخیص داده و قسمت اعظم اعتبارات کشاورزی را برای ساختمان سدها و حفر چاههای عمیق و تعمیر و احداث قنوات منظور نمودندو باتوجه به‌اهمیتی که احداث سدهای بزرگ چند منظوره‌ای در تامین آب وبرق و بالنتیجه توسعه صنعت و زراعت به‌مقیاس وسیع دارند ساختمان این سدها مورد توجه خاص‌قرار گرفت. در برنامه ۷ساله اول یعنی از ۱۳۲۷ تا ۱۳۳۴ حدود ۵میلیارد ریال‌برای امور آبیاری ومطالعات سدسازی اختصاص داده شد در برنامه دوم عمرانی یعنی از ۱۳۳۴تا ۱۳۴۱ حدود ۱۸ میلیارد ریال برای انجام پروژه‌های آبیاری وسدسازی به مصرف رسید از فعالیت‌های مهم سدسازی این برنامه میتوان تکمیل ساختمان سدهای محمد رضاشاه پهلوی (دز)ـ شهبانو فرحـ الوند ـکهك وزهك‌ـ را نام برد همچنین در این برنامه عمرانی مطالعات اساسی برای ساختمان سدهای کورش کبیر (زرینه‌رود) داریوش کبیر (درود زن) ـشاه‌عباس(زاینده‌رود) سد ارس ـ سد سنگرسوار ـ گرگان (وشمگیر) ـ سد گنجانچم ـ سد هلیل‌رود وسد های لاروتیان و طالقان به عمل آمد.

در برنامه عمرانی سوم یعنی‌از ۱۳۴۱ تا۱۳۴۶حدود ۲۲ میلیارد ریال برای پروژه‌های توسعه منابع آب اختصاص داده شدو باآنکه در این برنامه اصلاحات اراضی هسته مرکزی ـ توسعه کشاورزی بود و قسمت مهمی‌از اعتبارات کشاورزی‌به این‌برنامه اختصاص‌یافت موفقیتهای‌بزرگی در زمینه توسعه منابع آب از طریق تکمیل‌پروژه‌های نیمه‌تمام برنامه دوم در مورد آبیاری بدست آمد.

از عملیات مهم این برنامه تکمیل ساختمان‌سدهای فرحناز پهلوی (لتیان) سنگر ـتاریك‌ـ گنجانچم وتونل فومن که با طولی حدود ۱۷ کیلو متر بزرگترین تونل آبرسان جهان میباشدو همچنین‌شروع‌ساختمان سدهای کوروش کبیرو داریوش کبیر ومهاباد را نام برد بطور کلی در طول سه برنامه عمرانی حدود ۴۲ میلیاردریال ازاعتبارات عمرانی مملکتی برای اجرای برنامه‌های آبیاری و سدسازی اختصاص یافت و در این‌مدت‌به احداث ۶سد بزرك مخزنی به اسامی محمد رضا شاه پهلویـ امیر کبیر ـشهبانوفرح ـفرحناز پهلوی ـ شهناز پهلوی ـ شاه اسماعیل و ۲۱ سد انحرافی‌به نام‌های کرخه در (خوزستان) ـ بمپور در (ایرانشهر) ـگنجانچم (کرمان‌شاهان) میانگنگی‌وزهك در (سیستان و بلوچستان) کوهرنك ـ(در اصفهان) سد حشمت‌رود (در لاهیجان) سد چغلوندی در (لرستان) سد اسد خانی (میسیوندی در لرستان)سد الوند (درقصر شیرین)و ۵۰۰۰ حلقه چاه عمیق و نیمه عمیق قریب به۸ میلیارد متر مکعب از آبهائی را که‌سالیان دراز بدون استفاده از دسترسی خارج‌میشد مهار ودر اختیار کشاورزی و صنعت قرار گرفت.

از برق امین‌الضرب تاجال

بررسی تاریخچه‌و تحول‌صنعت برق در کشور تاحدودی نقش موثر سدهای ساخته شده را در رفع مشکل‌برق مشخص‌میسازد.

از تاریخ نصب اولین کارخانه برق در ایران بیش از ۶۰ سال نمیگذرد ظرفیت این کارخانه ۴۰۰ کیلووات و معروف به‌برق امین‌الضرب بود گرچه در ابتدا استفاده از نیروی برق محدود بود و مورد استقبال واقع نشد ولی بتدریج مردم باهمیت آن پی‌بردندو تعداد مصرف کنندگان افزایش یافت. در سال ۱۳۱۳ به‌امر اعلیحضرت فقید اولین کارخانه دولتی بظرفیت ۶۰۰۰ کیلووات خریداری شد ومورد بهره‌برداری قرار گرفت. در سالهای بعدازاین تاریخ بتدریج که‌توسعه شهرها و کثرت جمعیت‌استفاده‌از ظرفیت‌بیشتری راایجاب‌مینمودمولدهای دیگری خریداری شد و مورد بهره‌برداری قراو گرفت‌بطوریکه در سال ۱۳۴۵ جمع قدرت برق نصب شده دولتی در سراسر کشور صرفنظر از نیروی برق سدهای ساخته شده وبرقهای خصوصی در حدود ۳۵۰ هزار کیلووات بود در حالیکه آبهای مهار شده بوسیله سدهای‌محمد رضا شاه پهلوی شهبانو فرح ـامیر کبیرـ فرحناز پهلوی در حد نهائی قادر به تولید بالغ‌بر ۷۱۰ هزار کیلووات خواهند بود از نظر مقایسه نیروی‌فوق معادل دو برابر قدرتی‌است که درطول ۳۲ سال گذشته‌در تمامی‌مملکت نصب و در دسترس قرار گرفته است.

براساس مصرف سرانه‌سالیانه ۱۵۰ کیلووات ساعت و قدرت تولید شده بوسیله۴ سدنامبرده قادر به‌تامین برق دو هزار شهر با جمعیتی متوسط ۲۰ هزار نفر خواهد بود در حال حاضر بیش ازیك‌پنجم ظرفیت نهائی‌سدهای ساخته شده مورد بهره‌برداری

پست

صمیمانه‌ترین تبریکات و پرشورترین درودهای خود را بمناسبت بزرگداشت

روز تاریخی ششم بهمن

به پیشگاه هموطنان عزیز تقدیم نموده، توفیق و سعادت بیشتر ملت ایران را در لوای نیات رهبر عالیقدر شاهنشاه آریامهر از خدای یگانه مسئلت مینماید.

شرکت اتود

در این روز تاریخی و بزرگ که ملت ایران

روز ششم بهمن سالگرد انقلاب سفید ایران

را با شکوه فراوان، شادمانه جشن می‌گیرد، افتخار دارد تبریکات صمیمانه خود را بحضور هم میهنان عزیز تقدیم داشته پیروزیهای بیشتر انقلاب را از درگاه احدیت مسئلت نماید.

نمایشگاه مصنوعات فلزی و مبل استیل جمشید

روز تاریخی ششم بهمن

سالگرد انقلاب سفید ایران را به پیشگاه رهبر خردمند و تابد بیر انقلاب

شاهنشاه آریامهر

و عموم هم میهنان عزیز تبریک گفته، توفیق بیشتر ملت ایران را در برخورداری از ثمرات باشکوه این انقلاب مقدس که همانا سعادت و بهروزی همه افراد ایران است از خداوند یگانه مسئلت دارد.

شرکت اتحادیه

ششم بهمن

سالروز انقلاب سفید این سرآغاز رفاه اجتماعی و آبادی ایران را

به پیشگاه مبارک

شاهنشاه آریامهر

و عموم هم میهنان عزیز تبریک میگوید

مؤسسه انتشارات فرانکلین

اطلاعات
شماره مخصوص...
انقلاب ششم بهمن

ششم بهمن 8 دگرگونی بنیانی در سیاست جهانی ایران

همزمان باتحولی که انقلاب سفید درشئون اجتماعی کشور بوجود آورد و جامعه نوین ایران را بنیاد نهاد سیاست جهانی ایران نیز دچاردگرگونی شد ، وبرمبنای جدیدی استوار گردید . تردید نیست که کشور ما از چند سال قبل در روابط بین‌المللی دوره جدیدی را آغاز کرده که دربسیاری از اصول و موازین بادوره قبل از انقلاب متمایز است .

ایران کهن

هرچند توجه به معنویت و آزادی انسان از ابتدای شاهنشاهی ایران مورد نظر و توجه بوده و از سنن تاریخی و افتخارات‌ملی ماست ولی‌بهرحال سیاست خارجی شاهنشاهی ایران درگذشته نیز مانند سایر امپراطوریهای جهان، درارتباط باسایرملل‌و کشورها ، براساس حفظ عظمت قدرت و بسط و توسعه قلمرو و یا دفاع از آن قرار داشته و «جنك» عامل اجرائی این سیاست محسوب می شد و پیروزی درآن وسیله کسب افتخارات ملی‌بوده‌است ، لیکن‌اتخاذچنین‌هدفی درسیاست خارجی بامقتضیات دنیای‌امروز و باروش فکری انقلاب سفید ما قابل انطباق نیست و دیگر ما ، «جنك» را بعنوان تنها وسیله وصول به هدفهای ملی نمی - پذیریم .

انقلاب ایران بین جوامع مختلف بشر و آرمان های آنان اختلاف و تضادی نمی - بیند و کینه توزیهای ملت ها را بعلت وقایع گذشته و جنگ ها و دشمنیهای تاریخی محکوم میکند و دشمنان واقعی عالم بشریت را ، جنك ، فقر ، نادانی ، تبعیض و بیعدالتی‌های اجتماعی میداند .

همزیستی و همکاری

بنابراین صلح جوئی‌صمیمانه و تفاهم با کلیه کشور ها و جوامع باروشهای حکومتی و ایدئولوژیهای مختلف براساس حفظ حقوق و حاکمیت ملی آنهاشرط حیاتی و لازم برای پیشرفت جامعه انسانی است و استقرار صلح و تفاهم بین‌المللی جز برپایه رفع تبعیض ها و بیعدالتیهای اجتماعی‌و اقتصادی جهان ممکن نخواهد بود و نیز رفاه مادی جوامع انسانی جز از راه مبارزه موفقیت آمیز علیه جنگ ، فقر و نادانی‌حاصل نخواهد شد .

بااعتقاد کامل باین اصول، و همگام بادگرگونیهای عظیمی که به یمن انقلاب سفید نصیب کشور شده بود درسیاست خارجی و روابط بین‌المللی ایران نیز دوره جدیدی آغاز گردید براساس این تحولات که برهبری شاهنشاه آریامهر صورت گرفت . توسل به زور بعنوان عامل اجرای سیاست و کسب افتخارات ملی محکوم شد و سیاست خارجی ایران با اتکاء باصول معنویت و تامین رفاه مادی و تعالی معنوی و فرهنگی انسان دوره جدیدی را آغاز کرد .

سفرهای شاهنشاه

از ششم بهمن ۱۳۴۱ تابه امروز بموازات فعالیت های‌همه جانبه‌ای که درراه بثمررسانیدن هدف های انقلاب سفید ایران برهبری خردمندانه شاهنشاه آریامهر بعمل آمده است ، ذات شاهانه بمنظور ایجاد و تحکیم روابط سیاسی فرهنگی و اقتصادی بین ایران‌وسایرکشور های جهان سفر های متعددی به خارج از کشور فرموده‌اند، همچنین بسیاری‌از سران کشور ها بدعوت شاهنشاه آریامهر به ایران مسافرت کرده‌اند

در امریکا

استقبال پرشکوه رئیس جمهوری ، دولت و ملت ایالات متحده آمریکا از شاهنشاه آریامهر در آخرین سفر معظم‌له به‌این کشور نشانه بارز دیگری است از ثمربخش بودن‌سیاست خارجی ایران‌پس‌از انقلاب سفید ششم‌بهمن

درپایان هریک‌از این‌سفر ها که نتایج و ثمرات آنها درزمینه تحکیم موقعیت بین‌المللی‌ایران هرروز آشکارتر میشود اعلامیه های مشترکی صادر شده است که مطالعه این اعلامیه ها از نظر آشنائی به اصول سیاست مستقل ملی و تحولات روابط خارجی کشور و همچنین شناسائی نظریات رهبر عالیقدر ایران درباره مسائل ومشکلات بین‌المللی حائز کمال اهمیت است .

سیاست بین‌المللی

شاهنشاه آریامهر در کتاب انقلاب سفید خطوط اصلی سیاست بین‌المللی ایران‌راچنین تشریح میفرمایند :

«خطوط اصلی‌سیاست بین‌المللی ما برپایه‌اصول شخصی، صلح جوئی‌صمیمانه ، همزیستی و تفاهم باکلیه کشورهاوجوامع ولو با سیستمهای حکومتی و ایدئولوژیهای‌متفاوت، طرفداری ازهرگونه‌کوششی برای‌استقرار و تقویت عدالت اجتماعی چه‌در سطح ملی و چه درسطح بین‌المللی ، پشتیبانی از هر تلاش جهانی برای تعدیل فاصله بین جوامع‌غنی وفقیر، همکاری‌بین‌المللی درمبارزه بابیسوادی و گرسنگی و بیماری‌و سایربلایای اجتماعی عصر حاضر طراحی شده است و براساس همین خطوط اصلی است که ما در هرمورد با قاطعیت و بدون‌تردید و تزلزل میدانیم در مسائل مختلف بین‌المللی چه راهی را باید درپیش گیریم‌وازچه اصول و موازینی باید دفاع کنیم . سیاست‌ما مبنی برحفظ وحمایت ازصلح است‌مادرایران سیاستی را درپیش گرفته‌ایم که به آن سیاست مستقل ملی میگوئیم و اصول آن عدم دخالت در امور داخلی کشور های دیگر و همزیستی مسالمت آمیز است .

به این اصول باید اضافه کنم‌که باید حتی از این مرحله همگام فراتر نهاد و همزیستی مسالمت آمیز را تبدیل به همکاری و تفاهم بین‌المللی کرد ، و دامنه این‌تفاهم‌و همکاری رامخصوصا به کشور هائی که دارای نظامهای سیاسی و اجتماعی متفاوت هستند ، بسط وتوسعه داد زیرا حل مشکلات اساسی که جهان امروز با آن روبرو است از قبیل بیسوادی ، بیماری ، گرسنگی و عدم تغذیه کافی، احتیاج بدین همکاری و تفاهم دارد . ما بعنوان اصلی قطعی ، پذیرفته‌ایم که‌راه تامین مصالح‌واقعی کشورمان‌همزیستی و همکاری صمیمانه با همه‌کشور ها و ملل جهان براساس حفظ حاکمیت ملی ما و آنهاست . ما پذیرفته‌ایم که صلح و تفاهم بین‌المللی شرط حیاتی ولازم برای‌پیشرفت‌اجتماع‌ماوهراجتماع جهان است، درعین حال اعتقاد داریم‌که استقرار این تفاهم و صلح جز برپایه رفع تبعیضها و بیعدالتیهای کنونی جهان ، کوشش درتعدیل اختلاف‌فاحش سطح زندگی کشورهای پیشرفته باممالك‌باصطلاح درحال‌توسعه، حل عادلانه اختلافات نژادی و مذهبی ، رعایت شراقتمندانه اصل همزیستی ایدئولوژیها و سیستمهای حکومتی مختلف ، و خودداری کشورهااز دخالت درامور داخلی یکدیگر ، عملی نخواهد بود .

شاهنشاه آریامهر درمراسم گشایش بیست و دومین دوره قانونگزاری مجلس شورای‌ملی درباره سیاست خارجی ایران نیز چنین فرمودند :

«... درمورد سیاست‌خارجی ما کماکان وضع برنامه روشن و کاملا مشخصی داریم ، یعنی ازیک‌سیاست‌مستقل‌ملی‌براساس همکاری و تفاهم بین‌المللی و حفظ کامل حقوق و منافع ملی خودمان بارعایت احترام حقوق و منافع ملی دیگران پیروی میکنیم و اعتقاد راسخ داریم‌که این تفاهم و همکاری بین‌المللی شرط‌لازم‌وحیاتی برای پیشرفت هراجتماعی درهرنقطه از جهان امروز است ، دراین زمینه مانه فقط معتقد به لزوم همزیستی بلکه حتی همکاری مسالمت‌آمیز بین همه ملل دنیا بارژیمهای مختلف‌هستیم‌وموفقیتهای‌فراوانی که پیروی از این سیاست در تامین مصالح ملی خود بدست آورده‌ایم بخوبی ثابت میکند که راه صحیح و واقع بینانه‌ای را برگزیده‌ایم .

بقیه درصفحه ۷۰

BUTANE بوتان

سالگرد

انقلاب ششم بهمن

روز تجدید حیات ملی ایران

را به عموم هم وطنان عزیز تبریک و تهنیت می گوید

و توفیق افزونتر ملت ایران را در بثمر رساندن منشور انقلاب

پیدا آرزومند است

شرکت بوتان

سالگرد ششم بهمن انقلاب سفید شاه و مردم را ملت ایران تبریک عرض نموده

انجام اصول انقلابی شاهنشاه آریامهر

را از صمیم قلب آرزو مینماید

شرکت مایدومیک

سالگرد روز ششم بهمن روز رستاخیز ایران را بحضور مبارک

شاهنشاه آریامهر

تبریک عرض مینماید

علی فلاحی

فرخنده باد سالروز انقلاب سفید شرکت ساختمانی نصب

شماره مخصوص... انقلاب ششم بهمن

راه صلح جهانی از ایران میگذرد

بقیه از صفحه ۶۹

شاهنشاه آریامهر در راه تحکیم مناسبات دوستانه بین ایران و بیشترکشور ها که‌مورد توجه خاص‌معظم‌له بودمسافرت هائی‌را به خارج از کشورآغاز نمودند و بدنبال هر بازدید از رهبران مختلف جهان دعوت فرمودند تا از ایران دیدن‌کنند: از آغاز سال ۱۳۴۲ تا اوایل سال ۱۳۴۹ ـ ۵۰ اعلامیه مشترک که‌مورد بازدید شاهنشاه آریامهر قرار گرفته و یا سران این کشور ها از ایران دیدن نموده‌اند صادر شده است.

کشور هائیکه در این مدت مورد بازدید شاهنشاه آریامهر قرار گرفتند عبارتند از آلمان ، اتیوپی ، برزیل ، بلغارستان، پاکستان، تایلند،ترکیه، تونس، چکسلواکی ،رومانی ، شوروی عراق ، عربستان سعودی . کانادا ، کویت ، لهستان ، مالزی ، مجارستان ، مغرب ، هند ، یوگسلاوی و چند کشور دیگر .

کنفرانس سران اسلامی

شاهنشاه آریامهر که همگام بارهبری خردمندانه و مدبرانه سیاست خارجی ایران پیوسته به‌حل‌مشکلات‌بین‌المللی‌در پهنه سیاست جهانی و بویژه در راه ازمیان‌بردن‌معضلات‌و مشکلات دنیای‌اسلام پیشگام بوده و ابتکارات و پیشنهادات معظم‌له پیوسته مورد استفاده رهبران کشور های اسلامی قرا رگرفته است در اولین کنفرانس عالی سران کشور های اسلامی که درروز سه‌شنبه‌اول مهر ماه‌سال ۱۳۴۸ گشایش یافت شرکت فرمودند . این کنفرانس که با شرکت رهبران و نمایندگان کشور های اسلامی در رباط پایتخت کشور مغرب تشکیل شده بود با نطق افتتاحیه اعلیحضرت سلطان حسن دوم پادشاه مغرب گشایش یافت . شاهنشاه‌آریامهردراین‌کنفرانس ضمن فرمایشات خویش چنین گفتند :

«من به فلسفه اسلام اعتقاد دارم و شخصا مطمئنم که با استظهاریاین‌فلسفه‌و باهماهنگ ساختن نظریات خودمان و در پیش گرفتن راه عقل و منطق خواهیم نوانست مورد احترام و محبت قرار گیریم و اصول هدفهای خود را بدنیا تفهیم‌کنیم ودر ارتقاء بشریت سهم موثری داشته‌باشیم . من از صمیم قلب برای‌این‌کنفرانس‌وهر کنفرانس مشابه دیگری‌که‌درآینده تشکیل شود آرزوی موفقیت دارم . من آرزومندم که‌در بین همه کشور های مسلمان جهان تفاهم کامل وهمکاری کامل‌برقرارشود . من آرزومندم که همه کشور های مسلمان جهان‌در محیط عقل و وقار پیشرفت کنند و آرزومندم که عنایت الهی شامل حال همه شرکت کنندگان‌دراین کنفرانس وآنهاکه‌نتوانسته‌انددر کنفرانس شرکت کنند بشود»

یك لحظه تاریخی

این درست لحظه‌ای است که با حضور شاهنشاه آریامهر و حضرت نیکولای پادگورنی گاز ایران از طریق شاه لوله سراسری به‌اتحاد جماهیر شوروی جریان یافت این مظهر دیگری است از سیاست مستقل ملی‌و مسالمت جویانه ایران .

سفر به ایالات متحده

شاهنشاه آریامهر بمنظور تبادل نظر و تشریح سیاست خارجی ایران روز ۲۴ مهر ماه ۱۳۴۸ عازم‌ایالات‌متحده امریکا شدند اولین ضیافت رسمی بافتخار شاهنشاه آریامهر از طرف آقای «جان لیندسی» شهردار نیویورک‌در موزه‌تاریخ طبیعی نیویورک ترتیب یافت‌که درآن ۱۰۰۰نفراز برجسته‌ترین مقامات ایالت و شهر نیویورک با همسرانشان شرکت داشتند.

در سر میز شام ، شهردار نیویورک بیاناتی ایراد کرد و ضمن آن اظهارداشت :

اعلیحضرتا: اجازه میخواهد تا مراتب شادمانی خود و همه مردم نیویورک را از اینکه آن اعلیحضرت به اینجا تشریف آورده‌اند ابراز کنم . مردم نیویورک امروز یک زبان مقدم آن اعلیحضرت را بعنوان فرمانروای کشور و ملتی که‌به اندازه تاریخ مدون سابقه و قدمت‌داردگرامی میدارند . همه ما آن اعلیحضرت را بعنوان رهبر یک کشور کهنسال و در عین‌حال یک کشور مدرن می‌ستائیم . ما سپاه دانش تازه تاسیس شما را که در دورترین روستا های ایران بامر مهم بسوادکردن‌کودکان‌وزنان‌ومردان اشتغال دارند تحسین میکنیم ماسپاه‌بهداشت را که به ابتکار آن اعلیحضرت برای تعمیم بهداشت در ایران بوجود آمده

بقیه در صفحه ۷۱

سالگرد روز تاریخی و پرشکوه

ششم بهمن

سرآغاز تحولات ایران نوین را به پیشگاه مبارک رهبر خردمند

شاهنشاه آریامهر

و قاطبه ملت شریف ایران تبریک و تهنیت میگوئیم.

هیئت مدیره و کارکنان باربری رضائیه

شماره مخصوص... انقلاب ششم بهمن

سیاست مستقل ملی ایران از انقلاب تولد یافت

بقیه از صفحه ۷۰

است مورد ستایش قرار میدهیم.

ما آن اعلیحضرت را بخاطر اصلاحاتی که‌درنظام انتخاباتی ایران ابداع کرده‌اند میستائیم، مخصوصا تحولاتی‌راکه بمنظور تعیین حداکثردخالت‌و مشارکت مردم در تعیین سرنوشت کشورشان به مرحله اجرا گذاشته‌اند قابل‌ستایش میدانیم.

مادرعین‌حال‌رهبری خردمندانه و قابل تحسینی را که آن اعلیحضرت در سطوح بسیار مختلف برملت‌خود میکنند وراه هائی‌راکه برای تحقق بخشیدن به‌یک کامیابی متوازن و مثبت درپیش‌گرفته‌اندو بالاجرمندابیر سازنده‌ای را که برای تضمین صلح در منطقه آشفته خاورمیانه بمرحله اجرا گذاشته‌اند موردستایش قرارمیدهیم. شاید درك‌این مطلب برای ما امکان‌پذیرباشدکه‌نقش‌آن اعلیحضرت در تضمین یک نظام آزاد و سالم در منطقه‌ای که در آن زندگی‌میکنند تاچه‌اندازه‌دشوار ونتاج بدست آمده تا چه‌اندازه امیدوار کننده و «دلگرم کننده بوده است ...»

شاهنشاه آریامهر درپاسخ شهردارنیویورک‌چنین‌فرمودند:

آقای شهردار ، خانمها ، آقایان ، مایلم ابتدا از شهردار این‌شهر باشکوه و سخنان گرم و محبت‌آمیزی که نسبت به من و کشورم ومردم ایران برزبان آوردند سپاسگزاری کنم.

آقای شهردار ، شمادر نطق خودبه‌سپاه های مختلفی که ما درایران بوجودآورده‌ایم اشاره کردید . شاید برای شما جالب توجه‌باشدکه‌نه‌تنها پسران‌کشور من‌به سپاهها می‌پیوندند تاباین وسیله به قسمتی از وظایف میهنی خود عمل کنند بلکه از دوسال پیش تاکنون دختران ما نیز باین سپاههای دانش و بهداشت می‌پیوندند . یک چنین استقبال همگانی جوانان از سپاههای دانش و بهداشت ایران می تواندمفاهیم گوناگونی داشته باشد . یکی‌ازاین مفاهیم در حقیقت عبارت از تشویق و هیجانی است که‌تمام مردم‌کشور من‌بایفای‌نقشی شایسته درپیش‌بردن رستاخیز ملی ایران ابراز می کنند ...»

دیدار صمیمانه رهبران دو کشور برادر
شاهنشاه آریامهر از حضرت ژنرال یحیی خان رئیس جمهور ملت دوست و برادر پاکستان با گرمی تمام در فرودگاه مهرآباد استقبال می‌فرمایند .

در کاخ سفید

اعلیحضرت همایون شاهنشاه آریامهر روز چهارشنبه ۳۰دیماه ۱۳۴۸ با هیکوپتر از شهر «ویلیامزلورك» وارد کاخ سفید شدند . در اطراف کاخ سفید هزاران نفر ازمردم امریکاشاهد مراسم‌باشکوه‌استقبال ازپیشوای ملت ایران بودند و در داخل کاخ‌سفید شخصیت‌های برجسته امریکائی و از آن جمله «ویلیام راجرز»وزیرامور خارجه‌امریکا، ژنرال «چایمن» فرمانده تفنگ‌داران امریکائی ، نمایندگان سیاسی خارجی و درپیشاپیش آنها سفیر کشور امریکائی نیکاراگوئه بعنوان شیخ‌السفراء، گروه‌زیادی‌از معاریف‌وشخصیت های‌سیاسی،اقتصادی ،اجتماعی و صنعتی امریکا از شاهنشاه استقبال کردند .

چند دقیقه قبل از تشریف ـ فرمائی شاهنشاه آریامهر بکاخ سفید ، حضرت‌ریچارد نیکسون رئیس جمهوری امریکا از دفتر خود وارد محوطه کاخ سفید شدند و اندکی پس از آن گروه ترومپت نوازان ورود شاهنشاه را به محوطه کاخ سفید اعلام داشت و رئیس تشریفات کل ریاست‌جمهوری امریکاشاهنشاه را به جایگاه مخصوص هدایت کرد .

حضرت ریچارد نیکسون از شاهنشاه‌به‌گرمی استقبال‌کردندو رهبران دو کشور بگرمی دست یکدیگر را فشردند و آنگاه شخصیت های‌امریکائی بوسیله حضرت ریچارد نیکسون به پیشگاه شاهنشاه معرفی شدند. دراین موقع شاهنشاه‌و حضرت رئیس جمهوری امریکا بروی سکوی مخصوص قرار گرفتند و غریو فریاد های شادی مردم در داخل و خارج کاخ سفید طنین انداخت .

گارد احترام که در محوطه کاخ سفیدصف کشیده بودمراسم احترامات نظامی را بعمل آورد و بیست‌و یك تیر توپ بافتخار شاهنشاه آریامهر شلیك شد . سپس سلام شاهنشاهی وپس‌از آن سرود ملی امریکا نواخته شد و شاهنشاه باتفاق حضرت رئیس جمهوری امریکا برای بازدید از گارد احترام بطرف صفوف گارد حرکت کردند .

سخنان رئیس جمهوری آمریکا

پس از پایان بازدید از گارد احترام، حضرت‌ریچاردنیکسون رئیس جمهوری امریکا بیاناتی ایراد کردند که قسمتی از آن عینا درج میگردد :

اعلیحضرتا ، میهمان عزیزدر بیست سال اخیر این نهمین باریست که اعلیحضرت بکشور

بقیه در صفحه ۷۳

صمیمانه‌ترین تبریکات و پرشورترین درودهای خودرا
بمناسبت بزرگداشت
روز تاریخی ششم بهمن
به پیشگاه هموطنان عزیز تقدیم نموده، توفیق وسعادت بیشتر ملت ایران را در لوای نیات رهبر عالیقدر شاهنشاه آریامهر از خداوند یگانه مسئلت مینماید
نمایشگاه مبل استیل کیومرثی

صمیمانه‌ترین تبریکات و پرشورترین درودهای خودرا
بمناسبت بزرگداشت
روز تاریخی ششم بهمن
به پیشگاه همه وطنان عزیز تقدیم نموده، توفیق وسعادت بیشتر
ملت ایران را در لوای نیات رهبر عالیقدر شاهنشاه آریامهر از خداوند یگانه مسئلت مینماید
شرکت سهامی کارخانجات جنرال پلاستیک تلفن ۷۹۱۶۸۲

ششم بهمن
روز تجدید حیات ملت ایران را به پیشگاه مبارک
شاهنشاه آریامهر
و عموم ملت ایران
تهنیت میگوید
شرکت صنعتی ساراول

جشن سالروز انقلاب سپید ایران
روز تاریخی ششم بهمن
را به فرد فرد هم میهنان عزیز تبریک می گوییم
و پیروزی افزون‌تر ملت ایران را در راه پاسداری و ثمر رساندن این انقلاب ملی از ایزد توانا مسئلت داریم .
تجارتخانه آتش نجات

شماره مخصوص... | انقلاب ششم بهمن

ستایش جهان از سیاست خارجی ایران

در رومانی
سفر شاهنشاه آریامهربه رومانی‌و مذاکرات معظم‌له با رهبران این کشور طلیعه یك همکاری بیسابقه و پرثمر اقتصادی بین دو کشور بود .

دیدار با پاپ
پاپ پل‌ششم رهبر کاتولیکهای جهان صمیمانه مساعی شاهنشاه آریامهر را برای استقرار صلح و آشتی در جهان ستود

بقیه از صفحه ۷۱

این مدت هیچگاه مقدم آن اعلیحضرت‌چه‌از لحاظ شخص ما افتخار دیدار داده‌اند و در من و چه از لحاظ رسمی مانند این روز زیبای پائیزی گرامی نبوده است . ما از شما استقبال می کنیم بخاطر سرزمین کهنی که شما نماینده آن هستید ،ما از شما استقبال میکنیم بخاطر عنوان ممتازی که دارید ، ما همچنین از شما استقبال میکنیم بخاطرخصوصیات شخصی‌شما، خصوصیاتی که کسانی‌که مانند من شما را می شناسند ستایش می کنند ، خصوصیاتی که شما در رهبری کشور خود بمنصه ظهور رسانیده‌اید . امروز ما رسما پرچم های امریکا وایران را می بینیم ، رنك های پرچم شما سبز و سفید و قرمز است. سبز نماینده میراث معنوی بزرك و غنی د ه ر شماو سفیدنماینده صلح و قرمز نماینده شجاعت است و ما میدانیم‌که‌شما نماینده فضیلت های بزرك بوده‌اید ولی ماهمچنین میدانیم‌که شمانماینده فضیلت های دیگری هستید . در دورانی که کشور های‌جدید بسیاری پدید می آیند و دورانی که در آن‌تمام‌ملت ها دستخوش تغییر و تحول شده‌اند شما سرمشقی از رهبری در کشور خود نشان داده‌اید که برای‌تمام جهانیان با ارزش و چشمگیر است .

من شخصا در بازدید از کشور شما این سرمشق را دیده‌ام ، من بیاد می آورم که چند سال پیش وزیران خود را جمع کردید و بعنوان پادشاه مملکت سخن گفتید که هنوزتمام جهان آنرا بیاد دارد.شما گفتید مادراین‌سرزمین انقلاب خواهیم کرد و این انقلاب پدید آمد .

انقلاب در زمینه با سواد کردن مردم به پیشرفت های بزرگی نائل‌شد ،انقلاب درزمینه اصلاحات ارضی که در آن‌خود شما سرمشق شدید وزمین های خود را بمردم اعطا کردید و همچنین‌انقلاب‌درزمینه‌اجتماعی، اقتصادی و سیاسی به پیشرفت های بزرگی نایل آمده ولی کلیه همه این موفقیت ها سرشت و ذات این انقلاب است . این انقلابیست که هدف آن نابود کردن و بنیان برافکندن نیست بلکه هدف آن ساختن‌است یعنی انقلابی است مسالمت آمیز و صلح جویانه و این سرمشقی است که میراثی نه تنها برای کشور خودتان بلکه برای تمام کسانی که در کشورهای مختلف خواستار و آرزومند پیشرفت مسالمت آمیزهستند خواهدشد.

اعلیحضرتا ، ما امروز از شما استقبال میکنیم بخاطر آن خصوصیاتی که ذکرکردم ازشما استقبال میکنیم بخاطر دوستی که‌خوشبختانه طی‌سالها میان‌ما برقرار بوده است و میدانیم که تمام مردم امریکا در مدت‌اقامت شما در این کشور میخواهند مانند من ستایش و احترام و علاقه خود را برای شما و مردم ایران ابراز دارند .

بیانات شاهنشاه

شاهنشاه آریامهر در پاسخ رئیس جمهوری‌امریکا فرمودند:

نخست می خواهم از شمااز صمیم قلب بخاطر کلمات محبت آمیزی که نسبت بمن و کشورم بیان فرمودید تشکر کنم .درست است که این نخستین دیدار من از سرزمین جالب شما نیست ولی‌این‌باربرای‌من‌مایه‌خوشوقتی و افتخار است که میهمان شما باشم ، میهمان رئیس جمهوری امریکا ، رئیس جمهوری که در تمام زندگی خود نشان داده‌است که مسائل جهان ،نه تنهامسائل امروز ، بلکه‌مسائل آینده را به‌خوبی درك میکند . علاوه براین استقبال شدن از جانب کسی که با علاقه تحولات کشور ما را در بیست‌سال‌اخیر دنبال کرده‌است برای من مایه خوشوقتی است. دراین بیست سال کشور من گاه روز های بدی را بخود دیده‌ولی‌اکنون‌من با خوشحالی می‌توانم بگویم که عصر رنسانس ایران آغازشده است ، دانستن این موضوع اهمیت دارد که در این کشور بزرك شما رئیس جمهوری‌دارید که از امور این مملکت‌اطلاعات عمیق‌دارد . شمااشاره فرمودید که مادرکشور خود انقلابی را آغاز کرده‌ایم .این‌انقلاب‌واقعا تمام‌شئون زندگی ما را دربر ـ گرفته‌است.

مامعتقدیم که تمام کشور ما از دوران انقلاب و تحول میگذرند ولی من آرزو می کنم که‌نتیجه

بقیه در صفحه ۷۳

روز تاریخی ششم بهمن

سالروز پیوند شاه و مردم را به پیشگاه مبارک شاهنشاه آریامهر و عموم هم میهنان عزیز تبریک می گوییم

شرکت ساختمانی پیروز

هشتمین سالگرد انقلاب ششم بهمن

روز رستاخیز ملّی ایران

را به پیشگاه مبارک

شاهنشاه آریامهر

و عموم هم میهنان عزیز تبریک عرض مینماید

بارفروشان میدان گمرک

جشن سالروز انقلاب سپید ایران

روز تاریخی ششم بهمن

را به فرخنده هم میهنان عزیز تبریک می گوییم

و پیروزی افزون تر ملت ایران را در راه پایداری و ثمر رسانی این انقلاب از ایزد توانا مسئلت داریم .

شرکت ساختمانی کارا

شماره مخصوص... انقلاب ششم بهمن

صلح جوئی، همزیستی و تفاهم اصول سه گانه سیاست جهانی ایران

سفرهای جهانی شاهنشاه گامی در راه صلح بوده است

بقیه از صفحه ۷۲

همه‌این هایك جهان بهتر، تفاهم بیشترمیان مردم و تحقق آرزو های بشربرای رفاه مادی و رستگاری باشد . من‌خوشوقتم که از جانب خودو مردم کشورم بگویم که در تاریخ طولانی مناسبات‌دو کشور گرچه‌مناسبات دو کشورعالی بوده‌است ولی هیچگاه مانند امروز میان ما اعتقاد متقابل وتفاهم کامل برقرار نبوده‌است‌و من اکنون میخواهم ازروش شما نسبت‌به کشورم که همواره با ازخود گذشتگی همراه بوده است سپاسگزاری کنم . در واقع این‌روشی‌است که امریکانسبت به همه کشور های جهان داشته است.

شاهنشاه آریامهر در ضیافت شام رئیس جمهوری امریکاکه بافتخار معظم له ترتیب یافته بودشرکت فرمودندو رئیس ـ جمهور امریکا در این ضیافت نیز شخصیت جهانی‌ونبوغ‌فکری شاهنشاه‌رامورد ستایش قرار داده‌واظهار داشتند:

«ما بار دیگر مفتخریم که‌از اعلیحضرت در کاخ سفید پذیرائی‌میکنیم،شاهنشاه ایران یکی از رهبران واقعی جهان به شمارمیروند که در همین بنا و در همین اطاق‌میهمان‌پرزیدنت‌ـ ترومن، پرزیدنت آیزنهاور ، پرزیدنت‌کندی و پرزیدنت ـ جانسون بوده‌اند و امشب‌میهمان ماهستند.

استقبال ما از شاهنشاه‌ایران ناشی از علاقه مفرط‌مردم‌امریکا مانندمن‌بایران است ، ملت امریکاو من کشورایران رامی‌ـ ستائیم و برهبری شاهنشاه‌واقف هستیم . شمامیدانید که اعلیحضرت در کمك به صلح وآزادی در جهان همیشه‌کوشا بوده‌اند درسال ۱۹۵۳ فرصت یافتم‌ضمن سفر به دور جهان از ایران دیدن کنم‌و باشاهنشاه ایران آشناشوم . ملاقات با ایشان مرا سخت تحت تاثیر قرار داد. درسال ۱۹۵۳ ایران بامسائل دشواری روبرو بود .در آن‌سال خیلی ها نسبت به‌فایق آمدن‌ایران برمشکلات تردید داشتندولی هنگامیکه ایران را ترك می‌کردم اطمینان داشتم و میدانستم که‌ایران در رفع این مشکلات تحت رهبری اعلیحضرت‌پیروزخواهدبود .این اطمینان بخاطر شخصیت و اطمینانی بود که در رهبر ایران مشاهده می شد . نتیجه این رهبری پیشرفت های چشمگیرو بزرگی‌است که اینك نصیب ایران شده‌است ، موفقیت های ایران در زمینه توسعه آموزش وپرورش عمران وآبادانی ، اجتماع‌امروز ایران را در ردیف نیرومندترین وپرافتخار ترین کشور های جهان درآورده‌است وامشب افتخار داریم که‌ازرهبر کشوری استقبال میکنیم که در ایشان خصایص رهبری که واقعابندرت در جهان یافت می شودوجود دارد . ما افتخارداریم که در اینجا ازپادشاهی‌پذیرائی میکنیم که در رهبری ملت‌خود و در بینش ودرك مسائل مربوط به آینده همواره عظمت شاهانه ایران را نشان داده‌اند »

شاهنشاه آریامهر در پاسخ‌به سخنان رئیس جمهوری امریکا بیاناتی فرمودند که خلاصه آن چنین است.

«... برای من مایه مباهات‌و خوشوقتی است که بگویم دوستی ما از دیرباز آغاز شده است . این‌دوستی و وحدت بخصوص از آن جهت استوار ونیرومند است که دردورانی آغازشد که برای من‌کشور من اهمیت حیاتی‌بسیار داشت .یعنی زمانی که مادچار عوارض و عواقب جنك‌بودیم دوران شدت یافتن سیاست هائی که هدف آنها تسلط بر همه جهان‌بود. مابسهم خود کوشش کردیم‌تا استقلال خود را حفظ کنیم و در برابرفشار مقاومت نمائیم . بیشتر موفقیت ما مرهون احساسات عمیق وریشه دارمردم ماست ،مردمی که نسبت بخودو تاریخ خودوآزادی های فردی وفادار بوده‌اند این تاریخ کشور ماست‌وهیچ کشوری‌نمیتواندنسبت به‌گذشته خود وفادار نباشدودر عین حال‌بکوشد نتایج بهتری در آینده بدست‌آورد .

سخنان‌وزیر خارجه آمریکا

ویلیام راجرز وزیر امور خارجه امریکانیز در ضیافتی که به مناسبت‌تشریف فرمائی شاهنشاه آریامهر بایالات متحده ترتیب داده بود شخصیت ممتاز و ابتکارات‌شاهنشاه‌راستود وچنین اظهار کرد:

« ...افتخار دارم که به آن اعلیحضرت در کاخ وزارت‌امور خارجه خیرمقدم بگویم .امروز ما از میهمانی پذیرائی میکنیم که مورد احترام عمیق ماوتمام مقامات دولت وملت امریکا هستند . هیچیك از رهبران کنونی مانند اعلیحضرت برای تامین‌رفاه مردم‌کشور خود ونیز حقوق افراد کشورش کوشش نکرده‌است.

ویلیام راجرز افزود «در زمینه سیاست خارجی‌اعلیحضرت‌نشان دادندکه مسائل را بخوبی می ـ شناسند، کشور آن اعلیحضرت در زمینه های اقتصادی‌واجتماعی پیشرفت های درخشانی کرده است.ایران تحت رهبری آن اعلیحضرت بیك کشور نیرومند و باثبات تبدیل شده‌است‌واین برای ما موجب خرسندی‌است»

شاهنشاه آریامهر در پاسخ وزیرامور خارجه امریکا ضمن بیاناتی فرمودند :

« ... ما هرگز سعی نخواهیم کرد که سرزمین خود را بزیان دیگری‌توسعه دهیم‌و هیچگاه در صددربودن ثروت دیگران بر- نخواهیم آمدودیگران راازآنچه که دارند محروم نخواهیم کرد ...»

مسافرت های‌شاهنشاه‌آریامهر به‌پایتخت های جهان در راه بسط دوستی‌وتوسعه مناسبات بین‌المللی بین‌ایران و سایر کشور های جهان در عصر انقلاب منظما ادامه یافت‌و در همین مدت بسیاری از رهبران وسران کشور ها از ایران پیشرفت های آن بازدید بعمل آوردند وپیشرفت های ایران را ستودند.

سفر رئیس جمهوری پاکستان

حضرت ژنرال یحیی خان رئیس جمهوری کشور دوست وبرادرما پاکستان در آبان‌ماه سال ۱۳۴۸رسما ازایران‌بازدید بعمل آوردندو در ضیافتی که‌به افتخار ایشان ترتیب یافته‌بود شرکت‌جستند.شاهنشاه‌آریامهر ضمن اظهار خشنودی ازمسافرت رئیس جمهوری پاکستان بایران چنین فرمودند.

«... شمانه تنها بعنوان‌شخص اول کشوری که با ما دارای نزدیکترین روابط دوستی و همکاری‌است به مملکت ما آمده‌اید ، بلکه بالاتر از آن نماینده معنوی یك پیوندبسیار کهن قلبی و معنوی هستید که دوملت ما را ازدیربازبیکدیگر پیوند داده است ، پیوندهائی که حاصل فرهنك مشترك ، علائق ادبی‌و معنوی مشترك و ارتباط دائمی دو ملت مادرطول قرن های متمادی‌است .

بقیه در صفحه ۷۴

حل مسئله بحرین

سفرهای شیوخ خلیج فارس به ایران نشانه اعتماد کامل آنان به سیاست مسالمت‌آمیز و صلحجویانه کشور ما است . در عکس حاکم بحرین را به هنگام شرفیابی بحضور شاهنشاه آریامهر نشان میدهد .

روز تاریخی ششم بهمن

سالگرد انقلاب سپید ایران را به پیشگاه رهبر انقلاب

اعلیحضرت همایون شاهنشاه آریامهر

و عموم هم میهنان عزیز تبریک گفته

توفیق بیش از پیش ملت ایران را در اجرای منشور این انقلاب مقدس از خداوند

یگانه مسئلت داریم .

هیئت مدیره و کارکنان شرکت بارسهامی

شماره مخصوص... انقلاب ششم بهمن

رهبران شرق و غرب ستایشگر خط مشی جهانی ایران

بقیه از صفحه ۷۳

کشورهای ماوشما اکنون باتفاق دوست مشترک ماترکیه ، سازمان همکاری عمران منطقه‌ای را به وجودآورده‌اند که یکی ازموفق ترین نمونه های این نوع هم ـ کاری در دنیای امروز است .

دراین سازمان ما تاکنون در زمینه طرحهای مشترك صنعتی و ارتباطات و هماهنگی فعالیت‌های بازرگانی واقتصادی و نیز در زمینه همکاری های فرهنگی به پیشرفت های فراوانی نائـل شده‌ایم که‌نتایج آن برای هر سه کشور مائمربخش بوده‌است وخواهدبود .

از نظربین‌المللی نیز همکاری ماعامل موثری در حفظ ثبات وامنیت‌این منطقه از جهان و ازطرف دیگر عامل مهمی در مودت‌و همبستگی اسلامی‌است که در کنفرانس اسلامی رباط مانمونه‌ای از آنرا شاهدبودیم. مااعتقاد داریم که ملل مسلمان جهان با اتکاء به اصول عالیه اسلامی و با توجه‌واقع بینانه به ارزش‌های وسیع مادی ومعنوی خود می‌توانند روزبروز جامعه بزرك‌اسلامی جهان را بسوی اعتلاء ورفاه و افتخار بیشتری راهنمون گردند ... »

درپاسخ‌بیانات شاهنشاه‌آریامهر حضرت رئیس جمهوری‌پاکستان چنین گفتند :

«از بیانات محبت آمیز آن اعلیحضرت‌نسبت‌بخود و کشورم بی‌نهایت سپاسگزارم . بعقیده من هیچ مناسبتی بهتر ازامروز یافت نمیشد که برادری باکلام گرم‌وشیرین برادردیگر رامورد لطف قرار دهد..

اعلیحضرتا ، من به‌نمایندگی از طرف مردم کشورم تاکیدمی کنم که عشق و علاقه ملت پاکستان نسبت‌به‌آن‌اعلیحضرت و برادران ایرانی خود حد و اندازه نداردهمکاری و احساس تفاهم‌ایران نسبت به پاکستان در لحظات سخت درسال ۱۹۶۵ با خطوط زرین در تاریـخ پاکستان‌ثبت شده‌است ، علاقه وپیوستگی قلبی شاهنشاه‌نسبت به‌رفاه مردم پاکستان درروز های بحرانی اوائل سال جاری نیز بار دیگر به بهترین وجه متجلی شده‌واثرات عمیقی در قلوب مردم پاکستان نسبت‌به رهبر خردمند ملت برادرخود ایران بجاگذاشت..

استقرار دوستی نزدیك بـا ایران همواره‌عامل مهم سیاست خارجی‌پاکستان بوده است ما درپاکستان باعلاقه و تحسین فراوان ناظر پیشرفت های‌سریع ایران در چندسال اخیربوده‌ایم که‌تحت رهبری خردمندانه ان اعلیحضرت صورت گرفته‌است.

برنامه آن شاهنشاه مبنی بـر تقسیم اراضی و املاك سلطنتی و اصلاحات ارضی دامنه داری که با ابتکار رهبر ایران بمرحله اجرا درآمد ، بروستائیان ایـن کشور احتـرام ، شخـصیت و سعادتمندی فـوق‌العاده را اعطا کرده است .

تشکیـل سپـاه دانش و سپاه بهداشت یکی دیگراز موفقیتهای برجسته انقلاب سفید شاه وملت ایـران است کـه نمونه بـدیع فـداکاری و همبستگی شاهنشاه ایران بملت خود بشمار میـرود و حکایت از سیاست عاقلانه‌ای میکند کـه آن اعلیحضرت ملت خویش را بر اساس آن هدایت و رهبری میفرمایند .

کوششهای ممتازآن‌اعلیحضرت اکنون اشتهار جهانی پیدا کرده ومورد تائیدهمه مقامات‌و محافل بین‌المللی است و در پاکستـان مامخصوصا بی‌نهایت خوشوقت و مسرور هستیم کـه اقدامـات شاهنشاه‌درزمینه‌پیشرفت‌اقتصاد ایران با موفقیت‌و پیروزی روبرو شده است . این موفقیت شایان توجه بصورت ۱۲ در صد رشد تولیدات ملی ، تـوسعه سریـع کشاورزی و گسترش دامنه‌دار صنایع پتروشیمی و صنایع دیگر ایران تجلی کرده است‌و اکنون میتوان بحق ادعا کرد ایران به دوران جهش بسوی‌ترقی وتعالی رسیده است و شاهنشاه و ملت برادرماایران میتوانندنسبت‌باین همه‌موفقیت‌وپیروزی‌مباهات‌کنند.

ما در پاکستان پیوسته ازعلاقه وافر شاهنشاه‌بتحولات و حوادث پاکستان عمیقـا سپـاسگـزاری کرده‌ایم . . .

هم‌اکنون مشکلات زیادی مانند مسئله خاورمیانه ما را احاطـه کرده‌است که آن اعلیحضرت به خوبی آگاهند .

بایـد بـگویم کـه نقش بـارز شاهنشاه ایران‌در کنفرانس‌رباط و کـوششهـای بـرجستـه آن اعلیحضرت کمك فراوانی بپایان موفقیت‌آمیـز ایـن کنفرانس و نتایج نیکوی آن کرده است

حضرت‌رئیس‌جمهوری‌پاکستان در نطقهـای دیگـر خـویش در جلسه مشترك مجلسین سنـا و شورای ملی و انجمن ایـران و پاکستان و دانشگاه تهران نیـز نقش سازنده و شخصیت بـارز شاهنشاه ایران را مورد ستایش قرار دادند .

سازمان ملل و شاهنشاه

ابتکارات و اقدامات شاهشاه آریامهردر سطح جهـانی و در پهنه سیاست بین‌المللی پیوسته مورد تائید نمایندگان کشورهای مختلف‌در سازمان‌ملل‌متحد قرار گرفته است .

اوتانت دبیرکل سازمـان ملل متحد در فرصت‌های گوناگون‌از مقام شامخ شاهنشاه‌ایران ونفوذ معنوی معظم‌له در رفع مشکلات و بحـرانهای جهـانی بـویـژه مشکلات منطقه‌ای تجلیل نموده است .

اوتانت در پاسخی‌که بمناسبت پیـام شاهنشاه بسازمـان ملل مخابره شد، ازحمایت شاهنشاه ایران از سازمان ملل قـدردانی کرده و نوشته است :

امید فراوان دارم باحمایتی که شاهنشاه ایران در آینده نـیز نسبت بسازمان ملل متحد ابراز خواهند فرمود سازمان درتلاش خود برای‌تحقق بخشیدن بهدف ایجاد یك جامعه صلح‌امیز بین‌ـ المللی‌مبتنی براصولیکه‌درمنشور ملل متحد پیش بینی شده است توفیق خواهد یافت .

سفر رئیس‌جمهوری مجارستان

بدعـوت شاهنشاه آریـامهر ، حضرت پـال‌لـوشونچی صـدر هیئت رئیسه‌شورایعالی جمهوری مجارستان درآبانماه‌سال گذشته از ایران دیدن کردند و ازجانب شاهنشاه‌آریامهرمورد استقبـال قرار گرفتند

شاهنشاه‌آریامهردر ضیـافت شام کاخ‌نیاوران‌که بافتخاررئیس جمهوری مجارستان‌وبانو ترتیب یافته بود ضمن ابراز شادمـانی از مسافرت صدر هیئت رئیسـه جمهوری مجـارستان بـایـران چنین فرمودند :

« . . . هـر چند مسافـرت آن حضرت بکشور من‌نخستین سفر رسمی‌یك‌رئیس‌کشور مجارستان بایران است ولی رابطه کنونی دو کشور مـا یك رابطـه تـازه نیست بلکه رابطه‌ای است کـه امروز نزدیك به پنج قرن ازآغاز آن میگذرد زیرا از سال ۱۵۲۳ که‌نخستین نماینده‌سیاسی دربار ایران به‌مجارستان اعزام گردید تاکنون دوملت پیوسته با یکدیگر ارتباط داشته‌اند و ایـن رابطـه بخصوص در زمینه‌های فرهنگی و علمی و هنری رابطه‌ای بسیار نزدیك بوده است .

خوشبختانه در سال‌های اخیر این رابطه‌دیرین‌فرهنگی بارابطه

بقیه در صفحه ۷۵

سفر شاهنشاه آریامهر به فنلاند

این سفر نیز مانند دیگر سفرهای شاهنشاه‌آریامهرو علیاحضرت شهبانو به خارج برای کشور مـا متضمن خیرو برکت بود .

روز تاریخی ششم بهمن

سالگرد انقلاب سفید ایران را به پیشگاه رهبر انقلاب

اعلیحضرت همایون شاهنشاه آریامهر

و عموم هم میهنان عزیز تبریک گفته

توفیق بیش از پیش ملت ایران را در اجرای منشور این انقلاب مقدس از خداوند

یگانه مسئلت داریم .

هیئت مدیره و کارکنان باربری خادم

شماره مخصوص... | انقلاب ششم بهمن

ایران هرگز چنین سیاست خارجی فعال نداشته است

بقیه از صفحه ۷۴

نزدیک اقتصادی وقتی استوارتر شده است و دوکشورما همکاری ثمربخشی را دراین زمینه آغاز کرده‌اند که یقینا بازهم توسعه بیشتری خواهد یافت .

خوشبختانه ماوشماهردو بدین واقعیت اعتقاد داریم‌که دردنیای کنونی اختلاف سیستم‌های حکومتی و تفاوت اصول اداره اقتصادی نمیتواند و نباید مانع همکاری مثبت و موثر کشورها گرددو بهترین دلیل این‌که چنین همکاری میتواند صورتی کاملا ثمر بخش داشته باشد ، توسعه‌روزافزون‌روابط‌اقتصادی و فرهنگی دوکشورما درسالهای اخیر است ، چنین همکاری نه فقط عامل موثری در پیشرفت اقتصادی و اجتماعی ملتهای ماست ، بلکه مسلما عامل قابل اعتمادی در تقویت صلح‌جهانی است‌که ما صمیمانه هوادار آن هستیم ...»

حضرت صدر هیئت رئیسه شورای عالی جمهوری مردم مجارستان در پاسخ بیانات شاهنشاه چنین اظهار داشتند:

«... ازاعلیحضرت شاهنشاه آریامهر شاهنشاه ایران بخاطر کلمات تفقد آمیزی‌که هنگام پذیرفتن من عنوان فرموده‌اند سپاسگزارم ...

چنانچه آن اعلیحضرت نیز عنوان فرمودند قرنها پیش بود که اولین سفیر ایران ضمن ماموریتی از جانب پادشاه خود برای دعوت پادشاه مجارستان به اتحاد و اتفاق به این کشور سفر کرد .

برای ایران شناسان مجار مایه مباهات است‌که شاهنشاه آریامهر بهنگام‌دیدار ما ازایران به‌شرکت‌آنهادرکنگره بین‌المللی ایران‌شناسی اشاره‌فرموده‌اند...

طی سالهای‌اخیرمجموعه‌هائی از داستانهای کوتاه و دیگر آثارشاعران ونویسندگان‌ایرانی باترجمه مجاردرکشورما انتشار یافته است ..

بنظرما خاطره‌دیدارشاهنشاه آریامهر از مجارستان‌را میتوان بعنوان نشانه‌ای از یک نقطه عطف در روابط دوکشورگرامی داشت با اجازه آن اعلیحضرت مایلم سخنانی‌که شاهنشاه در سفر مجارستان عنوان فرمودند در اینجا بازگو کنم .

شاهنشاه درآن سخنرانی فرمودند «توافق و تفاهم مشترک ما عاملی است‌که بنوبه خود میتواند به امر صلح خدمت‌کند» دیدار ما ازایران نیزمتشابها به تامین این‌هدف خدمت میکند و بعقیده من این سفر میتواند ثابت کندکه ممالک دارای نظام های متفاوت اجتماعی وسیاسی میتوانند روابط خودرا برمبنای منافع متقابل توسعه‌دهند وادامه آنرا هرروز گسترده‌تر سازند .

من‌آرزوهای صمیمانه خودرا برای سلامت شاهنشاه آریامهر وشهبانوفرح‌پهلوی ووالاحضرت ولایتعهدوهمچنین‌میزبانان‌گرامی ونیز برای پیروزی بازهم بیشتر

عکسی دیگر از دیدار ژنرال یحیی‌خان از ایران شاهنشاه آریامهر و حضرت رئیس جمهوری پاکستان‌در حرم مطهر حضرت ثامن‌الائمه .

ملت ایران و تحکیم پیوند های دوستی‌بین‌دوملت ابرازمیدارم.»

نظر رئیس‌جمهوری چکسلواکی

با گسترش روابط دوستانه بین ایران و سایرکشورها بویژه در سالهای پس‌از انقلاب ششم بهمن بسیاری‌از رهبران جهانی چه‌درهنگام بازدید خود ازایران وچه هنگامیکه شاهنشاه‌آریامهر بدعوت آنان از کشورهایشان بازدید میفرمودند ، تحت تاثیر شخصیت ممتاز ونفوذ معنوی و قدرت رهبری شاهنشاه آریامهر قرار گرفته و رهبر بزرگ ما را بعنوان یکرهبر بزرگ وبی‌نظیر مورد ستایش قرار میدادند ، حضرت رئیس جمهوری چکسلواکی و همسرشان‌که در سال گذشته از ایران بازدید کردند نیز از جمله رهبرانی بودندکه از دوستی با شاهنشاه ایران‌وملت‌ایران‌اظهارخوشنودی کامل نمودند و دراینجا قسمتی از سخنان رئیس جمهور چکسلواکی را در ضیافت کاخ نیاوران درج می‌کنیم :

«اجازه میخواهم قبل از هرچیز بخاطر پذیرائی گرمی‌که از آغاز ورودمان به‌ایران از ما بعمل‌آمده صمیمانه سپاسگزاری کنم . بنظر ما اینهمه میهمان نوازی بیان‌کننده احساسات دوستانه‌ای است‌که در کشور شما نسبت‌بملت‌چکسلواکی‌وجود دارد . من ازصمیم قلب سخنان محبت‌آمیزی‌راکه آن‌اعلیحضرت درباره کشور من و مجاهدات خلاق مردم آن عنوان فرمودند میستایم واز این بابت بسیار سپاسگزارم .

ما باقلبهای‌مالامال‌ازاحساس دوستی و احترام به‌کشور زیبا و نام‌آور شماکه یکی ازگهواره های تمدن بشریت بوده قدم گذاشته‌ایم .

ما بدین خاطر به‌کشور شما آمده‌ایم تا زندگی ملت ایران و ثمرات تلاشهای خستگی ناپذیر آنان‌را بهتر بشناسیم وباکوشش های درخشانی‌که مردم ایران بخاطر شکوفاتر ساختن کشور خود با فرهنگ بسیار قدیمی‌آن بعمل می‌آورند ازنزدیک‌آشنائی حاصل کنیم .

دیدار ما ازایران بدین‌خاطر است که روابط دوستانه و همکاری دیرینه‌ای راکه در همه زمینه‌ها بنفع‌طرفین بین‌دوکشور وجود دارد عمیق‌تر و دامنه آن را بیش از پیش‌گسترده‌ترسازیم نام‌کشور شما درمیهن من بسیار معروف و شناخته است .

از راه پرافتخار ملت ایران که درطول قرون و اعصار و در جریان‌نبردهای‌دشوارش‌پایداری و تحرکی شایان تحسین نشان داده آگاهند و بخوبی اطلاع دارندکه مردم ایران بیاری‌همین روح تحرك وپایداری درجریان تلاشها و مبارزا تخود توانسته است اصالت و غرور خودرا در مراحل دشوارحیات ملی‌خویش حفظ کند .

ایران وچکسلواکی هردو در روابط بین‌المللی خود ازاصول همزیستی صلح‌آمیز وهمکاری فعال بین همه کشورها پیروی می‌کنند . ایران و چکسلواکی هردو میکوشند تا صلح و امنیت جهانی را تحکیم‌کنند و رسیدن بهدف خلع سلاح‌همگانی وکامل را آسان‌تر سازند .

من کاملا با این‌عقیده موافقم که مناسبات موجود میان ایران و چکسلواکی سرمشقی است‌که نشان میدهد ممالک دارای‌نظام های متفاوت اجتماعی میتوانند بطرز وسیع با یکدیگر همکاری کنند واین‌روابط تجلی‌گاه سهم مشترکی است که ایران و چکسلواکی به نفع صلح جهانی ادا میکنند .

دیداری‌که‌اعلیحضرت درپایان ماه مه ۱۹۶۷ از چکسلواکی بعمل‌آوردند وبااین‌دیداربوجهی قابل تحسین موجبات آغاز یک دوستی ژرفتر و یک همکاری استوارتر را بین‌دوکشور فراهم آوردند .

مردم چکسلواکی مجاهدات آن‌اعلیحضرت‌ودولت‌شاهنشاهی و ملت ایران را بنفع‌پیشرفتهای اجتماعی وتوسعه‌اقتصادی‌ایران که تاکنون همه به نتایج بزرگی نایل آمده است میستایند .

ممالك عربی

گسترش روابط ایران با ممالک عربی پس‌از انقلاب و بویژه در سالهای اخیر تحت رهبری‌شاهنشاه‌مراحل‌شکوفانی را پشت سر گذاشته است .

بازدید رهبران کشورهای عرب ازایران به‌تحکیم‌روابط موجود کمک شایان‌توجهی‌نمود وسران این کشورها پس‌از ملاقاتهای دوستانه با رهبر کشور ما بخوبی به‌نقش‌حساس ومدبرانه شاهنشاه ایران دررفع بحران های بین‌المللی بویژه بحران های منطقه‌ای واقف گشتند .

شیوخ محلی امارات خلیج فارس نیزکه به تحکیم مناسبات خود با ایران ابراز علاقه کامل مینمودند درچند سال اخیر به دیدار از ایران مبادرت‌نمودند و پیشرفتهای ایران را تحت رهبری خردمندانه شاهنشاه آریامهر ستودند، حکام بحرین، ابوظبی ، شارجه ، قطر و چند تن شیخ‌نشین دیگر در دیدار خود ازایران به‌پیشگاه‌شاهنشاه آریامهرشرفیاب‌شدندوازدوستی و تحکیم روابط خود با ایران اظهار خوشنودی کامل نمودند.

و باین ترتیب همچنانکه شاهنشاه آریامهردرکتاب انقلاب سفید میفرمایند :

«خطوط اصلی سیاست بین‌المللی ما برپایه اصول مشخص: صلح‌جوئی،همزیستی وتفاهم باکلیه کشورها وجوامع ولو با سیستمهای حکومتی و ایدئولوژیهای متفاوت باشند» قرار دارد .

روز تاریخی ششم بهمن

روز تجدید حیات ملی ایران را

به پیشگاه شاهنشاه آریامهر

و عموم ملت ایران تهنیت میگوید

PARS MANUFACTURING GROUP
گروه تولیدی پارس

گروه تولیدی پارس

سالروز تاریخی ششم بهمن

انقلاب سفید ایران

را که موجب بزرگترین جهش صنعتی کشور شده است به پیشگاه

شاهنشاه آریامهر

وکلیه هم میهنان عزیز تبریک عرض مینماید

بارفروشان میدان طاهری

روز تاریخی ششم بهمن

سالگرد انقلاب سفید ایران را به پیشگاه رهبر انقلاب

اعلیحضرت همایون شاهنشاه آریامهر

و عموم هم میهنان عزیز تبریک گفته

توفیق بیشتر از پیش ملت ایران را در اجرای منشور این انقلاب مقدس از خداوند

یگانه مسئلت دارم .

دبیر سندیکای کامیونداران کمپرسی

اصغر مرادی

شماره مخصوص... انقلاب ششم بهمن

عصر پهلوی، عصر حکومت قانون

در سالهای پیش از انقلاب ادارات ایران قادر نبود کار های کشور را آنچنانکه باید و شاید بگردانند واز عهده اداره کردن بدون نقص سازمان های اجتماعی و اداری این مملکت پهناور بطورکامل‌بر نمی‌آمدند .

صفویه‌درایران تشکیلاتی داده بودند که در آن زمان بهترین سازمانهای اداری جهان بود و همه نیازمندیهای کشورراتامین میکرد. مخصوصا درزمان شاه عباس کبیر قلمرو وسیع صفویه که تقریبا دو برابر ایران‌امروز بود درکمال امن‌وآسایش اداره میشد .

پس‌ازصفویه در نتیجه انقلاب های داخلی و ضعف و سستی حکومت ها ، ادارات ایران به بدترین‌مراحل آشفتگی‌وپریشانی افتاد. خصوصا دردوره قاجاریه که ستم و بیداد ماموران دولت بجائی رسید که مردم مامور دولت‌یا«مامور دیوان» را نماینده ستمگری و زورگوئی میدانستند و اصطلاح «حکم دیوان»مرادف با بیداد و ستم بود .

در آن روزگار مشاغل دولتی را بمزایده میگذاشتندو هرکس بیشتر رشوه میداد کارها راباو رجوع میکردند . چون حساب و کتابی در کار نبود و دولت‌باز-پرسی و بازخواست نمیکرد هر که برای رفتن به ماموریتی‌مبلغ گزافی پرداخته بود بمحض رسیدن بمحل چپاول‌وزورگوئی را آغاز میکرد . و پیداست که زیر دستان چنین شخصی مانند خود وی درپی‌انباشتن حساب های خود بودند .

و بهمین علت از فراش گرفته تا حاکم جز غارت‌کردن مردم هدف دیگری نداشتند .

دردوران مشروطیت نیزمامورانی که نماینده دولتی ناتوان وبی اراده و وزارت خانه‌ای سست عنصر بودند در هرمحل پیرو طمع و غرض متنفذان و سران همان محل بودند همه کارها در دست آنها بودوهمه درپایتخت دستیارانی داشتند و بزور یا تطمیع مقاصد خود را پیش میبردند این سران محلی وکیل آن ناحیه را از دست نشاندگان وهمدستان خود بمجلس شورای ملی میفرستادند و ایشان در آنجا وزیران و کارگزاران عمده را بتامین مقاصد نامشروع‌موکل حقیقی خود وادار میکردند .

بهمین جهت در تمام دوره فرمانروائی قاجارها ادارات ایران در بدترین احوال بود و تعدی و ظلم وحق شکنی ورشوه خواری رواج کامل داشت و گذشته از این مسائل پنهانی و حیف ومیلها و بهره یابی های نامشروع که در آن زمان به‌آنها «مداخل» میگفتندکرارادیده شده است که مامور دولت پولهای ابواب جمعی خود و موجودی صندوق محل خدمت خود را آشکارا برداشته و کسی از او نگرفته است .

ادارات رسمی‌ایران درسراسر این مدت بهیچوجه آن دلسوزی و وظیفه شناسی و حق پرستی را که لازمه بنگاههای دولتی و کارگزاران‌دولت است نداشته‌اند و بهمین جهت زور واجحاف و ستم بوده است‌وهربلا ومصیبتی را از دولت می‌دانستند .

حق هم داشته‌اند زیرا درعمر خود جز تعدی و اجحاف چیزی از مامور دیوان ندیده بودند و بهیچوجه دستگاه دولتی‌درصدد تهیه وسائل آسایش و رفاه مردم کشور بر نیامده است . در دوره پیش از مشروطیت که اصلا قانونی‌درمیان نبود و یگانه رسم معمول دلخواه و حتی هوی و هوس کارگزاران دولت بود و در دوره مشروطیت هم گاهی مجلس شورایملی تشکیل میشد و یکی چند قانون ناقص بتقلید ازقوانین اروپا وضع‌کرده بودند و بیشتر آنها با اوضاع ایران سازگار نبود تازه همان قوانین را در باره مردم ناتوان وبیکس اجرامیکردندومتنفذان بهیچوجه تابع قانون نبودند و قانون‌تنها وسیله تازه‌ای بودکه برای‌غرض رانی بدست‌ماموران دولت افتاده بود .

در دوره های گذشته دامنه تعدی ماموران دولت چنان بالا گرفته بودکه در زبان مردم‌ایران مثل شده‌بود که «حکم حاکمست و مرگ مفاجاه» یعنی حکم‌حاکم را با مرگ برابر میدانستند و اجل معلق و یا وبا و طاعون میپنداشتند . بار ها پست ترین مامور دولت‌یعنی فراش حکومت یا تحصیلدار مالیه‌یامامورسرباز گیری و یا قراسوران (ژاندارم) وارد دهی شده و همه مردم ده از دست او فرار کرده‌اند وهر سال گروه بسیاری ازمردم‌ایران برای رهائی‌ازشر ماموران دولت بکشور های مجاور ایران مانند خاک‌عثمانی‌وروسیه وهندوستان هجرت میکردندوهر کس وسیله میداشت یا تبعه‌ویا تحت‌الحمایه دولت بیگانه‌ای میشد تا بدین وسیله خود و کسان و دارائی خود را حفظ کند .

بهمین جهت اصلاحات اداری را که در زمان شاهنشاه پهلوی شد باید اهمیت‌بسیار داد . یکی از مراحل‌این اصلاحات اداری ازمراحل این‌اصلاحات‌استحکام مبانی مشروطیت و حکومت ملی بود .

مشروطیت در ایران در ۱۳۲۴ قمری برقرار شد وتا پایان دوره سلطنت قاجاریه بیست سال از آن میگذشت .

مشروطیت ایران در نخستین گامها مخالفت سخت‌دربار روبرو شد وهنوز دوسال از آن تاریخ نگذشته بود که مجلس را بتوپ بستند و مشروطیت را تعطیل کردندو پس ازآن یکسال مجلس ظاهرا مخالفتی برای تشکیل مجلس نبودهمواره ادوار قانون گذاری جزدرموافعیکه لازم‌میبود تشکیل نمییافت و کرارا وبمه‌هاو دوره‌های فترت پیش‌آمد چنانکه در مدت بیست سال آخر دوره قاجارها تنها سه دوره مجلس شورای ملی تا ۱۳۰۰ منعقد شد و ده دوره دیگر آن در دوره زمامداری شاهنشاه‌پهلوی‌تشکیل یافته است .

ازآغازتاپایان اسفندماه ۱۳۱۵ درمجلس ۱۲۸۶ قانون‌بتصویب رسیده و تنها ۸۲ قانون پیش از ۱۳۰۰ وضع شده‌و ۱۲۰۴ قانون در دوره شهریاری شاهنشاه پهلوی از مجلس گذشته است .

گذشته از مجلس شورای ملی یکی ازمظاهر مشروطیت انجمن های شهرداریست . هرچند که قانونی بنام قانون بلدیه از مجلس اول گذشت و در همان موقع انجمنهای بلدی تشکیل یافت اما پس از تعطیل مجلس اول دیگر انجمن بلدی در هیچ شهری تشکیل نشدتاآنکه دراین دوره در ۱۳۰۹ قانون دیگری گذشت و از آن تاریخ همواره انجمنهای شهرداری در همه شهرها تشکیل یافته است .

در دوران پهلوی که مجلس ملی ایران مرتبا تشکیل یافته قوانین مهمبسیار ازمجلس گذشته و آنها را اجرا کرده‌اند و حال آنکه در دوره پیشین اگر قانونی میگذشت تنها در روی کاغذ بود و در مواقع اجرا همه مقررات آنرا رعایت نمیکردند، زیرا که همه مردم در برابر آن مساوی نبودند . این قوانین بیشتربهانه‌ای‌در دست‌کارگزاران و ادارات دولتی بود که از آن بهره جوئی کنند و اغراض خود را پیش ببرند .

درباره استحکام مبانی مشروطیت این نکته را هم باید در نظر گرفت که در مجلس‌اول انتخابات را صنفی‌کرده باین معنی که در پایتخت هر صنفی نماینده‌ای ازخود انتخاب میکرد و البته‌نتیجه این میشدکه هر کس در آن صنف بیشتر نفوذ داشت و یا ریاست آن صنف را داشت بمجلس میرفت . اعیان و اشراف را هم جزء صنف بشمار آورده بودند و ایشان هم در مجلس نماینده داشتند . در ولایات حتی این‌ترتیب‌هم رعایت نمیشد و بهر شهری یا ناحیه‌ای یك نماینده داده بودند . سپس در مجلس دوم انتخابات عمومی و مستقیم کردند ولی نتیجه این بود که مالکان و سرمایه داران متنفذان هرمحل وروسای ایلات وسیله انتخاب خود و یا کسان خود را بدست کشاورزان و زیر دستان عامی خودفراهم میکردند و یا کسی را که کاملا مطیع و همدست وحتی وظیفه خوارشان بودبمجلس میفرستادند وبرخی از ایلات حق فرستادن نماینده بمجلس داده بودند . بدین گونه همان حکومت ملوك‌الطوایفی و همان حکومت ایلیاتی بصورت حکومت انتخابی در آمده بود و در حقیقت مجلس شورای ملی عبارت بودازهمان روسای ایلات و متنفذان و ملاکان یا کسان و دست نشاندگان ووظیفه خواران ایشان .

در ضمن چون دولت درولایات قدرتی نداشت وبیشتر ازنواحی کشور مدتها بود که فرمان‌بردار مرکز نبودندحتی‌ازعهده دریافت مالیات هم برنمیامد چه برسد به اینکه قوانین را با بی طرفی و مساوات کامل اجراکند وانگهی تازه‌اگر میخواست‌قانون‌را اجرا کند ماموری که فرستاده بود در اجرای آن کوتاهی میورزید یا خیانت میکرد .

در این دوره نه قانونی برای محاکمه وزیران و نه قانونی برای محاکمه کارگزاران دولت وجود داشت و این دو طایفه از هرباز خواست‌وبازپرسی یکسره معاف و مصون بودند . بهمین جهت قانون محاکمه وزراء که در تیرماه ۱۳۰۷ گذشت وقانون جزای عمال دولت که در دیماه ۱۳۰۷ بتصویب رسید هریك در حد خود اهمیت خاص داشته و **از مهمترین اصلاحات اداری بشمار رفته‌اند .**

نکته دیگراینست‌که کارگزاران دولت در کار خود دوام و بقا نداشتند وهیچ قانونی حقوقشان را حفظ نمیکرد و عزل و نصب ایشان تابع مقررات مخصوص نبود و بسته بمیل این وآن بود. ناچار از ایشان انتظار نمیرفت که بکار خود دلگرم و به آینده خود مطمئن باشند و تفاوتی در میان خادم و خاین نبود. بهمین جهت قانون‌استخدام کشوری‌که در آذرماه ۱۳۰۱ بتصویب‌رسید و قانون استخدام قضات که در اسفند ماه ۱۳۰۶ وضع شد در راس اصلاحات اداری بود و اوضاع ناگوار سابق راهم درهم نوردید . **از طرف دیگر قانون مجازات اختلاس که در آذرماه ۱۳۰۶ گذشت و قانون مجازات ارتشها که در تیرماه ۱۳۰۷ به تصویب رسید نیزقدم‌های موثری بود که در راه اصلاحات اداری برداشته شد و در تغییر اوضاع سابق و تصفیه اخلاق مامورین دولت و منع نادرستی بسیار موثر شد .**

گام دیگری که دراین دوره در راه استحکام مبانی حکومت ملی برداشته شد این بود که در دوره‌های سابق نمایندگان ملت همواره از مقام حق‌رائی که در انتخاب‌وزراء داشتندبهره‌جوئی میکردند و بوسیله مقام وکالت میکوشیدند بوزارت یا بکارهای مهم برگزیده شوند یا در خدمات دولتی ترقی کنند . **در آن زمان معروف بود میگفتند «وکالت نردبان وزارت است» و بهمین جهت‌همواره‌درکارهای‌دولت‌هم‌در نتیجه ملاحظه‌ای که از ایشان داشتند از خواهشها و توقعهای بی‌حدوبی‌جای‌ایشان‌نمیتوانستند شانه تهی کنند .**

بقیه در صفحه ۷۷

تحولات اجتماعی ایران که مرهون رهبری خردمندانه
شاهنشاه آریامهر است از آغاز انقلاب ششم بهمن
هر چشمه گرفته است این روز فرخنده را به ایرانیان
ارجمند ضمیمه تبریک میگوید .
شرکت سهامی کارخانجات کاشی سعدی

ششم بهمن
روز تجدید حیات ملی را به پیشگاه مبارک
شاهنشاه آریامهر
وعموم هموطنان عزیز تبریک عرض مینماید
بارفروشان میدان انبار گندم

شماره مخصوص... انقلاب ششم بهمن

در عصر پهلوی سیستم پوسیده اداری ایران درهم کوبیده شد

بقیه از صفحه ۸۶

بهمین جهت در تیر ماه ۱۳۰۶ قانونی گذشت‌که ماموران دولت را از انتخاب شدن محروم کرد و در ضمن وکلا را از قبول کارهای دولتی منع کرد . بدین گونه آن اوضاع دیرین درهم نوردیده شدوباین وسیله ادارات دولتی استقلال یافتند .

درنتیجه وضع این قوانین کارگزاران نادرست و رشوه خواران‌خود رادرمعرض‌محاکمه دیدند و تاسیس دیوان جزای عمال دولت‌و برقراری هیئت‌های بازرسی و اجرای قوانین‌و تعمیم آن برهمه مردم کشور اصلاح مهمی درکارادارات دولتی پیش آورد . بدین گونه از یک سو ماموران دولت بوسیله قوانین و مقرراتیکه ایشان را درکار خود استوار میکردنسبت‌به‌آینده خود مطمئن شدندو بوسیله برقراری حقوق انتظار خدمت و بازنشستگی در کار خود پابرجا و ثابت گشتند . **از سوی دیگر قوانینی که کارگزاران نا درست و راشی و مرتشی را کیفر میداد و محاکمی که مخصوصا برای این کار تشکیل شد خائن را از خیانت ترساند و خادم را بخدمت تشویق کرد.** ناچار در ایران اندیشه‌ای پیدا شد که سالیان دراز بود از ایران رخت بربسته بود . **و آن این بود که خدمت کردن ودرستکار بودن پاداش‌و خیانت کردن و نا درست بودن کیفر دارد .**

درصورتیکه پیش از آن همه در اندیشه آن بودند که هر چه زودتر بسرانجامی برسند و سرمایه‌ای فراهم کنند که بدرد روز مبادا و روزگار بی‌کاری بخورد ، یعنی از آن روی که زیردست‌تر و متنفذتری بمیان بیاید و کارشان را از دستشان بگیرد و اوهم بنوبت خود بهمین اصول رفتار کند تا دیگری گوی را از میدان برباید .

قدم مهم دیگری که درین دوره ازاصلاحات اداری‌برداشته شد تقسیم ایران به ده استان بودکه هر استانی بچند شهرستان وهر شهرستانی بچندبخش‌وهربخش بچند دهستان تقسیم شدو هریك از این چهار قسمت بیك مامور مسئول سپرده شد .

بدین‌گونه ایران‌رابنابر اوضاع جغرافیائی و مقتضیات طبیعی و سیاسی و غیره بنواحی معینی تقسیم کردند. پیش‌ازآن‌تقسیمات اداری‌ایران‌ترتیب‌معینی‌نداشت‌و که‌مثلاسرزمین کردها(کردستان) برعکس‌گاهی‌ناحیه بسیارکوچکی و سرزمین لرها (لرستان) باشد راهم بدلیلی‌که‌معلوم نبود مستقل کرده بودند. پیداست‌که‌با اصول سابق کسی نمیتوانست وسایل رفاه و آسایش مردم نواحی مختلف رافراهم کند ودرآبادانی قسمتهای کشور بکوشد و شکی نیست که‌هرچه‌تقسیمات کشوری کوچکتر باشداداره کردن وآباد کردن و پاسبانی از آن آسان‌تر است واین اصلاح را میتوان از اصلاحات اداری مهم دانست .

نکته‌بسیارمهمی‌که‌دراصلاحات اداری باید درنظر گرفت کوتاه شدن‌دست بیگانگان خود را بی‌نیاز میکند واین نکته را در دوران گذشته در مدت صد سال که نیازمندی بتمدن جدید را احساس کردند دولت ایران نتوانسته تامین کند زیرا گذشته ازناتوانی‌دولت‌بی‌اطلاعی کارگزاران و مسئولان امورمانع از آن بود که اوضاع اداری بود که اوضاع اداری ایران‌با مقتضیات روزگار تطبیق کند بهمین جهت «فرنگی» در ایران نفوذ و احترامی پیدا کرده‌بود که چون در سرکار بود نه‌تنها زیر دستانش بلکه همه افراداز او پیروی‌وفرمانبرداری‌میکردند. **مثلا اگر رئیس مالیه ولایتی اروپائی یا آمریکائی میبودمردم همه منافع مادی و معنوی‌کشور باشد وکارگزارانش رموزجدید اداره مملکت را فرا بگیرند و روزی از وجود بیگانه بینیاز شود.** نظری بتاریخ‌دوره پیشین نشان میدهد چگونه در مدت‌صد سال پی‌درپی مستشار بایران آورده بودند وهرگز از ایشان بی‌نیاز نشده‌بودند زیرا که‌هرگز هیچ یک از این مستشاران آن دلسوزی را که کارگزاران‌دولتی میبایست داشته باشند نداشتند والبته چنین توقعی از بیگانه نمیتوان داشت. از طرف دیگر هیچ یک از ایشان یک تن از زیردستان خود را تربیت‌نکرده بود تا روزی بتواند جانشین او بشود زیراکه البته صلاح و صرفه هر مستشاری در آن‌بود که همیشه بوجود او محتاج باشند. بهمین جهت بود که در این چند سال تقریبا از همه کشورهای اروپا و آمریکا از فرانسه و انگلستان و آلمان‌و روسیه و بلژیک و ایتالیا و اتریش و سوئد و دانمارک و سویس‌و هلند ودول متحده آمریکا و غیره مستشار بایران آوردند وحتی‌فرماندهی قسمت‌های مختلف ارتش‌ایران را بافسران بیگانه سپردند . بهمین جهت یکی از مهم ترین

سیستم نوین کشوری در عصر پهلوی پی ریزی شد

بعضی‌نواحی‌بودکه‌درحقیقت‌خود کشور پهناوری بشمار میرفت و سراسر آن سپرده یك والی یا فرمانفرما بود که مطلقا از عهده اداره کردن آن برنمیامد و اگر سالها در آنجا میماند بهیچوجه از احوال و اوضاع آن ناحیه پهناور آگاه نمیشد . تردیدی نیست‌که‌این‌وضع‌یادگاردوره‌های قدیم‌وحتی‌روزگارحکومت ملوك‌ـ الطوایفی و حکومت ایلیاتی بود **و بی‌نیازی از مستشاران خارجیست سابقا اشاره رفت که در دوره گذشته بیگانگان تا چه اندازه در کارها دخالت داشتند و اگر خود نمیخواستند یا نمیتوانستند دست داشته باشند بدست مستشاران بیگانه منافع خود را تامین میکردند .** تردیدی نیست که‌هرملتی که‌برشد رسیده باشدهمه کارهای‌خودرا خودبه دست خود میگیرد و از بیگانه **آن ناحیه مالیات را زودتر میپرداختند. قهرارعب‌و هراسی ازفرنگی‌و مستشارفرنگی‌درمیان مردم پیدا شده بود که یا ازاو میترسیدند ویا شرم میکردند و پیداست که همین وضع چگونه بیگانگان را در اوضاع ایران مسلط کرده بود و دولتها نیز وجود مستشار را برای‌تامین نفوذخود لازم‌میدانستندتردیدی نیست که با این اصول هرگز دولت ایران نمیتوانست پاسبان** مراحل اصلاحات‌اداری رادرین دوره بی‌نیازی از وجود کارگزاران و مستشاران بیگانه باید دانست و ارتش و مالیه و گمرک‌وپست‌و تلگراف‌وصنایع وراه‌آهن‌وژاندارمری‌و شهربانی بکلی از وجود بیگانگان‌بی نیاز شد و نه تنها هیچ خللی بکار وارد نیامد بلکه کارهای کشور بمراتب بهتر از دوره‌ای که مستشاران در سرکار بودند پیش رفت.

جشن سالروز انقلاب سپید ایران
روز تاریخی ششم بهمن
را به فرد فرد هم وطنان عزیز تبریک می گوئیم
و پیروزی افزون تر ملت ایران را در راه پایداری
و بثمر رساندن هدفهای این انقلاب ملی از ایزد توانا مسئلت داریم
شرکت هریس

در این روز تاریخی و بزرگ که ملت ایران
روز ششم بهمن سالگرد انقلاب سپید ایران
را با شکوه فراوان ، شادمانه جشن می گیرد ، افتخار دارد تبریکات صمیمانه خود را بحضور هم میهنان
عزیز تقدیم داشته پیروزیهای بیشتر انقلاب را از درگاه احدیت مسئلت نماید.
هیئت مدیره و کارکنان باربری برق

شماره مخصوص... انقلاب ششم بهمن

اقتصاد نوین ایران در عصر پهلوی پدیدار گشت

یکی از مظاهر بر جسته دوره پهلوی اصلاحات اقتصادی و مالیست که بهترین نمونه قدرت دولت و استقلال و امنیت‌کشور بود . زیرا نمیتوان منکر شدکه زندگی آدمی زادگان مادیست و هر جامعه ای برای زندگی بیش از هر چیز به قوه ونیرو احتیاج دارد . نیروی بشری **نخست در ارتش و افراد مسلح وتجهیزات جنگی است و سپس در دارائی و تمول وتمکن مادی آشکار تر ازین چیزی نیست‌که جامعه بی زر و بی زور از هر حیث ناتوان و درمانده است و بهمین جهت‌اصلاحات اقتصادی ومالی‌این‌دوره راپس‌ازاصلاحات نظامی باید از کار های بسیار مهم بدانیم .**

یکی از اصلاحات اقتصادی مهم کوتاه کردن دست متنفذان و عناصر ماجراجو از کار های مالی‌کشور و خزانه مملکت بود. در دوره های گذشته در نتیجه نا امنی و ضعف دولت مرکزی وحکومت ایلیاتی‌وملوک‌الطوایفی در هر ناحیه ای گردن کش نا فرمانی پیدا شده بود که گذشته از فراهم‌آوردن وسایل‌نا امنی‌به راهزنی و بیداد وستم نسبت به زیر دستان و مردم بی دفاع‌بزور و جبر عواید و مالیات ها رااز مردم میگرفت‌وبکیسه خود می‌ریخت و بهمین جهت تا دست این عناصر کوتاه نمیشد اصلاح کار های مالی‌کشور ممکن نبود. حتی کارگزاران موثر دولت‌از نفوذی‌که‌در دستگاه‌دولتی‌داشتند بهره جوئی میکردند و مالیات قانونی املاک و مستغلات خود را نمی‌پرداختند . چنانکه محمد ولی خان خلعت بری که نخست سپهدار اعظم لقب داشت‌وسپس سپهسالار اعظم لقب گرفت و نخست وزیر شده بود از روزی که درفتح‌تهران بدست‌مجاهدین و غلبه بر محمدعلی شاه شرکت کرده بود مالیات املاک وسیعی راکه درمازندران وحومه تهران داشت نپرداخته بود و چون از او مطالبه کردند وسخت گرفتند باندازه‌ای بر خلاف عادت بود و بر وی گران آمد که خود را کشت .

اخذ مالیات بزور

اصلاح دیگر عبارت بود از جمع آوری‌ومرکزیت دادن‌کامل درآمد های کشورونظارت دقیق در خرج و هزینه های کشوری وازین حیث پیشرفت اززازم‌الزا در ایران نسبت بدوران‌گذشته حاصل شد. درایران دوره‌هائی پیش آمدکه‌اگر هم مختصرپولی بصندوق مالیه محلی میرسید پیشکار مالیه محل آشکارا آنرا بکیسه خود میریخت و بهیچ وجه پروا از این کار نداشت گذشته از روسای دارایی زیر‌دستان‌ومخصوصا تحصیلداران نیز مالیات را بزور ازمردم می‌گرفتند و بخزانه دولت نمی‌رساندند .

گذشته از آن بسا اتفاق می‌افتاد که در نتیجه ناامنی ناحیه‌ای ویران شده بود و عایدات آن ناحیه‌کفایت آنرا نمی‌داد و چون در صندوق مرکزی هم پولی‌نبودآن‌ناحیه مدتهای دراز ماندبودواصول لامرکزیت چنان برهمه جا مسلط بودکه‌برخی ازنواحی را مانند آن بودکه‌جزو ایران نمی‌دانستند وچون آن ناحیه ویران شدومردم آن‌پریشان شده بودند می‌بایست بهمان فقر و تهی دستی خود بسازند و بهیچ وجه نه در دریافت عوایدونه درپرداخت مخارج کوشش و دقت ودل‌سوزی نمی‌کردند و درمقابل نادرستی ها هیچ بازخواست و کیفری در میان نبود .

اصلاح دیگر توسعه و تحکیم سازمان و تشکیلات مالی در سراسر کشور بود. در دوره های گذشته تقریبا در هرناحیه از ایران اصول خاصی برقرار بود وبسیاری ازعوارض‌ومالیات های محلی بود که اختصاص بناحیه معینی داشت و نواحی دیگر از آن معاف بودند وحتی در یک ناحیه برخی از اصناف و طبقات بپرداخت آن محکوم بودند و برخی دیگرازآن معاف بودند. تنها درین دوره سازمان و تشکیلات مالی در سراسر کشور یکسان شد و همه افراد در برابر مالیات مساوی و برابر شدند .

دیگر از اصلاحات مالی و اقتصادی درین دوره انتظام‌جمع و خرج کشور و توازن آن بر اساس بودجه های حقیقی بود و این نکته راکسانی که آگاهند نمی‌توانند منکر شوند . میتوان گفت در دوره های سابق هرگز بودجه در کار نبود چنانکه در تمام مدتی‌که ازمشروطیت‌ایران می‌گذشت تنهادوباربودجه‌نوشته بودند یک بار مرتضی قلی‌خان صنیع الدوله که وزیر مالیه شد بودجه‌ای ترتیب داد وبار دیگر مرگان شوسترآمریکائی‌که‌خزانه دار ایران بود بودجه‌ای دیگر نوشت . تازه اگر بودجه می‌نوشتند صورت مخارج را روی کاغذ می‌آوردندوچون چندماهی از سال میگذشت درآمد های دولت بپایان میرسید و دیگرپولی در خزانه نبودوبقرض ورسوایی سال را هر طور بود بپایان‌می‌رساندند و ناچار مطالبات مردم و حتی حقوق کارگران دولت میماند و ازین سال به آن سال میرسید چنانکه کرارا در پایان ماه برای پرداخت مخارج‌جاری آن ماه از بانک شاهنشاهی ایران که یک شرکت انگلیسی بود و امتیاز انتشار اسکناس‌را داشت‌مبلغ‌مختصری قرض می‌کردند و چون نمی‌توانستند همه احتیاجات را تامین کنند به تناسب از هر مبلغی مقدارقلیلی می‌پرداختند . کارگزاران دولت که راه دیگری برای‌گذران خود جز همان حقوق دولتی نداشتند حواله حقوق خود رابصرافی از قرار تومانی دوقران می - فروختند یعنی‌بجای یک‌تومان‌دو ریال ازوی‌می‌گرفتند و وی‌آنقدر منتظرمیشد تابتواندآن مبلغ را وصول‌کند. درمیان‌نواحی‌مختلف ایران‌مالیات برخی ازنواحی‌زود تر وصول میشد و کسانی که وسیله داشتند می‌کوشیدند که حقوقشان را از بابت عایدات آن ناحیه بمستوفی آن نقطه حواله بدهند .

جو بجای حقوق !

گاهی اوضاع مالیه کشور به اندازه‌ای پریشان می‌شدکه‌همان مختصر وجه را برای پرداخت حقوق‌کارگزاران دیوان نداشتند و کرارا مستخدمان دولت پنج ماه و شش ماه حقوق طلبکار بودند چند بار اتفاق افتادکه چون باز پول در خزانه دولت نبود بجای حقوق‌گندم‌وجوکه‌از بابت مالیات جنسی درانباردولت بود حواله کردند که هر کس آنرا در بازار بفروشد و بحق خود برسد یک بارآجر که از بابت مالیات جنسی‌کوره پزخانه های تهران گرفته بودند حواله کردند . باردیگر تفنگ های سر پر و سلاحهای ازکار افتاده را که در انبار ها مانده بود در مقابل‌حقوق‌وزارت جنگ دادند. بار دیگرشاهنامه‌ای راکه بحرج دولت در زمان مظفرالدین شاه بکوشش حسین پاشاخان امیر بهادر جنگ رئیس کشیک خانه دربارکه شاهنامه را دوست‌می‌داشت بقطع بسیار بزرگ چاپ کرده بودند و بشاهنامه امیر بهادری معروف بود در برابر حقوق کارمندان وزارت خانه ها از قرار جلدی چهار تومان دادند .

بهترین‌دلیل‌اصلاحات اقتصادی ومالی درین دوره تفاوت شگفت در میان جمع بودجه کشور در سال ۱۳۰۰ و سال ۱۳۲۰است.

جمع کل هزینه کشور در سال ۱۳۰۰ مبلغ ۱۹٫۵۶۱٫۳۵۵ریال و۱۲۵۰۰۰ فرانک طلای سویس بوده است :

جمع کل بودجه ۱۳۲۰ بدین گونه بوده است :
درآمد ۳٫۶۱۳٫۷۶۸٫۷۱۸ ریال .
هزینه ۴٫۳۲۳٫۹۱۱٫۶۷۶ ریال .

برای نمونه ترقی بودجه وزارت فرهنگ را درین دوره در نظر بگیریم :

جمع‌کل بودجه سال۱۳۰۴ مبلغ ۷٫۷۳۱٫۳۸۰ ریال .
جمع‌کل بودجه سال۱۳۲۰ مبلغ ۱۵۴٫۸۵۶٫۰۰۰ ریال .
بودجه ارتش :
جمع کل بودجه ارتش‌در سال ۱۳۰۰مبلغ۹۰۰۰۰٫۰۰۰ ریال .
جمع کل بودجه ارتش‌در سال ۱۳۲۰ مبلغ -

۶ بهمن
سالروز انقلاب سفید شاه ومردم
فرخنده باد
کارخانجات آدامس خروس نشان
49524

جشن سالروز انقلاب سپید ایران
روز تاریخی ششم بهمن
را به فرد فرد هم میهنان عزیز تبریک می‌گوییم
و پیروزی افزون‌تر ملت ایران را در راه پایداری و ثمر رسانی این انقلاب ملی از ایزد توانا مسئلت داریم .
کافه قنادی ری
«خیابان ری»

ششم بهمن
روز تجدید حیات ملی ایران را به پیشگاه
اعلیحضرت همایون شاهنشاه آریامهر
و ملت ارجمند ایران تبریک عرض مینماید
بارفروشان میدان سبزی

ششم بهمن
روز تجدید حیات ملی ایران را به پیشگاه مبارک
شاهنشاه آریامهر
و عموم ملت ایران
تهنیت میگوید .
شرکت سهامی لیتی ایران

شماره مخصوص... انقلاب ششم بهمن

تلاشی عظیم برای ایجاد یک اقتصاد مستقل ملی

بقیه از صفحه ۸۸

۵۲۴ر۱۲۱ر۵۹۳ ریال .

بدین گونه بودجه کشور در مدت بیست سال تقریبا بیست برابر بودجه وزارت فرهنگ در مدت شانزده سال بیست و یک برابربودجه ارتش درمدت‌بیست سال تقریبا شش برابر ونیم شده است .

بهترین معرف اصلاح اوضاع اقتصادی و مالی ایران اینست که باوجود مخارج‌بسیارسنگینی که در راه آبادی و ترقی ایران و خرید اسلحه و کارخانه های متعدد شده است دولت ایران درین مدت بهیچ وجه‌باستقراض در داخله یا در خارج از کشور نشده وحتی در هرسال مقداری از عایدات خود را صرفه جوئی کرده و بعنوان ذخیره مملکتی نگاه داشته‌است ومبالغ خطیری طلا خریده است وبرثروت‌کشور افزوده است .

دلیل دیگربراصلاحات‌اقتصادی این دوره چند رقم در باره بانک ملی ایرانست :

در سال ۱۳۰۷که سال تاسیس بانک بوده جمع ترازنامه بانک ۰۱۶ر۰۰۹ر۱۶۶ریال بوده‌است.

در سال ۱۳۱۶ این مبلغ به ۷۰۲ر۶۱۹ر۶۱۱ر۲ ریال رسیده یعنی در ده سال بیش از پانزده برابر شده است .

موجودی فلزات گران بهای بانک در سال ۱۳۰۷ معادل ۶۴۵ر۶۵۱ر۴۲ ریال بوده و در پایان سال ۱۳۱۶ به ۲۲۶ر۳۷۵ر۷۱۵ ریال رسیده یعنی در ده سال بیش از ۱۷ برابر شده است .

در سال ۱۳۰۷ که بانک ملی ایران بکار آغاز کرده اندوخته نداشته است و در سال ۱۳۲۰ اندوخته آن‌مبلغ ۶۷۷ر۹۱۵ر۹۶ ریال بوده است .

نکته بسیار مهم اینست که در سال ۱۳۲۰ که پایان این دوره بوده است دولت ایران یکی‌از دوسه دولت جهان بود که بهیچ وجه وام داخلی‌وخارجی‌نداشت و بلکه ذخایر عمده در داخل و خارج کشور فراهم کرده بود و حال آنکه‌درپایان دوره‌استیلای قاجار ها دولت ایران یک فقره ۰۰۰ر۵۰۰ر۳۲ منات روسی مقروض بود .

که به نرخ ان روز ۰۰۰ر۰۰۰ر۱۹۵ ریال و به نرخ امروز ۳۹۰ میلیون ریال می‌شد و یك فقره قرض‌دیگر ۳۸۱ر۳۱۵ر۳ لیره انگلیسی بود که به نرخ ان روز ۲۴۰ر۶۱۵ر۱۳۲ ریال‌وبه‌نرخ امروز ۴۸۰ر۳۳۰ر۲۶۵ ریال می‌شد و جمع قروض داخلی ان ۰۰۰ر۳۲۰ر۴۴ ریال بود یعنی رویهم رفته ۴۸۰ر۵۵۰ر۶۹۹ ریال‌مقروض بود .اگر این نکته رادرنظر بگیریم که بالاترین رقم بودجه ایران‌در ان سالها رقم‌بودجه سال ۱۳۲۸ ـ۱۳۲۹ قمری ۳۸۰۰ر۵۵۵ر۱۰۶ ریال بوده است معلوم می شود که بیش ازبودجه پنجسال خودمقروض بوده‌است .

برای‌اینکه‌زمینه‌دیگری‌ازاوضاع مالی ایران‌دردست داشته باشیم باید در نظر گرفت که در همین بودجه سال ۱۳۲۸ـ۱۳۲۹ قمری مبلغ ۲۰۰ر۷۵۳ر۸۳ ریال از مبلغ ۱۰۶ میلیون کسر بودجه بوده است یعنی ۸۳ میلیون و کسری مخارج بی‌محل داشته‌اند پس‌اینکه‌درپایان این دوره در پرتو استحکام اوضاع مالی‌دولت ایران دیناری‌مقروض‌نبوده بلکه وامهای سابق نیز از میان رفته بوده‌است بهترین دلیلیست که‌در این‌دوره چه اصلاحات مالی مهمی پیش امده است .

حذف مالیاتهای مضر

اصلاح دیگری که در این راه شده اصلاح روش مالی کشور واصول مالیاتی از حیث نرخ و طرز وصول بوسیله حذف‌مالیاتهای غیر عادی و مضر باقتصاد کشور بوده است مانند مالیاتهای ارضی‌و و سرانه و دروازه‌بانی و راهداری و غیره‌وتعدیل‌مالیات های دیگر ووضع‌مالیات های جدید برای‌کار های‌عام‌المنفعه مانند راه سازی و راه‌آهن و بهداری ومانند ان . اصول مالیاتی ایران یادگاردوره‌های تاریك وادوار ملوك‌الطوایفی حکومت ایلیاتی بود و پایه درستی‌نداشت وبهیچوجه با مقتضیات روزگار وفق‌نمی ـ داد ودر بسیاری ازمواردعادلانه نبود . چنانکه همه باربردوش طبقه کارگر وزارع وفروشنده شهری‌گذاشته شده بودیعنی مردمی که از دسترنج خود زندگی می کردند و دیگران که ازراه های دیگر چندین برابر ایشان درامد داشتند بهیچوجه مالیات نمی‌پرداختند وتنها اصناف و برزگران و اینگونه مردم زیردست مالیات‌می‌دادند .ناچار می ـ بایست درمالیات تعدیل کامل برقرارشودواصولی‌پیش‌بگیرند که هر کس‌بتناسب‌درامدخود مالیات بپردازد ودر مخارج عمومی کشور شرکت کند و این‌اصلاح بسیار مهم در کار مالیات تنهادراین دوره بعمل امد .

سازمان‌بخشیدن‌به‌درامد گمرکی

نکته دیگری که دراصطلاحات مالی‌واقتصادی اهمیت بسزادارد استقلال گمرکی ایران‌واصلاح تعرفه گمرکی براساس حفظ صنایع نوزاد و کالای داخلی و محصولات کشورست در دوره قاجار ها در نتیجه عهد نامه ترکمان چای که در سخت‌ترین مواقع ذلت وسرشکستگی‌ایران بسته شده‌بود و در نتیجه‌اصول کاپیتولاسیون که درآن‌عهدنامه منظور کرده‌بودند وبرخی کشور های دیگر نیز از ان‌برخوردار شده‌بودند ایران‌درتعرفه‌گمرکی خود بهیچوجه استقلال نداشت و حداقل وحداکثری در حقوق گمرکی‌برقرار کرده‌بودند واز واردات برخی از کشور ها که بیشتر نفوذ داشتند حداقل و از دیگران حداکثر رامی گرفتند و در صادرات نیز دودرجه حقوق گمرکی برای‌این دو دسته بود. نرخهائی که در تعرفه گمرکی منظور شده‌بود تغییر ناپذیربود زیرا که می بایست برضایت دو طرف‌تغییربدهند و طرف دیگر به تغییر ان رضایت نمی داد.در حقیقت تعرفه گمرکی وسیله‌ای بود که کالای بیگانه‌بهرصورتی که بیگانگان می خواستند وارد ایران شود وبهایی که ایشان می پسندیدند بفروش برسد و درین مورد کمترین استقلال و اختیاری برای‌ایران‌قایل نبودند.

دولت‌ایران برای‌اداره کردن گمرکهای خود می بایست به مستشاران بلژیکی که طرف اعتماد دول بیگانه بودند متوسل شود . حتی‌نوزنام بلژیکی رئیس کل گمرك ایران به مقام وزارت رسید وعنوان «وزیر گمرکات» باودادند ودرسال اول مشروطیت بازحمت بسیار مجلس‌شورایملی توانست دست اورا از کار کوتاه کند و پس‌از ان تاپایان دوره قاجارها باز گمرك ایران در دست مستشاران بلژیکی بود که در کار خود صاحب اختیارمطلق امریکایی مستشارمالیه ایران بودند و حتی مرگان سوستر نتوانست ایشان را از کاربردارد. بدین گونه گمرك‌ایران یکی‌از مظاهر برجسته‌و اشکارمداخلات بیگانگان در کار های داخلی ایران‌بوده‌است. بنابراین‌استقلال گمرکی‌ایران و تدوین تعرفه گمرکی که کاملا مطابق‌مصالح مادی و معنوی ایران باشد و کوتاه کردن دست مستشاران بیگانه از گمرك ا. ان، مهمترین جنبه‌های‌اصلاحات مالی واقتصادی بوده است .

نکته دیگر درین زمینه جلب اعتماد عامه مردم بدار های مالی دولت بوسیله نظم و ترتیب در انجام خدمت وادای تعهدات در موعد خود و قوام مالی کشوررا باید دانست که کدشته‌ازنتایج مادی که مردم در نتیجه اعتماد بدولت تعهدات خود را مطما پرداخته‌اند نتایج معنوی‌واخلاقی نیزداشته‌اند و اعتبار کامل‌برای دولت در مسایل اقتصادی‌ومالی فراهم کرده ،در صورتی که در دوره های گذشته یکسره برعکس این‌بوده ومردم از دولت سلب اعتماد کرده‌بودند وبهیچوجه به تعهدات مالی ماموران‌مالیه‌اعتماد نداشتند .

نکته دیگر تهیه اندوخته های مخصوص از درامد های دولتی برای‌اجرای برنامه‌های مهم اقتصادی ورفع احتیاجات‌اجتماعی کشوراست که انجام انها با درامدهای عادی دولت میسرنمی شد . در این زمینه نیزاقدامات مهمی کرده‌اندوبراندوخته کشور هرسال مبالغ خطیری‌افزوده‌می‌ـ شدو کار های مهم مانند خرید اسلحه و کارخانه های فراوان‌را بدین وسیله تامین کردند .

تجدید نظر

دیگر تجدیدنظر وبازبینی در امتیازات محتمیست که دردوره قاجار ها به اتباع داخله وخارجه داده‌بودندوبسیاری ازین‌امتیازات مخالف با مصالح کشوربودوالغای قراردادهای کانها نه تنها در اوضاع اقتصادی‌اثر بسیارداشت بلکه در تامین استقلال کشورنیز موثربود .در ضمن می بایست مقررات برخی امتیازات‌رابامنافع کشور تطبیق کنندمانند امتیاز نفت شرکت‌ایران وانگلیس و امتیاز شیلات دریای خزر برای اینکه اهمیت‌این کار و لغواین گونه امتیازات مسلم شود همین‌قدر کافیست بیاد بیاوریم که شرکت نفت ایران‌وانگلیس بنابرامتیازی که‌ازبی‌راهه بدست اورده بود ومنافع سرشار از آن‌میبرد درسال ۱۸۷۳۱ لیره و هجده شیلینك وشش پنس‌سهم دولت‌ایران‌رامی پرداخت و در پایان دوره قاجار قسمت عمده‌از آن را برای استهلاك اصل‌وفرع قروضی که ازانگلستان کرده بودند برمی داشتند .

درامتیازی که درین دوره در ۱۳۰۹ داده شد سهم دولت ایران ۴۷۸ر۴۳۳ر۱ لیره‌وسیزده شیلینك وهشت پنس و۱۶۹۴۲۴ لیره‌و نه شیلینك ونه‌پنس‌مالیات شرکت بود یعنی رویهمرفته ۶۰۲۹۰۳ لیره وسه شیلینك و پنج پنس به خزانه‌ایران‌پرداخته می شد یعنی بیش‌از هشت‌برابر ونیم سهم سابق .

دیگرازاقدامات اقتصادی مهم تاسیس بانك ملی ایران در ۱۳۰۷ و لغو امتیاز انتشار اسکناس بتوسط‌بانك‌شاهنشاهی ایران بموجب قانون ۶ خرداد ۱۳۰۹ بوده‌است. بانك‌شاهنشاهی ایران یك شرکت انگلیسی بود که در سلطنت ناصرالدین شاه امتیاز انحصاری حق انتشار اسکناس‌رادر ایران گرفته بود وشعبه های مختلف در همه شهر های‌درجه اول ودرجه دوم ایران برقرار کرده‌بود ودر ضمن معاملات تجارتی و استقراضی‌هم می کرد .

اعتبار جهانی

وضع‌معاملات صرافی ان‌وضع خاصی بودباین‌معنی که‌اسکناس را بنواحی مختلف تقسیم کرده بود و روی هر اسکناسی مهری زده‌بود که مثلا در تبریز ادا خواهد شد و ان اسکناس رادر هرجای دیگر به بانك می‌بردند مبلغی از ارزش ان کم‌میکردو می‌پرداخت پیدا است که این معامله تا چه اندازه نامشروع‌و برخلاف‌مقررات‌بانکی کشورهای جهان بود . لغو این‌امتیازیکی‌از کار های بسیار مهم بود زیرا پیداست که انتشار اسکناس برپایه اقتصاد و اساس زندگی مادی هر کشوریست و ملتی که حق انتشار اسکناس را خود نداشته باشدو به‌بیگانگان بدهد البته استقلال اقتصادی خود رااز دست‌داده‌وهمیشه‌دستخوش‌منافع دیگران‌خواهد بود . بهمین جهت تاسیس بانك ملی را که‌از اغاز مشروطیت ارزوی ایرانیان بود وبدان کامیاب نمی شدند و لغو امتیاز اسکناس را که بیك بانك خارجی سپرده شده بود از مهمترین‌قدمهای‌اقتصادی و مهمترین عوامل در استقلال اقتصادی‌ایران باید دانست .

در نتیجه لغو امتیازاسکناس وتاسیس بانك ملی‌ایران وضع پول‌ایران کاملا ثابت شدوبرای پول کشور پشتوانه‌بسیارمحکمی از طلا و جواهرات سلطنتی اندوخته شد و پیداست که‌بدین گونه پول ایران‌در جهان‌اعتبار یافت‌و یکی از معتبرترین‌پولهای ان عصر بشمار رفت .

از جمله کارهایی که در اصلاح اوضاع‌اقتصادی‌ایران کردندتاسیس بانك پهلوی‌قشون در اردیبهشت‌ماه ۱۳۰۴ بود که بعدها بنام بانك‌سپه نامیده شد . پس از آن تاسیس بانك رهنی را برای کارگشایی مردم‌و رهایی‌ایشان از دست‌کسانی که از نیازمندیهای مردم تنگدست بهره‌جویی های شگرف میکردند و تاسیس بانك فلاحتی و صنعتی ایران را برای کمك به‌کشاورزان و صنعتگران و یاری در آبادی و عمران کشور و تقویت نیروی‌تولید و توسعه صنعت و پیشه و تاسیس بانك کارگشایی‌را باید از کارهای مهم اقتصادی دانست .

دیگر از اصلاحات اقتصادی وضع قانون نظارت در معاملات ارزی برای تنظیم دادوستد پولی‌کشورباخارج وجلوگیری از خروج سرمایه‌و تلف‌کردن دارایی کشور بوده است . این اقدام را نیز می‌توان از کارهای مهم در اقتصاد کشور دانست زیرا باین وسیله توانستند در صادرات واردات کشور تعادل فراهم کنند و نگذارندسرمایه کشور بیهوده به‌خارج برود و بحران تولید شود .

دیگر از اصلاحات اقتصادی وضع یك سیاست اساسی برای تامین استقلال اقتصادی کشور و تطبیق فعالیت‌های اقتصادی با مقاصدعالیه و منافع کشور بوده است . این کار مخصوصا از حیث ترویج مصنوعات ایران چه در داخل و چه در خارج اهمیت‌بسیار داشته والبته درآبادانی کشور نیز بسیار موثر بوده است .

اقدام مهم دیگری که باز درین زمینه بعمل آمده‌جلوگیری ازنفوذ بیگانگان‌دراقتصاد و اموربازرگانی و معاملات‌نقدی و جنسی بوده‌است. چنانکه پیش از این هم اشاره‌رفت کارهایی که در این‌زمینه کرده‌اند در استحکام مبانی استقلال ایران بسیار موثر بوده و یکی ازوسایل سلب مداخله‌بیگانگان در کارهای کشورست. تردیدی نیست که‌پیش از آن همیشه‌بیگانگان کوشیده‌اند منافع اقتصادی خود را بوسیله مداخلات در کارهای ایران تامین کنند و همیشه در همه جا استعمار برای تامین منافع اقتصادی بوده است و البته هرجا که در ضمن اصلاحات اقتصادی‌از نفوذبیگانگان کاسته شود در سیاست نیز موثر خواهد بود . درین زمینه کارهای اساسی تاسیس سازمانهای لازم برای اجرای این مقصود مانند تاسیس وزارت پیشه و هنر وزارت بازرگانی و اداره کل کشاورزی و شورای عالی اقتصاد و اتاقهای تجارت شهرها بوده‌است . یکی از کارهای مهمی که درین زمینه کرده‌اند وضع مقررات لازم برای تعادل صادرات و واردات بوده‌است مانند قانون انحصار تجارت خارجی و نظامات مربوط‌به آن و منع‌ورود اشیاء تجملی و غیر لازم و تشویق وارداتی که برای استقلال اقتصادی کشور و رفع حوایج اولیه جامعه ضرورت دارد مانند ماشین‌ها ودارو و جز آن و نیز تشویق صادرات و معرفی کالای ایران در بازارهای مهم جهان و تهیه بازارهای تازه برای متاع ایران . هریك از این اقدامات نیز درحد خود در استقلال اقتصادی کشور موثر بوده است . برای اجرای این مقاصد عالی یك سلسله کارهای اساسی کرده‌اند مانند راهنمایی بازرگانان باصول بازرگانی جدید و تاسیس مدارس تجارتی از آن جمله مدرسه عالی تجارت در تهران‌و انتشار مطبوعات تجارتی و تاسیس نمایشگاه های کالاهای داخلی در شهرهای عمده و مخصوصا در تهران و شرکت در نمایشگاه‌ها و بازارهای مکاره بین‌المللی و حمایت از بازرگانان و تاسیس‌نمایندگی‌های‌تجارتی ایران در کشورهای‌بیگانه و عقد پیمانها و قراردادهای بازرگانی و تجارتی و تهاتر و پایاپای با دول بیگانه و کوشش در رفع موانع و مشکلات تجارت خارجی کشور مخصوصا چیزی که دراین میا ن‌اهمیت‌خاص دارد اینست که در نتیجه این ارشادها و راهنمائیهای مدبرانه و تشویق‌های دولت کالاهای ایران در این مدت در ظاهر و باطن ترقیات بسیار کرد وقابل قیاس با کالاهای پیشین نبود . صنایعی که سالهابود ازمیان رفته‌و یا تنزل فاحش کرده بود بوجود آمد و یا پیشرفت های محسوسی کرد و کالاهای جدیددر ایران بعمل‌آوردند که نه‌تنهاقسمت عمده از نیازمندیهای مردم کشور را تامین کرده‌و جانشین موادی‌که از خارج می‌آورده‌اند شده بلکه برخی از آنها راهم از ایران صادر کردند دیگر از کارهائی که برای تامین‌سیاست‌اقتصادی کشور کردند تاسیس شرکتهای دولتی برای استقرار اصول تجارت کشور براساس اقتصاد جدید بود و نیز تشویق سرمایه‌دارن ایرانی به تاسیس شرکتهای خصوصی دراین کار موثر افتاد .

سالگرد انقلاب سفید ایران را به پیشگاه رهبر خردمند و تابنده انقلاب

روز تاریخی ششم بهمن

شاهنشاه آریامهر

و عموم هم میهنان عزیز تبریک گفته ، توفیق بیشتر ملت ایران را

در برخورداری از ثمرات باشکوه این انقلاب مقدس که همانا سعادت و بهروزی

همه افراد ایران است از خداوند یگانه مسئلت دارد .

بارفروشان میدان سرچشمه

سالگرد انقلاب سفید ملت شریف ایران را به پیشگاه رهبر عالیقدر و بانی و محرک

در دوره تاریخی و سعادت بخش انقلاب شاهنشاه عزیز

مبارکباد میگفتیم پدر تاجدار خود را برای عرض تبریک

سعادت خاندان جلیل پهلوی را از درگاه خداوند متعال

آرزومندیم

یزد : مدیر عامل ، هیئت مدیره و کارکنان

شرکت سهامی آردبافی

فرخنده سالروز انقلاب ششم بهمن را

بعموم ملت شریف ایران تبریک عرض نموده

دوام شاهنشاهی وبقای مجد و عظمت

خاندان جلیل سلطنت را از درگاه خداوند متعال

مسئلت می نماید .

یزد : مدیر عامل شرکت سهامی کارخانه پشم ریسی شرق ـ حسین بشارت

مدیر عامل ، هیئت مدیره و کارکنان سازمان آب یزد

سالروز تاریخی ششم بهمن را به پیشگاه رهبر عالیقدر و بانی و محرک

انقلاب سپید شاهنشاه آریامهر تبریک عرض نموده و آمادگی

خود را برای انجام نیات مترقیانه ملوکانه اعلام میدارد

شماره مخصوص... | انقلاب ششم بهمن

ششم بهمن:

نفت ایران برای ایرانی

اجرای طرح شاه لوله سراسری گاز یکی ازموفقیت های‌چشمگیری بود که پس از وقوع انقلاب‌سفید شاه و مردم نصیب صنعت نفت ایران شد .

« . . . اهمیتی که نفت‌وگازطبیعی درجهان صنعت پیدا کرده ، برای ما ایرانیان بسیارمغتنم است وامروز مساعی ما، دراین صنعت مایه بالا بردن سطح زندگی مردم کشور ایران وسایر ملل جهان خواهد بود . امروز اکثر مردم جهان ازاهمیت نفت وسایر مواد مستخرجه از آن ، در زندگی کنونی بشرآگاهند ولی معدودی‌باین نکته توجه دارند که هفتاد درصد از میزان برآورده شده تخمینی نفت دنیای آزاد ، در خاورمیانه وجود دارد و ازاین هفتاد درصد یك پنجم آن درکشور ایران ذخیره شده است ...»
(ازکتاب : ماموریت برای وطنم ، تالیف شاهنشاه آریا مهر

نفت

پیروزی ایران در پیکاری بزرگ

این روزها در همه‌ج صحبت از پیشرفتهای انقلاب ایران در سطح مملکتی در یک دوران‌چند ساله است. در رشته‌های‌مختلف چگونگی پیشرفتهای انقلاب به طرق گوناگون توجیه شده‌است، در این مبحث ،میخواهیم راجع بمسائل نفتی و پیروزیهای نفتی ایران همگام باانقلاب ودردوران انقلاب باختصار شمه‌ای‌بنگاریم:

میدانیم‌که‌کشور ما، درنیمکره شرقی، نخستین کشوری است‌که در دهه اول قرن بیستم،منابع نفتی و ذخایر تحت‌الارضی آن کشف شد وبنای‌با عظمت‌سازمان صنایع نفتی آن بدینطریق پی‌ـ ریزی گردید .

اولین‌بار در سال ۱۲۸۰ شمسی قراردادی برای بهره‌برداری از منابع نفتی ایران بنام قراردادیا امتیاز نامچه (دارسی) بسته‌شد که عنوان رسمی‌آن(امتیازنامچه نفت وموم طبیعی‌ومعدنی)انتخاب شده بود

از آنسال ببعد، تحولات‌شگرفی اصولا در دنیا رخ داده است و صنایع نفتي ایران وقراردادهای مربوط به‌آن نیز بااین تحولات شگفت‌انگیز وسریع‌دنیای مترقی پیش رفته است .

آن زمانی‌که‌قرارداد یاامتیاز نامچه دارسی در ایران بسته شد هنوز سازمانها و کارخانه های وابسته بصنایع سنگین ـ کشتی‌های بخارـ و سایر پدیده های صنعتی آنروز از طریق‌تهیه وذغال سنگ یا مازوت و غیره مواد سوختی خود را تامین می کردند. اغراق نیست اگر گفته شود حتی در آن دوران شاید کمتر کسی میدانست که اهمیت فرآورده‌های نفتی در جهان‌بپایه امروزی خواهد رسید .

در امتیاز نامچه معروف دارسی حق استخراج وهرگونه بهره‌برداری نفت‌در سراسرکشور (بغیراز ایالات‌شمالی) به‌دارسی داده شده بود و کارهای او نیز از پرداخت هرنوع عوارض و مالیات معاف بود و در مقابل‌فقط ۱۶ درصدازمنافع خالص‌سالانه بدولت ایران تعلق میگرفت و براساس محاسبه‌ای‌که بعمل‌آمد معلوم شد مجموعا درمدت قریب بیست و یکسال در حدود ۱۴ میلیون لیره انگلیسی نصیب ایران شده است .

رضاشاه کبیر در سال ۱۳۱۱ امتیاز نامچه دارسی را چون مخالف منافع و شئون ایران بود ملغی کرد. قراردادی که بعدهابا توجه بمقتضیات زمان در (حوزه عملیات شرکت سابق نفت) ایران وانگلیس منعقد شد گرچه میزان درآمد ملی را تا اندازه‌ای بالا برد و شرایط دیگر را نیز تا اندازه‌ای بنفع ایران تغییر داد لیکن دنیا بسرعت روبترقي و تحول وجهش خاصي بود که سرانجام در اثرجنگ جهانی‌دوم وضع را عوض کرد واین امرنیز بکوتاه شدن عمر قرارداد ثانوی مساعدت کردوملت ما با حمایت کامل‌ازرهبری عالیه شخص‌اول مملکت، بالاخره صنایع نفت‌خود را دراسفندسال۱۳۲۹ درسراسر کشور ملی اعلام کرد وملی‌شدن این صنایع بتصویب پارلمان رسید. سپس در سال ۱۳۳۳بود که باشرکتهای نفتی موسوم به کنسرسیوم نفت قرارداد انعقاد یافت و قانون مربوط به‌آن نیز از تصویب پارلمان گذشت .

باعقد قرارداد اخیر، صنایع ملی نفت ایران که چندی دچار فترت و رکود بود زیر نظارت قانونی ملی‌نفت‌ایران دوباره‌بکار افتاد. در سال ۱۳۳۶ نیز قانون نفت تدوین شد وبتصویب مجلسین سناوشورای ملی‌رسید وبشرکت ملی‌نفت‌ایران این‌امکان را داد که برای بهره برداری بیشتر از منابع نفت ایران در سراسر کشور بتنهائی یا با مشارکت شرکتهای نفتی جهان اقدام کند .

گفتیم در امتیاز نامچه دارسی فقط معادل ۱۶ درصد از منافع خالص سالانه بدولت ایران داده میشد .

اما بعد از آنکه صنعت نفت ایران ملی اعلام شد و بالاخص پس‌ازشروع انقلاب سفیدایران صنعت نفت ملی ما برزمینه‌های مختلف آنچنان پیروزیهای مداوم ومتعددی بدست‌آورده که‌تشریح وتوجیه هریک از آنها مستلزم فرصت زیادوبحث طولانی‌است.

باعظمت لوله‌سازی اهواز دایر گردید خط لوله سراسری‌ایران برای انتقال گاز از مناطق نفتی جنوب تا آستارا کشیده شد ، ایران با کشورهائی نظیر هند برای احداث پالایشگاه نفت مشارکت کرد ، درسطح مملکتی ایجاد فروشندگی های موادنفتی توسعه یافته است . بهره‌برداری از خط دوم لوله نفت اهواز تهران شروع شد ، شرکت ملی گازایران‌برای اداره‌امورمربوط به گاز کشور تاسیس گردید ، علاوه بر تاسیسات نفتی خارك تاسیسات بهره برداری و صدور نفت میدان ساسان در جزیره لاوان نیز افتتاح یافته و مورد بهره برداری قرار گرفته است و سرانجام آخرین پیروزی‌های نفتی ایران را در سال جاری میتوان در گشایش مجتمع پتروشیمی شاهپور ، شرکت سهامی پتروشیمی خارك ، شرکت‌سهامی‌پتروشیمی آبادان، و بالاخره آغاز بهره برداری‌از خط لوله گاز از آغاجاری تا آستارا (مرز ایران و شوروی) را نام برد ...

امروز کارگران و متخصصان ایرانی دررشته های‌نفتی نه‌تنها در سطح داخل کشور بلکه در پاره‌ای از کشور های خارجی نیزسرگرم‌خدمت‌و فعالیت‌هستند.

امروز مهندسان و کارمندان‌لایق و با استعداد ایرانی در صنایع نفت ، جایگزین کارشناسان خارجی شده‌اند ...

امروز متخصصان و کارکنان ایرانی دررشته‌های متعددصنایع نفت آنچنان پیشرفته‌اند که‌یکی از موارد آن ، خاتمه عملیات لوله گذاری در خط شاه‌لوله‌گاز سراسری ایران بوده است ـ شاه‌لوله‌گاز ایران شامل ۱۱۰۶ کیلو متر خط لوله اصلی و ۴۲ و ۴۰ اینچی و ۸۳۹ کیلو متر خطوط فرعی آنست و طرحی است‌که مجموعه‌ای از ده پروژه عظیم را شامل میشود که‌ظرفیت حمل آن در مرحله اول اجرا بالغ بر هشت میلیارد متر مکعب در سال است . باید افزود که ظرفیت حمل خط شاه‌لوله گاز پس از اجرای عملیات مرحله دوم بالغ بر۱۶میلیارد مترمکعب در سال خواهد شد .

این همان طرحی است که پالایشگاه آن مربوط به تصفیه گاز در منطقه (بیدبلند) یکی‌از شاهکار های تکنیك امروزی در سطح جهانی و در نوع‌خودیکی از بزرك‌ترین پالایشگاه‌های دنیا محسوب‌میشودوسیستم‌مخابرات این شاه‌لوله گاز نیز از جدید ترین شبکه های مخابراتی است که شاه‌لوله گاز ایران رادرحال حاضر از این جهت نیز یکی از بزرك ترین خطوط لوله گاز جهان جلوه‌گر کرده است .

ومعذلك صنعت‌نفت‌ملی ایران با اینکه به پیشرفت های دوران انقلاب سفید افتخار می کند معذلك هنوز این پیشرفت ها را کافی نمی داند . نفت ملی ایران با توجه بوظایف و تکالیف‌سنگین و بسیار خطیری که درپیشبرد هدف های انقلاب برعهده گرفته است هدف های مقدس خود را بخوبی تشخیص داده است و همچنان بسرعت همگام با سایر فعالیت‌های‌انقلابی پیش‌میرود...

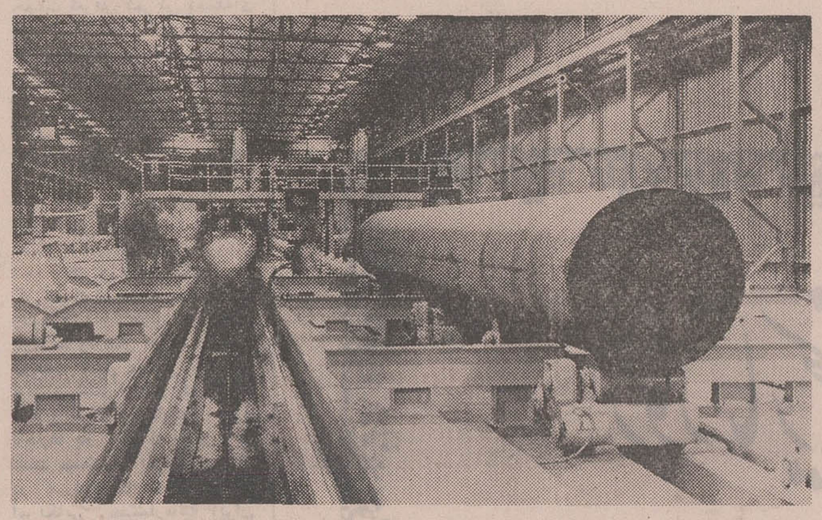

کارخانه لوله‌سازی اهواز یکی دیگر از مظاهر عالی انقلاب‌سفید است . صرفنظر ازاثرات اقتصادی متعدد این کارخانه ، باید یادآور شد که فرآورده‌های این واحد عظیم تولیدی در تحقق بخشیدن بطرح احداث شاه لوله سراسر گاز نیز تاثیر فراوان داشته‌است

ما با شرکتهای متعدد بزرگ و مشهور نفتی جهان قراردادهائی بسته‌ایم که معروف به قرارداد های انقلابی و بی‌سابقه است . در همین قراردادها بودکه‌ابتدا بهره‌برداری را براساس اصل پنجاه‌ـ پنجاه در نظر گرفتیم و دراندك مدتی در قرارداد های بعدی آن اصل را نیز در هم شکستیم . قراردادهای سالیان اخیر علاوه‌برآنکه طرف قرارداد را ملزم و متعهد کرد که رعایت اصل ۲۵ـ۷۵ را بنماید طبعا باعث شد که امتیازات و منافع بیشتری عاید ملت ایران کند.

فعلا قرارداد های متعددی که در ظرف سال های‌اخیر بمنظور بهره برداری از منابع بخش یك نفتی فلات قاره ایران در خلیج فارس منعقد و مبادله شد با شرایط کاملا بی‌سابقه تنظیم گردیده است تا آنجا که یکی از امتیازات همین‌قراردادها فراهم آوردن موجبات‌مشارکت مستقیم ایران‌در فعالیت‌های نفتی‌جهانی است بنحوی که امروزه‌کشور ما درامر بازرگانی‌نفت نقش‌موثری راکه درخور است برعهده‌گرفته است .

در کتاب انقلاب سفید بقلم رهبر عالیقدر انقلاب در سلسله مباحثی که راجع به نفت ایران تدوین شده‌است‌طی مطالب موثر و قاطعی چنین میخوانیم :

«... مهمترین صنعت مملکت ما در حال حاضر صنایع نفت است شایددر این‌مورد احتیاجی به تذکر این نکته نباشد که در سال های‌اخیر مابه موفقیت‌های واقعا شایان توجهی از نظر تحصیل عواید بیشتراز این‌منبع ثروت‌خدادادخویش‌نائل‌شده‌ایم. این عواید کاملا بمصرف انجام برنامه‌های‌توسعه‌عمرانی‌وصنعتی و اجتماعی کشور میرسدو بدین ترتیب درهر موردکه‌ما بتحصیل امتیازات بیشتری در قرارداد های موجود یا بانعقاد قرارداد های ثمربخش تازه‌ای موفق می شویم در واقع بطور مستقیم به توسعه اقتصادی جامعه خویش کمك میکنیم ...»

در زمینه پیروزی های نفتی ایران در دوران انقلاب جای سخن بسیار است . علاوه بر قرارداد های‌خارق‌العاده‌ای که‌با شرکت های بزرك نفتی جهان در خصوص اکتشاف و یا بهره‌ـ برداری بسته شده در مناطق متعدد نیز اکتشافات وسیعی صورت‌گرفته‌ومناطق‌نفتی جدیدی احداث گردیده که بعنوان مثال ساختمان تاسیسات‌وسیع خارك یکی از همین موارد است در سال های‌اخیرچاه‌های گوناگون درمناطق‌متعدد حفرشد،خطوط لوله‌متعدداحداث‌گردید،پالایشگاه تهران بوجود آمد ، کارخانه

روز تاریخی ششم بهمن
را به فرد فرد هم میهنان عزیز تبریک می گوییم
و پیروزی افزون تر ملت ایران را در راه پاسداری و ثمر رساندن این انقلاب ملی از ایزد توانا مسئلت داریم .
شرکت ساختمانی باراک

روز تاریخی ششم بهمن
سالگرد انقلاب سفید ایران را به پیشگاه رهبر انقلاب
اعلیحضرت همایون شاهنشاه آریامهر
و عموم هم میهنان عزیز تبریک گفته
توفیق بیش از پیش ملت ایران را در اجرای منشور این انقلاب مقدس از خداوند یگانه مسئلت داریم .
مدیران و کارکنان کاباره دانسینگ
کوپاکابانا

ششم بهمن
سالروز انقلاب سفید ایران را که موجب سعادت
ملت و پیشرفت و بهبود صنایع داخلی گردیده به پیشگاه مبارک
شاهنشاه آریامهر
و عموم هم میهنان عزیز تبریک میگوید
شرکت ـ سه ـ ب

مردم و هنر

در جشن اطلاعات بانوان

هفت هزار نفر زیر یک سقف

نمائی از جمعیت انبوهی که در استادیوم محمد رضا شاه بدعوت اطلاعات بانوان گرد آمده بودند.

جشن هفت هزار نفری مجله اطلاعات بانوان وانجمن دوشیزگان وبانوان ، یك حادثه جالب اجتماعی بود که به منظور بزرك داشت روز تاریخی ٦ بهمن ، در استادیوم محمد رضاشاه پهلوی برگزار شد.

دعوت برای ساعت۹ صبح بود، اما خانم ها که معروف است به علت صرف مقادیری وقت آرایش خود ، بدقول هستند ، از ساعت ۵و نیم بامداد ، در آن هوای پرسوز و تاریك ، رهسپار استادیوم شدند . در ساعت ۹ بامداد ، در این استادیوم بزرك جای سوزن انداختن نبود.برنامه جشن ، با سخنرانی سردبیر اطلاعات بانوان در زمینه نقشی که انقلاب ٦ بهمن در زندگی طبقات مختلف مردم ما،بخصوص کشاورزان ، کارگران و زنان داشته است ، آغاز شد . بعد، برنامه های هنری ، باشرکت این هنرمندان اجرا گردید : صابر آتشین ، عبدالکریم اصفهانی ، سوزی ،حسین موفق، پرتو ،شعبده باز مصری شکوفه نو ، آغاسی ، نازی افشار ، رامین و نیلا، افشین ، گلوریا روحانی ، سوسن ، عارف و رامش .

رامش اطوار زیبائی دارد که به زیبائی صدایش می افزاید .

سوزی خواننده‌ای که خیلی‌زود طرفداران زیادی یافته است .

گلوریا روحانی ، خواننده‌ای که با آهنك های محلی گل کرد

جالب اینکه ، بسیاری از دوستداران این هنرمندان ،عکس های متعددی از آنان را با خود آورده بودند و هنگامی که آنان برنامه اجرا می کردند ، آنها را روی‌دست‌می گرفتند وتقاضای اجرای ترانه‌تازه‌ای‌را می کردند.

در این اجتماع ، دو اتومبیل پیکان ، به دانش آموز ممتاز سازمان فرهنگی اطلاعات‌و برنده مسابقه گل‌سازی اطلاعات‌بانوان داده شده‌و جشن در ساعت یك و نیم بعد از ظهر ، پایان‌یافت.

ترانه های نازی افشار بین همسالان خودش طرفداران زیادی دارد .

پیشگاه مبارك شاهنشاه آریامهر

ششم بهمن روز انقلاب سفید شاه و مردم برهبری شاهنشاه آریامهر تحول بزرك همه جانبه‌ای از تاریخ پرافتخار ایران بود و ایران را در ردیف ممالك مترقی جهان‌قرار داد بهمین مناسبت شهرداری و انجمن شهروقاطبه‌مردم بندر پهلوی سالروز ششم‌بهمن‌را بشاهنشاه آریامهر تبریك و تهنیت عرض می‌نمایند .

شهرداری بندر پهلوی

آ ـ ۷۰۶۰۲

ششم بهمن سالگرد انقلاب سفید شاه وملت را که شروع پیروزیها وافتخارات ملت ایران است به پیشگاه رهبر بزرگ وخردمند ملت ایران شاهنشاه آریامهر و عموم آزاد زنان ایران تبریک وتهنیت میگوئیم

جمعیت زنان کارمند بانک اعتبارات ایران وابسته به سازمان زنان ایران

کارکنان دبستان مازیار گلوگاه

سالروز انقلاب‌ششم بهمن را به‌پیشگاه شاهنشاه آریامهر تبریك وتهنیت عرض مینمایند.

ازطرف‌کارکنان دبستان مازیارگلوگاه : عزیزاله محمودجانلو

آ ـ ٦٩٩٩٤

اعضاءانجمن همکاری خانه‌و مدرسه دبیرستان دخترانه کتایون‌گلوگاه

سالروز تاریخی انقلاب‌ششم بهمن را با قلبی مملو از مهرومحبت به پیشگاه پدرتاجدار صمیمانه تبریك‌و تهنیت‌عرض مینمایند.

حاج‌یزدان‌مجریان‌ـعزت‌اله‌شریف زاده ـ حاج رضاملك محمودی ـ محمدعلی ملك محمودی‌ـحاج نجف موجرلو‌ـ سلیمان خواجه‌نبی‌ـکفیل‌دبیرستان کتایون‌ـخانم جیب پوریان.

آ ـ ٦٩٩٩٢

اعضاء انجمن همکاری خانه‌و مدرسه آموزشگاه فرخی‌گلوگاه

باقلبی مملو از مهرومحبت پدرتاجدار شاهنشاه آریامهر سالروز انقلاب سپیدشاه‌و ملت را به پیشگاه رهبر عالیقدر ملت‌ایران صمیمانه تبریك‌وتهنیت‌عرض مینمایند.

حاج‌تقی‌اسحق‌لو‌ـکربلائی عزیزپهلوان ـ محمد علی محمودی ـحاج نجف‌موجرلو ـابراهیم رضازاده ـ غلام عسگری ـحاج رحمن‌خادملو ـمدیردبستان فرخی ـ کریم‌خانی

آ ـ ٦٩٩٩٠

اعضاء انجمن همکاری خانه‌و مدرسه‌دبستان‌دخترانه نوبنیادگلوگاه

باکمال افتخار سالروز تاریخی انقلاب ششم بهمن رابه‌پیشگاه شاهنشاه آریامهر تبریك‌و تهنیت عرض مینمایند.

حاج‌درویش قاسمیان ـحاج‌غلام محمودجانلو ـ علی اصغر محمودجانلو‌ـحسن‌قلی‌محمودجانلو ـ عباس‌علی ملك‌محمودی‌ـدرویش‌خواجوی

آ ـ ٦٩٩٨٨

اعضاءانجمن همکاری خانه‌ومدرسه دبستان‌دخترانه ۱۷دی‌گلوگاه

سالگرد انقلاب تاریخی ششم بهمن را با قلبی مملو از احساسات شاهدوستی به‌پیشگاه رهبر خردمند ایران صمیمانه تبریك‌وتهنیت عرض مینمایند.

محمدشریف زاده ـحاج‌نجف‌مجریان ـ حسین‌علی موجرلو‌ـ صفرعلی عسگری ـخلیل عسگری ـباقر خادملو‌ـاسماعیل‌رضائی‌ـمدیردبستان‌هفده دی عاتیکه عظیمی

آ ـ ٦٩٩٨٢

اعضاء انجمن همکاری خانه‌و مدرسه دبیرستان شهریارگلوگاه

افتخار دارند که سالگرد انقلاب ششم بهمن را به پیشگاه شاهنشاه آریامهرتبریك‌و تهنیت‌عرض‌نمایند.

مجریان‌ـنصرتی‌ـاسخلو‌ـفرجی ـخادملو ـپهلوان‌ـ حاج ابراهیم مجریان.

آ ـ ٦٩٩٨٠

کارکنان‌دبیرستان‌شهریارگلوگاه

سالروزتاریخی انقلاب ششم بهمن رابه‌پیشگاه شاهنشاه آریامهر تبریك وتهنیت‌عرض مینمایند.

آ ـ ٦٩٩٧٨

روز تاریخی **ششم بهمن**

سالروز انقلاب شکوهمند شاه وملت را که برگی زرین و درخشان در تاریخ حیات ملت ایران است ،

به پیشگاه باسعادت

شاهنشاه آریامهر

وملت عزیز ایران تبریک عرض میکند.

لایحهٔ اصلاحی قانون اصلاحات ارضی

لایحهٔ قانونی ملی کردن جنگلها

لایحهٔ قانونی فروش سهام کارخانجات دولتی

قانون سهیم کردن کارگران در منافع کارخانجات صنعتی

ایجاد سپاه دانش

لایحهٔ اصلاحی قانون انتخابات (اصلاح قانونی انتخابات)

سپاه بهداشت

سپاه ترویج وآبادانی

خانه های انصاف (شورای داوری)

ملی کردن آبها

نوسازی کشور

انقلاب اداری وآموزشی

لوله و ماشین سازی ایران

شرکت سهامی لوله و ماشین سازی ایران

مهندس داود رجبی

سالروز ششم بهمن ، انقلاب حیاتبخش شاه وملت را به

شاهنشاه آریامهر و علیاحضرت شهبانو

وملت شریف ایران تبریک گفته ، سعادت

وپیشرفت هم میهنان عزیز را تحت رهبری

شاهنشاه آریامهر از خداوند متعال خواهانست

هیئت مدیره وکارکنان ایران

گریپ‌وزکام مغلوب بشر میشود

لوازم یدکی اعضای بدن بفروش میرسد

کارکم واستراحت زیادتر

سفر بدور دنیا باکم‌ترین هزینه

دنیای عجیب دهسال آینده

دهه ۱۹۷۰ درزمینه پزشکی بویژه درشیوه های پیش‌گیری‌ودفاع از سلامت بدن سرآغاز بسیار خوبی داشته است . اکنون دیگر میتوان مادران آینده را برضد بیماری سرخك دردوران بارداری تلقیح کرد . تهیه این واکسن ده سال طول کشید . دیگر مادران شاهد بدنیا آمدن نوزاد های عجیب‌الخلقه ناشی از این بیماری نخواهند شد .

پژوهشهای پزشکی که دررشته های دیگر انجام میشود نیز نزدیک به‌پیروزی است . بزودی ما از شردو بیماری مزاحم زکام (گریپ) که روز های غم‌انگیززمستان ما را غم‌انگیزتر میکند خلاص خواهیم شد .

تاکنون علم پزشکی بهیچ وسیله نتوانسته است وسیله پیش‌گیری از این دو بیماری که بسرعت شیوع پیدا می ـ کند بدست آورد ولی در آینده بسا گریپ و زکام‌برای همیشه سرکوب خواهند شد و بایک واکسیناسیون ساده برای همیشه دربرابر ویروس های مختلف حامل این دو بیماری مصونیت پیداخواهیم کرد .

قلب

اما درباره قلب ، شریان ها و ورید ها نیز جراحان عالیمقام شروع بفعالیت کرده‌اند و دیری نخواهد گذشت که با وسائل تکنیکی یادرمانی جدید قلب های نارسا توانائی خود را بدست خواهند آورد و خون به آسانی در رگها جریان پیدا خواهد کرد . شما به‌آسانی خواهید توانست وسایل یدکی اعضای داخلی بدن خود را از قبیل قلب و کلیه وکبد از مغازه‌های‌لوازم یدکی فروشی‌خریداری کرده‌و بادست جراحان زبردست اعضای فرسوده بدن خود را عوض کنید. با این ترتیب بدیهی است که عمل پیوند قلب بشیوه‌ای که پروفسور بارنارد مبتکر آن است منسوخ خواهد شد از طرف دیگر تمدن بیکاری که از دهه ۱۹۶۰ شروع شده دردهه ۱۹۷۰ بمرحله تکامل خواهد رسید و تمدن «یکسوم» بمعنای واقعی آغاز خواهد شد . یک سوم برای کار ، یکسوم برای استراحت ، یک سوم برای بیکاری . چگونه ما از این سوم بیکاری استفاده خواهیم کرد ؟ و این تصمیمی است که باید درسالهای آینده بگیریم دولت های بزرگ هم‌اکنون سازمان هائی برای استفاده از اوقات بیکاری بوجود می آورند .

بااجرای این طرح ها که عبارت‌ازایجاد پارکها،سواحل جدید است نقشه دنیا بکلی تغییر خواهد کرد و یکنوع زندگی آرام و وحشی برای کسانی که از هیاهوی شهر هافرار میکنند بوجود خواهد آمد .

بعلاوه تکنیک پیشرفته وسائل سرگرمی های جدیدی دراختیار «بیکاران» قرار خواهد داد .

هرکسی درخانه خود قفسه‌ای خواهد داشت که بهترین چیز های دنیا درآن جمع شده . مناظر زیبا ، ساختمان ها، نقاشی ها و غیره . ما هرلحظه قادر خواهیم بود برای خودمان بزرگترین ارکستر های جهان را وادار بنواختن موسیقی دلخواهمان بکنیم نوار های ضبط‌صوت صفحات گوناگون و دستگاه های جدیدی بنام «ویده ئوکاست» و «ویده‌ئودیسك» دراختیارمان خواهد بودو زمانی خواهد رسید که‌همه گونه وسایل تفریح درخانه‌مان فراهم خواهد شد ، بدون آنکه‌به‌سینما برویم خواهیم‌توانست فیلم های مورد علاقه خود را درچهار- دیواری خانه‌مان تماشا کنیم و بعلاوه در سال های ۷۰ ما خواهیم توانست تمام جهان را زیرپا بگذاریم مسافرت که تاکنون برای‌همه‌لازم شمرده نمیشد اکنون میرود جای نان سمبول زندگی‌رابگیرد . دردهه ۱۹۷۰ قیمت بلیط هواپیما به سطح بلیط راه‌آهن خواهد رسید وبه این ترتیب هرکسی خواهد توانست با پرداخت مبلغ نسبتا کمی بدور دنیا بگردد شیوه زندگی روزانه نیز درده سال اخیر کاملا تغییر خواهد یافت زنان بیش‌از پیش ازکارهای خانه راحت خواهند شد زیرا از یکطرف دستگاه هاولوازم خانگی که عموما بابرق و بطور خودکار . کار می کنند جزئیات کار های خانه را در اسرع وقت انجام خواهند داد و از طرف دیگر درسرویس های مختلف تجارت‌مواد خوراکی تغییرات شگرفی حاصل خواهد شد . تا ده سال دیگر زنان خانه‌دار مجبور به‌پختن غذا نخواهند شد بلکه‌غذا های‌آماده هرساعت دراختیار آنهاخواهد بود و کافی است که نوع غذا راانتخاب کرده و یک شماره تلفن بگیرید تا در کوتاهترین مدت غذای حاضر و آماده تحویل بگیرید .

«موندویزیون» یا تله‌ویزیون هائی که بوسیله ماهواره ها برنامه های مختلف تله‌ویزیون های جهان را پخش میکند در معرض دید شما قرار میگیرد و در تغییر شیوه زندگی تاثیر فراوانی خواهد داشت.

تراکتورهای اتمی در خدمت‌صنایع

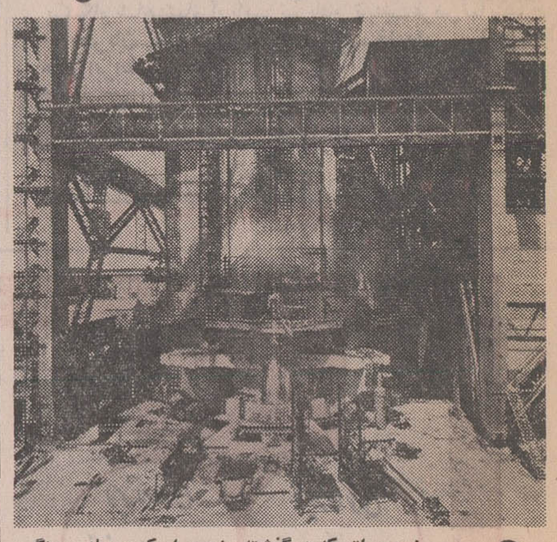

نیروی اتم که درگذشته منحصرا یک وسیله جنگی بشمار میرفت از ۱۵سال قبل‌یك‌وسیله صنعتی تبدیل‌شده است . درحال حاضر ۴۸ کشور از نیروی شگفت‌انگیز برق درصنعت استفاده می کنند و بیش از یکصدکشور دیگر عضوآژانس‌بین‌المللی‌انرژی اتمی هستندکه‌مرکزآن درشهر «وین» قرار دارد .

بموجب آماری که بتازگی انتشار یافته درحال حاضر از ۳۴۴ راکتور اتمی درکار های تولیدی استفاده می ـ شود .

علاوه برراکتور های اتمی که درزیر دریائی ها و هواپیما ها و کشتی ناوشکن اتمی منحصر بفرد شوروی و انواع کشتی های بازرگانی کار گذاشته شده ۳۵۶راکتور نیز در آزمایشگاه های مختلف وجود دارد .

درعکس یك نمونه از راکتور اتمی مولد برق در فرانسه دیده میشود.

دستگاه‌تهویه‌مطبوع درلباس‌شما !

تاکنون گرمای فصل تابستان مردان را وادار میکرد کت‌ـ های خود را دور انداخته و باپیراهن یقه‌باز سرکار خود بروندولی‌از این‌پس برعکس تابستان نیزمانند زمستان از کت و شلوار استفاده خواهد شد .

زیرا بزودی کت و شلوار های دارای «تهویه مطبوع» ببازار خواهد آمد کسانی که این لباس را بپوشند کاملاز گرما درامان خواهند بود در حالی که درجه حرارت در خارج ۴۰ درجه بالای صفر است هوای خنك‌لذت بخشی دراطراف بدن آنها جریان خواهد داشت . استر این لباسها «کانال کشی» شده و بوسیله جریان برق بدن را خنك نگه‌میدارد وبوسیله ترموستات کوچك میتوان درجه حرارت را به نحو دلخواه تنظیم‌کرد .

بهای این لباس های انقلابی که بدون شك در کشور های گرمسیرباا‌ستقبال‌عمومی‌روبرو خواهد شد در حدودششصد تومان است .

اورور بوسه ندان را فاسد میکند

آیا بوسه‌ای که عشاق‌از یکدیگر میگیرند یکی ازعوامل کرم خوردگی دندان است ؟

بله ، دراین مسئله جای تردید باقی نمانده و موضوع درکنگره دندانپزشکی‌که‌اخیرا درایالات متحده تشکیل شد رسما مطرح شد

ازراه همین‌بوسه دلچسب و شیرین است‌که باکتری‌های وحشتناکی به مینای دندان هجوم برده و آن را از بین میبرند . این مطلب رادکتر «موری ماسیر» درکنگره‌اخیر دندانپزشکی‌درنیویورك‌مطرح کرد و توصیه کرد اگر می خواهید یکی را ببوسیدکسی را انتخاب کنید که در درجه اول دندانهای سالمی داشته باشدزیرا بیماری کرم‌خوردگی دندان‌یک بیماری مسری‌است که ازیك دهان بدهان‌دیگر منتقل می‌شود

طولانی ترین کانال زیرآبی

طولانی ترین کانال دنیااز این پس درژاپن قرار خواهد داشت . زیرا کشور آفتاب تابان هم‌اکنون درتکنولوژی حفر کانال امریکا را پشت‌سر گذاشته است کارشناسان ژاپنی تصمیم گرفته‌اند دو جزیره بزرگ‌ژان «هوکاتید» و «هوتشو» را که فاصله آنها از یکدیگر ۱۱۰ کیلومتراست با یك کانال زیر آبی به یکدیگر به پیوندند دراین کانال زیر آبی یك قطاربرقی مسافران را از یک جزیره به جزیره دیگر خواهد برد و هزینه ساختمان آن نهصد میلیون دلاربرآورد شده‌است.

در این روز تاریخی و بزرگ که ملت ایران

روز ششم بهمن سالگرد انقلاب سپید ایران

را با شکوه فراوان ، شادمانه جشن می گیرد ، افتخار دارد تبریکات صمیمانه خود را بحضور هم میهنان عزیز تقدیم داشته پیروزیهای بیشتر انقلاب را از درگاه احدیت مسئلت نماید.

شرکت تضامنی باربری خوزستان

اطلاعات

شماره مخصوص... انقلاب ششم بهمن

سالروز انقلاب شاه و مردم

روز تاریخی ششم بهمن

را به پیشگاه مبارک

شاهنشاه آریامهر

و عموم ملت ایران تبریک عرض مینماید

هیئت مدیره و کارکنان

شرکت کیان اکسپورت

«صادر کننده پوست و روده»

اخبار شهرستانها

دبیر سندیکای کامیونداران تبریز استعفا کرد

دیروز آقای حسینی دبیر سندیکای کامیونداران تبریز از سمت خود استعفا کرد.
خبرنگار ما در تبریز گزارش داد: دبیر سندیکای کامیونداران علت استعفای خود را مشکلات جاری ناشی از گرفتاری کامیون داران و عدم امکان حل این مشکلات ذکر کرده است.

نمایندگان اطلاعات
در خدمت مردم

مالیات و اصناف

نمایندگان اصناف مهاباد، در دفتر نمایندگی روزنامه اطلاعات اظهار داشتند. اگر مالیات، بادرنظر گرفتن میزان درآمد واقعی و برحق دریافت شود، از جان و دل در پرداختن آن کوشا هستیم، اما همه کس این موضوع را درك میکند که دریافت صدی پنج مالیات تصاعدی از اصناف، امری تحمیلی به حساب می‌آید، در حال حاضر کسبه بازار «مهاباد» با وام هائی که از بانك های مختلف دریافت داشته‌اند، بکار خویش ادامه میدهند واگر این بانك ها درصدد استرداد وام‌های خویش برآیند، بازار مهاباد دچار رکود می‌شود کسبه بازار مهاباد افزودند: اگر وزارت دارائی، مالیات را با درنظر گرفتن وضع درآمد وکار ما دریافت دارد. باکمال میل، آن‌را میپردازیم، ولی پرداخت مالیات هائی که فعلا برای ما درنظر گرفته شده دشوار و غیر مقدور است.
بقرار اطلاع آقای کنگرلو رئیس اداره دارائی «مهاباد» در اینمورد اظهار داشته‌است: در برابر قانون تصویب‌شده هیچ اقدامی جز وصول مالیات تعیین شده مقدور نیست، من تنها کاری که میتوانم انجام دهم اینست که مالیات کسبه کم‌درآمد را بطور قسطی وصول نمایم.
کسبه مهاباد تقاضادارند، مقامات وزارت دارائی به مشکل آنها رسیدگی کنند.

رشوه بدهید و جایزه بگیرید...!

پیشنهاد عجیب شهرداری ورامین:

شهرداری «ورامین» برای اثبات این موضوع که محیط شهرداری رااز کارمندان رشوه‌بگیر پاك کرده است، جایزه‌ای بمبلغ ده هزار ریال تعیین کرد واعلام داشت: هرکس موافق شود به یکی از کارکنان شهرداری رشوه‌بدهد، این جایزه از آن اوست!
خبرنگار ما در «ورامین» گزارش داد: شهرداری دراعلامیه خود تاکید کرده است که رشوه دهنده درصورت ارائه مدارك کافی برای اثبات ادعایش، موفق به‌دریافت جایزه میگردد. ظاهرا، باصدور این اعلامیه از طرف شهرداری، اهالی سخت در تلاشند که بنحوی، برنده جایزه باشندو از سوی دیگر کارکنان شهرداری، مراقبند که دست از پا خطا نکنند.
موضوع تعیین جایزه برای رشوه دهندگان دیروز وسیلهٔ بلندگوی شهرداری باطلاع کلیهٔ اهالی رسید و آقای مختاری شهردار نیز ازهمان بلندگو برای مردم صحبت کرد ... وی گفت که شهرداری ادعا دارد مساله رشوه‌خواری را در شهرداری برانداخته است وباید هم مراقبت داشت که رشوه‌گیری و تشبث وپارتی بازی در دستگاه های اداری بکلی از بین برود حالا اگر کسی مدعی است که شهرداری درست نمی‌گوید، بیاید ثابت کند و ۱۰ هزارریال جایزه بگیرد ...
یکی از اهالی ورامین بشوخی میگفت: نمیدانیم مهلتی که شهرداری برای اینکار تعیین کرده چقدر است؟ مسلما این روزها کارکنان شهرداری جرات نخواهند کرد دست ازپا خطا کنند. خوب بود شهرداری مخفیانه این شرط‌بندی را ترتیب میداد و آنوقت معلوم میشد که ادعای شهرداری حقیقت دارد یانه ...

قطع چنارهای خیابان پهلوی

بمنظور تسریع در ایجاد جاده سوم تهران ـ شمیران تعداد پنجاه اصله از درختان چنار کهنسال خیابان پهلوی که در مسیر جاده مذکور واقع‌شده‌بود بوسیله‌سازمان پارکهای شهرداری پایتخت بارعایت اصول فنی کامل به محل‌های مناسب دیگر انتقال داده شد و بدین طریق از قطع و خشك شدن ۵۰ اصله درخت کهنسال جلوگیری شد و عکس بالا صحنه‌ای از این عملیات را نشان میدهد.

۳ برادر و ۱۵۰ گوسفند آتش سوختند زنده زنده در

۳ برادر و یکصد و پنجاه راس گوسفند زنده، زنده‌در اتش سوختند.
این واقعه نیمه‌شب پریشب دریکی از روستا های مسجد سلیمان بنام «دهناش بازتف» اتفاق‌افتاد.
خبرنگار ما درمسجدسلیمان گزارش داد:
نیمه شب اغل گوسفندان که دیواره های ان از حصیرو الیاف خرما ساخته شده بود، بعلت برگشتن چراغ‌نفتی‌موجود در اغل، اتش گرفت.
سه برادر باسامی «ممن‌علی» ۴۵ ساله، غلامعلی ۴۰ ساله و محمد قلی ۳۸ ساله صاحبان گوسفندان که از اتش سوزی اغل با خبر شده بودند، برای نجات ۱۵۰ راس گوسفند وارد اغل شدند ولی بعلت دودزیاد دچار خفگی شده و یکی پس‌از دیگری در اتش سوختند.
همچنین یکصد وپنجاه گوسفند نیز در اتش کباب شدند.

۲ کارخانه در تبریز تعطیل شد

دیروز در تبریز دو کارخانه سازنده نوشابه غیرالکلی تعطیل شد و بیش از ۴۰ نفر از کارکنان و کارگران ان ها بیکار گشتند.
گزارش خبرنگار ما درتبریز حاکی‌است: صاحبان دو کارخانه نوشابه سازی فوق‌اظهار داشتند که گران شدن مواد اولیه کارخانه، موجب تعطیل کار آنها شده است.

نوزاد ۲ سر

زنی در ملایر یك نوزاد عجیب‌الخلقه بدنیا آورد

دیروز زن‌سی‌ساله‌ای که برای وضع حمل‌از حومه ملایر به زایشگاه جمعیت شیر و خورشید سرخ این شهر مراجعه کرده بودتوسط‌یکی از پزشکان‌تحت معاینه قرارگرفت و پس از ساعتی نوزادی عجیب‌الخلقه بدنیا آورد.
خبرنگار ما در ملایر گزارش داده است‌نوزاد این زن که دارای دو سر و یک چشم بود چند دقیقه پس از تولد درگذشت.
نوزاد همچنین صاحب‌سه‌گوش، دودهان، ودوبینی بود وپس از معاینه معلوم نشد دختر است یا پسر!

شاهنشاها
باافتخار وسربلندی
سالروز ۶ بهمن، درخشانترین پدیده‌حیات اجتماعی ملت ایران را تبریك عرض مینماید.
دبیرستان حافظ ـ ناحیه ۶ تهران

مفتخریم که سالروز
انقلاب سفید
شاهنشاه آریامهر
را به ملت غیور ایران تهنیت بگوئیم
شرکت ساختمانی آ. پور

انجمن شهر و شهرداری یزد
جشن فرخنده انقلاب سپید ششم بهمن را
بعموم ملت ایران بویژه همشهریان عزیز خیمانه
تبریک گفته بقای سلطنت و دوام عمر پربرکت
عظیم الشان انقلاب شاهنشاه آریامهر از خداوند
بزرگ مسئلت می‌نمایند.
شهردار یزد: مؤید علائی

در این روز تاریخی و بزرگ که ملت ایران
روز ششم بهمن سالگرد انقلاب سپید ایران
را با شکوه فراوان، شادمانه جشن می‌گیرد، افتخار دارد تبریکات صمیمانه خود را بحضور هم میهنان
عزیز تقدیم داشته پیروزیهای بیشتر انقلاب را از درگاه احدیت مسئلت نماید.
B.F.Goodrich بی. اف. گودریچ

خبر و اثر

نقاشی برای بچه ها

نمایشگاهی از آثار «محمدپولادی» در خانه شماره۲۷۲ـ۱ چهارراه یوسف‌آباد کوچه کلانتری فردا ساعت۵ بعداز ظهر گشایش میابد آثار«محمدپولادی»نقاشی برای بچه‌هاست .این نمایشگاه با همکاری سازمان تلویزیون ملی ایران ترتیب یافته است.

رسیتال

دوشنبه ۱۲ بهمن ماه‌ساعت هشت‌وپانزده دقیقه یك رسیتال پیانو وویلن از طرف انجمن فیلارمونیك تهران در تالار دانشکده هنرهای زیبا اجراء خواهد شد این برنامه که‌با همکاری انستیتو گوته ترتیب یافته است‌درآن دینزریگموندی (ویلن و آنلیزیسن پیانو) شرکت دارند .

در تالار قندریز

نمایشگاهی از آثار نقاشی «عباس بیانی»درتالار قندریزبرپا شده است ، ورود به تالار قندریز آزاد است .

موسیقی

در انجمن ایران و آمریکا امشب «موسیقی اصیل ایرانی» اجراء میشود .در این برنامه پریسا ، حیدری ، ظریفو اسماعیلی هنرمندان وزارت فرهنك و هنر شرکت دارند .

تئاتر

ریل نوشته‌محمود دولت‌آبادی به‌کارگردانی اکبرزنجانپور از یازدهم بهمن در دانشکده‌هنر های زیبا بروی صحنه می‌آید

گروه تاتر پیاده متشکل از دانشجویان هنرهای نمایشی نمایشنامه باخشم بیاد آور ،اثر جان آزبرن را در دانشکده هنرهای‌زیبابروی صحنه‌آورده‌اند کارگردان نمایش داریوش فرهنك است و نمایش از اول بهمن هر روز ساعت ۷½ در آمفی‌تاتر دانشکده‌اجراءمیشود.

نوبت دوم

حوزه ۲۹ از ناحیه ٦

آگهی برای اطلاع عموم دراجرای قانون نوسازی وعمران‌شهری

باطلاع کلیه مالکین و صاحبان اعیانی و عرصه و صاحبان حقوق قانونی مربوطه واقع در محدوده زیر از حوزه ۲۹ ناحیه٦ شهرداری پایتخت :

شمالا- جنوب خیابان‌آهنك از خیابان عارف تا خیابان صابر (انوشیروان دادگر).

شرقا- غرب خیابان صابر (انوشیروان دادگر) از خیابان آهنك‌تا کوچه‌جابر (دوم که جنوبی است) شمال کوچه جابر از خیابان صابر (انوشیروان دادگر)تا ۸متری‌نادر (معطریان) (سوم که‌شرقی است) غرب ۸متری نادر (معطریان) از کوچه جابرتا خیابان عیاثی.

جنوبا - شمال خیابان غیاثی از ۸متری نادر (معطریان) تا کوچه توحیدی (دوم که شرقی است) غرب کوچه توحیدی از خیابان غیاثی تا خیابان جهان پناه (سوم که جنوبی است) شمال خیابان جهان‌پناه از کوچه توحیدی تا خیابان انتظاری (چهارم) که غربی است) شرق خیابا ن‌انتظاری از خیابان جهان‌پناه تا خیابان غیاثی (پنجم که جنوبی است) شمال خیابان غیاثی از خیابان انتظاری تا خیابان عارف .

غربا - شرق خیابان عارف از خیابان غیاثی تا خیابان آهنك.

میرساند که ممیزی منطقه مزبور پایان یافته است از کلیه مودیان محترم دعوت میشود با مراجعه به واحد سازمان ممیزی ودرآمد نوسازی ناحیه ٦واقع در میدان شوش روبروی سینما ری از نتیجه ممیزی املاك خود که در تابلو اعلانات الصاق گردیده است اطلاع حاصل فرمایند در صورتیکه مودیان به‌نتیجه ممیزی اعتراض قانونی داشته باشند میتوانند باتوجه به تبصره ۲ماده ۸ قانون نوسازی و عمران شهری عوارض‌مورد قبول خود را بحساب (۱۵۰۰۰) که توسط بانك مرکزی ایران در تمام شعب بانك‌ملی ایران در تهران مفتوح گردیده است‌پرداخت ورسیدآنرا به‌ضمیمه نامه‌ای متضمن‌موارد اعتراض با ذکر دلیل و استناد بمدارك که پیوست اعتراض‌نامه خواهند نمود حداکثر ظرف مدت چهارماه بسازمان‌ممیزی ودرآمد نوسازی شهرداری پایتخت واقع درخیابان روزولت میدان ۲۵ شهریور خیابان نمونه کاشی ۷۷ تسلیم‌دارند

در صورتیکه عوارض ملك خود را قبل از پایان مدت مقرر در قانون نوسازی وعمران شهری‌پرداخته‌اند باتوجه به تبصره ۲ماده ۱۰ قانون نوسازی و عمران شهری ده‌درصد عوارض آنسال بعنوان جایزه بنفع آنان منظور واز حساب کسر خواهد شد.

سازمان ممیزی ودرآمد نوسازی

گشایش خطّ جدید هوائی

بازهم برپروازهای بین‌المللی «هُما» افزوده شد

پروازجتهای هُما درمسیر :

شیراز-ابوظبی-شیراز

از ۲۵ آذرماه ۱۳۴۹

مسافران هُما بااستفاده ازپروازهای جدید میتوانند ازابوظبی به شیراز واز شیراز به تهران سفرکنند وپس ازدیداری ازتهران بسایرشهرهای بزرگ جهان پروازنمایند

آگهی مزایده شماره ۳۷۵

شرکت‌ملی نفت ایران تعداد۲٦ دستگاه‌انواع اتومبیل مستعمل و۷ دستگاه موتور سیکلت مستعمل موجود در انبار های‌بازرگانی ری را بوضع موجود و در پنج گروه‌مجزی‌از طریق مزایده عمومی بفروش‌میرساند .

۱ـ علاقمندان میتوانند برای دریافت برك‌مشخصات و شرایط شرکت در مزایده‌در تهران باطاق ۱۲۲۵ طبقه۱۲ اداره مرکزی‌شرکت واقع در خیابان تخت جمشید مراجعه نمایند .

۲ـ پیشنهاد دهندگان میتوانند قبل ازتسلیم پیشنهاد از ساعت ۸ صبح الی ۱۲ ظهر روزهای سه شنبه ٦ر۱۱ر۱۳۴۹ و پنجشنبه۸ر۱۱ر۱۳۴۹ویکشنبه۱۱ر۱۱ر۴۹ درانبار نامبرده حضور یافته‌و دستگاههای‌مورد مزایده‌را رویت‌نمایند. ضمناپیشنهاد خود را برای یك ویا هرچند گروه که‌مایل باشند تنظیم و تسلیم نمایند .

۳ـ سپرده شرکت در مزایده طبق مبلغ‌ذکرشده‌در مقابل‌هرگروه‌دربرك مشخصات و شرایط شرکت در مزایده میباشد که‌بایستی بصورت وجه نقد ویا تضمین‌نامه بانکی مورد قبول شرکت که ٦۰ روز ازآخرین مهلت‌قبول پیشنهادات معتبر بوده و ضمیمه پیشنهاد گردد .

٤ـ پیشنهادات تاساعت ۱۵½روز دوشنبه۱۹ر۱۱ر۱۳۴۹ پذیرفته و در ساعت ۹ صبح روز سه شنبه ۲۰ر۱۱ر۱۳۴۹ درکمیسیون معاملات واقع در عمارت مرکزی طبقه هفتم باز و قرائت خواهد شد .

حضور پیشنهاددهندگان‌ویا نمایندگان آنها بادردست داشتن معرفی‌نامه درجلسه مذکور آزاد است .

شرکت در رد و یا قبول یك یا کلیه پیشنهادات واصله بدون آنکه‌محتاج بذکر دلیل باشد مجاز است .

آ-۶۹۴۱۰ ۱-۲

دنیای ورزش منتشر شد

سالگرد روز تاریخی و پرشکوه

ششم بهمن

سرآغاز تحولات ایران نوین را به پیشگاه مبارک رهبر خردمند

شاهنشاه آریامهر

و قاطبه ملت شریف ایران تبریک و تهنیت میگوئیم.

هیئت مدیره و کارکنان اتوبار عامری

نود درصد معادن ایران اکتشاف نشده است

همایون فروزان

* معدن‌داران معتقدند که مشکلات موجود با کمك‌ها وحمایت‌های وزیرومسئولان معدنی وزارت‌اقتصاد حل میشود
* ۴۰ درصد از خاك کشور از نظر اکتشافات‌معدنی ممنوعه میباشد
* معدنداران، درصورت برخورد با معادن مس حق بهره ـ برداری ندارند

در شماره گذشته‌قسمت اول گفتگو باگروهی از معدن داران بزرك کشور را ملاحظه کردید و با قسمتی از مشکلات و نظرات این بخش مهم‌آشنا شدید.

در این شماره دنباله بحث را ادامه می‌دهیم.

این سئوال را مطرح کردم که آیا تصور میرود در کار اکتشاف وبهره‌برداری معادن‌نیازبه‌خارجی هاداریم ؟

پاسخ این سئوال این بود که در شرایط فعلی در معادن بزرك استفاده از اطلاعات و سرمایه خارجی بسیار بجا استو علاوه براین‌امکانات‌تازه‌ای برای‌معرفی کشور ما فراهم میشود، چنانکه موفقیت های مربوط به‌مس‌ایران طی یکی دو سال اخیر در جهان انعکاس زیاد داشته است .

یکی از حاضران در مورد اینکه آیا مشارکت وهمکاری‌خارجی‌ها در امور معدنی ایران ، درباز کردن درهای بازار های خارجی بروی محصولات معدنی ما موثر خواهد بود یانه ؟

توضیح داد که خوشبختانه در مورد تولیدات معدنی وسنك‌های معدنی تاکنون‌هیچگاه بازارهای خارجی با تورم مواجه نبوده‌و به عبارت دیگر دریای هر مقدار کالای معدنی موجود مشتری ایستاده‌بوده است .

حجم اکتشافات

دراین جا یکی از اعضای‌شورای بهره برداران وارد بحث شد و گفت:« شاید در مورد عدم‌اطلاع ما از معادنی که دردل خاك‌این کشور نهفته است،در این‌جلسه توضیح کافی داده نشد . آنچه من می خواهم‌بگویم این است که تمام اکتشافات این مملکت هنوز حتی به‌ده‌درصد ذخائرغنی آن‌نرسیده است و برای‌اکتشاف و بهره برداری از معادن باید یك نهضت همگانی بوجود آید و با تمام قوا و از تمام امکانات بخش خصوصی و بخش دولتی‌و معدنکاران خارجی استفاده‌بشود.

* سرمایه‌داران

بحث و گفتگو را با اعضای شورای بهره برداران معادن که اخیرا سندیکای بهره برداران معادن فلزی را به ثبت داده‌اند و ضمنا سرگرم تاسیس دو سندیکای دیگر تحت عنوان سندیکای معادن‌مواد ساختمانی‌و سندیکای معادن غیر فلزی یا زغال می باشند ادامه دادم .

معدن مس ،آنرازیر خاك‌مدفون کند و از بهره برداری این ثروت ملی خودداری نماید .

اعضای شورا معتقد بودند که وزارت اقتصاد اکنون با تمام قوا مشغول مطالعه‌وبررسی مشکلات معدنی کشور است وامید میرود بسیاری از این مشکلات حل شود .

در مورد قسمت هائی که‌اجازه بهره‌برداری داده نمی شود نیز وزارت اقتصاد مطالعاتی را آغاز کرده که بزودی تکلیف ان روشن خواهد شد و احتمالا در قسمت هائی از منطقه ممنوعه اجازه اکتشاف و بهره برداری داده خواهد شد .

قانون معادن

در مورد قانون‌معادن سئوال کردم .

رئیس شورا گفت :همه‌میدانیم که قانون قبلی نواقصی داشت و بهمین جهت اقدام به تهیه قانون جدید شد .

امیدواری ما اینست که هرچه زودتر مواد قانون جدیدبا معدن داران مطرح شود تا این دسته نظرات خود را صادقانه اظهار کنند و انشاءاله قانون جدیدیك محرك اساسی در توسعه معدنی کشور خواهد شد .

در پایان جلسه چند مشکل دیگر معدن داران عنوان شد که فهرست‌وار به‌انها اشاره‌میکنیم.

۱ـ وجود برخی مشکلات انبارداری و بارگیری موادمعدنی در بندرپهلوی و بندر خرمشهر

۲ـ مسئله گرانی قیمت‌دینامیت و فتیله وچاشنی که ازضروریات کار معدن داران می باشد .

۳ـ افزایش کرایه حمل‌دریائی برعدم توانائی ناوگان تجاری ایران برای حمل کالا های صادراتی که طبق اظهار معدن داران‌برای‌یك کشتی«چارتر»ازتنی ۹٫۲۵ دلار به ۱۶ دلار افزایش یافته است نیز از جمله‌مشکلات عمده معدن داران میباشد .

جمله معدن داران حاضر در جلسه در پایان باردیگر اظهار امیدواری کردند که با علاقه و توجهی که آقای‌هوشنك‌انصاری وزیر اقتصاد به پیشرفت وتوسعه معادن دارد مشکلات‌معدنی‌ایران حل شود و راهها برای استفاده هر چه بیشتر از این ثروت ملی گشوده شود .

مهندس پیروی

مهندس محمدی

عباس بقائی

غلامحسین بقائی

یزدانی

طباطبائی

حیدری

* سیاست معدنی

یکی ازحاضران‌در موردسیاست معدنی گفت : درحال حاضرحدود چهل درصد از خاك کشور ماازنظرا کتشافات‌معدنی ممنوعه‌اعلام شده در حالی که قسمت اعظم این مناطق اصولا اکتشاف نشده است . ممنوعیت اصولا باقانون معادن مغایرت دارد و از این مهمتر اینست که اگر معدن‌داری که در حال اکتشاف است به‌معدن مس برخورد کند ، حق استفاده و بهره برداری از آن را ندارد و همین تصمیم که از از نظر فنی نیز دارای ایراد و اشکال است ، باعث شده که معدن دار در صورت دسترسی به

حجم تولیدات معدنی

در بخش‌معدن، بجزمعادن وابسته به ذوب اهن ، حدود سی هزار نفر کار میکنندو تولید چند معدن ایران که بوسیله بخش خصوصی‌انجام میگیرد ، در حال‌حاضرسالیانه بشرح زیر است :

کرومیت ۲۰۰ هزار تن
روی ۱۳۰ هزار تن
سرب و روی ۸۰ هزارتن
منگنز ۴۰ هزار تن
باریت ۷۰ هزار تن
زغال ۲۵۰ هزار تن

اطلاعات
دختران وپسران
یکشنبه ها
منتشر میشود

از : مهیار نشات (۲)

نکاتی پیرامون مشکلات رشد و توسعه

باید خاطرنشان ساخت که مقایسه ارزش ها که ممالك درحال‌توسعه مایلند از جوامع صنعتی شده اقتباس کنند باید با درنظر گرفتن معیارهای ناشی از اوضاع‌و شرایط تاریخی ، اقتصادی ، جغرافیائی ، فرهنگی و انسانی هر کشوری انجام گیرد و ایندسته ازممالك مترقی بامقتضیات واقعی آنها وفق میدهد و از تصورات و تخیلات غیرعملی دور است چه میبایستی بخاطر داشت که گام های‌موثر اروپای غربی بسوی صنعت در اواخر قرن نوزدهم در چهارچوب شرایط هر کشوری انجام گردید و ملل‌اروپا از اشکالات بغرنج انتخاب راه‌حلهای مختلف رشد که ممالك درحال توسعه باآن مواجهند بدور مانند . لذا انتخاب راه‌حلی که با مقتضیات واقعی یك مملکت وفق داشته باشد امر مهمی است که میبایستی دانشمندان و متخصصین مربوطه به مطالعه آن کمر همت بسته وبرنامه های اجرائی را با توجه بدان تنظیم کنند .

یکی از تحولات شایان توجه قرن بیستم ، پیدایش نمو سازمانهای بین‌المللی و افزایش سریع وسایل‌ارتباطی و تکنولوژی مربوط بدان می‌باشد . پیوستن ممالك درحال رشد به صحنه فعالیتهای جهانی و خواسته هائی که در مبارزه برعلیه مظاهر محرومیت و عقب‌ماندگی دارند پرورش کادر های انسانی راجهت دفاع از این خواسته‌ها در سطح بین‌المللی لازم و ضروری ساخته است و میتوان گفت فعالیت افراد ورزیده که بنمایندگی از طرف‌ممالك صنعتی در مجالس بین‌المللی شرکت نموده و با تسلط کاملی که به رموز و فنون تشکیلات بین‌المللی دارند دعاوی دول متبوع خود را مطرح مینمایند ، در پیشرفت کشور های توسعه یافته بنحو بارزی موثر واقع شده‌است.

اهمیت سازمان های بین‌المللی از آن جهت است که دارای شخصیت حقوقی مستقل و در زمینه های‌صلاحیت رسمی خویش صاحب رای ونظر بوده و میتوانند دول عضو را از طریق تصمیمات متخذه و برنامه های مختلف دعوت به همکاری در زمینه های گوناگون بخصوص مسائل رشد اقتصادی و اجتماعی بنمایند و در این مورد میتوان به کمکهای شایان توجهی که از سال ۱۹۴۹ ببعد ازطرف سازمان ملل‌متحد و تشکیلات تخصصی وابسته ، جهت کمك به ممالك درحال توسعه اعطا گردیده اشاره واظهار امیدواری نمود که کادر جوانی که امروزه در ایران در شعبه های مختلف امور بین‌المللی ورزیدگی یافته‌تدریجا توسعه یافته و تقویت گردد زیرا تجربیات و تخصص ذیقیمت آنان نه‌فقط در معرفی برنامه های وسیع مملکتی در مجامع ناحیه‌ای و جهانی تاثیر بسزائی داشته بلکه‌در پیشرفت آموزش‌وتحقیقات‌عالیه‌دانشگاهی نیز بنحوحاضی موثر واقع شده است .

از : دکتر محمدرضا صالحی کرمانی

نقش حج در تبدیل جوامع بسته به جامعه باز

گرچه اصطلاح «جامعه بسته» یك اصطلاح اقتصادی است ولی می توان این اصطلاح رابکلیه شئون زندگی یك جامعه تعمیم داد .

جامعه بسته از نظر اقتصادی جامعه ایست که خود تولید می کند و خود مصرف ،جامعه بسته راهی به بیرون از خود ندارد و در پیله خود می تند ، از جهان خارج‌از خود بی اطلاع است ، و درنتیجه راه رشدبروی‌اوبسته. یك جامعه از نظر فکری و علمی وفرهنگی‌نیز ممکن است‌جامعه‌ای بسته باشد ، ازپیشرفت هاو طرز تفکر های خارج از مرزهای جامعه خویش بی‌اطلاع باشد ،نه بازاری برای عرضه کردن‌افکار خود داشته‌باشد ونه‌ازافکارعلمی وثمرات فرهنگی جامعه های پیشرفته تر از خود بهره‌مند شود .

همانطوری که جامعه بسته از نظر اقتصادی موجب رکودوعدم پیشرفت است ، از نظر علمی‌و فرهنگی‌وفکری‌نیز چنین‌جامعه‌ای نمی تواند در بستر تکامل و پیشرفت افتاده و برحجم علمی خود بیافزاید .

از تلاش های پیشوای بزرك اسلام این بوده است که‌ملت ها و جوامع مختلفی که زیر چتر اسلام درآمده‌اند ، مبدل‌به جامعه هائی بازنماید، هدف این بوده است که جامعه ها بایك دیگر برخورد‌داشته‌باشند وازیك دیگر با اطلاع .

اسلام چنین برخورد واختلاطی را در یك سطح جهانی برای جامعه اسلامی لازم دانسته است وبزرگترین نقش در این مسئله حساس اجتماعی به عهده حج است .

فریضه حج‌پیله هائی را که جوامع بدور خود بسته‌اند ، از هم می دردو ملت ها وجوامع های مختلف را با فرهنك ها و طرز تفکر هاواقتصاد های‌متفاوت دریك‌سطح‌بین‌المللی بایکدیگر روبرو میسازد .

د رمیدان وسیع حج شرق و غرب ، شمال و جنوب در یك نقطه متمرکز میشوند ونکته‌مهم اینست که این نقطه تمرکز براساس تفاهم و برادری‌اسلامی همه را در خود جمع میکند و در چنین محیط تفاهمی است که علاوه برانجام یافتن یك فریضه بزرك مذهبی،خواه ناخواه،افکار نیز جابجا میشوند،و فرهنك ها از ملتی و جامعه‌ای به ملت و جامعه دیگری سرایت می کند واقتصاد جوامع به یکدیگر معرفی میشود ودرنتیجه جوامع که احیانا ممکن است از نظر فرهنگی و علمی و اقتصادی جوامعی بسته باشند ، تبدیل‌به جامعه باز شده‌وحتی بدون اینکه احیانا خود متوجه باشند از مزایای آن بهره‌ور میشوند .

آخرین اخبار زائران خانه خدا در روزنامه اطلاعات

برنامه کاروانهای حج

کاروان هائی که به‌ترتیب‌بجده عزیمت مینمایند عبارتند از :

کاروان حج دوستی
بسرپرستی آقای حاج حسین دوستی‌با ۱۹۰ نفر زائر (روز جمعه نهم بهمن ماه)

کاروان حج کامل
بسرپرستی آقای حاج کامل نیلچیان با ۷۶ نفر زائر (پرواز دوم روز جمعه نهم بهمن ماه)

کاروان حج حقیقت
بسرپرستی آقای حاج سید عبدالحسین موسوی مازندرانی با ۱۵۰ نفر زائر (روز جمعه نهم‌بهمن ماه)

کاروان حج قائم (ع)
بسرپرستی آقای حاج محمدتقی متبحری با ۱۶۰نفر زائر (روزجمعه نهم بهمن ماه)

کاروان حج خدابخش وطرهنده
بسرپرستی آقای حاج‌حسین خدابخش‌وحاج محمد علی طرهنده با ۳۲۴ نفر زائر (روز جمعه نهم بهمن ماه)

کاروان حج آل رسول
بسرپرستی آقای حاج سیدجواد حسینی با ۹۰ نفر زائر (روز شنبه دهم بهمن ماه پرواز دوم)

کاروان حج وفا
بسرپرستی آقای حاج سید حسین علوی با ۲۰۰ نفر زائر از مشهد (شنبه دهم بهمن ماه)

کاروان حج کامل وخدابخش
بسرپرستی آقای حاج محمود خدابخش وآقای‌حاج کامل نیلچیان مشترکا با۲۰۰ نفر زائر (یکشنبه یازدهم بهمن ماه)

کارکنان شرکت سهامی کشاورزی ودامپروری سفیدرود سالروز ششم بهمن انقلاب مقدس شاه‌ومردم را به‌ملت ایران صمیمانه تبریک میگویند

یك‌واحدبزرك ومدرن قوطی‌سازی‌درشرف بهره‌برداری است

یکی از صنایع موردنیاز کشور صنعت قوطی‌سازی‌طبق اصول فنی و بهداشتی‌میباشد. در گذشته اکثر قوطی های موردنیاز از خارج کشورتامین میشد ، با گرایش روزافزون عرضه مواد غذائی‌در بسته‌بندی فلزی ونظارت اداره بهداشت‌در امر بهداشتی بودن ظروف و تائید و ضروری بودن طرح قوطی‌سازی از طرف مقامات مسئول موجب گردید بخش خصوصی باصرف یکصدوبیست میلیون ریال سرمایه‌گزاری طرح فوق‌را زیرنظر متخصصین خارجی پیاده کند . پس‌ازشروع بهره‌برداری واحد صنعتی‌مزبور قادر خواهد بود علاوه‌برتامین نیازمندیهای داخلی از نظر قوطیهای بهداشتی و صنعتی قسمتی از محصولات خود رابه کشور های همجوار صادر کند.

۱ـ۷۰۵۶۸

آگهی خرید سمپاش

سازمان حفظ نباتات ورارت کشاورزی برای رفع نیازمندیهای خود احتیاج به تعداد پانصد دستگاه سمپاش غیر موتوری‌پشتی بابدنه پلاستیك و به ظرفیت حدود۱۸ـ۱۶ لیتر دارد.فروشندگان سمپاشهای فوق میتوانند یکدستگاه سمپاش از سمپاشهای‌موجود را بایك نسخه از کاتالوك مربوطه که متضمن کلیه مشخصات سمپاشی و بهای فروش قطعی آن که شامل لوازم یدکی کثیرالمصرف بمیزان ۲٪ قیمت باشد حداکثر تا۱۵ بهمن‌ماه ۱۳۴۹ بمنظور آزمایش به انبار سازمان حفظ نباتات واقع در خیابان نظام‌آباد کوچه حکیم‌الهی تحویل و رسید دریافت داشته و مراتب‌را نیز به سازمان حفظ‌نباتات اعلام دارند . م الف۱۱۱۴۵

۱ـ۳ ۱ـ۷۰۷۰۴ رئیس سازمان حفظ نباتات ـ حسین امیرمدنی

کنفرانس ژاپن، خلیج فارس

اطلاعیه جهت استحضار حمل کنندگان کالا

خطوط کشتیرانی عضو کنفرانس ژاپن‌با نگرانی‌بسیار متوجه شده‌اند که اخیرا مخارج عملیات مربوط به امور کشتیها بنحو بی‌سابقه‌ای افزایش یافته است‌بدینمعنی که بهاء سوخت در ظرف یکسال گذشته به طور سرسام آوری اضافه شده است ضمن‌اینکه هزینه‌تخلیه و بارگیری و میزان دستمزد و حقوق و مخارج بندری و مخارج مربوط به سرویس و تعمیرات و بهاء خواربار مصرفی کشتیهاو هزینه ساختن کشتیهای جدید بسرعت بالا رفته است .

باینجهت‌خطوط عضو کنفرانس باین نتیجه رسیده‌اندکه از اول آوریل ۱۹۷۱ نرخ کرایه را بطور اعم اضافه نمایند تا بتوانند از این ببعد نیز به خدمات تجاری‌خود کمافی‌السابق ادامه دهند .

میزان این افزایش عمومی در کرایه حمل قریبادر اسرع وقت باطلاع بازرگانان ذینفع خواهد رسید .

خط کشتیرانی بی‌ـ‌ای‌ـ‌پی‌اند‌ـ‌او
خط کشتیرانی مرسك‌لاین
خط کشتیرانی ان‌ـ‌وای‌ـ‌ك‌لاین
خط کشتیرانی جانسون‌لاین
خط کشتیرانی میتسوئی‌ـ‌او‌ـ‌اس‌ـ‌ك لاین
خط کشتیرانی یاماشیتا شینهون‌لاین
خط کشتیرانی شووالاین
خط کشتیرانی کاواساکی کیسن‌لاین
خط کشتیرانی کویت‌شیپینك کمپانی

بانك مرکزی ایران باطلاع عموم میرساند:

اوراق قرضه قابل انتشار دربهمن ماه ۱۳۴۹ مبلغ دومیلیاردوهشتصدمیلیون‌ریال‌میباشدکه‌روزسه شنبه ششم بهمن‌ماه‌برای فروش عرضه میگردد . ازاین‌مبلغ‌یك میلیاردو هشتصد میلیون ریال آن اوراق یکساله بابهره ۸ درصد درسال‌ویك‌میلیارد‌ریال بقیه اوراق سه ساله با بهره ۹ درصد در سال خواهد بود . بهره‌اوراق قرضه از مالیات بردرآمد معاف و هرششماه یکبار پرداخت میگردد .

علاقمندان به خرید اوراق قرضه میتوانند در روز سه شنبه مذکور به بانك مرکزی ایران و یا هریك از بانکهای اعتبارات ، ایرانیان ، بازرگانی ، بیمه ، بیمه بازرگانان ، تجارت خارجی ، تهران ، پارس ـ رفاه کارگران ، سپه ، صادرات ، کشاورزی و ملی مراجعه نموده و در مقابل پرداخت اصل بهای اسمی ، اوراق مورد درخواست خودرا خریداری نمایند . باز پرداخت اصل و پرداخت بهره اوراق قرضه سررسیده نیز از تاریخ سررسید همه روزه توسط بانك مرکزی ایران و بانکهای ذکرشده صورت میگیرد .

آ ـ ۶۹۶۸۶ ۱ـ۲

پاورقی

ارباب بزرگ

نوشته : ماریو پوزو
ترجمه: احسان

-۲۹-

ـبنظر من باید آدم حسابگری باشد، یقین دارم همین امروز«جانی» رابکار دعوت‌خواهد کرد.

«هاگن» وقتی از نزد«دن کورلئون » برگشت ، سه ساعت‌تمام دراطاق کار خود مشغول رسیدگی به گزارش های مالی دو موسسه بزرك صنعتی و تجارتی بود که رسما و قانونا تشکیل شده و منبع اصلی عوائد «دن کورلئون» بشمارمیرفتند . این دو موسسه یکی موسسه وارداتی روغن زیتون و دیگری کارخانه روغن کشی بود. او چنان غرق درکار شده بودکه تقریبا ماجرای مربوط به کار « جانی فونتن » رافراموش کرد .در همین لحظه منشی‌اش بوی اطلاع داد که از کالیفرنیا میخواهند با او تلفنی صحبت کنند.

کسی که‌باهاگن صحبت میکرد لحن‌جنون آمیزی‌داشت . عناد و کینه و انتقام در لحن کلامش نهفته بود.

ـکثافت ها ، قاتلین ، دزد ها ، جنایتکاران ، همه شما را بزندان میاندازم ، تاآخرین یکشاهی پولم را خرج میکنم تا همگی شما را خردکنم .من‌این جانی فونتن شمارادم خورشید کباب خواهم‌کرد!

هاگن، در نهایت ادب جواب‌داد.

ـ آقای ولتز ، نژاد من آلمانی مخلوط با ایرلندی است.

لحظه‌ای سکوت برقرار گردید سپس صدای قطع تلفن شنیده شد.

ظاهرا «ولتز» ترجیح‌داده بود که «دن کورلئون» را مورد تهدید قرار ندهد. او آدمی‌خودخواه و مغرور بود ولی احمق نبودوهمانطور که هاگن به دن کورلئون گفته بود کارهای او روی حساب بود. اوقبلاخودرا خیلی نیرومند تر از دن کورلئون تصور میکرد ولی باآنچه که اتفاق افتاده بود دانست که اشتباه میکند. متوجه شدباوجود ثروت کلان و باوجود رابطه‌ای که با مقامات کاخ سفید و اف بی آی دارد یك وارد کننده روغن زیتون بسهولت میتواند او رابه قتل برساند. بلی ، قادر باین کار بود آنهم تنها بدلیل این که به جانی فونتن فلان رل را در فلان فیلم نداده است . پس معلوم میشود که از قدرت و نفوذ هم در بعضی موارد کاری ساخته نیست . موضوع قابل تحمل نیست و باید نطفه را در رحم خفه کرد.

«ولتز» پس از معاینه پزشك و صرف چند قرص مسکن‌اعصاب احساس کرد که حالش بهتر است . اندکی آرام گرفت ، نزد خود شروع‌باستدلال کردو موضوع را سبك سنگین نمود . میدید او صاحب میلیونها ثروت است وبایك اشاره و یا وعده یك مقام بالاخره باصرف مبلغی پول میتوانست زیباترین زنان را تصاحب کند و بزرگترین مانع را از پیش پابردارد . اما این دن کورلئون خلاف تمام تئوریهای او را ثابت کرده بود. به سهولت بریدن سر یك گنجشك توانسته بودسر اسب گرانقیمتی راکه ششصد هزار دلار ارزش داشت از بدن جدا کند . آیا سربسر گذاشتن با چنین مردی جنون محض نیست؟

مگر قانون برای ازبین بردن یك اسب مسابقاتی چه‌مجازاتی تعیین کرده‌است ؟

وقتی رشته افکار ولتز باینجا رسید ، بناکرد بصدای بلند خندیدن ، سپس بدنبال مستخدمین و پزشك شخصی وکیل مدافع خود فرستاد و از ایشان خواهش کرد واقعه کشته شدن اسب کاملا مکتوم بماند، سپس طی دو سطر به روزنامه ها اطلاع‌داده شب گذشته «خرطوم» که بهنگام حمل او باکشتی از انگلستان به امریکا دچار دریازدگی شده بود ، مرد و جنازه‌اش را در نقطه‌ای از اراضی وسیع آقای « جك ولتز » دفن کردند.

شش ساعت بعد منشی «جك‌ولتز» به جانی فونتن اطلاع‌داد که روز دوشنبه ساعت نه صبح برای امضای قرارداد در استودیو حضور یابد!

سوله

ساختمانهای پیش ساخته شده سوله
قابل توسعه همراه با پیشرفت اقتصادی شما

ساختمانهای پیش ساخته شده سوله برای کارخانه ها
انبارها ، تعمیرگاهها، سالنهای ورزشی ، سینما
سوپرمارکت و سلف سرویس درکوتاهترین زمان
ممکن ساخته و توسعه آن بسهولت امکان پذیر است

شرکت سهامی ساختمانهای فولادی ایران
تهران - خیابان سپهبد زاهدی شماره ۲۸۵ تلفن ۷۲ـ ۶۲۳۵۷۰ تلگرافی : بیلدینگ کو

دیداری از سلطان نشین قرون وسطائی مسقط و عمان

مسقط و عمان: ده روز زندگی در قرون وسطی

محمد پورداد

گزارش از : محمدپورداد فرستاده مخصوص اطلاعات به‌مسقط و عمان

مقالاتی که ازاین شماره تحت عنوان«دیداری از سلطان‌نشین‌قرون‌وسطائی‌مسقط‌وعمان»ازنظر خوانندگان‌عزیز میگذرد سلسله یادداشت هائی است که «محمد پورداد» نویسنده سیاسی اطلاعات طی‌ده‌روز بازدید ازاین سرزمین بارمغان آورده است .

خبرنگار اطلاعات ازجمله نخستین خبرنگاران خارجی است که‌بعداز سیزده‌سال ممنوعیت‌ورود خبرنگاران‌خارجی به‌کشور عمان، اجازه یافت بطور وسیعی به داخله عمان سفر کند وبا مقامات و مردم عادی این سرزمین افسانه‌ای که حوادث مربوط بدان برای دنیای آزاد ناشناخته است ملاقات و گفتگو بعمل آورد .

یادداشت های نماینده اعزامی اطلاعات به عمان علاوه برتشریح وضع گذشته و حاضر ، تجزیه وتحلیلی است از دورنمای آینده ملتی که از یك خواب طولانی برخاسته است .

صدای مهیب دو تیر توپ‌سه ساعت بعد از غروب آفتاب در مسقط ،پایتخت‌سرزمین پهناور وسلطان نشین‌عمان اینك‌چندی است که جنبه سنتی‌بخود گرفته .

حتی تا چند ماه قبل صدای توپها بمنزله این‌بود که دروازه های شهر تاریخی مسقط بسته شده‌اند .چراغ ها باید خاموش شوند واگر شخصی‌قصد بیرون رفتن از منزل را ازچهاردیوار دروازه شهر دارد ،نباید چراغ دستی روغنی خود را فراموش کند وگرنه بدست شرطه های سلطان سعید گرفتار خواهدآمد وبه سیاه چال‌زندان قلعه‌جلالی یادگار استعمار پرتقالیها خواهد افتاد واز سرنوشت او هیچکس باخبر نخواهد شد .

صدای دو تیر کافیست که یاد آورخاطرات‌تلخ واسف‌انگیزسی وهشت سال حکومت سلطان سعید ابن‌تیموربرای مردم‌دونسل دراین سرزمین باشد ودر کنار این یادگار هنوز شواهد وآثار زنده دیگری از سلطان سعید در عمان عرض‌اندام میکند که بی‌اختیار گذشته شوم وتاریخ وزندگی بشراولیه را بیادانسان میآورد .

ما به عبث کوشیدیم انگیزه سلطان سعید رادر برفراری‌یك حکومت مستبدانه و ظالمانه بر عمان دریابیم.

همانند هر انسان دیگری با آگاهی از وقایعی که در سال های اخیر از سلطان مخلوع سر زده بود چنین پنداشتیم که سلطان‌سعید دردهه‌آخرحکومت دچار جنون شده بود.

اما هیچکس نه در میان دولتی ها و نه در میان مردم عادی ونه حتی در میان مخالفان سرسخت او حاضر نشد این حدس را تایید کند که جنون بوجودسعید رخنه کرده بود.

برعکس همه از او بعنوان عاقلترین مرد جهان باهوش فراوان واستعداد بی نظیر یاد میکردند و هر کس ما را به یافتن عامل سوم تشویق میکرد.

ما در گفتگوهایمان باصدها نفراز هریك در اطراف‌شخصیت سلطان سعیدحکایت‌ها شنیدیم که‌برای یك شنونده تازه وارد باین‌سرزمین‌حقیقتاجنبه‌افسانه‌ای داشت

مردم‌عمان‌ازوجود سعید کابوس هولناك‌ووحشت آمیزی ساخته‌اند ودر بیان ماجراهایش بی اختیار در اندیشه حوادث ورویدادهای ایام حکومت او فرو میروند و زبانها را یارای‌تشریح شرایط گذشته نیست .

استاد حسن از جمله کسانی بود که در بیان و توصیف شخصیت سلطان سعید و در تجلیل‌ازسلطان‌جدید لطیفه‌های فراوان داشت .

وی بخاطرشغل معلمی‌ومدیریت یك دبستان‌خصوصی در«مطرح» بندر قدیمی و نزدیك به مسقط سرو کارش با حکومت وسلطان فراوان‌است‌واینك‌چندماهی‌است که در تحریر نامه‌هایش خطاب به سلطان از استعمال کلمات «برده و غلام مطیع» بدستور سلطان جدیدخودداری میکند.

از عمر استادحسن ٤٤سال میگذرد ، او همانند هزاران‌نفر دیگر در عمر سلطان سعیدرا ندیده بود اما سلطان جدید را در طول ۵ماه حکومت ۵ بار دیده است و هربار به دربار سلطان قابوس قدم نهاده‌بدون هیچگونه تشریفاتی و همدوش صدها نفر دیگر از مردم‌مسقط روز جمعه در کنار سلطان‌برسم و سنت‌های گذشته روی زمین نشسته و مدیحه‌اش را دروصف قابوس تقدیم کرده است و لقمه‌ای حلوای مسقطی و فنجان قهوه سنتی اعراب نوش‌جان کرده است .

استادحسن میگفت سلطان قدیم تصور میکرد خیلی هم عاقل است و علامه دهر که هیچگاه خطا نمی‌کند ! اما به قول استاد حسن تنها اشتباه سلطان‌سعید این بود که اجازه داد قابوس برای‌تحصیلات عالیه به خارج برودو سرانجام‌برعلیه او و حکومت ظالمانه‌اش به پا خیزد .

تاریکترین دوران حکومت مستبدانه سلطان‌سعید را باید سالهای‌بعدازفرو نشاندن‌شورش های امام غالب در داخله عمان عنوان کرد .

سلطان پیرو خودبین را در سالهای بعداز ۱۹۶۳ هیچکس ندیده بود و او از سال۱۹۵۷ از صلاله مرکز ایالت‌ظفار قدم به نقطه دیگری از سرزمین عمان نهاد .

او درهای قصرش را دراین شهر و در ساحل دریا بروی همه کس بسته بود و تنها افرادی معدود از جمله دوتن‌از افسران بازنشسته انگلیسی و چند مشاور هندی اجازه دیدن او را داشتند .

حکایت زندگی سالهای‌آخر حکومت سعید این بود که در انزوای کامل بسر برد و اوقات خود را به رسیدگی شخصی‌به عجز و لابه بیماران در اجازه یافتن به‌خروج از کشور برای معالجه یا استدعای مشتاقان زیارت خانه خدا به سفر حج و اجاره ساختمان‌یا خریداتومبیل از این و آن اختصاص میداد.

در میان خدمتکاران دربار او فقط چند نفری که زبان ـ هایشان بریده بود اجازه پذیرائی را داشتند این خدمتکاران قدرت نداشتند در حضور سلطان سراز زمین بلند کنند و چشمان آنان میبایست در نقطه‌ای روی زمین همچنان متمرکز باشد .

این حکایات هرچند که از نظر یك شنونده خارجی بیشتر جنبه افسانه دارد معذالك حقایق تلخی است از زندگی‌و حکومت یك‌منزوی خودپرست.

مادرسفر کوتاهمان به صلاله و اقامت چند ساعته‌در این قصر معروف برای ملاقات باسلطان جدید بخوبی توانستیم از افسانه هائی که درباره سعید شنیده بودیم تصویری‌گویا تجسم کنیم وشواهدی که بچشم از شهر صلاله و مردم آن دیدیم‌بخوبی بازگوی حقایق تلخ گذشته‌بود.

خاموشی محض برسراسرقصر صلاله هنوزسایه‌اش پابرجاست. خدمتکاران دربار همانند دیوار خاموش‌اند .

دراطاق کار دیوان سلطان جزوه های متعدداز بررسی های کارشناسان انگلیسی نسبت به اجرای‌طرح های‌عمرانی هم‌چنان درانتظار مراجعه‌اندوار میهمانان بهمان آرامی گذشته پذیرائی میشود .

وفقط صدای نفس ها قدری بلند تراز گذشته جرات‌شکستن هیاهوی سکوت‌مرگبار آتمسفر قصر سلطان را دارند .

یك اتومبیل شورولت مدل بیست سال قبل دربار سلطان گوئی‌برای نخستین‌باراست که لاستیك های آن با خیابان های خاکی وشنی خیابان های صلاله طرح دوستی‌و آشنائی‌ریخته‌اند.

سلطان سعید گوئی‌تا آخرین روزهای حکومت نیز اجازه‌نداده بود تنها اتومبیل موجود از شهر ازلای‌زورق بیرون کشیده شود. شاید او دیدار یااستفاده از اتومبیل‌رامانند هزاران‌پدیده دیگر تمدن امروزی گناه می‌ـ دانست ..وحتی برادر سعید ، طارق‌بن تیمور که‌در ایام جوانی از محارم او بشمار میرفت و به عنوان نزدیك ترین شخص به سلطان شمرده میشد از بیان شخصیت برادر بزرگتر عاجز بود .

طارق می‌پنداشت که برادر مخلوع‌اش ، راه ادامه حکومت برای چند صباحی بیشتر را در دور ساختن تمدن‌ودانش ازمردم یافته بود و بدین ترتیب‌بمدت ۳۸ سال متوالی عملاو عمدا راه نفوذ هرگونه برنامه مترقیانه‌ای را به‌سرزمین خود سد کرد غافل از آنکه کبوتران قاصد و مرغان هوا حامل آهنك موزون رشد وترقی درسرزمین های اطراف برای مردم عمان بودند.

سلطان سعید در این اواخر بدرجه‌ای از رشد فکری‌رسیده بود که حتی به‌پند و نصیحت مشاوران خارجی‌اش نیز گوش فرا نمی‌دادواز وجود بی‌وجودش انسانی آفریده بود با عقل و حکمت کامل ونابغه‌ای بی‌همتا !

اما سلطان سعید برخلاف‌آنچه شخصا می‌پنداشت‌میراث متعفنی ازدوران استعمار بیش نبود .

اوبه‌آسانی فراموش کرده‌بود که همانند عروسکان خیمه‌شب بازی آنقدر در ایفای نقش مرك آفرینش تعصب به‌خرج داده که حتی استعمار نیز که اورا بر اریکه حکومت بر مشتی مردم بینوا وستم‌دیده جای داده از رفتارو کردار بی‌حسابش به‌تنك آمده است .

اینروزها درمسقط شایع است که سلطان‌مخلوع چنانچه‌شایعه مرده بودن او در سال های قبل جنبه‌ای جزافسانه نداشته باشد و هنوز در قید حیات بوده باشد پس از التیام از زخمی که در جریان کودتای ژوئیه گذشته برداشته،ریش‌پهنش راتراشیده وبا تغییر قیافه و باعنوان «س‌ـ ب‌ـ تیمور»از هتلی به هتل‌دیگر در بریتانیا کوچ میکند وسال های آخر زندگی رادر اندیشه غفلت های گذشته بسر میبرد.

اگر این حکایت را بتوان مقرون به حقیقت یافت در آن صورت سلطان سعید فرصت‌آن را خواهد داشت به آنچه امروز درسرزمین او در حال تحول و تکامل است با دیدگان بازنظر افکند . فایده این کار در آن خواهد بود که دریابد نابغه‌تر از اونیز دراین دنیا توان‌یافت .

درکوچه های‌تنك وباریك بازار مسقط هیچ‌چیز در قرن اخیر عوض نشده

یکی از محلات پرجمعیت بندر «مطرح» درنزدیکی شهر مسقط، حمل‌اسلحه‌و دشنه بوسیله‌ریش سفیدان قوم‌هنوزازسنن تاریخی عمان است .

آگهی مزایده

هواپیمائی کل کشوری اداره و بهره‌برداری رستوران فرودگاه بندرعباس ...رابه‌مزایده میگذارد.پیشنهاد دهندگان‌باید مبلغ‌ده هزار ریال بعنوان سپرده شرکت در مزایده قبلا بحساب شماره ۱۱۶۳هواپیمائی کل کشوری در بانك مرکزی پرداخت ورسید آنراضمیمه پیشنهاد خود نمایند .

خواستارانی که در امر هتل‌داری و اداره رستوران سابقه و تخصص دارند میتوانند برای دریافت شرایط مزایده و نمونه قرارداد درساعات اداری روزهای غیرتعطیل در تهران به دبیرخانه هواپیمائی کل کشوری واقع در فرودگاه مهرآباد ساختمان‌قدیم هواپیمائی ودر شهرستانها بدفتر فرودگاه مراجعه نمایند .

خواستاران بایستی پیشنهادات خود را در پاکت لاك‌ومهر شده به‌آدرس فرودگاه بندرعباس پست‌سفارشی نموده ویا تاآخر وقت اداری روز ۳ر۱۱ر۴۹ باداره دبیرخانه هواپیمائی کل کشوری تسلیم ورسید دریافت دارند .

پیشنهادات رسیده در ساعت ۱۰ صبح‌روز ۶ر۱۱ر۴۹ در فرودگاه بندرعباس باز و مورد بررسی کمیسیون مربوطه قرار خواهد گرفت ...

حضور پیشنهاد دهندگان یا نماینده آنها در جلسه مزایده آزاد و هواپیمائی کل کشوری در رد یا قبول هریك از پیشنهادات مختار است.م‌الف ۱۱۱۲۶ ۱ـ۲ **هواپیمائی کل کشوری**

گمشده

از جواد اسمعیلی (عکس‌بالا) اهل ده ولایش زنجان که چهار سال پیش بطرف استان گیلان برای اشتغال بکار کشاورزی رفته است خبری نیست هرکس اطلاعی ازنامبرده دارد به‌آدرس فوق‌به‌برادرش امیدعلی‌اسمعیلی خبر دهد . آ ـ ۳۱۵۷۳

لاستیک جنرال
GENERAL

سالگرد ششم بهمن روز درخشان و پرافتخار تاریخ نوین ایران را که سرآغاز تحولات اجتماعی و ملی کشور است، صمیمانه بعموم هم میهنان عزیز تهنیت میگوئیم.

هیئت مدیره و کارکنان
شرکت سهامی جنرال تایر و رابر ایران

روز ششم بهمن
روز بزرگداشت
انقلاب شاه و ملت
را به پیشگاه رهبر خردمند و عالیقدر
شاهنشاه آریامهر
تبریک میگوئیم

شرکت سهامی ریسندگی و بافندگی قرقره زیبا

جشن سالروز انقلاب سپید ایران
روز تاریخی ششم بهمن
را به فرد فرد هم میهنان عزیز تبریک می‌گوئیم
و پیروزی افزون‌تر ملت ایران را در راه پاسداری و ثمر رسانی این انقلاب از ایزد توانا مسئلت داریم .
شرکت ساختمانی شایگان و شرکاء

اجتماعی

گذری ونظری درزندگی کولی‌های اطراف تهران

رئیس کولیها، هواشناس معتبری است!

از میدان شوش که بطرف «فرح آباد» می‌پیچی سیاه چادر هایشان معلوم است مردمی سوخته از آفتاب و پیچیده در لباس های ژنده اینطرف و آنطرف میروند و زندگی چادر نشینی خود را میگذرانند .تعدادشان نزدیك به دویست نفر است که درپیست و هفت چادر کوچك و بزرك زندگی میکنند .در حدود هشتاد نفر زن و مرد بقیه بچه. بعضی از خانواده ها هفت تا هشت بچه قدو نیم قد دارند،از کوهپایه های لرستان و دشتهای اطراف بروجرد آمده‌اند که زمستان را در زمینهای داغ سیستان و بلوچستان بگذرانند. اما بیماری چند نفر از آنها حرکتشان را کند کرد ومجبور شدند در کنار تهران زمستان را سپری کنند .تا یکماه بعداز عید نوروز بـــه کوهپایه های لرستان باز گردند.این کولیها از چند تیره خراسانی،لر ،کرد وترك تشکیل شـده‌انـد .کـــه بسبب حرکتهای دســـتجمعی و ازدوجـهای فامیلی بصورت یك خانواده بزرك در آمده‌اند .

دوره‌گردهای خوش‌مشرب

کولیها بسیاری از خصایص و عادات قدیمی وبومی خود را رها کرده‌اندوبه‌سبب برخوردو آشنائی بااصول شهرنشینی باقسمتی از عادات شهریها خوگرفته‌اند .

مرد ها از صبح در آفتاب می‌نشینند وبه ساختن وسایل مختلف، مثل سیخ های کباب، قند شکن ،سبدهای کوچك و بزرك سیمی و حصیری، داس ، چاقو و غیره می‌پردازند وچوبها را برای دسته زدن به وسایلی که ساخته‌اند خراطی میکنند ، زنها این وسایل ساخته شده را به آبادیهای نزدیك و شهرها میبرند و میفروشند .اقتصاد خانواده معمولا دردست زنهاست که پس از فروش وسایل ، مایحتاج زندگی ،از قبیل قند، چای ، حبوبات ،پارچه و غیره‌را خریداری کرده وباخودبچادر ها میآورند .

هرچندروزیکبارهم مردهادر گروه های‌چندنفری به‌آبادی میروندو مایحتاج زندگی ازقبیل ،سیگار توتون ،ووسایل ومواد اولیه کار خود را میخرند .کولیها با تنگدستی زندگی میکنند و در همه جای دنیا چنین است بـــا روزی دو الی سه تومان واین معدل درآمدی است که هر خانواده دارد ،زنهای کولی‌در شهر وآبادی ،ازگدایی، فال گیری وحتی کش رفتن چیزهائی که‌دم‌دستشان باشدابائی ندارند. کولیها گاهی برای دیگران فال میگیرند یا دعائی میدهند امابین خودشان هر کس‌مریض شد، باید اول قبرش را حاضر کرد .

توی جماعت کولیها هنوز هم مرد حاکم است .فرمان میدهد ودستور صادر میکندوزن باجان ودل فرمانش را اطاعت میکند.

حکم رئیس

کولیها یك رئیس بزرك دارند که پیرترین افراد فامیل است ، همه‌ازاو اطاعت میکنند. رئیس کولیها مرد دنیا دیده و سرد وگرم چشیده‌ای است. اختلافات بین افرادرا حل‌وفصل میکندبه‌بیماری‌و سلامت‌دیگران توجه دارد.نقاط لازم‌برای اطراق وروزهای حرکت و توقف را تعیین میکند .باهرنگاه که به آسمان میندازدبهتراز‌هردستگاه هواشناسی هوای آینده راپیش بینی میکند .حتی اغلب تغییر جهت باد را هم میتواند پیش بینی کند .

رئیس کولیها ،هوای امسال تهرانرا خیلی سرد پیش بینی کرده است.بهمین جهت کولیها مقدار زیادی هیزم و چوب خشك برای‌ساختن‌فراهم کرده‌اند.

احمد رضا ـدریائی

خرابه درکنار پلاسکو !

کنار اسمانخراش عظیم «پلاسکو» ساختمان‌مخروبه‌ای قرار دارد که سابقامحل‌سینما تهران بود .

این سینما دو سال‌قبل آتش گرفت و بکلی سوخت . از آن پس صاحب ملك بنای مخروبه را بحال خود گذاشت و هیچ اقدامی برای نوسازی آن به عمل نیاورد . بهمین جهت دو سال است «پلاسکو» این آسمانخراش عظیم قلب پایتخت ا زاینکه همجوارچنین بنای مخروبه‌ای است رنج می کشد و احساس خواری می کند ؟

عکس از : فریدون ابراهیم زاده

هوای کویر کنترل‌میشود

هوای کویر ایران تحت کنترل هواشناسی در می‌آید و بزودی در اعماق این دشت وسیع چند ایستگاه هواشناسی نصب خواهد شد .

بدین ترتیب مناطـق خور ، بیابانك‌نیبدان طبس در قلب کویر و منطقه‌ای که چنددرخت نخل و یك چشمه آب شوردارد تحت مطالعه قرار گرفته و تصمیم براین است که در این مناطق ابزار و آلات‌هواشناسی نصب گردد .

از قلب کویر تا بحال از طریق زمین رهروانی گذشته‌اند ولی از سطح نمکی و باطلاقی دشت کویر تنها بی‌باك‌ترین ساربانها باشتر های تعلیم یافته و مردان جهاندیده‌ای که هواو اقلیم آنجا را می‌شناسند عبور میکنند و در حال حاضر نیز تنها ژاندارمری در قلب کویر جمازه‌سوار دارد .

*** معبر ذوالفقار**

منظور هواشناسی آنست که باکنترل هوای کویر وضع‌هوای معبر گیفان در خراسان راتحت کنترل درآورد و بدینوسیله هوای معبر معروف ذوالفقار را نیز قابل پیش‌بینی کند. ازاین منطقه هوای منطقه دن وحوزه دریای خزر به شمالشرق ایران ریزش میکند .

*** روز وشب**

نکته مهم و حیرت‌آورآنست که هوای کویردر فصل‌تابستان روزها تا پنجاه درجه سانتیگراد گرم میشود و شبها به صفر درجه میرسد . همینطور در زمستان روزها گرم است وشبها میزان برودت تا ده درجه زیر صفر میرسد .

کویر ایران در تابستان رطوبت هوا را گرفته آنرا گرم میکند و در زمستان رطوبت‌هوا را گرفته آنرا سرد می‌سازد و در هردو حال هوا را بصورت عامل خشك و بی‌خاصیت در آورده و موجب تشکیل مراکز فشار زیاد در سطوح پائین و فشار کم در سطوح بالا کـه خود عامل مخالف بارندگی است ، میشود و این موجب کم بودن باران در تابستان و زمستان در فلات ایران است.

*** خارو ساربان کش**

هواشناسی اظهار نظر کرد که در شرائط حاضر تنهـا عامل موثر برای از میان بردن آثار هوای کویر جلوگیری‌از خارکنی در کویر است و اگر در این دشت پهناور ، خارو گیاه ساربان کش و گز و دیگر گیاهان کویری بروید وتوسعه یابد طبیعت کویربا وضع‌موجود مقابله میکند .

*** جهنم است**

آقای خسرو سریری رئیس شکاربانی تهران که خود از مرکز کویر گذشته است‌می‌گفت : ناف کویریك جهنم است و هرکسی بسوی این مرکز برود بکام مرك کشیده خواهد شد .

دراین منطقه تنها خزندگان و حشرات موذی و سوسمار ها و بزمجه و مار زندگی میکنند و شرائط اقلیمی آن برای زندگی انسان مناسب نیست .

در جلسه اخیر سنا سناتور دکتررضازاده‌شفق مطالبی‌درباره ناراحتیهای حاصله از ایجاد سروصدا اظهارداشت‌که‌مشروح آنرا در ذیل میخوانید:

سناتوردکتر صادق‌رضازاده‌شفق ابتدا از رئیس مجلس سنـــا بمناسبت انعقادجلسات‌خصوصی برای اینکه مطالب مهم کشور بطور مفصلتر و دقیقتر مطرح شود تشکر کـرد ویـــاد آور مذاکـرات جـلسه خصوصی پیرامون بیمارستان رازی شد و ضمن اشاره به بازدید خود از این موسسه‌گفت‌موضوع‌محاسبه و مطالبه این بیمارستان نسبت بشهرداری هنوز هم باقی‌است یعنی دوسه سال است که این موضوع مطرح میباشد ونمیدانم کی این موضوع‌حل خواهد شد مدام این بیمارستان در فشار است ومدام هم طلبکار است و مطالباتشان بهیچوجـه سر و صورتی پیدا نمیکند.

سناتور دکتر رضازاده‌شفق‌سپس در صحبت پیرامون آلودگـــی محیط کفت من بیشتر از ده بار در اینجا راجع به‌آلودگی هوا و صداهای مزاحم صحبت کردم در حقیقت بیشتر از ده سال است که در این باب در مجلس سنا بحث میشود، امـا ما به‌نتیجه‌ای نرسیده‌ایم. مـــن نمیدانم چه اقدامی در این باره باید بشود وتوضیحات کـــافی داده نشده است.

راجع به «صدا» نیز بنده باز چندیـــن بـــار سروصدا راه انداخته‌ام ولی‌صدای من‌بگوش کسی نرسیده. یکی دوسال قبل هنگام بحث راجع به بودجه صحبت کردم با مطالعه وبررسی چند تا مجله خارجی که آنها ۵۰ـ۶۰ سال است در ایـــن باب مشغول بررسی هستند.این یکی از موضوعات بسیار مهم است راجع بزندگی فوری و آنی ماکه از آب و نانی کـــه روزانه میخوریم فوری‌ترومهمتر است.

من در یوسف آباد زنـدگی میکنم. ۱۵ سال پیش که آنجا رفتم تصور میکردم که به نیمه راه شمیران رفته‌ام آنجا هوای سالمی داشت‌وایکاش همانطور مانده بود. اکنون بواسطه‌وسایل نقلیه با شیبی که خیابانهای آنجا دارد کار بجائی رسیده است که بقول سعدی زیبقه‌در گوش‌کن تا نشنوم. یادرمیگشای تابیرون‌روم. موتورسیکلت‌ساعت دونیم بعد از نیمه شب آنچنان پرگاز و سروصدا حرکت میکند که در مسیر خود چندین صد نفر ناراحت میشوند.

ما برای خلافهای جـــزئـی قوانینی داریم. در دادگستری ما برای یک خلاف به چپ رفتن یا راست رفتن مـــاده قانون داریم اما برای ایـــن لباس قابل تحمل است امـــا قتل نفس قابل تحمل نیست.

آن شخص که نامزدش را با بوق بلند از طبقه سوم عمارت آنهم در ساعت یازده یا دوازده شب صدا میکندوعشق رابزبان بوق اظهار میدارد و چندین‌نفر

سناتور دکتر رضا زاده شفق :

راجع به«صدا» سروصدا راه انداختم اما صدایم به‌گوش کسی نرسید!

شخص که در مسیرش شایـــد اسباب قتل نفس هم میشود و هزار نفر را ناراحت میکندهیچ پیش بینی نشده است.

این جوانان هرقدو قـــامـــت لباس می‌پوشنـــد وریش پشت گوش میگذارندآزادند ولی‌اینکه اگزوس ماشین را هـــرطـــور ذوقشان میکشد باز میکنند باید بدانند این قابل تحمل نیست. ریشو پشم قابل تحمل است.

را بیچاره و بیخواب میکند ، این چنیـــن شخصی نبایستی قانون داشته‌باشد. کسی که‌این اندازه بیچاره‌است که‌نمیخواهد پیاده شود و دکمه زنگ‌منزلش را بزند مدام بوق میزند تا در باز شود نباید تنبیه شود. ایـــن دلیل کوری وجدان افرادملتی است که به حقوق عامه وقعی نمی‌نهند. فکری برای این بلیه بکنید.

سناتور دکتر رضا زاده شفق آنگاه شکایات‌رسیده‌ازکشاورزان مازندران را مطرح کردوگفت کشاورزان مازندران از در آمد مرکبات، برنج، ماهی‌و چای‌و این قبیل محصولات زندگـــی میکنند. مرکـبات با کمـــال خوشوقتی در کشور ما توسعه پیدا میکند هم در جنوب هم‌در شمال و مایه زندگی میلیونها مردم است. باکمال تاسف‌دوسال قبل گرفتار قهر طبیعت شدند. میلیونها خسارت دیدند. بعدیک شرکتی بوجودآمد باکمال‌تاسف چون پیش بینی های لازم را نکرده بودند شرکت بهم خورد. از این بابت هم یک عده مردم متضرر شدند. امسال هم مردم گرفتار زیان هستندچون‌مرکبات فراوان است.دراین بـــاب جا دارد که رسیدگی لازم بعمل آید و برای پرداخت وامهائی کـــه گرفته‌اند تسهیلاتی فراهم شود.

سناتور دکتر رضازاده شفق آنگاه راجع به بهداشتی کردن اغذیه یاد آوریهائی کردوگفت مغازه‌هاو اغذیه فـــروشیهای درجه یک نظیف و پاکیزه در ایران بوجود آمده است ولی ممکن است در اثر اشتبـــاه خطراتی متوجه زندگی مـــردم بشود باید توجه بیشتری بعمل آید.

مثلا در مورد ماهی یخ زده اطبا میگویند که تعفن ماهی و تخم مرغ خطرناکتر از آلودگی سایر اقسام اغذیه است. ماهی‌ـ های یخ کرده که توسط‌شیلات به ماهی فروشها تحویل‌میشود واگر ماهی فاسد باشد ماهی‌یا ماه‌هائی لازم است تاکسانی که از این راه مسموم شده است تندرستی مجدد یابند. ایـــن ماهی فروش یک ماهی فاسد را میدهد بخریدار، خریدار میبرد می‌بیند ماهی‌فاسداست‌برمیگردد به فروشنده‌میگوید فاسد است‌او نعره میزند داد می‌زندومیگوید برود. بشیلات بگوئیدمن‌مسئول نیستم. او کجا برود؟ یکی از اشخاص خود بنده بودم،رفتم بشهرداری، شهرداری گفت ما مسئول این کار نیستیم، بـــاید بروید به بهداری، دربهـــداری هم کسی نبود و بالاخره‌بهداری مراقبت کردو به من اطـــلاع دادند در این باره پـــرونـده تشکیل دادند این پیش آمدی بود که مستقیما بنده دیدم که ماهی فروش میگوید که بمـــن مربوط نیست. برویدبه‌شیلات رفتن به شیلات هم کار آسانی نیست میخواهم عرض کنم یک فکر برای این موضوع اغذیه بشود.

سالروز انقلاب ششم بهمن

روز تجدید حیات ملّی ایران را به عموم هموطنان عزیز تبریک میگوید و توفیق

روز افزون ملّت ایران را در بهمن رسانی منشور انقلاب سپید آرزومند است.

هیئت مدیره و کارکنان شرکت یگانه بار

در آینه جهان

مرده زنده شد و مردی را کشت!

جمعیت در مشروب فروشی شهر کوچك «لیتل‌راك» موج‌میزد مشتریان کافه را بیشتر ، کارگران ومعدنچیان تشکیل میدادند که بعد از ظهریکی از همین روزها،پس از اتمام کار ، مشغول نوشیدن آبجووشراب‌بودند.درورودی کافه ، به‌سبك کافه های تکزاسی ، کوتاه و از وسط بازوبسته میشد .

ناگهان «فرانك‌رایت» در آستانه‌در ظاهر شد ، کافی‌چی که از حیرت برجای‌خشکش زده بود فریاد کشید :

ـ فرانك رایت زنده‌شده !

وآنگاه نقش زمین شد . مشتریها برگشتند.همهمه و هیاهو خوابید . سکوتی سنگین برفضای دودگرفته کافه افتاد . فرانك همانطور ساکت وپرابهت‌برآستانه‌درایستاده بود ویك‌یك مشتریان را ورانداز میکرد.سپس ،باگامهای شمرده پیش آمد . و مقابل «رالف» که در جمع دوستان مشروب میخورد ایستاد. خونسرد وآرام خطاب باوگفت :

ـ شنیده‌ام شایع کرده‌ای من مرده‌ام ، دارائی و همسر مرا باخدعه و نیرنك تصاحب کرده‌ای و پشت سرم تهمت‌هائی بمن نسبت داده‌ای و من اکنون از گور برخاسته‌ام تاترا به‌کیفر پلیدیهایت برسانم . خود رابرای مردن آماده کن !

بعد همانطور که در فیلم‌های وسترن‌دیده‌ایدفاصله گرفت وپارا چپ‌وراست گذاشت، چندتیردر سینه‌وشکم رالف‌جای‌دادبا خونسردی خطاب به‌مشتریان کافه که‌اغلب اورا میشناختند گفت :

در سفری به « آرلینگتون سیتی» مرا بیگناه باتهام قتلی که انجام نداده بودم گرفتند و به‌بیست سال زندان محکوم کردند ، چون به‌قاتل شباهتی تام داشتم ، درغیابم رالف ، داستان مردنم را برسرزبانها انداخت و چون‌غیبتم طولانی شد ،اوبا همسرم ازدواج کرد و باهمدستی او اموالم را بتصرف خود درآورد ، در تمام‌این بیست‌سال فقط به‌انتقام از او فکر میکردم ، واکنون که‌کارم راتمام شده می‌بینم باز ، از این شهر میروم زیرا قانون هیچگاه کسی را که خود برمرده بودنش صحه گذارده تعقیب نمی‌کند ! ...

مشتریان کافه ، چون طلسم شدگان یارای حرکت نداشتند . جسد رالف کف مشروبفروشی افتاده بود ، «فرانك‌رایت» ، همانطور که آمده بود ، راه‌خروج را پیش گرفت و از نظرها ناپدید شد ، هیچکس از ترس‌به‌تعقیب او نپرداخت ، وکلانتر و مامورین دولتی وقتی از ماجرا باخبر شدند که رایت از شهر کوچك فاصله گرفته بود.

جنس لطیف‌است‌اما .. شیررا ببازی می‌گیرد !

«سوزان» نام این دختر نوزده ساله انگلیسی است که در حومه لندن‌یك کلینیك خصوصی «مراقبت‌ازشیرها» دایر کرده و زندگی و ثروت پدری خودرا صرف این کار میکند .

دختری است بی‌باك باسری‌نترس، هرروز صبح،وارد قفس‌های بزرك کلینیك میشود زنجیر شیری را دردست میگیرد وباو ساعتی به‌گردش میپردازد این‌کاری بظاهر ساده مینماید اماچه‌بسامردان «پردل» راهم زهرهٔ سروکار داشتن باشیر نیست چه‌برسد به‌سوزان که به‌اشتباه‌بعضی ها اورا «جنس‌لطیف» میخوانند !

واین آقای سگ شناس

«دوگلاس‌اپلتون » در بازشناختن نژاد سك اصیل از نااصیل ،مهارت بسزائی دارد ، خریداران سك درلندن با پرداخت حق ویزیت دولیره‌ای بوی مراجعه میکنند او پس‌از معاینات لازم ،نظر میدهد که سك چه تیره‌وشجره‌ای دارد وبه‌چه قیمتی باید خریداری شود ، در عکس ، زنی سك جدیدالابتیاع خود را به کلینیك «اپلتون » آورده واو با شیوه خاص خود مشغول امتحان سك است.

متلك پرانی :
شغل منحصر بفردیوز باشی اصفهانی

یوزباشی اصفهانی پس از انکه بقول خودش هفتاد بهار از عمر پانصدساله‌اش راپشت سر گذاشته و یك میلیون و پانصدوچهار متلك نثار خلق‌الله کرده است تصمیم دارد برای پنجمین‌بارتجدید فراش کند .

این جناب یوزباشی در دنیای ما شغل منحصربفردی دارد . کاراو متلك گفتن وپول‌درآوردن است . سیخکی توراسته چهارباغ اصفهان راه میرودوبه خلق‌الله متلك‌میگوید وبعد هم دستخوش‌میگیرد

ـ یوزباشی برای‌اصفهان‌جاذبه‌توریستی هم دارد زیرا نوروز هرسال عده‌ای از تهرانیها فقط برای شنیدن متلك های اوراهی اصفهان می‌شوندودرازای‌شنیدن متلك‌هایش آنقدربوی پول می‌دهند که مخارج یکسال او تامین می‌شود .

از یوزباشی میپرسیم :

ـ وجه تسمیه‌نام جنابعالی چیست وچرا «یوزباشی» را بعنوان «اسم» انتخاب فرموده‌اید ؟ میگوید :

ـ یکی از شاهان قاجار در ازای خدمت پدر بزرگم به‌او لقب یوزباشی داده او هم این لقب را عینا برای پدرم به‌ارث گذاشت . پدرم که وقتی می‌مرد اه‌در بساط نداشت این لقب پرطمطراق را بعنوان ارثیه گرانبها برای‌من گذاشت.

ـ خب جناب یوزباشی ممکن است بفرمائید چطور شد از میان این همه مشاغل جوراجور شغل شریف « متلك‌ـ پرانی » راپیشه کرده‌اید ؟

ـ معلوم است دیگر آقاجان اولا چون شغل پردرآمد و کم‌دردسری است ، دوم اینکه این مردم گرفتار چك‌وسفته و طلب وقرض هستند یکی را میخواهند که خنده‌به‌لبشان بیاورد .

ـ جالبترین خاطرات سرکار چیست جناب یوزباشی ؟!

ـ یك روز مرا بجرم راه‌رفتن توی‌چهار باغ و متلك‌گفتن گرفتند وبردندداد‌گاه رئیس دادگاه گفت یا دویست تومن‌پول بده یاچهل روز برو زندان . گفتم جناب رئیس چرا دویست تومان جریمه بدهم. بادویست تومان یك خر بندری میخرم و منبعد سواره بمردم متلك میگویم .

ـ کمی راجع به‌خودتان حرف بزنید :

ـ طبق آخرین آماری که گرفتم ۷۵ درصد طرفداران مرا دختران مینی‌ژوپ پوش که باشنیدن متلك‌های من قندتوی دلشان آب میشود تشکیل‌میدهند،تاحالا چهارتازن گرفته‌ام که همه‌شان بی‌دماغ بوده‌اند و حالا میخواهم پنجمی‌راامتحان کنم . پانصد سال عمر خواهم کرد.

توقف با چراغ قرمزهمیشه هم احتیاط آمیز است

مکزیکو ـ یك قاتل فراری در مکزیکوسیتی دیروز جلو چراغ قرمز راهنمائی توقف‌کرد غافل از اینکه کمی انطرف‌تر اداره پلیس شهر قرار دارد و ودو تن از ماموران به هویت او پی‌برده‌اند .

دومامور در همین فاصله کوتاه جریان را به‌رئیس‌اداره‌گزارش دادندورئیس بی‌درنك ازمقامات اداره راهنمائی خواست که چراغ قرمز را تامیتوانند«کش» بدهند .

قاتل فراری که «فرانزمندز» و ۳۵ ساله است‌با«کش‌ا مدن» چراغ قرمز به «کلك» پی‌برد، تاخواست از میان اتومبیل‌ها راهی برای خروج از بن‌بست پیدا کند ، خودرا در محاصره ماموران پلیس دید که راه را از هرسوی بروی بسته‌اند ، فرانز ناگزیر ازاتومبیل بیرون امد ، دست‌ها را به‌نشانه‌تسلیم بالای سرخود گرفت‌وپیشاپیش مامورین به‌طرف اداره پلیس روانه شد . «مندز» که به‌جرم کشتن یك بازرگان معروف مکزیکوسیتی به حبس ابد محکوم شده بود در فوریه‌سال ۱۹۶۸ اززندان گریخت ، تا اینکه دیروز در فاصله‌یك‌چراغ قرمز طولانی گرفتار شد .

تبریکات

جناب آقای عباس یوسفی شهردار محترم بهار

انتخاب آنجناب را بسمت شهردار بهار از صمیم قلب تبریك و تهنیت عرض نموده سعادت و موفقیت شما را در راه میهن و ملت خواستارم .

علی ستوده

جناب آقای دکتر صفویان ریاست محترم هیئت‌مدیره و مدیر عامل شرکت سهامی چای ایران

سندیکای کار شناسان چای شمال انتصاب آقای مهندس معزی را بریاست اداره کل چای شمال که سالها در داخل و خارج کشور در رشته صنعت‌و کشاورزی‌چای تحصیل نموده‌اند به جنابعالی و اعضاء هیئت مدیره تبریك عرض نموده و آنرا نشانه دگرگونی هائی در راه بهبود هرچه بیشتر چای کشور میداند .

هیئت مدیره سندیکای کارشناسان چای شمال

آ ـ ۷۰۶۰۸

ناهار در وسط خیابان

اوناسیس ، همسر ، میلیاردر انگلیسی - بادوتن دیگر از دوستان خود ، شرط‌بستند که در روز روشن وسط‌خیابان پر رفت‌وآمد « مارلبون های استریت‌لندن» ناهار بخورند ، قهوه‌سربکشند و بعد«سیگاری» دود کنند ،

دنیای شلوغ :

انگلستان

فرانك مك‌مانوس یکی از نمایندگان پارلمان انگلیس دیروز بوسیله دادگاه محلی «فرمانگا» به ۲۰ ماه حبس محکوم شد زیرا که او در۲۸ نوامبر سال جاری بطور غیر قانونی درپارك شهر قدم زده بود .

طبق قوانین محلی مردم حق ندارند از ساعت ۱۲ شب‌به‌بعد وارد پارك عمومی شهر شوندو فرانك که گویا در شب حادثه سرش از باده ناب گرم بوده بقصد تفرج واردپارك شده و مقررات عمومی رازیرپا نهاده است .

دنیای ورزش روزهای شنبه منتشر میشود

روز تاریخی ششم بهمن

سالگرد انقلاب سپید ایران را به پیشگاه رهبر انقلاب

اعلیحضرت همایون شاهنشاه آریامهر

و عموم هم میهنان عزیز تبریک گفته

توفیق بیش از پیش ملت ایران را در اجرای منشور این انقلاب مقدس از خداوند

یگانه مسئلت داریم .

هیئت مدیره و کارکنان باربری فارس

دنباله بیانات شاهنشاه‌آریامهر

صنایع سنگین همیشه متعلق بدولت خواهد بود

بقیه از صفحه ۸

شش ماه از سال را کار نمی کنند سئوال کرد.

صنعتی کردن مملکت

شاهنشاه آریامهر در پاسخ فرمودند ـ صنعتی کردن مملکت که طبیعی است می بینیم که امروز مترقی ترین ممالک‌دردنیا آنهائی هستند که تعداد افرادی که در امور کشاورزی آن مشغول هستند از ۱۰ درصد پائین تر است . ایران ۶۰ در صد است اما باید دید آب و هوای این مملکت اصلا اجزه این را خواهد داد که کمتر از ۱۰ درصد جمعیت مادر امر کشاورزی مشغول باشدو تمام احتیاجات‌مملکت را تهیه بکند یانه ؟ مطلبی است که اینده روشن خواهد کرد .همانطور که ما قبلا گفتیم‌اب در این‌مملکت کم است ـ یك‌نقط معینی بیشتر نمی توانند زراعت‌بکنند واگر بخواهیم زراعت دیم را ادامه بدهیم درامد از زراعت دیم بقدری پائین خواهد بودربه نسبت درامد های دیگر) که دراین مملکت ما دو نوع طبقه آدم خواهیم داشت ـ کسانی که در صنعت درامد خوبی خواهند داشت کسانی که در کشاورزی ابی درامد بسیار خوبی خواهند داشت و کسانی که در دیم باصطلاح معروف دیمی زندگی میکنند ـ یکسال آب می‌اید یکسال دیگر اب نمی‌اید ـ این که نمی شود ـ پس تعداد جمعیت دهت ما باید تاآن حد ممکن پائین‌بیاید کسانی که باقی می مانند یا در تعاونی ها خواهند بود یا در شرکت سهامی همانطور که گفتیم‌درآمداعضای شرکت های سهامی سه برابر قبل از ایجاد شرکت شده‌است ما باینها کمك‌میکنیم‌ـ متخصص میفرستیم ـ مروج میفرستیم ، اعتبار های بانکی میدهیم ،اگر انشاءالله کار های مملکتی‌مان درست شد یعنی درآمد نفت‌مان اضافه شد ، درآمد مس اضافه شدو درآمد های دیگری‌اضافه شد تصمیم قطعی داریم حتی‌در این دو سالی که از برنامه چهارم باقی مانده و در برنامه پنجم اعتبارات کشاورزی‌خودمان را بالا ببریم ـ در برنامه پنجم که خیلی زیاد بالا خواهیم برد و اضافه بر اعتبارات کشاورزی که خواهیم داد بانك علوفه درست میکنیم و هزار وسیله فراهم خواهیم کرد که کمك مستقیم و غیر مستقیم بدهات ایران و به زارعین ایران که یا در شرکت‌های‌سهامی‌شریك هستند یا عضو شرکت های تعاونی خواهند بود بشود.

یکی از خبرنگاران خارجی پرسید ـ من از فرمایشات شاهنشاه چنین فهمیدم که به مذاکرات جمعی بین‌المللی چندان علاقه‌ای ندارید و مذاکرات خوب پیشرفت نمی‌کند ما از منابع دیگر که ایرانی نیستند و مذاکرات را تعقیب میکنند شنیده‌ایم که یك پل ویایك راه‌حل بینابین از یکطرف بین شرکت هائی که خواستار مذاکرات جمعی بین‌المللی هستند و از طرف دیگر بین کشور های تولید ـ کننده خلیج فارس که‌خواستار مذاکرات منطقه‌ای هستندپیدا شده است آیا بنظر شاهنشاه چنین راه حلی بوجودآمده‌است ویا اگر نه‌آن اعلیحضرت تا چه مدت دیگر برای شرکت ها این موضوع را روشن خواهید کرد که این فقدان تعاریف ویا ابهام تعاریف نمیتواندادامه‌پیدا کند؟

مذاکرات نفت

شاهنشاه آریامهر در پاسخ فرمودند مذاکرات درهرصورت ادامه دارد آنها امکان رسیدن بتوافق با ما را نفی نکرده‌اند . گرچه گفته‌اند که‌ترجیح می‌دهند مذاکرات باتمام کشور های تولید کننده صورت‌بگیرد. ولی آنچه ما میگوئیم اینست که این امر عملی نیست به دلائل جغرافیائی ، بدلائل‌مربوط به بزار و همچنین سایرعوامل علاوه براین کنفرانس اوپك در کارا کاس بما ماموریت داده است که از طرف منطقه خلیج فارس‌صحبت کنیم ومن‌نمیدانم که انها چگونه میتوانند یکجا یك قرارداد بانمام کشور های تولید کننده نفت امضاء کنند کشور هائی که منافع مختلف و بازار های مختلف دارندوپاره‌ای از آنها میتوانند چاه های‌نفت را به‌بندندو باذخائر خودزندگی کنند و بعضی ها باین پول برای هزینه های روزمره خود احتیاج دارند.

نخست این که این امر عملی نیست و ثانیا اگر واقعا روی این امر اصرار کنند (و من‌قبلا گفته‌ام این نیز برای ما هم‌قابل قبول است) ما هم همان چیزی را خواهیم خواست که ونزوئلا عنوان کرده است و قانونی هم در مورد آن گذرانده است ما هم میتوانیم همین کار رابکنیم. اگر این ، آن چیزی است که آنها میخواهند و اگر آنها واقعا فکر کنند که با گفتن اینکه میخواهند قراردادی با همه ببندند خواهند توانست حداقل شرائط سودمند را بر کشور های تولید کننده تحمیل کنند وکار خود را باین نحو پیش ببرند . من تصور میکنم که آنها در این مورد مرتکب اشتباه وخیم و خطای بزرگی شده‌اند .

یکی از خبرنگاران پرسید ـ شاهنشاهاانقلاب‌ایران کشاورزی وصنعت را بیك اندازه مورد توجه قرار داده است آیااجرای طرحهای انقلاب در غایت امر ایران را بیك کشور کاملا صنعتی و کشاورزی تبدیل خواهد کرد یا با توجه بمقتضیات اقتصادی زمان و منطقه دردرجه اول بصنعت و تولید کالا های صنعتی پرداخته خواهد شد با توجه باین نکته که فی‌المثل در ۲۰ سال آینده میتوان صنایعی داشت که محصولات کشاورزی و غذائی تولید کند.

صنعت و کشاورزی

شاهنشاه آریامهر در پاسخ فرمودند ـ خوشبختانه امکانات ایران طوری است که ایران میتواند نمونه کامل یك‌مملکت صنعتی و کشاورزی باشد با وجود اینکه همانطور که‌بکرات گفتیم مملکتی‌است که‌بارندگی زیاد در آن نمیشود ولی همین کوهها باعث میشود که ما بتوانیم آبهائی را بیك مقدار معینی در پشت مخازن جمع بکنیم ـ و کشاورزی آبی پیشرفته‌ای را در این مملکت ایجاد بکنیم که جوابگوی احتیاجات مصرف داخلی و احیانا کمك به‌احتیاجات‌مصرفی دنیا هم بکند . طبیعی است که کشت و صنعت باهم توام‌خواهد شد و فرآورده های کشاورزی تبدیل بمواد غذائی خواهد شد یا مواد صنعتی و آخرین متد های کشت و صنعت را عملی خواهیم کرد . در این زمینه چند قرار داد امضاء کرده‌ایم ولی امروز میدانید که این ، کار خیلی دقیق وممصلی‌است مثلا یك منطقه کشاورزی را میگیریم و آنجا فرض بکنید که تولید چغندر ـ گندم ـ جو و شبدر ویونجه برای‌اینکه کشاورزی نمیتواندیك محصول داشته باشد در جنب این محصولات شما دامداری می ـ کنید بین‌دامداری مرغداری‌هم میکنید مرغی را که میکشید چیزهائی که زاید است از شکمش درمی‌آورید. این‌رامثلا میدهید به یك حیوانی مثلا «مینك» که پوستش را خانمها می‌پوشند . امروز گواینکه آقایان هم پالتو مینك میپوشند. این را میدانید به‌آن مینك که بزرك میکنید و بموقع آنرا هم میکشید پوستش را هم می کنید و چیزهائی را نیز که در داخل بدنش است احیانا بماهی هائی که در همانجا نگاهداری میکنید میدادید. بهر صورت یك سلسله فعل و انفعالاتی است که آنرا یك چیز جامع میگویند مثل سابق که یك کشاورز ما (یعنی آن بدبختی که باگاو یااسب والاغ و حتی بعضی اوقات باانسان خیش را می‌بست تا به زمینی که درآن سنك ونخاله فراوان بودمختصر خراشی بدهد) گندمی میپاشید یك تخم و چند تخم برمیداشت وفقط غذامیخوردزن وبچه‌هاش هم درده‌می نشستند و یك پارچه بدبختانه‌ای می بافتند واین راهم باصطلاح میگذاشتند روی کول و دوش‌شان . آن یك‌نوع کشاورزی بود که وقتی میخواستند خیلی تعریف بکنند میگفتند این یك تخم ده تخم محصول میدهد ولی حالا همانطور که‌بشما گفتم کشاورزی توام بادامداری‌است،دامداری‌توام‌با چیزهای دیگر است وباصطلاح از کوچکترین چیزی حداکثراستفاده را خواهید برد پس آتیه‌ماهم‌صنعتی وهم کشاورزی‌است و هم کشاورزی صنعتی است .

خبرنگار روزنامه تایمز لندن پرسید ـ اعلیحضرتا در پاره‌ای از محافل گفته شده است که‌اگر آن اعلیحضرت بتوانیدباشرکتهای نفتی در مورد خلیج فارس بتوافق برسید در این صورت همچنین موافقت خواهید کرد این توافق را در کنفرانس اوپك مطرح کنید و توصیه خواهید فرمود اساس یك راه حل جامع با سایر کشور های عضو اوپك قرار گیرد . ممکن‌است اولا نظر خود را درباره این‌موضوع بفرمائید و ثانیا گفته‌میشود که‌اگر سایر اعضای اوپك با این راه حل موافقت نکنند شما در صورتیکه از راه حل مذکور رضایت داشته‌باشید آنرا در مورد خلیج فارس اجرا خواهید کرد .

پنج اصل مذاکرات

شاهنشاه آریامهر در پاسخ باین سئوال فرمودند ـ این کاملا روشن است .

زیرا اعضای‌اوپك در کاراکاس‌بما ماموریت داده‌اند درباره ۵ اصل باشرکتهای نفت مذاکره کنیم و این بیشتر مربوط به منطقه خلیج فارس است و این کاری است که ما کرده‌ایم واز این‌پس‌هم خواهیم کرد . ماهنوز پیشنهادی را که از طرف شرکتهای نفتی مطرح‌شده است (مبنی براینکه این توافق یك موافقتنامه پنجساله باشد) قبول داریم و حاضریم چنین موافقتنامه‌ای را امضاء کنیم بشرط آنکه آنها در این مدت آنرا تغییر ندهند و بشرط آنکه قیمت اعلان شده نسبت مستقیمی با شاخص قیمتهای چند کالای مهم در جهان داشته باشد . ما همچنین گفته‌ایم که اگر آنها بدلائلی‌شرایط‌بهتری بکشور های (فرضا)حوزه‌مدیترانه ویا خلیج مکزیك بدهند مااصرار نخواهیم کرد از همان شرایط برخوردار شویم و قرارداد رامحترم خواهیم‌شمردو به آنهااجازه‌خواهیم داد در جاهای دیگر کاری را که میخواهند بکنند و حتی‌درصورتیکه آنها شرایط وامتیاز های بهتری بدیگران بدهند ما حسادت‌نخواهیم کرد و حتی مالااز موفقیت بیشتر این ملتها بسیار خرسند خواهیم شد .

ما اکنون در درجه اول با امور مربوط به خلیج فارس سروکار داریم ولی (همانطور که بیکی از همکاران مطبوعاتی شما گفتم) اگر آنها اصرار کنند که یك قرارداد یکجا با همه امضاء کنند ما ودرهرصورت من در صدد پیروی از قراردادی که از نوع قرارداد ونزوئلا است برخواهیم آمد .

جنبه نظامی ار.سی.دی

ـ خبرنگاری پرسید ـ گزارشهائی از آنکارا رسیده بود مبنی‌براینکه دولت ترکیه مصمم است پیشنهاد هائی درباره دادن جنبه های دفاعی بسازمان همکاری عمران منطقه‌ای مطرح کند .

آیا این موضوع واقعیت دارد و اساسا این امکان هست که « آر ـ سی ـ دی » جنبه دفاعی و نظامی به خود بگیرد ؟

شاهنشاه آریامهر فرمودند ـ این نخستین بار است که چنین چیزی میشنوم . دیروز هم در جراید چنین مطلبی را دیدم ولی این موضوع بقدری دور از منطق است که من حتی میتوانم از قول ترکها بگویم که یك چیزبکلی « من درآوردی » استزیرابرخلاف روح ومفهوم « آر ـ سی ـ دی » است . « آر.سی.دی » یك‌سازمان بکلی غیر نظامی است ودرش‌هم بروی همه باز است . اگربخواهیم به آن جنبه نظامی بدهیم پس چطور ممکن است درش بروی‌همه باز باشد ؟

بعقیده من این فقط یکی از کارهائی‌است که‌شماروزنامه‌نویسها خوب بلدید بسازید و هرروز یك چیزتازه درست بکنید .

یکی از خبرنگاران‌فرانسوی پرسید:

ـ اعلیحضرتا ـ نظر آن اعلیحضرت در باره مناسبات فرهنگی و اقتصادی ایران با فرانسه چیست ؟

مناسبات فرهنگی ایران و فرانسه

شاهنشاه آریامهر در پاسخ فرمودند : شما میدانید که مناسبات دو کشور ما همواره خوب و صمیمانه و نزدیك بوده است . من فقط تحول منظم‌این مناسبات را میتوانم در نظر بگیرم .از نظرسیاسی‌مایکدیگر را درك میکنیم وازنظراقتصادی میتوانیم بیکدیگر کمك کنیم، مارقیب یکدیگر نیستیم ، بنابر این آنچه میتوانم بگویم این است که این مناسبات درآینده بیش از پیش با هماهنگی‌ومودت توسعه خواهد یافت .

مناسبات با آمریکا، شوروی و انگلیس

ـ خبرنگار فرانسوی در این هنگام پرسید ـ اعلیحضرتا ـ میخواستم بپرسم در آینده مناسبات شما باسه کشوربزرك یعنی با امریکا، شوروی و انگلستان چگونه خواهد بود؟

ـ شاهنشاه آریامهرفرمودند: من عین همان مطلبی را که‌در باره فرانسه گفتم دراین مورد نیز تکرار میکنم ممکن است با این کشورها اختلافاتی پیدا کنیم که بافرانسویها نداریم ولی از لحاظ نکات دیگر ، روابط ما همینطور خواهد بود که‌بافرانسه است.

ـ خبرنگار روزنامه نیویورك‌ـ تایمز پرسید ـ« آیا اعلیحضرت وضع فعلی مسئله نفت را یك بحران تلقی میکنند و اگر چنین است این بحران را تاچه حد خطرناك میدانند و بنظر معظم‌له احتمال مختل‌شدن‌جریان نفت از کشور های تولید کننده و یا دست زدن به سانکسیون های دیگر تاچه حد است ؟

شاهنشاه آریامهر در پاسخ فرمودند:

بحران نفتی

در واقع ممکن است این موضوع بصورت یك بحران درآید واین در صورتی است که شرکت های نفتی فکر کنند که میتوانند بما بلوف بزنند و یاتصور کنند بما (که به‌درآمد نفت خود برای زندگی روزمره خویش احتیاج داریم) فشار بیاورند تا تسلیم بشویم ـ حتی ممکن است‌این بحران‌خطرناك‌تر شود و آن در صورتی‌خواهد بود که کشور های بزرك‌صنعتی جهان سعی کنند از شرکت های نفتی حمایت کنند و از منافع انها به دفاع برخیزند . دراین صورت میان ما و انهائی که ما انها را« امپریالیست‌های اقتصادی » و یا « قدرتهای امپریالیستی » و یا « صورت و جنبه جدید نئو کلونیالیسم »می خوانیم برخوردی اتفاق خواهد افتاد و دراین صورت بحران بسیار وخیمی میان این کشور ها و کشور هائی که‌بوید کننده نفت هستند و یا کشور هائی که کاملا توسعه نیافته‌اند بوجود خواهد امد . دراین شرایط هر اتفاقی ممکن است بیفتد ،و نه تنها ممکن است جریان‌نفت قطع شود بلکه ممکن است بحران خیلی خطرناکتری پدید آید . این در واقع‌طغیانی‌خواهد بود از طرف کشورهای‌فقیر علیه کشور های ثروتمند ، و اگر روزی چنین چیزی شروع‌شود، این امر حداقل خارج از حدود کنترل من خواهدبود.

ـ یکی از خبرنگاران خارجی پرسید : ـ اعلیحضرتا ، گفته شده و یاپیش بینی شده‌است که حدود افزایش قیمتی که کشور های عضو اوپك درمنطقه خلیج فارس میخواهند ۲۰ تا ۳۰ سنت برای هر بشکه‌است، آیا ممکن است بفرمائید که این میزان بهدف نزدیك است یا از ان دور است؟

شاهنشاه دراین موردفرمودند: این وابسته به ان است که شما چه چیزی رابهدف‌مانزدیك و چه چیزی را از آن دور بدانید .ولی میتوانم به شما اطمینان بدهم که خیلی دور نیست . ما خیلی عاقلانه رفتار خواهیم کردو بیش از آنچه که استحقاق داریم چیزی نخواهیم خواست و کمتر از حقوق خود نیز چیزی قبول نخواهیم کرد.

من فکر میکنم که تاکنون روش ما کاملا معقول بوده‌است، ما همچنان از همین روش‌معقول پیروی خواهیم کرد اگرشما (منظورم «آنها» است) بگذارند که ما معقول باشیم .

دراین هنگام سناتور عباس مسعودی مدیر موسسه اطلاعات بعرض رسانید که دیگرسئوالی نیست اگر اجازه بفرمائیدپایان مصاحبه اعلام شود . شاهنشاه فرمودند:

من خسته نیستم ،اگر شما خسته شده‌اید . و چون سئوال دیگری مطرح نشد باکسب اجازه از شاهنشاه آریا مهر جلسه درمیان کف زدنها وابراز احساسات شدید حاضرین‌نسبت به شاهنشاه آریامهر در ساعت ۱۳و سی دقیقه پایان یافت.

بقیه ازصفحه اول

موفقیت در زبان خارجه شرط موفقیت در کنکور است

اعلام مقررات

گذشته از کنکور سراسری ، نزدیك به پانزده مدرسه عالی نیز هریك بطور جداگانه از اوایل خرداد شرایط و مقررات کنکور و ثبت‌نام خود را اعلام میکنند .

وجه مشترکی که در مقررات و شرایط‌همه موسسات آموزش عالی‌بچشم میخورد ،تاکید هرچه بیشتر بر زبان خارجه چه در کنکور و چه پس از موفقیت درآنست .

شرایط اختصاصی کنکور دانشگاه تهران که چند روز قبل اعلام شد.چنین میگوید :

شرط برای قبول شدگان

کسانی که در کنکور دانشگاه پذیرفته میشوند ولی‌زبان خارجه‌آنها براساس‌نتیجه‌ای که امتحان تستی بدست داده ضعیف‌است، باید در کلاسهای فشرده زبان که درتابستان سال ۱۳۵۰ تشکیل میشود شرکت کنند و شهریه آن را نیز بپردازند .

حد نصاب

دانشگاه پهلوی که دروس‌دانشکده‌های آن به انگلیسی است‌یا را فراترنهاده ودرشرایط اختصاصی خود در کنکورسراسری وهمچنین برای واحد زبان انگلیسی در امتحان ورودی حد نصاب تعیین نموده است . این دانشگاه همه ساله کلاسهای درسی خود را یکماه زودتر از سایر دانشگاه‌ها و فقط به منظور آموزش زبان به دانشجویان تازه واره‌تشکیل میدهد .

دانشگاه تهران

دانشگاه تهران در توضیحی که براشرایط کنکور خود داد مجددا اعلام کرد که یکی از مهمترین مسائلی که همواره دانشگاه‌ها با آن روبرو هستند کمبود معلومات زبان‌خارجه داوطلبان کنکور است ، لذا امسال مانند دانشگاه پهلوی ، پذیرفته شدگان خود را براساس معلوما ت‌انگلیسی آنها طبقه‌بندی نموده است‌تابه ترتیب‌در کلاس‌های تابستانی زبان شرکت کنند .

نظر اساتید :

بطور کلی استادانی که سالها است در امر تصحیح اوراق کنکور شرکت داشته‌اند و در تصحیح اوراق زبان خارجه کنکور دست دارند معتقدند که قسمت عمده شکست داوطلبان در امتحانات ورودی فقط به لحاظ عدم توانائی کافی آنها در پاسخ به سئوالات زبان خارجه است . یکی ازاین استادان میگوید سالها است که به هنگام تصحیح اوراق زبان داوطلبان کنکورمتوجه شده‌ام‌که فارغ‌التحصیلان دبیرستان‌و همچنین داوطلبان متفرقه از سایر مواد امتحانی نمرات قابل توجه گرفته‌اند ولی در قسمت زبان آنقدر ضعیف بوده‌اند که جمع نمرات آنان بحدی پائین آمده که نمرات خوب آنان را نیز در دروس دیگر خنثی کرده است وبرعکس داوطلبانی که از نظر زبان خارجه تسلط‌لازم را در پاسخگوئی به‌تست‌ها و سئوالات‌کنکور داشته‌اند با نمره‌خوبی که دراین رشته کسب کرده‌اند جبران ضعف خود را درمواد دیگر نموده‌اند .

از سال گذشته بدنبال اهمیتی که به زبان خارجه دانشجویان‌داده‌شد موسسات آموزشی تهران طرحهائی به منظورآموزش زبان‌خارجه و آمادگی داوطلبان کنکور اجرا نمودند طی یکی از این طرحها یك‌سری کلاس در«خانه زبان» تشکیل شد که تقریبا ۸۵ درصد شرکت کنندگان‌درآن در کنکور دانشگاه‌ها پذیرفته شدند .

درخانه زبان

خوشبختانه امسال نیز «خانه زبان» بدنبال موفقیت‌های سال گذشته سطح آموزشی خود را باروشهای نوینی که ابداع نموده توسعه داده و امکاناتی رافراهم ساخته تا داوطلبان با شرکت در این کلاسها بتوانند بحد لازم ضعف‌های یاد شده را که معمولا متوجه داوطلبان کنکور است ، جبران کنند .

دوره کلاس

دوره این کلاسها پنج ماه است و داوطلبان ضمن آموزش کتب و پلی‌کپی‌های گرامری چند سری تست استاندارد شده با پاسخ‌نامه را که مشابه تست‌های کنکور است انجام میدهند .

اهمیت

بهرحال از محتویات‌دفترچه راهنمای کنکور سراسری امسال چنین برمیاید که موضوع زبان خارجه چه از جهت شرکت در کنکور و چه از جنبه دروس دانشگاهی اهمیت‌خاصی یافته ، بطوریکه‌دانشگاههای ایران ـپهلوی‌ـ ملی‌ایران ـ تبریز‌ـ مشهد ـ جندی‌شاهپور ـ آریامهر ـ اصفهان ـ دانشکده پلی‌تکنیك تهران ـ دانشسرای عالی ـ هنرسرای عالی‌و مدرسه عالی‌بازرگانی‌که در کنکور سراسری شرکت دارند در شرایط اختصاصی خود ، اهمیت آن راقید کرده‌اند .

دوره جدید

برای آگاهی بیشتر از جزئیات کلاسهای آمادگی زبان خارجه با «خانه زبان » تماس گرفتیم . رئیس خانه زبان گفت یك سری از این کلاسها از مدتی قبل طی دوره‌های مختلف آغاز شده و سری جدید از روز ۱۰ و ۱۱ بهمن ماه شروع خواهد شد و برای هر کلاس ۲۷ نفر دانشجو پذیرفته میشود . ضمنا برای‌اطلاع بیشتر داوطلبان تلفن ۶۱۲۰۱۱ و دفتر اطلاعات خانه زبان برای راهنمائی داوطلبان کنکور اختصاص داده‌شده است .

انعکاس‌جهانی مصاحبه دیروز شاهنشاه

مداخله کشورهای صنعتی بزرگ موجب قطع صدور نفت کشورهای اوپك میشود

***اگر مذاکرات شکست بخورد کشور های اوپك جریان نفت خود را به کشور های خارجی قطع خواهند کرد .**

خبرگزاریهای خارجی دیروز وامروز بطور وسیعی جوانب مختلف مصاحبه مطبوعاتی شاهنشاه را به مراکز خبری جهان مخابره کردند که قسمت های مربوط به نفت آن که جنبه جهانی داشت امروز با عناوین درشت در صفحات اول مطبوعات جهان چاپ شد.

*** گزارش رویتر**

لندن ـ رویتر ـ شاهنشاه ایران طی‌یک مصاحبه‌مطبوعاتی سه ساعته مسائل مربوط به نفت ، مناقشات‌اخیر بین‌کمپانی های نفتی غربی و کشور های صادر کننده‌عضو اوپك‌را مورد بحث‌و بررسی‌قراردادند وگفتند کمپانیهای نفتی خارجی تاسوم فوریه سال جاری مهلت دارند که‌درباره درخواست‌های تولید کنندگان نفت‌عضو اوپك تصمیم غائی و نهائی خود را اتخاذ کنند واگرآنها (کمپانیهای نفتی غربی) بر روی مسئله معامله و توافق برپایه و زمینه جهانی پا فشاری ورزند ما نیز همان راهی‌را برخواهیم‌گزیدکه‌ونزوئلا انتخاب کرده است .

*** قطع نفت**

تهران ـ آسوشیتدپرس ـ اعلیحضرت محمدرضاشاه‌پهلوی شاهنشاه ایران دیروز اخطار کردند اگر مذاکرات نمایندگان کمپانیهای نفتی غربی با کشور های صادر کننده نفت شکست بخورد این‌کشور ها با قاطعیت نفت خودرابروی غرب خواهند بست .

شاهنشاه ایران که در یک کنفرانس مطبوعاتی شرکت‌کرده بودند اظهار داشتند کمپانیهای غربی در عین بهره‌وری از قسمت اعظم منافع نفتی منافع کمتری‌به کشورهای صادرکننده میپردازند . شاهنشاه ایران درخواست ۱۶ کمپانی نفتی غربی را درباره یک اختنوافق جهانی شامل اعضاء اوپك رد کردند .

شاهنشاه گفتند اگر کمپانی های نفتی بما بلوف بزنند و یا اینکه فکرکنندکه‌با تشدید فشار خواهند توانست مارا به تسلیم وادارند اشتباه می‌کنند و در عین‌حال ازاین نکته نباید غافل باشند که وضع موجود ممکن است ازنقطه‌نظربین‌المللی بیک بحران منجر شود.

شاهنشاه افزودند : این‌بحران عمیق‌تر هم خواهد شد . اگر کشور های‌صنعتی بخواهند به تحریک کمپانیهای‌نفتی باکشور های صادر کننده نفت در این ماجرا مداخله کنند ، در این صورت است که ما نیرو های خود را علیه مبارزه با قوای امپریالیستی اقتصادی بسیج خواهیم کرد .

شاهنشاه گفتند مداخله‌کشور های صنعتی نه تنها به قطع صدورنفت به کشور های غربی خواهد انجامید بلکه سبب خواهد شدکه میان کشور های فقیر و غنی مواجهه و مقابله صورت گیرد.

رهبر ایران اضافه کردندکه اگرکمپانیهای غربی‌درباره توافق بر پایه جهانی اصرار ورزیده. واین رامرا براه حل منطقه‌ای ارجح شمارند کشور های صادر کننده نفت ازالگوی ونزوئلا پیروی خواهند کرد.

*** گزارش خبرگزاری فرانسه**

تهران ـ خبرگزاری فرانسه‌ـ روز یکشنبه یك کشور دیگر صادر کننده نفت ـ کشوری که میانه‌رو بشمارمیرود‌ـ به‌دولتهای صنعتی و کمپانیهای بزرك نفتی اخطار کرد:

شاهنشاه ایران‌در یك کنفرانس مهم مطبوعاتی که پس ازیازده سال تشکیل‌دادند تاکیدفرمودند که اگر کمپانیهای بزرك بین‌ـ المللی‌بخواهندبرای وادار کردن کشورهای تولیدکننده بامضای یك قرارداد کلی باحداقل شرایط یك کارتل تشکیل بدهند مرتکب‌اشتباه وحشتناکی خواهند شد.

شاهنشاه افزودند : آنها‌بلوف میزنند‌ وسپس اظهار تاسف میکنند ولی وقتی که دیگر دیر شده است.

کنفرانس مهم‌مطبوعاتی‌شاهنشاه در تالار آینه کاخ نیاوران تشکیل شد و بیش از چهل خبرنگار و فیلمبردار خارجی‌که بمناسبت آغاز مذاکرات نفتی وارد تهران شده‌اند در آن شرکت داشتند. عده زیادی از مدیران ودبیران روزنامه های تهران و رپرترهای ایرانی نیز در این جلسه حضور داشتند تالاری که کنفرانس در آن تشکیل شد دفتر کار شاهنشاه ایران استو معمولا رهبرایران در این تالار سفرای خارجی را بحضور میپذیرند.

کمك راننده مجروح شد

دیروز اتوبوس شماره ۷۴۹۴۱ تهران‌برانندگی‌سیدرضا حسینی که از قزوین عازم تهران بود مقابل پاسگاه ژاندارمری آبیك باکمك راننده اتوبوس شماره ۷۳۳۳۹ تهران بنام حسن عرب احمدی تصادف کرد واو را مجروح ساخت.

حضور نمایندگان جامعه ورزش درکاخ نیاوران

بعداز ظهر دیروز نمایندگان‌جامعه‌ورزش کشور در کاخ‌نیاوران حضور یافتند وبا تقدیم دسته های گل ، صمیمانه‌ترین تبریکات وتهنیت هارا به مناسبت سالروز انقلاب بزرك وتاریخی شاه‌ومردم به‌خاکپای مبارك شاهنشاه آریامهر نثار کردند .

نمایندگان جامعه ورزش کشور اولین گروه‌از طبقات مختلف مردم بودند که برای عرض شادباش و تهنیت‌به پیشگاه شاهنشاه آریامهر رهبرخردمند ملت‌ایران‌در کاخ نیاوران حضور یافتند .

جشن‌های ششم بهمن باشکوه فراوان ادامه دارد

برگزاری‌جشن های سالروز انقلاب سفید در سراسر کشور ادامه دارد .

عصردیروزمراسم بزرگداشت ششم بهمن روز انقلاب شاه و مردم در انستیتو تکنولوژی‌انجام شد که در آن خانم دکترفرخ روپارسای‌وزیرآموزش وپرورش اثرات‌انقلاب‌را در شئون‌مختلف کشور تشریح کرد .

در این مراسم مقامات‌وزارت آموزش و پرورش ، استادان و دانشجویان انستیتو تکنولوژی حضور داشتند .

*** شرکت ملی نفت**

ازطرف روابط عمومی‌صنعت نفت‌ایران بمناسبت روز تاریخی ششم بهمن برنامه‌ای تهیه‌شده که‌ازظهر فردا در سالن‌کنفرانس اداره‌مرکزی انجام خواهد شد. از طرف آقای امیر نویدی‌رئیس دبیرخانه و سرپرست روابط عمومی صنعت نفت جمعی از شخصیت ها و رجال برای شرکت در این برنامه دعوت شده‌اند .

*** در کانون بازنشستگان**

از ساعت چهار بعد از ظهر فردا بمناسبت سالروز انقلاب سفید ، مجلس جشنی در محل کانون‌بازنشستگان‌کشوری‌برقرار میگردد .

*** سبد گل**

بمناسبت سالروز انقلاب شاه و مردم نه تن از قهرمانان‌رشته های‌مختلف ورزشی عصر دیروز بنمایندگی از طرف جامعه ورزشکاران ایران سبد گلی را که‌برای‌تقدیم‌به پیشگاه شاهنشاه و شهبانو تهیه شده بود بکاخ نیاوران بردند .

*** در وزارت کشاورزی**

بمناسبت سالگرد انقلاب سفید شاه و مردم امشب مراسمی در موسسه خاك شناسی برپا می شود .

در این مراسم ، مسئولان ادارات و کارمندان وزارت کشاورزی‌وموسسه خاك‌شناسی شرکت میکنند و باردیگر از این انقلاب تاریخی تجلیل خواهند کرد .

بهمین مناسبت امروز و دیروز گروهی از دانشجویان دانشگاه تهران و عده‌ای از استادان دانشگاه از موسسات رازی و سرم سازی حصارك و موسسه بررسی و تحقیقات دامپروری کرج و موسسه بذر و نهال و موسسه بذر چغندر قند دیدن کردند و بافعالیت‌ها و پیشرفت های این موسسات‌آشنا شدند

سخنگوی وزارت کشاورزی همچنین اظهارداشت: بمناسبت سالگرد انقلاب شاه و مردم نمایشگاه عکس از فعالیت های وزارت کشاورزی‌و سازمان‌های تابعه در پارك نیاوران افتتاح شد که از ساعت هشت صبح تا پنج بعداز ظهر جهت بازدید مردم‌بمدت یك‌هفته‌دائر میباشد.

*** در دبستان جلوه دانش**

بمناسبت آغازنهمین سالگرد بزرك ترین و پرارزش ترین انقلاب اجتماعی تاریخ معاصر ایران ، مراسم باشکوهی در دبستان جلوه‌دانش تهران‌پارس برگزارشد خانم‌شایسته‌غنی‌زاده مدیره دبستان جلوه دانش سخنرانی جالبی پیرامون اثرات انقلاب ششم بهمن ایراد کرد و دانش آموزان‌نسبت‌به شاهنشاه آریامهر احساسات پرشوری ابراز نمودند .

جشن فرهنگیان

فرهنگیان تهران دیشب در چندین مدرسه سالگرد انقلاب سفید ایران را جشن گرفتند . در این مراسم‌معاونان ومدیران کل وزارت آموزش و پرورش‌و اعضای‌شورای آموزش‌وپرورش منطقه تهران شرکت داشتند و پیرامون نمرات انقلاب شاه و مردم نطق های متعددی ایراد شد .

در جشن‌فرهنگیان ناحیه۱۳ که در دبیرستان دولتی خسرو برپا شد آقای‌دکتر نخعی‌معاون تعلیماتی ، در جشن فرهنگیان ناحیه ٤ که در دبیرستان دولتی آزرم برگزار شد آقای دکتر بطحائی معاون پارلمانی‌واداری و در جشن فرهنگیان ناحیه ١٤ آقای‌یمین معاون‌وزارت آموزش وپرورش درمنطقه شمال کشور شرکت داشتند .

همه دبیرستان ها روزنامه های دیواری خود را به انتشار گزارش هائی درباره نمرات انقلاب شاه و مردم اختصاص داده‌اند .

در جشن های‌فرهنگی «ششم بهمن» که از سه روز قبل آغاز شده و تا ششم بهمن ادامه خواهد داشت‌برنامه‌های هنری جالبی‌بوسیله دانش‌آموزان‌اجرا می شود که زمینه همه آنها انقلاب‌سفید ایران است .

دیشب همچنین فرهنگیان نواحی ١٦ ، ٩ و ٣ جشن‌هائی برپا کرده‌اند . دراین‌سه جشن نیز مقامات طراز اول وزارت آموزش‌وپرورش شرکت داشتند و در نطق های خود به انقلاب آموزشی کشور و نظام جدید آموزش‌وپرورش و سپردن امور آموزش و پرورش به نمایندگان مردم از طریق‌تشکیل شوراهای منطقه‌ای اشاره کردند .

امروز دردبیرستان دخترانه دولتی سعید نفیسی (ناحیه ۳ آموزش و پرورش) نیز جشن باشکوهی بمناسبت سالروزششم بهمن برگزار گردید و دانش ـ آموزان برنامه های‌هنری اجرا کردند و اصول انقلاب سفید و نتایج درخشان آن برای دانش آموزان تشریح گردید .

نظیر این مراسم در سایر دبیرستان ها نیز برگزار شده است و دبیران نتایج شگرف انقلاب شاه‌و ملت‌رابرای دانش آموزان تشریح کرده‌اند .

جشن‌های امشب

امشب‌نیز جشن‌های‌باشکوهی از طرف فرهنگیان ناحیه یك‌در دبیرستان دولتی ارم ، از طرف فرهنگیان ناحیه ٦در دبیرستان دولتی فرخی،ازجانب فرهنگیان ناحیه ۷ در دبیرستان دولتی الهی برپا خواهدشد .فرهنگیان ناحیه ۱۰ امشب در دبیرستان دولتی شهرزاد جشن خواهند داشت .

عصر امروز و امشب فرهنگیان نواحی۱۲،۱۱و ۱۵ نیز مراسمی بمنظوربزرگداشت‌سالروز انقلاب شاه و مردم برپا خواهندداشت جشن فرهنگیان سمیران امشب در دبیرستان فردوسی برگزار خواهد شد

از فردا صبح درسینما

ایفل

مونتگمری وود ـ الین استوارت درفیلم

سینماسکوپ رنگی

یک دلار سوراخ شده

مؤسسهٔ انتشارات امیرکبیر

چاپ هفتم صنعت

تعمیر رادیو

از: مهندس مهدی فرزان

منتشر شد

در دادگاه نظامی تبریز

۱۲ نفر از متهمان کشتار «کولانکوه» به‌اعدام و ۲۰ نفر به‌حبس ابد محکوم شدند

دادگاه ۱۱۱ متهم از جمله ۸ زن را محکوم و ۶ نفر را تبرئه کرد

ساعت سه و نیم بعدازظهر دیروز دادگاه نظامی تبریز پس‌از سی ساعت «شور» رای خودرا درمورد۱۱۷تن‌متهمان روستای «کولانکوه» اردبیل صادر کرد.

هنگام‌قرائت رای‌صادره ریاست دادگاه بعهده سرکار سرهنگ محمدحسین نوزاد بود و دادستانی‌آنرا سرکار سرهنگ خوشنودی برعهده داشت. مستشاران دادگاه بترتیب سرکار سرگرد مجید صادقیان و سروان ابراهیم فلاحتی بودند دادگاه نظامی تبریز ۱۲ تن از متهمان را به اعدام و بیست تن ازآنها را به حبس‌ابد محکوم کرد بقیه متهمین جز شش نفرکه تبرئه شدند به‌زندانهای طویل‌المدت محکوم گردیدند.

رای

رای صادره بوسیله سرکار سروان‌جلالی‌منشی‌دادگاه‌قرائت گردید رای‌دادگاه درباره‌متهمان بشرح زیر است:

متهم ردیف یک بنام طیار جامدی (سردسته نزاع) اعدام، متهم ردیف‌چهار لطف‌علی فرزند علی اکرم اعدام، متهم ردیف ۷ «اختیار» فرزندحاجی‌بابا اعدام، متهم‌ردیف۹ بدیربدیرزاده‌اعدام، متهم ردیف۱۰ «سین جامدی» اعدام، متهم ردیف ۳ شیبت‌اله داغستانی اعدام، متهم ردیف۸ تحصیل ساجدی اعدام، متهم ردیف ۱۴ آدی‌گوزل پورعلی اعدام، متهم‌ردیف۱۵ عبدالرحمن جنگجو اعدام، متهم ردیف ۲۳ احد موثقی اعدام، بهاءالدین کفیلی متهم ردیف ۱۷ اعدام، «میرزاآقا فروغی» متهم ردیف ۲۲ اعدام، ضمنا متهمین ردیف های ۲، ۵، ۶، ۱۱، ۱۲، ۱۳، ۱۶، ۱۹، ۱۸، ۲۵، ۲۱، ۲۷، ۲۴، ۲۶، ۲۰، ۲۸، ۲۹، ۳۰، ۳۱ و ۳۲ نیزکه عبارتند از: حاج‌حبیب دوستی، غربت‌نوری، سلطان حسین فرزند مختار، طاهر ملکی، نقی آزادی، سالار کافوری، علی بدیری مشهور به«دولت»، حسن فروغی، بلوط اشرفی، مصلحت خدادادی، اوتر موتمنی، منصور موتمنی، شکور فرزند اسرافیل، سوغات مدیرانتقالی، برخدافرزندعیسی، حاتم توماجی، میرزاآقا دشتی، صاحب‌علی‌ناطقی، علی‌رضاطایفی و حمید ترابی بحبس‌ابد محکوم شدند.

همچنین‌احمدجمیلی، خان‌آقاصفری، گل‌عباس دوستی و حمداله کفیلی هریك به چهار سال، انوشیروان مدیرانتقالی۵ سال «سمیش‌جمیلی»، سراصلان مستانی، موسی کفیلی‌به ۵ سال و اشرف مریدی، اسحاق قدیری، مهدی «محسن‌آئی»، امامعلی زندی، خدمت حسینی، گل‌مراد جمیلی، اسقاط شاکری، الله‌بخش فرزند اتحاد، شهباز شاکری، ذوالفقار زندی، رئیس جمیلی، بختیار موثقی، علی اصلان، اسفندیار خدامرادی و «سیوب» حسینی هرکدام به ۱۵ سال، دخیل کیانی، مجید اصلانی، گل عیسی طایفی، علی اصلانی، اروج موتمنی، گل‌علی اصلانی، شکور موتمنی، «قصی» موتمنی، کابل لطیفی، قارداش علی‌مهرپور، خان‌حسین اشرفی و ایفادل ریاحی هریك به ۱۲ سال حبس، علی حیدر شاکری، بالش ممی‌زاده، مالك بالازاده، مطلب کرامت، مرشد پیری، محمود مستمندی، سرخوش صفری، جان‌علی پیری، پناه‌شکوهی، مرتضی‌علی مستمندی، صدیف فاطمی، ممی حسینی، علی لطیفی، غلامعلی براتی، گل‌حسن ترابی، جمشید پیری، مغان علی مستمندی، مشتاق‌علی مستمندی، باب‌اله داغستانی، احمد سلیمی، گرشاد تسبیحی، معرفت گرجی، ییلاق مستمندی و اطلاعات کیانی هرکدام به ۸ سال، بالاجا بابائی و علی‌عمری و جبار دادگاهی و دفتر عیدی هریك به ۵ سال زندان محکوم شدند.

«سحرانه» فرزند داداش، رقیه لطیفی، «نصیبه» طوبی جامدی سه سال، وصی شاکری، مروارید دشتی، خان نه‌نه، سیاره جامدی و ظریف بالازاده نیز هریك به ۳ سال حبس محکوم گردیدند.

استوار دوم مظفر نخستین به یکسال، گروهبان‌یکم نادرحصاری به دو ماه، گروهبان یکم احمد شوقی به سه ماه، گروهبان دوم بازنشسته شفیع تنهائی به سه‌ماه، رحیم رستم‌پوربه سه‌ماه، گروهبان یکم بازنشسته «غلامرضا» به سه ماه و گروهبان یکم توفیق موجبی نیز به سه‌ماه حبس محکوم شدند.

ضمنا دادگاه شش نفر از متهمان (ردیفهای ۱۱۸، ۴۴، ۸۷، ۹۲، ۹۴ و ۹۵) رااز اتهامات وارده‌تبرئه کرد.

محکوم شدگان از رای صادره تقاضای تجدیدنظر کردند.

انگیزه حادثه

خبرنگارمادرتبریز، انگیزه واقعه روستای کولانکوه را براساس قسمتی از پرونده مذکور چنین گزارش داده است:

چند سال قبل دریک عروسی هنگامیکه طایفه «رضا بیك‌لو» سرگرم برگزاری مراسم بودند درست در لحظه‌ای که قراربود، عروس رهسپار حجله شود، چند تن از اهالی روستای «سفلی» بانقشه قبلی عروس را که از ساکنان ده «علیا» بود ربودند و اختلاف بین تیره‌های قراء «علیا و رضا بیك‌لو» از یکطرف و «سفلی» از طرف دیگر آغاز گردید.

دنباله اختلاف

یکسال بعد از این واقعه که ظاهرا به‌صلح انجامید، افراد کولانکوه با اهالی قریه سفلی بشدت زدو خورد کردند که در نتیجه یکی از اهالی دهکده «سفلی» در این نزاع بقتل‌رسید.

سال بعد زدو خورد شدید دیگری که ریشه آن نزاع سال قبل بود، بین متخاصمین رخ داد و متقابلا یکی از اهالی علیا کشته شد!

جریان این منازعات تا اوایل سال ۱۳۴۷ پی‌درپی ادامه یافت ودر این مدت دامنه اختلاف به حدی رسیدکه وقتی دو نفر از اهالی دو قریه بهم میرسیدند بدون دلیل به‌نزاع میپرداختند! بالاخره دو روز قبل از وقوع حادثه دو تن از اهالی قریه در صحرا بایکدیگر گلاویز شدند و نزاع سختی بین آنها روی دادو فردای آنروز نقشه «نزاع بزرك» طرح گردید وروز بعد اجرا شد!

نزاع بین سه طایفه «علیا»، «سفلی» و «رضا بیك‌لو» اردبیل در بامداد روز بیست ونهم تیرماه سال یکهزار و سیصد و چهل‌و هفت باحمله بیش از چهار صد مرد و دویست زن بیکدیگرشروع گردید. در این نزاع بود که ۳۱ نفر کشته شدند.

چند تن از محکومین به حبس‌ابد از راست به چپ نقی آزادی، قربت نوری، حاج حبیب دوستی، طاهر ملکی و سالار کافوری.

رئیس و اعضای دادگاه نظامی تبریز

محکوم شدگان باعدام از راست به چپ: طیار جامدی، «س. جامدی»، لطف علی، آدیکوزل، اختیار، شیبت الله، عبدالرحمن جنگجو و بدیر بدیرزاده

بعد از موفقیت بی‌نظیر «حاجی‌مراد» اینك فخرالدین در فیلم پرحادثه «مرادخان»

ازصبح چهارشنبه درسینماهای

شهوند ـ نیتون

لیدو ـ رنگین کمان ـ نادر ـ ژاله

پاسارگاد ـ المپیا ـ توسکا ـ چرخ وفلك

فلور ـ دروازه‌طلائی ـ شرق ـ فیروزه

و... سیلورسیتی (قلهك)

حسن فرفره ـ مث قرقره میاد ببازار!

از صبح چهارشنبه درگروه‌سینماهای

مولن‌روژ ـ دیانا ـ مهتاب

رکس ـ همای ـ الوند

کیهان ـ ـ مراد ـ اسکار

ارانوس ـ دریا

آسمان‌آبی ـ قصرطلائی

منوچهروثوق ـ فریباخاتمی

میری درفیلم

حسن فرفره

باشرکت: سعید کامیار ـ منصور متین ـ نوشین ـ نرسی کرمنوش ـ سیمین علیزاده ـ آراسته ـ مینا کرمنوش و ناتاشا

تهیه کننده: محمدعلی بندانی ـ کارگردان رضاصفائی: فیلمبردار: تورج پورمروت

سناریست: دکترمنوچهر کیمرام.

امشب و همه‌شب

ساعت ۸ بعد از ظهر

آغاسی

خواننده‌دلخواه‌شمادررستوران

شهرزاد

برنامه اجرا میکند

شاهرضا اول وصال شیرازی

رستوران شهرزاد ـ تلفن ۴۲۵۹۹

سرویس مجهز آزمایش

ازساعت ۷/۵ صبح الی ۱۲ شب یکسره وبدون وقفه دراختیارشماست

تلفنهای سرویس آزمایش

۷۹۶۶۹۳

۷۹۶۶۹۴

۷۹۶۶۹۵

۷۹۶۶۹۶

گل سرسبد چلوکبابیها

کسری ۲

سلطنت‌آباد جنب داروخانه سلطنت‌آباد

تلفن ۷۷۷۴۱۸

آ ـ ۶۸۲۸۴ ۱ـ۲

در امر زناشوئی ایتالیائیهاهمه کارشون غیراز آدمیزاد است ...

عشق بازیشان، خیانتشان، و حتی حسادتشان!...

ازصبح چهارشنبه درسینماهای

گلدن‌سیتی ـ ادئون

یك‌فیلم‌کمدی درام انتقادی ازعشق و حسادت به‌سبك ایتالیائی!

مارچلوماسترویانی

(برنده جایزه‌بهترین هنرپیشه‌سال در فستیوال کان ۱۹۷۰)

مونیکاویتی در فیلم رنگی

JEALOUSY, ITALIAN STYLE

حسادت، بسبك ایتالیائی

باشرکت: جیانکارلوجیانینی ـ مانولوزارزو

محصول برادران وارنر ـ پخش از متروگلدوین‌مایر

ازفردا صبح درگروه سینماهای

سانترال

مترو پل | پولیدور | نیاگارا | رویال | درایوین ونك

هفت‌مردچابك ـ هفت دزدطرار ـ هفت‌سارق بیباك بامهارتی اعجاب آور بزرگترین نقشه سرقت قرن بیستم‌را دراین فیلم‌کمدی پرحادثه اجرا می‌کنند

هفت سارق طلائی

سینماسکوپ ـ رنگی

باشرکت

گوردون میچل

پل استیونس

گاستون موشین

آدولفو چلی

و

تری توماس

کشف ۷ کیلو مرفین، ۲ کیلو تریاك و یك قبضه اسلحه

روز گذشته از منزل شخصی بنام«شیرعلی قصریکی»دررضائیه مقدار هفت کیلو «مرفین»، سه کیلو تریاك ویک قبضه اسلحه کمری بدست آمد!

بنابگزارش خبرنگار ما در رضائیه: «شیرعلی»درمحله«عسکر خان» رضائیه دارای یکمسافرخانه میباشدواجناس قاچاق‌خود را در این محل بفروش‌میرسانده است!

یک مقام مطلع‌در ژاندارمری «رضائیه» در این مورد بخبرنگار ما اظهار داشت: «شیرعلی» از عوامل یکی‌ازقاچاقچیان معروف آذربایجان بنام «عبدالوهاب» می باشد. «عبدالوهاب» که هم‌اکنون متواری‌است، اجناس قاچاق‌خود را دراختیار «شیرعلی» قرار می داد تاوی نسبت بفروش آنهااقدام کند.

«شیرعلی» روز گذشته پس‌از تشکیل پرونده در ژاندارمری رضائیه تحویل‌دادگاه نظامی‌شد.

پارتی آخر باطری‌های فرنگی

رسید با ۲ سال ضمانت

شاهرضا چهارراه پهلوی نبش خیابان رازی

تلفن ۶۱۱۴۱۴

آ ـ ۶۹۶۳۲ ۱ـ۶

آغاز دومین هفته نمایش در

شهرفرنگ

اولین سینمای ممتاز ۴، ستاره ایران

★★★★

مشهورترین داستان نویسنده معروف فرانسوی «فرانسوازساگان» باپرداختی قابل تمجید.

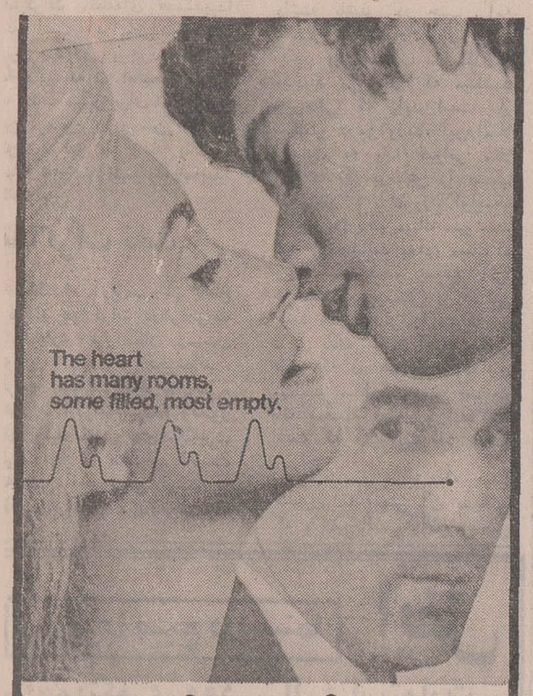

کاترین دونوو ـ میشل پیکولی

درفیلم رنگی

طپش قلب

"HEARTBEAT"

باشرکت: راجروان هول ـ ژاك سریز

بکارگردانی: الن کاوالیه

پخش از یونایتدآرتیست

تماشای این فیلم برای اشخاص کمتر از ۱۸ سال ممنوع است

سانسها ۱۱٫۱۵ صبح ـ ۳ ـ ۵٫۱۵ ـ ۷٫۳۰ ـ ۹٫۴۵ بعدازظهر

مجالس ترحیم

باکمال تاسف وتاثر درگذشت شاهزاده عضدالسلطان عضد بزرگ خاندان قاجار فرزند مرحوم مغفور مظفرالدین شاه قاجار راکه در شب جمعه دوم بهمن‌ماه دراثر سکته قلبی اتفاق‌افتاده باطلاع کلیه دوستان و بستگان‌وآشنایان میرساندبنابروصیت آن مرحوم مجلس ختم خانوادگی برگذار نخواهد شد و مخارج آن بمصرف خیر خواهد رسید.

دیبا،اردشیرزاهدی.امینی.مصدق.متین‌دفتری.هدایت، سرلشگر محمدحسین فیروز،محمد ولی فرمانفرمائیان .بیات ، ناصری قاجار ، مظفری‌قاجار ، ملک‌منصور قاجار ، نصرت مظفری‌قاجار کامرانی قاجار ، دولوقاجار ، امیراصلانی،سیدامامی،قراگزلو، ظهیر ، امامی ، خدیوی ، خاکباز ، اعظم زنگنه ، راستین، نیک‌پور ، عضد

بانهایت تاسف وتاثر درگذشت شادروان ابوالفضل عضد (عضدالسلطان) بزرگ خاندان شریف عضدی و پدر، دوست و همکار ارجمند آقای مهندس ابونصر عضد را باطلاع عموم بازرگانان و مدیران صنایع و معادن ایران میرساند.

مجلس ترحیم آن فقید سعید ساعت ۹ الی ۱۱ روز چهارشنبه هفتم بهمن ماه جاری در مسجد مجد منعقدمیباشد.

دکتر طاهر ضیائی
رئیس اطاق بازرگانی و صنایع و معادن‌ایران

باکمال تاسف و تاثر درگذشت شادروان بانو زهرا ولیخانی مادر گرامی آقای عباس ولیخانی مدیر کل امورمالی وزارت اصلاحات ارضی و تعاون روستائی را باطلاع میرساند.

مجلس ترحیم فقیده سعیده از ساعت ۱۱ تایك‌بعدازظهر روز چهارشنبه ۷ بهمن در خانقاه صفی‌علیشاه منعقد خواهدبود.

وزارت دارائی
آ ـ ۷۰۸۳۴ ۱ـ۲

باکمال تاثر و تاسف درگذشت شادروان بانو زهرا ولیخانی مادر گرامی آقای عباس ولیخانی مدیر کل امور مالی وزارت اصلاحات ارضی و تعاون روستائی را باستحضار میرساند.

مجلس ترحیم مردانه فقیده سعیده از ساعت یازده تا یك‌بعداز ظهر و مجلس ترحیم زنانه از ساعت ۳ تا پنج بعد از ظهر روز چهارشنبه هفتم بهمن ماه در خانقاه صفی‌علیشاه منعقد خواهد بود.

وزارت اصلاحات ارضی و تعاون روستائی
آ ـ ۷۰۸۳۴ ۱ـ۲

بانهایت تاسف و تاثر درگذشت شادروان بانو زهرا ولیخانی مادر گرامی آقای عباس ولیخانی هم مسلك عزیز و عضو شورای مرکزی حزب ایران نوین را باستحضارمیرساند.

مجلس ترحیم مردانه فقیده سعیده از ساعت یازده تا یك‌بعد از ظهر و مجلس ترحیم زنانه از ساعت سه تا پنج‌بعد ازظهر روزچهار شنبه هفتم بهمن ماه‌در خانقاه صفی‌علیشاه‌منعقد خواهد بود.

حزب ایران نوین
آ ـ ۷۰۸۳۴

باتاسف فراوان درگذشت‌شادروان‌بانو زهرا ولیخانی مادر گرامی آقای عباس ولیخانی‌مدیر کل‌پیشین‌امورمالی‌ژاندارمری کل کشوررا باستحضار می رساند. مجلس ترحیم مردانه فقیده‌سعیده‌از ساعت ۱۱ صبح تا یك بعداز ظهر روز ۴شنبه هفتم بهمن‌ماه درخانقاه صفی‌علیشاه منعقد خواهد بود.

ژاندارمری کل کشور
آ ـ ۷۰۸۳۴ ۱ـ۲

بانهایت تاسف‌وتاثردرگذشت‌شادروان بانو زهرا ولیخانی مادر گرامی اقای عباس ولیخانی معاون پیشین‌اداری ومالی سازمان تربیت‌بدنی ایران را به اطلاع می رساند. مجلس ترحیم مردانه فقیده‌سعیده ازساعت ۱۱تا ۱ و مجلس ترحیم زنانه ازساعت ۳تا ۵ بعداز ظهر روز چهارشنبه هفتم بهمن ماه‌در خانقاه صفی‌علیشاه منعقد خواهد بود.

سازمان تربیت‌بدنی و تفریحات سالم‌ایران
آ ـ ۷۰۸۳۴ ۱ـ۲

باتاسف وتاثربی‌پایان درگذشت شادروان‌بانو زهرا ولیخانی مادر عزیزمان‌را به اطلاع بستگان و دوستان می‌رسانیم.

مجلس ترحیم مردانه فقیده سعیده ازساعت یازده تا یك بعداز ظهر و مجلس ترحیم‌زنانه ازساعت ۳ تا پنج‌بعداز ظهر روز چهارشنبه هفتم بهمن ماه درخانقاه صفی‌علیشاه‌منعقدخواهد بود.

عباس‌و لیخانی . حمیده ولیخانی
آ ـ ۴۷۰۸۳۴ ۱ـ۲

خانواده‌های : ولیخانی . پیکرآراء . امیربیکی .پرسنگی مطلبی .همدانی . خوارزمی .بهرامی . بهرامیان .ایراندوست. اصفهانیان.بدیعی.شاه‌محمدی.محملی‌مهران.هزارخانی.تحریری آدیبی . فره‌گزلو .کافی . بشارتی .دولتی .تبریزی .هاشمی‌نیا. مهرفر بااندوه فراوان درگذشت شادروان‌بانوزهرا ولیخانی را باطلاع می رسانند.

مجلس ترحیم مردانه فقیده سعیده ازساعت یازده تایك بعداز ظهر ومجلس ترحیم زنانه ازساعت ۳ تا پنج بعداز ظهر روز چهارشنبه هفتم بهمن ماه‌درخانقاه صفی‌علیشاه منعقدخواهد بود.

آ ـ ۷۰۸۳۴ ۱ـ۲

درگذشت بانو زهرا ولیخانی را که یکی از بانوان نیکوکار وخیراندیش بود به بازماندگان آنمرحومه مخصوصا به آقای عباس ولیخانی مدیر کل مالی وزارت اصلاحات‌ارضی تسلیت میدهیم.

بانهایت تاثر و تاسف درگذشت بانو طیبه صابر گنجه‌ای (نظیری) را باطلاع‌اقوام و دوستان میرساندمجلس ترحیم‌مردانه وزنانه از ساعت ۹الی ۱۱ صبح روز چهارشنبه هفتم بهمن‌ماه در مسجد حاج حسن واقع‌در خیابان شاهپور ارامنه برگزار خواهد شد.

خانواده‌های نظیری . صابر گنجه‌ای . صالحی . هاشمی. محولاتی .منصف . توسلی .آزادیان. دکترتوسلی .بهروزیان. ندیمی . فتحی . شیخ علیزاده . الماسی . شهروان . وثوقی مرندی .

آ ـ ۳۱۶۷۳

بعموم بازماندگان آنمرحومه مصیبت وارده را تسلیت میدهیم.

درمسجد حاج‌شریف معتضدی کرمانشاه

بانهایت تاثر فقدان اسفناك والد معظم‌خودشاهزاده ابوالفضل (عضدالسلطان) رادر تهران باطلاع سروران وهمشهریان عزیز می‌رساند مجلس‌یادبود فقید سعید روز پنجشنبه ۸ بهمن ماه جاری‌ازساعت۳ الی۵ بعداز ظهردر مسجد مرحوم حاج‌شریف معتضدی (کرمانشاه) منعقد است.

محمد اجاق . محسن‌اجاق .ابوالقاسم اجاق. سیروس‌اعظم زنگنه
آ ـ ۷۰۶۲۶

شرکت صنعتی خرپا باکمال تاسف فوت مادر گرامی آقای قلی‌زاده عضو هیت‌مدیره‌خودرا به‌اطلاع دوستان‌وآشنایان می‌رساند. مجلس یادبود آن مرحومه درروز جمعه ۹ بهمن‌ماه ازساعت ۱۰تا ۱۲ صبح در کلیسای ارتدوکس واقع درخیابان روزولت پلاك ۱۲۹ برپا می گردد.

شرکت صنعتی‌خرپا
آ ـ ۷۰۷۳۰

باکمال تاسف مادر گرامی آقای قلی‌زاده رئیس کارگاه ساختمانهای فلزی انتروپوزدارفانی‌رابدرود گفتند بدین‌مناسبت مجلس یادبودی‌در روز جمعه ۹ بهمن ماه از ساعت ۱۰تا ۱۲ صبح در کلیسای ارتدوکس واقع درخیابان روزولت پلاك ۱۲۹ برپا می گردد.

شرکت آنتروپوزایران
آ ـ ۷۰۷۳۰

بانهایت تاسف درگذشت مادر عزیزم آناستاپا م. ملمانووا رادر خارج ایران باطلاع کلیه‌اقوام ـدوستان‌و اشنایان‌میرساند مجلس‌یادبود آن مرحومه درروز جمعه ۹بهمن ماه ازساعت ۱۰ تا ۱۲ صبح در کلیسای ارتدوکس واقع درخیابان روزولت پلاك ۱۲۹ برپا می گردد.

فربان‌خدا قلیزاده
آ ـ ۷۰۷۳۰

به عموم بازماندگان آن مرحومه مصیبت‌وارده‌را تسلیت می دهیم.

بدینوسیله فوت مادر عزیزمان بانو عصمت‌اللهیاری را به اطلاع فامیل ودوستان و آشنایان می رسانیم.

مجیداللهیاری . حمیداللهیاری. حاج‌هوشنك اللهیاری . حسن اللهیاری . محسن اللهیاری . مریم اللهیاری.

خانواده‌های : بختیاری راد . چرمچی .باشنه طلائیان . معینی. فرجاه .بهرام‌پور . بابائی . مخبری . باباخانی . معافی . دانشور. نورالدینی .حسام‌زاده . اللهیار خان . تیموری . سعادت. جباری فروزنده .فرون. لاجوردی . مینوئی،پیشدادیان،علیزاده کاشانی ماندگارفرد . ملك‌خانی . خسروی . کیانزاد . آذرخش . رزاقی موسوی

بانهایت تاسف درگذشت مرحومه مغفوره بانو عصمت اللهیاری را باطلاع خویشان و آشنایان می رسانند.

مجلس ختم مردانه آنمرحومه ساعت ۲ونیم تا ٤ ونیم‌بعداز ظهر روز سه شنبه ٦ بهمن ماه‌در مسجد مظهری واقع‌درخیابان قزوین چهارراه ملك و ختم زنانه در همانروز وهمان ساعت‌در منزل شخصی‌واقع در لشگر . پمپ بنزین . کوچه فرهمند پلاك ۱۷ منعقد می باشد.

آ ـ ۳۱۶۷۱

به‌خانواده های محترم اللهیاری وفرجاه وسایر افرادخانواده های‌عزادار بویژه فرزندان آنمرحومه مصیبت‌وارده‌را تسلیت می دهیم.

بانهایت تاسف درگذشت‌آقای علی‌اصغرحاتمی پدرخانم آقای‌مصطفی دبیری کارمند وزارت امور خارجه‌باطلاع‌میرساند مجلس ترحیم آن مرحوم از ساعت ۱۵ الی ۱۷ روز سه‌شنبه ٦ بهمن ماه جاری در مسجد مجد منعقد میگردد.

وزارت امور خارجه
آ ـ ٤۱۷۱۵

بانهایت‌تاسف درگذشت شادروان دکتر علی اصغرحاتمی پدر خانم آقای مهندس میرزائی کارشناس موسسه بررسی آفات وبیماری های گیاهی‌این‌وزارت‌را به‌اطلاع‌دوستان‌وهمکاران می‌رساند مجلس ختم آنمرحوم روز سه شنبه ٦ بهمن ماه از ساعت ۳الی۵ بعداز ظهر در مسجد مجد منعقد خواهد بود.

وزارت کشاورزی
آ ـ ۳۱٦۵۹

باکمال تاسف و تاثردرگذشت‌شادروان‌دکتر علی اصغرحاتمی بزرگ‌خاندان حاتمی‌را به اطلاع اقوام و اشنایان می رساند. مجلس ترحیم زنانه ومردانه آنمرحومه‌روز سه شنبه ازساعت۳تا ۵بعداز ظهر در مسجد مجد برگزار می گردد.

خانواده های حاتمی . پارسا . میرزائی . دبیری . حاتم بهرامست . شیلاتی . طبسی . قنبر . میرفخرائی . آفرینش . وامق .فردوسی. .صدیقی

آ ـ ۳۱٦٦۱

بانهایت تاسف‌درگذشت‌شادروان دکتر علی اصغر حاتمی پدرخانم آقای مهندس میرزائی کارشناس این موسسه رابه اطلاع‌دوستان و همکاران می رساند مجلس ختم آنمرحوم روز سه شنبه ٦بهمن ماه‌ازساعت ۳ الی ۵بعداز ظهردر مسجد مجد منعقد خواهد بود.

کارکنان موسسه بررسی آفات‌وبیماریهای گیاهی
آ ـ ۳۱٦۵۹

به عموم افرادخانواده های عزادار بویژه بازماندگان آن مرحوم مصیبت‌وارده‌را تسلیت می دهیم.

خانواده های مشکوة نفیسی . نفیسی . سنجیده .روانبخش نوائی .روحی. خسروشاهی .حاتمی . جرایدی . پارسی .

باکمال تاسف‌فوت مرحوم‌مهندس عبدالعلی مشکوةنفیسی بزرگ خاندان مشکوة نفیسی‌را به اطلاع فامیل ودوستان می‌رسانند. بنابروصیت آن مرحوم هزینه ختم‌مردانه صرف امور خیریه می شود ومجلس ختم زنانه ازساعت ۳تا ۵ بعداز ظهر روزسه‌شنبه ششم بهمن ماه‌جاری در منزل آن مرحوم واقع درمیدان‌شاهپور خیابان مهدی‌خان کوچه مطیع‌الدوله حجازی شماره ٤ منعقد می‌باشد.

آ ـ ۳۱٦۸۷

مصیبت وارده‌را به عموم بازماندگان آن مرحوم تسلیت می دهیم.

بانهایت تاسف و تاثر درگذشت دوست عزیز و ارجمندم شادروان جناب آقای امیر منصور امیر علائی دولو فرزندبرومند (مرحوم سپهبدالسلطنه امیر علائی) را برای اطلاع دوستان و آشنایان اعلام میدارد. مجلس ختم مردانه آن فقید سعید در خانقاه صفی‌علیشاه از ساعت ۳ الی ۵ بعد از ظهر روز سه‌شنبه ٦ بهمن ماه و مجلس ختم زنانه از ساعت ۱۰ تا ۱۲ صبح‌همان روز در همان محل برگزار خواهد شد.

دکتر امیر محسن امید
آ ـ ۳۱۷٤۷

بانهایت تاسف‌درگذشت شادروان امیرمنصور امیرعلائی‌دولو را باطلاع کلیه اقوام و دوستان و آشنایان میرساند. مجلس ترحیم مردانه فقید سعید در خانقاه صفی‌علیشاه روز سه‌شنبه ٦بهمن ۱۳٤۹ ـ ۳الی ۵بعداز ظهر و مجلس ترحیم زنانه از ساعت ۱۰الی ۱۲ صبح همان روز برگزار خواهد شد.

خانواده‌های امیر علائی . عضدی . افراشته . مقدم‌نخجوان. پیرنیا . کامرانی . امیر بختیاری . فولادوند . معزی . علامیر. تاجبخش . شایسته . رجالی . فریس . اسعد . ایلخان ظفر.

آ ـ ۳۱٤۵۷ ۲ـ۲

خانواده‌ی : رضائی ـ دادمهر ـ مازندرانی ـجورابچی‌ـ الماسی ـمسعودی ـ صفرزاده ـعرشیان ـآذری ـ حاج‌هادی صمدی ـناصری جورابچی ـجباری ـلباسچی ـایروانچی‌زاده‌ـ فروتن ـ صدیق موسوی ـ سلامت‌زاده ـ چینی فروشان ـ اروانی ـنامی ـ علیزاده .

باکمال تاسف و تاثر فوت ناگهانی مرحوم‌آقای‌مشهدی عبدالرحیم عطارپور رضائی راباطلاع دوستان‌و آشنایان‌میرساند. مجلس ختم آنمرحوم روز سه‌شنبه ششم بهمن ماه از ساعت ۹الی ۱۱ صبح‌در مسجد آذربایجانیها بازار و مجلس ختم‌زنانه همانروز از ساعت ۳الی ۵بعدازظهر در منزل شخصی آنمرحوم واقع‌در خیابان منیریه کوی ترجمان کوچه دکتر دانش‌پلاك ۹منعقد است.

آ ـ ۳۱۷۰۳

بعموم بازماندگان آنمرحوم مصیبت وارده را تسلیت میدهیم.

خانواده های قوامی شیرازی . رسولی . فیروزیان .موسوی. بریمانی. کرامتی . هنریار با نهایت تاسف فوت مرحومه‌مغفوره خانم فاطمه قوامی شیرازی را به‌اطلاع بستگان و آشنایان‌می‌رساند. مجلس ترحیم‌زنانه و مردانه روز سه‌شنبه ششم بهمن ماه چهل ونه ازساعت ۲ونیم الی ٤ ونیم‌بعداز ظهر در مسجد سجاد واقع درخیابان شاه چهارراه گیتی منعقد می باشد.

آ ـ ۳۱۷۰۱

به عموم بازماندگان آن مرحومه مصیبت وارده‌را تسلیت می‌دهیم.

بانهایت تاسف فوت آقای حاجت صالحی نژاد رشتی را باطلاع اقوام و آشنایان و همکاران میرساند .مجلس ترحیم آن مرحوم در روز سه شنبه ششم بهمن ماه جاری در مسجد محمد واقع در چهارصد دستگاه ژاله از ساعت ۹ تا ۱۱ صبح و مجلس ختم زنانه همانروز از ساعت ۳ تا ۵ بعد از ظهر در منزل آن مرحوم برگزار میگردد.

خانواده های : صالحی نژاد رشتی ، نیرومند ،کشاورز، چمنی ، اسدی ، معینی .

آ ـ ۳۱۷۰۹

بعموم بازماندگان آن مرحوم مصیبت‌وارده را تسلیت میدهیم.

باکمال تاسف فوت‌بانو طوطی استواری را باطلاع‌دوستان و آشنایان میرسانیم. مجلس پرسه آن روانشاد در روز چهارشنبه ۷ر۱۱ر٤۹ از ساعت ۳ تا ۵ بعداز ظهر در تالارایرج واقع در خیابان قوام‌السلطنه برگزار خواهد شد.

خانواده های : استواری . آبادی . فرامرزی . بلندی . بهزادی . آذر کیوان . فرائی .

آ ـ ۳۱۷۲۷

بعموم بازماندگان آن مرحومه مصیبت وارده را تسلیت میدهیم.

بانهایت تاسف درگذشت شادروان محمود طوسی راکه یکی از کارکنان صدیق سازمان مسکن بوده‌است به‌استحضار می رساند:

مجلس ترحیم آنمرحوم‌ازساعت ۲ ونیم تا ٤ونیم‌بعدازظهر روزسه شنبه ششم بهمن ماه جاری در مسجد فخرالدوله برگزار خواهد بود.

سازمان مسکن
آ ـ ۷۰۸۲٤ ۱

خانواده‌های : هدایت . کمال هدایت . امیر حکمت . رکنی . دهقان . غنی . ادیب . طباطبائی . مظاهر . عدل . رزم‌آراء . دولتشاهی . مدیری .

باکمال تاسف باطلاع می‌رساند که آقای امان‌الله‌هدایت فرزند ارشد مرحوم مرتضی قلی هدایت (صنیع‌الدوله) به‌سرای باقی شتافته ، ختم زنانه و مردانه آنمرحوم روز سه‌شنبه‌ششم بهمن ماه جاری از ساعت ۲ونیم الی ٤ونیم بعدازظهر درمسجد هدایت واقع در خیابان اسلامبول مقبره خانوادگی هدایت منعقد خواهد بود.

سناتور علیقلی هدایت
آ ـ ۳۱٦۱۱

باکمال تاسف درگذشت شادروان علی‌رئیس شقاقی ، (موفق‌الملك) عمو و پدر و همسر آقای مهندس عزیز شقاقی ، معاون مرکز اصلاح و تهیه نهال وبذر کرج ،را به استحضار می‌رساند . مجلس ختم مردانه و زنانه آن مرحوم از ساعت۱۱ صبح تا۱بعداز ظهر روز سه شنبه ٦ر۱۱ر٤۹ در مسجد الجواد برگزار می شود.

وزیر کشاورزی
آ ـ ۳۱٦۸۱

سناتورها و نمایندگان آذربایجان در مجلس‌شورایملی

باکمال تاثردرگذشت‌شادروان علی‌رئیس شقاقی(موفق‌الملك) راکه سرباز صدیق شاهنشاه آریامهر و دودمان جلیل پهلوی واز رجال خیر و نیکنام آذربایجان و مصدر خدمات ارزنده به ملك و ملت بودند ، باطلاع میرساند.

مجلس ترحیم فقیدسعید از ساعت ۱۱ تا۱۳ روز سه‌شنبه ششم‌بهمن ماه در مسجد الجواد برپا خواهد بود.

ساعد مراغه ، دکتر رضازاده شفق ، جهانبانی ، ورهرام ذوالفقاری ، بهاری ، محمد اسدی ، دکتر شفیع امین،سید محمود امامی‌رضوی،دکتر عبدالعلی امامی‌خوئی ، کریم‌اهری مهندس پرویز بهبودی ، سعید پدرامی ، منوچهر پزشکی ، جعفر جوادی ، ابوالفتح جهانشاهی ، احد حق‌شناس ، دکتر سعید حکمت ، دکتر حبیب دادفر ، محمد دیهیم ، حسنعلی زرگرزاده ، غلامرضا زنجانچی ، حسین شکیبا ، تقی‌صاحبقلم دکتر غلامرضا ، عدل ، فیروزعدل ، عبدالرضا عدل طباطبائی، دکتر اسماعیل فریور ، دکتر سیدعلی مدنی ، علی مرندی ، دکتر احدملکی ، امیراسدالله‌موسوی ماکوئی ، داودموید امینی .

آ ـ ۷۰۱۵۲ ۲ـ۲

بانهایت تاثر و تاسف درگذشت شادروان علی رئیس شقاقی (موفق‌الملك) پدر تیمسار سرتیپ عباس رئیس‌شقاقی راباطلاع می‌رساند . مجلس ترحیم از ساعت ۱۱ الی ۱۳ روز سه‌شنبه ٦ر۱۱ر٤۹ در مسجد الجواد منعقد می‌باشد.

ژاندارمری کل کشور

باکمال تاسف وتاثر درگذشت شادروان علی رئیس شقاقی (موفق‌الملك) عمو و پدر همسر آقای مهندس عزیز شقاقی ، معاون مرکز اصلاح وتهیه نهال وبذرکرج‌باستحضارمیرساند.

مجلس ختم ، مردانه و زنانه آنمرحوم از ساعت ۹ تا۱۱ صبح روز سه‌شنبه ٦ر۱۱ر٤۹ در مسجد الجواد برگزارخواهد شد.

رئیس موسسه اصلاح وتهیه نهال وبذر
حسینعلی شیبانی
آ ـ ۳۱۵۲۹

خانواده‌های : رئیس شقاقی ، دیبا ، شقاقی ، معین شقاقی امیرشقاقی ، امیرفضلی ، ضرغام ، ضرغامی ، بهادری ، اسکندری ، نورهاشمی،دانشفر، دیلمقانی ،ختائی ، فتح‌اله زاده اسپکچی ، خواجه‌نصیری ، رحیم‌زاده خوئی ، بیرقی ، مهدوی قالیباف ، قاسمی ، به‌آفرید ، خشکنابی ، میکده ، سناتور احمد بهادری

بانهایت تاثر وتاسف رحلت شادروان علی‌رئیس شقاقی (موفق‌الملك) بزرك خاندان شقاقی را باطلاع میرساند.

مجلس ترحیم مردانه وزنانه فقید سعید از ساعت ۱۱ تا ۱۳ صبح روز سه‌شنبه ششم بهمن ماه مطابق۲۸ ذیقعده‌در مسجد الجواد (میدان ۲۵ شهریور) برگزار میشود.

مراسم شب هفت از ساعت ۱٦ الی ۱۸ روز چهارشنبه هفتم بهمن در مقبره آنمرحوم در جوار صحن مطهر حضرت عبدالعظیم منعقدخواهد بود.

آ ـ ۷۰۱۵۲ ۲ـ۲

بااندوه بسیار درگذشت بانو ترابیان مادر ارجمندعبداله و رحیم ترابیان‌راباطلاع خویشان ودوستان و آشنایان‌میرساند. و بهمین مناسبت مجلس ترحیمی در روز سه‌شنبه ششم بهمن ماه جاری از ساعت ۳ تا ۵ بعداز ظهر در مسجد ارك برگزار میگردد و ختم زنانه نیز در منزل شخصی آن آنمرحومه واقع در خیابان پهلوی دوراهی یوسف‌آباد کوی مجلسی شماره ۳۷ و ٤۱ منعقد میباشد.

حاجی سید مرتضی هاشمی . عبداله ترابیان . رحیم ترابیان . اسداله ترابیان و خانواده های : هاشمی ، میربد ، ترابیان ، شالچیان ، آگهی ،اخوان ، ابتکار ،حاجی ملاحاجی، میرفارسی ، تقی‌نیا ، بهرویان .

آ ـ ۳۱۷۳۱

به آقایان عبداله و رحیم ترابیان مصیبت‌وارده را تسلیت میدهم.

یادبود

بدینوسیله باطلاع کلیه دوستان و آشنایان واقوام‌میرساند روز پنجشنبه ۸ بهمن ماه مصادف با سالگرد درگذشت‌مرحوم مصطفی قاضی‌کیا میباشد مراسمی برگزار نمیگردد و هزینه آن بمصرف امور خیریه میرسد.

خانواده قاضی کیا
آ ـ ۷۰۷۹٤

هیهات‌ان باتی الزمان بمثله
ان الزمان بمثله لعقیم

بمناسبت یکمین سال درگذشت دانشمند گرامی‌حجت‌ـ الاسلام آیتا ... آقای سید محمود محرمی زرندی مجلس بادبودی د رمسجد شاه (سلطانی) روز سه‌شنبه ٦ر۱۱ر٤۹ از ساعت ۱۸ الی ۲۰ منعقد است . حضور دوستان و آشنایان باعث‌شادی روح آن فقید سعید خواهد شد.

خانواده محرمی
آ ـ ۳۱۷۱۹

تسلیت

خانم پروانه صولت‌تاش

بدینوسیله خود را در غم تو و خانواده‌ات شریك‌میدانم

از طرف کلیه کارکنان دبستان آزرم ـقیائی
آ ـ ۷۰۸۰۲

استاد ارزشمندم : جناب آقای فریدون منو

درگذشت بانو عذرا نثری منورا به‌آنجناب و فامیل و بازماندگان باابراز همدردی تسلیت عرض مینمائیم.

سید کریم ترابی و بانو
آ ـ ۳۱۷٤۳

تیمسار سرلشگر عباس شقاقی و بانو

بانهایت تاسف درگذشت ابوی گرامتان را تسلیت‌گفته بقاء آن خاندان را از خداوند مسئلت مینمائیم.

فروغ هاشمی ـ طاهره تحریری
آ ـ ۳۱٦۹۵

تیمسار سرلشگر عباس شقاقی و جناب آقای‌دکتر مرتضی شقاقی

مصیبت وارده را تسلیت عرض نموده بقاء آن خاندان را از خداوند مسئلت مینمایم.

احمدروان‌پاك
آ ـ ۳۱٦۹۵

جناب آقای دکتر مرتضی شقاقی

بااندوه فراوان درگذشت پدر ارجمندتان را تسلیت‌عرض مینمائیم.

فروغ هاشمی ـ طاهره تحریری
آ ـ ۳۱٦۹۵

باکمال تاسف درگذشت شادروان یحیی‌نیرو دائی گرامی جناب آقای دکتر محمد کاظمی عضو هیئت عامل برنامه و پدر بزرگوار آقای سیروس نیرو وخانم شهلا نیرو ووابسته آقای مهندس محمد بوترابی و امیرامیرحسینی را به عموم‌بازماندگان فقید سعید مخصوصا همکاران عزیز تسلیت عرض می‌نماید.

خداداد‌فرمانفرمائیان . غلامرضا مقدم . حسینعلی‌اسفندیاری محمدرضی ویشکائی . علی‌اکبر صادق . علی‌هزاره .داریوش اسکوئی . شاپور راسخ .بهمن آبادیان . علی دفتریان . علیرضارادپی .

آ ـ ۷۰۷۸۲

دوست‌و همکلاس عزیز آقای سید هادی سعادت

مصیبت وارده‌را بشما وخانواده محترم‌تسلیت میگوئیم.

دانش‌آموزان کلاس سوم دبیرستان ملی موسوی
آ ـ ۷۰۸۱۰

دوست وهمکلاس عزیز آقای سیدمهدی سعادت

مصیبت وارده‌را بشما وخانواده محترم‌تسلیت میگوئیم.

دانش‌آموزان کلاس‌اول ب ـ دبیرستان ملی موسوی
آ ـ ۷۰۸۱۰

دوست‌و همکلاس عزیز آقای مجید حیدری‌منش

مصیبت وارده‌را بشما وخانواده محترم‌تسلیت میگوئیم.

دانش‌آموزان کلاس‌دوم دبیرستان ملی موسوی
آ ـ ۷۰۸۱۰

دوست عزیز جناب آقای یوسف افتخاری

بااندوه فراوان مصیبت وارده را تسلیت عرض‌میکنیم

دانشجویان سال چهارم مدرسه عالی‌پارس
آ ـ ۳۱٦٤۷

جناب آقای مهندس ابونصر عضد

هیئت مدیره‌و کارکنان شرکت سهامی تولیدی کارخانه قند وتصفیه شکر اهواز بانهایت تاسف و تاثر فقدان پدر بزرگوار آنجناب مرحوم شاهزاده عضدالسلطان عضد را به جنابعالی و سایر بازماندگان آن فقید سعید تسلیت گفته سلامتی وجود محترم را از درگاه خداوند متعال مسئلت دارد.

رئیس هیئت مدیره ـ ابوالفتح آتابای
آ ـ ۳۱٦٤۹

سرکار سرهنك ۲ میر جلیلی

افسران و دانشجویان و دانش آموزان ، درجه داران و سربازان دانشکده افسری خودرا در اندوه شما شریك میدانند.

دانشکده افسری
آ ـ ۷۰۷۰٦

جناب آقای مهندس مسعود طلیسچی

فوت ابوی گرامتان را بانهایت تاسف تسلیت عرض مینماید

رضا ایمانی راد
آ ـ ۳۱٦۵۵

خاچیکیان عزیز

مصیبت وارده رااز صمیم قلب تسلیت عرض نموده خود رادر غم شما شریك میدانیم.

شهبازی .کشاورز.کمال‌الملك. مظفری.
آ ـ ۷۷۰۵۷۰

تیمسار سرتیپ عباس شقاقی فرماندهی معظم ناحیه ژاندارمری خوزستان

بانهایت تاسف‌وتاثر مصیبت وارده‌را به آن تیمسار محبوب وگرامی تسلیت عرض می نمائیم.

سرهنك احمد صبحی . سرهنك‌علی‌اصغرودیعی .سرهنك عصار . دکتر کاظم ودیعی . سرگرد سیف‌عصار .سروان‌مسعود عصار .سعد عصار .ستوان یکم پرویز صبحی
آ ـ ۳۱٦٦۹

تیمسار معظم سرتیپ شقاقی

مصیبت وارده‌را به آن تیمسار گرامی و جناب دکترشقاقی تسلیت عرض می نماید.

سروان حسین‌موحد
آ ـ ۳۱٦۹۳

سروان پرویز خسروی

درسوك توشریك هستیم. همکاران تو
آ ـ ۳۱٦٦۷

جناب آقای فتح‌اله سمیعی

مصیبت وارده را تسلیت گفته بقاء عمر و دوام عزت‌سرکار عالی را از خداوند خواهان است.

سازمان اوقاف
آ ـ ۷۰۸۰۰

جناب آقای فتح‌اله مهاجری

همکار عزیز مصیبت وارده را تسلیت عرض مینمائیم

کارمندان دایره انتقالات بانکملی بازار
آ ـ ۳۱٦۹۷

جناب آقای مهندس فرامرز زهره نژاد

باکمال تاسف درگذشت پدر بزرك عزیزتان را به‌سرکار وخانواده محترم تسلیت عرض کرده بقاء عمر و سعادت بازماندگان رااز خداوند مسئلت داریم.

تومیك ـ سلامت ـ نزهت ـ روحانی ـ سمیعی
آ ـ ۷۰۷۹۸

جناب آقای محمود فرجی‌دانا

فوت ناگهانی پدر بزرگوارتان‌حاجی آقا فرجی دانارادر قم بعموم فرزندان و بازماندگان آنمرحوم بخصوص جنابعالی تسلیت عرض بقای عمر و عزت شما را از خداوند متعال خواستارم.

سروان حسن نیکعهد
آ ـ ۳۱٦۹۹

سرکار علیه خانم پروین داوری

مصیبت وارده را بسرکارعالی و خانواده محترم تسلیت عرض می‌نماید.

دبیرستان آذر شماره ۳ـ سهراب
آ ـ ۳۱۷۰۵

کادر سررشته‌داری پادگان آموزشی بهبهان باکمال‌تاثر مصیبت وارده را به‌خانواده غنی‌زاده بخصوص سر کارستوانیکم غنی‌زاده تسلیت عرض وبقاء عمر بازماندگان را ازخداوند خواستارند.

سررشته‌دار پادگان بهبهان : ستوانیکم احمدی
آ ـ ۷۰٦۳٦

کارمندان موسسه ژئوفیزیك دانشگاه تهران

از صمیم قلب مصیبت وارده را به‌خاندان عظیما تسلیت گفته وخود را در غم واندوه آقای دکترکشی افشار و بانو شریك و سهیم میدانند.

آ ـ ۳۱۷۲۳

جناب آقای دکتر منوچهر عدنانی مدیر کل محترم وزارت کار و امور اجتماعی

مصیبت وارده را بشما و خانواده محترم تسلیت عرض مینمائیم.

کارکنان اداره کار و امور اجتماعی قم‌و ساوه
آ ـ ۷۰٦۳۸

جناب آقای نصرت‌اله افشار

مصیبت وارده را به‌جنابعالی و فامیل محترم تسلیت‌عرض نموده سلامت‌بازماندگان رااز خداوند متعال خواهانیم.

اراك : ساری . نهاوندیان . شاه‌بداغی . وطن . صدیق. دولو . نائین‌زاده . دکتر دانشمند . فیروز . قوام‌رضائی .بنائی. طهماسبی . پورختائی .

آ ـ ۷۰٦٤۲

آقای قلی‌زاده

در غم مرك مادر گرامیت شریکیم .

منصور عدل وبانو
آ ـ ۷۰۸۳۲

سپاسگزاری

خانواده‌های : نادری ، خواجه‌نوری ، یزدان‌پناه ، سلطانی نوری وسایر خانواده‌های وابسته

مراتب سپاس و امتنان خودرا بحضور کلیه سروران اقوام و دوستان و ذوات محترمی که در مراسم تشییع مرحوم محمود نادری در شهرستان آمل بذل محبت فرموده‌اند و همچنین باحضور خود در مجلس ختم و هفته آن مرحوم در تهران ونورموجبات دلداری و تسلیت بازماندگان را فراهم آورده و کتبا ویاباارسال تلگرام ویا در جرائد ابراز همدردی فرموده‌اند تقدیم وچنانچه بعلت تالمات روحی عرض تشکر حضوری به‌تاخیر افتد تمنای بخشش دارند.

آ ـ ۳۱۳۳

ازهمه سروران ، دوستان و خویشانی‌که در مرك شوهر وپدر عزیزما عطاءالله دوستدار بامهر و همدلی‌یار و غمگسار مابوده‌اند سپاسگزاریم.

بازماندگان مرحوم دوستدار
آ ـ ۳۱٦۳۱

تیمسار سرتیپ عباس رئیس شقاقی

باتاثر فراوان درگذشت پدر ارجمندتان را تسلیت‌عرض مینماید.

قم : احمد دانشپور
آ ـ ۷۰٦٤۰

تیمسار معظم سرتیپ عباس شقاقی

مصیبت وارده را بحضور آندوست عزیز تسلیت عرض می‌کنم.

قم ـ شهرداری ـ صابری
آ ـ ۷۰٦٤٤

تیمسار سرتیپ عباس شقاقی

بانهایت تاسف درگذشت پدر بزرگوارتان را تسلیت عرض مینمایم.

سرگرد شاه علیزادگان
آ ـ ۷۰٦۵۰

بانهایت تاثر و تاسف درگذشت شادروان صالحی‌نژاد را به‌فامیل محترم صالحی‌نژاد خصوصا به همسر و فرزندان سوگوار آن فقید سعید تسلیت میگوئیم.

علیرضا دیبا و بانو
آ ـ ۳۱۷۱۷

جناب آقای مهندس ابونصر عضد

مصیبت وارده‌را صمیمانه تسلیت عرض می نمایم.

مهندس پرویز پژهان
آ ـ ۲۱۹۹۱

جناب آقای فضل‌الله فدس

مصیبت وارده‌را صمیمانه تسلیت عرض می نمائیم.

طلعت داودی ـ کاظم اکبری
آ ـ ۷۰٦۲۰

تیمسار سرتیپ عباس شقاقی

باکمال تاسف مصیبت وارده‌راا

اطلاعات ۱۳۰۱

دوشنبه - پنجم بهمن ماه ۱۳۴۹
بیست و هفتم ذیقعده ۱۳۹۰ - بیست وپنجم ژانویه ۱۹۷۱
شماره ۱۳۴۰۵ - سال چهل و پنجم
استخراج دکتر ریاضی کرمانی

ساعات شرعی
اذان صبح ..... ساعت ۵ و ۳۳ دقیقه
طلوع آفتاب ..... ساعت ۷ و ۸ دقیقه
ظهر شرعی ..... ساعت ۱۲ و۱۸دقیقه
اذان مغرب ..... ساعت۵ و۴۱ دقیقه

حدنهائی حریم تهران تصویب شد

درجلسه انجمن شهر گفته شد :

مستأجرین از اجحاف مالکین به‌ستوه آمده‌اند

* دولت بفکر تعدیل کرایه - خانه‌ها است
* عده معدودی از مستاجرین مالکین را ناراحت میکنند
* اجناس وکالاها باید قیمت گذاری و کنترل شود

جلسه هفتگی انجمن شهر تهران دیشب تشکیل شد . در این جلسه مسئله اجاره خانه وحریم‌تهران‌و مسئله‌اداره امور شرکت‌واحدموردبحث‌و بررسی قرار گرفت . ریاست جلسه را آقای دکتر حسین فرهودی به عهده داشت و آقایان شهردار معاونان شهرداری نیزدر جلسه شرکت داشتند.

درآغازجلسه شهردار تهران طی سخنانی گفت : به مناسبت سالروز انقلاب سفید مردم ، مراسم جشن و سرور برپا داشته‌اند . انقلاب اجتماعی ایران بزرگترین انقلابی است که‌برافتخارات‌کشور شاهنشاهی ایران افزوده است .

شهردار در پایان از طرف ساکنان تهران‌سالروزششم‌بهمن را تبریک گفت و اعلام داشت که از طرف مردم و شهرداری های نواحی و تمام واحدها در روز مزبورجشن های پرشوری برگزار خواهد شد.

*** تعیین نرخ**

در این موقع آقای ایرانی اجازه صحبت‌خواست‌و گفت : شهرداری وظیفه‌دار است که قیمت کالاهای مصرفی مردم را معین کرده و کسبه را وادار نماید تا روی این اجناس نرخ تعیین شده را نصب نمایند.

ناطق گفت: مطلب دیگر آنست در شهر تهران مستاجرین از اجحاف مالکان‌درزحمت هستند و به راستی بستوه آمده‌اند دراین شهر مالکان آپارتمان‌ها راخالی نگاهداشته‌اند وبدلخواه خود اجاره‌میدهند واین موجب ناراحتی مردم است و باید در این مورد تدبیری اندیشید.

در شهرتهران اکنون بیست وچهار هزار خانه خالی وجود دارد و با این وجود مردم در زحمت هستند و نگران کننده است در شهر ما مالکان خوب و انسان دوست فراوانند و در عین حال معدودی مستاجرنیز هستندکه با رفتار نادرست‌خود مالکان را نیز ناراحت میکنند و این‌موضوع باید مورد رسیدگی قرار گیرد .

آقای محمدتقی قاضی نیز در این زمینه صحبت کرد و گفت : دولت و وزارت آبادانی ومسکن برای تعدیل کرایه‌خانه از طریق افزایش عرضه خانه و آپارتمان سازی و طرحهائی دارندکه طبعا اجرا خواهد شد و افزود که رسیدگی به مسئله اجاره‌خانه نیز ازطریق مراجع دولتی صورت خواهد گرفت.

*** مواد الحاقی**

آنگاه متن مواد چهارگانه الحاقی به حریم‌شهر بشرح زیر مطرح و بتصویب رسید.

۱- چون‌درقسمت‌غربی‌حدود حریم پیشنهادی‌تهران بمحدوده قانونی شهرکرج تداخل نموده است حد حریم تهران درقسمت غرب حداکثر مماس با محدوده قانونی کرج خواهد بود .

۲- چون درداخل‌محدوده حریم پیشنهادی شهرداریهای شهریار، فرحناز، اوشان ، فشم ومیگون واقع‌شده‌است محدوده قانونی شهرداریهای فوق از محدوده حریم تهران مجزی میگردد .

۳- چون حریم پیشنهادی با خطوط طول و عرض‌جغرافیائی تعیین ومشخص‌گردیده و امکان دارد در نقاط مختلفی خطوط مذکور ازداخل دهات عبورنماید کل محدوده ثبتی دهات مذکور جزء حریم تهران منظور خواهد بود .

۴- در مورد محدوده شهر فرحناز چون شهرداری مذکوره قانوناتاسیس‌گردیده لکن‌محدوده آن برای اظهارنظر بشورایعالی شهرسازی ارجاع گردیده تا وصول نظریه شورای مذکور محدوده‌ای ازطرف وزارت‌کشور تعیین وبشهرداری پایتخت اعلام خواهد شد تا طبق ماده دو محدوده شهر مذکور نیز ا محدوده حریم‌تهران‌مجزی‌باشد

در پایان پیشنهاد اجاره‌خانه برای مهندسین سردخانه تبعه کشور شوروی مطرح وتصویب شد وسپس مسئله پرداخت د میلیون تومان وام به‌شرکت‌واحد عنوان گردیدکه رسیدگی به آن به جلسه بعد موکول شد .

مقارن سالگرد انقلاب شاه وملت طی‌مراسمی

سود سهام کارخانجات نساجی ری پرداخت شد

آقای قاسم هاشمی مدیر عامل شرکت سهامی ریسندگی وبافندگی ری درمراسم توزیع سود سهام کارگران‌گفت: کارخانه های نساجی باید تولیدات خودرامتناسب با احتیاجات کشور افزایش دهند .

* مدیر عامل شرکت سهامی ریسندگی و بافندگی ری گفت : تولید این کارخانه تا پنج سال‌آینده براساس احتیاجات کشور روزانه به ۱۳۰ هزار متر خواهد رسید
* تولید قماش نخی کشوربه ۴۵۰ میلیون متر در سال رسیده است
* شرکت سهامی ریسندگی و بافندگی ری سالیانه۲۰ میلیون ریال حق بیمه می پردازد

صبح دیروز طی مراسم‌باشکوهی که در حضور آقای دکتر مجیدی وزیر کار وامور اجتماعی و چندتن معاونان و مقامات این وزارتخانه و شخصیت های اقتصادی برگزار شد ، مبلغ پنج میلیون ریال سود سهام شش ماهه اول سال جاری به کارگران این واحد تولیدی پرداخته شد .

در آغاز این مراسم ، آقای قاسم هاشمی‌مدیرعامل شرکت سهامی ریسندگی وبافندگی ری پس از سپاسگزاری از حضور مدعوین چنین اظهار داشت :

اظهارات مدیر عامل

ما همگی امروز در اینجا جمع شده‌ایم تا در اجرای یکی از اصول ۱۲ گانه منشور انقلاب شاه و مردم که سهیم شدن کارگران در سود کارگاه ها میباشد شرکت نمائیم و وجود شما سروران عزیز باعث‌تشویق و ارشاد و راهنمائی ما میباشد همه ساله این مراسم رابطور مختصر داشتیم ولی چون امسال مقارن با تاریخ ششم بهمن که سالروز تجدید تاریخ پر افتخار ایران بدست توانای شاهنشاه آریامهر میباشد گردیده است برای ما شکوه و عظمت بیشتری دارد .

این واحد صنعتی که امروز به ان تشریف آورده‌اید یکی از هزاران دستگاه های صنعتی کشور است که در زمان سلطنت شاهنشاه آریامهر تحت توجهات ملوکانه بوجود آمده است .روز اول واحد کوچکی بوده است ولی کوشش نموده است تاخود را بموازات برنامه های سریع صنعتی شدن کشور وفق داده و با کمك و همت کارگران عزیز و ارشاد و راهنمائی‌اولیاء محترم وزارت کار و همکاری صمیمانه وزارت اقتصاد و سازمان های دیگر تدریجا واحد امروزی را تشکیل دهد .

مشخصات

واحد امروزی در کارخانه‌ای بوسعت ۴۵۵هزار و ۵۳۴ متر مربع و با زیر بنائی برابر ۷۵ هزار و ۱۵۵ متر مربع ساختمان که با ماشین آلاتی با تعداد ۴۴٫۹۸۰ دوك ریسندگی و ۱٫۴۴۰دستگاه ماشین‌بافندگی و ۱۷۵ دستگاه تکمیل و ماشین آلات رنگرزی و کمکی تشکیل گردیده است که موتور های مولدبرق بقدرت۵٫۷۷۶کیلووات در ساعت و دیك های بخار به قدرت ۴۰ تن بخار در ساعت ماشین های نامبرده فوق را به گردش در آورده و با همت و نیروی کار ۲٫۶۰۰ نفر کارگر ومهندسین‌ایرانی‌روزانه‌محصولی معادل نودهزارمتر تولیدمینماید.

مسئولین این واحد صنعتی معتقدنداین‌رشد بایستی دربرنامه پنج ساله آینده‌با سرعتی بیشتر در این واحد ادامه پیدا نماید بتوانیم روی پای خود بایستی و در حد خودمان جوابگو احتیاجات کشورباشیم، زیرامصرف سرانه هر سال بالا میرود چنانچه ملاحظه‌میفرمائید درسال ۴۱ که مبداء انقلاب بوده‌است مصرف سرانه هر نفر ۱۲ متر پارچه درسال بوده این مصرف درسال ۴۹ از ۱۲ متر به ۸ متر رسیده ، یعنی ۵۰ در صد افزایش داشته‌است . اگرازدیاد نفوس را از این مقایسه بیرون بیاوریم باقیمانده که نمایشگر قدرت خرید است سی در صد یافته است .

تولید

با در نظر گرفتن این موضوع که این قبیل محصولات نساجی بیشتر مورد مصرف‌طبقات کارگر وروستانشینان میباشد لذامیتوان مشاهده کرد که قدرت خرید دراین طبقات بخصوص تا چ

بقیه در صفحه دوم

تصادف اتومبیل های ایرانی در راه جده- مدینه

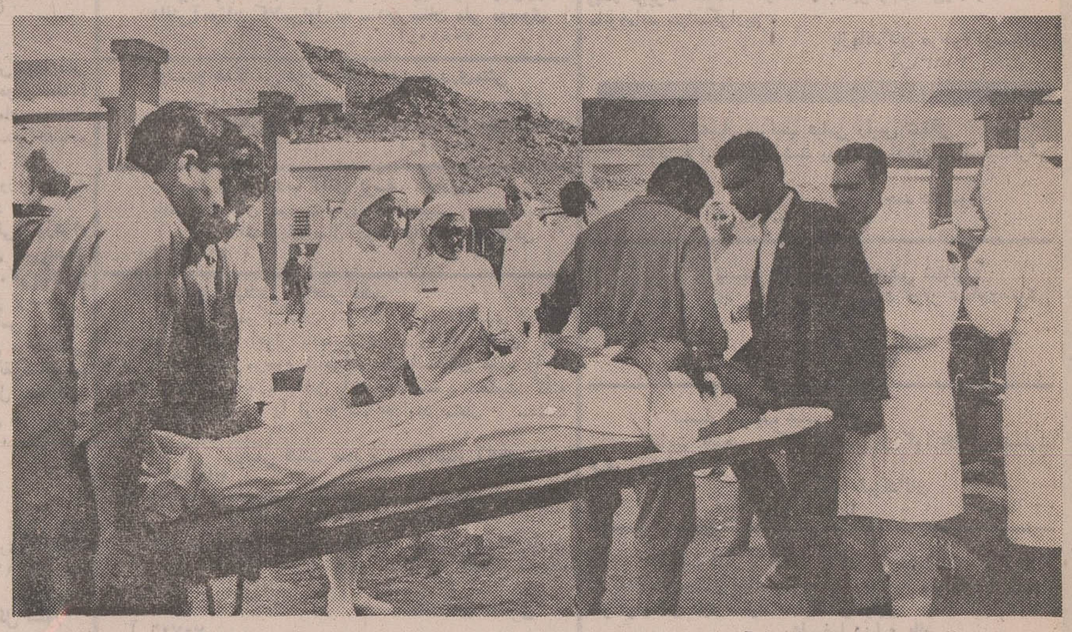

در عکس بالا یکی‌از مجروحین‌که با آمبولانس به «امدود» محل استقرار بیمارستان شیروخورشید سرخ انتقال یافته دیده میشود . مجروح را با برانکار ازآمبولانس‌به‌بیمارستان شیروخورشیدو اطاق عمل منتقل میسازند . پرستاران و پزشکان ایرانی‌که لباس سفید بتن دارند در عکس‌دیده میشوند .

شرح‌در صفحه چهارم

وزیران خارجه ایران و ترکیه فردا متفقاً به‌پاکستان میروند

* ایران خواستار توسعه تجارت درمنطقه«آر-سی-دی» است
* زاهدی در داکا ، با شیخ مجیب الرحمن رهبرپیروز سیاسی پاکستان شرقی ملاقات میکند

وزیران خارجه‌ایران وترکیه فردامتفقا ازتهران‌برای شرکت در سیزدهمین اجلاسیه شورای‌وزیران سازمان همکاری های منطقه‌ای برای عمران رهسپار پاکستان شرقی‌خواهند شد .

این اجلاسیه‌بامداد پنجشنبه در داکا گشایش خواهد یافت و بمدت سه روز بطول می - انجامد .

اجلاسیه وزیران همه ساله دوبار به تناوب در پایتخت کشور های‌عضو تشکیل‌میگردد واخیرا به پیشنهاد ایران‌مقرر گردیده است اجلاسیه های مذکور علاوه‌برتشکیل‌در پایتخت ها برای آشنا ساختن مردم به تناوب در شهرهای کشور های عضو تشکیل گردد.

بدین ترتیب دوازدهمین اجلاسیه وزیران «آر -سی - دی» در بهار گذشته در شهر بورسا در ترکیه تشکیل شد و سیزدهمین آن‌اینک‌در داکابرپا میگردد.

منافع نزدیک به فعالیت‌های «آر- سی- دی»برای مذاکرات اجلاسیه قریب‌الوقوع وزیران خارجه سه‌کشوراهمیت قائل‌اند.

برنامه مذاکرات‌گو اینکه‌هنوز بطور رسمی‌انتشار نیافته‌معذلك شواهد نشان میدهد که آینده همکاریهای سه کشور در چهار چوب «آر - سی - دی» و خارج از آن در صدر دستور مذاکرات قرار دارد.

با توجه‌به تحولات سیاسی، اجتماعی، اقتصادی که‌در سال های اخیر در منطقه «آر- سی دی»صورت پذیرفته‌است ظاهرا سه کشور عضو موضوع تجدید نظردر همکاریهای‌خودو توسعه آن را مورد توجه قرار داده‌اند.

سازمان اقتصادی

از سوی دیگر شاهنشاه با بیانات قاطعی که دیروز در پاسخ به پرسش مربوط به خبر های تشکیل یک سیستم دفاعی در منطقه «آر - سی- دی» ابراز فرمودند بی‌اساس بودن خبر خبرگزاری فرانسه از آنکارا را در این زمینه‌تائید کردند.

خبرگزاری فرانسه از قول محافل سیاسی آنکارا گزارش داده بود که سلیمان دمیرل نخست‌وزیر ترکیه‌پیشنهاد کرده است سه‌کشور عضو «آر- سی - دی» در برابر توسعه نفوذ کمونیسم در منطقه به تشکیل یک سیستم امنیتی مشترک و یا درحقیقت یك جبهه واحد علیه کمونیسم اقدام‌کنند . شاهنشاه در بیانات خود تاکید فرمودند «آر - سی - دی» یک سازمان کاملا اقتصادی‌است .

آزادی تجارت

سست ساختن قوانین تجاری، گمرکی‌و بازرگانی‌در کشورهای عضو به‌منظور توسعه تجارت بین‌المنطقه‌ای از جمله دیگر موضوعات مهم مورد بحث اجلاسیه وزیران خارجه «آر- سی - دی» در اجلاسیه داکا خواهد بود.

ایران در گذشته روی‌این موضوع تاکید فراوان بعمل آورده است.

هم‌اکنون در داکا در اجلاسیه وزیران اقتصادی سه کشور طرح جامعی که با کمک سازمان ملل در این زمینه تهیه شده مورد بررسی است و مصوبات و تصمیمات وزیران اقتصاد برای بررسی وتصویب نهائی تسلیم اجلاسیه وزیران خارجه خواهد شد.

وزیر خارجه ایران در مدت اقامت در «داکا» ممکن است‌با شیخ مجیب‌الرحمن‌رهبر پیروز حزب «عوامی‌لیک» پاکستان که در انتخابات اخیر پاکستان شرقی به پیروزی قاطعی رسید ملاقات و مذاکره کند.

مسئول هم‌آهنك کردن امور حمل و نقل گفت :

طرح تشکیل وزارت حمل ونقل مراحل نهائی را طی‌میکند

طرح هماهنك کردن حمل و نقل کشور مراحل نهائی خودرا طی می کند و بزودی در هیئت دولت مطرح خواهد شد .

آقای دکتر منوچهر گودرزی وزیر مشاور و مسئول هم‌آهنك کردن امور حمل ونقل زمینی ، هوائی و دریائی در گفتگوئی امروز بخبرنگار ما گفت : طرح تشکیل وزارت حمل و نقل در مراحل نهائی‌دردست تهیه‌است و پس از اینکه در هیئت دولت تصویب شدگزارش لازم‌بحضور شاهنشاه تقدیم خواهد شد .

آقای گودرزی اضافه کرد : هدف از تهیه طرح مورد نظر استقرار نظامی‌جامع‌و هم‌آهنك در امور حمل و نقل و حداکثر استفاده و بهره برداری ازکلیه امکانات و منابع موجود در این زمینه خواهد بود ، تابتوان موجبات پیشرفت‌و توسعه‌هرچه بیشتر امور اقتصادی کشور را فراهم آورد .

باعرضه موز بوسیله فروشگاه فردوسی

موز ارزان میشود

* کامیون های سردخانه دار برای حمل موز به‌پاکستان حرکت کردند

تعدادی کامیون سردخانه‌دار طی دو روز گذشته برای حمل موز به پاکستان رفت موز های خریداری شده از پاکستان که در حدود دو هزار تن میباشد ، ازاوایل‌نیمه دوم بهمن ماهجاری بوسیله‌شعبات‌فروشگاه فردوسی عرضه خواهد شد . قیمت این موز ها ارزان خواهد بود و به احتمال قوی قیمت هر دانه آن از ۶ تا ۷ ریال تجاوز نخواهد کرد .

توزیع موز بوسیله شعبات فروشگاه فردوسی روزانه حدود سی تن خواهد بود و در ایام عیداین‌مقدارمتناسب‌با احتیاجات مردم افزایش خواهد یافت . پیش بینی میشود که کار توزیع و عرضه موز تا اوایل نیمه‌دوم فروردین ماه سال آینده ادامه داشته باشد .

خبرنگارماکسب اطلاع کرده است : خوشبختانه در مورد مرکبات‌وهمچنین سیب ، امسال هیچگونه نگرانی وجود ندارد ولی در صورتیکه قیمت سیب از نرخ موجود گران تر بشود ، ممکن‌است‌اقداماتی‌برای واردات سیب صورت بگیرد .

اطلاعات
دختران وپسران
یکشنبه ها
منتشر میشود

اطلاعات

۳۱۱۲۳۲

مخصوص شکایات‌وکسب نظریات خوانندگان محترم

این شماره تلفن همه روزه از ساعت ۸ صبح تا ۸ بعدازظهر دراختیار شما خوانندگان عزیز اطلاعات میباشد. با این شماره میتوانید ما را درانجام خدمات‌خود راهنمائی وهدایت فرمائید، اگر شکایاتی دارید عنوان کنید تا برفع آن اقدام شود، اگر نظریاتی برای اصلاح وبهبود مندرجات روزنامه و مجلات ما دارید باطیب‌خاطر موضوع را مطالعه خواهیم کرد که انجام پذیرد. اگر در رسانیدن روزنامه شما و همچنین نشریات دیگر موسسه اطلاعات خللی وجود دارد ما را آگاه سازید تا اقدام لازم معمول شود اگر در مورد مطالب منتشر شده پرسش‌هائی دارید مسئول و متصدی این سرویس میتواند بلافاصله جواب‌گوید یا باگرفتن شماره تلفن شما ساعتی بعد پاسخ شما را بعرض برساند .

موسسه اطلاعات باایجاد این سرویس امیدوار است توفیق خدمتگذاری بیشتری بدست آورد و در بهبود و پیشرفت انتشارات خود عنایت و توجه بیشتر خوانندگان محترم خود را جلب نماید .

ازفردا صبح درسینماهای

حافظ - پلازا - ری
فردوسی - پرسپولیس

قویترین قهرمانان کشتی کج جهان در نبردمرگ‌وزندگی برای بدست آوردن افتخاروگنج افسانه‌ای مونته زوما

سانتو (قویترین مرد دنیا) درفیلم رنگی
گنجهای مونته زوما
باشرکت: جورج ریورو
الیزابت کمپبل . ماریا سالومه

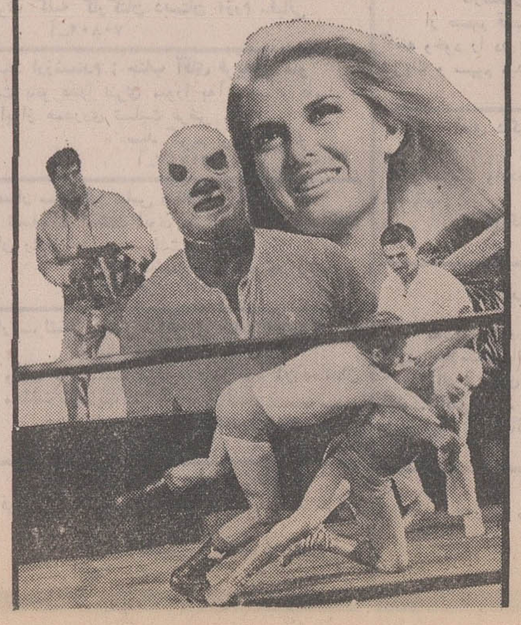

جان‌نثاران کارمندان وکارگران هتل‌وکازینو بابلسر ششم بهمن سالروزانقلاب‌سفید شاه و ملت را به پیشگاه مبارك رهبر انقلاب‌وعموم ملت ایران تبریك عرض مینمایند .
رئیس هتل و کازینو بابلسر - نصرالله امجدی

آگهی مهم صنفی

پیرو بخشنامه‌قبلی‌مجددا ازکلیه‌اعضاء ونفرات محترم وابسته باتحادیه صنف اتوشوئی و تعمیرگاه وتوقفگاه‌های تهران و حومه

دعوت میشود بمنظور بزرگداشت روز تاریخی‌وپرافتخار ششم بهمن که همزمان باسرآغاز انقلاب مقدس سفید ایران است در ساعت ۷ونیم صبح روز سه‌شنبه ۶ر۱۱ر۴۹ در محل چهارراه پهلوی بالامقابل بانك تهران زیرآرم اتحادیه در اجتماع صنفی شرکت فرموده باردیگر مراتب شاهدوستی و وطن‌پرستی ورشد ملی خودرا ثابت‌فرمایند.

ازطرف هیئت مدیره صنف - محمدعلی‌مینوئی

آ-۳۱۶۲۵

دفتر وکالت
قدرت‌اله حسامی
بخیابان فرح‌شمالی خیابان پالیزی کوچه‌لاله شماره ۱۵ منتقل‌شد.
تلفن ۷۷۴۵۵۹

برای شرکت در قرعه‌کشی اینماه
یکصدهزار تومان
وام دهساله بدون بهره
حساب تشکیل سرمایه
بانک عمران
فقط تا ساعت ۸ بعدازظهر فردا فرصت دارید