اطلاعات

پنجشنبه ۲۲مهر ماه ۱۳۵۰ـ شماره ۱۳۶۲۲
سال‌چهل وششم ـ تکشماره ۵ ریال

۸۰ صفحه

جالب‌ترین رژه نظامی تاریخ جهان

ارابه جنگی زمان هخامنشی

فردا در تخت جمشید برگزار میشود

در صفحه ۷۸

رهبران جهان در تخت جمشید با یکدیگر گفتگو هائی انجام دادند

در صفحه ٤

شاهنشاه امشب در اجتماع سران و رهبران جهان بیاناتی ایراد میفرمایند

در صفحه ٤

دنیا هرگز چنین اجتماعی از سران کشورهای جهان بخود ندیده است

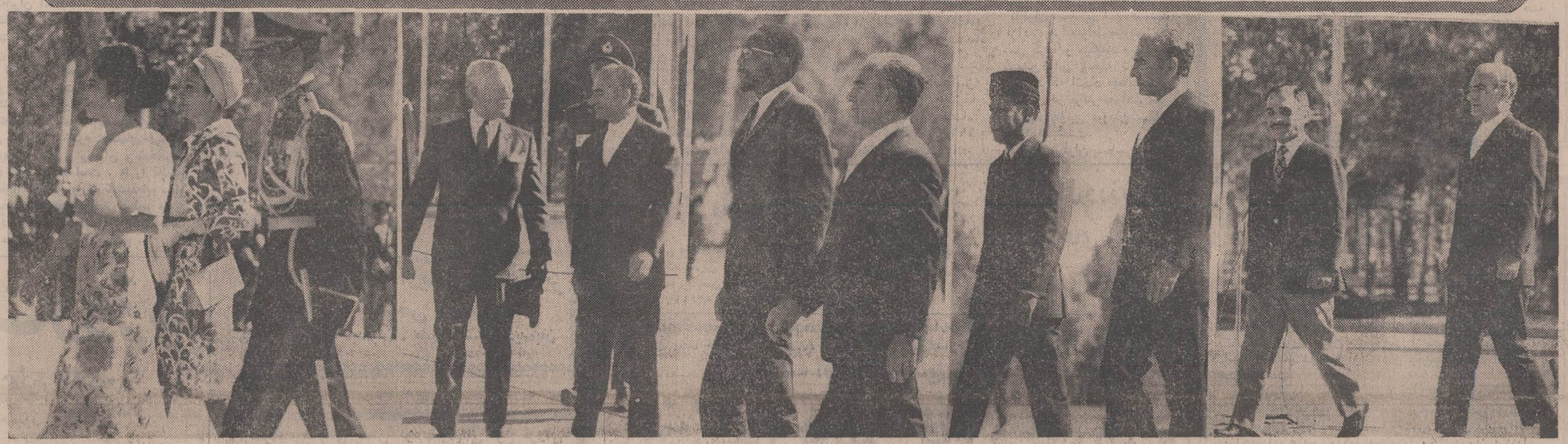

شاهنشاه و اعلیحضرت ملک‌حسین پادشاه اردن — شاهنشاه و اعلیحضرت پادشاه مالزی — شاهنشاه و اعلیحضرت پادشاه «لوموتو» — شاهنشاه و فرماندار کل کانادا — علیاحضرت شهبانو و همسر رئیس جمهوری فیلیپین

★ برای عبورومرور در جاده قم، کرج و مهرآباد در روز شنبه مقررات خاصی تعیین شد

★ میهمانان عالیقدر شاهنشاه دیروز و امروزرا چگونه گذراندند

★ رادیوهاومطبوعات‌خارجی‌همچنان در باره جشن شاهنشاهی صحبت می‌کنند

در صفحات ٤ـ٥ـ۱۲ـ۱۳و ۷۷ و آخر

رادیوهای جهان درباره جشن شاهنشاهی چه میگویند

* رادیو لندن : ایران پس‌از چندین قرن بنحو عمده‌ای در عرصه جهان ظاهر شده است

* رادیو مسکو : مسافرت نیکلای پادگورنی نشانه علاقه‌واحترام کامل‌شوروی به ملت ایران است

شاهنشاه و شهبانوی ایران هنگام ورود حضرت پرزیدنت پادگورنی صدر هیات‌رئیسه‌شورای عالی اتحاد جماهیر شوروی از میهمان عالیقدر استقبال بعمل آوردند . در عکس شهبانوی‌ایران هنگام گفتگو با حضرت پرزیدنت پادگورنی در تخت جمشید دیده میشوند — عکس رادیوئی اطلاعات

۸۰ صفحه
شماره مخصوص جشنهای شاهنشاهی

این شماره که چهارمین شماره از سری شماره‌های جشنهای شاهنشاهی است در ۸۰ صفحه منتشر شد ـ شماره قبل بترتیب در ٦۰ و ٥٦ صفحه منتشر گردید مطالب مهم صفحات داخلی امروز بشرح زیر است:

سالروز تولد شهبانو در صفحه ٥ـ شهرهای ایران غرق در نور در صفحه ۸ـ دنیا در تخت جمشید دومین کنگره ایرانشناسی در صفحه ۱۲ـ چگونه از سران‌ممالک استقبال میشود ، زن و شوهری که در عالم خبرنگاری رقیب یکدیگرند، سراپرده هایی که سران جهان در آنها به‌سر می‌برنددرصفحه۱۳هنرنمایی کریمخان‌زند دربرابر نادرشاه در صفحه۳۱ـ مقنع‌پیامبر نقابدار خراسان در صفحه۲۷ـ جنگ قارون باکورش درصفحه ۳۷ـ اندرزهای انوشیروان عادل در صفحه ٥۱ـ روابط سیاسی ایران وروم در صفحه٥۳ـ گوئه‌وایران در صفحه ٦٤ـ کاخ‌وباركورش‌ونقش انسان بالدار در صفحه ۷٥ .

یک امپراطور ، هشت پادشاه، سیزده رئیس جمهوری دو ولیعهد ، سه شاهزاده ، ده شیخ‌وده‌سلطان جزو لیست میهمانان شاهنشاه در تخت‌جمشید هستند

۹۰۰ میهمان تهرانی فردا به ـ شیراز میروند

بانکها روزشنبه ازساعت۱۱صبح تا عصر تعطیل‌می باشند

دیروزودیشب‌هر چند دقیقه یك هواپیما روی باند فرودگاه شیراز می‌نشست

سران کشورهای جهان از پنج قاره عالم یکی پس از دیگری‌واردتخت‌ـ جمشید شدند

سازمان ملل متحد از جشن شاهنشاهی تجلیل کرد

برای استفاده از جوایز بزرگ استثنائی

چهارمین سری

بلیطهای مخصوص اعانه‌ی

روز دیگر فرصت دارید

فقط ۶

مسافرین محترم تهران اصفهان ، شیراز، یزد، کرمان

مهمانسرای آپادانا دردلیجان با تجهیزات کافی و مدرن با استراحتگاه متعدد مجهز به حمام‌وغیره‌در تمام ساعات‌شبانه روز باکارگران مجرب ورزیده آماده پذیرائی شما می‌باشد شروع کار مهمانسرای آپادانا از روز ۱٤ر۷ر٥۰ خواهد بود. نشانی دلیجان خیابان شاه مقابل‌پاسگاه ژاندارمری ـمدیر مهمانسرای آپادانا ـ سیدمحمود هاشمی.

آ ـ ٤۹۹٦۲

چاپ فیلم رنگی ۹×٦ پانزده ریال فیلمرا با پست برشت سرویس رنگی جمشید بفرستید.

کاشی کاری تاریزستف با کاشی ایرانا

آگهی برای فارغ‌التحصیلان هنرستان های روستائی

تشرح در صفحه سوم

قابل توجه پزشکان محترم وداروخانه‌ها

قرص آنا ناز (ANANASE) بمقدار کافی موجود است .

در آستانه برگزاری جشنهای دوهزار وپانصد ساله‌شاهنشاهی ایران بامطالعه‌و بررسی اقدامات نیم قرن اخیر میتوان گفت :

کارخانه پارکت‌سازی BW

بعنوان یك واحد صنعتی نمونه شایسته‌ایست از مسیر تکامل و پیشرفت اقتصادی ایران در دوران سلطنت شاهنشاه آریامهر رهبر عالیقدر ایران

در صفحه ٤۰

همزمان‌بابرگزاری جشنهای ۲٥۰۰ ساله شاهنشاهی سودویژه‌کارگران‌کارخانجات توکلی تبریز توزیع گردید

بقیه در صفحه دهم

گاو

برنده جایزه مجمع منتقدین بین‌المللی ازفستیوال ونیز ۱۹۷۱

بنا به تقاضای هزاران نفر از دوستداران این فیلم باارزش

از هفته آینده درسینما

کاپری

فقط بمدت یکهفته نمایش داده میشود

بلیط از هم اکنون رزرو میگردد

جشن دوهزار و پانصدمین سال بنیانگذاری شاهنشاهی ایران بر هر خردمند انقلاب سفید شاهنشاه آریامهر مبارك باد کارکنان شرکت پیچاز الکتریک

سرمقاله

اجتماع تاریخی در تخت‌جمشید

دیروز و امروز ، از چهار نقطه جهان راهها به‌شیراز و تخت‌جمشید منتهی میشد . همانطور که مسبوقید از صبح دیروز تا نیمه شب و از بامداد امروز تا نیمروز در فرودگاه شیراز و در تخت‌جمشید هر لحظه به‌افتخار ورود یکی از میهمانان عالیقدر شاهنشاه و شهبانو ، میهمانانی که به جشن شاهنشاهی ایران می‌آمدند ، مراسمی صورت میگرفت و میهمانان یکی بعد از دیگری به‌چادر های مخصوص هدایت میشدند .

بدینترتیب ، تخت‌جمشید اکنون نقطه تجمع نمایندگان عالیمقام میلیونها تن از نفوس بشری است . اجتماعی که نظیر آنرا تاریخ جهان سراغ ندارد .

هرگز اتفاق نیفتاده است که این تعداد از رهبران جهان ، به نمایندگی مردم پنج قاره در جائی گرد آیند ، همچنانکه هیچگاه‌مناسبتی اینچنین فرخنده برای تجمع برجسته ترین شخصیت های عالم فراهم نیامده است .

سلاطین ، روسای جمهوری ، شاهزادگان ، امرا و اعاظم دهها کشور از پنج قاره جهان در مقر شاهنشاهان هخامنشی حضوریافته‌اند تاپیام تهنیت میلیونها تن از اهالی زمین را به شاهنشاه و شهبانو و ملت ایران ابلاغ کنند .

میهمانان عالیقدر مادرست در کانون بنیانگذاری شاهنشاهی‌ایران، در محدوده‌کاخهای هخامنشی‌اقامت دارند که بعداز دوهزارو پانصد سال این چندروزه شکوه دیرینه خود را بازیافته است . آنها در چشم‌انداز خود ، سقف و ستونی را می‌یابند که از عظمت ایران دو هزارو پانصد سال پیش ، از عظمت پادشاهانی که طرح تمدن و فرهنگ پارسی را ریختند و میراثی چنین‌گرانبها برای فرزندان خود بیادگار نهادند ، حکایت میکند . آنها برسنگهای عظیم حجاری شده پیام شاهنشاهانی را منعکس می‌بینند که در عهدباستان‌بر سرزمینی وسیع ـاز سواحل دانوب تا سواحل سند و گنگ ـ حکمرانی می‌کردند و حکومتشان برای اقوام و ملل مختلفی که درین صفحات میزیستند مبشر آزادی فکر و عقیده و اصالت شئون انسانی بود ، شاهنشاهانی که از درگاه «اهورامزدا» برای همه این مردم سرسبزی ورفاه و تندرستی مسئلت میکردند و خواستار آن بودند که‌کشورشان را ازگزند خشکسالی و دروغ و دشمن درامان بدارد .

آنها بر حجاری های تخت‌جمشید ملاحظه خواهند کرد نقوش بزرگانی را که از سرزمین های دور و نزدیک ، ازهند ، از سند ،از بابل ، از آشور ، از آسیای صغیر ، از سغدستان، از ارمنستان وبلاد دیگر به‌شادباش شاهنشاهان پارسی می‌آمدند و سپاس امنیت و آبادانی و آزادی و رفاهیتی را میگفتند که به‌ایشان ارمغان شده بود.

آنها خواهند دید شاهنشاهان هخامنشی را و خواهند شناخت اصالت و عظمت آن‌تمدنی را که ازبیش درباره آن چیزها شنیده و برای شرکت در بزرگداشت آن به‌ایران آمده‌اند .

همان مشاهده این آثار باستانی نیز که غبار دوهزار و پانصد سال زمان برروی آنها نشسته است کفایت خواهد داشت تا نمایندگان عالیرتبه کشور های مختلف جهان دریابند ایرانیان چه چیز راجشن گرفته‌اند و تاچه حددر برگزاری این جشن محق بوده‌اند.

برای ملت ایران نیز مایه غرور و مباهات است که از چنین میهمانان برجسته‌ای استقبال و پذیرائی میکند . ملت ایران همگامی همه‌ملتهایی را که در جشن های دوهزارو پانصد ساله باما تشریک‌مساعی‌کرده‌اند و میکنند ارج میگزارد و سپاس میدارد . شکوه جشنهای فرخنده شاهنشاهی که باشرکت این گروه از سران و رهبران و شخصیت های برجسته عالم به مرحله اوج خود رسیده است ، ما را مطمئن میسازد که آنچه در تدارک مقدمات این‌جشن بزرگ کوشیده‌ایم بجاو بمورد بوده است . حضور میهمانان گرانقدر براستی جلوه جشن شاهنشاهی ایران را دمچندان کرده است و ما مقدم همه این‌شخصیت های عزیز و عالیمقدار را از صمیم قلب گرامی میداریم .

کمک‌های نظامی شوروی بمصر افزایش میابد

مسکو ـ خبرگزاری فرانسه

درپایان دیدار رسمی پرزیدنت انورالسادات از اتحاد جماهیر شوروی اعلامیه مشترکی در مسکو انتشار یافت .

در اعلامیه گفته شده‌است که در جریان مذاکرات سران دو کشور تصمیمات مهمی برای تقویت قدرت نظامی مصر اتخاذ شده است .

اتحاد جماهیر شوروی متعهد میشود که در آینده نیز به مصر و سایر کشور های‌عربی کمک‌نظامی تحویل داده و از مبارزه بحق اعراب علیه تجاوز امپریالیستی اسرائیل پشتیبانی کند .

ضمنا سران دو کشور درباره اقدامات مشترکی که‌باید برای از بین بردن آثار تجاوز اسرائیل وبرقراری یک‌صلح عادلانه و امنیت در این‌منطقه بعمل آید با یکدیگر تبادل نظر کرده‌اند .

در اعلامیه اضافه میشود : کوشش های مشترک همه کشورها و ملت های عرب و بسیج آنها علیه تجاوزات امپریالیستها‌وعمال‌آنهابرای‌تقویت مبارزه مشترک علیه امپریالیسم و صهیونیسم وبخاطرآزادی‌ملی و اجتماعی حائز اهمیت‌فراوان است.

سران دو کشور ضمن اشاره به فدراسیون جدید جماهیر عربی اعلام داشته‌اند که این فدراسیون بامیدها و آرزوهای ملتهای عرب تحقق بخشیده و سپروحدت همه نیروهای‌واقعی ترقیخواه جهان عرب بوده و بوحدت صفوف عرب و بهم پیوستگی آنها در مبارزه ضد امپریالیستی کمک خواهد کرد.

سران دو کشور در جریان مذاکرات خود تاکید کردند که هدف تلاش های ضد کمونیستی و ضد شوروی‌جدائی افکندن در صفوف جنگجویان انقلابی عرب میباشد و از این رو اینگونه فعالیت های ضد شوروی و ضد کمونیستی راکه لطمه شدیدی به آرمان های آزادی و منافع ملی ملتها وارد ساخته و به نفع نیروهای امپریالیستی بین‌المللی تمام میشود محکوم میکند .

تنها با بکار بستن مفادقطعنامه ۲۲ نوامبر ۱۹۶۷ عملی‌خواهد شد.

در پایان اعلامیه خاطر نشان شده است که لئونید برژنف ، الکسی کاسیگین و نیکلای پادگورنی صدر هیئت رئیسه شورای عالی اتحاد جماهیر شوروی دعوت پرزیدنت انور‌السادات را برای بازدید از جمهوری‌عربی‌مصر پذیرفته‌اند.

محافل سیاسی قاهره اظهار عقیده کردند که اعلامیه مشترک مصر و شوروی نتیجه سازشی است که بین سران دو کشور در باره مسائل خاورمیانه‌بوجود آمده است.

مهمترین نکته این‌اعلامیه تعهد دولت شوروی بادامه کمک های نظامی به مصرو موافقت کامل مسکو با درخواست دولتهای عربی در مورد عقب نشینی کامل نیروهای اسرائیل از سرزمین های اشغالی است ، بشرط آنکه مصر راه سوسیالیستی را که پرزیدنت ناصر انتخاب کرده بود ادامه دهدواعراب از مبارزه ضد کمونیستی‌خود دست بردارند .

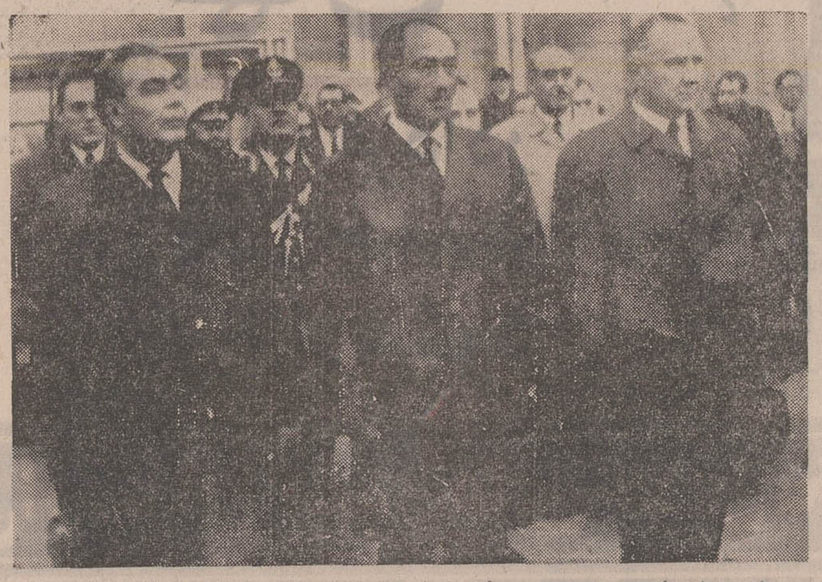

انورسادات رئیس جمهوری مصر و رئیس فدراسیون جماهیر عرب درحالیکه از ادامه کمکهای نظامی و اقتصادی شرروی مطمئن شده‌بود مسکو را ترک کرد، عکس هنگام عزیمت انور سادات از فرودگاه مسکو برداشته شده و رهبر مصر را درمیان برژنف و کاسیگین‌نشان میدهد .

لحن جشن

لحن اعلامیه مشترک مصر و شوروی بمراتب خشن‌تر از اظهارات اخیر الکسی کاسیگین در الجزایر و سخنان پادگورنی در ضیافت اخیر کرملین‌میباشد. نخست‌وزیر و صدر هیئت‌رئیسه شورای عالی اتحاد شوروی در نطق‌های خود لزوم حل وفصل اختلافات اعراب و اسرائیل را از راه‌های مسالمت آمیز تاکیدکرده بودند ولی دراعلامیه مشترک به وسائل مسالمت‌آمیز اشاره نشده و هردو طرف تنها به لزوم بکار بستن مفاد قطعنامه ۲۲ نوامبر ۱۹۶۷ شورای امنیت اشاره کرده‌اند.

در اعلامیه به پیشنهاد های اخیر مصر در مورد تخلیه قسمتی از صحرای سینا در قبال گشایش کانال سوئز و همچنین به میانجی گری‌آمریکا در این مورد اشاره نشده و دولت شوروی رسما و موکدا وعده داده است که کمک های نظامی خود را بمصر ادامه خواهد داد.

بطور کلی شوروی در این اعلامیه لحن بسیار خشنی‌بکار برده‌و در این مورد نظررهبران مصر را که از راکد ماندن اوضاع سخت ناراضی هستند تامین کرده است، اما در عین حال دولت شوروی تاکیده کرده است بهرگونه مبارزات ضد کمونیستی که از چند ماه‌قبل در کشورهای عربی بوجود آمده است پایان داده شود.

ناظران سیاسی این قسمت ازاعلامیه‌رابمنزله‌اخطارشوروی تلقی کرده و میگویند سران کرملین باین وسیله تاکید کرده‌اند که اتحاد جماهیر شوروی در برابر حوادثی‌نظیر حوادث خونین سودان ساکت نخواهد نشست.

بعقیده ناظران سیاسی این اعلامیه روابط مسکو و قاهره را که طی ماه‌های اخیر دچار ابهام شده بود روشن ساخته ، اما در مورد چگونگی راه حل اختلافات موجود راه جدیدی نشان نداده است. خبرگزاری تاس گزارش داد که مذاکرات سران مصر و شوروی در محیط صمیمانه و حسن‌تفاهم کامل با موفقیت پایان یافت.

پرزیدنت سادات‌درراه‌بازگشت از مسکو برای یک دیدار رسمی از جمهوری عربی‌سوریه وارد دمشق شد و از طرف ژنرال حافظ اسد مورداستقبال قرار گرفت.

سران دو کشور از بامداد امروز گفتگوهای خود را پیرامون خاورمیانه و مسائل مربوط به فدراسیون جماهیر عربی آغاز کردند . ممکن است رئیس جمهوری مصر عصر امروز دمشق را بسوی قاهره ترک گوید.

یک پیرزن ویک کودک زنده‌زنده درآتش سوختند

دهلی‌نو ـ رویتر ـ در جریان اعتصاب ۲۴ ساعته‌ای که دیروز در بنگال غربی برپا شده بود در حدود ۴۰ کلبه در نزدیکی فرودگاه بین‌المللی «دوم- دوم» به آتش کشیده شد و یک پیرزن و یک کودک زنده در آتش سوختند.

این آتش سوزی هنگامی روی داد که ماموران پلیس بخش کلکته در صدد برآمده‌بودندازجنگ‌تن‌به‌تن بین‌یک دسته از کارگران طرفدار حزب دولتی کنگره و گروهی از کارگران مارکسیست جلوگیری کنند.

از ۴۰ کلبه‌ای که طعمه آتش شدتعداد زیادی با خاك یکسان شدند.

در کشمکش‌های مورد بحث جمعا ۳۵ نفر بازداشت شدند .

اعتصاب عمومی بدعوت چند سندیکای دست چپی و به منظور اعتراض به برکناری اخیر عده زیادی از کارمندان دولت درمنطقه‌کلکته برپا شده بود .

یوگسلاوی مورد هجوم بشقابهای پرنده قرار گرفت

بلگراد ـ از چند روزقبل آسمان یوگسلاوی‌موردهجوم بشقابهای پرنده قرار گرفته و تاکنون بسیاری ازساکنان شهرهای مختلف پروازاجسام مرموزی را در آسمان به چشم خود دیده‌اند.

آخرین جسم پرنده مرموز که عصر دیروز برفراز شهر «ماری‌بود» دیده شد بیضی شکل بود و نور قرمز رنگی از آن خارج میشد.

روزنامه «نیووستی» همه روزه یک صفحه کامل خود را به بحث در باره‌بشقابهای پرنده اختصاص داده وعکس هائی را که مردم یوگسلاوی بطور اتفاقی از این اجسام مرموز گرفته‌اند چاپ میکند.

پیام چوئن‌لای به رهبران یمن و سودان

هنگ کنگ ـ چوئن‌لای ضمن پیام تبریکی که برای سالم‌الربیعی رئیس شورای ریاست جمهوری یمن و نخست وزیر وی مخابره کرده اعلام داشته است که‌ملت چین مصممانه از روش یمن‌علیه امپریالیسم و استعمار جانبداری می‌کند .

چوئن‌لای در پیام خود اظهار امیدواری کرده است که روابط یمن و چین بیش از پیش‌تقویت شود .

نخست وزیر چین کمونیست همچنین ضمن پیامی انتخاب ژنرال جعفر نومیری رابریاست جمهوری سودان شادباش گفته است .

ایجاد مزاحمت برای خانواده کندی ممنوع شد

نیویورک ـ رویتر ـ عکاس سمجی که علاقه‌اش‌برای عکس‌گرفتن از اعضاء خانواده کندیها مخصوصا اسباب زحمت بازماندگان جان‌کندی فقید رئیس جمهوری پیشین آمریکا شده بود بحکم دادگاه از ادامه اینکار منع شد .

در آمریکا قانون مخصوصی از تصویب کنگره‌گذشته است‌که حمایت‌دولت‌را ازفرزندان جان‌کندی فقید الزام‌آور ساخته است.

قاضی دادگاه بخش نیویورک دیشب به «رنالدگاللا» عکاس آماتور دستور داد که‌علاوه برمتوقف کردن مزاحمت هایش‌برعلیه بازماندگان جان‌کندی فقید رئیس جمهوری پیشین آمریکا شده بود بحکم دادگاه از ادامه اینکار منع شد . مزاحمتهای عکاس مذکور سلامت روحی وروانی‌فرزندان جان کندی فقید را بخطر میاندازد پاسخ دهد.

ژاکلین اوناسیس (کندی) زوجه سابق جان کندی فقیدکه‌اکنون همسر اوناسیس میلیاردر معروف یونانی‌است بنوبه خود شکایات مکرری برعلیه مزاحمتهای «رنالدگاللا» درمحاکم آمریکا مطرح کرده است .

ملاقات حسنین‌ـ هیکل‌وویلی برانت

بن ـ یونایتد پرس ـ سخنگوی دولت آلمان غربی اعلام کرد که محمد حسنین هیکل سردبیری‌روزنامه مصری‌الاهرام قرار است امشب باویلی‌برانت صدر اعظم آلمان غربی درین ملاقات کند .

در سال ۱۹۶۵ هنگامیکه لودویک ارهارد صدراعظم‌آلمان غربی بود روابط این کشور با مصر و چند کشور دیگر عربی قطع شد .

سخنگوی دولت آلمان غربی ضمن تایید قرار ملاقات‌هیکل‌ـ برانت اظهار داشت که به این زودیها نمیتوان شایعات مربوط به‌قریب‌الوقوع بودن برقراری مجدد روابط سیاسی بین آلمان غربی و مصر را پذیرفت هیکل یکی از نزدیکترین دوستان انورسادات‌رئیس جمهوری‌مصر است .

اتحادیه عرب اخیرا به‌آلمان غربی پیشنهاد کرد که ازفرصت های تازه برای بهبودو برقراری مجدد روابطش‌با اعراب‌استقبال کند .

بنیانگذاری جشن دوهزار وپانصد ساله‌شاهنشاهی ایران‌را به‌پیشگاه مبارك شاهنشاه‌آریامهرو‌ملت‌عزیز ایران تبریك عرض مینماید .

طیبه دیده‌بان . مدیر دبستان دیده‌بان

باغ بهشت

طراحی فضای سبز منزل مسکونی و ییلاقی شما را گروه مهندسین کشتمان که بهترین مهندسین آزموده را در اختیار دارد بعهده‌می‌گیرد و باغ شما را بصورت بهشت در می‌آورد.
تلفن ۸۲۴۹۶۰

دنیای ورزش روزهای شنبه منتشر می‌شود

بمیمنت جشنهای فرخنده ۲۵۰۰ سال بنیانگذاری شاهنشاهی ایران
موسسه اطلاعات تقدیم میکند :

از کوروش تا آریامهر

یك کتاب نفیس‌وبی‌نظیر در ۵۶۰ صفحه‌با چاپ‌افست

حاوی : مجموع وقایع تاریخی ایران از آغاز شاهنشاهی تا عصر پرافتخار پهلوی، تاریخچه زندگی رضا شاه‌کبیر، شاهنشاه آریامهر ، علیاحضرت شهبانو فرح ، آلبوم خاندان جلیل سلطنت ، شناسنامه‌شهرستانهای ایران‌وپیشرفت آنهادر زمان سلطنت پهلوی، یکهزار تابلو و عکسهای رنگی‌ومطالب پرارزش دیگر . . . ببهای ۳۰۰ ریال

چون این کتاب بشیوه معمول توزیع نمیشود ، علاقمندان بموسسه اطلاعات تلفن ۳۱۱۰۸۱ (داخلی ۳۰) یاکتابفروشیهای‌امیر کبیر و ابن سینا مراجعه فرمایند

شرکت سهامی پخش کود شیمیائی نرخ فروش انواع کودهای شیمیائی موجود خودرا جهت آگاهی مصرف کنندگان بشرح زیر اعلام میدارد:

نوع	قیمت‌هرتن‌بریال « نقد »	قیمت هرتن بریال «۹ماهه»
۱ـ اوره	۷۹۵۰	۸۶۰۰
۲ـ نیترات دامونیم	۴۳۵۰	۴۷۰۰
۳ـ سوپرفسفات تریپل	۷۹۰۰	۸۵۵۰
۴ـ فسفات دامونیم	۹۲۵۰	۱۰۰۰۰
۵ـ سولفات دوپتاس	۸۲۰۰	۸۵۰۰
۶ـ کودمخلوط ۱۰ـ۱۵ـ۱۵	۹۲۵۰	۱۰۰۰۰

متقاضیان می توانند با توجه به نرخ بالا به‌فروشندگی ها و یا کارگزاری های این شرکت در تهران‌وشهرستان ها مراجعه فرمایند .

آ ـ ۵۱۱۳۲

دبیرستان دکتر هشترودی

برای‌دوره‌جدید کنکور فنی‌وپزشکی

وششم‌های‌طبیعی‌وریاضی متفرقه که از اول آبانماه شروع میشود ثبت نام مینماید .

ثبت‌نام : همه روزه‌ازساعت۵ الی ۹ بعدازظهر

نشانی : تخت جمشید ـ میدان کاخ ـ

دبیرستان دکتر هشترودی تلفن : ۴۳۵۹۵

کادرآموزشی کلاسهای کنکورادبی وششم‌ادبی‌متفرقه

دبیرستان‌دکتر هشترودی

۱ـ دکتر میر حسینی ـ عربی ۲ ـ سعیدرفیعی و ابراهیمی ـ ادبیات ۳ـ رامیان‌ـ فلسفه و منطق ۴ ـ خامچی ـ تاریخ و جغرافیا ـ ۵ همایون و همایونی ـ زبان انگلیسی

ثبت نام : همه روزه‌ازساعت۵ الی ۹ بعدازظهر

نشانی : تخت جمشید ـ میدان کاخ ـ

دبیرستان دکتر هشترودی تلفن : ۴۳۵۹۵

تیمسار سپهبد اسمعیل حمیدی

ارتقاء آن‌تیمسار معظم را بمقام سپهبدی تبریك عرض نموده توفیق جنابعالی را بخدمتگذاری شاهنشاه آریامهر ومیهن عزیز ازخداوند متعال مسئلت میدارد .

آ ـ ۵۰۹۹۶ اکبر ـ روشن‌فکر

شرکت‌ملی نفت‌ایران

برای تامین گارد ملی صنعت نفت به‌عده‌ای کار آموز با شرائط زیر نیازمند است :

۱ ـ ملیت : ایرانی
۲ ـ مذهب: متدین بیکی ازادیان رسمی‌کشور
۳ ـ وضع خدمت وظیفه: داشتن گواهی‌پایان خدمت وظیفه که خدمت مزبور در صف انجام شده باشد .
۴ ـ سن : حداکثر ۲۵ سال (متولدین‌سنوات ۱۳۲۵ به بعد)
۵ـ ارائه گواهی نداشتن سوء پیشینه‌از مقامات دادگستری
۶ ـ تحصیلات : داشتن گواهی نامه‌سه‌ساله دوره اول متوسطه
۷ ـ وضع خانوادگی : مجرد
۸ ـ وضع جسمانی : داشتن بنیه قوی‌و تندرستی کامل و تناسب اندام طبق تشخیص بهداری شرکت ملی‌نفت ایران .انتخاب‌افراد مورد نیاز براساس آزمایش و مصاحبه بعمل خواهد آمد .

افراد منتخب‌برای طی‌دوره کارآموزی‌چهار ماهه‌به آموزشگاه گارد ملی‌صنعت نفت‌در کوت‌عبداله‌ـ اهوازاعزام خواهندگردید .

در طی دوره کارآموزی افراد گاردملی‌صنعت نفت از غذا ، مسکن و پوشاك مجانی استفاده خواهند کرد و ماهیانه‌نیز مبلغی بعنوان کمك معاش به آنان پرداخت میگردد .

در پایان دوره کارآموزی کسانی که‌در امتحانات مربوطه موفق گردند به استخدام شرکت درخواهند آمد و ازمزایای کارکنان روزمزدشرکت استفاده خواهند کرد .

از افراد منتخب قبل از شروع دوره کارآموزی تعهدات زیر اخذ میگردد .

۱ ـ ضمانت نامه‌رسمی‌بمبلغ ۱۰۰٫۰۰۰ ریال (یکصد هزارریال) بمنظور تضمین انجام تعهداتیکه در قبال شرکت بعهده‌گرفته و یا خواهند گرفت .
۲ـ۱۰سال‌خدمت در گارد صنعت‌درمحلهائی که شرکت تعیین میکند
۳ ـ اختیار نکردن تاهل حداقل برای‌مدت دو سال‌از تاریخ شروع کارآموزی

داوطلبان واجد شرایط میتوانند باهمراه داشتن اصل مدارك مربوطه و شناسنامه عکس‌دار و دو قطعه عکس ۴×۶ همه روزه غیراز روز های جمعه و تعطیل از ساعت ۸ تا ۱۱ صبح جهت‌ثبت نام بمراکز زیر مراجعه نمایند .

الف ـ تهران ـ اداره کل استخدام وکاریابی شرکت ملی‌نفت ایران‌ـ خیابان کاخ شمالی شماره ۷۶ روز های شنبه‌اول تا دوشنبه سوم آبانماه ۱۳۵۰
ب ـ اهواز ـ روابط کارکنان شرکت‌ملی نفت ایران روز های شنبه هشتم تا دوشنبه دهم آبانماه ۱۳۵۰

روز های آزمایش و مصاحبه در موقع ثبت نام باطلاع متقاضیان رسانیده خواهد شد .

اهمیت روزه از نظر علم روز

دکتر احمد صبور اردوبادی

تحقیق و تالیف :
«استاد رشته‌سم‌شناسی‌دانشگاه تبریز »
بهترین کتابی است که در آن حکمت ها و فوائد طبی‌و بهداشتی روزه مشروحا بیان شده است .
شرکت سهامی انتشار ، تهران ـ تلفن ۳۱۳۹۱۱

آگهی

تبدیل شرکت سهامی صنعتی و تولیدی ماشین‌سازی اراک بماشین سازی اراک (شرکت سهامی خاص).

طبق نامه مورخه ۳۰ره۱۳۵۰ آقای دکتر مصطفی امامی وکیل شرکت سهامی صنعتی و تولیدی ماشین سازی اراک منضم بیک نسخه صورت جلسه مجمع عمومی عادی صاحبان سهام مورخه ۲۲ خرداد ۱۳۵۰ تصمیمات زیر در مجمع عمومی مذکور اتخاذ گردید .

۱ـ بمنظور تطبیق وضع شرکت بامقررات‌لایحه قانونی اصلاح‌قسمتی از قانون تجارت و تبدیل آن به شرکت سهامی خاص اقدامات زیر انجام گرفت و نام شرکت بماشین سازی اراک(شرکت‌سهامی خاص) تبدیل شد.

الف ـ اساسنامه شرکت در ۱۹ ماده بتصویب رسید.

ب ـ سازمان گسترش و نوسازی صنایع ایران دوسهم ازپنجاه‌هزار سهم ده هزار ریالی بانام خود را بشرح زیر واگذار نمود.

جناب آقای رضا نیازمند یک سهم آقای محمد حسن ابریشمی یک سهم .

۲ـ اشخاص زیر بسمت اعضاء اصلی هیئت مدیره برای مدت‌دوسال تعیین شدند .

الف ـ جناب آقای رضا نیازمند
ب ـ آقای آشوت ساقاتلیان
ج ـ آقای خسرو شیرزاد
د ـ آقای ابراهیم سلجوقی
ه ـ آقای رابرت داکوستا

سازمان گسترش ونوسازی صنایع ایران برای مدت دوسال بسمت عضو علی‌البدل تعیین گردید

۳ـ آقای منوچهر ملکیان و آقای احمد فاطمی از موسسه حسابرسی امین بترتیب بسمت بازرس و بازرس علی‌البدل برای مدت یکسال تعیین و انتخاب شدند.

۴ـ روزنامه اطلاعات بعنوان روزنامه کثیرالانتشار شرکت تا تشکیل مجمع عمومی عادی سالیانه بعد تعیین گردید .

رئیس اداره ثبت اسناد واملاک اراک ـ آراسته

اصول فلسفه و روش رئالیسم

«جلد پنجم»
درباره وجود خدا وصفات خداوندی
نگارش علامه طباطبائی با مقدمه وپاورقی مرتضی مطهری
مراکز پخش :
موسسه مطبوعاتی دارالعلم ـ قم ـ خیابان ارم شرکت سهامی انتشار ـ تهران ـ تلفن ۳۱۳۹۱۱ آ ـ ۵۰۵۱۲

ویت‌کنگ ۵ هلیکوپتر امریکا را منهدم کرد

سایگون ـ یونایتدپرس ـ ویت‌کنگها ، دیروز غافلگیرانه به داخل حریم یک پایگاه هوائی متحدین در ۱۲ کیلومتری سایگون رخنه کردند و ۵ هلیکوپتر امریکائی را درجا منفجر ساختند .

ویت‌کنگهای مهاجم بدون آنکه حتی یک گلوله بین آنان ومدافعان پایگاه (دی‌آن) شلیک شودموفق به فرار شدند .

افراد ویت‌کنگ پس‌ازکارگذاشتن مواد منفجره در داخل ۵ هلیکوپتر آمریکائی بامهارت ازپایگاه(دی‌آن) فرار کردند .

یک سخنگوی نظامی آمریکا گزارش داد که تنها یک‌نفر از ویت‌کنگهای مهاجم درحالیکه‌تقریبا از دید نگهبانان پایگاه ناپدیدمیشد بوسیله چند سرباز امریکائی مشاهده شد ،اما او نیز بنوبه‌خود بدون روبروشدن با خطری‌محوطه حریم پایگاه را ترک گفت .

دو هلیکوپتر آمریکائی‌که‌در پایگاه دی‌آن پارک شده بود درجامنهدم شد و به سه هلیکوپتر دیگر بشدت آسیب رسید .

بعد از ماه مه ۱۹۶۸ که تعداد زیادی از پایگاه‌های نظامی‌امریکا در منطقه سایگون درجریان‌تعرض عمومی کمونیستها مورد حمله قرار گرفت ، پایگاه (دی‌آن)نزدیکترین پایگاه نسبت به سایگون است که تاکنون به میدان تاخت و تاز و خرابکاری ویت‌کنگها تبدیل شده است .

در ژوئیه سال ۱۹۶۹ ریچارد ـ نیکسون رئیس جمهوری امریکا هنگام اقامت در ویتنام جنوبی از پایگاه دی‌آن‌نیز دیدن کرده بود.

در نزدیکی مرز کامبوج‌چندواحد از نیروهای ویتنام جنوبی که پیشاپیش آنها یک ستون زرهی حرکت میکند از دیروز جستجوی مراکز توبخانه دشمن را آغاز کردند . در هفته اخیر توبخانه نیرو های ویتنام شمالی وویت‌کنگها در نواحی نزدیک به مرز کامبوج نقش فعالی در حمله به پایگاه های متعدد متحدین در جبهه شمال ویتنام جنوبی داشته‌است .

شوروی‌ازلحاظ تسلیحات موشکی از آمریکا جلو میافتد

ملوین لرد

واشنگتن ـ یونایتدپرس ـ ملوین لرد وزیر دفاع آمریکا اعلام کرد که شوروی در حدود یکسال از عقب ماندگی خود را از آمریکا در زمینه تسلیحات اتمی و موشکی جبران کرده است و هرگاه سرعت پیشرفت تسلیحات هسته‌ای شوروی با سرعت موجود ادامه یابد بیم آن خواهد رفت که آمریکا از شوروی عقب بیافتد .

وزیر دفاع آمریکا بعد از یادآوری این مطلب که بهرحال‌آمریکا هنوز هم در زمینه تسلیحات اتمی برتری خود را برشوروی حفظ کرده است اظهار داشت که روسها با جبران مقدار زیادی از عقب ماندگیهای خود اکنون به مرحله‌ای از پیشرفت رسیده‌اند که قادرند تکنولوژی پیشرفته آمریکا را برای رفع نیازمندیهای خودشان از لحاظ تولید سلاحهای اتمی بکار بندند .

او اضافه کرد که تلاش شوروی برای رسیدن به آمریکا مخصوصا در زمینه ساخت زیردریائیهای مجهز به موشکهای اتمی از نوع پولاریس بسیار موفقیت‌آمیز است و او شخصا مایل نیست روزی فرا رسد که روسها بتوانند آمریکا را با چنین زیردریائیهائی محاصره کنند .

وزیر دفاع آمریکا از انتقادهائی که درمارس‌گذشته در کنگره آمریکا از شخص او بخاطر اخطارهایش در مورد سرعت پیشرفت تسلیحات اتمی و موشکی شوروی عنوان شده است گله کرد و اظهار داشت که مایل نیست در آینده بازهم با چنین خرده‌گیریهائی روبرو شد .

همسر کریم آقاخان یک‌نوزاد پسر بدنیا آورد

ژنو ـ بیگم سلیمه آقاخان، همسر پرنس کریم رهبر فرقه اسماعیلیه دیشب در ژنو یک نوزاد پسر بدنیا آورد .

یک مقام نزدیک به خانواده آقاخان‌اعلام داشت‌که حال‌بیگم ونوزاد که چهار کیلووزن دارد کاملا خوب است .

وضع حمل در اقامتگاه‌کریم خان در اتاق مخصوصی که برای این کار اختصاص داده شده بود صورت گرفت و چند نفر از پزشکان معروف سویس هنگام وضع حمل در بالین‌بیگم حضور داشتند . نخستین‌فرزند کریم آقاخان یک دختر بنام‌زهرا است که در ۱۹ سپتامبر ۱۹۷۰ در ژنو چشم بدنیا گشوده‌است.

بعنوان اعتراض به دادستان :

۵ نفر از قضات ترکیه در دادگاه نظامی شنل خود را درآوردند

استانبول ـ خبرگزاری فرانسه ـ پنج‌تن از قضات‌ترکیه درجلسه دادگاه نظامی که چهارده تروریست ترک را محاکمه می کنند لباس قضاوت خود را از تن خارج‌کرده و جلسه دادگاه را ترک گفتند .آنها میخواستند باین‌وسیله به رای‌دادگاه نسبت به‌اتاتورک بنیانگذار ترکیه‌نوین اعتراض کنند .

در این جلسه یکی از متهمان برای دفاع از رفقای خود که متهم به تلاش برای برقراری‌یک رژیم کمونیستی در ترکیه هستند یکی از نطق های کمال اتاتورک را قرائت کرد . دادستان نظامی بلافاصله مداخله کرده و گفت: این نطق‌از کمال اتاتورک نیست بلکه گفته های لنین است . در این هنگام «سیحان» دانشجوی دانشکده حقوق‌ورفقای اوبشدت به دادستان اعتراض کردند و دادستان را به انکار سخنان اتاتورک متهم نمودند .

دادستان بلافاصله دستور داد که سیحان را از جلسه اخراج کنند در این‌موقع یکی ازقضات فریاد زدبه‌آتاتورک بی‌احترامی نکنید و بلافاصله شنل قضاوت خود رادرآورد و جلسه دادگاه راترک گفت.سایر وکلای مدافع نیز بوی تاسی کرده و در حالی که فریاد میزدندمابخاطر ترکیه آزاد حاضریم جانمان را فدا کنیم از جلسه خارج شدند .

دادگاه که روش وکلای مدافع رابمنزله توهین نسبت‌به محکمه تلقی کرده تصمیم گرفت نسبت بروش آنها بوزیر دادگستری شکایت کند .

تلویزیون برج جام جهان نما
مجهز به ماسک مخصوص که چشم‌ها را خسته نمیکند

PATENT MIWA
MIWA
قابل توجه مهندسین مشاور و شرکت‌های ساختمانی
بانکها ـ هتلها وساختمانهای مدرن
MIWA
قفل مغناطیسی میوا
اعجاب صنعت قفل سازی جهان با کلید مغناطیسی غیر قابل تقلید که از بهترین فولاد Stainles-Steel و با سیستم شاه‌کلید MASTER KEY از نوع درجه یک (HIGH QUALITY) ساخته شده و مورد توجه و اعتماد همه مهندسین مشاور و شرکتهای ساختمانی قرار گرفته است وارد شد .
لطفا قبل از تهیه هر نوع قفل از قفلهای میوا دیدن کنید
نماینده انحصاری در ایران:
شرکت بازرگانی یراق بامسئولیت محدود
تهران ـ خیابان سپه مقابل دبستان نظامی داخل پاساژ کوروش تلفن ۳۱۹۸۵۹

هیس
حراج چینی های هیس
در فروشگاه‌های
کایزر
لاله‌زارنو
وفروشگاه گوهرشب
روزولت شمالی مقابل پمپ بنزین

آخرین مهلت ثبت نام
کلاسهای انگلیسی ماد با دوترم مجانی
جمعه ۲۳ مهرماه میباشد میدان کندی تلفن ۹۵۰۵۸۲

اطلاعیه

سازمان بورس اوراق بهادار تهران

از روز شنبه ۱۷ مهرماه ۱۳۵۰ به‌خیابان سعدی‌جنوبی ساختمان تقی‌نیا جنب شعبه بانکملی ایران منتقل گردیده و در روز های شنبه و دوشنبه وچهارشنبه از ساعت ده صبح تا ظهر برای خریدو فروش سهام شرکت های‌پذیرفته شده دربورس‌و دستور پرداخت های مرحله اول اصلاحات ارضی و اوراق قرضه دولتی آماده‌است.
تلفن : ۳۱۱۱۵۰ و ۳۱۱۱۴۹

آگهی سانداوز ایران (شرکت سهامی خاص)
ثبت شده بشماره ۱۳۶۵۷

برابرصورتجلسه مجمع عمومی ساندوز ایران (شرکت‌سهامی خاص)مورخ۱۷ر۶ر۵۰ تغییرات زیر درشرکت‌صورت گرفت :
۱ـ آقای ار. هیرست برای بقیه‌مدت ماموریت هیئت مدیره بسمت عضو جدید هیئت مدیره شرکت انتخاب شدند .
۲ـ آقای ار.جی. کوترل‌بازرس اصلی شرکت از سمت خود استعفا کردند و آقای میچل. بوریس. کورلویس وابسته به موسسه حسابرسی کوپرزاند لیبراند بسمت بازرس اصلی برای بقیه مدت‌ماموریت انتخاب شدند. م‌الف۹۳۰۷
رئیس اداره ثبت شرکت ها و مالکیت صنعتی. مهدی‌نرافی
آ ـ ۵۱۲۰۴

جشن در باشگاه بانک صادرات ایران

ازطرف‌بانک صادرات ایران بمناسبت‌دوهزارو پانصدمین‌سال بنیانگذاری شاهنشاهی ایران مجلس جشن باشکوهی‌ازساعت ۷ بعداز ظهر دیروز درباشگاه این بانک ترتیب یافت . دراین جشن که تاپاسی از شب ادامه داشت عده‌ای از شخصیت‌های بانکی و اقتصادی و جمعی از کارمندان عالیرتبه بانک شرکت داشتند .

تبریکات

سرکار سرگرد مهدی فرید
ارتقاء درجه جنابعالی را تبریک عرض نموده موفقیت‌شما را درراه خدمت‌بشاهنشاه آریامهر و میهن عزیز آرزودارم .
اراک ـ هوشنگ نورعلیشاهی مدیر عکاسی چهرنما

تیمسار معظم ارتشبد نصیری
ارتقاء جنابعالی را بدرجه ارتشبدی تبریک و توفیق‌روز افزون شما را تحت توجهات اعلیحضرت شاهنشاه آریامهر در انجام خدمات خطیر کشوری از خداوند متعال مسئلت دارم .
سرپرست دانشکده دندانپزشکی ـ دکترمعین‌زاده

تیمسار معظم سپهبد صمدیان‌پور
افتخار دارد ارتقاء درجه آن تیمسار معظم را که افتخار کشور مخصوصا آذربایجان هستید تبریک عرض نماید . امیدوار است کماکان درخدمات صادقانه موفق باشید .
کریم دستمالچی ـ عظیم دستمالچی
آ ـ ۲۰۷۴۵

دوست گرانمایه تیمسار سرلشگر مهدی محیمی
خبر مسرت بخش ترفیع آندوست گرامی باعث وجد و سرور دوستان شما گردید ضمن سلامتی آندوست گرامی موفقیت های بعدی شما را از خداوند مسئلت مینمایم .
سازمان سپاه دانش کشور ـ غلامحسین عراقیان
آ ـ ۲۰۷۴۹

PIEMCO
پیمکو
مشکل بزرگ کشاورزی درایران آب است
پمپ های توربینی پیمکو درخدمت صنایع وکشاورزی ایران
ازشهرستانها نماینده فعال میپذیرد ـ شرکت سهامی کارخانجات پمپ و لوازم آبیاری درایران تلفن: ۳۱۷۶۰۴ ـ ۳۱۵۶۱۶

آگهی مجمع عمومی عادی سالیانه

برابر ماده ۲۱ و۳۲ اساسنامه جلسه مجمع عمومی‌عادی‌شرکت سهامی آب مشروب رضائیه در ساعت ۹صبح روز یکشنبه ۲آبان ماه سال ۱۳۵۰ در محل سازمان آب وبرق آذربایجان واقع در تهران خیابان میکده تشکیل میگردد.
دستور جلسه :
۱ـ استماع گزارش هیات مدیره و هیئت بازرسان
۲ـ اخذ تصمیم نسبت به پیشنهادات هیات مدیره
۳ـ تصویب ترازنامه سال ۱۳۴۹
۴ـ تصویب بودجه سال ۱۳۵۰
۵ـ انتخاب هیات مدیره و بازرسان شرکت م‌الف ۹۲۴۰
مدیرعامل شرکت آب مشروب رضائیه عباس‌ویشته
آ ـ ۵۱۲۰۰

دنیای‌ورزش
شنبه منتشر میشود

آگهی مناقصه شماره ۳۸
تاریخ ۱۳ر۷ر۵۰

اداره سررشته داری نیروی زمینی شاهنشاهی یك قلم جنس مشروحه زیر را :
۱ـ آب نبات در بسته های دویست گرمی به میزانی که در برك شرایط معامله قید گردیده است از طریق مناقصه خریداری می نماید .
پیشنهاد دهندگان می توانند با مراجعه به دایره خرید اداره سررشته‌داری نیروی زمینی شاهنشاهی‌وملاحظه نمونه مشخصات اجناس و دریافت برك شرایط و مشخصات معامله پیشنهاد خود را طبق مفاد مندرج در شرایط معامله تنظیم و تاساعت ۹ صبح روز ۸ر۸ر۵۰به دفتر اداره تسلیم نمایندم‌الف ۹۳۵۶
اداره مناقصه‌گذار :
اداره سررشته‌داری نیروی زمینی شاهنشاهی
ا ـ ۵۱۱۹۰

آگهی کارآموزی جهت استخدام در هتلها

مرکز آموزش سازمان جلب سیاحان برای دوره های آموزشی فنون هتلداری مورد نیاز دستگاههای پذیرائی کشور تعدادی داوطلب (زن ـ مرد) دارای تحصیلات از ششم ابتدائی تا دیپلمه (درهررشته) می پذیرد .برای اطلاع از مقررات و نام نویسی می توانند تا هفت آبانماه مراجعه کنند.
کلاسها از ۱۰ آبان آغاز بکار میکند .
نشانی :خیابان پهلوی روبروی سینما رادیوسیتی خیابان‌دمشق شماره ۱۳ـ مرکزآموزش خدمات جهانگردی م‌الف ۹۳۳۰
۱ـ۳ آ ـ ۵۱۱۷۶

آگهی برای فارغ‌التحصیلان هنرستانهای روستایی

بدینوسیله به اطلاع کلیه فارغ‌التحصیلان هنرستانهای روستایی که دوره کارآموزی ۴۲۰ ساعته رشته حرفه و فن را برای اشتغال خدمت معلمی دوره‌راهنمایی‌تحصیلی درتابستان ۱۳۵۰ گذرانده‌اند می رساند .
داوطلبان علاقمند به استخدام بایستی هرچه زودتر از طریق اداره آموزش و پرورش محل تحصیل تائیدیه تحصیلی پایان تحصیلات هنرستان رابه حوزه های وظیفه عمومی محل تولدارسال دارند و ضمن مراجعه به حوزه مربوط با دردست داشتن اصل پروانه قبولی و سپردن تعهد لازم طبق نمونه موجود در ادارات آموزش و پرورش محل براساس موافقتی که از طرف اداره وظیفه عمومی بعمل آمده برك آماده بخدمت راباستفاده‌ازشش‌ماه معافی موقت جهت استخدام در وزارت آموزش و پرورش اخذ و یك برك فتوکپی آن را همراه با عین تعهدبه دفتر برنامه ریزی‌آموزش راهنمائی تحصیلی ارسال دارند تاترتیب تعیین محل خدمت و استخدام آنان داده شود این داوطلبان حداکثر تا پایان روز پنجشنبه ۲۹ مهر ماه ۱۳۵۰ برای اخذ معافیت مذکور مهلت دارند و چنانچه بموقع مراجعه نکنند وزارت آموزش و پرورش هیچگونه مسئولیتی نسبت به‌عدم مراجعه‌یا اخذبرك آماده به خدمت برای آنان نخواهد داشت . م‌الف ۹۳۹۳
۱ـ۲ آ ـ ۵۱۱۸۶ وزارت‌آموزش وپرورش

آگهی بداوطلبان استخدام

داوطلبانیکه برای استخدام در طرح آبخیزداری و حفاظت خاك وزارت منابع طبیعی قبلا شرکت و در مصاحبه پذیرفته‌شده‌اند چنانچه تا پایان وقت اداری روز شنبه ۲۴ مهرماه به دفتر فنی‌خاك مراجعه ننمایند حق آنان ساقط میگردد . م‌الف ۹۳۶۷
۱ـ۲ آ ـ ۵۱۱۹۶ دفتر فنی خاك

سینما دیاموند

آغاز جشنهای دوهزاروپانصدمین سال بنیانگذاری شاهنشاهی ایران را تبریک گفته‌وباکمال‌افتخاروسربلندی

از امشب

یك اثر شادی‌آفرین وبا نمك را که از میان ده ها فیلم کمدی انتخاب‌شده است‌به علاقمندان فیلمهای خوب تقدیم‌میکند

کارآگاه کلوزو

آلن آرکین
در فیلم پاناویژن و رنگی

باشرکت : فرانك فینلی ـ باری فاستر ـ پاتریك کارگیل ـ بریل رایدو... دلیابوکاردو
بکارگردانی : بود یورکین ـ محصول کمپانی یونایتد آرتیست

بعد از فیلمهای «پلنك صورتی»و «کلوله‌ای در تاریکی»این سومین فیلمی است که «کارآگاه کلوزو» در آن باردیگر طبق فرمول خودش با دزدان و جنایتکاران روبرو میشودو شما را از خنده روده بر میکند
برای رزرو بلیط همه روزه به کیشه سینما دیاموند مراجعه فرمائید

بانک اعتبارات تعاونی توزیع
DISTRIBUTORS COOP. CREDIT BANK
حساب مشارکت تعاون
باسود تضمین شده بمیزان حداقل ۸½ درصد در
بانک اعتبارات تعاونی توزیع
ابتکاری جالب ومفید
هموطن عزیز! شما اگرپولی دارید وبهرعلتی نمیخواهید یا نمیتوانید آنرا شخصاً درجریان معاملات بازرگانی بگذارید واز اینراه سودی ببرید ویا نمیخواهید درحساب پس انداز بگذارید واز بهره وجوایزآن بهره‌مند شوید، میتوانید آن را به :
حساب مشارکت تعاون بانک اعتبارات تعاونی توزیع
بسپارید
تمام سرمایهٔ شما در این حساب باضافه حداقل ۸½ درصد سود سالیانه ازطرف بانک تضمین میشود. شما میتوانید هروقت برای احتیاجات اتفاقی پول لازم داشته باشید تا ۷۰ درصد موجودی خودرا از بانک وام بگیرید.
حداقل ۸½ درصد سود
که ازطرف بانک تضمین شده است
نزول پول نیست و
فقط سود معامله میباشد

مذاکرات سران کشورهای جهان در تخت جمشید

تخت جمشید ـ محمدپورداد

در حالیکه شاهنشاه آریامهر و علیاحضرت شهبانو امروز را نیز باستقبال از شخصیت هائی که برای حضوردر جشن های ۲۵۰۰ ساله وارد پرسپولیس میشوند گذراندند ، پادشاهان ، روسای جمهوری ، نخست وزیران ، فرستادگان رهبران کشور های مختلف که دیروز و دیشب وارد شیراز شدند امروز را بدیداراز آثار تاریخی تخت جمشید نقش رستم پاسارگاد اختصاص داده و از این فرصت برای ملاقات با یکدیگر استفاده کردند .

در شیراز میهمانان خصوصی شاهنشاه و شهبانو امروز ودیروز بدیدار از نقاط تاریخی شیراز سرگرم شدند .

پذیرائی از میهمانان خارجی برای شیراز تازگی ندارد . اما هیچگاه در تاریخ حیات این‌شهر تاریخی که‌خود از بقایای دوران پرشکوه هخامنشیان است ، پذیرائی از این همه شخصیت خارجی در آن‌واحد سابقه‌نداشته است . شاهنشاه و شهبانو تادیر وقت دیشب را به استقبال از رهبران کشور هائی که وارد پرسپولیس شده بودند ، گذراندند و سپس در ضیافت شام خصوصی که در خیمه سلطنتی‌در پرسپولیس بافتخار رهبران و شخصیت های جهان برپاشده بود شرکت‌جستند.

*** ساده اما زیبا**

برای‌اقامت این رهبران و یا نمایندگان آنان ۵۰ خیمه که هر یک صورت ویلائی کوچک امامرفه را دارد برپا گردیده است .ترتیب برپا ساختن این ۵۰ خیمه بصورت ۵ ستاره است که هر شاخه آن بنام یکی از پنج قاره جهان نام‌گذاری گردیده است و در طول بلوار هر شاخه ده خیمه برپا شده است در برابرهر خیمه پرچم کشوری که رهبری یا نماینده آن کشور در آن زندگی میکند به اهتزاز درآمده است و هرخیمه دارای یک اتاق نشیمن و دواتاق خواب ، دو حمام و دستشوئی با راهروئی باریک و کمد لباس ، آشپزخانه و اتاق‌مستخدم‌است . اتاقهای خواب ، یکی یکنفری‌و دیگری دونفری است . خیمه های میهمانان این جشن در عین اینکه نهایت سادگی را در تهیه مبلمان و دکوراسیون آن بکار رفته ، معهذا زیبائی خاصی داردکه‌توجه کلیه میهمانان را بخود معطوف ساخته است .

ورود خبرنگاران و عکاسان و فیلمبرداران بمحوطه اقامتگاه‌سران و شخصیت های شرکت کننده در جشن در پرسپولیس ممنوع‌گردیده تا میهمانان در نهایت آزادی و بدون آنکه کسی مزاحم آنان‌شود در این محوطه بسر برند .

پریروز گروهی از خبرنگاران خارجی و داخلی و همچنین فیلم‌برداران و عکاسان اجازه یافتند که ازمحل اقامت‌سران وشخصیت های شرکت کننده در جشن‌دیدن کنند .

یکی از خیمه ها که در آن برای بازدید خبرنگاران گشوده شد ، خیمه محل اقامت اسپیرواگنیو معاون رئیس‌جمهوری امریکا بود .

قدم زدن سران

دیروزبا غروب آفتاب و پس ازاستراحت بعدازظهر،رهبران کشورهاو شخصیت های‌جهانی ازخیمه های خود خارج شدند وباتوجه به هوای بسیارمطبوع غروب پرسپولیس در محوطه خیمه‌ها و بلوارهای کوچک‌آن که از میان آنها جوی های آب باریکی جریان دارد ، بقدم‌زدن پرداختند.

منظره قدم زدن سران کشور هادراین محوطه و گفتگو دوبدو و یا چند نفری آنان بسیار جالب توجه بود.

اما از آنجائیکه عکاسان و فیلمبرداران اجازه‌ورود به این محوطه راندارند از این جریان هیچگونه یادگاری و یاعکس و یافیلمی‌باقی‌نیست فقط‌همراهان بعضی ازرهبران شخصا دارای دوربین عکاسی و فیلمبرداری هستند که ازاین فرصت درتهیه فیلم‌وعکس‌برای آرشیوخصوصی خوداستفاده میکنند.

علیاحضرت شهبانو نیز که شخصا به هنر فیلمبرداری علاقه خاصی دارند گاه به گاه ازاین فرصت برای تهیه چند دقیقه‌ای فیلم استفاده میکردند.

هوای شیراز وپرسپولیس

روز ها نسبتا گرم و شب ها نسبتا سرداست‌هر یک ازسران روسای جمهوری و شخصیت ها را چند تن از مقامات‌کشور هایشان و همچنین چند نفر از مقامات ایران همراهی میکنند

برنامه دید و بازدید سران از یکدیگر گرم‌است . اما در زمینه اینکه چه‌کسی‌باچه کسی‌ملاقات میکند اطلاعاتی در دست نیست.

*** ضیافت شام**

امشب از طرف شاهنشاه ضیافت شام باشکوهی به افتخار کلیه پادشاهان و روسای جمهوری وسایر میهمانان عالیقدر در خیمه بزرگ‌سلطنتی‌در پرسپولیس برپا میگردد وپس‌ازآن برنامه‌باشکوه نور وصدابرای میهمانان جشن انجام میشود . در ضیافت شام امشب شاهنشاه بیاناتی ایراد میفرمایندواعلیحضرت‌هیلاسلاسی امپراطور اتیوپی به نمایندگی از طرف کلیه پادشاهان ،روسای جمهوری و رهبران کشور ها و نمایندگان آنه ابه‌بیانات شاهنشاه پاسخ خواهند داد.

این مراسم ازشبکه رادیو و تلویزیون ایران و شبکه‌تلویزیون بیش از ۳۰ کشور جهان در آن واحد ازطریق اقمار مصنوعی‌به صورت رنگی پخش میشود و کسانیکه در تهران ،اصفهان، شیراز ، آبادان‌و کویت دارای گیرنده های‌رنگی‌میباشند ، می‌توانند‌این برنامه را رنگی تماشا کنند.

علیاحضرت شهبانو از شرکت سهامی زراعی آریامهر بازدید کردند . آقای ولیان وزیر تعاون و امور روستاها افتخار حضور دارد (شرح در صفحه ۱۳)

بانکهای تهران روزشنبه ازساعت ۱۱ تا عصر تعطیل خواهند بود

بمنظور شرکت کارکنان بانکها در مراسم‌بزرگداشت جشن ۲۵۰۰ ساله بنیان‌گذاری شاهنشاهی ایران کلیه واحد های بانکها در تهران روز شنبه ۲٤ مهر ماه جاری از ساعت ۱۱ صبح تعطیل خواهد بود و مراجعین باید برای انجام امور بانکی قبل از ساعت ۱۱ صبح به بانکها مراجعه نمایند .

تأسیس موزه بزرگ پرسپولیس

شیراز : محمد پورداد

بابرگزاری جشنهای دوهزار و پانصد ساله فکر تاسیس یک موزه بزرگ در کنار بقایای پرسپولیس تقویت یافته است این موزه یک موزه تشریحی و زنده‌از جلال و شکوه دوهزار و پانصد ساله شاهنشاهی‌ایران بدست کوروش ، پادشاهی که نخستین منشور آزادی بشر را برشته تحریردرآورد بنا خواهد شد.

صرفنظر از آثار مختلف مربوط به ۲۵۰۰ سال شاهنشاهی ایران که دراین موزه بزرگ جمع آوری میشود در نظر است‌یادگار های ارزنده جشنهای ۲۵۰۰ ساله نیز در این موزه‌حفظ شود، اصل خطابه شاهنشاه برمزار کوروش ، مجموعه‌ای از عکسها و گزارشهای مطبوعات بین‌المللی از مراسم جشنهای ۲۵۰۰ ساله و نمونه هائی از وسائل پذیرائی و پرچمهای کشور های جهان که هنگام ورود آنان در فرودگاه شیراز به‌اهتزازدرآمد ویا بر سر در خیمه‌های محل اقامت آنان برافراشته گردید ، لوازمی که بوسیله آنان از هر یک از سران کشورها در خیمه‌ها پذیرائی گردید و خلاصه هزار و یکشیئی دیگر از یادگارهای ارزنده‌ای که می‌تواند عظمت این‌موزه را صد چندان کند.

فکر تاسیس‌موزه‌پرسپولیس هنوز مراحل اولیه را می‌گذراند و بهمین جهت تاکنون برنامه مشخصی در باره آن تهیه نگردیده وقرار براین است بلافاصله پس از برگزاری جشنهای ۲۵۰۰ ساله کمیته خاصی این ایده را پرورش دهد و مقدمات آنرا برای تحقق ، فراهم آورد تا بنحوی هرچه‌زودتر نسبت به ایجاد این موزه اقدام شود.

انتظار میرود باعنوان‌این ایده درکنفرانس بزرگ‌ایران شناسان که اینک درشیراز جریان دارد ایران شناسان جهان از انجام آن‌استقبال کنند بهرحال عده‌ای از کارشناسان تاریخ ایران باستان را عقیده بر اینست که ایجاد چنین موزه‌ای به میزان قابل توجهی به‌حفظ میراث کهن ایران را یاری خواهد کرد ، علاوه بر آن منبع معنوی دیگری برای محققان تاریخ ایران درنسل های آینده خواهد بود.

گزارش خبرگزاریهای‌خارجی در باره

گفتگوهای چند جانبه رهبران در تخت جمشید

خبرگزاری های بزرك جهان همچنان گزارش جشن های دوهزارو پانصدمین سال بنیان‌گذاری شاهنشاهی ایران را به تفصیل به سراسر جهان‌مخابره کرده و درباره عظمت و شکوه این مراسم تاریخی بحث می کنند .

خبرگزاری‌فرانسه درگزارش خود از تخت جمشید نوشته است : در تمام مدت دیروز هلیکوپتر و اتومبیل های‌میهمانان عالیقدر شاهنشاه را به تخت ـ جمشید حمل‌میکردند وشاهنشاه ایران شخصا از پادشاهان و روسای جمهوری استقبال می کردند .

خبرگزاری فرانسه پس از ذکر اسامی شخصیت هائی که برای شرکت در این مراسم‌وارد تخت‌جمشید شده‌اند و درباره آرم جشن های شاهنشاهی توضیحات مفصلی داده و متن کامل کتیبه کوروش بزرك را به فرانسه ترجمه کرده و نوشته است :این کتیبه کوروش‌بزرك که ۵۳۸ سال‌قبل‌از تولدحضرت مسیح نگاشته شده در حقیقت نخستین منشور حقوق بشر در تاریخ میباشد .

خبرگزاری فرانسه همچنین برنامه کامل‌جشن‌هارابه سراسر جهان مخابره کرده و شور و هیجان شدیدی را که درشیراز و تخت‌جمشید و تمام شهرهای ایران بوجود آمده در گزارش خود منعکس کرده‌و نوشته‌است که بیادبود این جشن بزرك از طرف شاهنشاه قالیچه های کوچکی به پادشاهان وروسای جمهوری کشور هائی که دراین مراسم شرکت کرده‌اند وتصویر آنها روی این قالیچه نقش شده است هدیه خواهد شد .

*** گفتگو های سیاسی**

خبرگزاری رویتر که توسط اکیپ خبرنگاران خود روزانه دهها گزارش از ستاد عملیاتی خود در تخت جمشید و شیراز به سراسر جهان‌مخابره میکند، امروز ضمن‌مخابره گزارش‌های مربوط‌به‌ورود پی‌درپی‌پادشاهان و رهبران عالیقدر خارجی‌اشاره کرد که باحتمال زیاد بسیاری از رهبران‌در گفتگوهای‌دوجانبه یا چند جانبه مسائل سیاسی جهان رامورد مذاکره وبررسی قرارخواهندداد.این خبرگزاری نوشته است تماس بین رهبران کشور های مختلف بسیارآسان است زیرا در اقامتگاه میهمانان عالیقدر سراپرده ها بسیار بهم نزدیك است و مثلا چادر پرزیدنت پادگورنی صدر هیئت رئیسه شورای عالی اتحاد جماهیر شوروی درست در همسایگی اسپرو اگنیو معاون رئیس جمهوری امریکا قرار دارد .

*** تعارفات دوستانه**

خبرگزاری رویتر ضمن یك گزارش جداگانه تحت عنوان «جشن شاهنشاهی وهند»نوشته است دیروز هنگام ورودپرزیدنت «وی‌ـوی‌ـگی‌ری»رئیس‌جمهوری هند به شیراز تعارفات بسیار صمیمانه و دوستانه‌ای که بین شاهنشاه و رئیس جمهوری هند ردو بدل شد توجه تمام کسانی را که‌درمحل حاضر بودندبخود جلب کرد . خبرگزاری رویتر توضیح داده است پس از آنکه در حضور شاهنشاه و رئیس جمهوری هند سرود های‌ملی‌دو کشور نواخته شد و هنگامی که قرار بود سران‌عالیقدر دوکشور برای عبورازمقابل گارد احترام از سکوی مخصوص‌پائین بیایند شاهنشاه به‌رئیس جمهوری‌هند تعارف کردند که ایشان جلوتر حرکت کنند اما رئیس جمهوری هندکه شدیداتحت تاثیرصمیمیت شاهنشاه قرار گرفته بودند از شاهنشاه خواستند که معظمله جلوتر حرکت‌کنند.ولی شاهنشاه باردیگر از پرزیدنت «گی‌ری» خواستند زود تر حرکت کنند . این‌مبادله تعارفات‌برادرانه مدتی بطول انجامید تا آنکه سرانجام شاهنشاه و پرزیدنت «گی‌ری» رئیس جمهوری هند تقریباباتفاق هم از سکو پائین آمدند و از مقابل گارد احترام عبورکردند.

خبرگزاری های آسوشیتدپرس و یونایتدپرس نیزضمن‌ارسال‌گزارش های مفصل و شورانگیزی جریان ورود میهمانان عالیقدر شاهنشاه و شهبانو ولحظات پرهیجانی راکه شیراز ، تخت جمشید و سراسر ایران می گذرانند تشریح‌کرده‌اند.

*** دو پادشاه و یك دسته گل**

آنکارا ـ یونایتدپرس ـ پرزیدنت « جودت‌سونای » رئیس جمهوری ترکیه از سلاطین عازم‌تخت‌جمشید برای شرکت در جشن های شاهنشاهی شخصا در فرودگاه آنکارا استقبال کرد .

خبرگزاری یونایتدپرس از آنکارا گزارش داد . پرزیدنت سونای‌یک میهمانی در فرودگاه به افتخار سلاطین دانمارک ـنروژوشاهزاده برنارد نماینده ملکه هلند وولیعهد سوئد ودیگر شخصیت‌های‌عالیرتبه ترتیب داد .

هنگام ورود اعلیحضرت فردریک پادشاه دانمارک و اعلیحضرت کنستانتین پادشاه یونان به فرودگاه آنکارا ، یکی از حاضران‌دسته‌گلی تقدیم کرد وسلاطین‌دانمارک‌ویونان هردو همزمان برای دریافت آن گام پیش‌نهادند .شاهزاده برنارد به مزاح گفت: «دوپادشاه‌برای‌یک دسته‌گل » و حاضران درفرودگاه از این لطیفه خندیدند پس‌ازاندکی توقف در فرودگاه ، سلاطین و نمایندگان کشورها برای شرکت درجشن های دوهزاروپانصدمین سال شاهنشاهی ایران عازم‌شیراز شدند .

۹۰۰ میهمان تهرانی فردا به تخت‌جمشید میروند

فردا بیش از هزار نفر از تهران به شیراز خواهندرفت. **بزرگترین گروه مدعوین یک گروه ۹۰۰ نفری میهمانان جشن شاهنشاهی هستند که در آن معاونین وزارتخانه‌ها و سناتورها و وکلای‌مجلسین، مدیران عامل و مدیران کل و مقامات مهم دولتی و بخش خصوصی هستند که همه با ۹ پرواز هواپیمای ملی صبح فردا از تهران بشیرازخواهند رفت. در شیراز با اتوبوسهاو اتومبیل‌های مخصوص به‌تخت جمشید خواهند رفت و تا ۳ بعد از ظهر در تخت جمشید خواهند بود و ۳ بعد از ظهر به محل جایگاه برای‌مشاهده رژه خواهند رفت و پس از پایان رژه بهمان ترتیب به فرودگاه شیراز آمده وباهمان ۹ پرواز هواپیمای ملی‌بتهران بازخواهند گشت.**

این گروه در حقیقت‌عظیمترین گروه میهمانان هستند که در یک روز از تهران به شیراز می‌روند وبازمیگردند.

مقررات مخصوص عبور و مرور در جاده‌های مهرآباد ، کرج و قم

بمناسبت برگزاری قسمتی از برنامه های جشن شاهنشاهی امروز این اطلاعیه از طرف شهربانی‌کل‌کشور منتشر شده است :

روز ۲٤ر۷ر۵۰ مقررات زیر بوسیله اداره راهنمائی و رانندگی در تهران بمورد اجرا گذاشته خواهد شد .

۱ـ ساعت ۹ تا ۱٤ روز ۲٤ر۷ر۵۰ رفت و آمد مسافرین و اشخاصی که قصد عزیمت بفرودگاه مهرآباد و بالعکس را دارند ممنوع اعلام‌میگردد .

۲ـ حرکت وسائط نقلیه از ساعت ۹ الی ۲۲ روز ۲٤ر۷ر۵۰ در جاده کرج از سه راه کاروانسراسنگ بطرف میدان شهیاد ممنوع است .

۳ـ حرکت وسائط نقلیه سنگین وکامیونها ازساعت ۸ تا ۲۱ روز ۲٤ر۷ر۵۰ در جاده های ساوه و جنوبی کرج بطرف تهران ممنوع اعلام میگردد

٤ـ خروج وسائط‌نقلیه سنگین و کامیونها ازساعت ۹ الی ۲۱ روز ۲٤ر۷ر۵۰ از تهران بطرف جاده های جنوبی کرج و ساوه ممنوع میباشد .

۵ـ ورود وسائط نقلیه از ساعت ۱۲ الی ۱۹ روز ۲٤ر۷ر۵۰ از جاده قم بطرف تهران ممنوع اعلام میگردد .

٦ـ خروج وسائط نقلیه سنگین وکامیونها ازساعت ۱۳ الی ۱۹ روز ۲٤ر۷ر۵۰ از تهران به طرف قم ممنوع میباشد .

۷ـ مسیر اتوبوسهای شرکت واحد خط کرج و سواریهای کرایه از ساعت ۹ الی ۲۲ روز ۲٤ر۷ر۵۰ از جاده شمالی کرج ممنوع میباشد . شهربانی کل کشور

سران کشورهائی که‌امروز واردشیراز شدند

ورود سران کشورهای‌مختلف بشیراز از ساعت ۱۰ بامداد امروز از سرگرفته شد.نخستین میهمانان امروز پرنس رینر پادشاه موناکو و همسرش گریس‌کلی، سلطان قابوس بن‌ـ سعیدبن تیمور پادشاه سلطان نشین مسقط و عمان بودند که باهواپیمای هما وارد شیراز شدند و مورد استقبال والاحضرت شاهپور غلامرضا پهلوی قرار گرفتند .

حبیب بورقیبه وزیر خارجه تونس و همسرش ، وزیر خارجه ونزوئلا و همسرش ، هنگام ورود بشیراز مورد استقبال گرم وزیر خارجه‌ایران قرار گرفتند هردو وزیر خارجه به نمایندگی از طرف روسای جمهوری کشور خود شرکت میکنند .

پرنس فرانسواژزف پرنس لیختن اشتاین وژان گراندوك، لوکزامبورک باتفاق‌همسرانشان نیز مورد استقبال والاحضرت شاهپور عبدالرضا قرارگرفتند.

شیخ‌صباح‌سالم‌الصباح‌امیرکویت با یک هواپیمای شخصی‌وارد شیراز شد و پس از وی‌رئیس جمهوری داهومی حضرت هوبرمارگاف و همسرش وارد شیراز شدند .

شیخ عیسی‌بن سلمان‌آل‌خلیفه امیر بحرین ، پرزیدنت یحیی خان رئیس جمهوری پاکستان سلیمان فرنجیه رئیس جمهوری لبنان ، اعلیحضرت و ملکه‌نپال، اعلیحضرت بودئن پادشاه و ملکه بلژیک ، جودت سونای رئیس جمهوری ترکیه ونیکلای چائوشسکو رئیس جمهوری رومانی و هوراچکونن رئیس جمهوری‌فنلاند از دیگررهبرانی هستند که بعد از ظهر امروز وارد شیراز خواهند شد و سپس به پرسپولیس عزیمت خواهند کرد.

باورود این شخصیت ها برنامه حضور رهبران کشور های جهان در جشن‌های۲۵۰۰ ساله بپایان میرسدو پرسپولیس در آستانه پرشور ترین‌واقعه‌ی قرن قرار خواهد گرفت .

گروهی از رهبران کشورها و شخصیت های جهان فردا شب یا بامداد شنبه مستقیما از شیراز مراجعت خواهند کرد و عده‌ای نیز برای‌شرکت در جشن‌ها به تهران می‌آیند .

میهمانان شاهنشاه

تخت جمشید- یونایتدپرس ـ شاهنشاه ایران امروز برای اولین‌بار لیست میهمانانی را که‌درجشن‌دوهزار وپانصدمین سال بنیاد شاهنشاهی ایران شرکت‌جسته‌اند،انتشاردادند. یک امپراطور، هشت پادشاه، دو ولیعهد، سه شاهزاده . سیزده رئیس جمهوری ، ده شیخ و ده سلطان جزو لیست میهمانان شاهنشاه ایران در جشن‌های‌تخت‌جمشیدهستند. بعلاوه یکصد و پنج میهمان عالیقدرازجمله شرکت‌کنندگان در میهمانی باشکوه هستند

منشور کورش به‌ایران فرستاده شد

گزارش رسیده حاکی است که موزه بریتانیا بمناسبت‌جشن های شاهنشاهی استوانه سفالی که منشور کورش‌در موردرعایت حقوق بشر با خط میخی روی آن نوشته شده و این استوانه در حفاریهای بابل بدست‌آمده‌و در موزه مزبور نگهداری میشد موقتا به ایران عاریه بدهد .

رئیس قسمت آسیای غربی موزه بریتانیا مامور اجرای‌این تصمیم شده است .

تبریک جشن

حضرت کریستیان‌الدیارن رئیس جمهوری ایسلند.حضرت ژنرال لامیزانهارئیس جمهوری ولتای علیا و آقای آستین‌برنیکه کفیل ریاست جمهوری جزیره (نورو) در اقیانوس آرام‌وآقای (رامگولام) نخست‌وزیرجزیره موریس ضمن تلگرافهائی که به پیشگاه شاهنشاه مخابره کرده‌اند جشن دوهزارو پانصدمین سال بنیانگذاری شاهنشاهی ایران را تبریک گفته‌اند .

آقای آگنیو معاون رئیس جمهوری امریکا بعد ازظهر دیروزواردفرودگاه شیراز شد وآقای هویدا نخست وزیر ازوی طی‌مراسم رسمی استقبال کرد.

پیک های ملت ایران از دروازه اصفهان گذشتند

ساعت ۸ر۰۵ دقیقه بامداد امروز ، دو پیک حامل پیام ملت ایران وارد اصفهان شدند و مورد استقبال طبقات مختلف مردم این شهر قرار گرفتند .

این دو پیک ، از مسیر خیابان های فروغی ، چهارباغ پائین ، دروازه دولت و چهارباغ بطرف دروازه شیراز حرکت کردند .

درمسیرآنان مردم‌شهر اصفهان در دوطرف‌خیابانها صف‌کشیده ونسبت به‌شاهنشاه آریامهر ، ابرازاحساسات میکردند .

هنگامیکه پیک های حامل پیام ملت‌ایران از روی‌پل «۳۳ پل» عبور میکردند ، دختران دبیرستانی ، با لباس های محلی بختیاری و کردی در دو طرف پل صف کشیده بودند .

این دختران در کاسه های پراز آتشی‌که در دست داشتند ، برای آنان اسپند دود میکردند .

رادیوهای جهان درباره‌جشن شاهنشاهی چه میگویند

رادیوهای خارجی همچنان به بخش‌خبر و گفتار هائی درباره جشنهای شاهنشاهی ادامه میدهند و گزارشهائی در این باره منتشر می‌کنند .

*** رادیو کلن**

رئیس سنای آلمان فدرال بجای رئیس جمهوری این کشور برای شرکت در جشن های دو هزار و پانصد ساله شاهنشاهی ایران به تهران و تخت‌جمشید پرواز کرد قبل از پرواز بطرف ایران طی مصاحبه‌ای گفت ـ در ابتدا من باید بگویم که رئیس جمهور آلمان فدرال بینهایت از بیماری ناگهانی که برایش پیش آمده واو را از شرکت در جشن بازداشته است اظهار تاسف میکند بیماری وی که احتیاج بیک عمل جراحی چشم دارد موجب گردیده است که او را برای مدت چند هفته در بیمارستان بستری کنند و نیز برای من بعنوان نماینده ملت آلمان که برای شرکت درجشن های دوهزار وپانصد ساله شاهنشاهی ایران اعزام میشوم‌جای‌بسی خرسندیست

*** رادیو لندن**

ملکه انگلستان طی پیامی به شاهنشاه ایران تبریک گفتند و برای ایران آرزوی صلح و سعادت کردند ملکه انگلستان در پیام‌خود از اینکه همسر و فرزندشان در مراسم‌جشن‌های شاهنشاهی ایران شرکت میجویند بسیار اظهار خوشوقتی کردند. این رادیوسپس در مورد انعکاس اخبار جشن در مطبوعات انگلستان گفت :

چنین بنظر میرسد بیشترروزنامه های انگلستان خبرنگارانی به شیراز فرستاده‌اند و اینان از مراسمی که دیروز در پاسارگاد صورت گرفت گزارش هائی فرستاده‌اند

روزنامه فاینانشل تایمز چاپ‌لندن مقاله مفصلی بقلم خبرنگار خوددر تهران درج کرده است .

مقاله ویژه دیگری در صفحه بانوان روزنامه گاردین‌درج شده است این مصاحبه ای باملکه ایرانست که در آن معظم‌لها بشرح زندگی روزمره خود میپردازند روزنامه گاردین بعلاوه سرمقاله‌ای درج‌کرده

*** رادیو مسکو**

رادیو مسکو طی گفتاری که دیشب در بخش فارسی خود پخش کرده میگوید :

امروز نیکلای پادگورنی‌صدر هیئت رئیسه شورای عالی‌اتحاد شوروی بنابدعوت اعلیحضرت محمدرضاپهلوی شاهنشاه‌ایران برای شرکت در مراسم جشن دوهزاروپانصدمین‌سال‌بنیانگذاری شاهنشاهی‌ایران وارد شیراز شد . مسافرت صدر هیئت رئیسه‌شورای عالی‌اتحادشوروی بایران نشانه علاقه و احترام کامل اتحاد شوروی و ملل‌آن به‌ملت‌ایران است مردم‌شوروی ایران را کشوری میـ دانند که دارای فرهنگ وتمدن اصیل باستانی و متفکرین و شاعران و دانشمندان بزرگ زیادی به جهان تقدیم‌نموده‌است ملل کشور شوروی بفرهنگ و تاریخ قدیمی کشور همسایه احترام میگذارند آثاری که دانشمندان شوروی در باره مسائل گوناگون تاریخ وفرهنگ و اقتصاد و زبانهای ایرانی بوجود آورده‌اند در ایران ودر سراسرجهان‌شهرت وسیعی‌دارد افراد شوروی همیشه نسبت به ملل ایران احساسات دوستانه داشته و دارند و برای توسعه روابط همجواری با این کشور برپایه اصل احترام به‌استقلال ملی و حق حاکمیت و براساس برادری و تامین نفع متقابل کوشیده ومیکوشیدنداین اصول سیاست خارجی کشور شوروی که لنین دوست بزرگ مردم ایران آنرا تنظیم کرده بیش از نیم قرن است که اساس خط مشی سیاست خارجی شوروی نسبت‌بایران را تشکیل میدهد .

*** رادیو قاهره**

رادیو قاهره در بخش‌فارسی خود دیشب دو پیام داشت‌یکی از حسین شافعی معاون رئیس جمهوری عربی مصر و دیگر از آقای خسروانی سفیر ایران در پیام آقای حسین شافعی معاون رئیس جمهوری عربی مصر که بمناسبت جشن دو هزار و پانصد ساله بنیاد شاهنشاهی ایران ایراد گردید گفته شده

در رودی که اعلیحضرت شاهنشاه آریامهر بنام ملت دوست و شرافتمند خود ، بملت مصرفرستادند ، در این‌مناسبت تاریخی که مادر جشن وخوشی ملت‌ایران بمناسبت گذشتن ۲۵ قرن از تاسیس شاهنشاهی کورش بزرگ شرکت میکنیم مرا وامیدارد که بهترین تهنیت و شادباشهای قلبی خود رابرهبر و برادر ایران تسلیم کنم .

بازدیدهای میهمانان عالیقدر

سیما دبیرآشتیانی ـتخت‌جمشید

بامداد امروز مهمانان عالیقدر جشن ها از آثار تاریخی تخت‌ـ جمشید، بنای پاسارگاد و شرکت سهامی زراعی آریامهر دیدن کردند .

هریک از این شخصیت ها بنابر برنامه قبلی و بدون تشریفات‌خاص بمراکزی که مورد علاقه‌شان بود رفتند و مقارن ساعت ۱۲ به‌چادر های محل اقامتشان بازگشتند .

صبح امروز دربین شخصیت‌هائی که از تخت جمشید دیدن کردند ، پرنسس مونا همسر اعلیحضرت ملک‌حسین بیشتر از همه جلب توجه میکرد . پرنسس مونا بهمراه والاحضرت‌بسمل‌خواهراعلیحضرت ملک‌حسین بمحل تخت جمشید آمدند .

یک لباس ابریشمی قرمز، صورت اروپائی پرنسس مونا را با موهای بلوند زیباتر کرده‌بود. والاحضرت بسمل‌خواهراعلیحضرت ملک‌حسین در چادر اعلیحضرت ملک‌حسین اقامت دارد .

در بین شخصیت ها امروز والاحضرت ولیعهد ام‌القوین، فرماندار کل استرالیا ، ولیعهد سوئد ، رئیس جمهور چکسلواکی، پادشاه نروژ ، رئیس مجلس آلمان وامپراطور اتیوپی و پسر عموی پادشاه تایلند وزیر خارجه پرتقال و همسرش ، ازتخت‌جمشید دیدن کردند .

امپراطور اتیوپی ساعت‌ده ونیم امروز با اتومبیل از اقامتگاه خود عازم تخت‌جمشید شدند .

بسیاری از خبرنگاران وعکاسان با دیدن امپراطور اتیوپی برای تهیه فیلم و عکس از امپراطور اتیوپی تلاش فوق‌العاده‌ای‌داشتند.

بازدید امپراطور اتیوپی سه‌ربع طول کشید ، امپراطور اتیوپی با علاقه‌از قسمت های مختلف تخت جمشید بازدید کردند .

آقای‌حسین‌الشافعی معاون رئیس جمهوری‌عربی‌مصردیشب‌برای‌شرکت‌در جشن شاهنشاهی وارد شیراز شد و مورد استقبال آقای نخست وزیرقرار گرفت .

استقبال شاهنشاه وشهبانو ازمیهمانان

شاهنشاه‌آریامهروشهبانو در۴۸ساعت‌اخیرازسران بسیاری از ممالک که برای شرکت‌در جشنهای شاهنشاهی وارد تخت جمشیدشده‌اند استقبال رسمی کرده‌اند.

معظم‌لها در بعضی مواقع حتی در یک‌ساعت ازچند رهبر استقبال کردند. استقبال رسمی عبارتست از تهنیت ورود و خوش‌آمدتوقف در جایگاه مخصوص جهت نواختن سرودهای ملی‌دو کشور، سان‌از گارداحترام‌و رسانیدن مهمان عالیقدرتااقامتگاه، و تکرار این عمل آن‌هم هرساعت چند بار، تولید خستگی فراوان می‌کند، اما شاهنشاه ما که بخاطر وطن واعتلای نام ایران عزیز ازهیچ تلاشی دریغ نمی‌فرمایند تحت تاثیر حس وطن‌پرستی و غرور افتخارآمیز ملی این‌برنامه سنگین و خسته کننده را با انبساط خاطر و شادی زایدالوصفی انجام دادند وباقیافه متبسم و محبت آمیز از میهمانان عالیقدرشان استقبال فرمودند که این نیروی‌خلاقه موجب کمال مسرت و سپاسگزاری ملت ایران است .

پیش بینی هوا

اداره هواشناسی اعلام کرد که هوای سواحل مازندران‌کمی تا قسمتی‌ابری هوای تهران و بقیه نقاط ایران‌صاف همراه با مقداری ابر و غبارآلود پیش بینی شده است .

در۲٤ساعت‌گذشته دزفول‌با حداکثر ۳۹ و حداقل ۱٤ درجه گرمترین‌نقطه وهمدان با حداکثر ۲٤ و حداقل ۲ درجه زیر صفر سردترین نقطه بود . در بیست وچهار ساعت گذشته حداکثردرجه حرارت تهران ۲٤ وحداقل ۱۱ درجه بوده است .

سالروز تولد شهبانو

امروز ، ۲۲ مهرماه ، سالروزمیلاد مسعود علیاحضرت فرح پهلوی‌شهبانوی محبوب ایران است که با جشن های فرخنده بنیانگذاری شاهنشاهی ایران تقارن یافته است .

طی سالهائی که علیاحضرت فرح به‌کانون خانواده‌سلطنتی ایران‌پیوسته‌اند فروغ عواطف و احساسات عالیه انسانی‌و منش خردمندانه و روش بزرگوارانه معظم‌لها ، دلهای مردم ایران را نیز روشنی و گرمی بخشیده و بدین مناسبت است که مردم ایران زمین برای ملکه گرامی خود احترام و اکرام خاص‌قائلند.

زندگی شهبانوی ایران نمونه‌ایست از عالی‌ترین کیفیت یك پرورش اساسی که میتواند برای هر خانواده‌ای سرمشق و مدل واقع شود ، چه ،باوجود آنکه علیاحضرت شهبانو در خردسالی پدر ارجمند خود را از دست میدهند خانواده ایشان که از جمله خاندان‌های اصیل ایرانی است مجال نمیدهد هرگز این خلاء در زندگانی دوشیزه‌ای که مقدر است روزی در کنار شاهنشاه ایران‌قرار بگیرد، اثر نامطلوبی بجای گذارد ،بلکه از آن زمان‌ببعدچنان در تربیت‌علیاحضرت اهتمام میشود که وقتی خانواده سلطنتی ایران درجستجوی همسر شایسته‌ای‌برای پادشاه کشور است . بهنگام برخورد با دوشیزه فرح تمام آن کمالات‌وسجایائی که ملازم چنین مقام ارجمندی میباشد در وجود ایشان سراغ میشود و معظم‌لها جای خالی ملکه ایران‌رادر کنارشاهنشاه پر میکنند .

تربیت متین علیاحضرت شهبانو ، بلافاصله پس از احراز چنین مقامی‌اثرات خود را آشکار میسازد و دیری نمیگذرد که‌مردم ایران‌درمی‌یابند شهبانوی‌گرامی آنان یك انسان کامل است انسانی که دلش لبریز از عواطف انسانی‌وسینه‌اش مالامال از محبت و کرامت است ـ انسانی که مردمان را دوست دارد ، انسانی که از غم آدمیان فارغ نیست .

امروز در سراسر این مملکت‌پهناور، کسی نیست که با روحیات و منویات و اندیشه‌های علیاحضرت شهبانو فرح آشنا نباشد . در هر گوشه‌ای از مملکت مظاهر بارزی از اهتمامات معظم‌لها در زمینه‌های خیرخواهانه و نوع دوستانه بچشم میخورد. درمانگاهها ، بیمارستانها ، پارکهای کودک، کتابخانه‌ها ، اندرزگاهها وموسسات مشابهی که بقصد پرورش یک‌نسل سالم وحمایت از تهی‌دستان به همت و مساعدت شهبانوی ایران ایجاد شده از شمار خارج است .

علیاحضرت شهبانوی ایران هم‌اکنون بر مجامع و کانونهائی مثل خیریه فرح پهلوی بنگاه ترجمه و نشر کتاب ، کنگره پزشکی رامسر ، پیشاهنگی‌دختران ، جمعیت‌حمایت مسلولین ، فدراسیون ورزشی کرولال‌های ایران ، شورای ورزشی و تفریحات سالم کرولال‌های ایران ، شورای ورزشی و تفریحات سالم بانوان ایران ، بنگاه حمایت مادران و نوزادان ، سازما ن‌اردوهای کار کشور ، جمعیت ملی مبارزه با سرطان ، جمعیت طرفداران مرکزطبی کودکان، کانون پرورش فکری کودکان و نوجوانان ، انجمن فیلارمونیک تهران ، انجمن ملی روابط فرهنگی ، سازمان جشن هنر شیراز ، سازمان ملی فولکلور ایران ، شورای عالی شهرسازی ،موسسه آسیائی دانشگاه‌پهلوی، سازمان مهد کودک ، جمعیت حمایت‌کودکان بی‌سرپرست‌وجمعیت آسیبدیدگان ازسوختگی ریاست فائقه دارند و آنها که از نزدیک با این موسسات تماس‌وآشنائی دارند خوب میدانند که ریاست عالیه شهبانو برسازمان‌های تربیتی‌و نیکوکاری و علمی وفرهنگی ، یک عنوان تشریفاتی نیست بلکه در کلیه مواردی که باین سازمانها مربوط میشود شهبانوی گرامی ایران شخصا و با دقت‌و نظارت کامل سرپرستی می‌فرمایند و نیمی از وقت شبانه‌روزی معظم‌لها صرف همین امور میشود و نیم دیگرش نیز صرف وظایف خطیر مادری .

درنظر شهبانوی ایران هیچ مسئولیتی درجهان والاتر ومهمتر از مسئولیت‌یک‌مادر نیست و این نکته را نه تنها علیاحضرت شهبانو فرح در زمینه تربیت و سرپرستی فرزندان خویش بثبوت رسانیده‌اند بلکه در فرصت‌های مختلف و بکرات مادران رانسبت بمنقش بزرگواساسی‌خویش متذکرگشته‌اند.

با این طرز فکر عالی انسانی ، شهبانوی ایران تربیت فرزندان دلبند خود را شخصا بعهده گرفته‌اند و در عین اشتغال بمراقبت و مواظبت از فرزندان خود لحظه‌ای از حال کودکان و فرزندان وطن غافل نمی‌مانند و با آنچه که در ید قدرت خود دارند برای ایجاد امکانات و شرایط بهتری جهت آسایش و آرامش و پرورش و آموزش سایر ابناء وطن که آنانرا نیز چون فرزندان خویش دوست دارند مجاهدت میکنند ، آنچنانکه کودکان ما مباهی هستند باینکه علاوه از مادران خود ، سایه مادری مهربان و دلجو چون شهبانوی ایران را برسر دارند.

ما فرصت را مغتنم می‌شمریم که‌ضمن تبریك ، سلامت علیاحضرت و موفقیت روز افزون معظم‌لها را درجهت تحقق نیات شریف انسانی و انساندوستانه ایشان مسئلت بداریم .

شاهنشاه‌وشهبانو بین خبرنگاران

عصر پریروز شاهنشاه و شهبانو بدون برنامه‌قبلی، از باغ ارم به میان مردم شیراز رفتند وقدم زنان به کوی دانشجویان دانشگاه پهلوی که صدها خبرنگار داخلی و خارجی در آنجا اقامت‌دارند تشریف فرما شدند .
عکس هنگامی برداشته شده است که شاهنشاه وشهبانو هرکدام جداگانه به پرسش های خبرنگاران پاسخ می ـ فرمایند . برای تهیه اخبار مربوط به جشن های شاهنشاهی ۶۰۰ خبرنگار از سراسر جهان به شیراز رفته‌اند .

بازدیدعلیاحضرت‌شهبانوازشرکت‌سهامی‌زراعی آریامهر

علیاحضرت شهبانو ساعت۱۲ و نیم دیروز قسمتهای مختلف شرکت سهامی زراعی آریامهر را مورد بازدید قرار دادند این شرکت نخستین شرکتی است که در اجرای قانون و اساسنامه تشکیل شرکتهای‌سهامی زراعی در اوایل اردیبهشت ماه سال ۱۳۴۷ تشکیل شده‌وشامل‌قریه شمس آباد و مزرعه شرف آباد میشود .

شرکت مورد بحث در ۶۳ کیلو متری شمال‌شرقی‌شیرازقراردارد و در انتهای جاده‌ایست که به بلوار اقامتگاه سران کشورهای میهمان جشن شاهنشاهی ختم میشود .

از علیاحضرت شهبانو و سرکار علیه خانم فریده دیبا آقای ولیان وزیر تعاون وامور روستاها استقبال کرد .

علیاحضرت شهبانو هنگام ورود باین شرکت‌اززنان‌روستائی در مورد میزان سواد آنان‌سئوال فرمودند ، یکی از آنان بعرض رساند : شبهااز کلاسهای‌شبانه شرکت استفاده میکند و روز ها در کارگاه قالیبافی شرکت تعاونی کار میکند .

آقای ولیان بعرض رساند که برای فرشهای‌تولید شده‌شرکت های سهامی زراعی بازار فروش در ایتالیا پیدا شده است .

علیاحضرت سئوال فرمودند: آیا زنان قالیباف شرکت ،بافتن قالی را در اینجا فرا گرفته‌اند؟ بعرض رسید : عده‌ای از زنان قالیبافی را در این شرکت یاد گرفته‌اند .

شهبانو سپس درمورد میزان دستمزد کارگران قالیباف‌شرکت سهامی زراعی آریامهر سئوال فرمودند .

بعرض رسید : میزان‌دستمزد قالیبافان در شرکتهای سهامی زراعی ، بستگی بمیزان بازده کارشان دارد .

شهبانو سپس از نمایشگاه صنایع دستی روستائیان دیدن کردند و چراغ مخصوص این نمایشگاه را روشن نمودند .

علیاحضرت شهبانو از وزیر تعاون و امور روستاها درمورد تعداد شرکتهای سهامی زراعی سئوال فرمودند . بعرض‌رسید: ۲۸ شرکت در نقاط مختلف فعالیت دارند .

شهبانو سپس از کتابخانه این شرکت دیدن کردند و پس ازابرازمرحمت‌به زنان روستائی و اعضای شرکت سهامی زراعی‌بااتومبیل به تخت‌جمشید بازگشتند .

شرکت سهامی زراعی‌آریامهر که دیروز مورد بازدید شهبانو قرار گرفت نسبت بایجاد تاسیسات عمومی و خانه‌سازی برای سهامداران ، اقداماتی بعمل آورده است . خوابگاه سپاهیان ترویج ـ انبار غله ـ کارگاه صنایع دستی و مسجد از جمله بناهائی است که این شرکت برای استفاده‌مردم‌ایجاد کرده است .

یکدستگاه «روستاسرا» شامل خانه فرهنگ روستائی و مهدـ کودك ، دو دبستان پسرانه و دخترانه ، یك درمانگاه ، ۸۰ دستگاه خانه‌مسکونی، فروشگاه تعاونی از جمله اقدامات این شرکت است .

شرکت سهامی‌زراعی آریامهر با استفاده از امکانات مختلف موجبات‌آشنائی علمی‌کشاورزان صاحب سهم را به رانندگی و استفاده از ماشین آلات کشاورزی ـ نحوه پروار بندی گوسفند و پرورش گاو و طیور و زنبور عسل فراهم کرده ، بعلاوه در اجرای قانون بیمه های اجتماعی روستائیان کشاورزان صاحب سهم این شرکت و اعضای خانواده آنها از نظر درمانی ، از درمانگاه، پزشگ ، پرستار ، دارو وسایر تجهیزات مربوط استفاده می‌کنند .

طبق برنامه ، امروز سران کشورهائی که روزقبل واردتخت‌جمشید شده‌اند در صورت تمایل میتوانستند ازشرکت‌زراعی‌آریامهر و عملیات سپاهیان انقلاب بازدید کنند .

گزارشهای مربوط به جشن شاهنشاهی درصفحات ۱۲ و ۱۳

اسوریسرچ اندانجینرینك کمپانی مقیم الیزابت ایالت نیوجرسی در آمریکا

صاحب اختراع راجع به «طریقه تبدیل مجدد کاتالیزر پلاتینی بوسیله طریقه اصلاحی» که در ایران تحت شماره ۲۶۷۵ به ثبت رسیده است اجازه بهره‌برداری از اختراع مزبور را به اشخاص ذینفع عرضه مینماید . برای کسب اطلاع بیشتر بدفتر حقوقی ر . آقابابیان و همکاران خیابان شاه کوچه نوبهار شماره ۱۸ مراجعه شود .

آ_۵۱۰۶۲

سوسیته ناسیونال دپترول داکیتان‌مقیم پاریس‌درفرانسه

صاحب اختراع راجع به «تبدیل گاز در حین حرکت‌بوسیله‌مایعات» که‌در ایران تحت شماره ۵۵۰۹ به ثبت رسیده است اجازه بهره‌برداری از اختراع مزبور را به اشخاص ذینفع عرضه مینماید . برای کسب اطلاع بیشتر بدفتر حقوقی ر . آقابابیان و همکاران خیابان شاه کوچه نوبهار شماره ۱۸ مراجعه شود .

سوسیته ناسیونال دپترول داکیتان‌مقیم پاریس‌درفرانسه

صاحب اختراع راجع به « ترکیب آنتیستاتیك » که در ایران تحت شماره ۵۴۹۴ به ثبت رسیده است اجازه بهره‌برداری از اختراع مزبور را به اشخاص ذینفع عرضه مینماید . برای کسب اطلاع بیشتر بدفتر حقوقی ر . آقابابیان و همکاران خیابان شاه کوچه نوبهار شماره ۱۸ مراجعه شود .

آ_۵۱۰۶۴

سوسیته ناسیونال‌دپترول داکیتان‌مقیم پاریس‌درفرانسه

صاحب اختراع راجع به «طریقه ساخت تیواترهادرفازگازی» که در ایران تحت شماره ۵۴۹۲ به ثبت رسیده است اجازه بهره‌برداری از اختراع مزبور را به اشخاص ذینفع عرضه مینماید . برای کسب اطلاع بیشتر بدفتر حقوقی ر . آقابابیان و همکاران خیابان شاه کوچه نوبهار شماره ۱۸ مراجعه شود .

آ_۵۱۰۷۰

سرکار سرگرد بصریان ریاست محبوب اداره راهنمائی و رانندگی شهرستان اهواز .

هرگز . فداکاری . صمیمیت . حسن درایت‌ومدیریت یك فرد خدمتگزار . یك سرباز جانباز و شاهدوست و میهن‌پرست را نمی توان با کلماتی کوتاه سپاسمندشد. حسن توجه ، دلسوزی و تحقیقات خاصی که شما فرد شاهدوست نسبت به رفاه ما رانندگان مینی بوس بویژه اهالی منطقه پرجمعیت کیان پارس اهواز درمدتی بسیار کوتاه از خود مبذول نمودید باعث شد قلبهای ده ها خانواده در این جشن‌های فرخنده و پرمیمنت‌شاهنشاهی بیش ازپیش خشنود وشادمان گردد .

با اینکه مدت کوتاهی از خدمتگزاری شما به این شهرستان می گذرد نشان دادید که سربازی هستید شاهدوست . میهن‌پرست و خیرخواه .

باشد در راه مقدسی که برای جلب رضایت خاطر خطیر شاهنشاه آریامهر و مردم نجیب اهواز تلاش می کنید . به پیروزی های درخشان و افتخارات مباهات ـ انگیز نایل آئید .

اهواز : غلامعلی عالی رضایی مدیر سرویس مینی‌بوس رانی‌ناحیه کیان پارس ، غلامحسین‌وجیهی مدیر سرویس مینی‌بوس رانی ناحیه‌زیتون . دولت‌آباد

آ_۵۰۶۰۲

از سوزن تا فیل

درفروشگاه‌داریوش

خیابان قدیم شمیران مقابل‌شماره‌گذاری

شهرداری تبریز

آگهی برای اطلاع عموم

در اجرای قانون نوسازی و عمران شهری باطلاع کلیه‌مالکین و صاحبان اعیانی و عرصه و صاحبان حقوق قانونی مربوطه واقع در محدوده زیر :

شمالا محدوده شهر .

شرقا ـ در امتداد کوچه ستارخان میرسد بکوچه ابراهیم‌خان در امتداد کوچه می‌پیچد به کوچه باغ صفا میرسد به کوچه حسینیه می‌پیچد بکوچه میراقا د رامتداد کوچه میرسد به‌خیابان فرح پهلوی میپیچد به سیلاب قوشخانه میرسد بکوچه تقوی در امتداد رودخانه می‌پیچد به دربند تاریك میرسد بکوچه بالاحمام می‌پیچد به خیابان پهلوی .

جنوبا ـ از کوچه بالاحمام در امتداد خیابان پهلوی میرسد به میدان شهرداری .

غربا ـ از میدان شهرداری در امتدادشاهپور شمالی میرسد به میدان قیام می‌پیچد به خیابان شاه‌بختی میپیچد به خیابان ثقةالاسلام در امتداد رودخانه میرسد بکوچه ملاباشی در امتداد کوچه می‌پیچد به کوچه جلیلی میرسدبه‌خیابان ثقةالاسلام‌میرسد بانتهای خیابان .

میرساند که ممیزی منطقه مزبور پایان یافته است از کلیه مودیان محترم دعوت میشود با مراجعه به سازمان ممیزی و درآمد نوسازی واقع در خیابان باغشمال از نتیجه ممیزی املاك خود که در تابلو اعلانات الصاق گردیده است اطلاع حاصل فرمایند در صورتی که مودیان به نتیجه ممیزی اعتراض قانونی داشته باشند میتوانند با توجه به تبصره ۲ ماده ۸ قانون نوسازی وعمران شهری عوارض موردقبول خود را بحساب شماره ۱۶۷۲۹ که در تمام شعب بانك ملی ایران در تبریز مفتوح گردیده است پرداخت و رسید آنرابه‌ضمیمه نامه‌ای متضمن مواردا‌عتراض باذکر دلیل و استناد بمدارك که پیوست اعتراض‌نامه خواهند نمود حداکثر ظرف مدت‌چهارماه‌بسازمان ممیزی و درامدنوسازی شهرداری تبریز تسلیم دارند در صورتیکه عوارض ملك خود را قبل از پایان مدت مقرر پرداخته‌اند باتوجه به تبصره ۲ ماده ۱۰ قانون نوسازی و عمران شهری ده در صد عوارض ان سال بنفع آنان منظور و از حساب کسر خواهد شد .

آ_۴۷۴۱۶ ۱_۲ شهردار تبریز

آگهی استخدام رسمی

دانشسرای عالی تهران طبق مفاد قانون‌استخدام کشوری یکنفر پزشک را بشرح زیر استخدام مینماید.

عنوان شغل	حداقل شرایط تحصیلی موردلزوم	گروه موقت شغلی
پزشک	دکترای پزشکی	۷

داوطلبان بایدم فرم زیر را تکمیل نموده و همراه با فتوکپی دانشنامه دکترای پزشکی ودو قطعه عکس ۴×۶ برگ معافیت یابرگ خاتمه خدمت زیر پرچم حداکثر تاتاریخ دهم آبانماه ۵۰ باپست سفارشی به نشانی کارگزینی دانشسرای عالی واقع در خیابان‌قدیم شمیران سه راه تخت جمشید شماره ۵۹۹ ارسال دارند از داوطلبان برای امتحان و مسابقه کتبادعوت بعمل خواهد آمد.

توضیح ـ داوطلبانیکه سابقه تدریس در موسسات آموزش عالی و سه سال پیشینه کار در درمانگاهها دارند در شرایط مساوی حق تقدم خواهند داشت . ثبت‌نام نمایند که موافقت کتبی سازمان قبلی خود را کارمندان دولت در صورتی میتوانند تقاضای ضمیمه فرم درخواست ارسال دارند .مالف ۹۳۳۱

فرم درخواست

نام	نام خانوادگی	شماره شناسنامه
ومحل‌صدور	نام پدر	تاریخ تولد
مدرك تحصیلی	رشته تحصیلی	وضع خدمت وظیفه
داوطلب شغل	نشانی کامل پستی	شماره تلفن

آ_۵۰۴۱۲ ۱_۳

هدیه لابراتوارهای رنگی آگفا

برای جاودانه کردن خاطرات پرشکوه

جشن فرخندهٔ دوهزاروپانصدمین سال شاهنشاهی ایران

Agfacolor

فیلمهای رنگی خودرا از هرمارک ونوعی که باشد جهت ظهور وچاپ به محل هائی که عکس برگردان فیلم مجانی آگفا را دارند تحویل فرمائید . تا

فیلم مجانی

درمقابل هرحلقه فیلم رنگی که برای ظهور وچاپ به این محل تحویل فرمائید یك حلقه فیلم رنگی سی ان اس آگفاکولور مجانی دریافت خواهید داشت

Agfa

AGFA-GEVAERT

درمقابل، یک حلقه فیلم رنگی سی ان اس آگفاکولور مجانی دریافت فرمائید

قابل‌توجه آقایان آرشیتکتها‌ـ‌مهندسین مشاور‌ـ شرکتهای‌تاسیساتی‌وساختمانی

MINIVECTOR

مینی‌وکتور

ساخت انگلستان

بجای رادیاتور

باخرج کمتر وحرارت بیشتر

بامزایای زیر:

- جای کمتری اشغال میکند
- سریع‌تر گرم میکند
- دیوارهای مجاوررا سیاه نمیکند
- زیبا ومتناسب‌است
- دوام بیشتری دارد
- بطور خودکار تنظیم میشود
- بسهولت نصب میشود.
- قدرت حرارتی هردستگاه ۳۰۰۰ تا ۴۰۰۰ کیلوگالری

RADCO

فروشگاه شرکت **رادکو**

جاده قدیم شمیران شماره ۵۹۳ تلفن ۷۵۳۵۱۵ ـ ۳ ـ ۲ ـ ۷۵۲۱۴۱

سفر نیکسون به مسکو

عصر تازه‌ای را در تاریخ جهان آغاز میکند

برزیدنت نیکسون در اواخر ماه مه ۱۹۷۲ «هشت‌ماه‌دیگر» برای گفتگو با رهبران اتحاد جماهیر شوروی بمسکو سفر خواهد کرد.

این مطلب را رئیس جمهوری امریکا در یک جلسه‌مصاحبه مطبوعاتی که بطور غیر منتظره در کاخ سفید تشکیل داد با خبرنگاران روزنامه‌ها در میان گذاشت ، در همین هنگام خبرگزاری تاس با صدور اعلامیه‌ای ملاقات سران کشورهای امریکا شوروی رادر ماه مه آینده تائید کرد.

دیدار برزیدنت نیکسون از پایتخت اتحاد جماهیر شوروی که پس از ملاقات او بارهبران پکن صورت خواهد گرفت ،در محافل سیاسی جهان با اهمیت فراوان تلقی شده ودورنمای امیدبخشی در افق تیره مناسبات بین‌المللی بوجود آورده است. جای تردید نیست که توافق بین واشنگتن‌و مسکو شرط اصلی برقراری صلح در جهان است و اکنون که رهبران دو کشور معتقد شده‌اند که مذاکرات مقدماتی آنها آنقدر پیشرفت کرده است که میتوانند مسائل مورد اختلاف را شخصا موردبررسی قرار دهند نشان میدهند که ابرهای تیره بتدریج از آسمان مناسبات بین‌المللی ناپدید میشوند و بشریت وارد عصر جدیدی میشود.

پس از جنگ برخوردهای آشکار و پشت پرده که ازسال ۱۹٤۷ تا ۱۹٦۲ طول کشید و پس از برقراری یک نوع‌متارکه بین طرفین که از سال ۱۹٦۳ آغاز شد اینک سومین پرده نمایش آغاز میشود، و شاید بتوان باین دوره جدید عصر مذاکرات بزرگ در تاریخ معاصر نام داد ولی درهرحال باید اعتراف کرد که پرده این نمایش خیلی دیر بالا میرود ـامابهر تقدیر موضوع شایان کمال اهمیت است گو اینکه ازهم‌اکنون نمی‌توان نتیجه این مذاکرات تاریخی را پیش بینی کرد.

هنوز عوامل وانگیزه‌هائی که رهبران دو کشور راوادار کرده است دور یک میز گرد آیند بدرستی معلوم نیست اما برخی از ناظران سیاسی عقیده دارند که از یک سو نزدیک شدن انتخابات ریاست جمهوری در امریکا واز سوی دیگر علاقه شدید پرزیدنت نیکسون به ورود در جرگه بزرگترین روسای جمهوری ایالات متحده رئیس قوه مجریه را وادارکرده است که در چهارگوشه جهان دست بیک حمله صلح دامنه‌دار بزند .

نیکسون از یکطرف مقدمات سفر تاریخی خود را به‌چین کمونیست آماده می‌کند و از طرف‌دیگر بارهبران کرملین گرم می‌گیرد و میخواهد بکمک آنها نقش موثری در رفع بحران خاورمیانه ایفا کند.

این حمله صلح در عین حال که محبوبیت و پرستیژرئیس جمهوری امریکا را افزایش میدهدتوجه افکار عمومی را از اوضاع آشفته و نابسامان ویت‌نام جنوبی به خارج هندوچین معطوف میدارد .

موازنه

نیکسون باقبول دعوت رهبران شوروی خواسته است یک نوع موازنه بین روابط امریکا و شوروی از یک طرف و مناسبات پکن وواشنگتن از طرف دیگر بوجود بیاورد . اما شورویها که صرف نظر از اینکه خود را در همسجا مدافع صلح وآرامش جهان معرفی می‌کنند بااین‌اقدام ظاهراخواسته‌اند واشنگتن راازنزدیک شدن زیاد به پکن بازدارند . از نظر شورویها در حال حاضر تنها دولتی که در صحنه سیاست بین‌المللی میتواند با مسکو وارد مذاکره شود امریکا است‌واگر حادثه غیر مترقبه‌ای نظیر حادثه «یو۲»پیش نیاید میتوان گفت‌که مذاکرات آینده رهبران شوروی وامریکا عصر نوینی در روابط بین‌المللی بوجود خواهد آورد.

نیکسون از هنگامی که کرسی ریاست جمهوری‌امریکا را در کاخ سفید واشنگتن اشغال‌کرده بملت امریکا وعده‌داده است که دروازه‌های یک صلح پایدار را بروی جهانیان باز خواهد کرد. آیا او بادیدار ازپکن‌و مسکو میخواهد بوعده‌ای که به رای دهندگان امریکائی داده است جامه عمل بپوشاند ؟ باین سئوال ازهم‌اکنون نمی‌توان پاسخ قطعی داد ولی قدر مسلم است که نیکسون زمینه را برای انتخاب مجدد خود بریاست جمهوری فراهم کرده است و دیگر تردیدی‌نیست که او در انتخابات سال آینده رقبای خود را از حزب دموکرات وجمهوریخواه عقب خواهد زد . درست است که نیکسون نتوانسته است برخلاف آنچه به‌انتخاب کنندگان امریکائی قول داده بود به جنگ ویتنام پایان دهد ولی او در تمام‌سخنرانی های خود تاکید می‌کند که نبرد در هندوچین بمراحل نهائی خود نزدیک میشود و حتی در کنفرانس مطبوعاتی اخیرخود اظهار امیدواری کرد که تاهنگام سفر وی‌به مسکو جنگ‌ویتنام پایان یابد.

درهرحال حوادث چند سال اخیر نشان میدهد که‌ادامه جنگ ویت‌نام مانع بزرگی در راه بهبود روابط واشنگتن با کشورهای کمونیستی جهان بوجود نمی‌آورد.

ریچاردنیکسون که در دوران معاونت ریاست جمهوری‌در زمان حکومت آیزنهاور یکی از سرسخت‌ترین شخصیتهای ضد کمونیستی امریکا بشمار میرفت اکنون در کاری که روسای جمهوری سابق امریکا شکست خورده بودند پیروزی بزرگی بدست آورده است.

جان کندی دوران ریاست جمهوری نافرجام خود رابا شعار بهبود روابط شرق و غرب آغاز کرد و برای رسیدگی باین هدف در ژوئن ۱۹٦۱ با خروشچف در شهر وین‌ملاقات نمود. ولی کندی هرگز فکر بهبود روابط واشنگتن و پکن راهم بخود راه نداد .

یگانه آرزوی پرزیدنت جانسون پس از ملاقات باالکسی کاسیگین در «گلاسبورو» این بود که برای ادامه مذاکرات سیاسی بارهبران شوروی به مسکو برود ولی وخامت اوضاع در ویت‌نام بوی اجازه نداد که باین آرزوی خودبرسد .

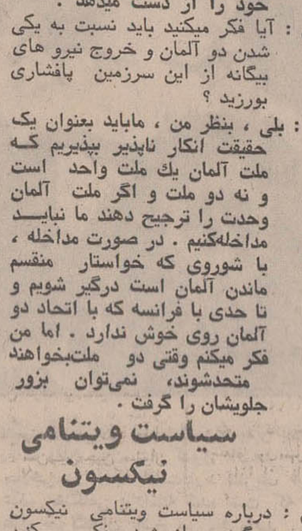

جان فاستر دالس

از طرفی دیگر وزارت خارجه آمریکا نظری عرضه میداشت‌و در مقابل کاخ سفید واشنگتن بمنظور حمایت بندراسکندریه در مقابل بمباران هوائی هواپیما های انگلیسی ، حرکت دوناو- شکن از ناوگان ششم آمریکا که در کنار این بندر لنگر انداخته بودند ، بتعویق افتاد. این دوناوشکن برای بردن اتباع آمریکا به بندرمصری آمده بودند ولی در حالیکه کاروانهای اتومبیل ، آنها را ازسراسرمصر بسوی‌اسکندریه انتقال میداد ، مقامات مصری حرکت دو ناوشکن مزبور را بتعویق انداختند .

انگلیسها این بار هم مانند سایر رفتارشان در بحران کانال سوئز روش همیشگی خود را فراموش کردند .

عبدالناصر در حالیکه سویچ اتومبیل خود را میچرخانید و اتومبیل را روشن میساخت تا مراجعت کند و خود را ازلحاظ نظامی و سیاسی آماده نبرد سوئز نماید ، باردیگر باخود، عملیات نظامی فرود آوردن‌نیرو های مهاجم از راه هوا وتوطئه و همبستگی و اتفاق بااسرائیل وارتباط این دو را بایکدیگر مورد بررسی و تجزیه و تحلیل قرار داد و در ذهن خود به‌دلیل تازه‌ای از فریب و مکر ایدن رسید .

بعد ها پس از اینکه این حوادث پایان یافت ، پرزیدنت عبدالناصر بمن گفت :

«اگر ایدن شخصا در راس نیروی دریائی انگلستان به مصر می آمد و سعی‌میکرد که مصر را مورد حمله قرار دهد، من تصور میکنم که مصریان پس از پایان یافتن بحران و فرونشستن آتش ، همه چیز را فراموش و او را (ایدن را) ببخشند . و اگر هم با فرانسه توافق میکرد و به حمله علیه مصر دست میزد ، باز هم‌برای او بهانه‌ای میتراشیدیم و می گفتیم شاید نیاز بیك هم‌پیمان داشته است و بهمین انگیزه او را می بخشیدیم ، ولی نهایت حماقت آنست که ایدن‌اسرائیل را وادار سازد تا در عملیات علیه اعراب واردِ شود . ما عادت کرده‌ایم که از سیاست انگلستان اظهار تنفر و انزجار کنیم ولی اینك به مرحله‌ای رسیده‌ایم که این سیاست را پست می - شماریم و تحقیر میکنیم . من متاسفم که کلمه تحقیر رابه کار بردم ولی این تنها کلمه‌ایست که برچنین روش و رفتاری مطابقت دارد »

داستان کانال سوئز ،همانگونه که گفتم ، در حقیقت داستان قنفر ژرفی است که میان عبدالناصر ، مرد عرب انقلابی

همسر ایدن

گذاشت ، و بهمین جهت میان این دو نفر کینه تلخی ریشه دوانید .

یکی از انگیزه ها و عواملی که مصر در حسابگری های خود به آن استناد میکرد‌همان صفت حقارت است که ایدن داشت و دالس در اظهارات همیشگی خود به آن اشاره‌می کرد .

دالس یکبار در صحبت‌خویش بایکی از سیاستمداران عرب درباره ایدن گفت :

« ایدن دیگر نمی داند چه باید بکند . ناصر تمام‌فکر وحواس او شده است »

البته این اختلاف نظر میان جان فاستردالس‌و انتونی ایدن دلیل ان نبود که هدفهای دور دالس با هدفهای ایدن اختلاف داشته باشد . دالس‌نیز در راه سرنگون کردن ناصر تلاش می کرد ، ولی برادرش «الن‌دالس » بوی اطلاع داد که بجای دخالت نظامی از خارج امکان دارد از راه ترتیب دادن یك کودتا در داخل مصرنسبت به سرنگون کردن رژیم ناصر اقدام نمود . و از این طریق هم در راه برانگیختن روسهاو اعراب گامی برداشته نمی - شود .

ضمنا کلاریساهمسر انتونی ایدن هم تصمیم گرفته بودبهر ترتیبی که میشود از شر عبدالناصر رهائی یابد . بطوری که به ما اطلاع رسید کلاریسا از حملاتی که از طرف‌اعضای حزب محافظه کار انگلستان نسبت به همسرش میشد و اورا «مردی از کاه»مینامیدند سخت آشفته و ناراحت بود ، زیرا او امیدواری‌داشت که‌شوهرش مانند عمویش سر وینستون - چرچیل مردی مقتدر شود . موقعی که ژوزف السوپ روزنامه‌نگار معروف امریکا با ناصر ملاقات کرد برای رئیس جمهور مصر تعریف نمود که یك روز هنگام ملاقات با کلاریسا ایدن ،روزنامه‌ای را که عکس‌ناصردر آن بود روی میز دید . کلاریسا ناگهان‌ان را برداشت و با دادن فانتوم و دیگر سازوبرگ نظامی‌باین کشورمیسر خواهد بود .

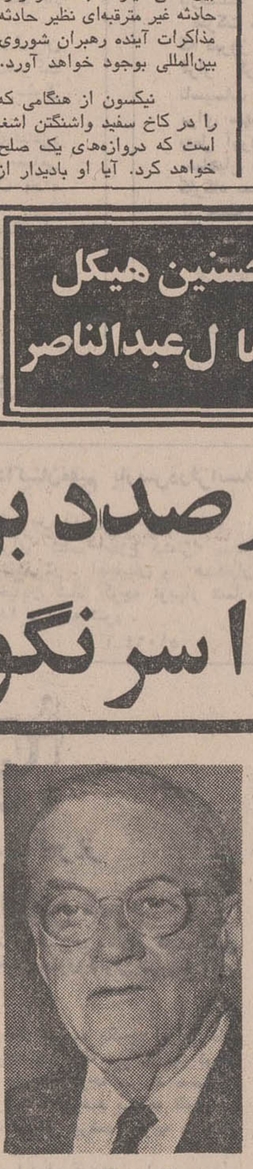

جان فاستر دالس

جمال عبدالناصر میگفت که ایدن پسان مشتی بود از حریر در دستکش آهنین ، درصورتی که دالس پسان مشتی بود آهنین در دستکشی حریر .

وجای هیچگونه بحث‌ومناقشه‌ای نیست که ایدن و دالس نسبت بهمدیگر ابراز تنفر وانزجار شدیدی میکردند و مسئله حسادت میان آنها نقش عمده‌ای بازی میکرد . زیرا از یکطرف دالس معتقد بود که‌او مهندس و سازنده همبستگی غرب میباشد و از طرف دیگر انتونی ایدن خود را کاردان ترین و مطلع‌ترین دیپلمات عقیده‌ای دیگر و یا احتیاط بیشتر نشان میداد . باتمام این مسائل، نسبت باین بازیگر هنرمند قدرتمندی که به بازی خاورمیانه‌پیوست‌هیچگونه‌شکی روا نمیشد .

جمال عبدالناصر میگفت که ایدن پسان مشتی بود از حریر در دستکش آهنین ، درصورتی که دالس پسان مشتی بود آهنین در دستکشی حریر .

وجای هیچگونه بحث‌ومناقشه‌ای نیست که ایدن و دالس نسبت بهمدیگر ابراز تنفر وانزجار شدیدی میکردند و مسئله حسادت میان آنها نقش عمده‌ای بازی میکرد . زیرا از یکطرف دالس معتقد بود که‌او مهندس و سازنده همبستگی غرب میباشد و از طرف دیگر انتونی ایدن خود را کاردان ترین و مطلع‌ترین دیپلمات

دومین قسمت ازمصاحبه واشنگتن‌پست باوالترلیپمن روزنامه نگار برجسته آمریکائی

نزدیکی به‌چین، نیکسون را از فاجعه رهانید

والتر لیپمن

س: اولین بار در تاریخ است که هیچ قدرتی نمیتواند بدون ریسك‌نابودی خود رقیب را نابود کند آیا این بنیاد قدرت جهانی راتقویت نکرده است ؟

ج : درکتابی‌که دست اندرکار نوشتن آن هستم اشکال گوناگون نابودی در شرایط جهان امروز را بررسی کرده‌ام این اشکال پس از اتمی شدن اتحاد جماهیر شوروی و ایالات متحده پدید آمد .

اما اکنون دویا سه کشور دیگر صاحب نیروی هسته‌ای هستند و این خطر را کاهش داده است چون وقتی در جامعه جهانی چندین‌کشور اتمی باشند وتهدیدی از سوی یکی نسبت به دیگری به عمل آمد دیگران نیز بیمناك می - شوند و خاطی را سرجای خود می‌نشانند لیکن اگر قدرت دو تا باشد احتمال فراوان هست که‌یکی در صدد نابودی دیگری برآید و البته با توضیحی که دادم این خطر اکنون از بین رفته است .

خاورمیانه و اروپا

س : نگرانی دولت و کنگره آمریکا از افزایش نیروی دریائی شوروی در مدیترانه وحضور سیاسی شوروی در خاورمیانه بیش از هر زمان دیگر است آیا بنظر شما این دو مورد تهدیدی نسبت به منافع آمریکا بشمار است ؟

ج : ایده «حضور شوروی در مدیترانه و خاورمیانه چشم پوشی ناپذیر است»، توسط انگلیسی هااختراع و سرزبانها انداخته شده آنها به این بهانه در صدد حفظ وحراست منافع خود در هندوستان برآمدند و کوشیدند تا با تحریك آمریکا بتوانند نفوذ خود را بروی هندوستان حفظ کنند . اما با انقراض امپراطوری البته فکر حراست وسایل دسترسی انگلیس به هندوستان نیز از میان رفت ایالات متحده دلیلی ندارد تا مانع فعالیت شوروی درمدیترانه بشود. و اکنون مسئله مورد بحث بخطر افتادن منافع ما در این منطقه است اما این بستگی به این‌دارد که منافع را چگونه تعبیر وتعریف کنید . منافع ما چیست ؟ به‌اعتقاد من منافع ما در صلح خاورمیانه و توسعه منابع موجود در این منطقه است . در یارمناقشات اعراب و اسرائیل ، من تصور می کنم اساس سیاست دولت صحیح است باید تعادلی بوجود آید که اعراب نتوانند به اسرائیل مستولی شوند . یا اینکه شوروی و اعراب متفقا بتوانند در صدد نابودی اسرائیل برآیند. اما اسرائیل‌نباید برروی حفظ سرزمین های اشغالی بافشاری بورزد . باز تاکید میکنم که سیاست آمریکا در این مورد بخصوص ، درست است . اگر اسرائیلی ها بپذیرند که ما واقعا از نابودیشان جلوگیری خواهیم کرد ، آنگاه در نگهداری سرزمین های اشغالی بافشاری نخواهند کرد .

س : درباره پیشنهادسناتور «فولبرایت» درباره قبولاندن یك صلح تحمیلی به اعراب و اسرائیل از طرف قدرت‌های بزرگ چه نظری دارید؟

ج : بنظر من فکر صلح تحمیلی فکر خوبی نیست چون‌صلح‌بدون‌توافق پایدار نتواند بود . از طرف دیگر تحمیل کنندگان هنوز آن قدرت و نفوذ لازم را ندارند و من دوست دارم روزی آمریکا بصفوف تعیین کنندگان (و نه تحمیل کنندگان) راه حل صلح آمیز به پیوندد . درچنین وضعی دورنمای صلح‌خود بخود روشن خواهد شد .

س : فاجعه ویتنام بسیاری را به این فکرانداخته است‌که ما در توصیف و تعریف «منافع ملی» راه خطا میرویم آیا ما علائق ضروری در حفظ موجودیت اسرائیل داریم ؟ بنظر شما منافع ملی ما چیست ؟

ج: دوکلمه منافع‌ملی‌بحدی‌بامعانی تاریخی ممزوج شده‌که دشوار بتوان معنی دقیقی برایش پیدا کرد . نفع ملی را میشود به هر چیزی اطلاق‌کرد که مورد علاقه ملت میتواند باشد. زمانی در اروپا منافع ملی حکم میکرد که آئین کاتولیك گسترش پیدا کند . بعد نوبت به مذهب پروتستان رسید . بعد اینکه‌تجارت پشم بازار خوب و سودمندی می نواند باشد . سپس اینکه ملت ها برای پربارتر کردن پول خود باید هرچه‌بیشتر طلا در اختیار داشته باشند . چه بسا اینها توصیفی راستین برای منافع ملی نبوده باشند، اما برای این زمان، اعتقاد من این است که ما امروز از خطر مورد حمله قرار گرفتن مصون هستیم . برای مثال با حمله‌فرضی کانادا پای منافع اصلی آمریکا فورا بمیان کشیده خواهد شد . دست اندازی یك دولت دیگر به کوبا نیز برای آمریکا خطر بزرگی در بردارد . از طرفی ما میتوانیم پافشاری بورزیم که موجودیت اسرائیل برای آمریکا ضرورت حیاتی دارد . وانمود کردن به این ، سودی بحال ما نخواهد داشت، اما خاورمیانه مناسب‌ترین جا برای اسرائیل است. کوشش های ما نباید روی شروع جنگی دیگر در خاورمیانه متمرکز باشد. بلکه باید توان های خود را بکار ببریم تا ازبروز جنگ در این‌منطقه جلوگیری کنیم . ایجاد تعادل قوا نیز بسیار ضرورت دارد و این با دادن فانتوم و دیگر سازوبرگ نظامی‌باین کشورمیسر خواهد بود .

س : آیا اروپای غربی منطقه‌ای‌مهم‌از نقطه نظر منافع ملی ماست ؟

ج : بلی بنظر من اروپا غربی تا مناطقی در آلمان مرکزی ، برای منافع ملی ما ضرورت دارد ، اما بدون شك جائی در آلمان هست‌که دیگر منافع ملی ما در این نقطه معنی خود را از دست میدهد .

س : آیا فکر میکنید باید نسبت به یکی شدن دو آلمان و خروج نیرو های بیگانه از این سرزمین پافشاری بورزید ؟

ج : بلی ، بنظر من ، مایاید بعنوان یک حقیقت انکار ناپذیر بپذیریم که ملت آلمان یك ملت واحد است و نه دو ملت و اگر ملت آلمان وحدت را ترجیح دهند ما نباید مداخله‌کنیم . در صورت مداخله ، با شوروی که خواستار منقسم ماندن آلمان است درگیر شویم و تا حدی با فرانسه که با اتحاد دو آلمان روی خوش ندارد . اما من فکر میکنم وقتی دو ملت‌بخواهند متحدشوند، نمی‌توان بزور جلویشان را گرفت .

سیاست ویتنامی نیکسون

س : درباره سیاست ویتنامی نیکسون چگونه می‌اندیشید وفکر می‌کنید این سیاست ما را بکجا می‌برد؟

ج : پرزیدنت نیکسون با سه هدف مهم مصدر کار شد ، یکی اینکه بکسی اجازه ندهد او را مسئول شکست در جنگ ویتنام معرفی کند . دوم اینکه از ایده پنتاگون پیروی کرد که می‌گفت مانیاز داریم خلیج «کامه‌ران» را چون‌دژی در آسیای جنوب شرقی در دست داشته باشیم ، سوم اینکه برای دوباره انتخاب شدن اوباید در اولین‌دوره زمامداری به جنگ ویتنام پایان دهد .

وحال بموازات‌این سه هدف او بیك سیاست آکروباتیك دست زده است نیکسون میگوید جنگ‌ویتنام یك‌اشتباه بود و شکست خوردگان انتخاباتی آن را شروع کردند و من آن را تمام خواهم کرد .

بامذاکره در باره خارج کردن‌نیرو ها و تعیین تاریخ قطعی این‌خروج باویتنام شمالی ها ، این عملی‌ترین راه و در عین حال منطقی ترینش بود که نیکسون میتوانست انجام دهد. وزارت‌خارجه‌فرانسه‌که‌نقش نوعی میانجی‌راایفاء کرد، رهنمون هائی به نیکسون در نحوه‌پایان دادن به جنگ ارائه داد . اما نیکسون برای آنکه باصطلاح به سه هدفش که سخت به رسیدن به آنها علاقمند است خدشه‌ای وارد نیاورد سیاست پوچ «کجدار ومریز» را ابداع کرد . از طرفی گفت نیرو ها را خارج خواهد کرد و از سوئی روی این تکیه کرد که ویتنام جنوبی جنگ را خواهد برد .

این‌واقعاسیاستی پوچ و بیهوده بود و گویای این حقیقت که زمان حضور نیرو ها نتوانستیم جنگ را برنده شویم . برای سرپوش گذاردن باین روش بیهوده و خطا آمیز، نیکسون با یورش به‌کامبوج و لائوس موافقت کرد . ابتدا طرفداران نیکسون درویتنام چنین پنداشتند که امریکا در آستانه پیروزیست در صورتیکه هیچ شانسی‌برای پیروزی نبود وشکست از همان ابتدا امری محتوم‌بود. در واقع ، کلیه جنبه های‌سیاست بحدی پوچ و خطرناك بود که نیکسون مالا در صدد جبران آن برآمد و سیاست خود را نسبت‌به چین کمونیست تغییرداد. این، او را از یك فاجعه نجات داد واز سقوط کامل سیاست ویتنامی‌اش جلوگیری کرد .

من طرفدار سیاست چینی نیکسون هستم و در تمبرخش بودن آن تردید ندارم فکر میکنم، ادامه این سیاست به خروج نیرو های‌امریکا از ویتنام خواهد انجامید . من تصور میکنم نیکسون بزودی‌تاریخ قطعی خروج سربازان را اعلام خواهد کرد وخروج، شرافتمندانه و آبرومندانه صورت خواهد گرفت ما باید بپذیریم که درجنگ ویتنام شکست خوردیم، امامغلوب نشدیم .

ناتمام

خاطرات محمد حسنین هیکل
ازسالهای حکومت جمال عبدالناصر

-۲۳-

همسر ایدن در صدد برآمد حکومت ناصر را سرنگون کند

بمنظور حمایت بندراسکندریه در مقابل بمباران هوائی هواپیما های انگلیسی ، حرکت دوناو- شکن از ناوگان ششم آمریکا که در کنار این بندر لنگر انداخته بودند ، بتعویق افتاد. این دوناوشکن برای بردن اتباع آمریکا به بندرمصری آمده بودند ولی در حالیکه کاروانهای اتومبیل ، آنها را ازسراسرمصر بسوی‌اسکندریه انتقال میداد ، مقامات مصری حرکت دو ناوشکن مزبور را بتعویق انداختند .

انگلیسها این بار هم مانند سایر رفتارشان در بحران کانال سوئز روش همیشگی خود را فراموش کردند .

عبدالناصر در حالیکه سویچ اتومبیل خود را میچرخانید و اتومبیل را روشن میساخت تا مراجعت کند و خود را ازلحاظ نظامی و سیاسی آماده نبرد سوئز نماید ، باردیگر باخود، عملیات نظامی فرود آوردن‌نیرو های مهاجم از راه هوا وتوطئه و همبستگی و اتفاق بااسرائیل وارتباط این دو را بایکدیگر مورد بررسی و تجزیه و تحلیل قرار داد و در ذهن خود به‌دلیل تازه‌ای از فریب و مکر ایدن رسید .

بعد ها پس از اینکه این حوادث پایان یافت ، پرزیدنت عبدالناصر بمن گفت :

«اگر ایدن شخصا در راس نیروی دریائی انگلستان به مصر می آمد و سعی‌میکرد که مصر را مورد حمله قرار دهد، من تصور میکنم که مصریان پس از پایان یافتن بحران و فرونشستن آتش ، همه چیز را فراموش و او را (ایدن را) ببخشند . و اگر هم با فرانسه توافق میکرد و به حمله علیه مصر دست میزد ، باز هم‌برای او بهانه‌ای میتراشیدیم و می گفتیم شاید نیاز بیك هم‌پیمان داشته است و بهمین انگیزه او را می بخشیدیم ، ولی نهایت حماقت آنست که ایدن‌اسرائیل را وادار سازد تا در عملیات علیه اعراب واردِ شود . ما عادت کرده‌ایم که از سیاست انگلستان اظهار تنفر و انزجار کنیم ولی اینك به مرحله‌ای رسیده‌ایم که این سیاست را پست می - شماریم و تحقیر میکنیم . من متاسفم که کلمه تحقیر رابه کار بردم ولی این تنها کلمه‌ایست که برچنین روش و رفتاری مطابقت دارد »

داستان کانال سوئز ،همانگونه که گفتم ، در حقیقت داستان قنفر ژرفی است که میان عبدالناصر ، مرد عرب انقلابی

جان فاستر دالس

از طرفی دیگر وزارت خارجه آمریکا نظری عرضه میداشت‌و در مقابل کاخ سفید واشنگتن

حزب کارگر انگلیس بچپ میگراید

حزب کارگر انگلیس پس از پایان کنگره « براینون » نیز همچنان‌در جستجوی«هویت واقعی» و روشن ساختن وضع خود در جریانات سیاسی انگلیس می باشد باین معنی که آیا باید یك حزب دولتی باشد یا بعنوان حزب‌مخالف بفعالیت خود ادامه دهد .

جای تردید نیست که‌حزب کارگر انگلیس از مدتها قبل دیگر «ابزار سیاسی » طبقه کارگر انگلیس برای تبدیل شدن بیك حزب بزرك « چند طبقه‌ای » دست چپی میانه‌رو بشمار نمی رود بلکه با راهنمائی رهبران میانه‌رو ویا پیروی از یك سیاست‌اصلاح طلبی توانسته است بر تعداد رای دهندگان خود بیافزاید.

محافظه کاران نیز برای جلب نظر رای دهندگان سیاست دیرین خود را تا حدی تغییر داده و توانسته‌اند در میان طبقه متوسط که نقش مهمی در انتخابات ایفاء می کندطرفدارانی پیدا کنند. باین ترتیب این سیاست«نیمه راه » بخطر افتاده است در این مورد «دواردهیث »بابکار بستن روش «نئولیبرالیسم » سیاسی و اقتصادی‌پیشقدم‌شده است این تغییر روش‌ناگهانی محافظه کاران سبب‌شده‌است که کارگران بیشتر به چپ متمایل شوند .

کنگره حزب محافظه کار در «براینون»در حقیقت‌نمودار یك گرایش جدی بچپ‌بویژه در زمینه اقتصادی و اجتماعی بود باین ترتیب «جنکیس » و دوستان او که عموماطرفدار اروپا بوده و بیشتر آنها از مردان برجسته و صلاحیتدار بشمار میروند در جناح چپ قرار گرفته‌اند ولی شکست آنهارا نمی توان‌بمنزله‌پیروزی دست چپی ها تلقی کرد. مگر اینکه این عده در آینده از پست هائی که اکنون درحزب دارند برکنار شوند .

در عوض‌جناح چپ‌برهبری سندیکالیست ها امتیازات بزرگی بدست آورده است. درست است که حزب کارگر تا هنگامی که بعنوان حزب اقلیت مخالف فعالیت می کند باید حتی‌المقدور به چپ گرایش پیدا کند ولی‌بسیاری از طبقات متوسط از دولت کارگر مایوس شده‌اند زیرا آنهافراموش‌نکرده‌اندهنگامی که کارگران زمام امور را بدست داشتند به هیچ یك از وعده های خود جامه عمل نپوشانیدند دولت کارگری وعده داده بود که از بالارفتن قیمت ها جلوگیری کرده مالیات ها و بیکاری راتقلیل دهد ولی وقتی که قدرت را بدست گرفت وعده های خود را به فراموشی سپرد و از اینجاست که رهبران قدیمی حزب درخواست می کنند که کارگران به همان سیاست «ارتدوکس» خود بازگردند.

شعار آنها « آشتی » است وبرای این‌منظوربزودی‌رهبران حزب و سندیکا ها تشکیل جلسه خواهند داد تا مشترکا یك سیاست اقتصادی جدید برای خود انتخاب کنند «هارولدویلسون » رهبرحزب کارگرمعتقداست که‌سندیکا ها باید واقعیات اقتصادی را پذیرفته و به حقایق سیاست دولت کارگری پی ببرند سیاست اقتصادی جدید باید براساس کنترل قیمت ها ، محدودیت ،دستمزد هاوامنیت اجتماعی استوار باشد، سندیکالیست های حزب همچنین خواستار وضع مالیات بر سرمایه محدودیت ملی کردن موسسات و کنترل صنایع عمومی و خصوصی می باشند .

هدف حزب کارگر این است که تعادرای‌دهندگان خود را در بین طبقات‌متوسط افزایش دهند .

با وجود عدم‌محبوبیت‌حزب محافظه کار وبرتری کارگران نسبت‌به‌محافظه کاران رهبران حزب کارگر بخوبی به مشکلاتی که در سرراه‌آنها قرار دارد آگاه هستند آنها باید یکی از این دو راه را انتخاب کنند یا باید برای حفظ وحدت خود با تهیه یك برنامه سوسیالیستی جدی رهبران قدیمی خود را راضی کنند و البته در این صورت احتمال نمیرود حزب کارگر مدتهای طولانی در اقلیت‌باقی بماند و نتواند دست محافظه کاران را از قدرت کوتاه کند یا باید با دادن امتیازاتی در باره مسائل اصولی قدرت رااز دست محافظه کاران خارج کرده و بصورت یك حزب دولتی درآید .

کنگره « براینون » این مشکل را حل نکردو بلکه بیشتر بر وخامت اوضاع در داخل حزب افزود .

بقیه‌درصفحه ۱٤

چین: سرزمینی که باید از نو شناخت

نوشته: منصور تاراجی
(فرستاده مخصوص ویژه‌نامه اطلاعات به جمهوری خلق چین)

شهر ممنوع را ترك میکنم وبه دیدن باغ‌وحش پکن میروم کهبا داشتن بعضی حیوانات منحصربه چین شهرت جهانی دارد ودرمرز شهر وحومه پکن ، در زمینی بوسعت ۵۳ هکتار بنا شده است .
آقای « او » سرپرست باغ‌وحش پکن خوش‌آمد میگوید وما را در تماشای قسمتهای مختلف آن یاری میکند .

دریاچه مصنوعی قشنگی در وسط باغ‌وحش ساخته‌اند و منظره عمومی باغ را زیباتراز- باغ‌وحش لندن که تبلیغ زیادی درباره آن شده دیدم .

آقای « او » میگوید: باغ‌وحش پکن در سال ۱۹۰۸ ساخته شده و پس از تاسیس جمهوری خلق‌چین آنرا توسعه دادند و قسمتهای تازه‌ای به آن افزوده در هایش را بروی عموم باز کردند.بلیط‌ورودی آن ده فن است واگر گروههای مختلف دسته‌جمعی از آن دیدن کنند پنجاه درصدتخفیف خواهند داشت . در سال ۱۹۴۹ تنها یک پرنده آفریقائی وده میمون‌داشتیم واینک دوهزار حیوان وحشی از ۳۰۰ نوع مختلف داریم . سالانه چهار میلیون‌نفر از باغ‌وحش‌دیدن میکنند ودر یکروز باغ گنجایش پذیرائی ۲۰۰هزارنفر را دارد .
باغ وحش‌پکن در « گومین‌یوئی‌لو» (خیابان دوستی وانقلاب) قرار دارد و روز های یکشنبه یکی از مراکز بزرگ تفریح مردم است.

باطراف خود نگاه میکنم هزاران مرد وزن‌جوان دست‌در دست‌کودکانشان‌بدیدن‌حیوانات مختلف مشغولند. گروهی روی نیمکت‌ها لمیده‌اند . نه‌در باغ‌وحش و نه درهیچ کجای چین زن و مردی را که مانند غربیها بازو دربازوی‌هم‌انداخته باشند ویا مانند هاید پارك‌لندن یاباغ لوکزامبورك پاریس به مغازله مشغول، ندیدم .

در ملاء عام زن و مرد یکدیگر را نمی‌بوسند .

ببر کاغذی

به دیدار باغ‌وحش ادامه‌میدهم و راهنمای من دوفیل عظیم‌الجثه را نشان میدهد که « هوشی‌مین » بهنگام حیاتش به کودکان چینی هدیه کرده بود . و بعد بسراغ حیوانات درنده میرویم . بیرچینی رامی بینیم که میگویند زیباترین‌ببر ومخصوص چین است ــ بشوخی بمرفقایم میگویم :

ــ ببرکاغذی است یا حقیقی ؟

ــ ببر کاغذی ، امپریالیسم است. ببرهای ما کاغذی نیست .

حیوان عجیبی که چینی‌ها به‌آن « یون‌ما » میگویند و مخصوص مرکز چین است توجه مرا جلب میکند . مثل گربه پشمالو است و پوست زیبائی دارد و بعد طاوس چینی را می‌بینم که در دنیا فقط در استان « سن‌سین»چین میتوان آنرا یافت و لاشخورهائی که طول بال آنها ۲٫۷۵ متر است و۳ تا۵ هزارمتر پروازمیکنند ، عظیم‌الجثه چون یک گوساله .

درپایان دیدار از باغ‌وحش پکن به سراغ میمون های مو طلائی میرویم که منحصرا در چین آنها را میتوان یافت وانبوه مردم در تماشای آنها هستند .

خیابان خروجی باغ‌وحش رادر پیش میگیریم . در گوشه و کنار دختران وزنان جوان در کنار گلهای زیبای پائیزه پکن‌ایستاده‌اند ونامزدها یا شوهرانشان مشغول عکس گرفتن از آنها . بعضی‌ها شاخه گلهای زیبا را بروی سینه یاچهرشان کشیده‌اند تا عکسی زیباتر داشته باشند و کودکان در گوشه و کنار به بازی سرگرم.

مالیات اززمین‌های بایر

و اینك بپردازیم به سخنان «ابن‌بطوطه» سیاح مشهور که حدود ۶۵۰ سال قبل از پکن دیدن کرده است :

« امیر قرطی برای ما یك کشتی با تمام وسایل و لوازم از زاد راه و غیره تهیه کرد و عده‌ای رابعنوان مهماندارتعیین کرد پس از این شهر که‌آخرین شهر های کشور چین است حرکت کرده و بکشور ختا (چین غربی) رفتیم . ختا از حیث آبادانی بهترین کشور های جهان است در سرتاسر آن یك نقطه غیر معمور دیده نمیشود زیرا در آنجا برای زمین بایر از مالك آن یا سکنه مجاور مالیات گرفته میشود . باغها و دهات و مزارع دردو طرفرودخانه ازختا تا خانبالغ (پکن) بطور منظم ادامه داردو این مسافتی است که درشصت و چهار روز باید طی کرد در این نواحی احدی از مسلمانان نیست مگر آن که رهگذر و مسافر باشد ، زیرا در این نواحی شهر یا مراکزی برای اقامت‌وجود نداردبلکه سرتاسر آن‌قراء وقصباتی است که حبوبات ودرختان میوه ونیشکر در آنها بعمل می‌آید و من در دنیا چنین آبادانی ندیدم جزدر مسافتی بطول چهار روز راه از انبار تا عانه (در عراق‌عرب) در این راه هرشب در یکی از قراء پیاده میشدیم و مورد پذیرائی قرارمیگرفتیم‌تاسرانجام به شهر خان بالغ رسیدیم . خان بالغ (پکن)

این شهر که خانقو نیز نامیده میشود پایتخت خان است خان عنوان‌سلطان اعظم(امپراطور) چین وختا است ، هنگام‌ورود باین شهر بنا بعادت مرسوم آنجاقبلا در ده میلی‌توقف‌کردیم و خبر ورود ما را بامیرالبحر ها نوشتند و آنان اجازه ورود ببندر دادند ، این‌شهر ازبزرگ ترین شهر های دنیا و طرز ساختمان های‌آن بخلاف‌ترتیب کشور چین است یعنی خانه ها در میان باغها واقع نشده بلکه باغهای آن مانند شهر های دیگر دربیرون محوطه شهر قرار گرفته است دارالسلطنه در وسط شهر واقع شده و چنانکه خواهیم آورد بشکل قصبه‌ای است . در این شهر در خانه شیخ « برهان‌الدین ساغرچی» منزل کردم .

این شیخ همان است که پادشاه هند چهل هزار دینار باو فرستاد و تقاضا کرد که بهندوستان بیاید ولیکن او پول ها را گرفته فروض خود را پرداخت و از آمدن به هند خودداری کردوبچین‌رفت و به فرمان خان پیشوای مسلمانان آن کشور گردید و لقب«صدر جهان» گرفت .

خان لقبی است که در آن کشور بهر یك از پادشاهان داده میشودهمانطورکه‌پادشاهان لرستان را اتابك مینامند . اسم خود امپراطور «پاشای» می‌باشد و مملکت او بزرگترین کشور های کافر نشین روی زمین است .

شعر پارسی

امیر بزرك « قرطی » که امیرالامرای چین است ما را درخانه خود مهمان کردودعوتی ترتیب داد که آنرا « طوی» می نامند و بزرگان شهر در آن حضور داشتند در این مهمانی آشپز های مسلمان دعوت‌کرده بودند که گوسفند ها را ذبح کرده‌غذا ها را پختند.این‌امیر با همه عظمت و بزرگی که داشت بدست خود بما غذاتعارف میکرد و قطعات گوشت را بدست خود از هم جدا میکرد و بما میداد . سه روز در ضیافت او بسر بردیم هنگام خداحافظی پسر خود را باتفاق ما بخلیج فرستاد و ما سوار کشتی شبیه حراقه شدیم و پسر امیر در کشتی دیگری نشست ، مظربان و موسیقی دانان نیز با او بودند و بچینی و عربی و فارسی آواز میخواندند . امیر زاده آوازهای فارسی را خیلی دوست میداشت و آنان شعر بفارسی‌میخواندند. چند بار بفرمان امیر زاده آن شعر را تکرار کردند چنانکه من از دهان‌شان فرا گرفتم و آن آهنك عجیبی داشت و چنین بود :

تادل‌بمحنت دادیم
دربحرفکر افتادیم
چون در نماز ایستادیم
قوی بمحراب اندری

اصل شعر از سعدی و چنین است(تادل بمهرت‌داده‌ام‌دربحر فکر افتاده‌ام ــ چون در نماز ایستاده‌ام گوئی بمحراب اندری)

در این خلیج عده زیادی از کشتی ها با بادبانهای رنگارنك و سایبانهای ابریشمین گرد آمده بودند . کشتیهای چینی با بدیعترین نقش و نگار ها آراسته‌اند ، این کشتیها بسوی هم حمله کرده نارنج‌ولیموبرهم میانداختند . شبانگاه بخانه‌امیر مراجعت کردیم‌وشب را درآنجا بسر بردیم و مطربان انواع آواز های‌عجیب‌برای ماخواندند.

سد یاجوج وماجوج

ابن بطوطه در جای دیگر می نویسد:چین کلان ازبزرگترین و بهترین شهر ها است (منظور ابن‌بطوطه از چین‌کلان شهر کانتون است) و دارای بازارهای زیبا و خوب میباشد یکی از بزرگترین بازار های آن بازار کوزه گران است ، کاسه‌های چینی ساخت آنجا را به سایر

بقیه درصفحه ۱۶

یکی از خیابانهای شهر پکن

بوسه: در ملاء عام، هرگز!

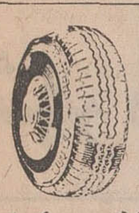

بی.اف.گودریچ
بیشرو صنعت لاستیك سازی درایران

در هر ساعتی از روز که فرصت دارید تحصیلات ناتمام خود را تکمیل کنید

آموزشگاه شبانه فضیلت از داوطلبان شرکت در امتحانات اردیبهشت ماه در تمام کلاسها برای چهار سری مختلف ثبت نام میکند

سری اول : ۹ تا ۱۲ صبح
سری دوم : ۱ تا ٤ بعد از ظهر
سری سوم : ٤ تا ۷ بعد از ظهر
سری چهارم : ۷ تا ۱۰ بعد از ظهر

فضیلت

خیابان امیریه نبش منیریه تلفن ٤۲٦٤٥

برگزاری جشن های دوهزار و پانصدمین سال بنیانگذاری شاهنشاهی ایران بلا به پیشگاه شاهنشاه آریامهر

ملت ایران شادباش میگوئیم

مهدی جواهری وبرادران
نماینده رسمی ساعتهای رولکس درایران

چگونه مطمئن شوید که ساعت شما یك رولکس واقعی است.

تقلید: ساده‌ترین راه عرضه یك کالا. بله ازکارهای ما تقلید می‌شود. هر اختراع رولکس مورد اقتباس قرارگرفته ، ولی شما چگونه با اطمینان کامل یك ساعت واقعی را تشخیص می‌دهید؟ برای اینکار لازم است این نکته‌ها را بخاطر بسپارید:

قاب اویستر : ساختن هر ساعت رولکس واقعی یك سال طول می‌کشد. قسمت اعظم این وقت صرف سوار کردن ۱۶۲ قسمت مجزای رولکس می‌شود تا درقاب اویستر بی‌نظیر آن‌که ازفولاد یکپارچه وضدزنگ یا طلای ۱۸ عیارساخته می‌شود قرارگیرد.

پیچ رولکس با علامت تاج : روی قاب اویستر وصل شده ومخصوص رولکس است. ۳۸ عمل مختلف روی این پیچ انجام شده ودر واقع مثل دریچه یك‌زیر دریائی است.

شیشه رولکس : این هم ازوسایل استثنائی رولکس است اتصال قاب و شیشه درنهایت دقت انجام گرفته ولبه‌های آنها در داخل همدیگر قرار دارد. (برخلاف ساعت‌های دیگرکه شیشه روی قاب وصل می‌شود.)

با داشتن‌این‌سه وسیلهٔ مطمئن‌بود که‌پروفسور پیکارد رولکس را با زیردریائی‌خودتا اعماق ۱۲ کیلومتری‌اقیانوس اطلس بردوهیچگونه آسیبی به رولکس نرسید.

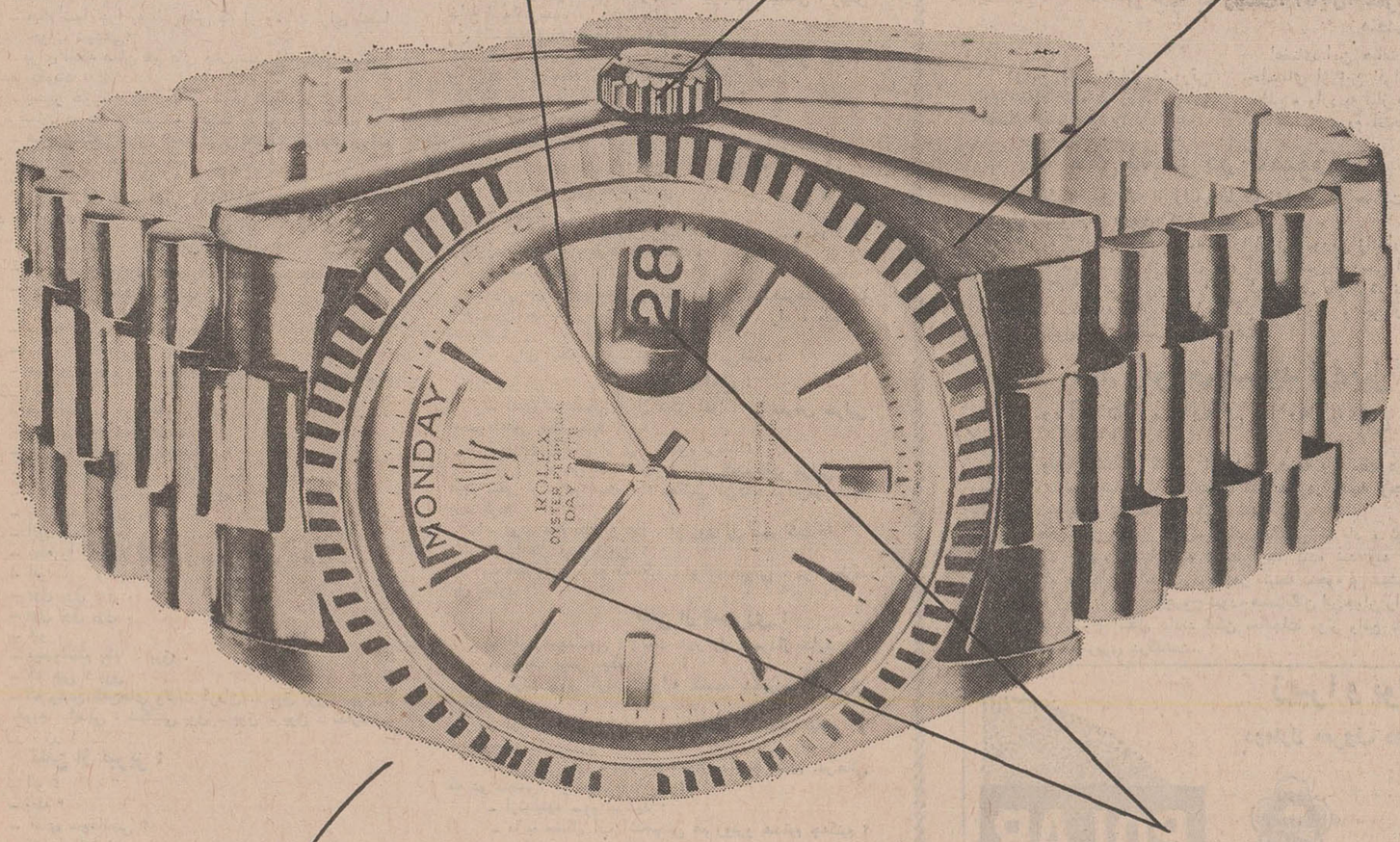

روز وتاریخ : تاریخ را اولین باررولکس درساعت‌هایش بکار بردکه بعداً روز نیز بآن اضافه شد. این‌عمل‌بعنوان کار بزرگی در صنعت ساعت سازی سوئیس شناخته شده است.

علامت تاج درروکس :
شما هم حتماً به این علامت‌که روی صفحه، مچ وگیره‌دستبند هرساعت رولکس واقعی قرار دارد توجه‌کرده‌اید . و ضمناً آنرا پشت ویترین اغلب فروشگاههای‌مجاز رولکس دیده‌اید. در حقیقت رولکس واقعی را میتوانید فقط ازفروشگاههای مجاز خریداری نمائید.

دستگاه کرونومتر اویستر پرپتوال رولکس :
رولکس اولین ساعت اتوماتیك را اختراع کرد. این‌ساعت که با صفحه‌گردان‌کوك میشود بعد ازانقضای مدت ثبت بوسیله بیشترکارخانه‌ها تقلید شد ولی هیچکدام ازآنها نتوانسته‌اند تا بحال ساعتی نظیر رولکس بسازند. رولکس توسعه‌وتکمیل این نوع ساعت را ادامه داده وخواهد داد.
در سال ۱۹۱۰ ما ثابت کردیم که یك ساعت مچی میتواند صلاحیت‌کافی برای بدست‌آوردن‌گواهینامه ازیکی ازمؤسسات رسمی‌کرونومتر سویس را داشته باشد. ازآن‌تاریخ رولکس نزدیك به نصف‌گواهینامه‌های‌کرونومتر را ازآن خود ساخته است، درصورتیکه فقط بخش‌کوچکی ازمحصولات سالانه‌ساعت سویس را تولید میکند. امروزه برای حفظ عنوان‌کرونومتر هرساعت رولکس باید بمدت ۱۵ روزآزمایش‌های سخت‌یکی ازمؤسسه‌های رسمی‌کرونومتر قرارگیرد.

نماینده انحصاری در ایران
مهدی جواهری وبرادران
خیابان شاهرضا ــ روبری هتل تهران پالاس ــ شماره ۳۹
تلفن ۶۶۴۰۲۵

رولکس
ساعتی که از عجایب تاریخ گاه شماری است

ROLEX

صفحات آموزشی
گریدد انگلیش
برای دانش‌آموزان دبیرستانها و دوره راهنمائی تحصیلی
مطابق کتابهای درسی وزارت آموزش و پرورش
Graded ENGLISH
آموزش مکالمه و تلفظ صحیح زبان انگلیسی با
گریدد انگلیش
قیمت ۵۵ ریال
قروش در کلیه کتابفروشیها و صفحه فروشیها
M مدرن
انتشارات طرحها و برنامه‌های آموزشی

گیسوی کوماچی
باکوماچی خوشگل خوشگلا بشین
خیابان شاه ساختمان آلومینیم تلفن: ٦٦٥٢٤٢

کفش بلا نخرید
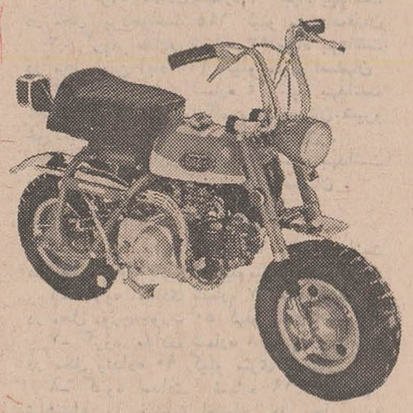
۳ موتور ۳۵۰
۱۰ میني هوندا
۳۰ دوچرخه
جایزه بگیرید
کفش بلا

«انتخاب مجددشهردار زابل»

چون مدت دو سال خدمت شهرداری اقای احمد شرافت که از تاریخ اول مهر ۴۸ آغاز شده اول‌مهرماه۵۰ منتفی شده بودلذا از نظر حسن انجام‌وظیفه وخدمات صادقانه که‌در پیشرفت امور محوله در شهرداری به خرج داده‌و کرارا موردرضایت بازرسی شاهنشاهی و مردم‌شهر قرار گرفته و در مورد جشن های تاریخی شاهنشاه اقدامات مجدانه در تزئین‌شهرو خیابان ها و میادین انجام داده‌اند ، لذا باتوجه بسوابق خدمت باردیگر اعضای انجمن شهر زابل باتفاق اراء ایشانرا برای یکدوره قانونی دیگر به سمت شهردار زابل انتخاب نمودند .

مردم زابل توفیق ایشان رادر راه خدمت‌به‌شاهنشاه اریامهر ومردم زابل از خداوند بزرك مسئلت دارند .

ا ــ ۵۰٦۱٦

درهیجان برگزاری جشنهای شاهنشاهی

شهرهای ایران، غرق در نور، شادی و افتخار شده است..

... شهرستانها ، بخشها و روستاهای کشور به مناسبت جشن بیست‌و پنجمین سده بنیانگذاری ایران غرق در نور و شادمانی و سرور است. این نه تنها جشن ملت ایران بلکه جشن جهانیان و سپاس مردم جهان است ، نسبت به بنیان‌گذار کهن‌سال ترین کشور شاهنشاهی ایران .

سپاسی است بر آزاد مرد آزادمردان و پایه گذار آزادی ملت های جهان .سپاسی است بر رهبر بلند همت وخردمند ایران که ملت خود را در گذرگاههای توفنده تاریخ سربلند و سرفراز داشته و کشور خویش را به عظمت و اعتلای دیرین رسانده است ..

مردم ایران با افتخار وغرور فراوان دوهزارو پانصدمین‌سال بنیانگذاری شاهنشاهی خود را جشن گرفته و بدرگاه‌پروردگار یکتا دست نیایش برداشته‌اند که قرنها و قرنهای دیگرهمچون دوهزارو پانصد سالی که گذشته است ملك و ملت‌ایران از گذرگاههای توفانزای‌تاریخ سرفراز و سربلند بگذرد ...

و این ، نگاهی است کوتاه بر اینهمه غرور و افتخار و شادمانی‌و سرور که در این روز های تاریخی مردم شهرستان های کشوردارندو ابرازمیدارند:

فرمان شاه

عصر دیروز در یك مراسم‌جالب و پر شکوه که با حضور استاندار اصفهان و جمع کثیری از طبقات مختلف مردم در دبیرستان عراقی اصفهان برگزارشد نمایشنامه‌جالب و دیدنی «فرمان شاه» که یکبار نیز در پیشگاه شاهنشاه آریامهر نمایش داده شده بود بروی پرده آمد .

در این نمایشنامه ۲۱ نفر از هنرمندان اصفهانی‌شرکت داشتند و طرز بیان ، پوشیدن لباس و نحوه اجرای بازی آنها بینهایت مورد توجه قرار گرفت .

دیروز اصفهانی ها نیز در هیجان برگزاری جشنهای دو هزار و پانصدمین ساله شاهنشاهی غرق در شادی و سرور بودندو در گوشه وکنار شهر ، چندین کارناوال شادی براه انداختند .

در کرج

این روز ها شهر کرج صحنه ابراز احساسات پرشکوه هزاران تن از مردم این منطقه میباشد . طی دو روز گذشته در کلیه ادارات ، موسسات ، کارخانجات ، مدارس و اماکن دیگر مراسم‌جشن و سرور بر پا گردید که کلیه طبقات مردم در این مراسم شرکت داشتند .

صبح دیروز نیز پیکره‌شاهنشاه آریامهر توسط نمایندگان طبقات مختلف مردم‌کرج گلباران گردید.

جشن در تبریز

مراسم جشن دوهزار و پانصدمین سال شاهنشاهی ایران در تبریز با شکوه تمام با حضور والاکهر شهرام پهلویnیا و همسرشان برگزار شد.

پیکرههای اعلیحضرت رضاشاه بزرگ در باغ گلستان و شاهنشاه آریامهر در میدان راه‌آهن با حضور والاگهر شهرام کلیاران شد .

دراین مراسم آقای سرلك‌استاندار آذربایجان شرقی ، فرمانده مراکز آموزش‌پشتیبانی ،دانشگاهیان،مدیران کل، روسای سازمانهای اداری ، افسران . دانشجویان . دانش‌آموزان اقلیت‌های مذهبی ، سپاهیان انقلابو اصناف شرکت داشتند .

در مراسم میدان راه‌آهن‌دانشجویان در لباسهای مخصوص ادوارگذشته شرکت کرده بودند .

در مراکز آموزش پشتیبانی و شهرداری نیز مراسمی برگزار گردید . در شهرداری چند تن از هنرمندان محلی برنامه‌های هنری اجرا کردند .

اولین مدرسه یادبوداستان آذربایجان که در روستای سردرود ساخته شده نیزبا حضور آقای امیرپناهی معاون استاندار و فرماندار تبریز به وسیله دوشیزه سپاهی دانش روستای‌مذکور گشایش یافت .

دراین مراسم که گروهی ازمدیران کل‌وشخصیت‌های‌محلی حضورداشتند به ترتیب آقای امیر پناهی و نماینده دختران سپاهی دانش و همچنین‌یکی از معتمدان‌سردرود در مورد اهمیت جشن‌های شاهنشاهی ایران‌سخنرانی کردند .

جشن عشایر

عشایر خوزستان ، با برگزاری مجالس جشن پرشورو با شکوه‌جشن بیست وپنجمین سده بنیانگزاری شاهنشاهی ایران را گرامی داشتند.

خبرنگار ما در اهواز گزارش‌داد: دراین مجالس که با حضور کلیه عشایر و چند تن از شخصیت های محلی برگزار شد چند تن از عشایر پیرامون شاهنشاهی‌ایران سخن‌گفتند و مراتب جانبازی و فداکاری کلیه عشایر را در راه شاهنشاه و میهن اعلام داشتند و سوگند یاد کردندکه در راه اعتلای شاهنشاهی ایران از هیچ کوششی دریغ نکنند .

برنامه هنری در شوش

در کنار آثار باقی مانده از عظمت شاهنشاهی ایران درشوش هنرمندان اداره کل فرهنگ و هنر استان خوزستان یک برنامه هنری برای طبقات مختلف مردم شوش اجرا کردند .

این هنرمندان اعضای ارکسترهای شماره ۱و ۲ فرهنگ و هنرخوزستان بودند که به میمنت‌جشن‌های‌شکوهمند دوهزار و پانصدمین سال بنیانگزاری شاهنشاهی ایران برنامه‌ای همراه با اشعاری در بزرگداشت جشن‌های شاهنشاهی اجرا کردند . این‌ارکستر از ۳۰ هنرمند تشکیل شده بود .

در آغاز این جشن آقای اعتمادی سرپرست موزه شوش پیرامون فلسفه برگزاری جشن‌شاهنشاهی ایران‌سخن گفت و آنگاه پس از اجرای برنامه هنری، هدایایی از طرف مردم شوش به هنرمندان اهدا شد .

پروژه عمران

بهمین برگزاری جشن دوهزارو پانصدمین سال‌بنیانگزاری‌شاهنشاهی ایران پروژه کانال‌کشی قنات در محال «اردستان» آغاز گردید .

این پروژه عمرانی که با همکاری استانداری اصفهان و بامساعدت‌بانک تعاون کشاورزی به مرحله اجرا در می‌آید ، بالغ بردو میلیون ریال‌هزینه دارد.

احداث این کانال در وضع‌زارعین و باغداران تاثیر به سزایی دارد . هنگام آغاز عملیات این پروژه‌گروهی از زارعین و باغداران اجتماع کرده بودند و احساسات صمیمانه‌ای نسبت به شاهنشاه آریامهر و خاندان‌جلیل سلطنت ابراز می‌داشتند .

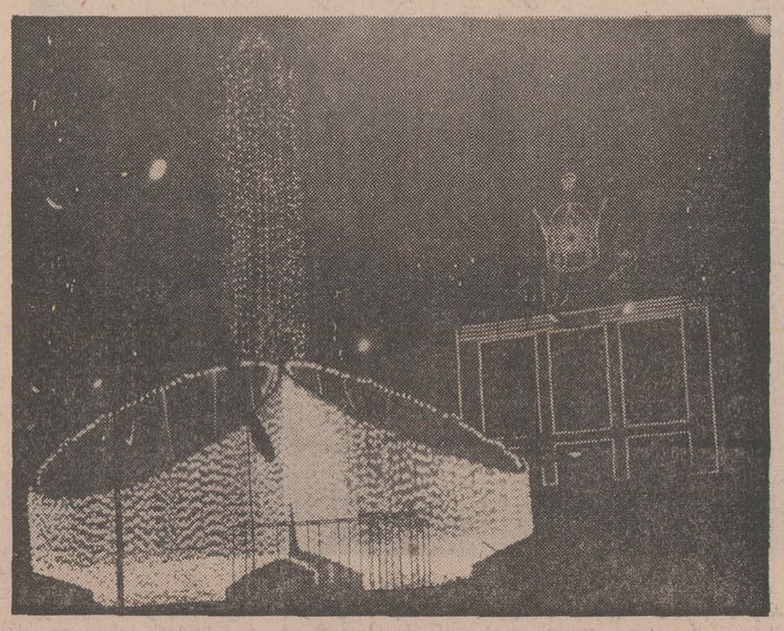

چراغانی، آذین‌بندی، جشن وسرور : این است سیمای شهرستانها در روزهای برگزاری جشن شاهنشاهی‌ایران

گل افشانی

طبقات مختلف مردم ، نمایندگان موسسات ملی ودولتی ، فرهنگیان ، دانش آموزان ، سپاهیان انقلاب ، کارگران و اصناف پیکره شاهنشاه آریامهر رابه‌مناسبت جشن‌شاهنشاهی گل افشان کردند .

درمراسم خاصی که بهمین‌مناسبت در میدان مجسمه پهلوی با حضور فرماندار کل یزد ، هیت بازرسی شاهنشاهی و هزاران نفر از مردم انجام شد، آقای حجت فرماندار کل یزد پیرامون بزرگداشت شاهنشاهی ایران سخنانی ایراد کرد .

خبرنگار ما در یزد گزارش داد: آموزش وپرورش فرمانداری کل‌یزد نیز با برگزاری یک جشن با شکوه جشن بیست وپنجمین‌سده بنیانگزاری شاهنشاهی ایران را گرامی داشت. در این جشن هنرمندان یزدی یک نمایشنامه جالب و تاریخی را به‌روی صحنه آوردند .

جشن آموزش و پرورش یزد در سالن دبیرستان پهلوی این شهرستان با حضور فرماندارکل یزد ، هیات بازرسی شاهنشاهی و جمع‌کثیری از طبقات مختلف مردم برگزار شد و طی آن آقای مهدوین رئیس کل آموزش و پرورش یزد و آقای محمد باغ‌گلشنی معاون دبیرستان پهلوی سخنانی ایراد کردند .

جشن در مهاباد

مردم مهاباد باشور و اشتیاق‌زیاد دوهزار وپانصدمین سال بنیانگزاری شاهنشاهی ایران را جشن گرفتند.

طبقات مختلف مردم پیکرهشاهنشاه آریامهر را گلباران کردند و مراسم جشنی از طرف آموزش وپرورش برگزار گردید که طی آن نمایشنامه جالبی به روی صحنه آمد .

دبستانهای یادبود گشایش یافت و در پادگان مهاباد مراسم سان ورژه برگزار شد.

در تمام این مراسم سخنرانان پیرامون‌اهمیت جشن‌های شاهنشاهی و ثمرات انقلاب ایران سخن گفتند

گشایش خانه‌های انصاف

همزمان با برگزاری جشن‌های شاهنشاهی چندین خانه انصاف در روستاهای اطراف بندر عباس‌گشایش یافت.

خبرنگار ما در بندر عباس گزارش داد : در مراسم گشایش خانه‌های انصافدروستاهای فورخورج،تاشکویه، تیکوینه ، شمیل و بخش حاجی‌آباد بخشدار و شخصیت‌های محلی حضور داشتند.

با افتتاح این خانه‌های انصاف تعداد خانه‌های انصاف در حوزه شهرستان بندر عباس به ۲۶ واحد رسیده است.

پذیرائی بیماران

مراسم بزرگداشت دوهزار وپانصد ساله شاهنشاهی ایران در فسا با شکوه‌تمام‌برگزارشد. طبقات‌مختلف مردم طی برنامه‌های مخصوصی که‌از قبل تنظیم شده بود با برپا داشتن مراسم جشن و سرور بیست و پنج قرن شاهنشاهی‌ایران‌را ارج‌گذاشتند.

دراین مراسم زندانیان و بیماران بیمارستان از طرف گروهی از مردم اطعام شدند .

گشایش واحد پستی

در اجرای‌برنامه‌های عمرانی‌جشن بیست و پنجمین سده بنیانگذاری شاهنشاهی ایران دفتر پستی جزیره «سوری» از توابع شهرستان‌بندرلنگه طی مراسمی افتتاح شد وآغاز بکار کرد.

با افتتاح‌دفترپستی جزیره«سوری» تعداد دفاتر پستی در حوزه‌شهرستان بندرلنگه به ۱۰ واحد رسید .

آمل‌غرق‌درنوروشادمانی

بمناسبت جشنهای دوهزاروپانصدمین سال شاهنشاهی ایران ، آمل غرق‌در نور و شادمانی است ، کلیه میادین، خیابانها ، سر در ادارات دولتی ، مغازه‌ها و موسسات ملی بطرزبیسابقه و زیبائی چراغانی و آذین‌بندی شده است.

مردم در همه جا آغاز بیست و پنجمین سده شاهنشاهی ایران را بیکدیگر تبریك میگویند .دیروزشورو هیجان طبقات مختلف مردم هنگام نطق تاریخی شاهنشاه آریامهر باوج رسید و ده‌ها هزار تن از مردم که در میادین آمل اجتماع کرده بودند نطق شاهنشاه آریامهر را از بلندگو های شهرداری استماع کردند . چند لحظه بعد، فرماندار و شهردار آمل ضمن سخنان مشروحی آغاز جشن‌را بمردم تبریك گفتند و گروههای‌متشکل مردم در صفوف منظم بپیکره شاهنشاه آریامهر رادر میدان ششم بهمن آمل گلباران کردند .

هنگام گلباران پیکره شاهنشاه آریامهر ، بیست و پنج کبوتر سفید در میدان ششم بهمن‌آمل آزاد شد و شور واحساسات شدید مردم توام با آوای موزیك‌خردسالان سازمان خیریه‌فرح‌پهلوی ونوازندگانی که از تهران به آمل اعزام شده‌اند به‌اوج رسید.

بامداددیروز دمونستراسیون‌عظیمی متشکل از سپاهیان انقلاب ، دانش آموزان، ورزشکاران ، دهقانان ، کارگران ، اصناف، آموزگاران و دبیران، پیشاهنگان و کلیه طبقات مختلف مردم در خیابانهای شهرآمل براه افتاد و خیابانها غرق درشادمانی شد.

گشایش طرحهای عمرانی

خبرنگار ما در آمل گزارش داد: ظرف دیروز وامروز دوازدهمین و سیزدهمین مدرسه یادبود جشن های شاهنشاهی ، یك خانه فرهنگ روستائی، دو فروشگاه تعاونی ، بنام کوروش و داریوش ، یك درمانگاه ، یك کارگاه بیشاهنگی به ترتیب در روستاهای «پیشکون» ، کوسه‌زر ، اوجی‌آباد، تلیك‌سر و محمود آباد آمل توسط فرماندار آمل و باحضور معاون اداره اطلاعات و رادیو استان مازندران گشایش یافت .

بیمارستان ۲۵ تختخوابی چابهار

آماده بهره برداری شد

عملیات ساختمانی بیمارستان ۲۵ تختخوابی چابهار پایان پذیرفتو برای بهرهبرداری به اداره کل بهداری استان سیستان و بلوچستان تحویل شد.

بنابگزارش خبرنگار ما در زاهدان : این بیمارستان که جمعا ۲۸۶۱ متر مربع زیربنا دارد جمعا سی‌وسه میلیون و سیصد وشصت وسه هزارریال هزینه دربر داشته است و شامل قسمت‌های جراحی ، رادیولژی و بخش‌های چشم ، گوش ، حلق ،بینی ، دندانپزشکی ، تزریقات و پانسمان و خانه‌پزشک و پرستار است . در این بیمارستان تاسیسات تهویه مطبوع نیز ایجادشده است.

مسابقه‌جام کورش‌کبیر

رضائیه : یزودی مسابقه دوچرخه سواری «جام کورش کبیر» با شرکت عده‌ای از دختران‌و بانوان دررضائیه برگزار میشود . نفر اول این مسابقه برنده جام کورش کبیر خواهد بود.

اعضای هیأت‌مشورتی روزنامه‌اطلاعات درزرند کرمان انتخاب‌شدند

از چپ به راست، آقایان: عمرانی، محمودی، باقرپور، ذکایی ، تهامی ، بهرامی ، افشار زاده ، جعفری ، ظهیری و منصوری اعضای هیات مشورتی روزنامه اطلاعات در زرند کرمان

دومین دوره هیات مشورتی روزنامه‌اطلاعات در زرند کرمان اعضای جدید خود را برگزید .

اعضای این هیات که طی جلسه‌ای از بین افراد بصیر و مطلع و وارد به نیاز های‌شهری وخواستهای‌مردم انتخاب‌شده‌اند پس‌از بحث و گفتگو به این عنوان برگزیده شدند عبارتند از : سید کاظم عمرانی ، سید علی مرتضوی ، محمود محمودی محمدباقر پورسیف‌الدین ،جواد ذکایی ، سیداحمد تهامی،علی سهرابی ، عباس افشارزاده ، بیژن جعفری ، احمد ظهیری و سید ابوالقاسم منصوری .

اعضای هیات از بین خود آقای سید کاظم عمرانی را به سمت رئیس و آقای سیدعلی مرتضوی را به‌سمت نایب‌رئیس و آقای بیژن جعفری را به‌سمت منشی انتخاب کردند .

چای قاچاق در کامیون !

از یك کامیون که از زابل بطرف زاهدان در حرکت بودسیصد و پنجاه کیلو چای قاچاق کشف شد .

بنا به گزارش خبرنگار ما در زابل : مامورین ژاندارمری‌پاسگاه مرکزی به سرپرستی گروهبان دوم ثابت ضمن بازرسی از کامیون شماره ۹۷۶۶۳ موفق به کشف ۳۵۰ کیلو چای قاچاق شدند .

چای مکشوفه تحویل اداره گمرك گردید و جریان از طریق مقامات مسئول تحت تعقیب قرار گرفت .

باد وتوفان شدید اردبیل
نوجوان ۱۵ ساله‌ای را به‌کشتن داد

باد وتوفان شدیدی که در اردبیل و حومه برخاست درختها را از ریشه کند، پنجره تعدادی از خانه‌ها را شکست ودر نتیجه ازجا کنده شدن یک پنجره نوجوان ۱۵ ساله‌ای کشته شد!

خبرنگار مادر اردبیل گزارش داد :هنگامی که باد و توفان به‌شدت ادامه داشت پنجره خانه‌ای به شدت ازجا کنده شد وبه نوجوان ۱۵ ساله‌ای به‌نام «ایلخانی» اصابت کردکه‌در نتیجه پنجره و شیشه آن تمامی بدن این جوان را به شدت مجروح نمود. همسایگان این‌جوان را به‌بیمارستان شیروخورشید سرخ انتقال دادند لیکن معالجات موثر واقع نشد و جوان به‌علت شدت خونریزی درگذشت.

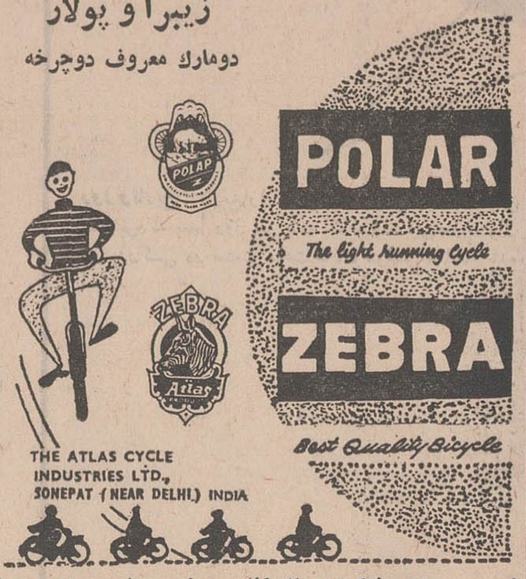

برنامه بهداشتی اداره کل بهداری استان اصفهان

در ایام برگزاری جشنهای فرخنده دو هزار و پانصدمین سال بنیانگذاری شاهنشاهی ایران و بمنظور رفاه حال میهمانان گرامی و مسافرین محترم‌اداره کل بهداری‌استان‌اصفهان گروههای امدادی در طول راههای اصفهان - تهران و اصفهان - شیراز از تاریخ۱۵ر۷ر۵۰ لغایت ۱ر۸ر۵۰ مستقر و جهت هرگونه‌راهنمائی و کمك در تمام مدت‌شبانه‌روز آماده خدمت می‌باشد .

راه اصفهان - شیراز

۱- گروه امدادی شماره ۱۲ سپاه بهداشت در محل ایزدخواست ۱۴۵ کیلو متری‌اصفهان

۲- گروه امدادی شماره ۱۳ سپاه بهداشت در محل امین آباد ۱۲۰ کیلو متری اصفهان

۳- گروه امدادی شماره ۱۴ سپاه بهداشت محل شهرضا در درمانگاه و بیمارستان شیرو خورشید سرخ ۸۰ کیلو متری اصفهان .

۴- گروه امدادی شماره ۱۵ سپاه بهداشت در محل مهیار ۵۰ کیلو متری اصفهان .

راه اصفهان - تهران

۵- گروه امدادی شماره ۱۶ سپاه بهداشت در محل حاجی‌آباد ۲۰ کیلومتری اصفهان

۶- گروه امدادی شماره ۱۷ سپاه بهداشت در محل مورچه‌خورت ۵۰ کیلو متری اصفهان

۷- گروه امدادی شماره ۱۸ سپاه بهداشت در محل ونداده ۹۰ کیلو متری اصفهان

۸- گروه امدادی شماره ۱۹ سازمان شاهنشاهی و خدمات اجتماعی در محل میمه ۱۰۰ کیلو متری اصفهان .

«شهر اصفهان»
موسسات دولتی :

مراکز پزشکی وابسته بدانشگاه اصفهان در تمام ایام بشرح زیر آماده پذیرش مراجعین محترم میباشند .

۱- مرکز درمانی « ثریا» خیابان سپهبد زاهدی دارای بخشهای جراحی عمومی ،داخلی، زنان ، مامائی ، بانك خون ، آزمایشگاه ، رادیولوژی‌و اورژانس تلفن ۲۲۱۱۴ - ۲۲۱۱۵- ۲۲۱۱۶ .

۲- مرکز درمانی « فیض »خیابان مدرس دارای بخشهای جراحی داخلی ، بانك خون و آزمایشگاه تلفن ۲۶۳۱۰.

۳- مرکز درمانی«خورشید »خیابان استانداری دارای بخشهای چشم و گوش ، حلق وبینی و اطفال تلفن ۲۲۴۷۵.

۴- مرکز درمانی « امین » سنبلستان دارای بخشهای زایمان تلفن ۲۲۰۵۷.

سایر موسسات

۵- آزمایشگاه مرکزی اداره کل بهداری استان اصفهان فلکه پهلوی صبحها ۸-۱۲ عصر ها ۳-۸ تلفن ۲۶۱۴۶- ۲۶۱۴۷.

۶- بیمارستان رضا پهلوی خیابان چهارباغ بالا دارای بخشهای جراحی عمومی ، داخلی، مامائی ، عفونی و کودکان تلفن ۲۲۰۰۵ - ۲۲۰۰۶ -۲۲۰۰۷

۷- آزمایشگاه اداره نظارت بر مواد خوردنی ، آشامیدنی ، آرایشی‌وبهداشتی‌خیابان شیخ بهائی صبحها ۸-۱۲ عصرها ۳-۸ تلفن ۲۵۹۱۲ .

موسسات خصوصی

۱- کلینیك شبانه روزی جرجانی فلکه طوقچی تلفن ۲۴۲۸۰

۲- اصفهان کلینیك خیابان شیخ بهائی‌تلفن ۲۲۳۵۶- ۲۸۹۳۰

۳- بخش درمانی و خدمات پزشکی‌فتحیه‌اول خیابان فتحیه تلفن ۲۵۴۴۰

۴- درمانگاه خدمات پزشکی « حافظ»خیابان حافظ تلفن ۲۱۵۴۶

۵- آقای دکتر علی اکبر هنجنی خیابان‌چهار باغ جنب سینما چهار باغ تلفن ۲۴۶۹۱

صورت کشیك‌داروخانه های شهراصفهان در کلیه کلانتریها ، هتلها و راهنمائیهای شهر موجود است ،چنانچه مسافرین‌محترم پیشنهادی در باره وضع غذا، کافه رستورانهای بین راهها و اغذیه فروشیها داشته باشند میتوانند به گروههای سیار اداره بهداشت محیط و یااداره نظارت بر مواد خوردنی آشامیدنی اداره کل بهداری استان اصفهان در مسیر راهها مراجعه تا فورا رسیدگی و اقدام گردد .

میهمانان گرامی در اصفهان میتوانند در تمام مدت شبانه‌روز بوسیله تلفنهای ۲۶۰۸۳- ۲۶۰۴۴ -۲۶۰۴۵ -۲۳۶۱۷ -۲۲۰۶۶ اطلاعات لازم را در مورد امور بهداشتی و گروههای امدادی دریافت و یا پیشنهادات خود را مطرح سازند تا فورا رسیدگی و اقدام گردد .

۱-۲ آ-۵۰۰۸۸

سوغات ولایات

هادی خرسندی

پاسخ سوغاتچی به تلفن‌های سوغاتخانه

تلفن از شهسوار :

- آقای سوغاتچی !
- بعله .
- میگم شما چرا به تلفن‌هائی که از ولایات برای شما میشود، جواب نمیدهی؟
- برای اینکه همان خبرهای چاپ شده را، یکبار هم‌تلفنی به بنده میگویند !
- بسیار خوب چه اشکالی دارد، شما هم، تك‌مضرابی درباره همان خبرها بنویسی، و تلفن‌ها را بی‌جواب نگذاری .
- هیچ اشکالی ندارد. بعد ازاین هم به تلفن‌ها، جواب میدهم، هم توی روزنامه مینویسم .
- از کی ؟
- از هر وقت شما، تلفن را آزاد کنید و بدیگران مهلت بدهید .

تلفن ازکرمان :

- الو ... آقای سوغاتچی ... الو . بوق بوق بوق .
- الو . بعله . بوق بوق بوق .
- . . . . . .
- . . . . . .
- . . . . . .
- صداتون نمیاد ... بوق بوق بوق . خرخرخر . زر . زر .زر !
- میخواستم .. بوق بوق ... زر .. زر .. خر.. خر...
- بعله . میخواستیدچی ؟...
- الو ... بعله ... سلام‌علیکم !
- میخواستید چکار .. بوق .. بوق .. بوق ..
- میخواستم بوق .. بوق .. بوق ..
- بفرمائید .. زر .. زر ..زر
- الو . بعله ...
- بعله را که قبلا گفتید .. بوق .. بوق.. بوق.
- الو ..
- بوق بوق بوق .
- بوق بوق بوق .
- الو .
- میخواستم بگم .. بوق .
- که چی ؟ بوق
- که وضع تلفن‌های ولایت کرمان .. بوق بوق . بوق .
- خیلی خوبه . اهالی ، شکایتی بوق - بوق - بوق - ندارند - زر . زر . زر !

تلفن از تبریز :

- الو ؟
- بعله !
- آقای سوغاتچی ؟
- تشریف ندارند .
- جنابعالی ؟
- من سوغاتچی !
- پس چرا میکی تشریف ندارند ؟
- گفتم نکنه یکی از مسئولین باشه !
- آقا، از وضع گوشت ولایت تبریز نوشته بودند ، شما هم ،به عنوان سوغات ولایات بنویسید
- چشم . نمی‌نویسم !
- چرا نمی‌نویسید ؟ بنویسید چرا شرکت گوشت ، مثل سابق، گوشت ندارد.
- لابد لاغر شده !
- اهالی از بی‌گوشتی چکار کنند ؟
- کباب بخورند !
- اینکه نشد جواب . اصلا نمیخوام بنویسی .
- چشم !

تلفن از بیرجند :

- آقای سوغاتچی ، در حومه بیرجند ، خانمی ، رئیس خانه انصاف شده .
- بعله میدانم . منظور ؟
- منظورم اینست که زن من، از وقتی‌این خبر را شنیده، با من درشتی میکند، حتی‌الامکان مرا کتك میزند .
- این ربطی به ان موضوع ندارد .
- پس به چه موضوعی‌ربط دارد ؟
- به ازدواج

تلفن از رضائیه :

- آقا سوغاتچی خواندی ؟
- چی‌رو .
- که دختران و پسران رضائیه ، در دو دسته جداگانه، پیاده‌روی کردند و باهم مسابقه دادند؟
- بله خواندم
- ولی چرا ازتیم دختران، فقط یکی از دخترها ، به خط پایان مسابقه رسیده و بقیه در طول راه ، منصرف شده‌اند ؟
- برای اینکه تیم پسران از عقب می‌آمده !

تلفن از آمل :

- آقای سوغاتچی ! پل معلق آمل ، در معرض خرابی است، اهالی چکار کنند ؟
- موقع گذشتن از پل، «معلق» بزنند !
- این راه حل نشد! شهردار آمل گفته علت خرابی پل ، عبور نیمی از مردم است، که سنگینی می‌کنند.دراین‌مورد چه باید کرد؟
- مردم فقط قبل از غذا ، از روی پل عبور کنند .
- راه‌حل بهتر ازاین ؟
- شهرداری ، دو دستگاه ، توالت عمومی ، در دوطرف پل بسازد !

تلفن از شهرری :

- آقای سوغاتچی ! ولایت شهر ری شهردار ندارد .
- تبریك عرض میکنم .
- مردم برای گرفتن پروانه کسب، مجبورند تا تهران بروند.
- تقصیر خودشان است . تا میدان شوش بیایند و برگردند !
- چرا ما نباید شهرداری مستقل داشته باشیم ،درحالی که در مجلس، دو نماینده داریم ؟
- ازنماینده سوم بپرسید !
- ما با مشکل آب آشامیدنی هم روبرو هستیم چه‌کنیم ؟
- دوغ بخورید .

زلزله
نهاوندوبندرعباس
راتکان‌داد!

بدنبال خبر زلزله همدان که در شماره گذشته به اطلاع خوانندگان ارجمند رسید خبرنگار ما در نهاوند وقوع زلزله‌ای رادراین منطقه گزارش داد .

زلزله ساعت شش و پنجاه دقیقه صبح‌روی‌دادو بسیارشدید بود به‌طوریکه مردم با وحشت از خانه ها به خیابان ها پناه آوردند ولی خوشبختانه این زلزله تلفات جانی و زیان های مالی به‌بار نیاورده است .

در بندرعباس

خبرنگار ما در بندرعباس‌نیز خبر زلزله‌ای را در ساعت نه و پنجاه‌و هفت دقیقه شب گزارش داد .

زلزله بندرعباس را به طرز محسوسی تکان داد بطوریکه مردم از خانه‌ها بیرون ریختند لیکن تحقیقات انجام شده‌نشان میدهد که این زلزله‌بهیچوجه تلفاتی نداشته و زیانی به بار نیاورده است .

جلسه پیشاهنگی

اولین جلسه ماهانه‌ی مربیان پیشاهنگی آموزشگاه های اصفهان در سال تحصیلی ۵۰-۵۱ در خانه شماره دو پیشاهنگی این‌شهر تشکیل شد .

در این جلسه مدیران فنی پیشاهنگی مشکلات کار مربیان مذکور را مورد رسیدگی قرار دادند .

احداث گرمابه

تبریز: عملیات ساختمان گرمابه از توابع عجیشیر پایان یافت برای احداث این گرمابه مبلغ ۵۹۰ هزار ریال هزینه صرف شده که از طرف اداره کل آبادانی و مسکن پرداخت گردیده است .

اطلاعات کودکان
روزهای یکشنبه منتشر میشود

رادیو ـ سینما ـ تلویزیون

رادیو، روز جمعه، محفلی شاد دارد

خانم ملوک ضرابی برنامه جشن را بایك ترانه ضربی شروع کرد.

در محفل هنرمندان روز جمعه بسیاری‌از خوانندگان، نوازندگان، هنرپیشگان رادیو شرکت دارند. کنسرت‌های جالب، لطیفه هائی که بوسیله کمدین‌های رادیو اجرا میشود، محفلی گرم وگیرا بوجود می‌آورد.

مطابق معمول اعیاد، خانم ملوك ضرابی، با یك ترانه ضربی برنامه را شروع‌میکند، انوشیروان‌روحانی سازنده آهنگهای مشهور این‌بار بمناسبت جشن شاهنشاهی آهنگی ساخته است درباره تخت جمشید که ترانه‌ای را بهمین نام باصدای مرضیه میشنویم.

- ناصر مسعودی با اجرای سه ترانه گیلکی، مثل همیشه‌یادآور ترانه خوانان روستاهای شمال است. گل آفتابگردان، یواش یواش، و آفتاب کوله باصدای مسعودی شنیدنی است.
- عارف خواننده موفقی است، ترانه جدیش پیام صلح نام دارد، و ترانه دیگری بدنبال آن میخواند که لبان تو ـ چشمان تو عنوان گرفته‌است.

ایرج و ضیاءدو خواننده‌محبوب که در برنامه فردا شرکت دارند

★ خانم الهه خواننده خوبی برای ترانه‌های میهنی است و ترانه های عارف قزوینی را خوب خوانده و فردا‌ترانه شوق وطن را میخواند که از ساخته‌های جواد معروفی است. شعر ترانه را بهادر یگانه سروده است. حاضران ترانه باغ انار را میخواهند و الهه آنرا برای دوستدارانش میخواند.

- روانبخش دو ترانه میخواند، نه یکی نه دوتا و ترانه گریه مکن.
- بهشته که مدتها بود از اوترانه تازه‌ای نمی‌شنیدیم جمعه ترانه گذشته‌ها گذشته را میخواند و بعد لبخند شیرین را از او میشنویم.
- ایرج فردا کنسرتی ترتیب داده است باترانه های گل‌ناز و ترا دعا میکنم.
- عهدیه ترانه‌هائی میخواند با عنوانی چنین: قدم به پیش و سپاس ملت ایران که آهنگهای آنرا انوشیروان روحانی‌ساخته است.
- مرتضی احمدی ترانه فکاهی مبارك‌باد را میخواند، شعراین ترانه را پرویز خطیبی سروده است.
- امیر رسائی خواننده جوان و موفق فردا دو ترانه میخواند که دل من غصه را باورمی‌کنه و سایه به سایه نام دارد.
- از وفائی ترانه‌های سایه به سایه و یارکه هستی را می‌شنویم.
- ضیاء خواننده جاز آهنگی از ساخته‌های عطاء اله خرم را میخواند که «فقط اون» نام دارد.
- هنرمندان ارزنده رادیو اسداله ملك، فرهنگ شریف، جهانگیر ملك آواز اکبر گلپایگانی را در ماهور همراهی میکنند.
- گوگوش‌با ارکسترکراختصاصی خود سه ترانه اجرا میکند: شعر خورشید، سرخ وسفید و یك ترانه غربی.
- رویا ترانه جشن شاهنشاهی‌را میخواند و بعد به تقاضای همکاران، ترانه ناز چشمانت‌را میخواند که از ساخته‌های‌ناصر زرآبادی است.
- نوبت به رامش‌میرسد که در محفل هنرمندان ترانه های بلا بگیری ای دل و بگم چی شد را میخواند.
- بدیعزاده خواننده قدیمی رادیو ایران که بیش از نیم قرن‌است آواز میخواند، ترانه‌های کشور داریوش و هدیه‌خاك را اجراء میکند.
- برنامه باصدای پوران که ترانه های جدیدی بمناسبت جشنها خوانده پایان می‌پذیرد.

تصویری از محفل دوستانه هنرمندان رادیو
علی تابش، تاجی احمدی، مهین بزرگی، عارف، بهشته در این عکس دیده میشوند.

تصویر دیگری از محفل‌هنرمندان در این تصویر عطاءاله خرم، وفائی، پرتو، انوشیروان‌روحانی شاهرخ نادری، امیر رسائی دیده میشوند.

برنامه‌های‌مخصوص ایام جشن

برنامه مخصوص جشن‌ها که بمدت ۹ روز از روزنوزدهم تا بیست هفتم مهر ادامه دارد هر روز بمدت سه ساعت ترانه‌ها و قطعات شاد ارائه میدهد و روز جمعه ٤ ساعت برنامه آکنده از شادی و سرور تدارك شده است که بهترین خوانندگان‌رادیو درآن ترانه‌های تازه خود را میخوانند و قطعات فکاهی و سرورانگیزی که این روزها میشنوید حاصل کار هفته‌ها تلاش نویسندگان رادیو بوده است.

دراین برنامه‌ها هنرمندان استانهای رضائیه آذربایجان شرقی،فارس،کرمان،اصفهان، کرمانشاهان،استان ساحلی، بندر عباس و خوانندگان و نوازندگان از سایر نقاط مملکت شرکت جسته‌اند، تا بر شادی روزهای جشن بیافزایند.

در فواصل این کنسرتها، مطالبی پیرامون ترقیات‌کشور، شرح حال بزرگان علم وادب و سیاست، شناسائی ایران در گذشته و حال و مطالب آموزنده دیگر، گنجانده شده است بطور کلی سعی بر آن بوده تا از هنرمندان شهرستانی دراین برنامه‌ها بیشتر استفاده شود.

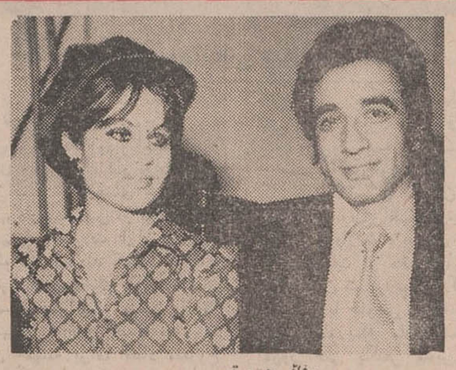

وفائی و پرتو

ترانه‌های روز جشن

ناصر مسعودی ـ گل‌آفتابگردان ـ یواش‌یواش ـ آفتاب‌کوله
عارف ـ پیام صلح ـ لبان تو ـ چشمان تو
الهه ـ شوق وطن ـ باغ انار
روانبخش ـ نه‌یکی نه دوتا ـ گریه مکن
بهشته ـ گذشته‌ها گذشته ـ لبخند شیرین
ایرج ـ گل‌ناز ـ ترا دعا میکنم
عهدیه ـ سپاس ملت ایران
احمدی ـ مبارك‌باد
پرتو ـ جشن شادی ـ روز جشن
رسائی ـ دل من غصه را باور میکنه ـ سایه به سایه
وفائی ـ سایه به سایه ـ یارکه هستی
ضیاء ـ فقط اون
گوگوش ـ شعر خورشید ـ سرخ‌وسفید ـ یك ترانه غربی
رویا ـ جشن شاهنشاهی ـ ناز چشمانت
رامش ـ بلابگیری تو ایدل ـ بگم چی شد
بدیعزاده ـ کشور داریوش ـ هدیه خاك
پوران ـ جشن‌ها ـ بانو

وآریته کوکو

در این برنامه که‌خواننده جوان عارف آنرا سرپرستی می‌کند،چند تن‌ازخوانندگان خوش صدا شرکت‌دارند که در محفل دوستانه، ترانه‌های تازه‌خود را برای یکدیگرمی خوانند، این رسم که خوانندگان‌به گرد هم آیند خیلی بهتر است‌از ان‌منظره پردازی های خاص و جلوی دوربین و بلندگو حالت مصنوعی‌گرفتن، واریته کوکو بیشتر به ترانه های ایرانی می‌پردازد.

مردی درسایه

چند بخش‌از این داستان‌که رنگی از فیلم های پلیسی و جنائی دارد، درروز های‌اخیر اجراشده‌است، فیلم‌گرفتار جوانی را بین دو قطب‌مخالف نشان می دهد. از سوئی پلیس او را تعقیب می کند که قاچاقچی است‌و ازسوئی دیگر قاچاقچیان به خاطراین که‌او بدانهاخیانت کرده در کار کشتن او هستند،جنك‌و گریز این مرد جوان دیدنی است.

ریرتاژ جشنها

گروه ریرتاژ «تلویزیون ملی ایران» که مجدانه در کار ریرتاژ وقایع جشن شاهنشاهی است، در فواصل برنامه‌ها، ورود سران کشور ها، مراسم جشن راگزارش می کند. قبل‌از ورود سران شرح کوتاهی درباره کشور ومیهمانی که ازانجابه جشن می ایند، بعد گزارش‌مفصل ورود و استقبال.

دنیای ورزش

روزهای شنبه

منتشر می‌شود

ترانه‌های بندری

برنامه موسیقی محلی که ساعت هفده روز جمعه ازبرنامه اول پخش میشود شنیدنی‌است. شاهد یکی از این برنامه ها بودم که تلویزیون خلیج انرا تهیه کرده بود و خواننده‌ای بندری ترانه های محلی می‌خواند، باید بگویم که این برنامه از چند نظر جالب بود، در انتخاب‌خواننده‌خوب‌و متبحر دقت کافی به عمل آمده بود که ترانه محلی را شکسته و بسته نمی خواند، صدایش‌حال و هوای خوانندگان بومی بندر داشت.

ترانه های بندری با شور و گرمی و کششی که دارد واقعا شنونده را تحت‌تاثیر می‌گیرد، ریتم های کشدار و یکنواختی که سوز و گرما دارد، صدای سوخته‌وگرمدار، خواننده‌جوانی را بما شناساند برغم بسیاری از این جوانان فرنگی مآب که اهنك های غربی را غلط وبه عشوه ـ می‌خوانند و تاثیری‌جز انگیختن حس مطایبه ندارند.

ادامه این برنامه‌ها خوبست خاصه که ترانه ها از جائی انتخاب شده که هنوز ترانه‌ها واهنك هایش‌شناخته وتکراری نشده است.

کاری گرانت

به عالم سینما باز میگردد

* «کاری‌گرانت» از هنرپیشگان قدیمی سینما، با آنکه مدتهاست در فیلمی بازی نمی کند، همچنان‌محبوبیت و شهرت خودرا حفظ کرده است. وی چندسال قبل‌پس‌از بازی در فیلم «راه‌برو،ندو» اعلام داشت که دیگر درفیلم ها بازی نخواهد کرد، زیرا خود را درسنی نمیداند که مناسب نقش های عاشقانه باشد. اما حالا در خبراست که کاری‌گرانت دوباره تصمیم گرفته به عالم سینما بازگردد، فقطذکر کرده که‌درانتظار یك سناریوی مناسب است تا با خصوصیات سنی او مطابقت داشته باشد ... بهرحال، آنچه قطعی شده‌بازگشت مجدد او به سینماست ...

آلن‌دلون در یك نقش جدید

* «آلن‌دلون»هنرپیشه معروف سینمای فرانسه که همچنان‌مقام جوان اول فیلم های فرانسوی را برای خود حفظ کرده است، مرتبا و پشت سر هم در فیلم ها بازی می کند. او هنوز بازی در فیلم «آفتاب سرخ» را تمام نکرده بازی دریك فیلم دیگر را شروع کرده است.

فیلم آفتاب سرخ اثر ترنس یانك وباشرکت چارلزبرانسون و اورسولا اندرس بود ... اما فیلم جدید او،نام های بزرگتری با خود دارد.

این‌فیلم‌ماجرای قتل تروتسکی، نام دارد، که کارگردانی آنرا «جوزف‌لوزی» کارگردان بزرك سینما انجام داده است، ودراین فیلم«ریچاردبرتون»نقش‌تروتسکی و آلن دلون نقش ضارب او را بعهده خواهند داشت ...

این فیلم یقینا موفقیت تازه‌ای برای این‌هنرپیشه محبوب‌بهمراه خواهد آورد.

همزمان باتحولات وپیشرفتهای صنعتی واقتصادی کشور

فروشگاه بزرگ پارس افتتاح گردید

فروشگاه بزرگ پارس

باگردآوردن همه وسایل خانگی،
ترئیناتی، مبلمان، فرش
ودکوراسیون، دفاترکار ومنازل
یک موقعیت استثنائی برای انتخاب و
خرید وسایل منزل ایجاد کرده است

فروشگاه بزرگ پارس

باایده های نو، تولیدکننده وپیشروصنعت
لوسترسازی درخاورمیانه

فروشگاه بزرگ پارس

برای شماکه بهترین خرید را انجام میدهید

فروشگاه بزرگ پارس

فروشگاه بزرگ پارس
عرضه‌کننده انواع:
- لوستروترئینات برقی
- مبلمان کامل برای منازل ودفاترکار
- اجناس کادوئی
- آئینه وشمعدان
- فرش
- لوازم آشپزخانه
- مصنوعات نفت وگازسوزوالکتریکی
- ساعت
- فرآورده های صنایع دستی ایران

نشانی: خیابان ایزنهاور ـ بین چهارراه اسکندری ـ کندی

۵۰/۰۲۵

سری جدید
کلاس‌های آمادگی کنکوروششم
گروه فرهنگی مرجان

۱ـ کلاسهای کنکور ریاضی ـ کنکور طبیعی
۲ـ کلاسهای ششم ریاضی ـ ششم طبیعی
۳ـ کلاسهای کنکور ادبی وششم ادبی باهمکاری آقای تنکابنی

نامنویسی: همه روزه ازه تا ۸ بعدازظهر (حتی‌درایام‌تعطیلات)
ساعت کارکلاسها: ازه تا ۹ بعدازظهر

نشانی: دبیرستان دختران مرجان میدان کاخ ـ خیابان‌ابنهاج
تلفن‌های: ٦٦٩٢٨٥ ـ ٦٦٩٢٨٦
برای نامنویسی دوقطعه عکس ٤×٦ باخود داشته باشید.

ازخبرنگار اطلاعات دراصفهان

همزمان با برگزاری جشنهای شاهنشاهی ایران

شهردار اصفهان در یک کنفرانس مطبوعاتی کارهای انجام‌شده را با طلاع مردم رسانید

بعداز ظهر روز دوشنبه نوزدهم مهر ماه در جلسه انتشاراتی شهرداری که با همکاری اداره کل اطلاعات استان اصفهان در سالن شهرداری تشکیل شد تیمسار سرلشکر رضا نیاشهردار و آقای نواب صفا مدیر کل اطلاعات استان اصفهان ـ اعضاء انجمن ـ طبقات مختلف و مدیران و خبرنگاران روزنامه ها حضور داشتند . ابتداء تیمسار رضانیا شهردار اصفهان طی بیانات مفصلی کارهای انجام شده در شهر اصفهان را بنظر مدعوین رسانید و اضافه کرد کارهائی که در ظرف این مدت کوتاه انجام شده و بیشتر از پشتیبانی استاندار سابق وحاضر سرچشمه گرفته بیش از کارهائی است که در سالهای گذشته صورت گرفته بود چون من اهل وعده و وعید نیستم و همیشه گفته‌ام مردم شریف اصفهان بایستی به رای العین کارهای عمرانی را ببینند من با کمك انجمن شهر و مردم ۱۶ ساعت در شبانه روز میکوشم تا اصفهانی آباد که درشان این شهر تاریخی باشد به جامعه اصفهانی تحویل دهیم. وجود نقشه جامع شهر اساسی

جلسه کنفرانس مطبوعاتی شهرداری اصفهان

ترین کاری بود که انجام گرفت و طرح و آماده نمودن برنامه پلهای زاینده رود و ایجاد بولوار های دیگر و امتداد بولوار فرح از جمله کارهای چشمگیر شهرداریست پس از بیانات آقای شهردار بصورت آزاد مدعوین سئوالاتی نمودند که وسیله آقای شهردار پاسخهای لازم داده شد. تیمسار سرلشگر بهمن رضانیا شهردار اصفهان اضافه نمود که من همیشه برای انتقاد مشروع آمادگی دارم و مردم میتوانند در کارهای انجام شده یا طرح هائی که پی‌ریزی گردیده اظهار نظر نمایند زیرا در اطاق من همیشه بروی همه باز است .

سپس آقای نواب صفا مدیر کل اطلاعات استان اصفهان ضمن بیانات مبسوطی اظهار داشت . آقای شهردار بنده بعنوان مدیر کل اطلاعات از حضرتعالی و همکارانتان تشکر میکنم که این جلسه را با خلوص نیت تشکیل دادید بطوریکه ملاحظه نمودید امروز حتی یکنفر مدیر کل اینجا دعوت نشده تا مردم با سادگی و آزادی بتوانند حرفهای خودرا بزنند و اگر کاری برخلاف انجام شده باشد بدون هیچ رعب و وحشتی اظهارنمایند، کار های شهری اصفهان بخصوص مسئله نقشه شهر یکی از کار های اساسی برای این شهر بود که بحمداله انجام گرفت ایشان اضافه نمود که من تصور نمی کنم که امروز واقعا در تمام آسیا بلکه در پیشرفته ترین ممالك مترقی دموکراتیك دنیا نظیر چنین جلساتی تشکیل شود واین امکان باشد که اصلا در یك گوشه‌ای از مملکت آنها مردم آن آزادانه بتوانند بنشینند و هر انتقادی که از دستگاهها دارند مطرح کنند ما باید سپاس فراوان نسبت به شهریار عالیقدر داشته باشیم که این امنیت و آسایش را در این جهان پر آشوب و انقلاب برای ما فراهم فرمودند من از آقای شهردار تشکر میکنم و از شما مردمی که دراین کنفرانس شرکت فرمودید سپاسگزارم .

این کنفرانس پس از چهار ساعت بحث و تبادل نظر پایان یافت و یکی دیگر از اقدامات مثبت و مفید شهرداری اصفهان تشکیل همین کنفرانس است .

تا میخواهید اشتباه کنید IBM درخدمت شماست

اینها اشتباهات کوچکی هستند که شما معمولا متوجه نمیشوید در حالیکه مجموع آنها وقت و پول شما را تلف میکنند .

باهم زدن حروف

اگر منشی شما دوکلید را با هم فشار دهد ماشین تحریر آی . بی . ام ۷۲ صبر میکند تا منشی تصمیم نهائی خود را بگیرد .

کلمات نامشخص

کلمات نا مشخص در کار اغلب ماشین نویس‌های دستی هوبداست ولی در ماشینهای آی . بی . ام ۷۲ فشار انگشت اشکالی بوجود نمیاورد . ماشین شدن بوسیله برق کنترل میشود تا یك حرف فقط در یك فاصله زده شود .

پاك کردن های کثیف

برای چنین اشتباهاتی آی. بی. ام. ماشین تحریر مغناطیسی ۷۲ را طرح کرده است. با ماشین تحریر مغناطیسی ۷۲ منشی شما اول پیش نویس را سریع ماشین میکند، سپس کلید برگشت را میزند و بدون پاك کردن روی اشتباهات قبلی خود مجدداً ماشین میکند. اگرهم بخواهید تغییراتی در پیش نویس خود بدهید منشی شما فقط روی قسمتهائی را که باید تغییر کنند دوباره ماشین میکند. آنگاه ماشین تحریر مغناطیسی ۷۲ متن اصلاح شده را ماشین میکند ودر ضمن با دستورات لازمه فواصل کلمات وجملات وانتهای خطوط وصفحه را بطور اتوماتیك تنظیم میکند . در عین حال متن اصلاح شده را روی کارتهای مغناطیسی یا نوار مغناطیسی ثبت میکند تا بعداً تکثیر مجدد آن به آسانی میسر باشد.
ما همچنین امکان بهتر استفاده کردن از وقت و تصحیح اشتباهات شخصی شما را هم فراهم کرده‌ایم. مثلا شما میتوانید بدون وجود منشی کارهای خودرا دیکته کنید و مطالب دیکته شده را هرچه بخواهید تصحیح کنید.

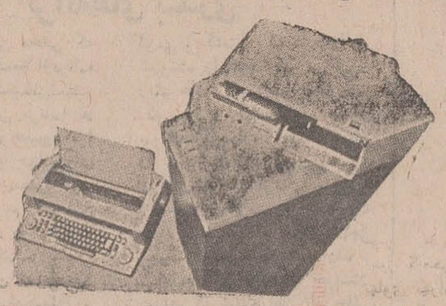

برای کسب اطلاع بیشتر لطفا با نماینده خود در شرکت ای. بی.ام . بوسیله تلفنهای ۸۳۰۹۰۹ و ۸۲۶۰۴۱ تماس بگیرید

IBM نشانی : ویلای شمالی شماره ۲۹۰ ـ تلفن ۸۳۰۹۰۹

گروه فرهنگی مرجان

دبیرستان شبانه دختران

با امتیاز رسمی وزارت آموزش وپرورش

برای دوره اول ودوره دوم (رشته‌های ریاضی وطبیعی) .
همه روزه ازساعت ۵ الی ۸ (حتی درایام تعطیلات) ثبت‌نام میکند .
محل ثبت‌نام : میدان کاخ ـ خیابان ابتهاج ـ دبیرستان دختران مرجان .

تلفن ۶۶۹۲۸۵ ـ ۶۶۹۲۸۶

تهران آتم ۱۳۵۰

تنام

شرکت خاص برای تامین نیازمندیهای آموزشی مدارس با نهایت خوشوقتی اعلام میدارد که کارگاه های آموزشی شماره ۱ وشماره ۲ کار خود را آغاز کرده‌اند و تعداد زیادی ازمدارس برای تعلیم حرفه و فن از امکانات شرکت استفاده می کنند .

از مدیران محترم مدارس دیگر دعوت میشود که ازکارگاه‌ها دیدن فرمایند وبا طرز کارآنها آشنا شوند

آکادمی زبانهای دنیا

درامتحانات اعزام دانشجو قبولی شما را تضمین مینماید

ادارکل آموزش بزرگسالان
شماره ۹۸۰۶
وزارت آموزش وپرورش

آقای محمد رفیق احمد موسس وصاحب امتیاز آکادمی زبانهای دنیا

ملف بنامه مورخ ۴۶/۶/۱۲ چون دارای تعلیم زبان خارجه جدیت نموده وبیست نفر ازطلبان کلاسهای زبان تحت تصدی شما در امتحانات اخیراً جزء دانشجویان خارجه ۱۰۰٪ قبول شده‌اند لذا از سیاهی شما کارکنان آن موسسه صمیمانه قدردانی مینماید وتوفیق بیشتر شما را آرزومند است

رئیس کل آموزش بزرگسالان ـ معینی

درصورت عدم قبولی شهریه مسترد میگردد

کلاسهای مخصوص کنکور

کلاسهای تضمینی مخصوص دانش اموزان ششم دبیرستانها کلاسهای قراردادی هشت ماهه انگلیسی ـ فرانسه ـ آلمانی شروع کلاسها بیستم مهر ـ اول آبان
آدرس ـ دروازه دولت ـ اول روزولت ـ ساختمان جم
تلفن ۸۲۸۲۱۳

دیوان ریحان

مدیر روزنامه معروف کل‌زرد

با چندین عکس تاریخی از ادبا و نویسندگان از چاپ خارج شد . محل فروش کتابفروشیهای امیرکبیر ودهخدا (مقابل دانشگاه) ۱ـ۳ آ ـ ۵۱۱۰۸

دنیای ورزش بامطالب اختصاصی

روزهای شنبه منتشر میشود

ششم ادبی تضمینی در شرق تهران

فقط در دبیرستان امیرمعزی میدان شهناز تلفن ۷۵۴۶۱۴

کلاس ششم ابتدائی در ۵۰ روز

در دبستان ملی ششم بهمن دایر می باشد با تضمین قبولی امیرآباد شمالی خیابان فرح تلفن ۶۳۶۳۱۳ و ۶۳۱۴۹۰

دبیرستان دولتی شبانه محتشم کاشانی

برای دوره اول ودوم رشته‌های

(طبیعی ـ ریاضی ـ ادبی)

همه روزه صبح وعصر ثبت‌نام مینماید
شاهرضا اول نظام‌آباد دبیرستان محتشم کاشانی
تلفن ۷۵۵۶۰۹

آگهی استخدام

دانشکده صنعتی (پلی‌تکنیك تهران) بافرادزیر احتیاج دارد که‌طبق مقررات قانون استخدام کشوری در گروه پیمانی استخدام خواهد نمود.
قبولشدگان امتحانات ادواری سازمان اموراداری و استخدامی کشور که معرفینامه مربوط را ارائه دهند حق تقدم خواهند داشت .

۱ـ کارمند متصدی خوابگاه دانشجویان — آشنا با مور دانشجوئی — با ۴ سال سابقه کار
لیسانس درعلوم اجتماعی یا روانشناسی یا دیپلم . — آشنا با مور دانشجوئی — با ۶ سال سابقه کار

۲ـ کارمند متصدی تربیت بدنی — سابقه کار در تربیت بدنی
دارای لیسانس تربیت بدنی — ودانشگاه‌ها و موسسات آموزش عالی — با ۳ سال سابقه کار

۳ـ صاحب جمع اموال
دارای لیسانس حسابداری یا بازرگانی — با ۶ سال سابقه کار

۴ـ حسابدار خبره
دارای لیسانس حسابداری یا بازرگانی — با ۵ سال سابقه کار

۵ـ ماشین نویس
دارای دیپلم و تحصیلات تخصصی — با ۲ سال سابقه کار

۶ـ منشی و ماشین نویس
دارای دیپلم و تحصیلات تخصصی و تایپ فارسی و لاتین — با ۲ سال سابقه کار

۷ـ کارمند امور اداری وارد بامور کارگزینی دارای فوق دیپلم در امو — با دو سال سابقه کار
دیپلم درامور اداری — با چهار سال سابقه کار

داوطلبان میتوانند از تاریخ نشر اولین آگهی تا پایان دهم آبانماه ۵۰ باستثنای ایام تعطیل مدارك مشروحه زیر را باداره امور اداری دانشگاه صنعتی (پلی‌تکنیك تهران) واقع در خیابان شیراز تسلیم نمایند .

۱ـ درخواست کتبی متضمن شرح و حال، سوابق تحصیلی
۲ـ کلیه مدارك تحصیلی
۳ـ برگ انجام خدمت زیر پرچم یا معافیت از خدمت
۴ـ رونوشت شناسنامه ۲ برگ
۵ـ عکس ۴×۶ چهار قطعه
۶ـ مدارك و سوابق استخدامی

دانشکده صنعتی «پلی‌تکنیك تهران»
آ ـ ۵۰۵۱۸

گروه فرهنگی زمانی

برای کلاسهای شبانه زیرکه از ۱۵ مهر در ۵ نوبت از ۱½ تا ۱۲ شب دایر شده ثبت‌نام مینماید .
کلاسهای کنکور، سیکل دوم بارشته‌های طبیعی وریاضی سیکل اول وابتدائی

ششم ابتدائی فشرده دایر است

ثبت‌نام در دبیرستان و دبستان ملی روزانه ادامه دارد .
خیابان شاه آباد کوچه ممتاز تلفن مرکز ۳۱۷۶۲۰

گروه فرهنگی هدف

برای کلاسهای جدید کنکور (پزشکی ـ فنی ـ کشاورزی ـ علوم ـ ششم ریاضی ـ وطبیعی شبانه)

در دبیرستان شماره ۱ هدف از ساعت ۵ تا ۹ بعداز ظهر ثبت نام مینماید

خیابان پهلوی ـ جنب کلانتری مرکز تلفن ۶۶۶۸۲۳ و ۶۶۱۶۷۹

گروه فرهنگی آریا

کلاسهای کنکور تضمینی ومکاتبه‌ای برای رشته‌های (پزشکی ـ فنی ـ علوم ـ ادبیات)

کلاسهای ششم تضمینی برای رشته‌های (طبیعی ـ ریاضی ـ ادبی)

همه روزه ازساعت ۵ تا ۹ بعداز ظهر ثبت نام مینماید

دبیرستان زاگرس ـ خیابان سیمتری بین میدان ۲۴ اسفند و خیابان شاه
تلفن : ۴۰۰۸۲

دبیرستان شماره ۸ آریا ـ خیابان آیرنهاور ـ بین نواب و سلسبیل شمالی
کوچه منصوری تلفن : ۹۵۸۹۳۱

شماره سوم ـ پنجشنبه ۲۲ مهرماه ۱۳۵۰

هفته نامه اعانه ملی

سال برگزاری جشن دو هزار و پانصدمین سال بنیانگذاری شاهنشاهی ایران

بنی آدم اعضای یکدیگرند که در آفرینش ز یک گوهرند
چو عضوی بدرد آورد روزگار دگر عضوها را نماند قرار

سخن هفته

پیوند ۲۵۰۰ ساله با اصول انسانیت

جشن شاهنشاهی ایران در شرائطی برگزار میشود که جامعه نوین ایران ، در پرتو اصول مترقی انقلاب سفید، قدم در مرحله عظیم‌ترین تحولات نهاده و با الهام از افکار بلند شاهنشاه آریامهر، درشاهراه‌رسیدن به دوران تمدن بزرگ ، بسرعت پیش میرود .

درچنین شرایطی ، برگزاری جشن شاهنشاهی ایران ، بمنزله نقطه عطفی است که افتخارات تاریخ گذشته وپیروزیهای درخشان آینده ایران رابهم پیوند میزند و تحولات اجتماعی ما را به اوج شکفتگی و تکامل میرساند .

اگرمهمترین ویژگی تمدن ما ، بشهادت تاریخ مدون ۲۵۰۰ سال شاهنشاهی ایران ، تحکیم مبانی معنوی و ترویج اصول انسانیت و مردمی دراین‌سرزمین بوده ، امروز نیز ، توجه بهمین اصول انسانی و اشاعه مفاهیم معنوی ، بموازات توسعه روزافزون وسایل رفاه مادی ، بزرگترین خصلت انقلاب سفید بشمار میرود ودر حقیقت نهال برومند انقلاب ایران ، از سرچشمه فرهنگ غنی و سنت های فاخر وانسانی دیرین‌سیراب میشود .

نیاکان ما در طول قرون واعصار متمادی ، مبشر نیکی ومردمی بوده و دستگیری از همنوع را مایه خوشبختی واقعی وآسایش اجتماعی میدانستند و در این طریق از هیچ کوششی فرو گذار نمیکردند و امروز یکی از افتخارات بزرگ قومی ما ، بحفظ این نیکوترین سنن و آئینهای اجتماعی است .

وجود پایگاهی مانندسازمان‌شاهنشاهی‌خدمات‌اجتماعی، که کمکهای پراکنده میلیونها هموطن نیکوکار را از طریق بلیطهای اعانه ملی ، یکجا متمرکز میکند وسپس در سراسر کشور و در دورافتاده‌ترین روستاها صرف انسانی‌ترین خدمات عام‌المنفعه میسازد ، در هرزمان‌و موقعیتی ، میتواند درخشانترین تجلی ایمان و اعتقاد ملی ما بحفظ روح نوعدوستی و صیانت اصول‌پسندیده معنوی باشد .

اینک در ایامی که جشن دوهزار وپانصدمین‌سال بنیانگذاری شاهنشاهی ایران در سراسرکشوربرپاست، اعلام گردیده که از طرف سازمان شاهنشاهی خدمات اجتماعی ، تعدادی بیمارستان ودرمانگاه نوبنیاد ، یا ساختمان جدید درمانگاه ، در نقاط مختلف کشور گشایش میابد و در خدمت مردم قرار میگیرد .

بیمارستان آشتیان و بیمارستان بازکیاگوراب لاهیجان ، که ساختمان و تجهیز آنها خاتمه یافته و پزشک و جراح وپرستار و پزشکیار و دیگر کارکنان آنها استخدام و بمحل خدمت اعزام شده‌اند ، هم‌اکنون آماده افتتاح و بهره‌برداری است .

در استان مازندران دو درمانگاه در روستاهای کیاسر و کله‌بست . در استان اصفهان یک درمانگاه در روستای لنجان ودر استان گیلان یک درمانگاه در روستای شاندرمن گشایش میابد و بدین ترتیب ٤ درمانگاه جدید به‌تعداد۲۵۵ درمانگاه سازمان‌شاهنشاهی خدمات اجتماعی در سراسر کشور افزوده میشود .

درمانگاههای رضوانده ، سقز ، بانه ، مریوان ، بیجار ، نقده ، نائین واردستان نیز بساختمانهای‌نوبنیاد که با تجهیزات کاملتر و ظرفیت پذیرش بیماران بیشتر ساخته و آماده شده است ، منتقل میگردد و با امکانات وسیعتری در خدمت مردم قرار میگیرد .

سازمان شاهنشاهی خدمات اجتماعی ، همچنین اعلام داشته‌است که‌بمناسبت برگزاری جشن‌شاهنشاهی ایران، در بیمارستان رضاپهلوی تجریش ، بخش جدیدی تجهیز و آماده شده و علاوه بر این، کلیه بیمارستانها ودرمانگاههائیکه در مسیر شاهراههای‌کشور قرار دارند ، برای انجام مراقبتهای بهداشتی ودرمانی در مورد مسافران داخلی و خارجی که از این‌راهها رفت وآمد میکنند، در تمام ساعات شبانه‌روز در حال آماده‌باش بسر میبرند .

این اقدامات شادی بخش و غرورآفرین ، که‌همزمان بابزرگداشت گرامی‌ترین و شکوهمندترین آئین ملی انجام میگیرد ، علاوه‌برآنکه تجلی کوششهای عظیم‌و تلاشهای سازنده سازمان شاهنشاهی خدمات‌اجتماعی در راه توسعه بزرگترین شبکه نیکوکاری از محل عواید بلیطهای اعانه ملی است ودر حقیقت ، افتخار بزرگی است که در چنین ایام فرخنده ، نصیب فردفرد ملت ایران میشود.

دیدار هفته

«... تصمیم راسخ داریم که ایران‌را به‌صفوف مقدم ممالک پیشرفته دنیا برسانیم . بـرای اینکار لازم است مملکت‌ما یك مملکت صنعتی‌بشود...»
از فرمایشات شاهنشاه آریامهر

هنرستان صنعتی رضاپهلوی

درهنرستان صنعتی رضا پهلوی‌تهران، ۱۱۵۰ هنر جـوی نوجوان ، زیر نظر ۱۲۰معلم‌متخصص، در۱۰ رشته‌مختلف فنی با حرفه های نوین صنعتی آشنا میشوند .

باطراف مینگرم.به چرخ ها، بدستها ، به چشم هاو به جوانها ... همه چیز حاکی از تلاش ، خلاقیت و سازندگی است.

صدای ماشین‌ها ، چرخ دنده‌ها در گوشم می‌نشیند و مرا باندیشه فرو میبرد . فکر میکنم کارهائی در زندگی هست که بظاهر اهمیت چندانی ندارد ، اما در باطن،پایه‌گذارسازندگی های اجتماعی وخلاقیت های بزرگ است .

مثل... «نمیتوانم بـه اندیشه‌ام ادامه دهم . صدای مردی را می ـ شنوم که فارسی را به زحمت اما شیرین صحبت میکند .میگوید: **«معرکه است. استعداد هنرجویان ایرانی را میگویم . شما امروز شاهد خواهید بود که چگونه این پسران کم سن و سال مهارت و استعداد از خود نشان میدهند . من حتی در اروپانیز آموزشگاهی که بتواند این چنین موفق‌باشد سراغ‌ندارم.»**

این اظهار نظر یک اروپائی‌است .«فرانتس مولر» مدیر اتریشی آموزشگاه‌حرفه‌ای رضا پهلوی تهران آنگاه‌بیاد میاورم که شاهنشاه در یکی از فرمایشات خود گفته بودند :

«اگر ما صد هزار دانشجوی دانشگاهی داشته باشیم، در مقابل باید هفتصد هزار نفر در مدارس حرفه‌ای و انستیتوهای تکنولوژی‌ما کار کنند چنانکه بارها گفته‌ایم ، تصمیم راسخ داریم که ایران را به صفوف مقدم ممالک پیشرفته دنیا برسانیم . برای این‌کار لازم‌است، مملکت ما یک مملکت صنعتی بشود . خوشبختانه در این‌راه امکانات وسیع درکشور ما موجود است ...»

واینک ، ۱۳ ساله‌ها، ۱٤ ساله‌ها ، ۱۵ ساله های پرشوری را می‌بینیم که خود را برای سازندگی های صنعتی آینده آماده میکنند .

معاون‌آموزشگاهی‌دربی توضیح میدهد :

ـ ۱۱۵۰ هنرجوداریم. آنها را از طریق‌مسابقه ورودی می‌پذیریم . بهر کدام ماهی ۳۰ تومان بابت کرایه رفت‌و آمد میدهیم . همه ناهار را مهمان‌آموزشگاه هستند

علاوه بر لباس کار ، سالی دودست لباس هم برای استفاده خارج از کارگاه به هنرجویان میدهیم . بیش از ۱۲۰ نفر معلم فنی و دبیر داریم که در حدود۶۰ درصد آنها هنرجویان قدیمی همین آموزشگاه هستند که پس از اتمام مراحل آموزشی‌دو سال به اتریش رفته‌اند و مراحل عالی را طی کرده‌اند.

در ده رشته‌ای که‌داریم مثل رشته‌هـای اتومکانیک ـ تراشکاری ـ ابزارسازی‌ـ درودگری و مـدل سازی ـ ریخته‌گری ـ فلزکاری‌ـ آبکاری ـ جوشکاری‌ـ لوله‌کشی‌وتهویه‌ـ برق قوی و ضعیف ۱۱۵۰ هنرجوکارآموزی‌میکنند هنرآموزان از ۹ صبح تا ٤ بعداز ظهر در آموزشگاه هستند .

من به‌آمار وارقام گوش میکنم به شور و هیجان وفعالیت جوانهامینگرم. موقعی که از آموزشگاه حرفه‌ای رضا پهلوی که‌ازمحل‌عواید بلیطهای اعانه ملی ایجاد شده، بیرون می‌آیم می‌اندیشم «اگر همه هموطنان ما بدانندکه عوایدبلیطهای اعانه ملی تا چه‌حددر سازندگی‌های اجتماعی موثر است بی‌تردیدسهم بیشتری در این‌خلاقیت های ثمر بخش بعهده خواهند گرفت.»

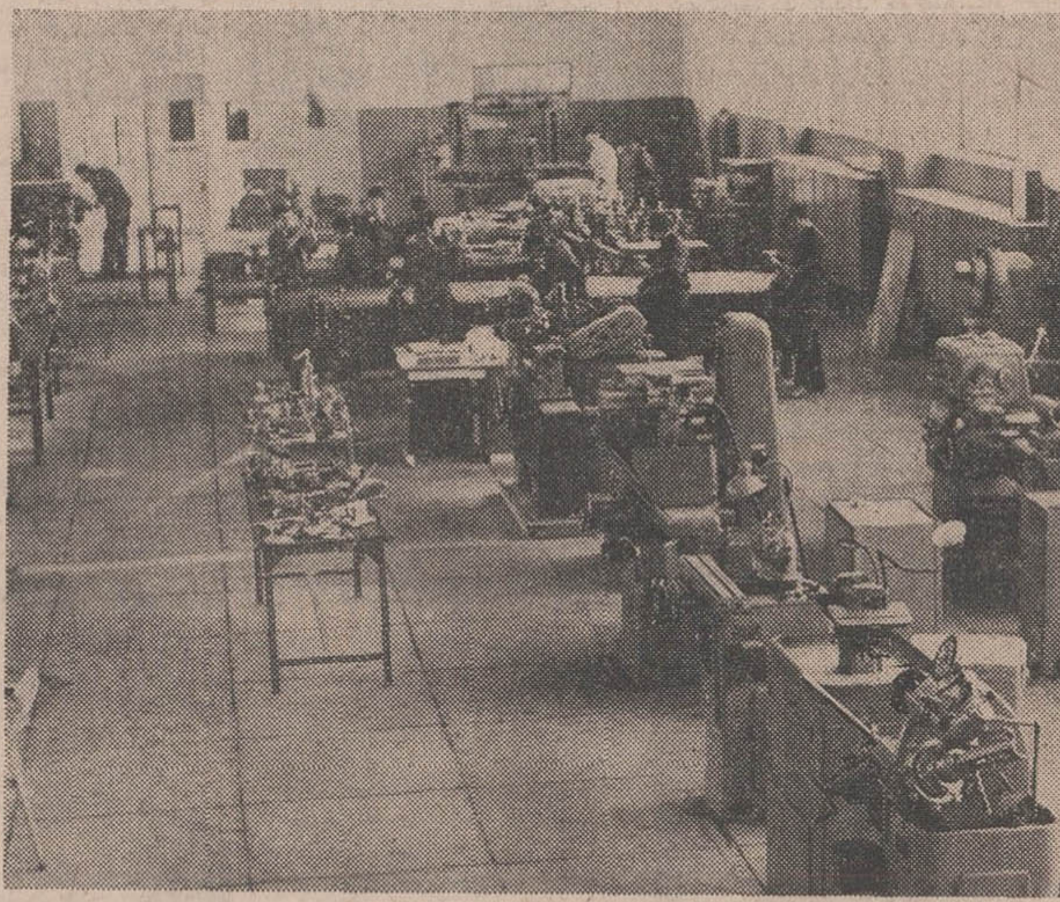

عکس بالا هنرجویان را هنگام کارآموزی در یکی از سالنهای هنرستان نشان میدهد

از سخنان مولای متقیان حضرت علی (ع)

با کسان آنچنان باشید که در زندگی شما شادمان باشند وبر مرگ شما گریبان بدرانند .

همواره فرصت را غنیمت شمارید تا به اندوه ندامت و پشیمانی دچار نشوید و بدانید چه بسیار رفته که دیگر باز نگشته است .

تهی دستان را از دسترنج خویش برخوردار سازید و زنهار قطع رحم روامدارید .

چرابلیط اعانه‌ملی میخرم؟

مهندس سیحون :

خرید بلیط اعانه‌ملی نشانه شخصیت اجتماعی است

این هفته ، دیداری داشتیم با آقای مهندس سیحون رئیس انجمن آرشیتکت‌های ایران ، با این قصد که از نظرات ایشان درباره اقدامات سازمان شاهنشاهی خدمات اجتماعی از محل‌عواید بلیطهای اعانه ملی آگاه شویم .

آقای مهندس‌سیحون که در عین‌حال عضو انجمن شهر و رئیس کمیسیون شهر سازی نیز هست سخنان خود را در پاسخ نویسنده «هفته نامه» اعانه ملی چنین آغاز کرد:

ـ وقتی‌صدها وهزار ها اقدام نیکوکارانه سازمان شاهنشاهی خدمات اجتماعی را که در جهت گسترش‌تمدن واقعی و خیر و صلاح طبقات مردم مملکت انجام‌گرفته ، به خاطر میاوریم ، قبل از هر چیز «عامل سازنده» که عبارت ازعوائد بلطیهای اعانه ملی باشد ، در نظرمان جلوه‌گر میشود . **درحقیقت خرید بلیطهای اعانه ملی از طرف عموم مردم ،اینك بصورت سرمایه گذاری ثمربخش در راه سازندگیهای بزرگ اجتماعی درآمده است**

چاپ کتابهای‌درسی، ایجاد صدها درمانگاه در اقصی نقاط کشور ایجاد کارخانه‌دارو ـ پخش هنرستان‌حرفه‌ای رضا پهلوی، آموزشگاه پرستاری اشرف پهلوی و بسیاری خدمات ثمرـ بخش دیگر، تجلی این واقعیت است که مردم دوست دارند از طریق خرید بلیطهای اعانه ملی دراین خدمات اجتماعی نقش فعالانه را بازی کند .

مهندس سیحون که از چهره‌های درخشان جامعه روشنفکران ایران است ، در دنباله سخنان خود افزود :

ـ چندی پیش من سفری به امریک کرده بودم. دختر یکی از دوستان ایرانی من در امریکا ازدواج کرده است و داماد بالطبع ، بزبان فارسی آشنائی ندارد. این تازه داماد، بااصرار فوق‌العاده‌ای از من خواست که‌کتاب های درسی کلاس سوم وچهارم ابتدائی‌مدارس ایران را برای او بفرستم . وقتی ایـن تقاضامطرح شدعلاقمند شدم‌بدانم‌چرا این‌جوان آمریکائی به‌مطالعه این کتابها علاقمند است . سئوالم را مطرح کردم و پاسخی شنیدم که بسیار غرورانگیز بود . جوان امریکائی گفت : من کتاب‌های کلاس‌اول ودوم را که همسرم از برادر کوچکترش گرفته بود خواندم و چون فارسی‌رازود یاد گرفتم، متوجه شدم‌صرفنظر از نقاشی که این کتابهادر زمینه چاپ‌دارد از نظر آموزشی نیز با دقت بسیار فراهم گردیده است از این لحاظ علاقمندم دانستن و فراگرفتن فارسی را با مطالعه سایر مجلدات این کتابها دنبال کنم.

مهندس سیحون پس از ذکر این خاطره گفت:

در اینجا بد نیست ازدیدگاه حرفه خود به همین‌درمانگاهها اشاره کنم. من جهات سازنده این مراکز درمانی از نظر بهداشتی ودرمانی‌و گسترش سطح بهداشت در کشور اشاره‌ای نمیکنم . همینکه در روستائی در بلوچستان یا کرمان درمانگاهی مطابق با موازین‌تکنیکی ساخته میشود سازمان شاهنشاهی خدمات اجتماعی بطور غیر مستقیم ، مردم روستا‌ـ نشین را به نوسازی دهات‌تشویق کرده‌است کمااینکه می‌بینیم در هر روستائی که درمانگاه سازمان شاهنشاهی وجود دارد ، حداقل ٦۰ درصد مردم نوع بناهای مسکونی خودرا تغییر داده‌اند .

آقای مهندس‌سیحون درپایان این دیدار در پاسخ این سئوال که‌آیا شما هم بلیط اعانه ملی میخرید ؟ اظهارداشت:

ـ معتقدم که خرید بلیط اعانه ملی با هر انگیزه‌ای ، نشانه شخصیت هر فرد و مظهر علاقه باطنی به شرکت در کار های عام‌المنفعه‌وخیراجتماعی است .

اصولاهرکسی درهر مقام و موقع اجتماعی نباید به‌انجام وظایف شغلی ولو در حد ایده‌ال اکتفا کند و به آن قانع باشد ـ بلکه درکنار انجام وظایف فردی و اجتماعی قدم های موثری نیز درراه کمك به همنوعان خود بردارد و بنظر من خرید بلیط اعانه ملی مستقیم‌ترین و موثرترین وسیله برای تحقق این آرمان مقدس است .

برای پیشبرد هدف های انسانی و مقدس سازمان شاهنشاهی خدمات اجتماعی

شما چه میکنید ؟

هم‌اکنون بسیاری از موسسات و سازمان های مختلف در بخش های عمومی وخصوصی برای پیشبرد مقاصد مقدس و هدف های انسانی سازمان شاهنشاهی خدمات اجتماعی‌از راه افزایش میزان فروش بلطیهای اعانه ملی همکاری ارزنده و موثری با روابط عمومی بنگاه اعانه ملی دارند .

انگیزه این همکاری های گرانبها ، اعتقادو ایمان به اصالت کارو ثمربخشی فعالیت های نیکوکارانه‌ای است که سازمان شاهنشاهی خدمات‌اجتماعی ازمحل عواید بلیطهای اعانه ملی در زمینه هـای مختلف درمـانی ، آموزشی ، اجتماعی و فرهنگی در اقصی نقاط کشور دنبال میکند وبه کمك فرد فرد مردم ، این شبکه عظیم نیکوـ کاری را با علاقه و دلسوزی ،توسعه می‌ـ بخشد .

ما، هر هفته دراین ستون به معرفی موسسات‌و سازمان‌هائی میپردازیم‌که همکاری‌در راه تحقق بخشیدن به هدف های سازمان شاهنشاهی خدمات اجتماعی را وظیفه ملی و انسانی خود میدانند و آرزومندیم‌نام موسسه و سازمان شما نیز با ذکر قدمهائی که در راه افزایش فروش بلیطهای اعانه ملی برمیدارد در این ستون به هموطنان‌عزیز معرفی شود.

بانک ملی ایران

هم‌اکنون‌در ۲۰شعبه مرکزی بانك ملی ایران در شهرستان هـای زنجان ـبجنورد ـیزدـ بندرعباس ـ سنندج ـ همدان ـ مشهد ـ خرم‌آباد ـ کرمان ـ اردبیل‌ـساری‌ـرضائیه، شیراز ـ اصفهان ـ اهوازـ تبریزـ آبادان‌ـ بابل ـ شهسوار ـ رشت و همچنین در۵۸ شعبه این بانك در نقاط مختلف پایتخت پانل هائی قرار دارد که پسترهای مختلف اعانه ملی اعم از معرفی برندگان یا اعلام جوایز بلیطهای اعانه ملی‌مرتبا در آنها نصب میشود .

اقدام بانك ملی‌ایران تجلی اعتقاد ایـن موسسه بانکی به آثار و ثمرات سودمند اقدام سازمان شاهنشاهی خدمات اجتماعی و شایان تحسین فراوان است.

داستان کوتاه

بهترین روز زندگی

«آقا» دستهای چاق و انگشتان پف کرده‌اش را ازپشت بهم گرفته بود. وقتی همراه «سید» معمار مخصوص ازدر بزرگ ویلای مجلل خویش بیرون آمد ، نفس عمیق کشید. بـه مناسبت‌روز تعطیل‌لباس اسپورت پوشیده بود . اما این لباس که هر تکه‌اش از یک کشور خارجی خریداری شده بود به تنش گریه‌میکرد ایستاد. بازهم چندنفس دیگر . هوای ویلای با شکوه باباغ چندهکتاری که بین جنگل و دریا قرار گرفته‌بود بخودش تعلق داشت‌و میخواست همه را یکجا ببلعد . سید معمار آخرین التماسها را میکرد و میگفت :

ـ آقا . من میدونم‌کسی نمیتونه رای و عقیده شمارو تغییر بده ، اما این منطقه بیشتر به‌اون کارخونه احتیاج داره ... من توی این مردم هستم و زندگـی میکنم .من میدونم‌وجود اون‌کارخونه چقدر در زندگی اینها موثرواقع میشه .

«آقا» که گوئی سخنان او را نمی‌شنید باژست خاص و در حالیکـه غبغبش میلرزید ، اظهار داشت :

ـ سید ، امروز هوا عالیه ، راستی عالیه. نه گرم ونه‌سرد وهمیشه فروردین ..

«سید» پوزخندی زد و گفت :

ـ بله قربان . نه‌گرم و نه سردوهمیشه بهار...

وبازهم‌میخواست دنباله کلام را در باره ایجاد کارخانه بگیرد که «آقا» از پله‌ها سرازیر شد و گفت :

ـ بس‌ه‌دیگه . بسه خفه‌ام کردی . مرد حسابی تو از اقتصاد چی میفهمی ؟ سی ساله داری جون‌میکنی. اگه شعور داشتی تو هم میشدی «آقا»

★

«آقا» هوس کرده بود ناهارش را جائـی بخورد که از همه‌جا خوش منظرتر باشد. جائی که میزرا قرار دادند از یکطرفدریای آرام دیده میشد و از سوی دیگر جنگل کـه گوئی تمام درختانش به تماشا ایستاده بودند و سرک میکشیدند .مناظر اطراف عالی‌بود اما آقا بهیچ جا توجه نداشت. از چند دقیقه قبل‌متوجه یک جفت چشم سیاه کودکانه شده بود که‌از لای نی‌های چپر باو مینگریست . چپرنئی با میز آقا سه چهار متر فاصله داشت و مانع میشد که مرغابیها و مرغهای زینتی قشنگ‌از حدود ویلا خارج‌شوند وبه‌باغ بروند. آه. این چشمها ..

پشت چپر دختر بچـه دهساله دهاتی روی‌یک زانو تکیه کرده بود و از جائی که فاصله‌دو نی‌چپر بیشتر بود به میز «آقا» و ظروف ورشوئی مینگریست واز خودش میپرسید که‌اولا زیر سرپوش‌ها چیست. ثانیا اینهمه غذا راهمین یک نفر میخواهـد بخورد ؟ .. آه نه ..نه این ممکن نیست من و خواهر و مادر وپدرم ، حتی برادرم که صیاد تنومندی است یک هفته بـا این غذاها سیر میشویم .

دخترک متوجه‌میز«آقا» بود و «آقا» متوجه دو چشم سیاه او که بـا کنجکاوی ، همه‌چیز و همه‌جا را زیر نظـر داشت. «آقا» ازسنگینی نگاه دخترک بسیار ناراحت بود اما هیچ بروی خود نمیاورد : «سید» معمار دست به سینه پشت‌سر «آقا» ایستاده بودکه به‌سئوال های گه‌گاه ارباب‌جواب بدهـد . مستخدم مخصوص «آقا» نیز که لباس آبی آسمانی بتن داشت ، مودبانه سرخم کرد و اجازه خواست که غذا را سرو بکند «آقا» باسر اجازه داد اما زیر چشم مراقب‌آن دو چشم سیاه کودکانه بود ...

مستخدم در ظرف‌اولی را برداشت . بوی‌عطر زعفران وروغن وگوشت بریان در فضا پخش‌شد «آقا» حتی صدای آه عمیق دخترک را پشت چپر نئی شنید ... ـ این چیه ...؟

ـ قربان خوراک زبان آهو ...

ـ احمق تو که میدونی برام بده . کلسترول خونم بالاست . گوشت سفید بهم بده .

مستخدم سرپوش ورشوئی ظرف دیگری‌را برداشت :

ـ قربان . خوراک ...

ـ نه .نه . برام بده . اون‌چیه ؟ اون .آنطرف میز ...؟

ـ این قربان ؟ ماست . ماست ساده ...

«آقا» اشاره کرد و مستخدم ظرف ماست‌را مقابل او گذاشت امـا قبل از اینکه به‌آن‌دست بزند با حرکت دسـت «سید» معمار را فرا خواندوچیزی زیرگوش او گفت . «سید» رفت‌و چند دقیقه بعد درحالی که دخترک دهاتی راکه لباس سرخ گلداری‌بتن داشت‌همراه آوردەبود، بازگشت .

«آقا» دختر دهسالـه روستائی را روی‌زانوی خود نشانید ومقدمتا گیسوی حنائی‌رنگش را نوازش داد که ترسش بریزد ، بعد گفت :

ـ دخترجان ... امروز با من غذا میخوری ؟ دخترک خیره بچشمان پف کرده آقا نگریست‌و بعد شانه‌هایش را بالا انداخت و گفت :

ـ نه. باید برم خونه. پیش پدر ومادرم .آخه روانیست من از اینا بخورم و اونا بانون و مرغانه‌سیر بشن .

آقا فکری کرد و باز گیسوی او را دستی کشید و گفت :

ـ خوب ، یه پیشنهاد دیگه . دستور میدم‌همه این غذاهارو همرامتو ببرن خونه‌تون . امروز تو وپدر و مادرت‌مهمون آشپزخونه من باشین . بازهم دخترک دهسالـه روستائی شانه‌ها رابالا انداخت‌و گفت :

ـ نه ، نمیخوام .

«آقا» این بار واقعـا تعجب کرد و پرسید :

ـ آخه چرا دختر جان...؟ چرا؟چه عیبی داره امروز مهمون من باشین ...؟

او کمی مکث‌کرد و بعد خودش راازروی‌زانوی آقا پائین کشید . دامن پیراهن سرخ رنگش را صاف کرد و بسرعت گفت :

ـ انگار ما امروز ازاین غذاهای خوب‌خوردیم. دیگران چی؟ ... فردا چی ؟....

و باگفتن این جملـه بسرعت از آنجا دور شد و پشت درختان‌آن طرف ویلا ناپدید گردید «آقا» متفکرانه قاشق نقره را برداشت و بـه خوردن ماست و نان «تست» مشغول شددر حالیکه‌هرکلمه ازآخرین جمله‌دخترک بااحساس گنگ وناشناخته‌ای به دلش چنگ میانداخت لحظاتی بعد خطاب به «سید» معمار گفت :

ـ «سید» کارخونه‌رو توی همین ناحیه ایجاد میکنیم.همین الان‌تلگراف بزن مهندسین بیان و نقشه‌هارو اینجا پیاده کنن ... امروز ،بهترین روز زندگی منه ... من امروز بهترین غذارو خوردم و از این بچـه بهترین درس استغنا و بزرگ منشی‌رو گرفتم . شنیدی چی گفت ؟گفت انگار که من خوردم ؟ دیگران چی ؟... فردا چی؟ ... کارخونه‌رو اینجا ایجاد میکنیم با سهـام ارزون قیمت کـه همه کـارگر هاشونن علاوه بر سود کارخانه درسرمایـه هم شریک باشن ...صبح بتو گفتم اگه شعور داشتی توهم مثل من‌آقا بودی . الان فهمیدم که هیچی‌نیستم ...هیچی..

جدول کلمات متقاطع

افقی :

۱ـ اقدام‌درخورتوجهی‌که‌سازمان‌شاهنشاهی‌درراه خدمت‌بفرهنگ‌کشوربرداشته ـ عدد نفس‌کش ۲ـیکی‌ازپرسوناژهای شاهنامه که‌اکثر بارستم‌درگیربود ـ بناهای چندین‌طبقه دارند ـ ازخزندگان‌است ۳ـ بایداتوکرد تاصاف‌شود ـ آئینه ـ نان‌همراه‌باآبگوشت ـ باکی‌بی‌در! ـ منقارکوتاه ٤ـ درسابق‌بقسمتی‌ازکشورمیگفتند ـ جانشینان‌وبازماندگان ـ هفت‌بزبان‌بیگانه ـ روزازل ٥ـ رودی است‌درکشورشوروی ـ آواره‌است‌وبی‌جاومکان‌ـ هدایت ٦ـ دیدونظر ـ یکی‌ازپنج‌قاره‌عالم ـخانم‌برای‌آرایش صورت‌بکارمیبرد ـ یکی‌از حروف‌بیگانه۷ـ تعجب‌خانمانه‌ـ نشستنگاهی‌کناردرخانه ـ چاشنی‌غذا ـ اندام ـ کمک‌و مددکاری ۸ـ اکثرادرتابستان‌تشکیل میدهندوخاص‌جوانان‌ـ ضمیری‌است ـ عزیزتازی‌ـ فرودادن‌چیزی‌ازگلوبه‌معده ـ هنروصنعت ـ۹ـ آب‌دهان ـ به‌امریکائی‌گویند ـ هندیش معروف‌است ودربعضی‌ازغذاهاهم‌بکاررود ـ مردشمشیرزن ۱۰ـ آزمودن‌شانس‌واقبال ـ تنبل‌وسست ـ راه‌وروش .

عمودی :

۱ـ ازرقص‌های تند ـ برپادارندگان ۲ـ بوجودآورنده‌همگان ۳ـ گواهی‌است وعاشق گل ـ فرزندانان ٤ـ پرنده‌کوچکی‌است که‌حشرات‌راشکارمیکند ـ برخی‌درسر دارندو بعضی‌درلیوان ٥ـ ازپائین‌به‌بالا عرب‌بەشش‌گوید ـ اضطراب وبی‌قراری ـ صدای‌پرواز مگس ٦ـ ترس‌ووحشت ـ عادات‌وروشهای‌معمولەوگاەسنتی ۷ـ ثروتمنداست‌وبی‌نیاز ـ پدربزرگ۸ـ کارش‌ازدریافت‌بهره‌پول‌میگذرد ـ ازحروف ندا ۹ـ کیسه‌نخ وسوزن‌وسایر وسایل‌خیاطی ـ سازنده‌وبناکننده ۱۰ـ اینهم‌ازحروف‌نداست ـ اندوه‌وغصه ـ تمام‌است‌و گام‌برصورت ۱۱ـ آنچه‌درمعامله‌عایدفروشنده‌شود ـ عددی است ۱۲ـ دفعه ـ درغیاب رئیس‌کارأو‌رامیکند ۱۳ـ ورزشی‌است‌مفرح‌وپرحرکت ـ لباس بی‌آستین و بی‌یقه ۱٤ـ پروگرام وبرنامه کار ۱۵ـ ضمیری‌است ـغارت و چپاول ـ زمین‌بترکی ۱٦ـ چین و شکن در پوست بدن‌را گویند ـ چاپارونامه‌بر ۱۷ـ با حرفی در آخر شاه‌عباسی آن درقدیم معروف بود ۱۸ـ نوعی شلوارـ تکرار یك‌حرف ۱۹ ـ هرکس داشته باشد یك روزه ره صد ساله می‌پیماید ـ گـاه معلم نسبت به شاگرد انجام میدهد تا رفوزه نشود ۲۰ ـ یکی از سازمان های بـزرگ تولیدی کشور .

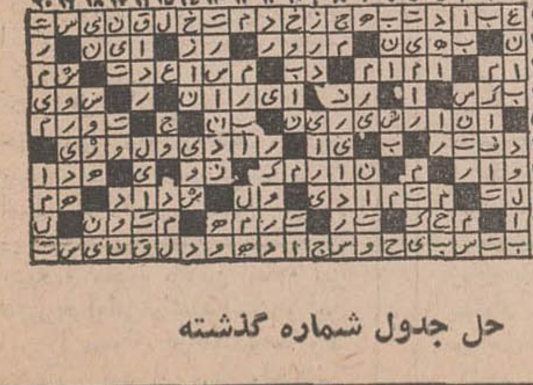

حل جدول شماره گذشته

برندگان ۱۰ تومانی

۰

نتیجه قرعه‌کشی
بلیطهای هفتگی اعانه ملی
سری ۱۰۸٦
چهارشنبه ۵۰/۷/۲۱

برنده جایزه یک میلیون و پانصد هزار ریالی
۰۹۱۸۷۷٤

برنده جایزه دویست و پنجاه هزار ریالی
۰۹۲۰۷٦۵

برندگان ۱۰ هزارتومانی	برندگان ۷ هزارتومانی	برندگان ٦ هزارتومانی	برندگان ۵ هزارتومانی	برندگان ۲ هزارتومانی	برندگان ۱ هزارتومانی
۰۱٤۰۰٦۰	۰۱٤٦۹۳۳	۰۱۵۸۹۰۳	۰۱٤۰۱٤۳	۰۱۱۷٦۸۸	۰۱۲٦۳۵٤
۰۲٤۰۰٦۰	۰۲٤٦۹۳۳	۰۲۵۸۹۰۳	۰۲٤۰۱٤۳	۰۲۱۷٦۸۸	۰۲۲٦۳۵٤
۰۳٤۰۰٦۰	۰۳٤٦۹۳۳	۰۳۵۸۹۰۳	۰۳٤۰۱٤۳	۰۳۱۷٦۸۸	۰۳۲٦۳۵٤
۰٤٤۰۰٦۰	۰٤٤٦۹۳۳	۰٤۵۸۹۰۳	۰٤٤۰۱٤۳	۰٤۱۷٦۸۸	۰٤۲٦۳۵٤
۰۵٤۰۰٦۰	۰۵٤٦۹۳۳	۰۵۵۸۹۰۳	۰۵٤۰۱٤۳	۰۵۱۷٦۸۸	۰۵۲٦۳۵٤
۰٦٤۰۰٦۰	۰٦٤٦۹۳۳	۰٦۵۸۹۰۳	۰٦٤۰۱٤۳	۰٦۱۷٦۸۸	۰٦۲٦۳۵٤
۰۷٤۰۰٦۰	۰۷٤٦۹۳۳	۰۷۵۸۹۰۳	۰۷٤۰۱٤۳	۰۷۱۷٦۸۸	۰۷۲٦۳۵٤
۰۸٤۰۰٦۰	۰۸٤٦۹۳۳	۰۸۵۸۹۰۳	۰۸٤۰۱٤۳	۰۸۱۷٦۸۸	۰۸۲٦۳۵٤
۰۹٤۰۰٦۰	۰۹٤٦۹۳۳	۰۹۵۸۹۰۳	۰۹٤۰۱٤۳	۰۹۱۷٦۸۸	۰۹۲٦۳۵٤
۱۰٤۰۰٦۰	۱۰٤٦۹۳۳	۱۰۵۸۹۰۳	۱۰٤۰۱٤۳	۱۰۱۷٦۸۸	۱۰۲٦۳۵٤
۱۱٤۰۰٦۰	۱۱٤٦۹۳۳	۱۱۵۸۹۰۳	۱۱٤۰۱٤۳	۱۱۱۷٦۸۸	۱۱۲٦۳۵٤
۱۲٤۰۰٦۰	۱۲٤٦۹۳۳	۱۲۵۸۹۰۳	۱۲٤۰۱٤۳	۱۲۱۷٦۸۸	۱۲۲٦۳۵٤
				۱۳۱۷٦۸۸	

برندگان جوایز ۵ هزار تومانی به بالا که حداکثر تا روز چهارشنبه هفته آینده برای دریافت جایزه خود به بنگاه اعانه ملی مراجعه کنند ، میتوانند در قرعه‌کشی قهرمان‌شانس شرکت نمایند.

پاسخ به نامه‌ها

★آقای حمزه هاشمپور از توجهی که نسبت به بلیطهای اعانه ملی دارید و آنرا موثرترین نامه‌ها درصورت امکان کار وگره بسته شود وسیله برای انجام خدمات فرهنگی و بهداشتی میدانید منتشکریم .

★ آقای حبیب‌الله احمدی در برنامه قرعه‌کشی بلیطهای اعانه ملی که جریان آن مستقیما هفته از رادیوی ایران پخش میشود برای تنوع بیشتراز وجودهنرمندان مختلف استفاده میشود در آینده سعی میکنیم‌از هنرمند مورد علاقه‌شما نیز برای اجرای‌برنامه هنری در این مراسم دعوت شود.

مصاحبه رادیوئی بابرندهٔ جایزه بلیطهای اعانه ملی

از چپ براست

کاریکاتور از کامبیز درم بخش

دنیادر تخت جمشید

از : محمد پورداد

چنین اجتماع عالی در تاریخ بشر سابقه نداشته است

رهبران بسیاری ازممالک واردپایتخت ایران باستان شدند

تخت‌جمشید (پرس‌پلیس) دیروز پیوند جاودانی خود را با جهان تجدید کرد و آن زمانی بود که پادشاهان و روسای جمهوری‌وسیاستمداران‌وسفیران نزدیک‌به۵۰ کشور جهان‌از پنج قاره‌عالم‌به‌این شهرتاریخی‌پرواز کردند تا درمراسم بزرگداشت قدیمی ترین امپراطوری جهان‌و جشن ۲هزاروپانصدمین سالروز ایجادآن‌بوسیله کورش کبیر نخستین صادر کننده اعلامیه حقوق بشر حضوریابند. آسمان دیروز و امروز شیراز حقیقتاًاز هواپیماهای رهبران و شخصیت‌های بین‌المللی سیاه شده بود.

تا بعدازظهر امروز اغلب‌رهبران و شخصیت هائی که دعوت به شرکت در جشن ۲۵۰۰ ساله بنیاد گزاری ایران راپذیرفته بودند به شیراز و پرس‌پلیس وارد شدند و در سراپرده های مخصوص در پرس‌پلیس،پایتخت شاهنشاهی با عظمت ایران در عصر هخامنشی، مستقر گردیدند. ورود سران ونمایندگان کشور های مختلف در حقیقت از بعد از ظهر سه‌شنبه آغاز شد اما بعداز ظهر دیروز به اوج خود رسید و این زمانی بود که در هر پانزده دقیقه هواپیمای حامل‌یکی از رهبران کشور ها ومیهمانان عالیقدر شاهنشاه و شهبانو در فرودگاه شیراز بزمین می ـ نشست.

مراسم استقبال در فرودگاه شیرازوتخت‌جمشید در جای‌خود یکی از باشکوهترین و بی‌سابقه ترین وقایع در تاریخ پروتکل (پدیرائی) بود. در هیچ شرایطی در هیچ جای دنیا سرود ملی این همه کشور ها در یك و یا دو روز نواخته نشده بود و هیچگاه در تاریخ بشریت این همه پرچم در یك روز در یك کشور بجز مقر سازمان ملل متحد به اهتزاز در نیامده بود.

صرفنظراز پادشاهان وروسای جمهوری که از آنان در تخت‌جمشید مراسم استقبال رسمی بعمل آمد ازبقیه میهمانان‌رسمی جشن هنگام ورود به فرودگاه شیراز مراسم استقبال رسمی‌با تشریفات نظامی صورت گرفت.

برای‌استقبال ازاین شخصیت هاوالاحضرت شاهپورغلامرضا پهلوی‌و همسرشان والاحضرت منیژه ، والاحضرت عبدالرضا پهلوی‌و همسرشان والاحضرت پری‌سیما ، آقای هویدانخست وزیر ، آقای عباس خلعتبری وزیر خارجه‌وروسای تشریفات دربار شاهنشاهی و وزارت خارجه تمام دیروز و امروز را در فرودگاه شیراز بسر بردند.

در فرودگاه شیراز ظرف‌دیروز وامروز دسته های موزیك‌ارتش شاهنشاهی و گارد احترام در کلیه مواقع بحال آماده باش بودند تا بهنگام ورود شخصیت ها و نمایندگان رهبران کشور های جهان ادای احترام کنند و سرود های ملی آنان را بنوازند.

در جایگاه مخصوص ، چند نفر از افسران ارتش‌ماموریت به اهتزاز درآوردن پرچم هر

مارشال تیتو
رئیس‌جمهوری یوگوسلاوی

کشوری که رئیس و یا نماینده آن قدم به فرودگاه شیراز می گذاشت برعهده داشتند.

از پادشاهان و روسای جمهور در فرودگاه شیراز فقط استقبال نیمه رسمی بعمل آمد و مراسم استقبال رسمی از آنان در تخت جمشید باحضورشاهنشاه انجام میگردید.

اولین میهمان

ازساعت ده بامداد دیروز به تدریج میهمانان جشن ۲۵۰۰ ساله با هواپیما های مختلف به‌شیراز واردمیشدند، نخستین هواپیمائی که در فرودگاه شیراز بزمین نشست حامل بانوی اول فیلیپین بود که از تهران با یك جت بوئینگ به شیراز پرواز کرده بود. دراین هواپیما همچنین‌نخست وزیران کره‌جنوبی وسوازیلند وریچارد هنریس رئیس مجلس‌نمایندگان کشور آفریقائی لیبریا وارد شیراز شدند.

انتظار درهواپیما

در حالیکه بانوی اول فیلیپین به اتفاق دختر زیبای پانزده ساله‌اش از هواپیما پیاده‌می ـ گیرند بقیه شخصیت‌ها همچنان در هواپیما انتظار کشیدند تا مراسم استقبال از بانومارکوس بپایان برسد.

در پای پلکان هواپیما ،شاپور

هایل سلاسی امپراطوری اتیوپی

بهرامی‌رئیس کل‌تشریفات‌وزارت خارجه‌از بانوی اول فیلیپین استقبال کرد. واین به‌آن‌علت بود که همسر رئیس جمهوری فیلیپین بعنوان میهمان خصوصی اعلیحضرتین نه بعنوان نماینده رسمی دولت فیلیپین‌درجشن‌های ۲۵۰۰ ساله شرکت میکنند.

لحظه‌ای که‌بانوی‌اول فیلیپین از هواپیما خارج شد دهها نفراز خبرنگاران و عکاسان بین‌المللی دوربین‌های خود را متوجه‌چهره زیبای وی کردند و این عمل تا لحظه‌ای که بانو مارکوس به پاویون سلطنتی در فرودگاه شیراز وارد شد ادامه داشت.

همسر رئیس جمهور فیلیپین که همیشه مورد توجه مطبوعات غرب بوده و عکس‌هایش‌پیوسته زینت بخش مطبوعات جهان‌است پیراهن زیبائی به رنك سفید

لودویك اسووبودا
رئیس جمهوری‌چك‌اسلواکی

با گلهای صورتی رنك بتن داشت‌واز لحظه‌ای که ازهواپیما پیاده شد یکی از همراهان وی با گشودن چتری و قرار دادن بر بالای سروی او را در مقابل اشعه آفتاب نسبتا گرم شیراز محفوظ نگهمیداشت.

نخست‌وزیر سوازیلند دومین شخصی بود که از این هواپیما پیاده شد و مورد استقبال والاحضرت شاهپور عبدالرضا پهلوی قرار گرفت. استقبال والاحضرت از نخست‌وزیر این کشور آفریقائی باین دلیل بود که وی یك پرنس و ازنزدیکان خانواده سلطنتی کشور پادشاهی سوازیلند است.

هواپیمای‌بعدی حامل‌شیخ‌زایدبن سلطان آل نهیان حکمران امیر نشین ثروتمند ابوظبی بود ،از وی شاهپور غلامرضا پهلوی استقبال کردند.

گروه بعدی

هواپیمای دیگری که پیش از ظهر دیروز از تهران به شیراز رسید حامل پادشاه «لسوتو» اعلیحضرت موشوشوی دوم بود.

کشور پادشاهی لسوتودرجنوب آفریقا قرار دارد و از جمله کشور های متعدد آفریقائی است که ایران اخیرا با آنها مناسبات سیاسی برقرار کرده است. ازپادشاه‌لسوتووالاحضرت عبدالرضا پهلوی در فرودگاه شیراز استقبال کرد و معظمله

پادگورنی صدر هیئت‌رئیسه شورایعالی شوروی

بلافاصله با هلیکوپتر عازم تخت جمشید شد و هنگام‌ورود به این پایتخت تاریخی ایران مورد استقبال گرم شاهنشاه قرار گرفت.

با این هواپیما پرنس میکاسا برادر کوچك امپراطور ژاپن و همسرش نیز به شیراز وارد شدند. در پای پلکان هواپیما والاحضرت شاهپور غلامرضا و همسرشان والاحضرت منیژه به گرمی از آنها استقبال نمودند.

کاردینال ماکسمیلین دوفورستنبرگ نماینده پاپ‌اعظم نیز با این هواپیما به شیراز آمد و عباس خلعتبری وزیر خارجه از او بطور رسمی استقبال کرد.

وزیر خارجه پرتقال و وزیر جهانگردی آرژانتین دومیهمان دیگری بودند که بنمایندگی از کشور های خود برای حضور در جشن های ۲۵۰۰ ساله با همین هواپیما به شیراز آمدند و وزیر خارجه از هر دوی آنان بگرمی استقبال‌کرد.

سومین هواپیمائی که از تهران در شیراز به زمین نشست حامل اعلیحضرت‌عبدالحلیم پادشاه‌مالزی و همسرشان بود. با این هواپیما نخست‌وزیر تایلند و معاون‌رئیس جمهوری لهستان به‌شیراز آمدند.

ملك حسین
پادشاه اردن
میهمانان دیگر

نیکلای پادگورنی صدر هیئت رئیسه شورایعالی اتحاد جماهیر شوروی باتفاق دخترش ناتالی‌جزو رهبران کشورهائی بود که بعداز ظهر دیروز وارد شیراز شدند.

رئیس جمهوری شوروی همراه با عده‌ای از مقامات برجسته این کشور با یک جت متعلق به‌شرکت آئروفلوت مستقیما از مسکو به شیراز پرواز کردند و هنگام ورود به شیراز والاحضرت شاهپور غلامرضا و والاحضرت‌پری‌سیما به گرمی از آنان استقبال نمودند.

رئیس جمهوری شوروی پس‌از چند دقیقه استراحت درفرودگاه شیراز با یک رولزرویس‌قرمزرنگ در حالیکه بوسیله موتوسیکلت ـ سواران متعددی اسکورت میشدند بطرف تخت‌جمشید حرکت کردند.

پادگورنی از جمله رهبران و پنجره خلبان برافراشته بود.

اعلیحضرت ملك‌حسین پادشاه اردن و همسرشان پرنسس‌مونا با یك هواپیمای جت شرکت هواپیمائی اردن وارد شیراز شدند

پادشاه اردن شخصا این هواپیما را از عمان به شیراز هدایت کرد. معظمله پس از ورود به شیراز و انجام‌مراسم استقبال با هلیکوپتر رهسپار تخت‌جمشید شدند و هنگام ورودبه تخت جمشید شاهنشاه و شهبانو بگرمی‌ازآنان‌استقبال بعمل آوردند.

رولند میچنر فرماندار کل کانادا وهمسرش بایك هواپیما متعلق به نیروی هوائی کانادا به شیراز وارد شدند.

ازچین به شیراز

اعلیحضرت هایل سلاسی امپراطور۷۸ ساله اتیوپی که‌با یك هواپیمای‌اختصاصی بامداد امروز از شهر کانتون واقع در جمهوری خلق چین پرواز

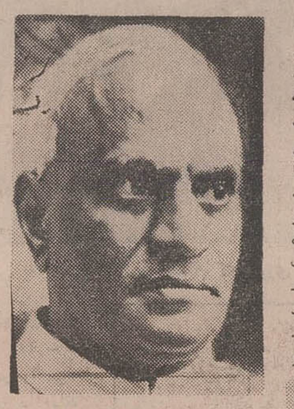

وی . وی . گیری
رئیس جمهوری هند

کرده بود بعد از ظهر دیروز به شیراز رسیدند.

امپراطور اتیوپی در پایان یك بازدید مهم از چین کمونیست مستقیمابه شیراز پروازنمودند. معظمله را در این سفر چندتن از اعضای خاندان سلطنتی اتیوپی و وزرای کابینه این کشور همراهی میکردند.

امپراطور اتیوپی در فرودگاه شیراز مورد استقبال گرم والاحضرت شاهپور غلامرضا و همسرش قرار گرفت و با اسکورت مخصوص به پرس ـ پلیس رفتند و در آنجا بطور رسمی مورد استقبال شاهنشاه و شهبانو قرار گرفتند.

امپراطور اتیوپی در ضیافت شامی که امشب شاهنشاه و شهبانو در خیمه سلطنتی برپا میکنند به نمایندگی از طرف رهبران و شخصیت های‌شرکت کننده در جشن های‌شاهنشاهی ۲۵۰۰ ساله ایران نطقی ایراد خواهند کرد.

از جمله میهمانان دیگری که بعدازظهر دیروز وارد شیراز شدند حضرت پال‌لوچونچی‌رئیس جمهوری مجارستان و حضرت مارشال تیتو رئیس جمهور یوگسلاوی و حضرت لودویك اسووبودا رئیس جمهوری چکسلواکی بودند. که پس‌از ورود به شیراز به تخت‌جمشید رفتند و در آنجا مورد استقبال رسمی‌اعلیحضرتین قرارگرفتند.

بعداز ظهردیروز معاون‌رئیس جمهوری بلغارستان نیز وارد شیراز شد و آقای نخست‌وزیر از ایشان به گرمی استقبال نمود.

فرماندار کل استرالیا «سرپل هاس‌لاك»وهمسرشان هنگام‌ورود به‌شیراز مورداستقبال والاحضرت عبدالرضا پهلوی قرار گرفتند والاحضرت عبدالرضا همچنین‌از پرنس «دن‌خوان کالوس»وارث تاج و تخت اسپانیاو همسرشان استقبال نمودند.

شیخ راشدبن سعیدآل‌مکتوم حکمران امارت دوبی و نیز حکمران امارت‌راس‌الخیمه ،از جمله شخصیتهائی‌بودند که‌عصر دیروز وارد شیراز شدند.

پریزیدنت جاکوپس یوهانس فوشه رئیس جمهوری افریقای جنوبی‌وهمسرش نیز هنگام‌ورود به شیراز مورد استقبال گرم‌قرار گرفتند و این نخستین بازدید یك شخصیت برجسته آفریقای جنوبی از ایران است.

والاحضرت بلقیس خواهرپادشاه افغانستان و همسرشان‌و همچنین نخست‌وزیر هلند و والاحضرت مولای عبداله برادر پادشاه‌مغرب، حسین الشافعی معاون رئیس جمهوری مصر و لئوپله‌سدارسنقور رئیس جمهوری کشور آفریقائی سنگال از جمله شخصیت‌های دیگری بودند که دیروز به شیراز رسیدند.

آخرین هواپیمائی که دیروقت دیشب در فرودگاه شیراز بزمین نشست یک‌هواپیمای اسکاندیناوی حامل پادشاهان دانمارک ، نروژ، یونان و ولیعهد سوئد بود. رئیس مجلس‌ملی‌آلمان‌غربی(فون‌هاسل) قائم‌مقام رئیس جمهوری اندونزی نیز از جمله میهمانانی است که وارد ایران شده است.

ضمنا مختار اولدادا رئیس جمهوری اسلامی‌موریتانی وپرنس فیلیپ همسر ملکه انگلستان و «پرنس آن» دخترشان برای شرکت در جشنهای شاهنشاهی ایران واردتهران شدند تا ازاینجا به تخت‌جمشید بروند.

طبق برنامه سران کشورهائی که دیروزوارد تخت‌جمشیدشده‌اند امروز می‌توانستند از بعضی‌نقاط مانند نقش رستم و پاسارگاد و شرکت زراعی آریامهر دیدن‌کنند.

ورود سایررهبران و نمایندگان ممالک به تخت جمشید امروز نیز ادامه داشت که جداگانه چاپ شده‌است.

با اجتماع عظیم سران در تخت جمشید ـ پایتخت باستانی ایران ـ صاحبنظران متفق القولند که دنیا به پرسپولیس آمده است. اجتماع عالی تخت جمشید در تاریخ بشر سابقه نداشته است.

بحث مطبوعات و رادیو تلویزیونهای جهان
در باره جشنهای شاهنشاهی ایران

اجتماع سران ممالك مختلف در تخت جمشید به توسعه دوستی و تفاهم بین‌المللی کمك میکند

روزنامه‌های دیلی‌تلگراف و دیلی‌میل در شماره‌های اخیر خود ضمن چاپ تمثال شاهنشاه آریامهر گزارشهای مبسوطی درباره جشن شاهنشاهی ایران انتشار داده‌اند ـ روزنامه‌دیلی‌ـ تلگراف در مقاله خود متذکر شده که اجتماع سران کشورها در تخت‌جمشید بتوسعه دوستی و تفاهم بین‌المللی کمک‌میکند.

روزنامه «ایل مساجرو» چاپ ایتالیا با نقل نطق شاهنشاه در پاسارگاد مینویسد که شاهنشاه ایران در نطق خویش به شخصیت کورش بزرگ نه تنها بعنوان یک فاتح بلکه بعنوان کسی که حکومت خود را بر اساس حقوق بشر پایه‌گذاری‌کرد اشاره فرمودند.

روزنامه کوریردلاسرا نیز طی مقاله مبسوطی به‌پیشرفت‌های اقتصادی واجتماعی ایران اشاره کرده و مینویسد که جشن شاهنشاهی در زمانی برگزار میشود که ایران در اوج ترقی است.

روزنامه‌های ایل‌جرنو و دیلی‌آمریکن نیز هریک بتفصیل درباره جشن‌شاهنشاهی واهمیت‌بین‌المللی آن‌قلم‌فرسائی‌کرده‌اند.

تلویزیون لبنان فیلم جالبی از ایران پخش کرد و جریان حرکت دو پیک هخامنشی برای تقدیم پیام ملت به شاهنشاه را برای بینندگان خود تشریح کرد.

دو ایستگاه بزرگ رادیو تلویزیونی امریکا نیز بمناسبت شروع جشنهای شاهنشاهی برنامه‌های مخصوصی پخش‌کردند بعلاه این دو فرستنده با سر کنسول شاهنشاهی در شیکاگو یک مصاحبه انجام دادند. سومین برنامه رادیو ورشو برای بزرگداشت جشن شاهنشاهی نیز از ایستگاه سوم این رادیو پخش شد. دراین برنامه مطالبی‌تحت‌عنوان سرزمین پادشاهان، غزلیات حافظ وصنعت قالی‌بافی در ایران بخش‌شد و مناسبات ایران و لهستان در طول تاریخ مورد بررسی قرار گرفت.

تلویزیون آتن نیز بمدت نیمساعت فیلمی درباره ایران و جشنهای شاهنشاهی پخش کرد.

همچنین تلویزیون اول آلمان یک فیلم رنگی تحت عنوان دوازده‌پرچم‌سفید بمدت ۵۰دقیقه‌نمایش‌داده‌شدکه‌طی‌آن‌صحنه‌هائی از مقبره کورش در پاسارگاد ، پالایشگاه نفت آبادان ومناظری ازایران نمایش داده‌شد. هنگام نمایش این‌فیلم گوینده یادآوری کرد که دوازده پرچم سفید مظهر دوازده اصل انقلاب ملی ایران است که این کشور را در شاهراه ترقی و پیشرفت قرار داده است.

در چهل و هشت ساعت اخیر روزنامه های‌معروف و کثیرالانتشار شیکاگو مانند شیکاگو دیلیمیل مقالات جامع و مفصلی در باره فرهنگ تمدن ایران و همچنین جشنهای شاهنشاهی منتشر کرده و ترقیات ایران را مورد ستایش قرار داده‌اند. روزنامه الابناء چاپ رباط در شماره اخیر خود یك صفحه بزرگ را به ایران اختصاص داده و ضمن درج تمثال اعلیحضرتین جریان جشن شاهنشاهی و اهمیت فلسفی و انسانی آنرامفصلا تشریح کرده است این روزنامه همچنین متن اعلامیه کورش بزرگ را عینا منتشر ساخته است.

روزنامه العلم ناشر افکار حزب استقلال مغرب‌نیز ضمن چاپ تمثال اعلیحضرتین و آرم جشن شاهنشاهی فلسفه جشن شاهنشاهی را تشریح کرده و با درج‌اعلامیه کورش بزرگ از او بنام پدر حقوق بشر یاد کرده است.

روزنامه ورادینی چاپ آتن نیز شرح مفصلی درباره جشن شاهنشاهی و مراسم مختلف آن منتشر کرده و از سفر حضرت رئیس جمهوری مصر به ایران بعنوان یك واقعه مهم سیاسی یاد کرده است.

در کلن روزنامه های رینیشه مرکور و ماین‌پست و لوتویگرکرایز سایتونگ و همچنین روزنامه ژنرال ـ انسایگرو روزنامه ساربروك و موینشرمرکور هر یک مقالاتی در زمینه جشن شاهنشاهی و اهمیت ملی و بین‌المللی آن منتشر ساخته‌اند.

رادیو هلند در بخشهای خبری ۲۴ ساعت اخیر خود شروع هفته جشن شاهنشاهی را درایران باطلاع شنوندگان خود رسانید و اضافه کرد که باتوجه به تعداد شخصیت های شرکت کننده در این جشن باید آنرا «بزرگترین رویداد» خواند.

در بخارست بمناسبت شروع جشن شاهنشاهی یك نمایش ادبی بنام بوعلی اقتباس از بزم ایرانی در تاتر معروف تانداریکا بمعرض نمایش درآمد. این نمایشنامه قرار است در شهر های مختلف رومانی نیز اجرا شود.

مجله هفتگی فلاکارا چاپ بخارست نیز بادرج عکسهائی از تخت جمشید و آثار تاریخی اصفهان ضمن مقاله‌ای ترقیات اخیر ایران را مورد بررسی قرار داده و یادآور شده است که مردم ایران پیوسته در حال‌پیشرفت هستند.

مجله البلاغ آخرین شماره خود را به جشن شاهنشاهی ایران اختصاص داده است ـ روی جلد این شماره با تمثال شاهنشاه آریامهر هنگام زیارت خانه‌خدا مزین شده است.

همچنین نشریه هفتگی پرسپکتیو چاپ ورشو مقاله بسیار جامعی درباره دو هزار و پانصد سال تاریخ‌ایران منتشر کرده و ضمن بحث از ترقیات و پیشرفت های اخیر ایران مراسم مختلف جشن شاهنشاهی را باطلاع خوانندگان خود رسانیده است.

دومین جلسه کنگره ایرانشناسی

نطق دکتر فرهنگ مهر دراولین جلسه

کنگره‌جهانی ایرانشناسی‌دومین جلسه خود را ساعت ۱۶ دیروز در محل تالار دانشگاه پهلوی شیراز تشکیل داد.

آقای شجاع‌الدین‌شفا معاون وزارت دربار شاهنشاهی ورئیس کنگره جهانی ایرانشناسان‌این جلسه را افتتاح کرد واداره افتخاری جلسه راازطرف خود به پروفسور فون‌گرون باوم رئیس مرکز مطالعات خاورمیانه و استاد شعبه دانشگاه کالیفرنیا سپرد.

در این جلسه که چهار صد نفر ایرانشناس از ایران وسایر کشورهای جهان شرکت داشتند بترتیب کاردینال فرانتس کونیك اسقف‌اعظم اطریش ـ پروفسور گئورك‌مورگن اشترنه رئیس سابق آکادمی سلطنتی نروژ و استاد ایران شناسی دانشگاه اسلو ـ سناتور پرویز خانلری استاد دانشگاه تهران ـ درزمینه استمرار تمدن و فرهنگ ایران که موضوع اصلی کنگره‌جهانی ایران شناسی است صحبت کردند.

کاردینال فرانتس کونیك گفت ـ حقا تاثیر دین زرتشت بردین یهود و مسیح خیلی بیشتر ازآن است که امروز تصور میشود دین زرتشت‌هم‌چنین توسط‌ادیان یهود و مسیح بردین اسلام نیز تاثیر فراوانی داشته است و این امر را میتوان در عقیده مربوط برندگی بعد از مرك واحکامی که برای انجام کارهای خوب و امتناع از کارهای بدو نایسند از طرف دین زرتشت داده شد مشاهده کرد.

سخنران بعدی پروفسورمورگن اشترنه بودکه‌تاثیرو نفوذفراوان زبان کهن پارسی را بر زبان سانسکریت یادآور شد و گفت که زبان پارسی توسط زبان سانسکریت برزبانهای هند و اروپائی نفوذ داشته و در نتیجه برزبانهای مختلف‌جهان نیزتاثیر گذاشته است.

سپس سناتور پرویز خانلری بعنوان آخرین سخنران این جلسه زیر عنوان یك زبان سه هزار ساله از کهن‌ترین آثار زبان پارسی و چگونگی تحول آن در مراحل بعد سخن گفت و این نکته را قید کرد که میان علمای زبان شناسی اصطلاحی است که به دومعنای مختلف بکار میرود و آن اصطلاح‌زبان مرده است که هم در باره زبان هائی گفته میشود که بکلی‌نابود شده‌اند و هیچ اثری از آنها باقی نیست و هم به زبانهائی که از زمانی بسیار کهن وجود داشته و در طی تاریخ برحسب قواعد علمی تکامل یافته و با اصل متفاوت شده‌اند.

آقای خانلری اضافه کرد که زبان پارسی باستان و زبانهای پهلوی ـ اشکانی و ساسانی مراحل متوالی یك زبان رسمی کشور بوده‌اند که در ادوار مختلف برای امور اداری و فرهنگی در کنار گویش های متعدد دیگر ایرانی بکارمیرفته و زبان فارسی دری که ازهزار سال پیش تاکنون ایرانیان بکار میبرند زبانی نیست که بعد از اسلام بوجود آمده باشد بلکه این زبان دردوره ساسانیان نیز بعنوان زبان رسمی کشور وجود داشته و در نخستین فرصت‌بعد از اسلام مقام خودرا بازیافته است.

آقای خانلری سپس باذکر موارد متعدد نتیجه گرفت که زبان سنگ نبشته های هخامنشیان زبان مرده شمرده نمیشود بلکه آن زبان پس از دو هزار و پانصد سال هنوز در زبان فارسی امروز زنده است.

در این وقت پروفسور گرون باوم رئیس افتخاری جلسه عصر کنگره در تائید سخنان آقای‌خانلری اظهار داشت که مسئله دوام زبان فارسی تنها یکی‌ازجنبه های‌دوام واستمرار در تاریخ ملت ایران است که نظیر آنرا در تاریخ ملت های دیگر جهان نمیتوان دید.

اولین جلسه کنگره جهانی ایرانشناسی که سه ساعت‌طول کشید در ساعت ۱۹ پایان‌یافت.

نطق فرهنگ مهر

در نخستین جلسه کنگره بعد ازقرائت پیام شاهنشاه آریامهر توسط وزیر دربار شاهنشاهی، آقای دکتر فرهنگ مهررئیس دانشگاه پهلوی پشت تریبون قرار گرفت و گفت : با شادکامی‌و سرافرازی ازسوی دانشگاه پهلوی و پا فروتنی از طرف خودم گرد آمدن نخبه دانشمندان ایران شناس رادر این سومین کنگره جهانی ایران شناسی در شهر ادب ـ پرور شیراز شادباش میگویم ایرانیان که امروز بیاری پروردگار و باراده شاهنشاه خردمند و فرهنگ پرور و با پشتوانه تاریخ پرافتخار دو هزار و پانصدمین سال بنیان ـ گذاری شاهنشاهی خود را جشن میگیرند ، از فرهنگی درخشان برخوردارند، فرهنگی که برپایه والاترین فروز های معنوی و انسانی استواراست.

منظور از فرهنگ پالایش استعداد ، قریحه ، ذوق ، عشق به زیبائی و توانائی های بالقوه یك ملت است که‌بصورت دین ، فلسفه ، هنر ، موسیقی شعر وادبیات در اعصار متوالی تجلی نموده برروییم انباشته شده و بصورت میراثی گرانبها بدست نسل های بعدسپرده می شود.

نفوذ درفرهنك جهان

ایرانیان بمدد استعدادفراوان و ذهن روشن و نیرومند خود در همه رشته های فرهنگی آثار گرانبهائی بدنیا عرضه کرده‌اند . ایران بعلت وضع جغرافیائی خاص در طول‌تاریخ برسر چهارراه تمدن های‌متعدد و گوناگونی قرار داشته استو ایرانیان‌بکمك‌نبوغ وخصوصیات بارز فکری و روحی خود نتوانسته‌اند نه تنها در فرهنگ ملل دیگر موثر واقع شوندبلکه از فرهنگ های مختلف مایه گرفته و با ایرانی کردن عناصر آنها فرهنگی که دارای تنوع و وسعت شگرفی پدید آورده به جهانیان ارائه دهند.

این دادوستد فرهنگی بارعایت اصول عمیق اخلاقی واقع بینی سازندگی و نوآوری توام بوده است ایران سرزمینی است که نخستین مذهب یکتاپرستی را با ژرف ترین فلسفه دوگانگی خیر وشر و عالیترین اصول اخلاقی اندیشه و گفتار و کردار نیك به جهانیان به ارمغان داد.

در قلمرو شعر و ادب ایران عروس جهان است و شعرا و نویسندگان نامدار ستارگان پر ـ فروغی در آسمان ادب شناخته شده‌اند.

در هنر نقاشی و معماری نیز ایرانیان مقام ارجمندی‌داشته‌اند. خرابه‌های تخت جمشید و ابنیه تاریخی و مساجد اصفهان وسایر شهرها گویای این‌واقعیت است.

در این روزها که ملل آزاده جهان خاطره افتخارآمیزشاهنشاه زنجیر گسل و آزادی‌بخش‌کورش را گرامی میدارند تنها اشاره‌ای بموضوع جهانگیری و جهانداری ایرانیان حکایت میکند.

درخت مهر

زمانی که کشتار و چپاول ملل مغلوب امری عادی بشمار میرفت و سلاطین آشور ازانهدام شهرها وکشتار ساکنان‌آن بخود میبالیدند شاهنشاهان آزادمنش ایران در سرزمینهای مقتومه درخت مهر دوستی نشاندند و با احترام به عقاید و ادیان و آزادیهای فردی اساس صلح و آرامش پایدار را بنیان مینهادند. مسلما کوشش و تلاش شما دانشمندان عالیقدر و ارجمندی که در چهارگوشه جهان سرگرم‌شناختن و شناساندن این فرهنگ غنی و والا هستید خدمتی بزرگ بفرهنگ بشری و احترامی است پرارج به معنویات و ارزشهای فکری با شناساندن بهتر فرهنگ ملل مختلف در راه ایجاد تفاهم بیشتر بین آنها و در نتیجه تامین صلح پایدارتر گام برداشته‌اید. دانشگاه پهلوی با وقوف بمسئولیت خطیری که در شیراز در گهواره شاهنشاهی‌پر ـ افتخار و فرهنگ درخشان ایران در زمینه تحقیق و تفحص دارد از چند سال قبل موسسه آسیائی را بوجودآورده و امروز هم‌مفتخر است که در برگزاری این کنگره که از عنایات خاص شاهنشاه فرهنگ‌پرور ما برخوردار است سهمی هرقدر اندك برعهده دارد.

در ۲طرف راه
شیراز ـ تخت جمشید
۲۵۰۰مشعل تعبیه شده است

از سیما دبیر آشتیانی

چگونه از سران ممالک استقبال می شود

شیراز غرق در نور و سرور است

شیراز در این روز ها ،نور باران است. بهرطرف که نگاه کنیم چراغانی است. مردم کوچه و بازار شیراز ، روز های پـر ـ هیجانی را میگذرانند . شیراز یك بازار وکیل دارد و این بازار قدیمی ، این روز ها شلوغ و پر ازدحام است.اینهمه خریدار را کمتر بازار وکیل بخوددیده است .

هر جهانگرد ، هر میهمانو هر خبرنگار که به شیرازآمده سری به بازار میزند تا ازشهر سعدی و حافظ یادگاری باخود به کشورش ببرد . در این میان کارهای دستی شیرازیها وبلوچ هاوگلیم های خوشرنك وخوش بافت عشایر خریداران بیشتری دارد .

از بازار وکیل که بگذریم ، خیابانهای شهرپراز جهانگردانی است که در هر گوشه شیراز بدنبال دیدنی‌ها و مطلب تازه میگردند .

آذین بندی شهر شیرازدیدنی است .

۲۵۰۰ مشعل

جاده تخت جمشید به‌شیراز تعریض و تجدید اسفالت شده است . عبور و مرور از این‌جاده بسیار راحت است این جاده با مشعل های نفت سوز که درسه روز گذشته نصب کرده‌اندروشن و دیدنی شده است .

بدین ترتیب‌از دوشگه نفت یك محفظه کوچك لوله‌کشی کرده و هر غروب آنرا روشن میکنند ، تعداد این مشعل ها ۲۵۰۰ عدد است .

مهندس روحانی وزیر کشاورزی و وزیر سابق آب و برق‌میگفت: برای تعبیه این مشعل ها خیلی فکر کردیم ، اول در کمیته جشنها مطرح شد که از گاز برای تامین‌این‌روشنائی استفاده شود ، ولی بعد از مطالعه،نفت سفید را انتخاب کردیم‌و بانفت سفید این مشعل ها شبهاجاده را روشن میکنیم .

روابط اقتصادی شهر

حرکت اتومبیلهای سران کشور ها که از فرودگاه شیراز عازم تخت جمشید بودند ، بسیارجالب و دیدنی بود ، بطور کلی‌تدابیری اندیشیده شده که در مدت جشن ، زندگی عادی مردم‌شیراز مختل نشود .

در اینمورد دکتر سام وزیر کشور میگفت :باین نکته از مطالب شهبانو درکمیته جشنها توجه داشتیم که فرمودند کاری نکنید که وقتی ما بشهری‌رفتیم زندگی عادی مردم شهر بهم بخورد .

در دامنه کوه رحمت

اقامتگاه سران کشور ها مجاوربنای‌تاریخی تخت‌جمشید در دامنه کوه رحمت قرار دارد . اعلیحضرتین هنگام ورود سران کشور ها بدروازه این اقامتگاه ، از میهمانان عالیقدرشان استقبال میکنند . یکایك این شخصیت ها هنگام ورود ، جشن شاهنشاهی‌ایران را به شاهنشاه و شهبانوتبریك میگفتند .

چادر سران کشورها

چادر های محل اقامت سران کشور ها در دو طرف بلواری قرار دارد که با برچمهـای ایران و کشور های شرکت کننده تزئین شده و گلکاری جالب و تماشائی دارد .

ترتیب مراسم استقبال

مراسم استقبال از سران باین ترتیب است که شاهنشاه و شهبانو پس از گفتن خوش‌آمد به میهمانان عالیقدرشان ، آقای علم وزیر دربارشاهنشاهی و خانم دیبا و یا خانم قطبی ندیمه های‌علیاحضرت‌شهبانو، تیمسار سپهبد شفقت ژنرال آجودان شاهنشاه ، آقای هرمز قریب رئیس کل تشریفات‌شاهنشاهی، آقای معینیان رئیس دفتر مخصوص شاهنشاه ، تیمسار سپهبد هاشمی‌نژادفرمانده گارد شاهنشاهی وآقای‌بهادری‌رئیس دفتر مخصوص شهبانو را به میهمانانشان معرفی میکنند و سپس پادشاه ویارئیس جمهور، همراهان خود را بحضور اعلیحضرتین معرفی مینماید .

شاهنشاه باتفاق میهمان عالیقدرشان بجایگاه مخصوص تشریف فرما میشوند و پس از نواختن سرود ملی‌کشورمیهمان و سرود شاهنشاهی و ادای احترامات نظامی اعلیحضرتین پادشاه و یا رئیس جمهور را با همسرشان تا در چادر محل اقامت بدرقه می‌نمایند .

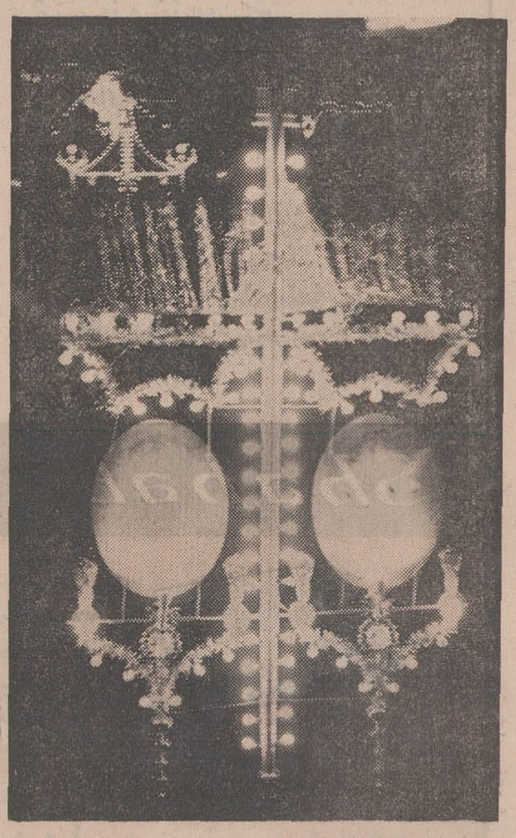

نمونه‌ای ازچراغانی شیراز . در ایام جشنهای با شکوه شاهنشاهی همه شهرها وقصبات ایران غرق‌درنوراست

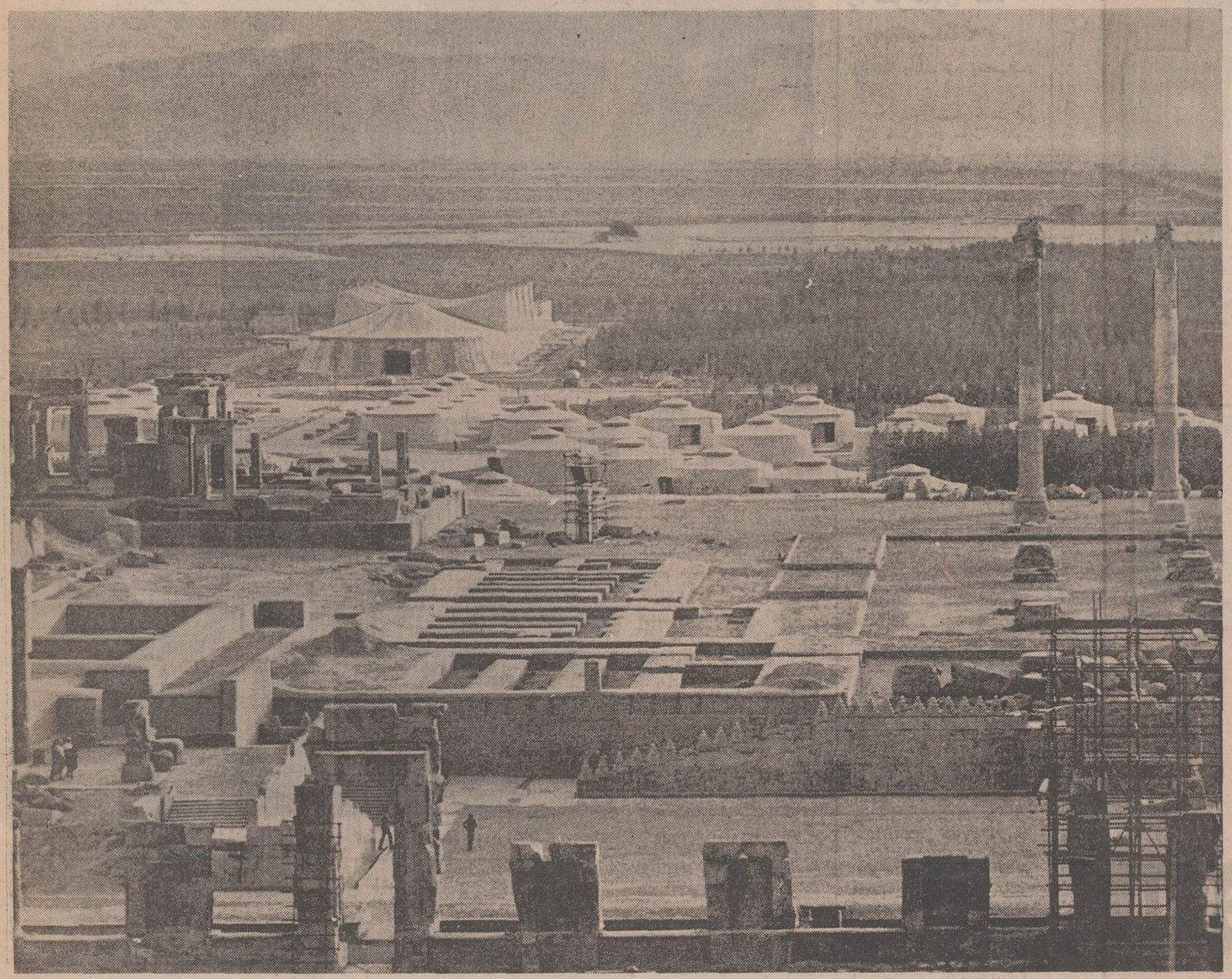

دراین عکس منظره‌ای از آثار باستانی تخت جمشید و چادرهائی که برای اقامت سران کشورها برپا شده است دیده میشود .
چادر بزرگی که در انتهای عکس دیده میشود مخصوص غذا خوری است که میهمانان عالیقدر شاهنشاه آریامهر در آن صرف غذا خواهند کرد .

از : علیرضا طاهری

جریان بازدید نخست وزیر از اقامتگاه خبرنگاران

زن وشوهری که درعالم خبرنگاری رقیب یکدیگرند

آقای هویدا نخست وزیرساعت ۱۸ و سی دقیقه امروز باتفاق آقای خلعتبری وزیر امورخارجه محل استقرار خبرنگاران و عکاسان و فیلمبرداران داخلی و خارجی رادرکوی دانشجویان دانشگاه پهلوی مورد بازدیدقرار داد .

در این محل امکانات وسیعی از قبیل تلکس و تلفن برای ارتباط خبرنگاران‌باخبرگزاریها و روزنامه‌ها و رادیو تلویزیون های خود در تهران و خارج از ایران فراهم شده است.

آقای نخست وزیر پس از بازدید از محل کار خبرنگاران به مسائلی که خبرنگاران در جریان کار خود با آن مواجه هستند رسیدگی کردند ودستور دادند که تسهیلات بیشتری در اختیار خبرنگاران قرار گیرد .

آقای هویدا ساعت چهار و چهل دقیقه بعد از ظهر این‌محل را ترك کرد .

در اطاق تلکس ، خبرنگاران خارجی از این که می‌توانند با هر نقطه دنیا با تلفن صحبت کنند اظهار رضایت کردند یکی از خبرنگاران گفت :

خبرنگار رادیو بخارست‌امروز ۴۵ دقیقه با تلفن با بخارست صحبت کرد و به این ترتیب رکورد تلفن باخارج راشکست. پس از خروج از اطاق تلکس ، آقای نخست وزیر از نماینده رادیو تلویزیون کانادادر باره وضع کار سئوال کرد ، وی پاسخ داد :

مادر حقیقت در شیرازنیستیم در همه دنیا هستیم ، زیـرا دنیا در شیراز جمع شده است وسران جهان یکی‌پس‌ازدیگری وارد این شهر میشوند .

گفت و شنود آقای هویـدا با خبرنگاران درباره مسائـل روز بود ، ضمن صحبت بـا خبرنگاران ، آقای هویدا زن و مردی را دید که برای دو روزنامه چاپ شیکاگو کار می کنند رقابت ، این دو روزنامه شهرت جهانی دارد و ازاینکه خبرنگاران آنان با هم بودند ابراز تعجب شد دو خبرنگار گفتند ما زن و شوهر هستیم و این اظهار ، بر تعجب‌حاضران افزود .

خبرنگاران خارجی آقای نخست وزیرراشخصیتی«حاضر جواب» خواندند و آقای‌هویدا از اینکه خبرنگاران از «تاریخ ایران» بخوبی اطلاع دارنـد اظهار خرسندی کرد .

آقای نخست وزیر سپس از خبرنگار یك روزنامه امریکائی که آرم ۳ روزنامه را بر یقـه کت خود زده بود سئوال کرد. خبرنگار به زبان فارسی پاسخ گفت و اضافه کرد که ایرانی است و نامش «خانه خـراب» است .

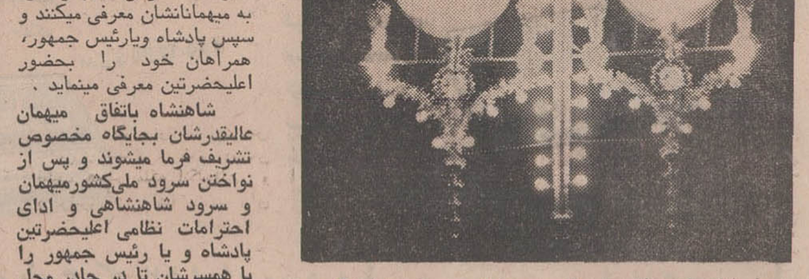

در شیراز ، تخت جمشید و پاسارگاد و فرودگاه شیراز هرجا که قدم بگذاریم‌باانبوه خبرنگاران روبرو می شویم. عکس بالا که از پاسارگاد گرفته شده است کثرت خبرنگاران ، عکاسان وفیلمبرداران را بخوبی نشان می دهد .

سراپرده‌هائی که سران جهان در آنها بسر می برند

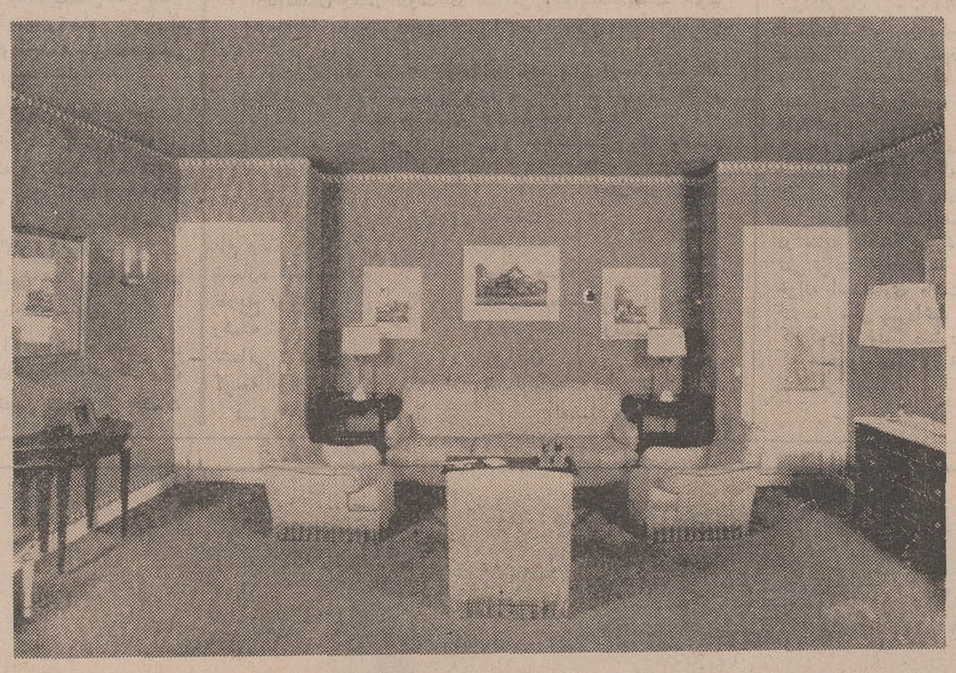

یکی از سالنهای چادرهای سلطنتی

★در کنار کاخ تخت‌جمشید در محوطه‌یی بمساحت ۶۴ هکتار، دهدهیی ایجادشده است که‌میتوان آنرا«تخت‌ـ جمشید ثانوی» خواند . در این‌فضای وسیع پنجاه چادر پنج‌پر بزرگ زیبا برپا شده است، که‌هر«پر» آن نمودار یك قاره زمین است،دراین اردوی بزرگ ، در این‌چادر ها، پادشاهان ، ملکه ها و روسای جمهوری اقامت خواهند گزید .

● درون چادر ها ، آخرین وسایل مدرن قرن بیستم از قبیل تلویزیون ـ تلفن ـ تهویه مطبوع ـ تلکس کـه باشبکه ارتباطی قمرمصنوعی مرتبط میباشد، تعبیه‌گردیده است، در حالیکه سعی‌شده، ظاهرا همه چیز هماهنگـی کامل بامعماری عصر کورش و داریوش داشته باشد ، و میهمانان خود را در بیست‌ـ و پنج قرن پیش تصورکنند.

★ چادر های مجلل سران کشور ها نسبتا بزرگ‌بودهو قطر هریك در حدود۱۲ متر است . هر چادر دارای دو اطاق خواب ، دوحمام، یك سالن نشیمن‌ویك آشپزخانه کوچك و یك اطاق مخصوص مستخدم است در هرچادرسه تلفن وجود داردکه با کلیه کشورهای‌جهان بدون واسطه ارتباط دارد و سران کشور ها هر موقعی که خواستند، میتوانند بااین تلفنها باکشور خود و بانقاط دیگر براحتی صحبت کنند .

نکته دیگر آنکه چادر ـ های سران کشور ها ، همه شبیه یکدیگر بوده و از لحاظ دکوراسیون و مبـل اختلافی‌با هم ندارند و در حقیقت تمامی سران کشورـ های‌جهان، دروضع مشابهی بسر میبرند. داخل چادرها برنگهای آجری وآبی تزئیـن شده و مبل و اثاثه هرچادر، از رنگ مخصوص داخلـی چادر انتخاب شده است .

★ قریب به ۵۰۰۰ نفـر از پنج قاره جهان، در این‌جشن بی‌نظیر تاریخی شرکت می جویند ، لیکن تنها ۲۵۰نفر در چادر هائی که در تختـ جمشید برپاشده است ، از آنها پذیرائی خواهد شد ، و بقیه میهمانان ، در هتـل های شیراز و تهران اقامت خواهند گزید .

چادر های سران و روسای کشورهای هرقاره ، در کنار هم برپا شده است ـ مثلا سران کشور های اروپائی‌در کنارهم ، و کشور هـای افریقائی در یك ردیف .

● نکته جالب اینکه ، در انتخاب‌چادر سران‌کشورها، رعایت روابط ورژیم کشورها نگردیده است و باین ترتیب بطور مثال،چادر «پادگورنی» رئیس جمهوری شوروی، در کنار چادرپرنس موناکو ، و چادررئیس جمهوری‌لهستان، در کنار چادر پادشاه یونان قرار دارد .

در محوطه این اردوی عظیم و پرشکوه ، بلوار ها بادرختان سر سبز پرتقال و گل سرخ و فواره های به سبك کاخهای هخامنشیان ، شکوهی بیمانند آفریده است که نادیده ، تصورش غیر ممکن است .

* در پشت فضای این اردو محوطه مخصوص هلیکوپتر ها ساخته شده است ، و تریبون های مخصوص مدعوین درهمین محوطه بنا گردیده ، که میهمانان از فراز آن شاهدرژه ارتش هخامنشی با ساز و برگ ۲۵۰۰ سال پیش وباهمان‌چهره و لباس و ساز و برگ وآرایش سرو موی خواهند بود .

* طرح چادر ها ، از یك مهندس فرانسوی بنام «ژانسن» است، که او پس از مطالعات وسیع و کافی در تاریخ هخامنشیان با استفاده‌از تاریخ و تخیل ، ایـن طرح را بوجود آورده است .

«ژانسن» این چادر ها را ، به شکلی قرار داده است ، که پادشاهان هخامنشی پس از فتوحات خود ، خیمه برمی ـ افراشتند ، و اقوام و ملت ها را بحضور می پذیرفتند .

* سالن غذا خوری ، در زیر چادری به طول۶۸ متر و عرض ۲۵ متر بنا شده است ، که میهمانان شاهنشاه آریامهر و علیاحضرت شهبانو همه برای صرف غذا ، باین سالن خواهند آمد، و درحضور اعلیحضرتین غذا صرف خواهند کرد .

★ سالن وسیع غذاخوری از ساتن سرمه‌یی و سقف آن از ساتن صورتی پوشانده شده است .

* غذاها که در هر وعده ، ایرانی و فرنگی خواهد بودزیر نظر بهترین طباخان ایرانی و فرانسوی تهیه خواهد شد . و مسئولیت این آشپزخانه با متخصصان آشپزخانه رستوران «ماکسیم» پاریس است .

در تزئین اطراف چادر های سران سلیقه‌ای مخصوص بـه کـار رفته است . استخـر بزرگی با فواره‌های زیـاد و بی‌نظیر در محوطه جلـو چادر ها ساخته شده است و درباغچه های اطراف این استخر و کنار چادر ها ، در حدود ۵۰ هزار گل ازکیده‌و ۱۵۰۰ گل کمیاب دیگر کاشته شده و این گلها منظره باشکوه و بی‌مانندی به تخت‌جمشید داده است . ازچادر های مخصوص سران کشور ها، پس‌از پایان جشنها قرار است برای‌توریستها که به‌تخت‌جمشید می‌روند استفاده‌شود. دکوراسیون چادر ها را بهمان ترتیب حفظ میکنند ، ولـی البته اشیاء گرانبهای آنرا به تهران منتقل مینمایند و توریستها میتوانند‌در چادرهایی که سران کشور ها زندگی میکرده‌اند ، یکی دو شب را بگذرانند .

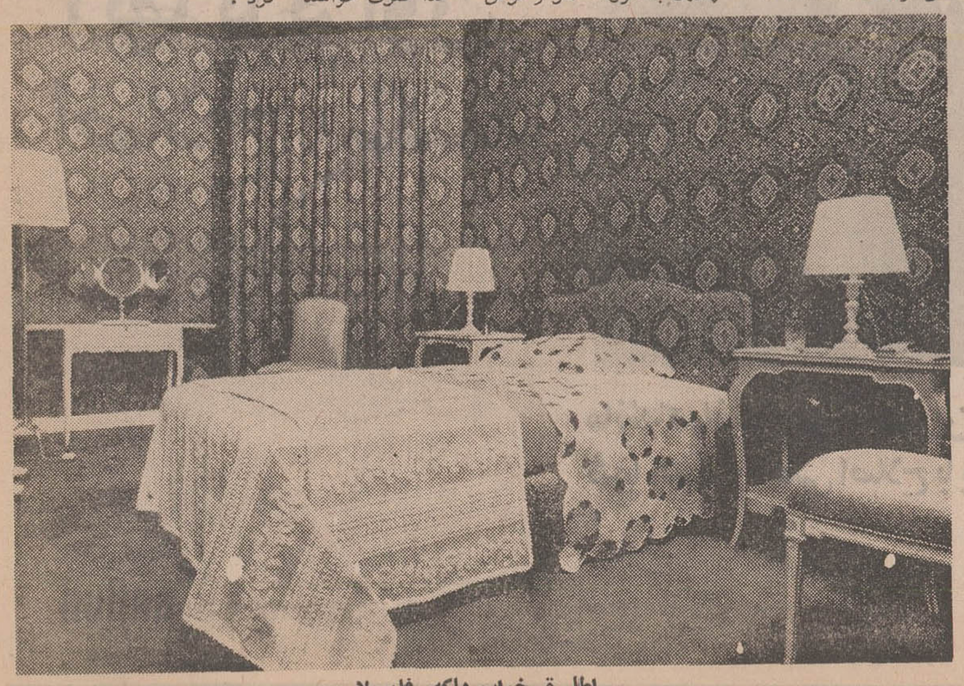

اطاق خواب ملکه «فابیولا»

همزمان با برگزاری جشن دو هزار و پانصد سال شاهنشاهی ایران سود ویژه کارگران کارخانجات کبریت سازی، فورمیکا و تخته فشاری توکلی تبریز بین آنان توزیع گردید

آقای اعتصام مدیر کل اداره کار و امور اجتماعی استان سود سهام یکی از کارگران کارخانجت توکلی را اهداء مینماید. مدیران کارخانجات توکلی تبریز هم دیده میشوند

بعد ازظهر روز نوزدهم مهر ماه جاری مراسم با شکوهی که در محل کارخانجات توکلی تبریز برگزار شد همزمان با ایام برگزاری جشن ۲۵۰۰ ساله شاهنشاهی ایران سود ویژه کارگران کارخانجات کبریت سازی، فورمیکا و تخته فشاری توکلی تبریز بوسیله آقای ملك منصور اعتصام مدیر کل اداره کار و امور اجتماعی استان آذربایجان شرقی در یك محفل خیلی صمیمی و دوستانه بین کارگران توزیع گردید و عموم کارگران به میمنت این جشن بزرك که نشانه ایست از وحدت ملی و جاودانی ملتی بزرك و کهنسال احساسات پرشوری نسبت بشاهنشاه آریامهر و خاندان جلیل پهلوی ابراز داشتند.

گروهی از کارگران کارخانجات توکلی تبریز که سود سهام خود را دریافت میدارند

در اینجا آقای حاج نقی توکلی مدیر کارخانجات توکلی طی بیاناتی گفت: اینجانب از طرف خود، کارکنان و کارگران کارخانجات صنعتی توکلی برگزاری جشنهای باشکوه ۲۵۰۰ ساله شاهنشاهی پرافتخار ایران را به پیشگاه شاهنشاه آریامهر و ملت ایران تبریك عرض مینمایم. درود بی‌پایان و تحسین بیشمار برشاهنشاه آریامهر که به اعلاو غیر قابل تصور فرزند خلف و جانشین بس شایسته کوروش بزرك است، شاهنشاهی که در این دنیای پرآشوب کشتی کشور را بادرایت کامل و متانت بینظیر همواره بساحل نجات و ترقیات روز افزون در تمام کشور راهنمائی فرموده و با انقلاب شاه و مردم طومار سنن پوسیده و شیوه‌های قرون وسطائی و استعمار را برای ابد برچیده و ایران نو را درشان تاریخی خود بنیاد نهاده و هر روز و بلکه هرساعت در پیشرفت آن کوشا است، به طوریکه امروزه کشور ایران در تمام موارد اجتماعی در سطح جهانی قرار گرفته است. آقای حاجی نقی توکلی اضافه کرد. کارخانجات کبریت سازی، فورمیکا و تخته فشاری توکلی جهت ادای دین ملی و کوشش در تحقق آرمانهای شاهنشاه آریامهر در تامین رفاه طبقه شریف و زحمتکش کارگر علاوه براینکه بشکرانه استیفای حقوق حقه ملت از نفت، اولین و تنها کارخانه صنعتی است که صدی بیست و پنج حقوق کلیه کارگران خود را افزایش داد و به تبعیت از قانون سهیم نمودن کارگران در منافع کارخانه در عرض ۹ سال مبلغ ۱۰٫۰۱۷٫۴۶۱ ریال بین کارگر و کارمندان خود پرداخت نموده است. با کوچك‌ترین توجه بارقام پرداختی و تعداد کارگران با یك حقیقت امیدوار کننده مواجه میشویم که این واحد صنعتی سال بسال علاوه براینکه برتعداد کارگران خود افزوده بلکه مبلغ تخصیصی را بالا برده است.

آقای توکلی اضافه کرد، امروز نیزجای بسی خوشوقتی است که با تجلیل از شاهنشاه آریامهر و جشنهای ۲۵۰۰ ساله پرافتخار نوبت اول سال ۵۰ سهیم نمودن کارگران را اجراء و مبلغ یك میلیون ریال نقدا در وجه آنان پرداخت مینماید.

بعد آقای اعتصام مدیر کل اداره کار و امور اجتماعی کارگران استان ضمن تشکر از خدمات مدیران و کارکنان و کارگران کارخانجات توکلی تبریز اظهار داشت: جای بسی خوشوقتی و مباهات است که در آستانه این جشن بزرك ملی که ایرانیان دو هزار و پانصدمین سال عظمت شاهنشاهی خود را جشن می‌گیرند سود ویژه کارگران کارخانجات توکلی نیز بین آنان تقسیم میشود.

من امروز مدیریت صحیح و همبستگی کامل بین کارگر و کارفرما را در کارخانه توکلی احساس میکنم و ما از نظر کارگری مسئله حاد و مشکلی در اینجا نداریم و امیدوارم که روزی این همبستگی بین کارگر و کارفرما بپایه‌ای برسد که در خاورمیانه نمونه باشد، من در اینجا موفقیت همه کارگران و پیشرفت کارفرمایان این کارخانه را از خداوند مسئلت مینمایم.

سپس در میان احساسات کم نظیر کارگران سود ویژه کارگران بوسیله آقای اعتصام بین آنان توزیع گردید و این مراسم با پذیرائی بپایان رسید.

همسر ایدن درصدد برآمد حکومت ناصر را سرنگون کند

بقیه ازصفحه ۶

روزنامه رابلند کرد وباعصبانیت گفت:

ـ« چطور ممکن است این مرد مصری در مقابل انتونی ایدن ایستادگی کند و به موفقیت هم برسد؟»

و ما اینطور تصور می کردیم که ایدن سر ناصر رامیخواهد.

البته دالس و کلاریسا در مقابل کینه وتنفری که میان ناصر و ایدن وجود داشت دو «عامل زود گذر» بودند و در این اختلافات رلی چون آن کینه و تنفر بعهده نداشتند.

در پایان کار بحران کانال سوئز بصورت یك مسئله و اختلاف خصوصی درآمد و دو مرد در این میان به زورازمائی پرداختند. و کاربه جائی رسید که چاره‌ای نبود جز انکه یکی از این دو زورآزما به پیروزی کامل ودیگری به شکست کامل برسد.

عبدالناصر که در این میان حتی ذره‌ای رحم و شفقت نسبت به ایدن در خود احساس نمی کرد در این زورازمائی به پیروزی رسید ناصر در این باره به هامر شلد گفت:

« من می توانم با انسانی که نسبت به او تنفر دارم معامله کنم ولی هیچگاه با مردی که مورد تحقیرم می باشد باب معامله باز نمی کنم در موردنبرد وجنك (با این که کوتاه مدت بود) باید باز هم اشاره کنم کمال رفعت که یکی از افسران ازادی خواه بود و بعد ها در دستگاه های اطلاعاتی کار کرد بسمت مسئول مقاومت ملی در پورت سعید منصوب شد. لشگرچهارم زرهی هم که در نخستین روز نبرد بدستور عبدالحکیم عامر وارد صحرای سینا شده بود روز بعد بدستور جمال عبدالناصر از انجا احضار گردید. نیروی هوائی انگلستان این لشگر را مورد حمله قرار داد ولی زره پوش ها بدون اینکه اسیبی به ان وارد شود بازگشتند زیرا عمل استتار ان در پناهگاه های مختلف با مهارت صورت گرفته بود.

ضمنا تصمیم گرفته شد که در پورت سعید فقط نیرو های دفاع غیر نظامی و گارد ملی باقی بمانند، زیرا پورت سعید شهری بود که دفاع نظامی از ان امکان نداشت و قرار براین شد که یك نبرد با تانك در «اسماعیلیه» و «تل الکبیر» که منطقه کافی برای مانور وجنك و گریز داشت صورت گیرد. بدستور کمال رفعت، کانال آب شیرین منفجر و درهم کوبیده شد، و محمد ریاض استاندار پورت سعید که قبل از انتصاب به استانداری در کار قضاوت بود، احساس نمود که در سایه اشغالگری انگلستان نمی تواند کار کند نه پولی در خزانه استانداری داشت و نه قدرت مالی پرداخت حقوق کارکنان و ضمنا دستور داشت که هیچگونه پولی از نیروهای اشغالگر نپذیرد.

ناتمام

آگهی استخدام رسمی

سازمان اوقاف طبق مفاد قانون استخدام کشوری ۱۸ نفر را که دارای درجه لیسانس در یکی از رشته های حقوق. الهیات و معارف اسلامی و یا لیسانس در یکی از رشته های علوم اجتماعی و طی دوره کارآموزی مربوط به ان باشند بعنوان مسئول فنی اوقاف در گروه موقت شغلی ۶ برای انجام خدمت در شهرستانها از طریق امتحان و مسابقه و مصاحبه استخدام میکند.

کسانی که علاوه بر شرایط تحصیلی فوق در امور اوقافی کارآموزی کرده باشند مقدم خواهند بود. داوطلبان واجد شرایط میتوانند برك درخواست ذیل این آگهی را تکمیل کرده همراه دو قطعه عکس ۴×۳ وفتوکپی برك پایان خدمت زیر پرچم یا معافیت دائم و گواهی سابقه کارآموزی اوقافی را با پست سفارشی حداکثر تاآخر روز نهم ابان ماه سال جاری به نشانی خیابان فرانسه سازمان اوقاف ـ اداره کارگزینی ارسال دارند.

کارمندان رسمی دولت در صورتی میتوانند داوطلب شوند که موافقت سازمان متبوع خود را همراه سایر مدارك فرستاده باشند.

داوطلبانی که تقاضای خودرا در موعد مقرر ارسال داشته‌اند میتوانند برای دریافت پروانه ورود به جلسه امتحان روز هفدهم ابان‌ماه سال جاری به نشانی فوق مراجعه کنند.

تاریخ و محل اجرای امتحان و مسابقه در پروانه مذکور قید خواهد شد. م الف ۹۲۳۹

سازمان اوقاف

برك درخواست

نام ونام خانوادگی — نام پدر
شماره شناسنامه — محل صدور
تاریخ تولد — مدرك تحصیلی
رشته — وضع خدمت وظیفه
نشانی: شهر — خیابان
کوچه — شماره — تلفن
آ ـ ۵۰۳۹۴ ۱ـ۲ امضاء داوطلب

شهاب هیتاچی

تلویزیونهای ۲۴ اینچ تمام ترانزیستوری شهاب هیتاچی
بامشخصات منحصربفرد

تصویر وصدا فوری وفوق العاده روشن.
۵۷ عدد ترانزیستور ردیود و مدار چاپی با شاسی یکپارچه و پیشرفته ترین تکنیک.
دارای مدارهای ضد پارازیت و تنظیم خودکار.
مصرف برق فقط ۴۸ وات در مقابل ۲۰۰ وات تلویزیونهای معمولی.
با برق ضعیف بخوبی کار میکند.
بعلت استفاده از ترانزیستورهای جدید الاختراع سیلیکون گرم نمیشود و خراب نمیشود
وچوب و رنگ کابینت آنها همیشه زیبا باقی میماند.
شاسی برق ندارد و خطر برق گرفتگی از شاسی در میان نیست
عرض و طول عکس با نوسان برق شهری تغییر نکرده و با تنظیم خودکار الکترونیکی داخل دستگاه همیشه ثابت میماند.

Shahab HITACHI

ضبط صوت برق و باطری کاست
ترام با رادیو سه موج دارای
موج (FM) اف.ام. مدل TRQ-1250 S

ضبط صوت برق و باطری،
کاست باصدای مخصوص
کیف مخصوص طرح
بسیار جدید و دسته کشوئی
مدل TRQ-281 B

HITACHI

مرغوبیت کالا اولین هدف هیتاچی است

نماینده انحصاری شرکت کارخانجات رادیو شهاب ساختمان آلومینیوم

آگهی استخدام

اداره کل بهداری استان سیستان و بلوچستان برای تکمیل کادر پرسنلی بیمارستان های جدیدالتاسیس شهرستان های تابعه خود عده‌ای پزشك متخصص را با شرایط زیر:

۱ـ پزشك متخصص چشم بیمارستان زاهدان یك نفر با حقوق و مزایای ماهیانه ۶۲۶۴۰ ریال
۲ـ پزشك متخصص زنان و مامائی بیمارستان زاهدان یکنفر با حقوق و مزایای ماهیانه ۶۲۶۴۰ ریال
۳ـ پزشك متخصص رادیولوژی بیمارستان زاهدان یك نفر با حقوق و مزایای ماهیانه ۶۲۶۴۰ ریال
۴ـ پزشك متخصص آزمایشگاه بیمارستان زاهدان یکنفر با حقوق و مزایای ماهیانه ۶۲۶۴۰ ریال
۵ـ پزشك متخصص داخلی برای بیمارستان زابل یکنفر با حقوق و مزایای ماهیانه ۶۲۶۴۰ ریال
۶ـ پزشك متخصص جراحی برای بیمارستان ایرانشهر یك نفر با حقوق و مزایای ماهیانه ۶۹۶۰۰ ریال
۷ـ پزشك متخصص داخلی برای بیمارستان ایرانشهر یك نفر با حقوق و مزایای ماهیانه ۶۹۶۰۰ ریال

بطور قراردادی استخدام می نماید. داوطلبان می توانند برای تسلیم و تکمیل مدارك درمرکز بدفتر کارگزینی وزارت بهداری ویا مستقیما به این اداره کل مراجعه و یا مکاتبه نمایند.

بدیهی است برای پزشکان متخصص داوطلب خدمت در شهرستان های زابل و ایرانشهر تسهیلاتی از قبیل مسکن، برق آب فراهم خواهد شد.

مدیر کل بهداری. دکتر حقیقت
۵۱ر م الف ۱۵ر۷ر۵۰
آ ـ ۵۰۶۰۸

بله
آنها با براون
اصلاح میکنند

مانند کسانیکه همیشه بهترین را انتخاب میکنند
شما هم از راحتی اصلاح با براون لذت ببرید.

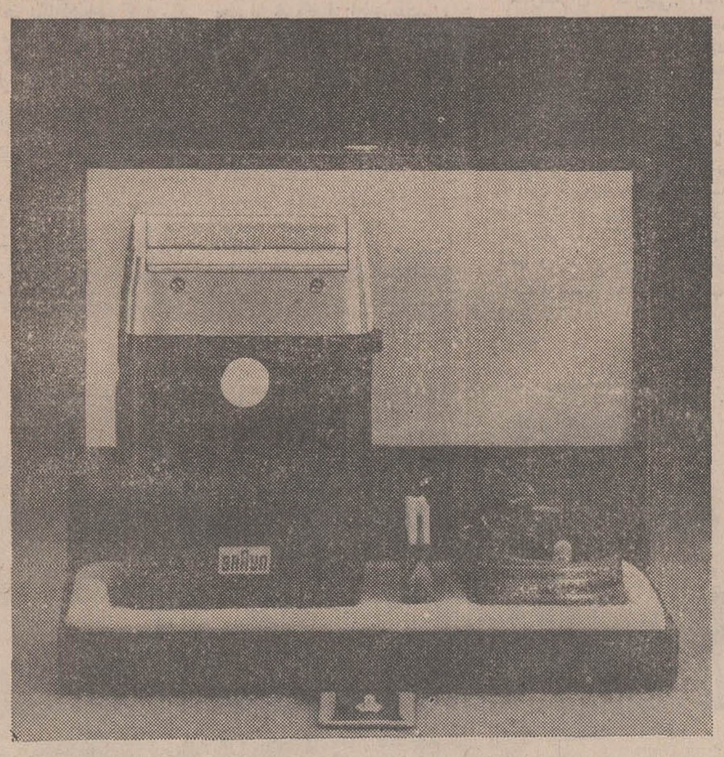

ریش تراش جدید براون سیکستانت (اس) صاف‌تر و راحت‌تر میتراشد زیرا دارای شبکه‌های خیلی ظریف با روکش پلاتین است.

یکسال ضمانت

BRAUN

دنیای نقش‌ها

هادی خرسندی

از پنجشنبه ، پانزدهم مهر ، تا پنجشنبه ۲۲ مهر

نقش فرصت ، درسهل‌انگاری !

آدمهای غریبی هستیم ! دقت کرده‌اید ، وقتی برای انجام کاری ، یا رفتن بجائی، وقت زیادی در اختیار داریم، آنقدر مغرور میشویم وتنبلی می کنیم که تمام فرصت ها را از دست میدهیم و هیچ کاری انجام نمیشود ! اماوقتی مهلت کمی دراختیار داریم، بهمه کارمان میرسیم .

چون چهارشنبه گذشته تعطیل بود ، بنده فرصت نکردم ! دنیای نقشهای‌هفته گذشته را بنویسم !

نقش دعوا ، در «سیا» و «اف . بی. آی»!

دو درویش در گلیمی بخسبند و دو سازمان‌ضد-جاسوسی ، در کشوری نگنجند !

خبر از واشنگتن آمد که بین سازمان های «سیا» و «اف . بی . آی »اختلاف‌پیش آمده و این دو سازمان ، بجای مبارزه بــا دشمن ، دارند میزنند توسرو کول همدیگر . و لابد از پس یکدیگر هم ، خوب بر می آیند که شاعر گفته :
«شغال بیشه مازندران را ندرد، جزسك مازندرانی»!

نقش نطق درمبارزه بادود !

باز هم ، در مجلس سنا ، درباره دود ، و آلودگی‌هوای تهران، صحبت‌شده‌ودلسوزی بعمل آمده که این دودکذا، مردم را مریض میکند .

خدا را شکر ، که تا مردم، می‌آیند از این دود هــا ، مریض شوند ، بلافاصله یك نطق و خطابه و سمینار ، اهالی را از این حال ، در می آورد و سلامتی خودرا بازمی یابند .

باور کنید که اگر این بیانات محبت آمیز نبود ،تا بحال ، دود ، مردم را خفه کرده بود !

نقش تبعیض در دود !

آقای دکتر صالح، گفته‌اند «نمیشود اتوبوس‌شرکت‌واحد و کامیون دولتی دود کند ، وبه ماشینهای دیگر بگوئیم دود نکن »

به تجربه خدمت ایشان عرض میکنیم که «میشود» !

انتقاد

نقش شورش دربیمارستان ؟

بعداز شورش زندانیان زندان «اتیکا» خبر آمده‌که بیماران یکی از بیمارستان های «میدل‌تاون» هم ، سربه شورش برداشته‌اند ، و یکی از بخش های بیمارستان را بتصرف خود ، در آورده‌اند.

شاید ، این جوابی باشد به‌آقای راکفلر واصحابش‌در ایالت ..... که گفته‌اند شورش عده‌ای زندانی جانی و دزد و جیب‌بر ، نمی تواند منطقی باشد .

آقای‌راکفلر ملاحظه می‌فرمایند که حتی آدمهای بادفتقی و زخم معده‌ای و تب لازمی هم ، در مقابل زور گوئی و مدیریت غلط، از پا ، نمی نشینند .

نقش «حقیقت» درسخنان آقای «کلی»

آقای کاسیوس کلی ، این بار ، دکانش را برای خبرنگار مجله جوانان ، در نیویورك ، باز کرده، و باز همان نــه‌من غریبم بــازی قهرمانانه و شهید نمائی که بعله ! بنده را مسموم کرده بودند .

آقای کلی، در حالی که بغض گلویش راگرفته بوده به خبرنگارمجله جوانان گفته است : « متاسفانه مطبوعات امریکا، این حقیقت را نمی-نویسند ! آنها، همه، دسته بندی دارند و نمی خواهند مردم حقیقت را بدانند .»

کلی راست می گوید : «مطبوعات امریکا ، نمی ــ خواهند مردم‌حقیقت‌را بدانند،

اما ، این حقیقت ، ان نیست که افای کلی ادعا می‌کنند. «حقیقت اصلی» آنست که‌خود آقای کلی هم‌از مردم پنهان می کند .

این نوع حقیقت هارا، فقط مطبوعات‌آمریکا، کاسیوس کلی ها ، دکتر بارنارد ها، ومبلغین آنها، می دانند .

نقش گربه ، درعروسی !

در یکی از روستاهای شهرستان «ایذه»، عروس‌خانم در آستانه حجله ، شادامادرا خفه کرده ،و دادگاه جنائی خوزستان ، عروس خانم و اقوام عروس را به دو تاپنج سال حبس ، محکوم کرده

در دیار ما، خانواده‌عروس و خانواده‌داماد، انقدرطرفین راعلیه هم برمی انگیزند که حوادثی از این قبیل ، زیاد هم غیر منتظره نیست .

خانواده پسر به داماد می گویند «بهش رونده . از اول میخ‌رو، سفت‌بکوب».وخانواده عروس بدختر می گویند : «از اول جلوش بایست.سعی کن سوارش بشی . حرفتوبه کرسی بنشونی ... خلاصه، گربه‌رودم حجله بکش » و عیب‌عروس‌خانمی که‌صحبتش شد ، این بوده که داماد را بـا «گربه» اشتباه گرفته خواسته دم حجله ، گربه را بکشد ، اشتباهی زده، داماد را کشته !

نقش گربه در انسانیت !

مردی از اطراف رضائیه، صبح که به مزرعه میرفته،به زنش گفته اگر من ، ظهر دیرآمدم، به‌گربه‌مان، غذا بده که گرسنه نماند . اما دو ساعت بعد از ظهر که او از سرکار آمده، دیده گربه‌اش تا آن موقع ،بدون غذا مانده و از گرسنگی ، ضعف‌کرده !

مرد ، از ناراحتی ، و این که نمی توانسته گربه رابه آن حال ببیند ، بلافاصله‌سم خورده و از غم گربه‌گرسنه خود را کشته .

جادارد ، آن مردانی که در سراسر دنیا، همنوعان‌خود را در آتش فقر و گرسنگی و جنك و ادمکشی‌میسوزانند یك فاتحه ، برای این بابا ، بخوانند .

نقش بی‌مبالاتی ، درعشق !

یك آگهی جالب از روزنامه:
« کیف قهوه‌ای روشن ، محتوی گواهینامه رانندگی، صادره از شیراز و اشیاء دیگری !در پیکان قرمزرنك جا مانده.از بانوی راننده ! خواهشمند است ، با تلفن... تماس گیرند »!

خوب بابا جان ! تو که از شیراز آمدی اینجا و سوار پیکان آن بانو شدی ، اقلا حواست را جمع کن که از هول حلیم ، توی دیك نیفتی! و کیف و اشیاء دیگرت رادر ماشینش جا نگذاری .

چرا بعضی از ما مردم ، اینقدر بی مبالات هستیم؟

نقش «رشوه» درعقیده !

اسقف ماکاریوس هم ، حاضر شده پست وزارت دفاع جزیره قبرس را ، به ژنرال «گریواس » رشوه بدهد ،تا او ، دست از مخالفت بردارد!

شاید هم ، منظور اسقف اینست که بمحض پیدا شدن «گریواس » بــرای دریافت رشوه ، او را به تیر غیب گرفتار سازد !

بهرحال ، تا این لحظه ، ژنرال پیر ، برای دریافت‌این « پست »مراجعه نکرده.شاید خواسته به اسقف بگوید که بعضي عقیده ها را ، بارشوه نمی توان خرید .

نقش یهود درتبعیضات‌نژادی!

عجیب است که اسرائیلی ها هم ، نژاد پرست شده‌اند! مقامات اسرائیلی ، ۱۸یهودی سیاهپوست را که از نیویورك به‌تل‌آویوآمده‌بودند،ازکشور خود اخراج کردند !

بی شك اگر شیخ سعدی، این خبر را در روزنامه هامی خواند ، زیر لب ، اینطور زمزمه میکرد :

« ببری مال مسلمان و چو مالت ببرند
بانك و فریاد بر آری کــه مسلمانی نیست »

نقش آمریکا وشوروی درمبارزه !

یك مبارزه جانانه ، و در عین حال ، بی کلك ،بین آمریکاوشوروی جریان دارد. در ایـن مبارزه ، هیچگونه جاسوس بازی و نارو زنی ، دخالت ندارد . کاش ، همه مبارزه هایشان همینطورباشد.

بابی فیشر ، شطرنج‌باز قهرمان آمریکا ، وپتروسیان، رقیب سرسختش از شوروی شدیدا در مقابل هم ، صف-آرائی کرده‌اند . چین کمونیست هم ، در این‌مبارزه هیچ نقشی ندارد !

سربازان آمریکا و شوروی، در این جنك تن بتن ، فقط ٦٤ خانه سیاه‌وسفید شطرنج را،عرصه‌پیکار قرارداده‌اند ، و کاری باین کشور و آن کشور ، در خاوردور وخاور میانه ، ندارند .

کاش پتروسیان وبابی‌فیشر ، بازی شطرنج را به رهبران کشور های خویش ،بیاموزند.

روز نامه اطلاعات درجریان سال هفتم انتشار مطبعه کوچکی دائر کرد

چهل سال قبل درهمین روز

اطلاعات در سرمقاله خود مینویسد : پیشرفت کامل یک روزنامه منوط بوجود مطبعه است . مطبعه برای روزنامه و روزنامه برای مطبعه هردو لازم و ملزوم است . در ایران تابحال اینطور نبوده روزنامه و مطبعه از هم جدا بود وجای خوشوقتی است که این موفقیت اخیراً پیدا شده واین نقص از این روزنامه‌با تدارک یک ماشین و لوازم حروف‌چینی مرتفع میشود.

صفوی

اداره اطلاعات تاکنون مساعی خود را در انتخاب مطبعه‌و حروف بکار برده بود، مطبعه سیروس که به دوست محترم‌آقای صفوی‌مدیر روزنامه کوشش تعلق دارد بیش‌از شش سال اطلاعات رابطرز جالبی طبع می‌نمودو تسهیلات لازم در هرموقع برای‌ما فراهم میگردید و مادر این موقع که مطبعه سیروس را ترک می‌کنیم نهایت رضایت خود را از حسن رفتار وجدیت کارکنان مطبعه مزبورابراز میداریم.

برای سنجش مملکت با گذشته هیچ چیز بهتر از روزنامه حرف نمیزند روزنامه معرف مملکت و نماینده افکار عمومی است بیشتر اشخاص بصیر و دور اندیش تمدن‌و تجددویا تأخرمملکتی را از روی مطبوعات آن مملکت معین می‌کنند و ما خوشوقتیم که مطبوعات ایران روزبروز پیشرفته‌اند و توانسته‌اند معرف خوبی از وطن باشند.

روزنامه اطلاعات در حیات نامه‌نگاری خود مرهون حسن توجه و استقبال شایانی است که از طرف طبقات‌مختلفه مملکت به آن معطوف میگردد ودر اثر همین توجه و اقبال عمومی توانسته‌است قدمهای کوچکولی محکمی برای‌پیشرفت وترقی روزنامه بردارد وروزبروز بر مزیت وموقعیت روزنامه بیفزاید . نیت‌ما این استکه حتی‌المقدور روزنامه رابرای مردم مفید و قابل استفاده سازیم ودر راه پیشرفت قدم برداریم.

اولین خشت بنای کارخانه

دیوان بیگی

از رشت اطلاع میدهند که از طرف شرکــت سهامـی صادرات و واردات گیلان از حکمران‌و فرمانده‌گیلان و روسای ادارات و تجار و اعیان در محل کارخانه کیسه بافــی رشت ،برای‌کارگذاشتن نخستین خشت بنای کارخانه دعوت بعمــل آمد و پس از حضورو ایراد نطق از طرفــ هیئت مدیره شرکت و آقای دیوان‌بیگی حکمران گیلان نخستین خشت کار گذاشته شد و مجلس بدعاگوئی‌همایونی خاتمه پذیرفت .

کاظمی دردربار پادشاه عراق

کاظمی

از بغداد اطلاع‌میدهند آقای میرزا سید باقر خان کاظمی وزیــر مختار ایران‌با تشریفات لازمه برای تقدیــم اعتبارنامه‌خود دردربار اعلیحضرت ملک فیصل باریافت و مراسم لازمه از طرف حکومت عراق بعمل آمد . از جلوی در سفارت تا دربار پلیس سواره و نزدیکــ دربار گارد مخصوص برای اجرای مراسم صف بسته ، اتومبیلهای سلطنتی تادر سفارت آمد و آقای کاظمی وزیر مختار ایران باتفاق آقای تحسین بیک قدری رئیس تشریفات دربار در یک اتومبیل ودر اتومبیل‌دیگر آقای میرزاعلی اصغر خان قونسول ایران و توفیق‌بیک السعدون‌یاور اعلیحضرت قرار و بطرف دربار رهسپار ولدی الورود موزیک‌مارش ایرانی نواخته‌و پس‌از ملاقات‌اعلیحضرت وتبادل نطقهای مودت آمیزی که درتمام جراید محلی درج گردید مجدداً باهمان تجلیلات بسفارت بازگشت نمودند.

اقدامات داور در سفر آذربایجان

مسافرت آقای داور وزیر عدلیه بیش‌از دو روز بطول انجامید و در این مدت چندین فقره شکایاتی که از جریان‌امور دوائر قضائی بایشان واصل شده بود مورد رسیدگی قرار گرفت در ایام توقف تبریز از صبح تاپاسی از شب در اداره عدلیه مشغول رسیدگی بامور بود ،یکی از قضات و پنج نفر از اعضاء عدلیه را تغییر داده و از طهران یک نفر قاضی به آنجا اعزام گردید .

پیرنیا

در زنجان و قزوین نیز امور دوایر عدلیه‌را رسیدگی کرد و ایــن مسافرت حسن‌اثر کامل بخشید آقای میرزاکاظم خان سمیعی مدیر کــل ثبت اسناد نیز بهمین نقاط مسافرت کرد .

همچنین آقای میرزا داودخان پیرنیا رئیس احصائیه‌و امور قضائی هم درمعیت وزیر عدلیه بودند که دیروز متفقاً بمرکز مراجعت کردند .

لیندن بلات بایران می‌آید

طبق یک خبر خصوصی دکترلیندن بلات رئیس سابق‌بانک ملی‌که ازقضایای فرار فوگل آگاه شده در نظر گرفته‌است برای تصفیه کارهای بانکی ودادن‌صورت حسابهای گذشته بانک بایران بیاید.

اخطار وزارت معارف

دفتر مدرسه ابتدائی غیر مجانی خیام واقع در خیابان شاهپور مقابل کوچه حمام شاهزاده همه روزه از چهارساعت بظهر تا ظهر واز دو تا چهار ساعت بعد ازظهر برای ثبت اسامی محصلین داوطلب ورود بکلاسهای ابتدائی مفتوح میباشد . داوطلبان میتوانند تا آخر مهرماه همه‌روز بغیر از ایام تعطیلات رسمی بدفتر مدرسه مراجعه نمایند .
وزارت معارف و اوقاف

باطا کفشهای ارزان

تخفیف موقتی فقط برای ۲۰ روز ــ برای استحضار مشتریان محترم اعلام میگردد که تا آخر مهرماه قیمت‌های کفشهای باطا در این شرکت از صدی ۵الی صدی ۲۵ تخفیف داده شده‌است. شرکت اقتصادی ایران محدوده‌لاله‌زار.

تجارتخانه براسور فرانسوی

تجارتخانه براسور برای تسهیل ورفاه حال مشتریان معظم اخیراً کلیه‌مصنوعات خود را از هر قبیل (قلمکار وغیره) در تجارتخانه شرکت مصنوعات ایران (لاله‌زار جنب‌اداره یونکرس) دردسترس عموم گذارده خانمهاو آقایان دیگرمحتاج مراجعه به مرکز تجارتخانه (بازار)نبوده ومیتوانند بعداً از تجارتخانه مزبور اجناسی راکه طالبند بهمان‌قیمت کارخانه خریداری فرمایند . تجارتخانه آدولف براسور اصفهان .

مریضخانه دکتر کمال خوشنویسان

نظربرعایت‌و استفاده‌مرضای بی‌بضاعت مطب عمومی مریضخانه روزهای جمعه صبح تاظهررا برای فقرامجاناً تخصیص داده ومشارالیهم میتوانند فقط درموقع مذکور استفاده نمایند . برای اعمال جراحی هم مراعات کلی‌در قیمت میشود. آدرس : سه راه امین حضور ،عمارت آقای رزاق اف. دکتر کمال‌خوشنویسان.

تئاتر مریض خیالی

ملوک ضرابی

بهترین شاهکار مولیر باشتراک ملوک خانم ضرابی کاشانی و یک کنسرت عالی فردا شب در سالون‌کافه بریستول داده خواهد شد.

هلو خانم دختر پنج ساله برای اولین مرتبه پابصحنه تئاتر خواهــد گذارد ــکافه بریستول خیابان اسلامبول . جامعه‌باربد.

(نقل از اطلاعات ۲۲ مهرماه ۱۳۱۱)

ازدواج در سنین پائین بیشتر به طلاق منجر می‌شود

ــ دوسه سال دیگه هم صبرمیکنم ننه، بعد ازدواج می کنم، کارازمحکم‌کاری عیب نمیکنه !...

اطلاعات و مردم

۳۱۱۰۸۰
همه روزه ازساعت٦ تا ۷ بعدازظهر نظریات شما را منعکس میکند

حدود صنفی مانع است

دراین چند ماه اخیر که‌مبارزه با گرانفروشی وسیله کمیته اصناف مورد عمل قرار گرفته، تفاوت و تاثیری در پائین‌آمدن نرخ اجناس مورد احتیاج مردم نداشته است و بنظر هم نمی-رسد که در آینده این طرز مبارزه با گرانفروشی مثمر ثمرافتد ، مگر آنکه رقابت قابل توجهی بین کسبه درامر فروش بوجود آید و علاج‌این کار بنظر اینجانب‌برچیده‌شدن حدود صنفی میباشد ، زیرا‌وقتی کاسبی خود را تا شعاع ۳۰۰ یا ۵۰۰ متری یکه‌تازمیدان ببیند جنس را بدلخواه عرضه میکند و رعایت مقررات را هم نمی کند و پرواضح است که اگر یك تخم‌مرغ ٤ ریالی را ٥ ریال فروخت ، مشتری نمی-تواند برای جلوگیری از پرداخت این مبلغ اضافی مدتها پیاده‌روی و بمغازه دیگربرود و چه بسا که مغازه دیگر هم بهمین علت قیمت‌را همان٥ریال محسوب دارد و واضح تراینکه برای هرخرید نمیشود از مردم متوقع بود که کار و زندگی را رها و شروع‌به نامه‌نگاری و شکایت و احیانا مراجعه به مقامات مسئول بنمایند وبهمین جهت‌است که‌اصل‌رقابت‌همیشه باعث تقلیل قیمت خواهد بود و مردم بدین ترتیب خواهند توانست ازجنس ارزانتراستفاده کنند .

علی اصغر مجیدزاده

هفت ماه سپری شد !

قبلا حیابانی داشتیم که بر اثر تردد شدید وسائل‌نقلیه، خودبخود کوبیده شده بودو با اینکه‌اسفالت نبود ،نگرانی زیادی هم نداشتیم، ولی‌خوب وقتی عوارض نوسازی را گرفته و گفتند صرف‌عمران و آبادی‌و اسفالت شهرخواهد شد ،بالطبع به طمع افتادیم که مــهم تقاضای اسفالت خیابان فاتح را به شهرداری بدهیم . سراسر خیابان فاتح که منشعب از خیابان اصلی تخت طاووس می‌باشد ۳۰۰ متر است. البته شهرداری هم بعداز مدتی بیاو بروموافقت با آسفالت این ۳۰۰ متر کرد و بالاخره مقاطعه کاربسراغ خیابان آمد و شروع‌بفعالیت کرد خیابان را زیرورو کردند و بمصداق «خرابی‌چونکه از حد بگذرد آباد میگردد» ما هم‌تحمل کردیم ،ولی یکروز که دیگر خرابی از حد گذشته بــود و همــه‌جــا را کنده بودند متوجه شدیم که دست از کار کشیده‌ورفته‌اند.

از آن تاریخ تا کنون ۷ماه میگذرد و خبری و آثری از فعالیت برای اسفالت خیابان دیده نشده است و مردم را که دارای یك جاده کوبیده شده بودند درمیان خاکهای کنده‌شده‌سر گردان کرده‌اند، لذا تقاضا داریم ، اگر هم‌از اسفالت خبری نیست لااقل این خیابان را بصورت همان خیابان قبل درآورند که مااز خیر اسفالت گذشتیم و در آنصورت حداقل تردد‌ممکن بود ، ولی حالاجز خاك‌خوردن نتیجه‌ای نگرفته‌ایم .

بهرامی

محظور کاسب شمیرانی

فروشندگان تخم‌مرغ در شمیران مردم‌رادر محظورعجیبی گذاشته‌اند ، باین معنی که‌حتی رعایت نرخ گران شده فعلی تخم‌مرغ که مورد تائید کمیته اصناف قرار گرفته نیز رعایت نمی‌شود . وقتی از فروشنده میپرسیم که پدربیامرز آخرانها بــه اندازه کــافی قیمت را بــدون جــهت بالا برده‌اند، حــداقل تــو دیــگر رعایت انصاف را بکن، جواب میدهد: شرکتی که قیمت تخم‌مرغ رابا موافقت کمیته‌اصناف ترقی‌داده است ، حتی حاضر نیست بــه کسبه تخم‌مرغ بفروشد ونتیجه آنکه تخم‌مرغی را که بایدهر کیلو مثلا ٦۲ ریال بما تحویل بدهند نمیدهند و آنوقت ما را حواله بازار های گرانترمیکنند که هر کیلو ٦۸ریال خریداری کنیم وباین‌ترتیب قیمت‌تخم‌مرغ از گران‌هم گران‌تر شده‌است و کسی هم در شمیران خود را بموضوع آشنا نمی کند تا از این اجحاف جلوگیری شود .

ز ـ ن

خربزه‌را آنهاخوردند لرزش راماداریم!

برای اینکه صحت گفته هایم برایتان روشن گردد سری به شهرداری زاهدان بزنید ، و چنانچه دسترسی ندارید به‌مطالبی که برایتان مینویسم توجه فرمائید .

اصولا کاردر شهرداری شهر ماطبق خواسته کارمندان مربوطه صورت میگیردنه از روی انجام وظیفه . روشنتر عرض کنم اگر کارمندی دلش خواست کار انجام‌می-گیرد و اگر نخواست مراجعه کننده ول معطل است . شاید فکر بفرمائید منهم مانند بعضی از افراد چون کارم صورت نگرفته دست بشکایت و انتقاد زده‌ام . اما مطمئن باشید چنین نیست بلکه این‌وابسته به دسته‌ای از افراد این شهر است ، بلی دسته‌ای از کارمندان . قریب به سیزده‌سال و چند ماه پیش یعنی در فروردینماه سال یکهزار و سیصد و سی و هفت حال نمی-دانم در اوایل یا اواسط ماه بود که موضوع واگذاری زمینهای بایر جنوب غربی شهر زاهدان که هم اکنون به کوی کارمندان مشهور است توسط شهرداری زاهدان‌مطرح و پیرو آن در یکی از بعد از ظهر های‌مهر ماه همان سال از کلیه متقاضیان که قبلا مبالغی بعنوان پیش پرداخت دریافت کرده بودند جهت قطعه بندی و قرعه کشی دعوت بعمل آورده شد و سپس پس از ده سال انتظار یعنی در سال یکهزار و سیصدو چهل و هفت اقدام بفروش زمینهای‌یاد شده‌نمودند و مبلغی هم تحت عنوان دیر کرد دریافت میداشتند ! وقتی سئوال کردند این مبلغ را بابت چه موضوعی دریافت میدارند گفتند این مبلغ صدی دوازده از کل قیمت زمین است که بعنوان ربح دیر کرد دریافت می-شود . البته منظورشان همان صدی دوازده ربح تاخیر در خرید است ! بعد از کلی‌این در و ان در زدن موضوع را با روسای امر در میان گذاشتند که اخر بابا این بما چه ربطی دارد اگر چنین مبلغی باید کسر شود این شما هستید که باید بپردازیدنه‌ما زیرا شهرداری بوده است که مدت ده سال‌مردم را در بلاتکلیفی گذاشته بود.اگرشهرداری در همان زمان اقدام بفروش میکرد همه متقاضیان اقدام بخرید میکردند ، در هرحال از ما گفتن از انها نشنیدن و دست اخر گفتند همین است که می بینید ، می ــ خواهید بسم‌الله، نمیخواهید شما بخیر و ما بسلامت !

ما که اصلا از کلنجار رفتن ناراحت بودیم پولی را پرداخت نمودیم و بقیه هم شروع بخریدن نمودنــد و پس از چندی که بیش از چند ماهی طول نکشید کلیه قطعات بفروش رسید . و سند مالکیت هم بنام افراد صادر و بصاحبان زمین تحویــل گردید .

تا اینجا با وجود اینکه بیش از ده‌دوازده سال طول کشیده بود بخیر گذشت زیــرا حالامرد می‌خواست اقدام بساختمان نماید زیرا تا دست بکار میشدی چــهار تــا اجر رویهم بگذاری مامورین شهرداری‌مثل اجل معلق سر میرسیدند و علم شنگه بپا میکردند و اسباب و ابزار استاد و شاگردرا بشهرداری میبردند . صاحب زمین را بشهرداری احضار میکردند و هر وقت می ــ آمدی صحبتی بکنی و بگوئی آخر پدر این زمین مال من است ، خودتان فروخته‌ایــد اینهم سندش با جوابهای پرت و پلاوسربالا روبرو میشدی و خلاصه امروز رابفرداوفردا را به پس فردا مو کول میکردند تا اینکه عده‌ای زمین خوار موقع را غنیمت شمرده از فرصت استفاده کرده و شبانه اقدام به دیوار کشی دور بعضی از قطعات نمودند و مدعی شدند که این زمین مال آنها بوده‌و شهرداری ندانسته اقدام بفروش انهانموده است و این خودش دسته کل دیگریست که شهرداری برایمان به آب داده‌و تازه این خربوزه‌ایست کــه شهــرداری و شهرداریچیها خورده‌اند و ما باید پای لرزش به‌نشینیم ، آیا واقعا پس از مدت ۱۳ سال سردواندن این نتیجه‌ایست که‌باید بگیریم. اگر این نتیجه‌اش است باید به مسئول‌امر گفت «دست مریزاد، آفرین بابا واقعا گلی بجمالتان »

در هر حال هم اکنون این سئوال‌برای کارمندان یاد شده پیش آمده است که چرا نمیگذارند اقدام بساختمان نمائیم ؟ علتش چیست ؟ چرا ما را در جریان نمیگذارند ؟ مگر شهرداری و شهرداریچیها نمی‌دانند در حال حاضر کوی کارمندان مبدل بــه منطقه‌ای کثیف و جایگاه زباله‌های شهر و زادگاه سگان ولگرد گردیده در صورتیکه جنب همین کوی کارمندان ساختمانهای آبرومندی چون خانه زن ، خانه پیش آهنك بنا گردیده است . مگر نمی دانند با اجازه دادن بساختمان به زیبائی شهر خواهند افزود، در هرحال امیدوارم‌شهرداری زاهدان فکری‌اساسی دراین موردرسرداشته وبیش ازاین کارمندان دولت‌رادر بلاتکلیفی قرار ندهد .

آرزو

جمع‌آوری تمبرجشنها درسایر کشورها

۳۱۱۰۸۰

چون عده بیشماری از مردم علاقه به داشتن کلکسیون تمبر و جمع‌آوری آنرا دارند بسیار مایل هستندکه‌تمبرهای‌یادگاری جشن شاهنشاهی ایران‌منتشر شده درسایر کشور ها را هم داشته باشند ، ولی امکان دسترسی به پیدا کردن تمام آن تمبر ها برای آنان مسیر نیست لذا بسیار بجا وپسندیده است که بخاطر یادبود ایــن جشن بزرگ و داشتن تمبر های یادگاری بسیار مفیدو بی نظیر جشن وزارت پست و تلگراف‌وتلفن در اینمورداقدامی بعمل آورد و تمبر های‌منتشره بدین مناسبت در سایر کشور ها را جمع آوری و بصورت یك‌آلبوم تمبرتهیه و دردسترس عموم مردم ایران قرار دهند و مبلغ آنرا نیز دریافت دارند.

کاظم اکبرزادگان

مرغ وخروس های سرازیر !

تمنی دارد راسا وبامراجعــه بمقامات شهرداری ــ شهربانی، بهداری موجباتی فراهم شودکه جدا و عملا از آویزان کردن مرغ و خروس و طیور دیگر که قانونا هم آنرا خلاف‌دانسته و مجازات دارد و در میادین‌و نقاط دیگر جلوگیری نمائید ، زیرا این عمل غیر انسانی گذشته از زجر و شکنجه‌منتهی بمرگ این طیور نیز می‌شود. خوردن آنها بعد از اینهمه شکنجه منافات با بهــداشت است . سالهاست با مقایسه عنایتی که در اروپا دیدم درحق این حیوانات میشود رنج برده و حتما هرانسانی که خود را صاحب وجدان میداند از ایــن ستمگری رنج خواهدبرد بعلاوه با اینهمه مغازه مرغ و خروس فروشی‌مدرن، دیگر مرغ‌فروشی بصورت‌دوره‌گرد و با این‌وضع شایسته‌نیست که نسبت بفروش آنها اقدام شود .

محمد تجلی‌بخش

جدول کلمات متقاطع

شماره ٥١٦٠

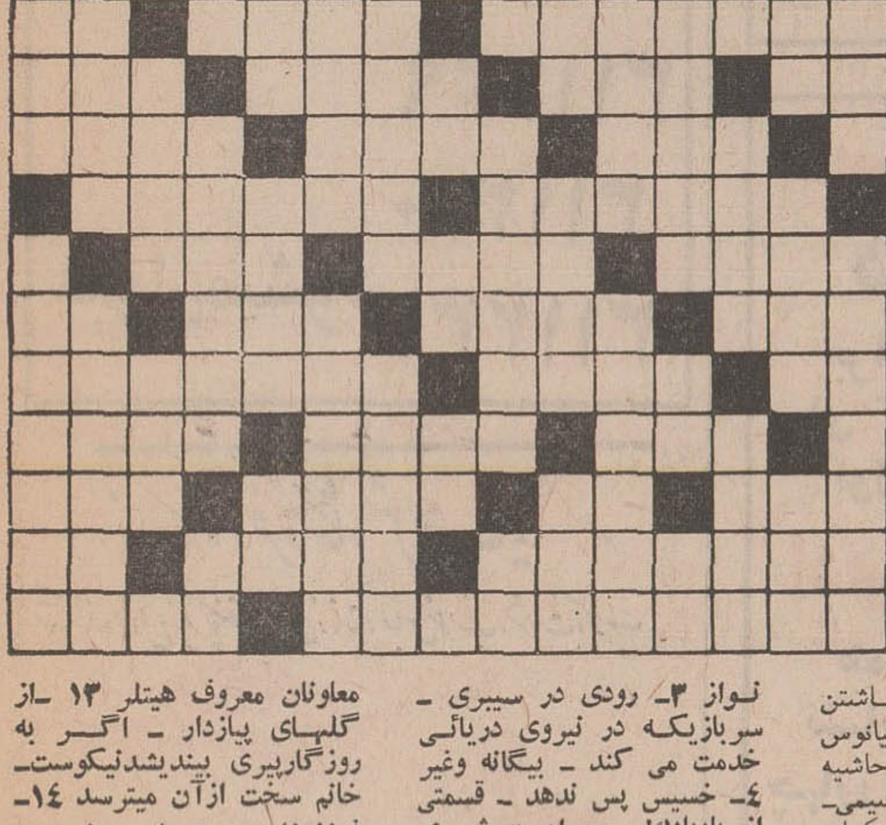

افقی:

۱ــ همین فصل ــ به‌وکیل‌الرعایا شهره شده بود ۲ــ رودی‌در اروپا ــ خانم که‌دو تکه پوشد ، چشم چران لذت می برد! ــاز ستارگان‌آسمانی ۳ــ در مهمانــخانــه جاخوش می کند ــ کم مایه ! ــ خانه‌است و ده ــ گاهی در آن‌فرو روند ! ٤ ــ لوله‌هائی که شیره گیاه در آن جریــان دارد ــ برای ساختمان هــای بزرك به کار آید ــ سخت و دشوار ٥ ــ وسیله حمل بیمار ــ یکی از پساوند ها ــ داخل ٦ــ حرف ندا ــ پارچه معروف یمنی ــ آرد آب دیده ــبچه رودخانه ۷ــ عضوی درون بدن ــ فیلسوفی در چین ــ بد صدادر حمام مــی خوانــد ! ۸ــ پیــر ــ سعی و کوشش است همت گمــاشتن درکار ۹ــ جزیره‌ای دراقیانوس هند ــ کوچکتر ــ در دل‌حاشیه نشسته ۱۰ــ مبحثی در شیمی ــ از درختانی که در امریکــای جنوبی میروید و از آن نوعی ماده مخدر استخراج‌می کنند ــ پیامبر توفان دیده ــ آش ۱۱ــ منقار ــ پائین نیست ــ پرو انباشته‌شده ۱۲ــ دروازه شکم ــ راه راست رفته ــ نوعی زردآلوی مرغوب۱۳ــ ازاجزاء واحدطول ــ از موجودات افسانه‌ای ــ حتما چرت هم می زند ! ــ مقام‌ومرتبه ۱٤ــ پدر ملافه ــ همراه‌عروس به خانه داماد میرود ــ تازه و جدید ۱٥ــ کاشف‌الکل ــ نرم و روان .

عمودی :

۱ــ شهری در ایران ــ آنچه ملال‌آور و ناراحت کننده باشد ۲ــ نوعی چــراغ باشــد ــ از امراض جلدی که گاهی‌اثرش برصورت میماند ــ موسیقی‌روح نواز ۳ــ رودی در سیبری ــ سربازیکــه در نیروی دریائی خدمت می کند ــ بیگانه وغیر ٤ــ خسیس پس ندهد ــ قسمتی از بادبادك! ــ میوه‌ایست‌ــشهری نزدیك تهران ٥ــ صد مترمربع ــ بخشنده‌و جوانمرد ــفرماندار کل آن به ایران آمده است ٦ــنخستین پادشاه از سلسله کیانی ــ برگشت چك و سفته‌ــ همنشیــن گــل ۷ــ یکــی از خبرگزاری های مهم جهان ــ صد در صد به‌پول احتیاج‌دارد!ــ جنس قوی ۸ــ پرنده خوش‌پر ــ از گرفتنی ها ــ حرف فاصله‌ــ حرف درد ۹ــ ضمیر جمع ــ مشهور و بلند آوازه ــ بیزار و متنفر ۱۰ــ حیوانی است ــ از زمین میروید ــ جهالت ۱۱ ــ سرسلسله دودمان ساسانی ــ ثروت و دارائی ــ جوی خون ۱۲ــ رمق و توانائی ــ اشاره به دور ــ آزمایش است اما بشرطی که در آن تقلب نباشــد ــ از معاونان معروف هیتلر ۱۳ ــاز گلهــای پیازدار ــ اگــر به روزگارپیری بیندیشدنیکوست ــ خانم سخت ازآن میترسد ۱٤ــ فرزندزاده ــ همزاد ــ نوعــی لباس باشد ۱٥ــ وسیله و بهانه قراردادن چیزی ــ دانشمند و طبیب معروف قرن دوم یونان باستان که او را خاتم‌الحکما می گفتند ! .

حل جدول شماره ٥١٥٩

برندگان جوایز بزرگ اولین سری بلیطهای مخصوص اعانه ملی

بطوریکه خوانندگان ارجمند اطلاع دارند ، اولین سری از ۵ سری بلیطهای مخصوص اعانه ملی که بمیمنت جشن شاهنشاهی ایران انتشار یافته است ، روز چهارشنبه هفتم مهرماه قرعه‌کشی گردید و ۵قهرمان شانس اولین سری نیز چهارشنبه هفته گذشته بحکم قرعه از میان برندگان جوایز بزرگ تعیین شدند که هر کدام یك پیکان پراز اسکناس جایزه دریافت داشتند .

برنده جایزه ممتاز ۱۵۰هزار تومانی و نیز قهرمانان شانس اولین سری بلیطهای مخصوص اعانه ملی ، قبلا بخوانندگان عزیز روزنامه معرفی شدند . در اینجا با تعدادی ازبرندگان جوایز ۵هزار تومانی ببالا که در قرعه‌کشی قهرمانان شانس شرکت کرده بودند آشنا می شوید .

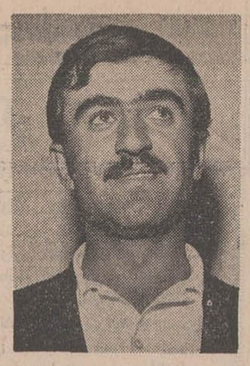

آقای عطاءاله جوانمرد نژاد کارمند ساکن سنندج برنده‌جایزه دویست و پنجاه هزار ریالی‌بلیط های اعانه ملی مخصوص جشن شاهنشاهی ایران (سری ۱۰۸۴)

برندگان ۱۰هزار تومانی

از راست بچپ خانمها وآقایان: نسرین بهار خانه‌دار ساکن تهران، سید حسین ذکی‌زاده کارمند ساکن شوشتر ، حمید گزی کارمند ساکن بندر بوشهر ، هوسپ آقاخان گانیکان کارمند ساکن خرمشهر ، جواد احصائی راننده ساکن شیراز ، سید هاشم هاشمی دیپلمه ساکن شیراز ، میرزا محمد علیخان‌غفاری‌بازنشسته‌ساکن تهران ، احمد قدری‌آبکوه دانش آموز ساکن مشهد (شرکتی) ، بهروز نجومی‌درجه‌دار ارتش ساکن تهران ،الماس‌صفری دیمان پیشه‌ور ساکن تهران (شرکتی)،احمدخسرو گلمك راننده ساکن تهران، علی‌اکبر سرافرازی پیشه‌ور ساکن تهران (شرکتی) محمد نظری راننده ساکن‌تهران، علی ثابت قدم قناد ساکن تبریز، بهروز گیلانشاه کارمند ساکن منجیل .

برندگان ۷هزار تومانی

از راست بچپ خانمها و آقایان . میمن رفیع کیان‌خانه‌دار ساکن خرمشهر ، رخشنده قنبری خانه‌دار ساکن تهران ، ربابه‌اسفهبد خانه‌دار ساکن رشت (شرکتی) ، عباس خوشبازان کارگر ساکن تهران بغداد بدلی کشاورز ساکن اردبیل ، محمودرضا کارمند ساکن تهران ، براتعلی کریم آبادی میوه فروش‌ساکن تهران ، قنبرعلی نگران آهنگر ساکن رشت (شرکتی) ، محمد حسین خرمدل کفاش‌ساکن‌فومنات ، داریوش سلیمی آموزگار ساکن قصر شیرین ، ابوالفتح غفاری تجار ساکن اردبیل مرید شاه‌زاده عبدالله کارمند ساکن‌مسجد سلیمان ، محمد حسین تاتاری پیشه‌ور ساکن تهران .

برندگان ۶ هزار تومانی

از راست بچپ آقایان. عزت‌اله نعیمی مهندس ساکن تهران ، کیوان منهاج افسر وظیفه ساکن تهران ، فیروز آبیار سماور ساز ساکن اردبیل ، محمد دریائی کارمند ساکن تهران ، حسن رئیسی آجیل فروش ساکن‌تهران، اسکندر خورشیدی میوه فروش ساکن‌تهران، سلطانعلی پیرزمانی کارمند ساکن بندر پهلوی ،حسین رجائی کارمند ساکن خرمشهر ،پطرس کوچ مانیان پیشه‌ورساکن تهران .

برندگان ۵ هزار تومانی

از راست بچپ خانمها وآقایان. اقدس دانیان خانه‌دارساکن‌تهران، محمد حسن علی اصغرنیا کارمندساکن بابل (شرکتی)، محمد اسماعیل دریائی کارمند ساکن بابل (شرکتی) ، محمدباقراسلامی کشاورز ساکن لاهیجان،میرحسین قریشی زاده کارمند ساکن عجبشیر ، غلامحسین مختاریان کشاورز ساکن دوبی ، حسین دست آهنین خرازی فروش ساکن تبریز (شرکتی) ، میرابراهیم حیدرزاده قهوه‌چی ساکن اهر ،حسن تهامی خرازی فروش‌ساکن تبریز (شرکتی) ، علیرضا طلوع وباغیان کارمند ساکن تهران .

بوسه در ملاء عام ، هرگز !

بقیه ازصفحه ۷

نقاط چین و به هندوستان و یمن میبرند . در وسط این‌شهر معبد بزرگی که نه در دارد ، داخل‌هریك از درها دالانی‌است با مصطبه های مخصوص برای نشستن مردم . بین دو در دوم‌و سوم محلی است که اطاقهائی در آنجا وجود دارد این اطاقها مخصوص کوران و اشخاص علیل و از کار افتاده است و هر کدام از آنان مخارج ولباس خود را از محل اوقاف معبد دریافت میدارند . محوطه‌ای که در وسط درهای دیگر واقع‌شده نیز بهمین منوال است .

در داخل معبد بیمارستانی برای مرضی و مطبخی برای تهیه غذا وجود دارد که مجهز به پزشگان و خدمتگزاران میباشد . میگفتند اشخاص پیرو سالخورده که توانائی کسب و کار را از دست داده‌اند مخارج خود را از این معبد دریافت میدارند . همچنین ارامل‌و ایتام و اشخاص ناتوان دیگر بحساب‌معبد معاش میگذرانند ، این معبد را یکی از پادشاهان چین بنا کرده و کلیه شیر را باقراءوباغهائی که‌در پیرامون آن است وقف معبد قرار داده تصویر این پادشاه در معبد مزبور نقاشی شده و مردم چین ویرا پرستش میکنند .

در یك طرف این شهر،شهر مخصوص مسلمانان واقع شده که در آنجا مسجد جامع وزاویه‌وبازار هم وجود دارد ، مسلمانان برای خودشان قاضی وشیخ دارند . در هر یك از شهرهای چین شیخ ـ الاسلامی‌هست که امور مسلمانان مربوط‌باو است‌ویك قاضی‌نیز برای رسیدگی بمرافعات معین میشود ، من‌دراین شهردر خانه «اوحف‌الدین سنجاری» که یکی از بزرگان‌شهر و مردی کریم و بسیار ثروتمند بود منزل کرده و چهارده روزآنجا ماندم در این مدت قاضی و سایر مسلمانان مرتبا تحفه‌هائی برای‌من میفرستادند و هر روز دعوت جداگانه‌ای برای من بعمل می‌ـ آمد و در این میهمانیها خنیاگران و عشر خوانان چیره‌دست نیزحاضر میکردند .

بعد از این شهر دیگر شهری وجود ندارد نه از آن مسلمانان‌ونه از آن کفار از این شهر تا سد یاجوج وماجوج شصت روزراه فاصله است و بطوریکه میگفتند در این مسافت طوائف صحراگرد کفار مسکن دارند که گوشت آدمیزاد میخورند و بهمین علت کسی جرئت مسافرت به آن‌نواحی را ندارد و من در آن نقاط کسی را نیافتم که سد مزبور را دیده باشد یا اقلا از کسی که آنرا دیده است خبر دهد .

معلوم نیست منظور ابن‌بطوطه‌از سد یاجوج‌وماجوج در چین چه بوده است احتمال دارد دیوار چین را گفته باشد که از کانتون تا دیوار چین که هفتاد کیلومتری شهر خان بالغ (پکن) قرار داردودر آنزمان تقریبا شصت روز راه بوده است .

درشماره آینده :

زندگی درکمون خلق

استاندار اویل دولوپمنت کمپانی مقیم الیزابت ایالت نیوجرسی در آمریکا

صاحب اختراع راجع به «طریقه واکنش مجدد کاتالیزر مستعمل» که در ایران تحت شماره ۲۲۰۶ به ثبت رسیده است اجازه بهره‌برداری از اختراع مزبور را به اشخاص ذینفع عرضه مینماید .

آ_۵۱۰۶۶

سنگ‌شکن

۴۰ تن ۶۰ تن

شرکت‌تهروب_۳۱۲۴۸۳

برای کسب اطلاع بیشتر بدفتر حقوقی ر . آقابابیان و همکاران خیابان شاه کوچه نوبهار شماره ۱۸ مراجعه شود .

آ_۵۱۰۶۶

توضیح سازمان عباس‌آباد

امروز سازمان عمران عباس آباد اعلام کرد که شماره‌های منتشر شده مربوط به قطعات ۱۷۰۰۰ارتشی عباس آباد رقم صحیح آن ۱۷۵۸۳ تا ۱۷۵۹۶می باشد .

آ_۵۰۹۹۴

اطلاعات کودکان

روزهای یکشنبه منتشر میشود

دنیای ورزش

روزهای شنبه منتشر میشود

آگهی مناقصه شماره ۱۶۶۲ر۵۰

راه‌آهن دولتی ایران چهارصد و بیست‌پره رادیاتور چدنی‌مورد نیاز را برطبق مشخصات و شرایط مربوطه از طریق مناقصه تحویل تهران انبار مرکزی ـ خریداری مینماید .

داوطلبا نشرکت در مناقصه میتوانند در ساعت اداری جهت دریافت اسناد مناقصه باداره کل کارپردازی مراجعه فرمایند شرکت کنندگان در مناقصه باید مبلغ ۶۰۰۰ ریال بعنوان‌سپرده شرکت در مناقصه به صندوق راه‌آهن پرداخت و رسید صندوق یا معادل همان مبلغ ضمانت‌نامه بانکی صادر یکی از بانکهای مجاز ایران که لااقل یکماه اعتبار داشته باشد بضمیمه پیشنهاد خود تا ساعت ۹ صبح روز ۲۳ر۸ر۵۰ در صندوق پیشنهادها واقع‌در اداره کل کارپردازی بیاندازند پیشنهاد های واصله ساعت ده روز مزبور باز و قرائت خواهد شد . حضور پیشنهاد دهندگان یا نمایندگان مجاز انها در جلسه مناقصه ازاد است و راه‌آهن در ردو یا قبول هریك یاتمام پیشنهادها مادامی که قرارداد مبادله نشده است جزا و کلا مختار میباشد . به پیشنهاد فاقد سپرده و مشروط و مبهم و پیشنهادیکه بعد از موعد مقرر برسد ترتیب‌اثر داده نخواهد شد سپرده برنده اول و نفر دوم مناقصه نگهداری و در صورت استنکاف از انجام معامله بدون تشریفات بنفع راه‌آهن ضبط خواهد شد .مالیات متعلقه و هرگونه عوارض دیگر بعهده برنده مناقصه میباشد . راه‌آهن میتواند تا صدی بیست و پنج از میزان معامله کسر یا اضافه نماید . م‌الف ۹۱۰۶

راه‌آهن دولتی ایران

آ_۴۷۹۸۰

۲ـ۱

ترکیبات

سرکار سرهنك افتخاری

ارتقاء درجه جنابعالی را صمیمانه تبریك عرض نموده موفقیت روزافزون جنابعالی را از خداوند متعال خواستارم .

عباس کاوه

آ_۲۰۶۷۳

سرکار سرهنك افتخاری

ارتقاء درجه جنابعالی را صمیمانه تبریك عرض نموده وموفقیت روزافزون شما را از خداوند متعال خواستارم .

تقی انجدانی

آ_۲۰۶۷۵

سرکار سروان عباس بشیری

ارتقاء درجه جنابعالی را از صمیم قلب تهنیت عرض نموده توفیق هرچه بیشتر شما را در راه خدمت به شاهنشاه آریامهر و ملت عزیز ایران از خداوند متعال خواستاریم .

حسینعلی بشیری . حمزه‌علی بشیری . رشید بهرامی

ابوالفضل بشیری

آ_۲۰۶۶۹

سرکار سرگرد محمد فرزان

ارتقاء درجه جنابعالی را صمیمانه تبریك میگویم .

کرمانشاه ـ صاحب‌یاری و بانو

آ_۵۰۰۹۴

تیمسار معظم سرلشگر سیاوش بهزادی

ارتقاء آن تیمسار ارجمند را بدرجه سرلشگری‌تبریك میگوئیم .

محمد رزاقی‌وبانو

آ_۳۰۶۹۳

دوست ارجمند تیمسار سرلشگر مهدی رحیمی

ارتقاء درجه جنابعالی را صمیمانه تبریك میگویم .

دکتر محمد دادبه

آ_۵۱۰۴۴

شاه‌آباد غرب ـ سرکار سرگرد عباس ملك‌نژاد

ترفیع بموقع سرکار را تبریك گفته ، موفقیت روزافزون شما را از درگاه حضرت احدیت خواستارم .

ستواندوم وظیفه ، سید محمد عدنانی

سرکار سرگرد مسعود خلخالی

ارتقاء درجه آن دوست ارجمندرا تبریك عرض مینماید .

علی اکبر کهنه‌چی

آ_۵۱۱۰۴

سرکار سرهنك سید علی اکبر نظام‌زاده موسوی

ارتقاء درجه سرکار را تبریك گفته توفیق بیشتر جنابعالی را در راه خدمت بشاهنشاه آریامهر و ملت ایران آرزومندیم .

زاهدان نظام‌زاده حسینی و بانو

آ_۵۰۶۰۶

سرکار سرهنك راستین

ارتقاء جنابعالی را بدرجه سرهنگی تبریك عرض مینمایم .

رئیس هیئت شنای آذربایجان

آ_۵۰۶۱۲

سرکار سرگرد مهدی امجدی

بانهایت مسرت ترفیع شایسته جنابعالی را صمیمانه تبریك عرض نموده موفقیت شما را آرزومندم .

محمد برومند

آ_۳۰۷۳۵

جناب آقای حسنعلی مهران

انتصاب شایسته جنابعالی را بمعاونت اقتصادی وزارت اقتصاد صمیمانه تبریك میگویم و موفقیت آنجناب را آرزومندم .

دفتر آمار وزارت اقتصاد ـ محمود شاهرخی‌فر

آ_۵۱۱۲۸

نیازمندیهای شما

آگهی تلفنی در صفحه نیازمندیها

باتلفن‌های: ۳۱۱۲۲۰
۳۱۱۲۲۴
۳۱۱۲۲۷
۳۱۱۲۲۹
۳۱۱۲۳۰
۳۱۱۲۳۱

قبول میشود

نمایشگاه و فروشگاه شل ساید

تهیه‌کننده انواع زیرپوش‌های زنانه ، لباس خواب ، شورت و کرست

مرکز فروش و پخش : کلی و جزئی

تهران ـ مابین چهارراه شاه و شیخ هادی ساختمان رویال تلفن ۴۸۰۱۹

بافتخار جشنهای ۲۵۰۰ ساله شاهنشاهی ایران

کلیه‌شهریه‌مجانی

در اثر استقبال بی‌نظیر عموم به ۵۰ نفر خانم و آقای دیگر نیز دوره کامل شورت‌هند (SHORT HAND)
ماشین نویسی فارسی و لاتین دفترداری دوبل
حسابداری عالی‌کتابداری بایگانی و منشیگری
را با اعطاء گواهینامه مجانا تعلیم میدهد . میدان فردوسی آموزشگاه بازرگانی اقتصاد تلفنهای ۸۲۸۳۲۶ و ۸۲۸۳۸۷

دبیرستان دولتی شبانه ذوقی شماره ۱و۲

برای سال تحصیلی ۵۱ـ۵۰
برای کلیه کلاسهای شبانه دوره اول و دوم در رشته های

ادبی ـ طبیعی ـ ریاضی

همه روزه ثبت نام مینماید
نشانی : خیابان شیر و خورشید چهارراه‌عباسی خیابان‌عباسی خاکی
تلفنهای ۹۵۸۰۷۵ و ۹۶۰۴۶۷

آگهی استخدام

تعدادی تکنسین با حداقل تحصیلات دیپلم هنرستان وه‌سال سابقه‌کاردر رشته‌های مختلف برق ـ مکانیك ـ نساجی مورد نیاز است ـ از علاقمندان خواهشمند است درخواست خود را با ذکر سابقه کار ضمیمه رونوشت مدارك بدفتر تهران شرکت خیابان تریا ، چهارراه فرصت ـ ساختمان شهباد تلفن ۸۳۸۶۱۹ تسلیم نمایند .
شرکت سهامی ریسندگی وبافندگی کاشان

دبیرستان دولتی شبانه کیوان

درسال‌تحصیلی ۵۱ـ۵۰ برای دوره اول ودوم
در رشته‌های **ادبی، طبیعی**
همه روزه صبح وعصر ثبت‌نام مینماید
نشانی : خیابان مرتضوی چهارراه قصرالدشت تلفن ۹۵۷۵۰۸

EFBOX

دربازکن برقی

اف باکس

باگوشی نشکن مدل ۱۹۷۱ باقساط ماهانه

نماینده انحصاری در ایران شرکت کارور

میدان ۲۵ شهریور ساختمان منوچهری تلفن: ۸۲۳۳۸۴ ـ ۸۲۳۶۹۸

برای تجهیز بایگانی به متد

میکروفیلم

باکارشناسان مجرب **کداک** مشورت کنید

شرکت الکتروکامرا خیابان شاه شماره ۲۱۰

تلفنهای ۴۲۰۹۳ـ۴

دبیرستان دولتی شبانه انوری

با مجربترین دبیران برای دوره اول و دوم

(ادبی ـ طبیعی ـ ریاضی)

همه روزه از ساعت ۸ صبح الی ۹ بعد از ظهر آماده ثبت نام میباشد
نشانی : خیابان بریانك خیابان محمدی تلفن ۹۶۰۹۰۹

یك شرکت بزرك تولیدی ، برای سرپرستی و نظارت برفروش محصولات‌خوددراستان خوزستان یك‌نفررا بسمت کاردارکه وظیفه‌اصلی‌او همکاری با نماینده شرکت‌در استان جهت فروش‌و توزیع وسائل خانگی به نمایندگان فروش در اهواز و شهرستانهای تابعه‌استان می‌باشد، طبق شرایط ذیل با حقوق و مزایای مکفی استخدام مینماید .

۱ ـ داشتن حداقل ۵ سال سابقه کار در مورد فروش‌و بازاریابی‌و آشنائی‌کلی بامور حسابداری و انبارداری .

۲ ـ آشنائی کامل به اوضاع جغرافیائی استان خوزستان، داشتن حسن شهرت و سابقه حداقل ۵ سال اقامت در این استان .

۳ ـ برخورداری کامل از سلامت مزاج و دارا بودن ۳۰ تا ۴۵ سال سن .

۴ ـ داشتن تحصیلات در حدود دیپلم متوسطه و آمادگی برای کار تمام وقت در اهواز

۵ ـ دارا بودن گواهینامه رانندگی .

لطفا تقاضای خود رابا ذکر سوابق‌و مشخصات کامل به آدرس صندوق پستی ۳۴۲۷ تهران ارسال دارید .

OMC

ماکارونی یومبو

تلفن ۷۹۱۸۶۸

BEST
MACARONI
and
SPAGHETTI

پژو

جنرال سرویس اتومبیل

تهران ـ خیابان نایب‌السلطنه «گوته» تلفن : ۳۵۲۰۹۹ ـ ۳۵۲۰۷۷

مجاز شماره ۱

نظر بمقتضیات فصل سرویس کار تعمیرگاه از اول تابستان ۷ صبح میباشد

ضمنا پنجشنبه‌ها از ۱ بعد از ظهر تعطیل خواهد بود

نیازمندیهای شما

آگهی تلفنی در صفحه نیازمندیها با تلفن‌های: ۳۱۱۲۲۰ ۳۱۱۲۲۴ ۳۱۱۲۲۷ ۳۱۱۲۳۰ ۳۱۱۲۳۱ قبول میشود

اثاثیه

خرید

بازرگانی فرش کیهان ۸۳۰۹۰۴ و ۸۳۳۷۷۶
خریدار نقدی همه رقم فرش کهنه و نو جهت صادرات روزولت میدان ۲۵ شهریور

فرش طوسی ۷۵۹۰۲۹ فرشهای کهنه‌ونوسنگین قیمت شما را جهت صادرات ازسایرین‌بهتر خریداری مینماید .

فروشگاه نادر ۳۵۲۳۶۶ فرشهای کهنه‌ونویخچال، تلویزیون، اجاق‌گاز وکلیه لوازم برقی ومبلمان شما را تلفنی در منزل خریدار است .

فروشگاه فرش صمد تلفن ۴۹۹۸۵ خریدار همه نوع فرش های نوو کهنه وسایر لوازم منزل و اشیاء قدیمی چلچراغ ظروف‌بلور وچینی‌ورشو

فروشگاه‌آستارا ۶۶۶۴۰۲۱ خریدار یخچال برقی‌و نفتی‌تلویزیون کولرفرش وکلیه لوازم‌منزل بقیمت عادلانه شاه ۴ راه پیروز

نمایشگاه گلشن ۶۲۱۴۲۱ همه نوع فرش های کهنه خریداریم وهمه رقم فرش نو موجود میباشد فرش های‌کهنه بانو معاوضه می شود خیابان پهلوی بالای ایستگاه بیمه جنب بانک ملی یوسف‌اباد .

فرشهای کهنه را متری ۳۰۰ تومان به بالا خریداریم فرش اعتماد مقابل سینما مولن‌روژ تلفن ۷۵۸۲۸۰

فروشگاه آسیا ۶۶۲۸۳۲ خریدار یخچال‌تلویزیون فرش‌و سایر لوازم‌منزل بقیمت‌عادلانه خیابان‌شاه

فروشگاه امپریال تلفن ۶۶۱۱۳۶ خریداریخچال تلویزیون مبل و سایر لوازم منزل بقیمت عادلانه

فرش‌خواجه‌نصیر بهترین خریدار فرش کهنه و نو و معاوضه جهت صادرات تلفن ۷۵۲۶۹۰

فروشگاه جنیدی‌تلفن ۷۵۹۳۲۹ بهترین خریدار کلیه لوازم منزل

فروشگاه‌فرش تهران کالا خریدار انواع قالیهای نو و کهنه و لوازم منزل ۶۶۹۲۲۶

فروشگاه فرش شایان تلفن ۶۶۳۳۸۱ بهترین خریدارفرش‌ولوازم منزل

فروشگاه فرش فروردین خریدار فرش کهنه و نو تلفن ۶۱۱۶۵۵ و ۴۳۰۸۵

فروشگاه مشرق ۴۹۲۲۷ بهترین خریدار قالی و قالیچه و لوازم منزل و یخچال نفتی و برقی

فروشگاه‌ایران فرش تلفن ۷۷۴۹۷۲ کلیه لوازم شما بهر مبلغ باشد بیشتر ازسایرین‌نقد خریداریم

فروشگاه آرمان تلفن ۶۶۹۶۲۳ خریدار یخچال برقی و نفتی و تلویزیون . قالی . قالیچه

خریدار فوری‌یخچال‌های نفتی تلفن ۴۹۳۹۳

فرش رضوی ۸۲۵۸۰۰

فرش‌ایران‌کالا ۷۹۳۳۶۷

فروش دست‌دوم

مزون شهرام همه نوع‌لباسهای پائیزه‌رسید آریامهر نرسیده به دیوار سازمان آب کاشی ۲۵۰ آ ـ ۷۲۷۹

فروش‌دست‌اول

لباسهای زمستانی ایرانی و خارجی زنانه و مردانه از هر نوع بعلت مسافرت فوری به فروش میرسد عباس‌آباد اول فرح شمالی دست چپ کوچه امامی پلاک ۲۹ آ ـ ۷۴۱۶

فروشگاه پیمان

فرش و تلویزیون ماهیانه ۸۰ تومان با آنتن مجانی نازی‌اباد خیابان چمن تلفن ۵۳۱۳۵۹

روکش کولر کاک بهترین محافظ برای کولرشماست نمایشگاه رحمتیان فردوسی‌جنب‌کوچه‌برلن تلفن ۳۰۴۲۵۰

در بازکن برقی و تلفنی **جنرال‌تل** تضمین واقعی دارد

۲۲۰ تومان لاله‌زار ۱۱۲ جنرال‌تلفن ۳۱۴۷۹۱ ۲۱۴۸۴۰

مقدار زیادی پوشاکهای خارجی دست اول لباس، دوپیس، پالتو و لباس زیر زنانه به قیمت ارزان به فروش میرسد . کاپ و پالتوی منیک و پالتوی پوست بفروش میرسد تلفن ۶۶۹۹۷۲ آ ـ ۷۳۰۳

کرایه

کرایه هر نوع ماشین تحریر بنگاه عنی ناصر تلفن ۸۲۶۲۰۵ دروازه دولت مقابل سعدی

مبل و دکوراسیون

پرده‌دوزی آرجمند ۳۱۷۳۷۰
پیراهن مبل : ۳۱۹۵۰۵
تعویض پارچه مبل: ۳۱۹۵۰۵
پرده‌دوزی شهرزاد : ۳۱۹۵۰۵

نمایشگاه‌مبل ابتکار ۹۵۳۷۲۶ همه نوع مبلمان مدرن نقد و اقساط بفروش میرسد از این نمایشگاه دیدن فرمائید سلسبیل مقابل سینما خرم . آ ـ ۶۶۲۳

نمایشگاه مبل استیل **افشار** سازنده بهترین مبلمان استیل و وسایل اطاق خواب وپذیرائی خیابان شاه چهار راه باستان مقابل بانک ملی‌تلفن ۹۵۰۰۶۳

شستشوی مبل و فرش

شستشوی مبل فرش کلین سرویس‌مهر مبتکر وپیشرو نظافت مبل و فرش با دستگاه منحصر بفرد تلفن ۹۵۲۵۴۶

کارخانه قالیشوئی آناهیتا و خشکشوئی مبلمان موکت و تشک و سقف اتومبیل در جای خود ۷۹۵۳۰۷

سرویس نوین نظافت مبلمان ـ موکت فرش بانضمام تشک ماشین با دستگاه‌های مدرن و موادمجاز خارجی تلفن ۲۷۲۹۰ و ۴۸۶۶۰ ۱ـ۵ آ ـ ۷۱۹۹

کارخانه قالیشوئی‌ادیب بانضمام شستشوی مبلمان درجای خودتلفن ۹۵۶۵۶۵

قالیشوئی فرخ با سرویس منظم ۹۷۷۵۰۶

کارخانه قالیشوئی‌اطلس باسابقه و مجهز ۹۶۰۲۹۸

کارخانه قالیشوئی بیوک تلفن ۹۷۷۱۱۸ ـ ۲۹۹۱۵

قالیشوئی‌شیمیائی‌پارس تلفن کاخ ۶۲۷۳۲۱ ـ تلفن امیریه ۵۳۲۴۴۰ ـ تلفن مرکزی ۵۳۲۰۴۳ قیمت ۲۵ و ۳۰ریال میشوید .

کارخانه‌قالیشوئی پیشرو باسابقه درخشان مجهز بکلیه‌وسایل و سرویس مجهز و مجانی‌در خدمت همگان ۹۵۲۴۵۴

کارخانه قالیشوئی برف سریع و منظم ۳۱۰۷۸۲

یخچال

تعمیرگاه سید حسین ۸۸۲۴۳۸ تعمیر هرنوع یخچال،کولر، رختشوئی ، آبگرمکن ، بخاری و رنگ آ ـ ۶۴۳۸

تعمیرات یخچال فوری سردخانه‌شوفاژ ۷۹۳۸۹۷

تعمیرگاه‌یخچال فریجیدر اساس یدکی موجوداست تلفن ۷۵۲۳۳۶

کولر

تعمیرات شوفاژ‌ـ‌بخاری. آبگرمکن ـ روکش کولر و کانال‌کشی فوری . ۷۹۳۸۹۷

جنرال سرویس آبگرمکن ـ کولر ـ یخچال ـ بخاری ـ اجاق‌گاز تلفن ۸۲۱۰۶۱

سرویس‌مجاز شماره ۱۲۶ **ارج** پخش قطعات یدکی‌محصولات ارج و روکش برزنتی کولر . نصب ، تعمیر ، سرویس ورنگ کولر، بخاری و آبگرمکن . نارمک ـ خیابان سی‌متری ـ بعد ازفلکه هفت‌حوض ـ مقابل فروشگاه ایوان . تلفن : ۷۹۳۹۱۹ و ۷۹۲۶۴۸ ۱ـ۵ آ ـ ۵۰۹۰۸

تعمیرگاه مجاز ۱۲۴ **ارج** عامل نصب و سرویس‌کولر آبگرمکن ، بخاری روکش برزنتی کولر موجود است تلفن ۳۵۰۱۸۴ آ ـ ۷۳۴۸

بخاری

سرویس شوفاژ تلفن ۴۱۵۱۵

جنرال سرویس آبگرمکن ـ بخاری تلفن ۷۹۶۱۵۱

تکنیسین اریا ۷۶۴۶۰۸ رنگ پخته بخاری و سرویس بخاری‌آبگرمکن

موسسه فنی کالج نصب و سرویس‌شوفاژ آبگرمکن‌بخاری ۷۵۹۷۵۷

تعمیرگاه فنی حقیقت سرویس بخاری آبگرمکن و کولر باروکش تلفن ۹۵۸۲۲۲ آ ـ ۷۳۲۷

سازمان رفاه پژواک تعمیرات و رنگ آبگرمکن ـ لباسشوئی ـ بخاری ـ اجاق‌گاز تلفن ۹۵۱۲۵۴ ۱ـ۲۶ آ ـ ۷۳۶۹

نصب آنتن فوری تمام کانال ۸۰۰ ریال تلفن ۹۶۳۸۱۶ جهانگیر

نصب آنتن تمام کانال ۸۰۰ ریال تلفن ۹۵۸۲۲۲ آ ـ ۷۳۲۶

تعمیرات

تلویزیون

تعمیرگاه تلویزیون الکترون تلفن ۷۶۳۶۸۲ تعمیر تلویزیونهای RCA شاوبلورنس فیلیپس سیرا تلفونکن وسایرمارکها باسرویس مجهز سیار در شهروشمیرانات

تعمیرگاه تلویزیون **شاوب‌لورنس** تحت نظرامام حسینی‌متخصص و سرپرست فنی سابق تعمیرگاه مرکزی شاوبلورنس‌ادارد می‌شود نارمک بالای فلکه هفت حوض جنب بانک اصناف تلفن ۷۹۵۵۶۵

تعمیرگاه مجهزتلویزیونهای R.C.A R.T.I شاوبلورنس ، گراندیک ، تلفونکن فیلیپس وبلر سرویس فوری تلفن ۹۵۷۷۶۰ ۱ـ۱۰ ا ـ ۷۱۵۸

شرکت مهندسین تلویزیون‌ایران تعمیر تلویزیونها و سویت لامپ تصویر ۶۶۱۲۳۴ آ ـ ۷۳۷۸

سرویس تلویزیون گارانتی تلفن ۶۲۸۳۷۱ سرویس سیار R.C.A-R.T.I شاوبلورنس مدیاتور ـ جنرال در تهران بویژه شمیرانات الکتریک سیرا وستینگهاوس صبا و دیگر مارکها در منازل آ ـ ۵۷۴۲

تعمیرگاه مجاز تلویزیون آر.تی.آی RCA RTI نارمک فلکه پست وتلگراف تلفن: ۷۹۰۶۵۱ آ ـ ۷۲۸۱

RCA RTI تعمیرگاه مجاز شماره۲ تلویزیون آر . تی . آی تلفن ۹۶۲۳۸۸

دادار تعمیرگاه مجازشماره ۱۵ شاوب لورنس عباس‌اباد سی متری نظامی بین مهناز و باشا شماره ۱۷۹ تلفن : ۷۶۴۲۵۱ SCHAUB-LORENZ

تلویزیون فوری درمنزل تعمیر میشود ۹۶۰۵۴۶

تعمیرگاه مرکزی: **شاوب‌لورنس** خیابان آیزنهاور ابتدای مینالکو پلاک ۵۸۸ تلفن: ۲۰-۱۶-۹۶۳۰ SCHAUB-LORENZ

تعمیرگاه مجاز شماره ۱۰ **شاوب‌لورنس** خیابان فردوسی روبروی فروشگاه فردوسی اول کوچه سپهر تکنیکال سرویس تلفن: ۳۱۳۲۶۷ SCHAUB-LORENZ

تعمیرگاه‌مجاز شماره ۱۳ **شاوب‌لورنس** خیابان ارامگاه نرسیده‌بایستگاه ۲۲۱۵۳ و ۵۳۶۶۶۳ ورزشگاه پلاک ۸۷ و ۸۹ SCHAUB-LORENZ

تعمیرگاه مجاز شماره ۱۴ **شاوب‌لورنس** خیابان سنائی پلاک ۵۲ و ۵۴ ۸۲۸۲۴۷ ۸۳۸۶۲۳ SCHAUB-LORENZ

تعمیرگاه مجاز شماره ۱۵ **شاوب‌لورنس** عباس آباد سی متری نظامی پلاک ۱۷۹ تلفن: ۷۶۴۲۵۱ SCHAUB-LORENZ

تعمیرگاه مجاز شماره ۶ **شاوب‌لورنس** شمیرانات ۲ راهی قلهک تلفن: ۸۶۳۸۵۵ ۸۶۶۷۸۶ SCHAUB-LORENZ

تعمیرگاه مجاز شماره ۷ **شاوب‌لورنس** خیابان شمیران قدیم عباس‌آباد نبش چهارراه قصر تلفن: ۷۶۰۵۳۶ SCHAUB-LORENZ

تعمیرگاه مجاز شماره ۸ **شاوب‌لورنس** خیابان نادری کوی گوهرشاد پلاک ۱۵ تلفن: ۳۱۱۹۹۱ SCHAUB-LORENZ

تعمیرگاه مجاز شماره ۹ **شاوب‌لورنس** خیابان شهناز شماره ۴۶۸ تلفن: ۷۵۶۵۰۴ SCHAUB-LORENZ

تعمیرگاه مجاز شماره ۱۱ **شاوب‌لورنس** خیابان پهلوی پائین تراز امیرکرم تلفن: ۶۶۷۱۷۱ ۴۲۷۳۳ SCHAUB-LORENZ

تعمیرگاه مجاز شماره ۱۲ **شاوب‌لورنس** خیابان امیریه مقابل‌فرهنگ تلفن ۵۳۱۵۶۰ SCHAUB-LORENZ

تعمیرگاه مجاز شماره ۱۷ **شارب‌لورنس** تهران ویلا . شرق پارک تلفن ۹۷۸۲۳۵ SCHAUB-LORENZ

تعمیرگاه مجاز شماره ۳ **شاوب‌لورنس** میدان ۲۵ شهریور اول خیابان آذری پلاک ۸ تلفن: ۸۲۳۵۶۰ ۴۴۹۹۱ SCHAUB-LORENZ

تعمیرگاه مجاز شماره ۴ **شاوب‌لورنس** خیابان شاه بین چهارراه جمشید و پیروز پلاک ۵۰۰ تلفن: ۶۶۱۵۸۶ SCHAUB-LORENZ

تعمیرگاه مجاز شماره ۵ **شاوب‌لورنس** خیابان آریامهرجنب بانک ملی پلاک ۲۳۴ ـ ۲۳۲ تلفن: ۶۲۲۷۲۰ SCHAUB-LORENZ

تعمیرگاه مجازشماره ۱۶ **شاوب‌لورنس** چهارراه شاهپور وگمرک تلفن ۳۱۳۲۶۲ ۲۶۹۶۷ SCHAUB-LORENZ

تعمیرگاه مجاز شماره ۲ **شاوب‌لورنس** خیابان سیمتری نارمک بالاتر از میدان هفت حوض جنب بانک اصناف تلفن: ۷۹۵۵۶۵ SCHAUB-LORENZ

فروش اتومبیل

مرسدس بنز مدل ۶۶ ۲۳۰ (اس) کاملا سالم بدون واسطه ۴۲ هزار تومان به فروش میرسد تلفن ۸۲۷۳۷۲ آ ـ ۷۳۶۰

مسکویچ مدل ۶۷ مسکویچ مدل ۶۷ تمیز تلفن ۵۳۳۳۴۱ آ ـ ۷۳۶۸

مینی هوندا مدل ۶۹ مینی‌هوندا بسیار تمیز بدون واسطه‌بقیمت ۱۴۵۰۰ تومان‌تلفن ۶۲۱۲۵۴ بعد از ظهرها تا ۹ آ ـ ۷۴۰۱

بی ام و مدل ۶۹ اتومبیل بی ام و ۲۰۰۲ تی آ رنگ نارنجی تلفن ۸۲۱۹۵۱ آ ـ ۷۴۰۲

مینی مدل ۶۹ ۲۵ هزار کیلومتر کارکرده‌مرتب تمیز بدون واسطه‌نقد به فروش میرسد تلفن ۸۲۶۸۱۳ آ ـ ۲۰۷۴۳

فولکس مدل ۷۱ فولکس استیشن نو هشت هزار کیلومتر کار کرده تلفن ۷۵۶۵۶۸

فورد کاپری مدل ۷۱ ترانزیت بدون واسطه عصرها ۸۲۹۴۸۸ ۱ـ۳ آ ـ ۷۲۸۰

پیکان فروشی مدل ۵۰ لوکس ـ سفید ـ نو ـ ۴۰۰ کیلومتر کارکرده بیمه و شماره‌شده بدهی ۱۷ قسط ۸۰۰ تومانی نقد ـ پس‌از ۱۲۰۰ تومان تخفیف ده هزاروپانصد تومان تلفن ۳۰۵۴۷۳

سیمکا بسیار تمیز ۷۵۰۰ تومان فروشی تلفن ۳۱۹۵۹۱

فروش اتومبیل

ژیان ۵۰ نقد و اقساط باشرایط سهل تلفن ۹۵۹۷۱۵

برای اتومبیل شما

اپل اپل اپل برای خرید لوازم یدکی اپل باتخفیف کلی باما تماس بگیرید . تلفن ۷۶۰۹۱۴ مقابل دانشکده پلیس تعمیرگاه و فروشگاه خوبیان ۱ـ۴ آ ـ ۶۹۰۶

فروشگاه صادقی کلیه لوازم یدکی اصلی فولکس واگون خیابان ژاله چهارراه ابـ سردار تلفن ۳۰۳۷۹۱ جمعه‌ها تا ظهر باز است آ ـ ۲۳۴۲

فابریک لنت بمناسبت جشن های شاهنشاهی ب کادر متخصصین اروپائی و آمریکائی و وسائل تمام اتوماتیک طبق سیستم آمریکاآماده نصب‌هرنوع لنت ترمز میباشد تهران‌نو سی متری ونوی جنب بانک‌ملی‌ایران ۷۹۵۰۱۶

نقاشی‌اتومبیل بمدیریت غلامرضا جدی جاده تل‌اول نوی ساهین

ماشینهای: کاو-بی.ام.و.در تعمیر [illegible] با جنرال سرویس مجهز وکارآزموده‌ترین کارگران زیرنظر متخصصینی‌چون آقایان موسی و شکرانه ماشینهای شما راهرعیبی که‌داشته باشد در تهران‌و تمام نقاط کشوربنحواحسن ودراسرع‌وقت‌چنان‌تعمیر می‌نماید که خودتان‌راضی باشید. این تعمیرگاه‌دارای صافکاری مجهزی‌میباشد که‌همه‌نوع‌ماشین‌میپذیرد نشانی:خیابان گرگان‌بین معینیه و عظیم‌پور تلن ۷۵۳۹۷۹

کرایه

ام ـ آ ـ اس اتوبوس و مینی‌بوس‌دربست برای کارخانجات و مسافرت های دستجمعی تلفن های ۹۷۰۸۱۴ و ۹۷۸۸۱۵

اتوبار فرح شمالی شهر و حومه و شهرستانها ۷۶۵۲۳۵ ۷۵۱۲۷۸

اتولوکس اتومبیلهای تشریفاتی با راننده برای داخل و خارج از تهران میدان فردوسی تلفن ۸۲۱۲۷۰ و ۸۲۶۶۰۵

جهان بنز اتوبوس و مینی‌بوس بطور دربست جهت موسسات و کارخانجات و گردشهای دسته‌جمعی تلفنهای ۹۵۸۲۴۲ـ ۹۵۶۶۲۹

کاج بار بارکش شهر وحومه حمل بار تمام نقاط ایران شمیران ۶۶۱۱۱۱ ۴۱۱۱۱

توکل بار بارکش شهر وحومه تلفن ۲۲۲۲۲

اتومبیل کرایه‌اتودلیجان مرکز اتومبیلهای کرایه شبانه‌روزی آریا ساعتی ۱۵۰ ریال، پیکان ۱۲۰ ریال، جوانان ۱۵۰ ریال ، با راننده و بدون راننده اول امیرآباد تلفن ۶۶۲۵۹۲ آ ـ ۷۳۳۹

جر ثقیل بابک آیزنهاور تلفن ۹۷۸۰۸۰ و ۹۵۹۵۸۸

املاک و مستغلات

فروش

معاملات تهران پارس نارمک و پول امینی ۷۹۰۰۹۰

خانه فروشی بنای دو طبقه فروشی به‌قیمت صد هزارتومان با ۱۰۸ متر زمین هر طبقه دارای دو اطاق حمام باوان آشپزخانه و باکتور آب وبرق ودرب مجزا بر خیابان ۴۵ متری وحیدیه و جنوبا به کوچه شش متری اتومبیل در حیاط پارک میشود برای دیدن رجوع فرمائید لاله‌زار نزدیک میدان سپه ۳۱۹۷۸۴ به : بنگاه کوشان ۲ـ۳ آ ـ ۴۷۷۴۸

خانه فروشی خانه‌ای بمساحت ۱۶۰۰ متر دو طبقه دارای ۱۰ اطاق و هال و کلیه لوازم باآب وبرق و تلفن واقع در خیابان ایران کوچه مهران بدون واسطه ـ فروش میرسد تلفن ۳۱۷۱۵۹ ۱ـ۲ آ ـ ۷۲۰۵

فرح‌آباد ژاله خانه فروشی ۲ طبقه ـ با مغازه و تلفن ۳۱۴۹۸۵ ۱ـ۴ آ ـ ۲۰۲۸۵

خانه های‌ویلائی فروشی بمساحت ۲۶۰ متر دارای ۴ اطاق قیمت ۱۵۰ هزار تومان تهرانپورس تلفن ۷۵۴۱۴۵ ۱ـ۱۰ آ ـ ۷۴۲۱

آپارتمان های فروشی چند دستگاه اپارتمان ۵ اطاقی مجهز بشوفاژپارکینگ تلفن ـ آسانسور ـ تهویه در عباس‌اباد فرح جنوبی شمال پمپ‌بنزین بفروش میرسد تلفن ۷۵۴۱۴۵

یک باب خانه در خیابان تخت جمشید نزدیک شرکت‌ملی نفت بمساحت ۷۵۲ متر مربع با ۲۱٫۷۵ متر بر تخت‌جمشید نقدا به فروش میرسد به تلفن ۳۱۹۵۸۱ مراجعه شود . ۱ـ۲۰ آ ـ ۴۹۷۹۴

خیابان‌پهلوی شمال‌شاه پاساژ جدیدالتاسیس با چندین‌دستگاه آپارتمان برای دفاتر تجارتی و چند باب‌مغازه ویک سالن ۶۰۰ متری درقسمت تحتانی برای کار های مشروع‌با کلیه وسایل مدرن آماده‌اجاره میباشد تلفن ۴۴۳۴۱ ۱ـ۴ آ ـ ۷۱۵۹

در بهترین نقطه خیابان پهلوی بالاتر از میدان ونک مستغلاتی نوساز ۳ طبقه‌ونیم کاملا مهندسی و شخصی ساز ماشین‌رو هرطبقه دارای ۷اطاق و هال بزرگ‌شوفاژ روشن تلفن بعلت احتیاج فوری به فروش میرسد با تلفن ۸۹۲۹۲۶ مکالمه نمایند . آ ـ ۷۲۷۷

تهران پارس فلکه‌دوم ایستگاه زرین خانه های فروشی مدرن ویلائی ۳۶۰ تا ۴۲۰ متری تلفن ۷۸۶۴۳ ضیائی آ ـ ۷۳۴۹

خانه فروشی مستغلاتی در داودیه مساحت ۵۶۰ متر جنوبی دو طبقه هر طبقه ۵ اطاق خواب سالن ناهارخوری و پذیرائی اطاق مستخدم دو گاراژ شوفاژ روشن نوساز قیمت ۶۰۰ هزار تومان دفتر سلطنت‌آباد تلفن ۷۷۱۸۳۵ ۱ـ۳ آ ـ ۷۳۴۷

آپارتمان فروشی طبقه همکف از یک‌آپارتمان ۴ طبقه در خیابان پهلوی ۴۶۰ متر زمین ۳۷۰ متر زیر بنا ۲۱۰ متر فضای چمن و استخر و پیست ، کولر و تلفن مستقل کرکره و کاغذ دیواری‌وسرویس آشپزخانه فلزی شخصی‌ساز ۲۶۰ هزار تومان‌تلفن ۶۲۳۴۱۲ آ ـ ۷۳۵۶

خانه فروشی مستغلاتی در پیچ شمیران سه طبقه ۱۲ اطاق باحیاط بمساحت ۱۸۹ متر مربع با آب و برق و تلفن نقدا وبدون واسطه به فروش میرسد تلفن ۷۵۲۸۶۸ آ ـ ۷۳۹۵

چندین دستگاه ساختمان و مغازه و ویلا در نقاط مختلف شهر به فروش میرسد تلفن ۶۳۵۵۶۱

برای فروش املاک خود با تلفن ۳۱۹۷۸۴ بهبنگاه‌کوشان لاله‌زار نزدیک میدان سپه توضیحات و قیمت را بفرمائید ۱ـ۱۲ آ ـ ۴۲۴۸۸

تهران نو مستغلات شخصی سازدو طبقه ونیم به قیمت مناسب نقدا و یا نصف معاوضه بفروش میرسد ۶۲۷۰۶۱ ۱ـ۲ آ ـ ۷۲۶۵

ویلا فروشی ویلاهای مدرن درتهران‌پارس چندین دستگاه خانه یکطبقه ویلائی ۴ و ۵ و ۶ اطاقه از ۱۴۰ تا ۱۷۰ هزار تومان‌نصف نقد بقیه باقساط ۶ تا ۲۴ ماهه تلفن ۳۹۳۰۵۸ آ ـ ۷۳۴۰

چند دستگاه ویلا مدرن شخصی‌ساز بفروش میرسد ـ ۷۶۴۹۷۳ ـ ۱ـ۲۵ ا ـ ۶۶۰۷

(ویلای‌فروشی) در صاحبقرانیه خیابان‌دربار بمساحت ۵۰۰ مترشمالی‌دارای دو اطاق‌خواب سالن‌ناهارخوری وهال و سرویس کامل بعلاوه ۲ زیرزمین قابل سکونت و سرویس جداگانه و یک انبار ودارای برق ساعتی و تلفن و چاه عمیق و استخر با کلیه تزئینات بفروش‌میرسدقیمت ۳۸۰ هزارتومان ۱۸۰ هزارتومان نقد بقیه‌باقساط ماهی ۷ هزارتومان طالبین همه روزه بجزایام‌تعطیل از ساعت ۹ صبح تا ۵ بعدازظهر با تلفن ۲۰۹۰۵ مراجعه‌فرمایند

باغ فروشی باغ تزئینی مشجر با درخت های میوه. استخرشناو متعلقات برق سه‌فاز بیست‌امیر بمساحت ششهزار و سیصد متر مربع با سند مالکیت واقع در شهر کرج خیابان ذوب‌آهن نزدیک باغ دانشکده کشاورزی بعلت مسافرت به قیمت مناسب یکجا و نصف بفروش میرسد تلفن ۶۲۰۸۳۱ لولاچی ۱ـ۲ ا ـ ۲۰۶۰۱

باغ فروشی یک قطعه باغ فوق‌العاده‌مرغوب در شهریار بر جاده اسفالته به مساحت ۵۳ هزار متر مربع با درخت هشت ساله‌میوه محصور با آب کافی برق ساختمان مسکونی‌و ساختمان برای‌باغبان گلخانه و استخر بفروش‌میرسد طالبین‌صبحها تا ساعت ۹ صبح بتلفن ۷۵۰۴۱۷ تماس بگیرند . آ ـ ۷۳۴۲

زمین فروشی مژده مژده زمین بقطعات بزرگ‌و کوچک برای گاراژ . انبار. کارخانه و مسکن از متری ۵ تومان تا ۳۵ تومان . از ژاندارمری‌اول جاده خراسان گذشته از دست چپ دفتر داودخانی یا تلفن ۷۵۷۷۱۶ آ ـ ۷۳۹۲

ویلادشت

اطلاعیه ویلادشت بدینوسیله بخریداران محترم اراضی ویلادشت اعلام مینماید که چون فصل درختکاری نزدیک است و تامین درختهای مورد نیاز برای احداث باغ‌از طرف این سازمان بطور رایگان تعهد گردیده تقاضادارد هرچه زودترمقدار ونوع درختهای مورد احتیاج خود را بدفتر مرکزی **ویلادشت** اطلاع فرمایند . نشانی خیابان آیزنهاور مقابل خیابان کاوه پلاک ۱۶۳ تلفن ۶۶۲۵۶۷

مسکن برای همه فردا خیلی دیر است همین امروز با خرید یکقطعه زمین بمساحت ۳۰۰ یا ۴۰۰متر مربع در اطراف میدان شهیاد از اراضی طرشت بطور نقدو اقساط آتیه خود و فرزندانتان را تامین فرمائید . نشانی چهار راه سیمتری و شاه طبقه‌فوقانی فرش وطن دفتر مهندسین‌مشاور وبازرگانی‌معادن‌حقیقت تلفن ۶۶۱۱۶۹

۲ قطعه زمین فروشی بمساحتهای ۷۰۰۰ و ۹۲۵۰متر مربع هردو بعرض ۱۰۰ متردر جاده ساوه کیلو متر ۱۳ باهم یا جدا به فروش میرسد تلفن ۷۵۲۸۶۸ آ ـ ۷۳۹۴

تهیه‌مسکن در شمال شهر تهران **باهر بودجه برای‌عموم زمین‌ارزان نقدو اقساط** متصل به محدوده فعلی بنام **کوی سرسبز** واقع در سمان ۴۵ متری سید خندان بفاصله ۵۰۰ متری شمال میدان فرح (شمالا جنگلکاری لویزان‌با آب وهوای سالم و مفرح ان ـ جنوبا محدوده فعلی شهری و میدان فرح) . تفکیک شده طبق اصول شهرسازی‌با خیابانهای وسیع و قطعات‌مناسب‌در بهترین موقعیت وبرخور داری از مزایای شهری توضیح بیشتر بوسیله سازمان املاک شایسته تلفنهای ۶۲۷۲۵۷ و ۶۲۵۷۴۱ آدرس : از پهلوی اول آریامهر میدان آریامهر سازمان املاک شایسته . ویا مجاور اراضی‌ـ‌بنگاه با کک تلفن ۷۹۱۱۲۷ آدرس : انتهای ۴۵ متری سیدخندان میدان فرح انتهای خیابان آذر (ابراهیم‌آباد) بنگاه باکک .

زمین فروشی بر خیابان سلطنت‌آباد مساحت ۸۵۰ متر سه‌بر متری ۶۵۰ تومان دفتر سلطنت آباد ۷۷۱۸۳۵ آ ـ ۷۳۵۹

زمینی بمساحت دو هزارمتر که ۵۰۰ متر آن زیر بنا است دارای تلفن و آب و آب قنات هم برای فروش و هم برای اجاره آماده است. تهران‌نو انتهای بیمارستان بوعلی پلاک ۲۰۸ طالبین به تلفن ۷۵۴۷۵۷ مراجعه نمایند .

فروش سرقفلی

مغازه واگذاری یک باب مغازه دو دهنه واقع در خیابان ثریا چهارراه‌ایرانشهر باتلفن یکجا ویا بطور جداگانه واگذار میشود ۸۲۱۱۹۰ و ۸۲۳۲۲۱

قابل توجه فروشگاهها و نمایشگاههای اتومبیل سوپر مارکت و غیره مغازه‌ای بمساحت ۱۲۰ متر بین خواجه عبدالله انصاری و قصر نور با آب و برق و تلفن‌واگذار میشود طالبین با تلفن ۷۷۲۱۵۹ تماس‌حاصل فرمایند

تزریقات بخش‌تزریقات باپروانه‌رسمی و۱۲ سال سابقه واگذارمیشود خیابان گرگان چهارراه‌عظیم‌پور بالای داروخانه کریستال از ساعت ۶ الی ۸ مراجعه شود. ۱ـ۵ آ ـ ۷۱۷۷

بوتیک بوتیک آماده بکار واقع در کاخ شمالی‌بلوار واگذار میشود تلفن : ۶۲۱۷۳۹ ۱ـ۳ آ ـ ۷۳۸۶

اجاره‌داده‌میشود

آپارتمان اجاره خیابان شاهرضا پل‌چوبی‌خیابان گرامی آپارتمان‌نوساز پنج‌اطاقه طبقه دوم با سرویس مجهز و تلفن با هال وسیع‌تلفن ۷۵۵۷۱۲

طبقه اول اپارتمان انتهای فرح شمالی پنج اطاقه سه‌اطاق خواب شوفاژ کولر تلفن گاراژ مقطوعا ۱۳۰۰۰ریال تلفن ۷۷۵۱۷۵ مراجعه فرمائید . ۱ـ۳ آ ـ ۲۰۴۰۹

آپارتمان ۳ اطاق ببالا و منزل دربست اجاره داده‌میشود ۸۲۶۳۳۷ ۱ـ۳ آ ـ ۷۲۹۲

قابل توجه خانواده های عزیز آپارتمان دو ـ سه ـ چهار ـ و پنج اطاقی جهت اجاره آماده است تلفن ۶۳۵۵۶۱

جهت دفتر کار و شرکت یکدستگاه آپارتمان ۵ اطاقه با تهویه مطبوع و آسانسور و تلفن‌مستقل واقع در خیابان ایرانـ شهر چهار راه ثریا ساختمان ۱۱۶ باجاره داده‌میشود تلفن ۸۲۱۱۹۰ و ۸۲۳۲۲۱

خیابان شمیران خواجه‌عبدالله انصاری دو طبقه آپارتمانی نوساز هر طبقه دارای ۵ اطاق وهال باشوفاژ و کولر با تلفن‌و سرویس کامل طبقه اول‌ماهیانه ۱۸۰۰ تومان و طبقه دوم ۱۶۰۰ تومان اجاره داده میشود تلفن ۷۶۲۳۱۹

آپارتمان ۳ و۴ اطاقه مجهز به کولر ، شوفاژ ، آسانسور در بهترین نقطه‌خیابان شاهرضادر یک ساختمان برای دفاتر کارو مطب آماده اجاره است طالبین به تلفن ۳۱۳۳۱۹ مراجعه‌فرمایند ۱ـ۳ آ ـ ۷۳۷۰

قابل توجه کوهنوردان عزیز و خانمهای خوش سلیقه آسایش و لذت بیشتر بامحصولات پرخواب

موسسه تولیدی پرخواب مفتخر است که همزمان با جشنهای ۲۵۰۰ ساله شاهنشاهی ایران محصولات خود را تقدیم میدارد **کیسه خواب کوهنوردی پر خواب** تهیه شده از پارچه‌های آلمانی با زیباترین دوخت با پر درجه ۱ استریلیزه شده در مدرن‌ترین کارخانجات ، **بالش** ازپارچه‌های عالی ایرانی و آلمانی باپر درجه ۱ ، **لحاف** از پارچه‌های خارجی با پر عالی درجه ۱
مرکز پخش در ایران : خیابان شاه بازار شانزه‌لیزه تلفن ۶۶۲۱۱۶ نماینده ما در تهران : خیابان بهار شمالی شماره ۱۷۱ تلفن ۷۵۰۸۶۴ نماینده ما در اصفهان چهارباغ : خیابان پهلوی فروشگاه و نمایشگاه فطوری تلفنهای ۲۵۱۱۴ و ۲۷۹۴۹
از شهرستانها نماینده فعال میپذیریم آ ـ ۶۹۳۷

جنرال

دایره سرویس شرکت سهامی صنعتی جنرال امادگی خود را جهت سرویس و تجدید رنگ بخاریهای جنرال و همچنین نصب روکش برزنت کولرهای جنرال اعلام میدارد لطفا به تلفنهای ۹۶۳۹۷۳ـ ۹۶۳۹۷۴ـ ۹۵۹۱۶۴ـ ۹۵۷۶۹۳ـ ۹۵۸۲۵۲ تماس بگیرید

نیازمندیهای شما

آگهی تلفنی در صفحه نیازمندیها

باتلفن‌های:
۳۱۱۲۲۰
۳۱۱۲۲۴
۳۱۱۲۲۷
۳۱۱۲۲۹
۳۱۱۲۳۰
۳۱۱۲۳۱
قبول میشود

مخصوص خارجیان

آپارتمانی در جاده پهلوی دارای ۶ اطاق با آب و برق و تلفن وسائل کامل اجاره داده میشود تلفن ۸۹۲۲۵۴

۲۵۰ دستگاه آپارتمان مبله و غیر مبله جهت مسکن ودفتر کار موجود است. آدرس: خیابان آریامهر روبروی وصال شیرازی ساختمان دکتر عمید طبقه‌چهارم شرکت رضا تلفن ۶۳۵۰۶۱

ساختمان اجاره

ساختمان ۶ طبقه دو نبش ۷۰ اطاق مجهز به شوفاژ و کولر و آسانسور چهار شماره تلفن یکجا اجاره داده میشود خیابان‌شمیران نبش‌شهناز پنجم تلفن ۷۵۳۹۵۸
آ ـ ۵۶۸۶

خیابان آیزنهاور
نزدیک میدان شهید طبقه دوم ساختمانی دارای ۵ اطاق هال بزرگ با تلفن حمام، آشپزخانه تلفن ۹۵۹۵۵۱

در فرح شمالی
طبقه اول ساختمانی دارای گاراژ باسرویس کامل ماهیانه ۱۲۰۰ تومان‌اجاره داده میشود تلفن ۷۶۲۳۱۹
۱ـ۲ آ ـ ۷۳۱۲

خیابان بهلوی‌مقابل سینما‌امپایر کوچه کاریابی پلاک ۱۵ طبقه سوم ساختمانی شامل ۵اطاق و سرویس تلفن ۶۲۸۳۱۶ و ۶۳۲۱۷۳
۱ـ۳ آ ـ ۷۳۴۱

قابل توجه

بانکها و موسسات بازرگانی و دوایر دولتی
یکباب ساختمان که با اسلوب صحیح مهندسی‌در شهرکلاچای رودسر بنا شده و شامل‌چندین مغازه در طبقه همکف و هشت آپارتمان مستقل و مجهز در طبقات اول و دوم میباشد به اجاره برگذار میشود. طالبین میتوانند در محل به آقای محمد شعبانی و در تهران بوسیله تلفنهای ۴۶۵۰۵۹ و ۶۶۷۷۴۵ از ماخذ و شرایط اجاره مطلع شوند.
۱ـ۳ آ ـ ۲۰۶۸

خانه اجاره

منزلی در تهران‌پارس نبش‌فلکه سوم دست‌راست ۱۱۰۰مترفضا ۱۳ اطاق سالن بزرگ ۲ تراس سرویشده‌و سرباز استخرشنا، برق آب، تلفن اجاره و رهنی تصرف و فروش از ۲۰ آبان واگذار میشود. ۹ صبح تا ۵ بعداز ظهر تلفن ۴۳۰۲۳
۱ـ۳ آ ـ ۷۳۳۵

در فرح شمالی
منزلی دربست ۴۲۰ متر با تلفن و کولر دارای ۸ اطاق ماهیانه ۲۵۰۰ تومان اجاره داده میشود تلفن ۷۶۲۳۱۹
۱ـ۲ آ ـ ۷۳۱۰

در پالیزی
طبقه دوم منزلی دارای ۴ اطاق باسرویس کامل بدون‌تلفن ماهیانه هزار تومان اجاره داده میشود تلفن ۷۶۲۳۱۹
۱ـ۲ آ ـ ۷۳۱۳

یك منزل دو طبقه واقع در فرح جنوبی هر طبقه دارای ۵ اطاق با سرویس کامل بدون تلفن طبقه اول ماهیانه ۱۳۰۰ تومان اجاره داده میشود تلفن ۷۶۲۳۱۹
۱ـ۲ آ ـ ۷۳۱۴

نیازمندیهای اجاره

سازمان نیازمندیهای خارجیان
خانه شما را اجاره میدهد ۸۳۴۹۳۹

موسسه نیازمندیهای هیلتون
اجاره بخارجیان ۶۶۰۸۸۹
آ ـ ۶۴۸۳

ویلا و آپارتمان‌های ۲ اطاقه و ۳اطاقه درشمال شهر موجود است تلفن ۸۲۰۱۴۱

یکدستگاه آپارتمان ۳ اطاقه فوری نیازمندیم تلفن ۸۲۰۱۴۱

تهیه مسکن تلفن ۷۷۳۲۸۵
مرکز اجاره ویلا و آپارتمان

بیست هزار متر مربع زمین مرغوب
باحداکثر ۱۰ کیلومتر فاصله تا تهران ودسترسی به جاده اصلی جهت‌ایجاد کارگاه وانبار مورد نیاز فوری است خواهشمند است مشخصات کامل را با کروکی ونقشه وذکرقیمت قطعی وآدرس و تلفن فروشنده به صندوق پستی شماره ۲۶۵۱ ارسال فرمائید. به پیشنهادهائیکه بدون ذکر قیمت قطعی ارسال شود ترتیب‌اثرداده‌نخواهدشد

سازمان املاک شایسته

تلفن ۶۲۷۲۵۷
موسسه‌ئی رسمی‌با سوابق‌ممتد،کادری مجهز و حسن شهرت
مرکز عمده معاملات املاك
آماده انجام امور ملکی شما
آدرس: از پهلوی اول آریامهرمیدان آریامهر (ایران نوین)
سازمان املاك شایسته

PHILIPS
شرکت‌سهامی‌رادیوالکتریك‌ایران
تعدادی تکنیسین رادیو و تلویزیون با شرایط زیر استخدام مینماید.
۱ ـ حداقل ۵ سال سابقه کار در رشته مورد نظر
۲ ـ معاف از خدمت وظیفه یا دارای پایان نامه خدمت
۳ ـ معلومات حدود دیپلم
۴ ـ حاضر بانجام خدمت در شهرستانها در صورت ماموریت
واجدین شرایط به کارگزینی واقع در خیابان شاهرضا نزدیك میدان فردوسی پلاك ۳۱۵ یا صندوق پستی ۲۷۶۷ ارسال فرمایند.

ویلاوآپارتمان درشمال شهر فوری نیازمندیم تلفن ۸۲۰۱۴۱

چندین دستگاه

آپارتمان مبله و غیر مبله برای مسکن و دفترکار برای‌خارجیان وایرانیان نیازمندیم تلفن ۶۳۵۵۶۱
آ ـ ۷۲۲۳

ویلای سه و چهار اطاقه خواب شوفاژ ـ کولر ـ تلفن ـ استخر اطراف ونك ـ پهلوی ـ داودیه ـ جردن ـ دروس ـ محمودیه ـ الهیه ـ زعفرانیه برای کارمندان ـ کمپانیهای خارجی اجاره میشود تلفن ۴۸۹۹۶
۱ـ۴ آ ـ ۷۳۸۸

بنگاههای معاملات املاك

دفتر پارس
مرکز معاملات املاك و مستغلات در شهر و عباس‌آباد و شمیرانات تلفن ۷۶۱۰۵۸

فرح شمالی سیدخندان
مهران داودیه زرین‌کلاب مایل بخرید خانه یا اجاره باشند با آژانس فروردین تماس بگیرید ۷۷۲۳۳۸
آ ـ ۵۳۸۶

املاك نیك ۶۲۱۶۰۶
مرکز خرید و فروش اراضی ونك ویوسف‌آباد و اجاره مستغلات

بورس املاک شمیران دفتر براتی باغ فردوس ۸۷۲۰۷۵

مباشرت املاك‌ومستغلات تلفن ۲۷۹۴۳

خریدوفروش زمین،خانه
مستغلات شهر و شمیرانات ـ ۸۳۳۳۰۲ ـ ۸۳۳۳۰۱

اجاره و خرید وفروش خانه ۷۵۹۶۱۲

کارخانه و انبار خریدار و فروشنده‌ایم ۹۵۲۰۴۵

زمینهای‌ام ـ آر ـ اس‌واما م ـ سی ـ چیتگر ـ وردآورد ـ تهرانسر ـ خرگوش‌دره ـ گردنه‌دره ـ خریداریم‌نافع تلفن ۹۷۶۰۱۳

دفترجلالی‌بورس اراضی شاهین
جنت آباد و سازمان برنامه جاده کن‌اول کوی

خریداری‌میشود

خریدار زمین تهران پارس ۷۸۱۹۲۶

زمینهای زعفرانیه درمقشلاق بکانیر ـ سعادت‌اباد فرحزاد خریداریم‌بازرگانی جلالی‌خیابان پهلوی تلفنهای ۶۲۶۴۱۱ یا ۶۲۴۱۹۳

زمینهای افسریه خریداریم ۷۹۱۳۵۹

زمینهای تهران پارس وسازمان‌چای خریداریم تلفن ۳۱۰۱۹۵

زمینهای مشیریه شاه آباد شرق خریداریم ۳۵۰۳۷۳

اراضی تهران‌پارس و سازمان چای خریداریم موسسه ایران زمین ۷۸۴۸۵

خرید افسریه ۷۹۳۳۴۶

برای ساختمان شما

تلفن ۷۸۱۹۷۷

کاغذ دیواری	باقساط
پرده کرکره	باقساط
کفپوش	باقساط
نقاشی ساختمان	باقساط

۷۸۱۹۷۷
تعمیرات ساختمان ۹۵۳۵۰۴

کاشی
سرامیک تهران نقش
سازنده مرغوبترین سرامیك با فرم و رنگهای مختلف خیابان حضرت عبدالعظیم خیابان فرح‌آباد سرای حاج حسنعلی تلفن ۲۷۱۶۴

دفتر تزئینات ساختمانی مدرن
پرده کرکره . کاغذ دیواری، کفپوش نقد و اقساط تلفن ۷۵۳۹۳۲ و ۷۶۲۶۰۳ساداتی و قاسمی
آ ـ ۷۳۴۳

شماره تلفن ۹۷۳۹۲۸
نوسازی ـ کلیه تعمیرات ساختمانی ـ کلیه دکوراسیون تماس از ساعت ۱۵ الی ۱۹

پول‌باسود بانکی۴۸۴۶۳
پول درمقابل مبیع موجود است ۳۰۲۴۱۰

پول در مقابل

اتومبیل و تلفن بمدت دلخواه‌شماتلفن۸۲۸۷۲۸

وام فوری در مقابل اتومبیل‌و تلفن ۶۶۶۶۶۵

خانه پول ـ فرح‌شمالی
مرکزمعاملات‌پول‌تهران۷۷۱۳۸۸

پول تومانی دوشاهی همیشه موجود۸۲۸۰۹۰

پول‌دوشاهی موجوداست تلفن ۸۲۰۱۴۱

۶۰۰۰۰۰ تومان
پول شرطی موجود است تلفن ۷۶۵۷۴۵
آ ـ ۷۳۹۳

قلك وام میدهد
درمقابل مبیع ارزنده فوری وام میدهد تلفن ۷۶۵۷۴۵

مورد نیاز

پول نیازمندیم ۸۲۶۲۳۰

پول بیواسطه نیازمندیم موسسه تعاون ۴۵۰۵۷

پول بیواسطه نیازمندیم ۶۶۶۲۶۳

پول‌شرطی۱۵٪نیازمندیم ۴۰۸۲۹

پول درمقابل مبیع‌ارزنده نیازمندیم‌تلفن ۸۲۰۱۴۱

معاملات تلفنی

خرید وفروش هر نوع شماره تلفن ۸۲۰۸۴۱

تلفنهای ۴ و ۶ را خریداریم تلفن ۸۲۰۱۴۱

تلفنهای ۴ و ۶ موجود است تلفن ۸۲۰۱۴۱

قبوض

ازاسس ۱۱۱
فرش کهنه و نو صادراتی قبوض بانك کارگشائی را خریداری مینماید. بهارستان جنب قنادی یاس‌تلفن ۳۹۱۵۰۰

موسسه تك
قبوض فرش ـ طلا وجواهر بانک کارگشائی را فورا بقیمت عالی خریدار است خیابان شاه بالاتر از سینما نیاگارا‌طبقه دوم تلفن ۴۵۱۶۸
۱ـ۲۶ ا ـ ۶۵۷۶

فرش پارسا
خریدار قبوض بانك کارگشائی بقیمت عادله
چهارراه گمرك شاهپور نبش کوچه باغ وزیردفتر
تلفن۵۳۷۰۶۰و۵۳۰۱۸۰

فرش گران شده
اردهالی‌خریدارقبض‌فرش های بانك کارگشائی ۲۳۴۸۲

استخدام

به چند نفر کارگر زن نیازمندیم تلفن ۳۱۵۷۲۵
۱ـ۳ آ ـ ۷۱۹۶

دوشیزه یا بانوئی که تا حدودی بماشین نویسی فارسی و حسابداری و تلفن واردباشد تمام وقت نیازمندیم فوری تلفن ۶۳۳۴۷۱

جهت اداره یك خانواده چهار نفری بیك بانوی‌خدمتکار با حقوق مکفی احتیاج داریم. قبل از ظهر و شبها تلفن ۶۲۵۳۸۳
۱ـ۳ آ ـ ۲۰۳۰۳

یك جوان موتور سوارکه دارای موتور و گواهینامه وحداقل تحصیلاتش تاششم ابتدائی باشد استخدام میشود: داوطلبان‌به‌آدرس بوذرجمهری غربی سرای فردانش شرکت‌کنسرو ـ سازی‌ویتا تلفن۵۳۸۶۶۷ مراجعه نمایند.

بیك نفردوشیزه یابانوی با تجربه که به امور ماشین نویسی فارسی‌و لاتین تسلط‌کامل داشته باشد نیازمندیم خیابان شاه عباس کبیر شماره ۱۷۰

یکنفر کارگر نصبکار
برای سرویس اشپزخانه فلزی نیازمندیم تلفن ۷۷۲۹۲۵
۱ـ۵ آ ـ ۷۲۷۸

آگهی استخدام

جمعیت شیروخورشید سرخ ایران‌برای‌خدمت‌دردرمانگاهها و بیمارستان های شیروخورشید سرخ احتیاج باستخدام تعدادی متخصص جراحی عمومی‌زنان ـ رادیولوژی ـ علوم‌آزمایشگاهی ـ پزشك‌عمومی‌دندانپزشك‌پرستار ماما تکنیسین‌های رادیولوژی ـ داروخانه و آزمایشگاه برای بیمارستانهای‌شهرستانها درداز داوطلبان محترم خواهشمند است جهت کسب اطلاع از شرایط و مزایای استخدامی باداره امور بیمارستانها واقع‌در میدان ۲۴ اسفند ـ روبروی ستاد ژاندارمری کل ـ کوچه ساسان پلاك ۱۲مراجعه‌فرمایند
۱ـ۹ آ ـ ۴۶۰۶۶

یك نفر دوشیزه یابانو جهت امورات تلفن و بایگانی‌ودفتری موردنیاز است. چهارراه یوسف‌آباد اول خیابان نادری پلاك ۳۰۰ طبقه سوم مجله مشیر صبحها از ساعت ۱۱الی ۱۲ عصرها۶ الی ۷٫۳۰مراجعه شود.
۱ـ۲ آ ـ ۷۱۷۴

به دوشیزه یابانوئی جهت دفترداری و منشیگری نیازمندیم بین چهارراه شاه و کاخ ساختمان بانك سپه طبقه اول کانون هنرمندان
۱ـ۶ آ ـ ۶۸۶۰

جهت کافه رستوران
بیك اشپز ایرانی و فرنگی مورد احتیاج‌است‌تلفن۹۷۵۳۰۴
۱ـ۲ آ ـ ۷۲۷۱

برای دوشیزه یا بانوئی جهت عرضه کالائی در فروشگاه های تهران با حقوق و پورسانتاژ محل خالی‌داریم داوطلبین‌باید خوش بیان و خوش برخوردو دارای معلومات آرایش گیسو باشند خیابان شاه ساختمان آلومینیوم طبقه دوم شرکت پاپیتال

یك شرکت تجاری پیشخدمت برای تمام روز حداقل با معلومات ششم ابتدائی و تضمین کافی استخدام میکند. واجدین شرایط به‌خیابان شاه ساختمان آلومینیم طبقه دوم‌شرکت پاپیتال مراجعه نمایند

استخدام

ماهانه حداکثر ۱۰۰۰۰ ریال
یك شرکت تولیدی برای سرپرستی امورچاپی مطبوعاتی و کنترل آگهی‌های خود بیك مرد جوان دیپلمه ادبی یا تحصیلات بالاتر با معافی نظام وظیفه برای تمام روز نیازمند است.
داوطلب واجدشرط بادریافت حقوق یك دوره کارآموزی را خواهد گذراند علاقمندان می‌توانند همه روزه بین ساعت۱۰ تا ۱۲ صبح به نشانی خیابان بهارجنوبی کوچه بانك پارس شماره ۴ مراجعه نمایند.
آ ـ ۵۰۹۶۴

آگهی استخدام
یکنفردرجه‌دار بازنشسته رسته سواری برای سرپرستی اصطبل و دواب باشگاه ورزشی شاهنشاهی باحقوق‌مکفی استخدام‌میشوددواطلبین میتوانند هرروزازساعت ۹ تا ۱۴ بعدازظهر مراجعه نمایند.
نشانی: جاده پهلوی بالا ترازبیمارستان‌ژاندارمری مقابل الدورادو انتهای خیابان‌پارك شاهنشاهی باشگاه‌ورزشی‌شاهنشاهی

بازاریاب
یك شرکت تولیدی به یکنفر بازاریاب فعال نیازمند است. علاقه‌مندان با صندوق پستی ۱۳۱۷ـ۱۴ تهران مکاتبه‌نمایند.
آ ـ ۴۷۸۲۴

تعدادی دوربین های جهت یابی و مهندسی و عکاسی و غیره و چند دستگاه ماشین تحریر و حساب و مقداری وسایل برقی و مته‌های حفاری و دستگاه آبارات و غیره به فروش میرسد تلفن ۳۵۲۰۳۳
۱ـ۳ آ ـ ۷۳۱۶

بیك سکرتر دوشیزه یا بانو با اطلاع در امور بایگانی و ماشین‌نویسی و مکالمه تلفنی احتیاج است (دیپلمه های منشی‌گری مقدم‌تر هستند) با تلفن شماره ۸۲۸۹۹۳ تماس بگیرید.
آ ـ ۷۳۱۵

آگهی استخدام

بخش داروئی جمعیت‌شیروخورشید سرخ‌ایران‌برای تکمیل کادرفنی‌خوددرقسمت نصب و سرویس دستگاههای رادیولوژی ولوازم طبی‌درشهرستانها‌احتیاج به انتخاب واستخدام‌دوازده‌نفر افراد واجد شرایط زیر دارد:
۱ـ دارا بودن دیپلم فنی ریاضی و یا طبیعی
۲ـ برگ‌خاتمه‌خدمت‌زیر پرچم
۳ـ صحت مزاج
۴ـ حداکثر سن ۲۵ سال
۵ـ سپردن ضمانت معتبر برای حداقل چهار سال خدمت دراین بخش:
انتخاب این افراد از طریق امتحان کتبی (فیزیك‌ـریاضی ـ زبان خارجه) و مصاحبه‌انجام خواهدگرفت. متقاضیان‌میتوانند برگ تقاضای خود را همراه با دو قطعه عکس برقی ۴×۶ حداکثر تاپایان ابان ماه ۵۰ شخصا به آدرس زیر تسلیم‌ویا ارسال فرمایند.
به پذیرفته شدگان‌از امتحان و مصاحبه در مدت کارآموزی که‌حداقل یك سال خواهد بود ماهانه مبلغ پنج هزار ریال به عنوان کمك هزینه پرداخت میشود و پس از طی دوره کارآموزی با حقوق ماهانه ده هزار ریال استخدام میشوندو در صورت لزوم برای تکمیل معلومات بمدت ۳ تا ۶ماه‌بخارج ازکشور اعزام میشوند.
ادرس: تهران ـ میدان۲۴ اسفند ـ کوچه‌ساسان شماره۱۲
۱ـ۶ آ ـ ۵۰۳۰۴

یك شرکت بزرك صنعتی افراد زیر رابا حقوق مکفی استخدام مینماید.

جهت کار در تهران

۱ ـ مهندس الکترومکانیك‌با سابقه‌کار طراحی و یا علاقمند بامور طراحی وسائل برقی خانگی.

جهت‌کار درشهرستان رشت

۱ ـ مهندس مکانیك با سابقه کاردر قالبسازی فلزی
۲ ـ مهندس مکانیك
۳ ـ مهندس برق
۴ ـ مهندس شیمی
۵ ـ حسابدار درجه یك با سابقه کار
۶ ـ مدیر امور اداری با سابقه کار در امور استخدام و اداره کارگران
۷ ـ دیپلمه فنی هنرستان با سابقه کار در قالبسازی فلزی
در کلیه موارد داشتن برك انجام خدمت وظیفه و یا معافیت دائم و آشنائی بزبان انگلیسی ضروری است.
متقاضیان درخواستهای خود را با ذکر کلیه مشخصات‌و سوابق کاروتعیین حقوق درخواستی بصندوق پستی‌شماره ۱۸۷۶ ـ۱۱ تهران ارسال دارند.

فقط‌در۲۱ثانیه

موتورهای اورژانس ۵۰ کیلواتی (آندوریا)

هنگام خاموشی برق شهر، روشنائی بیمارستان، سینما، کارخانه، فروشگاه‌وموسسه‌شمارافقط در ۲۱ ثانیه تامین میکند وهمزمان‌با رفع‌خاموشی، بطور اتوماتیك از کار باز می ایستد.
بازرگانی اشتال ـ خیابان سپه ـ شماره ۴۸۷
تلفن ۳۰۴۸۶۷ ـ ۳۹۲۳۲۴

بمبارکی
هرگونه جشن درپیش دارید در مورد دعوت از هنرمندان رادیو و تلویزیون و ...
باکانون هنرمندان مشورت فرمائید
تلفن: ۶۶۱۴۳۳

تالارپذیرائی تهرانی
واقع در ایرانشهر شمالی جهت برگزاری جشنها آماده پذیرائی است ضمنا همه‌گونه‌اغذیه درروزهای تعطیل برای‌پیك‌نیك آماده‌است.
تلفن ۸۲۴۴۰۹

کف‌پوش پلاستیکی
۱٫۵ میلیمتری تایل ۲۵ × ۲۵
مترمربع ۱۷ تومان
دبورا تلفن ۸۲۰۱۴۱
شاهرضا اول ویلا کوی مراغه پلاك۲

اطلاعیه کارخانه خرم
بمناسبت جشنهای ۲۵۰۰ ساله‌شاهنشاهی در مصنوعات فلزی تخفیف کلی قائل‌میشود
کارخانه خرم
شرکت سهامی صنعتی برلیان
کارخانه: کیلومتر ۱۵جاده کرج تلفنهای ۹۷۶۰۴۸ و ۹۷۶۰۴۹ و ۹۷۶۰۵۰
نمایشگاه: بین بهار و روزولت روبروی بیمارستان ۵۰۲ ارتش ساختمان خرم تلفن ۸۲۱۵۵۱

کواکو
لوله‌کشی گازدقیقترین کاردرساختمانها وکارخانجات توسط باسابقه‌ترین مهندسین وتخصصین‌طبق‌استانداردهای‌شرکت‌ملی‌گازایران
تلفنهای: ۸۲۲۲۲۲ و ۸۲۷۳۲۳ داخلی ۲۳ یا ۸۲۳۲۸۸

تجارمحترم
شما اگر کالائی دارید که به بازار عرضه نشده‌ویافروش کافی نداشته به ما مراجعه فرمائید درمقابل تضمین ملکی کالای شما را میفروشیم شرکت سهامی دیدار نو تلفن: ۳۱۲۴۳۵

لامپ رنگی خارجی
رنك از داخل ۱۰ و ۲۵ وات

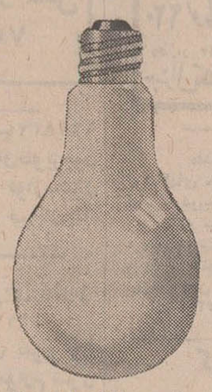

قیمت فقط ۱۱ ریال
مرکز پخش: بوذرجمهری ـ سرای‌امید شماره۳۷
تلفن: ۲۷۶۱۳ ـ ۲۹۱۳۶

رسوبگیری کامل دیگهای بخار
تاسیسات شوفاژ و آبگرم
با متد لیت سولونت
تعمیرات اساسی دیگهای بخار
شرکت ایران تارگت تلفن ۷۵۳۷۹۴

آقایان استادان دانشگاهها
لباس استادی ازپارچه مخصوص به قیمت فوق‌العاده‌مناسب موجود و موقت هم میتوانید استفاده نمائید چهارراه قصر مقابل درب ستاد تالار زرین . تلفن: ۷۶۳۱۲۴

شرکت ساختمانی و تاسیساتی ترموکو
در صنعت نوسازی ساختمانها و ویلاهای کهنه و قدیمی مفتخر است که باکمترین هزینه و سهل‌ترین شرایط ساختمانها و ویلا های کهنه قدیمی‌شمارا بانصب دستگاه های تهویه مطبوع و با حرارت مرکزی (شوفاژ) بیك ساختمان نو و مدرن تبدیل نماید. تلفن ۶۶۵۲۹۶

شرکت سهامی تی‌بی‌تی
شرکت سهامی تی‌بی‌تی باطلاع مسافرین محترم تهران ـ یزد ـ رفسنجان ـ کرمان سیرجان و بندرعباس میرساند.
از تاریخ ۱۹٫۶۰ سرویسهای‌خط مزبور در ساعات زیر:
۱ ـ تهران ـ یزد ـ همه روزه ۷ صبح ـ ۱۱ ـ ۳٫۳۰ـ۵ بعد از ظهر و ۱۰ شب
۲ ـ تهران ـ رفسنجان ـ کرمان همه روزه ۱۱ صبح ـ ۳٫۳۰ بعد از ظهر ـ ۱۰ شب
۳ ـ تهران ـ بندرعباس همه روزه ۱۱ صبح ـ ۱۰ شب
از تهران حرکت مینماید. لطفا برای‌کسب اطلاعات بیشتر به تلفنهای فیشرآباد ۳ ـ ۸۲۱۰۲۱ شعبه ناصر خسرو ۳۰۲۲۷۵ شعبه‌فردوسی ۳۱۱۹۲۷ مراجعه فرمایند.
شرکت سهامی تی‌بی‌تی

لطفا درموقع خرید به مارك یکد روی کلیه دستگاه توجه فرمائید.
B.K.D
یکد
دربازکن برقی
قیمت یکدستگاه کامل ۲۵۰ تومان
بدون‌پیش قسط به اقساط ماهیانه ۵۰ تومان بپردازید
بوسیله تلفن سفارش دهید دستگاه درمدت ۴ ساعت نصب وتحویل میشود.
شرکت یکد الکتریك تلفنهای ۷۷۲۰۰۸ ـ ۶۲۴۴۱۴
فروش درکلیه فروشگاههای لوازم برق والکتریکی ها
برای اخذ نمایندگی فروش باتلفن شرکت تماس بگیرید

فرش‌متر مربع فقط ۳۰تومان ـ فرش‌ماشینی قلی نیا
درانواع رنگهای ثابت تهیه شده از محکمترین الیاف‌برای‌هرنوع شرایط جوی‌بهرفرموراندازه‌جلوه‌گر
زیبائی‌دکوراسیون اطاقهای ساختمان شماست ـ نمایشگاه مرکزی‌انتهای جمشید آباد شمالی نرسیده بپادگان
تلفن ۶۶۴۸۸۷

نیازمندیهای شما

اگهی تلفنی درصفحه نیازمندیها

باتلفن‌های: ۳۱۱۲۲۴
۳۱۱۲۲۹
۳۱۱۲۳۰
۳۱۱۲۳۱
۳۱۱۲۲۷
قبول میشود ۳۱۱۲۲۰

کلاس درس
قابل توجه داوطلبان
استخدام
به میمنت جشن‌های فرخنده ۲۵۰۰ ساله
با ۵۰٪ تخفیف
دوره کامل مهندسی
رادیو ، تلویزیون
نقشه کشی
نقشه برداری
در لابراتوار مجهز با کلیه‌لوازم
مجانی
منشیگری حسابداری و ماشین نویسی را
تا اخذ گواهینامه رسمی فرا گرفته و با معرفی ما با حقوق مکفی استخدام‌شوید . شاهرضا اول ایرانشهر (نزدیك میدان فردوسی)
آموزشگاه آفرین
تلفن ۸۲۴۲۷۲
آ_ ۷۳۷۲

عده‌ای خواننده ، نوازنده ، گوینده آماتور پذیرفته میشوند بین سعراه شاه و چهارراه‌کاخ ساختمان بانك سپه طبقه اول کانون هنرمندان
۱_۶ آ_ ۷۳۹۷

موسسه تزئین
برای‌فروش تزئینات‌ساختمان تعدادی ویزیتور استخدام مینماید لاله‌زارنو ساختمان شماره ۲ بنیاد البرز تلفن ۳۱۱۱۸۳
آ_ ۷۳۵۴

جوانی باگواهینامه دوشخصی و معلومات‌کلاس چهارم ریاضی جویای کار تاساعت ۵ بعد از ظهر تلفن ۳۱۱۲۳۱ راهنمای ۸۸۸ روزنامه اطلاعات
آ_ ۶۳۴۱

کارخانجات عالی نسب استخدام میکند

۱_ قالبساز درجه ۱ با سابقه ۵ سال قالبسازی در صنایع فلزی‌که علاوه برخواندن نقشه قالب تاحدی به طراحی آشنا باشد.

۲_ سوهان‌کار درجه یك ماهر که آشنا به خواندن‌نقشه قالبهای فلزی باشد .

داوطلبان باید دارای برگ خاتمه خدمت سربازی و یا معافیت دائم بوده باشندحائزین شرایط میتوانند سن و میزان معلومات و مشخصات کامل خودشان را تا تاریخ ۱۰ ابان ماه جاری کتبا به دفترکارخانه واقع در سعراه‌اکبرآباد‌خیابان خرمشهر مرقوم دارند .
۱_۳ آ_۷۳۰۲

شرکت هرواد استخدام‌میکند

به چندین‌نفر لوله‌کش درجه يك و كمك لوله‌كش نیازمندیم داوطلبان ازساعت ٤ الی ۷بعد ازظهر با تلفنهای ۸۲۳۲۹۹ _ ۸۲۰۷۵۱ تماس بگیرند .
۱_۳ آ_ ٤٩٥٧٤

دو نفر مکانیك اتومبیل
یکنفر پرستار برای‌نگهداری درجه يك كه اشنائی كامل به اتومبیل آریا داشته باشدفوری مورد نیاز است تلفن۵۳۲٤٦۲
به چند نفر بهیار (پراتیك) احتیاج است تلفن ۸۲۷٦۳۲
۱_۲ آ_ ۷۲۰۰

تعدادی کارگر خیاط زن یا مرد زنانه‌دوز ودست‌دوز مورد نیازاست تلفن ۸۲۸۷٤۳

اول کارآموزی بعد
استخدام
فقط با ٦۰ تومان شهریه‌ماهیانه و هزینه تحصیلی ناچیز دوره های کمك مهندسی
رادیو تلویزیون
(برقی _ ترانزیستوری)
ویافقط ۲۵روزه باتضمین
ماشین نویسی و
حسابداری عالی
ویامنشیگری
را همراه‌باکلیه وسایل‌کارآموزی
مجانی
تااخذ گواهینامه رسمی‌فراگرفته و بامعرفی ما با حقوق مکفی استخدام شوید
آموزشگاه بهروزنو
اول شاه‌آباد ساختمان ده طبقه شماره ۲۳۳ تلفن ۳۱۵۹۹۳
آ_ ۷۳۷۱

از بچه نوزاد با حقوق مکفی مورد نیاز است. متقاضیان همه روزه با تلفن ٦۲۷۲۰۳ تماس حاصل فرمایند .
۱_۲ آ_٤٧٦٦٦

جویای کار

راننده ۲ شخصی
خدمت‌کرده و با سواد جویای کار است تلفن ۷۵۳٤٤۱ گاراژ کسری علی فلاح‌نژاد
آ_ ۲۰٦٦۳

جوانی ۱۹ ساله فعال دیپلم فنی رشته برق صبح تا ٤بعداز ظهر آماده کار است تلفن ۳۱۰٦۵۹
۱_۲ آ_ ۷۳۱۸

بانوئی وارد بفن آشپزی و سایر کارهای خانگی با چهار هزار ریال در ماه روزها آماده کار است ۲٦۳۷٦
۱_۲ آ_ ۲۰۷۳۱

راننده با زبان آلمانی۳۵٦٤۳۸
آ_ ۲۰٦۹۷

جوانی جهت اشپزی راهنمای ۸۸۵ روزنامه اطلاعات تلفن ۳۱۱۲۳۱

جوانی دیپلمه
با گواهینامه شخصی و سابقه فروشندگی و ضامن‌معتبر آماده کار نیم یا تمام وقت میباشد راهنمای ۸۸۳ اطلاعات تلفن ۳۱۱۲۳۱

گمشده

درخیابان شاهرضا روبروی هتل تهران‌پلاس ٦جلد دفتر پلمپ شده مفقود گردید از یابنده تقاضا میشود باتلفن‌های ٦۲٦۸۷۷ و ٦۲۱۷۷٤ تماس حاصل نموده و ۲۰۰۰۰ ریال مژدگانی دریافت نماید .

دسته چك تقریبا ۱۵ برگی‌بانك بازرگانی شعبه گمرك رباطکریم شب ۱۹ر۷ر۵۰ازمنزل اینجانب بسرقت رفته و از درجه اعتبار ساقط است .
سید علی کرباسی
آ_ ۲۰۷۰۹

آموزشگاهها

کلاس درس
فقط ۱۰ نفر
برای دوره فشرده کمك مهندسی رادیو تلویزیون نقشه کشی ، برق و فشار قوی پذیرفته و برای کارمعرفی مینمائیم کاروآموزش تلفن ٤۹٤۹٤

فقط با ٤۰ تومان
ماشین نویسی فارسی‌و انگلیسی کار و آموزش تلفن ٤۹٤۹٤

اواز و کلیه سازها در محیط هنری‌خصوصی‌تعلیم داده‌میشود تلفن ٦٦۱٤۳۳

دوزندگی
اموزشگاه‌خیاطی والیا
عباس‌آباد فرح‌شمالی تلفن ۷٦۰۰۹٤

تعلیم رانندگی
اموزشگاه رانندگی نشکری خیابان خیام _ تلفن ۲۳۵۵۵

هنرستان فنی پرستو
مرکز اموزش صحیح رانندگی میکانیکی ترافیك‌مجهز به‌بهترین و مدرنترین وسایل اموزش با مربیان ورزیده و بدون اتلاف وقت باهزینه‌کم نشانی چهارراه گمرك شاهپور تلفن ۲۳۹۱٦
آ_ ٦۹۵۹

پانسیون

پانسیون میدیریم
۸۲۵٤۰۵

پانسیون دخترانه وستا
امیرآباد جنوبی کوچه مرعشی پلاك ۱۸ تلفن ٤۲۳۰۳

خیابان پهلوی دانشجوی دختر دریك خانواده میپذیرد. شماره ٦۲۷۸٦۹ از ساعت ۸ الی ۲ بعدازظهر مراجعه شود .
۱_۵ ا_ ۷۱۱

تدریس خصوصی

ریاضی ، طبیعی ، ادبی زبان ، امور دانشجوئی دانشگاه تهران ٤۷۰٦۷

باهفته‌ای یکساعت تدریس قبولی شما را در امتحانات ۳ ماهه اول تضمین‌میکنیم‌دانشجویان دانشکده‌پلی تکنیك‌تلفن ۳۵٤٦۹۲

ریاضیات _ فیزیك _ شیمی_ زبان توسط‌دانشجویان فنی آریامهر ۹۵۲۱۷٤ _ ۹۵٦۹۹۲
۱_۲ آ_ ۲۰۳۸۹

تدریس دروس دبیرستان توسط دانشجوی آریامهر تلفن ۷۵٦۳۷۹
۱_۳ آ_۲۰۳۷۳

آگهیهای متفرقه

اسناد لاوصول خریداریم ۳۵۱٦۱۷

بمناسبت آغاز جشنهای
۲۵۰۰ ساله شاهنشاهی
آموزشگاه رانندگی جمشیدبرای هر۱۰ ساعت تعلیم متوالی از تاریخ ۱ر٦ر۵۰ بمدت ۲ ماه یکساعت بدون‌دریافت وجه‌مجانا تعلیم خواهدداد بیکان ۱۳تومان آریا۱۵ تومان انتهای هاشمی میدان سپاهی‌دانش تلفن _ ۹۵۳۸۹۵
آ_ ٦۳۰۱

گیسوی تای
درطرحهای زیباآخرین مدل‌اروپا فیمت بی‌سابقه.خیابان بهار شمالی شماره ۱۷۱ تلفن : ۷۵۰۸٦٤

فیلمهای‌خانوادگی‌شما
ناطق میشود خیابان پهلوی مقابل پارك ساعی مازیار تلفن ٦۲۵۵۲۱
آ_ ٦۹۲۳

میتسوبیشی
هواکش‌هیتاچی

بورس هواکش_مالکی_ دروازه‌دولت‌تلفن ۸۲۵۵۸۷
هواکش هیتاچی‌ومیتسوبیشی
۶ساعت پس‌از‌اطلاع‌تلفنی‌شمانصب‌میشود

آگهی مزایده
یکدستگاه کمپرسور الکتریکی آلمانی سردخانه مستعمل‌بقدرت ۲½ اسب با دو دستگاه‌رادیاتور از طریق مزایده بفروش‌میرسد طالبین میتوانند با مشاهده کمپرسور مزبور ده‌درصد قیمت پیشنهادی خود را بحسابجاری شماره ۳۷٤۹۳ هیئت متولیان بیمارستان بازرگانان در بانکملی شعبه بازار پرداخت و پیشنهادات خود را منضم به رسید سپرده مزبور تاروز ۲۹ مهرماه ۵۰ بدفتر هیئت متولیان واقع در بیمارستان بازرگانان تسلیم نمایند _ پیشنهادات‌واصله روز اول آبان قرائت خواهد گردید و هیئت دررد ویا قبول پیشنهادات واصله مختاراست
هیئت متولیان بیمارستان بازرگانان
۱_۲ آ_ ٤٦٦۲٦

فقط
بایك نامه یا تلفن... ما با شرایط سهل و فیمت باورنکردنی در زمین‌شما آپارتمان _ ویلا _ خانه
و شهر سازی مینمائیم تهران_لاله‌زار نوچهارراه مهنا ساختمان البرز شماره ۸ سازمان شهاب تلفن ۳۰۵۱٦۷

قابل توجه کارخانجات کلید و پریز برق يك سری قالب‌کلید پریز اتوماتیك مدل ایتالیائی به فروش میرسد تلفن ۷۹۹۹۲
۱_۲ آ_ ۷۳۱۷

درمانگاه و اورژانس بزرك تهران
شبانه‌روزی بدون تعطیل در خدمت‌مردم برای مداوای بیماران و امور اورژانس باز است .
تخت‌جمشیدبین کاخ و دانشگاه تلفن : ٤۲۰۳۳

داروخانه‌ها

داروخانه مهران
خیابان شیروخورشیدچهارراه استخر تلفن ۹۵٤۰۰۷

گاز

اسا گاز
۸۲٤۰۲۱

BUTANE بوتان
تلفن پخش گاز
شرکت بوتان
از ۷صبح تا ۹ شب
۹۵۳۰۵۱

ایران گاز
پخش گاز
۸۳۷۱۳۱
تعمیرات
۸۲۳۰۵۱_۵۳
همه روزه ازساعت ۷ صبح الی ۱۱ شب
نمایشگاه مرکزی خیابان شاهرضا شماره ۳٤۰

پرسی گاز
گازوسرویس
غرب خیابان پهلوی
۹٦۳۰۲۱ الی ۹٦۳۰۲۵
از۷صبح تا۷شب
شرق خیابان پهلوی
۸۲۲۰۲۵ الی ۸۲۲۰۲۱
۸۳۰۰۳۳ الی ۸۳۰۰۳۱
از۷صبح تا۱۰شب
تلفن مخصوص تعمیرات ۸۲٦۲٤۰

دبیرستان دولتی شبانه
شمس العلماء قریب
برای کلاسهای دوره اول و دوم رشته های طبیعی _ ریاضی و ادبی ثبت‌نام میکند نشانی میدان شهناز ابتدای ایستگاه‌خط ۱۰۲اول خیابان مازندران تلفن ۷۵۷۷٦۲

ششم ریاضی
دبیرستان پیشاهنگ
درسال تحصیلی ۵۰-٤۹
با ۹۷٪ قبولی بین کلیه
دبیرستانهای دخترانه
وپسرانه
ناحیه‌مربوطه رتبه‌اول را
احراز نموده‌است
دبیرستان شبانه
پیشاهنگ
باامتیاز رسمی وزارت آموزش وپرورش با تمام امتیازات دبیرستان روزانه بدون شرایط سنی
همه‌روزه ثبت‌نام مینماید
خیابان کندی خیابان فرصت
دبیرستان پیشاهنگ تلفن ۹۵۲۲۲۹

رستوران وتریا کورنگلیا
رستورانی شیك و در محیطی آرام وهوای تمیز درهمه فصول بابهترین غذاهای (هندی . اروپائی ایرانی) برای مشتریان عزیز فراهم آورده است با نازلترین قیمت مدیریت رستوران افتخار دارد سالن‌رستوران رابرای پارتی وجشنها در اختیار شما بگذارد .
جاده قدیمشمیران خیابان‌شادمان پلاك۳۲ تلفن۷۵۱۹٤۹

آنتن آموزشی باتنظیم
داخلی ٦۵ تومان وتمام کانال تلفن ۹۵٦٦۵٦

استخدام
مهندس مکانیك
شرکت سهامی کارخانجات شیشه ایران یك نفر مهندس مکانیك که واجد شرائط زیر باشد استخدام می‌کند :
۱ _ تبعه دولت شاهنشاهی ایران
۲ _ بزبان انگلیسی از لحاظ تکلم و مکاتبات فنی احاط کامل داشته باشد
۳ _ سن از ۳۵ سال تجاوز ننماید
٤ _ سابقه خدمت رضایت بخش‌در کارخانجات داخلی یا خارجی داشته باشد
۵ _ فارغ‌التحصیلان دانشکده‌های‌فنی انگلستان و امریکا حق تقدم خواهند داشت .
متقاضیان میتوانند همه روزه‌از ساعت۸ صبح تا ۱۲ بدفتر شرکت واقع‌در خیابان سیلو شماره ۵۲ مراجعه‌و درباره شرائط استخدام‌خود مذاکره فرمایند .

PHILIPS
شرکت‌سهامی رادیوالکتریك‌ایران
(فیلیپس)
بچند نفر ماشین نویس فارسی و لاتین که بزبان انگلیسی آشنائی داشته باشند استخدام مینماید داوطلبان شخصا یا درخواست خود را با یك قطعه عکس ٦×٤ به آدرس کارگزینی خیابان شاهرضا نزدیك میدان فردوسی پلاك ۲۱۵ یا صندوق پستی ۲۷٦۷ ارسال فرمایند .

شرکت دفترماشین‌استخدام میکند
یك نفر تلفنچی :
تمام وقت _ خوش برخورد به کسانیکه مکالمه انگلیسی یا ماشین نویسی فارسي بدانند حق تقدم داده میشود .
سه نفر تکنیسین الکترونیك :
به کسانیکه در ماشین‌های الکترونیکی حساب و یادستگاه آفست کوچك و یا دستگاه فتوکپی تجربه داشته باشند حق‌تقدم داده میشود .
راننده برای مدیر عامل :
متاهل با سابقه کار و آشنائی کامل به خیابانها و ماشین بزرگ اتوماتیك
دونفر راننده برای سرویس :
متاهل برای کار در ساعات اداری .
سه نفر فروشنده :
تمام وقت کسانیکه تجربه فروش ماشین‌های الکترونیکی حساب، چاپ آفست کوچك و فتوکپی داشته باشند حق تقدم دارند .
ازمتقاضیان خواهشمنداست مشخصات‌کامل را بایك قطعه ازآخرین عکس‌خود به صندوق‌پستی ۱۳۸۵ _ ۱۱ ارسال داشته تا دراسرع‌وقت‌ترتیب مصاحبه حضوری داده شود .

ARJ ارج
استخدام میکند
۱ _ دیپلم و یا فوق دیپلم فنی با داشتن سابقه کار
۲_ بازاریاب با داشتن تحصیلات در حدود دیپلم متوسطه و حداقل سه سال سابقه کار
۳ _ تحصیلدار با داشتن تحصیلات در حدود سوم متوسطه گواهی‌موتور سیکلت‌و ضامن‌معتبر
آدرس : شرکت سهامی ارج ، کیلو متر ۱۲ کرج _ تلفن ۹٦۲۰۳۱

KHAVAR خاور
کارخانه‌اتومبیل سازی خاور
جهت‌تکمیل کادرفنی خود استخدام مینماید :
۱ _ یکنفردبیرفنی‌جهت تدریس‌رشته‌اتومکانیك که ضمن تدریس رشته مزبوردر کارگاه آموزشگاه حرفه‌ای خاور تدریس دروس نطری (درس فنی_ حساب فنی _ رسم فنی)و تدریس دروس عمومی (شیمی_ ریاضی_فارسی_ فیزیك‌و تعلیمات‌دینی) رانیز درحدودبرنامه‌آموزشگاه‌های حرفه‌ای‌وزارت آموزش و پرورش عهده‌دار گردد .
۲ _ یکنفر متخصص رشته قالب سازی بعنوان سرپرست قسمت قالب سازی کارخانه .
۳ _ یکنفر متخصص در تعمیرات ماشین های پرس هیدرولیکی صنایع سنگین .
متخصصین فوق باید سابقه چندین ساله در رشته های مزبور داشته و مدارك سرپرستی قسمتهای نامبرده را در کارخانه های مشابه داخل و یا خارج از کشور ارائه نمایند .
داوطلبین واجد شرایط میتوانند همه روزه در ساعات اداری با در دست داشتن مدارك کتبی‌به دائره کارپردازی شرکت واقع در خیابان سعدی جنوبی ساختمان تقی‌نیا جنب بانك ملی شعبه سعدی طبقه چهارم اطاق ٤۱۱ جهت مصاحبه مقدماتی و معرفی بکارخانه مراجعه نمایند .
ضمنا داوطلبانیکه بازبان آلمانی آشنائی کافی داشته باشند نسبت بسایرین ارجحیت خواهند داشت .
شرکت سهامی اتومبیل‌سازی‌خاور

برنامه‌سینماها

★ جین‌ایر _ رنگی_ جرجسی اسکات _ سوزاناپورک
آتلانتیك (٦۲۷۱۷۱) ۱۱_ ۳۰ر۲_ ۳۰ر۵ _ ۳۰ر۷ _٤۵ر۹
★ کارآگاه کلوزو _ رنگی _ الن‌آرکین
دیاموند (۸۲۸٤۰۰) ۱۵ر۱۱_ ۳۰ر۳ _۳۰ر۳_ ۳۰ر۵_ ۳۰ر۷_ ۳۰ر۹
★ سانبریکون‌_رنگی _ مارتین‌پاتر _ کاپوسین
شهر قصه (٦۲۷۲۹۰) ۱۱ ۳۰ر۲ . ۵ _ ۳۰ر۷ ۱۰
★ سوارکاران _رنگی_ عمرشریف‌_جك‌پالانس
امپایر (٦۲۳۹٤۲) ۱۵ر۱۱_۳_۳۰ر۵ _ ۳۰ر۷_ ٤۵ر۹
★ اینترلود _ رنگی _ بارباراافریس
راس امپیر ۷_۹
★ دکترها و همسران _ رنگی _دایان کانون
شهر فرنگ (٦۲۷٦۲۸) ۱۵ر۱۱ _ ۳۰ر۳ _ ۳۰ر۵_ ۳۰ر۷_ ¾۹
★ ماشین‌حساب‌عوضی _ رنگی _ کورت‌راسل
سینه‌موند (٤۸۳۲۲) ۱۱_۳_۵_۷_۹
★ شبخیون به رومل _ رنگی _ ریچارد برتن
سانترال (٤۸٦۸٦) ۱۱_ ۱_ ۳_ ۵_ ۷_ ۱۵ر۹
گلدن‌سیتی (٦٦۳۲٦۹) ۱۵ر۱۱_ ۳۰ر۳_ ۳۰ر۵ _ ۳۰ر۷ _ ٤۵ر۹
متروپل (۳۱۹٤۱۰) ۳۰ر۱۰ _٤۵ر۲_ ٤۵ر٤_ ٤۵ر٦_ ٤۵ر۸
رویال (۸۲۹۷۸۵) ۱۰_ ۱۲_ ۲_٤_٦_۸_۱۰
★ شیش‌تا فضولباشی _ رنگی _ لوئی‌دوفونس
پولیدور (٤۲٦۳۱) ۳۰ر۱۱_ ۳۰ر۳ _۳۰ر۵_ ۳۰ر۷_ ٤۵ر۹
★ ماجراجویان _ رنگی _ کندیس برگن
ب.ب (۸۲۹٦٤۱) ۱۱_ ٤۵ر۲_ ۱۵ر٦_ ٤۵ر۹
★ تاباشمل _ رنگی _ فردین _ فروزان _ ملك مطیعی
آسیا (٤۲۹۰۹) ۱۱_ ۳_ ۵_ ۱۵ر۷ _ ۳۰ر۹
کپری (٤۸٤۰۱) ژاله (۳۰٤۱۲۰) نپتون (۷٦۰۱۳٦) لیدو (۹۵۱۲۸۲) ۱۱_ ۳_ ۵_ ۷_۹
نهاوند (۳۵٤۰٤۰) سیلورسیتی (۸٦۱۲۰۵) فیروزه (۷۵۷٦٦۹) ۳۰ر۱۰ _ ۳۰ر۲_ ۳۰ر٤ _ ۳۰ر٦_ ۳۰ر۸
رکس (۳۱۵۲۹۳) ۳۰ر۱۰ _ ۳۰ر۲_ ۳۰ر٤_ ۳۰ر٦_ ٤۵ر۸
رنگین کمان (۷۵٦۷٦۰) پاسارگاد (۷۹۲۷۸۲) ۱۰_ ۱۲_ ۲_ ٤_ ۱۵ر٦ _ ۳۰ر۸
همای (۳۱۱٦٦۹) ۱۰ _ ۱۲_ ۲_ ٤_ ۱۵ر٦_ ۸
المپیا (۹۵٦۷۹٦) شرق (۵٤۰۲٤) ۱۰ _۱۲_ ۲ر۲۵_ ۳ر٤ _ ٤۵ر٦_۹
توسکا (۵۸۵٤٤) چرخ وفلك (۹۵۰۵۵۸) ۹_ ۱۱_ ۱ر۱_ ۳۰ر۳_ ٤۵ر۵ _۸
★ پسر گود زیلا _ سینما سکوپ رنگی
سهیلا (۳۱٦٤۲٤) ۳۰ر۱۰ _ ۳۰ر۲_ ۳۰ر٤_ ۳۰ر٦_ ۳۰ر۸
حافظ (۳۱٤۰۷٤) ۹_ ۱۱_ ۱_ ۳_ ۵_ ۷_۹
★ پسرخاله‌های زورو _ رنگی _چیچووفرانکو
کسری (۸۲٦۹۳۹) ۳۰ر۱۰ _ ۲_٤_ ٦ _۸ _۱۰
بولوار (٦٦۰۲۹۲) ۱۱_۲_٤_٦_۸_۱۰
ادئون (۳۱۸۱۱۸) ۱۱_ ۱_ ۳_ ۵_ ۷_ ۹
ایفل (۳۱۱٤۷۷) ۱۰_ ۳۰ر۲_ ۳۰ر٤ _ ۳۰ر٦_ ۳۰ر۸
تاج (۳۱۳۸٦٤) ۱۵ر۱۰ _ ۱۵ر۱۲_ ۱۵ر۲ _ ۱۵ر٤ _ ۱۵ر٦_ ۱۵ر۸_ ۱۵ر۱۰
★ وقتیکه ۸ناقوس بصدا درمی‌آید _ رنگی_ ناتالی‌دلون
مولن روژ (۷۵۲۹۲۹) دیانا (٤۷۳٦۵) ۱۱ _ ۳۰ر۳ _ ۳۰ر۵ _۳۰ر۷_ ۳۰ر۹
مهتاب (٤۷۷۷۷) ۳۰ر۱۰ _ ۳_ ۵_ ۷_۹
کریستال(۳۱۷٦۷۵)اسکار (۹۵۰۸۹۸) ۳۰ر۱۰_ ۳۰ر۱۲_ ۳۰ر۲_ ۳۰ر٤_ ۳۰ر٦ _ ۳۰ر۸
★ دومامور آتش نشانی _ رنگی _ چیچوو فرانکو
درایوین‌ونك (٦۲۲۵۵۷) ٦_ ۸_ ۱۰
★ خوشگل‌ترین زن عالم _ رنگی _ جمیله _ منوچهر وثوق
نیاگارا (٦٦۵۳۰۷) ۱۱_ ۱_ ۳_ ۵_ ۱۵ر۷_ ۳۰ر۹ تراس ۳۰ر٦ _ ۳۰ر۸
ارانوس (۲۷۹۷۱) فردوسی (۳۱۵۷۸٤) ۱۰_ ۱۲_ ۲_ ٤_ ٦_ ۸
کیهان (۹۵۷۳٦۰) ۳۰ر۱۰_ ۳۰ر۱۲_ ۳۰ر۲_ ۳۰ر٤_ ۳۰ر٦_ ۳۰ر۸
بارلیك (۹٦۳٦۱٦) ۳۰ر۹_ ۳۰ر۱۱_ ۳۰ر۱_ ۳۰ر۳_ ۳۰ر۵_ ۳۰ر۷_ ۳۰ر۹

شیرین (۵۳۷۰۳۰) ری (۲۲۵۷۸) اروپا (۳۰۳۱۷۹) ۹_ ۱۱_ ۱_ ۳_ ۵_ ۷_ ۹
سیلوانا (۳۹۳۷۷۷) ۱۰_ ۱۲_ ۲_ ۱۵ر٤_ ۳۰ر٦_ ٤۵ر۸
میامی (۷۵٤۳۲۹) ۱۰_۱۵ر۱۲_ ۳۰ر۲_٤۵ر٤_ ۷_ ۱۵ر۹
الوند (۳۵٦۵۲۸) ۱۰_ ۱۲_ ۲_ ٤_ ٦_ ۱۵ر۸
سیلورسیتی(۸٦۱۲۰۵) ۳۰ر۱۰_۳۰ر۲ _۳۰ر٤_ ۳۰ر٦_ ۳۰ر۸
★ تقدیم با عشق _ رنگی _ سیدنی پواتیه
تخت جمشید (٤۳۵۵۰) ۳_ ۵_ ۷_۹
★ گربه ۹ دم _ رنگی _ کاترین اسپاك _ کارل مالدن
ریولی (۷۵۷۷۷۷)۱۱ _ ۳۰ر۲ _ ۳۰ر۵ _۳۰ر۷ ۳۰ر۹
★ تعطیلات بزرگ _ رنگی _ لوئی دوفونس
تراس اتلانتیك ۷ _ ۹
★ خشونت یک عشق _ رنگی _ گریگوری‌پک
پارامونت (٤۸۳۲۱) ۱۵ر۱۱_ ۳۰ر۳_ ۳۰ر۵_ ۳۰ر۷ _ ٤۵ر۹
★ دختر له شده _ رنگی _ مادلین هیند
سینما ونك (٦۲۹۰۱٦) ۱۱_ ۱۵ر۳ _۳۰ر۵_ ٤۵ر۷_ ۱۰
★ مردان‌خشن_ فردین_ ارحام‌صدر _مشایخی
اونیورسال (٦٦٦۹۵۳) ۱۱_ ۱_۳_ ۱۵ر۵ _ ۳۰ر۷_ ۳۰ر۹ تراس ۳۰ر٦_ ٤۵ر۸
پاسیفیك (۷۵۳۳۱۱) پرسپولیس (۵۸۱۰۸۳) ۱۱_ ۱_ ۳_ ۵_ ۷_۹
موناکو (۷۹۵۵۷٦) ایران (۳۱٦۳۵٤) ساینا (۳۵۲٤٤۲) تیسفون(۹۵۸۸۸۲) ۳۰ر۱ _۳۰ر۲_ ۳۰ر٤_ ۳۰ر٦_ ۳۰ر۸
مونت‌کارلو (۷۹۷٤۱) ۳۰ر۱۰ _۳۰ر۲_ ۳۰ر٤_ ٤۵ر٦ _ ۹
پانوراما (۷۹٤۵۷۰) ۳۰ر۹ _ ۳۰ر۱۱_ ۳۰ر۱_ ۳۰ر۳_ ۳۰ر۵_ ۳۰ر۷_ ۳۰ر۹
کارون (۹۵۵۱٦۵) ۳۰ر۱۰ _ ۳۰ر۱۲_۳۰ر۲ _ ۳۰ر٤ _ ۳۰ر٦_ ۳۰ر۸
آستارا (۸٤۰۲۲) ۳۰ر۱۰ _۳۰ر۲ _ ۳۰ر٤_ ٤۵ر٦_ ۹
★ عشق کنتوزی رنگی رابرت تیلور _ آنتونی کوئین
پردیس (۳۰٤۲۵۹) ۹_ ۱۱_ ۱_ ۳_ ۵_ ۷_۹
★ ده‌گلادیاتور _ رستوران بزرگ
دنیا (۳۹۳۸۱۲) ۹_۱۱_۱_۳_۵_۷_۹
طوقی _ بهروز وثوقی _ ملك مطیعی _ آفرین
خورشیدنو (۲۹۳۵۷۸) ۹_ ۱۱_ ۱_ ۳_ ۵_ ۷ _۹
★ چه‌شیرین _ چه شیطون _ رنگی _کارول بیکر
آریا (۳۱۹۸۸٤) ۹_ ۱۱_ ۱_ ۳_ ۵_ ۷_۹
★ دراز وکوتاه _ رنگی _ چیچو و فرانکو
ستاره (۵۳۹۷۲۱) ۹_ ۱۱_ ۱_ ۳_ ۵_۷_۹
★ چکمول_ رنگی _ وودی استراد
برلیان (۲۹۳۵۳۵) ۹_ ۱۱_ ۱_ ۳_ ۵_ ۷_۹
★ پنجره _ بهروز وثوقی _ نوری کسرائی _ گوگوش
ماژستیك (٦٦۸٤٦۱) ۱۱_ ۱ _۳_ ۵_ ۷_۹
★ هنگ جانبازان _ رنگی _ کلینت ایستوود _ مکی‌ساوالاس
گلدیس (٦۲۸۷۱۳) ۲_ ۳۰ر٤_ ۷
★ ژنرال پاتون _ رنگی جرج سی‌اسکات
پارك (۳۱۹٦۳۷) ۹_ ۱۱_ ۱_ ۳_ ۵_۷_۹
★ باربارلا_ رنگی _ جین فوندا
ماندانا (۷۹۹۸۲) ۳۰ر۲_ ۳۰ر٤_۳۰ر٦ _۳۰ر۸
★ لورل هاردی قرن بیستم _ یک مرد ویک طپانچه
البرز (۳۰٤۲۵۸) ۳۰ر۸_۱۲ _۳۰ر۳_ ۷_ ۳۰ر۸
★ آخرین دلیجان _ ریچارد ویک فارک
سینما فروشگاه فردوسی (۳۰۱٦٤۱) ۳۰ر۱۰_ ۵_ ۳۰ر٦

سانس ایتالیائی
درایوین ونك ٦_۸_۱۰ (دومامور آتش نشانی)
سانس انگلیسی
گلدیس ساعت ۳۰ر۹ فیلم (هنگ جانبازان)
★ **نمایشنامه کمدی قنبر بی‌غم بانضمام کنسرت آغاسی**
تئاتر پارس (۳۱۸۸۱۱) ۵_ ۸_ بعدازظهر

برنامه‌تلویزیون

کانال ۷و۳و۹

قسمت دوم برنامه روزپنجشنبه
۰۰_۱۷ کیسی‌جونز
۳۰_۱۷ کود کان
۰۰_۱۸ جادوی علم
۳۰_۱۸ مسابقه جایزه‌بزرك
۰۰_۱۹ افسونگر
۳۰_۱۹ یکی بود یکی نبود
۳۰_۲۰ ضیافت تخت‌جمشید
۰۰_۲۱ مشروح اخبارهمراه با فیلم های خبری
۰۰_۲۲ برنامه مخصوص تولد شهبانو
۳۰_۲۲ فیلم سینمائی

برنامه جمعه
٤۵_۱۰ اسلاید و موزیك
۰۰_۱۱ سلام شاهنشاهی و اعلام برنامه
۰٤_۱۱ کارتون و موسیقی کودك
۳۰_۱۱ موسیقی ایرانی
۰۰_۱۲ مسابقه
۳۰_۱۲ فوتبال
۰۰_۱۳ واریته کو کو
۲۰_۱۳ رویدادها
۰۰_۱٤ فیلم سینمائی
۳۰_۱۵ برنامه مخصوص
۰۰_۱٦ رپرتاژاز تخت‌جمشید (رژه)
۰۰_۱۷ موسیقی محلی
۳۰_۱۷ شما و تلویزیون
۰۰_۱۸ مسابقه و چهره‌ها
۳۰_۱۸ بل‌فگور
۰۰_۱۹ دختر شاه‌پریان
۳۰_۱۹ موسیقی فرهنك وهنر
۰۰_۲۰ گنجینه هلندی
۳۰_۲۰ مشروح اخبار همراه با فیلم های خبری
۳۰_۲۱ موسیقی ایرانی
۰۰_۲۲ بالاتر از خطر
۰۰_۲۳ سرداران استقلال

قسمت اول برنامه روز شنبه
٤۵_۱۰ اسلاید و موزیك
۰۰_۱۱ سلام شاهنشاهی و اعلام برنامه
۰٤_۱۱ کارتون و بچه‌ها
۳۰_۱۱ فیلم سینمائی
۰۰_۱۳ موسیقی اصیل
۳۰_۱۳ پیتون
۰۰_۱٤ ساز تنها
۱۵_۱٤ مردی درسایه
۳۰_۱٤ اخبار
۰۰_۱۵ واریته ایرانی
۳۰_۱۵ تاثیر ادبیات ایران برغرب
۰۰_۱٦ رپرتاژ از کاخ سعدآباد تا آرامگاه و از آرامگاه تا میدان شهیاد

برنامه آموزشی

برنامه جمعه
۰۰_۸ آهنگها وچشم‌اندازها
۳۰_۸ سلام شاهنشاهی ، سرود جشنها ، سرودفرهنك اعلام برنامه
٤۵_۸ رویدادهای آموزش و پرورش در هفته‌ای که‌گذشت
۱۵_۹ برنامه کودکان(فیلم)
۰۰_۱۰ برنامه هنری برنامه موسیقی‌هنرستان عالی‌موسیقی شماره ۲
۰۰_۱۱ رپرتاژ جشنها
۰۰_۱۲ فیلم سینمائی
۳۰_۱۳ سلام شاهنشاهی و پایان برنامه

برنامه بامدادی شنبه
۰۰_۸ ترانه‌ها و چشم‌اندازها
۳۰_۸ سلام شاهنشاهی _ سرودفرهنك _ سرود جشن ها _ اعلام برنامه
٤۰_۸ اشعار حماسی
۵۰_۸ مکالمه آلمانی
۰۵_۹ سیری در تاریخ دو هزارو پانصد ساله‌شاهنشاهی
۳۰_۹ فیلم آموزشی
۰۰_۱۰ ریاضیات دوره راهنمائی
۲۰_۱۰ برنامه هنری
۰۰_۱۱ رپرتاژی از جشنها
۰۰_۱۲ سلام شاهنشاهی و پایان برنامه

برنامه آمریکا

برنامه امشب
۳۰_۱۷ بیلی‌واکر
۰۰_۱۸ رویداد های هفته
۱۵_۱۸ برنامه آگهی
۳۰_۱۸ دون‌نوتز
۳۰_۱۹ جشن شاهنشاهی
۳۰_۲۰ افراد شجاع
۳۰_۲۱ دام
۵۵_۲۱ برنامه آگهی
۰۰_۲۲ بعدا اعلام میشود
۳۰_۲۲ جشن شاهنشاهی
۱۵_۲۳ ساعت احتمالی‌پایان برنامه

برنامه جمعه
۳۰_۱۳ زندگی همین است
۰۰_۱٤ کریستوفرها
۱۵_۱٤ قلب مقدس
۳۰_۱٤ بازی بولینك
۳۵_۱۵ نخستین سه‌شنبه
۰۰_۱٦ جشن شاهنشاهی
۳۰_۱۷ برنامه هوائی
۰۰_۱۸ رویداد های هفته
۱۵_۱۸ برنامه آگهی
۳۰_۱۸ کارول‌برنت
۳۰_۱۹ ادسالیوان
۳۰_۲۰ بونانزا
۳۰_۲۱ کارآگاهان
۵۵_۲۱ برنامه آگهی
۰۰_۲۲ فیلم سینمائی

ورزش

مرحله نهائی مسابقات فوتبال قهرمانی باشگاههای ایران

شب گذشته فدراسیون فوتبال ایران اعلام‌کردمرحله دوممسابقات فوتبال قهرمانی باشگاههای ایران از روز پنجشنبه ٦ آبان در دو گروه چهار تیمی بصورت رفت و برگشت آغاز خواهد شد و در پایان این دیدارها ، چهار تیم برگزیده از هردو گروه بطور ضربدر نامزد دیدارهای نهائی خواهند بود.

تاریخ قرعه‌کشی دور دوم

قرعه‌کشی دور دوم بازیهاساعت ٦بعد ازظهر ۵شنبه ۲۹مهرماه در محل فدراسیون فوتبال‌ایران انجام خواهد شد و چهار تیم نخست گروههای چهارگانه دور مقدماتی در دو گروه قرار خواهند گرفتو تیمهای دوم هرگروه نیز بحکم‌قرعه در این جمع خواهند بود.

با آغاز فصل جدید ورزش و جابجا شدن چهره‌های باشگاههادر فصل تازه فدراسیون فوتبال اعلام کرده است که تیمهای برگزیدهدور دوم باید اسامی بیست ودوبازیکن فصل تازه خود را با عکس تا تاریخ قرعه‌کشی در محل دفتر مشترک به فدراسیون فوتبال‌تسلیم کنند.

مسابقات مقدماتی‌در جام قهرمانی باشگاههای ایران چندی قبل با شرکت تیمهای اول تا چهارم‌باشگاه های تهران و تیمهای برگزیده استانهای مختلف ایران در چهار منطقه کرمان ـ اصفهان ـ رشت ـ کرمانشاه بطور دوره‌ای انجام شد وهشت تیم پاس‌تهران ـ سپاهان اصفهان ـ جم آبادان ـ عقاب تهران ـ تاج مسجد سلیمان ـ پرسپولیس تهران ـ تاج نوشهرو تاج تهران برگزیدگان دور نخست میباشند که در این‌میان جم آبادان شگفتی آفرین‌دیدارهای دورنخست باپیروزی‌برعقاب تنهاتیم‌شهرستانی است که دراین جمع عنوان‌نخست گروه خود را دارا میباشد.

تیم موفق جم آبادان

مسابقات نهائی در شرایطی از ششم آبانماه آغاز میشود که فدراسیون فوتبال ایران اعلام کرده است تنها بازیهای‌رفت را ازجانب تیمهای تهرانی قادر بانجام‌میباشد باین ترتیب در صورتیکه در این قرعه‌کشی دوتیم تهرانی بایکدیگر روبرو باشند در شمار بازیهای عقب افتاده منظور خواهد شد ، بعبارت ساده‌ترکلیه بازیهائیکه خارج از تهران صورت گیرد از این تاریخ آغاز خواهد شد.

در فصل گذشته دیدارهای اوج قهرمانی باشگاههای ایران بین هشت تیم پاس تهران ـ برق‌تهران ـ آریا مشهد ـ تاج شیراز ـ کارگر آبادان ـ پرسپولیس تهران ـ تاج تهران و تاج آبادان در دوگروه بطور دوره‌ای در استادیوم‌امجدیه انجام شد و سرانجام تاج تهران باپیروزی ۱ـ۲ در فینال مقابل‌پاس تهران عنوان قهرمانی را بدست آورد.

باین ترتیب در جمع هشت تیم برگزیده دور یک چهارم امسال‌تنها سه تیم پرسپولیس ـ پاس و تاج تهران از دور قبل‌حضور دارند که این جمع چون گذشته همچنان امیدهای بزرگ فتح جام میباشند

ضمن آنکه تیم موفق جم آبادان در دور مقدماتی باکیفیتی که در کرمان ارائه کرد بجمع امیدها پیوسته است.

تاج تهران سال گذشته با این چهره قهرمان‌جام‌باشگاههای ایران شد ، از چپ براست ایستاده : عبداللهی ـ کارگر جم ـ جباری ـ جان ملکی ، ظلـی ، نشسته:قلیچ خانی ـ قراب ـ حق‌وردیان ـ مظلومی ـ حاج‌محمد ـ پورحیدری ، ـ حجازی در عکس غایب است.

رادلیور در صدر گروه تنیس قهرمانی جهان

تـام اوکـر هلندی وکـن رزوال استرالیائی نزدیکترین حریفان‌لیور هستند

در دوبل برایان فیرلی واسماعیل‌ـ الشافعی برمارك کاکس وگراهام استیل ول پیروز شدند !

در هفدهمین مسابقه تنیس گروه «تنیس قهرمانی جهان» که در کلن واقع در آلمان‌غربی انجام میشود آرتوراش قهرمان سیاهپوست امریکائی موفق شد در یك‌بازی جالب‌و هیجان‌انگیز ۲ـ٦ ، ٦ـ۳ و ۵ـ۷ «برایان‌ـ فیرلی» تنیس‌باز نیوزیلندی را مغلوب کند و به دور بعدی‌این مسابقات راه یابد.

«جف‌باروئیك» امریکائی‌تازه وارد به گروه ، تری‌رایان قهرمان افریقای جنوبی را کـه چون خود او ، تازه به افراد عضو «تنیس قهرمانی جهان» پیوسته ٦ـ۷ ، ۷ـ٦ و ۲ـ٦ شکست داد در حالیکه «نیکی پیلیك» تنیس‌باز یوگسلاوی ۲ ست با نتیجه ٦ـ۷ بر گراهام استیل‌ول قهرمان انگلیسی‌فائق آمد و پس‌از بازی این دو بار دیگر «آش» به میدان آمد و «باب‌ماد» ازافریقای جنوبی را ٤ـ٦ و ۳ـ٦ شکست داد و به یك‌شانزدهم رسید در حالیکه باب‌لوتز امریکائی با غلبه بر «اون‌دیویدسن» راهی همین مرحله شد.

اولین تنیس‌بازی که به یك هشتم‌نهائی‌رسید «کلیف‌درایسدن» از آفریقای جنوبی بود که ۲ ست پی‌درپی نیکی‌پیلیك را با نتیجه ٦ـ۷ در تك گیم های تای ـ برك مغلوب کرد.

بهترین بازی دور دوم

باب کارمایکل استرالیائی مقابل آندره‌گیمنو اسپانیائی بخوبی مقاومت کرد اماسرانجام این گیمنو بود که ۲ـ٦ ، ۷ـ٦ و ٤ـ٦ پیروز شد.

تام‌لئونارد دانشجوی‌ریاضیات که ازجمله تنیس‌بازان جوان امریکائی بشمار میرود «توربن اولریج» دانمارکی را سخت به زحمت انداخت ، او پس از آنکه درست اول ٦ـ٦ با اولریج مساوی کرد در تك‌گیم تای‌ـ برك‌نیز پابپای او پیش آمد وبا اختلاف ناچیزی ست اول را باخت اما در ست دوم به‌حریف اجازه تساوی نداد و ٤ـ٦فاتح شد ! ست سوم پایان مقاومت لئونارد و پیروزی اولریج‌باتجربه بود که ۵ـ۷ حریف جوان را مغلوب کرد.

روی‌بارث امریکائی دیگری بود که ۳ـ٦،٦ـ۳و ۳ـ٦مغلوب فرداستول استرالیائی شد و حذف گشت.

بهترین بازی دور سوم بین مارتی‌ریسن امریکائی فاتح جام آریامهر و راجرتیلور انگلیسی انجام گرفت ، این مسابقه‌که دوبار بعلل مختلف قطع شد سرانجام با پیروزی ریسن به پایان رسید که ٦ـ۷ ، ٦ـ۷ و ۳ـ٦ بهترین بازیکن انگلیسی را در هم شکست !

در مسابقات دوبل ، برایان‌ـ فیرلی و اسماعیل الشافعی به ترتیب از مصر و نیوزیلند بر مارك کاکس و گراهام‌استیل‌ول بریتانیائی با نتایج ٦ـ۷ ، ٦ـ۱ و ٤ـ٦ غلبه کردند.

رادلیور که اینك با ۷۱٫۲۵ امتیاز در صدر جدول رده‌بندی قهرمانان عضو گروه «تنیس قهرمانی جهان» قرار دارد ، دیشب وارد کلن شد تا بازیهای‌عقب‌مانده خود را دراین تورنمنت انجام دهد . در این جدول، بدنبال‌اوتام‌اوکر هلندی با۶۶امتیاز وکن‌رزوال‌استرالیائی با ۶۵ امتیاز قرار دارند.

رادلیور صدر نشین مسابقات «تنیس قهرمانی جهان»

ساعت ۱۰ صبح جمعه ۲۳ مهرماه (همین‌هفته)
درانجمن :
نمایش فیلم جالب وتماشائی :

منهم گریه کردم

باشرکت بهروز وثوقی، پوری بناتی ونیلوفر
همراه بابرنامه هنری :

علی نظری

وبا حضور ستاره ارزنده فیلم

نیلوفر

ورود برای عموم خانواده‌ها آزاد است وازامروز صبح وعصر وهمچنین صبح جمعه، میتوانیدبرای تهیه کارت ورودی به انجمن (خیابان بهارشمالی خیابان نامجو) مراجعه فرمائید . تلفن :
۸۲۴۸۳۱ ـ ۸۲۴۹۸۴

دانش‌آموزان‌ممتاز

فریبا صدقیانی فرد دانش آموزممتاز کلاس‌اول‌دبستان ملی کیمیا با معدل ۱۹٫۳۳

ابوالملجاعصدر طهوری‌دانش آموز ممتاز کلاس ششم دبستان شوش

دنیای ورزش
روزهای شنبه
منتشر میشود

مسابقه فوتبال
گارد با دیهیم
فردا ساعت ٤ بعد ازظهردرکلوپ رضاپهلوی‌ـ جاده آرامگاه ـ نازی آباد مقابل تعمیرگاه شرکت واحد

دامداران کشور

یونجه‌های پرس شده لقمه‌ای ـ (کبوب) وعدل بندی شده خشك

محصول شرکت کشت وصنعت ایران وامریکا
با ۳۵٪ پروتئین خام وفسفر اضافی نسبت به‌یونجه‌های خشك معمولی به رشد سریع وازدیاد شیردامهای شما کمك بسیار موثری مینماید.
نماینده فروش ـ تهران ـ خیابان شاهرضا دروازه دولت بین روزولت وخاقانی شماره ٦۱۲
تلفن ۸۳۲۱۹۲ ـ ۸۲۰۸۰۲ ـ ٦٦۲٦٤٦ و ٤٤٤٥٤

علاقه ما به اروپاست

برخی از خطوط هوایمائی بشما توصیه میکنند ، فقط از کشور آنها دیدن کنید.

البته ما هم علاقمندیم که شما به آلمان بیائید. بالاخره آلمان وطن ماست.

اما بنابر احساس ما ، دیدن فقط یك کشور در اروپا کافی نخواهد بود.

اروپا تنها عبارت از چند شهر معروف توریستی نیست. آفتاب هست. برف هست. در بسیاری از نقاط ، نقاط کنار دست. و بالاخره مردمان اروپا.

بهر نقطه اروپا که ما پرواز می‌کنیم ، تبسم و خوشروئی در انتظار شماست ، چه احساس ماست که به میهن ما گام میگذارید.

لوفت هانزا به ۵۰ شهر در ۲۲ کشور اروپا پرواز می‌کند. و برای نقاطیکه پرواز نداریم ، رهنمون مناسبترین ترن ، اتومبیل و کشتی رود پیما برای شما هستیم.

توصیه می‌کنیم که حتماً بیائید و همه اینها را به‌بینید.

علاقه ما به اروپاست ، در همه مسیر شما.

امیدواریم که ما همراه شما باشیم.

لوفت هانزا
تهران : ۳۱۱ خیابان تخت جمشید
ذخیره جا و بلیط : ۷۸ ـ ۸۲۲۰۷۱
یار : ۸۲۲۰۷۰ و ۸۲۲۰۷۹
آبادان : هانزالاین تلفن : ۲۴۸۰

بخاری ارج
نفت‌سوز و گازسوز
زیبا ـ پرحرارت ـ کم مصرف
در ۱۰ مدل متناسب با مبلمان منزل شما
برای گرم کردن اطاق یا سالنهای بزرگ بمساحت ۱۵ تا ۲۰۰ متر مربع

زمستان گرم و مطبوع در پناه بخاری ارج

اطلاعات
شماره مخصوص جشن‌های ۲۵۰۰ ساله شاهنشاهی ایران

داستان تاریخی
از: شادروان حسین سرور

هنرنمائی کریمخان زند دربرابر نادرشاه

قدرت بازوی خان‌زند همه را غرق حیرت کرد

شادروان حسین مسرور در زمان حیات خود داستانهای تاریخی بسیاری برشته‌نگارش کشید. این داستانها که بقلم استاد فقیدنگاشته‌شده زیبائی، لطف و جذابیت خاص دارد. از میان آنها «ده نفر قزلباش» که بصورت کتاب و پاورقی منتشر شدطرفداران فراوان‌پیدا کرد و بر شهرت و محبوبیت استاد افزود.

داستانی که در اینجا مطالعه می‌کنید یکی از این داستانهای تاریخی است و در زمان حیات استاد یکبار منتشر گردیده است.

*

از صبح زود میدان نقش جهان آب پاشی و رفته شده بود و کار کنان نسقچی باشی به‌تمام‌معابرورهگذرهائی که به میدان شاه عباس منتهی میشد نظم و تربیت داده بودند.

یك سرا پرده بزرك دوازده دیرك از مخمل سبز در مقابل عالی قاپو افراشته شده، در اطراف آن خیمه های کوچك و بزرك برنگهای سرخ و زرد قسمتی از میدان تاریخی نقش جهان را زینت داده بود.

مردم می‌دانستند که تایك ساعت دیگر سپهسالار ایران طهماسب قلی‌خان (ندرقلی)از هزار چریب اردوگاه خود وارد شهر شده در این سبز خیمه پذیرائی خواهد گردید.

سفرا وایلچیان و تجاربزرك خارجی از هلندی و فرانسوی و انگلیسی و روسی با اسب وجلو دار صبح زوداز قصرهای شاهی و جلفای ارمنی نشین بشهر آمده، در این چادر ها جای گرفته بودند - تنها سفیری‌که حضور نداشت ایلچی عثمانی بود که در اینموقع بواسطه شعله‌ور بودن آتش جنك در میان دو دولت در پایتخت‌حضور نداشت.

اسبانی که این میهمانها را بمحل پذیرائی آورده بود با زین و یراقهای جواهر نشان‌و طلا اندود در گوشه میدان در سایه نگاهداشته شده روی زین هارا بازین پوشهای‌زربفت و حاشیه‌های گرانبها پوشانیده بودند.

دفعتا صدای نقاره بلند شد و بوق کرناهائی که در غرفه های مرتفع نقاره خانه قرار داشت بصدا در آمد و مردمی که در کناره‌های میدان بهم فشرده میشدند دانستند که سپهسالار طهماسبقلی خان در حال ورود بمیدان است.

سواران جلودار که بهترین اسلحه و لباس را داشتند از دروازه میدان با یك پرچم در حال نظم و ترتیب وارد شده بطرف سراپرده سبز رهسپار گشتند.

طهماسبقلی خان در میان سواران کشیکخانه حرکت می کرد و بواسطه یك جقه‌الماس که در جلوعمامه داشت‌شناخته میشد - خیلی به آهستگی‌اسب میراند و باکمال دقت مردم و تماشاچیان را نظاره‌میکرد. ندر قلی در سیمای مردم پایتخت آثاری از خرمی و نشاط می‌دید که هیچگاه‌در مواقع‌دیگر نظیر این احساسات و مقبولیت عمومی رادرمردم مشاهده‌نکرده بود.

این مردم چند روز قبل برای

شادروان حسین حسین سرور

تماشای اسبران عثمانی بخارج شهر رفته و از دیدن پرچمهای لوله شده وتوپهای بغنیمت گرفته که از میدان جنك نهاوند آورده شده بود، غرق حیرت و نشاط شده‌بودند.

این مردم سالها بود که اسرای خارجی را ندیده بودند و سرداری که با این همه‌خاتم پر ارزش و اسیران بسیار وارد پایتخت شود بخاطر نداشتند.

ظهور چنین سردار صف شکن و فرمانده دشمن‌افکن‌در عرصه لشکری ایران چنان محبوبیتی بطهماسبقلی‌خان‌داده بود که ندرقلی دقایق ورموز آنرا در سیمای مردم بطور واضح و روشن ملاحظه می - نمود.

وارد میدان شد و از جلو صف سواران رشید و با مهابت خود که مانند زنجیری دور میدان زیر سایه درختان کهن سال ایستاده بودند عبور کرد.

بسیار خوشوقت و راضی بنظر میامد - هیچ اثری از خشونت‌سربازی‌ومهابت‌همیشگی در چهره او دیده نمیشد - آهسته اسب می‌راند و درروحیه مردم مطالعه میکرد - رخسار شکفته و چشمان گنا خوان و لبان تبسم آمیز خلق را می - نگریست.

ندرقلی نکته سنج و دقیقه شناس همان روز دریافت که بزودی ملت ایران‌پاداش‌زحمات و فتوحات افتخار آمیز اورا خواهد داد و قدرشناسی خودرا نسبت برجال تاریخی خویش مشهود خواهد ساخت.

وارد میدان شده نزدیك سراپرده بزرك از اسب فرود آمد و مانند نقطه‌ای در میان حلقه سرداران و بزرگان و خارجیانی که قصد تماشای او را داشتند ناپدید گردید.

داخل پوش سلطنتی شده شاه طهماسب را که باحاشیه و همراهان درآن مجلس‌حضور داشت کرنش کرد و از حضور شاه اجازه خواست که مسابقه های لشگری را آغاز کند. آنگاه به نسقچی باشی(رئیس انتظامات) فرمان داد که‌شروع مسابقه را بسواران ایلاغ و داوطلبان هر قسمت را بجا - های خود روانه سازد.

ندرقلی اصرار داشت که‌این مسابقه ها در حضور شاه و نمایندگان خارجی انجام‌پذیرد، تا همه بدانند که افراد لشگر طهماسبقلی خان تا چه اندازه کاری‌ودشمن شکن‌بار آمده‌اند قبل از همه مسابقه شمشیر آغاز شد و کار گزاران میدان دو جهاز شتررا که برای اینکار تهیه شده بود بوسط میدان آورده مقابل پوش سلطنتی‌بر زمین نهادند. حسن خان‌شاملو و علیقلی خان افشار قاضی مسابقه بودند باشاره ایشان یك دسته سوار که در انتهای میدان بر اسب نشسته بودند پیش آمده در صدر میدان ایستادند.

- این دسته داوطلب‌مسابقه شمشیر بودند که دوریکدیگر حلقه زده شمشیر های صیقلی و بران خود را بیکدیگرنشان می‌دادند.

سوارانی که دور میدان را گرفته بودند نام اشخاصی‌را بزبان می‌آوردند که‌عقیده‌داشتند امروز مسابقه را خواهند برد و شمشیر گوهر نگار بکمر بند

بقیه در صفحه ۲۲

برگزاری جشنهای غرور انگیز ۲۵۰۰ سال شاهنشاهی ایران

نشانه عزم راسخ ایران

برای تجلیل از کوشش بزرگ، بنیانگذار تمدن درخشان و کهن ایران زمین

وتقدیم سپاس به پیشگاه

شاهنشاه آریامهر

پایه‌گذار تمدن بزرگ و نوین ایران امروز است

این آئین پرشکوه را ملت ایران تهنیت میگوید.

هیئت‌مدیره و کارکنان کارخانجات شرکت‌سهامی مخمل وابریشم کاشان

شماره مخصوص جشن‌های ۲۵۰۰ ساله شاهنشاهی ایران

هنر نمائی کریمخان زند در برابر نادرشاه

بقیه در صفحه ۲۱

آنها آویخته خواهد شد .
هر دسته‌ی نام برنده‌ای شمشیر زن را یاد داشت میکردند که در آنروز تاریخی مطمح افکار خواهد شد و اغلب روی نظر خود شرط بندیها کرده‌نذر و عهد می‌بستند .

یکی میگفت احمد خان کردبچه - دیگری میگفت - اسدالله خان چگینی - اما بیش از همه نام عجب خان بر زبانها می - گذشت که در میان اردوی نادری از برگزیدگان ابطال و مشاهیر سواران بود اکثرمی- گفتند - ایندفعه هم دست و بازوی عجب‌خان چشمها راخیره خواهد ساخت .

عجب خان که امامقلی اسم حقیقی او بود،در ضربت‌شمشیر از بهادران نامی ایران بود و بار ها دیده شده بود که روز نبرد زنجیرهای توپ و لوله - های زنبورك راباضربت‌شمشیر قلم کرده و مورد اعجاب و ستایش همگان شده است .

یکی از سواران میگفت : خدایا ، این شمشیر افتخار امروز به کمر چه شخصی‌بسته خواهد شد و کدام بازوی توانا بربودن این کمر بند افتخار نائل خواهد گشت ؟

دیگری میگفت : قطعا یك سیر جواهربغلافش نشانده‌شد، خوشابحال کسیکه با این شمشیر کشته میشود - اقلا این افتخار را دارد که با شمشیر صد هزار تومانی کشته شده - رفیقش گفت : نوش جان عثمانلو ، منکه ابدامیل ندارم زهر بخورم بخیال این که در کاسه طلا است .

در اینموقع سوار داوطلب اول ، اسبش را بجولان آورده در مقابل سراپرده تعظیمی کرد و راه وسط میدان را پیش گرفت و بگرم کردن اسب و جلب توجه‌تماشاچیان پرداخت- در حالیکه دوره میدان رامی- پیمود با دست و سربه دعاها و ثناهائی که برای موفقیت او از جانب سواران اظهار می شد پاسخ میداد . در مراجعت از صدر میدان رو بطرف هدف (جهازشتر) تاخت‌وهنوزفاصله‌ای مختصر داشت که دست و شمشیرش در هوا دیده شد و بلافاصله صدای فرود آمدن شمشیر روی هدف همه‌رامتوجه ساخت - همه سر ها را بالا کرده بدقت گوش میدادند نفسی از دلها شنیده نمیشد و مردم از پست و بلند دیدگان خود را بوسط میدان دوخته بودند .

شاه و ندرقلی با جمعیت خارجیان جلو خیمه هاایستاده نگران نتیجه و اعلام ارزش ضربت بودند .

شمشیر فرود امد و جهاز شتر که روی جهازی دیگر گذاشته شده بود تکانی‌سخت خورد. سوار در حین دورشدن رو پس کرده به هدف‌نگریست و از اینکه جهاز بر جای خود استوار بود آهی مختصر ازدل برآورد - نادر گفت: ظاهرا احمد خان بود ؟ -

- گفتند : نه سردار -قربان خان هراتی بود - تبسمی کرده گفت : شلغم خور بهتر ازاین شمشیر نمیزند .

در این حال بزرگان و خارجیان پشت سر نادرایستاده بوسط میدان می‌نگریستند .

حسن خان و علیقلی خان پیش دویده جای شمشیر را معاینه و خبر دادند که ضربت کاری نیست و داوطلب کار خود را انجام نداده است.

سوار دوم نمودار شد -این داوطلب با یك جهش اسب‌خود را بهدف رسانید شمشیر رااز غلاف کشید ودر حالی که‌خیره خیره‌به‌جهار شتر می‌نگریست، ضربت خود را فرود آورد .

اسب از جای پرید وشمشیر سوار در وسط جهاز شتر گیر کرد نزدیك بود از اسب بر - زمین افتد ، اما تکانی بشمشیر داده آن را از شکاف بیرون کشید و بتاخت از جلو هدف دور شده بانتهای میدان رسید. قاضی جای شمشیر رانگریسته قدری به آن خیره شد - اما بدون آنکه سخنی بر زبان‌آرد با دست و سر عدم حصول‌نتیجه را بتماشا کنان اعلام داشت .

در سیمای نادر اثری از گرفتگی و ناراحتی مشاهده شده ابرو ها را درهم کشید .

مثل اینکه میخواست‌سخنی بگوید ، اما پیدایش سوار سوم باعث شد که متوجه او شده از سخن خودداری کند .

این سوار کلاهی از نمد سفید برسرداشت و مو های سرش مانند حلقه‌ای سیاه‌دور کلاهش دیده میشد - دامن قبای بلند را بکمر زده‌شمشیر را از غلاف کشید و آن را مانند لنگری در پهلوی اسب خویش بحرکت آورد .

چشمها بطرف او دوخته شد و باز همهمه دعا و ثنا از میان مردم برخاست . هنوز نصف مسافت را نپیموده بود که‌پاها را به بغل اسب‌نواخته آنرا از جای کند و مانند گرد بادی از وسط میدان بطرف هدف روانه گردید .

شمشیر بلند و درشت او در هوا برق زد و بلافاصله‌صدای ضربت در فضای میدان طنین انداخت گرد و غبار اسب که بر طرف گردید مردم دیدند که جهاز شتر بدو نیم شده‌هر قسمت از روی جهاز دیگر بر- زمین افتاده است .

غلغله شادی و همهمه ثنا و ستایش بی‌اختیار از هر طرف برخاست و سوار سفید کلاه، در حالی که‌دست چپ راببازوی راست گرفته آنرا مالش‌می - داد از جلو هدف دور شد .شاه و ندرقلی خان نتیجه ضربت‌را از دور دیده بودند ، اماحسن خان نزودی خود را نزدیك‌جهاز رسانیده خیره خیره بدو قسمت آن نگریستن گرفت .

سپس بازگشته بحضور شاه و ندرقلی آمد و در حالی که لبخندی بر چهره‌داشت گفت: در وسط جهاز لوله زنبورگی وجود داشته که شمشیر این سوار آنرا مانند خیاری بدونیم کرده است - همه برای‌تماشا نزدیك هدف رفتند و بتماشای این دست و شمشیر و ضربت کاری ان پرداختند .

ندرقلی در حالی که دودست بکمر زده جای شمشیر را می- نگریست لبخندی مختصر بر لب داشت .

ایلچیان و سفرای خارجی از مشاهده این قدرت بازو حیرت زده نگاه میکردند و با دست و انگشت جای بریدگی‌راملاحظه می‌نمودند . طهماسبقلی خان گفت : بچه ها این سوار که بود : - کجا رفت ؟-

گفتند - کریم زند بود .

مفتخر و خرسندیم صمیمانه‌ترین تبریکات خود را بمناسبت
برگزاری آئین بزرگداشت میراث کورش کبیر
شاهنشاهی کهن ایران زمین
به پیشگاه مبارک اعلیحضرت همایون
شاهنشاه آریامهر
تقدیم داشته
سعادت و توفیق بیش از پیش ملت ایران را در پرتو عنایات شهریاری
از خداوند یگانه خواستاریم
شرکت فاخته

آئین پرشکوه برگزاری جشن
دوهزاروپانصدمین سال
بنیانگذاری شاهنشاهی
ایران راکه نشانه تجلیل از تمدن
درخشان و کهن ایران زمین است
به پیشگاه
ملت ارجمند ایران تبریک گفته
جاودانگی سلسله جلیل پهلوی
را از خداوند آرزو می نماید
پرویز رستگار و کارمندان

آئین پرشکوه برگزاری جشن
دوهزاروپانصدمین سال بنیانگذاری
شاهنشاهی ایران
راکه نشانه عزم راسخ نژاد آریا برای تجلیل از کورش کبیر بنیانگذار تمدن درخشان و کهن ایران زمین است
به پیشگاه ملت ارجمند ایران تبریک گفته
جاودانگی سلسله جلیله پهلوی را از خداوند آرزو مینماید
بازرگانی شفیق سوفر

برگزاری جشن
دوهزاروپانصدمین سال شاهنشاهی ایران
را به
رهبر خردمند انقلاب بزرگ اجتماعی ایران
اعلیحضرت شاهنشاه آریامهر
صمیمانه تبریک عرض نموده سرافرازی بیشتر ملت ایران را آرزومندیم .
مدیران و کارکنان شرکت سهامی کارخانجات بشمبانی افشار یزد

آئین پرشکوه برگزاری جشن
دوهزاروپانصدمین سال بنیانگذاری
شاهنشاهی ایران
راکه نشانه عزم راسخ نژاد آریا برای تجلیل از کورش کبیر بنیانگذار تمدن درخشان و کهن ایران زمین است
به پیشگاه ملت ارجمند ایران تبریک گفته
جاودانگی سلسله جلیله پهلوی را از خداوند آرزو مینماید
هنرستان صنعتی پیشه
صاحب امتیاز و مدیر مسئول مهندس علی داداشیان

در آستانهٔ جشن ۲۵۰۰ سال بنیانگذاری شاهنشاهی ایران

و در عصر انقلاب که صنایع ملّی هرچه بیشتر بارور و شکوفان می شود

گروه صنعتی بهشهر این جشن غرور آمیز را گرامی میدارد

و برگزاری آنرا به پیشگاه شاهنشاه آریامهر و هم میهنان عزیز تهنیت میگوید.

محصولات صنعتی :
ساختمانهای پیش ساخته فولادی (سوله) - کارتن وقوطی (برای مصارف مختلف بسته بندی) - اکسیژن - گلیسیرین (برای مصارف بهداشتی و صنعتی)

تولیدات نساجی : انواع پارچه های مخملی - انواع منسوجات الیاف مصنوعی - قالیچه مخمل کاشان.

وسائل مورد نیاز عمومی : فلاسك، چایخوری وترموس ایگل

محصولات کشاورزی: غذای طیورودام «پرورویمی» - کنجاله پنبه دانه وآفتاب گردان - پنبه - لینتر.

فرآورده های مواد مصرفی :
محصولات غذائی: روغن نباتی شاه‌پسند - روغن نباتی بهار روغن سالادلادن
محصولات بهداشتی : پودرلباسشوئی برف - پودرلباسشوئی کیمیا پودر لباسشوئی سردا - صابون آرایشی عروس - صابون گلنار صابون لباسشوئی گلنار - صابون لباسشوئی شیرین - صابون لباسشوئی فرهاد.

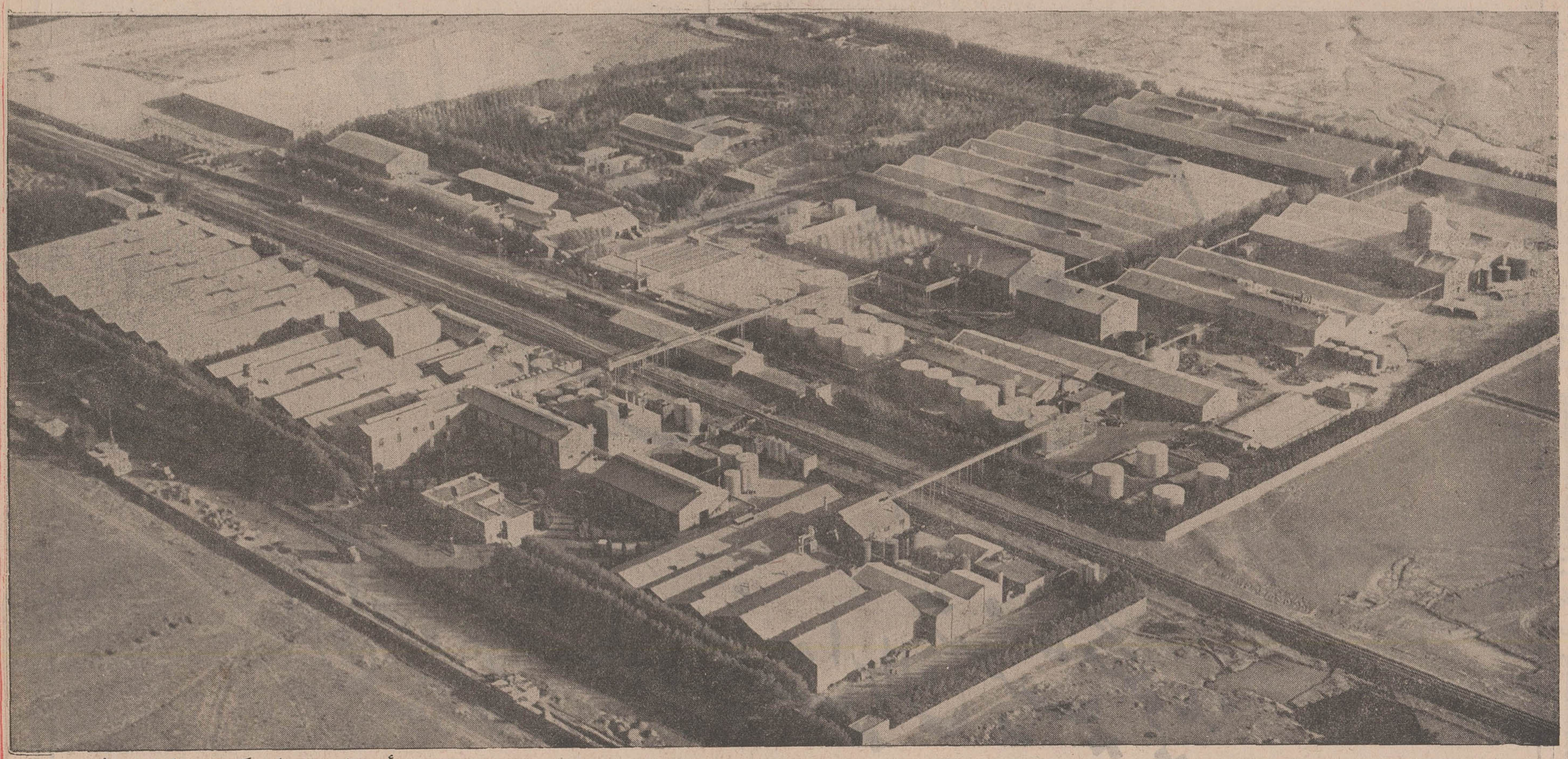

تأسیسات تهران گروه صنعتی بهشهر

گروه صنعتی بهشهر مجتمعی است از واحدهای تولیدی و بازرگانی که فعالیت آنها در رشته های تولید مواد مصرفی، محصولات صنعتی، کشاورزی، نساجی و امور ساختمانی گسترده شده و تحت مدیریت واحد اداره می شوند.
مرکز فعالیت گروه صنعتی بهشهر در تهران است ولیکن قسمت عظیمی از واحدهای صنعتی آن در شهرستانهای کاشان، بهشهر، گنبدکاوس، گرگان، نکا، نوشهر وخرمشهر قرار دارد. گروه صنعتی بهشهر افتخار دارد که باهمکاری بیش از ۵۰۰۰ نفر مهندس، متخصص، کارمند و کارگر خدمتگزار جامعه ایران است.

تهران خیابان سپهبد زاهدی شماره ۲۸۵ تلفنهای: ۹ - ۸۲۵۰۸۱ تلگرافی پنپاك تهران. تلکس: ۲۵۵۹ - تهران - پنپاك

برگزاری جشنهای غرورانگیز ۲۵۰۰ سال شاهنشاهی ایران

نشانه عزم راسخ نژاد آریا،

برای تجلیل از کوشش بزرگ، بنیانگذار تمدن درخشان و کهن ایران زمین

و تقدیم سپاس به پیشگاه

شاهنشاه آریامهر

پایه‌گذار تمدن بزرگ و نوین ایران امروز است

این آئین پرشکوه را ملّت ایران تهنیت میگوید.

کنسرسیوم اتوبوس سازان ایران

اطلاعات

شماره مخصوص جشن‌های ۲۵۰۰ ساله شاهنشاهی ایران

ملت خلاق

همانطور که ملل مخرب بدیهاوخرابیهائی از خود میگذارند که حتی بعد از آنان بر جای میماند ، ملل خلاق نیز از خودخوبیهاوخدمتهائی بیادگار میگذارند که باگذشتن آنان از میان نمیرود . ایران نمونه این ملل است .
مونتسکیو (روح‌القوانین ـ جلددوم‌ـفصل‌هفتم)

ایران متمدن ...

... ایران ازهمه این دول متمدن‌تر است. در آنجا هنرقدر و منزلتی بیشتروآداب‌ورسوم عمومی لطف و ظرافتی فزونتر دارد . کارهای دستی بسیار ظریفتر انجام میشود . علم‌ودانش دارای ارزش فراوانتری است . هیچ شهری نیست که در آن از قدیم مراکزی برای‌آموختن شعر و ادب ایجاد نکرده باشند .
زبان فارسی ، زبان شیرین و موزون و خوش‌آهنگ است که اشعاری دلپذیر وبیشمار پدید آورده است . همه آنچه سیاحان در باره ایران بماگفته‌اند حاکیست که در دنیا کشوری نیست که خوی بشری و انسانی در آن اینقدر زیاد باشد . آنچه برای مانقل کرده‌اند نشان میدهد که دراین سرزمین ملتی اجتماعی وآزاد فکر زندگی میکند که واقعا استحقاق خوشبختی رادارد .
ولتر (تحقیق در آداب ورسوم‌ملل ، فصل۱۹۳)

مظهر اصالت نژاد

فردوسی مظهر اصالت نژاد ایرانی است. بافتخار و معنویت ایمان دارد . بشردوست است و انسانی فکر میکند . خوبی را صمیمانه دوست دارد و پیشرفت مدنیت را ماموریت و هدف واقعی بشر میداند . این قهرمان برای ما بیگانه نیست ، از خود ماست .
فردوسی ، حافظ ، خیام ، سه نماینده برجسته این اعجاز شگفت‌انگیزی هستند که «ادبیات ایران» نام دارد ، ووجود آن بالاترین سند بقاء و ثبات نبوغ نژاد آریائی درغم‌انگیزترین و تلخترین ماجراهای تاریخ آسیا است.
رنان (مطالعات تاریخی وسفرها)

کلاسیك بزرك

در قلمرو ذوق وفکر ، بسیار بجاست که بدانیم کسانی هم از قبیل فردوسی ، این «کلاسیك» بزرك عالم بشریت در دنیا وجود داشته‌اند ، وقتی که بدین حقیقت پی‌بریم،دیگر نیمه خودمان را از دنیا ، برتر از آن نیمه دیگر نخواهیم شمرد .
سنت بوو (محاورات‌دوشنبه)

از : لافونتن

بازرگان ایرانی

بازرگانی ایرانی ، یکروز که بقصد تجارت عازم سفر بود قنطاری از آهن نزد همسایه خود بامانت گذاشت . در بازگشت بدو گفت : «آهن مرا پس بده» .
همسایه گفت: «آهن‌شما؟ دیگر آهنی در کار نیست، زیرا باید با تاسف تمام بگویم که موشی همه آنرا خورد . البته من خدمتکارانم را شماتت کردم . اما چه میشودکرد؟ همیشه هرانباری ، سوراخی دارد» .

بازرگان از چنین امر عجیبی بشگفت آمد ، و با این وصف چنین وانمود که آنرا باور کرده است . چند روز بعد ، پسر همسایه مکار را دزدید و سپس پدر اورا به شام دعوت کرد اما پدر از قبول دعوت معذرت خواست و گریان بدو گفت :
«استدعا دارم مرا معذور دارید ، زیرا دیگر نشاطی برای من باقی نمانده است . پسری را از جان دوست‌تر داشتم و غیر از او فرزندی ندارم . بهتر بگویم نداشتم ، زیرا اورا از من دزدیده‌اند . بحال زار من رقت آورید !»
بازرگان گفت : «دیروز ، در تاریک روشن غروب ، بومی آمد و پسر شمارا ربود ، ودیدم‌که اورابسمت‌عمارت کهنه‌ای برد» . پدر گفت : «چگونه میخواهید باور کنم که جغدی بتواند چنین طفلیرا با خود ببرد ؟ اگر لازم افتاده بود ، پسر من میتوانست جغد را در دست بگیرد» .
بازرگان در دنباله سخن گفت : «نمیگویم چگونه چنین چیزی ممکن است ، امامیگویم‌که بهرحال با دوچشم خودم این واقعه را دیدم و هیچ دلیلی نمی‌بینم که بعد از این گفته من حتی لحظه‌ای دراین باره تردید کنید . آخر چه تعجب دارد که جغدهای سرزمینی که درآن موشی بتنهائی یکقنطار آهن میجود ، پسربچه‌ایرا که نیم قنطار وزن دارد ، از زمین بردارند ؟»
همسایه بفراست دریافت که این ماجرای ساختگی از کجا آب میخورد . آهن را به بازرگان پس داد و فرزند خویش را بازگرفت .

از : بوالو

در فروغ اختر فروزان

ما همه مشتاق آرامش روح هستیم ، اما باید این آرامش دلپذیر را فقط در درون خویش جستجو کنیم . دیوانه‌ای دستخوش خطا و آشفتگی ، که در شهر و ده اسیر بیماری خویشتن است ، بیهوده براسب‌می‌نشیند تا مگر رنج و ملال خویش را تسکین بخشد ، زیرا پریشانی نیز برترک اسبش مینشیند و همراهش چهار نعل میتازد .
خیال میکنی اسکندر با ویران کردن جهان ،میان وحشت و آشوب و جنگ ، سراغ چه میگیرد ؟ بیچاره اسیر ملالی جانکاه است که یارای تسلط برآنرا ندارد ، لاجرم از آنکه با خودش تنها بماند میترسد و راهی برای فرار از دست خویش جستجو میکند . اینست آنچه ویرا بسوی آن سرزمینهای زادگاه سپیده سحری میبرد که در آن ایرانیان درفروغ اختر فروزانی که معبود ایشان‌است. میگدازند .

برگزاری جشن

دوهزار و پانصدمین سال شاهنشاهی ایران

را به

رهبر خردمند انقلاب بزرگ اجتماعی ایران

اعلیحضرت شاهنشاه آریامهر

صمیمانه تبریک عرض نموده سرافرازی بیشتر ملت ایران را آرزومندیم.

شرکت بریستول
ایران اس.ا

نماینده انحصاری
بریستول لابراتواری
سیراکیوز

بریستول میرز نیویورک
میدجانسون
Mead Johnson
ایوانسویل

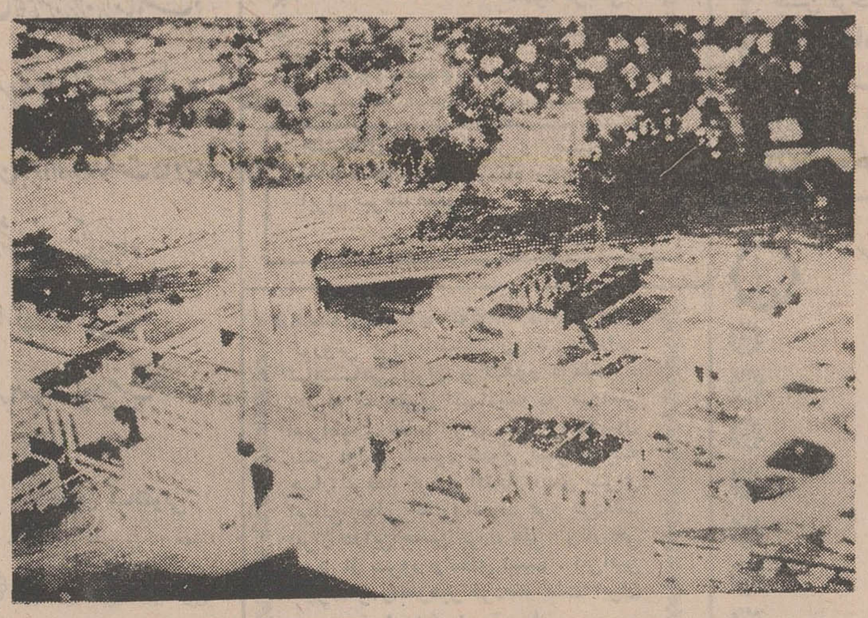

یکی ازشعبات بریستول دردنیا

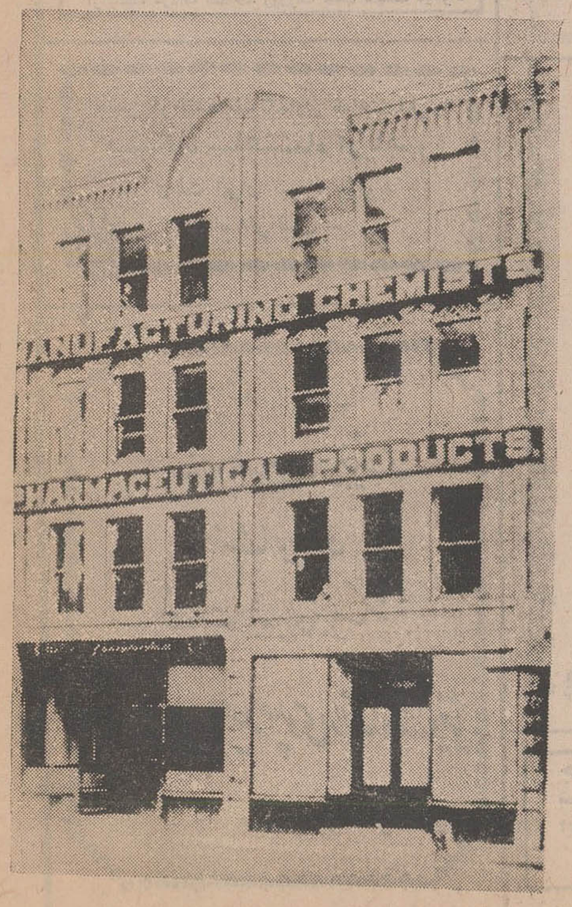

بریستول درآغاز کار

آموزگاران و کارکنان دبستانهای شهد :
جشن‌های شکوهمند دوهزار و پانصدمین سال برپایی شاهنشاهی ایران را
به پیشگاه شاهنشاه آریامهر ملت عزیز ایران
تبریک عرض می‌نمایند

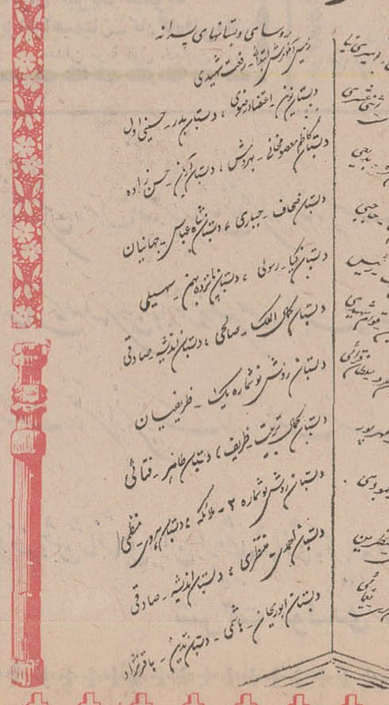

برگزاری آئین جشن دوهزار و پانصدمین سال
شاهنشاهی ایران را به پیشگاه مبارک
شاهنشاه آریامهر
و ملت ارجمند ایران تبریک و تهنیت میگوید.

سبزعلی علی پناه

انتشارات فروغی

جشن‌های ۲۵۰۰ سال شاهنشاهی ایران فرصتی است تا ۲۵ قرن تلاش یک ملت برای خدمت به تمدن و فرهنگ بشریت تجلیل شود این خجسته جشن را به پیشگاه
شاهنشاه آریامهر
و ملت باستانی ایران تبریک میگوید

الکتریکی اسرام
تجریش باغ فردوس

فرخنده جشن شاهنشاهی ایران بر شاهنشاه‌آریامهر وملت ایران مبارک باد
پوست دوزی لئون ـ چهار راه کالج

جشن‌های ۲۵۰۰ سال شاهنشاهی ایران فرصتی است تا ۲۵ قرن تلاش یک ملت برای خدمت به تمدن و فرهنگ بشریت تجلیل شود این خجسته جشن را به پیشگاه
شاهنشاه آریامهر
و ملت باستانی ایران تبریک میگوید
جاهد پیکانی منیریه قنادی میهن

تجلیل مردم جهان از کوروش کبیر، بخاطر بنیانگذاری تمدنی درخشان و آئین شاهنشاهی شکوهمندی است که ۲۵ قرن افتخار آفرین ایران زمین بوده است. جشن بنیانگذاری ۲۵۰۰ سال شاهنشاهی ایران را به پیشگاه
شاهنشاه آریامهر
آغازگر تمدن بزرگ ایران تبریک میگوید
فروشگاه لوازم‌خانگی اصلاحی
خیابان جیحون چهار راه هاشمی

برگزاری آئین جشن دوهزار و پانصدمین سال شاهنشاهی ایران را به پیشگاه شاهنشاه آریامهر و ملت ارجمند ایران تبریک و تهنیت میگوییم
شرکت کالای دندان پزشکی جهان

کوروش کبیر شاهنشاهی کهن ایران را بنیاد نهاد
نخستین منشور حقوق بشر و احترام به ارزشهای انسانی را نهاد
نمود تمدنی درخشان بوجود آورد که گذشت ۲۵ قرن
نتوانسته از شکوه و عظمت آن بکاهد
جشن بنیانگذاری شاهنشاهی ایران
را به پیشگاه شاهنشاه آریامهر و ملت ایران تهنیت میگوییم
ابراهیم خاگوئی
فروشگاه زرین نواب چهار راه رضائی

آئین شاهنشاهی ایران که کوروش کبیر در ۲۵۰۰ سال پیش بنیان گذار دودیعه‌ای است آسمانی که از قلوب فرد فرد ملت ایران ریشه گرفته و حوادث بنیان‌کن تاریخ نتوانسته است خللی در مجد و عظمت آن وارد آورد. افتخار برگزاری این جشن کم‌نظیر تاریخ برای نسل امروز تابد جاودان خواهد ماند. جشن تجلیل از بنیانگذار شاهنشاهی ایران را به
شاهنشاه آریامهر
رهبر ایران مترقی امروز تبریک میگوید
غلامرضا اسلامیان
فروشگاه لوازم خانگی مهتاب نو

آئین پرشکوه برگزاری جشن دوهزار و پانصدمین سال بنیانگذاری شاهنشاهی ایران را که نشانه تجلیل از تمدن درخشان و کهن ایران زمین است به پیشگاه ملت ارجمند ایران تبریک گفته جاودانگی سلسله جلیله پهلوی را از خداوند آرزو می‌نماید
سید جواد هاشمی‌زاد
آموزشگاه رانندگی نوین

جشن فرخنده بنیانگذاری شاهنشاهی را
پیشگاه شاهنشاه آریامهر
وملت ایران تبریک میگوید
اسمعیل و مصطفی فرسائی
ترانسپورت فرسائی ـ سه راه آذرین

جشن‌های ۲۵۰۰ سال شاهنشاهی ایران فرصتی است تا ۲۵ قرن تلاش یک ملت برای خدمت به تمدن و فرهنگ بشریت تجلیل شود این خجسته جشن را به پیشگاه
شاهنشاه آریامهر
و ملت باستانی ایران تبریک میگوید
آرایشگاه گردا
پهلوی جنب هتل میامی

فرخنده جشن شاهنشاهی ایران بر شاهنشاه‌آریامهر وملت ایران مبارک باد
حسن عباس نژاد
آرایشگاه مردانه سهیلا ـ روزولت جنب سینما دیاموند

جشن فرخنده بنیانگذاری شاهنشاهی را
پیشگاه شاهنشاه آریامهر
وملت ایران تبریک میگوید
کارگاه فنی لئون ـ

آئین پرشکوه برگزاری جشن
دوهزار و پانصدمین سال بنیانگذاری
شاهنشاهی ایران
را به پیشگاه ملت ارجمند ایران تبریک گفته
جاودانگی سلسله جلیله پهلوی را از خداوند آرزو مینماید
مهندس جواد خرسندی

فرخنده جشن شاهنشاهی ایران بر شاهنشاه‌آریامهر وملت ایران مبارک باد
آموزشگاه آرایش روز

جشن‌های ۲۵۰۰ سال شاهنشاهی ایران فرصتی است تا ۲۵ قرن تلاش یک ملت برای خدمت به تمدن و فرهنگ بشریت تجلیل شود این خجسته جشن را به پیشگاه
شاهنشاه آریامهر
و ملت باستانی ایران تبریک میگوید
نصرت‌الله اسکندری ـ رضا اسکندری
عینک سازی نیوتون شاهپور مقابل بیمارستان رازی

کوروش کبیر شاهنشاهی کهن ایران را بنیاد نهاد
نخستین منشور حقوق بشر و احترام به ارزشهای انسانی را نهاد
نمود تمدنی درخشان بوجود آورد که گذشت ۲۵ قرن
نتوانسته از شکوه و عظمت آن بکاهد
جشن بنیانگذاری شاهنشاهی ایران
را به پیشگاه شاهنشاه آریامهر و ملت ایران تهنیت میگوییم
برادران شالگونی
البنیات پیمان ـ منوچهری اول کوچه مهر

جشن‌های غرورانگیز و پرشکوه شاهنشاهی را به پیشگاه رهبر بزرگ ایران تبریک میگوید
شرکت داروئی طبیی خیابان امیرکبیر

فرخنده جشن شاهنشاهی ایران بر شاهنشاه‌آریامهر وملت ایران مبارک باد
منصور حق بین
سازنده لوازم ورزشی خیابان رزم‌آرا

بزرگداشت جشن دوهزار و پانصدساله شاهنشاهی ایران تجلیل شکوهمندی است که جهانیان از تمدن کهن و فرهنگ درخشان ایران بعمل میآورند
سرافرازیم برگزاری این آئین پرشکوه را به پیشگاه شاهنشاه آریامهر و ملت شریف ایران تهنیت میگوییم
شرکت تولیدی شیروشن نئون‌داد

ایران امروز بر هبری شاهنشاه آریامهر و اجرای منشور انقلاب سفید، از حیثیت بسابقه‌ای در جهان برخوردار است و برگزاری جشن دوهزار و پانصدمین سال بنیانگذاری شاهنشاهی ایران تجلیل پرشکوهی است که مردم جهان از تاریخ و فرهنگ پرافتخار ایران بعمل میآورند.
این خجسته جشن را به پیشگاه شاهنشاه آریامهر و ملت شریف ایران تهنیت میگوییم
چاپخانه کرمانیان
تهران ـ بازارنوروزخان

برگزاری جشن دوهزار و پانصدمین سال شاهنشاهی ایران را به پیشگاه بنیانگذار ایران مترقی امروز
اعلیحضرت شاهنشاه آریامهر
و ملت سرافراز ایران تبریک میگوید.
محمود قربانی
قنادی مارسل تهران‌نو ایستگاه پل

جشن فرخنده بنیانگذاری شاهنشاهی را
پیشگاه شاهنشاه آریامهر
وملت ایران تبریک میگوید
عزیز ابراهیمیان ـ کارگاه فنی مان
میدان تریا اول خیابان آریا

جشن‌های غرورانگیز و پرشکوه شاهنشاهی را به پیشگاه رهبر بزرگ ایران تبریک میگوید
اصغر لیشاری منش ـ اتو شارژ

کوروش بزرگ با بنیانگذاری آئین جاودانی شاهنشاهی ایران و صدور فرمان احترام به حقوق انسانها در سراسر امپراطوری عظیم ایران، در ۲۵۰۰ سال پیش اولین منشور حقوق بشر را به جهان عرضه کرد و افتخار ابدی برای ایرانی بجای گذارد. قلوب فرد فرد ملت ایران در این جشن بزرگ ملی و تاریخی لبریز از سرور و شادی است. این آئین پرشکوه را به رهبر خردمند ملت ایران
شاهنشاه آریامهر
تبریک میگوید
شرکت سالم با مسئولیت محدود

تجلیل از کوروش بزرگ بنیانگذار ۲۵۰۰ سال شاهنشاهی ایران، تجلیل از زندگی غرورانگیز ملتی است که درخشانترین صفحات تاریخ جهان، به ادوار زندگی پرشکوه و جلال وی اختصاص دارد. برگزاری جشن های شکوهمند شاهنشاهی را به پیشگاه شاهنشاه آریامهر و ملت ایران تبریک میگوید
الکتروکلمن

آئین شاهنشاهی ایران که کوروش کبیر در ۲۵۰۰ سال پیش بنیان گذار دودیعه‌ای است آسمانی که از قلوب فرد فرد ملت ایران ریشه گرفته و حوادث بنیان‌کن تاریخ نتوانسته است خللی در مجد و عظمت آن وارد آورد. افتخار برگزاری این جشن کم‌نظیر تاریخ برای نسل امروز تابد جاودان خواهد ماند. جشن تجلیل از بنیانگذار شاهنشاهی ایران را به
شاهنشاه آریامهر
رهبر ایران مترقی امروز تبریک میگوید
نصیری ـ نمایشگاه مبل پیکاسو
جاده قدیم شمیران ـ ایستگاه پرورشگاه

برگزاری جشن دوهزار و پانصدمین سال شاهنشاهی ایران نشانه ایست از وحدت ملی و اعتماد ناگسستنی ملت بزرگ
دهقانان که میراثهای کهن و ارزشمند خویش صمیمانه دلبسته‌اند در بارش تلاش خود در ایجاد تمدن
جهان سهمی ارزنده و آبرومند داشته‌اند. و افتخار آفرینند.
فرخنده جشن شاهنشاهی ایران را به پیشگاه شاهنشاه آریامهر و ملت کهنسال ایران تهنیت میگوید.
شرکت تولیدی شیروشن نئون‌داد

مقنع، پیامبر نقابدار خراسان

قیام مقنع علیه خلیفه عباسی و کوشش او برای آزادی ایران

اثر : تامس مور شاعر و نویسنده بزرگ انگلستان .

در ان ایالت سرور اور خورشید که افتاب تابان بیش از هر خطه دیگری از ایران زمین بر ان طالع میشود و زادگان زیبای فروغ خورشید، گلها و میوه‌ها، با چهره‌ای از ازرم گلگون بر روی جویباران خم میشوند، در ان سرزمین که مرغه زیباترین همه جوی ها در میان قصور پر جلال مرو وبیشه‌های انجریان دارد ، پیمبر پیشوا بر روی تختی که ایمان تعصب امیز میلیونها نفر از پیروان وی اورا بدان بالا برده بود نشسته بود.

«مقنع» بزرگ نقابی از نقره خام بر روی داشت تاپیشانی تابناك او را از نظر مردمان ثانی بپوشاند و دیدار جلوه خیره ـ کننده‌اش را برای ابناء بشر تحمل‌پذیر سازد ،زیرا چنانکه مریدانش عقیده داشتند ،فروغی که از چهره او بر می‌تافت بسیار درخشید و شمشیر های اخته امیزی بود که درپای کوه طور بنشان حضور خداوند از گونه های موسی تابیدن گرفت .

قراولان که از جمع مریدان شجاع و فداکارش برگزیده شده بودند ، با دست ها و دل های اماده گرداگردش ایستاده بودند .

همه جوانان دلاور بودند که در دیدگانشان برق غیرت می ـ درخشید و شمشیر های اخته آنان فصیح‌تر از هر گفتاری سند وفاداری ایشان بود .

هیچیك از این دلیران نبود که اگر پیمبر فرمان دهد که قلب او را غلاف شمشیر ابدار کنند، این فرمان را بشنود و زبانی را که از ان حکم چنین محکومیتی راشنیده است نستاید و سپاسش نگوید .

برای ابراز دشمنی با خلیفه که جامه‌ای چون شب سیاه داشت ، جامه اینان و کلاه و همه چیز دیگرشان ، چون برف سفید بود و سلاحهائی گوناگون داشتند و انجمله زوبین های جانشکاری بود که از نی های سبك ختائیان ساخته شده بود. کمان هائی از شاخ گاومیش و زه هائی درخشان از گزهائی که از رودهای ایران میروید و گرز های گران وتبرهای بسیار سنگین داشتند و هنگامی که آنها را در هوا حرکت میدادند، در روشنائی صبحگاهان جمع این سپید جامگان بشکل بیشه‌ای از درختان چنار در می‌امد که زمستان برف سنگین خود را بر همه شاخه‌های انها فروافکنده باشد .

***

هرگز سفر های جنگی گذشته «مهدی» باچنین جلال وجبروتی همراه نبود . حتی در ان روزگاران که وی در راه زیارت خانه خدا در مکه ، خشکی ها و دریاها را از دیدار شکوه و تجمل خویش خیره میکرد و در میان ریگزار های سوزان ، میوه های دلپذیر سرزمین های شمالی را که در میان یخهای ذوب شده خنك نگهداری می‌ـ شدند در دسترس خود داشت و دم بدم لب های تشنه وخشك خویشرا از گرمی افتاب سوزنده بر ظروف محتوی برفهای کوهساران ایران‌زمین مینهاد هرگز ساز و برك جنگی او و شماره جنگجویانش به پای ان قوائی که اکنون ازچهار گوشه سرزمین های زیر فرمان خلیفه گرد امده بودند نمی‌رسید .

پیشاپیش این‌قوا ،سلحشوران کوهستانی سوار بر توسن‌های خاص شاهی در تاخت و تاز بودند .

انگاه فرماندهان‌سپاه دمشق حرکت میکردند که باغرورتمام برق شمشیر های جواهرنشان خویش را به درخشش در می‌ـ اوردند .

جنگجویان سرزمین‌های نزدیك مصب رود ولگا با کمانداران سیاه چرده و سطبر بازوی سرزمین های جنوبی درامیخته بودند وصفوف‌نیزه‌افکنان سپید دستار هندو که از ناحیه دور دست «سند» یا سواحل‌مقدس رود «آتوك» امده بودند ، دوشادوش سربازان تیره پوست سرزمین مرمکی و چماقداران افریقائی و جنگاوران جزائر دریای نیمروز در حرکت بودند.

***

از انسوی‌دیگر ، سلحشورانی که تعدادشان‌ازاین کمتر نبود، اما در مکتب جنگی سخت‌تر و تازه‌تری‌ائین جنگاوری‌اموخته بودند بصورت‌صفوفی پراکنده، با دلهائی مالامال از عصیان و خشم و سوزان از اتش‌انتقام ـ جوئی ، زیر پرچم سپید انکس که خلیفه اورا«غاصب» نام داده بود گرد امده بودند .

در میان هزاران هزار پیروان با ایمان و متعصب او که چون بادسام غران و اتشین بودند و همه جا را در زیر پای‌خویش میگرفتند ، بسیاری بودند که سنگینی یوغ خونین تسلط تازیان را احساس میکردند و بسیاری نیز بودند که از این احساس وحشت داشتند . و همه اینمردمان ، گروه گروه در

بقیه درصفحه ۲۹

آئین پرشکوه برگزاری جشن
دوهزاروپانصدمین سال
بنیانگذاری شاهنشاهی
ایران راکه نشانه تجلیل از تمدن
درخشان وکهن ایران زمین است
به پیشگاه
ملت ارجمند ایران تبریک گفته
جاودانگی سلسله جلیل پهلوی
رااز خداوند آرزومی نماید

اتحادیه صنف بستنی فروش

دوهزاروپانصدمین سال بنیانگذاری شاهنشاهی ایران

شرکت جهانیان در جشن بنیانگذاری شاهنشاهی
ایران نشانه ای برحقانیت ایدئولوژی آریائی
کورش بزرگ و وارث شایسته او شاهنشاه آریامهر است

ایران سیلندر
سازنده ظروف تحت فشار
سیلندر گازمایع و وسایل گازسوز

ایران گاز
سیستم های گازمایع و وسایل
گازسوز ـ پخش گاز و خدمات

ادارات مرکزی : شماره ۵ خیابان نیکو. خیابان سپهبد زاهدی. صندوق پستی شماره ۱۴۵۸ـ تهران تلگرافی : کسانگاز
تلفنهای شماره ۴۵-۸۲۰۰۴۲ (دفتر مرکزی) ۳۸-۸۲۷۱۳۱ (پخش گاز) ۵۳-۸۲۳۰۵۱ (تعمیرات
کارخانه ایران سیلندر ۵۹۱۳۶۳-۵۹۱۲۷۵-۵۹۹۹۷

برگزاری جشن
دوهزاروپانصدمین سال شاهنشاهی ایران
را به
رهبر خردمند انقلاب بزرگ اجتماعی ایران
اعلیحضرت شاهنشاه آریامهر
صمیمانه تبریک عرض نموده سرافرازی بیشتر ملت ایران را آرزومندیم.
شرکت سهامی ریسندگی و بافندگی مشکوة
MESHKAT co.
شرکت ریسندگی و بافندگی مشکوة با مسئولیت محدود

کوش کبیر شاهنشاهی کهن ایران را بنیاد نهاد
نخستین منشور حقوق شهروند احترام به ارزشهای انسانی را نهاد
نمود، تمدنی درخشان بوجود آورد که گذشت ۲۵ قرن
نتوانسته از شکوه و عظمت آن بکاهد
جشن بنیانگذاری شاهنشاهی ایران
را بپیشگاه شاهنشاه آریامهر ملت ایران تهنیت میگوئیم

حاج سید مرتضی هاشمی
انطرف مسافرخانه های خیابان بوذرجمهری
مسافرخانه طوس مرکز

جشن‌های دوهزار و پانصدمین سال بنیانگذاری شاهنشاهی
ایران بر رهبر خردمند ایران زمین و هموطنان ایرانی مبارک باد
محمد رفاهی
شعبه فرش کاشان- سرای بوعلی

برگزاری آئین جشن دوهزار و پانصدمین سال
شاهنشاهی ایران را به پیشگاه مبارک
شاهنشاه آریامهر
و ملت ارجمند ایران تبریک و تهنیت میگوید
ایرج کاوسی
تعمیرگاه نمونه شماره ۱۱- آریا وشاهین

بزرگداشت جشن دوهزار و پانصدساله شاهنشاهی ایران تجلیل شکوهمندی است که
جهانیان از زمدن کهن و فرهنگ درخشان ایران بعمل میآورند
سرافرازیم برگزاری این آئین پرشکوه را بپیشگاه شاهنشاه آریامهر و ملت شریف ایران تهنیت گوئیم
شرکت آهنگر

تجلیل مردم جهان از کوروش کبیر ، بخاطر بنیانگذاری تمدنی درخشان و آئین شاهنشاهی شکوهمندی است که ۲۵ قرن افتخارآفرین ایران زمین بوده است . جشن بنیانگذاری ۲۵۰۰ سال شاهنشاهی ایران را به پیشگاه
شاهنشاه آریامهر
آغازگر تمدن بزرگ ایران تبریک میگوید
اصغر کفائی
الکتریکی احیاء خیابان سی متری پائین تر از لشکر

جشن‌های غرورانگیز و پرشکوه شاهنشاهی را به پیشگاه رهبر بزرگ ایران تبریک میگوید
کارخانه سه‌چرخه سازی پاینده

جشن فرخنده بنیانگذاری شاهنشاهی را
پیشگاه شاهنشاه آریامهر
وملت ایران تبریک میگوید
بیوک بی نیازان
قالی شوئی بیوک

جشن فرخنده بنیانگذاری شاهنشاهی را
پیشگاه شاهنشاه آریامهر
وملت ایران تبریک میگوید
مراد زاده
مدیر کارخانه تانکرسازی مرادزاده

تجلیل از کوروش کبیر ، مقارن با آغاز تمدن بزرگی است که بزودی ایران‌زادر کنار متمدن‌ترین کشورها قرارخواهد داد. جشن‌های فرخنده بنیانگذاری شاهنشاهی ایران را به‌پیشگاه رهبر ملت ایران تبریک میگوید
لاستیک سازی ولکان
جاده آبعلی بعد از سه‌راه تهران پارس

کوروش بزرگ با بنیانگذاری آئین جاودانی شاهنشاهی ایران و صدور فرمان ، احترام به حقوق انسانها در سراسر امپراطوری عظیم ایران ، در ۲۵۰۰ سال پیش اولین منشور حقوق بشر را به جهان عرضه کرد و افتخار ابدی برای ایرانی بجای گذارد. قلوب فرد فردملت ایران دراین جشن بزرگ ملی وتاریخی لبریز از سرور وشادی است . این آئین پرشکوه را به رهبر خردمند ملت ایران
شاهنشاه آریامهر
تبریک میگوید
تقی آقاپیک
اتوسرویس جهان

آئین شاهنشاهی ایران که کوروش کبیر در ۲۵۰۰ سال پیش بنیان گذارد ودیعه‌ای است آسمانی که از قلوب فردفردملت ایران ریشه گرفته و حوادث بنیان‌کن تاریخ نتوانسته است خللی در مجد و عظمت آن وارد آورد . افتخار برگزاری این جشن کم‌نظیر تاریخ برای نسل امروز تاابد جاودان خواهد ماند. جشن تجلیل از بنیانگذار شاهنشاهی ایران را به
شاهنشاه آریامهر
رهبر ایران مترقی امروز تبریک میگوید
کالای ساختمانی شکرچیان فرازنده

تجلیل مردم جهان از کوروش کبیر ، بخاطر بنیانگذاری تمدنی درخشان و آئین شاهنشاهی شکوهمندی است که ۲۵ قرن افتخارآفرین ایران زمین بوده است . جشن بنیانگذاری ۲۵۰۰ سال شاهنشاهی ایران را به پیشگاه
شاهنشاه آریامهر
آغازگر تمدن بزرگ ایران تبریک میکوید
قدرت‌الله عدل
عینک سازی عدل- چهارراه یوسف آباد

جشن فرخنده بنیانگذاری شاهنشاهی را
پیشگاه مبارک شاهنشاه
آریامهر
وملت ایران تبریک میگوید
نصرالله میرزائی کارگاه فنی میرزائی
خزانه فرح آباد فلکه سوم

جشن‌های ۲۵۰۰ سال شاهنشاهی ایران فرصتی است تا ۲۵ قرن تلاش یک ملت برای خدمت به تمدن و فرهنگ بشریت تجلیل شود این خجسته جشن را به پیشگاه
شاهنشاه آریامهر
و ملت باستانی ایران تبریک میگوید
فروشگاه سرابی
فرح آباد نیروی هوائی مقابل کارخانه سیلکو

فرخنده جشن شاهنشاهی ایران بر شاهنشاه آریامهر وملت ایران مبارک باد
حسین کدخدائی
فروشگاه مرغ توتو

فرخنده جشن شاهنشاهی ایران بر شاهنشاه آریامهر وملت ایران مبارک باد
حاج اسدالله شکر آبی
جنرال سرویس مدرن

تجلیل مردم جهان از کوروش کبیر ، بخاطر بنیانگذاری تمدنی درخشان و آئین شاهنشاهی شکوهمندی است که ۲۵ قرن افتخارآفرین ایران زمین بوده است . جشن بنیانگذاری ۲۵۰۰ سال شاهنشاهی ایران را به پیشگاه
شاهنشاه آریامهر
آغازگر تمدن بزرگ ایران تبریک میگوید
حمل و نقل آریا

برگزاری جشن
دوهزار و پانصدمین سال شاهنشاهی ایران
را بپیشگاه بنیانگذار ایران مترقی امروز
اعلیحضرت شاهنشاه آریامهر
وملت سرافراز ایران تبریک میگوید.
حاج احمد افشار
موسسه تولیدی احمد افشار

آئین شاهنشاهی ایران که کوروش کبیر در ۲۵۰۰ سال پیش بنیان گذارد ودیعه‌ای است آسمانی که از قلوب فردفردملت ایران ریشه گرفته و حوادث بنیان‌کن تاریخ نتوانسته است خللی در مجد و عظمت آن وارد آورد . افتخار برگزاری این جشن کم‌نظیر تاریخ برای نسل امروز تاابد جاودان خواهد ماند. جشن تجلیل از بنیانگذار شاهنشاهی ایران را به
شاهنشاه آریامهر
رهبر ایران مترقی امروز تبریک میگوید
بدیع‌الله طاهری‌زاده
فروشگاه لاستیک طاهری زاده خیابان امیرکبیر

ایران امروز بر رهبری شاهنشاه آریامهر و اجرای منشور انقلاب سفید. از خجستگی
بسابقه‌ای در جهان برخوردار است و برگذاشت دوهزار و پانصدمین سال بنیانگذاری
شاهنشاهی ایران تجلیل پرشکوهی است که مردم جهان از تاریخ و فرهنگ پرافتخار ایران بعمل میآورند.
این خجسته جشن را به پیشگاه شاهنشاه آریامهر ملت شریف ایران تهنیت میگوئیم
مرتضی طباطبائی
فروشگاه حمید - سی متری نارمک

جشن فرخنده بنیانگذاری شاهنشاهی را
پیشگاه شاهنشاه آریامهر
وملت ایران تبریک میگوید
حاج صفر علی حسینی
انوبار جنوب

جشن‌های دوهزار و پانصدمین سال بنیانگذاری شاهنشاهی
ایران بر رهبر خردمند ایران زمین و هموطنان ایرانی مبارک باد
سیف‌الله جلالی
بازرگانی جلالی- پهلوی بالای بلوار

آئین شاهنشاهی ایران که کوروش کبیر در ۲۵۰۰ سال پیش بنیان گذارد ودیعه‌ای است آسمانی که از قلوب فردفردملت ایران ریشه گرفته و حوادث بنیان‌کن تاریخ نتوانسته است خللی در مجد و عظمت آن وارد آورد . افتخار برگزاری این جشن کم‌نظیر تاریخ برای نسل امروز تاابد جاودان خواهد ماند. جشن تجلیل از بنیانگذار شاهنشاهی ایران را به
شاهنشاه آریامهر
رهبر ایران مترقی امروز تبریک میگوید
رضا دادور
عینک سازی تابش - شاهرضا مقابل دیانا

آئین شاهنشاهی ایران که کوروش کبیر در ۲۵۰۰ سال پیش بنیان گذارد ودیعه‌ای است آسمانی که از قلوب فردفردملت ایران ریشه گرفته و حوادث بنیان‌کن تاریخ نتوانسته است خللی در مجد و عظمت آن وارد آورد . افتخار برگزاری این جشن کم‌نظیر تاریخ برای نسل امروز تاابد جاودان خواهد ماند. جشن تجلیل از بنیانگذار شاهنشاهی ایران را به
شاهنشاه آریامهر
رهبر ایران مترقی امروز تبریک میگوید
دفتر مهندسین مشاور ساختمانی فراز نو

جشن فرخنده بنیانگذاری شاهنشاهی را
پیشگاه شاهنشاه آریامهر
وملت ایران تبریک میگوید
مصالح ساختمانی راستی
خیابان تخت طاووس شرقی

جشن‌های دوهزار و پانصدمین سال بنیانگذاری شاهنشاهی
ایران بر رهبر خردمند ایران زمین و هموطنان ایرانی مبارک باد
محمد علی کاظمی
فروشگاه لبنیات کاظمی

کوروش بزرگ با بنیانگذاری آئین جاودانی شاهنشاهی ایران و صدور فرمان ، احترام به حقوق انسانها در سراسر امپراطوری عظیم ایران ، در ۲۵۰۰ سال پیش اولین منشور حقوق بشر را به جهان عرضه کرد و افتخار ابدی برای ایرانی بجای گذارد. قلوب فرد فردملت ایران دراین جشن بزرگ ملی وتاریخی لبریز از سرور وشادی است . این آئین پرشکوه را به رهبر خردمند ملت ایران
شاهنشاه آریامهر
تبریک میگوید
غلامعلی محمودی
مبل آریا- خیابان آیزنهاور

ایران امروز بر رهبری شاهنشاه آریامهر و اجرای منشور انقلاب سفید. از خجستگی
بسابقه‌ای در جهان برخوردار است و برگذاشت دوهزار و پانصدمین سال بنیانگذاری
شاهنشاهی ایران تجلیل پرشکوهی است که مردم جهان از تاریخ و فرهنگ پرافتخار ایران بعمل میآورند.
این خجسته جشن را به پیشگاه شاهنشاه آریامهر ملت شریف ایران تهنیت میگوئیم
مدیر کارخانه خرم - محمدخرم
خیابان تخت جمشید- چهار راه بهار

جشن فرخنده بنیانگذاری شاهنشاهی را
پیشگاه مبارک شاهنشاه
آریامهر
وملت ایران تبریک میگوید
شرکت کارخانجات تولیدی رنک
عبدالهی و شرکاء

فروشگاه تهران کالا
خیابان خیام

آئین شاهنشاهی ایران که کوروش کبیر در ۲۵۰۰ سال پیش بنیان گذارد ودیعه‌ای است آسمانی که از قلوب فردفردملت ایران ریشه گرفته و حوادث بنیان‌کن تاریخ نتوانسته است خللی در مجد و عظمت آن وارد آورد . افتخار برگزاری این جشن کم‌نظیر تاریخ برای نسل امروز تاابد جاودان خواهد ماند. جشن تجلیل از بنیانگذار شاهنشاهی ایران را به
شاهنشاه آریامهر
رهبر ایران مترقی امروز تبریک میگوید
برادران دیلمانی
شرکت تهران‌گاز

اطلاعات
شماره مخصوص جشن‌های ۲۵۰۰ ساله شاهنشاهی ایران

مقنع، پیامبر نقابدار خراسان

بقیه از صفحه ۲۷

در زیر پرچم او جمع آمده بودند. سران قوم ازبك و تر کمانان قزون از شماز که از چمنزار های معطر شمالی‌بدین سرزمین آمده بودند ، و سلحشوران قندخوی و پیکارجوی تپه های پر فیروزه ، و اقوام دیگری که در انسوی برف های جاودانی هندوکش در سرزمینی طوفان‌زا مسکن دارند و صخره های کوهستان دژ جنگی و بستر سیلابها اردوگاه ایشان است همه چزو این سپاه بودند .

اما هیچکدام از انان که سر بر خط فرمان پیغمبر نقابدار نهاده بودند ، در راه رسیدن به میدانی که باید مصافگاه ایشان با لشکریان خلیفه باشد، شتابی بیشتر و تهوری فزونتر و نفرت و کینی سنگین‌تر از یاغیان ایران زمین ، اتش پرستان و دیگر انتقام‌جویان ایران ازخود نشان نمیدادند . همه اینان تشنه انتقام‌جوئی ازتازیان ملعون بودند که سرزمین عزیز ایشان را بزیر مهمیز کشیده و تخت و تاج کیانرا غصب کرده وپرستش‌گاه های مقدس را در هم کوفته بودند .

از اینرو کانون جاودانی اتش مقدس که درآن بسیارپارسیان با رویای بهشت جان سپرده بودند ، از بادکوبه سرزمین چشمه های آتشزا که شعله های آبی رنك انها در دل امواج دریای خزر زبانه می‌کشد ، سلحشورانی کینه‌توز و انتقام‌جو آمده بودند که جز خونخواهی از خلیفه ستمگر و تازیان او آرزوئی نداشتند .

چنین بود جمع ان گروه درآمیخته اتشین خوی پیکارجو که پرچمهای رنگارنگشان در پیرامون پرچم پیمبر پوشیده‌روی خراسان موج میزد ونگاه جمله ایشان به نقاب درخشان اودوخته شده بود که همه جا راهنمای آنان بود و در آسمان طوفانی جنك و کشتار که رنگین کمان آن خون‌های فرو ریخته کشتگان بود ،نشانی مخصوص ایشان بشمار میرفت .

دوبار خورشید برمیدان مصاف آنان غروب کرد ودوبار سرزد، و در همه این احوال همچنان ایشان را سرگرم کشتار دید و در شعله‌سوزان نیمروزی خود از جویهای خونی که در زیر پای آنان جاری بود ، دودی آتشین نظیر ان گردباد قرمزفام که ناگهان در بادیه سوزان به وزش می‌اید و کاروانیان را که برای نجات خویش بسجده افتاده‌اند غرق وحشت میکند ، بسوی اسمان روان یافت .

خلیفه با اضطراب فریادمیزد: «ای شمشیرزنان خدا گرمتر شمشیر بزنید . اگر زنده‌بمانید غنائم بیکران خواهید گرفت و اگر کشته شوید یکسر به بهشت خواهید رفت . »

و مقنع بانك میزد که : «ای دلیران انتقامجو ، پیش روید ، و ابلیس منشان را بر جای خود نشانید . پیش روید و پای‌مردی از میدان برنکشید! »

اکنون پیکار جویان بمنتهای حرارت رسیده‌اند .از هر جانب چکاچك شمشیربگوش میرسد، زیرا ان لحظه‌ای که باید سرنوشت مصاف را معلوم کند فرا رسیده است . سپر ها و شمشیر ها درهر گوشه و کنار بهم میخورند و در هم میشکنند و قدم بقدم ، حریفان برای از پای در انداختن یکدیگر . تلاش میکنند .

ناگهان بانك وحشت از سپاه خلیفه بر میخیزد ، زیرامقنع خود ، با بیباکی بسیار حمله برده و پرچم‌سیاه خلیفه رابزیر اورده است ! ..

ازا: ژرمن بومون

غرفه گلها

بیاد گلهای سرخ هستم ، اما نه آن گلها که در عید «خمسین» پیرامون پنجره‌ها را فرا میگرفتند و بی‌قید وبند برشاخه های بلند میشکفتند ، و برای چیدن‌آنها میبایست از پله‌های نردبانها بالا رفت ،

نه آن گلها که گلهای بنگال نام داشتند و با عطری لطیف و ملایم و بینظیر ، برگلبنهای کوتاه میشکفتند ، و رهگذران آنها را میبوئیدند ، اما نمیچیدند .

نه آن گلهای سپید دسته گل تازه عروس ، که با زیبائی و لطفی دلپذیر کنار هم بی‌نظم وترتیب دسته‌شده‌اند و خویشتن‌را آسان دراختیار هرنسیم وانگشتان هررهگذر میگذارند .

نه آن گلهای مجالس بزم و خودنمائی، که مغرورانه اسامی خانمها را برخود نهاده‌اند و با ریزه کاری های خویش رنگهائی تازه می‌آفرینند تا شاید دلهائی تازه را بدام صاحبان خود افکنند .

نه آن گلهائی که باغبانان باغهای ملی ، آنها را با روح قرینه سازی و کنار هم نشانده‌اند و زنان جوان ، خندان لب و شکسته دل ،کنار آنها گردش میکنند ، اما بحقیقت در قلمرو غمهای پنهانی خویش سرگردانند .

آن گلها که من بیادشان هستم در صفحات کتابها جای دارند . گلهای سرمستیها و عهد و پیمانها هستند . گلهائی هستند که هم سعادت امید و هم رنج زندگی را در پشت سر میگذارند و همچنان زنده میمانند .

این گلها ، گلهای شاعران وخردمندانندکه خردمندان و شاعران پیش ازین در نغمه های دلکش خود از آنها سخن گفتند . گلهای خیام و سعدی هستند که هنوز هیچ چیز نتوانسته است لطف پیامهای عطرآگینشان را از خاطره‌ها ببرد .

جهاد خیر باشر

قانون بشری و ساده‌ای که ایران کهن براصل جهاد دلیرانه خیرباشرواستقرار حکومت خیر از راه کار و عدالت برای جهانیان وضع کرده، عالیترین قانون تاریخ جهان است هنوز هیچ اصل وفلسفه‌ای نتوانسته است بپای این قانون معنوی که همچنان برفراز است و در آینده نیز برقرار خواهد ماند برسد این اصل بزرگ را میتوان چنین خلاصه کرد : پاك باش تانیرومند باشی . نیرومندباش تا آفریننده باشی .

میشله (انجیل بشریت ، ایران)

از ایران امروز مسیری شاهنشاه آریامهر واجرای منشور انقلاب سفید، ارزشیست
میلیاتها ای در جهان برخوردار است و بزرگداشت دوهزار و پانصدمین سال بنیانگذاری
شاهنشاهی ایران تجلیل پرشکوهی است که مردم جهان از تاریخ و فرهنگ پرافتخار ایران بعمل میاورند.
اینک بخشی از برنامه پیشگاه شاهنشاه آریامهر ملت شریف ایران را تهنیت میگویم

شرکت چای بهرنگ

شرکت تعاونی تاکسی داران

برگزاری آئین بزرگداشت میراث کوروش کبیر
شاهنشاهی کهن ایران زمین
پیشگاه مبارک اعلیحضرت ایران
شاهنشاه آریامهر
تقدیم داشته
سعادت وتوفیق بیش ازپیش ملت ایران را در پرتو عنایات شهریاری
ازخداوند یگانه خواستاریم
شرکت نسبی صادراتی احمد قاسمیه وشرکاء

برگزاری آئین جشن دوهزار و پانصدمین سال
شاهنشاهی ایران را به پیشگاه مبارک
شاهنشاه آریامهر
وملت ارجمند ایران تبریک و تهنیت میگوید
شرکت صادرات وطن

باکمال افتخار وخرسندی
برگزاری
آئین شکوهمند جشن
دوهزار و پانصدمین سال
شاهنشاهی ایران را
به پیشگاه مبارک شاهنشاه آریامهر
وملت ارجمند ایران
تبریک وتهنیت میگوید

کارمندان و کارکنان شهرداری قوچان :
بیست و پنجمین سده بنیانگذاری شاهنشاهی ایران
را به پیشگاه خردمند انقلاب سپید ایران
شاهنشاه آریامهر تبریک عرض مینمایند
شهرداری قوچان - مهرنماش

در دنیای ۲۵۰۰ سال پیش که حقوق انسانی برای
مردم دنیا ناشناخته بود کشور ایران زیر لوای
سلطنت سلسله هخامنشی نخستین منشور حقوق
بشر را بدست کوروش کبیر بنیان گذارد
مردم ایران افتخار دارند که پس از ۲۵۰۰ سال
تجدید خاطره آنرا بدست توانای
شاهنشاه آریامهر
برپا میدارند و این جشن بزرگ را به هموطنان و
دوستداران عدالت اجتماعی دنیا تبریک میگویند
شرکت عباد (سهامی خاص) طهران

آئین پرشکوه برگزاری جشن
دوهزار و پانصد مین سال
بنیانگذاری شاهنشاهی
ایران را که نشانه تجلیل از تمدن
درخشان و کهن ایران زمین است
به پیشگاه
ملت ارجمند ایران تبریک گفته
جاودانگی سلسله جلیل پهلوی
را از خداوند آرزومی نماید
اتحادیه صنف نقاشان ساختمان

آئین پرشکوه برگزاری جشن
دوهزار و پانصدمین سال بنیانگذاری
شاهنشاهی ایران
را که نشانه عظم راسخ نژاد آریا در تحول اندیشه و گسترش تمدن بشری است
به پیشگاه ملت ارجمند ایران تبریک گفته
جاودانگی سلسله جلیله پهلوی را از خداوند آرزو مینماید
شرکت ساختمانی سینوس

منتخبی از سندیم صمیمانه ترین تبریکات خود را بمناسبت

برگزاری آئین بزرگداشت میراث کورش کبیر

شاهنشاهی دهن ایران زمین

به پیشگاه مبارک اعلیحضرت همایون

شاهنشاه آریامهر

تقدیم داشته

سعادت و توفیق بیش از پیش ملت ایران را در پرتو عنایات شهریاری

از خداوند یگانه خواستاریم

شرکت سهامی لبنیات پاک

زیباترین شاعره دنیا عاشق حافظ بود

او غزلهای از آرامگاه حافظ در باغ خود بنا کرده بود

کنتس دونوای

کنتس دونوای یکی‌از بزرگترین زنان‌شاعره دنیاست که کشور فرانسه بعالم ادب اهدا کرده است . این شاعره نیمه فرانسوی و نیمه رومانی از جذابترین ، دلکش‌ترین و زیباترین زنان شاعر دنیاست . او تمام‌نعمت های دنیارا در خود داشت زیبا ،ثروتمند، خوش قریحه ، متشخص و بلند آوازه بود، وی ۳٤ سال قبل در پاریس چشم از جهان پوشید . در ۲۵ سالگی‌اولین مجموعه شعر او منتشر شدو سال بعددومین دفتراشعارش بنام «سایه ایام» انتشار یافت و مورد استقبال پرشور محافل ادبی و مردم‌فرانسه قرار گرفت.

نظر آناتول فرانس

«دل در همهجا» و «سایه ایام» دومجموعه شعر کنتس دونوآی‌را، که هم زیباترین وهم بی‌پرواترین مجموعه‌های شعر اوست ، از همان اول «دوشاهکار واقعی ادبی» شمردند. هردو کتاب رسما از طرف آکادمی‌فرانسه مورد تقدیر قرار گرفت و هردو کتاب را هنرمندان و بزرگان ادب فرانسه ، باتحسین آمیزترین صورتی، ستودند . مارسل پروست، نویسنده بزرگ فرانسوی درباره آنها گفت: «این دو مجموعه شعر شما، برای ماعصاره شعر بمعنی و مفهوم واقعی آن هستند . زیرا شما تمام زیبائی ،تمام هنری را که‌در افسانه قرون و «تاملات» ویکتورهوگو، تفکرات لامارتین و همه اشعار از آلفرد دوبنی تابودلر ، نهفته است ، یکجا درین دو کتاب جمع‌آورده‌اید» و آناتول فرانس، در پشت جلد کتاب اشعار خود که‌به کنتس دونوآی اهداء کرد ،نوشت: «تقدیم به بزرگترین شاعری که تاکنون شناخته‌ام ، از طرف شاعر کوچکی که خودم هم او را عاشق حافظ

این نغمه پرداز پرشور و آتشین طبع‌دنیای شعر ، این شاعره پریروئی که همه‌هنرمندان عصر پروانه وار بدور شمع وجودش پرواز میکردند ، این مظهر زنده ذوق و هنر ،که «ادمون‌ژالو» نویسنده معروف فرانسه در باره او نوشت : «آنها که بعد از ماخواهند آمد هرقدر نسبت بما امتیاز داشته باشند و چیزهای بهتری و عالیتری از آنچه مادیدیم ببینند ، باز این غبن را در مقابل ماخواهند داشت که این شاهزاده خانم پریروی غربی را که ناگهان پا در جمع هنرمندان گذاشت وبا مهارت و قدرتی آسمانی از جنگ بزرگ رمانتیکها لطیف‌ترین نغمه‌هائیرا که گوش بشر شنیده است برآورد ، ندیده‌اند» این زنیکه «بنلوه» بزرگترین ریاضی‌دان فرانسه او را «نغمه سرای آسمانی عشق و رنج ولذت عشق» نام داد ، ولئون دودهدرباره او نوشت: «گوئی رنسانس با تمام علاقه خود بزیبائی دنیای قدیم ، از باغهای سیسیل و گلزار افلاطون و ویرژیل گذشت و راسین ولامارتین رادر پشت‌سر گذشت‌تا بالطیف‌ترین و تصفیه شده‌ترین صورت خود بدین‌شاعره معاصر که نغمه‌پردازی او آواز شبانان و تلاطم امواج دریای فیروزه‌گون را بخاطر می‌آورد، رسید» ،این شاعره‌ای‌که فرانسیس ژام ،شاعر نابغه فرانسوی بدو نوشت : «اوقات من از این تلخ است که مردم می توانند شعرهای شما را بشنوند ، زیراهمیشه بما گفته‌اند که آدمی حق شنیدن نغمه‌های سحر آمیز پریان دریائی را ندارد» ، این سخن پرداژی که «کولت» بدو گفت «شما ، مثل ویکتورهوگو مال همه و مال همه قرون و اعصار هستید» ، بالاخره این شاعره‌ای که بزرگترین شخصیت‌های ادب وهنر و فکر اروپا آناتول فرانس، اندره ژید ، مارسل پروست ، پگی ، لئون‌دوده ، فرانسیس ژام ، موریس بارز ، ماریاریلکه، هربو ، رودر، ژان کوکتو ، پل والری ، ادمون ژالو و بسیاری دیگر جزو عشاق پرشور او بودند ، این زن که دنیای هنر سردرپای او داشت و از هرسو عشق با زیباترین اظهار عشق‌ها نثار او میشد،خودش فقط عاشق یکنفر بود در همه عمر ماجرای عشقی بسیار داشت ، با بسیار کسان نرد عشق باخت ودر کنار بسیار کسان لذتو رنج عشق را احساس کرد ، اما همه این ماجراها برایش گذران بود. همه فراموش شد. و آنکس که هیچوقت فراموش اونشد، آنکس که همیشه دل او بهوایش می‌تپید، کسی بود که تنها عشق روحانی او رابدو ارمغان داد. عشقی را ارمغان داد که فقط

بقیه در صفحه ۳۲

آئین پرشکوه برگزاری جشن
دوهزار و پانصد مین سال
بنیانگذاری شاهنشاهی
ایران را که نشانه تجلیل از تمدن
درخشان و کهن ایران زمین است
به پیشگاه
ملت ارجمند ایران تبریک گفته
جاودانگی سلسله جلیل پهلوی
را از خداوند آرزومی نماید

اتحادیه صنف لبنیات فروش

باکمال افتخار و خرسندی
برگزاری
آئین شکوهمند جشن
دوهزار و پانصد مین سال
شاهنشاهی ایران را
به پیشگاه مبارک شاهنشاه آریامهر
وملت ارجمند ایران
تبریک و تهنیت میگوید

اتحادیه صنف چراغ‌ساز و سماورساز

بزرگداشت جشن دوهزار و پانصد ساله شاهنشاهی
ایران تجلیل شکوهمندی است که جهانیان از تمدن
کهن و فرهنگ درخشان ایران بعمل میآورند.
سرافرازیم در زمره خدمتگزاران فرهنگ
ایران زمین برگزاری این آئین پرشکوه را به پیشگاه
شاهنشاه آریامهر و ملت شریف ایران تهنیت گوئیم

صاحب امتیاز و مدیره دبستان آینده نیک - خدیجه شهنواز

برگزاری دوهزار و پانصد مین سال شاهنشاهی ایران
نشانه‌ای است از وحدت ملت و جاودانگی تمدن و فرهنگ
که میراث‌دار کهن و تمدن درخشان چنین جشنهای بلندی است
فرخنده جشن شاهنشاهی ایران
را به پیشگاه
شاهنشاه آریامهر
و ملت کهنسال ایران صمیمانه تبریک میگوئیم.

شرکت داروئی غرب

منشور درخشندیم صمیمانه ترین تبریکات خود را بساحت
برگزاری آئین بزرگداشت میراث کوروش کبیر
شاهنشاهی کهن و درخشان ایران زمین
به پیشگاه مبارک اعلیحضرت همایون ایران
شاهنشاه آریامهر
تقدیم داشته
سعادت و توفیق بیش از پیش ملت ایران را در پرتو عنایات شهریاری
از خداوند یگانه خواستاریم

شرکت داروئی شرق

اطلاعات
شماره مخصوص جشن‌های ۲۵۰۰ ساله شاهنشاهی ایران

زیباترین شاعره دنیا عاشق حافظ بود

بقیه از صفحه ۳۱

باروح او کار داشت ، زیرا نمی‌توانست با جسمش کار داشته باشد.

واین مرد ، حافظ ـ حافظ شیرازی مابود نوآی، اصلا عاشق ایران بود ، عاشق اصفهان و شیراز، عاشق شعر نغمه پردازان شیراز ، عاشق هنر سعدی و حافظ و خیام بود. اما برای او حافظ شیراز عالم دیگری داشت . یکبار در یک «غزل» خود ، درکتاب «سایه ایام» چنین گفت : «کاش میتوانستم در فصل گل بشیراز روم و حافظ شیراز را ببینم که گاه اندیشناک و گاه موقر ، گاه آتشین خووگاه صوفی منشانه ، بسوی کشتزاران پر موج و سرسبز میرود تا سرمست از باده عشق در آنجا دراز کشد. کاش میتوانستم آرام آرام بدنبال او بروم واو را در آن لحظات شوق و بیخبری ببینم که از فرط صفا ، وقتیکه لیلی انگشت بردر خانه حافظ میزد وحافظ میپرسید :«کیست که در میزند؟» لیلی جواب میداد :توئی»!

غرفه حافظ

آخر کار علاقه این پریروی غریبی بسر سلسله عاشق پیشگان شرق بالا کشید . بجائی رسید که شاعره زیبا، برای اینکه بیشتر در کنار حافظ شیراز زندگی کند، غرفه‌ای در باغ خانوادگی خود ساخت تا ساعات تنهائی خود را که در آن باالهام شاعرانه خویش خلوت‌میکرد و بقول«کولت»: «در آرامش دلپذیر شب، ناگهان بصورت یک پرنده نغمه‌سرای باغ بهشت درآید که با آنکه از بالهای زخم خورده‌اش خون میچکد ساعتهای دراز ترانه‌سرائی کند» ،در این غرفه بگذراند، و این غرفه را از روی آرامگاه حافظ شیراز ساخت تابتواند روز و شب برسر تربت او بگذراند، همت بخواهد ومعتکف «زیاریگه رندان جهان» شود. بعداز مرگ هم ، او را در کنار این غرفه بخاک سپردند که اکنون در کنار آب‌های نیلگون دریاچه «لمان» باقی است.

نوآی وسعدی

کنتس دونوآی ، یک یادگار بزرگ دیگرنیز از علاقه خود بایران باقی گذاشته ، و آن مقدمه بسیار عالی و دلکشی است که بر ترجمه گلستان سعدی «فرانتس توسن»نوشته است . این مقدمه اکنون در زمره زیباترین نمونه‌های نثر معاصر فرانسه بشمار میرود، ودرآن شاعره بزرگ فرانسوی با استادی فراوان وصف زندگی و روحیات سعدی عاشق پیشه شیراز را کرده است . «نوآی» برای نوشتن این مقدمه که بیش از بیست ناسی صفحه نیست، سه سال کار کرد ،زیرا میخواست سعدی را آنطور که واقعادریافته و احساس کرده بود بخوانندگان خودمعرفی کرده باشد . این یکی از آخرین کارهای ادبی زندگانی او بود .

بدین ترتیب ، شاعره بزرگ فرانسوی‌نیز، مثل گوته ، روح خود را از اروپای پرآشوب بشیراز آرام فرستاد تادر آنجا برخاک تربت حافظ و سعدی بوسه زند و مقیم‌این قبله عشق ورندی شود.

شاهزاده خانم دنیای ادب

کنتس دونوآی، در سال ۱۹۳۳ مرد. وقتی مرد که هنوز دست ایام ، برعارضش جبن پیری ننشانده بود. پس از مرگ او نوشتند: «پرشورترین زنان دنیا خاموش و زیباترین چشمهای دنیا بسته شد». تشییع جنازه او بطور رسمی و باشکوه فراوان صورت گرفت ، زیرا وی اولین خانمی بود که نشان لژیون‌دونور گرفته بود. او را شاهزاده خانم دنیای ادب لقب دادند و سافوی دنیای نوشمردند . وقت مرگ وی عضو آکادمی سلطنتی‌بلژیک‌و رئیس‌افتخاری چندین انجمن بزرگ ادبی فرانسه بود. بل‌والری در باره آثار او نوشت : «تاکنون، در ادبیات کشور خود مجموعه‌ای که چنین صمیمانه تقدیم «عشق» شده باشد نداشتید . این مجموعه سراسر وقف عشق شده ولی عشق با صمیمانه‌ترین و خصوصی‌ترین صورت آن ، زیرا شدیدترین عشقها دیگر احتیاج به تجسم و تصور ندارند ، حتی احتیاج به حرکت نیز ندارند.»

ادمون ژالو، نویسنده بزرگ فرانسوی در مقاله‌ای مفصل ، تذکر داد که : «در عصر مدرن ما، او تنها کسی بود که توانست زیبائی و شکوه قرن شانزدهم را برای ما ارمغان آورد». ولی حقیقت این بود که او در این ارمغان شکوه و زیبائی ،تاحد زیادی از روح و هنر مشرق زمین الهام گرفت و آنچه برای اروپا آورد ، شاید بیش از آنچه مربوط بیونان و مغرب باشد، مربوط به نفوذ شرق بود که سرزمین اصلی او محسوب میشد . هیچ چیز در این میان، روشن‌تر و صریح‌تر از نظر پیرینوا نویسنده معاصر فرانسوی ، در کتاب معروف کونیگسمارک نیست که در آن میگوید : «وقتی که کنتس دونوآی ، بزرگترین شاعره کشور ما را «یونانی» توصیف میکنند، من تعجب میکنم، زیرا کنتس‌دونوآی هیچکدام از آن چیزهائی را که حد کمال او محسوب میشود، از یونان ندارد ، از ایران دارد ».

منشور و خرسندیم صمیمانه ترین تبریکات خود را بمناسبت
برگزاری آئین بزرگداشت میراث کورش کبیر
شاهنشاهی دیرین ایران زمین
به پیشگاه مبارک اعلیحضرت همایون
شاهنشاه آریامهر
تقدیم داشته
سعادت و توفیق بیش از پیش ملت ایران را در پرتو عنایات شهریاری
از خداوند یگانه خواستاریم
شرکت فنی ایران تاور

برگزاری جشن
دوهزار و پانصدمین سال شاهنشاهی ایران
را به
رهبر خردمند انقلاب بزرگ اجتماعی ایران
اعلیحضرت شاهنشاه آریامهر
صمیمانه تبریک عرض نموده سرافرازی بیشتر ملت ایران را آرزومندیم.
شرکت پانید با مسئولیت محدود
نماینده کارخانه ب ام آ سازنده کارخانجات قند

شادباشهای غرورانگیز خود را بمناسبت
برگزاری جشن تاریخی دوهزار و پانصدمین سال
بنیانگذاری شاهنشاهی ایران تقدیم پیشگاه مبارک
شاهنشاه آریامهر و ملت پیروز ایران مینمائیم.
کارکنان شرکت تریمف اینترنشنال ایران

اطلاعات

شماره مخصوص جشن‌های ۲۵۰۰ ساله شاهنشاهی ایران

درود به‌روان پاك مردی چون کوروش بزرك که‌بنیان‌گذار شاهنشاهی ایران است‌و ما برای تجلیل ازمقام‌او شایسته است دربرگذاری‌مراسم دوهزار وپانصدمین سال سلطنت ایران شرکت بجوئیم و به شاه بزرك و ملت ایران تبریك عرض می‌کنیم.

ازطرف دبیران و دانش‌آموزان پسران دبیرستان ۲۵ شهریور ـ اهواز
آ ـ ۴۸۷۴۴

اینك که جشنهای دوهزارو پانصدمین سال شاهنشاهی ایران برپا می‌شود این احساس به هرکس دست می‌دهد که‌ملت ایران‌وشاهنشاهان آن پیوسته ناجی و حامی حقوق ملل دیگر بوده‌اند . این جشن بزرك و فرخنده‌رابه‌پیشگاه شاهنشاه آریامهر وملت ایران تبریك عرض می نمائیم .

ازطرف دبیران و دانش آموزان پسران دبیرستان دکتر حسابی ـ اهواز
آ ـ ۴۸۷۴۶

عصر آریامهر دنباله منطقی و اوج افتخار آمیز تاریخ شاهنشاهی ودوران تمدن بزرك‌تجلی شکوهمندترین دوران تاریخ است و اینك که جشن های ۲۵۰۰ ساله شاهنشاهی ایران دراین عصر برگذار می‌شود این جشن فرخنده را به شاهنشاه بزرك و ملت ایران تبریك می‌گوید .

ازطرف دبیران و دانش آموزان دبیرستان دخترانه ملی وفا اهواز
آ ـ ۴۸۴۷۸

عرض تبریك

باشادی و شعف بسیار برگزاری بزرگترین و تاریخی‌ترین جشن رابعموم هموطنان عزیز تهنیت و شادباش‌می‌گوئیم .

عظمت و پایداری سلطنت پرافتخارشاهنشاه ایران را ازخداوند بزرك آرزودواریم .

اهواز ـ کارکنان شرکت سهامی لوان‌تور ـ پیروز مرعشی

اینك‌که دوهزاروپانصدمین سال جشنهای شاهنشاهی برگذار می‌شود. بهمین جهت این چنین صمیمانه د رمراسم شکوهمند آن‌شرکت می‌جوئیم .این نوعی‌ادای‌دین بتاریخ ،به‌انسانیت بعدالت، بتمدن و بنیانگذاران آنست .

از طرف دبیران و دانش آموزان هنرستان دخترانه ـ اهواز
آ ـ ۴۸۷۶۰

شاهنشاها
برگزاری جشنهای دوهزارو پانصدمین‌سال بنیانگذاری‌شاهنشاهی ایران را به پیشگاه آن رهبر عالیقدر وملت قهرمان ایران تبریك‌میگوید

رئیس صنف گوشت گوسفند فروش شهرستان رشت ـ رحیم نصیری
آ ـ ۴۸۸۳۶

امروز که‌ایران آئین دوهزارو پانصد ساله شاهنشاهی را جشن می‌گیرد ، بمنزله آنست که یك مرحله تکامل تمدن جهان را جشن‌می‌گیرد ودراین جشن دنیا نیز شریك است این جشن بزرك رابه شاهنشاه آریامهرو مردم ایران‌تبریك عرض می‌کنم .

اهواز ـ کبابی نوید ـ ابراهیم گرجی
آ ـ ۴۸۸۲۰

ایران امروز برهبری شاهنشاه آریامهر واجرای منشور انقلاب‌سفید،ازحیثیت‌بیسابقه‌ای درجهان برخوردار است دوهزاروپانصدمین سال بنیانگذاری شاهنشاهی ایران تجلیل‌پرشکوهی است که مردم جهان ازتاریخ و فرهنك پرافتخار ایران بعمل میاورند .

این خجسته جشن رابه پیشگاه شاهنشاه آریامهر وملت شریف ایران تهنیت‌میگوئیم
شرکت سهامی ساختمانی سنگر

باکمال افتخار و خرسندی برگزاری آئین شکوهمند جشن دو هزار و پانصدمین سال شاهنشاهی ایران را به پیشگاه مبارك شاهنشاه آریا مهر وملت ارجمند ایران تبریك و تهنیت میگوید .
شرکت توسعه صادرات قالی شهرستانهای‌ایران

شاهنشاها
برگزاری جشنهای دوهزار وپانصدمین‌سال بنیانگذاری شاهنشاهی ایران را به‌پیشگاه آن رهبر عالیقدر و ملت قهرمان ایران تبریك می‌گوید .

ازطرف اتحادیه صنف خرازی فروشان رشت ـ حاج رضاعظیم‌زاده آ ـ ۴۸۸۸

شرکت سهامی لابراتوارهای دونباکستر درایران جشنهای دوهزار وپانصدمین سال بنیان گذاری شاهنشاهی ایران را به پیشگاه‌مبارك‌اعلیحضرت‌همایون‌شاهنشاه آریامهر وبه هموطنان عزیز تبریك عرض مینماید .

شرکت سهامی لابراتوارهای دونباکستردرایران

آئین پرشکوه برگزاری‌جشن
دو هزار و پانصدمین سال بنیان گزاری
شاهنشاهی ایران
را که نشانه عزم راسخ نژاد آریا برای تجلیل از کورش کبیر بنیان گذار تمدن درخشان و کهن ایران زمین است به پیشگاه ملت ارجمند ایران تبریك گفته وجاودانگی‌سلسله‌جلیله پهلوی‌را از خداوند آرزو مینماید .

ازطرف مربیان و ورزشکاران هیئت شنای آذربایجان شرقی ـ حبیب گوراوانچی

باکمال‌افتخار وخرسندی برگزاری‌آئین شکوهمندجشن دوهزارو پانصدمین‌سال شاهنشاهی‌ایران را به پیشگاه شاهنشاه‌آریامهر تهنیت‌میگوید

ازطرف هیئت مدیره و کارکنان اغذیه فروشهای شهرستان اهواز ـ حسن اصیل زاده

باکمال‌افتخار وخرسندی برگزاری‌آئین شکوهمندجشن دوهزارو پانصدمین‌سال شاهنشاهی‌ایران را به پیشگاه شاهنشاه‌آریامهر تهنیت‌میگوید

هیئت مدیره اتحادیه صنف نانواهای‌شهرستان اهواز حسین نوائی ـ حاج حسین آریان پور ـ علی محمد داودی . علی‌رحمنی

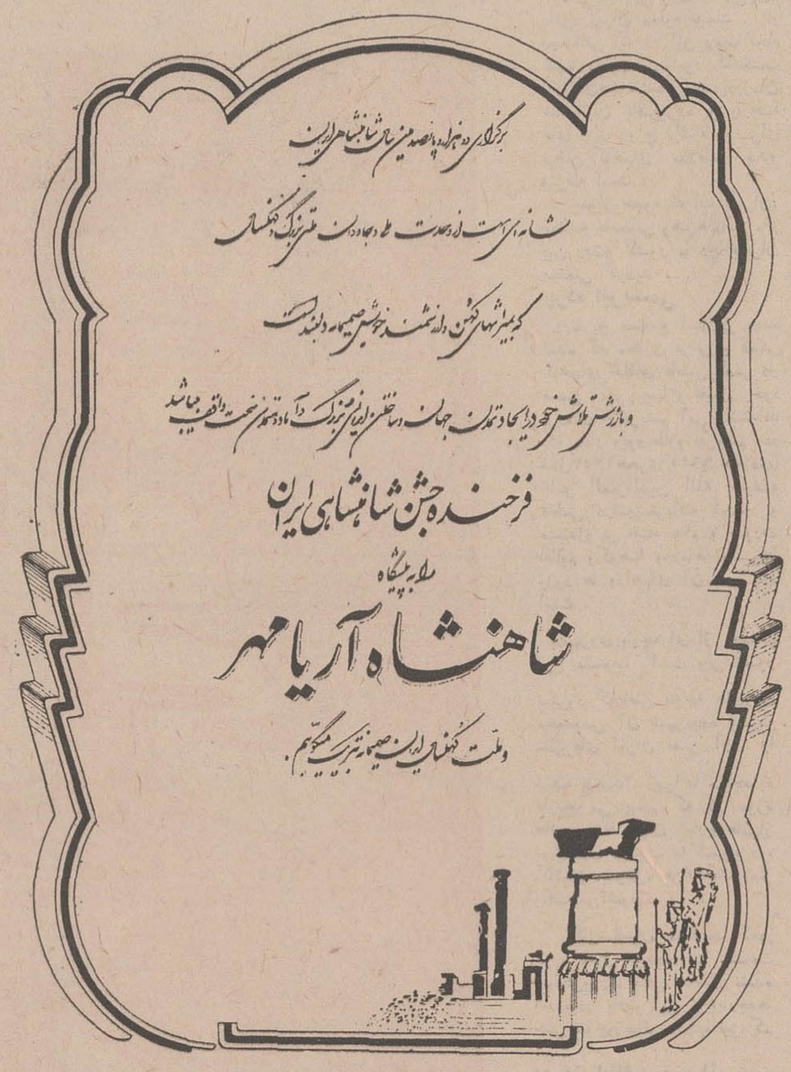

آئین پرشکوه برگزاری جشن
دوهزاروپانصدمین سال بنیانگذاری
شاهنشاهی ایران
رابه‌پیشگاه رهبر خردمند شاهنشاه آریامهر
وملت ارجمند ایران صمیمانه تبریك میگوید .

اهواز ـ سینماشهر فرنك ـ مهدی قدکساز

آئین پرشکوه برگزاری جشن دوهزاروپانصدمین سال بنیانگذاری شاهنشاهی ایران را که نشانه تجلیل از تمدن درخشان و کهن ایران زمین است به پیشگاه ملت ارجمند ایران تبریك گفته جاودانگی سلسله‌جلیل پهلوی راازخداوند آرزومی نماید

شرکت صادراتی ایران پیکله

شاهنشاها
برگزاری جشنهای دو هزار و پانصدمین سال بنیانگذاری شاهنشاهی ایران را به پیشگاه آن رهبر عالیقدر تهنیت میگوید .

بدری امامی دبیرستان ثریا شیراز

شاهنشاها
برگزاری جشنهای دو هزار و پانصدمین سال بنیانگذاری شاهنشاهی ایران را به پیشگاه آن رهبر عالیقدر تهنیت میگوید .

حسین مولائی ـ دبیرستان سلطانی جدید شیراز

آئین پرشکوه برگزاری جشن دوهزاروپانصدمین سال بنیانگذاری شاهنشاهی ایران را که نشانه تجلیل از تمدن درخشان و کهن ایران زمین است به پیشگاه ملت ارجمند ایران تبریك گفته جاودانگی سلسله‌جلیل پهلوی راازخداوند آرزومی نماید

شرکت صادراتی ایران پیکله

مفتخرا تلالؤ شکوهمند بیست و پنجمین سده شاهنشاهی ایران را به پیشگاه بنیانگذار نهضت اجتماعی ایران شاهنشاه آریامهر تبریك عرض مینمائیم .

شاهپور آذربایجان ـ کارگران‌واحد کشاورزی ودامپروری‌پورلك

برگزاری جشنهای دو هزار و پانصدمین سال بنیانگذاری شاهنشاهی ایران را به پیشگاه آن رهبر عالیقدر تهنیت میگوید .

احترام فریور ـ دبیرستان پیرنیا شیراز

برگزاری جشنهای دوهزار و پانصدمین سال بنیانگذاری شاهنشاهی ایران را به پیشگاه رهبر عالیقدر ایران تبریك میگوید .

رشت ـ ازطرف صنف خواربار فروش ـ حاج حسین منوری

آئین پرشکوه برگزاری جشن دوهزاروپانصدمین سال بنیانگذاری شاهنشاهی ایران را که نشانه تجلیل از تمدن درخشان و کهن ایران زمین است به پیشگاه ملت ارجمند ایران تبریك گفته جاودانگی سلسله‌جلیل پهلوی راازخداوند آرزومی نماید

اتحادیه صنف سنك‌کوب

باکمال افتخار وخرسندی برگزاری آئین شکوهمندجشن دوهزاروپانصدمین سال شاهنشاهی ایران را به پیشگاه مبارك شاهنشاه آریامهر وملت ارجمند ایران تبریك وتهنیت میگوید

اتحادیه صنف نوشابه‌های غیرالکلی

اطلاعات
شماره مخصوص جشن‌های ۲۵۰۰ ساله شاهنشاهی ایران

زری بافی ایران

زمان پیدایش زری وآغاززری‌بافی‌درایران معلوم نیست . از تحقیقاتی که در این زمینه‌انجام شده معلوم می شود که‌نخست درزمان‌هخامنشیان‌وسپس‌درزمان ساسانیان بافتن‌پرده و پارچه های زری رواج داشته وبرای تزئین کاخهای سلاطین بکار میرفته است .

بعداز هجوم اعراب بایران، صنایع باستانی وهنرهای‌ملی‌ماازبین رفت‌و کشور ما دچاربحران صنعتی گردید .

پرده ابریشمی

درتاریخ صنایع اسلامی دیده شده که مخازن فرش و قماش کاخهای خلفای فاطمی مصر در ضمن آثار پربها و نفیس خود پرده‌ای ازابریشم آبی داشته‌اند که باتار وپود طلاو ابریشم در سال۱۲۵۳هجری (۹٦٤ میلادی) بامر المعزلدین الله خلیفه فاطمی درشوشتربافته شده و مشتمل بر نقشه عالم و صورت اقالیم وکوهها ودریاها وشهرها ورود ها وراههای آن بوده است .

بشهرری پارچه ای از همان نوع منسوب است ولی تصور نمیرود که‌بافتن پارچه های‌زری مخصوص آن شهربوده وسایر شهرهای ایران نظیر آن را نیافته باشند . زیرا با مراجعه‌به تاریخ می بینیم که در موزه های مختلف‌جهان پارچه‌هائی‌از نوع زری منسوب به شهریزد، کاشان ،شوش، هرات وشوشتر یافت می شود .

کارشناسان معتقدند که‌در دوره مغول تجددی در صنعت نساجی‌وزری بافی حاصل نشده است‌ودر بافت این نوع‌پارچه‌ها حتی تنوع‌وزیبائی رنگها نیز کم است .

دوران لطافت وزیبائی

دردوره صفوی شروع دوران

لطافت ، دقت ، اهمیت ، بزرگی تجمل و زیبائی منسوجات زری ایران‌رامشاهده می نمائیم زیرا دراین دوره در نتیجه تشویق سلاطین‌صفویه مخصوصاشاه‌عباس بزرگ‌امرا ودرباریان وبزرگان قوم‌به لباس هائی‌از دیبا و سایر پارچه هائی که به رشته های طلاونقره مزین بود علاقمند شده وهنرزری‌بافی مجددا احیاء و صنعتگران نامی در شهر های مختلف مثل کاشان‌و اصفهان بکارپرداختند . کارخانه های نساجی ایران مقادیر زیادی از این نوع پارچه ها تهیه کرده علاوه بربازار داخلی بوسیله‌تجار به بازار های اروپا وروسیه حمل کردند ودر آنجا این پارچه‌ها به قیمت گزافی بفروش رسیده ومعروفیت جهانی کسب کرد .

رنگهای گیاهی

چیزی‌که بیشتر از همه در زریهای زمان صفویه جلب نظر می‌کند رنگهای نباتیست که ابریشمها بدان رنگرزی شده و ثابت‌باقی مانده‌وکمترین تغییری درآنها مشاهده نمی شود و از همین نظر زریهای زمان صفویه اهمیت وشهرت بسزائی در دنیا دارد .

تزییناتی که در این نوع پارچه ها بکار میرفت عبارت بود از : تجسم داستانهای شاهنامه ومنظومه های شعرای معروف ایران ویامناظری که‌شاهزادگان وطبقه‌اشراف را در شکارگاهها نمایش میداده‌است .

علاوه بر این ، مناظری از جشنهائی‌که در باغ‌و بوستان‌و گلزار وهوای آزادتشکیل می‌یافت ویا از گلهای‌زیبائیکه در قرن‌های دهم ویازدهم هجری (شانزده و هفده میلادی) مانند گل سوسن و زنبق و گل‌سرخ وغیره‌بکار رفته ، ازحیوانات اشکال خرگوش و آهو و طوطی‌و حیوانات درنده وگذشته از همه اینها اشکال‌درخت سرو وناروِن وعموما درخت های مخروطی شکل‌را جزو تصاویر تزیینی این نوع منسوجات آورده‌اند .

بعداز صفویه

بعداز صفویه مجددا بعلت رواج پارچه ابریشمی خارجی واشکالات اقتصادی، این هنر درایران منسوخ شد تادرزمان فتحعلیشاه قاجار که مجددا دستگاه زری‌بافی درکاشان‌دایر گردید و علاقمندان باین هنر با دستگاههای‌جدید مشغول‌کار شدند ولی‌بازبعلت‌نداشتن‌خریدار متروك گردید .

درزمان رضاشاه فقید مقرر گردید صنایع باستانی ایران مجددا توسط صنعتگرانی‌که بواسطه نداشتن مشوق درشهر های مختلف در گوشه انزوا بسر میبردند، احیاءشود . برای‌انجام این منظور در سال ۱۳۰۹ به‌احضارمرحوم‌حبیب‌الله طریقی وعباسعلی حقیقی‌استادان زری‌بافی از کاشان اقدام بعمل آمد واساس دستگاههای زری بافی بوسیله آنها مجددابنیاد گذاشته شد .

عصر آریامهر دنباله منطقی واوج افتخارآمیز تاریخ شاهنشاهی ودوران تمدن بزرك تجلی باشکوه‌ترین دوران تاریخ است واینك‌که جشن ۲۵۰۰ ساله‌شاهنشاهی ایران‌دراین عصربرگذار میشود این‌جشن فرخنده رابه پیشگاه شاهنشاه و ملت ایران تبریك عرض مینمائیم .

اهواز ـ کارکنان مسافربری سادات ـ حاج سهرابی ـ موسوی

شاهنشاها

برگزاری جشنهای دوهزار وپانصدمین‌سال بنیانگذاری شاهنشاهی ایران را به‌پیشگاه آن رهبر عالیقدر وملت قهرمان ایران تبریك‌میگوید.

از طرف صنف گرمابه داران شهرستان رشت ـ حاج عباس فومنی

شاهنشاها

برگزاری جشنهای دوهزاروپانصدمین سال بنیانگذاری شاهنشاهی ایران را به‌پیشگاه آن رهبر عالیقدر وملت قهرمان ایران تبریك‌میگوید.

ازطرف صنف لباس دوخته فروشهای شهرستان رشت ـ حاج‌محمدصادق پیراهنچی

شاهنشاها

برگزاری جشنهای دوهزاروپانصدمین سال بنیانگذاری شاهنشاهی ایران را به‌پیشگاه آن رهبر عالیقدر وملت قهرمان ایران تبریك‌میگوید.

کارخانجات کانادادرای وکوکاکولای رشت
آ ـ ٤٨٨٤٠

شاهنشاها

بنیانگذاری شاهنشاهی ایران را به‌پیشگاه آن رهبر عالیقدر وملت قهرمان ایران تبریك‌میگوید

ازطرف صنف بلور فروش شهرستان رشت ـ حاج‌حسن خوشنود

آئین پرشکوه برگزاری جشن
دوهزاروپانصدمین سال بنیانگذاری
شاهنشاهی ایران
را که نشانه تجلیل از تمدن درخشان وکهن ایران زمین است
به پیشگاه
ملت ارجمند ایران تبریک گفته
جاودانگی سلسله جلیل پهلوی
را از خداوند آرزو می نماید

اتحادیه صنف کبابی و آشپز

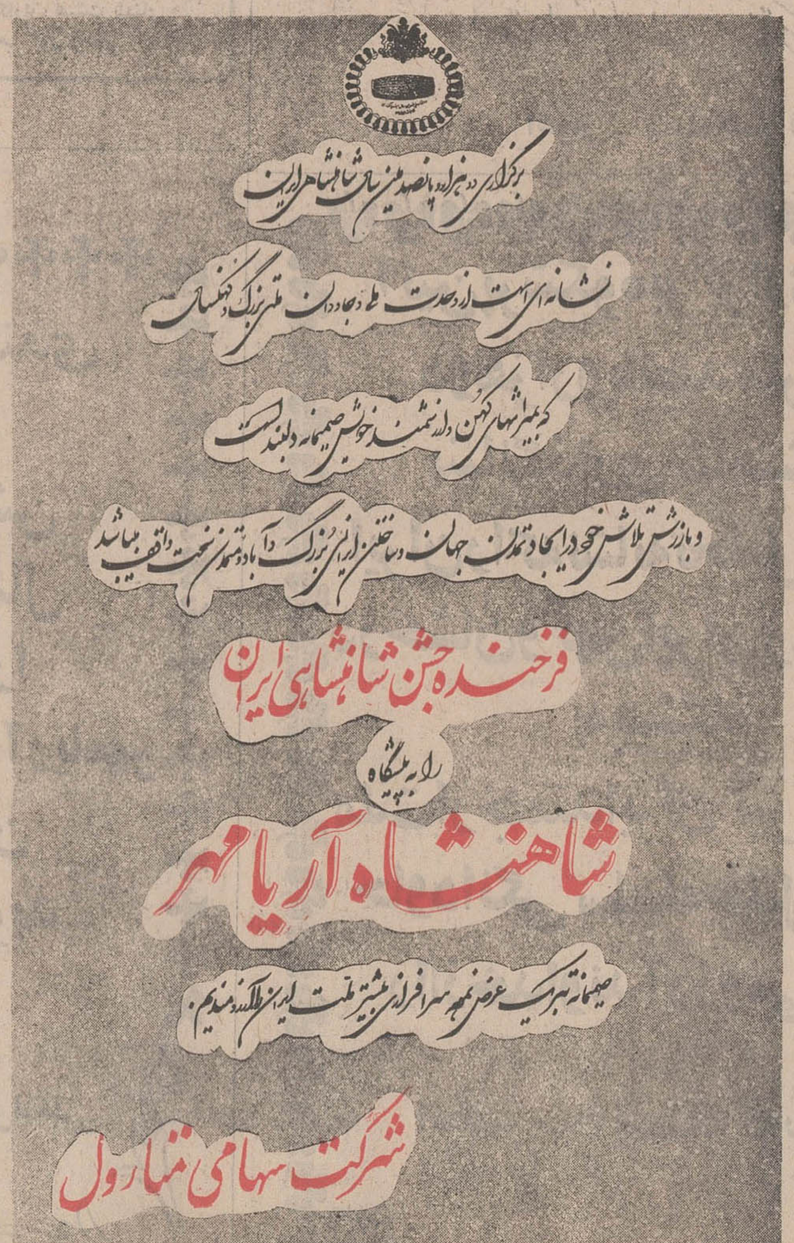

آئین پرشکوه برگزاری جشن
دوهزار و پانصدمین سال بنیانگذاری
شاهنشاهی ایران
را که نشانه تجلیل از تمدن درخشان و کهن ایران است
به پیشگاه
ملت ارجمند ایران تبریک گفته
جاودانگی سلسله جلیل پهلوی
را از خداوند آرزو می نماید

اتحادیه صنف اتو شوئی و توفقگاه تعمیرگاه

آئین پرشکوه برگزاری جشن
دوهزار و پانصدمین سال بنیانگذاری
شاهنشاهی ایران
را به پیشگاه مبارک شاهنشاه آریامهر
و ملت ارجمند ایران
تبریک و تهنیت میگوید

اهواز ـ شرکت سهامی خاص پاداد ـ مهندس نجفی

شخصیت والای
شاهنشاه آریامهر
شکوه جشنهای شاهنشاهی ایران
را صد چندان میکند. بپاس قدرشناسی
از رهبریهای خردمندانه
شاهنشاه بزرگ
خود و بخاطر پیشرفتهای عظیمی که در سالهای
بعد از انقلاب در کلیه شئون اجتماعی،
فرهنگی، اقتصادی نصیب کشور ما شد
جشنهای دوهزار و پانصدمین سال
بنیانگذاری شاهنشاهی ایران را با
شکوه هرچه تمامتر برگزار می کنیم
و به کوشش بزرگ مبتکر آزادی و
آزادمنشی درود میفرستیم
مدیرعامل و هیئت مدیره شرکت سهامی
کارخانجات ریسندگی و بافندگی کاشان

اطلاعات

شماره مخصوص جشن‌های ۲۵۰۰ ساله شاهنشاهی ایران

دوشنبه بیست‌ودوم
مهرماه ۱۳۵۰
شماره ۱۳۶۲۲

نغمه‌های ایرانی

سرگئی الکساندرویچ یسنین (۱۸۹۵ - ۱۹۲۵) چندی در ایران بسر برده است و قطعات زیبای نغمه های ایرانی ازکتاب اشعار او نقل شده است :

اثر: سرگئی یسنین ،
شاعر نامدار روس
ترجمه سجاع‌الدین شفا

-۱-

زخمی که از دیرباز بر دلم نشسته بود التیام یافت .دیگر تلخی خاطرات گذشته دلم را نمی‌آزارد ،زیرا اکنون گل‌های آبی رنگ تهران مرهم این زخم دل منند .

قهوه‌چی ، اینقدر چای غلیظ برای من مریز -بگذار لحظه‌ای نیز با خیال‌راحت به باغچه‌زیبای قهوه‌خانه تو بنگرم . نگاه به گل های سرخ باغچه تو کنم و نگاه بدان گل دیگری کنم که لحظه‌ای پیش گوشه‌ای از چادر خویش‌را کنارزد تاچشمان سیاه شهلایش را بمن نشان داده باشد .

برای این گل زیبای باغچه تو که اندامی بظرافت ساقه گل و صورتی‌به لطافت سپیده سحری دارد ، شالی از خراسان و قالیچه‌ای‌از شیراز خواهم‌آورد و هردو را ارمغان او خواهم کرد .

بیهوده نگاه‌خودرا بدر ورودی قهوه‌خانه خویش‌مدوزتا نگاه‌مرا نیزبدانسوبخوانی. اخرقهوه‌خانه تو در دیگری نیز دارد که به سوی‌باغچه‌ای گشوده میشود ، و در این باغچه بود که‌لحظه‌ای پیش چادری پس رفت و نگاه خندان چشمان‌سیاهی مرابسوی خود خواند .

-۲-

سرخی مطبوع وگرم شامگاهان بر همه جا دامن گسترده‌است. گلها ارام ارام در چمن‌زارها و بوستان‌ها سر در دنبال هم نهاده‌اند . برای من ترانه‌ای دلکش و شیرین بخوان که پیش از این خیام در سرخی مطبوع وگرم شامگاهان‌خوانده بود .

ببین :مهتاب خیال‌انگیزشیراز را در زیر خود گرفته .اختران چون پروانگان سپید بال به گردش در امده‌اند . شیراز غرق در نور ماه است کاش ماهرویان شیراز نیز سر از چادر بر می‌اوردند .

شاید این‌سیاه‌چشمان‌شیرازی تن های گندمگون خویش را در چادر پوشانده‌اند تا از گرمی آفتاب در امان مانند ، شاید هم چادر بر سر کرده‌اند تا چهره خود راسپیدتر نگاه‌دارند و بهتر دل ببرند .

اما تو ،ای دلدار من ، ازچادر بیرون بیا . پند حیام را بپذیر که عمر کوتاه‌ودم غنیمت است. تو اگر هم‌جمله‌زشت های‌جهان را بخود بخوانی ، باز زیبا - خواهی بود ، زیرا زشتیها همین که بتو رسند اراستگی زرو زیور خواهند یافت . در این - صورت چراعارض زیبای‌خویش را پوشانده‌ای تا از نظر کسان دورش داری ، اگر طبیعت ترا، ای دختر شیراز ، چنین زیبا آفریده است ، چرا زکوة این زیبائی را نمی‌پردازی ؟

گلها ارام ارام در بوستان‌ها سربدنبال هم نهاده‌اند و دل مرا بیاد سرزمینی دور دست میلرزانند دلدار من ، بیا تا برایت ترانه‌ای پرشور ساز کنم .

ترانه‌ای ساز کنم که شاید خیام نظیر ان را در ان‌هنگام که گلها در بوستان ها سر در پی هم نهاده‌بودند ، نسروده‌بود.

-۳-

هوا لطیف و اسمان فیروزه‌گون است .از کشتزاران عرق گل میگذرم و گل های وحشی را می‌بینم که از هر سو بمن مینگرند . با حرص واشتیاق به گل های میخك صحرائی که از برابر بوستانی درگذرم. از سراسر این سرزمین بوی عشق و لطف بر میخیزد ، گوئی همه ان را ازاجزاء غزل‌سعدی ساخته‌اند .

اندك اندك ماه نیز سرمیزند و بدین منظره مینگرد ، و زیبائی ان بار دیگر لطف غزل سعدی را بیاد من می‌اورد .

این گوشه‌ارام برای کسانی که از رنج راه و رنج زندگی فرسوده‌اند پناهگاهی‌بس دلپذیر است . پناهگاهی است که‌مرا بسوی خود میخواند تا جام این باده عطر اگین شامگاهان بر لبان خشك من نهد .

ای سرزمین اسمانی فردوسی، آیا این روس خیال‌پرداز را که دیدگانی ساده و پر رویاداشت، و مدتی مهمان توبود ،فراموش خواهی کرد ؟

ای ایران ، تو بسیار زیبائی. گل‌های سرخ تو چون شعله های اتش میدرخشند و مرابیاد سرزمینی دور دست می‌افکنند. گلهای تو با من از صفا ولطف تو سخن میگویند و هربار مرا وامیدارند که بگویم : ایران تو بسیار زیبا هستی .

اکنون برای بار اخرین ،عطر گلهای سرخ ترا که چون شراب کهنه مستی‌می آورند میبویم ، و صدای گرم ترا ، ای محبوبه من ، برای‌واپسین دفعه ، میشنوم که با من وداع میگوید .

اما ترا و ایران ترا هرگز از یاد نخواهم برد به بسیار شهرها و دیارها خواهم رفت ، ولی در همه جا هنگام‌گفتگو با مردمان نزدیك و دور ، اولین سخن من وصف تو خواهد بود .

زیبای من ، هروقت اوازی میخوانی از من یاد کن ، زیرا من نیز همه‌جا ترانه های خودم را با یاد تو درخواهم امیخت .

کارکنان بانك تعاون کشاورزی
استان آذربایجان شرقی
برگزاری جشن
دوهزاروپانصدمین سال شاهنشاهی ایران‌رابه
بنیان گذار ایران نوین
ورهبر خردمند انقلاب بزرك ایران
اعلیحضرت شاهنشاه آریامهر
صمیمانه تبریك‌عرض نموده، سرافرازی بیشتر
ملت ایران را آرزومندیم .
سرپرست کل شعب بانك تعاون و کشاورزی
در آذربایجان شرقی
جواد ملکی

دراین زمان که شاهد دو هزار و پانصدمین سال شاهنشاهی ایران می‌باشیم باقلبی مملو از مهر شاه این جشن بزرك وتاریخی را به شاهنشاه آریامهر و ملت ایران تبریك عرض می کنیم .
کارکنان بانك پارس شعبه اهواز

باشادی و شوق بسیار دو هزارو پانصدمین سال شاهنشاهی را که یکی از جشنهای بزرك وشکوهمند ایران است به پیشگاه شاهنشاه آریامهر وملت عزیز ایران تبریك‌و تهنیت عرض می نماید .
نماینده انحصاری ساعتهای ادکس‌ورویاتکس
فروشگاه ونوس - اهواز - ناصرمصطفی‌پور

برگزاری جشن دوهزاروپانصدمین سال شاهنشاهی ایران را به پیشگاه شاهنشاه آریامهر و ملت عزیز ایران تبریك عرض می‌نماید .
شرکت نسبی دکتر عزیز و داود کشفیان

مفتخر در سیزدهمین همایش تعمیرکاران خودرو اعلام است
برگزاری آئین بزرگداشت میراث کورش کبیر
شاهنشاهی هخامنشیان ایران زمین
به پیشگاه مبارك اعلیحضرت همایون
شاهنشاه آریامهر
سعادت وتوفیق بیش‌ازپیش ملت ایران رادرپرتو عنایات شهریاری
ازخداوند یگانه خواستاریم
شرکت بنسی دکتر عزیز و داود کشفیان

آئین پرشکوه برگزاری جشن
دوهزاروپانصدمین سال بنیانگذاری
شاهنشاهی ایران
ملاحظات نظم و انتظامی برای تردد و پارکینگ در مسیر رژه و محل برگزاری جشن
به پیشگاه ملت ارجمند ایران تبریك گفته
جاودانگی سلسله جلیله پهلوی را ازخداوند آرزومندیم
فروشگاه هادی
حاج سید مهدی ال طعمه

برگزاری جشن دوهزاروپانصدمین سال شاهنشاهی ایران
نشانه ایست از وحدت ملی و بهادری ملت بزرگ
و بهمین مناسبت و بیمیمنت سالروز تاجگذاری اعلیحضرت همایون
آریامهر شاهنشاه ایران
جهان دستاوردهای ایرانی بزرگ و آبادو متمدن سخت واقف میباشد .
فرخنده جشن شاهنشاهی ایران را به پیشگاه شاهنشاه آریامهر و ملت کهنسال ایران تهنیت میگوید .
ازطرف کارمندان اداره منابع طبیعی خراسان - اردهالی

باکمال افتخار وخرسندی برگزاری آئین شکوهمند جشن دوهزاروپانصدمین سال شاهنشاهی ایران را به پیشگاه شاهنشاه آریامهر تهنیت میگوید
کارکنان بانك بیمه‌ایران-رشت

برگزاری جشن دوهزاروپانصدمین سال شاهنشاهی ایران
نشانه ایست از وحدت ملی و بهادری ملت بزرگ
و بهمین مناسبت و بیمیمنت سالروز تاجگذاری اعلیحضرت همایون
آریامهر شاهنشاه ایران
جهان دستاوردهای ایرانی بزرگ و آبادو متمدن سخت واقف میباشد .
فرخنده جشن شاهنشاهی ایران
را به پیشگاه شاهنشاه آریامهر و
ملت کهنسال ایران تهنیت میگوییم .
اعضای انجمن، پزشکان و کارکنان
بهداری کاشان

باکمال افتخار وخرسندی
برگزاری
آئین شکوهمند جشن
دوهزاروپانصدمین سال
شاهنشاهی ایران را
به پیشگاه مبارك شاهنشاه آریامهر
وملت ارجمند ایران
تبریك و تهنیت میگوید
مبل شادرو

برگزاری جشن
دوهزاروپانصدمین سال شاهنشاهی ایران
را به
رهبر خردمند انقلاب بزرگ اجتماعی ایران
اعلیحضرت شاهنشاه آریامهر
صمیمانه تبریك عرض نموده سرافرازی بیشتر ملت ایران را آرزومندیم .
شرکت مبارك بامسئولیت محدود

آئین پرشکوه برگزاری جشن
دوهزاروپانصدمین سال
بنیانگذاری شاهنشاهی
ایران راکه نشانه تجلیل از تمدن
درخشان وکهن ایران زمین است
به پیشگاه
ملت ارجمند ایران تبریك گفته
جاودانگی سلسله جلیل پهلوی
راازخداوند آرزومی نماید
اتحادیه صنف باطری ساز

اطلاعات
شماره مخصوص جشن‌های ۲۵۰۰ ساله شاهنشاهی ایران

جنگ قارون با کوروش

زندگی ثروتمندترین و بدبخت ترین مرد تاریخ

«گایگز» نگهبان محبوب و مقرب دیکتاتور «سارد»و سلطان «لیدی» بود . «کاندولز» بقدری نسبت به وی اطمینان داشت که دقیق ترین‌اسرارکارهای عمومی و خصوصی خود را برای او باز می گفت تا جائی که حتی از وصف زیبائی‌های زن دلفریب خود نیز که یکی از زیبا ترین زنان «سارد» بود خودداری‌نمی کرد .

یکروز بنظرش رسید نگهبان امینش سخنان او را درباره زیبائی های زنش باور نمیکند . غرور و سبکسری او را بکار عجیبی واداشت .

بگایگز گفت :

ـ توصیفی را که از زیبائی زنم می کنم باور نداری ؟ پس باید او را لخت‌وعریان بتونشان دهم !

«گایگز» از این حرف مثل صاعقه زدگان برجای خشکش زد. گفت :

ـ قربان ، این چه حرفی است ؟چگونه مرا دعوت می کنید که ملکه را عریان ببینم ؟ تمنا میکنم‌مرابکاری که زیبنده‌ام نیست وادار نکنید .

شك نیست که ترس «گایگز» بیشتر آن بود که مبادا بعد ها ازاین بابت‌صدمه‌و ضرری‌ببیند.

اما سلطان لیدی باو گفت :

ـ از هیچ چیز نترس ! زنم متوجه نخواهد شد.تو راامشب پشت پرده در خوابگاه پنهان می کنم و تو از آنجا میتوانی به آسانی او را که جامه خود را از تن بدر می آورد تماشا کنی ،زیرا او عادت دارد که عریان بخوابگاه بیاید !

«گایگز» راه گریزی نداشت- و چون شب فرا رسید، بدستور دیکتاتور ، پشت یکی از صندلی های کنار درخوابگاه پنهان شد، اما زن‌متوجه‌وجود او شدمنتهی کلمه‌ای برزبان نیاورد ، زیرا دریافت که شوهرش در اینکار دست دارد . سکوت او پرده‌ای بود که در پشت آن نقشه انتقام کشید : انتقامی از هتك حرمت زنانه‌اش ،انتقامی‌که عزت‌نفسش را ارضاء میکرد !

انتقام ملکه

چون صبح شد ، ملکه‌نگهبان را نزد خود خواند و آشکاراباو گفت :

ـ من ترا در انتخاب دو راه آزاد می گذارم : یا «کاندولز» را بکش و بر من و کشور لیدی دست‌یاب ، و یا به جزای اطاعت ازوو نگریستن برآنچه حق تو نبوده است ، دست از زندگی خود بشوی !

نگهبان درحیرت‌فرورفت ، ولی بزودی بقای خود را بر زندگی اربابش‌ترجیح داد . آنگاه‌ملکه باو گفت :

ـ انتقام درهمان نقطه‌ای خواهدبودکه‌توانستی‌مرا عریان تماشا کنی ! وقتی او خوابست کارش را خواهی ساخت !

جنایت بهمین ترتیب صورت گرفت و زمام امور کشور لیدی و اختیارزیباترین‌زن آن‌سرزمین بچنك «گایگز» نگهبان‌که از خانواده پستی بود افتاد . مردم شوریدند ، ولی گروهی از طرفداران ملکه پیشنهاد کردند مردم بمعبد «دلف» روند و از کاهنان‌معبدنظر خدایانرا دراین باره بخواهند . پیشگوئی خدایان ، سلطنت «گایگز» را تائید کرد ، ولی هیچکس در آنموقع بقسمتی‌ازاین پیشگوئی توجه نکرد و آن این بود که انتقام خاندان هرکلید ـ که «کاندولز» از آن سلسله بود ـ دردوران فرمانروائی نوه پنجم «گایگز» صورت خواهد گرفت!

«گایگز» بفتوحات دیگری نائل شد و بتوسعه‌مرزهای قلمروی خود پرداخت. سپاهیان خودرا به‌آسیا وآسیای صغیر فرستاد و پس او فرزندانش نیز در دوران فرمانروائی‌خود بروسعت کشور لیدی افزود تاآنکه نوبت فرمانروائی به پنجمین نوه «گایگز» که بزرگترین و آخرین فرد این خانواده بود رسید نام او «کروسوس» بود که نزد ما بقارون معروف است!

خوشبخت ترین مرد روی زمین

همین که قارون زمام امور را بدست گرفت باآنکه سی‌و پنج سال بیشتر از عمرش نمی گذشت کشور لیدی را بمقامی رسانید که نصیب کمتر کشوری شده بود و پایتخت خود راقبله قبله‌گاه دانشمندان و حکماء بزرگ عصر قرارداد. از انجمله «سولون» حکیم معروف یونانی که ده سال بود درکشور هامی گشت، سرانجام درشهر «سارد» رحل اقامت افکند .

قارون استقبال شایانی‌از او بعمل آورد و ویرا میهمان‌خود ساخت‌ودرچهارمین روزمیهمانی، دستور داد تا خزانه جواهرات رابگشایند و سولون با دوچشم خود ببیند که قارون صاحب‌چه گنج گرانبها وچه‌ثروت‌سرشاری است !

پس‌ازآنکه حکیم یونانی بدقت تمام جواهرات گرانبهای‌قارون را تماشا کرد ، قارون درحالی که خود را خوشبخت ترین مرد روی زمین می پنداشت ، با کمال سرافرازی و غرور پیش رفت و گفت :

ـ میهمان عزیز آتنی من ، اندوخته‌تواز علم‌وحکمت‌واطلاع ومعرفتی‌که باسیر وسیاحت در کشورها بدست آورده‌ای ، مرا بر آن داشت که از تو بپرسم: در میان کسانیکه بعمر خود دیده‌ای ، خوشبخت تر از همه چه کس بوده است ؟

سولون گفت : «تیلوس‌آتنی» قارون متعجب شد ، زیراهرگز فکر نمیکرد خوشبخت تراز او در روی زمین مردی وجود داشته باشد . آنوقت پرسید : «روی چه‌اصل‌اورا خوشبخترین مردم میدانی؟» سولون‌پاسخداد: «تیلوس» در کشور زندگی کرد که دولت صالحی داشتو صاحب فرزندانی شد که همه برومند شدندو توانست نوه‌های خودرانیز ببیند.ازاین گذشته، پس‌از آنکه عمری آسوده ودر رفاهیت زیست زندگیش بـه بهترین و افتخار آمیز ـ ترین طرزی پایان یافت زیرا در جنك آتن بایکی ازدشمنان هنگامیکه دشمن پا بفرار می ـ گذاشت کشته شد و آتنی ها او را در همان میدان جنك‌بخاك سپردندو مراسم باشکوهی‌برای تجلیل و تکریم‌او بجاآوردند.»

قارون فکر کرد که اگر خوشبخترین مرد روی زمین نباشد ، لابد از این حیث در مقام دوم قرار داردوبرای‌آنکه مطمئن شود، ازحکیم پرسید: «پس‌بنظرتو دومین‌مردخوشبخت دنیا کیست؟» سولون بیدرنك گفت : «کلیوبیس» و برادرش «بینون» که چون مادرشان‌می‌ـ خواست بمعبد «دلف» رود ، فرسنگها ارابه او را کشیدند و مادر را به آرزویش رسانیدند

بقیه در صفحه۳۸

دوهزار و پانصدمین سال بنیانگذاری شاهنشاهی ایران

برگزاری جشنهای دوهزار و پانصدمین سال بنیانگذاری شاهنشاهی ایران را به پیشگاه مبارك شاهنشاه آریامهر و خاندان جلیل سلطنت و ملت عزیز ایران صمیمانه تبریك میگوید

ناسیونال

نماینده انحصاری: شرکت تجارتی کوفرد خیابان شمیران سه‌راه تخت جمشید

با کمال افتخار و خرسندی برگزاری آئین شکوهمند جشن دوهزار و پانصدمین سال شاهنشاهی ایران را به پیشگاه شاهنشاه آریامهر تهنیت میگوید

از طرف کارکنان مرکز آموزش کشاورزی شهسوار (متل‌قو)
مهندس ابوالحسن صدرزاده
آ ـ ۵۰۱۳۰

کورش کبیر شاهنشاهی کهن ایران را بنیاد نهاد
نخستین منشور حقوق بشر و احترام به ارزشهای انسانی را صادر نمود، تمدنی درخشان بوجود آورد که گذشت ۲۵ قرن نتوانسته از شکوه و عظمت آن بکاهد

ملت ایران در سراسر دوهزار و پانصد مین سال بنیانگذاری شاهنشاهی خود سرافراز و سربلند است و با تکیه بر گذشته پرافتخار خود و با ایمان به آینده درخشان خود جشن بنیانگذاری شاهنشاهی ایران را بملت ایران تهنیت میگوییم

از طرف حمل و نقل بین المللی شکیبا و شرکا شرکت ایران اسپید (با مسئولیت محدود)

دنیای ورزش
روزهای شنبه
منتشر میشود

اطلاعات
شماره مخصوص جشن‌های ۲۵۰۰ ساله شاهنشاهی ایران

جنگ قارون با کوروش

بقیه از صفحه ۳۷

ولی خودشان‌از خستگی‌بخواب رفتند و دیگر دیده از آن‌خواب نگشودند و مردم جسدشانرا برای تکریم و تجلیل ازفدا کاریشان در همان معبد دلف بخاك سپردند .

سعادت تا لحظه مرگ !

قارون بر آشفت و گفت : «دوست آتنی من !آیا سعادت من در نظر تو آنقدر کوچك و ناچیز جلوه کرده است که بکلی آنرابی‌قدروقیمت میدانی؟ و حتی بقدری که برای این اشخاص ارزش و اهمیت‌قائلی، برای من قائل نیستی ؟ »حکیم گفت : «قارون ! چنانکه میبینم تو مالك گنجهای بینظیری‌هستی و بر چندین کشور حکومت میکنی . !اما در مورد آنچه از من سئوال کردی ،من نمیتوانم پاسخی بدهم مگر هنگامی که تو زندگی خودرادر عین‌سعادت بپایان رسانیده باشی . هیچ معلوم نیست‌توانگرترین‌اشخاص از آنکسی که شام شب‌ندارد خوشبخت‌تر باشد . چه بسیار توانگران که طعم سعادت نچشیدند و چه بسا بینوایان که با دارائی اندك خوشبخت‌بودند! بهتر است که انسانرا تا قبل از مرك سعادتمند ندانیم بلکه او را بخاطر موفقیتش صاحب بخت و اقبال بخوانیم . چه‌بسا مردم که پرتوی‌از سعادت‌دیدند امابزودی‌دولتشان واژگون‌شد!»

این سخنان بمذاق قارون خوش نیامد و بزودی «سولون» را از کشور خود طرد کرد‌زیرا پنداشت که وی مرد احمقی بیش نیست !

مبارزه با تقدیر !

شبی قارون خواب وحشتناکی دید که براثر آن پیش بینی کرد حادثهٔ بدی برای یکی از فرزندانش خواهد افتاد. قارون دو پسر داشت که یکی لال‌بود و امیدزمامداری او نمیرفت‌ولی دیگری که «آتیس» نام داشت در همه چیز سر آمد اقران‌بود و قارون در خواب دید که‌همین پسر براثر جراحتی که از یك سلاح فلزی برخواهد داشت از دست خواهد رفت !

بامدادان که قارون بستر خواب را ترك گفت نگرانی از سرنوشت فرزندش یکجهان‌غم و غصه بدل او راه داد . امازیاد در فکر و خیال بسر نبرد و بر آن شد که در برابر تقدیر مقاومت کند . فرمان داد تاهر چه سلاح‌فلزی‌است جمع آوری کنندوحتی‌اسلحه‌فلزی‌نگهبانان خودرانیز گرفت‌وهمه‌رادرخزانه خاصی ریخت و در آنرا محکم بست و به پسرش امر کرد که دیگر بکارسپاهی که‌فرماندهی آنرا داشت ، نپردازد . برای‌او زن زیبائی گرفت تاسرش‌بعشق گرم شود و دیگر هوای جنك‌و یا شکار نکند !

درین میان ناشناسی وابسته بیك خاندان شاهی از آفریقابه شهر «سارد» وارد شدو ازقارون امان خواست . وقتی قارون از نام و نشان ماجرای او جویاشد ناشناس گفت :

– من‌پسر «گوردیوس»هستم و نامم «ادراستوس» است .بی آنکه تعمدی‌در کارباشد برادرم را کشته‌ام. پدرم بسزای‌اینعمل مرا از همه چیز محروم کرده است و من اینك در اختیار شما هستم .

– خانوادهٔ تو از دوستان‌ما هستند و تو بردوستان خودوارد شده‌ای .

بدینگونه ، ادراستوس به‌عنوان میهمان در قصر قارون اقامت گزید .

پیکار با فرزند !

دیر زمانی‌نگذشت که‌در کوه «المپ» حیوانی کوه پیکر ظاهر شد که بمزارع حمله میبرد و محصول کشاورزان را میخورد و هر چه میکردند نمیتوانستند او را دستگیر کنند و چون‌خود را از دفع شر او عاجز دیدند، نمایندگانی از جانب خود نزد قارون فرستادند . نمایندگان بزرگران وقتی بار یافتند ، گفتند :

– ای پادشاه ، تقاضا داریم پسرت را بهمراهی گروهی از جوانان زورمند و سگان‌شکاری همراه ما بفرستی تا ما را از دست این جانور موذی نجات دهند .

قارون که‌هنوزخواب وحشتناکی را که برای فرزند خود دیده بود بیاد داشت گفت :

–از پسرم نام نبرید . اوراهمراه شما نمیفرستم ، زیراتازه‌ازدواج کرده است !اما گروهی از زورمندان و دلیران لیدی را همراه دسته‌ای‌از سگان‌شکاری با تجهیزات کامل بسرزمین شما میفرستم و بایشان دستور میدهم تمام قدرت خود رابرای کمك بشما وطرد جانورموذی بکار برند .

اما پسر قارون همینکه ازین ماجری آگاه شد ، نزد پدر رفت و بالتماس گفت :

–پدر ، تودر گذشته‌بمن‌اجازه دادی تا دو هنربرجسته را که جنك و شکار است بیاموزم ولی اینك مرا از بکاربردن این هنرها بازمیداری بی آنکه از من ترسی و یا ضعفی دیده باشی ... مردم درباره من‌چه خواهند گفت و عقیده و قضاوت زنم درباره من چه خواهد شد ؟ یا بمن اجازه بده که بشکار آن جانور روم و یا مرا قانع کن که نرفتنم بهتر از رفتن است .

قارون چاره ندید جز آنکه برای پسرش ماجرای آن خواب هولناك را بازگوید و از او بخواهد که به آن شکار نرود ، زیرا سرنوشت کشور بدست او و مرهون بقای‌اوست. جوان گفت :

–پدر ، بتو اعتراضی ندارم . اما ترا متوجه نکته‌ای میکنم که بخاطرت نرسیده:درخواب‌دیدی که پسرت بایك سلاح فلزی کشته خواهد شد ولی مادر شکار حیوانات سلاح‌فلزی‌بکار نمیبریم . از این گذشته ، خواب نشان داده که مرك من در جنك با آدمیانست نه با جانوران پس موجبی برای ترس تو نیست که مرا از همراهی با آن گروه مخالفت کنی .

قارون لحظه‌ای‌اندیشیده‌آنگاه گفت :

«پسرم تو بر من غلبه کردی ! برو ...» سپس ادراستوس را خواست و بدو گفت :

«قرا امان‌دادم ولکه گناه را از دامان تو شستم و در خانه‌ام از تو پذیرائی کردم . اینك هنگام آنستکه‌در برابرنیکیهای من خدمتی کنی . ازتومیخواهم که درین شکار نگاهبان پسرم باشی .»

جوان آفریقائی آمادگی کامل خود را برای خدمتگزاری نشان داد و بقارون وعده کرد که پسرش را زنده‌نزداوباز گرداند.

قتل‌جوان‌بدست نگهبان!

شکارچیان‌بکوه‌المپ‌رسیدند. جانور را یافتند و در محاصره گرفتند و تیر ها را در کمان نهادند . ادراستوس در دایره محاصره ، در نقطه‌ای ایستاده بود که درست روبروی محل دیگری از دایره بود که پسر قارون در آن قرار داشت . جوان‌آفریقائی بسوی‌جانورنشانه گرفت و بشدت هرچه تمامتر تیر را از چله کمان رهاساخت اما تیرش بخطا رفت و بجای جانور ، یکسره‌در قلب«آتیس» نشست و بدینگونه پسر قارون بدست نگهبانش کشته شد ! پیکی شتابان نزد قارون رفت و ماجری رابازگفت . گوئی صاعقه‌ای برقارون فرد آمد. باتمام روح و قلبش به آستان خدایان توسل جست ولی هیچ چیز در فقدان فرزند عزیزی که تمام امید و آرزوی پدردروجود او متمرکز شده بود قارون را تسلی نبخشید .

شکارچیان محزون‌ودلشکسته جسد بیجان «آتیس»را که بر دوش گرفته بودند بازآوردند. «ادراستوس» که شرمسار و سرافکنده پیشاپیش همه‌حرکت میکرد یکسره نزد قارون‌رفت و از او خواست که ویرابجزای عملش بکشد زیرا نخست برادرش و سپس پسر کسی‌را که بوی امان داده کشته‌بود. اما این تقاضا دل قارون را «آتیس» بدانگونه که لایق‌شان فرزند توانگرترین شاهان‌جهان بود ، بخاك سپرده شد و چون بیشتر سوزاند و عمل جوان را نادیده گرفت .

تشییع کنندگان‌جنازه گورستان را ترك گفتند ، شبحی بنظر رسید که برگور «آتیس» خم شده بود . این «ادراستوس» بود که برای رهائی از عذاب وجدان چاره ندید جز آنکه برسر قبرقربانی خود،خودکشی کند !

جنك با ایرانیان

قارون میخواست تا پایان‌عمر عزادار باشد ولی‌احساس‌خطری که بکشورش نزدیك میشد او را از عزلت بدرآورد ، زیرا ایرانیان بانیروی‌تازه‌نفسی خود بمرزهای یونان حمله کرده بودند وقارون ترسید که اگر در عزلت باقی بماند ، برنیروی ایرانیان افزوده شود و او را در خانه‌اش غافلگیر کنند از اینرو کسانی بمعبد خدایان فرستاد تا از آینده خبرآورند.

آنان باز آمدند و گفتند : اگر لشگریانش بسوی ایران حرکت کنند ، بزودی امپراتور نیرومندی را درهم خواهد شکست .» و در پیشگوئی‌توصیه شده بود که قارون برای جنك با ایرانیان از دوستان یونانی خود کمك بخواهد .

قارون خوشحال شد ، زیرا یقین کرد که بر ایرانیان پیروز خواهدگشت و برای آمادگی جهت حمله بایران ، نخست کشور «کاپادوسیا» را اشغال کرد و در آنهنگام که خود را برای‌حمله‌بایران آماده‌میساخت، حکیمی از کشورش که «ساندانیس» نام داشت بنزد او شتافت وگفت:

– تو برای جنك با ملتی‌آماده میشوی که افراد آن پوست حیوان در بر میکنند وبزندگانی خشن خو گرفته‌اند و آب میآشامند و لب‌بشراب‌نمیآلایند. اگر تو برایشان چیره شوی ، چیزی از آنان بدست نخواهی آورد ، ولی اگر آنان بر تو غالب آیند ، حساب کن چه غنائمی بچنك خواهندآورد.

قارون‌به پیشگوئی‌اعتماد کرده بود و ازینرو با اطمینان کامل باراضی سوریه حمله برد وبه زودی به سپاهیان کوروش شاهنشاه ایران برخورد و جنگی سخت درگرفت و آنقدر ادامه یافت تاآنکه ظلمت شب‌ازشدت آن کاست و چون صبح شد ، قارون مشاهده کرد‌که‌سپاهیانش نسبت بعده لشکریان کوروش خیلی کم‌اند وچون از جانب کوروش حمله‌ای نشد ، قارون به « سارد » بازگشت تاپیك‌هائی بمصر و بابل فرستاد و از آنان که همعهد او بودند ، سلاح و سپاهی بخواهد .

سپاهیان او متفرق شدند ، زیرا همگی لشکریان مزدور بودند و گمان میبردند که کوروش بوطنشان و بخانه های ایشان تجاوز نخواهد کرد . قارون مشغول تهیه اسلحه و نفرات بود که بناگاه‌تعدادزیادی مار و افعی از گوشه و کنار هویدا شدند و اسبهای سپاه‌بر آنها تاخته لگدمالشان کردند. چون قارون این خبر شنیدآنرا علامت بدی شمرد و پیکی‌بمعبد دلف فرستاد تا ازحقیقت امر آگاه شود . تعبیری که کاهنان کردند چنین بود : « قارون‌باید متوقع باشد که سپاه بیگانه‌ای بر کشورش تاخت آورد وکشور ها را در سر راه خود مقهور سازد، زیرا مار از زمین است و نشانه گنجهای اوست و اسب نشان دشمن و بیگانه است که بر او فائق خواهدآمد !»

پیك قارون شتابان بازگشت تاتفسیر و تعبیر واقعه راهرچه زودتر باطلاع او برساند ، ولی هنگامی رسید که خطر آغاز یافته و قارون اسیر شده بود، زیرا کوروش همین‌که دریافت قارون بسرزمین خودبازگشته ، یقین کرد که برای تجهیزسپاه بیشتری رفته است‌واز اینروفقت را تلف نکرد و بکشور لیدی

بقیه در صفحه۴۲

بمناسبت جشنهای دوهزارو پانصدمین سالگرد
بنیانگذاری شاهنشاهی ایران
صمیمانه‌ترین تبریکات خود را به پیشگاه
اعلیحضرت همایون شاهنشاه آریامهر
وملّت ایران تقدیم میداریم

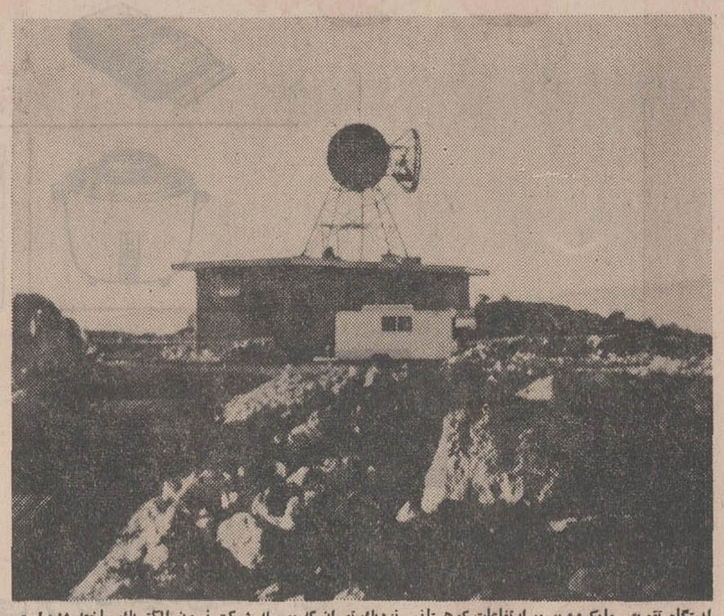
ایستگاه تقویتی مایکروویو در ارتفاعات کوهستانی نزدیك تهران که بوسیله شرکت نیپون الکتریك ساخته شده است .

ساختمان شبکه سرتاسری ارتباطی مایکروویوکه شهرهای مهم ایران را بیکدیگر مرتبط می‌سازد هم‌اکنون به وسیله شرکت نیپون الکتریك در دست اجراست .
این شبکه مرکب از طرح مایکروویو مشهور به‌طرح هفت خطی و برنامه INTS (طرح مخابراتی یکپارچه‌کل‌کشور) خواهد بود . خطوط ارتباطی شماره یك و شماره هفت مایکروویو در حال حاضر در انحصار برنامه جشن‌های دوهزاروپانصدسال شاهنشاهی ایران در تخت‌جمشید می‌باشد . این دو برنامه تا سال۱۹۷۲کاملا به‌پایان‌خواهد رسید . محصولات دیگر شرکت نیپون الکتریك از قبیل لوازم الکتریکی رادیو و تلویزیون و همچنین لوازم PABX (دستگاههای تبدیل تلفن خودکار) در سرتاسر کشور شاهنشاهی در خدمت ملت ایران می‌باشد .

NEC Nippon Electric Co., Ltd.

شعبه نیپون الکتریك در تهران:
خیابان پهلوی‌خیابان زرتشت شماره ۸ ساختمان ارجاد طبقهٔ دوم صندوق پستی شماره ۲۵۲۱

آئین پرشکوه برگزاری جشن

دوهزار و پانصدمین سال بنیانگذاری

شاهنشاهی ایران

راکه نشانه عزم راسخ نژاد آریا برای تجلیل از کوشش کبیر بنیانگذار تمدن درخشان و کهن ایران زمین است

به پیشگاه ملت ارجمند ایران تبریک گفته

جاودانگی سلسله جلیله پهلوی را از خداوند آرزو مینماید

سایه روشن

اطلاعات
شماره مخصوص جشن‌های ۲۵۰۰ ساله شاهنشاهی ایران

در آستانه برگزاری جشنهای دو هزار و پانصد سال شاهنشاهی ایران بامطالعه وبررسی اقدامات نیم قرن اخیر میتوان گفت:

کارخانه پارکت‌سازی BW

بعنوان یک واحد صنعتی نمونه شایسته است از مسیر تکامل و پیشرفت اقتصادی ایران در دوران سلطنت شاهنشاه آریامهر رهبر عالیقدر ایران

*** بهره‌برداری ازمنابع جنگلی ایران بصورت صنعت پارکت سازی از جمله پیشرفت های صنعتی کشور در طی چند سال اخیر است .**

* طرحهای تازه‌ایکه بااستفاده از صنایع مستظرفه ایران به طرحهای پارکت در ایران اضافه شده‌مورد استفاده‌سایر ممالك قرار گرفت .

*** باامکانات‌وسیعی که پارکت از جهت استحکام تنوع طرح ها و مزایای دیگر دارد کارشناسان دکوراسیون آنرا بهترین کف‌پوش میشناسند**

* عجیب است ولی واقعیت است که آتش سیگار و مواد شیمیائی که برهر گونه کف پوشی اثر میگذارند روی پارکت هیچگونه اثری ندارد

*** پرده کرکره میشلر یکی دیگر از تولیدات کارخانه است که با همکاری کارخانه میشلر فرانسه درایران تهیه میشود.**

* تاکنون مقدار معتنابهی پارکت و پرده کرکره، به کویت، دوبی و ممالك مجاور صادر شده

کارخانه پارکت سازی

با استفاده از منابع جنگلی ایران سهم مهمی در فعالیت های مربوط به تغییر شکل و عمل آوردن منابع و مواد اولیه دارد .

*** اعلام ملی‌شدن جنگلها در منشور انقلاب سفید ایران سهم بسزائی‌در پیشرفت‌این صنعت داشت .**

* باوجود پیدایش مصنوعات تازه هنوز چوب یکی از مواد اصلی تامین کننده نیازمندیهای بشر است .

پارکت درزمان‌لوئی چهاردهم در فرانسه بوجود آمد و اکنون بیش از ۵۰۰ کارخانه بزرگ در سراسر جهان به کار تهیه این محصول صنعتی مشغولند.

برگزاری جشنهای دوهزارو پانصد ساله شاهنشاهی ایران علاوه براهمیت و اثرات جهانی و گذشته از نتایجی که فعالیت ها و اقدامات مختلف عمرانی‌در گوشه و کنار مملکت بوجود آورده‌است میتواند نقطه عطفی برای‌بررسی و مشاهده کوشش های شمربخشی باشد که ملت ایران با بینش و رهبری داهیانه رهبر عالیقدر خود طی دهه بعد ازانقلاب سپید ایران بعمل آورده است.

موفقیت های درخشانی که طی‌این‌مدت درزمینه های‌مختلف صنعتی کشاورزی اجتماعی و بخش های دیگر خدمات‌نصیب ملت ایران شده است هنگامی مزیت و اهمیت خود را بهتر نمودار میسازندکه‌امکان مقایسه و مطالعه آن با گذشته‌بوجود بیاید.

دهه پیشرفت

سازمان‌ملل‌متحد پس ازبررسی همه جانبه‌ای که در زمینه های مختلف و در مورد کشور های در حال توسعه بعمل آورد سال های بین ۱۹۶۰ تا ۱۹۷۰ را (دهه پیشرفت) نام گذاری‌نمود.

برهمین قیاس ، بدین شیوه نیز اگر ما پیشرفتهای صنعتی کشاورزی واجتماعی‌ایران‌را در طی ۱۰ سال اخیر یعنی پیش‌از انقلاب‌ششم بهمن ۱۳۴۱ تاکنون بررسی نمائیم بایستی بدان (دهه پیشرفت) و یا بهتر باشد (دهه جشن) بگوئیم

طی این‌سالها ایران از نقطه نظر صنعت و کشاورزی واقعا پیشرفتهای مهمی بخود دیده است‌که تاثیرفراوانش درآینده کشور نیزغیرقابل‌انکار واغماض است .

در زمینه صنعت

بطور کلی کشور های جهان را از نقطه نظر میزان توسعه از دیدگاه صنعتی میتوان بسه گروه تقسیم نمود.

نخست گروه کشور هائی که ازنظرصنعتی پیشرفته‌اند و سهم صنایع در تولیدات ملی آنها از ۲۵ در صد متجاوز است . دوم کشورهائی‌که‌درحال‌رشد بمرحله جهش اقتصادی نزدیک‌اند و درآنها سهم صنعت درتولیدات ملی بین۱۵تا ۲۵ درصد است و بالاخره سوم کشور های‌عقب مانده‌که‌سهم مزبور در آنهاکمتر از ۲۵ در صداست کشورایران را بدون درنظر گرفتن احتساب تولیدات صنعت نفت باید در نخستین مراحل‌گروه‌دوم بشمار آورد .

در عصر حاضر دسترسی به تکنولوژی پیشرو و استفاده از آن یکی از مبانی اساسی قدرت ملت ها را تشکیل میدهد و فقط‌باداشتن امکانات، صنعتی وسیع ودر حال تکامل است که‌میشودفنون جدیدرااخذ کرد بکار بست و حتی ایجادنمود. نکته بسیار مهم در این زمینه این است که قدرت تولیدنیروی انسانی در صنعت بیش از کشاورزی‌است و درنتیجه رشد صنایع اثرات‌بیشتری درافزایش درآمد ملی دارد.

هدف برنامه

با توجه بدین نکته پراهمیت بودکه برنامه‌سوم صنعتی کشور هدف اصلی خود را ایجاد و توسعه صنایعی قرار دارد که حداکثر افزایش درآمد ملی را تامین‌نماید و بدین لحاظ‌برنامه سوم در راه حمایت و تشویق صنایع خصوصی توجه خاصی را مبذول داشت .

با پیشرفت قابل توجهی که در تعقیب هدف بالا نصیب صنایع ایران گردید هم چنین با توسعه وافزایش امکانات بهره‌برداری از تکنولوژی جدید که ایجاد واحداث کارخانجات صنعتی مجهز و پیشرفته درطی سالهای برنامه سوم بوجود آورد - برنامه چهارم صنعتی کشور یکی دیگر از هدفهای اساسی خود را استفاده ازمواد اولیه داخلی و تاکید در فعالیت های مربوط به تغییر شکل و عمل آوردن منابع و موادمزبور قرارداد بنحوی که بتوان بجای صدور مواد خام طبیعی ومعدنی کالاهای‌نیم‌ساخته یا تمام ساخته را صادر نمود.

صنایع جنگلی

منابع سرشارو غنی جنگلهای شمال ایران‌که خود در شمار ثروتهای ملی بحساب میاید از جمله منابعی است که میتواند در تحقق هدف مزبور جای برجسته‌ای داشته باشد بدین معنی که بجای استفاده طبیعی از انواع چوبهای مختلف و باصطلاح مصرف آنها بصورت خام و عمل نیاورده وبا فراهم نمودن‌امکانات‌لازم‌و برخورداری از تکنیک های پیشرفته میتوان درآمد حاصله از منابع مزبور رابه چندین برابر افزایش داد. بخصوص اعلام‌ملی‌شدن جنگلها در منشور انقلاب سفید ایران کمک ارزنده‌ای درپیشبرد این هدف بشمار میاید با وصف اینکه‌امروزه دامنه امکانات بشر برای‌دست‌یافتن‌به‌صنایع بیشمار همگام با پیشرفت تکاملی تمدن توسعه‌یافته‌وبه مواد ومحصولات تازه‌ای برای تهیه وسائل‌زندگی دست یافته است معهذا همیشه چوب یک نقش اساسی رادر زندگی بشربعهده داشته ووجود اشجار بعنوان‌یکی‌از ارزنده‌ترین منابع طبیعی‌وعالیترین مواداولیه برای تامین و ساخت وسائل مختلف‌زندگی‌شناخته شده‌است.

ارزش و امتیازات چوب

چوب‌بواسطه‌دارا بودن‌استحکام و زیبائی کم‌نظیر وارزانی و بسیار اختصاصات منحصر به فردش پیوسته از سایر منابع اولیه متمایز بوده است.

امروزه وجود وسائل و تجهیزات مکانیکی‌سبب گردیده است‌که‌ازمحصول‌چوب حداکثر بهره‌برداری‌درزمینه های‌مختلف بعمل آید . این محصول مهم طبیعی بتابه امتیازات خاص که دارد، با وجود پیدایش مصنوعاتی مقابل چوب و غیره نه تنها ارزش خود را از دست نداده‌است‌بلکه مواد و مصرفش در تامین نیازمندیهای بشر بیشتر شده است بخصوص بهره‌برداری تکنولوژی پیشرفته این امکان را فراهم نموده است که بسیاری از مزایای چوب که تاکنون مجهول مانده بود کشف گردیده دربهبود و مرغه ساختن زندگی از آن استفاده های شایانی بعمل آید.

پارکت صنعت جدید

از جمله صنایعی که این زمان با تحولات عظیم صنعتی در جهان در استفاده ازمحصول چوب پدید آمده صنعت مدرن پارکت سازی است که‌درکشور ما بوسیله یک واحد صنعتی عظیم و مجهز تهیه میگردد . از آنجا که بهره برداری از منابع جنگلی ایران بصورت صنعت پارکت سازی از جمله پیشرفت های صنعتی کشور در طی‌چند ساله اخیرمحسوب میگردد، در زیربمناسبت برگزاری نمایشگاه پیشرفت استانها شما را از مزایای این محصول وتاریخچه پیدایش آن آشنا میسازیم.

از زمان لوئی چهاردهم

استفاده از قطعات تراشیده و صیقلی چوب برای پوشش کف ساختمانها برای اولین‌بار درزمان لوئی چهاردهم‌درفرانسه معمول گردید. درآن‌ایام قطعات کوچک چوب بااستفاده ازطرح هائی بشکل ستاره گل و غیره در کنار هم با دقت و زحمت فراوان میچسباندند از آنجاکه دوام و استحکام چنین‌کف‌پوشی که با این زحمت تهیه میگردید مورد توجه بود لذا نوع چوب مصرفی را از چوبهای سخت گردو وبلوط وسایراشجارمحکم جنگلی انتخاب میکردند.

سالها پس ازاین تلاش‌ابتدائی در سال ۱۹۶۶ یک فرانسوی بنام نوئل روشی ابداع کردکه بمقدار قابل توجهی ساختن این نوع پوشش را آسان‌تر و ارزان‌تر نمود. کاراین‌فرانسوی مبتکر بدین ترتیب بودکه‌قطعات کوچک چوب را قبلا به فرم و شکل دلخواه تهیه نموده بود و برروی مقوا در کنار هم می چسباند تاقطعات بزرگتری‌بابعاد یکمتر مربع ساخته شودآنگاه قطعات مزبوررادرمحل مصرف که قبلا با سیمان منیزیم‌دارانده شده بود کار میگذاشتند و در پایان‌مقوا رااز روی آنها برمی داشتند تا نمای درخشنده‌وجالبی از کف‌پوش چوبی بوجود آید. در این شکل کار یک اشکال اساسی وجود داشت که تازمان مایل هوفرید سویسی در سال ۱۹۳۵ رفع آن‌بطول انجامید .

این اشکال وجود فواصل‌پنج میلیمتری بین قطعات کوچک چوب بود که باسیمان‌چسب‌دار پوشیده میشد طبیعی است فواصل مزبور بمقدار زیادی‌از زیبائی و یکدستی پارکت می کاست .

(مایل هوفر) با استفاده از ماشین برش بسیار دقیقی که چوبها را از الوار به ابعادمعین وقطعات دلخواه میبرید. فاصله قطعات را به یکدهم میلیمتر تقلیل داد .

بدین ترتیب صنعت پارکت سازی در زمان (هوفر) بشهرت و امتیاز فراوانی رسید در این زمان تکامل‌ماشین‌آلات ووسائل کار و وجود چوبهائی که به (الوار پاریس) مشهور بودبیش از پیش به پیشرفت و تکامل‌این صنعت کمک‌کرد و نتایج‌رضایت بخشی بوجود آورد.

۵۰۰ کارخانه‌پارکت سازی

با وصف اینکه صنعت‌پارکت سازی در این دوران از اهمیت و اعتبار خاصی برخوردار بود معهذا هنوز از نظر اهمیت پس از درو پنجره سازی در درجه دوم محسوب میشد. امابتدریج که‌مزایای این کف‌پوش‌راحتی، ظرافت، سهولت، تعمیر و نصب آن بمردم شناسانده شد مصرف آن روبه ازدیاد گذارده بتدریج مشکلات فنی ان از میان رفت. این تشویق خریداران ومصرف کنندگان بمرغوبیت جنس‌پارکت کمک شایانی‌نموده موجب‌گردید که دامنه توسعه پارکت سازی تا بدانجا گسترش یابدکه‌امروزه بیش از ۵۰۰ کارخانه بزرگ‌در جهان این محصول ارزنده و زیبا را میسازند .

مهمترین عامل اساسی در ظرافت و مرغوبیت پارکت نوع چوبی است که از آن استفاده میگردد بهمین جهت کوشش‌می شود تا رطوبت موجود درچوب باآب وهوای محل موردمصرف تطابق داشته باشد و لذا بهتر است که این محصول درمحل تهیه گردد .

پارکت BW ایران

در سال ۱۹۶۱ ماشین‌آلات اخرین سیستم و مدرن پارکت سازی BW سویس برای اولین‌بار در ایران وارد و در نزدیکی تهران نصب گردیده و مشغول بکار شد

کارخانه پارکت سازی BW ایران برای‌تامین چوبهای‌مورد لزوم خود خوشبختانه منابع غنی و سرشار جنگلهای شمال ایران را دراختیار دارد که دارای انواع چوبهای مستحکم و قابل استفاده در پارکت سازی می باشد .

گذشته از چوب سایرمصالح مانند لاک و چسب و پولیش مورد نیاز طبق فرمول‌کارخانجات پارکت سازی بورک سویس در ایران در کارخانه پارکت‌سازی BW که متعلق به شرکت سهامی ساختمانهای کشوری است ساخته میشود .

خواص منحصربفرد پارکت

امکانات وسیعی که پارکت‌از جهت ابداع طرحهای‌گوناگون و شکل های جالب وزیبا دارد هم‌چنین استحکام و دوام آن امروزه کارشناسان دکوراسیون را برآن داشته است که پارکت را زیباترین و جالب‌ترین پوشش برای کف اطاق ها - سالنها تالارهای بزرگ و حتی اماکن عمومی و پررفت وآمد بدانند. ازجمله امتیازات‌برجسته و منحصر بفردی که پارکت نسبت به کف پوش‌های دیگر دارد مصونیت‌ازخطرآتش‌سوزی است .

شاید در مرحله اول این‌گفته عجیب بنظر برسد که چوب‌از خطر آتش سوزی مصون باشد ولی اگر توجه داشته باشیم‌که لاک ولعابی که برای پوشش پارکت استفاده میشود ازنوعی است که علاوه‌بر ثبوت رنگ اصلی چوب‌اساسا اثراغیرقابل اشتعال و سوختن میسازد این گفته بهتر درک میشود .

بطوریکه متخصصین‌سویسی پارکت سازی‌در این مورداظهار داشته‌اند :

تجربه نشان داده است که اتش سیگار که حتی روی موزائیك از خود لکه زردرنگی بجا میگذارد روی پارکت بلا- اثر است . بعلاوه اسیدو سایر مواد شیمیائی نیز که اغلب کف پوشها را خراب و معیوب میسازد بر سطح پارکت هیچ گونه اثر ونشانه‌ای‌از خود بجا نمی‌گذارد .

بطوری که خوانندگان‌عزیز مستحضر می‌باشندامروزه فرش و دیگر پوشش های نسجی از نقطه نظر بهداشتی مورد ایراد متخصصان مربوطه می‌باشد و حال انکه‌پارکت‌علاوه براینکه از این جهات مورد توجه می- باشد براحتی نیز قابل شستشوو تمیز کردن بوده و همیشه‌تمیز ودرخشان می باشد .

این اختصاصات منحصر بفرد و ممتازباهم چنین استحکام‌فوق العاده فرش چوبی از عواملی است که در توسعه و برتری این صنعت جوان موثر واقع شده وموجب گردیده است که امروزه در مجلل ترین عمارات منحصرا از پارکت برای کف پوش استفاده گردد .

یکی دیگر از امتیازات پارکت که در کمتر کف‌پوشی مشاهده‌میشودسهولت وسادگی امکان تعویض و تجدید قطعات ان است. بدین‌ترتیب که اگر قسمتی از کف‌پوش در اثر برخورد با جسمی سنگین خراشیده یا خرد شود می‌توان آن قطعه را به اسانی از فرش چوبی جدا کرده بدون اینکه کوچکترین لطمه‌ای به زیبائی ودوام پارکت وارد اید قطعه مشابه انرا به جایش نصب کرد . بهمین نحو با تجدید لاك پارکت در هر چند سال‌یك بار دوام و جلای همیشگی کف پوش تضمین شده زیبائی و درخشش‌ان پایدار میماند .

پرده کرکره

استقبال و توجهی که از طرف خریداران نسبت به‌فرش چوبی پارکت‌به‌عمل آمدشرکت سهامی ساختمان های کشوری تولید کننده این محصول را بران داشت تا محصول ارزنده دیگری بنام‌پرده کرکره‌میشلر به بازار عرضه نمایند .

این پرده کرکره چوبی که در انواع مختلف تهیه و مورد استفاده قرار می گیرد امروزه بعنوان یکی از وسائل مدرن زندگی شناخته شده‌است .

کرکره چوبی میشلرساخت ایران که با همکاری موسسه میشلر فرانسه تهیه می گردد علاوه بر اینکه در مقام مقایسه با پرده کرکره های پلاستیکی از استحکام‌و دوام فوق‌العاده‌ای برخوردار است‌به‌نمای ساختمان های مدرن و جدید نیز جلوه خاص بخشیده برزیبائی آنها افزوده است کرکره چوبی میشلر روی یك محور افقی در داخل دیوار وبالای پنجره‌نصب خواهد شد و بدون اینکه‌نیازی به باز کردن پنجره از داخل اطاق باشد با اشاره دکمه‌برقی ویا حرکت دستکیره جمع می شود ویابطرف خارج متمایل‌می گردد نکته جالب اینکه پس از جمع شدن پرده کرکره‌دیگر قابل رویت نیست .

در این مورد نیز بطوری که متخصصین امور ساختمانی و دکوراتور ها اظهار میدارندپرده کرکره چوبی میشلر یك پرده کرکره کامل و ایده‌ال است زیرا علاوه بر مزایای فوق که از جهت استحکام و زیبائی‌انرا از انواع مشابه متمایز میسازد در مقابل‌سرما و گرما و نورنیز در کنترل کامل ساکنین خانه می باشد .

تثبیت قیمت ها

یکی از موفقیت های قابل توجهی که کارخانه پارکت‌سازی BW در طول حیات چند ساله خود از نظر اقتصادی بدست اورده است تثبیت‌بهای محصولات کارخانه است بدین معنی که از سال ۱۳۳۹ که کارخانه‌مزبور احداث گردیده است با اینکه تاکنون ارزش مواد اولیه افزایش‌یافته پرسنل اداری نزدیك به‌دو برابر رسیده است معهذا در نرخ فروش پارکت تغییری داده نشده‌است این تثبیت قیمت‌از نظراقتصادی حائز کمال اهمیت بوده نسبت به روال کار سایر کارخانجات در خور توجه و تقدیر میباشد. اقدام دیگر این‌شرکت درمورد استفاده از متخصصین ایرانی به جای متخصصین خارجی که اولین‌سال بهره برداری به‌چند برابر افزایش یافته بطوری که یکی از مسئولین شرکت اظهار می‌داشت درآینده‌نیز این‌تولید توسعه خواهد یافت.

هم چنین تاکنون مقدارقابل توجهی پارکت BW به کویت وتعدادی کرکره‌چوبی به دوبی صادر شده و مذاکراتی برای صدور مقدار معتنابهی‌محصولات شرکت به خارج به عمل‌آورده است .

یك واحد صنعتی نمونه

بدین ترتیب‌با توجه به‌بهره برداری ارزشمندی که کارخانه پارکت سازی BW ازمواد اولیه و خام طبیعی یعنی منابع جنگلی ایران بصورت یك محصول صنعتی مینماید میتوان کارخانه مزبور را درعدادواحد های صنعتی نمونه و با ارزش دانست که درحال حاضر اقتصاد ایران را در رسیدن به اقتصاد صنعتی کمك می نماید .

اکنون دراستانه برگزاری جشن های دوهزارو پانصدساله شاهنشاهی‌ایران که ملت‌ایران شکوه و عظمت تاریخی خود را در عصر شکوفان انقلاب سپید جشن می گیرد وجود چنین تاسیساتی برای بهره برداری به بهترین نحو ممکن از منابع طبیعی مملکت نشان توفیق و پیشرفتی است که کشورایران در سایه رهبری های مدبرانه رهبر عالیقدر خود شاهنشاه اریامهر بدان‌دست یافته‌است.

کارکنان کارخانه پارکت‌سازی BW وکرکره‌سازی میشلر مفتخرند برگزاری جشنهای دوهزارو پانصد ساله‌شاهنشاهی ایران‌راکه نشان تاریخ کهن‌وفرهنگ درخشان‌ملت ایران‌است به‌پیشگاه شاهنشاه آریامهر رهبر خردمند ایران‌و هم‌میهنان عزیز تبریک‌وتهنیت گفته توفیق خدمات بیشتری‌رادرراه‌وصول به‌آرمانهای‌مقدس ملی‌ازخداوند آرزو نمایند

برگزاری جشن شاهنشاهی ایران نمایگر چهره درخشان گذشته پرشکوه مردم ماست وجلوه گر روزگاریست که دست توانای کورش بزرگ زنجیرهای بردگی را گشود و سرود آزادگی را در سراسر جهان آنروز طنین افکن ساخت .
ناست ایران این جشن نمیز را به پیشگاه شهریار تاجدار وملت کهنسال ایران صمیمانه شادباش میگوید .

به پیشگاه همایون شاهنشاه آریامهر
وملت سرفراز ایران
مهین جشن ۲۵۰۰ ساله بنیانگزاری شاهنشاهی ایران راشادباش میگوید.
لوفت هانزا

مُدیران و کارکنان واحد تولیدی

«داروگر»

در این آرزو هستند که بتوانند با خدمات ناچیز خویش در راه شکوفائی اقتصاد کشور سنگی از بنای عظیم شاهنشاهی شکوهمند ایران باشند

و افتخار دارند برگذاری جشن دو هزار و پانصدمین سال شاهنشاهی ایران را که پیوند فرخنده گذشته و آینده ایران عزیز است به پیشگاه مبارک ملوکانه و ملّت گران قدر ایران تبریک گویند.

Darugar

داروگر

اطلاعات
شماره مخصوص جشن‌های ۲۵۰۰ ساله شاهنشاهی ایران

جنگ قارون

بقیه از صفحه ۳۸

حمله برد و قارون را غافلگیر ساخت . قارون که این‌پیش‌بینی رانکرده بود ، دست‌و پای‌خود راگم کرد و شتابزده بقایای نیروی خود را گرد آورد. مردم لیدی‌سوار اسبهای خود شده برای طرد دشمن به حرکت درآمدند .آنهادراسب سواری و روبرو شدن با دشمن، بسیار ماهر بودند ،ولی کوروش‌تدبیری اندیشید و سواران خود رادر صفوف عقب جای دادو شترهائی راکه باروبنه حمل میکردند در صف مقدم گذاشت و میان‌آنها صفوف پیاده راقرار داد ، زیرا بتجربه میدانست که اسب از شتر میترسد و تحمل بوی مخصوص او را ندارد و به سربازانش دستور داد که احدی را اسیر نکنند بلکه دستشان بهرکس رسید بکشند جز خود «قارون »!

تدبیر کوروش موثر افتاد ، زیرا بمجردی که اسبهای‌لیدی شتر ها را دیدند و بوی آنهابه مشامشان رسید،روی‌برگردانده سوار خود رابزمین زدند و یابا او پای‌بفرار نهادند و بدین‌گونه هرج ومرجی در صفوف‌لیدیها حکمفرماشد. اماقارون بیدرنگ فرمان داد که سواران پیاده شوند و با ایرانیان ، پیاده‌تن‌بتن بجنگند . جنگ‌سختی‌درگرفت و بتدریج سپاه قارون بداخل دژها عقب‌نشینی کردو در آنها را بست و کوروش شهررامحاصره کرد.

لالی که زبان گشود!

در چهاردهمین روزمحاصره، کوروش در میان سپاهیان‌خود ندا داد که هرکس‌برای‌نخستین بار بتواند ازدیوار های دژ اطراف شهر بالا رود، پاداش بسزائی خواهد داشت .نخستین تلاش ایرانیان بدین منظوربه نتیجه نرسید ، اما دیری‌نگذشت که ایرانیان سرانجام بمقصود رسیدند و بزودی شهر «سارد» سقوط کرد.

قارون بهنگام سقوط شهردر قصر خود کنار پسرلالش‌ایستاده بود . این فرزند بیزبان داستانی داشت :

قارون باثروت سرشار خود تمام پزشکان جهانرابرای‌معالجه زبان پسرش دعوت کرده و عاقبت هم باوجود زرو سیم‌فراوان که بدین منظور داده‌بودنتیجه‌ای نگرفته و پسرش همچنان لال باقی مانده بود. قارون هدایائی هم بمعبد «دلف» فرستاد و از خدایان پرسیده بود که آیا مقدور است که فرزندش درهمه عمر بیزبان بماند جواب آمده بود که : «ای اهل لیدی ! ای فرمانروا ! ای قارون احمق ! تمنانکن که پسرت بزبان آید و صدایش برای نخستین بار در قصر تو بپیچد زیرا این واقعه سرانجام در روز بدی رخ‌خواهد داد !»

و آیا روزی بدتر ازسقوط پایتخت قارون برای قارون‌وجود داشت ؟

هنگامی که شهر « سارد » بدست ایرانیان فتح شد، یکی از سربازان کوروش که بقصر شاهی راه یافته بود،بسوی‌قارون حمله برد تا او رابکشد ، زیرا نمیدانست که این مرد قارون است . فرزند بیزبان وقتی‌پدرش را در آستانه مرگ دید ، تشنج سختی باو دست دادو آنگاه به زبان آمدو خطاب بسرباز فریاد زد : «ای مرد قارون رانکش !» سرباز ایرانی کنار رفت‌وقارون رازنده دستگیر کردونزدکوروش برد.و از آنروز زبان پسرقارون بازشد!

اسیری که مشاور شد

کوروش دستور داد قارون را آزاد کنند و با احترام تمام او را در کنار خود نشاند . قارون مدتی ساکت بود واز دوربوضع شهر که سربازان‌در آن بتاخت وتاز مشغول بودند مینگریست. چون لختی گذشت ، لب بسخن گشود و گفت:

-شاهنشاها ؟ آیااجازه میدهی که آنچه از خاطرم میگذرد بازگویم ، و یاآنکه اینک‌هنگام سکوت است؟

کوروش تشویقش کرد که آنچه بنظرش میرسد بازگوید. قارون پرسید : این‌سربازان چه میکنند ؟

کوروش گفت : شهر تو و گنجهای ترا تصرف میکنند!

قارون گفت : نه ، آنهابشهر من و گنجهای من‌دست‌نمیزنند، زیرا من دیگر چیزی ندارم بلکه شهر تو و گنجهای تست که در میان خود تقسیم میکنند!

کوروش ازاین‌پاسخ‌درشگفت شد و دستور داد که‌اطرافیانش پراکنده شوند . آنگاه‌ازقارون پرسید که بنظر او درین هنگام چه باید بکند؟

قارون گفت :اینک که‌خدایان مرا در مقام خادم توقرارداده‌اند، رای خویش را ازتودریغ‌نمیکنم. نگاه کن : اینها چنین‌گنجهائی ندیده بودند و بزندگی خشن عادت داشتند. اگر تو بناگاه آنانرا در تصرف ثروت های گزاف آزادگذاری ، بزودی از فرمان تو سرپیچی خواهند کرد. پس بهتر آنست که‌مردان‌امین خودرا در برابر در هر خانه و هر گنج بگماری تا از افراد هرچه بدست میاورند، بازگیرند و اعلام کنند که عشر غنائم را بایدنذر آستان «زوپیتر» کرد. و بدینگونه خودرا از شبهه استیلا بر غنائم درامان خواهی داشت و آنان بزودی‌از عدل و داد تو دم خواهند زدو ازتسلیم آنچه بدست آورده‌اند دریغ نخواهند ورزید!

انسان خطاکار

کوروش این‌نظر را پسندید و ازقارون‌پرسید که بپاداش این مشورت چه میخواهد ؟

قارون گفت : بهترین‌کاری که‌درحق من میکنی اینستکه بگذاری‌زنجیرهای اسارت خود را برای خدای یونانیان که بیش از هرخدای دیگر بدرگاه اونیایش میکردم‌بفرستم و ازاو بپرسم که برای چه عادتش اینستکه‌کسانی را که مستحق احسان او هستند ، فریب‌می دهد.

کوروش بقاورن اجازه دادکه کسانی را ازجانب خود بمعبد دلف بفرستد . قارون بایشان دستورداد که زنجیرهای‌اسارت اورا در مدخل معبد بگذارند و ازکاهن بپرسند : « رب‌النوع برای چه قارون‌راتشویق‌کردی که‌بجنگ ایرانیان رود : جنگی که این‌زنجیر های اسارت نخستین نتیجه آنست.؟ آیا این عادت الهه های یونان است که قدر نیکی‌بازنشناسند؟ آیااز آنچه‌برسر قارون آوردند شرم ندارند؟»

پیشگوی معبد در پاسخ ایشان گفت : «الهه هرگز خلاف‌حکمی که از پیش کرده باشد ، کاری انجام نمیدهد . این انتقام از قارون و قصاص عملی بود که جد پنجم او انجام داد. این پیشگوئی قبلا هم شده بود و حتی اخیرا نیز پیشگوئی شدکه او شکست خواهد خورد.»

وقتی این پاسخ باطلاع قارون رسید ، بناگاه نور معرفت بر مغزش تابید و در یافت که الهه خطا نمیکند ، بلکه خطا از انسانست و خطای انسان‌ناشی از نادانی خود اوست:

برگزاری جشن دوهزار و پانصدمین سال شاهنشاهی ایران نشانه ایست از وحدت ملت با رهبر دانا و توانای خود و ایمان او به آینده درخشان میهن بزرگ

دهقانی که میراثهای کهن و ارزشمند خویش را میهنه دلبسته است و بارزش تلاش خود و ایمان خود به آینده جهان و تمدن بزرگ آگاه است.

فرخنده جشن شاهنشاهی ایران را به پیشگاه شاهنشاه آریامهر و ملت گهنسال ایران تهنیت میگوید.

کرمان ـ نمایندگی
بی‌اف گودریچ و محصولات
ارج برادران حمیدی

برگزاری جشن دوهزار و پانصدمین سال شاهنشاهی ایران نشانه ایست از وحدت ملت با رهبر دانا و توانای خود و ایمان او به آینده درخشان میهن بزرگ

دهقانی که میراثهای کهن و ارزشمند خویش را میهنه دلبسته است و بارزش تلاش خود و ایمان خود به آینده جهان و تمدن بزرگ آگاه است.

فرخنده جشن شاهنشاهی ایران را به پیشگاه شاهنشاه آریامهر و ملت گهنسال ایران تهنیت میگوید.

شهردار شاهپور آذربایجان ـ
عبائی

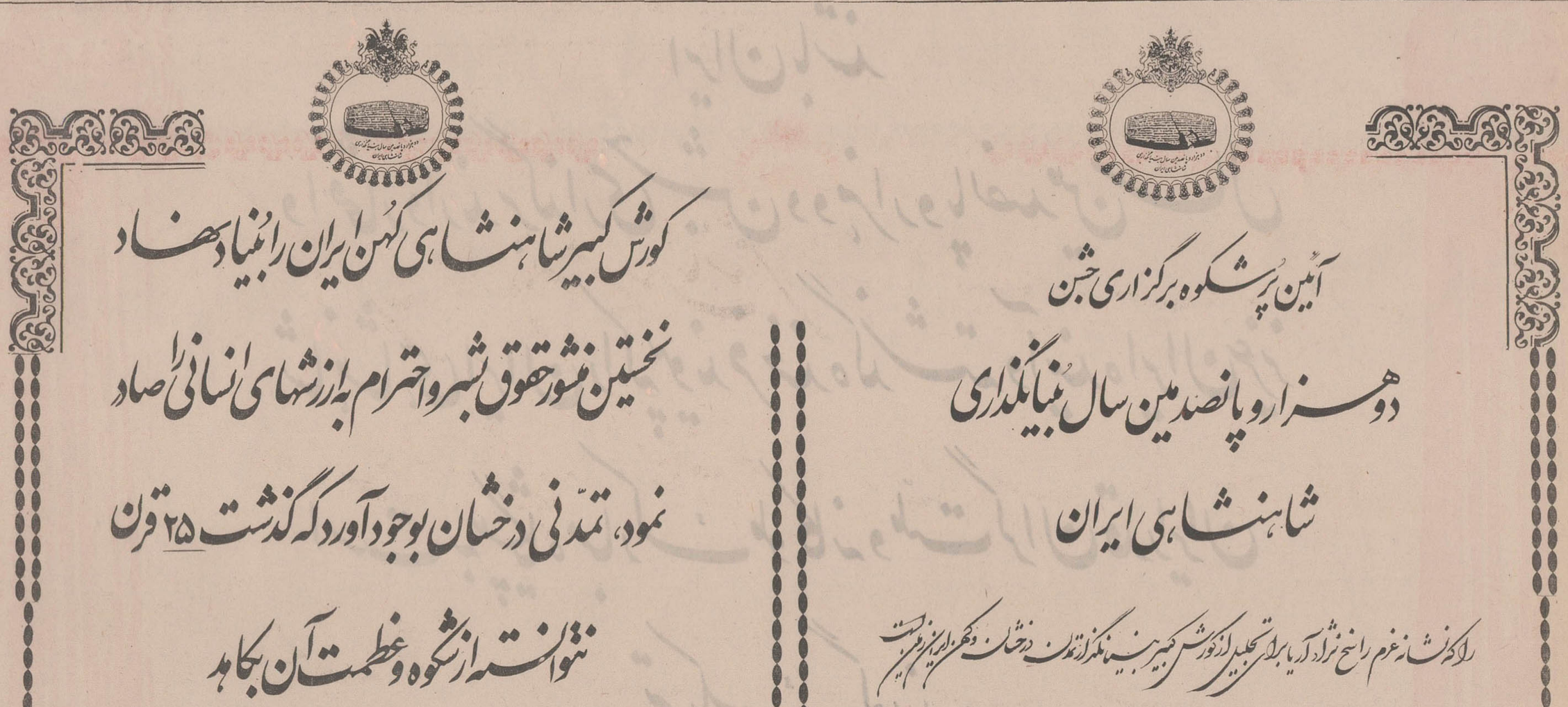

شماره مخصوص جشن‌های ۲۵۰۰ ساله شاهنشاهی ایران

در بستر رودهراز کار نشدنی انجام گرفت

برای ساختن دیوارهای محافظ رود هراز را خشکاندند و درآنجا سد و دیوار ساختند

★ درهر نقطه راه که سیلاب جاده را تهدید میکرد دیوارهای محکم ساخته شد

★ این برنامه سخت وپرخرج بوسیله شرکت پی پیشه اجرا گردیده‌است

راه هراز در مسیر سست‌ترین فراز و نشیب های البرز ساخته شده . بر طبق اظهار نظر برجسته ترین زمین شناسان ایران و جهان تنگه هرازومسیر راه آمل که‌دراین تنگه‌وموازی با بستر رود هراز ساخته شده محل برخورد و تلاقی دو رشته کوه شرقی و غربی و شمالی وجنوبی رشته کوه البرز بوده و باین علت سست ترین‌وآسیب پذیر ترین منطقه و کوهستان البرز میباشد .

ساختمان راه در این شرائط در تنگه هراز علاوه بر مشکلات فراوان بهنگام ساختمان راه وظایف وزارت راه را در زمینه نگاهداری از راه بسیار سخت و مشکل کرده است .

در موقع ساختمان راه‌هراز و بهنگام حفر تونل شماره‌چهارده بعلت سستی کوه سقف‌ودیواره های این‌تونل‌فروریخت‌وچهارده کارگردرآنجازنده بگورشدند.

از آن پس بتوصیه مهندسان برجسته ایران و وزارت‌راه‌برای تونل بدنه آهنی ساخته شد و در پناه این بدنه سقف و دیوار، های آنرا ساختند و کار را به پایان رسانیدند .

از آن پس راه افتتاح شد و وزارت راه‌درگیراین راه گردید تا آنکه همه ساله در زمستان برف و بهمن و در بهاروتابستان ریزش کوه و سیلاب برای مسافران مشکلات‌فراوان‌بوجود آورد .و پیش آمدن این‌مسائل لزوم تجدید نظر در سازمان راه هراز راایجاب میکرد ومیبایست دولت در این زمینه بطور جدی اقدام نماید .

در جاده هراز مسئله نفوذ آب و تعریض رودخانه یك‌مسئله‌جدی است .وجود عوامل‌طبیعی مست‌و انباشته شدن‌خاکستر آتش‌فشان در کوهستانهای پائین دماوند همواره موجب نا آرامی راه‌بود. و پس از هر بارندگی این‌راه با برف و بهمن و ریزش و گل‌و لای مسدود شده است .

در این جاده سقوط تخته‌سنك های بزرك ، حرکت کوهها ، تهدید خاکریز راه بوسیله رود سرکش هراز موجب کاهش عرض راه و در بسیاری موارد سبب قطع راه شده است .

باین منظور از طرف دولت و وزارت راه طرحی تهیه شد و مهندسان این وزارت با کسب نظر ماموران راه استان مناطق آسیب‌پذیر راه را شناخته‌وبرای جلوگیری از تعرض کوه و رود برنامه ریزی کردند .

مهندسان راه تصمیم گرفتند که برای جلو گیری از نفوذ آب به حریم جاده در مرز رود وراه دیوار ساخته شود . این‌دیوار ها که از سنك و بتن است میبایست بسیار محکم و با استقامت ساخته شود ، زیرا که دیوار های حائل بین رود هراز و راه باید قدرت مقابله‌باسیلاب های وحشت آورو بنیان‌کن رود هراز را داشته باشد .

اجرای این طرح بزرك و حساس‌از طرف وزارت راه‌بعهده شرکت پی‌پیشه واگذار گردید و این شرکت کار خود را در شهریور امسال شروع کرد . مقاطعه‌کار بموجب قراردادملزم گردید تمام دیواره های منهدم شده در مسیر رودهراز را که با جریان سیلاب‌هادرهم‌شکسته است ترمیم و نوسازی نماید .

اکنون مدت دو ماه است که این عملیات در راه هراز آغاز گردیده و شرکت پی‌پیشه با بتون و گابیون در برابر نفوذ آب اقداماتی را که تکنیك موجود در جهان اجازه میدهد بعمل آورده‌وسد های‌باستقامتی دربرابرتعرض رود احداث‌کرده است .در منطقه وانا که رود هراز با طی قوسی وارد یك سراشیبی تند میگردد ، جریان آب و سیلاب رود دیواره و خاکریز راه را برده است .در این منطقه که هشتاد کیلومتر تا آمل فاصله دارد ، عظیم‌ترین و مقاوم‌ترین دیوار بطور یکصد و چهل متر و به بلندی هفت‌متر بصورت سدی در برابر سیلاب رود ساخته شده و این دیوار میتواند هم‌راه‌وهم‌منازل‌مسکونی و تاسیسات توریستی واناراکه بوسیله هراز به نیستی تهدید میشودبدرستی نگاهداری‌نماید.

دومین دیوارمحافظ درراه‌هراز در منطقه کهرودبوسیله شرکت پی‌پیشه احداث گردیده .طول این دیوار شصت و هفت متر و عرض آن هفت متر میباشدواین دیوار نیز در برابر تعرض‌رود سد محکمی است که میتواند تهدید سیلاب را در جهت راه

بقیه در صفحه ۴۷

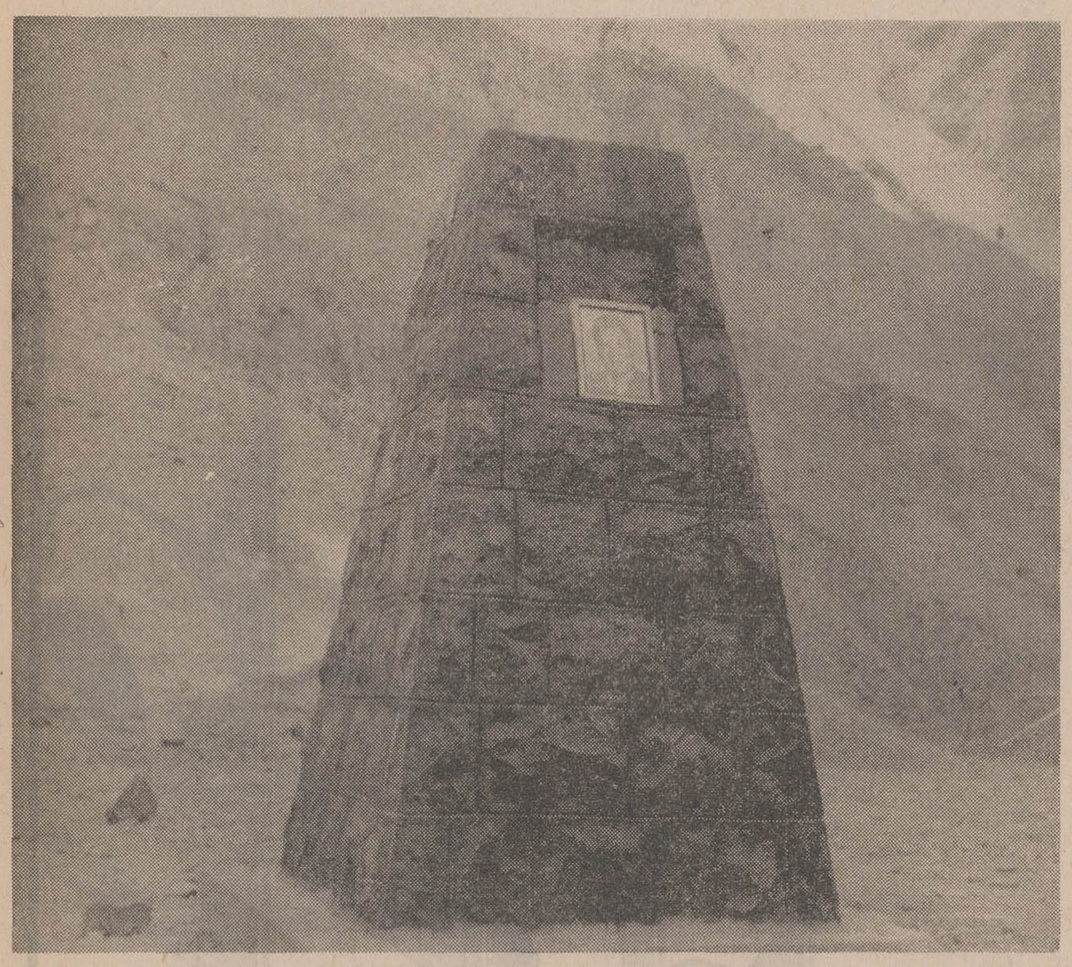

این سنون یادبود مربوط است به شادروان پاك‌نژاد رئیس پیشین راه چالوس که بوسیله وزارت راه در آنجا ساخته شده است . سال گذشته این مامور هنگام فعالیت برای نجات جان مسافران خود زیر بهمن ماند و کشته‌شد.

این بهمن‌گیر در دامنه عظیم ترین کوه که در نزدیکی دماوند واقع‌شده بوسیله شرکت هامون ساخته‌شده است. سال گذشته در همین منطقه بهمن عظیمی سقوط کردو جمعی کشته شدند .

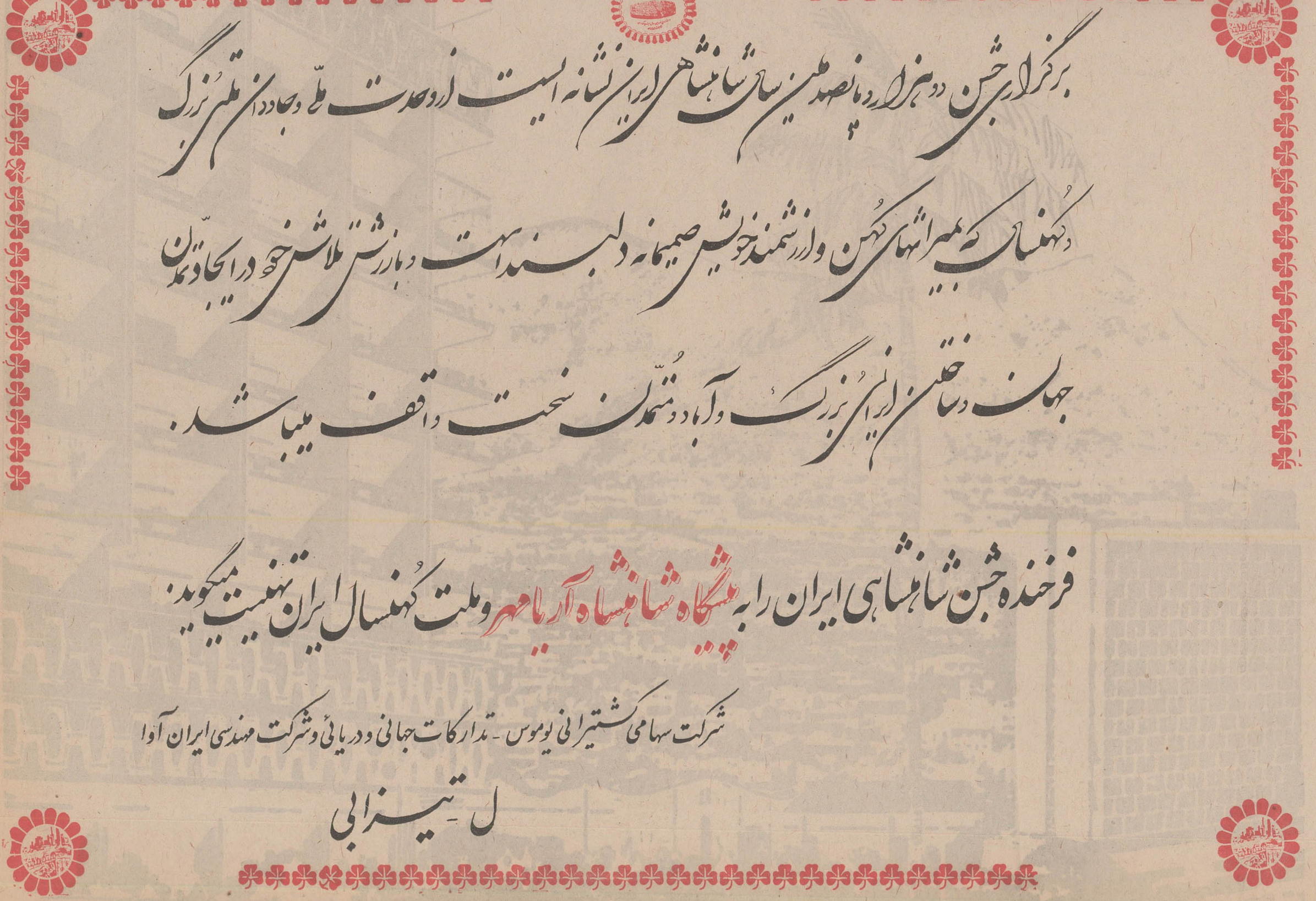

زندگی بسبک اروپائی در آپارتمانهای دوما

شرکت سهامی رویال دوما - امانیه تلفن : ۸۹۰۲۰۹

آئین پرشکوه برگزاری جشن

دوهزار و پانصدمین سال بنیانگذاری

شاهنشاهی ایران

راکه نشانه عزم راسخ نژاد آریا برای تجلی از کوشش کبیر بنیانگذار تمدن درخشان و کهن ایرانی زمین است

به پیشگاه ملت ارجمند ایران تبریک گفته

جاودانگی سلسله جلیله پهلوی را از خداوند آرزو مینماید

شرکت سهامی رویال دوما

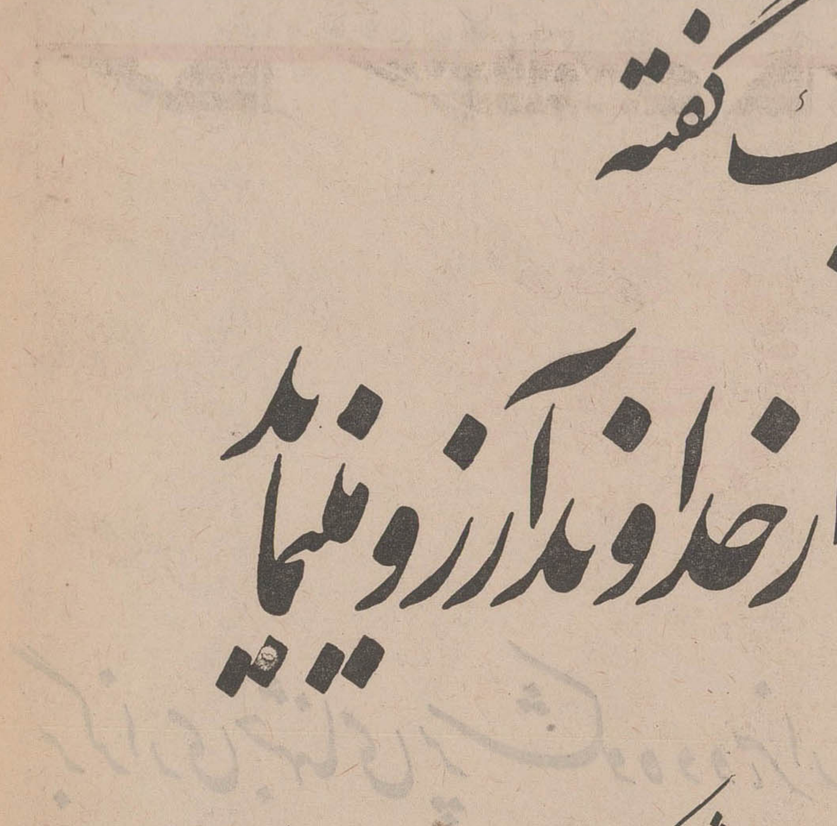

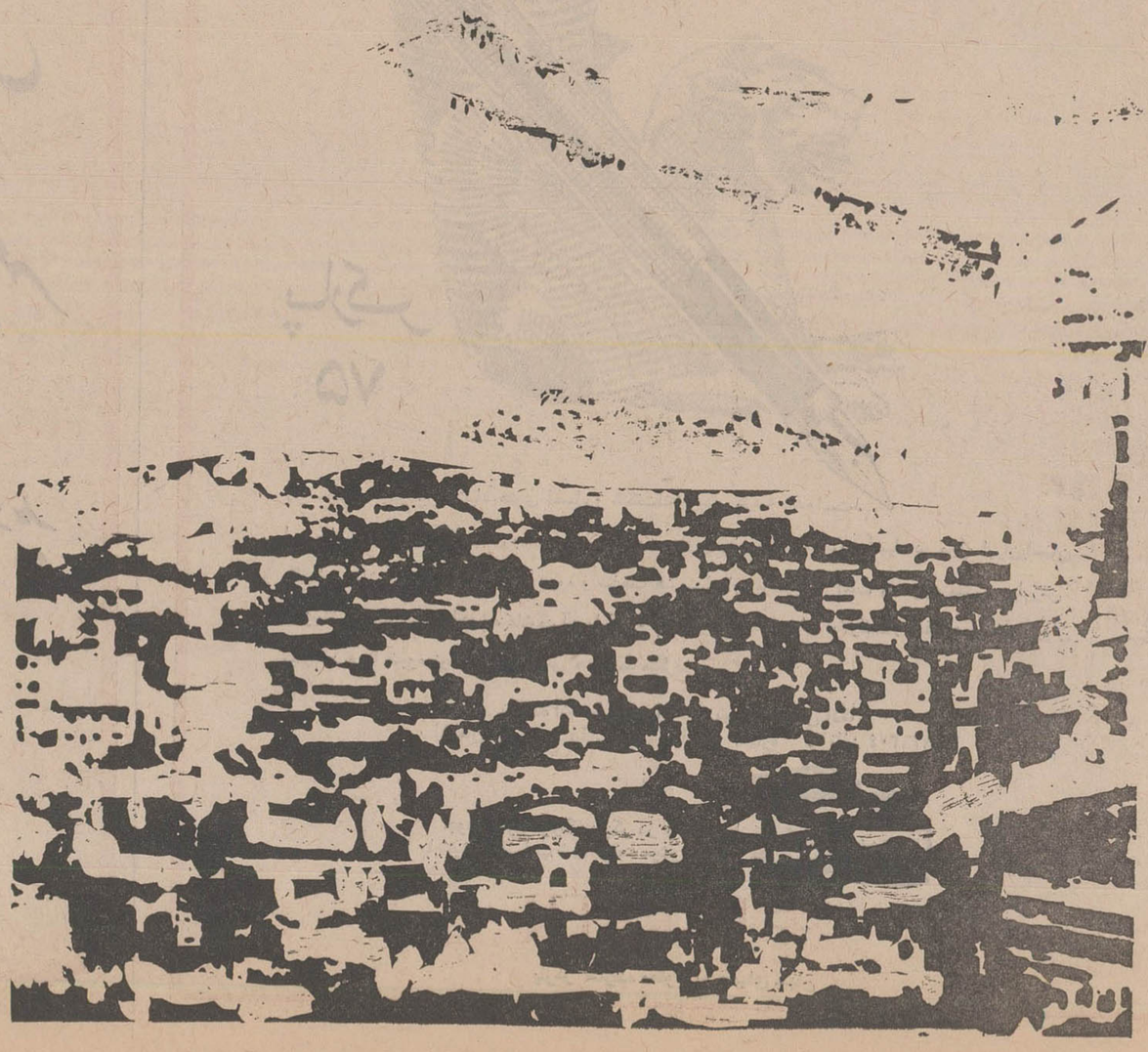

شماره مخصوص جشن‌های ۲۵۰۰ ساله شاهنشاهی ایران

صنعت قند ایران

۱۷ کارخانه جدید قند در ایران تأسیس شده است

افتتاح کارخانه قند اهواز، درسال جشنهای شاهنشاهی افتخار بزرگی برای مردم خوزستان بشمار میرود بیش از ۱۵۰ هزار نفر کشاورز از طریق کشت چغندر قند مستقیما ازفعالیت کارخانه قند اهواز بهره‌مند میشوند

احداث جاده‌های فرعی ، از دهات به شاهراهها در تقویت کشت چغندر وصنعت قند در خوزستان نقش اساسی خواهد داشت

درحال حاضر کارخانه بزرك قند اهواز بیش از ٤ هزار هکتار زمین تحت کشت چغندر در اختیار دارد

باکوشش آقای ابونصر عضد مدیر عامل شرکت قند و تصفیه اهواز ، قانون انحصار قند درسال ۱۳۳۵ لغو گردید واز این تاریخ صنعت قند درایران روزبروز توسعه و گسترش یافت .

ظرفیت کارخانه تصفیه شکر اهواز، بزودی روزانه ۲۵۰ تن خواهدشد

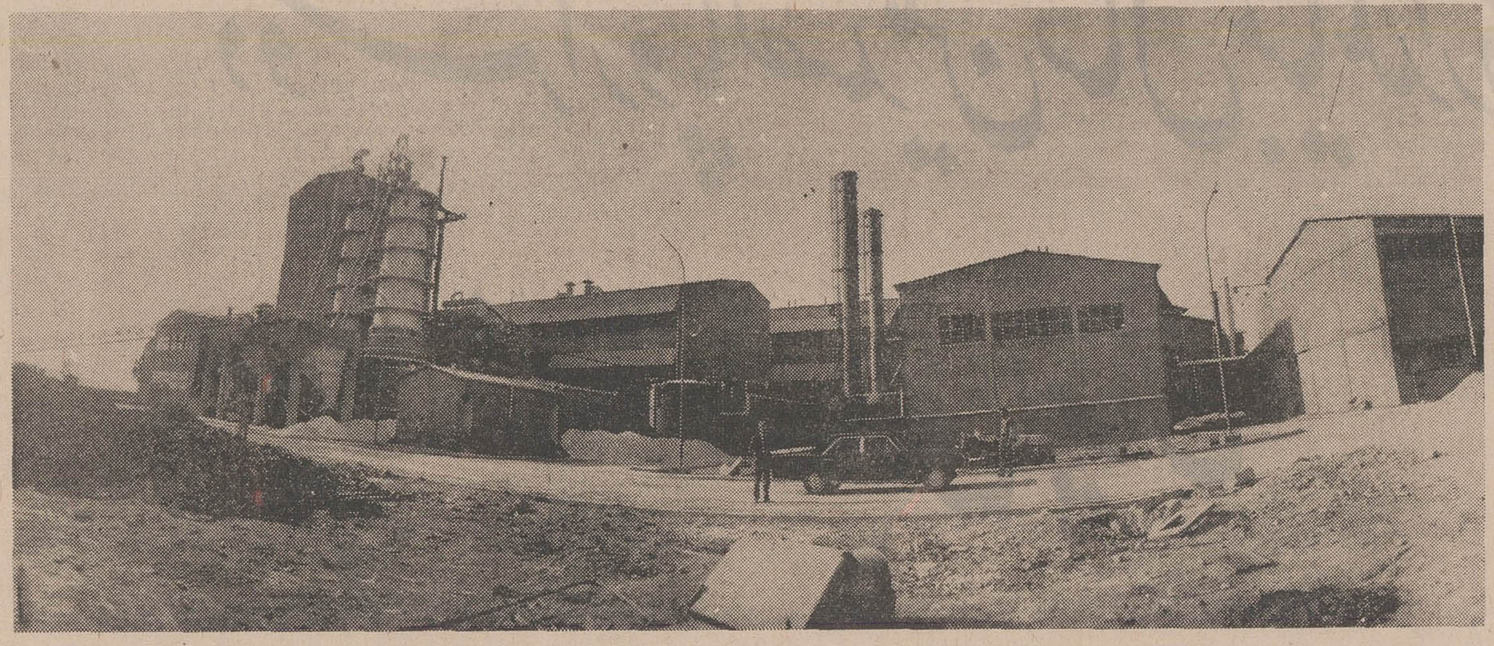

نمای خارجی کارخانه تصفیه شکر اهواز

پیشرفت روزافزون سطح زندگی مردم و ازدیاد جمعیت کشور ما سبب شده است که میزان مصرف قند وشکر داخلی هرسال نسبت به سال پیش افزایش یابد . ازطرفی ازوقتی که قانون انحصار قند لغو گردید ، صنعت قند در میزان وسیع امروزی گسترش یافت و بخش خصوصی امکان یافت دراین صنعت سرمایه گذاری نماید .

باید توجه داشت صنعت‌قند ایران با تولید صد و شصت هزار تن قند و شکر در سال به ارزش ۷۸۰۰ میلیون ریال (۱۲۰ میلیون دلار) یکی از پیشرفته‌ترین صنایع ایران بشمار میرود .

شاهنشاه آریامهر که نسبت به پیشرفت صنعت قند علاقه خاصی مبذول میفرمایند درسال ۱۳۳۵ هنگام افتتاح کارخانه قند دولتی چناران به لزوم فعالیت بخش خصوصی صنعت قند اشاره فرمودند .

لغو قانون انحصار قند

آقای ابونصر عضد مدیرعامل شرکت قند و تصفیه اهواز ، به پیروی از منویات شاهنشاه آریامهر، برای لغو قانون انحصار قند کوشش و فعالیت زیادی بعمل آورد و این قانون درهمان سال ۱۳۳۵ لغو گردید و در اسفند ماه همین سال شرکت سهامی تصفیه شکر اهواز تاسیس گردید .

فعالیت این شرکت خیلی زود توجه همگان را بخود جلب کرد ویک قطب قوی از نظر صنعت قند شناخته شد .

ظرفیت کارخانه تصفیه شکر در ابتدا روزانه شصت تن شکر خام بود و بتدریج در سالهای بعد این رقم به ۲۰۰ تن درروز رسید و درآینده بسیار نزدیکی این ظرفیت به روزانه دویست و پنجاه تن خواهد رسید .

تاسیس ۱۷ کارخانه قند

بافعالیت چشمگیری که شرکت تصفیه شکر اهواز ازخودنشان میدهد درواقع این شرکت پیشرو صنعت قند درایران است وبرای نشان دادن میزان فعالیت و نقش مهم این شرکت درگسترش صنعت قند کافی است که بگوئیم به ابتکار آقای ابونصر درظرف ۱۵ سال گذشته که از تاریخ لغو قانون انحصار قند میگذرد ۱۷ کارخانه قند خصوصی در چهارگوشه مملکت تاسیس گردیده است که از جمله کارخانه قند اهواز میباشد .

سی سال قبل جمع تولید کارخانه‌های قند دولتی درایران در سال هشتاد هزار تن بودکه به نسبت جمعیت آن زمان تولید سرانه شکر به شش کیلو بالغ میگردید . درسال ۱۳۴۹ جمع تولید کارخانه های قند ایران اعم ازدولتی وخصوصی به ششصد هزار تن رسید که با در نظر گرفتن ۲۷ میلیون جمعیت کنونی ایران تولید سرانه به ۲۵ کیلو بالغ میگردد. درحالیکه مصرف سرانه کنونی حدود سی کیلو میباشد وکسری مقدار مصرف از طریق وارد کردن شکر خام و شکر سفید تامین میشود .

تامین احتیاجات داخلی

همانطوری که گفته شد در ظرف ۱۵ سال گذشته در ایران هفده کارخانه جدید تاسیس گردیده است و ایجاد این کارخانه‌ها کشت چغندر قند را در نواحی مستعد ایران تا بدان اندازه گسترش داده‌است که امکان توسعه سطح‌کشت با اشکال روبرو گردیده است . بدین جهت هیئت مدیره شرکت از بدو تاسیس کارخانه تصفیه شکر اهواز آزمایشهای وسیعی را درزمینه کشت وبهره‌برداری از چغندر قند زمستانی شروع کرد و پس از حصول اطمینان اقدام به تاسیس کارخانه قند اهواز نمود .

اجرای طرح جدید دراستان خوزستان تحول بزرگی ایجاد کرده است . ضمن ایجاد کار برای بیکاران سطح زندگی چندین هزار نفر از کشاورزان و خانواده ایشان را بالاخواهد برد و علاوه براینها کلیه احتیاجات قند و شکر داخلی تامین خواهد شد .

فال نیك

حالا که بزرگترین طرح کشاورزی در خوزستان اجرا شده و تحت توجهات‌شاهنشاه آریامهر این طرح‌بزرگ ونتیجه بخش بمرحله‌بهره‌برداری‌رسیده است، زندگی دهها‌هزارکشاورز استان خوزستان دگرگون‌شده و اثرات ثمربخش آن در این استان مشاهده میگردد .

این طرح که بنا به اراده شاهنشاه بزرگ وبا تلاش مستقیم مدیر عامل شرکت‌تصفیه شکر و قند اهواز در استان خوزستان اجرا شده است ، درست در سالی‌موردنیاز‌بهره برداری قرار میگیرد که جشن های شاهنشاهی ایران با جلال وشکوه افسانه‌ای برگزارمیشود خوزستان افتخار و مسرت فراوانی همراه با خود دارد و اهالی خوزستان آنرا بفال‌نیک میگیرند .

احداث جاده

درکارخانه جدید قند اهواز بیش از چهارصد نفر مشغول بکار هستند که مجموع این تعداد و کارکنان سابق تصفیه شکر به یکهزار و چهارصدنفر بالغ میشود . علاوه براین ،

بقیه در صفحه ٤٧

شرکت سهامی ادکا برگزاری جشن شاهنشاهی را
به پیشگاه شاهنشاه آریامهر وملت گرامی ایران تبریک میگوید.

چه هم آهنگی بین
ایندو وجود دارد...

پارکر
۷۵

در ساخت هردو این اشیاء هنری اصیل و شگفت‌انگیز بکار گرفته شده است.
این جام از هزاران سال پیش بما رسیده و اکنون بعنوان یکی از گرانبهاترین اشیاء در موزه ایران‌باستان نگهداری میشود. پارکر ۷۵ هم از شیوه و ساخت هنرمندانه‌ای برخوردار است و هرچه بگذرد برارزش و زیبائی آن‌افزوده خواهدشد علاوه‌برآن پارکر ۷۵ در نوشتن همتا ندارد باتوك‌طلای ۱٤ عیار خود روان مینویسد و با شیوه نوشتن هر کسی هم‌آهنگ میگردد .

نماینده انحصاری در ایران شرکت سهامی ادکا
ساختمان پارکر خیابان سپهبد زاهدی شماره ۲٤ تلفن ۸۲٦۳۰٤

جوهر سوپرکوئینک پارکر در ٦ رنگ‌زیبا
با شیشه‌های پلمب شده عرضه میشود.

PARKER
پارکر سازنده مطلوبترین قلمهای جهان

برگزاری جشنهای پرشکوه دوهزار و پانصدمین سال
بنیانگذاری شاهنشاهی ایران را به پیشگاه شاهنشاه آریامهر
وخاندان جلیل سلطنت و ملت عزیز ایران تبریک میگوید

PARS MANUFACTURING GROUP
گروه تولیدی پارس

شماره مخصوص جشن‌های ۲۵۰۰ ساله شاهنشاهی ایران

صنعت قند ایران

بقیه از صفحه ۴۶

حدود صد و پنجاه هزار نفر کشاورز نیز از طریق کشت چغندر مستقیما از فعالیت کارخانه قند اهواز بهره‌مند میشوند که در نتیجه اهمیت کشت و چغندر و تولید قند در این منطقه وسیع ازکشوربیشتر روشن میشود .

بعقیده آقای مهندس ابونصر عضد مدیر عامل شرکت قند و تصفیه اهواز که مبتکر ومجری طرح کشت چغندر قند دراستان خوزستان میباشند : بمنظور تقویت کشت چغندر و صنعت قند در خوزستان باید جاده های فرعی لازم از دهات به شاهراه‌ها کشیده شود .این مهمترین قدم برای کمک به کشاورزان این منطقه است . زیرا درصورت کشیده شدن جاده های موردنظر محصول کشاورزان بسهولت و ارزان‌تر به مراکز مصرف عرضه‌خواهد شد .

دانش کشاورزی

یکی دیگر از نظرات جالب ومفیدآقای‌مهندس عضداینستکه بایستی اقدامی کرد تا سطح اطلاعات و دانش کشاورزان در مورد کشت چغندر قند بالا برود و ضمنا از بذر خوب هم باید استفاده شود .

درحال حاضر کارخانه قند اهواز که در اسفند ماه امسال افتتاح خواهد شد بیش‌ازچهار هزار هکتار زمین تحت کشت چغندر در اختیار دارد که بیش از نیمی ازآن بوسیله کشاورزان وخرده مالکین‌محلی تولید میشود ونزدیک به‌یکهزار هکتار نیز با شرکت‌های‌زراعی قرارداد بسته است ودریکهزار هکتار نیز تحت‌نظر تشکیلات زراعی کارخانه در قسمتی از زمینهائی که از وزارت آب و برق بمنظور ایجاد یک واحد کشت و صنعت اجاره کرده است ، اقدام به کشت چغندر قند نموده است .

شرکت مختلط

توسعه سریع‌کشت‌چغندر قند در استان خوزستان تنها با ایجاد مزارع وسیع و استفاده از روش های صحیح و ماشین های کشاورزی امکان دارد .

درعین حال ایجاد چنین واحدهای‌بزرگ‌تولیدی‌کشاورزی به کشاورزان محل طرز کشت و برداشت چغندر قند و نتیجه عالی که از کشاورزی مکانیزه عاید خواهد شد نشان‌خواهد داد و آنها را تشویق به کشت بیشتر چغندر قند خواهد نمود.

از این جهت شرکت تصفیه شکر اهواز با همکاری‌صندوق کشاورزی ده هزار هکتار از زمینهای حوزه «دز» را از وزارت آب و برق اجاره‌نموده و مذاکرات لازم برای سرمایه گذاری و همکاری باشرکت‌های خارجی بعمل آمده است .

شرکت های خارجی که آماده همکاری شده‌اند عبارتند از :

«چیس منهاتان امینوسنمت گورپوریشن» - «هاوائیان آگروفوینگر» (اینترناشنال) و «میتسیوئی اینترناشنال» .

این شرکت مختلط یکی از بزرگترین واحد های‌کشاورزی و صنعتی ایران خواهد بود .

تقدیم به‌پیشگاه شاهنشاه آریامهر

حالا که پس از چند سال کوشش وزحمت سرمایه‌گذاری، بهره برداری از طرح کشت چغندر قند زمستانی آغاز میشود و کارخانه قند اهواز بهره برداری از این طرح انقلابی کشاورزی را در سال کورش کبیر آغاز میکند، هیئت مدیره شرکت از این توفیق بزرگ بس شادمان و مسرور هستند و مفتخرند که این‌طرح را بعنوان سرآغاز فصلی تازه در توسعه و پیشرفت کشاورزی و صنعت ایران به پیشگاه شاهنشاه آریامهر که همیشه مشوق و حامی خدمتگزاران واقعی بوده‌اند تقدیم دارد .

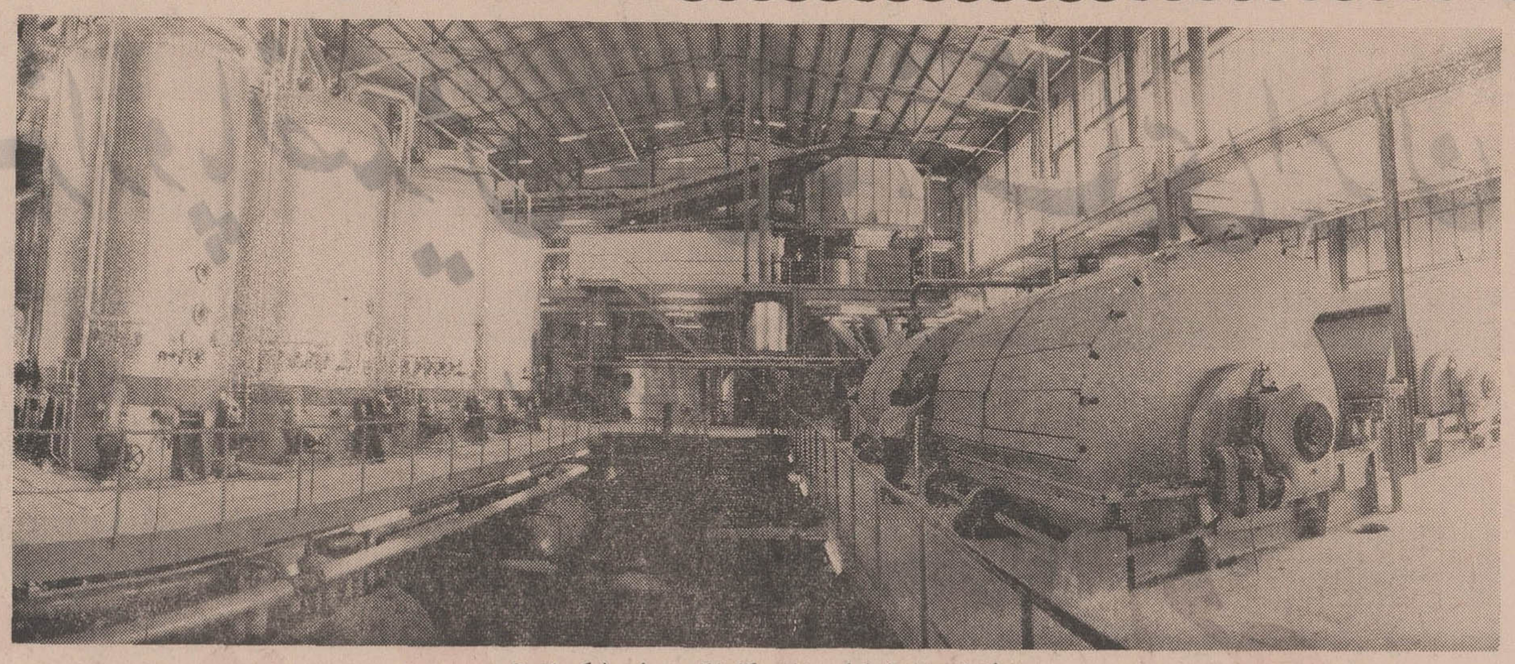

یك قسمت از نمای داخلی کارخانه تصفیه شکر اهواز

در بستر رود هراز کار نشدنی انجام گرفت

بقیه از صفحه ۴۳

و منازل مردم و روستائیان دفع نماید .

سومین دیوار بزرك و حائل‌راه هراز در کیلو متر ۲۶-آمل ساخته شده ، طول این دیوار دویست و چهل متر و ارتفاع آن هشت متر است.دیوار کیلو متر ۲۶ از محکم ترین سد های مانع نفوذ سیلاب بوده و در ساختمان این دیوار ها در هر متر مربع چهار متر و نیم بتون بکار رفته و مانده حجم‌دیوار راسنك چین تشکیل میدهد . علاوه بر این دیوار ها در دهها نقطه دیوار های هشت متری‌در برابر نفوذآب‌ساخته شده است.

مهندسان و کارشناسان راه سازی و ساختمان دیوار های محافظ راه هراز را بصورت مشکل ترین مرحله کار عنوان کرده اظهار داشتند که برای پی کنی دیوار ها میبایست رود هراز خشکانده شود و شرکت پی‌پیشه رودی را که میلیونها سال در بسترخودجاریست برای پی کنی وساختمان دیوارخشکاند ودر واقع کار نشدنی را انجام داد .

خشکاندن بستر هراز میبایست پس از تغییر مسیر رود صورت گیرد و مهندسان با کمك بولدزر ها این برنامه را اجرا کردند و سپس با کمك دوازده موتور پمپ نیرومند درتمام مدت شبانروز جوشش رود راسر کوب کرده و در آنجا پی‌ریختندباین ترتیب با تحمل سخت ترین مشکلات و پرداخت‌سنگین‌ترین هزینه ها دیوار هائی که دیگر نباید خراب شود در برابر رود هراز ساخته شد .

شرکت پی‌پیشه برای اجرای طرح وزارت راه و ساختمان دیوار های محافظ چهارصد مهندس و تکنیسین و کارگر را در این مسیر بخدمت گمارد و بموقع کار محول شده رابه پایان رسانده و به وزارت راه تحویل داده‌اند .

مفتخر و خرسندیم صمیمانه‌ترین تبریکات خود را بمناسبت

برگزاری آئین بزرگداشت میراث کورش کبیر

شاهنشاهی کهن ایران زمین

به پیشگاه مبارک اعلیحضرت همایون

شاهنشاه آریامهر

تقدیم داشته

سعادت و توفیق بیش از پیش ملت ایران را در پرتو عنایات شهریاری

از خداوند یگانه خواستاریم

شرکت سهامی فرش کاشان

آئین پرشکوه برگزاری جشن

دوهزار و پانصدمین سال بنیانگذاری

شاهنشاهی ایران

را که نشانه عزم راسخ نژاد آریا برای تجلیل از کورش کبیر بنیانگذار تمدن درخشان و کهن ایران زمین است

به پیشگاه ملت ارجمند ایران تبریک گفته

جاودانگی سلسله جلیله پهلوی را از خداوند آرزو مینماید

شهردار شیراز - فتحعلی امیرابراهیمی

کورش کبیر شاهنشاهی کهن ایران را بنیاد نهاد

نخستین منشور حقوق بشر و احترام به ارزشهای انسانی را صادر

نمود، تمدنی درخشان بوجود آورد که گذشت ۲۵ قرن

نتوانسته از شکوه و عظمت آن بکاهد

ملت ایران جشن های دوهزار و پانصدمین سال بنیانگذاری شاهنشاهی ایران را در عصر شهریاری برگزار میکند

که منشور انقلاب سفید دی سرآغاز تمدنی بزرگ برای ایران زمین و مردم شرافتمند آن میباشد

جشن بنیانگذاری شاهنشاهی ایران را بملت ایران تهنیت میگوئیم

باشگاه ورزشی قصر یخ

برگزاری جشن

دوهزار و پانصدمین سال شاهنشاهی ایران

را به

رهبر خردمند انقلاب بزرگ اجتماعی ایران

اعلیحضرت شاهنشاه آریامهر

صمیمانه تبریک عرض نموده سرافرازی بیشتر ملت ایران را آرزومندیم.

شرکت سهامی پارس سرام

اولین تولیدکننده چینی بهداشتی در ایران

تلفن : ۲-۸۳۰۹۲۱-۸۲۱۸۳۲

برگزاری جشن

دو هزار و پانصدمین سال شاهنشاهی ایران

را به پیشگاه

اعلیحضرت شاهنشاه آریامهر

و ملّت کهنسال ایران صمیمانه تبریک میگوئیم.

شرکت هامازاسب مارتین و شرکاء
نماینده محصولات عکّاسی آگفا - گورت

هدیهٔ لابراتوارهای رنگی آگفا

برای جاودانه کردن خاطرات پرشکوه
جشن فرخندهٔ دو هزار و پانصدمین سال شاهنشاهی ایران

Agfacolor

فیلمهای رنگی خود را از هر مارک و نوعی که باشد جهت ظهور
و چاپ به محلّ هائی که عکس برگردان فیلم مجّانی آگفا را دارند
تحویل فرمائید. تا

فیلم مجانی
در مقابل هر حلقه فیلم رنگی که برای ظهور و چاپ به
این محل تحویل فرمائید یك حلقه فیلم رنگی
سی ان اس آگفاکولور مجانی دریافت خواهید داشت
AGFA-GEVAERT

در مقابل، یک حلقه فیلم رنگی سی ان اس آگفاکولور مجانی دریافت فرمائید

اطلاعات
شماره مخصوص جشن‌های ۲۵۰۰ ساله شاهنشاهی ایران

درامامزاده هاشم و پلور دو پناهگاه برای مسافران ساخته شد

ازاین پس هرکسی در راه مانده میتواند دراین پناهگاهها استراحت کند

درهریك از پناهگاههای راه در امامزاده هاشم وپلور چهارصد مسافر میتوانند بمانند

این پناهگاهها بوسیله شرکت ساختمانی مام ساخته شده است

در راه هراز احداث جان پناه برای مسافران و رانندگان ازهر کار دیگری لازمتر بود. شرائط سخت طبیعی و قدرت دگرگونی‌هوا دراین قسمت از راه که در دامنه کوه دماوند واقع‌است چندان‌است که در مواقع انقلاب هوا هرگز و هیچ جنبنده‌ای قادر به حرکت در این راه نمیتواند باشد و روی این اصل است که از پیست آبعلی تا منظریه باوجود زیبائی طبیعت در آنجا بخش خصوصی نتوانسته تاسیساتی دایر کند و باین ترتیب وزارت راه بر آن شده که برای حفظ جان مسافران در مسیر راه اقدام بساختمان‌جان‌پناه‌نماید واین ازلازمترین و ضروری‌ترین اقدامات این وزارت است.

شرکت سازنده

اجرای این برنامه در راه هراز و ساختمان دیوارهای متعددی در این راه به شرکت ساختمانی مام که دراین زمینه تخصص کافی‌دارد واگذار گردید . از روزیکه درراه هراز و در منطقه منظریه سقوط بهمن فاجعه‌ای‌ببار آورد مهندسان وزارت راه متوجه شدند که در این منطقه عامل عمده تصادف حرکت‌سرگردان‌مسافران‌ورانندگان در شرائط سخت و بعلت نبودن جان‌پناه و منطقه ایمنی برای‌توقف است .

اقدامات

از آن تاریخ اقدامات لازم برای بوجود آوردن این تاسیسات‌شروع شد و بدین منظور شرکت مام بموجب قرارداد مامور گردید که دراین منطقه ساختمان دو پناهگاه را شروع نماید .

این پناهگاه‌ها یکی در گردنه امامزاده هاشم‌و دیگری درنزدیکی پلور و همان منطقه‌ای قرار دارد که سال گذشته بهمن عظیمی در آنجا سقوط کرد و وحشت مردم را برانگیخت . در آنموقع تنها بسبب نبودن جان‌پناه مسافران‌از روی ناچاری برای رسیدن به‌نقطه امن در زیر کوه عظیم و بهمن‌گیر منظریه حرکت کرده بودند وجمعی درحدود سی‌و هشت نفر ومنجمله شادروان پاك‌نژادرئیس‌رامجالوس نیز دراین منطقه از دست رفتند .

ظرفیت پناهگاه

پناهگاههای راه هراز هریك دویست متر مساحت دارد ودیوار های آنها از سنگو سیمان‌ساخته شده و کاملترین تجهیزات‌و وسایل گرم کننده و سرویس برای مسافران دراین پناهگاهها‌پیش‌بینی شده‌ودرو‌پنجره‌پناهگاهها دوجداره ساخته شده است. برای آنکه این دو پناهگاه هرچه زودتر آماده گردد، مهندسان‌و کارکنان شرکت ساختمانی مام مساعی فراوان بکار برده‌اند تا این تاسیسات پیش‌از فرا رسیدن فصل سرما و زمستان آماده شود و هیئت وزارت راه‌نیز این پناهگاه‌ها را پس از بازدید تحویل گرفته‌اند .

دیوار سازی

در راه هراز علاوه‌بر این‌اقدامات بمنظور جلوگیری از ریزش کوه و تعرض رود هفت دیوار محافظ نیز بوسیله شرکت‌مام‌ساخته شده. این دیوارها سدی است درمقابل سقوط بهمن و ریزش کوه که در این‌راه جان مسافران را بیش از هر چیز دیگر تهدید میکند .

بااین علت که این راه از زمین و هوا همواره مورد تعرض عوامل طبیعی است و از زیر طغیان رود هراز و از بالا ریزش کوه وسقوط بهمن و غلطیدن سنگها راه را تهدید میکند.

برای ایمن ساختن راه شرکت مام درپارك‌جنگلی واقع درهیجده کیلومتری آمل در حریم جاده که براثر طغیان رود و نفوذ آب به بدنه آن دیوار صدمه دیده و به ویرانی میرفت دیوار دیگری بنا گردید .

برای ساختن این دیوار نخست از طریق کوه‌بری یك راه فرعی بوجود آورده شد تا درحرکت اتومبیلها تاخیری روی ندهد .از آن پس بستر رود هرازتغییرداده شد و سپس اقدام به حفر بی‌های دیوار گردید .

این دیوار از قطورترین موانع ایجاد شده دربرابر آب است و در آن به عرض شش متر و عمق پنج متر بتون‌ریزی‌شده ودو دیوار بارتفاع سیزده متر و طول ۱۵۰ متر طبق نقشه وزارت راه ساخته شده است.

دیوار دوم

در کیلومتر ۴۲ راه آمل درمنطقه هردو رود که بسبب جریان‌سیلاب اطراف راه ازمیان رفته بوددر دو نقطه با ساختمان‌دوبل خطرانهدام راه مرتفع گردید .

در منطقه واناکه‌در دامنه‌کوههای دماوند قرار گرفته و خاك‌آن‌بعلت رسوب خاکسترهای آتشفشانی از سست‌ترین منطقه این راه است دیوار بلندی ساخته شده و این دیوار از ریزش مداوم سنگ کوه بوسط جاده جلوگیری کرده‌است. این دیوار محافظ در کیلومتر ۷۶ ساخته شده است .

پنج آب

در کیلومتر ۵۰ آمل در منطقه‌ای بنام پنج‌آب که در آنجا رودخانه آسیب زیادی به راه وارد آورده بود، باز اقدام به ساختن یك راه فرعی شد و پس از عبور دادن اتومبیلها از آن‌راه‌با بتون و سنگ دو دیوار بطول ۱۲۵ متر ساخته شد که پشت‌دیوارها خاکریزی‌شد و هفتاد هزار متر مربع در پشت دیوارها عملیات خاکریز انجام شد .

پل جدیدالاحداث درمنطقه وانا

پل جدیدالاحداث‌امیری در(وانا) نیز ازجمله اقداماتی است که شرکت ساختمانی مام در جاده هراز عهده‌دارانجام آن‌بوده‌است. ارتفاع این پل که ۵ دهانه ۱۲ متری دارد ـ ازسطح آب ۸متر است و یکماه‌ونیم قبل عملیات ساختمانی آن شروع شده و تا سال جاری آماده بهره‌برداری میگردد. پل مزبور قریب ۲۰قریه بر جمعیت را بجاده هراز ارتباط میدهد .

با اتمام این دیوارها قسمت اعظم خطرات موجود ازمیان برداشته خواهد شد .

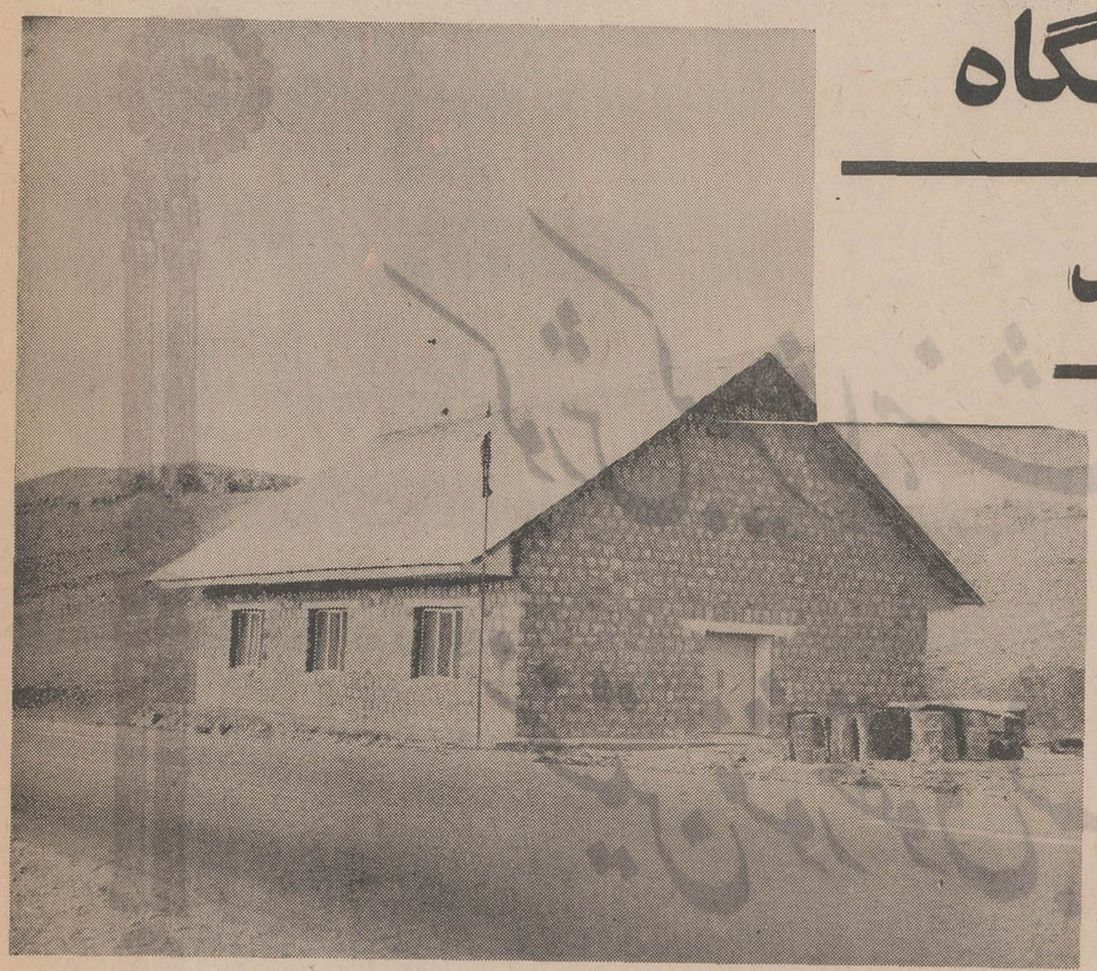

در راه‌هراز ساختمان پناهگاه‌از ضروری ترین اقدامات‌وزارت راه تشخیص داده شد و پناهگاهی که در گراور نشان داده‌شده برای حفظ‌جان مسافران درامامزاده هاشم‌ساخته شده است .

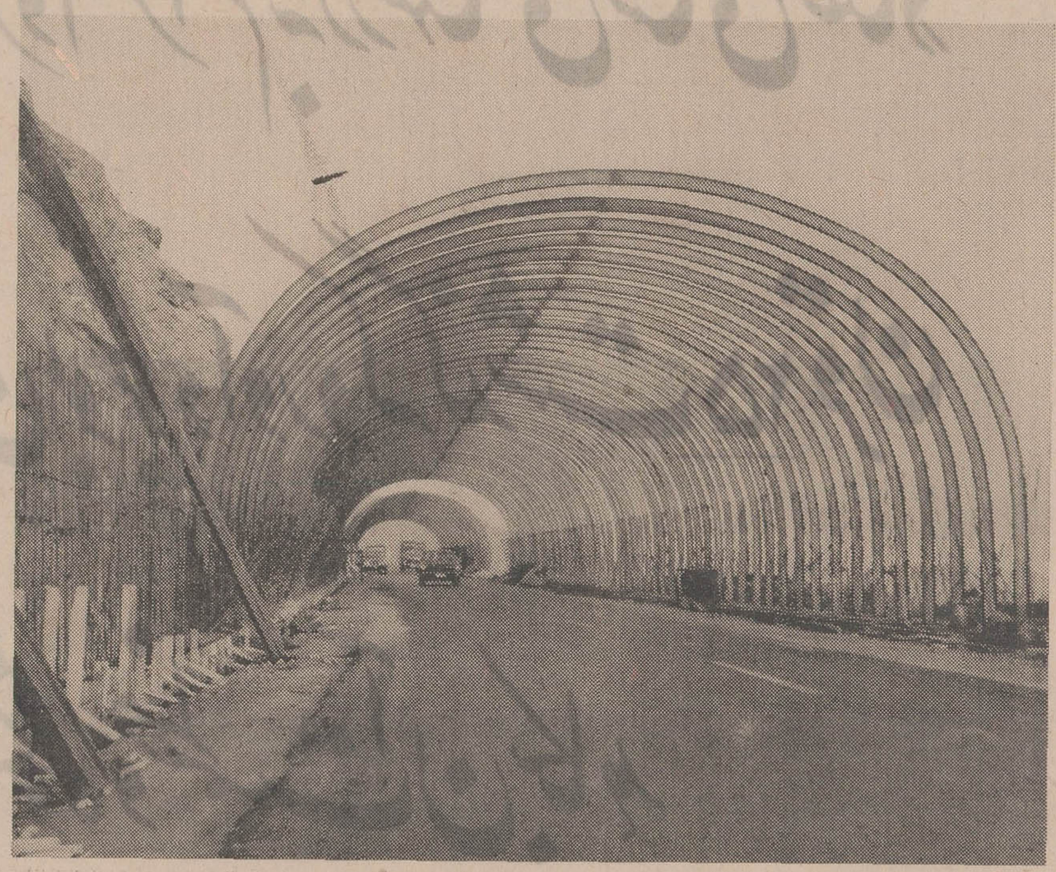

این تونل در پربرف ترین منطقه امامزاده هاشم و به‌تشخیص مهندسان امسال ساخته شده‌و خطر بهمن مرتفع گردیده است .

برگزاری جشن دوهزار و پانصدمین سال شاهنشاهی ایران نشانه ایست از دوستی قلبی و بهروزی ملتی بزرگ
دهقانان کبیر ایران ولی نعمت خویش صمیمانه دلبسته است و بار بزرگ تلاش خود را ایجاد دهقانان جهان دانسته و آرزومند توفیق ملت دوست است.
فرخنده جشن شاهنشاهی ایران را به پیشگاه شاهنشاه آریامهر و ملت ارجمند ایران تبریک میگوید.
از طرف جمعیت شیر و خورشید سرخ
مراغه ـ ابراهیم مقدم

برگزاری جشن دوهزار و پانصدمین سال شاهنشاهی ایران نشانه ایست از دوستی قلبی و بهروزی ملتی بزرگ
دهقانان کبیر ایران ولی نعمت خویش صمیمانه دلبسته است و بار بزرگ تلاش خود را ایجاد دهقانان جهان دانسته و آرزومند توفیق ملت دوست است.
فرخنده جشن شاهنشاهی ایران را به پیشگاه شاهنشاه آریامهر و ملت ارجمند ایران تبریک میگویند.
کرمان ـ از طرف دبیران و دانش‌آموزان دانشسرایمقدماتی دختران ـ فروغ‌نعمت
آ ـ ۴۹۳۳۸

آئین پرشکوه برگزاری جشن
دوهزار و پانصدمین سال بنیانگذاری
شاهنشاهی ایران
را که نشانه عزم راسخ نژاد آریا برای تجلیل از کوشش کبیر بنیانگذار تمدن درخشان دیگری از این سرزمین است
به پیشگاه ملت ارجمند ایران تبریک گفته
جاودانگی سلسله جلیله پهلوی را از خداوند آرزو مینماید
از طرف کارکنان دبیرستان روزانه وشبانه شاهدخت
رئیس دبیرستان ـ مهین ادیب

آئین پرشکوه برگزاری جشن
دوهزار و پانصدمین سال بنیانگذاری
شاهنشاهی ایران
را که نشانه عزم راسخ نژاد آریا برای تجلیل از کوشش کبیر بنیانگذار تمدن درخشان دیگری از این سرزمین است
به پیشگاه ملت ارجمند ایران تبریک گفته
جاودانگی سلسله جلیله پهلوی را از خداوند آرزو مینماید
کارخانجات کبریت‌سازی ـ تخته‌فشاری
وفورمیکاسازی توکلی تبریز

باکمال افتخار و خرسندی
برگزاری آئین شکوهمند جشن دوهزاروپانصدمین سال شاهنشاهی ایران را به‌پیشگاه مبارك شاهنشاه آریامهر و ملت ارجمند ایران تبریك و تهنیت عرض مینماید .
از طرف آموزگاران ، کارکنان و دانش‌آموزان دبستان دخترانه ابن‌سینا ـ جان‌نثار ـ صغری‌صهبا
آ ـ ۴۹۳۲۴

دوهزار و پانصدمین سال بنیانگذاری شاهنشاهی ایران را
به پیشگاه مبارك اعلیحضرت همایون شاهنشاه آریامهر
و به ملت بزرگ و شاهدوست و میهن پرست ایران
صمیمانه تبریك عرض مینمائیم
شرکت سهامی خاص بازرگانی آرین

کورش کبیر شاهنشاهی کهن ایران را بنیاد نهاد

نخستین منشور حقوق بشر و احترام به ارزشهای انسانی را صادر

نمود، تمدّنی درخشان بوجود آورد که گذشت ۲۵ قرن

نتوانسته از شکوه و عظمت آن بکاهد

ملت ایران جشن‌های دوهزار و پانصد مین سال بنیانگذاری شاهنشاهی ایران را در عصر شهریاری برگزار میکند

که کشور انقلاب سفیدی سرآغاز تمدنی بزرگ برای این سرزمین و مردم شرافتمند آن میباشد

جشن بنیانگذاری شاهنشاهی ایران را بملّت ایران تهنیت میگوئیم

شرکت سهامی کفش **بلّا**

شماره مخصوص جشن‌های ۲۵۰۰ ساله شاهنشاهی ایران

اندرزهای انوشیروان عادل

اندرز های انوشیروان عادل

انوشیروان ، پادشاه ساسانی تنها بعدل و داد معروف و مشهور نبوده است . وی خردمندی کم نظیر و اندیشمندی روشن بین بود. از این پادشاه دادگستر و خردمند پند ها و اندرز های پر مغزی باقی است که برخی از آنها را از کتاب ارجمند قابوسنامه در اینجا نقل می‌کنیم :

- تا روز و شب آینده است و رونده از گردش سالها شگفت مدار .
- مردمان چرا از کاری پشیمانی خورند که یك بار از آن پشیمانی خورده باشند ؟
- هر بنده‌ای که او را بخرند و بفروشند آزادتر ازآن کس دان که او بنده گلو بود .
- هر چند کسی دانا بود که با دانش ویرا خرد نبود آن دانش بروی وبال بود .
- اگر خواهی که مردمان ترا نیکوگوی باشند ، نیکو گوی مردمان باش .
- اگر خواهی که کم دوست نباشی ، کینه‌مدار .
- اگر خواهی که بی اندازه اندوهگین نباشی حسود مباش .
- اگر خواهی که زندگانی به آسانی گذاری ، روش خود را برروی کار دار .
- اگر خواهی که ترا دیوانه‌وار نشمرند آنچه نایافتنی بود مجوی .
- اگر خواهی که با آزرم باشی و با آبروی ، آزار کس مجوی .
- اگر خواهی که فریفته نباشی کار ناکرده را ، کرده مپندار .
- اگر خواهی که پرده تو دریده نشود پرده کس مدر.
- اگر خواهی که از پشیمانی دراز ایمن گردی بهوای دل کار مکن .
- اگر خواهی که زیرک باشی روی خود را در آئینه کسان بین .
- اگر خواهی که بی بیم باشی ، بی آزار باش .
- اگر خواهی که قدر تو برجای باشد ، قدر مردمان بشناس .
- اگر خواهی که بقول تو کار کنند ، بقول خود کار کن.
- اگر خواهی که برتر از مردمان باشی فراخ‌نان و نمك باش .
- چرا دشمن نخوانی کسی راکه جوانمردی خویش در آزار مردمان داند ؟
- چرا دوست خوانی کسی را که دشمن دوستان تو بود ؟
- با مردم بی هنر دوستی مدار که مردم بی هنر نه دوستی را شاید و نه دشمنی را .
- بپرهیز از نادانی که خود را دانا شمرد .
- داد از خود بده تا از داور مستغنی باشی .
- اگر چه حق تلخ بود بباید شنید .
- اگر خواهی که راز تو دشمن نداند با دوست‌مگوی.
- اگر خواهی که بهترین مردمان باشی از خلق چیزی دریغ مدار .
- بگزاف مخر تا بگزاف نباید فروخت .
- از گرسنگی مردن به از آن که از نان سفله سیر شدن .
- فریفته تر از آن کس نبود که یافته بنایافته بدهد .
- فرومایه تر از آن کس نباشد که کس را بدو حاجتی باشد و توانا که رواکند و نکند .
- اگر خواهی که از شمار دادگران باشی زیردستان خود را بطاقت خویش نکودار .
- اگر خواهی که از شمار آزادان باشی طمع رابخود راه مده .
- اگر خواهی که نیکو ترین و پسندیده ترین مردمان باشی ، آنچه بخود نپسندی بکس مپسند .
- اگر خواهی که بردلت جراحت نرسد که هیچ‌مرهم نپذیرد با هیچ نادان مناظره مکن .

باکمال افتخار و خرسندی
برگزاری
آئین شکوهمند جشن
دوهزار و پانصدمین سال
شاهنشاهی ایران را
به پیشگاه مبارک شاهنشاه آریامهر
وملت ارجمند ایران
تبریک و تهنیت میگوید

مدیر فنی تربیت بدنی و تفریحات
کاشان ـ حمصیان

باکمال افتخار و خرسندی
برگزاری
آئین شکوهمند جشن
دوهزار و پانصدمین سال
شاهنشاهی ایران را
به پیشگاه مبارک شاهنشاه آریامهر
وملت ارجمند ایران
تبریک و تهنیت میگوید

شرکت ساختمانی آرسنال

آئین پرشکوه برگزاری جشن
دوهزار و پانصدمین سال بنیانگذاری
شاهنشاهی ایران
اداره کل نوسازی آبیاری تحت نظر شرکت مهندسین مشاور جهاد سازندگی ملت شکوهمند ایران
به پیشگاه ملت ارجمند ایران تبریک گفته
جاودانگی سلسله جلیله پهلوی را از خداوند آرزومندیم
صنف ساعت فروش وجواهر وطلا فروش همدان

باکمال افتخار و خرسندی
برگزاری
آئین شکوهمند جشن
دوهزار و پانصدمین سال
شاهنشاهی ایران را
به پیشگاه مبارک شاهنشاه آریامهر
وملت ارجمند ایران
تبریک و تهنیت میگوید

شرکت ساختمانی موج

برگزاری جشن دوهزار و پانصدمین سال شاهنشاهی ایران را شادباش میگوید
و شهامت و همت و ایمان شاهنشاه آریامهر را در راه ترقی و تعالی ایران ستایش میکند
و آرزو میکند که سایه پرمهر شاهنشاه آریامهر همواره بر سر ملت ایران مستدام باشد.
کرمان ـ نماینده ایران پیما ـ منوچهر کوچکی

برگزاری آئین بزرگداشت میراث کورش کبیر
شاهنشاه آریامهر
تقدیم داشته
سعادت و توفیق بیش از پیش ملت ایران را در پرتو عنایات شهریاری
از خداوند یگانه خواستاریم
شرکت صادرات فرش خوشباف

باکمال افتخار و خرسندی
آئین شکوهمند جشن دوهزار و پانصدمین سال شاهنشاهی ایران را به‌پیشگاه مبارك شاهنشاه آریامهر و ملت ارجمند ایران تبریك و تهنیت عرض مینماید.
از طرف دبیران ، کارکنان و دانش‌آموزان دبیرستان آزرم اردبیل ـ جان‌نثار معظمه متیقنی
آ ـ ۴۹۳۳۰

باکمال افتخار و خرسندی
آئین شکوهمند جشن دوهزار و پانصدمین سال شاهنشاهی ایران را به‌پیشگاه مبارك شاهنشاه آریامهر و ملت ارجمند ایران تبریك و تهنیت عرض مینماید.
از طرف دبیران ، کارکنان و دانش‌آموزان دبیرستان پسرانه صفوی اردبیل ـ جان‌نثار ناصر غفارزاده
آ ـ ۴۹۳۲۸

باکمال افتخار و خرسندی
آئین شکوهمند جشن دوهزار و پانصدمین سال شاهنشاهی ایران را به‌پیشگاه مبارك شاهنشاه آریامهر و ملت ارجمند ایران تبریك و تهنیت عرض مینماید.
از طرف دبیران ، کارکنان و دانش‌آموزان دبیرستان دخترانه مهدخت اردبیل ـ جان‌نثار محترم‌اسکندری
آ ـ ۴۹۳۲۶

باکمال افتخار و خرسندی
آئین شکوهمند جشن دوهزار و پانصدمین سال شاهنشاهی ایران را به‌پیشگاه مبارك شاهنشاه آریامهر و ملت ارجمند ایران تبریك و تهنیت عرض مینماید.
از طرف دبیران ، کارکنان و دانش‌آموزان دبیرستان پوراندخت اردبیل ـ جان‌نثار زهرا دورودیان
آ ـ ۴۹۳۱۴

باکمال افتخار و خرسندی
برگزاری آئین شکوهمند جشن دوهزار و پانصدمین سال شاهنشاهی ایران را به‌پیشگاه مبارك شاهنشاه آریامهر و ملت ارجمند ایران تبریك و تهنیت عرض مینماید.
از طرف کارکنان کارخانه آردسازی سالم اردبیل
جان‌نثار حاج فتح‌الله جهازی
آ ـ ۴۹۳۱۲

باکمال افتخار و خرسندی
آئین شکوهمند جشن دوهزار و پانصدمین سال شاهنشاهی ایران را به‌پیشگاه مبارك شاهنشاه آریامهر و ملت ارجمند ایران تبریك و تهنیت عرض مینماید.
از طرف دبیران ، کارکنان و دانش‌آموزان دبیرستان
جان‌نثار جعفر پورصفرقلی
اردبیل ـ آ ـ ۴۹۳۱۶

برگزاری
جشن دوهزار و پانصدمین سال شاهنشاهی ایران را به
رهبر خردمند انقلاب بزرگ اجتماعی ایران
اعلیحضرت شاهنشاه آریامهر
صمیمانه تبریك عرض نموده سرافرازی بیشتر ملت ایران را آرزومندیم
شرکت سهامی کشاورزی و دامپروری سفیدرود

ایران امروز برهبری شاهنشاه آریامهر و اجرای منشور انقلاب سفید از حیثیت بیسابقه‌ای درجهان‌برخوردار است و بزرگداشت دوهزارو پانصدمین سال بنیانگذاری شاهنشاهی ایران تجلیل پرشکوهی است که مردم جهان از تاریخ و فرهنك پرافتخار ایران‌بعمل می‌آورند .
این خجسته جشن رابه پیشگاه شاهنشاه آریامهر و ملت شریف ایران تهنیت میگوئیم .
از طرف آموزگاران ، کارکنان‌ودانش آموزان دبستان دخترانه راهنمائی تحصیلی اردبیل ـ جان‌نثار فهیمه‌هدایت
آ ـ ۴۹۳۰۴

اطلاعات
شماره مخصوص جشن‌های ۲۵۰۰ ساله شاهنشاهی ایران

خطر دید کور ناشی از مه در راه چالوس

باافزایش پهنای راه تاشانزده‌متر کم شده‌است

درفاصله بین گاجره وگچسر با ساختمان پلها و دیوارها و اصلاح گردنه‌ها خطر تصادف کاهش یافته در روی‌کوه کندوان هشتصد متر بهمن شکن بعرض بیست و پنج متر ساخته شده است

چالوس از نزدیك ترین راههای تهران به شمال است و درعین حال در دل کوهستان‌البرزمیان صد ها مرکز جمعیت یك ارتباط دائم برقرار میسازد. این راه در اقتصاد شمال ایران نقش موثری دارد و اصلاحات انجام شده در راه موجب‌سهل شدن حرکت در راه شده و حمل مسافر و کالادر این راه اکنون دارای وسعت کافی‌شده و رانندگان در آنجا از دید کافی برخوردار هستند .

خطر مه

در این مسیر علاوه بر اصلاح گردنه ها برای پهن کردن راه اقدام شده زیرا که در این قسمت از راه همواره ابر ها بصورت مه در سطح جاده‌فرود میاید و در این قبیل موارد با آسودگی بیشتری صورت خواهد گرفت .

شرکت خارکو

در راه چالوس بخش مهمی از طرح تجدید ساختمان راه به وسیله شرکت خارکو انجام شده است . اقدامات شرکت از کیلومتر ۷۱ شروع و در دهانه جنوبی‌تونل کندوان‌پایان میابد . طول این مسیر شش کیلومتر است که‌از گاجره آغاز میگردد وزارت راه به موجب قراردادی‌اصلاح‌قوسهای تند و باریك و خطرناك راه‌رادر این نقطه به شرکت خارکو واگذار کرده و گردنه معروف سرهنك که بار ها موجب‌حادثه شده و جمعی مسافران درآنجا کشته شده‌اند اکنون تجدید ساختمان شده و پهنای آن از شش متر به شانزده متر رسیده است با این اقدامات گردنه راه به‌وقوع حوادث‌وحشت‌آوری که تابحال صدها بار در راه چالوس رویداده است کمك‌می کند .

گردنه ها

در این منطقه علاوه بر گردنه سرهنك هفت گردنه خطرناك دیگر نیز تعریض‌و اصلاح‌شده و شرکت خارکو با اقدامات وسیع کوه‌بری و پل سازی و دیوار سازی عرض راه را از شش متر به چهارده متررسانده است .

کار دشوار

اقداماتی که بمنظور پهن ساختن راه چالوس در مسیر مورد قرارداد شرکت خارکو انجام شده بعلت قرار گرفتن مسیر راه در کوهستانی ترین منطقه کاری بس دشوار و خطرناك‌بوده وشرکت‌باگماردن مهندسان ورزیده‌خوددر کارگاه وفرستادن ماشین‌آلات مجهز را که شرکت در آنها خطرات جانی‌برای کارکنان‌شرکت‌داشته است در سخت‌ترین قسمت راه انجام داده است تخصص و سابقه کاردرخشان‌شرکت‌خارکو در عملیات کوه‌بری و خاك برداری و صرف هزینه گزاف و صرف وقت و استفاده ازقدرت ماشین آلات‌در تمام‌مواردموجب جلب اعتمادوزارت راه‌به‌شرکت شده و ماموریت اجرای این برنامه از طرف مهندسان‌وزارت راه به شرکت خارکو واگذار گردیده است .

پلها و دیوار ها

مهندس تفرشیان سرپرست کارگاه شرکت خارکو در راه چالوس میگوید : کارگاه شرکت درگچسر دایرگردیده و ماموران تا بحال گردنه هارا تعریض و راه را نوسازی کرده‌اند . در این منطقه چهار پل بزرك با دهانه های چهارتا ۲۵ متر در مناطقی که ضرورت داشته ساخته شده و در زیر ارتفاعات خطرناك حدود دویست متر دیوار سازی شده است . در این راه مهندسان شرکت دویست متر گابیون سازی کرده‌اند و ارتفاع این گابیون ها تا پنج متر میرسد .

بهمن شکن

ارتفاعات برف‌گیر کندوان و قسمتی از راه که از این کوه اتومبیلها بناچار بادید کور حرکت میکنند که این خود کار خطرناکی بوده و عرض‌کم

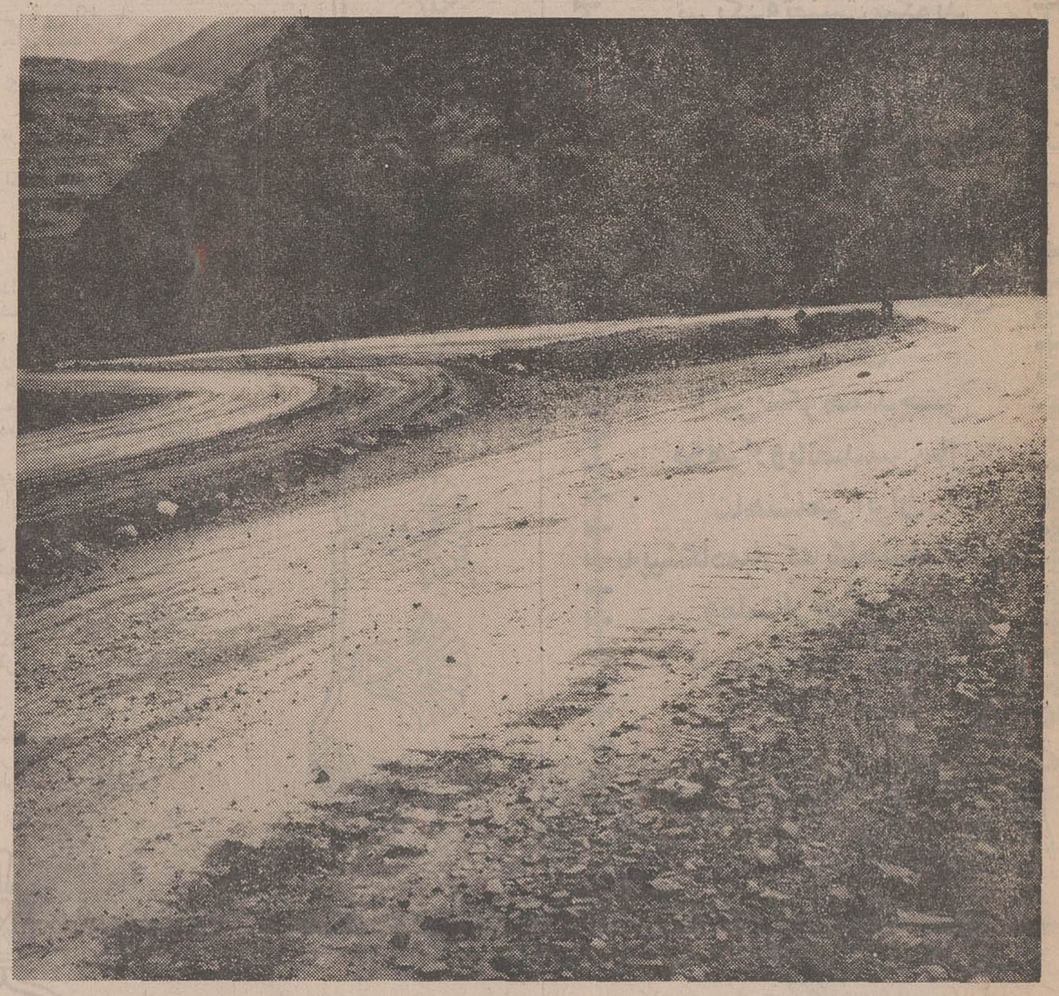

در این گراور گردنه هزارچم در راه چالوس نشان داده شده و بدرستی مشخص شده که راه را تا چه حدی پهن کرده‌اند .

در این گراور وضع تعریض راه‌که‌جاده چالوس رابرای‌حرکت سریع آماده کرده نشان داده شده است

از نخستین گردنه گچسر تا مرزن آباد کوهستانی ترین و سخت ترین قسمت راه چالوس شروع میشود . در این منطقه دهها پل و تونل و صد ها گردنه وجوددارد که‌تونل‌معروف کندوان و گردنه ترسناك‌هزار چم از معروف‌ترین آنها است در این بخش از مسیر راه چالوس همه ساله در فصل زمستان صد ها و هزاران‌بهمن سقوط میکند وروی این اصل میبایست‌در آنجااقدامات‌احتیاطی وسیعی صورت گیرد زیرا که تاکنون بار ها بعلت سقوط اتومبیلها از گردنه های راه و غلطلیدن بهمن بروی جاده‌جان عده زیادی از مردم و مسافران از دست رفته است .

حوادث راه

آرشیو صفحات‌حوادث‌روزنامه ها در هر زمستان نشان دهنده خطرات این قسمت از راه است میگذرد نه ماه از سال زمستان دارد و هوا در آنجا بشدت سرد میشود . در این منطقه برای جلوگیری از سقوط بهمن ، بهمن شکن های متعدد ساخته شده و در بعضی نقاط عرض این بهمن‌شکن ها با ۲۶ متر میرسد .

دراین‌مسیر بطورکلی هشتصد متر بهمن شکن ساخته شده‌و این اقدامات موجب خواهدشد که در زمستان امسال راه در این قسمت از خطر بهمن‌وسقوط اتومبیلها ایمن گردد .

برنامه

مهندس تفرشیان‌گفت:اجرای برنامه های ساختمانی در راهی که در تابستان و زمستان ترافیك سنگینی دارد برای مقاطعه‌کار مشکلات فراوان ایجاد میکند . زیرا که اوناچار است هم راه را در هم کوبد و هم از آنجا عبور بدهد وشرکت خارکو بادرك این نکته که مردم براستی از راه‌چالوس خوششان بیاید و بیشتر آنها برای رفتن بشمال و دریا این راه را انتخاب میکنند در تمام مدت تابستان این‌مطلب‌رارعایت کرده و با عبوردادن ترافیك سنگین از راه برنامه نوسازی وزارت راه را بیشتر اجرا کرده است .

پایان

ساختمان این راه اکنون که مصادف با برگزاری جشن های شاهنشاهی ایران است پایان یافته‌ودر این‌راه دیگر حوادثی که ناشی از وجود نقص راه و عوامل طبیعی میشودروی‌نخواهد داد.

کارگاه شرکت در این منطقه بافعالیت دویست و پنجاه نفر مهندس و تکنیسین و کارگر یك واحد متحرك و فعال بوده و چندین بولدوزر سنگین و یازده کمپرس وسه تانکرش کمپرسور ، و ماشین‌آلات دیگری از قبیل لوور ، الواتور مخصوص بتون‌ریزی‌درارتفاعات در این مرکز به پیشرفت کار کمك کرده است .

برگزاری جشن
دوهزار و پانصدمین سال شاهنشاهی ایران
را به
رهبر خردمند انقلاب بزرگ اجتماعی ایران
اعلیحضرت شاهنشاه آریامهر
میهمانه تبریک عرض نموده سرافرازی بیشتر ملت ایران را از اعلیحضرت آرزومندیم
ایران می اهواز

برگزاری جشن
دوهزار و پانصدمین سال شاهنشاهی ایران
را به
رهبر خردمند انقلاب بزرگ اجتماعی ایران
اعلیحضرت شاهنشاه آریامهر
میهمانه تبریک عرض نموده سرافرازی بیشتر ملت ایران را از اعلیحضرت آرزومندیم
شرکت کارتنک نقشه برداری ونقشه کشی

برگزاری جشن
دوهزار و پانصدمین سال شاهنشاهی ایران
را به
رهبر خردمند انقلاب بزرگ اجتماعی ایران
اعلیحضرت شاهنشاه آریامهر
میهمانه تبریک عرض نموده سرافرازی بیشتر ملت ایران را از اعلیحضرت آرزومندیم
شرکت بازرگانی ایران مرخت
(بامسئولیت محدود)

شماره مخصوص جشن‌های ۲۵۰۰ ساله شاهنشاهی ایران

روابط سیاسی ایران و روم

دو امپراطوری بزرگ دنیای قدیم

ازدواج شاهنشاه ایران با دختر امپراطور روم

درزمان سلطنت هخامنشیان‌دنیای متمدن بدوقسمت شرق و غرب تقسیم شدوقسمت‌شرقی امپراطوری با عظمت ایران و قسمت غربی ممالک مترقی و متمدن یونان‌بوده است .

پس‌از آن در دوره باعظمت ساسانیان باز جهان متمدن آن‌روز بدوقسمت شرقی و غربی ، یعنی ایران ، مریم دختر قیصر مسیحی باهم درصلح و گاه هم در جنگ بودند و در زمان خسروپرویز این رابطه سیاسی با مواصلت‌سلطنتی مستحکم شد و شاهنشاه زرتشتی ایران ، مریم دختر قیصر مسیحی روم را بحرمسرای خود آورد واز اوپسری پیداشد که فردوسی و نظامی شرح آن داستان را یکی بطور رزمی و دیگری بزمی بیان می‌کنند .

ششم سال از دخت قیصر زشاه یکی کودک آمد چو تابنده ماه که مریم پسر زاددر شب یکی که هرگز ندیدی چنو کودکی

برآمد هم آواز رامشگران همه شهر روم از کران تاکران

مبلغین رومی در ایران

پس از ظهور اسلام ، درهر دو امپراطوری (ایران و روم) تحولات مهمی پدید آمد ، ولی باز هم ایران و روم هر دوبهم مربوط بودندوازیکدیگر استفاده میکردند، باین‌ترتیبکه ایرانیان مهمترین کالاهای خود را از قبیل ابریشم پارچه های بافته، غلات و فلزات و غیره از جاده معروف براه ابریشم بمیترانه حمل میکردید و از آنجا با کشتی بشهر های روم شرقی وغربی منتقل میساختند .رومی ها بخصوص مردم ونیز ومیلان که بزرگترین بازرگان و دریانورد عصر خود بشمار می‌آمدند این کالا های نفیس ایرانی را تا آخرین نقطه اروپا بفروش میرساندند .

اتفاقا موقعی که مغولها به ایران دست یافتند ، رومیها یعنی مردم‌ایتالیا نیزکه‌باایران‌آمد و شد داشتند، درصدد برآمدند مغولهای بت‌پرست را بدین مسیح‌درآورند واز طرف پاپ های روم مبلغین فراوان رو به ایران آوردند و در ضمن برای ارتباط بیشتر با مسلمانان ، بخصوص ایرانیان بفرمان‌کلمان پنجم پاپ اعظم یک مدرسه مخصوص تدریس فارسی،عربی وترکی دررم و مدرسه دیگری با همان برنامه در پاریس‌دایر شد .

از طرف دیگر کار مبلغین ایتالیائی در ایران بالا گرفت و یکی از ملکه های مغول بنام دوقوزخاتون به آئین مسیح درآمد وبعدهمکه مغولهامسلمان شدند همچنان بمبلغین رومی یا ایتالیائی مقیم‌ایران همراهی‌می‌کردند تا آنجا که در زمان سلطان محمدخدابنده متعصب‌ترین پادشاه مسلمان مغول در شهر سلطانیه پایتخت آنروز ایران بیست وپنج دیر وکلیسای رومی دایر بود و کسی به‌آنان تعرضی نداشت .

وصلت با دربار روم

در سال ۷۸۰ هجری مرد دلیری بنام «اوزون حسن» یا حسن دراز از ترکمن های آق‌قوینلو (گوسفند سفید) تقریبا تمام ایران را مسخرکرد و شهر تبریز راپایتخت قرارداد وهمان موقع بود که سلطان محمد فاتح شهر قسطنطنیه را متصرف‌شده، امپراطوری روم‌شرقی‌را منقرض ساخت ودر صدد برآمد که‌کلیه ممالک اسلامی‌ازآن جمله ایران را نیز ضمیمه امپراطوری‌عثمانی درآورد .

اوزون حسن با احساس این خطر ، بفکر تشکیل اتحادیه‌ای افتاد که بتوانددر مقابل فاتح بزرگ مقاومت نماید وچون تجار ایرانی مثل همیشه مرتب بایتالیا آمدورفت داشتند و از اوضاع آنجا باخبر بودند ، لذا امیرحسن گمشده خود را در جمهوری ونیس یکی از حکومت های مستقل ایتالیا یافت و با «کاترینوزنو» امیرونیس‌رابطه پیدا کرد ، اورابایران دعوت نمود و در شهر تبریز از وی پذیرائی کرد . امیر ونیس ، یعنی همین کاترینوزنو داماد ژان‌امپراتور مسیحی ترابزون شده بود و امیرحسن پادشاه مسلمان ایران هم برای اینکه بیشترباامردم ایتالیا ومسیحیان مربوط باشد ، تئودورا دختر دیگر امپراتور ترابزون را به حرمسرای خویش آورد و به اصطلاح امروز پادشاه ایران و امیر شهر ونیس باجناق و متحد یکدیگر شدند و بنابه درخواست مردم ایتالیا عده زیادی از صنعتگران ایرانی مانند زرگر ومشک‌ساز ونساج ومعمار وسنگتراش‌و فولادکار و غیره از ایران بایتالیا رفتند و در شهر های مختلف مقیم شدند و صنایع و هنر های دستی ایران را در سراسر اروپا انتشار دادند ، بقسمی که بیشترتجملات درباری‌ملکه الیزابت پادشاه انگلستان از شهر های ایتالیاو ازدست‌کار های استادان ایرانی بوده است .

در دوران صفویه

بعد از مرگ امیرحسن ، پادشاهان صفوی‌روی کارآمدند و با جدیت بیشتری روابط با ایتالیا را مستحکم ساخته والبته منظورشان این‌بودکه‌هم درمقابل ترک های عثمانی متحدین پروپا قرص داشته باشند و هم از نزدیک ترین‌راه دریا مال‌التجاره ایران‌رابازارهای‌اروپا برسانند و درنتیجه آمدو شد و دیدو بازدید میان ایران و ایتالیابطور دایم و مستمربرقراربود .مبلغین کاتولیك و نمایندگان پاپ در شهر های ایران مخصوصا اصفهان وقزوین‌وتبریز و شیراز کلیسا و مدرسه‌وموسسات دیگر دایر نمودند و بازرگانان و نمایندگان سیاسی طرفین مرتب بوظایف مربوط‌اشتغال داشتند و بیش از همه ارمنی‌های‌ایران این وظایف را انجام می‌دادند . کاتولیك های‌رم نیز میکوشیدند که ارمنی های گریگوری را به طریقه کاتولیك‌درآورندو تاحدی هم موفق شدند ، چنانکه اکنون در جلفای اصفهان یك کلیسای کاتولیك مخصوص ارمنی های آن ناحیه وجود داردو در شهر رم از دیرزمانی مدرسه ارامنه کاتولیك دایربوده است .مرحوم پرنس ملکم‌خان ناظم‌الدوله از ارامنه جلفای اصفهان و از سر دسته های تجدد وآزادی‌خواهی ایران تحصیلات عالی خود را دریکی‌ازهمان مدارس ارامنه ایتالیا بپایان رسانید و سپس‌بایران برگشته‌مجزوسران آزادیخواهان درآمد . این مرد دانشمند از مصلحین انشای زبان فارسی است ، بقسمی که هم‌اکنون منشئات ملکم می‌تواند سرمشقی برای نویسندگان فارسی زبان باشد .

ملکم بمنظور بیداری‌ایرانیان در لندن روزنامه‌ای‌بنام «قانون» بزبان فارسی منتشرکردو مدتها در رم وزیر مختار ایران بود و عاقبت هم در سال دوم مشروطه در شهر رم درگذشت .

نخستین‌وزیر مختار ایتالیا

از زمانی که امپراتوری روم قدیم بصورت شرقی و غربی درآمد در کشور ایتالیا دولتی پدید نیامد که برسراسر آن خطه حکمروا باشدو بالعکس در هر گوشه و کناری امیری حکومت میکرد و غالب اوقات پاپ اعظم از شهر روم برکلیه ممالك کاتولیك حکومت‌مذهبی مینمود تا اینکه بالاخره در سال ۱۸۶۱ میلادی دولت متحدالشکلی بنام ایتالیا از کلیه آن حکومت های جزء پدید آمد .

ویکتور امانوئل دوم‌بسمت نخستین امپراتور و پادشاه برتخت سلطنت جلوس کرد . از آنروز تابحال که یك قرن می شود ، دولت ایتالیا که از دول معظم اروپا بشمار می آید با دولت ایران کمافی‌السابق روابط‌دوستانه داشته است ، چنانکه‌درسال ۱۸۶۲ نخستین وزیر مختار ایتالیا بنام «مسیو جردتی» بانشان و حمایل درجه اول سلطنتی برای ناصرالدین شاه وارد تهران‌شدودر اینجاسفارتخانه تاسیس نمود و چند سال بعد از آن ناصرالدین شاه و مظفرالدین شاه بدعوت دولت ایتالیا به آن کشور سفر کردند .

برگزاری جشنهای غرور انگیز ۲۵۰۰ سال شاهنشاهی ایران نشانهٔ عزم راسخ نژاد آریا،
برای تجلیل از کوشش بزرگ ، بنیانگذار تمدن درخشان وکهن ایران زمین و تقدیم سپاس به پیشگاه
شاهنشاه آریامهر
پایه گذار تمدن بزرگ ونوین ایران امروز است
هیئت مدیره - مدیرعامل - وکارکنان شرکت سهامی خطوط کشتیرانی ملی آریا
این آئین پرشکوه رابملت ایران تهنیت میگویند

اطلاعات
شماره مخصوص جشن‌های ۲۵۰۰ ساله شاهنشاهی ایران

پل زنگوله

چون زنگوله‌ای در راه چالوس آویزان است

با پهن شدن راه و اصلاح گردنه ها رانندگی دراین راه سهل‌شده‌است

سی و پنج گردنه خطرناك از مسیر راه چالوس حذف گردید

شرکت تکنیك‌اجرای‌طرح‌مهم‌وزارت‌راه را در بخشی از راه چالوس اجرا کرده است

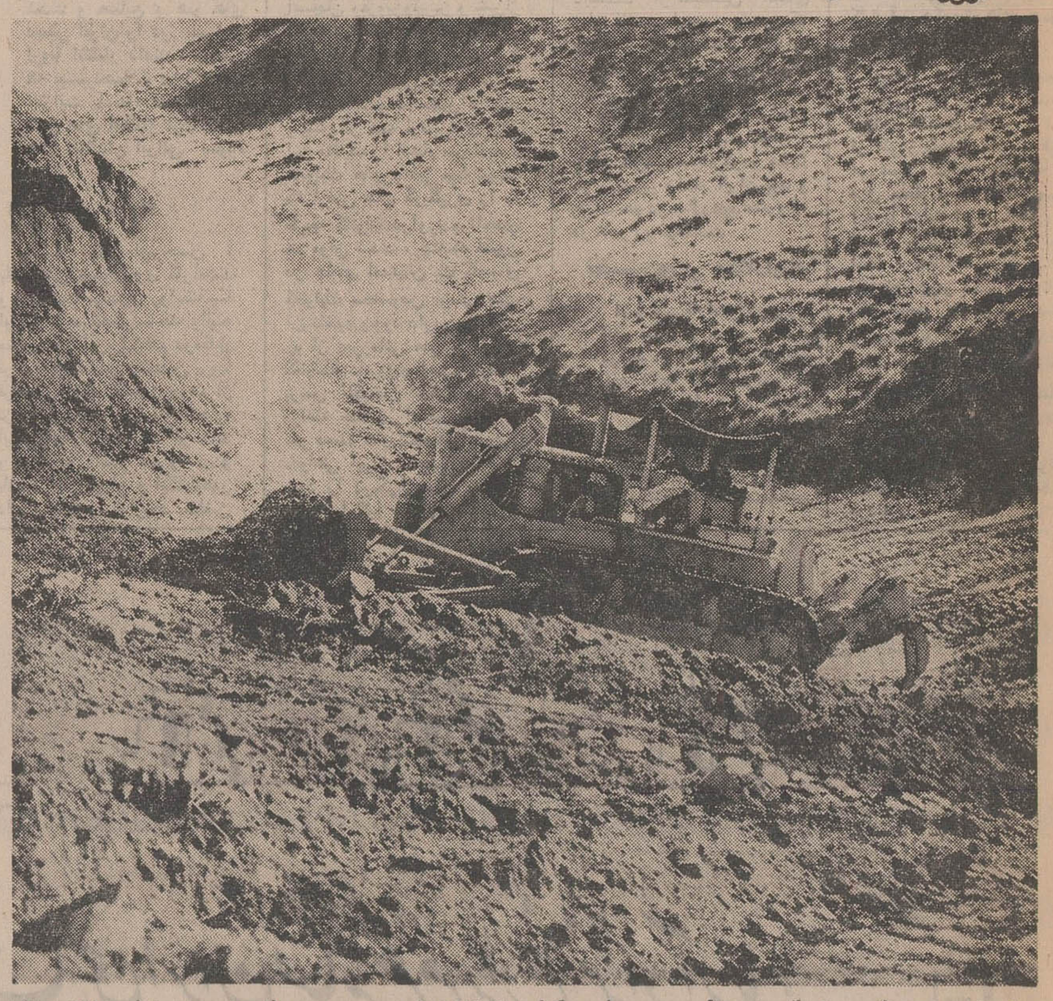

گردنه های تنك و باریك راه چالوس بوسیله بولدزر هاشکافته شده وبصورت یك راه درجه اول ساخته میشود

کسانی که از راه کوهستانی چالوس عبور کرده‌اند ، نام پل زنگوله برایشان بسیار آشنا است. کسانی هم که از این راه نرفته‌اند بازهم پل زنگوله را میشناسند ، زیرا که در روی این پل بعلت قرار گرفتن آن‌در مسیر برنگاههای راه چالوس حوادث تلخی تاکنون رویداده است و انعکاس این حوادث‌در روزنامه‌ها موجب ایجاد تداعی در خاطره مردم برای این پل معروف و حادثه‌جو شده است.

ترافیك

در سالهای گذشته کشور ما دچار تحولات بیسابقه اقتصادی و صنعتی گردید و مردم بسوی‌زندگی ماشینی کشانده شدند ، ترافیك آرام راه چالوس تغییر قیافه دادو عبور در این جاده بصورت یك مشکل اساسی و مسئله پیچیده درآمد تا آنکه دولت و وزارت راه ناچار درصدد برآمدند که این راه را برای عبور ترافیك سنگینی‌آماده نمایند و اینکار انجام شد .

طرح راهسازی

دولت در سالهای‌گذشته بااجرای طرحهای راهسازی در سراسر ایران مملکت را دچار تحولی کرده است و راهها‌و شاهراهها در اقصی نقاط استانها و شهرها و دهات را بهم متصل کرده و اکنون نوبت به راه چالوس رسیده و دولت و وزارت‌راه تصمیم گرفته‌اند که این راه قدیمی و کوهستانی کشور را مرمت کنند تا دیگر در آنجا حادثه‌ای روی ندهد و مسافران و رانندگان‌با آسودگی‌در آنجا حرکت نمایند .

پل زنگوله

بدین منظور وزارت راه طرح ترمیم و توسعه راه چالوس را از یکسال پیش تهیه کرد و اجرای‌این طرح در فاصله منطقیل زنگوله تا چالوس به عهده شرکت با سابقه تکنیك واگذار گردید .

تا پیش از اجرای طرح وزارت راه همه ساله بعلت عدم تطابق مشخصات راه و پلها با سرعت حرکت تعداد زیادی اتومبیل دراین راه از جاده منحرف میشدوتلفاتی بمردم وارد میامد ولی امسال‌برای پایان دادن باین ماجراهای تلخ سازمان راه چالوس بهم ریخته‌شد و پایه‌گذاری نوین را در این راه شروع کردند .

آخرین قطعه

برای اجرای طرح وزارت راه‌در راه چالوس بشرکت تکنیك‌آخرین قطعه این راه واگذار شد . دراین فاصله سخت‌ترین گذرگاهها و پرتگاهها قرار دارد و شرکت راهسازی اجراکننده طرح‌مسئولیت بسیار سنگینی را در این منطقه بعهده گرفت. عملیات‌شرکت تکنیك شامل تعریض‌و نوسازی وترمیم راه در فاصله بین کیلومتر ۷۰ تا چالوس بوده و پل زنگوله ابتدای منطقه مورد عمل شرکت میباشد .

در سیاه بیشه

آقای مهندس بقاء سرپرست کارگاه شرکت تکنیك درسیاه‌بیشه دراین زمینه باخبرنگاران تماس گرفت و پیرامون طرح دولت و وزارت راه و اقدامات شرکت‌تکنیك با آنان گفتگو کرد . وی گفت : شرکت تکنیك واحدهای ماشین و متحرك خود را به راه چالوس فرستاد و تجهیزات مورد نیاز را برای تغییر مسیر راه در نقاط بهمن‌گیر و پهن ساختن قسمت‌های باریك راه‌چالوس‌و تجدیدساختمان پلها و اصلاح پرتگاهها و گردنه‌ها در منطقه سیاه‌بیشه مستقر کرده است .

عرض و ایمنی

در راه چالوس و منطقه‌سیاه‌بیشه مسئله تعریض راه و ایمن ساختن مسیر از هر کاری مهمتر است . تابحال دهها اتومبیل به هنگام حرکت در راه و بعلت کم بودن عرض راه در دره افتاده و سرنشینان آن کشته شده‌اند . در این منطقه ریزش کوه و افتادن سنگهای غلطان در تمام مدت سال ادامه داشت و این وضع برای راهی که ترافیك بسیار سنگینی را عبور میدهد قابل‌تحمل نبود.ریزش سنگ و کوه در این منطقه گاه ساعتها و حتی تا چند روز راه‌را مسدود میساخت و این ناراحتی میبایست رفع گردد . در طرح وزارت راه با پیش‌بینی دیوارکشی ها این اشکال برطرف شده وضمن اجرای این طرح و دیوار کشی و ایجاد مدافع در برابر ریزش‌ها بخشی از کوه را کنده و بدره افزوده‌اند و در نتیجه راه پهن و ایمنی شده است .

گردنه ها

در راه چالوس اصلاح پیچها و گردنه‌ها نیز ازمهمترین مسائل‌بوده قوس‌های راه برای اتومبیل های سی سال پیش که باسرعت کمتری حرکت میکردند ساخته شده‌و برای عصر ماشینی امروز هیچ مناسب نبود و رانندگان در این راه بدون دید کافی حرکت میکردند .اکنون دراین‌راه با اصلاح قوس‌ها و یا اجرای طرح‌های کوه‌بری وسعت کافی برای دید درجاده بوجود آمده و رانندگان براحتی در این راه حرکت میکنند .

پلها

پلها و گذرگاههای راه چالوس پهنای کافی نداشت . قوس های تند در مسیر راه قرار گرفته بود و ازمیان برداشتن این موانع بعهده شرکت تکنیك واگذار شد . این برنامه در سال جاری در سراسر مسیر بدرستی انجام گردیده است.

حوادث

مسئول کارگاه‌شرکت تکنیك در راه چالوس به خبرنگاران گفت : اقدامات انجام شده در این راه ازاین نظر حائز اهمیت است که‌بااجرای طرح‌وزارت‌راه در مسیرتعیین‌شده دیگرحوادث ناگوار تکرار نخواهد شد .

مهمترین مسئولیت

اکنون‌مهندسان مشغول‌تعریض پلها و قوس‌ها هستند و پلهای موجود در گردنه ها در ایمن شدن راه نقش اساسی رادارد و این ازمهمترین وظایفی است که بعهده‌شرکت‌تکنیك‌واگذار گردیده است .

اجرای این وظایف در راه چالوس از این نظر اهمیت‌دارد که باتوجه بوضع‌طبیعی راه عملیات باید در مدت معینی از زمان صورت گیرد‌واین‌مستلزم آمادگی و آزمودگی است . با این اقدامات در راه چالوس مقدار زیادی شرایط سهل رانندگی بوجود می‌آید و با ساختمان پل‌های جدید و دیوار سازی ها ایمنی‌راه‌افزایش می‌یابد .

ترانسه

با اجرای طرح وزارت راه‌در راه چالوس ، شرکت تکنیك عملیات وسیع کوه‌بری دراین منطقه انجام داده و با احداث ترانشه های جدید پیچهای تند و خطرناك و مسیر های کم دید راه حذف شده است .

ده نقطه

اکنون در ده نقطه ازپرتگاه های راه چالوس بطول دو کیلو متر ترانشه احداث شده و با بریدن کوه راه و گردنه های هموار و بدون‌خطر بوجود آمده است .

همزمان بااین‌اقدامات به‌پهنای راه نیز افزوده شده و در حال حاضر عرض‌راه در همه جایازده متر میباشد .

سی و پنج گردنه

در این راه بیش از سی و پنج گردنه خطرناك از مسیر جاده حذف شده و درسراسر منطقه کوهستانی قطعه شرکت تکنیك که عرض راه فقط شش متر بود به یازده متر افزایش یافته است .

بدنبال این اقدامات عرض‌پلها نیز تا یازده متر افزایش داده شد واینکار با دشواریهای‌زیاد همراه بوده و مطلب مهم آنست که در راه کوهستانی چالوس عملیات ساختمانی باید برق‌آسا و پیش از آغاز زمستان در این راه که بطور کلی درآخر تابستان برسد ، انجام گیرد .

خطر بهمن

در این راه هم وزارت راه بیشتر در زمینه از میان بردن خطر سقوط بهمن‌مصروف شده وشرکت‌تکنیك ماموریت داشته که در نقاط بهمن‌گیر جاده را ایمن کند وبدین منظور باکوه بری ودیوار سازی‌و تغییرقسمتی از مسیر جاده‌خطر سقوط بهمن تاحدی رفع شده و مسافران از این پس در مسیر خطر بهمن قرار نخواهند گرفت .

دیوار سازی

عملیات دیوارسازی در فاصله کیلو متر های پنج تا پانزده راه چالوس وساختمان پل های‌بزرك در کیلو متر ۶۹ و ۷۰ و ۷۲ و ساختن تعداد سی وچهار پل با دهانه های یك تا سه متری دراین منطقه بوسیله شرکت تکنیك از اقدامات قابل توجهی است که وضع راه چالوس را تغییر داده است .

اجرای طرح نوسازی قطعه شرکت تکنیك در راه‌چالوس با بکار انداختن دهها‌دستگاه ماشین آلات سنگین ، کمپرسورها، کامیونها‌وگروه سیصدوپنجاه‌نفری مهندسان و تکنیسین های راهساز و کارگران مقدور گردید و شرکت کارآمدترین افراد را برای اجرای این طرح به راه چالوس باین کارگاه فرستاده است .

این عکس از پل معروف زنگوله در حال ساختمان گرفته شده است ارتفاع این پل از کف دره به چند صد متر میرسد و با اقدامات اخیر کاملا ایمن شده است .

اتومبیل دادستان

در چند سال‌پیش‌اتومبیل‌دادستان وقت تهران از دیواره این پل بدره افتاد و شادروان خلعتبری قاضی دادگستری در این حادثه کشته‌شد

از این حوادث صدها موردوبیشتر درروی پل زنگوله که براستی چون زنگوله‌ای بر روی پرتگاه معروف راه چالوس آویزان‌میباشد روییداده است .

در سی سال پیش که راه‌چالوس ساخته شد روش ساختمانی‌ابتدائی بود و کار بانیروی انسانی‌بیشرفت میکرد. در آنزمان مردان این کشور با بیل و کلنگ راه چالوس را ساخته‌اند و پل زنگوله را نیز در آنموقع بهتر از این نمیشد ساخت.

وضع راه

اکنون نیروی فوق‌العاده ماشینی جایگزین نیروی کارگر شده و تیغه بولدوزر کاری را که هزارکارگر در مدت روز انجام میدادند چند ساعت به پایان میرساند و این یك پدیده حیرت‌آوری است ولی سرعت بیشرفت زمان و فکر افراد در جهان از پیشرفت تکنولوژی سریع‌تر است در مدت سی سال پیش راه چالوس باریکه راهی بود که از تهران به شمال گشوده شد. این راه خاکی ترافیك آرامی داشت و در مدت روز بیش از چند اتومبیل از آنجا نمیگذشت و برای این ترافیك راهی با آن مشخصات کافی بود .

برگزاری جشن دوهزار و پانصدمین سال شاهنشاهی ایران
علیحضرت شاهنشاه آریامهر
اهواز ـ انبار ماهی فروشها ـ محمد زرگانی

برگزاری جشن دوهزار و پانصدمین سال شاهنشاهی ایران
علیحضرت شاهنشاه آریامهر
کارگران عضو شرکت تعاونی شهرداری شهسوار ـ رئیس هیئت مدیره قربان ملکی ـ مدیر عامل شرکت تقی تقوی

برگزاری جشن دوهزار و پانصدمین سال شاهنشاهی ایران
علیحضرت شاهنشاه آریامهر
شیرزنان و شیر مردان باشگاه لاینز شهرستان شهسوار ـ رئیس باشگاه لاینز شهسوار ـ علی‌اکبر خلعتبری

برگزاری جشن دوهزار و پانصدمین سال شاهنشاهی ایران
علیحضرت شاهنشاه آریامهر
اهواز ـ پیمانکاری حاج حمیدحسین‌پور و پسران

برگزاری جشن دوهزار و پانصدمین سال شاهنشاهی ایران
علیحضرت شاهنشاه آریامهر
اهواز ـ کارخانجات تمام اتوماتیك آجر جنگیه ـ محمد مقیمی‌زاده

تبریک پزشکان بمناسبت جشنهای شاهنشاهی

آئین پرشکوه برگزاری جشن
دوهزاروپانصد مین سال
بنیانگذاری شاهنشاهی
ایران راکه نشانه تجلیل از تمدن
درخشان وکهن ایران زمین است
به پیشگاه
ملت ارجمند ایران تبریک گفته
جاودانگی سلسله جلیل پهلوی
رااز خداوند آرزومی نماید

درمانگاه شماره ۲ سازمان بیمه های اجتماعی
دکترمداح

جشن‌های غرورانگیز و پرشکوه
شاهنشاهی را به‌پیشگاه رهبر بزرگ
ایران تبریک میگوید
دکتر ابوالفضل سعیدی

آئین پرشکوه برگزاری جشن
دوهزاروپانصد مین سال
بنیانگذاری شاهنشاهی
ایران راکه نشانه تجلیل از تمدن
درخشان وکهن ایران زمین است
به پیشگاه
ملت ارجمند ایران تبریک گفته
جاودانگی سلسله جلیل پهلوی
رااز خداوند آرزومی نماید

بیمارستان آریا

جشن فرخنده بنیانگذاری شاهنشاهی رابه
پیشگاه شاهنشاه آریامهر
وملت ایران تبریک میگوید
دکتر یحیی برجیس

جشن‌های غرورانگیز و پرشکوه
شاهنشاهی را به‌پیشگاه رهبر بزرگ
ایران تبریک میگوید
دکتر هوشنگ طیب‌زاده

جشن فرخنده بنیانگذاری شاهنشاهی رابه
پیشگاه شاهنشاه آریامهر
وملت ایران تبریک میگوید
دکتر محمد صعودی

آئین پرشکوه برگزاری جشن
دوهزاروپانصد مین سال
بنیانگذاری شاهنشاهی
ایران راکه نشانه تجلیل از تمدن
درخشان وکهن ایران زمین است
به پیشگاه
ملت ارجمند ایران تبریک گفته
جاودانگی سلسله جلیل پهلوی
رااز خداوند آرزومی نماید

دکتر هوشنگ برجیس

جشن‌های غرورانگیز و پرشکوه
شاهنشاهی را به‌پیشگاه رهبر بزرگ
ایران تبریک میگوید
داروخانه ودراگ‌استور پارس

جشن‌های غرورانگیز و پرشکوه
شاهنشاهی را به‌پیشگاه رهبر بزرگ
ایران تبریک میگوید
دکتردیان

جشن فرخنده بنیانگذاری شاهنشاهی رابه
پیشگاه شاهنشاه آریامهر
وملت ایران تبریک میگوید
آزمایشگاه تشخیص طبی پاسکال

کوروش بزرگ بابنیانگذاری آئین جاودانی
شاهنشاهی ایران و صدور فرمان ،
احترام به حقوق انسانها در سراسر
امپراطوری عظیم ایران ،در ۲۵۰۰سال
پیش اولین منشور حقوق بشر را به
جهان عرضه کرد و افتخار ابدی برای
ایرانی بجای گذارد.قلوب فرد فردملت
ایران دراین جشن بزرگ ملی وتاریخی
لبریز از سرور وشادی است . این‌آئین
پرشکوه رابه‌رهبر خردمند ملت ایران
شاهنشاه آریامهر
تبریک میگوید
درمانگاه خصوصی نارمک دکتر عباس انصاری

جشن فرخنده بنیانگذاری شاهنشاهی رابه
پیشگاه شاهنشاه آریامهر
وملت ایران تبریک میگوید
دکتر مهدی شرکت

آئین پرشکوه برگزاری جشن
دوهزاروپانصد مین سال
بنیانگذاری شاهنشاهی
ایران راکه نشانه تجلیل از تمدن
درخشان وکهن ایران زمین است
به پیشگاه
ملت ارجمند ایران تبریک گفته
جاودانگی سلسله جلیل پهلوی
رااز خداوند آرزومی نماید

بیمارستان عیوضی‌زاده - عیوضی‌زاده

آئین شاهنشاهی ایران که کوروش کبیر
در ۲۵۰۰ سال پیش بنیان گذارد ودیعه‌ای
است آسمانی که از قلوب فرد فرد ملت
ایران ریشه کرفته و حوادث بنیان‌کن
تاریخ نتوانسته است خللی در مجد و
عظمت آن وارد آورد . افتخار برگزاری
این جشن کم‌نظیر تاریخ برای نسل
امروز تابد جاودان خواهد ماند. جشن
تجلیل از بنیانگذار شاهنشاهی ایران رابه
شاهنشاه آریامهر
رهبر ایران مترقی امروز تبریک میگوید
اورژانس بزرک تهران - دکتر رحمانی

آئین پرشکوه برگزاری جشن
دوهزاروپانصد مین سال
بنیانگذاری شاهنشاهی
ایران راکه نشانه تجلیل از تمدن
درخشان وکهن ایران زمین است
به پیشگاه
ملت ارجمند ایران تبریک گفته
جاودانگی سلسله جلیل پهلوی
رااز خداوند آرزومی نماید

آسایشگاه روانی رضاعی و کارکنان

تجلیل از کوروش بزرگ بنیانگذار ۲۵۰۰ سال شاهنشاهی ایران، تجلیل از زندگی غرورانگیز ملتی است که درخشانترین صفحات تاریخ جهان، به‌ادوارزندگی پرشکوه وجلال‌وی‌اختصاص دارد . برگزاری جشن های شکوهمند شاهنشاهی را به پیشگاه شاهنشاه آریامهر وملت ایران تبریک میگوید
از طرف پزشکان و کارمندان درمانگاه دنیا
حسین پزشکفر

آئین پرشکوه برگزاری جشن
دوهزاروپانصد مین سال
بنیانگذاری شاهنشاهی
ایران راکه نشانه تجلیل از تمدن
درخشان وکهن ایران زمین است
به پیشگاه
ملت ارجمند ایران تبریک گفته
جاودانگی سلسله جلیل پهلوی
رااز خداوند آرزومی نماید

بیمارستان و زایشگاه افشار

جشن‌های غرورانگیز و پرشکوه
شاهنشاهی را به‌پیشگاه رهبر بزرگ
ایران تبریک میگوید
دکتر سعید افلاطونی

جشن فرخنده بنیانگذاری شاهنشاهی رابه
پیشگاه شاهنشاه آریامهر
وملت ایران تبریک میگوید
دکتر ناصر برجیس

جشن‌های غرورانگیز و پرشکوه
شاهنشاهی را به‌پیشگاه رهبر بزرگ
ایران تبریک میگوید
دکتر محمدفاطمی

آئین پرشکوه برگزاری جشن
دوهزاروپانصد مین سال
بنیانگذاری شاهنشاهی
ایران راکه نشانه تجلیل از تمدن
درخشان وکهن ایران زمین است
به پیشگاه
ملت ارجمند ایران تبریک گفته
جاودانگی سلسله جلیل پهلوی
رااز خداوند آرزومی نماید

درمانگاه اورژانس طوس
خصوصی

جشن فرخنده بنیانگذاری شاهنشاهی رابه
پیشگاه شاهنشاه آریامهر
وملت ایران تبریک میگوید
دکتر اردشیر کوچک‌پور

تجلیل از کوروش کبیر ، مقارن با آغاز
تمدن بزرگی است که بزودی ایران‌رادر
کنار متمدن‌ترین کشورها قرارخواهد
داد. جشن‌های فرخنده بنیانگذاری
شاهنشاهی ایران را به‌پیشگاه رهبر
ملت ایران تبریک میگوید
بخش درمانی و کمک های اولیه‌ری

آئین پرشکوه برگزاری جشن
دوهزاروپانصد مین سال
بنیانگذاری شاهنشاهی
ایران راکه نشانه تجلیل از تمدن
درخشان وکهن ایران زمین است
به پیشگاه
ملت ارجمند ایران تبریک گفته
جاودانگی سلسله جلیل پهلوی
رااز خداوند آرزومی نماید

دکتر خشنود

جشن‌های غرورانگیز و پرشکوه
شاهنشاهی را به‌پیشگاه رهبر بزرگ
ایران تبریک میگوید
دکترسیدمحمدرضا جلالی

آئین پرشکوه برگزاری جشن
دوهزاروپانصد مین سال
بنیانگذاری شاهنشاهی
ایران راکه نشانه تجلیل از تمدن
درخشان وکهن ایران زمین است
به پیشگاه
ملت ارجمند ایران تبریک گفته
جاودانگی سلسله جلیل پهلوی
رااز خداوند آرزومی نماید

کلینیک مقدم - دکترمقدم

جشن فرخنده بنیانگذاری شاهنشاهی رابه
پیشگاه شاهنشاه آریامهر
وملت ایران تبریک میگوید
دکترداود حکیمیان

جشن‌های غرورانگیز و پرشکوه
شاهنشاهی را به‌پیشگاه رهبر بزرگ
ایران تبریک میگوید
دکتر مهری فرهاد

جشن فرخنده بنیانگذاری شاهنشاهی رابه
پیشگاه شاهنشاه آریامهر
وملت ایران تبریک میگوید
دکتر عطاالله اقراری

آئین پرشکوه برگزاری جشن
دوهزاروپانصد مین سال
بنیانگذاری شاهنشاهی
ایران راکه نشانه تجلیل از تمدن
درخشان وکهن ایران زمین است
به پیشگاه
ملت ارجمند ایران تبریک گفته
جاودانگی سلسله جلیل پهلوی
رااز خداوند آرزومی نماید

دکتر ایرج مودت

جشن فرخنده بنیانگذاری شاهنشاهی رابه
پیشگاه شاهنشاه آریامهر
وملت ایران تبریک میگوید
دکتر عباس صرام - دکترمحمد صرام

آئین پرشکوه برگزاری جشن
دوهزاروپانصد مین سال
بنیانگذاری شاهنشاهی
ایران راکه نشانه تجلیل از تمدن
درخشان وکهن ایران زمین است
به پیشگاه
ملت ارجمند ایران تبریک گفته
جاودانگی سلسله جلیل پهلوی
رااز خداوند آرزومی نماید

دکترامدمعینی - احمدکاردگر
احمدقائمی - مرتضی‌لاجوردی

جشن فرخنده بنیانگذاری شاهنشاهی رابه
پیشگاه شاهنشاه آریامهر
وملت ایران تبریک میگوید
آزمایشگاه روزبه - دکتر دانیلیان

جشن فرخنده بنیانگذاری شاهنشاهی رابه
پیشگاه مبارک شاهنشاه
آریامهر
وملت ایران تبریک میگوید
بیمارستان و زایشگاه کامروا

آئین پرشکوه برگزاری جشن
دوهزاروپانصد مین سال
بنیانگذاری شاهنشاهی
ایران راکه نشانه تجلیل از تمدن
درخشان وکهن ایران زمین است
به پیشگاه
ملت ارجمند ایران تبریک گفته
جاودانگی سلسله جلیل پهلوی
رااز خداوند آرزومی نماید

دکتر هوسپیان

جشن فرخنده بنیانگذاری شاهنشاهی را
پیشگاه شاهنشاه آریامهر
وملت ایران تبریک میگوید
دکتر نصرت‌الله وایرج افلاطونی

آئین پرشکوه برگزاری جشن
دوهزاروپانصد مین سال
بنیانگذاری شاهنشاهی
ایران راکه نشانه تجلیل از تمدن
درخشان وکهن ایران زمین است
به پیشگاه
ملت ارجمند ایران تبریک گفته
جاودانگی سلسله جلیل پهلوی
رااز خداوند آرزومی نماید

از طرف کارمندان داروخانه همایون
دکتر نامور - محرابیان

اطلاعات

شماره مخصوص جشن‌های ۲۵۰۰ ساله شاهنشاهی ایران

از خبرنگار اطلاعات در کرمان

بزرگترین مرحله‌ی عطف روانی

و نمایشی عظیم از تمام محتوی تاریخ در کرمان

در آستانه جشنواره دوهزار و پانصدمین سال بنیانگذاری شاهنشاهی ایران تاریخ باهمه و همه‌ی مضمون و محتوی خود در سامان جغرافیائی کرمان بشکلی راستین جلوه‌گر شده است . مردم از اعماق‌تن وروان خویش با گسترده ترین امکانات و تجهیزات برای برگزاری بزرگداشت این جشن در همه تاریخ کم مانند و در تمام قرون اعصار تاریخ دنیا بی همتا حرکت و تلاش می کنند .

مظاهر پرشکوه و متعالی و برجاذبه‌ی این حرکتها و تکاپو ها در همه جا بچشم میخورد. درکوچه و بازار ، خیابان ، میدان ، مغازه ، مدرسه ، موسسه ، اتوبوس ، تاکسی ، کارخانه کوی و برزن نشانه های عمیق فرهنگ و شعور اجتماعی و تاریخی و ملی و میهنی مردم بصورت تزئین‌های بسیار بدیع وابتکاری دیده می شود .

پرچمها و شعار های ملی‌در تمام نقاط برافراشته است‌هنوز در پهنه کرمان هیچیك ازسنت های تاریخی‌بدین‌مایه ازعظمت در ذهن هیچ نسلی خاطره آن تجدید نشده است . جشن دو هزار و پانصد ساله شاهنشاهی چنان پدیده‌ای‌از هیجان دراین خطه بوجود آورده که درکالبد کلمات و الفاظ عادی وصف شدنی نیست. در هیچ‌مرحله‌ای ازتاریخ بشریت پیشینه‌ای‌نیست که بدینگونه بازگوکننده سلوك مشترك همگانی مردم در یک مسئله بزرگ ملی باشدو راستی چنین مقوله عظیمی چندان‌مطلق است که بی هیچ‌گونه استثنائی ابعاد معادله آن قابل ارزیابی است بعبارت ساده تر وسیع ترین طبقات مردم در این جشن انبازی دارند و شادی ونشاط و غرور در رگوپی واستخوان ریشه دوانده است و همین مایه ها هیجان های عظیمی ازغرور در سینه آنان پدید آورده و عواطف ملی آنان را سخت برانگیزانده است و این همه عناصر سازنده و خلاق تاریخ این دیار، تاریخ شکوه وعظمت معنویت وفرهنگ و روانشناسی اجتماعی مردم است . یاد این جشنها در پهنه کرمان همواره درتارك تاریخ خواهددرخشید.

جشن هائی که با این همه اصالت با ساده‌ترین و صادقانه ترین اشکال و مظاهر خود جلوه‌گر است. اخیراکه‌تیمسار سپهبداویسی‌برای دیداراین‌شهر بکرمان تشریف آورده بود . سخت حیرت زده شده بود . مردم سخت افسوس میخوردند که ایشان چند دقیقه‌ای بیشتر در کرمان توقف نداشتند تا بتوانند در کوچه و خیابان و بازار جلوه های عالی وانسانی که احساسات غرور آمیز مردم کرمان را در مورد جشنهای ۲۵۰۰ساله شاهنشاهی‌ازنزدیك ببینند . مردم کرمان از آقای معتمدی استاندار انتظار دارند که مراتب احساسات مردم را در مورد جشنهای ۲۵۰۰ساله به پیشگاه شاهنشاه آریامهر معروض دارند .

برگزاری جشن دوهزار و پانصدمین سال شاهنشاهی ایران نشانه ایست از وحدت ملت و همبستگی مردم بزرگ دلخشاد که بمیراث‌های گرانبهای گذشته خویش میبالد و بارزش‌های ملاشی خود در ایجاد تمدن بهتر و خلق آثار بزرگ و آباد و تمدن تحت واقف میباشد.

فرخنده جشن شاهنشاهی ایران را به پیشگاه شاهنشاه آریامهر و ملت کهنسال ایران تهنیت میگوید.

دبیران و کارکنان دبیرستان پهلوی خرم‌آباد لرستان

آئین پرشکوه برگزاری جشن
دوهزار و پانصدمین سال بنیانگذاری
شاهنشاهی ایران
راه گشاینده راه راه آریا بدار تجلیل از کوشش گرانبهای نیاکان در راه عظمت و شکوه ایران
به پیشگاه ملت ارجمند ایران تبریک گفته
جاودانگی سلسله جلیله پهلوی را از خداوند آرزو مینماید
هنرسرای مقدماتی بهمانی
دبیران و کارکنان دبیرستان پهلوی خرم‌آباد لرستان

در این عصر خجسته پهلوی ،
بالاترین سپاس و شادباشهای
خود را بمناسبت ۲۵۰۰ سال
شاهنشاهی پرافتخار ایران تقدیم
شاهنشاه آریامهر و ملت ایران مینمائیم
کارکنان اداره کل آبادانی و مسکن فرمانداری کل همدان

آئین پرشکوه برگزاری جشن
دوهزار و پانصدمین سال بنیانگذاری
شاهنشاهی ایران
به پیشگاه ملت ارجمند ایران تبریک گفته
جاودانگی سلسله جلیله پهلوی را از خداوند آرزو مینماید
از طرف اعضای انجمن شهر رامسر - رئیس انجمن دکتر محمد عبدالرزاقی

ایران امروز بر هبری شاهنشاه آریامهر و اجرای منشور انقلاب سفید، از شخصیت بی‌سابقه‌ای در جهان برخوردار است و برگزاری دوهزار و پانصدمین سال بنیانگذاری شاهنشاهی ایران تجلیل پرشکوهی است که مردم جهان از تاریخ و فرهنگ پرافتخار ایران بعمل میآورند.

این نخجسته جشن را به پیشگاه شاهنشاه آریامهر ملت شریف ایران تهنیت میگوییم

کارکنان اداره کل کشاورزی استان فارس

آئین پرشکوه برگزاری جشن
دوهزار و پانصدمین سال بنیانگذاری
شاهنشاهی ایران
راه گشاینده راه راه آریا بدار تجلیل از کوشش گرانبهای نیاکان در راه عظمت و شکوه ایران
به پیشگاه ملت ارجمند ایران تبریک گفته
جاودانگی سلسله جلیله پهلوی را از خداوند آرزو مینماید
مدیر عامل شرکت رامسر - هوشنگ منصوبی

برگزاری جشن دوهزار و پانصدمین سال شاهنشاهی ایران
راه به رهبر خردمند انقلاب بزرگ اجتماعی ایران
اعلیحضرت شاهنشاه آریامهر
همواره در صف مقدم سربازان پیشرو ملت ایران در حرکت به سوی تمدن بزرگ

رئیس هیئت مدیره و مدیر عامل
شرکت سهامی توزیع آردخرم‌آبادلرستان
آ-۵۰۱۶۴

برگزاری جشن دوهزار و پانصدمین سال شاهنشاهی ایران
راه به رهبر خردمند انقلاب بزرگ اجتماعی ایران
اعلیحضرت شاهنشاه آریامهر
همواره در صف مقدم سربازان پیشرو ملت ایران در حرکت به سوی تمدن بزرگ

برگزاری جشن دوهزار و پانصدمین سال شاهنشاهی ایران
راه به رهبر خردمند انقلاب بزرگ اجتماعی ایران
اعلیحضرت شاهنشاه آریامهر
همواره در صف مقدم سربازان پیشرو ملت ایران در حرکت به سوی تمدن بزرگ

برگزاری جشن دوهزار و پانصدمین سال شاهنشاهی ایران
راه به رهبر خردمند انقلاب بزرگ اجتماعی ایران
اعلیحضرت شاهنشاه آریامهر
همواره در صف مقدم سربازان پیشرو ملت ایران در حرکت به سوی تمدن بزرگ

برگزاری جشن دوهزار و پانصدمین سال شاهنشاهی ایران
راه به رهبر خردمند انقلاب بزرگ اجتماعی ایران
اعلیحضرت شاهنشاه آریامهر
همواره در صف مقدم سربازان پیشرو ملت ایران در حرکت به سوی تمدن بزرگ
چالوس - علی اکبر طاولی

آئین پرشکوه برگزاری جشن
دوهزار و پانصدمین سال بنیانگذاری
شاهنشاهی ایران را که نشانه تجلیل از تمدن درخشان و کهن ایران زمین است
به پیشگاه
ملت ارجمند ایران تبریک گفته
جاودانگی سلسله جلیل پهلوی
را از خداوند آرزومی نماید
از طرف کارمندان و کارکنان شهرداری رامسر - شهردار رامسر علی مسیحا

از طرف دبیران و آموزگاران و پیشاهنگان و اعضای جوانان شیرو خورشید سرخ رامسر - رئیس آموزش و پرورش رامسر ایراج صاحب دیوانی

برگزاری جشن دوهزار و پانصدمین سال شاهنشاهی ایران
راه به رهبر خردمند انقلاب بزرگ اجتماعی ایران
اعلیحضرت شاهنشاه آریامهر
همواره در صف مقدم سربازان پیشرو ملت ایران در حرکت به سوی تمدن بزرگ
شرکت واحد اتوبوسرانی شیراز و حومه

برگزاری جشن دوهزار و پانصدمین سال شاهنشاهی ایران
راه به رهبر خردمند انقلاب بزرگ اجتماعی ایران
اعلیحضرت شاهنشاه آریامهر
همواره در صف مقدم سربازان پیشرو ملت ایران در حرکت به سوی تمدن بزرگ
از طرف کارکنان دبیرستان و مدرسه راهنمائی تحصیلی دختران فرحناز پهلوی ورامین - پروین صبوری
آ-۵۰۱۴۸

باکمال افتخار و خرسندی
برگزاری
آئین شکوهمند جشن
دوهزار و پانصدمین سال
شاهنشاهی ایران را
به پیشگاه مبارک شاهنشاه آریامهر
و ملت ارجمند ایران
تبریک و تهنیت میگوید
کارکنان مدرسه راهنمائی شماره ۷
دختران خرم‌آباد
آ-۵۰۱۹۲

آئین پرشکوه برگزاری جشن
دوهزار و پانصدمین سال بنیانگذاری
شاهنشاهی ایران
راه گشاینده راه راه آریا بدار تجلیل از کوشش گرانبهای نیاکان در راه عظمت و شکوه ایران
به پیشگاه ملت ارجمند ایران تبریک گفته
جاودانگی سلسله جلیله پهلوی را از خداوند آرزو مینماید
مدیران و کارگران کارخانه آرد امید
خرم‌آباد لرستان
آ-۵۰۱۶۰

برگزاری جشن دوهزار و پانصدمین سال شاهنشاهی ایران
راه به رهبر خردمند انقلاب بزرگ اجتماعی ایران
اعلیحضرت شاهنشاه آریامهر
همواره در صف مقدم سربازان پیشرو ملت ایران در حرکت به سوی تمدن بزرگ
چالوس از طرف کارکنان اداره کار محمد اسماعیل قاجار رئیس اداره کار
آ-۵۰۱۷۲

برگزاری جشن دوهزار و پانصدمین سال شاهنشاهی ایران
راه به رهبر خردمند انقلاب بزرگ اجتماعی ایران
اعلیحضرت شاهنشاه آریامهر
همواره در صف مقدم سربازان پیشرو ملت ایران در حرکت به سوی تمدن بزرگ
شیراز - شرکت صادراتی شیرین بیان - احمد نادر کاظمی

بزرگداشت جشن دوهزار و پانصدسالهٔ شاهنشاهی ایران تجلیل شکوهمندی است که جهانیان از تمدن کهن و فرهنگ درخشان ایران بعمل میآورند.
سرافرازیم در زمره خدمتگزاران فرهنگ
ایران زمین برگزاری این آئین پرشکوه را به پیشگاه
شاهنشاه آریامهر ملت شریف ایران تهنیت گوییم
از طرف کارکنان آموزش و پرورش و فرهنگیان ورامین : رئیس اداره آموزش وپرورش ابراهیم هاشمی
آ-۵۰۱۴۶

منتظر دیدار شما هستیم
برگزاری آئین بزرگداشت میراث کورش کبیر
شاهنشاه هخامنشی کهن ایران زمین
به پیشگاه مبارک اعلیحضرت همایون
شاهنشاه آریامهر
تقدیم داشته
سعادت و توفیق بیش از پیش ملت ایران را در پرتو عنایات شهریاری
از خداوند یگانه خواستاریم
کارکنان مرکز سپاه دانش دختران خرم‌آباد
آ-۵۰۱۶۶

باکمال افتخار و خرسندی
برگزاری
آئین شکوهمند جشن
دوهزار و پانصدمین سال
شاهنشاهی ایران را
به پیشگاه مبارک شاهنشاه آریامهر
و ملت ارجمند ایران
تبریک و تهنیت میگوید
کارکنان مدرسه راهنمائی شماره ۵ دختران
خرم‌آباد
آ-۵۰۱۷۴

اطلاعات
شماره مخصوص جشن‌های ۲۵۰۰ ساله شاهنشاهی ایران

سه‌داستان دلپذیر از جوامع الحکایات

عدالت امیر

امیر عادل عبدالله طاهر رحمةالله علیه روزی بار عام داده بود ،زنی درآمد و دادخواست ، امیر گفت‌ازکه تظلم میکنی ؟گفت از برادرزاده تو که والی هرات است. امیر گفت او در حق تو چه ظلم کرده است ؟ گفت خانه‌ای داشتم که از آباء و اجدادم بمیراث رسیده بود ، و برادرزاده تو بردر سرای خود میدانی ساخت و آن خانه را از من به بها بخواست . من نفروختم بی‌اجازت و رضای من ویران کرد ، و در میدان خود کشید ،اکنون آمده‌ام تا داد من بدهی ،امیر گفت ای زن دل تنك مکن که داد تو بدهم ، پس هم در ساعت سوار شد و روی به هرات نهاد ،و بتعجیل برفت ، و یکی از خواص رافرمان داد تا آن عورت را بناز و نعمت و آسایش بهرات آرد، چون عبدالله بهرات رسید ، برادر زاده پیش آمد تا آداب خدمت و لوازم ضیافت به تقدیم رساند ،اصلا بوی التفات نکرد ، و در سرای امارت میبود ، چندانك آن زن مظلوم در رسید ، فرمود که روز مظالم در سرای امارت حاضر آید ، و داد خواهد . پس آن زن روز بار حاضر آمد و داد خواست . امیر روی به برادرزاده کرد و گفت ترا برسر خلایق از بهر آن گماشته‌ام تا ظلم کنی و خانه مسلمانان بجور بستانی ؟! برادرزاده او گفت من ظلم نکرده‌ام ، خانه او را قیمت کردند و من بهای خانه او بدست امینی نهاده‌ام ، آنگاه آن خانه را در میدان آوردم . گفت : عذرك اشد من جرمك ، عذر تو از گناه تو بدتر است ،که تو این ظلم را نمیدانی ، و نشنیده‌ای که حضرت مصطفی صلی‌الله علیه‌وم فرموده است که مال مسلمانان بر مسلمانان حلال نشود مگر بخشنودی ؟اگر میدان تو تنك بود آن زن را در آن چه گناه ، تا او بدل خوشی خانه خود را بیع نکند ترا برآن چه سبیل باشد ؟پس برادر زاده را امر فرمود تا خانه او همچنانك بود برآورد و تا پرداخته گردد هرروز چون مزدوران بتن خود در آنجا حاضر شود و کار کند ، پس مشرفی بروی مسلط کرد ، چندانك آن خانه را تمام گردانید ، آنگاه آن ضعیفه را انعامی نیکو فرمود ، و از وی بحلی خواست ، و روی بنشابور نهاد، و برادرزاده او در خدمت او بیامد و جماعتی را شفیع انگیخت تا خاطر امیر خراسان با وی بقرار صفا بازآید، پس عبدالله را بخواند و گفت بسر ولایت خود بازگرد و بعد از این بخدای عزو جل که اگر کسی از تو مظلمت کند انصاف از تو بشمشیر بستانم ، برادرزاده او را خدمت کرد و بازگشت ، و رعایا بدین یك معدلت ومرحمت که دیدند در مهد آسایش آسودند ، و بر بستر راحت بغنودند .

فریدون‌ودرفش کاویان

آورده‌اند که چون دلها از کار ضحاك فارغ شد ، دامن و امان که رفته بود باز آمد و آئینه فراغت که زنك خورده بود جلا گرفت ،وافریدون به سریر سلطنت استقرار یافت ، اول روز بود از مهر ماه که ابتداء جوانی روزگار باشد و خلق آن روز عید کردند ، و موسم‌شادیها گشت ، و آن روز را مهرگان خواندند و معارف سپاه و امرای درگاه و مشاهیر رعایا را فریدون طلبید و همه را بقاعده خود بنشاند ، و هریك را به مواعید عید خوب مستظهر گردانید ، و از قهر ضحاك ناپاك مرایشان را تهنیت گفت و همه را بحسن رعایت و فرط عنایت خویش بشارت داد و ملك را اساسی نهاد که عدل‌مصالح آن بود و قواعد ظلم را که در عهد ضحاك ممهد گشته بود منهدم گردانید . و کاوه و پسر او قارن را بخواند ، و بزیادتی اعزاز و اکرام مخصوص گردانید ، و بفرمود تا خزائن ضحاك را براو عرض کردند از نفایس جواهر و امتعه چندان مشاهده نمود که هرگز و هم دوربین بدان محیط نتواند شد ، و محاسب اندیشه‌درمقام احصای آن نتواند آمد ، و در آن میان پاره های لعل و یاقوت بود چون خون فسرده ، و دانه های مروارید مانند دندان خوبان ، و در لطافت چون قطره باران ، پس فرمان‌داد تا آن چرم پاره که کاوه روز حرب برسر چوب کرده‌بود بیاوردند ، و از آن جواهر نفیس دروی ترصیع فرمود ، و آن را به فال گرفت ، و علمی بزرك و رایتی شگرف بساخت ، و او را درفش کاویان خواندند ، و ملوك آن را عزیز داشتندی و مایه یمن و خجستگی و فتح و فیروزی پنداشتندی ، و از پس آن هر پادشاه که بجای وی بنشست در آن زیاده تکلف فرمود و جواهر قیمتی بر آن افزود تا بحدی رسید که جمله مقومان از تقویم قیمتش عاجز آمدند .

جوامع‌الحکایات

از سیر حمیده
امیر اسماعیل ساسانی

یکی از سیر حمیده و موثر مرضیه امیراسماعیل سامانی رحمةالله علیه آن بود ، که در روز های برف و باران برنشستی و در میدان بایستادی ، تا اگر کسی را حاجتی یا مظلمتی بودی آن حاجت یا مظلمت بشنودی و انصاف بدادی ، پس چون دیر در میدان بایستادی ، بعداز آن از میدان بیرون آمدی‌وگردریض شهر برآمدی و ضعفا را صدقه دادی ، و در فراغ بال ایشان سعی کردی و در وقت مراجعت دو رکعت نماز شکر بگزاردی، برآن توفیق که یافته‌بودی، وگفتی الحمدلله‌که‌حق این‌روز بقدر وسع و طاقت بگزاردم ،او را گفتند که : ای امیر در روز برف و باران بزرگان از خانه بیرون نیایند ، امیر در این ایام برنشیند و رنج برخود نهد ، سبب آن چیست ؟ جواب داد که در چنین روز ها غربا دلتنك تر باشند ، اگر در آن حال در حق یکی از ایشان توفیق یافته شود ،دعای ایشان باجابت نزدیك تر باشد ،روزی برعادت معهود در ظاهر مرو میگشت ،در نواحی صحرا اشتری را دید که در کشته زاری آمده بود ، و آنرا می خورد ، غلامی را فرمود که پیاده شو و بنگر که این‌اشتر داغ که دارد ،چون آن غلام برفت و معلوم کرد ، گفت داغ امیر دارد ،بفرمود تا اشتر را بگرفتند ، و سواری‌را فرمود که برو و ساربان را بیاور ، و خود در آن صحرا مقام کرد تا سوار او را بیاورد ، ساربان را دید بر جمازه نشسته و آن شتر را طلب میکرد ، امیر وی را پرسید که اشتر من در کشته مردمان چه میکند ؟قطاردارسوگند خورد که این اشتر از دوش باز رمیده است ، و سحرگاه مرا معلوم شد ، از آنوقت باز برجمازه نشسته‌ام واورا میطلبم ،امیر گفت عذر تو مسموع و مقبول افتاد ، و فرمان داد تا خداوند کشت را حاضر کردند ، و او را گفت شتر من در کشت تو رفته است و بعضی از آن خورده معهود ارتفاع آن کشت چند بوده است ؟ آن مرد براستی بگفت . امیر فرمود تا همان ساعت بهای غله بنرخ وقت زر نقد بدو بدادند ، آنگاه روی به‌حاضران کرد که اگر من انصاف از خود ندهم از مسلمانان نتوانم ستد .

تا من انصاف خویشتن ندهم
نتوانم ستد ز کس انصاف

«جوامع‌الحکایات»

از : سعدی

شاه

بقومی که نیکی پسندد خدای
دهد خسروی عادل‌و نیکزای
جوان‌و جوانبخت‌و روشن‌ضمیر
بدولت جوان‌و بتدبیر پیر
بدانش بزرگ‌و بهمت بلند
ببازو دلیروبدل هوشمند
خداوند فرمان‌و رای‌وشکوه
زغوغای مردم نگرددستوه
چنین پادشاهان که دین‌پرورند
ببازوی دین‌گوی دولت‌برند
فزون بینم اوصاف شاه از حساب
نگنجد درین تنك میدان‌کتاب
زهی دولت مادر روزگار
که رودی چنین پرورد درکنار
غم از دشمن ناپسندش مباد
زدوران گیتی گزندش مباد

از : ادیب‌الممالك فراهانی

عشق وطن

تازبر خاکی ای درخت تنومند
مگسل ازین‌آب‌وخاك‌رشته‌پیوند
مادر تست این وطن که در طلبش خصم
نارتطاول بخاندان تو افکند
هیچت اگر دانش استو غیرت‌وناموس
مادر خودرا بدست‌دشمن مسپند
ورنه چو ناموس رفت نام نماند
خانه نپاید چوخانواده‌پراکند
این وطن مامنار نور الهی‌است
هم‌زنبی خواندم‌این حدیث‌وهم‌ارزند
آتش حب‌الوطن چوشعله فروزد
از دل مومن‌کندبه‌مجمره اسپند
از دل الوند دود تیره برآید
سوزوطن گرفتد بدامن الوند
وربدماوند این حدیث سرائی
آب شود استخوان کوه‌دماوند
روسبی از خاندن خود نکند دل
کمتر زودان کسی که دل‌زوطن‌کند

از عبدالعظیم قریب

جهان از توبانام وآوازه شد

شادروان استاد عبدالعظیم قریب از محققان‌وادیبان معاصر بود که بیش از چهل‌سال بتعلیم ادب فارسی در مدارس و دانشگاه تهران‌اشتغال‌داشت . وی‌به‌شاهنشاه آریامهر هنگام تحصیل در دبستان ادبیات فارسی تدریس میکردو همیشه بدان مباهی و مفتخر بود .
این قطعه شعر از اوست :

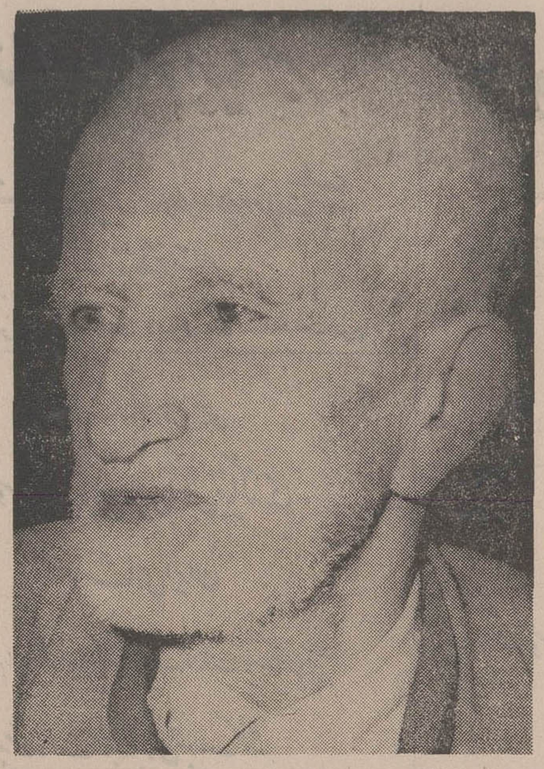

توای نامور میهن پاك‌ما
گرانمایه‌و پرهنر خاك ما
تویی جایگاه همه‌راستان
کزایشان جهان‌شد پرازداستان
همه رادمردو همه راستگوی
همه نامدارو همه نامجوی
دلیران شیراوژنو شیرگیر
به‌هنگام ناورد بی‌باك‌و چیر
به‌مردی کسی همچو سام‌سوار
ندیده یکی پهلو نامدار
همان زال دستان سر انجمن
شده روی کیهان ازاوپرسخن
چورستم به‌گیتی یکی مرد نیست
گه رزم ، او را هماوردنیست
زهی ملك فرخندهٔ سرفراز
به‌کیوان نهاده سرعزوناز
ایا ملك ایران بزی جاودان
زتو دور پیوسته دست‌بدان
جهان از تو بانام‌و آوازه شد
زتو نام مردانگی تازه شد
به‌مهر تو جانو دل آکنده‌ایم
ترا بنده‌ایم و پرستنده‌ایم
به شهنامه فردوسی پاکزاد
بدین‌گونه زایرانیان کرده یاد :
هنرزان ایرانیان استو بس
نگیرند شیر ژیان رابه‌کس
چوایران به‌روی زمین مرز نیست
چنوخاك باورج‌وباارز نیست
توای کشور فرخ نامدار
تو ای مظهر شوکت‌و اعتبار
بمان جاودان با شکوه مهی
زتو زنده آیین شاهنشهی
فرت برتر از مهر رخشنده باد
زمانت مطیع‌و زمین‌بنده‌باد

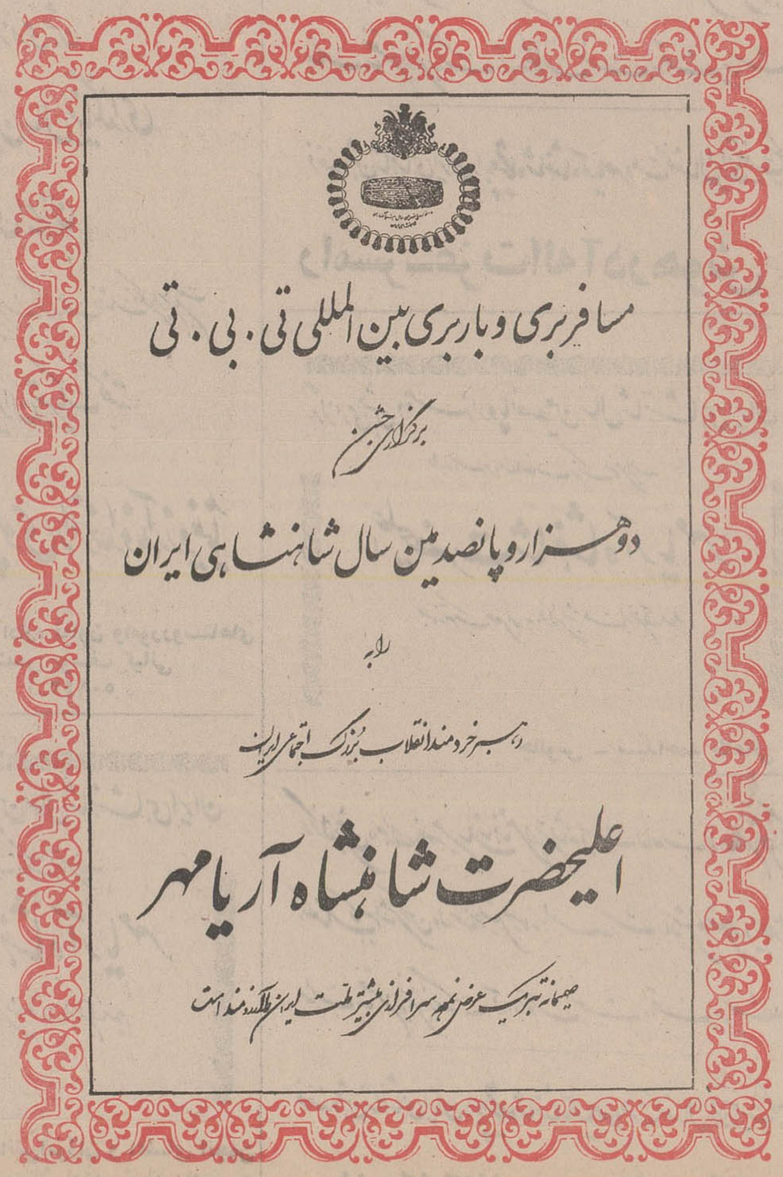

فرشته باران و دیو خشکی

ایرانیان قدیم به فرشتگان و ایزدان گوناگون اعتقاد داشتند و نگاهبانی دارهای عالم را در عهده این ایزدان و فرشتگان می دانستند . مثلا آب و گیاه و آتش و همچنین زادن وروییدن و پیمان بستن و پیروزی یافتن ، همه ایزدان جدا گانه داشتند . بعضی ازاین ایزدان بشکل یکی از موجودات این جهان در می آمدند . مثلا ایزدی که «سپندارمذ» نام داشت در جهان مابصورت «زمین» جلوه گر بود . ماه و خورشید نیز از ایزدان بشمار می رفتند. آنچه موجب زیانکاری و ویرانی وزشتی و ناپاکی میشد نیز در عهده دیوان و پریان بود که یاران اهریمن بودند ، چنانکه خشم و دروغ و از و فریب و خشکسالی و بیماری و مرگ ، هریک رادیوی نگاهبانی و سرپرستی می کرد.

داستانی که در اینجا نقل می شود شرح نبردی است که میان «فرشته باران» و «دیو خشکی» درمی گیرد، وشکستن خشکی و فرود آمدن باران را دراواخر تابستان در جامه داستان اشکار می کند .

این داستان منقول از کتاب داستان های ایران باستان است .

* * *

ستاره تشتر فرشته باران بود. هرمزد چون از آفرینش جهان فراغت یافت ، ستاره تشتر را به آبیاری عالم گماشت تا از ابر باران ببارد و زمین را سیراب کند و گیاهان را خرمی بخشد وگلها را بشکفد و رودها را بر آب سازد و چشمه ها را روان کند و کشور های اریایی را سرسبز و آباد نماید .

اهریمن بدنهاد که دشمن نیکی و خوشی و آبادی بود ، چون خوبی جهان هرمزد را دید حسد برد و خشمگین شدو به ستیزه برخاست و اپوش، دیو خشکی را بران گماشت تا باد گرم بوزاند و زمین ها را خشک کند و گل و گیاه را پژمرده سازد ورودو چشمه را بخشکاند.

انگاه ستاره تشتر، فرشته باران ، طلوع کرد و به یاری هرمزد برخاست . نخست خود را بصورت جوانی پانزده ساله باقامت بلندواندام تواناوچشمان درشت وچهره تابنده درآورد و مدت ده شبانروز در اسمان پرواز کرد و از ابرها باران بارانید. سپس خود را بصورت گاونری زرین شاخ و نیرومند در اوردوده شبانروز دراسمان پرواز کردو از ابرها باران بارانید . سوم بار تشتر خودرا بصورت اسب سفید زیبایی با گوش های زرین و لگام زرنشان دراورد و ده شبانروز دراسمان پرواز کرد و از ابرها باران بارانید . قطرات باران هریك به درشتی یك پیاله بود . اب به قامت یك مرد بالا امد و سراسر زمین را فراگرفت . جانوران زیان بخش وزهر اگین همه هلاك شدند و در سوراخ های زمین فرو رفتند .

* * *

انگاه نسیم ایزدی از جانب هرمزد وزیدن گرفت و ابها را به دورترین نقطه زمین راند . از این ابها «دریای فراخکرت» پدید امد ، اما لاشه جانوران زیان بخش وزهرا گین بر زمین ماند و از زهر انها خاك آلوده شد . برای انکه زمین سراسر پاك و شسته شود ، باز تشتر فرشته باران بصورت اسبی سفید وزیبا با گوش های زرین و سم های بلند و لگام زرنشان در کنار دریای فراخکرت فرود امد . دیو خشکی به ستیزه برخاست و بصورت اسبی سیاه وبی پال و بریده گوش، در کنار دریای فراخکرت فرود امد. دو اسب درهم اویختند و سه شبانروز زورازمایی کردند، اما سرانجام فرشته باران شکست خورد و دیو اپوش او را هزارگام از دریای فراخکرت دور انداخت. خشکی و تشنگی بر جهان غالب شد .

تشتر ،فرشته باران ،هراسان شدو خروش برآورد وبه درگاه هرمز نالید که «وای برمن ، وای بر ابها و گیاهان زمین، وای بر مردمان ،چرا مردمان از من یاد نمی کنند و مرا نمی ستایند تا از ستایش انها نیرو بگیرم و به دیو خشکی نبرد کنم . ای هرمزد،ای آفریننده جهان ، مرا یاری کن و نیرو بخش تا سراسر جهان راسیراب کنم .»

هرمزد ، تشتر را یاری کرد واورا نیروی ده اسب و ده شتر و ده گاو وده رود بخشید . تشتر با چنین نیرویی در کنار دریای فراخکرت فرود امد . اپوش ، دیو خشکی ، بصورت اسبی سیاه و کند سم، اسبی بی یال و بریده گوش به کارزار امد .

نزدیك نیمروز تشتر بر دیو خشکی چیره شد و اورا شکست داد ، و هزار گام از دریای فراخکرت دور راند . پس از ان تشتر بانك شادی و دمیدنی برآورد که «خوشا بر من ای هرمزد ،خوشا برشما ای کیهان و ابهای روی زمین ، خوشا بر شما ای سرزمین های اریایی . اکنون جویها پراب خواهد شد وبسوی کشتزارها و چمنهاروان خواهد گشت .»

انگاه تشتر دوباره بصورت اسب سفیدزیبای زرین گوشی به دریای فراخکرت فرود امد. دریا را به جوش اورد و ازدل ابها موج انگیخت وخروشرو تلاطم برپا کرد . از کوهی که در میان دریای فراخکرت است مه برخاست و ابر به جنبش امد وبادجنوب وزیدن گرفت ،وابر ومه را پیش راند وباران وتگرگ را به سوی هفت کشور برد .

دیو خشکی دیوی دیگر را به یاری گرفت و باز به نبرد تشتر شتافت . تشتر گرز برسر انها کوفت . از ضربت گرز ، برق شراره کشید ودیو دوم را هلاك کرد . از این ضربت خروشی بلند از نهاد وی برخاست . رعدی که پس از برق می شنویم این خروش است .

سپس تشتر ده شبانروز باران فرود اورد و زهری که ازلاشه جانوران برخاك مانده بود با اب آمیخته شد و به دریا رفت . شوری اب دریا از اینجاست .

پس از سه روز ، باز باد ایزدی برخاست و ابها را به انتهای زمین برد و از این ابها سه دریای بزرگ و بیست وسه دریای کوچك و دو چشمه بزرگ و دو رود پر اب پدید امد .

باکمال افتخار و خرسندی
برگزاری
آئین شکوهمند جشن
دوهزار و پانصدمین سال
شاهنشاهی ایران را
به پیشگاه مبارک شاهنشاه آریامهر
وملت ارجمند ایران
تبریک و تهنیت میگوید

دبیران و کارکنان دبیرستان محمدرضاشاه
خرم‌آباد
آ-۵۰۱۷۶

باکمال افتخار و خرسندی
برگزاری
آئین شکوهمند جشن
دوهزار و پانصدمین سال
شاهنشاهی ایران را
به پیشگاه مبارک شاهنشاه آریامهر
وملت ارجمند ایران
تبریک و تهنیت میگوید

دبیران و کارکنان دبیرستان ۱۷دی خرم‌آباد
آ-۵۰۱۹۴

باکمال افتخار و خرسندی
برگزاری
آئین شکوهمند جشن
دوهزار و پانصدمین سال
شاهنشاهی ایران را
به پیشگاه مبارک شاهنشاه آریامهر
وملت ارجمند ایران
تبریک و تهنیت میگوید

دبیران و کارکنان دبیرستان
ملك‌الشعراء بهار خرم‌آباد
آ-۵۰۱۹۰

آئین پرشکوه برگزاری جشن
دوهزار و پانصدمین سال بنیانگذاری
شاهنشاهی ایران

زادگاه شاه‌نشاه‌غم رانخ نژاد آریا برادر تجلیل از کوشش کبیر بنیانگذار تمدن و خلاق دگرگونی در خلق و خوی ایرانی مبارکست

به پیشگاه ملت ارجمند ایران تبریک گفته

جاودانگی سلسله جلیله پهلوی را از خداوند آرزو مینماید

از طرف کارکنان شهرداری ورامین
کاظم متولی - شهردار
آ-۵۰۱۴۴

آئین پرشکوه برگزاری جشن
دوهزار و پانصدمین سال بنیانگذاری
شاهنشاهی ایران

زادگاه شاه‌نشاه‌غم رانخ نژاد آریا برادر تجلیل از کوشش کبیر بنیانگذار تمدن و خلاق دگرگونی در خلق و خوی ایرانی مبارکست

به پیشگاه ملت ارجمند ایران تبریک گفته

جاودانگی سلسله جلیله پهلوی را از خداوند آرزو مینماید

از طرف اعضای انجمن استان آذربایجان شرقی - دکتر مجیر مولوی

آئین پرشکوه برگزاری جشن
دوهزار و پانصدمین سال بنیانگذاری
شاهنشاهی ایران

زادگاه شاه‌نشاه‌غم رانخ نژاد آریا برادر تجلیل از کوشش کبیر بنیانگذار تمدن و خلاق دگرگونی در خلق و خوی ایرانی مبارکست

به پیشگاه ملت ارجمند ایران تبریک گفته

جاودانگی سلسله جلیله پهلوی را از خداوند آرزو مینماید

ازطرف اعضای انجمن شهر چالوس فخرالملوك
رئیس فیروز رئیس انجمن شهر چالوس
آ-۵۰۱۳۸

آئین پرشکوه برگزاری جشن
دوهزار و پانصدمین سال بنیانگذاری
شاهنشاهی ایران

زادگاه شاه‌نشاه‌غم رانخ نژاد آریا برادر تجلیل از کوشش کبیر بنیانگذار تمدن و خلاق دگرگونی در خلق و خوی ایرانی مبارکست

به پیشگاه ملت ارجمند ایران تبریک گفته

جاودانگی سلسله جلیله پهلوی را از خداوند آرزو مینماید

دبیران و کارکنان دبیرستان آزرم خرم‌آباد لرستان
آ-۵۰۱۸۲

کارکنان دانشسرای مقدماتی دختران خرم‌آباد
آ-۵۰۱۷۲

جشن ملی دوهزار و پانصدمین سال بنیانگذاری شاهنشاهی
ایران بر مهر خرد و مندان زمین و هموطنان ایرانی مبارکباد

انجمن شهر و کارکنان شهرداری خرم‌آباد
آ-۵۰۱۵۶

آئین پرشکوه برگزاری جشن
دوهزار و پانصدمین سال بنیانگذاری
شاهنشاهی ایران

زادگاه شاه‌نشاه‌غم رانخ نژاد آریا برادر تجلیل از کوشش کبیر بنیانگذار تمدن و خلاق دگرگونی در خلق و خوی ایرانی مبارکست

به پیشگاه ملت ارجمند ایران تبریک گفته

جاودانگی سلسله جلیله پهلوی را از خداوند آرزو مینماید

دبیران و کارکنان دبیرستان علی‌حامدی خرم‌آباد
آ-۵۰۱۸۴

برگزاری جشن دوهزار و پانصدمین سال شاهنشاهی ایران

کارکنان اوقاف و متولیان و هیئت های امناء و خدام بقاع متبرکه خرم‌آباد

برگزاری جشن دوهزار و پانصدمین سال شاهنشاهی ایران نشانه ایست از وحدت ملت و جاودانگی ملت بزرگ
و کشف که بنیانگذار کشور و ملت شمند خویش میهمنه دلبسته است و بارش تلاش خود و ایجاد و بنیان
جهان رساختن ایران بزرگ و آباد و متمدن تحت رقابت میباشد.

فرخنده جشن شاهنشاهی ایران را به پیشگاه شاهنشاه آریامهر و ملت کهنسال ایران تبریک میگوید.

رامسر - عزت اله آذرهوش

برگزاری جشن دوهزار و پانصدمین سال شاهنشاهی ایران

رادیو رهبر خردمند انقلاب بزرگ اعلیحضرت شاهنشاه ایران

اعلیحضرت شاهنشاه آریامهر

میهمانه تبریک مقدم میمنت سرفرازی ملت ایران را گرامی میداریم

چالوس - سیداحمد طاهائی

برگزاری جشن دوهزار و پانصدمین سال شاهنشاهی ایران نشانه ایست از وحدت ملت و جاودانگی ملت بزرگ
و کشف که بنیانگذار کشور و ملت شمند خویش میهمنه دلبسته است و بارش تلاش خود و ایجاد و بنیان
جهان رساختن ایران بزرگ و آباد و متمدن تحت رقابت میباشد.

فرخنده جشن شاهنشاهی ایران را به پیشگاه شاهنشاه آریامهر و ملت کهنسال ایران تبریک میگوید.

دبیران و کارکنان دبیرستان مهرگان - خرم‌آباد لرستان

برگزاری جشن دوهزار و پانصدمین سال شاهنشاهی ایران

رادیو رهبر خردمند انقلاب بزرگ اعلیحضرت شاهنشاه ایران

اعلیحضرت شاهنشاه آریامهر

میهمانه تبریک مقدم میمنت سرفرازی ملت ایران را گرامی میداریم

از طرف دبیران و دانش‌آموزان و اعضای انجمن خانه و مدرسه دبیرستان اردیبهشت رامسر ، رئیس دبیرستان اردیبهشت رامسر - غلام‌صیاد
آ-۵۰۱۰۸

برگزاری جشن دوهزار و پانصدمین سال شاهنشاهی ایران

رادیو رهبر خردمند انقلاب بزرگ اعلیحضرت شاهنشاه ایران

اعلیحضرت شاهنشاه آریامهر

میهمانه تبریک مقدم میمنت سرفرازی ملت ایران را گرامی میداریم

از طرف کارکنان اداره تعاون وامور روستاهای
ورامین - مهندس یوسف کیانی
آ-۵۰۱۴۲

کوشش بزرگ ۲۵۰۰ ساله جشن مقدس میمنت شاهنشاهی ایران را بر ملت جاوید باد

«سپاه ملت ما که در طول ۲۵ قرن عزت ایران را در همه جا پاسداری کرده است»

دشمن نیرومند نداشت مگر آنکه از نیروی خود او بود

تحلیل از کوشش کبیر بنیانگذار تمدن بزرگ است که بدون آن کشور نابود میشد

شاهنشاه آریامهر (قرار داد داریوش)

آئین پرشکوه برگزاری جشن
دوهزاروپانصدمین سال
بنیانگذاری شاهنشاهی
ایران راکه نشانه تجلیل از تمدن
درخشان وکهن ایران زمین است
به پیشگاه
ملت ارجمند ایران تبریک گفته
جاودانگی سلسله جلیل پهلوی
رااز خداوند آرزومی نماید

تهران تاکسی سرویس

جشن فرخنده بنیانگذاری شاهنشاهی رابه
پیشگاه شاهنشاه آریامهر
وملت ایران تبریک میگوید

عکاسی یاد عباس ظهروند

تجلیل از کوروش کبیر ، مقارن با آغاز تمدن بزرگی است که بزودی ایران‌دادر کنار متمدن‌ترین کشورها قرارخواهد داد. جشن‌های فرخنده بنیانگذاری شاهنشاهی ایران را به‌پیشگاه رهبر ملت ایران تبریک میگوید

کارکنان تعمیرگاه صدف ـ شایگان

جشن‌های غرورانگیز و پرشکوه شاهنشاهی را به‌پیشگاه رهبر بزرگ ایران تبریک میگوید

نمایندگی ۲۶ فولکس‌واگن اکبر شانه‌چی

آئین شاهنشاهی ایران که‌کوروش‌کبیر در ۲۵۰۰ سال‌پیش‌بنیان‌گذاردودیعه‌ای است آسمانی که از قلوب‌فردفردملت ایران ریشه کرفته و حوادث بنیان‌کن تاریخ نتوانسته است خللی در مجد و عظمت آن وارد آورد . افتخار برگزاری این جشن کم‌نظیر تاریخ برای نسل امروز تاابد جاودان خواهد ماند. جنین تجلیل‌از بنیانگذارشاهنشاهی‌ایران‌رابه
شاهنشاه آریامهر
رهبر ایران مترقی امروز تبریک میگوید

برادران کرامت‌الله صبوری

جشن‌های غرورانگیز و پرشکوه شاهنشاهی را به‌پیشگاه رهبر بزرگ ایران تبریک میگوید

آژانس هیلتون

آئین پرشکوه برگزاری جشن
دوهزاروپانصدمین سال
بنیانگذاری شاهنشاهی
ایران راکه نشانه تجلیل از تمدن
درخشان وکهن ایران زمین است
به پیشگاه
ملت ارجمند ایران تبریک گفته
جاودانگی سلسله جلیل پهلوی
رااز خداوند آرزومی نماید

آموزشگاه رانندگی جمشید

جشن‌های ۲۵۰۰ سال‌شاهنشاهی‌ایران فرصتی است تا ۲۵ قرن تلاش‌یک‌ملت برای خدمت به تمدن و فرهنگ بشریت تجلیل شوداین خجسته‌جشن را به پیشگاه
شاهنشاه آریامهر
و ملت باستانی ایران تبریک‌میگوید

بازرگانی اشتتال

آئین پرشکوه برگزاری جشن
دوهزاروپانصدمین سال
بنیانگذاری شاهنشاهی
ایران راکه نشانه تجلیل از تمدن
درخشان وکهن ایران زمین است
به پیشگاه
ملت ارجمند ایران تبریک گفته
جاودانگی سلسله جلیل پهلوی
رااز خداوند آرزومی نماید

ایران تزئین ـ هدائی و قاسمی

جشن فرخنده بنیانگذاری شاهنشاهی رابه
پیشگاه مبارک شاهنشاه
آریامهر
وملت ایران تبریک میگوید

از طرف کارکنان بلدوزر مقدم ـ میدان فرحناز

تجلیل از کوروش بزرک بنیانگذار ۲۵۰۰ سال شاهنشاهی ایران، تجلیل از زندگی غرورانگیز ملتی است که درخشانترین صفحات تاریخ جهان، به‌ادوارزندگی پرشکوه وجلال‌وی‌اختصاص دارد . برگزاری جشن های شکوهمند شاهنشاهی را به پیشگاه شاهنشاه آریامهر وملت ایران تبریک میگوید

دبیرستان شهرزاد ـ سرور بنکدار

جشن فرخنده بنیانگذاری شاهنشاهی رابه
پیشگاه مبارک شاهنشاه
آریامهر
وملت ایران تبریک میگوید

دبستان دخترانه آراسته ـ سلطنت مافی

آئین پرشکوه برگزاری جشن
دوهزاروپانصدمین سال
بنیانگذاری شاهنشاهی
ایران راکه نشانه تجلیل از تمدن
درخشان وکهن ایران زمین است
به پیشگاه
ملت ارجمند ایران تبریک گفته
جاودانگی سلسله جلیل پهلوی
رااز خداوند آرزومی نماید

دبیرستان دخترانه دولتی شبانه همام

جشن فرخنده بنیانگذاری شاهنشاهی رابه
پیشگاه شاهنشاه آریامهر
وملت ایران تبریک میگوید

تعمیرگاه اتحاد نو ـ غلامحسین دانشراد

جشن فرخنده بنیانگذاری شاهنشاهی رابه
پیشگاه شاهنشاه آریامهر
وملت ایران تبریک میگوید

کبابی گلپایگانی ـ غلامرضا گلپایگانی

جشن فرخنده بنیانگذاری شاهنشاهی رابه
پیشگاه شاهنشاه آریامهر
وملت ایران تبریک میگوید

فروشگاه پیمان نازی‌آباد

جشن فرخنده بنیانگذاری شاهنشاهی رابه
پیشگاه مبارک شاهنشاه
آریامهر
وملت ایران تبریک میگوید

از طرف کارکنان دبستان آذرآبادگان
یوسف نظرداد

جشن‌های غرورانگیز و پرشکوه شاهنشاهی را به‌پیشگاه رهبر بزرگ ایران تبریک میگوید

دفتر نمایندگی بیمه عباس نقرمکار

جشن فرخنده بنیانگذاری شاهنشاهی رابه
پیشگاه شاهنشاه آریامهر
وملت ایران تبریک میگوید

شرکت ساختمانی تمالون با مسئولیت محدود

تجلیل از کوروش بزرک بنیانگذار ۲۵۰۰ سال شاهنشاهی ایران، تجلیل از زندگی غرورانگیز ملتی است که درخشانترین صفحات تاریخ جهان، به‌ادوارزندگی پرشکوه وجلال‌وی‌اختصاص دارد . برگزاری جشن های شکوهمند شاهنشاهی را به پیشگاه شاهنشاه آریامهر وملت ایران تبریک میگوید

از طرف کارکنان دبیرستان روزانه‌وشبانه ارم ـ عابنه مستشاری

آئین پرشکوه برگزاری جشن
دوهزاروپانصدمین سال
بنیانگذاری شاهنشاهی
ایران راکه نشانه تجلیل از تمدن
درخشان وکهن ایران زمین است
به پیشگاه
ملت ارجمند ایران تبریک گفته
جاودانگی سلسله جلیل پهلوی
رااز خداوند آرزومی نماید

دبیرستان مهیار و مدرسه راهنمایی تحصیلی
الهام تربیت

جشن‌های ۲۵۰۰ سال‌شاهنشاهی‌ایران فرصتی است تا ۲۵ قرن تلاش‌یک‌ملت برای خدمت به تمدن و فرهنگ بشریت تجلیل شوداین خجسته‌جشن را به پیشگاه
شاهنشاه آریامهر
و ملت باستانی ایران تبریک‌میگوید

نمایشگاه های مبل الکان ـ
روح‌الله اطاعت ـ عزت‌الله اطاعت

جشن‌های غرورانگیز و پرشکوه شاهنشاهی را به‌پیشگاه رهبر بزرگ ایران تبریک میگوید

هیئت مدیره شرکت آمی

جشن فرخنده بنیانگذاری شاهنشاهی رابه
پیشگاه شاهنشاه آریامهر
وملت ایران تبریک میگوید

اتوبار شیراز حاج‌سیدمحمد حکیم

جشن‌های ۲۵۰۰ سال‌شاهنشاهی‌ایران فرصتی است تا ۲۵ قرن تلاش‌یک‌ملت برای خدمت به تمدن و فرهنگ بشریت تجلیل شوداین خجسته‌جشن را به پیشگاه
شاهنشاه آریامهر
و ملت باستانی ایران تبریک‌میگوید

کارخانه حلواشکری عقاب ـ سیدجلیل ناصری

آئین پرشکوه برگزاری جشن
دوهزاروپانصدمین سال
بنیانگذاری شاهنشاهی
ایران راکه نشانه تجلیل از تمدن
درخشان وکهن ایران زمین است
به پیشگاه
ملت ارجمند ایران تبریک گفته
جاودانگی سلسله جلیل پهلوی
رااز خداوند آرزومی نماید

هیئت مدیره شرکت فنی و ساختمانی شیدسا

کوروش بزرک بابنیانگذاری آئین‌جاودانی شاهنشاهی ایران و صدور فرمان ، احترام به حقوق انسانها در سراسر امپراطوری عظیم ایران ،در ۲۵۰۰سال پیش اولین منشور حقوق بشر را به جهان عرضه کرد و افتخار ابدی برای ایرانی بجای کذارد. قلوب فرد فردملت ایران دراین جشن بزرک ملی وتاریخی لبریز از سرور وشادی است . این‌آئین پرشکوه رابه‌رهبر خردمند ملت ایران
شاهنشاه آریامهر
تبریک‌میگوید

شرکت سهامی بازرگانی آریانکس

آئین پرشکوه برگزاری جشن
دوهزاروپانصدمین سال
بنیانگذاری شاهنشاهی
ایران راکه نشانه تجلیل از تمدن
درخشان وکهن ایران زمین است
به پیشگاه
ملت ارجمند ایران تبریک گفته
جاودانگی سلسله جلیل پهلوی
رااز خداوند آرزومی نماید

دبیرستان شبانه شهرزاد

جشن فرخنده بنیانگذاری شاهنشاهی رابه
پیشگاه شاهنشاه آریامهر
وملت ایران تبریک میگوید

بوتیک پ ـ آپروین احریور

آئین شاهنشاهی ایران که‌کوروش‌کبیر در ۲۵۰۰ سال‌پیش‌بنیان‌گذاردودیعه‌ای است آسمانی که از قلوب‌فردفردملت ایران ریشه کرفته و حوادث بنیان‌کن تاریخ نتوانسته است خللی در مجد و عظمت آن وارد آورد . افتخار برگزاری این جشن کم‌نظیر تاریخ برای نسل امروز تاابد جاودان خواهد ماند. جنین تجلیل‌از بنیانگذارشاهنشاهی‌ایران‌رابه
شاهنشاه آریامهر
رهبر ایران مترقی امروز تبریک میگوید

موسسه تولیدی پرخواب ـ قاضی

جشن‌های غرورانگیز و پرشکوه شاهنشاهی را به‌پیشگاه رهبر بزرگ ایران تبریک میگوید

گروه صنعتی پلان

جشن فرخنده بنیانگذاری شاهنشاهی رابه
پیشگاه شاهنشاه آریامهر
وملت ایران تبریک میگوید

اتوبار صابر علی‌اکبر صابر تهرانی

آئین پرشکوه برگزاری جشن
دوهزاروپانصدمین سال
بنیانگذاری شاهنشاهی
ایران راکه نشانه تجلیل از تمدن
درخشان وکهن ایران زمین است
به پیشگاه
ملت ارجمند ایران تبریک گفته
جاودانگی سلسله جلیل پهلوی
رااز خداوند آرزومی نماید

امداد اتومبیل ایران

جشن فرخنده بنیانگذاری شاهنشاهی رابه
پیشگاه شاهنشاه آریامهر
وملت ایران تبریک میگوید

کارخانه حلواشکری رحمت‌الله جاسبی

جشن فرخنده بنیانگذاری شاهنشاهی رابه
پیشگاه شاهنشاه آریامهر
وملت ایران تبریک میگوید

مؤسسه فرهنگی دکتر داوریناه

آئین پرشکوه برگزاری جشن
دوهزاروپانصدمین سال
بنیانگذاری شاهنشاهی
ایران راکه نشانه تجلیل از تمدن
درخشان وکهن ایران زمین است
به پیشگاه
ملت ارجمند ایران تبریک گفته
جاودانگی سلسله جلیل پهلوی
رااز خداوند آرزومی نماید

املاک سانترال ـ جمالی

آئین پرشکوه برگزاری جشن
دوهزاروپانصدمین سال
بنیانگذاری شاهنشاهی
ایران راکه نشانه تجلیل از تمدن
درخشان وکهن ایران زمین است
به پیشگاه
ملت ارجمند ایران تبریک گفته
جاودانگی سلسله جلیل پهلوی
رااز خداوند آرزومی نماید

دبیرستان دولتی شبانه کیوان

جشن‌های ۲۵۰۰ سال‌شاهنشاهی‌ایران فرصتی است تا ۲۵ قرن تلاش‌یک‌ملت برای خدمت به تمدن و فرهنگ بشریت تجلیل شوداین خجسته‌جشن را به پیشگاه
شاهنشاه آریامهر
و ملت باستانی ایران تبریک‌میگوید

کاروان جج احمدزاده

جشن‌های غرورانگیز و پرشکوه شاهنشاهی را به‌پیشگاه رهبر بزرگ ایران تبریک میگوید

هیئت مدیره شرکت آمی

جشن فرخنده بنیانگذاری شاهنشاهی رابه
پیشگاه شاهنشاه آریامهر
وملت ایران تبریک میگوید

کارخانه حلواشکری رحمت‌الله جاسبی

جشن فرخنده بنیانگذاری شاهنشاهی رابه
پیشگاه شاهنشاه آریامهر
وملت ایران تبریک میگوید

مؤسسه فرهنگی دکتر داوریناه

پنجشنبه بیست‌ودوم
مهرماه ۱۳۵۰
شماره ۱۳۶۲۲

اطلاعات

شماره مخصوص جشن‌های ۲۵۰۰ ساله شاهنشاهی ایران

صنعت نفت

در دوران فرخنده شهریاری شاهنشاه آریامهر

نظری به آغاز :

نفت در ایران از زمان باستان و خیلی پیش از بنیاد گذاری نظام شاهنشاهی ایران بوسیله کوروش بزرگ ، موسس سلسله شاهنشاهان هخامنشی در ایران شناخته شده بود . کلید این شناسائی را مغها و موبدان که خویشتن را نگهبانان فروغ ایزدی میدانستند ، در اختیار داشتند .

آتشکده های معروف و نامی آذربرزین مهردر فارس ، آذرگشسب در آذربایجان و نوبهار در بلخ قرنها پیش از سده ششم پیش از میلاد با آتش جاوید و شعله های آبی رنگ آن پرستشگاه های آریائی ها را در ایران زمین گرم وروشن نگاهداشته بود .

در آن روزگاران کسی نمی‌داشت این آتش و شعله جاویدان از «دوغن سنگ» و گاز طبیعی توام با ان فروزندگی جاودانی دارد . از اینرو ایران از زمان باستان دارای منابع طلای سیاه و سیال بوده است .

پی ریزی صنعت جدید نفت

درسال ۱۸۸۵ میلادی ـ ۱۲۳۴ شمسی یک زمین شناس انگلیسی بنام ـ لونتن برای نخستین بار جهت کشف نفت در ایران شروع به فعالیت کرد .

در ۱۸۷۲ ـ ۱۲۵۱ هنگامی که میرزا حسینخان سپهسالار صدر اعظم ایران بود امتیازی برای مدت هفت سال به «بارون جولیوس رویتر» داده شد که شامل حق مخصوص و امتیاز انحصاری در تمام ایران برای کشف و استخراج معادن ذغال سنگ و آهن و مس و سرب و نفت و کلیه منابع صنعتی کشور بغیر از معادن طلا و نقره که ملک خالص دولت محسوب می گردید بود .

البته این امتیاز و امتیازات دیگری کم و بیش در همین زمینه‌ها به خارجیان و یکی دو شخصیت داخلی داده شد ولیکن هیچیک یابسبب مخالفت افکار عمومی ، یا رقابت سیاست های استعماری در آن زمان به ثمر نرسید .

درسال ۱۹۰۰ میلادی برابر با سال ۱۲۷۹ شمسی ، یکنفر از ارامنه ایران بنام کتابچی خان که در آن زمان متصدی اداره گمرک ایران بود ، با خواندن مقاله‌ای در باره وجود نفت در ایران و با تجربه مسافرت هائی که شخصا بنقاط مختلف در غرب ایران کرده بود ، از آثار سطحی نفت آگاه شده و از وجود منابع نفت در ایران اطمینان حاصل کرد . و همین شخص در سفر خود به پاریس، باسرهانری ، دراموندونوف وزیر مختار انگلیس در آنجا ملاقات و در باره نفت با او گفتگو میکند .

سرهانری کتابچی خان را با دارسی آشنا مینماید و اودارسی را بسرمایه گذاری جهت اکتشاف و استخراج نفت در ایران تشویق مینماید .

امتیاز دارسی :

درسال ۱۹۰۱ ـ ۱۲۸۰ ،دارسی با کوشش های مجدانه وزیر مختار انگلیس در تهران موفق به تحصیل امتیاز نفت ، بافرمان مرحوم مظفرالدینشاه میگردد. این امتیازنامه شامل استخراج نفت در تمام ایران باستثنای پنج ایالت شمالی (آذربایجان، گیلان ، استرآباد ، خراسان شمالی ، مازندران) بود و شامل حق انحصاری لوله کشی نیز بود ۱۶۰ در صد ازمنافع خالص حاصله از این امتیاز عایددولت ایران میشد .

عملیات اکتشافی دیر زمانی ادامه پیدا کرد ، سرانجام در سال ۱۹۰۸ در میدان نفتون مسجد سلیمان در عمق ۳۶۰ متری ـ ۱۱۹۰پا به نفت برخورد کرد و برای نخستین بار وجود نفت بمقدارقابل ملاحظه‌ای به ثبوت رسید و بدست امد .

در ۱۹۱۰ ساختمان پالایشگاه آبادان آغاز شد و سه سال بطول انجامید تا اماده بهره ـ برداری گردید و نخستین خط لوله از مسجد سلیمان در ۱۹۱۱ به پایان رسید و بدین ترتیب صنعت جدید نفت ایران بنیاد گذارده شد . .

ده سال گذشت و در این فاصله ، بسبب بروز جنگ بین‌المللی ، تحولات شگرفی روی داد که ارزش نفت و فراورده های نفتی را از انچه که قبلا ممکن بود تصور شود بالاتر برد و از نظر صنعت نفت در ایران دولت انگلستان مقداری ازسهام شرکت نفت را ، خریداری کرد .

در این کار بهیچوجه کسب اجازه و جلب نظر ایران از جهات حقوقی و موازین مربوط بدان نشده بود .

در فوریه ۱۹۲۱ و پس از گذشت تقریباسه سال ازخاتمه جنگ بین‌المللی اول ، با ظهور رضاشاه کبیر شاهنشاه درصحنه سیاست کشور ،اوضاع واحوال در ایران در جهت استقرارامنیت عمومی و ثبات وضع و اجرای برنامه‌ها و طرحهای مترقیانه و تجدد خواهی دگرگونی یافت.

در دوره رضاشاه کبیر

یکی ازمشخصات برجسته دوره رضاشاه کبیر ، که در تاریخ معاصر عصر طلائی لقب گرفته ، مبارزه پی گیر و بی امان شخص شخیص او با هرگونه نفوذ و امتیازات بیگانگان و سیاست های استثمار گرانه آنها بود . درجمله امتیازات خارجیان که بنا باراده توانای موجد و موسس ایران جدید خط بطلان بر روی آنها کشیده شد ، یکی هم امتیاز دارسی بود .

تا سال ۱۹۳۰ ـ ۱۳۱۰ صنعت نفت ایران ، آنچنان که شرکت سابق مقتضی منافع خود میدانست توسعه یافته بود . .چند میدان بزرگ نفتی دیگر کشف و مورد بهره برداری واقعشده ،ظرفیت تصفیه سالانه پالایشگاه تا پنج میلیون تن افزایش یافته بود .

عده کارکنان شرکت نفت ایران و انگلیس در سال مذکور بالغ بر بیست هزار نفر گردید ولیکن در عوض درامد ایران بجای انکه افزوده شود دچار تکث شد و مورد اعتراض دولت ایران قرار گرفت و مذاکرات برای تجدید نظر در امتیازنامه و قرارداد دارسی بین دولت ایران و شرکت نفت ایران و انگلیس آغاز شد و ان مذاکرات چون به نتیجه مطلوب دولت ایران نرسید شاهنشاه ایران رضا شاه کبیر امر بالغای آن کرد و قرارداد دارسی توسط دولت ایران لغو گردید .

این امر اسباب قال و مقال شرکت نفت شد . و دولت انگلستان مداخله کرد و به جامعه ملل سابق شکایت نمود ازطرف دولت ایران نیز هیئتی به ژنو مقر جامعه ملل سابق گسیل شد . و در ردشکایت دولت انگلیس اقدام به عمل آمد . و تصمیم جامعه ملل براین شد که اختلاف موجود بطریق مسالمت آمیز حل شود. و مذاکرات بمنظور حل اختلاف ، در محور قرارداد جدیدی گردش کرد و بالنتیجه در تاریخ هفتم خرداد سال ۱۳۱۲ برابر سال ۱۹۳۳ قرارداد جدیدی بین نمایندگان دولت ایران و نمایندگان شرکت مذکور در تهران به امضاء رسید .

قرارداد جدید میزان درآمد ایران را از صادرات نفت و مواد نفتی افزایش داد . حوزه عملیات محدود به یکصدهزار میل مربع گردید. و پاره‌ای مزایای دیگر نسبت به قرارداد دارسی داشت دیگر آنکه مدت آن شصت سال تعیین شد که بدین ترتیب سی و دو سال بر مدت امتیاز دارسی افزوده شده بود .

تحولی در صنعت نفت

بعد از عقد قرارداد جدید ، صنعت نفت ایران رو به توسعه نهاد ، پالایشگاه کرمانشاه در سال ۱۳۱۴ با ظرفیت سالانه یکصد هزار تن تاسیس و مورد بهره برداری قرار گرفت .

واردات نفت از روسیه شوروی برای تامین مصارف استان های شمالی متوقف شد زیرا شرکت نفت تعهد کرده بود ، مصارف داخلی کشور را از حیث مواد نفتی مورد نیاز به قیمت ثابت تامین نماید و بدین ترتیب نیازی به واردات مواد نفتی از خارجه نبود .

در اجرای ماده ۱۶ قرارداد جدید دولت ایران پافشاری و توجه خاص داشت ، این ماده ناظر باعزام گروهی از جوانان تحصیل کرده ایران برای تحصیلات عالیه در رشته مهندسی نفت به انگلستان به هزینه شرکت نفت و کاهش تدریجی کارمندان و کارگران خرجی و استفاده از وجود کارکنان و کارگران ایرانی بود .

در فاصله مدت هشت سال از ۱۳۱۲ تا ۱۳۲۰ چندین میدان نفتی غنی دیگر ازجمله میدان نفتی آغاجاری و گچساران و غیره کشف ومورد بهره برداری قرار گرفت .

جنگ دوم بین‌المللی وحادثه سوم شهریور ۱۳۲۰

درسال ۱۹۳۹ آتش جنگ بین‌المللی دوم روشن شد ، و با سرعت گیج کننده‌ای دایره اشتعال ان توسعه یافته عالمگیر شد .

در سوم شهریور ۱۳۲۰ بیطرفی ایران در این جنگ از جانب روسیه شوروی و انگلستان که متفقین زمان جنگ مزبور بودند نقض شد و ایران مورد تجاوز آشکارا و خشونت‌بار شد ودر ۱۳۲۹ و در جریان انتخابات اثر ان رویداد رضاشاه کبیر شاهنشاه ایران روز ۲۵ شهریور ۱۳۲۰ از سلطنت کناره گرفت و فرزند برومندار و ، اعلیحضرت همایون محمد رضا پهلوی شاهنشاه آریامهر ، بر تخت سلطنت جلوس فرمود. اوضاع واحوال ایران وتمام نیمکره شرقی در آن ایام فوق‌العاده بریشان و آشفته بود و هیچکس را در هیچ نقطه از جهان آزاد نمی شد یافت که به فردای زندگی آزاد و مستقل خود و کشور خویش امیدی داشته باشد .و ایران در پشت دو جبهه وسیع جنگی یکی جهت شرق در روسیه شوروی و دیگر جهت شمال افریقا و در حریم منطقه خاور میانه قرار گرفته و در واقع نفس الامر از دو جهت در فشار بود .

تلاش متفقین برای حفظ صنعت نفت ایران ،نه از جهت ملاحظه مصالح ایران بلکه از جهت حفظ منافع خود ونیاز مبرمی که به نفت ایران ومواد نفتی برای گردش چرخهای سیستماتیک ابزار جنگ داشتند فوق‌العاده بود . و در این مرتبه هم نفت ایران و مواد نفتی او، گذشته از نقش اساسی طرق مواصلات و شبکه ارتباطات کشور که در پیروزی متفقین ایفاء کرد و پل پیروزی لقب گرفت . نقش اساسی را در جهت پیروزی متفقین، قاطعتر و موثرتر از جنگ بین‌المللی اول ایفاء کرد ...

تحولات جدید نفتی

بعداز خاتمه جنگ دوم بین‌المللی و در جریان مذاکرات و کشمکشهای سیاسی برای تخلیه ایران از نیرو های ارتش سرخ در آوریل سال ۱۹۴۶ ـ فروردین سال ۱۳۲۵ یک قرارداد نفتی در غیاب مجلس شورای ملی و زمان فترت بین دولت وقت ایران که ریاست آن با مرحوم احمدقوام (قوام‌السلطنه) بود ، و دولت شوروی بوسیله سفیر کبیران دولت که در آن تاریخ «ساد- چیکف» بود امضاء شد . این قرارداد ناظر به تاسیس شرکت مختلط نفتی ایران وشوروی براساس تسهیم ۴۹ـ۵۱ بود که ۴۹ در صد سهام آن رادولت ایران و پنجاه و یک درصدرا دولت شوروی داشت و حوزه عملیات هم طبق نقشه منضم بدان قرارداد مناطق معینی در ایالات شمالی تعیین شده بود و شرط اساسی در اجرای آن تصویب مجلس شورای ملی بود ، انتخابات مجلس شورای ملی هم برای دولت محظور قانونی داشت زیرا که بموجب طرح قانونی مصوب در مجلس چهاردهم تا زمانیکه نیرو های بیگانه در کشور وجودداشته باشند. دولت بشدت منع شده بود که انتخابات دوره پانزدهم را به جریان اندازد ، بعد از امضاء قرارداد تاسیس شرکت مختلط مذکور در فوق که معروف به قرارداد «قوام ـ ساد چیکف» در تاریخ معاصر ایران گردیده است ، تخلیه ، ایران از نیرو های ارتش سرخ آغاز گردید. و اینکار در آخر اردیبهشت سال ۱۳۲۵ با صدور اعلامیه رسمی سفارت کبرای اتحاد جماهیر شوروی و طی یادداشتی باطلاع دولت شاهنشاهی ایران رسید . در خرداد همان سال دولت هیئتی را برای بازرسی به آذربایجان فرستاد گزارش هیئت اعزامی مفاد اعلامیه رسمی را مبنی بر تخلیه نیرو های بیگانه از کشور تائید میکرد. در ۲۱ آذر سال ۱۳۲۵ بفرمان شاهنشاه آریامهر بزرگ ارتشتاران فرمانده و تحت فرماندهی عالی معظم له متجاسرین وتجزیه طلبان غائله آذربایجان سرکوب و منکوب شده و آذربایجان به آغوش مام میهن بازگشت و پس از آن انتخابات دوره پانزدهم بجریان افتاد و در تیر ماه سال ۱۳۲۶ انتخابات دوره مذکور پایان یافته ومجلس پانزدهم را شاهنشاه آریامهر گشودند .

بعداز رسمیت یافتن مجلس شورایملی و آمادگی او بکار رئیس دولت وقت احمد قوام ضمن گزارش مشروحی که از کار های دولت در دوره فترت و غیاب مجلس انجام داده بود قرارداد تاسیس شرکت مختلط را برای تصویب پیشنهاد کرد ولیکن مجلس شورایملی امضاء آن قرارداد را به صلاح مملکت ندانسته و ضمن طرح قانونی که در مهرماه سال ۱۳۲۶ تصویب شد این قرارداد را رد کرد و در همان طرح بموجب بند «ه» دولت را موظف نمود که درباره استیفای حقوق حقه ایران از شرکت نفت ایران و انگلیس اقدامات لازم را بعمل آورد و دوره ۱۶ تنهضت ملی شدن صنعت نفت ایران ظهور کرد و مورد تقویت و پشتیبانی جدی و معنوی شاهنشاه آریامهر قرار گرفت و یک جنبش وسیع ناسیونالیستی در سراسر کشور بوجود آمد .

گفتگو از ملی شدن صنعت نفت ایران

مجلس شورایملی را ازاقدامات خود مستحضر نماید .

برای نخستین بار در مجلس پانزدهم درباره ملی شدن صنعت نفت ایران صحبت شد . و در همان حال در خارج از مجلس دولت باب مذاکرات را با شرکت سابق نفت ایران و انگلیس گشوده بود ، در اثر مذاکرات مزبور که مدتی هم بطول انجامید شرکت نفت حاضر بتجدید نظر در قرارداد سال ۱۹۳۳ گردید و نتیجتا قرارداد الحاقی تهیه و تنظیم شد که بموجب آن حق الامتیاز نفت از ۴ شلینگ به شش شلینگ و مالیات از ۹ پنس به یک شلینگ و ۹ پنس افزایش یافت و این قرارداد در روز های آخر عمر مجلس پانزدهم تقدیم مجلس شورایملی شد که شور ومداقه در آن موکول به تصمیم مجلس دوره شانزدهم گردید . در سال ۱۳۳۰ قانون ملی شدن صنعت نفت مورد تصویب قرار گرفت و خلع ید از شرکت سابق نفت تقریبا تا اواسط سال مذکور بطول انجامید و ضمنا اساسنامه تشکیل شرکت ملی نفت ایران تهیه و مورد تصویب واقع شد ولیکن متاسفانه بعداز خلع ید از شرکت سابق نفت دولت وقت هیچگونه برنامه و طرحی برای ادامه گردش چرخهای عظیم این یگانه صنعت بزرگ ایران که حدود هشتاد و دو درصد از اقتصاد ملی کشور اتکاء بدرآمد آن داشت در اختیار نداشت ولاجرم از جهات اقتصادی ایران نمی توانست بحیات اقتصادی خویش وتنها باتکاء تولیدات کشاورزی ادامه دهد ووضع مخاطره آمیزی که برای کشور و ملت ایران بوجود آمده بود در اثر قیام ملت برطرف و کشور واستقلال و آزادی ملت ایران ازمخاطره آمیز ترین رویداد های تاریخ معاصر نجات یافت و دوره جدیدی در تاریخ کشور آغاز گردید ...

ملی شدن صنعت نفت ایران

بعداز تشکیل مجلس ۱۶ در تاریخ ۲۹ اسفند ماه ۲۹ طرح قانون ملی شدن صنعت نفت ایران در سراسر کشور به تصویب مجلس شورایملی رسید و در هشتم اردیبهشت ماه سال ۱۳۳۰ قانون چگونگی اجرای قانون ملی شدن صنعت نفت مورد تصویب قرار گرفت و خلع ید از شرکت سابق نفت تقریبا تا اواسط سال مذکور بطول انجامید و ضمنا اساسنامه تشکیل شرکت ملی نفت ایران تهیه و مورد تصویب واقع شد ولیکن متاسفانه بعداز خلع ید از شرکت سابق نفت دولت وقت هیچگونه برنامه و طرحی برای ادامه گردش چرخهای عظیم این یگانه صنعت بزرگ ایران که حدود هشتاد و دو درصد از اقتصاد ملی کشور اتکاء بدرآمد آن داشت در اختیار نداشت ولاجرم از جهات اقتصادی ایران نمی توانست بحیات اقتصادی خویش وتنها باتکاء تولیدات کشاورزی ادامه دهد ووضع مخاطره آمیزی که برای کشور و ملت ایران بوجود آمده بود در اثر قیام ملت برطرف و کشور واستقلال و آزادی ملت ایران ازمخاطره آمیز ترین رویداد های تاریخ معاصر نجات یافت و دوره جدیدی در تاریخ کشور آغاز گردید ...

صنعت نفت ایران بعداز ملی شدن

گفتار ما صرفا در باره صنعت نفت ایران و سیر تاریخی آن در نیمقرن اخیر و توسعه رشد اعجاب‌انگیز آن در دوره انقلاب سفید ایران میباشد . ذکر پاره‌ای از مطالب چون بنحوی از انحاء بستگی باین سیر تاریخی داشت بنظر لازم و مفید دانسته شد و گوئیم بعد از قیام ملی روز ۲۸ امرداد ۱۳۳۲ و استقرار امنیت عمومی وثبات وضع سیاسی کشور به رهبری خردمندانه شاهنشاه آریامهر در آبان ماه سال ۱۳۳۳ قراردادی به عنوان قرارداد فروش نفت و گاز با کنسرسیوم بین‌المللی بر اساس پنجاه پنجاه امضاء وبه تصویب مجلس شورای ملی (دوره ۱۸) رسید و بتوشیح ملوکانه رسید مدت قرارداد ۲۵ سال و برای سه دوره ۵ ساله قابل تمدید است . مساحت ناحیه قرارداد ۴۵۴۱۱۳ کیلومتر مربع تحدید گردیدو انجام عملیات نفتی در حوزه قرارداد توسط دو شرکت عامل موسوم به شرکت سهامی اکتشاف و تولید و شرکت سهامی تصفیه نفت ایران انجام میشود .

قانون نفت و آغاز فعالیت‌های مشارکت

با تصویب قرارداد با کنسرسیوم، صدور نفت و موادنفتی ایران که از نیمه سال ۱۳۳۰ متوقف مانده بود مجددا آغاز گردید و برای بهره‌برداری از منابع نفتی ایران در خارج از حوزه قرارداد با کنسرسیوم بنا به اوامر شاهنشاه آریامهر قانون جدید نفت که میتوان آنرا قانون اساسی نفت نامید در سال ۱۳۳۶ بتصویب مجلس شورای ملی و مجلس سنا رسید تصویب این قانون بعداز مدتی شدن صنعت نفت ایران بلند ترین و استوار ترین گامهابود که در راه توسعه رشد صنعت نفت ایران به رهبری مدبرانه شاهنشاه آریامهر و ارشاد معظم‌له روبجلو برداشته شددر شهریور همان سال ۱۳۳۶ بود که نخستین قرارداد مشارکت بین شرکت ملی نفت ایران وشرکت نفتی اجیب میزاریا، که بعدا «سیریپ» نامیده شد براساس تسهیم عواید ۲۵ـ۷۵ در صد بنفع ایران منعقد گردید و برای اولین بار قسمتی از بخش یک فلات قاره ایران عرصه عملیات اکتشافات نفتی قرارمی گرفت و در خرداد سال ۱۳۳۷ دومین قرارداد مشارکت بین شرکت ملی نفت ایران وشرکت نفتی پان آمریکن که بعد ها به نام «ایپاک» خوانده شد برهمان اساس تسهیم عواید ۲۵ـ۷۵ درصد به سود ایران با مزایای بیشتر و دریافت بیست میلیون دولار پذیره نقدی امضاء شد و بتصویب رسید در همان ایام عقد قرارداد های مذکور انعکاس پردامنه و عمیقی در دنیای نفت داشت و این قرارداد ها را «قراردادهای شاه» نامیدند زیرا که با امضاء آنها برای اولین بار اصل پنجاه پنجاه را که شرکتهای بزرگ و انحصارات نفتی در حوزه خلیج فارس به زعم خود استوار داشته بودند، در هم شکست و ارکان را متزلزل کرد و در قرارداد های بعدی که شرکتهای نفتی دیگر با سایرین در منطقه خلیج فارس با کشور تولید کننده در منطقه امضاء کردند از رهبری ایران در این امر که ناظر بحفظ منافع ملی کشور های تولید کننده در منطقه است استفاده کردند .

شرکت ملی نفت ایران بموازات عقد قرار داد های مشارکت و تاسیس شرکت های مربوطه براساس مشارکت ونظارت قانونی و قامه بر عملیات شرکت های عامل (کنسرسیوم) طرح ساختن خطوط لوله و توسعه شبکه آن را در داخله کشور با توجه با افزایش تدریجی ومستمر مصارف مواد نفتی در داخله و بویژه استان مرکزی و مناطق شمالی بموقع اجراء گذاردو نخستین خط لوله نفتی برای حمل مواد نفتی از اهواز به شهر ری از تهران به قزوین از قزوین به رشت از تهران بمشهد انجام داد.

توسعه صنعت نفت در سیر انقلاب سفید :

با تصویب و تائید قاطع ملی اصول منشور انقلاب در تاریخ ششم بهمن ۱۳۴۱ و پشتیبانی و تائید اکثریت قریب باتفاق ملت ایران از پیشنهادات شاهنشاه که تصویب اصول اولیه منشور انقلاب را ازملت ایران خواسته بودند تاریخ ایران کهن سال نیز ورق خورد و فصلی نو آغاز گردید که دیباچه زرین آن اصلاحات ده ساله‌ای بود که در فاصله بین نیمه دوم سال ۱۳۳۲ تا بهمن ۱۳۴۱ تسطیر شده و انقلاب ششم بهمن ۱۳۴۱ نقطه ختم بروی آن نهاد و تاریخ ایران نوین و انقلابی فصل جدید آن شروع شد همه چیز با سرعت باید روبه ترقی و تکامل پیش برود صنعت نفت ایران از این دستور کلی و انقلابی مستثنی نبود و در آبان سال ۱۳۴۳ بفرمان مطاع شاهنشاه آریامهر آقای دکتر منوچهر اقبال به ریاست هیئت مدیره و مدیریت عامل شرکت ملی نفت ایران منصوب گردید و اوامر شاهنشاه آریامهر در پیشبرد صنعت نفت ایران وتوسعه رشد آن چه درسطح داخلی و چه در سطح جهانی بنحویکه شرکت ملی نفت ایران بتواند در طراز بزرگترین شرکت های نفت در جهان مقام شایسته خود را در بازار های آزاد بین‌المللی احراز کند به شرکت ملی نفت ایران ابلاغ گردید و در جمله‌ همین اوامر بود که شاهنشاه آریامهر در مورد سوزاندن گاز های مستخرجه باستخراج نفت امر فرمودند که این شعله هائی که ثروت ملی ما رامیسوزاند خاموش سازید .

شرکت ملی نفت ایران به پیروی از اوامر نیات عالی شاهنشاه آریامهر در سال ۱۳۴۳ پنج قرارداد جدید مشارکت برمبنای ۲۵ـ ۷۵ منعقد نمود که بموجب آن پنج شرکت نفتی بنامهای اختصاری :

لاپکو ـ دوپکو ـ ایروپکو ـ ایمینوکو ـ لاپکو ـ ا . ف . پی . سی . تشکیل گردید مدت قرارداد ها عموما ۲۵ ساله و برای سه دوره ۵ ساله قابل تمدید است این قرارداد هانسبت بقرارداد های مشارکت سابق مزایای بیشتری بنفع ایران داشته و بعلاوه یکصدو نود میلیون دولار بعنوان پذیره نقدی وسی میلیون دولار پذیره با مدت نصیب ایران کرد .

تحولات شگرف واساسی :

کارنامه شرکت ملی نفت ایران وشرکتهای وابسته بدان ـ (پتروشیمی و گاز) در چهارسال اخیر از ۱۳۴۶ تاشهریور ۱۳۵۰ مشحون از فعالیت های پردامنه در جهت اجرای منویات عالیه شاهنشاه آریامهر در توسعه رشد صنعت نفت کشور و صنایع پتروشیمی وفروش وبهره برداری از گاز ایران چه در شکل جامد و چه در صورت مایع و گسترش نفوذ در بازار های جهانی نفت و صدور نفت ایران و سرمایه ـ گذاری د رخارجه و مشارکت در تاسیس پالایشگاههای نفتی خارج و عقد قرارداد های تازه و توجه روزافزون و مستمر پامور غیر ـ صنعتی نفت از قبیل آموزش در سطوح مختلف برای تهیه افراد ماهر جهت صنعت نفت ایران و توسعه امور درمانی در تعمیم بهداشت و تهیه مسکن برای کارکنان و کارگران و ایجاد تعاونیها برای آنان و تامین بازهم بیشتر رفاه و آسایش همه کارکنان صنعت نفت ایران در تمام مناطق و نواحی کشور می باشد .

در آستانه برگزاری جشن های دو هزار و پانصدمین سال بنیانگزاری شاهنشاهی ایران ما می توانیم قسمت های برجسته‌ای ازفصول این کارنامه چهار ساله را در معرض افکار عمومی گذاریم . در این دوره نرخ افزایش تولید نفت خام فوق‌العاده بوده است بطوریکه کل تولید ایران که درابتدای دوره (مهر ماه ۱۳۴۶) به ۲٫۶ میلیون بشکه درروز بالغ میگردید در پایان دوره ـ (شهریور ۱۳۵۰) به ۴٫۳ میلیون بشکه در روز رسیده و افزایش برابر ۶۶ درصد را نشان میدهد . صادرات ایران که در ابتدای دوره مذکور درفوق به ۳٫۲ میلیون بشکه در روز بود اینک به ۴٫۱ میلیون بشکه در روز بالغ گردیده و نمایشگر افزایش برابر ۶۴ درصداست تعداد شرکت‌های تولید کننده نفت در ایران در فاصله مدت مزبور از ۴ به شش شرکت و تعداد میدانهای نفتی در همین مدت (۱۹۷۱) به ۲۷ فزونی گرفته است .

جمع کل درآمد دولت از صنعت نفت که قبل از دوره چهار ساله بالغ بر ۴۳٫۷ میلیارد ریال بود «تقریبا ۵۸۲٫۶ میلیون دلار» در سال میلادی گذشته (۱۹۷۰) به قریب ۸۶ میلیارد ریال و تقریبا برابر (۱۱۴۹ میلیون دلار) یعنی بحدود دو برابر رسیده و افزایش بیش از میزان صادرات

بقیه در صفحه ۶۱

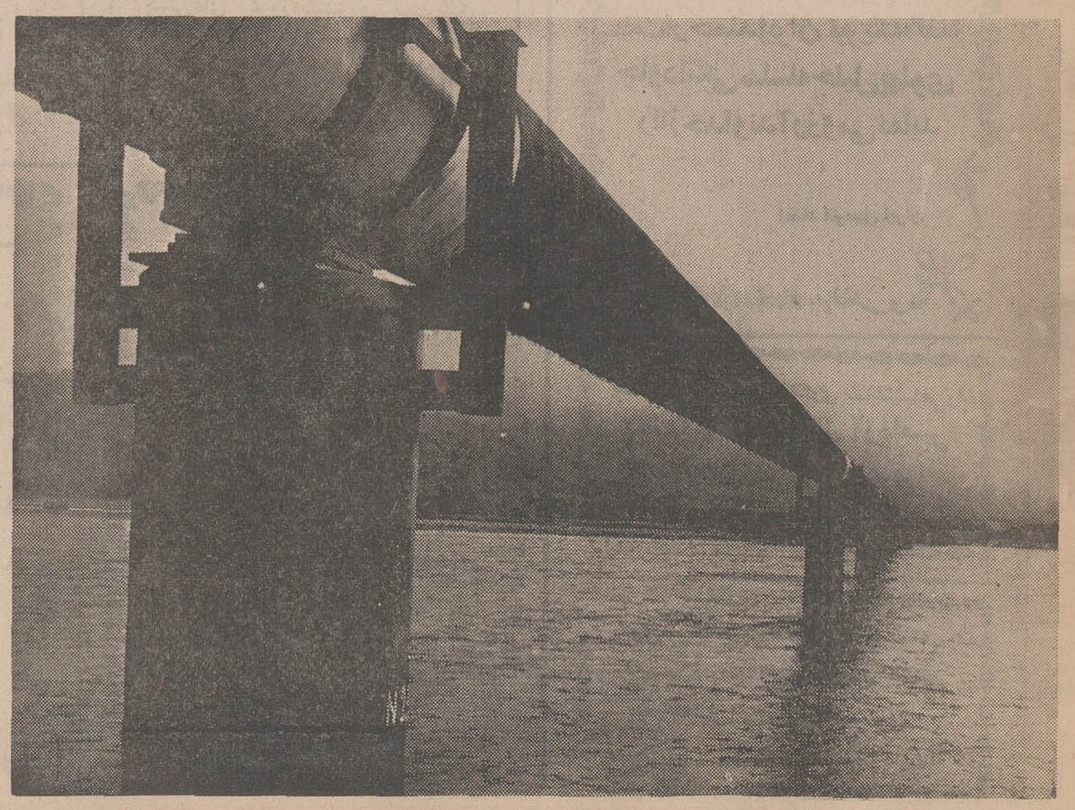

شاه لوله گاز

اطلاعات
شماره مخصوص جشن‌های ۲۵۰۰ ساله شاهنشاهی ایران

صنعت نفت

در دوران فرخنده شهریاری شاهنشاه آریامهر

بقیه از صفحه ۶۰

نظری به آینده نفت ایران

بمنظور تامین احتیاجات سوختی روزافزون کشور بادرنظرگرفتن جنبه‌های اقتصادی طرح ایجاد خط لوله سوم اهواز به تهران و ایجاد پالایشگاههای جدید و افزودن ظرفیت پالایشگاههای موجود در دست مطالعه واقدام میباشد .

در پیرو منویات خاص شاهنشاه آریامهر از اینکه شرکت ملی نفت ایران در سلک بزرگترین شرکتهای نفتی جهان قرارگرفته و در تمام مراحل مربوط به اکتشاف و بهره‌برداری و حمل و نقل وبازاریابی شرکت نماید، مانند چند ساله اخیر، درسال‌های آینده نیز صنعت نفت‌ایران بفعالیت‌های خود دراین‌زمینه‌ها ادامه خواهد داد .

همانند پالایشگاه‌های مدرس در هندوستان و ساسلبرگ در افریقای جنوبی ، در نظر است که در شهر لیبز واقع درکشور بلژیک نیز بتاسیس یکپالایشگاه ۵ میلیون تنی اقدام شود .

یکی از جدیدترین زمینه‌های فعالیت شرکت ملی نفت ایران ، اقدام به شرکت در عملیات اکتشافی در حوزه انگلیسی دریای‌شمال بامشارکت باشرکت نفت انگلیس میباشد .

واضح است که در آینده نه تنها اینگونه فعالیت‌ها توسط شرکت ملی نفت ایران گسترش داده خواهد شد بلکه مانند بسیاری از فعالیتهای دیگر که در وهله اول توسط صنعت نفت ایران ابداع گردیده استتوسط کشورهای دیگر صادرکنندهنفت مورداستفاده قرار خواهدگرفت در امر حمل و نقل و بازاریابی که خریدفروشی و ایجاد پمپ‌های بنزین را نیز شامل می‌گردد سعی خواهد شد که‌میزان فعالیت شرکت ملی نفت ایران به سطوح بالاتری برسد.

وبالاخرهکوشش بعملخواهد آمد که در عقد قراردادهای آینده ، مانند گذشته منافع و مزایا و شرایط بهتری برای کشور کسب گردد .

گذشته صنعت پتروشیمی در ایران‌وبرنامه‌های آینده آن

بنا براراده شاهنشاه‌آریامهر شرکت ملی صنایع پتروشیمی بمنظور فعالیت در کلیه رشته‌های صنعت پتروشیمی (از طریق استفاده ازگازهای‌حاصله از ذخائر نفتی جنوب کشور) در سال ۱۳۴۳ تشکیل‌گردید .

در تیرماه ۱۳۴۴ قانون توسعه صنایع پتروشیمی بتصویب‌رسید و بموجب آن ، شرکت ملی صنایع پتروشیمی مجاز گردید که با شرکتها و موسسات‌ایرانی و خارجی ذی‌صلاحیت برای تولید محصولات پتروشیمی مشارکت نماید .

در نتیجه فعالیتهای بی‌گیری‌که تاکنون انجام شده است شرکت ملی صنایع پتروشیمی موفق‌گردیده است در نقاط مختلف کشورچندین کارخانه بزرگ پتروشیمی ساخته و آماده بهره‌برداری نماید . این کارخانه‌ها که هریک توسط یک شرکت وابسته بشرکت‌ملی صنایع پتروشیمی و با سرمایه‌گذاریهای مختلف بوجود آمده‌اند به ترتیب عبارت میباشند از شرکت‌سهامی کودشیمیائی‌ایران - شرکت‌سهامی شیمیائی شاهپور ، شرکت سهامی پتروشیمی آبادان ، شرکت‌سهامی شیمیائی خارک و شرکت‌سهامی پخش کود شیمیائی که در اینجا بطور مختصر بهر یک از آنها اشاره میکنیم .

تاسیسات کود شیمیائی شیراز در ۲۶ شهریور ماه ۱۳۴۲ بدست مبارک شاهنشاه آریامهر گشایش یافت . این کارخانه دارای چند واحد مختلف میباشد که عبارتند از : واحد تصفیه و شستشوی گاز - واحد ترکیب آمونیاک - واحد تولید اوره - واحد تولید اسیدنیتریک و نیترات آمونیم .

مواد اولیه آن گاز حاصله از چاههای‌نفت‌جنوب است وتولیدات سالیانه آن ۵۲٫۳۰۰ تن اوره ، ۴۶ درصد ازت و ۲۶٫۸۰۰ تن نیترات آمونیم ۲۶ درصد ازت میباشد . میزان سرمایه‌گذاری در این شرکت ۱۸۰۰٫۰۰۰٫۰۰۰ریال میباشد .

شرکت سهامی شیمیائی‌شاهپور در خرداد ماه ۱۳۴۵ با سرمایه‌گذاری‌شرکت‌ملی‌صنایع پتروشیمی و شرکت آلایدکمیکال کورپوریشن آمریکائی بر اساس ۵۰ . ۵۰ تاسیس شد ولی در تاریخ ۲۳مهر ماه ۱۳۴۹ مقدار بیشتری از سهام را شرکت ملی صنایع پتروشیمی خریداری نمود و اکنون میزان سهام به نسبت ۶۶٪ (شرکت‌ملی صنایع پتروشیمی)و ۳۳٪ (شرکت آلایدکمیکال) میباشد. این مجتمع دارای واحد تولیدی است و هدف از تاسیس‌آن تهیه آمونیاک،اوره، اسیدسولفوریک ، اسید فسفریک و کودهای شیمیائی میباشد .

ماده اولیه این مجتمع گازترش است‌که محتوی ۲۵درصدهیدروژن سولفوره میباشد و از منبع گاز ژوراسیک در مسجد سلیمان استخراج میشود و روزانه ۱۷۰ میلیون فوت مکعب از آن دراین واحد مصرف میگردد .

میزان‌تولیدات روزانه آن‌بشرح زیر است :

گوگرد ۱۵۴۰ تن ، آمونیاک ۱۰۰۰ تن ، اسیدفسفریک ۴۸۰ تن، اوره ۵۰۰تن، اسیدسولفوریک ۱۳۲۰ تن ، فسفات آمونیم ۳۰۰ تن ، میتوان بجای فسفات آمونیم با مصرف اسیدفسفریک و سنگ فسفات روزانه ۴۳۰ تن سوپر فسفات تریپل نیز تولید نمود .

شرکت‌سهامی پتروشیمی‌آبادان در خردادماه ۱۳۴۵ با مشارکت شرکت ملی صنایع پتروشیمی و شرکت امریکائی بی.اف.گودریچ تاسیس گردید . دراین سرمایه - گذاری ۷۴ درصد سهام متعلق به شرکت ملی صنایع پتروشیمی و ۲۶ در صد سهام از آن بی.اف. گودریچ میباشد . افتتاح‌این‌مجتمع بدست مبارک شاهنشاه آریامهر در آبانماه ۱۳۴۸ انجام گرفت .

این مجتمع ازترکیب ۷کارخانه تولیدی تشکیل شده است . مواد اولیه آن گاز بنزن ونمک میباشد. گاز روزانه ۱۰۰٫۰۰۰ متر مکعب از پالایشگاه آبادان تامین‌میگردد. بنزن سالیانه ۴۰۰۰ تن از خارج خریداری میشود و نمک بمقدار ۴۷٫۰۰۰ تن در سال از معادن داخلی فراهم میگردد .

این مجتمع در سال ۱۰٫۰۰۰ تن دترجنت (دی . دی . بی) ۲۰٫۰۰۰ تن پلاستیک (پی.وی. سی) و ۲۴٫۰۰۰ تن سودسوزآور ببازار عرضه میکند . فرآورده‌های پتروشیمی آبادان بنام (اروند) خوانده شده‌اند . میزان سرمایه - گذاری‌دراینشرکت۶۰۰٫۰۰۰٫۰۰۰ ریال میباشد .

شرکت سهامی شیمیائی خارک در تیرماه۱۳۴۵ با مشارکتشرکت ملی صنایع پتروشیمی و شرکت اموکواینترناشنال براساس۵۰-۵۰ تاسیس گردید . مواد اولیه آن روزانه ۱۴۵میلیون فوت مکعبگاز محتوی هیدروژن سولفوره است که از میدانهای شرکت نفت ایران پان آمریکن و شرکتهای عامل‌نفت به محل مجتمع در خارک میرسد. میزان تولید روزانه فرآورده‌های شیمیائی خارک از این‌قرار است: گوگرد ۶۰۰ تن ، پروپان ۳۸۰۰ تن ، بوتان ۲۲۰۰ بشکه و بنزین طبیعی ۱۰۰۰بشکه میزان‌سرمایه‌گذاری در این شرکت مبلغ ۴۵ میلیون دلار آمریکائی میباشد .

شرکت سهامی پخش کود شیمیائی در مهرماه ۱۳۴۶تشکیل گردید . کل سرمایه آن ۶۰۰٫۰۰۰٫۰۰۰ ریال است وتماما متعلق‌بشرکت‌ملی صنایع‌پتروشیمی است . همه امور مربوط به‌خرید و فروش حمل و نقل کودهای شیمیائی درکشور بعهده‌این‌شرکت است طی‌ماههای‌مه و ژوئن۱۹۷۱ بطور کلی ۱۷۲۶۶٫۶۸ تن کود شیمیائی مختلف توسط شرکت سهامی پخش‌کود شیمیائی بفروش رسیده است .

شرکت ملی صنایع پتروشیمی از بدو تاسیس تا کنون درصدد بوده‌است که فرآورده‌های اصلی پتروشیمی را در ایران تولیدنماید و راه‌را برای ایجاد صنایع‌کوچک پتروشیمی و تولید فرآورده‌های میانی ونهائی هموار سازد.کوشش شرکت ملی صنایع پتروشیمی در چند سال گذشته برای نیل به‌این هدف بهره‌برداری کامل کارخانه کود شیمیائی شیراز و همچنین ایجاد تاسیسات پتروشیمی درسه مجتمع شاهپور - خارک وآبادان و بکارانداختن آنها بود ودرعین حال طرحهای متعدد دیگری را نیز مورد بررسی قرار داده است که میتوان در باقیمانده دوره‌برنامه چهارم و همچنین در برنامه پنجم آنها را بمرحله‌عمل و بهره‌برداری رسانید .

برنامه پنجساله طرحهای جدید شرکت ملی صنایع پتروشیمی که ذیلا از نظر میگذرد با توجه به نکات اصلی زیر تنظیم گردیده است :

۱- خط مشی‌کلی جهت‌استفاده از گاز و مشتقات نفتی و سایر مواد اولیه در کشور از طریق افزایش ارزش واقعی آنها بوسیله تولید فرآورده‌های پتروشیمی .

۲- تولید فرآورده‌های اصلی و میانی با ظرفیت‌های اقتصادی بطوری که با قیمت ارزان و قابل رقابت بین‌المللی نه تنها بازار صدور آن محصولات تامین‌گردد بلکه زمینه مناسبی نیز جهت توسعه صنایع وابسته و تولید فرآورده‌های نهائی درکشورایجاد شود .

۳- هماهنگی و همبستگی طرحها بنحویکه توسعه صنایع پتروشیمی در کشور طبق‌برنامه‌منظمی صورت گرفته و حداکثر منافع فعلی‌و آتی مملکت در آن منظور گردد.

تولید مواد اصلی پتروشیمی از قبیل الفین‌ها (اتیلین -پروپیلن - بوتادین) و آروماتیک‌ها (بنزن - تولوئن - زایلن) برای رسیدن به هدف‌های فوق‌الذکر لازم است بطوریکه میتوان گفت این طرحها ارکان‌اصلی‌فرآورده‌های پتروشیمی را تشکیل میدهد و در حقیقت امروزه در دنیا بعنوان پایه‌های اساسی صنایع پتروشیمی تلقی میگردد و بنابراین تولید این فرآورده‌ها در ایران برای توسعه صحیح و اقتصادی صنایع پتروشیمی کشور از واجبات است. خوشبختانه خوراک اولیه جهت تولید این فرآورده‌ها در ایران بحد وفور و بقیمت مناسب در دسترس میباشد . با توجه باینکه تولید اینگونه محصولات پتروشیمی بابهای قابل رقابت بین‌المللی مستلزم ایجاد واحدهائی بازظرفیت های بزرگ‌میباشد لذادردرجه اول اهتمام شرکت‌ملی‌صنایع پتروشیمی جهت اجرای طرحهای اصلی مزبور اینست که با شرکتهای‌تولید کننده یا مصرف‌کننده معتبرخارجی مشارکت نموده و بازار مطمئنی جهت فروش فرآورده‌های مازاد براحتیاجات داخلی را تامین نماید . با اجرای این روش‌نه‌تنها کمک موثری به صادرات کشور خواهد شد بلکه مصرف کنندگان داخلی‌نیز از بهای‌ارزان بین‌المللی محصول بهره‌مند خواهند گردید. مهمترین طرحهائی که در دست اجرا ویا در مرحله مطالعاتی میباشد بقرار زیر است :

۱ـ مجتمع پتروشیمی تولید مواد الفین و آروماتیک

برای تولید مواد اصلی الفین‌ها وآروماتیک‌ها و برخی ازفرآورده های میانی آنها اخیرا مقاوله - نامه‌ای بین شرکت ملی صنایع پتروشیمی و گروه شرکتهای ژاپنی «میتسوئی» براساس مشارکت ۵۰-۵۰ درصد بامضاء رسید و اینک مطالعات تکمیلی و مهندسی طرح از طرف گروههای منتخبه دو شرکت‌درحال پیشرفت میباشد.

براساس برنامه فعالی قرار است مجتمع پتروشیمی جدید تولیدالفین ها و مواد آروماتیک در حوالی بندر شاهپور ایجاد شده و در صورت اجراانتظار میروددر اوایل سال ۱۹۷۶ بهره برداری از آن شروع شود. فرآورده‌های درنظر گرفته شده درمرحله اولیه‌مطالعات وظرفیت‌های آنان بقرار زیر است که در بررسی‌های تکمیلی برای بهتر کردن اقتصاد طرح ممکن است تغییراتی در کیفیت و کمیت این فرآورده‌ها پدید آید.

در واحد الفین در حدود ۳۰۰٫۰۰۰ تن اتیلن تولید خواهد شد . بموازات اتیلن دراین واحد مقادیر قابل توجهی محصولات فرعی از قبیل پروپیلن و بوتادین تولید خواهد شد.

اتیلن تولیدی به فرآورده‌های‌دیگر از قبیل ۳۰۰٫۰۰۰ تن اتیلن‌دی کلراید و ۱۰۰٫۰۰۰ تن پلی‌اتیلن سبک و ۵۰٫۰۰۰ تن پلی اتیلن سنگین و ۵۰٫۰۰۰تن اتیلن گلیکول تبدیل خواهد گردید . برای‌تولید ۳۰۰٫۰۰۰ تن اتیلن دی‌کلرید به حدود ۲۲٫۰۰۰ تن کلر احتیاج میباشد که در واحد کلر بااستفاده از حدود ۴۰۰٫۰۰۰ تن نمک‌طعام بعنوان خوراک‌اولیه‌ساخته خواهد شد .در این واحد علاوه برکلر در حدود ۲۶۰٫۰۰۰ تن سودسوز آور تولید خواهد شد که اکثرا بصورت مایع و یا جامد صادر خواهد شد . در واحد آروماتیک بنزن و سیکلوهگزان و پارازایلن وارتوزایلن تولید خواهد شد که کلا سالیانه در حدود ۴۵۰٫۰۰۰ تن خواهد بود.

سرمایه‌گذاری کل مجتمع‌براساس مطالعات و بررسیهای موجود در حدود ۳۵۰ میلیون دلار برآورد شده است که شامل واحدهای اصلی تولیدی فوق‌الذکر و برخی تاسیسات فرعی برای سرویسهای لازم خواهد بود. از این مبلغ در حدود ۱۰۰ میلیون دلار بصورت سرمایه نقدی بطور مساوی‌بوسیله طرفین قرارداد تعهد و پرداخت میگردد و بقیه‌سرمایه لازم بصورت وام و اعتبار تحصیل خواهد شد.

کلیه وام لازم از منابع ژاپن تحصیل خواهد شد که براساس تفاهم حاصله مقداری از آن را دولت ژاپن‌بصورت اعتبارین(واحد پول ژاپن) مستقیما به دولت‌ایران وام خواهد داد که از طریق سازمان برنامه در اختیارمشارکت گذاشته خواهد شد وباقیمانده توسط شرکت میتسوئی و مقاطعه کاران طرح از بانک صادرات و واردات ژاپن اخذ خواهد گردید. سودمیانگین وامهای مزبوربسیار جالب بوده و باز پرداخت میانگین آنها طی ۱۵ سال از تاریخ‌امضای قرارداد خواهد بود.

پیش‌بینی میشود که در موقع ساختمان و مجتمع حداکثر ۶۰۰۰ نفر مشغول کار بوده و نیروی کار ثابت در این مجتمع پس ازشروع بهره‌برداری بحدود ۱۱۵۰ نفر بالغ خواهد گردید . تولیدات مجتمع مخصوصا در سالهای اولیه بهره‌برداری اکثرا صادر خواهد شد و براساس قیمتهای صادراتی فروش متوسط سالانه در حدود ۱۰۰ میلیون دلار در سال خواهد بود.

کلیه فروش فرآورده‌های مورد مصرف‌درداخل کشوربعهده شرکت ملی صنایع پتروشیمی میباشد و برای این منظور شرکت ملی‌صنایع پتروشیمی میتواند تا میزان ۵۰ در صد کل تولید فرآورده‌های مجتمع را تحویل گیرد.

بااجرای این‌طرح عظیم‌که اهمیت آن به منزله ساختن فولاد در صنایع سنگین میباشد صنایع پتروشیمی در سالهای آینده در ایران پایه‌گذاری خواهد شد .

همچنین با اجرای این طرح زمینه‌گذاری مناسب برای تولید فرآورده‌های پتروشیمی مورد نیاز بازار داخلی و صادرات چه از طرف بخش عمومی و چه بخش خصوصی در آینده فراهم خواهد گردید .

تولید مواد الفین از قبیل -اتیلن - پروپیلن وبوتادین و تولید مواد آروماتیک از قبیل بنزن- پارازالین وارتوزایلن وهمچنین تولید کلروسود سوزآور که مواد اصلی وپایه‌گذار صنعت پتروشیمی میباشند همانطور که‌قبلا اشاره شد در مجتمع مورد بحث گنجانده شده‌اند . از مواد اصلی فوق صدها فرآورده میانی و نهائی پتروشیمی میتوان تهیه نموده که تولید برخی از آنها از قبیل پلی اتیلن ازنوع سبک و سنگین‌اتیلن دی‌کلرید - اتیلن گلیکول - سیکلو هگزان در مرحله‌اول‌در نظر گرفته شده‌اند طرحهای دیگر شرکت ملی صنایع پتروشیمی که بستگی‌زیادی به تولید مواد اصلی فوق دارد عبارتند از :

طرح‌های تولید پلاستیک پی.وی. سی مواد نرم کننده پلاستیک - پلاستیک‌پلی‌پروپیلن-اگریلونیتریل- استایرن - پلی‌استایرن- لاستیک مصنوعی پلی بوتادین - لاستیک مصنوعی استایرن وبوتادین - کاپرولاکتام برای تولید نایلون ۶- نایلون - الیاف پلی‌استایرن - مواد پاک کننده درترجنت و غیره.

برخی از طرحهای وابسته به مجتمع الفین - اروماتیک که جزء برنامه‌های آتی اینشرکت درنمودار خواهد بود. پیوست نشان داده شده است.

موازنه ارزی اجرای این طرح در عرض ۱۶ سال آینده (۴ سال مرحله ساختمان و ۱۲ سال‌دوران استهلاک) برحسب برآوردهای بعمل آمده موجب خواهد شد که در طول زمان مزبور سالیانه در حدود ۴۳ میلیون دلار ارز اضافی عاید مملکت گردد.

۲ـ کارخانه تولید کربنات‌وبی کربنات دوسود

کارخانه تولید کربنات وبی‌کربنات دوسود با ظرفیت سالیانه ۵۳٫۰۰۰ تن کربنات دوسود و ۱۰٫۰۰۰تن بیکربنات دوسود (جوش شیرین) در مجاورت کود شیمیائی شیراز در دست ساختمان است و انتظار میرود که در اوایل سال ۱۳۵۱ شروع به بهره‌برداری نماید.

سرمایه مورد لزوم جهت ایجاد تاسیسات کارخانه مذکور بالغ بر ۱۳ میلیون دلار خواهد بود و با بکار افتادن این کارخانه کشور از وارد کردن کربنات و بی‌کربنات دوسود بی‌نیاز شده و باین ترتیب بیش از ۳٫۰ میلیون دلار درسال از خروج ارز جلوگیری خواهد شد. ضمنا ظرفیت تولیدی کارخانه مزبور قابل توسعه به ۱۰۰٫۰۰۰ تن کربنات دوسود در سال میباشد که در صورت افزایش مصرف با خرج کمی ظرفیت تولیدی کارخانه اضافه خواهد شد.

۳ـ توسعه کارخانجات کود شیمیائی شیراز

این کارخانه در مرودشت شیراز واقع شده و فرآورده‌های تولیدی آن عبارت از ۵۰٫۰۰۰ تن اوره ودر حدود ۳۰٫۰۰۰ تن نیترات آمونیم در سال میباشد . در نظر است کارخانه‌های تولید تریپلی فسفات سدیم با ظرفیت ۳۰٫۰۰۰ تن در سال و کودهای شیمیائی مخلوط ازته - فسفره - پتاسه - باظرفیت سالیانه ۵۰٫۰۰۰ تن وواحد تولید نیترات آمونیم تریپل۳۵٪ باظرفیت سالانه ۱۰۰۰۰ تن در مجاورت کارخانه کود شیمیائی شیراز احداث شود. سرمایه‌گذاری برای این واحدها درحدود ۱۰ میلیون دلار برآورد شده است.

۴ـ توسعه مجتمع شرکت شیمیائی شاهپور

شرکت شیمیائی‌شاهپوربا سرمایه گذاری در حدود۲۳۰ میلیون دلار در سال ۱۹۶۶ تشکیل یافت .

بهره برداری از مجتمع شیمیائی شاهپور از اواخر سال ۱۹۷۰ شروع شده و ظرفیت روزانه تولید فرآورده‌های آن عبارتند از:

۱٫۰۰۰ تن آمونیاک - ۵۰۰ تن اوره - ۵۰۰٫۱تن‌گوگرد - ۱٫۳۲۰ تن اسیدسولفوریک - ۴۵۵ تن اسید فسفریک (بصورت۲۵ صد درصد) - ۳۰۰ تن دی‌آمونیم فسفات و یا ۴۳۰ تن سوپر فسفات تریپل.

بعلت افزایش مصرف کودهای شیمیائی درایران کلیه اوره - دی آمونیم فسفات‌وسوپر فسفات تریپل تولیدی در داخل کشور بمصرف میرسد واین مقدار احتمالا درسال های آتی کافی برای تامین کلیه مصرف کشورنخواهدبود .بطوریکه لازم‌است اغلب واحدهای مجتمع شاهپور توسعه یابد . بعلاوه با تعهدات صادرات این مجتمع با این کمبود وبهبود بهره‌دهی‌مجتمع خواهد شد توسعه بعضی ازواحد ها ضروری میباشد . برای تامین توجه به پیشرفتی که در تامین بازار در خارج حاصل شده و یا شیمیائی شاهپور در نظر گرفته شده که ظرفیت واحد تولید اوره از ۵۰۰ تن به ۹۰۰ تن در روز توسعه داده شود و همچنین واحد دی‌آمونیم فسفات و سوپر فسفات تریپل توسعه یابد . میزان سرمایه گذاری جهت طرح توسعه مذکور درحدود ۱۵ میلیون دلار برآورد شده است.

۵ـ توسعه مجتمع پتروشیمی آبادان

شرکت پتروشیمی آبادان با سرمایه‌گذاری درحدود ۳۳ میلیون دلار در سال ۱۹۶۶ با مشارکت ۷۴ درصد شرکت ملی صنایع پتروشیمی و ۲۶ درصد شرکت بی. اف. گودریچ تشکیل گردیده است. واحدهای این مجتمع از اواسط سال ۱۹۶۹ شروع به بهره‌برداری نموده و محصولات‌آن در مرحله اول عبارت از۲۰٫۰۰۰ تن‌پی - وی . سی (ماده اولیه پلاستیک) و ۱۰٫۰۰۰تن دود سیل بنزن (ماده اولیه‌پودرهای‌شوینده) و ۲۴٫۰۰۰ تن سود سوزآور در سال میباشد . چون مصرف فعلی ایران برای‌پلاستیک‌پی . وی .سی بیش از میزان تولید مزبور میباشد طرحی باسرمایه گذاری درحدود ۱۲ میلیون دلار برای توسعه مجتمع و دوبرابر کردن تولید پلاستیک پی. وی. سی تا۴۰٫۰۰۰ تن در سال تهیه گردیده است .

۶ـ توسعه مجتمع شیمیائی خارک

شرکت شیمیائی‌خارک‌با مشارکت شرکت آمریکائی آکومو و شرکت ملی صنایع پتروشیمی براساس ۵۰-۵۰ در سال ۱۹۶۶ تاسیس گردید . مجتمع خارک از اواخر سال ۱۹۶۹ شروع به بهره‌برداری نموده و قادر است درحدود ۶۰۰ تن در روز گوگرد و ۷۰۰۰ بشکه در روز گاز مایع(پروپان و بوتان) تولید نماید .مجموع سرمایه‌گذاری در مجتمع‌شیمیائی‌خارک در حدود ۴۴ میلیون دلار بوده است .

برای توسعه کارخانه مزبور به منظور استفاده ازگازهای سبک‌که بلااستفاده‌مانده وسوزانده‌میشوند، طرحهائی در نظرگرفته شده که‌از آن جمله صادرات آن بصورت‌گاز مایع و یا تولید متانول میباشد.

۷ـ طرحهای قابل اجرا با مشارکت بخش خصوصی ایران

صرفنظر از طرحهای فوق‌الذکر که بیشتر توسط شرکت ملی‌صنایع پتروشیمی راسا و یا مشترکا با شرکای خارجی اجرا خواهد شد طرحهائی برای تولید فرآورده‌های میانی با مشارکت بخش خصوصی ایرانی نیز تهیه شده‌که از آن‌میان قرارداد نهائی طرح تولید دوده (کربن بلاک) با ظرفیت‌اولیه‌سالیانه ۱۵٫۰۰۰ تن و قابل افزایش تا ۳۰٫۰۰۰ تن با مشارکت شرکت امریکائی کابوت و بانک توسعه

بقیه در صفحه ۶۳

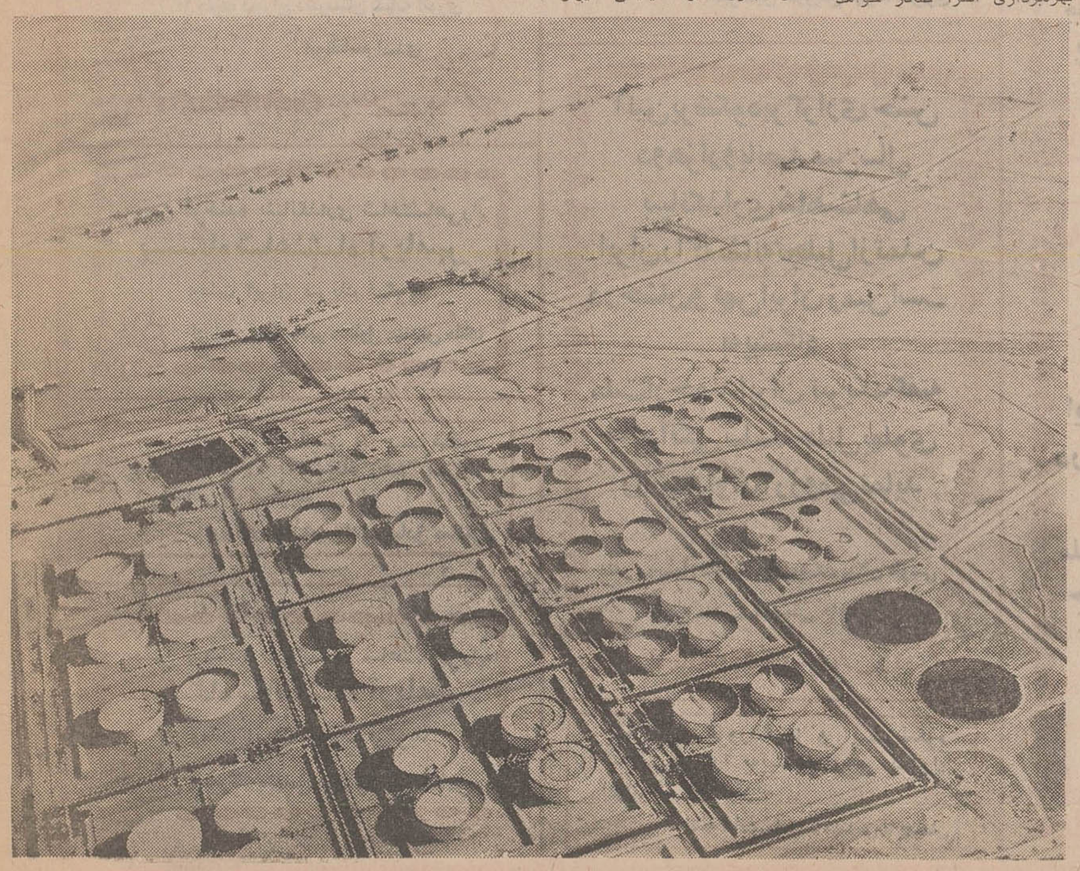

یک منظره از بندر بارگیری ماهشهر

بخش داخلی

در مورد پخش مواد نفتی در داخله کشور با توجه به روند افزایش مصرف آن پیشرفت ها قابل توجه و چشمگیر است بطوریکه جمع مصرف فرآورده های نفتی کشور غیر از گاز طبیعی، گازمایع‌و مصارف صنعت نفت از ۷٫۳۴۲ میلیون لیتر در سال در ابتدای‌دوره به ۱۱٫۳۹۱ میلیون لیتر درسال در پایان‌این دوره بالغ گردید بعبارت دیگر جمع مصرف فرآورده های نفتی در این دوره‌بطور متوسط ۱۱٫۶ درصد در سال افزایش یافته است . مجموع تعداد مراکز فروش در ابتدای دوره ۸۰۶۵ واحد بوده است که در پایان دوره ۱۱۰۱۳ واحد بالغ گردید و بدین ترتیب در طی دوره ۳۹۴۸ واحدبدانها‌اضافه گردیده است .

خط لوله وشبکه مخابرات

از جمله عوامل موثر در سیستم نفت رسانی و پخش داخلی برقراری یك شبکه مجهز از خطوط لوله‌است‌که در عین حال ارزانترین وسیله حمل و نقل نیز میباشد .طی دوره چهار ساله شبکه‌خطوط لوله از ۳۴٫۲۸۷ اینچ کیلو متر به ۳۸٫۳۲۹ اینچ کیلومتر افزایش یافته است .همچنین طرح مخابراتی سرتاسری میکروویو تکمیل گردیده است و مورد بهره‌برداری‌قرار گرفته است .

پالایشگاههای داخلی

توسعه رشد سریع مصارف داخلی چنانکه در ارقام مذکور در فوق ارائه شده الزاما تامین فرآورده‌های مورد نیاز مصرف داخلی را بدنبال داشته وبموازات همین رشد سریع طی دوره چهار ساله مورد بحث طرح نوسازی و توسعه پالایشگاه کرمانشاه و دستگاه تقطیر نفت شاه از ۵۰۰ هزار تن به ۷۵۰ هزار تن درسال بمورد اجراء گذارده شده است ساختمان پالایشگاه فارس بظرفیت دو میلیون تن در سال آغاز شده و مقدمات توسعه پالایشگاه تهران و افزایش ظرفیت آن به دو برابر میزان فعلی در دست اقدام‌است همچنین مقدمات ایجاد یکدستگاه تقطیر در جزیره لاوان بظرفیت یک میلیون تن در سال فراهم‌شده است .

با توجه به این کارنامه چهار ساله و مسیر تاریخی صنعت نفت ایران و مقایسه دوره گذشته با دوره جدید بویژه دوره بعد ازقیام ملی ۲۸ امرداد ۱۳۳۲ و بالاخص در سیر انقلاب سفیدایران بخوبی میتوان درک کردکه توسعه صنعت نفت ایران وگسترش‌آن وفعالیت‌های شرکت ملی نفت در سطح جهانی جمله مرهون توجه‌روز - افزون شاهنشاه آریامهر وارشاد و هدایت حکیمانه معظم‌له بوده است . چنانکه سایر ترقیات و پیشرفتهای اعجاب‌انگیز ایران برای دنیای پیشرفته و متمدن نیز مرهون‌همان عنایات‌خاصه ورهبری خردمندانه شاهنشاه آریامهر است .

شاهنشاه آریامهر از کارخانه لوله‌سازی اهواز بازدید میفرمایند .

آئین پرشکوه برگزاری جشن
دوهزاروپانصدمین سال
بنیانگذاری شاهنشاهی
ایران راکه نشانه تجلیل ازتمدن
درخشان وکهن ایران زمین است
به پیشگاه
ملت ارجمند ایران تبریک گفته
جاودانگی سلسله جلیل پهلوی
رااز خداوند آرزومی نماید

جر ثقیل توکل ـ اکبر جاسب

جشن فرخنده بنیانگذاری شاهنشاهی رابه
پیشگاه شاهنشاه آریامهر
وملت ایران تبریک میگوید

نقاشی ساختمان جانفدا ـ عباس جانفدا

جشن‌های ۲۵۰۰ سال‌شاهنشاهی ایران
فرصتی است تا ۲۵ قرن تلاش یک‌ملت
برای خدمت به تمدن و فرهنگ بشریت
تجلیل شوداین خجسته‌جشن را به پیشگاه
شاهنشاه آریامهر
و ملت باستانی ایران تبریک‌میگوید

کارکنان موسسه فنی کالج

تجلیل از کوروش بزرگ
بنیانگذار ۲۵۰۰ سال
شاهنشاهی ایران، تجلیل از
زندگی غرورانگیز ملتی است
که درخشانترین صفحات
تاریخ جهان، به‌ادوارزندگی
پرشکوه وجلال‌وی‌اختصاص
دارد . برگزاری جشن های
شکوهمند شاهنشاهی را به
پیشگاه شاهنشاه آریامهر
وملت ایران تبریک میگوید

زرژ میرزابگیان

آئین پرشکوه برگزاری جشن
دوهزاروپانصدمین سال
بنیانگذاری شاهنشاهی
ایران راکه نشانه تجلیل ازتمدن
درخشان وکهن ایران زمین است
به پیشگاه
ملت ارجمند ایران تبریک گفته
جاودانگی سلسله جلیل پهلوی
رااز خداوند آرزومی نماید

شرکت مهندسی حرارت‌سنج

جشن فرخنده بنیانگذاری شاهنشاهی رابه
پیشگاه شاهنشاه آریامهر
وملت ایران تبریک میگوید

شل شاید ـ حبیب‌الله زر و منوچهر قیصریان

جشن فرخنده بنیانگذاری شاهنشاهی رابه
پیشگاه مبارک شاهنشاه
آریامهر
وملت ایران تبریک میگوید

هیئت مدیره شرکت لابوشیمی

آئین پرشکوه برگزاری جشن
دوهزاروپانصدمین سال
بنیانگذاری شاهنشاهی
ایران راکه نشانه تجلیل ازتمدن
درخشان وکهن ایران زمین است
به پیشگاه
ملت ارجمند ایران تبریک گفته
جاودانگی سلسله جلیل پهلوی
رااز خداوند آرزومی نماید

شرکت جواهرسازی دلریا ـ
استانبول شماره ۹۱

جشن فرخنده بنیانگذاری شاهنشاهی رابه
پیشگاه شاهنشاه آریامهر
وملت ایران تبریک میگوید

بهارستان ـ سماورفروشی نیکل زنجانی

جشن‌های ۲۵۰۰ سال‌شاهنشاهی ایران
فرصتی است تا ۲۵ قرن تلاش یک‌ملت
برای خدمت به تمدن و فرهنگ بشریت
تجلیل شوداین خجسته‌جشن را به پیشگاه
شاهنشاه آریامهر
و ملت باستانی ایران تبریک‌میگوید

هوشنگ خداداد

جشن‌های غرورانگیز و پرشکوه
شاهنشاهی را به‌پیشگاه رهبر بزرگ
ایران تبریک میگوید

پلاستیک سازی اوج ـ مسعود بنونی

آئین پرشکوه برگزاری جشن
دوهزاروپانصدمین سال
بنیانگذاری شاهنشاهی
ایران راکه نشانه تجلیل ازتمدن
درخشان وکهن ایران زمین است
به پیشگاه
ملت ارجمند ایران تبریک گفته
جاودانگی سلسله جلیل پهلوی
رااز خداوند آرزومی نماید

هیئت مدیره شرکت ساختمانی بیلدر ـ
مهندس شمسائی ـ مهندس غفاری

جشن‌های غرورانگیز و پرشکوه
شاهنشاهی را به‌پیشگاه رهبر بزرگ
ایران تبریک میگوید

مدیر کلین سرویس مهر ـ حریری

آئین پرشکوه برگزاری جشن
دوهزاروپانصدمین سال
بنیانگذاری شاهنشاهی
ایران راکه نشانه تجلیل ازتمدن
درخشان وکهن ایران زمین است
به پیشگاه
ملت ارجمند ایران تبریک گفته
جاودانگی سلسله جلیل پهلوی
رااز خداوند آرزومی نماید

مدیر ومسئول تعمیرگاه وفروشگاه پیکان طوسی
حاج غلامرضا طوسی

جشن‌های غرورانگیز و پرشکوه
شاهنشاهی را به‌پیشگاه رهبر بزرگ
ایران تبریک میگوید

کافه قنادی یاس ـ مهندس تاجبخش

آئین پرشکوه برگزاری جشن
دوهزاروپانصدمین سال
بنیانگذاری شاهنشاهی
ایران راکه نشانه تجلیل ازتمدن
درخشان وکهن ایران زمین است
به پیشگاه
ملت ارجمند ایران تبریک گفته
جاودانگی سلسله جلیل پهلوی
رااز خداوند آرزومی نماید

از طرف دبیران دبیرستان شبانه انوری
ابوالقاسم اسدی

جشن فرخنده بنیانگذاری شاهنشاهی رابه
پیشگاه شاهنشاه آریامهر
وملت ایران تبریک میگوید

تلویزیون هلند مدیر مسئول مهندس مالک

جشن‌های غرورانگیز و پرشکوه
شاهنشاهی را به‌پیشگاه رهبر بزرگ
ایران تبریک میگوید

پیراهن مبل شهرزاد ـ صادق صادقی

جشن فرخنده بنیانگذاری شاهنشاهی رابه
پیشگاه شاهنشاه آریامهر
وملت ایران تبریک میگوید

شرکت سهامی دوکاتی مسعود طاهری

آئین پرشکوه برگزاری جشن
دوهزاروپانصدمین سال
بنیانگذاری شاهنشاهی
ایران راکه نشانه تجلیل ازتمدن
درخشان وکهن ایران زمین است
به پیشگاه
ملت ارجمند ایران تبریک گفته
جاودانگی سلسله جلیل پهلوی
رااز خداوند آرزومی نماید

بازرگانی اقتصاد ـ منوچهر جمشیدی

تجلیل از کوروش بزرگ
بنیانگذار ۲۵۰۰ سال
شاهنشاهی ایران، تجلیل از
زندگی غرورانگیز ملتی است
که درخشانترین صفحات
تاریخ جهان، به‌ادوارزندگی
پرشکوه وجلال‌وی‌اختصاص
دارد . برگزاری جشن های
شکوهمند شاهنشاهی را به
پیشگاه شاهنشاه آریامهر
وملت ایران تبریک میگوید

مدیر نمایشگاه و فروشگاه مبل کاپری
محمود طوسی

جشن فرخنده بنیانگذاری شاهنشاهی را
پیشگاه شاهنشاه آریامهر
وملت ایران تبریک میگوید

کارگاه لکلانشه ـ مجید امیری نوری

جشن‌های ۲۵۰۰ سال‌شاهنشاهی ایران
فرصتی است تا ۲۵ قرن تلاش یک‌ملت
برای خدمت به تمدن و فرهنگ بشریت
تجلیل شوداین خجسته‌جشن را به پیشگاه
شاهنشاه آریامهر
و ملت باستانی ایران تبریک‌میگوید

تعمیرگاه منحد ـ احمد بیات

جشن‌های غرورانگیز و پرشکوه
شاهنشاهی را به‌پیشگاه رهبر بزرگ
ایران تبریک میگوید

موسسه انگلیسی‌نژاد ـ ایرانی نژاد

آئین پرشکوه برگزاری جشن
دوهزاروپانصدمین سال
بنیانگذاری شاهنشاهی
ایران راکه نشانه تجلیل ازتمدن
درخشان وکهن ایران زمین است
به پیشگاه
ملت ارجمند ایران تبریک گفته
جاودانگی سلسله جلیل پهلوی
رااز خداوند آرزومی نماید

تالار پذیرائی تهرانی
مهندس علی عالم پیکر و محمدزکریا

جشن فرخنده بنیانگذاری شاهنشاهی را
پیشگاه شاهنشاه آریامهر
وملت ایران تبریک میگوید

ونک ـ دفتر املاک عبدالباقیان

جشن‌های ۲۵۰۰ سال‌شاهنشاهی ایران
فرصتی است تا ۲۵ قرن تلاش یک‌ملت
برای خدمت به تمدن و فرهنگ بشریت
تجلیل شوداین خجسته‌جشن را به پیشگاه
شاهنشاه آریامهر
و ملت باستانی ایران تبریک‌میگوید

انوبی‌سیم باباجان اسماعیلی و کارکنان

جشن‌های ۲۵۰۰ سال‌شاهنشاهی ایران
فرصتی است تا ۲۵ قرن تلاش یک‌ملت
برای خدمت به تمدن و فرهنگ بشریت
تجلیل شوداین خجسته‌جشن را به پیشگاه
شاهنشاه آریامهر
و ملت باستانی ایران تبریک‌میگوید

مدیر تعمیرگاه کوروش آندرانیک و کارکنان

جشن فرخنده بنیانگذاری شاهنشاهی رابه
پیشگاه مبارک شاهنشاه
آریامهر
وملت ایران تبریک میگوید

مدیر رستوران ثریا کورنگلیا

آئین پرشکوه برگزاری جشن
دوهزاروپانصدمین سال
بنیانگذاری شاهنشاهی
ایران راکه نشانه تجلیل ازتمدن
درخشان وکهن ایران زمین است
به پیشگاه
ملت ارجمند ایران تبریک گفته
جاودانگی سلسله جلیل پهلوی
رااز خداوند آرزومی نماید

املاک شریف ،
شریف واحدیان ـ دوست‌علی احمدی

جشن‌های ۲۵۰۰ سال‌شاهنشاهی ایران
فرصتی است تا ۲۵ قرن تلاش یک‌ملت
برای خدمت به تمدن و فرهنگ بشریت
تجلیل شوداین خجسته‌جشن را به پیشگاه
شاهنشاه آریامهر
و ملت باستانی ایران تبریک‌میگوید

باربری وفا ـ علی‌رضا امینی

جشن فرخنده بنیانگذاری شاهنشاهی رابه
پیشگاه شاهنشاه آریامهر
وملت ایران تبریک میگوید

کاروان حج گلپایگانی ـ غلامرضا گلپایگانی

آئین پرشکوه برگزاری جشن
دوهزاروپانصدمین سال
بنیانگذاری شاهنشاهی
ایران راکه نشانه تجلیل ازتمدن
درخشان وکهن ایران زمین است
به پیشگاه
ملت ارجمند ایران تبریک گفته
جاودانگی سلسله جلیل پهلوی
رااز خداوند آرزومی نماید

پخش مرغ و جوجه میهن . ربیعی

جشن‌های ۲۵۰۰ سال‌شاهنشاهی ایران
فرصتی است تا ۲۵ قرن تلاش یک‌ملت
برای خدمت به تمدن و فرهنگ بشریت
تجلیل شوداین خجسته‌جشن را به پیشگاه
شاهنشاه آریامهر
و ملت باستانی ایران تبریک‌میگوید

تعمیرگاه شماره ۶ آریا و شاهین سرحدنیا

جشن فرخنده بنیانگذاری شاهنشاهی رابه
پیشگاه شاهنشاه آریامهر
وملت ایران تبریک میگوید

فرش کیهان ـ جواهری

آئین پرشکوه برگزاری جشن
دوهزاروپانصدمین سال
بنیانگذاری شاهنشاهی
ایران راکه نشانه تجلیل ازتمدن
درخشان وکهن ایران زمین است
به پیشگاه
ملت ارجمند ایران تبریک گفته
جاودانگی سلسله جلیل پهلوی
رااز خداوند آرزومی نماید

رئیس هنرستان صنعتی خانه صنعت
مهندس عباس تشید

صنعت نفت

در دوران فرخنده شهریاری شاهنشاه آریامهر

بقیه از صفحه ۶۱

صنعتی و معدنی ایران امضاءشده است . این کارخانه باسرمایه‌ای در حدود ۱۰ میلیون دلاردراهواز ایجاد خواهد شد و انتظار میرود ازاواخرسال ۱۹۷۲ شروع‌به‌بهره‌برداری نماید .

در ضمن قرار است طرح تولید مواد نرم کننده پلاستیك و خوراك های اولیه مورد لزوم آن با ظرفیت سالانه ۴۰٫۰۰۰ تن با مشارکت بخش خصوصی و یك شرکت خارجی نیز با سرمایه‌ای در حدود ۴۰ میلیون دلار درایران اجرا گردد . قسمت عمده از محصولات طرح جهت تامین نیازمندیهای داخلی صنایع‌پلاستیك بوده و در سالهای اولیه مقداری از آنها نیز صادر خواهد شد .

سایر طرحهائیکه برای تولید فرآوردهای میانی در دست مطالعه میباشد بشرح زیر است :

لاستیك مصنوعی پلی بوتادین ـ کاپرولاکتام و کودهای مخلوط ـ اکریلونیتریل ـ دی‌متیل‌ترفتالیت ـ استیرن مونومر ـ پلی‌استیرن ـ لاستیك مصنوعی‌استیرن‌وبوتادین‌ـ پتروپروتئین .

جمع کل سرمایه مورد لزوم‌برای اجرای طرحهای مربوط به فرآورده‌های میانی در حدود ۲۰۰ میلیون دلار خواهد شد که با احتساب سرمایه گذاری لازم برای سایر طرحهای تولید فرآورده‌های اصلی رقمی درحدود ۶۳۰ میلیون دلار خواهد شد .

اجرای‌این طرحها نه تنها کمك موثری به قوه مولده ودرآمد کلی کشور مینماید بلکه با آماده نمودن زمینه جهت پیدایش صنایع‌وابسته موجب ایجاد کار و مهمتر از آن افزون بهائی مواد اولیه میشود . بطوریکه میتوان گفت افزون بهائی هر واحد گاز یا مواد نفتی که خوراك اولیه را تشکیل میدهد و با ایجاد صنایع پتروشیمی مزبور به دهها برابر آن در محصول نهائی میرسد .

گذشته صنعت گاز و برنامه‌های آینده آن

۱ـ اهمیت صنعت گاز

سخن از اهمیت گاز در ایران از این لحاظ که بهره گیری از منبع انرژی تازه و صنعت جدیدی آغاز گشته میتواند در خور توجه‌بسیار باشد زیرا تجربه نشان داده است که‌استفاده از انرژی همواره‌موجب بروز تغییرات در شیوه زندگی بشر گردیده و تسلط آدمیان بر نیرو های طبیعی و بخدمت گرفتن آن درراه درست‌همواره تحولات بزرگی را در برداشته است بگونه‌ایکه برخی بین مصرف انرژی و رشد سطح زندگی رابطه‌ای‌قائل میباشند. همان گونه که بهره گیری از نفت موجب ایجاد تحولات بزرگی در صنعت‌وزندگی بشرگردید. بهره گیری از گاز طبیعی نیز در مصارف صنعتی و تجاری و خانگی اثرات اقتصادی و اجتماعی عمیقی در برداشته بطوریکه وسائل رفاه و آسایش همگانی را در جامعه های صنعتی فراهم نموده است .

اکنون‌گازطبیعی در دنیا بطور موثری جای خود را در بین منابع انرژی باز کرده و در اندك زمانی توانسته است میدان عمل خود را گسترش داده وبصورت صنعتی بزرگ و مستقل درآید. دراغلب‌کشور های صنعتی جهان گاز قسمت قابل توجهی ازانرژی موردنیاز ملی را فراهم میکند و برای نمونه در کشور آمریکا بعنوان بزرگترین کشور صنعتی جهان انرژی حاصل از گاز طبیعی بالغ بر۳۰درصد مجموع‌انرژی مصرفی کشور مزبور را تامین میکند .

۲ـ تولید گاز طبیعی و منابع آن درایران

در ایران‌ازابتدای پدیدآمدن صنعت نفت و بهره برداری از منابع نفت‌خوزستان طبعاهمراه باتولید نفت مقادیری گازطبیعی نیز حاصل شده است که متاسفانه تا چندی پیش استفاده قابل ملاحظه‌ای از آن بعمل نیامده وتااین تاریخ حدود۲۰۰ میلیارد متر مکعب گاز طبیعی که از لحاظ انرژی حرارتی معادل ۲۰۰ میلیون تن نفت خام میباشد سوخته و بهدر رفته‌است. مقدار گازیکه از هر بشکه نفت خام در مناطق نفت‌خیز جنوب ایران تولید میگردد بطورمتوسط حدود۷۵۰ فوت مکعب است و در حال حاضر با استخراج حدود ۴ میلیون بشکه در روز نفت خام از منابع ایران روزانه تقریبا ۳۰۰۰میلیون فوت مکعب معادل ۸۵میلیون متر مکعب گازطبیعی بدست میاید و بدیهی است با افزایش استخراج‌نفت خام‌حجم تولیدی گاز نیز مرتبا افزایش خواهد یافت .

طرحهای متعددی برای‌استفاده از گاز های مزبور در دست مطالعه و اقدام میباشد باتوجه به برآوردهای‌گاز طبیعی‌موجود در منابع نفت و مخازن گاز طبیعی کشور باید گفت ایران از لحاظ ذخائر گاز طبیعی‌یکی از غنی ترین کشور های‌جهان بشمار میرود .

۳ـ استفاده از گازهای استحصالی از نفت خام ایران

از اوان ملی شدن صنعت نفت که میتوان گفت سرآغاز یک تحول عظیم و شگرف در صنایع و اقتصاد کشور می باشد مسئله استفاده از گاز های طبیعی استحصالی از نفت خام بنحو چشمگیری مشغله متخصصین ومهندسان شرکت ملی نفت و صاحب نظران اقتصادی کشور را جهت بکار بردن گاز طبیعی در راه ایجاد صنایع پترو- شیمی و یا تامین سوخت بخش های صنعتی ـ تجاری و خانگی در کشور بخود معطوف کرد بطوریکه امر مزبور جزء مسائل مهم اقتصادی مملکت‌قرارگرفت‌و مطالعات وبررسیهای متعددی انجام پذیرفت و در همه‌آنها ثابت گردیده که بالا بودن هزینه های سرمایه گذاری و بعد مسافت و بالاخره کم بودن مصارف داخلی‌همواره مانع بزرگی در راه بهره برداری از گاز طبیعی کشور بوده است بدین معنی که اجرای طرح گاز رسانی به شهر هارا از نظر اقتصادی توجیه‌نمینمودوگازاستحصالی از مناطق نفت خیز همچنان سوخته و بهدر میرفت .

بمنظور پایان بخشیدن به این وضع اسفانگیز و بهره‌برداری از گاز طبیعی بعنوان اساس صنعت جدید و تهیه انرژی برای کشور و حفظ و حراست سرمایه ملی شاهنشاه آریامهر دستور فرمودند «شعله هائیکه ثروت‌ملی‌ما‌را میسوزاند بایستی هر چه زودتر خاموش شوند» در اجرای این دستور شرکت ملی نفت ایران درسال ۱۳۴۴ مطالعاتی در مورد استفاده از گاز استحصالی از نفت آغاجاری را آغاز نموده که‌براساس مطالعات مزبورقرار بودکه یك‌خط‌لوله ۲۶ اینچی گاز میدان آغاجاری را بشهر های اصفهان ـ کاشان ـ قم و تهران جهت استفاده در بخش های صنعتی ـ تجاری وخانگی انتقال دهد و این طرح نیز مورد تصویب‌قرارگرفت سرمایه موردنیاز اجرای طرح مذکور حدود ۱۲۰میلیون دلار برآورد گردیده بود . همزمان بااجرای این طرح دولت شوروی نیز موضوع خرید گاز از ایران را مطرح نمود. پس از انجام مطالعات مقدماتی در شرکت‌ملی نفت ترجیح داده شد که دو طرح انتقال گاز آغاجاری به تهران و طرح صدور گاز به شوروی در یکدیگر ادغام گردد و در نتیجه طرح شاه لوله گاز بوجود آمد . بمنظور تمرکز کلیه امور مربوط به گازطبیعی و تهیه و توزیع و فروش و صدور آن‌شرکت ملی گاز ایران در دیماه ۱۳۴۴تاسیس گردید.

جهت استفاده کامل از گاز های تولیدی ایران و بمنظور پی‌ریزی صنعت گاز در کشور طرحهای زیر بنائی از قبیل قیمت گذاری گاز طبیعی و گاز مایع مقررات فروش‌واستاندارد های فنی و مقررات ایمنی تهیه و تدوین گردید و همچنین طرحهای توسعه صنعت گاز در ایران مطالعه و بتدریج بمرحله اجرا گذارده شده که مختصرا بشرح آنها میپردازد :

شاه لوله گاز

طرح گاز رسانی به‌اهواز

طرح سرخس

طرح شاه لوله گاز ایران

همانطور که اشاره شد در دوران برنامه سوم عمرانی کشور صنعت گاز در سطح وسیعی‌پایه‌گذاری شدونخستین ثمره آن منجر بعقد قرارداد صدورگازطبیعی به کشوراتحاد جماهیر شوروی گردید و اقدامات مهم دیگری در دوران برنامه‌چهارم عمرانی کشوربعمل آمد که از آن جمله ایجادشاه لوله گاز و پیاده نمودن قسمتی از طرح های گاز رسانی به شهر های مسیر خط لوله مانند شیراز ـ اصفهان و تهران گردید وهمچنین ایجاد کارخانه لوله سازی اهواز را نیز میتوان بعنوان یکی از طرح های زیر بنائی صنعت گاز بشمار آورد. این طرح را بسبب اهمیت و عظمتش میتوان بعنوان یکی از بزرگترین برنامه های تاریخ اقتصادی ایران نام برد .

طول خط اصلی شاه لوله ایران ۱۱۰۰ کیلو متر بوده و حداکثر ظرفیت آن حدود۵ر۱۶ میلیارد متر مکعب در سال میباشد و سرمایه گذاری این طرح در حدود ۷۰۰ میلیون دلار پیش بینی میشود .

میزان صادرات گاز طبیعی به اتحادجماهیر شوروی پس‌از رسیدن‌بظرفیت نهائی طرح شاه لوله حدود ۱۰۰۰ میلیون فوت مکعب در روز خواهد بود و روزانه تقریبا ۵۷۰ میلیون‌فوت مکعب گاز نیز در داخل کشور بمصرف خواهد رسید . بانصب شاه‌لوله گاز ایران تعدادی از شهرهای داخلی واقع در مسیر آن‌که‌گازرسانی به‌آنها‌اقتصادی تشخیص داده شده بشرح زیرازگاز طبیعی‌استفاده خواهند نمود .

برنامه‌های آینده صنعت گاز درایران

شیراز :

شیراز اولین شهر ایران است که در آن گاز طبیعی در بخش های صنعتی ـ تجاری‌وخانگی مورداستفاده قرار گرفته است .

در سال ۱۹۶۲ موقعی‌که کارخانه تصفیه‌گاز گچساران و نصب خط‌لوله ۱۰ اینچی انتقال گازبه شیرازوساختمان کارخانه‌کودشیمیائی مرودشت به‌پایان رسید کارخانه مزبور و صنایع دیگر شیراز مانند کارخانه سیمان ـ برق و قند ازگاز طبیعی استفاده‌نمودند.

در سال ۱۳۴۶که ظرفیت کارخانه تصفیه گازگچساران افزایش یافت گازرسانی به واحد های خانگی و تجاری در یك ناحیه از شیراز به عنوان آزمایش آغازگردید و در حال‌حاضر حدود ۱۰۰۰ واحد خانگی ۱۰۰ واحد تجاری و حدود ۲۰ واحد صنعتی ازگاز طبیعی‌استفاده می‌نمایند .

طرح جامع گازرسانی به شیراز طی ۱۵ سال آینده مورد بررسی و مطالعه قرار گرفته است .

تهران واصفهان

براساس بررسی بازار گاز طبیعی که در بخش صنایع تهران و اصفهان بعمل آمد مشخص گردید تعداد صنایعی که در شهر های نامبرده از گاز طبیعی استفاده خواهند نمود به ترتیب در حدود ۶۶۰ و ۱۶۰ واحد میباشد و گاز ـ رسانی بصنایع‌این دوشهرطبق برنامه‌ایکه قبلا تنظیم گردیده‌و هم اکنون دردست اقدام‌است بطوریکه در حال حاضر چند واحد صنعتی از قبیل کارخانه برق فرح آباد ـ پالایشگاه تهران و کارخانه کاغذ سازی کهریزك‌ازگاز طبیعی‌استفاده مینمایند و تا آخر سال جاری‌نیز تعدادی دیگر از صنایع این‌شهر از گاز طبیعی بهره‌مند خواهند گردید .

در مورد گاز رسانی به اصفهان و کارخانه ذوب آهن آریامهر باید گفت که انشعاب گاز به این‌واحد صنعتی بزرك پایان پذیرفته و کارخانه مزبوراز اوان بهره‌برداری از گاز طبیعی استفاده خواهدنمود و پیش‌بینی میشود که صنایع اصفهان در سال ۱۳۵۲ نیز ازگاز طبیعی استفاده نمایند .

در مورد گاز رسانی بواحدهای خانگی و تجاری تهران باید گفت که شرکت ملی گاز هم اکنون راسا مشغول بررسی بازار گاز طبیعی در تهران میباشد و بمحض آنکه نتایج این بررسی آماده گردد طراحی گازرسانی‌بواحدهای خانگی و تجاری شروع و امید میرود که در سال ۱۳۵۲ گاز رسانی بواحد های خانگی و تجاری تهران وارد مرحله عمل گردد .

گاز رسانی به سایر شهرهای مسیر شاه لوله گاز (قم- کاشان رشت- قزوین و آستارا)

پیش بینی میشود که پس ازبهره برداری از شبکه گاز طبیعی درامور خانگی و تجاری شهرهای تهران‌و اصفهان و همزمان با توسعه‌شبکه های مذکور گاز رسانی بصنایع و بخش‌های تجاری و خانگی شهر ـ های فوق‌الذکر در اواخر سال ۱۳۵۳ آغاز گردد . در موردقزوین باید یادآوری نمود که در نزدیکی آن شهری بنام «شهر صنعتی‌البرز» بوجود آمده است که تعدادی از صنایع هم اکنون مشغول بهره ـ برداری و تعدادی دیگر در حال نصب کارخانجات و دستگاههای مورد نیاز خود میباشند و طبق‌توافقی که بین شرکت ملی گاز و شرکت سهامی شهر صنعتی البرز بعمل آمده است در اواخر سال جاری صنایع آن ناحیه از گاز طبیعی استفاده نمایند .

توضیحا لازم بیادآوری است که انشعاب گاز طبیعی از شاه لوله‌گاز بشهرهای قم و کاشان باتمام‌رسیده و گاز در دروازه شهرهای مزبور موجود میباشد .

گاز رسانی به‌روستاها

در کشور ما که بیشتر جمعیت آن در روستاها زندگی میکنندپس از انقلاب ششم بهمن ماه ۱۳۴۱ کوشش وتلاش زیادی‌درراه‌توسعه اقتصادی و بهبود وضع اجتماعی و فرهنگی برای پیشرفت زندگی و تامین بهداشت و رفاه روستائیان بعمل آمده است .

شرکت ملی گاز نیز درپیروی این هدف جهت آنکه روستانشینان بتوانند از گاز طبیعی در راه‌تامین روشنائی لازم در منازل و معابر و سوخت تلمبه چاههای عمیق ونیمه عمیق نانوائیها و حمامها استفاده نمایند طرح گاز رسانی به‌روستا ها را مورد مطالعه و بررسی قرار داده است . جهت آشنائی به مشکلات امر دهکده گویم در نزدیکی شیراز بعنوان نمونه‌انتخاب گردید و این طرح در آن پیاده شد که نتایج آن از نظر اجتماعی در خور توجه است و اجرای این طرح موجب بهبود وضع زندگی و بهداشت روستانشینان و رشد کشاورزی آنان خواهد شد . وجود گاز طبیعی در دهات سبب خواهد گردید که دهقانان ایرانی برای نخستین بار از یك سوخت ارزان و تمیز برای به زیستی خوداستفاده نمایند .

گاز رسانی بشهرستان اهواز

شهر اهواز یکی از شهرهای استثنائی جهان است که منابع‌نفت و گاز در کنار آن قرار گرفته و علاوه بر آن عبور و مرور کارون از وسط شهر نیز باعث گردیده است که شهردارای موقعیت‌طبیعی ممتاز و در نتیجه آبادانی وتوسعه صنعتی آن بطور قابل توجهی‌امکان پذیر باشد .

بمنظور استفاده از گاز های تولیدی میدان اهواز شرکت ملی گاز طرحی را در زمینه گاز رسانی بواحدهای خانگی ـ تجاری‌وصنعتی اهواز بمورد اجرا گذاشته است.

طراحی خطوط انتقال اصلی و شبکه توزیع گاز در شهر طوری انجام پذیرفته است که ظرفیت‌گاز رسانی بواحدهای صنعتی در حدود ۸۰ میلیون فوت مکعب در روزودر امورخانگی وتجاری روزانه بمقدار ۱۳ میلیون فوت مکعب خواهد بود .

از صنایع مهمی که در منطقه اهواز هم اکنون از گاز طبیعی استفاده میکنند میتوان ازکارخانه نورد نام‌برد ضمنا کوره‌های آجر پزی نیز بسرعت جهت استفاده از گاز طبیعی آماده میشوند .

در مورد گاز رسانی به واحد- های خانگی و تجاری در یك‌ناحیه از اهواز حدود ۱۵۰۰ واحد خانگی و تجاری جهت این امر در نظر گرفته شده است که بتدریج‌توسعه خواهد یافت .

طرح سرخس گاز رسانی بشهر مشهد

یکی از نتایج سودمندی که شرکت ملی‌نفت ایران‌ازکاوشهائی که بمنظور دسترسی بمنابع جدید نفت و گاز بدست آورده کشف منابع گاز سرخس در خانگیران‌را میتوان نام برد . منبع گاز سرخس در طاقدیس خانگیران بفاصله ۲۲ کیلو متری مغرب سرخس و ۱۲۰ کیلومتری شمال شرقی مشهد قرار گرفته است موقعیت جغرافیائی اکتشاف اخیر از آن نظر برای شرکت ملی نفت و شرکت ملی‌گاز ایران و همچنین‌مملکت جالب‌است که تامین مواد نفتی مورد مصرف ناحیه خراسان را که بعلت فاصله زیاد از مراکز تولید با هزینه سنگینی انجام میپذیرد آسان‌می‌سازد زیرا عرضه نفت کوره در استان خراسان بضرر شرکت ملی نفت ایران تمام میشود . از این رو میتوان نتیجه گرفت که چنانچه گاز طبیعی سرخس‌دراختیار‌مصرف کنندگان آن منطقه قرار داده‌شود نه تنها مصرف کنندگان‌ازسوخت بهتر وارزانتر جهت مصارف خود برخوردار خواهند شد بلکه تا حدود زیادی نیز بعلت صرفه‌جوئی در مخارج تامین مواد نفتی‌خراسان به اقتصاد کشور کمك خواهد شد.

بدین منظور شرکت ملی گاز طرح گاز رسانی از سرخس به مشهد را مورد مطالعه قرار داد تا گاز طبیعی را در شهرستان‌مشهد جانشین فرآورده‌های نفتی بنماید. در مرحله اول‌قرار است‌یك‌دستگاه تصفیه گاز بظرفیت ۳۵ میلیون فوت مکعب در روز در خانگیران‌در نصب و خط لوله‌ای بقطر ۱۶ اینچ و بطول ۱۵۰ کیلومتر از خانگیران به مشهد کشیده شود. کارهای مربوط‌به این طرح‌اکنون در دست اقدام است و امیدمیرود هر چه زودتر پایان پذیرد . پیش‌بینی میشود که در اواخر سال ۱۳۵۱ بهره برداری از آن بعمل آمده و علاوه بر‌گاز رسانی‌بصنایع در مشهد قرار است گاز رسانی بواحدهای خانگی و تجاری در سال ۱۳۵۲ آغاز گردد و در اوان کار تقریبا به ۵۰۰ واحدخانگی‌و تجاری گاز طبیعی داده شود و سپس‌طی دهسال آینده‌این‌رقم‌بحدود ۱۸۰۰۰ افزایش یابد .

برنامه گاز رسانی به صنایع

این برنامه در تمام شهرهائی که لوله‌کشی گاز خواهد شد به مرحله اجرا در خواهد آمد لوله کشی گاز طبیعی بصنایع درتهران اکنون بیش از ۹۴ در صد آن‌انجام شده و کارخانه‌های کاغذ سازی کهریزك و پالایشگاه تهران و نیروگاه فرح آباد از گاز طبیعی استفاده میکنند و برنامه‌های گاز رسانی بسایر صنایع ادامه دارد .

فروش گاز طبیعی مایع

یکی دیگر از مهمترین برنامه های صنعت گاز در ایران فروش گاز طبیعی مایع میباشدو

تا کنون دو قرار داد برای صدور آن بامضاء رسیده است . در مقاوله نامه اول فروش سه‌میلیون تن در سال گاز طبیعی مایع‌بمدت بیست سال در تاریخ ۱۳ خرداد ۱۳۵۰ بامضاء رسید و در مقاوله نامه دوم که در تاریخ ۲۷شهریور ماه ۱۳۵۰ بامضاء رسید فروش ۴ تا ۶ میلیون تن در سال گاز طبیعی مایع از جزیره قشم برای مدت۲۰ سال مورد موافقت قرار گرفت .

آیین پرشکوه برگزاری جشن
دوهزار و پانصدمین سال بنیانگذاری
شاهنشاهی ایران
راکه نشانه عزم راسخ نژاد آریا برای تجلیل از کورش کبیر بنیانگذار تمدن درخشان و کهن این سرزمین است
به پیشگاه ملت ارجمند ایران تبریک گفته
جاودانگی سلسله جلیله پهلوی را از خداوند آرزو مینماید
شرکت سهامی کاغذ پارس

کورش کبیر شاهنشاهی کهن ایران را بنیاد نهاد
نخستین منشور حقوق بشر و احترام به ارزشهای انسانی را صادر
نمود، تمدنی درخشان بوجود آورد که گذشت ۲۵ قرن
نتوانسته از شکوه و عظمت آن بکاهد
ملت ایران جشن های دوهزار و پانصدمین سال بنیانگذاری شاهنشاهی ایران را در عصر شهریاری برگزار میکند
که منشور انقلاب سفید سرآغاز تمدن بزرگ برای ایران زمین و مردم شرافتمند آن میباشد
جشن بنیانگذاری شاهنشاهی ایران را بملت ایران تهنیت میگوئیم
جمعیت هندیهای مقیم تهران

شماره مخصوص جشن‌های ۲۵۰۰ ساله شاهنشاهی ایران

گوته و ایران

گوته آرزو داشت شرق و غرب و ایرانی و آلمانی را بیکدیگر نزدیک سازد

نخستین باری که گوته با ادبیات ایران آشنا شد، درسال ۱۸۰۸ بود که ترجمه « لیلی و مجنون » جامی توسط «هارتمان» در آلمان انتشار یافت.

اندکی بعد در ۱۸۰۹ هامرقطعه شعر مفصلی بنام « شیرین » انتشار داد که آنرا از منابع مختلف ادبی ایران در باره ماجرای عاشقانه شیرین وفرهاد انتخاب و تدوین کرده بود و پیش از این گوته شرق را از روی‌چند اثر ادبی عرب که‌بزبان های آلمانی یافرانسه ترجمه‌شده بود و « معلقات » معروف ازآن جمله بود ، میشناخت ، ولی‌هنوز با ادبیات ایرانی آشنائی نیافته بود .

ولی حافظ را گوته در سال ۱۸۱٤ شناخت . در این هنگام شاعر و نویسنده و متفکر بزرك آلمانی ٦٥ سال داشت . این شناسائی گوته با حافظ‌ازروی ترجمه « دیوان حافظ » صورت گرفت که در طول سالهای ۱۸۱۲ ـ۱۸۱۳ در دو جلسه توسط «هامر » فوق‌الذکرصورت گرفته و نخستین ترجمه کامل دیوان حافظ بزبان آلمانی بود.

برای آنکه معلوم شودچطور زمینه روحی گوته برای درك حافظ مهیا بود ، و همین باعث شد که خواندن دیوان حافظ زندگانی روحی و معنوی‌اش را یکباره منقلب سازد و او را دیوانه و شیفته ادبیات ایران و مخصوصا حافظ آسمانی ما کند ، باید متوجه بود که‌اروپا در آن زمان یکی از بحرانی ـ ترین و متشنج ترین ادوارتاریخ خود را میگذراند.

انقلاب کبیر فرانسه و جنك های ناپلئونی که از بیست سال پیش‌لاینقطع ادامه داشت ،اروپا را در خستگی‌وفرسودگی‌فراوان فرو برده بود ، و مخصوصا انقلاب و تحول بزرك فکری که در تعقیب این تکان بیسابقه اجتماعی آغاز شده ، بنای کلیه عقاید و افکار اجتماعی عصررا واژگون کرده بود ، مردم را ناراحت میکرد . مثل همیشه در حدفاصل بین دو دوره مختلف تمدن ، نسلی آشفته و مضطرب و بی تکلیف زندگی میکرد.

ظهور رمانتیك ها و پیدایش تیپ های ادبی خاصی مثل‌ورتر و رنه و ادولف و غیره یکی از مظاهر این ناراحتی‌بزرك‌اجتماعی بود که‌دوره ما اکنون صحنه دیگری از نظایر آنست .

در چنین دوره ناراحتی و فرسودگی فکری و مخصوصا بی تکلیفی و تشنج دائم روحی بود که گوته باادبیات شرق آشنا شد. سالها مرد بزرگی که تاریخ نظیری جز شکسپیر و دانته برای او نمیشناسد ، و درسه قرن اخیر هیچ‌نویسنده‌ای مقام و عظمت و اشتهار او را نداشته و باین اندازه از طرف کلیه دنیای متمدن ،از هرملت و هر نژاد ، مورد تکریم‌واحترام قرار نگرفته است ، مشتاق آن بود که چنین پناهگاه روحی‌و باطنی برای خودپیدا کند.

در دوم ژانویه ۱۸۰۷،«کنبل» یکی از نویسندگان دوست او ، که خود بهمین درد مبتلا بود ولی داروی آنرا زودتر از گوته یافته بود طی نامه‌ای بدو چنین نوشت :

«اکنون من از غم زندگی به دامان ادبیات هندی پناه برده‌ام. آرامش و خاموشی عمیقی که درآن‌احساس میشود ،مخصوصا روح بی‌اعتنائی بدنیا و جدائی در آن که خاص آن ادبیات است ، باتشنج و آشفتگی‌دوران ما تناقضی عجیب دارد .»

ولی در آن زمان هنوز گوته کاملا آماده استقبال از این روحیه نبود ، شاید هم علت آن بود که هنوز با حافظ آشنانشده بود.

وقتی که این آشنائی درسال ۱۸۱٤ صورت گرفت (این همان سالی بود که واقعه بازگشت ارتش ناپلئون از روسیه و جنك های خونین لهستان و آلمان و سقوط ناپلئون در آن رویداد) گوته ناگهان متوجه شد که تغییر بزرك و بیسابقه‌ای در زندگانیش روی داده . بااین که ترجمه‌ای که مستشرق اتریشی از روی حافظ کرده بود ،غالبا با اصل تطبیق نمیکرد ، معهذا گوته روح ، فکر حافظ را در خلال اشعار دلکش و پر معنی او دریافت و بقول خود عطر و حرارت شرق و نسیم ابدیت را که از جلگه ها و دشتهای‌ایران میوزید ، احساس کرد . در اینموقع بود که گوته دربروی خود بست و روز ها و هفته های پیاپی با حافظ خلوت کرد.

هر کس و هرچیز را جزحافظ کنار گذاشت . حتی بسایر کتبی که از ادبیات مشرق زمین‌ترجمه شده بود ، نیز توجهی نکرد، زیرا کمال مطلوبی را که سالها، بی آنکه خودش بداند ، جستجو میکرد ، دریافته بود.

حافظ برای گوته دنیای‌دیگر، فکر دیگر ، روح دیگر ارمغان آورد . نه تنها آرامش روحی را که شاعر و نویسنده‌بزرك آلمانی در طلبش بود بدو هدیه کرد، بلکه ویرا بایکدنیا لطف وجمال آشنا ساخت .گوته تا مدتی واقعا دیوانه حافظ شد .اشعار حافظ را یکبار ، دوبار ، ده‌بار، خواند. آنقدر خواند که ازورای لفظ، تا معنی ، باروح و فکر حافظ یکی‌شد. وقتی رسید که خود را بهترین شاگرد حافظ خواند ، وباو گفت :« استاد، آرزوی من آنست که در آن هنگام که دنیا پایان می‌یابد ، من در کنار توو همراه توباشم!»

در ژوئن ۱۸۱٤ گوته دردفتر یادداشت خود مینویسد : « از وقتی که این شخصیت عجیب‌و بزرك در صحنه زندگانی من قدم گذاشته ، دارم دیوانه میشوم. اگر خود راسرگرم کاری‌نکنم و محصولی ادبی پدید نیاورم، مسلما طاقت تحمل این تحول بزرك را نخواهم داشت ».

شش‌ماه بعد از آن در ۱٤ دسامبر ۱۸۱٤ برای نخستین‌بار نام «دیوان» رادردفتر یادداشت خود آورد ونوشت :

« اکنون مشغول ساختن اثری هستم که می‌خواهم‌آنرابصورت آئینه دنیا (جام‌جم)در آوردم و «دیوان آلمانی» نام بگذارم .»

اندکی‌بعددر همین دفترنوشت: «آرزوی من آنست که با این اثر و غرب راباشرق و گذشته را با حال در هم آمیزم .ایرانی را با آلمانی نزدیك کنم .»

بدین ترتیب گوته یك هدف بالاتراز «هدف ملی» در این‌اثر داشت ، و آن ایجاد یك ادب جهانی WERTLITERATURE بود که از آن پس گوته‌طرفدار آن شد . بالاتر از آن آرزوی گوته آن بود که سد های اختلاف مذهبی و فکری‌وسیاسی بین شرق و غرب‌از میان‌برداشته شود .خوداو در«دیوان»میگوید: «اگرمعنی‌اسلام اعتمادبخداوند واطاعت‌از اوست ،ماهمه‌مسلمان هستیم و مسلمان نیز میمیریم !» جای‌دیگر می گوید :

«اصل آنست که‌انسان«عقیده» داشته‌باشد . هیچ فرق نمی کند که بچه عقیده‌دارد .»

بدین ترتیب مجموعه اشعاری بوجود آمد که گوته آنها را «دیوان غربی‌وشرقی » نام نهاد وپس‌از آنکه قسمت هائی‌از آنها رادر سال های ۱۸۱٦ و ۱۸۱۷ در مجلات مختلف منتشر کرد، مجموعه آنرادر ۱۸۱۹ انتشار داد .در چاپ بعد ،درسال۱۸۲۰ چندین قطعه دیگربدان افزود و درچاپی که بسال ۱۸۳٦ پس از مرك‌او انتشار یافت . چند قطعه دیگراز روی نسخه های خطی که پس‌از مرك‌اومانده‌بود،افزوده شد . در سپتامبر ۱۸۱۸ ببعدنیز گوته مدتی وقت برای تدوین «حواشی واضافات» دیوان‌صرف کرد که مجموع آنها از خود دیوان متجاوز است . دراین حواشی گوته به تفصیل تاریخ ایران قدیم‌و جدید و تحولات اجتماعی‌وسیاسی و مذهبی وادبی را شرح داده‌و قسمت مهمی از آنرا نیزبامور مربوط بسایر ملل‌شرقی از قبیل اعراب ویهود ونظریات کلی خودراجع بشرق اختصاص‌داده است . قسمتی نیز مربوط‌به‌خاطرات‌جهانگردان اروپائی است که ازمارکوپولو ببعد بایران مسافرت کردند و گوته جزو آنها به تفصیل از مارکوپولو مونتویلا و پیترو ولاواله واولناریوس وشاردن و تاورنیه نام میبرد .این ضمائم و حواشی چاپهای عادی دیوان قریب ۲۰۰ صفحه را شامل میشود .

اصل «دیوان »شامل دوازده «کتاب» است که گوته آنها را باسامی فارسی و شرقی نامیده است بدین ترتیب :

مغنی‌نامه ـحافظ نامه‌ـعشق‌نامه تکفیرنامه ـ رنج نامه ـ حکمت نامه ـ تیمورنامه زلیخانامه ـساقی‌نامه ـمثل‌نامه‌ـ پارسی‌نامه ـخلد نامه .

هریك ازاین « کتابها» شامل قطعات مختلفی است که گوته آنها را به پیروزی از طرز فکر شرقی ساخته ،ودر سرودن‌بعضی از آنها حتی وزن وقافیه پردازی ایرانی را نیز رعایت کرده است، مخصوصادر آنجا که از حافظ و «غزلهای» او نام میبرد .

درمقدمه حافظ‌نامه در مجله «موزگن‌بلات »می نویسد :

«این کتاب به تجلیل افکار و به تحسین و تجلیل این مرد خارق‌العاده اختصاص داده شده، ولی نه من ونه هیچکس قادر نیستیم واقعا از این ایرانی‌بزرك تقلید کنیم . »

دراول همین کتاب ،در«دیوان» گوته می نویسد : «اگر کلام‌را معشوقه وروح رانامزد اوبدانیم، شناسائی حافظ در حکم‌شرکت درزناشوئی آنهاست . »

درمقدمه حواشی وضمایم نیز قبل‌از تاریخ ایران ، گوته چنین می نویسد : « هر کس میخواهد باشعر آشنا شود ،باید بکشور شعر برود ، هر کس هم‌میخواهد باشاعرنزدیك شود ،باید سفری بکشور شاعر کند »

کتاب پارسی‌نامه سراسر به شرح افکار پارسیان قدیم و تجلیل آنها اختصاص یافته . «ساقی‌نامه» تجلیلی‌ازمقام شراب وساقی که از «ساقی‌نامه »حافظ الهام گرفته ، تکفیر نامه‌و مثل نامه و حکمت نامه بافکار وامثال حکیمانه و «شرقی‌ماب» گوته اختصاص داده شده . در خلد نامه بیشتر گوته به جنبهٔ اسلامی مشرق زمین توجه کرده. عشق نامه و زلیخانامه آثار عاشقانه دیوان ورنج‌نامه وتیمور نامه قسمت های تلخ آن است.

دروصف «دیوان» گوته که‌او خود آنرا از عالی ترین آثار خویش میدانست «هاینه» شاعر بزرك آلمانی چنین می نویسد : «این اثر مثل آسمان هنگام غروب و مثل‌دریای نیمروزبدیع ودرخشان وزیبا است ».

قطعاتی از دیوان گوته

حافظ ، سخن تو آغاز و انجام ندارد ، زیرا مثل‌ابدیت بزرك است .

کلام تو چون گنبد آسمان به هیچ چیز جز خود وابسته‌نیست. لاجرم میان مطلع غزل تو با نیمه ومقطعش‌فرقی‌نمی‌توان گذاشت.

از منبع فیاض طبع تو ،مانند چشمه لایزال شوق ، جمال هر لحظه موجی‌تازه تراوش‌می کند. لبان توپیوسته برای بوسیدن و گلویت برای‌صبوحی‌زدن وطبعت برای غزل سرودن و دلت برای مهر ورزیدن همیشه‌آماده‌است.

ای حافظ ، آرزودارم که درآن هنگام که دنیا پایان‌یابد ، با تو وتنهاباتو باشم . چون برادری دوقلو درشادی و غم تو شرکت کنم ، همراه تو باده نوشم و چون‌تو عشق بورزم زیرا این بزرگترین‌افتخارمن‌ومایه‌زندگانی منست .

ای‌شعر من ،اکنون که از حافظ آسمانی الهام گرفته‌ای چون آتش همه‌جا را به سوزان، زیرا امروز تو جوانتر وپیرتراز همیشه هستی !

●●●

حافظ ، وقتی‌که بیاد دلدار زیبا غزل میسرائی باچه‌لفظی ازخاك‌کوی‌دوست سخن‌میگوئی زیرا برای تو خاك آستان‌یار ازفرش زربفت محمود غزنوی گرانبها تر است. اگرهم بادبر کوی‌یار بوزد و خاکش را بپراکند تو عطر آن‌راازمشك و گلاب عزیز تر خواهی‌داشت.

ولی من،سالهاست درسرزمین های مه‌آلود شمالی، غباری‌به چشم ندیده‌ام.دلدار نیز درخانه خود رابرویم‌نگشوده،اگربارانی فرونبارد، بوی کوی یاررا از که خواهم‌شنید.

●●●

آن روزکه‌خدا آدم راازمشتی خاك پدید آورد سراپای آدم ناموزون بود وجز نقص چیزی نداشت. فرشتگان در بینیش‌دم خدائی دمیدند واو عطسه ای کرد.بدین‌ترتیب بودکه‌آدم‌زندگی راآغازکرد.

با این‌همه وی همچنان‌ناقص بود. زیرااستخوانها واعضایش هنوز نشان خاك داشت. فقط آن روزاین‌عیب ازمیان رفت‌که نوح جهان دیده دوای حقیقی دردش رایافت.یعنی جام‌شراب بدستش داد.

وقتیکه‌مشت خاك‌باباده گلرنك درآمیخت ،آدم سراپا غرقه‌شوق شد، از جای جست وبراه‌افتاد.

ای حافظ ، سخن نغز تونیز جام‌شراب‌ماست ، بیا ورفیق راه ما شو،تانغمه‌های دلپذیرت مارا مستانه بعرش خداوند رهبری کند .

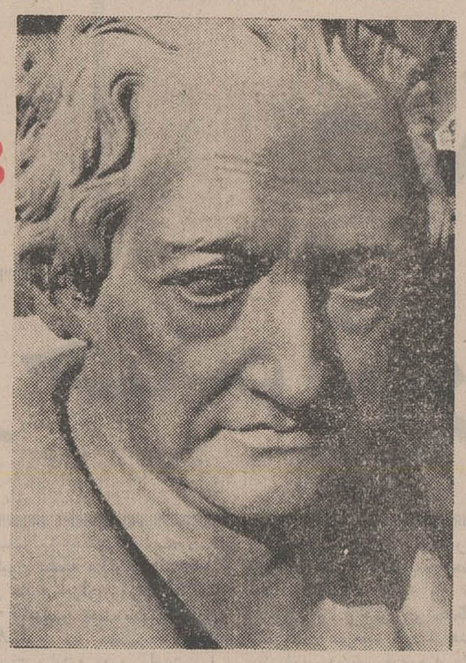

آئین بزرگداشت میراث کوروش کبیر، شاهنشاهی کهن ایران زمین تجلیل مردم
جهان است از ملتی بزرگ بخاطر خدمتی عظیم به تمدن و فرهنگ جهان
جشنهای دو هزار و پانصدمین سال شاهنشاهی ایران، فرصتی است تا ملت‌های جهان
امروز را با افتخارات کهنسال یک ملت مترقی و پیشرو آشنا سازد
این جشن بزرگ بر عموم ایرانیان گرامی باد
شرکت سهامی فروشگاه فردوسی

جشن باشکوه و افتخار آمیز دو هزار و پانصدمین سال بنیانگذاری
شاهنشاهی ایران را که مایهٔ غرور و عظمت هر فرد ایرانی است به
پیشگاه شاهنشاه آریامهر
و ملت عزیز ایران شادباش میگوئیم
بانک تجارتی ایران و هلند

بزرگداشت جشن دوهزار و پانصدسالهٔ شاهنشاهی ایران تجلیل شکوهمندی است که
جهانیان از تمدن کهن و فرهنگ درخشان ایران بعمل میآورند

سرافرازیم برگزاری این آئین پرشکوه را بپیشگاه شاهنشاه آریامهر و ملت شریف ایران تهنیت گوییم

کریم ماهر
سردفتر اسناد رسمی درجه اول شماره ۲۸۵ تهران

تجلیل مردم جهان از کوروش کبیر ، بخاطر بنیانگذاری تمدنی درخشان و آئین شاهنشاهی شکوهمندی است که ۲۵ قرن افتخارآفرین ایران زمین بوده است . جشن بنیانگذاری ۲۵۰۰ سال شاهنشاهی ایران را به‌پیشگاه
شاهنشاه آریامهر
آغازگر تمدن بزرگ ایران تبریک میگوید

سمیع‌الله شاکری
سردفتر اسناد رسمی ۱۹۸ تهران

جشن فرخنده بنیانگذاری شاهنشاهی‌را
پیشگاه مبارک شاهنشاه آریامهر
وملت ایران تبریک میگوید

احمد تختی
سردفتر اسناد رسمی ۳۰۴ تهران

جشن‌های دوهزار و پانصدمین سال بنیانگذاری شاهنشاهی ایران بر مهر خردمند ایران زمین و هموطنان ایرانی مبارک باد

سید مجتبی علوی
سردفتر اسناد رسمی ۴۲۵ تهران

جشن‌های غرورانگیز و پرشکوه شاهنشاهی را به‌پیشگاه رهبر بزرگ ایران تبریک میگوید

حسن لطیف‌پور
سر دفتر ازدواج ۲۲۴ تهران

جشن فرخنده بنیانگذاری شاهنشاهی‌را
پیشگاه شاهنشاه آریامهر
وملت ایران تبریک میگوید

مصطفی سهرابی
سردفتر اسناد رسمی ۳۴۱ تهران

باکمال افتخار و خرسندی
برگزاری
آئین شکوهمند جشن
دوهزار و پانصدمین سال
شاهنشاهی ایران را
به‌پیشگاه مبارک شاهنشاه آریامهر
وملت ارجمند ایران
تبریک و تهنیت میگوید

مصطفی اخوان فرشچی
سردفتر اسناد رسمی ۱۶۴ تهران

جشن‌های دوهزار و پانصدمین سال بنیانگذاری شاهنشاهی ایران بر مهر خردمند ایران زمین و هموطنان ایرانی مبارک باد

عباس خواجه نصیری
سردفتر اسناد رسمی ۳۸ تهران

جشن فرخنده بنیانگذاری شاهنشاهی‌را
پیشگاه مبارک شاهنشاه آریامهر
وملت ایران تبریک میگوید

صالح درابچی
سردفتر اسناد رسمی ۲۸۶ تهران

جشن فرخنده بنیانگذاری شاهنشاهی‌را
پیشگاه مبارک شاهنشاه آریامهر
وملت ایران تبریک میگوید

محمد جعفرآل آقا
سردفتر ازدواج ۱۴۵ـ طلاق ۲۸ تهران

فرخنده جشن شاهنشاهی ایران بر شاهنشاه‌آریامهر وملت ایران مبارک باد

حسن مدرسی تهرانی
سردفتر ازدواج ۲۰۲ ـ طلاق ۱۰۱ تهران

فرخنده جشن شاهنشاهی ایران بر شاهنشاه‌آریامهر وملت ایران مبارک باد

احمد صدر عاملی
سردفتر اسناد رسمی ۳۹۰ تهران

جشن فرخنده بنیانگذاری شاهنشاهی‌را
پیشگاه مبارک شاهنشاه آریامهر
وملت ایران تبریک میگوید

سید محمداسمعیل‌غروی
سردفتر اسناد رسمی ٤٤٦ تهران

تجلیل مردم جهان از کوروش کبیر ، بخاطر بنیانگذاری تمدنی درخشان و آئین شاهنشاهی شکوهمندی است که ۲۵ قرن افتخارآفرین ایران زمین بوده است . جشن بنیانگذاری ۲۵۰۰ سال شاهنشاهی ایران را به‌پیشگاه
شاهنشاه آریامهر
آغازگر تمدن بزرگ ایران تبریک میگوید

رضا شریعتی
سردفتر اسناد رسمی ۳۷۱ تهران

تجلیل از کوروش کبیر ، مقارن با آغاز تمدن بزرگی است که بزودی ایران‌رادر کنار متمدن‌ترین کشورها قرارخواهد داد. جشن‌های فرخنده بنیانگذاری شاهنشاهی ایران را به‌پیشگاه رهبر ملت ایران تبریک میگوید

محسن جعفری
سردفتر اسناد رسمی ۲۷۸ تهران

جشن‌های ۲۵۰۰ سال‌شاهنشاهی‌ایران فرصتی است تا ۲۵ قرن تلاش‌یک‌ملت برای خدمت به تمدن و فرهنگ بشریت تجلیل شود این خجسته‌جشن را به پیشگاه
شاهنشاه آریامهر
و ملت باستانی ایران تبریک میگوید

مهدی طاهرپور
سردفتر اسناد رسمی ۲۱۸ تهران

جشن فرخنده بنیانگذاری شاهنشاهی‌را
پیشگاه شاهنشاه آریامهر
وملت ایران تبریک میگوید

سیدابوالقاسم گلابی طباطبائی
سردفتر اسناد رسمی ۲۴۷ تهران

تجلیل از کوروش کبیر ، مقارن با آغاز تمدن بزرگی است که بزودی ایران‌رادر کنار متمدن‌ترین کشورها قرارخواهد داد. جشن‌های فرخنده بنیانگذاری شاهنشاهی ایران را به‌پیشگاه رهبر ملت ایران تبریک میگوید

ابوطالب اشافی
سردفتر اسناد رسمی ۳۵٤ تهران

تجلیل از کوروش کبیر ، مقارن با آغاز تمدن بزرگی است که بزودی ایران‌رادر کنار متمدن‌ترین کشورها قرارخواهد داد. جشن‌های فرخنده بنیانگذاری شاهنشاهی ایران را به‌پیشگاه رهبر ملت ایران تبریک میگوید

عنایت‌الله شاهنده
سردفتر اسناد رسمی ۱۰۲ تهران

جشن فرخنده بنیانگذاری شاهنشاهی‌را
پیشگاه مبارک شاهنشاه آریامهر
وملت ایران تبریک میگوید

محمد معانی
سردفتر اسناد رسمی شمارهٔ ۲٤۱ تهران

آئین پرشکوه برگزاری جشن
دوهزار و پانصدمین سال بنیانگذاری
شاهنشاهی ایران
را به‌پیشگاه ملت ارجمند ایران تبریک گفته
جاودانگی سلسله جلیله پهلوی را از خداوند آرزو مینماید

عنایت‌الله شاهنده
سردفتر اسناد رسمی ۱۰۲ تهران

فرخنده جشن شاهنشاهی ایران بر شاهنشاه‌آریامهر وملت ایران مبارک باد

سید جلال محسنی اردهالی
سردفتر ازدواج ۸٦ تهران

جشن فرخنده بنیانگذاری شاهنشاهی‌را
پیشگاه شاهنشاه آریامهر
وملت ایران تبریک میگوید

محمد شیخ الرئیس
سردفتر اسناد رسمی ٤۳۰ تهران

آئین شاهنشاهی ایران که کوروش کبیر در ۲۵۰۰ سال پیش بنیان‌گذار دودیعه‌ای است آسمانی که از قلوب فردفرد ملت ایران ریشه گرفته و حوادث بنیان‌کن تاریخ نتوانسته است خللی در مجد و عظمت آن وارد آورد . افتخار برگزاری این جشن کم‌نظیر تاریخ برای نسل امروز تابد جاودان خواهد ماند. جشن تجلیل از بنیانگذار شاهنشاهی ایران را به
شاهنشاه آریامهر
رهبر ایران مترقی امروز تبریک میگوید

علی‌اکبر حسینی شکرائی
سردفتر اسناد رسمی ۲۰۰ تهران

جشن‌های دوهزار و پانصدمین سال بنیانگذاری شاهنشاهی ایران بر مهر خردمند ایران زمین و هموطنان ایرانی مبارک باد

آیت‌الله زاده محمدی دانش
سردفتر ازدواج ۲٦٤ تهران

فرخنده جشن شاهنشاهی ایران بر شاهنشاه‌آریامهر وملت ایران مبارک باد

محمد جواد صرافان
سردفتر اسناد رسمی ۲۹۳ تهران

جشن فرخنده بنیانگذاری شاهنشاهی‌را
پیشگاه مبارک شاهنشاه آریامهر
وملت ایران تبریک میگوید

سید ابوالحسن هاشمی‌احمدی
سردفتر اسناد رسمی ۲۵۷ تهران

جشن‌های دوهزار و پانصدمین سال بنیانگذاری شاهنشاهی ایران بر مهر خردمند ایران زمین و هموطنان ایرانی مبارک باد

محمد عنبرستانی
سردفتر اسناد رسمی ۳۳۱ تهران

جشن فرخنده بنیانگذاری شاهنشاهی‌را
پیشگاه مبارک شاهنشاه آریامهر
وملت ایران تبریک میگوید

حسن رویائی
سردفتر اسناد رسمی ۱۷ـ خیابان شمیران باغ‌صبا

جشن‌های دوهزار و پانصدمین سال بنیانگذاری شاهنشاهی ایران بر مهر خردمند ایران زمین و هموطنان ایرانی مبارک باد

عبدالله مشیری
سردفتر اسناد رسمی شماره ۲٤۰ تهران

جشن‌های ۲۵۰۰ سال‌شاهنشاهی‌ایران فرصتی است تا ۲۵ قرن تلاش‌یک‌ملت برای خدمت به تمدن و فرهنگ بشریت تجلیل شود این خجسته‌جشن را به پیشگاه
شاهنشاه آریامهر
و ملت باستانی ایران تبریک میگوید

حسن صدرنژاد
سردفتر اسناد رسمی شماره ۲۵۵ تهران

تجلیل از کوروش کبیر ، مقارن با آغاز تمدن بزرگی است که بزودی ایران‌رادر کنار متمدن‌ترین کشورها قرارخواهد داد. جشن‌های فرخنده بنیانگذاری شاهنشاهی ایران را به‌پیشگاه رهبر ملت ایران تبریک میگوید

مصباح
سردفتر اسناد رسمی ۲٤٤ تهران

جشن‌های دوهزار و پانصدمین سال بنیانگذاری شاهنشاهی ایران بر مهر خردمند ایران زمین و هموطنان ایرانی مبارک باد

عنایت‌الله خدایاری
سردفتر اسناد رسمی ۱٦۷ تهران

تجلیل از کوروش کبیر ، مقارن با آغاز تمدن بزرگی است که بزودی ایران‌رادر کنار متمدن‌ترین کشورها قرارخواهد داد. جشن‌های فرخنده بنیانگذاری شاهنشاهی ایران را به‌پیشگاه رهبر ملت ایران تبریک میگوید

حسین افشار
سردفتر اسناد رسمی ۲۱۱ تهران

جشن‌های غرورانگیز و پرشکوه شاهنشاهی را به‌پیشگاه رهبر بزرگ ایران تبریک میگوید

ابوالقاسم ذاکری
سردفتر اسناد رسمی ۳ تجریش

جشن‌های دوهزار و پانصدمین سال بنیانگذاری شاهنشاهی ایران بر مهر خردمند ایران زمین و هموطنان ایرانی مبارک باد

میری
سردفتر اسناد رسمی ٤۱۰ تهران

باکمال افتخار و خرسندی
برگزاری
آئین شکوهمند جشن
دوهزار و پانصدمین سال
شاهنشاهی ایران را
به‌پیشگاه مبارک شاهنشاه آریامهر
وملت ارجمند ایران
تبریک و تهنیت میگوید

محمد صادق اسلامی
سردفتر اسناد رسمی ۹۸ تهران

جشن‌های غرورانگیز و پرشکوه شاهنشاهی را به‌پیشگاه رهبر بزرگ ایران تبریک میگوید

حسن لطیف‌پور
سر دفتر ازدواج ۲۲٤ تهران

جشن‌های دوهزار و پانصدمین سال بنیانگذاری شاهنشاهی ایران بر مهر خردمند ایران زمین و هموطنان ایرانی مبارک باد

سید مجتبی علوی
سردفتر اسناد رسمی ٤۲۵ تهران

فرخنده جشن شاهنشاهی ایران بر شاهنشاه‌آریامهر وملت ایران مبارک باد

حسن مدرسی تهرانی
سردفتر ازدواج ۲۰۲ ـ طلاق ۱۰۱ تهران

جشن فرخنده بنیانگذاری شاهنشاهی‌را
پیشگاه شاهنشاه آریامهر
وملت ایران تبریک میگوید

سید نعمت‌الله میرجیبی خوانساری
سردفتر ازدواج ۳٤۵ تهران

جشن فرخنده بنیانگذاری شاهنشاهی‌را
پیشگاه مبارک شاهنشاه آریامهر
وملت ایران تبریک میگوید

زین‌العابدین انصاری
سردفتر اسناد رسمی ٤٤ـ ازدواج ۱٦٦ تهران

جشن‌های دوهزار و پانصدمین سال بنیانگذاری شاهنشاهی ایران بر مهر خردمند ایران زمین و هموطنان ایرانی مبارک باد

عنایت‌الله خدایاری
سردفتر اسناد رسمی ۱٦۷ تهران

تجلیل از کوروش کبیر ، مقارن با آغاز تمدن بزرگی است که بزودی ایران‌رادر کنار متمدن‌ترین کشورها قرارخواهد داد. جشن‌های فرخنده بنیانگذاری شاهنشاهی ایران را به‌پیشگاه رهبر ملت ایران تبریک میگوید

حسین افشار
سردفتر اسناد رسمی ۲۱۱ تهران

جشن‌های غرورانگیز و پرشکوه شاهنشاهی را به‌پیشگاه رهبر بزرگ ایران تبریک میگوید

ابوالقاسم ذاکری
سردفتر اسناد رسمی ۳ تجریش

جشن فرخنده بنیانگذاری شاهنشاهی‌را
پیشگاه مبارک شاهنشاه آریامهر
وملت ایران تبریک میگوید

محمد جعفرآل آقا
سردفتر ازدواج ۱٤۵ـ طلاق ۲۸ تهران

فرخنده جشن شاهنشاهی ایران بر شاهنشاه‌آریامهر وملت ایران مبارک باد

احمد صدر عاملی
سردفتر اسناد رسمی ۳۹۰ تهران

جشن فرخنده بنیانگذاری شاهنشاهی‌را
پیشگاه مبارک شاهنشاه آریامهر
وملت ایران تبریک میگوید

سید محمداسمعیل‌غروی
سردفتر اسناد رسمی ٤٤٦ تهران

جشن‌های دوهزار و پانصدمین سال بنیانگذاری شاهنشاهی ایران بر مهر خردمند ایران زمین و هموطنان ایرانی مبارک باد

عباس خواجه نصیری
سردفتر اسناد رسمی ۳۸ تهران

جشن فرخنده بنیانگذاری شاهنشاهی‌را
پیشگاه مبارک شاهنشاه آریامهر
وملت ایران تبریک میگوید

محمد جعفرآل آقا
سردفتر ازدواج ۱٤۵ـ طلاق ۲۸ تهران

فرخنده جشن شاهنشاهی ایران بر شاهنشاه‌آریامهر وملت ایران مبارک باد

احمد صدر عاملی
سردفتر اسناد رسمی ۳۹۰ تهران

جشن فرخنده بنیانگذاری شاهنشاهی‌را
پیشگاه مبارک شاهنشاه آریامهر
وملت ایران تبریک میگوید

سید محمداسمعیل‌غروی
سردفتر اسناد رسمی ٤٤٦ تهران

دو هزار و پانصدمین سال
بنیانگذاری شاهنشاهی ایران
را به پیشگاه
شاهنشاه آریامهر
از صمیم قلب تبریک عرض می‌کنیم
چاپخانه بیست و پنجم شهریور (شرکت سهامی)

تجلیل مردم جهان از کوروش کبیر، بخاطر بنیانگذاری تمدنی درخشان و آئین شاهنشاهی شکوهمندی است که ۲۵ قرن افتخارآفرین ایران زمین بوده است. جشن بنیانگذاری ۲۵۰۰ سال شاهنشاهی ایران را به پیشگاه
شاهنشاه آریامهر
آغازگر تمدن بزرگ ایران تبریک میگوید
آرمائیس یقیائیان
میل‌لنگ تراشی فدرال
شهباز ایستگاه ناصری

جشن‌های دو هزار و پانصدمین سال بنیانگذاری شاهنشاهی ایران بر مهر خردمند ایران زمین و هموطنان ایرانی مبارک باد
مهدی جمالیان
فروشگاه رنگ جمالیان - چهارراه سیروس

کوروش بزرگ با بنیانگذاری آئین جاودانی شاهنشاهی ایران و صدور فرمان، احترام به حقوق انسانها در سراسر امپراطوری عظیم ایران، در ۲۵۰۰ سال پیش اولین منشور حقوق بشر را به جهان عرضه کرد و افتخار ابدی برای ایرانی بجای گذارد. قلوب فرد فرد ملت ایران در این جشن بزرگ ملی و تاریخی لبریز از سرور و شادی است. این آئین پرشکوه را به رهبر خردمند ملت ایران
شاهنشاه آریامهر
تبریک میگوید
موسسه فنی نوریکار

بزرگداشت جشن دو هزار و پانصد ساله شاهنشاهی ایران تجلیل شکوهمندی است که جهانیان از تمدن کهن و فرهنگ درخشان ایران بعمل میآورند
سرافرازیم برگزاری این آئین پرشکوه را به پیشگاه شاهنشاه آریامهر و ملت شریف ایران تهنیت میگوییم
کارخانجات تولیدی معیری

فرخنده جشن شاهنشاهی ایران بر شاهنشاه آریامهر و ملت ایران مبارک باد
سیدعباس حسنی
سردفتر ازدواج ۲۶۸ - نارمک هفت‌حوض پارک شرقی

بزرگداشت جشن دو هزار و پانصد ساله شاهنشاهی ایران تجلیل شکوهمندی است که جهانیان از تمدن کهن و فرهنگ درخشان ایران بعمل میآورند
سرافرازیم برگزاری این آئین پرشکوه را به پیشگاه شاهنشاه آریامهر و ملت شریف ایران تهنیت میگوییم
شرکت سهامی صنعتی جهان

کوروش کبیر شاهنشاهی کهن ایران را بنیاد نهاد
نخستین منشور حقوق بشر و احترام به ارزشهای انسانی را صادر نمود، تمدنی درخشان بوجود آورد که گذشت ۲۵ قرن نتوانسته از شکوه و عظمت آن بکاهد
جشن بنیانگذاری شاهنشاهی ایران را به پیشگاه شاهنشاه آریامهر تبریک و تهنیت میگوییم
وارطان خدابخش
فروشگاه جیپس
خیابان خردمند جنوبی

جشن فرخنده بنیانگذاری شاهنشاهی را
پیشگاه شاهنشاه آریامهر
و ملت ایران تبریک میگوید
محمدحسین نظری
موزائیک سازی برادران - فرح‌آباد

آئین شاهنشاهی ایران که کوروش کبیر در ۲۵۰۰ سال پیش بنیان‌گذار دودیعه‌ای است آسمانی که از قلوب فرد فرد ملت ایران ریشه گرفته و حوادث بنیان‌کن تاریخ نتوانسته است خللی در مجد و عظمت آن وارد آورد. افتخار برگزاری این جشن کم‌نظیر تاریخ برای نسل امروز تابد جاودان خواهد ماند. جشن تجلیل از بنیانگذار شاهنشاهی ایران را به
شاهنشاه آریامهر
رهبر ایران مترقی امروز تبریک میگوید
نریمان شاه نظری
دکوراسیون شاه‌نظری - فرح جنوبی

صمیمانه‌ترین تبریکات خود را بمناسبت
برگزاری آئین بزرگداشت میراث کوروش کبیر
شاهنشاهی کهن ایران زمین، به پیشگاه مبارک
شاهنشاه آریامهر
تقدیم داشته
سعادت و توفیق بیش از پیش ملت ایران را در پرتو عنایات شهریاری از خداوند خواستاریم
مهدی افشار
جهان کمپرس

تجلیل از کوروش کبیر، مقارن با آغاز تمدن بزرگی است که بزودی ایران را در کنار متمدن‌ترین کشورها قرار خواهد داد. جشن‌های فرخنده بنیانگذاری شاهنشاهی ایران را به پیشگاه رهبر ملت ایران تبریک میگوید
سعید شیدائی
فروشگاه ذوب فلزات - خیابان خیام

جشن فرخنده بنیانگذاری شاهنشاهی را
پیشگاه مبارک شاهنشاه آریامهر
و ملت ایران تبریک میگوید
داود حسینی
موسسه سرویس سازی حسینی
خیابان خیام بازار دروازه‌نو - پاساژ کیهانی

جشن فرخنده بنیانگذاری شاهنشاهی را
پیشگاه مبارک شاهنشاه آریامهر
و ملت ایران تبریک میگوید
جمال فنائیان
عینک سازی نایس - خیابان نادری

جشن فرخنده بنیانگذاری شاهنشاهی را
پیشگاه شاهنشاه آریامهر
و ملت ایران تبریک میگوید
نوریک بطروسیان
قنادی میترا - خیابان هدایت سه‌راه سپهسالار

جشن‌های دو هزار و پانصدمین سال بنیانگذاری شاهنشاهی ایران بر مهر خردمند ایران زمین و هموطنان ایرانی مبارک باد
قدرت‌الله گلستانی
کارخانه سنگبری کوه‌نور

ایران امروز بر هبری شاهنشاه آریامهر و اجرای منشور انقلاب سفید، از حیثیت بیسابقه‌ای در جهان برخوردار است و بزرگداشت دو هزار و پانصدمین سال بنیانگذاری شاهنشاهی ایران تجلیل پرشکوهی است که مردم جهان از تاریخ و فرهنگ پرافتخار ایران بعمل میآورند.
این خجسته جشن را به پیشگاه شاهنشاه آریامهر و ملت شریف ایران تهنیت میگوییم
فروشگاه صالحی
بازار حاجب الدوله

آئین پرشکوه برگزاری جشن
دو هزار و پانصدمین سال بنیانگذاری
شاهنشاهی ایران
را به پیشگاه ملت ارجمند ایران تبریک گفته
جاودانگی سلسله جلیله پهلوی را از خداوند آرزو مینماید
احمد غفاری
بوتیک دژ - بلوار الیزابت

جشن‌های ۲۵۰۰ سال شاهنشاهی ایران فرصتی است تا ۲۵ قرن تلاش یک ملت برای خدمت به تمدن و فرهنگ بشریت تجلیل شود این خجسته جشن را به پیشگاه
شاهنشاه آریامهر
و ملت باستانی ایران تبریک میگوید
حاج محمود ملاعلی
ابزار نو - خیابان تهران نو

جشن فرخنده بنیانگذاری شاهنشاهی را
پیشگاه شاهنشاه آریامهر
و ملت ایران تبریک میگوید
عباس تهرانی
آموزشگاه رانندگی دولت خواه

جشن‌های دو هزار و پانصدمین سال بنیانگذاری شاهنشاهی ایران بر مهر خردمند ایران زمین و هموطنان ایرانی مبارک باد
حسین فرهادی
فرشک طلائی - خیابان خواجه نصیر طوسی

جشن‌های ۲۵۰۰ سال شاهنشاهی ایران فرصتی است تا ۲۵ قرن تلاش یک ملت برای خدمت به تمدن و فرهنگ بشریت تجلیل شود این خجسته جشن را به پیشگاه
شاهنشاه آریامهر
و ملت باستانی ایران تبریک میگوید
ناصر نوریان
عینک سازی شهلا - چهارراه یوسف‌آباد

برگزاری آئین جشن دو هزار و پانصدمین سال
شاهنشاهی ایران را به پیشگاه مبارک
شاهنشاه آریامهر
و ملت ارجمند ایران تبریک و تهنیت میگوید.
حسن جلیل زاده
موسسه چای هدف

کوروش کبیر شاهنشاهی کهن ایران را بنیاد نهاد
نخستین منشور حقوق بشر و احترام به ارزشهای انسانی را صادر نمود، تمدنی درخشان بوجود آورد که گذشت ۲۵ قرن نتوانسته از شکوه و عظمت آن بکاهد
جشن بنیانگذاری شاهنشاهی ایران را به پیشگاه شاهنشاه آریامهر تبریک میگوید.
حسین نگهدری
فروشگاه جهان نما میدان غار اول خیابان خزانه

ایران امروز بر هبری شاهنشاه آریامهر و اجرای منشور انقلاب سفید، از حیثیت بیسابقه‌ای در جهان برخوردار است و بزرگداشت دو هزار و پانصدمین سال بنیانگذاری شاهنشاهی ایران تجلیل پرشکوهی است که مردم جهان از تاریخ و فرهنگ پرافتخار ایران بعمل میآورند.
این خجسته جشن را به پیشگاه شاهنشاه آریامهر و ملت شریف ایران تهنیت میگوییم
شرکت سهامی مربیان ورزش ایران

بزرگداشت جشن دوهزار و پانصد ساله شاهنشاهی ایران تجلیل شکوهمندی است که
جهانیان از تمدن کهن و فرهنگ درخشان ایران بعمل میآورند
سرافرازیم برگزاری این آئین پرشکوه را به پیشگاه شاهنشاه آریامهر ملت شریف ایران تهنیت گوییم

شرکت نسبی ج . نیک نفس و شرکاء

برگزاری آئین جشن دوهزار و پانصدمین سال شاهنشاهی ایران را به پیشگاه مبارک

شاهنشاه آریامهر

و ملت ارجمند ایران تبریک و تهنیت میگوید

نوردویچه شلیفمیتل ایندستری هامبورگ

NORDDEUTSCHE
SCHLEIFMITTEL-INDUSTRIE
HAMBURG

HERMES

کوروش بزرگ با بنیانگذاری آئین جاودانی شاهنشاهی ایران و صدور فرمان ، احترام به حقوق انسانها در سراسر امپراطوری عظیم ایران ، در ۲۵۰۰ سال پیش اولین منشور حقوق بشر را به جهان عرضه کرد و افتخار ابدی برای ایرانی بجای گذارد. قلوب فرد فرد ملت ایران در این جشن بزرگ ملی و تاریخی لبریز از سرور و شادی است . این آئین پرشکوه را به رهبر خردمند ملت ایران

شاهنشاه آریامهر

تبریک میگوید

سالن آرایش خاصه‌خان

خیابان شمیران سه راه زندان

جشن‌های ۲۵۰۰ سال شاهنشاهی ایران فرصتی است تا ۲۵ قرن تلاش یک ملت برای خدمت به تمدن و فرهنگ بشریت تجلیل شود این خجسته جشن را به پیشگاه

شاهنشاه آریامهر

و ملت باستانی ایران تبریک میگوید

غلامعلی قدیر معصومی

موسسه تولیدی پوشاک کیانوش ـ چهارراه لشکر

جشن فرخنده بنیانگذاری شاهنشاهی را

پیشگاه شاهنشاه آریامهر

وملت ایران تبریک میگوید

شرکت فرنو

جشن فرخنده بنیانگذاری شاهنشاهی را

پیشگاه مبارک شاهنشاه

آریامهر

وملت ایران تبریک میگوید

علی سپنج

مدیر و کارکنان نان‌سپنج

خیابان ری مقابل میدان شوش

جشن‌های ۲۵۰۰ سال شاهنشاهی ایران فرصتی است تا ۲۵ قرن تلاش یک ملت برای خدمت به تمدن و فرهنگ بشریت تجلیل شود این خجسته جشن را به پیشگاه

شاهنشاه آریامهر

و ملت باستانی ایران تبریک میگوید

شرکت ایران‌پایه

باکمال افتخار و خرسندی
برگزاری
آئین شکوهمند جشن
دوهزار و پانصدمین سال
شاهنشاهی ایران را
به پیشگاه مبارک شاهنشاه آریامهر
وملت ارجمند ایران
تبریک و تهنیت میگوید

محمد علی اقبال

مدیر چایخانه توانا

خیابان فردوسی جنوبی

باکمال افتخار و خرسندی
برگزاری
آئین شکوهمند جشن
دوهزار و پانصدمین سال
شاهنشاهی ایران را
به پیشگاه مبارک شاهنشاه آریامهر
وملت ارجمند ایران
تبریک و تهنیت میگوید

شرکت صنایع فلزی حفاظ

کوشش کبیر شاهنشاهی کهن ایران را بنیاد نهاد
نخستین منشور حقوق بشر و احترام به ارزشهای انسانی را صاد
نمود، تمدنی درخشان بوجود آورد که گذشت ۲۵ قرن
نتوانسته از شکوه و عظمت آن بکاهد
جشن بنیانگذاری شاهنشاهی ایران
را به پیشگاه شاهنشاه آریامهر و ملت ایران تهنیت میگوییم

سالن چلوکباب آپادانا

خیابان عباس آباد انتهای خیابان مهناز

آئین پرشکوه برگزاری جشن
دوهزار و پانصدمین سال بنیانگذاری
شاهنشاهی ایران
را به پیشگاه ملت ارجمند ایران تبریک گفته

جاودانگی سلسله جلیله پهلوی را از خداوند مدآرزو مینماید

حسین فشارکی

صنایع فلزی هاردمتال

کوشش کبیر شاهنشاهی کهن ایران را بنیاد نهاد
نخستین منشور حقوق بشر و احترام به ارزشهای انسانی را صاد
نمود، تمدنی درخشان بوجود آورد که گذشت ۲۵ قرن
نتوانسته از شکوه و عظمت آن بکاهد
جشن بنیانگذاری شاهنشاهی ایران
را به پیشگاه شاهنشاه آریامهر و ملت ایران تهنیت میگوییم

کارکنان و کارمندان
شرکت تولیدی و صنعتی تهرلاب کو

جشن‌های دوهزار و پانصدمین سال بنیانگذاری شاهنشاهی
ایران بر رهبر خردمند ایران زمین و هموطنان ایرانی مبارک باد

رضا وهدانی

مکتب موسیقی و هدانی ـ شاه‌آباد

برگزاری دوهزار و پانصدمین سال شاهنشاهی ایران

نشانه‌ای است از وحدت ملت دیرپا و استمرار فرهنگ کهن

که بیمایه‌های کهن دانه نشانده خوشبختی جاودانه دلبندست

و بازرش تلاش خود در ایجاد تمدن جهان و ساختن این بنای بزرگ آباد و معمور نهایت افتخار میباشد

فرخنده جشن شاهنشاهی ایران

را به پیشگاه

شاهنشاه آریامهر

و ملت کهنسال ایران صمیمانه تبریک میگوییم.

مسافربری آتو نیز کیوانفر تهران ـ خیابان امیر کبیر مقابل مسجد سراج الملک

جشن‌های دوهزار و پانصدمین سال بنیانگذاری شاهنشاهی
ایران بر رهبر خردمند ایران زمین و هموطنان ایرانی مبارک باد

حاج علی مطیعی ـ حاج کریم دولت

فروشگاه لوازم خانگی جوادالائمه

برگزاری آئین جشن دوهزار و پانصدمین سال
شاهنشاهی ایران را به پیشگاه مبارک

شاهنشاه آریامهر

و ملت ارجمند ایران تبریک و تهنیت میگویند

حسین هوشیار آذر

موسسه توزیع تخم‌مرغ تهران

چهل‌متری نواب چهارراه ساسان

جشن فرخنده بنیانگذاری شاهنشاهی را

پیشگاه مبارک شاهنشاه

آریامهر

وملت ایران تبریک میگوید

اکبر بروجردیان

فروشگاه میله گرد ـ میدان اعدام

باکمال افتخار و خرسندی
برگزاری
آئین شکوهمند جشن
دوهزار و پانصدمین سال
شاهنشاهی ایران را
به پیشگاه مبارک شاهنشاه آریامهر
وملت ارجمند ایران
تبریک و تهنیت میگوید

اسداله کنعانی زاده

خشکشوئی یاس

خیابان مولوی جنب دبیرستان ایران

تجلیل از کوروش کبیر ، مقارن با آغاز تمدن بزرگی است که بزودی ایران را در کنار متمدن‌ترین کشورها قرار خواهد داد. جشن‌های فرخنده بنیانگذاری شاهنشاهی ایران را به پیشگاه رهبر ملت ایران تبریک میگوید

برادران اخلاقدوست

صنایع تاج ـ خیابان سیروس جنب سرای گلشن شکن

جشن فرخنده بنیانگذاری شاهنشاهی را

پیشگاه شاهنشاه آریامهر

وملت ایران تبریک میگوید

اسمعیل خوش مشربان

حلواسازی یکتا ـ خیابان شاهرخ

جشن‌های غرورانگیز و پرشکوه شاهنشاهی را به پیشگاه رهبر بزرگ ایران تبریک میگوید

مهدی خرمی

فروشگاه اشیاء دیرینه ـ اول خیابان جامی

بزرگداشت جشن دوهزار و پانصدساله شاهنشاهی ایران تجلیل شکوهمندی است که
جهانیان از تمدن کهن و فرهنگ درخشان ایران بعمل میآورند
سرافرازیم برگزاری این آئین پرشکوه را به پیشگاه شاهنشاه آریامهر ملت شریف ایران تهنیت گوییم

مهندسین مشاور مرجان

ایران امروز بر رهبری شاهنشاه آریامهر و اجرای منشور انقلاب سفید، از حیثیت
بیسابقه‌ای در جهان برخوردار است و بزرگداشت دوهزار و پانصدمین سال بنیانگذاری
شاهنشاهی ایران تجلیل پرشکوهی است که مردم جهان از تاریخ و فرهنگ پرافتخار ایران بعمل میآورند.

این خجسته جشن را به پیشگاه شاهنشاه آریامهر و ملت شریف ایران تهنیت میگوییم

مهندس حسن صنیعی

دکوراسیون منبت صنیعی خیابان شمیران ـ ایستگاه پرورشگاه

اطلاعات

شماره مخصوص جشن‌های ۲۵۰۰ ساله شاهنشاهی ایران

از : سیاست نامه — از خواجه نظام‌الملك

برگزیده خدا

ایزد تعالی اندرهر عصری یکی را از میان خلق برگزیند و او را به هنرهای پادشاهانه ستوده و آراسته گرداند و مصالح جهان و آرام بندگان را بدوباز بندد و در فساد و آشوب و فتنه بدوبسته گرداند و هیبت و حشمت او در دلها و چشم خلایق‌بگستراند تا مردمان اندر عدل او روزگار میگذرانند وایمن میباشند و بقای دولت او می‌خواهند.

هرآینه خشم و خذلان حق تعالی بمردمان در رسد پادشاهی سبک از میان ایشان‌برود وشمشیرهای مختلف کشیده شود و خونها ریخته آید وهرکرادست قوی‌تر هرچه‌خواهد همی کند تا آن گناهکاران اندر آن‌آفتها وخون‌ریزش هلاک شوندو مثال این‌چنانست که آتش درنیستان افتد هرچه خشک باشد پاک بسوزد و از جهت مجاورت خشک‌بسیار نیز از تر سوخته شود پس از بندگان یکی را بتوفیق ایزدی سعادتی و دولتی حاصل شود و اورا حق تعالی براندازه او اقبالی ارزانی دارد و عقل‌و علمی دهد که اوبدان عقل وعلم زیردستان خود راهریک براندازه خویش بدارد وهریکرا برقدر او مرتبتی و محلی نهد و خدمتکاران و کسان ایشان‌را از میان مردمان برگزیند و هر یکی را از ایشان منزلتی وپایگاهی دهد و در کفایت مهمات دینی ودنیاوی برایشان اعتماد کند ورعایا آنکه راه اطاعت سپرند و بکارخویش مشغول باشند از رنجها آسوده دارد تادر سایه عدل او براحت روزگار می‌گذرانند باز اگر از کسی از خدمتکاران و گماشتگان ناشایستگی ودراز دستی پدیدآید اگربتادیبی وبندی ومالشی ادب گیرد واز خواب غفلت بیدار شود او را برآن کار بردارد و اگر بیداری نیابد هیچ ابقا نکند و او را بکسی دیگر که شایسته بود بدل کند و از رعایا کسانی که ایشان حق‌نعمت نشناخته قدر ایمنی و راحت را ندانند و بدل خیانتی اندیشند و تمردی نمایند و پای از حدخویش بیرون نهند براندازه گناه بایشان عتاب و خطاب رود و ایشانرا بمقدار جرم ایشان برسند و از سر آن درگذرند و دیگر آنچه بعمارت جهان پیوندد از بیرون آوردن‌کاریز ها و کندن جویهای معروف و پلها کردن برگذر آبهای عظیم وآبادان کردن دیهها و مزارع وبرآوردن حصارها و بنا افکندن شهرهای نو وبناهای رفیع و نشست‌گاههای بدیع بجای آرد وبرشاه‌راهها رباط فرماید از کردن آن نام همیشه او را بماند و ثواب آن بدان جهان او را حاصل بود ودعوات بخیر او را پیوسته شود و چون تقدیر حق تعالی خواست که این روزگار تاریخ‌روزگار ها گذشته دیگر گردد و طراز کردارهاملوک پیشین شود و خلایق را سعادتی ارزانی دارد که پیش‌از آن دیگر این اندیشه‌نداشته است خداوند عالم سلطان‌اعظم را از دواصل بزرگوار که پادشاهی و پیش روی که‌در خاندان ایشان بودند و پدر برپدر همچنین تا افراسیاب بزرگ پدید آورد و اورایکرامتها و بزرگیها که ملوک جهان از آن خالی‌بودند آراسته گردانید پس آنچه بدان حاجت باشد ملوک را از دیدار خوب‌و خوی نیک وعدل ومردانگی و دلیری و سواری ودانش وبکار داشتن انواع سلاح وراه بردن‌بهنرها شفقت ومرحمت و خلق ووفا کردن نذرها ووعدها ودین درست و اعتقاد نیکو دوست داشتن وطاعت حق تعالی بجای آوردن فضایل از نماز شب و زیادت روزه و حرمت داشتن اهل علم و گرامی کردن زاهدان و صلحا وحکما و صدقات متواتر دادن وبا درویشان نیکوئی وبازیردستان و خدمت کاران بخلق خوش زیستن وستمکاران رااز رعیت بازداشتن او را بارزانی‌داشت لاجرم ایزد تعالی براندازه شایستگی و اعتقادنیکو دولت و ملک دوجهان جمله او را مسخر گردانید و هیبت و سیاست او بهمه اقلیم رسانید.

جشن سده

گرنه آیین جهان از سرهمی دیگر شود
چون شب‌تاری‌همی از روزروشن‌تر شود
روشنایی آسمان را باشدو امشب همی
روشنی برآسمان ، ازخاك‌بیره‌برشود
روشنی برآسمان زین آتش جشن سده است
کز سرای خواجه باگردون‌همی‌همسرشود
آتشی کرده است خواجه، کز فراوان‌معجزات
هرزمان دیگر نهادی‌گیردودیگرشود
گاه گوهرپاش گردد ، گاه گوهرگون شود
گاه‌گوهربار گردد ، گاه گوهربرشود
گاه چون زرین درخت اندرهواسربرکشد
گاه چون در سرخ‌دیبا ، لعبت‌بربرشود
گاه روی از پردهٔ زنگارگون بیرون کند
گاه زیر طارم زنگارگون اندرشود
گاه چون خونخوارگان ، خفتان به‌خون‌اندرکشد
گاه چون دوشیزگان ، اندر زروزیورشود
گاه برسان یکی یاقوت‌کون ، گوهرشود
گه‌بکردار یکی بیجاده‌گون،مجمرشود
گه میان چشم نیلوفر ، زبانه برزند
گاه دودش‌گرداو ، چون‌برگ‌نیلوفرشود
گه فروغش برزمین چون لالهٔ نعمان شود
گه شرارش برهوا چون‌دیدهٔ‌عبهرشود
سیم‌زر اندودگردد ، هرچه زوگیرد فروغ
زرسیم اندودگردد ، هرچه‌زواخگرشود
گاه چون درهم شکسته مغفر زرین‌شود
گاه چون برهم نهاده تاج‌پرگوهرشود
جادویی آغاز کرده است آتش ،ارنه‌ازچه‌رو
گاه پشتش روی گردد ،گاه‌پایش‌سرشود
گاه چون‌برگ‌رزان‌اندرخزان‌لرزان شود
گاه چون باغ بهاری پرگل‌وپر برشود
گه زبالا سوی پستی باز گردد سرنگون
گه‌زپستی برفروزد ، سوی بالابرشود
گاه چون اشکال اقلیدس سراندر سرکشد
گاه چون خورشید رخشنده ضیاگسترشود

جشن عروسی کوروش رونمای عروسی سرزمین فلسطین بود

قدیمترین عروسیهای شاهانه ایران ، جشن عروسی و همسری کورش شاهنشاه با ملکه استار (ستاره) است که در تورات‌هم شرح وتفصیل آن آمده و بقدری این عروسی‌و جشن بافروشکوه بوده که رونمای عروس سراسر کشور فلسطین‌شد وبنا بخواهش نوعروس ایران، کوروش فلسطین را که متعلق بکسان عروس بودبوی بخشید و اجازه داد اقوام او به آن سرزمین برگردند.

فردوسی جشن عروسی خسرو شیرین را با این اشعار توصیف میکند :

بزر بافته جامه شهریار
همیراند با تاج و با گوشوار
ابا باره وطوق و زرین کمر
بهرمهره‌ای در نشانده گهر
دوصد مرد برناز فرمانبران
ابادسته نرگس و زعفران
همه جامه‌ها زرد و سرخ و بنفش
شهنشاه با کاویانی درفش
پس اندر زرامشگران دوهزار
همه ساخته رودروز شکار
زشاهان برنا چوسیصد سوار
همیراند بانامور شهریار
چو بشنید شیرین که آمد سپاه
به پیش سپاه آن جهاندار شاه
از ایوان خرم برآمد بیام
زروز جوانی ببدشادکام

پذیرائی درچادر عروسی مامون بایك دخترایرانی

مامون خلیفه عباسی مادرش ایرانی و اهل خراسان‌بود، از آنرو پیوسته از عربها گریزان و متوجه بایرانیان میشد و برای ارتباط بیشتر باایرانیان ، دختری از خاندان نوبخت،که از اصیل زادگان ایران بود برای همسری خود برگزید .نام این دختر پوران‌دخت است و عربها که حرف «پ» ندارندآنرا «بوران» میگویند و کلمه «بورانی» که از خوراکهای مخصوص ایران است بنام همان ملکه میباشد و شاید از ابتکارات اوبوده است . مامون برای جشن عروسی پوراندخت از سراسر امپراطوری وسیع اسلام میهمان دعوت کرد و چون باغ و عمارتی که گنجایش آن همه میهمان را داشته باشد فراهم‌نبود.

یک هفته پیش از شب عروسی ، مجالس جشن راه‌افتاد، سازندگان و نوازندگان و تقلیدچیان و اهل طرب میهمانان‌را خوش میداشتند. در شب موعود که شب مهتابی بود، برفراز تپه‌ای فرشهای زربفت گستردند و روی آن تخت طلای مرصع نهادند . زبیده زن پدر مامون وحمدونه خواهر مامون‌پوراندخت را که از سرتاپا غرق جواهر بود از چادر بیرون آوردند .در این موقع فرمانداران و امرای لشکری و کشوری مشعل ومجمر بدست عروس را بدرقه میکردند و همینکه عروس بکنار تخت رسید، کنیزان جده عروس ده طبق پراز جواهر بحضورآورده، درکنار تخت ایستادند . آن بانوی نامدار ایرانی تمام آن جواهرات را بمشت خود برسر عروس‌و داماد نثارکرد ومردان وزنانی که در پای تخت حاضر بودند آن جواهرات را جمع میکردند .

مامون در عین حال متوجه زن پدر و خواهر خودبود که باکمال بی‌اعتنائی به‌آن جواهرات نگاه میکردند و چندین‌بار دانه‌های جواهر روی کفش آنها میریخت و بانوك پاآنرا پرتاب میکردند . بالاخره مامون بزن پدر و خواهرپرافادمخود گفت :«من پادشاه‌شما هستم‌و این جشن عروسی من‌وجواهراتی است که نثار من میشود. بر من منت بگذارید و از این‌جواهرات بردارید.»

بعد از این التماس ودرخواست ، زبیده و حمدونه‌بدون اینکه خم بشوند ، با اشاره یکی از کنیزکان را پیش خواندند وهرکدام یک دانه از طبق‌برداشتند .

برگزاری جشنهای غرورانگیز ۲۵۰۰ سال شاهنشاهی ایران

نشانهٔ عزم راسخ ایران

برای تجلیل از کوشش بزرگ ، بنیانگذار تمدن درخشان و پهناور ایران زمین

وتقدیم سپاس به پیشگاه

شاهنشاه آریامهر

پایه‌گذار تمدن بزرگ و نوین ایران امروز است

این آئین پرشکوه را ملت ایران تهنیت میگوید.

هیئت مدیره و کارکنان شرکت لاریسا

اطلاعات
شماره مخصوص جشن‌های ۲۵۰۰ ساله شاهنشاهی ایران

ایران را چرا باید دوست داشت؟

آز محمدعلی فروغی

برای بعضی این مشکل پیش آمده است که میهن دوستی و حس ملیت باحب نوع بشر که مستلزم حس بین‌المللی است چگونه سازگار میشود ؟ ولیکن در نظر من علاقه ملیت با احساسات بین‌المللی ، ووطن‌پرستی با حب نوع بشر ، منافات ندارد و به آسانی جمع میشود . اگر مهر من نسبت به میهن تنها از آن سبب باشد که خود از آن مرزو بوم هستم و بخواهم این عنوان راوسیله مغایرت خویش وبیگانه قرار دهم و از اختلاف و نفاق بین مردم برای خود استفاده کنم ، این وطن پرستی نیست، خودپرستی است و مانند تعصب دینی آن جماعت از ارباب ادیان که اختلاف دین و مذهب و نفاق بین مردم راوسیله منافع و اعتبارات شخصی و فرقه‌ای قرار می دادند ، مذموم است و باید مردود باشد.

ولیکن یك وطن پرستی بی‌غرضانه هم هست که هرفردی چون پرورده آب و خاکی است به واسطه نعمت هاوتمتعاتی که از وطن و ابنای وطن دریافت کرده ، نسبت به آنها در خود حق‌شناسی احساس می کند ، چنانکه فرزند نسبت بپدرومادر مهر میورزد. این حب وطن مستحسن است ، بلکه هر فردی به آن مکلف می باشد ، جز این که می‌توان متذکر شد که این وطن ـ پرستی باحب کلیه نوع بشر منافات ندارد، وانسان همچنانکه در درجه اول رهین منت پدرو مادر و در درجه دوم مدیون ابنای وطن است ، در درجه سوم ذمه‌اش مشغول کلیه نوع بشر می‌باشد و همه را باید دوست بدارد و خیر وسعادت همه را باید بخواهد ، که خیر و سعادت خود او و قوم اوهم در آن است ، وبه عبارت دیگر این قسم وطن پرستی جزء تعاون وهمبستگی کل نوع بشر است . از این گذشته یك منشاءو ماخذ دیگر نیز برای وطن پرستی هست که درنظر من ازمنشاءسابق‌الذکر هم محکم‌تر و معقول تر می باشد وآن وطن پرستی کسی است که وطن و ابنای وطن خودرا سزاوار مهرو شایسته محبت می‌داند ، از جهت قدر و منزلتی که در واقع دارند، مانند دوستی کسی نسبت به شخص دیگر نه از جهت خویشی و قرابت یا مهربانی و ملاطفت که بین آنها بوده ، بلکه به سبب منزلتی که به واسطه قدرو قیمت واقعی در نظر یکدیگر حاصل کرده‌اند.

به عقیده من بویژه این نوع محبت است که به قول معروف بنای آن خالی از خلل است.

امروز دانشمند و صاحب ـ نظران دنیا متفقند دراین که کلیه موجودات و نوع بشر در طریق ترقی قدم می‌زنند و متوجه کمال وطالب وصول به آن می‌باشند و اگر یك وظیفه معنوی برای مردم فردا یا جمعا قائل باشیم ، چنانکه نفی ـ توانیم قائل نباشیم ، آن وظیفه این است که دروصول نوع بشر به مدارج عالی کمال شرکت و مدد نمایند . هرقوم و جماعت ، مانند هرفردی که این وظیفه را ادا نماید عزیزو قابل احترام و محبت است و هرچه بیشتر و بهتر ازعهده آن برآید گرامی‌تر است و علاقه به وجود او بیشتر باید داشت ، وهرچه یك قوم در ادای این وظیفه کوتاهی کند، البته عزتش کمتر وعلاقه به وجودوبقای او ضعیف‌ترخواهد بود، مگر این که این کوتاهی تقصیر او نبوده و عوایق و موانع، او را از کار بازداشته باشد و در آن صورت وظیفه هرکس است که آن عوایق را تا می‌تواند مرتفع سازدو عنصر بی‌ثمر را در مجمع انسانیت مثمر نماید.

غرض این که هرکس،عضو هیئت و جماعتی باشد که وظیفه انسانیت خود راچنانکه بیان کردم ادا نموده است ، حق دارد ، هیئت و جماعت‌خود را دوست بدارد و در عین اینکه البته نباید منکر وجود سایر اقوام و ملل باشد،علاقه او نسبت به قوم و ملت خویش علاقه‌ای معقول و مستحسن است.

حال تصور می کنم هرکس به احوال ایرانیان درست معرفت یابد تصدیق خواهد کرد که این قوم در وظیفه خود در عالم انسانیت کوتاهی نکرده ، بلکه نسبت به‌بسیاری از اقوام دیگر در راه وظیفه شناسی پیشقدم است ومداومتش دراین راه نیز از اکثر ملل بیشتر بوده است . هرچند برای ملت ایرانی به‌اقتضای طبیعت روزگار متاسفانه دوره های تنزل و انحطاط نیزپیش آمده که در آن دوره ها از ابراز استعداد و مایه خداداد ممنوع و محروم گردیده‌است، ولیکن ظلمت آن ایام همه وقت عارضی و قهری‌و موقتی بوده ، وبا این همه هیچگاه تندباد حوادث که برایران و مردم آن هجوم آورده ، چراغ معرفت را در آن مملکت و آتش ذوق و شور را در دل ایرانیان بکلی خاموش نکرده و به قول‌خواجه‌حافظ‌شیرازی: از آن به دیر مغانم عزیز می‌دارند که آتشی که نمیرد همیشه‌در دل ماست

قوم ایرانی هروقت شوکت و سیادت داشته ، قدرت‌خود را برای استقرار امنیت و آسایش ورفاه مردم بکاربرده، اقوام زیر دست خویش را به ملاطفت و رافت اداره کرده، مزاحم آداب و رسوم و زبان و خصوصیات قومیت آن ها نشده ، هرگز به هدم و تخریب آبادیها و قتل عام نفوس نپرداخته و باآنکه از طرف دشمنان مکرر به‌بلیات نهب و حرق و قتل و چپاول گرفتار گردیده ، هنگام‌قدرت در صدد تلافی برنیامده‌است.

کیش باستانی ما ویرانی و درندگی‌را مانند بیماری‌و تاریکی ، از آثار شیطان و اهریمن خوانده وایجادوسایل آبادی و روشنایی و تندرستی را مایه تقرب یزدان دانسته است ، در تمام دوره سه‌هزار ساله تاریخ ما از صاحب شوکت ، آنها که ایرانی حقیقی بوده‌اند نام خود را به اعمالی مانند فجایع آشوریان و بابلیان و چنگیزیان و تیموریان و امثال آنها ننگین و ملوث نکرده‌اند . آزار و قتل‌و غارت و ویرانی و تعصب جاهلانه در ایران کمتروقتی از خود ایرانیان ناشی شده و غالبا عمل خارجیان یا ازتاثیر و نفوذ ایشان بوده است . ایرانیان مثل یونانیان‌ورومیان زیر دستان خود رابنده‌وعبید نساخته و زحمات زندگانی خویش را به‌دوش آنها بار نکرده‌اند . بزرگان و سلاطین ایرانی هیچوقت مانندرومیان برای تفنن و تفرج خاطر ، اسرا را بایکدیگر یابا شیرو ببر و پلنك به‌جنك نینداخته‌اند.

دولتهای ایرانی هرگز مانند اسپانیاییها طرد و تبعید چند صد هزار نفر مردم بی‌آزاررا به جرم اختلاف دین‌و مذهب روا نداشته بلکه خارجیان را به کشور خود دعوت کرده‌اند. رفتار سلاطین صفویه باارامنه نمونه‌ای ازاین شیوه و طریقه است ، و دست یافتن کوروش شاهنشاه ایران بر بابل بشارت آزادی قوم یهود از اسارت هفتاد ساله بوده است .هریك از ادوار شوکت وسلطنت ایرانی راکه بنگریم می‌بینیم در آن دوره آثار و خصایص انسانیت از علم و حکمت و شعر و ادب و زراعت وتجارت و صناعت وکلیه لوازم مدنیت رونق و رواج داشته است . ایرانیان خود راسزا به آن امور اشتغال می‌ورزیدند و بیگانگان راهم دراین راه تشویق و ترغیب و تقویت و حمایت می‌کردند و داراها و اردشیر های ما دانشمندان و حکمای یونان و غیره را به دربار خود دعوت می‌کردند و فلاسفه و علمایی که‌ازوطنشان طرد و تبعید می‌گردیدند در نزد اکاسره به‌مهربانی پذیرفته شده و در دارالعلمهای ما به مطالعات و کارهای علمی اشتغال می‌ورزیدند .

متاسفانه دست جفا کاران آثار ونتایج زحمات اجداد ما رامحو وخراب کرده ، وچون میخواهیم بی‌به‌چگونگی آنها ببریم به‌وسایل غیر مستقیم باید متوسل شویم. اما آیا کلمات حکیمانه‌ای که از بزرگان و پادشاهان ما منقول است دلیل بر بزرگواری وبلند نظری آنان نیست ؟ آیا اهتمامی که‌برای دست یافتن برخزاین حکمت ومعرفت ،مانند کتاب کلیله‌ودمنه وامثال آن داشتند علامت دانش‌پروری ایشان‌نتواند بود ؟ آیا آثار صنعتی که در خرابه های قصور آنها دیده می شود ، دلالت‌تامه بر هنرپروری وذوق فطری ایشان ندارد ؟بزرك منشی و استعداد و دانشمندی ایرانیان چنان بوده که همه اقوام‌و مللی که با آنهاسروکار داشته‌اند ، حتی دشمنان‌ازایشان بخوبی یاد می‌کرده‌اند ، وهمه وقت نام ایرانی در اذهان و خواطر مردم ، شهامت وملاطفت و ذوق‌وشعورو‌ظرافت وحکمت و عرفان رابیاد می آورده‌است . هرگاه به‌گفته های بزرك‌دنیا، از هر قوم و مملکت‌و هردوره‌و زمان ، رجوع شود از دوست‌و دشمن ، از یونانی و رومی و عرب‌و یهود و هنود گرفته تا اقوام عدیده اروپایی ، و از هردوت‌وگزنفن‌وافلاطون تاولتر ومنتسکیو و ارنست‌رنان و مستشرقین گذشته‌و معاصر ، اگردرکلماتشان تتبع بعمل نفوذ علمی وادبی‌وصنعتی ایران در ممالك مجاور از آفتاب روشن تر، وبااین که دراین صدسال اخیر در بر ـ انداختن آن اهتمام به عمل آورده‌اند ، هنوز آثارشی پدیدار است . چنانکه می ـ توان گفت از دیرزمان در آسیای‌غربی‌ومرکزی ،ایرانی یگانه عامل‌تربیت و تمدن ، وایران مرکزوکانون تابش انوار معرفت بوده‌است .

ازاین گذشته از ایرانیان هروقت فردی یاجماعتی اوضاع وطن رامساعد احوال خود ندیده‌وجبرا یااختیارا به‌ممالك دیگر مهاجرت کرده‌اند ، همواره نام‌ایرانی را به آبرومندی حفظ‌کرده ،حامل علم‌و صنعت وعامل آبادی‌و ثروت بوده‌اند . چنانکه می توان گفت در همه ممالك مجاور ایران ، آثار تمدن وآبادی کلا یابعضا ازنتایج وجود ایرانیان است . مردم ممالك‌وسیع هندوستان اگر انصاف دهند ، می توانند بهترین شاهد این مدعا باشند که تاثیرات ایرانیان دوره‌اسلامی در آن مملکت آشکار است و قابل انکار نیست . مقام ایرانیان‌باستانی نیز در هندوستان حاجت به شرح و بیان ندارد ، که جماعت پارسیان که بازماندگان این قوم شریفند امروز در آن سرزمین چه مقام ارجمند در همه‌رشته های خصایص انسانیت دارندوچگونه نام ایرانی را در میان اقوام‌وفرق بیشمار آن دیار محترم نگاه داشته ، مایه‌سرافرازی ما می‌باشند .

از ذکراین‌جملات مقصود رجز خوانی نیست، بلکه‌غرض این‌است که به‌عقیده‌من ایرانی از آن اقوام است که‌استعداد ادای‌وظایف انسانیت رادارد. چنانکه امروز هم با آنکه‌تازه از یکی‌از دوره های تاریکی تاریخ‌ایران بیرون‌آمده‌ایم، معهذا آثار استعداد ایرانی ظاهر استو می توان‌امیدوار بودکه‌باز باکاروان ترقی‌نوع بشرپیشقدم شودودراین موقع که بنظر میرسد که تمدن های مختلف شرق و غرب‌به یکدیگر برخورده و با هم اختلاط وامتزاج یافته ویك پاچندتمدن تازه باید ایجاد گردد ، ذوق‌و هوش وفکر ایرانی هم ، مثل ایام‌گذشته یك عنصر مفید با قیمت‌واقع شود.

پس ما ایرانیان حق‌داریم که میهن‌پرست‌و ملت دوست باشیم . چنانکه از خارجیان نیز هرکس درست به احوال این‌قوم برخورده ، تصدیق کرده‌است که وجودش در عالم‌انسانیت مفیدبوده‌وهست، و نسبت به ملت‌و مملکت‌ما اظهار مهرو ملاطفت کرده ،و ما بایدقدر آن مهربانی هارا بشناسیم و منظور بداریم.

برگزاری جشنهای دوهزارو پانصدمین سال بنیانگذاری شاهنشاهی ایران را به پیشگاه مبارك شاهنشاه آریامهر و خاندان جلیل سلطنت و ملت عزیز ایران صمیمانه تبریك میگوید

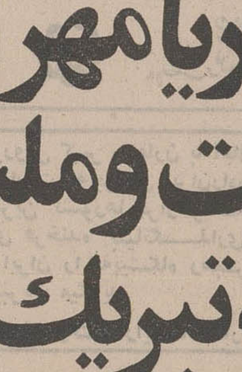

B.F.Goodrich
بی. اف. گودریچ

بی. اف. گودریچ
اولین کارخانه
لاستیك سازی درایران

کورش کبیر شاهنشاهی کهن ایران را بنیاد نهاد
نخستین منشور حقوق بشر و احترام به ارزشهای انسانی را صادر
نمود، تمدنی درخشان بوجود آورد که گذشت ۲۵ قرن
نتوانسته از شکوه و عظمت آن بکاهد
جشن بنیانگذاری شاهنشاهی ایران
را به پیشگاه شاهنشاه آریامهر و ملت ایران تهنیت میگوییم

جواد تربتی
تعمیرگاه شماره ٤ پیکان

کوروش بزرگ با بنیانگذاری آئین جاودانی
شاهنشاهی ایران و صدور فرمان ،
احترام به حقوق انسانها در سراسر
امپراطوری عظیم ایران ،در ۲۵۰۰ سال
پیش اولین منشور حقوق بشر را به
جهان عرضه کرد و افتخار ابدی برای
ایرانی بجای گذارد. قلوب فرد فرد ملت
ایران در این جشن بزرگ ملی و تاریخی
لبریز از سرور و شادی است . این آئین
پرشکوه را با رهبر خردمند ملت ایران
شاهنشاه آریامهر
تبریک میگوید
خسرو راهنمائی
دوزندگی اتومبیل خسرو

تجلیل از کوروش کبیر ، مقارن با آغاز
تمدن بزرگی است که بزودی ایران را در
کنار متمدن‌ترین کشورها قرار خواهد
داد. جشن‌های فرخنده بنیانگذاری
شاهنشاهی ایران را به پیشگاه رهبر
ملت ایران تبریک میگوید
یعقوبعلی عباس‌پور
موسسه مهندسی عباس‌پور سی‌متری تارمک

جشن فرخنده بنیانگذاری شاهنشاهی را
پیشگاه شاهنشاه آریامهر
وملت ایران تبریک میگوید
آزمایشگاه دکتر فتح‌الله نواب زاده
سه راه امین حضور

برگزاری آئین جشن دوهزار و پانصدمین سال
شاهنشاهی ایران را به پیشگاه مبارک
شاهنشاه آریامهر
ملت ارجمند ایران تبریک و تهنیت میگوید
شرکت سهامی صنعتی کوشش

آئین پرشکوه برگزاری جشن
دوهزار و پانصدمین سال بنیانگذاری
شاهنشاهی ایران
را به پیشگاه ملت ارجمند ایران تبریک گفته
جاودانگی سلسله جلیله پهلوی را از خداوند آرزو مینماید
رحیم خامنه‌پور ـ حاج علی کریمی گران سایه
شرکت دوموتو

جشن‌های ۲۵۰۰ سال شاهنشاهی ایران
فرصتی است تا ۲۵ قرن تلاش یک ملت
برای خدمت به تمدن و فرهنگ بشریت
تجلیل شود این خجسته جشن را به پیشگاه
شاهنشاه آریامهر
و ملت باستانی ایران تبریک میگوید
علی شایسته ـ تقی محسبی نجات
سالن چلوکبابی برادران حشمت‌الدوله چهارراه فیروز

جشن فرخنده بنیانگذاری شاهنشاهی را
پیشگاه مبارک شاهنشاه
آریامهر
وملت ایران تبریک میگوید
عباس حیدری ـ یدالله آب پیکران
فروشگاه مواد پلاستیک حیدری
بوذرجمهری نو ـ کوچه سرپولک

تجلیل مردم جهان از کوروش کبیر ،
بخاطر بنیانگذاری تمدنی درخشان و
آئین شاهنشاهی شکوهمندی است که
۲۵ قرن افتخارآفرین ایران زمین بوده
است . جشن بنیانگذاری ۲۵۰۰ سال
شاهنشاهی ایران را به پیشگاه
شاهنشاه آریامهر
آغازگر تمدن بزرگ ایران تبریک میگوید
احمد هوشمند احمد نجفی
تعمیرگاه الکتروشوفاژ

جشن‌های دوهزار و پانصدمین سال بنیانگذاری شاهنشاهی
ایران بر همه خردمندان ایران زمین و هموطنان ایرانی مبارک باد
دکتر زهرا صفاری دراک آستور و دارو خانه در روس
خیابان دولت خیابان در روس

برگزاری آئین جشن
دوهزار و پانصدمین سال شاهنشاهی ایران
را به پیشگاه بنیانگذار ایران مترقی امروز
اعلیحضرت شاهنشاه آریامهر
وملت سرافراز ایران تبریک میگوید.
عبدالله بالاخانی
آموزشگاه رانندگی زهره
نظام‌آباد اول ده متری ارامنه

بزرگداشت جشن دوهزار و پانصدساله
شاهنشاهی ایران تجلیل شکوهمندی است که
جهانیان از تمدن کهن و فرهنگ
درخشان ایران بعمل میآورند
سرافرازیم برگزاری این آئین پرشکوه را به پیشگاه
شاهنشاه آریامهر و ملت شریف ایران تهنیت میگوییم
علی حسین زاده
کارخانه قالی‌شوئی وطن
خیابان آرامگاه ـ پشت چیت‌سازی تهران

تجلیل مردم جهان از کوروش کبیر ،
بخاطر بنیانگذاری تمدنی درخشان و
آئین شاهنشاهی شکوهمندی است که
۲۵ قرن افتخارآفرین ایران زمین بوده
است . جشن بنیانگذاری ۲۵۰۰ سال
شاهنشاهی ایران را به پیشگاه
شاهنشاه آریامهر
آغازگر تمدن بزرگ ایران تبریک میگوید
ابوالفضل احمدی
الکتریکی احمدی
اول بابائیان مقابل کوچه اسکندری

جشن‌های ۲۵۰۰ سال شاهنشاهی ایران
فرصتی است تا ۲۵ قرن تلاش یک ملت
برای خدمت به تمدن و فرهنگ بشریت
تجلیل شود این خجسته جشن را به پیشگاه
شاهنشاه آریامهر
و ملت باستانی ایران تبریک میگوید
عباس علی کمالی
دکوراسیون مبل کمالی ـ خیابان دانشگاه ملی

تجلیل از کوروش کبیر ، مقارن با آغاز
تمدن بزرگی است که بزودی ایران را در
کنار متمدن‌ترین کشورها قرار خواهد
داد. جشن‌های فرخنده بنیانگذاری
شاهنشاهی ایران را به پیشگاه رهبر
ملت ایران تبریک میگوید
از طرف کارکنان آرایشگاه گارنیک

فرخنده جشن شاهنشاهی ایران بر
شاهنشاه آریامهر وملت ایران مبارک باد
سید آقاخالقی
فروشگاه لوازم خانگی آریا

ایران امروز بر هبری شاهنشاه آریامهر و اجرای منشور انقلاب سفید، از خشیت
بیسابقه‌ای در جهان برخوردار است و بزرگداشت دوهزار و پانصدمین سال بنیانگذاری
شاهنشاهی ایران تجلیل پرشکوهی است که مردم جهان از تاریخ و فرهنگ پرافتخار ایران بعمل میآورند.

این خجسته جشن را به پیشگاه شاهنشاه آریامهر و ملت شریف ایران تهنیت میگوییم

مدیر فروشگاه کشوری موسسه توزیع مرغ و تخم مرغ ـ میدان شوش

آئین پرشکوه برگزاری جشن
دوهزار و پانصدمین سال بنیانگذاری
شاهنشاهی ایران
را به پیشگاه ملت ارجمند ایران تبریک گفته
جاودانگی سلسله جلیله پهلوی را از خداوند آرزو مینماید
مدیر داروخانه کاخ
خیابان کاخ

جشن فرخنده بنیانگذاری شاهنشاهی را
پیشگاه شاهنشاه آریامهر
وملت ایران تبریک میگوید
فرش شایان
خیابان شاه بین سیمتری و جمشید آباد

فرخنده جشن شاهنشاهی ایران بر
شاهنشاه آریامهر وملت ایران مبارک باد
دکتر ادهمی
داروخانه ادهمی ـ سی‌متری چهار راه حشمت‌الدوله

برگزاری آئین جشن
دوهزار و پانصدمین سال بنیانگذاری
شاهنشاهی ایران
را به پیشگاه ملت ارجمند ایران تبریک گفته
جاودانگی سلسله جلیله پهلوی را از خداوند آرزو مینماید
حسن آشنا
سالن جلوکباب آشنا
خیابان شاه ـ پشت فروشگاه بزرگ

جشن‌های ۲۵۰۰ سال شاهنشاهی ایران
فرصتی است تا ۲۵ قرن تلاش یک ملت
برای خدمت به تمدن و فرهنگ بشریت
تجلیل شود این خجسته جشن را به پیشگاه
شاهنشاه آریامهر
و ملت باستانی ایران تبریک میگوید
دکتر لطف‌اله سعدوندی
داروخانه مرکزی کارون
خیابان کارون چهارراه طوس

تجلیل مردم جهان از کوروش کبیر ،
بخاطر بنیانگذاری تمدنی درخشان و
آئین شاهنشاهی شکوهمندی است که
۲۵ قرن افتخارآفرین ایران زمین بوده
است . جشن بنیانگذاری ۲۵۰۰ سال
شاهنشاهی ایران را به پیشگاه
شاهنشاه آریامهر
آغازگر تمدن بزرگ ایران تبریک میگوید
اتومبیل کرایه صدیق
خیابان شمیران ایستگاه در دوم

بزرگداشت جشن دوهزار و پانصدساله شاهنشاهی ایران تجلیل شکوهمندی است که
جهانیان از تمدن کهن و فرهنگ درخشان ایران بعمل میآورند
سرافرازیم برگزاری این آئین پرشکوه را به پیشگاه شاهنشاه آریامهر و ملت شریف ایران تهنیت میگوییم
علی اصغر صالحی
مدیر شرکت تراک راه با مسئولیت محدود

گروه معادن و صنایع میناک
شرکت سهامی میناک
معادن خاور ، سیمان ، معادن لوت

از اطلاعات
شماره مخصوص جشن‌های ۲۵۰۰ ساله شاهنشاهی ایران

صنایع فلزی در ایران

چگونه ایرانیان برای نخستین بار از مس، طلا وسایر فلزات و وسایل کار ساختند

چگونه ایرانیان برای نخستین بار از مس، طلا، نقره، مفرغ و سایر فلزات که بتفصیل در این مقاله تشریح شده و طرز بکار بردن فلزات در دوره‌های باستانی مانند مخامنشی، اشکانی و ساسانی از حریث شایان توجه بوده و نشان دهنده تمدن عالی ایران در دوره های مزبور است.

***

برای بررسی تحولات صنایع فلزی در ایران، لازم است که دگرگونیهای صنایع مزبور را اززمانهای گذشته تاکنون مورد مطالعه قراردهیم تا تجسم دورنمای آینده آن تسهیل گردد.

فلزکاری در قدیم

صنایع فلزی در ایران با استخراج معادن نضج گرفت. اولین فلزی که مورد استفاده ایرانیان قرار گرفت مس بود که از ۳۵۰۰ سال قبل از میلاد شروع شد. در کاوشهای تپه حصار (دامغان) مقادیر قابل توجهی سنجاق، مهره و لوازم مسی بدست آمده که متعلق به ۳۵۰۰ تا ۲۸۰۰ سال قبل از میلاد است.

نقره و طلا در اواخر دوران مس یعنی در فواصل سالهای ۲۸۰۰ الی ۲۵۰۰ قبل از میلاد کشف شد که همراه با مس در ساختن زینت‌آلات مورداستفاده قرار میگرفت. کاوشهای باستانشناسی نشان میدهد که در ۲۵۰۰ سال قبل از میلاد پیدایش مس، طلاو نقره تحولات عظیمی در صنعت ایران پدید آورده است. بتدریج براثر ذوب سنگهای معدنی مختلف و بدست آوردن قلع و ترکیب آن با مس، مفرغ ساخته شد. عصر مفرغ که از ۲۵۰۰ تا ۱۵۰۰ سال قبل از میلاد ادامه یافت در ترقی صنعت آثر زیادی داشت و با ساختن ظروف فلزی، صنعت فلزکاری نضج گرفت. سوابق تاریخی نشان میدهد که لرستان یکی از مراکز مهم مفرغ کاری ایران بوده است.

کوره ذوب فلز

برای نخستین بار در ایران، از مفرغ بصورت ریخته‌گری استفاده میشد، و این نشان میدهد که در ۳۰۰۰ سال قبل از میلاد کوره ذوب در ایران موجود بوده و از روش قالب‌گیری در داخل ماسه یا در داخل سفال استفاده میشده است. ساخت چکشی مفرغی با دسته‌چوبی از آثاراین تحول بشمارمیرود. در حدود ۱۵۰۰ تا ۵۵۰ سال قبل از میلادرا باید عصر آهن نامید. در ۱۴۰۰ سال قبل از میلاد آهن بجای مفرغ برای ساخت ابزار و اسلحه و زیورآلات مورد استفاده قرار گرفت. وسائل آهنی و اسلحه زیادی در لرستان کشف شده است که متعلق به ۱۰۰۰ سال قبل از میلاد است. کنده کاری روی فلزات در این منطقه از ۸۰۰ سال قبل از میلاد رایج شد. با پیدایش فلز، سکه زنی از فلزات از تاریخ ۷۰۰ سال قبل ازمیلاد شروع گردید.

در زمان هامنشیان و اشکانیان

صنایع فلزی در ادوارمختلف ایران باستان، توسعه قابل توجهی یافت:

در زمان هخامنشیان، نصب سنگهای قیمتی روی فلز با استفاده از برنز، نقره و یا طلا معمول گشت و آب طلا دادن متداول شد. نمونه های زیادی از صنعت فلزکاری زمان هخامنشی بدست آمده است که حاکی از مهارت و استادی هخامنشیان در صنعت و هنر فلزکاری میباشد. مرکزصنایع فلزی در دوران هخامنشی لرستان، آذربایجان و کرمان بوده است.

در دوران اشکانیان فلزکاری پیشرفت قابل توجهی حاصل نکرد، و تنها سکه سازی با تنوع و ابتکار بیشتری ادامه یافت. لیکن فلز کاری درعصر ساسانی چهره نوینی بخود گرفت. از مشخصات فلزکاری در این دوره، ساختن ظروف از فلز های قیمتی سبک و نقوش تازه است. ظروف طلای متعددی (مانند جام خسرو) متعلق باین دوره در موزه های معروف دنیا هم‌اکنون موجود میباشد. نکته جالب اینکه وجود ظروف مزبور در کشور های مختلف جهان، دلالت براستقرار روابط بازرگانی بین ایران و کشور های خارجی در این زمان میکند.

در عهد ساسانیان

سکه های ساسانی ازطلاو نقره و مفرغ ضرب میشد، و سکه های این دوره ازلحاظ ظرافت وصنعت اهمیت خاصی دارد. اردشیر موسس سلسله ساسانی بضرب چندنوع سکه پرداخت که دارای ارزش صنعتی است. پسر اوشاهپور اول نیز این شیوه را تعقیب نمود. اما از اواسط سلطنت شاپور دوم ارزش صنعتی مسکوکات رو بانحطاط گذاشت، و علت این امرا توسعه تجارت و ضرورت ازدیاد ضرب سکه دانسته‌اند. بعبارت دیگر، هر موقع که در نتیجه استحکام صنعت و توسعه مبادلات احتیاج به پول زیاد میشده صنعت سکه سازی تنزل میکرده است. قطعات فلزی که از این دوره بدست آمده نشان میدهد که ریخته‌گری از روی سفال و چکش کاری و تراش کاری رواج داشته است. دربرخی از این قطعات دو فلز مختلف بکار رفته است بدینمعنی که اول قطعه‌ای را از یك فلز ریخته و پس از تراش و پرداخت مجدد آنرا در قالب دیگر گذارده و فلز دوم را روی آن ریخته‌اند.

این دوره، طرح تزئینی نوینی رانشان میدهد که نمونه بارزی از ذوق وسلیقه سرشار صنعتگران دوره سلجوقی بشمار میرود. بسیاری از ظروف نقره دوره سلجوقی که بین قرن یازدهم تا سیزدهم میلادی ساخته شده است، هم اکنون در موزه‌های روسیه در معرض نمایش گذارده شده‌است. علاوه برنقره کاری، میناکاری وجواهرسازی طلا نیز دراین دوره پیشرفت قابل توجهی حاصل نمود. یکی دیگر ازنمونه های بدیع صنایع فلزی دراین دوره، برنز کاری است. اشیاء برنزی باتزئینات برجسته و منقوش از عهدسلاجقه زیاد بدست آمده - مانند آئینه های کوچك که در پشت آنها شکل «ابوالهول» ونوشته های کوفی منقوش گردیده‌واشیاء دیگری چون کتری و هاون و شمعدان وچراغ جعبه وغیره که بعضی از آنهادر قسمت‌شمال شرقی و شرق‌ایران و برخی در حوالی ری‌و همدان بدست آمده‌است. کاوشهای باستان شناسی نشان میدهد که‌نیشابور وسایرشهر های استان خراسان در قرون وسطی از مراکز مهم صنعت فلز کاری ایران به شمارمیرفته است. از جمله شواهدمزبور، ابریق برنزی‌متعلق بقرن‌دوازدهم میلادی‌است که‌روی آن‌اشکال حیوانات و مناظر شکار نقش گردیده است. بسیاری ازاین اشیاء در موزه لوور وموزه متروپولیتن‌فرانسه‌و در موزه‌های انگلستان ملاحظه میشود.

برنزکاری و ترصیع

برنزکاری با ترصیع نقره و مس در دوره سلجوقی رواج داشته‌است‌واسلوب‌ابتکاری‌هرات و نیشابور وسیستان و مرو به تدریج در خاورمیانه راه یافته و مورد تقلید واقع شده‌است. از نمونه های این صنعت، یك عدد کتری مرصع در موزه «هرمیتاژ» است که نوشته آن نشان‌میدهدساخت‌وترصیع کاری آن بسال ۱۱۶۳ میلادی در هرات به عمل آمده‌است. همچنین مجموعه کوچکی از ابریق (۱۱۹۰ میلادی) درموزه لوور، ومجموعه های دیگری‌در «پتیل» و «متروپولیتن» موجود است که ساخت آنها را بایران نسبت داده‌اند. قلمدان جالبی که در «گالری فریر» در واشنگتن موجودو درسال ۱۲۱۰ میلادی ساخته شده‌است یکی از نمونه های مهم پیشرفت صنعت فلز کاری قرن سیزدهم ایران بشمار می‌رود. گرچه تاثیر مکتب موصل روی‌برخی‌از ظروف برنزی ایران طی نیمه اول قرن سیزدهم(منجمله‌ظروفی که هم اکنون در موزه های گلستان تهران و موزه های ویکتوریا وآلبرت لندن موجود است) ملاحظه میشود، معذلك ذوق و هنر صنعتگران ایرانی درایجاد این آثار دخالت قابل توجهی داشته است. مخصوصا در نیمه دوم قرن چهاردهم روح ابتکار و ذوق و سلیقه فلز - کاران مغولی ایران‌بیش ازپیش تجلی مینماید، از آن جمله است‌شمعدانی‌درمجموعه «هراری» بااشکال نباتی که درسال ۱۳۶۰ میلادی‌ساخته شده‌است.

دوره صفویه

در دوره صفوی، ترصیع کاری اشیاء برنجی که در قرن پانزدهم رو بانحطاط رفته

مهندس شریف امامی

بود مجددا رونق گرفت، طرح تزئینی خاص‌دوره‌صفوی روی‌ظروف مسی که در آنها آهن‌و فولاد نیز بکار می‌رفت، و همچنین روی‌شمعدان های برنجی این‌دوره که از جمله آثار قرن شانزدهم بشمار میرود، زیاد ملاحظه میشود. لیکن دراین دوره استعمال آهن وفولاد در فلز کاری پیشرفت قابل توجهی حاصل نمود. اشیاء فولادی از قبیل کمربند و لوحه و نشان که گاهی باطلاو نقره ترصیع شده است‌و طرح تزئینی عالی آنها حاکی از پیشرفت صنعت فلز کاری‌در این‌دوره می‌باشد. مخصوصا اسلحه‌سازی‌رونق‌زیادی‌یافت. بهترین نوع اسلحه در اصفهان‌وخراسان‌وقزوین و شیرازساخته‌میشدشهر کرمان نیز درشمشیر سازی شهرت زیادی داشته است‌و این‌امر ازنوشته های مارکوپولو استنباط میشود. اسلحه‌سازی تااواخر دوران قاجار رواج داشته‌است و نمونه های اسلحه سازی این‌دوره در موزه متروپولیتن ودر موزه های آستانه‌قدس رضوی در مشهد و آستانه حضرت - معصومه در قم ملاحظه می‌شود.

دوره قاجاریه

هانری رنه آلمانی، شرح مبسوطی در باره چگونگی تهیه فولاد درایران در زمان قاجاریه‌برشته‌تحریر درآورده، واستادی ومهارت فلز کاران ایرانی را دراین کار ستوده‌است.

از زمان صفویه تا آخر قاجاریه، ساختن کاردوچاقو توسط صنعتگران ایرانی با نقوش و تزئینات عالی معمول بوده‌است. مقراضهای سبك وزن وبرنده بانواع مختلف ساخته می‌شده‌است. درزمان های گذشته، اسلحه دفاعی ایرانیان منحصر به تیر و کمان وکاردوشمشیر وخنجر بود که با مهارت واستادی خاصی ساخته میشد. بعدها تفنك هم درایران معمول گردید. ساخت تفنك بعنوان یك صنعت کوچك دستی تا اواسط‌دوران قاجاریه‌معمول بود، ولی‌باتاسیس کارخانه مدرن تفنك سازی در دوران پهلوی، ساخت آن با دست متروك شد.

ساخت‌چراغهای فتیله‌ای و پیه‌سوز، قهوه‌جوش وقوری، لگن‌وکاسه وجام، اسباب و لوازم خانه، صندوقچه های آهنی ومسی، اقسام دوات‌و آئینه وقفلسازی در دوره‌های صفویه‌وقاجاریه متداول‌بوده است. مسگری و تهیه‌ظروف مسی از سالیان‌قدیم درایران معمول گردید. ساخت‌قاشق وچنگال فلزی، ورشوسازی، برنج سازی، سماور سازی، مهرسازی وزرگری با ذوق‌و سلیقه‌خاص‌ایرانیان‌درآمیخته و گاهی‌اوقات بصورت یك صنعت و باهنراصیل ایرانی تجلی نموده‌است.

هنوزکارگاه های فلز - کاری متعددی در نقاط‌مختلف کشورو جوددارد که‌باوسائل دستی وابتدائی لوازم فلزی موردنیاز خود را تهیه می - کنندواغلب آهنگری نامیده میشوند.

صنایع فلزی در عصر جدید

بدون شك اوضاع‌وشرایط زمان‌و تحولات سیاسی و اجتماعی واقتصادی‌و بالاخص پیشرفت‌تکنولوژی‌در دگرگونی وباتکامل صنایع‌تاثیر بسزائی داشته‌است تاموقعی که محصولات‌صنعتی ازمصنوعات ساده‌ای تشکیل می شد که با نیروی بدنی و بوسیله ابزار عادی تهیه می گردید، ایران نه تنها نیازمندی های خودرا در داخل کشورتامین می نمود، بلکه مقداری از مصنوعات داخلی را نیز به کشور های همسایه و دور دست صادر میکرد. همچنین در مواقع ثبات سیاسی و آرامش داخلی، از صاحبان حرف و صنایع تشویق بعمل میامده و نتیجتا پیشرفت های قابل توجهی در صنعت پدیدار میگردیده است. نمونه بارز این‌امر مصنوعات فلزی ایران در قدیم الایام است که شهرت زیادی یافته بود.

در اواخر قرن نوزدهم‌واوایل قرن بیستم، تحولات عظیم صنعتی در دنیای غرب روی داد و ماشینیسم رواج یافت. نیروی موتور جانشین قوای بدنی کارگران گردید، و باتشکیل واحد های بزرك صنعتی وضع سیاسی و اقتصادی و اجتماعی کشور های جهان بیکباره دگرگون شد. از یکسو پیشرفت تکنولوژی و ماشینیسم، واز سوی دیگر توسعه مبادلات خارجی و آزادی کامل تجارت باکشور های بیگانه و خودداری از حمایت صنایع داخلی، باعث شد صنایع فلزی درایران که مخلوطی از مهارت و هنراصیل ایرانی بشمار میرفت بدنبال یك دوره مشعشع و درخشان روبه افول و انحطاط گذارد، وعدم ثبات و نابسامانی های سیاسی زمان در این انحطاط و زوال بی‌اثر نبود. تا این که درزمان سلطنت رضاشاه کبیر تجدید و احیای صنایع ملی دوباره مورد توجه‌دولت قرار گرفت، و دوره جدیدی در تاریخ صنایع‌ایران گشوده شد. در این دوره موسسات صنعتی ومعدنی‌مختلفی تاسیس یافت که از آنجمله‌چند کارخانه اسلحه سازی را می‌توان نامبرد. در عین حال‌تشویق موثری از صنایع دستی بعمل آمد، و با احداث طرق‌وشوارع وتامین و تعمیم امنیت و ثبات داخلی شرایط مساعدی برای پیشرفت صناعات اعم از دستی‌و ماشینی بوجود آمد و زیربنای اقتصادی ایران پی ریزی‌شد.

بعد از جنك

بعد از جنك جهانی دوم، دولت در صددبرآمد باتنظیم و اجرای برنامه‌های‌عمرانی‌موجبات تسریع توسعه صنایع و رشد اقتصادی کشور را فراهم نماید. گرچه در برنامه های هفت‌ساله اول و دوم که به ترتیب در اسفند ۱۳۲۷ و اسفند ۱۳۳۴ به تصویب رسید، بعلت کمبود اعتبارات و رعایت اولویت های دیگر دولت از سرمایه‌گذاری مستقیم در صنایع فلزی‌انصراف حاصل نمود، معذلك باهدایت و راهنمائی افراد و موسسات خصوصی و اعطای وام ونظارت در اجرای طرحهای آنهاسعی‌شد تسهیلات قابل توجهی برای تشویق سرمایه گذاری بخش خصوصی دراین صنایع فراهم شود. علاوه بر وامهای مربوط بمعادن که طی ۱۲ فقره بمبلغ ۱۵۶٫۵۸۰٫۰۰۰ ریال از طرف وزارت صنایع و معادن تا پایان اردیبهشت ۱۳۴۰ به بانك ملی ایران توصیه شد مبالغ هنگفت دیگری نیز تحت عنوان صنایع «نوسازی» که غالبا مربوط به طرحهای مصنوعات فلزی می گردید (مانند تراشکاری، ریخته‌گری، نوردکاری، میل و میزو صندلی، صندوق نسوز، تختخواب، بخاری، درب‌وپنجره، پخچال، اطاق‌اتوبوس، مصنوعات فلزی و صنایع وسائط نقلیه) ببانك ملی ایران توصیه شد. بعلاوه یك‌سلسله‌وامهای کوچك که مبلغ هریك از آنها کمتر از پانصد هزار ریال بود برای کمك به صاحبان صنایع کوچك و حرف از قبیل آهنگر، نجار، تعمیرکارو غیره باشرایط سهل اختصاص یافت.

اعطای کمك های فوق‌الذکر و مساعدتها و راهنمائیهای دولت از یکطرف، و توسعه شبکه توزیع مواد نفتی و سوخت‌ارزان و ترقی سطح زندگی و افزایش درآمد سرانه مردم و خلاصه فزونی تقاضا از طرف دیگر، دست بدست هم داده و نظر صاحبان صنایع را بخود جلب

بقیه در صفحه ۷۵

جشن شاهنشاهی ایران یادآور گذشته پرفروغ وهموارکننده راههای ترقی وتعالی برای ملت هست. این جشن بزرگ وتاریخی را به فرد فرد ایرانیان عزیز وبخصوص به پیشگاه شاهنشاه عظیم الشأن خود تهنیت میگوئیم.

شرکت نفت پارس

شرکت سهامی نفت پارس

PARS OIL CO.

کی چی کجا

هرچه لازم دارید از روی حروف الفبا پیدا کنید

ا

آرایش و زیبائی

فروشگاه ب.ب
مرکز پخش و نمایندگی سشوار و موصافکن A.B.C و فروش لوازم آرایش مخصوص آموزشگاه ها و آرایشگاه ها تهران بازار سرای مشیرخلوت تلفن۵۳۷۱۵۸

آموزشگاه آرایش آزاده تحت نظر ایران قربانی دیپلمه سویس و مولف کتاب آرایش مو برای دوره‌های پنج ماهه هنرجو میپذیرد. امیریه ایستگاه منیریه مقابل کوچه مهدیه تلفن ۴۱۷۳۵

آموزشگاه آرایش نوشاد وآرایشگاه سی ـ سی ـ مقابل مسجد لولاگر پلاک ۶۱۲ر۱ تلفن ۹۵۸۳۷۱

آموزشگاه آرایش
مهری
دارای امتیاز رسمی از وزارت آموزش وپرورش ودیپلم تخصصی. نشانی جاده تهران نو خیابان بهرامی لرسیده به بیمارستان بهرامی تلفن: ۷۹۲۶۸۱

سالن آرایش کنتس
کرم زیبائی ـکسیون‌اپیلاسیون صورت فال قهوه ورق ـ تهران پارس خیابان ۱۲۴ شماره ۱۳۷ تلفن ۷۸۱۳۹۱

علامه
هنر آرایش و زیبائی را بامتد جدید بنحو عالی فراگیرید . جهت هنر جویان عزیز ـ لوازم کار ـکلاسهای گل‌سازی ـ موسازی ـ گل آرائی ـ بطور رایگان میباشد میدان کندی‌اول تاج‌جنب تریای چهل کلاغ .
تلفن ۹۶۰۸۷۱

آموزش رانندگی

تعلیم رانندگی کالج آموزش رانندگی و آئین نامه کالج با اتومبیل‌های پیکان آریاو شاهین تحت نظر مربیان تحصیل کرده و مجرب در کمترین‌زمان آئین نامه و رانندگی را طبق آخرین‌روش تکنیک به شما آموخته و قبولی شما را تضمین مینماید نشانی خیابان ری بالاتر از کوچه آبشار نرسیده به سه راه امین حضور تلفن ۳۵۰۱۷۰

آموزشگاه رانندگی پرنس
مجهز به اتومبیلهای آریا . شاهین پیکان وکلاس آئین‌نامه قلهک خیابان دولت سه راه شاطا تلفن۸۶۱۴۸۰ـ۸۶۵۹۲۷

آموزشگاه رانندگی نوین
بامربیان کارآزموده امیریه چهارراه مختاری تلفن۵۳۴۳۳۲

انتشارات کتاب

انتشارات سعید
مرکز پخش و فروش کتابهای درسی علمی . ادبی . تاریخی. سیاسی قدیمی ، رمان خارجی اول مخبرالدوله تلفن ۳۹۱۴۱۳

انتشارات بامداد
مرکز پخش وانتشار انواع کتب دفتر مرکزی شاه‌آباد کوچه مهندس‌الممالک تلفن ـ ۳۱۷۷۴۶ فروشگاه چهارراه شاه مقابل سینما آسیا

الکتریکی ولوازم برقی

الکتریکی حقیقت
همه‌نوع کارهای تزئیناتی در اسرع وقت پذیرفته میشود میدان شاهپوراول خیابان مهدی‌خانی تلفن ۵۳۲۸۶۱

الکتریکی اسرام
انواع لوازم الکتریکی تجریش باغ فردوس تلفن۸۷۲۸۲۱

شرکت تولیدی و صنعتی
نووکس
با مسئولیت محدود سازنده انواع و اقسام آویز برای لوستر و چلچراغ بازار سرای مشیرخلوت تلفن۵۳۵۲۴۸ تلگرافی ۲۸۲ تهران

الکتروکار جلالی
پیمانکار تاسیسات برق و تلفن ناصرخسرو مقابل دارالفنون روبروی چاپ‌تابان تلفن۳۱۶۴۸۷

الکتریکی نورجهان
متخصصین جشن و تزئینات و سیم کشی ساختمان در اسرع وقت شهباز بالاتر از آتش نشانی تلفن : ۳۵۵۱۳۱

مجتبی پیشنمازی
نماینده فروش انواع لوسترهای کریستال و چراغهای رومیزی و دیواری ساخت کارخانه بوهم چک‌اسلواکی در ایران حاجب‌الدوله تلفن۲۲۹۶۰

استخر و حمام سونا

حمام سوناکاخ جنب سوپرکاخ
مجهز به حمام بخار انحصاری سونای خشک انواع ماساژ و دوش ماساژ و آرایش زیبائی خیابان کاخ بین شاه و امیراکرم تلفن : ۶۶۱۹۶۹ ـ ۶۶۷۷۸۳

ب

بارکش شهری و باربری

اتوبار جنوب
قبول حمل‌بار به اصفهان شیراز . بوشهر. آبادان خیابان سپهبد رزم‌آرا

باربری رفقا
بمدیریت اسماعیل سلیمانی دارای ماشین‌های منظم ومجهز بظرفیت‌های گوناگون آماده حمل بار به تمام نقاط ایران . مدیریت باربری رفقا بمنظور رفاه بیشتر مشتریان و به‌منظور بزرگداشت جشنهای با شکوه و خجسته دوهزار و پانصد ساله شاهنشاهی ایران در نرخ حمل بار تخفیف منظور کرده و ارزانتر از نرخ سابق دریافت مینماید خیابان آرامگاه مقابل انبار کالا تلفن ۲۳۵۶۰

پ

پرنده

سازمان تولید جوجه
جوجه های گوشتی ـ آناکرویال و جوجه های تخمی ـ لگهورن ـ نیو همشایر مخلوط وخالص آیزنهاور شماره ۱۶۳
تلفن ۴۹۶۳۵

فروشگاه مرغ **رشدیه**
کلی و جزئی‌فروشی و توزیع مرغ کشته .زنده . ایرانی . امریکائی . آذربایجان میدان رشدیه جنب سینما اسکار تلفن ۹۵۹۹۶۵

فروشگاه **زیبا**
فروشنده مرغ کشته وپرکنده تخم مرغ‌روزانواع فرآورده‌های لبنیات
تهران‌نو بازار پارس شماره ۳ و ۴
تلفن ۷۶۱۳۱۸

مرغ **یاهوئی**
فروشنده مرغ کشته به قیمت مناسب امیریه کوچه جابرچیان
تلفن ۲۶۷۵۶

پوشاک

پوشاک سلحشور
فروشنده انواع شلوار های تکی‌بانازلترین قیمت در اختیار همگان می باشد شلوار زنانه ومردانه ترویرا ۳۵۰ ریال چهارراه لشگر اول کمالی شماره ۴۲ ـ ۴۰ ـ ۳۶ ـ تلفن ۹۵۹۹۴۶

بونیک دژ
تولید کننده و فروشنده مدرنترین پوشاک زنانه ومردانه در طرحهای جالب‌مدروز بلوارالیزابت وصال شیرازی روبروی بیمارستان آریا شماره ۱۳۰

بوتیک کاخ
فروشنده انواع البسه زنانه در فرمهاو مدلهای مختلف مطابق فصل و آخرین مد روز تهیه‌شده از پارچه های ایرانی و خارجی خیابان کاخ بین شاه و امیراکرم تلفن ۶۶۱۹۶۹ ـ ۶۶۷۷۸۳

کشباف **عادلی**
تولید کننده انواع بلوز های تریکوی بچه‌گانه در طرحهای مدروز شاه‌آباد پاساژاقبال تلفن۳۰۴۷۰۶

پوشاک **تی . تی**
تولید کننده‌انواع تریکو های‌زنانه . مردانه . دخترانه . و بچه‌گانه در طرحهای مدروز.چهارراه شیخ هادی شماره ۹۸ طبقه فوقانی بانک‌پارس طبقه‌چهارم تلفن۶۶۴۰۸۷

تریکو آپولو تقدیم می کند
بورس بلوز و ژاکت کشباف کرک صددرصد خالص مردانه با بهترین طرحها و رنگهای‌مختلف بانازلترین قیمت درتمام فروشگاه های معتبر تهران و شهرستانها با مارک‌مخصوص آپولو گربه نشان با تضمین که در شستشو هیچگونه تغییر نمی‌دهد و در دسترس آقایان شیک‌پوش گذارده میشود .
تلفن ۳۰۳۲۷۲

مجموعه جدید پارچه های برادران عظیمی وارد شد
۲۸۵ـ خیابان لاله‌زار ۹۴ـ ۹۲ ـ خیابان شاه عباس‌کبیر

تریکومد
واردکننده مواد اولیه نخ و فروشنده انواع تریکوجات مد روز از کارخانجات داخلی‌ایران مخصوص تهران و شهرستانها بازار دالان امین‌الملک جنب حوض پلاک ۴۵ تلفن ۵۳۶۴۷۴

تریکو کاشیان
بمدیریت محسن کاشیان
تولید کننده جالبترین ومرغوب‌ترین بلوزهای مردانه ـ زنانه و بچه‌گانه در طرحها و رنگهای مختلف مطابق فصل و آخرین مد روز مدیریت تریکو بافی کاشیان بمنظور بزرگداشت جشنهای دوهزار و پانصدمین سال شاهنشاهی ایران در نرخ کلیه تولیدات خود تخفیف‌منظور گرده است وارزانتر از سابق در دسترس مشتریان خود می گذارد نشانی تهران بازار آهنگران‌کوچه سید محمدصراف سرای احمدی تلفن۵۳۴۳۱۴

مغازه پیراهن
فروشنده‌همه نوع‌پیراهن نشانی شاهرضا بین کالج و پهلوی روبروی خیابان خارک و لاله‌زارنو روبروی سینما متروپل تلفن۳۱۵۰۹۱ و۶۶۱۷۱۹

کارخانه تریکو دانشور
تولید کننده انواع تریکو با تضمین بازار مقابل میدان‌ارک سرای دلگشا طبقه فوقانی تلفن ۵۳۸۴۱۸

تریکو بخشیان
تولید کننده بهترین تریکو بچه گانه و سیسمونی نوزاد و زیر پوشهای زنانه ـ چهار راه یوسف آباد مقابل تولیدداروساختمان‌پیروز تلفن ۴۰۶۶۷

جوراب کاشفی
جوراب مارک **ال ب او**
بغل گلدار آخرین پدیده مد مخصوص شب برای خانم ها و دختر خانم ها بارنگهای متنوع

آون بزرك
فروشنده بهترین ومدرن ترین پوشاك زنانه‌ولوازم آرایش اون وژان گتینو بلوز های شیك بافتنی برای آقایان پهلوی روبروی هتل ویکتوریا تلفن ۶۲۴۹۲۷

اطلاعیه تالاربزرك پارچه
بانوان شیك پوش توجه فرمائید طالار بزرك‌پارچه تازه‌ترین پارچه های فصل رادر طرحها ورنك های بدیع و جالب فراهم اورده و با قیمت بسیار ارزان بمعرض فروش گذاشته است. طالار بزرك پارچه چهارراه‌شاه ساختمان رویال طبقه‌دوم تلفن ۶۶۰۴۵۹

تریکو **زرگرپور**
فروشنده انواع تریکو های زنانه و مردانه در طرحهای مد روز انواع ژاکت و بلوز های‌جالب در رنگهای شکیل بازار بزرك جنب حاجب‌الدوله تلفن ۲۶۷۸۱

منسوجات **دانائی**
فروشنده کلیه پارچه‌های زنانه از کارخانجات داخلی ایران انواع پارچه های‌پالتونی مد روز دو پیسی در رنگهای جالب بازار کیلوئی ها سرای صدوقیانی تلفن ۲۸۳۸۷

بوتیك
LAPOMME
افتتاح شد
طرح‌وتهیه لباس بهترین ولی نه گرانترین خیابان کریمخان‌زند کنارخردمند ۱۶ر۱ تلفن ۸۲۳۳۴۱

تریکو دیبا
بمدیریت کاظم شمس دیبا تهیه کننده کاپشن و تولیدکننده بلوزهای مکلون و تریکوی‌زنانه‌ـ مردانه ـ بچه‌گانه در طرحها و مدلهای مختلف‌بطور کلی وجزئی تریکو دیبا کلیه تولیدی خود را در مناسبترین‌قیمت به بازارهای ایرانی عرضه مینماید ساختمان پلاسکو شماره ۱۱۹ تلفن های ۳۰۲۵۸۶ ـ ۳۰۳۰۵۹

پارچه فروشی **ستاره شرق**
عرضه کننده جدید ترین پارچه های فصلی‌ـزنانه ـمردانه در طرحهای مد روز ـ تهران نو شماره ۳۹ تلفن ۷۵۷۲۲۰

تریکو **همایون**
کلی فروش و جزئی فروش بهترین تریکوهای زنانه‌وبچه‌گانه انواع بلوز ـ تونیك ـ ژاکت‌در طرحهای مد روز شاه‌آباد مقابل سینما حافظ تلفن۳۹۱۶۱۵

کشباف ایرانا
تولیدکننده و فروشنده بهترین کشباف زنانه در مدلهای مختلف با نازل ترین قیمت بمناسبت جشنهای دوهزاروپانصد ساله شاهنشاهی ایران لاله‌زار پاساژ سینما تلفن ۳۱۷۶۷۲

کشبافی حقیقت
بافنده تریکوی مردانه ـزنانه و بچه‌گانه آخرین مد روز سفارش پذیرفته میشود خیابان بوذرجمهری نو ساختمان‌فولادی طبقه دوم تلفن ۳۵۱۶۳۵ (دباغیان)

عسگری زاده
تولید کننده عالی ترین نوع تریکودرایران لاله‌زار نوکوی یاسمی ساختمان میخك
تلفن ۳۱۷۶۲۲

بافندگی سید یوسف اورنك
تولیدکننده انواع‌واقسام پرده‌ها و لباس‌های زنانه جاده آرامگاه جنب بانك صادرات احمدیه بافندگی نقین اورنك تلفن : ۵۳۸۲۴۶

تریکو **آریا**
تولید کننده و فروشنده‌انواع شلوارهای زنانه در طرحهای مد روز و در رنگهای جالب سبزه‌میدان سرای ارامنه پاساژ لباسچی شماره ۴۵ تلفن ۵۳۸۳۵۳

فروشگاه **گل‌ریز**
تهیه کننده و فروشنده انواع مدرنترین بارانیهای زنانه ـ مردانه ـ انواع‌جیرهای‌دوپیسی پالتو ـ کت درفرمهای جالب ـ انواع پوشاك‌تریکودر طرحهای شکیل فردوسی شمالی جنب انجمن ایران و انگلیس تلفن ۳۹۳۶۷۱

شرکت سهامی جوراب
تولید کننده بهترین زیرپوش از نوزاد تا بزرگ سالان‌مردانه و زنانه و پیراهن بشورو بپوش مارك دوشیزه ورمئو نشانی فروشگاه گراندوشیز میدان مخبرالدوله تلفن ۳۱۹۳۲۷ کارخانه بریانك تلفن ۹۵۶۷۳۶

ت

تعمیر اتومبیل

اتوسرویس کرملو
تعمیرگاه مجاز شماره ۱ آریا . شاهین.چیپ‌شمیران مقابل سینما پاسیفیك اول خیابان شیراز تلفن۷۵۹۰۰۰ و۷۵۴۶۴۲ گارانتی اتومبیل‌های‌نوتا ۵۰۰۰ کیلومتر

FIAT
تعمیرگاه مرکزی فیات
تعمیرات همه نوع اتومبیل فیات باسرویس مجهز شهناز چهارراه صفا شماره ۱۲۹ تلفن ۷۵۹۶۷۴

اتوسرویس ثریا
تعمیر همه نوع اتومبیل میدان ثریااول شاه‌صفی تلفن ۷۵۴۳۴۱

تعمیرگاه پارس
نمایندگی‌مجاز شماره۱۸ فولکس‌واگن و تعمیرگاه مخصوص اتومبیلهای‌بنز دیزلی و بنزینی خیابان مخصوص‌مقابل‌بیمارستان لقمان‌الدوله ادهم تلفن‌ـ ۹۵۹۶۹۲ ـ ۹۵۳۷۰۳

تعمیرگاه شاهین
تعمیرات انواع اتومبیل‌سواری‌ـ پیکان ـ آریا ـ شاهین و غیره خیابان‌خواجه‌نظام‌الملك پائین‌تر از سینما فیروزه تلفن ۷۵۲۸۹۲

تعمیرگاه آتیلا
سرویس و تعمیرات‌انواع اتومبیل در همه وقت آماده است . خیابان رودکی چهارراه هاشمی تلفن ۹۵۴۸۲۴

تعمیرگاه صبا
تعمیرکننده همه نوع ماشینهای‌اسپورت‌خیابان نیروی هوائی مقابل ساختمانهای بانك رهنی تلفن ۷۹۲۶۲۰

تعمیرگاه مجهز و مدرن آلپ
تعمیر انواع اتومبیل مرسدس بنز ۳۰۲ تعمیر پمپ وانونگیتو میدان خراسان خیابان مشهد مقدس تلفن : ۳۵۴۰۱۰

کمك فنرسازی فیروز
تعمیر جلوبندی پیکان رفع لاستیك‌سائی با تضمین خیابان آذربایجان بین رشدیه‌و نواب مقابل بانك سپه تلفن ۹۶۲۳۶۴

تعمیرگاه‌شماره ۱۶آریا وشاهین مجهز به دستگاههای‌الکترونیك تنظیم موتور فرمان بالانس‌چرخ و ترمز منیریه تلفن ۵۳۲۴۶۲

تعمیرگاه شماره ۱۰ پیکان
تعمیر و فروش لوازم یدکی پیکان جاده قدیم شمیران‌مقابل وزارت بهداری‌تلفن ۷۶۵۰۱۴ـ ۷۵۱۹۶۴

تعمیرگاه شماره۲۵ پیکان

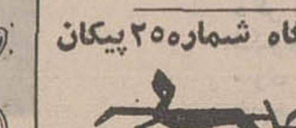

تعمیر و فروشنده لوازم یدکی اصلی پیکان و نمایندگی فروش‌اتومبیل های پیکان تلفن۷۸۸۸۰

اتوجنرال سرویس و تعمیرگاه فرزانه
افتخار دارد همزمان با بنیان‌گذاری جشنهای دوهزارو پانصد ساله شاهنشاهی ایران بعرض مشتریان محترم برساند این تعمیرگاه مجهزبه‌تمام وسائل مدرن از قبیل میزان فرمان باچشم تلویزیونی دستگاه بالانس الکترونیکی ـ میزان موتور ـ دستگاه مجهزقیرپاشی با دستگاه فندیکس ـ صداگیری کامل اتومبیل ـ تعمیرات‌موتوری بوسیله متخصصین مجرب‌آماده است مدیر وسرپرست تعمیرگاه مجتبی فتحی .
تهران‌نو نرسیده به‌پمپ‌بنزین تلفن ۷۹۱۷۷۲

تعمیر و نصب کولر یخچال آبگرمکن

الکتروکلمن
تعمیرگاه‌یخچال‌های‌بوش تعمیر هرنوع یخچال کولر. سردخانه‌و تهویه نشانی خیابان خواجه نصیر طوسی شماره۷۳ تلفن ۷۵۳۳۹۴

کارگاه صنعتی کاوه جلیلوند
نصب کولر و کانال‌کشی ساختمان اول فرح‌جنوبی‌شماره ۴ر۱ تلفن ۷۵۸۵۹۸

کارگاه فنی حقیقت
سازنده انواع کانال ونصب کانال با تضمین چهل‌متری‌نواب جنب کوچه عقیلی تلفن۹۵۶۸۳۳ (حاجی‌اکبر)

تعمیرگاه فنی بهار
سرویس یخچال‌ـ فریزر کولر ـ آبگرمکن‌ـ لباس شوئی خیابان بهار پلاك ۳۶۶ تلفن ۸۲۰۲۰۹

سرویس مجاز ۱۲۳
ارتك
سرویس و رنك بخاری آبگرمکن کولر و نصب برزنت تلفن ۷۹۳۲۸۵

جنرال سرویس
تعمیر کننده همه نوع بخاری آبگرمکن شوفاژ کولر و نصب تهویه در اسرع وقت آماده‌می‌باشد خیابان فرح‌آباد ژاله خیابان نیروی هوائی چهارراه دوم تلفن ۷۹۳۰۵۷

تابلو

دیاموند
سازنده مدرنترین پلاکهای برنجی . و سایر فلزات . لوحه های سنگی و فلزی انواع‌مهر های لاستیکی سعدی شمالی بالاتر از بیمه ایران تلفن ـ ۳۱۰۹۴۸

تهویه مطبوع

دفتر فنی کوشا
تهیه و نصب تهویه مطبوع .شوفاژ و کولر نیاوران جنب کلانتری یك تلفن ۸۷۱۷۷۲

شرکت مهندسی‌حرارت‌سنج
تاسیسات تهویه مطبوع حرارت مرکزی نمایندگی انحصاری دیگهای چدنی دودیتریش فرانسه ومشعل های کنواپر آلمان میدان ولیعهد اول کریمخان‌زند ساختمان حرارت سنج تلفنهای ۶۲۴۸۳۰ ـ ۶۲۵۸۹۴

تخم مرغ

فروشگاه زرین
پخش تخم مرغ شکسته و نوك زده نشانی نواب چهار راه رضائی شماره ۹۰ تلفنهای ۹۶۰۹۸۲ـ ۹۵۸۴۰۴

تعمیر بخاری

کارگاه نیك فروغ
سازنده لوله بخاری به‌اندازه های مختلف سفارش پذیرفته میشود خیابان مولوی ایستگاه سعادت شماره ۱۹۱ تلفن ۲۳۱۵۹

چ

چلوکباب

چلوکبابی **تخت‌جمشید**
مطبوعترین چلوکباب در محیطی آرام‌ومدرن سید خندان مقابل هتل انترناسیونال جنب‌بانك عمران تلفن ۷۷۱۱۱۰

توجه توجه
تالار پذیرائی تهرانی واقع‌در ایرانشهرشمالی اول‌کوی مهاجر با مطبوع ترین چلوکباب ـ جوجه کباب آماده‌پذیرائی است سالن مجهز و مجلل وبا شکوه‌تالارتهرانی‌مناسب برگزاری جشن ها و میهمانیها باغذای دلخواه شما تلفن ۸۲۴۴۰۹

سالن چلوکباب صداقت
بمدیریت ناصر ایراندوست دارای سالن خانوادگی مطبوع‌ـ ترین غذاهای ایرانی. چلوکباب برگ کوبیده ـ چلو خورشت ـ جوجه‌کباب ـ سوپ و غیره مدیریت چلوکبابی صداقت به مناسبت جشن‌های خجسته و با شکوه دوهزار و پانصد ساله شاهنشاهی ایران و برای رفاه بیشتر مشتریانش اقداماتی‌قابل تحسین بعمل‌آورده‌است خیابان قزوین دوراهی قپان طبقه‌زیرین بانك ملی تلفن ۹۵۱۱۳۵

کبابی گلستان
بمدیریت محمد علی کاخ‌عبداله
لذیذترین و خوشمزه‌ترین کباب که با اصول صحیح بهداشتی تهیه میگردد درکبابی گلستان طبخ و در دسترس مشتریان خود میگذارد هرتعداد کباب خواسته باشید میتوانید بوسیله تلفن سفارش دهیدجاده قدیم شمیران‌ایستگاه سیدخندان پلاك۱۲۷۴ تلفن ۷۷۶۷۴۴

چاپ و گراورسازی

سازمان چاپ‌خواجه
قبل از تهیه هر نوع تقویم تبلیغاتی بنفع‌شما است که از انواع تقویم این موسسه دیدن فرمائید . سفارشات‌کلی وجزئی را دراسرع‌وقت میپذیرد .
لاله‌زار کوچه خندان شماره ۱۴ تلفن ۳۱۴۸۸۷

چاپخانه **افق**
انجام دهنده سفارشات رنگی افست فیلم برداری کلیشه لاله زارنو کوچه فاخته تلفن ۳۹۲۶۴۴

خ

خشکشوئی

خشکشوئی سپید
خشك‌شوئی کلیه البسه در اسرع وقت نشانی : اول تخت‌طاوس از پهلوی شماره ۵ تلفن ۶۲۵۹۷۵

خشکبار

فروشگاه خشکبار **ممتاز مصدق**
انواع شیرینی و آجیل‌گرم خوشمزه‌ترین باقلوا . باقلوای لبنانی ساخت قنادی‌ممتازمصدق را بطور کلی وجزئی با تخفیف قابل توجه‌خریداری‌نمائیدخیابان شاهپور چهارراه مختاری‌تلفن‌ـ ۵۳۴۳۰۴

کادو شریف
تولید کننده پسته های کادوئی آجیل صد گرمی و تخمه های یك سری وآجیل شیرین‌و آبلیموی شریف اول بازار آهنگر ها پاساژ ذوالفقار تلفن ۵۳۵۷۲۹

آجیل فرد سانترال
بهترین نوع آجیل و پسته کادوئی را تهیه و با ده درصد تخفیف‌بمناسبت جشنهای۲۵۰۰ سالهشاهنشاهی ایران‌دراختیار شما قرار میدهد میدان ۲۴ اسفند جنب سینما سانترال‌تلفن ۶۶۳۲۱۶

خیمه

اطاقك برزنتی
مخصوص ادارات صحرائی دفاتر شرکت ها پارکینك اتومبیل غرفه نمایشگاه و فروشگاه موقتی ودر مواقع‌غیرلازم‌بصورت بسته کوچکی‌درخواهدآمد که بسهولت قابل حمل است برای اطلاع‌بیشتر به(خیمه آسیا) خیابان امیرکبیر مقابل‌مسافربری پی.ام.تی مراجعه فرمائید تلفن ۳۱۴۱۰۸

خرازی

حسین احمدی عبدالله فرآورده
وارد کننده و فروشنده انواع اجناس لوکس . بازار دالان امین‌الملك شماره۳ تلفن۲۳۵۸۹

فروشگاه **رسولی**
کلی فروش و جزئی‌کلیه کتابهای درسی ـ لوازم خرازی ـ نوشت‌افزار ـ کاغذ های پلی کپی و ماشینی شاه‌آباد مقابل سینما سعدی تلفن ۳۹۳۵۷۷

فروشگاه **حاجی قاسمی**
فروشنده انواع لوارمات خرازی و لوازم التحریر ـبازار حضرتی نرسیده به میدان سیداسماعیل تلفن ۲۸۰۸۹

خرازی **اکبرزاده**
فروشنده و وارد کننده‌انواع مدرنترین دکمه‌های سردست فندك گازی . بند ساعت ـ گاز فندك انواع ناخن‌گیر ـ بازار بزرگ جنب سرای حاجی سید محسن شماره۱۵۳ تلفن۲۲۵۱۰

کادولوکس
فروشنده انواع‌مدرنترین اجناس لوکس کادوئی . خیابان کمالی سه‌راه اکبرآباد تلفن ۹۵۱۲۹۸

فروشگاه **گیوه‌چیان**
وارد کننده باطری برك و فروش انواع اجناس خرازی‌بازارطوسی‌شماره ۳ـ۲ تلفن ۵۳۶۴۲۶

فروشگاه ارزان‌نو
فروشنده انواع و اقسام جورابهای استارلایت ولیتا و جنسهای کادوئی لوکس خیابان قدیم شمیران خیابان شادمان تلفن ۷۶۳۱۲۸

د

دکوراسیون و تزئینات

سایه روز
عالیترین کاغذ دیواری. کف پوش . پرده کرکره و فرش ماشینی جاده تهران نو چهارراه سی‌ـ متری تلفن ۷۹۱۸۱۷

۷۸۱۹۷۷
کاغذ دیواری باقساط پرده کرکره باقساط نقاشی ساختمان باقساط
۷۸۱۹۷۷

دوزندگی

خیاط خسروی
سفارش دوخت لباسهای مردانه را مطابق مد روز می‌ـ پذیرد شاهرضامقابل سینمادیانا تلفن ۶۶۶۸۱۹

در و پنجره ساختمانی

کارگاه فنی میرزائی
سازنده در و پنجره‌پروفیلی و لوله‌کشی خزانه فرح‌آباد فلکه سوم تلفن ۵۳۳۷۷۳ـ ۲۱۵۸۲

کارخانه شعله
اولین سازنده دریچه‌های آلومینیومی‌درایران‌نارمك بالای چهار راه سرسبز شماره ۷۰۹
تلفن ۷۹۲۶۰۳

ر

رادیو

رادیوشادی
نصب وتعمیر و فروش‌انواع رادیوگرام اتومبیل بوذرجمهری نو نرسیده به خیابان ری تلفن ۳۵۰۰۴۶

رنك

آژانس ۱۱۰
فروشنده انواع رنگهای مبلمان . میز و رنگهای نسوز . مرکز پخش رنك پل بیستر ماکس مایر ایتالیائی خیابان دانشکده پلیس شماره ۷۵ تلفن ۷۵۸۵۰۲

فروشگاه رنگ برادران کمال
فروشنده کلیه رنگهای‌صنعتی اتومبیل . هواپیما .لوازم فلزی منیریه نبش کوچه لرجمند تلفن ۲۸۰۰۹

س

ساختمان

گدار
باغبانی گلکاری و چمن کاری منازل و موسسات را قبول و در اسرع‌وقت انجام میدهد تلفن ۶۶۱۴۳۳ ـ ۴۵۹۵۸

دفتر مشاور فنی و ساختمانی جاوید
طرح و تهیه نقشه های ساختمانی محاسبات ، نظارت ، مقاطعه کاری نقشه برداری ، و دکوراسیون میدان ژاله اول شهباز روبروی‌پمپ بنزین طبقه‌فوقانی بانك پارس تلفن ۳۱۹۰۴۹ شماره ثبت ۱۲۱۸

بل تون ایران
موسسه مهندس‌ایران‌پور وهمکاران . فارغ التحصیلان دانشگاه های فنی اتریش وآلمان. طرح . محاسبات فنی و نظارت ساختمان شاهرضا چهارراه کاخ شمالی پلاك ۵۴

شرکت ساختمانی و تاسیساتی
ترموکو
در صنعت نوسازی ساختمانهاو ویلاهای کهنه و قدیمی مفتخر است که با کمترین هزینه و سهل‌ترین شرایط ساختمانها و ویلاهای کهنه و قدیمی شما را بانصب‌دستگاه‌های تهویه‌مطبوع و یا حرارت مرکزی (شوفاژ)به یك ساختمان نو و مدرن‌تبدیل نماید .
تلفن ۶۶۵۲۹۶

دفتر فنی ساختمانی وتزئینات
طرح و نظارت محاسبات فنی نقشه‌برداری و تفکیك اراضی مقاطعه کاری ـ تعمیرات کلی وجزئی را دراسرع وقت می‌پذیرد. نشانی خیابان پهلوی ساختمان کیان طبقه‌اول شماره ۶ تلفن ۶۶۶۵۸۹

دفتر فنی سعادتمند
تاسیسات اب وبرق تاسیسات شبکه فشارقوی وضعیف نشانی فرح‌آباد ژاله ایستگاه سه راه سلیمانیه تلفن ۷۹۵۳۱۱

سالن پذیرائی

سالن پذیرائی صادقی‌پور
برای جشن و عقد وعروسی شهباز خیابان غیاثی تلفن ـ ۳۵۲۲۴۴

ع

عکاسی

ارمغان
شیوه تازه‌در هنرعکاسی سرپل راه آهن جنب سینما تلفن ۵۳۱۹۷۳

فتو تك
فروشنده‌همه‌نوع‌دوربین و فیلم عباس‌آباد خیابان مهناز تلفن ۷۶۱۳۸۲

عکاسی مهتاب
پرتره . عکسبرداری‌فیلم برداری از مجالس با دوربین های مدرن . میدان‌بهارستان اول‌شاه آباد تلفن ۳۱۸۸۷۶

عکاسی‌هلند
مجهزبه مدرنترین دستگاههای فیلمبرداری میدان شهناز اول شاهرضا تلفن ۷۵۳۷۲۷

تلفنهای جدید
فتوآلن ظریفیان
۸۲۷۳۰۲ ـ ۸۳۷۳۰۲

عکاسی سانترال
مجهز به‌مدرنترین‌دستگاه عکسبرداری‌وفیلمبرداری آماده مجالس جشن‌میدان نارمك تلفن ۷۹۵۴۳۵

استودیو روحانی
مبتکر شیوه تازه درهنر عکاسی وفیلم برداری مجسمه اول خیابان شاهرضا تلفن ۴۱۶۱۸

عینك

عینك گالیله
نمایندگی . سافیلو . اسفروفلکس . سل‌آمور و سازنده مدرن‌ترین عینکهای طبی و آفتابی. بالاتر از چهارراه امیر‌ـ اکرم تلفن ۶۶۲۹۱۳

ف

فرش

فرش **آپادانا**
فروشنده کلیه فرشهای صادراتی . اول میدان فردوسی پلاك ۲۱و ۱۹ تلفن ۳۱۲۸۸۱

فرش ملك‌پور
فروشنده همه نوع‌فرش های کرمان ـ کاشان ـ مشهد ـ یزد بازارپاچنار پلاك ۳۴ تلفن ۵۳۶۱۴۶
محمد ملك‌پور

فرش شفقت
فروشنده همه نوع فرش های کرمان . کاشان . تبریز . یزد . امیریه‌اول منیریه تلفن ۵۳۲۷۹۴

فرش نظری
فروشنده همه نوع فرش مخصوصا فرش تبریز نشانی ـ امیریه چهارراه مختاری . تلفن ۲۷۹۳۰

فرش فروشی نحوی
فروشنده همه نوع فرش های قم بازار انتهای کفاشها جنب‌رحیمیه‌سوم تلفن ۲۰۵۹۲

فرش قدیریان
فروشنده همه نوع فرش های کرمان . کاشان . تبریز . یزد . بازارعباس آباد مقابل سرای اتحاد شماره۱٤۰رحیم‌قدیریان تلفن ۲۷۳۸۵

فرش
اجدادی
فروشنده همه نوع‌فرش بلوچ و اصفهانی‌انتهای بازار کفاشها شماره ۲۱٤ تلفن ۵۳۲٦٦۸

ایران‌فرش
گلابی
فروشنده همه نوع فرشهای کرمان کاشان یزد ، تبریزبوذرجمهری غربی پاساژ شاد تلفن ۲۰۱٤۲

فرش کاشان سلیمانی
فروشنده انواع‌فرشهای دست اول و معاوضه فرش های کهنه با نو بازارسرای بوعلی‌شماره ٦۵ تلفن ۲٤۱۸۸

فرش
میرجعفری
فروشنده انواع و اقسام فرشهای کاشان. تبریز. مرند . مشهد . کرمان نشانی میدان شاهپور بازارچه قوام‌الدوله تلفن ۵۳۷۳۹۷

فرش رجائی
فروشنده انواع و اقسام فرشهای کاشان. یزد . مرند . وتبریز .و غیره . نشانی : بازار بزرگ سرای حاجی‌حسن دالان سوم شماره ۲ تلفن ۵۳٤۳۰۵

فرش نفیسی
فروشنده‌انواع و اقسام فرشهای کاشان ، مرند تبریز ، مشهد و کرمان نشانی : بازار تیمچه مهدیه تلفن ۲۹۷۹٦ - ۲۳٤۹۵

فرش عسگری
فروشنده همه نوع فرشهای کرمان ، تبریز کاشان ، مرند،چهارراه گمرک مقابل بانک ملی تلفن ۵۳٤۵٤۲

فرش قم
فروشنده همه نوع فرشهای قمی ، بازار کفاشها پلاک ٦٤ تلفن ۵۳۳۹٦۷

داود پارس مند

فرش هاشمی
فروشنده همه نوع فرشهای مشهد . بازار سرای روحانی نو پلاک ۷ و ٦ تلفن ۲۹۳۷۲

مرکز فرش
کرمان
فروشنده انواع واقسام فرشهای مرغوب کرمان سرای روحانی نوحجره ۲٦ تلفن ۵۳۹۵٦۵
یداله پوررحیمی

فرش معینی
فروشنده همه نوع فرش های کاشان با نازلترین قیمت دراختیار مشتریان عزیز میگذارد بازارسرای بوعلی روبروی بانک‌سپه شماره ۳۷ تلفن ۲۸۹٦٤

فتوکپی - پلی کپی
ماشینهای پلی کپی به قیمت
۵۰۰۰ ریال
متخصص مدارس وموسسات
تلفن ۵۳۰٦۳۲

فروشگاه اتومبیل
اتومبیل‌کیهان
خرید و فروش انواع اتومبیلهای آمریکائی اروپائی ونماینده اتومبیلهای پیکان . شاه بین بهروز و جمشیدابادشماره۵۰۰ تلفن ٦٦۸٦۸۰

اتومبیل جهان
فروش انواع اتومبیل های نو برای تاکسی و انواع اتومبیلهای دست دوم شهباز نرسیده به غیاثی تلفن ۳۵۵۳۷۹

فروشگاه گل
مزرعه
طلائی
گل‌فروشی دلخواه‌شمالی جاده شمیران ایستگاه داودیه تلفن ۷۷۱۹۹۹

ق

قنادی
کافه قنادی مهر
سازنده بهترین شیرینی های خانگی و کیکهای سفارشی چند طبقه‌ای شاه غربی‌چهارراه‌پیروز تلفن ٦٦٦۵۰۱۸

بستنی
ویلا
سازنده بهترین بستنی ایتالیائی و میوه‌ئی . سفارشات جهت مجالس قبول میشود . سرپل تجریش اول‌پهلوی تلفن ۸۷۳۲٤۱

کافه قنادی فرزین یزدی
فروشنده انواع شیرینی های یزدی. آلمانی. هلندی و انواع‌کیکهای مخصوص‌جشنها شماره یك شمیران دو راهی قلهك تلفن ۸٦٦۰۱۳
شماره ۲ - کاخ‌شمالی۶۲۱۹۹۲ شماره۳ - نگین چهارراه پهلوی تخت‌جمشید تلفن ٦٦٤۳۲۵

قنادی
امیدیزدی
واردکننده انواع تازه ترین‌شیرینی های‌یزدی- قطاب - باقلوا و سازنده بهترین شیرینی های مربائی تهران نو خیابان کهن‌ایستگاه دارابی‌تلفن ۷۵۳۵۲۹

کافه قنادی
یاس
تهیه کننده بهترین شیرینی ایرانی واروپائی نشانی میدان بهارستان تلفن ۳۰۲۰۱۷

قنادی میهن
انواع شیرینی‌جات‌تروخشک وکیک عروسی و تولد را از قنادی میهن ابتیاع‌فرمائیدامیریه اول منیریه تلفن ٤۰۰٤۷

قنادی امین
بمدیریت محمد امین
در قنادی امین انواع واقسام شیرینیجات ایرانی و خارجی‌و کیك جشن و عروسی دراندازه های مختلف که ازبهترین و مرغوبترین روغن خوراکی وبا اصول صحیح بهداشتی تهیه شده موجود میباشد و شما میتوانید با نازلترین قیمت خریداری فرمائید اجیل گرم و بسته‌ائی کادوئی نیز موجود است. سفارشات کیك برای عروسی پذیرفته میشود. خیابان اختیاریه جنب مسجد صاحب‌الزمان شماره ۵٤ تلفن۸۸۱۵٦۱

کارخانه
قنادی و راحت‌الحلقوم زمان
تولیدکننده‌انواع راحت‌الحلقوم و باسلق‌خیابان آذربایجان چهارراه‌گلشن تلفن ٤۳۰۹۷

قالیشوئی
قالیشوئی بیوك
باسرویس مجهز تعمیرات و شستشوئی هرگونه فرش در اسرع وقت آرامگاه ایستگاه پل تلفن ۲۹۹۱۵

قالب سازی
MASUD
سازنده کلیه قالب های پلاستیك برش و کشش تهران خیابان آرامگاه ایستگاه بانك شماره۱۷۹ تلفن ۵۳٤۱۷۲

کارگاه فنی خندان
بمدیریت حسین کیانی
سازنده و تعمیر کننده انواع کلید و قفل - تعمیرقفل‌اتومبیل- تعمیر همه نوع قفل درب حیاط و سازنده سویچ سفارشات پذیرفته ودر اسرع وقت‌تحویل داده میشود خیابان جاده قدیم شمیران مقابل چهل وپنج متری تلفن ۷۷٦٤۵۰

تراشکاری نیتون
تراش انواع واقسام سوپاپ وسرسیلندر وکارهای نوسازی سه راه‌اکبرآباد جنب کارخانه آبجوسازی‌شمس تلفن۹۵۳٤۳۱

فروشگاه لرد
فروشنده لوازم یدکی اتومبیل آریا - شاهین- اویل - تهران میدان قزوین جنب سینما فرح تلفن ۵۳٦٦۵۷ ازتخفیف این فروشگاه استفاده فرمائید .

فروشگاه آفتی
فروشنده لوازم دیزل ماك و موتورهای آبخیابان قزوین جنب غفاری تلفن ۹۵۳۵۸۱

فروشگاه شاه‌محمدی
فروشنده انواع بلبیرینگ و کاسه‌نمد میدان مهام تلفن ۹۵٤٤۳۹

الکتریکی و باطری‌سازی‌اتوکار
تعمیرات برق همه نوع اتومبیل با دستگاههای الکترونیکی با تضمین تهران‌نوجنب پمپ‌بنزین قاسم‌آباد تلفن ۷۹۱۷۱۰

فروشگاه ایران
ماك
فروشنده‌قطعات‌یدکی‌ماك خیابان قزوین چهار راه عباسی تلفن ۹۵۵٦۱۳

لوازم خانگی

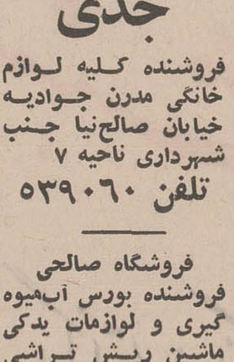

شرکت ایران سب
ساختمان آلومینیوم طبقه هشتم
تلفنها: ٦٦۰۵٤۰ - ٦٦۱۰٤۰
پنج سال‌تضمین تعمیر مجانی
تنها دیگ زودپز استاندارد شده
صندوق پستی ۱۴۰۵

تهران
ناسیونال
فروشنده‌کلیه لوازم‌مدرن خانگی وپخش گازرویال خیابان محمد رضاشاه ایستگاه سوم تلفن ٦۲۹۵۵۱

گرام استریو
بدون پیش قسط
خیابان نادری - شب نما
تلفن: ۳۱۳٦۷۱

فروشگاه
جدی
فروشنده کلیه لوازم خانگی مدرن جوادیه خیابان صالح‌نیا جنب شهرداری ناحیه ۷
تلفن ۵۳۹۰٦۰

فروشگاه صالحی
فروشنده بورس آب‌میوه گیری و لوازمات یدکی ماشین ریش تراشی فیلیپس بازار حاجب - الدوله تلفن ۲٦۹۱۵

فروشگاه
احسان
فروشنده کلیه لوازم مدرن خانگی و فروش فرشهای شکیل تهران نو اول سی متری وثوق
تلفن۷۹۵۷٦٤

فروشگاه
دهقان
فروشنده مصنوعات‌نفت گاز و الکتریك خیابان قزوین خیابان تیموری مقابل‌گرما به محمدآبادی تلفن ۹۵۹۲۱۹

ک

کیف وکفش
افسانه
تولید کننده کفشهای زنانه با چرمهای ایتالیائی سفارشات پذیرفته‌میشود بهارستان سمراه ژاله مقابل کاخ سازمان برنامه تلفن ۳۰۳۹۲۷

فروشگاه چرمك
فروشنده همه نوع چرم‌جیر طبیعی جهت لباس کیف کفش بازار کفاشها‌پاساژ شکروی‌تلفن ۲۹٦۵۱

واکس
وطن
کفش شمارا بیمه میکند
مرکز پخش تهران بازار سرای حاج حسن‌فروشگاه واکس‌وطن تلفن‌های کارخانه ۷۵۸۷٤۸
مرکز پخش ۵۳۱۲۰۰
(حاج صادق یزدی‌زاده)

کرایه اتومبیل

آژانس اتومبیل کرایه خالقی
٤٦ متری شرقی نارمك بطور شبانه روزی با راننده و بدون راننده آماده کار در داخل و خارج از شهر تلفن ۷۹٤٦۲۵

آژانس اتومبیل کرایه ناصر۱۵متری‌میرفخرائی بطور شبانه روزی با راننده و بدون راننده‌در داخل و خارج از شهر تلفن ۷۹٤٦۲۵

اتومبیل کرایه
صدیق
اتومبیلهای‌آخرین‌سیستم سواری باراننده و بدون راننده‌برای داخل‌وخارج از شهرو جشنها درمدت ۲٤ ساعت آماده خدمت بشماست جاده قدیم شمیران ایستگاه درب دوم تلفن ۸٦٤٦٦٦

کارتن سازی
شرکت سهامی کارتن سازی میهن
سازنده همه نوع کارتن های نشنگی برای محصولات صنعتی صادراتی - کشاورزی - خیابان بوذرجمهری غربی نرسیده به سمراه شاهپور شماره ۱۲۰ تلفنها ۲٦۰٤۵ - ۲٦۷۵۷

ل

لوازم اتومبیل
تراشکاری‌خدایارر‌ضائی
کلیه کار های میل‌لنك جرثقیل و تعمیر کننده راشی و دکل سازی پمپ‌های چاههای عمیق وکارهای تعمیری‌ماشین آلات صنعتی خیابان غفاری جنب کاراژفولادی تلفن ۹۵۱٤۸۰

سرویس رادیو و کولر اتومبیل
آمازون
تعمیرات ونصب وفروش رادیو و کولر اتومبیل شیخ‌هادی‌بالای‌بیمارستان باهر جنب کوچه وزیری تلفن ٦٦٤۲۵۳

فروشگاه لوازم یدکی
کلانتری
فروشنده کلیه لوازم یدکی‌اصلی پیکان‌ا‌تباتان مقابل شرکت چیپ‌لاك ۲ تلفن ۳۱٦۳۹۱

فروشگاه جیپس
فروشنده انواع لوازمات‌یدکی یخچال تهویه سردخانه‌وفروش کولر برای انواع اتومبیل کریمخان‌زند خردمند جنوبی شماره ۱۱۵ تلفن ۸۲۹۵۸۲

فروشگاه آهن
خدائی
فروشنده کلیه آهن‌آلات ساختمانی و صنعتی . جاده تهران نو ایستگاه فرودگاه تلفن ۷۵۸۰۷۰ - ۷٦۳۳۰۳

فروشنده آهن امین
نماینده‌شماره۱۱۲ایرانیت ومرکز پخش آهن آلات‌و کلیه لوازمات ساختمانی میدان تجریش دزاشیب مقابل‌کلانتری‌یك‌تجریش تلفنهای ۸۷۰۳۰۲ - ۸۷۳۹۹۷

کالای ساختمانی شعبانی
بمدیریت رمضان علی شعبانی
مژده باهالی محترم سلسبیل وحومه این فروشگاه انواع واقسام لوازمات ساختمانی را بقیمت تجارتی دراختیار شما قرار میدهد نشانی خیابان بابائیان چهارراه خوش
تلفن ۹۵٦۲۱۰

تهران کالا
فروشنده کلیه لوازم ساختمانی و بهداشتی‌و انواع‌کاغذدیواری مانیس صددرصدقابل شستشو خیام نرسیده به چهار راه گلوبندك مقابل بانك صادرات تلفن ۲۷۷۰٦

فیبررویال ایران شرکت سهامی تولیدی فیبرایران تهران خیابان فردوسی جنوبی کوچه بلژیك ساختمان مسعودتلفن ۳۰۳٤۲۲ ۳۱۳۲۹۳

فروشگاه نظری
بمدیریت حشمت‌اله نظری
تلفن ۸۸۱٤۱۲
فروشنده مصالح ساختمانی از قبیل آهك - سیمان - گچ و کلیه لوازم و مصالح ساختمانی خیابان سلطنت آباد میدان اختیاریه شماره ۲۲۸

بازرگانی شیشه توکلی
انواع شیشه ساختمان شیشه دوبل عایق صداگلوبندك مقابل سرای فردوس تلفن ۲۳٦۱٦

مصالح ساختمانی یزدی
فروشنده انواع مصالح ساختمانی‌و انواع کاشی‌سعدی شهباز جنوبی‌مقابل ده متری‌وفا تلفن ۳۵٦۲۱۹

شرکت صنعتی
پروفیل ولوله لاستیکی
سازنده انواع نوار و لوله لاستیکی سخت واسفنجی برنگهای مختلف برای اتومبیل ساختمان راه آهن- مواد غذائی وکارهای فنی - مقاوم در مقابل عوامل جوی‌موادشیمیائی‌حرارت ومواد نفتی وبخارخیابان فرح‌آباد دوشان تپه) شماره۷۱۰تلفن۷۹۱۹۲۰

شرکت خزان
فروشنده انواع‌لوازم کشاورزی و باغبانی . نشانی : خیابان پهلوی مقابل فروشگاه بزرك کوروش شماره ۷۲۰
تلفن ٦۲۸۳۱۹

لوازم ساختمان
چوبپری اطمینان
(هوشنگ ظهیری)
عرضه کننده وسائل چوبی برای منازل دروازه شمیران خیابان مهران تلفن ۷۵۸۷٤۱

فروشگاه پخش لولا
نماینده رسمی قفل های یونیون‌ولاك‌وود آمریکائی در ایران نشانی خیابان سپه جنب میدان موزه پلاك ۵٤٦ تلفنهای ۳۰۲۸۰۳ - ۳۱۱٤۲۷

موزائیك سازی ریاضی
سازنده انواع موزائیك در طرحهای جالب و ابعاد مختلف نظام‌آباد جنب خیابان ارباب مهدی تلفن ۷۹۰۰٤۷

فروشگاه اخوان گمینی
فروشنده چینی،بلوار سماور و کلیه لوازمات شهرستان و سماور تعاون و شاهین . بازار چهارسوق بزرك
تلفن ۲۲۲۹۸۷

فروشگاه ایران وامریکا
فروشنده لوازمات اتومبیل از قبیل چراغ، کاسه نمد ، پیچ ومهره و غیره نشانی خیابان سعدی شماره ۸۵۵
تلفن۳۰٤٤۹۷

مژده به اهالی محترم نارمك ،تهران‌نو- تهران پارس و نمایندگی چرخ های صنعتی و دوختنی ویکورولی‌وزوکی‌وماشین های دست بافت برابرو تویونا در نارمك دایرو سالن‌فروشگاه‌ونمایشگاه آن از اول شهریور ماه افتتاح وآماده‌بکار گردید و بخریداران محترم در محل‌فروشگاه مجاناتعلیم داده میشود . نشانی. سی‌متری نارمك‌ایستگاه دفتر فروشگاه نعمتی
تلفن ۷۹۲۲۲۵

فروشگاه توفیق
فروشنده انواع‌یخچال‌وتلویزیون واجاق‌گاز و بخاری وکلیه مصنوعات نفت‌گاز و الکتریکی خیابان بابائیان چهارراه اناری تلفن ۹٦۲٦۳۰

فروشگاه
خرم
فروشنده انواع لوازم مدرن خانگی انواع لوازم خرازی انواع پوشاك زنانه در مدلهای مد روزسلسبیل‌چهارراه مرتضوی جنب سینما خرم‌تلفن های ۹۵٦۸۷۸ - ۹۵٦۵٤۰

فروشگاه صالحی
فروشنده انواع لوازم منزل مجیدیه ایستگاه حمام تلفن ۷۷٤٤۵۰

فروشگاه نور
جدید ترین وسایل منزل از قبیل یخچال‌تلویزیون اجاق گاز و غیره را با سهل ترین شرایط در اختیار مشتریان قرار میدهد . ژاله چهار راه کوکاکولا تلفن ۷۹٦٤٦۵

فروشگاه رستگار
فروشنده لوازمات خانگی از قبیل یخچال تلویزیون بخاری. نفت‌گاز-الکتریك نشانی خیابان سلسبیل رودکی جنب بانك‌اصناف شماره۸٦۹تلفن۹۵٤٤۹۵

فروشگاه
شهناز
فروشنده‌کلیه مایحتاج‌زندگی لوازم خرازی . لوازم آرایش. خواربار و فرآورده‌های لبنیات خیابان قدیم شمیران جنب سینما مولن‌روژ تلفن ۷۵۲۱۰۰

کارخانه تختخواب سازی‌نظری
تولید کننده انواع تختخواب فلزی. میدان خراسان خیابان خاوران مقابل گلستان جاوید تلفن ۳۵٦۱٦۰

فروشگاه شیرخدائی
فروشنده همه نوع‌لوازم‌منزل یخچال تلویزیون اجاق گاز آبگرمکن و قماش خیابان‌مولوی ایستگاه سعادت تلفن۲۷۷٤۳

لوازم کشاورزی

شرکت سهامی آبگینه
تولیدکننده انواع‌شیشه های ساختمانی .نشکن لعابی . مشجر . تزئینی رنگی و اتومبیل - طبق آخرین روش صنعت - شیشه سازی بلژیك .
پخش فنی‌شرکت‌سهامی آبگینه ومهندسین‌مجرب آن همیشه برای‌هرگونه توضیح فنی مربوط به نصب وکارگذاری‌شیشه در خدمت شما میباشند
شرکت سهامی آبگینه خیابان سپهبد زاهدی- کوچه شریف شماره ۸
تلگرافی - آبشینکو - تلکس : ۲٦٦۷ تلفنهای ۳-۸۳٤۰٦۱ - ۸۲۸۹۰۳
۸۲۷۵۰۱

لوازم التحریر

فروشگاه
تهرانی
واردکننده اجناس لوازم‌التحریر . خیابان سیروس ابتدای بازار حضرتی پلاك ۱۳ تلفن ۵۳۵۳۱۲

فروشگاه نصیر طوسی
فروشنده لوازم تحریر سازنده کارهای پلاستیکی خیابان‌پهلوی نرسیده به سه راه شاه تلفن - ٤٦۲۰۲

لوازم موسیقی
توجه توجه
ایران صنعت
رادیوگرام‌مبله‌بکارمندان دولت بدون پیش قسط داده میشود استانبول ساختمان پلاسکو تلفن ۳۰۳٦۰۲

م

مؤسسات مسافربری

مسافرین
محترم
مشهد مقدس
موسسه مسافربری
پی. ام. تی
همه روزه و همه ساعت‌با اتوبوسهای مجهز و آخرین مدل شمارا از راه کناره بامبلغ (۲۵۰) ریال بمشهدمیرساندنشانی تهران خیابان امیر کبیر تلفن های ۳۱۳۱۵٤ - ۳۱۳٦۷۸

مسافربری میهن نورد
همه روزه با سرویس مجهز اصفهان - شیراز - آبادان - اهواز یزد - کرمان - مشهد- اراك - بوذرجمهری مقابل‌بازار آهنگرها تلفنهای ۵۳۲٦۵۵ - ۲۱۹۳۷۰

مواد شیمیائی
بنگاه داروئی
یوسفی
وازد کننده انواع مواد شیمیائی‌داروهای‌عکاسی و دارو های صنعتی داروهای آبکاری خیابان ناصرخسرو روبروی‌درب اندرون جنب سرای‌حکیم بنگاه داروئی یوسفی تلفن های ۳۱۸۲٦۲-۳۱٦۵۵۲

مبلمان منزل
فروشگاه مبل
سلکا
فروشنده همه نوع مبلمان و سرویس‌خواب سلسبیل شمالی نبش رضائیه تلفن ۹۵٤۹۸۳

مبل آریا
دکوراسیون ساختمان
تلفن ۹٦۰۳۱۹

نمایشگاه مبل
محمودی
فروشنده همه نوع مبل وتزئینات و دکوراسیون اطاق‌خواب خیابان‌شهناز چهارراه صفا تلفن ۷۵۸۵۹۷

توجه توجه
نمایشگاه مبل استیل
کیومرثی
تلفن: ۷۵۸٦۸۵

نمایشگاه مبل حبیبی
قبل از خرید سرویس های مبلمان منزل خوداز سالن های مبل حبیبی‌که بدست هنرآفرینان صنایع تهیه شده دیدن فرمائید . شاهپور تلفن ۵۳۸٦۹۹

مبل فردوس
تولیدکننده انواع‌مبلمان استیل و سرویس های اطاق خواب‌و ناهارخوری جمشید آباد جنوبی سه راه‌ساسان تلفن ٤۰۵۵۱

ماشین سازی و مصنوعات صنعتی
ایران فرز
IRAN FREZE
سازنده دنده های گیربکس وغیره
تلفن: ۹۵٦۹۴۰

جنرال پیچ
جنرال‌پیچ عرضه کننده بهترین ابزارآلات صنعتی وانواع پیچ ومهره واقسام تسمه های لاستیکی ونقاله
تهران سپه مقابل پستخانه اول خیام - طبقه دوم
تلفن: ۳۰۲۲۳۷

خم کاری و برش
هر نوع ضخامت
تهران‌نو قاسم‌اباد کوچه خسروی خم‌کاری لئون
تلفن ۷۹۱۵۸۱

آهنگری طهماسبی
سازنده آهن‌آلات تراش فلزات - مونتاژ کامیون دیزل ماك و تریلی‌سازی پل امامزاده معصوم دو راهی فپان‌تلفن ۹۵٤۷۰۰

کارخانجات صنایع فلزی و میخ سازی پارس
سازنده انواع میخ و مفتول گلو بندك بوذرجمهری غربی ساختمان بهروز تلفن ۲۹۰۱۱ - ۲٤۷۳۰

شرکت‌ستایش
تلفن ۳۰۲۸٤۷ نماینده‌انحصاری
الکترو موتورهای
گیربوکسی - ترمزدار و دور متغیر کارخانه‌آدام بامولر(آلمان غربی)

تراشکاری دلنوا
تولید کننده ماشین های پیراهن‌بافی وجوراب‌بافی انتهای بازار عباس آباد کوچه باغ‌الچی شماره۸۳ تلفن ۵۳۹۰٤۸

مصنوعات فلزی

مصنوعات فلزی لوکس
سازنده انواع کمد وآشپزخانه فلزی ودریچه کولر ونصب‌کانال خیابان سلسبیل پائین‌تر از چهارراه وثوق جنب کوچه تکبیری تلفن ۹۵٤۹٦٤

صنایع فلزی توسکا
سازنده مدرن ترین سرویس آشپزخانه کابینت های توسکا دو جداره وبی‌صدا است و از ورق گالوانیزه استفاده میشودکه‌هرگز زنك نمی زند کارخانه اول مجیدیه چهارراه سوسن آب مقابل درمانگاه بیمه های اجتماعی تلفن ۷۹۰٦۱۰

صنایع فلزی پارس فلز
تولید کننده بهترین مصنوعات فلزی‌در ایران از قبیل لوازمات آشپز خانه و لوازمات ادارات نشانی خیابان تهران نو ایستگاه منصور آباد مقابل کوی بانك تلفن ۷۹۱۸۱٦ امیری

صنایع فلزی لطفی
سازنده‌و فروشنده‌انواع و اقسام کابینت های آشپزخانه‌و لوازم دفتری و اداری و غیره خیابان سلطنت آباد بالاتر از تلفنخانه ضرابخانه تلفن ۷۷۲۹۲۵

کارخانه صنعتی تابش
سازنده و فروشنده انواع لوازم دفتری و لوازم آشپزخانه‌نشانی فروشگاه خیابان پهلوی بالاتراز تخت‌طاوس نبش کوچه شعاعی تلفن ٦۲۰٤۵۵کارخانه آیزنهاور نرسیده به میدان شهیادروبروی بانك ملی تلفن ۹۷۰۱۹۸

مواد غذائی

آرد میرنامی
فروشنده انواع آرد های مختلف . اول شوش شرقی ایستگاه ۵ زیالی فوزیه تلفن ۵۳۹۲۳۵

فروشگاه محبی
فروشنده کلیه لوازمات‌خرازی، خواربار . لبنیات . به قیمت تجارتی . چهارراه باستان شاه نبش کوچه نوری تلفن۶٦٤۲۹۵

فروشگاه بزرك برنج
(بنکدار)
انواع برنج گیلان و مازندران را با نازلترین قیمت‌دردسترس‌مشتریان محترم قرار میدهد سر- چشمه‌جنب بانك‌صادرات تلفن ۳۱٦۹۵۹

فروشگاه حقیقت
فروشنده‌همه نوع‌خوار- بار و اجناس لوکس خیابان پهلوی‌اول خیابان دمشق تلفن ٤۵۲۰۱

گوشت سلیمی
فروشنده انواع گوشت فیله . راسته . بیفتکی . امیرآباد چهارراه نصرت تلفن ٤۱۰۵٦

قلندری
نان خانگی تبریزی خیابان دامپزشکی بین خیابان خوش و سلسبیل تلفن ۹۵۳٤۲۷

سوپر گوشت مرکزی
فروشنده گوشت گوسفند گاو - مرغ-بیفتك راسته بالاتر از دوراهی یوسف‌آباد جنب تخت‌طاوس تلفن ٦۲۹۳۰٦

لبنیات میرزائی
تولید کننده‌پنیر بی‌نمك ماست‌کره‌خامه‌انحصاری و فراورده های لبنیات شمیران دزاشیب‌فرمانیه ایستگاه‌باغ نظر بازارچه باغ نظر تلفن ۸۷٤۸۹۲

لبنیات خدایاری
فروشنده فرآورده های لبنیاتی . تخم‌مرغ روز انواع بیسکویت . پنیر و کره خیابان انبار نفت شماره۲۷٤تلفن۹۵۸۸۰۳

کارخانه آردمودت
تولید کننده بهترین ومرغوبترین آرد،آردسنگ وآردستاره‌نشانی کارخانه خیابان سپهبد رزم‌آرا ایستگاه ساختمان بیمه ونشانی دفتر خیابان شیروخورشیدجنب خاك نگار مقدم شماره ۱۷٦ تلفن های کارخانه ۵۹۱٦۳٦ دفتر ۹۵۷۵۵۸

حلواسازی انصاف
تولیدکننده‌همه‌نوع‌حلوای شکری و معمولی خیابان بوذرجمهری بازارچه عودلاجان
تلفن ۵۳۵۵۸۱

لبنیات
امید
کلی‌فروش کلیه‌فرآورده های‌لبنیات وبهترین‌پنیر لیقوان‌وتبریز منوچهری چهارراه کنت شماره۶۹ تلفن ۳۱۷۷۲۷

لبنیات‌اسلامبول
کلی‌فروش‌و جزئی‌فروش فرآورده های لبنیات بهترین پنیر لیقوان - تبریز و تخم مرغ روز هدایت‌سه‌راه سپهسالار شماره۱٦٤تلفن۳۹۳۸۲۸

فروشگاه ممتاز
فروشنده همه نوع خواربار زرین لعل‌مقابل مسجد امام حسین تلفن ۳۰۳۷٤۷

فروشگاه رضایان
بمدیریت علی‌زاده فروشنده خواربار و برنج انواع روغن مرغوب خوراکی خشکبار مدیر فروشگاه رضایان به منظور بزرگداشت جشنهای دو هزارو پانصدمین سال شاهنشاهی ایران در نرخ کلیه اجناس مغازه خود تخفیف منظور نموده است میدان گمرك تلفن۲٦٤۹٦

خواربار انوری
بمدیریت انوری
فروشنده حبوبات - خشکبار و خرما بطور کلی و جزئی‌مدیریت فروشگاه انوری بمناسبت جشن های دوهزار و پانصدمین سال شاهنشاهی ایران در نرخ‌کلیه اجناس خودتخفیف‌قابل توجهی منظور نموده است بازار سمراه آهنگران سرای سلیمانخان‌تلفن ۲۰۷۱٦

لبنیات
جمالی
فروشنده کلیه فرآورده های لبنیات‌و مایحتاج‌زندگی-تخم‌مرغ روز - جمشیدآباد جنوبی‌شماره ۲۲۲ تلفن ٦٦۲۵۹۳

فروشگاه خواربار ۱۱۰ دریانی
فروشنده انواع برنج - شکر روغن‌های خوب - چای ایرانی و خارجی - انواع کمپوت - مربا- کنسرو- لبنیات-حبوبات- لوازم‌تحریر-آرایشی -بهداشتی خیابان‌جاده‌قدیم شمیران داودیه خیابان ظفر چهارراه نوائی شماره ۷۸ تلفن ۷۷۱۱٤۹ (برادران عالی دریانی)

فروشگاه
نصرت
فروشنده کلیه فرآورده‌های لبنیات . پنیر تبریز . لیقوان . انواع کره‌های ایرانی خارجی. امیرآباد جنوبی جنب کوچه صالحی شماره ۲۲۲ تلفن ٦٦۹۸۸۰

فروشگاه گوشت
اکبر قربانی
فروشنده گوشت گوسفند . مرغ . بیفتك . راسته.چهارراه قصر روبروی ستاد بزرگ ارتش‌داران تلفن ۷۵٦۵۲٦

لبنیات
شایسته
تهیه‌کننده‌بهترین‌ماست، کره . پنیر انحصاری ، انواع پنیرهای لیقوان - بلغار وتخم مرغ روز میدان شاهپور تلفن ۲۵٤۲۹

فروشگاه گوشت حسن‌زاده
فروشنده گوشت گوسفند و مرغ پرکنده جاده قدیم شمیران مقابل تلفنخانه تلفن ۸۷۲۳۳٤

کارخانه حلوا سازی‌عقاب
تهیه کننده عالیترین محصولات حلوا شکری در اندازه های صد گرمی تا چهار کیلوئی تهران خیابان خیام پاچنار تلفن های ۲۷۳۷۳ - ۲۵۱۸۹

فروشگاه گوشت
نمونه
فروشنده مرغ کشته - گوشت بره - گوسفند - راسته - فیله- بیفتکی- نارمك انتهای سی متری تلفن ۷۹۲۰۹٤

لبنیات پاك
فروشنده انواع فرآورده های‌لبنیات ازکارخانجات پاستوریزه تهران . ماست . پنیرکره . تخم مرغ روز . شیر. سه راه سمنگان .
تلفن ۷۹۱٤۳٦

کارخانه تهران‌مبل - مبلمان خوب را از کارخانه‌دار بایدخرید‌محصولات‌این‌کارخانه آخرین مدل ارزان باده سال ضمانت برای‌مشتریان‌محترم‌نشانی‌خیابان‌شهبازاول جهان‌پناه تلفن ۳۵٤٦۹٦

اطلاعات
شماره مخصوص جشن‌های ۲۵۰۰ ساله شاهنشاهی ایران

گردنه امامزاده‌هاشم دیگر خطرناک نیست

درزیر کوهستان منظریه و پل‌دختر دوگالری ضد بهمن ساخته شد
امسال مسافران از راه هراز با آسودگی خواهند گذشت
شرکت ساختمانی و راهسازی هامون در مسیر این راه مشکل‌ترین طرح وزارت راه را اجرا کرده‌است

راه هراز بوسیله مهندس‌مشاور خارجی ساخته شده و در آغاز این تصور وجود داشت که این راه از بهترین و مطمئن‌ترین راه‌های ایران خواهد شد ولی در عمل همه مردم مشاهده کردند که طبیعت نا آرام و وجودقله‌دماوند ویابام ایران‌درکناره این‌راه‌میتواند این‌راه‌مطمئن رادرهرفرصتی‌ناآرام سازد . دردوران پیش ازشهریور بیست مهندسان وزارت راه که اجراکننده طرح‌ساختمان راه‌هراز بودند این مشکلات را دریافتند و بازگو کردند و باین نظرات درآن موقع توجه شد ولی پیش‌آمدن شهریور و جنگ و اشغال ایران هم برنامه راهسازی را در این مسیر به تاخیر انداخت و نظرات مهندسان به بوته فراموشی‌سپرده شد .

مشکلات

بهرحال راه هراز به کیفیتی که ملاحظه میشود ساخته شد و مشکلاتی هم که همه مردم آنها را دیده و شنیده‌اند پیش آمد و این دیگر با دولت و وزارت راه بود که برای حل مسئله تدبیری بیاندیشد واین تدبیر هم جوابگوی مردمی باشد که از راه هراز بیم دارند و آنرا تنگه وحشتناک لقب داده‌اند .

خاطرات

در راه هراز حوادث و ماجراهای دردناک زیاد پیش آمده‌است بولدزرچی‌های‌وزارت‌راه‌ازاین راه‌خاطره‌های بسیار تلخی دارند. رضا آگاهی راننده برف‌روب و مامور نگهبانی گردنه امامزاده هاشم تقریبا تنها راننده برف روبی است که میتواند در برابر سرما و بوران وحشت‌آور امامزاده هاشم مقاومت کند . او عقیده دارد که طبیعت در راه هراز گاهی‌دچار جنون و عدم تعادل میشود و به مسئولان وزارت راه و ماموران پلیس راه و همه کسانی که ازراه هراز حرکت میکنند همواره‌توصیه میکنند که در مواقع کولاک و بوران هوا هرگز در کوهستان امامزاده هاشم حرکت نکنند .

رضا آگاهی میگوید در این قبیل موارد درجه سرما در راه به چهل درجه زیر صفر میرسد و مواد سوختی منجمد میشود و جنبنده‌ای در راه قدرت حرکت ندارد و او بارها به وزارت راه هشدار داده است که خطر بهمن در ارتفاعات منظریه و پل‌دختر میتواند فاجعه بوجود آورد.

محل حادثه

در سال گذشته همین نقطه‌ای که‌رضاآگاهی بولدزرچی زبردست وزارت راه خطر آن را به همه گوشزد کرده بود بهمن وحشت‌آوری سقوط کرد و دهها اتومبیل متوقف در آنجا را زیر گرفت . این حادثه بسیار وحشت‌آور بود و چون اتومبیلها دوبله آمده‌بودند و برخی رانندگان نیز به توصیه بولدزرچی مبنی به وجود خطردر منظریه توجه نکرده و از زیر بهمن حرکت‌کرده بودندموجب بروزفاجعه فراموش‌نشدنی شدند.

اقدامات جدی

این فاجعه موجب بسته‌شدن راه شد و اعتبار لازم به تصویب رسید و اقداماتی که از طرف مهندسان وزارت راه بعمل آمد موافقت‌گردید که درنقاط بهمن‌گیر راه هراز گالریهای ضد بهمن ساخته شود و وزارت راه اجرای این برنامه را که از مهمترین و بزرگترین برنامه‌های وزارتی بود به شرکت هامون که در اجرای برنامه‌های بزرگ دولتی سابقه فراوان دارد واگذار کرد .

بهمن‌گیر منظریه

قسمتی‌از این‌گالریها درکیلومتر ۱۰۷ تا ۱۰۸ قرار دارد و بخشی دیگر از آنها در فاصله کیلومتر ۱۰۸ تا۱۰۹ساخته میشود وحدود نیم کیلومتر در این منطقه گالری ضد بهمن احداث میگردد که در تاریخ راهسازی ایران کاملابی‌سابقه است . دراین‌منطقه گالریها باید در برابر وزن هزاران تن‌برف که همواره از کوه سقوط میکند مقاومت نماید و روی این اصل ستونهائی به قطر یک‌متر و سقف‌هائی بضخامت ۳۵ سانتیمتر و ارتفاعی برابر شش متر از جاده تاسیساتی بنام گالری ضد بهمن بوجود آمده که منظریه و پل‌دختر و دیگر مناطق بهمن‌خیز هراز را بی‌خطر میسازد .

در شرایط سخت

وزارت راه باین ترتیب درصدد ایجاد ایمنی برای راه‌هرازبرآمده و شرکت راهسازی هامون در سخت‌ترین شرائط و دشوارترین مناطق این راه اقدام بساختمان گالریهائی کرده است که مردم و مسافران و رانندگان را از خطر بهمن فارغ میسازد و خاطره این اقدام نیک شاید تا صدها سال دیگر در این راه باقی بماند .

در راه هراز بطور متوسط هر ساعت ۱۸۰اتومبیل حرکت میکند. آمار این حرکت در تابستان سرسام‌آور است واین ازبزرگترین موانع کار شرکت هامون بود که میبایست طرح وزارت راه را در مدت کوتاهی و پیش‌از سررسیدن زمستان و یخبندان بپایان‌رساند. **کار تمام است .**

اکنون که فصل سرما در راه هراز شروع شده ، شرکت هامون نیز کار خود را در آنجا بپایان رسانیده است واین‌موجب خواهد شد که در زمستان امسال‌مسافران از گردنه پربرف امامزاده هاشم با آسودگی بگذرند و خطر برف و بهمن نتواند به آنها صدمه زند.

باین سبب و برای آنکه طرح‌ایمنی راه در مدت معین به مرحله اجرا درآمده خواه ناخواه و بطور کاملا طبیعی در مسافراتی که از این راه عبور میکنند نسبت به دولت و مملکت و وزارت راه و شرکت ساختمانی هامون که برای ایمن ساختن راه کوشش کرده‌اند احساسات موافق پیدا میشود و آنها مشاهده میکنند که چطور و بچه صورت برای ایجاد ایمنی در راه برای آنان اقدام شده است .

موقع تحویل

ساختمان‌گالریهای بهمن‌گیر در اواسط آبان پایان‌یافته و به‌وزارت راه تحویل خواهد شد . برای اجرای بموقع این‌برنامه مهندسان و کارکنان وکارگران شرکت‌هامون شبانه‌روز کوشش کرده‌اند و این تلاش موجب انجام بموقع طرح و برنامه مهم دولت و وزارت راه در راه هراز شده است .

شرکت هامون با استفاده از دستگاههای خودکار بتون یاتیمان که روی کامیونها نصب شده ، بتون مورد نیاز را بطور خودکار آماده و در قالب‌بندی‌ها ریخته است .

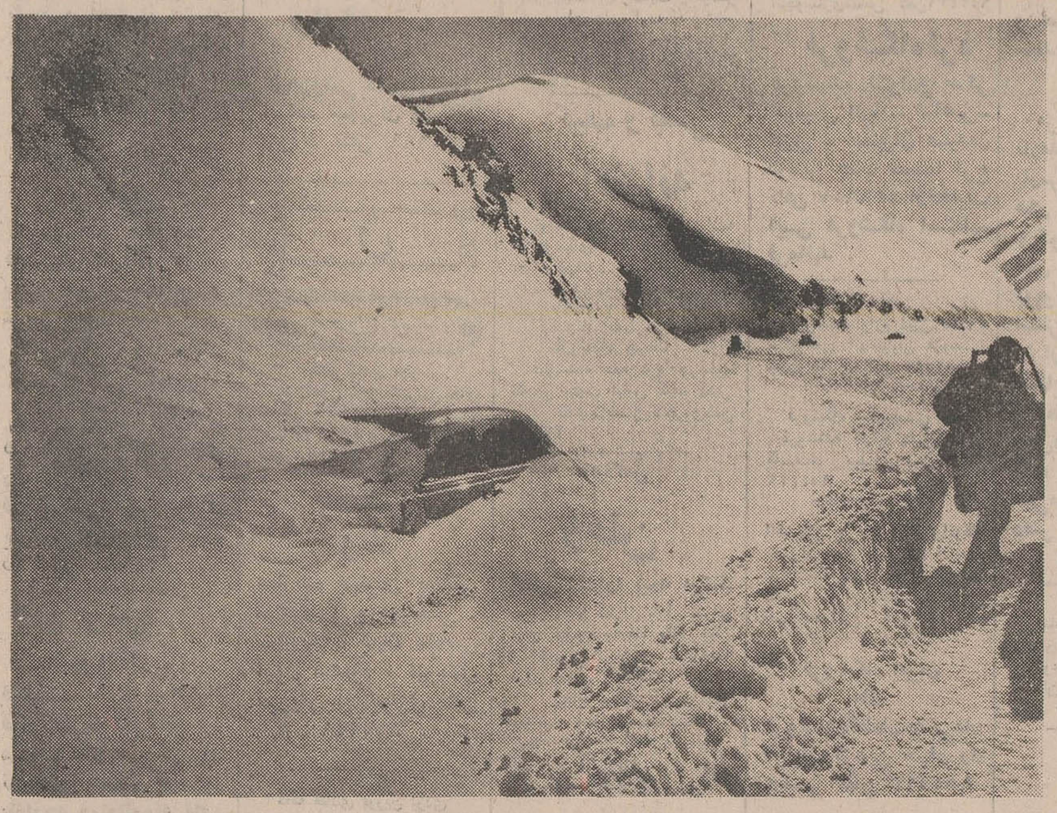

ایـن یك نمونـه از قهر طبیعت در راه هراز است . مهندسان امسال درهمین منطقه بهمن شکن ساخته‌اند .

این وضع بیابان و مسیر راه هراز در زمستان است‌مردم‌از ترس‌جان اتومبیل رارهاکرده‌و پیاده دنبال جان‌پناه میگردند .

برگزاری جشنهای غرورانگیز ۲۵۰۰ سال شاهنشاهی ایران

نشانه عزم راسخ نژاد آریا،

برای تجلیل از کوشش بزرگ، بنیانگذار تمدن درخشان و کهن در این سرزمین

و تقدیم سپاس به پیشگاه

شاهنشاه آریامهر

پایه‌گذار تمدن بزرگ و نوین ایران امروز است

این آئین پرشکوه را ملت ایران تهنیت میگوید.

شرکت سهامی پارس لوکس

آئین پرشکوه برگزاری جشن

دوهزار و پانصدمین سال بنیانگذاری

شاهنشاهی ایران

راه کهکشان نشانه عزم راسخ نژاد آریا برای تجلیل از کوشش کبیر بنیانگذار تمدن درخشان و کهن در این سرزمین است

به پیشگاه ملت ارجمند ایران تبریک گفته

جاودانگی سلسله جلیله پهلوی را از خداوند آرزو مینماید

مدیرعامل شرکت سهامی لوله و ماشین سازی ایران
مهندس داود درجی

کاخ بار کوروش و نقش انسان بالدار

از : دکتر علی سامی

یکی از کاخهای بار و پذیرائی کوروش بزرگ‌که درپاسارگاد باقی مانده ، بمهجت نقش‌انسان‌بالداری که برجرز سنگی‌یکی از درگاههای آن حجاری شده ، از سایر آثار ممتازتر میباشد . زیرا تنها نقش تمام و کاملی که از نقوش بسیار پاسارگاد باقی مانده همین یک نقش میباشد ، ولی البته چون‌در معرض باد و باران و آفتاب وسایر عوامل ویران کننده طبیعی قرار گرفته ، و بیش از دوهزار وپانصد سال مکشوف و بیرون از خاک‌بوده قاعد زیادی محو گردیده است . وبا دشواری و صرف وقت بسیار میتوان جزئیات حجاری ظریف و تزئینات شاهانه این نقش منحصر بفرد را تمیز داد . این نقش برجسته را که به نقش کوروش معروف گردیده ، میتوان در ردیف کهنترین اثر حجاری و نقش برجسته عهد هخامنشی دانست. شکل جامه و تاج وتزئینات این سنگ نگاره با هیچیک از نقشهای برجسته پاسارگادو یاتخت جمشید شباهت ندارد و خود طرحی‌یکتا وممتاز میباشد و از همین جهت حدس زده شده که بنای این کاخ بردو کاخ دیگر پیشی و تقدم ساختمان دارد .

طرح لباس

طرح جامه شبیه جامه نقشهای میلامی «خوزستانی» و تا بالای قوزک پا کشیده شده و حاشیه هایش با گلهای کوچک هشت‌پر تزئین گردیده است . دستهای او بحال نیاز و دعا بلند و چوبی که شاید «برسم» باشد در دست‌دارد موهای نقش حلقه حلقه و شبیه موهای نقوش‌تخت‌جمشید میباشد. برتارک سنگ نگاره دو چیزشبیه بشاخ دیده میشود که بطرف جلو وعقب سر کشیده ، وروی آن سه گل مخروطی شکل‌شبیه بتاج‌نمایان است و همین علامت یکی از دلائل محقق و دانشمند فقید مولانا ابوالکلام آزاد وزیر پیشین فرهنگ هند گردیده ، تا آنرا با گفته‌های تاریخ نویسان عهد باستان واشعار و روایات قوم یهود تطبیق دهد ، و نتیجه بگیرد که کوروش بزرگ همان ذوالقرنین (صاحب دو شاخ) مذکور در قرآن کریم میباشد دانشمند نامبرده بحث جامع و مشروحی در باره این موضوع کرده که مقبول خاطر و موردتوجه سایر دانشمندان و خاورشناسان قرار گرفته و تاحدی پرده از روی یک ابهام تاریخی برداشته است، و چنانچه توفیق و مجالی بوددر یک مقاله دیگری خلاصه نظریات و نوشته‌های او را نقل مینماید.

شاخ برکلاه

در باره نصب شاخ بکلاه یاتاج خدایان و شاهان ادوار باستانی، باید توضیح داده شود ، که بین اقوام قدیمه معمول بوده است که بکلاه و تاج برترین رب‌النوع‌چهار شاخ ، و برای خدایان درجه‌دو، سه تا ، و خدایان درجه پائین‌تر دو شاخ نصب میکرده‌اندو هنگامی که بپادشاهی قدرت و نیروی خداوندی از طرف رب‌النوع عطا میشده ، دو شیئی شبیه بشاخ‌هم بکلاه یاتاج او میافزودند . در کورانگون ممسنی یک نقش بسیار کهنی از اواسط هزاره سوم پیش از میلاد موجود است که تا این تاریخ قدیمترین نقش برجسته‌پیدا شده در پهنه ایران میباشد .در این‌سنگ نگاره‌رب‌النوع‌ورب‌النوعی نقش شده که شاه و ملکه وقت در حضور او ایستاده‌اند و روی سر رب‌النوع دوشاخ دیده میشود که خود وجه امتیاز مقام ارجمند او برسایر نقوش که در حدود چهل نفر است ، میباشد. در مجموعه «پیرپون مورگان» در نیویورک‌سهر استوانه شکلی است مربوط بحدود ۲۲۵۰ ق .م که روی آن رب‌النوع رعد و برق سوار بر ارابه چهار چرخه‌ای نمودار شده ، ورب‌النوع در این نقش کلاه یاتاجی با چهار شاخ برسر دارد ، و شیربالداری ارابه او را به آسمان میبرد.

بالهای چهار گانه

قسمت جالب و قابل دقت نقش انسان بالدار کاخ بزرگ پاسارگاد، بالهائی است که دو تا بطرف بالا ودوتا روبه پائین نقش گردیده. و چون‌درسایرنقشهای عهدهخامنشی بال دیده نشده ،وجود این بالها موجب گردیده که آنرا بعضی یکی از مظاهر خیر و خدای خوبی و نیکی ، وپاره‌ای فروهر کوروش بدانند . زیرا بنابرداوری تاریخ و تاریخ‌نویسان کهنه ونو ، کوروش بزرگ بنیان‌گزار شاهنشاهی‌ایران نه تنها از سرداران و جهانگشایان بزرگ جهان است ، بلکه یکی از شخصیت‌های ممتاز اخلاقی و روحانی جهان قدیم هم میباشد ، که در نبشته‌های بابلیها و اسفار یهود ، و تاریخهای یونان، همه په نیکی از او یاد شده ، و فضائل ومکارم اخلاقیش را ستوده‌اند ،از اینرو بعضی معتقدند که مقصود سازنده این نقش ، نمایاندن علو روح ومقام معنوی کوروش بوده است. نقوش پادشاهان آشوراکثرا دارای بالهائی بهمین طرح‌و شکل میباشد.

تاج مصری

سه شیئی مانندی که روی دو شاخ بالای سر نقش برجسته طراحی شده ، در آثار مصری و سایر نواحی آسیای غربی همدیده شده است،مخصوصا «هاریوکرات» که در ابتدا یکی از خدایان مصر بوده و بعدا مورد پرستش‌یونانیان ورومیان نیز قرار گرفته ، با همین دوشاخ وسه تاج روی‌آن نمایانیده طرفین اجتناب ناپذیر و طبیعی و ضروری بوده است. در حالیکه معماری و طراحی و سایر تزئینات کاخها و بناهای پاسارگاد معرف اصالت هنری‌ایران روزگارکوروش و نیاکان او میباشد و چه بساکه آمد و رفت هنرمندان همسایه و تماس با هنروران پارس موجب یک هم‌آهنگی وهم بستگی هنری‌هم شده باشد و تزئینات و طراحیهائی مربوط به نقوش رادر نقشهای‌خود داخل نموده باشند.

طرح تاج مصری روی نقش برجسته جرز این‌کاخ را هم‌میتوان بزمانی که مصر در تصرف ایران درآمد مربوط‌دانست.زیرا کمبوجیه جانشین کوروش وفاتح مصر سه سال در آنجا ماند و هیچگاه‌موفق

ویرانه یکی‌دیگر ازکاخهای‌پذیرائی کوروش بزرگ در پاسارگاد

میشده . در موزه واتیکان ضمن اشیاء باستانی مصر چند جاپیکر هائی سنگی و فلزی و همچنین نقاشیهائی در درون تابوتهای‌چوبی دیده میشود که نظیر همین تاج را دارد.

در باره طرح جامه این نقش‌که به شکل جامه‌های عیلامیها (خوزستانیها) بلند و تا روی‌قوزک است.

چون کوروش بزرگ و پدر و نیاگان اوپادشاهان انزان یاانشان بخش مهمی از خاک خوزستان هم بوده‌اند ، بنابراین پوشیدن جامه بدانشکل که دارای وقار و شکوه خاصی میباشد ، جای ابهام و شبهه ندارد.

نقش انسان بالدار پاسارگاد با تاج مصری و بال آشوری و جامه عیلامی و سایر زینتها ، پیوسته یکی از موضوعهای مورد بحث و پژوهش بوده و نکات استفهام - آمیزی از قبیل آنکه این نقش و نقش شبیه به آ کهدرمقاله پیش بدان اشاره شد ، و سایر نقشهای برجسته درگاه کاخ بار کهپنجه های حیوانی دارد ، آیا همان عهدی که پاسارگاد بناگردیده حجاری شده ، ویاپس از گسترش حوزه شاهنشاهی ؟

اختلاف هنری

چون بطوریکه گفته شد کوروش بزرگ و نیاگان او تا سه پشت فرمانروایان پارس و بخش بزرگی ازخاک خوزستان(انشان) بوده‌اند طبعا با همسایگانی چون آشور وبابل و سایر اقوام آسیای غربی مراوده وارتباط دوستی وبازرگانی داشته بنابراین اختلاط هنری بین بازگشت بایران و اقامت در پاسارگاد نشد . او در اکباتانای شام درگذشت و پس از اوهم‌دولت شاهنشاهی ایران که چندی‌گرفتار دفع گئومات که‌از غیبت کمبوجیه استفاده کرده و خودرا بنام«بردی» فرزند دوم کوروش پادشاه خواند وخوابانیدن شورشهای بعضی از کشورهای جزء شاهنشاهی هخامنشی بوده و داریوش بزرگ خیلی زود وپس از دفع شر شورشیان وتجزیه‌طلبان طرح کاخ باشکوهتر و عظیمتری را دردامنه کوه رحمت ودر کنار جلگه وسیع وسر سبزمرودشت‌ریخت .بنابراین تصور اعمال حجاری و تزئیناتی‌را در پاسارگاد بعید بنظر می‌آورد . بکار بردن‌تاجی‌شبیه تاج‌هاریوکرات رب‌النوع مصری، شاید از فنیقیه‌و اقوام نواحی آسیای غربی که پرستش این رب‌النوع در آنجاها هم رسوخ‌پیدا کرده‌و زمان‌کوروش هنگام فتح‌لیدیه ضمیمه شاهنشاهی هخامنشی گردیده بود ، گرفته شده باشد . درهرحال هنوز جا دارد که پژوهندگان در این باره بررسی و اظهار نظر نمایند تابیک عقیده قطعی برسند.

سنك نبشته

برحسب نوشته جمس مورینه - وسرکریرتر - و فلاندن و برخی دیگر از محققان و نیز بموجب نقاشیهائی که آنها از این نقش در کتابها و سفرنامه‌های خود کرده‌اند ، چهار سطر خط میخی بالای سر نقش بوده ، همانندخط هائی که هم‌اکنون برپیشانی جرز ایوان‌شرقی‌کاخ‌باروکاخ اختصاصی موجود است ، که‌بین سالهای ۱۸۴۱ تا ۱۸۸۴ که دیولافوا فرانسوی پاسارگاد را دیده از بین رفته است . زیرا این مورخ و خاور شناس و همچنین کاسجر کیاش دانشمند ومورخ زرتشتی‌که درهمان‌دوران‌محل‌را ازنزدیک‌دیده از فقدان آن سنگ نبشته صحبت مینمایند .

نظیر این نقش شاید در درگاه مقابل که بکلی از بین رفته وجود داشته است، بطور کلی سنگهای ستون و زیر ستون و سنگفرش کف این کاخ بکلی‌از بین رفته واز سایر کاخها بیشتری آسیب دیده است. در بیرامون کاخ ایوانها و اطاقهائی بوده که ویران و محو گردیده . درگاه پهن ورودی بپنها ۳٫۱۲ متر و طول ۴٫۴۲ متر مینمایاند که‌این تالار جهت‌پذیرائی ها و بارعام‌و انجام تشریفات‌رسمی و شاید دینی بوده است .

یك قطعه سنگ که در جلودرگاه ورودی بکار رفته ۸٫۰ متر درازا ودو متربهنادارد. از تکه حجاریها شکسته‌که در بیرامون درگامشرقی این کاخ درخلال خاکبرداری‌دیده شد، مینمایاند که این درگاه و درگاه مقابل آن که پایه های سنگی آن‌تاحدی باقی‌مانده‌دارای پیکره‌های‌عظیمی‌از حیوانات‌هماتند پیکره‌های‌مدخل‌تخت جمشیدبوده، که مرور ایام آنها را از بین برده است.

مقدمه کتاب کوروش بزرك

آلبرشاندورخاورشناس فرانسوی نویسنده کتاب «کوروش بزرگ» درمقدمه آن کتاب‌بانقل قسمت‌هائی از نظریه برووشی‌پیه دوخاور - شناس دیگر فرانسوی درباره معماری و هنر پاسارگاد مینویسد: «هنر معماران و صنعتگرانی که نقشه بنای پارسارگاد را طرح کرده‌اند، سرمشق معماران آینده شد. بعد بنای سایر کاخهای شاهنشاهان هخامنشی‌که ما امروز شاهد عظمت و بزرگی آن هستیم، از آن تقلید شد. در پاسارگاد ما دربرابر هنری با استعداد قرار گرفته‌ایم که به آرامی آبستن آینده‌ای تابناك بوده . سنگ‌نبشته های موجودبهترین‌ومویداین داوری صحیح است،زیرا همه جا این‌متن واحد که متن پارسی آن کهنترین آثار باقی مانده پارسی باستان شمرده میشود، به‌سه‌زبان رسمی کشور تکرار شده : «من کورش پادشاه هخامنشی» این متن هنوز هم در راس دو جرز که از سایر قسمتهای بنا محفوظ مانده خوانده میشود :

... پاسارگاد یکی از بهترین مظاهرهنرپارس‌باستان است.زیرااین هنر بعد از تسخیر مصر و با استقرار روابط نزدیك‌بایونان‌ایجاد نشد. بلکه مدتها پیش از این تاریخ از زمان کوروش ویژگیهای بدیع آن مشخص گردیده و چون این هنر زیبا از سایر هنر های شرق مجزا شد، دیگر نیازی به تغییر راه و تغییر اصول نیافت . کمال رونق‌این هنر هنگامی بوده که در زمان داریوش و جانشینان او از دو منبع بزرگ الهام‌بخش یعنی عظمت طلبی شاهزادگان و جاه‌وجلال پایتخت الهام گرفت . این هنر پارسی که بعدها تولید کننده آنهمه‌شاهکارشد ، ازاواخر قرن ششم و درجریان قرن پنجم پیش از میلادبصورت آخرین‌نمونه هنر شرق باستان درآمد وترکیبی از هنرهای مختلف و مظهری از اجتماع خصوصیات آنها شد ..»

نقش انسان بالدار با تاج بردرگاه کاخ پذیرائی کوروش در پاسارگاد

صنایع فلزی درایران

بقیه در صفحه ۷۱

نمود و در صدد برآمدند که با کمك های دولت نیازمندی های مصنوعات فلزی کشور را در داخل تهیه کنند بنحوی که اینك کالاهای آنها با بهترین مصنوعات خارجی برابری می کند . تا اواخر برنامه‌عمرانی دوم ، متجاوز از ۲۲۰۰ کارخانه با قریب ۱۳۵۰۰ نفر کارگر و کارمند و مهندس دراین‌صنعت مشغول فعالیت بودند.

برنامه پنجساله عمرانی سوم کشور در سال ۱۳۴۱ بتصویب رسید. در برنامه سوم بحمایت و تشویق صنایع خصوصی از طریق اعطای وام و اعتبارات و اتخاذ و اجرای سیاست های‌مالی و پولی و بازرگانی بمنظورتوسعه صنایع داخلی توجه‌خاصی‌مبذول گردید . معذلك‌در برنامه سوم تصویب شده بود که دولت‌باید فقط در آن نوع از صنایع سرمایه‌گذاری مستقیم کند‌که بخش خصوصی از نظر مالی و فنی قادر بتاسیس آن نباشد. بنابراین دولت طبعااز سرمایه‌گذاری مستقیم‌در صنایع فلزی مصرفی خودداری نمود.

در آغاز برنامه سوم، بخش خصوصی‌بعلت رکود اقتصادی تمایل زیادی به سرمایه گذاری از خود نشان نمیداد ، ولی از اواخر سال۱۳۴۲ ببعد،سرمایه‌گذاری این بخش بالاخص در صنایع فلزی باکمك‌های‌سازمان برنامه و بانکهای صنعتی به تدریج افزایش یافت . سیاست های حمایتی دولت و جلوگیری از ورود کالاهای مشابه خارجی و همچنین اعطای معافیت های مالیاتی و امتیازات گمرکی ،در پیشرفت و گسترش صنایع فلزی در طی برنامه سوم نقش موثری ایفانمود . تا این که امروز نه تنهااغلب‌نیازمندی های مصنوعات فلزی مصرفی بادوام (مانند بخاری ، اجاق گاز ، یخچال ، کولر و غیره)درداخل کشور تهیه میشود ، بلکه‌مقادیر قابل توجهی نیز به کشورهای همجوار و ممالك دیگر صادر میگردد ،مخصوصاتوسعه‌صنایع مونتاژ و ساخت وسائط نقلیه طی این دوره چشمگیر است .

از شادروان ملك‌الشعرای‌بهار

پیام ایران

بهوش‌باش که ایران‌تو را پیام دهد
ترا پیام به‌صد عز و احترام‌دهد
ترا چه‌گوید ؟ گوید که خیربینی اگر
بکار بندی پندی‌که باب‌ومام‌دهد
نسیم صبح که برسرزمین ما گذرد
زخاك پاك نیاکان ، تراسلام دهد
وز استخوان نیاکانت برگذشته بود
دم بهار که از گل‌به‌گل پیام‌دهد
به‌یاد عشرت اجداد توست هرنوروز
که‌گل بطرف گلستان ، صلای‌عام‌دهد
توپای بند زمینی‌و رشته‌ای است نهان
که‌باگذشته تورا ارتباط‌تام‌دهد
گذشته پایه‌وبنیان حال و آینده‌است
سوابق است که‌هرشغل رانظام‌دهد
به‌کارنامهٔ پیشینیان نگر ، بدوخوب
که تلخکامیت آرد پدیدو کام دهد
ز درس حکمت‌و آداب‌رفتگان مگسل
که‌این گسستگیت ، خواری مدام‌دهد
کسی که از پدران ننك داشت ناخلف‌است
که مردرا شرف‌باب‌ومام ، نام دهد
نگویمت که به‌ستخوان خاك خورده‌بناز
عظام بالیه کی رتبت عصام‌دهد؟
به‌علم خویش بکن تکیه‌و به‌عزم درست
که علم‌وعزم ، ترا عزت‌و مقام‌دهد
ولی زسنت دیرین متاب رخ ، زیراك
به ملك ، سنت دیرینه احتشام‌دهد
شعایر پدران و معارف اجداد
حیات‌وقدرت اقوام را قوام دهد
مباش غره به‌تقلید غربیان ، که‌به‌شرق
اگر دهد ، هنر شرقی‌احترام‌دهد
پیام مام جگرخسته را زجان بشنو
که پندو موعظه‌ات باصداهتمام‌دهد
دوچشم مام وطن زآفتاب ومه‌سوی ماست
وز این دودیده به‌ماکسوت‌وطعام دهد
زچشم‌مام وطن خون چکد براین آفاق
که سرخی شفقش جلوه صبح‌وشام‌دهد
به‌ما خطاب کند بادو دیدهٔ خونبار
که کیست آنکه به‌من خون‌خویش‌وام‌دهد؟
به‌روی سینه بپرورده‌ام جوانان را
که‌دادمن زشما نوخطان، کدام‌دهد؟
الا کجاست جوانی زنو خطان وطن
که در حمایت من وعدهٔ کرام دهد؟
کجاست آن‌که به‌داروی عقل‌و مرهم عدل
جراحت دل خونینم التیام دهد؟
کجاست آنکه جوانمردی‌و فضیلت را
به‌یاد مردم درماندهٔ عوام دهد؟
کجاست مرد جوانمردو خواستار شرف
که سودخویش زکف، بهرسودعام‌دهد؟

برگزاری جشنهای
دوهزار و پانصدمین سال بنیانگذاری شاهنشاهی ایران را به پیشگاه مبارک
شاهنشاه آریامهر
تقدیم میدارد
شرکت چای گلستان

شماره مخصوص جشن‌های ۲۵۰۰ ساله شاهنشاهی ایران

خلاصه‌ای از سخنرانی دکتر رحیم هویدا استاد دانشگاه تبریز در دومین کنگره تحقیق ایرانی در دانشگاه مشهد

پل خداآفرین را کوروش کبیر ساخته است

قدیمترین پلِ آذربایجان و شاید ایران پل خداآفرین است که در کنار قریه‌ای‌بنام‌خداآفرین ازمحال کیوان در آخـرین حد شرقی درمارارسباران. در طول ٤٦ درجه و ٥٦ دقیقه و ٤٠ثانیه و عرض ٤٩ درجه و ٨ دقیقه و ٢٣ ثانیه برروی رودخانه ارس بر مخاذات محال زنگلان قراباغ بنا گردیده محلی که برای بنای پل انتخاب شده از لحاظ موقعیت نظامی و جغرافیائی بسیار ممتاز و بی‌نظیر است زیرا پل را در محلی بنا کرده‌اند که در دوطرف آن درقسمت علیا وسفلای رودخانه گذاری وجود ندارد کـه مسافرین و یاسپاهیان از آنجـا بگذرند چون‌کناره‌های ارس بطرف غرب آن سنگستانی و صعب‌العبور و کرانه‌های شرقی ازخاکهای استپی تشکیل یافته که رودخانه‌در طی سالیان درازبستر خود راحفر و عمیق‌تر ساخته است .

از طرف دیگر در ساحل جنوبی آن دشت مغان با همه امکاناتش‌و در ساحل شمال محال‌قراباغ و مراتع سرسبز آن قرار دارد .

با توصیف‌مختصری مسلم میگردد که بنای اولیه پل بدست سردار ماهری با دقت و مهارت بیشتری انجام گرفته است.

راجع به ساختمان‌پل که درماخذ اسلامی تنها کتابی‌که بدان اشارت رفته کتاب ارزنده‌و معروف نزهـة‌القلوب حمدالله مستوفی قزوینی است که بسال ٧٤٠ هجری‌قمری آنرا برشته تحریر درآورده است. وی‌درنزهةالقلوب‌چنین مینویسد: (زنگیان چندپاره دیه است واکنون داخل مردانقم پل‌خداآفرین بر آب ارس در آن حدود است . بکربن عبدالله صاحب رسوالله صلی‌الله‌و علیه‌وسلم ساخت در سنه خمس‌و عشر هجری)

دکتر رحیم هویدا

اما قول حمدالله مستوفی بدلایل زیر مخدوش بنظر میرسد :

۱ـ ورود اعراب به ایران در سال ۱۸ هجری قمری بود نه پانزده

۲ـ ورود بکربن عبدالله به مغان مطابق اقوال صحیح در سال ۲۱ هجری قمری بوده است

۳ـ بکربن عبدالله نمی‌توانسته پلی بر روی خداآفرین ایجاد نماید زیرا با در نظر گرفتن وضع آنروزی اعراب بدوی بخصوص با عدم آشنائی به موقعیت محل و نداشتن وسایل و فرصت کافی لشکری که‌خود در حال حمله و هجوم بسر میبرده و لشگر مجهزی مانند لشگر مغان دربرابر خودداشته ساختن پلی مانند پل خداآفرین در شرایط آنروزی لااقل یک سال مدت و بلساز ماهر و وسائل کافی را مستلزم بوده‌که بکربن عبدالله باچنان شرایطی

که ذکر شد فاقد آن بوده‌است ولی میتوان گفت که بکربن عبدالله آن پل را دوباره تعمیر نموده و از آن پل برای حمله به لشگریان مغان استفاده‌نموده که حمدالله آنرا بانی پل نقل نموده است.

اما مطابق اسناد موثقی که در دست است‌بدون شك پل‌خداآفرین را کوروش ساخته است بدین قرار :

۱ـ درماخذیونانی‌نام این پل، پل سیروس باعتبار نام کوروش‌نقل شده است .

۲ـ پروفسور آندریو رابرت بارن استاد تاریخ یونان در دانشگاه گلاسکو در کتابی که بنام‌ایران و یونان تالیف کرده مینویسد که پل خداآفرین را کوروش ساخته است .

۳ـ رنه‌گروسه فرانسوی درکتاب خود بنام (آسیا L'ASIE) مینویسد پلی‌که‌امروز خداآفرین نامیده‌میشوددردوره‌هخامنشیان ساخته شد.

٤ـ ژاك دومورگان جغرافیدان وزمین‌شناس‌و دانشمندفرانسوی در کتابی که بنام تاریخ قـوم ارمنی برشته تالیف درآورده می‌نویسد : پلی که اکنون خداآفرین خوانده میشود از طرف کوروش ساخته شد و این پل را باسم کوروش کوری میخواندند.

مسلم است که این‌پل طی سالیان دراز و قرون متمادی در نتیجـه لشکرکشیها از طرفی خراب و سپس آباد گردیده است که نمونه این خرابیها و آباد شدنها را در دوره قاجار بهتر میتوان مشاهده نمود .

هیئت مدیره و کارکنان
شرکت سهامی صنعتی و تولیدی کارخانجات مفید
جشن افتخار آمیز دوهزار و پانصدمین سال
بنیانگذاری شاهنشاهی ایران را که
نمودار عظمت و سرافرازی هر ایرانیست به
پیشگاه شاهنشاه آریامهر
و ملت شریف ایران تبریک میگوید

خشنودی شاه

زگیتی تو خشنودی شاه‌جوی
مشوپیش تختش مگرتازه‌روی

مباشید گستاخ بـا پادشا
بویژه کسی کو بود پارسا

کسی کو ندارد هنر یا خـرد
سزد گر در پادشاه نسپرد

چو نزدیك دارد مشو برمنش
وگردورگردی مکن‌سرزنش

هرآنگه که‌گویی که دانا شدم
به هردانشی‌بر ، تواناشدم

چنان‌دان که نادان‌تری آن زمان
مشو برتن خویشتن بدگمان

چو عیب تن خویش داند کسی
زعیب کسان‌بر نگوید بسی

از امروز کاری به‌فردا ممان
چه دانی‌که فردا چه‌گرددزمان

سبك مرد بیکار و بسیار گوی
نماند به‌نزد کسیش آبروی

زدانش چوجان ترامایه نیست
به‌از خاموشی هیچ‌پیرایه‌نیست

چو دانا ترا دشمن جان بود
به‌ازدوست مردی که نادان‌بود

به‌آموختن چون فروتن شوی
سخنهای دانندگان بشنوی

سر مردمـی بردباری بود
سبك‌سر همیشه به‌خواری بود

زنیرو بود مـرد را راستی
زسستی دروغ آیدوکاستی

«فردوسی»

شجاعت وکیاست بانوی ایرانی

به‌ری زنی پادشاه بود واو را به‌لقب سیده گفتندی وزن فخرالدوله بود . چون فخـرالدوله وفات یافت وی را پسری کوچك بود ، واو را مجدالدوله لقب دادند ، نام پادشاهی براوافکند و خودپادشاهی همی راندسی‌واندسال . چـون این مجدالدوله بزرك شد ، ناخلف بود. پادشاهی رانشایست ، همان نام ملك بروی همی بود و مادرش به‌ری و اصفهان و قهستان‌سی‌واندسال پادشاهی همی راند . مقصود من دراین سخن آن است که سلطان محمود به‌وی رسولی‌فرستاد گفت :

« باید که خطبه به‌نام من کنی و سکه و دینار و درم به‌نام‌من‌زنی‌و خراج بپذیری‌وگرنه بیایم و ری بستانم و ترانیست‌گردانم.»وتهدید بسیار اندر تحمید افزود .

چون رسول بیامد ونامه بداد و تحمید بگزارد ، سیده گفت :

« بگوی سلطان محمود را که تاشنوی من فخرالدوله زنده بود ، مرا این‌اندیشه همی‌بود که مگر ترا این رای افتد و قصد ری کنی،چون فرمان و شغل به‌من افتاد این اندیشه از دل‌من برخاست . گفتم محمود پادشاهی عاقل است، داند که چون او ملکی را به‌جنك زنی نبایدآمد اکنون اگر بیایی خدای عزوجل آگاه است‌که نخواهم گریخت و جنك را ایستاده‌ام ، از آنکه از دوبیرون نباشد ، ازدو لشکر یکی شکسته می‌شود . اگر من ترا بشکنم به همهٔ عالم نامه نویسم که سلطانی راشکستم که‌صد پادشاه را شکسته بود ، و مرا ، هم فتحنامه رسد وهم شعر فتح ، واگر تو مرا بشکنی چه‌توانی‌داشت؟ گویی زنی رابشکستم ترا نه‌فتحنامه رسد و نه شعر فتح ، که شکستن زنی بسی فتح نباشدو فخری .» تاوی زنده بود بدین یك سخن قصد وی نکرد .

«قابوس نامه»

جشن پُرافتخار و باشکوه دوهزار و پانصدمین
سال بنیانگذاری شاهنشاهی ایران را به
پیشگاه شاهنشاه آریامهر
و ملّت شریف ایران تبریک میگوئیم
شرکت تولیدی و صنعتی ایران و غرب (سهامی خاص)
IRFOAM ایرفوم

جشن‌ها باشور وهیجان بیشتری ادامه دارد

جشن های فرخنده شاهنشاهی ایران که ازروز سه‌شنبه‌گذشته در وزارتخانه ها ، موسسات دولتی‌وموسسات خصوصی‌آغاز شده است امروز با شور و هیجان بیشتری ادامه یافت .

*** بانك مركزی**

بانك مركزی ایران بمناسبت جشن های ۲۵۰۰ ساله بنیان‌ـ گذاری شاهنشاهی از ساعت ۲ بعداز ظهر امروز مراسم جشن و پذیرائی برای كاركنان خود ترتیب داده بود ، كه تا ساعت٤ بعداز ظهر ادامه داشت ، در این مجلس جشن كه در سالن كنفرانس بانك برگزار شد ، مقامات بانك و كلیه كاركنان‌آن شركت داشتند .

*** دخانیات**

شركت دخانیات بمناسبت‌جشن های فرخنده شاهنشاهی دیروز از كارگران و كاركنان خود پذیرائی گردواز شب‌چهارشنبه بمدت ٥ شب برای كارگران و كاركنان خود و خانواده های آنان نمایشنامه فرمان كوروش كبیر را در سالن اجتماعات باشگاه دخانیات كه بوسیله كارگران دخانیات اجراء می شود ، نمایش میدهد .

نثار تاج گل

بامداد امروز بمناسبت‌جشن دوهزارو پانصدمین‌سال بنیان‌ـ گذاری شاهنشاهی‌ایران‌معاونان ومدیران‌كل‌وزارت تعاون وامور روستا ها طی مراسمی پیكره شاهنشاه آریامهر را گلباران نمودند و سپس‌باتفاق نمایندگان روستائیان كشور در آرامگاه اعلیحضرت رضاشاه كبیرحضور یافتند و پس از ادای احترام تاج گل نثار كردند .

*** گلباران**

معاونان و روسای‌وزارت آب وبرق و شركت های وابسته در آرامگاه رضاشاه كبیر حضور یافتند و با نثارگل ادای احترام نمودند و بعداز ظهر دیروز نیز پیكره شاهنشاه آریامهر را در پارك‌شهر گلباران كردند .

*** جشن دانشگاه ملی**

مراسم بزرگداشت جشن شاهنشاهی ایران در دانشگاه ملی‌ایران عصردیروزدردانشكده پزشكی دانشگاه ملی ایران با حضور پرفسور پویان رئیس دانشگاه ملی ایران، معاونان ، استادان و دانشجویان این دانشگاه برگزار شد.

پس از نواخته شدن سلام شاهنشاهی سرود جشن شاهنشاهی و سرود دانشگاه ملی‌ایران آقای ابوطالبی‌زنوری دانشجوی سال ششم دانشكده دندان پزشكی صحبت كرد.

سپس پرفسور پویان رئیس دانشگاه ملی ایران سخنان‌خود را چنین آغاز كرد:

«كوروش ، شاهشاهان ، آزاد مرد آزاد مردان آسوده‌بخواب زیرا كه ما بیداریم و همواره بیدار خواهیم بود ، پرچمی را كه ۲۵۰۰ سال پیش‌برافراشتی همچنان‌برافراشته نگاه خواهیم داشت. سنت بشر دوستی و نیك اندیشی را كه اساس شاهنشاهی ایران قرار دادی همواره پاس خواهیم‌داشت.»

با چنین سوگند هیجان‌انگیزی شاهنشاه عظیم‌الشان مادیروز مراسم بزرگداشت شاهنشاهی ایران را در پاسارگاد افتتاح فرمودند.

همكاران‌ارجمند- دانشجویان عزیز در تاریخ هر ملت روزهای مباركی وجود دارد كه هرگز فراموش نمیشود و یاد آنها همیشه با خطوط زرین دردفتر سرگذشت ها و خاطرات آن ملت میدرخشد .

سال ۱۳۵۰ و هفته‌ای كه در آن هستیم از جمله مراحل فراموش نشدنی تاریخ ایران بشمار می‌آید،زیرا دراین ایام فرخنده ایرانیان ، در یكی از بامعنی ترین و پرشكوه‌ترین رویدادهای روزگار خود یعنی مراسم بزرگداشت شاهنشاهی ایران شركت می‌كنند و در پیشگاه بزرگ مردی ، كه دو هزار و پانصد سال پیش ،این شاهنشاهی را بنیاد نهاد و همچنین‌دربرابر تمدن‌پرافتخاری كه از دیر باز تا امروز با تجلیات گوناگون ، عالم بشریت را مفتون و مرهون خودساخته و میسازد ، سر تعظیم وتكریم فرود می‌آورند.

برای من هم موجب كمال مباهات است كه بسمت‌مسئول دانشگاه ملی ایران وبنمایندگی این خانواده ، شركت این موسسه را در این مراسم‌اعلام دارم .

رئیس دانشگاه ملی ایران افزود : امروز كه خوشبختانه مادر عهد فرخنده سلطنت اعلیحضرت همایون شاهنشاه آریامهر زندگی میكنیم می‌بینیم، در سایه استمرار شاهنشاهی كشور ما از ثبات سیاسی و اجتماعی برخوردار است و انقلاب سفید شاه و مردم در عین توجه به مقتضیات زمان حاضر و مصالح نسل امروز و فردا ، از منبع الهام بخش فرهنگ باستانی این سرزمین سرچشمه‌گرفته وبدین‌جهت‌توجه همه جهانیان را مانند گذشته بخود جلب میكند.

اینك برماست كه قدر این نعمت بزرگ را آنچنانكه باید و شاید بدانیم و عملا بانجام وظائفی كه برعهده هر كدام از ما محول است، در اعتلاء میهن عزیز كوشا باشیم و در این ایام فرخنده دوام سلامت‌و عظمت پیشوای عظیم‌الشانی را كه وجود عزیزش مایه اینهمه خیر و بركت ، برای ایران امروز و فردا میباشد وهمچنین شادكامی شهبانوی محبوب و برومندی ولیعهد والاتبار ایران را از درگاه خداوند متعال مسئلت نمائیم .

در پایان چند برنامه هنری بوسیله دانشجویان دانشگاه ملی ایران اجرا شد و این مراسم در میان ابرازاحساسات صمیمانه و پرشور استادان‌ـ دانشجویان و كاركنان دانشگاه ملی ایران نسبت به شاهنشاه آریامهر رهبر خردمند ملت ایران پایان یافت.

*** تلگرام فرهنگیان كشور**

سخنگوی وزارت آموزش و پرورش‌امروزاعلام كرد كه‌ظرف دیروز و امروز ازطرف معلمان و دانش‌آموزان سراسر كشور دهها هزارتلگرام‌مبنی برمراتب سپاس آنان‌به پیشگاه شاهنشاه آریامهر به پاسارگاد مخابره شده است .

براساس تصمیمات شورای جشنهای شاهنشاهی وزارت آموزش وپرورش‌برنامه وسیعی در كلیه مدارس كشور بمنظور بزرگداشت جشن ۲۵۰۰ ساله شاهنشاهی ایران بمورد اجرا گذارده شده‌است بموجب‌این برنامه‌دركلیه‌مدارس‌كشورمراسم خاصی با شركت ، معلمان ، دانش آموزان و اولیاء آنان برگزار گردید و پس از پخش سرود شاهنشاهی‌و سرودویژه شاهنشاهی، روسای آموزشگاه ها مطالبی پیرامون اهمیت برگزاری‌جشن شاهنشاهی‌بیان داشتند و علاوه براین‌نمایشگاه هائی در نواحی مختلف تهران دایر گردیده است‌كه عده‌كثیری ازطبقات مختلف ازاین‌نمایشگاه ها دیدن نمودند . همچنین به مناسبت آغاز جشن های شاهنشاهی و بزرگداشت سال كوروش كبیرمعاونان و مدیران كل وزارت آموزش و پرورش دردانشگاه‌تهران پیكره‌شاهنشاه آریامهر را گلباران نمودند و سپس در آرامگاه رضا شاه كبیر حضور یافتند و با نثارتاج گل ادای احترام كردند.

*** جشن كارگران**

بعداز ظهر دیروز بمناسبت دو هزار وپانصدمین سال بنیانگذاری‌شاهنشاهی‌ایران‌جشن متصل و باشكوهی از طرف سازمان كارگران استان تهران وابسته به حزب ایران نوین برگزار شد .

در این جشن بیش از هزار تن‌از كارگران‌و نمایندگان‌آنان در سنا و شورایملی ـ مدیران كل‌ومعاونان وزارت‌كار حضور داشتند.

دراین مراسم سناتور بلوری قائم مقام دبیر كل حزب ایران نوین درسازمان كارگران ـ حیدر صائبی معاون سازمان كارگران‌ونماینده مجلس‌شورای ملی وخانم‌شهین‌ایمانی‌و حسین قربانی نمایندگان كارگران پیرامون بزرگداشت این جشن صحبت كردند . ضمنا ازلوحه زرین‌فرمایشات‌شاهنشاه آریامهر در امور كارگری پرده‌برداری شد و به ۱۰ نفر از كارگران نمونه كشور هر یك مبلغ ده هزار ریال و یك قاب نفیس خاتم مزین به تمثال شاهنشاه آریامهر ازطرف‌حزب‌ایران نوین جایزه داده شد . آنگاه چند برنامه هنری اجرا شد.

*** افتتاح خانه جوانان**

دیروز همزمان با جشنهای دوهزارویانصد ساله شاهنشاهی ایران خانه جوانان شیروخورشید سرخ ساری توسط استاندار مازندران گشایش یافت . درمراسم افتتاح خانه جوانان ساری‌اعضای هیات‌مدیره جمعیت در ساری مدیران كل ـ روسای ادارات اعضای جمعیت جوانان شیروخورشید سرخ و جمع كثیری از بازرگانان حضور داشتند .

خانه جوانان شیروخورشید سرخ ساری در زمینی بمساحت چهل هزار متر مربع ساخته شده‌ومجهز به زمینهای ورزشی ـ استخرشنا ـ سالن سینما ـ كتابخانه وسالن‌های متعدد میباشد . این خانه از این پس مركز مسابقات ورزشی استان خواهد بود و جوانان در ساعات فراغت میتوانند از آن استفاده كنند .

*** در كانون ناسیونالیست**

بمناسبت بزرگداشت جشن دوهزار و پانصدمین سال بنیانگذاری شاهنشاهی ایران مجلس جشنی در محل كانون ناسیونالیست ایران برگزار شد در این مراسم آقای محسن آقازاده عضو هیئت اجرائی كانون پیرامون‌جشن‌شاهنشاهی سخن گفت و افزود این جشن عظیم معرف تاریخ و فرهنگ كهن این مرز وبوم بوده وتوجه ملل مختلف عالم را باین واقعیت بارز جلب كرده است ومسلما این جشنها در تحكیم مبانی صلح در صحنه بین‌المللی‌تاثیر شایانی خواهد داشت.

*** شورایعالی اصناف**

بقرار اطلاع به میمنت‌جشن های دوهزارو پانصدمین سال بنیانگذاری شاهنشاهی ایران كمیته منتخب شورایعالی‌انجمن های محلی و شورایعالی‌اصناف ۹۱۰ دست كت و شلوارو ۱۳۵۰ توپ لباس تریكوی دخترانه در اختیار چهار دبستان پسرانه و ۸ دبستان دخترانه قرار داد.

*** انجمن های محلی**

شورایعالی انجمنهای محلی پایتخت اعلام داشت كه بمناسبت بزرگداشت جشن ۲۵۰۰ ساله شاهنشاهی ایران ازساعت۳بعدازظهرروزیكشنبه ۲۵ مهرماه‌مراسمی در۵۸مسجد پایتخت برگزار خواهد شد

صبح امروز دكتر خطیبی‌مدیرعامل جمعیت شیر و خورشید سرخ ایران باتفاق‌اعضای جمعیت جوانان شیرو خورشید سرخ به مناسبت جشن بنیانگذاری شاهنشاهی ایران‌درآرامگاه اعلیحضرت رضاشاه كبیر حضور یافته وتاج گلهائی نثار آرامگاه كردند .

رژه‌ای كه تاریخ بخود ندیده است

بقیه در صفحه ۷۸

های تفنك‌دار و آتش‌باردرزمان سلطنت شاه عباس بوجودآمد. وی پس از قرن ها نخستین پادشاهی بود كه بار دیگر به تشكیل یك ارتش ثابت كه‌تحت فرمان دولت باشد توجه كرد و چنین ارتشی را مركب ازسوار و پیاده‌تشكیل‌داد. میتوان گفت كه پس از چند قرن، دوباره‌در ارتش ایران پیاده نظام مورد توجه قرار گرفت .

*** نظم نوین**

نادر شاه بزرگترین سردار سوار نظام بود . قشون او از توپهای سبكی كه «زنبورك» نام داشت استفاده می كرد ارتش نادر به واحد های جمازه‌سوار نیز مجهز بود نادر این واحد های پرتحرك را برای حملات برق‌آسای خود لازم داشت .

در زمان‌فتحعلیشاه قاجار در ارتش ایران واحد های‌نظامی به سبك اروپا بوسیله افسران فرانسوی بوجود امد ، زیرا ایران طبق قرارداد«فین كن ـ اشتاین» متحد نظامی ناپلئون بود .

بعدا قشون ایران به سبك قزاق های روسی درآمد ورضا شاه كبیر ارتش نوین ایران را بوجود اورد كه اینك به‌حد كافی نیرومنداست و حفاظ‌لج منطقه بوجود ان بستگی دارد.

ارتش ایران در طول تاریخ خودهمچنان كه داریوش‌توصیف كرده است كه ایران مردان‌و اسبان خوب دارد یعنی‌نظامیان خوب دارد ارزش و استعداد خودرا نشان داده است .

«تاریخ شاهنشاهی كهنسال ما اصولا باصدور منشوری‌آغاز میشود كه باید حقا آنرا یكنوع اعلامیه حقوق بشر دانست.در این منشور كوروش بزرگ شاهنشاه ایران پس از تسخیر بابل اعلام میدارد كه : دوران بردگی واسارت به پایان رسیده است و بفرمان وی اسیران به سرزمینهای خویش‌بازمیگردند و معابدبسته دوباره گشوده‌میشود و آوارگان بمنازل خود باز می آیند و رسم كهن قتل و غارت و غنیمت‌ستانی وآزار مغلوبین از جانب سپاهپیروزمند ایران جای خودرا به احترام به حقوق و معتقدات كلیه افراد میسپارد».

كوروش بزرگ در ٥٥٠ سال پیش از میلاد با ایجاد اتحاد بین تیره‌ها و ملل گوناگون ، آئین شاهنشاهی را برمبنای بشر دوستی‌ـ دادگری‌ـآزادگی‌ـ آزادمنشی بنیاد نهاد .

ایرانیان ازهمان هنگام‌هملد و هم‌آهنگ در راه بزرگداشت آئین شاهنشاهی ایران زمین‌گام برداشتند. حس میهن‌پرستی و شاه دوستی‌بانهاد ایرانی‌سرشته شده و راز بقای ایران و ایرانی در پیوند ناگسستنی شاه و مردم نهفته است .

شاهنشاهان ایران همواره فرماندهی سپاهیان‌را نیز برعهده داشته‌وكمتر در اندیشه‌جهانگیری و كشورستانی بوده‌اند و فقط برای جلوگیری از متجاوزان و «دفاع» از میهن خود و كوتاه كردن‌دست بیدادگران ازسرمردم جنگ میكردند.

كوروش بزرگ گوید:

«هنگامیكه من به آرامش‌ببابل درآمدم با سرور وشادمانی‌كاخ شاهی را جایگاه فرمانروائی‌قرار دادم... سپاه بیشمار من بی مزاحمت درمیان شهر بابل‌حركت كرد. من بهیچكس اجازه ندادم كه سرزمین سومر والد رادچار هراس كند.من نیازمندیهای‌بابل و همه پرستشگاههای آنرا در نظر گرفتم و در بهبود وضعشان كوشیدم. من یوغ‌ناپسندمردم بابل... را برداشتم. خانه های ویران آنان را آباد كردم . من به بدبختیهای آنان پایان بخشیدم ...»

شاهنشاه آریامهر میفرمایند «... تاریخ‌ما یك سلسله كشور گشایی‌ها ، قتل و غارتها و زور گوئی‌ها نیست بلكه تاریخی‌است كه پیش از هرچیز برپایه عدالت و آزادگی استوار است..»

شاهنشاه آریامهر می‌فرمایند «... ما افتخار داریم كه فرهنگ ما از روز اول فرهنگ بشری و جهانی بوده وهمواره كوشیده است تادر خدمت جامعه بشریت بكار رود» .

اكنون كهن آئین شاهنشاهی، همراه بافرهنگ درخشان ایران زمین، در پرتو رای استوار و اندیشه بلندو خردمندانه‌شاهنشاه آریامهر، شكوه ویژه‌یی یافته و برای خدمت بحقوق بشر گام های موثر وچشمگیری برداشته است، جوانان‌ایرانی نیزازدختر وپسر با پوشیدن جامه سربازی بنام سپاهیان سازنده و شادی آفرین انقلاب‌سفید،درراه بهبود زندگانی كشاورزان وروستائیان ایران تلاش میكنند.

شاهنشاه آریامهر می‌فرمایند «... این جوانان پرشور با خود عشق وامیدوشادی به‌روستاهای ایران‌همراه‌برده‌اند وشایدچهره واقعی انقلاب ایران را بهتر از آنچه ایشان نشان داده‌اندنمیشد نشان داد ...».

«پیكار جهانی با بیسوادی»

«لژیون خدمتگذاران بشر» نیزاز درخشانترین جلوه های اندیشه بلند و بشر دوستانه شاهنشاه آریامهر در بهسازی زندگانی انسان‌هاست .

اكنون كه بیست وپنج سده‌از بنیانگذاری شاهنشاهی ایران می گذرد همه مردم ایران زمین با شور و اشتیاق درخور ستایش در برگزاری جشن شاهنشاهی خویش شركت میكنند وبارهبری خردمندانه اعلیحضرت همایون محمد رضا شاه‌پهلوی شاهنشاه آریامهربزرگ ارتشتاران، مبتكر انقلاب‌شاه‌ومردم، آینده‌درخشان‌ـ تری را در چشم‌انداز زندگانی خود پیش‌بینی مینمایند. **سپاهیان دوره‌های باستانی كه در پیشگاه اعلیحضرت همایون شاهنشاه آریامهر بزرگ ارتشتاران و میهمانان عالیقدر رژه می روند نمایشگر پوشاك و ساز وبركو جنگ‌افزارهای برخی از دوره های گذشته‌این‌كشور باستانی‌اند.**

سپاهیان ایرانی سرافرازند كه همواره فرمانهای شاهنشاهان ایران‌زمین را از جان و دل پذیرفته وبا پیروی از آئین شاهنشاهی‌ایران همیشه برای شادی و آسایش مردم ایران زمین كوشابوده‌اند .

*** مورخان**

به منظور بررسی‌وتحقیق‌درباره چگونگی‌برگزاری جشن بیست و پنجمین سدهٔ بنیان گذاری شاهنشاهی ایران بدانگونه كه نشان دهنده پایگاه‌بلند وپیشینهٔ تاریخی میهن گرامی باشد، **شورای مركزی جشن‌شاهنشاهی ایران در بهمن ماه سال ۱۳۴۷ تشكیل شد و همگام با آغاز كارشورای نامبرده ، شورای ارتشی جشن شاهنشاهی ایران متشكل ازاستادان باستان‌شناس ومحققان ومورخان ارتشی و كشوری نیز دست بكار پژوهش كارنامه چند هزارساله‌سپاهیان دورانهای تاریخ كشور گردیدو پس از بهره‌مندی از بررسی كتابها وسنك نبشته‌ها و سنك‌ـ نگاره‌ها ودیگر مدارك گوناگون تاریخی‌نمونه های پوشاك وجنگ افزار وساز و برك‌سپاهیان‌ارتش شاهنشاهی‌رادر دوره های‌مختلف تاریخی فراهم ساخت .**

درانجام این خدمت ، سنك نگاره های پیستون‌ـ‌تخت‌جمشید كاشیهای شوش ، نقش رستم ، فیروزآباد ، نقش رجب ، تنك چوگان ، سرمشهد ، طاق‌بستان گچبریها ، نقشهای دیواری ، اشیاء مفرغی ، ظروف زرو سیم وسفالین ،مینیاتورها و آثار تاریخی ایران ، مورد استفاده قرار گرفت.همچنین اشیاءموجود در موزه های بزرك مانند : موزه های بریتانیا ،ویكتوریا وآلبرت لوور، متروپولیتن،ارمیتاژ،برلن، برن ،بغداد ، كابل ، موزه‌ایران باستان ،موزه دانشكده افسری تهران ومجموعه‌های خصوصی داخل وخارج كشور مورد‌مطالعه قرارگرفت واز كتاب شاهنامه فردوسی و نوشته های مورخان یونانی ورومی و اسلامی‌وتالیفات ایران شناسان و نویسندگان ایرانی‌وسفرنامه های‌جهانگردان وعكسها و احكام و فرمان هاو آئین‌نامه‌ها و اسناد دیگر كه دردسترس ومورد آگاهی بود استفاده شد وبدینسان نمونه های پوشاك وجنگ‌افزار وساز و برك ودرفش وسربرچم‌دوره های هخامنشیان،اشكانیان،ساسانیان، صفاریان ، دیلمیان ، صفویان افشاریان ،زندیان و قاجاربطور مستند تهیه گردید .

لوحه تقدیمی پارسیان هند در شهیاد آریامهر نصب میشود

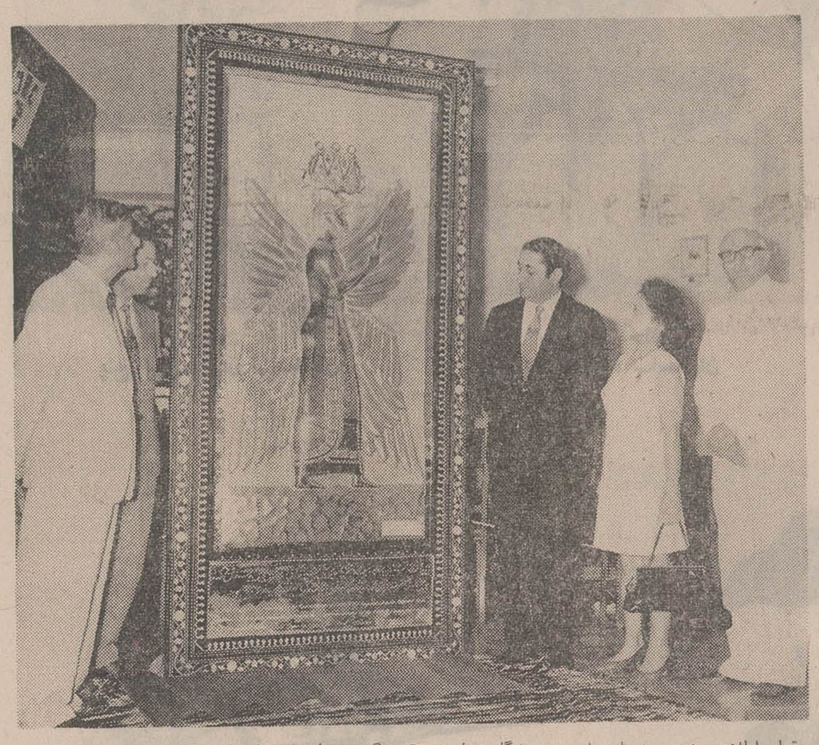

بقرار اطلاع چندی پیش‌پارسیان هند از پیشگاه شاهنشاه آریامهر استدعا نمودند بمناسبت جشن دوهزارو پانصدمین‌سال‌بنیانگذاری شاهنشاهی ایران و بمنظور ابراز حق شناسی و علاقمندی نسبت به ذات ملوكانه و كشور شاهنشاهی ایران ، لوحه‌ای از طرف آنها به پیشگاه همایونی تقدیم گردد . این استدعا مورد قبول‌شاهنشاه‌آریامهر واقع گردید و مقرر فرمودند این لوحه پس از اتمام دربنیادشهیاد آریامهر نصب گردد .

این هفته لوحه مذكور كه از كتیبه كوروش كبیر اقتباس گردیده است پس از سه ماه‌كارشبانه‌روزی از طرف هنرمندان از نقره خالص وعاج‌بطرز زیبائی ساخته وآماده گردید . عكس‌لوحه‌تقدیمی‌پارسیان رانشان میدهد ، آقای نجم سركنسول شاهنشاهی در بمبئی و عده‌ای از پارسیان در عكس دیده میشوند .

جشن شاهنشاهی در كشور های جهان

بقیه از صفحه آخر

برای مردم آن كشور تشریح كرد .

*** یوگسلاوی**

دریوگسلاوی بمناسبت شروع جشن شاهنشاهی مجلس باشكوهی‌درسالن‌دانشگاه‌كلارسو در بلگراد تشكیل شد در این جلسه كه در حضور حضرت رئیس جمهوری و بانو و سایر شخصیت های‌برجسته آنكشور ترتیب یافت رئیس افتخاری كمیته جشنهای شاهنشاهی در یوگسلاوی‌نطق مبسوطی‌پیرامون تمدن‌وفرهنگ ایران و پیشرفتها وترقیات ایران امروز ایرادكرد سپس‌رئیس‌كرسی زبانهای‌شرقی دانشگاه بلگراد در همین زمینه به تفصیل سخن گفت و آنگاه اشعاری از شعرای نامی‌ایران قرائت شد .

این مجلس باشكوه دوشنبه شب‌درپایتخت یوگسلاوی‌برگزار شد.

*** هند**

در هند علاوه بر مراسم مختلفی كه برای بزرگداشت جشن‌شاهنشاهی در نظر گرفته شده یك تمبر یادبود انتشار یافت كه روی آن بزبان های هندی و انگلیسی نوشته شده است (دو هزار وپانصدمین سالگرد منشور كوروش كبیر.)

*** تركیه**

در استانبول مجموعه آثار ایران در موزه تاپ‌قاپی‌سرای جمع‌آوری شده و بمناسبت شروع جشن شاهنشاهی این نمایشگاه‌طی مراسمی با حضور وزیر فرهنگ تركیه و مقامات رسمی شهر استانبول گشایش یافت

در این مراسم وزیر فرهنگ تركیه ضمن بیانات مفصلی از جشن هنر و تمدن ایران تجلیل كردو ونقش ایران را در بنای تمدن بشری ستود.

*** پاكستان**

در كراچی دوشنبه شب شب‌نشینی‌مجللی‌از طرف‌انجمن فرهنگی‌پاكستان‌وایران بمناسبت آغاز جشن شاهنشاهی برپاشد كه‌در آن عده زیادی از معاریف و شخصیت های برجسته آن كشور و نمایندگیهای سیاسی خارجی حضورداشتند در این شب‌نشینی‌اشعاربعضی‌ازشعرای پارسی‌گوی پاكستان قرائت شد سپس چند برنامه هنری اجرا گشت.

*** تلگراف شادباش**

بمناسبت جشن شاهنشاهی ایران از طرف رئیس معتمدین اردوگاه طالبیه (كه بفرمان شاهنشاه توسط جمعیت شیر و خورشید سرخ ایران برای پنجهزار پناهنده فلسطینی در نزدیكی عمان)ساخته شده‌است تلگرام شادباشی بسفارت شاهنشاهی درعمان‌مخابره شد. در این تلگرام رئیس معتمدان اردوگاه طالبیه بنمایندگی از طرف فلسطینی‌های‌مقیم اردوگاه از سفیر شاهنشاه آریامهر استدعا كرد ه‌است كه مراتب تهنیت و تبریك این عده را به پیشگاه شاهنشاه وشهبانوی ایران معروض دارد.

سازمان ملل متحد از جشن شاهنشاهی تجلیل كرد

بقیه از صفحه آخر

ادام مالیك رئیس مجمع‌عمومی سازمان ملل متحد در نطق‌خود ضمن تجلیل فراوان از جشن شاهنشاهی ایران به شاهنشاه اریامهر ، دولت‌و مردم ایران درود و تهنیت فرستاد .

در پایان جلسه والاحضرت اشرف پهلوی كه ریاست‌هیئت نمایندگی ایران را در سازمان ملل به عهده دارند از طرف شاهنشاه و دولت‌و ملت ایران از دبیر كل‌و نمایندگان‌سازمان ملل تشكر كردند .

اهداءلوحه‌كوروش

نیویورك ـ سازمان ملل متحد ـ والاحضرت شاهدخت‌اشرف پهلوی امروز هنگام اهداء لوحه كوروش كبیر به سازمان ملل‌متحد اظهار داشتند كه كلمات و اعمال كوروش درواقع برای‌بشریت اولین اعلامیه حقوق بشر است .

مراسم اهداء لوحه و نصب‌آن در مقرسازمان ملل متحد باحضور اوتانت دبیركل سازمان ملل‌متحد، آقای آدام‌مالیك‌رئیس مجمع‌عمومی سازمان ملل ، اعضای دائمی شورای امنیت ، روسای كمیته ها و گروه ها و عده كثیری از خبرنگاران روزنامه ها و رادیو تلویزیون ها برگزار شد .

میراث كوروش

والاحضرت شاهدخت اشرف پهلوی كه ریاست هیئت نمایندگی ایران را در مجمع عمومی سازمان ملل متحدبعهده دارند هنگام‌اهدای لوحه كوروش‌كبیر به‌این سازمان بیاناتی باین شرح ایراد كردند .

آقای دبیر كل

لوحه‌ای كه من امروز افتخار اهداء آنرا به سازمان ملل متحد دارم نمونه‌ای است از منشور كوروش ، مردی كه رهبری وافكار انسانی او نخستین پایه بنای شاهنشاهی ایران در دوهزار و پانصد سال پیش بوده است.

ما امروز ، چه در اینجا و چه دركشور من ، باستایش كوروش و با شناسائی میراث‌تاریخی منحصر بفردی كه او برای ما بمیادگار گذاشته است ،آغاز حیات سیاسی ملت خود را در ۲۵ قرن پیش مورد توجه قرار میدهیم .

قسمتی از آنچه براین لوحه ثبت شده چنین است : **«من‌یوغ‌ناپسند مردم بابل را برداشتم . خانه‌های ویران آنانرا از نو ساختم . من به بدبختی آنان پایان دادم».**

میراث كوروش میراث تفاهم و گذشت و اغماض و علو طبع و تواضع و شجاعت‌و شفقت بشر وبالاتر ازهمه میراث آزادی فردی است . كلمات و اعمال او درواقع برای بشریت اولین اعلامیه حقوق بشر است .

سلطنت كوروش و آرمانهائی‌كه این سلطنت براساس آن‌بنا نهاده شده د رجریان دگوگونیهای تاریخ طولانی ما راهنمای ملت ما بسوی سرنوشت و ضامن بقای ما بوده است .

بجاست ملل متحد كه در طول ربع قرن حیات خود میتواند بسهم فراوانی كه در برانداختن استعمار والغاء نابرابریهای نژادی داشته است افتخار كند ، نمونه‌ای از نیم استوانه منشوركوروش‌را دارا باشد و همچنین بجاست كه شما آقای دبیر كل كه با فداكاری در راه تحقق این اصول كوشش كرده‌اید آنرا دریافت كنید .

سپاسگزاری اوتانت

پس‌از پایان بیانات والاحضرت شاهدخت اشرف پهلوی ـ اوتانت دبیر كل سازمان ملل متحدضمن اظهاراتی از اهداء این لوحه به سازمان ملل متحد سپاسگزاری كردند .

گزارش رسیده از ژنو حاكیست كه امروز نمونه دیگری از لوحه، كوروش كبیر طی مراسمی به دبیر كل دفتر سازمان ملل متحد در ژنو تسلیم شد .

بدعوت آقای وینسپیر گیچباردی دبیر كل دفتر سازمان ملل متحد. روسای هیئت های نمایندگی در ژنو ـ مقامات عالیرتبه سازمان ملل متحد ـ سازمان‌های‌تخصصی‌ـ وروزنامه نگاران‌و نمایندگان رادیو تلویزیون‌ها در این مراسم حضور داشتند .

از طرف نمایندگی ایران دردفتر اروپائی سازمان ملل متحد درژنو نشریه‌ای حاوی فلسفه و جشن بنیانگذاری شاهنشاهی ایران و اهمیت آن از لحاظ بین‌المللی تهیه و منتشر شده است كه در مراسم مذكور در اختیار شركت كنندگان قرار گرفت .

درحاشیه‌مراسم تخت‌جمشید

شیراز ـ علیرضا طاهری

دیشب هنگامیكه خبرنگاران آلمانی ، نخست وزیر را در محل اقامت خود دیدند ، بلافاصله مسئله نفت را مطرح ساختند ، و از آقای هویدا پرسیدند، آیاشما بما نفت میفروشید؟

ـ البته ما نفت فراوان داریم، شما هم بازارمصرف بزرگ و احتیاج شدید،

ـ پس چرا بما نمیفروشید؟

ـ ما میفروشیم ولی شما باقیمت مناسب نمیخرید، نفت كالائی است كه خریدار زیاد دارد و قیمت آنهم روبترقی است، اما شما جرات نمیكنید كه با دیگران رقابت كنید و قیمت معقول ارائه دهید . ژاپنیها این جرات را داشتند و موفق هم شدند و مزایده اخیرا را بردند .

بعد نخست وزیر در مورد سئوالات دیگر توضیح داد نفت را میتوان شبیه دختر زیبائی دانست كه خواستگاران زیادی دارد . طبیعی است كه هر خواستگار ارزش آنرا بداند و مهر بیشتر و شرایط مساعدتر پیشنهاد كند برنده خواهد بود. بهرحال ما همیشه آماده‌ایم كه بشما نفت بفروشیم و با شما همه نوع همكاری نفت در هر مرحله و یا تمام مراحل داشته باشیم خبرنگاران آلمانی از اظهار نظر صریح و مساعد نخست وزیر خوشحال بودند.

ایرانیها اخراجی از عراق

در جای دیگر خبرنگاران خارجی كه بزبانهای انگلیسی و فرانسه از نخست وزیر سئوال میكردند از آقای هویدا پرسیدند .

ـ آیا این صحیح است كه اختلاف شما با عراق بیشتر شده است ؟

نخست وزیر گفت : از ناحیه ما حرف جدیدی زده نشده است حرف ما همان است كه همه دنیامیدانند اما از ناحیه عراق اخیرا فشار بیشتری بایرانیان مقیم عراق كه در اماكن مقدسه و شهرهای مذهبی عراق مقیم اندوارد میشود . و بازهم صدها نفر را از خاك خود بیرون كردند تنهاكارماآینست كه برای این‌ایرانیان بیرون رانده از عراق فورا اردوگاه بسازیم و بعد هم خانه و كار فراهم سازیم تا آثار این ظلم و فشار را از بین ببریم .

نخست‌وزیر قلیان كشید

نخست وزیر كه دیشب برای بازدید از محل اقامت خبرنگاران خارجی آمده بود در حین بازدید متوجه شد كه عده‌ای از خبرنگاران خارجی‌در گوشه‌ای‌مشغول كشیدن قلیان هستند بمیان آنها رفت و پرسید قلیان ما چطور است ؟ همه تعریف كردند و از نخست وزیر خواستند كه «پكی» بزند نخست وزیر هم مجبور شد پیپ معروف را از گوشه لب بردارد. دو «پكی» جانانه به قلیان بزند «گویا خیلی تندتر از پیپ بود چون فورا از قلیان دست برداشت.

*** آرم هیپی**

در اینموقع نخست وزیر متوجه یكی از خبرنگاران شدكه چندنشان وآرم به سینه داشت .از او پرسید : این نشانها و آرمها چیست ؟ خبرنگار كه ایرانی بود ولی از طرف چند نشریه معروف آمریكا آمده بود خود را بنام «خانه خراب» معرفی كرد . نخست وزیر پرسید شما با مرحوم فریدون خانه خراب‌نسبتی دارید؟ وی گفت: فامیل نزدیك هستم .

هویدا گفت : آن مرحوم هم كلاس من بود . آنگاه خانه خراب توضیح داد : این آرم و نشانهای هیپی هاست . بعد خود یك آرم هیپی را كه روی آن نوشته شده بود «ویرجینیا برای دلدادگان است» به نخست وزیر داد و نخست وزیر با خنده آرم هیپی را كه خبرنگار میخواست به سینه‌اش نصب كند گرفت و از او تشكر كرد .

*** كراوات صنایع دستی**

دیروز به خبرنگاران خارجی هدایائی دادند كه یكی از آنها كراوات صنایع دستی ساخت ایران بود. این كراوات با استقبال شدید خبرنگاران خارجی مواجه شد و همه با گرمی و شادی از آن استقبال‌كردند، بطوریكه از همان دیروز كراوات اكثر خبرنگاران‌همین كراوات صنایع دستی ایران شدوكراوات های مارك های معروف پاریس و رم و لندن را كنار گذاشتند .

*** تماشا زیر پتو**

دیشب برای مهمانان خارجی در تخت جمشیدبرنامه نوروصدا اجرا شد . در اواسط برنامه سرما همه راكلافه كرده‌بود و هیچ راهی هم برای دانشمندان و خبرنگاران و مهمانان خارجی وجود نداشت . در اینموقع میزبانان ابتكار جالبی بخرج دادند و در ظرف چند دقیقه بیش از صد پتوبه محل نمایش آوردند و همه آنهائی كه از سرما ناراحت بودند پتو بخود پیچیده و باراحتی بـه تماشای برنامه‌نوروصدامشغول شدند.

*** خبرنگاران چینی**

در همین محل آقای هویدا با دو خبرنگار كه از چین كمونیست آمده بودند روبرو شد و از تسلط آنها به زبان فارسی تعجب كرد . پرسید فارسی را در كجا آموخته‌اند ؟ گفتند : در چین و یكی از آنها اظهار داشت كه خود او در چین فارسی تدریس می كند .

كشور مغرب بمناسبت جشن شاهنشاهی‌ایران‌تمبری منتشركرده است . دراین‌تمبر تصویرشاهنشاه‌ایران نقش شده ومناسبت انتشار تمبر در بالا و زیر نقش به‌دوزبان‌عربی و فرانسه نوشته شده‌است .

سربازان دوره‌های گذشته ایران که‌فردا در رژه پر شکوه تخت جمشید شرکت میکنند

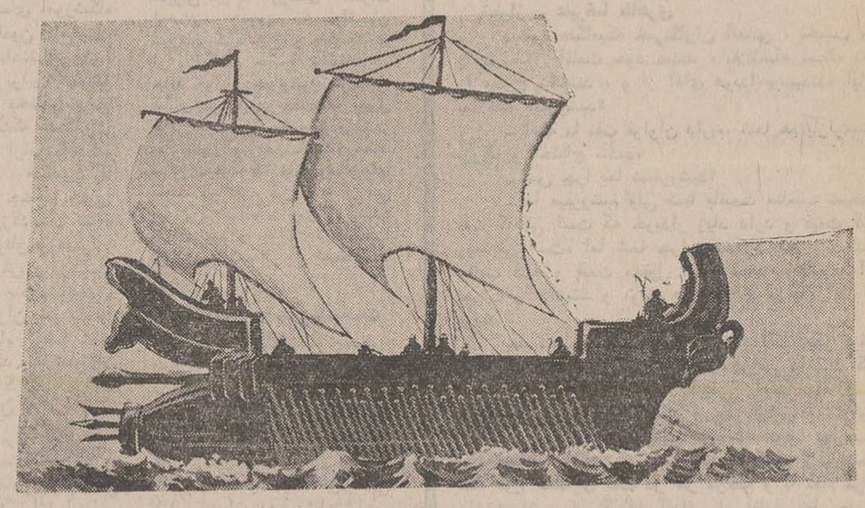

کشتی تری‌رم دوران هخامنشیان

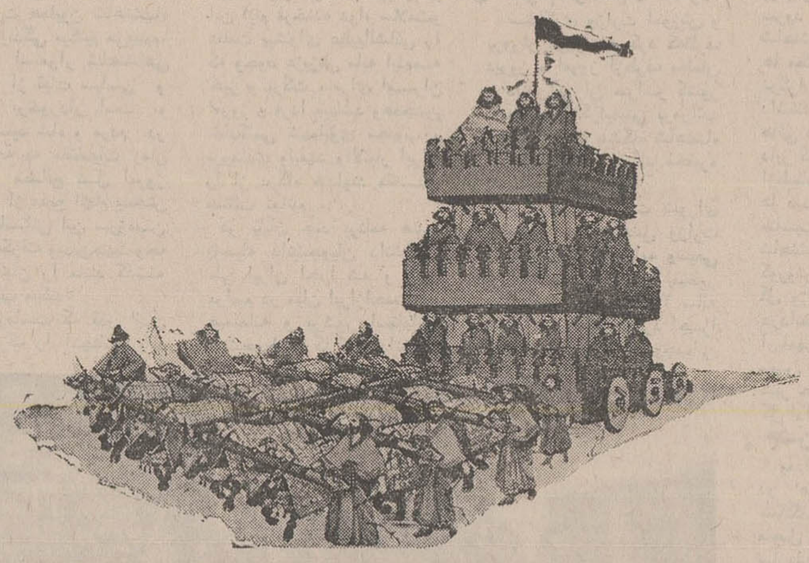

برج مترك دوران هخامنشیان

رژه‌ای که تاریخ به‌خود ندیده است

★ ارتش ۱۰ دوره تاریخی ایـران از برابر شاهنشاه و شهبانو وسران ونمایندگان‌ممالك‌مختلف‌رژه‌خواهد رفت

★ د راین رژه سربازان ایران بالباس ها و جنك افزار و پرچم همان دوره شرکت دارند

★ این رژه فقط یك بار در تاریخ جهان صورت می‌گیرد

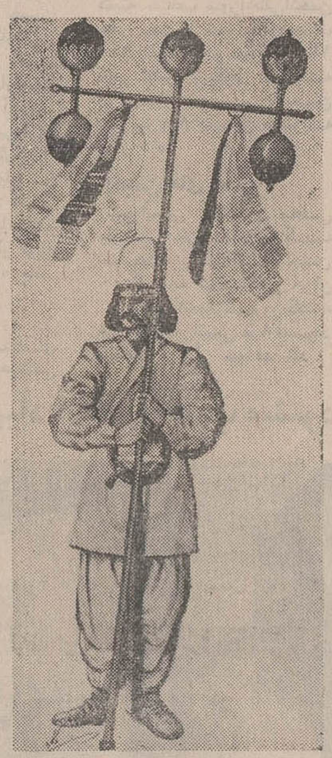

درفشدار درفش پنج گوی دوران ساسانیان

درفشدار سرپرچم حلقه و خورشید ـ دوره ساسانیان

سوار جوشن پوش پارتی با پرچم خوشه زرین دوران اشکانیان

درفشدار درفش های پیکر شاهنشاه هخامنشی

ساعت ٤ بعدازظهر فرداجالبترین رژه نظامی تاریخ جهان در تخت جمشید پایتخت ایران باستان برگزار میشود .

این رژه ۲ ساعت طول میکشد و در آن سربازان ایران با لباس و ساز برگ نظامی ۱۰ دوره تاریخی ایران از برابر شاهنشاه آریامهر وعلیاحضرت شهبانو و میهمانان عالیقدرشان و صدها خبرنگـــار خواهند گذشت .

این رژه از آن‌جهت درنوع خود بی‌نظیر است و شاید درهیچ‌تاریخ دیگری ترتیب نیابد که در انتخاب لباس وجنگ افزار این سربازان دقت های لازم بعمل آمده است و سران و نمایندگان ملل مختلف از آن دیدن میکنند .

* اولین آرتش

ایران‌نخستین کشور جهان بـود که دست به ایجاد یک قشون‌منظم زد . داریوش بزرگ پادشاه هخامنشی که نظم نوینی بـــه تشکیلات اداری ایران داد برآن شد تا ارتشی دائمی بوجود آورد تابتوان هرآن واحد های‌آنرابرای دفاع و حمله بکار برد او « ارتش جاویدان » را با ۱۰ هزار سرباز زبده بوجود آورد این قشون‌مرکب از سوار و پیاده بود و افراد آن تحت انضباط شدید قرار داشتند برای نخستین‌بار درارتش‌تخصص مورد توجه قرار گرفت ، یعنی سربازی که در رزم پیاده مهارت داشت به انجام وظایف سوارنظام گمارده نمیشد و آن « نفر » که دررزم با نیزه ورزیدگی داشت در واحد های تیرانداز به کار گرفته نمیشد و به‌این‌ترتیب در ارتش واحد سوار ، پیاده ، تیرانداز ، کوهستانی ، صحرائی‌صنف‌مهندس و ... بوجود آمد داریوش‌نخستین رهبری بود که برای ارتش «ستاد» بوجود آورد و جیره ومواجب و علیق منظور کرد ورزم درمیدان جنگ جنبه فنی به خود گرفت و مسئولین هرواحد در میدان جنگ تعیین شد و دربرتو همین نظم و ترتیب بود که ارتش‌ایران‌موفق‌شد

درعهد داریوش تا اروپای مرکزی پیش برود و از حـدود وثغور امپراطوری حراست‌کند. نظام‌ارتش ایران تا پایان عهد هخامنشیان براساسی بود که داریوش بزرك ریخته بود .این ارتش به ارابه جنگی مجهز بود . بعضی ارابه هابه عنوان یك سنگر متحرك مورداستفاده قرار می گرفت و بعضی دیگر برای پراکنده ساختن واحدهای دشمن به کار می رفت وداسدار بود یعنی از میان صفوف دشمن می‌گذشت و افراد واسبان را درو می کرد .

* اشکانیان

در زمان اشکانیان قشون‌ایران مجبور بود با حریف پرزوری چون‌ارتش روم که‌بردنیای غرب حکومت می کرد‌مقابله کند‌پارت ها(اشکانیان)شیوه جنك‌راتغییر دادندوبرای‌آنکه‌بتوانند لژیونر-های‌رومی را به زانو در آورند شیوه « جنك وگریـــز» را اختـــراع کـــردند . ایـــن اختراع تحولی در رزم پدیدآورد که هنوز مورد توجه قراردارد . بیشترواحد های ارتش‌اشکانی مسلح اسلحه‌بودندتاسربازبتواند ازتیررس دشمن به سرعت خود رابه کنار بکشد یعنی ضربه‌بزند فرار کندو اورابه‌تعقیب خویش وادارسازد وپس از این کـــه خسته کردبراو بتازد و نابودش سازداشکانیان درتیرانـــدازی شهره‌عالم بودند از اسب‌به‌خوبی استفاده می کردندغالبا از حمل اسلحه سنگین اجتناب می ـ ورزیدند .

ارتش‌اشکانی در جنك هنگامی که‌بادشمن روبرومیشد به دو دسته‌تقسیم می گردید نخست واحدهای سبك اسلحه مامـور می‌شدند به دشمن شبیخـون بزنند وباجنك و گریز آرایش آنرابرهم بریزند و مجبور به تعاقب خود کنند و به کمینگاه موردنظربکشانند قسمت‌دوم‌ارتش که کاملا سنگین اسلحه بود و سربازان زره‌واسبان برگستوان داشتند در کمینگاه یعنی در منطقه‌ای مناسب‌مستقر می‌شدند وموقعی که دشمن در تعقیب تیراندازان سبك اسلحه به‌این منطقه میرسید بر آن حمله‌می بردند وتارومارش میساختند .

رومی هابرای جنك با ایران معمولا از سواران فرانك(قومی که‌فرانسه را تصرف کردوهمان جاساکن شد)

رومیها در اروپا شهرت داده بودند که سربازان اشکانی رزم منظم نمیکنند، برای این که‌این ادعا ردشود سورنا فرمانده‌قشون ایران در نبرد باکراسوس به واحد های خود دستور داد که مانند رومی‌ها جنك کنند دراین جنك‌نیز قشون ایران موفق شد فالانژرومیها را در هم شکند در این نبرد تیر کمانداران‌اشکانی آنچنان باقدرت رهامی شد که پیاده‌رومی رابه زمین می دوخت گویند هنگامی که‌کراسوس فرمان عقب نشینی داد هزاران سربازش به‌علت‌دوخته شدن به زمین از جای‌خودتکان‌نخوردند. دراین‌جنك کراسوس مشهور ترین‌افسر رومی جان خود را از دست داد.

* ساسانیان

درعهد ساسانیان بار دیگر توجه به‌قشون‌منظمی چون سپاه جاویدان افزایش یافت‌وارتشی نظیر ارتش هخامنشی بوجود امد و این ارتش جز در اواخر عهد ساسانیان شکست ناپذیر بود .

بعد از اسلام، در لباس و سلاح ارتش ایران به علت آشنا شدن و ارتباط نزدیك با اقوام جدید تغییراتی‌حاصل شد دیالمه تلاش بسیار کردندهمان نظم ساسانیان برقرار شودولی به علت مهاجرت‌غزها این‌تلاش پایدار نماند .

در زمان صفویان جنك‌افزار ایران تغییرات‌بیشتری کرد در این عهد ارتش ایران باسلاح اتشین آشنا شد .

قشون قزلباش که ازافراد چندین قبیله‌تشکیل میشدابتدا جنك با توپ و تفنك را رسم مردانگی نمی دانست ، ولی شکست‌چالدران،ایران رابران داشت که به توپ و تفنك هم مجهز شود . و نخستین واحد

بقیه‌در صفحه ۷۷

سوار جوشن پوش دوران دیلمیان

درفشدار نصرمن‌الله دوران صفویان

درفشدار درفش شیروخورشید دوزبانه ـ دوران صفویان

افسر سوار دوران صفاریان

سرباز پیاده تفنگچی دوران افشاریان

درفشدار درفش رنگارنك دوران افشاریان

افسر سوا دوران زندیان

افسردوره‌عباس‌میرزا ـ دوران قاجاریه

افسر بریگاد قزاق ـ دوران قاجاریه

مجالس ترحیم

بانهایت تاسف درگذشت شادروان مهدی نخعی برادر جناب آقای حسین قدس نخعی وزیر اسبق امور خارجه و آقای دکتر محمد نخعی افسر بازنشسته این وزارت و پدر آقای منصور نخعی‌معاون اداره گذرنامه وزارت امورخارجه و دائی جناب آقای عباس نجم سرکنسول شاهنشاهی ایران در بمبئی را باستحضار میرساند .

مجلس ترحیم مردانه و زنانه روز جمعه ۲۳ مهر ماه جاری از ساعت ۱۰ صبح الی ۱۲ ظهر درخانقاه‌صفی‌علیشاه واقع در خیابان خانقاه برگزارمیشود .

وزارت امور خارجه

آ ـ ۵۱۲۷۸

باکمال تاثر و تاسف فوت مرحوم حاج مهدی نخعی کارمند عالیرتبه بازنشسته این وزارت را باطلاع میرساند .
مجلس ترحیم مردانه و زنانه آن فقید سعید از ساعت ۱۰ الی ۱۲ روز جمعه ۲۳ مهرماه جاری در خانقاه صفی علیشاه برگزار میشود .

وزارت پست و تلگراف و تلفن

آ ـ ۲۰۷۷۱

با نهایت تاسف درگذشت مرحوم حاجی مهدی نخعی پدر ارجمند آقای ناصر نخعی مدیر کل دفتر بودجه و آقای مهندس جهانگیر نخعی کارشناس واحد برق را باستحضار میرساند .

مجلس ترحیم زنانه و مردانه آن فقید سعید از ساعت ۱۰ تا ۱۲ روز جمعه ۲۳ مهرماه جاری درخانقاه‌صفی‌علیشاه برگزار میشود .

وزیر آب و برق

آ ـ ۲۰۷۵۵

کلیه کارکنان شرکت ملی ذوب‌آهن ایران بانهایت‌تاسف و تاثر درگذشت جناب آقای مهدی نخعی را به جناب آقای قدس نخعی و جناب آقای مهندس علی‌اصغر نجم صمیمانه تسلیت عرض مینمایند .
ضمنا باطلاع میرساندکه مجلس ختم آن شادروان روز جمعه ۲۳ مهرماه از ساعت ۱۰ تا ۱۲ صبح در خانقاه صفی علیشاه منعقد میباشد .

آ ـ ۲۰۷۷۹

باکمال تاسف فوت شادروان آقای مهدی نخعی ابوی گرام آقای ناصر نخعی مدیر کل بودجه وزارت آب و برق و عضو محترم کانون علوم اداری ایران را باطلاع دوستان میرساند .
مجلس ختم آن مرحوم صبح روز جمعه ۲۳ر۷ر۵۰ از ساعت ۱۰ الی ۱۲ در خانقاه صفی‌علیشاه منعقد است .

رئیس هیئت مدیره کانون علوم اداری ایران ـفریدون معتمدوزیری

آـ۵۱۶۰۴

باکمال تاسف وتاثر درگذشت ناگهانی‌برادر عزیزم آقای حاج مهدی نخعی را باطلاع اقوام و آشنایان میرساند .
مجلس ختم آن مرحوم از ساعت ۱۰ الی ۱۲ صبح روز جمعه ۲۳ مهرماه جاری در خانقاه صفی علیشاه برگزار میشود .

حسین قدس نخعی

آ ـ ۲۰۷۷۱

خانواده های نخعی ـ فلسفی ـ نجم ـ حداد کاوه ـ تولیتی ـ تاجبخش ـ بازارگادی ـ رضوی ـ مدنی ـ معینی‌ـ شفیعی ـ شهید زاده ـ شریف .
با نهایت تاسف و تاثر درگذشت فقید سعید حاج مهدی نخعی بزرگ خاندان نخعی را باستحضار میرساند . مجلس ترحیم آن مرحوم از ساعت ۱۰ الی ۱۲ صبح روز جمعه ۲۳ مهرماه جاری در خانقاه صفی علیشاه برگزار میشود .

آ ـ ۲۰۷۷۱

بانهایت تاسف فوت ناگهانی شادروان حاج مهدی نخعی پدر بزرگوارمان را باستحضار دوستان و آشنایان میرسانیم .
مجلس ترحیم زنانه و مردانه آن مرحوم از ساعت ۱۰ الی ۱۲ صبح روز جمعه ۲۳ مهرماه در خانقاه صفی علیشاه منعقد میگردد .
افسر نخعی ـ ناصر نخعی ـ منصور نخعی ـ تاجی نخعی ـ جهانگیر نخعی

آ ـ ۲۰۷۷۱

ضایعه ناگوار را بعموم افراد خانواده‌های عزادار بویژه آقای حسین قدس نخعی برادر و آقایان فرزندان آنمرحوم تسلیت میگوئیم .

سرکار علیه بانو ربابه رحیمی همسر مرحوم عزت‌الله بیگدلی افسر بازنشسته ارتش شاهنشاهی ، درشب۲۱ر۷ر۵۰ برحمت ایزدی پیوست . مجلس ختم مردانه روز جمعه ۲۲ر۷ر۵۰ از ساعت ٤ بعد از ظهر الی ٦ در مسجد الحسین واقع در تهران نو خیابان فرخی و مجلس زنانه در همان ساعت و همان روز در منزل مسکونی آنمرحومه واقع در تهران نو چهارراه سعدی کاشی ۵۹ منعقد است . ازسروران معظم و خویشان و بستگان استدعا میشود با تشریف‌فرمائی خود روح مرحومه درگذشته را شاد فرمایند .
بانو مهرآفاق صبیه مرحوم عزت‌الله بیگدلی ـ دوشیزه محترم رحیمی همشیره متوفی ـ بانو رفعت رحیمی ـ بانو سیف‌الملوک بیگدلی ـ ایرج آهخته ـ سیف‌الله بیگدلی ـ دکتر فاطمی ـ سرهنگ غظایری ـ سرهنگ مقتدر زاده ـ شبیری ـ صدوقی ـ خلیلیان ـ تشکری ـ رضوانی‌ـ حسین بیگدلی ـ علی بیگدلی ـ حسین بیگدلی ـ آشتیانی ـ سرهنگ بیکفر ـ غلامرضا گرجی ـ شیخ‌الحرمین ـ ابوالحسن بیگدلی ـ علی افخمی ـ پیر حسینی ـ عباد خلیلی ـ خانم امینی ـ خانم سلحشوریان ـ خانم وهدی .

آ ـ ۵۰۶۳۲

بعموم بزماندگان آنمرحومه مصیبت ارده را تسلیت میدهیم .

بانهایت تاسف درگذشت شادروان **بانو بتول عسگری** صبیه مرحوم حاج محمد آقا عسگری را باطلاع میرساند .
مجلس ترحیم در روز جمعه ۲۳ر۷ر۵۰ از ساعت ۹ تا ۱۱ صبح در مسجد امین‌الدوله واقع در بازار چهل تن کوچه چهل تن و ختم زنانه همانروز در منزل آنمرحومه منعقد میباشد .
علی‌اکبر عسگری . حسن عسگری . حسین عسگری . عباس عسگری . جواد عسگری . شهاب عسگری . محمود عسگری . صابری . و خانواده های : اکبریان . ایزدی . سروش . امیری . شعبانی . شریفی

آ ـ ۲۰۷۲۷

بانهایت‌تاسف فوت‌جانگداز آقای **احمدکاشفی** وصبیه‌شان بانو طلعت کاشفی را باطلاع اقوام و دوستان و آشنایان میرساند مجلس ختم مردانه روز جمعه ۲۳ر۷ر۵۰ در مسجد صاحب‌الزمان واقع در اول خیابان بابائیان (سلسبیل) چهارراه خوش از ساعت ۳ تا ۵ و نیم و ختم زنانه درمنزل شخصی واقع در عباس‌آباد خیابان آپادانا خیابان نیلوفر خیابان هفتم‌کاشی ۲۳ درهمانروز وساعت‌برگزار خواهد شد.
خانواده های : کاشفی . ضیائی . محبوبی . شریعت پناهی . جعفری . کامجو . نهاوندی . کفاشی . صالحی . نجاربور . باقرزاده .

آ ـ ۲۰۷۲۳

بمناسبت درگذشت شادروان بانوی مکرمه ربکا الی هو مادر برادران الی‌هو مجلس‌تذکری‌ازروز جمعه ۲۳ تا یکشنبه ۲۵ مهر ۱۳۵۰ درمنزل شخصی خیابان شاهرضا بین کاخ و ۲۰ متری اول کاشی ٦٤ برگزار میشود .
خانواده های الی‌هو . لوی‌الدین . حاج الیاس . سینائی. امینی . پرهامی . دردشتی . بین . روفه . سنبل . نجات . حکیمی . نعمائی .

آ ـ ۲۰۷۳۵

بعموم بازماندگان آنمرحوم مصیبت وارده را تسلیت میدهیم .

بانهایت تاثر درگذشت شادروان **سلیمان الیاهو لاهیجانی** بزرگ فامیل لاهیجانی را باطلاع کلیه اقوام و دوستان عزیز می‌رسانیم . مجلس‌ترحیم شادروان از ساعت ۹ و نیم تا ۱۱ و نیم صبح روز جمعه ۲۳ر۷ر۵۰ در کنیسا (مسجد) عراقیها واقع در اول خیابان آناتول فرانس منعقد خواهد بود .
مهدی لاهیجانی . منصور لاهیجانی (رادیو هوشنگ) . عزیزه لاهیجانی . یزقل لاهیجانیها . جهانگیر گئولا . شجاع لاهیجانی . حبیب‌اللالاهیجانی . عین‌الله لاهیجانی . فرج‌الله لاهیجانی.داودلاهیجی. عزیزلاهیجانی. دکترمسعودلاهیجانی

آ ـ ۲۰٤٤۵ ۲ ـ ۲

بستگان و دوستان ارجمند

فرزند برومندم امیرحسین خیرخواهان شتابزدگی کرد و پیش از پدر بجهان دیگر باز گشت.
پدر و مادرها هرگونه پیشتازی و برتری فرزند را بجان و دل خریدارند جز پیشی گرفتن در باز یافتن بسرای جاوید و پیشگاه خداوند.
بااینهمه برای همین رویداد ناگوار امیر . از ساعت ۵ تا ۷ بعدازظهرشنبه بیست و چهارم‌مهردر خانقاه صفی‌علیشاه واز ساعت ۳ تا ۵ بعداز ظهر یکشنبه بیست و پنجم مهر در سالن‌شماره یک بهشت‌زهرا با شرکت‌بانوان و آقایان یادبودی برپاست .

آـ۵۱۲٦٤ **حاج‌محمد اسمعیل‌خیرخواهان**

پاکبازترین و یکروترین دوست ما امیرحسین خیرخواهان از میان ما رخت و رخت بسرای جاویدان کشید.
بیاد خیرخواهی‌های بی‌ریای او از ساعت ۵ تا ۷ بعداز ظهر روز شنبه بیست وچهارم مهر در خانقاه صفی‌علیشاه واز ساعت ۳ تا ۵ بعداز ظهر یکشنبه بیست و پنجم مهر درسالن شماره یک بهشت زهرا دور هم جمع میشونم.
هژبریزدانی. سرهنگ‌خسرودوانفعاری . برادران صالحین برادران‌ساتری . برادران افشار . برادران فیض‌هر . برادران لیفوانی. مسعود میرفخرائی. حاج‌کریم‌کاوه . محمدخردمندان. سرگرد زاهری. حسین حقیقت . اکبر معرب . حبیب‌الله‌متین.

آ ـ ۵۱۲٦٤

شادروان امیرحسین خیرخواهان برادر دوست وهمکار گرامی‌ما آقای محمدباقر خیرخواهان از جهان خاکی خاکیان گذشت و بفروغ جاویدان یزدانی پیوست.
یادبود آن روانشاد از ساعت ۵ تا ۷ بعداز ظهر شنبه بیست و چهارم مهر در خانقاه صفی‌علیشاه خواهد بود.
محسن جاوید . حسن کشفی . حسن پوزشی . منصور ارفع‌نیا. فرهنگ فدائی‌مقدم. محمود وفائی . منوچهر حقانی. فریدون مظهری .

آ ـ ۵۱۲٦٤

درگذشت شادروان امیرحسین خیرخواهان برادرآقای احمد خیرخواهان عضو سازمان را باطلاع میرساند.
مجلس ترحیم زنانه و مردانه آنمرحوم ازساعت ۵ تا۷ بعدازظهر شنبه بیست وچهارم مهر درخانقاه صفی‌علیشاه برگذار میشود.

آـ۵۱۲٦٤ **سازمان آب منطقه‌ای تهران (شرکت سهامی)**

باکمال تاثرفوت شادروان امیرحسین خیرخواهان برادر همسر آقای علیرضا شفائی بازرس و همسندیکائی محترم را باطلاع دوستان میرساند.
مجلس یادبود زنانه و مردانه آنمرحوم از ساعت ۵ تا۷ بعداز ظهر شنبه بیست و چهارم مهر در خانقاه صفی‌علیشاه برپاست.

آـ۵۱۲٦٤ **سندیکای نویسندگان وخبرنگاران مطبوعات**

کالبدی فروریخت و مرغ روانی دیگر به نخستین‌آشیان بوستان آفرینش بازگشت .
روانشاد امیرحسین خیرخواهان برادر همسرآقای علیرضا شفائی همکار عزیز ما ، جهان را بدرود گفت.
ازساعت ۵ تا ۷ بعدازظهر یکشنبه در خانقاه صفی‌علیشاه با شرکت بانوان و آقایان یادبودی برپاست.

آ ـ ۵۱۲٦٤ **گروه خبرنگاران پارلمانی**

شاهین روان سرکش فرزند و خویشاوندمان امیرحسین خیرخواهان قفس شکست‌وبی‌هنگام بفروغ یزدانی حق‌پیوست وبیباک بارآور درد جدائی شد.
بشادروانی او ازساعت ۵ تا ۷ بعداز ظهر شنبه بیست و چهارم مهر در خانقاه صفی‌علیشاه با شرکت بانوان وآقایان ونیز از ساعت ۳ تاه بعداز ظهر بیست و پنجم مهر در سالن شماره یک بهشت‌زهرا ، یادبودی خواهیم داشت.
خانواده های خیرخواهان ، طائفی ، قنبری ، لنکرانی، مهد سلطانی ، سلطانی ، یک‌کلام ، قوامی ، امیراحمدی ، فردباستان ، علائی ، نخاولی ، وفائیها ، نوروزی ، مسعود مقدم ، شیبان ، والی ، دیلمقانی ، شفائی ، قبله‌زاده.

آ ـ ۵۱۲٦٤

مصیبت وارده رابهمکار گرامی خود آقای علیرضا شفائی خبرنگار پارلمانی اطلاعات و عموم بازماندگان تسلیت میدهیم

باکمال ناسف درگذشت مرحوم **کاظم بیدار** ، قاضی بازنشسته دادگستری را در همدان باستحضار دوستان و همشهریان معزز میرسانند . مجلس ختم آنمرحوم از ساعت ۳ و نیم تا ۵ و نیم بعد از ظهر یکشنبه ۲۵ مهرماه جاری در مسجد الجواد (میدان ۲۵ شهریور) منعقد است .
خانواده های : بیدار . خوئی . شهیدزاده . دادرس . هاشمی . پذیرنده . شهیدی . صدوقی . ایزدی . شریفی . رضوی ابراهیم‌زاده حسینی. کمالی . شوشتری . صالحی

آ ـ ۲۰۷۱۱

بعموم بازماندگان آنمرحم مصیبت وارده را تسیت میدهیم .

باکمال تاسف درگذشت ثقةالمحدثین جناب آقای شیخ قربانعلی صدر ممتاز ، داماد مرحوم آیت‌الله حاج سید محمدباقر فیض لاهیجانی و رئیس‌مدارس اسلامی شهری را باطلاع دوستان و آشنایان مخصوصا سلسله جلیله روحانیت ووعاظ محترم‌می ـ رساند . مجلس ترحیم مردانه روز شنبه ۲٤ر۷ر۵۰ از ساعت ۳تا۵ بعداز ظهر در مسجد مرحوم آیت‌اله فیروزآبادی واقع در شهری منعقد میباشد .

جامعه تعلیمات اسلامی ، حاج شیخ عباسعلی اسلامی .

آـ۲۰۸۱۹

باکمال تاسف درگذشت ثقةالمحدثین جناب آقای شیخ قربانعلی صدر ممتاز ، داماد مرحوم آیت‌الله فیض لاهیجانی و رئیس مدارس اسلامی شهری را باطلاع دوستان و آشنایان مخصوصا سلسله جلیله علماء اعلام ووعاظ والاقمام میرساند .
مجلس ترحیم روز شنبه ۲٤ ماه جاری از ساعت ۳ تا ۵بعداز ظهر درمسجد مرحوم آیت‌الله فیروزآبادی واقع در شهری منعقد میباشد.
الاحقر حاج سید محمدمهدی لاله‌زاری ، حاج شیخ‌بهاءالدین صدوقی ، حاج‌شیخ محمدرضا بروجردی، حاج سید حسن‌درودی، حاج شیخ‌اسداله نجفی کرمانشاهی ، حاج شیخ قاسم گلشاهی ، حاج سید مهدی موسوی فضیلت ، حاج آقا عبدالله آل‌آقا ، سید محمدعلی خوانساری ، حاج شیخ احمد محمدی ، حاج شیخ محمد آل‌اسحق ،سید مصطفی ابطحی ،شیخ ناصر محمدی ،شیخ جعفر خطیبی .

آـ۲۰۸۱۹

اداره آموزش و پرورش شهرستان ری بانهایت تاسف درگذشت همکار عزیز آقای صدر ممتاز رئیس دبیرستان عسگری را باطلاع میرساند. مجلس ترحیم آن مرحوم از ساعت ۳ الی ۵ بعد از ظهر روزشنبه ۲٤ر۷ر۵۰ در مسجد آیت‌الله فیروزآبادی شهرستان ری منعقد میباشد .

رئیس اداره آموزش و پرورش شهری ـ منتظری

آـ۵۰٦٦۲

شورای آموزش و پرورش منطقه شهرستان ری بانهایت تاسف و تاثر درگذشت آقای صدر ممتاز عضو شورای منطقه‌ای را باطلاع میرساند . مجلس ترحیم آن مرحوم از ساعت ۳ الی ۵ بعداز ظهر روز شنبه ۲٤ر۷ر۵۰ در مسجد آیت‌الله فیروزآبادی شهرری منعقد میباشد .

رئیس شورای آموزش و پرورش منطقه شهری ـ سرهنگ سپه‌پور

آـ۵۰٦٦۰

خانواده های : صدر ممتاز ، فیض ، اشکوری ، عظیمی، قوام ، یوسفی ، بارگاهی ، امیدی ، نوری ،معصومی ، عینکی .
بانهایت تاسف درگذشت ثقةالمحدثین جناب آقای قربانعلی صدر ممتاز داماد مرحوم آیتا... فیض و رئیس مدارس اسلامی کشور را باطلاع بستگان و آشنایان میرسانند مجلس ترحیم‌مردانه روز شنبه ۲٤ر۷ر۵۰ از ساعت ۳ تا ۵بعداز ظهر در مسجدمرحوم آیتا... فیروز آبادی واقع در شهری منعقد میباشد .

۲۰۸۱۹

بیازماندگان آنمرحوم مصیبت وارده را تسلیت میدهیم .

با نهایت تاسف درگذشت آقای **حیدرعلی شجاعی** را باطلاع کلیه دوستان و آشنایان می رساند . مجلس ختم آن مرحوم روز شنبه ۲٤ر۷ر۵۰ از ساعت ۳ تا ۵ونیم درمسجد چیذر شمیران و مجلس ختم زنانه در منزل شخصی آن‌مرحوم در همان روز و ساعت منعقد است .
خانواده های : شجاعی ، حاج شیخ علیمحمدکاشانی، خوش‌اخلاق ،فیضیان ، محتشمی ، جعفری ، طاهری ، خوان‌یغما ، فیروزبهی ، اجودی .

آـ۲۰۷۸۹

بعموم بازماندگان آن مرحوم مصیبت وارده را تسلیت میدهیم .

بانهایت تاثر وتاسف درگذشت شادروان **میرفخرالدین فرزانه** نماینده اسبق‌مجس‌شورای ملی‌را باستحضارمیرساند.
مجلس ترحیم فقید سعید از ساعت ۹ تا ۱۱ صبح روز جمعه ۲۳ مهرماه جاری در مسجد مجد منعقد خواهد بود .

رئیس مجلس شورای ملی عبدالله ریاضی

آ ـ ۲۰۷٤۷

بانهایت تاسف فوت مرحوم **میرفخرالدین فرزانه** وکیل پایه یک دادگستری را باطلاع آقایان قضات و همکاران و بستگان و دوستان آن مرحوم میرساند .
مجس ترحیم فقید سعید از ساعت ۹ تا ۱۱ صبح روز جمعه ۲۳ر۷ر۱۳۵۰ در مسجد مجد تشکیل است .

رئیس کانون وکلای دادگستری ـ جلال نائینی

آ ـ ۲۰۷٤۷

بانهایت تاسف درگذشت شادروان میرفخرالدین فرزانه پدر خود را باطلاع عموم خویشاوندان و دوستان میرساند .
مجلس ختم مردانه و زنانه جمعه ۲۳ر۷ر۱۳۵۰ ساعت ۹ الی ۱۱ در مسجد مجد منعقد میباشد .

مهدی فرزانه

آ ـ ۲۰۷۷۵

خانواده های : فرزانه ، میرعبدالباقی ، محمدیان ، پرندیان ، افشاریان ، ساعی ، شبیری ، واثقی ، هاشمی ، منوچهری ، دولتداد ، دکتر حبیبی ، پزشکان ، فرهمند ، ابوالمعالی ، منصف ، دولتشاهی ، همائی‌فر ، جهانسوز ، کره‌انیان ، عطائی ، یاسمی ، کلانتری ، ارباب ، نوشین ، ملك ، بیگدلی ، صمدی ، حسینیان، ضیاء ابراهیمی ، نادری، مقامع ، مهاجر ، رحمانیان ، مباشری ، فرسار ، کیهانی ، والا ، مستشاری ، وفا ، مهرپویان ، پورشمس .
با اندوه فراوان درگذشت شادروان میرفخرالدین‌فرزانه بزرك خاندان فرزانه و میرعبدالباقی را باطلاع خویشان ، آشنایان و همشهریان محترم کرمانشاهی میرسانند .
مجلس ختم مردانه و زنانه آن مرحوم روز جمعه ۲۳ر۷ر۵۰ از ساعت ۹ تا۱۱صبح در مسجد مجد منعقداست.

آ ـ ۲۰٦۸۵ ۲ ـ ۲

به آقای مهدی فرزانه و سایر بازماندگان آنمرحوم مصیبت وارده را تسلیت میدهیم .

بازگشت همه بسوی خداست

بانهایت تاثر وتالم فوت مرحوم مغفور **حاجی محمدجواد آقا امینی‌ها اصفهانی** رحمت‌اله علیه را باین وسیله باطلاع کلیه فامیل محترم و دوستان ارجمند میرساند مجلس ختم آن مرحوم روز شنبه ۲٤ مهرماه از ساعت ۸ر۳۰ الی ۱۱ صبح در مسجد آذربایجانیها اول بازار پاچنار و مجلس ختم زنانه همان روز ساعت سه الی شش بعد از ظهر درمنزل شخصی واقع در خیابان خیام کوچه کلانتری سابق کوچه قهوه‌چی باشی پلاک ۲۸ منعقد میگردد .
حاج ابوالقاسم آقا امینیها . حاج رضا آقا امینیها . سید مصطفی طباطبائی پور . حاجی عبدالکریم بلوچستانی. حاجی عبدالرسول بلوچستانی. حاجی‌محمدمهدی‌نیلفروشان. حاج میرزا باقر نیلفروشان . حاجی مهدی املح . حسین‌املح حاجی محمد مخملیان . فضل‌الهچیت‌ساز . لطف‌الهچیت‌ساز. محمد طباطبائی پور . حسین طباطبائی پور . حاجی‌اسماعیل چیت‌ساز . حاجی میرزا عباس مغاره . حاجی اکبر مغاره . حاجی حسینعلی نیلفروشان . حاجی فضل‌اله میرعظیمی . حاجی احمد سوادی . حاجی مهدی سوادی . حاجی‌حسین نیلفروشان . رحیم‌املح . رسول‌املح . محمد املح . مصطفی مشرف . حاجی محمدعلی مهرین‌فر . حاجی علی بی‌زری . حاجی محمدعلی مشگفروش . حسن مشگفروش . مهدی چیت‌ساز . مرتضی صدیقین . حاجی مجید قنادی . حاجی حسن رفعت نیاء . بیوک واعظی

آ ـ ۲۰۷۳۷

بعموم بازماندگان آنمرحوم مصیبت وارده را تسلیت میدهیم .

خانواده های داوری . فردوسی . صائبی . شاهولایتی . شاهوردی . طبیبیان . محمدی . امجدی . شهیدی . نظری. نقوی . فرج‌الهی . بلالی . سعیدی . نقاشی
بانهایت تاثر و تاسف درگذشت شادروان آقای سید محمد داوری کارمندعالیرتبه‌راه‌آهن‌دولتی ایران‌را باستحضار میرسانند مجلس ترحیم مردانه روز جمعه (فردا) ۲۳ر۷ر۵۰ از ساعت ۳ تا ۵ بعد از ظهر در مسجد فخرالدوله دروازه شمیران و مجلس ترحیم زنانه در همان روز و ساعت درمنزل شخصی واقعدرآریاشهر خیابان ۲۱ پلاک۱۳۱ منعقدمیباشد.

آ ـ ۲۰۷۵۱

بعموم بازماندگان آنمرحوم مصیبت وارده را تسلیت میدهیم .

تسلیت

سرکار علیه خانم فرهاد ـ جناب آقای دکتر حبیبی و بانو
مصیبت وارده را تسلیت عرض بقای عمر بازماندگان و خاندان شریف فرهاد را از خداوند مسئلت میکنم .

دکتر دهگان

دوست عزیز جناب آقای دکتر امیر مهدی نوربخش
از مصیبتهای پی‌درپی وارده متاثر بجنابعالی وخانواده محترم تسلیت عرض میکنم .

دکتر دهگان

جناب آقایان مهدی نراقی ـ حسن نراقی ـ عباس نراقی
درغم درگذشت دانشمند محترم مرحوم محمد نراقی خود را سهیم دانسته و به آن خاندان محترم تسلیت میگوئیم
عزیزالله برجیس ـ دکتر یحیی برجیس ـ جاوید برجیس

آ ـ ۵۱۲۲۲

سرکار خانم افسانه مظاهری
بانهایت تاثر و اندوه فراوان درگذشت ناگهانی همسر گرامیتان را بشما خاندان محترم تسلیت گفته خودرا دراین غم بزرگ شریک میدانیم .

سروان اکبر فقیه و بانو

آ ـ۲۰۷۳۹

همکار گرامی آقای فضل‌اله تاجبخش
کارکنان صندوق توسعه کشاورزی ایران باکمال تاسف درگذشت آقای مهدی نخعی بزرگ خاندان نخعی را صمیمانه بشما و فامیل محترم تسلیت عرض مینمایند .

آ ـ ۲۰۷۳۳

جناب آقای ناصر نخعی مدیر کل بودجه وزارت آب و برق
کارشناسان بودجه وزارتخانه درگذشت پدربزرگوارتان را صمیمانه تسلیت عرض مینمایند .
محمدی . داود زاده . رضوی . شمس . وهاجی . بدیعی . انوری . فائض

آ ـ ۲۰۷۵۷

سرکار خانم مظاهری
مرگ نابهنگام سرکار سرهنگ مظاهری که در انسانیت و جوانمردی سرآمد بودند نه تنها در خانواده غیاثی و فخر اثر عمیق و فراموش نشدنی بجا گذاشت بلکه قلب کلیه دوستداران آن روانشاد را محزون و متاسف ساخت ما نیز خود را در این اندوه بزرگ سهیم میدانیم .

هاشم غیاثی ـ منیژه فخر

آـ ۵۱۲۷٤

جناب آقای سید فخرالدین اشرفی و بانو
مصیبت وارده را بجنابعالی و سایر خاندان محترم حجت‌الاسلام آقای حاج سلطان‌الواعظین شیرازی و فامیل های‌وابسته تسلیت عرض نموده بقاءعمرشما و سایربازماندگان را از درگاه حضرت احدیت مسئلت داریم.

آ ـ ۵۰۸٦۰ **حاج رکن‌الدین حجی وبانو**

یادبود

بمناسبت اولین سال درگذشت مرحوم حجت‌الاسلام والمسلمین آقای‌حاج شیخ‌محمد مناقبی نوائی (حاج واعظ) والد دانشمند ارجمند و خطیب عالیقدر جناب آقای مناقبی مجلس ترحیمی روز جمعه ۲۳ر۷ر۵۰ برابر با ۲٤ شعبان از ساعت ٦ر۳۰ الی ۸ر۳۰ بعد از ظهر در مسجد حاج‌ابوالفتح خیابان ری منعقد خواهد شد امید است آقایان علماء ووعاظ و هیات مذهبی و سایر طبقات در مجلس شرکت فرمایند .

محمدتقی فلسفی

آ ـ ۲۰۷٤۱

یاد آر ز شمع خفته یاد آر

چهلمین روز درگذشت بانوی مومنه ونیکوکار شادروان همدم الحاجیه قیصری را باطلاع دوستان وبستگان میرساند .
مراسمی بدین مناسبت روز یکشنبه بیست و پنجم مهرماه جاری از ساعت ۳ تا ۵ بعد از ظهر در مسجد رکن‌الملک واقع در تخت پولاد اصفهان برگزار خواهد شد حضور سروران عظام تسلی بخش خاطر بازماندگان خواهد بود .

خاندان قیصری

آ ـ ۲۰٦۷۹

روز شنبه۲٤ مهر دومین‌سالگرد عزیز از دست‌رفته‌مان حسین حائزی است که برتربت پاکش اشک حسرت نثار خواهیم کرد .

نصرت ، علی ، عصی و ناهید حائری

آ ـ ۲۰۷۲۹

همکار محترم آقای حسین اشتری
با کمال تاسف و تاثر فوت نابهنگام فرزند دلبندتان را تسلیت می‌گوئیم.

سازمان امور اداری کارخانجات صنعتی ایران ناسیونال

آ ـ ۵۱۲۹٤

همکار گرامی آقای حسین هدایت نجفی
در غم مرگ جانگداز برادر شما شادروان ابوالفتح هدایت نجفی شریک بوده بقاء عمر بازماندگان را از خداوند متعال خواستاریم.

کارمندان سازمان مرکزی ریشه‌کنی مالاریا

آ ـ ۲۰۷٦۳

جناب آقای دکتر نوربخش دوست و همکار عزیز
مصیبت وارده را به آنجناب تسلیت گفته بقاء وسلامت آن خانواده را ازخداوند خواستارم.

دکتر مروستی آ ـ ۲۰۷٦۱

آقایان ناصر نخعی وجهانگیر نخعی
بانهایت تاسف درگذشت پدر بزرگوارتان را صمیمانه تسلیت‌گفته‌بقاء عمر آن خاندان ارجمند را از درگاه باریتعالی خواستاریم.
صادق وزیری . غازاریان . صبوری . فتحی افشار . سعید بختیاری . کیان . انوری‌زاده . صنعتگران . کسروی. کردانی . علی بختیاری . گلیزانی . مهدی‌زاده . معمارزاده. پوستی .

آ ـ ۲۰۷٦۹

جناب آقای دکتر احسان نراقی استاد محترم دانشگاه تهران و رئیس قسمت جوانان سازمان یونسکو
محققان وکارمندان‌موسسه مطالعات و تحقیقات‌اجتماعی باکمال تاسف درگذشت عموی بزرگوار جنابعالی را که از خادمین صدیق فرهنگ و خود ازعلمای معاصر بودند بحضور شما و خانواده مکرم تسلیت عرض نموده بقا و سلامت بازماندگان آن مرحوم را آرزو دارد .

مدیر موسسه مطالعات و تحقیقات اجتماعی ـ فیروز توفیق

آ ـ ۵۱۱۳۰

جناب آقای علی‌اکبر استوار سیرجانی
با قلبی آکنده از تاسف و تاثر مرگ ناگهانی و جانگداز جاری ناکام فروغ خانم استوار خاله اوغلی که بانوئی مهربان خیرخواه وفادار و فداکار بود بجنابعالی و خانواده استوار سیرجانی تسلیت عرض و بقاء عمر جنابعالی‌وفرزندان عزیز و فامیل محترمتان را از خداوند متعال خواهانم.

سیرجان دبیرستان شاهدخت ـ شمس فرحوش

آ ـ ۵۰۸۵٤

سپاسگزاری

ابراز حق‌شناسی

با اظهار تشکر از ابراز همدردی سروران ارجمند و آشنایان و افراد طبقات مختلف که طی چند روز اخیر ، پس از اطلاع از درگذشت شادروان محمد نراقی درباره تاریخ برگزاری مجلس ترحیم استفسار فرموده‌اند ، بدینوسیله باطلاع میرساند که مجلس یادبود آنمرحوم در اواخر هفته آینده برگزار خواهد شد و تاریخ و محل برگزاری آن قبلا از طریق جراید اعلام میشود .

خانواده های نراقی و خانواده های وابسته

آ ـ ۵۱۰۰۰

تیمسار ارتشبد اویسی
فرماندهی ژاندارمری کل‌کشور
ازخبر ناگوار درگذشت همسر ارجمندتان نهایت‌متاسف این مصیبت بزرگ را حضور فرماندهی تسلیت عرض مینمایم.

آمریکا ـ کانزاس ـ سرهنگ دوم شکیبائی

آ ـ ۲۰۷۷۳

مصیبت وارده را به خانواده مختر خیرخواهان تسلیت گفته صبر جمیل برای همگی آرزو میکنم .

دکتر سعید فرشته‌فر آـ۵۱٦۰۲

خانم آیدا گالوستیانس
درگذشت مادر گرامیتان موجب تاثر عمیق همکاران و دوستان شما میباشد مراتب تسلیت و همدردی صمیمانه ما را بپذیرید .
موبدشاهی ، جرج‌کرم ، عقیلی ، نوری ، حسینی ، ریاضی ، جباری ، بیگی ، مشفق ،ساعتیان .

آـ۲۰۷۸۳

سرکار سرهنك غدیر صالحی‌پور
با اندوه فراوان از طرف خود و همکاران مصیبت وارده را تسلیت عرض مینماید .

سپهبد وقار آـ۲۰۷۹۵

آقا ی‌یونس عظیمی همکار عزیز
هیئت مدیره و سهامداران شرکت تعاونی مصرف و اعتبار کارکنان کارخانه سیمان تهران مصیبت وارده را به جنابعالی و خانواده محترم تسلیت عرض نموده و خود را در غم شما شریک میدانند .

آـ۲۰۷۹۳

جناب آقای احمد خیرخواهان
فوت ناگهانی برادر ارجمندتان را از صمیم قلب تسلیت عرض مینمایم .

عطاءاله نورآذر

آ ـ ۲۰۷۹۷

جناب آقای مهندس رضا گرایلی
با یکدنیا تاسف درگذشت مادر گرامی آن سرور عزیز را تسلیت عرض نموده بقای سلامتی جنابعالی و فامیل محترم را از خداوند متعال خواستاریم .
مهندس تقوی . مهندس رضا آل‌بویه . مهندس‌سعیدی. دکتر حسن برزگر . مهندس احمد حبیب‌اللهی

آ ـ ۲۰۸۰۱

سرکار خانم مظاهری
درگذشت نابهنگام دوست عزیز وگرامی‌شادروان‌سرکار سرهنگ مظاهری موجب کمال تاسف و تاثر عمیق گردید . بقاء عمر بازماندگان و آمرزش روح آن فقید سعید را از درگاه خداوند بزرگ مسئلت دارد .

سرتیپ بیگلری

آ ـ ۲۰۸۰۳

جناب آقای مهندس اسکندر ارجمندو جناب آقای سیاوش ارجمند
بانهایت تاثر و تالم درگذشت مادر گرامیتان را بشما تسلیت عرض نموده سلامت و بقای عمر کلیه اعضای خانواده محترم ارجمند را از خداوند مسئلت داریم .

محمدرضا برقی‌و بانو

آـ۲۰۸۲۱

درگذشت مرحوم آقای سید محمد نوربخش بزرگ خاندان نوربخش را به خانواده محترم نوربخش بزرگ فرحد تهرانی و رجائی تسلیت‌عرض می‌نمایم .

بانک عمران کرمان ـ ابراهیم معینی

آـ۵۰٦٦٤

بموجب گزارش بانك مرکزی :

هزینه زندگی در شهریور کاهش‌یافت

به موجب گزارش‌بانك‌مر کزی، شاخص بهای کالاها و خدمات مصرفی (هزینه‌زندگی) درایران درشهریور ۱۳۵۰ نسبت بماه قبل آن ۱ر۰ در صد (یکدهم درصد) کاهش یافت.این‌شاخص نسبت‌برقم ماه مشابه‌سال گذشته ۱ر۵ درصد افزایش‌نشان‌میدهد.
طی شش‌ماه اول سال جاری شاخص بهای کالاها و خدمات مصرفی‌بطور متوسط ۲ر۵درصد نسبت به مدت مشابه سال قبل افزایش‌یافته است .
تنزل فصلی‌بهای‌میوه‌هاوسبزی های‌تازه عامل اصلی کاهش شاخص بهای کالاها و خدمات مصرفی در این ماه بود.ازدیگر عوامل موثر در تنزل شاخص، کاهش بهای بعضی از مصالح ساختمانی ،بویژه، سیمان و تیرآهن ،دستمزد کارگران ساختمانی وبعضی از اقلام دارو بود . قیمت گوشت نیز دربرخی ازشهر ها بعلت افزایش عرضه دام پائین‌آمد . در قیمت کره پاستوریزه وبرنج محلی هم مختصری تنزل حاصل شد .
کاهش قیمت اقلام مذکور تاحد زیادی‌با ترقی بهای حبوبات نان‌اکثر فرآورده های شیری وکرایه‌خانه های مسکونی خنثی شد .

سیر قیمت ها

از اواخر خرداد سال جاری‌به تدریج ازسرعت افزایش قیمتها کاسته شد و ترقی شاخصهای قیمت نسبت به ماههای مشابه سال قبل روندی نزولی یافت بطوریکه افزایش شاخص بهای کالاها و خدمات مصرفی که‌در خرداد نسبت‌به خردادسال گذشته برابر ۷ر۱درصد بود در ماههای تیر ، مرداد و شهریور نسبت‌به ماههای مشابه سال قبل بترتیب به ۷ر۵ درصد ، ۵ر۵ در صد و ۵ر۱ درصد تقلیل پیدا کرد .
ترقی شاخص گروه‌خوراك نیز از ۳ر۱۳ درصد در خرداد سال جاری (نسبت‌به خرداد سال قبل) به ترتیب به ۱۰ درصد ، ٦ر۹ درصدو ۹ درصد درتیرماه ، مرداد و شهریور (نسبت به ماه مشابه سال گذشته) کاهش یافت .

تذکر لازم

نام خانوادگی دانشمند فقید آقای حسین مسرور در صفحه ۲۱ اشتباها (سرور) چاپ شده که با پوزش تصحیح میشود.

توضیح شرکت ملی نفت

روزنامه گرامی اطلاعات
عطف به خبر مندرجه درشماره ۱۳٦۱٤ مورخه‌دوشنبه ۱۲ مهر ماه ۱۳۵۰ صفحه ٤ آن‌روزنامه تحت‌عنوان « شاه‌لوله نفت قصر شیرین ـ کرمانشاه ترکید » اشعار میدارد:
بطوری که مسئولین مربوطه گزارش داده‌اند خط لوله شماره ۳ فرآورده نفت‌شاه کرمانشاه که‌براثر اصابت بولدوزر وزارت راه بریده شده‌بود از ماه ها پیش از سرویس خارج‌و مورد استفاده نبود و محتوی آن نفتابوده ومقدار تقریبی هدررفته در حدود ۱۰ متر مکعب می ـ باشد.
از طرفی محل آسیب‌دیدگی لوله‌تاآبادی‌دیگترین آبادی بیش‌از ۳کیلومتر فاصله دارد بنابراین بادرنظر گرفتن مقدار هدر رفته که‌فوقا ذکر گردیده جاری‌شدن سیل نفت‌در کوچه های دهکده حسن‌آباد واقعیت نداشته‌است.
البته برای ترمیم‌وتعمیر خط لوله مزبور بموقع‌اقدام گردیده است.
تقاضا دارد مراتب فوق‌راجهت آگاهی خوانندگان آن روزنامه امربدرج فرمائید.

بمناسبت برگزاری جشن شاهنشاهی ایران

جشن بزرگ ، برای همه

با شرکت هنرمندان معروف و محبوب :گوگوش ،عارف ،آغاسی، ملوك ضرابی ، سوسن ، مهدیان، شجاعی و عبدالکریم اصفهانی

۳ و نیم بعد از ظهر جمعه ۲۳ مهرماه در تالار انجمن دوشیزگان و بانوان
کارگردان برنامه :

کمال‌الدین مستجاب‌الدعوه

برای شرکت در این جشن بزرك و باشکوه ، خوانندگان اطلاعات بانوان با ارائه آخرین شماره مجله و اعضای انجمن با در دست داشتن کارت عضویت خود ، همه روزه صبح و عصر میتوانند بدبیرخانه انجمن (بهار شمالی ـ شماره ۲۵٦ ـ تلفن ۸۲٤۸۳۱)مراجعه کنند و کارت‌رایگان جشن را دریافت دارند .

(تجدید آگهی حراج)

پیرو آگهی شماره ۲۲ر۸٤٦۳ـ۸ر۷ر۵۰ فروش مقدار ٦۵۰۰۰ متر قماش پشمی بافت انگلستان بعلامت میناسیان که در آگهی قبلی روز شنبه‌بیستو چهارم مهرماه تعیین شده‌بود بروز دوشنبه سوم آبانماه موکول گردیده است . طالبین میتوانند بامراجعه باداره فروش کل گمرک واقع در خیابان آرامگاه چهارراه چیت‌سازی قماش های‌مورد بحث را قبلا از نزدیک رویت و ملاحظه نموده ودر ساعت ۹ صبح‌روز تعیین شده در سالن حراج اداره فروش حضور بهمرسانیده و در حراج شرکت نمایند . م‌الف ۹۳٤۲

اداره فروش کالاهای متروکه وضبطی کل گمرک

آـ۵۱۱۸۲ ۱ـ۲

طی مراسمی لوحه کورش کبیر به سازمان ملل متحد اهداء شد

سازمان ملل متحد از جشن شاهنشاهی تجلیل کرد

اطلاعات ۱۳۰۱

پنجشنبه - بیست ودوم مهرماه ۱۳۵۰
بیست و سوم شعبان ۱۳۹۱ - ۱۴ اکتبر ۱۹۷۱
شماره ۱۳۶۲۲ - سال چهل وششم
استخراج دکتر ریاضی کرمانی

ساعت شرعی
اذان صبح ..... ساعت ٤ و۳۹ دقیقه
طلوع آفتاب ..... ساعت ٦ و ۷ دقیقه
ظهر شرعی ..... ساعت ۱۱ و۵۲ دقیقه
اذان مغرب ..... ساعت ۵ و٤۹ دقیقه

جشن شاهنشاهی در کشورهای جهان

علاوه‌برجشنها و مراسمی که هرسراسر ایران انجام میشود، بمناسبت جشن‌شاهنشاهی مراسم خاصی در کشور های مختلف جهان نیز صورت میگیرد.

• **ایتالیا**

درشهر ونیزایتالیا بمناسبت جشن‌شاهنشاهی یک نمایشگاه کتاب درحضور جمعی از شخصیتهای ایتالیائی و ایران‌دوستان گشایش یافت در این نمایشگاه متجاوز از شصت و چهار کتاب و سند تاریخی مربوط به‌ایران که از هفتصد سال‌قبل درونیز نگهداری‌میشود بمعرض نمایش گذاشته شد.

* **رباط**

درربا‌ط نمایشگاه کتب قدیم و جدید و مینیاتور ایران کهبا همکاری یونسکو و کمیته ملی مغرب ترتیب‌یافته‌است گشایش یافت‌طبق‌گزارش رسیده‌ازمغرب در طول مدت برگزاری جشن شاهنشاهی فیلمهای ایرانی در تمام استانهای آن کشور به معرض نمایش گذاشته خواهد شد. رادیو تلویزیون این‌کشور نیز شروع جشن شاهنشاهی را به ملت ایران تبریک گفت و به همین مناسبت سفیر شاهنشاه آریامهر برای ایراد یک نطق از طرف رادیو تلویزیون مذکور دعوت شد.

سفیر شاهنشاه آریامهر در رباط در طی این نطق که یک ربع ساعت‌طول‌کشید خلاصه‌ای ازتاریخ شاهنشاهی ایران را

بقیه در صفحه ۷۷

والاحضرت شاهدخت اشرف‌پهلوی

اوتانت
دبیر کل سازمان ملل متحد

آدام مالیک
رئیس‌مجمع‌عمومی‌سازمان‌ملل

* **والاحضرت اشرف پهلوی: کلمات و اعمال کوروش‌در واقع برای بشریت اولین اعلامیه حقوق بشر است**
* **اوتانت جشن شاهنشاهی رابحضورشاهنشاه‌تبریک‌گفت**
* **رئیس‌مجمع عمومی سازمان ملل بمناسبت جشن شاهنشاهی‌برای شاهنشاه و ملت ایران درودوتهنیت فرستاد**

سازمان‌ملل‌متحد- خبرگزاریهای فرانسه و یونایتد پرس - در جلسه دیروز مجمع عمومی سازمان ملل متحد آدام‌مالیک رئیس مجمع‌و بسیاری دیگراز نمایندگان بنام گروه های ۵ گانه منطقه‌ای‌کشور های عضو ضمن‌نطق‌های پرشوری‌بمناسبت دو هزارو پانصدمین سال بنیان گذاری شاهنشاهی ایران به شاهنشاه‌وهیئت نمایندگی‌ایران در سازمان ملل متحدشادباش گفتند.

پیام اوتانت

اوتانت دبیر کل سازمان‌ملل متحد نیز به این مناسبت پیام شادباشی به حضور شاهنشاه ایران مخابره کرده و برای ملت ایران در سال های‌آینده صلح و پیشرفت ارزو کرده است.

اوتانت درپیام خود به حضور شاهنشاه نوشته است «بمناسبت دو هزارو پانصدمین سال شاهنشاهی ایران تبریکات صمیمانه خود را به حضور ان اعلیحضرت تقدیم میدارم‌وآرزو می کنم که ان اعلیحضرت و مردم ایران در صلح و رفاه بسر برند.

بقیه در صفحه ۷۷

شرکت صمیمانه جامعه یهودیان ایران در جشن فرخنده شاهنشاهی

جامعه یهودیان ایران در آئین‌شکوهمند جشنهای‌دوهزار و پانصدمین سال بنیان‌گذاری شاهنشاهی باعظمت ایران ، با شرکت صمیمانه‌وجنبش فعالانه جمعی، مراتب‌پاکترین‌احساسات خویش را ابراز داشتند.

* **گل افشانی و نثار تاج‌گل**

روزسه‌شنبه (پریروز) همزمان باشروع جشن ها درسراسر کشور ، سازمان های جوامع یهودی‌ایران درمراسم گل‌افشانی بربیکره شاهنشاه آریامهر که درپارک شهر تهران انجام شد شرکت جستندوطی‌آن احساسات پرشوری نسبت به پیشوا و رهبر عالیقدرایران‌ابراز داشتند.

همچنین‌روزچهارشنبه (دیروز) بانثار تاج های گل درآرامگاه رضاشاه کبیر بنیانگذار ایران نوین ، مراتب احترامات قلبی خویش را نسبت بسردار بزرگ ایران بجای آوردند.

* **شرکت کنندگان در مراسم**

درمراسم گل افشانی ونثار تاج‌گل‌از طرف جامعه یهودیان ایران ، آقای لطف‌الله حی نماینده مجلس شورایملی ، رهبر مذهبی یهودیان ، رئیس انجمن کلیمیان تهران و جمعی ازروسای سازمان های جوامع یهودی ایران حضور داشتند. درعکس بالا نثار تاج گل در آرامگاه رضاشاه کبیر از طرف جامعه یهودیان ایران دیده می شود.

مراسم نیایش در قم

به میمنت و مبارکی جشن های دوهزارو پانصدمین‌سال شاهنشاهی ایران از طرف طبقات مختلف مردم‌قم بمنظور تجلیل از کوروش بزرگ و شاهنشاه آریامهرنقاط‌مختلف شهر بنحوی زیبا چراغانی گردیده است . بهمین‌مناسبت ساعت ۷٫۳۰صبح‌روزسه‌شنبه بیستم مهر ماه باحضور آقای عبدالوهاب اقبال‌تولیت‌آستانه مقدسه وشرکت‌کلیه کارمندان و خدام و سایر خدمتگزاران درایوان‌آئینه حضرت‌معصومه (ع) مراسم دعا و نیایش برگزار شد . در این مراسم پس از ایراد خطبه برای سلامت شاهنشاه آریامهر استقلال ، عظمت و سربلندی ایران دعا شد.

نشریه جشن‌شاهنشاهی کمیته ملی المپیک ایران

کمیته ملی المپیک ایران بمناسبت جشن فرخنده دو هزاروپانصدمین‌سال‌بنیانگذاری شاهنشاهی ایران نشریه‌بسیار نفیسی بزبان انگلیسی منتشر نموده است که در آن تاریخ شاهنشاهی ایران و همچنین تاریخچه فعالیت کمیته ملی المپیک ایران از ابتداتاکنون بویژه از زمان انقلاب سفید به بعد با عکسهای‌بسیارجالب بچاپ رسیده است.

آگهی دعوت

در تحت توجهات و عنایات‌ذات مبارک شاهنشاه‌آریامهر بفرخندگی دو هزاروپانصدمین‌سال‌بنیانگذاری شاهنشاهی ایران از همکیشان ارجمند دعوت میشود در مجلس جشنی که در روزهای ۲۳و ۲٤ و۲۵ مهرماه ۵۰ از ساعت هفت‌پس از نیمروز در محل انجمن زرتشتیان تهران برگذار میشود شرکت فرمایند.

انجمن زرتشتیان تهران
آ-۲۰۷۱۷

نوبل

بازگشت از اروپا

سرتیپ دکترعلیرضاثابت‌آزاد پس‌از شرکت درکنگره گوش و گلو بینی از پاریس به تهران مراجعت نمود.

اولین تلویزیون تمام ترانزیستوری ۲۴ اینچ
شهاب هیتاچی

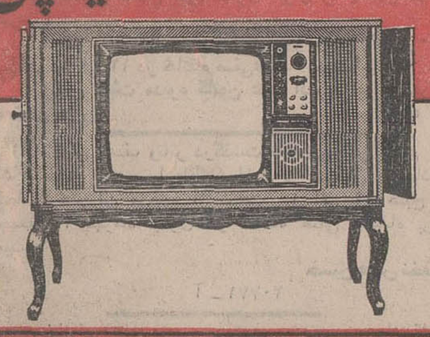

Shahab HITACHI
نماینده انحصاری شرکت کارخانجات رادیو شهاب ساختمان آلومینیوم

برنامه آینده مولن‌روژها

پس انداز کنندگان نگهداران عظمت کشورند.
صندوق پس‌انداز بانک ملی ایران

اشهد ان لا اله الا الله و اشهد ان محمدا رسول الله
ظهور اسلام
فیلمی در تجلیل از دین مبین اسلام
در ماه مبارک رمضان

سازمان سینمائی مشعل با کمال افتخار آغاز فعالیت سینمائی خود را باطلاع عموم علاقمندان میرساند ومتذکرمیگردد که در برنامه های این سازمان تهیه آثار بزرگ باارزشی گنجانیده شده است که به ترتیب‌برای‌اطلاع همگان اقدام به معرفی آنهاخواهدگردید .در زیرسه برنامه آماده‌نمایش این‌سازمان راکه‌در پائیز امسال مشاهده خواهید فرمودمعرفی‌مینمائیم.

۱- دیوار شیشه‌ای - اثری داغ از ساموئل خاچیکیان
باشرکت : پوری بنائی - میری وباهنرمندی‌آرمان ... بامعرفی‌هما روستا - ژاله سام -همایون اشکان

۲- شیربهاء : فیلمی از ربرت‌اکهارت
با شرکت‌پوری‌بنائی- امیرجعفری منوچهر طایفه - سرکوب و بهمن مفید

۳- قدیر : ساخته کارگردان نوآور سینما رضا علاءزاده
با شرکت مختار - مرجان وباهنرمندی‌آرمان

اطلاعیه سازمان سینمائی مشعل

آدرس خیابان شاه - خیابان دانشگاه‌جنوبی شماره ۲٤۳ تلفن ٤۱٤۹٦
مدیر پخش امیر اخلاقی

عمرشریف مایکل کین

the last valley
آخرین دره
رنگی - پاناویژن
پخش از فوکس قرن بیستم

قابل توجه کارمندان محترم هواپیمائی‌ملی‌ایران (هما)
کاغذدیواری باقساط ۱۰ماهه
صددرصد قابل شستشو وکم‌خرج‌ترازرنگ آمیزی
محل نمایشگاه شاهرضا اول ویلا کوی‌مراغه پلاک ۲
از ۸ صبح الی ۸ بعدازظهر
مؤسسه‌دبورا ۸۲۰۱۴۱

کانون‌پرورش‌فکری کودکان‌ونوجوانان
ششمین فستیوال بین‌المللی فیلم‌های‌کودکان و نوجوانان ، تهران - ۲٤آبان ٤ آذر ۱۳۵۰
قابل توجه مسئولین‌کودکستانها ، دبستانها ، و دبیرستان‌های ملی پایتخت
نظر به محدودیت امکانات فروش بلیط های مربوط به ششمین فستیوال بین‌المللی‌فیلم های‌کودکان‌ونوجوانان‌جهت استفاده‌ی‌موسسات ملی آموزش و پرورش بدینوسیله از کلیه‌ی مسئولین کودکستانها ، دبستانها و دبیرستان های ملی پایتخت که مایل به استفاده از برنامه های مخصوص ششمین فستیوال بین‌المللی فیلم های کودکان و نوجوانان در سانس های‌نمایش کودکان و نوجوانان باشند دعوت مینماید تا جهت پیش خرید بلیط های مربوطه حداکثر تا تاریخ دهم آبان ماه سال جاری بین ساعات ۹ تا۱۱بامداد هروز بمحل‌کانون‌مراجعه‌نمایند.
وسیله ایاب و ذهاب کودکان و نوجوانان بعهده موسسه‌ی مربوطه می‌باشد.
نشانی :فیشرآباد شمالی - خیابان ناصر- شماره ۳ تلفن : ۸۲۱۱۲۱

نشانی جدید مطب دکتر فریدون فرزین (دندان‌پزشک)
چهارراه روزولت - ثریا(ضلع جنوب غربی) تلفن ۸۳۱۰۶۳
ساعات پذیرائی : ۵ تا ۸ بعد از ظهر یا با تعیین وقت قبلی

برنامه نوروز سال ۱۳۵۱
وحدت - ارحام‌صدر
درفیلم رنگی وشیرین
یک‌اصفهانی درنیویورک
کلیه صحنه‌های این فیلم در شهرنیویورک فیلمبرداری‌گردیده است

کارگردان : ش - ناظریان
فیلمبردار : پالیان
نمایش از: استودیو میثاقیه

استودیو میثاقیه - باکمال افتخار
پستچی
آخرین‌ساخته : داریوش مهرجوئی
برنده جایزه مجمع منتقدین بین‌المللی ازفستیوال ونیز ۱۹۷۱ را بزودی تقدیم علاقمندان واقعی سینما مینماید.
پستچی
پس از موفقیت اعجاب‌آور فیلم«گاو»درفستیوال سینمائی ونیز اینک«پستچی»آماده برای شرکت درفستیوال سینمائی «کان»بوده ومسلماافتخاراتی نصیب کشور عزیزمان خواهد کرد.
پستچی
باشرکت : عزت‌الله انتظامی
علی نصیریان - ژاله سام
وهمکاری گروه هنری مهرجوئی
آ-٤-۵۱۰۵

بمن میگن : رضا چلچله

بهتون قول میدم
آنچنان شمارو
بخندونم که
شاد
شاد
شاد
از سینما
بیرون برید
رضا بیک ایمانوردی
کارگردان : میر صمدزاده
فیلمبردار : قاسمی وند
پخش از استودیو آر - بی

ازهفته آینده درگروه ممتاز سینمائی پایتخت
فخرالدین قهرمان افسانه‌ای سینما در بهترین فیلم‌خود

شام‌ورقص‌در هال‌دانسینگ گل تانیمه‌شب با کمترین قیمت‌شهر
(بدون ورودیه - بدون حداقل - بدون سرویس) شنیسل ماشینی ۵۰ ریال - بیفتک قالبی ۵۰ ریال- گراند استیک۵۰ ریال (کباب قفقاز- جوجه‌کباب - ماهی‌قزل‌آلا-شاتوبریان)- گل : خیابان شاه - ساختمان‌آلومینیوم- تلفن‌رزرو۶۶۳۶۳۵
آ-۵۰۹۹۸