

韻譜本義

九之十

入聲

一屋至十七洽

說文未收之文字

九之十

漢書門類			
四	三	九	四
二	七	四	
九	二	函	號
冊	架	函	號

內閣文庫	
番號	漢 4394
冊數	5 (5)
函號	278 180

內閣文庫	
番號	漢 4394
冊數	5 (5)
函號	278 180

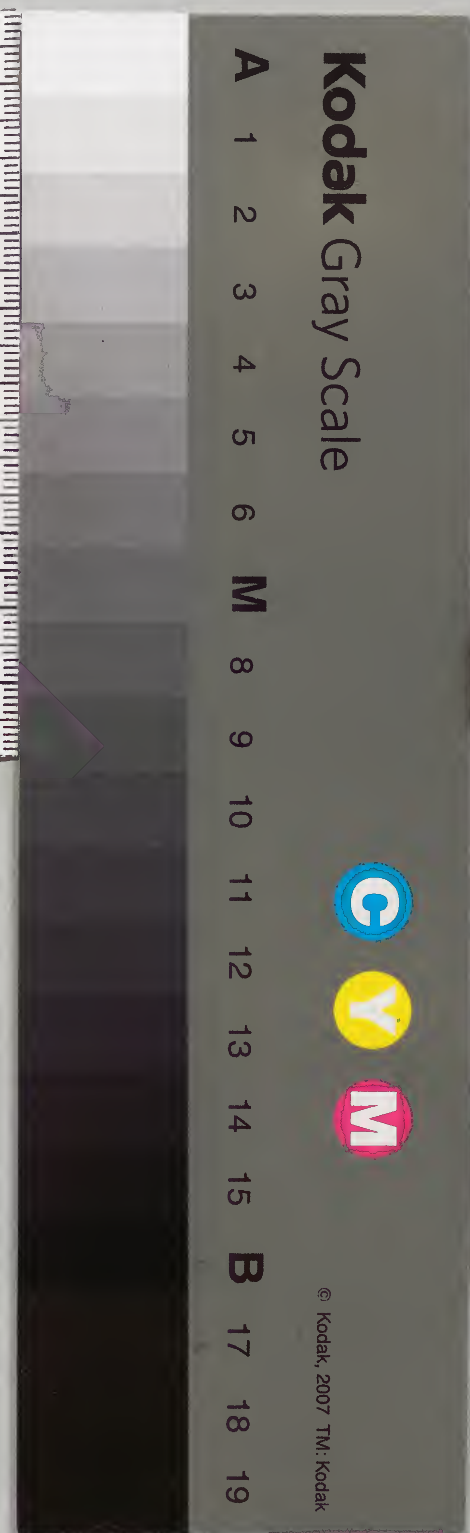

韻譜本義卷之九



丹徒茅溱平仲甫輯

休寧范科斗文甫校

一屋 獨用

屋

烏谷切居也从尸尸所主也一曰尸象一形从至至所至也

也風俗通止也周禮天三為一又黃一天子車蓋也夏一大俎王一山名籀作屋古作臺

屋臺

同上 **屋** 古文 **屋** 誅

易其刑一注重刑也通作屋周禮屋誅謂所殺不於市適甸師氏又音握

鄧

地名 **黠** 墨刑名 又音握

○ **牘**

牘 徒谷切書版也从片賣聲徐曰古者為公案也原陟傳 **讀** 誦 **牘** 一注木簡也又樂器周禮竽師春一从賣俗从四非 **讀** 誦

覺 **輶** 車伏兔也周禮加 **濮** 水出東郡一陽南入鉅野 **縠** 裳削

韻 **輶** 軫與一焉或作僕 **濮** 从水僕聲又州名亦姓 **縠** 幅也

从系僕聲郭璞曰削殺其 **襪** 同上 **木** 莫卜切冒也

幅深衣之裳或作襪 **襪** 同上 **木** 冒地而生東

方之行从中下象其根徐曰中者一始甲拆萬物皆始於微故一从

中又一訥質也論語剛毅一訥近仁又一強不柔和見又析一星次

名亦姓从一音 **沐** 濯髮也从水木聲王制湯一之邑注給齋戒自

衮不从一音 **沐** 潔清之用浴用湯一用瀆又水名在青州周禮

其浸沂一又一猴獸名 **霖** 霖一小雨也从雨沐 **蚪** 蚪名爾雅

亦姓作沫非乃述字 **霖** 聲詩益之以霖一 **蚪** 蚪名爾雅

曰螻 **棨** 車歷錄束文也从木攷聲詩五一梁朝注五五束也一

蛄也 **棨** 歷錄也謂五處以皮革束之所束者因為文章歷錄然

鶯 舒鼻也从鳥攷聲曲禮疏云野鴨曰鳧家鴨曰一云可

人之贅 **翼** 思兒鮑宣傳極竭一之思如 **福** 方六切備

匹音木 **翼** 淳曰謹厚兒師古曰猶蒙蒙也 **福** 也从示畝

聲一曰祐也廣韻又德也又善也 **幅** 布帛廣也从巾畝聲徐引左

祥也百順之名也又州名俗作福 **幅** 傳為之一度使之無遷馬援

傳修飾邊一注若布帛修飾 **輻** 輪輻也从車畝聲考工記輪一三

其邊一也或作編區又職韻 **輻** 十以象日月謂輪中木之直指者

下有菑以指輞上有 **福** 衡牛角端橫木也詩夏而一衡謂一

爪以輶轂又宥韻 **蝠** 設於角衡設於鼻使不抵觸又職韻

蝠 蝠一蟲名伏翼也从 **菑** 當也从艸畝聲惡菜詩言采其一

虫畝聲一名仙鼠 **菑** 幽州謂之燕一荒歲可以禦饑

腹 厚也从肉亥聲本作腹今作一又 **復** 重衣也一曰楮衣

道漢高紀從一道上望見諸 **復** 釜大口者匈奴傳 **鍤** 同上

將通作復史記始皇起復道 **鍤** 多齋舖一或作鍤 **鍤** 同上

重也詩顧我一我 **復** 實竹 **伏** 房六切伺也从人犬伺人

或作覆匊又本韻 **復** 也 **伏** 也徐曰會意廣韻匿藏也

又隱也歷也又跽也偃也又強也又三一曰四氣代謝皆以相

生至立秋以金代火金畏火故三一皆庚日亦姓又宥德韻 **茯**

生至立秋以金代火金畏火故三一皆庚日亦姓又宥德韻 **茯**

生至立秋以金代火金畏火故三一皆庚日亦姓又宥德韻 **茯**

生至立秋以金代火金畏火故三一皆庚日亦姓又宥德韻 **茯**

生至立秋以金代火金畏火故三一皆庚日亦姓又宥德韻 **茯**

生至立秋以金代火金畏火故三一皆庚日亦姓又宥德韻 **茯**

生至立秋以金代火金畏火故三一皆庚日亦姓又宥德韻 **茯**

生至立秋以金代火金畏火故三一皆庚日亦姓又宥德韻 **茯**

一苓 **楸** 梁也 **垝** 土壅曰史 **復** 往來也从彳復聲徐曰

連也廣韻返也易一卦注還也又荅也反命也書說一於王 **復** 往來為一故从彳彳相

又白也禮記願有一也又始歎以衣招魂曰一又本韻宥韻 **復** 流

也一曰水洄也 **輶** 車軸縛也 **馥** 香氣 **服** 用也一曰車右

亦姓或作泆 **輶** 易輿說一 **馥** 也 **服** 騎所以自旋从

自及聲徐曰車左右駮左曰駮右曰一詩疏云車駕四馬在內兩馬

謂之一在外兩馬謂之駮又車駮亦曰一又衣一上曰衣下曰裳通

言之皆曰衣亦曰一又冠曰元一又五一褰一也三年暮大功小功

總麻也又事也論語以一事殷又行也書說乃言惟一又習也晁錯

傳一其水土又整也一御令整齊也又六一王畿侯甸綏要荒又商

五一侯甸采男衛周九一侯甸采男衛蠻夷鎮荒注屬也從也言一

從天子 **蔽** 蘆一菜名一曰來服言為來斃之所服也今譌為蘿葡

之事也 **蔽** 一曰刀劍衣周禮素服鄭云當作一刀劍短兵之衣

箴 弩矢一也从竹服聲周禮仲秋獻矢一又織竹曰箴以皮曰一

或作鞞續史記作鞞亦作璪東京賦璪弩重旃通作服國語壓

孤箕 **鵬** 鴉屬不祥鳥或作服賈 **匍** 匍一伏地兒詩匍一救之箋

服 **鵬** 誼傳注楚人命鴉曰服 **匍** 云盡力也通作蒲伏又德韻

處 虎兒从虍必聲或用為伏羲之伏 **宓** 同上又 **璪** 質韻

車零間皮篋古者使奉玉以藏之从車珣聲 **縮** 所六切亂

徐引江總行李賦口持一玉而多士或作鞞 **縮** 也从糸宿

聲一曰蹴也廣韻斂也退也又短也直也孟子自 **踣** 足迫也鳥鵲

反而一又牆絰也詩一版以載又物不中曰一 **踣** 類其飛掌一

在腹下論語足一 **翮** 鳥飛兒通作肅 **謖** 起也世說一一如松

如有循通作宿縮 **翮** 詩肅肅其羽 **謖** 下風又人名蜀馬一

茜 禮祭束茅加于裸圭而灌鬯酒是為一象神飲之也 **茜** 从艸酉聲一曰榼上塞也通作縮禮記縮酌用茅 ○

六 力竹切易之數陰變於六正於八从入从八徐曰入象一 **陸** 變二也又三兩為一老陰數也又百一之會也四五千五

陸 高平曰一从阜陸聲又高也厚也路也天有四一四
陸時日月所行之地也又一離參差也又州名亦姓
疾熟也从

禾陸聲詩黍稷種一注後
種先熟曰一今詩作穆
穆 同上
陸 蔞一
草名
蛙 海蛤圓厚而
有文通作陸

蓼 草長大兒詩一
者莪又篠韻
戮 殺也从戈蓼聲廣韻刑一也又癡行
也又辱也或作戮穆莊子為世大穆

劓 同上
并力也从力蓼聲徐按左傳一力一心
通作戮漢書戮力攻秦或作劓又尤韻
磳 田
直六切追也从彡豕省徐曰从彡走也一者追也豚
器
逐 走而豕追之也會意廣韻又驅也從也疾也強也又

斤也放也易其欲一
注篤實也一曰馳兒
遂 馬尾草今謂羊
蹄詩言采其一
軸 持輪也从車
冑省聲一曰

轂也又卷一也鄴侯家多
書挿架三萬一又地名
舳 舳也从舟由聲漢律名船方長為一
舳一曰船尾一曰船後持柁處制水
者也漢武帝南
巡一舳千里
柚 杼一織具方言作也土作謂之
杼木作謂之一通作軸又宥韻
碯 磳一田器
又音祿獨

柚 杼一織具方言作也土作謂之
杼木作謂之一通作軸又宥韻
碯 磳一田器
又音祿獨

者也漢武帝南
巡一舳千里
柚 杼一織具方言作也土作謂之
杼木作謂之一通作軸又宥韻
碯 磳一田器
又音祿獨

柚 杼一織具方言作也土作謂之
杼木作謂之一通作軸又宥韻
碯 磳一田器
又音祿獨

者也漢武帝南
巡一舳千里
柚 杼一織具方言作也土作謂之
杼木作謂之一通作軸又宥韻
碯 磳一田器
又音祿獨

者也漢武帝南
巡一舳千里
柚 杼一織具方言作也土作謂之
杼木作謂之一通作軸又宥韻
碯 磳一田器
又音祿獨

者也漢武帝南
巡一舳千里
柚 杼一織具方言作也土作謂之
杼木作謂之一通作軸又宥韻
碯 磳一田器
又音祿獨

者也漢武帝南
巡一舳千里
柚 杼一織具方言作也土作謂之
杼木作謂之一通作軸又宥韻
碯 磳一田器
又音祿獨

者也漢武帝南
巡一舳千里
柚 杼一織具方言作也土作謂之
杼木作謂之一通作軸又宥韻
碯 磳一田器
又音祿獨

者也漢武帝南
巡一舳千里
柚 杼一織具方言作也土作謂之
杼木作謂之一通作軸又宥韻
碯 磳一田器
又音祿獨

者也漢武帝南
巡一舳千里
柚 杼一織具方言作也土作謂之
杼木作謂之一通作軸又宥韻
碯 磳一田器
又音祿獨

麩 同上
熟 殊六切食飪也本作飪从𠂔辜聲徐曰辜一也从手取隸作孰禮記飯腥而苴孰相如

賦盧橘夏孰後人加火以別孰肯以物為事又何也論語不可

忍也**塾** 門側之堂曰塾古今注下之為言熟也臣朝君至門外更詳

朝夕坐於門側之室謂之塾或作闕**淑** 後宮女官名通作淑璋大八寸謂之淑

淑 深也清湛也从水叔聲又善也詩窈窕淑女**俶** 昌六切善也从人叔聲引

韻厚也作也**祝** 樂也木音从木祝省聲徐按字書下之言始動也又甚也

椎連底動之令左**育** 余六切養子使作善也从去肉聲廣韻養也長也或作毓五行志孕毓根

右擊一曰木名**毓** 同上又**培** 肥壤也**毓** 人姓一熊為文王師又燻

注生也去他骨切从云非

北狄名通作粥五帝紀北逐輝粥又作葷粥**昱** 明日也从日立聲廣韻日光也

也或作焞通作昱太玄經日昱乎晝月昱乎夜**焞** 同上

統是也通作債徐按周禮貨一字借作債司市以度量成賈而徵債亦作鬻通志云一也又作粥王制不粥於市與莫懈切賣字不同

債 同上又見也**肉** 如六切裁一象形徐曰一無象形故象其為裁又宥韻偏傍作月俗作肉

非**𩚑** 鼻出血俗作**𩚑** 魚子一**粥** 之六切健也本作鬻

作一借此為賣鬻字廣韻糜也釋名糜煮米使糜爛一淖於糜一然也周謂之饘宋衛謂之餼禮記一若無能也或作鬻一从彡象

氣之形與**祝** 祭主贊詞者从人口从示一曰从兌省一曰為弓不同**祝** 主人饗神之辭禮記一以孝告又太一令官名

又融神名又織也詩**祝** 樂器見**粥** 呼鷄聲亦作味**叔** 式竹切拾

素絲一之亦姓又有韻

踖

行平易也从足叔聲詩

一周道又一錫韻

蹴

躡也又蹋也

賈誼傳楚其

楚

同上

肭

女六切

朔而月見東方謂之縮

行太疾也月人臣之象也行疾人臣迫急之徵行遲人

衄

鼻

臣怠政之應亦作肭从日月之月內从肉省从內非

慝

慝也从心而聲徐曰心挫衄也爾雅心愧為一或作忒

忒

同上畫顏厚爾

蝮

芳六切

虫也从虫復聲爾雅謂之蝮漢志冬蝮生師占曰蝮一陶翁

蝗類一曰虺螫人博三寸首大如擘螫手則斷有數種土色者俗呼

氏

輓車下縛也易輓

覆

反也審也又敗也中庸傾者一之廣韻

副

剖也判也裂

瓊

地室或

窳

同上

郁

於六切

古扶風一夷也从

邑有聲又馥一

彘

有文章也本作彘或作彘隸變或作一通

穢

香濃也亦姓黍稷盛兒或省作穢

澳

奧聲通作奧詩瞻彼淇奧又號韻

燠

熱也書哲時一若注煖也或作燠五行志作奧周失

居也本作瓊或从自作

奠

唐棣相如賦隱夫一棣或作藎

黠

羔裘之縫也或作黠絨

肅

息逐切持事振敬也從事

進疾也廣韻恭也敬也戒也又速也進也禮記主人

鷖

鷖也五

一客而入又州名一慎氏東北夷名史記作息慎

驕

馬名

翮

聲又音縮

宿

止也

方發明南方焦明西方一鷖北方幽昌中央鳳皇一宿从宀偃聲偃古文夙字今省作一左傳一為舍再一為信廣韻又素也大也又安也守也左傳官一其業又音秀亦姓詳宥韻

菑 首一草名史記大宛國馬嗜首一漢使所得種於離宮一名
光風生芻賓國結實如稌可為飯亦可釀酒漢書作目宿

夙 早敬也本作夙从夙持事雖夕不休早敬者也
夙持也音戟夕者持明日之事也隸作一亦姓 **佰佰**

同止 **目** 莫六切人眼也象形重瞳子也釋名一默而內識
古文 **目** 也又名一論語請問其目一又節一禮記後其節一

注節則木理之剛一則木理之精又黃一酒尊 **首** 一菑爾雅注作
名黃者中也一者氣之清明者也又天一山名 **牧** 亦作曹通作

睦 順也从目耋聲一曰敬和也徐曰一从目
順之也廣韻又親也又西胡姓通作穆 **牧** 牛養

人也从支牛徐曰會意今作一又養也放也使也察
也司也食也治也又州長謂之一取守養之義亦姓 **姆** 朝歌

十里地从土母聲書武王與紂戰一野通作牧爾雅
郊外謂之牧周禮三曰藪牧今文尚書牧野牧皆 **穆** 禾也

參聲本作穆今作一又敬也美也廣韻又厚也清也又昭一廟序
也一世昭二世一亦姓漢書作敷通作繆禮記天傳序以昭繆

繆 諡也通志一之為一借音不借義亦姓通作
穆秦一公魯一公左傳皆作穆又充條有韻

古 二沃通用 三覺轉用 **叶** 垢 居六切 **驅** 姑沃切 **國** 古祿切

慤 枯沃切 **殼** 虞欲切 **椽** 都木切 **涿** 德得答

底 徒沃切 **鴟** 徒沃切 **迪** 徒沃切 **實** 徒谷切 **覲** 竹鹿切 **出** 張六切

蕞 厨玉切 **濁** 厨玉切 **直** 博木切 **剝** 博木切 **伯** 普木切 **樸** 普木切 **朴**

璞 莫上切 **縉** 莫上切 **嘿** 默貌 **戚** 于六切 **感** 息六切 **歎** 息六切

簫 側祿切 **蕭** 側祿切 **捉** 側祿切 **齷** 側祿切 **族** 士緘切 **脩** 式竹切 **脩**

渥 烏谷切 **幄** 呼酷切 **握** 呼酷切 **壑** 胡沃切 **鶴** 胡沃切 **學**

确○役余玉切○域于六切閣囿○角盧谷切桷樂

洛○孝許六切○奏昨木切○家古祿切○趨音促

一沃與燭同用

沃烏酷切灑灌也本作沃从水芙聲今省作一沃又潤澤也詩其葉一若又曲一地名亦姓沃白金也

聲詩陰鞞一續疏云白金謂之銀其美者謂之鏐然則白金不名一

言一者謂銷白金以灌一鞞環非訓一為白金也金銀銅錫總名為

金未必皆白銀也詳詩言一續一錔則是○毒徒沃切厚也

以鐵為質以他金灌沃其外共名為一○毒害人之草往

往而生从中从毒亦聲若茶芥野葛之類本作毒今省作一廣韻痛也害也苦也憎也又役也治也易以此一天下又本韻毒縣

羽葆幢也漢高紀黃屋左一注天子車以黃繒為蓋裏一毛羽幢在

乘輿車衡上左方注之蔡邕曰以犛牛尾為之如斗或在駢頭或在

衡又皂一軍中大旗又豪皓號韻螭即今之蜘蛛○篤冬毒切馬行頓

困也又厚也詩一公劉徐曰本作竺假借作一毒身一外域國名詳竺字注又亭一化育

成其質又本韻代韻叔察也从目叔聲廣韻又率也勸也正也又責也

亦新衣聲从衣叔聲一曰背縫左傳及國語曰褶禱襦

姓衣之偏鄧通傳顧見其衣一或作褶禱襦褶禱襦

同上○酷苦沃切酒味厚也从酉告聲白虎通極也教令窮

烈又甚也何無忌一似其舅稭禾熟也通作酷河畧急告之甚也一曰帝一

倍俗音石狀○鵠胡沃切鴻一也从鳥告聲相如賦一

取名鴉小鳥 **鴛** 鳥肥澤也詩白難中也又覺韻 **鴛** 鳥一又音學 **僕** 蒲沃切給事者詳屋韻 **僕** 矢名

通作僕姑左傳魯昭公以金僕姑射南宮長萬 **幞** 逢玉切帕也从巾美聲一曰裳削幅或作襍魏舒傳襍被而出

韓文襍被入直一曰頭周武帝所製裁幅巾出四脚 **桔** 唐惟人主周硬脚晚唐方鎮僭用宋有直脚等五等 **桔** 古沃切手械也所以告天从木告聲械之以告天天討有罪也一云紂所作今之柶也爾雅柶謂之柶周禮掌囚上罪一柶而

柶中罪柶一罪下罪一注參著曰一偏著曰柶一以 **牯** 牛馬牢也一告天柶以質地又亂也孟子一匹之矣又覺韻 **牯** 曰楅衡也易

童牛 **告** 告也鄭氏曰一之為一協音借義之假借 **焯** 呼酷切也一曰啓一也語也亦也或作誥又號韻 **焯** 詳屋韻

衣又而蜀切 **禘** 釋典 **禘** 通沃切繡領从衣暴聲徐曰繡領刺為谷也本作禘今作一詩素衣朱一孫炎 **不** 否辭也又 **灤** 盧督切水名曰刺繡繡文以襪領也又藥韻 **灤** 在濟南又水

蕩名湖澤之異 **燭** 之欲切庭燎一也从火蜀聲廣韻燈一 **燭** 禮嫁女之家三日不息一又照也又南

一藥名通志曰黑飯草道家謂之青 **屬** 連也从尾蜀聲徐曰精飯亦名青糝飯俗謂南天一亦姓 **屬** 一相連續若尾之在

體故从尾廣韻付也託也足也會也周禮州長一其邦之民而讀邦 **屬** 注一猶合也聚也又一文謂綴緝之也一曰猶注目也又甲札之

數荀子三一之甲又 **矚** 矚之 **矚** 照也沈亞之戎鏡包陽當日而本韻遇韻俗作屬非 **矚** 甚也 **矚** 一之則能延燧興火通作燭燭

又遇 **玉王** 魚欲切一石之美有五德陽精之純本作王象三韻 **玉王** 一之連一其貫也徐曰王中畫近上一三畫勻也

隸始加點以別帝王字古作 **獄** 確也从言二犬所以守也鄭 **獄** 又屬一鳥名漢有屬一觀 **旭** 許玉切日且出見从日九

陶所造詩宜岸宜一注鄉亭 **旭** 聲詩才目始旦一曰一 **頊** 勉也从力冒聲書一哉夫子徐曰

之繫曰岸官府曰一古作焮 **頊** 勉其事冒犯而為之俗作勗非 **頊** 頭一

見 **助** 勉其事冒犯而為之俗作勗非 **助** 謹見从

見 **助** 勉其事冒犯而為之俗作勗非 **助** 謹見从

見 **助** 勉其事冒犯而為之俗作勗非 **助** 謹見从

聲左傳成王定鼎于郊一春秋謂之王城 ○束 輸玉切縛也从口木徐曰一薪也

一錦易一帛注三玄二纁象陰陽 欲 俞玉切貪也从欠

也貪而不已於文欠谷為一欠者開口也谷聲一曰 慾 情所好也

也又姪也易懲忿窒一 鴿 鴿一也从鳥谷聲似鴿周禮 浴 洒身

通作欲書縱欲敗度 一 鎔 鎔一詳屋韻又虜 一 躅 厨玉切躅一也从足蜀聲易躅一注

山一詳屋韻又虜 一 躅 厨玉切躅一也从足蜀聲易躅一注

三字姓吐一渾 一 躅 厨玉切躅一也从足蜀聲易躅一注

一不如驚馬之安步又迹也三輔說牛蹄處 一 錄 力玉切金

為一又山石柶一名山躑一一名杜鵑花 一 錄 力玉切金

泉聲徐曰假借為領一字一日記也廣韻采一也又齒也總也收拾

也又檢束也荀子程役而不一需不疑傳一囚徒俗譌為慮者以北

音失真也又一事 錄 簾也又圖一 淥 水清也一曰水名在湘東

官名又御屋韻 一 錄 簾也又圖一 淥 水清也一曰水名在湘東

水亦姓 醪 醪一酒名 綠 帛青黃色一曰東方之間色又結一寶玉名

又屋韻 醪 醪一酒名 綠 帛青黃色一曰東方之間色又結一寶玉名

云蓋 駮 駮一駮駿馬名 碌 石青 遂 行謹也亦姓 棗 玉芻从

爾雅注一葶草也 曲 丘玉切象器一受物之形本作因隸

今呼為鴟腳莎 曲 丘玉切象器一受物之形本作因隸

委一又鄉里曰鄉一懷抱曰心一詩亂我心一又 苗 蠶薄也或作

作爾雅趾也又
滿也止也又遇韻
楚辭一訾慄斯
○贖 贖 神蜀切買也
從貝賣聲徐

曰以財一罪也書金作一刑古一罪皆用銅漢始用黃金少其
斤兩後魏以金難得合金一兩收絹十匹又賣也貸也馳取也○

促 促 七玉切迫也从人足聲廣韻近也速也至也又短也蹙也
催也又局一蹙小兒或作戚亦作趣漢書趣銷印又作趨

月令趨 起 起 小步東京賦 數 數 細也又密也孟子一畧不
民收斂 起 狹三皇之趨一 數 入洿池又慶遇屋覺韻 狻

宋良犬 續 續 似足切連也从系賣聲廣韻繼也詩陰鞞
又藥韻 續 續 似足切連也从系賣聲廣韻繼也詩陰鞞

水鳥也詩言采其一爾雅一牛 俗 俗 習也从人谷聲徐曰一之
脣如續斷寸寸有節拔之復生 俗 俗 習也从人谷聲徐曰一之

行下效謂之風眾心安定謂之 粟 粟 相玉切嘉穀實也从鹵
一又上所化為風下所習為一 粟 粟 相玉切嘉穀實也从鹵

子曰一之為言續也 桌 桌 同上 剽 剽 細切 慄 慄 斯
一為陸種之首亦姓 桌 桌 同上 剽 剽 細切 慄 慄 斯

東左傳伐我一 棟 棟 短椽也从
川又侯候屋韻 棟 棟 短椽也从

二 二 覺 獨用

覺 覺 古岳切寤也从見學省聲又發也廣韻曉也明也一曰知
也又大也左傳以一報宴古作慄慄又效韻俗作竟非

慄 慄 古文 角 角 獸一也象形一與刀魚相似廣韻芒也又
競也觸也又校也賈誼傳非親一材而臣

之又星名東方七宿之首又酒器受四升又大一軍器黃帝與蚩尤
戰始吹一作龍鳴以禦之一曰一本出羌胡以驚中國之馬又一舐

戲名又頭髻也內則男子一女羈又風一觀四隅之 桷 桷 椽也
風占之或作確李廣傳數與虜確師古曰競勝負也 桷 桷 椽也

椅也通作角左傳晉人角之戎人 垆 垆 獄也詩行露注獄
椅之繼其後曰椅絺其前曰角 垆 垆 獄也詩行露注獄

不於此又無潤也莊子 榷 榷 水上橫木所以渡者也從木雀
其道大一又本韻屋韻 榷 榷 水上橫木所以渡者也從木雀

員音本義 卷之九

爾雅謂之石杠漢初一酒酤謂禁民酤獨官開置如道路設木為一獨取利也通作推揚子弘羊推利而國用足从口不从山俗作霍非

推

敲擊也从手霍聲徐曰一之言罩也人謂粗略而舉之曰揚一博雅揚一都凡也

催

人名漢有李一

較

較

車騎上曲銅也本作較从車交聲徐按古今注車一重耳也在車輦上重起如牛角或作一周禮輿人注一兩輪上出軾者今

之平隔也詩倚重一兮一曰車廂為一又大一猶大略也又

獵一孟子注田獵相一又明也孔光傳一然甚明又效韻

珏

二

相合為一

或作鼓

鼓

同上

錄

東方音一曰樂器通作角漢志角觸也物觸地而生戴芒角也月令其音角樂書角

木也注角

數六十四

嶽

五角切東岱南霍西華北恒中太室王者之

者一唐虞有四岳周始有五一四鎮九鎮故五一之祭視三公一云衡山南一霍衡皆為南一也又一長角兒朱雲傳五鹿一一朱

雲折其角通

作岳古作岳

岳

同上五帝紀四一夏

鸞

鸞神鳥

詳鸞字

樂

樂

五聲

八音總名象鼓鞀木簋也通論木滋為一一出於人心布於管絃彌廣則備鼓鞀白象鼓形絃在木上亦姓又效藥韻

泥

士角切濡也从水足聲又寒一讒人名

錠

足鈴廣韻足鎖也

鶩

鶩一鳳屬神鳥

也从鳥族聲國

語周之興也鶩一鳴於岐山又江中有鶩一似鳧而大赤目或作鶩

澗

澗一水小聲也从水爵

聲一曰環一漆沂鄂也

周禮弓人

篚

謂之罩或作篚

齧

博雅齧也一曰齒相近又齒相逆又上下相向兒荀子一然上下相信

冰析一

洿

捉

側角切搯也从手足聲一

曰握也廣韻搯也又補也

穉

稻下種麥南都賦冬稔夏一

樵

早取穀也一曰生穫曰一熟穫曰穉內則穉一曰小也

斲

斲也又藥韻

朔

所角切月一日始蘇也从月辛聲又初也禮記皆從其始又盡也書一易正義云萬物盡於北蘇而復生又朔聲或作

北方也書宅一方曰幽都又州名亦姓俗作朔非

槩

牙也从木朔聲或作

凡一皆冬之愆陽夏之伏陰劉向曰一者陰協陽也陸佃云陽散陰為霰陰包陽為一形似半珠其粒三出雪六出成華一三出成獸古

作雷 古文 鼍 骨鱗 豹 爾雅奔星為 爆 牛名即犂也領上肉

抵觸百獸無敢當者故金吾 爆 博雅擊也廣韻擊聲 暴 墳起也

仗刻一牛于槩首又效韻 爆 爾雅一悶也 撲 挨也廣韻相一也

考工記斲一不入市注墳 爆 爾雅一悶也 撲 又踣也又屋韻 豹 起不堅致也又號屋韻

小瓜 鮫 海魚从魚復聲一名石决明王莽傳但飲 服 啼呼

也 夫傳譚一謝 璞 匹角切玉素也廣韻 撲 木素也从木業

罪又屋韻 璞 玉一曰玉未琢也 撲 聲徐曰土曰坏 塊也从土業聲

木曰一又質也黃霸傳澆淳散一徐曰古質朴 璞 徐按國語楚靈

字多作一通作朴漢紀敦一為天下先又屋韻 璞 王出亾野人枕之以一淮南子土

勝水也非以一塞江或作朴 朴 同上 璞 命一越鍛成或作

朴 木皮也徐曰藥有 鮑 一衆多兒又飛相擊

克角切從上擊下也从殳青聲 愨 謹也从心故聲廣韻善也愿

一曰素也廣韻皮甲也或作殼 愨 也誠也荀子有一士者或作

殼 殼 卵孚也一曰鳥 殼 殼 同上 殼 鳥子欲出者莊子其

殼 殼 卵或作殼殼 殼 殼 以為異於一又候韻

地不平又磽 碣 石聲一 濁 直角切水名出齊郡屬媯山

亦姓 錫 鉦也从金蜀聲周禮鼓 濯 滌也又大也詩一厥靈又

兒孟子若彼 擢 引也从手翟聲徐曰謂拔一 渥 於

切霑也从水屋聲一曰洽也潤也澤 幄 幃也廣韻大帷也小爾雅

帶注帷幕皆以布為之四合象宮室曰一或作襪握益持也从手屋聲陸佃云持五指也在外為持在內為一喔聲

也从口屋聲一曰一伊強笑兒廣韻強顏兒楚辭一伊嚙兒以事婦人乎

欲其柔滑而一脂之則濡約聲又藥韻葯小籟也从竹葯白芷淮南子秋齧齒相

近也○擗女角切持也按也幽通賦一朽溺沒也莊子大浸

也○犖呂角切駁牛也从牛勞省聲又卓一超絕也進學解卓

犖才辯俗○學胡覺切覺寤也本作敦从教从一尚朦

子曰一之為言效也又字但作學俗作學李竝非樂夏有水

曰一又水自來而不知往西京雜記于鵲噪行人至亦猶猩猩

知人往事又小鳩莊子也亦作磬嚮鳥白肥澤兒詩白鳥

景福殿賦確磬磬也一曰妮測角切謹也

東聲今作一史記一廉廣韻開孔具又齧一迫也一曰急促

謹又整也漢書官騎稱一齧局陘兒或作齧酈食其傳握離好苛

禮亦作躡司馬相刺取鼈也本作藉史記藉龜鼈禮記藉

如傳委瑣握躡作籜莊子冬則一鼈於江或作揀摘

同上○連救角切遠也徐按楚辭踣踣一不常也莊子

許角切歐兒从口設聲徐曰心惡未至於歐因一出之左轂

急也索元禮作鐵籠也又藥韻嗃悅樂又嚴酷兒易家

一囚首注束急也也又藥韻狗豕聲或作哮菴

四質 與術櫛 同用

質 之日切以物相贅从貝所聲徐曰一實也事虛疑以人物實之也廣韻朴也主也信也正也謹也考也驗也證也又

成也詩一爾人民又形也左傳策名委一猶委一劑券也長曰身也又一地所以施文采也又射侯曰一亦姓

質 周禮 質劑 質 鐵樵一曰斧一樵也通 質 樵也从木質聲 質 舊注樵也誤 質 石從

石質聲一 質 曰礎也 質 蛭 蛭也从虫至聲一曰水一三斷而成三物爾雅

又為馬蜚又有石一 質 草一泥一一名馬蟻 質 足械也从木至聲徐曰一之言蹟也 質 郁一古縣名从邑至聲又至也 質 蹟礙之也又室也莊子窮一不行 質 登也訂禪書爰周一隆亦姓 質 堅也 質 爾雅大也 質 牡馬也从馬陟聲又借訓定也書惟 質 起語辭又語已辭 質 天陰一下民又陞也成也又馭馬也 質 又專辭又紙韻 質 日

日 入質切實也太陽之精不虧从口一象形通論天無二一故於文口一為一易離為一李昇傳一者眾陽之宗人君之表也左傳天有十一謂陽數十幹自甲至癸也又一衛不睦杜預曰一往一也史漢往一曰異一亦曰一者又曆官亦曰一者古作一

古文 日 日日所常衣从衣从日 象形 日 亦聲又女人近身衣 駟 駟傳 實 實 神質切富 為貨物廣韻誠也滿也又一虛之對物成一也又克也 秩 秩 神質切富 是也又驗也漢紀各使一二千石以下至黃綬或作寔 秩 秩 神質切富 直一切積也从禾失聲詩積之一徐曰有敘之兒廣韻次也常也 又序也書望一于山川又職也官也整也爾雅一智也注智慮深 長也詩德音一一清冷兒又一斯干 秩 秩 神質切富 流行兒又左右一一肅敬兒或作秩 秩 秩 神質切富

秩 國也 秩 書衣也从巾失聲廣韻書一又次 秩 秩 神質切富 飛舒 姪 兄弟之子曰一禮大夫不名世臣一娣一是妻之兒女娣 是妻之妹左傳一其從姑謂我一者我謂之姑故字从女

員 普 本 義 秩 秩 神質切富

員 普 本 義 秩 秩 神質切富

員 普 本 義 秩 秩 神質切富

後遂為兄弟之
子為一又屑韻
○悉
息七切詳也从心从
采又暗究也知也
○蟋
詳蟀韻

膝
脛頭也本作𦍋从平
𦍋聲徐曰俗作一
人之節也又
鶴一楯名吳都賦
家有鶴一又牙骸細
如鴈脛者謂之鶴

一又齧一馬
名或作脚
𦍋脚
同上
藤
藥名
○一
於悉切惟初太
始道立於一造

分天地化生萬物徐曰
一者天地之未分太極
生兩儀一旁薄始結
之義橫者象天地人之
氣是皆橫屬四極者也
廣韻數之始也又同

也少也初也均也禮記
疏太一者天地未分混
沌之元氣極大曰太
未分曰一又大一天之
貴神又天一星在紫垣
端門之左又尺一詔

書也陳蕃傳尺一選舉
古
作式通作壹詩壹發五
紀
壹
專一也从壺吉聲徐曰
从壺取其不泄也隸作
一廣韻又合也

誠也醇也又閉塞也
孟子志一則動氣
○七
親吉切陽之正也从一
微陰从中
表出也廣韻數也又少
陽數火數

漆
木汁可以髹物象水形
一如水滴而下徐曰六
點皆象水
而非水蓋象形也漢書
千畝一或作漆秦有漆
娥臺今經

史通作漆周禮漆
林之征又屑韻
漆
水名出右扶風詩一沮
之
柳
木名可為杖
從亦姓俗作漆从漆非

○匹
譬吉切四丈也从八匹
一八亦聲徐曰會意食
貨志布帛廣二尺二寸
為幅長四丈為一一日
偶也詩

率由羣一又記也合也
二也楚辭孰可與兮一
儔注二人為一四人
為儔又一夫一婦謂
庶人夫妻相一或作疋
小爾雅倍兩謂之疋二

丈為兩倍兩四丈也又
馬光景四丈長故曰疋
疋
同上
鴨
爾雅譽斯一鴉
或作卑又支韻
○吉
吉

居質切善也从士口徐
曰口無擇言也會意一
曰一者凶之反得於
理而不失則一易一凶
者失得之象也又休祥
也又朔日也周禮正

月之一又
州名亦姓
桔
据注檝搨也又屑韻
○暱
尼質切日近也从
日匿聲徐曰日日

相近也或作昵書典祀
無
昵
同上
愜
愧一或作
怩書怩怩
○
昵
同上

豐于昵尸子不避遠昵
逸
夷質切失也从辵兔
兔謾謫善逃也廣韻
又縱
佚
也奔也又隱也遁也
通作佚孟子遺佚而
不怨

員晉本義

卷之九

三

一民也从人失聲一曰安一不勞也孟子
四肢之於安一通作逸書無逸與一同
蒼頡篇

佚蕩也 軼 車相出也从車失聲一曰侵一廣韻過也莊子
超一絕塵又突也楚辭一迅風於清源又屑韻 失 於

周禮朝士注放一六畜荀子其馬將一 侑 舞行列也从人分
通作迭家語東野畢馬將迭又本韻 聲一曰行數人數

縱橫皆同也論語八一注八人為列八八六十四人
古作徐通作溢禮樂志千童羅舞成八溢注列也 溢 器滿

水益聲一曰米二十四分升之一也禮記朝一 鎰 兩為一趙岐
米孔叢子兩手曰掬一手曰一又滿一也通作軼

孟康皆曰二十兩鄭玄曰三十兩通作 詰 契吉切問也从
溢漢志黃金以溢為名荀子千溢之寶 詰 言吉聲廣韻又

責讓也又治也書一爾戎兵又 蝓 蟲名一蝓蝓也賣武傳俯仰
平旦曰一朝左傳一朝相見 蝓 屈江賦礫一腹蟹又屑韻

欬 闕吉切喜也从欠吉聲博 扶 丑栗切答擊也从
雅一喜也廣韻笑也 扶 手失聲左傳歎以

弋一職廣韻打也五行志使其徒一 眈 目不正也从目失聲徐曰
而奪之甘泉賦指夔魑而一猖狂 其視散若有所失也又以

目通指曰一公羊傳 啞 笑也或作 栗 力質切木也从木
一晉大夫使與公盟 啞 啞又屑韻 栗 從木其實下垂也

象形本作桌隸作一北方果東觀書一駭蓬轉以一房秋鑄實躍如
爆也其質縝密故稱玉縝密以一又戰一敬謹也楊惲傳不寒而一

詩實穎實一注孚甲縝密如一也又 礫 玉英華羅 栗 寒兒从一
一聚也詩積之一亦姓又屑韻 礫 列秩秩 栗 栗聲又一

列寒風通作栗 慄 懼也又竦縮也又哀愴意 栗 鳥少美長醜為
詩二之日栗烈 慄 漢武賦慄一不言通作栗 栗 鷗一曰一鷗

黃鸝詩傳 颼 風雨暴 漂 水出 策 感一胡人吹葭管也樂書一
作栗雷 颼 疾也 漂 丹陽 策 名悲一羌胡龜茲樂以竹為

管以蘆為首狀類胡笳而九竅所法者角音而已 空 陟栗
其聲悲栗胡人吹之以驚中國馬即今頭管也 空 切塞

也从穴至聲徐引 銓 穫禾短鎌也从金至聲小爾雅禾穗謂之穎
解嘲一隙蹈瑕 銓 截穎謂之一詩奄觀一艾一曰一刈謂禾穗

則不嘯
○密 美筆切山如堂者从山宓聲爾雅山脊也尸子
不指 松柏之鼠不知堂一之有美樅一曰靜也又近

也秘也又稠也又國名
亦姓或作密俗作密非
○澁 泊水
流見 密 荷本也郭璞云莖下白莖
在泥中者藕節上初生莖

時萌芽
○彌 房密切輔也重也本作彌从弜因聲因皮密切
殼也 舌也弜止弓器也舌柔而弜剛以柔從剛輔彌

之意隸作一或作拂孟子入則無法家拂士
荀子功伐足以成國之大利謂之拂又吻韻
彌 同上古文佛
佛 亦作攷勞

勇壯也詩一時仔肩又
一盼魯人名又物月韻
○乙 於筆切象春草木宛曲而出陰
氣尚強其出一也徐曰一

未展也一曰卜承甲象人頸也京房易傳一屈也漢書奮軋於一爾
雅太歲在一曰旃蒙通志云一本魚腸此十日之借內則魚去一注

魚體中害人者
亦姓又黠韻
○鳥 玄鳥也廣韻燕也齊魯謂之一
取其鳴自呼也通作乙又黠韻
○恥 魚乙切
贅一魚

鳥狀又
女涉切
○筆 鄙密切所以書也楚謂之聿吳謂之不律燕謂
之弗秦謂之一从聿从竹徐曰一尚便走故从

聿釋名述也謂述事而言秦將蒙恬所造爾雅不律謂之一是周公
時已有古今注秦吞六國滅前代之美故蒙恬得稱於時或作筆

筆 同上
○瑋 青白玉管
天之所授
○肸 黑乙切響布也从十从音言
十者散於四方也音者振音

也引甘泉賦一響豐融郊祀歌罔不一
○尼 女乙切爾雅止也孟
子止或一之又定也

又支
韻
○黏 黏也从黍日聲春秋傳不義
○茁 厥律切艸
初生出地

兒从艸出聲詩彼一者
○獠 休必切驚遠兒或作喬禮記
鳳以為畜故鳥不喬又本韻
○瞞 驚

兒荀子一然異之又
目深兒或作矐眈
○悵 狂也王篇怒也公羊傳
曷為以二日卒之一也
○猱 廣韻飛

○獠 揆聿切狂也又一狂惡鬼
名一名無頭鬼又本韻
○術 食律切邑中道从行木
聲顯志賦列杜衡於外

一又心一師古曰一道徑也心之所由樂記
心一行焉注一所由也
廣韻枝一也又道業也禮記儒行營道同一莊子人相忘於道一又

姓又 **述** 循也从辵声 中庸父作之子 一之又著 一也又修也 續

實韻 **述** 也誤也 論語 一而不作又通天冠前有山展筓為 一記曰

知天者冠 一知 **秭** 稷之黏者从禾 亦徐曰黏者柔糯也 亦象其體

地者履約亦姓 **秭** 柔撓八其米也 或作亦但象其禾體柔弱也

沛 水名出青州在琅琊 **滴** 爾雅水中可居曰州人所為 **橘**

居聿切 果名出江南樹碧而冬生从木 喬聲 爾雅翼 尤生 **橘**

洞庭之包山江南為 一江北為枳 考工記 一踰淮為枳 **嶽**

慈卹切 爾雅 一者屨屨 廣韻 山高也 **諄** 責讓也 列子 讓極凌

詩 山冢 一崩或作崒 亦作卒 又沒韻 **聿** 謂好凌辱 責罵人

也 又寘 **踣** 蹋也 足楚之也 廣韻 摧 一又觸 **聿** 餘律切 詮

隊韻 **聿** 也 長揚賦 師軍 一怯 又寘韻 **聿** 詞本作吹

从欠 曰曰亦聲 徐曰詮理也 理其事之詞也 一曰發聲 漢書 吹中 蘇

為庶幾 假借為 一詩 一求厥寧 又遂也 詩 歲 一云莫 詰云助語 左傳

注惟 **吹** 古文 **喬** **喬** 以維有所穿也 从矛 冏聲 一曰滿有所

所出 又詭詐也 荀子 一子 寘 寘 又質韻

霽 卿雲謂之 一廣韻 瑞雲通作 喬 通 回辟也 从辵 喬聲 詩 謀 猶

西京雜記 五色為瑞 三色為 喬 回 一詰云迷亂 妄行 一曰

述也 書 一乃文 **緇** 緇也 从糸 喬聲 易 一井注 已 **滴** 水流兒 封禪

考又自也 遵也 **驕** 至而未出井也 郭云汲水索 **滴** 文 漢德逢 涌

原泉 沕 一曼美注 **驕** 驪馬白胯 詩 有 **鷓** 知天將雨 鳥也 从鳥 喬

盛大也 又屑韻 **驕** 一有皇 或作 驕 **鷓** 聲 禮記 知天文者 冠 一

禮圖 謂之術 氏冠 師古曰 一 大鳥 卽戰 **馱** 鷓飛兒 从鳥 穴聲 詩

國所云 咏 蚌者 又翠鳥 可以飾冠者也 **馱** 一 彼晨風 或作 馱 **卒**

卒 子聿切 隸人給事者 衣為 一 一衣有題識者 **啐** 一 律聲

又盡也 終也 既也 禮記 大夫死 曰 一 又沒韻 **啐** 也 又隊

韻 **恤** 辛律切 憂也 收也 从心 血聲 通論 振貧老 曰 一 心 戊

於文 心血為 一 血 一 聲也 血亦心之至也 左傳 **卹** 同上 徐按 春秋

一 乎 仕 預 曰 一 一 憂患也 又愍也 或作 卹 **卹** 傳 君命 寡君 同

一 社稷 一者言憂之 **戍** 滅也 九月 陽氣微 萬物畢成 陽下入

切至也 一曰鮮少也 **戍** 地也 五行 土生于戊 盛於 一 从戊 舍

員音

員音

員音

員音

員音

員音

員音

員音

員音

員音

員音

員音

員音

爽 古又 璚 玉英華相帶如瑟弦从王瑟聲廣韻王鮮潔兒今謂之 一 者以其色碧也 一 曰 一 碧珠也通作瑟詩

瑟彼 玉瓚 颯 風兒 孔 齧人蟲从虫孔聲淮南子湯沐具而蚤 一 相弔或作虱阮籍論如虱之處禪中亦作

虱 同 一

古 五物轉用十三 職十四緝通用 叶 麥 訖力 戒 解 疾 局 覺 穀

甲 訖立 結 激質 絜 隔 訖得 膈 鬲 革 告

骨 訣律 訣 滑 菊 曲 區聿 窟 闕 玦 缺 拙

渠鬱 器 欺訖 氣 契 詰歷 篋 去急 客 乞得

瀆 亭歷 讀 牘 虐 宜戟 業 凝 鄂 獄 魚律

玉 谷 岳 兀 五商 對 都聿 咄 答 突 宅橘

脫 湯得 代 泰 鐵 他吉 馱 替 埵 徒吉 經

耄 徒聿 奪 納 奴杞 弱 奴歷 謫 竹棘 摘 磔

拆 勅杞 澤 直杞 宅 徹 直質 轍 躅 直律

福 筆力 菑 輻 富 伏 腹 覆 復 乏 伯 必益

柏 背 迫 百 八 搏 秘 甲吉 祕 別 絨 非律

黻 忿 佛 拂 弗 埽 刺 馥 髴 第 第 法 發

珀 匹辟 服 鼻墨 僕 備 呶 皮筆 白 薄覓 舩

牧莫筆切藐脉鷺滅寐穆沒曠末陌睦

目物沕木○物微律切○節子悉切足際作載

○篲則歷切○悴子聿切萃○爵資昔切○泐楚乙切竊○

絕昨卒切○雜秦入切○夙思積切肅宿粟○駟息七切

訊削○雪須律切歲○躓職日切折哲○熱質入切

拙職律切屬粥○庶之石切○責側棘切○策昌石切策

刪欄毒○設式質切○叔式律切束縮○殺色櫛切

索○蠹常隻切○噎益悉切○隘伊昔切啗○厄乙得切軌

阨軋○意乙力切○葉於急切擘鴨○穴戶橘切○忽

虛屈切惚勗血忽○馘況壁切○歇許及切○協胡急切

合洽○鑊胡昊切畫獲獲○國越逼切或郁○

鬻余律切育欲○月魚橘切越○又夷益切○祀逸職切

異○類以血切○穆錄直切陸六祿麓來○慝力女切

○位力入切莅○列力質切烈裂戾○縻而聿切

札之律切○察救力切恣音必○哉以力切○子音則○冒

密北切○寨悉則切○楫籍入切○揖卽入切○蟄音溼○至執人

切
○翊 一入

五物 與迄 同用

物

物

文拂切萬物也牛為大 一天地之數起於牽牛 故从牛勿聲廣韻事也又相度也左傳 一土方

勿

州里 所建

旗象其柄有三旂雜帛幅半異所以趣民故宄遠稱 一 一曰莫也 論語非禮勿視 一聽 一言 一動朱子曰 一者禁止之辭又慈愛兒禮 記 一 一乎其欲其饗之也注猶勉勉也 通作物周禮九旗雜帛為物又沒韻 物 岨 一 高兒 一 穆深微兒 賈誼賦 一 穆

無窮又 一 深潛以自珍又不分 明兒相如賦軋 一 荒忽又質韻 物 未明也明尚冥也郊祀志 朔旦冬至 一 爽又沒韻 芴 芴也 一 从艸勿聲 一 曰土瓜又沒韻 弗 弗 分勿切橋也从韋省从 一 一徐曰 一 者違也又不可也不然也古作亞

沸

渾 一 泉出兒从水弗聲相 如傳 一 乎暴怒又未泰韻

紼

亂系也从系弗 聲舊注縶也誤

芴

道多艸不 可行从艸

弗聲徐按國語陳道 一 不可行也又 一 離草木翳薈也又治也詩 一 厥豐草又福也詩 一 祿爾康矣又芬香兒揚雄傳香芬 一 以窮隆又

彊盛兒詩

飈

小風謂之 一 一曰疾風或 臨衝 一 一 作飈通作弗詩飄風弗弗

紼

引車索廣韻大索禮 記王言如綸其出如

一 又引柩索雜記諸侯執 一 五百人通作紼曲禮助葬 必執紼注屬棺曰紼屬車曰引亦作弗左傳始用葛芴 青相次文从芴友聲廣韻 紼 一 一曰裳繡兩已相背形韋孟詩注畫 為亞古弗字周禮 一 注 一 取臣民背惡向善亦取君臣有合離之

義去就之 紼 同 一 紼 紼也 一 曰印組也或作紼紼丙吉傳加 理或作紼

紼

紼

紼

紼

紼

紼

紼

紼

紼

紼

紼

紼

紼

紼

紼

紼

紼

紼

紼

紼

紼

紼

紼

紼

紼

紼

佃漁因衣其皮先知蔽前後知蔽後後王易之以布帛不忘本也或 作紼通作芴詩朱芴斯皇箋云冕服謂之芴他服謂之鞞左傳作鞞

韋孟詩

作紼

市

鞞

鞞

鞞

鞞

鞞

鞞

鞞

鞞

鞞

鞞

樂書恢之言祓社稷及百物之神皆為民祓除故以恢舞

紉詩紉纒維之注綵也所以維持自者又草也又廢未韻

雅輿前謂之鞮後謂之第竹前謂之御後謂之通作第詩翟第以朝

弗通志丁本鄂一鞞鞞之一音跌因音借為可一之音

否故借為一可之一音弗此因借而借也又尤虞有宥韻

紉勿切木叢生者从林鬱省聲徐曰此森一字一曰幽也廣韻

又滯也又一一葱葱佳氣也又棟屬詩六月食一及蕝亦姓或

作鬱俗鬱鬱芳草也十葉為貫百貫築以煮之為一从口缶鬱

釀之以降神通作鬱周禮鬱人凡苑苑也詩一彼柳斯

祭祀賓客之祿事和鬱鬱以實彝蔚蔚通作鬱又阮韻

持火展繒也本作尉一蔚蔚網也王制設蔚蔚草名克一廣韻無子

曰火斗或作鬱又未韻蔚蔚故也一曰牡蒿詩匪

我伊一又名狸臭也周禮烏鴝色而沙鳴一通

益母又州名鬱鬱內則沙鳴鬱鬱又支皆韻

心苑結亦作窳苑窳窳許勿切疾風也又怳一茫昧兒

倉公傳窳篤不發窳窳也或作窳窳窳窳有所吹起一曰暴起

屈屈九勿切無尾也从尾出聲本作屈省作一又

刀亦作屈屈也鳩厥突一北夷夏曰獯鬻殷曰鬼方周曰玁狁

又霽月韻屈屈地名出良馬左傳一產之乘亦姓又本韻

寒也詩一之日畢一

廣韻寒冰兒又月韻

草木盛也又月韻

婦人首飾一曰蔽

額前飾或作髻

無也

竹箠也通作

周禮巾車有蒲一

芬一藻一藩一爾

也通作

也通作

也通作

也通作

也通作

也通作

也通作

也通作

也通作

也通作

也通作

也通作

也通作

也通作

也通作

也通作

也通作

也通作

也通作

也通作

也通作

也通作

也通作

也通作

也通作

也通作

也通作

也通作

也通作

襜褕其短者關西謂之襖郭璞注俗名一掖一曰襜褕即是諸于上加繡一如今半臂音義云諸于大掖衣也光武紀更始諸將服婦人衣綉襦注字書無屈博雅短也又竭也漢志天下大一賈誼曰用之無度則物力必一或作詘濕又月韻

崛山短而高也从山屈聲又勃起曰一起或作佛符勿切見

不誤也从人弗聲徐曰誤諦也又大也詩一時仔肩注大是肩任也又西方神名列子西方有聖人焉其名曰一漢明帝夢神人身有日光飛在殿前傳殺曰一違也从口弗聲周書一其耆長或作拂韓西方有一將其神也一非傳天忠無所拂亂通作佛學記其施之

也悖其求之也佛鬱也从心弗聲徐按魏樂府中心何一鬱或作佛揚子佛乎正拂非澁志百弗鬱兮指冬日漢書弗鬱史記作拂起也拂一壻塵一鬱山兒一曰山曲廣韻山脅道費侏也中

之道一而隱一又真未韻一拂敷勿切過擊也从手弗聲廣刺斷也廣

蹠跳也从蹠若似也廣韻蹠一也或作佛亦作佛甘泉賦仿佛

弗又色色怒也从祓除惡祭也从示去聲徐曰按一之為

也封禪書一飾厥文或一作佛弗詩以弗無子一迄許訖切至也从辵乞聲詩以

也易一至詩一可小康一忱博雅喜也胖響布也芘爾雅藕車一輿

也○訖居乙切止也从言乞聲徐曰言吃言寒難也从口乞

是也○疔魚訖切癡仵勇壯也从人乞聲屹一嶧山兒

虎虎兒从虎乞疑正立自定兒儀禮婦一立於席西乞鄉射禮注立不動也又支蒸職韻

員晉本義 卷之九 三十一

夫訖切取也本作乞或省作一通

契一月 芑夷名

見許 訖切

六月與沒 同用

月

魚厥切闕也十五稍減故曰闕也太陰之精象形今文作

正義曰譬火一譬水外光水含景故一生日之所照魄生於日之

所蔽當日則光盈就日則明盡以明一盡謂之一淮南子一御曰

別

斷足也本作明从足月聲徐曰足具斷為明其刑名則

軌

車較為持衡者論語

伐

房越切擊也从人持戈一

鼓曰一無曰侵穀梁傳苞人民毆牛馬曰侵斬樹木壞宮室曰一周

五寸為一又自稱其功能曰一又積功

堡

耕起

閼

一閱功狀又

記明其等曰一積其功曰閱又

筏

海中大船本作撥从木撥省聲

南土名鞞北土名一或作鞞棧

鞞

鞞

植鍛垂一禮記儒行干櫓

注于小盾櫓大盾一中盾或作戣吹蘇秦傳革袂吹茵亦

罰

罰

罪之小者从刀从罍罍以刀有所賊但持刀罵罍則應一會意元命

言納以繩

罍

春米也

越

越

王伐切度也从走戊聲本作

一又於也詩對一在天又遠也廣韻走也逾也曰也又發揚也又

發語辭又於一國名百一南蠻總名又州名亦姓通作粵又未韻

粵

也又審慎之辭也从亏从宀書一三日丁

械

樹陰也

越

彭一水蟲本作蚘似蟹而小廣韻作蚘或作蝟

蚘 同 **鉞**

大斧也本作戍从戈聲司馬法曰夏執玄戍殷執

白戍周左仗黃戍右把白旄今文作一

絨 采彰也一曰車馬飾一曰細布

曰

曰

詞也从口乙聲亦象口气出也徐一今試言一則口開而氣出也凡稱詞者虛也廣韻於也之也又語也謂也稱也

厥

居月切發石也从厂歛聲荀子和之壁井里之一也廣韻其也亦短也亦姓又勿韻

蕨

鼈也爾雅鼈也爾雅

初生無葉可食陸云初生似鼈脚故名周秦曰一齊魯曰鼈通志莽芽

蹶

僵也呂覽曰此一痿之機廣韻失脚也又走也速也

嘉也甲屠嘉傳材官一張師古曰以手張弩曰孽張以足蹋曰一張或作蹶蹶又傾竭也賈誼曰何得不蹶又拔也左傳是謂蹶其本又

木

削一曲刀也廣韻刻鏤刀楚辭握

蟹

鼠也一曰西方有獸前足短與蟹蟹巨虛

比从虫厥聲廣韻走之則顛蟹蟹前足高不得食而善走一常為蟹蟹取食蟹蟹負之而走爾雅鷄比翼鳥一比肩獸亦名巨虛

鷹

白一玉雕也古今注似鷹尾上白廣韻一名揚鳥善捕鼠

瘕

逆气也从疒瘕聲韓詩外傳人主之疾二十其一曰一無

使小民饑寒則一不作百姓不足君孰與足故以平气喻之平逆也欠气也會意或省作瘕

糜

其月切

木厥聲一曰門梱也徐按爾雅楸謂之杖注一也蓋直一段之木也列子注斷木也莊子注木段也又稻一又車鉤心亦謂之一潘岳賦

懼銜一之或變或作

蹶

僵也詳居月切

子無鈿墳墓又溝池不

闕

去月切門觀也从門厥省聲徐

雅觀謂之一郭璞云宮門雙一也古今注人臣至此則思其所一蓋為二臺於門外作樓觀於上上員下方以其縣法謂之象魏象治象也魏者言其狀魏魏然高大也使民觀之謂之觀兩觀雙植中不為門又失也過也不供也又不恭也空也虛也又空官曰選一左傳游車補一者曰游一亦姓又薛韻

髮

方伐切根也从彡戈聲廣韻頭毛也

須

古文

澤一寒冰

發

射禮三而止每射四矢故以十二矢為一詩

一五狃廣韻起也又舒也明也舉也闕也揚也又興也曆法春夏

至夜則地闇至旦而明則

鞞

望發切足衣也本作鞞從韋

或作

𦍋

舉目使人

謁

於歌切白也从言曷

訪也請見也漢書一歸謂請歸

𦍋

傷暑也史記禹

闕

止也塞也

爰盜傳上一若今通名也亦姓

𦍋

色壞也又

𦍋

許竭切息也一

在卯曰單一

𦍋

毒蟲長尾為蠶短尾為

𦍋

詩卷髮如

散也又竭也

𦍋

蠶易能食之故名一虎或作

𦍋

同上

𦍋

短喙犬也詩載獫狁

𦍋

同上

𦍋

居謁切面相斥罪

論語惡一以為直者注攻

𦍋

高舉也或作

𦍋

羊殺犗也又一室

發人之陰私也又屑韻

𦍋

𦍋

其謁切負舉也从立曷聲一曰盡也禮記

入居之後因

𦍋

也注一猶負載也言五

行運轉更相

𦍋

也周禮泉府物一而

為始又屑韻

𦍋

也莊子若一日月而行於

置一又

𦍋

石廣韻一石本山名今為碑一

方者謂之碑圓者

𦍋

也本韻霽屑韻

謂之一李斯所造

𦍋

也項籍傳一竿為旗或作

塹也唐書渠一為

𦍋

語許切馬勒旁鐵爾雅鑣謂之

長兒詩葭莩一

𦍋

莫勃切沈也从水从叟又盡也論語一

又霽屑曷韻

𦍋

階注下盡階也爾雅蠶一勉也郭云

忽忘也四子講德論美玉蘊於砥
硃凡人見之馬注不分別兒
凸 出兒
頰 烏沒切內
頭水中也 搵

手捺 膾 肥也 搵 名似楂 歎 咽中息不利 也本一滑切 馥 大香 忽

忽 呼骨切忘也从心勿聲廣韻滅也儵也又輕也又一蠶為一
十一為一絲通作忽揚雄傳時人皆忽之古今人物表仲

作中 惚 恍一失意廣韻作恍一或作忽揚子神心忽恍亦作芴莊
子芒乎芴乎通作忽相如傳芒恍惚又作慌忽眼亂似

有無 芻 尚冥也从日勿聲相如傳一爽闇昧得耀乎 笏 公及士
光明注一爽未明也郊祀志作物亦作聰

也 芻 從竹勿聲廣韻品官所執天子以王諸侯以象大夫魚須文竹士木
籜作回一云佩也象形古一佩之釋名一忽也有事記其上以備忽

忘也通 兀 五忽切高而上平也从一在人上又一一抗 動
作芻 兀 不動兒亦姓或作掘莊子掘若槁木 抗 也

工記 輻廣而鑿淺則是以大兀又月韻 杙 樹無枝也一曰檣一頑
從手兀聲詩天之我一日動搖兒考 杙 凶無疇匹之名又楚史

記曰檣一周禮外史檣一謂惡獸春秋
直史不避君之善惡故謂春秋為檣

也易困于艮 一古文易作倪仇亦作 岨 嶠一秃山兒 碑 博雅危也廣
岨 岨通作杙書邦之杙涅又作泉兀 岨 又五山名 碑 韻一艱不安

勒沒切一砭山崖兒本作岨或 跌 一踈前 窟 苦骨切本
作一又確也七發上擊下 窟 不進也 窟 作堀从土

屈聲免堀也吳公子光伏甲於堀室而享王鄒陽 窟 山短高也本
傳伏於堀穴巖藪之中今作一亦作窟又勿韻 窟 作岨靈光賦

隆堀岨乎青雲蜀都賦 搢 一用力兒莊子一領領 秃
巍巍以峩峩亦作岨岨 然用力甚多而見功寡 領 也

從頁乞聲一曰頰起兒一曰頰 顛 大頭也思玄賦一羈旅而 矻
旁骨考工記注之而頰一也 無友猶塊大而獨立兒 矻

石也廣韻勞也又一勞極也 訥 內骨切言難也从言內
王褒傳勞筋苦骨終日 訥 聲廣韻囊一也或作訥

李廣傳口訥 訥 同上 臄 普沒切月未盛之明書召誥
少言亦作訥 臄 丙午一月三日明生之名也 宰

員音本義 卷之九 三十八

員音本義 卷之九 三十八

員音本義 卷之九 三十八

榻 ○ 替 ○ 遣 ○ 達 ○ 奪 ○ 衲 ○ 訥 ○ 昵

切 尼結 ○ 擲 ○ 撥 ○ 斃 ○ 八 ○ 閉 ○ 蔽 ○ 幣 ○ 弊 ○ 敝

切 直列 ○ 鉢 ○ 拔 ○ 末 ○ 餽 ○ 沫 ○ 抹 ○ 昧 ○ 密 ○ 札 ○ 痲

切 干結 ○ 際 ○ 匠 ○ 爵 ○ 察 ○ 脆 ○ 息 ○ 世

切 式列 ○ 識 ○ 勢 ○ 適 ○ 式 ○ 歲 ○ 逝 ○ 遞 ○ 溼

切 祖悅 ○ 噬 ○ 筮 ○ 撮 ○ 綴 ○ 出 ○ 茁 ○ 稅 ○ 稅

切 欲雪 ○ 蛻 ○ 兌 ○ 銳 ○ 浴 ○ 衛 ○ 穢 ○ 活 ○ 活 ○ 謁

切 力藥 ○ 厲 ○ 力 ○ 戾 ○ 栗 ○ 慄 ○ 刺 ○ 辣 ○ 糲 ○ 汩 ○ 汩

切 河竭 ○ 曷 ○ 漆 ○ 辯 ○ 說 ○ 翳

切 的革 ○ 德 ○ 沛 ○ 芟 ○ 跋 ○ 魅 ○ 塞 ○ 側

切 夷益 ○ 易 ○ 鞠 ○ 假 ○ 拆 ○ 虐 ○ 虐

切 資昔 ○ 爵 ○ 夙 ○ 宿 ○ 桌 ○ 瀆 ○ 瀆 ○ 讀 ○ 牘

切 徒歷 ○ 逐 ○ 契 ○ 庶 ○ 毒 ○ 蠹 ○ 蠹

切 伊昔 ○ 隘 ○ 噍 ○ 又 ○ 納 ○ 刺 ○ 刺 ○ 抑 ○ 制

切 字迫 ○ 副 ○ 甲 ○ 黠 ○ 汲 ○ 及 ○ 摯 ○ 摯 ○ 制

切 所涉 ○ 執 ○ 執 ○ 繫 ○ 鍛 ○ 殺 ○ 鴨 ○ 蠟 ○ 臘 ○ 疾

遏 烏葛切微止也从辵曷聲徐曰繳繞使止也郭璞曰以逆相止為一廣韻遮也絕也通作曷詩莫我敢曷或作按

餲 食敗也爾雅食饀謂之一廣韻食一臭也又祭夫韻 **靄** 雲霧兒或作靄雪賦連安 氛累靄又海泰代韻 **頤** 廣韻食一臭也又祭夫韻

颯 鼻莖也从頁安聲孟子疾首蹙頞 或作颯蔡澤傳 鮪顏蹙颯 同上 **按** 捺也白起傳趙軍長安以一據

闕 遮壅也从門於聲徐按史記壅一字如此莊子背負青天而莫之天一注天折也一塞也又一與地名或

作塌又 **塌** 同上 **刺** 盧達切戾也从束从刀刀者一之也徐曰一乖違者莫若刀魚跳躑一亦

不順之名會意劉向傳朝臣舛午膠戾乖一廣韻又僻也又睢一 兪禍亂南都賦天地之睢一諡法暴戾無親曰一漢有燕一王

粹 辛味俗 **糲** 脫粟也本作糲今作一斛粟舂米七斗為一又作辣 **渴** 米之率一十稗九鑿八侍御七或作糊又霽泰

韻 **懶** 撥一手 **渴** 苦曷切盡也从水曷聲一曰欲飲也本作渴徐曰今俗用一字又屑韻

澗 古文 **磕** 石聲 **達** 唐刺切行不相遇也从辵牽聲詩挑兮一兮一曰通也又迭也決也

爾雅一謂之道路二謂之岐旁三謂之劇旁四謂之衢五謂之康六謂之莊七謂之劇驂八謂之崇期九謂之達

畫一於河注从水入 **截** 才割切一薛山名在馮翊从山水曰一又州名亦姓 **截** 截聲徐曰山短而峻形又屑韻

噴 博雅嘈一聲也陸機賦務嘈 **薛** 五割切截一山也从而妖治或作嘯啐又翰韻 **薛** 山薛聲或作嶧又屑

韻 **轍** 載高兒从 **枿** 伐木餘也本作櫟从木獻聲今作 **轍** 車獻聲 **枿** 廣韻伐木餘一也謂斫髡而復

生漢書三十一之起本根既朽或作櫟孟子非無 **櫟** 同上 **不** 萌藥之生焉古作不木無頭徐曰指事也

古文木 **葛** 古達切絺綌草从艸曷聲瓜一皆延蔓相及故無頭也 **葛** 屬之綿遠者取譬瓜一又布名吳都賦蕉一升

越又食一名鷄齊一名鹿臺又名黃斤其花藤可醒 **轉** 輶一車馬酒又野一毒草也爾雅宛童寄生一也又國名亦姓 **轉** 喧雜兒一

曰室宇曠深兒又上清之氣揚雄賦相膠一兮或瀉一曰水名廣

作輻通作葛楚辭騎膠葛以散亂注猶交加也

韻謬一割也害也周禮注肆解肉也○躉柔割切整一行不正兒本

波勢也作跋躄今作一通作殺莊子敝殺為仁粲殺米而一蔡叔言放之若散米也今作蔡

蔡叔書百里蔡孔安國注撒俗掇側手擊也公羊傳宋萬臂一

法也一曰放也俗作撒

薩唐六典有一寶府掌胡神祠廣擦一足○捺乃曷切手

也韻釋典云菩一華言普濟也○末末莫撥切木上曰一从木一其上也一曰無也弱也

秣食馬穀也本作餼詩摧之一之注沫水名出蜀西南徼外又

辭身服義摧芻也一馬穀也又一陵郡名沫水一又涎一又已也楚

而未一廣韻星也易日中見一

字林作昧斗杓後星也今目不明也項羽將妹一嬉有施氏

文易作昧俱从午未之未鍾離一又屑韻妹女桀妻亦作

末喜老子棄一不仁也謂末雅穢謂之麩靺一鞞靺一鞞

學不誘納而棄之是不仁也靺也本作穢博靺一鞞靺一鞞

大侏一健肥兒又○撥北未切治也从手發聲廣韻理也

帶西夷樂名○撥絕也除也又捩開也又轉之也又

發揚兒曲發土也國語王耕一襪一襪蓑雨衣也劉禹錫

禮衣母一或作城又月韻襪文丞徒謹呼奪一而舞

韻謬一割也害也周禮注肆解肉也○躉柔割切整一行不正兒本

波勢也作跋躄今作一通作殺莊子敝殺為仁粲殺米而一蔡叔言放之若散米也今作蔡

蔡叔書百里蔡孔安國注撒俗掇側手擊也公羊傳宋萬臂一

法也一曰放也俗作撒

薩唐六典有一寶府掌胡神祠廣擦一足○捺乃曷切手

也韻釋典云菩一華言普濟也○末末莫撥切木上曰一从木一其上也一曰無也弱也

秣食馬穀也本作餼詩摧之一之注沫水名出蜀西南徼外又

辭身服義摧芻也一馬穀也又一陵郡名沫水一又涎一又已也楚

而未一廣韻星也易日中見一

字林作昧斗杓後星也今目不明也項羽將妹一嬉有施氏

文易作昧俱从午未之未鍾離一又屑韻妹女桀妻亦作

末喜老子棄一不仁也謂末雅穢謂之麩靺一鞞靺一鞞

學不誘納而棄之是不仁也靺也本作穢博靺一鞞靺一鞞

大侏一健肥兒又○撥北未切治也从手發聲廣韻理也

帶西夷樂名○撥絕也除也又捩開也又轉之也又

發揚兒曲發土也國語王耕一襪一襪蓑雨衣也劉禹錫

禮衣母一或作城又月韻襪文丞徒謹呼奪一而舞

食器也本作益从皿戈聲東方同上文被蠻夷帳一幅

朔傳注孟若益而大俗謂益孟古活切絜也本作抵从手昏聲易

注無知兒正義
曰多言亂人之意
詩其流一或作
厝括活又本韻
家語括而羽
之鏃而礪之
也一曰鷓一關西呼為一
鹿山東謂之鷓俗名錯落
也一曰鷓一關西呼為一
禮記袒括髮徐曰禮所云假借作括也
苦括切疏也久廣也遠也契一勤
苦也詩死生契一久不見曰閒一

會也詩曷其有一又會計曰
一曰一力兒又本韻
疾也又伯
周八士
矢括築弦處又箭末曰一
會也謂與茲相會通作括括

水流通也
从水昏聲

○活 戶括切生也注見古活
切廣韻不死也又本韻
亦作活又本韻

○闊 苦括切疏也久廣也遠也契一勤
苦也詩死生契一久不見曰閒一

○括 會也詩德音來一
亦作括又本韻

○越 草
也

左傳大路一席剪蒲為席也禹貢舟服注草服葛一正義云葛一蕉
竹之屬又瑟下孔也禮記清廟之瑟朱絃而疏一注瑟兩頭有孔疏
通之使兩頭孔相連孔
小則聲急孔大則聲遲
奪 徒活切手持佳失之也从失从
奪从又本作奪一曰攘取也左傳
一與十一亦作斂書斂攘矯虔

○奪 徒活切手持佳失之也从失从
奪从又本作奪一曰攘取也左傳
一與十一亦作斂書斂攘矯虔

○奪 徒活切手持佳失之也从失从
奪从又本作奪一曰攘取也左傳
一與十一亦作斂書斂攘矯虔

○奪 徒活切手持佳失之也从失从
奪从又本作奪一曰攘取也左傳
一與十一亦作斂書斂攘矯虔

○奪 徒活切手持佳失之也从失从
奪从又本作奪一曰攘取也左傳
一與十一亦作斂書斂攘矯虔

○奪 徒活切手持佳失之也从失从
奪从又本作奪一曰攘取也左傳
一與十一亦作斂書斂攘矯虔

○奪 徒活切手持佳失之也从失从
奪从又本作奪一曰攘取也左傳
一與十一亦作斂書斂攘矯虔

○奪 徒活切手持佳失之也从失从
奪从又本作奪一曰攘取也左傳
一與十一亦作斂書斂攘矯虔

○奪 徒活切手持佳失之也从失从
奪从又本作奪一曰攘取也左傳
一與十一亦作斂書斂攘矯虔

○奪 徒活切手持佳失之也从失从
奪从又本作奪一曰攘取也左傳
一與十一亦作斂書斂攘矯虔

○奪 徒活切手持佳失之也从失从
奪从又本作奪一曰攘取也左傳
一與十一亦作斂書斂攘矯虔

○奪 徒活切手持佳失之也从失从
奪从又本作奪一曰攘取也左傳
一與十一亦作斂書斂攘矯虔

兌聲一曰壤斷又物自解也莊子民死
已一矣又一重勞動也亦姓又本韻

○豁 呼括切通谷也
从谷害聲本作

○斂 穢流也本作濊詩施
也漢高祖一達大度意一如也

○斂 穢流也本作濊詩施
也漢高祖一達大度意一如也

○斂 穢流也本作濊詩施
也漢高祖一達大度意一如也

○斂 穢流也本作濊詩施
也漢高祖一達大度意一如也

○斂 穢流也本作濊詩施
也漢高祖一達大度意一如也

○斂 穢流也本作濊詩施
也漢高祖一達大度意一如也

○斂 穢流也本作濊詩施
也漢高祖一達大度意一如也

○斂 穢流也本作濊詩施
也漢高祖一達大度意一如也

○斂 穢流也本作濊詩施
也漢高祖一達大度意一如也

○斂 穢流也本作濊詩施
也漢高祖一達大度意一如也

脫 消肉臞也爾雅肉曰一之剝其皮曰一廣韻肉去骨也又誤也遺也免也又或然之辭又略也史記禮始於一成於文荀子作

稅又龍一地名 **稅** 大杖也禰衡傳手持三尺一棒亦姓又本韻 **稅** 又梁上楹論語藻一又屑韻 ○ **將** 卽

切取易也从手彗聲廣韻手一也又摩也詩薄言一之 ○ **掇** 丁活切拾取也从手彗聲

一也又摩也詩薄言一之 **剡** 削也擊也又 **剡** 故一知輕重也故音 **剡** 破補一 **毳** 蠻夷

之 **剡** 割也又屑韻 **效** 佔莊子謂之玷捶 **袞** 補一 **毳** 織毛

屬也哀牢夷 **咄** 訶也又 ○ **友友** 浦撥切走犬兒从犬而之

傳文繡屬一 **跋** 字从此指事也周禮有赤一氏掌蟲多 **跋** 一躡行兒从足友聲

自埋者若鼃及蝸之屬从犬从一作友非 **跋** 又草行曰一水行曰

涉又本也 **軼** 出將有事於道必先告其神立壇四通樹

見一注本謂把處 **軼** 茅以依神爲一既祭一輾於牲而行爲範

一詩取紙以一从 **朕** 膚毳皮夏禹治水腓無一脛 **魃** 旱鬼也从

車戈聲又泰韻 **朕** 無毛韋昭云股上小毛也 **魃** 鬼戈聲詩

旱一爲虐或作妘文字指歸云 **妘** 同上一曰 **拔** 回也又抽也擢

女妘秃無髮所居處天不雨 **妘** 婦人美兒 **拔** 也攻而舉之又

疾也少儀母一 **鈇** 鈴屬樂書銅一其圓數寸隱起如浮漚以韋貫

來又隊黠韻 **鈇** 之相擊以和樂唐燕樂法曲有銅一相和之樂

垓 治也一曰甬土謂之一詩武 **茨** 舍也本作庀从广友聲徐曰

八黠 與轄 同用

黠 士曰胡八切堅黑也从 **札** 側八切牒也从木一聲徐

書給筆一注木簡之薄小者左傳養由基蹲甲而射之 **紮** 纏束也

徹七一焉又王一藥名又天歿曰一周禮注大一疫癘 **紮** 一曰纏

弓靴也

扎

家語拔也

蝥

爾雅一蜻蜻似蟬而小或作蠶

蝥

同上

拔

蒲八切

擢也从

手及聲又挺也攻而舉之也或作

拔

短人

菘

菘狗脊根可

作飲或作草

劼

丘八切慎也

从力吉聲

周書一劼

一劼

一劼

一劼

一劼

一劼

一劼

一劼

一劼

菘一見上菘字或作契挈

月令王瓜生注草挈也

鬻

博雅秃也或作鬻

明堂位注齊人謂無髮為秃

揭

○

滑

戶八切利也

从水骨聲

澁也又一臺

滑

滑

滑

滑

滑

滑

滑

滑

或作滑

蝟

螺屬一曰蝟

似蟹而小

骨

石

藥名

鯨

魚名鳥翼出入有光音

如鴛鴦見則天下大旱

○

鵠

鳩或作鸛

學又音骨

○

八

博拔切別也象分別相背之形徐曰

數之一兩兩相背是別也少陰數木

也

也

也

也

也

也

杻

垂具或作柵

方言無齒杷

捌

破也本作扒

廣韻破聲

○

豹

女滑切獸

無前足本

也

作蝥漢律能捕豺蝥

百錢毛柔燠可為裘

○

姪

女刮切本作姪

一姪小兒肥兒

宥

言之

臍

肥兒

○

也

察

初八切覆審也

从宀祭聲

徐曰宀覆也會意鉉曰祭祀必

質明明一也故从祭廣韻監一也諦也知也至也又考也

省也廉視也又一靜潔兒屈原傳誰能以身之一

受物之汶汶又一過詳兒通作答秦紀兵勢盡答

○

答

同上

也

也

蔡

草名有毒殺魚廣

韻草一草蘆也

齧

齒利一

曰齧也

○

夏

古黠切戟也从戈

百讀若棘東京賦

賦

賦

賦

賦

賦

賦

賦

賦

賦

賦

賦

賦

賦

賦

賦

賦

賦

賦

賦

賦

賦

賦

賦

賦

賦

賦

賦

賦

賦

賦

賦

賦

賦

賦

賦

賦

賦

賦

賦

賦

賦

賦

賦

賦

賦

賦

賦

賦

賦

賦

賦

賦

賦

賦

賦

賦

賦

賦

賦

賦

賦

賦

賦

賦

賦

賦

賦

賦

賦

賦

賦

賦

賦

賦

賦

賦

賦

賦

賦

賦

賦

賦

賦

賦

賦

賦

獺 他鐸切獸名詳曷韻 ○ **刮** 古刹切把也從刀舌聲一曰摩切廣韻下削也考工記一摩之工或作挽

梳 同上鄭司農曰一磨之工謂玉工也 **刮** 刮去惡創肉周禮傷醫一殺之齊 ○ **鷄** 丁刮切

從鳥發聲爾雅一鳩冠雉郭璞云大如鴿似雌雉鼠脚無後趾歧尾為鳥愁急羣飛出北方沙漠地俗謂沙雞 **窾** 穴中見

發聲靈光殿賦綠房紫的一吒垂珠 ○ **刷** 數滑切刮也從刀刷省聲廣韻拭也又掃也清之也又振一尋究也具也

又屑 **選** 金銖兩名也蕭望之傳有金一之品音刷本韻作銖即緩也或作率周紀其罰百率又銖韻 **銖** 同上

娼 烏八切體態好也 ○ **啣** 飲聲 ○ **剔** 五刮切詳月韻 ○ **帙** 莫轄切帶也 **裊** 邪巾

始零之服或作帕廣韻帕額首飾亦作帟 **倻** 莫八切一倻健也一曰無憚也

韞方言韞巾俗人帕頭是也帕頭幪頭也 ○ **倻** 呼八切倻一健見見倻字 ○ **疵** 女黠切瘡也以上數字因韓愈有詩故錄

之 ○ **晰** 陟鐸切嘲一鳥聲也楚辭鷓鴣鳴一而爭鳴注聲繁細兒或作啞笙賦哇咬嘲啞注與啞同

九屑 與薛同用

屑 先結切動作切切本作屑從尸冫聲崔駰達旨吾亦病子屑屑而不已也隸作一徐曰居既从尸動亦从尸一屢

動作也廣韻又清也一曰敬也顧也勞也不獲已也又碎也輕也苟也孟子不一就不一去又往來兒王良傳往來一一不憚煩

僖 聲也從人悉聲徐曰一屑屑有聲也一曰呻吟也廣韻草聲又鷲鳥之聲 **躡** 蹙一旋行兒

亦作躡殺莊子 **精** 米麥破也 **循** 徹一衣婆娑 **跬** 敝一疲也一

躡殺為仁 **切** 千結切也從刀七聲廣韻割也刻也近也迫也又急也刀批也內則聶而一之又治骨謂之一又苟且曰一

猶曰一時權宜如以刀一物苟取整齊不顧長短縱橫又大槩曰一又譏一削一又反一一音展轉相呼謂之反亦作翻以子呼母

員普本義

以母呼子也一謂一韻之字相摩以成聲謂之一又門限
曰一漢昭陽宮一皆銅沓冒黃金塗又霽韻俗从土誤 竊竊

盜自中出曰一本作竊从穴米离廿皆聲廿古疾字离瘳字也隸省
作一廣韻淺也一曰虎淺毛曰一毛又私也孟子一負而逃俗作竊

誤 竊 同上 漆 一祭祀之容記祭義一者 結 古屑 切締

也从糸吉聲或 拮 手口共有所作也从手吉 拮 爾雅執衽謂之 謂舉衣衿之

一角 髻 莊子竈有一注竈神著赤 桔 藥名 絜 麻一希也 从糸切聲

大學有 矩之道注一猶挈也 潔 清也經典 櫟 一棹汲水具 也或作櫟

矩法也謂常執而行之又本韻 鏃 鏃也从金契聲或謂之鈎 鏃 同上 節 子結切竹約 也从竹卽聲

廣韻操也制也止也又檢也阻也又卦名明 卩 瑞信也守國 禮有制度之名云分段支一之義又時一 卩 者用玉一守

都鄙者用角一使山邦者用虎一土邦者用人一澤邦者用龍一門 關者用符一貨賄用璽一道路用旌一象相合之形徐曰一象半分 之形守國者其一半在內半在外玉一以命數為大小角一犀角為 之符一如今宮中官詔符璽一今之印章旌一今使者所擁一通作 節釋名一毛上下 岫 陬隅高山之節从 案 構櫨也本作格今作 相重取象竹節 岫 山从卩通作節 案 爾雅栴一謂梁上

短柱上承屋脊者通 瘡 瘡一或 癢 同上 螂 一蛆又 音卽 血

作節論語山節藻稅 瘡 瘡一或 癢 同上 螂 一蛆又 音卽 血

乎決切祭所薦牲一也从皿一象一 泆 水從孔穴疾出也又 形釋名一歲也出於肉流而澌澌也 泆 寥空兒又回一邪

僻 決 小飛兒莊子一 閼 門戶也 閼 傾雪切事已閉門 也从門癸聲一曰

息也詩俾民心一又止也廣韻終也又 閼 一 缺 器破也 也从門癸聲一曰

曲終為一又隙也牖也莊子瞻彼一者 閼 一 缺 器破也 也从門癸聲一曰

省聲一曰少也又虧也毀也玷也又電光照 澌 爾雅一關流川 又揆圭二音

玦

古穴切玉佩也从玉夬聲徐按白虎通君子能決斷則佩

環則返賜一則絕義取訣別左傳金寒一離金一不復荀子

絕之以一蓋佩一取其能斷范增數以手循佩一示項羽

也从水夬聲廬江有一水出大別

山又斷也廣韻又破也俗作决誤

通作决王

章與妻决

玦

馬疾

行也

七日超其母

怨望也如淳曰一者缺

也一望不滿所望而怨

也

也

决

絕也廣韻一別也又辭也又

方術要法也謂決定不疑也

也

也

也

也

也

决

决

决

决

决

决

决

决

决

决

决

决

决

决

决

决

决

决

决

决

决

决

决

决

决

决

决

决

决

决

决

决

其環形象玦詩釜以一軌疏云白金飾成爲一以納物

也或作鑄莊子怯窳者唯恐扁鑄緘滕之不固亦作鑄

鑄

權詐也梁益曰謬欺天下曰一从言商

聲或作商荀子商宇鬼瑣又質術韻

一或作鑄其形如鑄如淳曰凡氣在日上爲冠爲戴在旁直射爲珥

在旁如半環向日爲抱向外爲背有氣刺日爲鑄鑄缺傷也又本韻

○**穴** 胡決切土室也从宀八聲廣韻窟

也从系姪省聲禮記喪服麻在首腰皆曰一首一象緇

衣冠腰一象大帶一之言實縑之言推明中實摧痛也

啞

齧堅見易履虎尾不

一人亨廣韻

又笑也或作啞齧齧

齧又至質韻

也

也

也

啞

啞

啞

啞

啞

啞

啞

啞

啞

啞

啞

啞

啞

啞

啞

啞

啞

啞

啞

啞

啞

啞

啞

啞

啞

啞

啞

啞

啞

啞

啞

啞

啞

啞

啞

啞

啞

啞

啞

啞

啞

啞

啞

啞

啞

啞

啞

啞

同

同

同

同

同

同

同

同

同

同

正也又 **褻** 私服从衣執聲廣韻衷衣又衣破 **列** 良

切分解也从刀麥聲本作劉隸作 **列** 同上 **烈** 火猛也本作

隸作 **一** 曰業也光也又功之光且盛者曰 **一** 書丕承哉武王 **一** 又

毒也公孫弘傳湯旱桀之餘 **一** 又剛正曰 **一** 貞女曰 **一** 又熱也又火

炙也 **詩** 載 **烈** 同上 **裂** 繪餘从衣列聲徐曰裁剪之餘也廣

燔載 **一** **烈** 古文 **洌** 水清也从水列聲易井 **一** 寒泉 **冽** 寒也詩有 **一**

謂之王琴又染草即紫 **一** 也 **列** 沈泉通作烈 **列** 寒也詩有 **一**

詩 **一** 之 **列** 柄也从木列聲屋桁上柄又小栗詩 **冽** 蜻 **一** 蟲名廣

日栗烈 **列** 其灌其 **一** 江東呼為柄栗楚呼茅栗 **冽** 或作世鮑宣傳男女遮世

也 **颯** 烈風也廣韻風暴至通作烈 **冽** 遮也从彡列聲廣韻遏也

世 同上 **哲** 陟列切知也从口折聲書知之曰明 **一** 廣韻

天地之心古作壽亦 **哲** 智也謂知道又知人也或作世漢書明哲通

作詰賓戲聖詰之治 **慙** 同上 **詰** 同上 **哲** 螫也本作蛆廣韻作

蛆 **蛆** 同上 **傑** 渠列切執也才過萬人也从人桀聲徐按

高紀沛中 **傑** 爾雅雞棲于弋為 **一** 謂 **一** 出也廣韻英 **一** 特立也通作桀漢

豪桀吏 **桀** 通作桀詩雞棲于桀 **桀** 桀也从舛在木上徐按周

黠者謂其凶暴若桀也又夏之 **竭** 盡也 **揭** 擔也負也本作揭又

末帝號諡法賊人多殺曰 **一** **竭** 舉而豎之也漢書 **一**

竿為旗或作 **桀** **碣** 特立之石東海有 **一** 澤用鹿又曷韻 **揭**

又本韻月韻 **碣** 石又碑 **一** 又月韻 **渴** 水盡也周禮 **一**

杖也 **檠** 也本作檠或作 **一** 廣韻有 **竭** 堰也又 **偈** 武也 **杰** 驍 **一**

所表識者左傳 **一** 而書之又月韻 **竭** 月韻 **偈** 武也 **杰** 驍 **一**

公子 **熱** 如列切溫也从火執聲釋名 **一** **哲** 旨熱

名 **熱** 如列切溫也从火執聲釋名 **一** **哲** 旨熱

明 也从日折聲書 **一** 時燠若又光也 **晰** 同上 **浙** 江水東

或作晰禮記晰明行事亦作晰又祭韻 **晰** 同上 **浙** 江水東

至會稽

山陰爲一江从水折聲一曰出歙縣玉山一者折也水勢曲折激起潮頭故曰一江一曰一米也或作淞莊子自淞以東又祭韻

淞

同上

折

斷也廣韻又拗一曰屈曲也又方曲也禮記一旋中矩又毀棄也史記一券又封土爲壇曰一祭法瘞

埋於泰一注一炤哲也必爲炤明之名尊神也曲禮短一注蚤歿謂之短中絕謂之一又未六十曰短未三十曰一又本韻齊霽韻

晰

目明也

○**舌**

食列切一在口所以言也別味者也从干口干亦聲徐曰凡物入口必干於一也亦姓从

千**折**

斷也从斤斷艸本作折徐曰此指事篆文从

誤**折**手今作一廣韻斷而猶連也籀从一作折

曰數著或作搯揚雄傳搯之

以三策亦作拙籀又帖韻

挫

同上

○**孽**

魚列切庶子也本作

孽从子辟聲今作一通論曰妾隸之子曰一一之言孽也有罪之女

沒廢役之而已得幸於君有所生若木旣伐而生枿故於文子辟爲

孽辭者孽也孟子孤臣一子又盛飾兒

詩庶姜一一通作孽賈誼傳庶人孽妾

孽子

同上

孽

本作孽衣服

歌謠草木之

怪謂之祲禽獸蟲蝗之怪謂之一以虫辟聲今作一或作孽龜策傳妖孽數見通作孽壹天作孽木餘也或作孽

孽

同上

孽

同上

孽

同上

孽

同上

孽

同上

孽

同上

孽

同上

周禮媒人注齊人名翹麤曰

媒通作孽史記媒孽其短

孽

詳月韻

孽

詳月韻

孽

詳月韻

孽

詳月韻

孽

詳月韻

孽

詳月韻

議罪也本作獻从水獻聲與法同意徐曰

謂水之平也今相承作一廣韻正獄也

讞

詳月韻

讞

詳月韻

讞

詳月韻

讞

詳月韻

讞

詳月韻

讞

詳月韻

丘傑切去也从

揭

去曷聲詳月韻

揭

詳月韻

揭

詳月韻

揭

詳月韻

揭

詳月韻

揭

詳月韻

詳月韻

按離騷畦畱夷與

一車今離騷作揭

揭

舉也詳

揭

渠列切

揭

又祭泰韻

揭

又祭泰韻

揭

又祭泰韻

揭

又祭泰韻

蟲也从龍敝聲易離爲一爲蟹爲龜以骨在外肉在內考工記外骨

龜屬內骨一屬以一有肉緣一名神守陸佃云鶴影生一思生一伏

於淵而卵剖於陵

鷲

赤雉从鳥敝聲周禮狐服一冕左傳

此思化也或作鷲

丹鳥氏司閉也一曰可禦火又祭韻

鷲

丹鳥氏司閉也

一曰可禦火

又祭韻

鷲

又祭韻

又祭韻

赤雉从鳥敝聲周禮狐服一冕左傳

此思化也或作鷲

丹鳥氏司閉也

一曰可禦火

又祭韻

鷲

丹鳥氏司閉也

一曰可禦火

又祭韻

鷲

又祭韻

又祭韻

又祭韻

又祭韻

此思化也或作鷲

丹鳥氏司閉也

一曰可禦火

又祭韻

鷲

丹鳥氏司閉也

一曰可禦火

又祭韻

鷲

又祭韻

又祭韻

又祭韻

又祭韻

又祭韻

傳側行一 ○絕 晴雪切斷絲也从糸从刀从卩廣韻斷也一
席注拂也

止之也熄也峭極也古作蜀反巖為 ○絕 子悅切朝會束茅
繒路溫舒傳蜀者不可復屬作絕非

聲國語致茅一表坐謂以茅剪樹為纂位尊卑之次或作葛
叔孫通傳為綿蕞野外注立竹及茅索營之習禮儀其中 絕 斷

或作 絕 同上 樞 更夏紀泥行乘一禹治水所乘形如木箕摘
學 行泥上或作堯河渠書泥行蹈堯通作堯 ○

雪 相絕切疑雨說物者也本作雪从雨彗聲蓋一雨之可埽
者亦能淨紛穢若彗也今省作一書一為五穀之精大戴

經天地積陰溫則為雨寒則為一廣韻又拭也史記沛公遽一雪
足又除也洗也家語以黍一桃以淨為義又一涕潔涕唾也

同上 ○悅 弋雪切喜也樂也服也亦說 同上古文後人作悅以
古文 姓通作說易說以使民 別之亦作兌學記兌命

韻俗作說 曰又本韻隊 蛻 蟬去皮又 閔 具數於門中从門兌聲徐按
韻俗作說 泰隊箇韻 閔 春秋大一簡車馬也具數一

一數之也一曰察也出門者察而數之也又閔一史記明其等曰閔
積其功曰一又有功曰閔有榮曰一今人以家世門戶為閔一誤矣

又買賣物賈損也荀子良賈不為折一不市又容也詩我躬
不一又悅懌之意詩蟋蟀握一謂掘地而出形容鮮一也 悅 姚

美好也 ○皸 丑悅切 皸 苦穴切一 噤 乙劣切氣悟
又泰韻 ○皸 皮破也 皸 益草也 噤 也从口歲聲

說文於月切廣韻 在此注逆氣也 ○熨 如劣切燒也从火執聲或作熱左
傳且熨之亦作熨禮記熨蕭管

熨 同上 啞 言緩也檀弓其言一然如 啞 同上 蝻 蚊一又
不出諸口或作啞又沒韻 祭韻

○說 失熨切釋也从言兌聲徐曰一之亦使悅懌也一曰談
一廣韻告也訓也又所論之辭也易故知死生之

一又本韻 ○拙 職悅切不巧也从手出聲古作拙 拙 同上
祭末韻 或作掘貨殖傳田農掘業又月韻 又短

也 稅 梁上楹謂之一 椽 木也从木發聲地理 蝮 蜘蛛
又杖也又末韻 志益州有母一縣

準 鼻也漢高祖隆一應劭云一頰權也李斐云一鼻也又旨準韻

放飯流一或作歆亦作啜嚙 嚙荀子嚙菽飲水通作啜 **歆** 嚙也禮記一菽飲水

○ **綴** 陟劣切聯也一曰連補也本作彳象形 徐曰象交絡互一之形今作一又祭韻 **彳** 同上 **輟** 車小缺復合者也從車彳聲 一曰止也廣韻已也歌也 **愒** 憂也詩憂心一從心彳聲 **啜** 禮記大蜡祭郵表一又祭韻 **啜** 多言不止謂之一本作譔又泣

兩陌間道也西都賦吟一無數 **啜** 兒詩一其泣矣詰云泣而縮氣

禮記大蜡祭郵表一又祭韻 **啜** 兒詩一其泣矣詰云泣而縮氣

齧 齧謂之一廣韻連祭也封福 齧 齧謂之一食羣臣從者又祭韻 **鋏** 列子倒杖策一上貫頤張湛

端有利鐵所 **剗** 刊也从刀彳聲徐按商子有敢一定法令 **覈** 網

以刺不前 **剗** 者歿又割也曹誼傳一寢戶之簾又末韻 **覈** 網

捕鳥覆車也从网彳聲徐按爾 **劣** 力輟切弱也从力少徐 雅繫罟謂之罝罝一也通作輟

也通 **錡** 十一銖二十五分之十三也从金彳聲周禮重三 作將 **錡** 或曰二十兩為一 小爾雅倍舉曰一謂之緩宋咸

曰舉三兩一六兩 **錡** 同上 **埒** 庫垣也从土彳聲徐曰王濟馬 古作錡又音刷

爾雅山上有水一丘水潦所環曰一又等也 **踳** 踳一跳 富一天子又封道曰一淮南子道有形一 **踳** 踳一跳

皮列切分解也从刀彳徐曰刀所以解也 **剗** 大 小 山 會意隸作一又辨也異也離也訣也亦姓 **剗** 名亦作別

○ **輟** 直列切迹也从車徹省聲廣韻車一也一曰車輪所輟 子絕 彈蹶通作徹漢 **徹** 通也从彳从支从育廣韻又明也達也 書門外多長者車徹 **徹** 又周法什一而稅謂之一言天下之通

法又漢一侯避武 **澈** 水澄也 **撤** 去也廣韻發一也又除去也 帝名改為通侯 **澈** 也 **撤** 經典通作徹禮記客徹重席 ○

子 居列切無右臂也从了象形一曰單也健也又餘也詩 靡有一遺注一然孤獨兒又一旌注于旌之兒

員音大 員音大 員音大

員音大 員音大 員音大

員音大 員音大 員音大

鈇 戟也 **偈** 用力兒莊子下乎 **桀** 一一秀也詩維莠 **趙** 一一詳巨列切

設 式列切施陳也从言从殳使人也徐曰殳所以驅 **設** 遣使人也廣韻置也合也又立也又唐制諸郡燕犒

將吏謂之旬一今聽事 **設** 香草也楚辭懷 **中** 一一丑列切艸

謂一廳公廚曰一廚 **設** 椒聊之一 **中** 木初生也

象一出形有枝莖也 **折** 上摘山巖空青珊瑚墜之从石折聲 **折** 廣韻摘墜也周禮一族氏掌覆天鳥

古文或以為艸字 **折** 軍法以矢貫耳也从矢从耳司馬 **折** 謂之斂 **折** 謂之斂

之巢又 **折** 法小罪一之中罪別之大罪到之 **折** 謂之斂 **折** 謂之斂

錫韻 **折** 許劣切滅也从火戌聲火成於 **折** 盡也 **折** 滅也莊子 **折** 皆一可以

休 **折** 小聲也一曰飲謂之一莊子一劔首一吹劔首者 **折** 飛兒 **折** 飛兒

老 **折** 而已司馬彪曰劔環頭小孔吹之一然如風過 **折** 翮 一小鳥 **折** 翮

或作決莊子決 **折** 舉目 **折** 側劣切草初生兒从 **折** 臙 一臙

然而槍榆枋 **折** 使人 **折** 艸出聲又質黠韻 **折** 臙 一臙

七絕切奕 **折** 細布 **折** 石破 **折** 羊列切揄也廣韻 **折** 有河

而易破 **折** 別名 **折** 昌列切挽 **折** 佗也引也或作拽 **折** 西戎

名一啞唐受明 **折** 也又祭韻 **折** 因悅切一煙 **折** 所

傳兵號一落河 **折** 也 **折** 兒从火冒聲 **折** 所

切掃也清 **折** 同上 **折** 也 **折** 丹徒茅濤平仲甫校

也或作刷 **折** 也 **折** 也 **折** 也

也或作戡斲書斲朝涉之脛亦作磳
鑷荀子以狐父之戈鑷牛矢也

斲戡錯 並同上爾雅
斲謂之

焯 明也或作焯詩亦
孔之炤通作灼

繳 生絲縷也从系斲聲廣韻矰也
孟子思援弓一而射之或作繫

禚 齊地名

鑠 書藥切銷金从金樂聲或
作燿藝文志燿金為刃

爍 的 光也
或作爍

爍 美好

爍 美目

藥 灼 熱兒思玄賦心
灼 如湯又本韻

獬 犬驚

若

芎 而灼切擇菜也从艸右右手也徐曰擇之順手故訓右右手也
一曰杜 香草又名杜蘅 一曰順也左傳禁蘂而不 不逢不

一又如也荀子出 入 又汝也又語辭然也又預及之辭漢書以
萬人 一郡降者爾雅善也又 木出東海又海 神名又 一盛
多兒亦姓通

箬 楚謂竹皮曰 从
竹若聲或作蕩

都 國名左傳
秦晉伐 一

叒 日初

出東

方暘谷所登搏

弱 撓也上象撓曲多象毛鬣撓 一也 一物并
故从二身本作弱隸省作 一廣韻劣 一也

桑 一木也象形

弱

弱

又懦也禮記
二十曰 一

溺 水名出張掖至酒泉餘流入流沙从水弱聲廣韻
水出龍道山其水不勝鴻毛通作弱書弱水又嘯

韻 弱也相如賦斌媚

弱 蒲子可以為平席从艸弱聲徐按 一

蒲下入泥白處今俗呼蒲白書敷重

韻 弱也相如賦斌媚

弱 蒲子可以為平席从艸弱聲徐按 一

蒲下入泥白處今俗呼蒲白書敷重

弱

弱

禮名深蒲 一曰菜名蒟 一 根可食

綽 昌約切緩也本作
綽从素卓聲相如

綽

綽

綽

傳便嫖綽約 一曰寬也

綽 同上文

綽 美兒

約 於略切纏

束也从糸

或作淖荀子淖約似察

綽 古文

綽

約

約

勻聲廣韻 一 束謂圍繞束縛也 一曰儉也通志 一 絲之束也而為儉

綽 綽

綽

約

約

也貧也簡也又大 一 嘯韻

藥 白芷

藥

藥

藥

大率也期也又嘯韻

藥

藥

藥

藥

去約切節欲也从下谷聲谷音臆廣韻退也又

藥

藥

藥

藥

止也不受也孟子 一 之為不恭俗作却譌作却

藥

藥

藥

藥

虐 魚約切殘也从疒虎足反爪人也

虐

虐

虐

虐

病周禮疾醫

杓

市若切挹酌器項羽傳沛公不禁栲一通作勺

秋有寒疾

杓 意夫躬傳行於栲勺中廬水一勺之多又簫韻

勺

考工記梓人為飲器一升又長一

魯地名

芍

藥香草可和食又一坡在淮南七削切又

兔

象形

兔 丑略切獸也似兔青色而大

媯

不順也从女若聲魯有叔孫一

連

略一行兒又驚

也蹇也

着

蟲行毒亦作

踏

公羊傳一階而走注猶超也遠不暇以次或作躐相如賦跽躐躐躐躐躐躐

骹麗兮謂

躐

同上

削

魚約切鞞也

徐曰今人音笑刀之匣也廣韻刻

也又刮一也

又小侵也

又弱也

孟子魯之一也

爵

即略切禮器也本作爵象

記君一以地又器名考工記築氏為一即今書刀古用竹簡筆誤則

爵

之形中有鬯酒又持之

也所以飲器象一者取其鳴節節足足也徐曰小象一頭口其盛酒

處一其尾柄也隸省作一

燭

火炬莊子日月出矣而一火不息

大夫以上與宴享然後賜一

雀

依人小鳥也从小隹徐按古今注一名家賓通作爵

爵頭

爵

在爵切白色一曰淨兒屈原

嚼

噬也一曰咀一也或

英又

鵲

七雀切本作鳥誰也象形象從隹管今借為履寫

為鳥字所以為行戒也篆文作誰蓋從錯省淮南子如一之駁注鳥

始巢取木杪枝不取墮地枝故一名

鳥誰

同上

乾一或書作鴉一背太歲向太乙

鴉

石雜色一曰敬也又

今作一亦作狻通作鵲

鴉

狻

同上

人名衛大夫石一

踏 行兒廣韻陵也 又蹴也又昔韻 **跋** 皮皴爾雅借一 謂木皮甲錯 **芍** 坡名在壽春本作 洧又本韻篠錫韻 ○

噓 其虐切大笑也 口上阿也本作谷从口上象其理詩作一嘉肴 廣韻噓一 笑不止也或作啣通作暖 **醪** 會飲酒也从 酉康聲一曰

合錢飲酒也或 **臄** 脾一注函舌也通俗文口上象其理詩作一嘉肴 作配又魚御韻 **媮** 憂縛切作恣態也江南謂之咿 **媮** 同上 **媮** 遠也史記 晏子一然

攝衣冠謝一 **媮** 大也一 **獲** 本作獲規獲商也从又持萑一 曰大視也 **獲** 曰善肉 **獲** 曰視遠兒一曰獲度也徐曰商 度也萑善度人禍福也會意今作一獲或从尋尋亦度也楚 辭末矩一之所同亦作獲霍蒙文協準獲之正度又陌韻 **獲**

獲 同上 **縛** 符獲切束也从系專聲廣 韻繫也又過韻从專誤 **獲** 許縛 切片 急張也从弓矍聲河 東賦一 大狼之威弧 **獲** 母猴也从犬矍聲爾雅一父善顧獲持人 也廣韻大猿也相如賦雌一飛蠹或作獲

省作 **矍** 同上 **矍** 執也爪持也从手矍聲廣韻搏也又撲取也淮 取謂之一以翼取 **矍** 大鉏也从金矍聲 **矍** 佳欲逸走从又持之 謂之搏又陌韻 **矍** 方言關東名鹵所 **矍** 从二目一也徐曰 左右驚顧一曰視遠兒又一曰矍輕健兒馬援 ○ **矍** 五縛切収 傳一 矍哉是翁或作矍李固傳奉使矍然 ○ **矍** 絲者也本 作矍从竹獲聲今 **矍** 張略切被服也本作箸今作一曰 ○ 作一亦作矍矍矍 ○ **矍** 置也又一鞭一碁又本韻作着誤 ○

著 直略切附也又麗也黏也又尊名禮記明堂位 一殷尊注一 地無足又安土謂之地一又本韻 ○ **矍** 丘縛切 論語足 ○ **詭** 虛約切戲也 ○ **鐸** 徒落切大鈴也軍法五人 一如也 ○ **詭** 詩善戲一今 ○ **鐸** 為伍五伍為兩兩有司馬 執一从金矍聲釋名一 度也號令之限度金一 金鈴 **澤** 水結也楚 金舌木一 金口木舌文事振木一 武事振金一 亦姓 **澤** 水結也楚 洛一又 **澤** 格一星名一曰妖氣相如賦建格一之脩竿張揖曰格 陌韻 **澤** 一氣如火狀黃白色起地至天下大上銳格胡各切一

論語足 ○ **詭** 虛約切戲也 ○ **鐸** 徒落切大鈴也軍法五人 一如也 ○ **詭** 詩善戲一今 ○ **鐸** 為伍五伍為兩兩有司馬 執一从金矍聲釋名一 度也號令之限度金一 金鈴 **澤** 水結也楚 金舌木一 金口木舌文事振木一 武事振金一 亦姓 **澤** 水結也楚 洛一又 **澤** 格一星名一曰妖氣相如賦建格一之脩竿張揖曰格 陌韻 **澤** 一氣如火狀黃白色起地至天下大上銳格胡各切一

論語足 ○ **詭** 虛約切戲也 ○ **鐸** 徒落切大鈴也軍法五人 一如也 ○ **詭** 詩善戲一今 ○ **鐸** 為伍五伍為兩兩有司馬 執一从金矍聲釋名一 度也號令之限度金一 金鈴 **澤** 水結也楚 金舌木一 金口木舌文事振木一 武事振金一 亦姓 **澤** 水結也楚 洛一又 **澤** 格一星名一曰妖氣相如賦建格一之脩竿張揖曰格 陌韻 **澤** 一氣如火狀黃白色起地至天下大上銳格胡各切一

論語足 ○ **詭** 虛約切戲也 ○ **鐸** 徒落切大鈴也軍法五人 一如也 ○ **詭** 詩善戲一今 ○ **鐸** 為伍五伍為兩兩有司馬 執一从金矍聲釋名一 度也號令之限度金一 金鈴 **澤** 水結也楚 金舌木一 金口木舌文事振木一 武事振金一 亦姓 **澤** 水結也楚 洛一又 **澤** 格一星名一曰妖氣相如賦建格一之脩竿張揖曰格 陌韻 **澤** 一氣如火狀黃白色起地至天下大上銳格胡各切一

論語足 ○ **詭** 虛約切戲也 ○ **鐸** 徒落切大鈴也軍法五人 一如也 ○ **詭** 詩善戲一今 ○ **鐸** 為伍五伍為兩兩有司馬 執一从金矍聲釋名一 度也號令之限度金一 金鈴 **澤** 水結也楚 金舌木一 金口木舌文事振木一 武事振金一 亦姓 **澤** 水結也楚 洛一又 **澤** 格一星名一曰妖氣相如賦建格一之脩竿張揖曰格 陌韻 **澤** 一氣如火狀黃白色起地至天下大上銳格胡各切一

論語足 ○ **詭** 虛約切戲也 ○ **鐸** 徒落切大鈴也軍法五人 一如也 ○ **詭** 詩善戲一今 ○ **鐸** 為伍五伍為兩兩有司馬 執一从金矍聲釋名一 度也號令之限度金一 金鈴 **澤** 水結也楚 金舌木一 金口木舌文事振木一 武事振金一 亦姓 **澤** 水結也楚 洛一又 **澤** 格一星名一曰妖氣相如賦建格一之脩竿張揖曰格 陌韻 **澤** 一氣如火狀黃白色起地至天下大上銳格胡各切一

論語足 ○ **詭** 虛約切戲也 ○ **鐸** 徒落切大鈴也軍法五人 一如也 ○ **詭** 詩善戲一今 ○ **鐸** 為伍五伍為兩兩有司馬 執一从金矍聲釋名一 度也號令之限度金一 金鈴 **澤** 水結也楚 金舌木一 金口木舌文事振木一 武事振金一 亦姓 **澤** 水結也楚 洛一又 **澤** 格一星名一曰妖氣相如賦建格一之脩竿張揖曰格 陌韻 **澤** 一氣如火狀黃白色起地至天下大上銳格胡各切一

論語足 ○ **詭** 虛約切戲也 ○ **鐸** 徒落切大鈴也軍法五人 一如也 ○ **詭** 詩善戲一今 ○ **鐸** 為伍五伍為兩兩有司馬 執一从金矍聲釋名一 度也號令之限度金一 金鈴 **澤** 水結也楚 金舌木一 金口木舌文事振木一 武事振金一 亦姓 **澤** 水結也楚 洛一又 **澤** 格一星名一曰妖氣相如賦建格一之脩竿張揖曰格 陌韻 **澤** 一氣如火狀黃白色起地至天下大上銳格胡各切一

論語足 ○ **詭** 虛約切戲也 ○ **鐸** 徒落切大鈴也軍法五人 一如也 ○ **詭** 詩善戲一今 ○ **鐸** 為伍五伍為兩兩有司馬 執一从金矍聲釋名一 度也號令之限度金一 金鈴 **澤** 水結也楚 金舌木一 金口木舌文事振木一 武事振金一 亦姓 **澤** 水結也楚 洛一又 **澤** 格一星名一曰妖氣相如賦建格一之脩竿張揖曰格 陌韻 **澤** 一氣如火狀黃白色起地至天下大上銳格胡各切一

論語足 ○ **詭** 虛約切戲也 ○ **鐸** 徒落切大鈴也軍法五人 一如也 ○ **詭** 詩善戲一今 ○ **鐸** 為伍五伍為兩兩有司馬 執一从金矍聲釋名一 度也號令之限度金一 金鈴 **澤** 水結也楚 金舌木一 金口木舌文事振木一 武事振金一 亦姓 **澤** 水結也楚 洛一又 **澤** 格一星名一曰妖氣相如賦建格一之脩竿張揖曰格 陌韻 **澤** 一氣如火狀黃白色起地至天下大上銳格胡各切一

論語足 ○ **詭** 虛約切戲也 ○ **鐸** 徒落切大鈴也軍法五人 一如也 ○ **詭** 詩善戲一今 ○ **鐸** 為伍五伍為兩兩有司馬 執一从金矍聲釋名一 度也號令之限度金一 金鈴 **澤** 水結也楚 金舌木一 金口木舌文事振木一 武事振金一 亦姓 **澤** 水結也楚 洛一又 **澤** 格一星名一曰妖氣相如賦建格一之脩竿張揖曰格 陌韻 **澤** 一氣如火狀黃白色起地至天下大上銳格胡各切一

論語足 ○ **詭** 虛約切戲也 ○ **鐸** 徒落切大鈴也軍法五人 一如也 ○ **詭** 詩善戲一今 ○ **鐸** 為伍五伍為兩兩有司馬 執一从金矍聲釋名一 度也號令之限度金一 金鈴 **澤** 水結也楚 金舌木一 金口木舌文事振木一 武事振金一 亦姓 **澤** 水結也楚 洛一又 **澤** 格一星名一曰妖氣相如賦建格一之脩竿張揖曰格 陌韻 **澤** 一氣如火狀黃白色起地至天下大上銳格胡各切一

論語足 ○ **詭** 虛約切戲也 ○ **鐸** 徒落切大鈴也軍法五人 一如也 ○ **詭** 詩善戲一今 ○ **鐸** 為伍五伍為兩兩有司馬 執一从金矍聲釋名一 度也號令之限度金一 金鈴 **澤** 水結也楚 金舌木一 金口木舌文事振木一 武事振金一 亦姓 **澤** 水結也楚 洛一又 **澤** 格一星名一曰妖氣相如賦建格一之脩竿張揖曰格 陌韻 **澤** 一氣如火狀黃白色起地至天下大上銳格胡各切一

論語足 ○ **詭** 虛約切戲也 ○ **鐸** 徒落切大鈴也軍法五人 一如也 ○ **詭** 詩善戲一今 ○ **鐸** 為伍五伍為兩兩有司馬 執一从金矍聲釋名一 度也號令之限度金一 金鈴 **澤** 水結也楚 金舌木一 金口木舌文事振木一 武事振金一 亦姓 **澤** 水結也楚 洛一又 **澤** 格一星名一曰妖氣相如賦建格一之脩竿張揖曰格 陌韻 **澤** 一氣如火狀黃白色起地至天下大上銳格胡各切一

曰一索張掖 **度** 謀也廣韻一量也又計也料也付也詩周爰咨一縣名又陌韻 **度** 左傳咨禮為一又心能制義曰一又詩一之薨薨

鄭云一猶投也投之版中漢元紀 **劇** 判也从刀度聲廣韻治善一曲謂自急一作新曲又遇韻 **劇** 木也爾雅木謂之一通

作度左傳山有木 **莫** 慕各切本模故切日且冥也从日在辨中工則度之又遇韻 **莫** 又作一無也勿也又不可也論語無一也

又定也詩聖人一之又草名詩言采其一毛云菜也又一成就兒 **漠** 詩維葉一一又廣一曠遠兒莊子廣一之野論語文一吾猶人也變

肇論語駁曰燕齊謂勉強為文一一曰凡勞而相 **漠** 北方流勉若云努力者謂之作一又州名亦姓又遇陌韻 **漠** 沙也一

曰清也从水莫聲廣韻又施也茂也又冲一澹靜兒 **膜** 冥也通作通作幕漢武紀李將軍絕幕注沙幕匈奴之南界 **膜** 肉閒胘一也从肉

氣於漠亦作莫禮運 **摸** 一擦捫搦也一曰 **膜** 莫聲又虞韻是謂合莫注虛無也 **摸** 手捉也又虞韻 **膜** 莫聲又虞韻

鏢 一鏢大戟也校獵賦作一 **摸** 亦塵一也 **膜** 字統目不明邪注大戟也一曰劔名 **摸** 亦塵一也 **膜** 也或作眊

鄭 縣名在河 **幕** 帷在上曰一覆食案亦曰一从巾莫聲又六合閒亦姓 **幕** 曰六一又一府軍旅無常居止故以帳一言之

廉頗李牧市租皆入 **寞** 寂一無聲也本作嘆从口莫聲今 **瘼** 病一府李廣傳作莫府 **寞** 作一通作漠楚辭欲宋漠而絕端 **瘼** 也

从疒莫聲詩 **落** 盧各切凡艸曰零木曰一从艸洛聲徐曰求民之一 **落** 木一而从艸者木但葉一耳其枝幹勁與

草零無異故从艸一曰一居也人所聚居故謂村一屯一院一聚一

一曰宮室始成祭之為一左傳願與諸侯一之又釁鐘曰一左傳饗大夫以一之又始也詩訪予一止謂謀始也又鑿一飲器又桑一水

名酒名又碧一天也又錯一閒廁兒又磊一魁礪兒又冷一蕭索兒又一一不相入也又 **洛** 水出弘農東南入渭从水各聲又一邑王

拓一不偶鬼亦姓 **洛** 城也在澗水西周武王遷九鼎周公營以為都是為王城又成周一陽也在澗水東漢河南郡雒陽縣周公遷

殷頑民是為成周通作雒後漢都一陽以火德王為水尅火故改為雒

維維本鳴 **酪** 乳漿或 **絡** 絮也一曰麻未漚也从系各聲廣韻一

地謂包括之也又脈一脈氣也一筋也五藏六府有十二經十五一又籠一馬羈鞅也又一釋連屬不絕也通作落莊子落馬首

駱 馬白色黑鬣尾也从馬各聲廣雅白馬朱鬣陸佃云即今黃馬尾鬣一道通黑如界者俗言一馬善柰勞苦詩嘽嘽一馬亦姓

通作**烙** 燒也从火各聲廣韻灼也紂作**珞** 璣一石兒

堅不相入兒**格** 籬一也或作落通**維** 鷓鴣也从隹

樂 本五角切五聲八音總名又作一娛也廣韻喜一也通論小曰喜大曰一獨曰喜衆曰一喜者主於心一者無所不被一曰無

憂也天理洞達內心油然而易一**灤** 水名在濟南

天知命故不憂又嘯效覺韻**駝** 駝畜名或作驢囊通

所躡一漢書陽爲**駝** 作駝詳歌韻又音託

美盡一釜又錫韻**侘** 同上亦**拓** 手推物也廣韻

也信任也或作侘作托非

開也又一落踉蹌也又一拔氏北土謂土爲一謂石爲跋亦作拔或說自云一天而生拔地而出遂以氏焉後魏孝文改爲元氏或作擻

擻 同上**柝** 衣衿也从衣石聲又開衣

聲今作一易重門擊一爾雅木謂之柝漢書周廬擊柝春秋魯之擊一聞於邾謂判兩木夾於門爲機相擊以警夜也周禮或作擻

梃 同上周禮野廬氏聚一**橐** 囊也从橐省石聲有底

腰下者又一用力兒**稗** 草木凡皮葉落墜地爲一从

詩椽之一一曰杵聲**稗** 十月殞一亦作稗

同上木葉墜**籜** 竹皮**魄** 落一無節廣韻貧無家業又落一不也从木龜聲

駝 駝或作**蹄** 馳不遵法度**跣** 同上

人乍聲徐按周禮坐一進退廣韻爲也又行也役也始也詩遐不一人謂變化鼓舞之也又天一注生也正義曰一者造立之言故爲生

也亦姓又 **繫** 糲米一斛春為九斗曰一从穀省聲羊音仕

遇御韻 **繫** 朔切廣韻精米也九章算法粟五十為糲三十

裨二十七一二十四御二十一皆三之一也或 **鑿** 鮮明兒詩白石

韻 **錯** 倉各切金塗也从金昔聲引詩約軈一衡一曰雜也廣雅

東西為交邪行為一通作厝 **厝** 爾雅犀

漢志五方雜厝亦姓又遇韻 **削** 謂之一昔

厲石也从厂昔聲今詩借作錯 **各** 古落切異辭也从口夂

聽意徐曰夂象人足欲行从 **閣** 所以止扉者从門各聲徐按弋長

後躡之故一字从之會意 **格** 木長兒从木各聲徐曰亦謂樹

所附箬也一日觀也漢宮殿疏騏驎一天祿一蕭何造以藏秘書賢

才內則天子之一左達五右達五達夾室也一以板為之一曰皮藏

之所又一一猶歷歷也詩約之 **格** 高長枝為一庾信賦枝一相交

一曰繩束牆版也又止也又阻隔不行義縱傳廢一沮事又角戲也

吾丘壽王善一五又以棊閣獸也吳都賦萬萬笑而被一又本韻陌

韻 **裕** 袖也一日 **恪** 苦各切敬也本作窻从心各聲左傳

舜夏商之後謂禮 **窻** 同上 **罾** 五各切譁訟也本作罾从

擊鼓也詩 **諤** 直言也廣韻謬一也或作譴通作鄂趙世

或歌或一 **諤** 家不聞周舍之鄂鄂亦作罾韋賢傳罾罾黃髮

魚名本作蚘似蜥蜴長一丈水潛吞人即浮出日南亦作蚘 **鯉** 爾

蟹 爾雅犀

錯 倉各切金塗也从金昔聲引詩約軈一衡一曰雜也廣雅

厝 爾雅犀

削 謂之一昔

各 古落切異辭也从口夂

閣 所以止扉者从門各聲徐按弋長

格 木長兒从木各聲徐曰亦謂樹

裕 袖也一日

恪 苦各切敬也本作窻从心各聲左傳

恪 苦各切敬也本作窻从心各聲左傳

恪 苦各切敬也本作窻从心各聲左傳

恪 苦各切敬也本作窻从心各聲左傳

恪 苦各切敬也本作窻从心各聲左傳

恪 苦各切敬也本作窻从心各聲左傳

恪 苦各切敬也本作窻从心各聲左傳

恪 苦各切敬也本作窻从心各聲左傳

恪 苦各切敬也本作窻从心各聲左傳

恪 苦各切敬也本作窻从心各聲左傳

恪 苦各切敬也本作窻从心各聲左傳

阻礙不依順也通作鄂霍光傳驚鄂失色

亦作齒莊子使人乃以心服而不敢齒

作龕齒內

上下肉也

縣名从邑鄂聲

又州名亦姓

子周書

爾通作鄂

薄脯一之屋上从肉專聲又磔也左

且一云

襲荷也

疾驅聲也詩載

驅一又本韻

波澤一曰大池又水名

左傳公會齊侯于

鳥各切過也从心亞聲亞古文善一字通論有心而一謂之

無心而一謂之過又醜也仇怨也又糞穢也越王勾踐為吳王

嘗一又虞

白塗也从土亞聲徐曰白善土也爾雅燿謂

之郭曰以白土飾牆又遇韻俗作亞非

遇馮韻

從虫亞聲一云大眼

蛇最毒江淮呼

流寓也又澹一靜也揚

雄人君以澹一為本

又落一失業無次兒一曰志行

衰惡兒通作泊又本韻陌韻

厚一之對詩一言采之注猶甫也詩詒猶聊云也又迫也書

外一四海又回一旋轉兒賈誼賦萬物回一亦姓又本韻

混同也莊子旁一萬物又充塞也又廣被也又太玄中首昆侖旁一

幽昆侖天之氣旁一地之形幽人之心也人心幽微具天妙用又畫

史解衣盤一閑定兒通作薄揚雄旁

薄羣生亦作魄封禪書旁魄四塞

柱上柎也韓文

櫛侏儒又本韻

薄也所以養蠶器周勃傳織薄曲

京兆杜陵亭也从高省毛聲一說絳州垣縣西有耿原一竝西

接安邑蓋湯將至桀都於此誓眾故春秋有耿一之命又國名

齒鄂口上鄂也

鄂江

爾雅太歲在酉曰

作一又嚴肅兒揚

匹各切酒滓也从米白聲盪糟曰一通

作魄莊子輪扁曰君所讀古人糟魄

諸蔗一苴芭蕉也相如傳

破澤一曰大池又水名

左傳公會齊侯于

字通論有心而一謂之

越王勾踐為吳王

爾雅燿謂

白善土也

遇馮韻俗作亞非

楚辭忽翔翔之鳥

一口水白兒又漂

書火流于王

聲也書

屋化為鴉其聲

林一也从艸溥聲木曰林

草曰一故曰叢一廣韻又

破閒柱一曰柎也一曰

壁柱西京謂之壁帶今謂

之破閒柱一曰柎也一曰

曲植籩筐注曲

薄月令曲植籩筐注曲

薄也所以養蠶器周勃傳織薄曲

薄也所以養蠶器周勃傳織薄曲

亦州名通作薄荷
○臄 呼各切肉羹也从肉雀聲王逸云有菜曰羹無菜曰臄徐曰羹以菜為主

以肉為主
○臄 乃其目
○壑 溝也本作𡗗从叔从谷讀若郝徐曰殘穿地為𡗗也从土廣

韻谷也坑也虛
○郝 古扶風鄠鄉塾屋縣从邑赤聲亦姓
○嗃 嚴酷兒易家人曰

也又大一海也
○郝 悅樂又苦熱之
○嗃 熾也廣韻熱兒又炎熾也或作𡗗又蕭屋沃韻
○部

意又交效覺韻
○部 也又覺韻
○焯 焯也或作𡗗又蕭屋沃韻
○部

晉一常山縣世祖所即位今為高邑从邑高聲春秋
○部 又暴起兒

考工記雖敝不
○部 又號覺韻
○若 螽也從蟲若省聲刑法志百姓
○部 爾雅

也出海中似蝗長
○索 蘇各切草有莖葉可作繩一从糸
○部 皆草為繩一也一曰盡也書惟家之一檀弓吾難羣而一居鄭玄云

散也物散則盡又懼也易震一又法也左傳疆以戎一疆以周一

謂以戎法周法疆理其土地也又蕭一縈紆見漢志蕭一輪困是謂

慶雲又荒也又一虞魏書宋齊謂魏為一虜謂以一辮髮也又地名

縣名亦姓
○撝 摸一見南
○涸 下各切渴也从水固聲國語

又陌韻
○撝 史通作索
○涸 水一成梁或作洑又遇韻

鶴 鳥名易鳴一在陰从鳥雀聲廣韻似鶴長喙朱頂常以夜

毛三年產伏七年飛薄雲漢後七年學舞後七年應節後七年晝夜

十二鳴中律後六十年不食生物大毛落茸毛生色雪白百六十年

雄雌相視目睛不轉而孕千六百年飲而不食或作鶴
○鶴 史記衛懿公好鶴亦作鷓始皇紀屯蒲鷓注古一字
○鶴 鶴鷓同

白也相如傳
○曠 澤冰兒楚
○格 根一牽引也吳楚謂牽引

澤星名一曰妖氣自
○格 獸名似狐善睡本作貉从豸

地屬天詳本韻澤字
○貉 貉名似狐善睡本作貉从豸

作一穆天子傳獵於滲澤得玄一以祭河宗爾雅狸
○貉 子律貉子貍周禮一踰汶則死此地氣使然或作貉
○貉 同貉

昨

在各切累日也从日作省聲廣韻隔一宵也

酢 客酌主人也本作醋从酉昔聲易可以醕醋今相承

作一蒼頡篇主答客曰醕客報主曰一昨也又遇韻

柞 木也从木乍聲一曰堅忍之木詩一柞斯拔漢

有五一宮文選

作 慙也从心乍聲徐曰心作動音作誤又陌韻

笮 芟也从竹作聲廣韻竹索

也西南夷尋之以渡水今益州有橋故因號曰一或作笮

笮 同上又越嶲縣名在

鑿 同上

穿木也又鑿也从金鑿省聲古史考孟莊子作又六情曰六一莊子六一相攘或省作鑿又去聲

鑿 同上

山 博

補各切大通也从十專專布也亦聲徐曰十者成數也廣韻廣也大也通也又普也荀子多聞曰一又買

易也古琴曲有不一金又州名又平縣名亦姓古有一勞善相馬

箒 局戲也六箸十二棊也从竹博聲古者鳥曹作一通作博

論語不有搏 索持也从手專聲一曰至也一曰拊也廣韻手擊也禮記明堂位拊一注以韋為之充以糠形如小鼓左

傳晉侯夢與楚

膊 肩甲一也从骨專聲或作膊亦作拍周禮籩

韻 鱗也鐘上橫木上金華也从金專聲徐曰

搏 鐘筍上飾又田器迫地去草也詩序乃錢一餽也

火乾也或作

薄 迫也侵也荀爆一曰熱也

而疾又迫晚曰一暮漢志日月一食

搏 韻詳本

鐘通作

諾 奴各切應也从言

男唯女僉是古者應對之辭有節文也古者大夫多言唯而衛出公

辭又以言許人曰

霍 虛郭切山名在荊州爾雅一山為南嶽一

擢 手反覆也搖手曰揮反手曰一廣韻

迅 **霍** 飛聲也兩而飛者其聲一然徐曰其飛忽霍也疾也會意雪賦一霏霏通作霍又紙韻 **霍** 未之

本作霍从艸霍聲今省作一曰豆葉又香 **霽** 雪消謂之 **曠** 張草詩食我場一通作霍鮑宣傳漿酒霍肉 **郭** 古博切國名齊之一氏虛本作

也或作曠又 **瘡** 吐病也 **郭** 郭廓二音 **鄣** 同上也民所度居也从回象城一

名一廓也廓落在城外也亦姓又作曠 **鄣** 禮記殷人棺一注大也言一 **榔** 榔榔

从一之字 **榔** 葬有木郭也 **嶠** 嶠大於棺今作榔又木名或作榔古蓋用石 **嶠** 嶠

作亭並同 **嶠** 同上 **嶠** 山在鴈門从山嶠聲王霸 **嶠** 張大也 **嶠** 嶠

今作一唐書 **臞** 烏郭切善月也从月獲聲書惟其塗月一 **獲** 獲

一騎又本韻 **獲** 山海經青丘之山多青一今之空青也作 **獲** 獲

誤 **獲** 大屈伸蟲也从虫獲聲陸佃云一名螂蠅一名步屈似蠶 **獲** 獲

溫一憊憤也屈原傳安能以 **獲** 胡郭切刈穀也从禾獲聲 **獲** 獲

皓皓之白蒙世之溫一乎 **獲** 草曰刈穀曰一又隕一因 **獲** 獲

迫失志兒記儒行不隕一於貧賤謂隕 **獲** 雨流雷下兒从水獲聲 **獲** 獲

如籜之隕而飄零一如禾之一而枯稿 **獲** 一曰一若大水一曰蠖 **獲** 獲

一宮室深窾兒甘泉賦壇蛸蠖一之中張晏曰刻鏤之形師古曰屋 **獲** 獲

之深廣也詩是刈是一疏云煮於鑊一曰湯樂名左傳見舞大一又 **獲** 獲

遇陌 **獲** 擊一也一曰布一也一曰握也从手獲 **獲** 鑊也从金獲 **獲** 獲

韻 **獲** 聲一曰柞一阱也淺則施之又禡陌韻 **獲** 鑊也从金獲 **獲** 獲

一曰 **獲** 心動也 **廓** 苦郭切開也虛也廣韻空大也 **廓** 罷兒又 **廓** 廓

斧屬 **獲** 也 **廓** 又州名或作郭詩增其式郭 **廓** 罷兒又 **廓** 罷兒又 **廓** 罷兒又

廖一開朗兒通 **鞞** 去毛皮也論語虎豹之一从革郭聲徐曰 **鞞** 鞞

作寥廓又本韻 **鞞** 皮去其毛染而瑩之曰華一空廓之意也 **鞞** 鞞

或作 **鞞** 同上 **擴** 張大也或作擲通作廓方言 **擴** 水名又 **擴** 擴

鞞 **鞞** 同上 **擴** 張小使大謂之廓又本韻 **擴** 水名又 **擴** 擴

古 二覺 **叶** 格 剛鶴 **駱** 駱 **戟** 訖約 **激** 激 **谷** 說岳 **玉** 玉

員音本義 卷之十 十三

告穀屬○號光鑊切○客克各切○怯乞約切○闕曲腹切

○獄逆角切○的子藥切○業逆約切○葉逆藥○額逆各切

○德得各切○澤達各切○擇宅○脫闕各切○惕汀藥切○

滌毒藥切○迪昵角切○直秩略切○翟直角切○權○柏

小各切○伯百迫豹○璧必藥切○胙疾各切○白僕各切

帛○魄匹各切○拍潑○貊末各切○陌沫末木○

跡即略切○醕○舄七約切○躄稽翕切○籍藉○昔息約切

惜○蓆祥翕切○席夕窆○炙職略切○蹠○尺勅略切

斥赤○釋施灼切○式適識室○碩實若切○石燿

射食○沃鬱縛切○赫閱各切○黑○啞遏鄂切○屋乙角切

○獲黃郭切○護○闔曷各切○鵠翮○檄奚約切○敦戈灼切

繹奕憚夜液射譯腋邑○櫟歷各切○礫

祿○賊徂各切○踏七略切○國姑霍切○老耄慕各切○赭職略切

切○庶○慘七各切○禘以灼切○昭之若切○沼○薦即略切

教古岳切

十一陌與麥昔同用

各聲釋名鄂也有垠鄂也書因晝夜一注
不休息兒一曰推車聲今作一曰題也
頤 同上 古文 論訟也

孔子容玉藻言容一鄭玄
云教令嚴也天文志西曰作一
峒 山高入楚辭山阜
○逆

宜戟切迎也从辵卩聲或曰逢也廣韻卻也亂也迂也拂也不
順也周禮宰夫主萬民之一後鄭云自下而上曰一謂上書

者先鄭曰一迎度王命者又小宰以
一邦國都鄙官府之治注一迎受之
緹 綬維也从糸逆聲翟方進

韋所以繫印一系也謂逆受
之一曰古佩褫也或作緹
啞 嘔 客 周 苦格切寄也从

賓 喀 吐聲列子 啞 言一或作誣又麻禡韻
○坻 坻 丑格切裂也詩不不謳从土席聲本作坻今作

坻 一易百果草木皆甲一或作宅蜀都賦百果甲宅 坻 同上
拆 開也本作拆今作一 版 同上 趙 跬步也本作趙今作一

陸機賦電一霜開 版 同上 趙 曰距也又半步也又馬韻

破 皴 一 ○拍 拍 普伯切拊也本作拍从手百聲今作一廣韻

六板又 珀 琥一出屬寶國本草松脂千年為茯苓又千 魄 魄

藥韻 年為琥一又千年為鑿通作魄 西域傳虎魄 魄 魄

陰神也从鬼白聲左傳物生始化曰一祭義一者鬼之盛注耳目之
精明為一又曰心之精爽是謂魂一又魂者神也陽也氣也一者精

也陰也形也魂氣歸於天 霸 霸 月始生一然也从月靈聲一

體一復於地又藥陌韻 霸 日月體黑者謂之一漢志死一

朔也生一望 版 破物也或作鉞漢志鉤 赫 呼格切火赤

也通作魄 版 鉞析亂毛氏云作鉞誤 赫 兒从二赤徐
曰會意廣韻赤也發也明也亦盛兒又一高明顯盛兒又烜一明
照兒又炙也又火炙日曝皆曰一詩反子來一亦姓或作赫

赫 怒也或作爽寶嬰傳有如兩官爽將軍 幘 幘赤紙也漢趙
師古曰怒兒亦作赫赫詩王赫斯怒 幘 后傳注薄小紙也
通作 赫 輅 輅革切捍一不入也又相抵牾也學記 輅 車前橫木
○格 發然後禁則扞一而不勝又藥陌韻 輅 劉敬傳脫

輓委一又
遇禡韻 ○格 古伯切木長兒从木各聲徐曰亦謂樹高長

也書一爾衆庶又感通也書一于皇天又變革也化也論語有恥且
一又窮究也大學致知在一物又以杖一獸也又度一也凡書架食

一肉一皆曰一 禽獸之骨曰一 說骨一通稱 格 擊也从手

亦姓又陌藥韻 骨角之名也从角各聲一說 格 各聲廣韻

又鬪也止 鹿角無枝曰角有枝曰一 說 格 至也或作格亦作

也或作敬 荀子紂為炮 一之刑音格 ○誅 虎伯切一然速也莊子

通作 格 捕也通 烙 荀子紂為炮 一之刑音格 ○誅 虎伯切一然速也莊子

破聲 慄 心驚 騫 聲大於若莊 ○宅 直格切所託居也从

棟擇吉處而營之 古作寔亦作庀 宅 土故从土 宅 亦同 澤 光潤也从

曰陂一詩彼一之波國語山土之聚一水之鍾又恩一猶雨露也又

洗一也曲禮共飯不一手注按莎也又雨一也易一上於天夫一滅

木大過又治衣用漿謂之一洗詩與子同一又白一神獸 擇 木名

名又州名亦姓或作畢荀子望其墳畢如也又藥陌韻 擇 棘也

善理堅刃者儀禮可 擇 揀選也从手 釋 袴也周禮王府掌王燕

以為射決又虞韻 擇 畢聲或畢 釋 衣服注巾絮寢衣袍一

之屬通作澤 鶉 鳥名鶉鳩也廣韻一 翟 陽一縣名亦

詩與子同澤 鶉 鶉即護田也通作澤 翟 姓又錫韻 ○號 號

名亦 號 古伯切虎所攫畫明文也从虎各聲又地名周封一仲之地一

曰北一在大陽東一在滎陽西一在雍州文王咨於三一又州

姓 號 一號切擊一也从手獲聲一曰布一也又握也益

獲 佩刀絲也从革獲聲廣韻刀飾 渡 澤縣名在河 獲 本作

獲商也或作一 一 新刀靶中韋也或作獲 渡 東又遇藥韻 獲 獲

曰度也詳藥韻 ○榻 昵格切按也从手弱聲廣韻捉 獲 獲

獲 獲 獲 獲 獲 獲 獲 獲 獲 獲 獲 獲 獲 獲 獲 獲 獲 獲 獲 獲

也一田誦也誅一也一望也一任也漢書簿一謂書之於簿上一之又卦韻

有壯髮不欲人見故加巾以巾包之也漢書卑賤執事不冠者所服或謂之承露後世以為燕巾光武岸巾見馬援一說古者有冠無

秦加武將首飾為縫帕後稍稍作顏題漢孝文乃高顏題續之為耳崇其中為屋合後施巾上下文者長耳武者短目尚書一收方三寸

名曰嘖廣韻喧一叫也大呼聲也通作嘖納言

紫色貝也債負財也通作篲牀棧從竹責聲又謂之第咋犬聲策策策

切馬箠也从竹束聲又謀也籌也唐書聖一先定則有功漢書音義作簡一難問例置案上在試者意投射取而答之謂之射一若錄政

得失顯而問之謂之對一又著也史記龜一傳又禮記龜為卜一為筴又一者束勒行者扶持使進也或作筴史記不用其筴通作冊漢書萬世之長冊亦作

刺从束音刺俗作策 藪以穀萎馬置莖中冊符命也諸侯進受於王者也象其札一長

一短中有二編之形當作冊今文皆作一古作簡通作策中虛文武之政布在方策方版也策編簡也又簡策單執一札為簡連編諸簡

為策又命策皆史官 簡同上柵編樹木也从木冊聲廣韻為之國史亦曰簡策

覈下革切實也考事而笮邀遮其辭得實曰一从西斂聲徐也遮者止其詭遁也所以得實也西者人覆之也笮迫也邀者要其情

者或作礲韓非傳慘礲少恩通作核漢書總核名實又月韻 翮羽莖也从羽鬲聲一曰鳥之勁羽或作翯又錫韻

禮其植物宜覈 隔古核切障也从阜鬲聲廣韻塞物又灰月韻

廣韻胸一又擊也荷 隔把也廣韻扼也儀禮瓦經大一注子尚拊之一或作辟 隔盈手曰一扼也中人之扼圍九寸 隔車

鬲縣名在平原又一津九 革獸皮治去其毛一更之象古 革文一之形古作革从三十三

損普本義 卷之十

七

十年為一世而道更也曰聲今作一廣韻改也獸皮也皮熟曰韋生
曰一詩條一冲冲疏云馬轡所鞞之外有餘而垂者謂之一儻皮為
之又軍旅曰兵一又
卦名亦姓又錫韻
華 古文
憚 飾也一曰謹也變也荀子
儻 詭注變異感動之容

一子
竹障 ○摘 陟革切取也廣韻手取
又指也或作摘又錫韻
摘 同上
謫 同上
謫 罰也从言
商聲廣韻

責也或作謫亦作適
詩室人交徧適我
適 同上
○尾 尺
於革切隘也从戶乙聲
徐曰戶小門也廣韻災

也又阻難也又困也季布傳兩賢豈相
一哉或作厄通作厄孟子厄窮而不憫
厄 同上
厄 塞也本作阨
从自厄聲或

作一又限也礙
也又危也迫也
阨 同上
輓 轅前也从車尾聲一曰輓而橫木駕
馬領者或作輓亦作扼莊子加之

扼 同止
○昔 昔
思積切注見腊字一曰
古也又往也始也又往

一前代也曩一嚮日也疇一昨日也一一夕也左傳為一之期
通一通宵也莊子通一不寐一一夜夜也列子一夢為國君亦姓

腊 乾肉也本作管从殘肉日以晞之亦作昔籀作管今作一
周禮
一掌乾肉凡田獸之脯一疏云一之言夕也朝曝於夕乃乾

惜 痛也从心昔聲一曰貪也
又憐也愛也廣韻恪一也
曷 履也本鵠字象形又借為
履一古今注以木置履

下乾腊不畏泥濕故曰一詩赤一几几疏云一有三等赤
一為上冕服之一最上達者下有白一黑一或作鞞鞞
碣 博雅

碩磧也廣
韻柱下石
馮 鹵地廣韻鹹土周禮草人鹹一疏云逆水之處六
馮 馮去其地為鹹鹵通作馮河渠書漑馮馮之地

葛 車前
草也
○積 積
資昔切聚也从禾責聲
積 襪一衣間蹻也
通作積相如賦

襪一注即今之裙襪又素積布并服荀子注素積為裳
用十五升布為之積猶辟也蹻其腰中故謂之素積
績 魚名鮒
也爾雅

貝小者一
或作績
迹 迹
步處也从辵亦聲廣韻足一或作遺亦
迹 迹

或作績
迹 迹
迹 迹

或作績
迹 迹
迹 迹

蹟

俱同上

脊

脊

背骨也

從肉从叀隸作

釋名積也積續

骨節脈絡上下也

詩有倫有

又理也

躅

小步也

從足脊聲詩不敢不

徐曰步小而輕也

詩注累

鷓

鷓

鷓

鷓

鷓

鷓

鷓

鷓

鷓

鷓

鷓

通作脊今詩

脊今在原

鯽

魚也

本作鯽

從魚聲徐曰

今作

蜀

踏

踏

踏

踏

踏

長脰行也

從足昔聲

一曰

蹶

若不自容也

論語蹶

如也

請

斂足則

小步也

詩執爨

注有容色也

又本韻藥韻

借

假也从人昔聲

左傳願

助焉通作

藉漢高紀

從田橫藉

助兵又資夜切

益

伊昔切

饒也

從水皿皿

一

之意也

徐曰會意

廣韻增也

進也

又卦名

噎

咽也

從口益聲

一云

以弘裕為義

又伯

人名

又州名

古蜀國

王不哭

齧

麋鹿糝

爾雅麋鹿曰

牛曰齧

並吞芻

云一痛

睪

抽絲也

從糸睪聲

廣韻理也

罪人也

廣韻引繪兒

又本韻豪韻

緜

陳也

長也大也

終也

充也

又

審度也

書庶言

同則

一又解也

楚辭有美一人

今心不

一又尋

一也

論語

一之為貴

又善走

見詩

以車

一又往來不絕

曰絡

一亦

作洛

禘

祭之明日

一曰重祭

名今經典

通作

釋春秋

壬午猶祭

驛

傳

一四夷之言者

從言睪聲

越裳氏

重九

一來貢

周禮

象胥傳

譯

四夷之言

東方曰

寄南方曰

象西方曰

狄鞮北方曰

一注

陳

說內外之言

通作

驛

置騎也

從馬睪聲

一云

懌

悅也

從心

睪聲

廣韻

樂也

嶧

葛

一山東

海下邳

從山睪聲

書

一陽

孤

醞

苦酒

一曰

醇

改也

嶧

桐即秦

刻石處

也更注

在兗州

鄒縣

醞

解也

從支

睪聲

事酒酌

有事著之酒

今一酒也

或作

澤禮

記郊

敦

引詩

服之無

一

注厭也

一曰

終也

揚

子為政

思

一又

暹韻

圉

回行也

從口

睪聲

引逸書

一

升雲

半有

不連屬也

今書作

驛

掖

以手

持人

臂投地

也

漢書

一門

又宮

卜

宮旁

舍也

又

員音

本義

卷之十

三十一

三十一

三十一

三十一

三十一

三十一

視也吳都賦覆雲暫見也
忘其所睽一日日無光
賜
為一所以指規矩事也从尸从乙所識也周制寸一尺尋常初諸
度量皆以人之體為法徐按家語布指知尺舒股知尋說苑度量衡
以粟生之十粟為一分十分
為一十寸寸為一通作赤
赤
也又裸裎曰體見肉色也又空盡無物曰
赤
也屏除也又候漢李將軍傳遠一候注一度也候
視望也又上壙上也又一鹵鹹地也書海濱廣
切山一也在六之下口象形徐曰口音韋廣韻山體為一一日山骨
又量名漢志十斗曰凡稱一者言其量也又三十斤為鈞四鈞為
一重百二十斤又八
音之一又州名亦姓
碩
宗廟主也周禮有郊宗石室一曰大夫
以石為主一曰廟中藏木主石室也
鼪
五枝鼠也能飛不能過
屋能緣不能窮木能游

不能渡谷能穴不能掩身能走不能先人从鼠石聲徐按古今注以
為螻蛄也陸佃云能人立交前兩足而舞一曰雀鼠通作碩詩碩鼠
○**隻**
拾也本作拓从手石聲或作陳
采語也刑法志蕭何擗秦法
古作跋賈誼傳又苦跋蓋注
古躡字言足躡反戾不可行
墟
薛仁果於高城或作垢
古躡字言足躡反戾不可行
墟
薛仁果於高城或作垢
古躡字言足躡反戾不可行
墟
薛仁果於高城或作垢

也又裸裎曰體見肉色也又空盡無物曰
赤
也屏除也又候漢李將軍傳遠一候注一度也候
視望也又上壙上也又一鹵鹹地也書海濱廣
切山一也在六之下口象形徐曰口音韋廣韻山體為一一日山骨
又量名漢志十斗曰凡稱一者言其量也又三十斤為鈞四鈞為
一重百二十斤又八
音之一又州名亦姓
碩
宗廟主也周禮有郊宗石室一曰大夫
以石為主一曰廟中藏木主石室也
鼪
五枝鼠也能飛不能過
屋能緣不能窮木能游

也又裸裎曰體見肉色也又空盡無物曰
赤
也屏除也又候漢李將軍傳遠一候注一度也候
視望也又上壙上也又一鹵鹹地也書海濱廣
切山一也在六之下口象形徐曰口音韋廣韻山體為一一日山骨
又量名漢志十斗曰凡稱一者言其量也又三十斤為鈞四鈞為
一重百二十斤又八
音之一又州名亦姓
碩
宗廟主也周禮有郊宗石室一曰大夫
以石為主一曰廟中藏木主石室也
鼪
五枝鼠也能飛不能過
屋能緣不能窮木能游

也又裸裎曰體見肉色也又空盡無物曰
赤
也屏除也又候漢李將軍傳遠一候注一度也候
視望也又上壙上也又一鹵鹹地也書海濱廣
切山一也在六之下口象形徐曰口音韋廣韻山體為一一日山骨
又量名漢志十斗曰凡稱一者言其量也又三十斤為鈞四鈞為
一重百二十斤又八
音之一又州名亦姓
碩
宗廟主也周禮有郊宗石室一曰大夫
以石為主一曰廟中藏木主石室也
鼪
五枝鼠也能飛不能過
屋能緣不能窮木能游

也又裸裎曰體見肉色也又空盡無物曰
赤
也屏除也又候漢李將軍傳遠一候注一度也候
視望也又上壙上也又一鹵鹹地也書海濱廣
切山一也在六之下口象形徐曰口音韋廣韻山體為一一日山骨
又量名漢志十斗曰凡稱一者言其量也又三十斤為鈞四鈞為
一重百二十斤又八
音之一又州名亦姓
碩
宗廟主也周禮有郊宗石室一曰大夫
以石為主一曰廟中藏木主石室也
鼪
五枝鼠也能飛不能過
屋能緣不能窮木能游

也又裸裎曰體見肉色也又空盡無物曰
赤
也屏除也又候漢李將軍傳遠一候注一度也候
視望也又上壙上也又一鹵鹹地也書海濱廣
切山一也在六之下口象形徐曰口音韋廣韻山體為一一日山骨
又量名漢志十斗曰凡稱一者言其量也又三十斤為鈞四鈞為
一重百二十斤又八
音之一又州名亦姓
碩
宗廟主也周禮有郊宗石室一曰大夫
以石為主一曰廟中藏木主石室也
鼪
五枝鼠也能飛不能過
屋能緣不能窮木能游

也又裸裎曰體見肉色也又空盡無物曰
赤
也屏除也又候漢李將軍傳遠一候注一度也候
視望也又上壙上也又一鹵鹹地也書海濱廣
切山一也在六之下口象形徐曰口音韋廣韻山體為一一日山骨
又量名漢志十斗曰凡稱一者言其量也又三十斤為鈞四鈞為
一重百二十斤又八
音之一又州名亦姓
碩
宗廟主也周禮有郊宗石室一曰大夫
以石為主一曰廟中藏木主石室也
鼪
五枝鼠也能飛不能過
屋能緣不能窮木能游

也又裸裎曰體見肉色也又空盡無物曰
赤
也屏除也又候漢李將軍傳遠一候注一度也候
視望也又上壙上也又一鹵鹹地也書海濱廣
切山一也在六之下口象形徐曰口音韋廣韻山體為一一日山骨
又量名漢志十斗曰凡稱一者言其量也又三十斤為鈞四鈞為
一重百二十斤又八
音之一又州名亦姓
碩
宗廟主也周禮有郊宗石室一曰大夫
以石為主一曰廟中藏木主石室也
鼪
五枝鼠也能飛不能過
屋能緣不能窮木能游

謂之一又虜赤除撥也周禮一衣氏主除蟲
中沙漠曰赤多自埋者或作赫又本韻

席也絃曰一以待賓客之禮非一人故从庶廣韻薦一曰橐栝

曰薦莞蒲曰一又簞也書筍一篋一又重曰筵席也詩緇衣之一

單曰一曲禮一問函文又藉也資也因也亦姓

夕暮也从月半見徐曰月字之半也月初生則暮見

朝一國語大采朝夕水名出陽城一曰海

言其夜深厚也一曰墓穴也籍秦昔切簿書也从竹藉聲

長埋謂之窀長夜謂之一籍徐曰史尺一伍符馮唐傳

士卒起田中安知尺一伍符又籍兒漢書名稱一甚猶云狼

語聲也江都易王傳口語一亦姓籍

一甚盛也亦籍帝一千畝也从耒昔聲徐曰謂天子躬耕一田以

姓又禡韻籍供祭祀國語宣王不一于千畝通作藉應劭曰一

者帝王典籍之常章昭曰借也薛瓚曰以

躬親為義不得以假借為稱藉謂蹈藉也

師於一陵或作躡相如傳躡趙同上

人民之所蹈躡亦作趙

瘠瘦也本作膾从肉脊聲今作一又病也

也瘠或作瘠婁敬傳羸齒老弱亦作瘠瘠

也流水謂通流也通辟法也注見

齊韻○役役營隻切戍也从殳从彳徐曰彳行也會意又使也行

敲皮細起又藥韻○席

廣多兒爾雅大

也詩緇衣之一

窀一也徐按左

傳唯是窀一之事

籍徐曰史尺一伍符馮唐傳

籍兒漢書名稱一甚猶云狼

籍

籍

籍

籍

籍

籍

籍

籍

籍

籍

籍

籍

籍

又君也爾雅皇王后一君也一曰璧
除也亦姓又本韻支紙靜寘霽韻

雅肉倍好謂之**襲** 禮注謂裙褶為一積也鉉曰鞶革中辨也衣一
肉邊好孔也

積如**躡** 人不能行也本作壁从止辟聲徐曰不能
行故止亦作躡禮記瘠聾跛躡通作躡

○**僻** 僻 芳辟切僻也从人辟聲邪也又乖一偏側
也又陋也邪哆也或作辟孟子放辟邪侈

腹積聚也又偏一疾又嗜好之病晉
書王濟馬一和嶠錢一杜預傳一

霹 霹 震迅雷一曰
雷神名又錫韻

然後能中也篆文作一从寸亦法度也
又指物而取曰一亦姓又本韻禡韻

聲廣韻色也一曰深青也一曰西方間
色萇弘歿於蜀埋其血三年化為一

或作**號** 號 同上
又遇韻

濂 濂 小雨
零也

十二錫

錫 錫 先擊切銀鉛之間也从金易聲徐曰謂銀色而鉛質也周
禮職方氏金一注一錫也又與也易一之鞶帶注賜也亦

姓**錫** 祖也从衣易聲徐曰禮有一襲一程衣見內也詩祖一暴虎
注肉禮曰袒去上衣曰一一日表單曰一重曰襲又霽韻

錫 錫 細布也从糸易聲通作錫漢房中歌曳阿
錫如淳曰阿細繒錫細布又衣緣曰一

後省**浙** 汰米也从水析聲孟子
作哲**浙** 接一而行又一瀝雨聲

名爾雅一木謂之漢津周禮醢人脾一
注牛百葉亦姓或作析考工記枅幹

析 破木也从木斤聲徐按詩一
薪柁矣又分也又一木星次

蜥 見蜴字

激 古

碧 彼役切石之青
美者从玉石白

愬 易履虎尾一一終吉

切水礙也疾波也从水敷聲一曰半

史記噴擊

擊 手也

徐曰支撲也廣擊也又霽韻擊

噴 噴適也一曰未燒

擊 狼子

劈 普擊切破也从刀辟

霹 霹雷之急激者或作霹東京

澗 漂也莊子泝澗

鏗 鏗也

韻經一也又行也又山地名舜耕

曆 象也从日麻聲一

帝造歷世本容成造歷尸子曰羲和造歷

瀝 浚也从水歷聲徐曰

也又點滴 癘 癘一樹

甬 甬屬實五穀

象腹交文三足徐曰上頸也腹交文謂其刻飾

礫 小石也从

曰石 櫟 木也从木樂聲爾雅一其實棊孫炎曰一實象有棊

輶 車所踐也漢書刻一陵 璪 珠明也

兒 寥 寂一無人也又 鄴 縣名屬南陽从邑麗聲亦姓

也本作的从日勺聲今作一徐曰光 暉 同上

即正 駒 馬白額也一曰駿也通作的易 鞞 馬韉也檀弓執鞞

以控 蒟 蓮中子也或作芍通作的陸機云蓮青 滴 水注也

聲廣韻水一曰涓 摘 檐也从木啻聲廣韻屋欄也 嫡 嫡也

啻聲廣韻正也君也詩詒正長曰一衆曰庶又正室曰一隨一曰媵

一出曰一子妾出曰庶子公羊傳立一以長何敵也天子之子尊無

與敵通作適 躋 躋也詩有豕白 甌 甌一謂之甌廣韻甌 詩天位殷適 或作適又陌韻 適 親也廣韻從也又厚也專

敵齊謂之鏃過秦論銷鋒一或作鏃 適 也又意所必從曰一論語 無一也又主也 商 廣韻本也本根果帶 迺 至也从辵弔聲或

又本韻陌韻 皆曰一與商字不同 迺 作弔書惟弔茲 ○ 檄 胡狄切二尺書从木敝聲徐按一徵兵之書也魏武帝奏

彼之惡說此之德曉慰百姓之書一曰皎也明 微 狼子 敷 爾雅

言此使令皎然而識也司馬相如有喻巴蜀一 微 也 敷 的

也 覲 能齊肅事神明者在男曰一在女曰巫从巫見徐曰 直名巫無 覲 能見神也周禮注男陽有兩稱曰巫曰一女陰不變

或曰雄鳴上風雌鳴下風亦孕莊子一相視眸子不運而 風化又一一駭鳴聲亦作覲孟子惡用是覲覲或作鷓 鷓 鷓

同左上傳六一 霓 雌虹也詳齊 臉 自也方言船首謂之一首或 退飛又作鷓 韻又屑韻 臉 作溢通作鷓郭璞曰鷓鳥名

也今江東貴人船前作青雀是 鷓 綬草也爾雅注小草雜色似綬 其象也七命乘鷓月兮為水嬉 鷓 故字从鷓通作鷓詩有旨鷓

鷓 爾雅綬鳥也陸佃云大如鷓鴣頭似雉有時吐物長數寸食必 蓄噤臆前大如土古今注吐綬一名功曹俗謂之錦囊一名辟

株行必遠草木慮觸其噤體有真 秋 徒歷切赤一本犬種 珠點文食之甚美說文與覲鷓同 ○ 秋 一之為言淫辟也从

犬亦省聲風俗通辟也其行邪辟其類有五月支穢貊匈奴單于白 屋其俗嫂叔同穴父子無別亦姓春秋一國之後或作翟周紀戎翟

荒服又赤 荻 荻也本作適从艸適聲易荻葦注適也今文作 翟白翟 貨殖傳河濟之間千樹一其人與千戶侯等 敵

敵 仇也从支啻聲廣韻匹也當也輩也主也又 拒抵也或作適史記適人開戶適不及拒 笛 七孔笛

由聲羌一三孔其四孔後人所加也馬融一賦近代長一從羌起風 俗通漢武時丘仲作一一滌也所以滌邪穢納之雅正長尺四寸七

員音本義 卷之十 二十七

孔一韻一定諸絃歌皆從一迪 道也从彳由聲廣韻進也蹈也

所出或作遂周禮笙師遂管 又順也循道也又啓一開發也

頤 好兒 翟 山雉也尾長从羽从佳徐曰古謂雉爲一周禮

南青質五色皆備成章曰搖一曰后車名詩一第 籊 竹竿兒詩一

以朝又后服名詩象服是宜注掄一闕一亦姓 籊 竹竿毛云

長而 喞 聲也成公綏嘯賦 籊 布穀也从入擢亦 籊

殺也 籊 聲激一而清厲 籊 姓或作余又嘯韻 籊 酒也

條聲廣韻除也淨也或 覲 爾雅見也 踰 一平易也詩一逐

作條禮記條蕩其心 覲 或作覲現 踰 一周道又星韻 逐

速也易其欲一或作汲前敘傳六世 薇 艸旱盡也詩一逃

耽耽其欲汲汲師古曰汲汲欲利之兒 薇 一山川 逃

他歷切遠也从彳狄聲引書一矣西土之人 邊 同上 惕

或作邊左傳豈敢離邊亦作狄詩舍爾介狄 邊 同上 惕

惕 敬也从心易聲又怖一也又憂也懼也 惕 同上 剔

愛也或作愁王商傳無怖愁古作惕 惕 同上 剔

或作肆詩注有肆其 勞 同上 趨 一跳也詩一阜彘或

骨者古作勞又寘韻 勞 古文 趨 作躍詩躍躍毚兔亦作趨 摘

摘 拓果樹實也从手啻聲一曰指近之也廣韻發也 摘 同上

動也又挑也亦作撻趙廣漢傳發姦撻伏又陌韻 摘 同上

哲 周禮一族氏掌覆大鳥之 傲 一儻卓異也封禪書一儻窮變

巢注惡鳴之鳥又屑韻 傲 或作倜又高舉兒荀子倜然無

所歸宿 脩 失意視也从目脩聲 績 則歷切緝也从

又屋韻 脩 魏都賦一焉失所 績 系責聲詩八月

載一注麻事也又素一素布 勳 功也事業 喫 苦擊切食

裳也又成也續也又昔韻 勳 也通作績 喫 也从口契

聲一曰啗也飲也杜詩 勳 勤苦用功曰一 怒 奴歷切飢

對酒不能一或作噉噉 勳 漢書攻苦一淡 怒 餓也从心

叔聲一曰憂也詩一如朝飢又思 鯁 同上 溺 沒也本作休

也詩一然如擣古作鯁或作鯁 鯁 同上 溺 以人从水徐

曰會意今作一禮記君子一於口小人一於水 寂 前歷切

注覆沒不能自理出也一曰水名又嘯藥韻 寂 無人聲

員音本義

員音本義

員音本義

員音本義

員音本義

員音本義

員音本義

傳居喪哀一或作感通同上 感階登也西都賦左一右平注 城者言其階級一然平者以

文磚相鼓 夜戒守鼓也本作鼓周禮軍旅夜鼓一疏云在軍○ 警戒急在於夜言一者首同憂戚取軍旅憂懼

許激切恒訟也引詩兄弟一于牆从門从兒徐曰兒小 兒也又鬪也恨也戾也又相怨也俗訛寫作閱或作誅

誅同上 矜牙也吳都賦長 殺同上 款笑聲 殞呼吳切

也樂記卯生者不 睽驚視 焮火華謂之一 春皮骨相離

十三職 與德 同用

職之翼切記微也从耳戠聲徐按周禮國有六一皆主記事 職之微也爾雅主也常也博雅業也又執掌也又一多也

莊子萬物一織作布帛之總名也以糸戠聲爾雅治絲 織也 亦姓俗作職

从木戠聲通作職周禮牛人以授職人而芻之 臙脯臙也一 臙黏也周禮凡一之類不

人頭髮有脂膏者謂之臙臙曰肉敗也 臙黏也周禮凡一之類不 臙能方或作臙周禮注今

亦黏也通作臙臙又寘韻臙臙 臙同上 直直除力切正

目一徐曰一隱也今十目所見也徐曰會意當作一俗省作直左傳正曲為一荀子是謂是非謂非曰一廣韻正也又伸也反也當也平

準畫白金為幣 植緣也禮記君羔幣虎一 力林直切筋

之形徐曰象人筋竦其身作一勁健之形一曰筋一氣之所任也又凡精神所及處皆曰一心一耳一目一是也又物所勝亦曰一風一

火一酒一是也又治功曰一又勤也書一稽史一學漢紀不如仲一又用一勉強曰一申公曰顧一行如何杜詩一疾坐清曉亦姓

男一崩山連兒靈光 泐水凝 救恥力切戒也雷地曰

徐按畫百官承一規渠也廣韻又敬也度也一曰樣也制也又取法也詩儀一刑文王之典又乘而俛首致恭曰一書一商容閭又用也書成康丕一又軾車前也从車式聲徐按周禮兵車一高三尺三發聲也詩一微軾寸人所凭也一曰車前軾通作式史記伏式結軾爾雅清也廣韻一刷軾同上

枳 又枝一措也或作枳 枳 同上 枳 木局也有天地所以推陰陽占吉凶以楓子棗心為之 飾 賦也从中从人食聲一 通作式 飾 曰祿一也又緣也粧也 ○ 赧 許力切大赤亦聲或作奭詩韎 畫 畫 傷痛也从血聿而聲 軫 有奭又陌韻 畫 畫 傷痛也从血聿而聲 崩 士力切一

莢 藥草也廣韻附子一歲曰一子二歲曰烏喙三歲曰附子四歲曰烏頭五歲曰天雄又季一虞夏諸侯左傳季一因之 ○ **極** 渠力切棟也从木亟聲徐按一者屋脊之棟也今人謂高及甚為一義出於此廣韻中也至也又要會也又易有太一易無體故強名曰太一以明之也又皇一皇建有惟一惟皇作一皆謂君建中道民歸之也又北一天樞爾雅北一天之

南軸亦壽星又三一天地人又四一東至奉遠西至邠國南至濮鉛北至祝栗又六一天地四方又洪範六一六禍也又八一四方隅之一又終 ○ **匿** 女力切也从匚若聲廣韻藏也微也隱也也窮也 ○ **慙** 愧也或作慙 慙 初力切深所至也廣韻度酒酪器也 ○ **測** 也考工記漆欲一注清也 慙 痛也从心則聲廣韻 畀 治稼一進也从田人从 韻愴也或作慙 畀 又詩一良耜或作稷 ○ **億** 於力切安也本作億从人意聲今文隸作一一日度也又辭也一日料度也又供一猶供億也又十萬曰一古數也秦時改制始以萬萬為一或億 滿也本作意从心畜聲或作一 臆 胸骨也本作肌从作意 一曰思也廣韻念也又記也 臆 肉乙聲或作一通作意 易明夷獲心 榘 梓屬从木善聲考工記弓人 意 鵬賦請對以意 榘 取材一欠之徐曰即萬歲樹 臆 釀醴醢為水一注梅漿也 總 博雅一紉條也廣韻條繩又履縫中 又紙敢怪韻 總 紉周禮屨人赤一黃一紉音巡 薏 一苡 从艸

謂君建中道民歸之也又北一天樞爾雅北一天之

謂君建中道民歸之也又北一天樞爾雅北一天之

謂君建中道民歸之也又北一天樞爾雅北一天之

意聲本作蒨或作一曰一英徐按今謂之一米堅者曰
幹珠又蓮心謂之一爾雅翼菊與一相似菊甘而一苦 抑

按也本作印从反印徐曰印者外向而印之反印為內自一會意或
从手作一又密也治也塞也遏也宛曲也逼也止也又亦然之辭又

一謹密也詩威儀一 色 所力切顏氣也从人从卩徐
又發語辭詩一此皇父 曰顏一人之儀節也會意又

采一也又一慾 啻 愛濟也本作啻從來从向來麥也啻而藏
論語戒之在一 之向廩也故田夫謂之一夫隸作一廣韻

愛惜也又貪也慳也又積也亦姓 稽 穀可收曰一从禾啻聲徐曰
一通作稽左傳大國省一而用之 畜收也廣韻稼一種曰稼斂

曰一通作啻禮記 濟 不滑 愴 悲恨 亟 紀力切敏疾也
主先嗇而祭司嗇 也 也从人从口从又

从二二天地也徐曰承天之時因地之利口謀之手執之時不可失
疾也通論曰人與天地同功故一於成廣韻又趣也詩一其乘屋

殛 誅也从殛巫聲 恆 急性也从心亟聲一曰謹重 革 也
書一絲於羽山 兒列子讓一交薛注一吃也 也

本作輶从革亟聲謂束物之急莫若一今省作一 棘 小棗叢
禮記夫子之病一矣通作棘詩獾狝孔棘又陌韻 棘 从並束

也徐曰小棗故从並束低小也詩詒如棗多刺人多取一為落歲久
無刺亦能高大如棗木色白者為白一實酸者為楨一陸佃云豫章

以木稱郡酸棗以一各邦又天一 棘 衣領也詩要之 苟 自急
卽天門冬垂一地名出美玉亦姓 一之或作極 救也

弋 與職切繳射飛鳥也本作堆从隹弋聲今通作一 論語一
不射宿又黑也漢文紀身衣一綈又取也書敢一天命亦

姓 棧 槩也从木弋聲本作弋象析木銳著形一象物挂之也今作
一或作檝爾雅所以格獸又木名按槩一字本作弋木名今

槩一字作一而弋 錢 爾雅鼎附耳 妣 婦官也从女弋聲後周皇
字但為弋獵字矣 在外曰一 后率六官三妃三一祭先

蠶西陵氏神通作弋漢 默 玄一歲陽名 翼 翅也本作翼从
鉤弋夫人居鉤弋宮 在壬曰玄一 飛異聲篆文作

一廣韻羽一也或作一又恭也美也助也又扶也衛也詩以引以
注在前曰引在旁曰一又南方宿名又月也顏延年詩千一泛輕波

員書本義 卷之十 三

汪千艘 **溟** 水名出河南大隗也亦姓 **廙** 行屋也从宀異聲或作戾又寘韻 **翊** 飛兒从羽立聲

一曰輔也又馮一郡名故秦內史漢太初元年更左馮一都尉治三輔決錄注馮輔也一佐也又扶也衛也通作翼孟子輔之翼之

翌 爾雅明也魏都賦顯仁一明言彰明其明德也又明日曰一曰晝一曰乃瘳今書文作翼 ○ **卽** 子力切

食也从卽卽聲隸作一徐曰一猶就也就食也廣韻舍也今也半也又當也一曰當日也又只也一此只此也亦姓 **啣** 多聲

又蝨鳴文選一復一又質韻 **稷** 齊也五穀之長也从禾畎聲徐按本草謂之一關中謂之麩其米為黃米月令章句一秋種夏熟歷四時備

陰陽穀之貴者呂覽飯之美者有陽山之稷又神名古者祭祀以為穀神又農官之名亦曰后一左傳一田正也列山氏之子曰杜為一

自夏以上祀之周棄亦為一自商以來祀之自漢以來禹配社一配

猥 犬生 **螂** 蛆蟲名 **鯽** 魚名 ○ **逼** 彼側切近也从辵畎聲又驅也

或作偏賈誼傳疏者或制大權 **倂** 同上 **楅** 以木有所畎束从木

以福天子師古曰福古倂字 **倂** 徐曰以防牛觸人故从一木橫于角端也周禮封人飾其牛牲設其

一衡注一設於角衡設於鼻鄉射禮弟子設一注一猶幅也所以承

又屋韻 **涓** 二白 **幅** 行滕也左傳帶裳一易詩邪一在下通作

也又屋韻 **涓** 起勢也 ○ **域** 或 雨逼切邦也本作或从口从戈以

意或从土作一廣韻居也區一也界局 **減** 疾流也廣韻漫 **械** 白

也从木或聲詩柞一扶矣 **絨** 羔裘之縫也本作黻从黑或聲徐按

陸機云今人謂之白棟 **黻** 詩羔羊之黻今文作一詩詰古者以

皮為裘織組紉者縫中連屬兩皮因為 **黻** 同上 **蚺** 短狐似鼈

射害人詩為鬼為一注生於南越淫女惑亂之氣所生陸云江淮水

韻譜本義

卷之十一

三十四

者名沙蟲所謂似鼈三足者能也非一也又本韻

古 **戩** 詩九一注百囊綱爾雅綴罟謂之九一孫炎曰魚所入有九囊

深八尺謂之一从水血聲論語盡力乎溝一或作減詩築城伊減注成溝也箋云成方十里減其溝也又消也

詩闕宮有一又寂 **埴** 拍逼切土田也从土畠聲 **悞** 誠志也从心畠聲又悞一至誠

福 稜禾密滿也 **副** 判也从刀畠聲周禮一辜祭廣韻析也禮記為天子削瓜者一之注既削又四析之乃橫斷之或作

福今文周禮以福辜祭四方百物 **福** 同上 **側** 阻力切旁注福牲胸也籀作福又有屋韻

聲廣韻 **昷** 日在西方時側也本作廂从日仄聲易日廂之離旁一也 **廂** 同上 **仄** 側傾也从厂人在厂下徐曰人在厓口之下傳曰一不暇食 **廂** 古文 **仄** 不得安處也會意廣韻不正也又反一也又

隔也一隔卑隘也又平一字聲也又赤一錢名通作側書明揚側陋詩展轉反側又宣王側躬謂憂懼不敢正處也 **仄** 水狹

流 **稜** 稜一禾密兒 **矢** 傾頭也籀作仄 **復** 符逼切戾也廣韻復也又剛傲也 **稜** 同上 **福** 同上 **福** 同上

臆意 **疑** 魚力切小兒有知也本作疑从口疑聲引詩克不泄也 **疑** 岐克一注岐知也一識也朱氏曰岐一言其能

立也或作 **疑** 茂也詩黍稷 **疑** 角兒 **卽** 秦力切疾也書朕一疑又之韻 **疑** 一又止韻 **鬻** 角兒 **卽** 讒說或作卽又本韻

德 多則切升也从彳惠聲徐曰內得於心曰惠升聞曰一立春盛一在木又 **惠** 同上 **得** 取也本作得从彳尋聲

州名古作惠惠 **惠** 同上 **得** 尋從見寸寸度之亦手也見而手取之也今文作一又獲也凡求而獲之皆曰一賦受亦曰

一又合也夏數一十謂夏之曆合天時也人相契合曰相一春秋獲

立春盛一在木又 **惠** 同上 **得** 尋從見寸寸度之亦手

州名古作惠惠 **惠** 同上 **得** 尋從見寸寸度之亦手

也見而手取之也今文作一又獲也凡求而獲之皆曰一賦受亦曰

一又合也夏數一十謂夏之曆合天時也人相契合曰相一春秋獲

器用曰一或得昇

同上

得

水兒又

○

則

子德切等畫

物也从刀貝

貝古之物貨也徐曰一節也取用有節刀所以裁制之也一曰法也

凡制度品式皆曰一書明哲實作一又天理不差曰一易乃見天一

又五一權衡度量準又夷一七月律名又助辭又

然後之辭論語行有餘力一以學文古作劓劓

劓劓

同上

勒勒

盧則切馬頭絡銜也从革力聲一說馬轡也有銜曰一無

曰羈一曰刊也又抑也刻也又疎一西域國名鐵一北狄

種劣山兒肋也所以檢勒五藏也通作勒

功

本功作整珍整也从王勒

一也疏云分散之名通作防考工記以

其圍之防捐其數注防三分之一也

泐

水石之理也从水叻聲周禮

者相如賦防地理也从自力聲

泐石有時而一言因其脈理而

泐

木之理也从木力

芳

解裂也

而後掛太玄經作劣

枋

聲平原郡有一縣

○忒忒

他德切更也从心弋聲廣韻差也

貸

從人求物也本

徐按漢武帝時縣

官無錢從民貸馬

慝

惡也書旌別淑一又穢也邪也詩之歛矢靡

一曰隱惡周禮司寇詰姦一又五行志朔

而月見東方謂之仄一孟康曰行之道在日

後當沒而更見劉向曰仄一者不進之意

○克克

苦得切肩

刻木之形徐曰肩任也負荷之名也與人肩膊之義通能勝此物謂

之論語一已復禮為仁左傳得雋曰一又鄭伯一

勉

尤極

段如二君故曰一又忌一勝心也詩不思不

刻

鏤也从刀亥

廣韻又必也急也又損削也又聚斂侵害曰

一曰豕跡廣韻又剝也又薄慘覈也又一漏也鏤漏箭以候日咎

又離鏤

○特

徒得切朴一牛父也从牛寺聲又一

牲曰一又豕生一曰一周禮注豕三

歲為一又但也獨也賈誼傳天臣一以簿書不報期會為故又挺立也記儒行一立獨行又匹也詩實維我一婦謂夫為一也又專也勤渠也故也亦

蝻

蝻食苗葉者本作蝻从虫从貸或作蝻月令姓或作蝻

非貸 從人求物也注見他德切又周禮泉府凡民切火所熏之色也从炎上出回回古窓字徐曰與回同竈突也廣韻

北方色一曰默色之一者莫如煙煤故字从回隸作一又一水出崑

崑墟西 ○**墨** 莫北切書一也从土黑黑亦聲徐曰會意又刑

一貪則污暗不潔白也又度名小爾雅五尺謂之一又卽一齊縣名亦姓

又嗟嚶嚶又作墨寶嬰傳墨墨不得志又作穆東方朔傳吳王穆然

兩股曰一易繫用徽

冒

干也又貪也左傳貪一之民將致

借義謂蒙犯禮法而贖貨也王吉傳朝則一霧露謂蒙犯霜霧也李

陵傳一白刀竝莫北切又一頓匈奴單于名又毒一龜屬又號隊韻

唱

昨則切敗也本作賊从戈則聲徐曰害也隸

傳殺人不忌為一毀則賊 同上 賊 蝗食禾節者通作賊詩詁蝻

故曰蝻賊諸經傳未有單 魚自游水上鳥往啄之乃卷取入水故為鳥賊亦作賊通作賊

言賊為蝻者又見蝻字注 魚自游水上鳥往啄之乃卷取入水故為鳥賊亦作賊通作賊

同上 ○**塞** 蘇則切室也本作窳从宀从井窳中豉猶齊也

中今作一廣韻滿也隔也又填也充也壅也左傳啓一從

時注門戶道橋謂之啓城郭牆塹謂之一亦姓又代韻

寒

實也本作憲今作一書剛 同上 寒 安也又見

北 博墨切並也从二人相背當作𠂇今文作一徐曰並者相背違也又奔也揚倧云一者並背之名故以敗走為一

曰朔方也漢志太陰者一方一伏也陽氣伏於下於時為冬百虎通一者萬物伏藏又高麗姓又隊韻 **𧈧** 蟲名似蟹四足

蕨 蒲北切蘆一似蕪菁从艸服聲漢更始亂宮人掘蘆一食之徐曰即今之蘿蔔也或作藟一名雹葵一名溫菘一名紫花菘

俗呼蘿蔔 **藟** 同上又藟一花名一 **匍** 伏地也从匍音聲詩行也又匍一救之言盡力奔趨往也或作服范 **踣** 音聲左傳

睢傳膝行蒲服韓信傳作蒲伏霍光傳作扶服 **躄** 音聲左傳晉人一之廣韻斃也倒也或作趙躄吳都賦 **趙躄** 同上 **棘**

魂褫氣攝而自踢跌者應弦而飲羽又遇韻 **棘** 健為蠻夷也从人棘聲相如傳略通夜郎一中注駝苻叩一四種皆夷名或作棘王制西方皆棘注音一之言偏使之偏寄

於夷从 **或** 胡國切邦也从口从戈以守一也本邦域棘誤 **或** 字徐曰今俗作胡國切以為疑惑之意疑辭也

廣韻不安也易或出或處孟子或去 **惑** 亂也从心或聲廣韻迷也或不去又未定也論語其一繼周者 **惑** 又疑也又熒一星名或作

撼荀子以已之焦焦受人之撼撼 **域** 魅也東方朔傳人主之大一通作或孟子無或乎王之不知 **域** 師古音或魅也非短狐也今

俗猶言魅 **國** 古或切邦也从口或聲徐曰口其疆境也或一又本韻 **國** 亦域字又小曰邦大曰一又邦一通稱也亦

姓 **劾** 胡得切法有罪也一曰推窮 **裊** 古得切衣裾也 **覆** 匹北切 **蠖** 蟲名 **匍** 匍匐

十四緝 獨用

緝 七人切績也从糸聿聲西州人謂績為一又 **聿** 聿語也从口从

耳引詩一幡幡今詩作 **葺** 茨也从艸聿聲徐按左傳一其牆屋 **葺** 又苦也覆蓋曰一亦補治也廣韻修

緝緝翩翩毛注口舌聲 **葺** 又苦也覆蓋曰一亦補治也廣韻修

緝緝翩翩毛注口舌聲 **葺** 又苦也覆蓋曰一亦補治也廣韻修

緝緝翩翩毛注口舌聲 **葺** 又苦也覆蓋曰一亦補治也廣韻修

補 靈一大雨一曰雨兒也
霽 又奚一東北夷名
○**十** 是執切數之具也一為東

具矣易數生於一成於一漢志協於一左傳一十年猶有臭注一是數之小成故舉以為言通作什孟子或相什伯今官文書借作拾

什 相一伯也从人十徐曰係相係任也漢書注十人為一師古曰軍法伍人為伍二伍為十又詩一古以十篇為一十過十篇亦

稱一舉成數也又一物古者師行二伍為一食器之類
拾 必共之故曰一物一具今人通謂生生之具為一物
拾 從手合聲廣韻收一又斂也一曰射鞬扞詩決一既飲毛云決鉤弦

一遂也以韋為之詩詰摘弦曰決韜左臂一其衣袖以利弦曰一又

韻 **褶** 袴也袴一
○**執** 執 之人切捕罪人也本作執从夨从夨

作一廣韻操也守也捕也又囚也雷也檀弓肆諸市朝而妻妾一孟

子下之而已矣西禮一友稱其仁注一友志同者又見父之一注父

同志者又服也陳 **汁** 液也从水十聲廣
○**習** 似入切

从羽日聲月令鷹乃學一廣韻學也一曰一者服行所傳之業熟復

不已也又便一慣熟也又狎也月令禁近一注天子親幸者又重也

易水洊至一坎一坎重險也詩一 **褶** 袴也袴一

一谷風注和舒兒亦姓俗作習 **褶** 騎服也 **褶** 木也从木習

木也一曰械也莊子 **襲** 左衽袍也从衣隹省聲又衣單複具

析楊接一皆械也 **襲** 也一叔孫通賜衣一注一上

下皆具廣韻因也及也合也又掩一左傳凡師有鐘鼓曰 **隰**

伐無鐘鼓曰一又重也文選應門八一又十一珍藏亦姓 **隰**

阪下溼也从自累聲公羊 **集** 秦入切羣鳥在木上也本作

傳下平曰一又州名亦姓 **集** 隸从隹从木徐曰衆佳也或

省作一論語翔而後一廣韻聚也會也就也成也安也同也衆也又

雜也孟子一義所生又文一文所聚也唐有經史子一四庫又州名

亦 **輯** 車和也从車耳聲又斂也書一五瑞檀 **楫** 舟一也

權或作楫畫用汝 **入** 人執切內也象從上俱下 **廿** 廿

作舟楫又葉韻 **入** 也廣韻得也納也又沒韻 **廿**

二十并也古文省徐曰古來書二十字从省併為一字也顏之推稽聖賦中山何夥有子百一凡滿莫董革席庶之類皆从此

揖

伊入切讓也一曰手著臂也从手聿聲一曰拱一又進也遜也鄭云推手曰一引手曰厭今文皆作一今詳上手當

曰厭謂手厭於臂引手當曰一一而左

挹

酌也扞也从手邑聲徐曰從上酌之

也詩一

濕

失入切幽溼也本作溼从一覆土而有水故溼也从氵

彼注茲

溼

同上也

以為乾溼字因而不改一曰霑也潤也

溼

同上也

又牛耳動兒詩其耳一一俗作濕非

及

巨立切逮也从又从人徐曰

羅詭異以戢音又本韻

及

前人也會意廣韻至也連

也又兼與之辭左傳與謀曰一又

及

古文

辰

戶鍵也

菰

冬瓜也

執

直立切藏也从蟲省執聲一曰

耕人行兒莊子一一乎

執

其足本作馬左傳韓厥執

馬馬前徐曰指事或作一詩一

馬

同上

之維之注一一謂糾維之謂繫

粒

榘也从米立聲廣韻米一

上又成也廣韻行一一之

粒

也通作立詩立我烝民

又堅也置也建也亦姓

粒

也通作立詩立我烝民

从竹立聲廣韻雨一一曰有柄曰箠無柄曰一

莖

畜欄也方言園

又澤吳松江名又本草呼破一為敗天公

莖

也孟子既入其

一又藥名

急

居立切福也从心及聲本作急隸作一廣韻

疾也一曰窘也迫也又一

級

告寧皆休假名晉

白芷也

級

絲次第也从

今一假者一月五一年中以六十日為限
或作急周襄王告急于晉當作急俗作急非
等一又階一記拾一聚足又首一秦法
斬首多者進爵一一因謂斬首為一

汲

引水於井也一曰一

不休息兒又勤急兒揚

更記安能邑邑待 **衰** 書囊一曰香 襲衣又葉韻 **○浴** 丑入切 漢沸兒 **○熠** 羽

弋入切盛光也从火習聲詩 **○翊** 飛兒漢郊祀歌 泛一音熠 **音** 聚兒一曰 多也枉太

燿宵行廣韻螢火也又烟鑠兒 **○皂** 彼及切穀之馨也象嘉穀在裹中 之形匕所以扱之或說一 一粒也

十五合 與盍 同用

合合 盍閣切一口也从人从口徐曰人口為一會意人音集从 入一象三一之形廣韻一 同也一曰會也相遇也詩天作

之注配也又對也六一天地四方對也又答也 **迨** 運也从辵合 聲廣韻一 運

左傳既答而後來又一子盛物器名又州名亦姓 **盍** 覆也 **○閤** 閤 門旁戶

行相 **郤** 左馮翊一陽縣从邑合聲 **盍** 覆也 **○閤** 閤 門旁戶 從門合聲爾雅小閤謂之一唐制天子日御前朝見羣臣日常參朔 望薦食陵寢有思慕之感不能臨前殿則御便殿謂之入一又門下

省以黃塗門謂之黃一 **合** 兩龠為一漢志又十龠為一注輕重齊 又俗呼小舍皆曰一 則為一多少等亦為一一者相配耦之

言也又和 **合** 鞋一士服蔽膝之衣禮記大夫以上祭服謂之鞞士 也又本韻 **韋** 無韋名謂之鞋一詩鞋一有奭鄭云合韋為之以茅

菟染之一曰 **蛤** 屨屬本作龔今作一燕所化从虫合聲秦謂之牡 鞋一以代韠 **蛤** 屨月令雀入大水為一又魁一一名復累老服翼

所化又一蚡形如大 **頷** 頷旁曰一一曰耳下骨廣韻 **鴿** 鳩屬从 守宮生嶺南山谷 **頷** 頷也公羊傳絕其一亦姓 **鴿** 鳥合聲

唐明皇呼為飛奴凡鳥皆雄乘 **○答** 都合切當也爾雅然也又 雌此雌乘雄逐月有子或作雒 **○答** 報也古作龔富通作答

龔富 同上 **答** 小亦也从艸合聲又渠一鐵蒺藜鼉錯傳 古文 **答** 布渠一史記一布千匹注疊布也一曰都

布 **裕** 彼橫謂之一搭 繫也又附 **○跋** 蘇合切進足有所 一曰衣做 **搭** 也挂也 **○跋** 擷取也从足及聲

爾雅一謂之擷 **鞞** 小兒履从革及聲又草屨又一然輕 **駮** 馬行 徐曰擷摘也 **鞞** 舉兒相如賦汨減一以永逝或作鞞 **駮** 相及

也从馬及聲徐曰漢有一銀 鋌也廣韻 又下鏤 颯 颯 聲宋玉賦有風

一然又繅一紛 雷 博雅 一雨也又開兒甘 卅 卅 三十并也 雜兒又緝韻 泉賦 一然陽明又葉洽韻 古文省徐

曰義與廿同韓文孔世一八謂 沓 徒合切見諧字注又重 孔子三十八世孫也或作卉 也合也又一一猥賤也

孟子事君無義進退無禮言則 諧 本作沓語多一一也从水曰聲 非先王之道者猶一一也亦姓 語多沓沓若水之流或作一从

言沓聲課一一也荀子一一然而沸注 啗 課 同上 沸溢 多言也亦作啗詩 啗 背憎又作課 啗 課 也

馭一馬 踏 踐也本作蹋从足翳聲今文作一或 行疾也 踏 作踰左傳注斥候踰伏謂蹤跡隱伏 還 迨一 錯

也廣韻器物一頭也 啗 啗 獸也从舌沓聲徐曰 鞞 革履也長 也廣韻

黠 黑也又猥茸兒音書充艸 漂 水出東郡本作濕或省作漂後 八伯太山羊曼為一伯 以濕為乾溼之溼而漂又轉為

也廣韻 僕 宋衛之間謂華一一从人葉聲 度一也 一曰卑也又一一輕薄美好兒 接 即葉切交

聲廣韻持也合也會也又連 接 續木 呼為芥亦作芥詩傳作 也相續也亦姓又本韻洽韻 接 也

接 楫 舟楫也从木耳聲方言一謂之橈或謂之櫂郭云橈頭 余 楫 舟楫也 索所以懸櫂一曰在旁撥水曰櫂又謂之一或作楫職

亦作輯漢元后傳 睫 目旁毛也本作眇 睫 又謂之一或作楫職 輯濯越歌又緝韻 睫 从目夾聲今作一 睫 同上 睫 女字

作捷次也捷仔次於皇后義取 捷 有木兒 攝 書涉切引 此或作一一曰一好婦官也 捷 从目夾聲今作一 捷 古文 捷 也本

聶聲又摠也錄也廣韻又兼也一曰假也左傳一官承乏又收也詩 聶 射注也所以鉤弦以象骨韋系著右巨指从 朋友攸一注收斂之言又追也捕也又飾整也左傳書於伐秦一也

注能自一整也一 鞞 韋葉聲徐曰若今皮一決猶引開也詩童子 日適名又葉韻 鞞 射注也所以鉤弦以象骨韋系著右巨指从

佩一或 葉 縣名在南 歛 斂氣也一曰縣名 作鞞 陽又本韻 歛 在新安又緝韻 涉 時攝切 徒行厲

水也从步林本作榦篆文作一詩濟有深一爾雅由膝以

上為一草行曰跋水行曰一又漳水別名亦姓古作步

白虎通田一四時之田總名為一為田除害也尸子慮義氏之世天

下多獸故教人以一月令一者捷取之名又一風聲又狎一重接

兒西京賦披紅葩

之狎一通作獨

者相之杜注作

長鬣多須也

毛魚龍頷旁小髻皆曰一或作

鬣又帶也少儀揜席不以一

獲得也从手走聲一曰亟也廣韻勝也成也依也又報

勝曰一小爾雅二十四銖曰兩兩有半曰一又洽韻

捷使也从人走聲博雅疾也廣韻又利也

捷

捷

捷

捷

林步

獵

良涉切效一逐禽也从犬獵聲

級後足從之也又緝葉韻

禮記一級聚足謂前足躡一

躡

踐也又踰跨也禮記

學不一等也或作躡

理持也羅駟達旨

無事則一纓整襟

鼠

毛一也象

捷

疾葉切

捷

捷

捷

捷

捷

捷

作屋居

之速也

接

勝也交也易書日三一丙則一以太牢

聶

尼輒切附耳私小語也从三聶徐曰一耳

聶

聶

聶

聶

聶

聶

聶

聶

聶

聶

聶

聶

聶

聶

聶

聶

聶

聶

聶

聶

聶

聶

聶

聶

聶

聶

聶

聶

聶

聶

聶

聶

聶

聶

聶

聶

聶

聶

聶

聶

聶

聶

聶

聶

聶

聶

聶

聶

聶

聶

聶

聶

聶

聶

聶

聶

聶

聶

聶

聶

聶

聶

聶

聶

聶

聶

聶

聶

聶

聶

聶

聶

聶

聶

聶

聶

聶

聶

聶

聶

聶

聶

聶

聶

聶

聶

聶

聶

聶

聶

聶

聶

聶

聶

聶

聶

聶

聶

聶

聶

聶

聶

聶

聶

聶

聶

聶

聶

聶

聶

聶

聶

聶

聶

聶

聶

聶

聶

聶

聶

聶

聶

聶

聶

聶

聶

聶

聶

聶

聶

聶

聶

聶

聶

聶

聶

聶

聶

聶

聶

聶

聶

聶

聶

聶

聶

聶

聶

聶

聶

聶

聶

聶

聶

聶

聶

聶

聶

聶

聶

聶

聶

聶

聶

聶

聶

聶

聶

聶

聶

聶

聶

聶

聶

聶

聶

聶

聶

聶

聶

聶

聶

聶

聶

聶

聶

聶

聶

聶

聶

聶

聶

聶

聶

聶

聶

聶

聶

聶

聶

聶

聶

聶

聶

聶

聶

聶

聶

聶

聶

聶

聶

聶

聶

聶

聶

聶

聶

聶

聶

聶

聶

聶

聶

聶

聶

聶

聶

聶

聶

聶

聶

聶

聶

聶

聶

聶

聶

聶

聶

聶

聶

聶

聶

聶

聶

聶

聶

聶

聶

聶

聶

聶

聶

聶

聶

聶

聶

聶

聶

聶

聶

聶

聶

聶

聶

聶

聶

聶

聶

聶

聶

聶

聶

聶

聶

聶

聶

聶

聶

聶

聶

聶

聶

聶

聶

聶

聶

聶

聶

聶

聶

聶

𦍋 七接切有鼻女子給事之得接于君者从辛从女
𦍋 左傳女為人一不娉也又奔則為一奔亦鼻也
𦍋 也从糸走聲賈誼傳白穀之表一以縉
偏諸注以偏諸縉者之也或作縉
也本作極从木及聲徐按今人為木牀以跨驢背以負載物即古之
極也極之言箠也今作一古人多言負一謂自負之也又緝治韻

○**輒** 陟葉切車兩輪也从車𠂔聲一曰專也廣韻專一又
輒輒切車相倚也又忽然也又每事即然也从𠂔作取非

○**輒** 領端也从𠂔取聲徐
曰一猶摺也或作輒
輒輒切光也本作輒从日𠂔徐曰𠂔草
木葉也或作輒然象草木之盛也今

而乾者鮑今之
鮑魚鮑於業切
○**曄** 木葉也或作輒然象草木之盛也今
作一又
○**燁** 盛也从火畢聲廣韻火盛
也詩一地震電或作燁

○**蕙** 山輒切一蒲瑞草也堯
時生於庖廚扇暑而涼
○**𦍋** 餉田从食盍聲詩一彼南
畝左傳翼缺耨其妻一之

○**𦍋** 孟子瀟濟
一而注之海
○**𦍋** 大歎也禮記母一
羹注為不嗜菜

聲後乃轉作一
韻粹也穿也又參錯也又本韻
度一歲往反而周一也廣
韻逼也或作迺俗作匝

○**𦍋** 俗
亦作𦍋左傳藍其
腦注𦍋也又作
𦍋漢書𦍋血

○**𦍋** 子日蚤蚤一
膚又齧也
○**𦍋** 盧合切摧也从手立聲廣韻折也敗也或
作擗公羊傳擗幹而殺之亦作協揄摺揚

雄傳范睢以折
摺而危穰侯
○**𦍋** 同上
敗也

○**𦍋** 臍
臍也

○**𦍋** 臍
臍也

○**𦍋** 臍
臍也

○**𦍋** 臍
臍也

○**𦍋** 臍
臍也

○**𦍋** 臍
臍也

○**𦍋** 臍
臍也

躡 徒盍切踐也从足躡聲或作躡 **躡** 同上見 **闕** 樓上戶也从門闕聲廣韻

闕 土一谷名 **籊** 客扉謂之 **籊** 或作籊 **倭** 私盍切爾一不謹兒亦作倭 **脰** 肱一肉

榷 攬一和 **頤** 古盍切 **閤** 開閉門也 **蓋** 姓漢有

鉀 一鑪 **邳** 地名从邑盍聲 **榼** 古盍切酒器也从木盍聲 **盃** 安盍切覆

醯 同上 **磕** 石聲从石盍聲一曰石相築聲 **盃** 安盍切覆

蓋也从皿盍聲 **盃** 山旁 曰俗別作晉非是 **盃** 穴也

十六葉 與業 同用

葉 與陟切草木之一也从艸葉聲 **楛** 牖也又一楛縣名在雲中 **楛** 持

从艸走聲 **筵** 扇也又 **敵** 歎也又一血盟者以血塗口 **霽** 小雨

又洽韻 **夔** 於葉切惡 **屨** 女 **屨** 一指按也从手夔聲 **屨** 輔

也又 **厭** 筴也从厂厭聲徐曰筴鎮也壓也 **杜** 鄴傳折衝一難

洽韻 **厭** 五行志地震隴西一四百餘家一曰伏也 **漢** 紀更士

皆一伏周禮大司馬一而奉主車注一伏冠也又禳也當也 **漢** 高紀

東游以一之儀禮鄉飲酒賓一介入門左注推手曰揖引手曰一或

作壓又鹽 **帖** 他協切帛書署也从巾占聲署謂檢署名

也 **帖** 也廣韻券一也又題賦曰一又牀前帷也 **帖** 鐵鉞也

著物 **帖** 嘗也又 **帖** 小兒唐 **聾** 鼓無聲也 **協** 胡頰切

也 **帖** 書王叔文 **帖** 小人 **聾** 或作聾 **協** 衆之同

和也从務从十鉉曰十衆也一曰服也合也古作叶 **叶** 古文 **協**

亦作叶五行志叶用五紀又作汁西京賦五緯相汁 **叶** 古文 **協**

同心之和 **勛** 同思之和从思勛聲又 **挾** 俾持也从手夾聲

从勛从心 **思** 人名劉一撰文心雕龍 **挾** 詩既一四錕凡兩

物夾一物曰一此矢在弦之外二指之內一曰輔也廣韻又懷也藏

也又帶也掖也通作夾莊子劍士夾門亦作俠禮樂志俠嘉夜

俠 娉也从人夾聲更記游一注游從也行也挾持也言能相從游

行挾持之事又任一注相與信為任同是非為一所謂權行州

里力折公侯者也漢郭解為一注 **綖** 紵一 **頰** 古協切面旁

自喜自傳之意也亦姓又洽韻 **綖** 也 **頰** 也从頁夾聲

易輔一漢高紀緩一往說 **鍊** 可以持冶器鑄鎔者也从金夾聲一

謂徐言引譬喻也或作挾 **鍊** 曰若今挾持徐曰今鐵夾持鑄鍋者

一曰劍也莊子說劍韓魏為一音義云 **挾** 妄語也 **莢** 草實从艸

杷也一云鐔从稜向背一从稜向切 **莢** 或作談 **莢** 夾聲徐按

周禮其植草宜一物注齊一王棘 **筴** 箸也又夾舉也韓文一漢陽

之屬又莫一瑞草詳青韻亦姓 **筴** 或作挾曲禮羹之有菜者用

挾又陌 **夾** 旁也亦姓 **蛺** 蝶 **篋** 也从匚夾聲或作

洽韻 **夾** 又洽韻 **蛺** 蝶 **篋** 也从匚夾聲或作

又箱 **匱** 同上 **愜** 快也本作愜漢文紀未有愜志徐曰今

○ **牒** 徒協切札也从片某聲徐曰議政未定短一諮謀曰

一通作謀漢 **謀** 軍中反間也左傳謂之謀今 **蝶** 本作蝶蛺蝶也

志披圖謀 **蝶** 之細作又曰游偵又譜一也 **蝶** 从虫走聲鉉曰

今俗作一亦曰 **蝶** 東方比目魚名 **喋** 血流兒一曰多言張釋之

胡一一名胥 **蝶** 或作鮒又合韻 **喋** 傳齋夫一利口更記作

謀又 **喋** 城上女垣也本作喋今省作一 **蹀** 博雅履也廣韻

洽韻 **喋** 曰雉一也以白堊之故曰粉一 **蹀** 蹀一又踏也

躒 籀也 **漑** 波兒江賦長波 **躒** 小舟 **楪** 閱持也廣韻 **裸** 南

謂禪衣曰一本作襟今省作一楚辭遺 **疊** 本作疊古禮官決

余一兮禮浦注襟一檐榆事神所用 **疊** 罪三日得其宜乃

氈 毛布杜詩光明白巾通也
裝 重衣也
蹇 一足也一曰小步
褶 襲也儀禮

祿者以一曰衣之在上者王藻帛
為一注有表裏而無著今袂衣也
惛 懼也廣韻惛也或作惛老
子聖人惛為天下渾心

捻 奴協切指一也从手念
聲一曰捏也通作斂
埏 益也培也一曰陷聲
斂 塞也从支念聲周書

一乃**茶** 疲兒或作茶莊子茶然
疲役一曰忘也又屑韻
攝 持也一曰一安然也又靜謐
也漢書一然天下安又葉韻

裸 蘇協切履中薦也本作屨
从尸某聲又屨也或作蹠
燮 和也从言从又
燮 孰也从又

持炎辛辛者
物孰味也
躩 蹠一行兒
或作蹠
喋 丁協切血流兒漢文紀新
血京師謂血流履涉之
跣

一墮
水中一曰徐行也又行曳履也
沾 喜注自整頓也音帖又鹽韻
自整兒魏其傳一自

澹 子協切洽也微也从水夾聲廣韻通也又一洽潤澤周
徧也又十日幹一周曰一日十二日辰一周曰一辰或

作挾禮挾
日而斂之
業 魚怯切注見牒字又事也鄭云一大版也而
為事一之借音不借義之假借也廣韻又

大也緒也次也始也敬也嚴也凡所攻治者皆曰一又已然曰一史
記一已為之又產一漢書不事家人生產作一又大造曰大一易富

有之謂大一又建一
爨 同上
牒 筍簾大版也本作業所以飾縣
地名即金陵古作爨
鐘鼓捷業如鋸齒以白畫之象

其齟齬相承也从聿从巾巾象版徐曰謂筍簾上橫版鋸齒刻之鏤
鐘凡一屬齒縫挂八鐘兩層相承詩簾業維樅詩詰云指其懸鐘磬

者則名筭指其大版之飾則名
牒 懼也又危也通作
鄴 魏郡縣也今相

業即筭之飾也或作一亦作牒
業 虛業切兩旁也从
州一城齊
肉旁聲廣韻曾一

桓公所築
業 炭一山高兒或作牒
脅 虛業切兩旁也从
肉旁聲廣韻曾一

一曰腋下也或作胙徐按左傳齊師列噉之法有胙即
取人胙腋之義莊子有胙篋於腋下也亦作脇又豔韻
又以威力相恐也通作協
脅 博雅怯也廣韻
晉晝大夫何至以死相協
或作一莊子余口張而不能一

歛

同上 **煇** 火迫也

撈 摺也又拉也

或作撈 撈 撈

哈 弓牒也

怯 同上

怯 同上

怯 同上

怯 同上

怯 同上

畏也本作怯从犬去聲徐曰驚犬性易怯

今作徐曰主於心也又畏懦也懾也

劫 居怯切人欲去以力脅止曰劫

或曰以力止去曰劫

从力

劫

劫

劫

劫

猶汲汲也韓人皆劫

劫

劫

劫

劫

劫

劫

劫

劫

劫

劫

劫

劫

劫

劫

劫

劫

劫

劫

劫

劫

劫

劫

劫

劫

劫

劫

劫

劫

劫

劫

劫

劫

劫

劫

劫

劫

劫

劫

劫

劫

劫

劫

劫

劫

劫

劫

劫

劫

劫

劫

劫

劫

劫

劫

劫

劫

劫

劫

劫

劫

劫

劫

劫

劫

劫

劫

劫

劫

劫

劫

劫

劫

劫

劫

劫

劫

劫

劫

劫

劫

劫

劫

劫

劫

劫

劫

劫

劫

劫

劫

劫

劫

劫

劫

劫

劫

劫

劫

劫

劫

劫

劫

劫

劫

劫

劫

劫

劫

劫

劫

劫

劫

劫

劫

劫

劫

劫

劫

劫

劫

劫

劫

劫

劫

劫

劫

劫

劫

劫

劫

劫

劫

劫

劫

劫

劫

劫

劫

劫

劫

劫

劫

劫

劫

劫

劫

劫

劫

劫

劫

劫

劫

劫

劫

劫

劫

劫

劫

劫

劫

劫

劫

劫

劫

劫

劫

劫

劫

劫

劫

劫

劫

劫

劫

劫

劫

劫

劫

劫

劫

劫

劫

劫

劫

劫

劫

劫

劫

劫

劫

劫

劫

劫

劫

劫

劫

劫

劫

劫

劫

劫

劫

劫

劫

劫

劫

劫

劫

劫

劫

劫

劫

劫

劫

劫

劫

劫

劫

劫

劫

劫

劫

劫

劫

劫

劫

劫

劫

劫

劫

劫

劫

劫

劫

劫

合聲又適當之辭 **恰** 弁缺四隅謂之一云帽也或作恰漢末王
又一一鳥鳴聲 **恰** 公名士多委王服以幅巾為雅魏武以凶荒

財乏擬古皮弁裁縑帛以為一合乎簡易隨時之義以色別其貴賤
本施軍飾非為國容晉制三省侍官乘車白帽低幃出入掖門又二

官直官著烏紗帽往往士人 **帽** 冒帙 同上 **拍** 瓜刺也 一曰

冥居皆著帽矣亦作冒帙 **焠** 士洽切博雅瀹 **焠** 以版有所蔽 **焠** 水名出 止黨 ○ **夾** 爽

古洽切持也从大俠二人一曰左右持也 **俠** 傍也又竝也公羊注
左傳丁輔王室又兼也相雜也又葉韻 **邾** 鳥名杜鵑也漢藝文志

邾縣在潁川从邑夾聲廣韻一 **邾** 有治子篇又陌葉韻 **筴** 箸也或作挾曲禮羹之

有菜者用挾又葉韻 **袷** 防汗也从革合聲徐曰猶今胡人扞腰又
繡表綺裏或 **袷** 堅兒荀子犀兕以為甲一如金石又合韻 **鞞** 本

作袂又葉韻 **鞞** 古 **踏** 躓也詳 **挾** 子洽切持也又滿也周禮 **雨** 楚洽

輪士無蒂有一制如楹缺四角从市合聲徐曰酒楹腹圍上 **恰** 同
小下大象之也或从韋作一詩誅一有爽亦作鞞又合韻 **恰** 上

去麥皮也从日干聲徐曰會意 **鍤** 郭云鍤也从金雨聲一曰鍤也
一曰干所以一之从干从雨誤 **鍤** 或作鍤爾雅斲謂之鍤通作雷

溝洫志舉雷為雲亦作 **插** 刺內也从手雨聲廣韻刺入或作捷
插田單傳身操版插 **插** 考工記廬人矜所捷也通作雷 **插**

扱 收也从手及聲廣韻取也 **喙** 口 **欬** 色洽切
欠雨聲左傳一而忘一曰盟者以血塗口 **翽** 捷也飛之疾也

旁曰一血呂后紀作嚏血王陵傳作啜血 **翽** 从羽夾聲一曰
俠也晉 **霏** 細下 ○ **劄** 竹洽切刺箸也又一子唐人奏事非表非

有諸 **狎** 胡甲切犬可習也从犬甲聲徐曰獸之可
陸贄有榜子 ○ **狎** 習者唯犬甚也廣韻習也親近也玩熟也

集又錄也 **狎** 員音木 卷下 五十一

員音木 卷下 五十一

員音木 卷下 五十一

員音木 卷下 五十一

員音木 卷下 五十一

一曰更也或作押息夫躬傳羽檄
重迹而押至師古曰相因而至
桺檻也以藏虎兇从木甲聲論
語虎兇出於一穆天子傳七

萃之士高奔戎捕虎生獻之天子命為一養
之於東虞謂其地曰虎牢今鄭州也或作櫛
匣韻也從仁甲聲廣
韻箱一也通作押

漢平紀義陵寢衣在桺
中注匱也又玉一壽器
凍相著
○雲雷
直甲切一雷電
兒从雨壽省廣成

頌一爾電茨一曰衆言
聲吳都賦颯一吸呬
興通作雪
○押
兒又帖韻

桺鳥甲切署也从手甲聲徐曰今人言文字一
署是也又按也又用韻曰一言一者壓也
開閉門也
从門甲聲

鴨鳥名本作颺博雅鳧鶩
颺也一名鶩一名舒鳧
壓壓壞也一曰塞捕也从土厭聲
廣韻鎮也降也竿也或作厭

禮記歿而不弔者三畏厭溺又堆
積相枕也揚子原野厭人之肉
○甲
古狎切一位東方之
孟陽氣萌動从木載

孚一之象一曰人頭宜為一象人頭徐曰孚猶葭葦殼籜也太一
經頭玄為一其字形亦取象人頭也一曰十幹之首數居天一方居

東音屬角爾雅歲在一曰闕逢月在一曰畢又令一法令首章也又
科一貢舉名第漢有一乙之科又保一編籍部伍也又草木初生曰

一又蟲介曰一又狎也詩
能不我一亦姓古作命
鉀鎧也从金甲聲晉姚弋仲貫一上馬

自禦亦曰介函
鎧皆堅重之名
押輔也廣韻一籬壁也又檢一檢束也揚子蠡迪
檢一注檢猶櫜括也仲長統曰言論拱一天人

又本
胛背一曰闔也與胛脅相會闔張
宗傳中予貫一注背上兩膊間
○嬰
所甲切棺
羽飾也从

羽妾聲天子八諸侯六大夫四士二徐曰夾車也廣韻形如扇以木
為筐一曰畫雲氣謂之畫一畫白黑文曰黼一青黑文曰黻一或作

菱通
作翠
雲雨聲一曰小
扇也亦
菱
則一蒲瑞草也王者不嗜味

嘒水鳥聚食兒或作啜
相如賦啜啜青藻又葉韻
○乏
居法切反正為一徐按
書惟正之供反正不供

也故曰一一曰匱也通志反正為一正無義也正乃射侯象形正以
受矢一以藏矢是相反也周禮車僕大射供三一東京賦注一以革

為之護旌 泛 一捷聲微小兒一曰水聲或作汎又腫梵韻 疢 瘦也 ○法 方乏切刑

也本作灋平之如水从水馬所以觸不直者去之从馬去徐曰會意 周禮太宰以八灋治官府古作一今文从古又則也數也常也又方

一凡技術可效者皆曰一又則效也 灋 同上 ○獨 起法切短喙 易卑一地荀子仁人一舜禹亦姓 獨 大一日恐逼

也史記惡一諸侯 姪 好兒 ○眨 側洽切目動 廣韻又恐受財也 姪 也从目乏聲

今將說文未收之字開列于後

棘 闕 颯 力質切 颯 翽聿切 颯 王勿切 颯 呼骨切 颯 武巾切

孛 哀都切 孛 火招切 孛 斯氏切 孛 九院切 孛 古賢切 孛 郎丁切

龍 徒合切 龍 旨沈切 龍 市沈切 龍 直呂切 龍 胡到切 龍 山垂切

雇 荒鳥切 雇 五佳切 雇 府良切 雇 巨淹切 雇 是偽切 雇 侯榦切

歡 蘇肝切 歡 珍忍切 歡 人善切 歡 詰利切 歡 許介切 歡 堂練切

屮 直立切 屮 楚洽切 屮 七倫切 屮 房亦切 屮 徒冬切 屮 方敏切

颯 楚洽切 颯 古還切 颯 居吏切 颯 非尾切 颯 羽非切 颯 羽俱切

員 音本義

袂甫無切 袂式連切 袂都僚切 袂都僚切 袂七刀切 袂女加切

襦諸兀切 祖才與切 褱於幘切 褱烏舍切 褱於胃切 袷胡介切

衿古案切 袷博慢切 褱竹角切 鞞乎加切 鞞卽由切 鞞胡計切

鞞九萬切 鞞徒玩切 鞞之欲切 鞞匹各切 鞞羽巾切 鞞女洽切

翬鳥紅切 翬蜀容切 翬余封切 翬敷羈切 翬旨夷切 翬渠之切

鯀相居切 鯀豈俱切 鯀甫無切 鯀郎今切 鯀力珍切 鯀符分切

鯀都僚切 鯀蘇遭切 鯀郎丁切 鯀武登切 鯀古恒切 鯀乎鈞切

鯀洛侯切 鯀鉏箴切 鯀郎古切 鯀盧啓切 鯀戶版切 鯀亾辨切

鮠治小切 鯀胡瓦切 鯀兵永切 鯀古杏切 鯀於糾切 鯀天口切

鮠祖慘切 鯀九遇切 鯀洛帶切 鯀博蓋切 鯀都教切 鯀呼跨切

鮠戶賺切 鯀盧各切 鯀居六切 鯀毗必切 鯀他各切 鯀盧各切

鮠似入切 鯀奴荅切 鯀土盍切 鯀七接切 鯀昨誤切 鯀薄旱切

顛府移切 設火宮切 設古哀切 設市流切 設度侯切 設知朕切

毳於計切 毳居又切 毳冬毒切 毳古歷切 毳於云切 毳昨何切

齋徂兮切 璽戶圭切 積職雉切 岄魚列切 仁戶工切 公職葺切

儷呂支切 儷巨衣切 徐似魚切 但似魚切 侏喜皆切 儻魯回切

身切失人 俛切吾昆 佞切鳥寒 佻切胡由 侑切胡茅 倭切蘇遭

僮切作曹 侑切步崩 僂切呼肱 倭切倉舍 俗切余隴 傴切於武

儻切落猥 儻切吐猥 佻切夷在 僂切尺允 儻切常演 儻切人善

佻切以豉 佻切其季 佻切仍吏 佻切常句 儻切都隊 儻切魚恚

僂切於建 僂切胡困 僂切直戀 儻切則臥 儻切居況 儻切渠竟

僂切力救 僂切苦候 儻切其虐 儻切徒歷 儻切恥力 儻切古杏

儻切齒涉 儻切職茸 儻切相倫 儻切涉倫 儻切符分 儻切乃昆

儻切胡田 儻切則前 儻切卑履 儻切方吻 儻切輸芮 儻切先例

審切居倦 審切莫卜 審切盧達 儻切所八 儻切古杏 儻切宜引

所切來可 筋切北角 獄切息茲 毳切女庚 謫切呂之 諛切許其

評切荒鳥 讎切杜回 讎切符真 訐切呼堅 諱切力延 諛切呂員

讓切許緣 諛切楚交 諛切乎刀 諛切吾何 諛切側加 諛切女家

僇切巨鳩 讓切洛侯 諛切是吟 諛切倉南 諛切汝閭 諛切職雉

誣切宛吉 僇切胡禮 諛切乎懇 諛切徒了 諛切雖遂 諛切呼卦

誣切五介 誣切莫話 諛切荒內 諛切於願 諛切火縣 諛切尺絹

詐切鉏駕 誣切古罵 誣切巫放 諛切直又 諛切下闕 諛切桑谷

暑 蒲角切 誅 徒結切 譎 呼麥切 誥 壯革切 諱 古覈切 諡 伊昔切

畜 於力切 詔 秦入切 詒 候閣切 譔 他合切 言 徒合切 調 徒益切

蟄 之涉切 巨 強魚切 靈 奴丁切 彖 盧啓切 雋 子衮切 屨 知行切

蠶 胡葛切 蠶 子列切 闕 余廉切 關 旨沆切 閑 胡介切 衛 于歲切

芊 如審切 苳 魚戟切 貧 古代切 丸 奴禾切 媯 於跪切 媯 芳萬切

變 呂員切 戕 慈良切 屺 居履切 崇 落猥切 棧 士隈切 嵒 亾遇切

嶮 力制切 嵩 古到切 瞽 語巾切 贗 胡畎切 隣 良刃切 竭 於屬切

灰 以支切 屨 初限切 延 丑連切 辛 去虔切 寯 武延切 寔 力康切

窳 苦岡切 宥 氏征切 寫 韋委切 宗 博稟切 害 五故切 寔 於計切

窳 都念切 窳 居六切 索 所責切 至 古靈切 兪 呼光切 畎 于筆切

芎 良薛切 惑 于畝切 鹵 徒遼切 鼎 古堯切 牽 羽非切 勺 布交切

匍 職流切 勺 薄皓切 復 扶富切 匱 巨六切 匱 侯閣切 高 去頰切

輪 侯肝切 毳 土盍切 削 烏玄切 剉 古零切 劊 古侯切 劊 旨充切

劊 方九切 劊 古外切 劊 古屑切 斲 私剝切 劊 新結切 劊 余準切

琴 呼骨切 戕 徒結切 戕 之弋切 棋 居之切 穉 呼光切 穉 戶光切

穉 薄庚切 穉 力兼切 穉 都了切 稞 胡瓦切 穉 古猛切 穉 居氣切

稽切苦會案切烏肝秭切在各秭切常隻粃切居謁稷切莫結稷切良薛

糕切之若秭切在各秭切常隻粃切居謁稷切莫結稷切良薛

耙切博下糲切丁可糲切側詵輶切乎昆輶切烏閒輶切巨王

輶切巨王輶切口莖輶切渠營輶切署陵輶切康禮輶切眉殞

輶切牛尹輶切古絢輶切所眷輶切古候輶切占岳輶切所力

猗切去奇猗切余昭猗切戶扁猗切蒲角猗切此思猗切符分

籜切附袁籜切烏閑籜切口莖籜切徐姊籜切治小籜切子賜

籜切於偽籜切卽刃籜切亡遇籜切徒聊籜切七岡籜切度侯

匱切蘇管匱切呼骨匱切與職匱切古代匱切胡朗匱切乙于

匱切都今匱切戶圭匱切古咸匱切郎果匱切力弔匱切弋照

匱切則箇匱切戶骨匱切戶圭匱切他箭匱切他兼匱切許兼

匱切呼罪匱切才綫匱切呼光匱切武庚匱切去京匱切胡沃

匱切胡男匱切洛帶匱切奴低匱切借革匱切莫江匱切測愚

匱切同都匱切補嬌匱切土刀匱切徒力匱切呂張匱切居良

匱切普耕匱切蘇舍匱切匪尾匱切于歲匱切洛帶匱切博蓋

匱切巨禁匱切古屋匱切五角匱切力輟匱切魯當匱切女九

穡

苦蓋切

穡

士革切

纍

於蚪切

黎

郎尸切

悒

噓俱切

懣

戶圭切

椽

戶佳切

斂

常倫切

愼

于分切

恨

呼昆切

愉

盧昆切

慈

胡田切

漣

力延切

恹

此緣切

簞

直由切

幢

直隴切

烘

工恐切

愾

移爾切

愷

過委切

愷

私呂切

舉

余呂切

煤

亾甫切

慄

倉宰切

慄

干短切

簡

古限切

辨

方沔切

悞

彌哀切

慄

敷沼切

慄

其久切

慄

力至切

氣

許既切

忍

魚既切

慄

特計切

慄

苦計切

慄

克世切

慄

此芮切

悞

余制切

悞

蒲昧切

价

五介切

慄

五漑切

慄

於近切

悞

古縣切

傷

式亮切

慮

苦謗切

忱

于救切

忱

直又切

慄

莫角切

慄

他骨切

慄

古活切

慄

古穴切

慄

莫結切

慄

其虐切

慄

奴歷切

慄

苦叶切

鏹

倉紅切

鏹

徒冬切

鏹

即移切

鏹

彼為切

鏹

其俱切

鏹

徂奚切

鏹

杜兮切

鏹

郎兮切

鏹

都回切

鏹

武巾切

鏹

力延切

鏹

此綠切

鏹

撫招切

鏹

巨嬌切

鏹

徒刀切

鏹

五禾切

鏹

烏牙切

鏹

府良切

鏹

汝羊切

鏹

徒郎切

鏹

戶經切

鏹

以周切

鏹

則參切

鏹

直深切

鏹

子廉切

鏹

郎古切

鏹

烏賄切

鏹

洛猥切

鏹

他典切

鏹

旨善切

鏹

呼鳥切

鏹

徒果切

鏹

女恚切

鏹

脂利切

鏹

許既切

鏹

時制切

鏹

于歲切

鏹

羊晉切

鏹

火運切

鏹

古甸切

鏹

苦定切

鏹

所右切

鑿藏濫切 鉢食聿切 鈿古活切 鍍苦結切 鈇於決切 鑿芳滅切

銘盧各切 鏤秦入切 鈇普怪切 鏢與涉切 鈇陟葉切 鈇居怯切

曆古三切 齟魚欠切 齧力荏切 𪔐以冉切 鬚他歷切 𪔐疾邛切

鬚直追切 鬚莫賢切 鬚步牙切 鬚魯甘切 鬚力鹽切 鬚奴禮切

鬚丘媿切 鬚芳未切 鬚方遇切 鬚作賤切 鬚蒲浪切 鬚子結切

龔紀庸切 奧渠追切 奕居券切 奕余六切 奕羊益切 𪔐呼形切

𪔐居月切 𪔐芳無切 𪔐胡雞切 𪔐呼關切 𪔐以水切 𪔐魚既切

豕丑六切 彀步角切 殺營隻切 林之壘切 柴遵誅切 獠余封切

錫式羊切 泝職戎切 漉亾江切 洩章移切 洩直尼切 灑武移切

潤羽非切 涸九魚切 灑以諸切 澗嘆俱切 派古胡切 灑戶乖切

汨府巾切 澣于分切 汗倉先切 激五勞切 荷古俄切 洩五何切

湮土禾切 漉側加切 漉苦岡切 洧戶庚切 洧符兵切 洧陟盈切

沈羽求切 漉士田切 漉力尋切 澗余廉切 澗過委切 澗遵誅切

灑力軌切 漉詳里切 澗直里切 灑文輔切 灑莫蟹切 灑七臯切

渙乃管切 灑古限切 灑子小切 灑古火切 灑蘇果切 灑其兩切

灑去挺切 灑人九切 灑乃后切 灑胡感切 灑乙感切 灑其冀切

淤切依據
澤切人庶
洶切蘇計
漉切胡計
漆切奴大
洵切作代

瀕切七吝
濱切弋刀
淩切鳥肝
瀉切在旬
沔切乃見
漚切子肖

洽切始夜
潢切戶孟
灑切七定
瀟切子叔
涓切余六
浞切土角

溜切呼骨
油切口兀
滅切火活
濩切莫達
涸切匹白
漉切古伯

涸切所責
涑切所責
澗切竹隻
澆切於力
淩切七接
溲切衫洽

蕩切呼毛
焮切次四
齏切創舉
齏切方吻
傘切敷容
傘切下江

牙切善瓦
峯切呼蓋
屨切徐呂
屨切郎擊
么切力軌
阜切博抱

歧切去智
峙切直離
定切丑庚
堽切之隴
岫切昌六
山切他達

壁切必益
走切疾葉
走切尼輒
齒切仕街
齒切五來
聯切力延

齧切巨員
齧切側鳩
齧切側鳩
齧切五婁
齧切工咸
齧切五街

齧切魚綺
齧切創舉
齧切區主
齧切魚吻
齧切五版
齧切其久

齧切涉栗
齧切仕乙
齧切昨沒
齧切盧達
齧切古活
齧切戶八

齧切赫鎔
齧切補莫
齧切則革
齧切士革
齧切巨今
貼切丁兼

聃切王矩
聃切魚厥
聃切五滑
聃切五滑
聃切陟葉
聃切丁帖

狃切芳萬
眞切暨已
畿切渠稀
從切子紅
施切式支
蚺切巨支

肥切符非
斨切巨衣
蠅切邊兮
蝸切武延
蚶切武延
蠶切巨員

召都僚切 蟯如招切 蟻汝羊切 蟻都郎切 蟻乎光切 蟻薄經切

經戶經切 蝶耳由切 幽於蚪切 站職廉切 蟻力鹽切 蟻胡罪切

蟻弁忍切 蚩丑善切 蚌余兩切 蚶古厚切 蛸乎感切 蜥慈染切

截干志切 蟻祖外切 蟻式戰切 省息正切 蛸居六切 蝮余足切

蠶直角切 蟻余律切 蝎胡葛切 蛸力輟切 蛸其虐切 虺虎鳥切

虺食鄰切 魏符真切 謹諾何切 魃丑利切 傀呼駕切 魃息移切

鼯即移切 蠶戶吳切 鼯附袁切 鼯乎昆切 鼯薄經切 鼯力求切

鼯胡男切 鼯而隴切 鼯之若切 鼯下各切 鼯於革切 鼯并彈切

緇蒲北切 齡陟呂切 嬰居隨切 雉許惟切 嬰許其切 媯去其切

姪於希切 媯以諸切 媯相俞切 媯昌朱切 媯古胡切 齋祖雞切

嫫烏雞切 媯五雞切 媯走哀切 媯匹才切 媯居勻切 媯一完切

媯女還切 媯苦閑切 媯胡田切 媯芳連切 媯似洽切 媯職緣切

媯洛蕭切 媯余招切 媯烏何切 媯昨禾切 媯烏莖切 媯郎丁切

媯職流切 媯側鳩切 媯於鹽切 媯息廉切 媯他孔切 媯許委切

媯過委切 媯無鄙切 媯居擬切 媯胡古切 媯於阮切 媯旨善切

媯居天切 媯所景切 媯舉友切 媯莫后切 媯五感切 媯七感切

媵切失冉 媵切而琰 媵切而琰 媵切乃忝 媵切竹恚 媵切於避

媵切仍吏 媵切將預 媵切古外 媵切苦賣 媵切博慢 媵切則肝

媵切烏諫 媵切奴見 媵切奴教 媵切五到 媵切烏浪 媵切疾正

媵切依劔 媵切七宿 媵切丑六 媵切之欲 媵切丑六 媵切王伐

媵切古活 媵切丁滑 媵切丁滑 媵切於說 媵切許列 媵切息約

媵切側革 媵切呼北 媵切他合 媵切齒懾 媵切丑聶 媵切呼帖

媵切待之 媵切力救 媵切古翮 媵切土盍 媵切卽夷 媵切鉏箴

媵切胡男 媵切子廉 媵切力鹽 媵切王矩 媵切王矩 媵切而琰

靄切都念 靄切匹各 靄切子紅 靄切疾資 靄切七余 靄切戶

塹切口交 塹切子材 塹切尺氏 塹切胡典 塹切古法 塹切力沼

塹切都皓 塹切叵果 塹切疾郢 塹切毗至 塹切房未 塹切魚瑾

塹切之亮 塹切皮命 塹切昌六 塹切力竹 塹切苦角 塹切魚迄

塹切苦骨 塹切胡格 塹切初力 塹切敕立 塹切魚廢 塹切古覈

塹切莫狄 塹切徒合 塹切土盍 塹切徒蓋 塹切口盍 塹切武移

塹切去阮 塹切徒感 塹切他弔 塹切模臥 塹切博厄 塹切於進

塹切徒結 塹切直質 塹切盧候 塹切古季 塹切如乘

員音本義

直切以周 旒切敷羈 旒切甫遙 旒切以周 旒切徐醉 橐切符宵

庸切勞無 辱切杜兮 廔切巨今 廔切魯甘 产切魚毀 屨切胥里

厥切郎擊 廐切五歷 厩切盧荅 灰切胡甲 毳切徒玩

輝切勞葦 獐切力珍 獐切附袁 狃切胡官 獐切火包 鞞切具往

狎切薄蟹 狎切初版 狎切荒檻 狎切之成 鞞切魚僅 鞞切郎段

狎切所晏 狎切五旬 狎切古縣 狎切五弔 鞞切火屋 狎切余蜀

狎切許月 狎切蒲沒 狎切匹各 狎切陟革 狎切他合 狎切居月

齧切而隴 玃切知衍 玃切莫紅 鸞切即夷 鸞切旨夷 鸞切武巾

鵠切古賢 鵠切亾沼 鵠切鳥浩 鵠切分兩 鵠切天口 鵠切乙翼

鵠切古拜 鵠切丑絹 鵠切力救 鵠切蒲木 鵠切力竹 鵠切居玉

鵠切親吉 鵠切辛律 鵠切九勿 鵠切盧各 鵠切力入 鵠切彼及

鵠切平立 鵠切力輟 鵠切蒲達 鵠切徒結 鵠切古節 鵠切子結

鵠切弋雪 鵠切魚列 子切居月 火切子結 孚切呂戌 己切虎何

鵠切都歷 界切具往 界切九遇 志切苦江 考切常句 者切丁念

芎切陟弓 芎切都宗 芎切是支 莖切直尼 蒺切直宜 芑切旁脂

蒿切如之 莖切里之 藜切渠之 蒺切香衣 蒺切央居 藜切彊魚

員切音本義

十一

諸章魚切蔕直魚切蔕直魚切蔕倉胡切蔕古狐切蔕五乎切

莖苦圭切蔕側隣切蔕側隣切蔕巨斤切蔕語斤切蔕愚袁切

莖愚袁切蔕於元切蔕古渾切蔕洛官切蔕洛官切蔕昨先切

莖胡田切蔕子先切蔕湯彪切蔕昨焦切蔕許驕切蔕所交切

蔕古勞切蔕昨牢切蔕苦禾切蔕以遮切蔕諸良切蔕褚羊切

蔕女庚切蔕女庚切蔕天經切蔕去鳩切蔕以周切蔕七由切

蔕直溪切蔕巨今切蔕徒舍切蔕盧舍切蔕力鹽切蔕羊樞切

蔕羊樞切蔕失七切蔕以水切蔕阻史切蔕驅里切蔕則古切

蔕郎古切蔕胡買切蔕母阜切蔕多殄切蔕而兗切蔕方小切

蔕烏浩切蔕蘇老切蔕平瓦切蔕敎久切蔕七朕切蔕力稔切

蔕古送切蔕斯義切蔕息利切蔕陟利切蔕羊吏切蔕疾吏切

蔕居味切蔕古慕切蔕郎計切蔕古詣切蔕居例切蔕南例切

蔕麤最切蔕盧對切蔕呼肝切蔕古案切蔕鳥肝切蔕子賤切

蔕莫報切蔕都盜切蔕女亮切蔕于救切蔕莫候切蔕莫候切

蔕房六切蔕余六切蔕徒沃切蔕食聿切蔕呂戍切蔕區勿切

蔕符發切蔕徒結切蔕呼決切蔕以勻切蔕古額切蔕楚革切

苗徒歷切 蒿力的切 藪古歷切 草扶歷切 蓄所力切 執姊入切

苾居立切 蕤宜寄切 羨楚宜切 焚附袁切 袞烏痕切 槽作曹切

實作滕切 燂大甘切 天直廉切 炆古巧切 效古巧切 蕤于歲切

閃良刃切 屨五晏切 爆步木切 焯苦沃切 燿胡沃切 燿卑吉切

熨敷勿切 沸普活切 炆蒲撥切 焯職悅切 焨都歷切 駮莫紅切

駮章移切 駮戶皆切 駮土刀切 駮張人切 駮呼光切 駮古熒切

駮許尤切 駮甫蚪切 駮之壘切 此雌氏切 駮徒弄切 駮力制切

駮苦拜切 駮侯肝切 駮於旬切 駮吾浪切 駮徒玷切 駮巨六切

駮於角切 駮古達切 駮博拔切 駮大結切 駮下各切 駮似入切

駮府移切 帀母官切 額上封切 珣古雙切 甌方連切 聆胡男切

取布縮切 甄初兩切 甄蘇對切 甌丁浪切 甄零帖切 膏余封切

辜常倫切 管冬毒切 舞文甫切 罍之庾切 罍烏感切 罍胡誤切

盥烏渾切 盥止遙切 盥直呂切 盥相庾切 盥公戶切 盥古巧切

盥于救切 盥彌畢切 甌式支切 繩其俱切 繩胡雞切 竈七宿切

筭烏迴切 孚余箴切 籠盧紅切 鑿附袁切 墜徒對切 甌匹各切

醜莫紅切 醜而容切 齧陟離切 醜古玄切 醜余箴切 醜移爾切

醋子朕切 韞古禪切 漕慈冉切 舊而琰切 醜初減切 醜依據切

醜蒲計切 酌余刃切 蓄芳萬切 醇力讓切 醜居聿切 醜普活切

醜郎擊切 酖與職切 鑄作旬切 殼苦候切 鎔蒲候切 鉞于逼切

鈺土盍切 崎於密切 隄許爲切 陔於希切 隄武扶切 隄所臻切

隄盧昆切 隄陟盈切 疋當經切 解胡買切 陟洛猥切 隄余準切

隄居遠切 隄胡木切 隄慈衍切 陟之少切 隄方遇切 隄徒玩切

隄苦漢切 隄五忽切 隄房九切 隄於決切 隄沈二切 隄康禮切

脍耳由切 揅敷容切 扞相居切 扞德俱切 攄洛乎切 昏武巾切

捆於真切 杻所臻切 據巨言切 柯虎何切 担側加切 將士良切

揜口莖切 揜卽由切 拏他舍切 擊昨甘切 楫而隴切 榕余隴切

拏居竦切 枳諸氏切 拏許委切 擣而圭切 揮徒旱切 搨婢汚切

杓都了切 挾於兩切 搯古苟切 枕竹甚切 檄陟利切 搨薄致切

桀都計切 帶都計切 檣於計切 瘳尺制切 桀余制切 搨烏困切

撓一敬切 梭里甌切 擢所六切 擢居玉切 掣所角切 搨魚厥切

擗居月切 搨戶骨切 拏古黠切 搨胡粘切 搨口八切 搨沙劃切

捺呼麥切 擗子力切 拏徒合切 搨丁愜切 搨女久切 搨胡口切

啞切子之唇切側隣啞切夕連啞切如延啞切古活啞切救交

嘖切補旁嘖切直由嘖切五銜嘖切牛殞嘖切胡典嘖切許介

嘖切之夜嘖切丘尚嘖切余六嘖切火沃嘖切之日嘖切余律

嗚切鳥沒嗚切五葛嗚切古活嗚切丁滑嗚切補各嗚切慕各

呢切鳥格呢切前歷呢切子入呢切呼甲呢切直離呢切直離

赳切取私赳切取私赳切居衣赳切共俱赳切都兮赳切戶來

赳切倉才赳切詳遵赳切羽元赳切沉袁赳切巨言赳切莫還

赳切布賢赳切都年赳切胡田赳切張連赳切去乾赳切巨

赳切徒遼赳切牽遙赳切蘇禾赳切渠營赳切干牛赳切雌氏

赳切安古赳切都禮赳切弃忍赳切丘董赳切丘忿赳切車者

赳切牛錦赳切香仲赳切丑例赳切許建赳切疾亮赳切于救

赳切藏濫赳切居六赳切之欲赳切力玉赳切直質赳切去吉

赳切居聿赳切勢勿赳切魚訖赳切瞿勿赳切居月赳切居謁

赳切古屑赳切以灼赳切七雀赳切丘縛赳切資昔赳切郎擊

赳切丑亦赳切與職赳切普郎赳切博慢赳切昌六赳切古岳

康切胡感康切干非康切胡先康切以冉康切所臻康切子余

雇都回切 庀戶關切 廡宅加切 虜郎古切 庀徒損切 屏必郢切

席昌石切 辟北激切 口口犯切 竊求癸切 寐莫禮切 寤七荏切

寢依倨切 病皮命切 寤火滑切 瑩世利切 至人質切 禡私呂切

祐苦浩切 彙此芮切 禘蘇貫切 禡力救切 禡古未切 鼻武延切

鬻息利切 鬻呼骨切 肆許介切 凌力膺切 厖居倦切 豈中句切

討常句切 秦居玉切 粹所律切 灼以灼切 龜芳遇切 斐甫微切

互居例切 灸平加切 彖式視切 厂余制切 套都兮切 奄常倫切

奩胡官切 忒烏瓜切 忒魚吻切 忒古拜切 忒火戒切 奔房密切

戢直質切 戢呼括切 頤烏莖切 貧蘇果切 贖詭偽切 贖無販切

餽符支切 丰古拜切 格古百切 桂古攜切 隶徒耐切 甦戶光切

鞋苦圭切 專芳無切 軌古案切 軌闕切 閼渠容切 覓莫紅切

覲於爲切 覲渠追切 黷無非切 題杜兮切 覲附袁切 覲莫袍切

覲當侯切 覲丑材切 覲丁舍切 覲力鹽切 覲況晚切 覲方小切

覲七四切 覲郎計切 覲五計切 覲洛代切 覲必刃切 覲王問切

覲弋笑切 覲方玉切 覲莫結切 覲才的切 覲方田切 覲芳逼切

醮卽消切 醮符遇切 覲弋笑切 覲苦閑切 覲虛器切 覲尼尼切

馨

闕切

敷

以灼切

黻

疎吏切

良

房六切

詒

渠慶切

整

里之切

晨

失人切

戲

側加切

左

古蕘切

段

古雅切

罍

許救切

冉

處陵切

鬥

都豆切

鬪

力求切

鬪

奴禮切

鬪

胡吠切

登

一九切

登

居倦切

桓

徒候切

欽

許其切

欽

許其切

歎

古渾切

欽

落官切

欽

市緣切

歛

余招切

歛

苦岡切

歛

於蚪切

歛

他舍切

欽

丘嚴切

歛

古咸切

歛

時忍切

歛

與久切

歛

於糾切

歛

苦感切

歛

前智切

歛

乙冀切

歛

居气切

歛

古弔切

歛

子肖切

歛

才六切

歛

才六切

歛

於六切

歛

丑律切

歛

烏八切

歛

許壁切

歛

所力切

歛

呼合切

歛

虛業切

歛

山浴切

裕

倉絢切

劬

市沼切

岐

式支切

欒

許其切

鼓

羽非切

轂

渠云切

尅

牽堯切

鉞

巨金切

鼓

豬几切

岐

芳武切

駮

碎米切

斂

力米切

斂

多殄切

斂

苦果切

斂

亾遇切

斂

五計切

斂

直刃切

斂

初秦切

斂

侯肝切

斂

郎段切

斂

郎甸切

斂

竹角切

斂

卑吉切

斂

博陌切

斂

古沓切

斂

而涉切

柳

渠容切

斂

息移切

斂

力追切

斂

羊支切

斂

房脂切

斂

弋之切

械

於非切

斂

去魚切

斂

私閭切

斂

舉朱切

斂

山樞切

斂

他乎切

斂

先稽切

斂

祖雞切

斂

邊兮切

核

古哀切

斂

符真切

斂

附袁切

斂

胡昆切

斂

戶昆切

斂

部田切

檣武延切 艇丑連切 檉似浴切 檉似浴切 招止遙切 搖余昭切

櫟鈕交切 號胡刀切 棕呂張切 杓郎丁切 桎古零切 杓如乘切

椀巨鳩切 櫛以周切 櫛職雷切 棹子林切 檀徒舍切 枯息廉切

椀過委切 屎女履切 榑求癸切 榑盧啓切 椀胡本切 欄古限切

燃人善切 朴私兆切 椀苦浩切 椀古老切 櫛兜果切 櫛胡廣切

椀所縷切 椀士荏切 集如甚切 椀直衽切 椀以井切 櫛苦減切

椀房未切 椀古慕切 櫛郎計切 櫛古詣切 繫古詣切 櫛胡計切

初而震切 梭私閏切 椀徂悶切 椀子賤切 棊居倦切 相莫報切

槁乎臥切 櫛之夜切 滕詩證切 榑扶富切 榑子六切 暴俱燭切

握於角切 櫛早古切 拂敷勿切 椀呼骨切 椀古沒切 櫛盧達切

椀北末切 櫛女滑切 椀先結切 椀力輟切 椀張略切 櫛其逆切

椀弼戟切 椀所尾切 持陟革切 椀與辟切 椀相卽切 椀子力切

櫛於力切 椀土合切 椀徒合切 棊與涉切 椀之涉切 椀胡甲切

椀古洽切 椀盧谷切 塵古攜切 櫛胡龔切 櫛芋茹切 櫛奴亂切

櫛桑谷切 富房六切 眇叱支切 眇許其切 眇芳微切 眇苦兮切

眇莫皆切 眇薄官切 眇武延切 眇都僚切 眇昨禾切 眇渠營切

營 戶局切 脩 敕鳩切 瞶 莫浮切 瞶 古銜切 瞶 古本切 瞶 疾簡切

晚 武限切 睽 於於切 瞶 胡吠切 瞶 旨善切 瞶 邦免切 瞶 必係切

瞶 式荏切 瞶 徒弄切 瞶 兵媚切 瞶 普未切 瞶 他計切 瞶 苦系切

物 莫佩切 瞶 之閏切 瞶 古鈍切 瞶 蒲莧切 瞶 于線切 瞶 他讓切

瞶 烏括切 瞶 烏括切 瞶 古穴切 瞶 於悅切 瞶 呼哲切 瞶 許縛切

瞶 盧各切 瞶 徒合切 瞶 苦夾切 瞶 居衣切 瞶 古諧切 瞶 失人切

瞶 昌貞切 瞶 烏玄切 瞶 如延切 瞶 丑連切 瞶 戶更切 瞶 巨鳩切

眈 巨鳩切 腎 康禮切 眈 尺尹切 瞶 房吻切 瞶 蘇本切 眈 古卯切

眈 市沈切 眈 蘇果切 眈 徒果切 眈 郎果切 眈 良獎切 眈 他感切

眈 莘晉切 眈 香近切 眈 胡岸切 眈 戶猪切 眈 許訖切 眈 徒結切

眈 古穴切 眈 蒲結切 眈 陟劣切 眈 力輟切 眈 而勺切 眈 古洛切

眈 直葉切 眈 去劫切 眈 烏紅切 眈 是支切 眈 武移切 眈 居之切

箏 芳無切 箏 山樞切 箏 陟輸切 箏 同都切 箏 甫煩切 箏 徒魂切

箏 古郎切 籟 力求切 箏 薄侯切 箏 洛侯切 箏 昨鹽切 箏 失廉切

箏 居許切 箏 武盡切 箏 作管切 箏 亡沼切 箏 卽兩切 箏 如兩切

箏 徒朗切 箏 盧黨切 箏 薄口切 箏 古送切 箏 必至切 箏 而銳切

筴 烏代切 筴 蘇肝切 於六切 籊 竹角切 業 蒲沃切 業 布還切

躡 渠追切 其俱切 踟 余招切 跬 乎加切 跬 苦本切 躡 徒管切

躡 芳遇切 躡 干歲切 踟 博蓋切 跬 五旬切 跬 烏過切 躡 式竹切

跬 王伐切 昨沒切 踟 傍各切 踏 他合切 躡 土刀切 躡 以追切

私 息夷切 瑁 武悲切 珽 與之切 珽 戶皆切 珽 語軒切 珽 都勝切

塹 以周切 珽 力求切 珽 耳由切 珽 側岑切 珽 余制切 珽 徐忍切

塹 烏貫切 珽 乎到切 珽 許救切 珽 殊六切 珽 莫悖切 珽 盧達切

璿 胡捌切 玠 都歷切 玠 郎擊切 玠 盧則切 玠 蘇叶切 玠 古雙切

觥 况袁切 觥 况袁切 觥 巨員切 觥 陟加切 觥 自秋切 觥 過委切

觥 研啓切 觥 烏賄切 觥 方肺切 觥 盧谷切 觥 胡角切 觥 於角切

觥 士角切 觥 居月切 觥 胡秋切 觥 士角切 觥 洛官切 觥 女版切

覓 烏皎切 覓 美畢切 覓 羊益切 覓 匹兒切 覓 敷勿切 覓 楚革切

覓 况晚切 覓 衢月切 覓 居月切 覓 莫鄙切 覓 丘媿切 覓 苦臥切

覓 居月切 覓 他歷切 覓 五葛切 覓 都回切 覓 符鄙切 覓 蒲沒切

步 五割切 去其切 於爲切 苦孤切 五來切 呼昆切

殫 郎果切 烏沒切 慕各切 他達切 古老切 此末切

殫 郎果切 烏沒切 慕各切 他達切 古老切 此末切

員 普本義

二十

發普活切 米普活切 劫恪八切 契古黠切 厄五果切 郟充鼓切

邲兵媚切 卬士戀切 卬毗必切 苜徒結切 莫莫結切 頤直追切

顛去其切 頤薄回切 頤附袁切 頤苦昆切 頤莫奔切 頤口幺切

顛郎丁切 顛五咸切 顛王矩切 顛匹米切 顛口猥切 顛之忍切

顛式忍切 顛余準切 顛于閑切 顛于反切 顛旨善切 顛魚檢切

顛已恚切 顛五怪切 顛五怪切 顛五怪切 顛盧對切 顛盧對切

顛莫佩切 顛良刃切 顛古恨切 顛七戀切 顛五到切 顛疾正切

頤于救切 頤徒谷切 頤五角切 頤之出切 頤下枯切 突式鍼切

盜武永切 空烏黠切 窰丁滑切 窰呼決切 窰於決切 窰烏狎切

𠂔特丁切 𠂔匹蔑切 𠂔分勿切 𠂔力竹切 𠂔戶音切 𠂔丑略切

迂古寒切 遶子僊切 遶烏玄切 遶古肴切 遶以周切 遶洛侯切

迤都禮切 迥徒弄切 迥征例切 迥胡蓋切 迥薄邁切 遺工患切

逶于線切 遐居又切 遺徒谷切 逢盧谷切 迕人質切 逶疏密切

述北未切 述蒲撥切 造倉各切 造五各切 迟綺戟切 邈良涉切

𦉳司夜切 𦉳古穴切 𦉳讀若誓切 𦉳傾雪切 𦉳普巴切 𦉳呼鳥切

𦉳胡沃切 𦉳起戟切 𦉳几劇切 𦉳陟格切 𦉳居悚切 𦉳胡瓦切

覩作代切 屨居玉切 馭其虐切 𩇛敷戎切 壹常句切 𩇛昨何切

𩇛昨何切 𩇛丘據切 𩇛空谷切 𩇛戶八切 𩇛直隻切 𩇛徒冬切

癩即容切 癩楚追切 癩所臻切 癩匹連切 癩似羊切 癩赤占切

癩奴動切 癩韋委切 癩側史切 癩方矩切 癩古巧切 癩丁可切

癩其頸切 癩陟榭切 癩其季切 癩毗至切 癩平秘切 癩郎計切

癩尺制切 癩於賣切 癩王問切 癩郎到切 癩莫駕切 癩于救切

癩食聿切 癩五忽切 癩盧達切 癩徒活切 癩古穴切 癩羊益切

癩吁逼切 癩呼合切 癩烏盍切 癩苦叶切 癩山坐切 癩羽俱切

鞞於袁切 鞞借官切 鞞徒何切 鞞五岡切 鞞當經切 鞞巨令切

鞞古滿切 鞞彌沈切 鞞狂沈切 鞞丑郢切 鞞平秘切 鞞脂利切

鞞求位切 鞞苦珣切 鞞莫卜切 鞞田候切 鞞蒲角切 鞞毗必切

鞞旨熱切 鞞陟劣切 鞞盧各切 鞞己彳切 鞞紀力切 鞞烏合切

鞞古洽切 鞞於阮切 鞞莫白切 鞞徒冬切 鞞胡玩切 鞞火沃切

鞞力照切 鞞五河切 鞞口莖切 鞞五銜切 鞞鈕銜切 鞞苦角切

鞞格八切 鞞所責切 鞞下草切 鞞楷革切 鞞郎擊切 鞞徒合切

鞞敷容切 鞞是支切 鞞杜兮切 鞞普丁切 鞞丑郢切 鞞丑玉切

袖徒歷切 徯居立切 徯蘇合切 總倉紅切 緇直容切 緇楚宜切

絀章具切 縶戶圭切 縶如延切 縶牽搖切 縶呼光切 綸度侯切

綵充多切 紕甲履切 紕芳武切 纁相主切 縶莫禮切 縶弋宰切

縶親小切 縶胡頂切 縶力九切 縶平秘切 縶匹卦切 縶蘇對切

縶王問切 縶昌善切 縶辭戀切 縶力臥切 縶余六切 縶居玉切

縶古忽切 縶平決切 縶私列切 縶并列切 縶以灼切 縶亾百切

縶補各切 縶子入切 縶才句切 縶郎繫切 縶居隨切 縶許嬌切

縶式羊切 縶魚綺切 縶蒲沒切 縶莫結切 縶以勺切 縶烏玄切

饑力鹽切 餽女九切 饑則肝切 餽里甌切 餽莫撥切 餽在各切

餽於革切 莫古屑切 絕普丁切 勢五牢切 勞巨良切 勑余兩切

勑良倨切 勑盧對切 勞瞿月切 勞丑列切 勞薄官切 黠巨淹切

黠古咸切 黠他衮切 黠古興切 黠當敢切 黠於檻切 黠惡外切

騰徒耐切 黠餘亮切 黠於月切 黠初刮切 切盧則切 射秦入切

品阻立切 罌呼官切 增士耕切 均丘羽切 均丁罪切 均旨充切

埤倚下切 埤力至切 嬴力臥切 埤房六切 埤七雀切 耶千餘切

邴人諸切 邴其俱切 邴甫無切 邴同都切 邴同都切 邴胡雞切

翬

切薄回

崩

切薄回

邽

切古哀

邽

切植鄰

邽

切附袁

邽

切古寒

鄆

切呼官

邙

切所閒

邙

切奴顛

邙

切烏前

邙

切七然

邙

切渠馬

鄆

切牽遙

邙

切布交

邙

切鉏交

邙

切呼刀

邙

切式車

邙

切去王

鄆

切徒郎

邙

切步光

邙

切戶經

邙

切去鳩

邙

切於求

邙

切當侯

鄆

切士咸

邙

切居履

邙

切良止

邙

切居擬

邙

切王渠

邙

切呼古

邙

切虞遠

邙

切力展

邙

切書沼

邙

切呼果

邙

切莫杏

邙

切於郢

邙

切苦后

邙

切力荏

邙

切依檢

邙

切苦怪

邙

切側介

邙

切盧對

邙

切作代

邙

切無販

邙

切苦浪

邙

切胡道

邙

切親吉

邙

切古達

邙

切秦昔

邙

切徒歷

邙

切古闐

邙

切相卽

邙

切希立

邙

切胡蠟

邙

切關

邙

切施隻

邙

切祖合

邙

切尼輒

邙

切尼輒

邙

切胡頤

