驛間距離		乘客人員	降車人員	平均一日 貨物 發送 小手荷物	平均一日 貨物 發送 到着 小手荷物	平均一日 乘車 發送 人員	平均一日 乘車 到着 人員
（日ノ影線）							
西延岡（自延岡）	四・一	四、三二九	四、三二九	一	八九	一五	三〇
日向岡元	二・八	九、二六二	九、二六二	一	一四二	四九	四九
曾木	四・七	一五、八九七	一五、八九七	七	四五、一一五	一三四	一三四
川水流	三・〇	二三、一四二	二三、一四二	二	一、〇七一	三	三
	二・六	一六、五二〇	一六、五二〇	五	九七八	四	四
（油津線）							
油津				一四	一、三四〇	四〇	四〇
手一妻	一・三					一六	一六
里之	一・三	一二四、〇七六	一二七、六二九			五三	五三
宮前	一・八	六、〇一八	五、六二一				
星松	一・九	一九、四四五	一八、一九七			二七	二七
東倉	〇・九	九、七三四	八、四六九				
飫肥	一・一	四七、八二九	四七、〇五八			一三	一三
大藤	〇・四	一一、九五〇	四四、四四一			三三	三三
	五・三	八五、二二一	六、四四一			三三	三三
（自動車線）			二〇、五三五				
宮林	五〇・〇	一九八、六九七	一九八、一〇一			五四	五四
都城	四八・〇	一六五、〇五三	一六五、三七一			四五	四五

	總額	旅客	手荷物	貨物
	円		円	円
昭和十一年度	四、三二六、五三八	二、一二一、七七五	二、〇七七、〇八五	
昭和十年度	三、九五〇、六三一	二、〇〇六、七五四	一、八二八、五五七	
昭和九年度	三、四七〇、九四二	一、六四四、二〇一	一、七二六、九一三	
昭和八年度	三、三三〇、三六九	一、四一六、七二五	一、六六四、四一五	
昭和七年度	二、九六七、九〇八	一、四一六、七二五	一、四七三、五三一	

驛別

昭和十一年度

（日豐本線）	平均一日 乘車收入	貨物收入
	円	円
市棚	一八・七三	四八・六二
日向長井	二五・三七	八・〇三
延岡	七七八・六六	二九〇・八三
南延岡	二五・五三	五一六・二五
南延岡車掌所支區	一・五八	—
土々呂	六三・九八	二九・九六
川門	七三・六〇	六七・〇七
高富	二〇八・八六	一五九・九七

（交通）

平均一日

	總額	旅客	手荷物	貨物	乘車收入	貨物收入
	円	円	円	円	円	円
脇岩	八、二〇七	五、八一一	三一三	二、〇八三	一五・九二	五・七一
津々美	二五、九七六	一四、〇五五	七一二	一一、二〇九	三八・五一	三〇・七一
都農	八八、一九七	三一、六五七	二、〇四八	五四、四九二	八六・七三	一四九・二九
南川	三〇、四九七	一三、一五四	一、〇四四	一六、二九九	三六・〇四	四四・六五
鍋高	一三五、五八一	五五、八四〇	三、四三八	七六、三〇三	一五二・九九	二〇九・〇五
代納三	三七、三八九	一三、八九四	四三七	二三、〇五八	三八・〇六	六三・一七
瀬廣	三五、六七五	一七、九二八	八三七	一六、九一〇	四九・一二	四六・三三
吉住向日	四〇、八二〇	一三、二一九	五七七	二七、〇二四	三六・二三	七四・〇四
島ケ花	九七、五五四	三五、八五八	一、五八六	六〇、一一〇	九八・二四	一六四・六八
崎宮	五〇七、一七四	三四六、九五四	二三、一二一	一三七、〇九九	九五〇・五六	三七五・六一
淀大	二三三、〇九八	一二九、六〇七	六、四七二	九七、〇一九	三五五・〇九	二六五・八一
武清	四八、七一五	一七、五八三	七五七	三〇、三七五	四八・一七	八三・二二
田野	五五、一九四	二四、二三七	一、〇〇四	二九、九六三	六六・三七	八二・〇九
井岳青	九、八三七	三、一六三	一一三	六、四六一	八・九四	一七・七〇

	總額	旅客	手荷物	貨物	乘車收入	貨物收入
	円	円	円	円	円	円
口之山	五九、六九五	二二、五三八	一、三九二	三五、七六五	九七・九九	六一・七五
股三	三〇、三五五	一六、八七二	一、三三四	一二、一五九	四六・二三	三三・三一
城都	三三三、九七六	一八〇、〇五三	一四、一三三	一三九、七九〇	四九三・二九	三八二・九九
都城西	一四七、七一七	八四、九九三	一二、七三五	四九、九九九	二三二・八六	一三六・九八
市十五	一〇、五三四	六、三五四	四八六	三、六八四	一七・四一	一〇・〇九
線都吉	七二、〇四一	二八、三七四	二、六一九	四一、〇四八	七七・七四	一一二・四六
頭谷	五一、八五〇	二二、二七一	一、〇五一	二八、五二八	六一・〇二	七八・一六
田新崎高	七四、七八七	二八、五六六	一、一四八	四五、〇七三	七八・二六	一二三・四九
原高	二五三、二一〇	九〇、四一二	四、三五七	一五八、四四一	二四七・七〇	四三四・〇八
林小町	一〇、四五三	六、八九五	二三七	三、三二一	一八・八九	九・一〇
林西小	一一五、八三五	三六、一六五	一、七二八	一、一四八	九九・〇八	二一三・五四
野飯	四五、二六二	二一、一六五	九〇四	一四、一三三	七七・九四二	六三・五四
藤加久	四四、七四四	三一、四三六	一、〇七〇	一二、七三五	二三・一九三	五七・九九
町京	一三九、六〇五	一六、一七六	九八八	一二、三三八	八六・一三	三三・五三
島（細島線）	一三九、六〇五	一六、一七六	九八八	一二三、四四一	四四・三二	三三五・四五
原土（妻線）佐	五七、五三四	二六、一一二	九二五	三〇、四九七	七一・五四	八三・五五
野生黒	五四七	五四七			一・五〇	
（交通）						

	總額	旅客		手荷物		貨物		平均一日 乘車收入	平均一日 貨物收入
	円	円		円		円		円	円
妻	九〇、八一四	三五、一二〇		一、六〇五		五四、〇八九		九六・二三	一四八・一九
穗北	一二、九五一	七、五八〇		三六五		五、〇〇六		二〇・七七	一三・七三
杉安（志布志線）	九四、〇七四	七、九三三		四四二		八五、六九九		二一・七三	二三四・七九
今町	九、七六五	二、六六六		三三七		六、七六二		七・三〇	一八・五三
福島今町	一八、八二四	一二、六六四		五四三		五、六一七		三四・七〇	一五・三九
福島仲町	二七、七九五	三一、四九六		九一四		五、三八五		五八・八九	一四・七五
日向北方	一一、三〇〇	八、四四〇		三五六		二、三〇四		二三・一二	六・八六
日向大東	一〇、九九二	八、一八七		二四七		二、五九八		二三・四三	七・〇一
榎原	八、二六七	五、九一二		二〇六		二、一四九		一六・二〇	五・八九
南鄕	三五、九〇三	一三、〇七六		六〇四		三二、三三一		三五・八二	六〇・八八
大堂津（肥薩線）	三五、二九五	一四、八五四		四七二		一九、九六九		四〇・七〇	五四・七一
眞幸（日ノ影線）	三、五八九	二、三九〇		九五		一、一〇四		六・五五	三・〇三
延岡西	二、二三三	一、六八六		四一		四九六		四・六二	一・三六

	總額	旅客		手荷物		貨物		平均一日 乘車收入	平均一日 貨物收入
	円	円		円		円		円	円
行縢	二、三一八	一、九〇〇		四九		三六九		五・二〇	一・〇一
日向岡元	五〇、三五三	三、七二五		二九八		四六、三三〇		一〇・二〇	一二六・九三
曾木	八、七四六	六、三一四		一〇七		二、三五五		一七・三〇	六・四五
川水流（油津線）	一〇、三八七	五、七四八		二七九		四、三六〇		一五・七五	一一・九五
油津	一三、七二八	一一、五七四		一、一二三		一、〇四三		三一・七一	二・八五
妻手橋	四八〇	四八〇		—		—		一・三一	—
一里松	九三八	九三八		—		—		二・五七	—
宮之前	五三九	五三九		—		—		一・四八	—
星倉	一、二一七	一、二一四		三		—		三・三三	—
東飫肥	一、二四三	九〇九		—		三三四		二・四九	〇・九二
飫肥	一七、五四三	一四、五二七		一、〇四五		一、九七一		三九・八〇	五・四〇
大藤（自動車）	一〇、六九九	—		—		一〇、六九九		—	二九・三一
宮林線	六三、八四〇	五三、三〇〇		八〇六		九、七三四		一四六・〇三	二六・六七
都城線	三五、八一三	三〇、六一八		四四七		四、七四七		八三・八八	一三・〇一

旅客收入ニハ入場料ヲ、手小荷物收入ニハ郵便物、新聞雜誌ヲ含ム

（交通）

	驛間距離 粁	乘客人員	降車人員	貨物發送到着 噸	收入 總額 円	旅客 円	貨物 円
昭和十一年度	二〇・一	二八、七九七	二八、七九七	九、九七七	五〇、〇六四	四三、三一四	六、七五〇
昭和十年度	二〇・一	一九〇、六七〇	一九〇、六七〇	八、六三四	四八、八八二	四二、八二〇	六、〇六二
昭和九年度	二〇・一	一八三、六二四	一八三、六二四	八、七八一	四九、七〇三	四三、二九五	六、四〇八
昭和八年度	二〇・一	二〇九、八四二	二〇九、八四二	六、九七五	五五、一〇一	四九、八九二	五、二〇九
昭和七年度	二〇・一	一七七、二九三	一七七、二九三	八、〇七〇	五〇、〇四五	四三、九一八	六、一二七
驛							
大淀	—	八六、三四六	九二、一二〇	三、五六八	一八、四九三	一六、四七九	二、〇一四
田吉（自大淀）	二・〇	六、七五九	七、五〇一	五七三	五〇八	五〇八	—
南方	二・三	八、二六〇	七、六三八	一、一	八二一	八二一	—
木花	三・一	一六、六二一	一六、一一七	九四	二、六七六	二、四九三	一八三
曾山寺	二・八	三、〇二四	二、八六八	二	五二九	五二九	—
青島温泉	一・九	五八三	四九四	—	一三八	一三八	—
青島	〇・六	七一、四六〇	六五、九七九	四三	一四、四七六	一四、四三六	四〇

昭和十一年度

折生迫	一・六	五、一〇六	三、九九九	二三九	一、四二一	一、一九九	二三二
白濱	一・六	一、〇五三	二、二五八	—	七	一五一	—
内海	四・二	一〇、四六四	一一、四七〇	五、七七三	四、〇〇二	三、三〇九	四、〇〇八
省線連帶	—	九、一二三	八、三五三	二一〇	八二	三、五三四	二八三

一三七　港灣

昭和十一年

港名	所屬地名	港口方位	碇泊所ノ深サ 干潮 米	滿潮 米	碇泊所廣袤 縱 米	橫 米
福島	宮崎郡廣瀨村	東	〇・五—三・〇	二・八—五・三	一八〇・〇	六三・〇
赤江	郡赤江町	東南	〇・五—三・〇	二・八—五・三	二、二〇〇・〇	四〇・〇
内海	郡青島村	仝	〇・五—三・五	二・八—四・八	五四〇・〇	二五〇・〇
青島	郡仝村	東北	〇・五—一・〇	二・八—三・三	二五〇・〇	三〇・〇
油津	南那珂郡油津町	南	二・〇—七・〇	四・三—九・三	一、四〇〇・〇	八二〇・〇
外浦	郡南鄉村	仝	〇・五—五・〇	二・八—八・三	一、〇〇〇・〇	七五〇・〇
目井津	郡仝村	東	〇・五—三・〇	二・八—五・三	四四〇・〇	三四〇・〇
福島	郡福島町	南西	三・〇	五・三	八〇〇・〇	六〇・〇

港名	所屬地名	港口方位	碇泊所ノ深サ 干潮	碇泊所ノ深サ 滿潮	碇泊所廣袤 縱	碇泊所廣袤 橫
			米	米	米	米
蚊口	兒湯郡高鍋町	南東	〇・五—一・八	二・八—四・一	三九六・〇	七二・一
都農	〃郡都農町	東	〇・五—二・〇	二・八—四・三	三七〇・〇	一五〇・〇
美々津	〃郡美々津町	南東	一・〇—三・〇	三・三—五・三	九〇〇・〇	二三四・〇
土々呂	延岡市	北東	〇・五—六・〇	二・八—八・三	八〇〇・〇	三五〇・〇
門川	東臼杵郡門川町	東南東	〇・五—三・五	二・八—五・八	四五〇・〇	三〇六・〇
細島	〃郡富島町	東	二・〇—九・〇	四・三—一一・三	八〇〇・〇	二七〇・〇
延岡	延岡市	東南東	〇・五—八・〇	二・八—一〇・三	一、五〇〇・〇	一、〇〇〇・〇
島野浦	東臼杵郡南浦村	西西北	一・〇—一二・〇	三・三—一四・三	四五〇・〇	二一六・〇
古江	〃郡北浦村	南南東	〇・五—四・五	二・八—六・八	二〇〇・〇	一〇〇・〇
市振	〃郡〃村	南南西	〇・五—四・〇	二・八—六・三	二五〇・〇	一〇〇・〇
宮野浦	〃郡〃村	西	〇・五—六・〇	二・八—八・三	三〇〇・〇	一五〇・〇

名稱	位置 所在地	位置 東經	位置 北緯	初點年月	塗色及構造	燈高 基礎上 米	燈高 平均水面上 米	光達距離 浬
戸崎鼻燈臺	宮崎郡青島村戸崎鼻	度 一三一・二九	度 三一・四七	大正五年五月	白色六角形煉瓦造	五・四	八六・六	一〇・五
内海導燈（低燈）	〃郡〃内海港西島	一三一・二八	三一・四五	大正十三年十一月	白色六角形混凝土造	八・三	一一・七	白光一〇・〇 紅光七・〇
内海導燈（高燈）	〃郡〃港鉢屋平	一三一・二八	三一・四五	大正七年十二月	錆色四角櫓形鐵造	七・八	四一・七	六・〇
内海燈臺（防波堤）	〃郡〃港防波堤頭部	一三一・二九	三一・四五	大正十一年四月	白色四角櫓形混凝土造	七・七	一〇・三	三・〇
油津導燈（低燈）	南那珂郡油津町油津港飯崎	一三一・二四	三一・三四	大正二年九月	白色六角形煉瓦造	五・四	四一・五	白光九・〇 紅光六・五
油津導燈（高燈）	〃郡〃町港長崎鼻	一三一・二四	三一・三四	大正十年十二月	白色六角形石造	六・六	九三・四	七・五
油津竿燈（内防波堤）	〃郡〃町港内防波堤頭部	一三一・二四	三一・三五	昭和五年九月	白色四角形混凝土造	七・八	一〇・五	六・〇

（交通）

名稱	位置 所在地	位置 東經	位置 北緯	初點年月	塗色及構造	燈高 基礎上	燈高 平均水面上	光達距離
		度	度			米	米	浬
油津港燈臺（外防波堤）	南那珂郡油津町油津港防波堤頭部	一三一・二四	三一・三四	昭和十年三月	紅色下部鐵筋混凝土角壔上部大角形鐵骨造	一〇・八	一三・一	七・〇
鞍崎燈臺	仝郡南郷村外ノ浦港外大島ノ南端	一三一・二五	三一・三一	明治十七年八月	白色十二角形混凝土造	九・七	八八・二	二四・〇
都井岬燈臺	仝郡都井村都井岬	一三一・二一	三一・二二	昭和四年十二月	白色八角形混凝土造	一〇・三	二五五・二	三八・〇
美々津燈臺	兒湯郡美々津町沖七ツ碆ノ内龍神碆	一三一・三七	三二・一九	昭和九年十月	白色八角燈籠型鐵筋混凝土造	一四・六	二二・八	一四・五
土々呂燈臺	延岡市土々呂港	一三一・四一	三二・三一	明治三十九年十月	白色六角形煉瓦造	三・三	二八・五	六・〇
細島燈臺	東臼杵郡富島町	一三一・四一	三二・二五	明治四十三年五月	白色六角形煉瓦造	五・〇	一〇四・八	一〇・五

一五九 入港船船ノ一（登簿噸數）

	總數 船數	總數 登簿噸數	汽船 船數	汽船 登簿噸數	帆船 船數	帆船 登簿噸數
昭和十一年	六六、八二七	三、二六八、〇八九	一九、三六一	二、四五三、九九九	四七、四六六	八一四、〇九〇
昭和十年	六七、一一五	三、三二一、七九六	二三、三七六	二、五四二、八六九	四三、七三九	七七八、九二七
昭和九年	六七、一五五	三、二八七、二〇二	二六、三六六	二、六〇八、一五七	四〇、七八九	六七九、〇四五
昭和八年	八六、九七一	三、六〇四、二二八	二四、四二一	二、三九八、八〇七	六二、五五〇	一、二〇五、四二一
昭和七年	八五、九〇九	二、九九四、一四二	八、三六三	一、五一四、八二一	七七、五四六	一、四七九、三二一

一六〇 入港船船ノ二（乘降船客）

	船舶 總數	船舶 汽船	船舶 帆船	乘降船客 乘込人員	乘降船客 上陸人員
	隻	隻	隻		
昭和十一年	六六、八二七	一九、三六一	四七、四六六	三六、〇八二	三七、一六二
昭和十年	六七、一一五	二三、三七六	四三、七三九	三八、四七〇	四一、二七四
昭和九年	六七、一五五	二六、三六六	四〇、七八九	四八、三五七	五三、六五九
昭和八年	八六、九七一	二四、四二一	六二、五五〇	五〇、八八〇	五〇、五〇七
昭和七年	八五、九〇九	八、三六三	七七、五四六	五七、八七四	五七、八九五

（交通）

一六一　船舶

		船舶（除漁船）				小船		
		總數	動力ヲ有セサルモノ	動力ヲ有スルモノ		總數	動力ヲ有セサルモノ	動力ヲ有スルモノ
				蒸氣機關ヲ有スルモノ	發動機ヲ有スルモノ			
昭和十一年		一三	五	一	七	一、八七三	七八	七
昭和十年		一〇三	三		六	一、九一一	七一	六
昭和九年		八八	三		五	一、八八〇	七三	五
昭和七年		一〇四	三	一	六	一、七五八	六〇	六
小船中ニハ免稅ノモノヲ含ム						一、六五三	四三	五

一六二　諸車（年末現在）

	總數	自轉車	人力車	荷車	荷馬車	荷牛車	乘用馬車	乘合馬車
昭和十一年	九七、九四七	六九、八六五	一八三	二一、五三八	六、一九九	九一	五	六六
昭和十年	八七、六七三	六七、九三八	二八七	一三、三二八	五、九六二	七六		八二
昭和九年	八三、五六六	六三、三〇〇	二八五	一四、四六一	五、三四五	八七	三	八五
昭和八年	七七、七九七	五七、一五三	三一一	一四、七七九	五、三二八	一三九	三	九四
昭和七年	七〇、一〇六	四九、四〇〇	三四一	一三、九九九	六、一四四	一一三	三	一〇六

一六三　郵便

	集配局	無集配局	通常郵便 引受	通常郵便 配達	小包郵便 引受	小包郵便 配達
昭和十一年度	八六	△	四七五	二八、三〇八、六四六	四〇、五七三	七〇四、八六八
昭和十年度	八四	△	四六六	二九、五三九、一五〇	三九〇、二一九	七〇六、〇二六
昭和九年度	八三	△	四四八	二八、七六一、五二五	三七三、五〇〇	六六一、三三四
昭和八年度	八三	△	三九八	二八、五九三、六二四	三三八、〇〇三	六〇三、六一九
昭和七年度	八三	△	三六六	二九、九〇三、二一六	三一五、六五一	五六六、〇四五
△印ハ郵便取扱所ヲ示ス			三六八	三五、五三二、〇三一		

一六四　電信

	電信取扱所	發信通數 內國	發信通數 外國	受信通數 內國	受信通數 外國
	總數	總數	總數	總數	總數
昭和十一年度	一三	六三八、三五五	六三八、一六六	六九六、三七三	六九六、二五〇
（交通）			一八九		一三三

	電信取扱所	發信通數			受信通數		
		總數	內國	外國	總數	內國	外國
昭和十年度	一四	六二九、〇〇八	六二八、七七五	二三三	六八九、八六〇	六八九、六五〇	二一〇
昭和九年度	一〇三	五五七、九五三	五五七、八四三	一一一	六〇三、七〇五	六〇三、六〇五	一〇〇
昭和八年度	一〇〇	五三七、九六〇	五三七、六一二	三四八	五七一、二七〇	五七〇、八六八	四〇二
昭和七年度	九九	四九九、三八〇	四九九、〇七一	三〇九	五四〇、三四七	五四〇、三四八	二九九

△印ハ電信取扱所ナシ

一六五　電話

同一區域內

	電話交換取扱局	電話事務取扱局	公衆電話所	通話度數	非加入者發通話數	時
昭和十一年度	七〇	三六	八	二七、三四〇、六七六	四四、〇〇四	
昭和十年度	六九	三三	八	二六、二七七、〇六二	三八、一九五	
昭和九年度	六六	三〇	七	二四、六三八、五一六	三〇、七九二	
昭和八年度	六四	一八	七	二四、七五四、九六〇	二五、一一五	
昭和七年度	五六	一六	五	二三、一七七、六四〇	一九、一七七	

加入區域外

	加入者發通話時數	非加入者發通話數	時
昭和十一年度	一、二八〇、八〇九	二三四、四五五	
昭和十年度	一、一八三、三一三	二〇二、五四四	
昭和九年度	一、〇二五、七六九	一七六、二九六	
昭和八年度	九二五、七八〇	一八〇、九〇〇	
昭和七年度	八七九、〇八二	一七四、九六七	

呼出件數

	加入者發	非加入者發
昭和十一年度	三八、九五八	九、六九七
昭和十年度	三四、九三四	八、五六九
昭和九年度	三二、二五〇	七、七四五
昭和八年度	三三、五七九	八、一一六
昭和七年度	三三、三二七	七、三七四

國道參號線

大分縣界	米	熊田	延岡	門川	富高	美々津	都農	高鍋	廣瀬	宮崎	高岡	高城	都城	鹿島縣界
一三、七四五		二九、七四五	一六、〇〇〇	四四、六四三	四八、三五一	六四、四五四	七六、一三〇	九一、八七一	一〇七、六五三	一一〇、四一七	一三四、九一七	一七〇、二四五	一八二、七四五	一八七、九五一
		一六、〇〇〇	三〇、八九七	一四、八九七	三四、六〇六	一九、八一三	三一、四七八	四七、三五九	七七、九〇八	一〇六、六七二	一二二、一七三	一五六、五〇〇	一六九、〇〇〇	一七四、二〇六
			一四、〇〇〇	一八、六〇六	三四、七〇九	四六、三七五	六二、一二六	七八、一二九	九三、九〇八	一二〇、七九一	一四〇、三〇〇	一五三、〇〇〇	一五八、一〇六	
				三〇、八九七	五〇、七〇九	六二、三七五	七八、一二六	九三、九〇八	一一七、八九一	一三五、七九一	一五五、三〇〇	一六八、一〇三		
					一九、八一三	三一、四七八	四七、三五九	六三、〇一一	七七、九〇八	九〇、六七二	一〇五、一七三			
						一二、六六六	二七、七九九	四三、五二〇	五九、三〇三	七二、〇六六				
							一五、七五一	三一、五三三	四四、二九七					
								一五、七八二	二八、五四六					
									一二、七六四					
										一四、五〇〇				

府縣道 宮崎熊本間

宮崎	延岡	松山	岡元	川水流	築崎	日ノ影	三田井	三ケ所	熊本縣界
九〇、六七三米	九四、一二六	一〇〇、九七六	一〇七、四七六	一二九、四七六	一二九、四七六	一四五、四七六	一六八、二七六	一七三、三二	
延岡	三、四四四	一〇、三〇四	一六、八〇四	二八、八〇四	三八、八〇四	五四、八〇四	七七、六〇四	八一、六四〇	
松山	六、八六〇	一三、三六〇	二五、三六〇	三五、三六〇	五一、三六〇	七四、一六〇	七八、一九六		
岡元	六、五〇〇	一八、五〇〇	二八、五〇〇	四四、五〇〇	六七、三〇〇	七一、三三六			
川水流	一二、〇〇〇	二三、〇〇〇	三八、〇〇〇	六〇、八〇〇	六四、八三六				
築崎	一〇、〇〇〇	二六、〇〇〇	四八、八〇〇	五三、八三六					
日ノ影	一六、〇〇〇	三八、〇〇〇	四三、八三六						
三田井	二六、〇〇〇	四三、八三六							
三ケ所	四八、〇〇〇								
熊本縣界									

府縣道 延岡高森間

延岡	三田井	上野	河内	熊本縣界
五四、八〇四米	六一、八〇四	六九、八〇四	七二、一四九	
三田井	七、〇〇〇	一五、〇〇〇	一七、三四五	
上野	八、〇〇〇	一〇、三四五		
河内	二、三四五			
熊本縣界				

府縣道 細島港葉間

上椎葉	岩屋戸	塚原	荒谷	古川	山陰	富高	細島
二一、五〇〇米	二六、六〇〇	三五、八〇〇	四七、五〇〇	六四、五九六	七五、〇九六	七九、〇七四	
岩屋戸	三四、三〇〇	三六、〇〇〇	五三、〇九六	六三、五九六	六七、五七四		
塚原	七、七〇〇	一九、四〇〇	三六、四九六	四四、九九六	五〇、九七四		
荒谷	一一、七〇〇	二八、七九六	三九、二九六	四三、二七四			
古川	一七、〇九六	二七、五九六	三一、五七四				
山陰	一〇、五〇〇	一四、四七八					
富高	三、九七八						
細島							

府縣道 椎葉土々呂港間

上椎葉	古川	宇納間	黒木	川内	門川	尾末	土々呂
四七、五〇〇米	五三、八二七	六六、三二七	七八、五六八	八八、〇六八	九四、五六八		
古川	六、三二七	一八、八二七	三一、〇六八	四〇、五六八	四七、〇六八		
宇納間	一二、五〇〇	二四、七四一	三四、二四一	四〇、七四一			
黒木	一二、二四一	二一、七四一	二八、二四一				
川内	九、五〇〇	一六、〇〇〇					
門川	六、五〇〇						
尾末							
土々呂							

府縣道 尾崎 細島港 間 （※ハ未成區間）

尾崎	※	八、〇〇〇	米
葉木		一一、七五〇	
鬼神野		三、七五〇	
神門		一六、七五〇	
兒洗		八、七五〇	
坪谷		二六、二五〇	
山陰		一八、二五〇	
富高		二五、七五〇	
細島		三三、七五〇	
		四四、七五〇	
		五五、二五〇	
		四七、二五〇	
		四三、五〇〇	
		四二、四七八	
		三八、五〇〇	
		三九、〇〇〇	
		二一、〇〇〇	
		一八、〇〇〇	
		一四、〇〇〇	
		一七、〇〇〇	
		一四、一〇一	
		一四、一〇一	
		一四、一〇一

府縣道 吉松 宮崎 間　高岡、小林經由

宮崎	生目	高岡	川口	紙屋	野尻	小林	飯野	加久藤	熊本縣界
五、四〇〇米	一四、〇〇〇	一九、二三六	三二、四三六	四二、四三六	五五、八八六	六九、二八六	七四、三八六	七九、七八六	八二、二八六
	八、六〇〇	一三、八三六	二七、〇三六	三七、〇三六	五〇、四八六	六三、八八六	六八、九八六	七四、八八六	七六、八八六
		五、二三六	一八、四三六	二八、四三六	四一、八八六	五五、二八六	六〇、三八六	六五、七八六	六八、二八六
			一三、二〇〇	一〇、〇〇〇	一三、一〇〇	三六、八五〇	五〇、〇五〇	五五、一五〇	六三、〇五〇
					二、三五〇	一三、四〇〇	一八、五〇〇	二三、九〇〇	二六、四〇〇
						一、三五〇	五、一〇〇	一〇、五〇〇	一三、〇〇〇
								五、四〇〇	七、九〇〇
									二、五〇〇

府縣道 小林 人吉 間

小林	飯野	加久藤	熊本縣界
一三、四〇〇米	一七、九〇〇	二七、四三五	
	四、五〇〇	一四、〇三五	
		九、五三五	

府縣道 宮崎 志布志 間　鵜戸、油津、大堂津、榎原經由

宮崎	木花	青島	内海	宮ノ浦	鵜戸	風田	油津	大堂津	榎原	福島	鹿島縣界
九、五〇〇米	一五、〇〇〇	二一、五〇〇	二七、〇〇〇	三四、五〇〇	四二、五〇〇	五一、八〇〇	五六、〇〇〇	六〇、二五〇	七一、四六七	八五、〇六七	九三、五六七
	五、五〇〇	一二、〇〇〇	一七、五〇〇	二四、〇〇〇	三二、〇〇〇	四二、三〇〇	四六、五〇〇	五〇、七五〇	六一、九六七	七五、五六七	八四、〇六七
		六、五〇〇	一二、〇〇〇	一八、五〇〇	二八、五〇〇	三六、八〇〇	四一、〇〇〇	四五、二五〇	五六、四六七	七〇、〇六七	七八、五六七
			五、五〇〇	一二、五〇〇	二三、〇〇〇	三〇、三〇〇	三四、五〇〇	三八、七五〇	四九、九六七	六三、五六七	七二、〇六七
				七、〇〇〇	一七、五〇〇	一四、八〇〇	一九、〇〇〇	二三、二五〇	三四、四六七	四八、〇六七	五六、五六七
					一〇、五〇〇	八、三〇〇	一二、五〇〇	一六、七五〇	二七、九六七	四一、五六七	五〇、〇六七
						五、〇〇〇	四、二〇〇	八、四五〇	一九、六六七	三三、二六七	四一、七六七
								四、二五〇	一五、四六七	二九、〇六七	三七、五六七
									一一、二一七	二四、八二七	三三、三一七
										一三、六〇〇	二二、一〇〇
											八、五〇〇

府縣道 宮崎 霧島間 野尻、高原經由

宮崎	高岡	野尻	高原	狹野	荒鄕	鹽島縣界
一四、〇〇〇米	四二、四三六	五三、四三六	七四、八二七	七六、二〇三		
	二八、四三六	三九、四三六	六〇、八二七	六二、二〇三		
		一一、〇〇〇	三三、三九一	三三、七六七		
			二一、三九一	三三、七六七		
				一八、二六七		
					一、三七六	

府縣道 都城 霧島間

都城	庄内	高野	鹽島縣界
八、〇〇〇米	一八、〇〇〇	二六、九三二	
	一〇、〇〇〇	一八、九三二	
		八、九三二	

府縣道 小林 油津港間 都城、飫肥經由

小林	高原	高崎新田	志和池	都城	安久	尾平野	白木侯	櫻馬場	飫肥	油津
七、五〇〇米	一六、〇〇〇	二五、〇〇〇	三五、〇〇〇	四〇、八二九						
	八、五〇〇	一七、五〇〇	二七、五〇〇	三三、三二九						
		九、〇〇〇	一九、〇〇〇	二四、八二九						
			一〇、〇〇〇	一五、八二九						
				五、八二九						
					一六、五〇〇	五七、三二九				
						四九、八二九				
						四一、三二九				
						三二、三二九				
						三、三二九				
							一二、四〇〇	六九、七二九		
								六二、三二九		
								五四、七二九		
								四四、七二九		
								三四、七二九		
								二八、九〇〇		
									七九、七二九	
									六三、三二九	
									五四、七二九	
									四四、七二九	
									三八、九〇〇	
									三二、四〇〇	
									一〇、〇〇〇	
										八五、四七九
										七七、九七九
										六九、四七九
										五〇、四七九
										四四、六五〇
										三八、一五〇
										三三、七五〇
										二八、三〇〇
										二三、八五〇
										一九、四〇〇
										一五、七五〇
										一三、七五〇
										八、〇〇〇

府縣道 都城 志布志間

都城	今町	鹽島縣界
五、〇〇〇米	七、五〇〇	
	二、五〇〇	

府縣道 宮崎志布志間

山假屋、飫肥、酒谷經由

宮崎										
七、五〇〇米	清武									
三五、八〇〇	一八、三〇〇	山假屋								
四三、一〇〇	三五、七〇〇	一七、四〇〇	鄉之原							
五三、六〇〇	四五、一〇〇	二六、八〇〇	飫肥							
五六、六〇〇	四九、一〇〇	三〇、八〇〇	一三、四〇〇	酒谷村地						
六八、八〇〇	六一、三〇〇	四三、〇〇〇	三五、六〇〇	一六、二〇〇	榎原					
八二、四〇〇	七四、九〇〇	五六、六〇〇	三九、二〇〇	二九、八〇〇	一三、六〇〇	福島				
九〇、九〇〇	八三、四〇〇	六五、一〇〇	四七、七〇〇	三八、三〇〇	二四、三〇〇	一三、一〇〇	鹿島縣界			

府縣道 宮崎都城間

宮崎				
一六、五〇〇米	田野			
四一、〇〇〇	二四、五〇〇	山之口		
五三、五〇〇	三六、〇〇〇	一二、五〇〇	都城	

管內主要市街地間ノ粁程

宮崎										
五二、六〇〇粁	飫肥									
五三、五〇〇	五〇、四七九	都城								
五五、八八六	八五、四七九	三五、〇〇〇	小林							
二八、五四六	八一、一四六	八〇、八二八	七四、八八六	高鍋						
七二、〇六六	一二四、六六六	一二四、三四八	一一八、四〇六	四三、五二〇	富島					
九〇、六七三	一四三、二七二	一四二、九五四	一三七、〇一三	六二、一二六	一八、六〇六	延岡				
一四五、四七六	一九八、〇七六	一九七、七五八	一九一、八一六	一一六、九三〇	六三、四一〇	五四、八〇四	三田井			

宮崎郡

宮崎元標	清武村	田野村	生目村	瓜生野村	那珂村	佐土原町	廣瀨村	住吉村	赤江町	木花村	青島村
宮崎元標	四・二	四・二	一・五	二・五	三・五	四・三	三・二	二・三	一・一	二・六	四・二
清武村	三・〇	二・三	三・二	四・四	五・五	六・三	五・二	四・二	二・三	一・五	三・〇
田野村	五・四	五・〇	六・七	七・七	八・五	七・四	六・五	四・二	四・一	三・五	五・四
生目村	五・五	四・一	一・五	四・二	四・八	四・七	四・八	二・四	三・八	三・九	五・五
瓜生野村	六・六	五・〇	三・六	二・五	三・二	四・四	三・五	三・四	四・四	五・〇	六・六
那珂村	七・七	六・一	四・六	三・五	〇・七	一・五	一・三	四・六	六・一	七・七	
佐土原町	八・四	六・九	五・四	五・五	一・四		二・三	五・四	六・九	八・四	
廣瀨村	七・三	五・八	四・二	四・二	〇・九	二・三		三・四	五・八	七・三	
住吉村	六・四	四・八	三・四	三・五	二・四	四・六	三・四		四・八	六・四	
赤江町	三・〇	一・五	二・六	二・五	三・五	四・六	四・二	四・八		一・六	
木花村	一・六	木花村									
	青島村										

南那珂郡

宮崎元標	飫肥町	吾田村	油津町	東郷村	鵜戸村	北郷村	酒谷村	細田村	南郷村	榎原村	大東村	福島町	北方村	本城村	都井村	市木村
宮崎元標	三・五	四・七	四・三	三・五	九・五	一一・一	一五・〇	一六・七	一六・八	一七・七	一〇・三	二一・三	一〇・六	二三・一	二四・七	一九・六
飫肥	一・二	一・九	一・二	五・七	五・七	二・四	一一・六	三・〇	三・〇	四・三	六・九	七・九	七・一	九・三	一一・一	六・七
吾田	〇・七	二・二	五・五	五・五	三・四	二・四	一・八	一・五	三・七	三・七	七・三	七・三	八・七	一〇・五	一〇・五	五・五
油津	一・八	四・八	四・四	四・三	三・五	三・五	二・五	二・五	四・四	四・四	八・〇	七・〇	八・九	一〇・五	一〇・五	五・三
東郷	四・五	七・〇	七・三	七・三	七・三	二・八	四・〇	四・三	五・五	五・五	九・〇	八・一	八・三	一〇・五	一一・三	七・一
鵜戸	七・〇	七・三	七・三	七・三	九・二	一一・八	一二・八	一二・〇	一二・〇	一二・七	一二・三	一二・三	一三・〇	一三・七	一五・三	一〇・一
北郷	四・〇	五・二	六・一	六・七	九・三	九・三	一〇・三	一一・七	九・五	一三・五	一一・七	一三・五	一二・七	一三・五	一三・五	八・九
酒谷	二・六	四・八	三・七	六・三	七・三	七・三	一〇・五	八・七	六・五	一〇・五	六・五	一〇・五	八・七	一〇・五	一〇・五	七・六
細田	二・二	一・九	四・五	五・五	四・七	六・九	八・七	六・九	四・七	八・七	六・九	八・七	六・九	八・七	八・七	五・〇
南郷	二・五	四・九	五・六	五・五	四・八	六・四	八・〇	六・四	四・八	六・八	五・〇	六・八	五・〇	六・八	六・八	二・八
榎原	二・五	三・六	二・八	二・五	二・八	五・〇	六・八	五・〇	三・七	四・三	三・七	四・三	三・五	四・三	四・三	二・〇
大東	二・三	一・五	二・五	二・五	三・五	四・〇	五・五	三・七	二・五	三・五	二・七	三・五	二・七	三・五	三・五	〇・五
福島	〇・八	一・四	二・五	二・五	二・八	四・〇	五・二	四・〇	三・五	四・〇	三・二	四・〇	三・二	四・〇	四・〇	二・二
北方	二・二	四・〇	四・〇	四・〇	五・二	四・〇	五・二	四・五	四・五	五・〇	四・五	五・〇	四・〇	五・〇	五・〇	三・〇
本城	一・八	三・六	三・六	三・六	四・〇	四・〇	四・八	四・八	四・八	五・一	四・八	五・一	四・五	五・一	五・一	三・六
都井	五・二	五・二	五・二	五・二	五・二	五・二	五・二	五・二	五・二	五・二	五・二	五・二	五・二	五・二	五・二	四・〇
市木																

隣郡ニ通スル里程

南那珂郡		隣接地	
町村名	里程	町村名	
北郷村	9.6	木花村	
鵜戸村	5.4	青島村	
酒谷村	10.5	中郷村	
福島町	4.1	志布志町	
飫肥町	11.6	清武村	
油津町	8.8	青島村	内海
飫肥町	13.4	都城市	

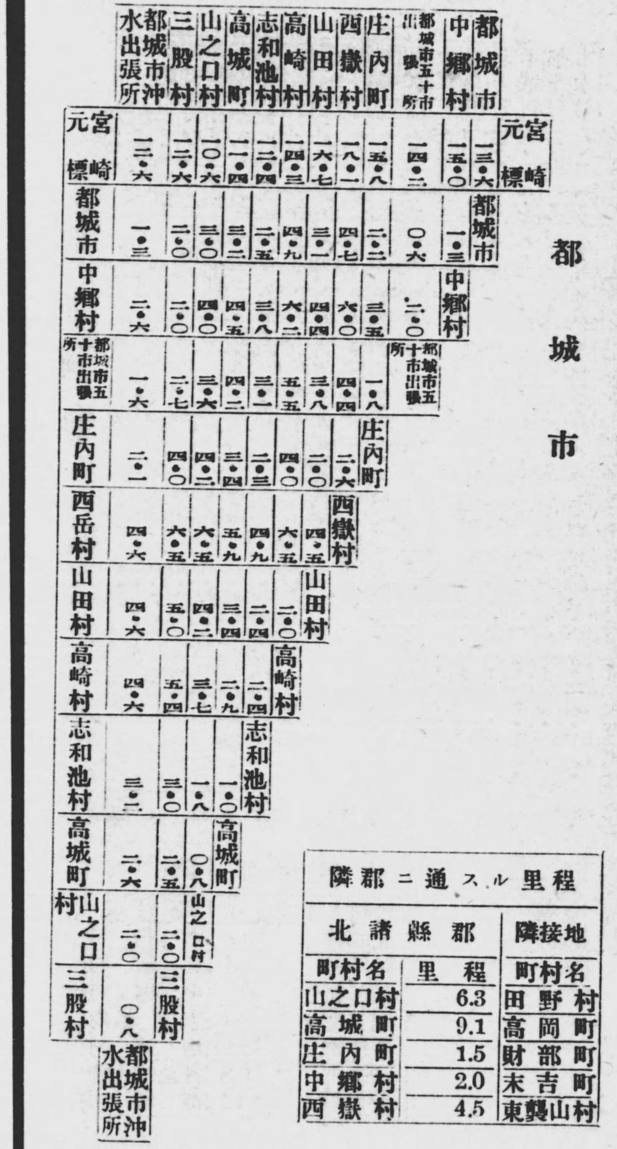

隣郡ニ通スル里程			
北諸縣郡		隣接地	
町村名	里程	町村名	
山之口村	6.3	田野村	
高城町	9.1	高岡町	
庄内町	1.5	財部町	
中鄉村	2.0	末吉町	
西嶽村	4.5	東襲山村	

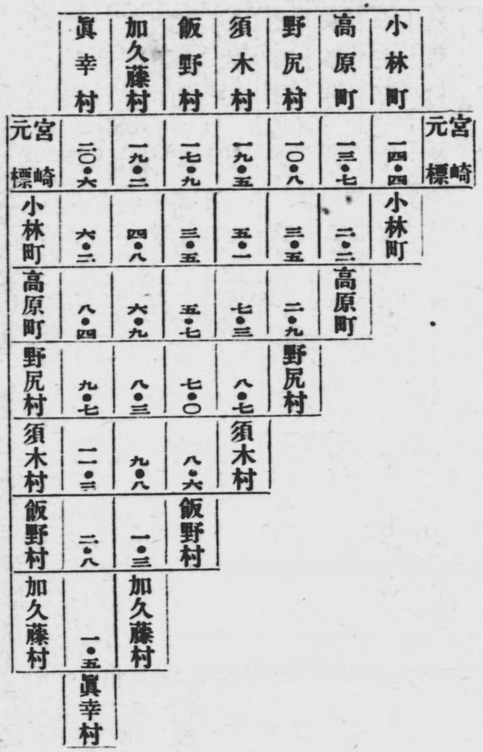

隣郡ニ通スル里程			
西諸縣郡		隣接地	
町村名	里程	町村名	
高原町	5.5	西嶽村	
	2.2	高崎村	
野尻村	3.0	高崎村	
	7.2	高岡町	
	6.7	綾町	
須木村	8.0	綾町	
眞幸村	2.1	吉松村	

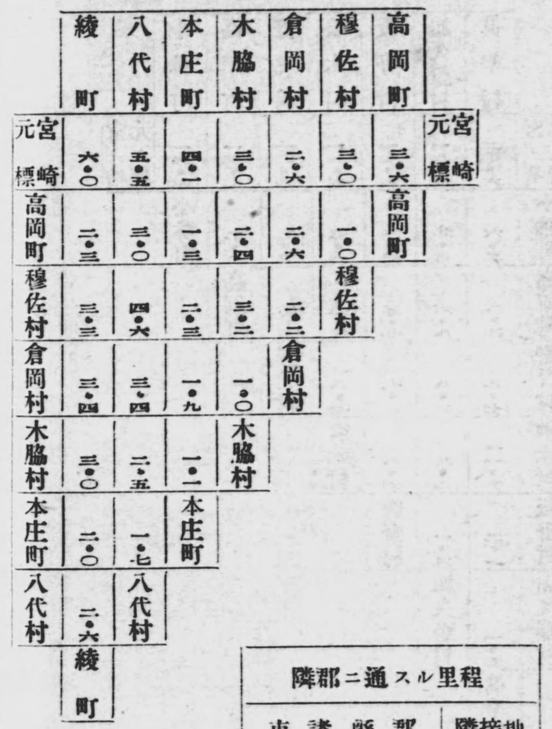

隣郡ニ通スル里程			
東諸縣郡		隣接地	
町村名	里程	町村名	
穆佐村	3.7	田野村	
	1.5		
高岡町	2.2	生目村	
倉岡村	0.9		
	0.6		
	0.9	瓜生野村	
木脇村	3.0	那珂村	
	3.1		
	2.8	都於郡村	
八代村	2.8	三財村	
本庄町	4.8	妻町	

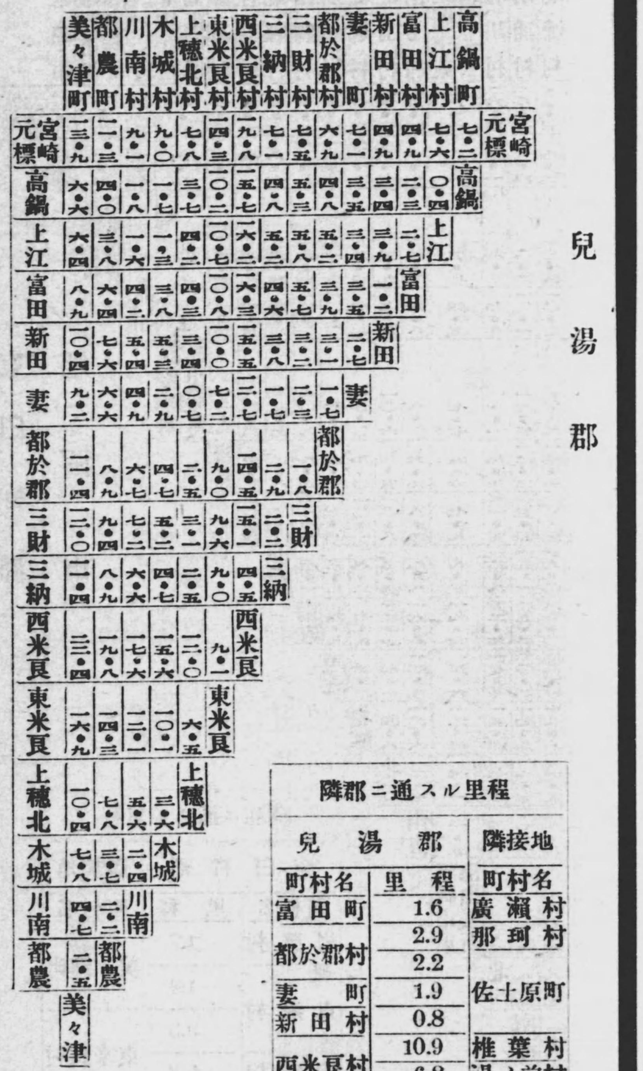

隣郡ニ通スル里程			
兒湯郡		隣接地	
町村名	里程	町村名	
富田町	1.6	廣瀨村	
	2.9	那珂村	
都於郡村	2.2		
妻町	1.9	佐土原町	
新田村	0.8		
	10.9	椎葉村	
西米良村	6.8	湯ノ前村	

東臼杵郡

延岡市

	延岡市	延岡市伊形出張所	宮崎元標	延岡	延岡市伊形出張所	門川	富島町細島出張所	富島	岩脇	東郷	南郷	西郷	北郷	北方	南方	北川村	南浦村	北浦村
宮崎元標	三・三	二・三		二・三	一・五	三・七	四・七	三・二	三・九	七・一	四・九	二・二	四・八	二・五	一・五	六・三	七・八	一〇・一
延岡	二・三	一・五	二・三		一・五	三・七	四・七	三・二	三・九	七・一	四・九	二・二	四・八	二・五	一・五	六・三	七・八	一〇・一
延岡市伊形出張所	一・五		一・五	一・五		二・二	三・二	一・五	二・四	五・六	三・四	一・一	三・三	一・〇	二・〇	四・二	五・七	八・〇
門川	三・七	二・二	三・七	三・七	二・二		一・五	二・七	四・九	八・〇	五・二	三・三	一・五	三・五	三・五	七・〇	八・二	一一・二
富島町細島出張所	四・七	三・二	四・七	四・七	三・二	一・五		二・七	三・四	六・五	二・七	四・四	一・〇	四・〇	四・〇	八・五	九・八	一三・〇
富島	三・二	二・〇	三・二	三・二	二・〇	二・七	二・七		一・三	三・八	一・〇	一・七	二・三	一・三	一・三	五・八	六・九	一〇・二
岩脇	三・九	二・四	三・九	三・九	二・四	四・九	三・四	一・三		四・五	二・二	二・九	三・五	二・五	二・五	六・四	七・七	一一・〇
東郷	七・一	五・六	七・一	七・一	五・六	八・〇	六・五	三・八	四・五		三・三	四・〇	五・四	三・〇	三・〇	一・九	三・四	六・五
南郷	四・九	三・四	四・九	四・九	三・四	五・二	二・七	一・〇	二・二	三・三		一・七	二・〇	一・七	一・七	五・二	六・五	九・〇
西郷	二・二	一・一	二・二	二・二	一・一	三・三	四・四	二・三	二・九	四・〇	一・七		二・三	一・〇	一・〇	四・五	五・八	八・三
北郷	四・八	三・六	四・八	四・八	三・六	五・七	一・〇	一・七	二・五	五・四	二・〇	二・三		一・三	一・三	三・八	四・九	七・四
北方	二・五	一・五	二・五	二・五	一・五	三・五	四・〇	一・三	一・五	三・〇	一・七	一・〇	一・三		一・〇	三・八	四・九	七・四
南方	一・五	一・〇	一・五	一・五	一・〇	三・五	四・〇	一・三	二・五	三・〇	一・七	一・〇	一・三	一・〇		三・八	四・九	七・四
北川村	六・三	四・六	六・三	六・三	四・六	七・八	八・五	五・八	六・四	八・五	五・二	四・五	三・八	三・八	三・八		一・一	三・五
南浦村	七・八	五・九	七・八	七・八	五・九	八・五	九・八	六・九	七・七	九・〇	六・二	五・五	四・九	四・九	四・九	一・一		二・四
北浦村	一〇・一	八・四	一〇・一	一〇・一	八・四	一一・二	一二・〇	九・三	一〇・〇	一一・二	八・五	七・八	七・二	六・五	六・五	三・五	二・四	

延岡市郡

	延岡市	延岡市伊形出張所	宮崎元標	延岡	延岡市伊形出張所	門川	富島町細島出張所	富島	岩脇	東郷	南郷	西郷	北郷	北方	南方	北川村	南浦村	北浦村
宮崎元標	三・三	二・三		二・三	一・五	三・七	四・七	三・二	三・九	七・一	四・九	二・二	四・八	二・五	一・五	六・三	七・八	一〇・一
延岡	二・三	一・五	二・三		一・五	三・七	四・七	三・二	三・九	七・一	四・九	二・二	四・八	二・五	一・五	六・三	七・八	一〇・一
延岡市伊形出張所	一・五		一・五	一・五		二・二	三・二	一・五	二・四	五・六	三・四	一・一	三・三	一・〇	二・〇	四・二	五・七	八・〇
門川	三・七	二・二	三・七	三・七	二・二		一・五	二・七	四・九	八・〇	五・二	三・三	一・五	三・五	三・五	七・〇	八・二	一一・二
富島町細島出張所	四・七	三・二	四・七	四・七	三・二	一・五		二・七	三・四	六・五	二・七	四・四	一・〇	四・〇	四・〇	八・五	九・八	一三・〇
富島	三・二	二・〇	三・二	三・二	二・〇	二・七	二・七		一・三	三・八	一・〇	一・七	二・三	一・三	一・三	五・八	六・九	一〇・二
岩脇	三・九	二・四	三・九	三・九	二・四	四・九	三・四	一・三		四・五	二・二	二・九	三・五	二・五	二・五	六・四	七・七	一一・〇
東郷	七・一	五・六	七・一	七・一	五・六	八・〇	六・五	三・八	四・五		三・三	四・〇	五・四	三・〇	三・〇	一・九	三・四	六・五
南郷	四・九	三・四	四・九	四・九	三・四	五・二	二・七	一・〇	二・二	三・三		一・七	二・〇	一・七	一・七	五・二	六・五	九・〇
西郷	二・二	一・一	二・二	二・二	一・一	三・三	四・四	二・三	二・九	四・〇	一・七		二・三	一・〇	一・〇	四・五	五・八	八・三
北郷	四・八	三・六	四・八	四・八	三・六	五・七	一・〇	一・七	二・五	五・四	二・〇	二・三		一・三	一・三	三・八	四・九	七・四
北方	二・五	一・五	二・五	二・五	一・五	三・五	四・〇	一・三	一・五	三・〇	一・七	一・〇	一・三		一・〇	三・八	四・九	七・四
南方	一・五	一・〇	一・五	一・五	一・〇	三・五	四・〇	一・三	二・五	三・〇	一・七	一・〇	一・三	一・〇		三・八	四・九	七・四
北川村	六・三	四・六	六・三	六・三	四・六	七・八	八・五	五・八	六・四	八・五	五・二	四・五	三・八	三・八	三・八		一・一	三・五
南浦村	七・八	五・九	七・八	七・八	五・九	八・五	九・八	六・九	七・七	九・〇	六・二	五・五	四・九	四・九	四・九	一・一		二・四
北浦村	一〇・一	八・四	一〇・一	一〇・一	八・四	一一・二	一二・〇	九・三	一〇・〇	一一・二	八・五	七・八	七・二	六・五	六・五	三・五	二・四	

隣郡ニ通スル里程

東臼杵郡 町村名	里程	隣接地 町村名
岩脇村	1.7	美々津町
東郷村	1.4	
	9.3	東米良村
南郷村	5.8	

西臼杵郡

	高千穂町	七折村	岩戸村	上野村	田原村	鞍岡村	三ヶ所村	岩井川村	諸塚村	椎葉村	宮崎元標
宮崎元標	三六・九	三二・八	三九・二	三八・七	四〇・九	四六・三	四二・五	三三・五	三一・〇	三八・七	
高千穂町		四・〇	二・〇	一・七	三・八	九・四	五・六	四・三	二・三	一九・八	高千穂町
七折村	四・〇		六・三	五・八	七・八	一三・四	九・六	〇・二	七・三	一五・〇	七折村
岩戸村	二・〇	六・三		三・八	六・一	一一・四	七・六	六・三	一四・二	二一・八	岩戸村
上野村	一・七	五・八	三・八		二・〇	一一・九	七・三	六・一	一一・四	二一・六	上野村
田原村	三・八	七・八	六・一	二・〇		九・六	六・一	八・一	一〇・〇	二三・六	田原村
鞍岡村	九・四	一三・四	一一・四	一一・九	九・六		三・五	一三・七	三・〇	一四・五	鞍岡村
三ヶ所村	五・六	九・六	七・六	七・三	六・一	三・五		九・九	一一・七		三ヶ所村
岩井川村	四・三	〇・二	六・三	六・一	八・一	一三・七	九・九		七・三	一五・〇	岩井川村
諸塚村	二・三	七・三	一四・二	一一・四	一〇・〇	三・〇	一一・七	七・三		七・六	諸塚村
椎葉村	一九・八	一五・〇	二一・八	二一・六	二三・六	一四・五		一五・〇	七・六		椎葉村

隣郡ニ通スル里程

西臼杵郡 町村名	里程	隣接地 町村名
七折村	7.6	北方村
岩戸村	5.0	小野市村木浦平
鞍岡村	5.6	長谷川村尾
田原村	1.7	馬見原町
三ヶ所村	1.5	草部村永野留
岩井川村	2.5	野尻村津
諸塚村	1.7	馬見原町
椎葉村	7.1	北郷村
	6.1	北方村
	5.4	北郷村
	4.0	西郷村
	4.5	南郷村
	10.4	西米良村
	8.8	水上村
	4.8	延岡市
高千穂町	15.0	富高町
諸塚村	12.4	
椎葉村	23.4	

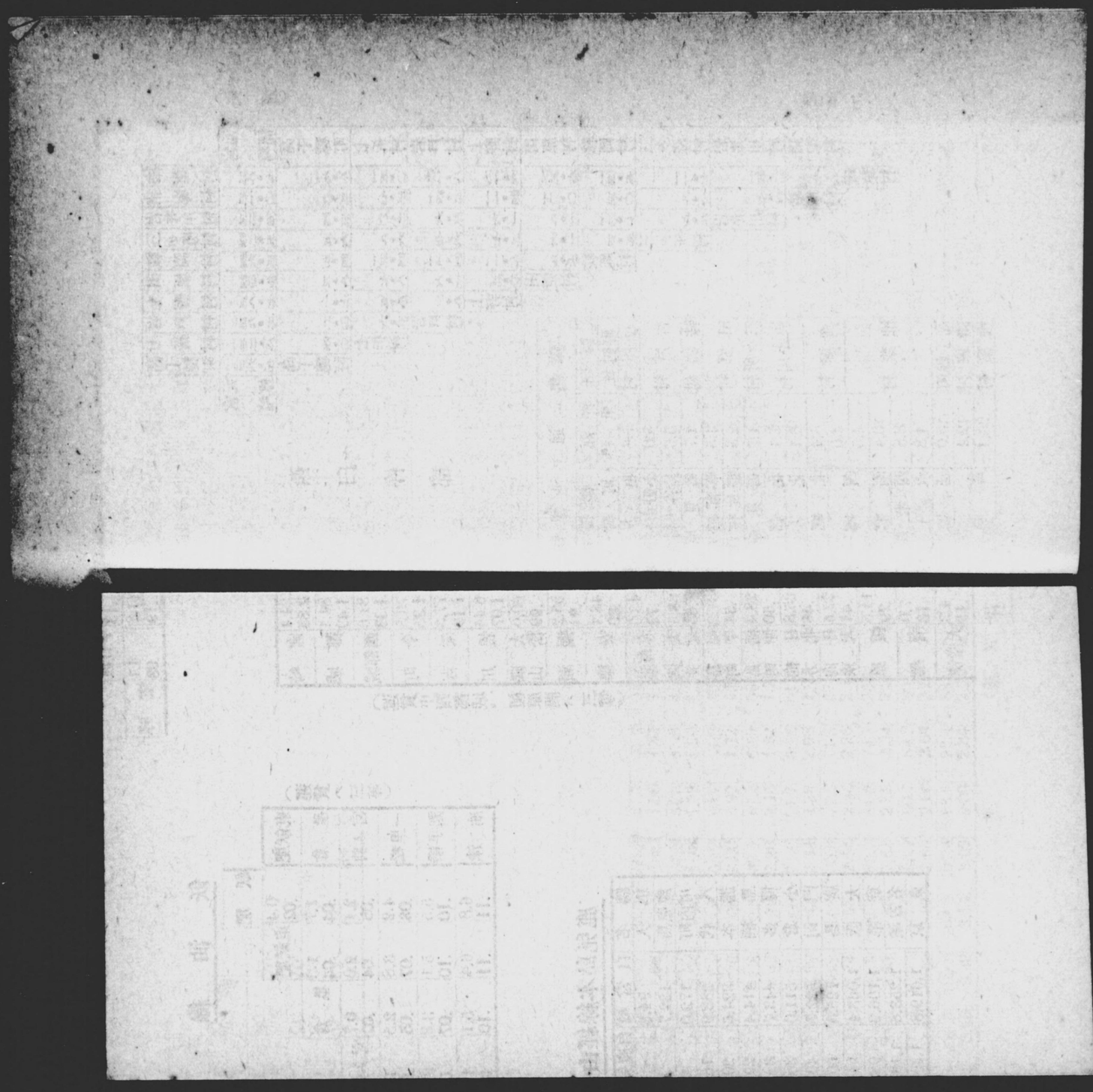

鐵道粁程並運賃

（表中細文字ハ

吉都線

（運賃二等）

	宮崎	京町	加久藤	飯野	西小林	小林町	高原	高崎新田	谷頭	都城
宮崎	106.6 3.22	102.0 3.08	96.6 2.96	91.0 2.80	84.8 2.64	76.8 2.42	67.8 2.14	57.1 1.82	50.0 1.56	宮崎
京町	4.6 .16	10.0 .32	15.6 .50	21.8 .70	29.8 .94	38.8 1.22	49.5 1.56	56.6 1.78	京町	
加久藤	5.4 .20	11.0 .36	17.2 .58	25.2 .82	34.2 1.10	44.9 1.42	52.0 1.64	加久藤		
飯野	5.6 .20	11.8 .38	19.8 .64	28.8 .92	39.5 1.26	46.6 1.48	飯野			
西小林	6.2 .22	14.2 .48	23.2 .76	33.9 1.08	41.0 1.28	西小林				
小林町	8.0 .26	17.0 .54	27.7 .88	34.8 1.10	小林町					
高原	9.0 .30	19.7 .64	26.8 .86	高原						
高崎新田	10.7 .36	17.8 .58	高崎新田							
谷頭	7.1 .26	谷頭								
都城										

妻線

（運賃中廣瀬、杉安間ハ三等）

	宮崎	廣瀬	佐土原	黒生野	妻	竜北	杉安
宮崎	13.2 .44	19.2 .54	23.2 .60	26.7 .65	29.9 .69	32.5 .74	宮崎
廣瀬	6.0 .10	10.0 .16	13.5 .22	16.7 .27	19.3 .32	廣瀬	
佐土原	4.0 .07	7.5 .13	10.7 .18	13.3 .22	佐土原		
黒生野	3.5 .07	6.7 .11	9.3 .16	黒生野			
妻	3.2 .07	5.8 .10	妻				
竜北	2.6 .05	竜北					
杉安							

日豊本線

五十市、市棚間

	五十市	西都城	都城	三股	山之口	青井岳	田野	清武	大淀	宮崎	花ヶ島	日向住吉	廣瀬	三納代	高鍋	川南	都農	美々津	岩脇	富高	門川
西都城	2.8 .10	西都城																			
都城	5.3 .20	2.5 .10	都城																		
三股	9.6 .32	6.8 .22	4.3 .16	三股																	
山之口	16.1 .54	13.3 .44	10.8 .36	6.5 .22	山之口																
青井岳	25.9 .82	23.1 .76	20.6 .66	16.3 .54	9.8 .32	青井岳															
田野	37.2 1.20	34.4 1.10	31.9 1.00	27.6 .88	21.1 .70	11.3 .38	田野														
清武	47.4 1.50	44.6 1.42	42.1 1.36	37.8 1.20	31.3 1.00	21.5 .70	10.2 .36	清武													
大淀	52.7 1.66	49.9 1.56	47.4 1.50	43.1 1.38	36.6 1.16	26.8 .86	15.5 .50	5.3 .20	大淀												
宮崎	55.3 1.76	52.5 1.66	50.0 1.56	45.7 1.44	39.2 1.26	29.4 .94	18.1 .60	7.9 .26	2.6 .10	宮崎											
花ヶ島	57.8 1.82	55.0 1.72	52.5 1.66	48.2 1.54	41.7 1.32	31.9 1.00	20.6 .66	10.4 .36	5.1 .20	2.5 .10	花ヶ島										
日向住吉	64.3 2.04	61.5 1.94	59.0 1.86	54.7 1.72	48.2 1.54	38.4 1.22	27.1 .88	16.9 .54	11.6 .38	9.0 .30	6.5 .22	日向住吉									
廣瀬	68.5 2.16	65.7 2.06	63.2 2.00	58.9 1.86	52.4 1.66	42.6 1.36	31.3 1.00	21.1 .70	15.8 .50	13.2 .44	10.7 .36	4.2 .16	廣瀬								
三納代	75.2 2.38	72.4 2.28	69.9 2.20	65.6 2.06	59.1 1.88	49.3 1.56	38.0 1.20	27.8 .88	22.5 .72	19.9 .64	17.4 .58	10.9 .36	6.7 .22	三納代							
高鍋	81.6 2.56	78.8 2.48	76.3 2.42	72.0 2.26	65.5 2.06	55.7 1.76	44.4 1.42	34.2 1.10	28.9 .92	26.3 .86	23.8 .76	17.3 .58	13.1 .44	6.4 .22	高鍋						
川南	89.6 2.76	86.8 2.68	84.3 2.64	80.0 2.50	73.5 2.32	63.7 2.00	52.4 1.66	42.2 1.36	36.9 1.16	34.3 1.10	31.8 1.00	25.3 .82	21.1 .70	14.4 .48	8.0 .26	川南					
都農	96.5 2.96	93.7 2.88	91.2 2.82	86.9 2.68	80.4 2.54	70.6 2.22	59.3 1.88	49.1 1.56	43.8 1.38	41.2 1.32	38.7 1.22	32.2 1.04	28.0 .88	21.3 .70	14.9 .48	6.9 .22	都農				
美々津	105.5 3.18	102.7 3.10	100.2 3.06	95.9 2.92	89.4 2.76	79.6 2.50	68.3 2.16	58.1 1.86	52.8 1.66	50.2 1.60	47.7 1.50	41.2 1.32	37.0 1.16	30.3 .98	23.9 .76	15.9 .50	9.0 .30	美々津			
岩脇	112.1 3.38	109.3 3.30	106.8 3.22	102.5 3.10	96.0 2.92	86.2 2.68	74.9 2.34	64.7 2.04	59.4 1.88	56.8 1.78	54.3 1.72	47.8 1.50	43.6 1.38	36.9 1.16	30.5 .98	22.5 .72	15.6 .50	6.6 .22	岩脇		
富高	118.5 3.52	115.7 3.44	113.2 3.40	108.9 3.26	102.4 3.10	92.6 2.84	81.3 2.56	71.1 2.26	65.8 2.06	63.2 2.00	60.7 1.92	54.2 1.72	50.0 1.56	43.3 1.38	36.9 1.16	28.9 .92	22.0 .70	13.0 .42	6.4 .22	富高	
門川	125.2 3.72	122.4 3.64	119.9 3.56	115.6 3.44	109.1 3.30	99.3 3.02	88.0 2.72	77.8 2.44	72.5 2.28	69.9 2.20	67.4 2.14	60.9 1.92	56.7 1.78	50.0 1.56	43.6 1.38	35.6 1.14	28.7 .92	19.7 .64	13.1 .44	6.7 .22	門川

志布志線

	宮崎	都城	西都城	今町	末吉	岩川	大隅松山	縄瀬	安楽	志布志	大隅夏井	福島今町	福島仲町
宮崎	50.0 1.56	52.5 1.66	56.8 1.72	60.8 1.79	69.7 1.93	74.1 2.00	78.9 2.07	86.0 2.16	91.1 2.24	95.6 2.29	102.9 2.38	105.7 2.42	108.3 2.46
都城	2.5 .10	6.8 .16	10.8 .23	19.7 .37	24.1 .44	28.9 .51	36.0 .62	41.1 .71	45.6 .77	52.9 .88	55.7 .93	58.3 .98	
西都城	4.3 .08	8.3 .15	17.2 .29	21.6 .35	26.4 .43	33.5 .54	38.6 .61	43.1 .69	50.4 .80	53.2 .85	55.8 .88		
今町	4.0 .07	12.9 .21	17.3 .29	22.1 .36	29.2 .47	34.3 .55	38.8 .61	46.1 .74	48.9 .77	51.5 .82			
末吉	8.9 .15	13.3 .22	18.1 .30	25.2 .41	30.3 .49	34.8 .55	42.1 .68	44.9 .71	47.5 .75				
岩川	4.4 .08	9.2 .16	16.3 .27	21.4 .35	25.9 .41	33.2 .54	36.0 .57	38.6 .61					
大隅松山	4.8 .08	11.9 .19	17.0 .27	21.5 .35	28.8 .46	31.6 .50	34.2 .55						
縄瀬	7.1 .13	12.2 .21	16.7 .27	24.0 .38	26.8 .43	29.4 .47							
安楽	5.1 .10	9.6 .16	16.9 .27	19.7 .32	22.3 .36								
志布志	4.5 .08	11.8 .19	14.6 .24	17.2 .29									
大隅夏井	7.3 .13	10.1 .18	12.7 .21										
福島今町	2.8 .05	5.4 .10											
福島仲町	2.6 .05												

延岡

	宮崎	延岡
延岡	83.7 2.62	延岡
西延岡	87.8 2.67	4.1 .08
行縢	90.6 2.71	6.9 .11
日向岡元	95.3 2.77	11.6 .19
曽木	98.3 2.81	14.6 .24
川水流	100.9 2.84	17.2 .29
早日渡	108.6 2.94	24.9 .39
嵐峰	112.7 3.00	29.0 .46

道粁程並運賃

（表中細文字ハ粁程太文字ハ運賃）

吉都線

（運賃二等）

91.0 2.80	84.8 2.64	76.8 2.42	67.8 2.14	57.1 1.82	50.0 1.56	宮崎
15.6 .50	21.8 .70	29.8 .94	38.8 1.22	49.5 1.56	56.6 1.78	京町
11.0 .36	17.2 .58	25.2 .82	34.2 1.10	44.9 1.42	52.0 1.64	加久藤
5.6 .20	11.8 .38	19.8 .64	28.8 .92	39.5 1.26	46.6 1.48	飯野
小林	6.2 .22	14.2 .48	23.2 .76	33.9 1.08	41.0 1.28	西小林
	小林町	8.0 .26	17.0 .54	27.7 .88	34.8 1.10	小林町
		高原	9.0 .30	19.7 .64	26.8 .86	高原
			高崎新田	10.7 .36	17.8 .58	高崎新田
				谷頭	7.1 .26	谷頭
					都城	

日ノ影線

	宮崎					
延岡	83.7 2.62	延岡				
西延岡	87.8 2.67	4.1 .08	西延岡			
行縢	90.6 2.71	6.9 .11	2.8 .05	行縢		
日向岡元	95.3 2.77	11.6 .19	7.5 .13	4.7 .08	日向岡元	
曾木	98.3 2.81	14.6 .24	10.5 .18	7.7 .13	3.0 0.5	曾木
川水流	100.9 2.84	17.2 .29	13.1 .22	10.3 .18	5.6 .10	2.6 0.5
早日渡	108.6 2.94	24.9 .39	20.8 .33	18.1 .30	13.3 .22	1.03 .18
槇峰	112.7 3.00	29.0 .46	24.9 .39	22.1 .36	17.4 .29	14.4 .24

川水流	7.7 .13	早日渡						
早日渡	11.8 .19	4.1 .08	槇峰					

志布志線

（運賃中西都城、榎原間ハ三等）

56.8 1.72	60.8 1.79	69.7 1.93	74.1 2.00	78.9 2.07	86.0 2.16	91.1 2.24	95.6 2.29	102.9 2.38	105.7 2.42	108.3 2.46	111.5 2.50	119.6 2.61	127.1 2.71	129.8 2.74	134.1 2.85	宮崎
6.8 .16	10.8 .23	19.7 .37	24.1 .44	28.9 .51	36.0 .62	41.1 .71	45.6 .77	52.9 .88	55.7 .93	58.3 .98	61.5 1.02	69.6 1.15	77.1 1.27	79.8 1.32	84.1 1.43	都城
4.3 .08	8.3 .15	17.2 .29	21.6 .35	26.4 .43	33.5 .54	38.6 .61	43.1 .69	50.4 .80	53.2 .85	55.8 .88	59.0 .93	67.1 1.07	74.6 1.17	77.3 1.22	81.6 1.33	西都城
今町	4.0 .07	12.9 .21	17.3 .29	22.1 .36	29.2 .47	34.3 .55	38.8 .61	46.1 .74	48.9 .77	51.5 .82	54.7 .86	62.8 .99	70.3 1.11	73.0 1.14	73.3 1.25	今町
	末吉	8.9 .15	13.3 .22	18.1 .30	25.2 .41	30.3 .49	34.8 .55	42.1 .68	44.9 .71	47.5 .75	50.7 .80	58.8 .93	66.3 1.05	69.0 1.08	77.3 1.19	末吉
		岩川	4.4 .08	9.2 .16	16.3 .27	21.4 .35	25.9 .41	33.2 .54	36.0 .57	38.6 .61	41.8 .66	49.9 .78	57.4 .91	60.1 .96	6.44 1.07	岩川
			大隅松山	4.8 .08	11.9 .19	17.0 .27	21.5 .35	28.8 .46	31.6 .50	34.2 .55	37.4 .60	45.5 .72	53.0 .83	55.7 .88	60.0 .99	大隅松山
南				縄瀬	7.1 .13	12.2 .21	16.7 .27	24.0 .38	26.8 .43	29.4 .47	32.6 .52	40.7 .64	48.2 .77	50.9 .80	55.2 .91	縄瀬
6.9 .22	都農				安楽	5.1 .10	9.6 .16	16.9 .27	19.7 .32	22.3 .36	25.5 .41	33.6 .54	41.1 .66	43.8 .69	48.1 .80	安楽
15.9 .50	9.0 .30	美々津				志布志	4.5 .08	11.8 .19	14.6 .24	17.2 .29	20.4 .33	28.5 .46	36.0 .57	38.7 .61	43.0 .72	志布志
22.5 .72	15.6 .50	6.6 .22	岩脇				大隅夏井	7.3 .13	10.1 .18	12.7 .21	15.9 .25	24.0 .38	31.5 .50	34.2 .55	38.5 .66	大隅夏井
28.9 .92	22.0 .70	13.0 .42	6.4 .22	富高				福島今町	2.8 .05	5.4 .10	8.6 .15	16.7 .27	24.2 .39	26.9 .43	31.2 .54	福島今町

社營宮崎鐵道線

（並等運賃）

宮崎	2.6 .05	4.6 .12	6.9 .20	10.0 .31	12.8 .40	14.7 .47	15.3 .49	16.9 .54	18.5 .60	22.7 .74	宮崎
大淀	2.0 .07	4.3 .15	7.4 .26	10.2 .35	12.1 .42	12.7 .44	14.3 .49	15.9 .55	20.1 .69	大淀
田吉	2.3 .08	5.4 .19	8.2 .28	10.1 .35	10.7 .37	12.3 .42	13.9 .48	18.1 .62	田吉
南方	3.1 .11	5.9 .21	7.8 .27	8.4 .29	10.0 .35	11.6 .40	15.8 .54	南方
木花	2.8 .10	4.7 .16	5.3 .19	6.9 .24	8.5 .29	12.7 .44	木花
曾山寺	1.9 .07	2.5 .09	4.1 .14	5.7 .20	9.9 .34	曾山寺
青島温泉	0.6 .02	2.2 .08	3.8 .13	8.0 .28	青島温泉
青島	1.6 .06	3.2 .11	7.4 .26	青島
折生迫	1.6 .06	5.8 .20	折生迫
白濱	4.2 .15	白濱
内海	

飫油線

（運賃ハ三等）

飫肥				
東飫肥	0.4 .02	東飫肥		
星倉	1.7 .04	1.3 .04	星倉	
宮ノ前	2.4 .05	2.0 .04	0.7 .02	宮ノ前
一里松	4.2 .08	3.8 .07	2.5 .05	1.8 .04	一里松
妻手橋	5.5 .10	5.1 .10	3.8 .07	3.1 .07	1.3 .04	妻手橋
油津	6.8 .11	6.4 .11	5.1 .10	4.4 .08	2.6 .05	1.3 .04	油津

細島線

（運賃中富高、細島間ハ三等）

宮崎	83.7 2.62	80.3 2.54	63.2 2.00	66.7 2.05	宮崎
延岡	3.4 .14	20.5 .66	24.0 .71	延岡
南延岡	17.1 .58	20.6 .62	南延岡
富高	3.5 .07	富高
細島	

鹿兒島本線經由

驛名	自宮崎	自鹿兒島
隼人	94.8	
鹿兒島	122.7	
川内町	172.0	49.3
八代	288.9	166.2
熊本	324.6	201.9
鳥栖	414.4	291.7

日豐本線經由

驛名	自宮崎	自下關
重岡	115.7	
大分	207.0	
小倉	339.3	
門司	351.0	
小郡	420.5	69.5
鳥栖	553.3	202.3

五十市、市㭎間

	五十市	西都城	都城	三股	山之口	青井岳	田野	清武	大淀	宮崎	花ヶ島	日向住吉	廣瀬	三納代	高鍋	川南	都農	美々津	岩脇	富高	門川	土々呂	南延岡	延岡	日向長井	市㭎
西都城	2.8 .10																								
都城	5.3 .20	2.5 .10																							
三股	9.6 .32	6.8 .22	4.3 .16																						
山之口	16.1 .54	13.3 .44	10.8 .36	6.5 .22																					
青井岳	25.9 .82	23.1 .76	20.6 .66	16.3 .54	9.8 .32																				
田野	37.2 1.20	34.4 1.10	31.9 1.00	27.6 .88	21.1 .70	11.3 .38																			
清武	47.4 1.50	44.6 1.42	42.1 1.36	37.8 1.20	31.3 1.00	21.5 .70	10.2 .36																		
大淀	52.7 1.66	49.9 1.56	47.4 1.50	43.1 1.38	36.6 1.16	26.8 .86	15.5 .50	5.3 .20																	
宮崎	55.3 1.76	52.5 1.66	50.0 1.56	45.7 1.44	39.2 1.26	29.4 .94	18.1 .60	7.9 .26	2.6 .10																
花ヶ島	57.8 1.82	55.0 1.72	52.5 1.66	48.2 1.54	41.7 1.32	31.9 1.00	20.6 .66	10.4 .36	5.1 .20	2.5 .10															
日向住吉	64.3 2.04	61.5 1.94	59.0 1.86	54.7 1.72	48.2 1.54	38.4 1.22	27.1 .88	16.9 .54	11.6 .38	9.0 .30	6.5 .22														
廣瀬	68.5 2.16	65.7 2.06	63.2 2.00	58.9 1.86	52.4 1.66	42.6 1.36	31.3 1.00	21.1 .70	15.8 .50	13.2 .44	10.7 .36	4.2 .16													
三納代	75.2 2.38	72.4 2.28	69.9 2.20	65.6 2.06	59.1 1.88	49.3 1.56	38.0 1.20	27.8 .88	22.5 .72	19.9 .64	17.4 .58	10.9 .36	6.7 .22												
高鍋	81.6 2.56	78.8 2.48	76.3 2.42	72.0 2.26	65.5 2.06	55.7 1.76	44.4 1.42	34.2 1.10	28.9 .92	26.3 .86	23.8 .76	17.3 .58	13.1 .44	6.4 .22											
川南	89.6 2.76	86.8 2.68	84.3 2.64	80.0 2.50	73.5 2.32	63.7 2.00	52.4 1.66	42.2 1.36	36.9 1.16	34.3 1.10	31.8 1.00	25.3 .82	21.1 .70	14.4 .48	8.0 .26										
都農	96.5 2.96	93.7 2.88	91.2 2.82	86.9 2.68	80.4 2.54	70.6 2.22	59.3 1.88	49.1 1.56	43.8 1.38	41.2 1.32	38.7 1.22	32.2 1.04	28.0 .88	21.3 .70	14.9 .48	6.9 .22									
美々津	105.5 3.18	102.7 3.10	100.2 3.06	95.9 2.92	89.4 2.76	79.6 2.50	68.3 2.16	58.1 1.86	52.8 1.66	50.2 1.60	47.7 1.50	41.2 1.32	37.0 1.16	30.3 .98	23.9 .76	15.9 .50	9.0 .30								
岩脇	112.1 3.38	109.3 3.30	106.8 3.22	102.5 3.10	96.0 2.92	86.2 2.68	74.9 2.34	64.7 2.04	59.4 1.88	56.8 1.78	54.3 1.72	47.8 1.50	43.6 1.38	36.9 1.16	30.5 .98	22.5 .72	15.6 .50	6.6 .22							
富高	118.5 3.52	115.7 3.44	113.2 3.40	108.9 3.26	102.4 3.10	92.6 2.84	81.3 2.56	71.1 2.26	65.8 2.06	63.2 2.00	60.7 1.92	54.2 1.72	50.0 1.56	43.3 1.38	36.9 1.16	28.9 .92	22.0 .70	13.0 .42	6.4 .22						
門川	125.2 3.72	122.4 3.64	119.9 3.56	115.6 3.44	109.1 3.30	99.3 3.02	88.0 2.72	77.8 2.44	72.5 2.28	69.9 2.20	67.4 2.14	60.9 1.92	56.7 1.78	50.0 1.56	43.6 1.38	35.6 1.14	28.7 .92	19.7 .64	13.1 .44	6.7 .22					
土々呂	129.5 3.82	126.7 3.74	124.2 3.68	119.9 3.56	113.4 3.40	103.6 3.14	92.3 2.84	82.1 2.58	76.8 2.42	74.2 2.34	71.7 2.26	65.2 2.06	61.0 1.92	54.3 1.72	47.9 1.50	39.9 1.26	33.0 1.04	24.0 .76	17.4 .58	11.0 .36	4.3 .16				
南延岡	135.6 3.98	132.8 3.90	130.3 3.84	126.0 3.72	119.5 3.56	109.7 3.30	98.4 3.00	88.2 2.74	82.9 2.58	80.3 2.54	77.8 2.44	71.3 2.26	67.1 2.14	60.4 1.92	54.0 1.70	46.0 1.44	39.1 1.26	30.1 .98	23.5 .76	17.1 .58	10.4 .36	6.1 .22			
延岡	139.0 4.06	136.2 4.00	133.7 3.92	129.4 3.82	122.9 3.64	113.1 3.40	101.8 3.08	91.6 2.82	86.3 2.68	83.7 2.62	81.2 2.56	74.7 2.34	70.5 2.22	63.8 2.00	57.4 1.82	49.4 1.56	42.5 1.36	33.5 1.08	26.9 .86	20.5 .66	13.8 .44	9.5 .32	3.4 .14		
日向長井	148.5 4.32	145.7 4.24	143.2 4.18	138.9 4.06	132.4 3.90	122.6 3.64	111.3 3.34	101.1 3.08	95.8 2.92	93.2 2.88	90.7 2.80	84.2 2.64	80.0 2.50	73.3 2.32	66.9 2.10	58.9 1.86	52.0 1.64	43.0 1.36	36.4 1.16	30.0 .94	23.3 .76	19.0 .60	12.9 .42		
市㭎	156.7 4.52	153.9 4.44	151.4 4.40	147.1 4.28	140.6 4.10	130.8 3.84	119.5 3.56	109.3 3.30	104.0 3.14	101.4 3.08	98.9 3.00	92.4 2.84	88.2 2.74	81.5 2.56	75.1 2.38	67.1 2.14	60.2 1.92	51.2 1.64	44.6 1.42	38.2 1.22	31.5 1.00	27.2 .88	21.1 .70		

（運賃二等）

（並等運賃）

| | | |

教育

小學兒童十四萬五千(人)

公學費一人當が二十六圓

概　說

學齡兒童　本年度學齡兒童總數は一六六、四八三人（內朝鮮人一九六人支那人九人）にして前年に比し一、九七五人を增加し人口一〇〇人に對する割合は一九・六七に相當す。而して學齡兒童中既に就學の始期に達したるものは一四四、一八六人（男七三、一二六人女一、〇六〇人）未だ就學の始期に達せざるものは二二、二九三人（男一一、二六七人女一一、〇三〇人）なり、既に就學の始期に達したる兒童一〇〇人中就學の割合は男九九・六五、女九九・六四にして前年に比し男〇・一〇女〇・〇六の低率を示し之を最近十箇年間に就き見るときは男女とも前年に亞ぐ最高の歩合にして下表に見る如く逐年向上しつゝあり。

就學奬勵に關する特殊施設としては長くも　皇太子殿下御成婚記念御下賜金を基礎として、特別會計（恩賜兒童就學奬勵資金）を設け毎年豫算の範圍內に於て市町村就學兒童數、貧困兒童數、就學奬勵費豫算額、資力の狀況等を參酌して奬勵金を交付するの制を設け大正十四年度より之を實施す又市町村に於ては貧困兒童の學資補助、出席優良なる部落或は兒童表彰等の施設方法を講じ縣の奬勵金交付と相俟て漸次之が實績を擧げつゝあり。今既往十箇年間に於ける就學及出席歩合を比較すれば次表の如し。

（敎育）

就學歩合

	男百に付	女百に付	男子百に付	女百に付	男百二付	女百二付	男女百二付
昭和十一年度	九九・六五	九九・六四	九九・六四	九九・六一	九六・九一	九七・〇八	
昭和十年度	九九・七五	九九・八〇	九九・七二	九九・八八	九六・五五	九六・七三	
昭和九年度	九九・六三	九九・六一	九九・六二	九七・三二	九六・九一	九二・一一	
昭和八年度	九九・五八	九九・五七	九九・五八	九九・五九	九六・三六	九六・五七	
昭和七年度	九九・六〇	九九・五八	九九・五九	九九・五五	九六・四八	九六・七四	
昭和六年度	九九・五九	九九・五一	九九・五五	九九・八一	九六・五五	九六・六八	
昭和五年度	九九・五六	九九・四九	九九・五三	九九・四九	九六・四二	九六・七一	
昭和四年度	九九・五四	九九・四四	九九・四四	九九・四八	九六・〇八	九六・四〇	
昭和三年度	九九・五三	九九・四二	九九・四二	九九・四八	九六・三〇	九六・六六	
昭和二年度	九九・六三	九九・五六	九九・五六	九九・五九	九七・〇二	九六・一八	九六・六一

本年度に於ける市町村竝公益團体の就學奬勵費支出額は總額一三、一八四圓（市町村一二、一九三圓、公益團体九九一圓）にして此の支給費目別金額は學用品支給の五、五八六圓、食料支給の二、八七七圓、教科書支給の二、四五六圓、被服支給の一、六六九圓、生活費支給の二四圓、其の他五七二圓なり。尚その支給人員は市町村一四、七八九人、公益團体九五六人となれり。

支給人員

	市町村	公益團体
昭和十一年度	一四、七八九	九五六
昭和十年度	一四、九七九	一、四七八
昭和九年度	一五、二〇九	一、二七三
昭和八年度	一三、三〇五	一、九四四
昭和七年度	一五、〇一〇	二、三六〇

支出金額

	市町村	公益團体
	円	円
昭和十一年度	二二、一九三	九九一
昭和十年度	一一、七九六	七八五
昭和九年度	一二、九〇六	六六八
昭和八年度	一〇、七二三	一、三五〇
昭和七年度	九、三九七	一、三四四

一人平均支給額

	市町村	公益團体
	円	円
昭和十一年度	〇・八二	一・〇四
昭和十年度	〇・七九	〇・五二
昭和九年度	〇・八四	〇・五三
昭和八年度	〇・八一	〇・六八
昭和七年度	〇・六三	〇・五七

不就學者中就學猶豫、免除に關しては疾病の爲め不具癈疾となり通學又は就學の不能なるものは就學の義務を免除するものなしとせざるも後年就學し得るに至りたるときは免除を取消して就學を奬勵し又發育不完全病弱者等は年度内猶豫の取扱をなすの止むなき者ありと雖も努めて就學を繰遽し貧困に依るもの、如きは縣奬勵金を交付し督勵しつゝあるを以て漸次皆無に至るべき見込にして就學の奬勵に關しては鋭意之を怠らず歩合の向上を圖りつゝあり。

學齢兒童中盲者は男二九人女二七人なり。而してその一萬に對する盲者の割合は一・一四にして北諸縣郡の二・九五最も多く延岡市の二・四四、宮崎郡の二・一八、宮崎市の一・七七及西臼杵郡の一・五六、西諸縣郡の〇・五二、東臼杵郡の〇・五一の順位なり。

（教育）

又學齡兒童一萬に對しての聾啞者の割合は三・三六にして東臼杵郡の五・五八、西臼杵郡の五・四六、東諸縣郡の四・八九、西諸縣郡の四・五〇、都城市の四・〇四之に亞き其の他の郡市は〇・五三乃至三・六三なりとす。

小學校　小學校は通學の便否教育上の利弊を考慮し適當に施設しその昭和十二年三月一日現在に於ける學校數は本校二五五（尋常小學校一一四、尋常高等小學校一三九、高等小學校二）分教場五三にして之を前年度に比すれば尋常小學校に於て二校を增加せり。小學校の設置廢止は兒童就學出席並に市町村經濟に至大の關係あるが故に愼重に之を取扱ひ校舍の延築亦質素堅牢を旨とせり。

學級編制　に當りては制限超過又は一學級三〇人を下るが如き寡少なる編制は其の變更を爲さしめ兒童の教養學校の管理市町村經濟等を綜合して合理的編制を奬めつゝあり。而して本年三月一日現在の學級數は三、〇〇〇となり前年に比し四二學級を增加し一校平均學級數は尋常科一一學級、高等科三學級にして又一學級の平均兒童は尋常科四八人一九、高等科四八人一の割合なり。公立小學校の配置は概れ適當にして變更を强ふることなく補習科を置く小學校は尋常科に三校あるのみにして男子は實業及一般學力の補習に重きを置き女子は裁縫、家事等家政上の補習に重きを置く。加設科目を課する學校は尋常小學校六二校、尋常高等小學校一三二校にして共に手工を課し、高等小學校に於て手工を課するもの四校あり。授業料は尋常小學校に於ては徵收するものなく尋常高等小學校の高等科に於て徵收するもの二四校、兒童數は四、六九七人、月額平均二一錢五厘最多五〇錢最寡五錢にして之が授業料月額總計は九八一圓八〇錢となる。

小學校教員　小學校教員の總數は三、四〇六人（男二、二七三人女一、一三三人）にして尋常科の教育に從事する者八割五分、高等科の教育に從事する者一割五分なり。而して之を資格別に觀るときは本科正教員二、六二九人（奏任待遇一一三人）（八割）、專科正教員二七二人（七分）、准教員一二〇人（三分）、代用教員三八五人（一割）にして前年に比し總人員に於て八四人の增加を示せり。之れが退職轉出等の補充に付ては努めて師範卒業又は檢定試驗合格者を以てし其の不足及短期服役者の補充は准教員、代用教員を以て採用するの止むなき事情ありと雖逐年其の數を減じつゝあり。又一面教員の資格向上に就ては各種の講習會を開催して學力の補習を圖り研究協議に依りて意見の交換發表を行ひ尙視學又は視學委員の實地指導に依り之が督勵を怠らざる結果頓に資質の向上を見るに至れり教員の待遇は正教員は月俸男一六〇圓女六五圓を最高とし最低は男三〇圓女四一圓、男女の平均五六圓となり、專科正教員は男七五圓、女五八圓を最高とし最低は男三〇圓女二八圓平均男四六圓、女三四圓、男女の平均三七圓、准教員の最高は男五八圓、女四三圓最低は男二六圓女二七圓にして平均は男三五圓、女三一圓男女の平均三三圓、代用教員の最高は男五三圓女五〇圓最低男二七圓、女五圓平均男三六圓女二七圓、男女の平均三二圓なり、又年功加俸を受くるものは正教員にありては男一、〇六七人、女一六八人年額平均男四三圓、女二七圓、專科正教員にありては男三〇人、女四四人年額平均は男一六圓、女一六圓、准教員にありては男一〇人、女三人年額平均男一六圓、女一二圓となる。

正教員の勤續狀況　（專正及休職者を含む）は五年未滿九九五人、五年以上十年未滿八〇六人、十年以上十五

（教　育）

年未滿五八八人、十五年以上二十年未滿三三六人、二十年以上二十五年未滿一九三人、二十五年以上三十年未滿九五人、三十年以上一三人を示し年を經るに從ひ退職、轉職の者多きは之れ自然の現象なりとす。

尙小學校一校當本科正教員の郡市別狀況は次表の通りなり。

郡市別	學校數	教員數	一校に付本科正教員
總數	三五五	二、六二九	一〇・三
宮崎	一八	二三六	一三・一
南那珂	三〇	三〇九	一〇・三
北諸縣	二九	三〇一	一〇・四
西諸縣	三三	二五七	一一・七
東諸縣	一三	一三七	一一・四
兒湯	三一	三一四	一〇・一
東臼杵	四四	三三三	七・三
西臼杵	三八	一九一	五・〇
宮崎市	一〇	一六七	一六・七
都城市	一〇	一九九	一九・九
延岡市	一二	一九五	一七・七

小學校兒童 本年度に於ける小學校兒童總數は一四四、五二六人（內男七五、五九六人、女六八、九四〇人）にしてこの割合は男五割二分、女四割八分となり之を前年に比すれば總數に於て二、九〇九人を增加し尙十年前たる昭和二年に比すれば三一、五八五人の增加となり、一學校平均兒童數は五六七人に當る。

幼稚園 幼稚園は町立二、私立一六ありて町立は公費を以て、私立は設立者又は有志の寄附金、保育料等を以て設備保育の維持費に充てつゝあり。

幼兒組數の編制は發育の程度に應じ概ね適當にして保姆は修身談、童話、手技、唱歌、觀察、遊戲等を施すの外、癖の矯正、規律、其の他善良なる習慣の養成に意を用ひ圖兒の出席は一般に良好なり。

幼稚園令第六條に依り三歲未滿の幼兒を入園せしむる幼稚園なく其の他の幼稚園の本年度入園者は男五六〇人、女五五八人にして退園者は男一六五人、女一六四人、保育滿期者は男三九二人、女三八九人なり。而して三月一日現在の幼兒數は男五六七人、女五七四人なりとす。

現在保姆有資格は町立に於て六人、私立に於て一六人にして無資格者は私立に於て一七人なるも漸次有資格者となす計畫なり。俸給は最高四五圓最低五圓にして待遇一般に良好ならず又勤務の狀況は町立に於て五年以上の勤續者三人、五年未滿の勤續者三人なり。

師範學校 男女各一校あり、男子校は明治十八年女子校は大正十五年の創立に係り現今各專攻科を併置す、而して本科は學級數男子校七、女子校七學級に編制し、教員は男子校二九人（內無資格二人、有資

格兼務三人）女子校男一七人（内有資格兼務五人）女子有資格五人（内兼務二人）にして奏任官の待遇を受くる者は通じて一二人なり。俸給は最高一、七六〇圓最低八四〇圓にして平均は奏任待遇一、六一一圓、判任待遇の教諭男一、二五二圓、女一、〇九二圓となる。生徒の訓育に付いては學令の精神、生徒教養の要旨を貫徹せんことに努め特に生徒の思想に留意して實實剛健なる精神を涵養し善良なる國民教育者の養成に力を致しつゝあり。生徒の定員は第一部男四〇〇人女二〇〇人第二部男四〇人、女八〇人なるも本年度内三月一日現在の生徒數は第一部男一五三人、女一六一人第二部男七〇人、女七二人なり。入學志願者は第一部男三〇人、女三〇人の募集に對し男一〇八人女六八人、第二部男三〇人の募集に對し男九〇人、女六九人にして入學者は第一部男三〇人、女三六人、第二部男一人、女三二人、第二部男四〇人、女四〇人なり。卒業者は第一部男三〇人、女三六人、第二部男二九人、女三一人にして其の初任給は男に對しては四三圓、女に對しては三六圓を支給す。專攻科は男子校二學級、女子校一學級に編制し生徒定員は男六〇人、女三〇人なるが年度内三月一日現在の生徒數は男四〇人、女二〇人にして定員と著しき差あるは入學志願者の尠き結果になり。附屬小學校は二校にして尋常科を一八學級に高等科を四學級に編制し教員二七人（全部正教員）を置く。年度内三月一日現在の兒童數は尋常科七四五人（男三七七人、女三六八人）高等科一八五人（男七六人、女一〇九人）にして入學者は尋常科一一〇人（男五七人、女五三人）高等科九八人（男四〇人、女五八人）卒業者は尋常科一四九人（男七一人、女七八人）高等科七八人（男三四人、女五二人）なりとす。

中學校　中學校は縣立六、組合立一校にして七八學級に編制し教員は一六二人内有資格一四三人（兼務九人を含む）無資格一九人（兼務四人を含む）其の中奏任官の待遇を受くるものは學校長に於て七人教諭に於て二六人あり、俸給は最高二、七七〇圓、最低六六〇圓、平均學校長二、一九三圓、奏任待遇教諭一、一七〇圓其他のもの七六三圓なり、生徒定員は四、〇〇〇人にして年度内三月一日現在の生徒數は三、三五七人、入學志願者は募集人員八〇〇人に對し一、一二九人（入學志願者百に付入學者七二・六三）入學者は八二〇人、卒業者は四八九人なり。尚前年度卒業者五三七人の卒業後に於ける本年三月一日の狀況は受驗準備中の者一六三人にして最も多く次は家事從事者の一二〇人、實業從事者五五人、師範學校第二部生徒四三人、實業專門學校生徒三八人、官吏公吏等二三人、專門學校生徒二〇人、大學豫科生徒一八人、學校職員一六人、高等學校高等科生徒一四人、實業專門學校生徒八人、海軍諸學校生徒六人、陸軍士官學校豫科生徒及陸軍幹部候補生各五人、大學附屬專門部實科生徒二人、高等師範學校生徒一人、兵役七人、死亡一人なり。而して生徒の訓育は品性の陶冶に努め訓育の徹底を期しつゝあり。

高等女學校　高等女學校は縣立六、町村組合立二、私立一校にして學級は本科七〇、實科四學級に編制しこの外實科高等女學校公立二校ありてその學級を六學級に編制す、教員は全校通して一八四人、内有資格男八八人（兼務一二人を含む）無資格男二五人（兼務二〇人を含む）女二〇人（兼務三人を含む）にして奏任官の待遇を受くるものは學校長二、一五〇圓奏任待遇教諭の男一、五六八圓、判任待遇の教

諭は男一、〇九八圓、女八九〇圓其の他は男六四〇圓、女五五四圓となる。生徒定員は高等女學校にありては本科三、六〇〇人、實科高等女學校にありては二八〇人なるが年度内三月一日の現在生徒數は高等女學校本科三、四二〇人、實科高等女學校一八六人にして遙かに定員に達せず。入學志願者は高等女學校募集人員本科一、一三五人（内第二學年以上一三一人）實科一〇六五人）實科一〇〇人に對し本科一、一五七人にして實科高等女學校に於ては募集人員一三〇に對し六八人なるを以て募集人員に達せず、而して本年中の入學者は高等女學校本科一、一〇五人（内第二學年以上一九九人）實科一〇一人、實科高等女學校九〇人（内第二學年以上二六人）なり。尚卒業者は高等女學校本科八二四人、實科一〇三人、實科高等女學校五六人なりとす。

實業學校　實業學校は甲に屬するもの工業學校一、農業學校三、實業學校三、商業學校三、技藝學校一校、乙に屬するもの農業學校二校にして、學級は工業は建築、家具、塗工各三學級、農業は甲に屬するもの農科一三實業學校は農科一二（内女子部五學級）林科一、畜産科三、簽學科一學級、乙に屬するもの農科六學級、商業は二九學級、技藝は八學級に編制す。教員は甲に屬するもの有資格男一四二人（兼務一三人を含む）女一二人、無資格男二五人（兼務一〇人を含む）女二人、乙に屬するもの有資格男一四人（兼務二人を含む）而して俸給は甲に屬するもの最高二、三三〇圓最低一二〇圓、平均學校長（奏任待遇一〇人）二、〇〇八圓、奏任待遇教諭（三一人）一、四八六圓、判任待遇教諭男一、〇七七圓、女八九八圓、其他男五七三圓、女三六〇圓、乙に屬するものは最高二、〇〇〇圓最低四八〇圓、平均學校長（奏任待遇二人）一、八二五圓（奏任待遇教諭）一、三七〇圓、判任待遇教諭一、〇五八圓、其他男五四〇圓、女三〇五圓となる。生徒の定員は工業本科二一〇人、專修科六〇人、農業（甲）八一〇人、實業（甲）男三〇五人、女二三〇人（乙）二四〇人、商業一、四五〇人、技藝四〇〇人にして年度内三月一日現在の生徒數は工業本科二〇八人、專修科二人、農業（甲）七九八人、實業（甲）男二八九人、女一七四人（乙）二〇七人、商業一、三三九人、技藝三四五人なり。入學志願者を募集八六人人員一〇〇人に對する率を以て示せば工業は四五〇人、農業（甲）一四〇人（乙）、商業二〇〇人、技藝一一二人にして工業最も志願者多く商業之に亞ぎ、農業（甲）技藝農業乙、の順位となり、之れを中學校及高等女學校に比すれば概して志願者多きを見る。而して本年度の入學者は工業本科七〇人、農業（甲）男三八七人女六二人（乙）六六人、商業三二五人、技藝七三人にして卒業者は工業本科六七人、農業（甲）男二九六人女七五人（乙）六九人、商業一九五人、技藝八三人なりとす。

青年學校　昭和十二年三月一日現在に於ける學校數は一一三校にして學級數は七九二、教員は有資格男五二八（兼務二八八）女一四二（兼務六九）、無資格男四（兼務三）、女五（兼務四）、指導員男二二六、女六一なり、生徒數は二五、八四二（人男一九、〇七七人、女六、七六五人）にして男普通科生徒九二五人、本科生徒一六、五五六人、研究科生徒一、五八一人、專修科生徒一五人、女普通科生徒一、六五四人、本科生徒四、五二三人、研究科生徒五二二人、專修科生徒六六人なり。入學者は男八、六八五人、女五、一七六人にして卒業者は男三、九四五人、女二、二七九人なり。獨立の校地校舍

を有するもの少く多くは小學校の設備に併用する狀況なるも近時補習教育の振興と共に年々專用の校舍の建設等漸次一般設備の改善を見るに至れり。教員の需要供給は適當にして支障を生することなく每年青年學校教員養成所卒業生を以て漸次無資格者を淘汰し資質の向上を圖りつゝあり。教員の勤務狀況は滿五年以上十年未滿のもの一〇五人にして最も多く、滿五年未滿七八人、滿十年以上十五年未滿七〇人、滿十五年以上二十年未滿三三人、滿二十年以上二十五年未滿四人の順位なり、生徒の訓育に關しては教職員一致協力して實踐躬行範を示し特に公民としての性格の練成に努め勤勉力行の習慣を馴致し女子にありては溫良貞淑等婦德の涵養に努めつゝあるが生徒の學力は近時向學心の進みたると教員資質の向上とにより漸次順調に進展しつゝあるも農業實習地を除きては實驗實習の設備未だ完からず生徒學習上未だ遺憾の點勘とせず學校に於ては農作物品評會製作品展覽會等を催して學業を奬め以て地方との連絡を圖りつゝある等其の實績漸く伸展の機運を示しつゝあり

青年學校教員養成所　大正十一年四月初めて宮崎農學校に併設し大正十五年四月之を宮崎高等農林學校に變更本年度より女子部を併設す。修業年限二ヶ年にして宮崎高等農林學校の設備を共用するを以て經濟上に將亦教授上に利便尠からず。二學級に編制し教員は有資格三三人（內兼務二人）を置く。而して所長の事務は高等農林學校長之を取扱ふ。俸給は最高一、三九八圓最低一、〇三二圓平均一、二〇〇圓なり。生徒定員は男四〇人、女一五人にして年度內三月一日現在の生徒數は男三〇人、女一二人なり。本年度募集人員は男一五人、女一二人にして之が入學志願者は男一〇四人、女三〇人なりしも此の中男一五人、女一二人の入學を許可せり。而して本年度卒業者は男一五人、女一二人なりとす。

盲學校　盲學校としては宮崎市に縣立盲學校、延岡市に延岡盲啞學校（盲部）ありて初等部、中等部に別ち中等部には本科は鍼按科を置き更に縣立盲學校には別科を併置す。學級は初等部三學級中等部六學級に編成す。教員は有資格六人（內盲人四）無資格六人にして其の需要供給は適當に行はる。生徒定員は初等部八〇人、中等部本科五五人にして年度內三月一日現在に於ける生徒數は初等部三三人、中等部四一人、別科一三人なり、本年度內に於ける入學者は初等部一一人、中等部本科一二人にして卒業者は初等部本科一一人、中等部一一人、別科五人なりとす。

聾啞學校　聾啞學校としては都城市に縣立都城聾學校、延岡盲啞學校（聾啞部）あり。初等部、中等部を置き初等部は本科、豫科に別ち學級は本科五學級、豫科二學級に中等部は普通科一學級に編制す。教員は有資格四人、無資格七人あり生徒定員は本科初等部九〇人、中等部八〇人、豫科三〇人なるが年度內三月一日現在の生徒數は本科初等部五三人、中等部一人、豫科一五人なり。本年度中の入學者は本科一一人、豫科五人、卒業者は本科二人、豫科八人なり。延岡盲啞學校（聾啞部）は初等部本科一學級に編制す。教員は無資格二にして年度內三月一日現在の生徒數は本科一一人、豫科一〇人、卒業者は豫科九人なり。

各種學校　各種學校は何れも私立にして七校あり卽ち宮崎高等計理學校は簿記教育に、都城共立高等商科學校は補習教育並に簿記教育に、宮崎、都城兩產婆看護婦學校は產婆、看護婦養成に都城有德裁縫女學校、アソカ和洋裁縫女學校は裁縫並に補習教育に何れも相當の施設の下に教育を施しつゝあり。

學校衛生　學校に屬する衛生職員の數は醫師三二六人、齒科醫九八人、看護婦四三人にして之が手當年額は醫師一二、六六三圓、齒科醫一、一六圓、看護婦一一、四二一圓なり、而して校醫執務の狀況は定期に登校して身体檢査、トヂホームの檢診をなして衛生狀態を視察し又は講話をなす。學校看護婦は目下之れを設置せる學校は四三校（縣立三、市立二一、町村立一九）に過ざるも各執務規程に依り每日教員に準し登校執務す。衛生施設に關しては未だ完全の域に達せざるを以て生徒兒童幼兒の齲齒豫防、小學校兒童の蛔虫驅除、衛生訓練要目等に關しては夫々訓令し尚學校衛生思想の普及に努めつゝあり。一方又學校齒科醫設置規程を設け口腔衛生方面にも注意を促し既に其の設置校は九八校に達したり。

教員保姆檢定及免許狀　小學校教員檢定は試驗によるものは每年六月、十一月の二回に行ふを例とし無試驗によるものは隨時之を施行す。而して本年度に於ける檢定人員は小學校本科正教員七一人（試驗四三人）尋常小學校本科正教員二七四人（試驗二五二人）小學校專科正教員二一八人（試驗八四人）小學校准教員七六人（試驗三五人）卽ち總人員四一五人、無試驗二二九人なりしが其の合格者は試驗によるもの四三人、無試驗によるもの一七六人にして合格率は受驗者一〇〇人に付試驗一〇・四、無試驗七六・九となる。尙之を出願資格別に見るときは小學校本科正教員は試驗〇・〇、無試驗三九・二、尋常小學校本科正教員は試驗一三・〇、無試驗五四・五、小學校專科正教員は試驗一三・〇、無試驗一〇〇・〇、尋常小學校准教員は試驗七・〇、無試驗八五・四なり。本年度中に於ける免許狀授與人員は師範卒業に依る者男五九人、女六七人、檢定合格者小學校本科正教員男二六人、女一八人、小學校專科正教員男二八人、女八三人、小學校准教員男五人、尋常小學校准教員男三〇人、女一九人なりとす。

講習會　學事に關する講習會は縣主催のもの二回、市教育會主催のもの二回あり、其の講習員の資格は縣主催のものは小學校教員及中等學校教員にして講習科目は縣主催のものは主として國文、公民、倫理、哲學、研究指導、思想問題、市教育會主催のものは修身、体操にして講習證書を附與せし人員は縣主催のもの二六五人、市教育會主催のもの三五四人なり。

社會教育　社會教育に付いては社會教育主事一人及体育運動主事一人を置き學校、青少年團、壯年團、女子青年團、婦人會、体育會、教化團体、公益法人、其の他一般民衆を對象とし講習會、講話會、修養會、活動寫眞、運動競技會等に依りて一般社會の健全なる發展を企圖し其の成績漸次向上しつゝあり。青年團は一町村一團主義にて郡市縣聯合青年團を組織し每年總會、講習會、武道運動競技會、雄辯會等を催して智德、体育の增進を計りつゝあり。而して青年團の數は現今男子九七、女子九一にして團員數は男子三二、五五九人、女子一、九、一一一圓、女子四、九〇五圓なり。

圖書館　昭和十二年三月一日現在に於ける圖書館數は縣立三、市立三、町立一六、村立四七、私立一にして近時一般讀書熱の高まりたる結果として之が利用亦漸次增加し遂年其の實績を擧げつゝあり。藏書數は和漢書一一七、六二三冊、洋書一、二六六冊にして本年度中の開館延日數は一六、五八四日

に及び閲覧人員は延二二八、三七八人に達せり。

育英事業　縣内に育英事業を營むものは財團法人宮崎縣奬學會、内藤家育英事業、都州島津奬學資金、佐土原教育會、財團法人西臼杵郡自治協會等を主なるものとし其他村教育會、個人に於て營むもの等あり、就中宮崎縣奬學會は縣費補助の下に東亜同文書院生の派遣と高等專門學校以上に學び學資乏しき子女に對し貸費を行ひ其の材器を大成せしめつゝありと雖財政極めて貧弱にして補給金額も亦僅少なり。而して補給人員は毎年百人を算し本事業開設以來の卒業者亦二〇〇人に達せんとす。更に昭和五年度より縣費の補助を得て中等教育學資給與の途を講じ毎年凡三十名を選拔給與せり、之が完成の上は凡そ百五十人程度の給費者を見る計畫にして此の施設は延て市町村育英事業の擴張を誘導するの見込のもとに之が施設の普及を勸奬しつゝあり、其他の施設は概ね市町村又は舊藩の區域出身者を限りて驥足を延ばしむるに備ふる育英事業なりとす。

公學費　昭和十一年度公學費總額は五、二七四、四〇八圓、中學校費二六三、五一六圓、高等女學校費二〇八九、八七五圓、師範學校費一七六、九八五圓、青年學校費四六六、三〇〇圓、青年學校教員養成所費一七、六四〇圓、幼稚園費二、七三二圓、圖書館費一八、四四七圓、其他六九一、五八五圓なりとす。而して之が費用の負擔を區分するときは縣費一、五一一、九八一圓、市町村費三、七六二、四二七圓なりとす。

公學資産　昭和十一年度に於ける縣市町村公學資産總額は一三、一五二、〇六一圓にして前年に比し七九、九〇八圓を增加したり。内縣公學資産は三、二七九、三〇九圓、市町村公學資産は九、八七二、七五二圓平均一市町村一一〇、九三〇圓となれり。

	總數	就學義務既達者				就學義務未達者	就學義務既達者百中就學
		就學		不就學			
		總數	男女	總數	男女		
昭和十一年度	一六六、二七八 × 一九六	一四三、六三〇 × 一七一	七二、三三四 × 一〇七	四八六 × 三	二四三 × 一	二二、二七三 × 二五	九九・六四
昭和十年度	一六四、三三九 × 一六九	一四一、三八六 × 一四九	七一、七一四 × 九四	四五三 × 一	二四〇 × 一	二三、五〇一 × 一九	九九・七三
昭和九年度	一六〇、七六四 × 一四八	一三八、二六四 × 一三五	七〇、〇二八 × 八〇	五二七 × 一	二五八 × 一	二一、九七三 × 二三	九九・六二
昭和八年度	一五九、〇二七 × 一〇五	一三六、九九二 × 九三	六九、四四七 × 七〇	五八二 × 一三	二九二 × 一	二一、四五三 × 一三	九九・五八
昭和七年度	一五四、八三七 × 九〇	一三三、七九四 × 八九	六七、一一〇 × 六三	五四二 × 一	二六七 × 一	二一、五〇一 × 一	九九・五九

×印ハ朝鮮人ヲ示ス次表亦同ジ

（教育）

一七〇　學齡兒童就學猶豫及免除

	總數			就學猶豫			就學免除		
	總數	男	女	總數	男	女	總數	男	女
昭和十一年度	四八六	二四三	二四三	三一六	一六五	一五一	一七〇	七八	九二
	×三	×二	×一	×三	×二	×一			
昭和十年度	四五三	二一二	二四〇	二七六	一二四	一五二	一七六	八八	八八
	×一		×一	×一		×一			
昭和九年度	五二七	二五八	二六九	三一六	一五二	一六四	二一一	一〇六	一〇五
昭和八年度	五八二	二九二	二九〇	三五〇	一七二	一七八	二三二	一二〇	一一二
昭和七年度	五四二	二六七	二七五	二九三	一四三	一五〇	二四九	一二四	一二五

一七一　公立小學校及學級

	小學校						學級		
	總數	尋常		尋常高等			總數	尋常	尋常高等
		本校	分教場	本校	分教場				
昭和十一年度	二四八	一一四	五	一三七	四八		二、九八六	七八五	二、二〇一
	△三	△三		×二			△三	△三	×二二
	×二			×二			×四一		×四一
	*二			*二			*二二		
昭和十年度	二四六	一〇九	六	一三七	四七		二、九一六	七五三	二、一六三
	△三	△三		×二			△三	△三	×三九
	×二			*二			×三九		*二二
	*二						*二二		
昭和九年度	二四七	一一二	六	一三五	四六		二、八四三	七四五	二、〇九八
	△三	△三		×二			△二	△三	×三七
	×二			*一			×三七		*一一
	*一						*一一		
昭和八年度	二四六	一一一	六	一三五	四六		二、七六八	七三六	二、〇三二
	△三	△三		×三			△二	△二	×三五
	×三			*一			×三五		*一一
	*一						*一一		
昭和七年度	二四八	一〇五	五	一四三	四八		二、六七九	五七八	二、一〇一
	△二	△二		×二			△二	△二	×一三
	×二			*一			×一三		*一一
	*一						*一一		

△印ハ補習科ヲ設クル學校ニシテ＊印ハ師範學校附屬小學校ナリ

×印ハ高等小學校ヲ示ス　本表學級ノ外ニ昭和八年度ニハ尋常高等兩科ノ兒童ヲ合セ編制スルモノ一アリ

一七二　公立小學校教員　（三月一日現在）

	總數			本科正教員		專科正教員		准教員		代用教員	
	總數	尋常	高等	尋常	高等	尋常	高等	尋常	高等	尋常	高等
昭和十一年度	三、四〇六	二、八九三	五一三	二、二〇八	四二一	二〇八	六四	一一七	三	三六〇	二五
昭和十年度	三、三二二	二、八一九	五〇三	二、二四〇	四一〇	一七五	六四	一二三	四	二八一	二五
昭和九年度	三、二五七	二、七七三	四八四	二、二二七	三九九	一八七	五八	一二八	二	二三一	二五
昭和八年度	三、一八七	二、七二二	四六五	二、一七八	三九三	一八一	五六	一四八	三	二一五	一三
昭和七年度	三、〇五七	二、五四九	五〇八	二、〇五八	四四〇	一七四	五三	一四八	四	一六九	一一

本表中ニハ兼務者ヲ含マズ　以下各教員亦同ジ

一七三　公立小學校教員俸給　（昭和十二年三月一日現在）

月	總數	尋常科 小學校本科正教員	尋常科 尋常小學校本科正教員	尋常科 高等科	專科正教員 尋常科	專科正教員 高等科	准教員 尋常科	准教員 高等科	代用教員 尋常科	代用教員 高等科
俸額別教員	三十五圓未滿 男	一	二〇	一	七	一	三六	一	一四四	一〇
	三十五圓未滿 女	四	七〇	一	九一	五	四六	一	一三六	一
	三十五圓以上四十圓未滿 男	五	四八	二	六	二	一六	一	一九	三
	三十五圓以上四十圓未滿 女	二〇六	四八	六	二五	五	四	一	六	一
	四十圓以上四十五圓未滿 男	六八	五四	一九	一一	五	六	一	三〇	四
	四十五圓以上四十五圓未滿 女	一五六	三二	四	二五	二	二	一	三	一
	四十五圓以上五十圓未滿 男	二九三	六六	九六	一二	一四	四	一	一三	三
	四十五圓以上五十圓未滿 女	一〇四	一八	四	九	七	一	一	一	一
	五十圓以上五十五圓未滿 男	一五八	二六	七〇	五	八	二	一	七	二
	五十五圓以上五十五圓未滿 女	五九	三	二	四	二	一	一	一	一
	五十五圓以上六十圓未滿 男	一三三	三二	七一	六	五	一	一	二	一
	五十五圓以上六十圓未滿 女	三〇	二	二	一	一	一	一	一	一
	六十圓以上六十五圓未滿 男	六九	七	三二	一	三	一	一	一	一
	六十五圓以上六十五圓未滿 女	三	一	一	一	一	一	一	一	一
	六十五圓以上七十圓未滿 男	五五	六	二三	二	三	一	一	一	一
	六十五圓以上七十圓未滿 女	一	一	一	一	一	一	一	一	一
	七十圓以上七十五圓未滿 男	四八	四	九	一	二	一	一	一	一
	七十五圓以上七十五圓未滿 女	一	一	一	一	一	一	一	一	一
	七十五圓以上八十圓未滿 男	三五	一	二〇	一	二	一	一	一	一
	七十五圓以上八十圓未滿 女	一	一	一	一	一	一	一	一	一

月俸一人平均額		本科正教員 尋常科 小學校本科正教員	本科正教員 尋常科 尋常小學校本科正教員	本科正教員 高等科	專科正教員 尋常科	專科正教員 高等科	准教員 尋常科	准教員 高等科	代用教員 尋常科	代用教員 高等科
八十圓以上八十五圓未滿	男	四一	一	一七						
	女									
八十五圓以上九十圓未滿	男	六三	二	二一						
	女									
九十圓以上	男	二四五		二一						
	女									

一七四　公立小學校兒童數

		總數	男	女
昭和十一年度		一四四、五二六	七五、五九六	六八、九三〇
		九三〇	* 四五三	四七七
昭和十年度		一四一、六一七	七四、一八八	六七、四二七
		八四二	* 三九五	四四七

		尋常 男	尋常 女	高等 男	高等 女	補習 男	補習 女
昭和十一年度		六二、九一六	六一、三五九	一三、六三三	一三、五六六	四八	五
		三七七	* 三六八	* 七八	* 一〇九		
昭和十年度		六二、〇五五	六〇、四一一	一三、〇九二	七、〇〇九	四一	九
		三三九	* 三六一	五八	* 八六		

一七五　公立小學校卒業兒童數

		總數	男	女
昭和十一年度		一六、二八四	一二、三八二	四、九〇二
		* 二三五	* 一三〇	* 一〇五
昭和十年度		一七、三七二	一二、二三七	五、一三五
		* 一八八	* 一〇七	* 八一
昭和九年度		一六、九六八	一二、〇四五	四、九二三
		* 一一三	* 五七	* 五五
昭和八年度		一四、一六四	一一、六三五	四、五二九
		* 一三八	* 六三	* 七五
昭和七年度		一三、八三八	一一、二八三	四、五五五
		* 一三八	* 六八	* 七〇
昭和九年度		一三九、三五七	七二、九四二	六六、四一五
		* 四四九	* 二三一	* 二一八
昭和八年度		一三五、八三七	七〇、九九七	六四、八四〇
		* 四八二	* 二五〇	* 二三二
昭和七年度		一三一、二六四	六八、四八九	六二、七七五
		* 五〇八	* 二六二	* 二四六

＊印ハ師範學校附屬小學校ナリ　以下三表亦同ジ

一七六　公立小學校卒業兒童

		尋常 男	尋常 女	高等 男	高等 女	補習 男	補習 女
昭和十一年度		一〇、五六五	九、二一五	五、六九四	三、一六七	二五	—
		* 七一	* 七八	* 三四	* 五三		
昭和十年度		九、六〇三	九、二四八	五、五一八	二、九八六	一四	三
		* 五三	* 七四	* 二八	* 三四		
昭和九年度		九、二六九	八、八九九	五、六三四	三、一四三	二〇	三
		* 三四	* 四〇	* 二一	* 一七		
昭和八年度		九、〇八七	八、八八九	五、〇六一	二、七三〇	一六	六
		* 四六	* 四四	* 二九	* 二一		
昭和七年度		九、二八六	八、九八九	四、五四三	二、二九三	一〇	七
		* 四一	* 四四	* 二九	* 二四		

公立小學校入學兒童

	總數			尋常		高等		補習	
	總數	男	女	男	女	男	女	男	女
昭和十一年度	三三、五二一	一八、〇二一	一五、五〇〇	一二、三一八	一〇、九四〇	六、七六九	四、五五四	二四	六
	× 七一九	× 四三四	× 二八五	五七	五三	× 四三四	× 二八五		
	* 二〇八	* 九七	* 一一一			* 四〇	* 五八		
昭和十年度	三二、五五九	一七、五九九	一四、九六〇	一〇、九八二	一〇、八一二	六、五八八	四、一四一	二九	七
	× 三二九	× 一九〇	× 一三九	五九	六〇	× 一九〇	× 一三九		
	* 一九七	* 八七	* 一一〇			* 二八	* 五〇		
昭和九年度	三二、一六四	一七、四四〇	一四、七二四	一〇、七三七	一〇、四六八	六、八八一	四、二五三	三	三
	× 一三六	× 六六	× 七〇	一六	二四	× 六六	× 七〇		
	* 八八	* 五一	* 三七			* 二五	* 一三		
昭和八年度	三二、三四七	一七、六二九	一四、七一八	一一、〇三五	一〇、五六五	六、五七一	四、一五〇	三	三
	× 一六〇	× 九四	× 六六	二七	二三	× 九四	× 六六		
	* 九三	* 五〇	* 四三			* 二三	* 二〇		
昭和七年度	三〇、二八五	一六、三五五	一三、九三〇	一〇、四四二	一〇、二九八	五、八九五	三、六二八	一八	四
	× 一一五	× 五七	× 五八	二五	二七	× 五七	× 五八		
	* 九九	* 五三	* 四六			* 二八	* 一九		

×印ハ修業年限三ヶ年ノ高等小學校ノ入學者ヲ示ス

公立小學校（尋常高等）兒童日々出席缺席平均

	日々出席兒童平均			日々缺席兒童平均		出席及缺席兒童百ニ付出席歩合平均		
	男女合	男	女	男	女	男	女	男女合
昭和十一年度	七三、六九八、二八	六六、九八六、一七	二、一〇七、一一	二、〇七二、八四	二、〇八七、九一	九六、九七二、一三	九六、五九四、七六	九七、一一
	* 四四四、一九	* 四七三、八一	* 六、八〇	* 六、六〇	* 七、五五	* 九六、四七	* 九八、三一	* 九八、三一
昭和十年度	七二、一〇一、三七	六五、五九四、九六	二、一二九、四〇	二、二九四、六三	二、三一五、三三	九六、九八、八八	九六、五九、九二	九六、九二
	* 三八七、六三	* 四四〇、三三	* 六、三六	* 六、三六	* 七、二三	* 九八、三五	* 九八、二六	* 九八、二六
昭和九年度	七一、〇三三、七三	六四、六三六、三七	二、〇五一、一一	二、〇七二、八四	二、一六三、一八	九七、二九	九七、二九	九七、二九
	* 二二四、四一	* 二一三、五九	* 三、七八	* 六、六〇	* 七、三三	* 九八、三五	* 九八、二六	* 九八、三五
昭和八年度	六九、一九五、一一	六二、七六二、三三	二、〇五一、一一	二、一六三、八〇	二、二七八、七九	九六、八一	九六、三九	九六、六一
	* 二四九、六七	* 二三〇、七〇	* 三、八〇	* 四、〇九	* 三、八〇	* 九七、五〇	* 九七、六七	* 九八、一〇
昭和七年度	六六、五二九、五三	六〇、七四一、八二	二、一六三、八〇	二、〇四四、八〇	二、一六三、八〇	九七、〇三	九六、五六	九六、八〇
	* 二二七、九一	* 二四〇、二一	* 四、〇九	* 四、〇九	* 四、〇九	* 九八、四四	* 九八、三三	* 九八、三八

（教育）

市町村立小學校教員住宅

（三月一日現在）

		住宅施設ノモノ				住宅料支給ノモノ		住宅貸借料支給ノモノ	
		住宅戸數	敷地坪數	住宅居住ノ教員數	一人ニ對スル定額	教員	一人ニ對スル定額	教員	
					円		円		
昭和十一年度	公設	一四三	一、九五三	一六八	一・一〇〇	二〇	〇・六二	六	
	私設	一四五	一、九八六	三六	二・〇〇〇	三			
昭和十年度	公設	一三九	一、八九二	一六四	一・一一	一八	一・五〇〇	三	
	私設	一三五	一、八九六	四一	四・〇〇〇	一			
昭和九年度	公設	一四六	一、九八六	一六一	一・二五〇	一九	一・五〇〇	三	
	私設	一三五	一、九八四	四〇					
昭和八年度	公設	一四一	二、三二一	一五三	二・二五〇	一八	一・五〇〇	三	
	私設	一四三	二、八九一	三五					
昭和七年度	公設	一四四	二、四九〇	一六〇	二・四四〇	一七			
	私設	一三五	一、九四七	三七					

小學校教員檢定人員

			昭和十一年度	昭和十年度	昭和九年度	昭和八年度	昭和七年度
檢定人員	總數		六四八	四三五	七三九	六〇〇	六八一
	無試驗	男	一〇七	一二〇	九八	七〇	五六
		女	一二六	一〇四	七九	五〇	三〇
	試驗	男	二三六	二〇六	三七三	三二二	三九八
		女	一七九	一〇五	一八九	一五八	一九七
檢定合格人員	總數		二三二	一一八	一九八	一一三	一二七
	無試驗	男	七九	二〇	五九	四三	四五
		女	一〇一	六五	六五	三八	二四
	試驗	男	二〇	二〇	四六	二五	三
		女	一三一	一三	二八	六	三六

幼稚園

			昭和十一年度	昭和十年度	昭和九年度	昭和八年度	昭和七年度
			公立	公立	公立	公立	公立
			私立	私立	私立	私立	私立
			公立	公立	公立	公立	公立
			私立	私立	私立	私立	私立
園數			二六	二二	二二	二一	二四
幼兒	保姆		四二	三七	三三	三四	三九
	男		五六七	四九七	四三三	四二〇	四八八
	女		五七四	四四六	三七五	四〇一	四八三
入園者	男		五六〇	四五三	三八八	四一九	四九四
	女		五五八	四一三	三五六	三八三	四八三
保育滿期者	男		三九二	三四九	三二三	二九四	二六八
	女		三八九	三一三	二五六	二七七	二六二
本年度保育料總額		円	一一、六七九	九、四〇九	八、九〇一	七、七三〇	九、八一七
本年度支出經費		円	一七、九九五	一六、〇三九	一五、二五〇	一八、三〇〇	一七、七〇六

一八一　市町村立小學校教員在職年數（本科正教員三月一日現在）

	總數	五年未滿	十年未滿	十五年未滿	二十年未滿	二十五年未滿	三十年未滿	三十年以上	本縣內ニ五年以上勤續者 男	本縣內ニ五年以上勤續者 女
昭和十一年度	二、六二九	七二三	七五六	五二八	三二四	一九〇	九五	一三	一、四三一	四三〇
	△四三	△一八	△一九	△六						
昭和十年度	二、六五〇	七九一	八三四	四三七	三一四	一七三	九二	九	一、四二五	三七六
	△三六	△二〇	△一三	△二			△一			
昭和九年度	二、六二六	八七二	八二五	三九五	三〇二	一五五	七二	五	一、三三〇	四五一
	△三三	△一六	△一三	△一	△一		△二			
昭和八年度	二、五三九	九〇二	七八四	三九一	二六〇	一四四	五四	四	一、二二二	三四四
	△三二	△一三	△一六	△二	△一					
昭和七年度	二、四九八	八六七	七四五	三八二	二七三	一六〇	六七	四	一、〇三〇	二八八
	△四二	△二九	△一一	△二						

表中△印ハ休職者ヲ示ス

一八二　學校長、幼稚園長、教員、保姆、學事研究竝視察ニ關スル旅行調

	總數 人員	總數 日數	總數 旅費總額 円	市町村立小學校 人員	市町村立小學校 日數	市町村立小學校 旅費總額 円	師範學校 人員	師範學校 日數	師範學校 旅費總額 円
昭和十一年度	四、四〇三	四二、五〇七	九八、九九九	三、一八四	三〇、七六一	六三、五六八	七〇	八一〇	三、六二七
昭和十年度	四、五三二	四一、〇七〇	九三、二九四	三、三五八	三〇、一一八	五九、八九〇	六九	六六六	二、五二八
昭和九年度	四、〇三〇	三七、九二七	九一、二六六	三、〇六一	二八、三四一	五九、八九三	五〇	五一七	二、一九八
昭和八年度	四、一一一	三六、〇一一	八六、〇二〇	三、〇六九	二六、一八八	五六、六六八	五八	九〇〇	二、九八六
昭和七年度	三、七九四	三五、二一五	八三、四八七	二、八六九	二五、六一五	五三、〇五三	五六	八五九	二、九九三

	公立中學校 人員	公立中學校 日數	公立中學校 旅費總額 円	公立高等女學校 人員	公立高等女學校 日數	公立高等女學校 旅費總額 円	公立實業學校 人員	公立實業學校 日數	公立實業學校 旅費總額 円
昭和十一年度	二〇三	一、三四三	五、五四八	一三五	一、〇四二	五、〇二〇	一七九	一、六七八	六、二八五
昭和十年度	一二九	一、一二三	四、七六二	一三二	一、一四七	四、四三一	一七一	一、三九四	五、九二二
昭和九年度	一四四	一、一四九	四、六〇六	一一五	七六九	三、七四一	一六二	一、二五六	九、四九六
昭和八年度	一〇二	八七一	四、九一三	一五八	九五三	四、四四六	一三四	一、二七〇	五、八四六
昭和七年度	一一九	一、三〇五	五、二七四	一二六	一、二六六	五、六一〇	一五五	一、六七九	七、五五五

	公立青年學校 人員	日數	旅費總額 円	青年學校教員養成所 人員	日數	旅費總額 円	幼稚園 人員	日數	旅費總額 円
昭和十一年度	六一七	六、五八四	一三、六四四	一一	二六二	一、二二七	四	二七	八〇
昭和十年度	六五七	六、四六八	一四、八六四	一一	一二〇	八二三	五	三四	七五
昭和九年度	四八一	五、六四八	一〇、四八七	一四	二一九	七六〇	三	二八	八五
昭和八年度	五七〇	五、六一二	一〇、一五〇	一七	一九五	九三六	三	二二	七五
昭和七年度	四六〇	四、四一五	八、五四一	四	二七	三三六	五	四九	一二五

一八三 師範學校

	所在地	設立年	教員 有資格	教員 無資格	生徒 第一部	生徒 第二部	卒業者 第一部	卒業者 第二部	入學者 第一部	入學者 第二部
昭和十一年度	—	—	三八	二	三一四	一四二	六六	六〇	六三	八〇
昭和十年度	—	—	三九	二	三二九	一二五	六八	六二	六一	六三
昭和九年度	—	—	三八	二	三五二	一二二	七九	五九	六一	六一
昭和八年度	—	—	四一	二	四一三	一四一	一一六	八〇	六一	六一
昭和七年度	—	—	四五	一	四七四	一八二	一一五	一〇一	七八	八〇

學校別 昭和十一年度

師範學校	宮崎市	明治十八年	二三	二	一五三	七〇	三〇	二九	三一	四〇
女子師範學校	宮崎市	昭和元年	一五	—	一六一	七二	三六	三一	三二	四〇

教員及生徒ハ三月一日現在ナリ以下同ジ

一八四 中學校

	設立區別	所在地	設立年	教員 有資格	教員 無資格	生徒 本科	卒業者 本科	入學志願者 本科	入學者 本科
昭和十一年度	—	—	—	一三四	一五	三、三五七	五四四	一、一二九	八二〇
昭和十年度	—	—	—	一三〇	一三	三、二八八	五三七	一、〇四〇	八一三
昭和九年度	—	—	—	一二五	一七	二、九九九	五三〇	九七九	七七五
昭和八年度	—	—	—	一二五	一八	二、九六二	五八五	八六〇	七四三
昭和七年度	—	—	—	一三四	一六	三、二二五	六六七	七六九	六九四

設立區別	所在地	設立年	教員 有資格	教員 無資格	生徒 本科	卒業者 本科	入學志願者 本科	入學者 本科
學校別			昭和十一年度					
宮崎中學校	縣立 宮崎市	明治二十二年	二四	二	七二三	一二六	二三三	一五五
都城中學校	縣立 都城市	明治三十二年	二四	二	七二一	一三三	二四三	一五五
延岡中學校	縣立 延岡市	明治三十二年	二三	三	五四三	九四	二三七	一三九
飫肥中學校	縣立 南那珂郡吾田村	大正十年	一八	一	四一九	六四	一二二	一一一
小林中學校	縣立 西諸縣郡小林町	大正十年	一八	二	三九三	六三	一一五	一〇一
妻中學校	縣立 兒湯郡妻町	大正十二年	一八	四	三七四	五〇	一一一	九三
高鍋中學校	組立合 兒湯郡高鍋町	大正十二年	九	一	一八四	一四	六八	六六

一八五 公私立中學校卒業者卒業後ノ狀況

	總數	實業從事者	學校職員	官吏公吏等	大學豫科生徒	高等學校高等科生徒	大學附屬專門部實科生徒	專門學校生徒
全管								
昭和十一年度	五三七	五五	一六	二三	一八	一四	二	二〇
昭和十年度	五三〇	四五	一四	一五	八	八	一	二六
昭和九年度	五八五	一〇二	四	七	一八	一五	一	四一
昭和八年度	六六七	一一四	六	二三	一六	一九	—	五八
昭和七年度	六五〇	一一四	五	一六	一八	一六	三	三一
學校別				昭和十二年三月一日現在				
宮崎中學校	一二七	七	三	一〇	一一	八	—	五
都城中學校	一三八	一八	二	—	二	一	—	八
延岡中學校	八一	—	—	—	二	一	—	一
飫肥中學校	六六	二〇	二	四	二	三	—	三
小林中學校	五七	七	三	四	—	一	二	—
妻中學校	四七	—	五	四	—	—	—	—
高鍋中學校	二一	三	一	一	一	—	—	三

	實業專門學校生徒	陸海軍諸學校生徒	師範學校第二部生徒	受驗準備中	家事從事者	兵役	死亡	其他	不詳
全管									
昭和十一年度	三八	一一	四三	一六三	一二〇	七	一	六	—
昭和十年度	三〇	一二	三四	二〇五	一〇九	九	一	一三	—
昭和九年度	三七	一一	二七	一八〇	一二二	一〇	一	九	—
昭和八年度	三一	一一	三一	二一九	一〇〇	一七	三	一九	一
昭和七年度	四七	七	三三	一八二	一四八	九	—	一二	九
學校別									
宮崎中學校	一六	—	六	四七	一二	一	—	一	—
都城中學校	一〇	五	二〇	三二	三八	—	—	二	—
延岡中學校	四	二	四	三二	三五	—	—	—	—
飫肥中學校	二	—	三	一八	六	二	一	—	—
小林中學校	五	二	七	一六	六	一	—	三	—
妻中學校	一	二	三	九	二一	二	—	—	—
高鍋中學校	—	—	—	九	二	一	—	—	—

昭和十二年三月一日現在

一八六 高等女學校

	設立區域	所在地	設立年	教員 有資格	教員 無資格	生徒	卒業者	入學志願者	入學者
全管									
昭和十一年度	—	—	—	一二一	一三	三、四二〇 一九九	八二四 一〇三	一、〇一九 一〇六	九〇五 一〇〇
昭和十年度	—	—	—	一一六	一六	三、二九四 二四〇	六六二 一三五	一、〇四五 一三二	九一八 一一一
昭和九年度	—	—	—	一一四	九	二、九六八 二三六	六六五 九七	九八九 一五〇	七八八 一四五
昭和八年度	—	—	—	一二〇	一一	二、八五一 一九七	六六九 九八	八五四 一〇六	七四三 一〇三
昭和七年度	—	—	—	一二一	一九	二、八三六 一七七 △八	六九〇 七五 △八	七八一 一一九 △一一	六九一 一一五 △一一

學校別

昭和十一年度

學校別	設立區別	所在地	設立年	教員 有資格	教員 無資格	生徒	卒業者	入學志願者	入學者
宮崎高等女學校	縣立	宮崎市	明治三十二年	二三	—	九九六	一四五	二一八	一九九
延岡高等女學校	縣立	延岡市	明治三十九年	一三	一	六八二	一三九	二五二	二一七
都城高等女學校	縣立	都城市	大正三年	二一	一	六〇三	一三三	二一八	一六七
飫肥高等女學校	縣立	南那珂郡飫肥町	大正七年	六	一	二三二	五一	六〇	五四
小林高等女學校	縣立	西諸縣郡小林町	大正八年	一二	二	二七七	五五	七〇	六五
高鍋高等女學校	縣立	兒湯郡高鍋町	大正元年	一〇	一	一八七	四四	六三	六一
福島高等女學校	組立組合	南那珂郡福島町	大正六年	八	一	一七一	五六	四四	四四
妻高等女學校	組立組合	兒湯郡妻町	大正十四年	八	一	一九五	五二	四六	四六
江陽高等女學校	私立	宮崎市	大正九年	一二	六	三五八	一五九	一〇	一二

△印ハ補習科ヲ示ス

設立區別	所在地	設立年	教員 有資格	教員 無資格	生徒	卒業者	入學志願者	入學者
全管								
昭和十一年度								
昭和十年度								
昭和九年度								
昭和八年度								
昭和七年度								
學校別								
高等女學校實科	東諸縣郡高岡町	大正九年	七	—	一八六	△五三	△六四	△六四
高等女學校實科	高岡町北諸縣郡		七	一	一七九	△五四	△五四	△五四
高城高等女學校	高城町	大正十三年	八	—	一七五	△三三	△五四	△五〇
表中△印ハ選科ヲ示ス			八	—	一六一	△三六	△五三	△一七
			七	一	一三一	四八	五七	五七
昭和十一年度								
高岡實科高等女學校	東諸縣郡高岡町	大正九年	五	—	一四五	△四三	△四〇	△四〇
高城實科高等女學校	北諸縣郡高城町	大正十三年	二	—	四一	△一一	△二四	△二四
			二	—	四一	△三	△四	△四

農學校

全管

	昭和十一年度	昭和十年度	昭和九年度	昭和八年度	昭和七年度
設立區別	縣立	縣立	縣立	縣立	縣立
所在地	宮崎	赤江町	兒湯郡	上江村	高千穗町
設立年	明治三十三年	明治三十六年	大正五年	大正五年	大正六年
教員 有資格	一八	一三	八	一四	一二
教員 無資格	一	一	二	二	一
生徒	三五一	二八七	一六〇	二九〇	一七三
卒業者	一〇五	八一	五六	七三	五六
入學志願者	一八〇	一七七	九四	一〇五	九七
入學者	一三五	一〇八	五三	八八	八一

學校別

	宮崎農學校	高鍋農學校	都城農學校	富高實業學校	高千穗實業學校
設立區別	縣立	縣立	縣立	縣立	縣立
所在地	宮崎郡	赤江町	兒湯郡	上江村	高千穗町
設立年	明治三十三年	明治三十六年	大正五年	大正五年	大正六年
教員 有資格	一八	一三	八	一四	一二
教員 無資格	一	一	二	二	一
生徒	三五一	二八七	一六〇	二九〇	一七三
卒業者	一〇五	八一	五六	七三	五六
入學志願者	一八〇	一七七	九四	一〇五	九七
入學者	一三五	一〇八	五三	八八	八一

昭和十一年度

	宮崎農學校	高鍋農學校	都城農學校	富高實業學校	高千穗實業學校
設立區別	縣立	縣立	縣立	縣立	縣立
所在地	南那珂郡	飫肥町	東諸縣郡	本庄町	宮崎、高鍋、都城、富高、高千穗ノ各學校ハ甲種程度ニシテ飫肥、本庄ノ各學校ハ乙種程度ナリ
設立年	明治三十四年	大正二年			
教員 有資格	六	五	一	一	
教員 無資格					
生徒	一二四	八三	三〇	一七	
卒業者	三九	一			
入學志願者	五二				
入學者	四九	一七			

工業學校

全管

	昭和十一年度	昭和十年度	昭和九年度	昭和八年度	昭和七年度
設立區別					
所在地					
設立年					
教員 有資格	一三	一三	一三	一三	一四
教員 無資格	三	二	二	二	二
生徒	二〇八	一九四	一八〇	一四八	一七〇
卒業者	六七	五一	五三	四六	六四
入學志願者	三一五	二一一	二〇八	一六二	九五
入學者	七〇	七三	七五	五九	五七

學校別	設立區別	所在地	設立年	教員		生徒	卒業者	入學志願者	入學者
				有資格	無資格				
昭和十一年度									
宮崎工業學校	縣立	宮崎市	大正十二年	一三	三	二〇八	六七	三五	七〇
昭和十年度									
宮崎工業學校	縣立	宮崎市	大正十二年	一三	三	二〇二	六七	三五	七〇
昭和九年度									
宮崎工業學校	縣立	宮崎市	大正十二年	一三	三	一九八	六七	三五	七〇
昭和七年度									
宮崎工業學校	縣立	宮崎市	大正十二年	一三	三	一九四	六七	三五	七〇

△印ハ專修科ナ示ス

一九〇　商業學校

學校別	設立區別	所在地	設立年	教員		生徒	卒業者	入學志願者	入學者
				有資格	無資格				
昭和十一年度									
都城商業學校	縣立	都城市	明治三十七年	四七	六	一、三三九	一九五	六一七	三二三
昭和十年度									
都城商業學校	縣立	都城市	明治三十七年	四八	四	一、二二九	一七三	五〇七	三二六
昭和九年度									
都城商業學校	縣立	都城市	明治三十七年	四五	三	一、二三七	一六六	四四五	三二七
昭和七年度									
都城商業學校	縣立	都城市	明治三十七年	四一	八	一、〇三六	一六〇	三三一	二八二
				四四	六	九九五	一六八	二九五	二三七

學校別	設立區別	所在地	設立年	教員		生徒	卒業者	入學志願者	入學者
				有資格	無資格				
昭和十一年度									
都城商業學校	縣立	都城市	明治三十七年	二二	二	四五九	七六	二〇六	一〇八
昭和十年度									
延岡商業學校	縣立	延岡市	大正十年	一三	二	四二一	三九	二五三	一〇六
昭和九年度									
宮崎商業學校	市立	宮崎市	大正八年	一六	二	四五九	八〇	一五九	一〇八
昭和七年度									

一九一　女子高等技藝學校

學校別	設立區別	所在地	設立年	教員		生徒	卒業者	入學志願者	入學者
				有資格	無資格				
昭和十一年度									
宮崎女子高等技藝學校	縣立	宮崎市	大正七年	一七	一	三四五	八三	一一三	七三
昭和十年度									
宮崎女子高等技藝學校	縣立	宮崎市	大正七年	一七	一	三四五	八三	一一三	七三
昭和九年度									
宮崎女子高等技藝學校	縣立	宮崎市	大正七年	一七	一	三四五	八三	一一三	七三
昭和七年度									
宮崎女子高等技藝學校	縣立	宮崎市	大正七年	一七	一	三四五	八三	一一三	七三

學校別	設立區別	所在地	設立年	教員		生徒	卒業者	入學志願者	入學者
				有資格	無資格				
昭和十一年度									
宮崎女子高等技藝學校	縣立	宮崎市	大正七年	一七	一	三四五	八三	一一三	七三
昭和十年度									
宮崎女子高等技藝學校	縣立	宮崎市	大正七年	一七	一	三四五	八三	一一三	七三
昭和九年度									
宮崎女子高等技藝學校	縣立	宮崎市	大正七年	一七	一	三四五	八三	一一三	七三
昭和七年度									
宮崎女子高等技藝學校	縣立	宮崎市	大正七年	一七	一	三四五	八三	一一三	七三

一九二　宮崎高等農林學校

		教員				入學志願者	入學者	卒業者
		教授	其他					
昭和十一年度		一七	六二			八一〇	九七	
昭和十年度		一七	五七			一、二一二	九八	
昭和九年度		一八	二八			九〇五	九九	
昭和八年度		一八	二三			一、〇四六	九九	
昭和七年度		一八				五八七	九五	

一九三　公私立青年學校

		教員							生徒										卒業者	
		學校數	有資格		無資格				入學者											
			男		男		女		男		女		農學科		林學科		畜產學科		男	女
昭和十一年度		一三	三一三	×	二	一九、〇七七	六、七六五	八、六八五	△三、一二〇	五、一七六	△五五九	一一五	八八	八六	七九	九〇	八六	八二	三、九五五	二、二七九
昭和十年度		一四	三五七	×	七	一九、二三一	六、五六四	一〇、四七七	四、八八	△五五九	一一五	八八	八六	七九	八六	八二	四、一三五	一、六二一		
昭和九年度		一四一	二八四	×	六	一三、七二七	四、六〇一	△一、四三六	△六三	三、四七六	三、二八八	一一七	一一七	一一七	一一七	一一七	一一五	一一五	三、六〇六	一、八〇〇
昭和八年度		一四七	二四三	×	五八	一三、六一四	四、六九五	六、八七九	三、四二〇	三、六〇六	一、八〇〇									
昭和七年度		一四九	二三九	×	六三	一三、三〇二	四、五九二	六、三〇七	三、一九三	三、五六一	一、八七七									

×印ハ兼務者ヲ△印ハ第二學年以上ヲ示ス

一九四　青年學校教員養成所

	教員數	募集人員	入學志願者	入學者百ニ付入學者	生徒	卒業者	創立ヨリ前年迄ノ卒業者
昭和十一年度	三	一五	一五	一四、四三	三〇	一五	二七七
昭和十年度	×	一五	一五	一五、〇〇	三五	二〇	
	×	△	△	△二一、八二	△	△	二五七
昭和九年度	×	一七	一七	一七、七〇	四〇	二〇	二三七
昭和八年度	×	一三	一六、三九		三八	一八	二一七
昭和七年度	×	一三	一七、三九		四〇	二〇	一九九

×印ハ兼務者ヲ△印ハ女子部ヲ示ス

一九五　圖書館

		圖書冊數			開館延日數			閱覽延人員		
		公立	私立		公立	私立		公立	私立	
昭和十一年度		六八、一〇七	七三五		一八、三九九	一八五		二二六、九八五	一、三九三	
昭和十年度		六九、六〇一	六九六		一六、七〇二	一八〇		二二五、二一五	一、三六〇	
昭和九年度		七〇、七〇七	六八六		一七、三〇七	一八〇		二三二、八八三	一、三七〇	
昭和八年度		七一、二四一	六八六		一七、四五九	一八〇		二三三、五八八	一、五三〇	
昭和七年度		七二、〇八四	六八三		一八、二八三	一八〇		一〇三、〇八四	一、五一七	

（教育）

一九六　市町村學務委員

	教員 總數	教員 無報酬	教員 有報酬	其他ノ者 總數	其他ノ者 無報酬	其他ノ者 有報酬	學務委員費 總額 円	學務委員費 報酬 円	學務委員費 其他諸費 円
昭和十一年度	二一〇	一九五	一五	五一三	一九〇	三二三	一、六一八	一、五八三	三五
昭和十年度	一九五	一八五	一〇	四九七	一九三	三〇四	一、三一八	一、二六五	五三
昭和九年度	二〇五	一九五	一〇	四八一	一七六	三〇五	一、四六五	一、三六八	九七
昭和八年度	一九一	一八一	一〇	四九一	一九六	二九五	一、四一四	一、三四七	六七
昭和七年度	一九六	一八七	九	四五三	一七六	二七七	一、八五四	一、八〇〇	五四

一九七　公私立盲學校

設立區別	所在地	設立年	教員 有資格	教員 無資格	生徒 初等部	生徒 中等部	入學者 初等部	入學者 中等部	卒業者 初等部	卒業者 中等部
全管										
昭和十一年度	—	—	五	五	三二	五四	一二	一二	一一	一六
昭和十年度	—	—	一〇	四	二四	四八	一四	一六	三	八

盲學校	縣立	宮崎市	昭和十年	三	三	二二	四三	七	八	九	一三
延岡盲啞學校（盲部）	私立	延岡市	昭和三年	二	二	一〇	一一	五	四	二	三

學校別　昭和十一年度

一九八　公私立聾啞學校

設立區別	所在地	設立年	教員 有資格	教員 無資格	生徒 初等部	生徒 中等部	入學者 初等部	入學者 中等部	卒業者 初等部	卒業者 中等部
全管										
昭和十一年度	—	—	三	七	九〇	三	二〇	一	一九	一
昭和十年度	—	—	五	九	七八	二	一三	一	一三	一

學校別　昭和十一年度

都城聾學校	縣立	都城市	昭和十年	三	五	六九	三	一五	一	一〇	一
延岡盲啞學校（聾部）	私立	延岡市	昭和三年	—	二	二一	—	五	—	九	—

區別	設立年	所在地	教員 男	教員 女	生徒 男	生徒 女	卒業者 男	卒業者 女	入學者 男	入學者 女
全管	昭和十一年度	宮崎産婆看護婦學校	一	一	一	一	一	一	一	一
全管	昭和十年度	都城産婆看護婦學校	一	一	一	一	一	一	一	一
全管	昭和九年度	宮崎高等計理學校	一	一	一	一	一	一	一	一
全管	昭和八年度	都城共立高等商業學校	一	一	一	一	一	一	一	一
全管	昭和七年度	都城有德裁縫女學校	一	一	一	一	一	一	一	一
全管	昭和十一年度	宮崎神學校	一	一	一	一	一	一	一	一
全管	昭和十年度	都城アソカ和洋裁縫女學校	一	一	一	一	一	一	一	一
全管	昭和九年度									
全管	昭和八年度									
全管	昭和七年度									
學校別	昭和十一年度	宮崎市	二	一	一	一	一	一	一	一
學校別	昭和十年度	都城市	三	一	一	一	一	一	一	一
學校別	昭和九年度	宮崎市	七	一	一	一	一	一	一	一
學校別	昭和八年度	都城市	四	一	一	一	一	一	一	一
學校別	昭和七年度	都城市	四	一	一	一	一	一	一	一
學校別	昭和十一年度	宮崎市	七一	一〇	二三四	一〇六	二二六	一四七	二六二	一四七
學校別	昭和十年度	都城市	五六	四	一一七	五三	一五六	一一七	二三四	一一七
學校別	昭和九年度	宮崎市	六三	五五	一六七	五六	一二八	一二〇	二五四	一二〇
學校別	昭和八年度	都城市	四三	五五	一八七	六四	一三二	一三一	二四三	一五一
學校別	昭和七年度	都城市	七	五	二〇六	八一	一四三	一五一	二四三	一五一

種別	名稱	會數	會員數	昭和十一年度	昭和十年度	昭和九年度	昭和八年度	昭和七年度
夜學會		會數		一	一	一	一	一
		會員數		四九	五九	八六	一〇〇	一一七
				九				二五〇
學校後援會		會數		一一五	一〇三	九一	八〇	七三
		會員數		四八、八七〇	四七、一六〇	四三、二〇五	三三、五一三	三三、〇五〇
母親會		會數		三〇	三三	三一	三一九	二〇
		會員數		二一、七九〇	二一、二四三	二〇、九五四	八、二五〇	八、一三三
耆老會		會數		一九	一七	一八	一四	
		會員數		二、四一三	二、四四四	三、四一九	三、四七〇	二、〇三三
保護者會		會數		六〇	四三	四三	三九	三九
		會員數		二五、一八四	二二、七〇三	二二、〇七三	一九、九〇九	一九、三七〇
婦人會		會數		一〇三	一一八	一一三	一一七	一一三
		會員數		五〇、四〇四	五九、七一八	五三、〇七七	五〇、八八七	四四、七六八
校友會及同窓會		會數		一〇三	九五	一〇五	一〇〇	九九
		會員數		七〇、三五八	五一、四一三	四八、二三一	四四、六三七	四六、五三六
報德會		會數		二	三	三	三	三
		會員數		一五〇	三一〇	三一〇	三一五	三一五
教育會		會數		六八	五〇	五五	五〇	六〇
		會員數		二一、八二七	一九、七九五	二〇、〇一六	一九、〇八一	二〇、八一三
學事奬勵會		會數		三五	三四	三六	四六	五五
		會員數		一二、一三七	一二、九五三	一二、六八一	一三、四一七	一三、六八一
實行會		會數						
		會員數						
其ノ他		會數		一	一	一	一	一
		會員數		九三五	八七四	八七一	八六九	
				二	二	二	二	二
				一、二三六	一、三二九	一、三四三	一、二八八	
				三	三	三	三	八
				二、八八八				

二〇一 男女青年團

	團体數	正團員 總數	正團員 十六歲未滿	正團員 二十歲未滿	正團員 二十五歲未滿	正團員 二十五歲以上
昭和十一年度	一八八	四九、一九四	八、三八五	二二、四五七	一四、五一八	三、八三四
昭和十年度	一八八	四八、〇一七	七、七九二	二一、一〇六	一四、六八三	四、四三六
昭和九年度	一九五	四八、四七六	八、一六三	二〇、七六〇	一四、九〇七	四、六四六
昭和八年度	二二〇	四八、〇八二	七、八一七	二〇、六七五	一四、七七一	四、八一九
昭和七年度	二三〇	五二、二八四	九、五四六	二一、八四一	一五、六七六	五、二二一

本年度收入總額

	總額	縣費補助	市町村費補助	團員醵出金	寄附金	其ノ他	本年度支出總額
	円	円	円	円	円	円	円
昭和十一年度	二五、五一四	—	一四、六四〇	四、六二一	一、一六八	五、〇八五	二四、〇一六
昭和十年度	二四、五九九	—	一六、二六九	三、八〇八	六一七	三、九〇五	二三、二四四
昭和九年度	二七、六六八	九七八	一五、二八〇	三、八二七	二、九三二	四、六五一	二五、〇七七
昭和八年度	二三、四一六	一八〇	一三、六八九	四、六二五	七〇七	四、二一五	二〇、七六六
昭和七年度	二一、七五五	八〇	一三、四四七	三、九四一	四二七	三、八六〇	二〇、一五五

二〇二 縣公學費

	總額	師範學校	中學校	高等女學校	實業學校	青年學校教員養成所	圖書館	盲聾學校	其他
支出	円	円	円	円	円	円	円	円	円
昭和十一年度	一、五一一、九八一	一七六、九八五	二四六、二六六	一六六、四八〇	三〇六、七二一	一七、六四〇	一六、四六八	一二、九六三	五六八、四五八
昭和十年度	一、五二〇、四六一	一六七、六五六	二五五、六四一	一六九、三六八	三二〇、二七八	一八、五七〇	一五、五九一	一七、三九二	五五五、九六五
昭和九年度	一、五五七、九七五	二九七、六九八	二三七、三〇二	一六五、三二〇	二八九、〇五六	一五、〇三四	一五、五九九	—	五三七、九六五
昭和八年度	一、三八八、三〇一	一四八、三〇一	二四三、六七二	一七七、二八九	二九五、三〇四	一四、九〇三	一五、五四三	—	四九三、二八九
昭和七年度	一、三八七、八九五	一四八、九七四	二五七、七三八	一七三、八三二	三一七、二五六	一四、六三三	一六、九一五	—	四五八、五四七
收入									
昭和十一年度	五六七、六四〇	五、三八八	一五六、三七〇	一四四、四二三	一四六、六八七	—	九	二三〇	一一四、五三三
昭和十年度	五三三、七二七	四、八四九	一五三、七七三	一四二、一〇六	一三六、〇四二	—	四四	二一九	九六、六九四
昭和九年度	四八一、二〇二	四八八	一五〇、二一九	一三一、三一一	一二一、七四五	—	三九	—	七七、四〇〇
昭和八年度	四四二、九一〇	四七六	一四八、七一九	一二六、四四七	九六、三六〇	—	一五	—	七〇、八九三
昭和七年度	四四八、二四四	五〇七	一四九、九三二	一二三、六一九	九七、九三九	—	五	—	七六、二四二

二〇三　市公學費

	總額	小學校 尋常	小學校 尋常高等	小學校 高等	實業學校	青年學校	其他
支出							
昭和十一年度	七八二、八二八円	四二九、六四八円	一六二、二一七円	七六、〇〇九円	二八、五七六円	五八、五三七円	二七、八四一円
昭和十年度	五三六、五七一	三三五、〇六五	四四、四六七	八二、〇六九	二五、八四二	三四、四二二	一四、七〇六
昭和九年度	六〇八、二四二	三八六、三四二	三三、一二六	一〇九、一一八	二九、一九〇	二八、九五六	二一、五一〇
昭和八年度	五三七、〇七五	三三九、〇五三	三二、四九六	八九、三六六	二九、六七九	二五、七五八	二〇、七二三
昭和七年度	五七六、四一六	二八八、一六四	一五六、七三八	五〇、七九一	二六、六五三	二九、五八九	二四、四八一
收入							
昭和十一年度	三〇六、九〇五	二七一、五一〇	二一	三、七一四	二五、一六五	六、〇八五	四一〇
昭和十年度	一四五、〇八七	一一二、二五四	九八八	三、六七九	二三、八九三	四、二七三	—
昭和九年度	一三九、九〇四	一一四、五五四	一、一四四	一五〇	二〇、八六一	二、九四八	二四七
昭和八年度	一四六、五四三	一一九、三八六	一、八一三	四六〇	二二、三六七	二、一二八	三八九
昭和七年度	一五六、九一五	一二八、五六〇	一、三九一	—	二二、七二四	二、二八三	一、九五七

昭和九年度迄ノ「其他」ノ欄中ニハ青年訓練所ニ係ル分モ含メリ次表亦同ジ

二〇四　町村公學費

	總額	小學校 尋常	小學校 尋常高等	中學校	高等女學校	青年學校	幼稚園	圖書館	其他
支出									
昭和十一年度	二、九八一、二五一円	四〇二、五四六円	二、〇一九、四五五円	一七、二五〇円	四一、四八九円	四〇七、七六三円	二、七三二円	一、九五三円	八八、〇六三円
昭和十年度	三、一一五、五九三	四一九、四三四	二、二〇六、三二四	一五、八二七	四一、九九六	三四〇、九七八	二、八二〇	二、〇九九	八六、一一五
昭和九年度	二、八三六、七三三	四一八、七二一	一、九三三、一五七	一五、二九五	三八、八二八	三三二、七八七	二、七八〇	二、二一二	九二、九五三
昭和八年度	二、六四四、七〇一	三六七、八四一	一、八二四、九一三	—	三八、一四九	三〇八、八七七	二、九六一	二、一七三	九九、七八七
昭和七年度	二、三六二、三一一	三五〇、八四九	一、六三一、六七四	—	三七、九三四	二四三、二二四	二、五五一	二、八五七	九三、二二三
收入									
昭和十一年度	一、一三八、九三二	一八八、六七二	八六三、五一一	一〇、一六三	二〇、九三一	五〇、八九〇	一、二五六	—	三、五〇九
昭和十年度	一、二八六、五九四	二四〇、六四七	九六一、六九五	八、七三〇	二〇、七一〇	四九、七四〇	一、二七四	—	三、七九八
昭和九年度	一、三一五、二八〇	二一四、七八〇	一、〇二五、三七五	八、二六五	二一、〇二五	三八、九一七	一、四七七	二三三	五、二〇八
昭和八年度	一、三一八、一四五	二四八、五四三	九九六、一〇三	—	三七、一四六	二九、四〇九	一、三五四	—	五、五九〇
昭和七年度	一、二九七、〇八四	六一六、二九一	六〇五、五一五	—	三三、九五八	二七、一七九	一、二三七	四五三	一二、四五一

二〇五　縣公學資產

普通財產

	總額	師範學校	中學校	高等女學校	實業學校	青年學校教員養成所	圖書館	盲聾學校
	円	円	円	円	円	円	円	円
昭和十一年度	三、二七九、三〇九	四五三、九九九	九八七、四九七	七一四、九八二	九〇二、三八八	九、〇〇七	一八一、九六五	二九、四七一
昭和十年度	三、三二九、九一五	四一二、六七七	九九七、三八六	七一二、八〇八	九七八、九〇二	六、九三四	一九〇、二〇一	三一、〇〇七
昭和九年度	三、三〇八、六一二	四〇七、〇二七	一、〇一六、二一七	七一六、七六二	九七七、六一〇	五、二二三	一八五、七七三	—
昭和八年度	三、一六三、三八一	二六六、三九六	一、〇一六、〇九六	七一五、七七九	九七八、二八九	五、四七九	一八一、三四二	—
昭和七年度	三、一一七、一二三	二六五、七〇一	一、〇一一、九一五	七二二、五四七	九三九、八八三	—	一七七、〇七七	—

二〇六　市公學資產

普通財產

	總額	尋常小學校	尋常高等小學校	高等小學校	實業學校	青年學校	圖書館	其他
	円	円	円	円	円	円	円	円
昭和十一年度	二、四二二、七八五	一、六二一、六〇〇	四七一、一二二	一九四、一四八	八二、八六二	五二、四六七	六七六	—
昭和十年度	一、九四二、五七四	一、四六五、五〇七	一八五、七五四	一八三、九六六	八二、六五二	二四、六九五	—	—
昭和九年度	一、八一二、四六九	一、三九七、一〇一	一八五、四三四	一二四、九七〇	八二、五五二	二〇、八五七	—	一、五五五
昭和八年度	一、六六〇、九六〇	一、二七一、六二五	一八四、八三一	一〇六、一六〇	八一、四五二	一六、二四四	—	六四八
昭和七年度	一、五四七、四五四	七六二、八〇三	六六二、七八八	二四、〇二六	七六、二八二	一五、二三三	—	六、三二二

以上ノ外市公學基本財產ハ尋常小學校ニ於テ五一、六二〇圓、尋常高等小學校四七〇圓、實業學校一九八圓、青年學校五〇圓アリ

二〇七　町村公學資產

普通財產

	總額	尋常小學校	尋常高等小學校	中學校	高等女學校	青年訓練所	青年學校	圖書館	其他
	円	円	円	円	円	円	円	円	円
昭和十一年度	六、五〇二、二三一	八〇九、二〇三	四、九一三、三二四	一三三、六八〇	一四〇、〇三四	—	四四八、一六四	四五、二七七	一二、五四九
	△ 八、一五六	△ 五、三〇〇	△ 一、八〇二				△ 一、〇五四		
昭和十年度	六、五二九、一四五	八八五、八二五	四、九四三、九一五	一三三、六九六	一三八、三九七	—	三七三、四六六	四五、六五五	八、一九一
	△ 一四、二五〇	△ 五、五三七	△ 五、三四九				△ 三、三六四		
昭和九年度	六、一三〇、二四三	八四三、一八五	四、六四一、三八七	一三三、六九六	一三七、一五三	一一、八三三	三一五、七一九	三八、八一七	八、四五三
	△ 九、〇〇二	△ 八三七	△ 六、六〇五				△ 一、五六〇		
昭和八年度	五、八〇六、六四九	七八二、四七三	四、五六六、六七四	—	一三六、三四九	九、三三五	二六四、三〇四	三八、二三七	九、二七七
	△ 三一、六五〇	△ 一一、六二〇	△ 二〇、〇三〇						
昭和七年度	五、六九五、七六二	七六七、八二四	四、五四六、九三九	—	一三七、三七七	八、〇三七	一九三、〇〇八	三九、二四八	三、三二九
	△ 五五、六八九	△ 三五、三三八	△ 二〇、三五一						

（教育）

	總額	尋常小學校	尋常高等小學校	中學校	實業學校	青年學校	圖書館
	円	円	円	円	円	円	円
昭和十一年度	八八七、一七〇	一八九、二七九	五一九、一二四	一六二、〇〇〇	—	二、八四二	三、九二五
昭和十年度	一、二〇八、八二一	二八三、五三九	七五〇、〇〇三	一六一、五二六	—	九、七〇〇	四、〇六三
昭和九年度	七九六、八九六	二〇九、三九一	四一三、三一一	一六一、五二六	—	八、七〇〇	三、九六八
昭和八年度	六七六、〇三六	二三〇、一四七	四四一、八一一	—	—	二〇〇	三、八七八
昭和七年度	七五四、九一六	二二六、一八四	五二四、八五四	—	—	二六五	三、六一三

△印ハ地方學事通則第九條ニ依ル積立金ナリ

社寺兵事

御社七百二十五
お寺の數が二百二十一

神社及神職

（表中×印ハ官幣大社宮崎神宮別宮狭野神社ナリ）

			昭和十一年	昭和十年	昭和九年	昭和八年	昭和七年
總數	神社		×一	×一	×一	×一	×一
			七二四	七二五	七二五	七二五	七二五
	神職		×二	×二	×二	×二	×二
			二六三	二六二	二六二	二六九	二七五
官國幣社	神社		×一	×一	×一	×一	×一
			三一	三一	三一	三一	三一
	神職		×二	×二	×二	×二	×二
			二二	二二	二二	二二	二二
縣社	神社		一五	一四	一三	一三	一三
	神職		一九	一八	一八	一九	一七
無格社	神社		二三三	二三四	二三五	二三五	二三五
	神職		九九	一〇一	一一三	一一二	一一〇
鄉社	神社		五六	五六	五七	五七	五七
	神職		六三	六五	六七	六七	六七
村社	神社		四一七	四一七	四一六	四一六	四一七
	神職		一六六	一六三	一六八	一六八	一六四

			昭和十一年	昭和十年	昭和九年	昭和八年	昭和七年
社寺兵事							

二九　寺院及住職

		總數	天台宗		眞言宗		淨土宗		臨濟宗		曹洞宗		眞宗		日蓮宗		時宗		本門	
			寺院	住職	寺院	住職	寺院	住職	寺院	住職	寺院	住職	寺院	住職	寺院	住職	寺院	住職	寺院	住職
昭和十一年		二三一	五	五	二	二	一四	一四	二	二	六四	六四	八七	八九	四	三	二	二	三	四
昭和十年		二一九	五	五	二	二	一四	一四	二	二	六四	六四	八六	八八	三	三	二	二	三	四
昭和九年		二一八	五	五	二	二	一四	一四	二	二	六四	六四	八六	八八	三	三	二	二	三	四
昭和八年		二一八	五	五	二	二	一四	一四	二	二	六四	六四	八六	八八	三	三	二	二	三	四
昭和七年		二一八	五	五	二	二	一四	一四	二	二	六四	六四	八六	八八	三	三	二	二	三	四
昭和十一年		二一五	五	五	二	二	一四	一四	二	二	六四	六〇	八九	八九	三	三	二	二	三	四
昭和十年		二一七	五	五	二	二	一四	一四	二	二	六四	六〇	八六	八九	三	三	二	二	三	四
昭和九年		二一八	五	五	二	二	一四	一四	二	二	六四	六〇	八六	八九	三	三	二	二	三	四
昭和八年		二一八	五	五	二	二	一四	一四	二	二	六四	六〇	八六	八九	三	三	二	二	三	四
昭和七年		二一八	五	五	二	二	一四	一四	二	二	六四	六〇	八六	八九	三	三	二	二	三	四

神饌幣帛料供進指定神社　（年末現在）

	總數	縣社	鄉社	村社
昭和十一年	二八五	一五	五五	二一四
昭和十年	二七一	一五	五五	二一〇
昭和九年	二七七	一四	五六	二〇六
昭和八年	二七七	一三	五七	二〇七
昭和七年	二七七	一三	五七	二〇七

三一　神道教會所及說教所　（年末現在）

	總數	神道	金光	大社	扶桑	黑住	天理
昭和十一年	九三	七	一五	一	一	二	六七
昭和十年	八一	六	一三	一	一	一	五九
昭和九年	七八	六	一三	一	一	一	五七
昭和八年	七六	六	一三	一	一	一	五五
昭和七年	七五	六	一二	一	一	一	五五

（社寺兵事）

二二 佛道教會所及說教所

（年末現在）

		總數	天台	眞言	淨土	臨濟	曹洞	眞宗	日蓮	本門
昭和十一年	總數	五九	三	一三	二	三	四	二〇	七	七
	舊教	五五	二	一四	二	三	四	一九	六	六
	新教	四	一	一	一	一	一	一	一	一
昭和十年	總數	五二	二	一四	二	三	四	一七	五	六
	舊教	四八	二	一四	一	三	四	一五	五	六
	新教	四	一	一	一	一	一	一	一	一
昭和九年	總數	五五	二	一四	二	三	四	一七	五	六
	舊教	五一	二	一四	一	三	四	一五	五	六
	新教	四	一	一	一	一	一	一	一	一
昭和八年	總數	五五	二	一四	二	三	四	一七	五	六
	舊教	五一	二	一四	一	三	四	一五	五	六
	新教	四	一	一	一	一	一	一	一	一
昭和七年	總數	五二	二	一四	二	三	四	一七	五	六
	舊教	四八	二	一四	一	三	四	一五	五	六
	新教	四	一	一	一	一	一	一	一	一

二三 基督教會及宣布者

（年末現在）

		教會總數	舊教 天主公教會	舊教 ハリスト正教會	新教 日本基督教會	新教 日本組合基督教會	新教 救世軍	宣布者總數	舊教 天主公教會	舊教 ハリスト正教會	新教 東洋宣教會	新教 日本基督教會	新教 日本組合基督教會	新教 救世軍
昭和十一年	總數	一四	二	一	一	七	二	一四	二	一	一	一	七	二
昭和十年	總數	一四	二	一	一	七	二	一四	二	一	一	一	七	二
昭和九年	總數	一四	二	一	一	七	二	一四	二	一	一	一	七	二
昭和八年	總數	一四	二	一	一	七	二	一四	二	一	一	一	七	二
昭和七年	總數	一三	一	一	一	八	一	一四	二	一	一	一	七	二

二四 壯丁体格檢查成績

（社寺兵事）

		總數	甲種	第一乙種	第二乙種	丙種	丁種	戊種
昭和十一年	總數	六、三一三	二、〇〇三	八五七	一、四〇三	一、五九九	四四九	三
	舊教	六、四〇三	一、九五一	九〇九	一、三九七	一、六六二	四七八	六
	新教	六、一八二	二、一五〇	九四一	一、五三一	一、六三一	五四五	一三
	體格	六、一八一	一、九一一	七九〇	一、四四七	一、五九九	四二六	九
	格	六、四八一	一、八八三	九〇〇	一、三六三	一、八一九	五〇〇	六

二二五　海軍志願兵

	壯丁百ニ對スル甲種合格者	患者		志願者檢査結果		合格中採用數							
		トラホーム	花柳病	志願者	合格	不合格	總數	水兵	機關兵	軍樂兵	航空兵	看護兵	主計兵	掌電信兵
昭和十一年	三三	二七一	六七	一、六三二	四八八	一、一三二	二六七	一三八	七九	四	三	六	一四	一五
昭和十年	三〇	五九八	六五	一、七〇六	四一七	一、二八九	一七六	七六	五五	一	二	一四	一七	一四
昭和九年	三三	六九〇	八五	一、六一〇	三七九	一、二三一	一六八	八七	五一	一	三	一	一三	一〇
昭和八年	二九	五三五	七七	一、九〇三	四六〇	一、四四三	一七四	九六	五四	二	三五	二四	一六	九
昭和七年		七五七	八二	一、五〇四	三三三	一、一七一	一七八	三七	二九			二二	三	四

	壯丁百ニ付													
	トラホーム	花柳病												
昭和十一年	四・三	一・一												
昭和十年	九・三	一・〇												
昭和九年	一〇・一	一・二												
昭和八年	八・五	一・二												
昭和七年	一〇・七	一・三												

	總數			傷病兵			傷病兵及其ノ家族			下士兵卒ノ遺族			傷病兵ノ遺族			下士兵卒ノ遺族		
	戸數	人員	金額	戸數	人員	金額	戸數	人員	金額	戸數	人員	金額	戸數	人員	金額	戸數	人員	金額
			円			円			円			円			円			円
昭和十一年度	四四三	一、五三八	三一、一四八	四	一四	一九五	九五	二、四五六	二、四五一	一三	五三	五五三	三	四	八〇	一	一	四二
昭和十年度	四四八	一、五七四	三五、六四〇	四	一三	二〇〇	八八	二、一四五	一、七〇三	一三	四五一	四五一	四	三	一五三	一	一	四〇九
昭和九年度	四二九	一、四八三	三一、八五三	四	一三	一、二一六	八五	一、七〇三	一、七〇三	一六	一、〇一七	一、〇一七	三	三	一八八	一	一	三九二
昭和八年度	四一一	一、五四一	三〇、七一三	四	一三	一、一三七	八六	二、一四五	二、一四五	一六	九〇八	九〇八	二	二	一三八	一	一	三八九
昭和七年度	二〇五	一、三五〇	一六、八一一	二	八	七二	二	二五六	二五六	八	八九	八九	一	一	五五	一	一	一八五

（社寺兵事）

二一七　軍事救護法ニ依ル救護ノ二（救護種類別）　昭和十一年度

	戸数	人員	金額
生活扶助 現金給與	四〇〇	一、四九四	三〇、〇八四円
生活扶助 現品給與	—	—	—
醫療	三四	三五	九四三円
助産	一	一	六円
生業扶助 現金給與	一	一	六〇円
生業扶助 現品給與	—	—	—
勅令第六條ノ臨時生活扶助 現金給與	—	—	—
勅令第六條ノ臨時生活扶助 現品給與	—	—	—
埋葬	七	七	三五円

社會事業

公營質庫の數十二
入が二十萬(圓)出が十八萬(圓)

概說

本縣は元來財產の分配狀態比較的平均を保ち健全なる經濟狀態を維持せるを以て、偶々疾病老衰或は不慮の災厄に罹れる等所謂救恤を必要とする者あるも、環境の富祐と人情の敦厚とに相俟ち隣佑救濟の美風を一般に保有し、從つて公共救恤を要するが如きは殆ど稀有にして自然社會事業施設の發達を見ざる狀態なりしが近時生產界の發展を見、加ふるに漸く交通機關の整備に伴ひ時流の推移は自ら各種社會事業の施設を要求するの機運到來するに至れり、故に縣は從來之れが施設として感化院、人事相談所等を設置せるの外、昭和三年に於て縣下各市町村に方面委員を置き、其の他經濟施設として副業奬勵及自作農創設、住宅改善等に努めつゝあり。市町村の事業としては大正九年南那珂郡細田村營質庫の開設を嚆矢とし細島町、美々津町、宮崎市、都城市、清武村、青島村、三納村、伊形村、北浦村、上野村、延岡市にも相亞で起り、其の他公設浴場住宅供給、職業紹介所等の施設を見るに至り又私設事業の主要なるものは組合病院、自治協會、石井記念協會(岡山孤兒院事業を繼承)隣保館、託兒所、兒童健康相談所、其他施藥救療及各種社會事業助成機關等設けられ其の種類に於ても其の數に於ても近時異常の進展を示しつゝあり。

罹災救助基金　昭和十一年度に於ける罹災救助金支出總額は二、〇三二圓にして之を費目別に見るときは食料費七八二圓、被服費二六二圓、小屋掛費二五六圓、就業費一九六圓、學用品費五六圓、避難所費二三五圓、治療費七三圓、通信運搬用器具費六一圓、埋葬費七圓、人夫費其他一〇四圓なり、而し

て之が年度末基金現在高は一、八一四、一五二圓にして前年に比し八、〇八一圓の増加を示せり。

恤　救　恤救規則に依る昭和十一年度の救濟人員は二、三六六人にして中生活扶助の二、一五三人最も多く醫療の一九二人之に亞ぎ、助産一六人、生業扶助五人なりとす。而して救護金總額は四一、五九三圓にして之が支途は生活扶助三八、五〇二圓、醫療二、八八五圓、生業扶助一二〇圓、助産八六圓なり。尙之が救護人員に就き觀るに十三才以下の幼者八三一人、六十五才以上の老衰者七六三人にして疾病傷痍の三六四人、不具癈疾三〇一人、精神耗弱又は身体虚弱の七三人にして姙産婦、幼者哺育の世は共に一八人なり。

職業紹介　昭和十一年に於ける職業紹介所の所在地は宮崎、都城、延岡の三市及小林町にしてその年内に於ける求職者數は男四、一七五人（宮崎八八五人、都城六八一人、延岡二、二八九人、小林三二〇人）女二、〇二五人（宮崎五四七人、都城八三六人、延岡三六二人、小林二八〇人）なり。而して之を求職別に見れば工業の二、九八〇人（男一、九八八人、女九九二人）最も多く雜業の八五五人（男五七一人、女二八四人）商業の九八四人（男七三九人、女二四五人）之に亞ぎ、戸内使用人の六七七人（男二一七人、女四六〇人）土木建築業の五一四人（男五〇五人、女九人）通信運輸業の一七六人（男一四八人、女二八人）農林業及水産業の一四人（男七人、女七人）の順位なり。尙求人者數は男五、四二一人（宮崎八九七人、都城六三四人、延岡三、六〇三人、小林二八七人）女三、六一四人（宮崎七七〇人、都城七五九人、延岡一、八三七人、小林二四八人）にして職業別の求人數は男

にありては工業の二、九六〇人最も多く土木建築業九七三人、商業の八三三人之に亞ぎ雜業の四五九人、戸内使用人の一〇六人、通信運輸業の七五人、農林業の一五人、女にありては工業の二、二三三人最も多く戸内使用人の八五三人、雜業の三一二人之に亞ぎ商業の一一五人、土木建築業の七一人、通信運輸業二二人、農林業六人の順位なり。而してこの中就職者の數は男二、八九五人（工業一、五〇九人、商業四八九人、土木建築業四一二人、雜業二六八人、戸内使用人一四三人、通信運輸業七二人、農林業二人）女一、四一八人（工業九一六人、戸内使用人二六九人、雜業一四八人、商業五五人、通信運輸業一九人、土木建築業六人、農林業五人）にしてその就職者の割合は求職者百人に對し男は六九人、女は七〇人に當れり。

	總數				生活扶助				醫療			
	實人員		金額		實人員		金額		實人員		金額	
昭和十一年度	二、三六六		四一、五九三	円	二、一五三		三八、五〇二	円	一九二		二、八八五	円
昭和十年度	一、八三四		三八、三九四		一、七六五		三七、二四〇		四八		一、〇一二	
昭和九年度	一、八六四		四〇、八六七		一、八〇三		三八、九三五		五〇		一、八七三	
昭和八年度	一、三二六		三三、三四九		一、二一七		二六、六七九		六五		五、九四〇	
昭和七年度	八二		二二、〇二八		八〇六		二一、三四九		七		六三〇	

（社會事業）

	助產				生業扶助				埋葬			
	實人員		金額		實人員		金額		實人員		金額	
昭和十一年度	一六		八六	円	五		一一〇	円	一六二		八五〇	円
昭和十年度	一八		八二		三		六〇		九七		五八九	
昭和九年度	一六		八六		六		三三		七五		五〇五	
昭和八年度	一四		七〇		三		六六〇		四七		三二九	
昭和七年度	一三		一五		五		三四		六五		四五〇	

二九　行路病人及死亡人

	行旅病人 年内救護者	行旅病人 救護中死亡	行旅病人 年末現在	行旅病人 救護金額	行旅死亡人 總數	行旅死亡人 病死	行旅死亡人 變死	行旅死亡人 金額
昭和十一年度	七	三	一	八五一円	五六	三四	二二	三五八円
昭和十年度	二四	一二	—	五七八	三三	二九	四	一三九
昭和九年度	一七	八	一	一、四七〇	二一	一二	九	一五五
昭和八年度	三五	一六	三	一、七三〇	三二	二四	八	一四九
昭和七年度	二八	七	三	七二五	四一	二三	一八	三二四

本表ハ縣費ヨリ支辨シタル者ノミヲ掲ゲタリ

三〇　釋放者保護

	年末現在 直接保護 總數	直接保護 男	直接保護 女	年末現在 間接保護 總數	間接保護 男	間接保護 女	年内直接保護延人員	資産年度末現在	本年度中ノ支出經費
昭和十一年	八	八	—	三九八	三八七	一一	一、七六一	一六、四一六円	二、〇九八円
昭和十年	六	六	—	四四一	四三二	九	一、八六〇	一六、一三三	二、六八三
昭和九年	六	六	—	四四四	四三七	七	二、〇六〇	一五、八七九	二、〇四〇
昭和八年	八	八	—	四〇二	三九五	七	二、五八七	一五、〇八四	二、一二三
昭和七年	八	—	八	三六六	三六二	四	二、二九四	一三、三五五	一、八七五

三一　日本赤十字社宮崎支部

（年末現在）

	社員 總數	特別	終身正	正	終身贊助	贊助	内婦人社員	年醵金	現住人口千ニ付社員
昭和十一年	二一、〇四一	四九二	九、二五五	一一、二三八	四九	七	七七一	五、一二九円	二四・七七
昭和十年	二〇、八〇五	四九〇	九、二二八	一一、〇三一	四九	七	七五一	一〇、七〇一	二四・五三
昭和九年	一八、七三一	三一四	九、六五二	八、七〇九	四九	七	七三一	二、八八二	二二・一九
昭和八年	一八、六八一	三一七	九、五八六	八、七二二	四九	七	七三五	三、六二〇	二二・四六
昭和七年	一八、七九〇	三一六	九、五二三	八、八九五	四九	七	七三一	三、一四七	二二・九九

三二　愛國婦人會宮崎縣支部

	會員 總數	維持	特別	通常	贊助員	既往一年間 醵金	既往一年間 救護人員	既往一年間 救護金額
昭和十一年	二三、九六二	一三九	三、四三四	二〇、三八九	三〇	五、三七一円	三九	四二〇円
昭和十年	二二、八四七	一四四	三、二九六	一九、四〇七	二九	七、九九六	四七	三〇四
昭和九年	一九、四五九	八九	二、七〇八	一六、六六二	二九	四、六三六	六四	三二二
昭和八年	一九、五三三	八六	二、六三九	一六、八〇八	二九	五、八三九	三六	三八四
昭和七年	一七、一七二	八六	二、一七〇	一四、九一六	二九	三、一三九	一五	二三四

（社會事業）

三三　職業紹介所

	求人數		求職者		紹介狀交付數		就職者		本年度支出經費
	男	女	男	女	男	女	男	女	円
昭和十一年	五、四三一	三、六一四	四、一七五	二、〇二五	一、六六六	二、八九五	一、四一八	一、一九五	七、一三八
昭和十年	六、四三一	九、二五五	三、一七八	一、六二八	二、一七〇	一、一九五	一、一九五	一、一九五	六、〇四〇
昭和九年	二、六八四	二、七四一	二、〇三四	一、七九二	一、七七七	一、一三九	一、一三九	一、一三九	五、一〇四
昭和八年	二、四六六	一、七七八	二、九四六	一、六六四	一、七七九	一、一三九	九九四	七三四	四、一六三
昭和七年	一、四七五	一、三九四	二、〇一四	一、三六〇	一、一七三	五八二	一、一三九	七三四	三、二九三

三四　公益質庫

	總數		一月		二月		三月		四月		五月		六月		七月	
	件數	金額	件數	金額	件數	金額	件數	金額	件數	金額	件數	金額	件數	金額	件數	金額
		円		円		円		円		円		円		円		円
昭和十年 流入質	六〇、二三五	二〇二、二七六	三、九一〇	一、〇一三	四、一七五	一、四一八	四、七一六	一、五七四	五、四四二	一、八、九一一	五、四四二	一八、三二八	五、四四二	一七、九〇四	五、四四二	一八、九一一
昭和十年 流出質	五四、九〇〇	一八三、五九八	三、一七〇	一、〇四〇	三、一七八	一、一七〇	三、〇三四	一、一九五	三、〇三四	一、一三、三四〇	四、三六一	一、一三、九〇一	四、三六一	一、一三、九〇一	四、三六一	一、一三、九〇一
昭和十一年 流出質	一五、二四三	三八、八三五	八一四	三、一七〇	一、六六四	一、一九五	九九四	七三四	一、三六〇	三、四〇三	一、三六〇	三、四〇三	一、三六〇	三、四〇三	一、三六〇	三、四〇三

三五　公益質庫（社會事業）

	昭和十年 流入質	昭和十年 流出質	昭和九年 流入質	昭和九年 流出質	昭和八年 流入質	昭和八年 流出質	昭和七年 流入質	昭和七年 流出質
件數	五六、〇七〇	一六三、九八九	四七、八三三	一三三、〇六三	四七、九一〇	一三、三四一	三七、九〇〇	一〇三、三六四
金額 円	五三、八二八	一五一、二〇一	四四、三八三	一二、〇一六	三九、九〇七	一〇、三三七	三五、三一二	一〇〇、〇四九
	一五、八六五	三五、六七四	一三、四二二	二六、二六六	一一、三三七	九九、七三〇	三一、一一九	八、四七四
件數	五、四四二	一八、九一一	四、三六一	一三、九〇一	四、三六一	一三、九〇一	四、三六一	一三、九〇一
金額 円	一、三七五	三、四〇三	一、三六〇	三、四〇三	一、三六〇	三、四〇三	一、三六〇	三、四〇三

	四月		五月		六月		七月	
	件数	金額	件数	金額	件数	金額	件数	金額
		円		円		円		円
十昭和年 入質	五、〇〇〇	一三、七〇〇	五、五八三	一七、一四八	四、四三三	一二、五〇九	四、六七四	一一、八一〇
十昭和年 出質	四、〇二二	一〇、七〇七	四、五七六	一二、八三八	三、六〇七	九、四四一	三、七二六	九、三〇七
十昭和年 流質	一、二七八	二、六七八	一、一〇六	二、七九一	一、一〇七	二、五九〇	一、三七〇	三、一五九
九昭和年 入質	三、四〇一	八、四九八	四、三六三	一〇、九一一	三、五五八	九、七六七	三、七九八	一〇、六〇〇
九昭和年 出質	三、〇五一	八、一七四	四、〇三五	一〇、四一五	二、八九一	七、〇八六	二、九一二	七、六二一
九昭和年 流質	六六一	一、三四九	八七五	一、七八六	九三六	二、一九一	三七一	一、〇七四
八昭和年 入質	二、八六〇	六、五〇〇	三、七八〇七	八、八〇四	二、九八八	七、六〇五	二、八六六	七、五七四
八昭和年 出質	二、六八三	八、四六八	三、二九八	七、三七六	二、四二六	五、九六一	二、二〇八	五、二二八
八昭和年 流質	七九四	一、四九六	一、〇七四	二、一九二	七四〇	一、四五一	一、〇八六	二、一〇四
七昭和年 入質	二、八七九	八、五三七	三、七四七	一〇、〇三九	三、一〇七	八、七六七	二、八一一	七、四八三
七昭和年 出質	二、四〇九	七、二四五	三、一二六	九、三七三	二、七六七	六、九五八	一、九八五	五、七三三
七昭和年 流質	一〇三	二七三	三三一	六五四	二一一	六四八	二一七	八四一

	八月		九月		十月		十一月		十二月	
	件数	金額	件数	金額	件数	金額	件数	金額	件数	金額
		円		円		円		円		円
十昭和年 入質	四、八七六	一六、八六〇	五、四一三	一六、八六二	四、八四一	一四、九五九	四、七六六	一六、六七八		
十昭和年 出質	三、四五〇	一三、八三二	四、三一〇	一七、二一四	一、二五七	四、三二三	一、二一九	四、一三三		
十昭和年 流質	一、四五三	三、六一九	一、六七二	四、三一〇	一、二五七	四、三二三	一、二一九	四、一三三		
九昭和年 入質	四、四四六	一三、〇四九	四、一一九	一四、一一八	四、九四五	一四、一三九	四、八九八	一五、九一三		
九昭和年 出質	三、五〇二	一〇、〇五八	四、一一〇	一四、一一〇	一、三二九	五、七六一	一、一一九	四、八七〇		
九昭和年 流質	一、三五〇	三、五〇二	一、八三九	六、一四一	一、三二九	五、七六一	一、一一九	四、八七〇		
八昭和年 入質	三、一七三	九、九五四	四、一一八	一四、一一八	四、四四六	一四、四四〇	三、七六八	一一、八二九		
八昭和年 出質	二、七一三	七、一三五	三、六〇五	一二、一四五	一、五八四	五、四五三	一、四〇八	四、五〇四		
八昭和年 流質	二、五五二	六、七三五	一、三七五	四、一一九	一、五八四	五、四五三	一、四〇八	四、五〇四		
七昭和年 入質	二、八四七	八、一九八	三、二七〇	一一、一八二	四、四六三	一四、九二九	三、九五〇	一一、一八二		
七昭和年 出質	二、〇六二	六、七七三	一、九一九	六、七一三	一、八八五	五、八四三	一、四〇六	四、八〇六		
七昭和年 流質	一、〇八〇	二、八九九	一、〇二三	三、一二六	一、八八五	五、八四三	一、四〇六	四、八〇六		

	十昭和年	九昭和年	八昭和年	七昭和年
	入出流質	入出流質	入出流質	入出流質
十昭和年 入質	四、八七六	三、七七三	二、八〇五	三、二一四
十昭和年 出質	三、四五〇	二、八一七	二、二四六	二、三八六
十昭和年 流質	一、四五三	一、一五四	一、〇八〇	二六七
九昭和年 入質	四、四四六	三、九五四	二、九五四	八、二三五
九昭和年 出質	三、四九七	二、七一三五	二、一四六	七、一四八
九昭和年 流質	一、五二六	一、三五五	一、〇九六	八八二
八昭和年 入質	一三、〇四九	九、九五四	八、一九八	三、四三三
八昭和年 出質	一〇、〇五八	七、一三五	六、七七三	三、一四六
八昭和年 流質	三、五〇二	二、五五二	二、〇六二	一、四〇二
七昭和年 入質	一四、四四〇	一〇、〇二〇	八、一九八	三、〇四三
七昭和年 出質	一一、一四五	八、一四八	六、七七三	二、七九六
七昭和年 流質	三、九五〇	二、八九八	二、〇六二	一、四〇二
六昭和年 入質	一六、八六〇	一二、〇四八	九、九五四	三、七七三
六昭和年 出質	一三、八三二	九、六一九	七、一三五	二、八一七
六昭和年 流質	三、六一九	二、五五二	二、〇六二	一、一五四
五昭和年 入質	一六、八六〇	一二、〇四八	九、九五四	三、七七三
五昭和年 出質	一三、八三二	九、六一九	七、一三五	二、八一七
五昭和年 流質	三、六一九	二、五五二	二、〇六二	一、一五四
四昭和年 入質	一六、八六〇	一二、〇四八	九、九五四	三、七七三
四昭和年 出質	一三、八三二	九、六一九	七、一三五	二、八一七
四昭和年 流質	三、六一九	二、五五二	二、〇六二	一、一五四
三昭和年 入質	一六、八六〇	一二、〇四八	九、九五四	三、七七三
三昭和年 出質	一三、八三二	九、六一九	七、一三五	二、八一七
三昭和年 流質	三、六一九	二、五五二	二、〇六二	一、一五四
二昭和年 入質	一六、八六〇	一二、〇四八	九、九五四	三、七七三
二昭和年 出質	一三、八三二	九、六一九	七、一三五	二、八一七
二昭和年 流質	三、六一九	二、五五二	二、〇六二	一、一五四
一昭和年 入質	一六、八六〇	一二、〇四八	九、九五四	三、七七三
一昭和年 出質	一三、八三二	九、六一九	七、一三五	二、八一七
一昭和年 流質	三、六一九	二、五五二	二、〇六二	一、一五四
大正十五年 入質	一六、八六〇	一二、〇四八	九、九五四	三、七七三
大正十五年 出質	一三、八三二	九、六一九	七、一三五	二、八一七
大正十五年 流質	三、六一九	二、五五二	二、〇六二	一、一五四
十四年 入質	一六、八六〇	一二、〇四八	九、九五四	三、七七三
十四年 出質	一三、八三二	九、六一九	七、一三五	二、八一七
十四年 流質	三、六一九	二、五五二	二、〇六二	一、一五四
十三年 入質	一六、八六〇	一二、〇四八	九、九五四	三、七七三
十三年 出質	一三、八三二	九、六一九	七、一三五	二、八一七
十三年 流質	三、六一九	二、五五二	二、〇六二	一、一五四
十二年 入質	一六、八六〇	一二、〇四八	九、九五四	三、七七三
十二年 出質	一三、八三二	九、六一九	七、一三五	二、八一七
十二年 流質	三、六一九	二、五五二	二、〇六二	一、一五四
十一年 入質	一六、八六〇	一二、〇四八	九、九五四	三、七七三
十一年 出質	一三、八三二	九、六一九	七、一三五	二、八一七
十一年 流質	三、六一九	二、五五二	二、〇六二	一、一五四

三三五　罹災救助

	總額	食料費	被服費	小屋掛費	就業費	學用品費	其ノ他	年度末基金現在高
	円	円	円	円	円	円	円	円
昭和十一年度	二、〇三三	七八二	二六二	二五六	一九六	五六	四八〇	一、八一四、一五二
昭和十年度	六四八	三〇五	一六〇	八〇	七〇	二一	一二	一、八〇六、〇七一
昭和九年度	一、一九六	四三四	三〇四	二七二	一三三	五三		一、三三八、〇四八
昭和八年度	一、七〇一	五一〇	四六九	三三六	二九四	八二		一、七九一、〇八九
昭和七年度	六、〇五三	三、一六八	一、〇一六	七八五	七六四	三一〇		一、八〇一、六七六

衞生

産婆七百醫者四百

病院縣立の設けあり

概　說

醫藥業者　昭和十一年末現在に於ける醫師は四五三人（內女醫一七人）齒科醫師一五三人（內女齒科醫一四人）藥劑師九二人（內女藥劑師六人）、藥種商二三四人、製藥者一七人、產婆六五二人、看護婦四〇二人にして之を前年に比するときは醫師二六人、齒科醫二人、藥劑師五人、藥種商三人、看護婦九四人を何れも增加せり。而して醫師一人に付現住人口は一、八八〇人に當り、齒科醫師は六、四〇二人、藥劑師は九、二三三人、產婆は一、三〇三人に當れり。

上水道　飲料水の良否は保健衛生に影響する所尠からざるに就き上水道の敷設は刻下の急務なるにかゝはらず市街地としては宮崎市と油津町に先年其の布設を見たるのみにして都城、延岡の兩市は未だその運びに至らざれど延岡市に於ては既にその計畫あるを以つて近く實現を見るに至るべし。

汚物掃除　に關しては夫々其の指定地域となる宮崎市、都城市、延岡市、油津町に對し法規の命ずる所に從ひ吏員を置かしめ充分掃除を督勵せしめ其の他の町村に對しても相當施設を促すと共に警察官の取締と相俟て相當の成績を擧げ居れり。

屠場數　一〇ヶ所にして其の分布は東臼杵郡及南那珂郡は各二ヶ所他は何れも一市郡一ヶ所を有し屠場の經營は眞に適當の分布を示せり、而して右屠場は何れも公營にして概して經營施設共に良好なり。

（衞　生）

傳染病　縣下に發生せる法定傳染病による患者數は六七四人（男三四二人、女三三二人）にして中死亡者は二四五人（男一〇一人、女一四四人）なり。而して患者數の最も多きは赤痢の三六五人（男一六七人女一九八人）にして實布垣利亞の一六三人（男九九人、女六四人）之に亞ぎ、腸窒扶斯の一一六人（男五六人、女六〇人）、猩紅熱の二〇人（男一一人、女九人）、パラチブスの八人（男七人、女一人）なりとす。之等患者の職業別罹病狀況を觀るに赤痢にありては無業の一七〇人（男七〇人、女一〇〇人）最も多く、農業の一一一人（男五三人、女五八人）之に亞ぎ、公務及自由業の三九人（男二二人、女一七人）を多きものとし、腸窒扶斯に於ては農業の四七人（男一八人、女二九人）最も多く、無業の三四人（男一九人、女一五人）、其他有業者の一九人（男九人、女一〇人）之に亞ぎ、實布垣利亞に於ては無業の九三人（男五四人、女三九人）、農業の四四人（男二九人、女一五人）を其の多きものとす。尙月別による罹病者數は赤痢にありては八月の一三六人、七月の一一〇人、九月の九三人を多きものとし、腸窒扶斯は八月の二六人、九月及六月の二〇人、實布垣利亞は三月の二二人、十二月の二一人、一月の一八人を何れもその多きものとす。

豫防施設　本縣は赤痢、腸窒扶斯は常存的傳染病にして其の發生數最も多きに鑑み豫防の對策を此の二種傳染病に置けり。而して之が豫防の方法としては清潔保持の勵行として春秋二回に亘り清潔方法を勵行するの外大洪水の直後等必要に應じ臨時清潔方法を勵行せしめ尙衞生思想の普及宣傳として活動寫眞及衞生展覽會、衞生講習會並に講演會等を各地に開催し豫防宣傳をなし、尙亦警察署長をして市町村長及醫師會員と協調せしめ毎年各地に衞生講演會を開催し、其の他「ポスター」「パンフレット」等を配布して之が普及宣傳に努め又は豫防注射に要したる市町村費に對する縣費補助、內服豫防藥の普及奬勵をなす外腸窒扶斯患者早期發見の爲め豫め各警察署に膽汁培養基を配付し置き一般開業醫の需に應じ無償にて交付利用せしめ尙傳染病患者發生し又は其の疑ある等の場合は必要に應じ防疫職員其の他衞生職員を派遣し其の原因系統を調査せしめ以つて防遏策を講ずる等之が豫防に努めつゝあり。

細菌檢査　從來縣衞生課附屬細菌檢査所と相俟て都城、延岡にも設置し細菌の檢査に努め主として培養試驗血液及反應試驗及顯微鏡檢査の三方法を以つて傳染病患者早期發見に備へ縣民並に地方開業醫の需めに應じつゝありて豫防の實績を擧げつゝあり。

結核病　本病罹病者の數は素より正確なる數字を擧示し能はずと雖も每年の死亡數其の他諸種の點より綜合的に觀察するに一萬人內外を算するに難からず、卽ち昭和九年の死亡者千人に對する結核患者の死亡率は全國平均一一三・七なるに對し本縣は九〇・四にして比較的低率にあると雖最近農村の女子にして縣外諸工場に出稼ぎをなす者漸次多きを加へ其の結果此の種の疾患に罹され歸鄕するものあり、自他無關心の間に病菌を散蔓し逐年增加の傾向あることは憂ふるべき現象なり、されど本年に於ける要健康診斷豫定人員八、七〇〇人中健康診斷を施行したる人員八、六二七人に就いての結果患者數三人の僅少なりしは喜ばしき現象なりとす。而して本病の豫防施設には

（衞　生）

相當の經費を要するが爲に適切なる施設を行ひ難きも結核豫防法令の施行を勵行、活動寫眞、衞生展覽會、講話會等に依り結核に關する智識の啓發に努め結核豫防協會の活動を促す外、ラヂオ納付金に依り昭和七年度より下層患者の入院制度を定むる等之が豫防撲滅の方法を講ずる等相當の成績を擧げつゝあり。

花柳病 縣下に於ける花柳病は陸海軍壯丁檢査成績に徵すれば比較的少數（本年檢査の結果壯丁百に付一・一人）にして漸次減退の趨勢を示すに至りしも未だ安んずべきにあらず、又娼妓は勿論藝妓、酌婦に對しても夫々自衞組合を設けしめ毎月二回の健康診斷を勵行せしめ居るを以つて其の結果大いに見るべきものありと雖も本年の娼妓健康診斷の結果は受診延人員二七、〇五七人に對し尙且四三〇人の入院患者（受診患者百に對する入院患者一・六人）を見るに至りしことは遺憾とす。

トラホーム 本年の檢診施行人員一三、二四一人に就いての結果は、患者數八七一人（重症二〇人、輕症四三八人、凝似症四一三人）にして受診者百に付六・五八に當れり。

三六 病 院

	病院數	收容人員	患者數 前年ヨリ越	本年入院	退院	在院中死亡	年末現在	入院患者延數
昭和十一年	二六	九九〇	七四〇	六、九八〇	六、九二五	一〇二	七四〇	一八七、〇一四
昭和十年	二三	八八八×三〇	五五三	七、〇六八	六、八一六	三二九	八八五	一八七、〇一四
昭和九年	三	八二一×二〇	三五三	六、八二二	六、六三五	一九四	七四〇	一六八、九〇二
昭和八年	八	四五二×二〇	二三〇	五、八一三	五、六一二	一八三	五五二	一五一、一六八
昭和七年	七	四二五×一六二	三一四	四、一六六	三、〇八七	一六三	二三〇	九一、〇五七

×印ハ傳染病〇印ハ結核病收容定員ヲ示ス

（衞生）

三七　醫　師

	總數	大學卒業	官公私立（指定）醫學專門學校卒業	外國學校卒業	試驗及第	奉職履歷	從來開業	限地開業	醫師一人ニ付現住人口
昭和十一年	四三六	一二	三一二	一	七九四	二	二九	二	一、八八〇
昭和十年	四一七	一二	三一三	一	八〇四	一	三一	二	二、〇二四
昭和九年	四一五	九三	三〇四	一	七四三	一	三四	二	二、二〇九
昭和八年	三七七	六六	二〇六	一	六七四	一	三四	二	二、二〇九
昭和七年	三八四	五八	二〇五	一	七四一	三	四一	二	二、一一三
	三八〇九	五一	一九六七	一	八一二	三	四五	三	二、一〇一

×印ハ女醫ヲ示ス　次表亦同ジ

三八　歯　科　醫

	總數	指定私立歯科醫學專門學校卒業	試驗及第	診療ニ從事スル歯科醫			歯科醫一人ニ付現住人口
				總數	市部	町部	村部	
昭和十一年	一二九	四四	八五	一二九	六一	四四	二四	六、四〇三
昭和十年	一二八	四八	八〇	一二九	六一	四四	二四	六、四七五
昭和九年	一二六	四一	七六	一二七	六一	四四	二二	六、八六二
昭和八年	一二三	四一	七六	一二六	六一	四四	一九	七、五六三
昭和七年	一二八	四八	八〇	一二五	六一	四四	二三	六、九二七

三九　藥劑師及藥種商、製藥者

	總數	官公私立（指定）藥學專門學校卒業	試驗及第（舊試驗ヲ含ム）	藥劑師ノ業務ニ從事スルモノ			病院其ノ他ノ診療所ニ於テ調劑ニ從事スル藥劑師	藥種商	製藥者
				總數	市部	町部	村部		
昭和十一年	八六	六五	二一	三七	二四	三	一四	一七	一五
昭和十年	八三	六三	二一	三四	二四	三	一四	一七	一五
昭和九年	七八	五八	二〇	三一	二四	二	一五	一六	一五
昭和八年	七五	五五	二〇	三〇	二四	二	一四	一六	一五
昭和七年	六八	五一	一七	三三	二四	二	一五	一四	一五

×印ハ女藥劑師ヲ示ス　（衛生）

二三〇　産婆、看護婦

産婆

	總數	指定學校若ク ハ講習所卒業	試驗及第	從來開業	限地開業	産婆一人ニ對スル出産數
昭和十一年	六五三	一三	六二九	一〇		四四・二三
昭和十年	六〇八	一二	六四一	一二		四五・九一
昭和九年	六〇〇	一〇	五八五	一二		四一・〇一
昭和八年	五七八	六	五五一	四二		四六・〇四
昭和七年		四	五三〇	四三		四七・五九

看護婦

	總數	受診者百ニ付患者數
昭和十一年	四〇三	六・五八
昭和十年	三〇八	三・一五
昭和九年	二九一	七・九一
昭和八年	二三三	一一・六五
昭和七年	三三	八・〇二

二三一　特種營業者トラホーム檢診成績

	檢診施行人員	患者數			
		總數	重症	輕症	疑似症
昭和十一年	一三、二四一	八七一	二〇	四三八	四一三
昭和十年	七、三三九	三三一	八	九八	一二五
昭和九年	一一、六九二	九二五	三八	五九一	二九六
昭和八年	一二、八五三	一、四九八	一二六	六五一	七一一
昭和七年	一〇、〇二九	八〇五	三三	三八二	三九〇

本表ハ各署ニ亘リ例年檢査ナ施行セサルナリ以テ最近ノ檢査ニ依リ掲ゲ

二三二　傳染病

		總數	患者	死亡
昭和十一年	男		三四三	一〇一
	女		三三三	一四四
昭和十年	男		三三三	一〇四
	女		三三四	一一二
昭和九年	男		四一七	一〇一
	女		三〇三	九二
昭和八年	男		二六〇	八三
	女		二五三	六一
昭和七年	男		二八〇	六三
	女		二一六	五六

		猩紅熱			痘瘡			赤痢		
		患者	死亡		患者	死亡		患者	死亡	
昭和十一年	男	一二九						一六七	六八	
	女							一九八	一一九	
昭和十年	男	一六六						一六七	七六	
	女	一六六						一七五	八七	
昭和九年	男	八六						二〇二	六四	
	女	三三						一三六	六一	
昭和八年	男	三三			二			一二六	五三	
	女	八六			三			一二四	四四	
昭和七年	男	八六			四六			一三七	四六	
	女	一八			一一			一一〇	四三	

		パラチブス			實布垤利亞			流行性腦脊髓膜炎		
		患者	死亡		患者	死亡		患者	死亡	
昭和十一年	男	七	二		九九	三三		二	二	
	女	一			六四	一七				

		腸窒扶斯		
		患者	死亡	
昭和十一年	男	五六	七	
	女	六〇	八	

		腸窒扶斯 患者	腸窒扶斯 死亡	パラチブス 患者	パラチブス 死亡	實布垤利亞 患者	實布垤利亞 死亡	流行性腦脊髓膜炎 患者	流行性腦脊髓膜炎 死亡
昭和十年	男	九〇	一一	三	—	六六	一七	—	—
	女	七二	一六	五	—	五六	八	—	—
昭和九年	男	一三〇	二七	一四	四	七三	五	二	一
	女	九七	一四	九	二	五二	一四	一	一
昭和八年	男	八四	一六	二	一	五三	一三	—	—
	女	八一	八	二	—	五〇	九	—	—
昭和七年	男	五七	四	三	一	六九	一〇	二	一
	女	三四	七	一	—	五九	六	—	—

二三三 種痘成績

第一期

	公種痘 總數	公種痘 善感	公種痘 不善感	公種痘 未檢診	私種痘 總數	私種痘 善感	私種痘 不善感	未種痘人員
昭和十一年	二四、一六八	二一、九六〇	九七一	一、二三七	一一一	九五	一六	三、四八七
昭和十年	二三、四一七	二〇、七二七	一、〇六八	一、六二二	三九	三六	三	四、八〇二
昭和九年	二四、四三三	二一、九七二	八四八	一、六一三	二三	二二	一	三、三二三
昭和八年	二八、六一三	二六、〇四四	一、三五五	一、二一四	一〇五	八二	二三	一、八八八
昭和七年	二七、六一四	二五、一八九	一、二九三	一、一三二	九三	七四	一九	二、〇四四

第二期

	公種痘 總數	公種痘 善感	公種痘 不善感	公種痘 未檢診	私種痘 總數	私種痘 善感	私種痘 不善感	未種痘人員
昭和十一年	二一、〇六一	一二、二〇三	八、四二九	四二九	一一	九	二	八八五
昭和十年	二一、六六二	一二、九二三	八、三二九	四一〇	四	三	一	一、六六一
昭和九年	二〇、八〇七	一一、三一六	九、〇一七	四七四	—	—	—	二、〇三三
昭和八年	二一、四三三	一四、八三八	五、五六九	一、〇二六	—	—	—	一、〇七二
昭和七年	二〇、四七八	一二、九四〇	六、四四三	一、〇九五	—	—	—	九六六

二三四 藥品巡視成績

	巡視スベキ箇所數	巡視シタル箇所數	不良藥品 箇所數	不良藥品 個數	規則違反 告發シタルモノ	規則違反 說諭處分ニ付シタルモノ
昭和十一年	九九七	一四七	四八	六六	—	一六
昭和十年	一、〇六三	一一九	四八	八八	—	四八
昭和九年	九八四	一九〇	六七	一一〇	—	六七
昭和八年	九六三	二四四	七八	一〇三	—	七八
昭和七年	九六四	一九四	七五	一四八	—	二六

三三五　飲料水檢査成績

	檢査町村數	總數	飲料水					不良水
			無條件使用	煮沸又ハ濾過使用				
昭和十一年	二	一、〇三一	一、〇一九	一三				二八
昭和十年	一三	二、二七〇	一九、八五七	三六〇				四、五四三
昭和九年	一三	九〇三	七九九	一〇三				一七五
昭和八年	一四	三、一〇六	二、九六八	一三八				一五三
昭和七年		一、〇一四	八九五	一一九				一四四

三三六　娼妓健康診斷

	受診人員（定日診斷）	入院患者						受診者百ニ對スル入院患者
		總數	梅毒	癩病	下疳	剝脫	爾他ノ傳染性疾患	雜症
昭和十一年	二七、〇五七	四三〇	五八	二〇三	八九	三五		四五
昭和十年	二七、八六〇	三三五	三三	一六一	八二	四一		一八
昭和九年	二五、八一二	三三七	三九	一七一	七六	三三		二八
昭和八年	二三、七二〇	三六四	四三	一八九	七〇	一八		四五
昭和七年	二七、七八二	四四八	二七	二一三	六三	二七		一〇八

三三八　上水道

| | 給水戸數 | 給水栓數 | 給水區域內人口 | 水量 | 收入 | 經費 | | | | | |

二三九 埋火葬

	墳墓地 箇所數	墳墓地 面積（ヘクタール）	火葬場數	埋葬死体數	火葬死体數
昭和十一年	九、八四一	二四六	二一	一三、六二三	一、三九三
昭和十年	九、八四五	二四六	二二	一三、一六八	一、二二六
昭和九年	九、八四〇	二四七	二三	一三、三四三	一、〇二一
昭和八年	九、八二九	二四四	二七	一三、一〇九	九八三
昭和七年	九、八三一	二四五	二九	一二、二二四	九八七

二四〇 傳染病院及隔離病舍

	傳染病院 病院數	傳染病院 患者收容定員	隔離病舍 病舍數	隔離病舍 患者收容定員	既設置市町村	未設置市町村
昭和十一年	二九	五四四	二一	一九五	五〇	四四
昭和十年	二九	五四七	二二	一九九	五一	四三
昭和九年	二九	五四七	二〇	一八一	四九	四六
昭和八年	一五	二三七	三四	五八九	四七	四六
昭和七年	一五	二三七	三七	六二〇	五二	四三

二四一 市町村傳染病豫防費縣費補助額

	市町村數	縣費補助市町村數	補助市町村傳染病豫防費（前年度）円	縣費補助額 円
昭和十年度	九三	五一	四九、六五九	一八、六八五
昭和九年度	九五	五三	三一、八八三	八、六五四
昭和八年度	九五	四二	二〇、八八八	六、〇六六
昭和七年度	九五	三八	二六、六六〇	八、〇〇六
昭和六年度	九六	三一	二六、五八四	七、九四九

二四二 賣藥

	營業者 製造 總數	藥劑師	醫師及獸醫師	法第二十四條ノ營業者	法第二十五條ノ營業者	販賣 請賣	販賣 行商	製造方數	製造價額 円
昭和十一年	二九五	三四	五六	一四三	六二	二、四三〇	八九〇	一、七八〇	三〇、六〇〇
昭和十年	二九八	三八	五五	一四五	六〇	二、四〇〇	八四五	一、六七〇	二九、五〇〇
昭和九年	二九八	三八	五五	一四五	六〇	二、三五〇	八六四	一、五六三	二九、八五〇
昭和八年	二九八	三四	五四	一四七	六三	二、二四五	八四二	一、三八五	二八、七〇〇
昭和七年	二九五	三〇	五二	一四八	六五	二、一五三	一、〇二九	一、三二九	二五、八〇〇

警察

民衆保護の任にある
警察官吏が五百名

概　說

警察職員　警察部及縣下十二警察署の昭和十一年末現在に於ける職員總數は六一〇人（兼務九人を含む）にして前年に比し八人の增加を示せり。

警察官對現住人口　縣下十二警察署に屬する巡査の總數は四三七人（內巡査部長六五人）にして之が一人に對する現住戶數は三四七戶、現住人口は一、九四四人に當り一方里一五に對し一人の割合なり。

火　災　昭和十一年中に於ける火災度數は一八六件にして前年に比し三件の增加を示したり。

罹災世帶數は二五八（全燒一六四、半燒九四）にして全燒家屋四二一（住家二〇三非住家二一八）半燒家屋五〇（住家三七非住家一三）となり其の損害見積價額は二八〇、〇一三圓にして前年に比し一三、四〇九圓の減少となるも罹災世帶一戶當りの損害見積價額は一、〇八五圓に達せり。尙出火を原因別に就て見れば其の最も多きは弄火の二九件（前年二九件）にして焚火二五件（前年二〇件）放火の一六件（前年一八件）之に亞ぎ火鉢、炬燵一九件、竈、浴場の二九件等を其の多きものとす。而して月別に之を別つときは三月の二九件が最も多く一月の二八件、二月二三件、十一月の二二件、六月及十二月の一八件を其の多きものとし八月の七件を最も少なきものとす。

山林原野の火災度數は四〇件にして前年に比し三七件を減し其の損害見積價額は一二、七七〇圓にして前年に比し一〇〇、三二七圓の減少を示せり。而して發火原因は焚火の一七件、火入六件、煙

（警　察）

草の吸殻に依るもの五件其の大部分を占め居れり。

工場法適用工場　昭和十一年十月一日現在に於ける工場法適用工場は一、〇一一にして前年に比し二五七を増加し之が種類別は雑工場の八四一（前年五一一）最も多く機械器具工場の一〇〇（前年四〇）染織工場の五一（前年八七）之に亞ぎ飲食物工場一四（前年一七）化學工場の五（前年二〇）特別工業の一（前年四〇）の順位なり。尚職工数は総数三二、〇四六人（男一二、五〇八人、女一九、五三八人）にして前年に比し一〇、〇三九人の激増を示せるは主として化學工場の増募の結果なりとす。而して職工数の最も多きは化學工場の一八、三一一（前年一四、一八三人）にして雑工場の一三、一二〇人（前年二、六二五人）之につぎ特別工場の一五人を最も少きものとす。

自動車運轉者　昭和十一年末現在に於ける運轉者総数は二、四六二人（内女運轉者五人）にして内兵役關係者は六七四人（陸軍六五二人、海軍二二人）なり、尚本年中の志願者数は七〇〇人にして内免許を附與せしものは一九五人、事故其の他により免許を取消したるものは九人に及べり。

犯罪　昭和十一年中本縣に於ける犯罪發生件数は一、〇四一件、又檢擧件数は一、八一四件にして前年に比し發生件数の中最も多きは窃盗罪の四、五八七件（前年に比し四四〇件増）にして縣令違犯の二、九七八件（前年に比し一、一三件減）其の他法令違犯の二、六二〇件（前年に比し六〇一件増）詐欺罪の一、三一六件（前年に比し九五件減）業務上横領罪の四四六件（前年に比し三一件減）横領罪の四三三件（前年に比し一〇八件増）等を多きものとし其の他概して智能的犯罪の多きを見る。

二四三　警察職員配置ノ一

（警察部）　年末現在

	総数	警察部長	警視	衛生技師	警部	技手	衛生技手	其他	属	警部補	巡査部長	巡査	其ノ他
昭和十一年	二五八	一	一	四	五	三	一五	七	一五	二二	二〇	三三
昭和十年	二〇八	一	二	四	五	三	一四	七	一三	一九	一九	二三
昭和九年	一九九	一	一	四	四	二	一三	六	一二	一七	一五	二一
昭和八年	一九五	一	一	四	四	一	一一	五	一〇	一一	一三	一五
昭和七年	一九三	一	一	四	四	一	一〇	五	一〇	一二	一四	一八

表中×印ハ兼務者ナリ以下二表亦同ジ

二四四　警察職員配置ノ二

（警察署）　年末現在

	警察署	警察官吏 總數	警視	警部	警部補	巡査部長	巡査	其ノ他	派出所	駐在所
昭和十一年	一二	四八六×二	二	一二	二六	六五	三〇〇	八一×二	五九	一三三
昭和十年	一二	四八五×二	二	一二	二四	五九	三一一	七七×二	九八	一三九
昭和九年	一二	四八六×二	二	一二	二五	五九	三一一	七七×二	四七	一三九
昭和八年	一二	四六九×二	二	一二	二五	五六	三〇五	六九×二	四七	一三七
昭和七年	一三	四五六×二	一	一三	二五	五五	二九七	六五×二	四七	一三七

二四五 警察職員勤續年數

（年末現在）

	一年未滿	五年未滿	十年未滿	十五年未滿	二十年未滿	二十五年未滿	三十年未滿	三十年以上
昭和十一年	八二×二	二二六×三	一四六	九九	三七	九	三	—
昭和十年	四五×二	二六八×二	一九七	一三四	五二	一七	三	—
昭和九年	三八	二三七	一七五×二	九三	三〇	一〇	一	—
昭和八年	九三×二	一七二	一九六	七六	一八	九	一	—
昭和七年	七二×一	一七一×一	一九二	七八	一八	一〇	四	一

二四六 巡査志願者及採用者年齡

	總數 志願	總數 採用	二十五年未滿 志願	二十五年未滿 採用	三十年未滿 志願	三十年未滿 採用	三十五年未滿 志願	三十五年未滿 採用	志願者百ニ付採用
昭和十一年	五三九	七七	三九七	六五	一三八	一二	四	—	一四・三
昭和十年	一九五	二〇	一一七	一六	六六	四	二	—	一〇・三
昭和九年	三六九	四六	二七九	三八	八八	八	二	—	一二・五
昭和八年	七三三	六九	四六五	四三	二四四	二五	二四	一	九・四
昭和七年	四四九	二六	二六二	一八	一五〇	八	三七	—	五・八

二四七 採用巡査教育程度

	總數	大學卒業	專門、高等學校 中途退學	專門、高等學校 卒業	普通試驗合格	中等學校 中途退學	中等學校 卒業	小學校卒業	其ノ他
昭和十一年	七七	—	一	—	—	五	三二	三九	—
昭和十年	二〇	—	—	—	—	—	一三	七	—
昭和九年	四六	—	一	一	—	二	二五	一七	—
昭和八年	六九	一	—	一	—	六	二八	三二	—
昭和七年	二六	—	—	—	—	—	一三	一一	二

二四八　採用巡査職業

	總數	公務	軍人	銀行會社	農業	工業	商業	水產業	交通通信業	其ノ他	無業
昭和十一年	七七	四	一	三	三三	七	三	一	一	一七	八
昭和十年	二〇	二	一	三	五	一	一	一	一	三	五
昭和九年	四六	一		二	一三	一	三	一	四	五	一〇
昭和八年	四九	四			四四				一	六	一三
昭和七年	二六				一五					三	

二四九　警察官吏年齢（年末現在）

	總數	二十年未滿	二十年以上三十年未滿	三十年以上三十五年未滿	三十五年以上四十年未滿	四十年以上四十五年未滿	四十五年以上五十年未滿	五十年以上五十五年未滿	五十五年以上	平均年齡
昭和十一年	五三八	七三	一三六	一三六	一四七	一四七	一三五	三〇	二	二四・三
昭和十年	五二六	四七	一四九	一四三	一四三	一〇二	一四四	二四	一	二七・〇
昭和九年	五〇五	四四	一五	九〇	一三	一二	一二四	二三	五	三七・六
昭和八年	四九四	七八	一	二三	一四二	九三	一二五	五三	一〇	三八・一
昭和七年	*二	四四	*一	一三八						三五・九

*印ハ請願巡査ヲ示ス

二五〇　警察官吏職務上ノ傷痍疾病

		總數	死亡	傷病
警部	昭和十一年			
	昭和十年	一		一
	昭和九年	一八		一七
	昭和八年	二四		二四
	昭和七年	三		三
警部補	昭和十一年			
	昭和十年			
	昭和九年	一		一
	昭和八年	二		二
	昭和七年	一		一
巡査部長	昭和十一年			
	昭和十年			
	昭和九年			
	昭和八年	二		二
	昭和七年	二		二
巡査	昭和十一年			
	昭和十年	一	一	
	昭和九年	一七		一七
	昭和八年	二〇		二〇
	昭和七年	一六		一六

二五一　臨檢

	總數	戶口調查	健康調查	精神病者視察	假出獄者家宅臨檢	料理屋飲食店臨檢
昭和十一年	一、四五六、三六七	七九五、一八七	二七、二七一	一、四四四	一八三、一六七	六八、九五九
昭和十年	一、三九四、〇七一	六〇〇、二〇七	二三、八五三	一、五五五	三七九、八八一	七三、二三三
昭和九年	九一一、二七四	三七一、六七三	一一、八一七	七八七	一九八、五四五	七〇、四五九
昭和八年	七〇五、九四六	四三六、二三〇	一〇、二九三	七三九	一四三、七三〇	六四、二二九
昭和七年	一、〇一七、四八八	五四二、七五三	一二、二三七	五五七	一四九、八七九	六二、八四三

（警察）

	古物商臨檢	質屋臨檢	宿屋臨檢	湯屋臨檢	火藥倉庫假貯藏所臨檢	屠獸場臨檢	斃死牛馬捨場獸類化製場檢査
昭和十一年	二八、七六〇	三、五〇二	七三、八四三	七、五九八	二、二六五	三、六三八	九四四
昭和十年	二五、六四三	四、一五三	八四、七七二	八、四四三	五、五二一	二、五三七	二、〇四四
昭和九年	一九、五三七	五、五六九	七一、五四八	八、九一六	二、一七三	三、〇〇九	四、三〇〇
昭和八年	一六、四一一	五、五一二	七三、四七二	七、四九二	二、〇五〇	二、三六四	四、八八二
昭和七年	一二、九七六	六、八〇二	七九、〇二二	五、七六〇	三、〇〇二	五、三一九	四、七一六

	墓地火葬場檢査	清潔法檢査	興行臨檢	工場臨檢	馬車檢査	人力車檢査	馬匹檢査	其ノ他
昭和十一年	六、一八二	一二、四九九	一一、一七四	一七、四五〇	一、九〇六	一、三八九	三、三六二	一〇四、八二七
昭和十年	四、一五八	八五、一七六	八、四六六	一三、六六二	一、一九二	一、〇四四	二、〇七二	六六、四六〇
昭和九年	七、七五六	七六、一九六	一二、五八三	一三、〇七六	一、二五一	一、三七四	一、四二一	二九、二八五
昭和八年	七、三五五	八二、九七六	一〇、四九四	一一、三六八	一、三二一	一、五三〇	一、一二一	二三、三八七
昭和七年	七、〇二一	六六、九五五	八、二九一	一三、五五二	一、八三一	一、六四八	八五七	三一、四六八

二五二 火災

	度數	罹災世帶數 總數	罹災世帶數 全燒	罹災世帶數 半燒	燒失建坪	死傷又ハ行衛不明	損害見積金額
昭和十一年	二〇五	二五八	一六四	九四	一一、三五四 平方米	三	二八〇、〇一三 円
昭和十年	一八六	三三〇	二八三	四七	一九、〇二三	六	二九三、四二二
昭和九年	二〇七	二四七	二〇五	四二	一四、九五八	四	四〇〇、八六六
昭和八年	一八九	二〇五	一六六	三九	一〇、八四六	一一	一七六、八一〇
昭和七年	一九四	?	?	?	一八、一二〇	二四	一、二六四、八四七

二五三 火災原因

	總數	竈、浴場	煙筒	火鉢炬燵煖爐	洋燈	取灰殘灰火消壺	蠟燭	吸殼燐寸	殘灰不始末
昭和十一年	二〇五	二九	一三	一九	二	一二	—	九	九
昭和十年	一八六	一四	一〇	一六	二	九	一	一二	一五
昭和九年	二〇七	二八	一〇	二五	—	一四	六	一四	三
昭和八年	一八九	三九	九	一八	二	三	一	九	二八
昭和七年	一九四	七	九	二五	二	九	三	一九	三〇

（警察）

	提灯	乾燥場	油、藥品類	弄火	神佛燈明	焚火	放火	雷火不審火	其ノ他
昭和十一年	二	五	四	二九	六	二五	一六	八	一七
昭和十年	二	五	六	二九	一	二〇	一八	九	一七
昭和九年	三	三	二	三二	三	二九	二三	九	三
昭和八年	一一	三	一	二三	二	九	一八	一〇	三
昭和七年	七	二	一	二六	二	二一	七	一九	五

二五四 林野火災

	總數 度數	總數 燒失面積 ヘクタール	總數 被害價額 円	山林 度數	山林 燒失面積 ヘクタール	山林 被害價額 円	原野 度數	原野 燒失面積 ヘクタール	原野 被害價額 円
昭和十一年	四〇	五、六七八・〇	一二、七七〇	二四	六一〇・〇	一二、六七九	一六	五、〇六八・〇	九一
昭和十年	七七	二、〇三五・八	一一三、〇九七	六四	一、九〇九・二	一一三、〇一八	一三	一二六・六	七九
昭和九年	一一三	四三九・四	二七、〇六〇	一〇八	三六三・〇	二七、〇三五	五	七六・四	二五
昭和八年	二八	九七・二	一、二八八	一三	三・八	九二六	一五	九三・四	三六二
昭和七年	八八	二、〇七二・〇	二五、〇四六	七二	一、七一三・〇	二〇、八〇四	一六	三五九・〇	四、二四二

二五五 林野火災原因

	總數	失火 吸殼	失火 炭燒	失火 火入	失火 燐寸	失火 弄火	失火 焚火	失火 其ノ他	放火	不明
昭和十一年	四〇	五	二	六	一	二	一七	四	—	三
昭和十年	七七	一九	五	一二	一	四	二五	七	一	三
昭和九年	一一三	一九	六	一六	一	五	三五	一三	—	一八
昭和八年	二八	—	—	三	一	三	八	四	七	二
昭和七年	八八	九	二	一一	四	六	二三	一三	—	二〇

二五六 消防組

	所轄市町村數	既設市町村數	組數	部數	組員 組頭	組員 副組頭	組員 部長	組員 小頭	組員 消防手	經費 円
昭和十一年	九一	九一	九九	七八五	九九	一二三	七八五	二、三九三	四三、七二四	七五、二〇二
昭和十年	九五	九五	九九	七七五	九九	一一八	七七五	二、三九一	四四、六八四	六九、一五四
昭和九年	九五	九四	九八	七五五	九八	一二一	七一四	二、六六四	四四、七二六	四八、三二三
昭和八年	九五	九四	九八	七三三	九八	一一五	七四一	二、五七一	四六、四八七	五〇、〇一二
昭和七年	九六	九五	一〇〇	七六二	一〇〇	一〇一	?	三、一二八	四六、一五九	六一、九八八

二五七　檢視

	總數	溺死	燒死	自殺	倒死	壓死	傷死	感電	自殺未遂	其ノ他
昭和十一年	三五五	一〇三	九	一一三	九	一八	三	一	三	九八
昭和十年	三四〇	八五	五	一一六	一一	一九	一四	一	三	八二
昭和九年	三二七	九五	七	一〇六	七	一三	七	一	三	七
昭和八年	二〇二	三六	四	一三	一	一八	一	二	七	一五
昭和七年		四二	四	一七	六	一五	一			

二五八　檢證

	總數	殺人	強盜	窃盜	放火	不審火	毆打	棄兒	其ノ他
昭和十一年	五三五八	四六七九	一一二二	三一二五	一四一六	二二一六			四三〇六〇
昭和十年	一〇八一六五	一九	二二	一一	一九	二〇			九五
昭和九年	一〇二二								
昭和八年									
昭和七年									

二五九　遺失物及拾得物

	遺失物			拾得物		
	件數	貨幣 円	物品	件數	貨幣 円	物品
昭和十一年	二、一一六五	一四、四〇一	二、六〇四	三、〇四一	一〇、四六一	二、九九四
昭和十年	二、二三八八	一七、八七〇	二、六二九	三、二六五	一一、八〇一	四、〇五三
昭和九年	二、二四九	一四、七六七	二、九三一	二、八八〇	一〇、二九九	三、八六一
昭和八年	二、〇三二	一九、八五三	三、四二〇	二、三九三	九、一七一	三、〇三八
昭和七年	一、七一五	二一、八三六	一、四六八	二、〇一六	六、四一四	一、七二四

二五九　遺失物及拾得物

	遺失者ヘ還付			拾得物處分					
				拾得者ニ下付			國庫歸屬		
	件數	貨幣 円	物品	件數	貨幣 円	物品	件數	貨幣 円	物品
昭和十一年	七四〇	六、四五九	一、〇三七	九九三	二、二五九	一、二六六	九三〇	二八八	一、〇七七
昭和十年	七九一	八、一九一	一、二四七	一、〇七九	二、四五九	一、八八二	五七〇	三〇〇	五一一
昭和九年	八六五	七、六七五	一、四五八	一、一七〇	二、一七六	一、六六六	一、二四九	三一二	一、八六
昭和八年	七三八	七、〇三五	八一三	一、〇四一	三、三七六	一、九五一	四三三	五三三	七〇九
昭和七年	三四二	三、一五五	五三五	一、三七一	二、一一〇	一、五四七	九〇〇	三三七	七八三

二六〇 演劇

常設

	劇場數	興行日數	觀覽人員	收入金額
昭和十一年	二	九九八	三二七、四三七	八四、二五六 円
昭和十年	二	七九〇	二二五、二〇六	四二、〇四〇
昭和九年	二	一、〇九三	二九三、八六八	三二、九七六
昭和八年	二	一、一六一	三六二、七四五	三六、二四一
昭和七年	一八	一、二〇八	三二七、二四四	五六、五三七

假設

	假設數	興行日數	觀覽人員	收入金額
昭和十一年	二〇九	六三八	一九五、五〇六	二一、二九二 円
昭和十年	一五五	七七七	二三九、二五三	二五、二六六
昭和九年	一九三	七三八	一四五、七七〇	八、四九五
昭和八年	二一三	九五七	二〇三、五一七	一〇、七〇三
昭和七年	一六五	六七〇	二一六、五三一	二七、〇七七

二六一 活動寫眞

常設

	館數	興行日數	觀覽人員	收入金額
昭和十一年	二	四、三九二	一、六六〇、七二六	一〇五、八二二 円
昭和十年	二	四、八九六	一、七八八、一七八	八四、六五三
昭和九年	二	四、六〇三	一、二三〇、二八九	一三八、三八七
昭和八年	二	四、四〇〇	一、二二九、八九四	一六九、九一七
昭和七年	二	四、三七二	一、二四四、一二九	九一、一六二

假設

	假設數	興行日數	觀覽人員	收入金額
昭和十一年	一、一八〇	二、五六九	七二八、八五〇	七八、四五四 円
昭和十年	九六三	二、一七六	六六三、八八九	七四、九五一
昭和九年	四九一	一、五九四	一、九三〇、五四五	一四五、七七〇
昭和八年	五四七	一、九六九	二、五四三、八八四	一九五、五三一
昭和七年	四五四	一、八二六	六六五、五三八	七四、一六二

二六二 諸演藝

常設

	劇場數	興行日數	觀覽人員	收入金額
昭和十一年				
昭和十年				
昭和九年				
昭和八年				
昭和七年				

假設

	假設數	興行日數	觀覽人員	收入金額
昭和十一年	二三〇	五七六	一九九、三三六	七八、四四 円
昭和十年	一一五	二五二	七六、六八二	二五、一〇一
昭和九年	一四五	四三八	一〇二、一〇一	三四、二六六
昭和八年	一三八	五一九	一〇七、四九四	三六、〇九六
昭和七年	八八	三六四	一二三、六五〇	四三、九一九

二六三 遊廓

	遊廓數	遊客數	消費金額	遊客一人當平均消費金額
昭和十一年	五	六七、五九二	三〇四、一〇三 円	四・〇〇 円
昭和十年	五	六七、四八五	三〇三、三五九	四・四八
昭和九年	五	五六、七七二	二四二、九六六	四・二八
昭和八年	五	四九、三六六	二〇六、〇九六	四・一七
昭和七年	五	四三、九一九	一八八、三〇八	四・二九

	年末現在 貸座敷數	年末現在 娼妓數	娼妓 開業數	娼妓 廢業數
昭和十一年	二七	二六三	一二六	一二九
昭和十年	二七	二八四	一九七	一七三
昭和九年	二七	二六〇	一一三	八六
昭和八年	二七	二三六	九七	九二
昭和七年	二六	二五八	二八	三八

（警察）

二六四　工場法適用工場

（十月一日現在）

		昭和十一年	昭和十年	昭和八年	昭和九年
總數	工場數	一、〇一三	七五四	六七四	五六〇
職工數	總數	三二、〇四六	三一、〇〇七	一六、四五四	一一、六〇七
	男	一二、五〇八	一〇、五五〇	六、九二六	四、六七六
	女	一九、五三八	一一、四五七	九、五二八	六、九三一
染物工場	工場數	五一	八七	九六	九一
職工數	總數	一五六	四、四四四	四、八六二	五、〇〇六
	男	二四	三二九	二九八	二九八
	女	一三二	四、一一五	四、五六四	四、七〇八
機械器具工場	工場數	一〇〇	八四	七一	四三
職工數	總數	三三三	三一五	一九九	一三七
	男	三一九	三一四	一九九	一三六
	女	一三	一	一	一
化學工場	工場數	五	五	四	三
職工數	總數	一八、三一一	一四、一八三	九、〇六四	四、四三一
	男	八、四一四	七、一四〇	四、二八一	二、三四三
	女	九、八九七	七、〇四三	四、七八三	二、〇八八

		昭和十一年	昭和十年	昭和八年	昭和九年
飲食物工場	工場數	一四	一七	一八	一三
職工數	總數	二九	一五三	一七三	一〇五
	男	二六	一三七	一四一	一〇二
	女	三	一六	三二	三
特別工場	工場數	一	四〇	二九	三八
職工數	總數	一五	二一七	二三六	二三六
	男	五	二一三	二三三	二三三
	女	一〇	四四四	四四四	四四四
雜工場	工場數	八四一	五一一	四三〇	三七〇
職工數	總數	一三、一二三	二、六九五	一、九二〇	一、七〇二
	男	三、六三〇	二、四一七	一、七五	一、五七五
	女	九、四九三	二七八	一四五	一二七

（警察）

二六五　盜難被害

強窃盜ニ遭ヒシ

	總數	通貨	穀類 數量	穀類 價額	衣類 數量	衣類 價額	家畜 數量	家畜 價額	其ノ他 價額
		円	石	円	枚	円	頭	円	円
昭和十一年	七〇、四七五	一七、二一六	四五六	四、七〇八	一、四八六	九、二三一	三七八	一、一二六	三八、一〇四
昭和十年	五八、九五九	一一、八九三	三三五	三、三七五	一、七七九	九、二八四	五二八	一、〇六二	三三、三四六
昭和九年	七三、八三五	二三、九二〇	一八三	三、一三八	一、四四七	一三、三七九	二五九	一、八三	三四、二一五
昭和八年	七九、八九一	二八、五七三	一〇三	一、六四三	一、四四四	七、九一四	一六三	一、〇五五	四〇、七〇七
昭和七年	六九、三二六	三三、八六二	一二四	一、七九五	一、三七三	八、二九三	一二六	六三六	三五、七四〇

二六六　恐喝詐欺取財被害

	總額	通貨	穀類 數量	穀類 價額	衣類 數量	衣類 價額	家畜 數量	家畜 價額	其ノ他 價額
	円	円	石	円	枚	円	頭	円	円
昭和十一年	一二六、九五一	八九、九七八	一三	二五三	六六	三六六	一五	一、一七九	二五、一七五
昭和十年	六〇、五九二	四七、八六二	三五	五七三	一三	六六	一四	七〇七	一〇、五五〇
昭和九年	八三、一二九	七三、四四二	八三	一、五二	六二	六三一	一六	九八四	七、五六〇
昭和八年	一五〇、〇五五	一二〇、九八九	三四	三五〇	六四	八九五	一六	三七四	二三、七六
昭和七年	四三、九六三	三七、三八〇	三	四三五	七〇	五、六四六 五四四	八	四八一	五、一三

二六七　贓物發見

	總額	通貨	穀類 數量	穀類 價額	衣類 數量	衣類 價額	家畜 數量	家畜 價額	其ノ他 價額
	円	円	石	円	枚	円	頭	円	円
昭和十一年	一七、〇〇八	三、五二四	一四	一七六	七〇〇	四、五五三	一八	一五〇	八、六〇五
昭和十年	一二、五四七	三、三九四	六〇	二〇〇	一、一〇三	二、四〇七	三	一四三	六、八〇三
昭和九年	一三、三六三	二、六三四	四	一二七	七七〇	五、二一六	四	一七二	五、三四
昭和八年	一九、三九六	七、三〇七	二六	二一三	六八一	二、八〇一	四六	四九三	八、五八二
昭和七年	二〇、一九一	五、三三三	二三	一八七	六〇〇	二、六四一	一九	一一八	一一、八六二

二六八　未成年者喫煙禁止法及飲酒禁止法違反

喫煙禁止法違反

	總數	說諭	器具沒收	科料	罰金
	人	人	人	人	人
昭和十一年	九三六	九〇三	三四		
昭和十年	一、一一五	一			
昭和九年	一、〇九九	九七四	一		
昭和八年	一、〇八〇	一、〇八〇			
昭和七年	一、一六五	一、一六五			

飲酒禁止法違反

	總數	說諭	器具沒收	科料
	人	人	人	人
昭和十一年	一、七〇〇	一、六九五	四	一
昭和十年	二	一		一
昭和九年	九二六	九〇七		八
昭和八年	一、〇九四	一、〇八四	一	四
昭和七年	一、一〇五	一、一〇四		一

二六九　自動車運轉者

	普通免許					年末現在								
	總數	年內志願者數	年內免許數	年內免許取消數	總數	兵役關係			其ノ他	女運轉者
						總數	陸軍	海軍		
昭和十一年	三、二八五	七〇〇	一九五	九	二、四六二	六七四	六五二	二二	一、七八三	五
昭和十年	二、〇四〇	五〇一	一二九	一四	一、五一六	三七一	三五七	一四	一、一四四	一
昭和九年	一、四五九	四〇四	一三五	一〇	九三四	二八七	二七三	一四	六四六	一
昭和八年	一、七七九	二九六	一四〇	一四	一、七一八	三四四	三二八	一六	一、三七二	二
昭和七年	三四〇	一四三	七三	—	七三	一二	九	三	六〇	一

	特殊免許					小型免許				
	年內志願者數	年內免許數	年內免許取消數	年末現在		年內志願者數	年內免許數	年內免許取消數	年末現在	
昭和十一年	四〇	三三	—	一四一		二七五	二七五	一	六八二	
昭和十年	四九	三一	—	一〇九		一七六	一七六	—	四一五	
昭和九年	一九	一五	—	二八九		二三六	二三六	—	二三六	
昭和八年	四	四	—	六一		—	—	—	—	
昭和七年	六九八	二六七	一	二六七		—	—	—	—	

二七〇　交通事故

	車輛別													
	總數	鐵道	軌道	自動車	自動自轉車	自轉車	人力車	荷牛車	荷車	其ノ他
昭和十一年	四〇七	二一	—	二八三	一六	三四	—	一七	七	二九
昭和十年	三九七	一六	—	二五二	一五	七六	一	二〇	五	一二
昭和九年	六二七	一八	—	三四七	九	七九	五九	三七	一一	六七
昭和八年	三六六	八	三	二九二	一一	三〇	—	一二	—	一〇
昭和七年	二四六	六	—	一六六	二	二	—	一	—	六九

	事故別													
	總數		歩行者		自動車又ハ自動自轉車		自轉者		其ノ他	
	件數	死傷	件數	死傷	件數	死傷	件數	死傷	件數	死傷
昭和十一年	四〇七	三七九	一六三	一六五	三四	一三	九一	九一	一一九	一一〇
昭和十年	三九〇	三四一	一九一	一八六	三七	四四	八二	五九	八〇	五二
昭和九年	三三七	二九六	一一一	一〇〇	三六	三〇	六二	六二	一二八	一〇四
昭和八年	三六六	三二五	一三二	一四六	三〇	一〇	六七	五八	一三七	一一一
昭和七年	二四六	一七二	八九	七六	二六	九	六二	四七	六九	四〇

（警察）

受發文書

	總數	特高課	警務課	保安課	衛生課	刑事課	高等課	健康保險課	警察練習所
收受									
昭和十一年	二九四、八四三	一八、二五〇	二一、〇六五	九八、一〇八	二四、七九五	一六、五二六	三八、九六八	七五、五五八	一、五七三
昭和十年	三一七、一四七	四七、七六五	一六、五九〇	九六、四九〇	二四、六一六	二六、〇七三	三一、四〇三	七三、八五〇	三六一
昭和九年	三四一、九八八	六四、二八四	一六、七八五	六二、九一四	三一、五六四	四八、八二八	二七、一四五	九〇、二一三	二五五
昭和八年	二七六、七一五	五八、八七六	一六、〇四九	五四、九六三	二一、六三八	四九、〇〇七	二四、九四一	五〇、八五〇	三九一
昭和七年	一四五、八六八	一〇、八三二	一五、二八六	五九、二七九	二一、五五一	七、七九六	一〇、七一四	二〇、三八六	二四
發送									
昭和十一年	三二三、八二一	三六、九四八	一九、九八九	一六二、八九四	三四、七七六	一七、六六四	五、〇九一	四五、三五五	一、一〇四
昭和十年	三〇七、七五九	三七、九五六	一六、七〇七	一二〇、七四七	三六、七六〇	三〇、二〇八	二四、五九一	四〇、六三二	一五八
昭和九年	二八一、一二四	六二、六六〇	一五、七四三	六四、九四二	三四、六九八	四八、九六七	二五、五四七	三八、四七二	九五
昭和八年	二四五、六九四	五六、四四七	一五、一五八	五二、九九六	二〇、三六二	四七、九六〇	二四、一九二	二八、三四六	二三三
昭和七年	一八九、二三三	二四、三七四	一六、一一一	六〇、七八八	二三、〇六三	一三、九六二	一〇、六七八	四一、一七七	七九

議會

選擧資格の有權者(衆議院議員)

百に對して二十人

貴族院多額納税者議員

住所	氏名
西諸縣郡眞幸村	岩崎清行

衆議院議員

住所	氏名
宮崎市	三浦虎雄
都城市	曾木重貴
延岡市	鈴木憲太郎
南那珂郡油津町	伊東岩男
西諸縣郡小林町	陣軍吉

（議會）

歷代縣會議長

代數	氏名	當選年月	在職年月
初代	川越進	明治一六・八	一・一
二代	原田實	一七・六	五・六
三代	高橋一郎	二三・一	一・六
四代	小林乾一郎	二三・四	一・一〇
五代	四屋俊平	二五・四	五・五
六代	津野常	三〇・一〇	一・六
七代	石川清	三一・八	三・一〇
八代	日高新二	三五・一	一・〇〇
九代	山下虎雄	三六・一〇	二・六
十代	若林駒之輔	四〇・一〇	三・一〇
十一代	濱田政壯	明治四四・一〇	一・八
十二代	吉松忠敬	大正元・一一	四・四
十三代	坂本重俊	四・一〇	一・一〇
十四代	吉松忠敬	六・一一	三・一
十五代	温水實孝	九・一一	二・二
十六代	山元忠信	一二・一〇	一・二
十七代	渡邊與七	一三・一二	二・一〇
十八代	兒玉伊織	昭和二・一〇	四・〇
十九代	荒川岩吉	六・一〇	四・〇
二十代	大山綱治	一〇・一〇	現在

縣會議員

議席順	氏名	住所
一番（議長）	大山綱治	都城市
二番	綾部市太	東臼杵郡富島町
三番（副議長）	津田茂	宮崎郡田野村
四番	日高源次	南那珂郡飫肥町
五番	有馬美利	宮崎市
六番	荒川岩吉	仝市
七番	岡村純二	東臼杵郡富島町
八番	新穗龜藏	北諸縣郡高城町
九番	杉野山三郎	東臼杵郡北川村
十番	池田募	北諸縣郡庄內町

（議會）

議席順

議席順	氏名	住所
十一番	日吉幾治	延岡市
十二番	石神敬吾	東諸縣郡高岡町
十三番	齋藤虎一	宮崎郡住吉村
十四番	太田貞康	仝　郡赤江町
十五番	山本茂	東臼杵郡門川町
十六番	柿原政一郎	兒湯郡高鍋町
十七番	三輪留藏	東臼杵郡富島町
十八番	岩切正	東諸縣郡本庄町
十九番	坂本又夫	南那珂郡北郷村
二十番	上田周介	西諸縣郡小林町
二十一番	野村嘉久馬	仝　郡高原町
二十二番	河野安右衞門	兒湯郡三納村
二十三番	月野祐左エ衞	北諸縣郡三股村
二十四番	谷口直左衞門	仝　郡中郷村
二十五番	永友市藏	兒湯郡都農町
二十六番	原坦	仝　郡高鍋町
二十七番	竹井繁滿	南那珂郡細田村
二十八番	福田今生	西臼杵郡七折村
二十九番	甲斐德次郎	仝　郡岩戸村
三十番	秋丸秀強	西諸縣郡飯野村
三十一番	吉松忠俊	南那珂郡福島町

二七三　貴族院議員互選權

	互選權ヲ有スル者			互選權ヲ有セサル者		
	人員	最多納税額	最少納税額	人員	最多納税額	最少納税額
		円	円		円	円
昭和七年九月	九九	三、七〇五	五四四	一	一、五六七	一、五六七
大正十四年	九六	四二、六三〇	一、〇七五	—	—	—
大正七年	一五	五五、一八六	二、八六八	—	—	—
明治四十四年	一五	一三、一〇五	一、六〇八	二	二、四二八	二、四二八
明治三十七年	一五	二、三〇四	七五〇	二	一、三四三	一、三四三

二七四　衆議院議員選舉

	選舉權ヲ有スル者		上欄ノ内		
	議員數	總數	有効	無効	投票セサル者
昭和十一年二月	五	一六五、九一五	一三二、一五三	一、一九四	四三、五七二
昭和七年二月	五	一五四、六二九	一二六、三二三	一、六六二	三六、六四四
昭和五年二月	五	一五〇、〇二五	一二一、〇二九	一、二二〇	三七、七七八
昭和二年二月	五	一四五、七八二	一〇〇、〇九一	一、〇八一	四四、六一〇
大正十三年五月	五	四〇、〇〇八	三四、九八七	三七七	四、六四四

二七四　縣會議員選舉

	選舉權ヲ有スル者		投票數			上欄ノ内
	議員數	總數	有効	無効	投票セサル者
昭和十年九月	三一	一五四、〇七八	一一一、三九四	一、〇八九	四二、六八二
昭和六年九月	三一	一四五、一〇三	一〇七、九三三	一、七八〇	三七、一七〇
昭和二年九月	三〇	一二四、五五三	七三、二三六	一、〇一三	四一、三一六
大正十二年九月	三〇	七〇、四二六	五九、三〇八	六五五	一〇、一一六
大正八年九月	三〇	三二、二〇八	二六、七八六	四八〇	五、四三三

（議會）

縣會、縣參事會

縣會

通常

	開會日數	議決件數
昭和十一年	九	四七
昭和十年	二〇	五二
昭和九年	一七	五八
昭和八年	一六	四六
昭和七年		四一

臨時

	開會日數	議決件數
昭和十一年	二	三
昭和十年	一	一
昭和九年	一	一
昭和八年	五	四一
昭和七年		

臨時縣會開會アリテ議決件數ナキハ役員選擧ナリ

縣參事會

	開會度數	開會日數	議決件數	諮問件數
昭和十一年	一五	一六	一六九	一
昭和十年	一四	一四	一四八	
昭和九年	一三	一三	一六一	
昭和八年	一一	一一	一五五	
昭和七年	一四	一五	一三四	

市町村會

市會

	會數	議員 定員	議員 現員
昭和十一年	二三	一〇八	一〇六
昭和十年	二三	九六	八八
昭和九年	二三	九六	九三
昭和八年	二三	九六	九五
昭和七年	二二	九六	九五

町會

	會數	議員 定員	議員 現員
昭和十一年	一九	三七〇	三九〇
昭和十年	二〇	三九〇	三七二
昭和九年	一九	三六六	三五五
昭和八年	一七	三一八	三一五
昭和七年	一八	三三六	三二三

村會

	會數	議員 定員	議員 現員
昭和十一年	六九	一、〇六二	一、〇三三
昭和十年	七二	一、一四六	一、〇九一
昭和九年	七三	一、一七〇	一、一四七
昭和八年	七五	一、二一八	一、一〇一
昭和七年	七五	一、二〇六	一、一四八

財政

現住各戸の負擔する
稅額凡そ六十一圓

概說

經費 昭和十一年度國庫支辨の縣經費は二、九二二、二一一圓にして內經常部一、六四二、六八六圓臨時部一、二七九、五二五圓とす之を前年度に比較すれば經常部に於て六六、一四一圓臨時部に於て一〇〇、一五五圓の增加を示せり。

本年度縣經費は歲入總額一一、二五二、〇五〇圓歲出總額一〇、八六八、九二九圓にして之を前年度に比すれば歲入に於て一、五六四、八三九圓歲出に於て二、〇五九、二七六圓の增加を示したり。

市町村費は歲入九、二三三、五五三圓歲出八、三一一、一六二圓にして前年度に比し歲入に於ては一二三、一八五圓を增加するも歲出に於ては七一、五七八圓の減少を示し又水利水害豫防組合費は歲入九三、〇〇〇圓歲出八八、五五一圓にして前年度に比し歲入に於て一八、〇四八圓歲出に於て七一、五七八圓の減少を示せり。

諸稅負擔 昭和十年度國稅總額は二、九五七、九二八圓(賦課額)にして內直接稅に屬するもの一、五六五、一三六圓間接稅に屬するもの一、三九二、七九二圓なり而して之を前年度に比較すれば直接稅に於て三五、八七三圓を增加し間接稅に於て一九、二七六圓の減少を示せり。

昭和十年度縣稅は三、四〇一、〇二九圓にして之を前年度に比すれば三三七、四四〇圓の增加となる

り市町村稅は四、一四二、五七四圓にして之れ亦前年度に比し三〇七、八〇三圓の增加を示し又水利水害豫防組合費は五二、八九七圓にして前年度に比し五、九八九圓の增加を示したり。

而して現住一戶の負擔額は直接國稅一〇圓四二錢經稅二二圓六四錢三厘市町村稅二七圓五七錢九厘水利、水害豫防組合費三五錢二厘總額六〇圓九九錢四厘にして前年度に比し二圓五一錢四厘の增加を示せり。

二七七　租稅外國庫收入

種別	昭和十一年度	昭和十年度	昭和九年度	昭和八年度	昭和七年度
總額	六五〇、五五七円	四二五、三〇八円	四六七、八〇八円	五八九、一八〇円	一八四、〇二七円
經常部	四七、七七九	二三、八八〇	二五、六二八	一五、五七一	二七、六八七
臨時部	六〇二、七七八	三九一、四二八	四四二、一八〇	五七三、六〇九	一五六、三四〇

二七八　國庫支出縣經費

科目	昭和十一年度	昭和十年度	昭和九年度	昭和八年度	昭和七年度
總額	二、九三、二一円	二、七三五、九一六円	三、一三四、八七七円	三、四〇四、九一三円	二、八八八、二八八円
總額	一、六四二、六八六	一、五七六、三四五	一、五三八、六四九	一、五四九、一九三	一、四四三、九九三
內務經費	四六二、二三四	四三四、九〇七	三九二、四三三	三九八、一七二	二九八、五四五
國幣社例祭幣帛料	八、〇二〇	八、五二〇	八、九六〇	八、八四〇	九、三二五
招魂社諸費	六〇	六〇	六〇	六〇	六〇
俸給及諸給	三八九	三八九	三八九	三八九	三八九
	九六、九六五	九七、六二六	九五、九九九	九五、六三〇	八六、一〇四

（財政）

常

科目	昭和十一年度	昭和十年度	昭和九年度	昭和八年度	昭和七年度
省所管	円	円	円	円	円
事務費	五三、二一三	五四、〇九四	五一、七三二	五四、五九九	四三、〇一〇
機密費	九五〇	九五〇	九五〇	九五〇	九五〇
徴兵費	三六、六八〇	三二、六九六	二九、四四九	二四、〇八五	一九、五八四
軍事救護費	三一、一四八	三五、六四〇	三一、八五三	三〇、七一三	一六、八一〇
警察費連帯支辨費	一五四、二八〇	一二三、〇九八	一六、二〇七	一三一、九九九	一〇三、一七五
少年救護費補助	一、八五一	一、四〇六	一、七八七	一、四〇二	一、三七二
傳染病豫防費補助	六、九五五	一二、七八五	五、九〇五	五、七二七	五、二二七
救護費補助	二四、三七三	一七、五二九	一七、三六八	一七、〇九九	九、九五六
特別巡査費補給	五、六六六	二、七一六	二、三六〇	二、三六〇	二、一七六
諸支出金	一、二四九	九四四	七一五	二、三八九	二五六
寄生虫病豫防費補助	一九三	五〇	一〇〇	一一九	五一
保險給付費	三三、〇三〇	二五、七九七	一七、九九三	一九、九三三	—
保險施設費	四、一八二	一、四九四	一、七九九	八三三	—
勞働者災害扶助責任保險費	一、六八九	一、一七九	一、一三五	一、〇八五	—
行幸啓諸費	—	二八、九三四	—	—	—

部

部	職業紹介所費補助	総額	小學校教員俸給分增費	短期現役服役教員俸給支出金	史蹟名勝天然紀念物調査及保存費	思想指導施設費	総額	種畜檢査費	馬匹去勢費	諸支出金	総額	遞信事業費	諸拂戻及補塡金
	一、三四一	四、六〇三	四六一	三、六七一	四七一	一、一五、八五九	一、一七一、八九一	三、四七三	—	四九六	四、二三九	四、二四一	—
	—	—	—	—	—	—	—	—	—	—	—	—	—
	—	—	—	—	—	—	—	—	—	—	四、八八〇	四、四〇一	—
	—	—	—	—	—	—	—	—	—	—	四四八	四五三	—
	—	—	—	—	—	—	—	—	—	—	四、四三一	三、九四八	—
	—	—	—	—	—	—	一、一四六、一三九	一、一三八、三八八	七、一五二	四、九四六	一、一四一、〇四五	一、一三六、〇九九	四、九四六
	—	—	—	—	—	—	一、一三八、八三五	一、一三五、八三五	六、一〇五	四、八〇〇	七、二五二	四、九四六	—
	—	—	—	—	—	—	一、一三七、三九九	一、一三一、九四〇	一五	—	二	二	—
	—	—	—	—	—	—	四七八	—	—	—	四九九	—	—

科目	昭和十一年度	昭和十年度	昭和九年度	昭和八年度	昭和七年度
臨時	一、二九九、五二五円	一、一九、三六〇円	一、六〇六、三三八円	一、八五五、七一九円	一、三八四、二九五円
總額	一、二〇一、六二三	一、〇三三、二四	一、三〇三、一四六	一、五八一、一〇一	一、一七三、七七九
內 總額	—	八、九四五	—	—	—
衆議院議員總選舉諸費	—	一七、〇〇七	—	—	—
衆議院議員總選舉諸費補足	—	—	—	—	—
府縣會議員總選舉諸費	—	二、七一〇	—	—	—
府縣災害旅費	六、八〇七	三、八一四	七、一三七	二一、五九七	一〇、一三〇
地方災害旅費	一、〇九八	一、六九九	—	一、四九八	一、九九八
貴族院多額納稅者議員改選諸費	—	—	—	—	八七八
宮崎縣災害土木費補助	三七五、三八五	三三四、五三七	三八〇、九三九	三四七、〇〇七	三三五、三五〇
地方長官官舍其他水害復舊費	—	一、二九五	一、四九九	—	—

省務	昭和十一年度	昭和十年度	昭和九年度	昭和八年度	昭和七年度
國民更生運動獎勵費	二九五	三〇〇	三一〇	六二〇	四三七
風水害其他善後事務費	三七、九〇八	一、三九七	一、五〇〇	—	—
道路改修及助成費	—	—	—	六四、八九一	三四、九四四
宮崎市水道費補助	—	—	一、〇〇〇	一、〇〇〇	一、〇〇〇
上水道費補助	一、〇〇〇	一、〇〇〇	—	—	—
下水道補助費	一、〇〇〇	一、〇〇〇	—	—	—
傳染病豫防費	七、〇〇九	一三、一八〇	七、〇一九	七、一一〇	七、〇一〇
新都市營繕費	—	三、一六一	一七四	二九九	—
失業應急事業費補助	—	—	—	四、六二六	一、七二五
修繕費	一〇九	一、〇三〇	三八七	九九八	—
保健衞生調査及獎勵諸費	八〇〇	—	—	—	八一
農村其他應急土木事業費	一三、五四八	二九〇、四〇九	二五五、五二四	—	—
國府縣道改良都市計劃事業助成費	一〇、〇〇〇	一五、〇〇〇	二一、八〇〇	—	—
土木費借入金利子補給	一〇、八〇〇	三〇、五〇二	五四、六三三	三三、七三三	八、二六八

科目	時	昭和十一年度	昭和十年度	昭和九年度	昭和八年旅	昭和七年度
	所管	円	円	円	円	円
公益質屋建設費補助	内務省	—	—	—	—	—
開墾監督費	〃	四、四八四	三、三九五	三、四九三	三、四五五	二、二九
公益質屋奨勵費	〃	—	—	二、六二六	四、一九八	二、六〇三
警察特別施設費補助	〃	四、五七六	五、三四二	四、八八〇	四、四六八	四、二八三
府縣及町村道路改良費補助	〃	—	—	二〇三、〇〇〇	五七九、〇一四	四八、〇〇五
港灣修築費補助	〃	一五〇、〇〇〇	一〇〇、〇〇〇	五〇、〇〇〇	五〇、〇〇〇	三〇、〇〇〇
災害應急事業費	〃	—	一、〇〇〇	—	—	—
災害復舊其他諸費借入金利子補給	〃	三三、七二九	九、八六五	—	—	—
公益質屋設備費補助	〃	—	五、〇三〇	—	—	—
中小河川改良費補助	〃	一八五、四二五	八四、四七五	—	—	—
地方港灣改良助成費	〃	二三、〇〇〇	六、三〇〇	—	—	—
地方制度及財政調査費	〃	二五九	—	—	—	—
窮乏町村財政援助諸費	〃	三一〇、〇二三	—	—	—	—

科目	時	昭和十一年度	昭和十年度	昭和九年度	昭和八年旅	昭和七年度
	管	円	円	円	円	円
選舉肅正諸費	内務省	二、〇九七	七、九二七	—	—	—
社會事業調査及奬勵諸費	〃	三〇〇	二〇〇	—	—	—
中小河川改良費補助	〃	—	—	三二五、九五八	三六、八四〇	—
醫療救護費	〃	六、一六六	三三、四五七	二一、二八八	一三、〇七一	二一三、八六〇
治水事業費	〃	一六、八〇五	一六、九六七	二〇、〇〇〇	六六、六六六	六三、三七三
地方港灣改良費補助	〃	—	—	四〇、〇〇〇	六〇、〇〇〇	七五、〇〇〇
農村振興道路助成費	〃	—	—	—	—	三六、〇六八
總額	農林省	七七、〇〇四	一三三、六四二	一三三、八四四	一〇一、二九〇	四三、一七七
指導奬勵費	〃	七、四八二	五、四五二	五、二九六	五、一〇八	四、八四三
調査及監督費	〃	一七四	五四三	七五一	—	—
開墾地復舊補助費	〃	—	—	—	—	—
家畜傳染病費	〃	九、四七〇	一一、五五六	九、九〇四	一〇、二一六	九、九一八
調査及研究費	〃	五、四五五	二、七〇八	三、四四八	三、八八五	二、六三四
農村振興費	〃	六九四	六三三	六一八	七九八	—
災害其他施設費	〃	—	六三〇	—	—	—
民有林其他造林促進費	〃	一四、二一〇	七、九九一	九、一一三	九、一一三	七、八六八

（財政）