

1 4.21  
266

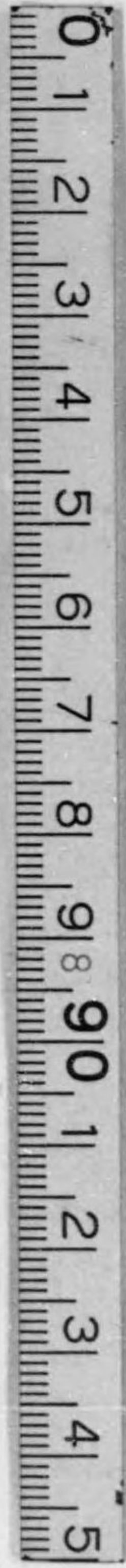

始



1421  
266

明治四十五年  
大正元年  
生絲檢查所調查報告

農商務省

生絲檢查所

緒言

本書は昨年間本所に於て調査せる内外生絲貿易の状況、世界蠶絲検査所報告、外蠶絲類に關する各統計等を輯録したるものにして尙終りに本所に於て施行せる生絲試織の概況及海外より所寄せたる各種繭及生絲の細密なる検査の成績を併載せり、斯業上参考たるべきものと認め印刷して普く之を當業者に頒つ

大正二年七月

農商務省

生絲検査所

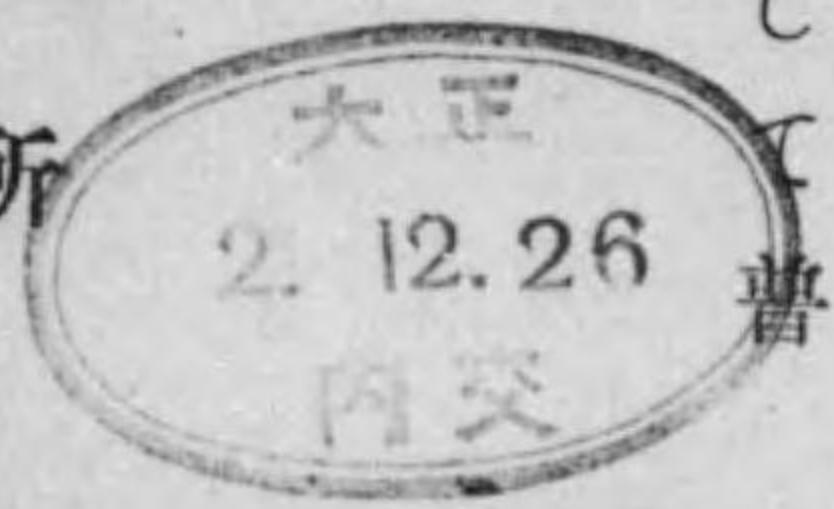

# 生絲検査所調査報告

## 目次

●生絲貿易の状況	一
生絲日々取引高及商況一覽	三
横濱市場生絲現物價格と取引所相場比較	三〇
外國人貿易商組合調査横濱生絲各半月相場前年比較	三一
信州器械上一番と各種絲等級價格比較	三四
生絲賣込個數明細	三五
横濱入荷生絲種別各月比較	三九
横濱入荷生絲府縣別比較	四〇
横濱入荷玉絲各月比較	四三
横濱入荷生絲玉絲屑物十ヶ年比較(卷頭圖面添)	四四
生絲横濱入荷口數範圍地方別前年比較	四六
各月生絲積戻地方別	四七

橫濱輸出商別各月生絲輸出高	四九
内外生絲商別輸出生絲十ヶ年比較	五六
生絲種別各月輸出高	五七
生絲仕向先別各月輸出高	五九
橫濱輸出商別各月玉絲輸出高	六二
●海外生絲市況	六四
(一)北亞米利加合衆國	六四
米國紐育市場生絲相場前年比較	六六
橫濱紐育及里昂三市場に於ける日本生絲相場比較	六九
米國紐育市輸入各種生絲三ヶ年比較	七〇
米國紐育市各種生絲商業年度別	七一
(二)歐羅巴	七二
佛國里昂市場に於ける歐亞各國產生絲相場各月前年比較	七四
佛國生絲輸入國別三ヶ年比較	七六
佛國生絲輸出仕向先三ヶ年比較	七七

佛國繭及生絲輸入輸出三ヶ年比較	七七
佛國繭及生絲輸入輸出三ヶ年商業年度別	七八
佛國繭輸入國別三ヶ年比較	七八
佛國繭輸出高仕向先別三ヶ年比較	七八
伊國美蘭市各月下旬生絲相場前年比較	七九
伊國生絲輸入及輸出高三ヶ年比較	八一
伊國繭輸入及輸出高三ヶ年比較	八二
伊國美蘭市生絲出入及月末在荷數	八二
瑞西國生絲燃絲輸入輸出三ヶ年比較	九〇
(三)支那上海市場	九一
上海生絲相場前年比較	九二
上海生絲各月仕向先及絲別輸出高	一〇四
上海生絲輸出高仕向先及種別商業年度各月累計	一一六
上海生絲輸出商別輸出高三ヶ年比較	一一九
(四)支那廣東市場	一二一

廣東市場生絲相場各月前年比較	一二四
廣東生絲各月仕向先別輸出高	一二七
廣東生絲輸出高仕向先及種別商業年度各月累計	一二八
廣東生絲輸出商別輸出高	一二九
廣東生絲產出高十ヶ年比較	一三一
印度カルカタ生絲輸出高三ヶ年比較	一三二
世界に於ける生絲月末在荷數	一三三
● 屑物市場	一三四
橫濱市場屑物相場各月前年比較	一三五
屑物各月橫濱入荷高	一三六
橫濱入荷屑物府縣別比較	一三七
屑物各月賣却高	一四〇
各月屑物輸出高	一四一
各月屑物仕向先別輸出高	一四二
各月屑物輸出商別輸出高	一四五

● 紡績絹絲及ペニ

米國紐育市各月屑物輸入高三ヶ年比較	一四九
佛國屑物輸入及輸出高三ヶ年比較	一四九
伊國屑物輸入及輸出高三ヶ年比較	一五〇
瑞西國屑物輸入及輸出高三ヶ年比較	一五〇
廣東屑物仕向先別輸出高三ヶ年比較	一五〇
● 紡績絹絲及ペニ	一五一
真綿及絹絲紡績各月輸出高	一五二
佛國加工屑物輸入及輸出高三ヶ年比較	一五三
伊國加工屑物及絹紡績絲輸入及輸出三ヶ年比較	一五三
瑞西國紡績及加工屑物輸入及輸出高三ヶ年比較	一五三
米國紐育市加工屑物及絹紡績絲輸入三ヶ年比較	一五四
● 加工品統計	一五四
生絲屑物及重要絹物各月輸出高	一五四
重要織物及絹製手巾各月輸出價額	一五六
仕向先別羽二重輸出價格五ヶ年比較	一五八

仕向先別絹製手巾輸出價格五ヶ年比較 ..... 一五九

英國絹織物輸入高三ヶ年比較 ..... 一六一

英國絹織物輸出高三ヶ年比較 ..... 一六一

英國絹織物再輸出高三ヶ年比較 ..... 一六二

佛國撚絲及染絲輸入輸出三ヶ年比較 ..... 一六二

佛國撚絲輸入國別三ヶ年比較 ..... 一六三

佛國撚絲仕向先輸出高三ヶ年比較 ..... 一六三

佛國絹織物輸入高三ヶ年比較 ..... 一六三

佛國絹織物輸出高三ヶ年比較 ..... 一六四

佛國重要絹織物輸入國別三ヶ年比較 ..... 一六五

佛國重要絹織物仕向先別輸出三ヶ年比較 ..... 一六五

佛國サンテチエンヌ絹織物生産十ヶ年比較 ..... 一六六

佛國サンテチエンヌ絹織物種類別生産四ヶ年比較 ..... 一六七

伊國撚絲染絲縫絲輸入及輸出高三ヶ年比較 ..... 一六八

伊國絹織物輸入高三ヶ年比較 ..... 一六九

伊國絹織物輸出高三ヶ年比較 ..... 一七〇

瑞西國染絲縫絲輸入及輸出高三ヶ年比較 ..... 一七一

瑞西國絹織物輸入及輸出高三ヶ年比較 ..... 一七一

西班牙國純絹及交織物輸入高四ヶ年比較 ..... 一七二

西班牙國絹織物輸出高四ヶ年比較 ..... 一七三

西班牙國蠶種繭絲及生屑輸入高四ヶ年比較 ..... 一七三

西班牙國生絲及撚絲輸入高四ヶ年比較 ..... 一七四

西班牙國紡績絹絲及人造絹絲輸入高四ヶ年比較 ..... 一七四

西班牙國蠶絲類輸出高四ヶ年比較 ..... 一七四

印度カルカッタ絹織物輸出高三ヶ年比較 ..... 一七五

米國紐育市絹織物輸入高三ヶ年比較 ..... 一七六

北米合衆國各州に於ける絹織物工場數 ..... 一七七

●海外蠶絲検査所報告摘要 ..... 一七九

海外各蠶絲検査所正量検査一覽 ..... 一八〇

日本及佛國生絲含水量比較對照 ..... 一八一

里昂蠶絲検査所に於ける歐亞各國産生絲練減比較 ..... 一八二

サンテチエンヌ蠶絲検査所に於ける歐亞各國産生絲練減比較 ..... 一八三

紐育蠶絲検査所に於ける各國生絲練減量比較 ..... 一八四

●人造絹絲 ..... 一八四

神戶港に於ける人造絹絲輸入高 ..... 一八五

横濱港に於ける人造絹絲輸入高 ..... 一八六

佛國人造絹絲輸出高二ヶ年比較 ..... 一八六

伊國人造絹絲輸入高五ヶ年比較 ..... 一八七

伊國人造絹絲輸出高五ヶ年比較 ..... 一八七

瑞西國人造絹絲輸入及輸出高三ヶ年比較 ..... 一八八

米國紐育市人造絹絲輸入高三ヶ年比較 ..... 一八八

●本所に於て施行したる生絲試織の概況 ..... 一八九

●海外各國産繭及生絲検査成績 ..... 二五九

生絲検査所調査報告目次終

單位換算摘要

●封度 <small>ポンド</small>	我 百貳拾玖分五厘八毛餘	●志 <small>シリング</small> (十二片)	我 四拾八錢八厘壹毛
●磅 <small>ポンド</small> (二十志)	我 九圓七拾六錢參厘	●フアシング	我 壹錢〇厘貳毛
●片 <small>ペニー</small> (四フアシング) 我	四錢〇厘七毛	●瓦 <small>グラム</small>	我 貳分六厘六毛六七
●基 <small>キログラム</small>	我 貳百六拾六分六厘六毛七	●參 <small>センチム</small>	我 參厘八毛
●法 <small>フラン</small> (百參)	我 參拾八錢七厘	●參 <small>センチム</small>	我 參厘八毛
●利 <small>リラ</small> (百參)	我 參拾八錢七厘	●仙 <small>セント</small>	我 貳錢
●ペセタ	我 參拾八錢七厘	●同上仙 <small>セント</small>	我 壹錢〇厘貳毛
●弗 <small>ダラ</small> (百仙)	我 貳圓〇錢六厘		
●上海兩 <small>シャanghai</small>	我 壹圓參拾九錢參厘		
●墨其西哥弗 <small>メキシコ</small> (百仙) 我	壹圓貳錢貳厘		



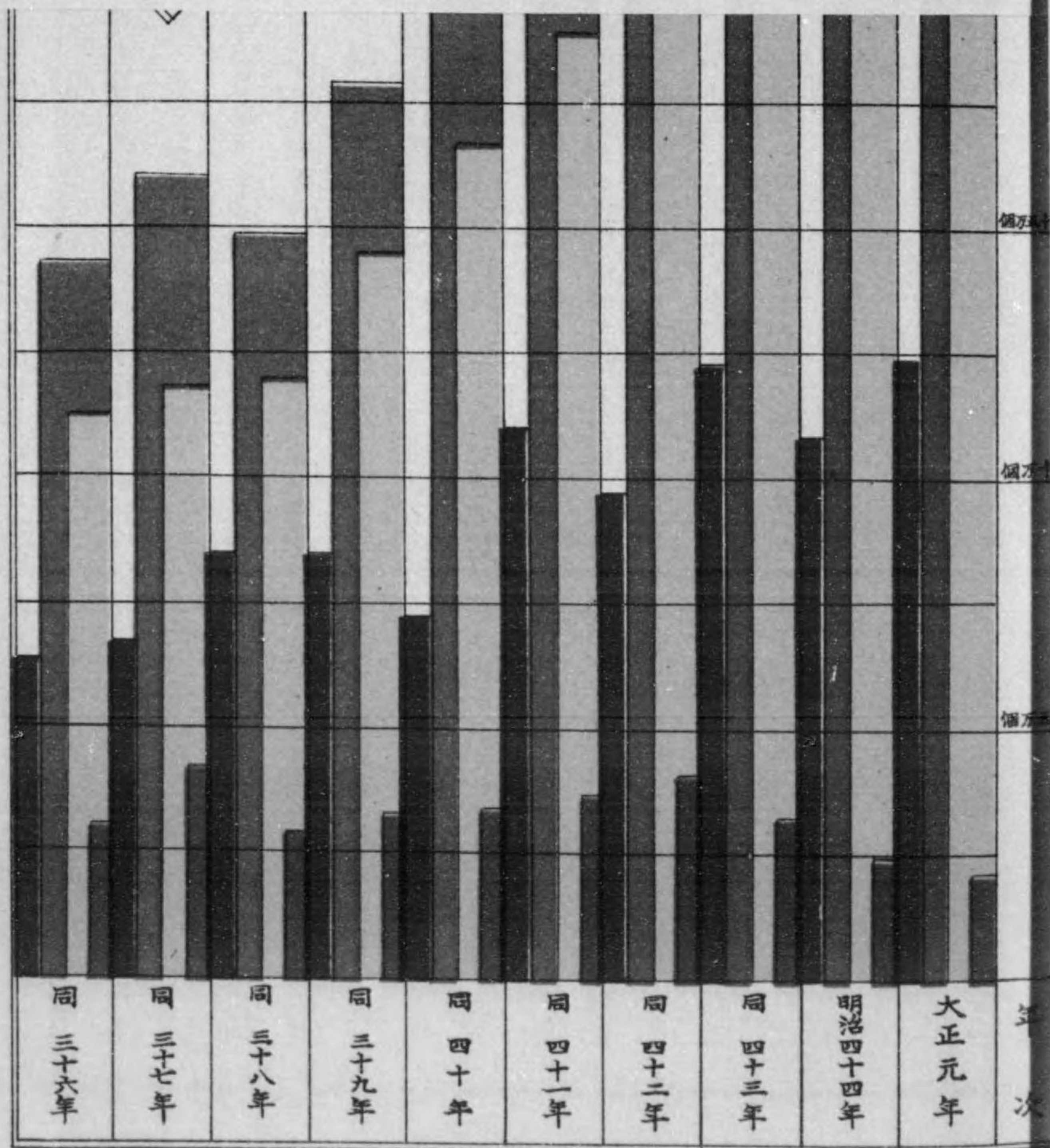

物  
 計合  
 械器  
 座

較比年々高荷入濱横物屑絲玉絲生

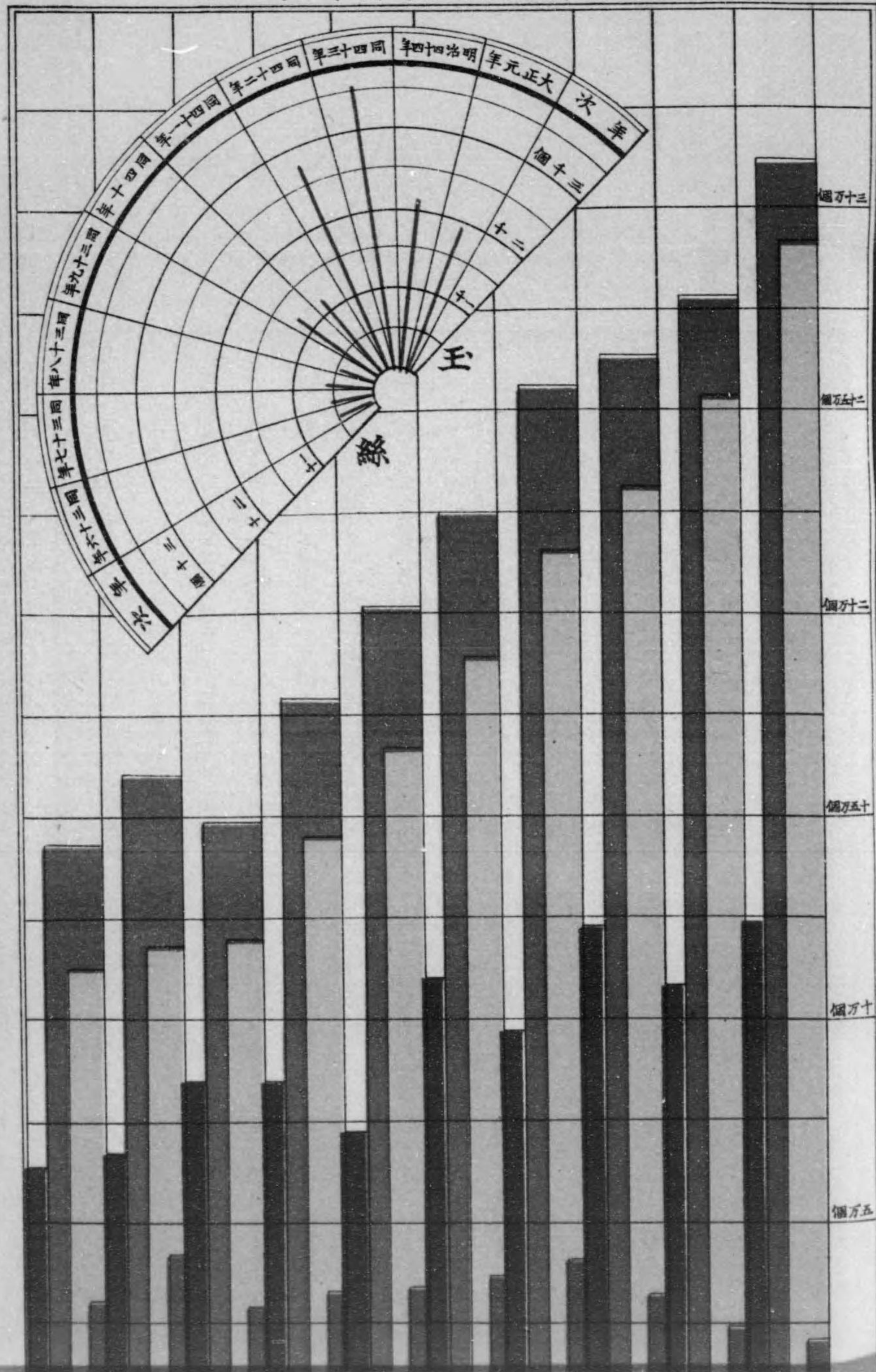

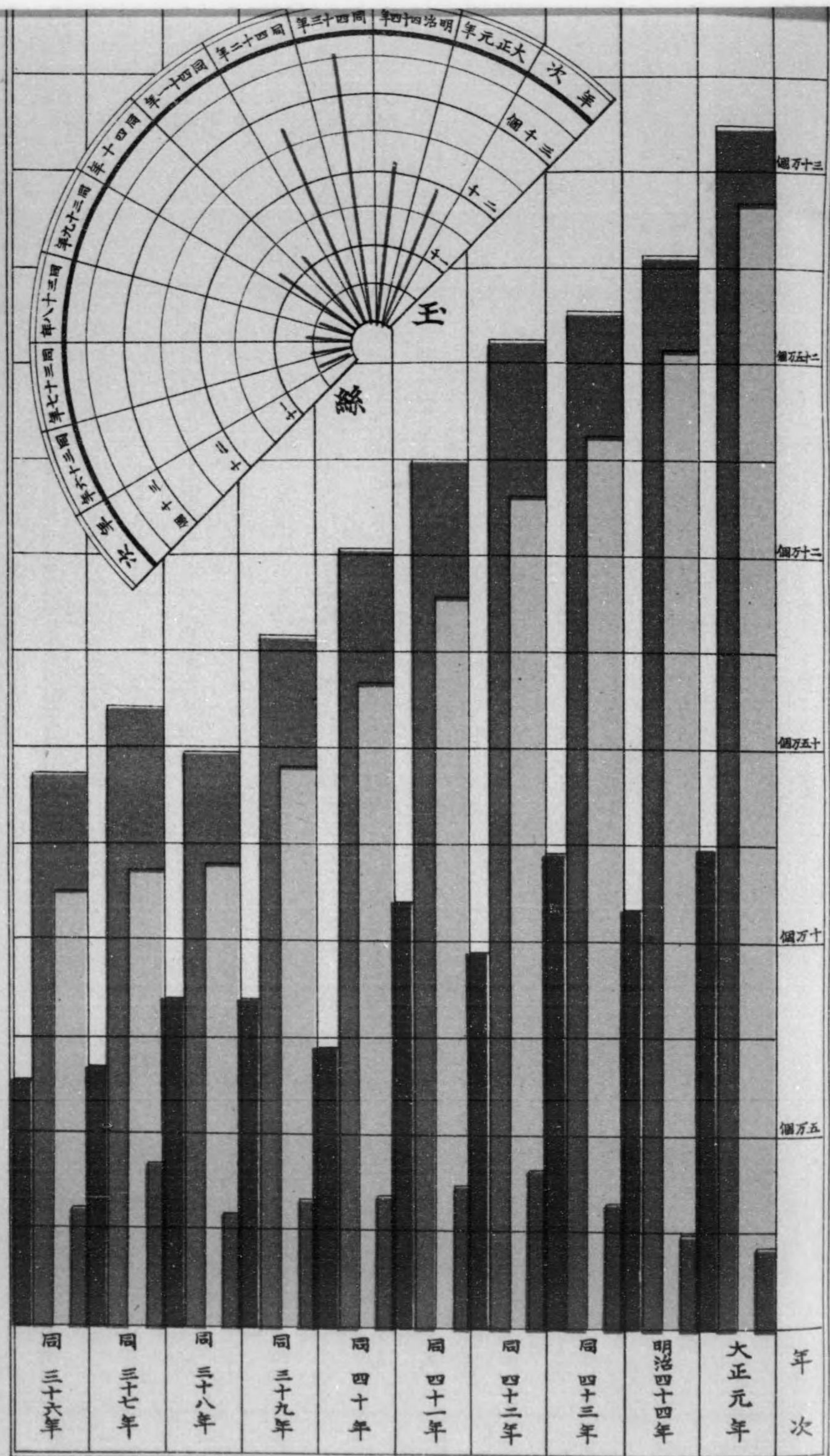

物屑 計合 械器 繰産

## ●生絲検査所調査報告

### ●生絲貿易の状況

年頭初商ひは案外多数の取引ありたるも相場は依然年末の不況を受續ぎ敢て向上の曙光を認めず、二月に入り多少回復の兆を示し信州上一番は五圓拾圓宛漸次高直に進み中旬は遂に八百七拾圓と云ふ新絲以來の最高値を顯はし一般在荷薄を嘆せしめたるが如き感ありたるも、其後形勢俄かに非運に傾き三月に入りて益々市場寂寥を覺えたりしが中旬に至りて漸く相場を回復し、四月は比較的順調に経過し來りたるも五月に入り又もや漸次沈鬱の市場と化し取引高少く相場も更に發展の機なく以て六月新絲の初手合を見たるも八百參拾五圓と云ふ極めて不安心なる廉價を以て生れたり、想ふに本年の春蠶は霜害の影響を受けたるも秋蠶は概して成績良好なりしを以て繭價前年に比し低廉なりと雖も而も前年の絲價に比し貳拾圓の下鞘に在るのみならず、買人の人氣更に引立たず、爾來僅に、補充口の取引のみにて目星しき取組なく、七月中旬に至れば遂に貳拾圓に陥りたり、然れども安直待の買合もあり相當取引ありて八月に入れば底意稍々強固となり順次買氣を續け相場日々騰貴に向ひ月末八百七拾圓に達し九月十月の兩月は實に本年に於ける市場活躍の最高潮に達し九百貳拾五圓と云ふ珍直を呈したり、是れ云ふまでもなく我生絲の最大消費國たる米國筋の需用大に起りたるに伴ひて歐洲筋の需用も

亦尠なからざりしに因りたるものならん、然るに不幸にもバルガン事件の發生ありて歐洲の財界に不安の念を興へ其餘波引て絲況の頓挫を來し十月下旬より又々日々下落の一方にて加ふるに我國の經濟界も金融逼迫の爲め屢々金利の引上を行ひ一層製絲家をして悲觀に陥らしめ、遂に十二月中旬には八百參拾五圓なる底値を叩き六十日餘にて七拾圓の下落を見たり、斯くて年末に近づき多少相場引縮れるも市場在荷の乏しき爲め左までの活躍を見る能はず聊か物足らぬ商狀を以て本年を畢れり  
今左に本年横濱市場に於ける生絲集散高を掲げ以て參考に資す

前年繰越高  
本年入荷高

參萬五千〇八拾九個  
參拾壹萬貳千八百六拾六個

計

參拾四萬七千九百五拾五個

●内  
賣込高  
地方賣高

貳拾九萬七千參百參拾七個  
壹萬五千五百參拾個

殘翌年へ繰越高

參拾壹萬貳千八百六拾七個  
參萬五千〇八拾八個

尙其詳細は本年中の商況日誌により之を示さん

大正元年自十一月生絲日々取引商況一覽

一月

日次	項目	手合	發納	表り	約定口	結果	引戻	信州太上一番價格	商況
一日	日	六、九三四 半	二七三	一、四七七				八二〇	賣人側にて勉めて賣應せんとし買人側にて多 努めて我慢せし爲に順次折合を見新規手合案外の 多數に上れり
二日	日								
三日	日								
四日	日	三五三				三一			昨冬より商談繼續口にホッ／＼手合行はれたるも 相場其他凡て同氣配なり
五日	日							八二〇	兎角買人薄の成行なり
六日	日	三二四	二二三		九三	八六九 半		八二〇	
七日	日	曜						八二〇	相場變らざれども適當品弗々出來せり
八日	日	二七一			三八	七五七		八二〇	
九日	日	三三五	七五		一六二 半	一、六一五 半		八二〇	來國向には弗々と常用商談あれども相場は毫も動 かず
十日	日	八七一	一一六		六八	八二二		八二〇	直段に變りなけれど常用口の商談は相次で起り多 少人氣を恢復せるが如し
十一日	日	一、四九四	二二〇		二二四	九九九 半		八三〇	相場概して拾圓高にて相當に賣れ行けり

日次項目	手合	納表	約定口	結果	引戻	信州太上一番價格	商況
十二日	二五五	四二八	一四五	九八〇	—	八三五	歐洲向は殆んど無商談なるも米國向は拾圓乃至拾五圓高を以て場違物の賣行ありしが上一番は遂に氣乗薄にて手合に至らず
十三日	四二五	三三四	九八	四二四	—	八三五	上一番五圓高に其他米國向も夫々小堅く出来せり
十四日	日曜	—	—	—	—	—	—
十五日	七四八	四五二	一一六	三八四	—	八四〇	上一番五圓高に出来し外に座繰商ひ等行はれ氣配手堅し
十六日	—	五一九	七二	三八三	—	—	新規商談なく僅に補充口へ太筋物未發表にて數口出来せるのみ
十七日	九八	四四八	四三	六〇〇	七六	八四〇	一般に落付模様にて氣配引立たず
十八日	一九	五〇五	二一〇	一、〇〇〇	五六	—	各種氣乗薄く休業同様の如く靜かなりき
十九日	二二三	三九〇	一八〇	七九九	四九	—	囑合の姿にて掛々しき商談なし
二十日	八七	四五七	一〇三	三四八	—	—	兩三口補充口の商ひ出来せしのみにて氣配は靜況なり
二十一日	日曜	—	—	—	—	—	—
二十二日	三三三	一七七	九八	三三四	—	—	座繰に多少の商ひありし外氣配續て不引立なりき
二十三日	一三三	二八四	二〇四	七一九	—	—	座繰商は出来せしも一般は軟氣配なり
二十四日	一七七	一四八	二二七	五一四	一九	—	細筋物には多少常用商談ありたるも其他は座繰絲の仕舞商内の外依然然囑合なり
二十五日	九	三六一	一九五	一六五	—	—	細筋物一兩口の商ひありしのみにて其他には染みたる買入なく人氣頭重なり
二十六日	七〇三	三二八	一七四	三二二	一八	八三〇	機會待ちに上一番器械拾圓安に折合へり

日次項目	手合	納表	約定口	結果	引戻	信州太上一番價格	商況
二十七日	二五六	六三	七〇	二二五	—	八三〇	弗々商談出来し細筋物は品により幾分か高直を示したれども其他のものは別に變りなし
二十八日	日曜	—	—	—	—	—	相場は別に變りなく歐洲向常用口へ弗々商ひ出来せり
二十九日	一一二	二九八	一五〇	二八四	九	—	細筋物に常用商談弗々行はるゝも太筋に至りては依然掛々しからず
三十日	祭日	—	—	—	—	—	—
三十一日	一八八	二八九	八〇	四三〇	一八	—	—
計	一四、三三八	六、一七一	四、二八	一三、二七七	二四五	—	—
一日	二二七	三〇一	八六	一九一	—	—	米國向適當品に少しく商談あり相場概して保合なり
二日	三七七	五二二	一一九	二四七	—	八三五	五圓高にて必要商談口へ出来せり
三日	三三二	五七八	一五五	二二二	四七	八四〇	引續き必要商談行はれ相場又五圓高に上れり
四日	日曜	—	—	—	—	—	—
五日	二二〇	三八一	一四二	一四四	—	八四〇	細筋は品により幾分か高含に出来せしものあれども大體の氣配は變らざりき
六日	一五三	六五五	—	三六二	一八	—	相場は別に變りなれど氣配ちと落付模様なり
七日	四六三	二九九	七一	一九〇	一八	八四五	兩三館買氣を早し相場も品により五圓高に進めり

日	手合	發納	約定口	結果	引戻	信洲太上一番價格	商況
八日	三五八	七八五	五六	二二八	二七		適品は弗々商談ありて手堅く保合
九日	二二二	六六二	二〇二	一九二	一	八五〇	常用口には弗々と商談あり相場小堅し
十日	五五四	六〇八	一八三	一二二		八六〇	歐洲向は入電待にて商談なきも米國向は一兩箇意氣込強く相場も拾圓高に上れり
十一日	日曜						
十二日	四九七	四六八	一九	一七九	一八	八七〇	米國向には依然必用買ひ續發し在荷薄の爲め拾圓高を告げたり
十三日		五八一	一六六	三〇一	一八		入電待にて新規商談與らず
十四日	一五三	四三二	一六一	二三八			拂々しき商談なく氣配は落付模様なり
十五日	二九	四四九	二〇八	二九九	四五		一向拂々しき商談なく僅かに補充として一兩口の商ありたるのみ
十六日		二六一	一九一	一六一	六八		相場高直保合にて商談なく氣配不味の成行なり
十七日	日曜						定期市場は相場上進せしが買物は別段影響なきもの如し
十八日		四六四	二六四	二六七			品薄にして新規商談なし
十九日		一一四	一八三	一五八			定期市場は高直に往來せるも現物は更に買入なく却つて氣重なり
二十日		二七六	一五	二三〇			一向に染みたる買入なく新規手合稀なり
二十一日		二六六	一八	一〇〇	五四		金盃座繰の商ひ一口ありたるのみにて更に商談なく續て不味の成行なり
二十二日	三六	二六六	一三五	二九			

日	手合	發納	約定口	結果	引戻	信洲太上一番價格	商況
二十三日	二四一	一五七	三五六				米國向は依然落付居りて歐洲向へ常用口の商ひありたれども相場は概して五七圓安を告げたり
二十四日	三七	六〇	八九	九			補充口に細筋もの小許商ありしが目星しき手合も見ざりき
二十五日	日曜						
二十六日	一八	四三	三九				相場概して安含みにて商談極めて乏し
二十七日	二二六	二三五	二二七	七			折返し絲五圓安にて手合ありたるも外は概して静況なり
二十八日	九九	一一五	二二五	一六二			歐洲向は多少細筋物に目がけ居れども米國入電面白からざるより新規商談なく市場は依然不味なり
二十九日	九	一九九	五六	二七			各館氣乗薄にて拂々しき商談なし
計	四、三三〇	九、一八一	三、二六九	四、〇七四	三二二		
一月	五四	一八二	三五	五五	九		機會待ちにて新規商談起らず
二日	日曜						
三日							
四日	四五	一三〇	四九	六三			米國向に少しく商談ありしも直段は安直にて拂々して買ひ進まず
五日	三〇三	一五一	一七	九〇			歐洲向に商談あり常用口へ弗々出来し折返し五圓安なり

日	手合	發納	表り	約定口	結果	引戻	信州太上一番價格	商況
六日	四八	二八	三六	七一	七一	七一	八四〇	氣配前日に變りなく補充口の商ひ少許出來せしのみ
七日	一九八	一七〇	一三一	六三	六三	六三	八四〇	信州上一番春換絲八百四拾圓にて初手合出來其他にも弗々當用口の商ひありたり
八日	二六五	一六七	二二〇	七二	七二	七二	八五〇	米國向續て買氣を催し氣配稍々色めき相場も五七圓方上進せり
九日	二〇六	四四一	二二七	八一	八一	八一	八五〇	入荷待なりし諏訪春換物八百五拾圓にて手合となり市況手堅し
十日	日曜							
十一日	六〇六	二五八	二九四	八七	八七	八七	八六〇	歐米とも買氣あり相場品により五圓乃至拾圓高を示せり
十二日	一〇四	五一三	一四七	九〇	九〇	九〇	八六〇	歐洲向に補充手合ありたるのみ
十三日	五四	四一四	七七	九〇	九〇	九〇	八六〇	相場變りなきも商談薄なり
十四日	一	五四九	二六三	四五	四五	四五		氣配續て靜かなり
十五日	一	七〇〇	二四二	五七	五七	五七		直段によりては買氣模様も見ゆれども各館とも概して氣乘薄なり
十六日	日曜							信州上一番は直段未だ折合はず他に一兩口出來せしものは何れも安含みなり
十七日	日曜							
十八日	四七〇	三八三	二〇七	二〇六	二〇六	二〇六	八五〇	上一番拾圓安にて折合ひ其他弗々ながら安直に賣應ぜり
十九日	七五	四四四	一五二	二三〇	二三〇	二三〇		染みたる買入なく商談途切れの姿なり
二十日	一八	四六三	一三四	一六三	一六三	一六三		氣乘薄にて商談掛々しからず

日	手合	發納	表り	約定口	結果	引戻	信州太上一番價格	商況
二十一日	祭日							
二十二日	七九四	三四四	五六	七二	七二	七二	八四〇	信州上一番拾圓安にて歐洲向へ折合ひたるが氣配依然軟弱なり
二十三日	一四五	二二二	二五八	一四四	一四四	一四四		弗々補充口の商ひあり
二十四日	日曜							
二十五日	二六五	四三七	一五五	一一七	一一七	一一七	八四〇	直段同事にて補充口に幾分の商談あり
二十六日	二六一	二二二	九〇	九〇	九〇	九〇	八四〇	變りなく弗々と賣行けり
二十七日	二二九	四三八	二六七	四五	四五	四五		當用口へ弗々商談あり
二十八日	四五	三七九	二四七	八一	八一	八一	八四〇	補充も漸く下火となり市場落付模様なり
二十九日	五七〇	五二八	三三三	二〇七	二〇七	二〇七	八四〇	歐洲向に幾分新規の買物を生じ總て變りなく出來せり
三十日	五二九	四〇七	二〇七	二七	二七	二七	八四五	歐米共に商談ありて細筋太筋共相場概して五圓高の取組行はれたり
三十一日	日曜							
計	五、二九二	八、三五一	三、九二三	三、一五五	三、一五五	三、一五五		



二日	三六七	七七七	二〇四	三七〇	八五五	弗々ながら繼續口へ商談あり
三日	祭日					
四日	九〇	五〇二	二六一	二四六		少しく補充口の商談ありしのみにて氣配は前日に比し落付模様なり
五日	二六二	四四二	二六九	五五	八五五	カード、フライデーにて休業せるも多かりしが必需品には多少商談を試み相場其他保合へり
六日	五四	四二	三五九	一六一		歐米共入電なく商談随て手薄なり
七日	日曜					
八日	一	一九九	一八〇	一八六		イースター、モントーにて大部休業し商談なし
九日	四九二	三〇〇	二二二	四七〇	八五五	直輸筋へ上一番商ひ出来し變りなく保合へり
十日	九〇	二二八	一九三	二六五		商談薄にて人氣引立たず
十一日	九四	二〇五	二九四	三四六	八五五	補充口の商ひ出来せしが相場幾分安含みなり
十二日	一三五	四六七	一〇五	二二三		續て商談薄にて氣配面白からず
十三日	一四四	二二八	二七五	二〇八		弗々補充談を見るのみ
十四日	日曜					
十五日	八八七	四四四	一四一	二二〇	八五〇	相場五圓安になりて多少の注文口へ商ひあり
十六日	三二六	三二一	一六四	一五三	八五〇	變りなく常用商談ありしのみ

十七日	四二	六六七	四三三	四三六	八五〇	相場は品によりては辛ふじて保合ひ居るも概して變りなし
十八日	三三二	四二七	二二九	一一〇	八五〇	相場總て保合たれども適當品には弗々ながら常用商談行はる
十九日	一八〇	六八七	一四八	五四七	八五〇	入電待ちの姿にて手合薄なり
二十日	一九〇	三三三	一六三	二二六	八五〇	補充口の商ひ少しく出来しのみ
二十一日	日曜					
二十二日	一九七	四二九	一九七	二六二	八五〇	新規商談薄なり
二十三日	一一七	四四二	六一	三八八		市場不活潑なれども必要口には少し宛賣行けり
二十四日	三三四	三九六	一七四	一一五	八五〇	相場變りなく弗々小商ひあり
二十五日	三二六	五〇四	一〇七	二二九	八五〇	弗々必要口の商談あるも相場は更に伸びず
二十六日	二二七	五三三	一四八	四〇三	八五〇	新規商談薄く拙々しからず
二十七日	九〇	三五四	二二五	六二		染みたる買入なく氣配稍々悪し
二十八日	日曜					
二十九日	五二二	二二五	二四九	二二九	八五〇	遂に五圓安を以て折合ふに至りたるが氣配は何分引立たず
三十日	六三	四四四	二〇二	四六		尙ほ安直待の風情もありて容易に買ひ暮はす
計	六、二八四	一〇、二八四	五〇、一一二	五、九七五	一九二	

日次	項目	手合	發納	表り	約定口	結果	引戻	信州太上一番價格	商況
一日	日	三七二		二〇二	二〇六	五四		八四五	些少の補充商ありしのみ値段は品によりては幾分か安含みなり
二日	日	三一		二二六	二〇六	二二七		八四〇	商勢益々振はず相場五七圓安なり
三日	日	一六二		二七二	一〇九	二〇七		八四五	多少補充口の商ひあれども相場安含みなり
四日	日	三〇二		八六	一〇六	一八二	九九	八四〇	信州上一番五圓乃至拾圓安にて見切實應じたり
五日	日	曜							
六日	日	二七八		一八〇	四四	一三六		八三五	補充口へ弗々商ひ出来せり
七日	日	一八八		七二九	一三六	一四八		八三五	概して變りなし
八日	日	二二六		四二四	二七五	一三七	五四	八三五	底意はちと掛々しからず
九日	日	二三〇		三九七	一五〇	四〇九		八三五	相場同様氣配面白からず
十日	日	一〇八		三九六	三二七	二九七	一八	八三五	當用口の商ひ弗々出来せり
十一日	日	二一七		四一七	五五	一〇〇		八三五	氣配少しく頭重なり
十二日	日	曜							
十三日	日	二九八		二二一	一四一	九〇	二九		相場變りなけれども氣配幾分緩み勝なり

十四日	日	六二六		五三六	二四九	二〇七		八三五	上一番前直にて多數商ひ出来したるも氣配は別に引立たず
十五日	日	九五		四〇三	一三一	一四四		八三五	弗々商談繼續せるも氣配は變りなし
十六日	日	一九一		四一三	九四	八二		八三五	商談薄なり
十七日	日	一三四		五八〇	六一	四三三	四六	八三五	適當品には續て弗々商談あり氣配替らず
十八日	日	一九		二九一	二四七	二五六		八三五	手合薄にて引續き不引立ちなり
十九日	日	曜							
二十日	日	二五〇		四五八	一五三	七二	七二	八三五	弗々新規手合あり
二十一日	日	一五三		四六〇	九六	二一六			信州及場違ひ品共各適品薄となれり
二十二日	日	三六		二〇七	一三五	三三三		八三五	歐洲向は掛々しからざれども米向は變りなく弗々と適當品に物色しつゝあり
二十三日	日	三七九		六四九	三〇二	二二四	五四	八三五	薄手合ながら變りなく保合へり
二十四日	日	一八五		三八三	一三〇	一三三		八三五	相場變りなく弗々當用口の商ひあり
二十五日	日	曜				七二			適品缺乏して商談薄なり
二十六日	日	曜							
二十七日	日	六三		二二三	二五五	一三三			歐洲向は氣乗り薄く米向は適品乏しき爲め商談なし
二十八日	日	七二		二四五	一一三	三二四	二五		氣配静かなり

日次	項目	手合	發納	表り	約定口	結果	引戻	信州太上一番價格	商況
二十九日		九九	四五五	一〇七	一三六	一八			弗々片付物の小商行はるゝのみ市況何となく活氣に乏し
三十日		三六	三四五	三二七	一八				市況靜穩なり
三十一日		二五	三二九	五四	一八			八三五	品少なき爲め碌々商談行はれず
計		四、九四三	九、九一九	四、三五五	四、七六一	四一五			
六月									
一日	日曜	三〇	三二五	七一	二七				抄々しき商ひなく續て商況不振なり
二日	日曜								引續き不味の成行なり
三日			二二三	一七二	四五				適品拂底と俱に人氣漸次冷却し今は唯新絲の到来を待つのみ
四日			二二〇	二〇〇	七二	九			見切片付商内の弗々と存する位にて一般に氣乗り消耗せること依然たり
五日			五七三	一七三	四〇	一八		八二五	各館打揃ふて沈靜となり人氣續て不振なり
六日			三五六	三五	九				抄々しき商談なし
七日			三七九		五〇				氣配續て不味なり
八日	日曜	一六	三〇〇	二四九	一三				
九日	日曜								

十日			二五七	六九	七九	一八			補充口に一兩口出来せしのみ續て面白からざる成行なり
十一日			三九二	六五	三八				古糸は漸く終結となり新絲の入荷日々相次ぎ千斤以上の口物も多く見本商内には事を缺かざるも人氣一般に落付き更に染みたる商談なし
十二日			三一九	九二	三四				僅かに補充口の商ひ出来せしのみ
十三日			一四四	二七	二二				新絲ホツ／＼入荷あれども歐米共入電不味にして諸館とも染みて商談なし
十四日			三三二	一九三					新絲の初手合行はれたれども直段安く且つ染みたる買入なく續て面白からざる成行なり(信州上一番は八百四拾五圓)
十五日			二七三	一九					新規手合皆無なりき
十六日	日曜								一兩口の商ひ出来せしのみにて日に増し面白からざる成行なりき
十七日			一七	五					依然買氣薄にて不活潑の成行なり
十八日			二七三	四九	五四				歐米とも弗々賣行くも不引立なり
十九日			三三二	二二					多少商談なきにあらざれども相場安く概して不況を免かれざりき
二十日			一八九	一五三	九二				市場活氣なく相場も辛ふじて保合へるのみ
二十一日			三三九	八七	四五				依然不振にして碌々商談なし
二十二日			二二四	一六六	三六				
二十三日	日曜								
二十四日			二六六	七〇	九			八三五	信州上一番八百參拾五圓にて初手合出来し古絲と同値なるは近來になき不引立の商況なり

日	項目	手合	發納	表り	約定口	結果	引戻	信州太上一番價格	商況
二十五日	日曜	五四	二五二	五六	一八二	一八二	一八二	八三〇	多少の補充ありたるも兎角人氣頗重なり
二十六日	日曜	六六七	三三三	九四	一〇八	一〇八	一〇八	八三〇	大勢遂に支へず五圓安となりて歐洲向の機會待へ折合へり
二十七日	日曜	二九一	三〇三	一六一	三六	三六	七二	八三〇	續て抄々しからざる成行なり
二十八日	日曜	二四三	二八九	二〇〇	一八	一八	一八	八三〇	補充口へ多少出來せるも氣配不活潑なり
二十九日	日曜	一三六	一八〇	二五五	一九二	一九二	五四	八三〇	氣配面白からず
三十日	日曜	二、六四一	六、九五二	二、九四四	一、三〇一	一九八	一九八		
計									
一日	日曜	二七	二二〇	一九二	一五二	一五二	一五二		目星しき取組なく底意抄々しからず
二日	日曜	七六九	二七一	二七四	九九	九九	三六	八二五	歐洲向の機會待へ五圓安に應じたるまでにて人氣抄々しからず
三日	日曜	一八九	二二九	三九六	一九八	一九八		八二五	弗々當用口の小取引のみにて商談薄く氣配弱し
四日	日曜	一九八	二三四	三七九	二三四	二三四		八二五	商況頗る不活潑なり
五日	日曜	八一	三六三	二〇五	三五六	三五六	一八		新規注文薄く歐米氣迷にて染みたる商談なし
六日	日曜	一、三〇六	一九七	二八〇	一四五	一四五		八二五	歐洲筋注文口へ信州上一番多數の商ひ出來せり

日	項目	手合	發納	表り	約定口	結果	引戻	信州太上一番價格	商況
七日	日曜	三〇一	三七七	二二三	二五〇	二五〇		八二五	補充口の商ひ出來し相場は變りなく保合へり
八日	日曜	二七九	二八九	五二〇	四一〇	四一〇	三六	八二五	新規商談薄にて氣配更に引立たず
九日	日曜	九〇	二〇五	三二〇	八〇七	八〇七	五四		商談尠なく氣配面白からず
十日	日曜	七二	一六二	三五〇	四九二	四九二	三六		補充も漸く打絶え新規注文は更になし
十一日	日曜	一八	一八七	四四五	一一六	一一六	二〇		染て商談なく安直待の情況なり
十二日	日曜	五二二	一一一	四五五	四五	四五		八二五	機會到來を期して商談なし
十三日	日曜	二七	一四八	一九〇	五四	五四			歐米とも無商談の有様にて至て閑散なり
十四日	日曜	四五	三九一	四九二	八一	八一			米國向には多少安値に應じたり
十五日	日曜	二二一〇	二〇一	三四五	二五二	二五二		八二〇	數日來對峙せる上一番商談も遂に賣方より讓歩し五圓安を以て折合近來の大賣行を見るに至れり
十六日	日曜	五三三	二六一	四二四	三三六	三三六	四五	八二〇	直段保合にて補充口の商ひありたり
十七日	日曜	二八八	三八〇	三四二	二八八	二八八	九	八二〇	ホツ／＼當用口の商ひ出來せるのみ
十八日	日曜	六八	四五五	五一八	七二二	七二二			手合薄なりしも相場は變りなし
十九日	日曜	二二一〇	二〇一	三四五	二五二	二五二		八二〇	
二十日	日曜	二七九	二八九	五二〇	四一〇	四一〇	三六	八二五	
二十一日	日曜	九〇	二〇五	三二〇	八〇七	八〇七	五四		

日次	項目	手合	發納	表り	約定口	結果	引戻	信州太上一番價格	商況
二十二日		二二七	二七九	三〇二	二〇七	八二〇	氣配續て面白からず		
二十三日		一五五	三九七	三〇九	六八四	八二〇	抄々しき入電を得ず兎角商談薄なり		
二十四日		二八九	四三六	五四〇	五五八	八二〇	補充口の商ひ少しく出来せしのみ		
二十五日		三〇六	二七三	四一五	五六	八二〇	必要小口にて手合薄く何分抄々しからざる市況なり		
二十六日		一、二九〇	五一九	四四九	八四	八二〇	上州座繰の初手合せ行はれたるも他は商談薄なり		
二十七日		七五一	四七一	五三八	四七	八二〇	相場保合にて引續き常用商談行はる		
二十八日	日曜								
二十九日		九七八	二七一	二九七	六六九	八二五	適品薄の爲めか相場五圓方引繰れり		
三十日	休業								
三十一日	同								
計		一、〇九九	七、三三四	九、一八五	七、三三三	二五四			
一日	休業								
二日		一、一〇八	四一四	八五八	三三五	八三〇	休業後多少買付けの溜り居り彼は商談稍々賑やかに信州上一番は前直に比し五圓高其他場違物幾分引繰れり		

三日		三八〇	五〇一	三七〇	五二四	八三〇	相場變りなく繼續口へ弗々出来せり
四日	日曜						
五日		二五一	二五六	五六五	一、〇九三	八三〇	保合のまゝ補充口へ弗々商談あり
六日		三〇八	三一六	四三四	三六一	八三〇	商談マバラなれども相場は手堅く保合へり
七日		三五二				八三〇	細筋もの及び信州上一番補充口の商ひ弗々出来せり
八日		四六一				八三〇	上州南部器械の商ひ出来し相場も五圓方引繰りたるが其他の品に變りなし
九日		四一六	一、三五二	一、八一〇	六七五	八三〇	信州上一番もの細筋物直段保合にて取引ありたり
十日		四八三	二九四	四九八	九二三	八三〇	前日來商談口の上州座繰に手合あり又信州上一番の補充口商ひも行はれたり
十一日	日曜						
十二日		三三二	二五七	五二七	一八三	八三〇	補充口へ弗々商ひ出来し氣配變りなし
十三日		八九九	三二六	六四八	一、四九一	八三五	歐洲向に稍々氣乗あり五圓高に進めり
十四日		六二三	四二九	四九二	四七九	八四〇	歐洲向買進み又々五圓高となれり
十五日		四九〇	五五六	五八八	二八七	八四五	歐洲向引續き買氣を續け又々五圓高となれり米國向も午後に至りボツ／＼商談を開きたり
十六日		三五〇	三八三	四九六	七八六		上州座繰及數口の細筋物のみ小商ひあり
十七日		五六	二二三	五八〇	三九七		常用口の商ひ兩三日出来せしのみ

日次	項目	手合	日曜	發納	表り	約定口	結果	引戻	信州太上一番價格	商況
十八日	日曜									新規有力の買氣遂に起らず一兩節補充口の商談ありのみ
十九日		四五六		二八〇	三三一	七一三			八四五	必要日は品により五圓高にて手合出来せしものありたれども大體の氣配は落付けり
二十日		一八三		三七一	三六一	一九〇			八四五	相場更に變りなく弗々賣行けり
二十一日		三四九		三五二	六七五	四一二		九		弗々當用口商談行はれつゝあり
二十二日		四三一		四〇六	四〇一	三七三			八四五	當用口へ弗々商談出来し相場は前日同様變りなし
二十三日		二四五		二六二	七九三	三三〇			八四五	當用商内弗々出来せり
二十四日		三〇二		二〇〇	二八九	三七			八四五	
二十五日	日曜									
二十六日		五七三		二九二	一八八	三二八			八五〇	歐洲向へ上一番五圓高にて出来し米國向も小堅く氣配稍々上向けるもの如し
二十七日		四一七		四七二	四八三	一〇九			八五〇	期待せる取引に至らざれども値段は別に變りなし
二十八日		六六八		四一五	三八二	三三九			八五五	歐洲向には細筋物に新規商内手堅く出来し上一番は五圓高に折合ひたり
二十九日		九三九		三七一	六二七	九〇			八六五	三井物産注文期日切迫の向續て買進み上一番は拾圓高に上り米向は上州座經の手合を告げたるのみ
三十日		五〇六		二〇〇	四八二	三三〇		二七	八七〇	米國向盛に買氣を示し相場五圓方小締りたり
三十一日	休業									
計		一一、五七六		八、九四三	一一、八八三	一一、七六七		九九		

日次	項目	手合	日曜 <th>發納</th> <th>表り</th> <th>約定口</th> <th>結果</th> <th>引戻</th> <th>信州太上一番價格</th> <th>商況</th>	發納	表り	約定口	結果	引戻	信州太上一番價格	商況
一日	日曜									
二日		七二		五七六	三三六	六八四			八七五	多少高値の取組もありたれども新規打て出るものなく氣配案外引立たず
三日		七〇六		四二五	四七六	三七八		二二		補充談ながら五圓高に折合ひ氣配異状なし
四日		六四		四八五	四二二	五八一				抄々しき入電なく新規商談皆無にて氣配稍々靜かなり
五日		一		二九二	五四二	一八四				商談打絶え靜なり
六日		一八		一五六	二二九	三四七				氣配漸次軟調に傾けり
七日		三三		二六一	四六九	二四五				引續き沈靜なり
八日	日曜									
九日		六六三		六五	四七九	三七六			八六〇	拾五圓安なれども尙買入進まず
十日		二七		一二七	二九〇	一四三		一八		染みたる買入なく氣配沈靜なり
十一日		七七六		一一〇	三六一	二二三			八五〇	又々拾圓安にて賣應じたり
十二日		三〇六		二二三	二九三	九三			八五〇	補充口の商ひ出来せるのみ
十三日	休業									

日	休業	手合	發納	約定口	結果	引戻	信州太上一番價格	商況
十四日	休業							
十五日	同							
十六日								新規手合皆無なり
十七日								上州座繰貳拾圓安にて手合出来し大勢沈み勝なり
十八日								上一番又々五圓安なり
十九日								歐洲向は掛田絲の安値折合を外にしては染みたる商聲を發せざるも米國向へは變りなく商談あり
二十日								歐洲筋へ商談あり相場五圓高に向へり
二十一日								上一番は昨直の五圓高にて折合を告げ場違物は品により五圓乃至拾圓方引繰れり
二十二日	日曜							
二十三日	祭日							
二十四日								商談絶え新規手合皆無なり
二十五日								續て閑散なり
二十六日								白眼合のみ、商談行はれず
二十七日								相對峙して無商内なり
二十八日								信州上一番は遂に五圓安にて折合座繰及場違ひ等にて商ひ多數に達せり

十月

日	手合	發納	約定口	結果	引戻	信州太上一番價格	商況	
二十九日	日曜							
三十日								上一番五圓高となり買入突外強氣に見受けらる
計								
一日								午後より甲九十番其他買氣を呈し相場又々五圓高となれり
二日								必要買續て起り又々拾圓高に進めり
三日								座繰及上一番其他前日同格に出来せり
四日								細筋もの弗々手合出来し相場は變りなかりき
五日								續て細筋に商内を告げたるも上一番閑散なりき
六日	日曜							
七日								上一番は拾圓高を告げ其他一般手堅き模様なり
八日								氣配は強く上一番又々拾圓高を示したるも細筋は依然伸び兼たり
九日								米國向買氣を高め相場更に拾圓高となり近年稀なる好況を呈したるも連日の賣行にて聴からず在荷薄を感ずるに至れり
十日								續て優勢にして相場又々拾圓高に進みたり

十一日	五三二	八三二	五〇六	三五〇	九二五	相場は又もや拾圓高に昇れるも品薄の爲めちと氣乗薄の向もありき
十二日	日曜	六四七	六〇一	五五二	商談一と切り落付きたるものゝ如し	
十三日	日曜				更に新規商談なく頗る閑散なり	
十四日		五六二	四〇〇	一、二三〇	新規商談なし	
十五日		三七五	四八九	六五一	定期市場は昨日より些と高含みなりしも實物は更に商談なし	
十六日		四二八	五三四	五七六	機會待ちの姿なり	
十七日	祭日				一向に商談進まず氣配漸く引緩みつゝあり	
十八日		四七〇	一九六	二六一		
十九日	日曜	一五五	四二七	五五二		
二十日					歐洲向は染みたる電報に接せず米國向も形勢傍觀の姿なり	
二十一日		二四八	六六一	二二九	氣乗薄の商狀なりしが遂に參拾圓乃至四拾圓安を以て商談の端緒を開けり	
二十二日		四五〇	三七八	二二六	商談皆無氣配面白からず	
二十三日		七七	六六二	一九九	上一番は前直より拾五圓落にて折合ひ尙安直待の風情あり	
二十四日		四八六	四九五	一〇八	上一番少しく賣行きたれど一般いづれも不安の感收まらざる姿なり	
二十五日		二五二	二二七	三三〇		

十一月

二十六日	四六	七四	二五八	一七七	三六	少數補充口の取引を見たるのみ
二十七日	日曜					
二十八日	一九	一九二	二七一	一四〇		安ければ買ひ出んとせる向もありしも遂に抄々しき商談なく脱合に了れり
二十九日	一〇七八	五五	三四九	一七二	八八〇	信州上一番は前直を維持したれども人氣更に引立たず
三十日	三〇九	九二	六三五	八九		常用口の取引に止まり氣配鈍し
三十一日	三八	九三	四三七	四〇三	二八	更に目星しき取引なく市場靜穩なり
計	九九四七	八、六二七	一一、九三一	一〇、六七八	二四九	
一日	五二九	八九	二八四	二二三	八八〇	直段同直を以て取引出来たり
二日	五七六	九二	二二〇	二一八		引續き同直に常用商談出来たり
三日	日曜					
四日	一八四					上州座繰の商ひありし外格別染みたる商談なし
五日	一四七					補充口の商ひ出来せしのみ其他染みたる商談なし
六日	一、〇五三	四五九	九二四	四〇三	八七五	五圓安を以て一通り機會待へ折合ひたり



日次項目	手合	發納	約定口	結果	引戻	信州太上一番價格	商況
七 日	一九八	二四三	五〇七	二二八	—	八七五	上一番前直にて弗々取組みあり
八 日	一七四	一五一	一七七	八七五	—	八七〇	補充口の商ひ少しく出来せしのみ
九 日	五九四	二二八	一五〇	三〇九	—	八七〇	信州上一番又々五圓安にて出来せり
十 日	日曜	—	—	—	—	—	常用補充口へ前項の如く商内ありたるも氣配は面白からざりき
十一 日	七七一	二一九	二八八	一〇四一	—	八七〇	新規商談全く絶え底意弱含みなり
十二 日	親類式に付休業	—	—	—	—	—	歐米向の安直機會待へ信州上一番拾圓安にて出来せり
十三 日	五九	二〇三	四五四	一五二	—	八六〇	暫らく沈靜なりし歐洲筋の商談を開始したる等氣配稍々色めけり
十四 日	七三八	一九五	三四一	一九〇	—	八六〇	歐米共續て買ひ進み信州上一番は忽ち拾五圓方昇騰し場邊品細筋物等之に準じ氣配稍々引締れり
十五 日	一〇一八	一七五	四二九	五〇二	—	八七五	引續き歐米向の常用口へ相場五圓高にて出来せり
十六 日	一、〇〇九	一四八	三四一	五二六	—	八八〇	相場先づ保合にて補充口の商ひ弗々出来せり
十七 日	日曜	—	—	—	—	—	引續き染みたる商談なく折返絲及び機械細筋の取組少しく出来したるのみ
十八 日	八六九	二六七	三五三	五六〇	—	八七〇	直輪筋其他の商注文口へ信州上一番拾圓安に賣應じたり
十九 日	三二五	四八九	二五〇	二四〇	—	—	上一番は又々五圓安にて取引ありたり
二十 日	六三	六七一	三七九	九三五	—	—	上等の如きは拾圓乃至拾五圓方の低落にて大勢不味の商状なり
二十一 日	六三八	六九八	四二八	五三四	五四	八七〇	抄々しき入電なく落付模様なり
二十二 日	五四七	二〇七	一九七	六四八	—	八六五	上一番は又々五圓安に落ち益々不味の成行を見たり
二十三 日	祭日	—	—	—	—	—	信州上一番場邊品及座繰等の賣行ありたれど何れも安直なり
二十四 日	日曜	—	—	—	—	—	市面閑散
二十五 日	八二九	一六七	三〇七	七二九	—	八六〇	常用口へ小商談のありしのみ
二十六 日	三六	一八七	二五六	四一九	—	—	—
二十七 日	四七七	五八七	四六五	四七四	三五	八五五	—
二十八 日	一、〇八五	四八六	三四四	二〇〇	—	八五〇	—
二十九 日	一六二	三六九	四五四	六三二	六四	—	—
三十 日	九九	五三二	四八四	九七	—	—	—
計	一、二八〇	六八六五	八、〇二五	九、九四八	一五三	—	—

四日	四〇三	六六四	二六四	六二三	—	八五五	歐洲向に幾分商談を産み来り結局五圓高に至りたれども兎角人氣引立たず
五日	七九六	五三六	三三三	四二五	四五	八五五	直輪筋へ上州座繰に商談あり上一番は同直にて常用口へ出来せり
六日	三七	二二七	四〇六	四二六	四五	八五五	大勢變りなく新規商談薄なり
七日	三六八	四一〇	一六二	二二六	四五	八五五	多少の補充商ひありたるのみ
八日	日曜	—	—	—	—	—	—
九日	—	三三九	二〇四	二〇一	九	—	依然として買氣掛々しからず
十日	四九〇	三二〇	三六八	三〇四	—	八五〇	上一番は五圓安なれども關西物場違品は著しく下落を見たり
十一日	—	三三四	二八六	七二〇	—	—	上一番五七圓安の見當なれども碌々商談なし
十二日	七二	四二六	四二〇	二二七	—	—	投げ物ホツ／＼現はれ相場は又々五七圓安となれり
十三日	六九六	一八三	一九六	六〇七	—	八四〇	依然活氣なき商狀なりき
十四日	二二七	二二五	二二五	三三七	—	—	投物弗々ながら絶えず相場は常に伸力なく加ふるに金融引縮り買入困難なりと云ふ
十五日	日曜	—	—	—	—	—	—
十六日	七四〇	一八二	三六六	二三五	—	八三五	安値に賣應せるものは多少ながら手合行はれたれども出来味兎角面白からず
十七日	三六	四九五	一五六	一〇七	—	—	氣配依然不振にて掛々しき商談あらず
十八日	八七	六三九	二八〇	二五〇	七三	—	安直物には商談あれども氣配尙ほ重く賣買俱に未だ完く不安の念を除き得ざる狀況なり

十九日	八二	五九一	四四六	三三三	—	八三五	必要品には少許の商談ありたり
二十日	五七五	五四四	二〇一	二二七	—	八三五	兩三箇の常用口へ相場同事にて信州上一番折合ひたり
二十一日	四九九	四〇四	四七四	二七一	—	八四〇	常用必要口の商談起り信州上一番五圓高其他場違品等小高く賣行き定期市場の小縮りと共に人氣幾分か小戻したり
二十二日	日曜	—	—	—	—	—	—
二十三日	五四九	五九七	二七五	三二一	—	八五〇	信州上一番及び場違物概して拾圓方引縮りたるも品薄の爲め商談ありし割合には多數の取引を見る能はざりき
二十四日	一四五	七六五	四二二	三〇〇	—	八五〇	賣物薄の爲め商勢掛々しからず
二十五日	クリスマス	—	—	—	—	—	—
二十六日	二二五	五〇五	四五三	五三六	—	八五〇	僅々補充口の小商ありしのみ殆んど休業同様なり
二十七日	—	六三三	一七〇	四七六	—	—	手合なく頗る閑散なり
二十八日	—	六八三	三五〇	八四〇	—	—	前同斷
二十九日	日曜	—	—	—	—	—	—
三十日	—	—	—	—	—	—	—
三十一日	—	—	—	—	—	—	—
計	七、一六九	一〇、五三六	七、三二五	八、六八二	二、四四	—	—
總計	九八、四九六	九九、七一九	八一、八二二	八八、二七一	二、八八二	—	—

次に本年に於ける生絲市場日々の相場と取引所定期相場とを比較對照すれば左表の如し  
(但表中日曜祭日欄は之を略す)



大正元年橫濱市場生絲現物價格卜取引所相場比較表

現物價格 取引所相場 紐育里昂市場電報

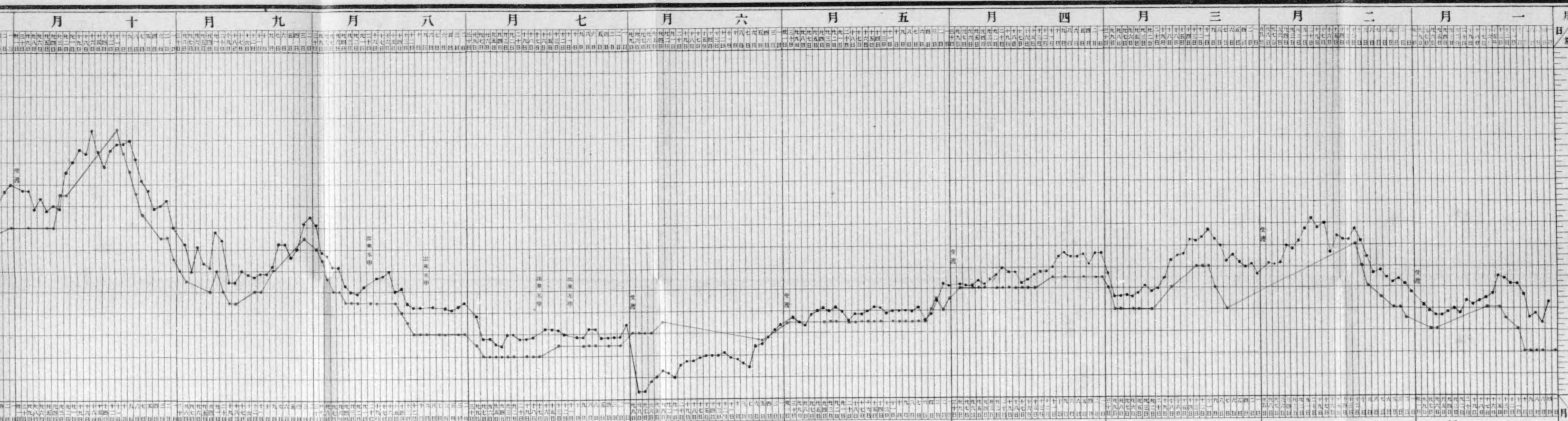

Table with 10 columns corresponding to the months from 一月 (January) to 十月 (October). Each column contains detailed text, likely market reports or price lists, written in vertical columns.



次に参考として當横濱市在外國人蠶絲貿易商組合調査に關する各半月生絲相場を掲ぐれば左の如し

大正元年外國人貿易商組合調査横濱生絲各半月相場前年比較

△印ハ見當

絲別	織度	年度		期別		一月	二月	三月	四月	五月	六月	七月	八月	九月	十月	十一月	十二月	
		前年	本年	前年	本年													
		上半月	下半月	上半月	下半月													
器械飛切上	二三—一五	前年	本年	前年	本年	九三〇	九三〇	九三〇	九三〇	九三〇	九三〇	九三〇	九三〇	九三〇	九三〇	九三〇	九三〇	
器械飛切	二三—一五	前年	本年	前年	本年	九二〇	九二〇	九二〇	九二〇	九二〇	九二〇	九二〇	九二〇	九二〇	九二〇	九二〇	九二〇	
器械關西	二三—一五	前年	本年	前年	本年	八七〇	八七〇	八七〇	八七〇	八七〇	八七〇	八七〇	八七〇	八七〇	八七〇	八七〇	八七〇	
同一番	二三—一五	前年	本年	前年	本年	八六〇	八六〇	八六〇	八六〇	八六〇	八六〇	八六〇	八六〇	八六〇	八六〇	八六〇	八六〇	八六〇

生絲貿易の状況

器 械 關 半	九一		九二		九三		九四		九五		九六		九七		九八		九九	
	前	本	前	本	前	本	前	本	前	本	前	本	前	本	前	本	前	本
	下	上	下	上	下	上	下	上	下	上	下	上	下	上	下	上	下	上
同	九〇〇	九〇〇	九〇〇	九〇〇	九〇〇	九〇〇	九〇〇	九〇〇	九〇〇	九〇〇	九〇〇	九〇〇	九〇〇	九〇〇	九〇〇	九〇〇	九〇〇	九〇〇
同	九〇〇	九〇〇	九〇〇	九〇〇	九〇〇	九〇〇	九〇〇	九〇〇	九〇〇	九〇〇	九〇〇	九〇〇	九〇〇	九〇〇	九〇〇	九〇〇	九〇〇	九〇〇
同	九〇〇	九〇〇	九〇〇	九〇〇	九〇〇	九〇〇	九〇〇	九〇〇	九〇〇	九〇〇	九〇〇	九〇〇	九〇〇	九〇〇	九〇〇	九〇〇	九〇〇	九〇〇
信州上一番	九〇〇	九〇〇	九〇〇	九〇〇	九〇〇	九〇〇	九〇〇	九〇〇	九〇〇	九〇〇	九〇〇	九〇〇	九〇〇	九〇〇	九〇〇	九〇〇	九〇〇	九〇〇
同太一番	九〇〇	九〇〇	九〇〇	九〇〇	九〇〇	九〇〇	九〇〇	九〇〇	九〇〇	九〇〇	九〇〇	九〇〇	九〇〇	九〇〇	九〇〇	九〇〇	九〇〇	九〇〇
座繰一番	九〇〇	九〇〇	九〇〇	九〇〇	九〇〇	九〇〇	九〇〇	九〇〇	九〇〇	九〇〇	九〇〇	九〇〇	九〇〇	九〇〇	九〇〇	九〇〇	九〇〇	九〇〇
同一番半	九〇〇	九〇〇	九〇〇	九〇〇	九〇〇	九〇〇	九〇〇	九〇〇	九〇〇	九〇〇	九〇〇	九〇〇	九〇〇	九〇〇	九〇〇	九〇〇	九〇〇	九〇〇
同二番	九〇〇	九〇〇	九〇〇	九〇〇	九〇〇	九〇〇	九〇〇	九〇〇	九〇〇	九〇〇	九〇〇	九〇〇	九〇〇	九〇〇	九〇〇	九〇〇	九〇〇	九〇〇

掛 田 金 杯	八八		八九		九〇		九一		九二		九三		九四		九五		九六	
	前	本	前	本	前	本	前	本	前	本	前	本	前	本	前	本	前	本
	下	上	下	上	下	上	下	上	下	上	下	上	下	上	下	上	下	上
掛田金杯	八八〇	八八〇	八八〇	八八〇	八八〇	八八〇	八八〇	八八〇	八八〇	八八〇	八八〇	八八〇	八八〇	八八〇	八八〇	八八〇	八八〇	八八〇
姫達摩	八八〇	八八〇	八八〇	八八〇	八八〇	八八〇	八八〇	八八〇	八八〇	八八〇	八八〇	八八〇	八八〇	八八〇	八八〇	八八〇	八八〇	八八〇
一頭馬	八八〇	八八〇	八八〇	八八〇	八八〇	八八〇	八八〇	八八〇	八八〇	八八〇	八八〇	八八〇	八八〇	八八〇	八八〇	八八〇	八八〇	八八〇
二頭馬	八八〇	八八〇	八八〇	八八〇	八八〇	八八〇	八八〇	八八〇	八八〇	八八〇	八八〇	八八〇	八八〇	八八〇	八八〇	八八〇	八八〇	八八〇

尙参考の爲め器械太上一番と各種絲等級との二三種に就て其値開らきの多少を調査せるに其結果は左  
圖に示す處の如し



自明治四十一年至大正元年 横濱生絲市場ニ於ケル一番ト各種生絲ノ値開キ對照表



0 1 2 3 4 5 6 7 8 9 10 11 12 13 14 15

本年間當横濱市場に於ける生絲取引個數を其製産國別として調査せしに、例年の如く信州の生産に係るもの最も多く其個數拾萬九千四百六拾個半にして全國總計の四割〇分五厘七毛を占め、之に次ぐものは武州の貳萬參千八百拾四個とし上野、甲斐、三河等順次之に次ぐ、今左に其詳細を表示せん

製産地	生絲賣込個數					斤量引戻
	手合	納り發表	約定口	取引結果	合計	
信濃	六三、一六八	二五、三三九	二八、六二八	五五、五〇三	一〇九、四六〇	六〇、二一〇、三三七、五〇
武藏	五、三五四	一一、九九八	六、〇八七	四、七二八	二二、八一四	一、三〇九、七七〇、〇〇
上野	一一、八八五	四、七七四	三、五八六	一一、七二四	二二、〇七四	一一、五九〇、九七五、五〇
甲斐	一、八六一	一一、三三八	四、四五四	一、八二八	一七、四二〇	九五八、二七、五〇
三河	一、九〇八	四、七二二	五、六〇七	一、六〇六	一一、九二六	六五五、九五七、五〇
美濃	九六一	五、四五二	四、六三二	七九一	一一、〇八五	五九七、六〇二、五〇
岩代	三、三八六	二、三三八	二、八六三	三、二九四	八、四九五	四六七、二五二、五〇
尾張	四七〇	二、三四三	三、九七六	四四五	六、七六五	三七二、一〇二、五〇
羽前	二一九	二、〇九一	四、一〇八	二七八	六、四七八	三五六、二九〇、〇〇

生絲貿易の状況

紀伊	阿波	駿河	肥後	磐城	伊豫	伯耆	越後	陸中	遠江	常陸	陸前	相模	下總	丹波
一、一七	九五	三九二	五八	一〇九	八二	二三五	二五五	四六一	六一四	三八七	三八〇	一、六八五	一、三〇三	四〇
九二六	一、四八九	一、一八	五〇九	七二四	八六〇	五四八	一、三一	二、〇五二	一、六三一	二、〇二一	二、二二三	一、一七	一、九七一	六二一
六二五	一四九	四〇〇	一、二二四	九九六	一、〇八九	一、三九五	六七五	六五	六四五	四〇五	七〇八	六七九	二八五	三、一四四
五九	七二	二七〇	七六	一八二	九四	一八三	二〇三	四二一	四六九	三三二	二九二	一、四一八	一、〇五〇	一四〇
一、六一〇	一、七〇七	一、七八九	一、七九九	一、八九二	二、〇四三	二、二六	二、一八九	二、五三八	二、七四五	二、七五九	三、一二二	三、二一四	三、三〇六	三、九〇五
八八、五七七、五〇	九三、八八五、〇〇	九八、三九五、〇〇	九八、九四五、〇〇	一〇四、〇八七、五〇	一一二、三九五、〇〇	一一六、九五七、五〇	一二〇、四二二、五〇	一三九、六一七、五〇	一五一、〇〇二、五〇	一五一、七四五、〇〇	一七二、七一〇、〇〇	一七六、七九七、五〇	一八一、八五七、五〇	二二四、八〇二、五〇
	一八	三九					一八	二七	九一	三四	三二	一五八	八一	

飛驒	伊勢	但馬	出雲	上總	薩摩	美作	近江	下野	土佐	伊豆	越中	豊後	日向	周防
四二五	一八	四〇	一八二	二〇三	七六	一一二	五六	二六一	三七	一七四	一九二		六三	三八
一、一七九	二八八	八二七	六二〇	七七五	四四八	七七二	四一〇	四〇九	六一四	五二二	六六〇	一一七	一八一	二二八
	一、〇八一	三六八	三六三	一三三	四八二	一七七	五一八	九八	一五三	八三		四三八	三二二	二六〇
二二四	一八	五八	一四五	一八六	一三五	八六	五六	三九〇	三七	一六四	八二		三九	三八
一、三九三	一、三八八	一、二五三	一、二二八	一、〇九四	一、〇六五	一、〇三四	九八四	八九七	八〇四	七六八	七四二	五五六	五三二	五一六
七六、六一五、〇〇	七六、四〇〇、〇〇	六八、九四二、五〇	六二、〇〇〇、〇〇	六〇、七〇〇、〇〇	五八、五七五、〇〇	五六、八七〇、〇〇	五四、一四七、五〇	四九、三三五、〇〇	四四、二二〇、〇〇	四二、二六七、五〇	四〇、八三七、五〇	三〇、五八〇、〇〇	二九、二六〇、〇〇	二八、四〇七、五〇
七一											一〇一			

丹後	備中	因幡	攝津	伊賀	石見	備前	若狭	大隅	備後	羽後	筑後	合計
一六七	一四八	三七一	七五	二八五	二二三	一〇三	一〇三	五四	六二	三八	二五	九八、四九六
二二〇	一四八	三七一	七五	二八五	二二三	一〇三	一〇三	五四	六二	三八	二五	九九、七五九
一八八	一八八	一八	一四	一八	一六	九四	一五	一五	一五	一五	一五	八一、八二二
八七	一八	一八	一四	三六	一四	一四	一四	一四	一四	一四	一四	八八、二七一
四九五	四九〇	三八九	三七二	三三九	二二九	一〇三	九四	六九	六二	三八	二五	二六九、八一三
二七、三五〇〇	二六、九七七、五〇	二二、四二二、五〇	二〇、四六〇、〇〇	一八、六四五、〇〇	七、二二二、五〇	五、六六五、〇〇	五、一七〇、〇〇	三、七九五、〇〇	三、四一〇、〇〇	二、一七五、〇〇	一、三七五、〇〇	一四、八三九、七一五、〇〇
二八八二												二八八二

本年中全国各製産地より横濱港に集合せる生絲は三十一萬二千八百六十六個にして之を昨年之貳拾七萬八千百六拾壹個半に比すれば參萬四千七百四拾個半の増加を見る、而して之を各月に別ちて其多寡を

比較するに、十月最も多く八月之に次ぐ、而して最も少きは二月なりとす、尙器械座繰等の種類別とし各月入荷の詳細を示せば左表の如し

大正元年生絲横濱入荷高各月比較

月次	種類	器	械	座	繰	折	返	濱付及雜絲	合計
一月	月		一、二七六、五		一、〇七二、〇		四五八、〇		一三、八〇六、五
二月	月		九、二四二、〇		二八二、五		六二五、〇		一〇、一四八、五
三月	月		一七、四二七、五		二九二、〇		三九八、〇		一八、一三九、五
四月	月		二一、六八六、〇		二八〇、五		五三四、〇		二二、五六二、五
五月	月	古新	一七、四三八、五		一八三、〇		一一三、〇		一七、七六五、〇
六月	月	古新	一〇、七四六、〇		一一一、〇		一六二、〇		一五、一七四、〇
七月	月		四、二四四、〇		六九四、〇		一四六、〇		三六、二五九、五
八月	月		三三、七五九、〇		二七九、二、〇		一、二四五、〇	一八、〇	三六、八一四、〇
九月	月		三一、九二〇、五		二、二四八、〇		五八九、〇		三四、七五七、五

十月	三六、二六三、〇	二、七八〇、〇	八七九、〇	三九、九二二、〇
十一月	三三、八六一、〇	一、七九六、〇	二六九、〇	三四、九六二、〇
十二月	二九、七二九、〇	二、三三五、〇	三七四、〇	三二、五五五、〇
計	二九二、〇一四、〇	一四、七七六、〇	五八〇二、〇	三一二、八六六、〇
明治四十四年	二五四、〇〇七、〇	一八、九六六、〇	四、九四三、五	二七八、一六一、五
自明治四十四年六月 至明治四十五年五月	二五九、一〇〇、〇	一八、三五六、〇	六、六八五、五	二八四、三三五、五
自明治四十五年六月 至大正元年十二月	二二三、九四一、〇	一、六六七、〇	三、六六四、〇	二三〇、四四四、〇

更に各府縣別にして調査すれば次の如し

大正元年生絲横濱入荷高府縣別比較

府縣名	種別	器	械	座	繰	折	返	濱付及雜	合	計
北海道		三八、〇								三八、〇
東 京		四、九一九、〇		一、九八、〇						五、一八、〇
北 海 道		三、八〇三、〇								三、八〇三、〇
大 阪		三、二二、〇								三、二二、〇
神 奈 川		二、八四四、五		九〇二、〇						三、七四六、五
兵 庫		二、五九五、五								二、五九五、五
長 崎		二、二、〇								二、二、〇
新 潟		二、四六七、〇		四〇、〇						二、五〇七、〇
埼 玉		二、三〇九、五		七九七、〇						二、一、〇六、五
群 馬		二、一、五四九、〇		二、七三三、〇		一、〇、〇				二、三、二七三、〇
千 葉		二、三〇二、五		二四、〇						二、三二六、五
茨 城		五、八一四、五		七、〇		七、〇		一、〇、〇		五、八三八、五
栃 木		九四九、〇					一、五、〇			九六〇、〇
三 重		三、三五〇、〇								三、三五〇、〇
愛 知		二、一、九五六、〇		三、〇						二、一、九五九、〇
静 岡		五、九一五、〇		三、〇						五、九一八、〇
山 梨		一八、五九九、五								一八、五九九、五
滋 賀		一、三二四、〇								一、三二四、〇
岐 阜		一四、一五七、〇								一四、一五七、〇

名	月次	一月	二月	三月	四月	五月	六月	七月	八月	九月	十月	十一月	十二月	計	前年計
長野	野													一、二四、五〇、〇	一、二四、五二、〇
宮城	城													四、八〇六、五	四、九七五、〇
福島	島													五、一、二八、〇	一、一、二二、五
岩手	手													三、三、三九、五	三、四、一八、五
山形	形													八、四、六七、〇	九、二、二七、〇
秋田	田													一、六、一、〇	二、六、四、〇
福井	井													一、七、二、〇	一、七、一、〇
石川	川													二、〇	二、〇
富山	山													一、〇、〇九、〇	一、〇、〇九、〇
鳥取	取													二、五、九六、〇	二、五、九六、〇
島根	根													一、八、七、一、五	一、八、七、一、五
岡山	山													一、七、五、六、〇	一、七、五、六、〇
広島	島													一、二、六、〇	一、二、六、〇
山口	口													五、五、三、〇	五、五、三、〇
和歌山	山													一、七、〇、八、〇	一、七、〇、八、〇
徳島	島													一、八、六、〇、〇	一、八、六、〇、〇
愛媛	媛													三、八、六、六、〇	三、八、六、六、〇
高知	知													九、七、三、〇	九、九、四、〇
福岡	岡													五、一、〇	五、一、〇
大分	分													一、二、〇、一、〇	一、二、〇、一、〇
熊本	本													一、七、八、八、〇	一、七、八、八、〇
宮崎	崎													七、〇、四、〇	七、〇、四、〇
鹿児島	島													一、一、六、四、五	一、一、六、四、五
總計	計													二、九、二、〇、一、四、〇	三、一、二、八、六、六、〇
明治四十四年	計													二、五、四、〇、〇、七、〇	二、七、八、一、六、一、五

次に玉絲に就て各月の入荷数を掲ぐれば左の如し

大正元年玉絲横濱入荷高各月比較

玉絲	名	月次	一月	二月	三月	四月	五月	六月	七月	八月	九月	十月	十一月	十二月	計	前年計
三〇一	備															
一五七	備															
二二六	備															
三五五	備															
六三	備															
一七	備															
二二六	備															
二五二	備															
四	備															
一六二	備															
七二	備															
七二	備															
一、六、九、六	備															
二、一、四、一	備															

右玉絲の原産地を調査するに悉く愛知縣より入來りたるものなり

又横濱に入荷せる生絲其他玉絲、屑物等に就き既往十ヶ年間に於ける比較を見るに生絲に於て器械絲は年々増加するも座繰類(折返、濱付等を一括す)は比年減少し行くは頗る注目し價す、左に之れが詳細を表示し以て十年間の消長を知るの便に供す(巻頭挿入の圖面参照)

生絲、玉絲、屑物横濱入荷高十ヶ年比較

年次	生絲			玉絲		總計に對する百分率
	器械	座繰類	玉絲	屑物	總計	
大正元年	二九二、〇二四、〇	二〇、八五二、〇	一、九九六、〇	一一四、七一六、五	四三九、五七八、五	六六、四三三
明治四十四年	二五四、〇〇七、〇	二四、一五四、五	二、一四一、〇	一〇八、二六三、〇	三三八、五五五、五	〇六、三二二
同 四十二年	二二五、五二五、〇	三三、九六二、五	三、五五六、〇	一一三、二四四、〇	三九一、二八七、五	〇八、四二二
同 四十一年	一八八、六七三、五	三六、四七二、〇	二、七〇〇、〇	九七、三四二、〇	三五六、三二二、〇	六〇、四五
同 四十年	一六六、八三三、五	三三、九三〇、五	一、二〇一、五	七二、七五六、五	二七四、七二二、〇	一〇、八五
						〇〇、三五
						〇〇、三六
						三二、六六
						二七、三二
						三二、一五〇
						二七、八六
						〇〇、五五
						〇六、三二
						六五、三七
						六六、四三
						〇四、七四
						〇〇、四六
						二八、三七

年次	器械	座繰類	玉絲	屑物	總計	總計に對する百分率
同 三十九年	一四五、六四七、〇	三三、一二五、〇	四〇四、〇	八四、八〇六、〇	二六三、九八二、〇	五五、一七
同 三十八年	一一九、四二七、五	二九、四五〇、五	五三二、〇	八四、九九三、〇	二三四、四〇三、〇	五〇、九五
同 三十七年	一一七、八八三、〇	四一、九六〇、五	四八二、〇	六七、一八九、五	二二七、五一五、〇	一一、八二
同 三十六年	一一二、六三五、五	三〇、六二九、〇	四二七、〇	六三、四八二、〇	二〇七、一七三、五	一四、七八
						〇〇、二二
						三〇、六四

尙全國製絲工場より當横濱港に向つて出荷せる生絲に就き其荷數の多少を調査せしに、僅に五個以内の出荷に止まるもの百六ヶ所にして總數の九分七厘八毛、五拾個以内のもの貳割六分貳厘九毛百個以内のもの一割四分八厘八毛に當れり、而して其百個以内のものを總括すれば五百四拾八ヶ所にして實に五割〇分五厘五毛に當れり、又百個以上のもの五百參拾六ヶ所にして、總數の四割九分四厘五毛に當れり、之を昨年調査に比すれば百個以内のもの四分四厘五毛を減じたり、其詳細は左表の如し

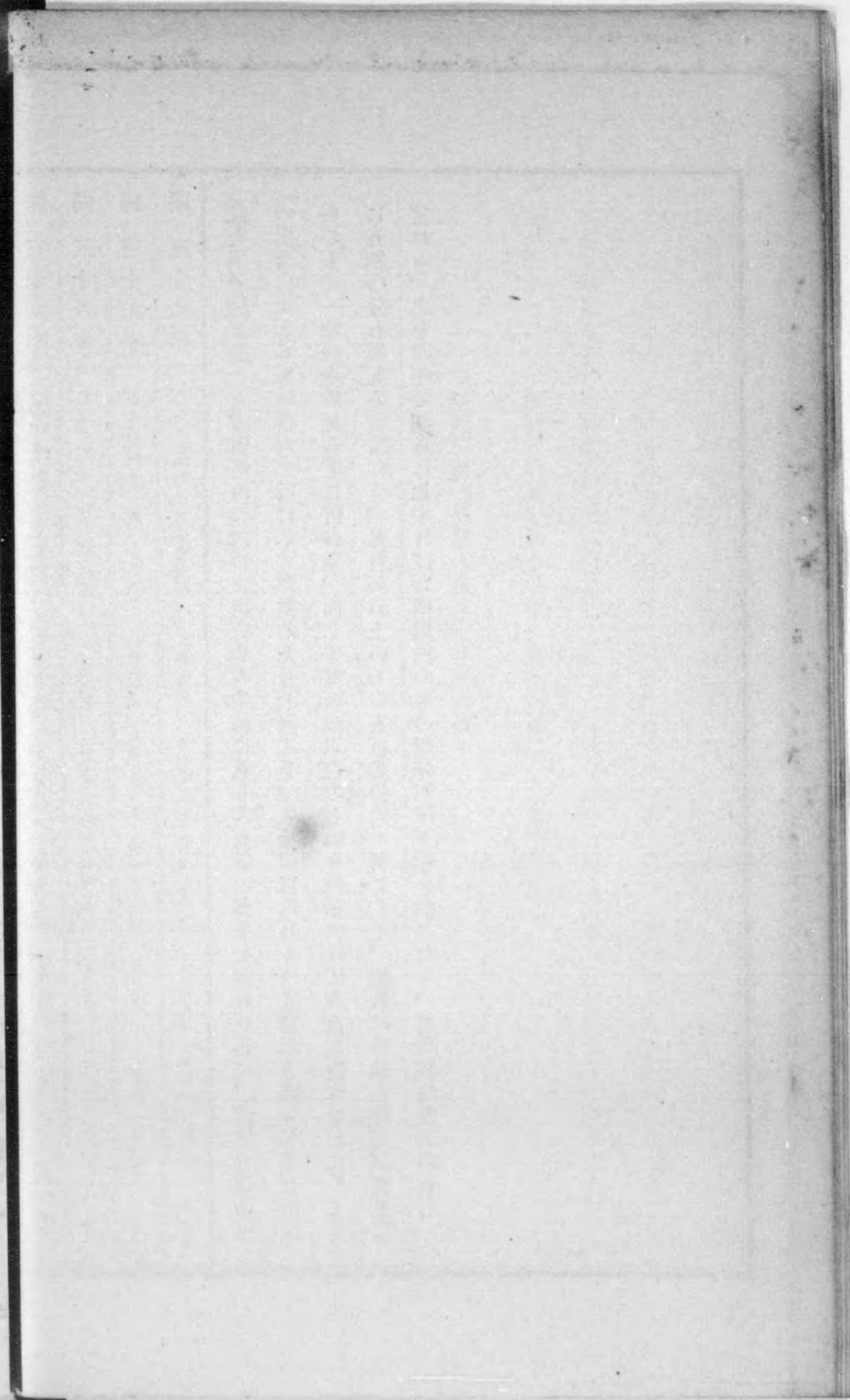
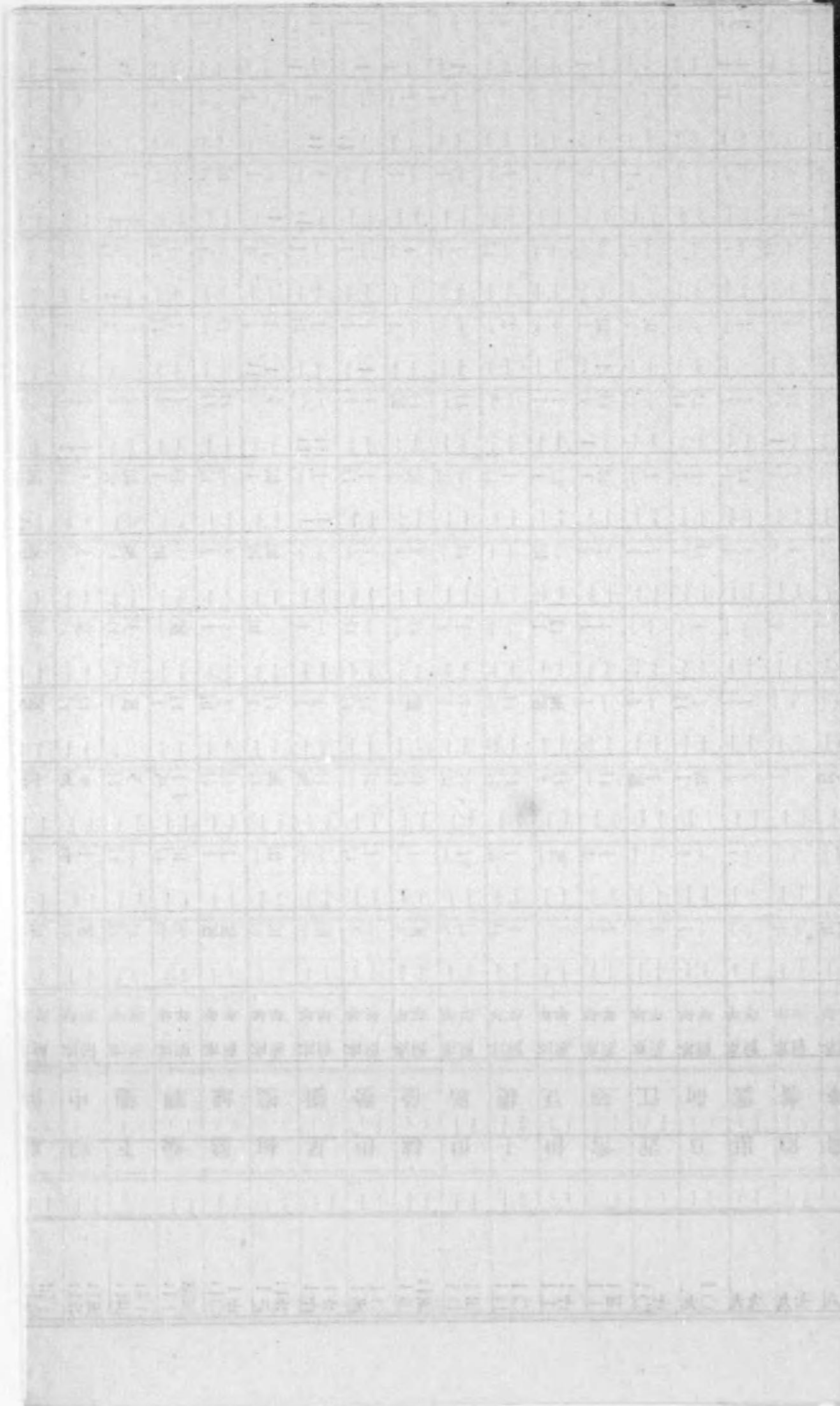







大正元年生絲積戻地方別各月比較  
 生絲貿易の状況  
 大正元年生絲積戻地方別各月比較

縣名	一月	二月	三月	四月	五月	六月	七月	八月	九月	十月	十一月	十二月	計
東京	六、〇	七、〇	六、〇	二、二〇	七、一〇	七、〇、五	五、二〇	五、五、〇	四、一〇	二、八〇	一、一〇	二、四〇	五、一四、五
神奈川	三五、〇	四〇、〇	四三、〇	四四、〇	八一、〇	六五、〇	二六、五	一〇、〇	七二、〇	三六、〇	八一、〇	四〇、五	五七四、〇
山形	—	二、〇	一四、五	二二、〇	二二、〇	二二、〇	二二、〇	二二、四、〇	九五、〇	六三、〇	二一、〇	三〇、〇	七四三、五
栃木	七五、〇	一一三、〇	一一三、〇	五二、〇	一四六、〇	九し、〇	四二、〇	一四一、五	六一、〇	五二、〇	七五、〇	一〇三、〇	一〇八三、五
京都	一三六、〇	一五四、〇	二五二、〇	二四三、〇	一八二、五	三一〇、〇	二一九、五	一〇三、〇	四二、五	三八〇、〇	一三五、〇	二二七、〇	二、七五三、五
群馬	二〇一、〇	四二四、〇	三〇四、五	二〇一、〇	三四五、〇	二二〇、五	一六九、〇	三五七、五	三一七、〇	二八三、〇	一九六、五	二〇八、五	三、三三七、五
福井	一八四、五	三三三、五	二六、一、〇	二三八、〇	四四三、五	八三三、〇	二二一、〇	一八三、五	三五三、五	二〇一、〇	一〇六、〇	一三五、〇	三、四七三、五
計	一八四、五	三三三、五	二六、一、〇	二三八、〇	四四三、五	八三三、〇	二二一、〇	一八三、五	三五三、五	二〇一、〇	一〇六、〇	一三五、〇	三、四七三、五

本年間横濱より地方に積戻したる生絲は壹萬五千五百參拾個にして之を昨年の一萬九千參百八拾壹個半に比すれば參千八百五拾壹個半の減少なり、而して其地方別を擧ぐれば福井縣最も多く其數參千四百七拾參個半即ち總數の貳割貳分〇厘貳毛に當れり、次に群馬縣の參千貳百參拾七個半にして京都府、栃木縣、山形縣等以下順次之に次ぎ、又各月に就て之を見るに六月最も多く九月之に次ぎ十一月最も少し其詳細左の如し

大正元年生絲積戻地方別各月比較

生絲貿易の状況

石川	福島	新潟	埼玉	大阪	山梨	愛知	静岡	富山	長野	岐阜	滋賀	秋田	茨城	三重
六二〇	六五〇	三五〇	八〇	三六〇	八〇	二三〇	三三〇	三三〇	三三〇	三三〇	三三〇	三三〇	三三〇	三三〇
三三〇	四二〇	三九〇	三七〇	二七〇	三三〇	三三〇	一三〇	一三〇	一三〇	一三〇	一三〇	一三〇	一三〇	一三〇
二二〇	五二〇	一二〇	四四〇	三四〇	四一〇	二一〇	七〇	七〇	七〇	七〇	七〇	七〇	七〇	七〇
四七〇	四三〇	二五〇	一七〇	三三〇	二八〇	四〇	六〇	六〇	六〇	六〇	六〇	六〇	六〇	六〇
六四〇	八一〇	五九〇	三〇〇	二四〇	五二〇	三五〇	三〇	三〇	三〇	三〇	三〇	三〇	三〇	三〇
一三一〇	五五〇	一三〇	三五〇	七一〇	七三〇	四七〇	二〇	二〇	二〇	二〇	二〇	二〇	二〇	二〇
四五〇	二三〇	四〇〇	四六〇	三三〇	二二〇	二四〇	二〇	二〇	二〇	二〇	二〇	二〇	二〇	二〇
二四〇	一七〇	七〇	四五〇	四七〇	二九〇	四三〇	四〇	四〇	四〇	四〇	四〇	四〇	四〇	四〇
五四五	三二〇	一〇三〇	七〇	四六〇	三六〇	七〇	四〇	一〇〇	一八〇	六〇	五〇	五〇	五〇	五〇
二二〇	一七〇	五四〇	四六〇	二四〇	一五〇	一九〇	二〇	一五〇	五〇	五〇	五〇	五〇	五〇	五〇
二〇〇	五二五	二六〇	二二五	二六〇	一〇	二三〇	二三〇	二六〇	一〇	一〇	一〇	一〇	一〇	一〇
五二二五	四九一五	四八一〇	四二二五	四二〇五	三八〇五	二七六〇	三五五	二六〇	二五〇	二四〇	二二〇	二〇	六〇	五〇

本年に於ける生絲の輸出俵数は總計拾七萬九百四拾五俵にして之を昨年比すれば貳萬八千八百五拾四俵の増加なりとす、而して其最も多く輸出せるものは三井物産會社にして生絲合名會社之に次ぐ、又歐米兩地に區別すれば米國に向つて輸出せるもの總數の七割六分にして歐洲は二割四分なりとす、其詳細次表の如し

大正元年横濱輸出商別生絲輸出俵數各月比較

三井物産會社	商館別		一月	二月	三月	四月	五月	六月	七月	八月	九月	十月	十一月	計
	先輸出	後輸出												
計	四、三九七	四、二九二	二、七八一	三、三四七	三、二五八	二、〇八七	三、八六三	三、八八四	四、〇九七	五、七〇七	四、四一八	五、二六九	四、七四〇	一、五、五三〇
米國	四、〇三〇	四、〇〇二	二、三七八	二、七六六	二、七〇二	一、七九六	三、二五三	三、三三三	三、四〇二	五、二〇〇	四、〇一八	四、七七六	四、六五五	一、五、五三〇
歐洲	三、三六七	二、九〇	四、〇四	五八一	五五六	二九一	六二〇	五五二	六九五	五〇七	四〇〇	四九三	五、七四六	一、五、五三〇

生絲合名會社		甲九十番館 Siber Hegner & Co.		原輸出店		百七十四番館 Sulzer, Rudo- lph & Co.		九十五番館 Zadholz & Co.	
米國	歐洲	米國	歐洲	米國	歐洲	米國	歐洲	米國	歐洲
一、八三〇	—	六二七	六三三	三三〇	二八〇	六〇	一一一	一一一	一一一
一、八六八	—	五三六	六三三	三二四	三七〇	—	一七四	一七四	一七四
一、六四八	三〇	四九三	四八〇	四八〇	三八三	—	九〇八	九〇八	九〇八
二、四九八	三〇	六三五	四一三	五一五	四一〇	五〇	八一七	八一七	八一七
二、二九八	三〇	—	—	七二六	三五九	一〇	七八七	七八七	七八七
一、六七三	—	四三三	七九八	三三九	八五八	—	六七六	六七六	六七六
二、七三三	二五	三九五	八三六	三三九	八五八	—	一六五	一六五	一六五
三、四九九	九〇	七六六	一、〇六六	四七五	九六〇	六	三九五	三九五	三九五
二、三四九	一〇〇	七七〇	八八一	一、一八二	一、一八二	—	二〇五	二〇五	二〇五
二、七六四	九〇	七五八	七五五	七五〇	四二〇	—	一六四	一六四	一六四
二、九〇七	九五	五二八	七八八	一、三三六	三三六	—	一四〇	一四〇	一四〇
三、六〇七	七五	六五八	五二四	六七五	九四一	—	二二五	二二五	二二五
二、九、五九四	—	七、二五一	八、〇八八	七、七二九	五、三六〇	—	四、七二六	四、七二六	四、七二六

百六十八番館 Vivanti & Bros.		角八十九番館 China & Japan Trading Co.		九十四番館 F. Strahler & Co.		二百六十四番館 Jewett & Bent.		百八十三番館 L. Mottet & Barmont.	
米國	歐洲	米國	歐洲	米國	歐洲	米國	歐洲	米國	歐洲
七九〇	一五	八〇五	—	八〇五	—	—	—	—	—
六三〇	—	六三〇	—	六三〇	—	—	—	—	—
五〇九	一五	五二四	—	五〇七	—	—	—	—	—
五二六	二〇	五三六	—	四〇二	—	—	—	—	—
六四四	—	六四九	—	五〇三	—	—	—	—	—
九五	—	九五	—	一一三	—	—	—	—	—
四七〇	五五	五二五	—	五二七	—	—	—	—	—
五七五	一〇五	六八〇	—	六九〇	—	—	—	—	—
五五五	二〇	五七五	—	六二二	—	—	—	—	—
五四五	—	五四五	—	五二七	—	—	—	—	—
四〇五	五五	四六〇	—	四三三	—	—	—	—	—
五二四	八〇	六〇四	—	六五三	—	—	—	—	—
六、二五八	—	六、六二八	—	五、九五六	—	—	—	—	—





内外生絲商別輸出生絲最近十ヶ年比較

年次	米		國		歐		洲		計	
	輸出高商 比百分	輸出高商 比百分	輸出高商 比百分	輸出高商 比百分	輸出高商 比百分	輸出高商 比百分	輸出高商 比百分	輸出高商 比百分	輸出高商 比百分	輸出高商 比百分
大正元年	七九、一八三	五〇、七四六	一一、七〇一	二九、三二五	二八、五三三	七、一四七	四一、〇一六	九〇、八八四	八〇、〇六一	一七〇、九四五
明治四十四年	六〇、九四四	三九、〇六六	一一、〇〇〇	二八、五三三	二八、五三三	七、一四七	四一、〇一六	九〇、八八四	八〇、〇六一	一七〇、九四五
明治四十四年	五八、一五六	三九、四四三	九、七五九	二八、五三三	二八、五三三	七、一四七	四一、〇一六	九〇、八八四	八〇、〇六一	一七〇、九四五
明治四十四年	五九、五九	四〇、四〇一	一〇、〇〇〇	二八、五三三	二八、五三三	七、一四七	四一、〇一六	九〇、八八四	八〇、〇六一	一七〇、九四五
明治四十三年	六〇、一七三	四〇、五六〇	一一、〇〇〇	二八、五三三	二八、五三三	七、一四七	四一、〇一六	九〇、八八四	八〇、〇六一	一七〇、九四五
明治四十三年	六〇、五二二	三九、四四三	一一、〇〇〇	二八、五三三	二八、五三三	七、一四七	四一、〇一六	九〇、八八四	八〇、〇六一	一七〇、九四五
明治四十二年	五七、四三八	三五、四二七	九、八六五	二八、五三三	二八、五三三	七、一四七	四一、〇一六	九〇、八八四	八〇、〇六一	一七〇、九四五
明治四十一年	六二、一八五	三五、四二七	一〇、〇〇〇	二八、五三三	二八、五三三	七、一四七	四一、〇一六	九〇、八八四	八〇、〇六一	一七〇、九四五
明治四十一年	五二、一四九	三三、六七七	八、三二六	二八、五三三	二八、五三三	七、一四七	四一、〇一六	九〇、八八四	八〇、〇六一	一七〇、九四五
明治四十一年	六二、一八五	三五、四二七	一〇、〇〇〇	二八、五三三	二八、五三三	七、一四七	四一、〇一六	九〇、八八四	八〇、〇六一	一七〇、九四五
明治三十九年	四四、二六八	二八、八八三	七、三五一	二八、五三三	二八、五三三	七、一四七	四一、〇一六	九〇、八八四	八〇、〇六一	一七〇、九四五
明治三十九年	六〇、五二二	三九、四四三	一一、〇〇〇	二八、五三三	二八、五三三	七、一四七	四一、〇一六	九〇、八八四	八〇、〇六一	一七〇、九四五
明治三十九年	五二、一四九	三三、六七七	八、三二六	二八、五三三	二八、五三三	七、一四七	四一、〇一六	九〇、八八四	八〇、〇六一	一七〇、九四五
明治三十九年	四七、〇〇〇	二八、八八三	五、三三四	二八、五三三	二八、五三三	七、一四七	四一、〇一六	九〇、八八四	八〇、〇六一	一七〇、九四五
明治三十七年	二七、〇五〇	一〇、一五、六、四	一、〇〇〇	二八、五三三	二八、五三三	七、一四七	四一、〇一六	九〇、八八四	八〇、〇六一	一七〇、九四五
明治三十六年	二七、〇五〇	一〇、一五、六、四	一、〇〇〇	二八、五三三	二八、五三三	七、一四七	四一、〇一六	九〇、八八四	八〇、〇六一	一七〇、九四五

尙右輸出生絲を各絲種別に分ち調査すれば次表の如し

大正元年生絲輸出高各月比較 (其一)

月次	器 械 生 絲 細		器 械 生 絲 太		座 繰 生 絲	
	斤 量	價 額	斤 量	價 額	斤 量	價 額
一月	一、二七、〇五〇	一、〇一五、六、四	一、〇四九、〇二七	九〇、二六、八三三	一一、八五一	九六、八五八
二月	一、四三、五八五	一、二四六、七九九	一、〇三三、五四八	九六、六六九、〇七八	四、五九七	三七、七五九
三月	一、四二、一七	一、二五七、二六六	八六二、三二六	七、五六六、五二〇	九七二	八、四二四
四月	一、八三、一七四	一、六二八、四七二	一、一六七、七四	九、八五六、八三五	三、九五〇	三三、五九六
五月	一九九、七一九	一、七七一、七六〇	一、〇九六、八七一	九、五九〇、六三九	六、三七七	五一、六九一
六月	九七、七一五	八五三、七六八	八四六、八四五	七、三四四、三五五	五、九九四	四六、〇四〇
七月	一五〇、一八五	一、二九七、七二一	一、二八八、四七六	七、二二三、六九三	—	—
八月	一五二、〇二二	一、三〇九、九八一	一、七五二、二〇四	一五、二七二、七五〇	二、九七六	二四、八三三
九月	一五六、九〇三	一、三九四、三三八	一、三三五、五〇二	一、一八七、〇三六	七、五九九	六三、八九五
十月	二二九、五八九	一、一六一、〇六六	一、六三七、七二九	一四、九七七、八四四	—	—
十一月	一三六、四二二	一、二四一、〇二二	一、三〇四、七三五	一一、九五八、五八四	一、〇〇八	九、一九八



大正元年生絲輸出高各月比較 (其二)

月次	玉		絲		其他		計	
	量	價	量	價	量	價	量	價
十月	八七、八九六	一、六九六、三七七	七八〇、三七九	一、七五五、六〇六	一五、四六二、七八五	六、六五三	五七、七八四	
計	一、六九六、三七七	一、四九六、〇六六	一五、四六二、七八五	一、三三、八二〇、二七七	五、一八九六	四三、〇〇七		
明治四十四年計	八七三、九五六	一、三五六、〇三四	七、八八八、三九〇	一三、六〇七、〇六六	一、一八、九六八、三三三	一、一五、七〇七	一、一三〇、四六〇	
自明治四十四年六月計								
至明治四十五年五月計								
自明治四十五年六月計								
至大正元年十一月計	九一〇、七三二	一、九八五、二九九	八〇三、九二五	九、九二一、〇九七	八八、一〇〇、三六七	二、四、一五〇	二〇、七五〇	
一月	一一、七〇〇	一、三三九、四九四	四一、三七九	六、四三三	五三、六六七	一、一九六、〇八一	一〇、三三三、八五六	
二月	一〇、〇四八	一、〇〇、四八八	三三、三三四	二、〇四九	一六、七〇七	一、二六三、八二七	一、〇〇八、七二七	
三月	一〇、五九九	一、〇〇、五九九	三三、九五九	五、〇三三	四一、二八五	一、〇二一、〇〇九	八、九二二、四五四	
四月	三〇、二五〇	三、〇二、二五〇	九六、二二二			一、三二四、一四八	一、六一五、一五	
五月	二二、五七八	二、五七、七八	四五、二二二	三、二二九	二五、三七七	一、三二八、六七四	一、四八五、六七八	
六月	二、〇〇九	七、〇五三	七、〇五三	一一、〇八八	九二、九一七	九六三、六五一	八、三四四、一三三	

月次	玉	絲	其他	計
月	量	價	量	價
七月	一三、五二六	一、三、七三三	二、〇二五	一五、九五六
八月	一三、七三五	一、三、七三三	一、二九、三三〇	一、九三七、二八三
九月	一、一、六九二	一、一、六九五	一、四五、七九三	一、五二九、二二六
十月	六、五七一	一、四、二五八		一、七七三、八八九
十一月	四、〇四三	一、四、二五八	五〇、九三七	一、四五一、三三七
十二月	八、三五七	三〇、〇四〇	八〇、七一九	一、八六八、四二七
計	一、二五、一〇一	一、四、二五八	七九、五六七	一、七、一〇二、五七四
明治四十四年計	一、三三、〇四二	一、四、二五八	一、五六、六四五	一、四四、五六、〇四七
自明治四十四年六月計				
至明治四十五年五月計	一、三六、九五九	一、五、一、六一八	一、〇〇、七二七	一、五三、三、六四三
自明治四十五年六月計				
至大正元年十一月計	五九、九三三	二〇、八、三四四	六二、九二三	一、〇、九七八、八三五

大正元年生絲輸出仕向先別各月輸出高 (其一)

月次	英吉利		佛蘭西		獨逸		伊太利		露西亞	
	量	價	量	價	量	價	量	價	量	價
一月	五、六一六	四八、〇二二	一、二五、一六二	一、〇三、九四六		六、一、二二三	五、一九九	一、三、七三九	一、一九、二八三	

月次	米		加奈陀		其他諸國		計	
	斤量	價額	斤量	價額	斤量	價額	斤量	價額
二月	三、〇九三	二四、八六〇	一、〇六一	一、三三六	七、四三三	六三六、九八七	二、〇六一	一、七八、九八七
三月	—	—	—	—	—	—	—	—
四月	—	—	—	—	—	—	—	—
五月	—	—	—	—	—	—	—	—
六月	—	—	—	—	—	—	—	—
七月	—	—	—	—	—	—	—	—
八月	一、〇二〇	八、八四八	—	—	—	—	—	—
九月	—	—	—	—	—	—	—	—
十月	—	—	—	—	—	—	—	—
十一月	二、〇〇八	一七、五四五	—	—	—	—	—	—
十二月	—	—	—	—	—	—	—	—
計	一三、七五二	一一六、四八二	—	—	—	—	—	—
計	四〇、四二〇	三、四九六、四三三	—	—	—	—	—	—
計	五、〇四三	四三、六〇二	—	—	—	—	—	—

大正元年生絲輸出仕向先別各月輸出高 (其二)

月次	米		加奈陀		其他諸國		計	
	斤量	價額	斤量	價額	斤量	價額	斤量	價額
一月	九八五、五七三	八、四六六、三七一	一、五〇四	一、二八四	三、二五四	二八、五八一	一、一九六	一、〇、三三三
二月	一、〇三一、九九五	九、〇四五、九〇二	—	—	—	—	—	—
三月	七一九、一八	六、三二〇、九七七	三、五七五	三〇、一六八	五、七四六	五、七三六	一、〇二二	〇〇九
四月	九七五、四三九	八、六二二、七二五	—	—	—	—	—	—
五月	九六六、八一五	八、四六八、三三〇	—	—	—	—	—	—
六月	七二七、四六八	六、二五四、六七七	—	—	—	—	—	—
七月	一、〇一一、一八三	八、八八〇、九四五	—	—	—	—	—	—
八月	一、三七一、九二七	一一、〇二七、四七〇	—	—	—	—	—	—
九月	一、〇九八、四八八	九、八二二、七八四	—	—	—	—	—	—
十月	一、四九七、五二四	一三、七二八、八一	—	—	—	—	—	—
十一月	一、一〇七、三二八	一〇、一八七、八一三	—	—	—	—	—	—
十二月	一、四九〇、一一一	一三、一三〇、八七八	—	—	—	—	—	—
計	一三、七五二	一一六、四八二	—	—	—	—	—	—

自明治十四年六月 至同四十五年五月 計	一〇、八九四、三二四	九五、五二二、九七六	五〇、九〇二	四四〇、八八五	二六、三二七	二二六、〇五七	一五、三二六、四六三	一三三、二八四、八一六
自明治四十五年六月 至大正元年十二月 計	八、二九四、〇一九	七四、〇二三、三七八	一一、二四六	一〇四、三七六	三九、六三三	三四九、二四一	一〇、九七八、八三五	九七、〇六五、三六八

本年中輸出したる玉絲數量を示せば左表の如し

大正元年玉絲輸出高商館別各月比較

商館名	先輸出		一月	二月	三月	四月	五月	六月	七月	八月	九月	十月	十一月	十二月	計
	米國	歐洲													
二百六十四番 Jewett & Bent					四〇	四〇	二〇		三〇	一〇	三〇			二〇	二二〇
甲九十番館 Siber, Hegner & Co.						五	五		三〇	三〇	二〇			二〇	一八五
二百五十三番 C. Eymard & Cie.									一〇	一〇	二〇			二〇	六七
二百九番館 Bavler & Co					二〇				二〇						六〇
百六十四番館 P. Dounille & Co.								一五						一三	一三
三井物産株式會社															二〇
二百四十六番 Japan Villa-Stearns Co.								二〇							二〇
二百六番館 A. P. Villa & Bros. of Japan.									一五						一五
計										一五					一五

商館名	先輸出		一月	二月	三月	四月	五月	六月	七月	八月	九月	十月	十一月	十二月	計
	米國	歐洲													
二百九番館 Bavler & Co					二〇				二〇						六〇
百六十四番館 P. Dounille & Co.								一五						一三	一三
三井物産株式會社															二〇
二百四十六番 Japan Villa-Stearns Co.								二〇							二〇
二百六番館 A. P. Villa & Bros. of Japan.									一五						一五
計									一五						一五

明治四十四年 計	總計		
	米國	歐洲	計
計	二〇	二〇	四〇
	三七	一〇	四七
	二五	五	三〇
	八	五	一三
	二二	一〇	三二
	五〇	三〇	八〇
	二〇	二〇	四〇
		二二	二二
	五五		五五
	一三〇		一三〇
		八三	八三
		一四五	一四五
	三五七		三五七

●海外生絲市況

(一) 北米合衆國

一月一日に於ける世界在荷量は最近五ヶ年中の最大量を示し紐育に於ける新年相場も一ヶ年間の最低價を以て唱へられ先物は殆んど閑却せられたる模様なるが、二月に入るも景氣の回復甚だ遅く加ふるに月末パターンに職工の同盟罷工起り取引中止の姿にして管に新取引を杜絶せるのみならず契約済の品に對して發送停止の申込を爲すが如きものすらありて相場は只名義のみなりき、三月中旬に至りて同盟罷工は一部落着せるもペンシルヴァニア織場方面に於て一部不穩の處ありて生絲の需要に悲觀の材料を與へたり、月末はパターンに於ける十九ヶ所の絹織場中十六七ヶ所同盟罷工の爲め閉鎖し直物先物とも毫も需要者の氣を惹くに足らず、四月に入るも市況更に振はず偶々先物商談湧き出づるも値段折合はざる爲め多くは纏まらず、五月に入り本年繭産額未だ不明なるを以て一般に生絲の買入

を躊躇し例年閑散の時期なるも本年は特に閑散なり、六月に入り横濱市場生絲價下落の豫報を受け當地相場又降落したるも機屋は未だ先注文を發するの機會なし、七月に至り新絲登成の大勢は近東諸國を除きては各國何れも前年よりも良好の成績を挙げたるを以て左なきだに相場の落着を見たる上注文を發せんとの心構へにて手控たる織屋も沈着の態度を以て見送るもの多かりき、八月中旬より下旬に入りて市場漸次活氣を呈し相場も昂騰の一方にて九月中旬に至り再び平穩に傾き機屋は尙相場の下落を導かんが爲め買入を手控ふるも之に反し輸入業者は今後益々騰貴せんことを豫想し孰れも強氣の體なり、十月に入り是迄數年來不振の状態にありし「リボン」製造業の稍や復活せると其の他の原因とに依りて相場益々騰貴を示したるが月末より十一月に入りて大統領選舉の影響を受けて又閑散を告げ一般機業家は目下頻りに相場の底を知らんことに努めつゝあるものゝ如く加ふるにバルカン時局を前に控へ一層の下落を豫想し買進まず、十二月に入れば横濱の弱氣に連れ益々市場は平穩に赴き機屋は目下の在荷にて間に合せ新荷買込手控への姿なるも輸入業者は來春の好景氣を豫想し居れり、要するに本年は或る地方には著しき繁榮を極めたるも一方には又非常なる不景氣を見たる所あり、一般に各工場は薄利を期して花々敷活躍を見る能はざりしと雖も消費力は漸次増進し將來の發展を期待せらるものゝ如し

左に参考の爲め紐育市場相場表及米國に於ける絹業に關する諸種の調査表を掲げん

大正元年米國紐育市場生絲相場前年比較 (其一)

月次	前年		本年		度年絲別	地名
	安値	高値	安値	高値		
一月	四、四〇	四、四〇	四、四〇	四、四〇	伊國	歐洲生絲
二月	四、四〇	四、四〇	四、四〇	四、四〇	伊國	歐洲生絲
三月	四、四〇	四、四〇	四、四〇	四、四〇	伊國	歐洲生絲
四月	四、四〇	四、四〇	四、四〇	四、四〇	伊國	歐洲生絲
五月	四、四〇	四、四〇	四、四〇	四、四〇	伊國	歐洲生絲
六月	四、四〇	四、四〇	四、四〇	四、四〇	伊國	歐洲生絲
七月	四、四〇	四、四〇	四、四〇	四、四〇	伊國	歐洲生絲
八月	四、四〇	四、四〇	四、四〇	四、四〇	伊國	歐洲生絲
九月	四、四〇	四、四〇	四、四〇	四、四〇	伊國	歐洲生絲
十月	四、四〇	四、四〇	四、四〇	四、四〇	伊國	歐洲生絲
十一月	四、四〇	四、四〇	四、四〇	四、四〇	伊國	歐洲生絲
十二月	四、四〇	四、四〇	四、四〇	四、四〇	伊國	歐洲生絲

大正元年米國紐育市場生絲相場前年比較 (其二)

月次	前年		本年		度年絲別	地名
	安値	高値	安値	高値		
一月	三、九〇	三、九〇	三、九〇	三、九〇	伊國	歐洲生絲
二月	三、九〇	三、九〇	三、九〇	三、九〇	伊國	歐洲生絲
三月	三、九〇	三、九〇	三、九〇	三、九〇	伊國	歐洲生絲
四月	三、九〇	三、九〇	三、九〇	三、九〇	伊國	歐洲生絲
五月	三、九〇	三、九〇	三、九〇	三、九〇	伊國	歐洲生絲
六月	三、九〇	三、九〇	三、九〇	三、九〇	伊國	歐洲生絲
七月	三、九〇	三、九〇	三、九〇	三、九〇	伊國	歐洲生絲
八月	三、九〇	三、九〇	三、九〇	三、九〇	伊國	歐洲生絲
九月	三、九〇	三、九〇	三、九〇	三、九〇	伊國	歐洲生絲
十月	三、九〇	三、九〇	三、九〇	三、九〇	伊國	歐洲生絲
十一月	三、九〇	三、九〇	三、九〇	三、九〇	伊國	歐洲生絲
十二月	三、九〇	三、九〇	三、九〇	三、九〇	伊國	歐洲生絲

月次	一		二		三		四		五		六	
	前年	本年	前年	本年	前年	本年	前年	本年	前年	本年	前年	本年
度年	三、三三	三、三三	三、三三	三、三三	三、三三	三、三三	三、三三	三、三三	三、三三	三、三三	三、三三	三、三三
別	三、三三	三、三三	三、三三	三、三三	三、三三	三、三三	三、三三	三、三三	三、三三	三、三三	三、三三	三、三三
名	三、三三	三、三三	三、三三	三、三三	三、三三	三、三三	三、三三	三、三三	三、三三	三、三三	三、三三	三、三三
地	三、三三	三、三三	三、三三	三、三三	三、三三	三、三三	三、三三	三、三三	三、三三	三、三三	三、三三	三、三三
産	三、三三	三、三三	三、三三	三、三三	三、三三	三、三三	三、三三	三、三三	三、三三	三、三三	三、三三	三、三三
支	三、三三	三、三三	三、三三	三、三三	三、三三	三、三三	三、三三	三、三三	三、三三	三、三三	三、三三	三、三三
那	三、三三	三、三三	三、三三	三、三三	三、三三	三、三三	三、三三	三、三三	三、三三	三、三三	三、三三	三、三三
本	三、三三	三、三三	三、三三	三、三三	三、三三	三、三三	三、三三	三、三三	三、三三	三、三三	三、三三	三、三三
印	三、三三	三、三三	三、三三	三、三三	三、三三	三、三三	三、三三	三、三三	三、三三	三、三三	三、三三	三、三三
度	三、三三	三、三三	三、三三	三、三三	三、三三	三、三三	三、三三	三、三三	三、三三	三、三三	三、三三	三、三三

大正元年(千九百十二年)横濱紐育及里昂市場に於ける日本生絲相場比較

月次	七		八		九		十		十一		十二	
	前年	本年	前年	本年	前年	本年	前年	本年	前年	本年	前年	本年
度年	三、三三	三、三三	三、三三	三、三三	三、三三	三、三三	三、三三	三、三三	三、三三	三、三三	三、三三	三、三三
別	三、三三	三、三三	三、三三	三、三三	三、三三	三、三三	三、三三	三、三三	三、三三	三、三三	三、三三	三、三三
名	三、三三	三、三三	三、三三	三、三三	三、三三	三、三三	三、三三	三、三三	三、三三	三、三三	三、三三	三、三三
地	三、三三	三、三三	三、三三	三、三三	三、三三	三、三三	三、三三	三、三三	三、三三	三、三三	三、三三	三、三三
産	三、三三	三、三三	三、三三	三、三三	三、三三	三、三三	三、三三	三、三三	三、三三	三、三三	三、三三	三、三三
支	三、三三	三、三三	三、三三	三、三三	三、三三	三、三三	三、三三	三、三三	三、三三	三、三三	三、三三	三、三三
那	三、三三	三、三三	三、三三	三、三三	三、三三	三、三三	三、三三	三、三三	三、三三	三、三三	三、三三	三、三三
本	三、三三	三、三三	三、三三	三、三三	三、三三	三、三三	三、三三	三、三三	三、三三	三、三三	三、三三	三、三三
印	三、三三	三、三三	三、三三	三、三三	三、三三	三、三三	三、三三	三、三三	三、三三	三、三三	三、三三	三、三三
度	三、三三	三、三三	三、三三	三、三三	三、三三	三、三三	三、三三	三、三三	三、三三	三、三三	三、三三	三、三三

横濱市場器機生絲太上一番格賣込價格  
 米國紐育市場  
 佛國里昂市場  
 和百斤價格  
 米國貨幣に換算  
 佛國貨幣に換算  
 日本生絲一番格  
 日本生絲一番格

絲別	年次	北米合衆國紐育市各種生絲最近三ヶ年輸入高比較														
		大正元年	明治四十四年	明治四十三年	十二月	十一月	十月	九月	八月	七月	六月	五月	四月	三月	二月	一月
歐洲生絲		二七九〇、五〇八	一〇、六〇二	二、三二八、二六〇	八三五	八五五	八八〇	八八〇	八七五	八七〇	八六〇	八五五	八四〇	八三〇	八二〇	八四〇
日本生絲		一七、〇六八、二二三	九八、九〇六	一三、三三二、九三六	三、一〇	三、三三	三、三三	三、三三	三、三三	三、三三	三、三三	三、三三	三、三三	三、三三	三、三三	三、三三
廣東生絲		一、五一九〇、一〇〇	一五、九一四	一、六九六、六五一	六〇	六〇	六〇	六〇	六〇	六〇	六〇	六〇	六〇	六〇	六〇	六〇
支那生絲		二、六一五、〇五二	一六、四七六	二、二二四、五九四	六〇	六〇	六〇	六〇	六〇	六〇	六〇	六〇	六〇	六〇	六〇	六〇
柞蠶生絲		一、二〇九、〇七五	六、二二八	八四二、三五五	六〇	六〇	六〇	六〇	六〇	六〇	六〇	六〇	六〇	六〇	六〇	六〇
ベンガル生絲		—	—	—	六〇	六〇	六〇	六〇	六〇	六〇	六〇	六〇	六〇	六〇	六〇	六〇
合計		二五、二〇一、八五八	一四八、〇八六	二〇、四七七、四三六	—	—	—	—	—	—	—	—	—	—	—	—

絲別	年次	北米合衆國紐育市各種生絲最近商業年度(七月より六月まで)輸入高比較														
		自大正元年七月至同年十二月	自明治四十四年七月至同四十五年六月	自明治四十四年七月至同四十四年六月	自明治四十二年七月至同四十二年六月	十二月	十一月	十月	九月	八月	七月	六月	五月	四月	三月	二月
歐洲生絲		一、三、二五八	二、七九〇、五〇八	一〇、六〇二	二、三二八、二六〇	八三五	八五五	八八〇	八八〇	八七五	八七〇	八六〇	八五五	八四〇	八三〇	八四〇
日本生絲		一、二六三、七七八	一七、〇六八、二二三	九八、九〇六	一三、三三二、九三六	三、一〇	三、三三	三、三三	三、三三	三、三三	三、三三	三、三三	三、三三	三、三三	三、三三	三、三三
廣東生絲		一、三三九、三三二	一、五一九〇、一〇〇	一五、九一四	一、六九六、六五一	六〇	六〇	六〇	六〇	六〇	六〇	六〇	六〇	六〇	六〇	六〇
支那生絲		一九、一九八	二、六一五、〇五二	一六、四七六	二、二二四、五九四	六〇	六〇	六〇	六〇	六〇	六〇	六〇	六〇	六〇	六〇	六〇
柞蠶生絲		八、五九八	一、二〇九、〇七五	六、二二八	八四二、三五五	六〇	六〇	六〇	六〇	六〇	六〇	六〇	六〇	六〇	六〇	六〇
ベンガル生絲		—	—	—	—	六〇	六〇	六〇	六〇	六〇	六〇	六〇	六〇	六〇	六〇	六〇
合計		一八、一三六、〇	二五、二〇一、八五八	一四八、〇八六	二〇、四七七、四三六	—	—	—	—	—	—	—	—	—	—	—

ベンガル生絲	—	—	一六	二九六〇	五七	一一九一〇	一一三	二〇、一〇
合計	九九、一三九	一三、六六六、六九五	一五八、五八一	二一、九三三、八〇七	一五九、九三一	二二、二六、四九九	一四五、一一三	二一、三二七、三四九

(二) 歐 羅 巴

本年に於ける里昂市場の絲況は好況不況何れの年に屬するやを區別すること難しと雖も、前年來の傾向として絹物の嗜好著しく増進せしと經濟界の順況に赴きたるとにより織物消費は著しき活氣を呈し蠶絹全班の事業に至るまで繁盛の曙光を見るに至りしも又種々なる原因の發生により之を阻止すに至れり、其原因を數ふれば婦人服裝の變遷と政事界の變動及十月以來は特に巴爾幹戰爭の爲め經濟界の不安を來し企業熱に大打撃を與へたる等其重なるものなるが如し

併しながら是等の影響を受け又前年中原料の貯藏多量なりしにも不拘前半期中の絲相場は頗る強固にして新絲時期まで繼續したり、此期間に於ける相場は殆んど變動を見ず支那、廣東、日本等亞細亞絲は特に鞏固なる態度を維持したり

歐洲に於ける養蠶は何等支障なく進捗し極東の收繭報告及伊太利、佛蘭西及近東諸國に於ける繭買入狀況は蠶絲業者に對し何等不安に値すべきものなく又製絲場に於ける絲量は前年に比し著しく優れる上に繭豐作の爲め著しく安値に買入る事を得たり、伊國未蘭蠶絲協會より發表したる統計によれば同國本年の收繭量は前年の四千二百萬基に對して四千七百五十萬基を計上し繭總平均價格は昨年前三法四十參に比し三十三參半の低位にあり

佛國に於ける產繭量も前年の五百十萬九千基に對して六百二十三萬四千基を計上したるも取引されたる繭價格の平均は頗る安値にて前年の三法二十參乃至三法四十參に對し二法八十參乃至二法九十參を唱へたり

生絲の價格も又前年より約三法方安値なるも繭質の優良なりし爲め歐洲各製絲場に於ては多少の餘裕を生じ現に各地方の製絲場は先約物に對し漸次引渡の契約にて盛に就業し居れり

右の如き狀態に於て世界蠶絲生産高は日本生絲生産の激増の爲め二千五百萬基以上なりとの呼聲高く又一方に於ては人造絹絲の製造高益々増加し六百萬基を超過せるにも不拘引續き鞏固なりし相場は七月に於て著しき活氣を呈し米國織物の好況と歐米に於ける絹手袋、靴下等の方面に新用途開ら八けたる等により大に景氣付けられ前途の光明を認むるに至りしも不幸にして其光明も暫時にして其まゝ、暗黒裏に葬らるゝに至れり

巴爾幹の軋轢は連合軍の連戰連勝の爲め案外迅速に終結すべしと多少樂觀したるも其紛争は容易に落着するに至らず人をして其前途に危懼の念を起さしめ十一月以後の織物商況は概して不味となり延びて蠶絲市況に及ぼせり

要すに千九百十二年の蠶絲商況は波瀾少なく相場も大變動を見ずして九月迄は頗る平穩なりしも突然巴爾幹事件の發生により不安の念を與ふるに至れり

併しながら歐洲諸國の政事上の局面より觀察するに遠からず此暗雲を一掃して一般絹物の需用は舊の如く益々増大すべきものと信せらるゝなり



左に歐洲各國に於ける蠶絲絹物類の統計を掲げ以て参考に供せん  
大正元年度里昂市場に於ける歐亞各國產生絲相場各日前年比較

産地 等級	佛國セヅエヌ器生絲						伊國エビモノ及					
	飛功			一等			飛切			一等		
	前年	本年	年度	前年	本年	年度	前年	本年	年度	前年	本年	年度
	九一	一一六	一月	九一	一一六	一月	九一	一一六	一月	九一	一一六	一月
	四八	五〇	二月	四九	五〇	二月	四八	五〇	二月	四八	五〇	二月
	四八	四九	三月	四八	四九	三月	四八	四九	三月	四八	四九	三月
	四七	四七	四月	四七	四七	四月	四七	四七	四月	四七	四七	四月
	四七	四九	五月	四七	四九	五月	四七	四九	五月	四七	四九	五月
	四七	四八	六月	四七	四八	六月	四七	四八	六月	四七	四八	六月
	四七	四六	七月	四七	四六	七月	四七	四六	七月	四七	四六	七月
	四七	四六	八月	四七	四六	八月	四七	四六	八月	四七	四六	八月
	四七	四八	九月	四七	四八	九月	四七	四八	九月	四七	四八	九月
	四七	四八	十月	四七	四八	十月	四七	四八	十月	四七	四八	十月
	四七	四七	十一月	四七	四七	十一月	四七	四七	十一月	四七	四七	十一月
	四七	四七	十二月	四七	四七	十二月	四七	四七	十二月	四七	四七	十二月

支那	日本器生絲						メシヌ器生絲					
	一番			二番			一番			二番		
	前年	本年	年度	前年	本年	年度	前年	本年	年度	前年	本年	年度
	九一	一一六	一月	九一	一一六	一月	九一	一一六	一月	九一	一一六	一月
	四九	五〇	二月	四九	五〇	二月	四九	五〇	二月	四九	五〇	二月
	四八	四九	三月	四八	四九	三月	四八	四九	三月	四八	四九	三月
	四八	四八	四月	四八	四八	四月	四八	四八	四月	四八	四八	四月
	四八	四九	五月	四八	四九	五月	四八	四九	五月	四八	四九	五月
	四八	四八	六月	四八	四八	六月	四八	四八	六月	四八	四八	六月
	四七	四七	七月	四七	四七	七月	四七	四七	七月	四七	四七	七月
	四七	四七	八月	四七	四七	八月	四七	四七	八月	四七	四七	八月
	四六	四六	九月	四六	四六	九月	四六	四六	九月	四六	四六	九月
	四六	四六	十月	四六	四六	十月	四六	四六	十月	四六	四六	十月
	四六	四六	十一月	四六	四六	十一月	四六	四六	十一月	四六	四六	十一月
	四六	四六	十二月	四六	四六	十二月	四六	四六	十二月	四六	四六	十二月

年次	國別	廣東				廣東				計					
		番一		番一上		番一		番一							
		年	前	年	本	年	前	年	本						
伊太利	土耳其	三三	一一	三三	九一	三三	九一	三三	九一	三三	一一	三三	九一	三三	九一
		一五	一三	一五	一三	一五	一三	一五	一三	一五	一三	一五	一三	一五	一三
日本	其他諸國	三三	一一	三三	九一	三三	九一	三三	九一	三三	一一	三三	九一	三三	九一
		一五	一三	一五	一三	一五	一三	一五	一三	一五	一三	一五	一三	一五	一三
計		三三	一一	三三	九一	三三	九一	三三	九一	三三	一一	三三	九一	三三	九一
		一五	一三	一五	一三	一五	一三	一五	一三	一五	一三	一五	一三	一五	一三

佛國生絲輸入國別最近三ヶ年比較

年次	國別	佛國生絲輸出		佛國生絲輸入		計
		年	前	年	本	
		年	前	年	本	
大正元年	英吉利	八九三	一〇〇	七九六	七〇〇	七九六
		一〇〇	一〇〇	七〇〇	七〇〇	七〇〇
明治四十四年	獨逸	六九八	四〇〇	七八五	〇〇〇	七八五
		四〇〇	〇〇〇	〇〇〇	〇〇〇	〇〇〇
明治四十三年	西班牙	九四五	二〇〇	八四六	二〇〇	八四六
		二〇〇	〇〇〇	〇〇〇	〇〇〇	〇〇〇
大正元年	伊太利	一〇〇	六〇〇	三三九	〇〇〇	三三九
		六〇〇	〇〇〇	〇〇〇	〇〇〇	〇〇〇
明治四十四年	瑞	一〇三	八〇〇	五〇六	〇〇〇	五〇六
		八〇〇	〇〇〇	〇〇〇	〇〇〇	〇〇〇
明治四十三年	西其他諸國	九八五	〇〇〇	八七四	〇〇〇	八七四
		〇〇〇	〇〇〇	〇〇〇	〇〇〇	〇〇〇
大正元年	計	六七五	〇〇〇	七四二	三〇〇	七四二
		〇〇〇	〇〇〇	〇〇〇	〇〇〇	〇〇〇
明治四十四年	計	七〇四	八〇〇	七〇七	五〇〇	七〇七
		八〇〇	〇〇〇	〇〇〇	〇〇〇	〇〇〇
明治四十三年	計	九二一	〇〇〇	七九〇	〇〇〇	七九〇
		〇〇〇	〇〇〇	〇〇〇	〇〇〇	〇〇〇

佛國生絲輸入及輸出最高最近三ヶ年比較

年種別		佛國繭及生絲輸入及輸出高最近三ヶ年商業年度(自七月至六月)比較	
年	種	輸入	輸出
大正元年	繭	六六七,四〇〇	一,〇六五,一〇〇
大正元年	生絲	七,一九七,〇〇	九七三,〇〇〇
明治四十三年	繭	一,〇二五,七〇〇	一,〇二二,一〇〇
明治四十三年	生絲	七,二八九,八〇〇	二,二八九,四〇〇
佛國繭輸入國別最近三ヶ年比較			
年	輸入國別	佛國繭	生絲
大正元年	露國	二二二,七〇〇	六二五,〇〇〇
大正元年	伊太利	二二二,七〇〇	六二五,〇〇〇
大正元年	土耳其	三三三,〇〇〇	六二五,〇〇〇
大正元年	其他諸國	三三三,〇〇〇	六二五,〇〇〇
大正元年	計	一一一,四〇〇	一一一,四〇〇
明治四十三年	露國	三三三,七〇〇	九二二,一〇〇
明治四十三年	伊太利	三三三,七〇〇	九二二,一〇〇
明治四十三年	土耳其	三三三,七〇〇	九二二,一〇〇
明治四十三年	其他諸國	三三三,七〇〇	九二二,一〇〇
明治四十三年	計	一一一,四〇〇	一一一,四〇〇
佛國繭輸出高仕向先別最近三ヶ年比較			
年	仕向先別	佛國繭	生絲
大正元年	伊太利	六四,一〇〇	七三,五〇〇
大正元年	其他諸國	九四,〇〇〇	七三,五〇〇
大正元年	計	一〇八,一〇〇	一四七,〇〇〇
明治四十三年	伊太利	一〇八,一〇〇	一四七,〇〇〇
明治四十三年	其他諸國	一〇八,一〇〇	一四七,〇〇〇
明治四十三年	計	二一六,二〇〇	二九四,〇〇〇

明治四十三年

一〇七,六〇〇

三,八〇〇

一一,四〇〇

大正元年伊國美蘭市各月下旬生絲相場前年比較

絲別	伊飛切			太一等			太二等			器械飛切
	9/11	11/13	13/15	9/11	11/13	13/15	9/11	11/13	13/15	
度	前本年	前本年	前本年	前本年	前本年	前本年	前本年	前本年	前本年	前本年
織	前本年	前本年	前本年	前本年	前本年	前本年	前本年	前本年	前本年	前本年
一月	四一,五〇〇	四一,五〇〇	四一,五〇〇	四一,五〇〇	四一,五〇〇	四一,五〇〇	四一,五〇〇	四一,五〇〇	四一,五〇〇	四一,五〇〇
二月	四一,五〇〇	四一,五〇〇	四一,五〇〇	四一,五〇〇	四一,五〇〇	四一,五〇〇	四一,五〇〇	四一,五〇〇	四一,五〇〇	四一,五〇〇
三月	四一,五〇〇	四一,五〇〇	四一,五〇〇	四一,五〇〇	四一,五〇〇	四一,五〇〇	四一,五〇〇	四一,五〇〇	四一,五〇〇	四一,五〇〇
四月	四一,五〇〇	四一,五〇〇	四一,五〇〇	四一,五〇〇	四一,五〇〇	四一,五〇〇	四一,五〇〇	四一,五〇〇	四一,五〇〇	四一,五〇〇
五月	四一,五〇〇	四一,五〇〇	四一,五〇〇	四一,五〇〇	四一,五〇〇	四一,五〇〇	四一,五〇〇	四一,五〇〇	四一,五〇〇	四一,五〇〇
六月	四一,五〇〇	四一,五〇〇	四一,五〇〇	四一,五〇〇	四一,五〇〇	四一,五〇〇	四一,五〇〇	四一,五〇〇	四一,五〇〇	四一,五〇〇
七月	四一,五〇〇	四一,五〇〇	四一,五〇〇	四一,五〇〇	四一,五〇〇	四一,五〇〇	四一,五〇〇	四一,五〇〇	四一,五〇〇	四一,五〇〇
八月	四一,五〇〇	四一,五〇〇	四一,五〇〇	四一,五〇〇	四一,五〇〇	四一,五〇〇	四一,五〇〇	四一,五〇〇	四一,五〇〇	四一,五〇〇
九月	四一,五〇〇	四一,五〇〇	四一,五〇〇	四一,五〇〇	四一,五〇〇	四一,五〇〇	四一,五〇〇	四一,五〇〇	四一,五〇〇	四一,五〇〇
十月	四一,五〇〇	四一,五〇〇	四一,五〇〇	四一,五〇〇	四一,五〇〇	四一,五〇〇	四一,五〇〇	四一,五〇〇	四一,五〇〇	四一,五〇〇
十一月	四一,五〇〇	四一,五〇〇	四一,五〇〇	四一,五〇〇	四一,五〇〇	四一,五〇〇	四一,五〇〇	四一,五〇〇	四一,五〇〇	四一,五〇〇
十二月	四一,五〇〇	四一,五〇〇	四一,五〇〇	四一,五〇〇	四一,五〇〇	四一,五〇〇	四一,五〇〇	四一,五〇〇	四一,五〇〇	四一,五〇〇

伊國生絲輸入及輸出高最近三ヶ年比較

年種別	東近			本						日			同一番	飛置器切
	二等	一等	同三番	掛田二番	一番半			一番ヨリ						
	13/15	13/15		13/15	11/13	9/11	13/15	11/13	9/11					
	前本年	前本年	前本年	前本年	前本年	前本年	前本年	前本年	前本年	前本年	前本年	前本年	前本年	前本年
輸入	元一	元二	元〇	元四	元三	元四	元四	元四	元四	元四	元四	元四	元四	元六
輸出	元一	元七	元三	元三	元三	元三	元三	元三	元三	元三	元三	元三	元三	元三

那					支							
二同番	一上番	一上番	上座三番	同座三番	同一番			廣東器械飛切	五同番	五同番上	四七里半	一等
13/15	11/13	9/11	13/15	11/13	13/15	11/13	9/11	13/15	11/13			9/11
前本年	前本年	前本年	前本年	前本年	前本年	前本年	前本年	前本年	前本年	前本年	前本年	前本年
元一〇	元九	元七	元一〇	元一〇	元八	元八	元九	元八	元九	元七	元七	元四
元八	元八	元九	元一〇	元一〇	元八	元八	元九	元八	元九	元七	元七	元四

伊國繭輸入及輸出高最近三ヶ年比較

年 度 種 別	輸 入		輸 出	
	生 繭	繭 乾	生 繭	繭 乾
大正元年	二六六,二〇〇	四五四七,〇〇〇	一三三,六〇〇	一三八,一〇〇
明治四十四年	二三一,五〇〇	五〇,四一〇,〇〇	一一六,七〇〇	一四四,四〇〇
明治四十三年	三二一,一〇〇	四〇,六二五,〇〇	一六四,九〇〇	二八四,六〇〇

大正元年各月美蘭生絲出入及月末在荷數

月次 種 別	荷 入		荷 出		在 市 倉 庫	共 同 倉 庫
	計	在 市 倉 庫	計	在 市 倉 庫		
伊 國	生 絲	一六,六八八,〇〇	二,〇〇九,三〇〇	九,一八七,七〇〇	一,五三九,四〇〇	一,一四八,六〇〇
		玉 絲	三,一八三,〇〇	—	—	—
支 那	七 里 絲	—	—	—	—	—
		廣 東 絲	—	—	—	—
日 本 生 絲	柞 蠶 絲	—	—	—	—	—
		—	—	—	—	—
生 本 ン ガ ル	—	—	—	—	—	—
		—	—	—	—	—

月 末	二 月				一 月			
	荷 出		荷 入		在 市 倉 庫		共 同 倉 庫	
在 市 倉 庫	一六,〇九九,九〇	七,九〇五,四〇	七,一九三,四〇	四九九,四〇	六六,四〇	一一,八三三,三〇	—	—
共 同 倉 庫	四,七二五,五〇	—	八,三二七,五〇	四九七,〇〇	一,〇〇三,〇〇	五,七八三,一〇	—	—
計	五三,一〇七,八〇	一,四〇三,八〇	一〇,〇三五,九〇	二,六〇〇,〇〇	—	二五,一〇四,六〇	—	—
在 市 倉 庫	五,一七六,九,八〇	一,四〇三,八〇	四〇,七五〇	—	—	七,二四,〇〇	—	—
共 同 倉 庫	一,三三八,〇〇	—	九,六二八,〇〇	二,六〇〇,〇〇	—	二四,三九〇,六〇	—	—
計	二二,〇三三,一〇	二,二六〇,三〇	二二,四七一,〇〇	二,六〇〇,〇〇	—	二〇,七四二,九〇	—	—
在 市 倉 庫	一七,八九二,八〇	二,二六〇,三〇	—	—	—	三,三二〇,四〇	—	—
共 同 倉 庫	三,三三〇,三〇	—	二,二四七,一〇〇	一,〇〇三,〇〇	—	一七,四三三,五〇	—	—
前 年 計	一五六,三三六,一〇	三,七五九,一〇	一七,一四九,〇	二,八二四,七〇	二,〇六七,四〇	二六,二五七,四〇	—	—
在 市 倉 庫	一九四,九七六,九〇	七,〇四九,二〇	七,六〇〇,九〇	四九九,四〇	六六,四〇	二二,九七八,六〇	—	—
共 同 倉 庫	二,九三三,二〇	—	五,四七四,〇〇	四九七,〇〇	—	二二,七四一,七〇	—	—
計	四一,七九七,二〇	七,二六,一〇	四,五六三,二〇	一,〇四〇,〇〇	—	二三,〇〇一,〇〇	—	—
在 市 倉 庫	三七,九四三,八〇	七,二六,一〇	—	—	—	二九六,〇〇	—	—
共 同 倉 庫	三,八五三,四〇	—	四,三九一,〇〇	一,〇四〇,〇〇	—	二一,七〇五,〇〇	—	—

		三				四			
		荷在末月		荷出		荷在末月		荷入	
		計	共同倉庫	計	共同倉庫	計	共同倉庫	計	共同倉庫
前年計	計	一五三,三二一,七〇	二九,五〇三,五〇	二九,五〇三,五〇	一六四,〇四一,二〇	二〇,七五五,四〇	二〇,七五五,四〇	二〇,七五五,四〇	二〇,七五五,四〇
		一六五,八二五,四〇	—	—	一四六,三三,五〇	—	—	—	—
		七,九〇五,四〇	—	—	一,四六三,五〇	—	—	—	—
		五,五五六,四〇	—	—	—	—	—	—	—
		一五,五一〇,九〇	—	—	—	—	—	—	—
		一九,八〇五,九〇	—	—	—	—	—	—	—
		八,九〇四,〇〇	—	—	—	—	—	—	—
		七,九〇四,〇〇	—	—	—	—	—	—	—
		八,九〇四,〇〇	—	—	—	—	—	—	—
		七,七七八,五〇	—	—	—	—	—	—	—
		二,五〇九,七〇	—	—	—	—	—	—	—
		一〇,二八八,二〇	—	—	—	—	—	—	—
		九,四四三,〇〇	—	—	—	—	—	—	—
		四,六八三,七〇	—	—	—	—	—	—	—
		六,四四一,九〇	—	—	—	—	—	—	—
		六,四四一,九〇	—	—	—	—	—	—	—
		六,四四一,九〇	—	—	—	—	—	—	—
		一五五,二八七,七〇	—	—	—	—	—	—	—
		一六四,九七二,〇〇	—	—	—	—	—	—	—
計	計	二〇,七五五,四〇	—	—	二〇,七五五,四〇	—	—	—	—
		二〇,七五五,四〇	—	—	二〇,七五五,四〇	—	—	—	—

		五				月			
		荷出		荷入		荷在末月		荷出	
		計	共同倉庫	計	共同倉庫	計	共同倉庫	計	共同倉庫
前年計	計	二〇,三三九,三〇	九一,五〇	一九,三三九,二〇	一,三〇〇,一〇	一八九,一八一,四〇	一,三〇〇,一〇	一八九,一八一,四〇	一,三〇〇,一〇
		二〇,三三九,三〇	—	—	—	—	—	—	—
		二九,三五六,九〇	—	—	—	—	—	—	—
		二九,三五六,九〇	—	—	—	—	—	—	—
		九一,五〇	—	—	—	—	—	—	—
		三,三〇〇,一〇	—	—	—	—	—	—	—
		一三六,七〇三,九〇	—	—	—	—	—	—	—
		三,三〇〇,一〇	—	—	—	—	—	—	—
		三,三〇〇,一〇	—	—	—	—	—	—	—
		三,三〇〇,一〇	—	—	—	—	—	—	—
		二,三三九,二〇	—	—	—	—	—	—	—
		二,三三九,二〇	—	—	—	—	—	—	—
		一,七五〇,〇〇	—	—	—	—	—	—	—
		一,七五〇,〇〇	—	—	—	—	—	—	—
		七,四八九,六〇	—	—	—	—	—	—	—
		七,四八九,六〇	—	—	—	—	—	—	—
		七,四八九,六〇	—	—	—	—	—	—	—
		五〇,四一〇	—	—	—	—	—	—	—
		七,九九三,七〇	—	—	—	—	—	—	—
		二,四八九,四〇	—	—	—	—	—	—	—
		二,四八九,四〇	—	—	—	—	—	—	—
		二,四八九,四〇	—	—	—	—	—	—	—
		一,六〇一,五〇	—	—	—	—	—	—	—
		六,四六八,〇〇	—	—	—	—	—	—	—
		六,四六八,〇〇	—	—	—	—	—	—	—
		六,四六八,〇〇	—	—	—	—	—	—	—
		二,二四,五〇	—	—	—	—	—	—	—
		二,二四,五〇	—	—	—	—	—	—	—
		二,二四,五〇	—	—	—	—	—	—	—
		二,二四,五〇	—	—	—	—	—	—	—
		六,八一九,二〇	—	—	—	—	—	—	—
		二,二九〇,四〇	—	—	—	—	—	—	—
		二,二九〇,四〇	—	—	—	—	—	—	—
		二,二九〇,四〇	—	—	—	—	—	—	—
		五,五二一,八〇	—	—	—	—	—	—	—
		五,五二一,八〇	—	—	—	—	—	—	—
		五,五二一,八〇	—	—	—	—	—	—	—
		五,五二一,八〇	—	—	—	—	—	—	—
		二,〇〇一,七〇	—	—	—	—	—	—	—
		四,八一六,五〇	—	—	—	—	—	—	—
		四,八一六,五〇	—	—	—	—	—	—	—
		四,八一六,五〇	—	—	—	—	—	—	—
		三,九七八,五〇	—	—	—	—	—	—	—
		三,九七八,五〇	—	—	—	—	—	—	—
		三,九七八,五〇	—	—	—	—	—	—	—
		四,五二三,〇〇	—	—	—	—	—	—	—
		四,五二三,〇〇	—	—	—	—	—	—	—
		四,五二三,〇〇	—	—	—	—	—	—	—
		八六六,一〇	—	—	—	—	—	—	—
		五,六五四,五〇	—	—	—	—	—	—	—
		五,六五四,五〇	—	—	—	—	—	—	—
		五,六五四,五〇	—	—	—	—	—	—	—
		二,二四,五〇	—	—	—	—	—	—	—
		二,二四,五〇	—	—	—	—	—	—	—
		二,二四,五〇	—	—	—	—	—	—	—
		二,二四,五〇	—	—	—	—	—	—	—
		一〇,六五二,九〇	—	—	—	—	—	—	—
		七,五二四,五〇	—	—	—	—	—	—	—
		七,五二四,五〇	—	—	—	—	—	—	—
		三,二二八,四〇	—	—	—	—	—	—	—
		三,二二八,四〇	—	—	—	—	—	—	—
		三,二二八,四〇	—	—	—	—	—	—	—
		二,二七四,七〇	—	—	—	—	—	—	—
		二,二七四,七〇	—	—	—	—	—	—	—
		二,二七四,七〇	—	—	—	—	—	—	—
		九,六七〇,五〇	—	—	—	—	—	—	—
		九,六七〇,五〇	—	—	—	—	—	—	—
		九,六七〇,五〇	—	—	—	—	—	—	—
		九,六七〇,五〇	—	—	—	—	—	—	—

七		月						六	
荷入	荷出	荷在末月		荷出		荷入		荷在	
計	計	前年計	計	共同倉庫	計	共同倉庫	前年計	計	
一七、四七五、八〇	一七、四七五、八〇	一七、四七五、八〇	一六二、七七八、〇	一五六、〇九五、五〇	二七、一〇〇、四〇〇	二六、三四三、六〇	一六二、一五五、九〇	一四、一八九、八〇	
二、六〇二、一〇	二、六〇二、一〇	三、一七二、二〇	一〇、五七八、三〇	一〇、五七八、三〇	一〇、七二七、〇	一〇、七二七、〇	六、二六三、三〇	四、四一七、七〇	
一四、〇八五、七〇	二、七七八、二〇	一、一三五七、五〇	九、八四二、六〇	三、四四八、一〇	一六、二九九、六〇	一八、八〇〇、〇	二〇、一〇一、〇〇	六、〇四一、二〇	
二、六〇〇、〇〇	二、六〇〇、〇〇	五、一〇〇、〇〇	一、九三九、七〇	二、六〇〇、〇〇	一、六〇一、五〇	一、六〇一、五〇	五、二〇〇、〇〇	一、六〇一、五〇	
五、二八一、〇〇	五、二八一、〇〇	二、〇二三、四〇	七、九〇四、〇〇	一、二四四、五〇	一、三〇五、〇〇	一、三〇五、〇〇	二、六一六、五〇	六、五九二、五〇	
六、一六五、〇	六、一六五、〇	一、六三七、五〇	一〇、三五七、七〇	三、六六二、八〇	六、六九四、九〇	六、六三三、五〇	八、八八四、〇〇	七、八二二、二〇	

月		八				月			
末月	荷出	荷入		荷在末月		荷出			
在市倉庫	共同倉庫	計	共同倉庫	前年計	計	共同倉庫	計	共同倉庫	
九九、七四四、五〇	六、四三三、三〇	四五、九六四、六〇	四五、七七五、六〇	一〇、九五四、〇〇	一〇、九五四、〇〇	一〇、九五四、〇〇	一九〇、七四五、九〇	一四一、一八八、四〇	一三四、五六六、一〇
八、五五〇、〇〇	一、二〇四、〇〇	五、二五二、六〇	五、二五二、六〇	七、一五九、九〇	七、一五九、九〇	七、一五九、九〇	三、九七八、六〇	一、三〇八、六七〇	一、三〇八、六七〇
三、九二八、五〇	一、二〇四、〇〇	九、一六九、九〇	一、四五三、四〇	七、六六三、五〇	二、四四六、八五〇	二、四四六、八五〇	一、四、三三六、〇〇	九、七八〇、九〇	三、三三一、九〇
一、九三九、〇〇	三、九〇〇、〇〇	三、九〇〇、〇〇	三、九〇〇、〇〇	三、九〇〇、〇〇	三、九〇〇、〇〇	三、九〇〇、〇〇	五、二〇〇、〇〇	二、六〇〇、〇〇	二、六〇〇、〇〇
一、二二二、六〇	三、二四九、〇〇	三、九九七、〇〇	一、二四、五〇	三、八七二、五〇	八、二四四、六〇	六、九四五、一〇	四、〇九二、一〇	一、二四七、五〇	五、四〇五、五〇
一、一九二、五〇	二、四一四、九〇	九、八五四、五〇	二、三五六、五〇	七、四九八、〇〇	七、一〇一、〇〇	七、一〇一、〇〇	七、〇九二、一〇	六、三六〇、四〇	三、五八四、五〇

十		九									
荷入	計	荷在末月		荷出		荷入		荷在			
		在市倉庫	共同倉庫	在市倉庫	共同倉庫	在市倉庫	共同倉庫	前年計	計		
三二,九〇四,〇〇	三二,九〇四,〇〇	二二,六三八〇,三〇	一〇,二二五,七〇	九,九〇六,四三〇	九,三二一,〇二〇	二八,〇五一,五〇	二六,九一二,四〇	二〇,三七八,一〇	一,一三九,一〇	二〇〇,七二六,三〇	一〇六,七七,八〇
三,一〇九,三〇	三,一〇九,三〇	一,九六六,〇〇	一一,一四九,三〇	七,八八一,二〇	七,八八一,二〇	一,一七五,六〇	一,一七五,六〇	五〇六,八〇	五〇六,八〇	九四九,八〇	八,五五〇,〇〇
二五,七二九,六〇	二五,七二九,六〇	一六,八六六,七〇	八,八六二,九〇	一一,三二七,五〇	三,九二八,五〇	一一,五七四,〇〇	一一,五七四,〇〇	七,七五九,〇〇	七,七五九,〇〇	一八,五一八,五〇	一五,一三二,五〇
八,八四〇,〇〇	八,八四〇,〇〇	五二〇,〇〇	八,三二〇,〇〇	五〇二,四〇	五〇二,四〇	三,九〇〇,〇〇	三,九〇〇,〇〇	四,四〇二,四〇	五〇二,四〇	五二〇,〇〇	三,九〇〇,〇〇
三,一〇九,三〇	三,一〇九,三〇	八,三〇四,〇〇	一一,一四九,五〇	二〇,九〇二,三〇	一九,六二二,八〇	二,二九九,〇〇	二,二九九,〇〇	七,七二六,二〇	七,三九六,七〇	六,九五九,六〇	一五,四七五,一〇
三五,〇一二,五〇	三五,〇一二,五〇	一一,九八〇,六〇	一二,五八〇,〇〇	五九,九一〇,四〇	一一,一九二,〇〇	八,五四五,〇〇	八,五四五,〇〇	一〇,八四八,五〇	一〇,八四八,五〇	一一,一一二,四〇	三,六〇七,四〇

月 一 十				月				
末月	荷出		荷入		荷在末月		荷出	
	在市倉庫	共同倉庫	在市倉庫	共同倉庫	前年計	計	在市倉庫	共同倉庫
八九,四七七,一〇	二四,〇四一,八〇	二四,〇四一,八〇	一九,五六三,九〇	一九,五六三,九〇	二五,二六〇,六二〇	九六,二七八,五〇	九三,九五五,〇〇	二,三三三,五〇
四,二八六,三〇	一,一四八,一〇	一,一四八,一〇	—	—	四,九一五,四〇	五,四三四,四〇	五,四三四,四〇	—
八,〇〇一,八〇	二,一八七,〇〇	六,九六二,五〇	—	—	一六,三二〇,九〇	一四,九三七,八〇	八,四四三,八〇	六,四九四,〇〇
五〇二,四〇	三,六四〇,〇〇	三,六四〇,〇〇	—	—	五七〇,七〇	一〇,二二二,四〇	五〇二,四〇	五二〇,〇〇
二四,三六四,六〇	一,二七九,五〇	—	—	—	五,九六二,九〇	二四,〇一一,六〇	二二,七三三,一〇	一,一七九,五〇
一,六〇六,〇〇	一一,〇二五,四〇	一〇,八三九,五〇	七,〇三六,七〇	三七五,二〇	一三,三三四,二二〇	一〇,七九五,一〇	一,四一六,七〇	九,三七八,四〇
—	—	—	—	—	—	—	—	—
—	—	—	—	—	—	—	—	—



品名	年	十月														
		荷在		出		入		荷在		前年計						
		計	在市倉庫	計	在市倉庫	計	在市倉庫	計	在市倉庫	計	在市倉庫					
瑞西國生絲	輸	前年計	二二三,〇一九,三〇	九,一九四,〇二〇	計	二四,〇二八,六〇	二二,六五五,二〇	入	計	二四,二二八,二〇	二四,二二八,二〇	前年計	九,一八〇,〇六〇	計	二二,三二九,一六〇	二,〇一八,八八〇
	輸	明治四十四年	五七六,六〇〇	五四一,〇一〇	計	一四四,八〇〇	一四四,八〇〇	入	計	一,五三八,六〇〇	一,五三八,六〇〇	明治四十四年	四,二八六,三三〇	計	五,〇九二,四〇〇	二〇,一八八,八八〇
	輸	明治四十三年	八四九,〇四〇	八,一六五,五五〇	計	一一,五一一,三三〇	一一,五一一,三三〇	入	計	七,六七一,〇〇〇	七,六七一,〇〇〇	明治四十三年	九,六〇〇,四〇〇	計	六,二二二,〇〇〇	五〇二,四四〇
	輸	明治四十二年	四九七,〇〇〇	五〇二,四四〇	計	一,五六〇,〇〇〇	一,五六〇,〇〇〇	入	計	一,五六〇,〇〇〇	一,五六〇,〇〇〇	明治四十二年	六,九三三,一〇〇	計	二,六九二,五〇〇	二五,六四四,一〇〇
	輸	明治四十四年	六六四,〇〇〇	二六,一二二,八〇〇	計	一,二七九,五〇〇	一,二七九,五〇〇	入	計	一,七五八,二〇〇	一,七五八,二〇〇	明治四十四年	二,六九二,五〇〇	計	一,六九四,一五〇	六,八〇八,四四〇
輸	明治四十三年	一九四,三三,一〇	八,一四三,六〇〇	計	一〇,六六二,〇〇〇	一〇,六六二,〇〇〇	入	計	一一,二〇六,二一〇	一一,二〇六,二一〇	明治四十三年	一六,九四一,九〇〇	計	一一,六〇八,五〇〇	一,四三三,一〇〇	
輸	明治四十二年			計	二四九,〇〇〇	二四九,〇〇〇	入	計	五九七,七七〇	五九七,七七〇	明治四十二年		計			

瑞西國生絲輸入及輸出最高最近三ヶ年比較

(三) 支那 上海市場

昨年末の不況を引續き新年に入りて更に活氣なく市場の唱へ相場は生産費以下にして製絲場は一般に著しき缺損なり、二月に入るも爲替相場の高騰は非常なる影響を與へ商談捗々しからざりしが、三月より歐洲向下等品に對して相當商談あり、各種類の絲に安値ながらも相當取引ありて四月に入れば相場も多少立直りボンベイ行大口出荷あり、五月に入り爲替相場漸高にも不拘在荷貳千五百俵に達したり、價格は一體に下押し、蒸氣器械は爲替相場高價の爲め取引停止の姿なり、六月に入り果して蠶作豊にして一割乃至一割五分の増收と唱へられ七里絲の如き下等物の外殆んど商談なく蒸氣器械の如き在荷約參千俵に達し市場沈靜なり、七月に入り爲替相場の下落に依り市場一體に活氣を呈したるも中旬又もや一方騰貴の爲め取引直ちに休止したり、九月に入り七里絲は相場下落し蒸氣器械は相場引立たざるも歐洲方面より相當の注文あり、十月に入り各種生絲共引續き取引あり、七里絲金麒麟は拾兩方上向きたりしも間もなく閑散に陥り十一月に入れど更に商況引立たず、十二月は黃絲にボンベ已向相當の注文ありたるも概して取引振はず頗る物足らぬ商狀なりき

生絲	經絲	緯絲
五,九一四	一三,二二一	六,五六五
六,二四六	一三,八七五	七,五六七
五,九五〇	一三,九六八	七,六〇三
一,〇〇六	三,三五三	三,〇三四
一,二八六	三,六一五	三,一四一
一,四三三	三,七九七	三,四四〇

左に本年間當市場より輸出したる蠶絲數量輸出先國別表と各月に於ける輸出商別表及相場表とを掲げ以て參考に供す

大正元年上海市場生絲相場前年比較 (單位上海兩)

月次	年		月次	年	
	前	本		前	本
一月上旬	手合なし	手合なし	黄	二ツ鳳凰 一、二等 差七〇〇	二ツ鳳凰 一、二等 差七〇〇
	金地球 太一等 八二〇	金地球 太一等 八二〇	七里	金麒麟 四七五-四七〇 チヨエ麒麟 四六五 山 四等 四八五 チンカム鬪鷄 一、二、三等 差四四八 チンカム桃木 一、二等 四〇〇-三九〇	金麒麟 四七五-四七〇 チヨエ麒麟 四六五 山 四等 四八五 チンカム鬪鷄 一、二、三等 差四四八 チンカム桃木 一、二等 四〇〇-三九〇
一月下旬	同	同	器械七里	藍龍及鼓馬 飛切一、二等 五八七半 獅子 羊及旗 一、二、三等 五八五 水牛 ABC 五六〇 KKマース 一等 五六一半 KKマース 一等 五六一半 一等グラント 五五〇	藍龍及鼓馬 飛切一、二等 五八七半 獅子 羊及旗 一、二、三等 五八五 水牛 ABC 五六〇 KKマース 一等 五六一半 KKマース 一等 五六一半 一等グラント 五五〇
	同	同	柞蠶	黒塔 一等 二六二半 金蠟蝠 一等 二六五 絲引女 一等 二七〇 二等 二五〇 ネーチーグス 一等 一六〇 二等 一五〇 三等 一四〇	黒塔 一等 二六二半 金蠟蝠 一等 二六五 絲引女 一等 二七〇 二等 二五〇 ネーチーグス 一等 一六〇 二等 一五〇 三等 一四〇

月次	年		月次	年		
	前	本		前	本	
一月上旬	汚陽ST 一等 四四五 CK 一等 四四〇 コブン 三二七半 ウーユンH 三六二半 杭州ホネー飛切 三九二半 シャントランライチ 三四五 同チヨツバ 三七五	汚陽ST 一等 四四五 CK 一等 四四〇 コブン 三二七半 ウーユンH 三六二半 杭州ホネー飛切 三九二半 シャントランライチ 三四五 同チヨツバ 三七五	二月上旬	同	同	同
	同	同	同	同	同	同

一月下旬		
年	本	前
同	棉州 コブン 三三五	棉州 コブン 三三〇 ウーユンC II 一等 三六五 二等 三四五
同	手合なし	同
同	藍象 四八八 水牛 三等 四八〇	セントール細飛切 八七七半 同 雲龍 一等 八六二半 細一等 八五〇
同	金麒麟 四八〇 四四七半 四三二半 メニン二頭兎 一、二、三等込四一二半 チンカム藍飛龍 四等 三一〇	金麒麟 五二五より 五二七半
同	KKマース 一等五二〇—五〇七半 KKマース 一等クラント 五二〇—五一〇 飛切一等 五五〇	ベガサス 一等 六一〇 パフアロー 一等 六一〇 KKマース 一等 五七〇
同	手合なし	ピアノノコイル 二七七半 ネーチーグ 一等 一八五 二等 一七五

二月中旬

年	本	前
同	棉州 三三五	汚陽ST 三等 四〇八半 同 HC 一等 三五七半
同	二人神飛切 六五〇 ダールンストーク 一、二等込 七一〇 燈臺 一等 五六〇	同 細二等 八三五
同	山 四等 四四七半 五等 四三七半 藍鳳 四二五 カシン白鳥 一、二、三等込四一五 ハンチャヤ百合花 一、二等込 四〇二半	手合なし
同	小水牛飛切 一等NS 五五〇—五四〇 赤孔雀飛切 一等五五〇—五四〇 KKマース 一等クラント五二七半 KKマース 一等五二〇—五〇七半	ベガサス 一等 六一〇 同 二等 六〇〇 同 三等 五九〇 KKマース 一等 五八〇
同	黒塔 一等 二六五 二等 二四五 太陽及塔 一等 二六五 二等 二四五	銀駝鳥 八蘭 三〇五 同 四蘭 三四二半 ダブルメン 二八五 ネーチーグ 一等 二〇〇 同 二等 一九〇 同 三等 一八〇

三月上旬	
年	本
汚陽S T 一等 四三〇 二等 四一〇 三等 三八五 汚陽S C 一等 四三〇 二等 四一〇 三等 三八五 汚陽S T 一等 四二〇 二等 四一〇	ウーエンC H 一等 三六五 ウーエンS H 一等 三六五 モントサン金鳳凰 一、二、三等込三八七半 汚陽S C 一等 四三〇 二等 四一〇 三等 三八五 汚陽S T 一等 四二〇 二等 四一〇
蓋飛切 一等 七〇五 蓋 二 六七五 サンスパレーユ飛切 一、二等込 六八〇	蜘蛛と蜘蛛の網 一等 六六〇
山 一等 四九〇 二頭銀象 四六五 二頭藍象 四四六半 大象シエフリン 四七〇 大象シエメー 四二五 金麒麟 四五七半	手合なし
M H Y 藍龍及 ノアイマ飛切 一、二等込 五八五 飛鷹及馬飛切 一、二等込 五八〇 小水牛N S 一、二等込 五六五 三ツ矢N S 一、二等込 五六五 金雉N S ハイニン 一、二、三等込 五六七半	藍龍及鏡馬飛切 一、二等込 五八〇 扁蛋A B 五三五より 五三五 K K マース 五二七半
金蝙蝠 八粒 二五七半 絲引女 一、二等八粒 二六〇 黒松ノ木 八粒 二一〇 ネーチーヅ 一、二、三等 一三五―一三〇	金鳩 一九七半 銀駝鳥 二〇五 赤駝鳥 一九〇 ネーチーヅ 一、二、三等込 一三七半

三月中旬

三月中旬	
年	前
棉州 汚陽S C 一等 四九〇 同S T 一等 四九五 コアン飛切 三七五 シヤンタンライナイ 四六〇 同 チョツバ 四三五	棉州 三九二半 汚陽S C 一等 四九〇 同S T 一等 四九五 コアン飛切 三七五 シヤンタンライナイ 四六〇 同 チョツバ 四三五
スターエンドドラゴン 細一等 八三二半 クラツグチヨツバ 中細一等 七八〇 同 太一等 七六〇 九龍 細一、二等込 八四二半	スターエンドドラゴン 金麒麟 細一等 八三二半 藍象 五五五より 五五五半 五五六半 ストークフナリー 五四〇
カリンカシダツク 二M 五三五 三M 五一五	カリンカシダツク 二M 五三五 三M 五一五
K K マース 一等 六〇〇 K K マース# 一等 五九〇より 五九五	K K マース 六〇〇 S S H マース# 六一五
金馬 八蘭 二七七半 ネーチーヅ 一等 一八五 二等 一七五 三等 一六五	紡絲 八蘭 三四五 黒マケヒ 一、二等込 三三〇 黒猿一、二等込 三三二半 モータンビチネー 一、二等込 三三二半 ネーチーヅ 一等 一九二半 二等 一八二半

四月上旬	
年	本
棉州 六七六 <sup>1</sup> / <sub>10</sub> —六七 <sup>1</sup> / <sub>10</sub> 半 汚陽 <sup>1</sup> / <sub>10</sub> T 一等 四二五 二等 四一〇 三等 三八〇 コブ 汚陽K 一等 三八〇 コブ 三四〇	棉州 六七六 <sup>1</sup> / <sub>10</sub> —六七 <sup>1</sup> / <sub>10</sub> 半 一等 三九〇 二等 三七七半 三等 三七二 <sup>1</sup> / <sub>10</sub> モットサンニツ金雞 二等 四〇二半 三等 三八二半 二ツ鳳凰 一、二等 六八〇 ニツ魚及龍 一、二等 六六七半 GK 鷲鷲 一、二、三、四等 四二二半 藍龍及ファイマ 飛切 一、二等 五八五 藍怪物及鷲馬 飛切 一、二等 五八五 五獅子及豹 飛切 一、二等 五八〇
シヤンタン スリージョツス 一等 五二二半 フアンチョー藍スト 飛切 三七七半 ノアンチョーフイニツ 同 飛切 三九〇	モーダン芍薬 飛切 七〇〇より ラファエツト 細一等 八〇五 ラファエツト 二等 七九〇 スターエンドドラゴン 一等 七七〇 同 二等 七五五 セントール 細飛切 七九七半 ゴールドベル 一等 七二〇
金麒麟 四三三 <sup>1</sup> / <sub>10</sub> 四五三 <sup>1</sup> / <sub>10</sub> 四五〇 藍龍及ファイマ 飛切 一、二等 五八五 藍怪物及鷲馬 飛切 一、二等 五八五 五獅子及豹 飛切 一、二等 五八〇	手合なし
金及銀斑驢NS飛切 一、二等 五八五 MHY 藍龍及ファイ マー 飛切 一、二等 五八七半 藍馬 一、二、三等 五五〇 KKマース 一等 五二二半 五一八 <sup>1</sup> / <sub>10</sub>	三ツ矢 一、二等 五六五 黒獅子 一、二等 五六五 SSHマース 一等 五五二半 二等 五三七半 KKマース 一等 五二二半 五一七半
金鳳凰 八粒 一八〇 絲引女 一等 二六五 二等 二四五 金及銀牌 二五五—二三五 一頭鹿 二三五 ノーチーヅ 一、二、三等 一三〇 ノーチーヅ 飛切 一、二、三等 一二七半	金馬 八齒 二八〇 ビアノゴイル 八齒 二六〇 ノーチーヅ 一等 一八〇 同 二等 一七〇 同 三等 一六〇

四月中旬	
年	前
年 飛切 三九〇	シヤンタン スリージョツス 一等 五二二半 フアンチョー藍スト 飛切 三七七半 ノアンチョーフイニツ 同 飛切 三九〇
モーダン芍薬 飛切 七〇〇より	ラファエツト 細一等 八〇五 ラファエツト 二等 七九〇 スターエンドドラゴン 一等 七七〇 同 二等 七五五 セントール 細飛切 七九七半 ゴールドベル 一等 七二〇
三ツ矢 一、二等 五六五 黒獅子 一、二等 五六五 SSHマース 一等 五五二半 二等 五三七半 KKマース 一等 五二二半 五一七半	手合なし
金及銀斑驢NS飛切 一、二等 五八五 MHY 藍龍及ファイ マー 飛切 一、二等 五八七半 藍馬 一、二、三等 五五〇 KKマース 一等 五二二半 五一八 <sup>1</sup> / <sub>10</sub>	金馬 八齒 二八〇 ビアノゴイル 八齒 二六〇 ノーチーヅ 一等 一八〇 同 二等 一七〇 同 三等 一六〇

五月上旬		
本	前	年
手合なし	コブン 棉州 三八二半 四〇五	汚陽SC 二等 四〇二半 棉州 三五二半 コブン 三一五
手合なし	ルニウツ 太細一二等込 八一〇 フライイングリザード 細一等 八二〇 同 二等 八〇五 セントール細飛切 一等込 八二五	ニツ金鹿 一、二等込七三五 ツイルン鑑 飛切一等込七八〇 ニツ鳳凰 一、二等込七〇五
金麒麟 四三〇より	手合なし	藍象 四七七半 金麒麟 四四七半-四四六 グリーンカシンテユツ 一等 四二二半 二等 四〇六半 三等 三八六半
KKマリス 四八〇-五〇〇	KKマリス 五四〇より SSSマリス 一等 五六〇より 五七五 メガサス 一等 五七〇 同 二等 五六〇 バフアロー 一等 五六〇 二等 五五〇	小水牛 一等 五三〇 野龍 一等 五六〇 二等 五五〇 KKマリス 一等 五〇五より 五二半
金鳳凰 八粒 一六五	同 同 同 同	モータン芍薬 一、二等込二二五 金及銀鈴 一等 二二五 ネーチーヅ 一、二、三等 一三七半より 一三〇半

六月上旬	五月下旬	五月中旬	
年	本	前	年
コブン 二三七半より 二四五	手合なし	手合なし	
ダレンストーク 一等 七〇〇 二等 六八〇	最上物細 八二〇より 八四〇より		
金麒麟 四一〇 ストークフォールン 四三五 バードシーリング 四〇五 巴旦杏花 一等三六〇-三七〇 二等 三五五 青カシン白鳥 一、二、三等込 四〇七半より ハンチャウ百合花 一等 三八二半 二等 三六七半	金麒麟 四七〇 双銀象 四八〇	チヨエ麒麟 四〇〇より 山 四等 四四〇 五等 四三〇 バードユエンリン 四一七半 バードシーリング 四〇七半	
KKマリス 四七二半より 四七七半	小野牛 一等 五五〇 KKマリス 一等 五二五	MHY 藍龍及ファイマ 古飛切一、二等込 五七〇 星線赤印度人 飛切古一、二等込 五六七半 金水牛 飛切古一等 五五〇	
ネーチーヅ 一、二、三等込二一八半	紡絲 一、二等込三〇五 ネーチーヅ 一等 一六五	赤女 一六五 二人男 一六五 ネーチーヅ 一、二、三等込二二半	



七月中旬		七月中旬	
年	本	年	前
	コブン 三三〇より	汚陽ST 一等 四五〇 二等 四三〇	汚陽ST 二等 四三三 同SC 二等 四三三 棉州 四一〇
	ダールンストーク 一等 七一〇 飛船 一等 六九〇 金二ツ鹿 一、二等 六七〇	アイリス 細一等 八〇〇 同 同二等 七八五 カメリア 中細飛切一等込 七九五	手合なし
	二ツ藍象 四一八 藍鳳凰 四〇六 金麒麟 四一五より ハンチャウ百合花 四三五より 二等 三六七半	金麒麟 四九五より グリインカシンダツク 一M 五一六 二M 五〇一 双銀象 五〇七半 金獅子 五〇七半 藍象 五二五	金麒麟 四九七より ナヨイ麒麟 四八五 グリインカシン ホライトスツン 一等 五一七半 藍象 五二二より 五二五 双銀象 五一〇
	KKマース 一等 四七〇より KKマース 一等 クラント 四七〇より 四七七半 翼馬神 一、二、三等込 五一八より 五二〇 水牛ABC 五二〇 藍怪物及競馬 飛切一、二等込 五五二	KKマース 一等 五七〇 ヘガサス 一、二、三等込 五九〇	KKマース 一等 五七〇 パファロー 一等 六〇〇 同 二等 五九〇 小野牛 一等 五八七半 MHY 藍龍及ファイマ 五五七半
	金蝦 八粒 一九〇 赤女 八粒 一五二半 銀女 八粒 一七五 金軍神 八粒 一七七半	紡絲 ネーチーヅ 一等 三一七半 一等 一八七半 二等 一七七半 三等 一六七半	金ファイニツクス 八齒 二三五 銀ファイニツクス 八齒 二二〇 ネーチーヅ 一等 一九〇 同 二等 一八〇 同 三等 一七〇

七月下旬		八月上旬	
年	前	年	本
	汚陽ST 二等 四三三 同SC 二等 四三三 棉州 四一〇	汚陽ST 一等 三五〇 二等 三三〇 棉州 二八五より 二九〇より	汚陽ST 一等 三五〇 二等 三三〇 棉州 二八五より 二九〇より
	手合なし	冠 飛切一等 六八五より 六八八 百合 飛切 六七七半 サンスパレル 一、二等込 六七五 三ツ旗 一等 六一〇 六〇七半 ダールンストーク 一、二等 七〇〇	冠 飛切一等 六八五より 六八八 百合 飛切 六七七半 サンスパレル 一、二等込 六七五 三ツ旗 一等 六一〇 六〇七半 ダールンストーク 一、二等 七〇〇
	金麒麟 四九七より ナヨイ麒麟 四八五 グリインカシン ホライトスツン 一等 五一七半 藍象 五二二より 五二五 双銀象 五一〇	藍象 四六二半 金麒麟 四〇七半より 四一五より 三九五より	藍象 四六二半 金麒麟 四〇七半より 四一五より 三九五より
	KKマース 一等 五七〇 パファロー 一等 六〇〇 同 二等 五九〇 小野牛 一等 五八七半 MHY 藍龍及ファイマ 五五七半	金及銀鷺及鈴 五七五 藍怪物及競馬 五五二半 野龍 一等 五二五 二等 五一五 三等 五〇五 KKマース 一等 四七〇より 四七五より	金及銀鷺及鈴 五七五 藍怪物及競馬 五五二半 野龍 一等 五二五 二等 五一五 三等 五〇五 KKマース 一等 四七〇より 四七五より
	金ファイニツクス 八齒 二三五 銀ファイニツクス 八齒 二二〇 ネーチーヅ 一等 一九〇 同 二等 一八〇 同 三等 一七〇	金鳳 ピヤノ娘 一五五 ネーチーヅ 一等 一二七半 二等 一一七半	金鳳 ピヤノ娘 一五五 ネーチーヅ 一等 一二七半 二等 一一七半





九月中旬		九月中旬	
年	本	前	年
同	スエチエン 二〇三 一、二等 七〇五	汚陽ST 二等 四三二	同CH 二等 四三〇
同	サンスパレル 一、二等 七〇五	ダールンストーク 細一等 八三〇	同
同	金麒麟 四〇〇 四二半	金麒麟 五〇二半	同
同	MHY 藍龍トファイマ 五四〇	KKマリス 一等 五七〇	同
同	ネーチャー 一、二、三等 一三五	モータービナー 一、二等 三〇七半	同

九月下旬

九月下旬		十月中旬	
年	前	年	本
同	汚陽ST 二等 四三五	同	コアン 二二七半
同	金双鹿 太一二等 八二五	同	手合なし
同	金麒麟 五〇二半	同	手合なし
同	KKマリス 一等 五七〇	同	同
同	ウチターリール 一四二半	同	同



十二月上旬

年	前	本
手合なし	棉州 ウーエンC H 四四五 三九〇	棉州 二六五より 二六七半 二四〇
メタル 一等六二〇 サンスパレル 一二等六九〇 三星 飛切一二等太 六七〇	ダブルフツシエ ンドドラゴン 細一二等込七〇五 ホースシウ 太一二等込六九〇	手合なし
金麒麟 四〇〇 ストークフガーリン 二八二半 カイヒン婦人機織 一等三八五 二等三七〇 鴨M, M 三八五	金麒麟 四九五半より 四九七半 藍フイニツクス 四九〇	金麒麟 三九〇 三九五
KKマース 一等四三二半	KKマース 一等五六七半 SSマース 五七七半 バフアロー 一等五九〇	KKマース 一等四三五
絲引女 一二等八粒 二七〇 同 同 太陽塔 一二等二七〇 金編蝠 一二等二七〇 魚球 一二等二七〇 モータン芍薬 一二等二七〇 黒鵠 一二等二七〇 黒豹 一二等二六〇	金フイニツクス 八蘭一九〇 ピアノノイール 一九〇 赤鷲 八蘭一七〇	手合なし ネーチーア 一二、三等込 一四七半

十二月中旬

年	前	本
汚陽S C 二等 四四五 四二五	同 同	汚陽H K 一等三五五 二等三五五 同F K 一等三〇〇 スエツエン 一九七半 二〇五半
九龍 細飛切一等込 七二五 雙フイニツクス 細一二等込 七〇〇	同 同	手合なし
金麒麟 四九五半より 四九五 チヨイ麒麟 四八五 カシンダツク 一M 四八二半 二M 四六七半 三M 四四七半	同 同	金麒麟 三九〇 三九五
アルーモンスターエン ドレーヌホース 六〇〇 レッドエンドグラーイ ンアルモンドフラワー 六〇〇 ネーチーア 一二、三等込 一四七半より 一五五半	同 同	黒獅子 五八五 アルーモンスター エンドレーヌホース 五九〇
紡絲 八蘭一二等込 二五〇 ピアノノイール 一九〇	同 同	手合なし



日本其他	總計					仕向先種別
	黃絲	野蠶	計	器械絲	白絲	
三三二	三三	一一二	二,〇〇五	三,三七二	二八	六月
八	九七	一六六	一,六八七	三,五二六	八八	七月
三〇	三〇	一四六	一,一九一	一,五二〇	二四八	八月
四	三二	一七〇	一,三三八	二,五〇〇	四二二	九月
一三	八二	二二〇	二,〇〇〇	六,七七一	六〇二	十月
二六	三一	二二二	八六二	二,一〇四	七七一	十一月
六七	四〇	一八〇	一,八四七	三,七〇九	一,〇九六	十二月
八八	五六	二四一	三,三八四	七,五二一	一,〇九六	一月
七八	八〇	一八一	二,七六〇	五,九六七	一,二二七	二月
一三〇	六	一九六	二,五三六	三,三三九	一,三七七	三月
一三三	一八	一九二	二,二七五	三,九八五	一,三三三	四月
一,一五	一,〇五七	一,二八四	一,八四〇	二,八九三	一,三三三	五月
二,一五	一,〇五七	三,三〇九	二,三七一	四,八五九	一,四四七	五月

上海生絲輸出高仕向先及種別商業年度自明治四十四年六月至同四十五年五月各月累計

英國	總計					仕向先種別
	黃絲	野蠶	計	器械絲	白絲	
一五	一八	四六	一,三三二	一,三三二	二八	六月
四五	二七	一三五	三,〇六三	二,二二〇	八八	七月
五五	七三	三八一	四,七九四	三,八五〇	二四八	八月
五五	一〇四	六一一	六,四四六	五,八七六	四二二	九月
九六	一七	八〇四	七,八三八	七,四五二	六〇二	十月
一三〇	一三	一,〇一五	九,四七二	九,一一八	七七一	十一月
一六〇	五四四	一,六八八	一一,九二九	一一,一六八	一,〇九六	十二月
二二五	六一一	二,一九五	一四,二八一	一三,二二五	一,二二七	一月
二二〇	七一一	二,四三三	一五,〇四二	一四,九七二	一,三七七	二月
二六〇	七二七	二,三三九	一五,九七九	一六,六五七	一,三三三	三月
二六〇	九六〇	二,七〇七	一七,三五六	一八,五四〇	一,三三三	四月
二六〇	九六〇	二,七〇七	一七,三五六	一八,五四〇	一,三三三	五月

歐洲	佛國其他					英國
	計	野蠶	黃絲	白絲	器械絲	
四,〇七四	一,九〇二	七三	七六八	一,三三二	四,〇二八	一,三三二
九,三三六	三,八三六	二三四	二,二〇八	三,〇六八	九,二〇一	二,二〇〇
一四,七三九	五,一三八	六九四	四,〇九八	四,八〇九	一四,三五八	三,八五〇
一九,八五六	五,九九九	一,〇八三	六,二九八	六,四七六	一九,二四五	一,〇二八
二二,八四六	六,五七五	一,三四九	八,〇五四	七,八六八	二二,〇四二	一,二九四
二九,一七九	八,一六一	一,六二六	九,八九〇	九,五〇二	二八,一六四	一,五三〇
三七,七四七	一一,五二九	一,九九五	一一,二六四	一一,九五九	三六,〇五九	一,八六五
四三,五二五	一三,六一八	二,二四〇	一四,三五六	一四,三三二	四一,五六〇	二,〇八〇
四八,五六六	一五,四四二	二,四二三	一六,二四九	一六,八一一	四六,四二三	二,一九八
五一,〇三三	一六,三四七	二,八〇一	一六,八一一	一七,〇〇九	四八,八四〇	二,五七二
五五,四八八	一八,三五九	三,一〇一	一八,〇一九	一八,〇〇九	五三,一四九	二,八七一
六三,三二八	二二,〇四七	三,八九八	一九,九八七	一九,七三六	六〇,六二一	三,一〇一
六三,三二八	二二,〇四七	三,八九八	一九,九八七	一九,七三六	六〇,六二一	三,一〇一

米國		印度及				日本其他					
野蠶	黃絲	計	野蠶	黃絲	白絲	器械絲	計	野蠶	黃絲	白絲	器械絲
五二五	—	一九〇九	—	五五	八二	—	二〇五	九八	二六	—	—
一、一五四	—	三、〇〇九	—	九四二	九七	—	三〇九	一六四	四八	—	—
一、六八〇	—	五、一五九	—	一、九七七	二二〇	—	五一二	二三五	七七	—	—
一、九九二	—	六、八七八	—	三、四八四	二九一	—	六七七	二四五	一四一	—	—
二、三四二	—	八、四二五	—	四、〇四七	三六三	—	八〇八	二八九	一五七	—	—
二、四四六	—	一〇、二〇二	—	五、二六七	四三六	—	一、〇七八	三九一	二五二	—	—
三、二〇〇	—	一三、七六四	—	六、三三一	六一二	—	一、五二一	六二七	二七二	—	—
三、九八九	—	一五、九八九	—	六、六〇九	六五一	—	一、六三三	六六一	三〇四	—	—
四、四九七	—	一七、六八七	—	七、〇五〇	七一	—	一、七八九	七五八	三二二	—	—
四、七三二	—	一八、九二二	—	七、五九九	七九七	—	一、九三五	七八八	三四六	—	—
四、八三〇	—	一九、四二一	—	八、七四一	九三三	—	二、〇五	八一九	三四六	—	—
五、一三八	—	二〇、三三七	—	九、三三三	一、〇六二	—	二、三三五	九〇一	三五九	—	—
—	—	—	—	一〇、四六三	—	—	—	—	—	—	—
—	—	—	—	一一、一六八	—	—	—	—	—	—	—
—	—	—	—	一二、二六	—	—	—	—	—	—	—
—	—	—	—	一三、三三七	—	—	—	—	—	—	—
—	—	—	—	一四、四四一	—	—	—	—	—	—	—
—	—	—	—	一五、五三三	—	—	—	—	—	—	—
—	—	—	—	一六、六二五	—	—	—	—	—	—	—
—	—	—	—	一七、七一七	—	—	—	—	—	—	—
—	—	—	—	一八、八〇九	—	—	—	—	—	—	—
—	—	—	—	一九、九〇一	—	—	—	—	—	—	—
—	—	—	—	二〇、九九三	—	—	—	—	—	—	—
—	—	—	—	二一、〇八五	—	—	—	—	—	—	—
—	—	—	—	二二、一七七	—	—	—	—	—	—	—
—	—	—	—	二三、二六九	—	—	—	—	—	—	—
—	—	—	—	二四、三六一	—	—	—	—	—	—	—
—	—	—	—	二五、四五三	—	—	—	—	—	—	—
—	—	—	—	二六、五四五	—	—	—	—	—	—	—
—	—	—	—	二七、五三七	—	—	—	—	—	—	—
—	—	—	—	二八、六二九	—	—	—	—	—	—	—
—	—	—	—	二九、七二一	—	—	—	—	—	—	—
—	—	—	—	三〇、八一三	—	—	—	—	—	—	—
—	—	—	—	三一、九〇五	—	—	—	—	—	—	—
—	—	—	—	三二、九九七	—	—	—	—	—	—	—
—	—	—	—	三三、〇八九	—	—	—	—	—	—	—
—	—	—	—	三四、一八一	—	—	—	—	—	—	—
—	—	—	—	三五、二七三	—	—	—	—	—	—	—
—	—	—	—	三六、三六五	—	—	—	—	—	—	—
—	—	—	—	三七、四五七	—	—	—	—	—	—	—
—	—	—	—	三八、五四九	—	—	—	—	—	—	—
—	—	—	—	三九、六四一	—	—	—	—	—	—	—
—	—	—	—	四〇、七三三	—	—	—	—	—	—	—
—	—	—	—	四一、八二五	—	—	—	—	—	—	—
—	—	—	—	四二、九一七	—	—	—	—	—	—	—
—	—	—	—	四三、〇〇九	—	—	—	—	—	—	—
—	—	—	—	四四、一〇一	—	—	—	—	—	—	—
—	—	—	—	四五、一九三	—	—	—	—	—	—	—
—	—	—	—	四六、二八五	—	—	—	—	—	—	—
—	—	—	—	四七、三七七	—	—	—	—	—	—	—
—	—	—	—	四八、四六九	—	—	—	—	—	—	—
—	—	—	—	四九、五六一	—	—	—	—	—	—	—
—	—	—	—	五〇、六五三	—	—	—	—	—	—	—
—	—	—	—	五一、七四五	—	—	—	—	—	—	—
—	—	—	—	五二、八四七	—	—	—	—	—	—	—
—	—	—	—	五三、九三九	—	—	—	—	—	—	—
—	—	—	—	五四、〇三一	—	—	—	—	—	—	—
—	—	—	—	五五、一〇三	—	—	—	—	—	—	—
—	—	—	—	五六、一九五	—	—	—	—	—	—	—
—	—	—	—	五七、二八七	—	—	—	—	—	—	—
—	—	—	—	五八、三七九	—	—	—	—	—	—	—
—	—	—	—	五九、四七一	—	—	—	—	—	—	—
—	—	—	—	六〇、五六三	—	—	—	—	—	—	—
—	—	—	—	六一、六五五	—	—	—	—	—	—	—
—	—	—	—	六二、七四七	—	—	—	—	—	—	—
—	—	—	—	六三、八三九	—	—	—	—	—	—	—
—	—	—	—	六四、九三一	—	—	—	—	—	—	—
—	—	—	—	六五、〇二三	—	—	—	—	—	—	—
—	—	—	—	六六、一三五	—	—	—	—	—	—	—
—	—	—	—	六七、二二七	—	—	—	—	—	—	—
—	—	—	—	六八、三一九	—	—	—	—	—	—	—
—	—	—	—	六九、四一一	—	—	—	—	—	—	—
—	—	—	—	七〇、五〇三	—	—	—	—	—	—	—
—	—	—	—	七一、五九五	—	—	—	—	—	—	—
—	—	—	—	七二、六四七	—	—	—	—	—	—	—
—	—	—	—	七三、七三九	—	—	—	—	—	—	—
—	—	—	—	七四、八三一	—	—	—	—	—	—	—
—	—	—	—	七五、九二一	—	—	—	—	—	—	—
—	—	—	—	七六、〇一三	—	—	—	—	—	—	—
—	—	—	—	七七、一〇五	—	—	—	—	—	—	—
—	—	—	—	七八、一九七	—	—	—	—	—	—	—
—	—	—	—	七九、二八九	—	—	—	—	—	—	—
—	—	—	—	八〇、三八一	—	—	—	—	—	—	—
—	—	—	—	八一、四七三	—	—	—	—	—	—	—
—	—	—	—	八二、五六五	—	—	—	—	—	—	—
—	—	—	—	八三、六五七	—	—	—	—	—	—	—
—	—	—	—	八四、七四九	—	—	—	—	—	—	—
—	—	—	—	八五、八四一	—	—	—	—	—	—	—
—	—	—	—	八六、九三三	—	—	—	—	—	—	—
—	—	—	—	八七、〇二五	—	—	—	—	—	—	—
—	—	—	—	八八、一一七	—	—	—	—	—	—	—
—	—	—	—	八九、二〇九	—	—	—	—	—	—	—
—	—	—	—	九〇、三〇一	—	—	—	—	—	—	—
—	—	—	—	九一、三九三	—	—	—	—	—	—	—
—	—	—	—	九二、四八五	—	—	—	—	—	—	—
—	—	—	—	九三、五七七	—	—	—	—	—	—	—
—	—	—	—	九四、六六九	—	—	—	—	—	—	—
—	—	—	—	九五、七六一	—	—	—	—	—	—	—
—	—	—	—	九六、八五三	—	—	—	—	—	—	—
—	—	—	—	九七、九四五	—	—	—	—	—	—	—
—	—	—	—	九八、〇四七	—	—	—	—	—	—	—
—	—	—	—	九九、一三九	—	—	—	—	—	—	—
—	—	—	—	一〇〇、二三一	—	—	—	—	—	—	—
—	—	—	—	一〇一、三二二	—	—	—	—	—	—	—
—	—	—	—	一〇二、四一四	—	—	—	—	—	—	—
—	—	—	—	一〇三、五〇六	—	—	—	—	—	—	—
—	—	—	—	一〇四、五九八	—	—	—	—	—	—	—
—	—	—	—	一〇五、六九〇	—	—	—	—	—	—	—
—	—	—	—	一〇六、七八二	—	—	—	—	—	—	—
—	—	—	—	一〇七、八七四	—	—	—	—	—	—	—
—	—	—	—	一〇八、九六六	—	—	—	—	—	—	—
—	—	—	—	一〇九、〇五八	—	—	—	—	—	—	—
—	—	—	—	一一〇、一五〇	—	—	—	—	—	—	—
—	—	—	—	一一一、二四二	—	—	—	—	—	—	—
—	—	—	—	一一二、三三四	—	—	—	—	—	—	—
—	—	—	—	一一三、四二六	—	—	—	—	—	—	—
—	—	—	—	一一四、五一八	—	—	—	—	—	—	—
—	—	—	—	一一五、五一〇	—	—	—	—	—	—	—
—	—	—	—	一一六、六〇二	—	—	—	—	—	—	—
—	—	—	—	一一七、六九四	—	—	—	—	—	—	—
—	—	—	—	一一八、七八六	—	—	—	—	—	—	—
—	—	—	—	一一九、八七八	—	—	—	—	—	—	—
—	—	—	—	一二〇、九七〇	—	—	—	—	—	—	—
—	—	—	—	一二一、〇六二	—	—	—	—	—	—	—
—	—	—	—								

Schwarz Ganner & Co.	三,七四八	一,五九五	—	二,二八五	三〇,五八
Heffer, F. C. & Co.	三,五八六	二,六四七	二,八三八	二,七〇五	二,一五八
Dyce & Co.	三,〇四七	四,〇九五	三,〇三五	一,九〇〇	四,三三九
Patel A. C. & Co.	二,九〇七	—	—	二,八九二	—
Afshar & Co., M. M. B.	二,六二二	二,二三八	二,九五〇	二,〇一四	二,五七五
Madier, H.	二,四一四	三,九一五	二,六〇二	一,七八一	三,四三三
株式會社	二,二四七	—	—	二,二四七	三三
Azadian Jacques.	二,〇九八	二,〇六八	—	一,三七六	一,七九〇
Nahholz & Co.	一,八四六	一,八三八	二,一四〇	一,三二六	二,〇四〇
Little, William & Co.	一,六七六	三二四	一,五二二	四八五	一,四四九
Diederichsen & Co.	一,六三〇	一,一四〇	二,一七三	九四〇	一,八一〇
China Japan Trading Co.	一,六三五	一,七八五	三,〇〇〇	六六〇	—
Puthod A.	一,五三六	—	—	一,五三六	—
Somekh, B. A. & Co.	一,五二〇	九六八	二,一三四	一,〇四四	一,一七
Bacha & Co., Michel.	一,一九八	八〇三	一,四九〇	一,〇三八	六一〇

Sieber & Co.	一,一七一	一,九六六	一,九〇三	—	—
Toche J. & Co.	一,一一一	八〇三	九四九	八八〇	七二二
Tata Sons & Co.	一,〇八九	七二八	七六三	七三七	七八七
R. Pfister & Co.	九四二	—	—	九四二	—
Westphal, King & Ramsay Ltd.	六二八	九九四	三四九	四一一	九八五
Tabbah, Saleh & Aref.	二八九	三七五	一,〇二七	二二七	三五一
Sundries.	二二〇	—	—	二二〇	九五〇〇
Burkill & Sons, A. R.	八五	一八五	一〇〇	六〇	二〇五
Siemssen & Co.	七〇	七一〇	四三〇	七〇	二二〇
其他	—	一〇,三二二	一〇,〇七〇	—	—
總計	一〇四,八八九	九一,九三八	八八,六〇四	六八,五〇九	九九,七九〇

(四) 支那廣東市場

客年末より沈靜に陥りたる當地生絲市場は本年に入り更に變化なく新注文の到着も甚だ稀にして加ふるに月末爲替相場の高進は買手筋をして更に安値を唱へしむるに至れり、二月に入るも引續き不況を



呈し製絲家は昨年来損失に損失を重ね且つ高値の繭を買入れ居れるを以て非常の苦境に陥り同國事變以來工場を閉鎖せし者多く加ふるに賊匪の横行するありて安全に事業に従事する事能はざりき、舊曆新年後閉場の計劃を爲す者ありと雖も兎も角在荷を新年後迄持越す考を抱くもの多し、三月に入りて始めて好況に向ひ各種類を通じて稍々良好なる買注文の到着あり、又爲替相場の下落は賣買兩手筋間を融和するに與つて大に力ありたり、今や新絲期節前に當れることとて投賣を爲す製絲家もあらんかと想像せられ居りし程なりしも斯る注文を受けたる爲め相場も普通にて堅實なる取引を續けたり、四月に入り第一回は平年に比し多少の減收ならんも輸出向大凡四五千捆は得らるべき模様なるに一般支那銀行は資金の稀薄なると今回の事變による不安の念により前貸を澁り居れば製絲家は養蠶者等が目下唱へ居るが如き高値にて繭を買入るゝことに對しては大に警戒を加へたり、又一般製家側の思惑は昨年度に於けるが如き損失なく本年度は近々相當の相場にて繭の買入を爲し得べく必ず容易く資金も得らる可き見込ありと思惟せり、五月に入り米國向は相變らず場面引立たざれども歐洲向に對しては絶えず相應の注文ありて市場稍々活氣を帶べり、然れども一般製絲家は昨年事變以來大に恐慌を來し參數を減する者多く中には全然閉場するものありて全體の殆んど三分の二以上休繰せる状態なりしが其後漸次復業するものありて目下の處約半數以上開繰するに至れり、第二回は天候不順の爲め品質劣れり、六月に入り一般商況は好景氣を持續し歐米兩地とも注文少しく増加の氣味あり、七月

に入り第三回作被害の爲め輸出向製品僅に三四千捆なるべしとの報傳はり又製絲業者側にて養蠶期の天候初め順當なりしより多大の收穫を豫想し製絲を爲したる爲め繭の現在高非常に手薄となり結果買手筋并に製絲業者共に一時市場より手を引くに至りたり、第四回は現在の絲價に對し割高なるを以て到底引合はず、一般製絲業者は仕入を手控へ居れり、八月中旬より横濱市場の相場騰貴は當地市場に影響を及ぼし歐洲筋よりの注文頓に増加せり、大手筋に對する米國筋よりの注文は現品拂底なると製絲業者の態度強硬にして法外の高値にあらざれば製出を肯んせざる等の原因より商談遂に纏らざりき、九月に入り製絲家連は先物注文には非常の直段にあらざれば一般に約定を爲すを好まざる状態にて市況最も沈靜なり、此先き賣買何れかの側より折合ふに非らざれば在荷逐日堆積し目下支那人間の金融殊に逼迫せる折柄製絲家連の困難一方ならざるべしと信せらる、十月に入り米國筋の需要は旺盛なり、歐洲筋の注文指値は當市場の唱値より一般に一擔に付貳拾弗方下値なるを以て取引極めて僅少なり、十一月に製絲家は第五、六回作繭の仕入値段割高にして現時の生絲相場は製産費以下なるより手強く氣構へ容易に商談に應せず、中旬過に至り歐米の注文續到し一時活潑の商狀を見しが月末再び注文途切れ沈靜に陥りたり、十二月に入り歐洲政界の風雲不定の爲め一般に買手筋手控勝にして市況抑々しからず、製絲業者の中には製造を中止し舊曆正月過ならでは製造開始を爲さざる様ありて頗る不振の商狀を以て年を超えたり、左に本年間廣東市場より輸出したる生絲數量及相場表を掲げ以て

參考に供す

大正元年廣東市場生絲相場各月前年比較(單位墨其西哥弗)(其一)

月次	年		座	線	器械飛切	器械上一等	器械	Premier order	一等	等
	度	級								
一月	前年	本年	Re-reel	一等	二/三	二/三	二/三	二/三	二/三	二/三
二月	前年	本年		二等	二/三	二/三	二/三	二/三	二/三	二/三
三月	前年	本年		三等	二/三	二/三	二/三	二/三	二/三	二/三
四月	前年	本年			二/三	二/三	二/三	二/三	二/三	二/三
五月	前年	本年			二/三	二/三	二/三	二/三	二/三	二/三
六月	前年	本年			二/三	二/三	二/三	二/三	二/三	二/三

月次	年		座	線	器械飛切	器械上一等	器械	Premier order	一等	等
	度	級								
七月	前年	本年	Re-reel	一等	二/三	二/三	二/三	二/三	二/三	二/三
八月	前年	本年		二等	二/三	二/三	二/三	二/三	二/三	二/三
九月	前年	本年		三等	二/三	二/三	二/三	二/三	二/三	二/三
十月	前年	本年			二/三	二/三	二/三	二/三	二/三	二/三
十一月	前年	本年			二/三	二/三	二/三	二/三	二/三	二/三
十二月	前年	本年			二/三	二/三	二/三	二/三	二/三	二/三

大正元年廣東市場生絲相場各月前年比較 (其二)

月次	年織		器械準一等 Fil. Telt. 1er ordre	器械上二等 Fil. Best 2nd ordre	器械上三等 Fil. Best 3rd ordre	器械超等切上A Fil. Ext. Est. A.S.R.	器械超等切上B Fil. Ext. Est. B.S.R.	切上A Fil. Ext. B.S.T.	切上B Fil. Ext. B.S.T.
	度	度							
一月	前年 安高 七九〇	本年 安高 七九〇	二/一三	二/一三	二/一三	一四/一六	一四/一六	一四/一六	一四/一六
二月	前年 安高 七九〇	本年 安高 七九〇	二/一三	二/一三	二/一三	一四/一六	一四/一六	一四/一六	一四/一六
三月	前年 安高 七九〇	本年 安高 七九〇	二/一三	二/一三	二/一三	一四/一六	一四/一六	一四/一六	一四/一六
四月	前年 安高 七九〇	本年 安高 七九〇	二/一三	二/一三	二/一三	一四/一六	一四/一六	一四/一六	一四/一六
五月	前年 安高 七九〇	本年 安高 七九〇	二/一三	二/一三	二/一三	一四/一六	一四/一六	一四/一六	一四/一六
六月	前年 安高 七九〇	本年 安高 七九〇	二/一三	二/一三	二/一三	一四/一六	一四/一六	一四/一六	一四/一六
七月	前年 安高 七九〇	本年 安高 七九〇	二/一三	二/一三	二/一三	一四/一六	一四/一六	一四/一六	一四/一六
八月	前年 安高 七九〇	本年 安高 七九〇	二/一三	二/一三	二/一三	一四/一六	一四/一六	一四/一六	一四/一六
九月	前年 安高 七九〇	本年 安高 七九〇	二/一三	二/一三	二/一三	一四/一六	一四/一六	一四/一六	一四/一六
十月	前年 安高 七九〇	本年 安高 七九〇	二/一三	二/一三	二/一三	一四/一六	一四/一六	一四/一六	一四/一六
十一月	前年 安高 七九〇	本年 安高 七九〇	二/一三	二/一三	二/一三	一四/一六	一四/一六	一四/一六	一四/一六
十二月	前年 安高 七九〇	本年 安高 七九〇	二/一三	二/一三	二/一三	一四/一六	一四/一六	一四/一六	一四/一六
計	前年 安高 七九〇	本年 安高 七九〇	二/一三	二/一三	二/一三	一四/一六	一四/一六	一四/一六	一四/一六

大正元年廣東生絲各月輸出高仕向先及絲別比較

英國 器械絲 (八十斤)	仕向先別 種別	十二月		十一月		十月		九月		八月		七月	
		前年	本年	前年	本年	前年	本年	前年	本年	前年	本年	前年	本年
八〇	一月	安高 八一〇	安高 八一五	安高 八一〇	安高 八一五	安高 八一〇	安高 八一五	安高 八一〇	安高 八一五	安高 八一〇	安高 八一五	安高 八一〇	安高 八一五
一〇	二月	安高 八一〇	安高 八一五	安高 八一〇	安高 八一五	安高 八一〇	安高 八一五	安高 八一〇	安高 八一五	安高 八一〇	安高 八一五	安高 八一〇	安高 八一五
三〇	三月	安高 八一〇	安高 八一五	安高 八一〇	安高 八一五	安高 八一〇	安高 八一五	安高 八一〇	安高 八一五	安高 八一〇	安高 八一五	安高 八一〇	安高 八一五
二五	四月	安高 八一〇	安高 八一五	安高 八一〇	安高 八一五	安高 八一〇	安高 八一五	安高 八一〇	安高 八一五	安高 八一〇	安高 八一五	安高 八一〇	安高 八一五
二五	五月	安高 八一〇	安高 八一五	安高 八一〇	安高 八一五	安高 八一〇	安高 八一五	安高 八一〇	安高 八一五	安高 八一〇	安高 八一五	安高 八一〇	安高 八一五
三二	六月	安高 八一〇	安高 八一五	安高 八一〇	安高 八一五	安高 八一〇	安高 八一五	安高 八一〇	安高 八一五	安高 八一〇	安高 八一五	安高 八一〇	安高 八一五
四〇	七月	安高 八一〇	安高 八一五	安高 八一〇	安高 八一五	安高 八一〇	安高 八一五	安高 八一〇	安高 八一五	安高 八一〇	安高 八一五	安高 八一〇	安高 八一五
一八	八月	安高 八一〇	安高 八一五	安高 八一〇	安高 八一五	安高 八一〇	安高 八一五	安高 八一〇	安高 八一五	安高 八一〇	安高 八一五	安高 八一〇	安高 八一五
九〇	九月	安高 八一〇	安高 八一五	安高 八一〇	安高 八一五	安高 八一〇	安高 八一五	安高 八一〇	安高 八一五	安高 八一〇	安高 八一五	安高 八一〇	安高 八一五
六〇	十月	安高 八一〇	安高 八一五	安高 八一〇	安高 八一五	安高 八一〇	安高 八一五	安高 八一〇	安高 八一五	安高 八一〇	安高 八一五	安高 八一〇	安高 八一五
二二	十一月	安高 八一〇	安高 八一五	安高 八一〇	安高 八一五	安高 八一〇	安高 八一五	安高 八一〇	安高 八一五	安高 八一〇	安高 八一五	安高 八一〇	安高 八一五
八〇	十二月	安高 八一〇	安高 八一五	安高 八一〇	安高 八一五	安高 八一〇	安高 八一五	安高 八一〇	安高 八一五	安高 八一〇	安高 八一五	安高 八一〇	安高 八一五
一四二七	計	安高 八一〇	安高 八一五	安高 八一〇	安高 八一五	安高 八一〇	安高 八一五	安高 八一〇	安高 八一五	安高 八一〇	安高 八一五	安高 八一〇	安高 八一五



E. Pasquet & Co.	718	718	885	885	1,603		
Jardin, Matheson & Co. Ltd.	740	740	756	756	1,496		
Varenne & Co.	886	886	509	509	1,395		
U. Spalinger.	246	246	1,054	1,054	1,300		
Herbert Dent & Co.	957	957	180	180	1,137		
Albert & Wullschlegler.	505	505	570	570	1,075		
La Générale Soies.	614	614	246	246	860		
Siemssen & Co.	175	175	10	10	185		
Deacon & Co.			175	175	175		
Mitsui Bussan Kaisha.			75	75	75		
Parsecs.							
總計	22,283	22,283	13,572	13,703	34,986	513	426
自明治四十三年六月一日至明治四十四年五月三十一日	28,571	28,571	388	1,934	1,973	405	590
自明治四十二年六月一日至明治四十三年五月三十一日	32,727	32,727	302	1,043	1,070	427	493
自明治四十一年六月一日至明治四十二年五月三十一日	27,090	27,090	931	1,638	1,739	440	396

廣東生絲產出高最近十ヶ年比較

年別	蠶一絲化	蠶二絲化	蠶三絲化	蠶四絲化	蠶五絲化	蠶六絲化	蠶七絲化	蠶八絲化	計
大正元年	5,000	7,000	4,000	7,000	13,000	7,000	2,000		45,000
明治四十四年	8,000	4,000	7,000	7,000	8,500	6,500	1,000		42,000
明治四十三年	5,000	7,000	7,000	9,000	9,000	9,000	2,000		48,000
明治四十二年	5,000	4,000	6,000	10,000	8,000	10,000	3,500		46,500
明治四十一年	2,000	5,000	4,000	8,000	9,000	6,000	2,000		36,000
明治四十年	7,000	9,000	8,000	7,000	9,000	9,000	4,500	500	54,000
明治三十九年	1,000	2,000	7,000	11,000	8,000	8,000	1,000		38,000
明治三十八年	1,500	9,000	6,000	4,500	8,000	8,000	3,000		40,000
明治三十七年	4,500	4,000	7,000	7,000	8,000	9,000	2,000		41,500
明治三十六年	5,500	6,500	10,000	7,000	8,000	6,000	1,000		44,000

自千九百九年印度カルカッタ生絲輸出高各月比較  
至千九百十二年

月次	千九百十二年		千九百十一年		千九百十年		千九百九年	
	月	次	月	次	月	次	月	次
一月	二四六	依	三三八	依	五二一	依	三二四	依
二月	三二七		三四八		七		三五〇	
三月	二七九		四二七		四七四		四二八	
四月	二六〇		二八九		三七二		三四七	
五月	二四四		五〇四		三〇〇		三五四	
六月	三八		一六四		三七八		三一七	
七月	一一九		二五〇		三〇三		一六四	
八月	四七		二一八		三二二		三三九	
九月	二五九		二五八		三八五		三一一	
十月	三三二		一五八		四〇九		四六四	
十一月	一七九		二七四		五七一		二八七	
十二月	二九七		二三一		二二八		五四一	
總計	二、六一七		三、四九九		四、二四九		四、二二六	

世界に於ける生絲在荷數

月次	千九百十二年			千九百十一年		
	歐洲	日本	支那	歐洲	日本	支那
一月	四一八、七三三	九四九、八九五	八五二、一一二	三三九、二二九	六八七、七一九	三三〇、三八〇
二月	三三三、三三二	六九五、九七〇	七五〇、四六四	三三八、六五六	四三七、二八六	三〇七、八八六
三月	三三二、五〇五	五五八、七〇九	五五〇、五八六	三三三、五三三	五五三、〇九一	三六五、〇三八
四月	二九一、〇四一	四四九、八六二	三三八、六〇四	二八八、八九六	五五八、九八四	三二七、四三二
五月	二七六、三三三	四〇三、四九九	七八一、〇九	三九九、〇五六	三三三、一七八	二七五、九五八
六月	三〇六、八六一	三三六、四二一	一七八、八五〇	八二、九五二	二五七、七〇二	三三九、六五四
七月	二七七、五二九	三〇〇、九四三	四二四、五六六	〇〇三、〇三八	一五三、〇〇七	一六、〇四五
八月	二五二、二五五	二八、六〇四	三二四、七七八	〇八五、六三七	四九五、九一一	五八一、五四八
九月	二六二、一五八	八四五、九九七	三二六、二八一	四三四、二七三	六〇八、九六二	二、〇四三
十月	二五六、五七九	九六四、七〇四	二二二、一三三	六七一、四九六	七五二、六六〇	二、四二四
十一月	二五九、三五六	一、八九五	三六〇、五七二	〇五五、〇八五	七五九、六一二	二八一、四六六
十二月	二五三、六八一	一、三〇一	五五六、二〇三	二二、一一一	四〇〇、七〇九	八一五、二九二
合計	三、四九九	四、二四九	三、四九九	三、四九九	四、二四九	三、四九九

●屑物市場

舊臘より貳參圓高にて大手合出来し引續き好況を呈すべかりし處地元相場昂進せしを以て新商談行はれず、二月に入り補充口注文順次到来し賣人能く賣應じたれば適品は弗々商談行はれ多數取引を見たり、三月に入れば季節柄變色其他品質劣等に陥るの恐れあるを以て買人側は手控の態度なると一方又賣人は地元高なると適當品の拂底なるを以て賣應する能はず商談頗る不圓滑なりき、四月に入りて品不足の爲めエキストラ物より座繰裾物に至るまで賣行き好況を持續せり、五月に入れば例年の通漸次品質の劣下せるを以て買人の安値を唱ふるは亦免かる能はざる所なるのみならず一般に不況を歎じつつも賣人の應ずるものは順次賣行き遂に適當品は倉を拂ふに至りたり、六月に入れば益々品薄となり而して新物の入荷は未だ荷口の揃ふに至らざれば月末閑散の商情を現はせり、七月中旬に入りて新規注文口顯はれ商況色めき來れり、加ふるに内地紡績筋に於て優等品を吸收せられたるを以て、地元相場一層強氣を加へ氣配強固となれり、八月に入りて地元相場益々騰貴し一般人氣昂進せり、又一方海外の注文は續々起りて無限の需要を見るものの如く従つて入荷すれば従つて買煽り適品毎に拂底を見るの好況に向へり、九月に入り適當品は入荷次第賣行き市場は常に賣物薄く地元相場は益々高値を唱へ先約定の受渡品には苦情多く上等物にあらざれば新商談起らざるの有様となれり、十月に入りて巴爾幹問題を唱へ四五圓安を呼ぶ向ありて、何となく底意弱の形勢なりしが下旬に入り二百五十三番館

の買煽りあり他館も之に誘はれ取引活潑を告げたり、十一月月上旬は爲替相場騰貴の爲め買人進み兼ねたる事情ありたらんも常用必要口の外染みたる商談なく従つて氣配軟弱なりしが中旬に入り相場昂進し參五圓高を告げ賣行旺盛を極め頗る活氣ある市場となれり、十二月に入れば前月多數の手合出来せし爲め之れが取引結了に忙はしきと一は適當品薄なるとに依り新商談は補充口に止まれる有様となれり、殊に中旬後は多少品質の劣下を云爲され安値を唱へられ商況一段と靜穩に陥れり要する本年の屑物界は近來稀なる活況を呈したり

大正元年横濱市場屑物相場各月前年比較

月次	度年		器 械 物	奥 州 物	上 州 物	器 械 物	生 皮	座 繰 物	出 殻 蒭
	前	本							
一月	前	本	一〇五〇リ一六〇門	一〇〇〇リ一六〇門	五五〇リ一〇〇門	八〇〇リ一四〇門	四九〇リ一六四門	一一五〇リ一四〇	一一五〇
二月	前	本	一一一〇リ一四五	一四〇〇リ一五〇	五三〇リ一〇三	一〇〇〇リ一四〇	四一〇リ一五	八五〇リ一五	品少ナシ
三月	前	本	一一三〇リ一七五	取引ナシ	五五〇リ一〇	一〇〇〇リ一三〇	四一〇リ一五	八五〇リ一五	品少ナシ
四月	前	本	一一二〇リ一三〇	九〇〇リ一四〇	五〇〇リ一八五	一〇〇〇リ一三〇	四九〇リ一七〇	四〇〇リ一七〇	品少ナシ
五月	前	本	一〇五〇リ一九〇	一一二〇リ一七〇	四五〇リ一七二	九五〇リ一三〇	三二〇リ一七五	三二〇リ一七五	取引ナシ

月次	鬘斗絲	生皮苧	出殼繭	玉繭	取合	合	計
六月	前本年 一五〇ヨリ一八五	取引ナシ	取引ナシ	六〇ヨリ七二	一〇〇ヨリ一三二	四七ヨリ五九	取引ナシ
七月	前本年 一七二ヨリ一九〇	取引ナシ	七五ヨリ一〇二	七六	一〇〇ヨリ一三七	四一ヨリ六六	二〇六
八月	前本年 一四四ヨリ一七二	取引ナシ	八〇ヨリ一〇〇	取引ナシ	一〇七ヨリ一二五	四〇ヨリ八三	一六〇
九月	前本年 一〇〇ヨリ一二八	取引ナシ	七〇ヨリ一〇五	一〇〇ヨリ一二〇	一〇〇ヨリ一二〇	三五	一七〇
十月	前本年 一三五ヨリ一七〇	取引ナシ	七五ヨリ九二	一〇七ヨリ一四〇	一〇〇ヨリ一四〇	六三ヨリ六五	一五〇
十一月	前本年 一〇〇ヨリ一七〇	櫻一七五松一六〇	八三ヨリ一三六	一三七ヨリ一五〇	一〇〇ヨリ一三〇	五六ヨリ七九	春一五〇秋一四二半
十二月	前本年 一〇〇ヨリ一六〇	一〇七ヨリ一六五	七〇ヨリ一〇二	一〇〇ヨリ一二〇	一〇〇ヨリ一二〇	四四ヨリ六五	一五四ヨリ一五八
前本年	一一八ヨリ一八〇	一一〇ヨリ一六〇	九〇ヨリ一〇六	一一二	一三三ヨリ一五八	四五ヨリ六七	一六一

大正元年屑物横濱入荷高各月比較

月次	鬘斗絲	生皮苧	出殼繭	玉繭	取合	合	計
一月	二九二	七、六三七	三四六	一六七	一、〇七一	一、〇七一	六、三三七
二月	一〇五五	五、〇二九	一三四	一六九	一六九	九四	五、五八〇
三月	二、四七一	二、八九七	一一八	九四	七二	七二	五、四二八
四月	一、一六一	四、一〇七	八八	七一	七一	七一	五、四二八
五月	一、五八八	四、六三二	一	七〇	七〇	七〇	六、二九一

府縣名	鬘斗絲	生皮苧	出殼繭	取合	合	計
京都	七五五	八八六	一九一	一〇一	一九三三	一九三三
京都	二〇八	二七九	五九一	一三三	一、二〇一	一、二〇一
計	三九、一〇一	七六、〇六八半	七、一四三	二、四〇一	一二、四七一六半	一二、四七一六半
明治四十四年計	三四、三〇二	六二、九三一	一〇、〇三三	九九七	一〇八、二六三	一〇八、二六三
自明治四十四年六月計	三五、四二四	六二、七七八	九、八四八	一、二二七	一一〇、二六八	一一〇、二六八
自明治四十五年五月計	二九、九〇五	五一、七六六半	六、四五六	一、八三〇	八九、九五九半	八九、九五九半
自明治四十五年六月計	二九、九〇五	五一、七六六半	六、四五六	一、八三〇	八九、九五九半	八九、九五九半
至大正元年十二月計	二九、九〇五	五一、七六六半	六、四五六	一、八三〇	八九、九五九半	八九、九五九半
六月	二七三	一、六六〇	一	一九	二、〇五三	二、〇五三
七月	一、四三二	四、三五二	六九七	五八	六、五三九	六、五三九
八月	七、八九六	九、三三一	一、七八〇	五二六	一九、五二三	一九、五二三
九月	三、三〇一	六、一三八	一、五四七	九一	一一、〇七九	一一、〇七九
十月	八、〇一五	九、八〇六半	一、三五一	二七二	一九、四八三半	一九、四八三半
十一月	五、七五五	一〇、〇八一	一、〇三四	二二八	一六、九九八	一六、九九八
十二月	三、一三三	一〇、三九八	七	六四七	一四、二八五	一四、二八五

大正元年屑物横濱入荷高府縣別比較



熊本	大分	高知	愛媛	岡山	島根	鳥取	富山	石川	福井	秋田	山形	岩手	福島	宮城
七四	二二	二五二	三	三	三	三	三	三	五	八二八	二、五二〇	四一〇	一三、三八七	二〇二
五七	四七七	六	四一一	五九	一五	五	八	四七四	二	一六五	二二二	三八六	一一八	
一八一	三	三	三	三	一五七	四七	二二	三三六	一九	二九八	一五五	一五五	一五五	
三二二	二二	四七七	二五八	四五二	六二	二八	一六二	四六	五六五	八五四	三、〇四一	六五〇	一四、四二六	四九〇

長野	岐阜	滋賀	山梨	静岡	愛知	三重	栃木	茨城	千葉	群馬	埼玉	新潟	兵庫	神奈川
六、八〇四	五〇六	一〇	一〇	一四九	二、一八六	一一九	七二	二六九	八、三〇七	一、七九九	一、七〇九	五九八	二九四	二九四
一八、三二四	二九、八七八半	二、六二八	四、一五四	五〇七	二、一八六	六一	六五八	七二四	八三二	八、九三四	二九六	六五	三、一八	三、一八
一九六六	三八二	九八	一八七	一六三	五二	六五	三八七	一八三	三二七	一、〇八六	五四	六六	一一五	一一五
三二〇	四六五	二二	二二	一七	六〇	二五三	二四四	二四〇	四二	二、一〇〇	二、一〇〇	七二九	三、五六八	三、五六八
二七、三九四	三二、三二半	二、七二六	四、三七二	六七〇	二、四〇四	一八四	一、三七四	一、一六〇	九、七〇〇	一一、〇五九	二、一〇〇	七二九	三、五六八	三、五六八



月次	香港		印度		英吉利		佛蘭西		伊太利	
	斤量	價額	斤量	價額	斤量	價額	斤量	價額	斤量	價額
七月	二,九二一	四四,三三四	四,二七七	二七,三六七	二,七三六	二九,二七〇	一,三三〇	二八八	一,二二五	五〇七
八月	四,三三四	五二,九六七	五,九六七	二四,三五八	二,四三三	二六,七七七	二,八七〇	六八二	三,二〇〇	七四四
九月	二,四四二	三三,一八七	三,三二一	三五,九八四	三,五九九	三八,〇九九	六,〇四一	二四〇	七,二二二	二八六
十月	一,八二五	二四,九二八	二,四九四	六〇,九三三	六,〇六六	七二,九五四	七,八九四	四七三	九,七七三	三八二
十一月	三,九〇七	五六,一六九	五,六一六	五九,二八七	五,九二二	七〇,六八一	九,八三三	六三一	一,二八一	八五〇
十二月	三,三三三	四六,五八四	四,六四四	一〇,〇一九	一,〇〇一	一六,三八六	一,三三四	四四五	一,六三一	九七〇
計	二,六八五	三三,一四七	三,四五八	七,〇四九	七,〇六〇	一〇,四九一	九,七四五	七四六	一〇,五四三	二六四
明治四十四年	一,九九五	二,六八五	二,六九五	四,九七九	四,九七九	五,〇九〇	六,九七五	一九一	七,七八五	六四六
自明治四十四年六月計	二,二四八	二,二二二	二,八二五	五,五九二	五,六八五	五,五三三	七,九三三	七,六六五	八,一八五	一,六一
自明治四十五年五月計	一,三三七	一,七〇五	一,八〇一	三,七六九	三,五八六	一,八〇〇	四,九一九	四,九一三	五,七八四	二六八
自明治四十五年六月計										
至大正元年十二月計										

大正元年屠絲輸出仕向先別各月比較 (其一)

月次	香港		印度		英吉利		佛蘭西		伊太利	
	斤量	價額	斤量	價額	斤量	價額	斤量	價額	斤量	價額
二月	一,五四〇	一五,五五四	六,三〇〇	七,八〇〇	七,〇〇二	九,九二二	六,二〇〇	三,二二五	一,六〇〇	四,〇〇〇
三月	一,五四〇	一五,五五四	六,三〇〇	七,八〇〇	七,〇〇二	九,九二二	六,二〇〇	三,二二五	一,六〇〇	四,〇〇〇
四月			三,六〇〇	一,一〇〇	八,四一四	一一,七九六	六,〇三三	四,八三三	一,三四七	一,〇四三
五月					三,六一九	四,九〇三	六,一四一	五,一七八	一,七七八	一,三五七
六月			二,四〇二	二,八三九	二,四〇七	三,二七八	五,三三三	五,〇三三	一,六五三	一,四二〇
七月			一〇,二三八	一,三六七	一,一三五	一,五〇八	七,〇三三	五,三八九		
八月					四,五三九	六,一三二	一,八三三	一九六	一,〇五〇	八,四〇〇
九月					五,九七七	七,八一五	三,二八四	三,七九二	一,四九六	一,八四五
十月			一〇,〇一〇	一,一六〇	七,一四九	一一,三四七	四,五八三	五,二四三	一,六一一	一九,六八六
十一月					五,一六六	七,四三九	七,二五〇	九,一三〇	一,四〇七	一,八二〇
十二月					三,六八九	五,三八五	九,三八二	一,一三五	三,〇三一	三,四七三
計	一,五四〇	一五,五五四	三,九三〇	四,七〇二	六,一三三	八,五〇一	六,五七九	九,八三三	一,二八一	一,八五〇
明治四十四年			六,八八五	八,四一〇	三,〇四三	三,八〇五	四,六二二	五,三六九	五,三六九	六,八七〇
自明治四十四年六月計	一,五四〇	一五,五五四	六,八八五	八,四一〇	三,〇四三	三,八〇五	四,六二二	五,三六九	五,三六九	六,八七〇
自明治四十五年五月計			二,三二一	二,八四七	五,七三三	七,〇九九	七,三八七	八,二六六	一,三三三	一,五二五
自明治四十五年六月計			三,二六五	三,八二二	三,〇二二	四,二七九	三,三九七	四,二七九	九,二七〇	一〇,五二五
至大正元年十二月計										

大正元年度屑絲輸出仕向先別各月比較 (其二)

月次	瑞西		澳地利匈牙利		北米合衆國		其他諸國		計
	斤量	價額	斤量	價額	斤量	價額	斤量	價額	
一月	二六〇	二九四	三八、四〇〇	三八、九四八	六、〇八五	一一、二二五	二八二	一六、二〇九	一〇、九七二
二月	五五五	八四五	四三、七〇〇	五六、二七六	四、〇六一	五七、二五八	八、一三三	四、一八六	一〇、七五九
三月			五、四〇〇	五、九〇〇	一〇、一三五	一三、〇四九	一、三四九	八、五五三	九、七七一
四月			二二、一〇〇	一九、一五四	五三、六五三	七、〇九九	五、七〇三	六、一七八	九、〇四一
五月			一五、一〇〇	二四、五二七	四、八〇〇	九、〇〇四	三三、二一九	六、一七八	八、八三三
六月			二一、〇〇〇	一七、三〇〇	一、五〇〇	二、二五三	二五、九〇〇	二五、九〇三	七、八四一
七月			一、五二四	二、七八六	二七、三〇〇	二八、四〇〇	二、五七三	三、九七八	五、二七〇
八月					二五、八〇〇	二二、七五五	九、九四〇	一九、五二二	一、七九九
九月			三〇五	二四八	二五、八〇〇	二六、一八六	一八、四〇〇	三三、七六〇	二、八四〇
十月			七六	一〇八	一五、三〇〇	二一、五二〇	七、一五〇	一、六七八	九、七九三
十一月					六、六〇〇	八、五二二	五八、六二二	一〇、三四〇	四、〇五
十二月					一、五〇〇	一、六六三	五七、五〇二	九、二六八	一、三三四
計	二、七三三	四、二九六	二四八、〇〇〇	二七、一三〇	四二八、五二〇	六五三、〇一〇	一、二六、三三二	一〇、四、六七七	九、七四七

計

明治四十四年

自明治四十四年六月計

至同四十五年五月計

自明治四十五年六月計

至大正元年十二月計

大正元年度屑物輸出高輸出商別各月比較

商館名	輸出		先	大正元年度屑物輸出高輸出商別各月比較											
	一月	二月		三月	四月	五月	六月	七月	八月	九月	十月	十一月	十二月	計	
二百九番館 Bavier & Co.	米國		依												
	歐洲		依												
	計	五三四	五八九	九五三	二八八	五〇五	八三四		一九四	四三一	七七九	九八〇	一、〇八四	七、一七一	
二百五十三番館 C. Eymard & Co.	米國		依												
	歐洲		依												
	計	六七二	二二八	一、一五九	七五一	七〇八	八九七			一六一	三三三	八二四	八二九	六、五五二	
九十一番館 Delloro & Co.	米國		依												
	歐洲		依												
	計	二七〇	一三二	三三四	三八五	四〇五	三二〇			二二九	五一六	五七六	五五八	三、七二五	





伊國屑物輸入及輸出高最近三ヶ年比較

品名	輸		入		輸		出	
	大正元年	明治四十四年	明治四十三年	大正元年	明治四十四年	明治四十三年	明治四十三年	
屑物	七五九,四〇〇	六三三,八〇〇	四八〇,〇〇〇	二七三,一〇〇	三,二二一,一〇〇	二,六二五,九〇〇		

瑞西國屑物輸入及輸出高最近三ヶ年比較

品名	輸		入		輸		出	
	明治四十四年	明治四十三年	明治四十二年	明治四十四年	明治四十三年	明治四十二年	明治四十二年	
屑物及屑繭	一九,六〇三	一七,七二二	一七,七三二	一一,五六一	一〇,七六一	九,〇八一		

廣東屑物輸出高仕向先別最近三ヶ年商業年度及比較

品仕向先別	曆年			商業年度		
	大正元年	明治四十四年	明治四十三年	自明治四十四年六月至大正元年四月	自明治四十三年六月至明治四十四年五月	自明治四十二年五月至明治四十三年五月
英國	九,三三二	一四,二四二	一一,五一八	九,六一八	一四,〇八四	一一,三二八
大陸	七,八三三	一四,五六一	一六,二二六	一一,三四九	一四,九七八	一六,一九九
米國	八,七三六	七,八〇二	六,四五四	七,〇五五	八,〇二六	四,六八一

出穀繭	英國		大陸		米國	
	英國	大陸	英國	大陸	英國	大陸
英國	七三四	三,九六六	三,三二五	一,〇〇九	三,八六一	二,二二九
大陸	三,九四五	一,〇三八	一,〇〇九	一,〇七七	一,〇〇五	一,八七五
米國	一,一五二	八〇〇	一,〇七七	八〇〇	一,〇七七	六七一
歐米計	二五,九五三	三六,六〇五	三五,〇九八	二八,〇一一	三七,〇八八	三三,一〇八

紡績絹絲及ペニー

吾邦絹絲紡績業は最近著しく發達し漸次輸出の途を開き殊にペニーの如きは本年は著しく輸出を増加したり、ペニー及紡績絹絲の輸出の消長は又生絲及屑物業者の參考たるべきものあるべきを以て左に内外に於ける統計を掲げん、但し左表眞綿と記せるは蓋し其大部分はペニー即ち展綿にして屑物より紡績絹絲と爲るべき仲間工程なる半成品にして海外紡績絹絲の原料として輸出せらるゝものなり

大正元年真綿及絹紡績絲輸出高各月比較

月次	真綿		絹紡績絲		計	
	量	額	量	額	量	額
一月	一五、九六三	四、八六一	一六、〇二四	六、一五五	三一、九八七	一〇、七四一
二月	一四、五六〇	四、〇八〇	一九、三五六	七、九一八	三三、九一六	一一、〇七二
三月	一九、二八〇	五、七六〇	二〇、五一一	八、〇八七	三九、七九三	一三、八四九
四月	二一、三〇三	六、三〇三	一五、〇八二	六、一五六	三六、三八五	一二、四九七
五月	二二、六五三	六、四九二	一七、一三五	六、六四七	三九、八〇〇	一三、〇九六
六月	一六、二三八	四、五二九	二六、〇六二	九、八六四	四二、一三〇	一四、〇七一
七月	八、五五九	三、四一三	三七、〇八六	一四、一八〇	四四、二六六	一五、三六七
八月	二〇、九六九	五、八三四	一九、四三四	八、二九九	四〇、四〇〇	一四、一三三
九月	二二、三二七	六、〇二四	三三、四三〇	一六、一四〇	五五、七七〇	一八、二七三
十月	二八、二七九	八、〇六五	四一、八九七	一七、九六二	六九、二五九	二二、二三五
十一月	三〇、五三九	八、五〇九	三七、〇八八	一五、四八五	六七、六七三	二二、九四八
十二月	三一、三六〇	九、〇八八	四七、四三〇	二〇、六八六	七八、一一一	二六、一七四
計	二五三、〇二七	七二、四九三	三三三、五三七	一、三七一	五八六、六〇〇	二〇、九四四
明治四十四年	一六四、九三五	四九、九七一	三二五、七四三	一、一六〇	四九〇、六九四	一六、六〇五

佛國加工屑物輸入及輸出高最近三ヶ年比較

品名	輸出入別	大正元年	明治四十四年	明治四十三年
加工屑物	輸	三六〇、一〇〇	三三八、四〇〇	二九〇、七〇〇
加工屑物	入			九〇七、八〇〇
加工屑物	輸			一、二五五、〇〇〇
加工屑物	出			七八五、四〇〇
計				
明治四十四年				
計				
明治四十四年				

伊國加工屑物絹紡績絲輸入及輸出高最近三ヶ年比較

品名	輸出入別	大正元年	明治四十四年	明治四十三年
加工屑物	輸	二〇、二〇〇	二七、八〇〇	二五、二〇〇
加工屑物	入			七〇、二〇〇
加工屑物	輸			一、一六一、〇〇〇
加工屑物	出			一、〇八、六〇〇
絹紡績絲				
絹紡績絲				
計				
明治四十四年				
計				
明治四十四年				

瑞西國紡績絹絲及加工屑物輸入及輸出高最近三ヶ年比較

品名	輸出入別	明治四十四年	明治四十三年	明治四十三年
加工屑物	輸	一四、七七六	一四、〇五八	一三、三〇六
加工屑物	入			二、八九四
加工屑物	輸			三、一三七
加工屑物	出			三、一三七
計				
明治四十四年				
計				
明治四十四年				



種別	年	大正元年	明治四十四年	明治四十三年
加工屑物	度			
絹紡績絲	計	三,七九五,九七八	三,四一六,五二五	三,六二一,五九四
計		三,七九五,九七八	三,四一六,五二五	三,六二一,五九四

北米合衆國紐育市場加工屑物及絹紡績輸入三ヶ年比較

種別	年	大正元年	明治四十四年	明治四十三年
加工屑物	度			
絹紡績絲	計	三,七九五,九七八	三,四一六,五二五	三,六二一,五九四
計		三,七九五,九七八	三,四一六,五二五	三,六二一,五九四

加工品統計

以上生絲及原料品に關する諸統計の外更に進んで加工品たる織物、撚絲等各般の統計を掲げ以て參考に供せん

大正元年本邦生絲屑物及重要絹物輸出高各月比較

月次	生絲	屑絲	絹紡績及羽二重	要織物	絹製手巾	計
一月	一〇,三三三,八五六	一,〇九五,一一八	一〇七,四一八	二〇一,四五二	一三六,九四五	一四,四九七,七〇
二月	一一,〇〇八,七二七	一,〇七七,五六〇	一一〇,七一一	二二四,九八八	一三三,一五九	一五,〇五八,九五六

三	月	八,九二二,四五四	一,〇一四,四九四	一一八,四九六	二二七,六四一	二六二,六一五	三三二,八八六	一一,九三七,五八六
四	月	一一,六一五,一一五	八〇三,三一八	一一四,九六七	二二九,八二五	三六〇,七二六	四一〇,三五四	一五,七二一,〇一五
五	月	一一,四八五,六七八	七六八,五〇六	一一〇,九三九	二〇一,一一二	三一九,四八四	三四六,八四六	一五,〇七二,五六五
六	月	八,三四四,一三三	七三六,五二九	一一四,〇七一	二二五,二〇二	二二九,二〇一	五一〇,四三〇	一一,四八五,六六六
七	月	一一,五七七,三三五	一一三,五〇七	一七五,九九一	二二〇,五六一	一六二,五〇三	四三五,四六〇	一五,六七四,九七七
八	月	一六,七八四,八八四	三三〇,七四四	一四一,三三一	二〇〇,六四五	二一九,六六六	四四六,三九八	一九,九一九,四四八
九	月	一三,五一五,五四七	七二二,二八六	二二一,六三三	一八五〇,九四八	二六八,四〇三	三七七,六一四	一六,九四六,四一一
十	月	一六,一六一,七五三	九七七,三二二	二六〇,三三九	二四五〇,四五七	三九二,二七〇	四六一,四一四	二〇,七〇四,五九五
十一	月	一一,二七四,九八九	一,二八一,八五〇	二二九,九四八	二二〇,一七一	三〇七,三〇六	三九五,五七〇	一七,五一六,七七七
十二月	月	一六,四一一,七〇七	一,六三一,九七〇	二九二,一七四	二五九,五九九	二六〇,二九六	四二五,八九〇	二一,五九一,六三六
合計	計	一五〇,三二一,一九八	一〇,五四三,二六四	二〇,九四四,〇八五	二六八,八二二,二九九	三,二一八,八五〇	四,七一一,九六六	一九七,七七二,四九二
明治四十四年		二二八,七九八,四一四	七七八五,六七六	一,六六〇,五七四	三〇,三九五,一七九	三,九三九,六五六	四,三六三,〇一七	一七六,九四二,五一六
明治四十三年		一一三〇,八三三,九四〇	八四一七,三四四	一,七八六,二三〇	二八,九八五,二三七	三,八一,四四二	四,八六一,七七九	一七八,六九四,九七二
明治四十二年		一一四,二四三,二二九	六,九二八,六〇七	一一,二八四,〇〇二	二五,七九七,一八四	三,一六,三七〇	三,八一,〇〇四	一六五,一九五,五〇六
明治四十一年		一〇八,六〇九,〇五二	七,八七二,四六五	七四八,五九〇	二八,〇六七,九二八	二,三〇二,九八五	三,九〇五,五九三	一五一,五〇六,六一三

大正元年本邦重要織物及絹製手巾輸出價各額月比較 (其一)

月次	品名	羽織		絹織		甲斐絹		子織	
		平織	紋及綾織	平織	紋織	純絹	交織	純絹	交織
一月	月	一、九八三、八四六	二、九二一、三五四	二、七四九、九八一	一〇、八八五	四、三九一	二、八八四	一四、三四九	六、〇三二
二月	月	二、〇〇九、五三一	二、七六三、三三三	二、八五八、八六四	一〇、〇六一	二、三七二	一、五〇三	一四、五九八	三、四〇一
三月	月	二、〇六九、五九四	二、〇七〇、四七	二、二七六、六四一	一〇、七七六	二、二二八	二、三三三	二七、三四五	二、四一七
四月	月	二、二〇一、六四二	一、九六九、九三三	二、三九八、六二五	一一、六三三	四、四一六	三、三八七	二二、〇二九	四、四〇七
五月	月	一、八四五、九六八	一、七五、一四四	二、〇一一、一一三	一〇、七一	一、七三六	二、七二六	一八、四三二	五、六六二
六月	月	二、三四二、〇九九	一、八三一、〇三三	二、五二五、二〇二	六二	一、九三〇	九、六七五	二六、九七七	二六、八七六
七月	月	一、九九三、九九八	二、一一、六三三	二、〇〇五、一六一	七〇	五、二八四	八、八二四	三、八〇四	一、三七一
八月	月	一、七九六、八九二	二、〇九五、三三三	二、〇〇六、四二五	六五五	一、五九五四	二、一九七	一、五七一	二、九四四
九月	月	一、六〇九、四一八	二、四一、五三〇	一、八五〇、九四八	六二	一、八一三	七、三二七	一、五三三	二、六、五〇八
十月	月	二、一八八、八九四	三、三三、五六三	二、四五〇、四五七	一五二	一、五九、九二二	九、〇一一	一〇、〇〇五	二、九、二一六
十一月	月	一、七八〇、四五五	二、三六、六五九	二、〇一七、二一四	二二五	三、四六〇	四、七〇六	八、五三四	二、四、一〇九
計	十二月	二、一九六、一九三	三、七三三、四〇六	二、五九九、五九九	一六	二、六二六	一、五、五一四	二、七、六九九	三、九、四二五
明治四十四年	計	二、三、九四八、五三〇	二、九三三、五九九	二、六八二、二二九	四、五七〇	一、二、三、八九八	七、四、五四三	一、六、五、九〇六	二、八、九、七〇〇
明治四十四年	計	二、七、四二四、一三二	二、九、七、〇七三	二、三、九、五、二〇九	一、三、四、一一二	二、〇、二、三八〇	一、六、三、四、四〇六	一、二、七、八、一一二	四、四、八、三七八

大正元年本邦重要織物及絹製手巾輸出價各額月比較 (其二)

月次	品名	琥珀	シッホン	縮緬	其他絹布		絹以下計	合計	絹製手巾
					及交織	織			
一月	月	六、一、二五七	二、六、〇五二	五、九、七八〇	五、八〇一	二、〇、一、四五二	二、四、七、六、四三三	二、三、六、九、四五	
二月	月	六、三、八七〇	二、五、四五一	五、六、一八八	一、三、二、九七	二、三、四、九、二八	二、五、三、〇、七九二	三、三、一、一、五九	
三月	月	七、〇、〇四九	二、一、五二四	四、七、四四〇	二、二、六、一一	二、六、二、一、五	二、五、三、九、二五六	三、三、一、八、八六	
四月	月	七、〇、七六八	三、四、七〇二	八、五、六六八	五、一、三、四三	三、六、〇、七、二六	二、七、五、九、三五一	四、一、〇、三、五四	
五月	月	七、五、七三三	二、六、六八〇	七、六、一一三	三、〇、一、三三	三、一、九、四、八四	二、三、四、〇、五九六	三、四、六、八、四六	
六月	月	四、六、五九一	二、三、三二二	六、一、四一七	一、八、八、六五	二、二、九、二、〇一	二、七、五、四、四〇三	五、一、〇、四、三〇	
七月	月	四、八、二四六	一、四、七四五	二、六、五四九	一、三、一、六六	一、六、一、五〇三	二、三、六、七、六六四	四、三、五、四、六〇	
八月	月	五、三、〇七八	一、二、〇四二	五、八、八八四	二、〇、四、二八	二、一、九、六、六六	二、二、六、〇、九一	四、四、六、三、九八	
九月	月	三、四、二八三	一、二、七〇四	四、七、五六〇	七、二、三五一	二、六、八、四〇三	二、一、九、三、五一	三、七、七、六、一四	

計	自明治四十一年至大正元年本邦羽二重輸出價額仕向先別各年比較				
	明治四十四年	明治四十三年	明治四十二年	明治四十一年	明治四十一年
十月	100,250	27,198	77,067	64,172	392,270
十一月	130,935	11,753	46,988	28,405	2,842,727
十二月	86,914	15,187	41,287	22,246	2,334,420
計	847,975	251,358	684,951	361,918	2,829,895
香港	64,435	70,631	142,849	41,918	30,513
印度	5,961,203	5,080,877	4,081,022	3,719,358	4,412,743
海峽殖民地	278,467	291,814	189,988	67,514	38,273
蘭領印度	161,407	141,226	90,611	41,983	15,560
暹羅	66,982	82,089	134,333	92,487	35,863
英吉利	4,599,804	6,267,262	6,067,734	7,134,758	7,465,322
佛蘭西	7,698,065	9,291,295	9,026,291	6,094,671	5,725,297
獨逸	1,526,469	1,789,395	1,762,855	1,230,645	1,626,986

計	自明治四十一年至大正元年本邦絹製手巾輸出價額仕向先別各年比較				
	大正元年	明治四十四年	明治四十三年	明治四十二年	明治四十一年
白耳義	8,919	21,330	31,892	4,454	8,844
伊太利	406,704	406,356	540,983	142,453	95,074
西班牙	78,010	58,397	65,548	17,650	17,728
土耳其	11,797	32,900	94,100	7,866	5,199
米國	3,114,022	3,794,428	3,917,693	4,258,234	5,803,263
加奈陀	248,652	223,333	242,552	358,389	317,417
濠太刺利	21,427,566	21,494,333	22,617,782	22,348,803	21,498,933
埃及	109,610	105,411	127,628	60,096	54,440
其他	294,747	262,732	225,956	176,905	265,411
計	26,882,290	30,395,209	28,985,237	25,797,844	28,067,928
香港	16,385	26,647	18,974	7,020	7,666
關東州	1,248	5,562	1,700	1,073	1,109
支那	5,251	5,156	3,364	2,261	15,550

年種別	純絹織物			交織物			其他	計
	並織物	類網似布及リボン	リボン	並織物	類網似布及リボン	リボン		
大正元年	四七三,八七四	四二,二五九	二二,四九五	八一,九四〇	九,八七一	一三,〇六四	四七,七四八	一八二,一九八三
明治四十三年	七,五二五,〇〇四	一,三四九,九八四	一四五,二八八	一八七,三三〇,二二八	一,一五七,三二二	一一,〇六五	七四六,〇四二	一一,九〇八,八三二
明治四十四年	七,一四五,六八六	一,三三七,一二七	一三八,〇二七	一,六〇,七六八	一,〇四六,六八〇	一四六,〇三八	七五一,八五一	一一,七六五,一七七
大正元年	七,四七七,八九〇	一,五二一,二六八	二五〇,八二八	二,四三三,七七五	一,〇六三,三七五	一〇三,二四六	七六四,八四九	一一,三六一,五三二

英國絹織物輸入高最近三ヶ年比較

年種別	純絹織物			交織物			其他	計
	並織物	類網似布及リボン	リボン	並織物	類網似布及リボン	リボン		
大正元年	一,六七,三三五	一一,六六六	八,八一六	一,九五,一四九	一七四,四五九	一七,四五六	一〇,一三四	一六九,四一六
明治四十三年	一,五八六,四一八	一一,〇八九,九一三	一,三五〇,三五七	四,八六一,七七九	三,八一六,一〇四	一,〇三二,二五九	八七六,四二二	三,九〇五,五九三
明治四十四年	二六,一九五	五五,二六二	四〇,二九七	三,一六四九	二六,九七四	二,六四九	二六,九七四	二六,九七四
大正元年	一,一〇,八七四	一,一〇,八七四	一,一〇,八七四	一,一〇,八七四	一,一〇,八七四	一,一〇,八七四	一,一〇,八七四	一,一〇,八七四

英國絹織物輸出高最近三ヶ年比較

年種別	純絹織物			交織物			其他	計
	並織物	類網似布及リボン	リボン	並織物	類網似布及リボン	リボン		
大正元年	四七三,八七四	四二,二五九	二二,四九五	八一,九四〇	九,八七一	一三,〇六四	四七,七四八	一八二,一九八三
明治四十三年	七,五二五,〇〇四	一,三四九,九八四	一四五,二八八	一八七,三三〇,二二八	一,一五七,三二二	一一,〇六五	七四六,〇四二	一一,九〇八,八三二
明治四十四年	七,一四五,六八六	一,三三七,一二七	一三八,〇二七	一,六〇,七六八	一,〇四六,六八〇	一四六,〇三八	七五一,八五一	一一,七六五,一七七
大正元年	七,四七七,八九〇	一,五二一,二六八	二五〇,八二八	二,四三三,七七五	一,〇六三,三七五	一〇三,二四六	七六四,八四九	一一,三六一,五三二