



萬國地志要略附圖
 北亞利加洲



日本東京編製

Faint, illegible text, likely bleed-through from the reverse side of the page.

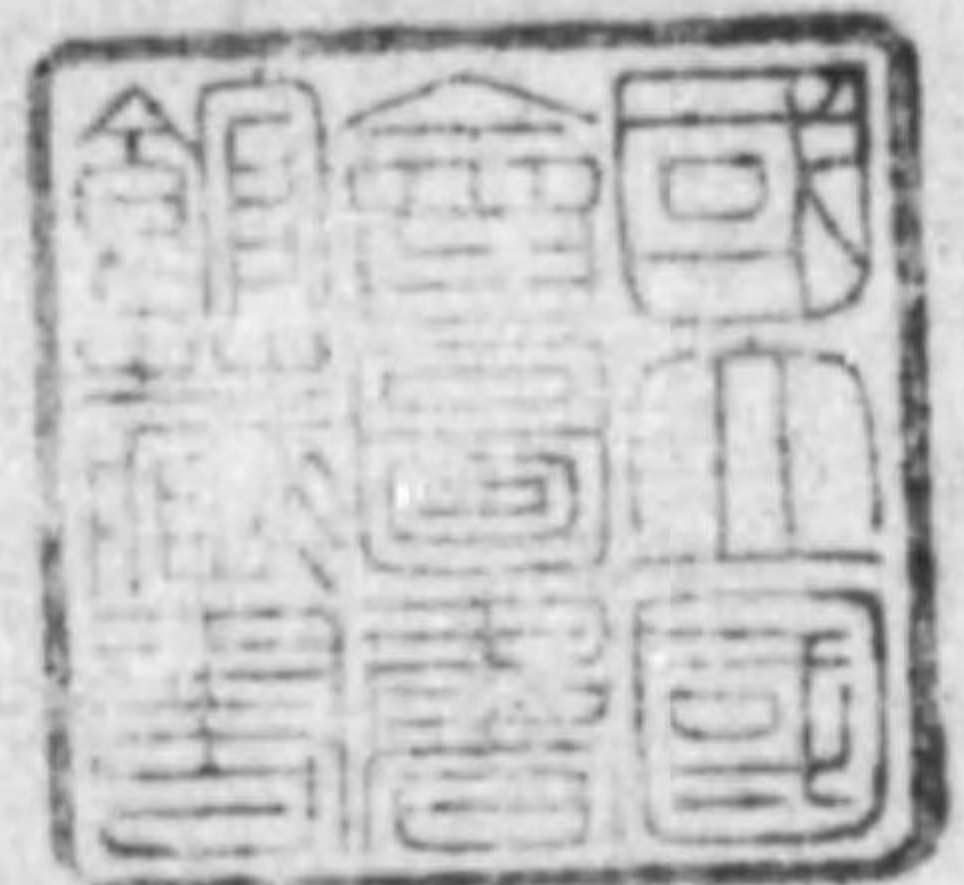

348365

北亞米利加 三河于布倫的于尼底格 于尼底格 四 巴拿馬 巴芬巴哈 麻巴伯底斯多巴沙益巴爾勒堡
 巴敦路細巴瓦些厄利厄勒那哥突不殺隣日西日拉多士花匹的魯 五 尼加拉瓦尼亞加拉尼哇達加利福尼亞
 拿太加爾孫加爾威士敦市加俄弗勒得力敦弗拉塞比利敦比耳奕比德波羅比底比拉密白山北加羅利那北若
 耳治蘭北太温北索美塞布勒斯比的里以卑斯哥巴石山瓦消田威爾失德加 六 休倫安達略安智哥斯底安的斯
 米執安米基多倫多多梭上多北加米爾底兒伊理奈伊達何衣阿華 七 伯羅温伯利謀伯理亞臘斯加亞利俺尼
 亞他巴斯加亞拉打麻哈亞的蘭達亞巴拉基哥拉亞于薩亞里頭那亞于日亞拉安佛勒蒙佛羅里達佛蘭飛的那
 威那實威里塞留里治門因底亞 希連沙達禿山努士作嶋斯折延 八 波々加達伯多爾波士頓波波波子
 基波羅威士波多墨阿里撒巴阿于薩 九 河他瓦阿里顏阿拉巴麻阿里頭那頭那阿爾巴尼阿那波里阿林比亞
 孟的里孟摩連塞孟斐斯押巴那未克金斯敦阜德典尼西泥各利長嶋芬蘭忽民頭忽吉尼 忽士 岡比蘭林根知羅
 機士京維廉蘭 十 哈得遜哈迷利敦哈瓦的哈得當耳拜基紅河英屬哥倫比亞英蘭約克塞若耳治若耳敦若爾日三
 世注門注申頓建太基威士于心威諾斯哥威士聖威拉墨的威機巴哥查利士敦查勒查克遜眉理麥波爾林敦
 音底阿那音底阿那波里科倫布度卜克底特律哇撒支 十一 哥羅拉多拉度哥倫比亞哥里蘭哥德哥印查爾鹿土哥
 以給爾哥格爾斯倭海海馬更些馬尼多巴馬理蘭 馬底遜桑方斯西哥系台系卓爾全津津拿地納爾森倫敦
 索的里海岸嶺特拉率特連頓高加索烏達拿拉色拿布拉斯加紐哈芬紐亞克及林費發威斯爾倫備珠河格黎弗
 蘭格力士殺士大 十二 密士夫必密梭里密執安密尼素太密拿波里士理柯骨蘭理呵吉拉我魯沙黑格拉克黑岡勒士
 的格西勒士摩以尼麻哥達里拿麻比理麻沙朱色麥折論基尼伯產不建彭力單得撒第磨尼斯黃石盧湖 十三 華
 盛頓費拉特費治尼亞費北温泉府普林斯義德瓦普林斯阿爾麥蘭普林斯阿佛威爾士蘭奧古斯太奧士定堪
 比日堪厄里散底散地費斯不零費陽敦 十四 洛撒塞拉馬德拉塞威內塞拉尼哇達蒙聖耶利亞聖耶蒙答那聖勞梭
 索聖摩利士聖約翰聖格羅義聖海信斯聖保羅聖安多尼新著大嶋新約克新約克新約克新約克新約克新約克
 西閱斯德新英新罕什新港新日西新亞爾巴尼亞萊威列綠山萬古福比 萬格新蘭惹迷斯葉里鐵路易何格達
 拉哈西達哥塔達克孫 十五 墨西哥維尼白維多利亞維民敦維林維阿明 唵屬並未利加唵國愛爾蘭瘋番拿滿批理
 耳滿恩米力歷地洛克窩爾約 十六 摩拉維汎摩爾門熱西爾編駕斯結的普西阿那熱索地斯多默爾維 薩灣撒格列
 明度撒冷 鴨斯基毛臘不拉多臘里諾特堤諾撒比耳蘭諾佛渣西哇尼渣撒古拉盧塞蘭盧士威列連士避連費
 爾孫磨比理覽星登山 十七 薩克尼藍嶺 十八 嶺地磨羅諾格羅馬加特力羅德嶋羅威羅阿某 十九 蘇卑峇蘇貴哈那蘇
 各蘭蘇萃尼蘭加斯的

萬國地志要略卷之四

高木怡莊 編輯
 岡松麿谷 校正

北亞米利加總論

地界廣狹

北亞米利加ハ西半球ノ北部ニ在リ東ハ大西洋ニ濱
 何處ニ在リヤ
 北亞米利加及
 ヒ南亞米利加
 ノ分界ヲ問
 長短徑及ヒ里
 方積ヲ問
 北亞米利加ハ
 シ西ハ大洋ニ臨ミ北ハ北氷洋ニ起リ南ハ北緯八
 度ニ至リ巴拿馬ノ地峽ヲ以テ南亞米利加ニ連ナリ
 長徑五千里短徑最廣キ處三千百里里方積八百十六
 万

地勢



北地
加利米
草會本
之獸圖

地勢ヲ問

地面高低一ナラズ東西兩部ニ大岳ノ連亘スルアリ

氣候ハ如何

中央ハ率平坦ニシテ無數ノ河流相會シ一大浸ヲナスモノアリ是ヲ以テ氣候地ニ隨ヒテ同カラス北地ニ在リテハ終歲寒冽氷雪地ニ滿テ南方ハ冬季ト雖氷雪ヲ見サルモノアリ湖澤ノ巨大ナルモノ多ク或ハ地上第一ノ大湖アリ

山岳

山岳ノ形勢ハ如何

西部ニ大岳アリ北氷海ニ起リ全土ニ迤邐シテ直ニ中部ニ至ル北境英屬及ヒ合衆國ニ在リテハ落機山ト云ヒ墨西哥以南中部ニ在リテハ塞拉馬德拉ト云フ中ニ就キテ高峰ノ突起スルモノアリ英屬ニ在ル諸高峰及ヒ其モノヲ伯羅温トス高サ一万六千尺合衆國ニ在ルモ

高サヲ問

ノ三、一ヲ佛勒蒙トス一万三千七百五十尺一ヲ朗ト

墨西哥ノ二山

ス一万二千五百尺一ヲ拜基トス一万二千尺又墨西哥

哥ニアルモノ二、一ヲ波々加達伯多爾トス一万七千

七百二十尺一ヲ阿里撒巴トス一万七千三百八十尺

皆亞米利加山峰ノ著タルモノナリ然レモ北亞米利

北亞米利加最

加ニ在リテ山峰ノ最高ナルハ蒙聖耶利亞トス亞臘

高ノ山峰

斯加ニ在リ高サ一万七千九百尺波々加達伯多爾ハ

其次ナリ

東部ノ大岳

東部ノ大岳ヲ亞利俺尼ト云フ大西洋ヲ距ル數里南

北ニ連亘ス地ニ隨ヒテ名ヲ異ニスト雖亞利俺尼ヲ

以テ總稱トス

沿海線路

沿海線路

沿海線路太平太西ノ兩洋ニ循フモノ併セテ二万四

海灣ノ名

千里ニ至ル海灣ノ大ナルモノヲ哈得遜灣、巴芬灣、聖

勞稜索灣、墨西哥灣、加利福尼灣トス

湖水

大湖ノ名

湖水ノ大ナルモノヲ蘇卑略、休倫尼利、安達略トス共

ニ加拿太ト合衆國トノ間ニ在リ米執安モ前ノ四大

他ノ湖水

湖ト相連ナリ合衆國ノ域内ニ在リ大熊、大奴、維尼白

亞他巴斯加ハ英屬境内ニ在リ尼加拉瓦ハ中部ニ在

河流

河流ノ名

河流ノ著タルモノヲ密士失必哥羅拉多及ヒ哥倫比
 トス密士失必ニ注グモノヲ密梭里阿干薩紅河倭海
 河トス其他小河ノ密士失必ニ注グモノ數派皆合衆
 國ノ域内ニ在リ馬更些及ヒ聖勞梭索ハ英屬ニアリ
 理荷骨蘭ハ合衆國ト墨西哥トノ境上ニ在リ密梭里
 ハ密士失必ニ注クノ一大派ニシテ兩河ノ長サヲ併
 セ將ニ四千百里ナラントス河口ヨリ密梭里ニ洑リ
 舟楫ヲ通スルモノ四十里兩岸ニ在リテ雨水ノ河ニ
 注クモノ里方積九十八万二千四百ニ至ル

墨西哥灣潮流

墨西哥灣潮流

墨西哥灣ノ潮流ハ墨西哥ノ海灣ニ起リ佛羅里達ト

歐洲北部ニ潮流ノ關係ハ如何

巴哈麻嶋トノ中間ヨリ新著大嶋ヲ經テ東北ニ漲リ
 歐羅巴西北ノ海濱ニ注ギ餘勢猶北氷洋ニ達ス墨西
 哥灣ハ熱帶直下ニ在ルヲ以テ潮水頗温熱ヲ帶ヒ潮
 流ノ注ク處ハ為ニ温暖ヲ増ス那威ノ如キハ他邦同
 緯ノモノニ比スレハ寒氣ヲ減スル必カラストス
 潮流初起ル處ヨリ其窮マル處ニ至ルマテ長サ六千
 五百里廣サ六十里若クハ四百里ニ至ル其水綠色ヲ
 温暖及ヒ速カ
 ナシ冬季ニ在リテ七十度乃至八十度ノ暖氣ヲ帶ブ
 潮流ノ速ナル毎時二里若クハ五里トス

分界

分界

北亞米利加ヲ分チテ六部トス 連屬亞米利加英屬亞

米利加、合衆國、墨西哥、中部亞米利加并ヒニ西印度諸嶋是ナリ

物産

物産ハ地ニ隨ヒ類ヲ異ニスルヲ以テ每邦ノ下ニ詳記シ復贅セス

人口

人口五千八百五十万人種ハ白種因底亞種黑種ノ三類トス中ニ就キテ白種最多ク又分レテ數種トナル因底亞ハ益減損シ今ハ其數甚少シ數百年ヲ經スシテ獨史中ニ遺蹤ヲ傳ヘルニ至ラントス

都府

首府

華盛頓ヲ合衆國ノ首府トス阿他瓦ハ加拿太ノ首府

大邑

ニシテ墨西哥ノ首府ヲ墨西哥トス新約克費拉特費波士頓霸地磨ミナ宏壯華麗ノ府ナリ新疴勒安ハ墨西哥灣中ノ一大埠頭トス桑方斯西哥ハ大平洋ニ濱

桑方斯西哥

シ合衆國ヨリ東洋諸嶋ニ貿易スルノ要港ニシテ水邦ノ人合衆國ニ趨ク必此ニ倚泊ス津々拿地市加俄

加拿太ノ大邑

及ヒ聖路易ハ創建久カラスト雖街衢整齊頗繁盛ノ大邑ナリ加拿太地方ニ在リテハ樞要ノ市墟多シト雖孟的里貴比多倫多ヲ最トス

政体

政体ハ如何

英屬亞米利加ハ英王總督一人ヲ派遣シテ董治セシ

△合衆國中部亞米利加、墨西哥及ヒ海地ハ皆共和ノ制ヲ用フ

教法

英屬亞米利加ノ宗教

英屬亞米利加ノ民ハ耶穌各派ノ宗教ヲ尊崇シ加拿太地方ハ舊教ヲ多シトス合衆國ハ民ノ尊信スル所

墨西哥

ニ任セ一定ノ宗教ナシ然レモ新教ヲ奉スルモノ十ノ七八ニ居ル其他舊教ヲ奉スルモノ亦多シ墨西哥及ヒ中部亞米利加ハ舊教ヲ以テ國教トス

連屬亞米利加

分チテ幾部トナスヤ

連屬亞米利加ヲ分チテ二トス一ヲ哥里蘭トシ一ヲ氷州トス

哥里蘭ハ何處ニアリヤ

哥里蘭ハ巴芬灣ヲ隔テ、亞米利加大洲ト相望ミ北ハ北氷洋ニ接シテ人跡未至ラス半嶋ナリヤ、或ハ數小嶋ノ相聯絡スルモノナリヤ未知ルヘカラス里方積約七十五万

氣候土質

居民ハ何處ニ多キヤ

内地ノ景

氣候總ヘテ寒冽ニシテ冬季ニ至レハ最甚シク往々寒熱外降零點ノ下六十八度ニ至ルアリ土質ハ薄瘠穀麥果蔬ヲ生スル甚少シ居民率西邊ノ一隅ニ在リ内部ニ至リテハ氷山連亘シ往々人跡及バサルノ地アリ蓋堅氷地ニ滿チ千里一百水陸ヲ辨スルノ能ハス一月以後海水悉凝沍シ舟船通セス然レモ七月ニ至レハ寒熱外降零點ノ上八十四度ニ至ル故ニ寒熱

物産

ノ差此地ヲ以テ第一トス
物産ハ魚類、鯨鬚、鯨油、海豹、狐皮、及ビ鹿皮、率、噠國ニ輸

人口

人口

人口一万余、噠斯基毛種ニシテ、歐洲ノ民ハ二百五十
餘人ニ過ギス、嶋民皆海豹ヲ捕ヘ、或ハ魚ヲ漁ルヲ業
トス、農耕及ビ其他ノ職業ヲ營ムモノ、絶エテ無シ

政体

政体

噠國ノ統轄ニ屬スト、雖氣候地質人ニ適セザルヲ以
テ政形ノ設ケアルコトナシ、唯摩拉維、汎ノ宣教師来リ
テ耶蘇ノ教ヲ敷クノミ

都府

都府

我魯沙ハ西南ノ海濱ニ在リ、千七百二十三年、摩拉維
汎教徒ノ創建セシ所ニシテ、嶋中ニ在リテ尤舊邑ト

氷州ハ何處ニ
アリヤ

ス、萊威利ハ捕魚繁盛ノ要地ナリ、押巴那、未克ハ大地
上邑落ノ尤北ニ在ルモノトス

氷州ハ哥里蘭ノ東百四十里ニ在リ、古ヨリ歐洲ニ關
繫ヲ有シ、史乘ニ在リテハ歐洲ノ一部トナスモノ多

發見ノ時

シ然レ、地志ニ在リテハ常ニ北亞米利加ノ屬嶋ト
ス、紀元八百年代、那威人始メテ發見シ、是ヨリ那威ノ
民多ク、此ニ移住ス、後數百年ヲ經テ、千三百八十年ニ
至リ、噠國ニ屬ス

發見セシハ何
國ノ人ナリヤ

氣候

氣候寒冷、土地薄瘠ニシテ、物産多カラス、嶋中最著タ
ルモノヲ火山トス、嶋民ハ貧富ノ差甚遠カラスサル
ヲ以テ、上下頗相親睦ス、縱横ノ徑各二百里、里方積四

土質

万

火山

熱湯ヲ噴スルモノ

噴火山ノ數十九其最著タルモノヲ黑格拉トス高サ五千百尺近傍ニ熱湯ヲ噴出スルモノヲ熱西爾ト云フ一晝夜ゾトニ熱湯ヲ噴スル一度高サ七十尺ヨリ二百尺ニ至ル五分間ヲ經テ止ム真ニ奇異トス

鳴中ノ物産

嶋中樹木甚少薪炭及ヒ屋材ニナ異邦ニ資ル牛馬羊及ヒ馴鹿モ給ヲ異邦ニ仰カザルヲ得ス馴鹿ハ糞ヲ挽クニ便ナルヲ以テ數十年來大ニ數ヲ増シタリ嶋中ノ出ス所ニシテ異邦ニ輸スルモノハ硫黃ヲ第一トシ獸皮醃魚コレニ亞グ冬季ニ在リテハ嶋中素有ノ苔アリ亦異邦ニ輸ス

北光



氷州 熱西爾圖

冬季夜中北光ナルモノアリ空中ニ耀ク嶋中處トシテ見ザルナシ蓋電氣ノナス所ナリ

人口 教育

人口七万一千多ク文學ヲ好ミ獨普通ノ學館ノミナラス羅甸希臘ノ學館アリ全島ノ民書ヲ讀ミ字ヲ書スルヲ知ラサルモノナシ蓋人々子弟ヲ教育スルノ盛ナルニ由ルナリ文學繁盛ノ邦多シト雖此島ニ若

首府
人口

モノナシ
首府ヲ温泉府ト云フ西南海濱ニアリ人口千五百府

英屬亞米利加
ハ何處ニアリ
ヤ

阿多瓦府ノ圖

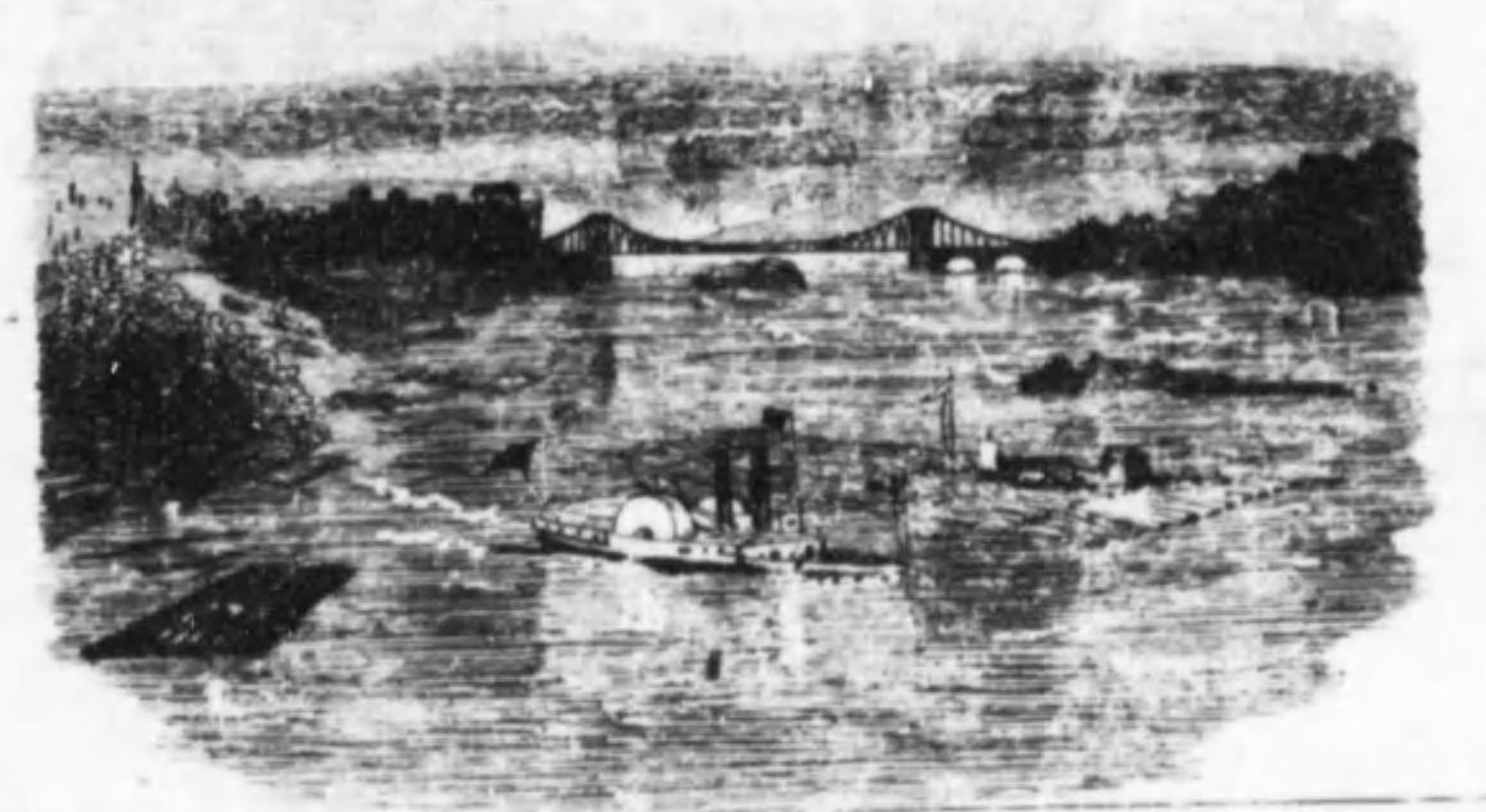

内利ル處温泉アリ熱西爾
又近傍ニアリ因リテ府名
トス

英屬亞米利加

英屬亞米利加ハ北境ノ大
部ニシテ噠屬亞米利加及
ヒ亞臘斯加郷ヲ除クノ外
皆是ナリ北ハ北氷洋ニ臨
ミ南ハ合衆國ニ界シ東ハ

分界

太西洋ニ沿ヒ西ハ太平洋ニ濱ス里方積三百三十七
万七千人口三百八十八万

地勢

英屬亞米利加ヲ分チテ二トス一ヲ加拿太地方トシ
二ヲ新著太嶋トス

湖澤

西部ニ山岳アリ南北ニ蜿蜒シ落機山ト云フ太平洋
ヲ距ル一三百里若クハ五百里ニ至ル内部ハ率平垣
ニシテ草木繁殖ス唯北氷洋ニ濱スル處土地薄瘠漸
南シテ合衆國ノ境ニ至レハ物産多ク漁獵ヲ業トス
ルモノ甚多シ
内部ニ湖澤ノ大ナルモノアリ東南ニアルモノヲ世
界第一ノ大湖トス河流モ亦多シ

地界

地界
廣狹

里方積

聯合ノ年月及
部名ヲ問

加拿太地方ハ東ハ臘不拉多ニ界シ南ハ大湖ヲ隔テ
合衆國ト相望ム里方積六十二万五千

千八百六十七年安達略貴北及ヒ新不倫瑞克并ヒニ
新蘇各蘭ノ諸部與ニ聯合シテ邦ヲナシ北亞米利加
英屬ノ要地タリ千八百七十年更ニ馬尼多巴ヲ并セ
千八百七十一年英屬哥倫比ヲ并セ千八百七十三年
普林斯義德瓦嶋及ヒ西北州即哈得遜灣地方モ亦與
ニ盟ヲ結ベリ里方積并セテ三百三十三万七千

東部山岳

地勢

東部ニ山岳アリ綠山及ヒ諾特堤山トス西南ハ大
湖ニ濱シ平行ニシテ山岳ナシ地勢頗凸凹アリ

河流ノ最大ナルモノヲ聖勞稜索河トス五大湖ヲ

尼亞加拉瀑布

薩克尼其他ノ
河流

受ケテ北境ノ一大浸トナル又支流アリ阿多瓦薩克
尼聖摩利士里塞留多稜土及ヒ尼亞加拉トス尼亞加
拉瀑布ハ尼亞加拉河ノ中流ニ在リ加拿太部内ニ在
ルモノ廣サ二千尺高サ百五十八尺馬沓瀑ト云フ合
衆國ニ境スルモノヲ亞米利加瀑トス廣サ一千尺高
サ百六十二尺哥德嶋其間ニ在リテ二瀑ヲ分ツ總ヘ
テ尼亞加拉瀑布ト稱ス實ニ世界第一ノ大瀑ナリ

薩克尼河長サ六十里聖勞稜索河ニ注ク所在ニ奇觀
アリ兩岸或ハ壁立シテ五百尺ヨリ一千五百尺ニ至
リ或ハ斗出シテ水面ヲ掩フ景勝ノ美ナル画圖ノ及
フ所ニ非ス其他聖約翰聖格羅義及ヒ勒士的格西

湖水	湖蘇丹畧休倫厄利安達略四大湖ハ西南ノ境上ニア
里方積	リ長サ千百五十里里方積八万米執安ハ前ノ四大湖
氣候	ト相連ナルト雖合衆國境内ニアルヲ以テ此ニ算セ
物産	ス四大湖ヲ除クノ外小湖亦多シ
氣候	氣候寒冷ニシテ冬季甚長ク一歳ノ中五月間ハ河水
物産	凝込シ聖勞梭索ノ巨流ニ舟楫ヲ通セス寒氣マタ東
物産	西ニ異ナルアリ東方ノ寒ハ西方ヨリモ甚シトス
物産	物産ノ著タルモノヲ穀類トス其他木材石炭毛皮銅
物産	鉄石油多シ木材及ヒ石炭ハ異邦ニ輸スル最多シ
鐵路	鐵路所在ニ聯絡シテ蛛網ノ如ク實ニ通商ノ便ヲ得

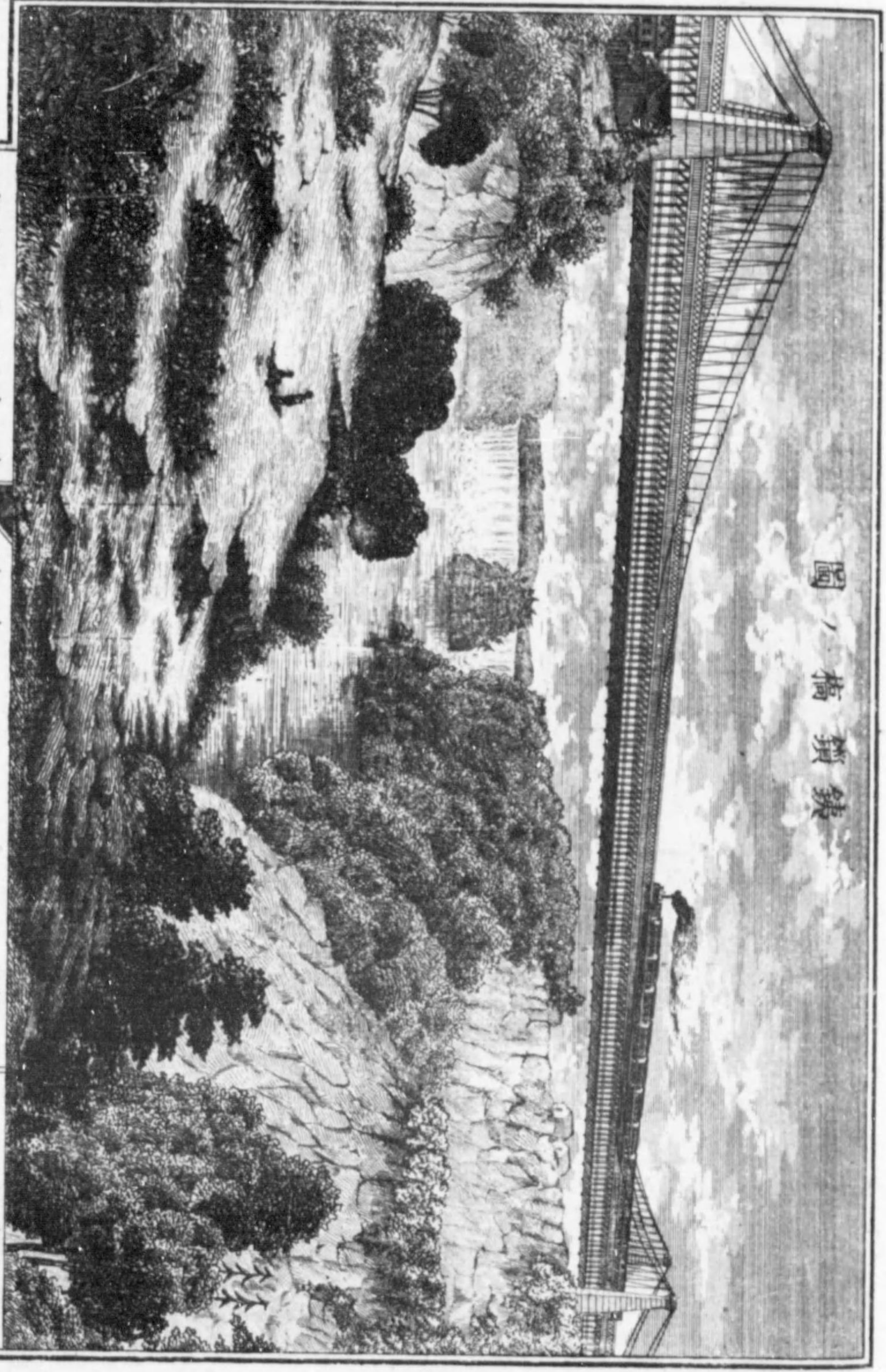

國ノ鐵路

尼亞加亞瀑布



鐵管橋圖

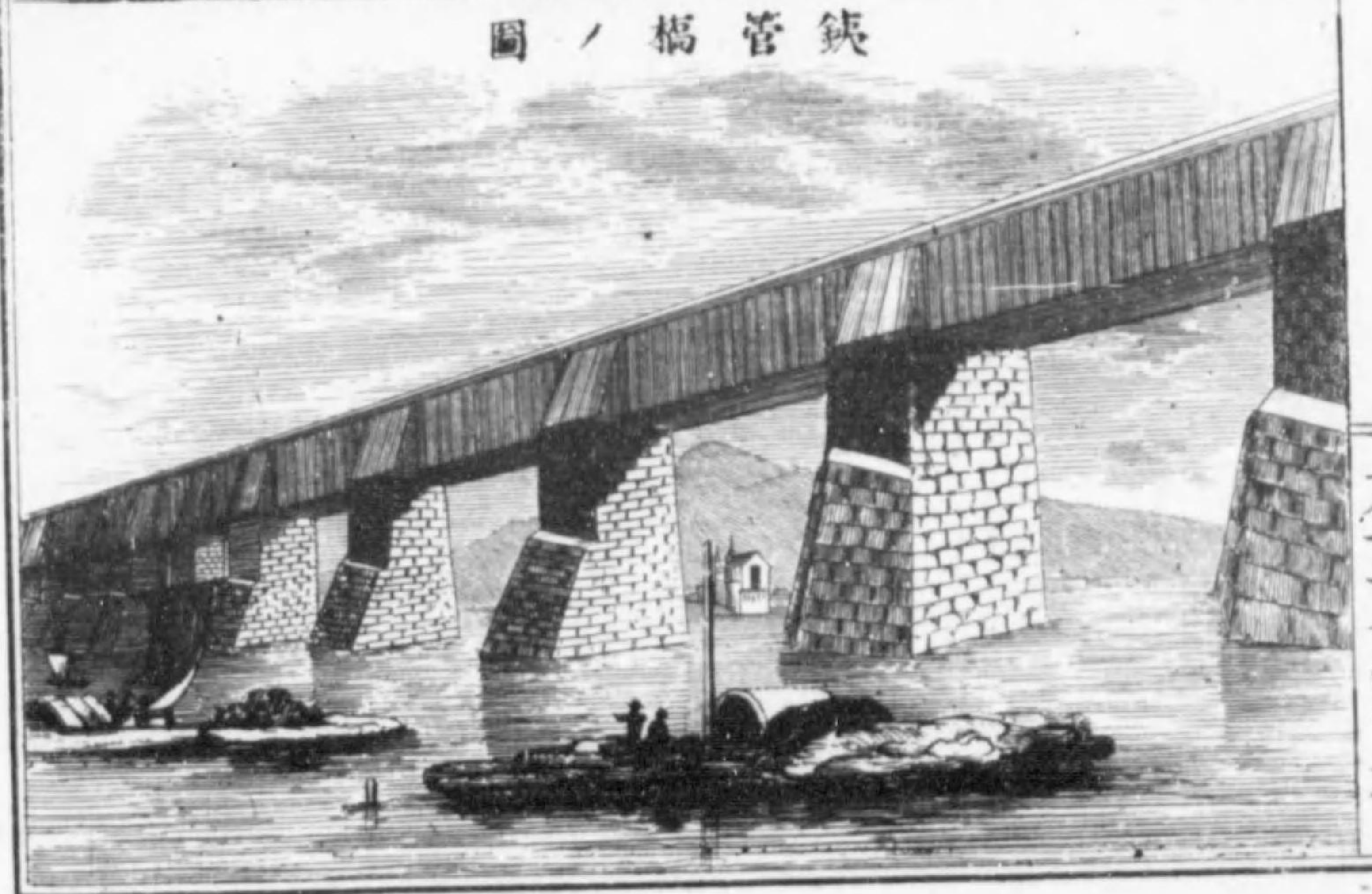

舉國鐵路ノ長
サヲ問

ニ大線

船路

首府

タリ舉國鐵路ノ長サ五千里ニ至ル中ニ就キテ最著
タルモノニ、一ヲ大線トス孟的里ニ達シ是レヨリ聖
勞稜索ニ一大橋ヲ架ス名ケテ維多利鉄管橋トス長
サ二里、一ヲ西方大線トスグレートウエストロニア加拉瀑布ノ下流ニ達
ス河上又巨大ノ鉄鎖橋ヲ架ス長サ三百零七尺餘
海路ヲ開キ日ヲ刻シテ英倫及ヒ愛爾蘭ニ往來ス春
時ハ孟的里及ヒ貴北ヨリ發シ冬季ハ緬州ノ波的蘭
ヨリ發ス

船路

首府

阿多瓦ヲ首府トス阿他瓦河ノ兩岸ニ在リ河渠ヲ鑿
リテ舟楫ノ便ヲナシ陸ニ瀛車ノ利アリ全土ノ民ニ
ナ此ニ就キテ貿易シ尤盛ナリトス

政体

政体

英王ヨリ行政長官ヲ派遣シテ加拿太全部ヲ治メシム名ケテ總督トス議事院ヲ置キテ立法官トシ上下ニ分ツ上院ハ元老トシ下院ハ代議士トス元老ハ各地ノ府民ヨリ選舉シ總督ノ親任スル所ニシテ代議士ハ人民ノ公選ニ係ル各地ニ又政廳アリ行政官及ヒ法官ヲ置キテ部内ヲ治メシム

人口

人口

人口三百七十一万九千東部ハ佛蘭西人西部ハ率英米ノ人トス大湖地方ハ因底亞種ヲ多シトス

教育

教育

教育一般ニ行ハレ地トシテ小學ノ設アラザルナシ大中學モ亦多シ其他理學文學ノ設アリ

宗教

宗教

教法ハ民ノ尊信スル所ニ任セ禁遏アルコトナシ率新

舊兩教ヲ尊崇スルモノ尤少シ

摩哥達里拿諸島ハ何處ニアリヤ

摩哥達里拿諸島ハ聖勞稜索灣ノ中央ニ在リ古ハ新著太嶋ニ屬シタリシカ輓近ニ至リテ加拿太ノ屬島トナレリ

安智哥斯底嶋

安智哥斯底嶋ハ聖勞稜索河口ニ在リ漁捕ノ要地ニシテ民多ク航海ヲ業トス所在ニ燈臺アリ海行ニ便ニス居民甚多カラス

西北州ノ地

西北州即哈得遜灣地方ハ合衆國并ヒニ安達略及ヒ

貴北ノ北ニアリ東ハ臘巴拉多ニ界シ西ハ亞臘斯加ニ接ス北ハ北氷洋ニ至リテ盡ク土地ノ廣漠ナル殆歐洲ノ半ニ及フ

地勢

西ニ落機山アリ東ニ哈得遜灣アリ落機ハ殊ニ峻絶トス故ニ地勢西部ハ尤高ク漸東北ニ傾斜ス哈得遜灣ノ近傍ハ土地沃饒草木繁茂シ北氷洋ノ濱ニ至レハ喬木アルナシ惟苔蘚矮樹アルノミ内部ハ湖澤所在ニ散布シ河流又多シ湖水ノ著タルモノヲ大熊大奴亞他巴斯加維尼白トシ河流ハ馬更些亞他巴斯加塞威内納爾森朱爾底兒ヲ最大トス

氣候寒冽ニシテ冬季最長シ緯線七十度ニ至レハ氷雪常ニ地ヲ掩フ寒氣最烈ナル時ハ寒熱升降零點ノ下六十八度ニ至ル北氷洋ノ濱ニ赤色ノ矮草アリ名ケテ雪草トス四時絶エルナシ動物ハ總ベテ毛絨

湖澤

景勢

七十度以北ノ

獸類

深厖ニシテ能ク雪中ニ處ル其著タルモノヲ海狸貂鼠黑貂熊狼野牛トス

約克寨

人種

約克寨ハ貿易第一ノ商館ニシテ近傍ノ地為ニ繁盛ヲ極ム哈得遜灣ノ西濱ニ在リ居民ハ因底亞及ヒ鴨斯基毛ノ兩種ニシテ定居ナク常ニ漁獵ノ便ヲ逐フテ轉移ス其北邊ハ總ベテ鴨斯基毛ノ居ル所トス

政体

体政

西北州即哈得遜灣地方ハ昔時哈得遜灣會社ノ統管ニ屬ス二百年前倫敦ノ高賈社ヲ結ビテ開拓ノ功ヲ奏セシヨリ獸皮貿易ノ權ヲ專ニス千八百六十年ニ至リテ權ヲ釋キ人々意ニ從ヒテ貿易スルヲ得セシム近歲遂ニ加拿太政府ニ歸シタリ

地界

里方積

地勢

地界

里方積

地勢

地勢

安達略ハ合衆國ノ北ニ在リ西南大湖ニ濱シ東北ハ
 阿他瓦ヲ隔テ、貴北ト相望ム里方積十萬七千七百
 八十
 高峻ナル山岳ナシト雖所在ニ丘陵多ク地勢頗凹凸
 アリ其境域多ク湖澤ニ濱スルヲ以テ港汊彎曲シ沿
 湖線路甚長シ尼亞加拉河ハ厄利安達略ノ二湖ヲ受
 ケテ合衆國トノ境ヲナシ尼亞加拉瀑布河中ニ在リ
 馬查瀑ハ安達略ノ地ニ近ク亞米利加瀑ハ合衆國ノ
 地ニ近シ

氣候

氣候

氣候冬月ニ在リテハ最寒シ然レモ大湖ニ濱スルヲ
 以テ異邦同緯ノ地ニ比スレハ稍温暖ヲ覺フ物産ハ

人口

人口

都府

都府

地界

里方積

地勢

地勢

各種ノ穀類ヲ殖シ木材及ヒ毛皮ヲ出ス礦物ハ銅ヲ
 出ス蘇卑略湖近傍ヲ第一トス
 人種ハ英及ヒ合衆國ヨリ移住セシモノ、後裔ニシ
 テ他種ニ屬スルモノ少シ人口百六十二萬一千
 首府ヲ多倫多ト云フ貿易ノ要地ニレテ著名ノ大學
 アリ哈迷利敦金斯敦及ヒ倫敦皆繁盛ノ府ナリ金斯
 敦ハ安達略湖ニ濱シ貿易ノ貨物ヲ藏スル一多シ
 貴北ハ安達略ノ東北ニアリ阿他多河ヲ以テ界トス
 南ハ合衆國ト壤ヲ接ス里方積十九萬三千三百五十
 五

地勢平坦ニシテ峻嶺トク所在ニ湖澤アリ河流亦多

河流及ヒ瀑布シ孟摩連塞河ハ聖勞稜索河ノ支流ニシテ貴北府ノ東

ニアリ河口ニ瀑布アリ高サ二百五十尺最著名ノモノニシテ旅客過ギ觀ルモノ甚多シ

氣候

物産

氣候寒冽ニシテ安達略ニ比スレハ一層ノ寒ヲ増ス穀類及ヒ毛皮ヲ産シ木材ノ第一トス四方ニ輸スル最多シ漁捕マタ頗盛ニシテ利ヲ得ルヲ賞ラレス

人口

人口

人口百十九万二千、人種ハ佛蘭西英吉利ノ後裔トス又他邦ヨリ移轉スルモノアリ昔時佛蘭西ノ移住ヤシヲ以テ初トス

貴北

府首

貴北ヲ首府トス聖勞稜索河ノ北岸ニ在リ昔時ハ加拿太全地ノ首府ニシテ堅牢ノ城堡アリ佛人ノ創建

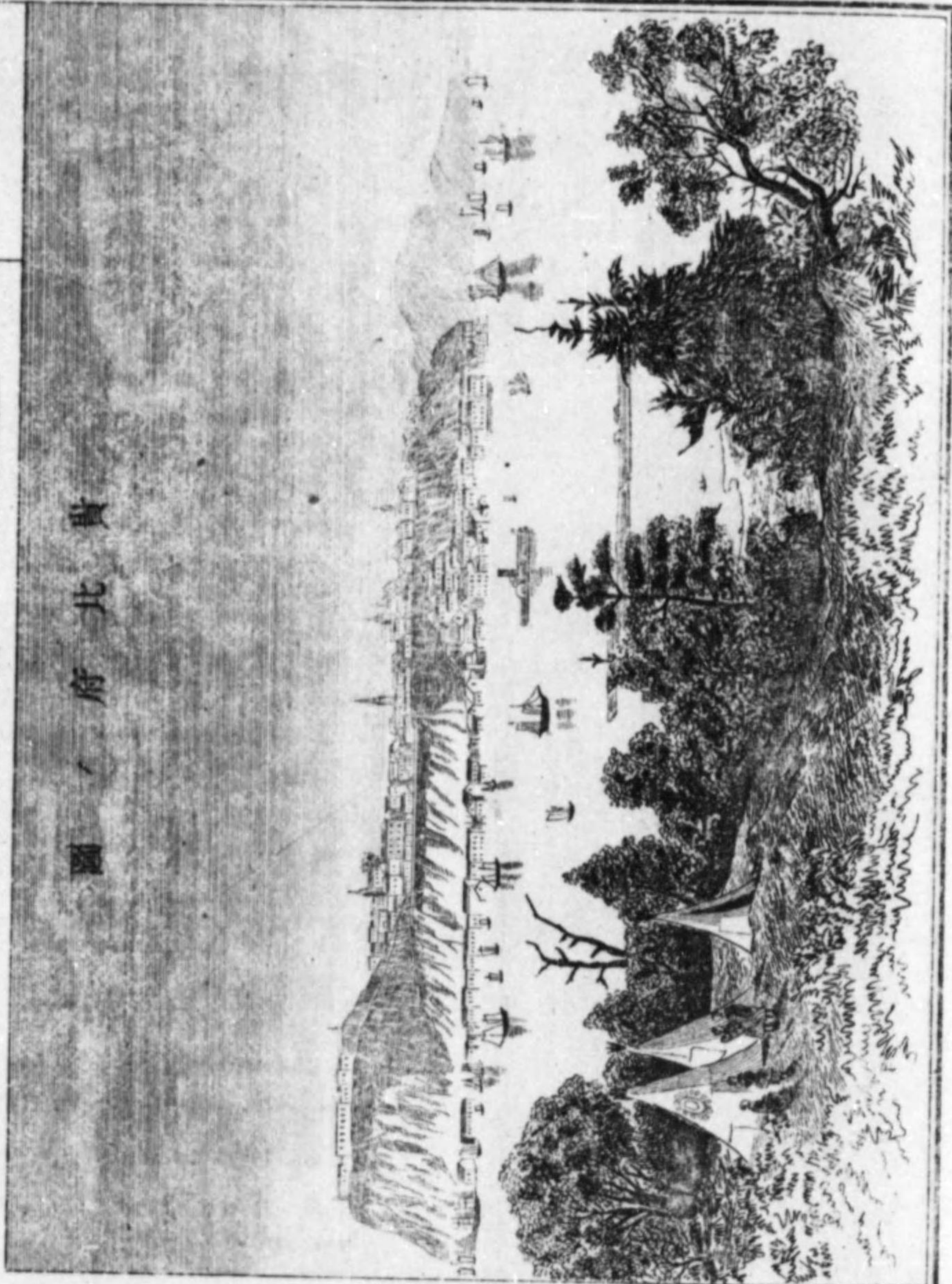

貴北府ノ圖

孟的里

トス孟的里府ハ聖勞稜索河上ノ一嶋孟的里ニ在リ

ニ係ル

今ハ英

ニ属ス

城堡ノ

堅牢ナ

ルヲ以

テ名ク

亞米利

加ノ日

已拉太

建築ノ宏大街衢ノ華麗ナル加拿太第一トス鉅大ノ寺院アリ亞米利加中著名ナルモノ、一トス維多利鉄管橋ハ聖勞稜索河ニ架シテ貴北ニ往來スルノ衢路トス長サ殆二里ナラントス貴北ハ實ニ鐵路ノ中央ニ在リ故ヲ以テ鉄橋モ堅牢ナラサルヲ得ス三河聖海信斯索的里ハ皆此地ノ要府トス

三府ノ名

地界

里方積

地勢

新不倫瑞克東ハ聖勞稜索灣ニ濱シ南ハ芬的灣ニ臨ミ北ハ貴北ニ接シ西ハ合衆國ニ界ス里方積二万七千三百二十二

丘陵所在ニ突起シ谿谷多ク南部ニ湖水ノ稍大ナルモノアリ内部ニモ湖澤アリ是ヲ以テ地勢平坦ナラ

潮水ノ漲縮

河流

土質

氣候

物産

首府

ス沿海ノ地ハ港汊彎環シ往々埠頭ヲナス海灣ノ大ナルモノヲ芬的灣トス潮水漲縮ノ差尤大ナルヲ以テ名甚著ハレタリ蓋潮漲ルトキハ高サ七十尺ニ至ル海口ハ豁大ニシテ其中漸狹隘ナルヲ以テナリ

河流ノ大ナルモノヲ聖約翰及ヒ聖格羅義トス河ニ沿ヘル地頗肥沃トス内部ニ深林アリ氣候ハ寒熱并ヒニ烈ナリ然レモ貴北ニ比スレハ稍平和トス

物産ハ農功ノ出ス所ヲ第一トス漁捕亦甚盛ナリ礦物ハ石炭鉄鉛花崗石大理石ヲ多シトス

弗勒得力敦ヲ首府トス聖約翰河ノ南岸ニアリ河口ヲ距ル一八十五里街衢整齊建築頗美ナルモノアリ

聖約翰

聖約翰府ハ聖約翰河口ノ東岸ニ在リ貿易ノ要府ト
ス嚴寒ノ候ト雖海水凝注スル一ナク潮漲ルノ高サ
三十尺ヨリ四十尺ニ至ル

教育

教育ハ上下貧富ニ從ヒテ一般ニ行ハレ大中小學ノ
設アリ語學館アリ師範校アリ有司ノ力ヲ教育ニ致
ス最盛ナリ

人口

人口二十八万六千人種ハ佛蘭西、英吉利、愛爾斯トス
中ニ就キテ佛蘭西ハ半ニ居ル舊時佛蘭西ニ屬スル
ヲ以テナリ又因底亞及ヒ黑種アリ

政体

昔時新蘇各蘭ト俱ニ一政廳ノ治下ニアリシヲ千七
百八十三年ニ至リテ別ニ政廳ヲ設ケタリ

地界

地界
廣狹

東北隅ノ嶋

新蘇各蘭ハ一大半嶋ニシテ其地東北ヨリ西南ニ連
亘シ長サ三百里大陸ト相接スルノ地横徑十六里芬
的灣ヲ隔テ、新不倫瑞克ト相望ム東北隅ニ嶋アリ
岁朴比利敦ト云フ里方積岁朴比利敦ヲ并セテ二万
一千七百三十一

地勢

地勢

地勢沿海ノ地ハ窪下ニシテ内部ニ至リ漸高ク中央
ハ率丘陵トス沿海ニ良港多シ然レモ時々煙霧四塞
シ咫尺ヲ辨セス海行ノモノ最大厄トス

物産

物産

物産ハ穀蔬ヲ殖シ多ク木材ヲ出ス異邦ニ輸スルモ
ノハ石炭ヲ第一トス鉄及ヒ硫酸石灰ヲ出シ金ハ甚
少シ漁捕最盛ニシテ民生ヲ輔クル一少カラス

人口	人口三十八万八千人種ハ英吉利瑞典日耳曼ヲ多シトス往々又佛蘭西種アリ
首府	哈勒法ヲ首府トス北海岸上ニ在リ著名ノ海港トス英國海陸兵營ヲ此ニ置キ華麗ノ船庫アリ
地界廣狹	馬尼多巴ハ千八百七十年始メテ加拿太聯邦ノ一トナル南ハ合衆國ニ界シ北ハ維尼白湖ニ濱ス里方積
里方積	一万三千九百二十二
地勢	地勢兩部ハ平行ニシテ東部ハ林樹叢茂ノ地トス土質肥沃氣候人ニ適ス冬季長クシテ寒氣最烈ナリ人種ハ英佛ノ兩種ニシテ農耕牧畜漁捕ヲ業トス人口
土質氣候	一万二千

維尼白	維尼白ヲ首府トス紅河岸上ニ在リ
地界廣狹	英屬哥倫比ハ合衆國ノ西北ニ在リ東ハ落機山ニ連ナリ西ハ太平洋ニ臨ム海上ニ嶋嶼羅列ス其大ナルモノ南ニ萬古福嶋アリ北ニ哥印查爾鹿土嶋アリミ
嶋嶼	ナ哥倫比ニ屬ス里方積二十一万三千五百
里方積	東部ニ落機山アリ南北ニ蜿蜒ス中ニ高峯ハ突起スルモノヲ伯羅温ト云フ一万六千尺ニ至ル又西ニ山岳アリ海ニ沿フテ連亘ス駕斯結的ト云フ弗拉塞河
山岳	ハ二山ノ間ニ在リテ若耳治灣ニ注グ長サ七百里又
弗拉塞河	哥倫比河アリ源ヲ落機山麓ニ發ス南流シテ合衆國
哥倫比河	ニ入リ太平洋ニ注ク長サ千二百里

土質氣候

土質

土質ハ西部ヲ肥沃トス草木鬱生シ頗游牧ニ宜シ北部ハ寒氣烈シク冬季甚長シ弗拉塞河ノ近傍ニ金ヲ出ス最多シ民多ク輻輳ス

首府

首府

首府ヲ維多利亞ト云フ萬古福嶋ニ在リ稍南ニ偏ス建築宏麗海港ニ臨ムヲ以テ舟船來泊スルモノ甚多シ又新惟西閔斯德府アリ弗拉塞河口ニ在リ萬古福ノ舊府ナリ

他ノ一府

萬古福

長徑

萬古福嶋ハ英人萬古福氏ノ發見ニ係ル因リテ名ヲ得ル長徑二百八十里短徑六十里若耳治灣ヲ隔テ、哥倫比ト段ヲナス里方積一万三千五百太平洋ニ循フノ一大嶋トス

物産

物産

物産ハ石炭ヲ第一トス金ヲ出ス亦多シ沿海ノ民ハ漁ヲ務メ内部ハ野獸ヲ捕ヘルヲ業トシ獸皮ノ佳品ヲ出ス

地取廣狹

地界

普林斯義德瓦嶋ハ新蘇各蘭ノ北ニ在リ西ニ新不倫瑞克在リ諾撒比耳蘭峽ヲ隔テ、二嶋相望ム里方積二千百七十三英王普林斯義德瓦ノ時始メテ此嶋ヲ發見因リテ名ヲ得ル

沿海線路

地勢

沿海港汊深ク地中ニ彎環シ嶋ノ中心ヨリ海濱ニ至ル纔ニ八里ヲ隔テルモノアリ地勢平坦ニシテ山岳ナシ土質肥沃林樹鬱茂シ良材最多シ氣候ハ近傍ノ地ニ比スレハ頗温和トス漁捕繁盛ニシテ民業ノ一

土質

助タリ又良材多トヲ以テ民造船ニ巧ミニシテ其業亦甚盛ナリ

人口九万四千人種ハ英佛、後裔ヲ多シトス

首府ヲ查爾鹿土敦ト云フ海ヲ距ル三里

新著大嶋ハ大西洋、一大嶋トス比耳夾峽ヲ隔テ、

臘不拉多ト相望ム里方積四万零二百

沿海、地ハ窪下ニシテ中央ニ至ルニ隨ヒ漸高シ北

境ニ危岩突起シ地面平坦ナカラス所在林樹多シ

東南ニ大渚アリ大西洋ノ淺灘ニシテ長徑六百里短

徑二百里北湖南潮ト此ニ至リテ相會シ冷熱相薄リ

雲霧ヲ成シテ四寒シ往々咫尺ヲ辨セス漁捕最盛ニ

人口 首府 地界 里方積 地勢 天渚

漁捕 狗 人口 首府 政体

シテ六月ヨリ八月ニ至ル大口魚ヲ捕ヘルヲ第一ト

ス船ヲ用フル大小千餘隻利ヲ獲ルコト六百万圓ニ至

ル嶋中又狗ヲ産ス新著大嶋ノ狗ト號ス漁捕ノ權ハ

米佛人民ノ專ニスル所トス

人口十六万一千人種ハ英吉利及ヒ愛爾士ヲ多シト

首府ヲ聖約翰ト云フ英王別ニ親任ノ總督ヲ遣シテ

董治セシム内閣宰相及ヒ議員アリテ總督ヲ輔ク專

力ヲ教育ニ竭シ所在ニ小學アリ又師範校アリ其他

中學及ヒ語學ヲ設ケ務メテ民ヲ教誘ス

臘不拉多ハ西北州即哈得遜灣地方ハ東ニ在リ南ハ

地界

土質

氣候

合衆國ハ何處ニ在リヤ

廣狹

哈得遜灣ニ濱シ東北ハ大西洋ニ臨ム一部ハ加拿大ノ治下ニ屬ス土質薄瘠氣候嚴寒ニシテ居民甚少シ只鴨斯基毛及ヒ摩拉維派ノ宣教師アルノミ鴨斯基毛ハ游牧漁獵ヲ業トシ六月ヨリ九月ニ至ル海豹ヲ獲ル最多シ

歲中寒温ノ度平均シテ氷點ノ下七度ニ在リ

合衆國

合衆國ハ英屬亞米利加ノ南ニ在リ東ハ大西洋ニ濱シ南ハ墨西哥ニ界シ又東迄シテ墨西哥灣ニ臨ミ西ハ大平洋ニ至ル東西二千七百五十里南北千七百里亞米利加一州ニ在リテ殆北温带三分ノ二ヲ有ス南

海陸國境線

里方積

地勢

三高峰ノ高サヲ問

地勢



華盛頓府議事院ノ圖

北國境ノ線一萬里湖海ニ循フノ線ハ一萬二千六百里ニ至ル里方積三百零二萬六千亞臘期加及ヒ其他諸島ヲ併セテ三百六十万四千

落機及ヒ塞拉馬德拉山并ヒニ西部ニ蜿蜒シ中ニ就キテ峻峰ノ突起スルモノヲ佛勒蒙朗及ヒ拜基三峰トス高サ一万三千五百尺ヨリ一萬四千尺ニ至ル落機山ハ北冰洋ニ起リ南ニ趨リテ塞拉馬德拉ニ

落機、安的斯ニ
山ノ長

連ナリ更ニ南洲ニ入りテ安的スト相属シ遂ニ麥折
論峽ニ達シ九千八百里ノ長サヲ得ル

ニ派山岳ノ形
勢

落機ノ西又山岳アリ南北ニ綿亘シ注申頓阿里顏及
ヒ加利福尼ニ磅薄ス加斯結的山ト名ク蓋注申頓ニ
起リ遷迤シテ阿里顏ノ南ニ至リ分レテニトナル東
ニアルヲ塞拉尼哇達トス西ニ趨リテ海濱ニ至ルモ
ノヲ海岸領トス塞拉尼哇達ハ更ニ南ニ趨リテ加利
福尼ノ南ニ至リ又海岸領ト合シテ一トナリ州ノ南
境ニ至リテ止ル駕斯結的ノ山峰ヲ布連、阜德、沙達ト
ス高サ一万二千尺ヨリ一万四千尺ニ至リ皆雪際ニ
聳ユ海岸嶺最高ノ峰ヲ聖耶利亞トス高サ一万七千

山峰ノ名ヲ問

東部山岳ノ形
勢

九百尺北亞米利加第一ノ高峰ナリ
亞利俺尼山ハ東部ニアリ北ハ緬州ニ起リ數條トナ
リ平行シテ西南ニ迤邐シ阿拉巴麻州ニ至リテ止リ
山峰地ニ隨ヒテ名ヲ異ニス新英諸州ニ在リテハ白
山及ヒ綠山ト云ヒ忽吉尼北加羅里那、及ヒ若耳治ニ
在リテハ藍嶺ト云フ干布倫的山ハ建太基典、尼西及
ヒ阿拉巴麻州ニ連亘ス

地勢ノ分界
地形

地勢ヲ分チテ三大部トス一ヲ大西洋斜面トス亞利
俺尼山ヨリ以東大西洋ニ至ルノ地ナリニヲ大平洋
斜面トス落機山ヨリ以西大平洋ニ至ルノ地ニシテ
横徑六百里ヨリ千里ニ至ルニ密士失必河、坎トス

三部ノ斜面

萬國地志要略

卷之四

水利

舟楫

大湖ノ名

里方積

東ハ亞利俺尼山ヨリ西ハ落機山ニ至ルノ間東西山ニ循フノ地ヲ云フ水皆流レテ中央ニ至リ一大河トナル

合衆國ノ水利ハ世界第一ニシテ東北ニ大湖アリ内
部ニ大河ヲ襟帶シ支流ト雖ミナ巨浸ニシテ地ニ隨
ヒ舟楫ヲ通セサルナシ密士失必ハ幹流ノ最大ナ
ルモノニシテ河口ヨリ湖リテ舟楫ヲ通スルナシ二
千里ノ遠キニ至ル

蘇昇略休倫厄利安達略及ヒ米執安ハ世界第一ノ大
湖ニシテ水面里方積九万四千五湖互ニ相屬シ河流
アリ峽アリ終ニ聖勞稜斯河トナリ大西洋ニ注ク

米執安湖及ヒ他ノ四湖ハ何ノ地ニアリヤ

河流ノ源

流河

密士失必

米執安湖ハ合衆國ノ境内ニ在リ餘ノ四大湖ハ合衆國ト加拿大トノ境上ニアリ二國ノ通商ヲ輔ク湖上ノ船舶大小數千艘傍邑ニ往来シテ便ヲ得ルナシ甚多
落機及ヒ亞利俺尼ノ二山ハ河流ノ源ヲ資ル所トス
落機以西ノ水ハミナ源ヲ山ノ西面ニ發ス密士失必
以西ノ水東流シテ密士失必ニ注クモノハ皆源ヲ落機ノ東面ニ發ス亞利俺尼山ノ東面ハ河流大西洋ニ注クモノ、源トナリ西南ハ倭海等ノ源トナル
密士失必ハ東西數派ノ水ヲ受ルヲ以テ河流ノ大ナルニ比スレハ河道甚長カラス然レモ密梭里河ヲ併

萬國地志要略

卷之四

廿四

奎文堂梓

密士失必東西セテ一派ヲナスニ至リテハ真ニ世界第一ノ巨浸ナリ

密士失必以東ニアルモノハ威士干心伊理奈倭海

疇ノ三河ニシテ河以西ハ密拔里勒士摩以尼阿干薩

紅河トス皆密士失必ニ會シ終ニ墨西哥灣ニ注ク

密士失必ハ落機亞利俺尼二山ノ間ニアリ河堰東西

千四百里里方積百二十万民皆密士失必及ヒ其支流

ニ由リテ舟楫ノ便ヲ極メタリ故ニ河堰ノ地ハ合衆

國ノ寶土ニシテ物産ハ率此ニ資ルト云フ

亞利俺尼以東ノ河流ヲ干尼底格哈得遜特拉華蘇貴

哈那波多麥羅諾格惹迷斯及ヒ颯番拿トス舟船互ニ

相往来シ貨物運輸ノ便ヲ得テ貿易ノ要津ナリ

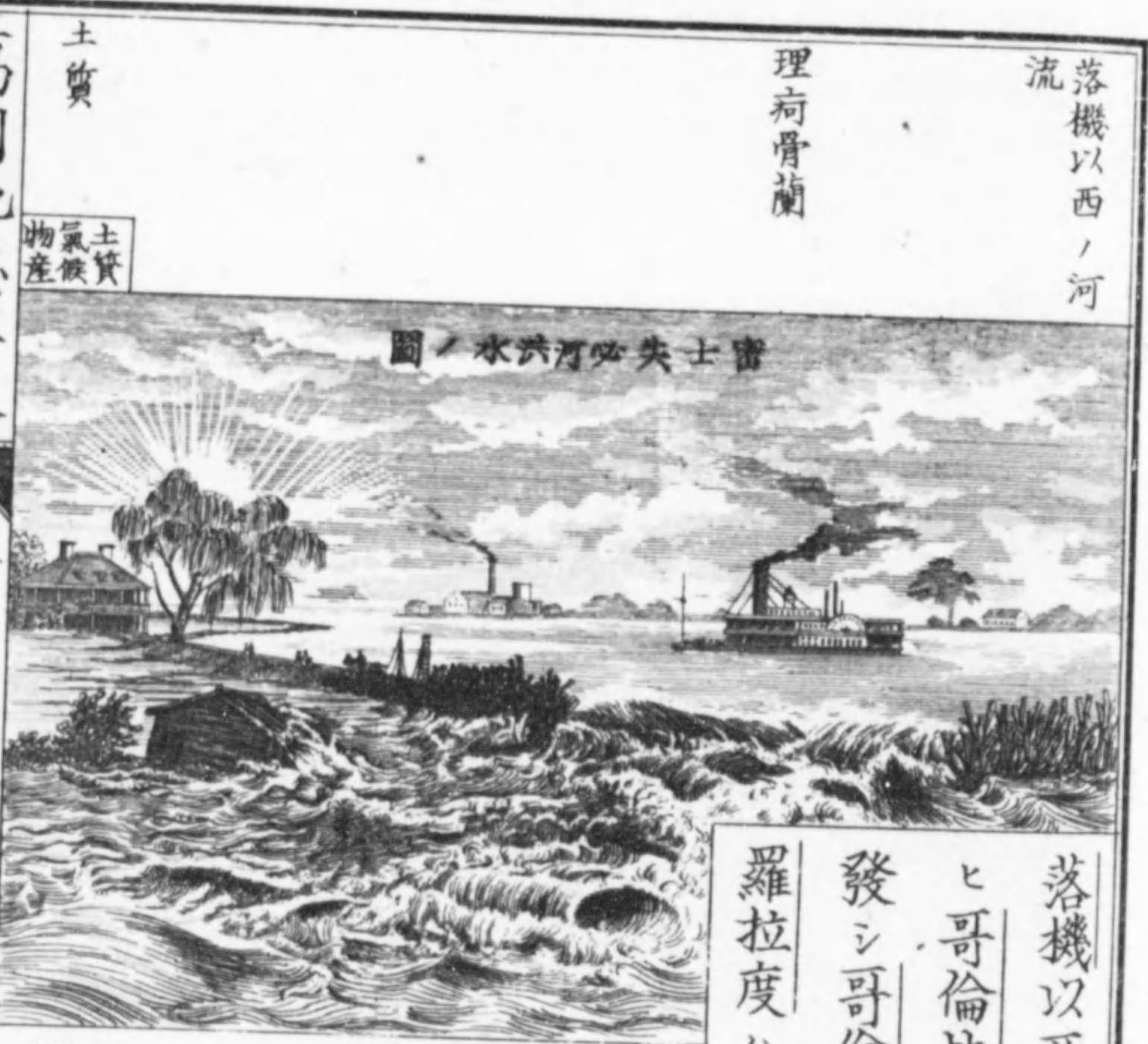

落機以西ノ河

理荷骨蘭

土質
氣候
物産

密士失必河之水圖

落機以西ノ大河ヲ哥羅拉度及

ヒ哥倫比トス皆源ヲ落機山ニ

發シ哥倫比ハ大平洋ニ注キ哥

羅拉度ハ加利福尼灣ニ注ク理

荷骨蘭ハ源ヲ哥羅拉

度州中ヨリ發シ東南

ニ流レテ合衆國ノ南

疆ト墨西哥トノ過脉

ヲナシ終ニ墨西哥灣

ニ注ク

疆域ノ廣キニ隨ヒ東

氣候

物産

蜀黍收穫圖



西地質ヲ異ニシ南
北ノ寒暖亦從ヒテ
差異アルモノハ自
然ノ勢ナリ合衆國
ニ至リテハ土壤肥
沃寒暖宜キヲ得テ以テ物産
繁盛其民皆衣食ニ易シ異邦
ヨリ陸續移住スル固ヨリ以
アルナリ獨是ノミナラス人
口逐年蕃殖スト雖出ス所ノ
物産又受ニ人口ニ超過ス民

小麥其他穀類
ノ出額

乾芻及ヒ綿花

棉花圖



芻二千七百万噸
一噸ハ我二百七十
貫三百八十目餘
一封度ハ我ノ收アリト云フ
百二十目

ノカヲ勞スル
一少クシテ欲
ヲ得ルニ易キ
モノハ土質寒暖兩ナカ
ラ宜キニ適スルヲ以テ
ナリ千八百七十二年ニ
在リテハ小麥及ヒ其他
穀類ヲ併セテ十億零五
千万不塞^{ブツセル}一不塞ハ我
一斗八分 乾
棉花十二億封度

南部ノ物産
西北ノ物産

南部諸州ノ物産ハ砂糖、棉花、稻米、煙草、及ヒ熱帶諸種ノ果實トス。中央及ヒ西北部ニ在リテハ小麥、玉蜀黍、燕麥、乾芻、林檎、梨、桃、及ヒ其他溫帶ノ果實皆備ハル。倭海、荷、及ヒ加利福尼ニ在リテハ葡萄ヲ産スル最多ク葡萄酒ノ釀造亦從ヒテ盛ナリ。

歐洲諸國ニ比スレハ寒暖ノ差ハ如何ナリヤ

歐洲諸國ニ比スレハ寒暖ノ差大ニ相同カラサルモノアリ。假ハ同緯ノ地ニ在リテハ頗溫暖ナルモノ冬月ニ至レハ甚寒列トス。然レモ全國ニ通シテハ溫度正ニ人生ニ適シ。自然ニ人ヲ活潑ナラシメ從ヒテ壽ヲ保ツ。一ヲ得セシム。是其他邦ニ勝ル所以ナリ。

鑛物

鑛物

鑛物ハ所在ニ各種ヲ出シ最著タルモノ金、銅、鉛、鉄、石

石炭礦ノ圖



邊西、哇尼、及ヒ諸州ニ出ツ。仍埋リテ地中ニ在ルモノ

炭、及ヒ其他寶石トス。金ハ加利福尼、尼哇達、哥羅拉度、伊達何、及ヒ其他諸州ニ出ツ。銅ハ密執安ヲ第一トス。鉛ハ伊理那、威士干心、衣呵、華、及ヒ密梭里ニ出ツ。鉄ハ邊西、哇尼、馬利、蘭、建、太、基、典、尼、西、及ヒ若耳治ニ出ツ。石炭ハ

歐洲全土ニ比スレハ三十倍ノ多キニ居ルトス是當

製造



時地質學ヲ治メ
ル者ノ測定スル
所ニシテ蓋大差
ナカルベシ其他
大理石、花崗石ヲ
出ス、牧擧ニ遑
アラズ
製造ハ新英諸州
ヲ最トス其繁盛
ニシテ各種ノ物

貿易

品ヲ出ス甚夥シ最著タルモノ綿毛織紙硝子革砲器
及ヒ各種ノ機械トス造船ノ術ニ巧ナル他邦ノ及ブ
所ニ非ス以テ輓近學術進歩ノ一ヲ見ルベシ

貿易ノ盛ナル歐洲諸邦ト頡頏ス蒸氣船舶ノ多キ鉄
路電機ノ所在ニ構置セル合衆國ヲ第一トス鐵路ハ
千八百七十七年一月ニ在リテ長サ七万八千六百五
十四里ニ至ル電機ノ長サ二十四万二千里ニ至ル其
他溝渠ニ由リテ貿易ヲ助クル最多シ

人種

人種ヲ分チテ三トス一ヲ高加索種トシニヲ泥各利
種トシ三ヲ因底亞種トス高加索即白種ハ英吉利日
耳曼愛爾蘭及ヒ蘇格蘭ノ苗裔ナリ其他歐洲各國ヨ

移住人ノ數
リ移住スルモノ甚多シ千八百二十六年ヨリ千八百六十九年ニ至ルノ間移居スルモノ七百万人ノ衆キニ至ル

困底亞種
困底亞種ハ率西方諸州ニ在リ年ヲ逐フテ漸減損ス人文増進スルニ從ヒテ減損スルコト最速ナリ人口ヲ調査スルニ當リテ此種ノ増減ハ政府モ殊ニ意ニ嬰セス

人口
千八百七十年ニ在リテ全國人口三千八百五十万中困底亞種ノ人ニ就キテ泥各利種八ノ一ニ居ル困底亞種ハ三十万ニシテ計算ノ外ニアリ

言語
人民皆英語ヲ用フ又他邦ノ語言ヲ用フルモノアリ

日耳曼ヲ用フルモノハ甚少シ佛蘭西ハ魯西阿那全州ノ語言タリ新墨西哥及ヒ阿里瑣那ハ皆西班牙ヲ用フ

州郷ノ別
州郷ノ別
千七百八十三年始メテ獨立ヲ成ス當時十三州ヲ聯子テ國ヲ為スノミ其後漸次版圖ニ入ルモノアリ今ハ三十八州十一郷ニ至ル州郷ノ別ハ人口ノ多少ニ據ル

都府
都府
首府ヲ華盛頓トス哥倫比ニ在リ馬理蘭及ヒ勿吉尼都邑ノ大西洋ニ濱スルモノ
ノ地ヲ割キテ哥倫比ヲ置ク他ノ都邑大西洋ニ濱シ最著タルモノヲ波士頓新約克費拉特費霸地摩查利士敦及ヒ颯番拿トス

他ノ都

比德波羅津々拿地ハ倭海河ニ在リ聖路易ハ密士失必ノ西岸ニ在リ皆貿易繁盛ノ府ニシテ東西商賈ノ輻輳スル處ナリ市加俄ハ米執安湖ニ濱シ通商ノ要地ニシテ穀物貿易ノ盛ナル世界第一トス

新荷勒安

新荷勒安ハ密士失必ノ濱ニアリ墨西哥灣ヨリ河ニ溯ル一百里南部ノ大府ナリ海ヲ距ル遠カラサルヲ以テ貿易ノ盛ナル新約克ニ亞ク麻比理ハ國中第一ノ棉花場トス桑方西斯哥ハ太平洋ニ濱シ亦通商ノ要港トス

桑方西斯哥

教育

教育ノ盛ナル其民學ニ入ラサルモノ少シ然レモ日耳曼ノ盛ナルニ比スレハ稍其趣ヲ異ニス大中學及

書ヲ印スル法
制ノ禁過アリ

科學社ノ著タルモノ

ヒ各科専門ノ學最盛ナリ小學ハ偏僻ト雖建設アラサルナシ蓋官常ニ勸獎誘掖シテ學ヲ建テシノ或ハ官ヨリ資ヲ捐テ、建築スルヲ以テナリ
教育已全國ニ普ク幼童學ニ入ラサルモノナシ故ヲ以テ白種ノ民ハ丁ヲ知ラサルモノ甚稀ナリ書ヲ著シ及ヒ新聞ヲ刊行スルハ法制ノ禁過ナキヲ以テ撰著并ヒニ新聞ノ多キ世界第一トス
各種科學社ノ最著タルモノヲ士覓學館及ヒ華盛頓府ノ測天臺トス其他海陸軍ニ屬スル學館アリ海行ヲ務ムルモノ北海ニ航シテ水路ヲ發見セントスルモノ、舉アルハ科學ニ於テ最進益ヲナシ且、益航海

航海ハ科學ニ有益ナリヤ

ニ精シク舟行ノ經路ヲ測定シテ世上貿易ノ源ヲ開ク最著タリ

政体

政体

諸州各政廳アリ一州ヲ統治ス我府縣廳ノ管下ヲ統治スルニ同シ然レモ政廳ノ權限ニ至リテハ我ト大ニ異ナルモノアリ我邦ハ每縣ニ通シテ一体ノ規例アリ合衆國ハ每州各適宜ノ法制ニシテ皆獨立ノ勢アリ

諸州各政廳ハ如何

諸州各政廳アリ一州ヲ統治ス我府縣廳ノ管下ヲ統治スルニ同シ然レモ政廳ノ權限ニ至リテハ我ト大ニ異ナルモノアリ我邦ハ每縣ニ通シテ一体ノ規例アリ合衆國ハ每州各適宜ノ法制ニシテ皆獨立ノ勢アリ

立法ノ權

立法ノ權ハ元老紳董兩院ニ在リ全國ノ法律ヲ議定

國會ノ月日ヲ問

元老紳董議士ノ年限

大統領ノ權

大統領ノ年限
其他年齡等

司法ノ權

國會ハ每歲十二月初度ノ月曜ヲ以テ華盛頓ニ會ス元老議士ハ六年ヲ限トシ一州二人ヲ選ビ紳董議士ハ二年ヲ限トシ一人ヲ選フ
全國ノ政ハ大統領ニ在リ海陸軍及ヒ各州市兵ノ總督トス別ニ會計并ヒニ海陸軍及ヒ内務ノ長官ヲ置キテ每職ヲ總管セシム大統領ハ四年ヲ限トシ本國ノ人ニシテ齡三十五以上ノ者ヲ用ノ副統領モ此ト同シ内閣宰相ト共ニ大統領ヲ輔ク
司法ノ權ハ大審院巡迴裁判上等級裁判ニ在リ大審院ハ司法總裁一名判官八名ヲ置ク巡迴裁判ハ全國ヲ十分シ各一部ヲ巡行セシム一所ニ判官二名ヲ置ク

各州廳、休州
ハ如何 廳

各州又上等裁判アリ一州ノ裁判ヲ司ル判官一名ヲ置ク

各州ノ政ヲ為ス互ニ異同アリト雖政廳ノ休ハ華盛頓大廳ト異ナルヲナシ州長ハ全州ニ政ヲ敷クノ權ヲ有シ又立法官アリ每歲各州ノ都府ニ會同シテ一州ノ法制ヲ議定ス每州官負推撰ノ法モ彼是異同アルヲナシ

教法
法教

教法ハ民ノ尊崇スル所ニ任シテ官絶エテ干豫スルヲナク國教ト稱スルモノナシ人々意ニ隨ヒテ教ヲ奉スルヲ得ル世界第一トス然レモ率基督新教ヲ奉ス教派ノ最盛ナルモノヲ默索地期多、巴伯底斯多

教派ノ盛ナルモノ

布勒斯比的里以卑斯哥巴盧塞蘭トス此教ヲ奉スルモノ半ニ過ク

愛日ノ移住人

愛爾蘭及ヒ日耳曼ノ人馬理蘭魯西阿那并ヒニ其他各州ニ移住スルモノ基督舊教即羅馬加特力ヲ尊崇ス邊西注尼及ヒ其他一二ノ州邑ニ在リテハ哥以給爾摩拉維教ヲ奉シ烏達ノ地ニハ摩爾門教ナルモノアリ一夫衆婦ヲ娶ルヲ得ル宗教ノ最賤惡ナルモノトス

摩爾門

分界
界分

合衆國ノ地界ヲ分ク氣候物産ニ從ヒテ二大部トナスアリ細分シテ七部トナスアリ輿地誌略ノ如キモ分チテ七部トス蓋人々ノ見ル所ニ隨ヒテ各異同アリ

全國ヲ分チテ
幾部トナスヤ

リ然レモ二者未當ヲ得タリトセス何トナレハ郷モ
シ變レテ州トナレハ隨ヒテ其界ヲ變セサルヲ得ス
若諸州四至ノ界ニ據リテ剖分セハ冀クハ紛亂ヲ免
レン故ニ今分チテ四トス新英即東部并ヒニ中部南
部西部是ナリ

○東部ヲ分チテ六州トス

- 一曰緬
- 二曰新罕什
- 三曰洼門

- 四曰麻沙朱色
- 五曰羅德嶋
- 六曰千尼底克

東部ハ幾州ナ
リヤ
各州名ヲ問

地勢

緬ハ東部ノ一大州ニシテ新罕什ノ東北ニ在リ合衆
國ニ在リテ東北ノ極界トス里方積三万五千
州内林樹多ク田圃少シ所在ニ湖澤アリ地面凹凸一

土質

土質

ナラス然レモ大岳ナシ只在々ニ丘陵アルノミ

物産

土質率游牧ニ便ス其間田圃ノ肥沃ナルモノアリ氣
候ハ寒暖共ニ烈クシテ冬季甚長ク冰雪濱海ニ堆積
ス物産ノ著タルモノヲ五穀羊毛牛酪乾酪馬鈴薯及

ヒ乾芻トス其他捕漁ノ業盛ニシテ魚介多シ石炭木
材大理石花崗石氷塊多ク他邦ニ輸ス

民生

民生ハ農ヲ第一トシエコレニ亞ク其他貿易捕漁ノ
業盛ニシテ州ノ南部ハ造船ニ巧ナリ

首府

府都

首府ヲ奧古斯太ト云フ基尼伯河ノ西岸ニ在リ波的
蘭ハ州中貿易第一ノ良港トス

人口

人口

人口六十二万七千皆英吉利ノ後裔トス

新罕什ハ緬ト注門トノ間ニ在リ北ハ加拿太ニ境シ
 奎文堂

地界 新罕什ハ緬ト注門トノ間ニ在リ北ハ加拿太ニ境シ
 里方積 南ハ麻沙朱色ニ連ナリ里方積九千二百八十

地勢 地勢高原多シ大
 岳アリ白山ト云
 フ新英第一ノ高

山トス近山ノ地
 景勝多ク人ヲ娛
 ハシムルニ足ル

沿海線路十八里
 一ノ良港アルノ

沿海線路

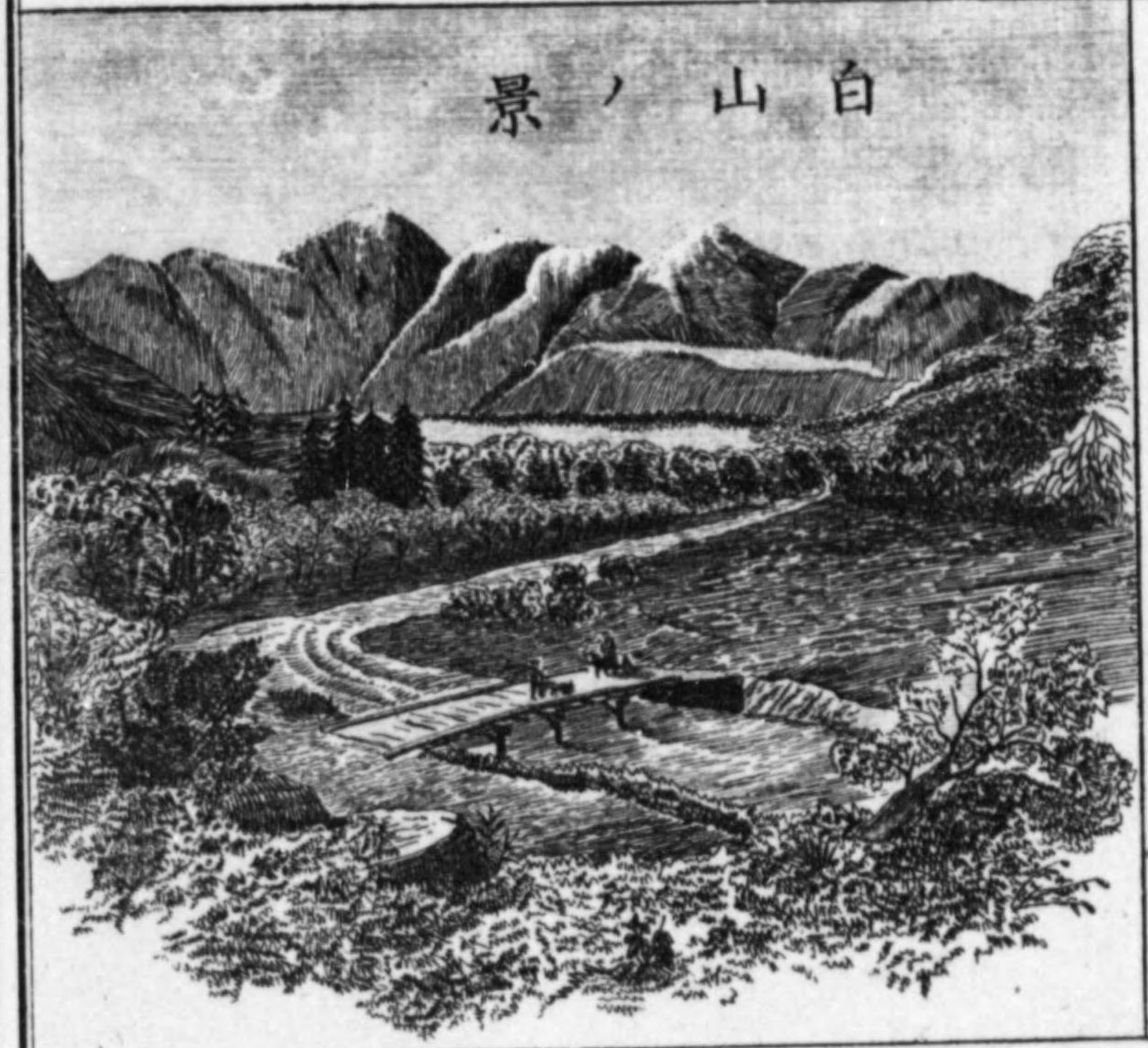

白山ノ景

土質氣候 山間ニ肥沃多ク高原ハ游牧ノ地タリ氣候寒冽

ナレ凡人ノ健康ヲ妨ルニ至ラス

物産ノ著タルモノヲ五穀半酪乾酪羊毛乾芻馬鈴薯

トス鑛物ハ花崗石多シ民業ハ農工及ヒ木材ヲ出ス
 ヲ盛ナリトス

都府 首府ヲ公哥突ト云フ眉理麥河ノ西岸ニアリ運輸ノ

便ヲ得テ貿易繁盛ノ要地タリ教育遍ク行ハレ所在

ニ小學ノ設アリ又大學二校アリ民生ニ益アル最大

ナリ波子某ハ州中第一ノ良港ニシテ船舶ノ往來常

ニ絶エヌ海上ニ一嶋ニ海軍船艦ノ倉庫アリ本地ヲ距

ル數里

海港

教育

都府

物産

土質氣候

萬國地志要畧 卷之四 三十四 奎文堂

人口	人口三十一万八千大抵英吉利ノ後裔ナリ
地界	洼門ハ新英諸州ノ西北隅ニ在リ東ハ干捏底格河ニ臨ミ西極ノ一部ハ産不璉湖ニ濱ス里方積一万零二
里方積	十二
地勢	地勢山岳多ク緑山南北ニ蜿蜒シ多ク良材ヲ出ス
土質氣候	土質 谿間土質肥沃ニシテ丘陵ハ游牧ニ宜シ氣候寒冽冬季甚長シ
物産	物産ハ穀類乾鼠馬鈴薯牛酪乾酪羊毛及ヒ家畜ヲ第一トス民生ハ農耕ヲ盛ナリトス工匠ニ従事スルモノ甚稀ナリ
都府	滿玳理耳ヲ首府トス威諾斯哥河ノ東北岸ニ在リ賀

玻爾林敦	易ノ要府ナリ
人口	人口三十三万一千人種ハ英ノ種族ナリ
地勢	玻爾林敦ハ産不璉湖ノ濱ニ在リ沿湖ノ諸邑并ヒニ加拿太地方ト通商シ州中繁盛ノ一府ナリ
土質氣候	土質 肥沃ニシテ農耕ニ宜シ氣候冬寒最嚴ク孟春ニ至レ
沿海地ノ寒温	ハ沿海ノ地頗温暖トス盖東風和ヲ扇ルヲ以テナリ

萬國地志要畧 卷之四 三十五

物産	民生	首府
產物	府都	
<p>物産ハ玉蜀黍、燕麥、馬鈴薯、牛酪及ヒ乾酪トス其 他東部ニ花崗石ヲ出シ 西部ニ大理石ヲ出ス民 生ハ工商ヲ第一トシ漁 捕又盛ニシテ民由リテ 食ヲ得ルモノ甚多シ 波士頓ヲ首府トス新英 諸州第一ノ都府ニシテ 貿易ノ繁盛ナル其右ニ 出ルモノナシ麻沙朱色</p>		

堪比日	羅威	何故ニ著名ナリヤ	人口	英人遷移ノ時	何人ナリヤ	羅德嶋ハ何處ニアリ
灣ノ半嶋ニ在リ歐洲諸邦ノ舟舶皆輻輳ス文學又盛ニシテ學院ノ設最備リ堪比日ニ哈瓦的大學アリ合衆國ニ在リテ最古ノ學院トス羅威ハ眉理麥河ノ南岸ニアリ亦合衆國ニ於テ工匠繁盛ナルモノ、一ニ居ル米國獨立ノ戦ニ方リテ義士皆此府ニ會集ス是ニ由リテ名尤著タリ	人口	何故ニ著名ナリヤ	人口	英人遷移ノ時	何人ナリヤ	羅德嶋ハ何處ニアリ
<p>灣ノ半嶋ニ在リ歐洲諸邦ノ舟舶皆輻輳ス文學又盛ニシテ學院ノ設最備リ堪比日ニ哈瓦的大學アリ合衆國ニ在リテ最古ノ學院トス羅威ハ眉理麥河ノ南岸ニアリ亦合衆國ニ於テ工匠繁盛ナルモノ、一ニ居ル米國獨立ノ戦ニ方リテ義士皆此府ニ會集ス是ニ由リテ名尤著タリ</p>	<p>人口百四十五万七千英吉利ノ後裔トス初英人ノ此地ニ遷移セシハ千六百二十年十二月二十日トス宗教ノ争ヒニ由リ彪力單ノ徒難ヲ荷蘭ニ避ケ又移リテ此地ニ来リ始メテ伯利謀ニ居ル</p>	<p>羅德嶋ハ合衆國最小ノ一州ナリ西ハ千尼底吉ニ及</p>	<p>人口百四十五万七千英吉利ノ後裔トス初英人ノ此地ニ遷移セシハ千六百二十年十二月二十日トス宗教ノ争ヒニ由リ彪力單ノ徒難ヲ荷蘭ニ避ケ又移リテ此地ニ来リ始メテ伯利謀ニ居ル</p>	<p>英人遷移ノ時</p>	<p>何人ナリヤ</p>	<p>羅德嶋ハ何處ニアリ</p>

里方積	シ東北ハ麻沙朱色ニ接シ南ハ海ニ沿フ里方積千三百零九
地勢	沿海ノ地平衍ニシテ港汊深ク地中ニ彎環シ内部ハ高原ニシテ在々ニ岩壁屹立ス然レモ大岳ナシ亦深林ナシ
土質氣候	土質 土地薄瘠止沿海ノ地ヲ肥沃トス氣候ハ港汊灣環スルヲ以テ他州ニ比スレハ稍温暖ナルヲ覺フ
民生	民生ハ農工商共ニ盛ナリ中ニ就キテ游牧ヲ最トス故ニ牛ヲ産スル甚多ク亦林檎ヲ殖ス
都府	首府ヲ波羅威士ト云フ波羅威士河ノ兩岸ニ跨リ橋架ヲ架シテ往来ニ便ス工匠尤盛ニシテ製造ノ品ヲ

新港	四方ニ輸ス教育ノ法備リ學校書庫甚多シ
人口	人口二十一万七千人種ハ英吉利ノ族ナリ
千尼底吉	千尼底吉ハ麻沙朱色ノ南ニ在リ東ハ羅德嶋ニ界シ西ハ新約克ニ接ス南ハ長嶋海峡ヲ隔テ、長嶋ト相望ム里方積四千七百五十
里方積	望ム里方積四千七百五十
地勢	地勢率、高原ニシテ凸凹一ナラス然レモ山嶺ヲ以テ名クハキモノ少シ
土質氣候	土質 土質沃饒東北西三部ハ牧場ニ宜シク氣候ハ羅德嶋ニ同シ唯寒暖ノ變ヲ甚シトス然レモ人生ヲ害

新約克州 卷之四 中部

物産	スルニ至ラス
都府	哈得當耳ヲ首府トス干椋底格河ノ西岸ニ在リ工匠及ヒ教育并ヒニ盛ナリ紐哈芬モ亦首府ニシテ一州
紐哈芬	兩府トス紐哈芬ハ紐哈芬灣ニ在リ合衆國ニ於テ都府華麗ナルモノ、一トス中間ノ海峡ヲ長嶋海峡トス相距ル一四里府ニ葉里大學アリ哈瓦的ト共ニ至大ノ學院トス
葉里大學	人口五十三万七千人種ハ亦英族ナリ
人口	

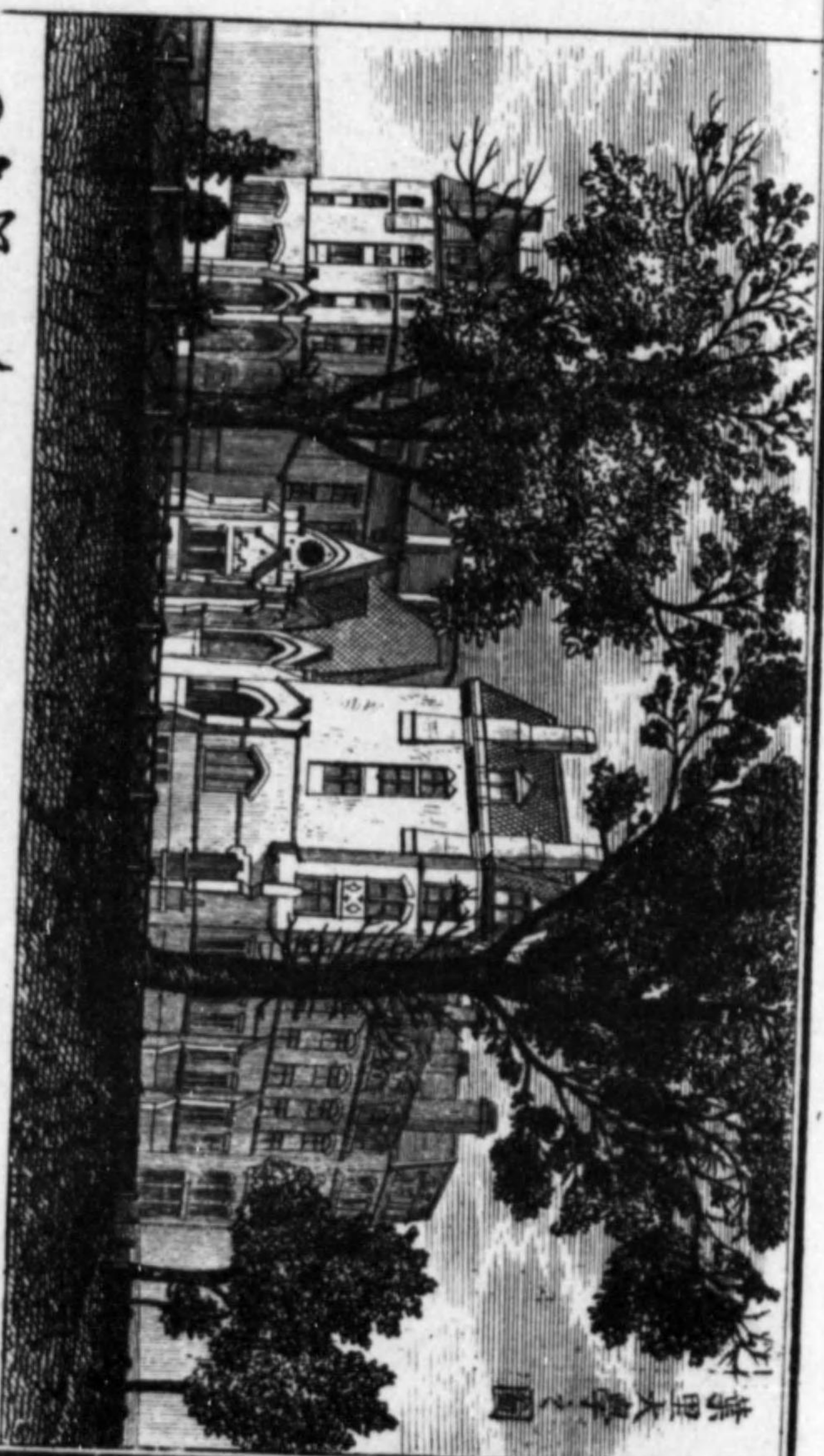

中部ハ幾州ナリヤ
各州名ヲ問

○中部ヲ分チテ四州トス

一曰新約克 二曰新日西 三曰邊西洼尼 四曰特拉華

新約克ハ中部ニ於テ最北ノ一州トス 洼門 麻沙 朱色

新約克ノ地也 界ヲ問

萬國也 志要

里方積

圖之府克約新



及ヒ千尼底
吉ノ西ニ在
湖及ヒ聖勞
稜索河ニ濱
シ海ニ沿フ
ノ地ハ止東
南ノ一部ニ
シテ海峡ヲ
隔テ、長嶋
ト相望ム里

地勢

地勢

方積四万七千

東部ハ高原及ヒ山嶺多ク西部ハ率平衍ニシテ湖澤

アリ

土質氣候

土質 土質ハ肥瘠一ナラス然レモ肥沃多キニ居ル氣

候北部ハ寒冽南部ハ稍温暖頗異同アリ長嶋ニ至リ

テハ寒威亦大ニ減ス

物産

物産

物産ノ著タルモノ小麥ヲ第一トス牛酪乾芻羊毛家

畜及ヒ砂糖コレニアク礦物ハ鉄塊多シ海塩ノ産尤

多ク贏ヲ得ルヲ貴ラレス民生ハ農工商共ニ盛ニシ

テ農商ハ合衆國ノ第一ニ居ル

首府

府都

首府ヲ阿爾巴尼トス哈得遜河ノ西岸ニ在リ海口ヲ

距ル一百五十里内部通商ノ要地ニシテ鐵路溝渠縱横ニ相屬ス又哈得遜河ニ循フテ物貨ヲ新約克府ニ輸ス

新約克府

新約克府ハ哈得遜河ト東河ト相會スル處ニ在リ新約克灣ニ斗出シ米國第一ノ都邑ナリ街衢整齊室屋壯麗世界大都ノ一又捕頭ノ第一トス貿易繁盛賈船ノ出入最多シ通衢多ク鐵路ヲ敷キ氣車ヲ四方ニ通ス真ニ内外貿易ノ要地ナリ
不穀隣ハ長嶋ノ西頭ニ在リ東河ヲ隔テ、新約克ト相對ス船庫及ヒ造船廠アリ民數ノ多寡ヲ以テスレハ國中第三ノ府ナリ

不穀隣

人口	人口四百三十八万三千種族ハ蘭英兩國ノ後裔トス
新日西ノ地	新日西ハ新約克ノ南ニ在リ西ハ邊西注ニ取レ南
里方積	ハ特拉華河ヲ隔テ、特拉華ト壤ヲ接シ地形半嶋ヲナス里方積八千三百二十
地勢	北部ハ山岳多ク東南ハ平垣ナリ北境ノ山嶺尤著タルモノヲ綠嶺トス
土質氣候	南部ハ率砂磧ニシテ餘ハ皆膏腴頗耕耨ニ宜シ又游牧ノ要地トス氣候新約克ニ比スレハ稍温暖ヲ覺フ
物産	物産ノ最著タルモノ五穀果實蔬菜トス林檎桃之ニ亞ク率新約克費拉特費ノ兩府ニ輸ス民生ハ農工ヲ

<p>最トス北部山中ニ鉄ヲ出ス此ニ従事スルモノ亦多シ</p>	<p>首府</p>	<p>首府ヲ特連頓トス特拉華河ノ東岸ニ在リ學館アリ</p>	<p>日西府</p>	<p>師タルモノヲ養成スルノ頗盛ナリ紐亞克ハ巴沙益河ノ濱ニ在リ製造繁盛ノ都邑ナリ日西府ハ哈得遜河ノ西岸ニアリ新約克府ト相望ム人民輻輳ノ都府ナリ</p>	<p>人口</p>	<p>人口九十万六千民種ハ蘭瑞英三國ノ後裔トス</p>	<p>地界</p>	<p>邊西洼尼ハ新約克ノ南ニアリ東ハ新日西ニ界シ西北隅ハ厄利湖ニ濱シ西ハ倭海疴ニ臨ミ南ハ馬理蘭特拉華及ヒ西忽吉尼ト壤ヲ接ス里方積四万六千</p>	<p>里方積</p>
--------------------------------	-----------	-------------------------------	------------	---	-----------	-----------------------------	-----------	--	------------

<p>地界</p>	<p>東西二部ハ平行ニシテ中央ニ山岳數條アリ東北隅ヨリ西南隅ニ蜿蜒ス亞利俺尼大山ノ一支ニシテ高サ三千尺河流ハ特拉華及ヒ蘇貴哈那ヲ最トス</p>	<p>土質氣候</p>	<p>土質率肥沃河ニ循ヘル地及ヒ山谷ハ殊ニ膏腴ニシテ游牧ノ要地トス氣候ノ變多ク或ハ熱冷狎至ル然レハ人生ニ害ナシ西部ハ東部ヨリモ暖ナリトス</p>	<p>物産</p>	<p>物産ノ著タルモノ五穀果實乾酪羊毛家畜トス鑛物ハ石炭鉄及ヒ石油ノ産最夥シ民ノ業トスルモノ農ヲ第一トス鑛山之ニアク工匠ヲ末トス</p>	<p>首府</p>	<p>巴爾勒堡ヲ首府トス蘇貴哈那河ノ東岸ニ在リ風景</p>
-----------	---	-------------	--	-----------	--	-----------	-------------------------------

費拉特費	日拉多	人口	地界	里方積	地勢
勝絶鉄路交通シ人民輻輳ノ地ナリ 費拉特費ハ特拉華河ノ西岸ニアリ州中ノ大府ニシ テ家屋壯麗街衢整齊人口ノ多キ國中第二ニ居ル學 館ハ日拉多ノ大學ヲ最大トス	人口三百五十二万二千人種ハ英日愛三國ノ後裔ト ス	特拉華ハ邊西注尼ノ南ニ在リ東北ハ新日西ニ隣シ 西南ハ馬利蘭ニ界フ州中ノ至小ナルモノナリ里方 積二千百二十	地勢率平垣ニシテ山岳ヲ以テ名クヘキモノナシ只 北部ニ小丘多ク凸凹一ナラス		

土質氣候	物産	都府	人口
土質 土質北部ハ沃饒ニシテ南部ハ砂磧多シ氣候温 暖頗人生ニ適ス	物産ノ著タルモノヲ小麦玉蜀黍乾酪トス民生ハ工 匠ヲ第一トシ紙及ヒ火藥ノ製造ヲ盛ナリトス農耕 ハ其次ナリ	都府 土花ヲ首府トス建築小ナリト雖又繁盛ノ一府ナリ 州中大學二校アリ	人口 人口十二万五千民種ハ瑞典芬蘭及ヒ英吉利ノ遺種 トス

南部ヲ分チテ
幾州トナスヤ

○南部諸州ヲ分チテ十一州一郷トス

一曰馬利蘭 二曰哥倫比(郷) 三曰忽吉尼

四曰西忽吉尼 五曰北加羅里那 六曰南加羅里那

七曰若耳治 八曰佛羅里達 九曰阿拉巴麻

十曰密士失必 十一曰魯西阿那 十二曰得撒

馬利蘭ノ地
限地

馬利蘭ハ南部諸州ノ東北隅ニ在リ北ハ邊西注ニ

限シ東ハ特拉華ニ隣リ西南ハ波多墨河ヲ隔テ、忽

吉尼ト壤ヲ接ス遮士壁灣州内ニ彎曲シ境域ヲ分チ

テ二トス里方積一万千百二十

東南ハ平土多ク西北ニ峻嶺アリ氣候北部ハ邊西注

尼ト略同シ南部ハ冬月寒氣甚シカラス夏月ハ温熱

地勢
限地

物産

産物

ニ若シ濕氣多クシテ人生ニ適セス

物産ハ煙草小麥及ヒ玉蜀黍ヲ多シトス農耕ハ民生

ノ第一ニシテ工匠之ニ亞ク棉花毛織鉄革等ヲ出ス

商賈又盛ナリトス

首府

府都

首府ヲ阿那波里ト云フ

塞威内河ノ西南岸ニ在

リ遮士壁灣ヲ距ル一三

里聖約翰ノ大學及ヒ海

軍校アリ霸地磨ハ鐵路

ヲ四方ニ敷キ商賈繁盛

ノ府ナリ海灣ヲ距ル一

霸地磨

圖・運鉄間舟海傍及磨地霸

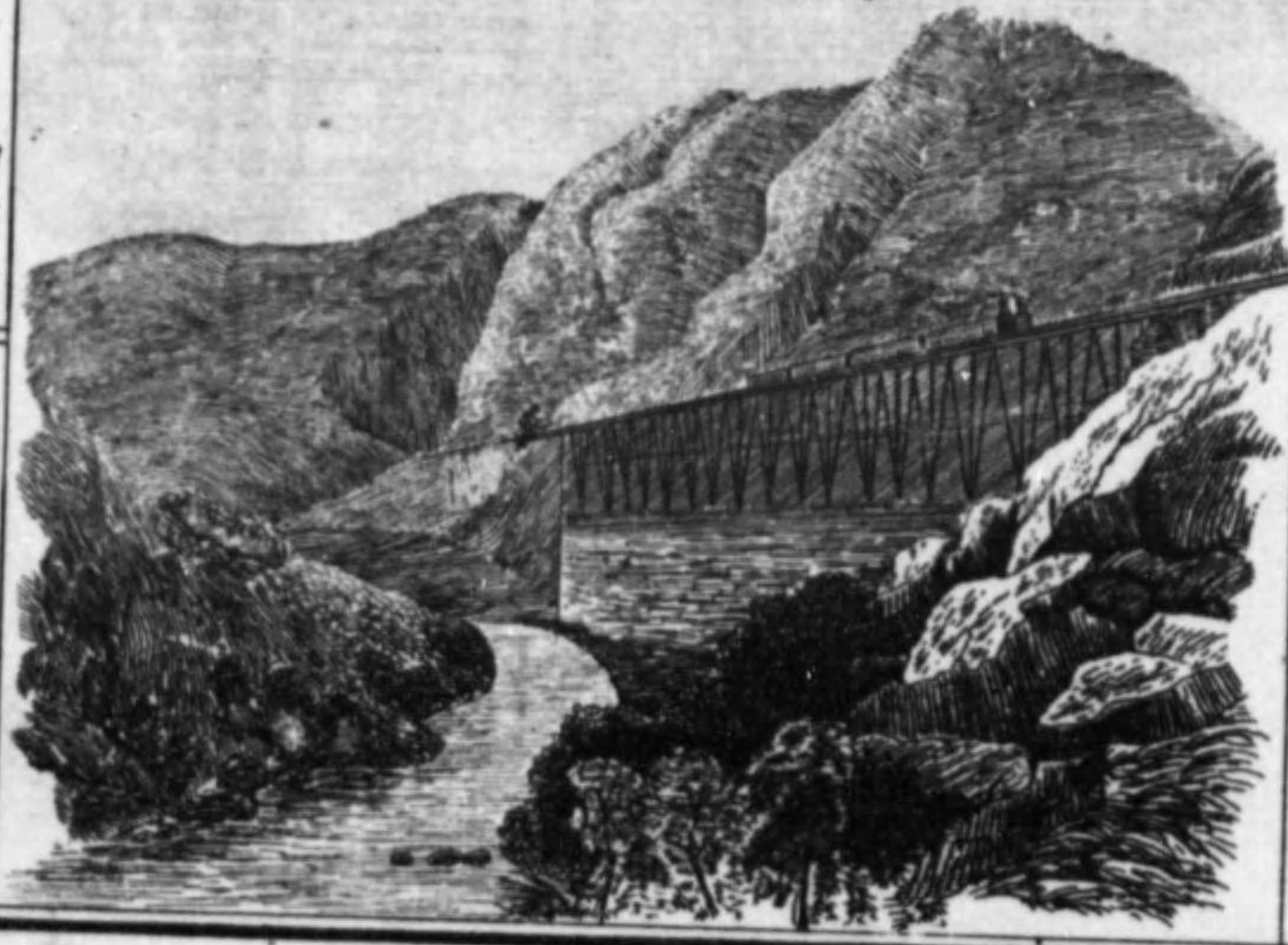

記効碑

十四里華盛頓記効碑アリ高サ十八丈州中教育太盛

ニシテ三大學アリ小學亦多シ

人口

人口七十八万一千英吉利ノ種族ナリ

地界

哥倫比郷ハ波多墨河ヲ

夾ミテ兩岸ニ蜿蜒ス海

口ヲ距ル約百十里千

八百年裂キテ一州トシ

合衆國ノ首府ヲ此ニ置

ク是ヨリ前ハ馬利蘭ノ

一境タリ長徑十里里方

積六十七千八百七十年

人口 地界

何年ニ首府ヲ置キシヤ

專賣允准局ノ圖

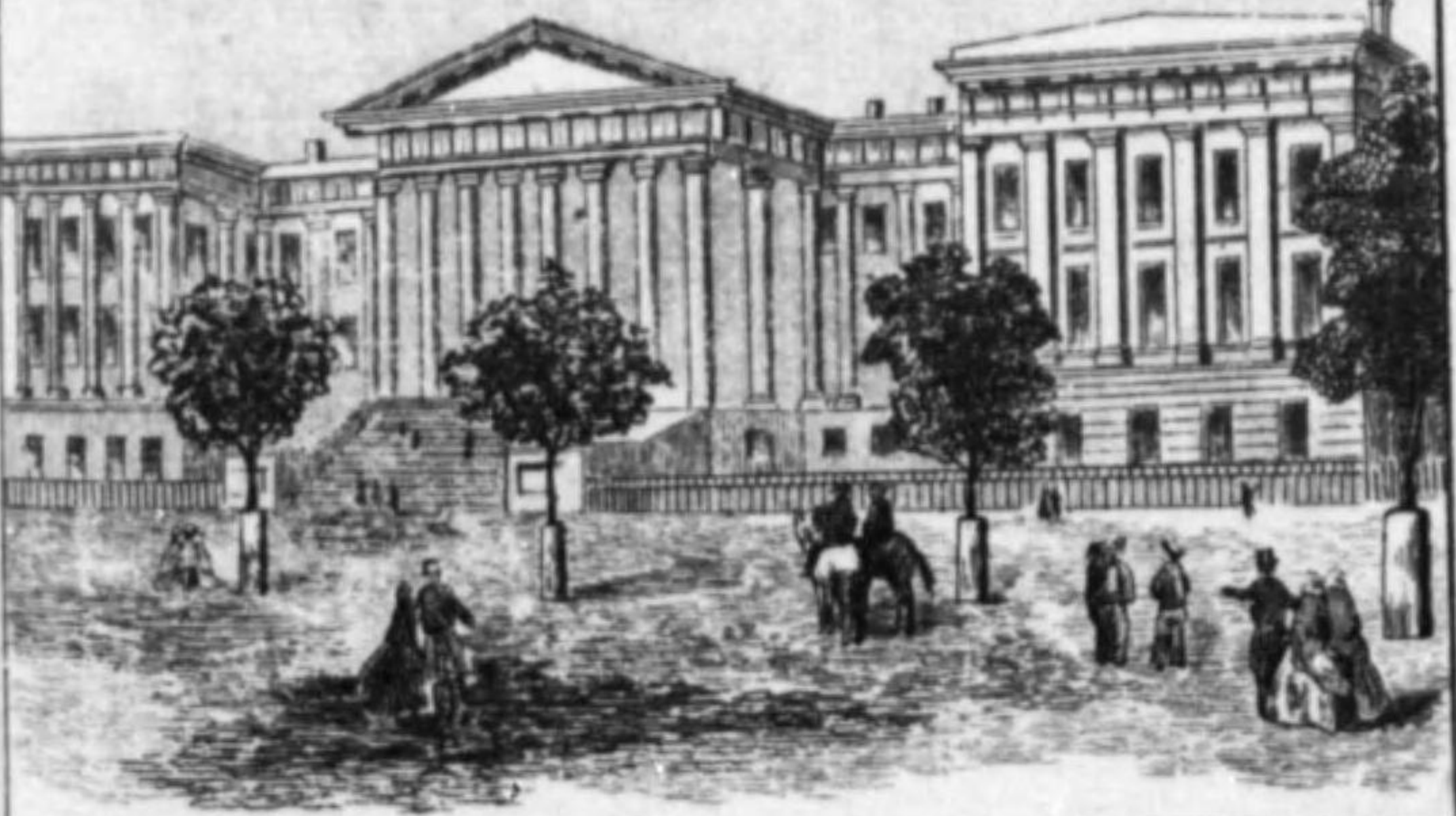

人口

首府

首府

ニ在リテ人口十三万二千

華盛頓ハ合衆國ノ首府ナリ議院ハ白石ヲ以テ砌成

シ長サ七百尺中央ニ圓形ノ大室アリ建築尤壯麗其

他大學及ヒ大統領ノ館并ヒニ士^ス見^シ學館專賣允准局

租稅局皆偉觀ヲ極ノタリ千八百七十年ニ在リテ人

口十万九千

若耳敦ハ波多墨河岸ニアリ文人學士ノ集ル所トス

若耳敦大學ハ最大ナルモノニシ其他數十ノ中小學

アリ教育ノ便アル蓋此府ノ右ニ出ツルモノナシ

忽吉尼ハ馬利蘭及ヒ西忽士尼ノ南ニ在リ東ハ遮士

壁灣ニ循ヒテ海ニ濱シ南ハ北加羅里那ニ界ス里方

忽吉尼ノ地 限地

萬國地誌要略

卷之四

四十四

奎文堂

地勢	積三万八千三百四十八 東部ハ平行窪下ニシテ中央ニ丘陵多ク稍西スレハ 綠嶺南北ニ蜿蜒シ亞利俺尼山又其西ニアリ峻嶺相 屬シ最高キモ、千二百尺ニ至ル
土質氣候	土質 土質中央及ヒ谿間ノ地ハ率肥沃ニシテ東西二 部ハ稍薄瘠ニ属ス氣候温暖ニシテ濕氣多ク西部山 中ハ率寒冷トス
物産	物産ハ小麥玉蜀黍及ヒ煙草ヲ最トス西部山中ニ石 炭及ヒ鉄ヲ出ス頗多ク民生ハ農耕ヲ盛ナリトス
都府	里治門ヲ首府トス惹迷斯河上ニアリ海口ヲ距ル 百五十里室屋宏麗ヲ極メ鉄液ヲ濺シテ路ヲ治メ氣

人口	車ノ行ニ便ス大學ハ州中六校ノ最トス 諾佛ハ第二ノ府ニシテ商賈輻輳ノ地ナリ 人口百二十二万五千率英族トス
里方積	西忽士尼ハ邊西哇尼ノ南ニ在リ東南ハ亞利俺尼山 ヲ以テ忽士尼ト壤ヲ分ツ西ハ倭海河及ヒ建太基ニ 界ス本ト忽士尼ノ一部タリシヲ千八百六十二年割 キテ一州トス里方積二万三千
地勢	地勢ハ東ニ亞利俺尼山ヲ負ヒ西北ハ窪下シ倭海河 河ニ沿ヘル地ハ率平垣トス
土質氣候	土質 土質較臆饒ニシテ一般耕耨ニ宜シ氣候爽快亦 人生ニ可ナリ

物産

産物

物産ハ玉蜀黍、小麥及ヒ煙草ヲ出ス。鑛物ハ石炭、鉄、塩、石油、最多シ。其他農功ニ獲ルモノヲ異邦ニ輸スルコト少カラス。故ニ民生ハ農耕ヲ第一トス。

首府

府都

維林ハ今ノ首府ニシテ、倭海河ノ東岸ニアリ。州ノ北部ニ居ル。東ニ山ヲ被リ、地勢狭小ト雖、倭海河ニ運輸ノ便アリ。且、四方鐵路ノ一站タリ。查利士敦ハ舊府ニシテ、大加拿瓦ト伊爾格河ト相會スル處ニアリ。

維林

人口

人口

人口四十四万二千英人ノ後裔トス。

北加羅利那ノ地界

北地

北加羅利那ハ、忽吉尼ノ南ニ在リ、東ハ大西洋ニ濱シ、西ハ亞利俺尼山嶺ニ至ル。南ハ若耳治及ヒ南加羅利那ニ界ス。東西狹長ノ地ナリ。里方積五万零七百。

地勢

地勢

東部濱海ノ地ハ低衝ニシテ、中央ニ陵谷アリ。高低一ナラス。稍西スレハ亞利俺尼山脈連亘シ。所在ニ散名アリ。或ハ亞利俺尼本山ト云ヒ、又鉄山、石山、禿山ト云フ。其他山岳四面ニ羅列シ、緑山ヲ并セテ十有二嶺トス。最高キモノ六千尺ニ至ル。河流ノ大ナルモノヲ、磯灣及ヒ羅阿慕トス。

最高山嶺

土質氣候

土質

土質濱海ハ沙磧ニシテ、松、杉ノ林多シ。中央ハ沃

鏡耕耘ニ宜シ。氣候濱海ノ地ハ温熱ニシテ、頗濕氣アリ。人生ニ適セス。西部山險ノ地ハ寒甚シ。氷雪山ヲ覆

フテ、久シク盡キス。

物産

産物

玉蜀黍、煙草、蕃薯ヲ農産ノ第一トス。稻米、棉花、之ニ亞

礦物ハ金ヲ出ス甚多シ民多ク農ヲ務ム又礪山ニ
従事スルモノアリカヲ製造ニ竭スアリ業トスル所
皆其盛ヲ極ム

都府

都府

臘里ヲ首府トス努士河ノ西ニアリ河岸ヲ距ル一七
里高崇ノ都府ニシテ鐵路四方ニ交通シ運搬極ノテ
便ナリ

忽民類

忽民類ハ笈朴費河ノ東岸ニ在リ海口ヲ距ル一三十
五里海運便近ニシテ貿易繁盛州中第一ノ要地トス

人口

人口百零七万一千率英ノ族ナリ

南加羅利那ノ地界

南加羅利那ハ北加羅利那ト若耳治トノ中間ニ在リ
東南ハ海ニ濱ス里方積三万四千

地勢

地勢

地勢圭形ニシテ濱海ノ地ハ平行ナリ内部ハ漸高ク
西北境上ニ綠嶺蜿蜒シ最高キ處ハ大約四千尺ニ至
ル河流ノ最大ナルモノヲ比底散底颯番拿ノ三河ト
ス

土質氣候

土質氣候 土質ハ中央以西ヲ肥腴トス耕耨ニ宜シ氣候ハ
略北加羅那ト相似タリ

物産

物産ハ棉花及ヒ米穀ヲ最トス民多ク農工ヲ務ム

都府

都府

個倫備ヲ首府トス堪厄里河ノ東北岸ニ在リ街衢寬
廣ニシテ室屋壯麗ナリ大學館アリ二万五千卷ノ書
ヲ藏ス

埠頭

查勒斯敦ハ州中第一ノ埠頭ニシテ海ヲ距ル七里海

船輻輳ノ要地ナリ
 人口七十万六千民種ハ英佛二國ノ後裔トス黑人ノ
 族亦多シ

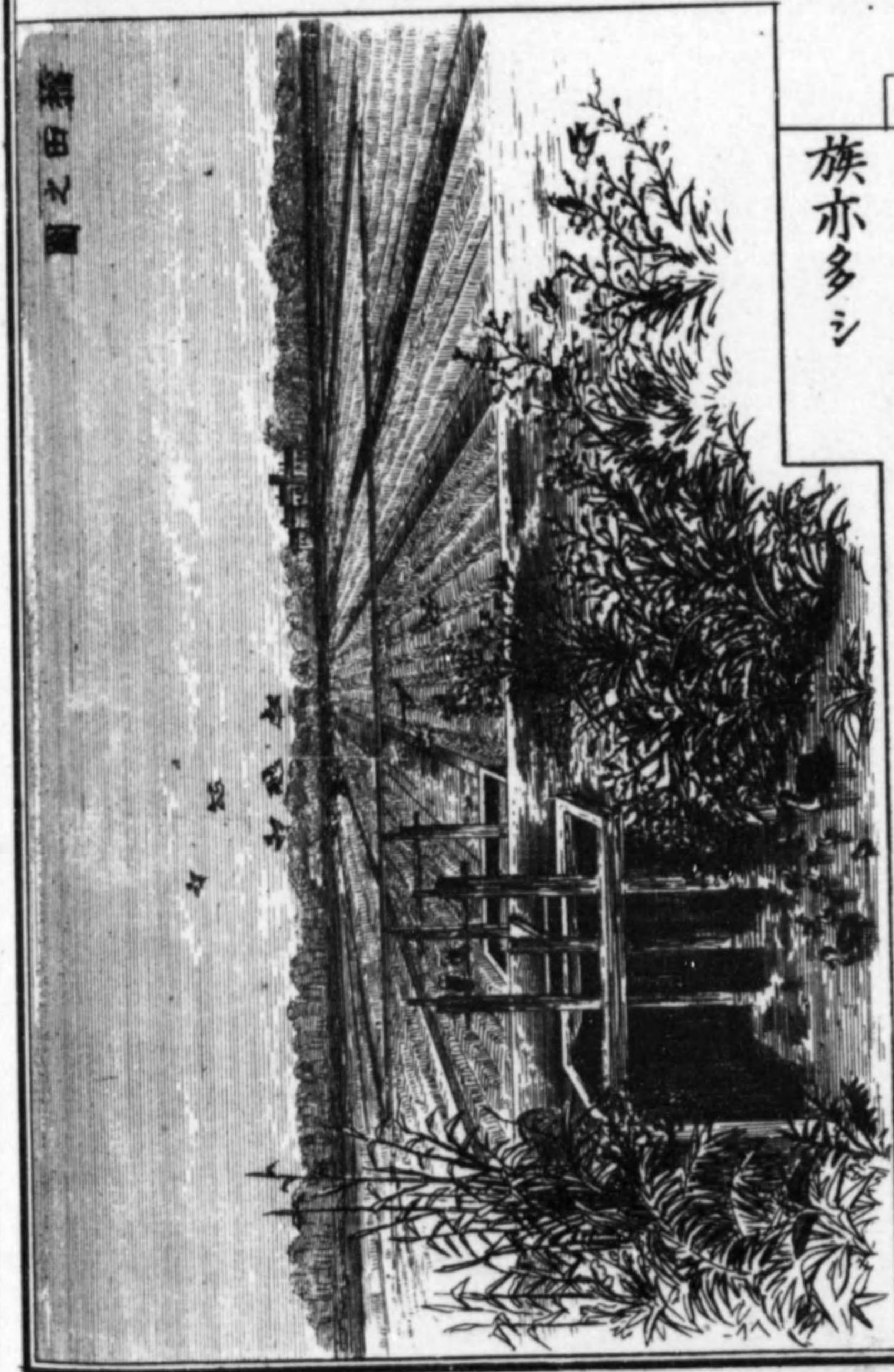

若耳治ノ地
 若耳治ハ北加羅利那及ヒ典尼西ノ南ニ在リ東北ハ

颯番拿河ヲ隔テ、南加羅里那ト壤ヲ接ス西南ハ阿
 拉巴麻及ヒ佛羅里達ニ界シ海ニ濱スルモノ甚少シ
 里方積五万八千

地勢
 地勢東南ハ平坦ニシテ中央ハ漸高ク北ハ亞利俺尼
 山ニ接シ綠嶺東北ヨリ迤邐シテ内部ニ達ス河流ノ
 大ナルモノヲ颯番拿トス又亞拉打麻哈河アリ

土質氣候
 土質ハ中央以北ヲ肥沃トス南部ハ湖澤及ヒ池
 沼多ク縮ヲ時ルニ宜シ氣候ハ冬季ヲ善トス夏月ハ
 酷熱人生ニ適セス

物産
 産物
 稻米、玉蜀黍、煙草及ヒ蕃薯ヲ物産ノ著タルモノトス

首府

府都

果實ハ無花果橙及ヒ温帯ノ諸果ヲ殖ス民多ク農ヲ務ム工匠ノ業未盛ナラス

首府ヲ亞的蘭達トス鐵路四方ヨリ萃リ工匠ノ業盛ニシテ商賈鬱集シ棉花及ヒ穀類ヲ蒐メテ更ニ他邦ニ輸ス

颯番拿

颯番拿ハ颯番拿河ノ西岸ニ在リ海口ヲ距ル一十八

里海運便近ノ都邑ニシテ貿易尤盛ナリ教育洽々行ハレ州中五大學アリ

人口

人口

人口百十八万四千、人種ハ英族ニシテ蘇格蘭ノ民ヲ多シトス近世ニ至リ北方ノ民移住シテ業ヲ創、其他歐洲ヨリ遷ルモノ亦多ク大ニ人口ヲ増加セリ

佛羅里達
地以

地

佛羅里達ハ若耳治及ヒ阿拉巴麻ノ南ニ在リ東ハ大

里方積

西洋ニ臨ミ南部ハ直ニ海中ニ斗出シ一大半嶋ヲナ

地勢

地勢

シ西ハ墨西哥灣ニ濱ス里方積五万九千二百六十八

河流

地勢平行ニシテ丘陵ナク但湖澤多シ河流ノ大ナルモノヲ桑占、蘇華尼、亞巴拉基哥拉トス桑占ハ州中第

土質氣候

一ノ大河ニシテ内部運搬ノ便ヲ輔ク

土質 土質沿河ヲ膏腴トス半嶋ノ南頭ハ沼澤尤多ク

田圃少ク一タセ霖雨ニ遇ヘハ全土没シテ水底ニアリ尤危險トス氣候冬月ハ平和ニシテ夏月ニ至レハ暑氣極メテ烈ナリ

物産

產物

物産ノ著タルモノヲ棉花、稻米、玉蜀黍、砂糖及ヒ煙草

トス果實ハ無花果、橙、林檎、并ヒニ其他温帯ノ果物ヲ
出ス民生ハ專農ヲカム然レモ田畝少ク但果園ヲ多
シトス

首府

都府

首府ヲ達拉哈西ト云フ州ノ北部ニ在リ墨西哥灣ヲ

笈威斯

距ル一二十五里笈威斯ハ笈威斯嶋上ニ在リ最南ノ

達拉古拉

都邑ナリ戸口頗多シ邊撒古拉ハ邊撒古拉灣ノ西岸

ニ在リ海灣モ佛羅里達ニ屬シ海軍ノ屯營ヲ置ク

人口

人口

人口十八万八千人種ハ西班牙ノ後裔ニシテ大抵先

世ニ移住セシモノトス

阿拉巴麻ノ
地界

地界

阿拉巴麻ハ若耳治ノ西ニ在リ南ハ佛羅里達ニ界シ
西ハ密士失必ニ臨ミ北ハ典尼西ト壤ヲ接ス里方積

地勢

地勢

五万零七百二十二

地勢南部ハ平垣ニシテ東北ハ亞利俺尼山ニ接ス蓋

大河

山脉此ニ至リテ盡河流ノ最大ナルモノヲ阿拉巴麻

及ヒ典尼西トス阿拉巴麻ハ磨比理河ニ注キ共ニ磨

比理海灣ニ入ル

土質氣候

土質土質腴沃氣候ハ若耳治ト略同シ地曠ク人稀ニ

獸蹄鳥跡野ニ交ハル

物産

物産

物産ハ棉花ヲ第一トス出ス所ノ多キ舉國ノ第二ニ

居ル其他玉蜀黍、小麥、稻米、煙草、及ヒ蕃薯ヲ出ス是ヲ

以テ民ノ務メハ農ヲ第一トス

都府

都府

滿恩米カヲ首府トス阿拉巴麻河ノ南岸ニ在リ阿拉

磨比理

巴麻ニ循ヒ舟楫ヲ通スルヲ以テ運輸ノ便ヲ得テ綿ヲ貿易スルノ最盛ナリ磨比理ハ磨比理河ノ西岸ニ在リ亦大邑ニシテ南部ノ一大埠頭トス綿ヲ運搬スル亦極メテ多シ

人口

人口九十九万七千初佛人來リテ地ヲ此ニ占メ近歲ニ至リ白種ノ移住極メテ多ク他ヨリ移ルモノ亦少カラス

密士失必ノ地

地

密士失必ハ阿拉巴麻ノ西ニ在リ北ハ典尼西ニ界シ南ハ魯西阿那ニ接シ西ハ密士失必河ヲ隔テ、亞干薩ト地ヲ接ス里方積四万七千百五十六南疆海濱ヨリ深ク入ルノ際ミナ平行ト

地勢

地勢

亞拉巴麻州
磨比理府圖

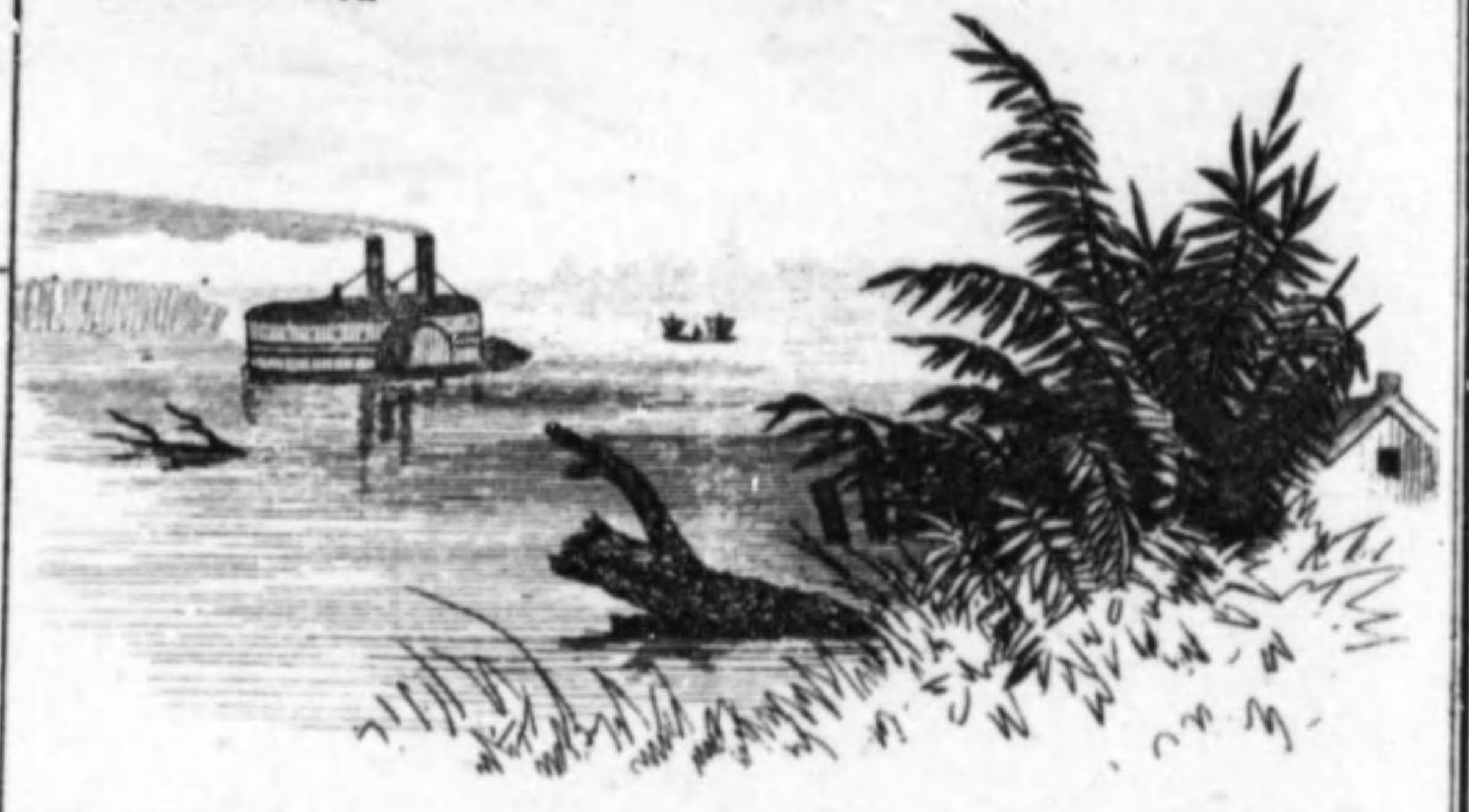

綿花ノ圖



ス中ニ沼澤アリ松杉ノ深林多シ中央以北ハ丘山アリ凸凹一ナラス河流ノ最大ナルモノヲ密士失必及

土質氣候	物產	都府
土質氣候 土質一般肥沃氣候夏月ハ酷熱冬月ハ平和ニシテ冬季甚短ク煩人ニ可ナリ	產物 威克士堡ノ圖 物產ハ綿ヲ出スノ多キ舉國ノ第一ニ居ル其他玉蜀黍、稻米及ヒ蕃薯ヲ産シ果實最多シ民率農ヲカム	府都  查克遜ヲ首府トス珠河ノ西岸ニ在リ鐵路彼此ニ交通シ室屋壯麗内部ノ貿易尤盛ナリトス威克士堡ハ

魯西阿那ノ地理	地勢	人口	地勢
魯西阿那ハ密士失必ノ西ニ在リ北ハ亞干薩ニ隣シ西ハ得撒ト境ヲ交エ南ハ墨西哥灣ニ濱シ沿海線路參差トシテ一ナラス里方積四万千三百四十六	地勢 地勢平坦時ニ小山アリ高サ二百尺ニ至ラマ南部海ニ濱スルノ地ハ尤窪下ニシテ海面ヨリ高キ一十尺	人口 人口八十二万八千佛人始メテ居ラ此ニ占メ英愛ニ國ノ人繼キテ至リ是ヨリ他州ノ民又陸續移住シ黒種亦少カラス	地勢 密士失必ノ東岸ニ在リ州中第一ノ大邑ニシテ人口最多ク鐵路四達運搬便捷綿ヲ販スル極メテ盛ナリ又宏麗ノ審院アリ

土質氣候

物産

首府

ニ過キス故ヲ以テ水患断エス田圃甚少シ

土質 密士失必河西境ヨリ漸東ニ轉シ今ハ西境ニア

リ河堰ハ土質極ノテ膏腴ドス然レモ地氣温熱疾疫

多シ舉州ノ寒暖ハ密士失必ト略同シ

産物

物産ハ砂糖棉花ヲ最トス稻米玉蜀黍煙草コレニ並

府都

新荷勒安ヲ首府トス密士失必河ノ北岸ニアリ海口

ヲ距ル約百里南方第一ノ大邑ニシテ通商ノ要地

ナリ街衢整齊室屋壯麗大抵都邑ノ宏大ナル新約克

ト相若ク常ニ稱シテ大府トシ別ニ府名ヲ舉ケス州

中三大學アリ小學甚多シ

巴敦路細

人口

地界

界地

口人

圖ノ安勒荷新

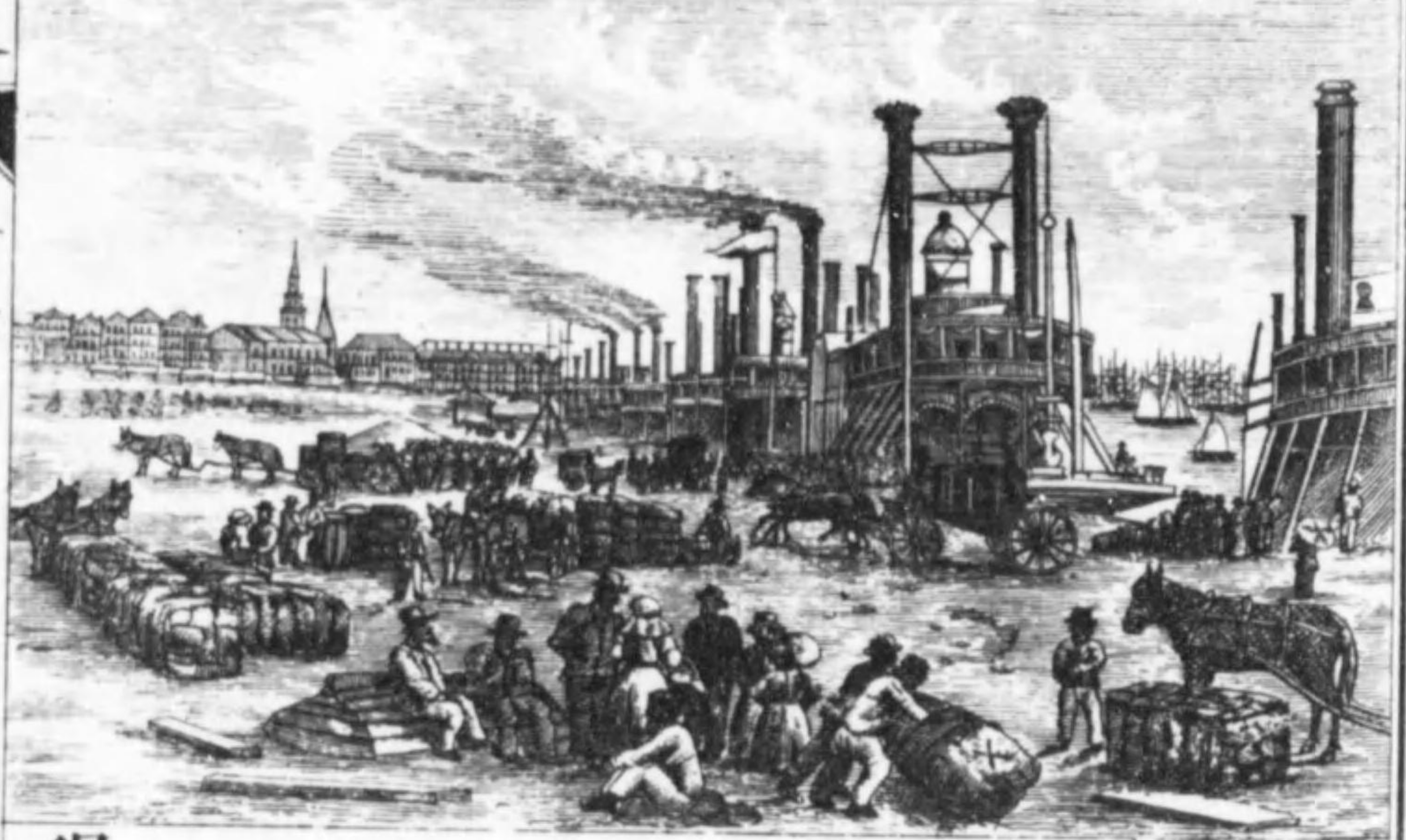

巴敦路細ハ密士失必

ノ東岸ニ在リ新荷勒

安ヲ距ル約百四十里

州ノ舊都トス

人口七十二万七千佛

西二國ノ後裔トス北

方ノ民移居スルニ及

ヒテ益殖シ今日ノ盛

ヲ致ス他ヨリ来住ス

ルモノ亦甚多シ

得撒ハ亞干薩及ヒ魯

里方積	西阿那ノ西ニ在リ東南ハ墨西哥灣ニ濱シ西南ハ理
地勢	疴骨蘭ヲ隔テ、墨西哥國ニ界シ西北ハ新墨西哥及 ヒ干薩ト壤ヲ接ス里方積二十七万四千三百五十六 沿海ノ地ハ低下且平行ニシテ内部ニ平原多シ漸進 ミテ西北ニ至レハ漸高峻トス然レモ山亦平坦几ヲ 連子ル状ノ如ク群峯參差突起スルニアラス
土質氣候	土質 土壤一般沃饒ニシテ棉花ニ宜シ氣候温暖頗人 氣候 二可ナリ
物産	產物 物産ノ著タルモノ棉花ヲ最トス玉蜀黍、小麥、裸麥、燕 麥及ヒ煙草之ニ亞ク地亦放牧ニ宜シク家畜ヲ養フ ヲ務ム民生ハ農ヲ第一トシ游牧ハ其次ナリ

都府	都府 奧士定ヲ首府トス哥羅拉度河ノ東北岸ニ在リ海口
加爾威士敦	加爾威士敦 島上ニ在リ運搬ニ便ニシテ通商第一ノ要地ナリ
人口	人口 人口八十一万九千舊ハ墨西哥ノ屬地ニシテ一時獨 立ヲナシ千八百四十六年ニ至リ合衆國ニ屬ス故ニ 人種ハ墨西哥及ヒ佛蘭西ノ遺裔ニシテ他ノ白種并 ヒニ墨人ノ移住スルモノ亦甚多シ
西部ハ幾州ナリヤ	○西部諸州ヲ分チテ十七州トス
	一曰亞干薩 二曰典尼西 三曰倭海疴
	四曰建太基 五曰音底阿那 六曰伊理那
	七曰密梭里 八曰衣阿華 九曰密執安

十曰威士干心 十一曰密尼素大 十二曰干薩
十三曰加利福尼 十四曰阿里顏 十五曰尼哇達
十六曰拿布拉斯加 十七曰哥羅拉度

地限ハ如何

地

亞干薩ハ密士失必河ノ西ニ在リ南ハ魯西阿那ニ界
シ北ハ密梭里ニ接ス里方積五万二千百九十八

地勢

地

東部ハ平坦ニシテ中央ニ岡阜アリ西ハ頗高峻トス
河流ノ大ナルモノヲ密士失必亞干薩及ヒ白河トス

土質氣候

土質 土質率薄瘠然レ氏河ニ濱スルノ地ハ總ベテ膏
腴ニシテ五穀ニ宜シ又游牧ニ適ス密士失必河ノ漲

溢スル毎ニ常ニ災ヲ被ルト雖是ニ由リテ地ニ糞シ
更ニ耕種ノ利ヲナス

物産

物産

物産ノ著タルモノヲ棉花玉蜀黍及ヒ家畜トス又石
炭鉄鉛山塩ヲ出ス所在ニ温泉アリ病ヲ治スルニ宜
シ民生ハ農ヲ第一トス

首府

都府

歴地洛克ヲ首府トス阿干薩河ノ西南岸ニ在リ人民
輻輳シ通商ノ要地ナリ

人口

人口

人口四十八万四千佛人ノ遺種ニ属ス又他邦ノ民移
住ルモノ多ク戸口益殖ス黑人亦多シ

典尼西ノ地
限ハ如何

地

典尼西ハ若耳治阿拉巴麻及ヒ密士失必ノ北ニ在リ
西ハ密士失必河ニ濱シ北ハ建太基ニ界ス里方積四
万五千六百

地勢

地

地勢東部ハ高峻ニシテ亞利俺尼及ヒ岡比蘭大山連

河流	遷シテ西南ニ走ル典尼西河ノ東邊ニ丘陵多ク是ヨリ以北ハ地低クシテ平坦トス河流ハ西境ノ密士失必及ヒ典尼西河ヲ最トス
土質氣候	土質膏腴河渠交通シ率五穀ニ宜シ氣候和平頗人生ニ適ス
物産	玉蜀黍、煙草、棉花ヲ農産ノ著タルモノトス家猪ヲ畜フ最盛ナリ民多ク農ヲカム
都府	首府ヲ那實威ト云フ岡比蘭河ノ南岸ニ在リ街衢整齊建築華麗舟行ハ倭海河ヲ溯リ約二百里ニ至ル
孟斐斯	孟斐斯ハ大邑ニシテ密士失必河ノ東岸ニ在リ聖路易ヨリ新疴勒安ニ通販スレハ孟斐斯方サニ中央ニ

人口	人口百二十五万九千黒人多ク大抵合衆國ノ中部及ヒ南方ヨリ移住スルモノニシテ新世界ノ舊邑ナリ
倭海河ノ地	倭海河ハ邊西注ニ音底阿那トノ間ニ在リ北ハ厄利湖ニ濱シ東南ハ倭海河ヲ隔テ、建大基及ヒ西忽吉尼ニ及ス里方積三万九千九百六十四
地勢	地勢高峻ナラサレハ岡阜所在ニ磅礴シ當中ノモノハ高サ殆一千尺ニ至リ全土ヲ割キテ南北二部トス
河流	河流ノ北ニアルモノハ厄利ニ注キ南ニ在ルモノハ率倭海河ニ注ク倭海河ハ第一ノ大河ナリ

萬國地理要覽 卷之四 五十六 奎文堂刊

土質氣候

土質 土質一般肥沃ニシテ倭海河ニ循フノ地ハ尤

沃野トス、氣候平和南方ニ在リテハ最人生ニ宜シ

物産

產物

物産ハ玉蜀黍、羊毛、小麥、大麥、牛酪、乾酪、及ヒ家畜トス

羊毛ヲ出ス、全國ニ冠タリ、礦物ハ鉄、石炭、石油ヲ出

首府

府都

首府ヲ科倫布ト云フ、略中央ニ在リ、街衢楚潔、室屋壯

津々拿地

麗、鐵路ヲ敷キテ隣邑ニ通ス、津々拿地ハ倭海河ノ北

岸ニ在リ、河口ヲ距ル五百里、河渠、鐵路所在ニ交通シ

格黎弗蘭

運搬便捷、西方諸州ト通販甚盛ナリ、市坊ハ高處ニ在

リ、風景最秀麗トス、格黎弗蘭ハ厄利湖ノ濱ニ在リ、質

易ノ要地ナリ、全州ニ七大學アリ、小學ハ千ヲ以テ數

人口

口人

生徒七十万ノ多キニ至ル

人口二百六十六万五千

率東方ヨリ移住スルモ

ノニシテ英種ニ屬ス

地及廣狹

地

建太基ハ倭海河ト典尼

西トノ間ニ在リ、東ハ忽

吉尼ニ界シ、西ハ伊理那

ニ接ス、倭海河ハ東北西

三面ニ襟帶シ、干布倫的山東北隅ニアリ、里方積三万

七千六百八十

津々拿地ノ圖

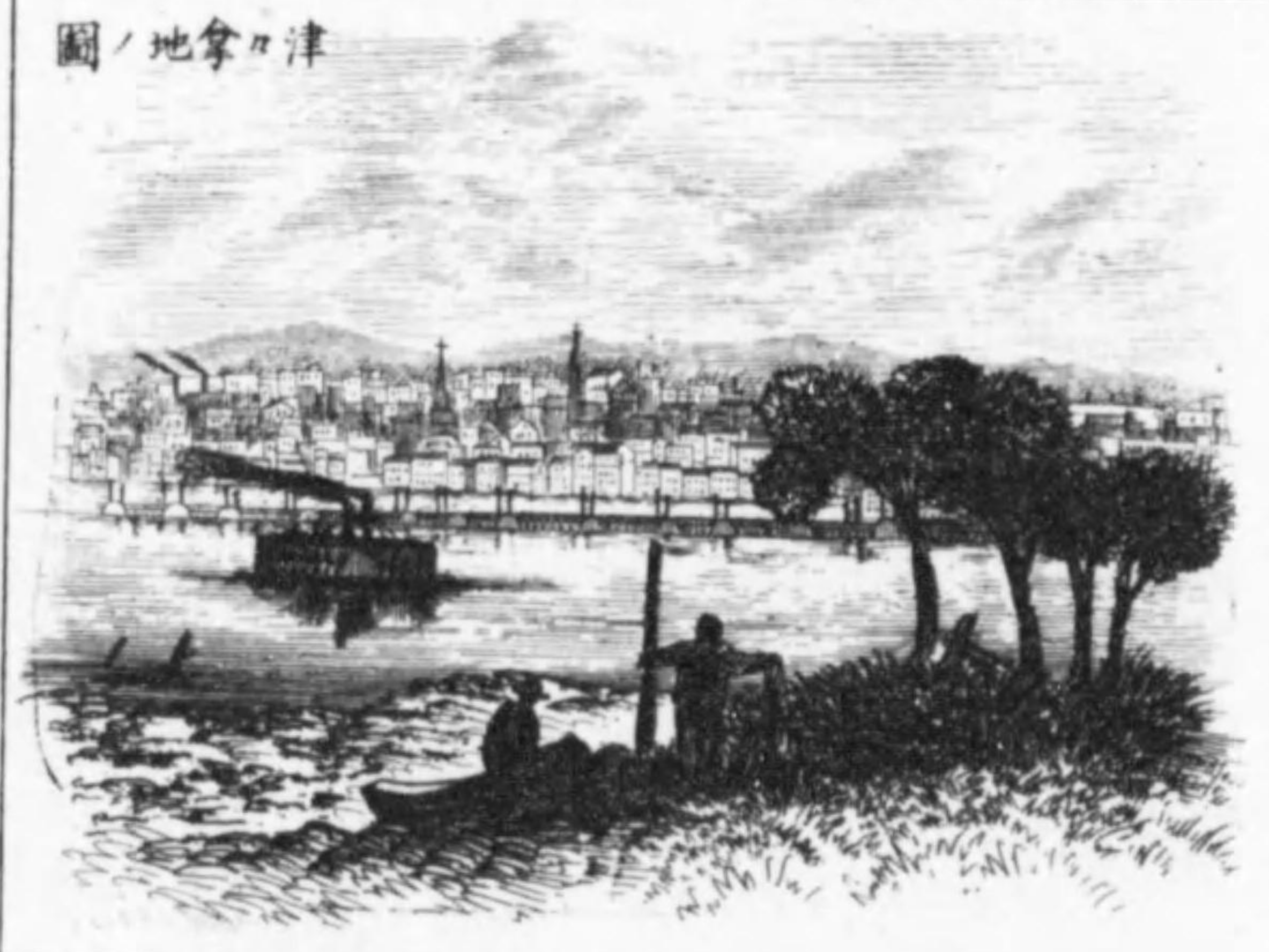

地勢	地勢東南八千布倫的山ニ接シ頗高峻トス西北ハ河ニ沿ヒ率平行ナリ中央ニ一二ノ丘陵アリ散布ス河流ノ大ナルモノ倭海疴密士失必トス其他小流數十アリ
土氣	土質一般沃饒ニシテ諸州ノ冠冕タリ氣候平和民ノ業ヲ勤ムルニ宜シ
物産	玉蜀黍、小麥、燕麥、煙草、麻ヲ第一ノ産物トス又馬豕ヲ産シ多ク他邦ニ輸ス民多ク農ヲカム
首府	佛蘭飛的ヲ首府トス建太基河ノ東岸ニ在リ河面ヨリ高キト六十尺風景甚佳ナリ盧士威列亦大邑ニシテ倭海疴ノ南岸ニ在リ河渠鐵路ノ便アリ商販ノ要
他ノ一府	

人口	地トス州中五大學アリ小學亦甚盛ナリ人口百三十二万一千率忽吉尼ヨリ移住スルモノニシテ其他諸州ノ民アリ墨人亦多シ
地畧	音底阿那ハ倭海疴ト伊理那トノ間ニ在リ南ハ倭海疴河ヲ隔テ、建太基ニ界シ北、密執安ニ接ス里方積三万三千八百零九
地勢	地勢西南ニ岡阜アリ其餘ハ率平行山岳ナシ米執安ニ濱スルノ地尤窪下トス
地氣	土質土壤膏腴ニシテ樹木叢茂氣候平和人ニ適シ農ヲ務ムルニ宜シ
物産	物産ハ玉蜀黍、小麥、燕麥、馬鈴薯、煙草、乾酪、及ヒ家畜ト

萬國地理志卷之四
五十八

首府及他府

ス玉蜀黍ヲ産スル全國ノ第四ニ居ル
音的阿那波里ヲ首府トス白河ノ濱ニ在リ鐵路隣邦
ヨリ来リ聚マルモノハ條水陸ノ運尤便ナリ新亞爾
巴尼ハ倭海疇ノ岸ニ在リ通商ノ要地トス州中一大
學アリ

人口

人口百六十八方一千人種ハ東方移民ノ後裔ニシテ
佛人ヲ第一トス

伊理那地

伊理那ハ密梭里ト音底阿那トノ間ニ在リ東北隅ハ
米執安湖ニ濱シ北ハ威士干心ニ接シ南ハ建太基ニ
段ス里方積五万五千四百

地勢

地勢率平坦ニシテ山嶺ナシ但丘陵多ク皆几案ヲ連

地氣

子ルノ状ヲナシ播種ニ供スヘシ西部密士失必ニ濱
スルノ地平行低下シ西南隅及ヒ伊理那河ニ沿ヘル
地ハ少ク高行トス

物産

土壤膏腴茂林豊草多シ牧畜ニ宜シク氣候平和
ニシテ異邦同緯ノ地大西洋ニ濱スルモノニ比スレ
ハ頗温暖トス

都府

物産ハ玉蜀黍、小麥、燕麥、乾粉、乾酪、牛酪ヲ最トス中ニ
就キテ玉蜀黍及ヒ小麥ヲ産スルハ全國ニ冠タリ礦
物ハ鉛、石炭ヲ第一トス民生ハ農耕ヲ盛ナリトス
斯不零費ヲ首府トス繁盛ノ府ニシテ室屋華麗大學
アリ州中九八大學皆費ヲ官ニ仰キ教育最盛ナリ市

市加俄

加俄ハ米執安湖ノ西南岸ニ在リ州中第一ノ大邑ニシテ風景秀麗戸口蕃庶既田圃ノ産ニ富ミ又運搬ノ便アリ貿易尤盛ナリ

人口

人口

人口二百五十四万初佛人ノ創闢ニ係ル今ハ東方諸州ヨリ移住スルモノ、後裔ヲ多シトス

地界及ヒ里方積ヲ問

地

密梭里ハ伊理那ト干薩トノ間ニ在リ北ハ夜呵華ニ接シ南ハ亞干薩ニ隣リ密士失必河ヲ以テ伊理那ト境ヲ分ツ里方積六万五千三百五十

地勢

地

北部ハ平垣ニシテ南ニ丘陵山岳アリ大抵密梭里河ヲ以テ地勢ノ高低ヲ分ツ蓋西ハ高衍ニシテ益東スレハ益低シ故ニ州中ノ河渠皆東流ス

地氣

土質

土質一般肥腴物産多シ氣候爽快人生ニ宜シ

物産

產物

物産ハ玉蜀黍、小麥、麻、煙草、尤著ハル又家畜多シ礦物ハ鉄、鉛、ヲ出ス石炭最夥シ民ハ農ヲ業トシ礦穴ニ從事スルモノ又甚盛ナリ

首府

府都

遮費爾孫ヲ首府トス密梭里ノ南岸ニ在リ河口ヲ距ル百二十八里街坊壯麗建築甚美ナリ聖路易ハ密士

聖路易

失必ノ西岸ニ在リ人口ノ多キ新荷勒安ニ亞ク密士

失必ニ循ヒテ墨西哥灣ニ通シ運輸便近貿易至盛ノ大邑ナリ

人口

人口

人口百七十二万一千佛人始ノテ草萊ヲ闢キ今ハ諸州ヨリ移ルモノ、後裔ヲ多シトス

地界、里方積	地勢	土質氣候	物産	民生
地	地	土質	產物	
夜呵華ハ密梭里ト密尼素大トノ間ニ在リ東ハ密士失必河ニ濱シ西ハ拿布拉斯格ニ界ス里方積五万五千零四十五	西北ハ高原ニシテ東南ニ傾斜ス東境ニ密士失必アリ西境ニ密梭里アリ皆西北ヨリ東南ニ流ル中間ニ第磨尼斯河アリ密士失必ニ注ク	土質 土質總ベテ膏腴止西北隅ニ少許ノ瘠土アリ氣候 候爽快ニシテ尤執作ニ可ナリ	玉蜀黍、小麥、燕麥ヲ物産ノ最トス又家畜ヲ産ス鉛ヲ出ス最夥シ石炭之ニ亞ク民生ハ農ヲ第一トシ羊毛ヲ練熟スルモノ亦甚多シ	

都府	人口	密執安、地	里方積	地勢
府都	人口	地	地	地
第磨尼斯ヲ首府トス第磨尼斯河ノ西岸ニアリ度ト克又州中ノ大邑ニシテ密士失必ノ西岸ニ在リ風景勝絶辺旁ニ鉛鑛ヲ出ス河流ニ由リテ運輸ノ便ヲ得タリ	人口百十九万四千多クハ東方諸州ヨリ移住スルモノニシテ新世界ノ民来リ住スルモノモ亦多シ	密執安ハ倭海疴音底呵那及ヒ威士干心ノ北ニ在リ其北境ハ蘇丹畧及ヒ休倫兩湖ニ濱ス里方積五万六千二百五十	南北兩部ニ分レ米執安湖其間ニ在リ西部ハ半嶋ノ形ヲナシ北部ハ岡阜多ク凸凹一ナラス南部ハ中央	

地氣	物産	都府
<p>ニ丘陵アリ河流皆山ノ東西ニ分流シテ休倫米執安ノ兩湖ニ注ケ</p> <p>土質率肥沃ニシテ北部ハ尤南部ニ勝リ物産亦多シ氣候寒冽ト雖大西洋ニ濱スル同緯ノ地ニ比スレハ頗和平トス</p> <p>物産ノ著タルモノヲ穀類蔬菜及ヒ家畜トス礦物ハ銅鉄ヲ出ス最多シ民生南部ハ農ヲカノ北部ハ礦山ニ従事ス其他製造貿易并ヒニ盛ナリ</p>	<p>府都</p> <p>覽星ヲ首府トス華麗ノ政廳アリ州ノ中央哥蘭河ノ兩岸ニ在リテ貿易ニ便ナリ底特律ハ底特律河ノ西岸ニ在リ湖口ヲ距ル一十八里厄利湖ト漕路ヲ通ス</p>	

人口	地及里方積	地勢	土質氣候
<p>人口百十八万四千率東方諸州ヨリ移居スルモノ、後裔ナリ</p> <p>良港ニシテ巨船ノ碇泊ニ宜シ又加拿大ト鐵路相交リ貿易尤繁盛トス州中四大學并ヒ一師範校アリ</p>	<p>地及里方積</p> <p>威士干心ハ衣呵華伊理那ノ北ニ在リ東ハ米執安湖ニ濱シ北ハ密執安ノ北部ト同ク蘇鼻略湖ニ臨ミ西ハ密尼素大ニ及ス里方積五万三千九百二十四</p>	<p>地勢</p> <p>地勢平坦山岳ナシ中央ノ岡陵凡案ヲ連子ルノ狀ヲナシ諸河皆山ヲ隔テ、東西ニ分流ス所在河渠湖澤多シ威士干心ヲ最大ノ河流トス</p>	<p>土質氣候</p> <p>土壤膏腴民農ヲ務ム氣候冬月ハ寒冽ト雖餘ハ</p>

物産

産物

和平ニシテ最人生ニ可ナリ

物産ノ著タルモノヲ玉蜀黍、小麥、燕麥トス又馬鈴薯、

家畜、木材及ヒ煙草ヲ産ス其餘西南ノ地ニ鉛ヲ出シ

蘇昇略湖ノ濱ニ鉄ヲ出ス

首府

府都

馬底遜ヲ首府トス南部ニ小湖ノ中央ニ在リ風景極

ノテ美ナリ府中ニ威士干心ノ大學アリ頗壯麗トス

米華基ハ何處ニ在リヤ

米華基ハ米執安湖ノ西岸ニ在リ渠ヲ鑿チテ府ヲ貫

キ且鐵路ヲ隣邑ニ通シ水陸運輸ノ便ヲトスヲ以テ

貿易繁盛州中樞要ノ大邑ナリ

人口

口人

人口百零五万五千、亦佛人ノ創闢ニ係ル其後密執安

及ヒ東方諸州ヨリ遷居スルモノ最多シ故ニ人種ハ

地界

界地

東方人民ノ後裔トス

密尼素大ハ衣呵萃ト英屬亞米利加トノ間ニ在リ東

積

境ハ蘇昇略湖ニ濱シ湖ヨリ以南ハ威士干心ト壤ヲ

接ス西ハ達哥答ニ界ス里方積三万八千五百三十一

地勢

地勢

地勢高峻最高キ處ハ約二千尺ニ至ル北部ハ山岳蜿

蜒シ哈得遜墨西哥ニ灣ノ分界ヲナス所在湖澤多シ

偉峇士克湖ハ密士失必ノ本源ニシテ此ヨリ東南ニ

紅河

流レ諸河ヲ并セテ終ニ巨浸トナル又紅河アリ北流

シテ湖ニ注キ更ニ納爾森河ヲ合セテ哈得遜灣ニ入

ル

地氣

土質

土質率肥沃中ニ就キテ河埂ヲ最トス氣候ハ冬

物産

産物

寒最嚴ク諸河皆凝結ス春夏ハ平和ニシテ頗人ニ可ナリ
玉蜀黍及セ小麦ヲ農産ノ第一トス又木材ヲ出ス最多シ民生ハ農ヲ最トス

聖安多尼瀑布



密士失必ニ架スル鉄鎖橋



首府

府都

聖安多尼瀑

密拿波里士

人口

地畧

地勢

人口

地畧

地勢

聖保羅ヲ首府トス密士失必河ノ北岸ニ在リ海口ヲ距ル一二千百里密士失必ニ氣船ヲ通スル此ニ至リテ極マル更ニ洑ル一九里聖安多尼ノ瀑布ニ至ル瀑ノ高サ五百八十尺横径千尺密拿波里士ハ河ノ兩岸ニ跨リ瀑ヲ距ル一遠カラス四邊皆肥沃農耕ニ宜シ近歲ニ至リ大ニ戸口ヲ増シ頗繁盛ヲ致ス人口四十四万率東方ノ移民ナリ
干薩ハ密梭里ト哥羅拉度トノ間ニ在リ北ハ拿布拉斯格ニ界シ南ハ印度郷ニ接ス里方積八万一千三百十八
州中山岳ト稱スヘキモノナシト雖丘陵遠近ニ蟠屈

河流	シ河流其間ニ遷逸シテ東南ニ流ル干薩河北部ニ在リ亞干薩河南部ニ在リ兩河ノ支河所在ニ散布シ皆東南ニ流ル
地氣	土質各處肥瘠同シカラス氣候平和ニシテ頗人 ^{土質} 生ニ適ス冬季短クシテ夏季長シ氷雪甚稀ニ時トシテ地ヲ覆フ ^{氣候} アリ二月ヨリ四月ニ至ルノ間ハ常ニ大風多ク寒暖ノ變最甚シ
物産	物産未盛ナラス然レモ西部ニ穀ヲ殖シ南部ニ綿ヲ産ス林樹繁茂良材甚多シ礦物ハ石炭ヲ第一トス
都府	多北加ヲ首府トス干薩河ノ南岸ニ在リ其他一二ノ大邑アリ近歲大ニ蕃庶ヲ致シ藝業進步ノ徵アリ但

人口	教育未盛ナラス人口三十六万四千東方諸州ヨリ遷徙セシモノ、後裔ナリ
地取	加利福尼ハ尼哇達ノ西ニ在リ東南ハ哥羅拉多河ニ濱シ北ハ阿里顏ニ界ス里方積十八万八千九百八十
里方積	一
地勢	地ニ山岳多ク最大ナルヲ塞拉尼哇達并ヒニ海岸山及ヒ駕斯約的トス塞拉尼哇達ハ東ニアリ海岸山ハ海ニ近キ處ニアリ北緯四十度ニ至リテ駕斯約的ト合ス州中第一ノ高峰ヲ殺士大トス高サ一万四千尺ニ至ル河流ノ大ナルモノニ北ニアルヲ撒格列明度
高峯ノ名及ヒ高ク河	ニ至ル河流ノ大ナルモノニ北ニアルヲ撒格列明度

地氣

トス南ニ在ルヲ桑卓爾金トス
土質 河堰ノ地肥沃ニシテ穀果ニ宜シ裕谷ノ間ハ游
氣候 牧ニ宜シ氣候ノ變多ク水銀時々數度ノ升降ヲナス

冬季ハ温和ニシテ雨多ク夏月ハ乾燥ナレバ熱ニ苦
ムニ至ラス夏冬寒暑ノ差甚大ナラス

物産

產物

物産ノ著タルモノヲ大小麥玉蜀黍燕麥トス葡萄酒ヲ
培植シ并ヒニ葡萄酒ヲ釀スハ近歲ニ至リテ盛ナリ
トス棉花煙草及ヒ果實多シ又牛羊ヲ産ス礦物ハ金
銀銅鉄石炭多シ金坑ハ蓋世界第一トス民多クカヲ
開坑ニ致シ農商ハ之ニ亞ク

都府

府都

撒格列明度ヲ首府トス撒格列明度河岸ニ在リ海口

桑港

人口

人口

ヲ距ルル百二十里桑方西斯哥ハ桑方西斯哥灣ノ西
岸ニ在リ大洲ノ西門ニシテ西界第一ノ良港トス本
邦ノ人米國ニ航スルモノ必纜ヲ此ニ繫ク
人口五十六万新墨西哥ノ後裔ニシテ加フルニ歐洲
諸邦ヨリ移住スルモノヲ以テシ近歲ニ至リ支那人
ノ轉移スルモノ亦夥シ

地畧

地畧

呵里顏ハ大西洋ノ濱ニ在リ南ハ加利福尼ニ思シ北

地勢

地勢

ハ哇申頓ニ思ス里方積九万五千二百七十四

山嶺

三大岳アリ皆南北ニ連亘ス海濱ニアルモノヲ海岸
山トス次ヲ駕斯結的トス最東ナルヲ黛山トス駕斯

高峰

約的ノ一峯高サ一万四千尺ニ至ルヲ阜德トス河流

萬國地志要略

卷之四

六十六

奎文堂

地氣

ヲ哥倫比ト云フ北境ニアリ落機以西ノ巨浸アリ
土質東南ハ薄瘠西部ハ稍肥沃ニシテ威拉墨的
氣候
河ニ沿ヘル地ヲ最トス氣候ハ他州同緯ノ地ニ比ス
レハ頗平和トス

物産

物産ノ最ナルモノヲ小麥燕麥馬鈴薯及ヒ果實トス
南部ニ金坑多ク銅鉄鉛及ヒ銀ハ所在ニ出ツ又漁捕
ヲ盛ナリトス

首府

府都

撒冷ヲ首府トス威拉墨的河ノ東岸ニ在リ西岸又大
邑アリ波多蘭ト云フ河口ヲ距ル一十里舟楫往來ニ
便ナリ府ノ四面ニ喬木鬱茂シ民生ニ可ナリ州中ニ
三大學アリ教育頗盛ナリ

大邑

尼哇達ノ地

人口

人口九万一千大約他州移民ノ後裔ナリ

地勢

地勢

尼哇達ハ加利福尼ト烏達トノ間ニ在リ北ハ阿里顏
ニ及ス里方積十萬四千百二十五

河湖

塞拉尼哇達ハ西境ニ在リ洪波のハ東境ニ近クシテ
南北ニ蜿蜒ス州ノ中央ニ一帯ノ郊原アリ直ニ烏達
ニ至ル廣漠ノ瘠土ナリ湖水ノ大ナルモノヲ比拉密
窩爾結加爾孫トス河流ノ大ナルモノ東南境上ナル
哥羅拉度ノ右ニ出ルモノナシ又數河アリ皆湖ニ注
キ湖ト名ヲ同クス湖ハ皆鹹水ナリ

地氣

土質
氣候
土壤西部ハ肥腴ニシテ農耕ニ宜シ氣候爽快人
ヲシテ作業ニ勸勉ナラシム

物産	都府	人口	地畧
大小麥、燕麥及ヒ馬鈴薯ヲ農産ノ第一トス。金銀ハ塞 拉尼哇達ノ東邊ニ出ツ。其他瓦消、加爾孫ノ河、坎ニ金 坑アリ。州中ノ富坑ト稱ス。	加爾孫ヲ首府トス。加爾孫河ノ岸ニ在リ。其他一二樞 要ノ府アリ。近歲ニ至リ尤繁盛トス。	人口四万二千。他州移徒ノ遺族ナリ。	地畧高峻凸凹多シ。西部ハ砂磧ニシテ亦頗高爽。此ヨ リ益東スレハ益低下シ。河ニ至リテ極マル。河流ノ大
產物	府都	人口	地畧
華ニ接シ。西ハ維阿明ニ界ス。里方積七万五千九百九 十五。	拿布拉斯加ハ達哥答ト干薩トノ間ニ在リ。東ハ衣阿	拿布拉斯加ハ達哥答ト干薩トノ間ニ在リ。東ハ衣阿	十五。

地氣	物産	首府	人口	地畧	地勢
ナルモノヲ密梭里及ヒ拿布拉斯加トス。拿布拉斯加 ハ中央ニ在リ。東流シテ密梭里ニ注グ。	東部ハ五穀ニ宜シ。然レハ農功未開ケス。物産甚盛ト ラス。	林根ヲ首府トス。拿布拉斯加河ニ近キ處ニ在リ。	人口十二万三千。率東方ノ移民トス。土番亦頗多シ。	哥羅拉度ハ干薩ト烏達トノ間ニ在リ。北ハ維阿明ニ 界シ。南ハ新墨西哥ニ界ス。里方積十万四千五百。	落機山北部ヨリ起リ。南ニ連且ス峻峯ノ峭拔スルモ
地氣	產物	府都	人口	地畧	地勢
土質 氣候	西部ハ砂磧多ク。獨東部ヲ肥沃トス。氣候平和人 ニ可ナリ。	拿布拉斯加	十二万三千	哥羅拉度	落機山

萬國地理彙編 卷之四 六十八 雄文堂

高峰	地氣	物産	首府	人口
ノ北ヲ朗峰トシ南ヲ拜基峰トス高サ一万二千尺ヨリ一万二千五百尺ニ至ル大洲第一ノ高山ナリ大抵舉州山岳多ク松柏鬱生シ木材ニ富ム田圃少シ河流數條アリ止近河ノ地耕種ニ宜シキノミ氣候ハ冬日寒甚シキニアラス歳中止三四日ノ嚴寒アリ氣候變遷ノ急ナルヲ以テナリ陰晴モ亦常ナラス海濱ノ地ヨリモ甚シ物産ハ金坑ヲ第一トシ畜牧亦甚盛ナリ田威爾ヲ首府トス拿布拉斯加河支流ノ東岸ニアリ州中第一ノ要地ニシテ鐵路大線ノ中央ナリ人口四万率他州ヨリ移居スルモノトス因底種族亦頗多シ				

合衆國ハ全地ヲ分チテ幾區トナスヤ	州ノ別ヲ問	郷名ヲ問
西部亦郷ヲ以テ稱スルモノアリ蓋合衆國ノ制地ヲ畫シテ四十九區トナス其三十八ハ州ニシテ餘ハ名ケテ郷トス戸口ノ多寡ヲ以テ之ヲ分ツノミ故ニ印度郷ヲ除クノ外戸口益増加シ人文從ヒテ進ノハ郷ヨリ升リテ州トナル是ニ於テ其民自憲法ヲ制シ州長ヲ舉ケ且議士ヲ選ヒテ元老紳董ノ兩院ニ舉クルトテ得ル今郷タルモノヲ分チテ十トス	一曰印度郷 二曰新墨西哥 三曰達哥答 四曰維阿明 五曰蒙答那 六曰伊達呵 七曰哇申頓 八曰烏達 九曰亞里瑣那 十曰亞臘斯加	

地畧

印度郷ハ得撒ノ北亞干薩ノ西ニ在リ里方積六万八千九百九十一

地勢

地勢西部ハ高峻ニシテ稍東スレハ稍低下シ河流又東流シテ亞干薩ニ出ツ紅河ハ南境ニアリ得撒ト境ヲ分ツ

ヲ分ツ

地氣

土質西北ハ瘠土ニシテ物産少ク氣候ハ未確知スルヲ得スト雖大抵夏季長ク且乾燥トス夜間冷氣甚シ日夜寒暖ノ差大ニ異ナリ民種ハ率因底土蕃ニシテ白種甚少シ土蕃ノ最著タルモノ格力士知羅機士作島斯等ナリ中ニ就キテ格力士ヲ多シトス稍開明ニ趨クノ風アリ本郷已土蕃ノ居趾タルヲ以テ米國政

民種及ヒ其著タルモノ

地及里方積

地勢

地勢

二百零一

中央以西ニ高山多ク南北ニ蜿蜒スルモノ數條高サ一万尺ナルモノアリ山岳ノ最大ナルモノヲ塞拉馬德勒トス河流ノ大ナルヲ理荷骨蘭トス他又數派ア



因底土蕃圖

應モ未治化ヲ施サス止、羈縻シテ騷擾ナカラシムルノミ即今人口大約一万七千新墨西哥ハ哥羅拉多ノ南亞里瑣那ノ東ニ在リ里方積十二万千

地氣物産

リ率源ヲ本郷ニ發ス
理疴骨蘭河ニ沿ヘル地ハ土質肥沃農耕ニ宜シ氣候
温暖然レモ山上
ハ周歲氷雪ヲ載
キ最寒列トス
物産ハ玉蜀黍小
麥ヲ最トス果物
ハ林檎梨葡萄ヲ
第一トス又牛羊
ヲ産ス礦物ハ金
銀尤著タリ銅鉄



數百年來新墨西哥ニ殖スルモノ

首邑

首邑

鉛及ヒ石炭之ニ亞ク

首邑ヲ散他費ト云フ高峻ノ地ニ在リ高サ七千尺

人口

人口

人口九万二千民種ハ墨西哥ノ種族ニシテ語音ハ西

班牙ニ同シ白種ノ居ヲ占ムルモノ理疴骨蘭河ノ濱

ヲ最トス千八百七十年土蕃ノ口數大約千三百

達哥答ハ密尼素大ノ西拿布拉斯加ノ北ニ在リ里方

積十五万零九百三十二

地畧

地勢

郷ノ西南ニ黒岡アリ東部モ亦高峻ニシテ他ハ率平

土トス河流及ヒ湖澤多シ河流ノ最大ナルモノヲ密

梭里トス西北ヨリ本郷ニ入リテ東南ニ出ツ河堰ノ

地最肥沃トス氣候人生ニ適シ農耕頗盛ナリ毛皮ヲ

物産	出ス甚多シ 物産ハ玉蜀黍、燕麥、小麥、ヲ最トス。礦物ハ金ヲ出シ、湖中塩ヲ出ス亦多シ。
首邑	陽敦ヲ首邑トス。密梭里河ニ循ヒテ東南隅ニ在リ。
人口	人口一万四千。因底土蕃ヲ多シトス。大約四分ノ一ニ居ル。
地及積	維阿明ハ哥羅拉度ト蒙荅那トノ間ニ在リ。里方積九万七千八百八十三。
地勢	落機山西ヨリ起リテ南ニ磅礪シ又東ニ黒岡アリ。其他山岳多ク地勢率高峻トス。河流ハ黃石河ヲ大トス。其他小流數派アリ。氣候平和人ニ可ナリ。土質ハ河堤
河流	

物産	ヲ肥沃トス 物産未盛ナラス。但礦物アリ。最著タルモノ、金、銀、銅、鉄、鉛、及ヒ石炭トス。又山塩ヲ出ス甚多シ。
首邑	折延ヲ首邑トス。東南隅ニ在リ。中央鐵路ノ一站トス。
人口	人口九千。民種ハ東方諸州ヨリ移住スルモノ、後裔トス。
蒙荅那ノ地	蒙荅那ハ維阿明ノ北ニ在リ。北境ハ英屬亞米利加ニ接ス。里方積十四万三千七百七十六。
地勢	地勢峻險。中央ヨリ以西ハ率山岳相聯ナリ。西境ニ落機匹的魯ノ二大岳アリ。南北ニ連亘シ。岳ニ傍リ數十里群山磅礪シ所在ニ峻嶺ヲナス。東部ハ稍平坦トス。
山岳	

河流	物産	首邑	人口
河流アリ最大ナルモノ一ハ北ニ在リ密梭里ノ源ニシテ落機山ヨリ出ツ一ハ黄石河トス密梭里ノ支流ニシテ源ヲ南部ニ發シ郷ノ東北境ヲ經テ密梭里ニ注ク土壤河ニ沿ヘル地ハ多ク物産ヲ出シ南部ハ木材ニ富ム氣候南部ハ温暖ニシテ北部ハ寒氣最甚シ物産ハ礦物ヲ最トシ金銀銅鉄鉛及ヒ石炭ヲ出ス西山中ニ金坑アリ黄金ヲ出ス最多シ	厄勒那ヲ首邑トス落機山ノ東麓ニアリ費治尼亞ハ舊首邑ナリ他又五六ノ大邑アリ	人口ニ万一千他州ヨリ遷徙セシモノ、後裔トス昔時移住スルモノ亦少カラム	

地畧	地勢	民生	物産	首邑	人口
伊達何ハ哇申頓及ヒ阿里顏ノ東ニ在リ東境ハ落機山ヲ隔テ、蒙峇那及ヒ維阿明ニ畧ス里方積八万六千二百九十四	地ニ山嶺多ク東境ニ匹的魯及ヒ落機山アリ山ノ一支郷中ニ連亘シ殆西境ニ達ス河流ノ大ナルモノヲ路易何格トス哥倫比ノ源ニシテ西境ニ在リ河堰ノ地率肥沃其餘ハ游牧ニ宜シ氣候ハ阿里顏ト略同シ物産ハ金鉄及ヒ石炭ヲ出ス金ハ落機山ノ西邊ニ出ツ河邊又金ヲ出ス	首邑ヲ巴瓦些トス路易何格河ノ一支ニ傍フ	人口一万五千因底土蕃アリ然レモ甚多カラス		

地及

地勢

河流

物産

地勢

産物

哇申頓ハ阿里顏ノ北ニ在リ東ハ伊達何ニ界シ北ハ英領ト地ヲ接ス里方積六万九千九百九十四山岳多ク最大ナルモノヲ駕斯結的及ヒ海岸山ノニ條トス高峰突起シ九千尺ヨリ一万三千三百尺ニ至ル周歲氷雪ヲ戴キ寒氣最嚴ナリ土質ハ河埂ヲ肥沃トス氣候ハ他邦同緯ノ地ニ比スレハ頗温暖トス南境ニ哥倫比河アリ伊達何ヨリ流レテ郷ノ東部ニ至リ其一支路易何格ト称スルモノ又伊達何ノ南邊ヨリ来リニ水合テ巨浸ヲナシ南境ニ循ヒテ海ニ入ル物産ノ著タルモノヲ水材トス又穀類ヲ出ス南部ニ多ク家畜ヲ産ス捕漁亦盛ナリ礦物ハ金鉄石炭ヲ出

首邑

人口

地界

地勢

高峰河湖

地氣

人口

首邑

地勢

ス
阿林比亞ヲ首邑トス海灣ノ盡キル處ニアリ人口二万四千白種ヲ除クノ外因底土蕃五六種アリ烏達ハ尼哇達ノ東哥羅拉度ノ西ニ在リ里方積八万四千四百七十六
中央ニ山脈連亘シ哇撒支ト云フ落機ノ一支ナリ其最高峰一万二千尺ヲ得ル一郷率高原ニシテ山間ノ谿谷モ海面ヨリ高キヲ四千尺ヨリ五千尺ニ至ル西北ニ大湖アリ烏達湖ト云フ長サ二十五里又鹹湖アリ小河ヲ以テ兩湖ヲ連接ス河流ハ哥羅拉度ヲ第一トス土壤河埂ハ肥沃トス氣候平和人ニ可ナリ

物産	首邑	人口	地畧	地勢	河流
大小麥、玉蜀黍、蔬菜ヲ出ス率河埭ノ地ニ殖ス	塩湖鎮ヲ首邑トス兩湖ノ間ニアリ	人口八万七千多ク摩爾門教ノ徒ナリ又土蕃種族アリ烏達ト名ク	阿里瓊那ハ新墨西哥ノ西ニ在リ北ハ烏達ニ畧ス里方積十一万三千九百十八	落機山東部ニ在リ北境ヨリ南境ニ連ナリ其支内部ニ盤延シ起伏一ナラス	河流哥羅拉度ハ北部ヨリ西境ヲ貫キ理呵吉拉ハ東ヨリ来リテ哥羅拉度ニ注ク
					土壤河埭ノ地ハ肥沃ニシテ農耕ニ宜シ氣候和平人ニ可ナリ

物産	首邑	人口	地畧	地勢
物産ノ著タルモノヲ棉花、小麥、玉蜀黍、及ヒ蔬菜トス	達克孫ヲ首邑トス東南部ニ在リ其他二三ノ大邑之ニ亞クモノアリ	人口一万墨西哥ノ後裔トス又因底土蕃アリ中ニ就キテ稍開明ノ風ヲ成スモノアリ爭鬪ヲ事トスルモノアリ種族ニ隨ヒテ各同シカラス	亞臘斯加ハ北亞米利加ノ西北隅ニ在リ白令海峡ヲ隔テ、亞細亞ト相望ム里方積五十六万八千	内部ニ山嶺多ク起伏一ナラス
礦物ハ金銀ヲ出ス最多シ銅鉄亦多シ民生開坑ヲ第一トス			河流アリ源ヲ落機山	

河流

地氣

物

人

首邑

ニ發シ西流シテ白令峽ノ南邊ニ注ク威機巴哥ト云
フ沿海港汊彎曲シ所在ニ岬角ヲナス東南隅ニ高峰
アリ蒙耶利亞ト云フ高サ一万四千九百七十尺氣候
ハ全地嚴寒ニシテ且濕氣多シ土質薄瘠出ストコロ
多カラス

產物

民捕魚ヲ常業トス山中ニ野獸ノ毛毳濃厚ナルモノ
アリ因リテ狩獵ヲ業トスルモノアリ海豹及ヒ狐皮
ヲ出ス穀ヲ生スル甚少シ

人口

人口七万因底土蕃及ヒ鴨斯基毛ヲ多シトス白種ノ
居ヲ占ムルモノ甚少シ只皮毛ヲ販賣スル者アルノ
ミ皆失德加嶋亞干日ニ住ス是ヲ首邑トス

北亞米利加諸島

北亞米利加諸島

北亞米利加諸島ハ其數甚多ク且樞要ノモノアリ冰
洲新著太嶋普林斯義德瓦嶋萬古比并ヒニ西印度ハ
其最大ナルモノトス皆別ニ詳記アルヲ以テ此ニ贅
セス

默蘭二峽ノ北島

嶋ノ北冰洋ニアルモノ北若耳治蘭及ヒ北太温ハ默
爾維并ヒニ蘭加斯的峽ノ北ニ在リ千八百十九年及
ヒ千八百二十年ノ間將官伯理氏ノ發見スル所トス

默蘭二峽ノ南島

萬格斯特蘭普林斯阿爾麥蘭維多利蘭普林斯阿佛威爾
士蘭北索美塞哥格斯撤及ヒ京維廉蘭ハ默爾維并ヒ
ニ蘭加斯的峽ノ南ニ在リ其他小嶋ノ蘭加斯的峽中

ニ羅列スルモノアリ皆英屬亞米利加大陸ノ北數百里ニ在リ氣候嚴寒尤人生ニ可ナラス居民甚少止鴨斯基毛ノ四旁ニ散居スルアルノミ

亞拉西安群嶋

亞拉西安群嶋ハ亞細亞ト亞臘斯加トノ間ニ在リ合衆國ニ屬ス嶋上ニ嘉石層疊シ在々ニ山上火ヲ噴スルモノアリ居民ハ亞細亞及ヒ亞米利加ハ二種トス率狩獵捕漁ヲ業トシ冬季ニ至レハ穴居シテ外ニ出ルモノナシ人口約九千

亞臘斯加南海ノ三嶋

若爾日三世群島及ヒ普林斯阿佛威爾士嶋ハ亞臘斯加ノ南數里ニ在リ又失德加嶋アリ亞臘斯加ニ屬ス

