



河北省臨時聯合救濟籌備會印

救濟

6 3 4 3 2

自倭奴肆虐，東北淪亡，舉國同仇，神人共憤；分割我黑水白山，佔據我長城紫塞；槍林彈雨，人民盡作鮫鱷；唐克飛機，村落化為烏有；姦淫擄掠，暴戾恣睢；荼炭生靈，於斯極矣。是以聞聲悲痛，極目懷憂；念我戰區人民，孰非黃帝子孫乎！國破家亡，流離越道；凡我同胞，何忍坐視！然富有者輸其財，勞動者盡其力，合力同心，庶乎有濟。余勞動者也，無資可輸，究心繪事；因於飲恨茹痛之中，繪此封而固，以喚起我沉淪之國魂焉。夫骷髏如山，死亡飛矣！血流成河，景象慘矣！鴉鵲夜鳴，境無人矣！長城日曠飄揚，我之大好河山屬異族矣！嗟乎！悲慘如斯，孰不含痛！仁人憫隱，志士感興；我四千年神明燦爛之華胄乎！其各奮然振作，有以救濟，余今爲戰區同胞請命矣！

安世英於北平一九三三，十，



戰區救濟專號目錄 民國二十三年二月十日出版

總理遺像

河北省戰區各縣臨時聯合救濟會全體工作人員攝影

戰區慘况之一般

序

發刊詞

戰區調查歸來感言暨救濟意見

河北省戰區各縣臨時聯合救濟會告戰區同胞書

各方面救濟輿論

中央關於戰區救濟議決案暨令文

河北省戰區各縣臨時聯合救濟籌備會成立經過

本會向各方呼籲之文電

各縣災情報告書

各縣災况調查表

目錄

河北省

MG
D693.66
514

河北省戰區各縣臨時聯合救濟會全體工作員攝影紀念

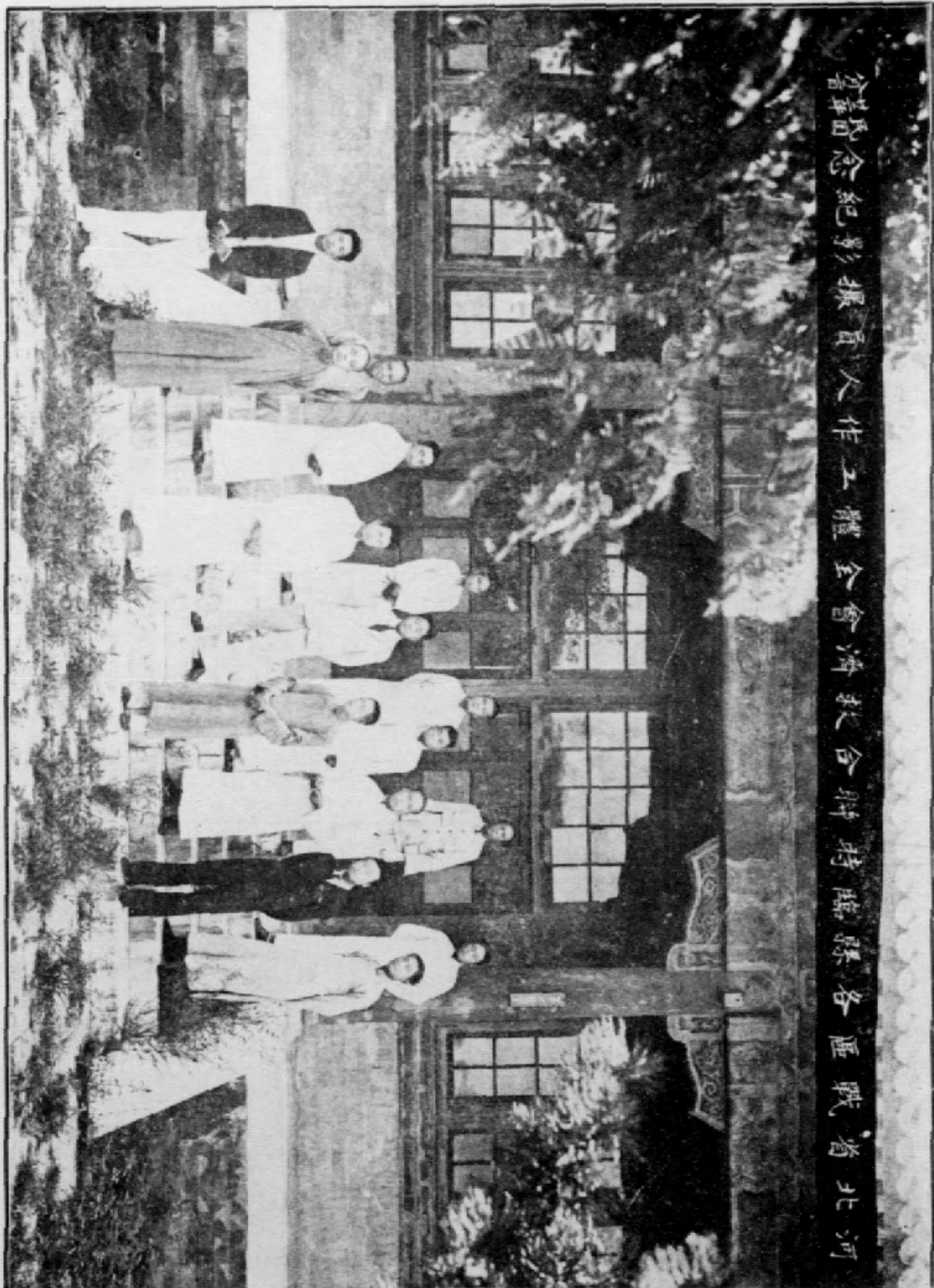

圖中自右
而左
1 楊天錫
2 王維章
3 李仲平
4 李經武
5 朱俊甫
6 李純如
7 王秀峰
8 馮仲言
9 馬銀宣
10 崔殿夫
11 朱月川
12 馮石如
13 蘇人鏡
14 張明理
15 張澤林



3 2283 4611 4

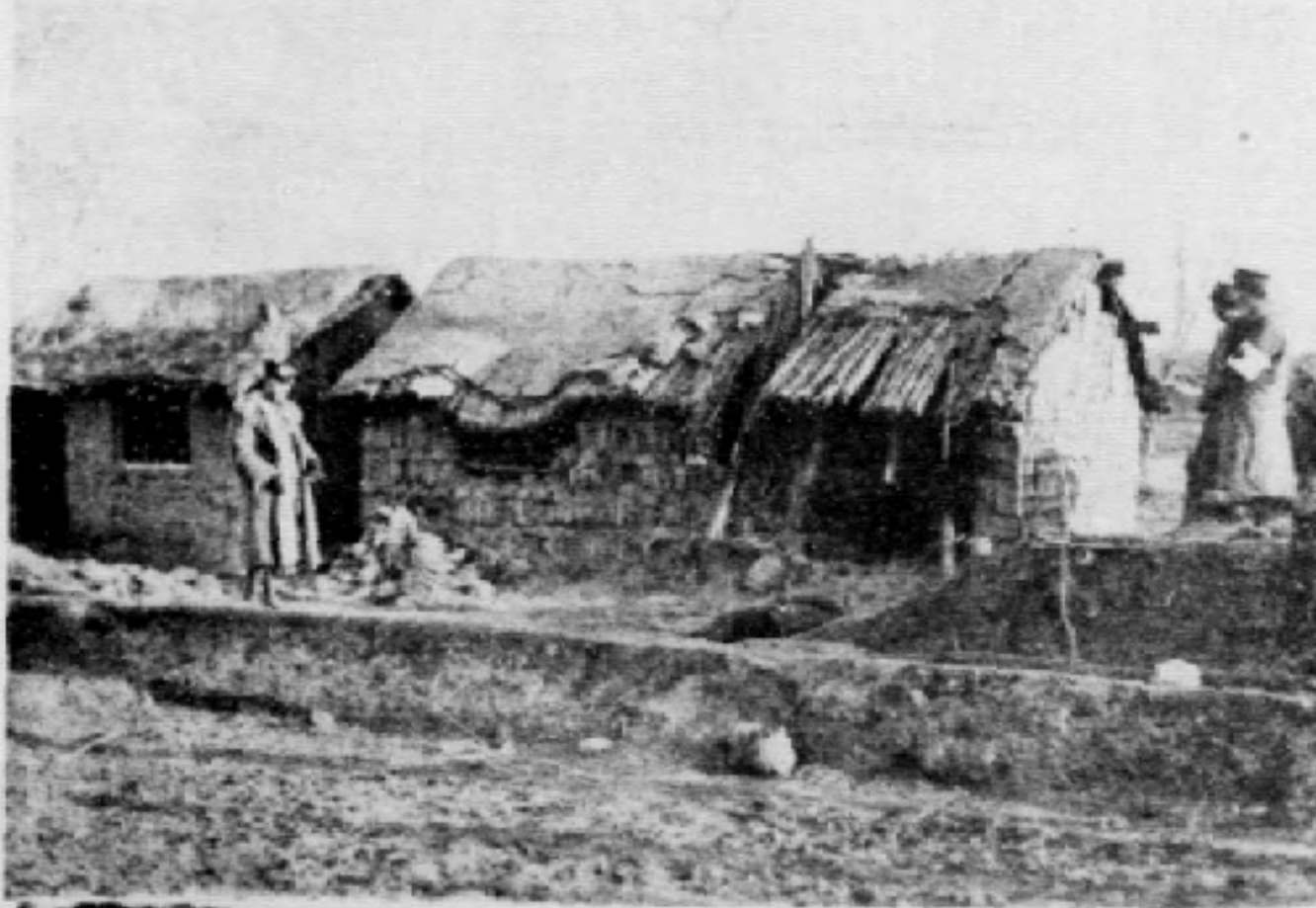

戰區慘况之一般

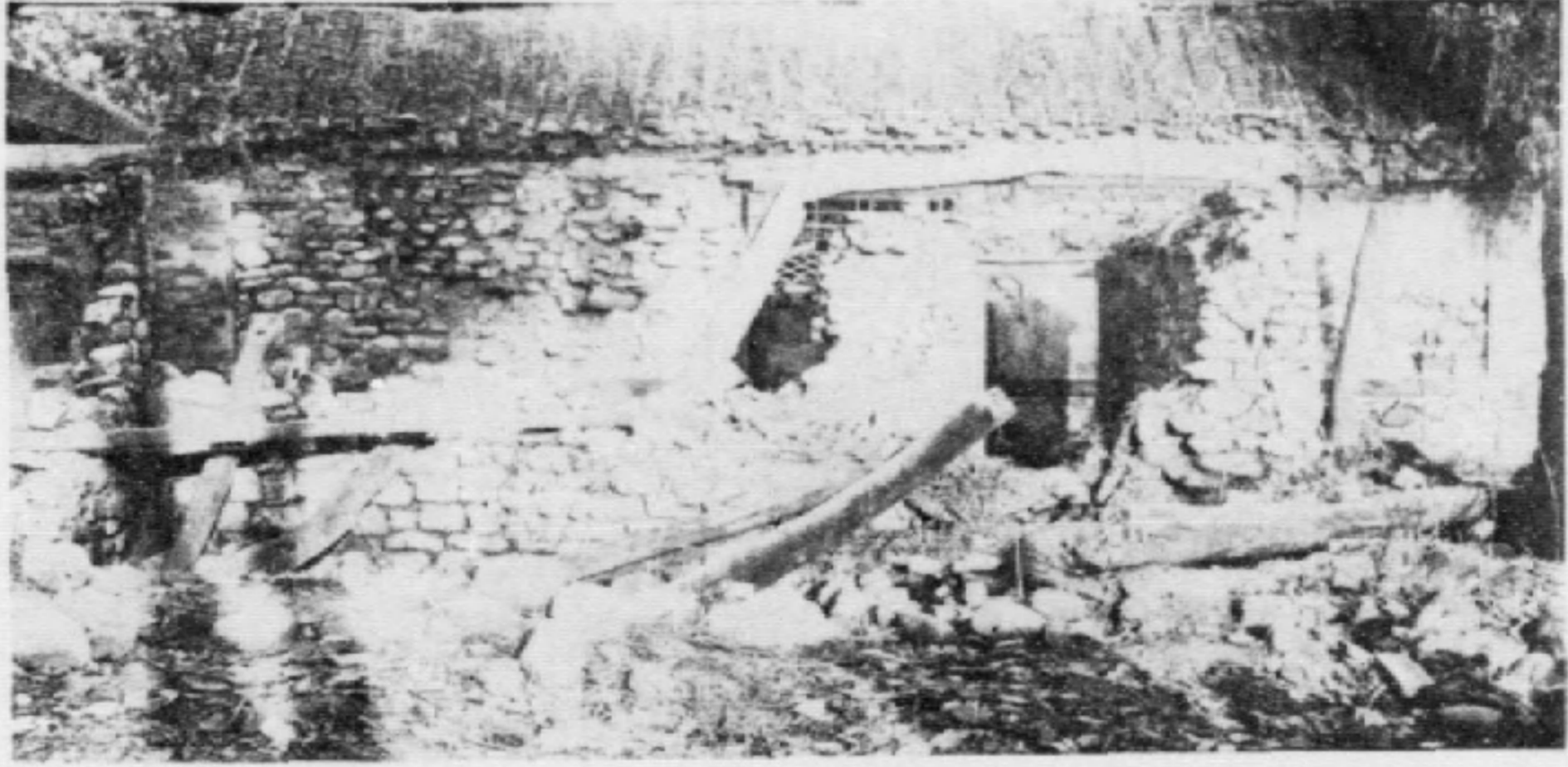

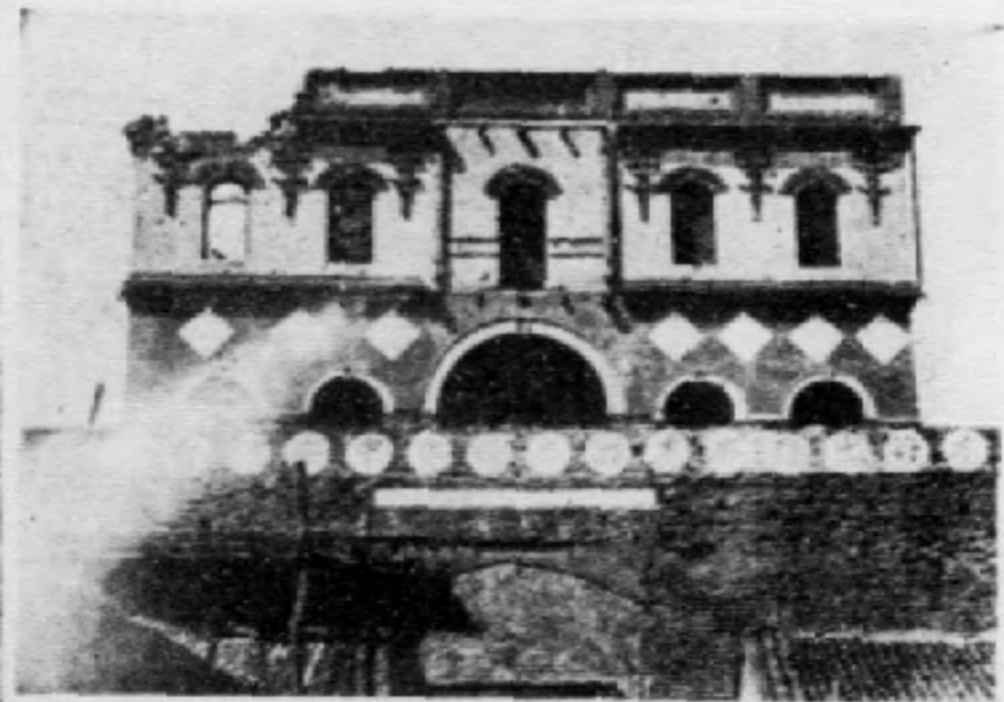





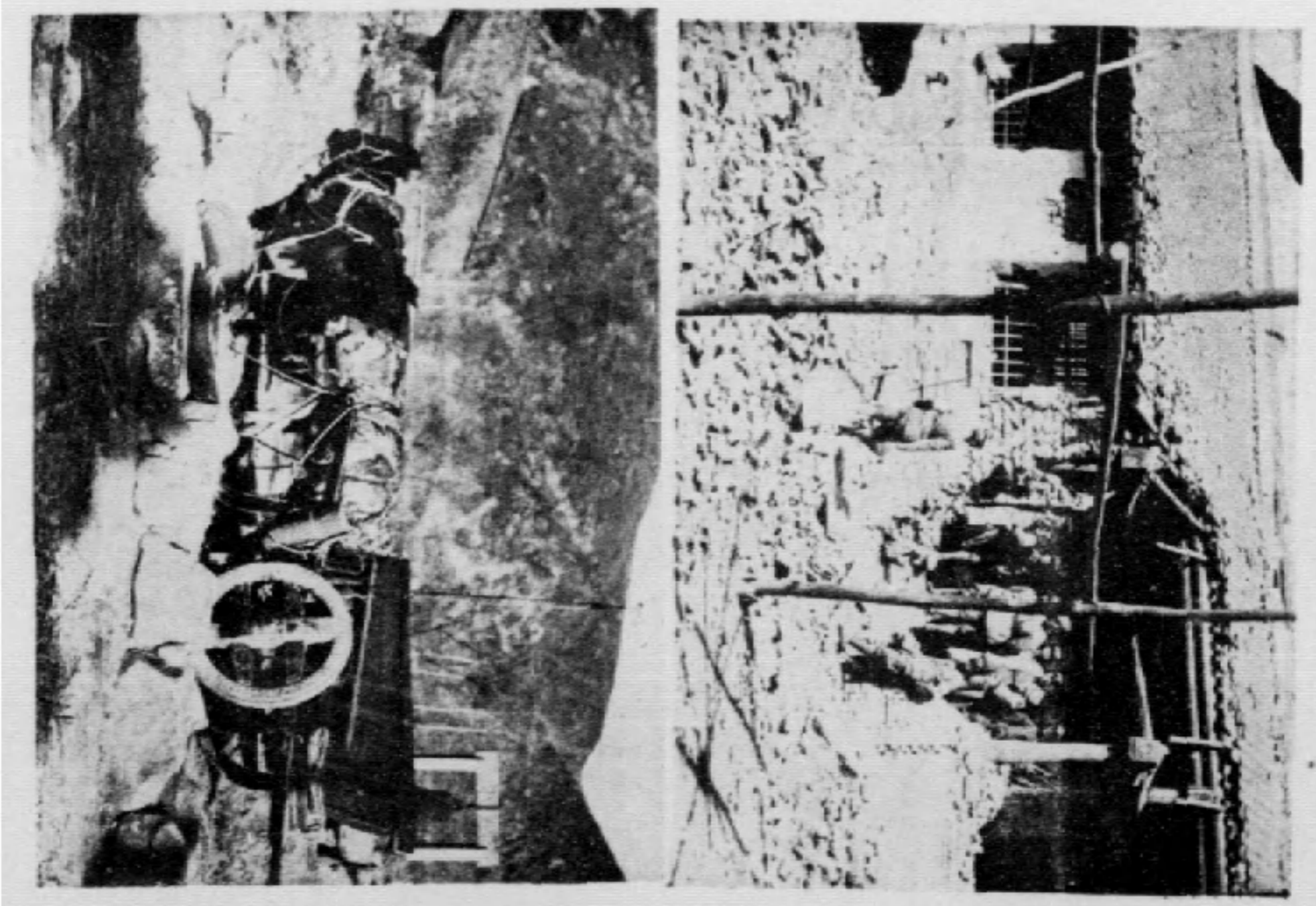
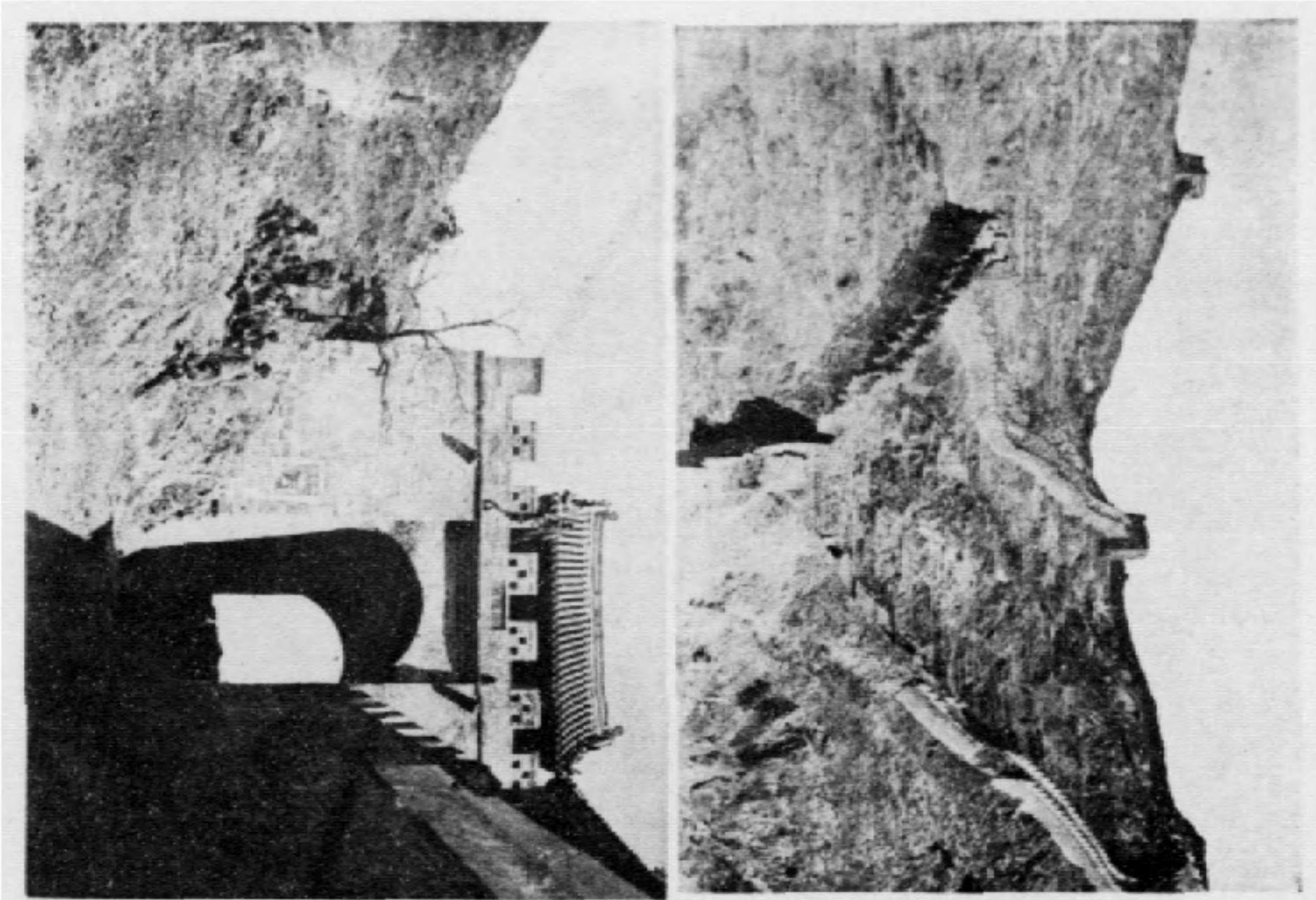



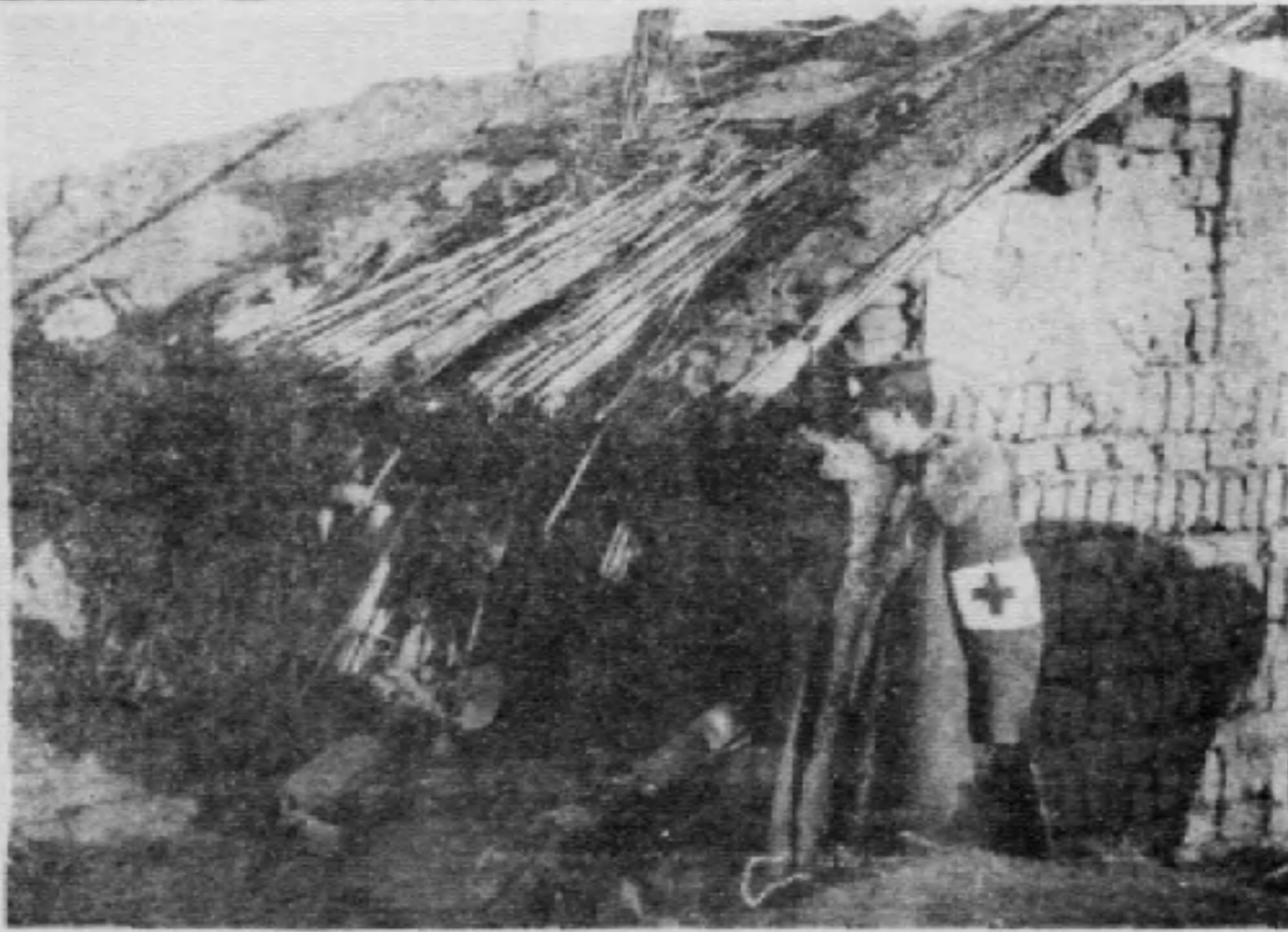

序

九一八事變以後。日人肆其餽吞鯨食之野心。逞其磨牙吮血之毒術。數日之間。不勞一卒。不費一彈。而擄奪我遼吉黑三省地方。手造其所謂滿洲國。竟以傀儡組織。欺騙環球。有守土之責者。既高唱不抵抗主義。政府常軌。更標榜其一面抵抗一面交涉之政策。蹉跎復蹉跎。而榆關失守。熱河淪陷。長城五口。先後爲倭奴所據。致我忠勇善戰之徐廷瑤宋哲元商震孫殿英及國軍各部。在長城內外作殊死戰者三閱月。犧牲無數健兒。白骨滿地。碧血猶殷。我華北盧龍遼安遵化薊縣密雲等十九縣。人民死於鋒鏑。城邑燬於砲火。其損失殆不可以數字計。國難史中。乃不幸而有華北戰區之名詞。此恨此仇。終無窮期。悠悠蒼天。曷其有極。

塘沽協定。戰事告終。華北政變會於七月宣告成立。同時復有華北戰區救委會之設。中政會議定華北戰區救濟費爲二千萬元。明令煌煌。薄海同欽。而密雲蘇人鏡朱月川薊縣李仲平諸君。憤日人無道。痛民衆可憐。又慮政府救濟。或有未周。乃先着祖述之鞭。竊慕卜式之義。早已聯絡戰區各縣同志。組織河北戰區各縣聯合救濟委員會。朱月川李仲平者。固予之同學友也。七月之朔。忽來訪予。談及救濟華北戰區事。屬予主持文稿。予以暑期謀休諒辭。越日。又同蘇人鏡君來。坐談之頃。聆其言辭。極爲激切。視其態度。尤爲誠懇。更出所擬救濟戰區工作大綱。周密詳明。確有見地。惟以無人助理爲憾。再申前議。予於是大爲感動。毅然應之。此後救委會早文函電。遂間闕于起草。提大會通過。

時華北戰區救委會。舉辦急振農振。曾派調查員至戰區工作。本會不忍坐視。除委調查員多人赴戰區調查外。蘇君人鏡朱君月川李君仲平諸人。復親至各縣訪問民間疾苦。並攝戰區損失實况照片數幀。及調查報告書多件。歸而謀諸同人。以爲華北戰區之救濟。關係重大。長城密邇平津。屏蔽燕冀。日軍不肯撤退。渾好時思蠢動。土匪潛乎萑苻。人民惶於風鶴。安定人心。鞏固邊陲。專視救濟之有無良策。况東北四省同胞。呻吟哀號於日僞軍鉄蹄之下。自拔來歸。力圖反正者。當不乏人。若華北戰區。救濟有方。則白山黑水間。終當見漢官威儀。還我舊服。否則爲淵驅魚。爲叢驅雀。

。華北且不保。遑問遼吉黑熱乎。然則華北戰區救濟專號之發刊。殆爲救濟事業中之一重大問題矣。議既決。會中同人即日着手編輯。整理既完。行將付印。蘇君諸人又屬爲之序。爰具其始末而書之。

。尤有進者。日人謀我。已非一日。國人只知急內戰。不知禦外侮。木腐虫生。穴空風至。始有九一八之變。瀋陽不戰。寢假而奪我錦州。錦州不戰。寢假而稱我淞滬。淞滬之戰不力。乃寢假而攫榆關。取熱河。蹂躪平津。履霜堅冰至。其所由來者漸矣。方今國內鼎沸。危如累卵。民惟邦本。本固邦寧。救濟華北戰區。非我戰區各縣聯合救濟會之責。亦非華北戰區救委會之責。實爲我四萬萬人全體同胞之責任也。稍有國家思想民族觀念者。請一閱戰區救濟專號之圖表。必爲之駭然而驚。泣然而泣。奮然而起。當知救濟華北戰區。即所以救濟中國民族也。若等閒視之。而聊以自慰曰。我國地大物博。人口衆多。從來外族侵入。悉被同化。彼與我同文同種。親善之極。合爲一體。抗日救國。特多事耳。嗚呼。彼烏知今日列強滅人國亡人種之新法乎。吾將不知死所矣。然則此刊之問世也。見仁見智。誰毀誰譽。惟國人有以教之。幸甚。民國紀元二十二年十二月五日。豫人蔡繼周識於北平河北戰區各縣聯合救濟會。

發刊詞

蘇人鏡

救濟專號行將付梓，掬誠搵淚謹綴數言于卷首。

此次長城戰役，冀北十九縣淪入戰區，綿延竟達三月之久，其間機羣之轟炸，日軍之蹂躪，與夫散兵流匪之騷擾，致令燕山灤水，頓成人間地獄。我十九縣民衆，背田園拋家室，相率流離于金戈鐵馬中，扶老携幼！哭徃道周，人間何世？悽慘至此。迨塘沽協定，戰事始戢而災象已成，總計十九縣有形無形之損失，不下一百萬萬有奇，以地瘠民貧之冀北，又奚能如淞滬之短期恢復？故戰後之救濟問題，誠屬刻不容緩。人鏡等籍屬戰區，身亦災民，目覩親經，深味其苦，爰組成戰區臨時救濟會于平市，一面向當局及各界呼籲，一面派員赴各縣調查。關於前者曾對政府要求維持兩千萬振款原案，政府始撥到一百萬現款，復發行短期公債四百萬。又向北平人民自衛會請求振米，交涉結果三千袋米方撥到華北救濟會代放。再向省府請求豁免戰區田賦，今上忙已允免徵。最近進行請免戰區官產稅，亦稍有成效。更請華北救濟會農振組向銀行借款，將來結果，尙難逆料。關於後者于去歲秋末曾派員分赴各縣調查災情，經兩月餘始先後完竣，本會工作告一段落。回首半年來時刻掙扎于窮困中，因受經濟所限，誤盡不少應作之事，至今思之猶覺歎然于心！然事屬救菑，古無善策，成功一事，比比多磨。人鏡等悚職責之艱重，常具凜心，雖困苦以時加，初衷豈變，此後更當竭精殫

而求發展。斯刊之出即在使戰區苦況，全國咸知，人競等或亦因此而得國內賢達之批評與贊助，俾有所遵循而改進，非以自炫微末之成績于社會也。

戰區調查歸來感言暨救濟意見

馮石如



我自對日停戰協定以來，戰區各縣，除臨榆等縣外，均已次第收復。本會為明瞭各地實際異況起見，曾派調查員六人，赴平東、平北、深東、三路切實調查，茲已先後回平，到會報告。據謂此次各縣損失之重，受禍之慘，言者傷心，聞者噴淚！溯自榆關失守，灤東岌岌，大軍雲集，意在防堵。洎乎熱河失陷，拒戰長城。遂使平東平北深東各縣，淪入戰區，駐屯軍隊，達數十萬，凡軍用所需，如軍服柴草民伏，及一切用品，皆征自地方。此外又籌墊糧秣，百姓悉索敵賦，力竭精疲；當戰事方酣之日，正深耕易耨之時，壯丁征為兵役，牲畜供作運輸，耕稼失時，秋收難望，而軍人兇悍性成，威勢難畏，百姓忍痛含悲，糶糧以應。凡各軍因糧餉防禦工事，所損之禾苗，所借之農具，事後率未歸還，間有覓者，亦破壞難堪，來年春耕將何所用。他如估民房，毀商戶，住學校毀桌椅等事，更司空見慣，視為當然。以是破壞之鉅，決非數字可計。而戰線延長，橫亘數百里，硝煙所被，風鶴類驚，炮火所及房舍灰燼，斷臂傷肢，民多殘廢。然以精練之國軍，紀

戰區調查歸來感言暨救濟意見

律嚴肅，忠勇善戰之精神，民情激動，而有遵化、蔚縣、平谷、等縣擲關，或助防守，或助反攻，勇往直前，頗著顯績。調查員等，登喜峰之巔，隨將軍之闕，聞地方父老，詳敘圍軍抗戰，嗷鄉團效命情況，不禁泫然泣下，以是知民心未死，而軍隊固猶有可用者在也，不幸而敗，其責自應歸當局負之。長城失陷，危及平津，停戰協定，其間經過亦歷半載，彈雨槍林，迄無寧日，各路退却，一部分軍隊統制無方，搶掠潰散，如涇如梳，鑿物牲畜，損失淨盡，鄭桂林部，及其他義勇軍，更肆行姦淫，人道毫無，民衆逃劫後餘哀，謂圖獻不過如是，言下猶為切齒。據當時輒聽載記平津兩處，難民計三十餘萬之多，道路傷亡，轉乎溝壑者，尚不知其凡幾也。以是更知人民犧牲於敵入者，十之三四，犧牲于無紀律無統制之雜軍者，則十之六七，哀我同胞，寤斯慘劫，固已待死不遑，而夏季雨量太大，山洪暴發，葡運雨河，又相繼決口，游流所被，沖洞壟澗，玉田、寧河、寶坻、平谷、懷柔、三河、等縣，數千餘村，廬舍坍塌，田園淹沒，陸路舟楫，村里斷炊烟。調查員

等，至各該縣時，尚見一片波光，汪洋無際，足見當時水勢之猛，氾濫之廣矣。詢諸各縣鄉農，秋穫僅及二三成，而每畝担負，最少者亦須一元以上，查河北商農，平素負擔捐稅，卽有田賦及附加捐，地畝捐，契稅及附加捐，固定差徭，各項牙雜稅捐，官產款，營業稅等等。因此天災人禍遂使戰區各縣，商喪其資，工失其業，農村破產，人口死亡，種種異况，罄竹難書。調查員等，步履所及，滿目瘡痍，惟見劫後餘生，鳩形鵠面，華北救濟會，雖聞已施放急賑，然據調查所及，如三河一縣，前曾施放四千元，或半難民每人僅得洋數角，杯水車薪，何濟於事。夫民爲邦本，本固邦寧，矧此次戰役，事關國際，而長城各縣不啻邊境，狡黠倭奴，時思進取，來日大難，屢憂未已，當此危急之候，實應有幾個善後之籌劃，在政府應本救死扶傷之旨，續撥鉅款，以安人心。在國內同胞，應懷已卹已溺之念，慷慨助賑。然此僅救急之策耳，至久遠之圖，按諸實况，探之輿情，約有數端。一、免田賦以減輕人民負擔，予農民以復蘇之機。二、由政府籌集鉅款，成立各縣農民貸款所，以極低之利息，貸與農民以備贖置種子農具之資，庶各縣鄉僻之農民，普沾惠惠，不致流離，即衰

落之農村，庶有復興之望。三、各縣所供應之物品，有暇襟可裕者，國家應酌予償價。四、招集流亡，以恢復秩序，並由各地方政府，應指撥荒山荒地，與貧民耕種，以維持其生活，庶免其挺而走險，流爲盜匪。五、普及農民金融機關，以調劑並統制農村經濟。六、整頓倉庫。以調劑民食。七、由政府介紹，有志實業之華僑，在戰區各縣興辦工廠，藉以救濟失業。八、政府應指撥專款，恢復文化機關，以免教育衰敗。九、補充民團槍枝，以維地方公安。十、政府應籌撥專款，築堤疏濬河渠，以防來年水災，並可以工代賑。以上各點實所以安定人心，恢復經濟，培植國本，鞏固邊防之根本要圖。緣以戰區數千萬同胞，灾情奇重，憔悴堪憐。而來日方長，飢寒交迫，倘無治本之圖，則庸弱者，流亡道路，強悍者趨向激好，是資敵寇以誘惑之機，妨礙大局尤非淺鮮。是故不有急賑，不足以救其窮，不有遠謀，不足以善其後，調查員等，調查所得感概彌深，僅將戰區異况，及救濟意見，公諸國人。所望政府當局邦人君子，念此災胞，實施惠德，根本要圖，逐漸推行，庶災民得以託命，而國本賴以培植，其他如嚴整軍紀，以收復人心，慎選官吏，以整頓庶政，使保安隊與民

團切實合作，當局者自有權衡，非本會所願言談也。

河北省戰區各縣臨時聯合救濟會告戰區同胞書

華北戰區各縣父老兄弟均鑒：天禍中國，暴日凌虐，九一八事變，東三省造成滿洲國，傀儡登場，貽笑全球，寢假而榆關失守，熱河淪陷，雖有抗日國軍誓死拚命，而強弱懸殊，長城崩潰，竟波及我深東冀北十九縣，顛播影之翻翻，頃刻血肉模糊砲聲之隆隆，轉眼村舍邱墟，日軍縱橫漢奸跋扈，我數百萬之同胞，帶亡國之頭銜，展轉哀號於偽國旗幟下者，數月於茲矣，及停戰協定，戰區各縣陸續接收，據各縣報告及本會同人調查所得，始知此次受禍之慘，異情之重，實吾鄉有史以來所僅見，城郭皆非，農村破產商業衰亡，荏苒遍地。此數語僅可描寫其一二，今幸我國民政府，大發慈悲，飢溺為懷，毅然有籌發救濟費二千萬之議，並在北平設立華北戰區救濟委員會，以急賑工賑農賑三種方法救濟戰區災民，此種策舉，差強人意，本會同人，更復不自度德量力，發起河北戰區各縣聯合救濟籌備委員會，分頭調查，開會討論，隨時與救委會相機接洽，一面使政府救濟有方，款不虛糜，民沾實惠，一面

河北省戰區各縣聯合救濟會告戰區同胞書

令戰區災害情況上達中樞，震動全國，遊擊半功倍之効，雖轉危為安之福，此本會所以成立之初衷也，惟迄今數月，聞政府只匯到賑款一百萬元，省府已派員攜款至各縣施放急賑，其餘四百萬元公債，尚未發行，可指望者不過五百萬，在各縣災民聞之，未嘗不竊竊私議，以為政府踐言或失信，都不可知，我輩復何望，在此千鈞一髮之秋，本會耿耿於懷，敢敬告我戰區父老兄弟者有數事：

一，中央政府及地方當局此次救濟戰區之熱心毅力，為從來所未有，雖在萬數月款未發齊救濟事宜不能不使人失望，然一念及國內之水災旱災亦禍匪劫，在在均足以瞭常袖諸公之手，以形勢言，固緩不濟急，以情理論，猶未可厚非，本會曾迭向救委會，及黃郛委員長函電呼籲，並與冀省負責當局數次接洽，據其函覆及言詞，似非出爾反爾朝三暮四之政策，請我戰區同胞原諒政府，稍待須臾，勿存奢望，勿發異想，愛國所以保身，自助而後人助，倘不知克勤克儉，再接再厲，自謀生存之出路，而一切依賴

政府之救濟，九州之鐵，莫鑄此錯，此亟應特別注意者一也。

二，日人謀我蓄意已久，漢奸賣國喪心病狂，須知我黃帝子孫，已具五千年悠久之歷史，我中華民族，已有全世界知名之光榮，非我族類其心必異，彼無論如何威脅，如何利誘，必勿啣其術中，其技自窮，溯自鴉片戰爭以來，我國外交著着失敗，致此之由，不在政府而在國民，試觀晚近數十年，士大夫貪財好色，教育界狂舞酣歌，商嬉於市，農荒於野，國民經濟整個破產，民貧國何以富，民弱國何以強。國必自伐而後人伐之，家必自毀而後人毀之，請我戰區同胞念亡國之民不如鴛犬，印度朝鮮實有前鑒，抱定為國家而犧牲之精神，為民族而奮鬥之勇氣各守本分各安生業，勿為無益之爭，勿為不軌之謀，不怨天，不尤人，努力邁進，有志竟成，經濟恢復，國力自強，使我青天白日旗永久飄揚於我萬里長城者，此其責專在我戰區父老兄弟，不專在政府，此亟應特別注意者二也。

伯有，言念及此，不寒而慄，請我戰區同胞，嚴予防範深惡痛絕，尊重我固有之道德，保存我良好之習慣，立定脚跟，牢不可拔，國家前途庶其有望，此亟應注意者三也。

四，戰區各縣既經破壞殆盡，此時盜賊蜂起，狡焉思逞，倘戰區同胞，只見其利，不見其害，欲僥倖於一時，實貽害於終身，不知自好者若與之同流合污，則漢奸共黨，必為之推波助瀾，秩序不能恢復，社會永無安寧，彼時縱有數千萬之救濟費施放於戰區各縣，何異于棄癘遺患火上澆油耶？請我戰區同胞，速起組織保衛團，鄉與鄉團練，縣與縣聯防，以守望相助之方針，為未雨綢繆之計劃，以精誠親愛之團結，作整齊嚴肅之組織，我既有恃無恐，彼自無隙可乘，則急賑工賑農賑，方可循序漸進，實施有效，此亟應注意者四也。

此外如：恢復農村建設，整理教育事業，協助地方官，喚醒無知愚氓；尤在我戰區同胞之年高有德，讀書知識者，父詔其子。兄勉其弟，宜痛定思痛，勿醉生夢死，須知中華民國，為四萬萬人共有之國家，中華民族為四萬萬人整個之民族，凡屬國民一份子，即應有愛國保土之責任。哀莫大於心死，禍莫慘於亡國，我戰區數百萬同胞，

必有賢者，更何待本會之曉曉乎，本會現已派委多人，實地調查藉資安慰，茲復聊資芻蕘，尤望採納，倘不吝珠玉

，有所覆教，至盼至盼！

各方面救濟輿論

救濟戰區應有實惠

大公報七月二日社評

此次長城抗戰，歷時兩月，冀省各屬，一片瓦礫，萬骨灰燼者達十九縣之多。據查各縣直接損失，大縣五六百萬，小縣亦有二三百萬，平均約計，十九縣之損失，蓋不下一百萬萬元，其商業農桑所受間接損失，為數當不止十倍，此外滬東各處，迭經出入，形同拉鋸，而各地退兵之際，食糧器具，搬運一空，婦孺流亡，舉室避難，凡所犧牲，蓋又不知價值若干萬元。本來河北戰事，關係全國，原不應使一隅之人，獨負責任，幸而政府注意及此，故戰事未停之時，已有設會救濟察戰區之議，六月六日行政院會議，曾通過戰區賑辦法原則，九日該院審議農賑辦法，決定成立戰區救濟委員會，負責推進農賑計劃，其大要為：（一）由政府與銀行界各籌資金一千萬元，搭配貸給農戶，此外另籌經費一百萬元；（二）由沿長城各縣辦起

各方面救濟輿論

，逐漸向內推進！（三）戰區救濟，限一年內辦竣，在農賑辦竣三年內免除正雜稅項及一切供應。十三日行政院正式議決設立華北戰區救濟會，派定委員，並以黃郛子學忠為正副委員長，十九日汪院長通令全國省市市政府謂此次華北人民既為我全民族而犧牲，所有救濟經費亦自應由全國一致担負，除由中央撥款外，各省市市政府，應積極設法，迅籌鉅款，逕匯交華北戰區救濟委員會收存備用，同時另電上海慈善團體，謂政府及銀行界將各籌一千萬，冀聯合各界共籌善策。二十九日復據汪院長談話，謂救濟華北戰區，除由各省及中央財部撥款外，並將指定一種收入，作為基金，以資募集公債。三十日行政院開會，又決議以黃子及張伯苓諸氏為救濟會常委，由上述種種，可見政府關懷河北戰區民瘼之深，然而「戰區農賑辦法綱要」原案

，所謂二千萬元之資金，係為搭配配借給農戶之用，且規定本金借二還一，息金按全額年息四厘計算，可見並非單純的賑濟，且鉅款難籌，而實施之際，諸待調查規劃，是故此項資金，實惠尚遠，其中央通行各省市籌款之公文，雖已照例布達各處，究竟有無效力，亦難預測。目前較比可靠者，據熊希齡氏二十八日電上海各界內稱，二十五日往商黃委員長據云：政府對於華北救濟，已由財部撥款一百萬元；又由周作民先生建議，以河北農田水利贖附捐展緩四年，約可收五百餘萬元，即以此款向銀行借借四百萬元，共有的款五百萬元，足可為大規模之救濟，亦經政府批准定案云，似救濟之款，已有着落，乃據昨日吾人在本埠所聞，則關於戰區救濟問題，中央固擬先撥五百萬，一百萬係現款，四百萬係公債，但現款仍係指定河北農田水利基金內撥給，此項基金，係贖附附加捐款，查該基金現尚存有四十餘萬元，業已指定靈壽縣開渠工程之用，須佔用三十餘萬，故已無款可撥，自不得不以贖附附加之農田水利基金，向銀行借借一百萬元，至四百萬公債，亦仍須河北省發行，果爾所謂救濟河北，依然「羊毛出在羊身上」由冀省自行設法，自行担負，然則中央久經宣傳之德

意，不無口惠而實不至之感，殊足令人失望也。

現在通縣薊縣三河日軍已退，灤河東西各屬之接收，不久亦可望見諸事實，且縱令僞軍問題，解決仍需時日，而關於救濟戰區之慈善事業，固不妨着手進行，吾人以爲農賑之事，姑待緩商，而急賑辦法，實不容再緩。政府既已設有救濟會，自應早日組織成立，一方與社會各慈善家及慈善團體聯絡，共同籌款，官民合作，此中如朱子衡熊秉三兩先生，尤應請其協同主持，本來以朱熊兩氏之聲望信用，熱誠經驗，實應在救濟會委員之例，政府未與羅致，殊堪詫怪，當軸或者認兩氏宜以在野之身，與官方分工合作，較為有利，亦未可知。果爾，宜將急賑工作，委託善團主辦，而政府爲之協助，蓋政府所任命之救濟會委員，本多不能實際服務也，抑吾人回顧上海戰區救濟之往事，尤認爲政府辦理此等工作，效率遠不如社會團體，查去年滬賑損失，實在華北之上，統計數字，至十四萬萬元之鉅額。方其初政府亦有龐大的救濟計劃之宣傳，而善後團體亦有三個；即中央之滬滬戰區籌委會，上海市之戰區善後會，江蘇省之蘇省災區善後會，事後考核成績，以上海市所辦者爲最着實效，蓋依上海地方維持會之後援，擴

有社會團體為背景，故與中央及省政府機關之空疏無常者，大有不同也。上海如此華北可知，吾人因是主張華北民衆除催促救濟會早日成立，以便與政府聯絡外，關於賑濟基金，固應呼籲中央，負責籌籌，其於急賑之事，則宜要求政府與社會團體合作，將政府之款，委託善團散放；同時由政府與社會團分向全國努力募捐，以便先其所急，安頓難民，招回流亡，清除戰地，急行防疫，為便於號召起

為戰區民衆呼籲

天津益世報七月二十五日社論

見，吾人主張平津地方協會仍應積極工作，協助朱熊兩氏籌款辦事，以補官方力量所不足，而政府與其日以趨大空疏之計劃，告慰戰區民衆，轉易招致，失望與反感，不如切實籌撥現款一二百萬元，逕交救濟會發給社會慈善團體，辦理急賑防疫諸事，較為實惠及民，現在各縣待賑孔亟，進行不容再緩，望各界熱心人念起圖之，勿專待二千萬或五百萬之鉅款，日作畫餅充飢之夢也。

河北省戰區各縣臨時聯合救濟籌備委員等，前幾天向華北戰區救濟委員會上了一個呈文，請求四點：（一）維持原案救濟費二千萬元；（二）請求有效方法，肅清寇荷，維持秩序；（三）用人行政，慎重將事；（四）速為安定人心，鞏固邊陲之設施，原文措詞，沈痛懇切，解釋請求各點亦備極詳盡，絕對用不着我們加以補充，我們這篇文字，一方面對所求各節，表示同情一方面頗促醒當局體念民情，對民衆請求，接受實施。

平情論事，以一百萬元，辦理華北戰區救濟，實近滑稽，淞滬戰事後，恢復則北一區域，上海市政府發行公債

各方面救濟輿論

，為數已若干，如今用一百萬元，以救濟華北戰區十餘縣，杯水車薪，豈足為喻，戰事結束的時候，政府以二千萬救濟費宣布全國，今竟減為二十分之一，呈文中所謂「政府失信，何以立國」這種責備，絕非過當，政府作事，豈可行同兒戲？救濟費籌款，果無把握，即不應輕易說此大話，發動觀聽，政府一言既出，即應力求實踐，以重威信，只求其名，不務其實，專事宣傳，不重工作。政府五年來之大病，到今日尤不能痛改，實令人有無限失望之感，政府貧困，固亦實情，然宋財長在美借美金五千萬，豈不能分文移轉動用？借款名義，固為賑濟農村，戰區農村

固當與災區匪區農村一視同仁，緩急重輕之別，則救濟華北戰區，恐在他項救濟事業之上，戰區這次一切犧牲，舉國人此日都應負分擔責任，方不背痛苦平均，共赴國難之旨，此日政府果在美借款中，提若干充充華北戰區救濟費，敢相信無人以此指責政府。近日來首都依然在大興土木，建外交大樓，建庚款委員會會所，名流且提議在上海建樓陳列古物，凡此一切，固不能認為奢侈妄費，按諸「民為貴」「民為邦本」之旨，戰區小百姓無吃無穿無住的時候，那些當然成為次要。

問題的癥結，還不在錢的有無，仍在政府看重了這件事沒有？一個暴尼輕重的軍人，動輒索款幾十萬幾百萬，却每如願以償。漢奸李際春且可要求個人慰勞費十五萬元，政府儘管窮困，這類款項終能羅掘應付，餉不幸此十數縣者，每縣有一李際春其人，每人須改編與慰勞費數十萬元，當局者在無法中當必設法籌措，小民救濟事業則看同慈善捐款，多是人情，少亦本分，經二千萬減到一百萬，原因或者就在這裏，按諸情理可算公平？即此一百萬，此日是否撥來，依然是問題。呈文中所謂「畫餅何以充飢，

望梅焉能止渴」，敵軍蹂躪之後，戰區民衆尚在作此哀鳴，其情其景，誠可憫矣！

我們對救濟戰區問題，這般重視，實又另有原因，此原因是呈文中又已明白道破。「此次戰局十餘縣之民衆，受日人之壓迫，遭偽軍之敲剝，被漢奸之誘惑，歸者入其途途。已為同化，愚懦者中其邪說，甘為利用，若不從速撥亂反正，曲突徙薪之計，何以殫狂瀾而砥中流？况四省未夜，長城密邇，木腐虫生，尤為可慮，倘救濟不切實，整理不澈底，何異為淵驅魚，為叢驅爵乎？」此其言，又不止為戰區災民請命，乃為中華民國前途請命了！

到此，我們又憶及一事，遼東時報主筆美人兮。做了僑國顧問，新近由日內瓦返美，在美替僑國宣傳，列舉前此東省熱河黑暗政治，人民痛苦情況，公諸美國人，為僑國獨立運動解脫，以為日本「弔民伐罪」佐證，須知今日所謂戰區，已成邊疆，已成當日的東省熱河。此時切實救濟，以求安定民心，固為一事，而毋始他人宣傳口實，亦一事也，當局其注意。

戰區接收以後

天津大公報七月二十七日社評

深河東西及平東平北各屬戰區，今日起將開始接收，滿目創痍，不堪回首，而瞻念前途。正多隱憂，竊願各方於預定思痛之餘，多作防患預防之計，今取略抒所見，惟負責當局與地方諳者共察之！

查戰區各屬久罹兵災，慘遭浩劫，今日軍雖即撤退而地當要衝，難保日方浪人軍探，不隨時前來，甚至逗留不去，假藉勢力，包庇煙賂白面，經營違法營業，無事則亂紀滋事，有事則審為禍水，殊如臨楯，與盜，遊化，遷安，等縣，轄境突出長城以外，尤易發生糾紛，是類地方，中日接觸必繁，如果操之過急則問題行將無已，如竟加以放任則後患又自無窮，此中輕重之度，迎拒之宜，必須有才長肆應之縣知事，隨時隨事，就地善理，既可固保國權，且能制於機先，此其人誠不易得也。前開當軸之意，擬於深東平北，各徵行政督察專員一人，此項計劃吾人殊表贊同，惟洞明交涉之多數縣知事，斷不易得而一二人充督察專員之選者，當不甚難，此種機關，在他省應否設置，或成問題，而設在今後之深東平東則誠利多而害少；緣對

各方面救濟輿論

外之事，消弭於前較易，收拾於後較難，一經成為問題，則交涉必費手續，如果督察專員得人，則問題初起，迅予處置，不特可免擴大，且可根本使其不成交涉，吾人就東三省先例觀察，中日間許多大事，多從中國官廳之預顧麻木而起，今如思想預防，在深縣密雲各處得力的督察專員一人，除依照政府特定規程辦事之外，對於各縣，担負應付日本交涉之指導責任，必可分省府之勞，減免無數之事，繼即稍加行政經費，按之効率，儘有代價，此其一。

戰區各地，實際已成國防地帶，而協定所限，一時不能駐兵，於是治匪安民，立成嚴重問題，查此等地方，在平日已多盜匪，自經戰禍，民不聊生，重以潰兵棄械，所在多有，包庇構煽，別有來源，接收以後，勸匪工作，最為急務，而實力所限，鎮攝為難，即如遷安一縣開已聚匪兩萬，接收竟成不可能，此是何等現象？請宜多練特警分區游擊；一面整頓原有團防，提倡民衆自衛，本來戰區各地，向有相當組織，勸縣運化民團，抗日曾建大功，深河東西，聯莊會制止潰軍，曾顯威力，惟自經大亂，組織或

九

遭受打擊，軍械或被人提取，今宜立即恢復，並加協助，要在號召正人，認真結合，農工商學，各各努力如果全縣民衆，皆能自衛，則剿匪不成問題，國防且亦有託，此其二。

就今日戰區利害言，民衆第一希望則匪第二希望救濟，救濟之法：急賑固所需要，而免稅減捐，盼之尤切，發還墊款，求之更殷；蓋散放急賑，義出慈善，免除負擔，事等施恩，若夫發還墊款，則政府居負責地位，民衆有索討之權能，溯自熱河軍興以來，河北各縣或供車馬，或輸糧秣，長城諸屬負荷尤重，方事機迫切之時，正萬衆奮興之候，各罄所有，奉之公家，好義之忱，歷史罕有，今戰事結束而民困彌深，將伯之呼，公私同應，此際以政府之

力，固不難撥助鉅款，拯此窮黎；乃二千萬之大數，僅見宣傳，四百萬之公債，猶在研究，口惠而實不至者，不過一百萬現款，而此尚係六家銀行公同墊借，並非中央撥給，由茲可見額求救濟之難，吾民於此，殊不必過存奢望，惟地方墊款出自民衆自身，事實不異強借，在政府爲難之際，民衆不妨勉力扶持，在民衆窮苦之時，政府亦應加以體恤，此在平常社會交際，且須有無相通，彼此互助，矧政府對國民，更不可漠視困苦，將其應領之墊款，措不發還，吾人以爲政府無論如何爲難，必須先將各縣戰區人民墊款，儘先發付，方足以彰公道，此其三。

以上三端，爲戰區接收後亟應辦理之事，望各界共起主張，促其實現，則國家幸甚，地方幸甚。

速救災區同胞

天津大公報十月二十五日社評

方吉亭了，平北軍事告一結束；新營東開，圍剿諸匪，撫軍收復，旦夕間事，則深東匪患亦可告一段落。

溯自塘沽協定簽字之後，戰區之整理，本應一氣呵成，乃接收未竣，變端屢起，擾攘數月，更揚餘燼，此連續不絕之悲劇，發縱導演，自有其人，而蠻觸自殘者固皆我

之族類也，方吉二氏，皆曾爲國干城，或且備位國府，初標抗日繼成對內，終在日軍壓迫之下慘敗，貽害家國，亦且自害，不可悲乎？至於深東諸匪，亦非絕對不可與人革善者。老耗子本爲熱邊慣匪，然於熱河淪陷之後脫出圍圍，曾一度爲抗日之義勇軍，未幾又投日偽併購之下，屠掠

深憐數縣之同胞，今則國警嚴剿，亦且不容於日軍之炮火，其愚真不可及，老耗子輩今當窮蹙之際，或尚存請緝之想，然為國家設想，此真頑敗類，祇有任其消滅矣。

此輩之收場，已不足掛齒，而無辜之戰區同胞，舊家業，捐生命，秋風蕭瑟中，子遺皆凍餒無歸，前顧茫茫，不知所屆，是誠吾人所應中心如搗，不能須臾去懷者，在今日情形之下，戰區之根本安頓，或尚難言，而救濟劫餘之同胞，實政府及一般國人急應負起之責任，華北停戰之後，中央原定撥款五百萬，救濟冀省戰區，已撥之一百萬，諒將用罄，其餘四百萬擬以蘆鹽附稅作抵發行公債，至今似尚未確定，如其可能，亟應預布條例即日籌措，如不可能，亦須另籌他法，速謀救濟，長此口惠而實不至，似中央與地方均應同負其責，此其一。上述四百萬，原限於停戰後之冀省十九縣，茲者灾禍延及察省，牽連北平，深東數縣損失更見加多，中央與地方自應增籌款項，集中力

除稅政息民怨宜早撤消戰區各縣官產局

華北日報十二月二十七日社論

量，儘先賑濟滬東北平各縣此其二。月前北平政警會曾有華北戰區救濟委員會之組織，決定開放急賑農賑等辦法，皆切實可行，此會即應實行工作，統辦戰區賑務，除經管中央之賑款外，並宜就近在平津兩地，籌集款項，或募或借，多方并進，務期於短期內，籌得鉅款，施放急賑，俾能早救災燹多所全活，急賑之外，農賑尤為最要，戰區救濟委員會前決定農賑實施計劃，一如華洋義賑會已行之辦法，認真辦理，戰區農村之復興，實攸繫之，此其三。此外平津人士宜啟省，今在水火中之同胞，與我輩同為撻巢之卵，不過此角將顛覆，彼隅先供犧牲，戰區莫大之浩劫，僅換得目前平津旦夕之苟安，吾輩安忍聽未覆之角坐視水火中之同胞而不加援手乎？吾人目視平津一般社會之享用情形，不能謂全無餘力，以赴急難。燕趙慷慨遺風，今猶未遠，披髮纓冠，此正其時。

最近冀省戰區各縣臨時聯合救濟籌備委員會，以開各縣官產局又有設立風傳，深恐緊急橫行，民不堪命。特牒

各方面救濟輿論

列理由十項，分呈行政院，財政部，冀省政府與財政廳，明令撤消，隨當局將作何感想，作何措施，尙不可知；而

吾人以爲官產局原爲厲民之政，早已怨聲載道，與其存留，毋稍撤消，蓋其存留無益於國計，而有害民生，撤消有益於民生，而無損於國計也，汪院長既有廢除苛捐雜稅爲復興農村之主張，孔財長更有整頓田賦以解除農民疾苦之擬議，則此妨害復興農村與重增農民疾苦之官產局，原有者固有撤消之必要，未設者更無設置之理由矣。况賑區各縣，今方籌議救濟而尙未實施，寧能復使河內補瘡，厲民取盈，速其坐斃哉？

夫官產局之設也，本爲整頓官荒，初非僅爲財政之開源，以圖增益國課，尙有整理農業之微意，以期宏獎闢荒，徒以辦理不善，流弊叢生，農業整理之効既未見，財政開源之功亦不著，而聚斂以中飽，培克以侵漁，民不堪命，衆怨沸騰，發厥原因，制度與人事，俱有所失也，蓋我國土地習慣，有官荒民荒之別，無主荒地曰官荒，有主荒地曰民荒，歷來荒地墾熟，升科納糧，無論官荒民荒，例向縣府升科，自官產局成立，負有整理官荒之責，於是辦法雜出，而流弊生焉，依今辦法，官荒領地須先繳價，權屬官產局；所領官荒升科，專歸縣政府，民荒本僅有升科手續，無繳價負擔也，無如土地冊籍，掌之各縣政府，埃

引地畝，官產局不能詳知，官產局欲多得荒地，以便多繳價，不得不與縣政府官吏勾串，各縣政府官吏若有利可圖，即可沆瀣一氣，而作惡多端，或可強指民荒爲官荒，責令其領，溢收補繳之費，且索升科陋規；或則故以熟田爲荒地，謂爲匿糧，苛索罰款，強迫升科。額外需索，且溢正數倍蓰，繳價之數，常逾規定之額。行之既久，習爲固然，後之來者，沿此不變。彼取之於民者，雖巧取豪奪，詎求無厭，而報之於上者，隱匿隱混，層層削減。故官產局者人咸視若利藪，委綠撲奪，無所不至。上之者既以缺之肥瘠，懸格而求售，讓奪者遂以報效之多寡，賄買而獲選。重重黑幕，罄竹難書。請願書所謂：「官產局之經費，不准向無規定，且其報銷與解款，以所買之地價爲比例。其結果消耗於局員之浮冒者十元三四，虧蝕於局長之中飽者十元二三，分散於差役土棍者之充實，又須十元二三，真正解報於總局，供獻於政府，不過百分之十一二耳。」確係實情，良非虛語。全國各縣之有官產局者莫不皆然；不獨河北省各縣如是也。

河北省各縣官產局，即由前清末之清查地畝局蜕變而來。清查地畝局原爲因事而設，事已即應廢置。民國初

年以旗產急待清理，因以地畝局改為旗產局，清查旗產亦有程限，限滿即宜撤消。適值政府以整頓官荒為名，設撤各省官產局，河北各縣之旗產局，遂更易而為各縣官產而隸屬其下。當地故旗產局時代，俱有固定職權，流弊雖亦難免，但尚不甚顯著而普遍。迨改為官產局，升科之地畝已多，處分之旗產將盡；而各局之開支不能無措注之道，賄賂之資金不能無取償之術，乃悉以需索於民，於是敲骨吸髓而無所不用其極矣。年復一年，弊害日增。民困於是益深，民怨益以沸騰，今欲期農村之復興，首先解除農民之疾苦；欲望農民疾苦之解除，撤消官產局之議改，蓋亦

中央關於戰區救濟議決案暨令文

(一) 行政院通過救濟河北戰區

六月六日第一零七次會議

南京行政院，六日開一零七次會議，出席汪兆銘，顧

孟餘，石青陽，陳紹寬，陳樹人，陳公博，王世杰，劉瑞恒，主席汪兆銘，討論議決（第九項）農村復興會汪委員長提案，准本會委員，陶孟和，章元善建議，河北戰區救濟，刻不容緩，擬具農賑辦法綱要，請採擇施行由，應否

中央關於戰區救濟議決案暨令文

其一端也。

戰區各縣，當今春長城戰役之際，人民流散，廬舍為墟，災情奇重，亟待拯救。自戰區急賑委員會成立以還，雖急賑已次第舉辦；然以公債久延不決，迄無具體辦法。此種極利民之事，限於經濟，力不從心，誠屬無可如何。其他消極利民之事，如減免一切捐稅等，因關地方政費，尚有相當窒礙。吾人深體政府之苦心，不敢存過分之要求。若撤消官產局，既無損於國庫收益，又無關於地方政費，撤消既無困難，需要尤當急迫。息民怨，平民憤，皆賴於此。願當局勿以細故而忽之，宜有以善處焉。

照辦案，決議，辦理河北戰地救濟事宜原則通過，並指定內，軍，財，實，鈔，五部及劉委員長審查，同時電何部長黃委員長徵求意見。

(二) 行政院決議設委員會救濟戰區

救濟河北戰區原則，經（六日）行政院會議通過後，即交內政，財政，實業，軍政，鐵道五部，及劉瑞恒審查，陳公博，甘乃光，劉瑞恒等（九日）晨在行政院開會審

查該案，經討論甚久，決成立戰區救濟委員會，設委員十五人至二十五人內部組織，分財政，農賑，衛生，審核四處，救濟費定二十萬元，並請將戰區田賦雜稅，一律豁免，至委員會究係主席制，抑委員長制，或常委制，刻尚未定，委員人選，亦未推定，現正着手草擬組織法，提（十三日）行政院會議討論，修正通過，俟推定委員後，即可着手進行組織，月內可成立。

（三）中央確定河北戰區救濟具體辦法

中央救濟河北戰區辦法。此次冀北滬東各縣，迭遭日僞軍之蹂躪，民不聊生，非大規模救濟，則農村經濟破產後益難恢復，救濟辦法將參照華洋義賑會上年在皖贛之策略實行救濟戰區災民，擬先自沿長城各縣起，逐漸推行及以南各縣，救濟資金，政府與銀行界各籌一千萬，搭配貸給農戶，本金借二還一，息金按借款全額，以年息四厘計算，款正由政府籌辦，籌百萬後，即開始辦公，政府或當另組委員會，派專員負責，與北平政警會共籌合作，救濟工作，務於一年內辦竣，戰區內駐兵，為維持紀律計，決由政府充分供給糧餉，並編特種憲兵隊，維持秩序，該項憲兵，由專員節制指揮，工作區域，以此次戰區各縣為限。

（四）行政院派黃郛等為戰區救濟委員會

員

行政院（十三日開一零八次會議）出席汪兆銘，陳樹人，朱家驊，陳紹寬，劉瑞恆，陳公博，王世杰，石青陽，列席陳儀，石瑛，徐謨，郭春濤，曾仲鳴，甘乃光，彭學沛，主席汪兆銘，討論要案如下：一，決議派黃郛，于學忠，李煜瀛，張繼，王樹翰，王克敏，陶孟和，吳鼎昌，宋哲元，龐炳勳，王揖唐，周作民，蔣夢麟，張伯苓，湯爾和，魯蕩平，卞白眉，周貽春，何其業，莊樂舉，魏銓，魯綬庭，方肇，章元善，李欽，為華北戰區救濟委員會委員，並以黃郛為委員長，于學忠為副委員長。

（五）救濟戰區經費汪電令各省市一致捐貢

行政院長汪精衛，以救濟華北戰區經費，應由全國一致担負，曾電令各省市政府迅速籌款，匯交華北戰區救濟委員會備用，原令如下：此次華北用兵，滬東冀北各縣適當戰地之衝，人民慘罹鋒鏑，或供億煩重，加以戰事發生，正當春耕之際，農村受禍，尤為慘烈，現值戰事告一段落，亟應妥籌救濟，業經行政院會議決，特設委員會負責

籌辦華北戰區救濟事宜，散放急賑，恢復農村，在在均需鉅款，此次華北人民，既為我全民族而犧牲，所有救濟經費，亦自應由全國一致擔負，除由中央撥發外，各省市政府應積極設法，迅速鉅款，逕匯交華北戰區救濟委員會應存備用，仍將進辦情形具報為要，切切此令。

(六) 華北戰區救濟委員會組織大綱

行政院第一一七次決議

第一條 行政院為救濟華北戰區被災各縣人民起見特設華北戰區救濟委員會

第二條 本委員會設委員十五人至二十七人由行政院呈請國民政府簡派之並指定常務委員七人至九人就常務委員中指定委員長及副委員長各一人

第三條 本委員會設農賑急賑財政三組由各委員分任每組推委員一人為主任

華北戰區救濟委員會之成立暨章程

(一) 華北戰區救濟委員會在平成立

華北戰區救濟委員會，於七月二十一日上午九時，在政警會舉行成立大會，黃郛委員長，于學忠副委員長，暨

華北戰區救濟委員會之成立暨章程

第四條 本委員會設秘書長一人秘書及事務員若干人

秘書長由委員長呈請行政院令派之秘書及事務員由委員長委派之

第五條 本委員會得聘請專門委員

第六條 本委員會委員長副委員長及專門委員均為義務職

第七條 本委員會每月將工作報告呈送行政院備案

第八條 本委員會工作期間暫定為六個月如有必要得延長之

第九條 本委員會辦事細則另定之

第十條 本大綱如有未盡事宜得由委員會呈請行政院修正之

第十一條 本大綱自行政院會議決議通過之日施行

全體委員出席，由黃郛主席，何應欽代表中央出席監督，行禮如儀，各委員宣誓就職，啟用關防後，即開始討論議案，除原定議案兩件外，有臨時提議五件，歸併各案，分

作兩部，一、關於會內組織，一、關於賑濟工作，均經討論通過，(一)關於會內組織行政院規定分三組進行，各組委員分配如下，甲、農賑組，章元善，張伯苓，李煜瀛，張繼，陶孟和，吳鼎昌，蔡夢麟，周詔春，魯蕩平，乙、急賑組，于學忠，王樹翰，朱哲元，龐炳勳，王揖唐，湯爾和，魏鑑，魯程庭，方肇，張志潭，丙、財政組，周作民，王克敏，錢宗澤，卞白眉，莊樂峰，李欽，何其聲，黃郛，全體會每月舉行一次，必要時召集臨時會議，各小組委員均負責實際工作，各組均係每日辦公，故不規定開會日期，普通應辦事務均由各組會自行決定施行，(二)關於賑濟工作，因戰區接收日內即可實行，決定即日着手辦理會賑，同時籌備農賑，至詳細辦法，於下午再分組開會討論，並自行推舉各組組長負責進行，至十二時散會，下午二時各組分別開會，除討論各組進行事項外，並推定各組主任，農賑組推定為章元善，急賑組為于學忠，財政組為卞白眉，此後該會一切工作，即由各組分別進行，下午六時散會。

(二)戰區施放急賑辦法大綱

七月二十九第一次常會決議

一、支配賑款標準

按大會決議急賑項下應籌撥二百萬元現已有現款一百萬元擬支配如左

甲、散放現款五十萬元

乙、散放米糧衣物視地方交通及金融情形酌定如有必要則由甲項提出五萬至十萬之數分配之

丙、施放醫藥及掩埋屍體等工作亦由甲項提出一萬或五萬之數分配之

丁、其餘之數均以工代賑如續撥之百萬元撥均作工賑之用

二、散放現款之標準

甲、以八為單位按大口二元小口一元散放

乙、以救濟極貧為目的(不取債)

三、放賑機關及人員

擬由本會約同各慈善團體參加工作其手續如左

甲、應由本會派定人員到各縣指導進行或參加調查及

施放工作

乙、查放時應分調查與施放二種手續凡任查或賑票者

絕對不經手現款以杜流弊

絕對不經手現款以杜流弊

丙、第一步通電各縣查報概數根據概數假定支配賑款

數第二步先就假定之概數以至少十分之一至多十分之五交

指定之專員到縣會同查放一面由專員與縣政府在散放期間

陸續查報地方實際災况及需要數目第三步根據查報數目將

假定數目陸續修正至無可增減為止然後作為定額補救散放

四、施放醫藥及掩埋屍體辦法

應由本會指定醫藥專家設計到各縣施行

五、以工代賑進行辦法

應由本會會同建設廳指定專員參加設計以修造城平戰

壕修復公共建築為主旨沿河開渠修壩等次之視各縣情形酌

定

六、賑品及工賑材料運輸辦法

運輸賑品及工賑材料應規定數目地點手續由本會電請

鐵道部特許免費以五千噸為限但辦賑人員往來搭車應照章

購票所有旅費由辦公費項下開支

(三) 戰區農賑辦法綱要

行政院第一〇七次會議通過

一、滬東冀北各縣遭受兵災民不聊生應急於戰區內辦

理大規模而澈底之救濟事業協助農民從事復興

二、此項救濟工作宜參照華洋義賑會上年承辦國民政

府賑務在江西安徽兩省辦理之農賑辦理

三、戰區之救濟工作應先沿長城之縣分起辦理逐漸向

內推進

四、戰區救濟資金應由政府籌一千萬元由銀行彙集一

千萬元總合兩千萬元搭配貸給農戶息金按借款金額年息四

厘計算

五、上項資金之外另籌經費一百萬元

六、此事應由政府派專員負責辦理設顧問性質之委員

會協助之

七、戰區救濟工作務於一年內辦竣

八、為保持區內駐軍紀律起見應由政府注意駐軍給養

並編設特種憲兵維持秩序保護人民此種憲兵歸專員節制指

揮

九、工作區域以北寧綏遠沽北平以東平綏綏北平張家

口以東一帶長城山海關張家口以南海岸綏山海關大沽口以

北各縣為限

河北省戰區各縣臨時聯合救濟籌備會成立經過

一、河北省戰區各縣臨時聯合救濟籌備會第一次成立會記略六月三日

本會於六月三日，由發起人蘇人鏡，李仲平等，召集十九縣代表假大成中學地址開成立大會選舉趙漢臣，李仲平，王際泉，張澤林，朱月川，王秀峯，賈鶴岡，馮仲言，蘇人鏡，等九人，為籌備委員，並推趙漢臣，王際泉，蘇人鏡三人為常務委員，草擬本會簡章十四條，進行省市黨部備案手續，規定本會工作大綱，通電各級政府，各級黨部及慈善機關，戰區父老兄弟，即日着手天津，北平難民總調查，進行救濟工作。

二、河北省戰區各縣臨時聯合救濟籌備會簡章

- 一、本會定名為河北省戰區各縣臨時聯合救濟籌備會
- 二、本會以籌劃救濟戰區災民辦理善後事宜為宗旨
- 三、本會以集合戰區難民熱心公益富有慈善心者組織之
- 四、本會採委員制由全體會員中選出七人或九人組織之
- 五、委員會每週舉行例會二次遇有特別事故由委員三人

以上提議得召集臨時會

六、委員會暫設總務，交際，文書，調查四股每股設主任一人由委員中推定之於必要時得聘任事務員若干人

七、各股之職權如下

甲、總務股掌理會計事務及一切不關於其他各股之事宜

乙、交際股掌理捐募款項及交際事項

丙、文書股掌理本會一切文書事項

丁、調查股掌理一切調查事宜

八、本會經費由全體委員籌募之

九、本會全體職員均係義務職概不支薪

十、本會以會員全體大會為最高權利機關每月開大會一次遇有特別事故得由委員會或六縣會員以上之提議函請委員會召集臨時會

十一、本會全體會員均負監察責任

十二、本會一切事宜非經委員會通過者無效

十三、本簡章由大會通過後呈准省市黨部備案施行

丁四、本簡章如有未盡事宜得隨時修正之

三、河北省戰區各縣臨時聯合救濟籌備會

工作大綱

說明

一、本大綱根據本會簡章第二條草訂之

二、本大綱包括河北省戰區各縣在日軍撤退後關於難民回籍之運輸及地方秩序經濟之整理救濟孤苦失業之羣衆等事項

工作方案

一、本會之常務委員應隨時注意各股課之工作及指導

審核等事項

二、本會各股辦事細則另定之

三、本會與華北救濟委員會平津各慈善團體及交通機關切實聯絡以利救濟工作

關切實聯絡以利救濟工作

四、本會應籌備設立天津分會戰區各縣分會以期通盤

推進救濟工作

五、本會工作可按說明第二項分爲四期

第一期工作

1. 運送難民回籍問題——統計戰區各縣逃來平津之難

河北省戰區各縣臨時聯合救濟籌備會成立經過

民（包括各方收容所及私人寓所在內）不下二十餘

萬人除沿北寧線外其餘各縣均可通汽車故運送方面

可由本會向北寧鐵路局交涉在一定期間每日附掛運

車一次運送難民由本會發給免費證其辦法另定之其

他各縣可由本會向軍事慈善等團體所備之交通機關

借用載重汽車每日開往各縣惟乘車難民須持有本會

發給之免費乘車證

2. 調查各縣損失

a. 委託調查——由本會發出各種調查表委託各縣政

府各自治區各商農會及本會回籍之會員調查之

b. 派員調查——派調查員若干分赴各縣實地調查應

注意其轟炸之慘狀軍隊之騷擾損失之確數難民生

活狀況並擬具救濟辦法及恢復教育經濟自治之一

切計劃

第二期工作

1. 恢復秩序——在日軍撤退之各縣於接收收權之後當

注意民衆武裝之準備以防漢奸宵小流氓土匪之乘機

活動其辦法即速整頓各縣保衛團並組織聯防辦事處

以期呼應靈便取得聯絡互助

2. 將調查所得彙編成冊並附具施賑計劃書建議華北救濟會採擇施行

3. 籌募賑款由本會辦理急賑

4. 呈請政府撥賑款以符兩千萬之原議

第三期工作

1. 整頓經濟——各縣在戰後經濟已成破產急需從事休養以圖恢復應嚴禁各地奸商操縱物價設立評物價評議委員會並建議華北救濟委員會撥大宗振款普遍設立農民信用合作社等金融機關用最低利率貸給農民至多不得超過年利四厘訂期歸還將來即以此款興辦實業及建設生產事業

2. 整理文化機關——由本會派員調查建議救濟機關提撥專款恢復戰前狀態

第四期工作

出版救濟專號成立戰區通訊社發刊長城日報以宣傳

戰區苦況提醒國人覺悟傳達戰區情報

六、以上四期工作前三期每期預計一個月第四期無限期

但得斟酌事之緩急簡而隨時縮短或延長之

七、本大綱經委員會通過施行之

四、河北省戰區各縣臨時聯合救濟籌備

會向主管機關備案令文

中國國民黨河北省執行委員會指令（第二零零三號）

令河北省戰區各縣臨時聯合救濟會常務委員蔭人鏡

呈為呈送簡章及委員名冊請察核備案由

呈悉准予備案惟委員會應改為籌備委員會章程發還另擬並仰積極進行擴大組織並將工作情形隨時具報為要此令

中華民國二十二年六月七日

中國國民黨北平特別市黨務整理委員會指令

特字第二二四號

令王露泉等

呈一件為組織河北省戰區各縣臨時聯合救濟籌備會附

具簡章懇予備案由

呈件均悉准予備案仰將會員名冊工作狀況呈會備查此令

簡章存查

中華民國二十二年七月三日

北平市戒嚴司令部指令警字第一二零號

令河北省戰區各縣臨時聯合救濟會常務委員蔭人鏡

呈一件為呈報組織河北省戰區各縣臨時聯合救濟會請

備案由

呈覽簡章均悉查事關戰區救濟准予備案此令

中華民國二十二年六月十五日

本會成立招待新聞記者紀錄 六月十三日

本會成立伊始，爲使各界明瞭本會之宗旨及使命，并希新聞界，予以宣揚指導，特定于六月十三日下午二時，假中山公園水榭，招待平市新聞記者，由委員長人鏡主席報告略謂：今日招請諸位，所報告事項，約分四點：（一）本會立場，純係代表戰區民衆，向各方宣達災情，呼籲救濟，而本會方面，以不經手捐放賑款，及任何物質爲宗旨。（二）前者熱河失陷，由于該地，官民惡感太深，一般普通民衆，保國禦侮之精神，消沈殆盡，熱省軍隊，平日又無良好之訓練，遂造成此奇耻大辱！而冀戰區各縣，在戰時軍民聯合甚好，合力禦侮之事實，所在多有，已將好人不當兵之觀念，全都去掉，深望新聞界諸君，善爲宣導，曉以大義，使國家物腐之關係，深入民衆心理，以期共負擊恥之責（三）此次戰區各縣，所有遭受支應損失，炮火犧牲，概出自民衆愛國之誠心，爲全民族禦侮之義務

，並無強求救濟之意念，但中央及省府當局，關心被災同胞，慨于救濟，本會除代表十九縣災胞，敬致謝忱外，並決將竭盡智能，按諸實際情況，隨時建議當局，以補助救濟事業，俾人民身受實惠，款不虛糜，（四）本會希望于諸君注意者，（甲）此後戰區十九縣，所處地帶，具有特殊關係，與其他各縣決不相同，因將來無論中日外交惡化，或國際戰爭，此戰區十九縣，必成暴烈之噴火口，（乙）農村破產，雖成我國普遍現象，而在戰區各縣，經此次之破壞，又具有未來之危機，所以應有澈底之整頓與救濟，（丙）戰區農村經濟，如能恢復，不但可爲舉國之觀摩，使民衆愛國情緒激增，並可堅定其民族意志，以應付將來之事變，以上數點深望新聞界諸君，對於戰區各縣，特殊情形，及將來責任之重大，努力宣揚，喚醒一般民衆，並希對於救濟工作，時賜指導，以匡不逮云云。

本會向各方呼籲之文電

六月十日通電一件

中央黨部國民政府蔣委員長汪院長軍分會何部長華北黨務辦事處黃委員長于主席紅萬字會紅十字會華洋義賑會農村復興委員會遊吉黑民衆後援會上海慈善團體聯合會鈞鑒。日本帝國主義者，依照滿蒙政策，積極侵略，攻陷東北，蹂躪冀察。此次長城抗戰，歷時兩月，日閥志在逼我作城下盟，不顧一切，挾其新式戰具，大逞飛機，到處轟炸；以致戰區如臨榆、撫寧、都山、昌黎、樂亭、灤縣、盧龍、遷安、玉田、遵化、寶坻、香河、通縣、三河、平谷、密河、豐潤、薊縣、密雲等十九縣，在戰事發生之始，即担负各路軍隊柴草給養牲畜車輛伏役木料器俱等項，河北民衆，處此水深火熱，担重奇重，已無可諱言；故此大戰區各縣所受直接損失，大縣五六百萬，小縣亦逾二三百萬，平均約計，此十九縣已近一萬萬元。間接損失，如商業農業所受影響，恐又逾千百倍矣。引濼東各縣，再度進出，食糧木器，封運一空，其數目當又倍之；只逃來平津之難民，竟達十餘萬，即其明證。報載在平難民，無法生活

，竟致賣兒鬻女，種種慘狀，耳不忍聞。茲抗戰已告一段落，戰區善後，即中央已有善後辦法，並經河北省政府議決有案。然撫慰戰區，利在速行，功歸實踐，本會謹代表十九縣戰區災民，依據本身所受之痛苦，提出最低要求。（一）中央通過之河北戰區農賑辦法，懇祈迅賜施行，早日出民水火。（二）戰區各縣已成枯骨，一切捐稅，應與緩徵，以蘇民困。（三）凡逃至平津難民，應由省市當局設法運輸回籍。（四）籌設便利農民金融機關，施行貸款，獎勵生息。（五）戰區各縣行政長官，亟宜選擇賢良，以資整頓。（六）戰區各縣文化機關，係民族命脈，亟應設法資助，恢復原狀。（七）賑濟失業及被飛機轟炸無家可歸之各地農民。要之，冀省戰區各縣善後，亟宜實際整頓，恢復秩序，安定生活，則民尙可用，事尙可爲，掬誠竭綢，阻淚陳詞，不勝迫切特命之至。河北省戰區各縣臨時聯合救濟籌備會叩灰。

六月十七日上華北黨務辦事處呈文一件

爲滬陳戰區慘况，並建議數端，恭請

察核，俯准轉咨國府，採擇施行，俾便早蘇民困事。竊查此次長城各口，國軍浴血抗戰，歷經兩月。民衆以匹夫之責，罄其所有，盡力犧牲，以期增加抗日實力；為求保護種族土地，雖損失一空，而亦認爲分所應爲。詎意敵我武器懸殊，卒致敗退，長城沿線十九縣，遂相繼淪失。所有戰區各縣直接損失，大縣不下五六百萬，小縣亦約二三百萬，其餘如炸彈炮火之濫炸，百業之俱廢，尙無法統計。而老弱婦孺，逃亡山谷，避難後方，待哺嗷嗷。况時屆盛夏，播種愆期，房屋既成頹墟，農具牲畜更毀殺無遺，即能回籍，亦無家可歸，種種慘狀，罄竹難書，想荷早慶洞鑒。茲者停戰協約，已經簽字，失地收復可期，冀國府成立華北戰區救濟委員會，並爲洞察民隱，慎重將事起見，設立顧問委員會，本會適踴之餘，五中銘感。然此戰區黎庶，久困倒懸，本會同人痛苦親嘗，知之最切，詳諦瘡結，建議數端，（一）督促日本履行協定，早日撤兵，以減少損失，安定人心。（二）深東偽軍如收編後，應調往西北邊陲，以免滋擾地方。（三）各縣軍事墊款，應速行歸還。（四）各軍徵集之車馬牲畜，應速放還，以利農耕。（五）失地收復後，所編之特種警察，一切需

本會向各方呼籲之文電

要，希勿徵自民間。（六）扶助各縣民團，寓兵於農，藉以維護地方。（七）速定戰區內肅清土匪之完善徹底辦法。（八）請速成立戰區人口登記所，以免敵人及漢奸與反動份子之滲入。（九）請速頒明令，豁免本年一切捐稅田賦。（十）請速撥賑款，以恢復農村。（甲）賑款須用現金因戰區各縣，不急需農產物，且凡轟炸之房屋及農具，均需現金購置。乙華北賑濟顧問委員會，應採擇民意，允許戰區各縣舉代表參加，以便上達民意。（十一）慎重戰區各縣縣長暨特種警察長官人選。（十二）設法運送難民回籍。（十三）頒發專款，恢復戰區內文化機關。以上數端，恭請察核，俯准轉咨國府採擇施行，俾原氣早日恢復，民衆速脫水火，實爲德便。謹呈。

上北平軍分會暨政整會呈文

啟者。頃閱報載，謂偽軍李際春部隊，已於前日開始編；應裁者，送至津浦線，擇地道散。留編者，即集中灤縣豐潤兩縣，駐紮訓練。李並要求用戰區各軍編練長官名義，設立長官公署於唐山，又石友三部亦編成特警，開抵玉田，致與民團衝突等語。敝會對此種舉動。憤怒已極，雖相信鈞會關心地方，垂念民瘼，或不至慨然允諾，致

滋隱憂。然敵會器器過慮，未敢默爾而息者，因此輩濟奸，背景有人，操縱搗亂，無所不至。可危一。戰區接收委員會諸君，海晏互勤，疲勞備至，急求竣事，不敢認真，可危二。我

中央政府受停戰協定之牽制，為息事寧人之計劃，頭疼頭，脚疼腳，但能就範，不肯澈底，可危三。展轉思維，若硬在喉。謹將敵會所見，敬陳

鈞會，幸承

垂察。查此種偽軍之組織，其首領為元惡巨兇，固不待言，其部屬非地痞流氓，即散兵土匪，平日魚肉鄉民，無所不為，已足痛恨。今又由政府收編，加以保障，儼然為正式軍隊，堂堂長官，則城狐社鼠，有所憑藉，敲詐剝削，伊於胡底。將來與民間衝突，再演慘劇，自在意中，如水益深，如火益熱，此應請編點後調往他處者之理由一也。暴日偽國，自停戰協定後，早已視遼吉黑熱為滿境，華北長城為外藩。日人且有依鐵辛丑條約，駐兵唐山之企圖。若聽此等偽軍，仍駐原地；不能與民相安，已為可慮，更難保其不為虎作倀，暗通消息，致使已失之民心，反正無算，良善之鄉愚，陷溺尤深，養癰遺患，為淵驅魚，言念

及此，不寒而慄。此應請編點後調往他處者二也。且停戰協定中，言定雙方不許以軍隊在戰區駐防，無理取鬧，言之痛心，今我不能以軍隊駐防戰區，而彼反以變相之偽軍，分為幾縱隊，幾中隊，駐紮各縣，我接收之縣長，尤須彼輩保護，前往接任，推其極端，將謂其保障治安耶，抑謂為監視縣長耶，將來之縣署行政，地方自治，盡操之此輩人之手，無論國家體面，蕩然無存，而地方治安，何堪設想。此應請編點後調往他處之理由三也。總而言之；無論如何，決不能以當地之土匪，無良之漢奸，再與曾經陷落敵國之民衆相雜處，致漸成不可收拾之危局。為此特懇

鈞會堅持到底，決然將彼調往他處，以安人民，而衛地方，實為德便。謹呈

六月二十八日致人民自衛會函

逕啟者；查河北戰區各縣，慘遭兵燹，人民顛沛流離，逃難平津者，約數萬人。露宿風餐，嗷嗷待哺。茲者，日軍已陸續撤退，各縣收復可期，各縣難民，久處異鄉，均急欲回籍，收拾舊業。惟以旅費無出，奈何能喚，加以老弱婦孺，步履維艱；且因供應日久，十室九空，淪陷之後，

倍遭破壞，糧食農具，損燬無餘，縱能回籍，亦恐無衣無食，坐以待斃。然長此顛連，終無歸宿，敝會目擊慘情，未容漠置，惟礙于經濟，力難從心。用特函懇 貴會，請將儲存小米，發放戰區急賑，並撥借救護隊所用車輛，俾便運送難民回籍，想

貴會慈愛關懷，當荷允準也。即祈 查照見復爲荷，此致 人民自衛會

附來函

逕覆者；頃准

大面囑敝會將儲存食糧，發放急賑，並撥救護隊汽車，運送難民等由。查救國捐所購糧食，係募捐聯合會經手辦理。敝會所有汽車，亦已全數借給自治籌備會，運除疆土，准爾前由，相應函復，即希查照鑒諒爲荷。

七月二日上海主席汪院長蔣委員長電

南京國民政府林主席汪院長蔣委員長鈞鑒。竊本會同人前以河北戰區各縣，損失慘重，哀鴻遍野，邀集各縣旅平代表，組織成立。向各方籲請救濟，經提出七項請求，於灰日電陳在案。伏查此次抗戰，喋血長城，歷時兩月，各縣人民，於飛機重炮轟炸之下，舉凡軍用所需，靡不竭力供

本會向各方呼籲之文電

應，以期軍事得無牽制。詎國敵我武器懸殊，終致敗績，凡敵寇所到之處，十室九空，牲畜食糧，悉被運走，傢具農器，燬損無餘，商業停閉，農田荒蕪，種種損失，不勝數計。遑論兇敵長久盤踞，逃亡人民歸家無日，即使敵兵撤退，而戰區各縣來日大難，實應急籌善後救濟方策，並急早實踐之。本會有見及此，特派員分赴各縣視察，目觀此數百萬災黎，相顧哀號，呻吟待哺，若不迅予賑濟，何以活涸轍，而各縣所最需要者，確爲食糧牲畜種子農具等，此次急賑，最好交由富有信仰之各大慈善團體主辦，由各縣政府監督，民衆代表協助，以期實惠及民。其避難津難民，應一而由政府備車運送回籍，一而在戰區設立貸款所，以恢復農村經濟，安定人心，所有請求各端，伏乞俯納，迅賜施行，臨電不勝盼禱之至。河北省戰區各縣臨時聯合救濟籌備會叩

上中央委員劉瑞恒電

劉委員鈞鑒；竊此次長城各口，國軍喋血抗戰，歷時多日，劫後災民，紛紛逃避平津，顛沛流離，情狀至慘，幸蒙各慈善團體，廣爲收容，棲食得所，現在停戰協定已成，失地收復在即。各處難民，亟應速送回籍。頃聞鈞會在平

工作之救護隊，尚備有汽車數十輛，藥品亦積存甚多。擬請將汽車撥借本會數輛，充作運送難民回籍之用，其積存藥品，並請分發各縣，設立醫院，預防時疫之流，是否可行，敬祈

酌核賜覆，不勝翹企之至。

附來函

逕啟者：准本會劉主任委員由南京寄來 貴會請撥汽車代電一件，查此案前准 貴會函請撥借汽車六輛，當因本會現有汽車，尚苦不敷應用，碍難撥給，業經函復在案。茲准前函，用再函復，即希查照為荷，此致
河北省救濟籌備會

中國紅十字會華北救護委員會北平辦事處啟

七月二日致紅十字會華北救護委員會函

逕啟者：查此次長城各口，國軍喋血抗戰，歷時兩月。各縣人民，于飛機大砲轟炸之餘，紛紛逃避來平，現在敵軍已陸續撤退，失地逐漸收復，而難民仍寄身異域。亦亟應運送回籍，素稔

貴會以慈善為懷，用懇撥借汽車數輛，充作運送難民之用，即請 查照勿却為幸，此致

紅十字會

附來函

逕啟者：安准

貴會公函略開，請撥給汽車六輛，作運用難民之用等因。查本會救護工作甚繁，現有汽車，尚苦不敷應用，准前函因，實屬碍難照辦。相應函復，即希查照為荷。此致
河北省救濟籌備會

中國紅十字會華北救護委員會北平辦事處啟

七月二十一日上北平市黨部呈

呈為懇請轉飭人民自衛會，撥借救護隊汽車，以便運回難民事；竊查此次長城各口，國軍喋血抗戰，轟炸之慘，戰爭之烈，為從來所未有。以致各縣逃來平津難民，不下十數萬，率皆扶老攜幼，狼狽逃出，幸蒙各慈善團體，設法收容，或散放急賑，得苟延殘喘，現城區各縣，可望收復，難民急待回籍。然婦孺老幼，步履維艱，况饑寒如洗，資斧難出。但久困平津，究非長策，災民處此維谷，進退兩難，本會目視慘狀，未容緘默，惟礙於經濟，力難從心。為此具文呈懇

鑒核，俯准轉飭人民自衛會，准將救護隊汽車撥借本會，

以便輸送難民，早日回籍，用完將即送還，實為德便。謹呈
北平市黨務整理委員會

附回批（七月二十九日收到）

中國國民黨黨務整理委員會批第九五號
北平特別市

具呈人河北省職區各縣聯合救濟籌備會

呈一件 呈為懇請轉飭人民自衛會發借救護隊汽車以便
運送難民由

呈悉。查自衛會汽車。已由募聯會借撥自治會應用矣
，所請礙難照辦。此批。

七月二十一日呈北平市黨部文

為呈請轉飭募捐聯合會，准予提撥捐款，施放急賑，以
濟戰區災黎事。竊查此次抗日戰事，戰區人民，志在保國
保種，不惜犧牲一切，彈入竭出，糶糧供應，總計長城沿
線，抗戰兩月，房屋燬滅殆盡，食糧劫運一空，損失之重
，不堪數計。前者政府准撥兩千萬元，賑濟戰區，近復減
為五百萬元，辦理急賑，而現款只一百萬元，至能否撥到
，尚遙遙無期，伏思戰區各縣之直接損失，小縣不下一二
百萬元，大縣更達六七百萬元，其間接損失，更難以數計
，縱百萬之款，能如期發放，亦屬杯水車薪，無濟于事，

本會向各方呼籲之文電

蹄涔之水，尺蠲難活，况賑款撥到無期，人民奄奄待斃。
若不速籌賑撫，恐不轉流于溝壑，必將挺而走險，國本
前途，實為危險。素聞募捐聯合會存有鉅額捐款，專作抗
日賑災之用。茲者戰事既已停止，災民亟待賑濟，為此懇
懇

鈞會俯准轉飭募聯會，提撥存款，施放急賑，以濟災黎，
而安率命，不勝企盼之至。謹呈

北平市黨務整理委員會

附回批七月二十九日收

中國國民黨黨務整理委員會批 第九四號
北平特別市

具呈人河北省職區各縣臨時聯合救濟籌備會

呈一件 為呈請轉飭募捐聯合會准予提撥捐款施行急
賑以濟戰區災黎由

呈悉；已轉函募捐聯合會，仰即知照，此批。

七月二十一日致北平市各界募捐聯合會

函

逕啟者；查此次抗日戰事，我戰區各縣民衆，志在衛國，
不惜犧牲一切，彈入竭出，盡力供應，總計長城沿線，抗
戰兩月，房屋毀損無數，食糧劫運一空，損失之重，不堪
言狀。前者政府准撥兩千萬元，賑濟戰區，近復減少先撥

二七

戰區救濟專號

二八

五百萬，辦理急賑，而此區區五百萬中，只一百萬有著落，而能否最近撥到，尙屬未能確定。復查戰區各縣之直接損失，少者不下一二百萬，多者竟達五六百萬，其他間接損失，更難以數計，縱百萬之款，能普及災黎，亦屬杯水車薪，無濟於事，臨渴之水，尺蠲難活。剝賑款尙撥到無期，灾胞已奄奄垂斃，若不從速賑濟，恐老弱者將墮于溝壑，壯者散而之四方，狡黠者或將挺而走險，墮入歧途。瞻念前途，實堪憂懼。素聞

貴會存有鉅款，專作抗日急賑之用，茲者停戰既已協定，救濟不容或緩。用特函懇

貴會，提撥存款，施放急賑，以濟災黎，務祈鼎力贊襄，以成善舉，並希見覆爲荷。此致

北平市募捐聯合會

附來函七月廿七日收到

逕啟者：准七月二十一日

大函，囑提撥捐款，急賑戰區灾黎，等因；經提出本會七月二十一日二十四日，第二十六次第二十七次大會討論，僉以本會救國捐餘款，前經委員會議決，非依原統一方案決定之三項用途，不能動用，現正集議，組織保管會，負責

保管，承賜款難照辦，原案應即保留，當經決議紀錄在卷。相應函復，至希亮察爲荷。此致

河北省戰區各縣聯合會救濟會

北平市各界救國團體募集救國捐聯合會啓

附北平市黨部第二次回批第一〇三號

具呈人河北省戰區各縣臨時聯合救濟籌備會

呈一件爲呈請轉飭募捐聯合會准予提撥捐款施放急賑以濟戰區灾黎由

呈悉；據情轉函各界募捐聯合會後，茲准其函復，略謂：

逕啟者：接准七月二十六日特字第六一〇號大函以據河北省戰區各縣臨時聯合救濟籌備會呈請，轉本會提撥捐款，急賑戰區灾黎，函囑核復，等因准此。查此案前准該會七月二十一日公函，經提本會七月二十一日二十四日第二十六次第二十七次大會討論。僉謂本會救國捐款，前經委員會議決，非依原統一方案，所定之三項用途，不能動用，現正集議，組織保管會負責保管，所請款難照辦，等由准此。會批復知照，此批。

再函募聯會

逕啟者：准七月二十六日

貴會復函內開。逕啟者……云云……爲荷，等由准此。查貴會原議決統一方案之三項用途，一爲北平自衛，二爲北平救濟，三爲援助前方，但現在停戰業經協定，敵軍陸續撤退，困城絕糧之事，不至發生，平市自衛會，亦將訂期結束，是此三項用途，已無從施起，更無辦理之必要。此應請移放急賑者一。戰區十九縣，有平市之番穀，戰區民衆，盡力供應，毀家紓難，爲國犧牲，致造成抗戰兩月之成績，得以保存北平及華北，是戰區民衆，實不啻爲整個民族，及北平市之代替犧牲者，此應請移放急賑者二。戰區各縣，毗連長城，不啻爲暫時國界，以慘遭浩劫，經濟凋敝之民衆，難免不受敵人之小惠，或爲漢奸之誘惑，一旦附逆降敵，唇亡齒寒，平市失其藩籬，恐千萬倍之十九萬自衛存款，亦無容於萬一。此應請移放急賑者三。中央兩千萬賑款，於今尙無着落，發放更遙遙無期，貴會現成存款，並無用途，是接諸貴會所標救國之旨，應請移放急賑者四也。我國二十年來之內憂外患，兵連禍結者，多因封建降孽，割據稱雄，地域觀念太深之所致，且此次戰役，純爲保存國族而戰，而

貴會原議決之三項用途，亦非僅限于北平，想本會向各方呼籲之文電

貴會絕無地域觀念，只限救濟北平之狹見也，此應請移放急賑者五。綜上五端，在在均有散放戰區急賑之必要，用特再函請

貴會體念災民疾苦，願全國土民族，仍准將所存十九萬袋米，撥歸戰區各縣，散放急賑，並將所存小米，發放賑糧，以拯此奄奄待斃之劫後餘生，無任感荷。此致北平市募捐聯合會

七月二十一日上北平市黨部呈文

呈爲呈請轉飭地方協會，准予將存儲小米，盡數撥歸戰區，發放賑糧事。竊查平東平北戰區十九縣，在戰前供應，已十室九空，戰時飽受飛機炮火之轟炸，建築更毀損殆盡，饑饉異族蹂躪，食糧罄具，劫運一空，農具牲畜，毀亡無存，時至今日，猶爲赤地千里，哀鴻遍野，待哺嗷嗷，被諸平市貧民，實有天淵之別。今聞籌載平市各自治區長，聯合建議，停辦平糶，散放急賑。其理由謂平市民智，雖貧戶皆不肯食小米，但戰區各縣人民，平素即慣食之，際此流離之後，但求溫飽，何能擇食，其視小米當勝于珍饈，況平市人民，易于謀生，非若戰區人民之純賴農業，須經年勞動，始可得食之可比，權之兩地人民生活苦

况，實應有緩急輕重之分，若將地方協會存儲小米，儘數撥歸戰區。散放急賑，不啻仁藥義粟，普濟災黎，則奄奄待斃者，賴以更生，千里赤地，得種晚禾，如此則豈第身受者感激已也，云云。本會閱讀之餘，無任欽感。惟事關救災，利在實施，爲此敬懇

鈞會轉飭地方協會，准將所存小米散放急賑，以濟災黎，無任迫切待命之至。謹呈

北平市黨務整理委員會

附回批

中國國民黨黨務整理委員會批 第九三號
北平特別市黨務整理委員會批

具呈人河北省戰區各縣臨時聯合救濟籌備會

呈一件爲呈請轉地方協會准予將存儲小米盡數撥歸戰區各縣散放急賑由

呈悉：茲經本會第五十五次例會議決，轉函募捐聯合會辦理，仰即知照，此批。

附又回批

中國國民黨黨務整理委員會批 第一〇四號
北平特別市黨務整理委員會批

具呈人河北省戰區各縣臨時聯合救濟籌備會

呈一件爲呈請轉飭地方協會准予將存儲小米盡數撥歸戰區各縣散放急賑由

呈悉：經據情轉函募捐聯合會核。茲准其函復畧稱：逕啓者：接准七月二十六日特字第六〇九號大函，以據河北省戰區各縣聯合救濟籌備會呈，請飭地方協會，將存儲小米，盡撥戰區，散放急賑，函屬核復，等因准此。查本會交由地方協會，購存小米，近准本市貧民糧食救濟委員會來函建議，各區現存一萬五千袋，先行施放，第一第二倉庫所存，後辦平糶，等語。經提出本會七月二十四日第二十次大會討論，經衆決議，此項存米，前經本會大會議決，分期平糶在案，未便變更，函復查照，等因紀錄并函復在卷。茲准前因，該會請停辦賑濟，情事相同，核與成案有妨。歎難同意。相應函復，希即查照，等由准此，合批復知照。此批。

七月二十一日上北平軍分會呈

呈爲懇請轉飭華北抗日各軍，從速發還戰區各縣軍事墊款，暨所徵集車輛牲畜，以蘇民困，而利農耕事。竊查此次長城各口，國軍喋血抗戰，尸橫遍野，廬舍頽墟，戰事之烈，轟炸之慘，實近年來所僅見。且戰區人民，均抱民族存亡觀念。舉凡軍用所需，如牲畜柴草民夫橋樑工料等項，莫不設法籌整，竭力供應。俾軍事進展順利，牽掣無虞

，因是戰區各縣，對於軍事墊款，徵集車輛牲畜等項，爲數甚鉅。現停戰已經協定，失縣開始接收，各縣商民已力竭筋疲，原氣耗盡，農業亟待整頓，經濟渴望恢復。爲此叩懇

鈞會轉飭華北抗日部隊，速將戰區各縣軍事墊款，及車輛牲畜發還，以蘇民困，而利農耕，不勝迫切待命之至。謹呈

北平軍事委員會分會代委員何

附回批八月九日收

國民政府軍事委員會北平分會指令政雷字第六三九九號

令河北省戰區各縣臨時聯合救濟籌備會

呈一件爲請飭華北抗日各軍從速發還戰區各縣軍事墊款及征解車馬等項由

呈悉：查本會所屬各軍，應留民夫車馬，凡經本會令准征發者，前當戰事結束，曾經通令各軍，一律放還有案。惟深東各縣，情形特殊，須俟失地接收後，始能放還。至各軍所需給養，及橋樑工料等項，向由本會及經理總監部，分別撥發現品及代金，以資應用。其有就地征索情事，迭經嚴令禁止在案。該會所請轉飭發還戰區各縣軍事墊款及

本會向各方呼籲之文也

牲畜等項，既未指明某軍在某縣征索某項若干，且各軍情據亦未檢呈到會，實屬無從查核。據呈前情，仰即知照，此令。

中華民國二十二年八月六日

上華北戰區救濟委員會早七月二十四日

華北戰區救濟委員會鈞鑒：天禍中國，東鄰肆虐，瀋陽事變，三省淪落，繼以榆關失守，侵及華北，哀我瀋東冀北，十餘縣遂成戰區，強弱之形既異，退敗之數難免，致此十餘縣之生靈，展轉哀號于暴日之鐵蹄下者，已數月於茲矣。死亡枕藉，村舍邱墟，無衣無食，十室十空。彼未經戰禍之各省，固屬隔岸觀火，則犧牲於不抵抗主義下之東北同胞，與我最不幸十餘縣之民衆，較之亦常有天堂地獄之別。此情此景，未受者不能知，既受者知之亦不忍言，言之亦莫予信也。幸我賢明之國民政府，俯念民瘼，病痼在抱，而有華北戰區救濟委員會之設，定救濟費爲二千萬元，煌煌明令，昭示國人。無論我戰區人民相暨更生，歡忻鼓舞，凡在幟幟，誰不歌功頌德。乃蹉跎復蹉跎，至本月二十一日，始開

鈞會在平成立，報端披露，謂分農賑急賑財政三組，行見

三一

我委員諸公舉詳盡，措置有方。吾憐災黎，若大旱之望雲霓，如嬰兒之望父母，只有崩角感泣而已。然敵會以爲投藥必期對症，拯災急於救火。今我政府當軸，期明以二千萬救濟宣布全國，但據報所載，所撥之現款，只一百萬元，待發之公債，只四百萬元，餘者尚須向各省市籌募，囊餅何以充饑，望梅焉能止渴。查此次戰區十餘縣之損失，有數字可計者，無慮六七千萬，而不能指數者，更屬無窮，即此區區二千萬，已爲杯水車薪，緩不濟急，若並此而鮮之，則吾民失望，已爲可悲，而政府墮信，何以立國，此應請

鈞會代吾民呼籲，立請政府如數籌二千萬以慰民望者一也。夫農賑急賑，誠爲救濟戰區之先務，而編遣向未着手，接收何日竣事，當此瞬息秋涼，赤地千里之戰區，無以言農，曠日何施，欲民有食，將待來春，必如何能使人民安居樂業，恢復農村工作，必如何肅清雀符，使社會能維持秩序，似較農賑急賑尤爲根本建設之政策，此應請

鈞會於農賑急賑外，講求有效方法者二也。爲政在人，古有明訓，今我政府爲戰區設救濟會。特簡鈞會委員諸公專司其事，察謂清明有望，歡喜無極。然敵會觀變邊慮者，

方以爲我委員諸公，萬機待理，國事棘手。值此酷暑天氣，勢難親臨戰區，切實施行，且此次戰區之破壞，難以言喻，若不幸與陝甘之旱災，長江之水災，視同一律，敷衍了事，則前途之危，不堪設想，或不幸而假手於貪污，放任於土劣，則虛耗國帑，固屬可惜，而喪失人心，尤爲大悲。安徽賑案，武漢水利，殷鑒不遠，詎可忽視，此應請鈞會於用行政須慎重將事者三也。尤宜特別注意者，此次戰區十餘縣之民衆，受日軍之壓迫，遭傷軍之敲剝，被漢奸之誘惑，狡黠者入其迷途，已爲同化，愚懦者中其邪說，甘爲利用，若不從速爲撥亂反正曲突徙薪之計，何以殲狂瀾而砥中流，孔四省未復，長城密邇，木腐蟲生，尤爲可慮，倘救濟不切實，整理不澈底，何異爲淵驅魚，爲叢驅爵乎。此應請

鈞會速爲安定人心鞏固邊陲之設施者四也。總上四端，不過筌蹄大者，敵會不避趨避之嫌，敢效借箸之勞，言或未險，而措實可哀。茲際

鈞會成立之始，藉貫芻蕘，以助壞流，是否有當，伏希鈞裁。謹呈

華北戰區救濟委員會

致全國黨政各機關暨父老兄弟電文一件

南京中央黨部國民政府各省市黨部省市政府鈞鑒全國各機關各法團暨諸父老兄弟姊妹鈞鑒：頃上華北戰區救濟委員會一呈，文曰：華北戰區救濟委員會鈞鑒：（原文見前篇茲從略）謹呈等語。竊思此次華北戰區，關係全局，能否收復東北失地，尤以有無整理之完善方法為樞紐。敝會倉卒成立，任重材賤，雖勉隨我華北救濟會諸公之後，有所貢獻，而復深短絀，竭蹶堪虞。尚望海內賢達，仁人君子，不吝賜教，俾有遵循，是所感盼。再次區同胞，見聞較切，倘能常賜音問，表示災難實況，俾敝會精實研究，就近接洽者，尤為希冀。謹此佈達，統候明教。

附華北戰區救濟委員會回函七月十八日收

逕啟者：奉

委員長諭，敬代電業經誦悉，戰區慘狀，夙聞其詳。

諸公所受之言，彌復痛切，倒懸待解，具有同情。職責所在。惟力是視。所舉四項：如懇請政府籌發二千萬一節，本會深表贊同。惟國庫久虛，鉅款勢難立集。向各省市籌募。誠未有何等把握，要不失為籌款方法之一，中央意旨，尚非謂以五百萬為限，要惟有中央地方各盡其力之所能

本會向各方呼籲之文電

及而已。編收接收，正在進行，不久即可竣事，地方官吏，恢復職權，而後肅清寇裔，維持秩序，自必負責有人。至恢復農村工作，本會業已籌備，行將實施，代電關於用人行政，須慎重將事，韋弦之佩，敢不拜嘉，若夫喚醒民衆，杜其誘惑，誠銷弭隱患之要圖，當別令官吏切實注意也。等因，合函奉達，統希

查照為荷。再查

諸公迭次來牘，已交本會急賑賑賑兩組，正在彙核辦理中，並以奉聞。此致

傑先生人鏡及

諸公均鑒

華北戰區救濟委員會秘書處啟七月二十七日

八月十一日上華北戰區救濟委員會呈

為據情轉請迅予救濟以惠災黎事：頃接豐潤縣政府支代電開。北平德內河北省戰區各縣臨時聯合救濟會惠鑒：案據第一區區長李慶堉，第二區區長石寶琳，第三區區長翟子安，第四區區長吳紹曾，第五區區長董鴻春，第六區區長馬鴻誥等呈稱：本縣適當戰區，受災奇重，目下急務，賑濟為先。（一）查此次戰事，延長數月，始則征集軍

夫柴草，人民已不堪其累，繼則潰軍過境，無一村不被搶掠，尤甚者縣境南部，受鄭桂林匪軍殺燒姦擄，倍極慘毒，縣境北部，因日軍發生誤會，焚燒民房數百間，傷亡男女百餘口，所有被災較重各村，既無居處，又無衣食，露宿風餐，情事堪憫。擬請轉懇發放急賑，以振流亡。(二)查此次浩劫之餘，全縣村莊，除上述各村莊外，其他各村鎮，亦均被潰軍搶掠，蓋藏一空，衣物俱盡，補購無力，擬請轉懇一併普施急賑，以資救濟，各等情前來，當經於本月三日，召集行政會議，詢謀僉同。縣長下車之始，皆切考察，所呈地方災害奇重，均屬實在情形，除分電外，理合電請審核，提前賑濟，以解倒懸，實為公便，豐潤縣縣長張仁壽叩支印等語，理合轉請 鈞會速予提前賑濟。以恤災黎，實為德便，謹呈。

華北戰區救濟委員會

八月十一日上海北戰區救濟委員會呈

呈為戰區災情奇重，救濟迂緩，失當，特再冒死奉陳。恭懇俯准採擇施行，以惠災黎，而安國境事。竊敝會前以四項請求於

鈞會，當蒙我

委員長責公諒秘書處賜函，允予採納，獎資有加，捧隨頌環，不勝感愧之至。惟日來見報端所載，謂救濟庫券已向平津銀行抵押借款，各省市政府允盡力贊助者，只浙豫兩省，而陝省府則謂因財政窮困，自顧不暇，無法籌措，其餘堂堂南京市政府，雖允助兩千元，款至今尚未匯到，故救濟戰區經濟，除財部撥到百萬之外。竟無分文收入云云。聞耗傳來，不禁為十九縣災民一哭，敝會早知此項災難。必不為國人所重視。而當局反為沿門托鉢之舉，故其反響乃如此。當此秋風慘至，哀鴻遍野之際，有成數之鉅款，有熱心之官府，急起賑濟，已迫不及待，若以募捐籌款之途徑，以從容籌施賑之方法，則貧弱老病者必至於死，強悍奸滑者必至於亂，其危險尙堪設想乎。敝會每以此次戰區，非天災乃人禍，在政府實無旁貸，應立發原定之二千萬，實成暨縣長會同公正士紳。通力合作，澈底整理，或能稍蘇民困於萬一。乃遷延數月，口惠而實不至，今敝會特再冒死有所陳情於 鈞會者。(一)既稱急賑，即應急辦，視戰區各縣已收復者計有十餘縣，但據各縣來人報稱，只知省政府派人帶洋數千元，交由各縣長令各區長分散貧民而已。敝會愚見，似應將已收之款，全數用之急賑

，省府派員須親到各縣村，監視發放，按戶計口，按口分攤，不厭其煩，但求其均，須知待死之人，一飯可以度命，若俟官府從容不迫，待民領賑，而謂我已盡責，此萬不可。試閱豐潤縣長支代電云云，可見其非無病呻吟，乃痛急哀號之血淚也。(二)賑款不論多寡，必期分配得當，某縣應放若干，某事應用若干，雖不能事前宣布，最低限度，亦當於每月終公開登報一次，以昭大公。(三)查賑區各縣，已免征上忙錢糧，下忙緩征，在地方當局已屬天高地厚，然考其實際，上忙錢糧已爲日僞軍收去，甚至虛其所有而掠之，爲今之計，應請由

鈞會令冀省財政廳派予免去下忙錢糧及一切捐稅。方爲合理。否則一面救濟，一面催科，是自相矛盾之政策也。(四)對美棉麥借款。政府已標明爲救濟農村之專款，今戰區農村破壞殆盡，全國農村之待救濟者，當莫過於戰區十九縣，敝會愚見，既知募捐已緩不濟急，籌劃又力不從心，即應請鈞會代賑區十九縣災民向國府呼籲，立撥此項已借到手之款一千萬元，其餘五百萬元，再向各省市從事募化，陸續撥用，行見沛然下雨，則苗勃然興之矣。夫國以民爲本，民安國自安，其效可立竿見影也。(五)縮小工賑，擴大急

本會向各方呼籲之文電

賑。查各縣災區，人口不下數百萬，若僅以工代賑，則羸壯而素爲勞工者，可以沾實惠，而其他文貧老弱廢疾者，因不能作工，自無法領賑，敝會以爲工賑，以設在各縣之破爛最酷者，爲之平廢墟，補房屋，修道路，自屬有效，而其他各縣之因征發搜刮，致人民無衣無食者，此非急賑不可，或設貧民貸款處，或設農村消費合作社，或設臨時興業工廠，較上救義之以工代賑，其效力不啻天淵。(六)恢復地方文化機關；查各縣自被災之後，人民死亡流離，鄉村毀於烽火。學校已斷弦誦。在失學兒童。廢棄光陰可惜，而以救讀生涯之小學教員，難保其不異想天開。挺而走險。爲今之計，宜另提一筆鉅款，使各縣中小學校因陋就簡，籌備開學，使教師有飯可噉，學生有書可讀，此亦以工代賑之別法也。以上六點，僅就敝會見聞所及，思慮較周者，爲

鈞會陳之。現敝會已委勸務幹事三十餘人。分赴各縣切實調查，俟有所得，謹當繼續貢獻。是否有當，伏乞鈞會採擇施行，實爲德便。謹呈

華北城區救濟委員會

八月十三日致廣東陳濟棠代電一件

廣東軍委員濟案並轉請委員鈞鑒：竊維國運不造，倭寇披猖，國軍奮死抵抗，喋血長城。烽烟所被，達十九縣，戰期延長，亦數百日，我戰區數百萬同胞，既爲供應而竭盡

盜藏，更遭炮火而轟塌房舍，其因被炸而死，斃傷殘廢者，更不知其凡幾，迨至敵師入邊，燒殺恣擄，備極兇殘，居留者飽受蹂躪，逃亡者顛沛流離，現已戰區各縣，雖已次第收復，有參可歸，然卒皆無衣無褐，餓住缺食，宿野餐風，嗷嗷待哺。政府雖有華北戰區救濟委員會之設，並撥撥二千萬元賑款，但以國庫空虛，款尚未全數撥到，致服務進行迂緩，轉瞬秋風慘至，寒罽侵身，哀我同胞，繄不死于烽燭，亦將亡于凍餒。素仰

諸公仁愛爲懷，痾瘵在抱，觀此浩劫，當倍愴悽，敝會係戰區各縣自勵聯合組織而成，自當爲民請命，特此不揣冒昧，謹代災區同胞呼籲，敬懇

大發仁慈之心，速爲救死扶傷之舉，惠撥鉅款，賑濟災黎，匪惟我戰區十九縣數百萬呻吟待拯之同胞，得慶復甦，整個國家，亦得畧復元氣。想

諸公絕不至如秦之視越，肥瘠無關也。倘以敝會爲不足信，無妨將款匯交華北戰區救濟委員會，或各慈善團體代爲

散施，或則派員親放，將見實惠所及，遍野春風。謹電懇懇，佇候 鴻施，即祈惠鑒。河北省戰區各縣臨時聯合救濟籌備會敬叩元印

八月二十九日 行政院 財政部 呈

呈爲華北戰區，災情奇重，救濟宜澈底實施，懇請撥發一二及二三兩年度正雜各稅，以蘇民困而安國運事。竊查華北戰區十九縣，春間受戰事影響，縣政府暨各法團所受損失，尙屬有數可查，惟民間所受之痛苦，難以言喻，交綏以前，供給車輛，支應款項，接濟食物，征募民夫，無微不至，有往無復。人民已疲于奔命，叫苦連天。淪落以後，肝腸塗于原野，村舍夷爲邱墟，人口死亡，無從調查，家徒四壁，空無所有。即劫後之遺民，灰燼之破屋，更屬一身之外無長物。父子不相見，兄弟妻子離散，而日軍之壓迫，流奸之劍削，尤視吾民之生命，不如鷄犬，鞭策之慘酷，不如牛馬，雖求如東三省人民之安全而不可得，卽度朝鮮，更無論已。此等情狀，直延長至四五五月之久，凡屬華北官府及人民，雖未見，亦當聞知，雖幸蒙國民政府有華北救濟委員會之設，並議定籌發救濟費二千萬元，但至今僅撥到一百萬，冀省府現只派人帶五十萬至各

縣施放急賑，杯水車薪，何濟於事。而冀省財政廳開有上忙錢糧危征，下忙緩征之舉，在該廳以爲此種措置，即已天高地厚，而各縣農民，向做會匪電交馳，囑代爲呼籲者，愈以爲

國民政府方大發慈悲，施賑二千萬，乃該廳尙欲種種征收錢糧，重苦吾民，狐摺狐狸，自相矛盾。與其仍須催科，何必從事救濟，既急努力施賑，首先注意者，即在減輕人民負擔，使稍解民困，以待蘇醒，况既曰緩征，是明明使人民仍負此種義務，且今年下忙緩征。則明年上忙，勢必並此兩期同時並繳，緩至何時，亦無明文，此種含混政策。尤足使吾民疑懼。况常農村完全破產時期，牲畜殆盡。種籽全無，接收至今未完，秋收已全無望，明年之收成，又不知若何，華北戰區救委會農賑工作及效率，更在虛無漂渺之中，乃先使吾民納稅，可見政府方欲愛民，該廳直欲愛財矣。此非求

鈞院明令該廳免征戰區各縣正雜各稅不可，等語。敝會迭次派人前往各縣調查，始知所陳各節，俱屬實情。復查玉田寧河等縣，近復被水成災，深東遼南一帶，又土匪烽起，民不安生，若並此區區錢糧，亦不肯免，則失去民心，

本會向各方呼籲之文電

無異爲漏網魚，爲囊駟爵，已失之數省，未能恢復，接收之各縣，猶不爲亡羊補牢之計，九州之錢，莫歸此籍。或以爲如此辦理，於河北省之稅收有碍，行政院上難以設法，敝會愚見欲解決此問題，宜由

政府協助寬省款項若干，以資調劑，未爲不可。須知國家寬一分征收，原無碍大局，人民沾一分實惠，則不無小補，素仰

鈞院愛民如子，行政有方，用敢不揣冒昧，謹代十九縣數百萬災胞請命，萬望

俯予恩准，將戰區各縣二十二暨二十三兩年度正雜各稅，全行豁免，令飭河北財政廳照辦，並曉諭各縣，則災民聞之，不知當如何歡呼雀躍也。挽救國難，維繫人民，權衡輕重，在此一舉，臨呈不勝感泣待命之至。謹呈
國民政府財政部

九月三日上宋財政部長代電一件

南京財政部宋部長勛鑒：此次我公環遊歐美，聲震人羣，大旆返國，朵雲天降。華北戰區，受區奇重，政府原議籌撥救濟費二十萬元，公實主之，德音所播，災民泥首，今只匯到一百萬，冀省

戰區救濟專號

三八

府僅發急賑五十萬，杯水車薪，無濟於事，秋涼已屆，遍野哀鴻，救濟無方，危險難測，萬望我

公貫澈初衷，憐憫災黎，籌足二十萬，及早發放。豈惟戰區之福，實國家前途之利。前呈懇請免捐款，尤望特准，謹表歡迎，請乞

垂察

附財政部回批九月二十八日奉到

財政部批賦字第三三一號

原具呈人河北省戰區各縣臨時聯合救濟籌備會

呈一件 呈為華北戰區災情奇重懇請豁免二二及二三兩年度正雜各稅以蘇民困而安國境由

呈悉：仰候令行河北財政廳，查明核議，具復察奪，此批

九月四日上南京黃委員長代電一件

南京黃委員長鈞鑒：此次救濟華北戰區，中央原定二十萬，現只到一百萬，其餘毫無頭緒，殊失民望。秋涼已屆，哀鴻遍野，急振賑賑，刻不容緩。劉蒙允向宋財長接洽，補足二十萬，德音所播，災黎狂呼，聞宋公已返，萬望我公俯念下情，盡力交涉，鼓勵火坑之餘勇，拯吾民出火坑而登衽席，乞請政府立撥撥委借款千萬，速匯平會，至感

至盼。河北省戰區各縣臨時聯合救濟籌備會全體委員泣叩

十月十二日上華北救濟會秘書處函

敬啟者：此次方吉作亂，禍及懷柔密雲湯山高麗營一帶，致逃來平市之難民，已達兩千餘人，露宿影籠門西直門各城廂，衣食無着，苦不堪言。敝會既於經費，無法救濟，然睹此可憐之災民，又不忍坐視不理。特函懇

貴處轉陳

鈞會，速撥賑款，設法安置。俟戰事解決，再行遣送回籍，不惟該災民等感謝不已，即敝會亦銘心刻骨，永矢弗諼也。隨箋不勝感盼特命之至。此上

華北戰區救濟委員會秘書處

十月十二日致北平市各界募捐聯合會函

敬啟者：此次方吉作亂，禍及懷柔密雲順義一帶，致逃來平市之難民，已達兩千餘人，露宿影籠門西直門各城廂，衣食無着，苦不堪言。敝會既於經費，無法救濟，然目睹此可憐之災民，又不忍漠視不理，查敝會前曾請人民自衛會，提撥存米，賑濟災民，業蒙允諾，迄未實行。現難民席集，食宿無着，特再函懇

貴會，速撥賑米，以資救濟，流散災民，免受凍餓。索仰貴會仁愛存心，飢渴在抱，當不以畛域之分，而坐視不理。惟希

鼎惠早頒，桑雲下降，匪特災民等感激不遑，即做會亦銘心刻骨，永矢弗諼也。隨箋不勝感盼待命之至。此致北平市募捐聯合會

十月二十六日上立法院電一件

南京立法院孫院長鈞鑒：竊自長城戰起，軍役繁興，戰區內十九縣人民，既因供應而悉索敵賦，更遭兵燹而顛沛流離。停戰協定，雖已陸續返籍，然浩劫之餘，元氣喪盡，良田變爲墟壘，廣廈多成邱墟，室少一椽，家無擔石，哀慘之狀，非楮墨所能盡宣。我

國民政府洞悉災黎，決議振撫，並規定急賑農賑工賑各辦法。惟以國庫空虛，原議之兩千萬元，竟未撥出，實際贖到者，僅一百萬元，而實惠及民者，現僅三十萬元，災區既廣，來日方長，杯水車薪，易濟於事。竊意急賑僅能濟目前之急，至若房屋之修補，溝壕之平填，牛犁籽種之購置，實皆賴農賑工賑，以爲之繼。華北救濟會議決，發行救濟庫券四百萬元，並辦農賑，雖屬吮血止渴然，除此之

本會向各方呼籲之文電

外，苦無良策，戰區民衆，亦即趨踵引頸，渴望實施，近聞該案已提請

鈞院審議，因辦法微有不合，尚未通過。道路相傳，怨譟叢集。在

鈞院爲免除弊病計，自不能不審慎研討，以期完善。但戰區農村，破壞殆盡，必如何可以恢復荒蕪之田園，安定蕩析之民生，實惟農賑是賴，如其庫券可行，亟應頒布條例，即日籌措，如不可能，亦須別謀良策，速爲救濟，萬難再事延宕，致招口惠而實不至之譏。本會心所謂危，謹安臆。用特電懇

鈞院對該案早爲決定，俾賑務得無間斷。冒昧陳辭，無任惶恐待命之至。河北省戰區各縣臨時聯合救濟籌備會常務委員蘇人鏡趙漢臣王馨泉敬叩宥印

附函十一月三日奉到

逕啟者。奉

院長發下

貴會請速予決定四百萬元救濟庫券代電一件，奉論，本案已於十月二十七日，本院第三十六次會議，議決通過，呈請鑒核施行矣，等因。相應函達

戰區救濟專號

查照，此致

河北省戰區各縣臨時救濟籌備會

立法院秘書處啟

中華民國二十二年十一月一日

十一月十六日致平市募聯會函

敬啟者：敝會前于十月十三日，會經函請

貴會提撥指餘款項，及積存小米，急振戰區，救濟災胞在

案。嗣閱報載

貴會開第三十二次大會決議第二項，(乙)第三件，撥密

雲等戰區十九縣小米三千袋等情，足徵

貴會仁愛存心，飢渴為懷，披覽之餘，欽感彌深。惟現

時嚴冬已屆，風等時臨，民有凍餒之虞，野多飢寒之舉。

恭請

貴會迅予實施，俾災民早沾惠德，並懇將所定辦法，及將

假手何方，統為指示，敝會將更為

貴會普及盛德于戰區各縣也。用特函達，希即

見復為荷。此致

北平市各界救國團體募捐聯合會

附募聯會來函十一月十七日收

四〇

逕啟者：本會前于兵事吃緊之際，撥款交由地方協會，購

買小米，用濟民食，當由協會組織糧食救濟委員會，購備

倉儲。現在時局稍定，十月二十九日，本會第三十二次大

會議決，倉儲小米，撥河北省戰區各縣臨時聯合會救濟籌

備會三千袋充賑，等因，記錄在卷。除函地方協會經食救

委會外，相應函請

查照，接洽具領，並見復為荷。此致

河北省戰區各縣臨時聯合救濟籌備會

北平市各界救國團體募集救國捐聯合會啟十一月九日

十一月十八日致募聯會函

逕啟者：接准

貴會十一月九日大函，撥付敝會小米三千袋，發放戰區，

擬逕向地方協會接洽具領，等由准此。足徵

貴會慘念災胞，掄揀在抱。敝會謹代戰區同胞，敬致謝忱

。惟敝會自成立以來，除代災胞盡力呼籲外，向以不經手

任何物質為宗旨，所有此項賑米，即請轉撥華北救委會急

賑組，代為發放，除分函該組逕向

貴會接洽具領，並將

盛意宣達戰區各縣外，特此函復，即祈

查照爲荷。此致
北平市募捐聯合會

致河北省民政廳魏廳長函

魏廳長鈞鑒：竊查敝會前以戰區各縣，災情奇重，曾經函懇北平市募捐聯合會，提撥倉儲小米，散放戰區急賑，以極艱胞，所有交涉經過情形，已荷垂鑒，並厚承

鼎力援助，感激莫名。現此案已准該會函復，撥付敝會小米三千袋充賑，等因，結果雖未達所期目的，但亦可上慰我

公慈念于萬一。惟是敝會成立宗旨，除專代災胞盡力呼籲外，向不經手任何物質，所有此項賑米，已函請華北救委會急賑組，代爲領放矣。知關

鑒注，特此上達，希即

主持早日領放，無任企禱。敬頌

助安

十一月十八日致華北救委會急賑組函

逕啟者：查敝會前以戰區各縣，災情奇重，曾經函請北平市各界救國團體募捐聯合會，提撥所存小米，發放戰區。

本會向各方呼籲之文電

茲准該會函復，內開，逕啟者：本會前于兵事吃緊之際，撥款交由地方協會，購買小米，用濟民食，當由協會組織糧食救濟委員會，購備倉儲，現在時局稍定，十月二十九日，本會第三十二次大會議決倉儲小米，撥河北省戰區各縣臨時聯合救濟會三千袋充賑，等因，記錄在卷。除函地方協會糧食救委會外，相應函請查照，接洽具領，並見復爲荷。此致，等由准此，當經提出本會會議，會以敝會自成立以來，除儘盡力代災胞呼籲外，向以不經手任何物質爲原則，現仍遵照原意辦理，所有此項賑米，可轉託華北救委會急賑組，代向該會接洽領放，等因，記錄在卷。除

業函募捐聯合會查照外，用特函達

貴組查照，逕向該會接洽領運，發放戰區，想

貴組慈愛爲懷，當荷同情也，並祈見覆爲荷。此致

華北救濟委員會急賑組

附急賑組復電

西長安街雙欄閣兄弟飯店河北省戰區各縣臨時聯合救濟籌備會鑒：兩函敬悉，承撥小米三千袋，至深感佩。查本省黃災救委會，前推省黨部陳委員訪先王委員王贊報告，北平救國團體募捐聯合會三十二次會議議決，捐助小米三千

發，賑濟黃河水災，業派民政廳駐平辦事員申鏜，接洽具體在案，茲准前因，除仍派申辦事員前往接洽，一並頒收外，特電申謝。華北戰區救濟委員會急賑組主任于學忠叩 覆印。

十一月二十三日上華北戰區救濟委會呈

呈為呈請轉懇中央，續發五百萬元賑款，以恤災黎，而維大信事。竊查戰區各縣，前蒙中央政府議決，撥二千萬元賑款，規定由政府籌撥一半，向各省市募集一半。乃遷延數月後，有若蠶梅，難期止渴。而政府亦僅發現款一百萬元，敵會早慮及此，故經迭呈 懇懇

中央，維持原案，最近始獲通過四百萬救濟庫券，而實施尙屬有待，且亦無濟于目前之危困。總計賑務開始以來，貧患及民者，不過四五十萬，災區既廣，難民衆多，在鈞會委員諸公，拯溺有心，周章備至，然無米之炊，難爲巧婦，而杯匙之水，曷濟與薪。夫民爲邦本，本固邦寧，欲期民衆之擁護，必先求民衆之信仰，欲民信，必也政府先自樹信，適者中央煌煌明令，昭告國人，凡在勝地，莫不感戴，今一再

遷延，寧非墮信。竊以戰區各縣，密邇長城，統計損失，不下萬萬，且均因戰事而犧牲，當此民族意識，極度消沉，日偽雙方，百端煽誘之際，倘政府言不實踐，則民心傷感，恐思叛離，瞬息全局，實深股懼。敵會同人，來自戰區，身受親嘗，知之較切，爲政府計，爲災民計，心所謂危，難安緘默。特不避冒瀆之愆，吐在喉之鯁，敬懇鈞會俯准轉呈中央，續發五百萬元賑款，以恤災黎，而維大信，實不勝感戴之至。謹呈

華北戰區救濟委員會

呈行政院財政部省政府財政廳請停辦戰

區官產文十二月廿六日

呈爲河北戰區各縣，灾情奇重，人民無法生活，不宜再事搜刮，恭懇明令撤銷各縣官產局，以示與民休息，俾謀恢復元氣事。竊查河北省，向設有官產局，專辦原佃留置，官荒升科，或經人呈報荒地，強迫償買，并加重處罰，在未經戰事以前，各縣人民，尙不感巨大痛苦，及經此次戰禍，人民死亡流離，十室十空，各法團及民衆，尙欲要求豁免正雜稅捐之際，而所謂官產局者，又復重張故業，大事聚斂，致盡吏橫行，民不堪命，敵會前派人到各縣調查

時，親見此種情形，不忍坐視，茲為顧念民生艱苦，仰體鈞愛民如子，視民如傷之盛德，謹陳管見，列舉如左。

(一) 河北省各縣自民初即設有清查地畝局，凡屬官荒地，均須報經升科，倘有隱匿，一經查出，或被舉發，即收歸公有，當時各縣人民，為保持產權，均已按額領照升科，至今已廿餘載，所謂官荒地，殆已處置完畢，此時決無再設官產局之必要。

(二) 民國十三四年間，各縣設有旗產處，依照各王府每年收租清冊，按名傳集佃戶，迫令價買，不數年間，各縣所謂旗產，業已處分淨盡，夫河北各縣所謂官產者，殆以旗產為主要成分，今旗產已完，再設官產局，難免其不為捕風捉影，藉事敲詐之弊。

(三) 民十七年，各縣旗產處，以旗產處分一空，若再用旗產處名義，恐人民不服，乃改為官產局，專以處分各縣官產旗產荒蕪之地產，巧立名目，變本加厲，於是人民私產稍有瑕疵，或與人不自睦者，即被土痞流氓，呈報產局，該局一得報告，如獲至寶，遂雷厲風行，敲骨吸髓，因此傾家蕩產者，不可勝舉，官方且以懸賞分成方法，獎勵刁民，於是地方騷動，人心恐慌，甚至聚眾毆差毀局者，敬

見不鮮，更可異者，該局常勾串縣府，到各家查賬，如發見地多糧少，則日為荒地，除沒收其地外，並加倍處罰，致各縣人民視官產局為閻王廟，有朝不保夕之嘆，苛政猛於虎實為官產局寫真之評語也。

(四) 戰區各縣，皆附近長城，故多山地，查各山附近居民，時有苦力自行開墾荒山為熟地者，因而耕地較原地為多之事，在所不免，以理論言之，此項墾地，只須向縣政府，升科納糧，於天理國法人情，均無不合，何必再有官產局，按照官產規則，責令價買，且多收無謂之手續費耶？況此等墾荒各地，數年之後，已轉轉買賣，數易其主者，今一旦又令其備價重買，此非虐民，其誰信之。

(五) 各縣官產局之經費，向由總局規訂，而令其就地籌款，或由地價坐扣，故辦官產作局長者，類皆視同營業，三五無聊者，集股合作，某為局長，某為科長，儼然一大公司之組織，在政府不費一文，放出無數虎狼，掘人而食，計固良得，然致善民之困苦艱難破產亡命者，寧非官產局之所由也，古人云與其有聚斂之臣，寧有盜臣，今則曰，與其有官產局，寧有盜局，此言當不為過也。

(六) 官產局之經費，不惟向無定規，且其報銷與解款，

以所買地價之多寡爲比例，其結果，消耗於局員之浮冒者，十之三四，虧蝕於局長之中飽者十之二三，分散於差役土棍之充賞者又十之二三，真正解報於總局，再由總局貢獻於政府者，不過百分之十一二耳，在政府收入有限，而人民受害無窮，所謂官產局者，與民生主義對照，真不知作何解，言念至此，不寒而慄。

(七) 國府所定之土地法，不日即將施行，照土地法所載，凡人民土地，皆須重行劃分，重新登記，推其作用，無論爲官產，爲私產非經過劃分後，再呈請登記，不能確定其所有權，是可知此時各縣縱有官產，亦應俟將來辦理，以昭劃一，如此迫令價買，將來再爲劃分，再爲登記，豈非自相矛盾耶。

(八) 現財部孔部長，向中央提議，實行均平地權，殆與土地法所定對銜相對，既須平均地權，則將來之餘地荒地，有地無權，及一切官地，皆當與私地，事同一律，更無所謂官產矣，今日猶使各縣局存在，爲國家留一無益之制度，爲人民多一有害之機關，是亦不可以已乎。

(九) 戰區各縣，經此次禍亂，已至地無人種，村無人居之慘境，稍有政治智識者，莫不曰亟宜與民更始，妥爲安

置，故華北救濟會之屢賑工賑急賑，勞動數千百人之統計，調查散放，並先後頒發四五百萬之現金與庫券，亦莫不曰戰後餘燼，速謀救濟，今政府一面救濟，一面搜刮，此等矛盾政策，敗會愚意竊以爲非應出於憲治政府也。

(十) 查河北全省之官產局，爲各省區之絕無而僅有者，已屬不合理論，而考各縣官產局之沿革，由地畝局一變而爲旗產局，由旗產局再變而爲官產局，既非法定機關，尤爲特別障礙，不惟戰區各縣官產局，宜速爲撤銷，即全省官產總處，及其他各縣之官產局，亦宜提前結束，方爲適當，況戰區各縣，尙在被人救濟之中，而使其剝肉補瘡，只有坐以待斃而已，尙何言哉。

總上十端，是河北省戰區各縣官產局，決無存在之理由與必要，即全省各縣官產局，亦須令其於最短期內早日停辦，非然者，所謂華北救濟委員會，及黃冀救濟委員會，不惟等於虛設，且恐道路流傳，將視爲欺民之舉，竊爲國家不取也，敝會爲救濟華北戰區，顧慮及此，如鑒在座用特不避鐵鉞，冒死率陳懇請

鈞 俯念民情，准予明令河北省官產總處，將戰區各縣官產局，早日撤銷，並限期將官產總處，及戰區各縣官產局

各縣災情報告書

灤縣戰災調查報告書

，一律提前結束，豈戰區各縣之幸，抑即全省之福也，臨

呈不勝迫切待命之至，謹呈

灤縣位於河北省東北部，距山海關僅百八十里，乃平津之重門也。自北甯路告成後，交通便利，形勢更爲險要，實爲兵家必爭之地，故民十以來，兵運禍結，幾無寧歲，民間供給錢物，久已窮於應付，軍隊徵發夫役，更復疲於奔命，此次抗日作戰，全縣劃入防區，大軍二十萬先後圍集（商震軍何柱國軍……均集中於灤縣）掘壕築壘。彼攻我守，相支六七閱月，致損失之鉅，災情之重，實空前所未有，本會志在救濟，特派專員實地調查，茲將戰時損失，戰後災况，詳述於下：

1. 戰壕破壞甚大——自去冬十二月，何軍商軍到境，即開始建築防禦工事，縣城周圍九里，每隔數丈即掘一地洞，直連城內，城外並掘交通溝，以便運輸，效傳作義死守派縣辦法。又北自偏涼汀起，南達于海濱，迂迴重疊，長凡百三十里，若引成直線，約達三百里，深七八尺

寬二三尺至一丈者不等，每隔數丈置小掩蔽部，隔十餘丈設大掩蔽部，上均糊以丈許木料，砍伐樹木竟達百萬餘株，一三兩畝樹株，已征伐殆盡，總計價值在三百萬元以上，且此時天短地凍，工作不便，每日所用民夫，總計全線約達一萬餘人，節近年關，工價特別提高，每日每人工價最高達一元五角，最低亦須六七角，歷時四月，損失約計百餘萬元，二者共計約在五百萬元之譜，

2. 供應浩繁——前後其征大車千餘，每輛以三百元計，此項損失約三百餘萬元。柴草每月百萬餘斤，約七八百萬斤，每百斤以元計，此項損失約達八萬餘元。此外如糧穀什物，及一切零星供給，價值亦約在二百萬元左右。

3. 戰爭時期及退却時期所受之損失——戰事開始，敵機來偵，縣城稍富商民，遷避天津者百分之五六，遷避唐山趙各莊礦務局者，百分之八十，所餘者僅少許貧民無依

逃走者而已。及敵軍方至石門，團軍即行西退，縣府各機關，遂遷避唐山，設臨時辦事處，飛機之轟炸，炮火之焚燒，及潰軍搶掠，東自連北店倭城，西至唐山稻地，無一完村，據實地調查，騾馬什物及房屋等有形之損失，為數約在五百萬元，至各鄉鎮南號停止營業之無形損失，亦約在三百餘萬元左右。

4. 鄭桂林軍之騷擾——五月十五日，國軍西退，鄭桂林部自東來，名為義勇軍，實則不勇不義，與土匪無異，初至連北鎮傍城一帶，僅搶掠少數衣物，迨至司各莊即肆行無忌，對於支應人員非打即罵，大事搶掠，再西至曾家莊竟姦淫婦女，無所不為矣，年輕婦女，強姦立斃者有之，姦後致死者有之，槍姦喪命者有之，偶有婦女逃至村外，則用馬隊圍回，當乘宣淫，任意玩弄，宋營北有一少婦，姦後斃命胸前尚伏一嬰兒啼哭，見者皆閉目不忍視，此等慘狀，恐聞獻時所未有，婦女稍有姿色者，即強作妻妾，拜堂時因無處得花燭，遂代以敲煤油筒焚灶君圖。其他失歸之婦女，因調查困難，尚不知凡幾，嗚呼！此種損失，真有口難言，有紙難書，人間當無此浩劫，地獄寧有此惡魔耶。

5. 匪勢之猖獗——當敵軍入境，秩序大亂，即有當地匪徒劉國廷，宣稱曾受救國軍委任，招兵買馬，一時烏合者竟達二三百人，遂自稱為團長，向鄉村強收槍枝，成立股夥，旬日遂四十餘股，鄉民迫不得已，亦聚起響應，藉保槍枝，甚至鄉長副亦率領全村，成夥聚夥，盡成土匪，世界最著名匪首為楊錫五王廷凱，大行貼票主義，每村送一帖子，定某日送洋於某處，違者即行燒殺，每村至少一二千元，多則四五千元，因無錢被燒殺者，已有數村，張駐第四區泡里莊，王駐第三區東城子，張王子搶擄之後，多強姦妻妾，每娶一妾即撒喜帖數千張，每帖喜禮最低不得少於一元，最近六月二十九日，王廷凱第四次娶妻，喜帖二萬七千餘張，並由四十七村公送「見義勇為」匾額，其所收喜禮數目，當可想見，該匪住宅，儼若梁山寨，牆高數仞，上蓋垛口，四角設炮樓，晝夜設兵守衛，剽賊實屬不易，聞其近被偽國委為戰區保安隊第十中隊隊長，此後當更張牙舞爪，有所恃而無恐矣。

最可憐者，某姓曾被匪首劉國廷強劫，及劉被擒，匪徒仍迫某姓出首具保，劉匪居然因此開釋，王廷凱搶馬城

一帶，又令附近村莊推舉保衛團團長，縣府亦無可如何，權行委任，以圖苟安，而該匪更明目張膽，仍過其打家劫舍生活，開近又得保安隊中隊長，將來養難貽患，恐不可收拾矣。

6. 商業凋敝 商號經此浩劫，負債累累，貿易蕭條，因而停業者比比皆是。餘者亦不過敷衍支持而已。據商會統計，損失約達三百餘萬元。總計各項損失，能調查者約在一千七百萬元之多，其他無形損失，更難以數計，其尚未燒盡之糧食，因生產過剩，人口減少，竟無人購買，亦無行市可言，農民大有叫苦連天之勢。

7. 教育破產 灤縣為河北特種縣，村莊有千八百之多，教育甚為發達，統計全縣除省立師範外，有中等學校六處，公立完全小學二十三處，私立完全小學十四處，初級小學五百三十餘處，教師生徒不下五六千餘人左右，經此次戰事影響，死亡流離，停閉殆盡，能恢復開學者，僅有三分之一，學生則少四分之一。

8. 民衆心理 在三十二軍駐防時，民衆以對外戰爭，均行踴躍輸將，軍民頗能合作，及至商軍北調，某軍駐縣境，軍紀不良，無所不為，遂大失民望，加之鄭桂林部

肆意騷擾，燒殺姦掠，一般愚民遂甘歡迎日軍矣。彼日軍又施其小惠，紀律井然，買物加倍給價，民衆莫不頌其功德，而詛咒我軍，嗚呼！為漏網魚，為業騙，此誰之咎耶，此後軍紀若不大加嚴整，國將不保，尙言收復失地乎。

9. 偽軍——職區保安隊 失陷後即駐有偽旅長王鐵相部，約一千餘人，查王鐵相者，乃抗日有功著名義勇軍司令王家驥之化名，聞其部下言該軍前在關外糧盡彈絕，國內置之不理，王司令遂憤而出此，實不得已也。現已改編為職區保安隊第一總隊長，約計一千人，總隊以下轄二區隊，一區隊轄三大隊，一大隊轄四中隊，一中隊轄四分隊，分駐鄉師及縣立中學，現有編遣費之維持，尙能略守秩序云云。

10. 保衛團之實力 全縣保衛團共有槍三千餘枝，一三三四各區槍枝，大半為土匪索去，該縣縣長張蕪臣于七月二十九日到任，即發表施政方針為：（一）整頓保衛團，（二）剿匪，（三）整理庶政，查現在三區土匪猖獗，民不聊生，故變通辦法，先施行勦匪，現正親率團丁七百餘人，下鄉剿匪，小股尙可肅清，巨匪仍猖獗如故，

或不能割亦不敢割耳。

總計自二十一日早到滬，二十三日晚返唐，停留三整日，接洽機關有教育局，財務局，建設局，衛生處，民教館，商會，維持會，公益會，縣保衛團所，公安局，公安一區分局，偏涼汀車站完全小學，縣政府，農會，十五處，每處均在二次以上，借商會長田滌寰，教育局長馬作雲，及其他各局長，均聯袂赴津請願，縣長出外剿匪，所得結果尙以不十分圓滿爲憾事，然使有人類同情者見之，當不知作何感想也噫！

灤縣賑款分配之我見

戰區中所謂灤東冀北二十二縣，既受戰災，後經各縣報請華北戰區救濟會，除准免上忙糧租雜稅外，已擬籌款分賑各縣，災民感戴之餘，尙有不能已於言者，查賑款之分配，當以災情之輕重爲標準，以灤縣言之，軍需支應擾自全縣者也，軍需柴草攤自全縣者也，謂爲全縣平均，尙可自圓其說，若夫挖掘戰壕，所用民伕係征自一二三四五各區各防禦工事不能耕種之田地，亦在一二三四五各區，掩蔽部及架電網所用之木料，及搬運之車輛，又多取於一二三四五各區，此項損失，並非攤自全縣，乃偏枯之損失。此項偏枯

損失，又係縣府強行攤派，非若各地之單獨損失也。今日領得賑款，全縣平均分配之，何以示公平，愚見以爲先將此兩項偏枯損失，特別除外，儘先由賑款內撥發若干於偏枯損失區份，再將所餘之款，平均分配于全縣，始爲允當。不然則一二三四五各區之災民，損失較他區爲多，得款較他區爲少，似未能平均救濟也。再查自春季事變，學校停課數月，教師薪金現成一大問題，精疲力盡之鄉村，以太難湊款爲詞，不予開發全薪，倘若停課期間不發薪金，則小學教員除與普通民衆受同樣之戰災外，又受截薪之損失，凡吾耕者多係寒士，薪金全發不過僅飽糊口，若再少發更將何以爲生，此又爲小學教員應請救濟者也。基于以上情形爰擬灤縣賑款之原則數條，是否有當，請共鑒之。

計開灤縣賑款分配之原則

- 一、賑款數目，若超過偏枯損失，（如一二三四五各區之民伕等）數目時，即由賑款內撥出偏枯損失，全數補助受偏枯損失區分，其餘再按全縣分配，如不能超過時，應留十分之幾，分賑偏枯損失區份，以昭公允。
- 二、由賑款內撥十分之幾，專專救濟未得全薪之小學教員，其救濟辦法，按少得薪金之數目比例分配之。即

發賑機關指出分配大數目，（以若干賑受偏枯損失區份），（以若干救濟少得薪金之小學教員等等）再

通縣戰災調查報告書

通縣位於平東四十里，陸有鐵路，水有運河，汽車路北達古北口，東通薊州遠化，可謂舟車四達也。華北抗日戰起，通縣適居要衝，前敵軍，蜂擁過境，後方官兵應集縣城，駐守軍隊，曾達十三萬有奇，軍事機關設立有六十八處以上。官方徵集浩繁，民間損失奇重，商號歇業，經濟凋敝，影響教育，校無弦誦；民間實力縮減，土匪因以猖獗，繼以國軍退却，日軍跟追，到處轟炸，肆意搶掠，有形損失竟達百餘萬元。無形損失更難以數計，此皆戰前之影響，迨至日軍佔領後，蹂躪情形，種種慘狀，片言難盡，茲逐項錄述于左：

1. 備戰時期之徵集——除陸續東開軍隊經過不計外，該縣竟有駐守軍隊十三萬以上。軍事機關，如總指揮部，各軍司令部，後方醫院等，林立城內。輸送給養，拉運軍需，支應浩繁。計徵集（一）大車二〇三輛，值洋四〇六六〇〇元，（二）騾駝三〇〇頭，值洋二四〇〇〇元，

各縣災情報告書

由縣酌量辦理之。

（三）草三八〇〇〇斤，值洋六四六〇元，（四）柴二〇〇〇〇斤，值洋一六〇〇元，（五）柴草折價洋一〇一五〇元，（六）鞍架三〇五份，值洋一五三八元，（七）修理鞍架費洋二四四元，（八）蓆袋蓆繩費洋一五〇元，（九）担架一〇〇付值洋三四五元，（十）被褥二〇〇床，值洋三六〇元，（十一）僱民伙食費洋八二元，（十二）支應費洋一九八八〇元，（十三）糧秣費洋五〇〇〇元。

2. 作戰時期人民直接損失——戰前官方徵集民間支應既達四五十萬元。迨至國軍退却，敵軍追擊，先後搶掠，往返燒殺，損失之重，更屬不貲，其屬於人民直接損失者，（一）房屋五二五間，值洋四二四六〇元（二）大車一七〇輛，值洋一五三〇元（三）牲畜五三八頭，值洋五三一八〇元（四）食糧七二二二七石，值洋二八八五〇〇元（五）傢俱洋一八八四九〇元（六）衣飾洋一一三八〇〇元（七）柴草洋五六二二〇元（八）樹木一〇五五

四九

〇株，值洋一七五二〇元，（九）檜樹二五枝值洋六六〇〇元，（十）挖掘地畝三〇〇〇畝值洋二四〇〇〇元。

3. 第二區小辛莊被燒經過——查該縣人民，死于炮火槍殺者，計五十餘名，尤以該縣第二區小辛莊村。被日軍焚燒最為慘酷。全村百餘戶沿門縱火焚燒，房屋盡成瓦礫，雞犬幾為焦炭，其慘酷行爲，難以形容，被焚慘狀聞之酸鼻，觀者淚下。此事發生在五月三十一日下午一時，日軍二名荷鎗進村，適值敵我軍隊雙方相遇，彼此開槍當將日軍一名擊斃，其一名跑回原防，小東各莊，報告該軍司令部，頃刻日軍整隊而來，開炮射擊，漸逼該村，又面攻至供給店，放火燒房不容施救，迫該村燒盡始回原防，然小辛莊村民現已無房可以存身矣。

4. 軍事失敗影響教育——通縣輔翼奮京，面積遼闊，民衆生活，地方風俗，略似北平，而教育尙未發展。又經此次破壞，一切設施諸多停頓，影響教育，實匪淺鮮，查通縣城內，原設有省立第十師範學校一處，省立第六女子師範一處，潞河中學一處，全縣高級小學五處，初級小學三百四十三處。軍興以來除潞河中學校舍一部份充作後方醫院，尙能照常上課外，其餘校舍悉被佔用，學

校無形停閉。截至現在，勉強開學者，爲十師女六師鄉師等校。高小尙有二分之一以上，因校址尙駐有軍隊，均未開學，初小可以復課者亦不過三分之二。但雖能開學而人數亦減少二分之一，況該縣教育經費，多因供應軍需隨時挪用，現在教育局長，劉廷楨。正積極整頓，力謀復原，以該局長之苦心努力，想不至成絕大困難耶。

5. 供應浩繁經濟凋敝——該縣自春間軍隊過境，留駐軍隊十餘萬人支應糧秣供給軍需，民衆毀家紓難已力盡精竭，商號踴躍籌款，傾其所有，以故經濟難以流通，商業無法維持，城內商號宣告歇業者，不下七十餘家，其因軍事影響，虧累甚鉅，暗自倒閉者更難以數計。統計全縣因受軍事影響，經濟凋敝已極，雖高利三分亦難貸款，商業倒閉，佔全縣商號三分之一以上。

6. 敵軍勒繳槍械民團實力縮減——該縣民團，實力本屬薄弱，尙待擴充，又經此次軍事影響，日軍勒繳民槍，濫殺民團種種關係，民團實力既已空虛，槍械子彈又被奪去，該縣民團必須從速擴充，否則無以防匪患，無以維治安。但處此民力窘迫，財政困難之際，民衆生活尙難自顧，更難令其購槍買械。最好建議中央，由救濟費項

下，撥籌鉅款舉辦民團，以免中國軍隊既於停戰協定，不能入戰區各縣勦匪之限制也。

7. 民衆心理尙未轉變——該縣戰前供應浩繁，民衆踴躍輸將，因係對外作戰故也。洎自國軍退却，民衆雖感失望，而日軍進佔後，到處燒殺搶掠，肆意轟炸，痛苦異常，驚惶飽受，深知日人狡詐陰謀之政策，目視其慘暴凶惡之獸行。日本雖有小惠利誘，亦難以動心。尙未聞有附逆通敵者，可知民衆心理痛恨暴日深矣。

8. 救濟意見須工賑並施——全縣官方徵集民間直接損

唐山市戰災調查報告書

溯自榆關戰起，敵我備戰，歷五月於奇，日本爲掩飾國際觀瞻，及北寧路條約關係，不得不用僞軍，爲北寧綏之前鋒，於是滿奸土匪大肆活躍，勒索民槍，烏合嘯聚，藉勢成軍，認賊作父，破壞風聞，不幸灤東糧糧失陷，國軍大部西退，僞軍遂得佔據唐山，盤踞兩月之久，今將該市戰時損失，暨戰後情形，分述如左。

日軍進唐之種種暴行 在僞軍李際春鄧燕侯初入唐山時，日軍爲掩飾國際聽聞，並未跟隨來唐，只在古冶趙各

失，共計百餘萬元。民衆生活困難萬分，無衣無食，盤臥窮廬，房屋被燬，露宿風餐，教育停辦，校無弦誦，商號歇業，經濟凋敝，民槍被繳，治安無法維持，對於該縣救濟費之分配或用於生產事業，或與辦建設事業，無衣無食者，先施放米糧，無住者，先使其有屋可居，施放現款使之建築，故急賑工賑，必須相輔而行，分別急緩，權衡輕重，急賑救其急者，重者，工賑救其輕者，緩者如此則民衆可以沾實惠矣。

莊駐紮，豐潤縣則係蒙古騎兵，高麗部隊，後因廣台前方吃緊，日軍遂實行開入唐山市。各工廠及較大之商店，均劃爲兵房，日方隨軍商店，亦同時在交通旅館成立，專售各種日用品，及食品等。至對我國商店，則以調查爲名，每家將所有物品呈報日軍軍部，規定官價，較市價率皆低廉一半或三分之一，違者槍決。如有將貨收藏而不呈報者，一經搜出，除將貨物充公外，店主尤須槍決。因此而被槍決者三人。其官兵到處搜括，且多好杯中物，節後手持剩

刀，滿街亂戮，亦無人敢問，故街上見到東倒西歪之日軍，行人登時墮匿，其駭于市外村莊者，每家駐三五日兵不等，村人須殷情招待，每夜並須以妻女與之同眠，如有稍拂其意者，則送至軍部關入鐵欄車內，澆以煤油，由車底用柴炭燒之，至死始止。如此慘死者二人。每由一村開拔時，則索巨款及婦女十餘人，違者亦如之。

強迫開市加重捐稅 在國軍西退時，商民以治安無人維持，恐日軍入市有軌外行動，均皆閉門。貴重貨物且移于礦物局內，及至李際春部入市，經各界公益會維持，籌給巨款，並由奸商等包攬稅收，市面漸趨和緩，而各大商號仍閉門歇市，恢復營業者，僅菜肉必需品之小販而已。嗣以包商及漢奸等，恐長此閉門不開，稅收無從征繳，乃由公益會整請偽李總司令佈告商店，即日復業，勒令開市，否則以擾亂市面論罪。並派員往街市內巡查，見有閉門不開者，則率往搗砸，一方令公益會將該號主東及店長姓名報告，即行前往拘捕治罪。各商號處此威勢壓迫之下，不得已遂勉強開市，而各商號之貨物，則寥寥無幾，各物皆空。購物者率皆軍人，勒令行使東三省官銀號之鈔票，及偽中央銀行朝鮮金票等紙鈔。若有拒用者，即以擾亂金

融論罪。對我中央銀行之角票，則不准行使，現唐市所行之鈔票，盡係日滿鮮各種紙鈔，幾無他行鈔票及現銀也。對於各種稅收，自經包商征收後，均按長十七以前之稅率征收，添辦各種厘金稅卡，並加征三成軍事特捐，五種統稅亦增加稅率。苛捐雜稅，層出不窮，商民至此，更苦不堪言也。

戰後的唐山市 賭場，洋行，烟館，朝鮮筵子，唐山乃華北交通便利，工商業繁榮之市場。此次戰事，只有軍事準備，未交綏而即退，國軍退後兩日（五月十六日），敵軍方才進市，但進駐者統稱前敵挺進隊之鄭燕侯部，其始不過騎驃持棍烏合之流氓，實有槍者僅三四十人而已。故唐市內砲火炸彈之損失甚輕，其損失較大者，僅軍需千數萬元而已。

日軍既進唐山，其浪人流氓遂跟蹤而至，而賭場，烟館，洋行，朝鮮筵子，乃勢如雨後春筍，勃然而興。滿街滿巷，全係「官許麻雀聚樂部」之木牌，尤其是妓院林立之小山衙一帶，呼么喝六之聲，洋洋乎盈耳。其老板皆係日人或朝鮮人，絡繹不絕於途者，多為我國工人流氓，及洋車夫。當接收後，宋公安局長派警協同日本憲兵緝捕，

一處即搶到一百九十餘名。宋局長險以大鎗，完全准予保釋。其餘之賭場只得聽其自然。日人所設之烟館，除開燈專賣外，洋行賭場娼妓亦兼營之。大烟白而遍地皆是，以北寧鐵路官房爲毒品之發貨棧，以日僑憲兵爲護身符，處此環境下，中國警察亦束手無策。所謂洋行也者，顧名思義，似乎資本雄厚；但實際僅一間門面之木棚，擺設上幾個紙匣子，門外掛着「日商××洋行」字樣。實則完全售賣毒品之場所，故與其謂爲洋行，倒不如題爲「日商××毒行」意義較爲確切。全市統計竟有三四十家之多，大半

寧河戰災調查報告書

寧河位於天津之東，蘆運河迂迴曲折，貫於縣之中部，北寧路自軍糧城迄蘆台橫貫縣之東南，水路交通均稱便利，且運河深寬，無船難渡過，天然險要，實爲津東之屏障，惜乎國軍倉卒退却，一切防禦工事，均未構築只得以堤埝牆垣爲掩護，而沿河一帶民房，遂爲臨時濞濞掩蔽部矣。溯自榆關事變後，寧河全境，均負軍需糧秣，共三十萬元之鉅，深河失守後，大軍潰退至寧河境內，凡潰軍搶掠之財物，及民衆所担負之支應費，足有四十萬元之多

以小山街瓦房街一帶爲多。專供一般賭徒和嫖客的服用。朝鮮饘子，多在新車站街一帶，天泰棧交通旅館門外，多掛着「朝鮮高等下宿美人樓」等字樣，不下廿餘家，每家全有脚踏木履身着和服之朝鮮女人，日本兵拿一張規票券，就隨便宣淫，洩其獸慾，可憐此等亡國女人，放着粉白而膩嫩的肉體，高麗男人無從享受，專作日本人的隨營慰勞品，真令人觸目驚心。我國之父老兄弟諸姊妹們，朝鮮人尚如此，我且不爲朝鮮，請自問將來如何。嗚呼！言念至此，欲哭無淚矣。

，及僑軍入境，與國軍峙於寧河蘆台之間，血戰十餘日，相持二月餘，民間廬舍之毀壞，財物之損失，軍需之供給，流奸之敲詐，亦足有六十萬元之鉅，且當僑軍攻擊寧河之際，正農民深耕易耨之時，炮聲隆隆農民逃避一空，既失農時，安望有秋，繼以洪水橫流，全縣農田盡成澤國，兵燹之後，繼以凶年，家無糲飯，戶鮮蓋藏，飢寒所迫，易子折骸，瘠膚黃馘，哀鳴遍野，嗷嗷之衆，殷殷待哺，以地勢窪下十年九潦之小邑，豐年僅可糊口，本年水災

尤劇，平地水深五尺，當此兵燹天災，現在尙駐騎兵一師，逼地土匪，白晝劫掠，汪洋阻斷，交通斷絕，一切政令尙難着手施行也。

義勇軍之騷擾——義勇軍鄭桂林部，約七千餘人，自豐潤退至蘆台沿海一帶又回復其土匪面目，以殺人越貨爲能事，其種種行爲，尤屬空前絕後，凡民間財物，搶掠一空，青年婦女，強迫姦淫，途者槍決，寧河人民，夙重廉恥，婦女因被姦污而死者，不可勝計，自縊投水，指不勝屈，林間參差多懸節婦之尸，水上縱橫，盡是烈女之體，黃泉張獻忠之慘幕。亦不遑如斯耳。

日僞軍之勒繳民間槍枝銀錢——五月廿三日僞前敵總司令鄭燕侯部，進佔縣城及一三兩區，首放獄囚，收爲部隊，並勒繳民鎗六十餘枝，每村索錢千元八百元不等，最少亦須二三百元，牲畜宰殺淨盡，衣物迭經搶掠，一空如洗，招待須笑顏相對，必恭必敬，稍有拂逆，即行槍決，如此死于非命者，實不知若干人，日軍二三百人，駐于縣公署及縣黨部，縣府大堂黨部禮堂，均作日人馬棚，現猶惡臭薰蒸，使人掩鼻而過，窗板門戶，盡作柴薪焚毀，蹂躪慘狀，不忍目睹，現已由省政府撥洋一千三百元修葺，

而縣府則權借齊慶元宅辦公，黨部在第一小學整理殘局，該縣因無商會及維持會機關之設立，軍人所需，任意搜索，住戶商號更殘毀無餘矣。

土匪橫行——寧河地瘠民貧，素乏自衛組織，是以戰後土匪猖獗，無法遏止，有楊富莊村長林子新者，夜間有匪徒三人進宅將其子頭部刺傷四刀，幸未致命，復將飯鍋燒紅，使林受炮烙之刑，逼索錢財，卒奪去衣物及現金五十餘元，用此手段搶掠者，日有所聞，且路上水上劫匪橫行，直有兵如梭匪如蝗之嘆。

水災之奇重——寧河位于蘆運河及九河下游，地勢窪下，類堤埝以種田，春築秋收，習以爲常，本年春，軍事混亂，無暇修築，又兼軍隊挖掘，原來堤埝，盡皆破壞，迨至入夏大雨，沿河堤埝盡決，水勢汎濫，一三四區，盡成澤國，田地水深五尺，禾苗均皆浸沒，秋收一成皆無，總計災區佔全數五分之三，行見秋深天冷，災民無衣無食，凍餓待斃，寧河可謂災極畢至，慘狀重重，現在賴以苟延生命者，純以捕魚爲業，恐入冬河凍糧轉流亡，生命絕矣。

商業凋敝——寧河素稱地瘠民貧，前已言之，是以購

實力甚低，雖有水陸交通之便，而商業不甚發達，經此兵劫水災之後，因虧累或疲憊而歇業者達十分之三，商業農村之不景氣，于斯可以想見。

教育——該縣有縣立中學一處，設於蘆台，高級小學七處，初級小學七十餘處，校具校舍，搗毀殆盡，書籍文具燒燬無存，現在開學者，僅縣立中學及第一高小，其他學校恐秋前不能恢復，殘局頗難整理。

救濟意見

于大戰初停之時，人民無衣無食，辦理急賑，刻不容緩，茲者停戰已越三月，無衣無食者率皆凍餒，其苛延至

香河縣戰災調查報告書

香河乃冀省小邑，地僻民貧，盡人皆知該縣自抗日軍興起，截至全縣淪陷止，大軍壓境，計共十餘萬人，供應車輛，牲畜，糧秣，柴草，民伏，以及其他一切軍用物品，歷時半歲有餘，損失之鉅，徵求之多，實屬空前未有，即以大車一項而論，已征發一千二百餘輛，其他糧石什物不問可知，統計全縣負擔，共約價值八十六萬五千餘元，然此數目，僅就各部隊，直接征發損失之數而言，其他一

今者，亦鮮有謀生之路，是故賑濟之道，宜多用之於建設事業，牛產事業，扶助其永久生活，方收舉一利百，事半功倍之效，密河民衆屢受水災，以致貧困疲憊，原夫蘆運河之堤壘，向由沿河地主修築，各自爲政，缺乏聯絡，決口之弊，歷年皆有，爲害之烈遍及全縣，且也河愈決，則民愈貧，民愈貧則更無力修補，每况愈下，殆無底止，竊謂救濟香河，工賑實優於急賑，可以撥賑款，專築堤壘，既得工資以糊口，作工又爲本身利益，則堤壘鞏固，永無決口之虞，不但救其一時，且可救其永久，較之散放急賑，到手輒盡者，其利益固不可以道里計也。

切間接無形損失，尚不在內，此種無形損失，據調查所開，至少尚有五十萬元左右，總計全縣因戰事所受損失，當在一百四十萬元以上，經濟破產，民生凋敝，彈丸小邑，受創極劇，加以水災匪患，相繼頻乘，痛苦狀況，莫可言喻，尤以下貧之戶，無衣無食者，最堪憐憫，應急於振撫，以免流離，官方徵集損失，(一)車輛一二一五輛值洋三五四七五〇元，(二)柴草三三五八七二〇斤值洋二六

九四九元，(三)入伙四九八一名值洋四七〇〇元，(四)糧秣九八二二八斤值洋四四〇一四元，(五)騾馬八二五匹值洋八一六〇〇元，共計洋五五四三三三元。

民間直接損失者(一)民間担負架橋修路挖壕等項約計洋一七〇〇元左右，(二)死亡二名傷二名餘數不詳尚在調查，(三)牲畜一二四匹洋一二四〇元，(四)食糧約值一五四八〇〇元左右，(五)其他約計損失一三七七七〇元左右，統計損失三〇五五一〇元。

日軍進佔情形——日軍二百餘人，於五月廿二日上午十點進城，該軍等橫眉怒目，聲勢洶洶，經縣長王葆安公安建設劉鍾秀鄭溥霖等，百嚴設計，隨機應付，冒死周旋，結果，結束糜爛，於二十五日，日軍即撤走。該縣未遭日僞軍之蹂躪者一由於日軍盤據之短促，一由於應付之力耳。

水災之慘重——該縣三面靠水，且以前程河之水，又汎濫出槽，水浸田地三百餘頃，淹潦晚田蕎麥，收成絕望，兵燹之後，繼以水災，可謂天災人禍，災害並發。

寶坻縣戰區調查報告書

經濟凋敝糧價低微——該縣農村破產，經濟凋敝，民力艱窘，達於極點，今年因感時局之影響，戰事負担之奇重，民間唯一籌款之法，儘可出賣糧食，孰料糧價一蹶不振，且有江河日下之勢，新糧上市，更不知跌落至何程度，穀賤傷農，良可慨也。

匪勢猖獗極待肅清——縣境今夏，青紗帳起，三區洞上八戶等村，悍匪肆意，搶掠勒贖，三河香河境界毗連處，股匪盤據架票情事，日必數起，縣長王葆安，鑒於匪勢猖獗，為害地方，乃僱用東北某工廠工師監造三八式大槍，征集多數團丁，刻正着手組織保衛團，成立連莊會，以清匪患，現在盜匪稍知斂跡，全縣已漸恢復常態矣。

救濟意見約分三項

1. 速發急賑，以資拯救無衣無食者目前生活。
2. 酌予接濟農民貸款，以維農村經濟。
3. 豁免一切捐賦雜稅，以資休養生息，以上三項倘能兼籌並顧，則戰區子遺，庶幾有為也。

陸交通便利，土地肥沃，物產豐富，有金寶抵之稱。唯沿河一帶，地勢窪下，自新集至豐台，長約百六十里，新集鎮迄林亭口寬約四十里，其中村莊凡九十有六，歷年多受水災，尤以本年沿河掘挖戰壕，堤埝多被掘毀。迨至入夏大雨，沿河堤埝潰決，此九十六村遂盡成澤國，田地水深丈餘，淺水亦達五六尺。概自春季供應軍需，即十室九空，入夏經此水患，農作物更浸沒無餘，可謂天災人禍，紛至沓來，水患兵燹，災禍畢至，所幸者日偽軍僅駐十數日，即行退出，土匪亦不甚猖獗，人禍固難於禦東寬北，而天災則為各縣之所無，或亦造物弄人，故令災禍平均歟？茲分項述於下：

1. 備戰時期之供給

自本年一月間，第二九軍卅八師，即進駐縣境，柴草糧秣，軍輔民伏，統由該縣供給，至四月間始行開至前線，東北軍某某兩部，退却縣境，拉伏搶掠，無所不為，縣東南一帶居民逃避一空，衣物牲畜更四壁無餘矣，迨至五月初，濰東戰事吃緊，國軍遂又沿湖縣河挖掘戰壕，自縣北三岔口起，迄南境張家窩止，長百六十里，迂迴曲折，引成直線，足達四百里，每日從發民伏三千餘，加之軍隊

各縣災情報告 齊

四處拉伏，藉端勒索，民衆逃避遠方，畏之如虎，因此縣內行政，均感棘手，且此項戰壕，率皆依堤埝，昔者築之唯恐不堅，今乃掘之唯恐不深，吾儕小民，敢怒而不敢言，總計自宋軍駐境起至國軍退却止，凡五閱月，計駐有二十九軍，三十八師三十七師及十三旅十九旅第四十軍並籌築陣地委員會等，前後不下六七萬人，計官方徵集者：(一)大車三〇〇輛值洋三〇〇〇元(二)柴草一四六二九七八斤值洋一〇三五七元人伏一二〇九名值洋一二八〇〇元(三)糧秣七一九一七〇斤值洋三二〇五七元(四)駝騾五四七頭值洋五四七〇〇元(五)軍橋二架值洋五〇〇〇元共洋一四〇一八七元人民直接損失者(一)死亡二人受傷二三人(二)馬騾牛驢猪羊三〇〇〇頭值洋一六〇〇〇元(三)食糧約值洋二〇〇〇〇元(四)器血衣服首飾現金槍彈用具約值洋六〇〇〇〇元(五)屜具約值洋一〇〇〇〇元(六)其他約值洋三〇〇〇〇元損失共約值一二〇〇〇〇元以上其他水災損失更難以數計。

2. 日軍進佔情形

五月十八九日，五十七軍退至豐台八門城，該地遂為棄矢之地，計一次竟擲炸彈二百餘枚，二十一日早縣長陳

寶生攜印逃津，二十二日早日軍一聯隊約二百餘人，遂進縣城，分駐各商號及旅店，糧秣給養均係自備，兵士購物，多不給價，以故各家商號，多紛紛閉門，沿戶逼索。婦女被其姦污者，不計其數，居民更紛紛逃避，一時遂成紊亂狀態，迨後停戰協定告成，日兵遂于六月二日退出縣境，秩序漸漸恢復，縣長亦于七月初接收辦公，現正辦理調查災情事宜，並防堵汎堤決口，至整理庶政尚無暇顧及也。

3. 商業凋敝

縣城商號營業，共計停止月餘，所幸未受搶掠損失，但因供應浩繁而停閉者十五家，其他欲罷不能，不得已維持現狀而已，鄉鎮如黃莊，黑狼口，八門碾，均被國軍搶掠一空，現在三鎮商號完全歇業，于前數日全體鑼鑼營業證，至縣東新安鎮，所受搶掠損失尤烈，但該舖戶殷實，事後積極整頓，因而停止營業者只佔全市半數，總計全縣商業因而停閉者，將及半數，而損失之鉅，蹂躪之慘，數目一時實難估計，據商會負責人談，三五年內不能恢復原狀也。

4. 教育之破壞

全縣共有鄉村師範一處，男女兼收，小學三百五十餘

處，內男女兼收者六十餘處，高小七處，自五月十七八日，各校即紛紛放假，甚至自動焚燒書籍，搗毀校具，教室內復立偶像，希圖掩護，種種行為，殊為可笑，至六月二十二日始行復課，計鄉師校具損失約八百餘元，諸所設備，已毀壞無餘，因而不能開學者十校，因水災不能開學者二十校，餘均完全復課，至學生人數，則較戰前減少三分之一，而停課日數，正可與暑假相抵，總之該縣教育之破壞，並不十分嚴重。

5. 土匪滋擾

國軍退却，縣長未接收以前之一月中，小股土匪曾一度活躍，後經寶坻霸縣武清三河香河五縣民團聯防，並設總部於寶坻，實行痛勦，匪勢遂滅，現在境內，安謐如常。

6. 民衆之心理

三四月間，長城戰事激烈，宋軍駐境之際，民衆畏日本之兇暴，一時有所警惕，恐作亡國之奴，對供應軍需尚稱踴躍，至五月某軍退却至縣境時，凶暴行為，甚于理想之日本，不堪其苦之愚民，且有「寧求敵兵速來趕亂軍早去」之憤語可良慨嘆！

7. 水災奇重

全縣被水災區域計二，四，六，七，八，五區，佔全縣之半，村莊達九十六，面積南北長百六十里，東西寬四十里，綠蘆運河貫于縣之中部，支流分佈全縣，民國以來，河身失修，泥河淤塞，與平地相等，復無水利局之管理，純賴民間于春季農暇之時，自動捐工修築，事實上亦各自爲政，絕少聯絡，本年春季，農民忙於支應軍隊，致此修堤大事，無暇顧及，又兼沿河設備防禦工事，堤埝率皆掘毀，以故入夏大雨，堤埝潰決，沿河村莊，盡成澤國，田地水深丈餘，淺者亦五六尺，農作物均已浸沒，秋收絕望，現逃避一空者，已有數村，其他亦只攏船捕魚苟延一時，入冬河凍生命實甚危險！

8. 放賑情形

八月初省府撥賑款四千元散放急賑，其手續爲先由各村長來縣報告，極貧戶口，再行分配賑款，核定後由村長具領，分發各戶，手續至爲麻煩，有某小村應領賑款一元四角，鄉長領款時用去旅費五角，赴縣報災時用去旅費五角，差役送公文用去飯脚洋六角，結果尙倒賠二角，其他各村，可見一斑，嗚呼，如此救災，愛民耶？抑擾民耶？公事耶？抑兒戲耶？救委會諸公，見此報告，當以爲何如？

各縣災情報告

對該縣救濟之意見

在戰事激烈之時，人民扶老攜幼，逃難後方，富者僅以身免，貧者更家無長物，固以施行急賑爲宜。但停戰協定已越三月，人民相率回家，整理殘局，孔大秋已屆，人民有糧可食，所謂急賑急辦，已失去時間性，此不應散放急賑者一。民間攤派糧草，率皆以地畝爲標準，富者有地出租，此項攤款即無從担負。而貧者乘此戰事或爲車伕，或爲掘壕運輸，反得最高工價，而衣食無虞。不肯者乘機搶掠，更得其時，最苦者爲自耕農或佃農之中產階級，平日只能維持生活，戰時如此供應，即負担累累，勢必忍痛借債，益增富者高利貸之好機會，此不需散放急賑者二。調查手續，非常繁雜，一經發放，即行消費，且此項貧民或乞丐，一處人數無多，向來由全村共同維持其生活，散放急賑亦只優裕一時，而中產階級不在急賑之列，即或得之，杯水車薪，恐不能償其供應數目之千百分之一，實屬無濟于事，此不需散放急賑者三。中產階級借款之利率，週年有至百分之四十至五十以上者，積累愈多，負担愈重，必至流爲赤貧，或挺而走險，爲害不知伊於胡底。救濟之法，宜成立農民貸款所，利率週年不得過于四厘，歸還

期限爲五年或七年，屆期將此收回之款，撥歸地方，設立永久性的農村銀行，或建設事業。庶乎中產階級可以照蘇，又資水災特殊，爲他縣之所無，工賑尤爲重要，宜將

玉田縣戰災調查報告書

玉田位于唐山西北九十里，爲平榆交通所必經，縣級二等，人口不及三十萬。境內百河凡四，雖得有交通之便，與夫魚蝦之利；然歷年伏汛，往往氾濫出槽。加以沿河各村，地勢低窪，每成鉅災。其商業則外鎮勝于城內，如窩落沽，鴉鴻橋，林南倉諸鎮。因水陸貫通，黍稷繁盛。玉田商業之精華，咸萃於是。即在平十東各縣，亦少可與伯仲者。適自軍興以來，大兵屯集，供應浩繁，商民咸已筋疲力竭，後更變遭潰軍之搶劫，敵寇之搜括，河水之淹沒，天災人禍苦不堪言。茲將其供應暨損失概況分誌於下：

供應……當本年一月底時，第二十九軍劉汝明師到玉田，本縣商民暨各機關團體，聯合組織軍需代辦處，以資徵集軍需用品。後曾一度改組易名，爲代辦軍需處，直至事變之先，計遷往縣西駐軍隊，有劉汝明師，住約三月。繼有第四十軍，第五十七軍，第六十七軍，過境東去。萬

此次應得賑款，撥半數作修築堤壩之用，據災民所云，如吳公家供給飯費，彼等即甘願作工，如此則必收事半功倍之效，且可得一勞永逸之功，此工賑優于急賑之點也。

福麟部第二十九第卅兩旅，由喜峯口潰退玉田集合，旋開楊村改組，繼又過境東發，前後約二十餘萬衆，此際供應，凡關軍賦柴草糧秣民伏等項，悉接商三民七比例分攤。計自軍興以來，迄日寇撤退止，計共供應大草一千五百〇六輛柴草六百一十三萬九千餘斤，人夫三千九百餘名，裹秣四千三百餘石，工匠一萬一千一百餘名，騾驢一千六百餘頭連同一切物品，暨所墊現款，除收入外，共虧損洋六十二萬七千一百餘元。其各軍用品，除爲第四十軍墊款一萬二千餘元，盡數領到，（發給奎雨槍五十支折價五千元，手提機關槍十枝折價二千五百元共七千五百元餘給現款）第二十九軍欠墊款洋三萬九千餘元，曾撥還五千元，（此係八月份以前之事此後曾否續撥當待再查）其他各軍，則分文未撥。泊日軍入城，地方又組織維持會，所有供應物品，共值價洋二萬五千餘元。除日軍所發價款外，地方實

虧洋四千七百零一元一角九分。後偽軍李際春部開到，住二十二日，又供應洋四千零零一元三角二分，比時因商民交敵，無法籌措，經由偽縣長提取教育基金一萬元，除還前項墊款外下餘一千二百餘元。後石友三所部偽軍，改編之保安預備隊，開赴城內，地方又因為其整理房屋，置購傢具，費去洋七百餘元。迨全隊到後一切用品仍復徵自地方，此後供應實尚難逆料也。

附表四

損失……：瀋東長城各處戰事我軍迭次失敗紀律稍差遂紛紛奔潰沿途更肆意搶劫如萬福麟部之第二十九旅第卅旅何柱國部王以哲部等退兵皆曾經過玉田縣境又加以日偽各軍之搜括勒索商民損失數逾三百萬元以上而教育界因損失過鉅不能維持開學者亦有數處至農間既慘遭兵燹復他受水淹第六區方面幾無半畝乾塋其他各區地畝雖被淹稍差然亦一無倖免又加以風雹之摧毀禾稼盡折泥中秋收僅有二三成

玉民何寧竟使天災人禍同年而至以現在而論每畝地担負即已在一元五角以上河水氾濫災象已成大軍駐境供應未已以往之大難未解來日之危險堪慮拯之救之實有賴於社會人士也（附表二）茲將各界之損失情況分列於後

各縣災情報告書

（一）教育界——教育局文卷圖書既遺失一空傢具器皿更損毀殆盡當日偽軍在縣時因供應無款經偽縣長動用教育基金一萬元以是教育界遂受重大損失按玉田縣有男女鄉師各一處縣立高小三處區立高小五處女鄉師內附女高一處初級小學校三百餘處因戰事關係第一第二第三高小暨男女鄉師皆難維持其他各高小僅能敷衍其各初級小學因本村經濟困難請求緩辦者達七十餘處第六七兩區因被水淹幾全數不能開學

（二）商界——當供應國軍時代商界壟斷多商業已形凋敝經此次巨創益不可支日偽軍入城更大肆搶掠城內各商損失數在一萬四千四百餘元（附表）外鎮以鴉鴻橋鎮損失最重倒閉商號幾逾半數以上其他各鎮損失較差想為數當亦不為少也

（三）農間——

飛機之轟炸……玉田因住居戰線後方敵方飛機雖不時來縣偵查但僅於五月九日擲彈一次落於城內城隍廟內死婦女二名一婦尚懷有七月之孕言之令人凄慘另有受傷者二名房屋亦無大損毀亦云幸矣

公家損失……各機關傢具什物因日偽軍住居日久損失

一空五月十六日國軍退走地方各機關人員亦陸續逃走日軍第六第八兩師團於十七日入城沿戶搜索維持軍需代辦處存有豆子七十五石小米八十餘石鹽子二百餘袋紅糧二十餘石以及其他物品共約值四千餘元並被日軍搶掠一空迨開拔時復將地方糧米搜盡運走雖經發價然食糧則頓感缺乏其後偽軍李際春部到縣一切傢具用品皆來自地方隨行時俵數帶走此亦地方一大損失也

日軍之橫暴……日軍入城後沿戶搜索除搶取財物外如見有中山服或皮帶等物非認爲黨員即指爲軍人非日爲反日即目爲反黨任意殘害人道毫無如玉田西關王姓某家有破軍衣兩件日軍竟目爲有華軍潛藏其家當即開槍王某逃出雖未斃命而腿上實中兩槍因而折斷又東關某雜鋪學徒腰繫皮帶一條被日軍查見意欲活埋經各商號聯名擔保始得幸免此係城關內人人所共知者其沿途經過各鄉村慘遭殺害者何不知凡幾也迨偽軍入城強索供應對辦理支應人員隨意鞭撻人不堪其苦秘密集合鄉團欲將偽軍全數繳械事機不密竟爲彼軍聞知黃夜開走縣民始稍得安靖觀乎此鄉團之足可資以自衛也明矣

鄉團實力……玉田共分八區總有鄉團約一萬人槍枝亦

足數其中以第四區窩洛沽鎮爲最盛有大槍千五百枝其次第三區鴉鴻橋鎮亦有槍千餘支第一區則又次之其他各區亦均有六七百枝不等若龍積極整頓施以相當訓練足資爲全縣之保障事變之後因保存嚴密槍枝尙無虧損亦云幸矣

日寇之遺害……日軍入據縣城後隨帶跟有日韓娼妓數十人分住城內更有日人開設洋行十餘處專販鴉片海洛英等毒物販區收復後尙留有一處明目張胆毫不顧忌一班痞士咸稱方便地方當局因與拒毒前途有碍雖不能禁其不賣尙可禁我民之不買遂暗派警士於左近偵查有求買者當出門後即予以檢査此雖係消極辦法然亦強於不辦也

潰兵之騷擾……國軍萬福麟部第二十九旅第三十旅營何柱國王以哲各旅先後由喜峰冷口潰退成經過玉田境內於沿途各村搜翻財物搶劫牲畜凡經過之處無一村倖免尤以鴉鴻橋窩洛沽兩鎮暨所轄各村損失爲特重城南某村全村牲畜全被搶盡只某姓家尙餘一駒後至之潰軍因見無牲畜可搶而即又不堪使用竟用槍擊斃嗚呼國家用餓養兵原爲保國衛民今則國不能保民復受其殃是直可名之曰匪軍也

水災概況……在玉田境內有還鄉變賊暨輝河諸水皆匯流於薊運河內今夏雨量太多山水暴發河身激漲漫出堤外洪

流所被達數百村田園離畝膏成澤國甫經作粒之禾稼經此淹潦安望成熟其被淹最重者爲第六區其次爲第七區第六區有一半被淹其餘三、八兩區被淹村莊亦均有四分之一鄉間無衣無食痛苦萬分甚有雖食糠糶而每日尙難求兩飽者且有因房舍被淹牆倒屋塌宿野餐風信至淒慘故欲救濟玉田災民急賑固所必須而謂河渠興水利以工代賑實亦爲長治久安之要圖也

民衆愛國之表現……當長城戰事吃緊之際經縣黨部邀集各機關團體聯合募款由縣黨部派員送至遵化慰勞二十九軍前後送兩次共洋二千八百餘元而駐在玉田之軍隊經駐在各村自行送贈米肉衣服鞋襪等物者其款數當十倍于此也

日軍飛機竊地畝之侵佔……日軍既入據玉田其司令部即設于縣城內途于城外西北方築飛機場初佔地約六頃四週揮軍人掩護溝數十處圍以鐵條最多時曾到日機四十八架初佔地內皆係將熟麥苗盡予剷鋤其後因飛機起落侵佔地擴大至十頃之多迨日軍臨時時發價洋五百元歸原佔地主分領每畝地僅得洋八角三分其因擴大而被侵佔之地主則徒喚奈何

矣（附照片一）

總觀玉田一縣自本年一月國軍到縣即開始供應各機關團體人員咸傾注全力辦理此事其供應全數因軍需代辦處賬簿無存現尙難有統計然就城內商會所填供應表觀之僅城內商號即供應洋四千四百以商三民七攤納比例衡之再按全縣商業狀況比較其總數當不下百萬之譜其後因戰事失敗國軍退却黨政各機關人員相繼出走日軍于五月十七日入據縣城住共五十日開拔唐山後五日偽軍李際春部第一第四兩旅開來又住廿二日當此時期會由偽軍委張伯鴻爲縣長楊樹春爲公安局長維時並未在原縣府內辦公一時流氓地痞俱膺要職直至八月初旬始由河北省政府所派董縣長到縣接收計玉田失陷共計八十餘日至是始得重覩白日青天然行政上因受停戰協定之牽制時有諱不辦之事且石友三所部之偽軍住縣城內有一萬五千人雖已經省政府改編爲保安預備隊然其匪心未改野性難馴恐終將搗毀其本來面目地方隱憂正不知伊于胡底也

豐潤縣戰災調查報告書

豐潤縣籌備教育亦極發達地當平榆唐兩路所必經

且通近北寧路更為軍事之要路其重要概可想見計自抗日戰起其過往軍屯軍隊數逾廿萬軍用所需悉索自地方人民已力竭筋疲滑軍過境如寇如梳蓋搜盡十室九空以是損失之鉅受禍之慘言之驚心墮淚五月十六日敵軍入城大肆搶擄後李際春部到遷委派縣長侯公安局長以維持地方治安征收田賦十數萬悉以解交秦王島偽政務廳後停戰協定省府派張仁燾為該縣縣長于七月廿六日接收而由李軍改編之保安隊即駐在該縣城內陸續城鎮共有兩大隊約一千二百人境內環鄉河流城所經悉被淹沒縣境南部禾稼尚較茂盛稍堪慰藉茲將因戰事影響地方情形分述于下

一、駐屯軍過往軍隊……高麗麟部第十九旅第卅旅何柱國部王以哲部商震部宋哲元部龐炳勳部張明大與鄭桂林部義勇軍等部或往返于路途或駐屯于縣內

二、供應……自軍隊到縣後商民聯合組織維持會凡關係應物品皆由維持會按照商民攤款比例數分配攤納前後計閱半年之久總計所供應物品暨墊付現金除入收外計共虧損大

洋五十三萬六千九百八十餘元（附表三）

三、損失……凡由冷口營澤東兩方等退却之軍隊無不經過豐潤縣境其軍紀素作者雖多而形同土匪者亦復不少如何柱國王以哲暨高麗麟部則以紀律稍佳經過各村翻箱倒篋擄牲畜騾馬西南方面由高各莊至豐台一帶七八十村因潰兵所經損失極重十室九空雖藏物于極神祕之處亦竟為其翻出足徵彼等經驗之深矣其他因受炮火炸彈之轟炸更屬慘不堪言總計全縣共損失四百九十六萬六千七百七十餘元有奇（附表一）茲將各項情形分列於下

1. 潰軍之滋擾……豐潤北鄰遼化東北接遷安為喜峯口董家口冷口等處去唐山所必經東去臨榆北寧路縱橫巨縣境南部故各路退却軍隊無不經過縣東縣西南各方等處無一村倖免損失極重在總退却前有王以哲特務營到縣緊閉四門以是城內未遭其他各部潰兵搶掠但王部於退走前確按戶搜翻現金首飾等飽載而去

2. 飛機之轟炸……在戰事期間豐潤雖處後方然以大軍屯駐之故敵機亦時來偵察除城內僅擲彈一次（四枚）損壞少許房

屋外面門外落彈四枚炸死二人最慘重者一爲縣西南方之東黃各莊宋莊子崔家屯一帶因逃往該方之難民甚多絡繹於途更值退軍經過敵機追逐軍隊飛旋上空難民以驚弓之鳥一聞機聲俱驚慌失措紛紛亂跑更足招敵人之疑猜遂連續擲炸彈死者甚夥曾有一驢車載男婦老幼共八口因見敵機在上空盤旋遂急馳欲聞離開人遂不料砰然一聲炸彈二枚齊落車之左右不但人畜皆尸骨無存即大車亦成殘片矣其次爲縣北左家塢鎮因被敵機擲礮礮彈七八枚延燒北街房屋三百餘間以是商號因而倒閉者二十餘家又東豐台一帶因敵機追逐退軍擲彈六十餘枚死傷二十餘人總計全縣被敵機擲彈炸死者八十餘人受傷者一百五六十人燒燬房屋五百餘間

鄭桂林部義勇軍之蹂躪……當漢東戰事我軍敗退後鄭部義勇軍如潮湧西退官兵除搜括財物並劫牲畜勒收民間槍械而外尚不敢作非人預行爲後有一官長姦淫民婦被士兵看見由是發露縣因道南戰鬥臺台一帶人民因潰軍驟至倉卒未及逃走鄉間婦女每聞其至其求及逃走否則多聚集一室意若可以互助者然殊不知此正予彼厭類軍人之便宜蓋潰兵無戶不入無室不搜此出彼入戶限爲穿若見屋有婦女官長則擇其容貌較佳者拉出曰我須搜搜妳實則即帶入他屋去強姦矣謹

各縣災情報告書

弁士兵則依次降格而求俄式敷衍其老邁與醜陋者因嫌不堪入選往往即用槍刺死房屋不敷用時作官長者嘗彼此同室對面逞姦或亦有在院內者凡婦女無不被搜即褻足之布條亦須解開蓋恐其內中藏有鈔票也其思想可謂之瘋矣凡中選之婦女每有令其裸體（一絲不許著）仰臥於坑上或較寬之條檯上面置酒食於其腹一面吃喝一面即騎在女之兩股宣淫最初固無不掙扎奈以鞭撻之苦實所難堪或竟奄奄一息無力抵抗則不能不任伊等之玩弄也或有集合三四裸體女入排並而仰臥於坑上爲軍官者聚飲會餐完畢則各獲一人洩其獸慾且有時設鐵板於腹上打麻雀者已姦過之婦女苟有姿色較好者則強令其着軍衣擄走稍一掙扎即難免於殺害其較次之則拋棄之或竟刺殺之其軍官每有因爭奪婦女而自相火拚者被拋棄者則更難免不再被他者姦污故恒有因連續被姦氣息奄奄縣民素重節烈凡被姦者雖未至於死然亦多因羞憤自盡而亡無論因輪姦而死與被殺害者皆將乳頭用刺刀割下用線串之官兵相見即出乳串較其多寡以和誇耀嗚呼昔國祚流賊會割婦女之足折婦女之臂堆爲金蓮玉臂之峰史乘論爲鬼暴然國獻特流寇耳今鄭桂林部美其名曰義勇軍不但效尤且翹翹花樣創玉乳之串是較國獻之罪惡爲尤大焉計其被姦擄之婦女

二百餘人因是而死者又二百餘人

日軍之殺害搶掠行爲……日軍自縣東北方之崖兒口（通遼安興城鎮之咽喉）入境至下莊村該村內曾有國軍潛藏抵抗因遷怒于民衆見人即捉反響兩臂繫繩于頭審問後凡頭上簪以膠皮圈者即爲將處以刺死之標識計該村內被殘害者凡十三人迨入城後大肆搶掠勒令各商舖開門凡賈鮮貨乾菜紙烟衣服鞋襪各商搶奪一空最重者爲「四合順」「永茂恆」「慶元堂」「廣記」四家

當六月間土匪到處滋擾縣東北沿山五十三村鄉團會齊在大嶺小嶺之間下道適值日軍用大車由喜峰口往唐山運糧物品由此經過誤會鄉團聚衆劫擊日軍二十餘人皆持輕機關槍寬首先開槍鄉團知係誤會且拒且進但以倉猝無防被擊死首領三十餘人日軍且益根怒追擊十餘里下令士兵車夫隨意燒搶于是有「井礦峪」「財莊」「東回凸」三村同遭浩劫房屋器物盡付一炬更有因救火而被殘殺者三十餘人嗚呼是真無所謂人道矣（附像片）

民衆實力……當前任縣長白向純任內時對於團務整頓不遺餘力各鄉皆設有常備團了統計全縣共有常備團丁約二千人

茲有急事可徵調萬餘人槍枝齊備惜乎被潰軍勒收頗多然實力尙爲可觀也

教育現狀……全縣舊有初級小學共三百八十四處因僞軍佔用損失甚鉅計縣立車軸山中學損失圖書儀器傢具機器（內附職業班）食糧等約值三千餘元男鄉師損失二百餘元城內「北東」區高小因任日軍圖書傢具成額等損失約值一千餘元教育局損失一千餘元韓城鎮「中東」區高小因任保安隊損失約三千元現尙未能開學該縣因教育基金素極充裕除女鄉師暨韓城高小因任有保安隊未得開學外餘均能勉強開學商業現況……豐潤商務不豐當經此次巨創後城內被搶擄左家塢鎮東豐台韓城各鎮商號大多數皆不能維持其他各商因必俟秋成後收賬關係故不能不勉強支持然亦已備竭精枯矣

豐潤既疲于供應更苦于饋兵而義勇軍之蹂躪日僞軍之橫暴河水之沖淹風雹之摧折天災人禍相輔而至直使富庶之鄉變爲窮苦之域遺空前之劫受意外之災人民每一談及苦况莫不悲感交加急賑商人民所需而欲圖安定秩序恢復元氣毫無非有治本之策久遠之方不足以拯斯邑之窮首也

遵化縣戰災調查報告書

遵化西界薊縣東鄰遷安東北去喜峰口僅百一十里長城環繞北方中間有洪山口羅文峪鮎魚關等十一口西北去興隆亦不足二百里形勢天成素爲薊遼重鎮有明末葉清兵會兩次入遼平喜路總告成更形重要而風俗淳樸教育發達地方亦極經濟均無極貧極富之懸殊境內地土南部豐沃在民初年開地方頗爲豐盛乃自民十一年來迭遭兵燹加以匪患元氣傷損迄未恢復此次抗日長城戰役遵化位最前線炮火飛機日有所聞自二十一年七月間至今年五月止前後歷時十月地方人士萃盡心力辦理供應乃於五月十四日噩耗傳來全軍總退遂使數百方里之沃土一朝淪陷三十五萬人民變爲囚徒地方經此慘劫遂使農村經濟城鎮精華破壞殆盡本年八月十三日由冀省府所派縣長關恩霖帶同保安警察百二十名到縣接收恢復原狀但所轄長城外第三區因格于停戰協定未能收回而東北之撤河橋西北之興隆縣均駐有大批日軍狡黠奴時思進取以是人民尙未能安居作業而風聲鶴唳足驚吳民之心也茲將各項情狀分列於下

一、過往匪駐屯軍隊……客歲七月十七日前騎兵第

各縣災情報告書

四旅郭希鵬部暨萬福麟部陸軍第三十旅于社麟部先後過境東發援熱于旅留一團駐遵因湯玉麟拒絕容軍入境于旅又全部開回遵化繼復調赴興隆屬之馬蘭峪續一團十二月間蘇邊告罄于旅全部奉調赴熱河因凌源葉柏壽一帶郭旅則全部回駐遵化斯時陸軍第二十九旅王永勝部亦經縣東發其後一月郭旅又奉調赴樂亭留騎兵一連駐遵本年二月二十三日宋哲元部第二十九軍由薊縣開至遵化比時萬戶羈縻熱烈歡迎全軍肅穆與民相安首先到達者爲第三十七師軍部設城內省立五中師部設東關鄉村師範縣屬平安城鎮駐有暫編第二師劉汝明部部署定即撥軍士于城東南北三面挖掘戰溝城根四面掘壕洞脈絡相通並勸商民均挖地窖以避飛機並撥營旅前赴沿邊堵禦防務可云遇到是時熱主席湯玉麟部兼既多叛離湯更不戰而棄省垣飽載以逃于旅一戰即退于旅未觀敵軍亦隨同潰退橫掃四十里狼狽而逃回口內宋軍長知萬軍不堪抵戰經與之電商議定三月十日接防喜峰不意萬軍奔潰日軍尾進喜峯口內宋急令所部第三十七師是夜快步東發並調駐薊王之第三十八師火急前進經過縣城時正值中夜裝爲停歇

鷄犬未驚仍繼續東去日軍實不料有此生力軍從天而降接觸後彼我傷亡均不下數百人當夜卒將敵軍攆出口外翌晨從此開始設使萬軍能拒守喜峯半日則宋軍實不至遭此重大犧牲也遵化城內則駐留一特務團團長李靜夫任城防司令城上及四郊架炮三十餘門防備甚週

三月十五日據報以喜峯未得達意由熱邊偷襲王攻進據半壁山潘致羅文齡口圖謀斷宋軍後防開訊後城內情形大為緊張張宋復調所部暫編第二師劉汝明部來縣担任羅文齡馬蹄嶺山查師茨梅花山洪山口等沿長城防務自十七日劇戰開始敵我傷亡均頗衆歷時十日敵終未得遲復退守壽王墩我軍則進至半壁山

本年四月間沈克部第一百〇六師至縣境西部担任羅文齡以西至興隆縣屬之馬蘭嶺一帶長城各小口防務副龍炳勛部第四十軍開來與沈師換防羅文齡以東各口亦由龍軍接防劉師則調至縣西石門鎮一帶休息龍本人則駐節于縣西二十五里之馬廟營村沈師開赴城南二十里地帶各村務又調赴縣屬東南之鐵廠鎮防堵其兒口五月十三日全師退却經縣西退宋軍因深東我軍已總退却至唐山遵化側面遭受攻擊勢不能不撤退迄五月十四日全部集中勸縣而留劉師防守石門鎮以拒敵

軍會發生劇戰但宋軍因軍紀素佳遲退却時亦毫無擾亂既無搶掠之行更無潰散之醜

二、供應……當郭于兩旅過縣東之際縣內租有臨時支應局後改組為農商聯合辦事處負責辦理支應全責所有車歇柴草民伏悉徵自民間糧秣則由縣內商會負責所有辦事處一切開銷亦由商會墊辦將來再按商二民八比例攤撥計共民間供應一百四十五萬五千餘元商會所墊糧秣計第二十九軍欠款九萬九千四百餘元墊雜項傢具費洋一萬二千四百餘元辦事處墊款五萬六千二百餘元糧秣賠償洋六千三百餘元共計十七萬五千餘元總合商民共供應洋一百六十三萬餘元(附原表附表)

三、飛機之炸害……自喜峯戰事開始城內幾無日不見敵機城防司令預設大砲三十餘門以備射擊並以擊舊鐘樓之鐘為警報除偵查而未擲炸彈者外至三月十九日來敵機五架迴旋約十分鐘擲爆炸毀焚燒彈共三十四枚炸死翁儒五名軍士二名燒燬民房三十餘間燒大車四輛四月九日敵機一架來城擲彈六枚炸死七人燬馬三匹燒舖房十餘間四月十日來敵機一架擲彈六枚燬徐姓房屋二十餘間炸毀標衙門房一間毀南關民房數間四月二十日敵機來城擲彈四枚死車夫

一名五月九日敵機一架投彈二枚死公安局清道夫一名炸掛局長辦公室兩間十日敵機投燃燒彈四枚燒燬姚兩姓房屋十餘間十二日炸死車夫一名駱駝八頭重傷者十餘頭毀民房十餘間五月十三日敵機兩架備敵極重之炸彈來城循迴投燬南關菜店房數間三百鈞之石竟轟至房頂北街落二枚未炸深陷地中以長鞭探之無異弩非北門外落二枚炸坑方圓約敵許深約二丈城牆東南角炸塌一坡磚石飛騰臨近之堂子胡同各民宅房瓦十墩八九箇壁陳設多被震碎五月十八日敵機五架追逐國軍越城西飛在西門鎮暨李各莊擲彈十餘枚炸死軍士甚多毀民房十餘間以上僅就城內而言至若沿長城各口之村莊無日不有敵機飛往擲彈其人口之傷亡房屋之炸毀當十倍于是鄉間掘戰壕時日繼見之亦必投彈所幸曠野之間易于聞聲四散逃匿故傷亡尚無幾

四、潰軍之騷擾……當某旅之出發赴凌源時縣內各機關團體聯合願餉之並贈以「收復失地」「還我河山」大旗兩處某旅長亦慷慨臨辭執意為日無多竟至潰退經過縣內各村時副箱倒餉劫畜劫車膏有軍士強姦槍械後則報告官長評賴鄉團織械遂逮捕鄉長非刑拷打勒索等事不一而足迨後沈師駐境即任意勒索鞭撻呼罵至五月十五日由東潰退約一

各縣災情報告書

營之衆入城強迫商會交出宋軍所抵充墊款存留之給養軍人三五成羣出入商舖毀民宅大肆搜翻城內居民均自私付餉該軍住留五日則城空如洗矣不期十六日敵軍即迫近城下該軍是散席捲所搶財物狼奔豕突

五月十六日敵軍入城其軍士大肆搶掠而遼省軍夫暨餉銀兵夫尤為可惡亡國民尙不能獲釋相惜猶復蹂躪將亡未亡之祖國同胞嗚呼痛哉

五、損失

1. 錢物損失之估計……城內商民因遭潰軍之搶掠日軍之搜括其可統計者計商界共損失洋十四萬一千七百餘元（連外鎮在內）居民則共損失五萬八千七百七十七元有奇（已填報者僅三百七十一戶未填報者尚多）總計全縣損失當不下三百萬
2. 人口傷亡暨流離失所者……僅城內被炸死者即有十八人長城臨近各村被炸傷亡者當不下百餘人因而流離失所遊產傾家者不下萬人發日軍慘殺者三人
3. 地畝之荒廢……縣境四面衝要村莊皆掘有戰壕城東最大之戰壕長約五十里其挖毀田地不下數十頃而戰事關係缺乏牲畜耕種失時者約佔全縣地畝十分之一

4. 建築之損失……被飛機擲彈炸毀者不下二百餘間，幾燒者百餘間，如城東二十里舖燒燬半村房屋六十餘間（附照片）。蓮化城牆堅固完整，宋軍到後因防禦關係，城上掘有洞坑，中築炮壘，坑深均約七八尺，內容約可佔十餘人，計城頭四面共掘有四十餘處，城根則掘有隧洞數十個，現在已無力平填，恐難于毋陷，迨日軍逼近，因用坦克車撞城門，未開遂架炮于東二里莊，暨南台兩村，發砲四百餘發，擊陷城東南缺口兩處（附照片）。後經地方用土築填，塔然亦僅敷衍一時，修補之費實難籌措矣。其他因被砲彈震動損壞之房屋，尚有二百餘間，東關商民房屋七十餘間，盡被擊平。

5. 教育界之損失……教育局暨鄉師男女高小模範小學所有文卷損燬一空，傢具遺失殆盡，而尤以男師暨第一高小為最重。總計傢具圖書儀器標本成績等項損失共值三千二百三十餘元。該校成立於有清光緒二十八年，迄今已及三十二年，累年積蓄完全損失（附表四張，獲鄉師原單）。

六、民衆愛國之表現

1. 民衆之慨勞……宋軍神勇善戰，譽滿寰球，進化民衆

既感其紀律之嚴明，更欽其忠勇之氣概，農家供應車馬柴草，商界籌辦糧秣，從晝繼夜，毫無怨聲，而各村購買衣服鞋襪手巾用品，暨藥品，雞卵，猪羊之屬，爭相慰勞，幾于無村無有，曾有一老嫗親攜其所積雞卵一小筐，送至宋總指揮部，而言曰：老婦曾親歷庚子戰役，見彼外國人之兇狠，至今思之，猶有餘痛，現聞貴軍已將日本軍隊打退，特獻不腆之物，聊供兵士作饜，願云云。足徵精忠所及，雖無知老婦，亦能感格，其間本縣縣黨部又募集大洋壹千元，購買物品，親送前線，輸軍其後，羅文略暨炎梅花等連次激戰，長城年久失修，刁稜殘缺，附近民衆多自動補助軍隊，按缺修補，礮石不濟，則砍伐自積，之粟，樹以障蔽，缺口蓋彼深知衛邊，即所以保家也。又因戰事激烈，戰線內兵士恆終日不得一飽，既饑且渴，附近如大河局城子峪下營等村民，衆皆自動出米作飯，更冒硝煙，送往陣地，且更爲之運埋戰死士兵尸骨，兵士感極，至于泣下，以是親敵之心益勇，且堅復以春季雨多，道路泥濘，不堪運輸，不便其鄉長，激勸鄉民自動修治，于是沿大路各村，聞風激勸，故凡軍行所及，絕無軍運不便之苦。

2. 民團勇敢助戰……羅文略戰端既起，地方各機關恐未

軍地理不熟致誤防務復恐有奸好在內地擾亂經縣黨部委員李鴻等三君發起商同縣政府由各區抽調精壯民團二百名担任後方偵緝暨運糧與夫帶路等事務頗著成效其後偵知敵將犯羅文縣以西各口又關北二北三各堡鄉團二百餘名由專員李經武指揮又有抗日鐵血團參加四人協助並供給子彈給發出黏魚圍扼守險要會夜襲敵軍兩次敵以飛機掩護用大砲轟擊鄉團因地理熟悉掩蔽得當未傷一人相持六七日敵因不得逞竟將該方大道掘坑築牆以截斷之乘間後退蓋彼亦深懼鄉團之進攻也鄉團復據守二日始撤回

3. 組織傷兵醫院……惠峰戰起運回傷兵頗多呻吟床榻痛苦萬狀經各機關發起邀集中兩醫人三十餘人組織傷兵醫院所用藥品物料等費皆由地方募集前後治療傷兵約五百人

4. 組織慰問隊……由縣黨部發起組織除赴各醫院慰勞傷兵外並赴羅文嶺洪山口撒河橋等處慰問勞士兵

七、土匪之猖獗……國軍退後日偽軍相繼到遼偽東亞同盟軍即駐在城內地方恐其記恨鄉團助戰搜索鄉團槍械大半埋藏地下土匪乘機而起六月間城南八間房村來匪二十餘

各縣災情報告書

名聲稱係李季際奉命至遼搜查國民軍遺留槍械宿于大戶曹姓家內即將鄉團大槍五支搜去經本縣南三南四西六各堡鄉團聯合包圍獲送偽同盟軍軍部訊其確有委任但不辨真偽經令公安局送逐出境後城南米莊米姓被匪架綁勒洋千餘元未幾即綁崔莊高姓家男童四名架至山陘匪首男女四名係事主之同宗昆弟弟婦四童皆遇害先是崔莊因匪患將鄉團會討論防禦辦法高某對於鄉團主持最力致招匪徒之嫉恨因遭此慘事南三南四東四各堡以匪徒殘忍太甚且恐蔓延成禍遂聯合圍剿焚其窩巢活捉五人立即槍斃復于他處搜獲六匪餘者開風遠運經此肅劇匪風大殺其後城西北城子峪村會發見少數匪徒劫掠財物亦經鄉團擊散蓋匪徒雖多因鄉團以迅速手段將匪首擒獲未容聚成大股匪徒人數既單自難成事觀乎此鄉團實應積極整頓以圖自衛也

八、戰後大事記……國軍既陸續撤退將蓋縣內黨政各機關以縣城恐難保存實不便作無味之犧牲延至五月十四日敵軍距城僅五十里情勢危迫已極遂于是日夜間棄齋出走五月十五日沈克軍入城並派縣長迫令商會交出米軍所留抵充墊款之給養

五月十六日敵服部旅團茂木貞一率日軍數百迫臨城下發砲

攻城擊埒城東南角兩缺口沈軍繞西城逃走居民三十餘人不得已出城歡迎

五月十七日晨七時茂木率兵入城

五月十八日茂木率崇西追國軍城內留守者三十餘人

五月 日城內擬設縣政維持會于縣政府公署委員長一人股員六人以維持治安

五月二十七日偽東亞同盟軍第一軍軍長李壽山率兵五千由

喜峰口開至遵化設司令部于城內省立第五中學後復派趙沛

然（偽軍部職員）為遵化縣縣長委派公安財務兩局長暨承

審員後改局為廳以縣為省會仍令縣政維持會同時並立俾以

籌辦支應

七月二十七日李壽山率所部偽軍與偽縣長開往唐山從北寧

路轉往遼寧先期佈告商民縣政仍交遵縣政維持會

八月十三日河北省政府所派遵化縣長關恩霖率財務局長史

洵美到縣接收縣政維持會隨即取消公安局長周毓坤于二十

六日到任改建兩局相繼委定遵化淪陷凡歷三月有半至是始

克重視青白之流恢復秩序然所轄長城外第三區全區因格于

停戰協定向未收回山河破裂何日方得重戰嗚呼痛哉

九、戰後地方經濟狀況……遵化自國軍到縣以迄淪陷

凡開十月影響所及農民供應凡百三十餘萬損失達數百萬商界損失達三十餘萬喜慶戰事發生之日正農田深耕易耨之時以是耕種失時地多荒蕪夏間雷雨連綿復呈潦象潰軍營日偽各軍到處搶掠蓋藏一空商號每月攤款多至一千二百元最少亦百餘元農戶每畝地担負已達兩元意外損失尚不在內以是百業凋敝金融奇緊而秋收僅及五成明年春耕恐貧苦農民無力購種矣故成立農民貸款銀行或農民貸款處實為救濟農村最需要之辦法而錢糧之不可以不寬籌業稅之應核減或豁免更當行之法令也

十、教育狀況……遵化教育書籍登達經此次事變所受之損失甚重計高級小學十處因此次事變區立者雖尚不至停頓然圖書儀器傢具皆有損失原狀現實難恢復且或將有合併之象初級小學約二百七十餘處自長城戰起即多數停頓事變後經該縣教育當局積極催迫限期開學不得藉口村款艱難稍有延宕故預計秋後或能有大半數可開學者其長城外第三區地帶因地域關係命令不行向無論已教育局所有傢具文卷多半被日偽軍損毀殘存他處無法查尋少數被宵小乘機搶掠因該局位在城外開其所失傢具有達搬五十里外情事其次則惟縣立鄉村師範該校長函稱損失約三千餘元

又其次則爲王皇廟高小因其鄰近鐵廠第一〇六沈克師自崖兒口潰退時大行搶掠日僞各軍又重複之再其次則爲石門鎮高小雙龍泉寺高小均以附近曾經作戰故損失較重現均未開學則撥款接濟學校以便開學恢復文化更當務之急者也

十一、社會情況……遵化接收雖已將及匝月但社會情況仍未安定當接收之後人民滿擬暫可苟安一時不圖與陸縣之日軍暨邊安撤河橋之日軍時向該縣作種種有關政治軍事團務上之函詢人民疑慮叢生論言時起八月二十五日日軍又派飛機投彈于羅文峪並擲散傳單九月一日又飛來城內擲散傳單佈告人民益感不安矣

十二、本月三日日本縣私立廣文中學校校長蔣善華君借上海慈善團體聯合會人員來遵施放急賑開其辦法將放賑款于極重之戶以維生活

十三、結論

自抗日戰起大軍屯集所需車馬草草艱難悉以取之地方縣內各機關既皆聚精會神辦理支應人民疲于忠義亦皆努力

輸將長城戰起頗多奇蹟其間飽受飛機之爆炸炮火之轟擊無日不在恐怖之中迨後遭潰軍之搶掠日僞軍之搜括屠殺戰時既已筋疲力敵戰後更屬隨塌隨枯春耕既已失時秋禾又復歉收而失業之人更難維持生活天災人禍相繼而生劫後災民鳩形鵠面而縣治逼近長城人心荒恐之甚地方官吏稍有不當之措置必將爲敵逆所借口來日大難實有賴于能識大體肩重任之官吏善爲處之政府則應速撥鉅款一方面施放急賑以活涸餒俾免挺而走險投入歧途一方面規定農賑工賑辦法貸款辦法並普免錢糧救濟文化賴民命即所以培國本復文化即所以奠邦基也

補團務概況……遵化團務尙屬嚴整統計全縣槍枝約有八千餘枝各區鄉皆設有團所遇事則臨時抽調無事即散居爲農但團所內均有值日團丁其財力較富之鄉皆備有常備團丁以司傳達巡邏等事人皆土住故其滅匪之心甚切如今年之匪竟能于最短期間勇猛撲滅未致蔓延蓋亦直接利害所關甚切故克收此功效也

蘄縣戰災調查報告書

自抗日軍興以來過蘄軍隊數約十五萬人泊長城戰起過住者多至三十萬人駐境者亦有十萬之衆凡軍用所給悉以徵之于地方縣北黃崖將軍兩關迭有血戰縣民忠勇素著努力供應且更調集鄉團協同堵禦以是該縣之損失甚鉅人民顛沛缺衣乏食者亦甚夥茲僅將調查所得分述于下復按蘄縣歷年供應辦法無論軍駐紮軍民夫糧秣數款等等均按商二民八比例隨時分配擬較他縣稍有不同茲並誌之

1. 戰時過往暨駐守軍隊（見第一項兵災調查表）

2. 供應（另表）

3. 損失（另表）

4. 社會情況

教育——蘄縣原有縣立高小八處鄉立高小三處其縣立高小經費皆仰仗于契稅附加及牙稅附加諸款以及基金生息專變之後來源斷絕而基金又被提用（辦理團務）各校損失又復甚重以是除鄉立者尚能勉強維持開外學其縣立者尚多不能按時開學僅城內第一高小現正在修理間然以被炸彈之損燬過重亦僅因破就殘恢復舊觀殊爲無

力全縣初小共有三百五十餘處因戰後農村凋敝甚或傢具損失一空無力添購現能維持開學者亦僅三十餘處該縣城內舊有民衆教育館一處設備甚週存書亦甚多經潰軍及地方宵小之搶掠日偽軍之損燬其損失書簿六百餘元圖書掛圖一千九百二十四冊連同傢具損失共約千四五百元之譜

治安……全縣鄉團共約萬餘人辦理尙稱得法爲臨近各縣之冠事變後鄉團多將槍斃匪寇被搜復值地方無負責政府土匪因而乘機起事架票勒款槍斃男婦之事層出不窮全縣八區幾于無區無匪而尤以一二六諸區爲甚第五區屬之上倉鎮附近尤爲特甚前後勒贖款洋計三萬餘元後鄉團見匪勢日猖誠恐聯成大股難于除滅遂復聯合會剿始逐漸逃散接收之後由省府派有保安隊百餘人駐境今則稍形安堵矣

失業的概數……約共二萬二千餘人

5. 民衆愛國之表現……在國軍抗戰時民衆激於愛國熱忱曾組織募捐團募款以慰勞前方戰士由慰勞團辦理

之慰勞品用費達萬元之譜又組織醫院服務團集合男女同人四五十人担任寫信留聲機收拾衣服洗傷敷藥等工作彼此間之感情大有家庭兄弟姊妹之慨此縣民團委稱辦理得法在與隆縣失陷時立即調集二八兩

區民團二百人李維周王盡臣協助四十四師反攻進攻五日頗得勝利並擊落敵機三架斃敵軍五百餘名直至該縣縣政府內敵只有二十餘人匿避地窖中接濟斷絕再容半日即可全部解決然奉令撤退殊屬可惜

6. 飛機之轟炸……當長城戰事吃緊之際敵人飛機日
日來縣偵察夏曆三月二十四日敵機在城內擲彈七枚
死八人重傷者三人輕傷者二十餘人後方醫院傷兵尙
炸死多人燬第一磅小號女高與民宅瓦房十餘間土牆
數十丈

7. 潰軍之搶掠……遼東先陷長城織失國軍紛紛而退
紀律較好者固居多數而軍紀廢弛任意胡行者亦頗不
少就中尤以騎兵第四師第一百零六師暨王以哲部爲
特甚每過一村除搶掠牲畜外更復翻箱倒篋掘竊挖坑
其搜括之術誠神乎其神故全縣商農所受之意外損失
十分之九爲潰軍所造商家損失于潰軍之搶掠者或竟

有十分之十者內中尤以第七區新安鎮爲最善良可憐
也統計全縣商農被搶掠之意外損失約數在……
以上（見另表）

8. 戰前後大事記……前縣于五月十八日失陷翌日敵軍
千餘人入城後分駐城內百餘人上倉儲三百餘人下倉
鎮三餘百人住居月餘僞軍李際春部百餘人到縣直至
八月一日河北省政府所派縣長孫維善到縣接收始重
觀青天白日計勸縣失陷敵手凡閱二月有半當日軍在
城時因國軍遺棄給養甚多擬分散貧民藉博惠譽地方
奸徒見有利可圖竟鼓惑其改變辦法減價出售並由伊
等包辦每麵一袋售款一元五角但彼等實交日人一元
小米一袋售三元實交二元大米一袋售五元實交四元
餘則由彼等中飽當售賣之時因人多擁擠彼等竟咬日
軍某華人翻譯官開槍致死者二人受重傷者二人總計
日軍實得米面價款五萬餘元僞軍進城後強迫地方推
舉縣長暨各局局長但皆未任事一切事務仍由維持會
負責城內各機關學校民宅因潰軍暨日僞各軍之連續
搶掠此際因無負責人員致所有傢俱文卷等件一任任
留之日僞軍損燬而糜亂之際復有地方宵小乘機而起

明目張胆大肆搜括以是十室九空矣

9. 日軍之兇惡行爲……日軍隨意胡爲其長官更縱容之

五區屬上倉鎮住有日司令一員兵數百名某日有敵軍

三名潛赴附近六區屬之小八帶村搶掠財物某家新婦

被其輪姦滿其夫婦鄉人述其狀並持手搶入家連斃二

人其一乘間逃脫尾追二里許日軍酒水送至日司令部

報告少刻到日軍百餘名進村後即開槍亂擊村民死二

人傷十餘人後經託人調解索馬四匹罰洋六千元始平

息

10. 縣聞：有本縣人李某善國術軍興之後應征充當車夫

三河縣戰災調查報告書

三河縣位於平東距離百里奇此次長城戰起該縣屬膠

後防線爲戰區所有抗日軍隊常駐及過往在境內者爲數甚多

由本年二月初至五月二十九軍三十七三十八兩師即駐縣內

東北軍二十九旅二十九軍補充隊第四十四師第一師第

一百七師四十軍三十二軍二十六軍各部隊從此經過人數不

下千數萬凡軍用所需軍餉牲畜糧秣柴草民伏器具架橋修路

築壘挖壕等項無不竭力供應與協助人民擔負已屬甚鉅及大

某次由戰線拉宋部傷兵數員並連長一員日軍追及李

某竟由車上取大刀連砍死十八名日軍見其勇猛遂後

却經該受傷連長報告于宋軍長賞洋一千元未受後又

赴前線被日人刺傷回家宋已昇以下級軍官職位

11. 賑濟：戰後慈善團體在此地曾有兩次放賑第一次爲

紅卍字會賑款五千元第二次爲美以美會賑款兩萬元

城廂村鎮均施及之其辦法大槪根據四項標準一、傷

亡人口，二、燒壞房屋三、損失牲畜四、挖掘戰壕

佔用之田地權其輕重定賑款之多寡至詳情細目因彼

等慈善團體自己調查後自己發放皆難道其底蘊也

軍撤退復有不法軍隊搶掠民間財物衣服糧米等爲數更屬不

費民衆困苦狀況已達極點迨至五月二十日國軍後撤最後退

却者爲二十九軍宋部及龐炳勳部日軍到時該兩部即在城東

草橋城北沿河一帶佈防抵抗炮戰半日在石碑地方死日本軍

官一名兵士數十人後宋龐兩部以乘寡不敵亦行西退敵方即

有六七百人擄坦克車裝甲汽車二三十輛有一部違城餘則跟

逐國軍西進彼時城內各機關商家住戶均已逃避一空及日軍

服水旅團大部駐於夏店鎮時縣城內雖有日軍來去無定但常駐者為數不多城內商民散逃附近者方敢陸續回家於是成立維持會辦理支應至六月二十八日始行接收各機關於接收後皆次第恢復繼續辦公至戰前後供應損失之概數暨農村現狀教育情形略等列於後

甲、供應方面

自抗日軍興於本年一月間東北軍二十九旅由懷安開往喜峯口從該縣經過二月間二十九軍三十七三十八兩師開至縣境散駐縣內各鄉繼則二十九軍補充隊四十軍三十二軍二十六軍第四十四師第一百十師第一百七師各部隊先後經過停留日期雖長短各異但地方各有供應該縣其九自治區當大軍到達後即由各區分設支應局辦理供給至國軍撤退日軍進城時在縣城又設臨時維持會支應日軍該縣關於供應軍需一切款項均照例按商三民七成數分配担負縣長到任後即令各區核籌造表呈報現已彙齊統計九區除邊遠外損失約計五六十萬元詳細項目參看供應軍需調查表

乙、損失方面

1. 軍隊搶掠損失……在國軍撤退時其中紀律嚴明款

各縣災情報告書

毫無擾者固多但次序紊亂軍法毫無者亦不在少數擄帶數十里所經之處將民間財物牲畜任意擄去食糧運走及日軍進逼城下宋耀南軍部隊佈防抵抗槍斃中日軍至夏店燕郊國軍又極力阻截雙方槍炮激烈加之日軍盡量焚燬以致損失房屋八九十間並燒却渡船五十餘支以及糧食器具等損失約計二十餘萬元

2. 公家損失……日軍進城後不論何處盡量破壞縣政府

內一切文卷帳籍不堪所存無幾器具損失七百餘件騷警察及保衛團損失大槍百餘枝服裝三百餘套此為有形者至無形者全縣各項稅收約共損失二萬餘元

3. 田地損失……因作戰關係播種失時耕耘無力以致田

地荒蕪佔全縣土地十分之三收成當減減少估計損失數總在三十餘萬元並日軍駐夏店時設臨時飛機廠約佔面積十四頃此亦田地損失之一也

以上各項損失由縣政府令各區將調查所得造表填報現已彙齊統計約五六十萬元調查未詳者尙難意料

附各區損失調查表九份(各區填造)

縣政府具呈調查表一份(縣長曹填造)

丙、教育狀況

全縣各級學校自大軍雲集後即行停課者甚多後經潰軍及日軍之破壞學校損失亦不在少數校具圖書儀器完全無存者有之經費來源斷絕者有之恢復後縣立鄉村師範及兩處高小因陋就簡尚能勉強開學鄉間共小學一百八十餘處欲假後館繼續開學者僅半數而已

丁、地方治安情形

在失陷至接收其中月餘混亂之狀匪言土匪宵小均有乘機活動之勢曾發現路劫綁票數起曹縣長到任後視此情形又未帶有保安隊即積極整頓鄉團以衛地方鄉團因係切膚之痛亦無不盡力剝擊防禦所以最近已漸漸消滅地方可謂平靖矣其鄉團組織每區為一團區長任區團長常備團丁每區六十名其餘散在團丁遇事即可調集槍械齊整者全縣總計三千餘人辦理尚可以保衛地方頗有實力也

戊、農村狀況

全縣統轄八百餘村此次作戰僅担供應未遭意外災情者只百

餘村其餘七百餘村雖有輕重之分但均呈殘破局面既受八禍又加天災在該縣黃莊鎮以南一帶六十餘村盡被水淹所以秋收無大希望未受水災之區域亦不過五成年景以前供應軍需鄉間按地畝攤派每畝平均負擔一元以上此時因受災流離失所無衣無食嗷嗷待哺幾死窮域者不下一萬數千人

己、急賑事項

戰事結束後青年會紅卍字會曾赴該縣調查災情隨即放賑以房屋炸燬人口傷亡挖掘戰壕估用土地等項為標準其賑款數目詳細辦法未假地方之手故未可深知省政府亦撥到一次急賑派專員邱赫登撥款四千元到縣會同曹縣長按災區輕重分別查放計二、五、兩區每區七百元一、六、兩區每區五百元七、八、九、三區每區四百元三、四、兩區每區二百元據第一區按極貧戶人口發放每大口得洋八分小口四分視此受災之重待拯之急此等救濟不無杯水車薪之憾也

平谷縣戰災調查報告書

平谷縣位於北平之東北，相距百四十里，幅員狹小，東西不過六十華里，南北約二十餘里，閩邑所屬七十二村

，施政方便，易於治理，民間組織健全，縣路修築齊整，鄉立小學，普遍各村，凡自治一切之設施，可謂較有成績

者也。自去年冬季中日事變，國軍撤境，縣政府及地方各機關，忙於支應軍需，行政自治陷於停頓，五月二十國軍西退，日軍繼至，在縣佔據三日即行前進，由二十三日起，全縣入無政府狀態，兩月有餘，濛東李際春部，曾派委來縣，擬用本縣人爲縣長，圍邑人士，竟無肯就其僑職者，協訂告成，各縣次遂接收，本縣李縣長，仍來原任，一切接收尚無阻礙，惟兵燹之後，水災繼來，市面蕭條，秋收大減，斯民何辜罹此浩劫，茲將調查所得臚列於左。

一、軍車損失

縣內前後駐防國軍約十餘萬，所有柴草車馬民佚各項供應，統由商民合組，臨時支應維持會，負責征集，按事後有帳可查者，除領到發價外，約損失實數，爲十一萬一千七百五十七元。宋哲元部，本駐遵化一帶，四月間派委來縣征集谷草百五十萬，麩皮十五萬，運送遵化驗收，嗣以派員舞弊，不但運費物價無着，即一紙收條，亦不肯發給，此項損失約三千餘元，騎兵四師，性質野蠻，紀律廢弛，退却之前，在縣駐有月餘，所經各村，搜索一空。西退之際更無顧忌，商民損失約三萬餘元，五月二十日日軍入境，統計有步馬砲隊共四千餘名，遍駐城鄉各地，民宅

商店，搶掠一空，機關學校，破壞殆盡，據事後調查損失，約在五萬元以上，所幸者，境內未遭劇烈戰事，房屋建築未受焚燬，死于飛機轟炸者，有王國所及吳姓老婦二人，死于砲火者，有魯各莊程子莊炸死小孩二人，被日軍無辜屠殺者，城東馬家屯一人而已。

二、教育損失

平谷地處山陬，文化簡陋，現經地方負責諸人，努力提倡，全縣有鄉立初級小學校，七十七處，完全小學兩處，鄉村師範壹處。統計全縣教育費，壹萬餘元，鄉立小學校經費，多由各村按畝攤籌，按全縣七十二村分配，每村均有小學一處，惟據教育局調查，本年學齡兒童統計，尚有失學者四千餘人。此次事變後，日軍佔據城鄉各地，所有文化機關，均遭破壞，校具什物書籍，以及門窗桌椅，焚燒摧毀，踐踏一空，其中損失最重者，尤以縣城兩處完全小學，及鄉村師範，爲慘烈，總計損失約在五千元以上，現在縣立小學，正由楊校長督飭修葺，預備在九月間開學上課，鄉立小學損失雖重，而常年經費多有的款，尚可勉強維持，惟鄉村師範從來仰賴各區隨用隨籌，在此劫後災民，生活恐慌之際，擬派匪易，開學較難。

三、經濟破產

全縣地形東西長，南北窄，商業中心，集於縣城，此外雖有南獨樂河鎮，亦因地面窄小不甚繁榮。縣城有商家二百餘戶，因本地既少大宗出產，交通又不便利，平時金融只能維持市面而已。此次作戰以來，支應團軍，半年有餘，淪陷以後，兩月無主，民間損失不堪，商店停止營業，經濟破產，市面蕭條，以現狀而論，雖已閉市月餘，而金融奇緊，即數元現金，亦難以週轉，倘政府不有相當調劑政策，則商業日見蕭條，經濟必臻破產，良可慨也。

四、民生凋敝

平谷縣地勢南北崑山，中部為平原，人民經濟，純建築在農業之上，並無其他副業可言。此次作戰民間直接損失，每畝攤款約在二三元不等，其他如農具什物之毀損，食糧衣服之被搶，更屬損失不貲，貧困農民，已經窮於懸

密雲縣戰災調查報告書

密雲縣位於本省北陲，北與熱河為隣，東西長凡百二十里，南北長約百五十里，潮白兩河縱貫全境，東西北三面環山，長城宛延，形成天塹，有古北口，總子路，白馬

村，而兵燹之後，又遭秋雨成災，地畝收穫，只有三四成。現在深秋臨迥，飢寒逼人，民生前途，殊堪惻惻。其差強人意者，為地方自治辦理有方，維持秩序，素有成績，趁此混亂局面之下，民生凋敝之秋，境內尚無匪患，在戰區各縣，實難多有者也。

五、施政意見

戰後農村破產，經濟恐慌，購買力低弱，糧價跌落，振撫之道，急需現金，維持市面；工廠，最好修濬縣河，築堤防汛，約計堤長二十里，需款五千餘元；豐賑此次農民損失，以中小農戶負擔最重，因支應軍需各款，統係接畝攤籌，自耕農及佃農，以所種地畝多寡，而定其負擔之輕重，所以中小地戶，十九破產，農賑辦法，需要成立農民貸款所，接濟農民現款，撥備耕牛農具，散放種籽，免除田賦，以蘇民力，戰區同胞實利賴之。

關，曹家路，大水等諸要塞，實華北之重地也。故此次日戰爭，亦最壯烈，數萬健兒犧牲於此；既經停戰協定，戰區次第收復，而密雲尚有日軍司令部駐守不肯撤退，其

重視該地與其將來野心，可以知矣。

一、日軍之進佔及其騷擾情形

四月二十日石匣鎮密雲城次第失守，地方漢奸即組織維持會，以何貴廷爲會長，藉此機會，遂召集黨羽，取締日軍，以人民推舉爲名，受日軍委爲偽密雲縣長，恢復四局，改自治區爲公安分局，現在省府派員接收，各偽職撤銷，而一切政令，處處受日人之監視，不能自由行使；日人且於古北口設立稅關，徵納出口稅，稅率以百分之四十爲起碼；石匣鎮駐有日軍百名，城門佈崗，檢查甚嚴，并肆意凌辱，凡行人經過，必須脫帽行禮，否則必遭毒打；人民因事被捕者，即投入地牢，勒索罰款；石匣密雲附近各村之食糧，多被查封運往熱河；途中人竊語我等云，日人善於利用漢奸，各鄉多被詐財者，嗚呼亡國現味如此，我同胞其自思之。

二、人民損失

1. 支應損失——自民國二十一年七月間中日外交日趨嚴重，首由東北陸軍第七旅，遷駐該縣，二十九旅，砲十一團分駐石匣古北口等處，及熱境危急，古北口遂成戰區，當時駐軍有二十五師八十三師第二師騎兵一旅騎兵二師

一百十師四十四師砲兵第四團第五團第七旅十旅十二旅騎兵二旅輜重第二大隊，唐繼武部義勇軍，過境者有四十一軍全部，前後支應九月之久，車夫駝騾柴草一切損失，約在三百餘萬元。

2. 房屋炸斃人口傷亡——古北口作戰以來，日軍時以飛機偵察密雲縣城，四月十九日，突東西兩方飛來兩隊，共十六架，在縣城投彈轟炸，共計投彈百餘枚，炸死軍民三十餘人，房屋百餘間；石匣鎮炸斃房屋五十餘間，兵馬營，粟棗寨，穆家峪，小營，金巨羅，寶各莊，等村共計炸斃房屋九十餘間；由石匣至古北口戰事最烈，芹菜嶺，大小新開嶺，上下甸子等村，約炸斃百數十間；古北口激戰月餘，全鎮殆成焦土，壯者流離，老弱死于炮火，傷心慘目莫斯爲甚！鎮南通八道樓，有村名潮河關，住百餘戶，因國軍由此村繞道北上，屢行反攻，日軍受創最甚，國軍退後，遂將全村焚燬，並將未逃民衆，數十人盡數殺死；石匣以東通曹家路口數十村，現在尙未收復，不能前往調查。

三、田地荒廢——古北口失守，國軍即於九松山南北省莊一帶，築壕備戰，長凡五百十里，寬約一丈五尺不等

，往來交通溝，密如蛛網，所佔田地難以指數約計，其餘如因戰事激烈，飛機轟炸，以致播種失時，田園荒蕪者，觸目皆是，總計約在五千頃以上。

四、社會現況

1. 教育概況——全縣有初級小學校七十八處，由去歲國軍屯駐縣境，各校因經費困難，陷於停頓者十之二三，作戰之時，地方惶恐，人口逃亡，全縣學校，整個停頓，現在戰後維持現狀者，只有小營村前焦家塢兩村而已；全縣有男高級小學三處，女高級小學一處，鄉師一處，均已停閉，現第一小學睡着手整頓，預備開學，亦擬定減縮開支，合併班次，勉強維持；第二第三小學向無的款，專仰學費附加，現在經費既無着落，校內一切又損失一空，恢復無望；鄉村師範，費用來源由各區臨時攤籌，戰後一切均未恢復，撥款暫難作到，校內用具，毀壞一空，圖書文件已無片紙，開學更屬無望。

2. 經濟概況——密雲為平古要道，每次軍事，支應損失都無餘裕，又兼連年連年成災，農村經濟已形破產；此次軍興以來，民間支應更屬繁重，金融奇緊，物價低落，

淪陷以後，朝鮮偽票，充斥市面國幣絕蹟，一切營業均陷停頓，經濟可謂完全破產。

3. 農民狀況——密雲地面遼闊，山水約佔全面積十分之六以上，餘者多屬風沙鹽鹼之地，農民向無副業，在豐收之年，僅能維持生活，此次抗日作戰，古北口一帶最為激烈，民間損失浩繁，生產破壞殆盡，淪陷以後，壯者流離，老弱慘死，哀鴻遍野，待哺嗷嗷，據云今年收成不過四分，中農之家，不足自給，損失攤款，每畝約在二元以上，家有百畝，即須負二百元以上之債務，所以現在演成押借無門，窮迫萬狀之現象。

4. 土匪騷擾——八月間城東白岩鄉銀治嶺等村，曾發生股匪三十七人，在密雲懷柔交界地方肆意搶掠，前後勒索兩千餘元，後經第六區民團堵剿，擊斃六人，活捉二人，餘者潰竄。

5. 漢奸之活動——密雲第五區，有名孫仲元者火烟山人，前曾以地痞而操縱保衛團，因侵公款而被訴，現乘機勾結日軍，大肆活動，希圖將第六區沿邊各村，剝歸與隆，借端敲詐，現已受日本利用，進行分割中。

懷柔縣戰災調查報告書

懷柔在北平之東北，古北口之南，北倚長城，東臨白河，自平熱汽車路築成後，交通便利，頗成要衝。地勢西北多山，東南窪下，除白河兩岸，沙灘而外，多屬平原沃野，每逢佳歲，大秋麥秋收穫甚豐，而雨水適量，則縣屬東南各村，盡成澤國矣！全縣共編七十八鄉，劃分三個自治區，每區均設有公安分駐所，地方秩序，尚易維持，此次抗日作戰，凡開往古北口之部隊，多由該縣經過，後以密雲駐軍太多，擁擠不堪，後防部隊，即分駐境內，在戰後調查全縣損失數目，約計四十九萬餘元，按全縣七十八編鄉計算，平均每鄉負擔，在六千元以上。戰事甫定，水災驟臨，田禾淹沒，秋收毫無者。約佔全縣面積三分之一，以此遼陞小縣，經濟素稱恐慌，際此兵災水災，交乘並臻之日，民間肩此重担，宜其哀鴻遍野，滿目淒涼也。茲將調查所得分列于下。

1. 戰事損失——本縣地當平熱要衝，凡關於軍隊來往，糧械運輸，遂成了南北交通樞紐。所以担負運輸，供給車馬民夫損失獨重，計前後征集大車二百餘輛，馱騾三百

餘頭，民夫一千五百餘名，其他柴草糧秣，以及零星用具，約值價三千餘元，平均農民每地一畝，攤捐款一元至二元不等，迫國軍西退，戰綫延長，隨地多有接觸，縣城及第一二兩區，砲火慘酷，比地皆然，而峯山口之戰，尤為慘烈，據聞日軍由北山繞道至此，用陸空軍，炸彈炮火，猛攻此口，我方商軍奮勇抵抗，激戰兩日，敵我死傷均有四五百人，殷血斑斑，戰壕狼籍，觸目警心令人髮指，計縣城炸燬，房屋十一間，第一區炸燬九十間，炸死民人九口，第二區炸燬房六十六間，死人七口，其最重者，為峯山口南，石廠，鄭莊，廟城等村，據戰後調查，全縣商民損失數目為四十八萬零三百八十二元，商會損失自衛槍械二十二支，整支應會費二千餘元，縣立小學鄉村師範以及各鄉小學，損失校具書籍建築，共約值洋六千二百餘元，此戰事損失大概情形也。

2. 偽組織之設施——懷柔淪陷後，日軍一部，即進駐縣城，及附近各村，商民多舉家逃難，全縣統制無人，陷入混亂狀態，日軍苦于指使不虞，即勒令商民成立維持會

，當時因該縣建設局長常亞東，與商家素有聯絡，遂推伊担任縣長，後以辦事出力，蒙日軍司令部委為懷柔縣長，倚日軍威力，擴大縣界，南至牛欄山板橋，西至茶厘口頭，各區設公安分局，以道弟常叙東任總公安局長，開其在職之日，與日軍往來甚密云。

3. 農民生活——懷柔西北兩面靠山，東南兩面白河淮河交流境內，以面積而論，山川河道約佔全縣十分之四，人民生活專賴農業維持，向少副業補助，近年以來，穀價跌落，農村經濟，凋敝不堪，中人之家恆終歲勤勞，換不到一身溫飽，此次作戰，不但農作失時，田園荒蕪，而每地一畝，且須担负一元至二元之攤款，平日既鮮蓄藏，災變更難應付，而軍事傍午，需索孔亟，勢必羅掘以供，破產以應，終致點金乏術，乞貸無門，現金告罄，市面停頓，據戰後調查，地價低落二分之一，穀價跌落十分之六，以現時農村經濟情形推測，今年秋後，農民恐將無力出租

順義縣戰災調查報告書

甲、順義地勢

查順義縣位於河北東北部，地面窪下而平坦，東西六

納稅，况牛馬籽種農具，諸多不完，田地有荒蕪之虞，農民遭流離之苦，倘政府不速施救濟，則民心搖二，國本動搖，華北前途，何堪再想。

4. 商業現狀——全縣商業集中縣城，並無其他市鎮之設，城內共有商家百餘戶，內中無固定資本，形同攤販者約佔三分之一，全部商業，以農民為對象，輸入者為農民之消耗品，輸出者為農產品，商業經濟之盛衰，純以農村之榮枯為轉移，此次作戰，商家竟負有十九萬餘之損失，宜乎市面蕭條，迅速倒閉也。

5. 救濟意見——農商經濟破產既如上述，欲圖救濟，當然以注入現金，補充經濟，為唯一妙策，急賑固須施放現金，以維生命，農賑宜普遍設立，貸款機關，專以接濟農民經濟，協助農民生產，使農業復興，經濟穩固，工賑以濬修白河，使河身穩定，既免汎濫之虞，且可使兩岸沙灘變成沃壤，一舉數得，利莫大焉。

十里，南北五十里，面積約二千六百六十餘方里，北抵古北口，南達燕京，山有牛欄之衝，水阻白河之壅，營京畿

之要道，爲兵家必爭之地，今春國軍於縣境會築防禦工事，日日於此，洵起蘆各莊，綜鑄曲折，西至昌平界。長凡百餘里，該順地勢之險要可想而知也。

乙、社會狀況

1. 政治方面——查順義縣日軍未入縣城內，該縣縣長尚未逃避，只有三五日街市秩序。稍呈紊亂，適經塘沽停戰簽定，故該縣所有機關，於短期內，均已恢復就緒，日軍撤退密雲後，政令實施如故，不若其他戰區之棘手也。惟因上忙糧賦明令豁免，下忙緩征之故，各機關經費咸感十分困苦，實難維持之勢。

2. 公安方面——全縣共劃分爲八自治區，公安分局四處，分駐所三處，每處局丁十三四人不等，槍械齊備，多與自治區合立一起，全縣保衛常備丁，一百九十四人，分駐各區，對於地方秩序維持井然，第八區雖有發現反動傳單及土匪，然以該區負責人，鎮壓有方，終未得逞，並將其匪首捉獲，（匪首名王爾）

3. 教育概況——縣立鄉師，駐軍約四閱月，校具儀器圖書損失頗多，房屋亦踏踏不踏，損失約在七八百元，現已整頓開學，縣立女子完全小學校，駐軍時期較鄉師尤爲

各縣災情報告書

長久，損失亦在三百元以上，現在仍有駐軍，尙未開學，以及縣立高級小學校三處，校址在牛欄山，楊各莊，李遂店，及私立知行高小一校，校址在第六區白浪河，以上各校，均已開學，惟損失約共計總在五百餘元之重，各鄉鎮初級學校二百零一處，在戰前飛機不時到各處偵察投彈，以致人心恐慌，各校均行停課，損失無多。女子初級小學校十六處，戰後復課者只三四處，教育館一處，因日軍未進城，所駐者大多爲國軍長官，損失約在百元，各校經費來源，鄉師女高，第三高，以牙稅附加和底款，第一二高小及教育館，爲隨糧代徵，本年上半年糧賦，奉令豁免，下忙緩征，附加亦連同減免，牙稅額減低，將來各校開支頗受影響，各鄉鎮初級小學校經費，係由各該鄉青苗會攤籌，本年各鄉受支應軍隊損失浩繁，連遭潦災，農村經濟已陷破產，政府如不設法救濟，恐有不能維持之勢，影響國家前途良非淺鮮，

4. 商業概況——查各商店，經此事變，雖未如古北深東，遭土匪之蹂躪，日人之宰割，然因農村經濟恐慌，購買力之縮減，所有商店，亦不過因陋就簡，表面陳列少數之貨品，維持其現狀耳。

丙、日軍騷擾及轟炸情形

於五月二十五日，日軍進佔牛欄山，板橋，寺上等村，人民畏其慘暴，紛紛逃避，即其附近村莊，不堪其騷擾，亦逃避無遺，因該縣作戰未久，塘沽協定告成，幸未遭如灤東密北一帶炮火轟炸之慘，只有楊各莊鎮，炸死百姓三人，以牛欄山日軍盤據最久，約兩閱月，第六區所屬一帶村莊亦約一月有餘，損失尙難約計。

丁、人民支應損失

查順義雖未長期屯駐大軍，然以協助隣縣支應車馬民夫柴草等項損失，爲數亦難以指計，現又於縣之東北西一帶，構築防禦工事，歷經數月，前後所征民夫三千餘名，其他車馬柴草等項損失，參看該縣所附損失調查表二頁，以上所得，不過該縣損失之大概情形，因方振武部南竄該縣，爲環境所不許，致調查未週，詳情難確，實爲遺憾。

附順義縣調查表二頁

撫寧龍虎關牛頭埠戰災調查報告書

總務股股長宋之英十二月二十二日

爲報告事：今晨偕吳局長（金榮）往龍虎關牛頭埠視察，是日天氣陰鬱，山雨欲來，英等抵該地（龍虎關），即見滿地瓦礫，推牆壁猶存，向該屋主入孫繩武，據答：「我有兄弟七人，建造新屋，七院約一百餘間，落成不過二年，今乃被匪付之一炬，言之可痛」，英等入其後院，尙留有矮屋三間，兒孫十餘人，羣集其中，狼狽不堪，孫繩武之妻，見英等至，大哭起來，英等再三撫慰，歷七院均如此，以如此宏大之建築物，橫遭焚毀，確實可惜，聞孫宅係一財主，該村人多不滿孫繩武之爲人，大約土匪燒其

房屋，或亦因積恨所致，旋觀其他民居，雖間有被炮火轟倒者，但不多有，惟居民度日，均甚爲難，因所有都被土匪搶劫以去，時屆冬令，食難爲生，的係實情。

繼至牛頭埠，該村被匪破壞，較龍虎關爲甚，荒涼之狀，令人不堪一睹，目下全村人口不過一百人，皆係貧苦民衆，每日不得一飽，英入一民家，見其鍋竈留有野菜和楊樹皮，會喂豬食料之不若，一小孩在地上因食不能下嚥，哭泣不止，其母則揮淚哄慰，厥狀至慘，至午後二時返縣城。

撫寧縣城戰災調查報告書

十二月二十一日

爲報告事，本日上午進謁劉縣長與沛，由該府秘書王有恆代見，據稱劉縣長留平未回旋，訪公安局長吳金榮，及保安隊長周毓英，有頃偕赴城內外附近一帶視察，戰事殘破新痕，歷歷在目，強固之建築物，多被炮火轟毀，舊縣府成火之一炬，（縣府現借民房）民房倒塌，不計其數，惶目傷心，荒涼已極，街上行人稀少，僅聽個小攤子

，及假臥額垣下，氣息僅屬之幾個乞丐而已，據王吳二君談，該縣在抗日戰事時，因地當衝要，損失原較其他戰區各縣爲重，乃復加一老耗子大肆搶劫，極度破壞，在昔撫寧繁庶之區，今則已爲荒邱廢墟，現富有之家，均逃往北

戴河或天津北平，迄今未返，因恐土匪隨時可來，無保障也，中小農以下，雖已來往，但以房屋多遭焚毀，粟米均被搶散，無以自存，買麥鬍子之不足，必繼之以食樹皮草根，其慘狀真有不忍言者，這真所謂浩劫。

查該縣共分七區，受災以一，三，七區爲最重，四，二兩區較輕，五，六區未直接受戰災匪災，惟支應鄰縣圍防，捲款頗多，商號迄今未復業，電報電話未通，城內外駐有保安隊一千餘人地方秩序雖已恢復，但土匪搶劫之案時有所聞，明日擬往龍虎關牛頭營一帶視察，容再陳。

撫寧留守營戰災調查報告書

十二月二十三日

爲報告事今晨驅車赴留守營，查留守營不第爲冀東軍事上之要地，且爲撫寧縣最富庶之重鎮，在昔（未抗戰前）該鎮內商號林立，銀行亦有數家，今則商號倒閉，市面蕭條，非復舊觀矣，據該鎮高區長談，自抗日起，凡過往隊伍，偷糧多歸自就地，竭澤而漁，民不堪命，再加以土

匪洗劫，九室九空，元氣經此重傷，留守營恐非五六年，決難恢復，其言確是實情，英繞該鎮區，即赴車站轉昌黎，視察撫寧結果，謹略陳意見如下：

撫寧經二次（抗日戰匪戰）戰災，一，三，七，破壞奇重，目下該縣確有許多人民在饑寒中掙扎，如不積極設

各縣災情報告書

八七

法救濟，誠恐弱者轉于滯整，強者挺而走險，危險實甚，但此種現狀，決非農賑所能爲力，必須迅辦大規模急賑，先救其生命，然後再恢復農事，庶乎有當，至五六二區，

毗鄰昌黎，辦理農賑可從昌黎推遷，以上意見，是否有當，尚乞鑒核。

河北遵化十八里煙墩戰災調查報告書

第二分所調查員張鳳桐
二十二年十一月四日

敬啟者：十一月四日，分赴十八里煙墩沙河舖，僅將經過情形，陳述於下：

，今此農賑，富戶暗中反對，使參加者畏縮不前。

1. 十八里煙墩，前於十月二十四日，業往調查二次，并邀村民劉慶雲，將農賑意義效用等項解釋明白，由其籌備，奈因該村辦事較難，未能定期立社，至今日早九時，

者既爲貧農，故在開會時內，不敢誤人工作，旋即退席，予合作興趣之重大打擊。

復至該村，與熱心貧農四五人，更作詳細討論，至十一時，分頭召集，十二時到齊，隨將農賑逐步說明，全體貧農精神頗佳，及至選舉時頗成渙散，詢諸實情，約如下點，

丙、能幹者退出，劉慶雲等數人中正能幹，全體貧農一致擁護，乃因富戶暗中作祟，遂不肯出頭倡導，以致人數愈來愈少，興趣幾於打消。

甲、富戶暗中反對，該村共五十餘戶，耕地二十頃，概爲富戶所有，其餘農戶無地者甚多，有地者亦不過寥寥而已，均爲富家之佃戶，於是一切事務，惟富戶之命是從

該村既有貧富之分，貧戶不敢得罪於富人，致使爭執以上之貧民，無形自斃，勇氣全消，經衆云此項尙不成問題，俟自行解決後，再邀請協助，願本擬親身分與貧家辦解，復經數人攔阻，該社未得成立，甚爲可惜。

豐潤縣東才莊西才莊戰災調查報告書二十二年十月五日

十月五日早八時，由北凹凸莊雇定脚驢一頭，騎至東

才莊村邊，下驢後，即從覺店安頓行李，略為休息，奈該莊並無店舖可住，遂即找尋該村鄉間長才某等，及村民多人，與之接洽，當將辦理農賑之意詳為解釋，該村民聽聞之下，均願借用農賑以濟急需，當時即招集忠實農戶十九人，按照步驟，組織互助社，至晚八時後，手續一切完竣，該社方告成立，六日早九時，又到西才莊調查災情，凄慘狀況，更觸目不忍睹，當找村中忠實農民數人，宣傳農賑是什麼？村人明瞭之後，甚願租借農賑，以達早日增加生產力量，促進農業復興之目的，遂於當日晌午，招集開會，組織互助社，選舉職員，填寫表格名單願書等件，至午後六時，組織手續方稱完畢，茲將兩莊調查結果，及組織經過，分別臚列於後。

1. 被災情形 查兩莊區域，均處火線中間，所受痛苦，誠屬不可言狀，被燒之房屋，十分之中不過只剩一二，現在村民多係無家可居，且其被燬之牆壁梁柱磚瓦等等，仍然倒壓暴露，堆積為墟，無力澈底修築，其破毀情形

，實覺慘不忍視，至於衣服錢財傢俱之損失，更不可以屈指計，災情洵屬奇重矣。

2. 農民痛苦 農村之房屋，現多無法修理，農事之工作，均係無力恢復，飢寒交迫，苦不可言，甚至有寄住親戚家中，至今尚未歸來者，且有無屋可住，夜往山旁露宿者，此種慘狀，真是令人鼻酸淚流。

3. 農民需要 現在必需建築房舍，以備冬令避寒之處，置備籽種農具，藉植下屆之禾苗，以及添買牲畜，購置傢具等類，均為急切之需要。

4. 組織經過 五日，在東才莊，由村人才連貴等，聯絡不能自給之忠實農民，在其宅內召開談話會，到會者共有二十九人，於是對救濟農賑意義，指導組織方法，遂即開選舉大會，選出正副社長各一人，會計一人，書記一人，評事四人，被選者均為忠實農民，事務所即設於才連貴宅內，當將社職員名單，貼於該所壁上，借款願書亦皆令其填就署名蓋章，手續方告結束，六日午前，又到西才莊，按照前日辦法，依樣組織互助社，所有一

職區救濟專號

切手續，及所選職員之人數，均與東才莊同，合併聲明，此上

農賑組主任章

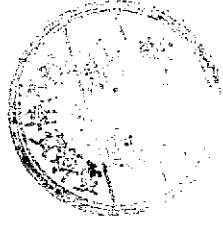

河北省戰區灤縣供給軍需調查表

(1)

軍別	軍	輛	柴	草	人	快	糧	秣	工	匠	物	品	歌	標	其	他	統
五十七軍																	
二十旅																	
三十二軍																	
計																	
織																	
計																	
物	三萬二千七百七十六兩		一千五百九十二兩	五百八十八斤	七千零八十三斤	三萬四千九百四十一名	四百六十二斤	三萬五千零九百六十二斤		四百六十二斤	一千八百七十三元	六萬七千六百六十九元		六十四零	六十四零	六十四零	
銀	四十六萬一千七百九十九元九角		一百三十六元九角	四十四萬零三百七十七元	十三萬六千六百五十二元	三萬五千零九百六十二元八角	六萬七千三百六十九元	六十四零		六十四零	六十四零	六十四零		六十四零	六十四零	六十四零	

河北省戰區灤縣損失調查表

(2)

建 築 物	人 民	
	死	傷
房屋毀壞及倒塌汽車路佔地損失共計洋四萬四千二百一十八元五角	男女五十一名第八區血洋八十元	男女一百五十七名第一八區有無刺傷三千七百零九元
糧食	否	糧食牛糧雜糧七千二百一十五匹穀類六百零二袋軍二百九十九輛藥草在內共需三十萬零九千九百七十五元四角八分(此數係第一三六八九九十區估計之數)
食 糧	糧	紅糧三萬七千四百五十七斤又一萬四千五百九十四斤九分二釐又面粉二千五百九十二袋共需洋十八萬零四千四百二十九元七角五分八厘, 此數係第一三六八九九十區估計之數)
器 具	具	銅源鐵盆以及桌椅櫥櫃等項三萬一千三百八十九件外有電話機一個共需洋十三萬一千五百七十二元八角(此數係第一三六八九十區估計之數)
農 具	他	銀號木棍錫等類三萬二千九百五十三件共需洋二萬八千七百零一元八角六分四厘
其 他	損 失 共 計 數	第一三六八九十區估計三十萬零一千三百八十一元六角六分八厘
掘 具 數 據 方 法	權 重 戶 戶	一百零六萬零七百九十三元二角
備 考	次 重 戶	極重之戶應即疏散為難繼以從目前能維持生活更應使有餘錢以作資本則謀生業無不致流入歧途 由各方或各營團團長備大宗款項組織金融借貸機關應急貸於人民取和常保定期歸還以名生因

河北省獻區通縣損失調查表

(4)

區	別	種	縣	別	種	縣	備考	
							傷	失
人	民	死	第一區	第一區	第一區	第一區		
		傷	第一區	第一區	第一區	第一區		
牲	畜	牛	第一區	第一區	第一區	第一區		
		豬	第一區	第一區	第一區	第一區		
器	血	金	第一區	第一區	第一區	第一區		
		銀	第一區	第一區	第一區	第一區		
農	具	農具	第一區	第一區	第一區	第一區		
		農具	第一區	第一區	第一區	第一區		
損	失	共	第一區	第一區	第一區	第一區		
		約	第一區	第一區	第一區	第一區		
據	具	第一區	第一區	第一區	第一區	第一區		
		第一區	第一區	第一區	第一區	第一區		
備	考	第一區	第一區	第一區	第一區	第一區		
		第一區	第一區	第一區	第一區	第一區		

河北省獻區唐山縣損失調查表

(6)

區別		唐山市十二村	
建築物	死亡		
	傷		
人	死		
	傷		
牲畜		洋七千二百五十一元二角	
定額		洋一萬零零七十三元二角八分	
農具		洋五千一百七十五元六角二分	
其他		洋二萬四千一百九十九元零一分	
損失約數	極重		
	重		
損失總數	極重		
	重		
損失總數			
洋四萬六千六百九十九元零一角一分			
以上損失均係華北軍閥歐戰國軍日本軍匪同盟軍匪劫掠損失附帶說明			

中華民國二十二年

月

日

調查人

河北省戰區香河縣損失調查表

(8)

區	別	建築物		人	民	畜	產	器	農	其	他	損失	非	約	數	備	考		
		死	傷																
		本縣民間自修梁橋修路挖壕等項約計損失一萬一千七百餘元		二名除數不詳正在調查		一名除數不詳正在調查		一百二十四匹的損失一千二百四十餘元 (此係約數刻正詳查)		民間損失在縣約計十五萬四千八百餘元		數目不詳正在調查		數目不詳正在調查		其他約計損失十三萬七千八百七十餘元		總計約共損失三十三萬五千五百一十餘元	
		二千九百餘戶		三千六百餘戶															

中華民國二十二年九月十日

調查人香河縣縣長王德安

經由調查員將各項損失之數目及損失之情形詳列於左：(一)房屋損失：因被炸毀房屋，損失房屋約計一千六百餘戶，損失房屋約計一千六百餘戶。 (二)財產損失：因被炸毀財產，損失財產約計一千九百餘戶，損失財產約計一千九百餘戶。 (三)其他損失：因被炸毀其他財產，損失其他財產約計一千九百餘戶，損失其他財產約計一千九百餘戶。

河北省戰區香河縣供給軍需調查表

(9)

軍別	軍	新	柴	草	人	快	糧	蒜	工	匠	物	品	款	驟	其	他	統		
																	計	計	
第三十九軍	295輛		3058720斤		2010名		982228斤		正在調查					370匹	正在調查			應撥現款五十五萬四千三百一十三元	支出現款五十五萬四千三百一十三元
第三十八師	800輛				800名									200匹				收入二十九軍三十八師發洋五千元	
第四十四師	100輛				200名														
城隍城二旅	20輛				40名														
第四十軍第一師					100名									100匹					
城隍城八旅					31名									31匹					
第一百零六師			300000斤																
戰區委員會					18000名														
第二地區																			
團員遺失																			
各區損失																			
總計	物	1215輛	3358720斤		4981名									825匹					
銀		354750元	26949元		47000元			44014元						81600元					
備																			
考																			

中華民國二十二年九月十日

河北省戰區寧城縣損失調查表

(11)

區	建	築	物	別	
				死	傷
人	民	傷	二人	二十三人	
姓	音		三十頭約值十六萬元	馬騾牛驢豬羊	
袋	類		約值二十萬元		
器	類		約值六十萬元	衣服首飾現金槍彈皮用具均在內	
農	具		約值一萬元		
共	他		約值三萬餘元		
損	失	共	約	數	共約百萬餘元
擬	其	重	戶		七千一百三十七戶擬請救濟冬賑並救冬衣因前值四事發生之際所有衣物等件損失逾繼則味秋未冬初恐有凍餓之虞
擬	其	重	戶		七千一百三十七戶擬請發放冬賑並救冬衣與修造路堤檢而維生活以免流離失所
備	考				

中華民國二十二年八月

日調查人

河北省戰區玉田縣損失調查表

(13)

區別	玉田縣	
建築物	38250元	
人民	死	58
	傷	280
牲畜	1361元	
金銀類	785680元	
器血	125000元	
農具	2445元	
其他	批款辦理失時約 2014000元 槍枝子彈彈殼等約 55450元	
損失共約數	3022787元	
損失原因	<p>1. 查本縣因受兵災而致就離失明無家無業者約有二萬二千五百五十人之多應將此項災民及損失最大之戶先予施放急賑</p> <p>2. 本縣兵災損失至重且延應將各軍征發各項物品有切實證據可證者請予發給賠償以代賑濟</p> <p>3. 人民因兵災遭受傷亡者應予特別撫卹</p> <p>4. 地方警團因兵災損失槍械子彈應設法予以補充以壯實力而衛地方</p>	
備考		

中華民國二十二年九月

日調查人

河北省戰區玉田縣本城各商號供給軍需調查表

(14)

軍別	車	輛	柴	草	人	伏	棍	絲	工	匠	物	品	狀	號	其他	計	應損
第二十九軍 第四十七軍 第六十七軍 第四軍團	無		無		無		無		無		無		無		現洋四十二元二角四分	支出現洋四十二元二角四分	
總計	無		無		無		無		無		無		無		現洋四十二元二角四分	支出現洋四十二元二角四分	
備考	此表係以本城各商號之損失實數而估計各軍號損失是否發還未發還故未列統計數目合併註明故各軍號列入之統計數目內至統計數目內合併註明																

中華民國二十二年八月十八日

河北省賑區玉田縣本城各商損失調查表

(15)

區別		玉田縣本城商會	
建築物	無		備考
	死	傷	
人	無		備考
民	無		
牲畜	約洋一千五百六十四元八角		備考
食糧	約洋一千二百二十五元零一分		
器皿	約二千七百三十元零五角五分		備考
農具	無		
其他	現洋一千三百五十四元六角又貨物約洋七千五百八十一元六角五分		備考
損失總數	一萬四千四百五十六元六角一分		
擬具救濟方法	二戶擬請貸發現金救濟		備考
次	六十六戶擬請貸發現金救濟		
備考			此表係以本城各商號之損失為限合併註明

中華民國二十二年八月七日

調查人李受備

河北省戰區豐潤縣損失調查表

(16)

區別	河北省戰區豐潤縣	
建築物	草房428間瓦房1794間總300式木料530紙外洋2608734元	
人民	死	188名
	傷	512名
牲畜	15046頭外洋68254元	
食糧	1940221斤外洋274622.36元洋面85319斤豆餅115796斤	
農具	大鍋190口馬鞍41塊木杆200根掃把265條外洋57277.67元 大車740輛外竊265把車套246付筐籠2個外洋145991.51元	
其他	共洋1720742.171元	
損失共約數	4966779.086元	
提具數採方法	22482戶急轉賑濟催領近冬令需現金較食糧為重	
次數	16140戶就免各項捐稅以工代賑	
備考		

中華民國二十二年 月 日 調查人

河北省戰區豐潤縣供給軍需調查表

第 2 頁 (17)

別軍	糧架	草人	伙糧	精工	匠物	品味	顆其	值	總
第三百零七師		56032斤	13名				13頭		
第三百零八師	40輛 洋1000元		43名				3頭	洋456,763元	
騎兵三師	洋338,9元	130斤							
騎兵四師	15輛		15名				5頭	洋307,94元	
騎兵五師	63輛 洋3625,77元	23201斤 洋22398元	76名 洋37,37元			洋654,3元	15頭 洋911元	洋6元	
騎兵九團		11276斤				洋2556元			
第六零六團		洋4628元							
第六四六團	9輛	140266斤				9000斤			
第六四七團	1輛		19名				15頭		
第六八三團	8輛	2500斤				1050斤			
第六七四團			1名				1頭		
第五旅	1輛							洋196元	
第十五旅	10輛	41060斤	16名				1頭		
第十六旅			5名			洋276,26元	5頭		
第十七旅		7200斤							
第一百十三師									
第一百四一師	21輛		42名			木料1240根			
第一百十九師	洋164元	洋84,99元						洋954,45元	
計									

河北省暖區豐潤縣供給軍需調查表

第 1 頁 (19)

班	別車	輛架	運人	保額	棧工	匠物	品數	價式	備
第五班	31輛	3160斤	68名	204591斤		豆腐14423斤	259頭	每條6號	
	21輛	¥2888元		¥14404元		¥1620元	¥1900元	¥124元	
第二十九班	3輛	¥599元	24名	¥2227元	56145斤	豆腐74,000斤	58頭	每條6號	
					¥998.50元	¥155元	¥2503.87元	¥72.25元	
第三十七班						¥1211.58元			
第三十八班									
第三十二班	38輛	¥4261.69元	103名	¥58937斤	1956534斤	鹹菜314斤 麻袋33條			¥1870.23元
				¥567.637元	¥6556.983元	洋面543袋 豆腐3532斤			
						洋2964.26元			
第四十班	165輛	¥5441.89元	381名	¥955.833元	47120斤	鹹菜80斤 洋面30袋	24頭		¥1454.81元
					¥11.97元	豆腐5120斤	¥743.1元		
第三十七班	302, 74元			¥20元					
第三十三班	301, 53元			¥32.55元					
第四十一班	3輛	¥2666元	30名	¥2327斤	18710斤				
				¥303.637元	¥337.26元				¥13.5元
第四十四班	156, 387元			¥44.164元					¥352元
第五十七班	3輛	¥249.34元	78名	¥200斤	4860斤	¥432元	5頭		¥704.54元
				¥2.26元	¥57.5元	¥425元			¥18.3元
第六十七班	32輛	¥1255.25元	82名	¥5315斤	2092斤		30頭		
				¥148.63元	¥35.12元	鹹菜24斤	¥98.4元		¥27.65元
第三班	304, 12元			¥98.19元	¥46.1元		¥137.3元		¥94元
第四班	18輛	¥1561.49元	114名	¥734斤	18300斤	洋面200袋	32頭		¥4.88元
				¥348.119元	¥100.25元	¥1213元	¥94.88元		¥153.7元
第六班									¥43.65元
第一百零六班	56輛	¥41770元	94名	¥5462.59元	¥515.05元	豆腐4205斤	50頭		¥2211.5元
						¥6.3元			每條7架

計

結

河北省戰區遵化縣支應過往及駐軍歇柴草物品花費統計表

隊別	車	驢	馬	木	柴	谷	草	備	考
獨立第三十旅	六〇〇								
獨立第十九旅	八〇〇								
砲兵第六團	一六〇								
騎兵第四旅	四一五								
第十七軍第七師	四八〇								
第十九軍第八師	二四〇								
暫編第二師	二四〇								
後方醫院院長	二六								
第一〇六師	三〇〇								
華北四軍團領隊處	四〇〇								
第二十九軍	三〇〇								
總計	八〇〇	二二〇	三三〇	一五〇	〇〇〇	三四六	〇〇〇		
合價	每輛均二百六十元 共合四七〇六〇元	每頭均六十元 共合三九八〇〇元	每百斤八角 共合九二〇〇〇元	每百斤八角 共合九二〇〇〇元	每百斤八角 共合九二〇〇〇元	每百斤八角 共合九二〇〇〇元	每百斤八角 共合九二〇〇〇元		

以上車歇柴草四項共計大洋八十一萬零零八十元
 雜用民夫 共用洋二十四萬元
 担架用民夫 共用洋十二萬元
 以上雜費修道給養民夫共計大洋七十二萬五千五百元
 第三十旅收洋八萬零三百五十元
 除收下欠大洋一百卅十五萬五千二百三十元

中華民國二十二年七月
 填造

遵化縣商會調查損失表 民國二十二年九月 日遺送

名 稱	損 失 數 目	備 考
二十九軍欠糧秣	九萬九千四百七十九元六角四分	供應
各 商 損 失	十四萬一千七百十八元四角七分	逃往軍隊以及房屋被炸等項損失均在內潰軍暨日偽軍搶掠
雜項傢具等項	一萬二千四百二十三元一角五分	
農商辦事處 維持會 墊款	五萬六千二百八十八元五角七分	此款由商農按二八比例分担
糧 秣 賠 價	六千三百二十元〇四角六分	
總 計	三十一萬六千二百三十元〇二角九分	
說 明	<p>查欄內五項均是駐防過往各軍所損失之數目支應各軍由二十一年七月二十三日三十旅來遵駐防移防後於十二月二十五日騎兵四旅又來接防至二十二年一月五日第二十九旅由此過往至二月二十三日二十九軍又開至駐防至五月十五日國軍由此西退十六日日本軍及同盟軍繼續來城駐防共損失洋三十一萬六千二百三十元零二角九分合併聲明</p>	

圖地明簡重輕區災縣薊



圖	例
縣界	———
區界	·····
長城	———
運河	~~~~~
軍用路	———
最重災區	▲
次重災區	△

蘄縣政府填送第一項兵災調查表

民國二十二年九月十一日 查填
縣長孫維

區別	戰前常駐軍隊約有若干	戰前過往軍隊約有若干	戰時常駐軍隊約有若干	戰時過往軍隊約有若干	備考
第一區	無	第二十九旅及第三十旅	二十九軍留守及新兵平均約六千名	二十九軍六十七師三十一師及一百零六師騎兵共十四師(二萬)	
第二區	六千五百人	四萬人	三萬五千人	十五萬七千人	
第三區	二十九軍三十七師二百二十二團駐一月餘 二十八師二百二十五團駐半月餘	東北軍第二十九旅第二十九軍三十七師及暫編二師	救國第一師駐一月餘	七師一百零七師一百一十四師一百二十九軍全軍三十二軍全軍第四十軍全軍	
第四區	無	二十九軍三十七八兩師共約三萬人 第三十八師及第一百二十九師	無	十萬人	
第五區	無	二十九軍第二師	無	約五師	
第六區	二十九軍第二師教導團 團炮兵一團 團手槍	二十九軍第二師	無	約三師	
第七區	無	五萬人	日軍一千人	五萬人	
第八區	二十九軍三十八師騎兵一營計百餘名 第五師全師人馬計共二千五百名 馬及車馬駐牲畜二千七百餘匹 二十五日	騎兵第四旅人馬共計二千	二十六軍三萬人騎兵第五師全師又第一師三師十師三千餘人騎兵三百零四師四千餘人騎兵一百零六師騎兵百餘	二十九軍暫編一師及三十七師一萬人	
合計	一萬五千人	十五萬人	十萬零二千人	三十萬人	

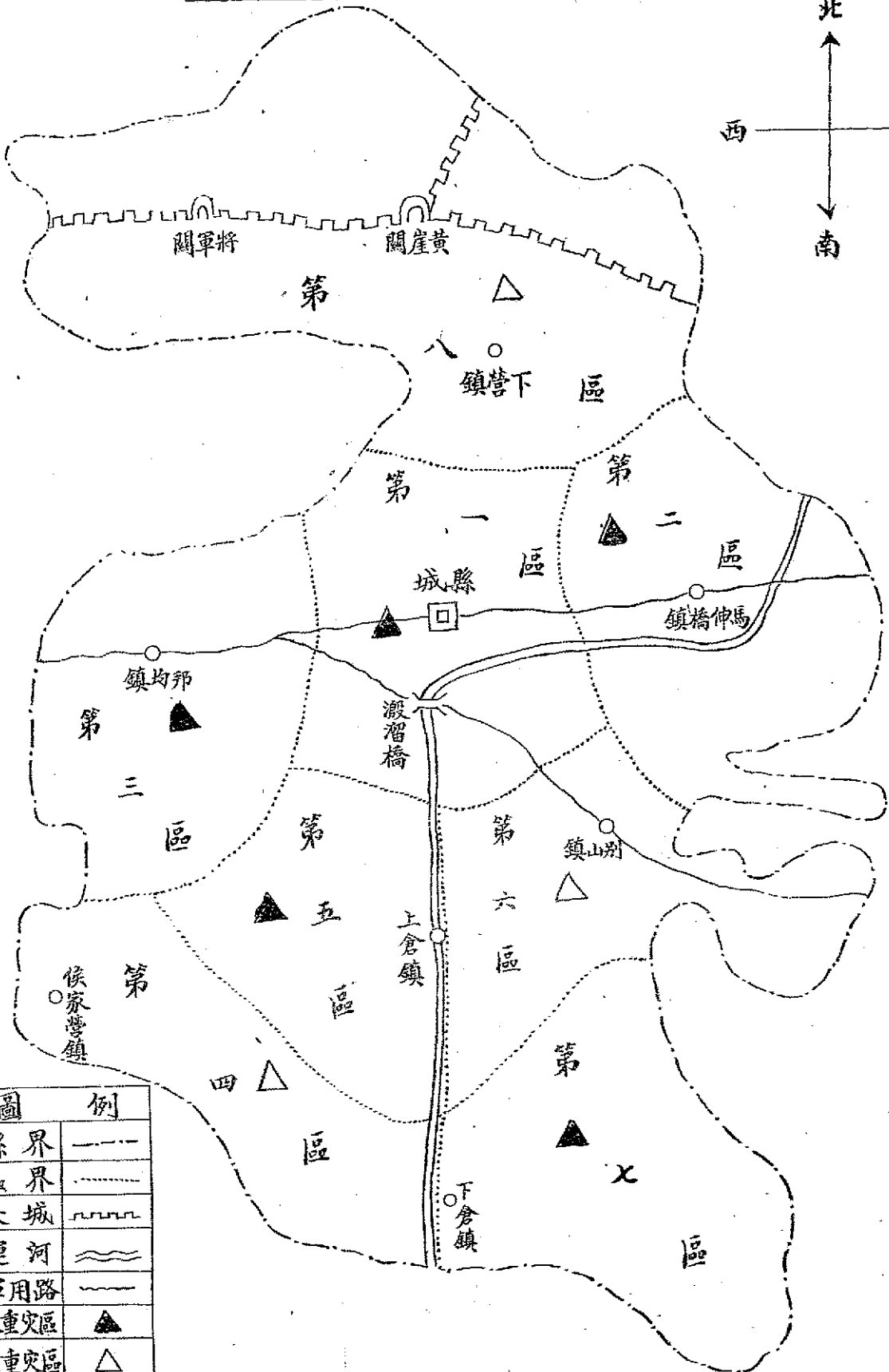
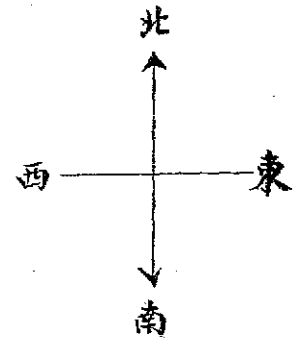
記附

勸縣政府填送第二項各區兵災調查表

民國二十二年九月十一日
填送縣長孫維善

區別	受災最重者共約村戶人數		受災次重者共約村戶人數		受輕災者共約村戶人數		未受災者共約村戶人數		備考
	村數	戶數	村數	戶數	村數	戶數	村數	戶數	
第一區	六十三村	二千三百三十二戶	五十八村	二千二百四十二戶	二十七村	七千九百六十八戶	九村	二千五百五十六戶	二千四百七十八人
第二區	一百三十一村	五千八百五十八戶	二村	七十戶	無	無	一村	十戶	四十八人
第三區	三十村	一千五百百戶	二十村	一千二百百戶	二十村	一千二百百戶	二十村	一千戶	一萬人
第四區	四十村	一千五百百戶	四十村	一千五百百戶	無	無	無	無	無
第五區	二十村	二千零六十八戶	四十二村	一千七百四十七戶	七十二村	二萬四千四百八十八戶	無	無	無
第六區	二村	五百戶	八村	五百六十四戶	五十五村	二萬三千八百八十八戶	三十三村	二千五百百戶	一萬人
第七區	六十村	五千五百戶	四十村	三千三百戶	三十村	一萬三千八百八十八戶	無	無	無
第八區	十七村	一千八百三十三戶	二十一村	一千七百八十八戶	十五村	二千二百八十八戶	無	無	無
合計	三百三十六村	一萬八千七百六十八戶	二百三十三村	一萬七千三百八十八戶	二百九十一村	六萬九千八百八十八戶	六十三村	三千六百六十七戶	二萬二千八百七十二人

附記

蘆縣政府填送第三項各區兵災調查表
民國二十二年九月十一日查填
縣長孫維德

記 冊	合 計	第一區		第二區		備 考
		別	區	別	區	
	二萬二千一百五十八	因受兵災流離失所無 衣無食者約若干人	第一區	因受兵災流離失所無 衣無食者約若干人	第二區	
		無	第三區	無	第四區	
		無	第五區	無	第七區	
		二萬	第六區	二千	第十區	
		人	第八區	二百		
		第				
		八				
		區				

附記		蕪縣政府填送第四項各區兵災調查表 民國二十二年九月十一日彙報 縣長孫維善						
區別	受征發車輛連帶畜者 在內共約若干	放還車輛約共若干	損失車輛約共若干	損失車輛約值若干	備	考		
第一區	大車二百七十七輛 畜六百五十一頭	一百二十輛	二百十九輛	五萬二千五百六十元	未放回損失車輛五十七輛 及已車過往由各鄉家去大 車一百二十二輛前後損失如上數			
第二區	三百八十二輛 畜七十頭	九十九輛 畜十一頭	二百八十三輛 畜六頭	八萬五千九百八十元				
第三區	二百九十輛	二百二十輛	七十輛	一萬四千元				
第四區	二百七十輛	一百九十輛	八十輛	二萬元				
第五區	三百三十七輛	三百輛	三十七輛	三萬零八百四十二元	內有車輛價值洋二萬六千七百二十元			
第六區	一百五十輛	一百輛	五十輛	四千八百元				
第七區	一百七十輛	五十輛	一百二十輛	四萬七千元	車價損失四萬餘元 車脚損失七千元			
第八區	八十三輛	三十九輛	四十四輛	一萬一千五百元				
合計	大車一千八百九十九輛 畜六千六百六十八頭	一千一百一十八輛 畜十一頭	九百零三輛 畜六頭	二十六萬六千六百八十二元				

蕭縣政府填送第五項各區兵災調查表

民國二十二年九月十一日查填
縣長孫維善

區別	受征養牲畜種類及數目				合計	估價數	放還數	損失數	損失估價	備
	馬數	騾數	牛數	數						
第一區	七頭	無	無	無	七頭	二,一〇〇元	無	三頭	一,六〇〇元	國軍退却及日軍過往共由各鄉索去牲畜二百二十七頭 損失數目內有軍隊退却而接索去牲畜三百五十五頭
第二區	七頭	五頭	老頭	無	三二頭	五,五三三	三頭	五五頭	七,五三二元	
第三區	四頭	無	無	無	四頭	三,四〇〇元	三頭	三頭	三,〇〇〇元	
第四區	三頭	無	無	無	三頭	六,〇〇〇元	無	老頭	四,〇〇〇元	損失數目內有國軍退却及日軍索去牲畜五十五頭
第五區	去頭	一〇頭	五頭	無	三三頭	四,〇六元	無	三三頭	四,〇六元	
第六區	九頭	六頭	無	無	一五頭	三,〇〇〇元	一五頭	一五頭	三,〇〇〇元	
第七區	三頭	無	無	無	三頭	二,五〇元	無	三頭	二,五〇元	
第八區	四頭	一〇頭	二頭	無	七老頭	五,〇〇元	五頭	二四頭	三,九〇元	
合計	表去頭	三三頭	三三頭	無	一,四七頭	三,〇八元	六二頭	一,六五頭	六,六元	
附記	共損失牲畜價值洋九萬四千八百三十九元									

考

蘆縣政府填送第六項各區兵災調查表 民國二十二年九月十一日寄報

區別	征發糧秣種類及數目				價值等合計	征發糧秣除若干	征發其他軍需用品	約值若干	其他軍需用品除發價外損失其若干
	雜糧若干	麥麵若干	獸皮若干	柴葉草若干					
第一區	三〇,二四四斤	三,三三〇斤	五,六六九斤	九,三三四斤	二元,零二元	二元,零二元	鞍價二十九	三四元	一五元
第二區	一八,二七五斤	三,四八八斤	二,五四四斤	一,七六三斤	一元,九四元	一元,九四元	席鞍架電杆電線鐵錘把等	一〇,五五元	一,〇〇元
第三區	五,〇〇〇斤	無	五,〇〇〇斤	五,〇〇〇斤	一一,〇〇〇元	八,〇〇〇元	三十餘項	一,〇〇〇元	一,〇〇〇元
第四區	一〇,〇〇〇斤	三,〇〇〇斤	三,〇〇〇斤	八,〇〇〇斤	一〇,〇〇〇元	一〇,〇〇〇元	鞍架棉袍雞及雞卵	一,二四元	一,四八元
第五區	九,七〇〇斤	一,五〇〇斤	九,〇〇〇斤	一四,二〇〇斤	一九,七〇元	一九,七〇元	鞍架七十二	四〇元	五〇元
第六區	三,三四五斤	三,七五斤	二四二斤	六,〇九二斤	三元,二六元	三元,二六元	不計其數	八,三五元	八,三五元
第七區	二四,〇〇〇斤	三,〇〇〇斤	三,五五〇斤	三,七五斤	一,六三〇元	一,六三〇元	無	無	無
第八區	三三,〇〇〇斤	一〇,〇〇〇斤	三,〇〇〇斤	一,〇〇〇斤	一,三三〇元	一,三三〇元	無	無	無
合計	一〇三,〇〇〇斤	三三,〇〇〇斤	三三,〇〇〇斤	七三,〇〇〇斤	一三,〇〇〇元	一三,〇〇〇元	無	一三,〇〇〇元	一三,〇〇〇元

附 本縣損失征發糧秣及其他軍用物品除發價外共損失洋十四萬零零五十七元二角一分八厘

記

附記		區別	受征民夫若干	受征民夫發價若干	除發價外尚損失若干	備考
第一區	三、二五〇名	無	一、六二五元	民夫照每名一日五角給價		
第二區	一、二三九名	無	九、七八四五〇〇			
第三區	四〇〇名	無	二、〇〇〇元			
第四區	二〇〇名	無	二、四〇〇元	民夫每日工飯洋四角共用三十天折價如上數		
第五區	二二六名	無	一、九四六元			
第六區	五〇〇名	無	三五〇元			
第七區	三、八四〇名	無	二、七四八元			
第八區	一〇、九九一名	無	五、四九五元〇〇			
合計	二〇、六四六名	無	二六、三四九元〇〇			

蕪縣政府填送第七項各區兵災調查表

民國二十二年九月十一日 查填
縣長孫維善

受征民夫數各區有以實征人數填列者有按征發人數作工日期填列者是以發價數目頗有懸殊合併聲明

葡縣政府填送第八項各區兵災調查表
民國二十二年九月十一日查填
縣長孫維善

區別	民間架橋除發價外損失約計若干	民間修路除發價外損失約計若干	民間築壘挖壕除發價外損失約計若干	備	考
第一區	一〇、六五〇元	二二、五〇〇元	五、二五〇元		
第二區	四五七元	三、三四四元二〇〇	二、六〇二元		
第三區	四五〇元	二、〇〇〇元	四、〇〇〇元		
第四區	三、五〇〇元	一、〇〇〇元	一、五〇〇元		
第五區	一八元	三二〇元	五〇七元五六〇		
第六區	一五〇元	三、〇〇〇元	一、二〇〇元		
第七區	二、七〇〇元	一、〇〇〇元	二、五〇〇元		
第八區	無	二、〇〇〇元	六、〇〇〇元		
合計	一七、九二五元	三五、九六四元二〇〇	二三、五五九元五六〇		

附記

以上各區損失共洋七萬一千七百五十四元五角六分

區別		民間損失米糧約共若干	米糧損失約價若干	民間損失物品約共數目	物品約價數	備考
第一區	米 一、〇四〇、〇〇〇斤	六三三、一六〇斤	二七、一三三元 六、九七三元	五八九、七二五件	一八二、〇六〇元	
第二區	米 一四四、八五〇斤	七、四七五元	二、〇六〇件	一〇、五六〇元		
第三區	米 四〇、〇〇〇斤	二六、〇〇〇元	三、〇〇〇件	二、〇〇〇元		
第四區	米 四四七、〇〇〇斤	四〇、〇〇〇元		五、〇〇〇元		
第五區	米 二一、四四九斤	五、七九八元〇〇〇		三四、四〇〇元		
第六區	米 一四〇、〇〇〇斤	七、〇〇〇元〇〇〇	二〇〇件	三〇〇元		
第七區	麵米 六二〇、〇〇〇斤	二八、一〇〇、〇〇〇元	牲畜洋車衣服等物	五九、〇〇〇元		
第八區	米 三四〇、〇〇〇斤	一三、六〇〇、〇〇〇元	房屋衣被等物	二〇、〇〇〇元		
合計	米 二、七八六、四五九斤 麵 一、〇四〇、〇〇〇斤	一五二、〇七八元四〇〇		三三三、〇六〇元		
附記	民間損失糧草物品共估價洋四十七萬五千一百三十八元四角					

蕪縣政府填送第九項各區兵災調查表
民國二十二年六月十一日查填
縣長孫維善

附記		第一區	第二區	第三區	第四區	第五區	第六區	第七區	第八區	合計
		三 分 之 一	十 分 之 三	四 分 之 一	二 十 分 之 一	十 分 之 三	十 分 之 三		百 分 之 三	十 分 之 一 成 八 七 八 七 五
		五	五	五	五	五	五	一	五	十 分 之 四 成 五
		成	成	成	成	成	成	成	成	十 分 之 四 成 七 五
		四	五	三	三	五	四	九	五	成
		成	成	成	成	成	成	成	成	二 五 〇 〇 〇 元
		四 〇 〇 〇 元	二 九 二 、 五 〇 〇 元	二 〇 〇 〇 〇 元	一 五 〇 〇 〇 元	二 五 〇 〇 〇 元	四 〇 〇 〇 元	二 五 〇 〇 〇 元	七 〇 〇 〇 元	一 、 二 九 二 、 五 〇 〇 元
		備								
		考								

勸縣政府填送第十項各區兵災調查表
 民國二十二年九月十一日查填
 縣長孫維善

本年地畝折種失時者估
 全縣幾分之幾
 有幾成
 本年地畝收獲較往年約
 損失幾成
 本年地畝收獲照往年約
 價值若干
 本年地畝收獲約損失共

葡縣政府填送第十一項本縣經征正附稅款損失兵災調查表

縣長孫維善

民國二十二年九月十一日查填

附 記	合 計	方 地 附 稅	正 稅	稅 別
				全年損失數
	一〇九、三一五元八〇〇	四九、〇四五元	六〇、二七〇元八〇〇	
	無	無	無	

蘆縣政府填送第十二項兵災調查表
民國二十二年九月十一日查填
縣長孫維善

附記					縣政府及各機關	機關名稱	
					盡數損失或殘毀現正詳查另案呈報	損失卷宗	
					盡數損失所餘租重物件無多另案呈報	損失公有物品	
						備	
						考	

蕪縣政府填送第十三項兵災調查表

民國二十二年九月十一日查填
縣長孫維善

記	冊	警察原有槍枝因無人負責交代其數不詳現案值搜獲雜色槍七十枝	本縣警察損失槍械若干	損失服裝計若干	本縣保衛團損失槍械若干	損失服裝若干	備
		現一身無存			約一百五十枝		
					約三百套		
							警察槍枝有被軍隊携走者在民間寄存者現正在尋查中附記

河北省殷區三河縣損失調查表

(37)

區別		三河縣第一區
建築物	房屋五十九間每間估價六十九元合計三千五百四十九元	
人員傷	死	一名
	傷	一名
牲畜	牛	六十二頭每頭估價四十元合計二千四百八十元 十二頭每頭估價六十元合計七百二十元 馬二十匹每匹估價五十元合計一千元 牛頭頭估價一百元
	豬	小豬七十斤估價五百二十五元 玉米八十斤估價四百元 和糶三十斤估價一百二十元 黑豆二十斤估價一百元 白面二十斤估價一百四十五元
農具	約值六十元	
其他	四季衣服約值四萬元	
損失共約數	二萬九千五百四十五元	
損失影響方法	查損失戶以衣物食糧為大宗轉瞬發盡冬知晴飢寒則陳堪堪救濟方法須以此為常務之急救重戶應食糧金銀並請救重戶只給食糧可也	
備考		

河北省戰區三河縣損失調查表

(38)

區別		第二區
建築物	燒燬	錦綉河水橋及道路約值洋三千七百餘元
人	死	
	傷	王廷忠一名續彈牌匾穿過
牲畜	畜	牛十頭每頭在十元驢二十四頭每頭各均八十元雞六十頭每頭均三十元
食糧	糧	三十餘萬斤約值洋一萬六千五百餘元
器	皿	衣服等物約值洋八千餘元
農具	具	車解給支和查成農門留鋼鎊等物約值洋四萬餘元
其他	他	彈匣小雜樂器等物約值洋三千餘元修葺失竊軍裝拾送傷兵乘雜特會臨時駐軍輸送物品夫約值洋二萬餘元
損失共約數	數	九萬六千七百餘元
	戶	六百餘戶約六千餘人散放賑款以濟燃眉
擬具救濟方法	戶	二千餘戶約三四千餘人散放衣糧或以工代賑
	備考	

中華民國二十二年八月二十日

調查人

河北省戰區三河縣第三區損失調查表

(39)

區		別		三河縣第三區	
建	終	物	無	無	無
人	民	死	無	無	無
		傷	值二人		
性		畜	二十餘頭		
食		糧	一百餘石		
器		血	在三百元以上		
屬		其	無		
其		他	槍支五支		
損		失			
共		約			
數		數			
推		算			
數		萬			
據		戶			
數		次			
據		數			
方		戶			
法					
備		考			

中華民國二十二年八月

日

調查人第三區區長

河北省戰區三河縣損失調查表

(40)

屬別	第四區	
建築物	無	
人	死	事決一名
	傷	無
牲畜	二百六十一頭	
代糧	十七萬八千八百六十斤	
器血	無	
農具	無	
其他	煙草一百〇三個	
損失約數	洋三萬六千二百十九圓	
擄去人數、戶數	極重	
	次重	
擄去方法		
備考	事決係因匪強而死	

中華民國二十二年八月二十七日調查人陳在榮

河北省戰區三河縣第五區損失調查表

(41)

區別		第五區	
建築物	房屋	三間	約值洋三百元
人員	死	三名	
	傷	二名	
牲畜	騾馬	一百五十頭	約值一萬五千元
食糧	糧	四十萬斤	約值八千元
農具	車	百餘輛	約值一百元
農具	犁	百餘架	約值一百五十元
其他	車	五十輛	約值一萬元
損失總數	共	約值	三萬餘元
<p>損失原因及救濟方法：此次戰區受災嚴重，房屋倒塌，財產損失，直接損失頗大，治本救濟方法宜於籌募經費與雜稅，此次戰區受災嚴重，進戶多為無產業之貧戶，因不能作工營業，故間接損失頗大，治本救濟方法宜應以賑濟。</p>			
備	考		

中華民國二十二年八月二十六日

調查人 何瑞桓

河北省戰區三河縣第六區損失調查表

(42)

區別		第六區	
建築物	小雜莊共燒燬房屋七十間約值洋六千三百八十四元並燒燬房屋三間約值洋一百六十元		
人民	死	日軍用槍斃傷心莊張天誠膠計于二一名用棍打洋十四元	
	傷	無	
牲畜	畜	本區受徵及損失牲畜共約二百四十一頭約值洋一萬二千餘元	
倉庫	糧	本區受徵及損失食糧共約一萬九千五百石約值洋七萬八千餘元	
農具	農	本區共損失農具七千七百四十餘元	
其他	其	約計一萬餘元	
損失共約數	損	共約計十三萬七千二百九十八元	
損具數目方法	極重		
	次重		
備考			

中華民國二十二年八月

日調查人吳寶鏡

河北省戰區三河縣第七區損失調查表

(43)

區 別		第 七 區
建 築	物	修補房屋二座修築軍用路二十五華里約值洋一千一百元
人 民	死	無
	傷	無
牲 畜	畜	三百二十六頭約值洋二萬二千元
食 糧	糧	二十四萬餘斤約值洋八千二百元
器 具	農 具	寶羅八十個值三十餘元約值七十二元 鐵二十把鐵鏟三十把約值洋十五元
其 他	損 失	他如衣服什物等項及供給軍用車馬過軍依價等損失總計共損失二萬元 損失共約五萬一千三百八十七元
據 具 救 濟 方 法		在時局危急衰弱極度應速籌措表以備救濟並籌賑款賑災救濟並速放救濟重災重各戶以助救濟之皆
備 考	備 考	

中華民國二十二年八月 日

調查人劉世卿

河北省戰區三河縣第八區損失調查表

(44)

區別	類別	房屋		其他
		總數	約數	
人	民傷	死		
		傷	二人	
牲畜	畜	九十八頭		
糧食	糧	二十八萬斤		
農具	農具			
其他	其他			
損失總數	共	一萬七千餘元		
	約			
調查方法	極重			
	輕			
備考				

中華民國二十二年八月 日

河北省戰區三河縣損失調查表

(45)

區	別	第九區
建築物	無	
人	死	無
	傷	無
牲畜	畜	359頭
食糧	糧	336323斤
器	皿	密羅 130 箇
農具	具	大車 101 輛
其他	他	官領 132 件衣服 167 件洋江州神像 7 件掛失銀洋 438 元及交應費 6113 元
損失非約數	數	共約洋 58474 元
撫恤救濟方法	極重戶	極重戶宜歸離現金按戶酌量賠償以資救濟
	重戶	次重戶應切實調查其損失應重分別處以救濟
備考	備	牲畜平均每頭約值八十元食糧每二十斤約洋一元僅離每箇約洋一元大車每輛約洋五十元衣服皮褲衣服平均每件約洋三元官領極重平均每件約洋五角以故每受約洋八十元洋車每輛約洋四十元按此約計核知上數

中華民國二十二年八月

日

調查人第九區區長吳培芬

河北省戰區三河縣供給軍需調查表

(46)

軍別	車	輛	柴	草	人	使	錢	秣	工	匠	物	品	獸	船	其他	計	
																應撥	收入
軍分會工兵營					二十三名											應撥三萬七千九百二十五元四角八分	支出三萬七千九百二十五元四角八分
軍分會通信大隊					二十三名												
軍分會糧秣大隊		四十八輛															
二十九軍		四十五輛	四十六萬零四				六萬三千九百五										
地方支應						六千名											
總計	物	九十三輛	四十六萬零四	六千零四十六	八萬三千九百五	十四斤											
	銀	估計兩萬七千	估計二十七萬	十三元	估計三千零二	估計二千七百三	估計五百六十										
備考	元	每輛平均三百	每百斤估六毛	每名工價五毛	內有小米雜糧平均約計每斤三分												

中華民國二十二年八月十八日

河北省戰區三河縣供給軍需調查表

(47)

軍別	輛架	草人	依	蒜工	匠物	品	頭	其	他	統	
										計	計
第二十九軍	三十七輛	527910斤	300	152050斤	無	徑綫103個				收入	支出
第四十四師	十輛		50	26810斤						5119斤	二、九至七圓
重六隊	二十輛										
第三十九師	十輛	20470斤									
交通隊											
北陸旅											
第六旅											
七旅											
交通大隊	五輛										
騎兵五師	八輛										
總計	九十輛	548380斤	350人	178860斤		103個	31頭			52元	
物		8800元	1600元	1522元		103元	2480元				
銀	15100元										

中華民國二十二年八月二十七日

河北省戰區三河縣供給軍需調查表 第3頁

(48)

軍市	輛架	草人	保額	木工	匠物	品數	單位	地	計	
									支	入
東北陸軍軍十六旅	5輛	柴 57斤 草 128斤								
湖河合行營	1輛									
騎兵第一師	5輛									
綏靖公署	2輛									
東北陸軍軍獨立二九旅										
破其一一團										
二十九軍	27輛									
軍分會通信隊										
軍分會通信大隊	25輛								3頭	
二十九軍	4輛									
軍分會通信隊										
東北陸軍軍獨立第三十旅			54名							
東北陸軍軍獨立第三十旅										
東北陸軍軍獨立第八七團	1輛	柴 600斤 草 1980斤	43名	小米 70斤 大米 24斤 和項 572斤 大豆 40斤 黑豆 220斤 和項 780斤	白面 80斤 大米 32斤 大豆 16斤 白面 442斤 大米 425斤	罐菜 8斤 罐菜 10斤 豬肉 1斤			總備費 40095 罐菜等物 6.5	
總計										
物										
銀										
考										

河北省戰區三河縣供給軍需調查表

(49)

軍	別	車	輛	草	人	糧		工	品	車	費	他	收	支	報
						供	種								
東北陸軍獨立第三旅六八八團	換車 1 輛	柴 750斤	51名	小麥 280斤	白面 552斤										
東北陸軍獨立第一旅	草 150斤	柴 1940斤	白面 596斤	白面 18斤	紅麩 20斤										
東北陸軍獨立第二旅	換車 1 輛	草 2410斤	100名	紅麩 528斤	白面 45斤	含豆 52斤									
東北陸軍獨立第一旅	草 2250斤	70名	紅麩 613斤	白面 14斤	小麥 10495斤	10斤									
東北陸軍獨立第二旅		70名	小麥 117斤	大麥 18斤	7斤										
東北陸軍獨立第一旅		40斤	白面 35斤	紅麩 30斤											
東北陸軍獨立第二旅		150斤	8名	小麥 18斤	罐豆 2斤										
東北陸軍獨立第一旅		50斤	8名	紅麩 17斤	尖皮 30斤										
東北陸軍獨立第二旅		1600斤	28名	含豆 60斤	小麥 146斤										
東北陸軍獨立第一旅	換車 1 輛	草 150斤	8名	紅麩 403斤	尖皮 23斤										
東北陸軍獨立第二旅		280斤	77名	紅麩 255斤	尖皮 40斤										
東北陸軍獨立第一旅	換車 2 輛	柴 1430斤	100名	白面 518斤	179斤										
東北陸軍獨立第二旅		柴 13770斤	100名	白面 860斤	紅麩 4690斤	7名									
東北陸軍獨立第一旅		柴 4391斤	135名	白面 345斤	大麥 2188斤	5名									
東北陸軍獨立第二旅		柴 3675斤		紅麩 800斤	尖皮 5663斤										
總計	物														
備	銀														
備	考														

中華民國二十二年

日

日

河北省戰區三河縣供給軍需調查表

(50)

軍	別	單	價	柴	草	人	快	工	匠	物	品	款	購	其	他	統			
																計	入	出	
張北軍需團第一師	第一團	第一團		柴 1925斤		50名	快 480斤												
		第二團		柴 1050斤			小柴 90斤												
計																			
總	計																		
物		75輛		柴 79418斤 草 31193斤		794名	小米 8001斤 大米 2452斤 豆 572斤 交皮 6720斤 粉麵 10424斤 白麵 13197斤	5	12名	茶葉 10包 豬肉 14斤 鹹菜 8斤 白菜 30斤 干葱 5斤		鹽 6頭 臘 19頭		煤油 1180斤 棉紗 5合 木柴 1700斤 應酬修車雜費					
銀		2621元		元 545.458厘		元 378.3角	元 11861.77分		元 0.2角	元 57.5分		1992元		元 164.745厘					
備	考																		

中華民國二十二年 月 日

河北省戰區平谷縣供給軍需調查表

(51)

軍別	軍	輛架	軍人	兵	種	工	匠	物	量	單	總計	備考
二十九軍			81名		121516斤			路收2盤	57頭	代製款196元 代製款54元		
一百一十七師	大車1輛		34名					雙架100盤		代製款71元		
一百四十一師			3名		7718斤			條子物品 衣服破爛電 杆等		代製款23元		
一百三十師			50名		5466斤							
八十四師	大車3輛		9名		1520斤							
騎兵第四旅	大車19輛		292名		13837斤			藤袋電杆等	17頭	代製款30元 代製款25元		
四十四師	大車27輛		55名		12185斤			衣服鞍架等	24頭	代製款304元		
一百零七師			95名									
二十六軍	大車13輛		13名									
密雲縣政府			59名									
日本軍隊												
總計			693名		102242斤				馬2匹	各商號貨物等 損失約5500元	110頭	30438338元
	銀	10034625元	8619395元	60191元	755986元	525元	1805元	15112元	7520元			

應撥七萬七千二百四十四元六角四分八厘
支出八萬零八百八十三元零四分八厘
收入三十六百三十八元三角七分

河北省殷區平谷縣損失調查表

(52)

區別		地方維持會
建	築	物
人	民	死
		傷
姓		畜
食		糧
器		皿
農		具
其		他
損	失	數
	共	約
	共	戶
	損	戶
	次	戶
	備	考

食糧係指麵粉大米和粗雜穀等項而言
 器皿係指各種應用各項物品傢俱等項而言
 其他係指柴草大車以及招待酒飯出差費用喪葬工等項雜費而言

中華民國二十二年十月

日調查人維持會各委員

河北省獻縣平谷縣損失調查表

(53)

區別		第一區
產物		槽底掛線銀腳石銀器車渡船木橋等的值洋一千四百七十九元
人	死	一名趙姓係被日軍斃死一名王克山被日軍俘虜二名王四吳氏被日機轟炸時死
	傷	九人
牲畜		驟十七頭馬七頭驢二十二頭豬二口雞等的值洋三千七百九十九元一角
食糧	糧	紅飯小米黑豆高粱雜糧及等的值洋二千一百九十八元三角五分五厘
器	皿	提燈照鏡衣服首飾洋車車套扶椅軍袋及鐵鍋木櫃馬鞍紅龍屜桌凳等的值洋四千五百九十四元九角五分
農具		鐵鍬次車口袋等的值洋八百零一元七角
其他		棉被鐵茶民夾白面等項掛軍人香舖鴉子飯煤油等約洋二千八百零二元零六分九厘
損失	共	洋一萬五千六百六十六元一角二分九厘
擬具救濟方法	極	本區災荒之後又受水災旱景歉收民衆無食都食青蒿多茲擬救濟辦法二項(一)開放各鄉倉谷(二)呈請頒發賑款
	電	
	戶	
備	考	

中華民國二十二年九月 日

調查人第一區區長劉慶元

河北省戰區平谷縣損失調查表

(54)

區別		第二區	
建築物	糧食	糧食三百二十五担	
人民	死	三名	
	傷	一名	
牲畜	馬	十六匹 馬九匹 驢六十六頭	
農具	農具	小乘二號二千二百一十九斤大乘三千五百七十三斤種蠶三萬一千八百一十六斤蠶豆二萬三千四百二十一斤穀皮四千零三十九斤	
其他	其他	白面食糧衣服等項物品頗多合共十三萬五千一百二十六斤總值十一萬七千八百五十六斤大車三輛	
損失總數	損失總數	以上各項損失共約一萬二千二百五十九元二角五分六厘	
早救辦法	早救辦法	本區早秋之後又發水災致收無望商樂業蕭條地方善後異常艱難以致救濟頗感艱難以速其樂善好施助	
考查	考查		

中華民國二十二年八月 日

調查人第二區區長崔樹泰

河北省戰區平谷縣損失調查表

(55)

區	第五區
建設	白各莊炸藥房十間門樓一座
人	死 傷
民	傷 各莊死亡一名 白各莊負傷一名總計負傷二名
姓	音 羅二頭
金	糧 紅旗黑山蘇法大米白麵共約三千五百餘斤
盤	糧 鐵碗約二百餘把雜袋口袋一百餘條
農	具 無
其	他 修築防禦工作五十餘條
損	失 共 約 數 損失共約值洋一千二百餘元
擬	具 救 濟 方 法
糧	重 戶
重	重 戶
考	本區城子莊白各莊等各莊之線僅被割三小時除故糧重戶等外重戶均無雖白各莊炸毀房十餘間均係步槍炸毀
備	槍射擊炸毀尚無大損

中華民國二十二年八月三十一日 調查人第三區區長張國棟

河北省戰區懷柔縣損失調查表

(58)

區別		商會
房屋	築物	房十一間
人	死	無
	傷	無
牲畜	畜	馬五頭 驢二頭
定額	額	三百四十八石
器	皿	九百七十五件
農具	具	無
其他	他	貨物及營業損失共計十八萬一千六百七十二元
損失總數	損失總數	十九萬零一百四十五元
擬具數目方法	極重	
	次重	
備考		

中華民國二十二年九月 日 調查人

河北省戰區懷柔縣損失調查表

(59)

區別		第一區	
延	築	房九十間	柱樑椽等一千五百七十九根
	民	木板四百六十九塊	門窗等二百六十八合
人	死	九口	
	傷	四口	
姓	畜	騾馬驢牛豬雞等共七百四十五隻	
	經	九百七十八石九斗五升	
家	車	一千三百二十四件	
	具	六百二十二件	
其	仙	大軍民焚燬軍及衣服首飾等物品本難未列數自共計合銀八萬五千九百零五元	
	損	共約數	十二萬四千六百七十八元
提	標	戶	一千戶
		次	二百二十四戶
備		考	

中華民國二十二年九月 日 調查人

河北省地震震害損失調查表

(60)

區		別		第二區	
建築	房屋六十六間	死亡	七口	傷	無
人	民	畜	馬騾牛豬雞等一百一拾九隻	糧	一百九十四石五斗五升
食	器	血	一百三十四件	農具	五十二件
其	他	損失	共約數	五萬五千二百七十一元	五萬五千二百七十一元
器具	救濟方法	極	重	戶	一千一百三十三戶
備	考	次	重	戶	無

中華民國二十二年九月

日

調查人

河北省戰區懷柔縣損失調查表

(61)

區別		第三區	
建築物	無		
人	死	無	
	傷	無	
牲畜	無		
糧食	糧	二百三十五斗五升	
器具	具	二十八件	
其他	具	無	
損失總數	其他	大車民夫柴草及衣服首飾等品項未列數目共計合洋三萬八千八百六十二元	
損失總數	其他	四萬六千三百四十五元	
撫具救濟方法	極重戶	七十戶	
	次重戶	無	
備考			

中華民國二十二年九月

日調查人

河北省戰區順義縣損失調查表

(62)

區別	地點	物	人		性	食	器	農	其	實	損	損失共約數		備
			死	傷								糧	具	
		縣東南燕莊	三	三										性畜物品由民間直接損失者未曾填列詳細緣無調查茲特聲明
		縣東南燕莊有華北水利委員會鐵橋三十空被炸毀兩空												

中華民國二十二年 月 日 調查人

河北省戰區順義縣供給軍需調查表

(63)

軍	別	部	類	單	供	工	物	陸	其	他	計	
											支	入
二九	六八	八四	二	十	四							
二六	八五	八四										
第	七	旅	五	十	百							
第	一	軍	警	二	百							
第	二	軍	警	一	百							
第	四	軍	團	五	十							
第	二	軍	警	一	百							
中	央	二	十	五	師	九						
第	一	百	十	師	五							
第	一	百	零	七	師	五						
中	央	第	二	師	十							
破	兵	十	八	團	三							
地	委	員			八							
物					三							
銀					千							
總	計				名							
					四							
					百							
					六							
					十							
					二							
					百							
					六							
					十							
					二							
					百							
					六							
					十							
					三							
					十							
					七							
					十							
					三							

應攝約在六十四號發元

河北省戰區靈安縣供給軍需調查表

(64)

軍別	別	軍	種	量	單	價	工	價	物	價	品	價	糧	價	其	他	總計	
五十七軍	軍	291輛	434165磅	9075元	1283元						96頭匹	1843750磅				計	廢損洋七十五萬八千三百五十五元零七角五分	
二十九軍	軍	109輛	2461871磅	19676元	6274元						142頭匹	1891896磅				交出洋八十六萬八千一百七十八元七角五分	收入十萬零九千八百二十八元	
四十二軍	軍	87輛	127465磅	8173元	884元						75頭匹	1722855磅						
第三十二軍	軍	479輛	902259磅	95448元	4114元						868頭匹	2529364磅						
救國軍	軍	3輛	58250磅	1224元	3元						287頭匹	33900磅						
豐滿第一師	師	52輛	116929磅	480元							136頭匹	25022磅						
二九九師	師	15輛	3430磅	860元	285元						21頭匹	9659磅						
第十九師	師	4輛	104954磅	1922元	572元						5頭匹	9432磅						
第十一師	師	4輛	4340磅															
六十七軍	軍	75輛		4500元							380頭匹	15000磅						
工兵	兵			7000元														
總計	物	4144輛	4273665磅	148358元	13415元						2010頭匹	8111558磅						
總計	銀	171600元	29916,641元	118686,4元	10735元						104202,39元	1100500元	324462,32元	8079元				
備考	價	軍每輛平均按原價百分之五十五折角合價	軍每輛平均按原價百分之七折角計	軍每輛平均按原價百分之七折角計	軍每輛平均按原價百分之七折角計						軍每輛平均按原價百分之五十五折角計	軍每輛平均按原價百分之五十五折角計	軍每輛平均按原價百分之五十五折角計	軍每輛平均按原價百分之五十五折角計	軍每輛平均按原價百分之五十五折角計	軍每輛平均按原價百分之五十五折角計	軍每輛平均按原價百分之五十五折角計	軍每輛平均按原價百分之五十五折角計

中華民國二十二年十月 日

河北省戰區遷安縣損失調查表

(65)

地 帶		遷 安 縣	
建 築	物 質	約損失洋	794481元
人 民	死		462人
	傷		437人
姓	畜		113654.61元
袋	糧		431083.7元
器	血		208409.6元
農	具		67700.54元
其	他		1089004.57元
損 失	共 計	數	2704340.02元
損 失 考 核 方 法	極 重 戶	本縣對於極重戶業經責令各區妥為撫卹以資流離一面儘量賑濟	
	重 戶	本縣對於重戶業經賑濟惟以前並無救濟機關現在又難存款不得已當作緩圖	
備 考	按以上各欄因損失各目繁雜實難詳列故僅填約值銀數合併說明		

中華民國二十二年十月 日

河北省藁區昌黎縣損失調查表

(66)

地	第一區		第二區		第三區		第四區		第五區		第六區		第七區		區各
	建	物	無	無	150元	無	無	3,858.46元	28,311元	11,696元	44,015.46元				
人民	死	2	28	30	1	19	15	12	8	95					
傷	3	15	22	5	28	14	8								
性	畜	2,689元	56,375元	23,977元	16,248元	19,045.8元	10,334.6元	30,577元	166,246.4元						
禽	53,499.809元	260,737元	65,485元	15,552元	131,199.40元	69,732.5元	50,376.55元	646,582.379元							
魚	1,665元	11,567.5元	4,570元	8,330元	9,897.295元	2,280元	7,199元	45,500.795元							
農	具	4,189.25元	56,595.8元	36,381元	18,606元	14,267.46元	14,000.9元	26,201.45元	170,247.86元						
雜	貨	300	14726	3800	1989	3670	3268	4286	32079						
民	特	次	649	37600	6826	3677	7340	12340	77314						
况	孤	278	4960	2672	899	1230	996	2673	13708						
比	他	65,033.916元	462,653.5元	241,708元	63,168元	185,564.28元	91,018元	148,306.86元	1,257,452.516元						
損失共約數		127,077.035元	847,928.8元	372,277元	121,904元	363,824.755元	221,683元	274,356.85元	2,329,045.45元						
備	以上建築物關係接填工程 器皿傢俬械及土練等類 農具包紮木並及鐵器等類 其他一欄包紮樹木及衣服官飾等項合併聲明														
考															

中華民國二十二年十月二十七日調查人員黎縣縣提梁精

河北省戰區三河縣第三區供給軍需調查表

(67)

軍別	軍	輛	柴	草	人	伏	糧	絲	工	匠	物	品	款	牌	其	他	統		
																	計	計	
二十九軍	五十九輛		七十餘萬斤		四百名	二百名	二十二萬餘斤		無		紗線二百餘斤 竹竿三百根							總額七五四〇，	支出七五四〇
三十二軍	三十五輛								無									收入無	
四十四師	二十三輛				六百名				無										
通信大隊	三十六輛				二百名				無		康袋一百餘個 席一百個 被羅一百個		十五頭						
軍分會第九 本會隊																			
	一百十七輛																		
總計		物																	
銀	四二九九〇〇		五二〇〇	九六〇	二〇八〇〇						一五七〇	一〇〇〇							

河北省獻縣三河縣第五區供給單需調查表

(68)

序	別	林	薪	草	人	役	工	匠	物	畜	其	他	計	
													收入	支出
第二十九項	三袋大車六十輛	約二十萬斤	約一千五百名	約七萬斤	約五百名	無	無	無	無	無	無	無	無	無
第二十九項	二袋大車約五十輛	約二十萬斤	約一千名	約三萬斤	約六百名	無	無	無	無	無	無	無	無	無
第三十二項	無	約三千斤	約五百餘名	約一千斤	約二百名	電	杆	總	等	無	無	無	無	無
第四十項	無	約一千餘斤	約一百名	約五百斤	約一百名	電	杆	總	等	無	無	無	無	無
總計	物	約百餘輛	四十餘萬斤	三千餘名	十萬餘斤	一千餘名	約百餘輛	五						
	銀													

中華民國二十二年八月二十六日

調查人 第五區程何瑞植

河北省戰區三河縣第六區供給軍需調查表

(69)

軍別	軍	輛	架	單	人	伏	名	五	百	石	工	無	匠	物	無	品	無	款	無	其	他	統
第三十二軍 第四師	無	無	十萬斤	無	三七	名	五	百	石	無	無	無	無	無	無	無	無	無	無	無	無	應撥五萬五千一百二十餘元
第四十四師	十二	輛	四萬斤	無	一百二十名	七	百	石	石	無	無	無	無	無	無	無	無	無	無	無	無	支出五萬五千一百二十餘元
第二十九軍	三十五	輛	六十餘萬斤	無	三百八十名	七	百	石	石	無	無	無	無	無	無	無	無	無	無	無	無	收入無
王以啓軍	無	無	四萬餘斤	無	一百名	五	百	石	石	無	無	無	無	無	無	無	無	無	無	無	無	
總計	四十七	輛	七十八萬斤	無	六百三十名	八	千	七	百	石	無	無	無	無	無	無	無	無	無	無	無	
物	四十七	輛	七十八萬斤	無	六百三十名	八	千	七	百	石	無	無	無	無	無	無	無	無	無	無	無	
銀	一萬四千一百三十餘元				三千餘元	三萬四千八百元																

河北省職區三河縣供給軍需調查表

(70)

軍別	車	輛	柴	草	人	伏	糧	秣	工	匠	物	品	獸	驢	其他	統	計																						
																	數	值																					
騎一	八	輛															支出	無																					
通	八	輛															收入	無																					
旅一	三十九	輛																																					
二十九																																							
炮																																							
二十九																																							
噸	三十五	輛																																					
四十	五	輛																																					
<table border="1"> <tr> <td>總計</td> <td>物</td> <td>九十五輛</td> <td>五十八萬斤</td> <td>八百二十名</td> <td>二十四萬斤</td> <td>八千二百元</td> <td>二十名</td> <td>二十七元</td> <td>五十六元</td> <td>三千二百元</td> <td>三十頭</td> </tr> <tr> <td>備</td> <td>考</td> <td>三萬三千元</td> <td>四千八百元</td> <td>二千三百元</td> <td></td> <td></td> <td></td> <td></td> <td></td> <td></td> <td></td> </tr> </table>																總計	物	九十五輛	五十八萬斤	八百二十名	二十四萬斤	八千二百元	二十名	二十七元	五十六元	三千二百元	三十頭	備	考	三萬三千元	四千八百元	二千三百元							
總計	物	九十五輛	五十八萬斤	八百二十名	二十四萬斤	八千二百元	二十名	二十七元	五十六元	三千二百元	三十頭																												
備	考	三萬三千元	四千八百元	二千三百元																																			

中華民國二十二年八月 日

調查人劉世卿

總計 五千五百八十三元
 支出 五千五百八十三元
 收入 無

河北省戰區三河縣第八區供給軍需調查表

(21)

軍 別	軍 車	輛	柴	草	人	伏	精	糶	工	匠	物	品	獸	票	其	他	結	計		
																		收入	支出	
二十九軍	四十八輛		五十二萬零七百六十斤		三百	名	十九萬三千五百五十斤													
騎兵第五師			五萬零六百七十斤																	
北平綏靖公署		三輛												二十五頭						
聯軍第九師		三十五輛	七千零七十五斤																	
第四軍					三	名								六頭						
獨立第十六旅		八輛												三頭						
陸軍客運司令部		二輛																		
第一師		八輛																		
通信大隊														五頭						
四十四師				二十一萬斤	四十	名	三萬五千斤				電杆二百根									
總計				七十八萬六千五百斤	三百四十三	名	二十三萬八千五百五十斤				二百	根	三十九頭							
				一百零三輛							四百		二千							
				三萬五千元	四千元	三元	一元	萬	元											
備考																				

應撥四萬四千四百元

河北省戰區三河縣第九區供給軍需調查表

(72)

軍	別	車	輛	架	軍	人	供	糧	米	工	匠	物	品	數	馬	牛	他	總	計							
																			收入	支出	虧損					
二十九軍		54輛		638800斤		7460名		216375斤	無		匠	伐繩130條	品				無				收入	無	支出	無	虧損	
運糧大隊															5匹											
糧運大隊		34輛																								
四十四師		6輛																								
總計		94輛		638800斤				216375斤				130條		5匹												
備																										
考																										

中華民國二十二年八月

日

調查人第九區區長吳培芬

河北省戰區密雲縣供給軍需調查表*

(73)

軍	別軍	輛柴	草	八	快	工	匠	匠物	品	頭	頭	他	部	
													支	出
炮	十一團	七	三十餘萬		米	五萬		鞍架	一百二十	頭			支	出
工兵	〇七師	十二	約百餘萬		米	八萬							支	出
一	百一十師		三十一萬		米	二萬							支	出
一	百一十師		約十餘萬		米	二萬							支	出
四	十一軍	三	約四十萬	約九	米	五萬							支	出
騎	兵第二師		柴草約二十萬										支	出
砲	地機砲隊	三十		三千餘名									支	出
砲	隊	五十											支	出
中	央第十五師	五		約百	名								支	出
中	央第二師												支	出
中	央八十三師												支	出
中	央四十四師												支	出
總	計	物	五百二十二	290000	6000	7700	11000	十	元	450			支	出
備	考	銀	156600	290000	18000	7700	11000	十	元	450			支	出
			每輛以三百元計	柴草一項裝內所屬各不在此數	內有姓他死者每百名由	米八萬斤	每名裝六毛計						支	出

中華民國二十二年 月 日

支 出
收入 不計外
虧損 一百餘萬

河北省戰區密雲縣損失調查表

(74)

地 帶	密雲縣第五區	古 北 口	一 區	二 區	三 區	四 區	六 區
建 築 物	575間	磚房接 150元 合洋 80200元	民房二百餘間	六十餘間	三十餘間	千二百餘間	
人 民	死 132人		因戰事死二十餘名	八九人	五十餘人	三十餘人	三八
傷	38人			二十餘人	十餘人	七十餘人	
姓 名	258頭	合洋12900元	百二十餘頭	三百十六頭	百餘頭	二百餘頭	六十餘頭
定 糧	900000磅	合洋24000元	被日軍運至 糧		十餘萬	七十餘萬	
器 皿	250000件	135000元	械彈盡被焚燬				
農 具	18900件	34000元	現仍被日軍佔據				
難 民	極 貧 758人						
次 貧	680人						
孤 苦	310人						
其 他	貨物衣服糧草門窗398000元						
損失共約數	690100元						
備 考	全縣房屋二千餘間死二百餘人傢俱糧食約值六十五萬三千餘元牲畜六萬四千餘元其日軍佔後損失不在內						

中華民國二十二年 月 日

河北省戰區興隆縣供給軍需調查表

(75)

軍別	車	箱	柴	草	人	伙	糧	秣	工	匠	物	品	歐	鼎	其	他
東北陸軍第 二十一旅																
東北騎兵第 四旅																
第三軍第 二十九軍 第二師																
第三軍第 二十九軍 第三師																
第三軍第 二十九軍 第四師																
第三軍第 二十九軍 第五師																
第三軍第 二十九軍 第六師																
第四軍第 二十九師																
第五軍第 二十九師																
騎兵第五師																
第二十六軍第 二十四師																
第十六軍第 一百三十二師																
總計	一百二十餘輛		七百餘萬 斤		五千六百餘 名		約一百六十石		次原電配匠 約七百餘名		煤油燈電筒 月用茶葉約一 萬七千餘元		二十餘頭		騾馬四百 二十七隻	
備考	以上數目因總賬未抽出對於各軍所屬不能查考暫與供給數照開情錄後回縣再為詳報															
支出 馬損總約在五千餘萬元 收入五月份縣署與第四旅經費一千三百元																

中華民國二十二年七月三日

河北省戰區興隆縣損失調查表

(26)

地	帶	縣城附近	縣屬第一區境	縣屬第二區境	縣屬第三區境			
建	築	民房	民房三十餘間	民房五十餘間	民房八十餘間			
		穀物	長房					
人	民	死	一百四十八	二十餘人	十一人	八十餘人		
		傷	五十餘人	六人	五人	二十餘人		
畜	猪	五十餘頭	三十餘頭	一百三十餘頭	四十餘頭			
食	糧	一千餘石	五十餘石	二百餘石	七百餘石			
器	皿	無法調查	全	全	全			
農	具	無法調查	全	全	全			
雜	貨	極	均無法調查	全	全	全		
		次	均無法調查	全	全	全		
孤	苦	孤						
		他						
損	失	非約數	一約約在一百					
備	考	附記	以上損失除被日軍飛機炸彈擊外餘係在本年四月二十七日中央陸軍第二十六軍反攻興隆縣時被砲火焚燬及流彈傷亡					

中華民國二十二年七月三日

河北省豐匯玉田縣供給軍需調查表

(77)

軍期	車	輔	柴	單人	快馬	木工	匠物	品數	購費	其他	統	計	虧損
第四旅													
第一旅													
救國軍	16		75000	1960名	銀850元		50	銀12532	16	100			
總計		銀	80	600	980	850	40	12532	96元	100			
物													
考	陰歷又五月十八日到縣	陰歷六月初十日開拔	亂匪二十二天										

虧損四元〇二五毛二分

中華民國二十二年八月二十二日

河北省戰區玉田供給軍需調查表

(78)

軍別	別軍	輛架	草人	供糧	練工	匠物	品裝	醫其	他	統	
										計	計
日	本軍	20.	650000.	4000.	銀12750.	30.	銀4500.	無	467.		
	第六師團										
	第八師團										
虧損四千柒百〇柒元壹毛九分 支出貳萬五千零五拾壹元 收入貳萬〇四百四拾玖元八毛一分(日本軍隊)											
總計		物	200.	52000.	3000.	12750.	24.	4500.	無	467.	
備		考	陸軍四月廿三日陸軍五月十一日計五十天 日到縣三日開拔								

中華民國二十三年八月二十二日

河北省戰區遷化縣損失調查表

(79)

區	鄉	別	第一區		東		南		西		南		北		十八里烟墩
			區	鄉	東	南	西	南	北	北	北				
人	民	死	十	三	四	九	一	一							
		傷	六	二		三	二	無							一名
牲	畜	密		七		約值洋630元					值洋884元				共洋19091.65元
產	糧	石	十	九十餘石		325元					值洋240元				共洋11024元
器	皿					共 6985元					值5486.92元				共洋3426元
農	具														共洋2582元
其	他					共值洋4961元					值洋1727元				共洋7323元
損	共	約	共損失洋58777.5角	共1105元	共76066.918元	共12912元	共 5493元	共8337.92元	共 67元						總洋44346.65元
提	具	數													
具	極	重													
數	重	戶													
方	次	法													
備	考		總計第一區內共損失洋二十萬〇七千七百〇八元九角三分八厘(上填各處皆以各公家券明瞭管轄範圍為限)												

中華民國二十二年 月 日 調查人

河北省戰區遷化縣損失調查表

(80)

區別	第四區	東七堡	東八堡	南六堡	南七堡	南八堡	總計	損失總數	
								損失總數	損失總數
建築物	燒燬房屋估計價洋2800元	房屋八間估計價洋940元							
人	民	死	四	六	二	四			
		傷							
牲畜	約共值洋120元	四十九頭估計價2240元		南六損失值洋5236元 南七損失值洋6080元					
食糧	約共值洋2985元	約共值洋3718元		南六損失米糧穀物值洋6182元 南七損失米糧穀物值洋29895元					
農器	具	約共值洋1049元							
農具	具	約共值洋1947.6元		南六損失大車值洋13559元 南七損失大車值洋13450元					
其他	仙	約共9640元	約共值洋2460.4元	南六損失洋179元 南七損失洋——					
損失總數	共一萬五千五百四十五元	共12055元		共75581元				共187164元	
提具數目	一千六百餘戶								
提具數目	二千四百餘戶								
備考	總計第四區各區損失共二十九萬零三百四十五元								

中華民國二十二年

月

日調查人

河北省戰區遵化縣損失調查表

(81)

區別	第五區		西五堡		西八堡	
	西六堡	西七堡	南五堡	西五堡	西四堡	西三堡
建築物				房屋破壞約值洋2298元		
人員	死		一名	六名	一名	
	傷			四名		
牲畜	約共值洋5400餘元	約共值洋2201.3元		約共值洋5966元		
傢俱	共約損失值洋23350餘元	約共值洋7919元		約共值洋6952元		約共值洋7620餘元
農具		約共值洋600餘元		約共值洋2177元		
其他	埋藏銀錢和失物損失額			約共損失8626元		約共值洋5000餘元
	各項銀錢損失約共32000餘元			約共損失8626元		約共損失12620餘元
損失非約數	共44550餘元		共29939元	共27045元	共損失約值3420元	共損失12620餘元
擬具救濟方法	極重戶	總計第五區全區損失洋十一萬七千五百七十四元				
	次重戶					
備考						

中華民國二十二年 月 日 調查人

河北省戰區平谷縣損失調查表

(82)

區別		第一區清敵	
建築物	無	死傷	無
人民	無	傷	無
牲	畜	縣十一頭 驢三頭	
食	糧	玉米三十五石 小米十七石 合計五十三石四斗 紅糧一百二十三石三斗 大米一百五十八石八斗 美子三十七石	
器	皿	銅鏡二十一個 銅鐵器一百〇四把 磁瓶十二件 膠繩六架 大車八輛 洋車七輛	
農具	無		
其他	各項雜貨布疋以及衣服棉襖被褥等名目繁多難以盡載		
損失總數	三萬零三百餘元		
損失數	戶	十四家附屬急賑並請免征營業稅及印花一年	
損失方法	戶	四十九家附屬急賑並請免征營業稅及印花一年	
備考	各案損失自春開始至降軍至秋日滿軍到平並將第四區開始以上損失數目保樹附錄聯合詳明		

河北省賑區本谷縣商會供給軍需調查表

(83)

軍別	別軍	輛架	車人	收糧	糶工	匠物	品服	糶其	他	統	
										計	數
第二十九軍	無	谷軍十萬四千五百斤	無	無	糶子二萬八千五百斤	無	無	無	無	無	無
第四十四師	一	無	無	無	無	無	無	無	無	無	無
總計	無	六萬二千七百九十七元	二百八十五元五角	九萬九千七百九十七元	無	無	三千一百八十八元				
物	無										
銀	八十五元										
備考	來文在去	來文在去	來文在去	來文在去	來文在去	來文在去	來文在去	來文在去	來文在去	來文在去	來文在去

總數 四千一百六十九元五角
 支出 四千一百六十九元五角
 收入 無

品名	單位	第一第	第二第	第三第	第四第	第五第	第六第	第七第	總計	來源	說明
樹膠	噸	387	56,004.8	34,678.	17,867.	13,501.00	13,760.	25,005.4	14,076	同上	廣東省第一、二、三、四、五、六、七、八、九、十、十一、十二、十三、十四、十五、十六、十七、十八、十九、二十、二十一、二十二、二十三、二十四、二十五、二十六、二十七、二十八、二十九、三十、三十一、三十二、三十三、三十四、三十五、三十六、三十七、三十八、三十九、四十、四十一、四十二、四十三、四十四、四十五、四十六、四十七、四十八、四十九、五十、五十一、五十二、五十三、五十四、五十五、五十六、五十七、五十八、五十九、六十、六十一、六十二、六十三、六十四、六十五、六十六、六十七、六十八、六十九、七十、七十一、七十二、七十三、七十四、七十五、七十六、七十七、七十八、七十九、八十、八十一、八十二、八十三、八十四、八十五、八十六、八十七、八十八、八十九、九十、九十一、九十二、九十三、九十四、九十五、九十六、九十七、九十八、九十九、一百
木糖	噸	34	18,033.182	111,668	124,460.	51,918.35	31,855.4	19,185.8	321,738,708	同上	同上
木糖	噸	686	686	410	808	206	201	44	3252	同上	同上
木糖	噸	50,373	50,373	23,972	16,248	19,045.78	10,334.0	30,577.	168,346.	同上	同上
木糖	噸	1,953	64,669	96,366	81,866.	62,458	15,458	12,583	276,340	同上	同上
木糖	噸	11,633.39	37,605.2	67,588.	27,632.	49,623.29	14,307.2	12,703.30	307,594.71	同上	同上
木糖	噸	492	492	1,977	784	1,415	255	764	5,653	同上	同上
木糖	噸	492	492	1,760	742.	1,760.2	237.2	1,136.38	6,384.55	同上	同上
木糖	噸	834.276	6,831,730	967,568	185,212	1,955,376	1,133,914	618,375	12,456,4729	同上	同上
木糖	噸	44,713.580	238,875.	51,349.	9,377.	100,376.48	82,367.5	31,432.43	536,648,928	同上	同上
木糖	噸	1,178,638	2,192,400	1,1390,000	613,966	2,495,488	746,500	1,876,9326	10,506,892	同上	同上
木糖	噸	11,786,361	21,664.	10,586.	0,173.	30,022.30	7,466	18,787.1	100,333,443	同上	同上
木糖	噸	11	250	38	54	52	14	50	364	同上	同上
木糖	噸	1,065	10,454.5	4,581.	7,799.	9,280	1,992	6,193.	42,397.5	同上	同上
木糖	噸	514	514	150.	514	3,858.46	28,031.	11,692.	14,015.46	同上	同上
木糖	噸	5	9.	17	59	108	47	186	496	同上	同上
木糖	噸	613.	613.	67.	531.	609,285	285	1,003	3,109,295	同上	同上
木糖	噸	347,633.8	347,633.8	68,532	33,428	8,533,838	48,167.	116,777.73	740,728,351	同上	同上
木糖	噸	85,806.8	85,806.8	217,204	217,204	363,821,755	821,683	274,356.66	2,339,045.49	同上	同上

河北省豐區昌縣提供給軍需開春表民國二十二年十月二十七日縣長張維造

蘆縣城鎮商會供應及損失調查

城內

征發大車 10 放回 3 損失 7 價值 125.0 元 (每車估價 15.0 元)

征發騾馬 5 價值 700.0 元 所僱之駝以四十天為限每駝八十元均已過期

征發糧秣 紅糧四萬六千零三十五斤 黑豆二萬二千五百九十三斤

乾草三萬八千九百六十三斤 以上共價值三千九百二十八元三角三分

共值洋 小米八千二百三十斤 面粉一萬三千五百九十斤 價值 278.17 元

大米一萬三千一百七十七斤 柴四萬六千八百五十斤

敵軍進城

損失糧米 五百五十石值六千元 其他物品損失洋三萬七千餘元

征發民夫 100 未得發價損失九百餘元

架橋修路 未得發價損失六百八十元

總計城內商會共損失洋陸萬三千一百二十六元五角正

常務委員陳祝千

馬伸橋鎮商會第二號

征發大車5輛放馬2輛損失8輛共值價大洋六千五百元

征發牲畜20頭共值洋一千一百二十元

征發紅糧3000斤黑豆1500斤麩皮500大米2000斤面粉800袋共值價洋一萬三千餘元

本鎮商舖損失糶米500石值價洋五千五百元

本鎮商舖損失物品統共值洋七千五百五十二元

征發民夫500名未發價共計工價損失大洋一千七百五十元

架橋修路費洋八百五十元

總共損失大洋三萬六千二百七十二元

常委委員李星齋

壽縣邦均鎮商民損失調查

1. 征發車輛 10. 放回車輛 5. 損失車輛 3. 值洋一萬零三百二十元
2. 征發駝騾 10 頭值價一千三百元損失 10 頭損失值價五百元
3. 征發糧秣及其他軍需品紅糧 350. 石面粉 1500 袋淨米 300 石小米 100 石夫皮 300 袋共值洋 8050 元除領二千元外損失六千六百五十元
- 鐵墩鋼鎗各 200 件並傢具桌燈木炭等物共值價四百五十元 (此項未發價全數損失)
4. 本鎮商舖損失糧米 1571. 86 石每斗以 7 角計算共值價洋 11003. 02 元物品 579 件共值價 14014. 4 元牲畜 35 頭每頭以百元計共值價洋 3500 元白面 10484 斤每斤 7 分共值價 729. 68 元現洋銅子共 3101. 8 元此五項共損失洋 31348. 9 元
5. 征民夫 23 名損失洋 475 元

統計損失洋五萬零五百四十三元九角

邦均商會常務委員劉傳庵

侯家營商會

征發三套大車 ①輛放回 ②輛損失 ③輛價值洋四千三百三十五元

征發馱騾四頭價值洋三百二十元損失牲畜一頭價值洋 ⑤元

征發紅糧二百五十四石零五升黑豆三石二斗鉄皮 ⑥斤乾草 ⑦斤共價值洋 ⑧元除領價外淨損失大洋一千五百

六十元

征發其他軍需用品共洋 ⑨元除領價外淨損失洋一千六百七十二元九角二分

本鎮商舖損失粗米紅糧 ⑩石合豆 ⑪石大米 ⑫石價值洋七百十九元

本鎮商舖損失物品約共價值洋一千三百五十九元四角五分

征發民夫 ⑬名工資損失洋二百八十元

架橋修路損失大洋二百七十六元五角二分

築壩挖壕損失洋五十元零五角

總共損失大洋一萬〇五百七十三元三角九分

上倉商會

征發大車。完全損失共洋一萬五千二百十七元二角九分

征發馱騾。價值大洋五百六十五元

征發紅糧四千九百六十五斤 黑豆二百四十八斤 柴草一萬〇六百二十五斤 白麵一萬〇六百二十七斤 糧米二千九百

六十三斤 共價值

担要車馱民夫草柴零費洋四十七元九角 担第六區軍需給養洋二千一百八十六元一角四分

担支應送給養車脚夫役共洋一百六十四元三角

損失牲畜，糧，貨，柴，錢，用品共合洋一萬六千九百〇六元九角三分

軍需維持總會價款担洋五百七十五元六角二分

總商會支配救架十一個担損失洋六十一元九角三分

過往軍隊支應損失洋七百零一元二角五分

駐中日軍需備支應損失物共洋五百三十一元九角九分

征僱民夫。損失工價洋50.3元架橋修路工料費損失洋50.元挖壕民夫。名洋208.元石灰2200.斤洋14.79.元

總商會支配民夫担架夫修黃崖關民夫修平亭路民夫担損失洋二百七十九元七角五分

燒燬橋樑橋樁板片損失約洋三千元

總共損失大洋四萬一千四百十五元一角九分

薊縣別山鎮商民損失調查

1. 征發大車330. 放運150. 損失50. 共值價洋六千五百二十元

2. 征發馱騾50. 頭, 共值價洋二千四百元 (全數損失)

3. 征發糧秣 大米1150斤 白面380斤 紅糧1500斤 黑豆1970斤 夫皮23500斤 干草45700斤 共值價洋3034.17元 (全數損失)

另外損失紅糧柴草等軍需用品價值285元除發價損失50元

4. 商舖損失蠶米8000斤 值洋100500元 雜貨布疋現洋傢具等值價洋34000元

5. 民夫50名 除發價外損失洋1938元 架橋修路損失213元 築壘挖壕損失10920元

統計損失洋一萬七千四百六十八元四角七分

別山商會常務委員何聘輝

下倉鎮商會

征發大車 放回 損失 估價損失大洋八千一百六十元

征發騾 價值大洋一百六十元

征發紅糧 125 石 白面 1446 斤 夫皮 1285 斤 乾草 220 斤 共值洋三千三百一十一元一角七分

大米 20 石合洋 520 元 小米 327 斗合洋 654 元 麻袋十八條合洋 18 元 面袋 20 條合洋 20 元

各商號共損失糧米三百四十餘石約值洋二千七百二十元

損失蔗片木料柴草牲畜等值洋二千七百餘元

征發民夫 20 名 損失工價洋 120 元 架橋修路費洋 20 元 築壘挖壕費洋 20 元

總計下倉鎮自軍興以來迄日軍撤退止所有供應廠被搶物品損失估價合共大洋一萬七千二百八十二元一角七分

常務委員劉雨田

八區下營鎮

(92)

征發大車二輛共值價洋四百元

征發騾四個共值價洋三百二十元

征發糧秣共計價大洋四十八元二角一分

本鎮商舖損失糧米二石，斗值價大洋八百八十五元四角

損失物品計價大洋五千一百四十九元零八角一分

征發民夫工資損失大洋二十三元九角八分

築壘挖壕損失大洋七元二角三分

總共損失大洋六千八百二十五元六角二分



31/1-17

590