

№ 20.
№ 78.
№ 4.
26

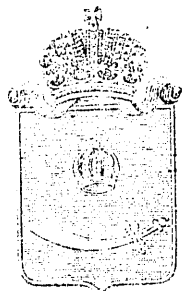

ПАМЯТНАЯ КНИЖКА
АСТРАХАНСКОЙ ГУБЕРНИИ
НА 1903 ГОДЪ.

ИЗДАНИЕ ГУБЕРНСКАГО СТАТИСТИЧЕСКАГО КОМИТЕТА.

← ГОДЪ XX. →

АСТРАХАНЬ.
ПАРОВАЯ ГУБЕРНСКАЯ ТИПОГРАФИЯ.
1903.

ВЪ КАНЦЕЛЯРИИ
АСТРАХАНСКАГО
ГУБЕРНСКАГО
СТАТИСТИЧЕСКАГО КОМИТЕТА

(при Канцелярии Губернатора).

ИМѢЮТСЯ ВЪ ПРОДАЖѢ

ТРУДЫ КОМИТЕТА:

1) Вып. I-й (изд. 1869 г.) Ц. 1 руб. *Содержаніе:* Статистическія свѣдѣнія о калмыкахъ. — Историческія и статистическія свѣдѣнія объ Астраханскомъ казачьемъ войскѣ. — Результаты однопневной переписи жителей гор. Астраханн. — Отчетъ Астраханскаго Статистическаго Комитета. — Результаты переписки калмыкаго народа въ 1868 году. — О мздогоскихъ калмыкахъ. — Списокъ книгъ, брошюръ и періодическихъ изданій, печатавшихся въ Астраханскихъ типографіяхъ съ 1797 по 1868 г.

2) Вып. V-й (изд. 1877 г.) Ц. 2 руб. *Содержаніе:* Солиной промыселъ въ Астраханской губерніи. — Описаніе населенныхъ мѣстностей уѣздовъ: Астраханскаго, Брасноярскаго, Енотаевскаго и Черноярскаго. — Указатель статей, помѣщенныхъ въ Астраханской газетѣ «Востокъ» за все время ея существованія (1866—1867 г.). Статистическія таблицы за 1875 годъ.

3) Опытъ хронологическаго указателя литературы объ Астраханскомъ краѣ съ 1473 по 1887 г. Дѣйств. членъ Комитета Ф. Ф. Шерва. Цѣна 1 р. 75 к.

ПАМЯТНАЯ КНИЖКА:

4) На 1890, 1891, 1896, 1897, 1898, 1899, 1900, 1901 и 1902 гг. по 75 коп.

5) Таблицы улицъ и домовъ г. Астраханн. Ц. 10 коп

6) Планъ г. Астраханн. Изд. 1897 г. 150 саж. въ дюймѣ. Цѣна 50 коп.

КАРТЫ:

7) Астраханской губерніи 20 и 30 вер. въ дюймѣ. Ц. 40 к.

8) Земель Астраханскаго Казачьяго Войска. Ц. 50 к.

„АСТРАХАНСКІЯ ГУБ. ВѢДОМОСТИ“

въ 1903 г. будутъ выходить 3 раза въ недѣлю: по воскресеньямъ, вторникамъ и четвергамъ.

ПОДПИСНАЯ ЦѢНА: какъ для обязательныхъ, такъ и необязательныхъ подписчиковъ съ доставкой въ г. Астрахань и пересылкою по губерніи, назначается ТРИ рубля въ годъ. На срокъ менѣе года подписка не принимается. Отдѣльные №№ «Губ. Вѣдомостей» можно получать въ течение первыхъ 10 дней со времени выпуска въ свѣтъ за плату по 3 коп. за № въ губернской типографіи (Астрахань, Театральный переулокъ и уголъ Ахматовской, домъ Губерн. Правленія), а по истеченіи указаннаго срока — съ платою по 20 коп. за №, если окажутся свободные экземпляры. За доказательные №№ (по публикаціямъ) во всѣхъ случаяхъ взимается по 20 к. за №.

При подпискѣ и высылкѣ денегъ подписчики благоволятъ точно указывать, чрезъ какое ближайшее почтовое или почтово-телеграфное отдѣленіе желаютъ получать „Губ. Вѣд.“ За перемѣну адреса взимается по 30 коп. для иногороднихъ подписчиковъ.

Въ официальной части „Астраханскихъ Губернскихъ Вѣдомостей“ будутъ помѣщаться: 1) Дѣйствія Правительства, касающіяся Астраханской губерніи. 2) Циркуляры, приказы и распоряженія губернской администраціи. Перемѣны по службѣ и проч. свѣдѣнія, касающіяся различныхъ мѣстныхъ правительственныхъ учреждений. Списки дѣламъ, назначеннымъ къ слушанію въ Астраханскомъ Окружномъ Судѣ съ присяжными засѣдателями, уѣздномъ съѣздѣ и съѣздѣ мировыхъ судей. Сообщенія и вызовы о торгахъ и поставкахъ и проч.

Въ неофициальной части „Астраханскихъ Губернскихъ Вѣдомостей“ будутъ помѣщаться: телеграммы „Россійскаго телеграфнаго агентства“ и статьи по вопросамъ мѣстной сельско-хозяйственной и торговой промышленности, по садоводству, огородничеству, виноградарству, скотоводству, въ связи съ ветеринаріей, рыболовству, общественному здравоохраненію, народному кредиту и мелкой ремесленной промышленности, примѣняясь къ мѣстнымъ условіямъ. Въ отдѣлѣ вопросы и отвѣты редакціей будутъ даваться отвѣты о выпискѣ сѣмянъ, огородн. растений, замедѣльческихъ орудій, книгъ и т. подобнаго, столь необходимаго въ деревенскомъ обиходѣ.

Основная цѣль и задача неофициальной части „Губ. Вѣдомостей“ — быть справочнымъ изданіемъ для сельскихъ и уѣздныхъ жителей, удаленныхъ отъ центровъ.

За казенныя объявленія въ официальной части, согласно распоряженію Г. Министра Юстиціи, предложенному Правительствующему Сенату 14 марта 1901 г., взимается плата 3 руб. за объявленія, не превышающія 90 строкъ, превышающія-же 90 строкъ и до 180 включительно — 6 руб. и т. д.

Плата за помѣщеніе частныхъ торговыхъ объявленій по особому соглашенію.

Публикаціи лицъ, ищущихъ мѣста или какихъ-либо профессиональныхъ занятій, не превышающія 150 буквъ, принимаются по 25 коп. за каждый разъ.

За напечатаніе отчетовъ торговыхъ и промышленныхъ предприятий, обязанныхъ публичной отчетностью, взимается по 3 коп. съ печатной строки (въ одинъ столбецъ) обыкновеннаго газетнаго шрифта.

Подписка принимается: 1) въ Астрахани, въ Губернской Типографіи (Уголъ Театрального переулка и Ахматовской улицы, домъ Губернскаго Правленія, противъ редакціи „Астр. Листка“), 2) въ Казначействѣ, 3) въ Городскомъ полицейскомъ управленіи и полицейскихъ участкахъ, 4) въ уѣздныхъ городахъ, у исправниковъ, въ казначействахъ и почтово-телеграфныхъ конторахъ, 5) въ селахъ: у земскихъ начальниковъ, становыхъ приставовъ и волостныхъ правленій.

ТРИДЦАТЬ ВОСЬМОЙ ГОДЪ ИЗДАНІЯ
САМОЙ РАСПРОСТРАНЕННОЙ въ г. Астрахани

и большой общественной, литературной и торгово-промышленной
иллюстрированной газеты

„АСТРАХАНСКІЙ ЛИСТОКЪ“

выходящей подъ редакціей *В. И. СКЛАВИНСКАГО*.

Возрастающій успѣхъ „Астраханскаго Листка“ и сочувствіе къ нему лучшихъ мѣстныхъ общественныхъ и литературныхъ силъ показываютъ, что наше изданіе не на словахъ только, но и фактически выполняетъ свою задачу: горячо и неустанно отстаивать интересы роднаго края и города,—поддерживать всеми средствами печати законность и справедливость, не отступая отъ правдивыхъ изображеній и оцѣнки событій мѣстной жизни и ограждая достоинство печати сохраненіемъ полной независимости газеты отъ частныхъ вліяній.—Опираясь на эти основы, мы посвятали свое изданіе содѣйствию всестороннему процвѣтанію роднаго края и города, умственному и нравственному развитію ихъ населенія безъ различія національностей,—распространенію полезныхъ свѣдѣній и занимательнаго чтенія изъ области политики, общественной жизни, науки, литературы, искусствъ, хозяйства и коммерціи.—Соотвѣственно этому, Редакція стремится доставить читателямъ: Своевременныя, точныя и разнообразныя, какъ общія, такъ и мѣстныя, красныя извѣстія; Отрывки на текущія событія; Свѣдѣнія изъ судебныхъ и административныхъ сферъ; Постоянный фельетонъ общественной жизни гор. Астрахани, Астраханской губерніи и Волго-Каспійскаго района; Оригинальную и переводную беллетристику; Новости науки и искусствъ; Повести судоходства; Астраханскія и иногороднія свѣдѣнія торгово-промышленнаго характера; Омѣсь, и проч. Въ Торговомъ отдѣлѣ, въ наилучшей постановкѣ коего нынѣ приняты особыя мѣры, даются подробныя и вѣрныя свѣдѣнія по рыбному, нефтяному, шерстяному, льеному, бондарному и проч. дѣламъ, о движеніи товаровъ и о фрахтахъ. Корреспонденціи изъ разныхъ пунктовъ Астраханскаго края.

Въ „Астраханскомъ Листкѣ“ съ ноября 1901 года печатаются, по образцу лучшихъ столичныхъ изданій, хорошія иллюстраціи разнообразнаго содержанія (портреты русскихъ и иностранныхъ государственныхъ и общественныхъ дѣятелей, (въ томъ числѣ—мѣстныхъ) ученыхъ, литераторовъ; виды и типы: воспроизведенія художественныхъ картинъ и т. п. предметы; иллюстраціи современныхъ событій, новыхъ изобрѣтеній, изданій и пр.). Къ рисункамъ дается пояснительный текстъ.

Въ „Астраханскомъ Листкѣ“ ведутся постоянные фельетоны общественно-бытовые и юмористическіе: *Струны—„Отголоски“*, *Мерси—„Воскресные Наброски“*, *Хана—„У себя дома“*, *Кронуса—Статьи по обществен. и бытовымъ вопросамъ*, *И. Минскаго—Разсказы и проч.*, *А. Сѣверяка—Очерки и картинки*, *Зайца—Дневникъ биржеваго зайца*, и др. Печатаются романы: *„На двухъ планетахъ“*, *Курга Ласецка* и *„Мажда любви“* К. Цана (оба переводятся для „Астр. Листка“).

Подписная цѣна остается безъ измѣненія: за годъ 7 р., за полгода 4 р. Допускается разсрочка платы на самыхъ льготныхъ условіяхъ, по соглашенію съ конторой. Печатающіе объявленія въ „Астраханскомъ Листкѣ“ поставлены въ извѣстность что „Астрах. Листокъ“ расходуется въ г. Астрахани больше чѣмъ всѣ другія взятія вмѣстѣ здѣшній газеты. При многократныхъ публикаціяхъ, въ особенности годовыхъ, большая уступка.

ПОДПИСКА принимается исключительно въ конторѣ „Астраханскаго Листка“, на Ахматовской ул., рядомъ съ Бутырѣ, въ домѣ Агаджанова, съ 8 час. утра до 9 час. вечера.

Астрахань.

Гостиница „Россия“

В. Ф. Демичева

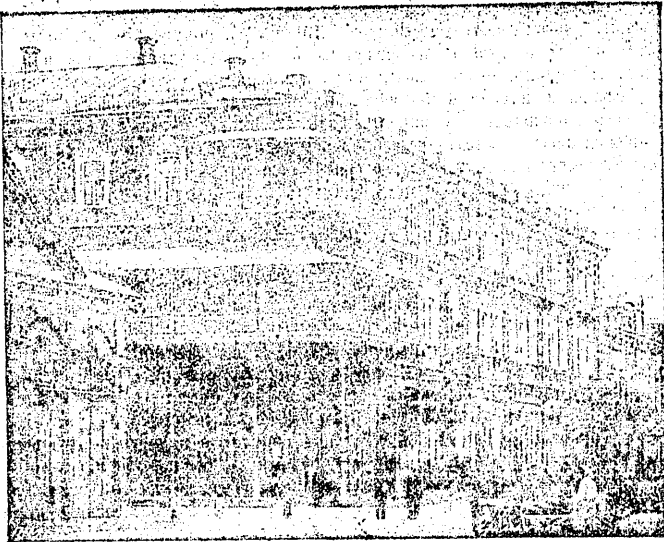

по Прод.-Волжской и Демидовской ул., вблизи части. и казен. учрежд.

ВЕЛИКОЛЕПНЫЙ ВИДЪ НА ВОЛГУ

вблизи биржи.

35

РОСКОШ. НОМЕРОВЪ



КУХНЯ

подъ наблюд.

отъ 75 р. до 5 р.

ХОРОШАГО ПОВАРА.

ПРИ ГОСТИНИЦѢ РЕСТОРАНЪ

*вакны, билліарды и оркестріонъ. Вина русскіихъ и
заграничныхъ фирмъ.*

Дѣло поставлено по образцу столичныхъ гостиницъ.

Содержатель **В. Ф. Демичевъ.**

Ежедневная политико-общественная, литературная и торгово-промышленная газета

„Астраханский Вѣстникъ“

(15-й годъ изданія).

издается по программѣ БОЛЬШИХЪ СТОЛИЧНЫХЪ ГАЗЕТЪ СЪ ИЛЛЮСТРИРОВАННЫМИ ПРИЛОЖЕНІЯМИ.

Безпристрастіе, въ освѣщеніи вопросовъ и дѣль, полнота и всесторонность извѣстій, разнообразіе содержанія поставлены редакціею на первомъ планѣ.

Въ газетѣ помѣщаются самыя точныя и полныя свѣдѣнія о всей мѣстной астраханской, приволжской и прикаспійской жизни и дѣятельности, фельетонныя обзорныя мѣстной жизни, отголоски столичной и провинц. печати, выѣзды и отзывы газетъ по различнымъ вопросамъ, легучія замѣтки на злобу дня и т. п. Кроме того, историческіе очерки, статьи, замѣтки и матеріалы, касающіеся Астраханскаго края вообще и въ частности г. Астрахани.

Важнѣйшимъ событіямъ и торгово-промышл. отдѣлу уделяется въ газетѣ не мало мѣста.

ВЪ ИЛЛЮСТРИРОВАННЫХЪ ПРИЛОЖЕНІЯХЪ

печатаются портреты, государственныхъ и обществ. дѣятелей, въ томъ числѣ мѣстныхъ и новоземскихъ, воспроизведенія картинъ, разнообразныя рисунки, иллюстрирующія явленія событія, а также и мѣстныя.

ГАЗЕТА ВЫХОДИТЪ ЕЖЕДНЕВНО (кроме дней постѣ праздничныхъ).

ПОДПИСНАЯ ЦѢНА НА:

	12 м.	11 м.	10 м.	9 м.	8 м.	7 м.	6 м.	5 м.	4 м.	3 м.	2 м.	1 м.
	Р. К.	Р. К.	Р. К.	Р. К.	Р. К.	Р. К.	Р. К.	Р. К.	Р. К.	Р. К.	Р. К.	Р. К.
Съ дов. на листѣ	7.—	6 75	6 50	6 25	5 50	4 75	4 —	3 75	3 25	2 50	2 —	1 —
Безъ доставки	6 75	6 50	6 —	5 75	5 —	4 25	3 75	3 50	3 —	2 25	1 50	— 75
Изгороднымъ	7 50	7 25	7 —	6 75	6 50	6 —	5 —	4 75	4 —	3 25	2 50	1 25

Разсрочка допускается по соглашенію съ конторою.

Редакція и главная контора.

„Астраханскаго Вѣстника“

помѣщается въ д. Рѣпина, противъ городского банка. Выходъ также съ Вяткинской улицы, противъ магазина Н. Р. Степанова старшаго.

ОБЪЯВЛЕНІЯ для напечатанія въ „Астраханскомъ Вѣстникѣ“ и иллюстрированныхъ прибавленіяхъ къ Вѣстнику принимаются по общедоступной цѣнѣ. Печатающіе объявленія **БОЛѢ ТРЕХЪ РАЗЪ** пользуются **БОЛЬШОЮ СКИДКОЮ** противъ таксы. Плата за годъ объявленія по соглашенію, по цѣнамъ **ДОСТУПНЫМЪ ВСЕМЪ**.

Обращаемъ вниманіе на большую распространенность, которую приобрѣлъ „Астраханскій Вѣстникъ“.

Издательница А. А. Штылько.

Редакторъ А. Н. Штылько.

АСТРАХАНЬ.

НОМЕРА СМЕРНОВА

на Косѣ, противъ городскихъ вѣсовъ.

ВЪ ЦЕНТРѢ ГОРОДА,

близъ прѣсутственныхъ мѣсть, банковъ и пароходныхъ пристаней.

ХОРОШО ОБСТАВЛЕННЫХЪ

60 МЕБЛИРОВАННЫХЪ КОМНАТЪ

СО ВСѢМИ УДОБСТВАМИ

ОТЪ 75 КОП. ВЪ СУТКИ и дорожке,

ПО МѢСЯЧНО

ЗНАЧИТЕЛЬНАЯ УСТУПКА.

ПРИ НОМЕРАХЪ

ГОСТИНИЦА

Телефонъ № 98.

Арендаторъ *П. И. ТИХОМИРОВЪ.*

Телефонъ № 233.

СТРАХОВОЕ ОБЩЕСТВО

„Россія“

учрежденное въ 1881 г. въ С.-Петербургѣ, Большая
Морская № 37.

Основной и запасный капиталы общества свыше
45.000.000 руб.

ОБЩЕСТВО ЗАКЛЮЧАЕТЪ: Страхование ЖИЗНИ

т. е. капиталовъ и доходовъ для обезпеченія семьи или соб-
ственной старости, приданнаго для дѣвухенъ, стипендій для
мальчиковъ и пр. на особо выгодныхъ условіяхъ и съ учас-
тіемъ страхователей въ прибыляхъ общества. Къ 1 января
1902 г. въ общество „Россія“ было застраховано 78.939
лицъ на капиталъ въ 164.941.617 руб.

Страхование отъ несчастныхъ случаевъ какъ
отдѣльныхъ лицъ, такъ и коллективное страхованіе служа-
щихъ и рабочихъ на фабрикахъ: съ уменьшеніемъ страхо-
выхъ взносовъ, вслѣдствіе зачета дивиденда.

Страхование отъ огня движимыхъ и недвижимыхъ
имуществъ, всякаго рода (строеній, машинъ, товаровъ, мебели).

Страхование транспортовъ рѣчныхъ, сухопутныхъ
и морскихъ: страхованіе корпусовъ судовъ.

Страхование стеколъ отъ взлома и разбитія.

Заявленія о страхованіи принимаются и всякаго рода
свѣдѣнія сообщаются въ Правленіи въ С.-Петербургѣ (Большая
Морская соб. д., № 37), у **агента** общества г. Астра-
хани, **И. А. Казадова** (Никольская ул., д. Афанасьева, на
Старой биржѣ), и агентами общества во всѣхъ городахъ
Имперіи.

Страхованія пассажировъ отъ несчастныхъ случаевъ во
время путешествія по желѣзнымъ дорогамъ и на пароходахъ
заклучаются также на станціяхъ желѣзныхъ дорогъ и на
пароходныхъ пристаняхъ.

МАГАЗИНЪ
НАСЛѢДНИКОВЪ

А. И. ФАДЪЕВА

въ Астрахани

Екатерининская улица, собственный домъ.

Имѣеть въ большомъ выборѣ слѣдующіе товары:

бриллиантовые, золотыя, серебряныя, бронзовыя, мельхиоровыя, чугуныя, фарфоровыя, и хрустальныя вещи. Часы кармашныя, столовыя, разныхъ сортовъ, игрушки, галетухи, перчатки, чулки, носки. Столовое бѣлье, сорочки, кальсоны мужскія. Альбомы, вѣера, пессеры и косметика. Сагъ-войжи, бумажники, кошельи и портъ-сигары. Шерсть беранская. Узоры для вышиваній: начатыя и оконченныя работы. Обои. Вагетъ для рамъ. Клепка русская и американская. Церковная утварь. Канцелярскія вещи. Умывальники, зеркала, музыкальныя машины.

Лампы разныхъ сортовъ, револьверы.

Складъ вѣнской гнутой мебели

и прочій галантерейный товаръ иностранныхъ и русскихъ фабрикъ.

Продажа производится БЕЗЪ ЗАПРОСА.

ПРІЕМЪ ЗАКАЗОВЪ:

на рамы изъ вагета, на золотыя и ювелирныя вещи.

ВЪ Торговая
АСТРАХАНЬ марка

Фирма

сущест.

А. И. Е. И. СВИРИЛИНЫ

съ

1878 года

утве. ж. Правительствомъ

Торговый Домъ

„Ивана Свирилина С-вья“

въ Астрахани

Фирма существуетъ съ 1878 г. Удостоена
наградъ

ЧАЙНЫЕ КОЛОНИАЛЬНЫЕ И ВИННЫЕ МАГАЗИНЫ
ЧАЯ-РАЗВѢСОЧНАЯ,
кондитерская, колбасная, рыбоконсервная,
Заводъ искусствен. минеральныхъ водъ
ВИНОГРАДАРСТВО И ВИНОДѢЛІЕ.
Адресъ: Свирилиннымъ—Астрахань.

Телефонъ главной конторы № 19.

Судьбен'я № 470, Сада 327.

Астраханская Губернская Типографія.

Телефонъ № 362.

ПРИЕМЪ ВСЕВОЗМОЖНЫХЪ

ТИПОГРАФСКИХЪ РАБОТЪ.

СКОРОЕ ИСПОЛНЕНІЕ,

УМѢРЕННЫЯ ЦѢНЫ.

ЗАПАСЫ КНИГЪ И БЛАНКЪ

для Земскихъ Начальниковъ, Волостныхъ и Сельскихъ
Правленій.

Адресъ для телеграммъ и писемъ: Астрахань, Губернская Типографія.

НАТУРАЛЬНЫЙ

Русскій Коньякъ

— И —

ВИНОГРАДНЫЯ ВИНА

И. Т. Эльдарова

КОНЬЯЧНЫЙ ЗАВОДЪ ВЪ КИЗЛЯРЬ, ТЕРСК. ОБЛАСТИ.



КОНТОРА И КОНЬЯЧНЫЙ СКЛАДЪ

ВЪ АСТРАХАНИ

въ 4 уч. 11 окол., на Епанчинскомъ бугрѣ,
въ собст. саду.

Телефонъ № 561.



РЕНСКОВОЙ ПОГРЕБЪ

во 2 уч. набережная Варваціевскаго ка-
нола, у Татарскаго моста, д. Эльдарова.

Печатано съ разрѣшенія Губернскаго Начальства.

Оглавленіе.

	Стран.
Неприсутственные дни	1
Календари: православный, армяно-григоріанскій, римско-католическій, лютеранскій, еврейскій и магометанскій	3
Россійскій Императорскій Домъ	17
Списокъ сокращеній именъ, званій и чиновъ	21
Личный составъ высшихъ и центральныхъ установлений Имперіи	23

ЛИЧНЫЙ СОСТАВЪ УЧРЕЖДЕНІЙ АСТРАХАНСКОЙ ГУБЕРНИИ.

А. ГРАЖДАНСКОЕ ВѢДОМСТВО.

Учрежденія губернскія и города Астрахани.

М. В. Д.

Губернаторъ	37
Канцелярія Губернатора	38
Губернское Правленіе	—
Губернское Присутствіе	41
Губернское по воинской повинности Присутствіе	42
Статистическій Комитетъ	—
Губернское по городскимъ дѣламъ Присутствіе	43
Губернскій Тюремный Комитетъ	—
Приказъ Общественнаго Призрѣнія	—
Губернскій Распорядительный Комитетъ	44
Губернское медико-статистическое бюро	—
Губернскій предводитель дворянства и дворянскія учрежденія	—
Губернское Жандармское Управленіе	45
Городское Полицейское Управленіе	—

	Стран.
Почтово-телеграфныя учрежденія и телефонъ	46
Городская Дума и Управа	47
Торговая депутация	49
Сиротскій Судъ	—
Биржевой Комитетъ	—
Коммерч. бирж. артель	—
Мѣщанское Управленіе и купеческій староста	50

Г. К.

Контрольная Палата	—
------------------------------	---

М. Ф.

Казенная Палата и податные инспекторы	—
Губернское по промыслов. налогу Присутствіе	—
Общее Присутствіе Казенной Палаты по доп. пром. налогу	—
Городскія раскладочныя Присутствія	52
По квартирному налогу Присутствія	—
Губернское по фабричнымъ и горнозаводск. дѣламъ Присутствіе и Фабричная Инспекція	53
Донской пробирный округъ	—
Губернское Казначейство	—
Акцизное Управленіе Астраханской губерніи	54
Саратовск. отдѣленіе госуд. двор. земельного Банка	55
Таможня	—
Отдѣленіе Государственнаго Банка	56

М. З. и Г. И.

Управленіе Государственными Имуществами	56
Астраханско-Саратовскій Горный Округъ	57
Лѣсоохранительный Комитетъ	—
Управленіе Калмыцкимъ народомъ	—

М. Ю.

Астраханскій Окружный Судъ	58
Прокурорскій надзоръ Астраханскаго Окружнаго Суда	—
Судебные слѣдователи, нотаріусы, присяжные и частные повѣренные	59
Съездъ мировыхъ судей Астраханскаго Городскаго Округа	—

М. Н. П.

Мужская гимназія	60
Реальное училище	61
Дирекція народныхъ училищъ	62
Городскія 4-хъ классныя мужскія училища	—
Армянское Агабабовское уѣздное училище	63
Городское 4-хъ классное женское училище	—
Приходскія училища	64
Калмыцкое мужское училище	67
Иностранческое для татаръ одноклассное училище	—
Частныя училища	—
Мореходный классъ	68
Школа садоводства и огородничества	—

В. И. М.

Маринская женская гимназія	68
Губернское Попечительство дѣтскихъ приговоровъ	69

Г. У. Г. Ю.

Корреспондентъ Главнаго Управлен. Государств. Коннозаводства	70
--	----

М. П. С.

Начальникъ технич. уч.	70
--------------------------------	----

	Стран.
Инспекторъ Судоход. примор. уч.	70
Начальникъ Судоходной дистанціи.	—

М. И. Д.

Персидское генеральное консульство	—
--	---

Больницы и врачебный персоналъ	71
Частные банки и другія кредитныя учрежденія	73
Ученыя, благотворительныя и прочія общества съ ихъ учрежденіями	76

У ѣ з д н ы я у ч р е ж д е н і я .

Въ Астраханскомъ уѣздѣ	95
> Красноярскомъ уѣздѣ	100
> Енотаевскомъ уѣздѣ	105
> Черноярскомъ уѣздѣ	111
> Царевскомъ уѣздѣ	119
Калмыцкая степь	130
Внутренняя киргизская орда	132

Б. ВОЕННОЕ ВѢДОМСТВО.

Астраханское казачье войско	139
Царевскій резервный баталіонъ	144
Мѣстный военный лазаретъ	—
Управленія уѣздныхъ воинскихъ начальниковъ	145

В. ДУХОВНОЕ ВѢДОМСТВО.

I. Православнаго исповѣданія	146
Учебныя заведенія	155
II. Армяно-Григоріанскаго	178

	Стран.
III. Римско-Католическаго	178
IV. Евангелическо-Лютеранскаго.	179
V. Моисеева закона.	—
VI. Магометанскаго	—
VII. Ламайскаго исповѣданія.	180

С п р а в о ч н ы я с в ѣ д ѣ н і я .

П Р И Л О Ж Е Н І Е .

О ярмаркахъ въ Астраханской губерніи—*В. Дремкова.*

Алфавитный указатель фамилій, лицъ живущихъ въ гор. Астрахани и ихъ адресовъ.

Измѣненія, происшедшія во время печатанія Памятной книжки, добавленія и важнѣйшія опечатки въ началѣ текста.

Объявленія въ началѣ текста.



Измѣненія, происшедшія во время печатанія Памятной
книжки, добавленія и важнѣйшія опечатки.

П Е Р Е М Ъ Н Ы

Стран.

- Учреждено Главное Управление торговаго мореплаванія и пор-
товъ. Главноуправляющій—контръ-адм. Е. И. В. Великій
Князь *Александръ Михайловичъ*; помощникъ его — контр.-
адм. Ал-сѣй Мх. *Абаза*.
- 24 Тс. Н. С. *Таганцевъ* произв. въ дтс.
- 25,76,85 Скончался высокопреосвященный *Феофанъ*, митрополитъ Кіев-
и 91 скій и Галицкій.
- 25 Епископъ Люблинскій *Тихонъ* уволенъ на покой, на его
мѣсто еп. *Евлогій*.
- 25 Архимандр. *Дмитрій* назнач. еп. Кременецкимъ.
- 26 Скончался еп. Старицкій *Василій*.
- 29 Вице-Директоромъ Департ. Общ. Дѣлъ М. В. Д. назн. *Арбузовъ*.
Ген.-л. *Уссаковскій* назнач. начальникомъ Закаспійской
об. и команд. въ оной войскамн.
- 29 Вице-директ. Департ. полиціи М. В. Д. сс. *Поярковъ* уволенъ
отъ должности.
- 29, 36 Черниговскій губерн. тс. Ев. Кон. *Андреевскій* назн. началь-
никомъ главнаго управленія почтъ и телегр.; Воронеж.
Вице-Губ. *Хвостовъ* --и. д. Черниговскаго Губернатора.
- 30 Товарищемъ Мин. финансовъ вмѣсто, тс. В. И. *Ковалевскаго* —
тс. В. И. *Тимирязевъ*.
- 31 Министр. Зем. и Гос. И. дтс. Ал-сѣй Сер. *Ермоловъ* назна-
ченъ статсъ секр. съ оставленіемъ въ заним. должн.
- 33 Ген.-м. *Романовъ* — Акмолинскимъ военнымъ губернатор.

- 34 Военный губерн. приморской об., ген.-м. Н. М. *Чичаговъ* назн. начальникомъ Заамурскаго округа; вмѣсто него ген.-м. *Колобакинъ*.
- 34 Дсс. С. С. *Андреевскій*—назнач. Воронежскимъ Губернатор. Дсс. П. Ф. *Холутовъ* утвержден. въ долж. Вятскаго Гурнатора.
- 35 Лифляндскій губерн., ген.-м. М. А. *Паиковъ* произв. въ ген.-л. Псковскій губ. предвод. дворянства *Новосельцевъ* назн. Калининскимъ губерн.
- 35 Калужскій Вице-Губерн. *Нейдгартъ* назн. И. д. Плоцкаго губернатора.
- Саратовскій губерн. А. П. *Энгельгардтъ* и Эриванскій В. Ф. *Тизенгаузенъ* произв. въ те.
-
- 38, 39 Дѣлопроизводители Губернскаго Правленія, А. М. *Евстратовъ* и А. В. *Кудрясовъ* и помощ. дѣлопроизвод. А. П. *Тевляшевъ* произвед. въ вск.
- 40, 41 Сверхштат. ветеринары И. И. *Транквилевскій* и В. М. *Михайловъ* произв. въ ис.
- 41 Губер. Землемѣръ Н. С. *Яковлевъ* произведенъ въ сс.
- И. д. Врачебнаго Инспектора д.-м. Н. Я. *Шмидтъ* утвер. въ должности.
- 44 Составъ Дворянскаго Депутатскаго Собранія. Предсѣдатель дсс. Х. Н. *Хальбниковъ*; Депутаты: сс. В. Д. *Тимашевъ*, ка. А. И. *Ханжинъ*, ге. Я. И. *Абкарровъ*, ге. А. Б. *Николаевъ*, квр. Н. А. *Аваховъ*, секретарь ис. К. А. *Николаевъ* и и. д. протокол. и бухгал. С. А. *Прозоровъ*.
- 45 Помощ. Пристава 4 уч. Г. В. *Рубовъ* произв. въ квр.
- 45 Начальн. Жаандармскаго Управленія вмѣсто плк. А. П. *Маркова* назначенъ плк. *Преферанскій*.
- За смертью И. Г. *Комелева* допущенъ къ исправленію обязанностей брантмейстера зап. ефр. *Ткаченко*.

- 46 Помощ. начальн. Биржевой поч.-тел. конторы вмѣсто Г. П. *Ситкина* назначенъ квр. Ф. В. *Минтѣвъ*.
- 50 † счетный чиновникъ Контрол. Палаты кск. Ф. Н. *Горшковъ*.
- 50, 51 По Астрах. Казенной Палатѣ произведены: А. С. *Резановъ* въ ка, Н. М. *Рудневъ* въ тте. П. Н. *Севриновъ* въ кск., В. Ф. *Васильевъ* и С. И. *Бординовъ* въ квр.
- 54 По Акцизному вѣдомству назначены помощ. надзир. 1-го округа М. *Романовъ* и. д. секретаря управленія и двор. А. *Маукинъ*—младшимъ помощ. надзирателя 1-го округа.
- 55 Членами отъ Астрах. Дворянства въ Саратовское Отд. Г. Д. З. Банка выбраны: П. Б. *Муикъ* и Ю. *Пржевелюкскій*.
- Корабельн. Смотр. Таможни —*фонъ-Виттенъ* произвед. въ ис.
- 56 Контролеръ Государ. Банка І. І. *Жуковский* произведенъ въ кс., вмѣсто секретаря Н. Л. *Сыдова* назначенъ И. Ф. *Тарновскій*.
- 51 По вѣдом. Астрах. Казенной Палаты назначаются: счетные чиновн. *Бординовъ* и *Рудневъ*—помощниками бухгалтеровъ; нч. *Пестниковъ*, *Маргинскій* и *Мельниковъ*—счетн. чиновниками; М. *Васильевъ*—журналистомъ.
- 52 Канцел. сл. Губернск. Казначейства *Соколовъ* и *Моисеевъ*—счетн. чиновн.
- 56 Управляющимъ Госуд. Им. назн. Управл. Гос. Им. Смоленской, Витебской и Могилевской гг., дсс. Ал-др. Ал-др. *Ансеитовъ*.
- 57 Нч. *Дубенскій*—И. д. помощн. столонач. Управл. Калмыцк. народомъ.
- 57 Горный инженеръ *Быстровъ*—помощн. Окружн. инжен. Астрахан.-Сарат. Горн. Окр.
- 59, 60 Мировой Судья 6-го уч. г. Астр. П. Ф. *Лебедевъ*—нотариусомъ; вмѣсто него сс. *Кестеръ*.
- 60 Преподаватель мужской гимназіи сс. В. А. *Дочучаевъ*—инспекторомъ той же гимназіи.
- 79 Сверхшт. ветер. врачъ при Бактеріологич. лаборат. М. В. Д. В. В. *Мурзаевъ* уволенъ отъ должн.

- Лѣкарь Фридрихъ-Эмиль *Госъ*—И. д. помощн. завѣдывающ. ветеринарн бakteорол. станціей.
- 80 Въ составъ ревизіонной комиссіи Астрах. Благотвор. Об-ва избраны: В. Д. *Тимашевъ*, В. И. *Смирновъ* и К. И. *Цоповъ* и В. В. *Полозовъ*.
- 97 Лич. поч. гр. Ф. *Кондратъевъ* назначенъ почт.-телег. чинов. въ Замьяновское почт.-телег. отд.
- 100, 103 † Уѣздный членъ Окруж. Суда сс. М. Н. *Веригинъ*; времен-
и 105 ное исполненіе обязан. чл. Ок. Суд. возложено на городскаго судью г. Краснаго-Яра ке. Р. Ю. *Церро*.
- 105 Секретарь Енотаевск. Уѣзди. Съѣзда *Столлоровъ* приз. въ клр.
- 107 Надсмотрщ. Замьянов. почт.-телегр. отд. *Васинъ* назнач. на такую-же должн. въ Енотаев. Контору вмѣсто *Ушакова*.
- 108 Въ ст. Ветлянинской откр. почт.-телег. отд.
- 114 Куп. Я. Ф. *Тимофьевъ* утвержд. въ должн. Черноярск. купеч. старосты.
- 120 Нч. Мак. *Виноходовъ* назнач. Столон. Цар. уѣзд. полиц. упр.
- 122 Куп. *Кузнецовъ* утверждень въ должности Царевскаго купеч. старосты.
- 123 Бухгалт. Царевск. казнач. П. А. *Нервинъ* произв. въ гс.
- 130 Попечит. Александровско-Багапхуровскаго улуса В. А. *Зварковскій*—въ нс.

Управление Каспійско-Волжскими рыбными и тюленьими промыслами (см. стр. 57).

Управляющій, дес. Дм. Фед. *Холутовъ* (при Управленіи). Старшій ревизоръ, нс. Петр. Осип. *Зубовичъ* (4 уч. Отдѣленская ул. д. Дроздовой № 27). Младшіе ревизоры: ке. Ив. *Розенфельдъ* (5 уч. противъ церкви Св. Троицы, д. Мяцова) и тте. Вас. Іустин. *Голынецъ* (1 уч. Петропавловская площ., д. Жукова). Дѣлопроизводители: 1—ка. Ник. Ал-сѣв. *Промитовъ* (2 уч., Знаменская ул., д. Дворецкаго), 2—прапорщ. зап. арм. Иг. Ант. *Гутовскій* (4 уч., Армяно-Григоріанская ул., д. Ильязянца) и 3—(вакансія). Помощники ихъ: клр. Ал-др. Ник.

Веселовскій (4 уч., Садовая ул., д. Веселовской), гс. Ник. Ив. *Кочетовскій* (4 уч., Садо-Аптекарская ул., д. Пѣтухова) и кск. Петр. Ник. *Молчановъ* (Московскіе номера, Екатеринин. ул.); Казначей (онъ-же экзек.), клр. Ал-др. Андр. *Митрофановъ* (5 уч., 2-я Бакалдинская ул., д. Боловина). Землемѣры: 1—ка. Ник. Ник. *Дружининъ* (4 уч., Армяно-Успенская ул., д. Лебедева) и 2—(вакансія). Бухгалтеръ, клр. Ник. Вас. *Завьяловъ* (1 уч. набережная Волги, д. Зѣваловой). Старшій санитарный врачъ, (вакансія). Участковые санитарные врачи Управленія: 1—ггс. Сем. Моис. *Поповъ* (4 уч., Набережная р. Кутума, д. Собокаревой), 2, 3, 4 и 5—(вакансіи). Старшіе смотрители за рыбною промышленностію: 1—кск. Ник. Влад. *Санарскій* (г. Царицынъ), 2—клр. Ник. Ник. *Лебедевъ* (4 уч., Армяно-Успенская ул., соб. домъ), 3—кск. Іос. Ник. *Лопатинъ* (Буг. Кряжевый), 4—нч. Ал-сѣй Вас. *Сергѣевъ* (4 уч. Армяно-Успенская ул., д. Армян. попеч. о бѣдн.), 5—гс. Вас. Ив. *Устиловичъ* (4 уч., Набережная р. Кутума, 6—дворян. шкип. дальн. плаван. Пав. Фед. *Максимовичъ* (г. Красноводскъ), 7 и 8—(вакансіи). Младшіе смотрители: нч. Артем. Гав. *Добротворскій* (пос. Цвѣтной), нч. Клавд. Онуф. *Полонскій*, (г. Красный-Яръ), пот. поч. гр. Ил. Ильич. *Аверковъ* (Форгъ-Александровскій), кск. Серг. Ник. *Егоровъ* (О-въ Товарный), нч. Петр. Ив. *Ивановъ* (Джамбай), пот. поч. гр. Ник. Ив. *Казанчѣевъ* (г. Гурьевъ), пдпрч. запаса арм. Ник. Ник. *Лейтманъ* (г. Черный-Яръ), пдпрч. Аким. Григ. *Халилѣевъ* (с. Брянскъ), кандидатъ сельскаго хозяйства Мих. Тимоф. *Талалаевъ*, кск. *Баженовъ*, гс. *Самойловичъ*, нч. *Бублевскій*. Командиры паровыхъ судовъ, шкип.-кабат. плаванія Мих. Ал-др. *Пигинъ* (6 уч. 2 Адмиралт. ул., д. Буракова), шкип. дальн. плаванія Влад. Ал-сѣв. *Назаровъ* (5 Бакалдинская ул., соб. домъ), штурм. каботаж. плаванія Петр. Осип. *Рушевскій* (Набережная р. Волги, д. Николаева). Смотритель пристани, окончивъ курсъ Нижегород. рѣч. училища, Ал-др. Вас. *Цылованъевъ* (Пристань Рыбнаго Управленія). Помощники смотрителей: клр. Анаст. Ал-сѣв. *Рождественскій*, шкип. дальн. плаванія Ив. Триф. *Рындыкъ*, штурм. каботаж. плаванія Георг. Петр. *Лодковскій*, штурм. каботаж. плаванія Евг. Ал-др. *Фонштейнъ*, нч. Степ. Ив. *Ивановъ*, шкип. каботаж. плаванія Вас. Вас. *Копцовъ*. отставной ка. Петр. Петр. *Лодковскій*, штурм. каботаж. плаванія Ант. Ал-др. *Гриневичскій*, шкип. кабат. и штур. дальн. плаванія Ник. Ник. Ник. *Рыжовъ*, штабъ-офи-

царскій сынъ Ник. Гавр. *Аржевиновъ*, отставной канцеляр. служитель Сем. Монс. *Михаиличенко*, штурм. дальн. плав. прапор. зап. флота Ал-др. Степ. *Синеиловъ*.

Комитетъ Каспійско-Волжскихъ рыбныхъ и тюленьихъ промысловъ (см. стр. 57).

Предсѣдатель—Губернаторъ.

Члены: вице-губернаторъ, предсѣдатель окружного суда, управляющій рыбными и тюленьими промыслами, ревизоры управленія рыбныхъ и тюленьихъ промысловъ, управляющій государственными имуществами, управляющій казенной палатой, непремѣнный членъ губернскаго присутствія И. К. *Петровъ*, членъ отъ вѣдомства путей сообщенія, старшій членъ войскового правленія Астраханскаго казачьяго войска, представитель начальника закаспійской области, представитель саратовскаго земства, представитель самарскаго земства.

Рыбопромышленники: Д. Г. *Агабабовъ*, — С. Л. *Николаевъ*, — М. Н. *Деревенсковъ*, — А. И. *Степановъ*, — Я. И. *Коловъ*, — А. И. *Рябиковъ*, — И. С. *Цвѣтковъ*, — А. И. *Селиверстовъ*, — П. В. *Донитинъ*, — Я. А. *Пироговъ*, — С. В. *Носковъ*, — А. З. *Сиротинъ*, — И. М. *Лбовъ*.

ДОПОЛНЕНІЯ.

Астраханское Общество Трудовой помощи.

(Уставъ утвержденъ 8 Апрѣля 1902).

Предсѣдательница—Анна Адольфовна *Газенкамтфъ*. Товар. предсѣдательницы, Иванъ Николаевичъ *Плотниковъ*; члены: С. В. *Носковъ*, Г. И. *Бредневъ*, К. И. *Поповъ* (казначей), С. А. *Качиони* (секретарь); дѣлопроизводитель П. В. *Ростовцевъ*. Заявленія о желаніи вступить въ члены и членскія взносы принимаются казначемъ К. И. Поповымъ въ помѣщеніи Русскаго Торгово-Промышлен. Банка (Коса, д. Тавризова) ежедневно отъ 10 до 2 час. по полудн.

Общество взаимопомощи астраханскихъ книгопетчаниковъ

(Правленіе помѣщается при редакціи „Астраханскаго Листка“.)

ПРАВЛЕНІЕ: предсѣдатель — вакансія, вице-предсѣдатель и казначей — В. И. *Склябинскій*, члены: П. С. *Цейхенштейнъ*, В. К. *Красноженовъ*, М. А. *Богомоловъ*, В. Ф. *Золотницкій* и А. П. *Красниковъ*.

Богадѣльня Мѣщанскаго Общества.

Предсѣдатель — Вас. Мих. *Иноземцевъ* — (4 уч., Набережная Кутума, соб. д.). Попечитель — Гавр. Фед. *Евдокимовъ* — (2 уч., Католическая ул., соб. д.). Члены: Фока Нестер. *Брыксинъ* — (2 уч., Петро-Давловская ул., соб. д.), Ив. Вас. *Петрутовъ* — (3 уч., Старо-Мултановская ул., соб. д.), Мих. Мих. *Аршиновъ* — (3 уч., Новосѣнная ул., соб. д.), Леонт. Данил. *Мещенко*, Филос. Вас. *Яковлевъ* — (2 уч., Бѣлгородская ул., соб. д.).

XIII-е мужское приходское училище г. Астрахани.

(Шаробичебурная ул., д. Бурджалова).

Почетный блюститель — (вакансія).

Законоучитель — свящ. Арк. *Юдинъ*. Учитель — Мих. Егор. *Юртайкинъ*.

IX-е женское приходское училище г. Астрахани.

(Грязная ул., д. Ивановой).

Почетный блюститель — (вакансія).

Законоучитель — свящ. Ник. Емельян. *Алимовъ*. Учительница — Вѣр. Фауст. *Николаева*.

Астраханскіе трамваи ананимное общество.

Директоръ — Ив. Ив. *Форъ*. — (Набережная р. Кутума, д. Козлова). Инженеръ — Чеславъ Костановичъ *Матерновскій* — (Индѣйская ул., д. Мизиновой). Бухгалтеръ — Павелъ Франц *де-Стеркъ* — (Татаро-Базарная ул., д. Демичева). Завѣдывающій хозяйствен. частью — Людовикъ Осиповичъ *Совинскій* (Вейнерская площ., д. Вейнера).

Опечатки и пропуски.

Стран.

- 44 Пропущ. младшіе инженеры по дорожной части: Эдуар. Фрид. *Ромманъ* (г. Черный-Яръ) и Ал-др. Як. *Голленбергъ* (1 уч., Набереж. Канала, д. Новиковой).
- 48 Не проставлены: помощн. Бухгалт. Г. Л. *Мясниковъ* и Н. Д. *Симоновъ* и помощ. д'блопроизв. М. И. *Марковъ*, кск. Ф. К. *Зосимовъ*, П. М. *Михайличенко*, нс. А. Ф. *Яковлевъ* и А. И. *Елементьевъ*.
- 53 Напеч. дес. Р. Н. *Руми* (г. Самара), надо - г. Нижній-Новгородъ.
- 59 Въ числѣ почетн. миров. судей не поставл. нс. М. Ф. *Антоновъ*.
— Напеч. Н. Я. *Комовъ*, надо — А. Я. *Комовъ*.
- 70 По. М. П. С. надо чит.: завѣдыв. надзор. за Астрах. пристанями отст. лейт. Ник. Серг. *Егоровъ*.
- 81 Напечатано Г. М. *Иксаевъ*, надо — *Иксаевъ*.
— П. С. *Кравченко* по управ. Гос. Имущ. не числится.
- 84 Директоръ Николаевскаго дѣтскаго приюта (вакансія).
- 96 Становыя квартиры приставовъ Астрах. уѣзда: 1-го ст., г. Астрахань, 2-го с. Икряное, 3-го Архіерейскій посел., 4-го Бирючья-Коса и 5-го Зеленга.
- 101 Станов. кварт. прист. 1-го ст. Красноярскаго уѣзда с. Теплинское (вмѣсто г. Красный-Яръ), 2-го с. Марфино (вмѣсто Бол. Ганюшкино) и 3-го с. Никольское.

Въ приложеніи:

Стран.	Строка.	Н а п е ч а т а н о.	Слѣдуетъ читать.
22	18 сверху	5 августа Быково.	15 авг. Быково.
29	23 сверху.	астрахан. степей, да едва-ли.	астраханскихъ степей въ теченіи года, да едва-ли.
80	2 сверху.	Черноярск. уѣздъ. мая Тундугово.	1 мая Тундугово.
—	4 сверху.	3 сент. Тундугово.	8 сент. Тундугово.
—	7 снизу.	Царевскій уѣздъ. 2 янв. Капуст.-Яръ	20 янв. Капустинъ-Яръ.
31	2 сверху.	Царевскій уѣздъ. 6 сент. Влад.	26 сент. Владимір.
35	8 снизу	Валуевка - 3 ярмар.	Валуевка и Вязовка 3 ярм.

НЕПРИСУТСТВЕННЫЕ ДНИ.

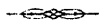

- Январь: 1 Новый годъ (среда).
" 6 Богоявленіе Господне (понед.).
- Февраль: 2 Срѣтеніе Господне (воскр.).
" 14—15 Два дня Сырной седми. (масленицы, пятн. и субб.).
- Мартъ: 25 Благовѣщеніе Пресвятой Богородицы (вторн.).
" 30 Входъ Господа въ Іерусалимъ (воскр.).
- Апрѣль: 3—5 Дни Страстной седмицы (четв., пятн. и субб.).
" 6 Пасха Господня.
" 6—12 Свѣтлая седмица.
" 23 Тезоименитство Ея Императорскаго Величества, Государыни Императрицы АЛЕКСАНДРЫ ѲЕОДОРОВНЫ (ср.).
- Май: 6 Рожденіе Его Императорскаго Величества, Государя Императора НИКОЛАЯ АЛЕКСАНДРОВИЧА (вторн.).
" 9 День святителя Николая (пятн.).
" 14 Священное Коронованіе Ихъ Императорскихъ Величествъ, Государя Императора и Государыни Императрицы (среда).
" 15 Вознесеніе Господне (четв.).
" 25 Пятидесятница и Рожденіе Ея Императорскаго Величества, Государыни Императрицы АЛЕКСАНДРЫ ѲЕОДОРОВНЫ (воскр.).
" 26 День Св. Духа (понед.).
- Юнь: 29 День свв. ап. Петра и Павла (воскр.).
- Іюль: 22 Тезоименитство Ея Императорскаго Величества, Государыни Императрицы МАРИИ ѲЕОДОРОВНЫ (втор.).
- Августъ: 6 Преображеніе Господне (среда).
" 15 Успеніе Пресвятой Богородицы (пятн.).
" 29 Усѣкновеніе главы св. Іоанна Предтечи (пятн.).
" 30 День св. благовѣрнаго кн. Александра Невскаго (субб.).

- Сентябрь:** 8 Рождество Пресвятыя Богородицы (понед.).
 „ 14 Воздвиженіе честнаго и животворящаго Креста Господня (воскр.).
 „ 26 День св. ап. Іоанна Богослова (пятн.).
- Октябрь:** 1 Покровъ Пресв. Богородицы (среда).
 „ 21 День восшествія на престолъ Его Императорскаго Величества, Государя Императора НИКОЛАЯ АЛЕКСАНДРОВИЧА (втор.).
 „ 22 Иконы Божіей Матери «Казанскія» (среда).
- Ноябрь:** 14 Рожденіе Ея Императорскаго Величества, Государыни Императрицы МАРИИ ѲЕОДОРОВНЫ (пятн.).
 „ 21 Введеніе во храмъ Пресв. Богородицы (пятн.).
 „ 22 Рожденіе и тезоименитство Его Императорскаго Высочества, Государя Наслѣдника и Великаго Князя МИХАИЛА АЛЕКСАНДРОВИЧА (субб.).
- Декабрь:** 6 День святителя Николая Чудотворца. Тезоименитство Его Императорскаго Величества, Государя Императора НИКОЛАЯ АЛЕКСАНДРОВИЧА (субб.).
 „ 25—27 Три дня праздника Рождества Христова (четвергъ, пятница, суббота).



Православный Календарь *)

Чис.	Дни	Я Н В А Р Ъ.	Чис.	Дни	Ф Е В Р А Л Ъ.
1	С.	Обрѣзаніе Г-не. Василія.	1	С.	Трифона, Петра.
2	Ч.	Сильверста, Іуліанія.			
3	П.	Малахія, Гордія.			
4	С.	Соборъ 70 апостоловъ.	2	В.	<i>Н. о Блудн. сынъ. Срѣтеніе Г-не. 36-я седм. по Пятид.</i>
5	В.	<i>Нед. предъ Просв. Григорія, Михея. 32-я седм. по Пятид.</i>	3	П.	Симеона и Анны.
6	П.	Богоявленіе.	4	В.	Исидора, Николая.
7	В.	Соб. Іоанна Предт.	5	С.	Агаѳія, Θεодулія.
8	С.	Георгія, Емиліана.	6	Ч.	Павла, Клавдія.
9	Ч.	Филиппа, Евстратія,	7	П.	Парѳенія, Луки.
10	П.	Григорія, Павла.	8	С.	Θеодора, Захарія.
11	С.	Θеодосія, Михаила.	9	В.	<i>Мясопустъ. — Никифора, Маркелла. Сырн. сед., Масляница.</i>
12	В.	<i>Нед. по Просв. Татіаны, Саввы. 33-я седм. по Пятид.</i>	10	П.	Харлампія, Павлы.
13	П.	Ермила, Петра.	11	В.	Василія, Димитрія.
14	В.	Нины, Θεодула.	12	С.	Алексія, Евгенія.
15	С.	Павла, Іоанна.	13	Ч.	Мартиніана, Зои.
16	Ч.	Покл. вер. ап. Петра.	14	П.	Кирилла, Авксентія.
17	П.	Антонія великаго.	15	С.	Онисима, Пафнута.
18	С.	Аѳанасія, Кирилла.	16	В.	<i>Сырнопустъ — Памфила, Павла. 1-я седм. Вел. Поста.</i>
19	В.	<i>Нед. 33-я. Макарія. 34-я седм. по Пятид.</i>	17	П.	Θеодора, Романа.
20	П.	Евфимія, Евсевія.	18	В.	Флавіана, Агапита.
21	В.	Максима, Валеріана.	19	С.	Архиппа, Филимона, Евгенія.
22	С.	Тимоѳея, Леонтія.	20	Ч.	Льва, Агаѳона.
23	Ч.	Климентя, Геннадія.	21	П.	Тимоѳея, Евстафія, Георгія.
24	П.	Ксенія, Вавилы.	22	С.	Аѳанасія, Маврикія.
25	С.	Григорія, Фелицаты.	23	В.	<i>Н. Торж. Правосл. Поликарпа, Даміана. 2-я седм. Вел. Поста.</i>
26	В.	<i>Нед. о Мытарѣ и Фарисеѣ. Ксенофонта, Марія. 35-я седм. по Пятид.</i>	24	П.	1-е и 2-е обрѣтеніе гл. Іоанна Крест.
27	П.	Перен. мощ. Іоанна Златоуст.	25	В.	Тарасія, Моисея.
28	В.	Ефрема, Палладія.	26	С.	Порфирія, Севастіана.
29	С.	Игнатія, Романа.	27	Ч.	Прокосія, Тита.
30	Ч.	Соб. 3 Святителей.	28	П.	Василія, Нестора.
31	П.	Кира, Никиты, Іоанна.			

*) Дни постовъ, окаймлены черными чертами.

М А Р Т Ъ .		А П Р Ъ Л Ъ .	
Чис.	Дни	Чис.	Дни
1	С.	1	В.
	Евдокии, Маркелла.		Макарія, Маріи.
2	В.	2	С.
	<i>Н. 2-я —</i> Θεодота.		Тита, Поликарпа.
	<i>3-я седм. Вел. Поста.</i>	3	Ч.
3	П.		Никиты, Θεодосіи
	Василиска, Зинона.	4	П.
4	В.		Іосифа, Зосимы.
	Герасима, Вячеслава.	5	С.
5	С.		Платона, Марка.
	Давида и Константина.		
6	Ч.		<i>Святлая седмица.</i>
	Θεодора, Аркадія.	6	В.
7	П.		ПАСХА. Меодія.
	Василія, Павла.	7	П.
8	С.		Георгія, Данила,
	Θεофилакта, Лазаря.	8	В.
			Нифонта, Руфа.
9	В.	9	С.
	<i>Н. Крестопок. 40 м.</i>		Евсихія, Вадима.
	<i>4-я седм. Вел. Поста.</i>	10	Ч.
10	П.		Максима, Θεодора.
	Кипріана, Колрата.	11	П.
11	В.		Антипы, Іакова.
	Софронія, Епимаха.	12	С.
12	С.		Василія, Давида.
	<i>Преполовненіе Ч-м. Θεοφана,</i>		
	<i>Григорія.</i>		<i>2-я седм. по Пасхѣ.</i>
13	Ч.	13	В.
	Терентія, Христины.		<i>Н. о Θомѣ. Артемона.</i>
14	П.	14	П.
	Венедикта, Θεογνωста.		Мартина, Ардалиона.
15	С.	15	В.
	Агапія, Александра.		Трофима, Анастасіи.
		16	С.
			Леонида, Агапіи.
16	В.	17	Ч.
	<i>Н. 4-я Савина.</i>		Симеона, Зосимы.
	<i>5-я седм. Вел. Поста.</i>	18	П.
17	П.		Іоанна, Виктора.
	Алексія, Макарія.	19	С.
18	В.		Георгія, Антонина.
	Кирилла, Трофима.		
19	С.		<i>3-я седм. по Пасхѣ.</i>
	Хрисанфа, Даріи.	20	В.
20	Ч.		<i>Н. Мучоносиль. Θεοδора, Тамары</i>
	Іоанна, Клавдіи.	21	П.
21	П.		Іаннуарія, Прокла.
	Іакова, Кирилла.	22	В.
22	С.		Луки, Всеволода.
	Василія, Ісаакія.	23	С.
			Тезоименитство Государыни Императрицы.
			Александры, Георгія.
23	В.	24	Ч.
	<i>Н. 5-я. Никона, Лидіи.</i>		Елизаветы. Θомы.
	<i>6-я седм. Вел. Поста.</i>	25	П.
24	П.		Марка, Сильвестра.
	Захарія, Іакова.	26	С.
25	В.		Василія, Глафиры.
	Благовѣщеніе.		
26	С.		
	Соб. арх. Гавріила.		<i>4-я седм. по Пасхѣ.</i>
27	Ч.	27	В.
	Матроны, Іоанна.		<i>Н. о Разслаблєн. Симеона,</i>
28	П.		<i>Стефана.</i>
	Иларіона, Стефана.	28	П.
29	С.		Максима, Кирилла.
	<i>Лазарево воскрес. Марка,</i>	29	В.
	<i>Кирилла.</i>		Василія, Θεодота.
		30	С.
			<i>Препол. Пятидєс. ап. Іакова,</i>
30	В.		<i>Василія.</i>
	<i>Н. Вийї. Входъ Господєнь въ Іерусал.</i>		
	<i>Іоанна, Зосимы.</i>		
	<i>Страстная седмица.</i>		
31	П.		
	Іоны, Іакова, Іпатія.		

М А Й.		І Ю Н Ь.	
Чис.	Дни	Чис.	Дни
1	Ч. Геремія, Макарія.	1	В. <i>Н. Всѣхъ Свят.</i> Валеріана, Діонисія. <i>2-я седм. по Пятид.</i>
2	П. Бориса, Глѣба.	2	П. Никифора, Іоанна.
3	С. Θεодосія, Петра.	3	В. Клавдія, Іпатія.
<i>5-я седм. по Пасхѣ.</i>		4	С. Митрофана, Зосимы.
4	В. <i>Н. о Самарянинѣ.</i> Пелагіи, Еразма.	5	Ч. Дороея, Никандра.
5	П. Ирины, Михея.	6	П. Иларіона, Θεклы.
6	В. Рожденіе Государя Императора. Іова.	7	С. Θεодота, Калерія.
7	С. Знаменіе Креста Г-ня.	<i>3-я седм. по Пятид.</i>	
8	Ч. Іоанна, Арсенія.	8	В. <i>Н. 2-я —</i> Θεодора, Ефрема, Зосимы.
9	П. Свт. Николая чуд.	9	П. Кирилла, Марѣи.
10	С. Симона, Таисіи.	10	В. Тимоѣя, Антонини.
<i>6-я седм. по Пасхѣ.</i>		11	С. Вареоломея, Варнавы.
11	В. <i>Н. о Слѣт.</i> Кирилла.	12	Ч. Снуфрія, Петра.
12	П. Германа, Епифанія.	13	П. Акилины, Іоанна.
13	В. Александра, Гликеріи.	14	С. Елисея, Меѳодія.
14	С. Священное Коронованіе Ихъ Величествъ. Исидора, Максима.	<i>4-я седм. по Пятид.</i>	
15	Ч. Вознесеніе. Пахомія, Исаи.	15	В. <i>Н. 3-я. —</i> Іоны митр.
16	П. Θεодора, Ефрема.	16	П. Тихона, Евтропія.
17	С. Андроника, Стефана.	17	В. Мануила, Исмаила.
<i>7-я седм. по Пасхѣ.</i>		18	С. Леонтія, Θεодула.
18	В. <i>Н. св. Отецъ.</i> Іуліи	19	Ч. Іуды, Паисія.
19	П. Іоанна, Корнилія	20	П. Меѳодія, Аванасія.
20	В. Алексія, Фалалея.	21	С. Терентія, Іуліана.
21	С. Константина, Елены.	<i>5-я седм. по Пятид.</i>	
22	Ч. Василиска, Іакова.	22	В. <i>Н. 4-я. —</i> Евсевія, Галактіона.
23	П. Михаила, Леонтія.	23	П. Агрипины, Артемія.
24	С. Симеона, Никиты.	24	В. Рожд. Іоанна Пред. Киріака, Лонгина.
<i>Сплочная седмица.</i>		25	С. Петра, Февроніи.
25	В. С В. Т Р О И Ц Ы . Рожденіе Государыни Императрицы.	26	Ч. Давида, Діонисія.
26	П. С В. Д У Х А . Елены.	27	П. Георгія, Сампсона.
27	В. Ферапонта, Θεодоры.	28	С. Кира и Іоанна.
28	С. Никиты, Игнатія.	<i>6-я седм. по Пятид.</i>	
29	Ч. Іоанна, Θεодосія.	29	В. <i>Н. 5-я.</i> Петра и Павла.
30	П. Исаакія далмат.	30	П. Соборъ 12-ти апост.
31	С. Ерма, Ермія.		

Чис. Дни		І Ю Л Ь .	Чис. Дни		А В Г У С Т Ь .
1	В.	Космы и Даміана.	1	П.	Провсх. древъ Креста Г-ня, м. Маккавеевъ,
2	С.	Ювеналія, Фотія.	2	С.	Стефана, Василія.
3	Ч.	Филиппа, Іакинѳа.			
4	П.	Андрея, Θεодора.			
5	С.	Аѳанасія, Сергія.			
			3	В.	<i>Н. 10-я. —</i> Исаакія, Космы, Антонія.
					<i>11-я седм. по Пятнд.</i>
6	В.	<i>Н. 6-я.</i> Іуліаніи, Сисоя, Марѳы, Иннокентія.	4	П.	7 отрок. въ Ефесѣ.
		<i>7-я седм. по Пятнд.</i>	5	В.	Евсигнія, Ноны.
7	П.	Ѳомы, Евдокіи.	6	С.	Преображеніе Г-не.
8	В.	Казанской ии. БМ., Проконія.	7	Ч.	Дометія, Ора.
9	С.	Кирилла, Александра.	8	П.	Григорія, Леонида.
10	Ч.	Антонія, Леонтія.	9	С.	Матеія, Антонія.
11	П.	Ольги, Евфимія.			
12	С.	Прокла, Иларія.	10	В.	<i>Н. 11-я.</i> Лаврентія, Романа, Сикста.
					<i>12-я седм. по Пятнд.</i>
13	В.	<i>Н. 7-я. —</i> Гавріила.	11	П.	м: Евпла, Максима.
		<i>8-я седм. по Пятнд.</i>	12	В.	Александра, Фотія.
14	П.	Анисима, Акилы.	13	С.	Максима, Тихона.
15	В.	Владиміра, Кирика.	14	Ч.	Ѳеодосія, Маркелла.
16	С.	Аѳиногена, Іуліи.	15	П.	Успеніе Пр. Б-цы.
17	Ч.	Марины, Лазаря.	16	С.	пер, Нерукотв. обр.
18	П.	Емилиана, Леонтія.			
19	С.	Макрины, Романа.			
			17	В.	<i>Н. 12-я.</i> Мирона.
					<i>13-я седм. по Пятнд.</i>
20	В.	<i>Н. 8-я. —</i> Или, Авраамія.	18	П.	Флора, Лавра.
		<i>9-я седм. по Пятнд.</i>	19	В.	Андрея, Ѳеклы.
21	П.	Симеона, Іоанна.	20	С.	Самуила, Севира.
22	В.	Тезоим. родительницы Государя Импера- тора. Маріи магдалины.	21	Ч.	Ѳаддея, Вассы.
23	С.	Трофима, Ѳеофила.	22	П.	Аѳанасія, Неофита.
24	Ч.	Бориса и Глѣба.	23	С.	Луппа, Иринея.
25	П.	Анны, Олимпіады.			
26	С.	Ермолая, Моисея.	24	В.	<i>Н. 13-я. —</i> Евтихія, Петра, Георгія.
					<i>14-я седм. по Пятнд.</i>
27	В.	<i>Н. 9-я.</i> Пантелеймона.	25	П.	Вареоломел, Тита.
		<i>10-я седм. по Пятнд.</i>	26	В.	Адріана, Наталіи.
28	П.	Прохора, Никанора.	27	С.	Аноисы, Пимена.
29	В.	Серафимы, Θεодотіи.	28	Ч.	Моисея, Анны.
30	С.	Силы, Валентина.	29	П.	Усъиновеніе главы Іоанна Предтечи.
31	Ч.	Евдокима, Іулитты.	30	С.	Александра Невскаго.
			31	В.	<i>Н. 14-я.</i> Геннадія, Кипріана.

Чис.		Дни		С Е Н Т Я Б Р Ъ.		Чис.		Дни		О К Т Я Б Р Ъ.	
					<i>15-я седм. по Пятид.</i>	1	С.				Покровъ Пресвятыя Б-цы.
1	П.				Симеона, Марѳы.	2	Ч.				Кипріана, Теоکتиста.
2	В.				Маманта, Іоанна.	3	П.				Діонисія, Іоанна.
3	С.				Домны, Василиссы.	4	С.				Гурія, Домнины.
4	Ч.				Вавилы Моисея.						
5	П.				Захаріи, Елисаветы, Аѳанасія.						
6	С.				Кирилла, Архиппа.	5	В.				<i>Н. 19-я</i> Петра, Іоны, Алексія, Филиппа.
											<i>20-я седм. по Пятид.</i>
7	В.				<i>Н. предъ Воздвиж.</i> Созонта, Лукія.	6	П.				Өомы.
					<i>16-я седм. по Пятид.</i>	7	В.				Сергія, Пелагеи.
8	П.				Рождество Пресвятыя Б-цы.	8	С.				Таисіи, Трифона.
9	В.				Іоакима, Анны.	9	Ч.				Іакова, Максима.
10	С.				Климента, Петра.	10	П.				Өеофила, Вассіана.
11	Ч.				Өеодоры, Сергія.	11	С.				Филиппа, Зинаиды
12	П.				Іуліаніи, Өеодора.						
13	С.				Корнилія, Леонтія.	12	В.				<i>Н. 20-я.</i> -- Прова, Космы, Андроника
											<i>21-я седм. по Пятид.</i>
14	В.				Воздвиженіе Креста Г-ня.	13	П.				Карпа, Никиты.
					<i>17-я седм. по Пятид.</i>	14	В.				Назарія, Параскевы.
15	П.				Никиты, Іосифа.	15	С.				Евѳимія, Іоанна.
16	В.				Евѳимія, Людмилы.	16	Ч.				Лонгина, Евпраксіи.
17	С.				Софіи, Вѳры, Надежды и Любви	17	П.				Андрея, Леонтія.
18	Ч.				Евменія, Ирины.	18	С.				Луки, Іуліана.
19	П.				Трофима, Зосимы.						
20	С.				Евстаѳія, Михаила.	19	В.				<i>Н. 21-я.</i> — Іоанна.
											<i>22-я седм. по Пятид.</i>
21	В.				<i>Н. по Воздвиж.</i> — Кодрата, Димитрія.	20	П.				Артемія.
					<i>18-я седм. по Пятид.</i>	21	В.				Восшествіе на престоль Государя Императора. Іларіона, Зотика.
22	П.				Фоки, Іоны, Петра.	22	С.				Назанской иконы БМ.
23	В.				Зачатіе Іоанна Предтечи.	23	Ч.				Іакова, Игнатія.
24	С.				Өеклы, Никандра.	24	П.				Афанасія, Арѳеы.
25	Ч.				Сергія, Пафнугія.	25	С.				Маркіана, Анастасія.
26	П.				ап. Іоанна Богослова.						
27	С.				Савватія, Игнатія.	26	В.				<i>Н. 22-я.</i> Димитрія, Аѳанасія.
											<i>23-я седм. по Пятид.</i>
28	В.				<i>Н. 18-я.</i> Харитона, Александра, Зосимы.	27	П.				Нестора, Калитолины.
					<i>19-я седм. по Пятид.</i>	28	В.				Арсенія, Параскевы.
29	П.				Кириака, Өеофана.	29	С.				Анастасіи, Араамія.
30	В.				Григорія, Михаила.	30	Ч.				Тертія, Елены.
						31	П.				Спиридона, Никодима.

НОЯБРЬ.		ДЕКАБРЬ.	
Чис.	Дни	Чис.	Дни
1	С. Космы, Даміана.		<i>28-я седм. по Пятнд.</i>
2	В. Н. 23-я. Акиндина. <i>24-я седм. по Пятнд.</i>	1	П. Филарета, Наума.
3	П. Иосифа, Акепсима.	2	В. Андрея, Аввакума.
4	В. Иоанникія, Никандра.	3	С. Саввы, Θεодора.
5	С. Григорія, Іоны новг.	4	Ч. Варвары, Геннадія.
6	Ч. Павла, Клавдія.	5	П. Саввы, Гурія.
7	П. Θεодора, Евгенія.	6	С. Тезоименитство Государя Императора. <i>Свят. Николая чуд.</i>
8	С. Соб. Арх. Михаила.	7	В. Н. 28-я. — Амвросія. <i>29-я седм. по Пятнд.</i>
9	В. Н. 24-я. Онисифора. <i>25-я седм. по Пятнд.</i>	8	П. Патапія, Аноисы.
10	П. Родіона, Сосипатра.	9	В. Анны, Стефана.
11	В. Максима, Виктора.	10	С. Евграфа, Θомы.
12	С. Нила, Иоанна.	11	Ч. Данила, Викентія.
13	Ч. Иоанна, Никифора.	12	П. Спиридона, Александра.
14	П. Родн. родительницы Государя Императора. Филиппа, Григорія.	13	С. Евгенія, Арсенія.
15	С. Гурія, Димитрія.	14	В. Н. св. <i>Праотець</i> . Фирса, Левкія. <i>30-я седм. по Пятнд.</i>
16	В. Н. 25-я. — Матоея. <i>26-я седм. по Пятнд.</i>	15	П. Стефана, Трифона.
17	П. Григорія, Никона.	16	В. Аггея, Θεофанія.
18	В. Платона, Романа.	17	С. Данила, Ананія.
19	С. Иосафа, Варлаама.	18	Ч. Модеста, Зои.
20	Ч. Ипатія, Θεоклы.	19	П. Вонифатія, Григорія.
21	П. Введеніе во храмъ Пр. Б-цы.	20	С. Игнатія, Филогонія.
22	С. Ронденіе и тезоимен. Государя Наслѣдника. Михаила, Архипа.	21	В. Н. <i>предъ Рожд.</i> Петра, Іуліанія <i>31-я седм. по Пятнд.</i>
23	В. Н. 26-я. — Александра Нев. Митрофана. <i>27-я седм. по Пятнд.</i>	22	П. Анастасія, Евода.
24	П. вмц. Екатерины.	23	В. Павла, Нифонта.
25	В. Петра, Климента.	24	С. Евгени, Клавдія.
26	С. Іакова, Иннокентія.	25	Ч. Рождество Іисуса Христа
27	Ч. Всеволода, Романа.	26	П. Соб. Пр. Богор.
28	П. Стефана, Василия.	27	С. Стефана, Луки.
29	С. Парамона, Акакія.	28	В. Н. <i>по Рожд.</i> м: 20 т. <i>32-я седм. по Пятнд.</i>
30	В. Н. 27. — Андрея перв.	29	П. 14 тыс. млад., Θаддея, Марка, Иоанна.
		30	В. Анисія, Θεодоры.
		31	С. Меланія.

Армяно-Григоріанскій календарь.

Чис.	Дни		Чис.	Дни	
Я Н В А Р Ъ .					
1	Ср	Новый годъ, 3-й день Рожд. поста.	30	Вс.	7-е Воскр. Велик. Поста. Входъ Иисуса Хр. въ Іерус. (Цахпарзардъ Вай).
4	Сб	Св. Василія Кесарійскаго.	31	Пн	Вел. Пон. (Память всемірн. потоца).
5	Вс	Навеч. по литург. предпр.	А П Р Ъ Л Ъ		
6	Пч	Рождество и Крещеніе Господне.	1	Вт	Вел. Втор. (Память о 10 дѣвахъ).
12	Вс	1-е Воскр. по Рождествѣ (браки сов.).	2	Ср	Вел. Ср. (Память о погиб. Содома).
14	Вт	Рождество св. Іоанна Предтеч.	3	Чт	Вел. Четв. (Память прищач., умов. ногъ и тайной нечери).
16	Чт	Св. Петра, Власія и Авессалома.	4	Пт	Вел. Пятн. Страд., распятіе и погреб. Госп. Обнесеніе плащан.
18	Сб	Св. пустыни.: Антовія, Трифона, Парсама и Онуфрія.	5	Сб	Вел. Суб. Погреб. Госп. Канунъ Пасхи. Разрѣш. на рыбу, масло и вино. Навеч. предпр. по литург.
19	Вс.	2-е Воскр. по Рожд. и Крещ.	6	Вс.	ПАСХА ХР--ВА. (Затнѣ) Мясоѣд. продолжается до Вознесенія.
20	Пн	Св. царя Θεодосія и отрок. ефес.	7	Пн	Благовѣщ. Пр. Богор. (Аветумгъ).
21	Вт	Св. Кириака и Іудиты; муч. Гордія.	12	Сб	Усѣки. главы Іоанна Крестит.
23	Чт	Св. Ваана Гохтнійск., св. Евгенія, отца ея Филиппа, мат. Кладдія и 2 брат.: Сергія и Анитона,	13	Вс.	2-е Воскр. по св. Пасхѣ. Память утѣров. св. ап. Θомы въ І. Хр.
25	Сб	Св. патр.: Афанасія и Кирилла.	20	Вс.	3-е Воскр. „Всѣхъ церквей“ (ашхараматрагъ). Крестн. ходъ.
26	Вс.	3-е Воскр. по Рожд. и Крещеніи. Загов. поста (Арачаворацъ).	27	Вс.	4-е Воскр. по св. Пасхѣ. (Красное).
31	Пт	5-й день поста. Память прор. Іоны.	М А Й .		
Ф Е В Р А Л Ъ .					
1	Сб	Св. Сергія и сына его Мартироса.	4	Вс.	5-е В. по Пас. Явл. Креста въ Іерус.
2	Вс	4-е Воскр. по Рожд. и Крещеніи.	11	Вс.	6-е Воскр. по св. Пасхѣ.
3	Пн	Св. воеводъ Атовміанцъ.	15	Чт	Вознесеніе Господне. (Амбарцумъ). 40 днѣ по Пасхѣ. Крестн. ходы.
4	Вт	Св. муч. Сугіасіанцъ.	18	Вс.	7-е Воскр. по св. Пасхѣ именуем. „Второе вербное“. Крестн. ходы.
6	Чт	Св. пресвит. Воскіанцъ.	25	Вс.	Сочествоіе Свят. Духа (Огегалустъ). Пятидесятица. Крестные ходы. Загов. на постъ Іиліи прор. 5 дн.
8	Сб	Св. Исаака парян. патр. армян.	І Ю Н Ъ .		
9	Вс.	5-е Воскр. по Рожд. и Крещеніи.	1	Вс.	1-е Воскр. по Пятидес. Прор. Іиліи Навеч. предпр. Начало браков.
10	Пн	Св. Марка, Неонія, Кирилла и Веніамина, 3-хъ муч. Абдилмесеха, Ормизда и Саіена.	2	Пн	Вмц. Рочсиміи дѣвы и ея дружины, Навеч. предр.
11	Вт	Св. пресвит. Гевондіанцъ.	3	Вт	Св. вмц. Гаіанія и ея дружины.
13	Чт	Св. Вардананцъ, воев. Арменіи.	4	Ср	Постный день. Навечер. предпр.
14	Пт	Срѣтеніе Господне. Симеона и Анны.	5	Чт	Св. Іоанна Предт. Перен. мощ. его въ Мушскій мон. Св. Аеиногена.
15	Сб	Соборъ св. 150 отц. Константиноп.	7	Сб	Выходъ изъ рва св. Григорія Просвѣт. Арменіи. Навеч. предпр.
16	Вс.	Заговѣнье на Велик. постъ.			
22	Сб	Св. Θεодора Стратилата.			
23	Вс.	2-е Воскр. Велик. Поста.			
М А Р Т Ъ .					
1	Сб	Св. Кирилла патр. іерус., св. Анны.			
2	Вс.	3-е Воскр. В. П. (О блуди. сынѣ).			
8	Сб	Св. Іоанна патр. іерус., и патр, арм. Іоанна оційск., Іоанна воротнійск. и Григорія татевск.			
9	Вс.	1-е Воскр. В. П. (О приставнигѣ).			
15	Сб	Св. 40 муч. въ Севастіи убіен.			
16	Вс.	5-е Воскр. Велик. Поста.			
22	Сб	Св. Григорія Просвѣтителя Арменіи: вверженіе его въ ровъ.			
23	Вс.	6-е Воскр. Велик. Поста.			
29	Сб	Воскр. св. Лазаря. Навеч. откр. всѣхъ алтари. Предпраздн. вербн.			

Чис.	Дни		Чис.	Дни	
8	Вс.	<i>2-е Воскр. по Пятидес.</i> Празнов. Наведрадной церкви Эчміадзинской Крестн. ходы, (браки совер.).	27	Вс.	<i>3-е Воскр. по Преображеніи Госп.</i>
9	Пн	Св. младенцевъ, убиен. въ Виолеемѣ Св. Акакія, Мокія и Кодрата.	28	Пн	Св. муч. Маккавеевъ: Елеазара, пресв., мчч. Самонія и 7 сыновъ.
10	Вт	Св. дѣвъ Нины и Манія,	29	Вт	Св. 12 прор.: Осія, Амоса, Михел, Юлія, Авдія, Наума, Аввакума, Іоны, Софоніи, Аггея, Захарія, и Малахіи.
12	Чт	Св. Саака, Іосифа, Сергія и Вакха.	31	Чт	Св. Софіи и 3-хъ дочерей ея: Пис-тосія, Елиссія и Агатиі.
14	Сб	Св. Нерсеса Вел. патр. арм. и Хада.	А В Г У С Т Ъ.		
15	Вс.	<i>3-е Воскр. по Пятидес.</i> Загов. на пость св. Григорія Просв. (5 дн.).	2	Сб	Св. Григорія Богослова.
16	Пн	Св. Епифанія кипрскаго, Вавилы патр. и 3 ученик. его (пость).	3	Вс.	<i>1-е Воскр. по Преобр. Господи.</i>
17	Вт	Св. Константина и Елены (пость).	4	Пн	Св. муч.: Евгения, Макарія, Валерія, Кандита и Акіла
19	Чт	Св. Θεодота галат., Фалалея и 7 дѣвъ, въ Анкрия убиен. (пость).	5	Вт	Св. Андрея Стратил. и рати. его.
21	Сб	Обрѣт. мощ. св. Григорія Просвѣтит. Арменіи (разрѣш. отъ поста).	7	Чт	Св. Андріана и Анаголіи.
22	Вс.	<i>4-е Воскр. по Пятидес.</i>	9	Сб	Соборъ св. отцевъ въ Ефесѣ.
23	Пн	Св. мч. Антонина, Анвкіга и Фотина.	10	Вс.	<i>5-е Воскр. по Преобр. Госп.</i> Загов. на Успенскій пость (5 дн.).
24	Вт	Св. прор. Даніила и 3-хъ отроковъ.	17	Вс.	Успение Пресв. Богородицы. (по литург. виноградо-освящен.).
26	Чт	Св. переводч. св. писан. (библ.) армянск. Исаака и Месроба.	24	Вс.	<i>2-е Воскр. по Усп. Пресв. Богород.</i>
28	Сб	Св. царя арм. Тирidata, царицы Анхены и Хосровидухты.	26	Вт	Св. Іоакима и Анны и женъ мурон.
29	Вс.	<i>5-е Воскр. по Пят.</i> Обрѣт. ковч. съ ризою Пр. В-цы, (брак. сов.).	28	Чт	Св. прор. Іеремія
30	Пн	Св. Калистрата и Лукіана.	30	Сб	Св. ап.: Ѳомія, Іакова и Симеона.
І ю л ь.			31	Вс.	<i>3-е Воскр. по Успен. Обрѣт. пояса Пр. Богор.</i> (браки совер.).
1	Вт	Св. прор. Захарія.	С Е Н Т Я Б Р Ъ.		
3	Чт	Св. прор. Елсея.	1	Пн	Св. Стефана, муч.: Гоаринія, Цамидеся, Тутикія и Ратикія.
5	Сб	Св. 12 апостоловъ и ап. Павла.	2	Вт	Прр.: Іезекііля, Эдрия и Захарія.
6	Вс.	<i>6-е Воскр. по Пятидес.</i> Загов. на пость Преображенія (5 дн.).	4	Чт	Св. Іоанна Предт. и прав. Іова.
12	Сб	Память ветхозав. кивота и праздни. новозав. (церкви. Разрѣшен. на рыбу, масло и вино. Навеч. предпр.	6	Сб	Св. 318 отц. Пикейск. собора.
13	Вс.	Преображ. Господне (Варданаръ).	7	Вс.	<i>4-е Воскр. по Усп. Пресв. Богород.</i> Загов. на Воздвиж. пость.
17	Чт	Св. прор. Ісаія	8	Пн	Рождество Пресв. Богородицы.
19	Сб	Св. апост. и пропов. Арменіи: Фадден и дѣвы Сандухты.	14	Вс.	Воздвиженіе св. Креста (Хлчверецъ). Навечеріе крестн. ходъ.
20	Вс.	<i>2-е Воскр. по Преображеніи Госп.</i>	21	Вс.	<i>2-е Воскр. по Воздв.</i> Загов. на пость. Явленіе Креста на горѣ Варакѣ.
21	Пн	Св. Кипріана, 45 муч. и св. дѣвъ: Іустиня, Еввоимія и Христиня.	22	Пн	Св. м.: Мамаса и Симеона столи.
22	Вт	Св. Асинагоена, 10 учен. его и 5 муч	23	Вт	Св. дѣвъ: Февронія, Маріанна, и Су-санна, дочерей Вардана Вел.
24	Чт	Св. праотц.: Адама, Авелл, Сноа, Еноса, Еноха, Нол, Мелхиседе-га, Авраама, Исаака, Іакова, Іосифа, Моисел, Аарона, Еле-азара, Іисуса навяна, Самуила, Сампсона, Іевфал, Варака, Ге-деона и прочіихъ св. отецъ.	25	Чт	Св. Варлаамія, Анфілія и Иринея.
26	Сб	Св. сян. и вук. Григорія Просвѣтит. Армен.: Аристагеса, Вртанеса, Іусика, Григориса и Даніила.	27	Сб	Св. Георгія Побѣд.. Адокта и Романа (разр. отъ поста).
			28	Вс.	<i>3-е Воскр. по Воздв. св. Креста.</i> Празнов. Явленіе св. Креста на горѣ Варакѣ (браки сов.).
			29	Пн	Св. Давида, Евламія и Евлампіи.
			30	Вт	Св. Евстафія, Нектарини (Екатери.).

О К Т Я Б Р Ъ .

Чис.	Дни	
2	Чт	Св. кн. Саака и Амазаспа.
4	Сб	Соборъ св. 72 ученик. Христов.
5	Вс.	4-е Воскр. по Воздв. св. Креста.
6	Пн	Св. Фокн патр. и Иринея.
7	Вт	Св.: Феклы, Варвары и Пелагеи.
9	Чт	Св. Пантелея, Ермолая и Евпраксія.
11	Сб	Св. Месроба, Егишея, Моисея, Давида, Григорія и Нерсеса.
12	Вс.	5-е Воскр. по Воздв. св. Креста.
13	Пн	Обр. мощ. св. Григориса, и св. отца: Татула, Вароса, Тумаса, Кропитя и Антонія.
14	Вт	Св. ап.: Ананія, Матвоя, Варнавы, Филиппа, Иоанна, Силы и Силуана.
16	Чт	Св. Діонисія и ап.: Тимофея и Тита.
18	Сб	Св. св.: Матвоя, Марка, Луки, Иоанна.
19	Вс.	6-е Воскр. по Воздв. (брак. совер.).
20	Пн	Св. Лонгина сотн.; Иосифа Богоотца, Иосифа аримао., Лазаря, Марон и Маріи.
21	Вт	Св. Феофота пресв., Зенона воина, Макарія, Евдоксія и Рамила.
23	Чт	Св. муч. Харитов.: Артемія и Христофора, Калиники и Акиллы.
25	Сб	Св. 12 учен. церкви: Раеоса, Діонисія, Силвестра, Аванасія, Кирилла іерусал., Ефрема сирина, Василия кесар., Григорія писск., Григорія Богослова Епифанія кипр., Иоанна Златоуста, и Кирилла алексе. Навечер. предпр.
26	Вс.	7-е Воскр. по Воздв. Обрѣтеніе св. Креста (бракосоч. соверш.).
27	Пн	Св. Анастасія, Вороса.
28	Вт	Св. муч. Иперихіановыхъ.
30	Чт	Св. Северіана, Вавилы и 84 уч. его.
Н О Я Б Р Ъ .		
1	Сб	Св. Иоанна Златоустаго патріарха.
2	Вс.	8-е Воскр. по Воздв. (брак. сов.).
3	Пн	Св. Стефана папы римск.
4	Вт	Св. Алексіемъ еп., Иосифа пресв., Аифала архид., и муч. Платона.
6	Чт	Св. Митрофана, Александра, Павла, Маркіана и Маркирія.
8	Сб	Св. Арханг.: Гавриила и Михаила.
9	Вс.	9-е Воскр. по Воздв. (браки совер.).
10	Пн	Св. Милетія, Мины, Бура и Шины.
11	Вт	Св. Дмитрія муч. и Василска.
13	Чт	Св. Гурія, Самона и Авва.
15	Сб	Св. ап.: Андрея и Филиппа.

Чис.	Дни	
16	Вс.	10-е Воскр. по Воздв. Заг. п. Иснак.
21	Пт	Введеніе во храмъ Пресв. Богородицы.
22	Сб	Всѣхъ св. ветх. и нов. завѣта.
23	Вс.	1-е Воскр. по 50 дн. посту Иснакакацъ.
24	Пн	Св. дѣвъ вмц: Гуліаніи и Василисы.
25	Вт	Св. Лукіана пресв., Тараха, Прова, Андроника и Онисима
27	Чт	Св. Климента патр. и Багарата.
29	Сб	Св. ап. и 1-хъ Просв. Арменіи. Фаддея и Варволомея.
30	Вс.	2-е Воскр. по посту Иснакакацъ.
Д Е К А Б Р Ъ .		
1	Пн	Св. Генуарія и Меркурія, и м.: Яковика, Фемистоклея (Иравалара).
2	Вт	Св. Корнилія сотн., Симона сродн. Госп. и Поликарпія (постъ).
4	Чт	Св. отц. египт: Павла, Полю, Макарія, Евагрія, Иоанна кущ., Иоанна, Нилы, Арсенія, Сисинія, Данила, Серапіона и Пимена.
6	Сб	Св. Николая патр. мурдакійск.
7	Вс.	2-е Воскр. по посту Иснакакацъ. Загов. на постъ св. Іакова (5 дн.).
8	Пн	Св. Мины, Ермгена. Еваграфа, Иоанна и Алексія, (постъ). Навеч.
9	Вт	Зачатіе Пр. Дѣвы Маріи св. Анною.
11	Чт	Св. м.: Евстратія, Аксентія, Евгенія, Ореста и Мардарія (постъ).
13	Сб	Св. Іакова, патр. нисибійск.. Маруфія и Мелетія, разр. отъ поста.
14	Вв.	4-е Воскр. по посту Иснакакацъ.
15	Пн	Св. патр.: Игнатія Богоп. и Алдея,
16	Вт	Св. Феопомию еп. м.: Феопа, Васса, Евсевія. Евтихія и Василіида.
18	Чт	Св. дѣвъ: Надисы и Домны, Гликерія и 20 тыс. муч. никомид.
20	Сб	Св. цари армянск. Авгаря.
21	Вс.	5-е Воскр. по посту Иснакакацъ.
22	Пн	Св. Авраама и Хорена, Космы и Даміана и м. Богдана.
23	Вт	Св. Давида прор. и апост. Іакова брата Господня. Навечер.
25	Чт	Св. Стефана архидіак. и первомуч.
27	Сб	Св. апост. Петра и Павла.
28	Вс.	6-е Воскр. по посту Иснакакацъ.
29	Пн	Св. Іакова апост. и Иоанна евангел. Загов. на Рожд. постъ.

Римско-Католическій и Лютеранскій календарь.

Буквы въ скобкахъ, — (к) католическій, (л) лютеранскій, — поставлены при праздникахъ или именахъ святыхъ, наиболѣе почитаемыхъ въ каждомъ изъ этихъ исповѣданій. Безъ этихъ буквъ — праздники и святые, почитаемые въ обоихъ исповѣданіяхъ.

Чис.	Дни		Чис.	Дни	
Я Н В А Р Ъ			М А Р Т Ъ		
1	Ср	Обрѣзаніе. (к). Новый годъ.	1	Сб	Альбина (к).
3	Пт	Клэра (к). Эпоха (л). Давида.	3	Вс.	3-е Вели. Поста (к). Reminiscite (л).
5	Вс.	Ваканта. (к). По Новомъ годѣ. (л).	2	Пн	Купигунды.
6	Пн	Богоявленіе. Трехъ Королей.	4	Вт	Казимира (к) Адриана (л).
12	Вс.	1-е по Богоявл. Татьяны.	5	Ср	Адриана (к). Фридриха (л).
13	Пн	Вероники (к). Гилярія (л).	6	Чт	Конона (к). Фридолина (л).
15	Ср	Павла (к). Габакука (л).	7	Пт	Омы арависк. (к). Пернетун.
16	Чт	Петра (к). Марцелла.	9	Вс.	3-е Вели. Поста. (к). Oculi (л).
17	Пт	Аптонія.	10	Пн	40 мучениковъ.
18	Сб	Као. Петра въ Рямѣ (к). Приски.	11	Вт	Константина.
19	Вс.	2-е по Богоявл. Имени Исуса (к).	12	Ср	Григорія великаго.
20	Пн	Фабіана, Севастьяна.	14	Пт	Св. Терноваго вѣнца Господ. (к).
21	Вт	Аггессы.	15	Сб	Лонгина (к). Ульрики (л).
22	Ср	Анастасія (к). Викентія.	16	Вс.	1-е Вели. Поста (к). Lactare (л).
23	Чт	Обруч. Д. Маріи, Раймунда (к).	17	Пн	Гертруды (к, л).
24	Пт	Тимофея.	18	Вт	Гавриила архангела.
25	Сб	Обращеніе ап. Павла.	19	Ср	Иосифа обручника.
26	Вс.	3-я по Богоявл.	21	Пт	Бенедикта.
26	Пн	Юліана, Іоанна Златоуста.	23	Вс.	Страстей Вѣсн. М. (к). Iudica (л).
28	Вт	Флавіана, Леонида (к). Карла (л).	25	Вт	Благовѣщеніе.
30	Чт	Мартины (к). Адельгунды (л).	27	Чт	Руперта.
Ф Е В Р А Л Ъ			28	Пт	Семи скорбей Бож. Мат. (к).
1	Сб	Игнатія (к). Бригитты.	30	Вс.	Вербное, Цвѣтное.
2	Вс.	Семидесяти. Очищеніе Дѣвы Маріи.	А П Р Ъ Л Ъ		
3	Пн	Иды (л). Власія.	1	Вт	Феодоры.
5	Ср	Агаты.	2	Ср	Франциска (к). Розамунды (л).
6	Чт	Дорогеи.	3	Чт	Великій (к), Зеленой (л) четвертъ.
7	Пт	Ромуальда (к). Ричарда (л).	4	Пт	Вели. пятница. Амросія.
9	Вс.	Шестидесятица.	5	Сб	Вели. Суббота. Винцента.
10	Пн	Схоластикъ.	6	Вс.	ВОСКРЕСЕНІЕ Х-ВО (ПАСХА).
11	Вт	Северина.	8	Вт	Діонисія (к). Альберта (л).
12	Ср	Евлалія.	10	Чт	Езекила прор.
13	Чт	Бенигна.	11	Пт	Леона папы (к). Германа (л).
14	Пт	Валентина.	13	Вс.	Бѣлое (к). Quasimodo geniti (л).
16	Вс.	Карнавалъ (к). Масляница (л).	14	Пн	Табургия.
17	Пн		17	Чт	Петра (к). Рудольфа (л).
18	Вт	День пшля.	18	От	Конья и гвоздей Христов. (к).
19	Ср	5 Рань Господнихъ (к).	20	Вс.	2-е по Пасхѣ, Гроба Господ. (к). Misericordiae (л) Агнессы.
21	Пт	Каоедры ап. Петра въ Антіохіи.	22	Вт	Леонида (к). Эмануила (л).
22	Сб	1-е Вели. Поста (к). Invocavit (л).	23	Ср	Войцѣха (к). Георгія.
23	Вс.	Ап. Матфея.	24	Чт	Альберта, Адальберта (л).
24	Пн	Адриана (к). Викторъ (л).	25	Пт	ап. Марча
25	Вт	Филикса. День пок. и молит. (л).	27	Вс.	3-е по Пасхѣ (к). Iubilate (л).
26	Ср	Романа (л). Макарія.	29	Вт	Екатерины, Евтропіи (к).
28	Пт				

Чис.	Дни		Чис.	Дни	
М А Й.			І Ю Л Ъ.		
1	Чт	ап: Филиппа и Іакова.	2	Ср	Посѣщеніе Д. Маріи.
3	Сб	Обрѣщеніе Креста Господня.	4	Пт	Уариха.
4	Вс.	<i>4-е по Пасхѣ (к).</i> Cantate (л).	6	Вс.	<i>6 по Пятисѣ. (к).</i> 5 по Троицѣ (л).
5	Вт	ап. Іоанна (к). Дитриха (л).	7	Пн	Венедикта (к). Виллибальда.
9	Чт	Михаила арх. Станислава.	8	Вт	Прокоція (к). Киліана (л).
11	Вс.	<i>5-е по Пасхѣ (к).</i> Rogate (л).	10	Чт	7 мучениковъ братьевъ.
12	Пп	Павлратіи.	11	Пт	Януарія и Пелагіи (к). Пія (л).
13	Вт	Серватіи.	13	Вс.	<i>7 по П. (к).</i> 6 по Тр. (л). Маргариты.
15	Чт	Вознесеніе. Софіи.	14	Пн	Бовавентуры.
16	Пт	Іоанна исномука (к).	15	Вт	Раздѣленіе апостоловъ.
18	Вс.	<i>6-е по Пасхѣ (к).</i> Exaudi (л).	16	Ср	Кармельской Вожіей Мат. (к).
19	Пн	Петра (к). Сары (л)	17	Чт	Алексія.
21	Ср	Валентія, Елены (к).	19	Сб	Мартина, Макранны (к).
22	Чт	Елены (л).	20	Вс.	<i>8 по Пят.. 7 по Тр. (л).</i> Иліи прор.
23	Пт	Дезидерія (к). Леонтины (л).	22	Вт	Маріи магдалинны.
25	Вс.	ПЯТИДЕСЯТНИЦА (к). Св. Духа. (л). Урбана.	25	Пт	Христофора (к). Іакова.
26	Пн	Филиппа (к). Эдуарда (л).	26	Сб	Анны матери Дѣвы Маріи.
28	Ср	Германа (к). Вильгельма (л).	27	Вс.	<i>9 по Пят. (к).</i> 8 по Троицѣ (л).
29	Чт	Максима.	29	Вт	Лука (к). Марты.
30	Пт	Вигауда (л). Феликса.	31	Чт	Игнатія Лойола (к). Беатрисы (л).
31	Сб	Петрониллы.			
І Ю Н Ъ.			А ВГУСТЪ.		
1	Вс.	<i>1-е по Пят. (к).</i> Св. ТРОИЦЫ (л).	1	Пт	Веригъ ап. Петра.
3	Вт	Крови Христовой (к).	0	Сб	Стефана (к). Ганнибала (л).
5	Чт	ТѢЛА ХРИСТОВА.	3	Вс.	<i>10 по Пятид. (к).</i> 9 по Троицѣ (л).
6	Пт	Норберта (к). Ададъберта (л).	5	Вт	Спѣшной В. М. (к). Освальда (л).
8	Вс.	<i>2 по Пят. (к).</i> 1 по Троицѣ (л). Медарда.	6	Ср	Преображеніе Господне.
10	Вт	Маргариты.	7	Чт	Доната.
11	Ср	Варавы.	10	Вс.	<i>11 по Пят. (к).</i> 10 по Троицѣ (л). Лаврентія.
12	Чт	Сердца Христова (к).	12	Вт	Клары.
13	Пт	Антонія.	15	Пт	Успеніе Божіей Матери.
14	Сб	Модеста (л). Елисея прор.	16	Сб	Роха.
15	Вс.	<i>3 по Пят. (к).</i> 2 по Тр. (л). Вита.	17	Вс.	<i>12 по Пят. (к).</i> 11 по Троицѣ (л).
16	Пн	Бенксва.	18	Пн	Елены.
19	Чт	Гервасія, Протасія.	20	Ср	Іоакима отца В. М. (к). Вернара.
31	Сб	Алозія (к). Эмпаія (л).	22	Пт	Агафоника (к). Освальда (л).
22	Вс.	<i>4 по Пят. (к).</i> 3 по Троицѣ (л).	23	Сб	Филиппа (к) Закхей (л).
24	Вт	Рожество Іоанна Крестителя.	24	Вс.	<i>13 по Пятид. (к).</i> 12 по Троицѣ (л). ап. Варфоломея.
26	Чт	Іоанна, Павла (к). Іеремія (л).	25	Пн	Людвика.
27	Пт	Владислава (к). Семи сплц. (л).	26	Вт	Александра (к). Самуила (л).
28	Сб	Леона.	28	Чт	Августина.
29	Вс.	<i>5 по Пят. (к).</i> 4 по Троицѣ (л). ап. Петра и Павла.	29	Пт	Устнов. главы Іоанна Предтечи.
			30	Сб	Розы (к). Александра (л).
			31	Вс.	<i>14 по Пят. (к).</i> 13 по Троицѣ (л).

Чис.	Дни		Чис.	Дни	
С Е Н Т Я Б Р Ъ .			Н О Я Б Р Ъ .		
1	Пн	Эгидія.	1	Сб	Всѣхъ святыхъ.
3	Ср	Брониславы, Изабеллы (к).	2	Вс.	Поминов. всѣхъ усопшихъ.
5	Пт	Лаврентія (к). Захарія (л).	3	Пн	Губерта.
6	Сб	Захарія пр. (к). Магна (л).	6	Чт	Леонарда.
7	Вс.	15 по Пят. (к) 14 по Троицѣ (л).	8	Сб	Никострата (к). Александры. (л).
8	Пн	Рождество Дѣвы Маріи.	9	Вс.	24 по Пят. (к). 23 по Троицѣ (л).
9	Вт	Георгія (к). Бруно (л).	11	Вт	Мартина (к). Мартина Лютера (л).
11	Чт	Прота (к). Гергарда (л).	12	Ср	Аврелія (к). Максимилиана (л).
12	Пт	Ювенція (к). Тонія (л).	13	Чт	Станислава (к). Аркадія (л).
14	Вс.	16 по Пят. (к) 15 по Троицѣ (л). Воздвиженіе Креста Господня.	16	Вс.	25 по Пят. (к). 24 по Троицѣ (л).
17	Ср	Ламберта.	17	Пн	Григорія (к). Гуго (л).
19	Пт	Януарія (к). Верпера (л).	19	Ср	Елисаветы.
21	Вс.	17 по Пят. (к). 16 по Троицѣ (л). ан. Матоев.	20	Чт	Фелькса (к) Амоса (л).
22	Пн	Маврикія.	21	Пт	Введеніе во храмъ Дѣвы Маріи
23	Вт	Феклы.	22	Сб	Цециліи.
24	Ср	Пафнутія. (к). Зачат. І. Предт. (л).	23	Вс.	26 по Пят. (к). Праздн. мертвыхъ, 25 по Троицѣ (л).
56	Пт	Киприана, Лустипа.	25	Вт	Екатерины.
28	Вс.	18 по Пят. (к). 17 по Троицѣ (л). Праздн. Жатвы (л).	26	Ср	Петра (к). Конрада.
29	Пн	Михаила архангела.	28	Пт	Мавсета (к). Арнольда (л).
			30	Вс.	1-й адвентъ. Андрея апост.
О К Т Я Б Р Ъ .			Д Е К А Б Р Ъ .		
1	Ср	Ремигія (к).	1	Пн	Диодора (к). Наталіи.
2	Чт	Ангеловъ храм., Леодгарда (к).	2	Вт	Бибіаны (к). Аврелія (л).
4	Сб	Лука (к) Франциска.	4	Чт	Варвары.
5	Вс.	19 по Пят. (к). Покрова Дѣвы Маріи 18 по Троицѣ (л).	6	Сб	Николая.
7	Вт	Августа, Марка (к).	7	Вс.	2-й адвентъ.
8	Ср	Бригитты, Ренараты (к).	8	Пн	Непорочное зачатіе.
11	Сб	Филоцеллы (к). Бургарда (л).	10	Ср	Мельхіада (к). Гильдебранда (л).
12	Вс.	20 по Пят. (к). 19 по Троицѣ (л).	11	Чт	Даніяла (к). Дамаса.
13	Пн	Эдуарда (к). Гантольфа (л).	12	Пт	Гермогена (к). Енимаха (л).
14	Вт	Калликста.	14	Вс.	3-й адвентъ.
15	Ср	Терезы, Гедвиги.	16	Вт	Альбины (л). Беаты (л).
16	Чт	Галла.	18	Чт	Траціана (к). Христофора (л).
18	Сб	Луки евангелиста.	19	Пт	Немезія, Тси (к). Ренигарда (л).
19	Вс.	21 по Пят. (к). 20 по Троицѣ (л).	21	Вс.	4-й адвентъ. Фомы апост.
20	Пн	Іоанна (к). Венделина (л).	23	Вт	Викторія (к). Дагоберта (л).
21	Вт	Урсулы.	24	Ср	Адамы и Евы.
22	Ср	Кордулы.	25	Чт	РОЖДЕСТВО ХРИСТОВО.
23	Чт	Празд. Реформаціи. (л). Северяна.	26	Пт	Стефана первомученика.
25	Сб	Хрисанеа и Дарія.	27	Сб	Іоанна евангелиста.
26	Вс.	22 по Пят. (к). 21 по Троицѣ (л).	28	Вс.	По Рождествѣ. Муч. младенцевъ.
28	Вт	Симона и Іуды апост.	30	Вт	Анисія, Гонорія (к) Давида (л).
29	Ср	Немезія (к). Вольфганга (л).	31	Ср	Меланія (к). Сильвестра.

Магометахскій калехдарь.

Русское счисленіе	Мѣсяць и число по Магом. счисл.	Праздники и посты Магометанскіе
1903 годъ	1320 годъ	
<i>по Р. Хр.</i>	<i>Вѣст. Магом.</i>	
Января 1	Шеваль (29 д.) 14	
" 3	" 16	Битва при Огудъ.
" 17	Зюль-Каде 1	Постъ Моисея.
" 20	" (30 д.) 4	Вѣлки ух. въ нор.
" 21	" 5	Построен. Каабы.
" 23	" 7	Переходъ Моисея черезъ Илль.
Февраля 16	Зюль гед. 1	<i>Новолуніе.</i>
" 23	" (29 д.) 8	Появленіе.
" 25	" 10	Большой Байрамъ.
Марта 5	" 18	Праздникъ пруда.
" 9	" 22	Праздникъ перемпр.
" 12	" 25	Церстень Али.
	1321 годъ.	
	<i>Вѣст. Магом.</i>	
" 17	Мохаремъ 1	Новый (1321) годъ.
" 26	" (30 д.) 10	Ангура (убіеніе Гуссейна).
Апрѣли 1	" 16	Объявленіе Іерусалима Къблой.
" 16	Сафаръ 1	<i>Новолуніе.</i>
Мая 14	" (29 д.) 29	Праздникъ трубъ.
" 15	Реби-эль-Авел. 1	<i>Новолуніе.</i>
" 25	" (30 д.) 11	Священная ночь.
" 26	" 12	Рожденіе и смерть Магомета (Мевлюдъ).
Іюня 14	Реби-эль-Ахир. 1	<i>Новолуніе.</i>
" 13	" (29 д.) 1	
" 20	Джемъ-эль-Авел. 8	Взятіе Царьграда.
" 27	" (30 д.) 15	Рожденіе Али.
Августа 12	" 1	Смерть Али.
" 20	Джемъ-эль-Ахиръ 9	Явленіе Гавриила.
" 31	" (29 д.) 20	Рожденіе Аубекра.
Сентябр. 10	Реджебъ 1	Рожденіе Фатъмы.
" 13	" (30 д.) 4	Постъ. Ковчегъ.
Октябры 7	" 28	Ночь тайнъ.
" 8	" 29	Магом.-пророкъ.
" 10	Шабанъ 1	Вознесеніе Магомета
" 12	" (29 д.) 3	<i>Новолуніе.</i>
" 24	" 15	Рожденіе Гуссейна.
" 25	" 16	Ночь испытанія (Явлен. Корана).
Ноябры 8	Рамаданъ 1	Мекка возводится въ Каабу.
" 11	" (30 д.) 4	Раза (мѣс. поста).
" 14	" 7	Посланіе Корана.
Декабры 4	" 27	Тора сх. съ неба.
" 6	" 29	Ночь Всемогуц.
" 8	Шеваль 1	Цень печали (поражен. при Вѣтѣ въ 1683 г.).
" 14	" (29 д.) 7	Малый Байрамъ.
" 23	" 16	Смерть Гамзы.
" 31	" 24	Битва при Огудъ.



Россійскій Императорскій Домъ.

Его Императорское Величество, Государь Императоръ **Николай Александровичъ**, Самодержецъ Всероссійскій, родился въ 1868 году, 6 мая (тезоименитство 6 декабря).

Августѣйшая Родительница ГОСУДАРЯ ИМПЕРАТОРА,

Ея Императорское Величество, Государыня Императрица **Марія Θεодоровна**, родилась въ 1847 году, 14 ноября (тезоименитство 22 июля); была въ супружествѣ съ Императоромъ Александромъ III (въ Бозѣ почилъ 20 октября 1894 г.).

Августѣйшая Супруга ГОСУДАРЯ ИМПЕРАТОРА,

Ея Императорское Величество, Государыня Императрица **Александра Θεодоровна**, родилась въ 1872 году, 25 мая (тезоименитство 23 апрѣля); въ супружествѣ съ 14 ноября 1894 г. Дочь Великаго Герцога Гессенскаго Людвига IV и Супруги Его Великой Герцогини Алисы.

Его Императорское Высочество, Государь Наслѣдникъ и Великій Князь **Михаилъ Александровичъ**, род. въ 1878 г., 22 ноября (тезоименитство 22 ноября).

Августѣйшія Дочери ГОСУДАРЯ ИМПЕРАТОРА:

Ея Императорское Высочество, Великая Княжна **Ольга Николаевна**, род. въ 1895 г., 3 ноября (тезоим. 11 июля).

Ея Императорское Высочество, Великая Княжна **Татіана Николаевна**, род. въ 1897 г., 29 мая (тезоим. 12 января).

Ея Императорское Высочество, Великая Княжна **Марія Николаевна**, род. въ 1899 г., 14 июня (тезоим. 22 июля).

Ея Императорское Высочество, Великая Княжна **Анастасія Николаевна**, род. въ 1901 г., 5 июня (тезоим. 22 декабря).

Августѣйшія Сестры ГОСУДАРЯ ИМПЕРАТОРА:

Ея Императорское Высочество, Великая Княгиня **Ксенія Александровна**, (см. далѣе).

Ея Императорское Высочество, Великая Княгиня **Ольга Александровна**, род. въ 1882 г., 1 іюня (тезоим. 11 іюля). Въ супружествѣ съ 27 іюля 1901 г., съ Ею Высочествомъ Принцемъ **Петромъ Александровичемъ** Герцогомъ Ольденбургскимъ.

Августѣйшіе Дяди и Тетки ГОСУДАРЯ ИМПЕРАТОРА:

Его Императорское Высочество, Великій Князь **Владиміръ Александровичъ**, род. въ 1847 г., 10 апрѣля (тезоим. 15 іюля). Супруга Его, Ея Императорское Высочество, Великая Княгиня **Марія Павловна**, род. въ 1854 году, 2 мая (тезоимен. 22 іюля). *У нихъ дѣти:* Ихъ Императорскія Высочества: Великій Князь **Кирилль Владиміровичъ**, род. въ 1876 г., 30 сентября (тезоим. 11 мая); Великій Князь **Борисъ Владиміровичъ**, род. въ 1877 г., 12 ноября (тезоим. 2 мая). Великій Князь **Андрей Владиміровичъ**, род. въ 1879 году, 2 мая (тезоим. 30 ноября); Великая Княжна **Елена Владиміровна**, род. въ 1882 г., 17 января (тезоим. 21 мая).

Его Императорское Высочество, Великій Князь **Алексій Александровичъ**, род. въ 1850 г., 2 января (тезоим. 20 мая).

Его Императорское Высочество, Великій Князь **Сергій Александровичъ**, род. въ 1857 г., 29 апрѣля (тезоим. 5 іюля). Супруга Его, Ея Императорское Высочество, Великая Княгиня **Елисавета Теодоровна**, род. въ 1864 г., 20 октября (тезоим. 5 сентября).

Его Императорское Высочество, Великій Князь **Павель Александровичъ**, род. въ 1860 г., 21 сентября (тезоим. 29 іюня); былъ въ супружествѣ съ Ея Императорскимъ Высочествомъ, Великою Княгиною Александрою Георгіевною († 12 сентября 1891 г.). *У него дѣти:* Ею Императорское Высочество, Великій Князь **Димитрій Павловичъ**, род. въ 1891 г., 6 сентября (тезоим. 21 сентября); Ея Императорское Высочество, Великая Княжна **Марія Павловна**, род. въ 1890 г., 6 апрѣля (тезоим. 22 іюля).

Ея Императорское Высочество, Великая Княгиня **Марія Александровна**, род. въ 1853 г., 5 октября (тезоим. 22 іюля); была въ супружествѣ съ Ею Королевскимъ Высочествомъ, Принцемъ Альфредомъ-Эрнестомъ-Альбертомъ Великобританскимъ, Герцогомъ Саксенъ-Кобургъ-Готскимъ.

Ея Императорское Высочество, Великая Княгиня **Александра Іосифовна**, род. въ 1830 г., 26 іюня (тезоим. 23 Апрѣля); была въ супружествѣ съ Ею Императорскимъ Высочествомъ, Великимъ Княземъ Константиномъ Николаевичемъ († 13 января 1892 г.). *У нея дѣти:*

Его Императорское Высочество, Великій Князь **Николай Константиновичъ**, род. въ 1850 г., 2 февраля (тезоим. 6 декабря);

Его Императорское Высочество, Великій Князь **Константинъ Константиновичъ**, род. въ 1858 г., 10 августа (тезоим. 21 мая). Супруга Его, Ея Императорское Высочество, Великая Княгиня **Елисавета Маврикіевна**, род. въ 1865 г., 13 января (тезоим. 5 сентября). *У нихъ дѣти:* Ихъ Высочества: Князь **Іоаннъ Константиновичъ**, род. въ 1886 г., 23 іюня (тезоим. 24 іюня); Князь **Гавріиль Константиновичъ**, род. въ 1887 г., 3 іюля (тезоим. 13 іюля); Князь **Константинъ Константиновичъ**, род. въ 1890 г., 20 декабря (тезоим. 21 мая); Князь **Олегъ Константиновичъ**, род. въ 1892 г., 15 ноября (тезоим. 20 сентября); Князь **Игорь Константиновичъ**, род. въ 1894 г., 29 мая (тезоим. 5 іюня); Княжна **Татіана Константиновна**, род. въ 1890 г., 11 января (тезоим. 12 января);

Его Императорское Высочество, Великій Князь **Димитрій Константиновичъ**, род. въ 1860 г., 1 іюня (тезоим. 21 сентября);

Ея Королевское Величество, Королева Эллиновъ **Ольга Константиновна**, род. въ 1851 г., 22 августа (тезоим. 11 іюля); въ супружествѣ съ Ею Величествомъ, Королемъ Эллиновъ Георгомъ I;

Ея Императорское Высочество, Великая Княгиня **Вѣра Константиновна**, род. въ 1854 г., 4 февраля (тезоим. 17 сентября); была въ супружествѣ съ Ею Королевскимъ Высочествомъ, Герцогомъ Вильгельмомъ-Евгеніемъ Виртембергскимъ.

Его Императорское Высочество, Великій Князь **Николай Николаевичъ**, род. въ 1856 г., 6 ноября (тезоим. 27 іюля);

Его Императорское Высочество, Великій Князь **Петръ Николаевичъ**, род. въ 1864 г., 10 января (тезоим. 29 іюня); Супруга Его, Ея Императорское Высочество, Великая Княгиня **Милица Николаевна**, род. въ 1866 г., 14 іюля (тезоим. 19 іюля). *У нихъ дѣти*: Ихъ Высочества: Князь **Романъ Петровичъ**, род. въ 1896 г., 5 октября (тезоим. 10 іюля); Княжна **Марина Петровна**, род. въ 1892 г., 28 февраля (тезоим. 28 февраля); Княжна **Надежда Петровна**, род. въ 1898 г., 3 марта (тез. 17 сент.).

Его Императорское Высочество, Великій Князь **Михаиль Николаевичъ**, род. въ 1832 г., 13 октября (тезоим. 8 ноября); былъ въ сунружествѣ съ Ея Императорскимъ Высочествомъ, Великою Княгинею Ольгою Осодоровною († 31 марта 1891 г.). *У него дѣти*:

Его Императорское Высочество, Великій Князь **Николай Михайловичъ**, род. въ 1859 г., 14 апрѣля (тезоим. 6 декабря);

Его Императорское Высочество, Великій Князь **Михаиль Михайловичъ**, род. въ 1861 г., 4 октября (тезоим. 8 ноября);

Его Императорское Высочество Великій Князь **Георгій Михайловичъ**, род. въ 1863 г., 11 августа (тезоим. 26 ноября); Супруга Его, Ея Императорское Высочество, Великая Княгиня **Марія Георгіевна**, род. въ 1876 г., 20 февраля (тезоим. 22 іюля). *У нихъ дочь*: Ея Высочество Княжна **Нина Георгіевна**, род. въ 1901 г., 7 іюня (тезоим. 14 января).

Его Императорское Высочество, Великій Князь **Александръ Михайловичъ**, род. въ 1866 г., 1 апрѣля (тезоим. 30 августа). Супруга Его, Ея Императорское Высочество, Великая Княгиня **Ксенія Александровна**, род. въ 1875 г., 25 марта (тезоим. 24 января). *У нихъ дѣти*: Ихъ Высочества: Князь **Андрей Александровичъ**, род. въ 1897 г., 12 января (тезоим. 30 ноября); Князь **Теодоръ Александровичъ**, род. въ 1898 г., 11 декабря (тезоим. 16 мая); Князь **Никита Александровичъ**, род. въ 1900 г., 4 января (тезоим. 24 іюня); Князь **Димитрій Александровичъ**, род. въ 1901 г., 2 августа (тезоим. 26 октября); Княжна **Ирина Александровна**, род. въ 1895 г., 3 іюля (тезоим. 5 мая);

Его Императорское Высочество, Великій Князь **Сергій Михайловичъ**, род. въ 1869 г., 25 сентября (тезоим. 25 сентября);

Ея Императорское Высочество, Великая Княгиня **Анастасія Михайловна**, род. въ 1860 г., 16 іюля (тезоим. 22 декабря); была въ сунружествѣ съ Его Королевскимъ Высочествомъ, Великимъ Герцогомъ Мекленбургъ-Шверинскимъ Фридрихомъ-Францемъ.

СПИСОКЪ

сокращеній званій, чиновъ и должностей.

Ад. — Адъютантъ
Арх. — Архієпископъ.
Ат. — Атаманъ.
Бар. — Баронъ.
В.-адм. — Вице-адмиралъ.
Вр. — Врачъ.
Ген. — Генераль.
Ген.-ад. — Генераль-адъютантъ.
Ген.-арт. — Генераль - отъ - Ар-
тиллеріи.
Ген.-инф. — Генераль-отъ-Инфан-
теріи.
Ген.-кав. — Генераль - отъ-Кавал-
леріи.
Ген.-л. — Генераль-лейтенантъ.
Ген.-м. — Генераль-маіоръ.
Гофм. — Гофмейстеръ.
Гр. — Графъ.
Гс. — Губернскій секретарь.
Д-ръ м. — Докторъ медицины.
Дес. — Дѣйствительный статскій
совѣтникъ.
Дтс. — Дѣйствительный тайный
совѣтникъ.
Егерм. — Егермейстеръ;
Еп. — Епископъ.
Ес. — Есаулъ.

Завѣд. — Завѣдывающій.
Инж. — Инженеръ.
Инж. п.с. — Инженеръ путей
сообщенія.
Инж. техн. — Инженеръ технологъ.
Ка. — Коллежскій ассесоръ.
Камрг. — Камергеръ.
Кам.-юнк. — Камеръ-юнкеръ.
Каш. — Капитанъ.
Кн. — Князь.
Клр. — Коллежскій регистраторъ.
Кск. — Коллежскій секретарь.
Кс. — Коллежскій совѣтникъ.
Крн. — Крестьянинъ.
Куп. — Купецъ.
Личн. двн. — Личный дворянинъ.
Мѣщ. — Мѣщанинъ.
Нс. — Надворный совѣтникъ.
Нч. — Неимѣющій чина.
Пдплк. — Подполковникъ.
Пдрч. — Подпоручикъ.
Плк. — Полковникъ.
Пмщн. — Помощникъ.
Прч. — Поручикъ.
Проф. — Профессоръ.
Поч. оп. — Почетный опекунъ.
Поч. гр. — Почетный гражданинъ.

Поч. поч. гр. — Потомственный
почетный гражданинъ.

Преод. — Преподаватель.

Сен. — Сенаторъ.

Ст. секр. — Статсъ-секретарь.

Тс. — Тайный совѣтникъ.

Ттс. — Титулярный совѣтникъ.

Упр. — Управляющій.

Шт.-кап. — Штабсъ-капитанъ.

Штлм. — Шталмейстеръ.

Церем. — Церемонмейстеръ.



ЛИЧНЫЙ СОСТАВЪ

ВЫСШИХЪ И ЦЕНТРАЛЬНЫХЪ УСТАНОВЛЕНІЙ ИМПЕРІИ.

Государственный Совѣтъ.

Предсѣдатель, Его Императорское Высочество, Великій Князь *Михаилъ Николаевичъ*.

Департаментъ Законовъ. Предсѣдатель, ст.-секр., дтс. Эдуардъ Вас. *Фришъ*.

Департаментъ Гражд. и Духовн. Дѣлъ. Предсѣдатель, дтс. Ник. Ник. *Герардъ*.

Департаментъ Государствен. экономіи. Предсѣдатель, ст.-секр., дтс. гр. Дмитр. Март. *Сольскій*.

Департаментъ промышленности, наукъ и торговли. Предсѣдатель, ген.-ад., адм. Ник. Матв. *Чихачевъ*.

Государственная Канцелярія.

Государственный секретарь, тс. В. Ник. *Коквицвъ*. Товарищъ его, тс. бар. Юлій Алдр. *Исккуль-фонъ-Гильденбандтъ*.

Государственная типографія.

Начальникъ, дсс. Ал-ѣй Ив. *Яковлевъ*.

Комитетъ Министровъ.

Предсѣдатель, ст.-секр., дтс. Ив. Ник. *Дурново*.

Управляющій дѣлами, ст.-секр., дтс. Анат. Никол. *Куломзинъ*.

Комитетъ Сибирской желѣзной дороги.

Состоитъ подъ Предсѣдательствомъ *Его Императорскаго Величества*.

Управляющій дѣлами Комитета, ст.-секр., дтс. Анат. Никол. *Куломзинъ*.

Комитетъ о службѣ чиновъ гражданскаго вѣдомства и о наградахъ.

Предсѣдатель, гофм. тс. Ал-дръ Серг. *Тантеевъ*.

СОВѢТЪ МИНИСТРОВЪ.

Подъ личнымъ Предсѣдательствомъ *Государя Императора.*

Собственная Его Императорскаго Величества Канцелярія.

Главноуправляющій, гофм. тс. Ал-ръ Серг. *Танъевъ.*

Собственная Е. И. В. Канцелярія по учрежденіямъ Императрицы Маріи.

Главноуправляющій, поч. - оп., ген. - ад., ген. - кав., гр. Ник. Ал-чь *Протасовъ-Бахметевъ.*

Товарищъ его, гофм., сен. тс. Пет. Мих. *фонъ-Кауфманъ.*

Управ. дѣлами, дсс. Ник Аркад. *Воеводскій.*

Канцелярія по принятію прошеній, на Высочайшее имя приносимыхъ.

Главноуправляющій, штгм. дет., бар. Ал-дръ Андр. *Будбергъ.*

Статсъ-Секретаріатъ Великаго Княжества Финляндскаго.

Министръ — статсъ-секретарь, ст.-секр., сен., дтс. Вяч. Конс. *фонъ-Плесе.*

Правительствующій Сенатъ.

1-й Департаментъ. Первоприсутствующій, дтс. Ник. Ник. *Шрейбергъ.*

2-й Департаментъ. Первоприсутствующій, дтс. Яв. Григ. *Есиновичъ.*

Судебный Департаментъ. Первоприсутствующій, дтс. Серг. Ив. *Дукьяновъ.*

Департаментъ Герольдіи. Первоприсутствующій, дтс. Владисл. Ромуальд. *Завадскій.*

Кассационный Уголовный Департаментъ. Первоприсутствующій, тс. Ник. Степ. *Таганцевъ.*

Кассационный Гражданскій Департаментъ. Первоприсутствующій, дтс. Пав. Ал-ѣев. *Марковъ.*

ДУХОВНОЕ ВѢДОМСТВО.

Святѣйшій Правительствующій Синодъ.

Первоприсутствующій Членъ — *Антоній*, митрополитъ С.-Петербургскій и Ладожскій.

Оберъ-Прокуроръ — ст. секр., членъ государствен. совѣта, сен., дтс. Кост. Пет. *Побѣдоносцевъ*.

Товарищъ его, сен., те. Влад. Карл. *Саблеръ*.

М и т р о п о л и т ы .

1) С.-Петербургскій и Ладожскій *Антоній*. Викаріи: *Сергій* Ямбургскій, *Константинъ* Гдовскій, *Иннокентій* Нарвскій.

2) Кіевскій и Галицкій *Феофанъ*. Викаріи: *Сильвестръ* Каневскій, *Агапитъ* Уманскій и *Платонъ* Чигиринскій.

3) Московскій и Коломенскій *Владиміръ*. Викаріи: *Трифонъ* Дмитровскій, *Пароеній* Можайскій и *Арсеній* Волоколамскій.

Е п и с к о п ы .

Алеутскій и Сѣверо-Американскій *Тихонъ*.

Архангельскій и Холмогорскій *Іоанникій*.

Астраханскій и Енотаевскій *Георгій*.

Варшавскій и Холмскій *Іеронимъ*, вик. Люблинскій *Тихонъ*.

Владивостокскій и Камчатскій *Евсевій*.

Владикавказскій и Моздокскій *Владиміръ*.

Владимірскій и Суздальскій арх. *Сергій*, вик. Муромскій *Платонъ*.

Вологодскій и Тотемскій *Алексій*, вик. Великоустюжскій *Гавріилъ*.

Волынскій и Житомирскій *Антоній*. Викаріи: Владиміро-Волынскій

Паисій и Острожскій *Серафимъ*.

Воронежскій и Задонскій *Анастасій*, вик. Острожскій *Владиміръ*.

Вятскій и Слободскій *Никонъ*. Викаріи: Сарапульскій *Владиміръ*

Глазовскій *Варсонодій*.

Гродненскій и Брестскій *Іоакимъ*.

Донскоі и Новочеркасскій арх. *Анастасій*, вик. Аксайскій *Іоаннъ*.

Екатеринбургскій и Ирбитскій *Ириней*.

Екатеринославскій и Таганрогскій *Симеонъ*.

- Енисейскій и Красноярскій *Евонимій*.
- Иркутскій и Нерчинскій арх. *Тихонъ*, вик.: Биренскій *Филаретъ* и Селенгинскій *Меодій*.
- Казанскій и Свияжскій арх. *Арсеній*, викари: *Антоній* Чистопольскій и *Иоаннъ* Чебоксарскій.
- Калужскій и Боровскій *Веніаминъ*.
- Кышневскій и Хотинскій арх. *Іаковъ*, вик. Аккерманскій *Аркадій*.
- Костромскій и Галичскій *Виссаріонъ*, вик. Кинешемскій *Веніаминъ*.
- Курскій и Бѣлгородскій *Лаверентій*.
- Литовскій и Виленскій арх. *Ювеналій*, викарій Ковенскій *Михаилъ*.
- Минскій и Туровскій *Михаилъ*.
- Могилевскій и Мстиславскій *Мисаилъ*.
- Нижегородскій и Арзамасскій *Назарій*, вик. Балахнинскій *Несторъ*.
- Новгородскій и Старорусскій , вик. Кирилловскій *Арсеній*.
- Олонецкій и Петрозаводскій *Анастасій*.
- Омскій и Семипалатинскій *Сергій*.
- Оренбургскій и Уральскій *Владиміръ*.
- Орловскій и Сѣвскій *Ириней*.
- Пензенскій и Саранскій *Павелъ*.
- Пермскій и Солыкамскій *Петръ*.
- Подольскій и Брацлавскій *Христоворъ*, вик. Балтскій *Киріонъ*.
- Полоцкій и Витебскій *Тихонъ*.
- Полтавскій и Переяславскій *Иларіонъ*, вик. Прилукскій *Гедеонъ*.
- Пріамурскій и Благовѣщенскій *Никодимъ*.
- Псковскій и Порховскій *Сергій*.
- Рижскій и Митавскій *Агавангелъ*, вик. Ревельскій *Николай*.
- Рязанскій и Зарайскій (вакансія), вик. Михайловскій *Іосифъ*.
- Самарскій и Ставропольскій *Гурій*, вик. Николаевскій *Тихонъ*.
- Саратовскій и Царицынскій *Иоаннъ*, вик. Вольскій *Гермогенъ*.
- Симбирскій и Сызранскій *Никандръ*.
- Смоленскій и Дорогобужскій *Петръ*.
- Ставропольскій и Екатеринодарскій *Агаѳодоръ*.
- Таврическій и Симферопольскій *Николай*.
- Тамбовскій и Шацкій *Димитрій*.
- Тверскоі и Кашинскій *Димитрій*, вик. Старицкій *Василій*.

Тобольскій и Сибирскій *Антоній*.
 Томскій и Барнаульскій *Макарій*, вик. Бійскій *Макарій*.
 Тульскій и Бѣлевскій арх. *Питиримъ*.
 Туркестанскій и Ташкентскій *Аркадій*.
 Уфимскій и Мензелинскій *Климентъ*.
 Финляндскій и Выборгскій арх. *Николай*.
 Харьковскій и Ахтырскій арх. *Флавіанъ*, вик. Сумскій *Стефанъ*.
 Херсонскій и Одесскій арх. *Густинъ*, викаріи: Новомиргородскій *Мемнонъ*
 и Елисаветградскій *Тихонъ*.
 Черниговскій и Нѣжинскій *Антоній*, вик. Новгор.-Сѣверскій *Филиппъ*.
 Якутскій и Вилюйскій *Никаноръ*.
 Ярославскій и Ростовскій арх. *Іоаннъ*, вик. Угличскій *Сергій*.
 Японскій и Ревельскій *Николай*.
 Экзархъ Грузіи: арх. Карталинскій и Кахетинскій *Алексій*, викаріи:
Веніаминъ Горійскій, *Димитрій* Алавердскій, *Виссаріонъ* Имеретинскій,
Александръ Гурійско-Мингрельскій и *Арсеній* Сухумскій.
 Духовникъ Ихъ Императорскихъ Величествъ, протопресвит. Іоаннъ Леонт.
Янъшевъ.
 Протопресвитеръ арміи и флота Ал-дръ Ал-ѣв. *Желобовскій*.

МИНИСТЕРСТВА.

Императорскаго Двора и Удѣловъ.

Министръ, ген.-ад., ген.-кав, бар. Влад. Борис. *Фредериксъ*.

Капитуль орденовъ. Канцлеръ орденовъ—Министръ Императорскаго Двора.

Управляющій дѣлами, шт.м. дсс. Влад. Всев. *Сиягинъ*.

Главное Управление Удѣловъ. И. д. Начальника, Св. Е. В. ген.-м., кн. Викт. Серг. *Кочубей*.

Кабинетъ Его Императорскаго Величества. И. д. Управляющаго, ген.-м. Конст. Шк. *Рыдзевскій*.

В о е н н о е.

Министръ, ген.-инф. Ал-ѣй Никол. *Буропаткинъ.*

Командующій Императорской главной квартирой, ген.-ад., ген.-кав. бар. Влад. Бор. *Фредериксъ.*

Помощникъ его, ген.-л., гр. Ал-дръ Вас. *Олсуфьевъ.*

Начальникъ главнаго штаба, ген.-л. Викт. Викт. *Сахаровъ.*

Начальникъ канцеляріи военнаго министра, ген.-л. Ал-дръ Фед. *Редигеръ.*

Главное артиллерійское управленіе. Генер. - фельдцейхмейстеръ, генераль-фельдмаршалъ, Его Императорское Высочество, Великій Князь *Михаилъ Николаевичъ.*

Товарищъ ген.-фельдцейхм., ген.-л. Мих. Георг. *Альтфатеръ.*

Главное инженерное управленіе. Главный Начальникъ, ген.-л. Ал-дръ Петр. *Вернандеръ.*

Главное интендантское управленіе. Главный интендантъ, ген.-кав. Ник. Ник. *Тевляшевъ.*

Главное военно-медиц. управленіе. Главный военно-медицинскій инспекторъ,

Главное управленіе военно-учебн. заведеній. Главный Начальникъ, Его Императорское Высочество Великій Князь *Константинъ Константиновичъ.*

Главное управленіе казачьихъ войскъ. Начальникъ, ген. - л. Пав. Осип. *Щербовъ-Нефедовичъ.*

Главное военно-судное управленіе. Главный военный прокуроръ, ген.-л., Ник. Ник. *Масловъ* (онъ-же начальн. сего управленія).

Казанскій военный округъ. Командующій войсками, ген.-инф. Анд. Ив. *Косичъ.*

М о р с к о е.

Генераль Адмираль, Его Императорское Высочество Великій Князь *Алексій Александровичъ,* Главный Начальникъ флота и морского вѣдомства.

Управляющій министерствомъ, в.-адм. Пав. Петр, *Гыртовъ.*

Командиръ Каспійской флотиліи, капит. 1 ранга Вик. Мак. *Захаренный.*

Иностранныхъ Дѣлъ.

Министръ, гофм. дте., гр. Влад. Никол. *Ламздорфъ.*

Товарищъ министра, штгм. тс. кн. Валер. Серг. *Оболенскій - Нелединскій-Мелеуцкій.*

Азіатскій Департаментъ. Директоръ, дсс. Ник. Генрих. *Гартвицъ.*

Департаментъ Внутреннихъ сношеній. Директоръ, дсс. Ник. Андр. *Малевскій-Малевицъ.*

Департаментъ личнаго состава и хозяйственныхъ дѣлъ. Директоръ, штгм. дсс., бар. Карл. Карл. *Буксгевденъ.*

Внутреннихъ Дѣлъ.

Министръ, шефъ жандармовъ, ст.-сек., сен., дте. Вячесл. Конст. *фонъ-Плеве.*

Товарищи его: сен. тс. Петр. Ник. *Дурново*, тс. Ал-андр. Семен. *Стишинскій*, тс. Ник. Ал-евичъ *Зиновьевъ* и поч. оп. ген.-л. Виктор. Вильг. *фонъ-Валъ.*

Командиръ отдѣльнаго корпуса жандармовъ. ген.-л., В. В. *фонъ-Валъ.*

Правитель канцеляріи, кмрг. кс. *Любимовъ.*

Департаментъ общихъ дѣлъ. Директоръ, гофм. Бор. Влад. *Штормеръ.*

Вице-Директоръ, дсс. Инк. Луб. *Чайковскій.*

Департаментъ полиціи. И. д. Директора, дсс. *Лопухинъ.*

Вице-Директоры: дсс. Ал-дръ Мих. *Войтовъ*, сс. *Поляковъ*, сс. *Языковъ.*

Хозяйственный департаментъ. Директоръ (вакансія).

Вице-Директоръ, кс. Сер. Ефим. *Крыжановскій.*

Страховой отдѣлъ. Управляющій, дсс. Мих. Ал-др. *Остроградскій.*

Департаментъ духовныхъ дѣлъ иностранныхъ исповѣданій. Директоръ, тс. Ал-дръ Ник. *Мосоловъ.*

Вице-Директоръ, кмрг. дсс. Инк. Петр. *Альбединскій.*

Медицинскій департаментъ. Директоръ, д-ръ м., тс. Вас. Конст. *фонъ-Анренъ.*

Вице-Директоръ, д-ръ м. Леон. Ник. *Малиновскій.*

Главное управленіе почтъ и телеграфовъ. Начальникъ, ген.-инф. Ник. Ив. *Петровъ.*

Помощники его: дсс. Мих. Петр. *Севастьяновъ* и Н. П. *Кормилевъ*.
Земскій отдѣль. И. д. управляющаго, кмрг. сс. Влад. Георг. *Гурко*.
Помощники его: дсс. Як. Як. *Литвиновъ*, дсс. Конст. Ал-др.

Возловскій и кс. Гр. Вяч. *Глинка*.

Центральный Статистическій Комитетъ. Управляющій, те. Ник.
Ал-др. *Тройницкій*.

Главное управленіе по дѣламъ печати. Начальникъ, сен. те. Ник.
Анд. *Звревъ*.

Техническо-Строительный Комитетъ. Предсѣдатель (вакансія).
Ветеринарный Комитетъ, Предсѣдатель, магистр. ветер. наукъ.
дсс. Арк. Ал-андр. *Раевскій*.

Начальникъ ветеринарнаго управленія, дсс. Ник. Пет. *Пештичъ*.
Переселенческое управленіе. И. д. Начальника, сс. Ал-андр. Вас.
Кривошеинъ.

Управленіе по воинской повинности. Начальникъ, дсс. Ст. Ал-др.
Куколь-Яснополскій.

Н а р о д н а г о П р о с в ѣ щ е н і я .

Управляющій министерствомъ, те. Георг. Эдуар. *Зенгеръ*.

Товарищъ министра, дсс. Сер. Мих. *Лукьяновъ*.

Попечитель Казанск. учебнаго округа, те. Д. С. *Стышковъ*.

Ф и н а н с о в ь .

Министръ, ст. секр., дсс. Серг. Юл. *Витте*.

Товарищи министра: штгм. сен. те. вл. Ал-сѣй Дим. *Оболенскій*, те. Пет. Мих. *Романовъ*, те. Влад. Ив. *Ковалевскій* и те. Мих. Дим. *Димитріевъ*.

Общая канцелярія министра. Директоръ.

Особая канцелярія по кредитной части. Директоръ, те. Болесл.
Өом. *Малешевскій*.

Департаментъ таможенныхъ сборовъ. Директоръ, те. Ник. Ив.
Белостинъ.

Департаментъ Государственнаго казначейства. Директоръ, дсс. Ив. Павл. *Шитовъ*.

Департаментъ желѣзно-дорожныхъ дѣлъ. Директоръ, дсс. Емилій Кар. *Циглеръ-фронъ-Шафгаузенъ*.

Департаментъ торговли и мануфактуръ. Директоръ.

Департаментъ окладныхъ сборовъ. Директоръ, дсс. Ник. Ник. *Кутлеръ*.

Главное управленіе неокладныхъ сборовъ и казенной продажи питій. Начальникъ, тс. С. В. *Марковъ*.

Государственная коммиссія погашенія долговъ. Управляющій, тс. Петръ Влад. *Охочинскій*.

Государственный банкъ. Управляющій, тс. Эд. Дмит. *Плеске*.

Главное казначейство. Управляющій, дсс. Мих. Ив. *Верцеліусъ*.

Экспедиція заготовленія государственныхъ бумагъ. Управляющій, кмрг. дсс. Бор. Бор. *Голлицынъ*.

Крестыанскій поземельный и дворянскій банки. Управляющій, дсс. гр. *Мусинъ-Пушкинъ*.

Земледѣлія и Государственныхъ Имуществъ.

Министръ, тс. Ал-ѣй Серг. *Ермоловъ*.

Товарищъ его, гофм. тс. Ал-ръ Христ. *Стевенъ*.

Канцелярія Министра. Управляющій, дсс. Леоидъ Констант. *Лебедевъ*.

Департаментъ государств. земельныхъ имуществъ. Директоръ, тс. Ив. Ив. *Тихтеевъ*.

Департаментъ земледѣлія. Директоръ, тс. *Ленинъ*.

Департаментъ лѣсной. Директоръ и инспекторъ корпуса лѣсничихъ, тс. Оед. Платон. *Никитинъ*.

Департаментъ горный. Директоръ, горн. инж. тс. Никол. Ал-др. *Юсса*.

Отдѣлъ сельской экономіи и сельско-хозяйственной статистики,
Управляющій тс. Дмитр. Аргад. *Тимирязевъ*.

Отдѣлъ земельныхъ улучшеній. Управляющій, ген.-л. Иосифъ
Ипол. *Жиллинскій*.

Главное Управление Государственного Коннозаводства.

Главноуправляющій, Его Императорское Высочество Великій Князь
Димитрій Константиновичъ.

Государственный Контроль.

Государственный контролеръ, чл. гос. сов., ген.-инф. Павелъ
Льв. *Лобко*.

Товарищъ его, дсс. Д. А. *Философовъ*.

Путей Сообщенія.

Министръ, дте. кн. Мих. Ив. *Хилковъ*.

Товарищъ его, тс. Вик. Анд. *Мясцовъ-Ивановъ*.

Управленіе шоссеи. и водяныхъ сообщеній. Директоръ, дсс. Дм.
Иоак. *Андріевскій*.

Главная Инспекція шоссеиныхъ и водяныхъ сообщеній. Главный
инспекторъ, тс. Андр. Никол. *Горчаковъ*.

Департаментъ желѣзныхъ дорогъ. Директоръ, дсс. *Ястрже-
мскій*.

Главный Инспекторъ желѣзныхъ дорогъ, дсс. *Кетрицъ*.

Канцелярія министра. Директоръ, тс. Ал-ръ Серг. *Ермоловъ*.

Начальникъ Казанскаго округа путей сообщенія. (и. д.) со.
Вас. Андр. *Макаровъ*.

Юстиціи.

Министръ, ст.-секр. тс. Ник. Валер. *Муравьевъ*.

Товарищъ его, тс. Сер. Сер. *Манухинъ*.

Управляющій межевою частью, сен. тс. Ник. Эдуар. *Шмеманъ*.

Первый департаментъ. Директоръ, дсс. Ал — рь Ал — сѣв.
Хвостовъ.

Второй департаментъ. Директоръ, тс. Ник. Дм. *Чаплинъ*.

Главное тюремное управленіе. Начальникъ, дсс. Ник. Вл. *Стремоуховъ*.

Саратовская судебная палата. Старшій предсѣдатель, дсс. П. А. *Арсеньевъ*.

Генералъ - Губернаторы.

Московскій, членъ Госуд. Совѣта, генер.-адъют., ген. - лейт., Е. И. В.

Великій Князь *Сергій Александровичъ*.

Виленскій, Ковенскій и Гродненскій ген.-лейт. кн. Пет. Дм. *Святополкъ-Мирскій*.

Варшавскій, ген.-ад. ген.-кав. Мих. Ив. *Чертковъ*.

Кіевскій, Подольскій и Волынскій, ген.-ад., ген.-инф. Мих. Ив. *Драгомировъ*.

Финляндскій, ген.-ад., ген.-инф. Ник. Ив. *Бобриковъ*.

Туркестанскій, ген.-л. Ник. Ал-др. *Ивановъ*.

Иркутскій, ген.-л. Ал-др. Ил. *Пантелеевъ*.

Степной, нав. ат. Сибир. казач. войска ген.-л. П. Н. *Сухотинъ*.

Приамурскій, ген.-л. Д. Ив. *Субботичъ*.

Бавказекій, главноначальствующій гражданскою частью и командующій войсками, сен., ген.-ад., ген. инф. кн. Григ. Серг. *Голицынъ*.

Военные губернаторы и начальники областей.

Акмолинской области, ген.-л. Ник. Ив. *Сапниковъ*.

Амурской области, ген.-м. Дм. Вас. *Путята*.

Дагестанской области, ген.-л. Евгр. Филип. *Тихановъ*.

Донскаго войска области и наказный атам. Конст. Клавд. *Максимовичъ*.

Квантунской области, команд. войск. и морск. силами въ тихомъ Океанѣ, ген.-ад., в.-адм. Евг. Ив. *Алексеевъ*.

Забайкальской области, ген.-л. Ив. Пав. *Надаровъ*.

Закаспійской области,

Карской области, ген.-м. Алек. Ал-др. *Самойловъ*.

Кронштатскій, в.-ад. Степ. Осип. *Макаровъ*.

Кутайскскій, плк. Ал-др. Алеѣев. *Смагинъ*. (п. д.).

Кубанской области, наказный ат., ген.-л. Яковъ Дмитр. *Малама*.

Николаевскій и главный командиръ флота и портовъ Чернаго моря, в.-адм. Сер. Петр. *Тыртовъ*.

Приморскій области и наказный атаманъ уссурийскаго казачьяго войска,
ген.-м. Ник. Мих. *Чичаговъ*.

Семипалатинской области, плк. Ив. Ник. *Соколовскій* (п. д.).

Семирѣченской области, ген.-л. Мих. Ефр. *Ионовъ*.

Сырѣ-Дарьинской области, ген.-л. Ник. Ив. *Корольковъ*.

Самаркандской области, ген.-л. Вик. Юліан. *Мединскій*.

Терекской области, наказн. атаманъ, ген.-л. Сер. Евл. *Толстовъ*.

Тургайской области, ген.-л. А. А. *Ломачевскій*.

Уральской области и наказный атаманъ Уральского казачьяго войска,
ген.-л. Конст. Никол. *Ставровскій*.

Ферганской области, ген.-м. Георг. Ал-ев. *Арандаренко*

Острова Сахалина, ген.-л. Мих. Ник. *Ляпуновъ*.

Губернаторы.

Або-Бьернеборгскій, ген.-м. Вильг. Ром. *фонъ-Кремеръ*.

Архангельскій, контр.-адм. Ник. Ал-др. *Римскій-Корсаковъ*.

Астраханскій, ген.-л. Мих. Ал-др. *Газенкамтсѣ*.

Бакинскій, ген.-м. Дм. Ал-др. *Одиновъ*.

Бессарабскій, дсс. *Уструговъ*.

Вазасскій, дсс. Фредригъ-Геронимъ Фредрик. *Бьернбергъ*.

Варшавскій кмрг. дсс. Дм. Ник. *Мартыновъ*.

Віленскій, церем. гр. Іос. Ал-др. *Паленъ*.

Витебскій, дсс. Ив. Ил. *Чепелевскій*.

Владимірскай, егерм. дсс. Ив. Мих. *Леонтьевъ*.

Вологодскій, дсс. Ал-др. Ал-др. *Лодыженскій*.

Волыпскій, дсс. Іос. Як. *Дунинъ-Борковскій*.

Воронежскій, (вакансія).

Выборгскій, ген.-м. Ник. Ал-др. *фонъ-Рехенбергъ*.

Вятскій, сс. Пав. Фед. *Хомутовъ*, (п. д.).

Гродненскій, кмрг. сс. Петр. Арк. *Столыпинъ* (п. д.).

Екатеринославскій, ген.-л. гр. Фед. Эдуар. *Келлеръ*.

Елисаветпольскій, плк. Ник. Ал-др. *Лутцау*.

Елисейскій, те. Мих. Ал-др. *Плеуъ*.

- Иркутскій, дес. Ив. Петр. *Моллеріусъ.*
 Базанскій, те. Пет. Ал-ѣв. *Полторацкій.*
 Калужскій, кмрг. дес. Ал-дръ Ал-др. *Офросимовъ.*
 Калининскій, (вакансія).
 Кіевскій, ген.-л. Фед. Фед. *Треповъ.*
 Ковенскій, дес. Эмман. Ал.-др. *Ватази.*
 Костромской, дес. Леон. Мих. *Вязевъ.*
 Куропосскій, дес. Эд. *Крогінусъ.*
 Курляндскій, дес. Дм. Дм. *Свербеевъ.*
 Курскій, кмрг. дес. Ник. Ник. *Гордѣевъ.*
 Кълецкій, кмрг. дес. Бор. Ал-др. *Озеровъ.*
 Лифляндскій, ген.-м. Мих. Ал-сѣв. *Пашковъ.*
 Ломжинскій, кмрг. дес. бар. Сем. Ник. *Корфъ.*
 Люблинскій, те. Влад. Фл. *Тхоржевскій.*
 Минскій, дес. Гр. *Мусинъ-Пушкинъ.*
 Могилевскій, дес. Ник. Мих. *Клингенбергъ.*
 Московскій, егерм. дес. Гр. Ив. *Кристи.*
 Нижегородскій, ген.-л. Пав. Фед. *Унтербергеръ.*
 Новгородскій, кмрг. дес., гр. Отт. Людв. *Медемъ.*
 Нюландскій, ген.-м. Мих. Никиф. *Вайгородовъ.*
 Олонецкій, дес. Ник. Вас. *Протасевъ.*
 Оренбургскій, ген.-л. Як. Фед. *Барабашъ.*
 Орловскій, кмрг. ес. Конст. Ал-др. *Баласный.*
 Пензенскій, кмрг. дес., гр. Ал-дръ Вас. *Адлербергъ.*
 Пермскій, ген.-л. Дм. Гавр. *Арсеневъ.*
 Петроковскій, те. Конст. Конст. *Миллеръ.*
 Плоцкій, (ванскія).
 Подольскій кмрг. дес., Ал-др. Ал-нд. *Эйлеръ.*
 Полтавскій, кмрг. дес., кн. Ник. Пет. *Урусовъ.*
 Псковскій, шт.м. дес., кн. Борисъ Ал-др. *Васильчиковъ.*
 Радомскій, те. Евг. Пав. *Щировскій.*
 Рязанскій, шт.м. дес. Ник. Сем. *Брянчаниновъ.*
 Самарскій, гофм. Ал-дръ Сем. *Брянчаниновъ.*
 С.-Михельскій, дес. Леон. Алек. *Мункъ.*
 С.-Петербурскій, егерм., те. гр. Серг. Ал-др. *Толл.*
 Саратовскій, шт.м., дес. Ал-дръ Плат. *Энгельгардтъ.*

Симбирскій, кмрг. дсс. Серг. Дм. *Ржевскій*.
 Смоленскій, дсс. Ник. Ал-др. *Звегинцевъ*.
 Ставропольскій, ген.-л. Ник. Егор. *Никифорова*.
 Сувалкскій, дсс. *Арцимовичъ*.
 Съдлецкій, тс. Евг. Мих. *Субботкинъ*.
 Тавагтусскій, г.-л. И. *Сверчковъ*.
 Таврическій, кмрг. Вл. Фед. *Треповъ*.
 Тамбовскій, сс. Вл. Фед. *фонъ-Лауницъ* (и. д.).
 Тверской, тс. кн. Ник. Дм. *Голуцынъ*.
 Тифлисскій, плк. Ив. Ник. *Свѣчинъ* (и. д.).
 Тобольскій, дсс. Ал-др. Павл. *Ланга-Старженецкій*.
 Томскій, дсс. кн. Сер. Ал-др. *Вяземскій*.
 Тульскій, тс. Вл. Карл. *Шлиппе*.
 Улеаборгскій, плк. Кануть-Густавъ Канут. *Фуругельмъ*.
 Уфимскій, дсс. Ник. Мод. *Богдановичъ*.
 Харьковскій, штм. дсс. кн. Ив. Мих. *Оболенскій*.
 Херсонскій, дсс. Вл. Ал-др. *Левашовъ*.
 Черниговскій, тс. Евг. Копет. *Андреевскій*.
 Черноморскій, плк. Евг. Ник. *Волковъ* (и. д.).
 Эриванскій, дсс. гр. Влад. Фед. *Тизенгаузенъ*.
 Эстляндскій, кмрг. сс. Ал-сѣй Валер. *Бельгардъ* (и. д.).
 Ярославскій, кмрг. дсс. Ал-сѣй Пет. *Роговичъ*.
 Якутской области, дсс. Влад. Ник. *Скрипичинъ*.

Г р а д о н а ч а л ь н и к и.

Въ С.-Петрбургѣ, ген.-л. Ник. Васил. *Клейгельсъ*.
 „ Одессѣ, ген.-м. гр. Пав. Павл. *Шуваловъ*.
 „ Севастополѣ, ген.-м. Ник. Ник. *Хвостовъ*.
 „ Керчь-Энцвале, ген.-м. Мод. Дм. *Клакачевъ*.
 „ Николаевѣ, кон.-адм. *Эквистъ*.



ЛИЧНЫЙ СОСТАВЪ УЧРЕЖДЕНІЙ АСТРАХАНСКОЙ ГУБЕРНІИ.

А. ГРАЖДАНСКОЕ ВѢДОМСТВО.

УЧРЕЖДЕНІЯ ГУБЕРНСКІЯ И ГОРОДА АСТРАХАНИ.

М. В. Д.

Губернаторъ и Наказный Атаманъ Астраханскаго казачьяго войска, почетный членъ Конференціи и заслуженный профессоръ Николаевской Академіи Генеральнаго Штаба, почетный мировой судья г. Астрахани, числящійся по Генерал. Штабу, генераль-лейтенантъ Михаилъ Александровичъ *Газенкамтфъ*.

Имѣеть: Бѣлаго Орла, Влад. 2-й ст., Анны 1-й ст., Стан. 1-й ст., Влад. 3-й ст. съ мечами и 4-й ст., Анны 2-й и 4-й ст. съ надписью «за храбрость», Стан. 2-й ст.; золотое оружіе съ надписью «за храбрость», медали: за усмиреніе Польскаго мятежа 1863—64 гг., въ память войны 1877 — 78 гг.; въ память Императора Александра III, въ память Императора Николая I, въ память Священнаго Коронованія 14 мая 1896 г., за перв. всеобщ. перепись насел. 1897 г.; серебряную за успѣхи въ наукахъ въ Николаевской Академіи Генеральнаго Штаба, знакъ Императорскаго Палестинскаго Общества, юбилейный знакъ столѣтія существованія Вѣд. Учр. Императрицы Маріи, золотой знакъ Попеч. Императрицы Маріи Александровны о слѣпыхъ; Высочайше устан. въ ознаменованіе столѣтняго юбилея Павловскаго военнаго училища особый нагрудн. знакъ. Иностран.: Австрійск. Фр.-Иосифа Команд. Кр. и Жел. Короны Команд. Креста, Датск. орд. Данеброга Кав. Кр., Сербскаго Такова Команд. Кр. и Румын. Звѣзды Ком. Креста, Румынскій желѣзный крестъ за переправу черезъ Дунай въ 1877 г. и Персидскій орденъ «Льва и Солнца» 1-й степени.

Канцелярія Губернатора.

(Помѣщается въ Губернаторскомъ домѣ).

Правитель Канцеляріи, кек. Іос. Ант. *Довгялло*, помощники правителя: старшій, (вакансія); младшіе: ка. Ив. Ал-сѣв. *Ситниковъ*, ка. Ив. Гавр. *Бухвостовъ* и ге. Ал-др. Исаак. *Кобяковъ*. Регистраторъ, ге. Ив. Ив. *Андреевъ*.

Чиновники особыхъ порученій: штатные — старшій, тте. Ии. Ии. *Тизенгаузенъ*, младшіе: ге. Ал-дръ Серг. *Гаргановъ* и прап. зап. Мих. Гр. *Бяляевъ*; сверхштатные—старшій, не. Ал-дръ Ал-др. *Кюи* и младшій кек. Сер. Ив. *Шавердовъ*.

Губернское Правленіе.

(Уголь Агарянской и Паробичебургорной ул., д. Чучиной).

Предсѣдательствующій—Губернаторъ.

Вице-Губернаторъ, сс. Як. Дим. *Бологовской*.

Совѣтники: сс. Мих. Фед. *Инковскій* (старшій) и сс. Евг. Ал-бѣв. *Аплавинъ*. Секретарь, не. Евгр. Ал-бѣв. *Доброправовъ*. Чиновникъ по счетн. и экзекут. части, не. Вас. Ал-бѣв. *Доброправовъ*. Редакторъ официальной части „Губ. Вѣд.“ — нч. Арк. Петр. *Ауэръ* (п. д.). Архивариусъ, нч. Ал-дръ Карл. *Петровъ*: помощникъ его — кек. Ал-дръ Як. *Лавровъ*. Регистраторъ, тте. Петр. Іос. *Юзбашевъ*; помощникъ его, нч. Серг. Ник. *Веселовскій* (п. д.). Дѣлопроизводители: 1-го стола—тте. Вас. Ан. *Травинъ*; 2-го стола, (старшій) ге. Ал-дръ Мих. *Евстратовъ*; 3-го стола—ге. Ал-др. Конс. *Николаевъ*; 4-го стола—не. Пав. Зах. *Ивановъ*, (старшій); 5-го стола — (вр. и д.), ге. Францъ Іос. *Рушевскій* и 6-го стола — ка. Пав. Ив. *Богословскій* (старшій) помощники ихъ: 1-го стола—тте. Вл. Вас. *Дремковъ*; 2-го стола — ге. Ал-др. Ал-др. *Корсунскій*; 3-го стола—нч. Андр. Куз. *Яковлевъ*; 4-го стола—влр. Влад. Андр. *Ладыгинъ*; 5-го стола—(вр. и д.) нч. Гр. Конст. *Красноженовъ* и 6-го стола—ге. Арист. Павл. *Тевляшевъ*.

Завѣдывающій Губернскою Типографіей и Редакторъ неоффиц. части „Губерн. Вѣдомостей“, нч. Пет. Вас. *Ростовцевъ*.

Отдѣленія Губернскаго Правленія.

Строительное.

Губернскій инженеръ, сс. Пав. Ив. *Каржинскій*. И. д. губернскаго архитектора, тте. Ник. Фед. *Антоновъ*. И. д. младшаго архитектора, гс. Вик. Брон. *Вальдовскій-Варганекъ*.

Дѣлопроизводитель, гс. Анат. Влад. *Кудрявцевъ*.

В р а ч е б н о е.

Врачебный инспекторъ, д-ръ-м. нс. Ник. Як. *Шмидтъ* (и. д.); помощникъ его, д-ръ-м. сс. Петръ Ив. *Мессарошъ*. Фармацевтъ, магистръ фарм. ка. Максъ Авг. *Фриммутъ*. Дѣлопроизводитель, нс. Ал-дръ Евг. *Пановъ*; помощникъ его, нч. Пет. Мих. *Клязевъ* (в. п. д.).

В е т е р и н а р н о е.

Губернскій ветеринарный инспекторъ, нс. Ник. Ст. *Федоровъ*; завѣд. дѣлопроизводствомъ, ка. Ал-др. Ник. *Петровский*.

Ветеринары Астраханской губерніи.

г. А с т р а х а н ь.

Пунктовый ветер., нс. Ал-сѣй Пет. *Визгитъ* (въ командир); пункт. ветер. Ал-др. Ник. *Петровский* (онъ же в. завѣд. Началовскимъ уч.); пункт. ветер. Киргизской Орды, ка. Викт. Ник. *Колтаковъ* (въ команд.); ветер. Калмыцкой степи, нч. Дав. Евлев. *Фейншмидтъ* (онъ же завѣд. Икрянинскимъ уч. и бактериологич. лаборатор. Врачеб. отд.). Ветеринары: нч. Серг. Петр. *Калашиниковъ* (при станц. для осмотра привоз. продуктовъ); тте. Эдм. Людв. *Рейхардтъ* (завѣд. городск. бойнями); нч. Конст. Петр. *Жуковъ* (то же) и нч. Петр. Арк. *Маргинскій* (завѣд. скотопригоннымъ дворомъ).

А с т р а х а н с к і й у.

Ветеринары Калм. ст.: нч. Петр. Стан. *Селенсъ* (ст. Атаманская) и нч. Ник. Гавр. *Дельсаль* (с. Яндыки).

Красноярскій у.

Пунк. ветер. Киргизск. Орды по 1-му и 2-му окр., ис. Серг. Григ. *Ферапонтовъ* (онъ же завѣд. Краснояр. уч.).

Енотаевскій у.

Ветер. Калм. ст.: завѣд. Енотаевск. уч., ттс. Петр. Ал-дров. *Чубаровскій* (г. Енотаевскъ) и завѣд. Никольскимъ уч., ка. Ник. Ал-дров. *Пигинъ* (с. Николаевское); завѣд. Харабалинскимъ уч., св. шт. ветер., нч. Ник. Ал-др. *Дмоховскій*.

Черноярскій у.

Ветер. для сельск. населенія, пр. зап. Ант. Игн. *Пининскій* (г. Черный-Яръ); ветер. Калм. ст., завѣд. Ремонтницкимъ и Киселевскимъ уч., ка. Ник. Григ. *Тарунинъ* (с. Ремонтное); пункт. ветер. въ с. Приотномъ и завѣд. Брестовскимъ уч., кс. Вас. Ив. *Ведерниковъ* (с. Приотное); ветер. Калм. ст., завѣд. Элистинскимъ и Игицохуровскомъ уч. и Нильцеринскимъ пропускнымъ пункт., ка. Ив. Ив. *Транквилевскій* (пос. Элиста); св. шт. ветер., кс. Мих. Ив. *Кууль* (с. Киселево); пункт. ветер. въ с. Аксай и завѣд. Аксайскимъ уч., ка. Ал-др. Фед. *Степановъ* (с. Аксай); пункт. ветер. въ с. Ремонтномъ Ал-др. Рафаил. *Черносвитовъ* (въ команд.); ветер. Калм. ст. завѣд. Тундутовскимъ и врем. Свѣтлоярскимъ уч., нч. Максимл. Ал. *Райзъ* (с. Тундутово) и св. шт. ветер. завѣд. Червленскимъ уч., кр. Вас. Еф. *Тимофеевъ* (с. Большіе Чапурники).

Царевскій у.

Млад. ветер., завѣд. Царевскимъ и Пришибинскимъ уч., ка. Ив. Христоф. *Хачатуровъ* (г. Царевъ); пункт. ветер. въ сл. Николаевской, завѣд. Николаевскимъ степнымъ уч., кс. Ант. Яг. *Бѣтковскій* (сл. Николаевская); св. шт. ветер., завѣд. Молчановскимъ уч. (сл. Николаевская); пункт. ветер. с. Верхне-Ахтубинскаго, кс. Мих. Ив. *Братолобовъ* (въ команд.); св. шт. ветер., завѣд. Средне-Ахтубинскимъ и врем. Верхне-

Ахтубинскомъ пункт., ич. Ник. Ник. *Соловьевъ* (с. Верхне-Ахтубинское); св. шт. ветер., завѣд. Рахинскимъ и Быковскимъ уч., ич. Викт. Ник. *Образцовъ* (сл. Рахинка); св. шт. ветер., завѣд. Капустиноярскимъ уч., ич. Вл. Георг. *Перестыловъ* (сл. Капустинъ-Яръ); св. шт. ветер., завѣд. Владиміровскимъ и Болхунскимъ уч., ич. Ник. Ив. *Сигорскій* (сл. Владиміровка).

Киргизская степь.

Пунктовые ветеринары: завѣд. Нарынъ-Калмыц. уч., ка. Конст. Ал-др. *Маршакъ* (Ханская ставка); Таловскимъ и врем. Камышъ-Самарскимъ уч., ич. Эразм. Эдгард. *Щенювскій* (пос. Таловка); Сѣверно-Торгунскимъ уч., ка. Юс. Евгр. *Карцевскій* (с. Савинка, Самарской г.) и Петропавловскимъ уч., ка. Вл. Мих. *Михайловъ* (с. Петропавловка, Самарск. г.).

Межевое.

(2 уч., у Сапожниковскаго моста, д. Агамжанови).

Губернскій землемеръ, кс. Ив. Сем. *Яковлевъ*; помощникъ его (вакансія), Дѣлопроизводитель, ка. Георг. Серг. *Серебряковъ*. Уѣздный землемеръ, нс. Пав. Прок. *Ильенко*. Состоящ. при Астрахан. губ. чертежной для занятія по крестьянскимъ дѣламъ, землемеръ, ка. Ал-др. Ал-сѣв. *Тетеревниковъ*.

Губернское Присутствіе.

(Облупинская площ., д. Ясырина).

Предсѣдатель—Губернаторъ.

Члены: губернский предводитель дворянства, вице-губернаторъ, предсѣдатель и прокуроръ окружнаго суда, управляющій казенною палатою и управляющій государ. имуществомъ. Неизмѣнные члены: дсс. Конст. Ив. *Горчаковъ*, дсс. Ив. Карп. *Петровъ* и ка. Алек. Юльев. *Вольфертъ*.

Секретарь, кс. Лукіанъ Ив. *Резунъ*.

Губернское по воинской повинности Присутствіе.

(Помѣщ. въ домѣ Губернатора).

Предсѣдатель—Губернаторъ.

Члены: губ. предводитель двор., вице-губернаторъ, командиръ царевск. резервн. баталіона, прокуроръ окр. суда и непремѣнные члены губ. присутствія

Членъ завѣдывающій дѣлопр., прч. зап. Серг. Петр. *Ильинъ*.**Комисія для переосвидѣтельствванія новобранцевъ, которые, по прибытіи въ части войскъ, окажутся неспособными къ службѣ.**

(При Астрах. мѣстномъ военномъ лазаретѣ).

Назначается приказомъ по Казанскому военному округу въ концѣ каждаго года.

Губернскій Статистическій Комитетъ.

(Помѣщ. въ домѣ Губернатора).

Предсѣдатель—Губернаторъ.

Помощникъ предсѣдателя—Вице-Губернаторъ.

Почетные члены: еписк. Пензенскій и Саран. *Павелъ* (съ 1893 г.), главный интендантъ, ген.-кав. Ник. Ник. *Тевляшевъ* (съ 1895 г.), ген.-инф. Ник. Макс. *Цеймернъ* (съ 1888 г.), се. Ник. Фил. *Леонтьевъ* (съ 1899 г.) и н. с. Петръ Осип. *Зубовичъ* (съ 1899 г.).

Непремѣнные члены: губ. предводитель двор., управляющіе: казенною палатою, государ. имущест., контр. палатою, рыбными и тюмен. промыслами и таможенъ; директоръ народныхъ училищъ, губерн. врачбный инспекторъ, начальникъ судоходной дистанціи, городской голова, членъ правленія духовной консисторіи, членъ армяно-григоріанской епархіальной консисторіи и старшій ахунъ сунитскаго толка.

Дѣйствительные члены по званію: уѣздные предводители дворян.; по выбору: Ив. Ал-сѣев. *Бирюковъ*, Ал-сѣй Львов. *Буйновскій*, Петръ и Иванъ Мат-чи *Бутковы*, Ал-сѣй Андр. *Воскресенскій*, Вл. Мат. *Гаркема*, Ип. Ал-др. *Деминскій*, Вас. Ал-др. *Замятинъ*, Ив. Сем. *Ивановъ*, Мих. Фед. *Инковскій*, Вольд. Мих. *Коморскій*, Ник. Ант. *Красовскій*, Ник. Вас. *Лавровъ*, Григ. Ив. *Лакинъ*, Мих. Емел. *Масловъ*.

Петръ Ив. *Мессарошъ*, Ив. Карп. *Петровъ*, Христ. Никит. *Сергеевъ*, Ал-дръ Мих. *Симоновъ*, Вас. Никандр. *Сперанскій*, Ив. Фед. *Токмаковъ*, Серг. Ильичъ *Чирковъ*, Фр. Фед. *Шперкъ*.

Секретарь, ттс. Ип. Ип. *Тизенгаузенъ*.

Губернское по городскимъ дѣламъ Присутствіе.

(Шофш. въ домѣ Губернатора).

Предсѣдатель—Губернаторъ.

Члены: губ. предводитель дворянства, вице-губернаторъ, управляющій казен. палатой, прокуроръ окр. суда, гор. голова и членъ отъ гор. думы.

Непремѣнный членъ, ис. Конст. Ник. *Лейтманъ*.

Секретарь, ка. Владисл. Юсиф. *Рущевскій*.

Губернскій Комитетъ попечительства о тюрьмахъ.

(Уголь Агаринской и Шаробичебургорной ул., д. Чучина).

Вице-Президенты: Епископъ Астраханскій и Епот. и Губернаторъ.
Директоры: губ. предводитель двор., вице-губернаторъ, предсѣдатель и прокуроръ окружнаго суда, управляющій казен. палатой, врачебный инспекторъ, губери. инженеръ, уѣздный членъ окружн. суда по астрахан. уѣзду, город. голова, полицеймейстеръ, дес. Серг. Як. *Гаргановъ*, дес. Ип. Франц. *Борейша*, сс. Дав. Ант. *Рындзюнскій*, сс. Серг. Матв. *Бутковъ*, Камеръ-Юнк., сс. Дан. Никит. *Сергеевъ*, кск. Харлам. Ал-др. *Скворцовъ*, ис. Ник. Ом. *Скориковъ*, лич. п. гр. *Джамбаевъ*, лич. п. гр. Исх. Хал. *Искиндеровъ*, нч. Мих. Ал-сѣевъ *Козловъ* и кушцы: Вас. Ив. *Смирновъ*, Али - Акберъ Аджн *Усейновъ* и Григ. Никит. *Абеловъ*, Членъ,—Варв. Ив. *Симонова*.

Секретарь, ис. Евгр. Ал-сѣев. *Добронравовъ*.

Приказъ Общественнаго Призрѣнія.

(2 уч., Мало-Демидовская ул., д. Агамжанова).

Предсѣдатель—Губернаторъ.

Непременный членъ, сс. Пав. Андр. *Каменскій*. Дворянскій засѣдатель, ттс. Адамъ Сигизм. *Малижовскій* и засѣдатель отъ

гор. общ. Григ. Никит. *Абеловъ*. Дѣлопроизводители: гс. Витал. Фед. *Недоносковъ* и гс. Вас. Петр. *Тарасовъ*. Бухгалтеръ, ка. Влад. Павл. *Порцель*. Регистраторъ (вр. и. д.) — пот. и. гр. Пав. Артем. *Тимофьевъ* (онъ-же архивариусъ).

Губернскій Распорядительный Комитетъ.

(При Казенной Палатѣ).

Предсѣдатель — Губернаторъ.

Члены: губ. предводитель дворянства, управляющій казенною палатою, прокуроръ окр. суда, город. голова, уѣздный воинскій начальникъ. Кромѣ того участвуютъ съ правомъ голоса: предсѣдатель окружн. суда, предсѣдатель сѣзда мировыхъ судей, чиновн. отъ почт.-телегр. вѣдомства, членъ отъ правительства, начальникъ 1-го отдѣленія казенной палаты, сс. Ник. Ант. *Красовскій*. Дѣлопроизводитель, ттс. Максимил. Петр. *Протасовъ* и помощникъ его, ттс. Ал-дръ Ив. *Гранитовъ*,

Д о р о ж н а я ч а с т ь .

Старшій инженеръ по дорожной части, сс. Пав. Вик. *Шкателовъ*. Дѣлопроизводитель, гс. Мпх. Юс. *Смысловъ*.

Губернское Медико-Статистическое Бюро.

(При Казенной Палатѣ).

Врачъ статистикъ, сс. Пав. Фед. *Крамеръ*. Дѣлопроизводитель, кск. Конст. Конст. *Смиренномудровъ*.

Губернскій Предводитель Дворянства, дсс. Харя. Ник. *Хлыбниковъ*.

Личная Канцелярiя Губернскаго Предводителя Дворянства.

(При Депутатскомъ Собранiи).

Секретарь, вакансiя.

Дворянское Депутатское Собранiе.

(Набер. Варвац. канала, собствен. домъ).

Предсѣдатель — губернскій предводитель дворянства.

Депутаты дворянства: сс. Вл. Дмит. *Тылашевъ*, сс. Пав. Ив. *Коржинскій*, гс. Ал-дръ Серг. *Гаргановъ*, нс. Петр. Конст. *Мункъ* и гс. Ашполин. Иерон. *Бржезевскій*. Секретарь дворянства, нс.

Конст. Ал-др. *Николаевъ*. И. д. протоколиста и бухгалтеръ—
нч. Серг. Ал-др. *Прозоровъ*.

Губернская Дворянская Опека.

(Набер. Варвац. канала, собств. домъ).

Предсѣдатель — Астрах.-Краснояр. уѣздный предводитель дворянства.

Дворянскіе засѣдатели: гс. Ал-дръ Петр. *Усынинъ* и гс. Фед.
Игн. *Акимовъ*. Протоколистъ, ка Ник. Петр. *Гордѣевъ*.

Губернское Жандармское Управление.

(3 уч., Набережная р. Кугума, д. Базилевского).

Начальникъ управленія, плк. Ал-дръ Петр. *Марковъ*.
Адъютантъ, (вакансія).

Городское Полицейское Управление.

(Екатерининская ул., город. домъ).

И. д. Полицеймейстера, сс. Пав. Ал-сѣв. *Никитскій*; по-
мощникъ его, нс. Ал-др. Ив. *Корсунскій*.

Секретарь, нч. Фед. Анд. *Шеферъ*. Дѣлопроизводители: нч.
Герм. Арист. *Антохинъ*, нч. Фед. Ильичъ *Серебренниковъ* и нч. Пет.
Фед. *Молгачевъ*; завѣдывающій архивомъ, кск. Пав. Пет. *Ивановскій*.

Участковые пристава: 1-го уч. нч. Ив. Григ. *Ермаковъ*, 2-го
уч. ка. Ал-сѣй Лук. *Томинъ*, 3-го уч. ка. Ник. Пав. *Масловъ*, 4-го
нч. Вас. Тим. *Гришинъ*, 5-го уч. кск. Ив. Генр. *Раюнецъ* и 6-го уч.
тте. Фил. Исаак. *Климовъ*.

Помощники ихъ: 1-го уч. нч. Пав. Ник. *Зодіевъ*, 2-го уч. тте.
Ив. Пав. *Полянскій*, 3-го уч. нч. Казим. Петр. *Долитовъ*, 4-го уч.
нч. Гр. Вас. *Рубовъ*, 5-го уч. гс. Вл. Петр. *Плехановъ*, 6-го уч. кск.
Ал-др. Ник. *Безобразовъ*; дополнительный нч. Ал-др. Ив. *Поляковъ*.

Начальникъ тюрьмы, тте. Петр. Фед. *Остроумовъ*.

Брандмейстеръ, гс. Ив. Григ. *Кошелевъ*.

Почтово-телеграфная контора.

(Паробичебургская ул., д. Сергѣева).

Начальникъ конторы, сс. Пав. Ник. *Беконъ*, помощникъ его, кск. Ив. От. *Бредрихъ*.

Почтово-телеграфные чиновники: I-го разряда—ис. Пет. Феофан. *Барановичъ*; II-го разряда—ис. Ник. Ал-др. *Федосъевъ* и тте. Кир. Ив. *Земревъ*; III-го разряда: ка. Ал-дръ Ал-др. *Язвинъ*, ка. Вас. Аван. *Лакинъ* и ка. Макс Евдок. *Воронцовъ*; IV-го разряда — ге. Георг. Як. *Михайловъ*, тте. Конст. Макс. *Воронцовъ*, ге. Мих. Гавр. *Мхитаровъ*, ге. Серг. Никиф. *Кузнецовъ*, клр. Ал-сѣй Мих. *Королевъ*, ка. Ник. Пав. *Добрынинъ*, ис. Петр. Петр. *Одинцевъ*, нч. Конст. Конст. *Кайзеръ* и Ал-дра Степ. *Швердова*; V-го разряда—нч. Петр. Плат. *Павловъ*, Ник. Яков. *Усачевъ*, кск. Андрей Ал-др. *Абалихинъ*, кск. Арк. Григ. *Сметанкинъ*, кск. Серг. Пилип. *Лазаревъ*, кск. Ник. Мат. *Епимоховъ*, кск. Сер. Вас. *Цареградскій*, кск. Ив. Андр. *Волостниковъ*, клр. Никод. Ал. *Галлеровъ*, клр. Фед. Вас. *Митевъ*; женщины: Екатер. Васил. *Кайзеръ*, Натал. Дмитр. *Бирюкова*, Вѣра Алексѣевна *Саакадзе* и Анна. Вас. *Лакина*.

Младшій механикъ, ге. Петр. Андр. *Никифоровъ*.

Биржевая почтово-телеграфная контора.

(На Кутумъ, зданіе купеческой биржи).

Начальн., ис. Мих. Вл. *Яковлевъ*; помощн., ка. Пав. Гр. *Ситкинъ*.

Почт.-телегр. чиновн., нч.: Георг. Мих. *Дялинъ*, Вл. Ник. *Кирковъ* и Евг. Филип. *Кондриковъ*.

Астраханская центральная телефонная станція.

(Почтовая улица).

Завѣдывающій телефонной сѣтью, электротех. кск. Ал-др. Ал-др. *Хрипниковъ*, почт.-телегр. чиновн. V разряда, нч. Харл. Степ. *Вазерскій*. Младшіе механики: нч. Ник. Степ. *Желтовъ*, кол. рег. Ал-сѣй Федор. *Зотовъ*, клр. Дм. Гав. *Павловъ*.

Городская Дума.

(Екатерининская ул., городской домъ).

Гласные. По 1-му участку: купцы: М. Ф. Федоровъ, В. И. Смирновъ, М. Ф. Незвѣстновъ, М. П. Догадинъ, И. Ф. Скрытнинскій, В. Ф. Незвѣстновъ, С. С. Ревенковъ, А. П. Табаковъ, А. И. Свирилинъ, крп. С. В. Носковъ. личн. поч. гр. С. Л. Николаевъ и вр. М. Ф. Куликовъ; по 2-му участку: пот. поч. гр. С. И. Козловъ, ге. Х. Г. Сергѣевъ, се. Н. В. Лавровъ, куп. Н. Н. Вернъ, куп. А. П. Масловъ, се. Н. П. Рахмановъ, пот. поч. гр. С. И. Франгуловъ, д-ръ м. Буйко, прис. повѣр. А. А. Ждановъ, куп. А. А. Усейновъ, куп. М. К. Жарковъ, куп. Н. Г. Соломоновъ, куп. А. А. Агамовъ; по 3-му участку: се. П. И. Коржинскій, куп. Е. С. Куликовъ, куп. А. И. Губинъ, куп. И. И. Губинъ, мѣщ. С. И. Монаковъ, куп. П. Е. Бураковъ, куп. И. В. Беззубиковъ, кр. А. Г. Сапѣгинъ, куп. С. М. Вѣховъ, куп. К. А. Мусатовъ, крп. И. О. Корниловъ, куп. И. Д. Толокинъ, куп. М. Л. Кузнецовъ, куп. С. И. Захаровъ, мѣщ. И. И. Пряжинъ, мѣщ. А. Я. Завьяловъ, мѣщ. В. Г. Колесовъ; по 4-му участку: дѣйств. студ. И. Г. Сергѣевъ, ка. В. I. Рушевскій, кяр. И. П. Поляковъ, ка. Х. Н. Тихановъ, куп. И. К. Моисеевъ, мѣщ. В. А. Ясыринъ, мѣщ. Я. А. Шишеловъ, куп. Е. И. Свирилинъ, мѣщ. В. И. Пронякинъ, прис. повѣр. Л. А. Шмаринъ, пот. поч. гр. Н. Н. Жижинъ, куп. И. К. Федоровъ, куп. сынъ К. К. Поляковичъ; по 5-му участку: инж. техн. С. П. Серебряковъ, ге. Х. Н. Сергѣевъ, се. Х. И. Абкарровъ, се. С. М. Бутковъ, дсе. С. Я. Гаргановъ, куп. Г. Н. Аделовъ, прис. повѣр. Н. М. Эдильхановъ, куп. С. Н. Углевъ, двор. А. А. Аваковъ, пот. поч. гр. А. А. Бекунъ, куп. Н. Е. Телетовъ, пот. поч. гр. С. М. Мамаджановъ, д-ръ м. се. П. Ф. Крамеръ; по 6-му участку: куп. Л. И. Абезьянинъ, куп. Л. Е. Етифановъ, крп. С. К. Марковъ, куп. В. В. Чурбаковъ, мѣщ. В. С. Павловъ, мѣщ. П. И. Рудченко, мѣщ. М. И. Стариковъ, кам. юнк. се. Д. П. Сергѣевъ, войск. старшина И. А. Вирюковъ, пот. поч. гр. А. Л. Хлбчинковъ, мѣщ. В. Е. Фадѣевъ.

Кандидаты къ гласнымъ. По 1-му участку: мѣщ. И. Е. Вакулинъ, куп. Н. Д. Вѣровъ, куп. И. Х. Ефремовъ, куп. П. Х. Ефремовъ, пот. поч. гр. Е. Ф. Никитинъ, мѣщ. М. Е. Сторожевъ; по 2-му участку: куп. Г. И. Бредневъ, куп. С. М. Поповъ, куп. П. И. Афа-

насьевъ, архитект. С. И. *Каряинъ*, пот. поч. гр. Н. А. *Козловъ*; по 3-му участку: куп. Г. Е. *Нюнинъ*, куп. Г. В. *Макаровъ*, мѣщ. И. А. *Столяровъ*, мѣщ. В. Ф. *Плотниковъ*, куп. И. Ф. *Сорокинъ*, крн. Г. В. *Крупновъ*, мѣщ. А. М. *Любаевъ*; по 4-му участку: куп. А. И. *Фортаковъ*, вск. А. Е. *Рудневъ*; по 5-му участку: куп. Н. И. *Масумовъ*, дврн. Н. А. *Аваковъ*, мѣщ. Н. З. *Паремужовъ*, лич. поч. гр. П. С. *Кравченко*, помощ. прис. повѣр. В. К. *Серезжниковъ*, куп. Г. М. *Халасфовъ*; по 6-му участку: мщц. П. П. *Рыгаловъ*, мѣщ. Г. А. *Дмитриевъ*.

Депутатъ отъ православнаго духовнаго вѣдомства, - протоіерей Гр. Петр. *Юдинъ*.

Городская управа.

(Екатериннская ул., городской домъ).

Городской голова, пот. поч. гр., инж.-тех. Ив. Ник. *Плотниковъ*.

Члены управы: крн. Ив. Ос. *Корниловъ*, пот. поч. гр. Сем. Ив. *Козловъ*, пот. поч. гр. Ев. Фед. *Никитинъ* и пот. поч. гр. Серг. Ив. *Франгуловъ*, Секретарь думы дворян. Харл. Ал-др. *Савинъ*. Секретарь управы, мѣщ. Адол. Ник. *Штылько*. Бухгалтеръ, нч. Вас. Леонт. *Лебедевъ*. Дѣлопроизводители: ка. Мих. Мих. *Швецовъ*, Вд. Ив. *Аникинъ*, тте. Ал-дръ Ник. *Машковъ*, Петр. Дм. *Пашинъ* и Ив. Петр. *Петровъ*. Экзекуторъ, пот. поч. гр. Фед. Гавр. *Востоковъ*. Регистраторъ, Дм. Егор. *Карпужинъ*. Архивариусъ, влр. Ник. Вас. *Безобразовъ*. Артельщикъ при кассѣ, Ал-сѣй Степ. *Петровъ*.

Счетчикъ, Артем. Дав. *Кирьевъ*.

Состоящіе при Управѣ.

Архитекторы: тте. Конст. Кирил. *Домонтовичъ* и клас. худ. Адамъ Сигизм. *Малаховскій*.

Землемѣръ, не. Ал-дръ Ал-сѣев. *Рудневъ*,

Смотрители управы: городск. водъ — Пав. Серг. *Карамышевъ*, городск. садовъ — Вл. Филип. *Барановъ*, рабоч. обоза — Мих. Вас. *Барышниковъ*, вечерняго базара и гостиннаго дома — Ив. Федор. *Лебедевъ*, лѣсн. пристаней — Ник. Ст. *Муравьевъ*; 1 пол. уч. — Вас. Никит. *Слесаревъ*, 2 уч. — Вас. Як. *Камышевъ*, 3 уч. — Ник. Ив. *Пьвцовъ*, 4

и 5 уч. — Багр. Богд. *Доповъ* и 6 уч. — кск. Паллад. Ив. *Розенъ*.
Ревизоры по больничному сбору: — Степ. Вас. *Коновальчуковъ* и
Пет. Никанор. *Богдановъ*. Сборщики: 1 и 2 уч. — Вячесл. Брон. *Мако-*
вецкій, 3 уч. — Ал-дръ Еф. *Серебряковъ*, 4 уч. — Вл. Гр. *Гавриловъ*,
5 уч. — Сер. Петр. *Пашинъ* и 6 уч. Дав. Вас. *Лебедевъ*.

Торговая Делуація.

(При Казенной Палатѣ).

Члены: кушцы — Конст. Анд. *Мусатовъ*, Ал-дръ Аним. *Меликовъ*,
Сем. Сем. *Ревенковъ*, Сем. Кузьм. *Марковъ*, Конст. Ал-др. *Поляковичъ*,
Ал-др. Лаврент. *Хлѣбниковъ*, Пав. Хар. *Ефремовъ* и мѣщ. Фок.
Нестр. *Брыксинъ*.

Сиротскій Судъ.

(2 уч., Почтов. у. д. Городского Об-ва).

Предсѣдатель, ст. сов. Пав. Фед. *Крамеръ*.

Члены: куп. Ал-дръ Аним. *Меликовъ* и мѣщ. Фога Нест.
Брыксинъ.

Протоколистъ, канц. служ. Мих. Андр. *Аванасьевъ*.

Биржевой Комитетъ.

(На Стрѣлкѣ, д. Биржи).

Предсѣдатель, куп. 1 г. Конст. Петр. *Воробьевъ*.

Старшины: куп. сынъ Ив. Матв. *Лбовъ*, куп. сынъ Ал-др. Ив.
Рябиковъ, п. поч. гр. Мих. Дм. *Лебединскій*.

Непремѣн. чл. Комитета (онъ же старшій маклеръ), куп. Сер.
Фед. *Кузнецовъ*. Секретарь, отст. шт. кан. Ник. Мих. *Любиловъ*.

Младшіе биржевые маклера: Юс. Фед. *Потъшинъ*, Лев.
Вас. *Злобинъ*, Ст. Христоф. *Мизандронцевъ* и отст. ге. Мих. Ип.
Мочаловъ.

Коммерческая Биржевая Артель.

(3 уч., Пароходная ул., Брыксина)

Староста, мѣщ. Вас. Моисеев. *Дружининъ*, кандидатъ старосты,
вр. Фирсъ Никит. *Сунцовъ*.

Староста купеческаго общества, (при Городск. Управѣ), куп. Макс. Клемент. *Жарковъ*.

Мѣщанское Управленіе.

(2 уч., Екатерин. ул., соб. домъ).

Староста по внутреннему управленію, Вас. Мих. *Иноземцевъ*.

Староста по сбору повинностей, мѣщ. Леон. Дан. *Мещенко*.

Г. К.

Контрольная Палата.

(4 уч., Набереж. р. Кутума, д. Губина).

Управляющій, дес. Венед. Афан. *Поповъ*.

Старшій ревизоръ, сс. Мих. Ив. *Толочко*; младшіе ревизоры: кс. Вл. Ал-др. *Христинъ* и кс. Ив. Ал-сѣв. *Постниковъ*. Секретарь, квр. Вл. Мих. *Куиъ*. Помощники ревизоровъ: ка. Ив. Вас. *Семеновскій*, нс. Ефгр. Макс. *Ястребовъ*, гс. Христ. Григ. *Вахровъ*, квр. Ант. Мих. *Толочко*, квр. Вас. Ал-сѣв. *Постниковъ* и кс. Леон. Вас. *Ярышкинъ*. Счетные чиновники: квр. Ник. Конст. *Акимовъ*, ка. Вас. Андр. *Красильевъ*, квр. Мих. Ив. *Чернышевъ*, квр. Як. Ив. *Баландинъ*, кск. Ив. Фед. *Бородинъ*, ттс. Гр. Ив. *Исаковъ*, кск. Фед. Ник. *Гориковъ* и ка. Мих. Петр. *Пурпуровъ*.

М. Ф.

Казенная Палата.

(Екатерининская ул., собствен. д.).

Управляющій, сс. Влад. Влад. *Полозовъ*.

Начальники отдѣленій: 1-го — сс. Ник. Ант. *Красовскій*, 2-го — нс. Пав. Ив. *Щепотьевъ* и 3-го — нс. Гр. Конст. *Истоминъ*. Секретарь, ттс. Ал-сѣй Серг. *Резановъ*. Чиновникъ особыхъ порученій, гс. Петр. Ник. *Севериновъ*. Бухгалтеры: ка. Ив. Матв. *Тонинъ*, кск. Бор.

Петр. *Протасовъ*, нч. Ив. Гавр. *Благовѣстовъ*, ис. Сем. Григ. *Вятвицкій*, ис. Ник. Петр. *Синицынъ* и ге. Сер. Дм. *Ласточкинъ*; помощники ихъ: нч. Ив. Ив. *Розановъ*, нч. Ил. Ил. *Медвѣдевъ*, нч. Вас. Фед. *Макаровъ*, ге. Ал-др. Феоф. *Осиповъ*, нч. Впк. Ив. *Сыровъ*. Столоначальники: нч. Вас. Фед. *Васильевъ*, ге. Вл. Ил. *Гребенниковъ*, вкк. Ник. Мих. *Рудневъ*, ттс. Аброс. Ив. *Царемюзіанцъ* и клр. Юс. Юс. *Аболянинъ*; помощники ихъ: ге. Конст. Конст. *Смиреномудровъ*, клр. Ал-дръ Ник. *Степановъ*, ге. Аарон. Христоф. *Дадашевъ*, клр. Серг. Фед. *Шелеховъ*, ге. Георг. Степ. *Колтиковъ* и клр. Ал-др. Ив. *Благоправовъ*. Счетные чиновники: клр. Вас. Мих. *Рудневъ* и нч. Серг. Ив. *Бородиновъ*.

Архивариусъ, ва. Илья Никон. *Куровъ*.

Податные Инспектора.

1-го участка г. Астрахани—се. Ал-сѣй Ал-др. *Славенскій*, помощникъ его—ттс. Як. Як. *Соколовъ*.

2-го участка—ге. Ив. Конст. *Миловидовъ*.

Губернское по промысловому налогу Присутствіе.

Предсѣдатель—Губернаторъ.

Члены: вице-губернаторъ, управляющій казенною палатою, управляющій акцизными сборами, предсѣдатель и прокуроръ окружнаго суда, непремѣнный членъ губернскаго присутствія—Ив. Кар. *Петровъ* и городской голова; члены отъ плательщиковъ: кушцы — Гр. Иг. *Бредневъ* и М. Ф. *Федоровъ*; Дѣлопроизводитель, нач. отд. каз. пал. — Пав. Ив. *Щепотьевъ*; Завѣдывающій дѣлопроизв. по дѣламъ о взысканіяхъ за нарушеніе правилъ по госуд. промысл. налогу, состоящій въ штатѣ канцел. Астрах. губенатора, клр. Петръ Парф. *Лазаревъ*.

Общее Присутствіе Казенной Палаты по дополнительному промысловому налогу.

Предсѣдатель, се. Вл. Вл. *Долозовъ*; члены: начальники отдѣльных палаты — се. Ник. Ант. *Красовскій*, ис. Пав. Ив. *Щепотьевъ* и ис. Григ. Конст. *Истоминъ*. Управл. Контр. Палат. дес. Вен. Аф. *Поповъ*,

сс. Мих. Θεодор. *Инковскій*, ва. Конст. Адольф. *Буткевичъ*, сс. Влад. Матв. *Гаркема*, Мих. Ефим. *Красновъ*, Ив. Ильич. *Филатовъ*, Ив. Фед. *Скряпинскій*, Васил. Ив. *Смирновъ*, Семень Ив. *Захаровъ*, М. Н. *Макаровъ* и Г. Ф. *Никитинъ*.

Городскія раскладочныя по промысловому налогу Присутствія.

П е р в о е.

Предсѣдатель—податной инспекторъ Ал-сѣй Ал-др. *Славновскій*; члены: представитель акцизнаго управленія, купцы: Мих. Павл. *Догадинъ*, Петр. Елис. *Бураковъ*, Як. Ив. *Комовъ*, Ал-сѣй Петр. *Масловъ*, Ник. Дмитр. *Въровъ* и Петр. Ал-сѣев. *Поповъ*.

В т о р о е.

Предсѣдатель — податной инспекторъ Ив. Конст. *Миловидовъ*; члены: представитель акцизнаго управленія, купцы: Л. И. *Абезьянинъ*, К. А. *Мусатовъ*, Г. И. *Бредневъ*, И. Д. *Толокинъ* и И. В. *Беззубиковъ*.

По квартирному налогу Присутствія.

Г у б е р н с к о е.

Предсѣдатель—ст. сов. Влад. Влад. *Полозовъ*.

Члены: начальники отдѣленій казенной палаты, городской голова и двое изъ состава гласныхъ думы (по выбору).

І - е г о р о д с к о е.

Предсѣдатель—тте. Як. Як. *Соколовъ*.

Члены: купцы: С. К. *Марковъ*, М. И. *Мочаловъ*, С. Э. *Аладжаловъ*, А. И. *Масловъ* и Н. Д. *Въровъ*.

ІІ - е г о р о д с к о е.

Предсѣдатель—гс. Петр. Ник. *Севериновъ*.

Члены: Л. К. *Бушувъ*, С. И. *Захаровъ*, Н. А. *Лалаевъ*, И. П. *Афанасьевъ*, В. С. *Павловъ*.

Астраханское губернское по фабричнымъ и горнозаводскимъ дѣламъ Присутствіе.

(При Канцеляріи Губернатора).

Предсѣдатель—Губернаторъ.

Члены: вице-губернаторъ, начальн. жанд. управ., прокуръ окруж. суда, окруж. инженеръ нижне-волж. горн. округа Влад. Мат. *Паркема*, и стар. фабричн. инспекторъ Ад. Бор. *Фейгинъ*. Члены представители отъ фабр. горнозаводской промышленности М. Ф. *Федоровъ*, И. Ф. *Скряпкинскій*, М. Д. *Лебединскій* и князь К. И. *Кекуатовъ*.

Дѣлопроизводитель—гс. Арис. Павл. *Тевяшовъ*.

Фабричная инспекція. Окруж. фабр. инспекторъ, дсс. Р. Н. *Рума*. (г. Самара).

Стар. фабр. инсп. горн. инж. кол. ас. Ад. Бор. *Фейгинъ*, участковый—Дмитр. Никол. *Пушинъ*.

Донской пробирный округъ.

Астрахан. губернский пробиреръ — вск. Ант. Вас. *Рихтеръ*.

Губернское Казначейство.

(Екатерининская ул., казенный домъ).

Губернскій Казначей, сс. Христоф. Иван. *Абкарровъ*; старшій бухгалтеръ—нч. Ал-др. Георг. *Николаевъ*. Кассиры: 1-го разр.—гс. Георг. Степ. *Смирнскій* и нч. Вас. Семен. *Евстратовъ*; 2-го разд.—тс. Юс. Ан. *Гембинскій* и нч. Мефод. Степ. *Знаменскій*. Вухгалтеры: 1-го разр.—тс. Георг. Григ. *Юзбашевъ* и нч. Ник. Петр. *Ньмковъ*; 2-то разр.—ка. Ник. Сем. *Евстратовъ* и нч. Ник. Ив. *Никифоровъ*. Письмоводитель, (вакансія).

Губернское Акцизное Управленіе.

(3 уч., Казанская ул., домъ насл. Керъ).
 (2 уч., Набережная р. Кутума, д. Попова).

Управляющій, дсс. Мих. Ал-др. *Кузь* Старшіе ревизоры:—кс. Сигиз. Маріан. *Скутънскій* и кс. Ник. Петр. *Левинъ*. Младшій ревизоръ—ка. Конст. Адол. *Буткевичъ*. Секретарь—кс. Ник. Вл. *Петровъ*. Бухгалтеръ—кар. Ив. Ник. *Богомоловъ* (И. д.): помощникъ секретаря — нч. Вл. Мих. *Андреевъ*; помощникъ бухгалтера — нч. Мих. Ив. *Шилавинъ*.

I-е Окружное Акцизное Управленіе.

Надзиратель, — нс. Мих. Іос. *Даниловичъ*. Помощники надзирателя—старшій кс. Конст. Мих. *Никольскій*; младшіе: нс. Ник. Ив. *Свворцовъ*, гс. Мечисл. Руд. *Пржесецкій*, клр. Петр. Казим. *Богдзевичъ*, и М. П. *Романовъ*.

Дѣлопроизводители: кс. Гр. Ал-др. *Лвовъ* и кар. Маріан. Мих. *Липпа*.

Штатные контролеры: старшіе—ка. Ник. Петр. *Севриновъ*, тсс. Викт. Ив. *Власко*, гс. Венед. Венед. *Поповъ*, гс. Апполин. Іерон. *Бржезовскій*, нч. Вл. Петр. *Павловъ*, нч. Ив. Ив. *Гурновъ*, нч. Ал-др. Эр. *фонъ-Левизъ-офъ-Менаръ*; младшіе: кс. Мих. Вас. *Смирновъ*, нч. Мих. Іос. *Смоляниновъ*, нч. Петр. Степ. *Пальцевъ*, нч. Анд. Троф. *Болдыревъ*, нч. Ал-др. И. *Чали-Суриевъ*, нч. Вас. Норб. *Кейль*.

Управленіе II-го Округа.

(г. Царицынъ).

Надзиратель II-го Округа, ка. Вильг. Оттон. *Прейсъ*. Помощники надзирателя, старшіе: тсс. Грац. Ник. *Войтовичъ*, тсс. Стеф. Лук. *Нецескій*, ка. Цез. Як. *Моушинскій*, тсс. Ант. Карл. *Юцесвичъ* (въ вѣ г. Царицынѣ) и тсс. Конст. Вален. *Лабунскій* (въ г. Черномъ-Яру); младшіе: клр. Ал-сѣй Вас. *Гертопанъ* (с. Ремонтное), ка. Вас. Вас. *Шигоринъ* (сл. Николаевская), тсс. Вл. Іос. *Янишевскій* (г. Царевъ) и нч. Евг. Феликс. *Бонасевичъ* (посадъ Дубовка, Саратов. губ.). Дѣлопроизводители: нч. Ал-дръ Лавр. *Семеновичъ* и нч. Георг. Ниниф. *Грецовъ*; штатные контролеры, старшіе: кс. Конст. Ив. *Склабинскій*, нс. Ал-дръ Гав. *Орловъ*,

ис. Пав. Конст. *Дзяловичъ*, кск. Ив. Ив., *Зайцевскій*, ге. Юліан. Ив. *Гавдзинскій*, л. поч. гр. Ник. Ив. *Подгорновъ* (всѣ въ г. Царицынѣ) и ге. Ив. Мих. *Вершининъ* (пос. Дубовка, Сар. г.); младшіе: клр. Петр. Фед. *Агафоновъ* (с. Ремонтное), нч. Петр. Петр. *Андржейковичъ* (г. Царицынѣ), нч. Лев. Игн. *Балашевъ - Кочетовъ* (сл. Владиміровка) и состоящ. по Астрахан. Казачьему Войску, эс. Конст. Евгр. *Соколовъ* (г. Царицынѣ).

Саратовское Отдѣленіе Государственнаго Дворянскаго Земельнаго Банка.

(Въ Саратовѣ).

Управляющій, сс. Пав. Пав. *Домерциковъ*.

Члены-оцѣнщики: кс. Фед. Гавр. *Жоголевъ* и ис. Людв. Карл. *Якобсенъ*. Членъ по выбору дворянства Астраханской губерніи — ге. Лаверь-Конст.-Фердинан. *Каристендъ*. Дѣлопроизводитель, ттс. Серг. Ал-сѣв. *Времьевъ*. Бухгалтеръ — нч. Пав. Мих. *Зилтскій*.

Т а м о ж н я .

(На Эллипѣ, казенный домъ).

Управляющій, сс. Ник. Ник. *Змиевъ*

Члены: кс. Ал-др. Сем. *Лукашевичъ* и кс., кп. Конст. Георг. *Тумановъ*. Секретарь — ге. Дм. Пав. *Варроломеевъ*. Бухгалтеръ — ис. Ив. Осип. *Шелепинъ*. Корабельный смотритель — ка. Андр. Гedeон. *фонъ-Виттенъ*; помощники его: ка. Конст. Леопольд. *Юзвинскій*, ге. Мих. Ан-др. *Махровскій*, прч. зап. Ал-сѣв. Ник. *Жадовскій*, ттс. Адол. Стан. *Гиринъ* и ге. Конст. Сем. *Вышневскій*. Пакгаузный надзиратель, ис. Бор. Ал-др. *Трусозъ*; помощникъ его, ттс. Ал-андр. Ив. *Бутеневъ*. Переводчикъ, ка. Баградъ Артем. *Меликъ-Нубаровъ*.

Состоящіе при таможенѣ контролеры чайно-разсыпныхъ помѣщеній гор. Астрахани: ис. Вл. Фед. *Губертъ*, ис. Андр. Григ. *Кобзаревъ*, кск. Мих. Григ. *Долгомоковъ* и ис. Вас. Вас. *Коновальчуковъ*.

Контр. чайно-разсып. помѣщенія въ г. Астрахани, ис. Вас. Ал-дров. *Замятинъ*.

Отдѣленіе Государственнаго Банка.

(Эспланадная ул., докъ № 12).

Управляющій, сс. Влад. Дмитр. *Гимашевъ*.

Контролеръ, нс. Іос. Іос. *Жуковский*. Кассиръ, нч. Фед. Фед. *Войтенко*. Бухгалтеръ, ка. Стан. Юліан. *Ромейко-Гурко*. Секретарь, кс. Ник. Льв. *Стровъ*; помощники контролера: кс. Ник. Ник. *Закутинъ* и нч. поч. гр. Ив. Вас. *Шутченко*, помощники кассира: 1-го раз. — кс. Лев. Егор. *Изматъевъ*; 2-го раз. — Ал-дръ Никан. *Тихановъ* и 3-го раз. — нч. Христ. Георг. *Черкесовъ* и (вакансія); помощники бухгалтера: 1-го раз. — нс. Ал-др. Сем. *Евстратовъ*, 2-го раз. Ал-др. Дм. *Гладковъ*, нч. Конст. Онуф. *Солнцева*, нч. Мих. Вас. *Пашковъ* и кяр. Сер. Гавр. *Бахровъ* и 3-го раз. — нч. Пав. Петр. *Равелинъ*, нс. Ник. Ник. *Соколовъ* и нч. Ал-др. Гавр. *Бобриковъ*.

М. З. и Г. И.

Управление Государственными Имуществами.

(Эспланадная ул., д. Сергѣева).

Управляющій, дсс. Ник. Петр. *Фроловъ*.

Лѣсной ревизоръ, ка. Ник. Абр. *Шмидтъ*. Дѣлопроизводитель-бухгалтеръ, нс. Мих. Алек. *Израилевъ*. Дѣлопроизводители: кс. Ал-дръ Іуст. *Ледомскій* и Петр. Самс. *Кравченко* и гс. Вл. Кирил. *Чабановъ*; помощники ихъ: гс. Іос. Григ. *Желаловъ*, нч. Фед. Конст. *Назаровъ*, нч. Ал-дръ. Фед. *Бобковъ* и нч. Фед. Ив. *Дерюшкинъ* (онъ же экзекуторъ).

Чиновникъ особыхъ порученій, ттс. Ник. Степ. *Татарниковъ*.

Землемѣръ, гс. Герас. Ив. *Федоровъ*.

Старшій топографъ, ка. Никиф. Петр. *Аввакумовъ*.

Астраханско-Саратовскій Горный Округъ.

(1 уч., Наб. р. Волги д. (олиной).

Окружной инженеръ, горн. инж., сс. Вл. Матв. *Гаркема*; помощникъ его (вакансія).

Лѣсоохранительный Комитетъ.

(При Управленіи Госуд. Имущ.)

Предсѣдатель — Губернаторъ.

Члены: губ. предводитель дворянства, в.-губернаторъ, управляющій государствен. имущ. (завѣд. дѣлопроизводствомъ), предсѣдатель окружн. суда, непремѣн. членъ губернскаго присутствія *К. И. Горчаковъ*, млад. лѣсной ревизоръ *Н. Абр. Шмидтъ*, лѣсовладѣльцы; пот. поч. гр. *Ив. Ник. Плотниковъ*, куп. *Пав. Евст. Комовъ* и инсп. судоходства *Теглевъ*.

Управленіе Калмыцкимъ Народомъ.

(Уголь Вѣлгородской и Индѣйской ул., казен. домъ).

И. д. Главнаго Попечителя калмыцкаго народа, ген.-л. Мих. Ал.-др. Газенкамтѣвъ.

Помощникъ главнаго попечителя, сс. *Мих. Ил. Овечкинъ*.

Дѣлопроизводитель, ттс. *Вас. Трофим. Степановъ*.

Бухгалтеръ, гс. *Фед. Дан. Смирновъ*. Столоначальники: ттс. *Мих. Авт. Яременко* и гс. *Пав. Ив. Ивановъ*; помощники ихъ: кпр. *Вл. Мих. Овечкинъ* и (вакансія).

Переводчикъ, гс. *Наймагъ Бадмаевичъ Бадмаевъ*.

Врачъ, кс. *Петр. Вас. Пальмирскій*.

Архитекторъ, кл. худ. архит. *Вик. Бронис. Валгдовскій-Варганекъ*.

Землемѣръ, ка. *Ив. Фед. Пустоваловъ*.

Чиновники особыхъ порученій: ка. *Петр. Ив. Киселевъ*, ттс. *Вл. Фед. Суцкий* и нч. *Каз. Стан. Раздольскій*.

Комитетъ Каспійскихъ Рыбныхъ и Тюленьихъ Промысловъ.

(Въ домѣ Губернатора).

Смотр. въ началѣ памятной книжки.

Управленіе Рыбными и Тюленьими Промыслами.

(Александровская площ., собств. домъ).

Смотр. въ началѣ памятной книжки.

М. Ю.**Астраханскій Окружный Судъ.**

(Биржевая ул., собствен. домъ).

Предсѣдатель, дсс. Ал-дръ Мих. *Симоновъ*.Товарищъ предсѣдателя, сс. Сиг. Іос. *Курнатовскій*.Члены суда: сс. Ал-сѣй Льв. *Буйновскій*, сс. Ал-др. Ал-сѣв. *Ивановъ*, сс. Вас. Вас. *Айвазовъ*, сс. Петр. Як. *Кудрявцевъ*, сс. Дав. Ант. *Рындзюнскій*, кс. Ал-дръ Петр. *Лавровскій* и нс. Мих. Феофилак. *Антоновъ*.Старшій нотаріусъ, сс. Тим. Ив. *Тетюшиновъ*.Секретари: гражд. отд. — кск. Влад. Ал-др. *Виноградовъ* и уголов. отд. — нс. Аркад. Вас. *Сызранскій* (онъ же завѣд. канцелярією предсѣдателя суда); помощники ихъ: гс. Вик. Льв. *Пименовъ*, клр. Сер. Влад. *Петровъ*, ка. Ник. Іос. *Клушинъ*, гс. Ал-др. Сем. *Грушевскій*, нч. Ив. Петр. *Петровъ* и нч. Монс. Гер. *Поповъ*. Архиваріусъ, нс. Ал-др. Серг. *Аристовъ*. Переводчики: татарскаго языка, нч. Петр. Ник. *Лалаевъ* и калмыцкаго, ка. Илья Мелет. *Антоновъ*.Судебные пристава въ Астрахани — нч. Серг. Ив. *Рыпаловъ* и нч. Ал-др. Вас. *Сиркинъ*.**Прокурорскій надзоръ Астраханскаго Окружнаго Суда.**

(Въ зданіи Окружнаго Суда).

Прокуроръ Окружнаго Суда, сс. Мих. Влад. *Оттъ*.Товарищи прокурора: кс. Ал-дръ Ив. *Истоминъ*, ка. Серг. Петр. *Тельпуговъ*, нс. Петр. Вас. *Марковъ*, тте. Генр. Людв. *Годыцкій-Цвирико* и ка. Мих. Сем. *Вернеръ*.И. д. секретаря при Прокурорѣ, Дм. Ст. *Полупановъ*.**Судебные Слѣдователи гор. Астрахани.**1-го участка, сс. Никанд. Ал-др. *Крыжановскій*; 2-го участка, кск. Ник. Павл. *Лебедевъ*; 3-го участка, кс. Ал-дръ Егор. *Миримановъ* и 4-го участка, тте. Ник. Павл. *Георгиевскій*.

Н о т а р і у с ы.

Ттс. Мих. Яв. *Андреевъ*, двр. Ник. Ал-др. *Бернардъ*, гс. Мих. Петр. *Ивановъ*, ис. Мих. Дмитр. *Скворцовъ*, Хрисанфъ Никанор. *Тихановъ* и (вакансія).

Присяжные повѣренные.

Карал. Христоф. *Аладжаловъ*, Евг. Ал-др. *Бернардъ*, Ал-дръ Самуил. *Генкенъ*, Андр. Андр. *Ждановъ*, Леонидъ Вас. *Купреляновъ*, Харл. Ал-др. *Скворцовъ*, Мих. Петр. *Уткинъ*, Ант. Конст. *Чапковский*, Ал-дръ Ив. *Чеховскій*, Никит. Мих. *Эдильхановъ*, Пав. Самоил. *Антикъ*, Ник. Петр. *Нагурскій*, Леон. Ант. *Шмаринъ* и Серг. Карл. *Вржосекъ*.

Помощники присяжныхъ повѣренныхъ.

Викт. Конст. *Серезниковъ*, Ал-дръ Павл. *Сыженицкий*, Сер. Ив. *Хачатуровъ*, Петръ Вас. *Ивановъ*, Аршак. Богд. *Аракеловъ*. Мовша Ааронов. *Дейхесъ* и Ал-дръ Ал-др. *Николаевъ*.

Ч а с т н ы е п о в ѣ р е н н ы е.

Петръ Ник. *Аверковъ*, Андр. Сем. *Гурьяновъ*, Ив. Петр. *Поляковъ* и Бор. Дм. *Польновъ*.

Съѣздъ Мировыхъ Судей Астраханскаго Городскаго Округа.

(Театральный переулокъ, домъ Агамова).

Почетные мировые судья: Ген.-л. Мих. Ал-др. *Газенкамнфъ*, ген.-кав. Ник. Ник. *Тевяшовъ*, дсе.: Харл. Ник. *Хлбниковъ*, Ал-дръ Мих. *Симоновъ*, Петр. Осип. *Сидорскій*, Конст. Ив. *Горчаковъ*, сс.: Серг. Серг. *Андреевскій*, Вл. Ник. *Смоляниновъ*, Ал-сбй Льв. *Буйновскій*, Вас. Вас. *Айвазовъ*, Петр. Яков. *Кудрявцевъ*, Вл. Дмитр. *Тимашевъ*, Дан. Никит. *Сергеевъ*, гс. Ал-др. Егор. *Миримановъ*, Петр. Харл. *Хлбниковъ*, ка. Ник. Харл. *Хлбниковъ*, Ал-дръ Юльев. *Вольферцъ*, ттс. Христоф. Никит. *Сергеевъ* и гс. Ник. Яв. *Комовъ*.

Предсѣдатель Съѣзда—поч.мир. суд. ис. Пет. Харл. *Хлбниковъ*. Непремѣнный членъ съѣзда (онъ-же мировой судья 5 уч.), сс. Ив. Ник. *Межановъ*. Секретарь, гс. Ив. Григ. *Шнакъ*; помощникъ его—кар. Сер. Ал-др. *Мирошниченко*.

Участковые мировые судьи: 1-го уч.—сс. Ал-сѣй Игн. *Шперль*; 2-го уч.—кс. Ал-дръ Вас. *Неудачинъ*; 3-го уч.—кс. Густ. Викент. *Гриневичъ*; 4-го уч.—кс. Мих. Кон. *Павловъ*; 5-го уч.—сс. Ив. Ник. *Мелжаковъ*; 6-го уч.—ка. Пав. Фед. *Лебедевъ*.

Судебные пристава: Евламп. Ив. *Федотовъ*, Ник. Ал-сѣв. *Ивановъ*. ттс. Венед. Ал-сѣв. *Зодиевъ* и Ив. Мих. *Григорьевъ*.

Смотритель арестнаго дома, кск. Лев. Ив. *Покровский*.

Частные повѣренныя при Сѣздѣ: Петр. Ник. *Аверковъ*, Андр. Корн. *Ливинъ*, Бор. Дм. *Полыновъ*, Ив. Петр. *Поляковъ*, Мих. Льв. *Аронштамъ* и Юс. Адам. *Почентковский*.

М. Н. II.

Мужская Гимназія.

(2 уч., уг. Почтовой и Шаробичеbug ул., соб. домъ).

Почетный попечитель, пот. поч. гр. Мих. Пав. *Часовниковъ*.

Директоръ, сс. Сер. Адриан. *Богатыревъ*.

Испекторъ, сс. Пав. Ник. *Муратовскій*.

Законоучители: православнаго исповѣданія — свящ. Сер. Павл. *Дмитриевскій*; армяно-григоріанскаго — свящ. Кеворкъ *Мкртумлянъ*; римско-католическаго — Леонъ *Козловскій*; евангелическо-лютеранскаго — пасторъ Юліусъ *Фастена*

Преподаватели: русскаго языка и словесности: сс. Антон. Мих. *Внуковъ* и нс. Леон. Ал-др. *Шукинъ*, математики и физики: сс. Модестъ Васил. *Посниковъ* и Ал-дръ Ив. *Расторгуевъ*; исторіи и географіи — сс. Влад. Анд. *Докучаевъ*; древнихъ язык. — сс. Мих. Вас. *Черкасовъ*, сс. Петръ Павл. *Алексеевъ* и сс. Вас. Иван. *Куулъ*; нѣмецкаго языка — Фед. Антон. *Палице*; французскаго языка — нс. Ал-сѣй Егор. *Рудневъ*; чистописанія и рисованія — сс. Ник. Адриан. *Адриановъ*; приготов. класса — сс. Ст. Сем. *Краснодубровскій*; пѣнія — пот. поч. гр. Иасонъ Петр. *Извольскій* (онъ-же экономъ пансіона); — преподаватель гимнастики — пдпрч. Леон. Вас. *Евстратовъ*.

Помощники классныхъ наставниковъ: ис. Сер. Ал-др. *Никольскій*, Сокр. Пав. *Царевскій* и Петр. Ник. *Петровъ* (онъ-же надзиратель пансіона).

И. д. письмоводителя, Андр. Ив. *Платоновъ*. Бухгалтеръ ис. Мих. Ив. *Медведевъ*.

Врачъ гимназіи и пансіона д-ръ м. сс. Ал-дръ Петр. *Далингеръ*.

Реальное училище.

(Екатериинская ул., д. № 13).

Почетный попечитель, ник. тех. Ив. Ник. *Плотниковъ*.

Директоръ, сс. Мих. Ник. *Ольшамовскій*.

И. об. инспектора (онъ-же преподаватель математики), ис. Ник. Вас. *Насладышевъ*.

Законоучители: православнаго вѣроисповѣданія — свящ. Іоан. Іос. *Савинскій* и Тихон. Плат. *Березинъ*; армяно-григоріанскаго — свящ. Гевондъ *Айдымянъ* и лютеранскаго — пасторъ Юліусъ *Фастена*.

Преподаватели: русскаго языка и словесности — ка. Вик. Вас. *Петровскій*; математики и физики — сс. Ал-дръ Аван. *Перуанскій* и математики — сс. Вл. Ал-др. *Ломанъ*; исторіи и географіи — Мих. Леон. *Апраксинъ*; географ. и естеств. исторіи — кс. Пав. Ник. *Левинскій*; французскаго языка — сс. Пав. Франц. *Гро*; немѣцкаго языка: сс. Ант. Аким. *Вихманъ* и сс. Эмил. Генр. *Дане*; коммерческихъ наукъ — сс. Мих. Вас. *Семеновскій*; рисованія и чистописанія — сс. Ник. Вас. *Бобровъ*; рисованія — ка. Пав. Ал-сѣв. *Власовъ*; приготовительнаго класса — ка. Ник. Ник. *Игумновъ*; гимнастич. кап. Ник. Фед. *Тарховъ* и шт.-кап. Степ. Март. *Женченко*; препод. пѣнія Дм. Ал-сѣв. *Дрокановъ*.

Помощники классныхъ наставниковъ: ис. Ив. Яков. *Сундуковъ*, ис. Ник. Ив. *Михайловъ*, Ник. Ал-др. *Душутинъ* и Ив. Андр. *Збукаревъ*.

Письмоводитель и бухгалтеръ, Конст. Мих. *Ильинскій*.

Врачъ, кс. Мих. Ал-др. *Мышкинъ*

Дирекція народныхъ училищъ.

Директоръ, дсс. Конст. Мих. *Аммосовъ*. Инспектора училищъ: Астрах. и Краснояр. уѣздовъ, сс. Георг. Ал-нд. *Соколовъ*, Евотаевск. и Черноярск. уѣздовъ, сс. Ал-др. Дюм. *Силъгинскій* (г. Черный-Яръ); Царевск. уѣзд сс. Петр. Фед. *Поповъ* (г. Царцынъ) и училищъ въ Киргизской Ордѣ, сс. Ал-сбѣ Андр. *Воскресенскій* (Ханская ставка).

УЧИЛИЩА, ПОДВѢДОМСТВЕННЫЯ ДИРЕКЦИИ НАРОДНЫХЪ УЧИЛИЩЪ.

Городскія по Положенію 31 мая 1872 года училища.

I-е четырехласное.

(Екатерины ул., собствен. д. № 30).

Почетный смотритель, поч. поч. гр. Серг. Ив. *Франгуловъ*.

Инспекторъ училища, нс. Леон. Ардал. *Зубовъ*.

Законоучитель, свящ. Евг. Алек. *Незнавъ*, учителя: ка. Серг. Павл. *Петровъ-Кобяковъ*, нс. Ник. Фед. *Мордвикинъ*, кск. Вяч. Ив. *Лихачевъ*, пѣнія Ал-дръ Ив. *Албановъ*, гимнастики, пдпр. Ал-дръ Петр. *Черногорскій*.

Врачъ, нс. Ал-дръ Ип. *Балыклейскій*.

II-е четырехласное.

(Большая Агарянская ул., д. Сѣчковой).

Почетный смотритель, Сем. Ив. *Козловъ*.

Инспекторъ училища, нс. Ник. Фом. *Скориковъ*.

Законоучитель, свящ. Всев. Фед. *Виноградовъ*, учителя: нс. Ив. Ив. *Чернышевъ*, кск. Афан. Ив. *Рябовъ*, нс. Сем. Петр. *Ивановскій*, Мих. Мак. *Гурьяновъ*, чистописанія Вл. Ал-р. *Драгомировъ* и пѣнія Вас. Ар. *Власовъ*.

III-е четырехласное.

(3 уч., Селеніе, д. И. П. Губина).

Почетный смотритель, куп. Ив. Вас. *Беззубиковъ*.

Инспекторъ училища, нс. Серг. Макс. *Жуковъ*.

Законоучитель, свящ. Мих. Дм. *Благодравовъ*; учителя: нс. Ник. Емел. *Пуховъ*, ка. Сер. Ив. *Златницынъ*, тте. Ник. Степ.

Острецовъ, учитель чистописанія Вл. Ал-др. *Драгомировъ*, пѣнія Пав. Петр. *Виноградовъ*.

Врачъ, нс. Ал-дръ Ипол. *Балылейскій*.

Армянское Агабабовское уѣздное училище.

(Набережная Варвац. капала, д. № 118).

Попечители: Христоф. Никит. *Сергеевъ*, Буніагъ Ив. *Меликянцевъ*, Фед. Григ. *Фармановъ*, Христ. Ив. *Абкаръ* и куп. Гр. Як. *Бухарцевъ*.

Смотритель училища (онъ-же учитель ариѳметики и бухгалтеріи), дѣйств. студ. Герас. Семен. *Соболевъ*; законоучитель, свящ. Персеевъ Григ. *Ильязяницъ*; учителя: русскаго языка. кск. Влад. Андр. *Остроумовъ*; исторіи и географіи, кс. Ив. Егор. *Ланджунтъ*; армянскаго языка, Аракель Варташянцъ *Буніатзяницъ* и надзиратель пансіона, Ник. Егоров. *Мѣдниковъ*.

Врачъ, Ф. Г. *Фармановъ*.

Городское четырехклассное женское училище.

(5 уч., Паробичебуг. ул., д. Мамалжановихъ).

Попечители: сс. камеръ-юнкеръ Двора Его Величества, Дан. Никит. *Сергеевъ*, дѣйств. студ. Ив. Григ. *Сергеевъ* и сс. Мих. Никол. *Ольшамовскій*; попечительницы—Екат. Пет. *Ольшамовская* и Вал. Сер. *Шмарина*.

Смотрительница, вдова кск. Ал-дра Ал-сѣев. *Яковенко*; законоучитель, свящ. Д. М. *Добровъ*. Преподаватели русскаго языка—сс. Илья Гавр. *Пальмовъ*; ариѳметики и географіи, канд. истор.-фил. наукъ Акимъ Ив. *Паремусовъ*; физики—сс. Вл. Ал-др. *Ломанъ*; исторіи—сс. Мих. Вас. *Семеновскій*; рисованія—Ал-дръ Мих. *Меликовъ*; пѣнія—Дмитр. Ал-сѣев. *Дрокановъ*; преподавательницы: естественной исторіи—вдова гс. Надежда Ал-др. *Вучетичъ*; чистописанія и рисованія—Евдок. Ирродіон. *Нешмонина*; руководѣнія—Ал-дра Харл. *Федорова*, Соф. Андр. *Ларина* и Екат. Степ. *Токалова*.

Приходскія училища въ г. Астрахани.

М У Ж С К І Я:

I-е.

(Екатерининская ул., д. Ясырина).

Почетный блюститель,

Законоучитель, свящ. Иоан. Ст. *Орловъ*; учитель, Петр. Ник. *Панковъ*; помощница учителя, Екат. Наум. *Иванова*.

II-е.

(6 уч., Безродинская ул., д. Епифанова).

Почетный блюститель, Егоръ Степ. *Куликовъ*.

Законоучитель, свящ. Вас. Андр. *Наслѣдышевъ*; учитель, Евг. Мих. *Пахомовъ*; пом. учителя, Елиз. Вас. *Петровская* и Неон. Ник. *Трубенко*.

III-е.

(Большія псады, собствен. д.).

Почетный блюститель, Ив. Петр. *Поляковъ*.

Законоучитель, свящ. Гавр. Фед. *Доброуравовъ*; учитель, Пав. Ефим. *Харченко*; помощница учителя Анна Ник. *Царевская*.

IV-е.

(Армян.-Успенск. ул., д. Алексѣико).

Почетный блюститель, Сем. Ив. *Захаровъ*.

Законоучитель, свящ. Григ. Иррод. *Степановъ*; учитель, ге. Ив. Вас. *Данилевичъ*; помощница его, Нина Бернад. *Уласевичъ*.

V-е.

(Табачный рядъ, д. Рѣпина, № 18).

Почетный блюститель, врачъ Мих. Дм. *Скворцовъ*.

Законоучитель, свящ. Борисъ. Григ. *Вятвицкій*; учитель, ге. Вас. Ник. *Малафѣевъ*; помощница его, Вал. Ал-др. *Кузнецова*.

VI-е.

(Агабабовская ул., д. Турушаева, № 14).

Почетный блюститель, Пав. Вас. *Додоновъ*.Законоучитель, свящ. Мих. Ив. *Бьлосемцевъ*; учитель, ге. Ал-др. Петр. *Крюковъ*; помощница учителя Ел. Ал-др. *Сергеева*.
Лид. Авк. *Яременко*.

VII-е.

(Садо-Аптекарская ул., д. Каппенберга).

Почетный блюститель, сс. Влад. Дмитр. *Тимашевъ*.Законоучитель, свящ. Семен. Семен. *Буйловъ*; учитель, Иосиф. Мих. *Корниловъ*; помощница учителя Мар. Онис. *Астахова*.

VIII-е (армянское).

(Армянско-Петропавловская ул., д. армянской церкви, № 31).

Почетный блюститель, Григ. Никит. *Абеловъ*.Законоучитель, свящ. Хач. *Ботолцъ*; учитель Ак. Арт. *Соловьевъ*.

IX-е.

(Всеволожская ул., д. Спдорова, № 18).

Почетный блюститель, В. С. *Павловъ*.Законоучитель, свящ. Вас. Андр. *Насльдывшевъ*; учитель, Сер. Вас. *Крыловъ*; помощница учителя Мар. Петр. *Пузина*.

X-е.

(Покровская площадь, собствен. домъ).

Почетный блюститель, Сем. Ив. *Козловъ*.Законоучитель, свящ. Ал-др. Конст. *Постыловъ*; учитель, Петр. Фауст. *Отмаръ-Штейнъ*; пом. учителя: Мар. Ал-др. *Николаева*, Л. Ал-др. *Рязанская* и Л. Ал-др. *Шестоперова*.

XI-е.

(Ямгурчевъ собственн. домъ).

Почетный блюститель, И. К. *Моисеевъ*.Законоучитель, свящ. Проф. Никиф. *Робустовъ*; учитель, Вик. Ив. *Осиповъ*; пом. учителя Екат. Ал-др. *Дементьева*.

XII-е.

(Владимировская площ., собствен. д.).

Законоучитель, свящ. Мих. Георг. *Аврорскій*; учитель Евг. Ив. *Оаворскій*; помощницы учителя: Евг. Яв. *Балыклейская* и Мар. Ст. *Егорова*.

Ж Е Н С К І Я:

I-е.

(Николо-Часовенная ул., д. Рушевскаго, № 12).

Почетный блюститель, дсс. Конст. Ив. *Горчаковъ*.Законоучитель, свящ. Мих. Илар. *Туберововъ*; учительница, Валент. Ив. *Семенова*; помощница ея Мар. Вас. *Сперанская*.

II-е.

(Екатерининская ул., д. Усейнова, № 21).

Почетный блюститель, врачъ Ив. Матв. *Бутковъ*.Законоучитель, свящ. Мих. Макар. *Боровковъ*; учительница, Аполлин. Ал-др. *Иванова*; помощницы ея: Нат. Ян. *Сидорова* и Валер. Петр. *Коринфская*.

III-е.

(2 уч., Александров. бульваръ, д. Сергѣева).

Почетный блюститель, врачъ Вас. Никанд. *Сперанскій*.Законоучитель, прот. Дм. Ал-др. *Ласточкинъ*; учительница, Юлія Ник. *Скорикова*; помощница ея, Ал-др. Ник. *Федорова*.

IV-е.

(4 уч., Набережная канала, д. Масловоі).

Почетный блюститель, дпт. Ал-дръ Петр. *Далингеръ*.Законоучитель, свящ. Мих. Илар. *Туберововъ*; учительница Ольга Кузм. *Афанасьева*; помощница ея, Нина Исаак. *Палмце*.

V-е.

(Пароходная ул., д. Агамжанова, № 10).

Почетный блюститель, инж.-техн. Ив. Ник. *Плотниковъ*.Законоучитель, свящ. Стеф. Ив. *Солертинскій*; учительница, Пел. Апол. *Гаарилова*; помощницы ея: Ал-дра Фед. *Федурова* и Вѣр. Ив. *Яременко*.

VI-е.

Почетный, блюститель, Сем. Кузм. *Марковъ*.Преподаватель, Ал-др. Мих. *Курочкинъ*; учительница, Лид. Наум. *Иванова*; помощница ея, Нин. Ник. *Лебяжева*.

VII-е.

(У Таможенного моста, д. Ивановой).

Законоучитель, прот. Пав. Ник. *Васильковскій*; учительница, Екат. Вас. *Бодрова*; пом. ея, Мар. Ив. *Семеновская*.

VIII-е.

(Измайловская ул., д. Протасовой).

Законоучитель, прот. Пав. Ник. *Васильковскій*; учительница, Юлія Мих. *Дубровская*; помощницы ея: Аншол. Арк. *Лоцинская* и Ел. Афаш. *Бочкарева*.

Н а ч а л ь н о е у ч и л и щ е .

(При Римско-Католической церкви).

Законоучитель, священ. Леонъ Фед. *Козловскій*.

Калмыцкое мужское двухклассное училище.

(2 уч., Облунин. площадь, д. № 20).

Надзиратель, — ка. Мих. Конст. *Авровъ*.

Преподаватели: русскаго языка и арифметики: Анф. Ст. *Мергасова* и Евген. Ан-др. *Листа*; калмыцкаго языка — ге. Найманъ Бадм. *Бадмаевъ*; чистописанія — Евд. Ирод. *Немминна*; пѣнія — Мих. Ив. *Шалавинъ*; рисованія — Вл. Ал-др. *Драгомировъ*; гимнастики — Стан. Осип. *Гассльбергъ*.

Инородческое для татаръ одноклассное училище.

(Персидская ул., д. Домонтовичъ, № 17).

Почетный блюститель, (вакансія).

Учитель, лич. поч. гр. Исхак. Халиул. *Искендеровъ*; помощникъ учителя — Изм. Исхак. *Ханбековъ*.

Ч А С Т Н Ы Я У Ч И Л И Щ А :

Женское учебное заведеніе 1-го разряда Н. С. Шавердовой.

(Облунинская площадь, д. Фадѣева).

Училище 2-го разряда С. В. Лангаммеръ.

(4 уч., Биржевая ул., л. Моисеева).

УЧИЛИЩА 3-го РАЗРЯДА.

- Н. А. Вучетичъ, 2 уч., у Троицкаго съѣзда, д. Франгулова.
 А. А. Дембицкой, 2 уч., Почтовая ул., д. Рѣпина, № 3.
 Л. В. Древской, Спасская ул., д. наслѣдн. Шульгина.
 К. П. Жуковой, 4 уч., Крестовоздвиж. ул., д. Полетаева.
 О. П. Писарюнь, близъ церкви Иоанна-Златоуст., д. Федорова.
 Н. И. Лихачевой, 3 уч., Селеніе, Наб. р. Волги, д. Сиротина.
 Е. Н. Пальцевой, 3 уч., Сапожниковская ул., д. Артемьева.
 Е. Семеновской, 1 уч., Петропавловская площадь, д. Кандратьева.
 А. А. Федоровой, 2 уч., Екатерининская, ул., д. Ясырина.

Женское профессиональное училище П. Г. Швецової.

(2 уч. уголь Спасской и Рождественской ул., д. Мадатова).

Мореходный классъ.

(6 уч., близъ Храма Св. Владимира, д. Городского Общества).

Завѣдующій классомъ и старшій преподаватель, капит. 2-го ранга Ал-др. Мих. *Елмановъ*; преподаватель морской практики, штурм. Ив. Ал-др. *Летошинъ*; преподаватель математики, ка. Серг. Пав. *Петровъ-Кобяковъ*.

Школа садоводства и огородничества.

(4 уч., Луковская площадь, собств. домъ).

Попечитель школы, (вакансія).

Управляющій школы—(онъ-же преподаватель спеціальныхъ предметовъ), Бор. Пав. *Налимовъ*. Законоучитель, Гав. *Чавъ*; преподаватели: Ал-др. Ив. *Богомоловъ*, Ник. Ив. *Аббакумовъ*, Анд. Фед. *Фортунатовъ* и Ив. Ив. *Максаковъ*.

В. И. М.**Маринская Женская Гимназія.**

(Смоленская ул., казенный домъ).

Попечитель—Губернаторъ, ген.-л. Мих. Ал-др. *Газенкамперъ*.
 Почетные блюстители: куп. 1-й гил. — Ник. Петр. *Григорьевъ*,
 Ив. Ив. *Губинъ*, Сем. Ив. *Захаровъ* и Конст. Петр. *Воробьевъ*.
 Начальникъ гимназіи—се. Ник. Вас. *Лавровъ*.

Главная надзирательница, дочь ген.-л. Марія Эдуард. *фонъ-Фрейманъ*; надзирательницы гимназіи: Анна Мих. *Морисова*, Над. Григ. *Волжаннинова*, Варв. Ип. *Цуцына*, Ал-дра Андр. *Бензманъ*, Агата Пав. *Кульмина*, Мар. Ал-др. *Усынина*, Ал-дра Ник. *Лаврова*, Евг. Ал-сѣв. *Буйновская*; надзирательницы пансіона: Мар. Авг. *Беркелундъ* и А. Ив. *Воссусъ*. Преподаватели и преподавательницы: Закона Божія: православнаго исповѣданія—свящ. Леонид. Степ. *Рязанскій*; армяно-григоріанскаго исповѣданія—свящ. Нерсесъ Григ. *Ильязяницъ*; римско-католич. Леонъ *Козловскій* и лютер. Юліусъ *Фастена*; русскаго языка—сс. Ник. Вас. *Лавровъ* и Елиз. Ив. *Давыдова*; педагогики—сс. Ив. Андр. *Поповъ*; математики, физики и космографіи—сс. Серг. Ив. *Лобовиковъ*; ариѳметики—Нина Апол. *Сызранская*; французскаго языка.—Ал-дра Вас. *Неудачина*, Анна Мих. *Сokolова* и Евг. Вл. *Чижевская*; нѣмецкаго языка.—Эдуар. Карл. *Гольдашъ* и Іос. Март. *Пучекъ*; исторіи—сс. Вл. Андр. *Докучаевъ* и сс. Вас. Ал-сѣв. *Васнецовъ*; исторіи, географіи и естествовѣдѣнія—ка. Ник. Дм. *Пацукевичъ*; рисованія: кс. Мик. Адріан. *Адріановъ* и ка. Пав. Ал-сѣв. *Власовъ*; чистописанія и рисованія—Евдок. Ирод. *Неимонина*; пѣнія, Ив. Ив. *Солосинъ*; руководѣнія—Ал-дра Харлам. *Федорова*; танцевъ и гимнастики—Ольга Ал-др. *Гурьева-Гульмина*.

Врачъ, кс. Вяч. Вяч. *Лещинскій*.

Губернское Попечительство дѣтскихъ пріютовъ.

Предсѣдатель—Губернаторъ, — ген.-л. М. А. *Газенкампфъ*.

Попечительница Александровскаго и Николаевскаго дѣтскихъ пріютовъ—Анна Адольф. *Газенкампфъ*.

Почетная попечительница Николаевскаго пріюта—Люція Карл. *Хлѣбникова*.

Попечитель пріютовъ, сс. док.-м. Пав. Фед. *Крамеръ*.

Почетные члены: ком. сов. Лук. Вас. *Макаровъ*, кс. врачъ Вас. Никанд. *Сперанскій*, пот. поч. гр. Ал-др. Эвальд. *Мейснеръ*, Ник. Пав. *Чушинъ*, куп. Серг. Фед. *Кузнецовъ*, Серг. Ив. *Алексѣевъ*, гс. Ал-др. Як. *Комовъ*, куп. Вас. Ив. *Смирновъ*, пот. поч. гр. Ник. Никиф. *Ильинъ* и куп. Сем. Ив. *Захаровъ*.

Дѣйствительные члены: губ. предводитель двор., вице-губернаторъ, директоръ народн. училищъ, городской голова (онъ же казначей Попечительства), попечительница и директоры Александрин. и Николаевск. приютовъ.

Дѣлопроизводитель, сс. Евг. Ал-сѣв. *Аплавинъ*.

Директоръ, Николаевского приюта (вакансія).

Директоръ, Александринскаго приюта, ттс. Ив. Петр. *Поляковъ*.

Г. У. Г. К.

Корреспондентъ Главнаго Управленія Государственнаго коннозаводства пс. А. А. *Кюи*.

М. П. С.

Начальникъ Астраханскаго техническаго участка Саратовск. Отдѣл. Казанск. Округа Путей Сообщ. инж. п. с. ттс. Ал-др. Никиф. *Голубевъ*.

Инспекторъ судоходства приморскаго участка, пс. Ник. Пав. *Теглевъ*.

И. д. Начальника Астраханской Судоходной дистанціи и пом. завѣдывающего Астрах. пристанями, ка. Ив. Ал-др. *Андреевъ*. Завѣдующій Астраханскими пристанями, кап. 2-го ранга Алек. Мих. *Елмановъ*.

М. И. Д.

Персидское Генеральное Консульство.

(Между Татарск. и Землянымъ мост., д. Артыкова).

Генеральный консулъ, ген. перв. раз., *Мирза-Абдулъ-Гуссейнъ-Ханъ*, *Моайдесъ-Султанъ*. Вице-Консулъ, *Мирза-Гафаръ-Ханъ*. (полковн.). Врачъ, дсс. Ал-др. Карл. *Деннеръ*. И. д. Секретаря, нч. *Ибрагимъ Рзаевъ Шабановъ*. Надзиратели: двор. Ибрагимъ-бекъ *Бехрамбековъ*, нч. Гуламъ *Аббасовъ*.

Больницы и врачебный персоналъ.

ЗАВЕДЕНІЯ ПРИКАЗА ОБЩЕСТВЕННАГО ПРИЗРѢНІЯ.

(На Паробичевомъ бугрѣ),

Совѣтъ больницы. Предсѣдатель—губерн. предводитель дворянства, члены: губ. врачебный инспекторъ, непрем. членъ Приказа, старшій врачъ и городской голова. Дѣлопроизводитель, — Ин. Макс. *Алексѣевъ*.

Попечитель, пот. поч. гр. Арк. Никиф. *Ильинъ*.

Старшій врачъ, д-р.-м. сс. Петр. Ив. *Дагаевъ*; ординаторы: сс. Вольд. Мих. *Коморскій*, кс. Ив. Вас. *Страховъ* и д-р.-м. Фил. Густ. *Браунъ*. Аптекарь, магистръ фармаціи ттс. Максъ Авг. *Фиммутъ*; помощникъ его, кск. Вл. Дим. *Зенчиковъ*.

Хозяйственная часть. Смотритель, кск. Ник. Андр. *Скворцовъ*; помощникъ его, гс. Викент. Мих. *Бржжжановскій*.

Бухгалтеръ — (вакансія).

Священникъ — Мих. Георг. *Аврорскій*.

Родильное отдѣленіе съ родовспомогательнымъ учебнымъ заведеніемъ 1-го разряда.

(5 уч., Набер. Варвац. канала, близъ Троицкаго моста, соб. д.).

Попечитель. инженеръ-технологъ ттс. Степ. Пав. *Серебряковъ*.

Завѣдывающій отдѣленіемъ и директоръ повивальной школы, сс. Любом. Франц. *Льневичъ*; законоучитель, свящ. Мих. Георг. *Аврорскій*; преподавательница ариѳметики и русскаго языка—Тат. Павл. *Каменская*; повивальная бабка отдѣленія и надзирательница школы—Ал-дра Ант. *Мотомахова*; повивальныя бабки: Мар. Ант. *Щеголихина* и Екат. Никанд. *Асатурова*.

Домъ душевнобольныхъ.

Попечитель, пот. поч. гр. Ив. Ник. *Плотниковъ*. (Лица наблюдающія за домомъ душевнобольныхъ тѣ же, что и по губернской больницѣ).

ГОРОДСКІЯ БОЛЬНИЦЫ.

Санитарно-больничная Комиссія.

(2 уч., Знаменская ул., д. Воробьева).

Предсѣдатель, Леон. Анд. *Шмаринъ*. Члены: Вас. Игн. *Пронякинъ*, Людв. Матв. *Буйко*, Плат. Ив. *Афанасьевъ*, Кон. Анд. *Мусатовъ*, Сер. Ив. *Франгуловъ*, Сем. Сем. *Ревенковъ* и всѣ состоящіе на городской службѣ врачи.

Главный врачъ городскихъ больницъ, дѣт.-м. сс. Ал-дръ Петр. *Даллингерь*.

С о е д и н е н н а я .

(На Болдинской стени).

Старшій врачъ, дѣт.-м. Ал-дръ Петр. *Даллингерь*. Врачи отдѣленій: Ник. Мих. *Никольскій*; Ал-сбій Анатол. *Алчевъ*, Ал-дръ Петр. *Кожановъ*, Вл. Лазар. *Витниковъ*, Фед. Ал-др. *Савинъ* и Прасковья Влад. *Васяткина*. Управляющій аптекою, провизоръ Влад. Ал-др. *Горнъ*. Смотритель, Арк. Ник. *Мизгиревъ*.

Амбулаторный покой въ память событія 17 октября 1888 г.

(Почтовая ул., городской домъ, бывший Саркисова).

Завѣдывающій, врачъ кс. Вас. Никандр. *Сперанскій*.

Фельдшерица-акушерка — Евламп. Ив. *Бурлакова*; фельдшеръ, (онъ-же смотритель) — Ник. Павл. *Стыркасъ*; помощникъ провизора, Эдуардъ Гугов. *Лензенъ*.

Дезинфекціонная камера.

(При Соединенной больницѣ).

Завѣдывающій, врачъ А. А. *Алчевъ*.

Г о р о д о в ы е в р а ч и .

По назначенію: кс. Мих. Ал-др. *Мышкинъ* и кс. Влад. Владисл. *Лещинскій*.

С а н и т а р н ы е в р а ч и .

1-го уч. — Ив. Матв. *Бутковъ*; 3-го и 6-го уч. — Ал-др. Ипп. *Бальмлейскій*; 4-го уч. — Ив. Андр. *Елминскій*; 2-го и 5-го уч. — Як.

Ил. *Максимовъ*; завѣдывающій амбулаторіей 6-го уч.Вл. Дим. *Гладковъ* и городской лабораторіей, Марія Мих. *Холевинская*.

Г л а з н а я л ѣ ч е б н и ц а.

(Почтовая ул., городской домъ, бывший Саркисова).

Почетная попечительница — Анна Адольф. *Газенкампфъ*.

Директоръ, дѣт.-м. сс. Ал-дръ Петр. *Далингеръ*. Консультантъ, врачъ, кс. Нилъ Степ. *Сokolovъ*.

Смотрительница — Марія Ал-др. *Банкова*.

Лѣчебница для приходящихъ больныхъ.

(Екатериини. ул., д. Пясецкаго).

Предсѣдатель — Ник. Мих. *Никольскій*; члены: Мих. Фед. *Куликовъ*; Ал-др. Инпол. *Балыклейскій*, Сем. Мопс. *Поповъ*, Ѳ. Г. *Фармановъ*, М. А. *Мышкинъ* и Ал-сѣй Петр. *Кохановъ*.

Медико-статистическое Бюро.

(Знаменская ул., д. Воробьева).

Члены бюро: санитарн. врачи: — Ал-дръ Инп. *Балыклейскій*, Ив. Матв. *Бутковъ*; и Як. Ильичъ *Максимовъ*.

Дѣлопроизводитель — Фед. Богд. *Евдокимовъ* (онъ-же и сан. бол. ком.).

ЧАСТНЫЕ БАНКИ И ДРУГІЯ КРЕДИТНЫЯ УЧРЕЖДЕНІЯ.

Городской Общественный Банкъ.

(Почтовая ул., д. Воробьева № 4).

Директоръ, куп. Конст. Пав. *Догадинъ*. Товарищи директора: куп.: — Мих. Еф. *Красновъ* и Григ. Игн. *Вредневъ*. Вухгалтеръ — Ал-сѣй Андр. *Удаловъ*.

Учетный комитетъ. Члены: купцы — Серг. Эмм. *Аладжаловъ*, Ст. Игн. *Монаковъ*, Ст. Леонт. *Николаевъ*, Егор. Степ. *Куликовъ* и Ст. Вас. *Носковъ*.

Ревизионная комиссія. Члены: сс. Серг. Мат. *Бутковъ*, пот. поч. гр. Ал-др. Ал-сѣв. *Бекуновъ* и куп. Ник. Григ. *Соломоновъ*.

Отдѣленіе Волжско-Камскаго Коммерческаго Банка.

(Никольская ул., д. Чурбакова № 16).

Управляющій отдѣленіемъ, лич. поч. гр. Фед. Степ. *Мальшевъ*.
Бухгалтеръ, — Ал-др. Ив. *Телятниковъ*. Кассиръ, Ал-др. Дм. *Зенчиковъ*.

Отдѣленіе Рускаго Торгово - Промышленнаго Коммерческаго Банка въ Петербургѣ.

(Никольская ул., д. Тавризова).

Управляющій, лич. поч. гр. Конст. Ив. *Поповъ*; бухгалтеръ: Вл. Хр. *Триттенрейсъ*; кассиръ Вас. Пет. *Орловъ*.

Отдѣленіе Рускаго для внѣшней Торговли Банка.

(Эспланадная ул., д. Кернъ).

Управляющій, — ис. Ник. Петр. *Рахмановъ*. Довѣренныя: — лич. поч. гр. Ал-сѣй Вас. *Васильевъ* и (вакансія).

Общество Взаимнаго Кредита.

(Эспланадная ул., собств. домъ).

Совѣтъ. Предсѣдатель, дсс. Харл. Ник. *Хлѣбниковъ*. Депутаты: ттс. Ник. Харл. *Хлѣбниковъ*; кушцы—Серг. Эмм. *Аладжаловъ*, Петр. Елис. *Бураковъ*, Сем. Михѣв. *Вѣховъ*, Ив. Харит. *Ефремовъ*, Як. Ив. *Комовъ*, Ал-сѣй Петр. *Масловъ* и Георг. Зинов. *Косовъ*.

Пріемный комитетъ. Члены: кушцы—Ал-нд. Ив. *Рябиковъ*, Ив. Дмитр. *Толокинъ*, Григ. Ерм. *Нюнинъ*, Марк. Аракем. *Ованесовъ* и Ст. Пав. *Серебряковъ*.

Ревизионная комиссія. Члены: пот. поч. гр. Ал-дръ Ал-сѣв. *Бекуновъ*, Степ. Вас. *Захаровъ*, посел. Як. Гр. *Протъ*.

Правленіе. Предсѣдатель, куп. Ив. Евгр. *Бакулинъ* и членъ, Серг. Никит. *Углевъ*. Бухгалтеръ—Ив. Анис. *Ивановъ*. Кассиръ—Петр. Ал. *Алчевъ*.

Астраханско-Красноярское Общество Взаимнаго Кредита.

(Паробичебугорная ул., д. № 26).

Совѣтъ. Предсѣдатель, сс. Сер. Матв. *Бутковъ*. Депутаты: куп. Ив. Триф. *Шлейнъ*, д-ръ-мед. Люд. Матв. *Буйко*, инж. Кон. Кир. *Домонтовичъ*, куп. Андр. Ник. *Побѣдинцевъ* и куп. Степ. Леонт. *Николаевъ*.

Правленіе. Предсѣдатель, куп. Макс. Клем. *Жарковъ*, Директоры: Влас. Мих. *Титовъ* и куп. Сем. Куз. *Марковъ*.

Пріемный комитетъ. Члены: мѣщ. Вас. Егор. *Фадѣевъ*, крн. Фед. Яков. *Матюхинъ*, Усейнъ-Али *Аджи Усеймовъ*, куп. Вас. Фед. *Плотниковъ*, мѣщ. Конст. Леоп. *Ленехинъ* и мѣщ. Ник. Хар. *Коровинъ*.

Ревизорная комиссія. Члены: куп. Ник. Григ. *Соломоновъ*, ге. Степ. Вас. *Коновальчукъ* и мѣщ. Ал-сѣй Андр. *Удаловъ*. Бухгалтеръ—мѣщ. Петр. Осип. *Миневскій*.

Общество взаимнаго страхованія отъ огня имущества.

(Табачный рядъ, д. Попова).

Правленіе. Предсѣдатель, куп. Макс. Клем. *Жарковъ*. Члены: Петр. Матв. *Бутковъ* и Ник. Григ. *Соломоновъ*.

Наблюдательный комитетъ. Предсѣдатель—Ив. Гр. *Сыржевъ*. Члены: Сер. Мат. *Бутковъ*, Вас. Никанд. *Сперанскій* и Ив. Ал-сѣев. *Вирюковъ*.

Общество Астраханскихъ водопроводовъ.

(3 уч., Пароходная ул., собств. д.).

Правленіе. Предсѣдатель — инж.-тех. Мих. Ив. *Алтуховъ*. Члены: *Цвилевъ* и *Алекстевъ* (въ С.-Петербургѣ).

Уполномоченный общ. — инж.-тех. бар. Ап. Ап. *Тимольтъ*. Бухгалтеръ—Викт. Ю. *Волковъ*. Кассиръ—Вас. Ив. *Ермохинъ*

Астраханскій частный ломбардъ.

(Табачный рядъ, д. Чуужиной).

Предсѣдатель правленія — куп. Вл. Сем. *Павловъ*. Члены правленія — куп.: Серг. Эмм *Аладжаловъ* и Влад. Юсиф. *Чижевскій* (онъ-же директоръ распорядитель).

УЧЕНЫЯ, БЛАГОТВОРИТЕЛЬНЫЯ И ПРОЧІЯ ОБЩЕСТВА СЪ ИХЪ УЧРЕЖДЕНІЯМИ.

Петровское Общество изслѣдователей Астраханскаго Края.

(Александр. бульв., зданіе музея).

Почетные члены: ген.-лейт., М. А. *Газенкамнцъ*, начальникъ Астрах. губ., *Павелъ*, еписк. Пенз. и Саран., высокопреосв. *Оеомность* митрополитъ Кіевск. и Галицк., нач. груз. имерет. арм.-григор. епарх. архіеписк. *Кворкз-Суреньянцъ*, ген.-инф. Н. М. *Цеймернъ*, ген.-л., князь Л. Д. *Вяземскій*, ген.-кав. Н. Н. *Тевяшовъ*, академикъ Импер. Акад. Наукъ тс. Ф. В. *Овсянниковъ*, тов. предс. Русскаго Истор. Музея, тс. И. Е. *Забѣлинъ*, вице-предс. Импер. Русскаго Геогр. Общ-ва дте. П. П. *Семеновъ*, предс. Импер. Общ-ва Исторіи и древн. Росс. дсс. В. О. *Ключевскій*, дир. Моск. Пуб. и Рум. музейвъ, дсс. М. А. *Веневитиновъ*, проф. Импер. Каз. у-та дсс. Д. А. *Корсаковъ*, проф. Импер. Новор. у-та дсс. И. И. *Мечниковъ*, д-ръ зоологіи дсс. О. А. *Гриммъ*, дир. Троиц. Савск. Алек. реальн. уч. сс. Кон. Ник. *Малиновскій*, кан. ест. н. В. А. *Хльбниковъ*, инж.-мех. О. А. *Пелль*, П. О. *Зубовичъ* и Н. Ф. *Леонтьевъ*.

Совѣтъ. Предсѣдатель, горн-инж. В. М. *Гаркема*; Члены: Н. Ф. *Леонтьевъ*, Г. С. *Соболевъ*, М. Н. *Ольшамовскій*, Ф. Г. *Браунъ*, П. О. *Зубовичъ*, С. А. *Богатыревъ* и Н. Я. *Шмидтъ*.

Секціи общества: Историко-этнографическая: предсѣдатель — С. А. *Богатыревъ*. Естественно-историческая—Г. С. *Соболевъ*.

Астраханскій отдѣлъ Россійскаго Ветеринарнаго Общества.

Предсѣдатель—губерн. ветерин. инспек., кс. Ник. Степ. *Федоровъ*. Секретарь -- Дав. Евл. *Фейншмидтъ*. Казначей — Ал-др. Ник. *Петровский*.

Астраханскій Отдѣлъ Императорскаго Россійскаго Общества Рыбоводства и Рыболовства.

(Екатерининская ул., д. Агабабовскаго училища).

Предсѣдатель, ген.-лейт. Мих. Ал-др. *Газенкамнцъ*. Члены правленія: дсс. Харл. Ник. *Хльбниковъ* и дсс. Дим. Фед. *Хомутовъ*; казначей—Гавр. Ив. *Дементьевъ*; секретарь—Ал-сѣй Вас. *Сергеевъ*.

Астраханскій Отдѣлъ Императорскаго Православнаго Палестинскаго Общества.

(Кремль, Архіерейскій домъ).

Предсѣдатель—*Георгій*, еписк. Астрахан. и Еиот.; товарищъ его, ген.-лейт. Мих. Ал-др. *Газенкамтфъ*; члены: протоіер. Пав. Ник. *Васильковскій* (казначей), свящ. Всевол. Фед. *Виноградовъ* (канд. казначея), Ник. Ив. *Льтмицкій*, Ник. Петр. *Григорьевъ*, Ив. Ив. *Губинъ*, Вас. Ив. *Смирновъ*, вс. Ал-др. Ал-др. *Серафимовъ* и дѣлопроизводитель—Ник. Ник. *Льтмицкій*.

Епархіальный Комитетъ Православнаго Миссіонерскаго Общества.

(Кремль, Архіерейскій домъ)

Предсѣдатель—*Георгій*, еписк. Астраханск. и Еиот. Товарищъ предсѣдателя, ген.-л. Мих. Ал-др. *Газенкамтфъ*. Члены: архимандр. *Юаннъ*, вс. Ал-др. Ник. *Льтмицкій*, вс. И. А. *Поповъ*, свящ. Юан. Юсиф. *Саввинскій* и Вас. Дмит. *Красильниковъ*, кушцы: Степ. Вас. *Носковъ* и Егоръ Степ. *Куликовъ*. Членъ—казначей, свящ. Вас. Вас. *Карасевъ*. Дѣлопроизводитель, вс. Ал-др. Фед. *Разумовъ*.

Астраханское Епарх. Православное Кирилло-Меѳодіевское Братство.

(Зданіе Епархіальной библиотеки).

Покровитель Братства—*Георгій*, еп. Астр. и Еиот.

Совѣтъ Братства. Предсѣдатель прот. М. Н. *Гусаковъ*, Члены, избранные общимъ собраніемъ: прот. Илар. Мих. *Туберововъ*, ттс. Ал-др. Ал-др. *Серафимовъ*, И. А. *Поповъ*, И. Н. *Льтмицкій* (онъ-же дѣлопроизводитель), свящ.: А. К. *Постыловъ* и Е. А. *Кочергинъ*. Члены, по назначенію Его Преосвященства: прот. Н. Г. *Пальмовъ* и Г. П. *Юдинъ*, инспекторъ семинаріи, свящ. С. А. *Покровский*, Н. Ф. *Леонтьевъ*, А. А. *Покровский* и Тих. Пл. *Березинъ*. Непремѣнные члены: А. Н. *Льтмицкій* и В. В. *Карасевъ* (онъ-же казначей). Членъ отъ города, куп. И. В. *Смирновъ*.

Епархіальная бібліотека.

Завѣдывающій бібліотекой, Сем. *Буйловъ*, помощникъ его, Дм. *Зоринъ*.

Епархіальный книжный складъ.

Завѣдывающій складомъ, діаконь Прок. *Селезневъ*.

Общественная бібліотека, состоящая подъ Августѣйшимъ покровительствомъ Е. И. В. В. К. Алексія Александровича.

(Екатерининская ул., д. Рѣпинныхъ).

Комитетъ. Предсѣдатель — сс. С. А. *Богатыревъ*. Товарищъ предсѣдателя — сс. Н. Ф. *Леонтьевъ*. Члены: архимандритъ *Іоаннъ*, инж.-тех. С. П. *Серебряковъ*, инж.-тех. *Плотниковъ*, И. Г. *Сергѣевъ* (казначей), дсс. К. М. *Аммосовъ* и сс. Н. В. *Лавровъ*.

Библіотекаръ и секретарь, поч. гр. Іосиф. Петр. *Ивановъ*; помощникъ его — Ал-сѣй Григ. *Коротковъ*.

Общество врачей.

Предсѣдатель — М. А. *Мышкинъ*. Секретари 1-й — Ф. Г. *Браунъ*, 2-й М. П. *Романовъ* Казначей — И. И. *Лукинъ*. Библіотекаръ — С. М. *Поповъ*. Члены ревиз. ком.: *Куликовъ* и *Страховъ*.

Астраханскій Отдѣлъ Россійск. Общества покровительства животнымъ.

Почетные члены: Мих. Ал-др. и Анна Адольф. *Газенкаммбъ*, протоіерей Іоаннъ Ильичъ *Сергѣевъ* (Кронштатскій), Ник. Ник. и Устин. Ал-др. *Тевяшевы*, Харл. Ник. *Хлѣбниковъ*, Ал-др. Ал-др. *Клю*, Ник. Петр. *Григорьевъ* и Ст. Ник. *Ширватовъ*.

Правленіе. Предсѣдатель, ген.-л. Мих. Ал-др. *Газенкаммбъ*. вице-предсѣдатель — Ник. Степ. *Федоровъ*; завѣдывающій дѣлами Сер. Петр. *Калашиниковъ*. Члены правленія: Ал-др. Ал-др. *Клю*, Эдмундъ Людвиг. *Рейхардтъ*, Леонид. Ардал. *Зубовъ*, Степ. Ник. *Ширватовъ*, Эдуар. Кар. *Гольдашъ* и Ив. Ив. *Розенфельдъ*. Члены ревизіон. ком.: Ник. Арт. *Аваковъ*, Кон. Анд. *Мусатовъ* и Вяч. Ив. *Слабинскій*.

Участковые попечители: 1-го уч. — Як. Егор. *Протъ* и Ник. Пет. *Григорьевъ*; 2-го уч. — Эд. Кар. *Гольдашъ* и Хаимъ Абрам. *Гурни*; 3-го уч. — Конст. Анд. *Мусатовъ* и Сем. Ив. *Захаровъ*; 4-го уч. — *Розенбергъ*; 5-го уч. — Ник. Арт. *Аваковъ* и 6-го уч. — Степ. Ник. *Ширватовъ* и Ал-др. Ив. *Приваловъ*.

Ветеринарная Бактеріологическая станція при Ветер. Отдѣленіи Астрах. Губ. Правленія.

Завѣд. — ветер. Дав. Евлев. *Фейнмиidtъ*.

Городская ветеринарная станція для осмотра привозныхъ мясныхъ продуктовъ.

Завѣд. — гор. ветер. Серг. Петр. *Калашиниковъ*.

Амбулаторная лѣчебница для домашнихъ животныхъ.

(5 уч., у Татарск. моста, д. бывш. Маріинской больницы).

Ветеринары: Серг. Петр. *Калашиниковъ*, Д. Е. *Фейнмиidtъ*, П. А. *Марьинскій*, К. П. *Красильниковъ* и *Нагурскій* и фельдшеръ *Мишунинъ*.

Бактеріологическая лабораторія М. В. Д.

(Паробичевъ бугоръ).

Завѣдующій лабораторіей, д-ръ Сем. Влад. *Константиновъ*, помощникъ завѣдующаго, Бор. Викт. *Мурзаевъ*.

Общество садоводства и огородничества.

(Знаменская ул., д. Воробьева).

Почетные члены: министр земледѣлія и государствен. имущества дтс. Ал-сѣй Серг. *Ермоловъ*, главный интенд. ген.-кав. Ник. Ник. *Тевляшовъ*, ген.-л. кн. Леон. Дмит. *Вяземскій*, губерн. ген.-л., Мих. Ал-др. *Газенкамнцъ*, городской голова, Ив. Ник. *Плотииковъ* куп. Ник. Петр. *Григорьевъ* и куп. Ив. Вас. *Беззубиковъ*.

Совѣтъ. Предсѣдатель—Анат. Ив. *Севирилинъ*. Товарищъ его—Петр. Самс. *Кравченко*. Члены: Ив. Григ. *Сергѣевъ*, Фед. Никан. *Лебедевъ*, Ник. Абрам. *Шмидтъ*, Ив. Егор. *Элдаровъ* и Вл. Эд. *Эйхельманъ*. Казначей—Як. Панг. *Димитриади*. Секретарь—Ап-др. Феод. *Фортунатовъ*.

Астраханское Отдѣленіе Императорскаго Русскаго Музыкальнаго Общества.

(2 уч. уголъ Полиц. и Наб. Канавы, д. Кононова).

Предсѣдатель, ген.-л. М. А. *Газенкамперъ*.

Помощн. предсѣдателя, Ал. Мих. *Симоновъ*.

Директора: Варв. Ив. *Симонова*, Коп. Ив. *Поповъ*, Ник. Никиф. *Ильинъ*, Алек. Леонт. *Горьловъ*. Казначей Ник. Ник. *Ильинъ*. Секретарь А. Ю. *Вольфертъ*.

Музыкальное училище.

Директоръ, онъ-же инспекторъ науч. клас. — ка. Ал-дръ Леон. *Горьловъ*; инспекторъ—Анна Георг. *Веприцкая*; классныя дамы: (старш.) Нат. Флав. *Игнатъева* (она-же смотр. зданія) и (младш.) Ал-дра Конст. *Ларионова*; казначей—Н. Н. *Ильинъ*; правитель дѣлъ—Фед. Ив. *Дерюжкинъ* (онъ-же библиот. и завѣдыв. музеемъ); письмоводитель—Афан. Гавр. *Гурьяновъ*. Секретарь Совѣта, Степ. Сем. *Краснодубровский*. Врачъ, д-ръ-м. Людв. Матв. *Буйко*.

Настройщикъ—Дм. Вас. *Саржа*.

Преподаватели: а) по художественнымъ предметамъ: по клас. фортепiano: Анна Георг. *Веприцкая* и Соф. Густ. *Ленжестъ*; по классу пѣнія — Роз. Юс. *Шпигель-Олеништейнъ*; по классу скрипки: Ив. Ник. *Гаагъ* и Дмитр. Ал-др. *Дрокановъ*; по классу виолончели и контро-баса—Викт. Франц. *Марешъ*; по классу духовыхъ инструментовъ: Вас. Ив. *Ульяновъ*, Степ. Гавр. *Гончаровъ*, С. С. *Кокоринъ* и *Блажевичъ*; по приготов. кл. сольфеджіо—Ал-др. Ив. *Альбановъ*; по клас. сольфеджіо, теоріи, гармоніи, хоровому классу и классу опернаго ансамбля—Ал-дръ Леонт. *Горьловъ*; по классу декламаціи — Ольга Ив. *Черепова*; по танцевъ, мимики и пластики Конст. Львов. *Новолеуцкій*; по классу на-

чальнаго хороваго пѣннiя Ал-др. Ив. *Албановъ*; б) по научнымъ предметамъ: по закону Божію — русск. свящ. о. Всевол. *Виноградовъ* и армянск. о. Яковъ *Саракъянцъ*; по русск. языку — Ст. Сем. *Краснодубровскій*; по арифметикѣ Мод. Вас. *Посниковъ*, по географіи и исторіи — Ив. Егор. *Ландкучъ*; по французскому языку — Дельф. Август. *Гаазъ*, по нѣмецкому — Зин. Андр. *Клушина*; по итальянскому языку — Роз. Иосиф. *Шпигель-Олленштейнъ*; по чистописанію — Ник. Адриан. *Адриановъ*. Классн. паставн.: приготов. класса — Мар. Плат. *Кавтарадзе* (она-же преподавательница этого класса). 1-го класса — Ив. Ег. *Ландкучъ*. 2-го класса — Мод. Вас. *Посниковъ* и 3-го класса — Степ. Сем. *Краснодубровскій*.

Коммерческое Собраніе.

(Паробичебургорная ул., д. Джанумова).

Предсѣдатель — А. С. *Генкенъ*. Старшины: Н. И. *Макаровъ*, Г. И. *Дементьевъ*, Г. А. *Басилжаговъ* (онъ же казначей), А. Л. *Хальбниковъ*, С. Н. *Родионовъ*, Б. Д. *Полыновъ*, Н. Е. *Николаевъ*, И. И. *Филатовъ* и Н. С. *Тихомировъ*. Ревизіон. комиссія: Н. В. *Воголцовъ*, Г. М. *Иксаевъ* и А. С. *Палыцевъ*.

Литературно-Драматическое Общество.

(Почтовая улица противъ мужской гимназій, домъ наследн. Козлова).

Почетный членъ — ген.-лейт. М. А. *Газенкамтцъ*.

Совѣтъ. Предсѣдатель — *Вржосекъ*. Помощникъ предсѣдателя — А. И. *Вельсъ*. Казначей — С. *Жислингъ*.

Общество Трезвости.

(Уг. Табачн. ряда и Кутума, д. Сергѣевыхъ).

Почетные члены: протоіерей Іоаннъ Ильичъ *Сергіевъ* (Крошштадтскій) и графъ Левъ Ник. *Толстой*.

Комитетъ. Предсѣдатель, А. Р. *Райнесъ*; члены: С. О. *Юсолопкинъ*, И. Г. *Хануенко* и И. М. *Колатиловъ*. Секретарь — И. И. *Штыркинъ*. Казначей — М. И. *Холевинская*.

Астраханское Общественное Собрание.

(Почтивъ собора, д. Рѣпина).

Старшины: Дан. Никит. *Сергеевъ*, Б. Х. *Аладжаловъ*, А. А. *Ждановъ*, М. В. *Чертасовъ*, Н. П. *Рахмановъ*, П. С. *Антикъ*, А. А. *Тимольдъ*, М. Г. *Бремзенъ*, Л. В. *Буряевъ*, Н. Х. *Хлѣбниковъ* и М. Я. *Андреевъ*.

Ревизіонная коммисія: А. И. *Телятниковъ*, С. В. *Коновальчукъ* и А. А. *Удаловъ*.

Комитетъ Художественнаго Кружка.

(Бѣлгородская ул., д. Яковлева).

Комитетъ. Предсѣдатель, классный художникъ Пав. Ал. *Власовъ*. Секретарь—Ал-сѣй Вас. *Шукинъ*. Казначей—Пант. Ив. *Новиковъ*. Смотритель—Серг. Ив. *Карягинъ*.

Почет. попеч. художественныхъ и техническо-рисовальныхъ классовъ. сс. Владим. Дмитр. *Тимашевъ*.

Завѣд. клас. и препода. живописи клас. худ. Пав. Ал-сѣев. *Власовъ*. Преподав.: рисов.—ученый рисовальщ. Ник. Вас. *Бобровъ*; черченія — клас. худож. архит. Серг. Ив. *Карягинъ*; лекторъ по анатоміи Ал-сѣй Анат. *Алвевъ*. Членъ совѣта отъ комитета кружка—Ал-сѣй Вас. *Шукинъ*.

Общество охотниковъ.

Почетный предсѣдатель, ген.-лейт. Мих. Ал-др. *Газенкамповъ*.

Почетные члены: Влад. Ян. *Воробьевъ*, Анд. Сем. *Гурьяновъ*, Ник. Андр. *Закутовскій*, Пав. Ал-сѣев. *Никитскій*, Ал-др. Ив. *Петро-Павловскій* и Ал-др. Петр. *Юдковскій*.

Предсѣдатель—Люб. Фр. *Львовичъ*. Вице-предсѣдатель—Ал-др. Петр. *Юдковскій*. Секретарь—Ал-сѣй Сергѣев. *Резановъ*. Казначей и завѣд. библиот. Ханъ Аб. *Гуринъ*. Завѣд. общественнымъ дворомъ и стаей, Ив. Ал-сѣев. *Русановъ*.

Общество скачекъ и конскаго бѣга.

(3 ул., Ипподромъ).

Поч. Презид. и Августѣйшій покровитель, Е. И. Выс. В. Б. Дмитрій Константиновичъ.

Президентъ — ген.-л. Мих. Ал-др. *Газенкамтцъ*. Вице-президентъ — Ал-др. Ал-др. *Кюи*. Старшіе члены: Пет. Ив. *Франгуловъ*, и В. Н. *Швецовъ*. Казначей — Арк. Ник. *Ильинъ*. Секретарь — Ив. Ив. *Андреевъ*.

Общество велосипедистовъ любителей.

(Семиковская площадь, садъ Федорова).

Комитетъ. Предсѣдатель — Люд. Матв. *Буйко*. Вице-командоръ — Хаимъ Абрам. *Гурми*. Казначей — Ив. От. *Бредрихъ*.

БОГОУГОДНЫЯ ЗАВЕДЕНІЯ ПРИКАЗА ОБЩЕСТВЕННАГО ПРИЗРѢНІЯ.

(На Паробичевомъ бугрѣ).

Богадѣльня Ефименковыхъ съ отдѣленіемъ неизлѣчимыхъ.

Вр. и д. попечителя, ес. Пав. Андр. *Каменскій*. Смотритель, Вас. Пав. *Ивановъ*.

УЧРЕЖДЕНІЯ ГОРОДСКОГО ОБЩЕСТВЕННАГО УПРАВЛЕНІЯ.

1. Общественная Богадѣльня.

(Индѣйская ул.).

2. Богадѣльня купцовъ Бѣловыхъ, Болониной, Аонасьевой и Хлѣбниковой.

(Набережная р. Кутума).

3. Домъ призрѣнія Іоакима и Варвары Рѣпиныхъ.

(Противъ Крестовоздвиженской церкви).

4. Богадѣльня Морозовой.

(На Селеньи, близъ Покровской церкви).

Попечительный Совѣтъ Астраханскаго городского родо-воспитательнаго дома и пріюта имени отца Іоанна Бронштадскаго.

(Набережная р. Кутума, близъ церкви Іліи Пророка)

Предѣдательница—Анна Адол. *Газенкамлѣвъ*. Попечительницы: А. Е. *Никитина*, В. В. *Швецова* и Е. В. *Лаврова*. Попечители: П. Ф. *Крамеръ* (онъ-же секретарь и казначей Попечительства), С. М. *Бутковъ*, И. Ф. *Скрябинскій* и П. В. *Носковъ*.

Ремесленная школа Императора Александра II.

(Артиллерійская ул., городской домъ № 15).

Предѣдатель—Ст. Леон. *Николаевъ*.

Члены правленія Купцы: Петр. Елис. *Бураковъ*, Мих. Фед. *Федоровъ* и Ст. Вас. *Носковъ*.

Смотритель и учитель—Ал-др, Ив. *Рейхартъ*. Законоучитель, свящ. Вас. Вас. *Карасевъ*.

УЧРЕЖДЕНІЯ ГУБЕРНСКАГО ПОПЕЧИТЕЛЬСТВА ДѢТСКИХЪ ПРИУТОВЪ,

1. Александринскій дѣтскій пріютъ.

(Екатерининская ул., д. Усейнова).

Директоръ—ггс. Ив. Петр. *Поляковъ*. И. д. смотрительницы—Анна Петр. *Лямина*; законоучитель—свящ. Дм. *Добровъ*; помощница смотр. Сераф. Фед. *Жоробко*.

2. Николаевскій дѣтскій пріютъ.

(Паробичебургорная ул., собств. домъ).

Директоръ—П. Ф. *Крамеръ*. Смотрительница—Тат. Мак. *Сколмина*; законоучитель—свящ. Дим. *Добровъ*; помощница смотр. Глаф. *Никифорова*.

Мѣстное Управление Россійскаго Общества Краснаго Креста.

(При Капцеляріи Губернатора).

Предсѣдатель — ген.-л. Мих. Ал-др. *Газенкамтцъ*.

Товарищъ предсѣдателя — сс. Я. Д. *Бологовской*.

Почетные члены: *Феоностаъ*, митрополитъ Кіевскій и Галицкій, *Павелъ*, еписк. Пензен. и Саранск., ген.-инф. Н. М. *Цеймертъ*, Н. Н. *Тевяшовъ* и У. А. *Тевяшова*. Члены Правленія: М. Ф. *Федоровъ*, В. І. *Рушевскій* (онъ-же казначей), А. А. *Клюи* (онъ-же кандидатъ казначей), о. Н. И. *Льтмицкій*, Х. Н. *Хльбниковъ*, Д. Ф. *Холматовъ*, В. П. *Смирновъ* и К. Б. *Минко*.

Дѣлопроизводитель, кск. Іос. Ант. *Довгялло*.

Астраханская Ирининская Община сестеръ Милосердія.

(5 уч., Персидская ул., собствен. домъ).

Попечительница — Анна Адольф. *Газенкамтцъ*. Помощница попечительницы — Люція Карл. *Хльбникова*. Члены Совѣта: Конст. Ив. *Горчаковъ*, Евд. Ал-др. *Малышева* и П. Н. *Никитскій*. Членъ Совѣта больницы — А. П. *Далингеръ*. Завѣдывающій общиною — дкт.-м. Илья Пав. *Ильинъ*. Старшая сестра — Ол. *Сперанцева*. Законоуч. Д. М. *Добровъ*.

Вр. И. д. секретаря — кск. А. П. *Тевяшовъ*.

Астраханское Отдѣленіе Попечительства Императрицы Маріи Александровны о слѣпыхъ.

Почетные члены: Мих. Ал-др. и Анна Адольф. *Газенкамтцъ*. Ник. Ник. и Устин. Ал-др. *Тевяшовы*, Ал-др. Петр. *Далингеръ*, Пав. Фед. *Крамеръ*, Ниль Степ. *Соколовъ*, В. В. *Полозовъ*, И. К. *Петровъ*, Х. Н. *Хльбниковъ* и Ф. С. *Малышевъ*.

С о в ѣ т ъ. Предсѣдатель, ген.-л. Мих. Ал-др. *Газенкамтцъ*. Вице-предсѣдатель, дсс. Хар. Ник. *Хльбниковъ*. Уполномоченный — М. А. *Кунъ*. Члены: Анна Адольф. *Газенкамтцъ*, Л. К. *Хльбникова*, дсс. Ив. Карп. *Петровъ*, ва. К. А. *Будкевичъ* (онъ-же казначей), Пав. Фед. *Крамеръ* и Ал-др. Петр. *Далингеръ*. Секретарь, *Богдановичъ*.

Окружное Правленіе Общества спасанія на водахъ.

Почетные члены: Ген.-л. Мих. Ал-др. и Анна Адольф. *Газенкампфъ*, ген.-кав. Н. Н. *Тевяшовъ*, ген.-л. Л. Д. *Вяземскій*, от. в.-адм. Ал-др. Фом. *Элфсбергъ* и дсс. И. К. *Петровъ*.

Правленіе. Предсѣдатель — ген.-л. Мих. Ал-др. *Газенкампфъ*. Товарищъ его — (вакансія). Члены: дсс. И. К. *Петровъ*, дсс. Д. Ф. *Хомутовъ*, от. кап. 2 ран. Ал-др. Ив. *Патрикѣевъ*. Членъ казначей — Серг. Фед. *Кузнецовъ*. Секретарь — Инпол. Инпол. *Тизенгаузенъ*. Члены ревизіонной комиссіи: Влад. Дмитр. *Тимашевъ*, Фед. Степ. *Малышевъ*, и Ник. Пав. *Теглеевъ*.

Астраханскій Губернскій Комитетъ по призрѣнію про- каженныхъ.

Почетный членъ, Профессоръ О. В. *Петерсенъ*.

Предсѣдатель, Астраханскій Губернаторъ и Наказный Атаманъ Астраханскаго Казачьяго Войска М. А. *Газенкампфъ*, Члены: Предсѣдательница Благотворительнаго Общества А. А. *Газенкампфъ*, Вице-Губернаторъ Я. Д. *Бологовской*, Губернскій Предводитель Дворянства Х. Н. *Хлѣбниковъ*, Управляющій Казенною Палатою В. В. *Полозовъ*, Городской Голова И. Н. *Плотниковъ*, Непремѣнный Членъ Губернскаго Присутствія И. К. *Петровъ*, Полицеймейстеръ П. А. *Никитскій*, Предсѣдатель Биржеваго Комитета И. Ф. *Скрѣпнскій*, Протоіерей П. Г. *Илгинскій*, Управляющій Отдѣленіемъ Волжско-Камскаго Коммерческаго Банка Ф. С. *Малышевъ*, Старшій Чиновникъ Особыхъ Порученій Губернатора А. А. *Блюи* (Казначей), Врачебный Инспекторъ Н. Я. *Шмидтъ*, Доктора: А. П. *Даллингеръ*, П. И. *Мессарошъ*, П. Ф. *Крамеръ*, Н. С. *Соколовъ* и А. А. *Альевъ* (завѣдующій приютомъ). Смотрительница приюта прокаженныхъ В. В. *Безобразова*. Письмоводитель И. И. *Андреевъ*.

Приютъ для прокаженныхъ.

(Званіе бывшей Тамозни).

Завѣдывающій приютомъ, врачъ А. А. *Альевъ*. Надзирательница В. В. *Безобразова*.

Астраханское Благотворительное Общество.

Почетные члены: Астраханскій Губернаторъ, ген.-лейт. Мих. Ал-др. *Газенкампръ*, А. А. *Газенкампръ*; Никол. Никол. и Устил. Ал-дров. *Тевяшovy*, *Павелъ*, Епископъ Пензенскій и Саранскій, кн. М. В. *Вяземская*, кн. Л. Д. *Вяземскій*, Н. П. *Григорьевъ*, И. И. *Губинъ*, А. В. *Макаровъ*, Л. В. *Макаровъ*, гр. П. А. *Протасовъ-Бахметевъ*, П. М. *Пясецкій*, А. Н. *Тимашева*, В. Д. *Тимашевъ*, О. К. *Фонова*, О. А. *Цеймернъ*, Е. К. *Часовникова*, М. П. *Часовниковъ*, Е. Е. *Эксе*.

Правленіе. Предсѣдательница,—Анна Адольф. *Газенкампръ*. Помощники ея—Л. К. *Хлыбникова* и П. А. *Никитскій*. Казначей Н. П. *Рахмановъ*. Кандидатъ казначея—А. В. *Васильевъ*. Секретарь—А. А. *Кюи*; помощники секретаря: И. И. *Тизенгаузенъ* и М. Г. *Бьялевъ*. Бухгалтеръ—А. А. *Удаловъ*. Письмоводитель—И. И. *Андреевъ*.

УЧАСТКОВЫЯ ПОПЕЧИТЕЛЬНИЦЫ И ИХЪ ПОМОЩНИКИ:

- 1-го уч.—Л. И. *Лейтманъ* и А. С. *Гургановъ*.
- 2-го уч.—А. Р. *фонъ-Бремзенъ*.
- 3-го уч.—А. А. *Дембицкая*, И. И. *Тизенгаузенъ*.
- 4-го уч.—З. А. *Юдковская*, П. С. *Цальцевъ*.
- 5-го уч.—Е. К. *Павлова*.
- 6-го уч.—Евгенія Фед. *Петрова*, Е. А. *Богдановичъ*.

УЧРЕЖДЕНІЯ ОБЩЕСТВА.

1. Мужская ремесленная школа.

(Полиц. площ., д. Агамжанова № 15).

Попечительница—Люція Карл. *Хлыбникова*, товарищъ ея А. П. *Сиргеевъ*. Смотрительница—Ал-дра Вас. *Шевелева*. Законоучитель—свщ. *Незнаевъ*. Учительница—Анна Пав. *Шустова*. Учителъ пѣвнїя—А. И. *Альбановъ*. Мастера: сапожн.—С. П. *Мещеряковъ* и столяр.—Д. К. *Шалыгинъ*.

2. Женская ремесленная школа.

(Набережная Варвац. канала, д. № 34).

Попечительница — Ол. Мих. *Богдановичъ*. Товарищъ попечительницы И. К. *Петровъ*. Смотрительница — В. И. *Цуцина*. Законоучитель — свящ. Всевол. Фед. *Виноградовъ*. Учительницы — А. Ф. *Закржевская* и О. П. *Федорченко*. Учитель пѣвнiя — Д. А. *Дрокановъ*. Врачъ М. А. *Мышкинъ*

3. Школа глухонѣмыхъ дѣтей.

(Биржевая ул., домъ Покровской).

Попечительница — В. В. *Швецова*. Помощникъ ея — Я. Е. *Протвъ*. Завѣдывающій школою — Пет. Ал-др. *Рышкинъ*. Мастера: перешлетнаго — Кон. Ал-др. *Рышкинъ*, сапожнаго — Ал-др. Вас. *Киселевъ*. Смотрительница — Праск. Ив. *Кубицкая*.

Дѣтская больница.

(Набережная Варвац. канала, собст. домъ).

Попечительница — Л. И. *Лейтманъ*. Помощникъ ея — К. Н. *Лейтманъ*. Врачъ — М. А. *Мышкинъ*. Смотрительница — Ольга Григ. *Сметанина*.

5. Дешевыя квартиры.

(3 уч., Покровская площадь).

Попечительница — Евг. Ал-др. *Качионн*. Помощникъ ея — К. И. *Михайловъ*. Церковно-приходская школа при дешевыхъ квартирахъ. Учительница — А. П. *Шустова*.

6. Михайлоархангельскій прiютъ для бѣдныхъ.

Попечительница — Тат. Вас. *Грудочкина*. Помощникъ ея — Г. И. *Платоновъ*. Смотрительница — Екат. Ник. *Мартьнова*.

7. Воробьевская дешевая столовая.

(3 уч., Покровская площадь).

Попечительница — Целлаг. Ив. *Воробьева*; помощникъ ея — П. А. *Никитскій*. Смотрительница — А. О. *Пѣцова*.

8. Болдинская дешевая столовая.

Попечительница—Т. М. *Григорьева*; товарищ ея, А. Ю. *Вольферцъ*.

9. Женскій ночлежный домъ.

(Противъ крѣпости, 1 уч., собст. домъ).

Попечительница—А. Х. *Григорьева*; помощникъ ея—Н. Н. *Змиевъ*. Смотрительница—Вар. Ил. *Зиновьева*.

При женскомъ ночлежномъ домѣ: а) ясли для дневнаго приюта дѣтей. Попечительница—А. Х. *Григорьева*; руководительница Ольга Вас. *Якунина*; б) дѣтскій садъ. Главная надзирательница—А. М. *Анненбергъ*; в) церковно-приходская школа при „Ясляхъ“. Завѣдывающій свящ. В. *Григорьевъ*.

Складъ жертвуемыхъ ненужныхъ вещей.

Завѣдывающій—Владисл. Юсиф. *Чижевскій*.

Губернскій Комитетъ Попечительства о народной трезвости.

Предсѣдатель—Губернаторъ ген.-л. М. А. *Газенкамтфъ*. Члены: депутатъ отъ духовн. вѣдомства протоіер. П. Г. *Илгинскій*, губернскій предводитель дворянства Х. Н. *Хальниковъ*, предсѣдатель окружнаго суда А. М. *Симоновъ*, прокуроръ окружнаго суда М. В. *Оттъ*, Вице-Губернаторъ Я. Д. *Бологовской*, управл. казенною палатою В. В. *Полозовъ*, управляющ. государственными имуществами Н. П. *Фроловъ*, Управляющ. контрольною палатою В. А. *Поповъ*, управляющ. акцизными сборами М. А. *Кунъ*, директоръ народныхъ училищъ К. М. *Аммосовъ*, директоръ реального училища М. Н. *Ольшамовскій*, епархіалн. наблюдатель церковно-приходск. школъ А. Н. *Льтмицкій*, начальн. губернскаго жандармскаго управленія А. П. *Марковъ*, представитель военнаго вѣдомства К. Б. *Минко*, врачебный инспекторъ Н. Я. *Шмидтъ*, городской голова, И. Н. *Плотниковъ*, предсѣдательница благотворит. Об-ва А. А. *Газенкамтфъ*, непремѣнный членъ губернскаго присутствія И. К.

Петровъ, старшій членъ войскового правленія казачьяго войска А. В. *Скворцовъ*, управляющ. рыбными и тюленьими промыслами Д. Ф. *Холутовъ* и непремѣнный членъ губернскаго по городск. дѣл. присутствія К. Н. *Лейтманъ*.

Дѣлопроизводитель—И. Г. *Бухвостовъ*.

Армянское Женское Благотворительное Общество.

(Во дворѣ армянскаго собора).

Предсѣдательница—Елен. Богд. *Арустамова*; вице-предсѣдательница—Любовь Ив. *Мелликецева*; казначей—Анна Ник. *Телетова*; секретарь—Тат. Григ. *Попова*. Члены—Екат. Георг. *Баева*, Елиз. Георг. *Панъяницъ* и Соф. Григ. *Фарманова*.

Попечительство о бѣдномъ учащимся юношествѣ.

Почетные члены: Л. И. *Абезьянинъ*; Г. Н. *Абеловъ*, С. М. *Аладжаловъ*, Астраханское Общество Взаимнаго Кредита, П. П. *Барановъ*, А. П. *Веймеръ*, П. П. *Веймеръ*, М. В. *Зайковскій*, А. Н. *Ксеновъ*, Е. Б. *Лисичкинъ*, А. В. и Е. М. *Макаровы*, Л. В. *Макаровъ*, А. Э. *Мейснеръ*, М. Г. и С. М. *Небученовы*, А. В. *Орѣхова*. А. А. *Орѣхова*, А. Н. *Парсадановъ*, Б. Е. *Поповъ*, графъ Н. А. *Протасовъ-Бахметевъ*, И. Г. *Сергѣевъ*, В. И. *Смирновъ*, Г. О. *Супукъ*, П. А. *Табаковъ*, В. Д. *Тарасовъ*, У. А. *Тевляшева*, Н. П. *Хлѣбникова*, Х. Н. *Хлѣбниковъ*, М. П. *Часовниковъ*, Е. А. *Чучина*, И. К. *Федоровъ*, Н. М. *Федоровъ* и М. Ф. *Федоровъ*.

Правленіе. Предсѣдательница—Анна Адольф. *Газенкампфъ*; товарищъ ея—Ал-др. Мих. *Симоновъ*. Члены: Ал-др. Петр. *Даллингеръ*, (казначей) и Н. В. *Лавровъ*.

Члены ревизіонной комиссіи: М. В. *Черкасовъ*, О. С. *Малышевъ* и В. В. *Полозовъ*.

Общество вспомошествованія нуждающимся учащимся въ станичныхъ училищахъ Астраханскаго казачьяго войска.

(При Канцеляріи Наказнаго атамана).

Почетные члены: Анна Адольф. и Мих. Ал-др. *Газенкампфъ* и Ив. Ал-сѣв. *Бирюковъ*.

Предсѣдатель—Ек. Ал-др. *Ченцова*; товарищъ его—Ив. Ал-сѣв. *Бирюковъ*; члены правленія: Ал-др. Петр. *Свѣшниковъ*, Григ. Ив. *Дакинъ*, П. Е. *Масловъ* (казначей) и М. Е. *Масловъ* (секретарь).

Общество вспомошествованія нуждающимся учащимся въ Астраханскомъ Реальномъ училищѣ.

Предсѣдатель—Людв. Матв. *Буйко*; товарищъ его—Мих. Ник. *Олшамовскій*; члены правленія: Ив. Ник. *Плотииковъ*, Ник. Вас. *Наслѣдышевъ*, А. А. *Перуанскій*, Вик. Вас. *Петровскій* (опъ-же и казначей) и М. А. *Мышкинъ*.

Попечительство о бѣдныхъ ученикахъ Духовной Семинаріи.

Покровитель Попечительства—*Георгій*, еписк. Астрах. и Енотаев.

Почетные члены: ген.-лейт. Мих. Ал-др. *Газенкамнцъ*, *Теофостъ*, митрополитъ Кіевскій, *Никаноръ*, еписк. Екатеринбургск. *Павель*, еписк. Пензенск. и Саранск., прот. Капит. Васил. *Ястребовъ*, камеръ-юнкеръ Двора Его Величества Ал-дръ Никол. *Гирсъ* и прот. Іоан. Ильичъ *Сергѣевъ*.

Правленіе. Предсѣдатель, архимандритъ *Іоаннъ*. Члены: С. А. *Покровскій*, Г. П. *Юдинъ* (опъ-же казначей), М. Н. *Гусаковъ*, свящ.: А. А. *Покровскій*, Г. Р. *Стефановъ*; почет. блюст. А. И. *Губинъ* и Н. А. *Зварыкинъ*. Дѣлопроизводитель—П. Л. *Благодаровъ*.

Елисаветинскій сиротскій домъ.

(Новые псады, д. Губина).

Покровительница—Е. И. В. Великая Княгиня *Елисавета Теодоровна*.

Почетные члены: ген.-лейт. Мих. Ал-др. и Анна Адольф. *Газенкамнцъ*, ген.-кав. Никол. Никол. и Устин. Ал-др. *Тевляшевы*.

Правленіе. Предсѣдатель, С. В. *Носковъ*, члены: Ив. Ив. *Губинъ*, Ив. Петр. *Полляковъ*, И. О. *Корниловъ* и Е. С. *Куликовъ*; членъ ревизіонной комиссіи Кон. Мих. *Аммосовъ*.

Школа Попечительства Елисаветинскаго сиротскаго дома.

Законоучитель, священник, Тих. Плат. *Березинъ*.

Попечительство о безпріютныхъ дѣтяхъ.

(На Селенин, близъ Покровской церкви).

Пожизненные члены: Мих. Ал-др. и Анна Адольф. *Газенкамтцъ*, *Павелъ*, еписк. Пензенск. и Саранск., Устин. Ал-др. и Никол. Никол. *Тевяшевы*, М. В. *Варыхановъ*, П. К. *Васильева*, Х. И. *Въхова*, Н. А. *Зварыкинъ* и М. И. *Куликова*.

Правленіе. Предсѣдатель, Ив. Никол. *Плотниковъ*. Члены правленія: Мих. Федор. *Федоровъ* (учредитель), Стеф. Неф. *Морозова*, Мих. Павл. и Конст. Павл. *Догадны*, Никол. Андр. *Зварыкинъ*, Ольга Фед. *Ильина*, Марія Исаак. *Куликова* и Гавр. Фед. *Евдокимовъ*.

Члены ревизіонной комиссіи: Ив. Триф. *Шлеинъ* и Ив. Евгр. *Вакулинъ*.

Школа сиротскаго дома Попечительства о безпріютныхъ дѣтяхъ.

(На Селенин, близъ Покровской церкви).

Смотрительница Анна Ник. *Шабурова*. Законоучитель, священник, Е. А. *Кочергинъ*; учительницы школы: Антон. Ив. *Виноградова*, М. Ф. *Никифорова*, Ан. Фед. *Мордвикина*, и учитель В. В. *Елисеевъ*.

Общество вспоможенія купеческихъ приказчиковъ.

(Полицейская ул., д. Джанумовой, № 32).

Правленіе. Предсѣдатель—В. И. *Сутыринъ*. Казначей Егоръ Яковл. *Родионовъ*.

Общество взаимнаго вспоможенія ремесленниковъ г. Астрахани.

Предсѣдатель—Гр. Бор. *Борисовъ*. Казначей Дм. Тим. *Сараевъ*. Секретарь Мих. Ив. *Цвѣтковъ*.

Попечительство о бѣдныхъ духовнаго званія.

(Зданіе Духовной Консисторіи, въ Кремль).

Члены попечительства: прот.: И. М. *Туберозовъ*, П. Н. *Васильковскій*, Д. А. *Ласточкинъ*, священ. Н. П. *Сластушенскій* (онъ-же казначей) и діак. С. И. *Сластушенскій*.

Комитетъ по управленію Епархіальнымъ домомъ призрѣнія.

(2 уч., во дворѣ упраздн. Спасо-Преображенскаго монастыря).

Комитетъ. Предсѣдатель, священ. Мих. Макар. *Боровковъ*; Члены: священ. Ник. Петр. *Сластушенскій* и священ. Іоаник. Тимоф. *Бѣлавинъ*, (онъ-же дѣлопроизводитель).

Общество вспоможенія бѣднымъ прихожанамъ Астраханской Римско-католической церкви.

(Луковская ул., д. Римско-католич. ц.).

Предсѣдатель, священ. Леонъ *Козловскій*; товарищъ его—Люд. Мат. *Буйко*; казначей—Вик. Юл. *Пржеволоуцкій*; секретарь—Мих. Семен. *Вернеръ*; члены правленія: Ал-др. Ив. *Чеховскій*, В. В. *Пржибора*, Екатер. Устин. *Пржибора*, Юліан. Захар. *Пржеволоуцкій*, Соф. Ив. *Климашевская* и Анна Оскар. *Буйко*.

Попечительство вдовъ и сиротъ армянскаго духовенства Астраханской епархіи.

Предсѣдатель, священ. Арутюнъ *Ягубьянцъ* (онъ-же казначей). Члены: Саркисъ Карапетьянъ *Бегназарьянцъ* и Хачатуръ *Котоянцъ*.

Высочайше утвержденное церковное Попечительство о бѣдныхъ армянахъ г. Астрахани.

(На Большихъ псадахъ, домъ армянской богадѣльни, № 7).

Предсѣдатель, дѣйст. студ. Герас. Сем. *Соболевъ*; члены: священ. Сед. *Агабальянцъ*, Хр. Ив. *Абкарговъ*, куп. Никит. Егор. *Телетовъ* (онъ-же казначей), двор. Ал-др. Арт. *Аваковъ* и Ив. Гр. *Фармановъ*.

УЧРЕЖДЕНІЯ ПОПЕЧИТЕЛЬСТВА О ВѢДНЫХЪ АРМЯНАХЪ.

1. Б о г а д ѣ л ь н я .

(Новосадная ул., собств. домъ, № 7).

Завѣдывающій—Ив. Григор. *Фармановъ*. Смотритель—Агимъ Вас. *Вхсаевъ*.

2. Мужская ремесленная школа.

(Петропавловско-армянская ул., д. № 27).

Смотритель—Христ. Артем. *Камарьянцъ* (онъ-же учитель армян. языка). Законоучитель, свящ. Ѳад. Григ. *Коржмьянцъ*. Учительница русскаго языка и арифметики—Елизав. Герас. *Аламдарова*.

ПОПЕЧИТЕЛЬСТВО О ВѢДНЫХЪ ТАТАРАХЪ Г. АСТРАХАНИ.

(Персидская ул., д. Калантарянцъ, № 17).

Почетные члены: ген.-лейт. Мих. Ал-др. *Газенкамповъ*, ген.-бав. Никол. Никол. *Тевяшовъ*, Оренб. муфтіи Мухаметяръ Мухамедпашифовъ *Султановъ*, пот. поч. гражд. Ишмухамедъ Абдулминнов. *Дебердиевъ*, пот. поч. гр. Мухамедъ-Юсуфъ Мухамедъ-Амановичъ *Дебердиевъ*, лич. поч. гражд. Исхакъ Халлиул. *Искендеровъ*, Сал. Курб. *Альковъ*, Ибр. Абд. *Нугаевъ*, Джиганша М. *Маракаевъ* и Муся Муртазиновичъ *Бореевъ*.

Правленіе. Предсѣдатель, личн. поч. гражд. Исхакъ Халлиул. *Искендеровъ*. Казначей куп. Ибраг. Вагап. *Нугаевъ*. Дѣлопроизводитель—*Маракаевъ*. Члены правленія: Каримъ Абр. *Ходжаевъ*, Хайбдула *Умеровъ*. Абдр. Исмаил. *Умеровъ*. Члены ревизіонной комиссіи: *Мусакаевъ*, *Караевъ*.

Астраханскій уѣздъ.

М. В. Д.

Астраханско-Красноярскій уѣздный предводитель дворянства гс. Ал-др. Сер. *Гаргановъ*.

Уѣздное отдѣленіе Комитета общественнаго здравія.

Предсѣдатель — уѣздный предводитель дворянства Члены: уѣздный исправникъ; уѣздный врачъ и благочинный I округа.

Уѣздное отдѣленіе оспеннаго комитета.

Предсѣдатель — уѣздный предводитель дворянства. Члены: уѣздный исправникъ; уѣздный врачъ и благочинный I округа.

У ѣ з д н ы й С ѣ ѣ з д ъ.

(2 уч., Паробичебугорная ул., д. Жанумовой).

Предсѣдатель, дес. Серг. Яковл. *Гаргановъ*. Уѣздный членъ Окружнаго Суда, гс. Смир. Ал-др. *Качіони*. Секретарь, ка. Конст. Ив. *Михайловъ*. Переводчикъ, гс. Григ. Ал-др. *Бежановъ*.

Земскіе начальники: 1-го участка ка. Ев. Алек. *Богдановичъ*, (г. Астрахань); 2-го уч. — гс. Фед. Конст. *Касіевъ*, (с. Началово); 3-го уч. — гс. Григ. Афан. *Буримовичъ* (с. Карантинное); 4-го уч. — поруч. запаса Адольф. Карл. *Мейеръ* (с. Бучеганское); 5-го уч. гс. Мих. Пав. *Ченцовъ* (п. Бирючья коса); 6-го уч. — (вакансія) (с. Чаганъ) и 7 уч. — отст. подпор. Ал-др. Ник. *Печеневъ* (с. Икрыное).

Уѣздное по воинской повинности Присутствіе.

(Армяно-Петропавловская ул., д. Ибрагимова).

Предсѣдатель — уѣздный предводитель дворянства. Члены: уѣздный исправникъ и отъ военнаго вѣдомства (по назначенію).

Уѣздное Полицейское Управленіе.

(Бѣлгородская ул., д. Усейнова, № 23).

Уѣздный исправникъ — кс. Ал-др. Петр. *Лодковский*, помощникъ его — ка. Вен. Анд. *Вашмашниковъ*. Секретарь — пч. Дмит. Петр. *Шестаковъ*. Столоначальникъ — кск. Фед. Фед. *Серезгииковъ*. Регистраторъ — пч. Вас. Ив. *Елинъ*.

Становые пристава: 1-го стана пс. Ник. Ал-сѣв. *Никитскій*; 2-го стана — ка. Влад. Мих. *Довгитовъ*; 3-го стана — кск. Лук. Дм. *Покаловъ*; И. д. 4-го стана — Пет. *Микулинъ* и И. д. 5-го стана — Каз. *Далидовъ*.

Уѣздный Распорядительный Комитетъ.

Предсѣдатель — астраханскій полицеймейстеръ. Члены: городской голова, представитель отъ военнаго вѣдомства и чиновникъ особыхъ порученій при астраханскомъ губернаторѣ, ттс. Ип. Ип. *Тизенгаузенъ*.

В р а ч и.

Уѣздный, старшій по губерніи, сс. Мих. Гавр. *Влючаревъ*; уѣздные сельскіе: *Калантаріанцъ* (с. Чаганъ), Пет. Мит. *Терскій* (с. Дмитріевское), Вольфъ Шеелевичъ Рувимовичъ *Парижеръ* (с. Федоровское), Зол. Моис. *Миркинъ* (с. Яндыки), (пос. Вахромѣева) Ал-др. Ив. *Постниковъ*.

Врачъ врачебно-санитарной станціи на 12-фут. рейдѣ — Ал-др. Карл. *Шредеръ*.

П о в и в а л ь н ы я б а б к и.

Агр. Ив. *Иенатьева* (с. Дмитріевскомъ), Пел. Игн. *Ларионова* (въ с. Чаганъ), Нат. Вас. *Литвина* (въ с. Федоровскомъ), Мел. Алек. *Малова* (въ с. Яндыкахъ) и Вѣра Ильина *Сафонова* (пос. Вахромѣева).

Почтово-телеграфныя учрежденія.

Въ ст. Города-Форпостянской (Атаманская) почтово-телеграфное отдѣленіе. Начальникъ, ге. Ал-сѣй Ал-др. *Калмыковъ*. Надсмотрщикъ, Ал. Вас. *Карцевъ* и чиновникъ—Ник. Петр. *Анакинъ*.

На Вирючьей косѣ, телеграфная контора. Начальникъ—Конст. Ал-др. *Александровскій*.

Въ с. Явдыкахъ телеграфное отдѣленіе. Начальникъ, те. Сем. Ал-сѣв. *Цыбезовъ*. Надсмотрщикъ, кр. *Красновъ*.

Атаманская телефонная станція. Надсмотрщикъ, кр. Веніам. Ал-сѣв. *Сергеевъ*.

Четырехъ-бугорный береговой маякъ. Смотритель—Ал-др. Ив. *Нестеровъ*.

Замьяновское поч.-телеграфное отд. Начальникъ, ге. *Листковъ*.

М. Ф.

Податной инспекторъ, ис. Ив. Адольф. *Штурмъ-де-Штрель*, помощникъ его—ка. Ал-сѣй Фед. *Юштинъ*,

Уъздное Раскладочное по промысловому налогу При- сутствіе.

Предсѣдатель—податной инспекторъ, члены: Сер. Эман. *Аладжаловъ*, Степ. Леонт. *Николаевъ*, Ал-дръ Мих. *Федоровъ*, Вас. Ал-др. *Ясыринъ* и Петр. Яков. *Мержель*.

М. З. и Г. И.

Лѣсничій, тте. А. В. *Веллсъ*; помощникъ его—Ал-дръ Ал-др. *Ходжаевъ*.

Смотрители: Басинскаго соляного участка—ка. Ал-дръ Ильичъ *Ханжунъ* за Гурьевскими и Эмбенскими соляными промыслами, кск. Ив. Ив. *Петрушевскій*.

М. Ю.

Уѣздный членъ окружнаго суда — ке. Спир. Ал-др. *Качиони*.

Товарищъ Прокурора Астраханско-Красноярскаго участка, ес. Мих. Сем. *Вернеръ*.

Судебные слѣдователи.

1-го участка — ес. Влад. Вас. *Турчиновъ* и 2-го уч. — ка. Тих. Ник. *Лугавъ*.

Судебный приставъ — ка. Сем. Ив. *Лебединскій*.

М. Н. П.**Начальныя народныя училища въ уѣздѣ.**

Началовское однокласное училище. Законоучитель — свящ. Аристархъ *Виноградовъ*. Учитель — Дм. Зах. *Жуковъ*.

Анютинское. Законоучитель — свящ. Вас. Ив. *Юштинъ*. Учительница — Фанна Сем. *Цыткова*.

Карантинное. Законоучитель — свящ. Вас. Конст. *Смирномудровъ*. Учительница — А. *Андреева*. Помощн. ея — Ив. Андр. *Андреевъ*.

Чаганское. Законоучитель — свящ. Пав. Конст. *Петровъ*. Учитель — Пав. Ив. *Волостниковъ*.

Чаганское общественное. Законоучитель — свящ. Пав. Конст. *Петровъ*. Учительница — М. *Кириллова*.

Камызякское мужское. Законоучитель — свящ. Ал-дръ *Шоболовъ*. Учитель — Фед. Конст. *Шилкинъ*.

Камызякское женское. Законоучитель — свящ. Сем. Вас. *Нефедьевъ*.
Учительница — Ал-дра Вас. *Стжирина*.

Яндыковское. Законоучитель — свящ. Пав. *Постыловъ*. Учитель — Мих. Изм. *Зуевъ*.

На Софійскомъ стекольномъ заводѣ Бекунова (с. Башмаковка).
Законоучитель — свящ. Вас. *Севастьяновъ*. Учитель — Вас. Ник. *Покровский*.

На пристани т-ва бр. Нобель. Законоучитель — свящ. Иоаннъ *Нигровский*. Учитель — Алекс. *Абросимовъ*.

На Форпостинской прист. Администраціи по дѣламъ торговаго
дома «Андрея Орѣхова Сыновья». Законоучитель — свящ. Иоаннъ *Нигровский*. Учительница — Калер. Пав. *Левинская*.

Астраханская неправительная земледѣльческая колонія.

(Царевская волость, Астраханскаго уѣзда, с. Башмаковка).

Правленіе. Предсѣдатель правленія — предсѣдатель окружнаго
суда, дсе. Ал-др. Мих. *Симоновъ*. Члены: прокуроръ астрах. окружн.
суда, се. Мих. Влад. *Оттъ*, ис. Густ. Вик. *Гриневичъ*, непремѣнный
членъ астрахан. приказа общест. призрѣнія, се. П. А. *Каменскій*, ис.
Спир. Ал-др. *Качіони* (онъ-же секретарь), Мих. Фед. *Федоровъ* и Гр.
Ник. *Абеловъ*.

Директоръ колоніи, врачъ Эмман. Влад. *Томашевскій*; воспи-
татели: В. В. *Харитоновъ* и И. А. *Ефимовъ*. Законоучитель, свящ.
Добросердовъ.

Астраханскій уѣздный Комитетъ о народной трезвости.

Предсѣдатель — Астраханско-Красноярскій уѣзди. предводитель
дворянства А. С. *Гаргановъ*. Члены: депутатъ отъ духовнаго вѣдом-
ства, благочинный 1-го округа М. *Боровковъ*, инспекторъ народн. училищъ
Г. А. *Соколовъ*, уѣзди. членъ Окружнаго Суда С. А. *Качіони*, товарищъ
прокурора М. С. *Вернеръ*, уѣзди. исправникъ А. П. *Юдковскій*, над-

зиратель 1-го округа Астрах. Акц. Управл. М. И. *Даниловичъ*. Участковые земскіе начальники: 1-го уч. Е. А. *Богдановичъ*, 2-го уч. Ф. К. *Касіевъ*, 3-го уч. Г. А. *Буримовичъ*, 4-го уч. А. К. *Мейеръ*, 5-го уч. М. П. *Ченцовъ*. 6 уч. (вакансія) и 7 уч. А. Н. *Печеневъ*. Податной инспекторъ *Штурмъ-де-Штрелъ* и Уѣздный врачъ М. Г. *Ключаревъ*.

Общество вспомошествованія учащимся дѣтямъ служащихъ Астраханскаго Отдѣла Т-ва Бр. Нобель.

Предсѣдатель, Фед. Фед. *Брунъ*.

Члены: Ник. Ник. *Николаевъ*, Карл. Карлов. *Огренъ*, Серг. Пантел. *Абросимовъ*.

Секретарь, Пав. Мих. *Соснинъ*.

Ревизионная комиссія: Мих. Дм. *Лебедискій*, Георг. Аким. *Читиновъ* и Яков. Кпр. *Гусевъ*.

Г. Красный-Яръ и уѣздъ.

М. В. Д.

Астраханско-Красноярскій уѣздный предводитель дворянства, Ал-ид. Серг. *Гаргановъ*.

У ѣ з д н ы й С ѣ ѣ з д ѣ .

Предсѣдатель, дсс. Ин. Франц. *Борейша*. Членъ Астраханскаго Окружнаго суда по уѣзду, сс. Мих. Ник. *Веригинъ*. Городской судья, ис. Рене Юл. *Перро*. Секретарь, ис. Ник. Павл. *Турчаниновъ*. Члены: уѣздный исправникъ и податной инспекторъ.

Земскіе начальники: 1-го участка—екс. Ив. Ив. *Пономаревъ* (с. Никольское); 2-го участка—отст. шт.-кап. Арх. Петр. *Поповъ* (с. Теплинское); 3-го уч.—екс. Арт. Никит. *Сергеевъ* (г. Красный-Яръ) и 4-го уч. — ка. Ал-дръ Осип. *Смолягинъ* (с. Разночинское).

Городская больница.

Врачъ больницы—Вац. Ант. *Виршилло*. Смотритель—Иванъ Иванов. *Никифоровъ*.

Уѣздное по воинской повинности Присутствіе.

Предсѣдатель, дес. Ип. Фр. *Борейша*. Члены: уѣздный исправникъ, Астр. уѣздн. воин. нач. и членъ отъ городского общества (по выбору уполномоченныхъ).

Уѣздный распорядительный Комитетъ.

Предсѣдатель—уѣздный исправникъ. Члены: городской староста и отъ военнаго вѣдомства (по назначенію).

Уѣздное Полицейское Управление.

Уѣздный исправникъ, ис. Анат. Анд. *Пухальскій*; помощникъ его, ге. Серг. Вас. *Роговенко*. Секретарь — Д. А. *Крайновъ*. Столоначальники: П. Ф. *Стройковъ*, Ив. Вас. *Рудинскій*. и От. Ал-др. *Петкевичъ*.

Становые пристава: 1-го стана — екс. Ив. Ген. *Рапоцевъ* (г. Красный-Яръ), 2-го стана, кр. Як. Серг. *Гаргагановъ* (Бол.-Ганюшкино) и 3-го ст. Влад. Вас. *Костинскій*.

Врачи.

Городовой—Вацлавъ Антон. *Виршилло*; уѣздный — ес. Пав. Петр. *Громаковскій* (г. Красный-Яръ); сельскіе: нч. Стан. Витал. *Контсетъ* (с. Марфино), нч. Евст. Іос. *Нагулевичъ* (Петропавловка) и ка. Казим. Ив. *Паутенисъ* (пос. Бол.-Ганюшкино).

П о в и в а л ь н ы я б а б к и.

Уѣздная—Ираида Фед. *Востинская*; сельскія: Елиз. Павл. *Кожелева* (с. Петропавловское), Агр. Сем. *Винишевская* (с. Марфино) и Агата Карл. *Устинова* (с. Бол.-Гашюнк.).

Упрощенное городское управление.

Городской староста, мѣщ. Петр. Ив. *Грачевъ*; помощники старосты—Ник. Анд. *Малибашевъ* и Мих. Степ. *Дютозовъ*.

Уполномоченные: Гр. Ал-др. *Ларинъ*, Ив. Ал-сѣв. *Тимофьевъ*, Мих. Фед. *Грачевъ*, Ив. Ал-сѣв. *Ветлугинъ*, Илья Ал-сѣв. *Ветлугинъ*, Ив. Мих. *Малетинъ*, Ив. Мих. *Поповъ*, Вас. Ал-др. *Воронцовъ*, Матв. Ал-др. *Сергеевъ*, Ив. Ник. *Бутыринъ*, Архист. Вас. *Комаровъ*, Ив. Вас. *Жеденовъ*, Вас. Вас. *Боковъ*, Илья Варфол. *Красивскій*.

Т о р г о в а я д е п у т а ц і я.

Члены: В. А. *Хлебниковъ*, В. М. *Петровъ* и Я. М. *Мартыновъ*.

Городская бесплатная лечебница.

Завѣдывающій—городовой врачъ.

Городская Общественная Библіотека.

Предсѣдатель—городской староста, завѣд. библіот. Елиз. Павл. *Колосова*.

С и р о т с к і й С у д ъ.

Предсѣдатель—крп. Петр. Ив. *Грачевъ*. Члены: кун. Ив. Ал-сѣв. *Ветлугинъ*, и мѣщ. Андр. Евст. *Мокеевъ*.

Почтово-телеграфное учрежденіе.

Въ г. Красномъ-Яру. Начальникъ, ка. Дм. Як. *Ивановъ*; надсмотрщикъ—ич. Ив. Филип. *Соловцовъ*.

М. Ф.**Уѣздное Казначейство.**

Казначей, кс. Матв. Герас. *Поповъ*; Старшій бухгалтеръ, ттс. Ник. Петр. *Зубакинъ*; бухгалтеръ 1-го разр. — нч. Ив. Ив. *Дергачевъ*.

Сберегательная касса Государственного банка.

(При Казначействѣ).

Завѣдывающій кассой—уѣздный казначей.

Податной инспекторъ ттс. Ал-дръ Виссар. *Талантовъ*.

Уѣздное Раскладочное по промысловому налогу Присутствіе.

Предсѣдатель—податной инспекторъ; члены: Серг. Матв. *Калиховъ*, Ив. Ал-сѣв. *Тимофьевъ*, Григ. Ал-др. *Ларинъ*, Ив. Ефим. *Ревенковъ*, Ив. Дмитр. *Вакулинъ* и Клем. Ив. *Бурлинъ*.

Городское по квартирному налогу Присутствіе.

Предсѣдатель—податной инспекторъ; члены: Фед. Петр. *Барановъ*, Флоръ Вас. *Гавриловъ*, Андр. Ал-сѣв. *Хлыбниковъ*, Ал-др. Андр. *Федоровъ*, Андр. Вас. *Лебедевъ* и Илья Конст. *Еримовскій*.

М. Ю.

Уѣздный членъ Астраханскаго Окружнаго Суда, сс. Мих. Ник. *Веригинъ*.

Городской судья, кс. Рене Юльев. *Перро*.

Судебный слѣдователь по г. Красному-Яру и уѣзду, ка. Ник. Ал-сѣв. *Евфоримцій*.

Нотаріусъ, лич. поч. граж. Пав. Осип. *Колосовъ*.

Судебный приставъ—влр. Пав. Ал-др. *Сычевскій*.

М. Н. И.

Инспекторъ Астраханскаго и Красноярскаго уѣздовъ—се. Григ. Алек. *Соколовъ*.

НАРОДНЫЯ УЧИЛИЩА

Въ г. Красномъ-Яру.

3-хъ классное городское мужское училище.

Учитель-инспекторъ, ис. Вас. Петр. *Михайловъ - Дойниковъ*,
Законоучитель, свящ. Ром. Яковл. *Романовъ*. Учителя: Серг. Петр.
Рубцовъ, Ст. Ст. *Казанцевъ*. Врачъ, ис. Пав. Петр. *Громаковский*.

Приходское мужское училище.

Законоучитель, свящ. Алек. *Юловскій*. Учитель—Сем. Осип.
Павловъ; помощница—Ольга Алек. *Юловская*.

Приходское женское училище.

Законоучитель, свящ. Алек. *Юловскій*. Учительница—Праск.
Ал-сѣв. *Крайнова*, помощн. Ольга Ром. *Люстрова*.

Въ уѣздѣ:

одноклассныя училища:

Петропавловское. Законоучитель, свящ. Мих. Гер. *Кронидовъ*.
Учитель—Петръ Конст. *Шилкинъ*.

Теплянское. Законоучитель, свящ. Никол. *Дмитріевскій*. Учи-
тель—Петръ Ив. *Лучинъ*.

Никольское. Законоучитель, свящ. Ник. *Троицкій*. Учитель—
Ив. Ив. *Дроновъ*.

Разночинское. Законоучитель, свящ. Іоаннъ Петр. *Поповъ*. Учи-
тель—Куз. Никол. *Овчинниковъ*.

Красноярскій уѣздный Комитетъ попечительства народной трезвости.

Предсѣдатель — И. Ф. *Борейша*. Члены: депутатъ отъ духовн. вѣдомствъ П. *Бильскій*, уѣздн. наблюдатель церковно-прих. школъ Д. *Фаворскій*, завѣдывающ. Красноярскимъ городск. учил. В. П. *Михайловъ-Дойниковъ*, уѣздн. членъ окружного суда М. Н. *Веригинъ*, товарищъ прокурора М. С. *Вернеръ*, уѣздн. исправникъ А. А. *Пухальскій*, помощникъ акцизнаго надзирателя К. М. *Никольскій*; Земскіе-начальники: 1-го уч. И. И. *Пономаревъ*, 2-го уч. А. П. *Поповъ*, 3-го уч. А. Н. *Сертеевъ*, 4-го уч. А. З. *Смольяниновъ*, податной-инспекторъ А. В. *Талачинъ*, Городской судья Р. Ю. *Перро* и уѣздн. врачъ П. П. *Грамаковскій*.

Г. Енотаевскъ и уѣздъ.

М. В. Д.

Чернояр-Енотаевско-Царевскій уѣздный предводитель дворянства, кс. Ив. Ст. *Яременко* (г. Енотаевскъ).

У ѣ з д н ы й С ѣ ѣ з д ъ .

Предсѣдатель, сс. Сем. Григ. *Атабековъ*. Уѣздный членъ Астраханскаго Окружнаго суда по Енотаевскому уѣзду, сс. Пав. Ив. *Арапчевъ*. Секретарь — ич. Вас. Вас. *Столяровъ*.

Земскіе начальники: 1-го участка — сс. Ома Ал-сѣв. *Туривъ* (г. Енотаевскъ), 2-го уч. — кск. Георг. Гав. *Голубевъ* (с. Никольское); 3-го уч. — клр. Ник. Вл. *фонъ-Ломанъ* (с. Бояхуны) и 4-го уч. — ка. Мих. Вас. *Казинъ* (с. Селитренное).

Уѣздное по воинской повинности Присутствіе.

Предсѣдатель, сс. Сем. Григ. *Атабековъ*. Члены: уѣздный исправникъ, уѣздный воинскій начальникъ и отъ город. об-ва (по выбору).

Уѣздное Полицейское управленіе.

Уѣздный исправникъ, от. шт.-кап. Конст. Сем. *Шаринъ*, помощникъ его, ка. Ал-др. Ив. *Соколовскій*. Секретарь, гс. Андр. Андр. *Яровенко*. Столовачальники: Сер. Вас. *Жуковъ* и Пет. Ив. *Ильинъ*. Регистраторъ, Петр. Григ. *Шагинъ*.

Становые пристава: 1-го стана—нс. Ник. Ал-др. *Дементьевъ* (с. Никольское); 2 стана—ка. Капит. Андр. *Кожановъ* (с. Болхуны) и 3-го стана—кек. Раф. Ал-сѣв. *Игнатьевъ* (с. Харабали).

Начальникъ тюрьмы, квр. Фед. Артам. *Кашцевъ*.

Уѣздный распорядительный Комитетъ.

Предсѣдатель—уѣздный исправникъ. Члены: уѣздный воинскій начальникъ, городской староста и предводитель дворянства.

Уѣздное отдѣленіе губернскаго комитета попечительнаго о тюрьмахъ общества.

Предсѣдатель—уѣздный исправникъ. Директоры: уѣздный врачъ, предводитель дворянства, уѣздный членъ окружнаго суда и товарищъ прокурора.

Уѣздное отдѣленіе комитета общественнаго здравія.

Предсѣдатель—уѣздный исправникъ. Члены: городской староста, городской врачъ и благочинный.

Уѣздное отдѣленіе оспеннаго комитета.

Предсѣдатель, уѣздный исправникъ. Члены: городской староста, уѣздный врачъ и благочинный.

В р а ч и.

Городовой врачъ (ваканія); Старш. Уѣздный сс. Кива Овсеев. *Пругеръ* (г. Енотаевскъ); сельскіе: нч. Ник. Ал-сѣв. *Гельвицъ* (с. Никольское), нч. Вас. Ал-др. *Дмитриевъ* (с. Сасыколы) и Каз. Як. *Руновскій* (с. Болхуны).

П о в и в а л ь н ы я б а б к и.

Уѣздная—Варв. Ив. *Плеханова* (въ г. Енотаевскѣ). Сельскія: Агрип. Ром. *Ефимова* (с. Никольское), Марфа Исаевна *Федорова* (с. Болхуны) и Мар. Вас. *Письменова* (с. Сасыколи).

Енотаевская больница Приказа Общественнаго Призрѣнія.

Врачъ больницы—городовой врачъ Кива Овсѣев. *Пругеръ*; фельдшеръ крп. Ив. Тар. *Шебаевъ*. Смотритель—влр. Ант. Георг. *Логвинъ-Островскій*.

Упрощенное Городское Управленіе.

Городской староста—Ник. Илар. *Назаровъ*; помощникъ его—Вл. Петр. *Лукинскій*; дѣлопроизводитель—Ник. Пет. *Гавриловскій*.

Уполномоченные: Як. Ив. *Ивановъ*, Ал-ксѣй Ив. *Ботовъ*, Петръ Дмитр. *Сидоровъ*, Мих. Петр. *Кулагинъ*, Ив. Ив. *Селиверстовъ*, Ив. Ал-ксѣев. *Гридневъ*, Ал-дръ Як. *Ивановъ*, Ег. Илар. *Мацѣвскій*, Дмитр. Ив. *Николаевъ* и Петръ Вас. *Томилинъ*.

С и р о т е к і й С у д ь.

Предсѣдатель—Н. И. *Назаровъ*; члены: Дм. Ив. *Николаевъ* и Фед. Степ. *Кичкиневъ*. Секретарь—Ник. Петр. *Гавриловскій*.

Купеческій староста, куп. Сем. Ник. *Туркинъ*. Товарищъ его—Фед. Степ. *Кичкиневъ*.

Почтово-телеграфныя учрежденія.

Въ г. Енотаевскѣ, контора. Начальникъ, ка. Петр. Матв. *Посохинъ*; почт.-телегр. чинов. У разр. нч. Фед. Арт. *Ивановъ*; надсмотрщикъ, нч. Ник. Ив. *Ушаковъ*.

Въ с. Никольскомъ, почтово-телеграфное отдѣленіе. Начальникъ, ка. Ив. Петр. *Рождественскій*; надсмотрщикъ—нч. Исид. Сем. *Трушинъ*.

Въ с. Болхунахъ, почтово-телеграфное отдѣленіе. Начальникъ ксб. Ив. Вас. *Митюшкинъ*.

Въ с. Харабаляхъ, почтово-телеграфное отдѣленіе. И. д. Начальника — нч. Вас. Фед. *Митрофановъ*; почт.-телегр. чин. VI разр. нч. Петръ Ив. *Поповъ*.

М. Ф.

У ѣ з д н о е К а з н а ч е й с т в о .

Казначей, кс. Сем. Андр. *Благовидовъ*. Старшій бухгалтеръ, кск. Мих. Ив. *Бурмистровъ*; бухгалтеръ 1-го разр. нч. Андр. Тим. *Бобылевъ*; бухгалтеръ 2-го разр. кск. Ал-др. Алек. *Крестовъ*.

Сберегательная касса Государственного Банка.

(При казначействѣ).

Завѣдывающій кассою — уѣздный казначей.

Податной инспекторъ, сс. Ник. Влад. *Житовъ*.

У ѣ з д н о е Р а с к л а д о ч н о е п о п р о м ы с л о в о м у н а л о г у П р и с у т с т в і е .

Предсѣдатель, податной инспекторъ; члены: Яв. Фед. *Черновъ*, Фед. Роман. *Комаровъ*, Яв. Ив. *Ивановъ*, Ник. Мих. *Киселевъ*, Вас. Гавр. *Николаевъ*, Петр. Ив. *Водолагинъ* и Сем. Ник. *Туркинъ*.

Городское по квартирному налогу Присутствіе.

Предсѣдатель, податной инспекторъ; члены: Фед. Степ. *Кичкиневъ*, Анис. Захар. *Ивановъ* и Ал-сѣй Ив. *Ботовъ*.

М. З. и Г. И.

Смотритель Баскунчакскаго и Чапчачинскаго соляныхъ промысловъ, горный инженеръ, кля. Митроф. Ал-др. *Чернолиховъ*. Врачъ, соляныхъ промысловъ, нс. Ип. Ал-др. *Деминскій*.

М. П. С.**Баскунчакская желѣзная дорога.**

(Сл. Владиміровка).

Начальникъ, сс., шжеп. пут. сообщ. Конст. Кузъм. *Яковлевъ*.
 Начальникъ службы тяги, замѣститель начальника дороги, техно-
 логъ, ка. Бор. Ал-др. *Ассъ*. Завѣдывающій службою ремонта пути
 и зданій, инж. пут. сообщ., князь И. О. *Дадіани*. Правитель дѣлъ —
 Петръ Мих. *Волоховъ*. Главный бухгалтеръ, Г. Я. *Золотаревскій*.
 Кассиръ — Ив. Ал. *Нечасовъ*. Завѣдывающій телеграф., ттс. Фед.
 Фед. *Самовичъ*. Старшій врачъ, лѣкарь Ѳ. В. *Левинъ*. Завѣдыв.
 магаз. А. И. *Уваровъ*. Завѣдывающ. учил. А. Е. *Юртайкинъ*.

М. Ю.

Уѣздный членъ Астраханскаго Окружнаго Суда, сс. Пав.
 Ив. *Аракчеевъ*.

Товарищъ прокурора Чернояр-Енотаев. уѣзда — кол. ас. Серг.
 Петр. *Тельпуговъ*.

Судебный Слѣдователь Енотаевского уѣзда сс. Петр. Мих. *Си-
роткинъ*.

Судебный приставъ, ис. Діон. Вас. *Поповъ*.

М. Н. П.**НАРОДНЫЯ УЧИЛИЩА.**

Въ г. Енотаевскъ.

2-хъ классное городское мужское училище.

Завѣдывающій училищемъ, Петр. Ал-др. *Шоссъ*.

Законоучитель, прот. Ал-др. Андр. *Июшицкій*. Учитель — Мих.
 Ал-сѣв. *Санинъ*.

Приходское мужское училище.

Законоучитель, свящ. Пав. Ал-сѣв. *Ильинъ*. Учитель—Як. Павл. *Мартыновъ*.

Приходское женское училище.

Законоучитель, свящ. Пав. Ал-сѣв. *Ильинъ*. Учительница—
Маш. Петр. *Черняева*.

В ъ у ѣ з д ѣ .

двуклассное училище.

Сасыкольское. Завѣдывающій, Ник. Ив. *Шаркуновъ*. Законоучитель, свящ. Вас. *Монголовъ*. Учитель, Вас. Ник. *Поляковъ*.

Одноклассныя училища.

Сасыкольское женское. Законоучитель, свящ. Вас. *Монголовъ*.
Учительница, Мар. Пав. *Уметова*.

Селитренное. Законоучитель, Иоан. *Несфедъевъ*. Учитель, Арсен.
Петр. *Харитоновъ*.

Золотухинское. Законоучитель, свящ. Вас. Емел. *Алимовъ*.
Учитель, Ив. Ал-др. *Добрынский*.

Пироговское. Законоучитель, свящ. Ник. *Никольскій*. Учитель,
Вл. Сем. *Кирилловъ*.

Ново-Николаевское. Законоучитель, свящ. Ал-др. Стеф. *Граниковъ*.
Учитель, Ник. Ник. *Поповъ*.

Харабалинское мужское. Законоучитель, свящ. Иоан. *Таворскій*.
Учитель, Фед. Ст. *Лебедевъ*.

Харабалинское женское. Законоучитель, свящ. Вас. *Абрамовъ*.
Учительница, Ек. Ал-сѣв. *Цокровская*.

Болхунское. Законоучитель, (вакансія). Учитель. Мих. Аким.
Макаровъ.

Пришибинское. Законоучитель, свящ. Ник. *Кузьминъ*. Учи-
тельница, Софія Ник. *Кузьмина*.

Никольское мужское. Законоучитель, священн. Тих. Ил. *Третьяковъ*.
Учитель, Фед. Ив. *Вирюковъ*.

Никольское женское. Законоучитель, священн. Вас. Вас. *Парубучевъ*.
Учительница, Елена Петров. *Моисеева*.

Енотаевскій уѣздный Комитетъ попечительства о народной трезвости.

Предсѣдатель — С. Г. *Атабековъ*. Члены: депутатъ отъ дух. вѣдомства — Протоіер. Ал-др. *Иконничій*, попечит. Александровско-Богоцехуровскаго улуca В. А. *Зварковскій*, завѣдыв. город. 2-хъ клас. учил. П. А. *Шоссъ*, уѣздн. наблюд. церковно-прих. школѣ М. *Макаковъ*, уѣздный членъ Окружн. Суда П. И. *Аракчеевъ*, уѣздн. испр. К. С. *Шаринъ*, помощн. акцизн. надзират. Н. И. *Скворцовъ*, уѣздн. воин. начальникъ К. К. *Околскій*. Земскіе начальники: 1-го уч. Ф. А. *Туріевъ*, 2-го уч. Г. Г. *Голубевъ*, 3-го уч. Н. В. *фонъ-Ломанъ*, 4-го уч. М. В. *Казинъ*. Податн. инспект. Н. В. *Житовъ*. Уѣздн. врачъ К. Е. *Пругеръ*. Городск. староста П. И. *Назаровъ*.

Г. Черный-Яръ и уѣздъ.

М. В. Д.

Чернояро-Енотаевско-Царевскій уѣздный предводитель дворянства, ис. Ив. Ст. *Яременко*.

У ѣ з д н ы й С ѣ ѣ з д ѣ .

Предсѣдатель, сс. Ал-др. Пет. *Полывановъ*. Уѣздный членъ Астраханскаго Окружнаго Суда по Черноярскому уѣзду, сс. Ал-др. Ник. *Ландышевъ*. Секретарь — ич. Мих. Куз. *Марчукъ*.

Переводчики калмыцкаго языка: Гавр. Ал-сѣв. *Татариновъ*
и *Джиргакъ Шалаевъ*.

Земскіе начальники: 1-го уч. ка. Ал-др. Фед. *Юштинъ* (г. Черный-Яръ); 2-го уч. — (вакансія) (с. Каменный-Яръ, почт. ст. Вязовка); 3-го уч. — кск. Мих. Флор. *Филипповъ* (с. Свѣтлый-Яръ); 4-го — уч. шт. ротм. зап. А. А. *Хитунъ* (с. Аксай); 5-го уч. — пс. Влад. Гер. *Мейерсонъ* (с. Киселево) и 6-го уч. — гс. Коп. Пав. *Богомолеуъ* (с. Ремонтное).

Уѣздное по воинской повинности Присутствіе.

Предсѣдатель — уѣздный предводитель дворянства. Члены: уѣздный воинскій начальникъ и уѣздный исправникъ.

Уѣздное Полицейское управление.

Уѣздный исправникъ, ка. Мих. Ник. *Никифоровъ*; помощникъ его, гс. Ив. Мих. *Барановъ*. Секретарь — Ив. Ив. *Череминъ*. Столовачальники: Петр. Фед. *Касаткинъ* и Гавр. *Нидзевъ*. Регистраторъ — Влад. Мих. *Лобачевъ*.

Становые пристава: 1-го стана — гс. Вас. Ник. *Зодіевъ* (с. Каменный-Яръ); 2-го стана — ттс. А. Л. *Сенеюковъ* (с. Свѣтлый-Яръ); 3-го стана — ттс. Ав. Ив. *Яременко* (с. Киселево); 4-го стана — ка. Евген. Вас. *Тимофьевъ* (с. Ремонтное).

Полицейскій надзиратель г. Чернаго-Яра, нч. *Поповъ*.

Начальникъ тюрьмы, нч. Ив. Вл. *Николаевъ*.

Уѣздный распорядительный Комитетъ.

Предсѣдатель — уѣздный исправникъ. Члены: уѣздный воинскій начальникъ и городской староста.

Уѣздное отдѣленіе Губернскаго Комитета попечительнаго о тюрьмахъ общества.

Предсѣдатель — уѣздный исправникъ. Директоры: уѣздный членъ окружнаго суда, товарищъ прокурора, предсѣдатель уѣзднаго съѣзда, уѣздный врачъ, благочинный, городской староста мѣщ. Кузьма Мир. *Сучковъ* и вущы: Вас. Ал-сѣв. *Якуминъ* и Петръ Яков. *Рудаковъ*.

Уѣздное отдѣленіе Комитета общественнаго здравія.

Предсѣдатель — уѣздный исправникъ. Члены: городской врачъ, благочинный и городской староста.

Уѣздное отдѣленіе оспеннаго Комитета.

Предсѣдатель — уѣздный исправникъ. Члены: уѣздный врачъ, благочинный и городской староста.

В р а ч и.

Уѣздный, ка. Георг. Людв. *фонъ-Ульманъ*; город. врачъ — ттс. Ал-сѣй Мих. *Байдиковъ*; сельскія: женщ. врачъ Над. Мельх. *Калантаріануъ* (с. Свѣтлый-Яръ), нч. Франц. Ант. *Вейтъ* (с. Аксай), нч. Беніам. Гр. *Бабелянуъ* (с. Киселево), кс. Исаак. Срулев. *Мармелштейнъ* (с. Ремонтное).

П о в и в а л ь н ы я б а б к и.

Уѣздная — Мар. Ив. *Феофистова* (с. Черный-Яръ), сельскія: Пел. Пет.. *Тышкѣина* (с. Аксай), Прас. Іос. *Чиркова* (с. Свѣтлый-Яръ), Феод. Ст. *Волконская* (с. Киселево) и Анна Ег. *Бѣлова* (с. Ремонтное).

Больница Пр. Об. Пр.

Врачъ больницы — город. врачъ, ттс. Ал-сѣй Мих. *Байдиковъ*. Смотритель, кск. Мит. Петр. *Гордѣевъ*. Совѣтъ больницы: уѣздн. исправникъ, городской врачъ и городской староста.

Г о л о щ а п о в с к а я б о г а д ѣ л ь н я.

Смотритель — Андр. Викт. *Егоровъ*.

Упрощенное городское управленіе.

Городской староста — Ив. Григ. *Ушаковъ*; помощникъ его, Силь Ив. *Васовъ*. Уполномоченные: купцы — Яв. Фед. *Тимофеевъ*,

Ив. Гр. *Ушаковъ*, Мих. Ал-сѣв. *Якунинъ*; мѣщане: Феликсъ Ив. *Ваишевичъ*, Силинт. Ив. *Бѣсовъ*, Григ. Вас. *Прянишниковъ*, Вас. Инк. *Андреевъ*, Алек. Вас. *Ремезовъ*, Сем. Сид. *Негодлевъ*, Тим. Ал. *Воронцовъ*, Дм. Инк. *Чумаковъ*.

Сиротскій судъ.

Предсѣдатель—город. староста. Члены: Андр. Пет. *Ушаковъ*, Фед. Ив. *Ваишевичъ*. Дѣлопроизводитель—мѣщ. Ал-сѣй Вас. *Ремезовъ*.

Купеческій староста—куп. Ал-др. Мих. *Павловъ*.

Почтово-телеграфныя учрежденія.

Въ г. Черномъ-Яру, почтово-телеграфная контора. Начальникъ—не. Мих. Петр. *Егоровъ*, почт.-тел. чин. V р., клр. Пет. Вас. *Агриковъ*, почт.-тел. чин., нч. Вл. Леонт. *Васючковъ* и Конст. Ильич. *Астаховъ*, Надсмотрщикъ—Як. Ив. *Берендъ*.

Въ с. Тундутовъ, почтово-телеграфное отдѣленіе. Начальникъ—гс. Инк. Дм. *Сахаровъ*. Надсмотрщикъ—нч. Тим. Куз. *Васильевъ*.

Въ с. Крестахъ, почтовое отдѣленіе. Начальникъ—клр. Сер. Сер. *Минеевъ*.

Въ с. Киселевъ, почтово-телеграфное отдѣленіе. Начальникъ—гс. Мих. Фед. *Опаринъ*. Надсмотрщикъ—нч. Викт. Ив. *Енюковъ*.

Въ с. Вязовкѣ, почтовое отдѣленіе. Начальникъ—клр. Мат. Ал-сѣв. *Клевскій*.

Въ с. Ремонтномъ, почтово-телеграфное отдѣленіе. Начальникъ—гс. Пав. Вас. *Васильевъ*. Надсмотрщикъ—нч. Мих. Евдок. *Сильвестровъ*.

Въ Свѣтломъ-Яру, почтовое отдѣленіе. И. д. начальника—нч. Георг. Андр. *Шубинъ*.

Въ Завѣтномъ, почтовое отдѣленіе. И. д. начальника—нч. Петр. Вас. *Бѣляевъ*.

Въ с. Аксаѣ, почтовое отдѣленіе. И. д. начальника—нч. Дм. Дан. *Дерипаско*.

И. д. помощника начальника губернскаго жандармскаго управленія (онъ-же завѣдуетъ жандармскимъ полицейскимъ управленіемъ Баскунчакской желѣзной дороги), штабсъ-ротмистръ Арк. Вас. *Крапивинъ*.

М. Ф.

Уѣздное Казначейство.

Казначей, кс. Пав. Сем. *Трущевъ*. Бухгалтеръ, тте. Дм. Вас. *Бьловъ*; помощники его: Мих. Ал-сѣв. *Лобачевъ* и Ант. Ал-др. *Резановъ*.

Сберегательная касса Государственнаго Банка.

При Казначействѣ.

Завѣдывающій кассой—уѣздный казначей.

Податной инспекторъ тте. Петр. Ал-др. *Малышевскій*.

Уѣздное Раскладочное по промысловому налогу Присутствіе.

Предсѣдатель—податной инспекторъ; члены: помощникъ акцизнаго надзирателя 1-го округа; мѣщ. Фед. Ал-др. *Ионовъ*, куп. Ив. Вас. *Максимовъ*, куп. Вас. Ал-сѣв. *Якунинъ*, Петръ Еф. *Крутовъ*, Ив. Лук. *Кондауровъ* и Ив. Ннк. *Рыльковъ*.

Городское по квартирному налогу Присутствіе.

Предсѣдатель—податной инспекторъ; члены: Григ. Вас. *Прянишниковъ*, куп. Яковъ Федор. *Тимофеевъ* и куп. Вас. и Мих. Ал-сѣв. *Якунины*.

Городской Общественный Банкъ.

Директоръ—Вас. Ник. *Андреевъ*; товарищи его: Г. В. *Прянишниковъ* и Н. С. *Лычагинъ*.

М. З. и Г. И.

Царево-Черноярскій лѣсничій, ка. Карл. Юл. *Хрищановичъ*;
помощникъ его—Влад. Георг. *Политковъ* (с. Каменный-Яръ).

Тягутинскій лѣсничій, вакансія.

Яшкульскій лѣсничій, ка. Влад. Матв. *Максумовъ*; помощникъ его—Вас. Ник. *Джевинскій* (с. Элиста, Чернояр. уѣзда).

М. Ю.

Уѣздный членъ Астраханскаго Окружнаго Суда, сс. Ал-др. Ник. *Ландышевъ*.

Товарищъ Прокурора Чернояр-Енотаевского участка, ксв. С. П. *Тельпуговъ*.

Судебные слѣдователи: 1-го уч.--ге. Бор. Зах. *Деменко* (с. Свѣтлый-Яръ) и 2-го уч.—ксв. Ал-сѣй Андр. *Поляковъ* (с. Ремонтное).

Судебный приставъ, ксв. Филаретъ Григ. *Подольскій*.

М. Н. П.

Инспекторъ народныхъ училищъ Черноярскаго и Енотаевского уѣздовъ, сс. Ал-др. Діом. *Силгицкий* (г. Черный-Яръ).

НАРОДНЫЯ УЧИЛИЩА.

Въ г. Черномъ-Яру.

Двухъклассное городское мужское училище.

Почетный смотритель—Ив. Петр. *Коринскій*.

Завѣдывающій училищемъ, Герг. Денис. *Пименовъ*. Законоучитель, прот. Викт. Сем. *Царевскій*. Учитель—Ив. Дм. *Семеновъ*, помощникъ его—Ал-сѣй Ив. *Зякинъ*. Врачъ Захар. Георг. *Сергеевъ*.

Приходское мужское училище.

Законоучитель, священн. Вит. Мих. *Кутлинскій*. Учитель—Фед. Сем. *Бъловъ*.

Приходское женское училище.

Законоучитель, священн. Вит. Мих. *Кутлинскій*. Учительница—Екат. Вас. *Замятина*.

В ъ у ѣ з д ѣ.

Соленозаймищонское мужское. Законоучитель, священн. Дм. Емел. *Алимовъ*. Учительница—Людм. Петр. *Пахомова*.

Соленозаймищенское женское. Законоучитель—священн. Дм. Емел. *Алимовъ*. Учительница Мар. Ив. *Кипарисова*

Старицкое. Законоучитель, Иоан. Ильич. *Третьяковъ*. Учительница—Любовь Ив. *Станкова*.

Вязовское. Законоучитель, священн. Мих. *Тресвятскій*. Учитель—Евф. Ив. *Коробковъ*.

Каменноярское. Законоучитель, священн. Иоан. Петр. *Поповъ*. Учительница—Ал-др. Пет. *Оеологова*.

Солодниковское мужское. Законоучитель, Вячесл. Серг. *Соллертинскій*. Учительница—Танея Ал-др. *Поскурякова*.

Солодниковское женское. Законоучитель, священн. Петр. Ив. *Кротовъ*. Учительница—Евг. Ник. *Гавриловская*.

Поповицкое. Законоучитель, священн. Пав. Ал-др. *Гамбуровъ*. Учитель—Фед. Яв. *Волковъ*.

Свѣтлоярское 2-хъ классное. Законоучитель, Андр. *Монголовъ*. Учители: Оеодор. Аван. *Курносковъ* (завѣдыв.) и Ив. Тимоѳ. *Дерусовъ*.

Большечепуринское. Законоучитель, священн. Мих. Ап. *Травинъ*. Учитель—Вас. Пав. *Корякинъ*.

Цацынское. Законоучитель, свящ. Діон. Гавр. *Еланскій*.
Учитель—Фед. Вас. *Плаховъ*.

Аксайское. Законоучитель, свящ. Мих. *Разумовскій*. Учитель—
Вас. Викт. *Смирновъ*.

Тундудовское. Законоучитель, свящ. Викт. Саф. *Богомоловъ*.
Учитель—Мих. Пет. *Дужинъ*.

Обиленское. Законоучитель, свящ. Пав. Евгр. *Жабинъ*. Учи-
тель—Игн. Троф. *Матюковъ*.

Киселевское. 2-хъ классное. Законоучитель, свящ. Сераф. Георг.
Аврорскій. Учители: Ал-др. Егор. *Пангуринъ* (завѣдыв.) и Ник. Дем.
Демьяновъ.

Завѣтнинское. Законоучитель, свящ. Сергій *Доброправовъ*.
Учитель—Гр. Ал-др. *Курбатовъ*.

Горговое. Законоучитель, свящ. Евген. Ефим. *Груевскій*.
Учитель—Ал-др. Ник. *Шетининъ*.

Ремонтное. Законоучитель, свящ. Вас. *Кряжмскій*. Учитель—
Пет. Ив. *Вьялковъ*.

Крестовское. Законоучитель, свящ. Тих. *Илларионовъ*. Учи-
тель—Гр. Никиф. *Костевъ*.

Кормовое. Законоучитель, свящ. Ник. *Остроумовъ*. Учитель—
Пав. Степ. *Чернонебовъ*.

Приютинское. Законоучитель, свящ. Фед. Адриан. *Лушпаевъ*.
Учитель—Фед. Павл. *Сабининъ*.

Черноярское благотворительное общество.

Почетные члены: Мих. Ал-др. и Анна Адольф. *Газенкамтфъ*,
Ник. Ник. и Устин. Ал-др. *Тевляшovy*, князь Леон. Дм. *Вяземскій*,
прот. Иоан. Ильич. *Сергеевъ*, (Кронштадскій) и О. О. *Савичъ*.

Правленіе. Предсѣдатель, прот. Вик. Яков. *Царевскій*. Казначей—А. Н. *Ландышевъ*. Секретарь—Пав. Ив. *Бромбергъ*. Члены:
городовой врачъ и В. А. *Якунинъ*.

Черноярское Общественное собраніе.

Совѣтъ старшинъ. Предсѣдатель -- Георг. Люд. *Ульманъ*; старшины: Ал-сѣй Мих. *Байдиковъ*, Петр. Ал-др. *Маллишевскій*, Ив. Пет. *Коринфскій* и Пав. Сем. *Трущевъ* (казначей).

Уѣздное попечительство о народной трезвости.

Предсѣдатель — предсѣд, уѣздн. съѣзда А. П. *Полвановъ*, заступающій мѣсто его — уѣздн. членъ окружн. суда А. Н. *Ландышевъ*, депут. отъ духовн. вѣдомства, В. С. *Царевскій*, инспекторъ народныхъ училищъ А. Д. *Силлиничскій*, завѣдыв. Черноярск. город. училищ. Г. Д. *Пименовъ*, Уѣздн. наблюдат., церковно-прих. школь, священ. Н. Г. *Галикарнасовъ*, товарищъ прокур. окружн. суда, С. П. *Тельгуговъ*, помощн. надзират. акцизнаго управл. К. В. *Лабунскій*, уѣздн. воен. начальн. Г. И. *Передковъ*, помощн. начальника губ. жандармскаго управленія А. В. *Кранвинъ*. Земскіе начальники: 1-го уч. А. Ф. *Юштинъ*, 2-го уч. (вакансія), 3-го уч. М. Ф. *Филипповъ*, 4-го уч. А. А. *Хитунъ*, 5-го уч. В. Г. *Мейерсонъ*, 6-го уч. К. Н. *Богомолеуъ*, податн. инспект. П. А. *Молишевскій*, уѣздн. врачъ Г. Л. *фонъ-Ульманъ*, Городской староста И. Г. *Ушаковъ*, П. И. *Бромбергъ*, А. Ф. *Степановъ* и А. В. *Гертопанъ*.

Г. Царевъ и уѣздъ.

М. В. Д.

Чернояро-Евотаевско-Царевскій уѣздный предводитель дворянства, кс. Ив. Ст. *Яременко*.

Уѣздный съѣздъ.

Предсѣдатель, сс. Ник. Ник. *Огневъ*. Уѣздный членъ Астраханскаго Окружнаго Суда по Царевскому уѣзду, сс. Ант. Ив. *Яголковскій*. Секретарь, ка. Влад. Ник. *Павловскій*.

Земскіе начальники: 1-го уч.—ис. Фауст. Ник. *Отмаръ-Штейнъ* (сл. Владиміровка); 2-го уч.—ге. Ев. Ал-др. *Потъхинъ* (г. Царевъ); 3-го уч.—подполк. Георг. Конст. *Китеръ* (с. Пришибъ); 4-го уч.—ка. Мих. Ал-др. *Нечавъ* (с. Средне-Ахтубинское); 5-го уч.—прч. зап. Ник. Вал. *Коханскій* (с. Рахинка); 6-го уч.—прч. зап., князь Петр. Алек. *Вадбольскій* (с. Калмыцкая-Балка); 7-го уч. кс. Пав. Конст. *Бялый* (с. Быково) и 8-го уч.—сс. Гр. Павл. *Квашинъ* (сл. Николаевская).

Уѣздное полицейское управленіе.

Уѣздный исправникъ, кск. Дм. Ник. *Кликинъ*; помощникъ его, ис. Ал-ѣй Вас. *Соколовъ*. Секретарь, нч. Фед. Пет. *Бородкинъ*.

Столоначальники: нч. Сер. Пав. *Гермашевъ* и нч. Ал-сѣй Пет. *Кандыба*. Регистраторъ—нч. Фом. Пет. *Кандыба*.

Ставовые пристава: 1-го стана, ка. Мих. Пав. *Бриллиантовъ* (сл. Владиміровка); 2 стана—ге. Осип. Гіац. *Остроухъ* (с. Пришибъ); 3-го стана нч. А. Пет. *Болдыревъ* (с. Средне-Ахтубинское); 4-го стана ттс. Ник. Вас. *Галковский* (с. Быково) и 5-го стана—ге. Ант. Бол. *Грищевичъ* (сл. Николаевская).

Полицейскій надзиратель г. Царева, нч. Вас. Ар. *Хворостякъ*.

Уѣздный распорядительный Комитетъ.

Предсѣдатель—уѣздный исправникъ. Члены: уѣздный воинскій начальникъ и городской староста.

Уѣздное отдѣленіе губернскаго комитета попечительнаго о тюрьмахъ общества.

Предсѣдатель—уѣздный исправникъ. Директоры: уѣздный членъ астраханскаго окружнаго суда, товарищъ прокурора, уѣздный врачъ, благочинный, городской староста, кушцы: Вас. Ив. *Рыжковъ* и Анна Павл. *Рыжкова*.

Уѣздное отдѣленіе комитета общественнаго здравія.

Предсѣдатель — уѣздный исправникъ. Члены: городской староста, благочинный и городской врачъ.

Уѣздное отдѣленіе оспеннаго комитета.

Предсѣдатель — уѣздный исправникъ. Члены: городской староста, благочинный и городской врачъ.

Уѣздное по воинской повинности Присутствіе.

Предсѣдатель, сс. Н. Н. *Огневъ*. Члены: уѣздный исправникъ и уѣздный воинскій начальникъ и членъ отъ город. общ. (по выбору).

В р а ч и.

Уѣздный, кс. Ал-дръ Влас. *Федоровъ*; городской — нч. Ник-Ал-др. *Гельвицъ*. Сельскіе: ка. Филли. Ник. *Кочетковъ* (с. Капустинъ-Яръ); ка. Янк. *Штеренбергъ* (с. Средне-Ахтубинское); нс.) Никол. Логин. *Никитинъ* (сл. Николаевская); Исаакъ Аар. *Айклендеръ* (сл. Владиміровская); нс. Ив. Вас. *Занченко* (сл. Рахинка) и кс. Пор. Ал-др. *Венценосцевъ*. (с. Быково).

П о в и в а л ь н ы я б а б к и.

Уѣздная — Ольга Митр. *Варшаверъ* (г. Царевъ); сельскія: Раиса Петр. *Солнцева* (с. Пришибъ); Анна Вас. *Иванова* (с. Быково), Зоя Ал-др. *Доброправова* (сл. Владиміровка), Марія Ал-сѣв. *Ларионова* (сл. Николаевская), Анна Анд. *Красильникова* (с. С.-Ахтубинское), Праск. Андр. *Пушкарева* (сл. Капустинъ-Яръ) и Ольг. Конст. *Засимова* (сл. Рахинка).

Г о р о д с к а я б о л ь н и ц а.

Врачъ больницы — городской врачъ.

Упрощенное городское управление.

Городской староста — пот. н. гр. Ал-др. Пет. *Аверьяновъ*; помощникъ его — мѣщ. Ив. Вас. *Коростылевъ*; дѣлопроизводитель — мѣщ. Фед. Степ. *Нестеренко*.

Городскіе уполномоченные: Ал-др. Петр. *Аверьяновъ*, Плат. Прох. *Конякинъ*, Фед. Степ. *Нестеренко*, Алек. Сим. *Смоляковъ*, Тим. Вас. *Гладилинъ*, Степ. Мак. *Ивлиевъ*, Ив. Мак. *Канякинъ*, Вас. Анд. *Шевченко*, Вас. Пет. *Свиткивъ*, Ив. Вас. *Коростылевъ*, Кондр. Пав. *Покоченко* и Мих. Ант. *Мокроусовъ*.

Городская общественная библіотека.

Комитетъ. Предсѣдатель — пот. поч. гр. Ал-др. Петр. *Аверьяновъ*; библіотекарь — Фед. Степ. *Нестеренко*.

Сиротскій судъ.

Предсѣдатель — городской староста. Члены: Фед. Павл. *Ворзуновъ* и Кир. Мих. *Поповъ*. Дѣлопроизводитель — Фед. Степ. *Нестеренко*.

Почтово-телеграфныя учрежденія.

Въ г. Царевъ, почтово-телеграфн. контора. Начальникъ конторы, ис. Ал-др. Ал-др. *Попковъ*; почт.-телег. чиновникъ V разр. нч. Ал-сѣй Пав. *Соколовъ*. Надсмотрщикъ клр. Ст. Фед. *Пановъ*.

Въ сл. Владиміровкѣ, почтово-тегр. конт. Начальникъ конторы, ттс. Ал-др. Вл. *Ивановъ* почт.-тел. чин.: V разр. Андр. Андр. *Филипповъ*, чинов. VI разр. нч. Ник. Ал-др. *Скобелъцынъ* и нч. Конст. Ми. *Карасевъ*, Надсмотрщикъ — Ал-др. Ал-др. *Фоминъ*.

Въ сл. Николаевской, почтово-телеграфн. конт. Начальникъ конторы, ис. Алек. Вас. *Покровский*; почт.-тел. чин. V разр. гс. Ст. Ст. *Лебединскій*, чин. VI разр. нч. Ив. Вас. *Коробановъ*.

Въ сл. Капустинномъ-Яру, почтово-телеграфн. отдѣлен. Начальникъ отдѣлен., чин. V раз. *Фронтасевъ*, почт.-телегр. чиновн VI разр. нч. Вяч. Мих. *Гринфельдъ*.

Въ с. Рахинкѣ, почт.-телегр. отдѣленіе. Начальникъ отдѣленія — ка. Пав. Ив. *Гусаковъ*. Надсмотрщикъ — Никит. Фед. *Руденко*.

Въ с. Средне-Ахтубинскомъ, почт.-телегр. отдѣл. Начальникъ отдѣленія — Ал-др. Ник. *Брюнинъ*. Надсмотрщикъ — Сем. Гр. *Мотолыгинъ*.

Въ с. Верхне-Балыклейскомъ, почтовое отдѣл. Начальникъ отдѣл. ттс. Дмитр. Степ. *Александровъ*.

Въ с. Быковъ, почт.-телегр. отдѣл. Начальникъ отдѣленія, ка. Ал-сѣй Вас. *Пересыткинскій*. Надсмотрщикъ — нч. Егор. Вас. *Сарапкинъ*.

Въ с. Калмыцкой Балкѣ, почт.-телегр. отдѣл. Начальникъ отдѣленія, ттс. Сер. Вл. *Столаревъ*.

Въ с. Пришибѣ, почт.-телегр. отдѣлен. Начальникъ отдѣленія, кск. Ив. Вас. *Вицевъ*.

Въ с. Заплавномъ, почтовое отдѣленіе. И. д. начальника отдѣленія — нч. Иванъ *Логиновъ*.

М. Ф.

Царевское уѣздное казначейство.

Казначей — ка. Ник. Ив. *Ежовъ*; бухгалтера: кпр. Георг. Ник. *Бахметевъ*, кпр. *Нервинъ* и ттс. Вл. Ив. *Ветковскій*.

Сберегательная касса Государственного Банка.

(При Казначействѣ).

Завѣдывающей кассой — уѣздный казначей.

Николаевское уѣздное казначейство.

Казначей, нс. Ив. Яковл. *Поновъ*. Бухгалтеръ — Мих. Ив. *Сластушенскій*; помощники его: Фед. Ник. *Прямышниковъ*, кпр. Ник. Мих. *Расовъ*.

П о д а т н ы е и н с п е к т о р а .

1-го участка — ис. Вл. Мих. *Рьминскій* (г. Царевъ) и 2-го участка — ис. Пав. Ив. *Бромбергъ*. (сл. Николаевская).

Первое Уѣздное Раскладочное по промысловому налогу Присутствіе.

(Г. Царевъ).

Предсѣдатель — податной инспекторъ. Члены: Мих. Елис. *Кузнецовъ*, Пет. Мат. *Гудковъ*, Як. Ив. *Чумаковъ*, Фед. Пав. *Борзуновъ*, Вас. Ник. *Конякинъ* и Плат. Прок. *Конякинъ*.

Второе Уѣздное Раскладочное Присутствіе.

(Сл. Николаевская).

Предсѣдатель — податной инспекторъ. Члены: представитель акцизнаго управления, крест. Лавр. Ив. *Поздовъ*, Степ. Дм. *Сергеевъ*, Анд. Ник. *Смирновъ*, Ив. Мих. *Болховитинъ*, Пав. Никол. *Козыревъ* и Ив. Дм. *Пышкинъ*.

Уѣздное по квартирному налогу Присутствіе.

Предсѣдатель — податной инспекторъ 1 уч. Члены: Ашик. Леон. *Жабинъ*, Ал-др. Петр. *Аверьяновъ*, Фед. Степ. *Нестеренко* и Степ. Горд. *Кузнецовъ*.

Городской Общественный Банкъ.

Директоръ — Ф. И. *Соловьевъ*. Товарищи его: Куз. Аф. *Сифроновъ* и Ив. Ан. *Токаревъ*. Бухгалтеръ — Ф. С. *Заминиковъ*.

М. Ю.

Уѣздный членъ Астраханскаго Окружнаго Суда, сс. Ант. Ив. *Яголковскій*.

Товарищъ прокурора Царевского участка, ттс. Генр. Людв. *Годыцкий-Цвирко*.

Городской судья (сл. Николаевская), ка. Стан. Бонавент. *Боруцъ*.

Судебные слѣдователи: 1-го участка — ттс. Влад. Ал-др. *Самойловичъ* (г. Царевъ); 2-го уч. ттс. Сав. Макс. *Лисовицкій* (сл. Николаевская) и 3-го ттс. Петр. Исаев. *Мельниковъ*. (сл. Рахинка).

Нотариусъ, сл. Николаевской — Ал-др. Влад. *Лазаревъ*.

Судебные пристава: ич. Степ. Ив. *Поликарповъ* (сл. Николаевская) и ич. Ник. Вас. *Съжиринъ* (г. Царевъ).

Мѣстный Комитетъ Россійскаго Общества Краснаго Креста.

Предсѣдатель, сс. Ник. Ник. *Огневъ*.

Товарищъ Предсѣдателя, протоіер Мих. *Рудневъ*.

Члены: ка. Влад. Мих. *Рыпинскій*, ка. Ник. Ив. *Ежовъ* и Фил. Ник. *Кочетковъ*.

Николаевскій мѣстный Комитетъ Россійскаго Общества Краснаго Креста.

Предсѣдатель, (вакансія).

Товарищъ предсѣдателя, свящ. о. *Кулясовъ*; казначей — Сав. Мак. *Лисовицкій*; члены: Ст. Дм. *Сергѣевъ*, Ник. Еф. *Храмовъ*, Ник. Гав. *Комаровъ*, Пант. Ст. *Шелекто*, Як. Фил. *Сивко*, Пет. Дм. и Дм. Пет. *Рыжковы*, свящ. Ник. Ив. *Воронцовъ* и Тат. Ив. *Голубева*. Дѣлопроизводитель — Як. Мар. *Носовъ*.

Богадѣльня въ с. Верхне-Ахтубинскомъ.

Завѣдывающіе богадѣльней, учредители — крестьяне: Ив. Тимоф. *Орловъ* и Акилина Ив. *Сучкова*.

Уѣздный Комитетъ попечительства о народной трезвости.

Предсѣдатель, Н. Н. *Огневъ*. Члены: депутатъ отъ дух. вѣд. М. *Рудневъ*, уѣздн. наблюдат. церк.-прих. школъ А. П. *Строковъ*, завѣдыв. Царевскимъ гор. училищемъ А. И. *Корневъ*, уѣздный членъ окруж. суда А. И. *Яволковскій*, товарищъ прокурора Г. Л. *Годыцкій-Цеврко*, уѣздн. исправникъ Д. Н. *Викингъ*, помощн. акцизнаго надзирателя В. І. *Янишевскій*, уѣздн. воин. начальн. Л. И. *Каруинскій*. Земскіе начальники: 1-го уч. Ф. М. *Отмаръ-Штейнъ*. 2-го уч. Е. А. *Потыхинъ*, 3-го уч. Г. К. *фонъ-Китеръ*, 4-го уч. М. А. *Нечаевъ*. 5-го Н. К. *Кожанскій*, 6-го уч. П. А. *Водбольскій*, 7-го уч. П. К. *Вялый* и 8-го уч. Г. П. *Кваминъ*; податные инспектора: 1-го уч. В. М. *Рытнскій* и 2-го уч. П. И. *Бромбергъ*. Уѣздный врачъ Ал-др. Вас. *Федоровъ*. Городской судья сл Николаевской ка. Стан. Вон. *Боруцъ* и Городской староста Ал-др. Пет. *Аверьяновъ*.

М. Н. П.

Инспекторъ народ. уч. по Царев. уѣзд.—се Пет. Фед. *Поповъ* (г. Царцынъ).

НАРОДНЫЯ УЧИЛИЩА.

Въ г. Царевѣ.

Двухклассное городское мужское училище.

Завѣдывающей, нс. Андр. Ив. *Корневъ*. Законоучитель, свящ. Димит. Ив. *Люстровъ*. Учитель Петр. Адриан. *Окуцовъ*; помощникъ—Алексе. Серг. *Кузнецовъ*.

Приходское мужское училище. Законоучитель, протоіер. Мих. *Рудневъ*. Учитель, Евг. Яков. *Щеткинъ*.

Въ уѣздѣ.

Бережновское. Законоучитель, свящ. Григ. Ив. *Залетовъ*. Учитель, Илья Григ. *Лазуренко*.

Молчановское. Законоучитель, свящ. Мих. Петр. *Юдинъ*. Учитель, Ив. Григ. *Полмцевъ*.

Слободское. Законоучитель, священникъ Мих. Яков. *Романовъ*. Учитель, Вас. Гавр. *Балашовъ*.

Николаевское 2-хъ классное. Законоучитель, священникъ Порф. Конст. *Веселовскій*. Учителя: Ив. Ал-еѣв. *Смирновъ* и Яковъ Ник. *Исаковъ*.

Николаевскія одноклассныя:

1-е мужское. Законоучитель, священникъ Гр. Мих. *Пурпуровъ*. Учитель, Фед. Ив. *Дроновъ*.

2-е мужское. Законоучитель, священникъ Ив. Викт. *Царевскій*. Учитель, Мих. Ив. *Частухинъ*.

3-е мужское. Законоучитель, священникъ Конст. *Поляковъ*. Учительница, Елиз. Петр. *Чернышева*.

4-е мужское. Законоучитель, священникъ Петръ Осип. *Красновъ*. Учительница, Илларія Вас. *Попова*.

5-е мужское. Законоучитель, священникъ Влад. *Николаевъ*. Учительница Ольга Вас. *Гвоздева*.

6-е мужское. Законоучитель, священникъ Ал-дръ Вас. *Чаевъ*. Учительница, Лидія Виссар. *Талантова*.

1-е женское. Законоучитель, священникъ Никол. Ив. *Воронцовъ*. Учительница, Лидія Петр. *Богородицкая*.

2-е женское. Законоучитель, священникъ Ив. Викт. *Царевскій*. Учительница, Елиз. Ив. *Успенская*.

Солодушинское. Законоучитель, священникъ Ив. Петр. *Велижановъ*. Учитель, Ал-др. Макс. *Германъ*.

1-е Кисловское. Законоучитель, священникъ Левъ Прок. *Благодаровъ*. Учитель, Серг. Григ. *Черевичко*.

2-е Кисловское. Законоучитель, (вакансія). Учительница, Павла Мин. *Добронравова*.

Быковское 2-хъ классное. Законоучитель, священникъ Влад. Ив. *Покровский*. Учителя: Никол. Викт. *Воронинъ* и Фед. Вас. *Ташковъ*.

1-е Быковское одноклассное. Законоучитель, священникъ Влад. Ал-др. *Остроумовъ*. Учитель, Павл. Авац. *Плотниковъ*.

2-е Быковское одноклассное. Законоучитель, свящ. Влад. Ал-др. *Остроумовъ*. Учительница, Анаст. Ал-ефв. *Воронина*.

Верхне-Балыклейское. Законоучитель, свящ. Влад. *Воробьевъ*. Учитель, Фед. Егор. *Сухаревъ*.

Нижне-Балыклейское. Законоучитель, свящ. Петр. Иван. *Веселовскій*. Учитель Мих. Ник. *Богатовъ*.

Бирючье-Балкское. Законоучитель, свящ. Никол. Ив. *Покровскій*. Учитель, Дмитр. Фед. *Бавъ*.

Пролейское. Законоучитель, свящ. Никол. Ив. *Покровскій*. Учительница, Марія Никол. *Крамалей*.

1-е Ново-Никольское. Законоучитель, свящ. Петръ Георг. *Касниевъ*. Учительница, Феодт. Ив. *Альбанова*.

2-е Ново-Никольское. Законоучитель, свящ. Ал-др. *Севастьяновъ*. Учитель, Ал-др. Ал-др. *Зоринъ*.

Рахинское мужское. Законоучитель, свящ. Петръ Тимоѳ. *Началовъ*. Учитель, Дм. Ал-фев. *Аргентовъ*.

Рахинское женское. Законоучитель, свящ. Конст. Ив. *Гранитовъ*. Учительница, Вѣра Андр. *Ливина*.

1-е Верхне-Погроминское. Законоучитель, Григ. Ильич. *Гвоздевъ*. Учитель Ив. Сем. *Сучковъ*.

2-е Верхне-Погроминское 2-хъ классное. Законоучитель, свящ. Иоан. *Яхонтовъ*. Учителя: Ив. Петр. *Суроткинъ* и учительница, Ан. Георг. *Суроткина*.

1-е Средне-Погроминское. Законоучитель, свящ. Ал-др. Мих. *Поповъ*. Учитель, Яков. Макс. *Казымченко*.

2-е Средне-Погроминское. Законоучитель, свящ. Мих. Тимоѳ. *Началовъ*. Учительница, Анаст. Клавд. *Живарева*.

Верхне-Ахтубинское мужское. Законоучитель, свящ. Владиміръ *Розалиевъ*. Учительница, Анна Вас. *Гвоздева*.

Верхне-Ахтубинское женское. Законоучитель, свящ. Владиміръ *Розалиевъ*. Учительница Татьяна Вас. *Ежова*.

Средне-Ахтубинское мужское. Законоучитель, свящ. Викторинъ Петр. *Быстролетовъ*. Учительница, Ал-др. Вас. *Тычмина*.

Средне-Ахтубинское женское. Законоучитель, свящ. Викторинъ Петр. *Быстролетовъ*. Учительница, Ал-др. Никол. *Тунжма*.

Заплавинское мужское. Законоучитель, свящ. Конст. Ив. *Доброправовъ*. Учитель, Вас. Никол. *Царицынский*.

Заплавинское женское. Законоучитель, свящ. Конст. Ив. *Доброправовъ*. Учительница, Капит. Пав. *Уметова*.

Пришибинское 2-хъ классное. Законоучитель, свящ. Ив. Мих. *Юдинъ*. Учителя: Григ. Степ. *Жириковъ* и Григ. Григ. *Саутенка*.

Пришибинское однокл. мужское. Законоучитель, свящ. Ал-др. Тимоѳ. *Вълавинъ*. Учитель, Ал-др. Яков. *Щеткинъ*.

Пришибинское однокл. женское. Законоучитель, свящ. Ал-др. *Данилевскій*. Учительница, Елиз. Мих. *Макаровская*.

Солодовское. Законоучитель, свящ. Прох. Ал. *Смирновъ*. Учительница, Блажд. Мих. *Макаровская*.

Колобовское. Законоучитель, свящ. Ант. Яков. *Панасевичъ*. Учитель, Макс. Глѣб. *Рвачевъ*.

Капустиноярское мужское. Законоучитель, свящ. Вас. Емельян. *Захаровъ*. Учитель, Вас. Егор. *Сухаревъ*.

Капустиноярское женское. Законоучитель, свящ. Иванъ Ник. *Воронцовъ*. Учительница, Ал-др. Павл. *Сухарева*.

Пологозаймищенское. Законоучитель, свящ. Павл. Григ. *Александровскій*. Учительница, Ал-др. Ив. *Кочетовская*.

Владимірское 2-хъ классное. Законоучитель, свящ. Θεод. *Лебедевъ*. Учителя: Арк. Але-ѳев. *Рубиновъ*, Андр. Дмитр. *Елмцевъ* и Мих. Вукол. *Лутохинъ*.

Владимірское одноклассное женское. Законоучитель, свящ. Мих. Ив. *Матвеевъ*. Учительница, Анаст. Ал-др. *Парадизова*.

Ахтубинское желѣзнодорожное 2-хъ классное. Законоучитель, Петр. Фил. *Дьяконовъ*. Учителя: Ал-др. Егор. *Юртайкинъ* и Васил. Сафр. *Жуковъ*. Учительница Ольга Антон. *Залинская*.

К а л м ы ц к а я с т е п ь .

М. З. и Г. И.

М а л о д е р б е т е в с к і й у л у с ь .

(Ст. въ с. Тундуровъ).

Попечитель, (вакансія) помощники: вкк. Пант. Пав. *Ивановъ*, вкк. Ник. Ив. *Глаголевъ*, нч. Мих. Дмит. *Ермаковъ* и квр. Вит. Ив. *Курасовъ*. Писмоволитель, нч. Пет. Вас. *Греукихъ*.

Врачъ—ис. Пав. Ив. *Смирновъ*.

Акушерка-фельдшерица—Блав. Льв. *Марченко*.

Наставница школы—Марія Петр. *Скибневская*.

Завѣд. южною частью Малодербетевского улуса, нч. Вас. Вас. *Кардаевъ*; помощники его: ттс. Ник. Ник. *Мергасовъ* и квр. Фед. Ив. *Цмоновъ*.

Врачъ—ттс. Сем. Рафан. *Залкиндъ*.

Наставница школы—Тат. Дми. *Юргина*.

Акушерка-фельдшерица—Марин. Герас. *Мартынова*.

А л е к с а н д р о в с к о - Б а г а ц о х у р о в с к і й у л у с ь .

(Ставка въ г. Епотаевскѣ).

Попечитель, ка. Вл. Ал-др. *Зварковский*; помощникъ его, ге. Пав. Гавр. *Шмаковъ*. Письмоводитель—нч. Степ. Ив. *Ивановъ*.

Наставница школы—Люб. Георг. *Балакина*.

Я н д ы к о - М о ч а ж н ы й у л у с ь .

Попечитель, прч. зап. Ал-др. Петр. *Криницкий*; помощники его: ка. Ник. Пав. *Мясниковъ*, ге. Вяч. Бол. *Бялецкий*. Письмоводитель, квр. Арк. Пет. *Скибневский*.

И. д. завѣд. лѣчебницей, фельдшеръ Ив. Ал-др. *Бутенко*.

Фельдшерица-акушерка—Анна Іос. *Зубовичъ*.

Наставница школы—Людм. Льв. *Феофанова*.

Х а р а х у с о в е к і й у л у с ь .

Попечитель—ис. Ап. Яв. *Михельсонъ*; помощникъ, ге. Ник. Ив. *Успенскій*. Письмоводитель—ич. Фед. Григ. *Михайловъ*.

Э р к е т е н е в с к і й у л у с ь .

Попечитель, ис. Ник. Ив. *Россинскій*; помощники: кск. Петр. Ал-сѣв. *Мулкинскій* и ттс. Пет. Ал-сѣв. *Врестовъ*. Письмоводитель—ге. Фед. Григ. *Меуцераковъ*.

Наставница школы—Раиса Ал-др. *Юркова*.

И к и ц о х у р о в е к і й у л у с ь .

Завѣд. ул.—кск. Анд. Яв. *Фелжсовъ*; помощникъ, Андр. Ив. *Яковлевъ*.

Наставница школы—Алина Кыр. *Миткевичъ-Желтекъ*.

А л е к с а н д р о в с к і й у л у с ь .

Завѣд. ул., ге. Мих. Ал-сѣв. *Васильевъ*; помощникъ его, кск. Петр. Евд. *Рыдалевъ*

К а л м ы ц к і й б а з а р ь .

Попечитель, *Богдановъ*.

Внутренняя Киргизская Орда.

М. В. Д.

Временный совѣтъ по управленію Ордою.

(Въ Ханской ставкѣ).

Предсѣдатель, кс. Апт. Ив. *Новицкій*. Совѣтники: русскіе—кс. Ал-др. Андр. *Вербовъ* и (и. д.) ка. Вас. Ермол. *Куртосовъ*; ордынскіе—Кадимъ *Сармуллинъ* и Арунъ Ахмедовичъ *Каратаевъ*. Дѣлопроизводитель—кс. Ив. Сем. *Шукайло*; помощники его: старшіе—кс. Ник. Вас. *Покровский* и (вакансія), младшіе—кс. Ал-др. Ив. *Доброправовъ* и Викт. Ром. *Голодновъ*. Регистраторъ и архиваріусъ—кс. Ив. Ал-др. *Рождественскій*. Бухгалтеръ—Дм. Тимоф. *Голодновъ*; помощникъ его, кс. Ник. Григ. *Роснянскій*. Переводчики: русскій—Сем. Дм. *Токаревъ* и ордынскій—Шапенъ *Омаровъ*. Толмачъ—вакансія.

Чиновники для производства слѣдствій: 1 уч.—ка. Дмитр. Ал-др. *Князевъ* (Х. Ставка); 2 уч.—кс. Петръ Мих. *Полянскій* (пос. Таловга).

Полицеймейстеръ, кс. Ив. Ал-др. *Перфильевъ*.

Смотритель ставочной тюрьмы, кс. Ген. Ап. *Юшинъ*.

В р а ч и.

Уѣздный—нч. Іос. Андр. *Петрулисъ*. Сельскіе: Б. Д. *Эйсымоитъ*, І. Ф. *Шарневскій*, В. И. *Царда* и *Ольшевскій*.

Повивальныя бабки—Анаст. Григ. *Флавіева* (Ханская ставка), Варв. Петр. *Константинова* (пос. Таловга), Надежда Ильин. *Красная* (с. Никольское Кр. у.), Эмил. Юган. *Линдвалъ* (д. Новая-Казанка) и Анна Павл. *Вокучочкини* (Ханская ставка).

Ветеронары (см. стр. 40 и 41).

Почтово-телеграфное отдѣленіе.

Начальникъ отдѣленія, кс. Ал-др. Мих. *Виноградовъ*. Надсмотрщикъ—Ал-др. Степ. *Степанцевъ*.

М. Ф.**Ордынское Казначейство.**

Казначей—кс. Мих. Яков. *Васильевъ*. Старшій бухгалтеръ—
Пав. Андр. *Ветчинкинъ*, бухгалт. 1-го раз.—Пав. Павл. *Гладышевъ*.
Податной инспекторъ, ттс. Баясень Тлеум. Султашъ *Саматовъ*.

**Ордынское Раскладочное по промысловому налогу При-
сутствіе.**

Предсѣдатель—податной инспекторъ; представитель отъ акциз-
наго вѣдомства, Вл. Юс. *Янишевскій*; члены: Петръ Порф. *Плот-
никовъ*, Никита Панф. *Максимовъ*, Хамидулла *Аксановъ*, Шакиръ, *Ха-
сановъ*, Пав. Евс. *Пелевинъ*, Фед. Іуд. *Парфеновъ*, Петр. Адриан.
Мироновъ; кандидаты: Вас. Григ. *Царевъ*, Абр. Иван. *Исаевъ*, Гамалетд.
Заллетдиновъ, Давеками *Баязитовъ* и Халилъ *Дебердеевъ*.

Ордынская торговая депутация.

Члены: Абдр. Ахмет. *Хусановъ*, Вас. Григ. *Царевъ*, Мустафа
Акчуруинъ, Петр. Кирим. *Пономаревъ*, Байжакъ *Уразбаевъ*, Кон. Игн.
Синельниковъ, Вас. Архим. *Леоновъ*, Сарсембе *Менешевъ* и Марк. Степ.
Скородумовъ.

М. В. и Г. И.**Нарынское лѣсничество.**

Лѣсничій—ттс. Як. Григ. *Бабковъ*; помощники его: Илья Монс.
Копыловъ и Дорджи Мурзаев. *Мурзаевъ*.

ВОЕННОЕ ВѢДОМСТВО.

Начальникъ Черноярской отрядной команды, поруч. Ив. Степ.
Мутныхъ.

ДУХОВНОЕ ВѢДОМСТВО.

Православнаго исповѣданія.

Священники церквей: ставочной Александро-Невской церкви Іоан. Порф. *Срътенскій*, Николаевской—въ дер. Нов. Казанкѣ, Іоан. Матв. *Сиротовъ*, Александро-Невской—въ п. Таловкѣ, Гавріиль *Богдановъ*; Діакона: ставочной Александро-Невскій Конст. Петр. *Пирожковъ* и Алекс.-Невск. въ п. Таловкѣ—Григ. *Степановъ*.

Магометанскаго исповѣданія.

Указный мулла ставочной соборной мечети—ахунъ Хаджагали *Гайсинъ*. Ахуны: Габдулла *Гумаровъ*, Мустафа *Кубеевъ*, Айдарали *Джалтыровъ*, Гатаулла *Галикѣвъ* и Сарикюль *Мустафиновъ*.

УЧАСТКОВЫЯ УПРАВЛЕНІЯ.

Торгунская часть.

(Канц. въ Ханской Ставкѣ).

Правитель—Султанъ Нурумъ *Карабавъ*; помощникъ его—Нурмух. *Сарбасовъ*. Письмоводитель—Як. Фед. *Гусевъ-Воронинъ*. Депутаты: 2 ст. Царев. у. Джумагали *Каратаевъ* и на Суналяхъ—Исенгали *Копбуловъ*.

Калмыцкая часть.

(Канц. въ Ханск. Ставкѣ).

И. д. правителя, кск. Батыръ-Хаиръ Юсуп. *Ніязовъ*, помощникъ его—Алипгали *Каденовъ*. Письмоводитель—гс. Пол. Зах. *Трушинъ*. Депутаты: 1 ст. Царев. у. Габдула *Мукашевъ*; 1 ст. Енот. у. Гильманъ *Касымовъ* и 2 ст. Енот. у. Мендыгали *Сарпиевъ*.

Таловская часть.

(Канц. въ Таловкѣ, почт. адр. Халск. Ставка).

Правитель—Султанъ Мирали *Карабаяевъ*; помощникъ его—Нургали *Вустубаевъ*. Письмоводитель—Фед. Филин. *Вьялковъ*. Депутаты: по г. Новоузенску—Мадрангъ *Мухшайевъ*, по Новоузенскому у.—Манке *Балимбаевъ*, на Чижинской дистанціи—Утебали *Вердалиевъ*, при Таловскомъ форпостѣ—Ибатулла *Исенбаевъ*.

Камышъ-Самарская часть.

(Канц. въ дер. Новой-Казанкѣ, почт. адр. Х. Ставка).

Правитель, кс. Султанъ Бахтыгирей Ахмед. *Кулмановъ*; помощникъ его — Нурмухамедъ *Анбаевъ*. Письмоводитель — (вакансія). Депутаты: на внутрен. дистанціи Уральской линіи—Нугманъ *Досчановъ* и на средней дистанціи—Айшабекъ *Джуматаевъ*.

Нарынская часть.

(Канц. на ур. Купуръ-Бурукъ-Кумъ, почт. адр. Х. Ставка).

Правитель—Муканали *Гинтелировъ*; помощникъ его—Габдулъ-Саддыкъ *Каюповъ*. Письмоводитель, ттс. Ал-сѣй Ал-др. *Рождественскій*.

1-й приморскій округъ.

(Канц. на ур. Сара-Тюбе, почт. адр. Х. Ставка).

Правитель—Амангали *Джуламановъ*; помощникъ его—Ажигали *Чинтаевъ*. Письмоводитель — (вакансія). Депутаты: въ округъ—Мухаммедгали *Нурпеисовъ* и Хаирлы *Бурманбаевъ*; по уѣздамъ: Гурьевскому—Бектеле *Алгазыевъ* и Лбищенскому—Султангали *Джуламановъ*.

2-й приморскій округъ.

(Канц. близъ с. Никольскаго (Джамбай), почт. адр. Красный-Яръ).

Правитель—Ишатали *Байтургановъ*; помощникъ его—Арслангали *Таначевъ*. Письмоводитель—Мих. Ив. *Фіалкинъ*. Депутаты: по г. Астрахани (и. д.) Фазылъ *Венмухаммедовъ*; по Красноярскому

уѣзду: 1 ст.—Муса *Идрисовъ*, 2 ст.—Нугманъ *Джарылгановъ*, на Чапчачахъ—Казбекъ *Бектурсуновъ*, въ округѣ - Билянъ *Чултуровъ*.

М. Н. П.

Инспекторъ училищъ, сс. Ал-сѣй Андр. *Воскресенскій*.

Ставочное 2-хъ классное училище съ педагогическими при немъ курсами и начальной школой.

Законоучитель — діаконъ Конст. Петр. *Пирожковъ*.

Завѣдывающій училищемъ - Адриан. Филип. *Филитновъ*. Учитель: Ив. Фед. *Левшинъ* и Ал-др. Ал. *Кремневъ*.

Учитель начальной школы—Габдулъ Маджитъ Султанъ *Джуманазовъ*.

Одноклассное мужское русское училище.

Законоучитель — свящ. Ив. Порф. *Срътенскій*; учитель — Андр. Ал-др. *Егоровъ*.

Одноклассное киргизское женское.

Завѣдывающая—Глаф. Андр. *Воскресенская*; помощница ея—Разія Дюсалиевна *Ахмедова*.

У Ч А С Т К О В Ы Я Ш К О Л Ы.

Т о р г у н с к а я.

Учительница—Над. Евг. *Филитова*.

К а л м ы ц к а я.

Учительница—Ал-дра Спир. *Колчирина*.

Т а л о в с к а я .

Учитель—Арт. Захар. *Федоровъ.*

Б а м ы ш ь - С а м а р с к а я .

Учитель—Султанъ Сейдханъ *Ажигиревъ.*

Н а р ы н с к а я .

Учитель—Маубий *Джумалиевъ.*

Ново-Базанкинское медресе съ русскимъ классомъ.

Завѣдующій—Патулла *Галимжеевъ* (ахунъ); учитель—Умергали *Айткожиевъ.*

Ново-Базанкинское мектебе съ русскимъ классомъ.

Завѣдующій—Вали *Рахметуллинъ* (мулла); учитель—Умергали *Айткожиевъ.*

Ставочное мектебе съ русскимъ классомъ.

Завѣдующій—(вакансія); учитель—(вакансія).

Двухклассное Больше-Ганюшкинское училище.

Завѣдующій—Петръ Прокоф. *Емельяновъ*; учитель—Фед. Егор. *Андреевъ.*

Средне-Будкинское училище.

Учитель—Мухамедгали *Зульфукаровъ.*

СТАРШИНСКІЯ ШКОЛЫ ВЪ ЧАСТЯХЪ:

Б а л м ы ц к о й .

Учителя: Нигматулла *Карасаевъ* и (вакансія).

Т о р г у н с к о й .

Учителя: Джумагазы *Габбасовъ* и Гусмангали *Байсеуевъ*.

Т а л о в с к о й .

Учителя: Газисъ *Хусаиновъ* и Хожиханъ *Мурзаліевъ*.

Б а м ы ш ь - С а м а р с к о й .

Учителя: Сахитъ *Албаевъ* и Джамалетдинъ *Мендалиевъ*.

Н а р ы н с к о й .

Учителя: Хамза *Махмудовъ* и Джусунъ *Айткожіевъ*.

1-го приморскаго округа.

Учителя: Пангирей *Аксартовъ* и Джумагали *Байтіевъ*.

2-го приморскаго округа.

Учителя: Исмагуль *Бекмухамедовъ* и (вакансія).

ПОДВИЖНЫЯ АУЛЬНЫЯ ЖЕНСКІЯ ШКОЛЫ.**К а л м ы ц к а я .**

Учительница Ханифа *Уразбаева*.

Н а р ы н с к а я .

Учительница—Калима *Байтуарова*.

ЦЕРКОВНО-ПРИХОДСКІЯ ШКОЛЫ.

Т а л о в с к а я .

Завѣд. и законоучитель -- свящ. Гавр. *Богдановъ*.

Н о в о - К а з а н с к а я .

Завѣд. и законоучитель -- свящ. Ив. *Сиротовъ*.

Б. ВОЕННОЕ ВѢДОМСТВО.

АСТРАХАНСКОЕ КАЗАЧЬЕ ВОЙСКО.

Наказный атаманъ Астраханскаго казачьяго войска, ген -л. Мях. Ал-др. *Газемжампѣвъ*.

Штабсъ-офицеръ для порученій при Наказномъ атаманѣ, войсковой старшина Илья Харлам. *Каргинъ*.

Канцелярія Наказнаго атамана.

(Александровская площ., казен. домъ).

Правитель канцеляріи, войск. старшина Ив. Ал-свѣв. *Вирюковъ*.
Помощники его: подъес. Вас. Гавр. *Скворцовъ* и ка. Ал-др. Ег. *Воронинъ*. Смотритель склада войсковаго оружія, ес. Ник. Герас. *Самсоновъ*.

В о й с к о в о е П р а в л е н і е .

(Александровская площ., каз. домъ).

Предсѣдатель -- Наказный атаманъ.

Старшій членъ, ген.-м. Ал-др. Вас. *Скворцовъ*. Совѣтники: ес. Фед. Вас. *Забурюновъ* и ес. Кон. Фед. *Серезниковъ*. И. д. Штаб.-офицера для порученій, войск. стар. Ал-др. Петр. *Свѣшниковъ*.
Бухгалтеръ, нс. Макс. Влад. *Догадинъ*; помощникъ его, (и. д.) ге.

Ал-др. Павл. *Станковичъ*. Дѣлопроизводители: ка. Ник. Як. *Найде-новъ*, кск. Ил. Як. *Пономаревъ* и тте. Ал-др. Ник. *Астраханкинъ*; помощники ихъ: хорун. Вас. Вас. *Разгоновъ* (п. д.), кдр. Вит. Мак. *Курбатовъ*, кдр. Ник. Ст. *Коростинъ*. Архивариусъ (онъ-же экзекуторъ), тте. Аппол. Ал-сѣв. *Пльниченко*. Регистраторъ (онъ-же журналистъ), сс. Веніам. Ив. *Догадинъ*.

Войсковоѣ землемѣръ—инженеръ, сс. Серг. Ил. *Чирковъ*.

Старшій войсковоѣ врачъ и членъ Войсковаго Правленія, сс. Руд. Богд. *Вульфовъ*.

Войсковоѣ лѣсничій, ка. Григ. Ив. *Лакинъ*; войсковоѣ агрономъ, Влад. Фед. *Серезниковъ* (п. д.).

У ч е б н а я ч а с т ь .

Войсковоѣ пансіонъ. Главный надзиратель, кс. Мих. Петр. *Свѣшниковъ*; воспитатели: тте. Петр. Ник. *Руссеурій* и Гр. Ив. *Плотниковъ*.

Инспекторъ станичныхъ училищъ, ка. Мих. Емел. *Масловъ*.

С Т А Н И Ч Н Ы Я У Ч И Л И Щ А .

М у ж с к і я .

Астраханскаго уѣзда.

Казачебугровское. Учитель—Ал-др. Ал-др. *Леопольдовъ*.

Атаманское 2-хъ клас. Завѣдыв.—Гавр. Ив. *Ляховъ*; учит. — Зинов. Денисов. *Маслова*.

Дурновское. Учительница—Маріам. Мих. *Чернобровина*.

Лебяжинское. Учитель—Фед. Вас. *Глинчевъ*.

Замьяновское 2-хъ клас. Завѣдыв.—Фед. Ал-сѣв. *Серебряковъ*, учитель—Ан-др. Мих. *Воробьевъ*.

Красноярскаго уѣзда.

Красноярское. Учитель—Ал-сѣй Ив. *Филатовъ*.

Енотаевского уѣзда.

- Съроглазинское. И. д. учителя—свящ. Іак. *Гиперборейскій*.
 Косикинское. Учительница - Лид. Гр. *Симлягина*.
 Копановское. Учитель—Мих. *Воробьевъ*.
 Михайловское. Учитель—свящ. Петр. *Леноринскій*.
 Ветлянинское. Учитель—Мих. Ив. *Астаховъ*.
 Грачевское. Учитель—Мих. Ник. *Лаврентьевъ*.

Ж е н с к і я.

Астраханскаго уѣзда.

- Казачебугровское: Учительница—Мар. Ник. *Бернацкая*.
 Атаманское. Учительница—Ал-др. Мих. *Смогина*.
 Дурновское. Учительница—Ираск. Мих. *Чернобровина*.
 Лебяжинское. Учительница—Анаст. Ал-др. *Глинчева*.
 Замьяновское. Учительница—Анаст. Анол. *Балыклейская*.

Красноярскаго уѣзда.

- Красноярское. Учительница—Мар. Ник. *Петриченко*.

Енотаевского уѣзда.

- Съроглазинское. Учительница—Адел. Самуил. *фонъ-Келлеръ*.
 Косикинское. Учительница - Сусан. Петр. *Серебрякова*.
 Копановское. Учительница--Вол. Вас. *Смоловикъ*.
 Грачевское. Учительница—Елиз. Егор. *Комлакова*.
 Ветлянинское. Учительница—Анна Ник. *Парадизова*.

Х У Т О Р С К І Я У Ч И Л И Щ А.

Ниже-Лебяжинское. (Лебяжинской станицы). Учительница —
 Марія Петр. *Свѣшников*.

Чермхинское. (хут. Черемхинскій). Учительница —Марія *Перестьлова*.

Ватажное (хут. Ватажный). Учительница — Ал-др. Ник. *Кайдалова*.

Тевяшевское (хут. Забузанскій). Учительница — Ол. Ст. *Ивайлова*.

Александровское (хут. Александровскій). Учительница — Марія Петр. *Морозкина*.

В О Й С К О В Ы Е О Т Д Ъ Л Ы.

1-й (въ Енотаевскѣ).

Атаманъ отдѣла, плк. Вамен. Ил. *Кондаковъ*; старшій ад., сотникъ Вас. Ал-др. *Кривохино*; помощники атамана: старшій — ка. Ал-сѣв. Гав. *Поляковъ*; младшіе: ка. Вас. Ал-сѣв. *Бирюковъ* и ттс. Ив. Ал-сѣв. *Троицкій*; дѣлопроизводитель, квр. Мих. Ив. *Яценковъ*.

Врачъ 1-го округа, кс. Вит. Ал-др. *Басовъ* (ст. Замьяновская).

> 2-го > кс. Зах. Егор. *Сергѣевъ* (ст. Ветянинская).

Ветеринарный врачъ, кс. Леон. Пет. *Смирновъ* (ст. Копановская).

2-й (въ г. Камышинѣ, Саратов. губ.).

Атаманъ отдѣла, плк. Гр. Пав. *Петриченко*; помощники атамана: старшій—ес. Ник. Конст. *Новиковъ* и младшій — кс. Ал-др. Пет. *Алтевъ*; старшій адъютантъ — ес. Пет. Андр. *Скворцовъ*; дѣлопроизводитель, ттс. Пав. Вас. *Станковичъ*.

Врачъ, кс. Мих. Ник. *Токаревъ*.

Ветеринаръ, кск. Вл. Мих. *Гоглазинъ*.

1-й Астраханскій казачій полкъ.

(4 полиц. уч., Отдѣленская улица, д. № 20).

Командиръ полка, плк. Пет. Пав. *Ченцовъ*.

Помощники его. По хозяйственной части — войсковой старшина Ив. Сем. *Полтавевъ*; по строевой части, войск. стар. Пет. Емел. *Масловъ*.

Полковой штабъ. И. д. адъютанта, хорунж. Ал-др. Фед. *Колчинъ*.

И. д. Казначей, ес. Конст. Ник. *Стоцкий*, Завѣдыв. оружіемъ, подбес. Ал-др. Андріан. *Догадинъ*. Дѣлопроизводитель по хозяйственной части, кпр. Ник. Арт. *Масловъ*.

Старшій полковой врачъ, кс. Карль-Реймундъ Петр. *Тушовскій*.

Полковой ветеринарн. вр. кс. Гавр. Анд. *Елизаровъ*.

И. д. завѣд. учебною командою, подбес. Троф. Андр. *Соколовъ*; помощникъ его, хор. Ник. Ив. *Аратовскій*.

1-я сотня, (кв. въ г. Петро-Александровскѣ, Туркестанскаго Военнаго Округа) Командиръ, ес. Мих. Фед. *Жокушкинъ*. Старшій офицеръ—ес. Дим. Вас. *Станковичъ*; младшіе: подбес. Ив. Дав. *Станковичъ*, хорун. Петр. Дав. *Станковичъ* и хорун. Вас. Пет. *Коваленковъ*.

2-я сотня (г. Астрахань). Командиръ, ес. Андр. Вас. *Лебедевъ*. Младшій офицеръ:—хорун. Ал-др. Ал-др. *Усынинъ*.

3-я сотня. (кв. въ г. Бунградѣ, Турк. Воен. Окр.) Командующій, ес. Ал-сѣй Ник. *Изюмскій*, Младшіе офицеры: подбес. Фед. Вас. *Петриченко*, подбес. Пав. Ив. *Лисуновъ*, сотн. Ив. Петр. *Востряковъ* и хор. Ив. Ив. *Изюмскій*.

4-я сотня. (г. Астрахань). Командующій, ес. Ал-сѣй Гавр. *Скворцовъ*. Младшіе офицеры: сотн. Ник. Ал-др. *Свеколнниковъ* и хорун. Вас. Гр. *Сенягинъ*.

Завѣдывающіе молодыми и льготными казаками въ станицахъ 1-го отдѣла: подбес. Гавр. Анд. *Щербаковъ*, сотн. Вл. Гр. *Сенягинъ*, сотн. Эмман. Вас. *Алексеевъ*, хорунж. Никит. Андр. *Щербаковъ* и 2 отдѣла: подбес. Фед. Ник. *Астраханкинъ*, сотн. Пав. Ст. *Стрѣлковъ*, и хор. Ал-др. Гавр. *Возюлковъ*.

П О Л К О В О Й С У Д Ъ .

Предсѣдатель суда, войск. старш. Ив. Сем. *Полетаевъ*. Члены: ес. Ал-сѣй Гавр. *Скворцовъ* и ес. Конст. Ник. *Стоцкий*. И. д. дѣлопроизводителя, сотн. Ник. Ал-др. *Свеколнниковъ*.

Распорядительный Комитетъ офицерскаго собранія А. К. В.

Предсѣдатель, войск. старш. Ив. Ал-сѣев. *Бирюковъ*. Члены: войск. стар. Петр. Емел. *Масловъ* и Ив. Сем. *Полетаевъ*, ес. Анд. Вас.

Лебедевъ и Ал-сѣй Гавр. *Скворцовъ*. Хозяинъ собранія, подбес. Ал-др. Андриан. *Догодинъ*. Казначей и дѣлопроизводитель, хор. Ал-др. Ф. *Калчинъ*. Библиотекарь, хоружн. Ал-др. Ал-др. *Усынинъ*.

ЦАРЕВСКІЙ РЕЗЕРВНЫЙ БАТАЛІОНЪ.

(Въ Кремль).

Командиръ, плк. Кирил. Борис. *Минко*.

Младшій штабъ-офицеръ, пдпл. Никол. Конст. *Витте*.

Командиры ротъ: 1-й кап. Людв. Фелнк. *Олендзкій*, 2-й кап. Мих. Андр. *Вьялевскій*, 3-й кап. Гр. Гр. *Вятвицкій* и 4-й кап. Ив. Анд. *Мальцевъ*.

Адъютантъ, пор. Ал-др. Ив. *Егуловъ*. И. д. завѣдывающаго хозяйствомъ, кап. Ник. Фед. *Тарховъ*. Младш. офиц. пдпр. Пантел. Як. *Буслаевъ*. И. д. квартирмейстера, шт-кап. Влад. Ал-др. *Поземковскій*. Завѣд. оружіемъ, шт-кап. Мих. Никол. *Бесѣдинъ*. Казначей, шт.-кап. Конст. Ник. *Дзигоевъ*. И. д. дѣлопроизвод. по хозяйствен. части, Алек. Дмитр. *Савельевъ*.

Завѣдыв. неприкоснов. запасомъ пдпр. Леон. Вас. *Евстратовъ*. И. д. завѣдывающаго охотничьей командой, шт.-кап. Степ. Марг. *Женченко*. Завѣдыв. учебной командой, шт.-кап. Ал-др. Петр. *Сергеевъ*.

Младшіе оберъ-офицеры: шт.-кап.: Ник. Ал-сѣв. *Глазуновъ*, Сем. Ал-сѣв. *Животовъ*, Вас. Степ. *Шаровъ*, Ник. Пет. *Черногорскій*, Серг. Афан. *Спирidonовъ*; поручики: Стан. Осип. *Гассельбергъ*, Ник. Влад. *Воробьевъ*, Вал. Вал. *Кобтльскій* и Ал-сѣй Ал-сѣв. *Саахадзе*; подпоручики: Юс. Григ. *Хухаевъ*, Вяч. Пл. *Турцевичъ*, Ва. Ив. *Егуловъ*, Пав. Лав. *Круковский*, Петр. Петр. *Порхаевъ*, Вл. Ан-др. *Алберовъ*, Ал-др. Пет. *Черногорскій* и Бор. Дм. *Зиловъ*; подирапор. Мих. Ант. *Латаевъ*.

Врачи баталіона: старшій — ке. Арк. Ник. *Маргинскій* и младшій — Вен. Ив. *Дрейеръ*.

МѢСТНЫИ ЛАЗАРЕТЬ.

(Въ Кремль).

Начальникъ лазарета — командиръ баталіона. Завѣдующій лазаретомъ, шт.-кап. Ал-сѣй Ал-др. *Конишинъ*. Старшій врачъ, дпт. мед.

кс. Пав. *Ильинъ*. Младшій врачъ.—ка. Сер. Флавіан. *Симоновичъ*,
клас. фельдшеръ, кск. Ал-др. Венед. *Глыбовскій*.

Комендантъ станціи „Астрахань“ ротм. *Трегубовъ*.

Смотритель продовольственнаго магазина (въ Кремль), ис.
Влад. Дмитр. *Дмитріевъ*.

Конвойная команда (Красныя казармы). Начальникъ, кап. Ал-др.
Спир. *Мурко*.

Управление уѣздныхъ воинскихъ начальниковъ,

Астраханскаго.

(1 уч. Красныя Казармы).

Воинскій начальникъ, пик. Эрастъ Густ. *фонъ-Левизъ-Объ-Ме-
наръ*. Завѣдывающій пересыльною частью, шт.-кап. Ник. Влад.
Воробьевъ. Дѣлопроизводитель, ка. Леон. Георг. *Касаткинъ*.

Енотаевскаго.

(Въ г. Енотаевскъ).

Воинскій начальникъ, пдпк. Каз. Конст. *Окольскій*. Дѣлопро-
изводитель, пор. Ник. Гр. *Тепловъ*.

Черноярскаго.

(Въ г. Черномъ-Яру).

Воинскій начальникъ (н. д.) кап. Ген. Ив. *Передковъ*. Дѣло-
производитель, шт.-кап. Ник. Ив. *Фонтилевъ*. Отрядный офицеръ
чернояр. мѣст. ком. пдпр. Ив. Ст. *Мутныхъ* (Ханская Ставка).

Царевскаго.

(Въ г. Царевъ).

Воинскій начальникъ, пдпик. Левъ Игн. *Карпинскій*. Дѣлопро-
изводитель (вакансія).

В. ДУХОВНОЕ ВѢДОМСТВО.

І. ПРАВОСЛАВНАГО ИСПОВѢДАНІЯ.

Епископъ Астраханскій и Енотаевскій, преосвящен. *Георгій*,
Кандидатъ Богословія.

Имѣеть орденъ: св. Анны 1-й степени, св. Владиміра 3-й и 4-й степ., Всемилоствѣнне пожалованный золотой крестъ съ драгоценными камнями, медаль въ память Императора Александра III, и знакъ Краснаго Креста за содѣйствіе по сбору пожертвованій въ пользу раненыхъ и больныхъ воиновъ на Дальнемъ Востоку.

Состоитъ Предсѣдателемъ Астраханскаго Комитета Православнаго Миссіонерскаго Общества, Астраханскаго Отдѣла Императорскаго Православнаго Палестинскаго Общества.

Духовная Консисторія.

(Въ Кремль).

Члены: протоіереи—Илар. Мих. *Туберозовъ*, Никол. Ив. *Льтничій*, Мих. Никиф. *Гусаковъ* и священ. Іоаннъ Іосиф. *Саввинскій*. Секретарь, ке. Анат. Елефв. *Космачевскій*. Секретарь при епархіальномъ архіереѣ, ке. Ал-др. Фед. *Разумовъ*. Столовачальники: клр. Конст. Вас. *Недортьзовъ*, ге. Ал-др. Конст. *Болтыбинъ*, клр. Петр. Ник. *Крутецій* и канц. сл. Ив. Ив. *Педжо* (ке. об.) Казначей, ке. Мих. Ив. *Конусовъ*. Архивариусъ, тте. Порф. Ив. *Зоринъ*. Регистраторъ, тте. Фед. Як. *Романовъ*.

Настоятели и настоятельница монастырей.

Зашт. Іоанно-Предтечевскаго монастыря — архимандритъ *Феофилактъ*; зашт. Покрово-Болдинскаго — игумень *Мисаилъ*; Чуркинскоя мужск. общежительной пустыни — игум. *Македоній*; общежительнаго Благовѣщенскаго женскаго монастыря — игуменія *Зинаида*; Воскресенско-Муровосицкаго женскаго монастыря въ Черноярскомъ уѣздѣ игуменія *Евсевія*.

Каедральный соборъ.

Каедральный протоіерей Ник. Ив. *Льтмицкій*; ключарь—святц Вас. Вас. *Карисевъ*; священники: Ник. Ник. *Льтмицкій*, Іоан. Іосиф. *Саввинскій* и Сем. Сем. *Буйловъ*; протодіаконъ — Н. Ф. *Вогдановъ*.

Староста собора, куп. Вас. Ив. *Смирновъ*

Епархіальные миссіонеры.

1-го уч.—святц. Мих. Витг. *Русановъ* (г. Астрахань), 2-го уч. (п. д.)—Ал-сбій Егор. *Шашинъ* (г. Черный-Яръ) и 3-го уч.—святц. Петр. Яковл. *Гороховъ* (с. Пришибъ, Царев. уѣзда).

БЛАГОЧИННИЧЕСКІЕ ОКРУГА.

Благочинные, протоіереи и священники Астраханской епархіи.

Г. Астрахань.

Благочинный монастырей—настоятель Іоанно-Предтеченскаго монастыря архимандритъ *Феофилактъ*.

І - й округъ.

Благочинный (онъ-же и священникъ градской Смоленской церкви) Мих. Макар. *Боровковъ*, святц. той-же церкви Антонинъ Серг. *Райскій*.

Крестовоздвиженская церковь, святц.: Андр. Васил. *Кривельскій* и Ѳед. Ирод. *Степановъ*; Христорождественская—прот. Іоаннъ Мих. *Юштинъ* и святц. Іоаннскій Тимоф. *Бллавинъ*; Введенская—прот. Іоаннъ Ѳед. *Успенскій* и святц. Гавр. Ѳед. *Добръправовъ*; Ильинская—святц. Мих. Ив. *Бьлоземцевъ*; Михайло-Архангельская—прот. Іаковъ Вас. *Крастелевскій* и святц. Порф. *Робустовъ*; Троицкая—святц. Гр. Ирод. *Степановъ*; Тихвинская—святц. Арк. *Юдинъ*; въ Приказъ Общ. Призрѣнія во имя Божіей Матери «Утоли моя печали»—святц. Мих. Георг. *Аврорскій*; Духосошестввенская владбищенская—прот. Гр. Петр. *Юдинъ*, священ.: Іоаннъ Ник. *Летковскій*, Петръ Ив. *Реверсовъ*, Мих. Илар. *Туберозовъ* и Евг. Ив. *Покровскій*; протоіереи Благовѣщенскаго женскаго монастыря: Мих. Никиф. *Гусанковъ* и Ник. Гавр. *Пальмовъ*.

Астраханскаго уѣзда — пригородныхъ поселеній: стан. Казаче-бугровской Донской — свящ. Григ. Март. *Таттыковъ* и села Началова (Черепанха тожь) Руденской — свящ. Аристархъ Ѳеодор. *Виноградовъ* и Вас. Ив. *Юштинъ*.

II-й округъ.

Благочинный (онъ-же протоіерей град. Петро-Павловской церкви), Дм. Ал-др. *Ласточкинъ*, священ. той-же церкви Бор. Григ. *Вятвицкій*.

Іоанно-Златоустовская церковь, прот. Павелъ Ник. *Васильковскій*, священ.: Никол. Петр. *Сластушенскій*, Всевол. Ѳеод. *Виноградовъ* и Вас. Андр. *Насльдъшевъ*; Покровская (при Астраханской тюрьмѣ) — свящ. Петр. Ив. *Новиковъ*; Гостинно-Николаевская — прот. Петр. Гавр. *Ильинскій*, свящ.: Стеф. Ив. *Солертинскій*, канд. акад. Тих. Плат. *Березинъ* и Вас. Яковл. *Лебединскій*; Казанская — прот. Илар. Мих. *Туберозовъ*; свящ.; Гавр. Гавр. *Чавъ*, Влад. Яковл. *Лебединскій* и Вас. Ив. *Григорьевъ*; Покровская — священ.: Ал-дръ Конет. *Постыловъ*, Митроф. Арт. *Волосльвичъ*, Евтроп. Аѳан. *Кочергинъ* и Ник. Емельян. *Алимовъ*; Знаменская — свящ.: Мих. Конет. *Здравосмысловъ* и Іоаннъ *Орловъ*; Рождество-Богородицкая — свящ. Евг. Ал-др. *Незнаевъ*; Единовѣрческая-Вознесенская — свящ. Евѳ. Серг. *Ѳетисовъ*; при дѣтскомъ Николаевскомъ приютѣ во имя Св. Павла Исповѣдника, Архіепископа Цареградскаго — свящ. Дм. Мих. *Добровъ*.

Астраханскаго уѣзда — пригородныхъ поселеній: Башмаковскаго — Николаевской — свящ. Васил. Никол. *Севастьяновъ*; Карантиннаго — (Хохлатинскаго), Михаило-Архангельской — свящ. Вас. Кон. *Смирномудровъ*; Дурновской, Вознесенской — свящ. Пав. Стеф. *Проскураковъ*; Лебяжинской — свящ. Конет. *Плядковъ* и Замьяновской — Вас. *Реверовъ*

АСТРАХАНСКІЙ УѢЗДЪ.

I-й округъ.

Благочинный (онъ-же свящ. Городофорпостинской (Атаманской) Спасо-Преображенской церкви) свящ. Іоаннъ Павл. *Нигровскій* и свящ. той-же церкви: Іоаннъ Вас. *Кортисевъ* и Пав. Степ. *Проскураковъ*.

Священники церквей сель: Николаевского, Николаевской, Конст. *Богородицкій*; Басовъ, Покровской—Витал. Павл. *Постыловъ*; Караваннаго, Пав. *Митрохинъ*; Михайловскаго, Михаило-Архангельской Пет. *Доктусовъ*; Яндыковскаго, Николаевской—Павель Стеф. *Постыловъ*; Промысловскаго, Казанской—Мих. Петр. *Авдѣевъ*; Оленичева, Мих. Григ. *Поляковъ*; на остр. Кулалы, Николаевской—Иером. *Иннокентій*; Маково—Юаннъ *Талантовъ*; Цвѣтное—Н. *Ситкинъ* и Тишково—В. *Малининъ*.

II-й округъ.

Благочинный, свящ. сел. Ильинскаго, Николаевской церкви, Вас. Ал-др. *Иконницкій*.

Священники церквей сель: Вахтемирскаго, Троицкой—Ник. Ал-др. *Цвѣтковъ*; Сергѣевского, Сергѣевской Ал-др. Ал-др. *Иконницкій*; Икрянаго, Петро-Павловской—Мих. Ив. *Юштинъ*; Оедоровскаго (Харбай), Иоанно-Богословской—Антоній Ефим. *Богородицкій*; Житнаго (Досадинскаго тожъ), Алексѣевской—Ал-сѣй Капит. *Избековъ*; Вирючей Косы, Васильевской—Вас. Мих. *Орловъ*; Зюзиной Косы, Петро-Павловской—Юаннъ *Семченковъ*; Четырехбугоринскаго, Николаевской—Оед. Григ. *Соколовъ*, Юаннъ *Влизюковъ*; Лаганы, Николаевской—Геор. Григ. *Поповъ*, пос. Рынокъ—Ев. *Яхонтовъ*; пос. Чулпанъ—Ник. *Георгиевскій*.

III-й округъ.

Благочинный, свящ. Смоленской церкви села Камызяка, Вас. Сем. *Нефедьевъ*; свящ. того-же села Ал-др. Петр. *Шоболовъ*.

Священники церквей сель: Каралата, Иоанно-Прдтеченской—Петр. Ст. *Зиновьевъ*; Чагана, Покровской—Павель Конст. *Петровъ*; Никольскаго (Ново-Никольскаго и Безпутное тожъ), Николаевской—Дан. *Зальскій*; Уваровъ, Казанской—Ал-др. Данил. *Потменскій*; Самоедѣльскаго, Петро-Павловской—Дн. *Краснопѣцевъ*; Образцоваго, Спасо-Преображенской—Гавр. Вас. *Чаевъ*; Иванчуга, Троицкой, Мих. Стеф. *Бажановъ* и Ник. Мих. *Боровковъ*; пос. Хмѣлевка—Ал. *Блаховъ*.

КРАСНОЯРСКІЙ УЪЗДЪ.

I-й округъ.

Благочинный, онъ-же протоіерей Красноярскаго Владиміровскаго собора—Пав. Васил. *Вьльскій*, священники того-же собора: Георг. Мих. *Перестыловъ* и Алек. *Юловскій*; Ильинской кладбищенской церкви г. Краснояра—свящ. Ром. Яков. *Романовъ*.

Священники церквей сель: Разночинскаго (Ново-Александровское тожъ), Николаевской—Іоаннъ Петр. *Поповъ*; Барановскаго, Скорбященской—Ал-сѣй Дмит. *Гавриловъ*; Петро-Павловскаго, (Ново-Павловскаго тожъ), Успенской—Мих. Георг. *Кронидовъ*; Теплинскаго, Іоанно-Предтеченской—Ник. Аван. *Дмитріевскій*.

II-й округъ.

Благочинный свящ. Дм. Гав. *Өворскій*, с. Кривобузанскаго—Екатерининской церкви; свящ. того-же села Сергій *Осиповъ*; священники сель Красноярскаго уѣзда: Сафоновки, Троицкой—Никан. Ал-ѣв. *Маяцкій*; Ганюшкина, Двѣнадцати Апостольской—Вас. Георг. *Рудневъ*; Никольскаго (Джамбай тожъ), Антоніо-Өеодосіевской—Ник. *Троицкій*; на Чуркинскомъ промыслѣ, Николаевской—Евг. Ів. *Юштинъ*; пос. Телячій—Ал. *Кузьминъ*, Ново-Красный—Ст. *Нигровъ*, Алгара—Мих. *Зимовъ*; пос. Трехбратнинскаго—Вас. *Путиловъ*; сел. Марфина—Вл. *Поляковъ* и Арсен. *Михайловскій*.

ЕНОТАЕВСКІЙ УЪЗДЪ.

I-й округъ.

Благочинный (онъ-же священникъ села Никольскаго, Рождество-Богородицкой церкви)—Тих. Ил. *Третьяковъ*, священ. той-же церкви Васил. Вас. *Паробучевъ*. Протоіерей Енотаевскаго Троицкаго собора Ал-др. Анд. *Иконницкій*; свящ. того-же собора: Мих. Вас. *Макаровъ* и Пав. Ал-сѣв. *Ильинъ*; приписанная къ собору Покровская црковь, въ пос. Екатериновкѣ. Священники церквей сель и станицъ: села Өеодоровки, Никольской—Ст. *Дмитріевскій*; станицъ: Сѣроглазинской, Петро-Павловской—Іак. Іак. *Гиперборейскій*; Косыкинской, Донской—Іоаннъ *Грузиновъ*; Владиміровки, Михаило-Архангельской—Іоаннъ

Ястребовъ, Ивановскаго, Покровской—Иоаниъ *Пурпуровъ*; станицъ: Михайловской, Михайло-Архангельской—Петръ Ник. *Лепоринскій*; Копановской, Успенской—Вас. Іак. *Ястребовъ*; Ветлянинской, Николаевской—Виссар. Ів. *Водопитовъ*; селъ: Пришиба, Покровской—Ник. Ів. *Соколовъ* и Никол. *Кузьминъ*; станицы: Грачевской, Донской—Григ. *Генерозовъ*.

II. округъ.

И. д. Благочиннаго, свящ. Троицкой церкви села Харабалей, Іак. Гавр. *Фаворскій*; свящ. той-же церкви Вас. *Абрамовъ*.

Священники церквей селъ: Хошеутовскаго, Михайло-Архангельской—Фавій *Колтиковъ*; Княжева, Казанской—Пет. Дм. *Болтинскій*; Селитреннаго, Архидіаконо-Стефановской—Іоан. Семен. *Нефедьевъ* и Вас. *Вознесенскій*; Тамбовки, Богоявленской—Мих. Іаков. *Крастелевскій*; Кочковатки, Казанской—Ал-др. *Смирновъ*; Сасыкольскаго, Покровской—Григ. Гавр. *Близнюковъ* и Вас. *Монголовъ*.

III. округъ.

И. д. Благочиннаго, священникъ села Волхунъ, Дмитриевской церкви—Іоан. Емел. *Алимовъ*; свящ. той-же церкви Ник. *Ивановскій*; Покровской церкви—Іак. *Троицкій*.

Священники церквей и селъ: Михайловскаго, Казанской—Григ. Игн. *Соколовъ*; Удачнаго, Покровской—Андр. Ал-др. *Ижоницкій*; Золотухинскаго, Казанской—Вас. Емел. *Алимовъ* и Георг. *Анисимовъ*; Пироговскаго, Михайло-Архангельской—Никол. *Никольскій*; Собрутовки, Вознесенской—Ал-др. *Горднѣвъ*; Ново-Никольскаго, Николаевской—Ал-др. Стеф. *Граниковъ* и Георг. Леонт. *Алешинъ*.

ЧЕРНОЯРСКІЙ УѢЗДЪ.

I округъ.

Благочинный, проторіерей Черноярскаго Вознесенскаго собора Викт. Іак. *Царевскій*; священникъ того-же собора: Никол. Григ. *Галкарасовъ* и Ал-сѣй *Рябовъ*. Священникъ Черноярской кладбищенской Петро-Павловской церкви, Витал. Мих. *Кутлинскій*.

Священники церковей сель: Солеваго-Займища, Покровской — Θεод. *Ястребовъ* и Дмитр. *Алимовъ*; Старипцаго, Казанской — Иоаннъ Ильичъ *Третьяковъ* и Дмитрій *Рязанскій*; Подовъ, Александро-Невской—Иоаннъ *Сахновъ*; Покровская церковь-школа въ поселкѣ Ступинѣ, приписная къ Александро-Невской церкви села Подовъ; Вязовки, Иоанно-Богословской — Мих. *Тресвятскій* и Ник. *Капустинъ*; Каменнаго-Яра, Николаевской — Евг. *Сластушенскій* и Симіонъ *Алекстевъ*; Солодниковъ, Казанской—Ксеноф. Петр. *Цендровскій* и Пет. *Кротовъ*; Ушакówki, Михаило-Архангельской—Иоан. *Ильинскій*; Поповицкаго, Михаило-Архангельской—(Рай-городокъ) — Павелъ Ал-др. *Гамбуровъ*; Свѣтлаго-Яра, Николаевской — Дмитр. *Трескинъ* и Андр. *Монголовъ*.

II округъ.

Благочинный, священникъ села Акся, Николаевской церкви, Вик. Стеф. *Смирновъ*; священники той-же церкви: Мих. *Разумовскій* и Анатол. *Васильковскій*.

Священники церковей сель: Чапурниковъ, Рождество-Богородицкой—Мих. Апол. *Травинъ*; Дубоваго Оврага, Никитинской — Вас. *Казанскій*; Цацовъ, Покровской Діон. Гавр. *Еланскій*; Тундутова, Вознесенской — Викторъ Сафон. *Богомолвъ*; Плодовитаго, Михаило-Архангельской—Мих. *Покисовъ*; Абганерова, Рождество-Богородицкой—Θеод. Іак. *Лавровъ*; Жутова, Троицкой — Конст. Георг. *Ардымскій*; Садоваго, Рождество-Богородицкой—Мөөед. Ерм. *Меликовъ*; Обильнаго, Михаило-Архангельской—*Жабинъ*; Киселева, Крестовоздвиженской — Сераф. Георг. *Аврорскій*.

III округъ.

Благочинный священ. села Ремонтнаго, Покровской церкви — Васил. Иван. *Кряжмскій*; священ. той-же церкви, Ал-др. Семен. *Орловъ*.

Священники церковей сель: Завѣтнаго, Николаевской — Серг. Ал-др. *Добронравовъ* и Ник. *Горбачевъ*; Торговаго, Михаило-Архангельской — Евгений *Труевскій* и Илья *Третьяковъ*; Валувки, Петро-Павловской—Серг. *Кораблевъ*; Крестовъ, Успенской—Тих. *Илларионовъ*; Шандасты, Рождество-Богородицкой — Митр. Георг. *Розановъ*; Кормоваго, Николаевской — Никол. Конон. *Островидовъ*; Приютнаго,

Крестовоздвиженской — Феод. Вас. *Дублянский*; Волгунъ-Салтъ, Дмитріевской — Конст. *Ростоминскій*.

Священника миссіонерскихъ церквей: уроч. Ноинъ-Шире, Николаевской — Леон. *Лопатинъ*; Уланъ-Эрге, Николаевской — Исаакъ Мих. *Ростовцевъ*; Чилгиръ, Александро-Невской — Конст. *Николаевъ*.

Ц А Р Е В С К І Й У Ъ З Д Ъ .

I округъ.

Благочинный, свящ. сл. Владиміровки, Владиміровской церкви — Петр. *Дяконовъ*; священ. того-же собора — Дмитр. Ив. *Люстровъ*; Михаило-Архангельская церковь, приписная къ Царевскому собору.

Священники церквей слободы: Капустина-Яра, — Троицкой Вит. *Венедиктовъ* и Левъ Стоф. *Алякринской*; той-же слободы, Николаевской — Вас. Емел. *Захаровъ*, Гавр. Іаков. *Крестелевскій* и Іоан. *Воронцовъ*; сель: Пологого-Зайища, Вознесенской — Іосифъ Филпп. *Тодорскій* и Пав. *Александровскій*; Верхняго Хутора, Покровской — Ал-сѣй *Курбатовъ*; сл. Владиміровки, Михаило-Архангельской — Пет. Сем. *Фаворскій* и Феод. *Лебедевъ* и Пристанской — Вячеславъ *Соллертинскій*; при Баскунчаксломъ озерѣ, Казанской — І. *Царевскій*; Нижняго хутора, Успенской — Сер. *Дмитріевскій*; Батаевки, Михаило-Архангельской — Феод. *Литовъ*; въ Киргизской степи, въ поселкахъ: Рынь пескахъ, Александро-Невской — Іоан. *Срътенскій*; Казанки, Николаевской — Ив. *Сиротовъ*; Таловкѣ, Александро-Невской — Гавр. Феод. *Богдановъ*.

II округъ.

Благочинный, священ. села Пришиба, Троицкой церкви — Стеф. Конст. *Паразидовъ*, священ. той-же церкви Ал-др. Тимоф. *Вълавинъ* и Петр. *Степановъ*; г. Царева, Христорождественскаго собора, протоіер. Мих. *Рудневъ* и свящ. собор. Дим. Ив. *Люстровъ*.

Священники церквей сель: Солодники, Крестовоздвиженской — Ал-др. Прох. *Смирновъ* и Петръ Никол. *Воронцевъ*; Колобовки, Михаило-Архангельской — Аптон. Іаков. *Панасевичъ* и Мих. *Тромускій*; Зубовки, (Золотозубовки тожь) — Николаевская приписная къ церкви села Колобовки; Пришиба, Казанской Ал-др. Петр. *Строковъ*, Іоан. Мих.

Юдинъ п Ал-др. *Данилевскій*; Средне-Ахтубинскаго, Покровской—Ал-др. Терен. *Доброправовъ*; того-же села Троицкой — Иоан. Гавр. *Бобрусовъ*, Викторинъ Пет. *Быстролетовъ* и Левъ *Бенедиктовъ*; Верхне-Ахтубинскаго, Николаевской — Викт. Петр. *Ставровъ*, Влад. Иоан. *Розалиевъ* и Петр. *Цытковъ*; въ предѣлахъ сего села, Веѣх-святекая -- приписаная къ Царицынскому отдѣленію Балашевскаго Покровскаго женскаго монастыря, Саратовской губер. Средне-Погроминскаго, Покровской Ал-др. *Михайловъ* и Мих. *Началовъ*; Житкура, Рождество-Богородицкой—Дмир. *Алимовъ*; Верхне-Погромнаго, Покровской — Григ. Ил. *Гвоздевъ*, Иоаннъ Васил. *Яхонтовъ*; слободы Рахински, Введенской—Васил. Ив. *Никольскій* и Конст. *Гранитовъ*; той-же слоб. Михаило-Архангельской -- Петр. Тимон. *Началовъ*; при Элтонскомъ озерѣ, Троицкой — Никол. Вас. *Поповъ*; Заплавомотъ, Покровской — Конст. Петр. *Доброправовъ* и Васил. Павл. *Смирновъ*; поселка Амуровки, Николаевской—Мих. Онуф. *Солнцева*.

III округъ.

И. д. Благочиннаго, свящ. села *Быкова*, Ник. Ив. *Орловъ*, свящ. того-же села *Вл. Остроумовъ* и *Вл. Покровскій*.

Священники церкви сель: Ново-Никольскаго, Николаевской Ал-др. Ив. *Севастьяновъ*; того-же села Параскевинской—Петръ Георг. *Касиѣвъ*; Водянаго, Троицкой—Иоаннъ Герас. *Розалиевъ*; Широкаго, Покровской—Семень Георг. *Рудневъ*; Калмыцкой-Балки, Покровской — Георгій Ив. *Ардымскій*; Пролейки, Иоанно-Богословской—Никол. Иван. *Покровскій*; хутора Никольскаго, (пос. Субботинъ), Покровской—Мих. *Черняевъ*; Терновой-Балки, Михаило-Архангельской—Влад. Петр. *Веселовскій*; Балыклей, Вознесенской—Вас. *Поскуряковъ* и *Вл. Воробьевъ*; Кислова, Николаевской-- Левъ *Благодаровъ* и Ал-др. *Скрижалинъ*.

IV округъ.

Благочинный, священникъ слободы Николаевской, Николаевской церкви Ал-сѣй Фед. *Кулясовъ*, священники той-же церкви; Ник. Иван. *Воронцовъ* и Гр. *Пурпуровъ*; священники церкви сель: Солодушина, Покровской -- Иоаннъ Петр. *Великановъ*; Александровки, Александро-Невской, Вас. Петр. *Соколовъ*; слободы Николаевской, Успенской —

Іоаннъ Викт. *Царевскій* и Влад. Васил. *Николаевъ*, Троицкой — Порф. Конст. *Веселовскій* и Евген. Ив. *Никольскій*; Покровской — Ал-др. Вас. *Чаевъ* и Конст. Григ. *Поляковъ*; Александро-Невской — Петръ Иосиф. *Красновъ*; сель: Слободки, Покровской — Михаилъ Яковл. *Романовъ* и Ал-др. Фед. *Картовъ*; Бережновки, Покровской — Григ. Ив. *Залетаевъ*; Молчановки, Николаевской — Мих. Петр. *Юдинъ*; на Говчарномъ хуторѣ, Троицкой (имѣется и походная) — Ал-сѣбй *Луцкій*; на Калашниковскомъ хуторѣ, Кирилло-Меѳодіевская — Витал. Яковл. *Генерозовъ*.

Старосты церквей г. Астрахани.

Гостинно-Николаевской, куп. М. Ф. *Неизвѣстновъ*; Іоанно-Златоустовской, куп. Семень Куз. *Мартовъ*; Казанской куп. *Мусатовъ*; Покровской, куп. Ив. Ив. *Губинъ*; Петро-Павловской, Астр. мѣщ. Ст. Вас. *Захаровъ*; Христорождественской, куп. Фед. Ал-др. *Ясыринъ*; Крестовоздвиженской, Астр. мѣщ. Георг. Мих. *Догадинъ*; Смоленской, куп. Н. И. *Макаровъ*; Знаменской, куп. Ник. Никлф. *Ильинъ*; Введенской, Астр. мѣщ. Ал-др. Ив. *Корневъ*; Михаило-Архангельской, В. А. *Гондаревъ*; Рождество-Богородицкой, куп. Троф. Антон. *Гуськовъ*; Ильинской, куп. Левъ Вас. *Злобинъ*; Свято-Троицкой, пот. поч. гражд. Пет. Вал. *Мочаловъ*; Тихвинской, Астр. мѣщ. Пет. Фил. *Мореевъ*; владѣнческой Духосошестввенской, куп. Ив. Конон. *Моисеевъ*; Единовѣрческой-Вознесенской, куп. Павл. Гер. *Склянинъ*.

УЧЕБНЫЯ ЗАВЕДЕНІЯ.

Духовная семинарія.

(Эсипонадная ул., казен. домъ).

Ректоръ, канд. богос. архимандритъ *Іоаннъ*.

Инспекторъ, канд. бог. свящ. Сим. Андр. *Покровскій*; помощникъ его, канд. бог. Петр. Льв. *Благодаровъ*; надзиратель — вакансія. Преподаватели: св. писанія вет. зав. ис. Ал-сѣбй Ив. *Арнольдъ*; основнаго, догматическаго и нравственнаго богословія — свящ. Ник. Ник. *Лютницъ*.

кѣй, гомилетики, литургіи, практическаго пастырскаго руководства и еврейскаго языка—ис. Ник. Вас. *Лысогорскій*; библейской исторіи и всеобщей и русской церковной исторіи—сс. Никол. Филип. *Леонтьевъ* (онъ-же преподаватель нѣмецкаго языка); обличит. богосл., исторіи и облич. раскола и мѣст. сектъ—канд. бог. Вас. Ал-сѣв. *Вьдновъ*; всеобщей и русской гражданской исторіи—сс. Вас. Ал-ѣв. *Васнецовъ*; словесности и исторіи рус. литературы—ис. Ник. Ив. *Матвѣевъ*; логики, философіи, психологіи и дидактики—ис. Пет. Конст. *Смирномуровъ*; математики и физики—сс. Ал-др. Ал-сѣв. *Покровскій*; греческаго языка—ис. Ал-др. Ал-др. *Соколовъ*; латинскаго языка—сс. Ник. Фед. *Добровъ*; французскаго языка—кек. Ал-сѣй Егор. *Рудневъ*; калмыцкаго языка—кдр. Найм. Бадм. *Бадмаевъ*; церковнаго пѣнія, священ. Иоанник. Тимоѳ. *Вьлавинъ*; иконописанія—Ал-др. Мих. *Меликовъ* и гимнастики—тте. Ив. Фил. *Леонтьевъ*.

Духовникъ семинаріи, священ. Мих. Дмитр. *Благоправовъ*.

Экономъ, діак. Мих. Вас. *Любимовъ*.

Врачъ, кс. Ниль Ст. *Соколовъ*.

Почетный блюститель по хозяйственной части, куп. Ал-др. Ив. *Губинъ*.

Правленіе семинаріи. Предсѣдатель архимандритъ *Іоаннъ*. Члены педагогическаго собранія: инспекторъ семинаріи, преподаватели: В. А. *Васнецовъ*, Н. Ф. *Леонтьевъ*, Н. Ф. *Добровъ*, А. А. *Покровскій*, Н. И. *Матвѣевъ*, Н. Н. *Льтмицкій*, А. А. *Соколовъ*, П. К. *Смирномуровъ*, Н. В. *Лысогорскій*, А. И. *Арнольдъ*, В. А. *Вьдновъ* и члены отъ духовенств. священники: Ал-др. Кон. *Постъловъ* и Тих. Пл. *Березинъ*. Члены распорядительнаго собранія: инспекторъ семинаріи, преподав. Вас. Ал-сѣв. *Васнецовъ*, священ. *Постъловъ* и экономъ.

Секретарь—Ник. Фед. *Добровъ*.

Духовное училище.

(Почтовая ул., д. № 6-й).

Смотритель (онъ-же преподаватель православнаго катихизиса и церковнаго устава), сс. Ив. Андр. *Поповъ*; помощникъ его (онъ-же преподаватель священной исторіи), сс. Ив. Ник. *Льтмицкій*. Учители:

русскаго и церковно-славянскаго языка—во II, III и IV классахъ—с. Илья Гавр. *Палмовъ* и I в. Дмит. Григ. *Зоринъ*; греческ. языка—с. Ал-др. Апол. *Румянцевъ*; латинскаго языка—с. Ал-др. Мих. *Курочкинъ*; ариѳметики и географія—с. Ал-др. Вас. *Кортневъ*; калмыцкаго языка—кдр. Найм. Бадм. *Бадмаевъ*; чистописанія, свящ. Ник. Ив. *Поповъ*; церковнаго пѣнія—діакопъ Венед. Леон. *Севастьяновъ*.

Учитель приготовительнаго класса, Ал-сѣй Петр. *Доктусовъ*.

Учитель гимнастики, ттс. Ив. Фил. *Леонтьевъ*.

Надзиратели: Ал-др. Ив. *Шмаринъ*, Пав. Мих. *Меликовъ*, Георг. Вас. *Орловъ* и Гавр. Алек. *Чаевъ*.

Врачъ, дкт.-мед. сс. Пет. Ив. *Мессарошъ*.

Почетный блюститель—куп. Ив. Ив. *Губинъ*.

Правленіе училища. Предсѣдатель—смотритель училища. Члены: помощ. смот., учитель Ал-др. Апол. *Румянцевъ*, прот. Пав. Ник. *Васильковскій* и свящ. Гавр. Гавр. *Чаевъ*.

Епархіальное женское училище.

(На углу Николочасовенной и Новосадной ул., казач. домъ).

Начальница—Ал-дра Ив. *Иванова*. Инспекторъ (онъ-же преподаватель Закона Божія), канд. бог. свящ. Ал-сѣй Митроф. *Поповъ*. Преподаватели: русскаго языка—кан. бог. Влад. Влад. *Рубилинъ*; географіи и исторіи кс. Вик. Вас. *Новолотовъ*; дидактики, педагогики и геометр. кан. богос. Ал-сѣй Анд. *Покровскій*; ариѳметики и физики—нс. Валер. Григ. *Калиновскій*; церковнаго пѣнія—регентъ архіер. хора Еф. Кон. *Петрополскій* и Ив. Ив. *Соломинъ*; чистописанія—ттс. Ив. Филип. *Леонтьевъ*; музыки—Блот. Юсиф. *Годлевскія*, Сер. Христ. *Бржезинская*, Соф. Ив. *Янишевская* и гигиены кс. дкт.-мед. Илья Пав. *Ильинъ*.

Воспитательницы: Ал-дра Андр. *Ларина*, Ал-дра Сер. *Глядкова*, Ал-дра Петр. *Воловская*, Анна Ал-сѣв. *Смирнова*, Вал. Пет. *Воловская*, Ал-дра Вас. *Паробучева* и Ольга Ал-сѣв. *Васильева*.

Экономъ, Кипр. Андр. *Николскій*.

Врачъ, кс. дкт.-мед. Илья Пав. *Ильинъ*.

Почетный блюститель—куп. Ал-др. Ив. *Губинъ*.

Совѣтъ училища. Предсѣдатель, прот. Ник. Гавр. *Пальмовъ*.

Члены отъ духовн. вѣдомства: прот. Іаковъ Вас. *Крастелевскій* и свящ. Мих. Ив. *Вьлоземцевъ*; инспекторъ и начальница. Дѣлопроизводитель, ис. В. Г. *Калиновскій*.

Епархіальный Училищный Совѣтъ, завѣдывающій церковно-приходскими школами.

(Зданіе Духовной Семинаріи).

Предсѣдатель—архимандритъ *Іоаннъ*; Члены: епархіальный наблюдатель сс. Ал-др. Ник. *Льтвичкій*, протоіерей М. И. *Гусаковъ*, директоръ народныхъ училищъ К. М. *Аммосовъ*, непремѣнный членъ Губернскаго Присутствія И. К. *Петровъ*, инспекторъ епархіальнаго женскаго училища, свящ. А. М. *Поповъ*, смотр. дух. уч. И. А. *Поповъ*, А. А. *Серафимовъ*, ке. П. К. *Смиренномудровъ*, преподав. духовной семинаріи Н. Ф. *Добровъ* (онъ-же казначей), духовникъ семинаріи М. Д. *Благоправовъ*, землемѣръ управл. государств. имущества И. Г. *Федоровъ*. Дѣлопроизводитель Совѣта—Н. И. *Матвѣевъ*.

Инспекція церковно-приходскихъ школъ и школъ грамоты.

Астраханскій епархіальный наблюдатель, сс. Ал-др. Никол. *Льтвичкій*; помощники его: астраханскій уѣзди. наблюд. свящ. В. Я. *Лебединскій*, красноярскій уѣзди. наблюд. свящ. Д. Г. *Фаворскій*, енотаевскій уѣзди. наблюд. свящ. М. В. *Макаровъ*, черноморскій уѣзди. наблюд. свящ. Н. Г. *Галикарнасцовъ* и царевскій уѣзди. наблюд. свящ. Ал-др. Петр. *Строковъ*.

Уѣздныя Отдѣленія Совѣта.

Астраханское.

Предсѣдатель отдѣленія, свящ. Тих. Плат. *Березичъ*. Члены: уѣзди. наблюдат. свящ. Влад. Яков. *Лебединскій*, свящ. г. Астрахани:

В. *Ө. Виноградовъ*, Ст. *Ив. Солертинскій*, М. *И. Вълземцевъ*, Г. *И. Степановъ* и Вас. *Яков. Лебединскій* (онъ-же дѣлопроизводитель); преподаватель духовн. семина. Н. *Н. Лытлицкій*, учитель духовнаго учил. И. *Г. Пальмовъ*, членъ отъ городского управленія сс. Н. *В. Давровъ*, уѣздный исправникъ А. *П. Иодковскій*, инспект. народн. учил. Г. *А. Соколовъ*, учитель-инспекторъ городского 4-хъ класснаго училища С. *М. Жуковъ*. Члены отдѣленія по должности: оо. благочинные и гг. земскіе начальники Астраханскаго уѣзда.

Красноярское.

Предсѣдатель отдѣленія, уѣздный наблюд. свящ. Д. *Г. Өаворскій*. Члены: священники: С. *Осиповъ* (онъ-же и дѣлопроизводитель), Р. *Романовъ* (онъ-же и казначей), М. *Кронидовъ*, Н. *Дмитріевскій*, С. *Нигровъ* и Георг. *Перестыловъ*, уѣздн. членъ окружн. суда, сс. М. *Н. Веригинъ*, уѣздн. исправн. А. *А. Пухальскій*, помощн. исправн. С. *В. Роговенко*, учитель-инспекторъ городского 3-хъ класснаго училища В. *П. Дойниковъ*, членъ отъ городского общества—мѣщ. Ф. *Гавриловъ*, уѣзд-врачъ П. *П. Грамоковскій*. Члены отдѣленія по должности: оо. благочинные и гг. земскіе начальники Красноярскаго уѣзда.

Енотаевское.

Предсѣдатель отдѣленія, уѣздный наблюд. свящ. М. *В. Макаровъ*. Члены: свящ. П. *Лепоринскій*, В. *Ястребовъ*, П. *Илгинъ* (онъ-же дѣлопроизводитель и казначей), А. *Гриниковъ*, Н. *Ивановскій* и Г. *Пуртуровъ*; атаманъ 1-го отдѣла астрахан. каз. войска, полковникъ В. *Ил. Кондаковъ*, уѣздный исправн. Б. *С. Шаринъ* и членъ отъ город. общества мѣщанинъ И. *Г. Дряхлушинъ*. Члены отдѣленія по должности: оо. благочинные и земскіе начальники Енотаевского уѣзда.

Черноярское.

Предсѣдатель отдѣленія, уѣздный наблюдатель свящ. Н. *Галикарнасовъ*. Члены: предсѣдатель съезда А. *П. Поливановъ*, уѣздн. предводитель дворянства, членъ окружнаго суда, сс. А. *Н. Ландышевъ*, уѣздный исправникъ, членъ отъ городского общества, купецъ Я. *Ө. Ты-*

мофтевъ, священники: епархіальный миссіонеръ *М. Орловъ*, *В. Кутлитскій* (онъ-же казначей), *Ө. Дубяискій*, *Ястребовъ* и *А. Рябовъ* (онъ-же дѣлопроизводитель). Члены отдѣленія по должности: об. благочинные и земскіе начальники Черноярскаго уѣзда.

Царевское.

Предсѣдатель отдѣленія, уѣздный наблюдатель, свящ. *А. П. Строковъ*. Члены: предсѣдатель уѣзднаго съѣзда, сс. *Н. Н. Огневъ*, священники: епархіальный миссіонеръ *П. Гороховъ*, *Н. Орловъ*, Конст. *Добронравовъ*, *П. Діаконовъ*, *А. Бѣлавинъ* (онъ-же дѣлопроизводитель), уѣздный исправникъ *Д. П. Кишкинъ*, уѣздный врачъ *А. В. Оедоровъ*, завѣдующій 2-хъ класснымъ училищемъ *А. И. Корневъ* и членъ отъ городского общества мѣщанинъ *Ө. С. Нестеренко*. Члены отдѣленія по должности: об. благочинные и земскіе начальники Царевскаго уѣзда.

Церковно-приходскія школы Астраханской епархіи.

Въ г. Астрахани

1) Образцовая при Духовной Семинаріи—мужская.

Наблюдатель школы—ректоръ семинаріи, архимандритъ *Іоаннъ*; руководитель—преподаватель семинаріи Петръ Конст. *Смиренномудровъ*; законоучитель—свящ. Мих. Дм. *Благонаправовъ*; учитель—Ник. Мих. *Добрынченко*.

Иопечитель—куп. Фед. Ал-дров. *Ясыринъ*.

2) Образцовая при епархіал. женск. училищѣ—женская.

Наблюдатель школы—инспекторъ училища, свящ. Ал-сѣй Митр. *Поповъ*; руководитель—преподав. училища Ал-сѣй Андр. *Покровский*; законоучитель—свящ. А. *Юдинъ*; учитель пѣнія—свящ. Всев. *Ө. Виноградовъ*; учительница—Марія Ал-др. *Голушешко*.

3) Архангельская мужская.

(У церкви св. Архангела Михаила).

Завѣд. и законоучитель—свят. П. *Робустовъ*; учительница—*Каснива*; попечитель—куп. Сем. Иван. *Захаровъ*.

4) Благовѣщенская—женская при женск. монастырѣ.

Завѣд.—прот. Мих. Ник. *Гусаковъ*; законоуч.—свят. Иоан. Ст. *Орловъ*; учительница—Зоя Григ. *Полякова*; попечительница—Игуменья *Зинаида*.

5) Введенская—мужская.

(У Введенской церкви).

Завѣд. и законоуч.—свят. Гавр. Фед. *Доброправовъ*; учительница—А. *Цвѣткова*.

6) Воскресенская—женская первая.

(Почтовая ул., д. Козлова).

Попечительница — Анна Адольфовна *Газенкамтфъ*. Завѣд. и законоуч.—свят. I. *Орловъ*. Учительницы: Лид. Ал. *Сперанская*, Вѣра Павл. *Иванова*, Ѳ. *Сидорская*, Воложанитова, *Заславская*, *Браунъ*, *Цвѣткова*, *Постникова*, *Бекоса*, К. *Иванова*, *Ненастьева*, Елена Серг. *Сергѣева* и Ал. Павл. *Муратовская*.

7) Воскресная—женская вторая.

(У Гостинно-Николаевской церкви).

Завѣдующ. и законоуч.—свят. Вас. Як. *Лебединскій*. Учительницы:—Ольга *Лепоринская*, Манефа *Лебединская* и *Солертинская*.

8) Гостинно-Николаевская—мужская.

(У церкви Св. Николая).

Завѣдующій и законоучитель—Стеф. Ив. *Солертинскій*; учительница—А. *Романова*; учитель пѣнія—*Кудинъ*; попечитель—Ив. Мих. *Красновъ*.

9) Гостинно-Николаевская женская.

(У церкви Св. Николая).

Завѣд. и законоучитель, священникъ Вас. Яв. *Лебединскій*; учительница—Анна Стеф. *Солертинская*; уч. пѣнія *Кудинъ*, попечитель—куп. Ник. Петр. *Григорьевъ*.

10) Елисаветинская—смишанная.

(Въ Елисавет. сирот. домѣ, на Селепін).

Завѣд. и законоучитель, свящ. Ал-др. Конст. *Постыловъ*; учительница—Ек. Ил. *Зябрева*; попечители—Попечительство Елисаветинскаго сиротскаго дома.

11) Ильинская—мужская.

(У церкви Св. Пророка Иліи).

Завѣд. и законоучитель, свящ. Мих. Ив. *Вьлоземцевъ*; учительница—Н. *Рязанская*; попечитель—В. П. *Смирновъ*.

12) Иоанно-Златоустовская—мужская.

(При церкви Св. Іоанна-Златоуста).

Завѣдующій и законоучитель, свящ. Всев. Θεод. *Виноградовъ*; учительница—Евд. Ефим. *Благовъщенская*; учитель пѣнія *Лагуткинъ*; попечитель—куп. Сем. Куз. *Марковъ*.

13) Иоанно-Златоустовская—женская—школа грамоты.

(У церкви Св. Іоанна-Златоуста, д. Маркова).

Завѣд. и законоучитель—прот. Пав. Вас. *Васильковский*, учительница М. *Ермолаева*; попечитель—куп. Сем. Куз. *Марковъ*.

14) Иоанно-Предтеченская—мужская, монастырская.

(Въ Ивановскомъ монастырѣ).

Завѣдующій и попечитель настоятель, игумень *Теофилактъ*; законоучитель и учитель—*Горбачевъ*.

15) Казанская—мужеская.

(Собствен. домъ, на Покровск. площади).

Завѣдующій, уѣздн. наблюдатель, свящ. Влад. Як. *Лебединскій*;
законоучитель свящ. Гавр. *Чаевъ*; учительница—Е. М. *Горизонтова*;
учитель пѣнія *Рева*; попечитель, куп. Сем. Ив. *Захаровъ*.

16) Казанская—женеская.

Завѣдующій, уѣздн. наблюдатель, свящ. Влад. Як. *Лебединскій*;
законоучитель—свящ. Вас. Ив. *Григорьевъ*; учительница—Сусанна
Ал-др. *Паузина*; учитель пѣнія *Рева*; попечитель—куп. Егоръ Степ.
Куликовъ.

17) Казанская школа грамоты—смѣшанная.

(На Селеніи, д. Вѣлоземцевыхъ).

Завѣдующій, уѣздный наблюдатель, свящ. Влад. Як. *Лебединскій*;
учительница—Раиса Федор. *Иванова*.

18) Крестовоздвиженская—мужеская.

(При Воздвиженской церкви).

Завѣдующій и законоучитель, свящ. Ѳ. *Степановъ*; учитель-
ница Тат. *Степанова*.

19) Петро-Павловская—мужеская.

(У церкви Св. Ап. Петра и Павла).

Завѣдующій и законоучитель свящ. Борисъ Григ. *Вятвицкій*;
учительница А. И. *Бьлозерцева*; учитель пѣнія *Волковъ*.

20) Петро-Павловская—женеская.

(У церкви Св. Ап. Петра и Павла).

Завѣдующій, свящ. Бор. Григ. *Вятвицкій*; законоучитель, діа-
конъ Вас. Ал-сѣв. *Розановъ*; учительница Е. Н. *Ижоничкая*; учи-
тель пѣнія *Волковъ*.

21) Покровская—мужская.

(У Покровской церкви).

Завѣд. и законоучитель—свящ. Н. А. *Федоровъ*; учитель пѣнія—В. *Дмитріевскій*; попечитель—куп. Ив. Ив. *Губинъ*.

22) Покровская—женская.

(У Покровской церкви).

Завѣдующій и законоучитель, свящ. Митроф. Арт. *Волосевичъ*; учительница—П. С. *Солертинская*; учитель пѣнія—А. *Гурьяновъ*.

23) Смоленская—мужская.

(У Смоленской церкви).

Завѣд. свящ. Михаилъ Макар. *Боровковъ*; законоучит.—діак. Тих. *Дмитріевскій*; учительница—О. *Лепоринская*.

24) Тихвинская—женская.

(5-я Бакалдинская, д. Булычевской).

Завѣд. и законоуч.—свящ. Архад. Григ. *Юдинъ*; учительница—Фанна *Павлова*.

25) Троицкая—женская.

(При церкви Св. Троицы).

Завѣд. и законоучитель—свящ. Гр. Ирод. *Степановъ*; учительницы:—Екатер. Григ. *Сперанская* и Лариса Ник. *Астраханкина*; учитель пѣнія—*Николаевъ*; попечительница—Кл. *Мочалова*.

26) Христорождественская—мужская.

(У Христорождественской церкви).

Завѣд.—прот. Вас. Іоан. *Юштинъ*; законоуч.—діак. Н. В. *Болтинскій*; учительница—Ел. Ѳед. *Гусакова*; учитель пѣнія—*Мъханошинъ*.

АСТРАХАНСКІЙ УѢЗДЪ.

Басинская. Завѣдующій и законоучитель — свящ. Вит. Павл. *Постыловъ*; учительница — Кн. Ал. *Седерманъ*; попечитель — крп. Пав. *Герасимовъ*.

Бахтеміровская. Завѣдующій и законоучитель, свящ. Ник. Ал-др. *Цеттковъ*; учительница — Юл. Вас. *Патрина*.

Вирюченская. Завѣдующій и законоучитель, свящ. Вас. А. *Орловъ*; учительница — Евд. *Валясова*.

Восточнаго общества при прпстани «Дюртъ-Алтынь». Попечитель, Ал-сѣй Вас. *Петровъ*. Завѣдующій — уѣздный наблюдатель, свящ. Влад. Яков. *Лебединскій*; учительница — Мар. Петр. *Жукова*.

Житвинская. Завѣдующій и законоучитель, свящ. Ал-сѣй Карл. *Избековъ*; учительница — М. В. *Николаева*.

Зеленгинская. Завѣдующій, свящ. Іоаннь *Талантовъ*; учительница — Людм. Лавр. *Смирнова*.

Зюзинская. Завѣдующій и законоучитель, свящ. Іоаннь *Семченковъ*; учительница — Θεод. Вас. *Дубровская*. Попечитель — крп. Фед. Ив. *Цаплинъ*.

Иванчугская. Завѣдующій и законоучитель, свящ. Ник. Мих. *Боровковъ*; учительница — М. Н. *Граникова*.

Икрянинская I. Завѣдующій и законоучитель, свящ. Мих. Ив. *Юштинъ*; учительница — *Фортунатова*.

Икрянинская II. Завѣдующій и законоучитель, свящ. Мих. Ив. *Юштинъ*; учительница — Зин. *Макарова*.

Ильинская (с. Ножоваго). Завѣдующій и законоучитель, свящ. Вас. Ал-др. *Иконинъ*; учительница — Ант. М. *Цендровская*.

Камызякская — двухклассная. Завѣдующій и законоучитель II кл. свящ. Вас. Сем. *Нефедьвъ*; законоучитель I кл. свящ. Ал-др. Петр. *Шоболовъ*; учитель 1-го кл. — діаконъ Ив. *Сokolovъ*; учитель 2-го кл. — Евф. *Черевичко*; попечитель — крн. Ал-др. Мих. *Смирновъ*.

Караванная, Завѣдующій и законоуч., свящ. Пав. Буз. *Митрохинъ*; учительница — Анна *Цвѣткова*.

Калмыцкаго Базара — двухклассная крещено-калмыцкая. Завѣд. и законоуч. свящ. Вас. Дм. *Красильниковъ*; учителя: Тарас. Карп. *Захаровъ*, *Саркинъ* и *Кондаковъ*.

Каралатская. Завѣдующій и законоучитель, свящ. Іоаннъ Сем. *Нефедьевъ*, учительница — Ранса *Леторова*.

Каравтинная. Завѣдующій, свящ. Вас. Конст. *Смирномудровъ*; законоучитель — діаконъ Д. *Розенъ*; учительница — Ал-дра Осип. *Малышев*.

Комаровская. Завѣдующій, свящ. Ал-др. Ив. *Скрижилинъ*; учитель — Мих. *Смарновъ*.

Лаганская. Завѣдующій и законоучитель, свящ. Георг. Вас. *Поповъ*; учитель — *Агаревскій*.

Маковская. Завѣдующій и законоучитель, свящ. Іоан. *Талантовъ*; учительница — Ал-дра *Ильина*.

Михайловская. Завѣдующій и законоучитель, свящ. Пет. *Доктусовъ*; учительница — М. *Доктусова*.

Началовская. Завѣд. и законоучитель, свящ. Вас. Ив. *Юштинъ*; учительница — М. *Кушенская*.

Николаевская. Завѣдующій и законоучитель, свящ. Дим. *Богородицкій*; учительница — Нат. *Харькина*.

Никольская (с. Безпутнаго). Завѣдующій и законоучитель, свящ. Д. *Залтскій*; учительница — Ольга Павл. *Шмарина*.

Образцовая (пос. Травина). Завѣдующій и законоучитель, свящ. Гвр. Вас. *Чавъ*; учительница — Вал. Вас. *Шукина*.

Оленьская. Завѣдующій и законоучитель, свящ. Мих. Григ. *Поляковъ*; учитель — Ив. *Шлыкковъ*.

Промысловая мужская. Завѣдующій и законоучитель, свящ. Мих. Петр. *Авдѣевъ*; учительница — Агр. Ал-сѣв. *Скворцова*.

Промысловая женская. Завѣдующій и законоучитель, свящ. Мих. Петр. *Авдѣевъ*; учительница — Ант. Ал-сѣв. *Скворцова*.

Самосѣльская. Завѣдующій и законоучитель, свящ. *Красно-тѣвцевъ*; учитель — Ал-др. *Нечаевъ*.

Сергѣевская. Завѣдующій и законоучитель, свящ. Ал-дръ Ал-др. *Иконнижскій*; учительница — Елена Ник. *Иконнижская*.

Тишковская. Завѣдующій и законоучитель, свящ. Влад. Ал-др. *Малыгинъ*; учитель — діаконъ Серг, *Крестовоздвиженскій*.

Тишковская женская. Завѣд. и законоучитель, свящ. Вл. Ал-др. *Малыгинъ*; учительница — Анаст. Петр. *Ртова*.

Троицкая (Иванчуг. прихода). Завѣдующій и законоучитель, свящ. Мих. Сем. *Бажановъ*; учительница — Н. И. *Ильинская*.

Уваринская. Завѣдующій и законоучитель, свящ. Ал-др. Дан. *Потменскій*; учитель — Мих. *Водопрътовъ*.

Форпостинская I. Завѣдующій и законоучитель, свящ. Іоан. Пав. *Нигровскій*; учительница — М. *Тархова*; попечитель — І. *Рябичевъ*.

Форпостинская II. Завѣдующій и законоучитель, свящ. П. С. *Проскураковъ*; учительница — М. *Проскуракова*.

Форпостинская III. Завѣдующій и законоучитель, свящ. П. С. *Проскураковъ*; учительница — П. *Мышкина*.

Хмѣлевка. Завѣдующій, законоучитель и учитель, свящ. Андр. Нв. *Блаховъ*; попечитель — куп. Сем. Нв. *Захаровъ*.

Цвѣтновская мужская. Завѣдующій и законоучитель, свящ. Ник. Пав. *Ситкинъ*; учительница — Мар. *Лебедева*.

Цвѣтновская женская. Завѣдующій и законоучитель, свящ. Ник. Павл. *Ситкинъ*; учительница — Р. *Сутугина*.

Чаганская. Завѣдующій и законоучитель, свящ. Пав. Конст. *Петровъ*; учительница — Мар. *Руднева*; попечитель — Ив. Ник. *Лотошниковъ*.

Четырехбугоринская мужская. Завѣдующій и законоучитель, свящ. Иоаннъ *Блоснюковъ*; учительница — Пелаг. *Борзунова*; учитель — пѣнія Ан. *Борзунвъ*.

Четырехбугоринская женская. Завѣдующій и законоучитель, свящ. Ѳ. *Соколовъ*; учительница, Ольг. Мих. *Горизонтова*.

Чулпанская. Завѣдующій, свящ. Ал. Кап. *Избековъ*; законоуч. и учит. *Борисовъ*

Яндыковская Завѣд. и законоучитель, свящ. Пав. *Постъловъ*; учительница — М. *Пашкова*.

Ѳедоровская (с. Харбая) мужская Завѣдующій свящ. Ант. Еф. *Богородицкій*; законоучит. и учительница Нат. Ив. *Коновольчукова*.

Ѳедоровская (с. Харбая) женская. Завѣдующій и законоучит., свящ. Ант. Еф. *Богородицкій*; учительница — Ел. Вас. *Владимірова*.

Г. Красный-Яръ и Красноярскій уѣздъ.

Красноярская-Владиміровская. Завѣдующій и законоучитель, свящ. Георг. Мих. *Перестълавъ*; учительница — И. *Перестълова*.

Красноярская-Ильинская. Завѣдующій и законоучитель, свящ. Ром. Яков. *Романовъ*; учитель, діак. Влад. *Адамовъ*.

Барановская. Завѣд. и законоучитель, свящ. Ал-сѣй *Гавриловъ*; учительница — Соф. *Клузнецова*.

Ганюшкинская. Завѣдующій и законоучитель, свящ. Вас. Егор. *Рудневъ*; учительница — Екат. Вис. *Литовская*.

Кривобузавская. Завѣдующій, уѣзд. наблюд. священникъ Дмит. Гавр. *Ѳаворскій*; законоучитель, священникъ Серг. Ѳеоф. *Осиповъ*; учительница — Екат. Прок. *Калачева*. Попечитель, куп. Ив. Сем. *Цеттковъ*.

Марфинская мужская. Завѣдующій и законоучитель, свящ. В. Г. *Поляковъ*; учитель, діаконъ Георг. *Колосковъ*.

Марфинская. Завѣдующій и законоучитель, свящ. Арс. Ив. *Михайловскій*; учительница — Анаст. Пав. *Крюченкова*.

Ново-Александровская (с. Разночинскаго) Завѣдующій и законоучитель, свящ. Ив. Вас. *Поповъ*; учительница—А. *Клещевникова*.

Ново-Павловская. Завѣдующій и законоучитель, свящ. Мих. Георг. *Кронидовъ*; учитель—Мих. Сем. *Ильинскій*.

Сафоновская. Завѣдующій и законоучитель, свящ. Ник. *Малый*; учительница—Ап. *Курганова*.

Теплинская. Завѣд. и законоучитель, свящ. Ник. А. *Дмитриевскій*; учительница—Ольга Ив. *Серебрякова*. Попечитель крн. А. И. *Некрасовъ*.

Чуркинская на промыслѣ «Чурка». Завѣдующій и законоучитель, свящ. Евг. Ив. *Юштинъ*; учитель, диаконъ Влад. Ив. *Розановъ*.

Г. Енотаевскъ и Енотаевскій уѣздъ.

Енотаевскъ. Завѣдующій и законоучитель, свящ. Пав. Ал-сѣв. *Ильинъ*; учительница—А. *Смирнова*. Попечитель мѣщ. Петръ *Сидоровъ*.

Болхунская мужская. Завѣдующій и законоучитель, свящ. Иак. Ант. *Троцкий*; учитель, диак. Иак. Игн. *Козловъ*.

Болхунская женская. Завѣдующій и законоучитель, свящ. Иан. Ем. *Алимовъ*; учительница—Анна Вас. *Вольнова*.

Болхунская при Покровской церкви. Завѣдующій и законоучитель, свящ. Георг. *Анисимовъ*; учительница—Феод. Мих. *Чернобровина*.

Владиміровская. Завѣдующій и законоучитель, свящ. Иоаннъ Вас. *Ястребовъ*; учитель—Ал. *Макаровъ*.

Золотухинская. Завѣдующій и законоучитель священ. Феод. *Лебедевъ*; учительница—Мар. Андр. *Кубасова*.

Ивановская. Завѣдующій и законоучитель, свящ. Иоан. Петр. *Пурпуровъ*; учительница—Люд. Аркад. *Лалинская*.

Княжевская. Завѣдующій и законоучитель, свящ. Пет. *Болтинскій*; учительница—Н. *Калашникова*.

Копановская. Завѣдующій и законоучитель, свящ. Вас. Як. *Ястребовъ*; учитель, (вакансія).

Михайловская (с. Михайловка). Завѣдующій и законоучитель свящ. Григ. Пнн. *Соколовъ*; учитель — Ал-сѣй *Лытлинъ*.

Кочковатская. Завѣдующій и законоучитель, свящ. А. *Смирновъ*; учитель — Кирил. Ал-сѣв. *Обуховъ*.

Никольская. Завѣдующій и законоучитель, свящ. О. *Третьяковъ*; учительница — Е. П. *Юштина*.

Ново-Николаевская. Завѣдующій и законоучитель, свящ. Георг. *Алешинъ*; учительница—(вакансія).

Пришибинская (с. Голодаевки). Завѣдующій и законоучитель, свящ. Ник. Ник. *Соколовъ*, учитель—С. *Чумаковъ*.

Пироговская. Завѣдующій и законоучитель, свящ. *Никольскій*; учитель—діак. Евгр. *Каспеевъ*.

Сасыкольская. Завѣдующій и законоучитель, свящ. Вас. *Монголовъ*; учительница—*Уметова*.

Селитренская мужская. Завѣд. и законоучитель, свящ. Іаковъ Гавр. *Оваторскій*; учитель—исалом. Ст. *Соколовъ*.

Селитренская женская. Завѣдующій и законоучитель, свящ. В. *Вознесенскій*; учительница—Мар. *Попова*.

Сокруговская. Завѣд. и законоучитель, свящ. А. *Гордѣевъ*; учитель—діак. Гавр. *Синектумовъ*.

Тамбовская. Завѣд. и законоучитель, свящ. Мих. Іак. *Крастелевскій*; учитель—діаконъ Н. *Калдаевъ*.

Удачинская. Завѣдующій и законоучитель, свящ. Андр. Ал-др. *Иконницкій*; учительница—Мар. *Далматова*.

Харабагинская. Завѣдующій и законоучитель, (вакансія); учитель—діак. Вас. *Алимовъ*.

Хошеутовская. Завѣд. и законоучитель, свящ. Ф. *Болшиковъ*; учительница—М. *Грушевская*.

Теодоровская. Завѣдующій и законоучитель, свящ. Ст. *Дмитріевскій*; учительница—Пел. *Пащенко*.

Г. Черный-Ярь и Черноярскій уѣздъ.

Черноярская. Завѣд. и законоучитель, свящ. Ал-сѣй Петр. *Рябовъ*; учительница—Кл. *Пономарева*.

Абганеровская. Завѣд. и законоучитель, свящ. Фед. Яковл. *Лавровъ*; учительница—Ольга *Кораблева*.

Аксайская. Завѣдующій и законоучитель, свящ. Викт. *Смирновъ*; учительница А. *Катенъярцева*.

Валуевская мужская. Завѣд. и законоучитель, свящ. Серг. В. *Кораблевъ*; учительница—Е. *Холодова*.

Валуевская женская. Завѣд. и законоучитель, свящ. Серг. В. *Кораблевъ*; учительница—Е. *Холодова*.

Вязовская. Завѣд. и законоучитель, свящ. Н. *Капустинъ*; учитель—Вас. Тимоф. *Бурловъ*.

Дубоовражеская. Завѣдующій и законоучитель, свящ. Вас. *Казанскій*; учительница—Раиса *Алексѣева*.

Завѣтнинская. Завѣдующій и законоучитель, свящ. Сер. Ал-др. *Добронравовъ*; учительница—Ев. *Барина*.

Завѣтнинская женская. Попечительница, княгиня Юлія Никол. *Вадбольская*. Завѣдующій и законоучитель, свящ. Серг. Ал-др. *Добронравовъ*; учитель—(вакансія)

Каменноярская. Завѣдующій и законоучитель, свящ. Евген. Ив. *Сластушенскій*; учитель—П. *Курбатовъ*.

Киселевская. Завѣдующій и законоучитель, свящ. Сераф. Евг. *Авдорскій*; учитель—діак. Ф. *Мялковъ*.

Кичкинская. Завѣдующій и законоучитель, (вакансія); учитель—Ник. *Граниковъ*.

Кормовская. Завѣдующій и законоучитель, свящ. Ник. Кон. *Островидовъ*; учитель—діак. Ив. Дем. *Пчельниковъ*.

Крестовская. Завѣд. и законоучитель, свящ. Т. *Илларионовъ*; учитель—М. *Соколовъ*.

Ноянъ-Ширинская инородческая, миссіонерская. Завѣдующій и законоучитель, свящ. Леон. Влад. *Донатинъ*; учитель — *Носковъ*.

Обиленская. Завѣдующій и законоучитель, свящ. Пав. Евст. *Жабинъ*; учитель — М. *Шолоховъ*.

Подовская. Завѣдующій и законоучитель, свящ. Ив. Емельян. *Сахновъ*; учительница — Софья *Назимова*.

Плодовитинская. Завѣдующій и законоучитель, свящ. Мих. *Покасовъ*; учитель — А. *Покасовъ*.

Поповицкая. Завѣдующій и законоучитель, свящ. Пав. Ал-др. *Гамбуровъ*; учитель — діаконъ Пав. *Богоявленскій*.

Пріютинская. Завѣдующій и законоучитель, свящ. Фед. Адр. *Лушпаевъ*; учитель — діак. В. *Саввинскій*.

Ремонтинская мужская. Завѣдующій и законоучитель, свящ. Ал-др. *Орловъ*; учитель — Ив. *Руденко*.

Ремонтинская женская. Завѣдующій и законоучитель, свящ. Вас. Вас. *Крѣжимскій*; учительница — Е. П. *Граникова*.

Садовская. Завѣдующій и законоучитель, свящ. Меод. Ермол. *Меликовъ*; учитель — діаконъ Ал-др. *Троицкій*.

Свѣтлоярская. Завѣдующій и законоучитель, свящ. А. *Монголовъ*; учительница — Анна *Пуяткина*.

Солено-Займищенская. Завѣдующій и законоучитель, свящ. Фед. Ив. *Ястребовъ*; учитель — діаконъ Фед. Вл. *Безугомоновъ*.

Солодниковская. Завѣдующій и законоучитель, (вакансія); учитель — Ив. *Никифоровъ*.

Солодниковская церковъ-школа. Завѣдующій, свящ. Кс. *Цендровскій*; законоучитель и учитель (вакансія).

Старицкая мужская. Завѣдующій и законоучитель, свящ. Дм. Сав. *Рязанскій*; учительница — Елена *Зміева*.

Старицкая женская. Завѣдующій и законоучитель, свящ. Іоан. Ил. *Третяковъ*; учительница — Е. *Вочкарева*.

Ступинская. Завѣдующій, свящ. Ив. Емел. *Сахновъ*; законоучитель и учитель — Ал. *Добронравовъ*.

Торговская. Завѣдующій и законоучитель, свящ. И. *Третьяковъ*; учитель—Дм. *Калининъ*.

Тундутовская. Завѣдующій и законоучитель, свящ. Вик. Саф. *Богомолловъ*; учитель—діаконъ Влад. *Сахаровъ*.

Тундутовская женская. Завѣдующій и законоучитель, свящ. Вик. Саф. *Богомолловъ*; учительница—С. *Боровкова*.

Улань-Эргенская. Завѣдующій и законоучитель, свящ. Н. *Горбачевъ*; учитель—*Чавычеловъ*.

Ушаковская. Попечитель, двор. Мих. Ив. *Ушаковъ*; завѣдующій и законоучитель, свящ. Іоаннъ *Ильинскій*; учитель—Ник. Ив. *Гордѣевъ*.

Цацынская. Завѣдующій и законоучитель, свящ. Діонис. Гавр. *Еланскій*; учитель—*Гуляевскій*.

Чапурниковская. Завѣдующій и законоучитель, свящ. Мих. Апол. *Травинъ*; учитель—Вас. Ив. *Котовъ*.

Чилгирская инородческая миссіонерская. Завѣдующій и законоучитель, свящ. Конст. *Николаевъ*; учитель—Ив. *Носковъ*.

Шандастинская. Завѣдующій и законоучитель, свящ. Митроф. Егор. *Розановъ*; учитель—К. *Максимовъ*.

Элистинская. Завѣдующій и законоучитель, свящ. Ѳед. Вас. *Дубянский*; учитель—діаконъ Стеф. *Цатковъ*.

Г. Царевъ и Царевскій уѣздъ.

Царевская. Завѣдующій, прот. Мих. Ник. *Рудневъ*; законоучитель—(вакансія); учительница—Анна Ст. *Молчанова*.

Александровская. (с. Александровка). Завѣдующій и законоучитель, свящ. Вас. Петр. *Соколовъ*; учительница—Ал-дра Вл. *Пикинская*.

Амуровская. Завѣдующій и законоучитель, свящ. К. *Доброправовъ*; учитель—А. *Тихоновъ*.

Балыклейская мужская. Попечитель, ври. Ал. Мих. *Леонтьевъ*; завѣдующій и законоучитель, свящ. Вл. *Воробьевъ*; учитель—М. *Заяцъ*.

Балыклейская женская. Попечитель, ври. Ал. Мих. *Леонтьевъ*; завѣдующій и законоучитель, свящ. Иоан. Ник. *Воронцовъ*; учительница—Варвара *Свиридова*.

Баскунчакская. Завѣдующій и законоучитель, свящ. Юк. Вик. *Царевскій*; учительница—Анна Митр. *Сызранская*.

Батаевская. Завѣдующій и законоучитель, О. *Лебедевъ*; учительница—Ал-дра *Усова*.

Бережновская. Завѣдующующій и законоучитель, свящ. Григ. Ив. *Залетаевъ*; учитель—(вакансія).

Быковская. Завѣдующій и законоучитель, свящ. Ник. *Поговъ*; учительница—*Предтеченская*.

Верхне-Ахтубинская. Завѣдующій и законоучитель, священ. Вик. Петр. *Ставровъ*; учительница—*Кипарисова*.

Верхне-Погроминская. Завѣдующій и законоучитель, свящ. Иоан. *Яхонтовъ*; учитель—діаконъ Θεод. Дмитр. *Цибиревъ*.

Верхне-Хуторская. Завѣдующій и законоучитель, свящ. Ал-сѣй Влас. *Курбатовъ*; учитель—діак. *Путимовъ*.

Владиміровская (сл. Владиміровка) Архангельская. Завѣдующій и законоучитель, свящ. Петр. *Оваторскій*; учительница—Мар. *Ширяева*.

Владиміровская (сл. Владиміровка). Завѣдующій и законоучитель, свящ. *Матвѣевъ*; учительница—Анаст. Сем. *Тащилкина*.

Владиміровская пристанская. Попечитель, ис. Петр. Ив. *Соколовъ*; завѣдующій и законоучитель, свящ. В. С. *Соллертинскій*; учительница—З. В. *Граникова*.

Водяновская. Завѣдующій и законоучитель, свящ. Иоаннъ *Розалиевъ*; учитель—И. *Жуковскій*.

Гончаровская. Завѣдующій и законоучитель, (вакансія); учитель—Ст. *Волковъ*.

Житкурская мужская. Завѣдующій и законоучитель, свящ. Дм. Тим. *Алимовъ*; учитель—Ст. *Курняевъ*.

Житкурская женская. Завѣдующій и законоучитель, свящ. Дм. Тим. *Алимовъ*; учительница—Над. *Ивановская*.

Заплавинская «Александровская», имени Императора Александра III. Завѣдующій и законоучитель, свящ. Мих. Онуфр. *Солнцевъ*; учительница—Зин. *Гавриловская*.

Заплавинская. Завѣдующій и законоучитель, свящ. Вас. Пав. *Смирновъ*; учительница—Анна *Гвоздева*.

Зубовская. Завѣдующій, свящ. Ал-дръ *Данилевскій*; законоучитель и учительница—Варв. *Леторова*.

Калмыцко-Балкская. Завѣдующій, свящ. *Ардымскій*; законоучитель—діаконъ *Добросердовъ*; учитель—Ив. Куз. *Клочковъ*.

Капустиноярская второклассная. Завѣдующій и законоучитель, свящ. Васил. Емельян. *Захаровъ*; учителя: Ив. Ал. *Соколовъ*, *Колосовъ* и *Шустовъ*. Попечитель, куп. Фед. *Орловъ*.

Капустиноярская образцовая школа. Завѣдующій, свящ. В. Е. *Захаровъ*; учитель—И. *Перестъловъ*.

Капустиноярская Троицкая мужская. Завѣдующій и законоучитель, свящ. Левъ Степ. *Алякринскій*; учитель—(вакансія).

Капустиноярская Троицкая женская. Завѣдующій и законоучитель, свящ. Петр. *Діаконовъ*; учительница—Варв. *Смирнова*.

Калашниковская. Завѣдующій и законоучитель, свящ. Вит. *Генерозовъ*; учитель—Н. *Цыпелевъ*.

Кисловская. Завѣдующій и законоучитель, свящ. Левъ *Благодаровъ*; учитель—діаконъ Ал-свй *Конусовъ*.

Колобовская. Завѣдующій и законоучитель, свящ. Ан. Як. *Понасевичъ*; учитель—*Водяновъ*.

Косаевская. Завѣдующій, свящ. Мих. *Юдинъ*; учительница—*Хмтлева*.

Криволучинская. Завѣдующій и законоучитель, свящ. Мих. Петр. *Юдинъ*; учитель—Ал-др. *Ардымскій*.

Никуйковская. Завѣдующій, свящ. Ал-др. *Партовъ*; учительница—Юлія *Метаніева*.

Новоникольская. Завѣдующій и законоучитель, свящ. Ал-др. Ив. *Севастьяновъ*; учитель—діаконъ Влад. *Киселевъ*.

Левчуновская. Завѣдующій, свящ. Ник. Ив. *Орловъ*; учительница—*Лукомина*.

Молчановская. Завѣдующій, свящ. Мих. Петр. *Юдинъ*; законоучитель, діаконъ Мих. *Амитровъ*; учительница И. *Лазуренко*.

Нижне-Хуторская. Завѣдующій и законоучитель, свящ. С. *Дмитріевскій*; учительница—Евд. *Попова*.

Казанская (пос. Казанка). Завѣдующій и законоучитель, свящ. Іоаннъ *Суротовъ*; учитель—псал. Конст. *Пирожковъ*.

Николаевской, слоб. Александро-Невская. Завѣдующій и законоучитель, священ. Петръ Іос. *Красновъ*; учительница—Елиз. Вас. *Попова*.

Николаевской слоб., Николаевская. Завѣд. свящ. Гр. *Пуртуровъ*; учительница—Евг. Виссар. *Талантова*.

Николаевской слоб., Покровская. Завѣд. и законоучитель свящ. Конст. *Поляковъ*; учитель—діаконъ Конст. *Бульчевъ*.

Николаевской слоб., Троицкая. Завѣд. и законоучитель, свящ. Евген. Ив. *Никольскій*; учитель—діаконъ Ал-др. *Михайловъ*.

Николаевской слоб., Успенская. Завѣдующій и законоучитель, свящ. Влад. Ник. *Николаевъ*; учитель—діаконъ В. *Соколовъ*.

Панасовская. Завѣд., свящ. Іосифъ Филип. *Тодорскій*; учительница—Англ. Ник. *Пономарева*.

Полого-Займищенская. Завѣд. и законоучит., свящ. Іос. Фил. *Тодорскій*; учительница—Лидія Іосиф. *Тодорская*.

Пришибинская, Казанская. Завѣд. царевск. уѣзди. наблюдатель, свящ. Ал-дръ Петр. *Строковъ*; законоучитель, свящ. Мих. Ив. *Трошкій*; учительница—Тат. Исаак. *Уметова*.

Пришибинская, двухклассная. Казанская «молоканская» (для обученія дѣтей сектантовъ) мужская. Завѣд. царевск. уѣзд. наблюд., свящ. Ал-др. Петр. *Строковъ*; законоучитель, свящ. Іоаннъ Мих. *Юдинъ*;

учители: діаконъ Вас. Фед. *Мирандовъ* и Ал-др. Андр. *Тихановъ*; попечитель—волостной старшина Вас. Дмитр. *Коршуновъ*.

Пришибивская, двухклассная. Казанская «молоканская» (для обученія дѣтей сектантовъ) женская. Завѣд. царев. уѣзд. наблюдат., свящ. Ал-др. Петр. *Строковъ*; законоучители: свящ. Ал-др. Тим. *Бѣлавинъ* и Мнх. Ив. *Троицкій*; учительницы: *Дзяковичъ* и Мар. Сем. *Калугина*; попечитель—волост. старш. Вас. Дм. *Коршуновъ*.

Пришибинская, Троицкая. Завѣдующій и законоучитель, свящ. Ал-др. *Бѣлавинъ*; учитель—діаконъ вис. Вас. *Рождественскій*.

Пришибинская, Духановская. Завѣд. и законоучитель свящ. Ал-др. Тимоф. *Бѣлавинъ*; учитель—В. *Фроловъ*.

Пролейская. Завѣдующій и законоучитель—Ннк. Ив. *Покровский*; учительница—Ол. *Труевская*.

Рахинская. Завѣдующій и законоучитель свящ. Петръ Тимоѳ. *Началовъ*; учитель—П. *Голосовъ*.

Слободская мужская. Завѣдующій и законоучитель, свящ. Мнх. *Романовъ*; учитель—діаконъ Конст. *Юдинъ*.

Слободская женская. Завѣдующій и законоучитель, свящ. Ал-др. *Картовъ*; учительница—Анна *Морозова*.

Солодовская. Завѣдующій и законоучитель, свящ. Петръ Ннк. *Воронцовъ*; учитель—діаконъ Мнх. *Рождественскій*.

Солодупинская. Завѣдующій и законоучитель, свящ. Іоаннъ Петр. *Великановъ*; учитель—діаконъ П. *Петровъ*.

Средне-Ахтубинская — „Александровская“ имени Императора Александра III. Завѣдующій и законоучитель, свящ. Ал-др. Терент. *Доброправовъ*; учитель—діак. Ал-др. *Здравосмысловъ*.

Средне-Ахтубинская «На Рудовѣ» женская. Завѣдующій и законоучитель, свящ. Лев. Вас. *Бенедиктовъ*.

Средне-Ахтубинская, Троицкая. Завѣдующій и законоучитель, свящ. Іоаннъ Гавр. *Бобрусовъ*; учитель—діаконъ І. *Степановъ*.

Средне-Погроминская. Завѣдующій и законоучитель, свящ. Ал-др. *Михайловъ*; учительница—Капит. *Гранитова*.

Терновская. Завѣдующій и законоучитель, свящ. П. *Веселовскій*; учительница *Данилова*.

Широкинская. Завѣдующій и законоучитель, свящ. Сем. Егор. *Рудневъ*; учительница—*Колумбова*.

II. АРМЯНО-ГРИГОРИАНСКАГО ИСПОВѢДАНІЯ.

Начальникъ Астраханской Армяно-Григоріанской епархіи, архіепископъ *Аристамесъ*.

Епархіальная Консисторія.

Предсѣдатель—начальникъ епархіи.

Члены свящ., Арут. Степ. *Ягубьянцъ*, Сердак. Хач. *Агабальянцъ* и Нерс. Григ. *Ильязянцъ* (и. д. казначея); секретарь, Банія *Терз-Григоріанъ*.

Армянское женское церковное четырехклассное училище.

(б уч., Крестовая ул., д. № 13)

Завѣдующая и преподаватель, франц. язык—Мар. Мат. *Мургузова*; законоучитель, свящ. Седр. *Агабальянцъ*; преподав. русскаго языка Елиз. Исаак. *Бурджалова*; русскаго языка и ариметики: Люб. Серг. *Морозова* и Елиз. Никол. *Гамарьянъ*; армянскаго языка—Ован. Георг. *Ованисянъ*; армянскаго языка и ариметики—Хрис. Арт. *Гамарьянъ*; русской исторіи и географіи—Θеодос. Гер. *Бахрова*; естественной исторіи—Елис. Гер. *Аламдарова*; рисованія, рус. чистопис. и рукодѣлія—Люб. Арт. *Сапожникова*; шитья и кройки—Антарама Мельк *Канжинская*; надзирательница и препод. шитья гладью и арм. чистописанія Мар. Феод. *Меликсетова*.

III. РИМСКО-КАТОЛИЧЕСКАГО ИСПОВѢДАНІЯ.

Настоятель церкви, свящ. Леонъ Федор. *Возловскій*.

Синдикатъ Римско-католической церкви. Предсѣдатель -- настоятель. Синдики: товар. прок. Астрах. окружн. суда Мих. Сем. *Вернеръ* и куп. Пет. Ос. *Цоцхаловъ*; кандидатъ къ нимъ съ Мих. Ант. *Толочко*.

IV. Евангелическо-Лютеранскаго исповѣданія.

Пасторъ церкви—Юлій Юльевичъ *Фастенъ*.

Церковный совѣтъ. Предсѣдатель—Як. Андр. *Карлъ*. Члены: Яков. Егор. *Пропъ*, Ник. Яков. *Шмидтъ*, Вольд Ив *Шмидтъ*, Як. Мих. *Фельде*, Вильг. Ник. *Кернъ*, Иоан. Иоан. *Лукинъ*, Як. Як. *Меркель*, Германъ *Арнольдъ*, Гуго Барл. *Гроссъ* и Кар. Ник. *Вицериштремъ*.

V. МОИСЕЕВА ЗАКОНА.

Губернскій раввинъ—Борисъ Моис. *Шухеръ*.

Хозяйственныя правленія молелень.

1) Толка Ашкеназъ.

И. д. предсѣдателя—Сам. Борух. *Гуревичъ*; Члены: Моис. Аарон. *Вихманъ*, Мейеръ Лейб. *Бураковъ*, Гр. Сем. *Демботъ* и Лазар. Роман. *Райнесъ*.

2) Толка Сфардъ.

И. д. предсѣдателя—А. Г. *Абрамзонъ*. Члены: А. I. *Вольпертъ* и Сол. М. *Рейтманъ*.

VI. МАГОМЕТАНСКАГО ИСПОВѢДАНІЯ.

Ахунъ сунитскаго толка—Хаджи-Мутхаръ *Салиховъ*.

Ахунъ шіитскаго толка—(вакансія).

Комитетъ завѣдывающій персидскою мечетью. Предсѣдатель, купецъ Али-Акберъ *Аджи Усейновъ*. Члены: Касимъ *Айдаровъ*, Мамедъ-Юсуфъ *Мамедовъ* и Али-Айдаръ *Ашуровъ*.

VI. ЛАМАЙСКАГО ИСПОВѢДАНІЯ.

Лама калмыцкаго народа Джимбе Болданъ *Делгеркиевъ*.

Письмоводитель ламы, ка. Ив. Ив. *Михайловъ*.

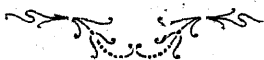

СПРАВОЧНЫЙ ОТДѢЛЪ.



СПРАВОЧНЫЯ СВѢДѢНІЯ.

Росписаніе періодовъ судебныхъ зазданій Астраханскаго Окружнаго Суда, съ участіемъ присяжныхъ заздателей на 1903 годъ.

- 1) Г. Астрахань—14, 16, 17, 18, 19, 20 и 21 Января.
 - 2) Г. Астрахань—4, 5, 6, 7, 8, 10, 11 и 12 Февраля.
 - 3) Г. Астрахань—4, 5, 6, 7, 8, 10 и 11 Марта.
 - 4) Г. Астрахань—18, 19, 20, 21, 22 и 24 Марта.
 - 5) Г. Астрахань—14, 15, 16, 17, 18 и 19 Апрелья.
 - 6) С. Ремонтное—21, 22, 24 и 25 Апрелья: г. Енотаевскъ—30 Апрелья; 1, 2 и 3 Мая (попутн.).
 - 7) Г. Черный-Яръ—7, 8, 10 и 12 Мая.
 - 8) Г. Царевъ—16, 17, 19, 20 и 21 Мая.
 - 9) Слобода Николаевская—27, 28, 29, 30 и 31 Мая, 2 Июня.
 - 10) С. Ремонтное—3, 4 и 5 Сентября; г. Енотаевскъ—10, 11, 12 и 13 Сентября (попутн.).
 - 11) Г. Царевъ,—18, 19, 20 и 22 Сентября.
 - 12) Слобода Николаевская—29 и 30 Сентября; 2, 3 и 4 Октябрия.
 - 13) Г. Черный-Яръ—11, 13, 14, 15, 16 и 18 Октябрия.
 - 14) Г. Астрахань—24, 25, 27, 28, 29, 30 и 31 Октябрия.
 - 15) Г. Астрахань—5, 6, 7, 8, 10 и 11 Ноябрия.
 - 16) Г. Астрахань—17, 18, 19, 20, 24 и 25 Ноябрия.
 - 17) Г. Астрахань—8, 9, 10, 11, 12 и 13 Декабрия.
-

С п и с о к ъ

очередныхъ судебныхъ засѣданій Съѣзда Мировыхъ Судей Астраханскаго Городскаго Округа на 1903 г.

Январь—20, 21, 22 и 23.

Февраль—12, 13, 14 и 15.

Мартъ—10, 11, 12 и 13.

Апрѣль—18, 19, 21 и 22.

Май—10, 12, 13 и 16.

Августъ—25, 26, 27 и 28.

Сентябрь—24, 25, 27, 29 и 30.

Октябрь—28, 29, 30 и 31.

Ноябрь—15, 17, 18 и 19.

Декабрь—15, 16, 17 и 18.



Росписание сроковъ засѣданій Уѣздныхъ Съѣздовъ на 1903 г. утвержденное по постановленію Губернскаго Присутствія отъ 18 ноября 1902 г.

Название Уѣздныхъ Съѣздовъ и обозначение мѣстъ засѣданій	В Р Я М Я Э С Ъ Д А Н І Я											
	Январь	Февраль	Мартъ	Апрѣль	Май	Іюнь	Іюль	Августъ	Сентябрь	Октябрь	Ноябрь	Декабрь
<i>Астраханскій</i>	Съ 7	Съ 3	Съ 3	Съ 16	Съ 1	Съ 2	Съ 1	Съ 7	Съ 1	Съ 2	Съ 3	Съ 1
Гор. Астрахань	—	—	—	—	—	—	—	—	—	—	—	—
В ы ъ з д а н ы я :												
Въ сѣль Являкахъ	21	18	—	24	21	—	—	19	18	28	—	18
<i>Красноярскій</i>	—	—	20	—	—	20	26	—	—	28	20	13
Гор. Красный-Яръ	—	6	—	16	—	—	—	—	—	—	—	—
<i>Енисейскій</i>	—	—	20	—	—	—	—	—	—	—	20	—
Гор. Еногасевскъ	—	—	—	—	—	—	—	—	—	—	—	—
В ы ъ з д а н ы я :												
Въ с. Болхуняхъ и с. Никольскомъ (попутно)	—	—	—	—	23	—	—	—	16	—	—	—
Въ с. Никольскомъ и Волхуняхъ (попутно)	29	—	—	—	—	—	—	—	—	23	—	10
Въ одномъ с. Никольскомъ	—	—	—	—	28	—	—	—	22	—	—	8
<i>Черноярскій</i>	—	—	1	—	—	—	—	—	—	—	—	—
Гор. Черный-Яръ	20	—	20	—	—	—	—	—	—	—	20	—
В ы ъ з д а н ы я :												
Въ с. Киселевъ	—	—	—	14	—	14	—	16	—	2	—	—
” Ремонтномъ	—	—	—	28	—	—	—	—	6	—	—	—
<i>Царевскій</i>	13—23	17—27	10—21	14—22	2—13	9—19	—	—	23—30	23—31	10—20	10—20
Гор. Царевъ	—	—	—	—	—	—	—	—	—	—	—	—
В ы ъ з д а н ы я :												
Въ слоб. Николаевской	—	3—8	—	25—29	19—24	23—28	—	—	9—13	6—11	—	1—5

Росписаніе прокурорскихъ участковъ въ Астраханской губерніи.

Название прокурорскихъ участковъ	Имя, отчество, фамилія и чинъ товарищей прокурора	Число и названіе слѣдствъ участковъ, находящихся въ участкѣ товарища прокурора	Число и названіе полицейскихъ участковъ, становъ и мѣстъ заключенія	Мѣсто жительства товарищей прокурора
Астраханскій городской	Надворный Совѣтникъ Пётръ Васильевичъ Марковъ.	1, 2 и 3 участки города Астрахани.	1 полицейскій участ. 3 окол.; 2 уч.; 3 уч. 10 и 11 окол.; 4, 5 и 6 участки; Астрах. губернская тюрьма, слѣдств.-полицейскія камеры и арестный домъ.	Г. Астрахань.
Астраханско-Красноярскій	Коллежскій Ассесоръ Михаилъ Семеновичъ Вернеръ.	4 уч. г. Астрахани, 1 и 2 уч. Астрахан. уѣзда и Красноярскій уѣздъ.	2 полиц. участ. (кромя 3 окол.) и 12 окол. 4 участки; Красноярскій и Астраханскій уѣзды.	Г. Астрахань.
Чернояр-Еногаевскій	Коллежскій Ассесоръ Сергій Петровичъ Тельпуговъ.	1 и 2 участки Черноярскаго уѣзда, Еногаевскій уѣздъ и Чернояр-Еногаевскій участокъ.	1, 2 и 3 станы Еногаевскаго уѣзда; 1, 2 и 3 станы Черноярскаго уѣзда; мѣстныя тюрьма.	Г. Астрахань.
Царевскій	Коллежскій Ассесоръ Генрихъ Людвиговичъ Годлицкій-Цырюло.	1, 2 и 3 участки Царевскаго уѣзда.	1, 2, 3 4 и 5 станы Царевск. уѣзда; мѣстная тюрьма.	Г. Царевъ.
—	Коллежскій Совѣтникъ Александръ Ивановичъ Истомина.	Киргизская Орда и Калмицкая степь.	Киргизская Орда и Калмицкая степь ставочная тюрьма.	Г. Астрахань.

Раздѣленіе губерніи на слѣдственные участки.

Округъ Астраханскаго Окружнаго Суда раздѣляется на 14-ть слѣдственныхъ участковъ: изъ нихъ четыре находятся въ гор. Астрахани, одинъ—въ Красноярскомъ уѣздѣ, по два—въ Астраханскомъ, Енотаевскомъ и Черноярскомъ уѣздахъ и три—въ Царевскомъ уѣздѣ.

Первый участокъ г. Астрахани состоитъ изъ 1-го полицейскаго уч. (2 окоlodка) и 1-го окоlodка 2-го участка.

Второй участокъ—изъ 3-го полицейск. уч. и 2-хъ окоlodковъ (10 и 11) 4-го участка. Кромѣ того, въ этомъ участкѣ сосредоточено исполненіе всѣхъ отдѣльныхъ требованій, поступающихъ къ судебному слѣдователю г. Астрахани, на основ. 292 ст. уст.

Третій участокъ—изъ 2-хъ окоlodковъ (13 и 14) 5-го участка и весь 6-й участокъ.

Четвертый участокъ—изъ 3-хъ окоlodковъ (4, 5 и 6) 2-го участка и одного окоlodка (12) 4-го уч. Кромѣ того, въ этомъ участкѣ сосредоточено производство всѣхъ поступающихъ по г. Астрахани дѣлъ о бродягахъ.

Всѣ судебные слѣдователи имѣютъ свои камеры въ зданіи слѣдственно-полицейскихъ камеръ, состоящихъ при Окружномъ Судѣ.

Первый участокъ Астраханскаго уѣзда заключаетъ въ себѣ Яндыковскую, Кучерганскую и Карантинную волости и Городо-Форпостинскую, Замьяновскую, Лебяжинскую и Дурновскую станицы и пос. Лагань.

Второй участокъ того-же уѣзда заключаетъ въ себѣ Началовскую, Царевскую, Чаганскую, Игрянинскую и Дмитріевскую волости.

Оба судебные слѣдователи Астраханскаго уѣзда имѣютъ камеры въ г. Астрахани, въ томъ-же зданіи слѣдственно-полицейскихъ камеръ.

Участокъ Енотаевскаго уѣзда, въ составъ котораго входятъ: г. Енотаевскъ, Никольская, Ивановская, Княжевская, Сасыкольская и Харабалинская волости Енотаевскаго уѣзда и станицы: Ветлянинская, Бопановская, Михайловская, Косигинская и Сѣроглазинская. Камера судебного слѣдователя—г. Енотаевскъ.

Слѣдственный участокъ Красноярскаго уѣзда состоитъ изъ г. Краснаго-Яра и всего его уѣзда. — Камера судебного слѣдователя въ г. Красномъ-Яру.

Чернояр-Енотаевскій участокъ, — въ составъ котораго входятъ: г. Черный-Яръ, станица Грачевская съ принадлежащими къ ней казачьими землями, Баскунчакъ, Болхунская и Золотухинская волости Енотаевского уѣзда, Солено-Займищенская, Старицкая, Вязовская и Каменноярская волости, Черноярскаго уѣзда и казачьи земли возлѣ г. Чернаго-Яра. — Камера судебного слѣдователя — г. Черный-Яръ.

1-й участокъ Черноярскаго уѣзда, въ составъ котораго входятъ: Солодниговская, Свѣтлоярская, Больше-Чапуринская, Цацинская, Тундутовская и Аксайская волости Черноярскаго уѣзда и поселокъ крещеныхъ калмыковъ къ сѣверу отъ села Аксая, подъ названіемъ «Свиная Балва». — Камера судебного слѣдователя — въ селѣ Свѣтломъ-Ярѣ.

Первый участокъ Царевскаго уѣзда заключаетъ въ себѣ г. Царевъ и волости: Солодовскую, Колобовскую, Капустиноярскую, Полого-Займищенскую, Владимірскую, Пришибинскую и Заплавинскую. — Камера судебного слѣдователя въ г. Царевѣ.

Второй участокъ того-же уѣзда заключаетъ въ себѣ Николаевскую, Кисловскую, Молчановскую и Слободскую волости и лежація отъ нихъ къ востоку казачьи и казенныя земли съ землями Елтонскаго озера. — Камера судебного слѣдователя въ слоб. Николаевской.

Третій участокъ того-же уѣзда состоитъ изъ волостей: Средне и Верхне-Ахтубинскихъ, Средне и Верхне-Погроминскихъ, Рахинской, Калмыцко-Балгской, Ново-Никольской и Быковской съ казенными землями и хуторами. — Камера судебного слѣдователя въ слоб. Рахинкѣ.

Дѣленіе г. Астрахани на мировые участки.

Въ районъ мировыхъ участковъ города Астрахани входятъ слѣдующіе полицейскіе участки:

Въ 1-й мировой уч. 1-й полицейскій.
 > 2-й > > 2-й >
 > 3-й > > 3-й уч., за исключеніемъ 9 околodka.

- » 4-й мировой уч. 4-й уч. и 9 околотовъ 3 полиц. участ.
 » 5-й » » 5-й уч., за исключеніемъ части 14 окол.
 » 6-й » » 6-й уч. и часть 14 окол. 5 пол. участка.

Описаніе границъ полицейскихъ участковъ г. Астрахани.

Первый участокъ. Управление участка помѣщается по Банной улицѣ, въ домѣ Желѣзнова. Граничить съ 3, 2 и 6 участками,—отъ Стрѣлки по берегу рѣки Голги до порта, заключая въ себѣ и Портовую площадь съ пристанями и постройками, отъ Земляного моста на Варваціевскомъ каналѣ до Татарскаго моста, отъ этого моста по Адмиралтейской улицѣ и Петро-Павловской площади до Юго-Западной башни Кремля, отъ башни по Эспланадной улицѣ до дома Сергѣевыхъ, отсюда по Паробичебургорной улицѣ до Пѣшеходнаго моста на рѣкѣ Кутумѣ и по берегу этой рѣки до Стрѣлки.

Второй участокъ. Управление участка въ Городскомъ Общественномъ зданіи (уголъ Индѣйской и Ахматовской улицъ). Граничить съ 1, 3, 4 и 6 участками,—отъ Кутумнаго пѣшеходнаго моста по Набережной Кутума до Воздвиженскаго моста, отсюда по Запасной улицѣ до Варваціевского канала (домъ Франгулова), отъ дома Франгулова по Набережной канала до Татарскаго моста, отсюда по Адмиралтейской улицѣ отъ дома Эльдарова до Кремлевской южной стѣны, включая подкремлевскій садикъ и Александровскій бульварь, по Соборной улицѣ до дома Власова, отъ этого дома по Эспланадной улицѣ до дома Франгулова, а отсюда по Паробичебургорной улицѣ до Кутумнаго Пѣшеходнаго моста у дома Плотникова.

Третій участокъ. Управление участка на Болдинской степи въ Городскомъ Общественномъ зданіи. Граничить съ 1, 2 и 4 участками,—отъ сада «Аркадія» по Христорожественской улицѣ до Воздвиженскаго моста, отъ этого моста по Набережной Кутума до берега рѣки Волги и по берегу р. Волги до р. Болды, по Набережной Болды до Казачьяго ерика, отсюда по Набережной этого ерика, до Рождественскаго ильмена по сѣверному берегу его до сада «Аркадія».

Четвертый участокъ. Управление участка—по Набережной р. Кутума въ Городскомъ Общественномъ зданіи. Граничить съ 2, 3 и 5

участками,—отъ сада Сергѣева, что по берегу Казачьяго ерика по Южному берегу Рождественскаго ильмена до сада «Отрадное». Рождественская площадь до дома Кузнецова по Рождественской въ садахъ улицѣ, чрезъ Воздвиженскій мостъ по Запасной улицѣ до Варваціевскаго канала, отсюда по Набережной канала, до Кутума, чрезъ Ямгурчевскій мостъ, по Набережной р. Кутума до Холернаго кладбища, затѣмъ по земляной дамбѣ до Казачебугровскаго моста, а отсюда по берегу Казачьяго ерика до сада Сергѣева.

Пятый участокъ. Управление участка помѣщается по Персидской ул., въ домѣ Сафаръ Алиева. Граничить съ 2, 4 и 6 участками—отъ Татарскаго моста по Набережной Варваціевскаго канала до р. Кутума, по Набережной Кутума до завода Телетова, отсюда до бывшаго сада Казачкова, отъ сада Казачкова по рѣкѣ Бехчѣ до Боинскаго моста, а отсюда по дорогѣ до Адмиралтейской улицы и по этой улицѣ до Татарскаго моста.

Шестой участокъ. Управление участка помѣщается по 4-й Бакалдинской улицѣ, въ домѣ Старикова. Граничить съ 1, 2 и 5 участками,—отъ Татарскаго моста по Адмиралтейской улицѣ, чрезъ Бехчинскій мостъ по валу ильмена до городскихъ скотобоенъ на р. Царевѣ, отъ скотобоенъ по Набережной р. Царева чрезъ затонъ до берега р. Волги, отсюда по Набережной р. Волги до р. Скаржинки, въ Таможнѣ, отъ Таможеннаго забора по берегу затона до Таможеннаго моста, отсюда по берегу того-же затона до Канавы и Набережная Канавы до Татарскаго моста.

Раздѣленіе Астраханской губерніи на призывные участки по отправленію воинской повинности.

Названіе участковъ и призывные пункты	Города и волости, входящіе въ составъ каждаго призывнаго участка
Астраханскій уѣздъ.	
1-й участокъ, въ г. Астрахани.	Г. Астрахань.
2-й " " " "	Волости: Началовская, Дмитріевская, Карантинная, Царевская, Кучерганская и Кочевная.

Названіе участковъ и призывные пункты	Города и волости, входящіе въ составъ каждаго призывнаго участка
3-й участокъ, въ с. Икрянюмъ. Красноярскій уѣздъ.	Волости: Икряинская, Яндыковская и Чаганская.
Участокъ въ г. Краснонъ-Яру. Енотаевскій уѣздъ.	Г. Красный-Яръ и уѣздъ.
1-й участокъ въ г. Енотаевскъ.	Г. Енотаевскъ и волости: Ивановская, Княжевская и Харабалинская.
2-й участокъ въ с. Волхунахъ. Черноярскій уѣздъ.	Волости: Никольская, Волхунская и Золотухинская.
1-й уч. въ с. Каменномъ-Яру.	Г. Черный-Яръ и волости: Солено-Займищенская, Старицкая, Каменнорская, Слодников. и Свѣтлоярская.
2-й участокъ въ с. Киселевъ Царевскій уѣздъ.	Волости. Киселевская, Завѣтнинская, Ремонтинская, Элистинская и Крестовская.
1-й уч., въ с. Капустиномъ-Яру.	Г. Царевъ и волости: Владиміровская, Полого-Займищенская, Капустинноярская, Колобовская и Солодовская.
2-й уч., въ с. Средне-Ахтубинскомъ.	Волости: Пришибинская, Заплавинская, Средне-Ахтубинск., Верхне-Ахтубинская, Средне-Погроминск., Верхне-Погроминская, Рахинская и Ново-Никольская.
3-й уч., въ слоб Николаевской.	Волости: Калмыцко-Балкская, Быковская, Кисловская, Николаевская, Слободская и Молчановская.

0 раздѣленіи Астраханской губерніи на податные участки.

№№ по порядку	Названіе податныхъ участковъ	Званіе, имя, отчество и фамилія податныхъ инспекторовъ
1	1-й участокъ города Астрахани (2—5—6 полицейскіе участки).	Сс. Алексѣй Александровичъ Славновскій.
2	2-й участокъ города Астрахани (1—3—4 полицейскіе участки).	Кс. Ив. Кон. Миловидовъ.
3	Астраханскій уѣздъ.	Ка. Иванъ Адольфовичъ Штурмъ-де-Штремъ.
4	Красноярскій уѣздъ.	Кс. Александръ Виссаріоновичъ Талантовъ.
5	Енотаевскій уѣздъ.	Сс. Ник. Влад. Житовъ.
6	Черноярскій уѣздъ.	Ка. Петръ Александровичъ Малишевскій.
7	1-й уч. Царевского уѣзда. Г. Царевъ и волости: Владиміровская, Колотовская, Полого-Займищенская, Капустиноярская, Пришибинская, Солодовская, Средне - Ахтубинская, Верхне-Ахтубинская, Заплавинская.	Ка. Влад. Мих. Рѣвинскій.

№№ по порядку	Названіе податныхъ участковъ	Званіе, имя, отчество и фамилія податныхъ инспекторовъ
8	2-й участокъ Царевского уѣзда: волости: Средне - Погроминская, Верхне-Погроминская, Рахинская, Ново - Никольская, Калмыцко-Балкская, Быковская, Балклейская, Кисловская, Николаевская, Слободская, Молчановская.	Ис. Александръ Александровичъ Павловъ.
9	Внутренняя Киргизская Орда.	Ка. Султанъ Базкекъ Тлеумухамедовичъ Саматовъ.
10	Калмыцкая степь.	Кс. Александръ Госифовичъ Жуковский.

Раздѣленіе Астраханской губерніи на акцизные округа и участки.

Въ составъ Управленія входятъ: Астраханская губернія (съ заключающимися въ ней Киргизской и Калмыцкой степями), Саратовской губерніи, Царицынскій уѣздъ съ г. Царицыномъ и Закаспійской области, Мангишлякскій уѣздъ съ Фортонъ-Александровскимъ.

I-й О К Р У Г Ъ.

(Мѣстонахождение Окружнаго Управленія, 3 уч. г. Астрахань, Сапожниковскій переулокъ, д. Обносовой).

Въ составъ I-го округа входятъ: г. Астрахань и Астраханскій уѣздъ, г. Красный-Яръ и Красноярскій уѣздъ, г. Енотаевскъ и Енотаевскій уѣздъ, кромѣ Никольской и Болхунской волостей и сел. Пирогова Золотухинской волости: состоящія въ предѣлахъ Астраханской губ. казачьи станицы и хутора, кромѣ станицъ Грачевской и Ветлянинской, а равно поселенія, не входящія въ составъ волостей, расположенныя на казенныхъ, общественныхъ и владѣльческихъ земляхъ, и въ дельтѣ р. Волги и на береговой полосѣ Каспійскаго моря; прилегающія къ переименованнымъ волостямъ и поселеніямъ части Киргизской и Калмыцкой степей, Фортъ-Александровскій и Мангишлакскій уѣздъ Закаспійской области.

II-й О К Р У Г Ъ.

(Управленіе округа въ гор. Царицынѣ).

Въ составъ округа входятъ—Астраханской губерніи: г. Царевъ и Царевскій уѣздъ, г. Черный-Яръ и Черноярскій уѣздъ, Енотаевского уѣзда: Никольская и Болхунская волости и с. Пирогово-Золотухинской волости; казачьи станицы: Черноярская, Грачевская и Ветлянинская; расположенныя въ Киргизской степи: Ханская Ставка въ Нарынъ Пескахъ, Ахунскій хуторъ (Ярмарочный дворъ), поселки при Баскунчакскомъ и Элтонскомъ соляныхъ озерахъ и др.; прилегающія къ переименованнымъ волостямъ и поселеніямъ части Киргизской и Калмыцкой степей; Саратовской губерніи г. Царицынъ и Царицынскій уѣздъ: казачьи станицы Царицынская и Александровская.

С В Ѣ Д Ъ Н І Я

о времени отправленія и полученія почтъ въ Астраханской почтово-телеграфной Конторѣ.

О Т П Р А В Л Е Н І Е.

Въ ненавигационное время:

На Царицынскій трактъ. Ежедневно въ 5 час. утра.

Въ Красный-Яръ. По воскресеніямъ и вторникамъ въ 8 час. утра.

Въ навигаціонное время.

По Волгѣ вверхъ. Ежедневно на пароходахъ Общества «Самолетъ» по вторникамъ, четвергамъ, пятницамъ и воскресеніямъ и «Кавказъ Меркурій» по понедѣльникамъ, средамъ и субботамъ.

По Каспійскому морю. Съ корреспонденціей всякаго рода: до Баку по воскресеніямъ и до Красноводска по пятницамъ, а съ простой и заказной до Баку по вторникамъ и пятницамъ въ 9 час. утра.

Въ Красный-Яръ. По понедѣльникамъ, средамъ, пятницамъ и субботамъ въ 11 час. утра.

Въ Атаманскую станицу. По вторникамъ и пятницамъ въ 3 час. по-полудни.

Въ Тинакскія гряды. Ежедневно въ 9 час. утра.

П О Л У Ч Е Н І Е.

Въ ненавигационное время:

Съ Царицынскаго тракта. Ежедневно въ 1 час. 10 мин. по-полудни.

Изъ Краснаго-Яра. По средамъ и субботамъ въ 12 час. дня.

Въ навигаціонное время:

По Волгѣ съ верху. Ежедневно на пароходахъ Общества «Самолетъ» по понедѣльникамъ, средамъ, четвергамъ и субботамъ и «Кавказъ Меркурій» по вторникамъ, пятницамъ и воскресеніямъ.

Съ Каспійскаго моря. Всякаго рода корр. по понедѣльникамъ и средамъ, а по субботамъ только простая и заказная въ 7 час. вечера.

Изъ Краснаго Яра. По вторникамъ, четвергамъ, субботамъ и воскресеніямъ въ 2 час. дня.

Изъ Атаманской станицы. По Вторникамъ и Пятницамъ въ 6 час. по-полудни.

Изъ Тимакскихъ грязей. Ежедневно въ 4 час. 30 мин. дня.

С П И С О К ъ

почтовыхъ ящиковъ, выставленныхъ въ г. Астрахани для опусканія почтовой корреспонденціи съ указаніемъ мѣстности, гдѣ таковыя находятся.

№ по ряду	Название участка	У К А З А Н І Е М Ъ С Т Н О С Т И
1	2	Домъ бр. Сергѣевыхъ при п.-т. конторѣ.
2	1	Наб. Варвац. канал., у Земляного моста, д. Афанасьева.
3	6	У воротъ Таможни.
4	6	Всеволожская ул., д. Маркова при церкви Іоанна-Злат.
5	6	Адмиралтейская ул., домъ Вейперъ.
6	5	На углу Ст. Заливной (д. Бахтіарова).
7	5	У больницы Приказа Общ. Призрѣнія.
8	5	Паробичебург. ул. Николаевскій пріютъ.
9	5	На углу Петропавл. и Крестовой ул., д. Фабрикантова.
10	5	Калустовская ул., д. 3 пожарной части
11	4	Набережная Варвацев. канала, д. Калѣевой.
12	4	У Ямгурчевскаго моста, д. Дербеденева.
13	4	Исадная ул., д. Мадатова, у Краснаго моста.
14	4	Кудровая улица, д. Ясырина.
15	3	У сада Поляговича.
16	3	Набережная Кутума, д. Базилевскаго.
17	4	Воздвиженская ул., зданіе Окружнаго Суда.
18	2	Московская ул., д. Городской Полиціи.
19	2	Спаская ул., д. Женской гимназіи.
20	3	Сапожниковская ул., д. Бр. Сапожниковыхъ.
21	3	На Новыхъ псадахъ, д. Сѣрина.
22	3	Пристанская ул., у Конторы «Надежда».
23	1	Домъ Городской Купеческой биржи.
24	1	Никольская ул., д. Меркульевыхъ.
25	1	Никольская ул., д. Чурбакова.
26	2	Паробичебургорная ул., д. Попова.
27	2	Паробичебургорн. ул., д. Приказа Общ. Призрѣнія.

СПИСОКЪ

журналовъ и газетъ, получавшихся въ Астраханской почтово-телеграфной конторѣ въ 1902 году.

Наименованіе журналовъ и газетъ	Колич. экзemplар.	Наименованіе журналовъ и газетъ	Колич. экзemplар.
Асхабадъ	7	Живописная Россія	4
Биржевыя Вѣдомости 1-е изданіе	13	Журналъ для Всѣхъ	233
” ” 2-е изданіе	235	Журналъ Псовая и Оруж. охота	9
Большичная газета Боткина	4	Журналъ и Листокъ спорта	1
Будильникъ	45	Журналъ М-ва Народн. Просвѣщ.	7
Бюллетины Политехнич. Общества	1	Закаспійское Обзорніе	17
Бесѣда	4	Записки Русск. Техническ. О ва.	5
Будущность	1	Земледѣльская газета	7
Варшавскій Дневникъ	2	Зодчій	2
Ветеринарное Обзорніе	1	Извѣстія М-ва Земледѣлія и Госу-	
Вольскій Корреспондентъ	39	дарственныхъ Имуществъ	22
Волгарь	18	Извѣст. книги. магаз. Вольфъ	30
Восходъ газета	13	Искры	15
Восходъ журналъ	5	Иллюстриров. библиотека Нивы	17
Волжскій Вѣстникъ	12	Историческ. Вѣстникъ	38
Всходы	2	Кавказъ	5
Волжско-Донской листокъ	200	Казанскій Телеграфъ	3
Вокругъ Свѣта	6	Каспій	39
Вѣстникъ офиц. стрѣлк. школы	2	Казбекъ	7
Военный сборникъ	20	Кіевлянинъ	4
Воскресный день	6	Кліматъ	9
Военный медицинск. журналъ	25	Кіевское Слово	2
Врачъ	17	Клиническій журналъ	3
Врачебная газета	5	Коннозаводство и коневодство	5
Вѣра и Разумъ	1	Котляинъ	2
Вѣдомости Московск. Полиціи	2	Коннозаводство	6
Вѣстникъ Военнаго Духовенства	7	Конская Охота	3
Вѣра и Церковь	14	Княжнинъ Вѣстникъ	7
Вѣстникъ Восстанія	27	Край	9
Вѣстникъ Европы	15	Крестьянское хозяйство	6
Вѣстникъ Казач. Войск.	61	Кронштадскій Вѣстникъ	3
Вѣстникъ Иностран. Литературы	5	Клеменскъ	2
Вѣстникъ Краснаго Креста	2	Курьеръ	35
Вѣстникъ М-ва Путей сообщенія	5	Кормчій	17
Вѣстникъ моды	9	Лябавская газета	4
Вѣстникъ Книгопродавецъ	64	Лѣсопромышленный Вѣстникъ	3
Вѣстникъ Рыбопромышленности	38	Модный курьеръ 1 изданіе	21
Вѣстникъ Финансовъ	2	” ” 2 изданіе	5
Горный журналъ	25	” ” 3 изданіе	2
Гражданинъ	3	Муравей	1
Другъ трезвости	5	Морской сборникъ	4
Донская рѣчь	43	Медицинскій журналъ	15
Душеполезное чтеніе	47	Малютка	35
Дѣтское чтеніе	25	Міръ Божій	59
Дѣтскій отдыхъ	43	Моды для семьи	9
Евангелич. Воскресн. листокъ	5	Московск. Листокъ	39
Естествознаніе и Географія	372	Московск. Вѣдомости	19
Живописное Обзорніе			

Наименованіе журналовъ и газетъ	Колич. экзем- пляр.	Наименованіе журналовъ и газетъ	Колич. экзем- пляр.
Нижегородск. почта	6	Русскій архивъ. каталог.	5
Нефтяное дѣло	15	Родная Рѣчь.	39
Народное благо	14	Русскій Вѣстникъ	17
Народное здравіе	56	Развлеченіе	25
Наше хозяйство	6	Развѣдчикъ	10
Новый міръ	7	Ремесленная Газета	5
Новый журналъ иностранной лите- ратуры.	59	Родина	658
Недѣля строителя	1	Родникъ	43
Научное Обзорніе	20	Руководство для сельск. пастырей	18
Нива	939	Русское Богатство	39
Нижегородскій Листокъ	11	Русскія Вѣдомости	32
Новое Время	109	Русскій Инвалидъ	9
Новое Обзорніе	6	Русскій Листокъ	13
Новости 1-е изданіе	19	Русскій Паломникъ	35
„ 2-е изданіе	25	Русское Слово	21
Новости дня.	19	Русская старина	19
Новороссійскій Телеграфъ	15	Современ. медицинъ и гигиены	9
Новелісты.	26	Современникъ терапіи	1
Оренбургскій край	3	Сборникъ приказовъ по морскому вѣдомству	1
Обзорніе сихиатріи	1	Сибирская жизнь.	8
Образованіе	25	Сенатскія Вѣдомости съ объявлен. по судебнымъ дѣламъ	509
Одесскій Листокъ.	15	Сенатск. Вѣдомости съ рѣшеніем. Кассац. суда	25
Обществен. Ветеринарія.	12	Счетовозство.	9
Одесскія Вѣдомости	1	Сѣверо-Западное Слово	1
Одесскія Новости	3	Сѣверный Край	3
Орловскій Вѣстникъ	1	С.-Петербурга	10
Осколькя.	15	Собраніе сочиненій	17
Пермскій Край.	5	Служацкъ Здоровья.	60
Приднѣпровскій Край.	3	Сборникъ тарифовъ.	9
Приазовскій Край	4	С.-П.-В. Духовный Вѣстникъ	5
Пожарное дѣло	6	Саратовскій Дневникъ	21
Практикъ монтеръ	17	Свѣтъ.	181
Промышленный міръ	19	Сельскій Вѣстникъ	69
Пастырск. собесѣдникъ	19	Сельскій Хозяинъ	7
Педагогическій Листокъ.	5	Семья.	15
Переводчикъ.	25	С.-Петербургскія Вѣдомости	18
Петербургская газета.	27	Стрекоза	19
Петербургскій листокъ	6	Судебная Газета	11
Право.	25	Сѣверъ	69
Православн. Благотвориг.	6	Тифлисскій Листокъ	6
Промошлен. садовод. и огородн.	2	Таганрогскій Вѣстникъ	3
Правительств. Вѣстникъ	54	Театръ и Искусство	27
Практическ. медицина	19	Товарищъ.	2
Приказы Командующ. Войсками Ка- занскаго Округа	8	Торгово-Промышленная Газета	35
Природа и Люди.	109	Труды Кіевской Духовн. Академ.	12
Природа и Охота	15	Уральская жизнь	1
Россія	88	Уралецъ.	3
Русскій Туркестанъ	5	Фотографъ любитель	3
Русское Обзорніе	7	Харьковскій Листокъ	2
Русское Чтеніе	30	Христіанское Чтеніе	27
Русскій Медик. Вѣстникъ	5	Царицынскій Вѣстникъ	9
Русскій архивъ	6	Церковныя Вѣдомости	76
Рѣшенія Главн. Военнаго Суда	3		

Наименованіе журналовъ и газетъ	Колич. экзем- пляр.	Наименованіе журналовъ и газетъ	Колич. экзем- пляр.
Церковный Вѣстникъ	39	На нѣмецкомъ языкѣ:	
Чтеніе для солдатъ	15	Mitaw Zeitung	5
Школьное хозяйство	5	Rigae Tageblatt	1
Школа	18	St.-Petersbourger Herold	1
Шуть	9	St.-Petersbourger Zeitung	3
Южное Обзорніе	5	Hausfrauen Zeitung	1
Юный Читатель	39	Drezdener Nachrichten	2
Южный Край	1	Duena Zeitung	1
Юридическая газета	9	Berliner Tageblatt	5
Изданія на армянскомъ языкѣ:		Wien Journal	1
Мшакъ	59	Neue Freie Presse	1
Ардзаганъ	9	Meggendorfer Blatter	1
Агбюръ	4	Gartenlaube	1
Наръ-Даръ	2	Das Buch fur Alle	2
Таразъ	19	Ueber Land nud Meer	1
На еврейскомъ языкѣ:		Illustrirte	2
Гамелиць	6	Fliegende Blätter	5
Гацерифа	7	Reveer Beobachter	1
На латышскомъ языкѣ:		Ralss	1
Baltijas Wehstnesis	1	На чешскомъ языкѣ:	
Mahias Weesis	2	Narodni Liste	3
Wahras	1	На французскомъ языкѣ:	
Rüdaer Tageblätt	1	L' independance	5
На польскомъ языкѣ:		Le Temps	3
Wieczory Rodzinne	2	Le petit Temps	2
Kurjer Warschawsk i	2	L' Illustration	2
Lorza	1	Le Monde illustre	1
Gazeta Warszawska	1	La Femin et le Mond	3
Slowo	1	На итальянскомъ языкѣ:	
Wiek	1	L' Illustraion Jtaliana	1
Prawda	1	На датскомъ языкѣ:	
Przyjacieli Dzieci	1	Dagens Nyheter	1
Kurjer Polski	2	На англійскомъ языкѣ:	
Gazeta Lekarska	1	The graphic	1
Tygodnik Ilustrowany	4	The Illustrated London News	1
Wedrowiece	1		
Tygodnik Mod	4		
Przegląd Katolicki	1		
Kurjer Swicitzkny	2		
Gazeta Polska	4		
Biblioteka Dzilel wybtorowych	1		
Zdrowie	1		
Bieciada Liberocku z dodst	3		

СПИСОКЪ ЯРМАРОКЪ

на 1903 годъ съ пригономъ на нихъ скота и подвозомъ сырыхъ живот-
ныхъ продуктовъ.

(По свѣдѣніямъ Ветеринарнаго Одѣленія Губернскаго Правленія).

Въ Январѣ.

Въ Черноярскомъ уездѣ: 1-го—въ с. Старицкомъ, 7-го — въ г. Черномъ-Яру.

Въ Енотаевскомъ уездѣ: 1-го—въ с. Селитриномъ, 6-го—въ г. Енотаевскѣ, 30-го—въ с. Болхунахъ.

Въ Царевскомъ уездѣ: 20-го—въ сл. Капустинномъ-Яру.

Въ Февралѣ.

Въ Черноярскомъ уездѣ: 2-го—въ с. Свѣтломъ-Яру.

Въ Енотаевскомъ уездѣ: 7-го - въ с. Харбаляхъ, 15-го — въ ст. Копановской, 2-го—въ с. Золотухинскомъ.

Въ Царевскомъ уездѣ: 8-го—въ с. Верхне-Ахтубинскомъ, 10-го — въ с. Заплавномъ, 12-го—въ сл. Владиміровской, 17-го—въ с. Средне-Ахтубинскомъ, 20-го—въ с. Слободкѣ, 24-го — сл. Николаевской (въ 1-е воскресенье Велик поста), 24-го—въ с. Пришибѣ.

Въ Мартѣ.

Въ Черноярскомъ уездѣ: 1-го—въ с. Солепомъ-Займицѣ, 9-го — въ с. Старицкомъ, 13-го—въ с. Завѣтномъ, 17-го — въ пос. Уланъ-Эрге, 17-го—въ с. Обильномъ, 25-го—въ г. Черномъ-Яру, 25-го въ с. Абганеровѣ, 25-го—въ с. Крестахъ, 27-го—въ с. Садовомъ, 17-го — въ с. Вязовкѣ.

Въ Калмыцкой степи: 19-го—въ ур. Яшкуль, Игнцохуровскаго улуса.

Въ Енотаевскомъ уездѣ: 1-го—въ с. Сасыкольскомъ.

Въ Царевскомъ уездѣ: 1-го—въ г. Царевѣ, 9-го—въ сл. Капустинномъ-Яру.

Въ Апрельѣ.

Въ Черноярскомъ уездѣ: 1-го—въ с. Аксаѣ, 1-го—въ с. Киселевѣ, 7-го — въ с. Цацахъ, 18-го - въ с. Ремонтномъ (въ четвергъ на Св. Пасхѣ), 27-го—въ пос. Элиста (южн. части Малодербет. улуса).

Въ Царевскомъ уездѣ: 23-го — въ сл. Рахинкѣ, 23-го — въ сл. Владиміровскоѣ.

В ъ М а ѣ

Въ Астраханскомъ уездѣ: 1-го — въ с. Яндыкахъ.

Въ Черноярскомъ уездѣ: 1-го — въ с. Тундутовѣ, 9-го — въ с. Кормовомъ, 9-го — въ с. Солодникахъ, 9-го — въ с. Каменномъ-Яру, 21-го — въ с. Приютномъ, 23-го — въ г. Черномъ Яру (на Вознесеніе), 23-го — въ с. Валувекѣ (на Вознесеніе).

Въ Енотаевскомъ уездѣ: 9-го — въ г. Енотаевскѣ.

Въ Царевскомъ уездѣ: 1-го — въ с. Житкурѣ, 23*)-го — въ с. Быковѣ (на Вознесеніе), 29-го — въ сл. Николаевскоѣ (за 3 дня до Св. Троицы).

Въ Киргизской степи: 9-го — при Ахунскомъ хуторѣ.

В ъ І ю н ѣ.

Въ Царевскомъ уездѣ: 14-го — въ г. Царевѣ (въ 9 пятницу по Пасхѣ), 21-го — въ с. Пришибѣ (въ 10 пятницу по Пасхѣ), 2-го — въ с. Средне-Ахтубинскомъ.

Въ Енотаевскомъ уездѣ: 2-го — въ с. Болхунахъ (на Троицу), 14-го — въ с. Сасыкольскомъ (въ 9 пятницу по Пасхѣ), 29-го — въ с. Никольскомъ.

Въ Черноярскомъ уездѣ: 2-го — въ с. Завѣтномъ (на Троицу).

В ъ А в г у с т ѣ.

Въ Черноярскомъ уездѣ: 1-го — въ с. Торговомъ, 10-го — въ пос. Элнета (южн. части Малодерб. улуса), 15-го — въ с. Крестахъ, 20-го — въ с. Садовомъ, 29-го — въ с. Абганеровѣ, 15-го — въ с. Цацахъ.

Въ Енотаевскомъ уездѣ: 15-го — въ с. Болхунахъ.

Въ Царевскомъ уездѣ: 15*)-го — въ с. Быковѣ, 23-го — въ с. Житкурѣ, 29-го — въ с. Слободкѣ, 29-го — въ сл. Рахинкѣ.

Въ Киргизской степи: 25-го — въ пос. Таловкѣ.

В ъ С е н т я б р ѣ.

Въ Черноярскомъ уездѣ: 1-го — въ с. Завѣтномъ, 8-го — въ с. Тундутовѣ, 14-го — въ г. Черномъ-Яру, 18-го — въ с. Валувекѣ, 21-го — въ пос. Уланъ-Эрге.

*) Осмотръ и пропускъ скота на ярмарочную площадь производится наканунѣ дня открытія ярмарки.

Въ Енотаевскомъ уездѣ: 8-го—въ с. Никольскомъ, 14-го -- въ с. Харабалахъ.

Въ Царевскомъ уездѣ: 6-го—въ с. Владиміровской 6-го—въ с. Заплавномъ, 20-го—въ г. Царевѣ, 27-го—въ сл. Николаевской.

Въ Красноярскомъ уездѣ: 15-го—въ с. Хожетаевскомъ.

Въ Киргизской степи: 14-го—при Ахунесомъ хуторѣ.

Въ Калмыцкой степи: 19-го—на уроч. Яшкуль, Икнцохуровскаго ул.

В ъ О к т я б р ѣ.

Въ Астраханскомъ уездѣ: 1-го—въ с. Яндыкахъ.

Въ Черноярскомъ уездѣ: 1-го--въ с. Ремонтномъ, 9-го—въ с. Киселевомъ, 10-го—въ с. Каменномъ-Яру, 18-го—въ с. Вязовкѣ, 22-го—въ с. Аксаѣ, 30—въ с. Обильномъ.

Въ Енотаевскомъ уездѣ: 1-го—въ с. Селитренномъ, 6-го—въ ст. Копановской, 15-го--въ г. Енотаевскѣ, 26-го—въ с. Болхунахъ.

Въ Царевскомъ уездѣ: 6-го—въ с. Пришибѣ, 11-го—въ с. Средне-Ахтубинскомъ, 18-го—въ сл. Капустинномъ-Яру.

В ъ Н о я б р ѣ.

Въ Черноярскомъ уездѣ: 1-го—въ с. Солодникахъ, 8-го—въ с. Торговомъ, 13-го—въ с. Пріотномъ.

Въ Енотаевскомъ уездѣ: 8-го—въ с. Сасыкольскомъ.

Въ Царевскомъ уездѣ: 6-го—въ г. Царевѣ 8-го--въ с. Верхне-Балыклейскомъ.

В ъ Д е к а б р ѣ.

Въ Черноярскомъ уездѣ: 6-го—въ с. Каменномъ-Яру, 6-го—въ с. Кормовомъ, 20-го—въ с. Вязовкѣ.

Въ Енотаевскомъ уездѣ: 6-го—въ с. Никольскомъ, 15-го—въ с. Харабалахъ.

Въ Царевскомъ уездѣ: 1-го—въ с. Средне-Ахтубинскомъ, 1-го—въ с. Молчановкѣ, 6-го—въ с. Верхне-Ахтубинскомъ, 15-го—въ г. Царевѣ, 15-го—въ с. Быковѣ, 20-го—въ с. Калмыцкой Балкѣ, 26-го—въ сл. Владиміровской.

Въ Киргизской ордѣ: 15-го—при Ханской ставкѣ.

Періодическія изданія въ г. Астрахани.

„Астраханскія Губернскія Вѣдомости“, издающіяся съ 1838 г. Выходятъ три раза въ недѣлю, по Вторникамъ, Четвергамъ и Субботамъ. Печатаются въ типографіи Губернскаго Правленія. Редакторы отдѣловъ: официалнаго — Аркад. Петр. *Ауэръ*, неофициалнаго — Петръ Вас. *Ростовцевъ*. Подписная цѣна 3 р. въ годъ съ доставкою и пересылкою.

„Астраханскія Епархіальныя Вѣдомости“, издающіяся съ 1875 г. Выходятъ 1 и 16 числа каждаго мѣсяца. Печатаются въ типографіи В. Л. Егорова. Редакторы отдѣловъ: официалнаго — секретарь духовной консисторіи А. Е. *Космачевскій*, неофициалнаго — помощн. смотр. духовн. учил. Ив. Ник. *Льтмицкій*. Подписная цѣна съ пересылк. и доставк. на домъ 6 р.

„Прикаспійская Газета“, издается ежедневно въ Астрахани съ 1900 г. Печатается въ типографіи П. Г. Никифорова. Редакторъ и издатель П. Г. *Никифоровъ*. Подписная цѣна на домъ въ г. Астрахани: на годъ — 4 р., 6 мѣс. — 2 р. 75 к., 3 мѣс. — 1 р. 75 к., 1 мѣс. — 75 к.

„Астраханскій Листокъ“, издающійся съ 1886 года. Выходитъ ежедневно, кромѣ послѣпраздничныхъ дней. Печатается въ типографіи „Астраханскаго Листва“ (В. И. Слабинскаго). Редакт.-изд. Вяч. Ив. *Слабинскій*. Подписная цѣна съ доставкою на домъ въ Астрахани: на 1 годъ 7 руб., 6 мѣс. — 4 р., 3 мѣс. — 2 р. 50 к., 1 мѣс. — 1 р.

„Астраханскій Вѣстникъ“, издающійся съ 1899 г. Выходитъ ежедневно, кромѣ послѣпраздничныхъ дней. Печатается въ типографіи наследн. Длинбергъ. Издательница А. *Штылько*. Подписная цѣна съ доставкою въ Астрахани: на 1 годъ — 7 руб., 6 мѣс. — 4 р., 3 мѣс. — 2 р. 50 к., 1 мѣс. — 1 р.

Типографіи и литографіи.

Типографія *Губернскаго Правленія*, основанная въ 1792 году (Театральнй переулокъ).

Типографія *Канцелярїи Наказнаго Атамана Астраханскаго Казачьяго Войска*, открыта въ 1894 г. (на Алексан. площ., домъ Пансіона).

Типографія и хромофотографія *Владиміровой*, открыта въ 1862 году. (2 уч., прот. аптеки Пясецкаго).

Первая Новая Русская типографія, открытая въ 1883 году (Знаменская ул., д. Усейнова).

Типографія В. Л. *Егорова*, открыта 14 апрѣля 1893 г. (Биржевая ул., д. Моисеева, прот. окружнаго суда).

Типографія и хромофотографія Н. Я. *Петровыхъ* и Ф. Н. *Шлякова*, открытая 4 апрѣля 1894 г. (Александр. бульваръ, д. Инковской).

Типографія П. С. *Цейхенштейна*, открытая 22 января 1897 г. (Знаменская ул., д. Казачкова).

Типографія „*Астраханскаго Листка*“ (В. И. Склабинскаго), открытая въ 1897 г. (Ахматовская ул., д. Агамжанова).

Типографія В. М. *Блаженкова*, противъ Государ. Банка.

Типографія П. И. *Фадѣева*, уг. Ахмат. и Индѣйск. ул., д. Франгулова.

Типографія *Лошакова*, Паробичебург. ул., д. Агамжанова.

Типографія *Никифорова*, Персид. ул., соб. д.

Ф о т о г р а ф і и.

Вишневокой (Набер. Варваціевск. канала, д. № 81).

Ст. И. *Климашевской* (Набер. Варваціевск. канала, д. № 83).

М. А. *Козлова* (Набер. р. Кутума, 3 уч., собств. домъ).

Бобровой (Екатерининская ул., д. Усейнова, рядомъ съ церковью Рождества Богородицы).

Центральная фотографія (Александров. площ., д. Шапошникова).

Б и б л и о т е к и и м у з е и.

Общественная (Екатеринин. ул., д. Рѣпина), сущ. съ 1838 г.

Епархіальная (Спаская ул., д. упраздненнаго Спасо-Преображенскаго монастыря), сущ. съ 1876 г.

Безплатная бібліотека, открытая 28 декабря 1888 года *Коммиссіей народныхъ чтеній*, (Екатеринин. ул., д. городского общества).

Общественнаго собранія (въ помѣщеніи Собранія, 2 уч. д. Рѣпина).

Общества приазчиковъ, (Паробичебург. ул., д. Джанумовой).

Общества „*Кавказъ и Меркурій*“, для служащихъ въ обществѣ (въ Порту).

Музей въ память пребыванія въ Астрахани Императора Петра Великаго (Александр. бульварь, д. Сергѣева). Открытъ ежедневно кромѣ понедѣльника, съ 11 до 2-хъ часовъ.

Ихтіологическій музей Управленія рыбными и тюленными промыслами (Екатерининская ул., д. Агабабовскаго училища). Открытъ отъ 11 до 2 час. дня по воскресеніямъ.

Книжные и нотные магазины и лавки въ г. Астрахани.

Книжный складъ Кирилло-Меѳодіевскаго Братства (въ зданіи епархіальной бібліотеки).

Книжный складъ, открытъ 28 декабря 1888 года *Коммиссіей народныхъ чтеній* (Екатеринин. ул., д. городского общества).

Книжный магазинъ *Кожурина* (Шоссейная ул., д. Стоярова).

Магазинъ нотъ В. М. *Бирюковой* (Табачный рядъ, д. Франгулова).

Музыкальный магазинъ, подъ фирмою „*Лира*“, Н. Н. Тихановичъ-Савицкаго (Ахматовская ул., д. Агамжанова).

Кромѣ того имѣются отдѣленія книжной торговли и нотъ при магазинахъ:

А. П. *Моженова* (Ахматовская ул., д. Агамжанова).

Ж. А. *Либихъ* (Табачный рядъ, д. Казачьяго пансіона).

Книжно-газетное агентство (Полицейск. ул., д. Сергѣева).

И. Ш. *Шарберъ* (Паробичебуторная ул., д. Агамжанова).

а также: *Фадѣева, Кузнецова, Климова, Шмарина, Краснова* и другихъ.

ТА К С Ы

на вознагражденіе за порубки лѣса и потравы въ казенныхъ и частныхъ дачахъ Астраханск. губ., утверждены на основаніи ст. 698 т. VIII уст. лѣсн. изд. 1893 года, а также прилож. къ ст. 31 примѣч. 1 и 3 Пол. учрежд. крест. и ст. 112 Пол. о Зем. Нач., постановленіемъ Астраханск. Губернскаго Присутствія, состоявшимся 8 августа 1902 года на трехлѣтіе съ 1903 г. по 1906 годъ.

ТА К С А І.

А) Строевой и подѣлочный лѣсъ.

Толщина диаметра у пня въ верхкахъ	Твердыя породы: дубъ, вязъ, бѣлая акація и др.		Мягкія породы: осокорь и ветла		Примѣчанія
	СТОИМОСТЬ				
	РУБ.	К.	РУБ.	К.	
Тоньше					
$\frac{1}{2}$ вер.	—	5	—	3	<p>1) За порубки въ искусственно разведенныхъ насажденіяхъ, а также за порубку лѣса, произрастающаго на пескахъ, взымается въ два раза болѣе противъ показанныхъ въ такелѣ цѣнъ.</p> <p>2) Сухоподетойный и валежный лѣсъ цѣнится наравнѣ съ сырорастающимъ.</p> <p>3) Твердыя породы: дубъ, вязъ и другія болѣе 20 верш. толщины оцѣниваются по 1 руб. за вершокъ, а мягкія: ветла и осокорь, по 75 коп., такъ: дубъ въ 25 вер. оцѣнивается въ 25 руб., а ветла или осокорь въ 18 руб. 75 коп.</p> <p>4) Части верхка менѣе половины не принимаются, половина же и болѣе принимаются въ расчетъ за цѣлое такъ, напримѣръ: $1\frac{1}{4}$ $2\frac{1}{4}$ верш. считаются за 1 и 2 верш., $1\frac{1}{2}$ $1\frac{3}{4}$ верхка считаются за 2 верхка.</p>
1	—	10	—	5	
2	—	30	—	15	
3	—	60	—	30	
4	1	—	—	75	
5	2	—	1	20	
6	3	50	1	70	
7	5	—	2	50	
8	6	50	3	—	
9	8	—	4	—	
10	9	50	5	50	
11	11	—	7	—	
12	12	—	8	—	
13	13	—	9	75	
14	14	—	10	50	
15	15	—	11	25	
16	16	—	12	—	
17	17	—	12	75	
18	18	—	13	50	
19	19	—	14	25	
20	20	—	15	—	

В) Дрова и хворость

Наименованіе породъ	Стоимость 1 куб. саж.	
	РУБ.	К.
Д р о в а:		
Дубовыя вязовыя и другіихъ твердыхъ породъ	20	—
Ветловыя и осокоревыя	15	—
Х в о р о с т ь:		
Изъ сучьевъ и вершинъ тоньше 1 вершка	{ Дубовыхъ, вязовыхъ и другіихъ твердыхъ породъ	4
		{ Ветловый и осокоревый
Таловый хворость сырораствующихъ	5	—
» сухоподстойный	2	—

Примѣчаніе. Сухоподстойныя и валежныя дрова и хворость, за исключеніемъ таловаго, цѣнятся паравнѣ съ сырораствующими.

В) Посадочный матеріаль.

	Стоимость	
	РУБ.	К.
За поправу и поврежденіе сѣянцевъ въ питомникахъ		
За 100 однолѣтнихъ сѣянцевъ	—	50
» » двухлѣтнихъ сѣянцевъ	—	75

ТАКСА II.

За поправу лѣсовъ и лѣсныхъ полянъ, назначенныхъ подъ зарощеніе лѣсомъ въ казенныхъ и частныхъ дачахъ и на казенныхъ оброчныхъ статьяхъ, а равно за поправу засѣянныхъ полей, заливныхъ луговъ (займищъ) степныхъ, сѣнокосовъ, садовъ, бахчей и огородовъ Астраханской губерніи.

За каждую штуку въ сутки	Размѣръ взыска- ній кроль Нар- ынскаго лѣ- ничества		Въ Нарынск. лѣсничествѣ	
	РУБ.	К.	РУБ.	К.
Верблюда	2	50	1	50
Лошади и крупнаго рогатаго скота	1	—	—	75
Мелкаго скота	—	50	—	50
Свиньи	1	—	—	75
Овцы	—	30	—	30
Козы	1	20	—	50
Домашнихъ птицъ	—	10	—	10

Примѣчанія: 1) За поправу искусственно разведенныхъ деревьевъ, а также за поправу хлѣба, когда хлѣбъ выколосился, взыскивать вдвое противъ указанныхъ цѣнъ.

2) Въ случаѣ, если установлено будетъ, что поправа производилась не полные сутки, а только нѣсколько часовъ, то несмотря на это вознагражденіе должно опредѣляться за полные сутки.

3) Въ случаѣ неудовлетворенія владѣльца опредѣленнымъ размѣромъ взысканія, таковое можетъ быть имъ отыскиваемо по особой оцѣнкѣ во всемъ согласно съ правилами для охраненія полей и луговъ отъ поправъ и другихъ поврежденій (прилож. къ ст. 31-й, примѣч. 1 полож. учрежд. крестьян.).

ТАКСА III.

за поправу выгоновъ на земляхъ казны, частныхъ владѣльцевъ и обществъ.

Посуточно съ головы	Цѣны въ копѣйкахъ.
Верблюда, лошади, крупнаго рогатаго скота и свиньи	40
Тоже мелкаго, овцы и козы	15
Домашнихъ птицъ	3

Примѣчанія: 1) Въ случаѣ если установлено будетъ, что по-трава производилась не полные сутки, а только нѣсколько часовъ, то не смотря на это вознагражденіе должно опредѣляться за полные сутки.

2) Въ случаѣ неудовлетворенія владѣльца опредѣляемымъ размѣромъ взысканія, таковое можетъ быть имъ отыскиваемо по особой оцѣнкѣ во всемъ, согласно съ правилами для охраненія полей и луговъ отъ по-травъ и и другихъ поврежденій, приложенныме къ 31 ст. примѣч. 1 полож. о крестьянскихъ учрежденіяхъ.

ТАКСА IV.

О вознагражденіи за прокормъ взятыхъ на потравахъ домашнихъ жи-вотныхъ.

Въ сутки съ головы	ВЪ УѢЗДАХЪ									
	Астрахан-скомъ		Краснояр-скомъ		Енотаев-скомъ		Чернояр-скомъ		Царевскомъ	
	РУБ.	К.	РУБ.	К.	РУБ.	К.	РУБ.	К.	РУБ.	КОП.
Верблюда.	—	45	—	40	—	30	—	40	—	30
Лошади	—	40	—	40	—	35	—	40	—	30
Крупнаго рогатаго скота	—	40	—	45	—	25	—	40	—	30
Мелкаго: овецъ, козъ, жеребятъ, верблюжатъ и телятъ	—	25	—	25	—	15	—	20	—	15
Свиней.	—	35	—	20	—	30	—	30	—	40
<i>Домашнихъ птицъ;</i>										
Гусей	—	2	—	2	—	3	—	2	—	1 1/2
Индюшки.	—	2	—	2	—	3	—	2	—	1 1/2
Утки	—	2	—	2	—	3	—	2	—	1 1/2
Курь	—	1	—	2	—	1	—	1	—	1

Примѣчаніе. Въ случаѣ неудовлетворенія владѣльца опредѣленнымъ размѣромъ взысканія, таковое можетъ быть отыскиваемо по особой оцѣнкѣ во всемъ, согласно съ правилами для охраненія полей и луговъ отъ по-травъ, прилож. къ 31 ст. прим. 1 полож. о крест. учрежденіяхъ.

Церкви въ г. Астрахани съ указаніемъ храмовыхъ праздниковъ.

1. Каѳедральный соборъ во имя *Успенія Божіей Матери* (верхній этажъ), праздн. 15 Августа: во имя *Срътенія иконы Владимірской Божіей Матери* (нижній этажъ), праздн. 23 Іюня. Придѣлы: 1) Равноапостольныхъ *Меводія и Кирилла*, праздн. 11 Мая и 2) Святителей *Аванасія и Кирилла* архіеп. Александріиск., праздн. 18 Января.

2. Троицкій соборъ, во имя *св. Троицы*. Придѣлъ *Митрофанія*, епископа Воронежскаго, праздн. 23 Ноября.

3. Крестовая цѣрковь, при Архіерейскомъ домѣ, во имя *Нерукотвореннаго образа Христа Спасителя*, праздн. 16 Августа.

Никольская Кремлевская цѣрковь во имя *св. Николая Чудотворца*, праздн. 9 Мая и 6 Декабря.

5. *Входо-Іерусалимская* цѣрковь съ придѣломъ *св. Григорія Богослова*, праздн. 25 Января (при мужск. Духовн. училищѣ).

6) Гостинно-Николаевская, во имя *св. Николая Чудотворца*, праздн. 9 Мая и 6 Декабря. Придѣлы: 1) Божіей Матери *Всѣхъ скорбящихъ радости*, праздн. 24 Октября и 2) Великомученика *Георгія Побѣдоносца*, праздн. 23 Апрѣля.

7. *Казанской Божіей Матери*, праздн. 8 Іюля и 22 Октября. Придѣлы: 1) *Василія Великаго, Григорія Богослова и Іоанна Златоустаго*, праздн. 30 Января и 2) Священномуч. *Харлампія*, праздн. 10 Февраля.

8. *Покрова Пресвятыя Богородицы*, праздн. 1 Октября. Придѣлы: 1) *Усклюненія главы Іоанна Предтечи*, праздн. 29 Августа и 2) Великомуч. *Пантелеймона*, праздн. 27 Іюля.

9. *Іоанно-Златоустовская*, праздн. 27 Января и 13 Ноября. Придѣлы: 1) *Толгской Божіей Матери*, праздн. 8 Августа и 2) *Іоанна Богослова*, праздн. 8 Мая и 26 Сентября.

10. *Св. апостол. Петра и Павла*, праздн. 29 Іюня. Придѣлы: 1) Св. апост. *Андрея Первозваннаго*, праздн. 30 Ноября и 2) *Алексія* митрополита Московскаго, праздн. 12 Февраля и 20 Мая.

11. *Знаменіе Божіей Матери*, праздн. 27 Ноября.
12. *Рождество-Богородицкая* (нижній этажъ), праздн. 8 Сентября. Придѣлы: 1) *Пророка Ілїи*, праздн. 20 Іюля и 2) *Димитрія*, митрополита Ростовскаго, праздн. 21 Сентября, и *Вознесенія Господня* (въ верхнемъ этажѣ).
13. *Смоленской Божіей Матери*, праздн. 28 Іюля. Придѣлы: 1) Препод. *Сергія* Радонежскаго, праздн. 5 Іюля и 25 Сентября и 2) Великомуч. *Димитрія* Солунскаго, праздн. 26 Октября.
14. *Воздвиженіе Честн. и Животв. Креста*, праздн. 14 Сентября. Придѣлы: 1) *Тихона* Задонск., праздн. 13 Августа; 2) Великом. *Варвары*, праздн. 4 Декабря и 3) *Богоотецъ Акима и Анны*, праздн. 9 Сентября.
- 15) *Рождества Христова*, праздн. 25 Декабря. Придѣлы: 1) Божіей Матери *Неопалимыя купины*, праздн. 4 Сентября и 2) св. *Николая Чудотворца*, праздн. 9 Мая и 6 Декабря.
16. *Введенія во храмъ Пресвятыя Богородицы*, праздн. 21 Ноября. Придѣлъ Равноапостольныхъ *Константина и Елены*, праздн. 21 Мая.
- 17) *Св. Архангела Михаила*, праздн. 8 Ноября. Придѣлы: 1) *Архидіак. Стефана*, праздн. 2 Августа и 27 Декабря и 2) Мучен. *Флора и Лавра*, праздн. 18 Августа.
- 18) *Св. Пророка Ілїи*, праздн. 20 Іюля. Придѣлы: 1) Св. Муч. *Вѣры, Надежды, Любви и Софіи*, праздн. 17 Сентября и 2) *Симеона Богопр. и Анны пророчицы*, праздн. 3 Февраля.
19. *Св. Троицы*. Придѣлы: 1) въ честь *Преображенія Господня* и 2) во имя св. *Чудотворца Николая*.
20. *Тихвинской Божіей Матери*, праздн. 29 Іюня. Придѣлы: 1) *Св. Іоанна Златоустаго*, праздн. 27 Января и 13 Ноября и 2) Великомуч. *Екатерины*, праздн. 24 Ноября.
21. *Св. Равноапостольнаго Князя Владиміра*, праздн. 15 Іюля.
22. *Бладищенскія*: 1) *Сошествія Св. Духа*, въ ней придѣлъ св. мучен. *Григорія*, просв. Арменїи, праздн. 30 Сентября; 2) Св.

Николы святоши, князя Черниг., праздн. 14 Октября, и 3) Препод. *Аванасія Авоискаго*, праздн. 5 Юля; въ ней приѣзды: во имя Божіей Матери *Всѣхъ скорбящихъ радости*, праздн. 24 Октября и св. муч. *Аполлинаріи*.

Домовыя церкви

1. При Приказѣ Общественнаго Призрѣнія—во имя Божіей Матери *Утоли моя печали*, праздн. 25 Января.

2. Въ епархіальномъ женскомъ училищѣ—во имя св. муч.: *Веры, Надежды, Любви и Соборіи*, праздн. 17 Сентября; въ ней приѣзды во имя *Бориса и Глѣба*, праздн. 2 Мая и 24 Юля.

3. При семинаріи—во имя *Преображенія Господня*, праздн. 6 Августа; въ ней приѣзды св. *Алексія*, человека Божія, праздн. 17 Марта.

4. Въ тюремномъ замкѣ—во имя *Покрова Пресвятыя Богородицы*, праздн. 1 Октября.

При Николаевскомъ пріютѣ—во имя *св. Павла Исповѣдника*.

Приходскія попечительства учреждены при церквяхъ: Гостинно-Николаевской, Казанской, Петропавловской, Знаменской, Введенской, Михаило-Архангельской и Покровской.

Монастыри въ г. Астрахани

1. Иоанно-Предтеченскій, мужской. Церкви: 1) во имя *Успиновенія главы Иоанна Предтечи*, праздн. 29 Августа; 2) *Рождества Иоанна Предтечи*, праздн. 24 Юня; 3) *Срѣтенія Господня*, праздн. 2 Февраля и 4) *Иоанна воина* (на колокольнѣ), праздн. 30 Юля.

2. Покрово-Болдинскій, мужской. Церкви: 1) во имя *Покрова Пресвятыя Богородицы*, праздн. 1 Октября и 2) Великом. *Варвары*, праздн. 4 Декабря.

4. Благовѣщенскій, женскій. Церкви: 1) во имя *Благовѣщенія Пресвятыя Богородицы*, праздн. 25 Марта и 2) *Иоанна Богослова*, праздн. 8 Мая и 26 Сентября.

Крестные ходы.

Въ теченіе года бываетъ 3 крестныхъ хода изъ кафедральнаго собора на Иорданъ для водоосвященія: 6-го Января, въ день Преполовенія и 1-го Августа, въ день происхожденія честныхъ дровъ.

Медицинскій персоналъ въ г. Астрахани.**Врачи.***Спеціальн. и часы приема.**Адресъ.*

Алѣевъ А. А.	Внутреннія болѣзни отъ 5—7 час. вечера.	Большая Демидов ул., д. Мизандронцева.
Атласъ В. З.	Акушер., женскія и дѣтскія болѣзни отъ 10—1 ч. дня и отъ 5—6 ч. веч.	Екатерининская ул., д. Карягина.
Бадмаевъ М. В.	Внутрен. и венерич. бол., отъ 9—12 ул. и 4—7 ч. в.	Уголь Собор. и Знамен. ул., д. Карамышева.
Балыклейскій А. И.	Внутреннія болѣзни отъ 4—5 ¹ / ₂ ч. веч. (Хирургич. лечебница) и отъ 9—11 ч. утра на дому.	Христорождественская ул., соб. домъ.
Браунъ Ф. Г. Д-ръ медицины.	Хирургич., гинеколог. и акушерство.	Паробичевъ бугоръ, больн. Приказа.
Буйко Л. М. Д-ръ медицины.	Хирургич. и венерическ. болѣзни отъ 5—7 ч. веч.	Набережн. Варвацев. канала, собств. домъ.
Бутковъ И. М.	Дѣтскія болѣзни отъ 5—7 ч. вечера.	Близь Троицк. моста собств. домъ.
Вайнштейнъ Ю. С. Д-ръ медицины.	Глазныя, ушныя и носов. болѣзни отъ 10—1 ч. дня и отъ 5—7 час. вечера.	Паробичебугорная ул., домъ Франгуловн.
Васяткина П. В.	—	Набережн. р. Кутума, д. Базилевскаго.
Винниковъ В. Л.	Акушер., жен. и дѣтскія болѣзни отъ 9—12 ч. дня и отъ 6—7 ч. вечера.	Эспланадн. ул., домъ Свирилина, противъ Государственнаго Банка.
Глазеръ Л. Г. Д-ръ	Венерич. и желуд.-кишеч. болѣзни 8—11 д. и 5—7 в.	Канава, д. Сорокиныхъ.

	<i>Спеціальн. и часы приёма.</i>	<i>Адресъ.</i>
Гладковъ В. В.	Внутреннія, дѣтскія и кожные бол. отъ 12—2 ч. и 6—8 ч. веч.	4 уч., Набережная Кутума, д. Жуковой.
Дагаевъ П. П. Д-ръ медицины.	Психич., нервн. и внутр. болѣзни отъ 5—6 ч. веч.	Паробичевъ буг., больница Приказа.
Далингеръ А. П. Д-ръ медицины.	Внутр., женск. и глаза. болѣзни отъ 8—9 ч. утра.	Покровская площадь, домъ Губина.
Дешнеръ А. К. Д-ръ медицины.	Внутреннія болѣзни и сифились.	Эспланадная ул., д. Именовой.
Елишевскій И. А.	Внутреннія болѣзни отъ 5—7 час. веч.	У Ивановскаго моста собств. домъ.
Зумеровъ А. З.	—	3 уч., уг. Казан. и Наб. Кутума, д. Беззубикова.
Ивановъ В. И.	Акушер., жен. и дѣтск. отъ 12—2 дня и отъ 5—7 час. веч.	Московскіе номера.
Ильинъ И. П. Д-ръ медицины.	Внутреннія, горловые и уши. болѣзни отъ 11—1 ч. дня и отъ 5—7 ч. веч.	Въ Кремль.
Кирзнеръ Б. Н.	Акушер., жен. и дѣтск. бол. отъ 9—11 ч. утра и отъ 5—7 ч. вечера.	Облупинская площ.; д. Ясырина.
Ключаревъ М. Г.	Внутр., дѣтскія и венер. болѣзни отъ 9—12 ч. утра.	Канава, д. Вѣтвицкаго, № 72, между Татарскимъ и Пѣшеходн. мостомъ.
Коморскій В. М.	Внутрен. и венерическ. болѣзни отъ 1—3 ч. дня и отъ 6 ¹ / ₂ —8 ¹ / ₂ ч. веч.	Паробичевъ бугоръ, больница Приказа.
Кохановъ А. П.	Акушерство, жен. и дѣт. болѣзни до 11 ч. утра и отъ 5 ¹ / ₂ —8 ч. веч.	Эспланадная ул., д. Ершовой, близъ Смоленской церкви.
Крамеръ П. Ф. Д-ръ медицины.	Общая медицина (за исключеніемъ женскихъ болѣзней).	Эспланадная ул., д. Телетова.
Констансовъ С. В.	Завѣд. бактериологическ. лабораторіей М. В. Д.	Московскіе номера.
Красновъ Л. М.	Кожн. и венер. отъ 9—12 и 6—7 ч. веч.	Знаменская ул., домъ Бажанова.
Куликовъ М. Ф.	Внутреннія и нервныя болѣзни отъ 8—10 ч. утра и отъ 5—7 час. вечера.	Губернат. площ., д. Шапошникова.

Спеціальн. и часы пріема.

Адресъ.

Корженянецъ С. Ф.	—	4 уч., Запасная ул., д. Кадѣевой.
Лебедевъ И. К.	Внутр. бол. отъ 10—12 ч. у. и отъ 4—5 ч. в.	3 уч., Грязная ул., д. № 22.
Лещинскій В. В.	Внутр. бол. отъ 8 ¹ / ₂ —10 ч. и 6—7 ¹ / ₂ ч.	Николо-Часовен. ул., д. Мадатовой № 11.
Лурье М. И. Д-ръ медицины.	Глазныя ушныя и горл. болѣзни отъ 9—1 ч. дня и отъ 5—7 ч. вечера.	2 уч., Александр пл., д. Сергѣева.
Лѣневичъ Л. Ф.	Женскія болѣзни отъ 1—2 час. дня.	Родильное отдѣл. боль- ницы Приказа.
Мессарошъ П. И. Д-ръ медицины.	Внутр. и наложн. болѣзни отъ 9—11 ч. утра и отъ 5—6 ч. вечера.	Кр.-Воздвиженск. ул., домъ Владимірской (б. Трушкова).
Мургузовъ А. З.	Хирургич. и зубныя бол. Пріемъ отъ 9—12 ч. утра и отъ 5—7 ч. вечера.	Собств. домъ противъ Армянскаго собора.
Мышкинъ М. А.	Дѣтскія болѣзни отъ 2—3 час. (Хир. лѣчебн.) и отъ 8—10 амбулат. дѣт-ская больница бесплатно.	Персидская улица, соб. домъ № 39.
Никольскій Н. М.	Хирур. бол. отъ 6—7 ч. веч. (въ хирур. лѣчебн.).	Большая Демидовская, улица, д. Попова.
Перельманъ М. О.	Съ 8—11 час. утра и 5—7 час. вечера.	Паробчегубгорная ул., домъ Молчанова.
Першинъ А. В.	Акушеръ, отъ 9—11 ¹ / ₂ час. утра.	Вългородская улица, домъ Бажанова.
Поповъ С. М.	Внутреннія болѣзни отъ 10—12 ч. (Хирур. лѣчебн.) и отъ 5—6 ч. веч на дому.	Набережная р. Кутума, д. Собокаревой № 80.
Романовъ М. Л.	По нервнымъ болѣзнямъ отъ 5—6 час. вечера.	4 уч., Воздвиженская, домъ Полякова.
Райнесъ Л.	Внутрен., дѣтск. и моче-половыя бол. отъ 10 ¹ / ₂ —12 ¹ / ₂ ч. дня и отъ 5—7 ¹ / ₂ час. вечера.	Индѣйская ул., соб. домъ.
Савинъ Ѳ. А.	Венер. и внутрен. бол. отъ 12—1 и 5—7 ч.	Биржевая улица, домъ Жукова.
Соколовъ Н. С.	Женскія, внутр. и глазн. бол. отъ 8—11 ч. утра и отъ 4—5 час. вечера.	Театральнй переул., домъ Агамова.

Сперанскій В. Н.	Внутреннія болѣзни отъ 8—9 ч. утра и отъ 4—5 час. вечера.	Садо-Аптркарская ул., собств. домъ.
Страховъ П. В.	Преимущественно по внутреннимъ, венер. и психич. болѣзнямъ (въ больницѣ Приказа).	Паробичевъ бугоръ, больница Приказа.
Трайнинъ А. Д.	Нервные и внутреннія, 8—9 ч. утра и 4—7 ч. веч.	Ахматовская ул., д. Агамжанова.
Фармановъ Ф. Г.	Дѣтскія, зубныя и горл. болѣзни отъ 10½—12½ ч. дня и отъ 5—7 ч. веч.	Александровскій бульваръ, домъ Готтъ.
Шмидтъ А. И.	Кожныя и венерическія болѣзни отъ 8—10 ч. утра и отъ 6—8 час. вечера.	Эспланадная ул., д. Шмидтъ.
Шмидтъ Н. Я. Д-ръ медицины.	—	Спасская улица, домъ Иванова.
Шнитке Г. Л.	Дѣтскія, внутр. и венер. болѣзни до 11 час. утра, отъ 5—7 час. вечера.	Табачный рядъ, надъ аптекой Боссе, д. Франгулова.
Шредеръ А. К.	—	Старо-Кузнечная ул., домъ Храмова.

Зубные врачи и дантисты.

Аринштейнъ В. Б.	2-й уч., Полицейская ул., д. Кольцовой.
Бруссеръ А. С.	Полицейская ул., д. Молчанова.
Варзеръ Ф.	Уголь Москов и Полицейск., д. Агамжановой.
Вахтель С. В.	2-й уч., Табачный рядъ, д. Франгулова.
Генкенъ М. С.	Ахматовск. ул., д. Зварыкина.
Голландскій Г. А.	Театральный переул., д. Теръ-Симоніанца.
Гороховская С. Ш.	2 уч., Знаменская ул., д. Бажанова.
Жислинъ С. Я.	2-й уч., Полицейская ул., д. Кольцова.
Межуева Е. И.	1-й уч., Ахматовская ул., д. Китаева.
Мовшовичъ В. М.	2-й уч., Эспланадная ул., д. Рѣпина.
Ненкесъ М. М.	Скаржинская ул., д. Матвѣевой.
Сокольская	Полицейск. ул., д. Комова.
Трайнина З. Г.	2-й уч., Ахматовская ул., д. Н. С. Агамжанова.
Фрейдина Ц. Б.	2-й уч., Полицейская ул., д. Козловой.
Чигринскій Е. А.	2 уч., Индѣйская ул., д. д-ра Райнеса.
Шевцовъ Ю. Я.	2 уч., Московская ул., д. Карягина.

М а с с а ж и с т ы .

Валуевичъ М. С.	4-й уч., Григоріанская ул., д. Герасимова.
Войцинская С. Б.	Атаманская ст., д. Новикова, кв. вет. врача Селенца.
Злинченко К. М.	Табачный рядъ, д. Усейнова.
Карловъ Н. И.	2-я Бакалдинская ул., д. Руанскаго, кв. Бочкаревой.
Леонтьевъ И. Ф.	4-й уч., Биржевая ул., близъ здан. Окр. Суда, д. № 6.
Березкинъ А. Н.	1-й уч., на Косъ домъ Латаева.
Слагина А. С.	5-й уч., Агабабовская ул., д. Солнцева.
Житникова Е. А.	4-й уч., Биржевая ул., д. Тесовой.
Цопова А. С.	5-й уч., Паробичебургонная ул., д. Батюшиной.

О с п о п р и в и в а т е л и .

Васильковскій П. Н.	6-й уч., Измаиловская ул., церковный домъ.
Квасншковъ Д. Н.	4-й уч., Отдѣленская ул., д. Ясырина.
Служко М. В.	4-й уч., Канцелярская ул., собств. домъ.
Тихановъ Н. К.	4-й уч., Епанчинская ул., д. Синицыной.

В е т е р и н а р ы .

Добровольскій О. Р.	4 уч., Биржевая ул., д. Мадатова.
Калашниковъ С. П.	Городскія бойни.
Мурзаевъ Б. В.	Помощи. Завѣдыв. бактер. лабор. М. В. Д — Петропавловская ул., д. Клопотовскаго.
Рейхартъ Э. Л.	Городскія бойни.

А к у ш е р к и и П о в и в а л ь н ы я б а б к и .

Асатурова Е. Н.	5-й уч., Бирочная ул., д. Асатуровой.
Апетова П. М.	5-й уч., Персидская ул., собств. домъ.
Бендерская Р. М.	2-й уч., Старо-Кузнечная ул., собств. домъ.
Брунь Р. Л.	2-й уч., Знаменская ул., д. Дворецкаго.
Бурова В. М.	4-й уч., Набережная р. Кутума, д. Безродиной.
Бухвостова Е. Е.	3-й уч., Сапожниковская ул., д. Носкова.
Бьеркелундъ Р. Ю.	2-й уч., Мало-Демидовская ул., д. Кордюкова.
Генкенъ Е. С.	5-й уч., 1-я Бакалдинская ул., д. Скоробогатовой.
Готлихъ Л. М.	3-й уч., Пристанская ул., д. водопроводнаго об-ва.
Гороховская Ф. Д.	3-й уч., Пристанская ул., д. Сипокова.
Деканозова А. Г.	5-й уч., 2-я Бакалдинская ул., д. Мазгаровой.
Дзбановская С. М.	4-й уч., Отдѣленская ул., д. Ясырина.
Дмитріева П. Я.	2-й уч., Екатерининская ул., д. Агамжанова.
Дмитріевская М. А.	4-й уч., Птичая ул., д. Караваева.
Дмитріевская Е. Н.	4-й уч., Биржевая ул., д. Безобразовой.

Житникова Е. Е.	4-й уч.,	Григоріанская ул., д. Мясникова.
Закржевская А. П.	4-й уч.,	Набережная р. Кутума, д. 8.
Иванова Н. А.	4-й уч.,	Биржевая ул., д. Мадатовыхъ.
Казанцева В. Г.	2-й уч.,	Большая Демидовская ул., д. Обрубова.
Кравченко Н. Н.	2-й уч.,	Петропавловская ул., д. Бреднева.
Красулина К. С.	1-й уч.,	Артиллерійская ул., д. Табаковой.
Курбатова К. М.	3-й уч.,	2-й проточный переулочъ, д. Каширина.
Кузнецова М. В.	5-й уч.,	2-я Бакалдинская ул., д. Сидорова.
Лалаева Е. И.	5-й уч.,	Армяно-Петропавловская ул., д. Богатова.
Ларионова А. Н.	5-й уч.,	Набережная Варвац. Канала, д. Бахтѣнкова.
Лебедева А. В.	1-й уч.,	Паробичебугорная ул., д. Рѣпина.
Миткевичъ-Желтко	5-й уч.,	Троицкій мостъ, д. Марховича.
Морозкина Е. П.	3-й уч.,	земля Поляговича, д. Иванова.
Никифорова Ф. З.	5-й уч.,	Персидская ул., собств. домъ.
Николаева М. П.	3-й уч.,	Крестовоздвиженская ул., д. Баталовой.
Образцова М. Х.	4-й уч.,	Николо-Часовенная ул., д. Саркисова.
Осипова А. А.	3-й уч.,	Казанская ул., д. Семенова.
Панкова А. П.	5-й уч.,	Паробичебугорная ул., д. Савельева.
Потрашко С. И.	2-й уч.,	Петропавловская ул., д. Маньковой.
Сандлеръ Р. Г.	2-й уч.,	Католическая ул., д. Фрейберга.
Сапоженская В. К.	4-й уч.,	Набережная р. Кутума, д. Прозорова.
Сафонова В. И.	6-й уч.,	Набережная Варвац. канала, д. Сафаевой.
Сергѣева Е. А.	4-й уч.,	Николо-Часовенная ул., д. Губина.
Смирнова М. С.	4-й уч.,	Отдѣленская ул., д. Дроздова.
Сѣкирина М. А.	4-й уч.,	Армяно-Успенская ул., д. № 9.
Темяно Р. А.	2-й уч.,	Католическая ул., д. Васильева.
Теплякова А. А.	2-й уч.,	Большая Демидовская ул., д. Агамжанова.
Тимашина А. И.	2-й уч.,	Католическая ул., Карапетова.
Фурманъ	2-й уч.,	Табачный рядъ, д. Рѣпина.
Хлѣбникова А. П.	4-й уч.,	Николо-Часовенная ул., д. Юзбашева.
Церунова Е. Г.	4-й уч.,	Биржевая, д. Мочанова.
Шелехова Н. П.	3-й уч.,	Набережная р. Кутума, д. Синициной.

**Объ условіяхъ приѣма больныхъ и призрѣваемыхъ въ
больницахъ и богоугодныхъ заведеніяхъ.**

Астраханскаго Приназа Общественнаго Призрѣнія.

1. Для больницы. Въ больницы принимаются лица всѣхъ сословій, ежедневно отъ 9^{ч.} до 12 час. утра, съ платою по 7 руб. 50 коп. въ

мѣсяць. Въ счетъ этихъ денегъ уплачиваются 1 р. 25 к. впродъ за 5 дней тотчасъ-же при поступленіи больного; за послѣдующее время лѣченія взимается по 25 коп. въ сутки. Трудно-больные могутъ быть приняты безъ взноса впередъ означенной платы. Несостоятельные больные, принадлежащіе къ податнымъ обществамъ, пользуются лѣченіемъ на счетъ сихъ послѣднихъ. Военскіе чины, казаки, арестанты и лицъ разныхъ казенныхъ вѣдомствъ лѣчатся на счетъ казны и подлежащихъ вѣдомствъ. Больные доставляются въ больницу при особыхъ отношеніяхъ мѣстной полиціи, съ приложеніемъ письменныхъ видовъ (трудно-больные принимаются во всякое время и безъ этихъ документовъ).

II. Для отдѣленія неизлѣчимо-больныхъ. Въ это заведеніе переводятся изъ больницы неизлѣчимо-больные по распоряженіямъ старшаго врача; больные-же, живущіе у себя дома и не имѣющіе ни средствъ, ни ухода за собою, помѣщаются, по ихъ ходатайствамъ, самимъ Приказомъ. Всѣ призрѣваемые въ этомъ отдѣленіи содержатся бесплатно на счетъ доходовъ съ капитала Ефименковыхъ, за исключеніемъ мѣщанъ и крестьянъ, которые принимаются съ платою по 130 р. въ годъ.

III. Для богадѣленъ. Въ богадѣльни принимаются бесплатно лица всякаго званія обоюго пола, дряхлыя, увѣчныя, неспособныя къ личному труду и неимѣющія ни средствъ къ существованію, ни родныхъ, которые могли-бы ихъ содержать. Лица податныхъ сословій принимаются съ платою отъ подлежащихъ обществъ по 130 руб. въ годъ за cadaго, Отставные рядовые, выбывшіе въ отставку до изданія ВЫСОЧАЙШЕ утвержденного 25 Іюня 1867 года Положенія и пользующіеся 3-хъ руб. въ мѣсяць отъ казны пособіемъ, или имѣющіе право на полученіе такового, принимаются въ богадѣльни Приказа съ обращеніемъ въ его пользу этихъ пособій. Неспособность къ труду военныхъ чиновъ, а также ихъ женъ или вдовъ, должна быть удостовѣрена актомъ мѣстнаго уѣзднаго по воинской повинности Присутствія. Прочія свидѣтельствуются въ состояніи здоровья во Врачебномъ Отдѣленіи Губернскаго Правленія.

Посѣщеніе больныхъ, кромѣ заразныхъ, дозволяется по средамъ и воскресеніямъ отъ 2 до 4 час. дня, а призрѣваемыхъ въ богадѣльняхъ ежедневно отъ 10 до 2 ч. дня.

IV. Для родильнаго отдѣленія. Въ это заведеніе производится безплатный пріемъ рожениць всѣхъ сословій. Принимаются и секретныя роженицы, такъ-же на полномъ содержаніи заведенія.

V. Для повивальной школы. Въ эту школу принимается не болѣе 13 учениць пансіонерокъ всѣхъ вѣроисповѣданій, преимущественно изъ сельскаго, казачьяго и инородческаго населенія Астраханской губерніи. Ученицы отъ сельскихъ Обществъ и станицъ доставляются въ школу по вызову Губернскаго Начальства. Кромѣ воспитанницъ, содержащихся на счетъ средствъ школы, въ послѣднюю принимаются 6 пансіонерокъ отъ обществъ или частныхъ лицъ за установленную Приказомъ плату и 10 приходящихъ учениць безплатно. Курсъ ученія въ школѣ двух-годичный, начинается съ 15 Сентября, а оканчивается въ Маѣ, включая въ этотъ срокъ и экзамены.

I. Правила пріема въ повивальныя школы *)

1) Въ повивальныя школы могутъ быть принимаемы лица женскаго пола въ возрастѣ отъ 18 до 35 лѣтъ.

2) При прошеніи о поступленіи въ повивальную школу представляются: а) метрическое свидѣтельство; б) медицинское свидѣтельство о привитіи оспы; в) медицинское свидѣтельство о здоровіи тѣлосложенія и отсутствіе физическихъ недостатковъ и болѣзней, могущихъ препятствовать исполненію, обязанностей повивальной бабки; г) видъ на жительство; д) свидѣтельство мѣстной полиціи о поведеніи; е) двѣ фотографическія карточки; ж) отъ замужнихъ письменное согласіе мужа на поступленіе въ повивальную школу, а отъ вдовъ документъ, удостовѣряющій смерть мужа; з) для поступленія въ повивальную школу требуется грамотность. 3) Въ повивальныхъ школахъ для приготовленія къ званію повивальной бабки 2-го разряда требуется устное испытаніе по программамъ обученія въ повивальныхъ школахъ, а при практическихъ испытаніяхъ требуется: а) знаніе способовъ акушерскаго изслѣдованія и ухода за роженицами родильницами и новорожденными; б) умѣніе производить дозволенныя закономъ акушерскія операнія, испытуемое на фантомѣ.

*) Утверждены за Министра Внутреннихъ Дѣлъ, Товарищемъ Министра, Княземъ А. Оболенскимъ, 10 Августа 1901 года.

II. Правила для лицъ, желающихъ получить званіе повивальной бабки 2-го разряда, но не прошедшихъ курса специальныхъ заведеній, въ коихъ производится обученіе на это заведеніе.

(Повивальныхъ школы.) 1. Не прошедшіе курса повивальной школы и желающія получить званіе повивальной бабки 2-го разряда, при прошеніи о допущеніи къ испытаніямъ на это званіе, представляютъ: а) удостовѣреніе объ удовлетвореніи всѣмъ требованіямъ, которыя представляются поступающимъ въ повивальныя школы; б) для полученія званія повивальной бабки 2-го разряда, кромѣ того требуется удостовѣреніе врача о самостоятельномъ веденіи не менѣе 5 родовъ. 2. Лица, желающія получить званіе повивальной бабки 2-го разряда и не прошедшія курса повивальной школы, подвергаются испытаніямъ по программамъ, выработаннымъ Медицинскимъ Совѣтомъ для этихъ учебныхъ заведеній. 3. Испытаніямъ на званіе повивальной бабки 2-го разряда подвергаются въ повивальныхъ школахъ.

Выработанную Медицинскимъ совѣтомъ программу обученія повивальныхъ бабокъ 2-го разряда въ повивальныхъ школахъ желающіе могутъ разсматривать, для ознакомленія, въ Канцеляріи Приказа Общественнаго Призрѣнія, въ присутственные дни и часы.

Т и н а к с к і я г р я з и .

Грязи эти находятся въ вѣдѣніи Приказа Общественнаго Призрѣнія и расположены въ 12 верстахъ отъ г. Астрахани. Онѣ оказываютъ пользу при слѣдующихъ болѣзняхъ, ревматизмъ, золотухъ, хроническихъ женскихъ болѣзняхъ, хроническомъ воспаленіи суставовъ, параличахъ, нѣкоторыхъ видахъ невралгій и т. п.

Сезонъ продолжается съ 25-го Мая по 25-е Августа. При заведеніи имѣются постоянный врачъ, фельдшеръ, фельдшерница, массажистъ и массажистка.

Перевозъ изъ Астрахани до Тинакя, на разстояніи 12 верстъ, совершается пароходомъ до Калмыцкаго Базара, а оттуда на линейкахъ. Стоимость проѣзда въ одинъ конецъ 50 коп.

Нумера отъ 75 коп. до 2 руб. 50 копъ въ сутки съ прислугой.

При заведеніи имѣется ресторанъ, изъ котораго отпускаются обѣды въ 3 блюда по 1 р. 15 к. съ тремя самоварами въ день для больныхъ Порціи по преіѣсъ-куранту.

За совѣты врача, во время всего лѣченія, платится 10 руб., и фельдшеру или фельдшерницѣ 2 руб. За ванны платится: искусственно-подогрѣтыя паромъ съ потѣніемъ въ особой потѣльницѣ, съ бѣльемъ и чаемъ во время потѣнія, 2 руб.; ранняя 50 коп.; прѣсныя теплыя 30 коп. и холодныя 20 коп. Стирка бѣлья за сезонъ 5 руб. съ каждаго больного.

Больные должны запастись теплой одеждой и обувью.

На грязяхъ во время сезона имѣется почтово-телеграфное отдѣленіе.

Пріемъ больныхъ ежедневно въ лѣчебницахъ.

Хирургической.

(Екатерининская ул., прот. Полицейскаго сада).

Ф. Г. <i>Фармановъ</i> —внутреннія болѣзни	отъ	8	до	10	час.	утра.
С. М. <i>Поповъ</i> —женскія, нервныя и внутр. бол.	»	10	»	12	»	»
М. Ф. <i>Куликовъ</i> —дѣтскія и внутр. болѣзни	»	12	»	2	»	дня.
М. А. <i>Мышкинъ</i> —внутреннія болѣзни	»	2	»	3	»	»
А. И. <i>Балыклейскій</i> —внутрен. болѣзни	»	4	»	5	»	веч.
Н. М. <i>Никольскій</i> —хирург. и накожн. бол.	»	6	»	7	»	»

Въ лѣчебницѣ для приходящихъ больныхъ съ постоянными кроватями д-ра Л. М. Буйко.

(Набережная Варваціевскаго канала, домъ насл. Либихъ).

Врачъ Б. Н. <i>Кирзнеръ</i> (жен. и дѣтскія бол.)	отъ	9	до	10 $\frac{1}{2}$	ч.	ут.
Врачъ М. И. <i>Перельманъ</i> (дѣтск. и внутр. бол.)	»	11	»	12 $\frac{1}{2}$	»	дня.
Д-ръ Л. М. <i>Буйко</i> (хирург. и венер. болѣзни)	»	1	»	2 $\frac{1}{2}$	»	»
Дант. С. Я. <i>Жислинъ</i> (зубныя болѣзни)	»	2 $\frac{1}{2}$	»	3 $\frac{1}{2}$	»	»
Д-ръ Ю. С. <i>Вайнштейнъ</i> (глазн., нос. и ушн. б.)	»	3 $\frac{1}{2}$	»	4 $\frac{1}{2}$	»	»
Врачъ В. Д. <i>Гладковъ</i> (внутр. и дѣт. бол.)	»	4 $\frac{1}{2}$	»	5	»	веч.
Врачъ В. М. <i>Коморскій</i> (накожн. и венер. бол.)	»	6	»	8	»	»

Г л а з н о й.

(Почтовая ул., Городской домъ, близъ мужской гимназіи).

Ежедневно, кромѣ { П. Ф. *Крамеръ*—по понедѣльникамъ и четвергамъ.
 воскресныхъ дней, { А. П. *Далингеръ*—по вторникамъ и пятницамъ.
 въ 2 часа дня. { Н. С. *Соколовъ*—по средамъ и субботамъ.

Амбулаторный пріемъ при Ирининской Общинѣ Сестеръ Милосердія.

(Персидская улица, собств. домъ).

По понедѣльникъ. врачъ *Шредеръ* отъ 1 до 2 ч. дня—внутр. бол.
 > вторникамъ врачъ *Винниковъ* > 12 > 1 > > — акуш. и жен. б.
 > > > *Балыклейскій* 1 > 2 > > — внутр. и хир. б.
 > средамъ д-ръ *Ильинъ* > 1 > 2 > > — хир. и наруж. б.
 > четвергамъ врачъ *Холевинская* 1 > 1 > > — внутр. болѣзни.
 > пятницамъ > *Симоновичъ* 12 > 1 > > — внутр. и нерв. б.
 > субботамъ > *Дрейеръ* 1 > 2 > > — хир. и внутр. б.
 Отпускаются къ больнымъ сестры милосердія за установленную палату.

Дѣтская больница.

(Набережная Варвадіевского канала, домъ Благотворит. Общества).

Пріемъ ежедневно утромъ.

Амбулаторный пріемъ больныхъ.

Въ городской Соединенной больницѣ, производится ежедневно (кромѣ перваго дня Св. Пасхи и Рождества Христова, когда принимаются исключительно трудно больные) съ 7 час. утра до 10 час. дня врачами *Далингеромъ, Никольскимъ, Альевымъ, Кожановымъ и Винниковымъ.*

Въ пріемномъ покоѣ, учрежденномъ въ память событія 17 Октября 1888 г., съ 9 до 12 час. дня врачомъ *Сперанскимъ.*

Въ амбулаторіяхъ: 1-го участка—врачемъ *Бутковымъ*, 4-го уч.—врачемъ *Еллинскимъ* и 6-го уч.—*Гладковымъ* пріемъ больныхъ производится ежедневно съ 9 до 12 часовъ дня, за исключеніемъ двенадцатыхъ праздниковъ, двухъ дней Св. Пасхи и двухъ дней Рождества Христова и Обозрѣнія Господня (Новый годъ). Амбулаторіи помѣщаются: въ 1 участкѣ въ домѣ бывш. Сергѣева, въ 4 уч. въ домѣ Ясырина и въ 6 уч. въ домѣ Приходченко.

Страховыя, Транспортныя, Пароходныя Общества и Банки.

№. по ло ряду	Наименованіе обществъ и конторъ	Мѣстонахожденіе обществъ и фамилія, имя и отчество агента
Пароходныя общества и пристаня.		
1	«Кавказъ и Меркурій».	1 уч., въ порту, агентъ Иванъ Федоровичъ Новиковъ.
2	«Самолетъ».	1 уч., по Набережной р. Волги, агентъ капитанъ 2 ранга Пестриковъ
3	Ахтубинское.	1 уч., по Набережной р. Волги, управляющій Аркадій Анем. Ивановъ.
4	Казенный дебаркадеръ.	1 уч., завѣдывающій Николай Павловичъ Теглевъ.
5	Пристань Михаила Александровича Казанова.	1 уч., по Набережной р. Волги.
6	Купеческая.	1 уч., по Набережной р. Волги, агентъ Михаилъ Ивановичъ Телятниковъ
7	Дружба.	1 уч., Продол-Волжская ул., д. Смирнова, агентъ Эквистъ.
8	Пристань Семена Николаевича Родионова.	1 уч., Набережная Волги.
9	Красноярское.	1 уч., управл. дѣл. Василій Поликарп. Базяковъ и Ал-др. Мих. Кондратьевъ.
10	Пристань Красноярскаго пароходства Петра Федоровича Ливанова.	1 уч., управл. дѣлами Ливановъ.

№ по ряду	Наименованіе обществъ и конторъ	Мѣстонахожденіе обществъ и фамилія, имя и отчество агента
11	Пароходство Василія Егоровича Фадѣева.	1 уч., управл. дѣлами самъ Фадѣевъ.
12	Правленіе пароходства и торговли товарищества «Соколовъ и К ^о ».	1 уч., управл. Василій Григорьевичъ Алексѣенко, К ^о помѣщается въ д. Тавризова, Продол.-Волжская ул.
13	С. - Петербургская К ^о ; «Надежда».	3 уч., Пароходная ул., агентъ Іосифъ Ивановичъ Богданычъ.
14	По Волгѣ.	3 уч., по Пристанексей улицѣ, агентъ Павелъ Ивановичъ Азіятцевъ.
15	Восточное.	3 уч., Пристанской ул., агентъ Ал-др. Ал-др. Мейреръ.
16	Администрація Орѣхова.	3 уч., по Пароходной ул., агентъ Константинъ Неведовъ Леонтьевъ.
17	Туманьяницъ.	3 уч., по Пароходной ул., агентъ Александръ Егоровичъ Макаровъ.
18	Бывшее Зевеке нынѣ Надежда.	3 уч., по Пароходной ул., агентъ Іосифъ Ивановичъ Богданычъ.
19	Пристань принадлежащая акціонерному об-ву Ока.	6 уч., агентъ Мельниковъ Яковъ Ник. мѣщ. г. Темшкова, прист. Песчаная коса.
Страховыя Общества.		
20	Якорь.	1 уч., Прод.-Волжск. ул., д. Смирнова, агентъ Ал-др. Аким. Чипиновъ.

№№ по порядку	Наименованіе обществъ и конторъ	Мѣстонахожденіе обществъ и фамилія, имя и отчество агента
21	Россійское морскаго, рѣчнаго, сухопутнаго страхованія и транспортированія владей и товаровъ.	1 уч., Скаржинская ул., д. Григорьева, агентъ Андрей Леонид. Винтеръ.
22	Коммерческое.	1 уч., Никольская ул., д. Сагирова, агентъ Петръ Ивановичъ Франгуловъ.
23	Россія.	1 уч., Никольская ул., д. Афанасьева, агентъ Илья Александр. Казановъ.
24	Волга.	1 уч., Никольская ул., д. Афанасьева, агентъ Фома Иван. Алмазовъ.
25	Нью-Йоркъ.	
26	Варшавское.	1 уч., пристань купеческаго об-ва, агентъ Павелъ Ивановичъ Телятниковъ.
27	Ростовъ н/д.	1 уч., Старо-Агарянская ул., д. Сперанской, агентъ Хрис. Тим. Цвѣтковъ.
28	Русское.	1 уч., Прод.-Волжская ул., д. Тавризова, агентъ Ал-др. Анис. Вешняговъ.
29	Сѣверное.	1 уч., Прод.-Волжск. ул., д. Власова, агентъ Фед. Степан. Мальшевъ.
30	Взаимнаго Страхованія.	2 уч., Больш.-Демидовск. ул., д. Попова, агентъ Макс. Клемент. Жарковъ.
31	2-е Россійское.	3 уч., по Набер. р. Кутума, д. Козлова, агентъ Христианъ Александровичъ Шпергазе.

№ по порядку	Наименованіе обществъ и конторъ	Мѣстопахожденіе обществъ и фамилія, имя и отчество агента
32	С.-Петербургскаго страховаго отъ огня об-ва.	1 уч., агентъ Николай Семеновичъ Тихомировъ.
33	Русское.	2 уч., по Спасской ул., д. Шульгина, агентъ Василій Алексѣев. Свицовъ.
34	Саламандра.	2 уч., по Эспланадной ул., д. Бергъ, агентъ Николай Никол. Кернъ.
35	Урбенъ.	Тоже.
36	С.-Петербургская № Надежда.	3 уч., по Пароходной ул., въ конторѣ пар. «Надежда», агентъ Іос. Ів. Богданъчъ.
37	1-е Россійское, учрежденное въ 1827 г.	3 уч., по Казанской ул., д. Коржинскаго агентъ Павелъ Иван. Коржинскій.
38	Надежда.	4 уч., Николо-Часовенная ул., соб. д. агентъ Владисл Іосиф. Руневскій.
Транспортныя конторы.		
39	Юго-Восточныхъ желѣзныхъ дорогъ.	1 уч., Скаржинская ул., д. Григорьева, агентъ Андрей Леон. Винтеръ.
40	Отдѣленіе Павла Михайлова Гарнова младшаго.	1 уч., Продольно-Волж. ул., д. Жарова, управл. Андрей Андр. Съдовъ.
41	Уральско-Рязанской желѣзной дороги.	3 уч., по Пароходной ул., д. Воробьева, агентъ Ал-др Вас. Владимірскій.
Банки:		
42	Нижегородско-Самарскій.	3 уч. по Казанской ул., д. Коржинскаго, агентъ Пав. Ів. Коржинскій.

№ по порядку	Наименованіе обществъ и конторъ	Мѣстопахожденіе обществъ и фамилія, имя и отчество агента
43	Торгово-Промышленный.	1 уч., Продольно-Волжская ул., д. Тавризова, управл. Конст. Ив. Поповъ.
44	Отд. русск. торг. промышл. для вѣншей торг. банка.	2 уч., д. Керна, по Эспланадной ул., управл. Ник. Петр. Рахмановъ.
45	Общество Взаимнаго Кредита.	1 уч., Эспланадн. ул., д. об-ва, предсѣдатель Авкс. Прок. Табаковъ.
46	Астр. Отд. Госуд. Банка.	2 уч., Эспланадная ул., д. Гос. Банка, управл. В. Д. Тимашевъ.
47	Отдѣл. Волжско-Камскаго Коммерческаго банка.	1 уч., Никольская ул., д. Чурбакова, управл. Федоръ Степ. Мальшевъ.
48	Астрах. Город. Банкъ.	2 уч., Старо-Почтов. ул., д. Воробьева, Директ. Мих. Павл. Догадинъ.
49	Ярославско-Костромской.	2 уч., по Запасной ул., д. Франгулова, агентъ Петръ Иван. Франгуловъ.
50	Анонимное Общество Астраханскихъ городскихъ рельсовыхъ электрическихъ путей.	4 уч., Христорожд. площ., Дено Трамваевъ, агентъ Барль Грутарсъ.
Нефтепромышленныя общества.		
51	Кавказъ.	1 уч., Продол.-Волж. ул., д. Сенфетдинова, упр. Андр. Ив. Фортаковъ.

№ по порядку	Наименованіе обществъ и конторъ	Мѣстонахожденіе обществъ и фамилія, имя и отчество агента
51	Мазуть.	1 уч., Никольская ул., д. Телетова, упр. Самсонъ Борисовичъ Гуревичъ.
52	Астраханское «Справочное Бюро».	1 уч., Старо-Агаряйская ул., д. Сперанской; управл.: Хрисанфъ Тим. Цвѣтковъ и Яковъ Ивановичъ Лейманъ.
53	Контора торгово-промышленности Семена Ивановича Захарова и Ивана Федоровича Скрѣпинскаго.	1 уч., Продольно-Волжская ул., домъ Тавризова.
54	Частный ломбардъ.	2 уч., Ново-Агарянская ул., д. Чучина, Директоръ распорядитель Владиславъ Іосифовичъ Чжежевскій.

Подраздѣленіе Астраханскаго и Красноярскаго уѣздовъ на полицейскіе станы по новому штату полиціи.

Съ 1-го декабря 1902 г., въ виду усиленія штата полиціи въ Астраханскомъ и Красноярскомъ уѣздахъ Астраханской губерніи, по Высочайшему повелѣнію первый изъ означенныхъ уѣздовъ, вмѣсто трехъ становъ, подраздѣленъ на 5, а второй вмѣсто 2-хъ на 3.

Подраздѣленіе это таково.

Астраханскій и Красноярскій уѣзды Астраханской губерніи, первый—вмѣсто трехъ, дѣлится на пять становъ, а второй — вмѣсто

двухъ—на три стана. Означенные стапы образуются изъ слѣдующихъ волостей и населенныхъ пунктовъ по Астраханскому уѣзду: 1-й станъ— Царевской и Началовской, съ мѣстомъ пребыванія пристава въ губ. гор. Астраханц; въ составъ этого стана входятъ: земли крестьянъ Царевской волости, расположенныя на лѣвомъ берегу р. Волги; земли крестьянъ Началовской волости, Тоболо-Болдинская казенно-оброчная статья и другіе казенные участки, входящіе въ составъ стана; частновладѣльческія земли г. Астрахани, Покрово-Болдинскаго монастыря; архіерейскаго домоуправленія, Агабабова, Плотникова, Киселева, Сапожниковыхъ, Базилевскаго, Беззубикова, Соколовскаго, Макарова и колонія малолѣтнихъ преступниковъ; кромѣ того въ составъ этого стана входятъ все проточныя и непроточныя водовмѣстилища, съ примыкающими къ первымъ бичевниками. Въ этотъ станъ входятъ слѣдующіе населенные пункты, Царевской волости, села: Зацаревское, Карагалинское, Башмаковское, Явсаатовское, Осыпобугровское, Семиковское, Кулаковское, Трехъ-Протокское, Машаинское, Клиничинское; Началовской волости: Аногино, Началово, Евпраксино, Тузуклей, отдѣльное село Тулугановки (Бобры); Хожетаевской волости, Красноярскаго уѣзда, поселки: Раздоръ и Новый Тузуклей, помѣщичьи усадьбы: Пфунтово, Агабабово, хутора — Айдарова, Киселева, Лебедева, Покрово-Болдинскій монастырь, колонія малолѣтнихъ преступниковъ; тринадцать кирпичныхъ заводовъ, стекольный заводъ «Софійскій», два бондарныхъ завода, два механическихъ завода, двадцать девять рыболовныхъ промысловъ и четыре сада частныхъ владѣльцевъ. 2-й станъ — Икрянинской и Чаганской, съ назначеніемъ мѣстомъ пребыванія пристава — село Икряное; въ составъ этого стана входятъ: Чулпано-Коклюйскій и друг. казенно-оброчные участки, находящіеся въ районѣ стана, одноверстная береговая полоса Каспійскаго моря отъ устья р. Тоболы до линіи бакенныхъ створъ у села Досадинскаго, земельные участки владѣльцевъ, и кромѣ того вся площадь водъ проточныхъ и непроточныхъ, а равно и водная площадь XIII и XIV морскихъ рыболовныхъ учасковъ до глубины 2-хъ саженной. Населенные пункты въ этомъ станѣ слѣдующіе: села Чаганъ, Ильинское, Бахтеміръ, Сергіевское, Самоздѣлка, Оедоровское, Досадинское, Никольское, Иванчугъ, Травино, Увары, Камызякъ, Каралатъ, Хмѣлевка; деревни: Боркино, Маячная, Петровка, Комаровка, Бекетовка, Троицкая, поселки: Каралатъ, Полудневой, Бертюль, Сѣдлистый, Чулпанъ; помѣстья — усадьбы: Сапожниковыхъ, Хлѣбникова и Овечкина,

пять кирпичныхъ заводовъ, двѣ нефтяныхъ пристани Бушіатова и Тагіева и сорокъ семь рыболовныхъ промысловъ; 3-й станъ — Карантинной, Кучерганской и Кочевой, съ мѣстомъ пребыванія пристава въ архіерейскомъ поселкѣ; въ составъ этого стана входятъ земли: Кучерганской, Царевской (по правому берегу р. Волги) и Карантинной волостей, съ хуторами и зимовками, расположенными по надѣламъ Кучерганской и Карантинной волостей, Дарминская и друг. казенно-оброчныя статьи, входящія въ составъ стана, надѣлы усадебъ дер. Старой Петропавловки, Красноярскаго уѣзда, частновладѣльческія земли архіерейскаго домоуправленія и князя Тюменя; кромѣ того воды племненныхъ участковъ, по правому берегу р. Волги, протекающія по казенно-оброчнымъ участкамъ и крестьянскимъ землямъ. Населенные пункты этого стана слѣдующіе: села Линейное, Трухменское, Курочкинское, Янга-Аскерское, Иштюбе, Николаевка, Кучерганское, Ново-Кучерганское, Биштюбинское, Солянка, Карантинное, Ново-Карантинскій выселокъ, дер. Старая Петропавловка поселки: Архіерейскій, Ново-Солянскій, Заячій островъ, Шадуровскій, Абеловскій и Кулганакъ, нефтяная пристань восточнаго общества «Дюртъ-Алтынъ» и пристань Нобеля № 2; 4-й станъ — Яндыковской и часть Икрянинской, съ мѣстомъ пребыванія пристава въ пос. Бирючья Коса; въ составъ этого стана входятъ земли Яндыковской волости, крестьянъ села Разбугорья, Икрянинской волости, береговая полоса Каспійскаго моря отъ села Досадинскаго до границъ Терской области, Сѣдлистовская и другія казенно-оброчныя статьи, входящія въ составъ стана; кромѣ того водная площадь Каспійскаго моря и его морскихъ заливовъ отъ 2-хъ саженой глубины до верхней грани одноверстной береговой полосы на всемъ протяженіи стана. Населенные пункты этого стана слѣдующіе села: Яндыки, Оленичево, Алабуга, Промысловка, Михайловка, Зинзели, Караванное, Басы, Разбугорье; поселки: Сѣдлистый, Краса, Зюзинъ, Ново-Карантинный, Оля, Бирючья Коса, Товарный, Вахрамѣвка, Рынокъ, Воскресенскій, Вышка, Лаганъ и всѣ морскія рыболовныя воды отъ пос. Оля до Косы Чапурьей и 5-й станъ — Дмитріевской и береговой полосы Каспійскаго моря отъ Рычанскаго бугра до р. Тубалы, т. е. районъ XV морского рыболовнаго участка, съ мѣстомъ пребыванія пристава въ деревнѣ Зеленѣ. Въ составъ этого стана входятъ Тумацкое имѣніе Н. А. Сапожниковой, Тишковскій и друг. казенно-оброчныя участки, находящіеся въ районѣ стана; кромѣ того водная площадь Каспійскаго моря

до глубины двухъ саженой въ предѣлахъ бакенныхъ линий XV морского участка. Населенные пункты этого стана слѣдующіе: села Дмитріевское, Зеленга, Солонецъ, деревня Новая Алексѣевка, поселки — Красный, Цвѣтной, Тишковъ и двадцать четыре рыболовныхъ промысла, разбросанныхъ по берегу моря въ границахъ стана. По Красноярскому уѣзду: 1-й станъ — Петропавловской, Разночинской, Теплинской и Хожетаевской, съ мѣстомъ пребыванія пристава въ селѣ Теплинскомъ; въ составъ этого стана входятъ слѣдующіе населенные пункты; селенія: Петропавловка, Барановка, Разночинское, Теплинское, Кривобузанское, Хожетаевское, Сештовское, Джанаф и Тулуганское; пос. Бузанскій, Курмышъ, Рожокъ, Комелевка, Щипановка, Таловый, Добрая Надежда, Зеленый, Байда, Большой Могой и Малый Могой, дер. Александрія, Зормута, Кордуанъ, Сурговка, Алгара, Ильинка, и Некрасовка и пятнадцать рыболовныхъ промысловъ; 2-й станъ — часть Теплинской волости, съ мѣстомъ пребыванія пристава въ селѣ Марфино; въ составъ этого стана входятъ слѣдующіе населенные пункты: с. Марфино и поселки Ново-Красный, Маячный, Конный Могой, Ватажка, Кудринъ, Мултановъ, Ново-Васильевъ, Старо-Васильевъ, Большая Сафонова, Малая Сафонова, Утеры, Шабай, Телячій, Ковылевъ Чуркинскій монастырь и десять рыболовныхъ промысловъ, и 3-й станъ — Никольской волости, съ мѣстомъ пребыванія пристава въ селѣ Никольскомъ (Джамбай тожъ); въ составъ этого стана входятъ слѣдующіе населенные пункты: с. Никольское, пос. Ларіоновка, Литвиновка, Песчановка, Кучьяновка, Алеповка, Купцовка, Солончакъ, Антоновка, Селиверетовка, Морской, Крѣпша, Большая Варламовка, Старая Самохвалка, Большая Самохвалка, Джамбай, Голубевъ, Коневъ, Рыбочкинъ, Кобыковъ, Большой Ганюшкинъ и Малый Ганюшкинъ и пятьдесятъ восемь рыболовныхъ промысловъ.

Границами вновь образуемыхъ становъ назначены: въ Астраханскомъ уѣздѣ — 1-го стана — къ сѣверу рѣку Рычу отъ истока послѣдней до р. Кашкадака, къ востоку — казачью рошу «Шайтанъ», принадлежащую Атаманской станицѣ, Тумацкое имѣніе наследниковъ Н. А. Сапожниковой, верхнюю грань морской береговой полосы XV рыболовнаго участка отъ Кабапьяго ильменя до устья р. Табалы, къ югу — рѣки Табала, Тарновая, Прямой Чаганъ до Старой Волги, къ западу — рѣку Волгу отъ истока р. Прямого Чагана до истока р. Рычи и луговья

земли казаковъ Дурновской станицы; 2-го стана, — къ сѣверо-востоку — рѣку Волгу отъ с. Ильинскаго до истока р. Бахтеміра, рѣку Старая Волга отъ истока Бахтеміра до р. Прямой Чаганъ, затѣмъ — рѣки: Прямой Чаганъ, Тарповая, Табала до впаденія послѣдней въ Каспійское море, къ югу — Каспійское море отъ устья р. Табалы до Нижней грани XIII морского рыболовнаго участка, что у села Досадинскаго, далѣе рѣку Бакланью и Сайгачій проранъ по линіи отъ острова Товарнаго до Могильнаго и Могиленской тони, къ западу — земли калмыковъ Яндыко-Мочажнаго улуса отъ ильмени Чада до верхней грани надѣла крестьянъ с. Ильинскаго и р. Волги — 3-го стана, къ сѣверу — земли казаковъ Замьяновской станицы, Енотаевского уѣзда, къ востоку — рѣку Волгу отъ станицы Замьяновской до рѣки Авдармы, 3-й, къ югу — сѣверную грань Яндыковской волости и земли калмыковъ Яндыко-Мочажнаго улуса, къ западу — земли тѣхъ же кочевниковъ, прилегающія къ западной грани земельныхъ надѣловъ крестьянъ селъ: Линейнаго, Курочкинскаго, Николаевки, Кучерганскаго, Биштюбинскаго, Солянки и Карантиннаго; 4-го стана, къ сѣверу — верхнюю грань морской береговой полосы отъ поселка Оли до с. Досадинскаго; къ востоку — Каспійское море (до 2-хъ саженой его глубины) отъ с. Досадинскаго до Косы Чапурей у границъ Терской области, къ югу — Терскую область и Эркетеневскій улусъ; къ западу — смежную границу земель Яндыко-Мочажнаго улуса и крестьянскихъ надѣловъ с. Алабуги, Оленичева, Промысловки, Яндыкъ, Михайловки и Басовъ и 5-го стана, — къ сѣверу — рѣку Рычу отъ истока до острова Рычанскаго, т. е. границы Красноярскаго уѣзда, къ востоку Каспійское море отъ бугра Рычанскаго до верхнихъ створъ XIV морского рыболовнаго участка; къ юго-западу — верхнюю грань береговой полосы XIV морского рыболовнаго участка до границы Тумацкаго имѣнія Н. А. Сапожниковой, къ западу — р. Сухой-Рычанъ, Бушма и Башкалдакъ. Въ Красноярскомъ уѣздѣ: 1-го стана — къ западу — рѣку Волгу, къ сѣверу — второй округъ внутренней киргизской орды, къ востоку — второй станъ Красноярскаго уѣзда (поселокъ Сафоновва) и къ югу — Астраханскій уѣздъ; 2-го стана, — къ западу — граница перваго стана Красноярскаго уѣзда; къ сѣверу — первый и второй округъ внутренней киргизской орды, къ югу Астраханскій уѣздъ (р. Рыча) и къ востоку — Каспійское море, и 3-го стана — къ западу — второй станъ Красноярскаго уѣзда (пос. Ганюшкинъ), къ сѣверу 1 и 2 приморскіе округа

внутренней киргизской орды, къ востоку—земли Уральскаго казачьяго войска и къ югу—Каспійское море.

Береговую полосу Каспійскаго моря отъ пос. Джамбая, Красноярскаго уѣзда, до сел. Бирюзьяка острова и водное пространство до глубины двухъ-саженной, состоящія въ полицейскомъ отношеніи въ вѣдѣніи смотрителей управленія рыбныхъ и тюленьихъ промысловъ, нынѣ входящія въ силу приведеннаго Высочайшаго повелѣнія, въ составъ вновь образованныхъ становъ Астраханскаго и Красноярскаго уѣздовъ, подчинить на общихъ основаніяхъ вѣдѣнію уѣздной полиціи.

Списокъ

волостныхъ и сельскихъ правленій Астраханской губерніи.

Уѣздъ, станъ и названіе поселенія	Почтовый адресъ Волостнаго Правленія	
Астраханскій уѣздъ.		
I станъ (ст. кв. въ г. Астрахани).		
<i>Началовская волость.</i>		
С. Началово	Черезъ Астраханское Уѣздное Полицейское Управленіе.	
» Анютино		
Дер. Евпраксино		
» Тузуклей		
<i>Царевская волость.</i>		
С. Зацаревское		
» Башмаковское		
» Карагалинское		
» Яксаговское		
» Булаговское		
» Семиковское		
» Осыпнобугоринское		
» Трехпротокское		

Уѣздъ, станъ и названіе поселенія	Почтовый адресъ Волостного Правленія
С. Машаикское » Клиничинское » Тулугановское (Бобры) Хожет. в., Кр. у. Разночинскіе поселки:	Чрезъ Астраханское Уѣздное Полцейское Управление.
Раздоръ Н. Тузуклей	
II ст. (ст. кв. въ с. Икряномъ). <i>Чаганская волость.</i> Разночинскіе поселки:	
Каралатъ	
С. Чаганъ	
» Никольское (Безпутное)	
» Иванчугъ	
» Увары	
» Камызяка	
» Каралатъ	
» Образцовое	
Дер. Троицкое	
» Хмѣлевка	
» Сергѣевка	
» Комаровка	
» Бекетовка	
С. Ильинское (Ножевое)	
<i>Икрянинская волость.</i> Разночинскіе поселки:	
Полудневный	
Бертюль	
Чулшанъ	
С. Икряное	
Дер. Боркино	
» Бахтеміръ (Семирублевое)	
» Самоздѣлка (Голодное)	
Дер. Маячная	
С. Сергѣевское	
» Федоровское (Харбай)	
» Досадинское (Жытное)	
Дер. Петровка	

Уѣздъ, стаягъ и названіе поселенія	Почтовый адресъ Волостного Правленія
<p>III ст. (ст. кв. въ Архіерейск. поселкѣ). Разночинскіе поселки: Архіерейскій Д. Старая Петропавловка</p> <p><i>Карантинная волость.</i> С. Карантинное » Николаевка Дер. Ново-Карантинная (выселокъ).....</p> <p><i>Кучерганская волость.</i> Разночинскіе поселки: Заячій островъ..... Шадуровскій Абеловскій..... С. Иштюбе..... » Кучерганское » Ново-Кучерганское » Курочкинское » Туркменское » Янго-Аскерское..... » Линейное (Каменка).....</p> <p><i>Царевской волости.</i> Разночинскіе поселки: Ново-Солянскій Кулганокъ..... С. Бештюбинское..... » Саянка</p> <p>IV ст. (ст. кв. въ пос. Бриучья Коса). <i>Яндыковская волость.</i> С. Басы » Караванное (Бергута)..... » Михайловка..... » Зензели..... » Яндыки..... » Промысловка..... » Оленичево.....</p>	<p style="text-align: center; vertical-align: middle;">Через Астраханское Уѣздное Полицейское Управленіе.</p>

Уѣздъ, станъ и названіе поселенія	Почтовый адресъ Волостного Правленія
<i>Икрянинская волость</i>	
С. Разбугорье	
<i>Кучерганская волость.</i>	
Пос. Алабуга	
Разночинскіе поселки:	
Пос. Товарный.	
» Вышка.	
» Воскресенскій.	
» Оля	
» Зюзинъ.	
» Краса	
» Сѣдлстый	
» Лагань.	
» Вирючья Коса	
» Рынокъ.	
» Вахромѣвскій	
» Ново-Карантинный.	
V ст. (ст. кв. въ Зеленгѣ).	
<i>Дмитріевская волость.</i>	
С. Дмитріевское	
» Зеленга	
» Солонецъ	
Дер. Ново-Алексѣвка	
Разночинскіе поселки:	
Пос. Тишковъ	
» Цвѣтной	
» Красный.	
Красноярскій уѣздъ.	
I ст. (ст. кв. въ с. Теплинскомѣ).	
<i>Разночинская волость.</i>	
С. Разночинское.	

Через Астраханское Уѣздное Полицейское Управление.

Через Краснояр. Уѣздное
Полицейское Управление.

Уѣздъ, станъ и названіе поселенія	Почтовый адресъ Волостного Правленія
Пос. Курмишъ » » Бузанскій	
<i>Петропавловская волость.</i>	
С. С.-Петропавловка » Барановка	
<i>Хожетаевская волость.</i>	
С. Хожетаевское » Сеитовское	
<i>Поселки.</i>	
Кодчалыкъ	
Кизиль-Бурунъ	
Кичкентай-Аралъ	
Большой-Джанай	
Буяны I	
Буяны II	
Айсапай	
Бариванъ	
Лапасъ	
Ясынъ-Соганъ	
II ст. (ст. кв. въ с. Марфинъ).	
<i>Теплинская волость.</i>	
С. Теплинское	
» Кривобузанское	

Черезъ Красноярское Уѣздное Полицейское Управленіе.

Уѣздъ, станъ и названіе поселенія	Почтовый адресъ Волостного Правленія
Дер. Кордуанская.....	
» Александрія.....	Черезъ Красноярское Уѣздное Полицейское Управленіе.
» Алгара.....	
» Ильинка.....	
» Некрасовка.....	
» Зармута.....	
» Сурковка.....	
Пос. Добрая Надежда.....	
» Щипановка.....	
» Кошелевка.....	
» Рожокъ.....	
» Байда.....	
» Кудринъ.....	
» Ватажка.....	
» Конный Магой.....	
» Ново-Красный.....	
» Маячный.....	
» Мултановка.....	
» Старо-Васильевъ.....	
» Ново-Васильевъ.....	
» Ямный.....	
» Малый Магой.....	
» Большой Магой.....	
» Зеленый.....	
» Таловый.....	
Чуркинскій монастырь.....	
III ст. (ст. кв. въ с. Никольскомъ).	
<i>Никольская волость.</i>	
С. Никольское.....	
Пос. Джамбай.....	
» Старая Самохваловка.....	

Уѣздъ, станъ и названіе поселенія	Почтовый адресъ Волостного Правленія
Пос. Большая Самохвалка » Голубевъ » Кобяковъ » Большой Ганюшкинъ » Малый Ганюшкинъ » Ковылевъ » Телячій « Шабай » Утеры » Малая Сафоновка » Большая Сафоновка	Черезъ Красноярское Уѣздное Полицейск. Управление.
<p style="text-align: center;">Енотаевскій уѣздъ.</p> <p>I ст. (ст. кв. въ с. Никольскомъ).</p>	
<p style="text-align: center;"><i>Ивановская волость.</i></p> С. Ивановское » Федоровское » Владимірское » Архангельское Дер. Николаевка Пос. Екатериновка	<p style="text-align: center;">Г. Енотаевскъ.</p>
<p style="text-align: center;"><i>Никольская волость.</i></p> С. Никольское » Пришибинское	<p style="text-align: center;">С. Никольское.</p>
<p style="text-align: center;">II ст. (ст. кв. въ с. Болхунахъ).</p> <p style="text-align: center;"><i>Болхунская волость.</i></p> С. Болхунское	<p style="text-align: center;">С. Болхуны.</p>

Уѣздъ, станъ и названіе поселенія	Почтовый адресъ Волостного Правленія
С. Ново-Николаевка » Сокрутовка	С. Болхуны.
<i>Золотухинская волость.</i>	
С. Золотуха » Пироговка » Удачное » Михайловка	С. Болхуны.
<i>Поселки.</i>	
Средняя Будка Кордонъ	
III ст. (ст. кв. въ с. Харабальхъ).	
<i>Харабалминская волость.</i>	
С. Харабали » Тамбовское	С. Харабали.
<i>Вняжевская волость.</i>	
С. Селитренное » Вняжевское » Хошеутовское	С. Харабали.
<i>Сасыкольская волость.</i>	
С. Сасыколи	С. Харабали.

Уѣздъ, станъ и названіе поселенія	Почтовый адресъ Волостного Правленія
Черноярскій уѣздъ.	
I ст. (стан. кв. въ с. Каменномъ-Яру).	
<i>Каменноярская волость.</i>	
С. Каменноярское	Ст. Вязовка.
» Вязовское	
Д. Раввинка	
<i>Солодниковская волость.</i>	
С. Солодники	Ст. Вязовка.
<i>Соленозаймищенская волость.</i>	
С. Соленое-Займище	Г. Черный-Яръ.
<i>Старицкая волость.</i>	
С. Старицкое	Г. Черный-Яръ или с.
» Поды	Вязовка.
» Ступино	
» Золотозубовка	
Д. Барановка	
II станъ (ст. кв. въ с. Свѣтломъ-Яру).	
<i>Свѣтлоярская волость.</i>	
С. Свѣтлый-Яръ	С. Свѣтлый-Яръ.
» Малыя Чапурники	

Уѣздъ, станъ и названіе поселенія	Почтовый адресъ Волостного Правленія
С. Большая Чапурники » Дубовый Оврагъ » Рай-Городокъ » Ушаковка	С. СВѢТЛЫЙ-ЯРЬ.
<i>Вязовская волость.</i>	
С. Вязовка	С. Вязовка.
<i>Большая Чапурниковская волость.</i>	
С. Большіе-Чапурники	С. СВѢТЛЫЙ-ЯРЬ.
<i>Цацымская волость.</i>	
С. Цаца	С. Тундутово.
<i>Аксайская волость.</i>	
С. Аксай	С. Тундутово.
Хут. Жутовъ	
С. Абганерово	
С. Плодовитое, Тундутовской волости	Смотри третій станъ.
III станъ (ст. кв. въ с. Киселевѣ).	
<i>Киселевская волость.</i>	
С. Киселево	С. Киселево.
» Обильное	

Уѣздъ, станъ и названіе поселенія	Почтовый адресъ Волостного Правленія
<i>Завѣтнинская волость.</i>	
С. Завѣтное	С. Киселево.
<i>Тундутовская волость.</i>	
С. Тундутово	С. Тундутово.
» Садовое	
<i>Ремонтнинская волость.</i>	
С. Ремонтное	С. Ремонтное.
» Валувка	
Пос. Кеше	
<i>Крестовская волость.</i>	
С. Кресты	С. Кресты.
» Пріютное	
» Шандаста	
<i>Торговская волость.</i>	
С. Торговое	С. Киселево
<i>Элистинская волость</i>	
С. Элиста	С. Кресты или Ремонтное.
» Шандаста	
» Болгунъ-Самъ	
» Керюльта	
Пос. Уланъ-Эрге	

Уѣздъ, станъ и названіе поселенія	Почтовый адресъ Волостного Правленія
Царевскій уѣздъ.	
I станъ (ст. к.в. въ с. Владиміровкѣ).	
<i>Владиміровская волость.</i>	
С. Владиміровка	Сл. Владиміровка.
Пос. Верхній хуторъ	
» Нижній хуторъ	
» Верхнія бутырки	
» Печеновка	
» Нижнія бутырки	
» Джилга	
» Шумиловка	
С. Батаевка	
<i>Колобовская волость.</i>	
С. Колобовское	Г. Царевъ.
» Зубовское	
<i>Полого-Займищен. волость.</i>	
С. Пологое-Займище	Сл. Капустинъ-Яръ.
Дер. Дмитріевка	
<i>Капустиноярская волость.</i>	
Сл. Капустинъ-Яръ	Сл. Капустинъ-Яръ

Уѣздъ, станъ и названіе поселенія	Почтовый адресъ Волостного Правленія
II станъ (ст. кв. въ с. Пришибѣ).	
<i>Пришибинская волость.</i>	
С. Пришибѣ	С. Пришибѣ.
> Бахтіаровка	
> Малѣевка	
<i>Солодовская волость.</i>	
С. Солодовка	Г. Царевъ.
> Жыткуръ	
<i>Заплавинская волость.</i>	
С. Заплавное	С. Средне-Ахтубинское.
III ст. (ст. кв. въ с. Средне-Ахтубинск.)	
<i>Средне-Ахтубинская волость.</i>	
С. Средне-Ахтубинское	С. Средне-Ахтубинское.
<i>Верхне-Ахтубинская волость.</i>	
С. Верхне-Ахтубинское	С. Средне-Ахтубинское.
<i>Средне-Погроминская волость.</i>	
С. Средне-Погромное	Сл. Рахинка.

Уѣздъ, станъ и названіе поселенія	Почтовый адресъ Волостного Правленія
<i>Верхне-Погроминская волость.</i>	
С. Верхне-Погромное.	Сл. Рахинка.
<i>Рахинская волость.</i>	
С. Рахинка	Сл. Рахинка.
<i>Ново-Никольская волость.</i>	
С. Ново-Никольское	Сл. Рахинка.
IV станъ (ст. кв. въ с. Быковѣ).	
<i>Калмыцко-Балкская волость.</i>	
С. Калмыцкая Балка.	С. Калмыцкая Балка.
Д. Бирючья Балка.	
С. Пролейка.	
» Широкое	
» Водяное.	
<i>Быковская волость.</i>	
С. Быково	С. Быково.
Хут. Солянка.	
Хут. Калиновъ.	
Дер. Федоровка.	
<i>Балыклейская волость.</i>	
С. Верхне-Балыклейское	С. Верхне-Балыклейское
С. Нижне-Балыклейское.	

Уѣздъ, станъ и названіе поселенія	Почтовый адресъ Волостного Правленія
<i>Кисловская волость.</i>	
С. Кислово	Сл. Николаевская.
Хут. Краснощековъ	
С. Солодушино	
Хут. Очуровка	
С. Александровка	
Хут. Гончары	
V станъ (ст. кв. въ сл. Николаевской).	
<i>Николаевская волость.</i>	
Сл. Николаевская	Сл. Николаевская.
<i>Слободская волость.</i>	
С. Слободка	Сл. Николаевская.
<i>Молчановская волость.</i>	
С. Молчановка	Сл. Николаевская.
С. Бережновка	
СТАНИЦЫ АСТРАХАНСКОЙ ГУБЕРНІИ.	
Астраханскій уѣздъ.	
Ст. Казачебугоринская	Г. Астрахань.
Хут. Разинъ	
Ст. Атаманская	Ст. Атаманская.
Ст. Дурновская	Черезъ ст. Атаманскую.
Ст. Лебяжинская	Черезъ г. Красный-Яръ.
Пос. Ново-Лебяжій	

Уѣздъ, станъ и названіе поселенія	Почтовый адресъ Волостного и станич. Правленія
Ст. Замьяновская	Черезъ г. Красный-Яръ.
Ст. Красноярская	Г. Красный-Яръ.
Енотаевскій уѣздъ.	
Ст. Сѣроглазинская	Ст. Сѣроглазинская.
» Косикинская	Г. Енотаевскъ.
» Михайловская	
» Копановская	
» Ветлянинская	Ст. Ветлянинская.
» Грачевская	С. Никольское.
» Черноярская	Г. Черный-Яръ.
Царевскій уѣздъ.	
Хут. Букатинъ	Г. Царицынъ, Саратов. губ.
» Николаевскій	С. Пролейка, Царев. у.

ЯРМАРОЧНАЯ ТОРГОВЛЯ

ВЪ АСТРАХАНСКОЙ ГУБЕРНИИ

ЗА 1901 ГОДЪ.

Заводско-фабричная дѣятельность въ Астраханской губернии, или, вѣрнѣе сказать, во всемъ Астраханскомъ краѣ, въ его совокупности, причисляя сюда Калмыцкую степь и территорію, занятую Киргизской ордой, развита крайне слабо. Такъ въ 1901 году на этомъ обширномъ пространствѣ функционировало лишь 402 фабрично-заводскихъ заведенія съ оборотомъ на 7720053 р. 21 коп. при 5287 рабочихъ, при чемъ въ этомъ количествѣ за указанный отчетный годъ значилось всего только 195 фабрикъ и заводовъ съ производительностью болѣе тысячи рублей въ голъ.

Изъ приведеннаго выше количества фабрикъ и заводовъ приходилось: а) на обрабатывающіе животные продукты 29, съ производствомъ на 678568 руб. при 247 рабочихъ, б) на обрабатывающіе растительные продукты—88, съ производствомъ на 4993179 руб. 52 коп. при 2291 рабочемъ; в) на обрабатывающіе ископаемые продукты—49, съ производствомъ на 624046 руб. при 1207 рабочихъ, и, наконецъ, на заводско-промышленныя заведенія смѣшанныхъ производствъ—29, съ оборот. на 1368685 руб. при 1222 рабочихъ. Къ группѣ заводовъ и фабрикъ, обрабатывающихъ животные продукты принадлежатъ: кожевенные, шерсто-мойные, войлочные (кошемные), мыловаренные, мыловсвѣчные, восковсвѣчные, салотопенные, жиротопно-тюленьи, кипечные, рыбокоптильные. Изъ нихъ въ Астрахани производило операціи 18 торгово-промышленныхъ заведеній съ производствомъ на 585068 р. при 183 рабоч., въ Астраханскомъ уѣздѣ—4 съ производствомъ на 72000 руб. при 37 рабочихъ; въ Царевѣ—одно кожевенное заведеніе съ производствомъ на 2000 р. при 6 рабочихъ; въ Царевскомъ уѣздѣ шесть съ производствомъ на 19500 руб. при 21 рабочемъ. Къ группѣ, обрабатывающей

растительные продукты, принадлежать: маслогорчичные, пивоваренные, дрожжевые, ватные, мукомольные, рисоочистительные, лѣсопильные заводы, бондарныя, красильныя, калачныя заведенія и пекарни съ паровыми машинами. Въ Астрахани изъ числа этого типа фабрично-заводскихъ значилось 41 заведеніе съ производствомъ на 2584070 руб. при 913 рабочихъ; въ Астраханскомъ уѣздѣ 34—съ оборотомъ на 2292783 руб. 52 коп. при 1311 рабочемъ, въ г. Красномъ-Яру — 3—15300 руб.—19 рабоч.; въ Енонтаев. уѣз. 1 заведеніе съ производствомъ на 3000 руб.—5 раб.; въ Черноярскомъ уѣздѣ 2—28026 руб.—11 рабоч. и въ Царевскомъ уѣздѣ 7—70000 руб.—32 рабоч. Къ группѣ, обрабатывающей ископаемые продукты, принадлежатъ: кирпичныя, алебастровыя, стеклянныя, соломольныя заводы. Изъ нихъ въ Астрахани было 13 съ производствомъ на 120748 руб.—209 рабоч.; въ Астраханскомъ уѣздѣ 22—451750 руб.—845 рабоч.; въ Красномъ-Яру 3—10000 руб.—5 рабоч.; въ Енонтаевскомъ уѣздѣ 1—1000 руб.—5 рабоч.; въ Царевскомъ уѣздѣ 9—40548 руб. 69 коп.—116 рабоч. Въ группѣ смѣшанныхъ производствъ числилось: чугунно-литейныя заводы, механическія, краскотертныя заведенія, производство искусственныхъ минеральныхъ водъ, гильзовое, конфектныя заведенія. Изъ нихъ въ Астрахани оперировало 18 зав. съ производствомъ на 783526 руб.—535 рабоч.; въ Астраханскомъ уѣздѣ 10—580000 руб.—667 рабоч.; въ Царевскомъ 1—5159 р.—20 рабоч. Изъ предыдущаго видно, что въ 1901 году въ Астрахани было всего въ ходу 90 заводовъ и фабрикъ съ оборотомъ 4073412 руб.—1840 рабочихъ, въ Астраханскомъ уѣздѣ 70—3396533 руб. 52 коп.—2860 рабочихъ, въ Красномъ-Яру 6—25300 руб.—51 рабоч., въ Енонтаевскомъ уѣздѣ 2—4000 р.—10 рабоч., въ Черноярскомъ уѣздѣ 2—28026 руб.—11 рабоч., въ Царевѣ 1—2000 руб.—6 рабоч. и въ Царевскомъ уѣздѣ 23—135207 руб. 69 к.—189 рабоч., а всего 195 фабрикъ и заводовъ съ производствомъ на 7664496 р. 21 к.—4967 рабоч. Сюда же надо прибавить мелкія промышленныя или скорѣе кустарно-промышленныя заведенія, изъ нихъ въ Астрахани въ 1901 г. производило операціи 31 завед. съ оборотомъ въ 16755 р.—15 раб., въ Астрахан. уѣз. находилось въ дѣйстви 23 мелкихъ бондарн. завед., о

производительности которыхъ свѣдѣній не имѣется, въ Енотаевскѣ 2—1560 р.—4 рабоч., въ Енотаевскомъ уѣздѣ 21—4710 р.—43 рабоч., въ Черномъ-Яру 4—1120 р.—9 рабоч., въ Черноярскомъ уѣздѣ 18—3440 р.—15 рабоч., въ Царевскомъ 108—27972 р.—234 рабоч.; всего 207 заведеній съ производствомъ на 55558 руб.—320 рабоч. Если къ этому добавимъ, что къ 1 января 1902 года наличное населеніе Астрахани состояло изъ 129667 душъ обоего пола, въ Астраханскомъ уѣздѣ въ тоже время числилось 103054, въ Красномъ-Яру—10990, Красноярскомъ уѣздѣ 50370, Енотаевскѣ—3121, Енотаевскомъ уѣздѣ 76802, въ Черномъ-Яру—8002, въ Черноярскомъ уѣздѣ 102961, въ Царевѣ—5955, въ Царевскомъ уѣздѣ 215909; въ Киргизской Ордѣ 220251 чел., въ Калмыцкой степи 137228 чел., а всего 1064310, что въ привозѣ къ одной только Астраханской пристани за отчетный годъ было 56320796 пудовъ разнаго товара съ объявленной цѣвностью на 25719310 руб. (Сколько поступаетъ товаровъ на каждую изъ пристаней, расположенныхъ по Волгѣ отъ Царицына до Астрахани свѣдѣній не имѣется, между тѣмъ эти данныя были бы нужны для болѣе точныхъ выводовъ). То volens-nolens приходится согласиться, что приведенныя выше цифры малы не только относительно, но и абсолютно, и что Астраханская губернія занимаетъ далеко не первое мѣсто среди другихъ по развитію въ ней фабрично-заводской индустріи. Здѣсь же нужно добавить, что кромѣ хлѣбныхъ грузовъ въ Астрахань и на попутныя пристани поступаютъ: мануфактурныя издѣлія, хлопокъ, вата, чай, сахаръ, сахарный песокъ, желѣзо, желѣзныя издѣлія, сталь, свинецъ, лѣсной матеріалъ: липа, доски, тесъ, брусья, бревна, обручи, дубъ, деревянныя издѣлія, агарянскіе товары, известь, бакалейные товары, галантерея, москательные, коженныя, товары, вино, пиво, масло, рыболовные припасы, балберы, камни, глина, песокъ, цементъ, асфальдъ, алебастръ, смола, варъ, деготь, разные дровяные и щепные товары, изъ за границы рись, фрукты и ягоды свѣжіе, такіе же сухіе, орѣхи грецкіе, ядра абрикосовыя, ковры и шелковыя ткани. Часть поименованныхъ товаровъ потребляется въ Астрахани, а большая часть расходится по уѣздамъ и прилегающимъ степямъ, такъ напримѣръ

попадаютъ же разные рыбныя консервы, какъ-то: кильки, сардины, др. деликатесы и банки томатовъ въ глубину калмыцкихъ улусовъ для угощенія важныхъ лицъ и нужныхъ неожиданныхъ гостей.

Чтобы приобрѣтать необходимое, нужно имѣть или наличныя деньги или же располагать такими предметами, которые могли бы служить для обмѣна или находить спросъ при куплѣ—продажѣ, и населеніе Астраханской губерніи, приспособившись къ условіямъ окружающей обстановки, въ южныхъ уѣз. и прилегающихъ къ нимъ степяхъ добываетъ себѣ средства къ жизни въ рыболовствѣ, огородничествѣ, садоводствѣ и скотоводствѣ, въ трехъ сѣверныхъ — исключительно въ скотоводствѣ отчасти въ хлѣбопашествѣ и садоводствѣ, а также подсобными промыслами, къ которымъ относятся извозъ и чумачество, кустарные и отхожіе промыслы. Хлѣбопашество, въ его настоящемъ statu quo едва-ли, само по себѣ, въ состояніи дать необходимое для жизни, я говорю здѣсь про рядовую сѣрую массу, а не тѣхъ изъ крестьянъ, что арендуютъ и засѣваютъ десятки тысячъ десятинъ владѣльческихъ и ивородческихъ земель. Такъ какъ урожаи самъ-пять, самъ-шесть на душевомъ надѣлѣ едва-ли могутъ обезпечить мѣстнаго крестьянина и его семью, и потому населеніе старается найдти выходъ изъ подобнаго не легкаго экономическаго положенія и, по примѣру аборигеновъ этого пустыннаго края, нашло его въ занятіи скотоводствомъ. Для всего наличнаго скота нужны степи и пастбища, оно арендуетъ ихъ у сосѣдей кочевниковъ, или свои душевые надѣлы превращаетъ въ пастбище, стараясь всѣми силами какъ и исконный скотоводъ-кочевникъ увеличить количество имѣющагося скота. Такъ какъ наличный скотъ для него тѣ же деньги, и оно легко обращаетъ въ случаѣ, конечно, нужды его въ деньги на происходящихъ въ Астраханск. губерніи сельскихъ ярмаркахъ, обороты которыхъ всецѣло зависятъ отъ дозволенія торговли скотомъ..... Пригонъ скота разрѣшенъ — ярмарка считается состоявшейся, если скотъ не допущенъ къ продажѣ, привезенные товары пѣликомъ возвращаются обратно..... Чтобы не ставить торговцевъ въ безвыходное положеніе, а населеніе въ убытки, мѣстная администрація составляетъ списки ярмарокъ, на которыхъ до-

пушена торговля скотомъ. Списокъ этотъ публикуется во всеобщее свѣдѣніе заблаговременно.

Въ № 44 Губ. Вѣд. за 1901 годъ было опубликовано, что разрѣшены ярмарки: въ январѣ въ Черноярскомъ уѣздѣ: 1 въ с. Старицкомъ, 7 въ г. Черномъ-Яру. Въ Енотаевскомъ у.: 1 въ с. Селитренномъ, 6 въ г. Енотаевскѣ, 30 въ с. Болхунахъ. Въ Царевскомъ у.: 20 въ сл. Капустиномъ-Яру. Въ февралѣ въ Черноярскомъ у.: 2 въ с. Свѣтломъ-Яру, 4 въ с. Солодникахъ (на масляной недѣли). Въ Енотаевскомъ у.: 7 въ с. Харабалахъ, 16 въ ст. Копановской, 20 въ с. Золотухинскомъ. Въ Царевскомъ у.: 8 въ с. Верхне-Ахтубинскомъ, 10 въ с. Заплавномъ, 11 въ сл. Николаевской (въ 1 Воскрес. Вел. поста), 12 въ сл. Владиміровской, 17 въ с. Средне-Ахтубинскомъ, 20 въ с. Слободкѣ, 24 въ с. Пришибѣ. Въ мартѣ въ Черноярскомъ у.: 1 въ с. Соленомъ-Займищѣ, въ 9 въ с. Старицкомъ, 13 въ с. Завѣтномъ, 17 въ посел. Уланъ-Эрге, 17 въ с. Вязовкѣ, 17 въ с. Обильномъ. 25 въ г. Черномъ-Яру, 25 въ с. Абганеровѣ, 25 въ с. Крестахъ, 27 въ с. Садовомъ. Въ Калмыцкой степи: 19 на ур. Яшкуль, Икицохуровск. улуса. Въ Енотаевскомъ у.: 1 въ с. Сасыкольскомъ; Въ Царевскомъ у.: 1 въ г. Царевѣ, 9 въ сл. Капустиномъ-Яру. Въ апрѣлѣ, въ Черноярскомъ у.: 1 въ с. Аксаѣ, 1 въ с. Киселевѣ, 5 въ с. Ремонтномъ (въ четвергъ на Св. Пасхѣ), 7 въ с. Цацахъ, 20 въ пос. Элиста (южной части Малодерб. улуса). Въ Царевскомъ у.: 23 въ с. Рахинкѣ, 23 въ сл. Владиміровской. Въ маѣ: въ Черноярскомъ у.: 1 въ с. Тундутовѣ, 9 въ с. Кормовомъ, 10 въ г. Черномъ-Яру (на Вознесеніе), 10 въ с. Валуевкѣ (на Вознесеніе), 21 въ с. Приютномъ, 20 въ с. Завѣтномъ (на Троицу) 30 въ с. Каменномъ-Яру. Въ Царевскомъ у.: 1 въ с. Житкурѣ, 10 въ с. Быковѣ (на Вознесеніе); 16 въ сл. Николаевской (за 3 дня до Св. Троицы). Въ Киргизской степи: 9 при Ахунскомъ хуторѣ. Въ іюнѣ, въ Царевскомъ у.: 1 въ г. Царевѣ (въ 9 пятницу по Пасхѣ), 8 въ с. Пришибѣ) въ 10 пятницу по Пасхѣ). Въ Енотаевскомъ у.: 1 въ с. Сасыкольскомъ (въ 9 пятницу по Пасхѣ), 29 въ с. Никольскомъ. Въ августѣ въ Черноярскомъ у.: 1 въ с. Торговомъ, 10 въ пос. Элиста (южной части Малодерб. улуса), въ с. Крестахъ, 20 въ с. Садо-

вомъ, 29 въ с. Абганеровъ. Въ Царевскомъ у.: 15 въ с. Быковъ, 20 въ с. Запавномъ, 23 въ с. Житкуръ, 29 въ с. Рахинкѣ. Въ Киргизской степи: 25 въ пос. Таловкѣ. Въ сентябрѣ въ Черноярскомъ у.: 1 въ с. Завѣтномъ, 8 въ с. Тундутовъ, 14 въ г. Черномъ-Яру, 18 въ с. Валувекѣ, 21 въ пос. Уланъ-Эрге, 23 въ с. Цацахъ. Въ Енотаевскомъ у.: 8 въ с. Никольскомъ, 14 въ с. Харабалахъ. Въ Царевскомъ у.: 6 въ сл. Владиміровской, 20 въ г. Царевъ, 27 въ сл. Николаевскій. Въ Красноярскомъ у.: 15 въ с. Хожеатаевскомъ, въ Киргизской степи: 14 при Ахунскомъ хуторѣ, въ Калмыцкой степи: 19 на уроч. Яшкуль, Икипохур. улуса. Въ октябрѣ въ Черноярскомъ у.: 1 въ Ремонтномъ, 9 въ с. Киселевѣ, 10 въ с. Каменномъ-Яру, 18 въ с. Вязовкѣ, 22 въ с. Аксаѣ, 30 въ с. Обильномъ. Въ Енотаевскомъ у.: 1 въ с. Селитренномъ, 6 въ ст. Копановской, 15 въ г. Енотаевскѣ, 26 въ с. Болхунахъ. Въ Царевскомъ у.: 6 въ с. Пришибѣ, 7 въ сел. Слободкѣ 11 въ с. Средне-Ахтубинскомъ, 18 въ сл. Капустинномъ-Яру, 22 въ с. Молчановкѣ. Въ ноябрѣ въ Черноярскомъ у.: 1 въ с. Солодникахъ, 8 въ с. Торговомъ, 13 въ с. Приютномъ. Въ Царевскомъ у.: 6 въ г. Царевъ. Въ декабрѣ въ Черноярскомъ у.: 6 въ с. Каменномъ-Яру, въ Енотаевск. у.: 6 въ с. Никольскомъ, 15 въ Харабалахъ. Въ Царевскомъ у.: 1 въ с. Средне-Ахтубинскомъ, 6 въ с. Верхне-Ахтубинскомъ, 15 въ г. Царевъ, 15 въ с. Быковъ, 26 въ сл. Владиміровской. Въ Киргизской Ордѣ: 15 при Ханской ставкѣ; или

	Чернояр.	Енотаев.	Царевск.	Киргизск.	Калмыцк.	Краснояр	
Декабрь	3	2	5	—	—	—	Зимой 28 яры.
Январь	2	3	1	—	—	—	
Февраль	2	3	7	—	—	—	
Мартъ	10	1	2	—	1	—	Весною 34 "
Апрѣль	5	—	2	—	—	—	
Май	7	2	3	1	—	—	
Июнь	—	2	2	—	—	—	Лѣтомъ 14 "
Июль	—	—	—	—	—	—	
Августъ	5	—	4	1	—	—	
Сентябрь	6	2	3	1	1	1	Осенью 34 "
Октябрь	6	4	5	—	—	—	
Ноябрь	2	1	1	—	—	—	
ИТОГО	49	20	35	3	2	1	

Для торговли скотомъ на всѣхъ поименованныхъ ярмаркахъ устанавливались на 1901 годъ слѣдующія правила: 1) торговля скотомъ допускалась только на особо назначенной для того ярмарочной площади, 2) ярмарочная площадь заблаговременно отводится при участіи и съ согласія мѣстнаго участковаго ветеринара и представителя полиціи, (въ уѣздахъ — уѣзднаго исправника или становаго пристава, а въ другихъ мѣстностяхъ — соотвѣтственныхъ указаннымъ должностныхъ лицъ), тѣмъ селеніемъ или городомъ, на землѣ котораго разрѣшена данная ярмарка, въ мѣстѣ удаленномъ отъ пастбищъ и водопоевъ мѣстнаго скота, въ сторонѣ отъ скотопрогонныхъ и чумацкихъ трактовъ и большихъ проѣзжихъ дорогъ. Въ періодъ пастбищнаго содержанія скота, она должна имѣть такое количество подножнаго корма, чтобы его было достаточно для попаса всего скота, прибывающаго на ярмарку во весь періодъ торга имъ, 3) на ярмарочной площади обязательно должны имѣться; а, водопой, какъ выше сказано, совершенно удаленный отъ водопоевъ мѣстнаго скота; б, въ потребномъ количествѣ базы для содержанія закупленныхъ животныхъ, а также базы для карантинирования больныхъ и подозрительныхъ въ заболѣваніи заразными болѣзнями живодныхъ; в, ворота для пропуска и осмотра скота, количество которыхъ и мѣста ихъ расположенія указываются мѣстнымъ участковымъ ветеринаромъ по соглашенію съ представителемъ полиціи; г, помѣщеніе для письменныхъ занятій ветеринарно - полицейскаго надзора, непремѣнно отапливаемое въ зимнее время. Кромѣ того для продажи сырыхъ животныхъ продуктовъ должна быть отведена особая площадь. Убой крупнаго и мелкаго скота на мясо во время ярмарки отнюдь не долженъ производиться въ чертѣ ярмарочной площади, а для этого должно быть отведено специальное мѣсто, 4) весь пригоняемый на ярмарку скотъ долженъ имѣть при себѣ свидѣтельство участковыхъ ветеринаровъ или волостныхъ соотвѣтственныхъ имъ учреждений и должностныхъ лицъ, что слѣдуетъ изъ мѣстностей, свободныхъ отъ повально-заразительныхъ болѣзней на домашнемъ скотѣ, съ точнымъ указаніемъ количества головъ пригоняемаго скота, а для крупнаго съ подраздѣленіями его по

полу и возрасту (быковъ, коровъ, нетелей). Свидѣтельства пишутся на русскомъ языкѣ или-же снабжаются переводомъ, правильность коего удостовѣряется законнымъ порядкомъ, 5) прибывшій на ярмарку скотъ безъ указанныхъ свидѣтельствъ къ продажѣ не допускается и сдается мѣстной полиціи, которой и задерживается подъ охраною стражи впредь до окончанія ярмарки, а затѣмъ возвращается къ мѣсту первоначальнаго выхода, гдѣ и передается владѣльцу, 6) впускъ скота на ярмарочную площадь начинается лѣтомъ съ 6, а зимою съ 8 часовъ утра въ первый день открытія ярмарки чрезъ назначенныя для того ворота, при которыхъ скотъ подвергается тщательному ветеринарному осмотру. На каждое выпускаемое животное владѣльцу выдается ветеринаромъ ярлычекъ, который при продажѣ животнаго, передается продавцомъ покупателю, 7) впущенный на ярмарочную площадь скотъ остается на ней во все время торга и выпускъ скота съ ярмарочной площади до общаго окончанія торга имъ воспрещается, 8) выпускъ съ площади по окончаніи торга непроданнаго скота производится не иначе, какъ послѣ осмотра его ветеринаромъ и по предъявленіи владѣльцемъ полученныхъ при впускѣ ярлыковъ, 9) выпускъ закупленнаго скота производится по окончаніи скупокъ и послѣ тщательнаго ветеринарнаго осмотра животныхъ съ примѣненіемъ въ потребныхъ случаяхъ термометра, 10) на право прогона закупленнаго скота выдается ветеринарами ветеринарно-полицейскія свидѣтельства, со скота промышленнаго кромѣ того взыскивается ими установленный правительствомъ процентный сборъ, 11) Покупатели при полученіи ветеринарно-полицейскихъ свидѣтельствъ обязаны предъявить ветеринару соответствующее количество ярлыковъ принятыхъ ими отъ продавцовъ при покупкѣ животныхъ, 12) при обнаруженіи въ какой-либо партіи закупленнаго или пригнаннаго для продажи скота той или иной повально-заразительной болѣзни, такая партія, по указаніи ея ветеринаромъ, должна быть немедленно изолирована чинами полиціи отъ остальнаго ярмарочнаго скота и помѣщена за счетъ скотовладѣльца въ безопасномъ мѣстѣ, для соответственнаго примѣненія указанныхъ закономъ и мѣстными правилами ветеринарно-

полицейскихъ мѣръ, 13) при обнаруженіи на ярмарочномъ скотѣ чумы рогатаго скота, торговля скотомъ немедленно воспрещается, принимаются установленныя мѣры, и весь ярмарочный скотъ задерживается подѣ строжайшимъ ветеринарно-полицейскимъ надзоромъ, впредь до особаго распоряженія г. Губернатора, которому немедленно въ самый-же день обнаруженія эпизоотіи; доносится о томъ по телеграфу представителемъ полиціи и ветеринаромъ съ ближайшей къ ярмарочному пункту телеграфной станціи. Наблюденіе за точнымъ выполненіемъ населеніемъ и скупщиками скота изложенныхъ правилъ возлагается на отвѣтственность присутствующаго на ярмаркѣ представителя полиціи, который, кромѣ того, обязанъ оказывать широкое содѣйствіе ветеринарному персоналу при выполненіи симъ послѣднимъ лежащимъ на немъ специальныхъ обязанностей по установленію и выполненію ветеринарно-санитарнаго надзора за данною ярмаркою, почему на всѣхъ болѣе или менѣе значительныхъ ярмаркахъ, открываемыхъ въ предѣлахъ Черноярскаго, Царевскаго, Евотаевскаго и Красноярскаго уѣздовъ, не только лично присутствуетъ приставъ соотвѣтствующаго стана, но составъ мѣстной полиціи долженъ быть заблаговременно усиленъ чрезъ командированіе уѣздными исправниками достаточнаго числа полицейскихъ урядниковъ и чрезъ назначеніе отъ населенія на все время ярмарки потребнаго числа конной и пѣшей стражи, что же касается назначенія на каждую ярмарку соотвѣтствующаго числа ветеринарныхъ врачей, командируемыхъ въ помощь участковому ветеринару, то вопросъ этотъ представляется усмотрѣнію г. Губернскаго ветеринара“.

Въ виду различныхъ мѣстныхъ условій или по случаю появившейся эпидеміи населеніе и торговцы телеграммами въ каждомъ отдѣльномъ случаѣ извѣщаютъ о всѣхъ распоряженіяхъ по торговлѣ скотомъ, именно: какъ разрѣшена торговля скотомъ: только-ли для убоя, или для выгона за предѣлы волости, уѣзда, губерніи, съ правомъ-ли прогона, или и для посадки на суда.

Изъ числа разрѣшенныхъ ярмарокъ въ 1901 году состоялось въ Царевскомъ уѣздѣ 28, съ оборотомъ 5516110 р. 25 к.,

въ Черноярскомъ — 25 ярмарокъ, на 5601795 руб., въ Енотаевскѣ — 3, на 370313 руб. 25 коп., въ Енотаевскомъ 12, на 2497912 р. 50 коп., въ Царевѣ 4, на 680261 руб., въ Черномъ-Яру 2, на 699855 руб., по Внутренней Киргизской Ордѣ 3, на 3684755 руб. 94 коп., въ Красноярскомъ уѣздѣ одна на 237508 руб., въ Казачьихъ станицахъ одна, съ оборотомъ на 3700 руб. Всего 76 ярмарокъ, на 19192309 руб., въ томъ числѣ разнаго рогатаго скота, овецъ и лошадей пригнано для продажи на 8193109 руб., а продано на 3911325 руб., другими словами оборотъ скотомъ выразился суммою 12104434 руб., т. е. скотъ составилъ болѣе половины всего количества предлагаемыхъ для продажи товаровъ. Иначе и быть не можетъ по той роли какую играетъ домашній скотъ въ жизни мѣстнаго сельскаго и кочеваго населенія края. Чтобы не быть голословнымъ, сошлюсь на брошюру выпущенную къ „Выставкѣ съ 9 по 16 сентября 1901 года домашнихъ животныхъ и птицы въ г. Астрахани“ начинающуюся слѣдующими словами:

„Общая совокупность экономическихъ условій сельско-хозяйственной среды Астраханской губерніи до сихъ поръ была всегда значительно выше, благопріятнѣе, тѣхъ-же условій всѣхъ остальныхъ и наиболѣе обезпеченныхъ даже губерній нашего обширнаго отечества, и кореннымъ устоемъ, основой, этой сравнительно, весьма широкой, обезпеченности служило здѣсь животноводство вообще и разведеніе рогатаго скота и овецъ въ особенности“.

„Насколько количественная численность животныхъ, разводимыхъ мѣстной сельско-хозяйственной средой, — кочевой и осѣдлой, — значительна, то свидѣтельствуется ниже слѣдующими цифровыми данными“. „Къ 1 января текущаго 1901 года (по даннымъ Астраханскаго Статистическаго Комитета) въ уѣздахъ и городахъ Астраханской губерніи, за исключеніемъ г. Астрахани, числилось всего 911787 жителей; изъ коихъ:

Ж и т е л е й	Числи- лось	А принадлежащихъ имъ животныхъ				
		Рогатаго скота	Лошадей	Верблю- довъ	Овецъ и козъ	Свиной
1 Осѣдлыхъ въ горо- дахъ и селахъ .	529550	564726	113097	15745	1288534	40426
2 Казаковъ	27956	33630	8395	811	45356	725
3 Киргизовъ	216089	390260	172272	118982	1333778	—
4 Калмыковъ	138130	113751	64434	18468	351969	365
Итого	911787	1002367	359198	153006	3019638	41516

До чего огромно велики эти цифры, какъ относительно такъ и абсолютно, съ полной наглядностью выясняется слѣдующими цифрами:

На каждую тысячу душъ приходится:

(По князю В. А. Кудашеву).

Въ Италіи	230	головъ.
„ Англи	440	„
„ Франціи	444	„
„ Германіи	549	„
„ Россіи Европейской	602	„
„ Соединенныхъ штатахъ	1200	„
„ Закавказья	1610	„
„ Астраханской губерніи	5140	„

„Но и въ качественномъ отношеніи животноводство Астраханской губерніи,—уступая лишь весьма немногимъ наиболѣе культурнымъ и весьма незначительнымъ уголкамъ Россіи,—значительно превосходитъ все остальное, отличаясь къ тому-же слѣдующими, только мѣстнымъ животнымъ и присущими, высокоцѣнными особенностями. Ни въ Россіи ни за границей, тѣмъ больше, нѣтъ, конечно, животныхъ, способныхъ перенести съ такой-же стойкостью: отсутствіе крова, любяя непогоды и безормицу на зимнихъ пастбищахъ (тебеневкѣ) и такой жалкій, за

немногими исключеніями, подножный кормъ огромнаго большинства лѣтнихъ пастбищъ; такой плохой, — горьковатый, или соленоватый, — водопой и засимъ такъ превосходно оплачивать всегда всякій, даже малѣйшій, за собой уходъ. Способныхъ, послѣ всѣхъ страданій отъ голода и непогоды на зимней тебеневкѣ, съ первымъ-же весеннимъ тепломъ такъ быстро поправляться и поправляться не на роскошныхъ естественныхъ или искусственныхъ лугахъ Европы и губерній внутренней Россіи, а на жалкой растительности съ полынемъ, какъ однимъ изъ самыхъ лучшихъ кормовыхъ растений, глинисто-солончаковыхъ или песчаныхъ поверхностей Астраханской губерніи“.

Чтобы исчерпать этотъ вопросъ, возможно полнѣе, и не возвращаться къ нему снова умѣстно, кажется, будетъ привести передовую статью „Астраханскаго Листка“ отъ 4 іюля 1902 г. за № 141:

„Нашъ край издавна и по справедливости въ числѣ основъ своего экономическаго благосостоянія считаетъ скотоводство. Дѣйствительно, часть населенія края и при томъ наибольшая, занимается скотоводствомъ спеціально; часть имѣетъ въ немъ весьма серьезный подсобный промыселъ, и только незначительная часть не заинтересована въ немъ. Представляется въ виду этого важнымъ опредѣлить численный составъ домашнихъ животныхъ въ нашей губерніи и стоимость этихъ животныхъ. Мѣстнымъ ветеринарнымъ начальствомъ на дняхъ послѣ долгой, кропотливой и энергичной работы, какъ мы слышали, закончена интересная свѣдка статистическихъ данныхъ о наличномъ количествѣ домашнихъ животныхъ въ Астраханской губ. за 1901 г. Эти данныя приблизительно вѣрно устанавливаютъ наличное количество домашнихъ животныхъ по категоріямъ, нѣсколько освѣщаютъ намъ прибыль и убыль скота за 1901 г., даютъ намъ возможность дѣлать выводы и заключенія о состояніи скотоводства въ губерніи и распредѣляютъ наличное количество домашнихъ животныхъ по уѣздамъ губерніи, внутренней киргизской ордѣ, станицамъ Астраханскаго казачьяго войска (1 отдѣлъ) и калмыцкой степи. Въ виду того, что эти статистическія данныя приблизительно вѣрно рисуютъ, какъ наличное

количество домашнихъ животныхъ въ губерніи за 1901 г. такъ и помогаютъ составить приблизительно вѣрныя представленія о состояніи нашего скотоводства, мы, пользуясь просвѣщеннымъ и любезнымъ разрѣшеніемъ губернскаго ветеринара Н. С. Федорова, помѣщаемъ ихъ въ нашей газетѣ.

„Наличное количество домашнихъ животныхъ въ 1901 г. въ уѣздахъ губерніи выражалось въ слѣдующихъ цифрахъ:

Астраханскій уѣздъ: лошадей—26873, крупнаго рогатаго скота—42980, ословъ—3, верблюдовъ—3081, овецъ грубошерстныхъ—30779, козъ—2724, свиней—2240, всего домашнихъ животныхъ—107681, *Красноярскій*: лошадей—18444, крупнаго рогатаго скота—30297, буйволовъ—42, верблюдовъ—6300, овецъ грубошерстныхъ—18312, козъ—1434, свиней—3079, всѣхъ-же животныхъ—77908; *Енотаевскій*: лошадей—9628, крупнаго рогатаго скота—112122, верблюдовъ—4102, овецъ грубошерстныхъ—312281, козъ—2508, свиней—11539, всѣхъ-же животныхъ—452180; *Черноярскій*: лошадей—11318, крупнаго рогатаго скота—170295, верблюдовъ—4170, овецъ грубошерстныхъ—390688, овецъ *тонкорунныхъ*—65864, козъ—15596, свиней—69554, всѣхъ-же животныхъ—727485; *Царевскій*: лошадей—52803, крупнаго рогатаго скота—244138, верблюдовъ—8943, овецъ грубошерстныхъ—544034, овецъ *тонкорунныхъ*—21186, козъ—14601, свиней—13754, всѣхъ-же животныхъ—896519. Итого по уѣздамъ, лошадей—119056, крупнаго рогатаго скота—599892, буйволовъ—42, муловъ—1, ословъ—3, верблюдовъ—26596, овецъ грубошерстныхъ—1293094, овецъ тонкорунныхъ—87050, козъ—35873, свиней—40166, всѣхъ-же животныхъ въ уѣздахъ было—2201783, болѣе 1900 г. на 18936.

Наличное количество домашнихъ животныхъ въ 1901 году по станицамъ 1 отд. Астрах. каз. войска выразилось въ такихъ цифрахъ; лошадей—9757, кр. рог. скота—38076, верблюдовъ—642, овецъ грубошерстныхъ—37058, козъ—2021, свиней—1193, всѣхъ животныхъ по станицамъ было—88747. Во *Внутренней Киргизской ордѣ*: калмыцкая часть: лошадей—19924, круп. рог. скота—31019, верблюдовъ—10175, овецъ грубошерстныхъ—

123205, козъ—13814, итого—198642; Торгунская часть: лошадей—30605, кр. рог. скота—59815, верблюдовъ—13874, овецъ грубошерстных—140106, козъ—35039, итого—279439; Нарынская часть: лошадей—19251, крупнаго рогатаго скота—45433, верблюдовъ—16613, овецъ грубошерстных—154070, козъ—45810, итого—281257; Таловская часть: лошадей—24957, круп. рог. скота—54216, верблюдовъ—7985, овецъ грубошерстных—151215, козъ—10732, итого—249105; Камышь-Самарская часть: лошадей—30033, крупн. рог. скота—90212, верблюдов.—22108, овецъ грубошерстных—315998, козъ—17627, итого—475978; 1 приморскій округъ: лошадей—22790, кр. рог. скота—61815, верблюдовъ—25646, овецъ грубошерстных—123134, козъ—9448, итого—251893; 2 приморскій округъ: лошадей 40055, крупн. рогат. скота—95547, верблюдовъ—25775, овецъ грубошерстных—151851, козъ—7995, итого—321223. Во всей Внутренней Киргизской Ордѣ: лошадей—187615, болѣе 1900 года на 6482, крупн. рогатаго скота—438117, болѣе 1900 года на 37527, верблюдовъ—122176, менѣе 1900 года на 795, овецъ грубошерстных—1169079, козъ—140550, всѣхъ-же животныхъ было—2057537.

Въ Калмыцкой степи: Багацохуровскій улусъ: лошадей—7616, крупн. рог. скота—5893, верблюдовъ—1346, овецъ грубошерстных—46437, козъ—1800, свиней—4, итого—43096; Александровскій улусъ: лошадей—5580, крупн. рог. скота—6434, верблюдовъ—1928, овецъ грубошерстных—29098, овецъ тонкорунныхъ—3210, козъ—2870, свиней—649, итого—49709; Явдыко-Мочажный улусъ: лошадей—7418, крупн. рогат. скота—31495, верблюдовъ—3084, овецъ грубошерстных—51319, козъ—3866, свиней—115, итого—97297; Эркетеневскій улусъ: лошадей—8825, крупнаго рогатаго скота—16544, верблюдовъ—4345, овецъ грубошерстных—78980, козъ—3550, итого—112244; Харахусовскій улусъ: лошадей—7448, крупнаго рогатаго скота—12610, верблюдовъ—4838, овецъ грубошерстных—58554, козъ—5967, итого—89419; Икицохуровскій улусъ: лошадей—15910, кр. рог. скота—23266, верблюдовъ—5750, овецъ грубошерстных—81917, козъ—4482, итого—131325; южная часть Малодербетовскаго

улуса: лошадей—9775, крупнаго рогатаго скота—41276, верблюдовъ—3380, овецъ грубошерстныхъ—103029, овецъ тонкорунныхъ—80, козъ—3878, свиней—10, итого—161928; сѣверная часть Малодербетевскаго улуса: лошадей—16901, крупн. рогат. скота—71988, верблюдовъ—4251, овецъ грубошерстныхъ—125141, овецъ тонкорунныхъ—320, козъ—2305, свиней—1, итого—220907; Калмыцкій базарь: лошадей—100, крупн. рогат. скота—222, верблюдовъ—22, овецъ грубошерстныхъ—1211, козъ—262, итого—1817. Во всей калмыцкой степи: лошадей—79513, крупнаго рогатаго скота—209728, верблюдовъ—29444, овецъ грубошерстныхъ—555686, овецъ тонкорунныхъ—3610, козъ—88982, свиней—779, всего—907742.

Наличное количество домашнихъ животныхъ во всей Астраханской губерніи въ 1901 году выразилось въ такихъ цифрахъ: лошадей—395951, крупнаго рогатаго скота—1285813, буйволовъ—42, муловъ—1, ословъ—3, верблюдовъ—178858, овецъ грубошерстныхъ—3054917, овецъ тонкорунныхъ—90660, козъ—207426, свиней—42138, всѣхъ-же животныхъ въ губерніи въ 1901 году было—5255809. По сравненію съ 1900 г.—лошадей болѣе на 15126, крупнаго рогатаго скота—на 149763, буйволовъ—на 3, ословъ менѣе на 1, верблюдовъ болѣе на 7058, овецъ *грубошерстныхъ* менѣе на 19465, овецъ *тонкорунныхъ* болѣе на 37806, козъ на 156424, свиней на 460; вся-же прибыль домашнихъ животныхъ по всей губерніи выразилась въ цифрѣ—346884.

Не довольствуясь однимъ лишь подсчетомъ и группировкой домашнихъ животныхъ, ветеринарная администрація, взявъ приблизительно среднія цѣны для каждой группы животныхъ, произвела еще приблизительноную оцѣнку итога каждой группы домашнихъ животныхъ. Такъ, все наличное количество лошадей въ губерніи оцѣнено (средняя цѣна каждой лошади 30 рублей)—въ 12 мил. руб., крупнаго рогатаго скота въ 26 мил. руб. (средняя цѣна 20 руб.), верблюды въ 5½ мил. руб. (средняя цѣна 30 рублей); овцы грубошерстныя—въ 10 мил. руб. (средняя цѣна 3 рубля); овцы тонкорунныя—въ 3 мил. руб. (средняя цѣна 3 руб.); козы—въ 630000 руб. (средняя цѣна 3 р.); свиньи—въ 900000 р. (средняя цѣна 4½ руб.); все-же наличное количество домашнихъ животныхъ

по губерніи въ 1901 году, по мнѣнію ветеринарной администраціи, приблизительно должно быть оцѣнено суммою отъ 58 до 60 мил. рублей.

По этому нѣтъ ничего удивительнаго въ томъ, что въ донесеніяхъ мѣстной и уѣздной администраціи, обязанной своевременно доставлять свѣдѣнія о результатѣ той или другой ярмарки въ подвѣдомственномъ ей районѣ, поименовывается и ставится на первое мѣсто скоть, слѣдующее мѣсто занимаютъ сырыя съ него произведенія и далѣе остальные болѣе или менѣе ходкіе товары. Такъ по бланку Царевского Уѣзднаго Исправника значится: мѣстныя произведенія: скоть—рогатый русской породы, калмыцкой, киргизской; лошади русской породы, калмыцкой, киргизской, овцы простыя, тонкорунныя, верблюды, шерсть: верблюжья, овечья, козій пухъ; кожи: яловыя, конскія, верблюжья, козлиныя, мерлушки; сельско-хозяйственные продукты: мука, пшево, овесь, сѣно; привозные товары мануфактурные: сукно, драпъ, трико, парусинныя и прочія матеріи, шерстяные матеріалы, кошмы, войлоки; шелковыя ткани: атласъ, кашемиръ, бархатъ; бумажныя издѣлія, льняныя и пеньковыя издѣлія, ковры бухарскіе, персидскіе, хивинскіе, чай, сахаръ, кофе, коженныя издѣлія, галоши, сапоги, сѣдла, упряжь и сафьянъ, мѣха, тулупы и полушубки, деревянныя издѣлія, кибиточныя принадлежности, посуда, галантерейные товары, стальныя, чугуныя, желѣзныя и мѣдныя издѣлія, мыло, табакъ, керосинъ, деготь, фаянсовая и фарфоровая посуда. По бланкамъ Енотаевского Исправника: скоть рогатый и лошади русской, калмыцкой и киргизской породы, овцы простыя и тонкорунныя, верблюды, шерсть верблюжья, овечья, козій пухъ; кожи яловыя, конскія, верблюжья, козлиныя, овчины, мерлушки, сельско-хозяйственныя произведенія: мука ржаная, пшеничная, пшево, овесь, сѣно, мясо, рыба сухая, привозные товары мануфактурные: сукно, драпъ, трико, кортъ и прочія шерстяныя матеріи, кошмы, войлоки, шелковыя ткани: атласъ, кашемиръ, бархатъ, бумажныя издѣлія, льняныя, пеньковыя, ковры и матеріи бухарскія, персидскія хивинскія, чай, сахаръ, кофе, масла: конопляное, горчичное, деревянное, коженныя издѣлія, сапоги, галоши, сѣдла, упряжь, юфть,

сафьянъ, мѣха, тулупы, полушубки, шапки, фуражки, готовая шитая одежда, деревянныя издѣлія, телѣги, тарантасы, конскія колеса, столы и стулья, кибиточныя принадлежности, галантерейные товары, чугуныя, желѣзныя, стальныя и мѣдныя издѣлія, мыло, табакъ, керосинъ, деготь, смола, угли, посуда: фаянсовая, фарфоровая, деревянная, глиняная, стеклянная, мелочныя и виточныя товары. По рапорту Черноярскаго Исправника: скоть рогатый: русской и калмыцкой породы, хлѣбъ въ зернѣ, мука, сѣно, сухая рыба, соль, мануфактурные товары: сукно, трико, драпъ и прочія шерстяныя матеріи, бумажныя издѣлія льняныя и пеньковыя, кошмы и войлоки, ковры и матеріи персидскія, бухарскія, хивинскія, атласъ, кашемиръ, бархатъ, чай, сахаръ, кофе, стальныя, желѣзныя и мѣдныя издѣлія, кожевенные товары, юфть, конская сбруя, деревянныя издѣлія, посуда, лѣсъ, кибиточныя принадлежности, фарфоровыя и фаянсовыя издѣлія, табакъ, керосинъ, деготь, смола, мыло, колеса, тарантасы, сани, сохи, полозья, дрючки, рыбные товары, и что важно, въ донесеніи Черноярскаго Исправника не забыты и кустарныя издѣлія. Кромѣ поименованныхъ выше..... фабрикъ и заводовъ съ производительностью выше 1000 руб. въ годъ по уѣздамъ Астраханской губерніи имѣются еще мелкія заводско-промышленныя заведенія съ производительностью менѣе тысячи руб. въ годъ. Изъ нихъ мѣловыхъ, алебастровыхъ при одномъ, двухъ, самое большее, трехъ годовыхъ рабочихъ, три съ производительностью—на 2255 руб., дрожжевыхъ одно—на 700 руб., чугуно-литейныхъ одно—на 575 р.; механическихъ 4—на 2300 руб.; бондарныхъ 33—на 3795 руб.; кожевенныхъ 14—на 4680 руб., свѣчныхъ 1—на 400 руб.; гончарныхъ 5—на 1750 руб.; овчинныхъ 92 на 27222 руб.; мукомольныхъ мельницъ съ механическими двигателями 5 на 2200 руб.; водяныхъ мельницъ въ губерніи всего одна—въ Царевскомъ уѣздѣ, т. к. болѣе распространены по селамъ вѣтряныя мельницы (одно и двухъ поставныя), кирпичныхъ заведеній 19 на 3665 р.; овчико-кожевенныхъ 4 на 390 руб.; просорупекъ 4 на 670 р.; маслобоекъ 20 на 4775 руб. и кромѣ того въ нѣкоторыхъ селахъ развиты кустарныя производства, обрабатывающія прежде всего овечью шерсть, когда она

дешева на мѣстныхъ ярмаркахъ. Такъ развита выдѣлка вачужнаго (крестьянскаго бѣлаго) сукна, вязанье чулокъ, варежекъ, носковъ. Кустарное производство составляетъ видную часть ежегоднаго бюджета сельскаго обывателя. Сравнительно значительно развиты кустарныя производства въ Царевскомъ уѣздѣ, меньше всего въ Енотаевскомъ и очень мало въ Черноярскомъ (всево въ одномъ селѣ Старицахъ существуетъ вачужный промыселъ), между тѣмъ только одинъ Черноярскій Исправникъ увѣдомляетъ о поступленіи на ярмарки произведеній мѣстнаго кустарнаго промысла. Это можно объяснить тѣмъ, что крестьяне Енотаевскаго уѣзда сбываютъ свои произведенія въ Астрахани, а сбытъ кустарями Царевского уѣзда своихъ произведеній производится на мѣстѣ, благодаря наѣзду въ Царевскій уѣздъ скушниковъ изъ Камышина; они, собирая по селамъ Царевского уѣзда чулочный товаръ, вывозятъ его изъ предѣловъ губерніи.

За предѣлы губерніи выпускается, какъ излишекъ домашняго скота, такъ и сырья съ него произведенія. Послѣднія почти цѣликомъ вывозятся изъ Астраханской губерніи, такъ по даннымъ Ветеринарнаго Отдѣленія въ 1900 г., за предѣлы губерніи было выведено промышленнаго скота всего 312740 головъ именно: лошадей 5979, верблюдовъ 1024, крупнаго рогатаго скота 65145, телятъ 158, овецъ и козъ 231175, свиней 259, сельско-хозяйственнаго: лошадей 1910, верблюдовъ 106, крупнаго рогатаго скота 22801, телятъ 546, овецъ и козъ 43567. Скотъ выгоняется въ Самарскую губернію, Донскую область, Ставропольскую губернію, Саратовскую, Воронежскую, Симбирскую, Нижегородскую, Пензенскую, Екатеринбургскую, Харьковскую, Петербургъ, Терскую область, Тамбовскую губернію, Москву, Уральскую и Тульскую губ., Бакинскую губернію, Ригу, Рязанскую губернію и Кубанскую область.

Сырыхъ продуктовъ въ томъ году было выпущено: свѣжаго мяса, крупнаго рогатаго скота и лошадей 11752 п. верблюдовъ 52 п., овецъ и козъ 2483 п., свинины 9248 п. солонины 6275, сала 2244 п., кишекъ 3288 п., шкурья: невыдѣланныхъ конскихъ 35323 штукъ, рогатаго скота 115135 штукъ, верблюж. 9124 ш, овчинъ и козлинь 888259 ш., шерсти овечьей

166082 п., верблюжьей 26456 п., козьяго пуха 782 п., волоса 968 п. щетины 274 п., роговъ и копытъ 161 п., костей 47838 п.; сырыя произведенія вывозились въ губерніи: Саратовскую, Самарскую, Симбирскую, Нижегородскую, Пензенскую, Тамбовскую, Воронежскую, Ставропольскую, Владиміровскую, Казанскую, Рязанскую, Вятскую, Московскую, Петербургскую, въ области Уральскую, Донскую, Дагестанскую, въ Ригу и наконецъ въ Германію (кишки).

Въ 1901 г. вывезено свѣжаго мяса: говядины въ Саратовскую губ. 5069 п., Самарскую—1045 п., баранины—въ Саратовскую губернію—1992¹/₂ п., въ Самарскую — 381 п., свинины въ Саратовскую губ. — 363¹/₂ п., въ Петербургъ—900 п., солонины въ Саратовскую губ. 1200 п., въ Бакинскую—325 п., сала—въ Саратовскую—2328 п., въ Самарскую—90 п., кишекъ—въ Саратовскую губернію 1398 п., Самарскую—24 п., въ Воронежскую—55 п., въ Волынскую—30 п., въ Уральскую область 2100 п., въ Берлинъ—2722 п., невыдѣланныхъ кожъ: конинъ въ Саратовскую губернію—14454 шт., въ Самарскую—1529 шт., въ Симбирскую—171 шт., въ Казанскую—5194 шт., въ Нижегородскую—4650 шт., въ Вятскую—50 шт., въ Тамбовскую—65 шт., Пензенскую—2 шт., въ Гродно—469 шт., въ Ставропольскую—566 шт., Елизаветпольскую—445 шт., Донскую область 18 шт., всего 27613 шт.; крупнаго рогатаго скота: въ Саратовскую губ. 57997 шт., въ Самарскую—7566 шт., въ Симбирскую—3 шт., въ Казанскую—1231 шт., въ Нижегородскую—22308 шт., въ Вятскую—2298 шт., въ Тамбовскую—293 шт., въ Пензенскую—554 шт., въ Петербургъ 1000 шт., въ Ярославль 10241 шт., въ Ставропольскую губ. 660 шт., Донскую область 892 шт., всего 105043 шт.; верблюжьихъ—въ Саратовскую губ. 3344 шт., въ Самарскую—793 шт., въ Симбирскую—80 шт., въ Казанскую—71 шт., въ Нижегородскую—2736 шт., въ Пензенскую—30 шт., въ Ставропольскую—45 шт., всего 7104 шт.; овчинъ: въ Саратовскую губ. 117956 шт., въ Самарскую—33256 шт., въ Симбирскую—11703 шт., въ Казанскую—119176 шт., въ Нижегородскую—299074 шт., въ Вятскую—6450 шт., въ Тамбовскую—

26055 шт., въ Владиміровскую — 18153 шт., въ Пензенскую — 4432 шт., въ Костромскую — 800 шт., въ Курскую — 5500 шт., въ Рязанскую — 200 шт., въ Воронежскую — 6074 шт., въ Волынскую — 21400 шт., въ Смоленскую — 11207 шт., въ Полтавскую — 3000 шт., въ Ярославскую — 500 шт., въ Кіевскую — 2000 шт., въ Орловскую — 540 шт., въ Ставропольскую — 1349 шт., въ Дагестанскую область 1000 шт., въ Уральскую — 10500 шт., въ Донскую — 1350 шт., всего 701674 штуки; козлявъ: въ Саратовскую губернію 30559 шт., въ Самарскую — 4617 шт., въ Казанскую — 24232 шт., въ Нижегородскую — 21601 шт., въ Владиміровскую — 6 шт., въ Костромскую — 2452 шт., въ Гродно — 300 шт., Елисаветпольскую — 1000 шт., въ Дагестанскую область 700 шт., въ Уральскую — 10300 шт., всего 94761 шт.; волоса: въ Саратовскую губернію 130 пуд., въ Симбирскую — 13¹/₂ п., Казанскую — 242 п., въ Нижегородскую — 372 п., всего 757¹/₂ пудовъ; щетины: въ Саратовскую губернію 7 п., въ Москву 111 п., въ С.-Петербургъ 100 п., въ Ригу 81 п., всего 299 пудовъ; роговъ и копытъ въ пудахъ: въ Саратовскую губернію 388 п., въ Нижегородскую — 12 п., всего 400 пудовъ; костей: въ Саратовскую губ. 18496 п. и въ Петербургъ 17000 п., всего 35496 пудовъ; шерсти овечьей: въ Саратовскую губ. 97780 п., Самарскую — 4575 п., въ Симбирскую — 44755 п., въ Казанскую — 344 п., въ Нижегородскую — 32826 п., въ Вятскую — 11460 п., въ Владимірскую — 175 п., въ Пензенскую — 2084 п., въ Рязанскую — 68 п., въ Воронежскую — 32 п., въ Москву 7694 п., въ Ярославскую губ. 25 п., въ Ставропольскую — 140 п., въ Донскую область 24646 п., всего 226604 пуда; козьяго пуха; въ Саратовскую губ. 87 п., въ Нижегородскую — 130 п., въ Пензенскую — 117 п., всего 334 пуда; верблюжьей — въ Саратовскую губ. 9183 п., въ Самарскую — 95 п., въ Симбирскую — 8195¹/₂ п., въ Казанскую — 242 п., въ Нижегородскую — 13175 п., въ Тамбовскую — 8150 п., въ Пензенскую — 621 п., въ Уральскую область 536 п., всего 40197¹/₂ пудовъ.

Это по официальнымъ даннымъ и, какъ дополненіе, можно, кажется, привести изъ мѣстныхъ газетъ и неофициальныхъ свѣдѣній, такъ въ № 210 „Астраханскаго Листка“ за 1902 годъ напечатано.

„Въ при-ахтубинскихъ селахъ началась закупка свиней и барановъ. Въ с. Селитренномъ русскіе бараны закуплены, съ приѣмкою ихъ весной цѣна 3 р. за голову. Зимній и весенній приплодъ поступаетъ въ пользу покупателя. Нормальный приплодъ считается на двѣ головы матокъ одинъ ягненокъ. Въ прошломъ году закупки производились по цѣнѣ отъ 2 р. 90 к. до 3 р. 20 к. за голову. Всего закуплено на весну, приблизительно, около 700 головъ. Въ этомъ же селѣ закуплено, приблизительно, до 3000 головъ свиней, съ приѣмкою ихъ на срокъ съ 15 октября по 20 января, цѣна установилась вѣскольکو ниже противъ прошлаго года, именно: крупныя—вѣсъ туши отъ 4 п. и выше 1 р. 80 к.—2 р. п., тоже ниже 4 п.—1 р. 40—50 к. пуд. Щетина также за продана крестьянами по 20 р. п. вся безъ сортировки, Въ прошломъ году здѣсь закуплено было на это же время около 4000 гол. по цѣнамъ: туша вѣсъ 4 п. и выше 2 р. 40—50 к., тоже 4 п. 2—2 р. 30 к. п., а щетина 18 р. пуд. Продавцамъ выдаются солидные задатки“.

„Осенней шерсти бѣлой отъ русскихъ породъ овецъ въ селахъ Сасыколи и сосѣднихъ (Евнотаевск. у.) поселковъ собрано около 4000 п., тоже въ селахъ, Селитренномъ, Княжевѣ и Хошеутовѣ собрано около 1900 п. Товаръ закупался на осень еще съ іюня мѣсяца, причѣмъ продавцамъ—крестьянамъ выдавались задатки почти полностью стоимости на весь приблизительный сборъ шерсти. Цѣны установились въ іюнѣ высокія, отъ 8 р. 50 к. до 9 р. 30 к. п. Шерсть должна сдаваться хорошо промытой, чистой. Товаръ отправленъ на продажу въ Царицынъ, гдѣ цѣны установились невысокія и торговцы несутъ убытокъ. Въ означенныхъ селахъ въ прошломъ году осенняя шерсть закупалась отъ 7 до 8 р. п., причѣмъ собрано было на этихъ селахъ нѣскольکو болѣе именно, всего около 6300 п.“.

О результатѣ торговли на ярмаркахъ даютъ понятіе ниже приведенные цифры.

Наименованіе ярмарки	На какую сумму товаровъ				Въ томъ числѣ скота						
	ПРИВЕЗЕНО		ПРОДАНО		ПРИГНАНО		ПРОДАНО				
	РУБ.	К.	РУБ.	К.	РУБ.	К.	РУБ.	К.			
Царевскій уѣздъ:											
Петровская Средне-Ахтубин.	н	е	с	о	с	т	о	л	а	с	б.
23 апрѣля слоб. Владимір.	75185	—	19940	—	46400	—	16480	—			
1 мая Житкуръ	72606	—	30235	—	62900	—	28750	—			
9 марта Капустинъ-Яръ	145980	—	57710	—	45000	—	29200	—			
6 сентября Заплавное ..	47116	—	4835	—	15700	—	3250	—			
1 декабря Средне-Ахтубин.	13800	—	5180	—	13800	—	5180	—			
6 декабря Верх.-Ахтубин.	39942	—	2965	—	39942	—	2965	—			
18 октября Капустинъ-Яръ	232075	—	75150	—	33600	—	15000	—			
1 декабря Молчановка ..	14666	—	4127	—	11511	—	3460	—			
17 февраля Средне-Ахтуб.	490912	—	186065	—	277080	—	140425	—			
24 февраля Пришибъ	274950	—	41600	—	42415	—	7960	—			
20 января Капустинъ-Яръ	94575	—	32320	—	34200	—	14600	—			
8 февраля Верхне-Ахтуб.	6020	—	150	—	6020	—	150	—			
15 февраля сл. Николаевск.	79600	—	52405	—	79600	—	52405	—			
2 февраля Заплавное . . .	52050	—	7810	—	13700	—	5270	—			
23 апрѣля Рахинка	47555	50	30235	—	25850	50	23900	—			
29 августа Рахинка	308700	—	91900	—	117550	—	58000	—			
5 августа Быково	273950	—	146542	—	217950	—	132760	—			
13 августа Житкуръ	27540	—	13313	—	17100	—	11000	—			
26 сентября Владиміровка	201470	—	43510	—	29780	—	6450	—			
12 октября Верхне-Ахтуб..	167542	—	33930	—	78242	—	15752	—			
6 октября Пришибъ	241700	—	25400	—	28000	—	12100	—			
26 сентября сл. Николаев..	461121	50	288029	25	459621	50	287029	25			
14 мая Быково	146075	—	77400	—	117750	—	72285	—			
16 мая сл. Николаевка ..	316261	50	247291	50	312261	50	245791	50			
25 декабря Владиміровка.	125650	—	13610	—	17700	—	4850	—			
20 февраля Слободская ..	6750	—	2250	—	4750	—	975	—			
22 декабря Быково	26908	—	1508	—	26908	—	1508	—			
Енотаевскій уѣздъ.											
20 мая Болхуны	264783	—	175359	—	169395	—	154250	—			
1 іюня Сасыколи	127745	—	95351	—	105390	—	81740	—			
1 октября Селитренное ..	246652	—	108060	—	92850	—	31030	—			

Наименованіе ярмарки	На какую сумму товаровъ				Въ томъ числѣ скота			
	ПРИВЕЗЕНО		ПРОДАНО		ПРИГНАНО		ПРОДАНО	
	РУБ.	К.	РУБ.	К.	РУБ.	К.	РУБ.	К.
Енотаевскій уѣздъ.								
1 марта Сасыколи	41228	—	19119	—	28928	—	15506	—
8 ноября Сасыколи	175312	—	78884	—	135900	—	57936	—
29 июня Никольское	55290	—	2211	—	50800	—	1200	—
8 сентября Никольское	58955	—	23365	—	47050	—	19660	—
6 января Никольское	6920	—	1810	—	—	—	—	—
30 января Болхуны	220980	—	51156	—	129875	—	23455	—
15 августа Болхуны	168086	—	36809	—	89640	—	16794	—
26 октября Болхуны	320981	—	188694	—	197752	—	116263	—
20 февраля Золотухин.	25580	50	4578	—	8835	50	1594	—
Черноярскій уѣздъ.								
20 мая Завѣтное	48695	—	15460	—	17700	—	5600	—
12 ноября Пріютное	49995	—	14250	—	38720	—	11350	—
1 сентября Завѣтное	206320	—	54510	—	140500	—	38200	—
1 мая Тундутово	633934	—	181043	—	222500	—	112500	—
21 мая Пріютное	105330	—	74400	—	104000	—	73950	—
10 мая Валувка	110671	—	18041	—	85000	—	8880	—
9 мая Кормовое	64500	—	11760	—	45000	—	5190	—
25 марта Кресты	202120	—	81883	—	182200	—	71048	—
2 февраля Свѣтлый-Яръ	5160	—	2255	—	—	—	—	—
1 апрѣля Киселево	202560	—	91580	—	192000	—	90040	—
Садовое	13920	—	1200	—	13920	—	1200	—
17 марта Уланъ-Эрге	16000	—	3807	—	16000	—	3807	—
13 марта Завѣтное	61600	—	7320	—	61600	—	7320	—
5 апрѣля Ремонтное	132800	—	44100	—	100000	—	41000	—
22 октября Аксай	443130	—	207430	—	258680	—	140000	—
1 октября Ремонтное	556225	—	200216	—	347225	—	118220	—
23 сентября Цацы	79850	—	18555	—	67800	—	13060	—
21 сентября Уланъ-Эрге	12785	—	1175	—	7000	—	1175	—
18 октября Вязовка	40000	—	3000	—	15000	—	—	—
15 августа Кресты	221375	—	48765	—	101075	—	26915	—
9 октября Киселево	554985	—	245171	—	523700	—	224975	—
6 декабря Кормовое	11700	—	3263	—	7950	—	2233	—

Наименованіе ярмарки	На какую сумму товаровъ				Въ томъ числѣ скота			
	ПРИВЕЗЕНО		ПРОДАНО		ПРИГНАНО		ПРОДАНО	
	РУБ.	К.	РУБ.	К.	РУБ.	К.	РУБ.	К.
Черноярскій уѣздъ.								
8 сентября Тундурово...	332882	—	118659	—	245923	—	82919	—
18 сентября Валувка....	10000	—	1520	—	10000	—	1520	—
1 ноября Солодниги....	28800	—	7525	—	11800	—	5225	—
По городамъ:								
10 мая Черный-Яръ....	175300	—	79611	—	123450	—	63231	—
14 сентября Черный-Яръ..	235700	—	109244	—	119000	—	24744	—
20 сентября Царевъ.....	16550	—	7852	—	14450	—	7200	—
6 ноября ".....	47955	—	14513	—	25566	—	6966	—
1 июля ".....	209865	—	90830	—	143320	—	69440	—
1 марта ".....	177995	—	65940	—	139200	—	56860	—
6 декабря ".....	34421	—	14340	—	30550	—	13320	—
9 мая Енотаевскъ.....	29523	—	10735	—	25633	—	8905	—
15 октября ".....	232709	—	92060	25	110229	—	33754	—
2 февраля ".....	4005	—	1280	—	2425	—	350	—
Красноярскій уѣздъ.								
15 сентября Хожегаевское.	157563	—	79945	—	72323	—	53120	—
Казачьи станицы.								
16 февраля Копановская..	3000	—	700	—	3000	—	700	—
Внутренняя Киргизская Орда.								
25 августа Таловка.....	270161	50	78410	—	198391	50	42300	—
15—21 декабря Сугумная.	51292	50	30756	60	26766	—	6230	—
9 мая весенняя Ахунская.	130049	—	843145	—	731221	—	515302	—
15 августа осенняя тоже..	826014	29	284827	—	355094	—	147052	—

На слѣдующихъ ярмаркахъ продано около половины привезенныхъ товаровъ, или пригнаннаго скота.

	Привезено		Продано	
	РУБЛИ	К.	РУБЛИ	К.
15 февраля, сл. Николаевская	79600	—	52405	—
23 апрѣля, Рахинка	47555	50	30235	—
15 августа, Быково	273950	—	146542	—
26 сентября, Николаевск. сл.	461121	50	286029	25
20 мая, Волхуны	264783	—	175359	—
1 июня, Сасыколи	127745	—	95351	—
26 октября, Волхуны	320981	—	188694	—
21 мая, Пріютное	105330	—	74400	—
15 сентября, Хожеатаевское	157513	—	79945	—
Ахунская весенняя	1300144	—	843145	—
Сугумная въ Киргизской Ордѣ	51292	50	30756	60
18 октября, Капустинъ-Яръ	232075	—	75150	—
17 февраля, Средне-Ахтубинск	480912	—	188065	—
29 августа, Рахинка	308700	—	91900	—
16 мая, слоб. Николаевская	316261	50	247291	50
1 мая, Тундугово	633934	—	181043	—
22 октября, Аксай	443130	—	207430	—
10 мая, Черный-Яръ	175300	—	79611	—

По свѣдѣніямъ, доставленнымъ для обзора губерніи, 1901 г. для ярмарочной торговли былъ болѣе благопріятенъ, чѣмъ предшествовавшій. Число несостоявшихся ярмарокъ въ отчетномъ году было 34: часть ярмарокъ не состоялась влѣдствіе запрещенія ихъ въ виду появленія заразныхъ болѣзней на скотѣ. Ярмарокъ съ оборотомъ по привозу и продажѣ товаровъ свыше 300000 р. было 12, а именно: весенняя и осенняя при Ахунскомъ хуторѣ въ киргизской степи такъ: на Ахунскую весеннюю привезено было на 1300149 р., а продано на 843145 р.; на осеннюю привезено на 826014 руб., а продано на 284827 руб.; на Средне-Ахтубинскую 17 февраля привезено на 480912 руб., продано на 186065 руб.; на Быковскую 15 августа привезено на 273950 р., продано на 146542 руб. въ слоб. Николаевской на ярмарку, состоящуюся 26 сентября привезено товаровъ на 461121 руб. 50 к., продано на 286029 руб. 25 коп.; то же 16 мая привезено на 316261 руб. 50 коп., продано на 247291 р. 50 к.; на Болхунскую ярмарку 20 мая привезено на 264783 р., продано на 175359 р.; то же 26 октября привезено на 320981 р., продано на 188694 р.; на Тундутовскую ярмарку 1 мая привезено на 633934 р., продано на 181043 р.; на Аксайскую ярмарку 22 октября привезено на 443130 р., продано на 207430 р.; на Ремонтинскую ярмарку 1 октября привезено на 556225 руб., продано на 200216 р.; на Киселевскую 9 октября привезено на 554985 р., продано на 245171 руб.

Общій ходъ торговли на бывшихъ въ 1901 году сельскихъ ярмаркахъ выразился слѣдующими итогами: всего было привезено товаровъ на 11159696 р., продано же на 4344058 р.; скота же въ то же время было пригнано на продажу на 3881637 р., продано на 3200441, т. е. другими словами изъ предложенныхъ для продажи разныхъ товаровъ на сумму 11159695 руб., продано на 4344057 руб., и въ томъ числѣ продано на 3200431 р. разнаго скота, слѣдовательно обративъ излишекъ наличнаго скота въ продажу и выручивъ за него 3200441 р., населеніе приобрѣло разнаго рода товаровъ необходимыхъ для обихода на 1143617 р. остальные деньги пошли на болѣе неотложныя нужды: уплату податей и прочая. Кромѣ того существуютъ и спеціальныя сборы.

Въ 1901 году Барановское сельское общество, Разночинской волости, обложило, во время постройки ограды вокругъ церкви, на постройку эту, за неимѣніемъ другихъ источниковъ покрыть этотъ расходъ, весь имѣющийся наличный скоть сбормъ, опредѣливъ съ головы крупнаго рогатаго скота и лошади по 20 коп. въ годъ, съ барана и нетелей по 10 коп. И такой сборъ производится не въ одномъ Барановскомъ обществѣ. Въ Разночинскомъ сельскомъ обществѣ взимается въ годъ въ общественный капиталъ; съ головы крупнаго рогатаго скота и лошади — 20 коп., съ свцы — 8 коп., верблюда — 8 коп., со свиньи — 50 коп., если-же крестьяниномъ пущено было болѣе 20 головъ свиней, то по 1 руб. съ каждой головы; попастныя деньги взимаются особо. Въ иные годы по тѣмъ или другимъ волостямъ и сельскимъ обществамъ сборъ подобнаго рода то увеличивается, то уменьшается, и населеніе считаетъ его вполне справедливымъ. Также и въ низовыхъ рыболовныхъ селахъ Астраханскаго и Красноярскаго уѣзда существуетъ сборъ съ пуда уловленной рыбы: частичковой отъ 5 до 10 коп., и красной отъ 5 до 20 коп. по одному или больше рублей съ пуда черной икры. И нѣтъ ничего удивительнаго что обложеніе скота особенно будетъ развиваться и прогрессировать со введеніемъ въ губернію казенной продажи, такъ-какъ и сельскія общества и даже волости со введеніемъ монополіи лишились весьма крупной оброчной статьи, доходы съ которой поступали въ мірской общественный капиталъ.

Потерявъ окончательно за упраздненіемъ кабака всякія надежды на увеличеніе мірскаго капитала, Петропавловскіе мужики на имѣвшійся у нихъ довольно солидный общественный капиталъ въ 30000 руб., построили министерскую и церковно-приходскую школу, украсили мѣстный храмъ, истративъ на все это 25000 руб., а на остатокъ — 5000 руб. открыли сельскій банкъ, съ правомъ пользоваться изъ него ссудою каждому общественнику.

При массѣ имѣющагося скота у сельскаго населенія Астраханской губерніи естественнаго не хватаетъ наличнаго количества земель и потому по неволѣ населенію приходится всѣми силами стараться о приобрѣтеніи ея хотя бы во временное пользованіе. Мѣстное крестьянство хорошо понимаетъ это, и по мѣрѣ возможности, оно снимаетъ земли у частныхъ владѣльцевъ, арендуетъ

казенные участки и даже захватываетъ пустующія инородческія степи; отсюда масса тяжбъ и судебныхъ процессовъ. И потому нѣтъ ничего удивительнаго встрѣтить на сталбцахъ мѣстныхъ газетъ такую корреспонденцію изъ Черноярскаго уѣзда: „Крестьянское населеніе сѣверной части, такъ называемаго Ставропольскаго тракта, вотъ уже нѣсколько лѣтъ въ лицѣ нѣкоторыхъ своихъ представителей выказываетъ очевидную неудовлетворенность своимъ настоящимъ положеніемъ и стремится къ отысканію лучшаго. Какъ-то изъ с. Аксая нѣсколько семей со всѣмъ скарбомъ и скотомъ «укочевали» было въ Оренбургскія степи; но «новыя мѣста», по ближайшимъ съ нимъ ознакомленіи, оказались чуть ли не хуже старыхъ и, какъ слышно, часть этихъ переселенцевъ уже вернулась, значительно пострадавъ матеріально. Еще болѣе поучительнымъ примѣромъ въ этомъ отношеніи можетъ служить крестьянинъ с. Цацы Лисицкій; ушедшій въ поискахъ «земли обѣтованной» въ *Семипалатинскъ* лѣтъ десять тому назадъ. Не такъ давно Лисицкій, потерявшій почти все свое хозяйство, прослѣдовалъ чрезъ родныя палестины, направившись на этотъ разъ въ Арзгирь, Ставропольской губерніи, а теперь уже, по слухамъ, собирается возвратиться въ с. Цацу. Говорятъ и еще о не менѣе неудачныхъ попыткахъ, но все же стремленіе къ переселеніямъ отъ этого, повидимому, не ослабѣваетъ. Такъ, въ текущемъ году изъ с. Цацы ушло 10 семействъ мѣстныхъ крестьянъ; половина ихъ направилась па Вирюзакъ по Волгѣ, а половина сухимъ путемъ на Черный Рынокъ. Вѣроятно этихъ послѣднихъ соблазнили рассказы о выгодахъ рыбныхъ промысловъ. Все это люди малосостоятельные, о рыбныхъ промыслахъ знаютъ лишь по наслышкѣ. Въ эти же мѣста идутъ и нѣкоторые крестьяне изъ с. Плодовитаго, что наблюдалось, впрочемъ, еще и въ прошломъ году даже зимою. Пишущему эти строки приходилось встрѣчать подобныхъ переселенцевъ въ дорогѣ и изъ разговоровъ съ ними вынести убѣжденіе о совершенной неподготовленности ихъ къ жизни въ новыхъ условіяхъ и даже незнаніи этихъ условій. Вотъ и теперь поговариваютъ, что истекшимъ лѣтомъ побывали на Кавказѣ „ходоки“ изъ с. Дубоваго оврага съ цѣлью поприсмотреть мѣста для переселенія; къ сожалѣнію, результаты этой поѣздки для насъ неизвѣстны.

Нѣсколько иначе обстоитъ дѣло съ Чапурниковскими татарами, преимущественное занятіе которыхъ садоводство, огородничество и бахчеводство. Съ проведеніемъ Тихорѣцкой вѣтви жел. дороги эти татары не ограничиваются „плантаторствомъ“ въ предѣлахъ Астраханской губерніи, но раскинулись не только по Донской области, а заглянули даже подъ Дербентъ, гдѣ тоже принялись за свое обычное занятіе. У татаръ это имѣетъ видъ отхожаго промысла ни больше ни меньше, — на зиму они возвращаются на отдыхъ въ родное село.

Вообще-же подобное явленіе, на нашъ взглядъ, заслуживаетъ вниманія. Какія именно причины вызываютъ его? Съ своей стороны мы позволяемъ себѣ думать, что это врожденная черта мѣстнаго крестьянина, отцы и дѣды котораго и въ Астраханскую-то губернію являлись переселенцами иногда изъ далекихъ мѣстъ. Недавнее, сравнительно, образованіе большинства указанныхъ селъ не даетъ основаній видѣть причину такихъ переселеній въ малоземельѣ..

Здѣсь дѣло не въ малоземельи, а въ отсутствіи какихъ-либо улучшеній въ с.-хоз. техникахъ. Населеніе стремится сохранить привычныя ему формы экстенсивнаго хозяйства, а оно требуетъ чуть не безграничной шири степей и цѣльныхъ земель“.

Дѣло не въ экстенсивномъ или другомъ какомъ-либо видѣ хозяйства; на одной десятинѣ астраханскихъ степей, да едва-ли гдѣ и въ другомъ мѣстѣ, нельзя прокормить сотню головъ рогатаго скота, ее только будетъ достаточно развѣ для одной овцы. Мечтать объ улучшеніи породы въ крестьянскомъ обиходѣ путемъ-ли подпуска заводскихъ производителей или путемъ улучшенія породы самой въ себѣ нечего, когда каждая голова домашняго скота простого или заводскаго все равно облагается одинаковымъ сборомъ.

Находить сбытъ мѣстный домашній скотъ крестьянину-ли или инородцу-скотоводу больше ничего и не надо, онъ старается только объ одномъ (что уже не разъ упоминалось выше) какъ можно больше увеличить количество имѣющагося скота, потому что до послѣдняго времени въ сѣверныхъ уѣздахъ Астраханской губерніи все благополучіе мѣстнаго крестьянина основывалось на наличности домашняго скота.

С В Ъ Д Ъ Н И Я

о числѣ лицъ, собравшихся на ту или другую ярмарку *).

Наименованіе ярмарки	Сколько стеклось народу		Наименованіе ярмарки	Сколько стеклось народу	
	Въ томъ числѣ торговцевъ русск. и иностран.	и иностран.		Въ томъ числѣ торговцевъ русск. и иностран.	и иностран.
Черноярскій уѣздъ.			Енотаевскій уѣздъ.		
22 октября Аксай	5300	420	1 іюня Сасыколи	2895	248
1 мая Тундутово	2000	28	1 октяб. Селитренное	400	160
20 мая Завѣтное	1500	30	1 марта Сасыколи	448	28
3 сентября Тундутово	1650	16			86 ин.
6 декабря Кормовое	350	5	8 ноября Сасыколи	6618	216
9 октября Киселево	5000	304	29 іюня Никольское	200	50
15 августа Кресты	10000	12	8 сентября Никольское	300	176
18 октября Вязовка	3000	15	20 мая Болхуны	2900	190
18 сентября Валувка	150	—	6 января Никольское	—	—
21 сентября Уланъ-Эрге	200	4	2 февраля Енотаевскъ	200	10
23 сентября Пацы	550	35	15 октября Енотаевскъ	8000	200
1 октября Ремонтное	7000	53	9 мая Енотаевскъ	200	20
5 апрѣля Ремонтное	100	15	26 октября Болхуны	2350	200
13 марта Завѣтное	500	10	30 января Болхуны	2400	1800
16 марта Уланъ-Эрге	500	4	15 августа Болхуны	1900	1500
Садовое	200	1	20 февраля Золотух	1200	20
		10			
1 апрѣля Киселево	350	1 ин.	Царевскій уѣздъ.		
2 февр. Свѣтлый-Яръ	400	15	28 декабря Владимір	1500	80
Кресты Благовѣщен	200	24	17 февр. Средне-Ахт	3950	377
9 мая Кормовое	600	8	24 февраля Пришибъ	4164	468
10 мая Валувка	1000	12	2 января Калуст.-Яръ	1000	80
21 мая Пріютное	неиз.	27	8 февр. Верхне-Ахтуб	250	—
1 сентября Завѣтное	3700	33	15 февраля Никол.	500	50
		100 ин.	2 февраля Заплав	4000	45
1 ноября Солодниги	700	70	23 апрѣля Рахинка	2000	500
13 ноября Пріютное	500	9	29 августа Рахинка	8000	4000
10 мая Черный-Яръ	1850	180	15 августа Быково	3160	165
14 сент. Черный-Яръ	2500	240			

*.) Смори замѣтку о ярмарочн. торгов. въ Астраханской губ. въ № 2199—2201 „Астраханскаго Вѣсти.“ за 1896 годъ.

Наименованіе ярмарки	Сколько стеклось народу	Въ томъ чи- слѣ торго- вцевъ русск. и иностран.	Наименованіе ярмарки	Сколько стеклось народу	Въ томъ чи- слѣ торго- вцевъ русск. и иностран.
Царевскій уѣздъ.			Царевскій уѣздъ.		
23 апрѣля Житкуръ ..	200	40	13 апрѣля Владим. . . .	1000	100
6 сентября Владимір..	3000	100	1 мая Житкуръ	300	40
		8 ин.	9 марта Капустин. . . .	2000	90
12 окт. Средне-Ахтуб..	6000	70	6 сентября Заплавное.	3000	40
6 октября Пряшнбъ..	4000	3350	1 декабря Средне-Ахт..	470	—
26 сентября Николаев .	4020	150	6 декабря Рерхне-Ахт.	300	—
14 мая Быково	3000	75	18 октября Капустин. .	5000	150
16 мая Николаев	3000	130	1 декабря Молчанов..	600	60
20 сентября Царевъ... .	150	15	1 марта Царевъ	1800	150
6 ноября Царевъ	1200	—	6 сентября Заплавное.	3000	40
1 іюля Царевъ	3500	200	20 февраля Слободка..	непок	азано
6 декабря Царевъ	300	15	18—22 дек Быково..	150	—

Въ официальныхъ свѣдѣніяхъ, поступающихъ въ мѣстный Статистическій Комитетъ, часто бывають помѣщены какъ-бы стереотипомъ свѣдѣнія, что не было стѣсненія торговцамъ, и что къ торгу были допускаемы всѣ. Нельзя не видѣть въ этомъ остатокъ отъ давно минувшихъ дней, когда закономъ, между прочимъ, было постановлено: „въ предупрежденіе всякаго стѣсненія свободного торга на ярмаркахъ подтвердить, чтобы на оныхъ и на установленныхъ торгахъ не приступать ни къ какимъ розысканіямъ о торговыхъ свидѣтельствахъ прибывшихъ на оныя, а прїѣзжимъ мѣщанамъ и крестьянамъ дозволить торговать собственно на ярмаркахъ, не только изъ возовъ, судовъ и лодокъ, но и имѣть временныя лавки“. И кромѣ этого, официальные данныя о сельскихъ ярмаркахъ своими примѣчаніями къ цифровымъ свѣдѣніямъ даютъ довольно вѣрную характеристику о результатѣ той или другой ярмарки, и очень жаль, что такія свѣдѣнія поступаютъ только по одному Царевскому уѣзду. Изъ чего напр. видно, что въ г. Царевѣ на ярмаркѣ 6 декабря—главный предметъ сбыта былъ рогатый скотъ, что торговля была розничная, оптовой не было..... На ярмарочной площади имѣется 50 дере-

вянных помѣщеній; изъ нихъ 20 принадлежатъ частнымъ лицамъ, а 30—арендатору ярмарки, главнѣйшіе товары и скоть продавались за выгодную цѣну, расходъ торговцами оправданъ. *25 декабря слобод. Владиміровская:* главнѣйшимъ предметомъ торговли считается рогатый скоть, но скотомъ торговали плохо, а мануфактурнымъ товаромъ, желѣзнымъ и галантерейнымъ товаромъ—посредственно, оптовой торговли не было. Ярмарочныхъ помѣщеній, построенныхъ въ деревянные корпуса—35, изъ нихъ 20 принадлежатъ мѣстному обществу, а 15 частнымъ лицамъ; общій исходъ ярмарки былъ тихій по случаю сильной грязи и бездорожья, *тоже 25 апреля:* рогатый скоть прошелъ хорошо, мануфактура—не удовлетворительно, желѣзные, бакалейные и прочіе товары—хорошо. *Житкуръ 1 мая.* Общій исходъ торговли средній, торговыхъ помѣщеній—4, балагановъ съ мелочными товарами—10. *Капустинъ-Яръ.* Упадка ярмарки не замѣчается, товары степень сбыта, которыхъ показана въ вѣдомости, продаются по цѣнамъ умѣреннымъ обыкновенно базарнымъ, ярмарочныхъ помѣщеній—39, изъ нихъ 20 общественныхъ, 19 мѣстныхъ торговцевъ. И было устроено 15 балагановъ и палатокъ. *Заплавное 6 сентября.* Ярмарочныя помѣщенія состоятъ изъ двухъ корпусовъ, сдаваемыхъ въ аренду. Ярмарка была незначительна по недороду хлѣбовъ. *1 декабря Средне-Ахтубинское*—главный предметъ торговли былъ скоть, другихъ товаровъ не было привезено, торговля розничная, общій исходъ торговли—плохой, влѣдствіе распутицы. *6 декабря Верхне-Ахтубинское* тоже что и предыдущая, *18 октября—Капустинъ-Яръ* торговля тихая по неурожаю хлѣбовъ. *1 декабря Молчановка.* Главный предметъ торговли былъ скоть, ярмарка открылась первый годъ, торговля розничная, помѣщеній на ярмаркѣ нѣтъ никакихъ, общій исходъ на ярмаркѣ плохой. *16 мая слобода Николаевская.* Главный предметъ торговли на ярмаркѣ былъ рогатый скоть, лошади, верблюды и овцы. Торговля на ярмаркѣ въ настоящее время сравнительно съ прошлогодней уменьшилась пригономъ скота, такъ-какъ крестьяне не имѣютъ большой нужды въ сбытѣ скота, цѣны на скоть стояли хорошія. На ярмарочной площади имѣется торговыхъ помѣщеній два деревянныхъ балагана, три

корпуса для разной торговли, 2 помѣщенія для гостинницы и харчевни, два дома для ветеринарныхъ и полицейскихъ чиновниковъ. 14 мая *Быково* — сравнительно съ прошлыми годами торговля на ярмаркѣ находится на одной стелени развитія, оптовая торговля только скотомъ. Торговыхъ помѣщений: подъ мануфактурнымъ товаромъ 3, — бакалейнымъ и другими — 13, трактиръ — 1 и харчевня — 1, всѣ помѣщенія принадлежать арендатору ярмарочной площади. 26 сентября *слоб. Николаевская* — торговля на Покровской ярмаркѣ сравнительно съ Троицкой увеличилась пригономъ скота; такъ-какъ крестьяне не имѣютъ большаго запаса въ кормѣ, цѣны на скоть стояли порядочныя. 6 октября *Примѣль* — хорошо шла торговля мануфактурными и мелочными товарами, торговыхъ помѣщений было постоянныхъ — 12, а палатокъ — 14, сравнительно съ предыдущими торговля была плохая въ виду плохого урожая хлѣбовъ, 12 октября *Средне-Ахтубинское*. Главнѣйшія предметы торговли были скоть и мануфактурные товары. На ярмарочной площади 20 деревянныхъ помѣщений арендаторовъ ярмарочной площади, общій исходъ торговли не удовлетворительный по случаю неурожая, 6 сентября *Владиміровка* — главный предметъ торговли рогатый скоть — скотомъ торговали плохо, общій исходъ торговли плохой по случаю неурожая хлѣбовъ. Ярмарочныхъ помѣщений — 35, 20 принадлежатъ обществу, 15 частнымъ лицамъ. 23 августа *Житкуръ* — главный предметъ торговли былъ рогатый скоть, торговля всѣми товарами розничная, по сравненіи съ предшествовавшими годами торговля на этой ярмаркѣ шла тихо по случаю плохого урожая — торговыхъ помѣщений — 6, лавки принадлежатъ торговцамъ и 8 балагановъ. 15 августа *Быково* — главный предметъ — рогатый скоть и лошади. Торговля на ярмаркѣ всецѣло зависить отъ урожая хлѣбовъ, а такъ-какъ въ этомъ году урожай ниже средняго, то торговали не бойко разными товарами торговали въ розницу, а скотомъ были преимущественно оптовые покупатели, подъ мануфактурными товарами 5 торговыхъ помѣщений, подъ другими товарами 34 и 2 харчевни, общій исходъ незавидный по случаю неудовлетворительного урожая. 29 августа *Рахинка* — 150 торговыхъ помѣщений, 144 принадле-

жать арендатору ярмарочной площади, 4 сельскому Рахинскому обществу и разным лицам, общій исходъ ярмарки былъ плохой по случаю плохого урожая хлѣбовъ, кромѣ того препятствовали торговлѣ проливные дожди, торговля скотомъ была плохая, цѣны низки, торговцы потерпѣли убытки. *25 апрѣля Рахинка* — главный предметъ торговля скоть. *2 февраля Заплавное* — ярмарочныя помѣщенія состоятъ изъ деревянныхъ корпусовъ. *15 февраля Николаевская* — общій исходъ торговли на Евдокіевской ярмаркѣ хорошій, въ виду высокой цѣны на скоть, который продавался за хорошую цѣну, на ярмарочной площади никакихъ помѣщеній не имѣется. *8 февраля Верхне-Ахтубинское* — торговля была плохая, на ярмарочной площади 6 деревянныхъ помѣщеній, главный предметъ торговли на ярмаркѣ былъ рогатый скоть, другихъ товаровъ привезено не было. *20 января Канустинъ-Яръ* — главный предметъ торговли на ярмаркѣ считался рогатый скоть. Торговля всеми товарами производилась въ розницу, оптовой не было. Общій исходъ этой ярмарки мало чѣмъ отличается характеромъ отъ ярмарки 18 октября 1900 г., но значительный упадокъ ея объявляется позднимъ полученіемъ разрѣшенія на открытіе ярмарки, о каковомъ разрѣшеніи многіе не знали. Товары, степень сбыта которыхъ показана въ вѣдомости продаются по цѣнамъ умѣреннымъ обыкновенно базарнымъ, кромѣ 39 постоянныхъ деревянныхъ помѣщеній было поставлено 11 балагановъ и палатокъ. *24 февраля Пришибъ* — 13 постоянныхъ деревянныхъ помѣщеній устроенныхъ торговцами и 16 временныхъ, торговля была оживленная по случаю большого стеченія народа. *17 февраля Средне-Ахтубинская* — главный предметъ торговли на ярмаркѣ былъ скоть, сельско-хозяйственныя произведенія, мануфактурныя, бакалейныя и галантерейныя товары. *Быково 15—22 декабря* 1901 года народу 150 человекъ, главный предметъ, рогатый скоть и овцы, по случаю свѣжныхъ заносовъ пригонъ скота былъ малый, торговля розничная. Вслѣдствіе незначительнаго пригона скота исходъ торговли весьма незавидный, скоть продавался по слабымъ цѣнамъ. *Слободское 20 февраля* 1901 года, — главный предметъ торговли былъ скоть, торговля была плохая, въ виду незначительности ярмарки. На

ярмарочной площади въ селѣ Слободскомъ никакихъ построекъ для торговли не существуетъ, а потому мануфактурные и мелочные товары на ярмарку привозимы не были, болѣе свѣдѣній не имѣется. *Заплавное 6 сентября* — народу стеклось до 3000, Торговцевъ 40,—главный предметъ торговли былъ скоть, торговля розничная, ярмарочныя помѣщенія изъ двухъ корпусовъ.

Распределение ярмарокъ по селамъ.

	ПРИВЕЗЕНО:	ПРОДАНО:
Слободское—1 ярмарка	6750	2250
Молчановка—1 ярмарка	14666	4127
Пришибъ—2 ярмарки	51665	67000
Средне-Ахтубинское—3 ярмарки	494712	191245
Владиміровка—3 ярмарки	402305	77060
Заплавное—2 ярмарки	99166	12645
Житкуръ—2 ярмарки	100145	43548
Выково—3 ярмарки	446933	225450
Верхне-Ахтубинское—3 ярмарки	213504	37045
Рахинка—2 ярмарки	356256	122135
Капустинъ-Яръ—3 ярмарки	472630	165180
Слоб. Николаевская—3 ярмарки	856983	587726
Болхуны—4 ярмарки	974830	452018
Золотуха—1 ярмарка	25581	4578
Сасыколи—3 ярмарки	344285	193354
Селитренное—1 ярмарка	246652	108060
Никольское—3 ярмарки	121165	27390
Валуевка—3 ярмарки	160671	22561
Пацы—1 ярмарка	79850	18555
Ремонтное—2 ярмарки	689024	244316
Солодники—1 ярмарка	28800	7525
Садовое—1 ярмарка	13920	1200
Кормовое—2 ярмарки	76200	15023
Приютное—2 ярмарки	155325	88650
Кресты—2 ярмарки	423405	130648

	ПРИВЕЗЕНО:	ПРОДАНО:
Улавъ-Эрге—2 ярмарки	28785	4982
Тундутово—2 ярмарки	966816	299712
Завѣтное—3 ярмарки	316175	72290
Свѣтлый Яръ—1 ярмарка	5160	2255
Аксай—1 ярмарка	443130	207403
Киселево—2 ярмарки	577545	337651

В. Дремковъ.

АЛФАВИТНЫЙ УКАЗАТЕЛЬ

фамилий лицъ, содержащихся въ Адресъ-Календарѣ и про-
живающихъ въ г. Астрахани.

Стран.	Фамилія, имя и отчество	М ѣ с т о ж и т е л ь с т в о
А.		
46	Абалихинъ А. А. . . .	2 уч., Старо-Кузнеч. ул., д. Бендерскаго.
47	Абезьянинъ Л. И. . . .	6 уч., Адмиралтейская ул., соб. д.
43, 44, 47, 65	Абеловъ Г. Н.	4 уч., Наб. р. Кутума, д. Абкаровой.
47, 53	Абкаровъ Х. И.	5 уч., Крѣпша, соб. д.
51	Абольянинъ І. І.	4 уч., Набереж. р. Кутума, д. Рудикъ.
47	Аваковъ А. А.	5 уч., Агабабовская ул., соб. д.
48	Аваковъ Н. А.	5 уч., Агабабовская ул., соб. д.
56	Аввакумовъ Н. П. . . .	4 уч., Ямгурчевъ, д. Кошакова
59, 60	Аверковъ П. Н.	3 уч., Проточный пер., д. Паршинъ.
178	Агабальянцъ С. Х. . . .	5 уч., Наб. Канала, д. Халафова.
47	Агамовъ А. А.	2 уч., Бѣлогородская ул., соб. д.
60, 69, 81	Адриановъ Н. А.	4 уч., Католическая ул., д. Бахурина.
58, 59	Айвазовъ В. В.	3 уч., Набереж. Кутума, д. Базилевскаго.
180	Айдаровъ	5 уч., Персидская ул., соб. д.
61	Айдынинъ Г.	5 уч., Ильинскя ул., д. цер. Св. Екатерины.
50	Акимовъ Н. К.	3 уч., 2-й Проточный пер., д. Акимова.
45	Акимовъ Ф. И.	2 уч., Паробичебург. ул., д. Рѣпина.
59	Алаждаловъ К. Х. . . .	4 уч., Биржевая ул., соб. д.
73, 74, 75	Алаждаловъ С. Э.	2 уч., Набереж. Канав., соб. д.
178	Аламдаровъ Е. Г.	5 уч., Персид. ул., д. Попова
144	Алексѣевъ Э. В.	
60	Алексѣевъ П. П.	Набережная Канала, д. Асагурова.
69	Алексѣевъ С. И.	3 уч., Набер. р. Волги, соб. д.
144	Алферовъ В. А.	2-я Бакалдинская ул., д. № 49.
72, 86	Алѣевъ А. А.	2 уч., Бол.-Демид. ул., д. Мизандронцевой.
80, 81, 87	Альбановъ А. И.	2 уч., Запасная ул., д. Анфилоговой.
42, 62, 70	Аммосовъ К. М.	На Канавѣ, у Зем. моста, д. Кондратьевой.
38, 86, 87	Андреевъ И. И.	6 уч., Набереж. Канав., д. Хавякина.

59	Андреевъ М. Я. . . .	1 уч., Прод.-Волжская ул., д. Колесникова.
70	Андреевъ И. А. . . .	4 уч., Католич. ул., д. Мелекенцева.
48	Аншинъ В. И.	4 уч., Солдатская ул., д. Кригликовой.
59, 70	Антикъ П. С.	2 уч., Набереж. Канала, д. Ясырина.
39	Антоновъ П. Ф. . . .	2 уч., Бѣлогородская ул., д. Ясырина.
58	Антоновъ И. М. . . .	4 уч., Григоріанская ул., д. Грекова.
58	Антоновъ М. Ф. . . .	4 уч., Набер. р. Кутума, д. Поповой.
45	Антохинъ Г. А. . . .	4 уч., Набер. р. Кутума, д. Сусской.
38, 70	Аплавинъ Е. А. . . .	4 уч., Николо-Часовен ул., д. Аверьянова.
61	Апраксинъ М. Л. . . .	2 уч., Спасская ул., д. Сергѣевъ, № 21.
59	Аракемовъ А. Б. . . .	2 уч., прот. Благовѣщ. мон., д. Серезников.
143	Аратовскій Н. И. . . .	4 уч., Ивановская ул., д. Забурушовой.
178	Аристакесъ арх. . . .	Домъ Петропавловской церкви.
58	Аристовъ А. С.	4 уч., Кудровая ул., соб. д.
179	Аронгольдъ Г.	Болда, заводъ Вейнеръ.
140	Астраханкинъ А. Н. . .	4 уч., Ивановская ул., д. № 20.
38	Ауэръ А. П.	5 уч., Набереж. Канала, д. Исаева.
49	Афанасьевъ М. А. . . .	6 уч., Измаиловская ул., д. Смирновой.
47	Афанасьевъ П. И. . . .	2 уч., Набережная р. Кутума, соб. д.
180	Ашуровъ	2 уч., Екатеринин. ул., д. Усейнова.
Б.		
57 67 156	Бадмасевъ Н. Б. . . .	4 уч., Фроло-Лавров. ул., д. быв. Архиновой.
157		
57	Бакушинъ И. Е. . . .	2 уч., Набережная Канала, соб. д.
50	Баладинъ Я. И.	4 уч., Набережная Канала, д. Мелекенцева.
62, 63, 73	Балькалейскій А. И. . .	3 уч., Рождественская въ сад., соб. д.
73	Банкова М. И.	При глазной лечебницѣ.
48	Бажановъ В. Ф.	2 уч., Александровскій бульв., соб. д.
46	Барановичъ П. Ф. . . .	При почтово-телеграфной конторѣ.
90	Барановъ П. П.	4 уч., Набер. р. Кутума, соб. д.
48	Барышниковъ М. В. . .	4 уч., Духосошеств. ул., город. д.
81	Басинжаговъ Г. А. . . .	4 уч., Григоріанск. ул., соб. д.
178	Бахровъ Ѳ. Г.	5 уч., 1-ая Бакалдин. д. № 57.
56	Бахровъ С. Г.	5 уч., домъ наследниковъ Бахрова.
50	Бахровъ Х. Г.	5 уч., Агабабовская ул., д. Бахровыха.
47, 62, 79	Беззубиковъ И. В. . . .	3 уч., Набережная р. Кутума, соб. д.
86	Безобразовъ В. В. . . .	Зданіе приюта для прокаженныхъ.
45	Безобразовъ А. Н. . . .	6 уч., Измаиловская ул., д. Смирновой.
48	Безобразовъ Н. В. . . .	4 уч., Биржевая ул., соб. д.

47, 74	Бекуновъ А. А. . . .	3 уч., Пароходная ул., д. Воробьева.
46	Беконъ П. Н.	При почтово-телеграфной конторѣ
69	Бенземагъ А. А. . . .	4 уч., Набереж. р. Кутума, д. Собакаревой.
61	Березинъ Т. П.	2 уч., домъ причта церкви Св. Николая.
59	Бернардъ Е. А.	5 уч., Набереж. Канала, д. Бурджалова.
59	Бернардъ Н. А. . . .	1 уч., д. Рябшцева.
144	Бесѣдинъ М. Н. . . .	6 уч., Набережн. Канала, д. № 48.
46	Бирюковъ Н. Д. . . .	2 уч., д. Козлова.
42, 47, 75, 139, 143,	Бирюковъ И. А. . . .	6 уч., Набережн. Кан., соб. д.
51	Благодравовъ А. И.	6 уч., д. Благодравовой.
62, 156, 157	Благодравовъ М. Д.	Зданіе Духовной Семинаріи.
80	Блажевичъ	4 уч., Казачій полкъ.
51	Благовѣстовъ И. Г.	4 уч., Садо-Аптекарев. ул., д. Мухина.
56	Бобриковъ А. Г. . . .	Казачій Бугоръ, соб. д.
61	Бобровъ Н. В.	6 уч., 2 Мечетная ул., д. Яковлева.
60	Богатыревъ С. А. . . .	Въ Зданіи мужской гимназіи
85, 87, 95	Богдановичъ Е. А. . .	2 уч., Бѣгородская ул., д. Ясырина.
147	Богдановъ Н. В. . . .	Кремль, Соборный д.
49	Богдановъ П. Н. . . .	5 уч., 2-я Бакалинская ул., соб. д.
38	Богословскій П. И.	4 уч., Набереж. р. Кутума, д. Богословской.
38, 41, 42, 43, 51, 53, 57, 70, 76, 85, 86, 89	Бологовской Я. Д. . .	Александров. бульваръ, д. Александрова.
93	Боровковъ М. М. . . .	Домъ причта Смоленской церкви.
51	Бородиновъ С. И. . .	2 уч., Демидовская ул., д. Агамжановой.
50	Бородинъ И. Ф. . . .	4 уч., Поперечная улица, д. Киселева.
44	Бржезовскій А. Г. . .	6 уч., Набережн. Канала, соб. д.
47, 73, 51	Бредневъ Г. И.	2 уч., Петро-Павловская ул., соб. д.
46	Бредихъ И. О.	При почтово-телеграфн. конторѣ.
87	фонъ-Бремзенъ А. Р.	Набережн. Кутума, д. Тиханова.
49	Брыксинъ Ф. Н. . . .	2 уч., Петро-Павловская ул., соб. д.
52, 85	Буткевичъ К. А. . . .	3 уч., Набереж. р. Кутума, д. Козлова.
47, 75, 80	Буйко Л. М.	2 уч., Набереж. Канала, соб. д.
78, 147	Буйловъ С. свящ. . .	Кремль, соборный д.
69,	Буйновская	4 уч., Набер. р. Кутума, д. Постникова.
42, 58, 59	Буйновскій А. Л. . .	4 уч., Набер. р. Кутума, д. Постниковыхъ.
47, 74	Бураковъ П. Е. . . .	3 уч., Сапожниковская ул., соб. д.

178	Бурджалова Е. И. . . .	5 уч., Армяно-Петропав. ул., д. № 25.
144	Буслаевъ П. Я.	4 уч., Перевозная ул., д. № 8.
55	Бутеневъ А. И.	5 уч., Агабабовская ул., д. Степанова.
42	Бутковъ И. М.	4 уч., Набереж. Канала, соб. д.
42	Бутковъ П. М.	4 уч., Набережн. Кан., д. № 135.
43, 47, 74, 75	Бутковъ С. М.	5 уч., Ильинская ул., соб. д.
38, 90	Бухвостовъ И. Г.	6 уч., Стар.-Горш. ул., д. Балабановой.
144	Бѣляевскій М. А.	Петропавловская ул., д. Брыксина.
38, 87	Бѣляевъ М. Г.	2 уч., Петро-Павловск. ул., соб. домъ.
69	Бьеркелундъ М. А.	Смоленская ул., Зданіе желск. гимназій.
В.		
46	Вазерскій Х. С.	3 уч., Набережн. р. Волги, д. Лопатиной.
39, 57	Вальдов.-Варган. В. Б.	3 уч., Набер. р. Кутума, д. фонъ-Бремзена.
92	Варыхановъ М. В.	4 уч., Прод.-Лук., соб. д.
55	Варооломеевъ Д. П.	5 уч., Персидская ул., д. Брайеръ.
74	Васильевъ А. В.	2 уч., Эсманадная ул., д. Кернъ.
51	Васильевъ В. Ф.	2 уч., Почтовая ул., д. Авагова.
69	Васнецовъ В. А.	3 уч., Пароходная ул., д. Буликова.
72	Васяткина П. В.	Набереж. Кутума, д. Базилевскаго.
81, 97	Вельсъ А. В.	5 уч., За Полиц. мост., д. Мамаджановыхъ.
80	Вефрицкая А. Г.	2 уч., Полицейск. ул., д. Кононова.
48, 93, 179	Вернеръ М. С.	4 уч., Католич. церк.
38	Веселовскій С. Н.	4 уч., Набереж. р. Кутума, д. Веселовской.
72	Винниковъ В. Л.	1 уч., Эсманадная ул., д. Свирилина.
92	Винградова А. И.	Селеніе, Сиротскій д.
58	Виноградовъ В. А.	4 уч., Рождеств. въ сад., д. Балыклейскаго.
62, 81	Виноградовъ В. Ф.	Домъ причта Иоанно-Златоуст. церкви.
144	Витте Н. Е.	6 уч., Набережн. Канала, д. № 50.
55	фонъ-Витенъ А. Г.	6 уч., Набережн. Канала, д. № 22.
61	Вихманъ А. А.	4 уч., Крестовоздвиженская ул., соб. д.
179	Вихманъ М. А.	Петро-Павлов. ул., соб. д.
61, 69	Власовъ П. А.	2 уч., Бѣлогородская ул., д. Яковлева.
60	Внуковъ А. М.	4 уч., Духосошеств. ул., д. Харькина.
56	Войтенко Ф. Ф.	2 уч., Эксп. ул., д. Астр. Отд., Гос. Банка.
157	Воловская А. П.	Зданіе Епарх. Женск. училища.
157	Воловская В. П.	Зданіе Епарх. Женск. училища.
69	Волжанинова Н. Г.	4 уч., Армяно-Успенская ул., д. Степанова
46	Волостниковъ И. А.	4 уч., Будровая ул., д. Вѣтвицкой.
41, 59, 80	Вольферцъ А. Ю.	2 уч., Католическая ул., д. Ваггера.
49, 68	Воробьевъ К. П.	3 уч., Казанская ул., соб. д.

144	Гассельбергъ С. О. . .	4 уч., Армяно-Успенская ул., д. № 6.
59, 81	Генкенъ А. С.	2 уч., Ахматовская ул., д. Заварыкина.
53	Гембицкій І. А.	4 уч., Пивоваренныя ул., д. Поповой.
25, 77, 91,	Георгій еписк. Астр.	
146	и Енот.	Кремль соборн. домъ.
55	Гиринъ А. С.	1 уч., Набер. Канала, д. Дмитріевой, № 17.
56	Гладковъ А. Д.	4 уч., Набереж. р. Кутума, д. Жукова.
145	Глыбовскій А. В. . . .	6 уч., Верхне-мечетная ул., д. Яковлева.
70	Голубевъ А. Н.	6 уч., Набер. Варв. Кан., д. Филатьевой.
69, 79	Гольдашъ Э. К.	2 уч., д. Ваккеръ.
80	Горъловъ А. Л.	2 уч., Полицейская ул., д. Кононова.
45	Гордѣевъ Н. П.	5 уч., у церк. св. Троицы, д. Мясцовъ.
41, 57, 59	Горчаковъ К. И.	6 уч., Набереж. Канала, д. Хухаевой.
66, 85		
80	Гончаровъ С. Г.	5 уч., Узенькій пер., д. Гончарова.
50	Горшковъ Ф. Н.	4 уч., Ивановская ул., д. Горшкова.
44	Гранитовъ А. И.	4 уч., Солдатская ул., д. № 39.
51	Гребенниковъ В. И. . .	4 уч., Луковскій ерикъ, д. Ясырина.
60	Григорьевъ И. М. . . .	4 уч., Католическ ул., д. Будагова.
68, 87	Григорьевъ Н. П. . . .	1 уч., Никольская ул., соб. д.
60	Гриневиць Г. В.	4 уч., Набереж. р. Кутума, д. Кохановой.
45	Гришинъ В. Т.	Зданіе 4 полиц. участ.
61	Гро П. Ф.	4 уч., депо Трамвая.
58	Грушевскій А. С. . . .	4 уч., Армяно-Успенск. ул. д. Липатова.
53	Губертъ І. В.	6 уч., 2 Бакалдин. ул., д. Клементьевой.
47, 156	Губинъ А. И.	3 уч., Набережн. р. Кутума, соб. д.
158		
47, 68, 157	Губинъ И. И.	3 уч., Болдинская пристань, соб. д.
69	Гурьевъ-Гульш. О. А.	2 уч., д. Ивановъ.
80	Гурьяновъ А. Г.	3 уч., д. Погровской церкви.
59	Гурьяновъ А. С.	2 уч., Спасская ул., соб. д.
	Д.	
69	Давыдова Е. И.	3 уч., Пароходная ул., д. Брыксиной.
71	Дагаевъ П. И.	Зданіе Губерн. больницы.
51	Дадашевъ А. Х.	4 уч., Крестовоздвиженск. ул., д. № 19.
61, 66, 72,	Далингеръ А. П.	3 уч., Покровская площ., д. Губина.
73, 85, 86		
54	Даниловъ М. І.	3 уч., Сапожниковск. ул., Монастырск. д.
59	Дейхесъ М. А.	3 уч., Старо-Мултановская ул., д. № 28.
56, 80	Дерюжкинъ Ф. И. . . .	3 уч., Покровская площ., соб. д.
144	Дзигоевъ Б. Н.	4 уч., Католическ. ул., д. Егоровой.

145	Дмитріевъ В. Д. . . .	Въ Кремль.
48	Дмитріевъ Г. А. . . .	6 уч., Эллингъ, соб. д.
60	Дмитріевскій С. П. . .	6 уч., уг. Всевож. и 1 татар ул., д. Федоров.
84, 85	Добровъ Д. М.	Зданіе Николаевскаго приюта.
38	Доброправовъ В. А. . .	4 уч., Крестовоздвиж. ул., д. Моисьева № 22.
38, 43	Доброправовъ Е. А. . .	5 уч., Кирочная ул., д. № 67.
38, 85	Довгьяло І. А.	6 уч., Иоан. Златоуст. ул., д. Волошиной.
143, 144	Догадинъ А. А.	4 уч., Набереж. р. Кутума, д. Щеглова.
140	Догадинъ В. И.	4 уч., Ямгур., Наб. р. Кут., д. Цвѣткова.
139	Догадинъ М. В.	4 уч., Иоанно-Предтеч. ул., соб. д. № 43.
73, 92	Догадинъ К. П.	3 уч., Чесноковскій ерикъ, соб. д.
47, 52, 92	Догадинъ М. П.	2 уч., Эвеклаладная ул., соб. д.
55	Долганюковъ М. Г. . . .	4 уч., Кудровая ул., д. Ясырина.
60	Докучаевъ В. А.	2 уч., Бѣлогородская ул., д. Фетисова.
48, 75	Домонтовичъ К. К. . . .	2 уч., Болш.-Демид. ул., д. Агамжановыхъ.
62, 63, 67	Драгомировъ В. А. . . .	3 уч., Грязная ул., д. Иванова.
144	Дрейеръ В. И.	2 уч., Знаменская ул., д. Пухова.
38	Дремковъ В. В.	4 уч., Попереч.-Кутум. ул., д. Дремковой.
63, 80, 88	Дрокановъ Д. Л.	3 уч., Старо-Кузнеч. ул., д. Хлѣбниковой.
44	Дружининъ В. М.	4 уч., Армяно-Успенск. ул., д. Лебедева.
61	Душутинъ Н. А.	4 уч., Биржевая ул., д. Тесовской.

Е.

92	Евдокимовъ Г. Ф.	2 уч., Католическая ул., соб. д.
73	Евдокимовъ Ф. Б.	5 уч., Армяно-Петр. ул., д. О-ва Мин. водъ.
38	Евстратовъ А. М.	4 уч., Биржевая ул., д. Макарова.
56	Евстратовъ А. С.	4 уч., Попер.-Епанч. ул., д. Евстратовой
53	Евстратовъ В. С.	4 уч., Христо-Рождеств. ул., д. Саликовой
60, 144	Евстратовъ Л. В.	4 уч., Армяно-Усп. ул., д. Савиновой № 8
53	Евстратовъ Н. С.	4 уч., Кресто-Воздвиж. ул., д. Моисеева.
144	Егуловъ А. И.	4 уч., Армянскій Базаръ, д. № 4.
144	Егуловъ В. И.	4 уч., Армянск. Базар. ул., д. № 4.
81, 94	Ексаевъ Г. М.	4 уч., Ново-Исадная, д. № 7.
72	Эллинскій И. А.	4 уч., Набереж. Канала, соб. д.
143	Елизаровъ Г. А.	Ст. Атаманская соб. д.
46	Епимоховъ Н. М.	5 уч., 4 Бакалинская ул., д. Кузнецова.
47	Епифановъ Л. Е.	6 уч., Иоанно-Златоуст. площ., соб. д.
45	Ермаковъ И. Г.	Зданіе 1-го полицейск. участ.
75	Ермохинъ В. И.	3 уч., Пароходная ул., д. Водопр. Об-ва.

47, 74	Ефремовъ И. Х. . . .	3 уч., Набережная р. Кутума, соб. д.
47, 49	Ефремовъ П. Х. . . .	3 уч., Набережная р. Кутума, соб. д.
Ж.		
35	Жадовскій А. Н. . . .	6 уч., Татарская ул., д. Уваровой № 8.
47, 75, 50, 175	Жарговъ М. А.	2 уч., Александровскій бульварь соб. д.
47, 59	Ждановъ А. А.	2 уч., Набережная Кутума, д. Ковальджи.
56	Жедаловъ I. Г.	4 уч., Набережная Кутума, д. № 109.
46	Желтовъ Н. С.	5 уч., Полипейская ул., д. Блохина.
61, 144	Женченко С. М.	6 уч., Горшковская ул. д. Шустова
47	Жижигъ Н. Н.	4 уч., Набережная р. Кутума, соб. д.
46	Жуковскій I. I.	2 уч., Эспланадная ул., д. Астрахан. От. Госуд. Банка.
62	Жуковъ С. М.	Зданіе 3 городского 4-хъ клас. училища.
39	Жуковъ К. П.	Городскія бойни.
З.		
139	Забуруновъ Ф. В. . . .	4 уч., Ивановская ул., д. Забуруновой.
47	Завьяловъ А. Я.	3 уч., Старо-Мултановская ул., соб. д.
56	Закутинъ Н. Н.	4 уч., Набережная р. Кутума, д. Алексѣева.
55	Замятинъ В. А.	Католическая ул., д. № 18.
74	Захаровъ С. В.	2 уч., Петро-Павловская ул., соб. д.
47, 52, 64, 68, 69, 79, 161, 163, 167	Захаровъ С. И.	3 уч., Казанская ул., соб. д.
61	Збугаревъ И. А.	4 уч., Биржевая ул., д. Тесовской.
92	Зварыгинъ Н. А.	2 уч., Ахматовская ул., соб. д.
46	Звѣревъ К. И.	5 уч., Армяно-Петропавловск. ул., Алиевой.
74	Зенчиковъ А. Д.	1 уч., Петро-Павловская ул., д. Бреднева.
71	Зенчиковъ В. Д.	5 уч., Паробич. буг зданіе Губерн. больн.
146	Зинаида Игуменья. . .	Женскій Благовѣщенскій монастырь.
89	Зиновьева В. И.	1 уч., при Женскомъ почлежномъ домѣ.
144	Зпловъ Б. Д.	5 уч., Армяно-Петропавловская ул., д. № 38.
55, 89	Зміевъ Н. Н.	6 уч., Элингъ, зданіе Таможни.
53	Знаменскій М. С. . . .	4 уч., Мих.-Архангел. ул., д. Прошляковой.
60	Зодіевъ В. А.	4 уч., Набережная р. Кутума, д. Федорова.

45	Зодієвъ П. Н.	Продольно-Волжская ул., гостин. «Кіевъ».
46	Зотовъ А. Ф.	4 уч., Епанчинская ул., д. Хафдурова.
42, 76	Зубовичъ П. О.	4 уч., Отдѣленская ул., д. Дроздовой.
62	Зубовъ Л. А.	Зданіе 1-го город. 4-хъ клас. училища.

И.

157	Иванова А. И.	Зданіе Епархіальнаго женск. учил.
64	Иванова Е. Н.	Екатерининская ул., д. Ясырина.
45	Ивановскій П. П. ...	4 уч., Армяно-Григоріан. ул., д. Волковой.
58	Ивановъ А. А.	4 уч., Старо-Луковская ул., д. Семеновой.
74	Ивановъ И. А.	2 уч., Облупинская площ., д. Ясырина.
78	Ивановъ І. П.	Католическая ул., соб. д.
59	Ивановъ М. П.	1 уч., Скаржинская ул., д. Розенблюмъ.
60	Ивановъ Н. А.	2 уч., Армяно-Базарная ул., д. Князева.
59	Ивановъ П. В.	5 уч., на Кутумъ, д. Скворцова.
38	Ивановъ П. З.	4 уч., Набереж. р. Кутума, д. Жукова.
57	Ивановъ П. И.	5 уч., Екатерининская ул., д. Ивановой.
80	Игнатъева Н. Ф.	5 уч., Персидская ул., д. Сергѣева.
56	Игнатъевъ Л. Е.	4 уч., Старо-Птичьа ул., д. Алексѣева.
61	Игумновъ Н. Н.	Близъ Екатерининской ул., д. Арутюнова.
60	Извольскій І. П.	5 уч., Паробич. ул., д. Сергѣева.
56	Израилевъ М. А.	2 уч., Католическая ул., д. Календера.
41	Ильенко П. П.	6 уч., 2-я Бакалдник., ул., д. Сторожевой.
92	Ильина О. Ф.	2 уч., Знаменская ул., соб. д.
71	Ильинъ А. П.	2 уч., Знаменская ул., соб. д.
85, 145,	Ильинъ И. П.	Крѣпость, военный лазаретъ.
157		
69, 80	Ильинъ Н. Н.	2 уч., Екатерин. ул., д. Агабабов. учил.
42	Ильинъ С. П.	4 уч., Ямгурчевъ, д. Николаева.
61	Ильинскій Б. М.	2 уч., Набереж. Канала, д. Карибова.
86	Ильинскій П. Г.	Домъ причта Гостинно-Николаевской церкви.
69, 178	Ильязъянцъ Н. Г. ...	4 уч., Армяно-Григоріан. ул., соб. д.
38, 42, 52	Инковскій М. Ф. ...	2 уч., Александров. бульв., д. Инковской.
50	Иноземцевъ В. М. ...	4 уч., Набереж. р. Кутума, соб. д.
50	Исаковъ Г. И.	2 уч., Католическая ул., д. Медвѣдовой.
43, 67, 94	Искендеровъ И. Х. ...	5 уч., Персидская ул., д. № 17.
58	Истоминъ А. И.	2 уч., Облупинск. площ., д. Широковой.
50, 51.	Истоминъ Г. Б.	2 уч., Больш.-Демидовск. ул., д. Николаева.

I.

82, 96, 99, 159 87	Юдковский А. П.	2 уч., Набереж. Канала, д. Франгулова.
76, 78, 91, 155, 156 158	Юдковская З. А.	2 уч., Набереж. Канала, д. Франгулова
50	Юанигъ, архимандр. . .	2 уч., д. Духовной Семинаріи.
72	Юнинъ П. М.	4 уч., Набереж. Кутума, д. Грибова.
	Юензень Э. Г.	Католическая ул., д. Смыслова.

К.

81	Кавтарадзе М. П. . .	4 уч., Набереж. Канал., д. Джанумовой.
46	Кайзеръ Е. В.	2 уч., Старо-Кузнечная ул., д. Россети.
46	Кайзеръ К. К.	2 уч., Старо-Кузнечная ул., д. Россети.
39, 78, 79, 157	Калашниковъ С. П. . .	4 уч., Николо-Часовен. ул., д. Юзбашева.
94	Калшиновскій В. Г. . .	5 уч., 2-я Бакалинская ул., д. Мунка.
71	Камарьяницъ Х. А. . .	Петропавл.-Армян. ул., д. № 27.
43, 83	Каменская Т. П.	2 уч., Мал.-Демидов. ул., д. Агамжановой.
48	Каменскій П. А.	2 уч., Мал.-Демидов. ул., д. Агамжановой.
178	Камышевъ В. Я.	4 уч., Набереж. р. Кутума, соб. д.
48	Канжинская А. М. . . .	4 уч., Биржевая ул., д. Меликова.
77, 84	Карамышевъ П. С. . . .	3 уч., Садо-Аптек. ул., д. Рождественскаго
139	Карасевъ В. В.	Кремль, д. соборн. причта.
48	Каргинъ И. Х.	3 уч., Казанская ул., д. Герасимова.
48, 82	Карпухинъ Д. Е.	2 уч., Мало-Демидов. ул., д. Скородумова.
145	Карягинъ С. И.	2 уч., Екатерининская ул., соб. д.
88	Касаткинъ Л. Г.	1 уч., Городскіе казармы.
95, 99	Качіони Е. А.	2 уч., д. Бр. Сергѣевыхъ.
53	Качіони С. А.	2 уч., д. Бр. Сергѣевыхъ.
47	Кекуатовъ А. А.	Въ Порту
48	Кернъ Н. Н.	2 уч., Эспланадная ул., соб. д.
57	Кирѣевъ А. Д.	5 уч., Агабабовская ул., соб. д.
45	Киселевъ П. И.	2 уч., Петро-Павловская ул., соб. д.
81	Климовъ Ф. И.	Зданіе 6 полицейск. участка.
58	Клушина З. А.	4 уч., Кудровая ул., д. № 3.
39	Клушинъ Н. І.	4 уч., Кудровая ул., д. Лебедева.
55	Князевъ П. М.	2 уч., Больш.-Демидов. ул., д. Виницкаго.
	Кобзаревъ А. Г.	1 уч., Скаржинская ул., д. Неизвѣстнова

38	Кобяковъ А. И. . . .	4 уч., Николо-Часовен. ул., д. Рушевскаго
144	Кобѣльскій В. В. . . .	6 уч., Всеволожская ул., д. Сидорова.
60, 67, 69, 93	Козловскій Л.	4 уч., д. Католической церкви.
48	Козловъ Н. А.	2 уч., Паробичебуг ул., соб. д.
43	Козловъ М. А.	3 уч., Набережн. Кутума, соб. д.
47, 48, 65	Козловъ С. И.	2 уч., Татарскій съѣздъ, соб. д.
80	Кокоринъ С. С.	Поселокъ Форпостъ, Ст. Атаманская.
47	Колесовъ В. Г.	3 уч., Пароходная ул., соб. д.
51	Колпиковъ Г. С.	4 уч., Луковская ул., д. Каташева.
146	Колтыбинъ А. К. . . .	4 уч., Ивановская ул., д. Недоноскова.
142, 144	Колчинъ А. Ф.	Угол. Луков. и Крестовозд. ул., д. Семеновой.
57, 69	Комовъ А. Я.	Набережн. р. Волги, соб. д.
74	Комовъ Я. И.	1 уч., Набережн. р. Волги соб. д.
57	Комовъ П. Е.	1 уч., Коса, соб. д.
42, 71	Коморскій В. М. . . .	Зданіе больницы приказа.
144	Конихинъ А. А.	4 уч., уг. Плотин. и Кат. ул., д. Васильева.
55	Коновальчукъ В. В.	2 уч., Табачн. рядъ, д. Франгулова.
49, 75	Коновальчукъ С. В.	4 уч., Михаило-Архан. ул., д. Цитовича.
79	Константиновъ С. В. .	2 уч., Московскіе номера.
146	Конусовъ М. И.	Набережн. Канала, д. Сулейманова.
39, 44, 47	Коржинскій П. И. . . .	3 уч., Казанская ул., соб. д.
47, 48, 91	Корниловъ И. О. . . .	3 уч., Старо-Кузнечная ул., соб. д.
84	Коробко С. Ф.	Въ зданіи Александринскаго приюта
75	Коровинъ Н. Х.	3 уч., Старо-Мултанов. ул., д. Латкина
46	Королевъ А. М.	2 уч., Католическ. ул., д. Васильянова.
140	Коростинъ Н. С.	4 уч., Канцеляр. ул., д. Грабовскаго.
78	Коротковъ А. Г.	4 уч., Поперечно-Кутумн. ул., соб. д.
38	Корсунскій А. А. . . .	Старо-Посуди. и Армян.-Успен., соб. д.
45	Корсунскій А. И. . . .	Уг. Старо-Посуд. и Армяно-Успен., соб. д.
157	Кортневъ А. В.	4 уч., Набереж. Кутума, д. № 115.
146	Космачевскій А. Е. . .	4 уч., Набереж. р. Кутума, д. Косова.
74	Косовъ Г. З.	1 уч., Продольно-Волжск. ул., соб. д.
73	Кохановъ А. П.	3 уч., Сапожниковская ул., д. Воробьева.
77, 92	Кочергинъ Е. А.	Домъ причта Покровск. церкви
48	Кравченко П. С.	5 уч., фруктовый садъ, соб. д.
44, 47, 49, 69, 84, 85, 86, 87	Крамеръ П. Ф.	2 уч., Эспланадная ул., д. Телетова.

52, 73	Красновъ М. Е. . . .	3 уч., около Бань Столярова, соб. д.
60, 69, 80,	Краснодубровскій С. С.	4 уч., уг. Рождест. и Садо-Аптекарскаго.
81		
38	Красноженовъ Г. К.	4 уч., Прод.-Луков. ул., д. Красноженовой.
42, 44, 50,	Красовскій Н. А. . .	4 уч., Николо-Часовен. ул., д. Иванова.
51		
71	Кржижановскій В. М.	Зданіе Губерн. больницы.
50	Краснѣвъ В. А. . . .	4 уч., Набереж. р. Кут., д. Постниковой
144	Круковскій П. Л. . . .	4 уч., Паробичеб. ул., д. Батюшиной.
48	Крупновъ Г. В. . . .	3 уч., Проточный-перуаголь, соб. д.
146	Крутецкій П. Н. . . .	4 уч., Луковская ул., д. Варыхановыхъ.
58	Крыжановскій Н. А.	5 уч., Агабабовская ул., д. Степанова.
88	Кубицкая П. И. . . .	При школѣ глухонѣмыхъ.
39	Кудрявцевъ А. В. . . .	4 уч., Духосошестввенская ул., д. № 7.
58, 59	Кудрявцевъ П. Я. . . .	4 уч., Армяно-Успен. ул., д. Баразова.
46	Кузнецовъ С. Н. . . .	4 уч., Старо-Посуди. ул., д. Лахтопанидзе.
49, 69	Кузнецовъ С. Ф. . . .	3 уч., Казанская ул., д. Афанасьева.
47	Кузнецовъ М. А. . . .	3 уч., Набережн. р. Кутума, соб. д.
47, 64, 73,	Куликовъ Е. С. . . .	3 уч., Казанская ул., соб. д.
77		
47, 73	Куликовъ М. Ф. . . .	2 уч., Александр. площ., д. Шапошникова.
69	Кулыгина А. П. . . .	2 уч., д. Агамжанова.
54, 85, 89	Кунъ М. А.	3 уч., Казанская ул., д. Керна.
50	Кунъ В. М.	3 уч., Казанская ул., д. Керна.
59, 82	Купреяновъ Л. В. . . .	2 уч., Бол.-Демидов. ул., д. Сперанской.
140	Курбатовъ В. М. . . .	6 уч., Всеволжская ул., д. Дюниной.
58	Курнатовскій С. І. . .	1 уч., близъ ц. Петра-Павла, д. Жуковыхъ.
51	Куропъ И. Н.	5 уч., Троицкій переул., д. Безбородовой.
60	Кууль В. И.	6 уч., 2 Бакалинская ул., д. Погодиной.
38, 70, 78,	Кюн А. А.	3 уч., Набереж. р. Кутума, д. Губина.
83, 85, 86,		
87		
Л.		
58	Лавровскій А. П. . . .	4 уч., Крестовоздвижен. ул., д. Вихманъ.
38	Лавровъ А. Я.	4 уч., Перевозная ул., соб. д.
69	Лаврова А. Н.	4 уч., Набереж. р. Кутумъ, д. Вендеревской.
42, 47, 68,	Лавровъ Н. В.	4 уч., Набер. р. Кутума, д. Вендеревской.
69, 78, 90,		
159		

38	Ладыгинъ В. А.	4 уч., Фроло-Лавровск. ул., д. Рублева.
46	Лазаревъ С. Н.	5 уч., Агабабовская ул., д. Сергѣевыхъ.
51	Лазаревъ П. П.	6 уч., 2 Бакалдинская ул., д. № 64.
46	Лакша А. В.	Домъ почтово-телеграфн. вѣдомства.
46	Лакшиъ В. А.	Домъ почтово-телеграф. вѣдомства.
42, 91, 140	Лакшиъ Г. И.	4 уч., Набереж. Канала, д. Виоградова.
58	Лалаевъ П. Н.	5 уч., 2 Бакалдинская ул., соб. д.
63, 81	Ландкутчъ И. Е.	4 уч., Домъ Аверьянова.
61	Лане Э. Г.	5 уч., Армяно-Петроп. ул., д. Лютер. церкви.
157	Ларина А. А.	Зданіе Женск. Духов. училища.
63	Ларина С. А.	3 уч., Старо-Лѣсная ул., д. Волошина.
80	Ларионовъ А. К.	Набережная Канала, д. Шустова.
54	Лаша М. М.	5 уч., Набереж. Канала, д. Бахтѣнковой.
51	Ласточкинъ С. Д.	1 уч., домъ Петро-Павловской церкви.
93	Ласточкинъ Д. А.	1 уч., домъ Петро-Павловской церкви.
144	Латаевъ М. А.	4 уч., Духосошестввенская ул., д. № 4.
49	Лбовъ И. М.	1 уч., Продольно-Волжск. ул., соб. д.
48	Лебедевъ Ф. Л.	5 уч., 2-я Бакалдинская ул., д. Штыльго.
143, 144	Лебедевъ А. В.	4 уч., уг. Кудр. и Иван. ул., д. Вѣтвицкой.
49	Лебедевъ Д. В.	6 уч., Иоанно-Златоустовская ул., соб. д.
48	Лебедевъ И. Ф.	4 уч., Христорождественская ул., соб. д.
58	Лебедевъ Н. П.	4 уч., Биржевая ул., д. Зурабековыхъ.
60	Лебедевъ П. Ф.	4 уч., Набереж. р. Кутума, д. Григорьевой.
89	Лебедевъ Ф. П.	3 уч., Рождественскій бугоръ, соб. садъ.
158	Лебединскій Вл. Я.	Домъ причта Казанской церкви.
159	Лебединскій Вас. Я.	Домъ причта Казанской церкви.
49, 53	Лебединскій М. Д.	Заводъ Т-ва Бр. Нобель.
98	Лебединскій С. И.	4 уч., Ивановская ул., д. № 26.
54	фонъ - Левизъ - офъ - Менаръ А. Э.	5 уч., домъ Соболева.
145	фонъ - Левизъ - офъ - Менаръ Э. Г.	5 уч., домъ Соболева.
61, 63	Левинскій П. Н.	3 уч., Садо-Аптек. ул., д. Рождественскаго.
56	Ледомскій А. І.	4 уч., Набереж. Канала, д. Асагурова.
87	Лейтманъ Л. И.	Набереж. Канала, д. Бржезовской.
43, 88, 90	Лейтманъ К. Н.	Набереж. Канала, д. Бржезовской.
80	Ленинскій С. Г.	2 уч., Петропавловск. ул., д. Сидорскаго.
42, 76, 77, 78, 156	Леонтьевъ Н. Ф.	4 уч., Биржевая ул., соб. д. № 6
156, 157	Леонтьевъ И. Ф.	4 уч., Биржевая ул., д. Леонтьева, № 6.

75	Лепехинъ Б. Л.	3 уч., Старо-Мултанов. ул., д. Матвѣева
69, 72	Лепчинскій В. В.	4 уч., Николо-Часовенная ул., д. Попова.
67	Ливина Е. А.	5 уч., прот. цер. св. Троицы, д. Гордѣевой
60	Ливинъ А. К.	5 уч., прот. цер. св. Троицы, д. Гордѣевой
62	Лихачевъ В. И.	3 уч., Пароходная. ул., д. Сафонцева.
69	Лобовиковъ С. И.	5 уч., Набереж. Канала, д. Масумова.
61, 63	Ломанъ В. А.	4 уч., у Ивановскаго моста, д. Бакаевой.
98	Лугаевъ Т. Н.	4 уч., Католическая ул., д. Пашкина.
55	Лукашевичъ А. С.	1 уч., Набереж. Канала, д. Аникиной.
78, 179	Лукинъ И. И.	Паробичебургорная ул., д. Козлова.
48	Любаевъ А. М.	3 уч., Казанская ул., соб. д.
156	Любимовъ М. В.	Зданіе Духовной Семинаріи.
84	Лялина А. П.	При Александринскомъ приютѣ.
156	Лысогорскій Н. В.	Запасная ул., д. Амфилоговой, № 8.
71, 82	Льбневичъ Л. Ф.	5 уч., Зданіе родильн. отдѣл. Приказа.
77, 89, 158	Льбниціи А. П.	Кремль, Соборный домъ.
77, 156	Льбниціи И. Н.	Зданіе мужск. духов. учил.
77, 85, 146	Льбниціи Н. И.	Кремль, Соборный домъ.
77, 155, 159	Льбниціи П. Н.	Кремль, Соборный домъ.

М.

48	Макаровъ Г. В.	3 уч., льбная пристань, соб. д.
51	Макаровъ В. Ф.	4 уч., Отдѣленская ул., д. Ясырина, № 7.
52	Макаровъ М. П.	Набереж. Кутума, соб. д.
49	Маковецкій В. Б.	5 уч., 1 Татарская ул., соб. д.
73	Максимовъ Я. И.	2 уч., Екатерининская ул., соб. д.
43, 48	Малаховскій А. С.	4 уч., Набереж. Канала, д. Джанумовой.
64	Малофѣевъ В. Н.	Паробичебургорн. ул., д. Рѣшина.
85	Мальшева Е. А.	1 уч., Никольская ул., д. Чурбакова.
74, 85, 86, 90	Мальшевъ Ф. С.	1 уч., Никольская ул., д. Чурбакова.
144	Мальцевъ И. А.	2 уч., Знаменская ул., д. Вуховой.
47	Мамаджановъ С. М.	5 уч., Паробичебургорная ул., соб. д.
180	Мамедовъ М. Ю.	5 уч., 1 Бакалдинская ул., д. Алиева.
94	Маракаевъ Д.	Старо-Заливная, соб. д.
80	Марешъ В. Ф.	3 уч., Старо-Птичьа ул., д. Толокина.
144	Марьянскій А. Н.	4 уч., Плотинная ул., д. № 39.
39, 79	Марьянскій П. А.	4 уч., Виржевая ул., д. Клошкина.
45	Марковъ А. П.	3 уч., Набер. р. Кутума, д. Базилевскаго.

47, 49, 66, 75	Марковъ С. К.	6 уч., Иоанно-Златоустов. площ., соб. д.
88	Мартынова Е. П. . . .	1 при Михайловскомъ пріютѣ.
47, 74	Масловъ А. П.	3 уч., Набереж. р. Кутумъ, соб. д.
143	Масловъ Н. А.	4 уч., уг. Кудр. и Иван. ул., д. Столярова.
42, 91, 140	Масловъ М. Е.	3 уч., Рождественская ул., д. № 22.
91, 142, 143	Масловъ П. Е.	4 уч., Католическая ул., д. Будковой.
45	Масловъ Н. П.	Зданіе 3 полиц. участка.
48	Масумовъ Н. И.	5 уч., Набереж. Канала, соб. д.
156, 158	Матвѣевъ Н. И.	Зданіе Духовной Семинаріи
75	Матюхинъ Ф. Я.	3 уч., Бондарный посел., соб. д.
55	Махровскій М. А. . . .	6 уч., Набер. Канала, д. Киселевой № 46.
48	Машковъ А. Н.	3 уч., Проточный переулокъ, соб. д.
51	Медвѣдевъ И. И.	4 уч., Духосожествен. ул., д. Медвѣдева.
66	Медвѣдевъ М. И. . . .	5 уч., Кирочная ул., соб. д.
59, 60	Межаковъ И. Н.	4 уч., Армяно-Успен. ул., д. Мясникова.
69, 90	Мейснеръ А. Э.	
90	Меликшцева Л. И. . . .	4 уч., Набереж. Канала, соб. д.
63	Меликшцевъ Б. И. . . .	4 уч., Набереж. Канала, соб. д.
49	Меликовъ А. А.	5 уч., Кирочная ул., соб. д.
156	Меликовъ А. М.	4 уч., Птичья ул., д. Данилова.
157	Меликовъ П. И.	При духовномъ училищѣ.
55	Меликъ-Нубар. Б. А. . .	2 уч., Паробичеб. ул., д. Рыбина.
39, 43, 86, 157	Мессаронъ П. И.	4 уч., Набереж. Канала, д. Будагова.
50	Мещенко Л. Д.	6 уч., 2 Бакалдинск. ул., соб. д.
72	Мизгиревъ А. Н.	3 уч., Городск. Соедин. больница.
51	Мяловидовъ И. К.	2 уч., Старо-Почтовая ул., д. Авакова.
89, 144	Минко К. Б.	Въ Кремль.
75	Миневскій П. О.	4 уч., Садо-Аптекарска. ул., д. Федорова.
46	Минѣевъ Ф. В.	5 уч., Паробичебугорн. ул., д. № 73.
58, 59	Мирималовъ А. Е.	3 уч., Старо-Кузнечная ул., д. Шашашиной.
59	Мирошниченко С. А. . . .	4 уч., уг. Иван. и Духосож. ул., д. Деревинной.
46	Михайловъ Г. Я.	4 уч., Поперечно-Епанчин. ул., соб. д.
61	Михайловъ Н. И.	1 уч., Петропавлов. площ., д. Смольянинова.
60	Мкртумянцъ К.	5 уч., Набереж. Канала, д. Паремусова.
45	Молгачевъ П. Ф.	4 уч., Введенская ул., д. Андреева.
47, 73	Монаковъ С. И.	3 уч., Покровская ул., соб. д.
47, 65	Моисеевъ И. К.	4 уч., Биржевая ул., соб. д.

71	Мономахова А. А.	5 уч., зданіе Родильн. Отд. Приказа.
49	Мочаловъ М. И.	6 уч., площ. Татар. базар. д. Мочаловыхъ.
69	Морисова А. М.	4 уч., Кресто-Возвыж. ул., д. Ляхтонанидзе.
46	Мхитаровъ М. Г.	5 уч., Персидская ул., д. Турнаевыхъ.
145	Мукко А. С.	Городскіе казармы.
48	Муравьевъ Н. С.	6 уч., 4 Адмиралтейская ул., д. Муравьевой
44	Мушкъ П. К.	5 уч., 2-я Бакалинская ул., соб. д.
47, 49, 72, 78	Мусатовъ К. А.	3 уч., Казанская ул., соб. д.
61, 72, 73, 88	Мышкинъ М. А.	5 уч., Персидская ул., соб. д.

Н.

59	Нагурскій Н. П.	1 уч., Шоссейная ул. д. Джанумовой.
56	Назаровъ Ф. К.	4 уч., Янгурчевъ, д. Шубнякова.
140	Найденовъ Н. Я.	4 уч., Янгурчевская площ., д. Реверсова.
68	Нахимовъ Б. П.	При школь садоводства и огородничества.
61	Наслѣдышевъ Н. В.	3 уч., Набережная р. Кутума, д. Козлова.
44	Недопосковъ В. Ф.	4 уч., Армяно-Григоріан. ул., д. Гудимидтъ.
87	Незнаевъ свящ.	Домъ причта Рождества Богородицы.
47	Неизвѣстновъ В. Ф.	1 уч., Продольно-Волжская ул., соб. д.
47	Неизвѣстновъ М. Ф.	1 уч., Продольно-Волжская ул., соб. д.
60, 69	Неудачина А. В.	2 уч., Армянскій базаръ, д. Неудачиной.
63, 67, 69, 146	Неимониша Е. И.	3 уч., Старо-Мултан. ул., д. № 30.
45, 82, 85, 86, 87, 88	Никитскій П. А.	Екатерининская ул., зданіе Полиціи.
48, 52, 161	Никитинъ Е. Ф.	1 уч., Набережная р. Волги, д. Фофанова.
59	Николаевъ А. А.	3 уч., Старо-Кузнечная ул., д. № 30.
38	Николаевъ А. К.	2 уч., Больн Демидовская ул., д. Николаева.
53	Николаевъ А. Г.	2 уч., Ахматовская ул., д. Кузнецова.
45	Николаевъ К. А.	2 уч., Больн -Демидовская ул., д. № 47.
47, 73, 75, 84, 97	Николаевъ С. Л.	1 уч., Банная ул., соб. д.
92	Никифоровъ М. Ф.	Набережная Канала, д. Сафарова.
46	Никифоровъ П. А.	5 уч., 5 Бакалинская ул., д. Ермаковой.
53	Никифоровъ Н. И.	3 уч., Христо-Рождественская ул., д. Гусева
72, 73	Никольскій Н. М.	4 уч., Больн.-Демидовская ул., д. № 55.
80	Новолецкій К. Л.	2 уч., Театральнй пер., д. Теръ-Симоніанца.

157	Новолѣтовъ В. В. . . .	Набережн. Кутума, д. № 61.
47, 73, 91	Носковъ С. В.	1 уч., 3 Кремлевская ул., соб. д.
48, 74	Нюнинъ Г. Е.	3 уч., Покровская площ., соб. д.
53	Нѣмковъ Н. П.	4 уч., Садо-Аштегарск. ул., д. Повѣткиной.

О.

74	Ованесовъ М. А.	2 уч., Старо-Почтовая ул., соб. д.
57	Овечкинъ В. М.	1 уч., Набереж. Канала, д. Андерсона.
57	Овечкинъ М. И.	1 уч., Набереж. Канала, д. Андерсона.
46	Одинцовъ П. П.	5 уч., 2 Бакалдинск. ул., д. Митрохнин.
144	Олендзскій Л. Ф.	4 уч., Луков. ул., д. Католическ. церкви.
63	Ольшамовская Е. П.	4 уч., Армяно-Григор. ул., д. Востоковой.
61, 63, 76, 91	Ольшамовскій М. Н.	4 уч., Армяно-Григор. ул., д. Востоковой.
65	Осиповъ В. И.	При XI мужск. приход. учил.
51	Осиповъ А. Ф.	3 уч., Казанская ул., д. Носкова.
63	Острецовъ Н. С.	4 уч., Попер.-Кутум д. Алексѣевой.
63	Остроумовъ В. А.	4 уч., Григоріанская ул., д. Гульдшмидтъ.
45	Остроумовъ П. Ф.	Зданіе Губернской тюрьмы.
65	Отмаръ-Штейнъ П. Ф.	Зданіе X приход. учил.
58, 89, 99	Оттъ М. В.	3 уч., Пароход. ул., д. Воробьева.

П.

87	Павлова Е. К.	4 уч., Кресто-Воздвиж. ул., д. Эзова.
47, 65, 75	Павловъ В. С.	6 уч., Набережная р. Царева, соб. д.
46	Павловъ Д. Г.	5 уч., Армяно-Петропав. ул., д. Алиева.
60	Павловъ М. К.	4 уч., Крестовоздвижен. ул., д. Эзовой.
46	Павловъ П. П.	6 уч., Бѣломечетная ул., Лыткиной.
60	Палице Ф. А.	4 уч., Католическая ул., д. Бѣляева.
57	Пальмирскій П. В.	4 уч., Продольно-Кутумн. ул., соб. д.
63, 157, 159	Пальмовъ И. Г.	4 уч., Отдѣленская ул., соб. д.
77	Пальмовъ Н. Г.	Большая-Демидовская ул., д. № 47.
64	Панковъ П. Н.	При 1-мъ приход. мужск. училищѣ.
39	Пановъ А. Е.	2 уч., Индійская ул., д. Мизиновой.
63	Паремусовъ А. И.	2 уч., Екатерининская ул., д. № 78.
48	Паремусовъ Н. З.	5 уч., Набережная р. Канала, соб. д.
51	Паремусіанецъ	4 уч., Платинная ул., д. Клошкиной.

157	Паробучева А. В.	При Женск. Епархіальн. училищѣ.
48	Пашинъ П. Д.	4 уч., Продольно-Кутумная ул., соб. д.
49	Пашинъ С. П.	4 уч., Продольно-Кутумная ул., соб. д.
56	Пашковъ М. В.	2 уч., Против. Полиц. сада, д. Казачковой.
64	Пахомовъ Е. М.	6 уч., Безродинская ул., д. Епифанова.
69	Пацукевичъ Н. Д.	5 уч., Набереж. Канала, д. Борисоглѣбской.
146	Педько П. П.	1 уч., Банная ул., д. Антропова.
61, 91	Перуанскій А. А.	2 уч., Старо-Кузнечная ул., д. № 21.
87	Петрова Е. Ф.	2 уч., Бѣлогородская ул., д. Ясырина.
39, 76	Петровскій А. Н.	Рождественская въ садахъ ул., д. № 10.
61, 91	Петровскій В. В.	5 уч., садъ Федорова.
48	Петровъ А. С.	4 уч., Армяно-Успен. ул., д. Аверьянова.
38	Петровъ А. К.	2 уч., Больш.-Демидовская ул., соб. д.
58	Петровъ С. В.	5 уч., Перепцкая ул., д. Петровой.
41, 43, 51, 85, 86, 88, 90	Петровъ И. К.	2 уч., Бѣлогородская ул., д. Ясырина.
58	Петровъ И. П.	Набережная р. Волги, д. Артѣмьева.
61	Петровъ П. Н.	5 уч., 2 Бакалдинск. ул., д. Богданова.
62, 68	Петровъ-Кобяк. С. И.	4 уч., Ямгур., Мих.-Арх. ул., д. Александр.
157	Петропольскій Е. К.	1 уч., Никольская ул., д. Смирнова.
58	Пименовъ В. Т.	3 уч., Казанская ул., соб. д.
61	Платоновъ А. И.	5 уч., 3 Бакалдинская ул., соб. д.
45	Плехановъ В. П.	5 уч., д. Сидорова.
48, 75	Плотниковъ В. Ф.	3 уч., Старо-Кузнечная ул., соб. д.
48, 57, 61, 66, 71, 78, 79, 86, 89, 91, 92	Плотниковъ Н. Н.	2 уч., Паробичебургорная ул., соб. д.
140	Плотниковъ Г. И.	Въ д. Войсков. Правлен.
75	Побѣдинцевъ А. Н.	3 уч., Селеніе, соб. д.
144	Поземковскій В. А.	2 уч., Старо-Кузнечн. ул., д. Киселева.
77, 96, 156, 157	Покровскій Л. А.	4 уч., Биржевая ул., д. № 45.
60	Покровскій Л. И.	4 уч., Ямгургчевъ, арестный домъ.
77, 91, 155	Покровскій С. А.	Зданіе Духовной Семинаріи.
142, 143	Полетаевъ И. С.	4 уч., Канцелярская ул., д. Будковой.
50, 51, 85, 86, 89	Полозовъ В. В.	Зданіе Казенной палаты.
59, 60, 81	Полыновъ Б. Д.	Противъ 2-го полиц. уч., д. Франгуловой.

47, 59, 60, 64, 70, 84, 91	Поляковъ И. П. . . .	4 уч., Старо-Птичья ул., соб. д.
49	Поляковичъ К. А. . . .	3 уч., Христо-Рождественская ул., соб. д.
47	Поляковичъ К. К. . . .	3 уч., Христо-Рождествен. ул., соб. д.
45	Полинскій И. П. . . .	2 уч., Старо-Кузнечная ул., д. Смыслова.
140	Пономаревъ И. Я. . . .	6 уч., Всеволожская ул., д. Приваловой.
157, 158	Поповъ А. М. свящ.	Зданія Епархіальн. Женск. училищ.
50, 89	Поповъ В. А.	2 уч., Набереж. Кутума, д. Губина.
49	Поповъ Б. Б.	4 уч., Католическая ул., д. Будакова.
50, 51	Поповъ В. А.	3 уч., Набереж. р. Кутума, д. Губина.
54	Поповъ В. В.	4 уч., Набереж. р. Кутума, д. Губина.
69, 77, 156	Поповъ И. А.	Зданіе Духовнаго училища.
80	Поповъ К. И.	1 уч., Никольская ул., д. Тавризова.
58	Поповъ М. Г.	5 уч., Калустовская ул., д. № 28.
157	Поповъ Н. И. свящ.	5 уч., Набереж. Кутума, д. Чеботарева.
47, 73, 78	Поповъ С. М.	2 уч., Соборная ул., соб. д.
144	Порхаевъ П. П.	2 уч., Паробичебугорная ул., № 31.
44	Порцель В. П.	5 уч., Кирочная ул., д. Богословскихъ.
77, 156	Посигъловъ А. К.	Домъ причта Покровской церкви.
60, 81	Посниковъ М. В.	2 уч., у Сапожн. моста, д. Агамжановой.
50	Постниковъ В. А.	4 уч., Набер. р. Кутума, д. Камышевой.
50	Постниковъ И. А.	4 уч., Пивоваренная ул., д. Анфялоговой.
60	Почентковскій І. А.	4 уч., Армяно-Успен. ул., д. Сяноженской.
54	Пржесецкій М. Р.	2 уч., Спасская ул., д. Казачкова.
45	Прозоровъ С. А.	4 уч., уг. Кудр. и Отдѣлен., д. Лебедева.
47, 72	Пронякинъ В. И.	4 уч., Набереж., р. Кутума, соб. д.
74	Пропъ Я. Г.	3 уч., Ново-Лѣсная ул., соб. д.
51	Протасовъ Б. П.	6 уч., Измаиловская ул., соб. д.
44	Протасовъ М. П.	6 уч., Иоанно-Златоустовская ул., д. № 35.
47	Прахинъ И. И.	3 уч., Старо-Мултановск. ул., соб. д.
57	Пустоваловъ И. Ф.	4 уч., Набереж., р. Кутума, д. Буткова.
62	Пуховъ Н. Е.	4 уч., Ст.-Мулт. ул., д. Джанумова № 28.
69	Пучекъ І. М.	4 уч., Николо-Часовен. ул., д. Голубевой.
140	Пьяниченковъ А. А.	При Войсковомъ Правленіи.
88	Пѣвцовъ А. О.	При дешевой столовой.
48	Пѣвцовъ Н. И.	3 уч., Покров. площ., д. Благодѣ. Об-ва.
87	Пясецкій П. М.	Екатерининская ул., д. Муравскаго.

Р.

56	Равелинъ П. П. . . .	2 уч., Набереж. Канала, д. Абкарова.
140	Разгоновъ В. В. . . .	4 уч., Попер.-Кутум. ул., д. Станковича.
57	Раздольскій К. С. . . .	Больш.-Демидов. ул., д. Обрубова № 61.
60	Расторгуевъ А. Н. . . .	4 уч., уг. церк. Воздвиж., д. Еременко.
47, 74, 87	Рахмановъ Н. П. . . .	4 уч., Набереж. р. Кутума, соб. д.
45	Раюнецъ И. Г.	Зданіе 5-й полицейск. участ.
47, 49	Ревенковъ С. С. . . .	1 уч., Банная ул., соб. д.
50	Резановъ А. С.	3 уч., Рождеств. въ сад ул., д.
39	Рейхардтъ Э. Л.	Городскія бойни.
41	Рекуиъ Л. И.	4 уч., Николо-Часов., ул., д. Аверьянова.
52	Рихтеръ А. В.	Р. Кутумъ, д. Козлова.
51	Розановъ И. И.	4 уч., Михаило-Арханг. ул., соб. д.
49	Розень П. И.	5 уч., Пароблчебург. ул., д. Будкова.
56	Ромейко-Гурко С. I. . . .	4 уч., Луковск. ул., д. Католическ. церк.
38	Ростовцевъ П. В. . . .	3 уч., Сапожниковская ул., д. Воробьева.
48	Рудневъ А. А.	4 уч., Поперечно-Кутумн. ул., соб. д.
48, 60	Рудневъ А. Е.	4 уч., Западно-Воздвижен. ул., соб. д.
51	Рудневъ В. М.	2 уч., Старо-Кузнеч. ул., д. Перуанскаго.
51	Рудневъ Н. М.	2 уч., Старо-Кузнеч. ул., д. Перуанскаго.
140	Русецкій П. Н.	6 уч., Набережн. Канала, соб. д.
47	Рудченко Н. И.	6 уч., 4-ая Адмиралтейск. ул., соб. д.
43, 47, 85	Рушевскій В. I.	4 уч., Николо-Часовенная ул., соб. д.
38	Рушевскій Ф. I.	3 уч., 2-й Проточ. переул., д. Резинкиной.
45	Рѣфовъ Г. В.	4 уч., Духосошест. ул., д. Каменьщиковой.
48	Рыгаловъ П. П.	6 уч., Набережная Затона, соб. д.
43, 58	Рындзюнскій Д. А. . . .	4 уч., Рождествен. въ сад, д. Балыклейск.
58	Рыпаловъ С. И.	4 уч., Безымянный пер., д. Рыпаловой.
49, 74	Рябиковъ А. И.	1 уч., Кузнечная ул., соб. д.
69	Рязанскій Л. С.	3 уч., Покровская площадь, д. Губина.

С.

46	Саакадзе В. А.	5 уч., Троицкая ул., д. Соловьева.
144	Саакадзе А. А.	5 уч., Набер. Варв. Канала, д. № 8.
61	Саввинскій I. I.	Кремль, д. соборнаго причта.
144	Савельевъ А. Д.	Въ Кремль.
48	Савинъ Х. А.	4 уч., Николо-Часовен. ул., д. Герасимовой.
72	Савинъ Ф. А.	Биржевая ул., д. Жукова.

138	Самсоновъ Н. В....	Ст. Казачебугровская.
47	Салъгинъ А. Г.....	3 уч., Бондарная ул., соб. д.
80	Саржа Д. В.	3 уч., Глухой пер., д Павлова.
81	Саракьянецъ Я.	2 уч., Екатеринин. ул, Арм.-Усп. соборъ.
143	Свекольниковъ Н. А.	4 уч., Набереж. р. Кутума, д. Устиновича.
47	Свирилинъ А. И....	1 уч., Эспланадная ул., соб. д.
47	Свирилинъ Е. И....	1 уч., Эспланадная ул., соб. д.
139	Свѣшниковъ А. П. .	4 уч., Ямгурчевская площ., д. Рублева.
140	Свѣшниковъ М. П. .	Въ д. войскового правленія.
50	Севериновъ П. Н....	1 уч., Канава, д. Новикова.
50	Семеновскій И. В...	6 уч., Измайловская ул., д. Юшкина.
61	Семеновскій М. В...	1 уч., Петро-Павлов. ул., д. Кондратьева.
143	Сенягинъ В. Г.	Атаманская ст., соб. д.
87, 144	Сергѣевъ А. П.	Набережн. Канала, д. Эльдарова.
43, 47, 59, 63	Сергѣевъ Д. Н.	5 уч., Паробичебугорная ул., соб. д.
47, 63, 75	Сергѣевъ И. Г.	2 уч., Набережн. Канала д. Сурабековой.
43, 47, 59	Сергѣевъ Х. Н.	5 уч., Паробичебугорная ул., соб. д.
47	Сергѣевъ Х. Г.	2 уч., Набереж. Канала, соб. д.
48, 59	Сережниковъ В. К. .	2 уч., Ахматовская ул., д. Агамжанова.
140	Сережниковъ В. Ф. .	4 уч., Квартир. смотр. арестнаго д.
139	Сережниковъ К. Ф..	Стан. Казачебугровская.
49	Серебряковъ А. Е. .	3 уч., 1 Ново-Лѣсная ул., д. Земскаго.
41	Серебряковъ Г. С...	4 уч., Григоріан. ул., д. Басинжагова.
47, 71, 74	Серебряковъ С. П. .	1 уч., Артиллерійская ул., соб. д.
45	Серебренниковъ Ф. И.	4 уч., Мих.-Арханг. ул., д. Ивановой.
43; 80	Симонова В. И.	4 уч., Набереж. Канала, д. Джанумовой.
43, 58, 59, 80, 99	Симоновъ А. М.	4 уч., Набереж. Канала, д. Джанумовой.
145	Симоновичъ С. Ф. .	Пристань Т-ва Бр. Нобель.
51	Синицынъ Н. П.	4 уч., Набереж. Кутума, д. Сишицыной.
38	Ситниковъ И. А.	4 уч., Пивоваренная ул., д. № 7.
139	Скворцовъ А. В.	3 уч., Сапожниковск. ул., Монастырск. д.
143, 144	Скворцовъ А. Г.	4 уч., Набереж. р. Кутума, № 103.
139	Скворцовъ В. Г.	3 уч., Христорождеств. ул., д. Антонова.
59	Скворцовъ М. Д.	3 уч., Сапожников. ул., д. Стоцкихъ.
71	Скворцовъ Н. А.	Зданіе Больницы Приказа.
43, 59	Скворцовъ Х. А.	3 уч., Сапожников. ул., д. Чуркин. монаст.
43, 62	Скориговъ Н. О.	1 уч., Ново-Агарянская ул., д. Сѣрикова.

47, 52, 86	Скрѣпинскій И. Ф. . . .	3 уч., Казанск. ул., соб. д.
51, 52	Славновскій А. А. . . .	4 уч., Католическая ул., д. Востокова.
48	Слесаревъ В. Н.	6 уч., Безродинская ул., д. Мѣховой.
46	Сметанкинъ А. Г.	4 уч., Христорожествен. ул., соб. д.
43, 47, 52,	Смирновъ В. И.	2 уч., Паробичебугорная ул., соб. д.
69, 85		
57	Смирновъ Ф. Д.	4 уч., Большія сады, д. Постникова.
44	Смысловъ М. І.	2 уч., Старо-Кузнечная ул., д. № 37.
44, 51	Смиренномудровъ К. К.	6 уч., Набережн. Канала, д. Уваровой.
53	Смирнскій Г. С.	6 уч., Татаро-Базарная ул., д. Никонова.
59	Снѣжницкій А. П.	4 уч., Набереж. р. Кутума, д. Губина.
63	Соболевъ Г. С.	Набережн. Канала, д. № 18.
69	Соколовъ А. М.	3 уч., Пароходная ул., д. Брыксина.
62	Соколовъ Г. А.	4 уч., Наб. р. Кут., за Ямг. м. д. Румянцев.
143	Соколовъ Т. А.	3 уч., Садо-Аптекарская ул., № 9.
73, 85, 86	Соколовъ Н. С.	2 уч., Театральн. переул., д. Агамова.
56	Соколовъ Н. Н.	4 уч., Набережн. Кутума, д. Камышевыхъ.
51	Соколовъ Я. Я.	4 уч., Большія сады, д. Федорова.
56	Солнцевъ К. О.	5 уч., Агабабовская ул., соб. д.
47, 74, 75	Соломоновъ Н. Г.	4 уч., Николо-Часовенная ул., соб. д.
69	Солосинъ И. И.	6 уч., Набереж. Канала, д. Ховятиной.
48	Сорокинъ И. Ф.	5 уч., Набережн. Канала, соб. д.
43, 66, 69,	Сперанскій В. Н.	3 уч., Садо-Аптекарская ул., соб. д.
72, 75		
85	Сперанцева О.	Въ помѣщеніи Ирининской общины.
140	Станковичъ А. П.	4 уч., Канцелярск. ул., д. Николаева.
47	Стариковъ М. И.	6 уч., 4-я Бакалдинская ул., соб. д.
51	Степановъ А. Н.	4 уч., Католическая ул., д. Плеханова.
57	Степановъ В. І.	4 уч., Армяно-Григоріан. ул., д. Степанова.
48	Столяровъ И. А.	3 уч., Сапожниковская ул., соб. д.
47	Сторожевъ М. Е.	1 уч., Набереж. р. Волги, соб. д.
143	Стоцкій К. Н.	4 уч., уг. Арм.-Усп. и Ново-Ис., д. Федоров.
72	Стыркасъ Н. П.	При амбулаторномъ покоѣ.
57	Сусскій В. Ф.	4 уч., Ямгурчевъ, д. А. Суской.
61	Сундукъ И. Я.	4 уч., Армяно-Григоріан. ул., д. Курдова.
58	Сѣкиринъ А. В.	4 уч., Отдѣленская ул., д. Аристова.
51	Сѣровъ В. И.	4 уч., Садо-Аптекарская ул., д. Гавриловой.
69	Сызранская Н. А.	4 уч., Отдѣленская ул., д. Шамхарова.
58	Сызранскій А. В.	4 уч., Отдѣленская ул., д. Шамхаровой.

Т.

47	Табакѣвъ А. П. . . .	1 уч., Продольно-Волжская ул., соб. д.
44	Тарасовъ В. П.	4 уч., Глухой пер., д. Колпакова
61, 144	Тарховъ Н. Ф.	4 уч., Григоріанская ул., соб. д.
56	Татарниковъ Н. С. . . .	6 уч., 4 Бакалдинская ул., соб. д.
57, 70, 86	Теглевъ Н. П.	Казенная пристань.
38, 53, 85	Тевяшовъ А. П.	3 уч., Пароходная ул., д. Мейзера.
47	Телетовъ Н. Е.	5 уч., Калустовская ул., соб. д.
74	Телятниковъ А. И. . . .	Набер. Кутум, у Воздвиж. м., д. Федорова.
58	Тетюшиновъ Т. И. . . .	4 уч., Николо-Часовен. ул., д. Аверьянова.
38, 43, 86, 87, 96	Тизенгаузенъ И. И. . . .	2 уч., Набереж., Канала, д. Карибова.
44, 56, 59, 86, 87	Тимашевъ В. Д.	2 уч., Эспланадная ул., д. № 12/14.
44	Тимофѣевъ П. А.	4 уч., Солдатская ул., д. Турчанинова.
75	Титовъ В. И.	4 уч., Крестовоздвиж., ул. д. Фортаковой.
56	Тихановъ А. Н.	4 уч., Воздвиженская ул., д. Тиханова.
47, 59	Тихановъ Х. Н.	4 уч., Армяно-Григоріан. ул., соб. д.
47, 74	Толокинъ И. Д.	3 уч., Старо-Птичьа ул., соб. д.
50	Толочко А. М.	5 уч., Персидская ул., д. Торгуловой.
50, 179	Толочко М. И.	5 уч., Персидская ул., д. Торгуловой.
38	Травинъ В. А.	4 уч., Отдѣленская ул., д. Ясырина.
55	Трусовъ Б. А.	5 уч., Персидская ул., д. Брайеръ.
98	Турчиновъ В. В.	4 уч., Григоріанская ул., д. Гутшмидтъ.
55	Тумановъ К. Г.	5 уч., Агабабовская ул., д. Степанова.
143	Тушовскій К.—Р. П.	Григоріанск. ул., д. Армянскаго Благ. Общ.

У.

47, 74	Углевъ С. Н.	5 уч., Паробичебугорная ул., соб. д.
73, 75	Удаловъ А. А.	4 уч., Набереж. Кутума, д. Сѣрина.
80	Ульяновъ В. И.	2 уч., Облупинская площ., д. Яковлева.
94	Умеровъ А. И.	6 уч., Царевъ, соб. д.
94	Умеровъ Х.	5 уч., Армяно-Петроп. ул., д. Аліева.
46	Усачевъ Н. Я.	5 уч., Персидская ул., д. Брайеръ.
43, 47, 75	Усейновъ А. А.	5 уч., Армяно-Петропавлов. ул., соб. д.
69	Усынина М. А.	3 уч., Набереж. р. Кутума, д. Ксенева.
143	Усынинъ А. А.	Набереж. р. Кутума, д. Вареломѣвой.

45	Усынигъ А. П.	3 уч., у Воздвижен. моста, д. Варооломѣевой.
59	Уткинъ М. П.	4 уч., Армяно-Успен. ул., д. Аверьянова.
Ф.		
75	Фадѣевъ В. Е.	6 уч., Царевъ, соб. д.
47	Фадѣевъ В. И.	6 уч., Поперечно-Затонная ул., соб. д.
90	Фарманова С. Г.	2 уч., Александров. бульваръ д. Готтъ.
94	Фармановъ И. Г.	5 уч., Набереж. Канала, д. № 128.
63, 73	Фармановъ Ф. Г.	2 уч., Александров. бульваръ д. Готтъ.
60, 61, 69	Фастена Ю.	5 уч., д. Лютеранской церкви.
63, 69	Федорова А. Х.	5 уч., 2-я Бакалдинская ул., д. Наумова.
56	Федоровъ Г. И.	4 уч., Набереж. р. Кутума, д. № 99.
47	Федоровъ И. К.	3 уч., Набереж. р. Кутума, соб. д.
47, 51, 85	Федоровъ М. Ф.	1 уч., Скаржинская ул., соб. д.
39	Федоровъ Н. С.	Набереж. р. Кутума, д. Макарова № 50.
60	Федотовъ Е. И.	4 уч., Садо-Аптекарская ул., д. Федотовой.
46	Федосѣевъ Н. А.	2 уч., Облужинская площ., д. Юзбашева.
39	Фейншмидтъ Д. Е.	4 уч., Николо-Часовенная ул., д. Юзбашева.
53	Фейгинъ А. Б.	Уг. Николо-Часовен. и Луков. у., д. Аваковыхъ
52	Филатовъ И. И.	1 уч., Никольская ул., магазинъ Филатова.
48	Фортаковъ А. И.	4 уч., Крестовоздвиженская ул., соб. д.
47, 48	Франгуловъ С. И.	3 уч. Пароходная ул., д. Башкиныхъ.
56	Фроловъ Н. П.	2 уч., Номера Постникова.
69	фонъ-Фрейманъ М. Э.	Смоленская ул., зданіе женской гимназіи.
39	Фринмутъ М. А.	5 уч., Паробичевъ буг., д. Приказа
Х.		
48	Халафовъ Г. М.	5 уч., Паробичебугорная ул., соб. д.
67	Ханбековъ И. И.	5 уч., 1-я Армянская ул., д. № 40.
59	Хачатуровъ С. И.	2 уч., Театральный переулокъ, д. Агамова.
69, 85, 87	Хлѣбникова Л. К.	2 уч., Набереж. Канала, д. Эльдарова.
47, 49	Хлѣбниковъ А. Л.	6 уч., Эллингъ, д. Бѣляева.
59, 74, 82	Хлѣбниковъ Н. Х.	2 уч., Бѣлгородская ул., д. Хлѣбникова.
59	Хлѣбниковъ П. Х.	2 уч., Бѣлгородская ул., д. Хлѣбникова.
43, 44, 59, 74, 76, 78, 35, 86, 89	Хлѣбниковъ Х. Н.	2 ул., Бѣлгородская ул., соб. д.
73	Холевинская М. М.	5 уч., д. Турпаева.

76, 85, 86	Хомутовъ Д. Ф. . . .	Въ здан. Упр. Касп.-Вол. Рыб. и Тюл. пром.
50	Христинъ В. А. . . .	2 уч., Знаменская ул., д. Анфиловой.
46	Хрѣбниковъ А. А. . . .	2 уч., д почтово-телеграфн. вѣдомства.
144	Хухаевъ І. Г.	1 уч., Петро-Павловская ул., д. № 14.

Ц.

61	Царевскій С. П. . . .	2 уч., Бѣлогородская ул., д. Ковалева.
46	Цареградскій С. В. . .	4 уч., Поперечная ул., д. Петуховой.
69	Цуцина В. И.	3 уч., Садо-Аптекарск. ул., д. Герасимовой.

Ч.

56	Чабановъ В. К.	4 уч., Ямгурчевъ. д. Лебедевой.
157	Часевъ Г. А.	При мужск. духовн. училищ.
59	Чапковскій А. К. . . .	3 уч., Сапожниковская ул., д. Стоцкихъ.
87	Часовникова Е. К. . . .	2 уч., Больш.-Демидовская ул., соб. д.
60, 87, 90	Часовниковъ М. П. . . .	2 уч., Больш.-Демидовская ул., соб. д.
81	Черепова О. И.	Старо-Птичьа ул., д. Хлѣбникова № 31.
60, 82	Черкасовъ М. В.	Набережн. Канала, д. № 11.
142	Ченцовъ П. П.	Іоанно-Златоустовская площ., д. № 3.
144	Черногорскій Н. П. . . .	5 уч., Армяно-Петропавлов. ул., д. № 47.
62, 144	Черногорскій А. П. . . .	5 уч., Армяно-Петропавлов. ул., д. № 47.
56	Черкесовъ Х. Г.	5 уч., Агабабовская ул., д. Авакова.
50	Чернышевъ М. И.	2 уч., Петро-Павловская ул., д. Брыксина.
59, 93	Чеховскій А. И.	2 уч., Набереж. р. Кутума, д. Буракова.
69	Чижевская Е. В.	4 уч., Набереж. р. Кутума, д. Брыксина.
75	Чижевскій В. І.	4 уч., Набер. р. Кутума, д. Кюлюшкина.
140	Чирковъ С. И.	2 уч., Набереж. Канала, д. Гулюмовыхъ.
47	Чурбаковъ В. В.	1 уч., Никольская ул., соб. д.
69	Чучинъ Н. П.	3 уч., Набережн. р. Кутума, соб. д.

Ш.

92	Шабуровъ А. Н.	3 уч., близъ церкви Покрова.
46	Шавердова А. С.	Облупинская площадь, д. Фадѣева.
38	Шавердовъ С. И.	1 уч., Пристань О-ва Кавказъ и Меркурій.
54	Шалавинъ М. И.	
84	Швецова В. В.	2 уч., Ахматовск. ул., д. быв. Шапошник.
48	Швецовъ М. М.	2 уч., Спасская ул., д. Франгулова.

87	Шевелева А. В.	При Ремесленной мужской школѣ.
55	Шелешинъ И. О.	Татарская ул., д. Муллы Биалова № 2.
51	Шелеховъ С. Ф.	4 уч., Безымянный переулокъ, соб. д.
96	Шестаковъ Д. П.	
45	Шеферъ Ф. А.	4 уч., Армяно-Успен. ул., д. Голубковой.
47	Шинеловъ Я. А.	4 уч., Отдѣленская ул., соб. д.
44	Шкателовъ П. В.	2 уч., Спаская ул., д. Панаянцъ.
75	Шленнъ И. Т.	2 уч., Набережн. р. Кутума, соб. д.
137	Шмаринъ А. И.	При мужск. духовн. училищ.
47, 59, 72	Шмаринъ Л. А.	3 уч., Старо-Мултановская ул., соб. д.
56, 57	Шмидтъ П. А.	3 уч., д. Буракова, около сада «Аркадія».
39, 76, 86	Шмидтъ Н. Я.	2 уч., Набереж. р. Кутума, д. Поповой.
89		
59	Шнакъ И. Г.	1 уч., Банный переул., д. Ревенковой.
60	Шнерль А. И.	5 уч., Набереж. Канала, д. Борисоглѣбск.
80, 81	Шнигель-Олленш. Р. І.	3 уч., Глухой пер., д. Храмова.
48	Штылько А. Н.	2 уч., Почтовая ул., д. Рѣшина.
87, 88	Шустова А. П.	При дешевыхъ квартир.
56	Шутченко И. В.	2 уч., Петро-Павловская ул., д. Захарова.

Щ.

71	Щеголихина М. А.	5 уч., Набер. Канала, родильн. отдѣленіе.
50, 51	Щепотьевъ П. И.	1 уч., Набереж. Канала, д. Асатурова.
60	Щукинъ Л. А.	3 уч., Грязная ул., д. Пряхиной.
82	Щукинъ А. В.	4 уч., Луковская ул., д. № 2.

Э.

47, 59	Эдильхановъ Н. М.	2 уч., Облупинская площ., д. Ясырина.
80	Эйхельманъ В. Э.	
80	Эльдаровъ И. Е.	2 уч., Набережн. Канала, соб. д.

Ю.

48, 77, 91	Юдинъ Г. П.	4 уч., д. причта церкви Афанасія-Афонск.
53	Юзбашевъ Г. Г.	5 уч., Набережная Канала, д. Исаева.
38	Юзбашевъ П. І.	5 уч., 2 Бакалдинская ул., д. Мунка.
55	Юзвинскій Б. Л.	6 уч., Горшечная ул., д. Гротъ.

Я.

46	Язвинъ А. А.....	Домъ почтово-телеграф. вѣдомства.
63	Яковенко А. А.....	Женск. городск. училищ.
41	Яковлевъ И. С.....	Эспланадная ул., д. Александровой.
38	Яковлевъ А. К.....	4 уч., Иоан.-Предт. уч., д. Яковлевой № 23.
157	Янишевская С. И...	5 уч., Персидская ул., д. № 53.
57	Яременко М. А.	4 уч., Католическая ул., д. Дубровскаго.
50	Ярышкинъ Л. В.....	4 уч., Отдѣленская ул., д. Аврорскаго.
50	Ястребовъ Е. М.....	4 уч., Набережная р. Кутума, д. Губина.
47	Ясыринъ В. А.....	4 уч., Продольно-Луковск. ул., соб. д.

Ю.

65	Юаворскій Е. И.	При XII мужск. приход, училищ.
146	Юофилактъ архиман.	При Иоанно-Предтеченскомъ монастырѣ.
45	Юомиръ А. Л.....	Зданіе 2-го полицейск. участка.

Ср. 40630

с 595 Аст

П 15 на 1903г

Памятная книжка
Астраханской губ.