

浙江新志

上卷
姜卿雲編

浙江新志 上卷

姜卿雲編

中華民國二十五年七月第一版
杭州正中書局發行

每部上下兩卷
定價國幣壹圓

浙江新志自叙

我中華民國有四千餘年之歷史三千餘萬方里之土地四百餘兆之人民世界各國莫之與京自海通而還外患迫脅國難嚴重失土未復殷憂方長凡有血性莫不引爲焦慮力謀挽救雖然居今日而言復興民族拯救國家豈易易哉已弗能立而欲謀人本身癥結固能指證徒託空言無裨實際亦多見其不自量而已是故我國民欲救亡圖存洗辱雪恥對於國家社會已往之情形及近時之狀況固應有概括之認識明瞭時間與空間之重要急起直追不容或緩卽本省之人文史地亦應探蹟索隱澈底了解乃能泛應曲當無擿埴索塗之誚此固救國之步驟應爾非苛論也浙江爲東南文物之邦山川秀麗土地肥沃人口繁庶物產豐富交通便利教育發達在在佔全國之重要地位不佞嘗於檢討地方問題之際搜羅本省志乘以及各種調查統計圖表窮覽極觀頗有所得於卷軸紛紜之中爲鈎玄提要之舉雖未深得妙諦要已略溯本原

訂墜抱遺久而成帙朋輩阿私縱臆問世重違其請倉卒付梓名曰新志用示新創之意讀者手此一編費簡短之時間於本省各縣已可得其輪廓無異得一通志縮本年鑑雛型庶於研討救亡大計不無裨益若夫義例體裁百無一當自慚謏陋未遑計及倘承海內鴻文指摘瑕謬從而辱教之不勝大願是爲叙

中華民國二十五年六月六日蘭谿姜卿雲

浙江新志凡例

- 一·本書據省志府志縣志鄉土志與浙江史地有關典籍及近時各種調查統計選編而成提綱撮要簡明淺顯讀者手此一編對於全省各縣史地人文瞭如指掌欲期浙人咸知浙事此實爲浙人必讀之書
- 二·本書分上中下三編上爲史地編中爲人文編總述浙江省之史地人文下爲地方誌分七十五縣一市
- 三·史地編敘述沿革位置疆域水陸形勢地質氣候
- 四·人文編敘述黨政社會經濟建設文化
- 五·地方誌以縣市爲單位每縣市分位置沿革疆域形勢城鎮黨政司法社團財政實業教育宗教公益勝蹟人物藝文物產交通等項每項均有簡要敘述並收聯絡貫通之效
- 六·本書爲明瞭全省各縣名勝古蹟真相起見加入插圖多幅所選照片除

向各縣徵集外餘均由編者實地自攝

- 七·本書取材除依據圖書外並經多方訪問及實地調查以求詳確
- 八·本書內容猶通志縮本略具年鑑雛型可當遊覽指南讀可作調查統計參考堪以補充一般地方常識用途頗廣各界咸宜
- 九·本書徵引參考中外圖書雜誌報章等甚多茲擇舉其重要者臚列於後以表謝忱並供讀者隨時參考之用

十·浙江建設正在突飛猛進途中一切狀況日新月異編者雖力求真確詳明然謬陋之處自知難免敬希各界諸公隨時指正俾於第二版時訂正

浙江新志徵引圖書要目

總理全集 瀛寰全志謝洪 天下都國利病書顧炎武 世界年鑑張安 中外地理

大全陶履恭 嘉慶重修一統志和坤 中國地方志綜錄朱士嘉 中國方志學通論振

倫 中國國民黨黨史稿鄧魯 中華民國統計提要主計處 中國年鑑阮湘 申報年鑑

中報 時事大觀新時事 中國地理新誌葛綬成 當代我國名人之地理的分佈唐緒紹

中華民國分省地圖申報 國民會議實錄附政治總報告國民政府 內政年鑑內政

中國外交年鑑章進 教育年鑑教育部 中國經濟年鑑實業部 中國實業誌實業部 交通

史交通 中國郵政統計專刊交通部 司法公報司法部 鐵道年鑑鐵道部 中華民國鐵

路旅行指南鐵道部 中國公路旅行指南道建會 旅行雜誌中國旅 東南攪勝經委

東南大觀東南日報 名勝志 浙江通志魏鶴曾 浙志便覽李應 浙程備覽于敏 浙江

省史略陳訓 浙江省地圖陸地測 大中華浙江省地理志林傳 浙江史地紀要

張其 浙江經濟紀略魏頌 浙江財政紀略魏頌 浙江省二十二年度行政統計

浙江新志 徵引圖書要目

省政 浙江民政年刊民政 浙江土地特刊測丈 浙江民政月刊民政 浙江財政

月刊財政 浙江教育月刊教育 浙江建設月刊建設 浙江省情省情 浙江省農

村調查行政 浙江商務局商務 浙江省政府公報省政 浙江司法年刊高等 浙江

全省輿圖並水陸道里記徐則 浙江地質紀要盛華 時事新報建設特刊新浙

江號時事新 兩浙名賢錄徐象 兩浙輜軒錄阮元 兩浙金石志阮元 西湖博覽會總

報告西湖博 西湖新志胡祥 浙東景物志浙路局 浙贛鐵路沿線風景選勝浙路局

浙江陸地測量局報告書陸地測 浙江省各縣面積分類明細表陸地測 浙江

省各縣逐月平均及極端最高與最低溫度表水利局 分疆錄林鶴 杭州府志

陳文 嘉興府志許瑤 湖州府志宗源 甯波府志曹秉 紹興府志李亨 台州府志

王舟 金華府志張蓋 衢州府志楊廷 嚴州府志吳士 溫州府志李琬 處州府志

諸修 浙江各縣縣志多 浙江各縣市經濟調查統計經濟調

浙江新志目錄

上 史地編

第一章 浙江省之沿革

第二章 浙江省之位置

緯度

經度

經緯與日月

經緯與四界

第三章 浙江省之疆域

境界

面積

第四章 浙江省之水陸形勢

浙江新志

目錄

一

山脈

天目山 仙霞嶺 楓嶺 雁蕩山
括蒼山 天台山 會稽山

水系

浙江 甌江 飛雲江
靈江 甬江 運河

港灣

杭州灣 東方大港 寧波灣 象山港
三門灣 台州灣 溫州灣

島嶼

舟山羣島

第五章 浙江省之地質氣候

地形

地文

仙霞期 麗水期 衢江期

地層

侵入岩類

閃長岩 花崗岩

地震

溫泉

暖泉 丹泉 義泉 雷分泉 天開河

氣候

平原氣候 山地氣候 海洋氣候

七

七

六

六

六

五

五

五

五

四

三

三

三

三

二

二

二

一

一

一

一

一

中 人文編

第六章 浙江省之黨政

黨務

沿革 省黨部組織概況 下級黨部
省黨部委員名錄

八

政治

省政府組織概況 行政區劃
省政府委員名錄

九

土地

平地 山地 道路 河湖 沙塗
海灣

一一

戶口

戶數 人口

一二

保衛

保衛團 保安隊 警察

一三

自治

一三

司法

法院 監所 反省院

一四

外交

一四

第七章 浙江省之社會

農業

農田概況 農田分配 農田價格
農佃制度 農戶分配

一五

浙江新志

目錄

二

工業

一五

商業

一六

風俗

新年 清明 立夏 端午
七夕 中秋 重陽 冬至

一六

宗教

佛教 道教 耶穌教 天主教

一七

特殊民族

畬民 蠻民 墮民 九姓漁戶

一七

公益

救濟院 賑災 積穀

一九

商埠

杭州 寧波 溫州

二〇

第八章 浙江省之經濟

度支

收入 支出 浙江省地方二十二年度總概算表

二一

課稅

田賦 營業稅 契稅及其他各項附稅

二二

公債

二三

金融

銀行業 錢莊業 典當業

二三

合作

一四

物產

農產品 工業品 礦產品

二四

第九章 浙江省之建設

二六

道路

公路 鐵路

二六

水利

測量 修浚

二八

航政

二九

郵電

郵政 電報 電話 無線電

二九

第十章 浙江省之文化

三一

教育

學校教育 社會教育
全省各級學校統計總表

三一

歷史文獻

三一

名勝古蹟

三一

浙江省全圖 浙江省交通圖

三三

浙江省物產分布圖 浙江省風景總圖

三四

杭州

西湖名勝 導遊圖 杭州 西湖全圖之一 西湖全圖之二

三五

杭州

六和塔 浙江潮 杭縣 白龍潭瀑布 西溪道中

三六

杭縣

龍洞 超山宋梅 安隱寺 唐梅 海甯 鎮海鐵牛 尖山

三六

餘杭

南湖 洞霄宮 安樂塔 大滌洞

三六

臨安

東天目 昭明寺 林梅亭 觀瀑 玲瓏山 於潛 西天目 禪源寺

三七

於潛

西天目 千秋樹 西天目 獅子岩 西天目 蓮花峯 西天目 伏虎岩

三七

於潛

西天目 法雲塔 昌化 頰口橋 韓世忠墓

三八

富陽

富春江 觀山 新登 方廉墓 塔山 擁翠

三八

新登

羅昭諫讀 書台故址 嘉興 南湖烟雨樓 杉青閣 茶禪塔影

三九

嘉善

瓶山 阿育王塔 桐鄉 昭明太子 讀書處 崇德 福巖寺

三九

崇德

呂晚村 先生墓 平湖 黃山 海鹽 澉浦神鐘樓 雲岫山望夫石

四〇

江山 仙霞嶺 江郎山 龍游 通衢

龍游 新橋 常山 迴龍高橋 開化 唐園

開化 玉蘭 建德 南高峰 壽昌 仙人亭

淳安 青溪 遂安 瀛山書院 桐廬 七里隴

桐廬 嚴子陵 分水 洗硯池 永嘉 孤嶼

永嘉 飛霞 樂清 大龍湫 小龍湫

樂清 燕尾瀑 接客僧 瑞安 陸游

瑞安 明威繼光平 平陽 仙姑洞 文書院

平陽 梅雨 玉環 西青 泰順 百丈口

麗水 南明山 三岩寺 青田 貴幢石峯

青田 撫松石 金沙灘 石丈際

松陽 雲岩 縉雲 鼎湖峯 仙都山

龍泉 劍池 雲和 龜山 仙瀑岩

雲和 獅山 遂昌 唐古杉 含暉洞

遂昌 北觀 慶元 龍慶 宣平 東岩

宣平 西岩 景甯 浮邱伯釣台

宣平 白泄岩 景甯 石印

下 地方誌

第十一章 杭州市 六一

第十二章 杭 縣 六六

第十三章 海甯縣 六九

第十四章 餘杭縣 七一

第十五章 臨安縣 七三

第十六章 於潛縣 七五

第十七章 昌化縣 七七

第十八章 富陽縣

七九

第十九章 新登縣

八一

第二十章 嘉興縣

八三

第二十一章 嘉善縣

八六

第二十二章 桐鄉縣

八八

第二十三章 崇德縣

八九

第二十四章 平湖縣

九一

第二十五章 海鹽縣

九四

第二十六章 吳興縣

九六

第二十七章 長興縣

九九

第二十八章 武康縣

一〇一

第二十九章 德清縣

一〇三

第三十章 安吉縣

一〇五

第三十一章 孝豐縣

一〇八

接下卷

浙江新志

蘭裕美卿



上 史地編

第一章 浙江省之沿革

唐虞之揚州夏地揚州商地揚州周地揚州地春秋為吳越二國秦會稽郡中郡鄞郡漢武帝
 三州及丹陽郡會稽郡後漢揚州郡吳會三國陽郡兼郡又增郡臨海郡吳郡
 郡地及丹陽郡會稽郡後漢揚州郡吳會三國陽郡兼郡又增郡臨海郡吳郡
 晉吳郡揚州吳郡會稽郡東陽郡新安郡臨海郡揚州郡會稽郡南北朝宋分浙東為嘉興海鹽五郡
 而揚州西吳郡分置東揚州亦隋初改置杭吳二州會稽郡餘置杭
 及吳郡東陽郡永嘉郡五郡唐東道肅宗後分置浙江東道西道五代吳越宋置兩浙
 南渡浙西紹興分浙東浙西二路嘉興二府湖州浙東元初立兩浙都督府尋
 俱屬浙西紹興分浙東浙西二路嘉興二府湖州浙東元初立兩浙都督府尋
 省明初置浙江等處承宣布政使司清領浙江布政使一民國元年廢府分錢塘會稽
 民國十六年縣革命軍克浙江廣道存縣并劃杭
 浙江新志 沿革 位置

第二章 浙江省之位置

緯度 浙江省會杭州緯度為三〇度一四分四九秒一五
 測定各地點之經緯度實為大地測量之基本工作浙省會於五月之久緯
 杭州衛藩署測量局建築天文臺用子午儀觀測經緯度費時五月之久緯
 度依泰爾考脫氏法所以代用天頂儀之子午儀在文曆中選出三〇一
 之恆星實測四個月所得五十六次結果之平均數杭州緯度為三〇一
 四分四九秒一五
 誤差〇秒〇八八

經度 浙江省會杭州經度為一一〇度九分二四秒
 按經度係用子午儀
 月以英國格林威起為起點其平均結果杭州經度為一一〇度九分二四秒
 秒誤差一秒四六六此經度之精度尚不足與近世各國天文台所測者比
 擬現有用無線電收時測定之

經緯與日月
 浙之法頗為簡便凡地球之繞日及日月者餘姚黃炳厘交食小體算推
 懸殊日遠月近視之略等月深淺則復之日食地影掩月則為月食各地經
 緯不同即食之先後即食分深淺則復之日食地影掩月則為月食各地經
 重於太陽之繞日三六十分之深淺則復之日食地影掩月則為月食各地經
 圓之軌道太陽為其一中心海李善蘭始譯西人之法地球與日球之一年
 遠近不此東西各國所同舊日光功極大晴時日之熱力能助萬物之生長
 為歲首此東西各國所同舊日光功極大晴時日之熱力能助萬物之生長

本省生物蕃於江北而河北者日光之功也即雨露所滋亦非日光蒸發之氣所及月本無光受日光以爲光浙江潮沙與月相應月距地近功等處非所能及月本無光受日光以爲光浙江潮沙與月相應月距地近功用尤見在正對方向海水被吸日隆起越水平線即或高潮在反對方向地球被牽之低縮離水平線亦成高潮而同時相距九度之兩方又以朔望日月兩吸力相合故潮最大上下最吸力相吸力相消故潮最小

經緯與四界 東界大海之經度 浙江最東舟山羣島定海縣正東雙南界福建之緯度 浙江最南平陽縣南界南西界江西安徽經度 浙江最西開化縣白沙關山經度 偏北界江蘇之緯度 浙江最北長興縣之北界東一度三十七分

第三章 浙江省之疆域

境界 本省東瀕東海包有舟山羣島北隔太湖與江蘇相望西北以天目山脈與安徽分界西南以仙霞嶺與江西相鄰南以仙霞嶺支脈與福建相接

東界各縣平湖 接江蘇金山衛有白沙灣自獨山起海鹽東北乍浦接平湖要縣城西南秦山長海寧 點至此凡三十二堡海塘設備甚密杭縣喬司鎮塘山激浦亦爲要地

浙江新志 疆域

蕭山 鮑魚 紹興 城北有三江上虞 東有滬海所以餘姚新圩塘慈谿觀海鎮海頭山 鄞縣 有橫象山港 奉化 紅塔山城象山 北有象山灣突起海角南田 拾頭山寧

海 在三門灣內 臨海 前所諸城 冠黃巖 瑛城山 溫嶺 松門木玉環 海中南控溫州 樂清 樂清灣外倚永嘉 甌江口有孤嶼海瑞安 山海口外有銅盤山平陽 楊嶼下關

南界各縣平陽 要事分水關縣 泰順 要事天分隘縣 景寧 要事青草隘縣 元 要事黃院和縣 龍泉 要事黃沙隘縣 江山 要事仙霞浦城縣

西界各縣江山 要事仙霞浦城縣 常山 要事曹會關縣 開化 要事白沙關縣 安 要事小連嶺縣 淳安 要事銀山鄉境安徽績溪昌化 要事溪關縣 於潛 要事徽寧天目山 孝豐 要事廣德縣孔夫關 安吉 要事徽寧分界德縣

北界各縣長興 陸界香山在正北鳳凰山在西北爲蘇皖三省交界吳興太湖中江浙分界處鄰境江蘇吳縣之洞庭山隔湖相望

陸界南潯當運河之衝水界太湖在東境鄰蘇宜興縣鼎山相接

桐鄉 陸界烏鎮在北鄰嘉興 陸界運河王江涇鄰境嘉善 陸界楓涇鄰境江

平湖 陸界山塘橋市鄰境江

面積 全省面積 內政部發表根據參謀本部為三一〇、六二四方里 申報年

推算 為一〇一、〇六一方公里 浙江陸地測量局二十四年七月為一

三一、〇一四、一六方公里在全國各省中面積比較為最小

第四章 浙江省之水陸形勢

山脈 本省主要之山脈為南嶺幹支所盤亘在安徽南部突起者為黃山山

脈環繞徽港上源又突起於昌化縣境者曰天目山脈天目有東西兩峯相

距二十餘里東天目屬臨安縣西天目屬於潛縣兩峯之頂各有一池故名

曰天目東天目拔海五千呎為浙省第一高峯浙西諸山以天目為大幹南

迤浙贛界上曰仙霞嶺 在江山縣南一百里高三百六十級凡更沿閩浙界

上為楓嶺山脈 在仙霞嶺之東南山脈相接距江山縣治一百三十五里

浙江新志

水陸形勢

西攝東行為雁蕩山脈以南雁蕩山為主峯 之問有泰順平陽各山慶元各

支脈與福建大牙相錯和亦在甌江之南 更分支向東北盤亘於浙甌兩

江之間為括蒼山脈 其主峯在仙居縣東南四十里高一萬六千丈登之見

南出為北雁蕩山 有大龍湫瀑布奇觀其餘脈為玉 從括蒼山更分支

為二東北行於曹江甬江靈江間者為天台山脈 其主峯在天台縣北三里

山有八重四面再東向寧海極於象山南抱南田象山港北奉化大幹極於

崎頭山東縈舟山羣島 其中普陀山北行於曹娥江錢塘江間曰會稽山脈

其主峯在紹興東南

水系 浙江 因江流之曲折故曰浙江 又一段上流從富陽後隨地異名浙江

主源為衢港 源為婺港 源為衢港 源為衢港 源為衢港 源為衢港

雙江口會南源文溪南源從城東南至常山縣城東折東北流至衢縣城

經江山縣城東南向東北流至衢縣城東南向東北流至衢縣城東南向東北

自龍泉縣城東南向東北流至衢縣城東南向東北流至衢縣城東南向東北

第六章 浙江省之黨政

黨務 沿革【一】中國國民黨浙江臨時省黨部 十三年春中央派沈定一為

即回浙籌備黨部召開黨員會議推定經亨頌等九人為臨時執行委員應
山三等六人為候補執行委員並選舉第一次全國代表大會浙江出席代
表設部址於杭州嘉禧街費工作無法進展迨孫傳芳入浙遂不能公開
部後因中央停止發給津貼工作無進展中央一部份委員在北
在蕭山改選辦事處於杭州錢塘路不幸內部發生意見中央一部份
京開會乃臨時召集各縣黨部聯席會議並呈報廣州中央令聯席會
之能度乃自勵召集各縣黨部聯席會議並呈報廣州中央令聯席會
議代州惠興路十四號後遷至頭髮巷十五號聯席會為召集第一全省
於代表大會選舉執行委員會及第二次全省代表大會選舉執行委員會
黨部但臨時選舉執行委員會亦舉行全省代表大會選舉執行委員會
於杭州小車橋十四號前第一號辦事處【二】中國國民黨浙江省黨部 自十五年
頭髮巷遷至省議會議前第一號辦事處【二】中國國民黨浙江省黨部 自十五年
行委員宋敬卿等九人監察委員朱少卿等五人於杭州小塔兒巷超國
革命軍十八軍軍長黨部又公開活動冬設部址於杭州小塔兒巷超國
收委員多數離省亦中止公開活動冬設部址於杭州小塔兒巷超國
非並派員赴金衢嚴等各屬推進工作時周鳳歧在衢就國民革命軍二

浙 江 新 志

黨務

十六軍軍長職東路軍前敵總指揮白崇禧率師入浙十六年二月十八日
克復杭州遂遷部址於高喬巷省議會內辦公四月間清黨開始派員
解散無形【三】中國國民黨浙江省執行委員會 十六年四月中央派蕭
派員指導辦理各縣黨務及清黨事宜每縣各【四】中國國民黨浙江省黨
設指導員或籌備員等任期至十六年六月止【四】中國國民黨浙江省黨

部改組委員會 自十六年六月起委員洪陸東等九人清黨委員陳希豪等
辦黨員登記及改組各縣【五】中國國民黨浙江臨時執行委員會 自十六
黨部任期至同年十月止【五】中國國民黨浙江臨時執行委員會 自十六
起特派員蔡元培等五人委員沈爾喬等九人分組組織宣傳農人工人商人
青年婦女七部分派各縣臨時執行委員會組織各縣臨時執行委員會劃區
視察舉行聯席會議任【六】中國國民黨浙江省黨部改組委員會 十七年
期至十七年一月止【六】中國國民黨浙江省黨部改組委員會 十七年

員洪陸東陳希豪等九人清黨委員陳希豪等九人清黨委員陳希豪等
權設組織宣傳二部各縣黨部照常工作【七】中國國民黨浙江省黨務指
導委員會 自十七年四月起委員周炳琳等九人設組織宣傳訓練三部及
開第二次全省代表大會浙江出席代表任期至十八年四月止【八】中國國民黨
次全國代表大會浙江出席代表任期至十八年四月止【八】中國國民黨

浙江省黨部 第二屆執監委員等五人設組織宣傳訓練三部及
委員會選舉總章及省執監委員等五人設組織宣傳訓練三部及
第三次全省代表大會選舉第三屆執監委員等五人設組織宣傳訓練三部及

委員會選舉總章及省執監委員等五人設組織宣傳訓練三部及
第三次全省代表大會選舉第三屆執監委員等五人設組織宣傳訓練三部及
委員會選舉總章及省執監委員等五人設組織宣傳訓練三部及

委員會選舉總章及省執監委員等五人設組織宣傳訓練三部及
第三次全省代表大會選舉第三屆執監委員等五人設組織宣傳訓練三部及
委員會選舉總章及省執監委員等五人設組織宣傳訓練三部及

中國國民黨浙江省黨部 第三屆執委會自十九年七月起分組

宣傳訓練三部遵照總章及執委會組織條例推行各項工作召集

【十】中國國民黨浙江省黨部 第四屆執委會自二十年十月起

【十一】中國國民黨浙江省黨部 第五屆執委會自二十一年一月起

組織概況 執行委員會秘書長一人秘書一人秘書長一人秘書一人

下級黨部 一市縣黨部 杭州嘉興海鹽餘姚上虞嵊縣新昌

三省直屬區黨部 康壽順遂昌雲和景寧 兼常務委員 羅霞天

省黨部委員名錄 執行委員 許紹楨 中 兼常務委員 姜卿

政治 省政府組織概況 長一人 財政廳 秘書長一人 民政廳

應長秘書處 秘書長一人 財政廳 秘書長一人 民政廳 秘書長一人

富陽桐鄉 紹興區轄縣七 紹興縣 蕭山 諸暨 餘姚 上虞 新昌 衢縣 區轄縣八 衢縣 江山 常山

龍游 永嘉區轄縣六 永嘉 樂清 泰順 玉環 鄞縣區轄縣七 鄞縣 慈谿 鄞縣 定海 鎮海 水

區轄縣十 麗水 龍泉 遂昌 青田 縉雲 臨海區轄縣六 臨海 天台 仙居 黃岩

省政府委員名錄 委員黃紹竑 財政廳長 許紹楙 主席 徐青甫 教育廳長 伍廷賢 建設廳長

土地 本省土地根據浙江省陸地測量局二十四年七載總面積計五二四〇

五七、一八方市里其中平地計一〇〇八九三、〇五方市里山地計二

八七〇〇七、四六方市里道路計七三九、一一方市里河湖計九六〇

九、五一方市里沙塗計七〇〇三、〇七方市里海灣計一一八八〇四

、九八方市里 又據浙江省全省田約計二六、五三六、一八一畝 關於

因幾經兵燹蕩然無存故測量整理工作實刻不容緩惟欲使按址有圖按

戶有冊經手績繁重非財力充裕及相當時間難以完成對於清丈土地計劃

先有分五期十二年辦法之擬議在十六年以前已先辦清丈者有桐鄉黃

浙江新志 土地 戶口

縣清丈至二十三年止全省大三角鎮均已全部測量完成杭州杭甬杭

亦湖等八縣均列第一期辦理中第二期清丈與興海鹽清丈處紹興

海單方式善餘杭等八縣亦經開始清丈均經三縣訂定限期完成又有

簡單賦者編造地籍圖冊其地籍圖冊永嘉縣三縣又經辦理重費亦由

查田賦試辦然後推廣及全省其地籍圖冊永嘉縣三縣又經辦理重費亦由

餘杭中等縣於若干都圖編造完成後限於財力

戶口 本省戶口自十七年籌備村制時調查一次二十年籌備巡邏法編

本查自統計規定二十年之調查與標準日並由省辦理其辦法

調省人民團體職員數及中學以上學生全體動員事前宣傳戶復查並

省同日舉辦二職一年度之調查係就全省總人口數七十七年為二

正所隸屬二千七百〇〇人調查結果全省總人口數七十七年為二

十一年度主體選委地方十三萬一千七百〇〇人調查結果全省總

地亦均設查則以里委地方十三萬一千七百〇〇人調查結果全省總

縣省遂如級人派員他往不列他往一欄於本戶仍統計在內且將公共處所

為巡警道分派人巡警收學堂畢業生赴各縣視察後即委充正副巡官以資改
革同時與英人交涉收回南浦波巡捕各縣設立特設警務長公所辛亥年又將
知縣之巡警總局及各縣之巡警分局亦加以改為警署各縣則稱警察所裁撤巡
警道裁撤稅項下省會警十分局之波亦加以改為警署各縣則稱警察所裁撤巡
警另官縣稅項下省會警十分局之波亦加以改為警署各縣則稱警察所裁撤巡
極緊要乃將原有海防師編為外海水警應下設兩總署十一分署原亦有
嘉湖大關河錢江等水師編為內河水警應下設兩總署十一分署原亦有
分設應於海鹽兩處以資統轄民國三年寧波亦分兩總署十一分署原亦有
改組為區隊制各縣則改為警察事務處治國民十五年六月間北京政府復為
處組為區隊制各縣則改為警察事務處治國民十五年六月間北京政府復為
民水警六應年直轄於民政廳及寧波科均設公安局各縣則改為警察事務處
海安事科宜辦理轉於民政廳及寧波科均設公安局各縣則改為警察事務處
警政事科宜辦理轉於民政廳及寧波科均設公安局各縣則改為警察事務處

自治 八年本省自治在民國十六年以前鮮見成效於十七年內願訂名街村制至十
本及原行法方針係由先組及最下層之村而將本省之街村制改為一級而縣里制且
法仍及其鄉鎮一面籌備劃區陳績區布原所定旋以中央修改為鄉鎮至九年自治各縣
劃區以完十區戶為公所一律為組織成區乃由各村里着手改為鄉鎮至九年自治各縣
開鄰以完十區戶為公所一律為組織成區乃由各村里着手改為鄉鎮至九年自治各縣

浙江新志 自治 司法

之里得四五百戶至五百戶為一里
法之規定以五百戶為一里
在縣地方以五百戶為一里
之編制不為同改組更編並據以匪區變及現時有之鄉鎮總數為四二
克全省完成後又經手編整據以匪區變及現時有之鄉鎮總數為四二
三材於全省七國五月民訓立自治專修學六計前此學生八進九人治畢業生三
八浙八二省七年五月民訓立自治專修學六計前此學生八進九人治畢業生三
將設八浙八二省七年五月民訓立自治專修學六計前此學生八進九人治畢業生三

司法

縣拱設高、等法應杭州宣統二年二月各設地方即有法於省城
機關設置提法司省城設商埠各法院檢察廳
事應檢察廳二年改地撤法司另設司法廳
判應檢察廳二年改地撤法司另設司法廳
為初級審判廳改地撤法司另設司法廳
獨立於地一月三行裁併司法廳
復於地一月三行裁併司法廳
為初級審判廳改地撤法司另設司法廳
兩地方應一月三行裁併司法廳
地地方應一月三行裁併司法廳
至民國六年四月治縣分設紹興仍嘉興吳興海鹽各縣
未設民國六年四月治縣分設紹興仍嘉興吳興海鹽各縣

患或夏反明所留者之日以艾火湯一點於門檻上謂可免四端午(蘭谿)是

除戶貼符於床五毒符於水缸並投蒿艾於水缸內至六月一日取

出是日食品有粽蒜蛋白切雞頭首綠豆糕薄皮糕(燒酒紅燒肉燒窩)

用腐皮包菜一燒餅燒飯(用米粉做者)等小孩則掛香袋穿五七夕

(紹興)之相傳是晚為牛女相會以巧拙之標準日問婦女並採樹葉汁和水

洗六中秋(杭州)一禮物是晚以餅酒菓親友往還或燒香以紙紮店

所製大者各寬二尺許是夕天氣晴朗晚間有坐至深夜者謂之守月燈七

重陽(青田)米是日家家均吃九九層糕九層糕以應重陽登高之意和黃稻

子相率登山遊八冬至(甯波)祀日祭祖先有祠堂者亦必備酒菜舉行

口以代早餐或有備牲畜饅頭蠟燭等項方先吃書符貼門上以保家

依此夢兆因以

浙江新志

宗教

七

七

七

漢而尤好三國時吳王孫權極崇尚浮屠降亦頗崇信沙門西蜀之雷峯保傲

諸塔均為吳越時之建築所此大影響故一浙至其督教與回教同自唐代

因也本省普陀山即佛經所稱四大結聚之一至其督教與回教同自唐代

傳入中國本省濱海徒之盛杭州建自屬先流之督教與回教同自唐代

可李羅之遊記故就歷史言本省對於佛教受各項宗教之傳佈由來甚遠至

近今現況據二一三蘇教徒五萬三千八百八回教徒九千一百七十一人其舉

零二人基道教徒一萬五千五百三十八人回教徒九千一百七十一人其舉

公共慈之善事業者以基督教又次為之

佛次之其餘道教以基督教又次為之

特殊民族 畚民 畚民出白民相傳由兩粵經福建移居本省分佈區域分

雷鍾樂四姓多分佈於衢縣武義和宣平壽昌金華湯溪蘭谿建德青田

平陽龍游麗水龍泉景寧遂昌泰順松陽慶元等縣中民計約二十萬人入

寧(景寧)佔全省人口三分之一四縣為最良其職業現入中學肄業者亦

有風俗(衣)畚民男子多着青藍布短衣夏季亦係青色間用藍色布製成

之風俗(衣)畚民男子多着青藍布短衣夏季亦係青色間用藍色布製成

白布衣則穿紗縲短衣時着頭巾小竹筒製之裝飾物紫以紅布作御木

履出門則穿紗縲短衣時着頭巾小竹筒製之裝飾物紫以紅布作御木

頭狀(或)布製花(食)以番書為正其不忘祖先其指環耳者頗多以銅質

製成鞋(或)布製花(食)以番書為正其不忘祖先其指環耳者頗多以銅質

公益

姓水只能相節互結多從簡國池禁後始漸有與平民通婚者其船戶自相聯婚
 則舟至有男九船便或佳禮一喪葬一儀節較公平焉簡易然各戶或養女多
 嚴州建外其船人檢為貞淫之窟俗稱菱白船是也船戶之親女或養女多
 為妓者商賈士人檢為貞淫之窟俗稱菱白船是也船戶之親女或養女多
 神與神六船必至杭州吳山雷神殿膜拜祝禱香燭以祀水生必
 二與神六船必至杭州吳山雷神殿膜拜祝禱香燭以祀水生必
 有十神六船必至杭州吳山雷神殿膜拜祝禱香燭以祀水生必
 船戶又必拈香于伍員廟以祈護生焉

公益

經民政老孤兒殘廢各縣切實籌辦依六部頒發各地方或私院規
 設養老孤兒殘廢各縣切實籌辦依六部頒發各地方或私院規
 則酌各地方年度全省情形先後救濟院者六縣均於地方六所各縣
 二縣二十四年全度省立昌化青田等縣立者六縣均於地方六所各縣
 餘七縣二十四年全度省立昌化青田等縣立者六縣均於地方六所各縣
 之附立各所中設立最善者為育嬰所其辦並須多蓋各縣向有育嬰堂
 止已言以抗等二於救濟院立至貧民習藝所各縣有附屬於救濟院
 合併辦理者亦多不附屬於救濟院者以言經費各縣有附屬於救濟院
 要合併辦理者亦多不附屬於救濟院者以言經費各縣有附屬於救濟院

要合併辦理者亦多不附屬於救濟院者以言經費各縣有附屬於救濟院

浙江省地方二十二年度總預算表

肆一

科目	入		出		結存
	預算	實際	預算	實際	
總計	21,971,704	23,789,618	21,970,912	21,986,578	1,815,410
田賦	8,771,268	8,771,268	8,771,268	8,771,268	118,460
鹽稅	300,000	300,000	300,000	300,000	178,858
營業稅	5,562,000	5,562,000	5,562,000	5,562,000	1,812,708
地方附加稅	271,817	271,817	271,817	271,817	2,890,001
地方專項收入	205,421	445,421	171,548	679,231	91,000
地方行政收入	305,072	701,072	271,548	1,076,758	319,018
地方營業收入	261,400	771,400	771,400	182,024	9,856
補助款收入	1,595,184	1,595,184	1,595,184	81,264	67,248
其他收入	1,360,312	1,360,312	1,360,312	2,408,345	49,404
總計	21,971,704	23,789,618	21,970,912	21,986,578	1,815,410

浙江新志

經濟

一一一

課稅

一、田賦：本省田賦，原係丁銀，後改為錢，其數目逐年增加。民國二十一年，田賦總額為一億八千餘元。其徵收之難，在於田賦之不均，且受抗租之影響。政府為減輕農民負擔，特頒布田賦附加稅，以資補助。此外，尚有鹽稅、營業稅、地方附加稅等，均為地方財政之重要來源。政府應加強徵收管理，以充實地方財力，改善民生。

竹	雞	筍	紹	橘	桐	桃	香	蘇	紅	白	密	樟	蜂	貝	木	羊	冰	樟	價	上	特	該	昔				
蛋	酒	油	子	菰	糖	朮	棗	樹	蜜	母	炭	毛	糖	糖	糖	糖	糖	糖	糖	糖	糖	糖	糖				
1,000,000	1,000,000	1,000,000	1,000,000	1,000,000	1,000,000	1,000,000	1,000,000	1,000,000	1,000,000	1,000,000	1,000,000	1,000,000	1,000,000	1,000,000	1,000,000	1,000,000	1,000,000	1,000,000	1,000,000	1,000,000	1,000,000	1,000,000	1,000,000	1,000,000			
10,000,000	10,000,000	10,000,000	10,000,000	10,000,000	10,000,000	10,000,000	10,000,000	10,000,000	10,000,000	10,000,000	10,000,000	10,000,000	10,000,000	10,000,000	10,000,000	10,000,000	10,000,000	10,000,000	10,000,000	10,000,000	10,000,000	10,000,000	10,000,000	10,000,000	10,000,000		
臨安	餘姚	紹興	黃岩	金華	龍泉	奉化	龍泉	義烏	新昌	諸暨	諸暨	諸暨	諸暨	諸暨	諸暨	諸暨	諸暨	諸暨	諸暨	諸暨	諸暨	諸暨	諸暨	諸暨	諸暨	諸暨	
仙居	永康	東陽	仙居	永康	東陽	仙居	永康	東陽	仙居	永康	東陽	仙居	永康	東陽	仙居	永康	東陽	仙居	永康	東陽	仙居	永康	東陽	仙居	永康	東陽	
等	等	等	等	等	等	等	等	等	等	等	等	等	等	等	等	等	等	等	等	等	等	等	等	等	等	等	等
四	十	十	十	十	十	十	十	十	十	十	十	十	十	十	十	十	十	十	十	十	十	十	十	十	十	十	
七	六	六	六	六	六	六	六	六	六	六	六	六	六	六	六	六	六	六	六	六	六	六	六	六	六	六	六
縣	縣	縣	縣	縣	縣	縣	縣	縣	縣	縣	縣	縣	縣	縣	縣	縣	縣	縣	縣	縣	縣	縣	縣	縣	縣	縣	縣

(二)工業品

品名	甲、手工業	常年數量	生產價值	主	要	產	地
草帽	三、〇〇〇、〇〇〇	頂	一、〇〇〇、〇〇〇	鄞縣	餘姚	黃岩	等縣
草蓆	五、〇〇〇、〇〇〇	條	二、〇〇〇、〇〇〇	餘姚	鄞縣	等縣	
火腿	九、〇〇〇、〇〇〇	隻	一、〇〇〇、〇〇〇	東陽	浦江	吳興	等縣
毛筆	四、〇〇〇、〇〇〇	把	一、〇〇〇、〇〇〇	臨安	富陽	永嘉	等縣
紙傘	五、〇〇〇、〇〇〇	把	一、〇〇〇、〇〇〇	杭州	市	吳興	等縣
扇	五、〇〇〇、〇〇〇	把	一、〇〇〇、〇〇〇	杭州	市	吳興	等縣
剪刀	五、〇〇〇、〇〇〇	把	一、〇〇〇、〇〇〇	杭州	市	吳興	等縣
寶劍	五、〇〇〇、〇〇〇	把	一、〇〇〇、〇〇〇	龍泉	市	吳興	等縣
價值總計	一〇、〇〇〇、〇〇〇		一〇、〇〇〇、〇〇〇				

浙江手工業自古興盛遐邇聞名良以浙人精巧能獨出心裁製造雅緻如草帽草蓆扇刺繡等類往來法英及南洋羣島各邦歲達一千二百萬元以上紙傘紙扇毛筆等類銷國內外為數亦甚可觀浙省仰賴於手工業為生者不下五萬萬人發達之現於此可見

品名	乙、製造品	常年數量	產量價值	主	要	產	地
生絲	八、〇〇〇、〇〇〇	担	一、〇〇〇、〇〇〇	杭州	紹興	吳興	等縣
紙	三、〇〇〇、〇〇〇	担	一、〇〇〇、〇〇〇	富陽	餘姚	紹興	等縣

歷史文獻

浙省當十三代之開闢... 始漸開拓... 兵北徙江... 始漸開拓... 兵北徙江... 始漸開拓... 兵北徙江...

浙江新志

歷史文獻

名勝古蹟

如所播後進... 同努力於... 名勝古蹟... 如所播後進... 同努力於... 名勝古蹟... 如所播後進...

圖佈分產物省江浙

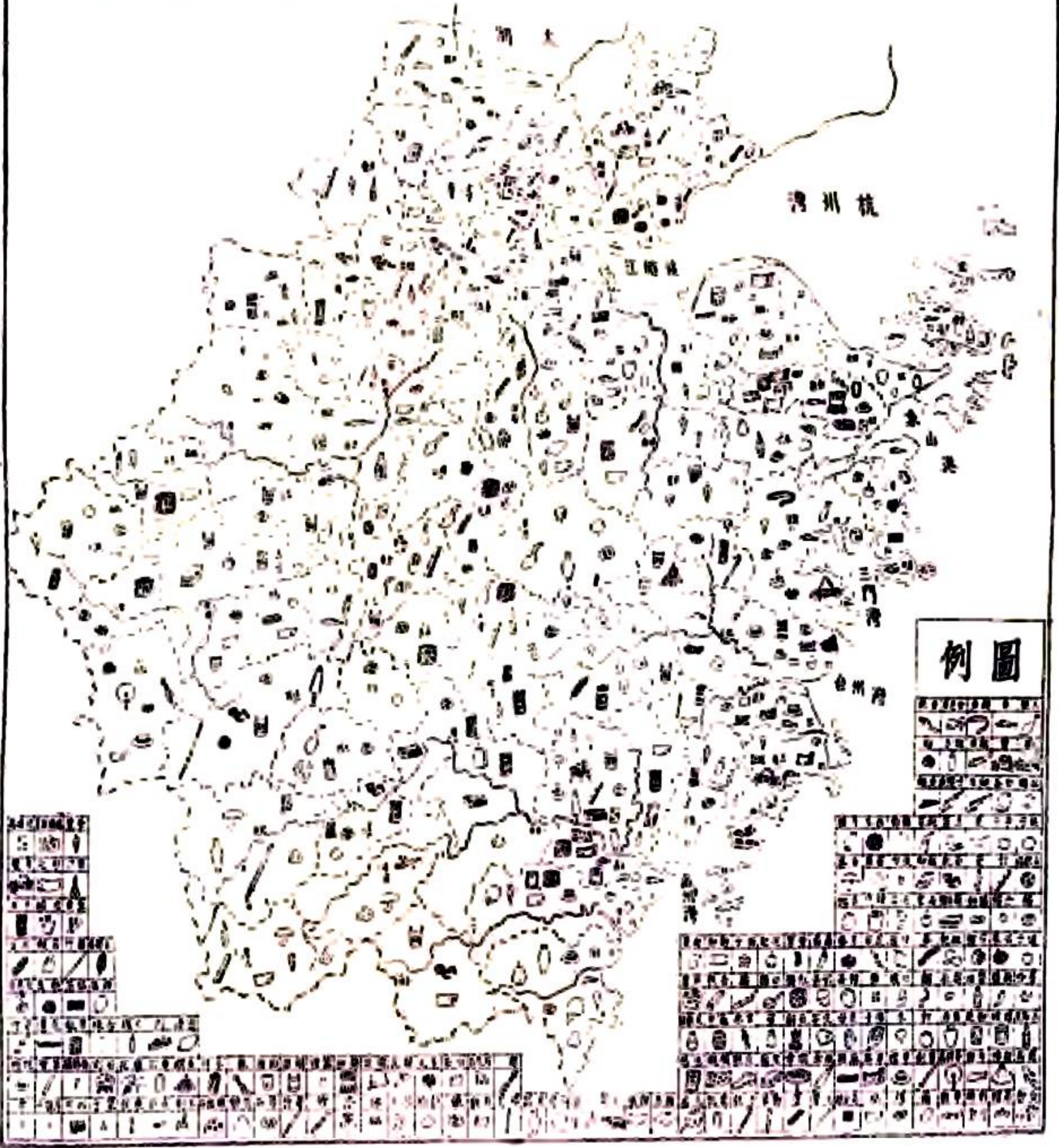

例圖

...	...
...	...
...	...
...	...

...
...
...

...
...
...
...

...	...
...	...
...	...
...	...

...
...
...

浙 江 省 風 景 總 圖

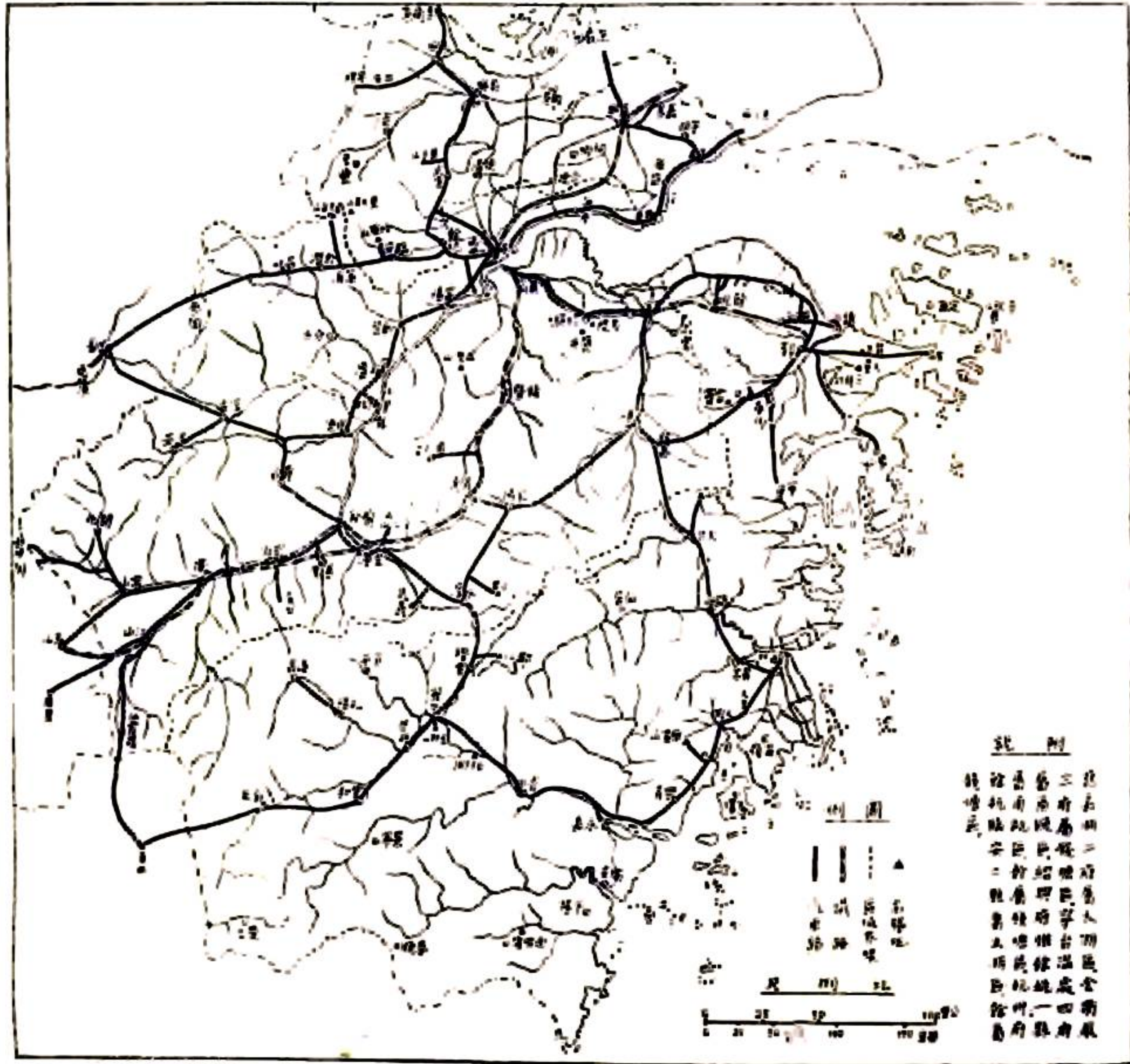

附 註

一、本圖係根據最新地形圖編繪而成，其內容與實際地形無異。
 二、本圖係根據最新地形圖編繪而成，其內容與實際地形無異。
 三、本圖係根據最新地形圖編繪而成，其內容與實際地形無異。
 四、本圖係根據最新地形圖編繪而成，其內容與實際地形無異。
 五、本圖係根據最新地形圖編繪而成，其內容與實際地形無異。
 六、本圖係根據最新地形圖編繪而成，其內容與實際地形無異。
 七、本圖係根據最新地形圖編繪而成，其內容與實際地形無異。
 八、本圖係根據最新地形圖編繪而成，其內容與實際地形無異。
 九、本圖係根據最新地形圖編繪而成，其內容與實際地形無異。
 十、本圖係根據最新地形圖編繪而成，其內容與實際地形無異。

杭州西湖名勝導遊圖

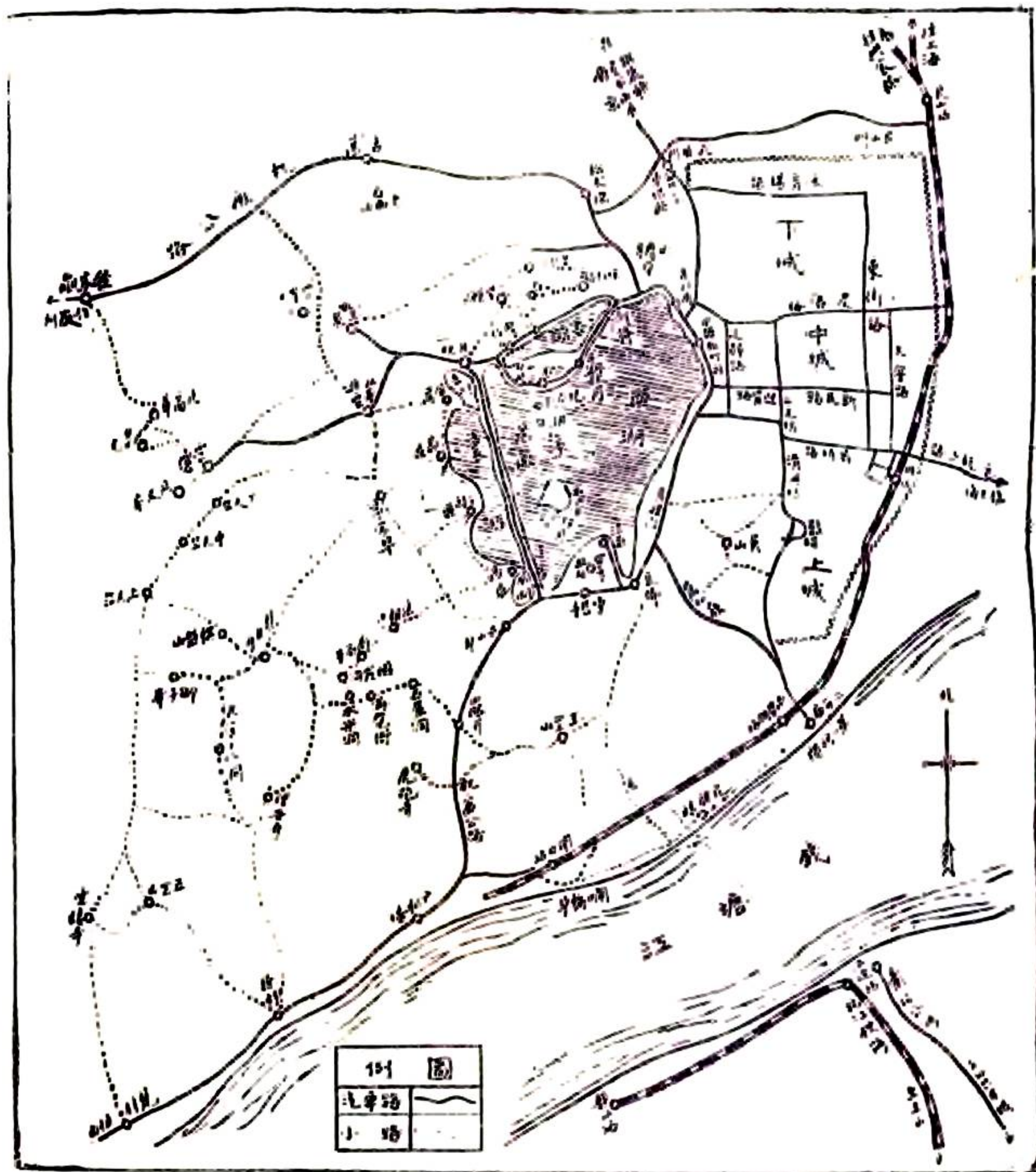

西湖全圖之一（杭州）



西湖全圖之二（杭州）



六和塔（杭州）



浙江潮（杭州）



白龍潭（杭縣）



西溪道中（杭縣）



龍洞



超山宋梅

(杭縣)

安隱寺唐梅 (杭縣)



鎮海鐵牛 (海寧)



尖山 (海寧)





南 湖
(餘 杭)



洞 霄 宮
(餘 杭)



安 樂 塔
(餘 杭)



大 龍 潭 洞
(餘 杭)



(安臨)山 瓏 玲



(安臨) 寺明昭目天東

(潛於) 寺源禪目天西



(安臨) 瀑觀亭海林



（潛於） 樹秋千目天西
 （潛於） 巖子獅日天西



（潛於） 峯花逆目天西
 （潛於） 岩虎伏目天西

頰口橋 (昌化)



(潛於) 塔雲法目天西

(潛於) 頂人仙目天西



韓世忠墓 (昌化)



富春江（富陽）



方廉墓（新登）



觀山（富陽）



塔山擁翠（新登）





羅昭諫讀書台故址(新登)

南湖烟雨樓(嘉興)



水西園(嘉興)



崇禎塔影(嘉興)



瓶山 (嘉善)

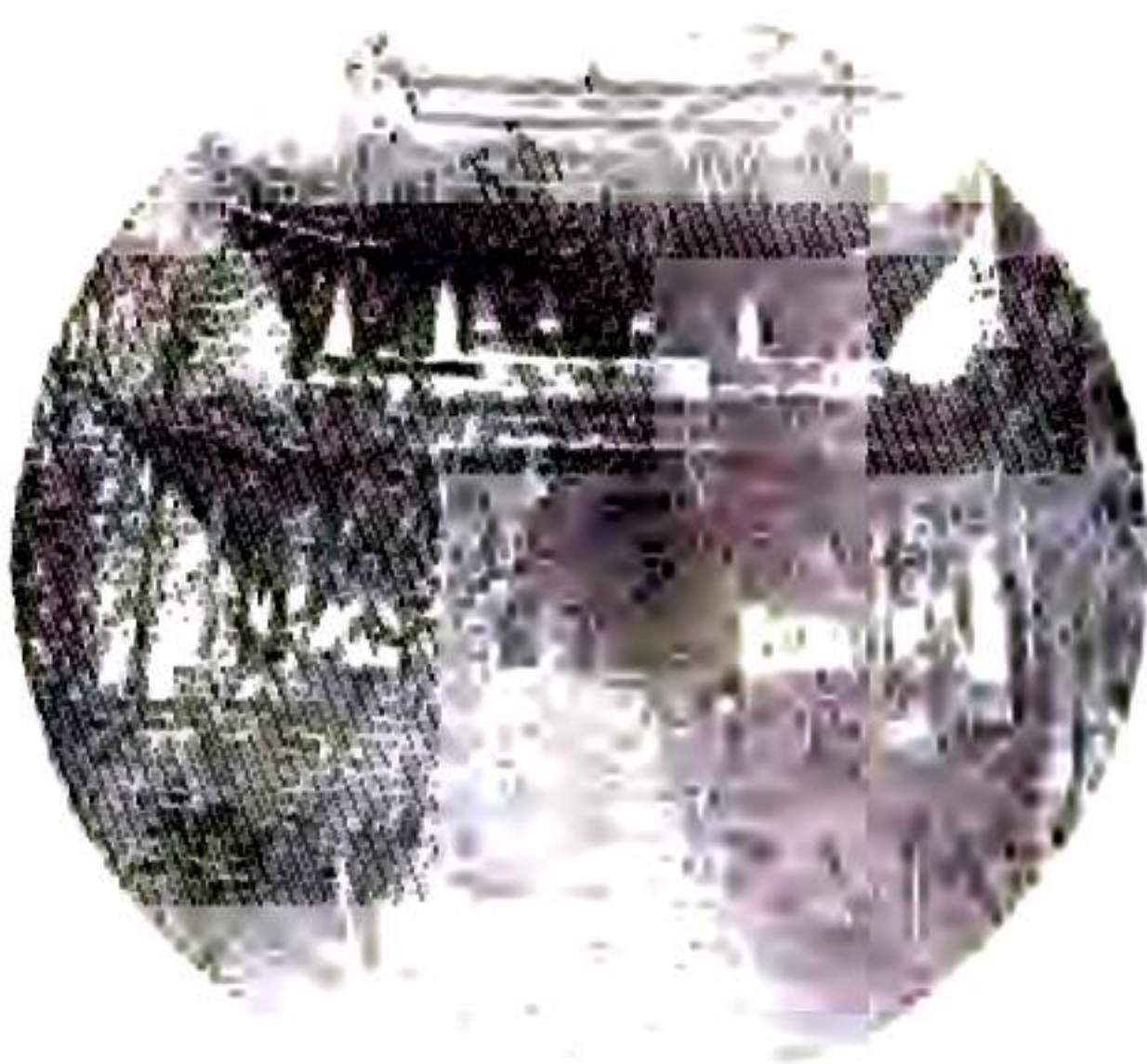

昭明太子讀書處 (桐鄉)

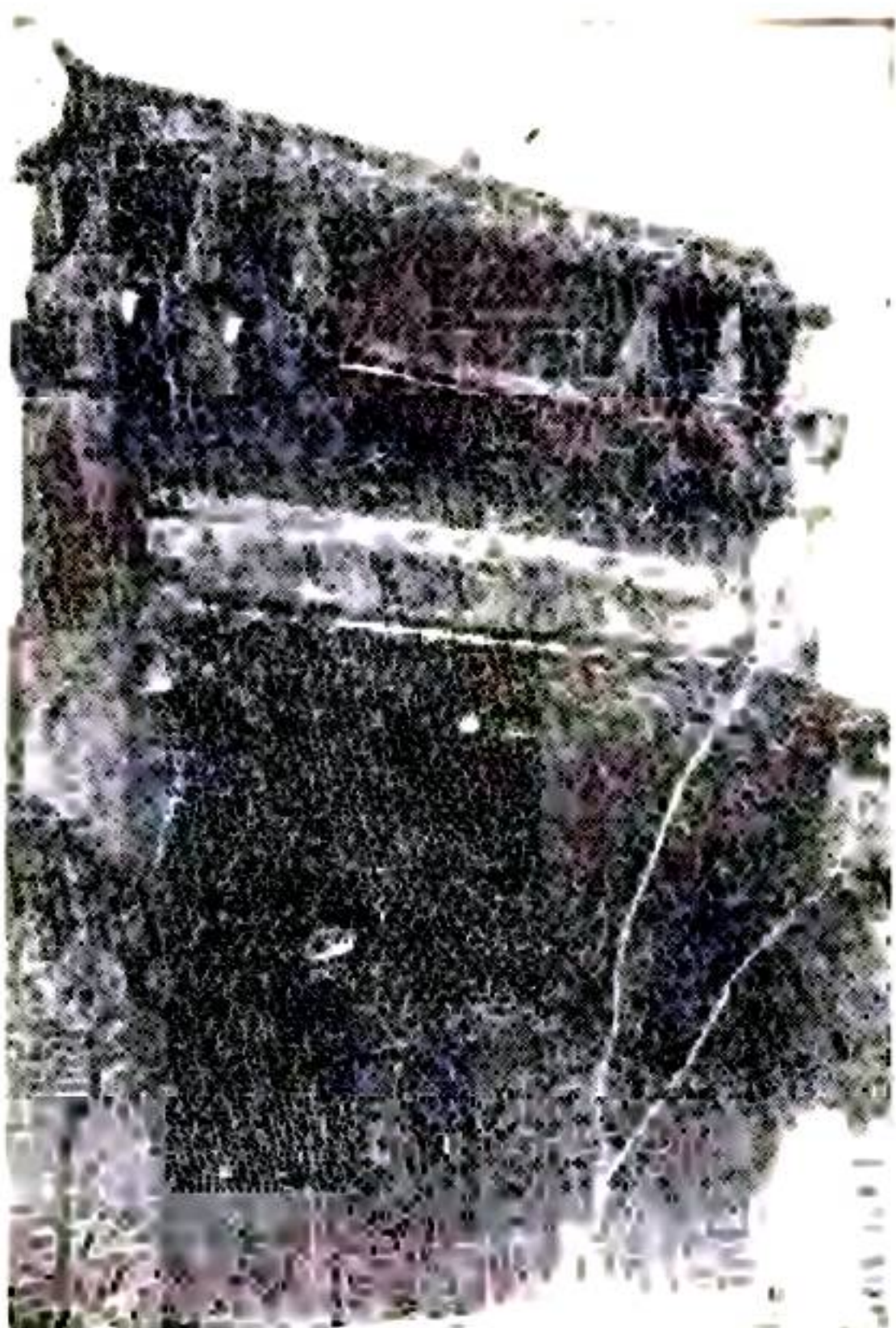

回音塔 (嘉善)



福巖寺 (崇德)



激浦神鐘樓(海鹽)

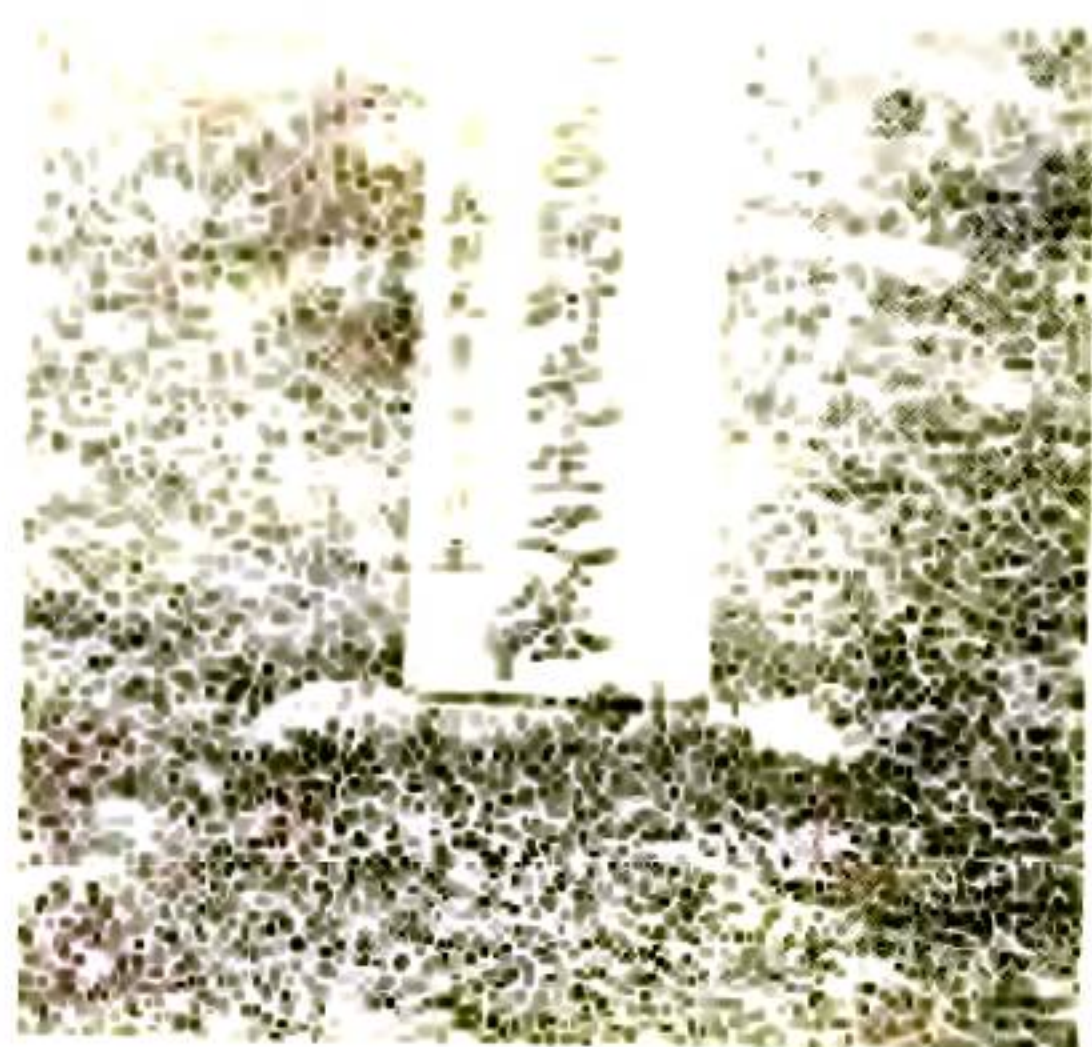
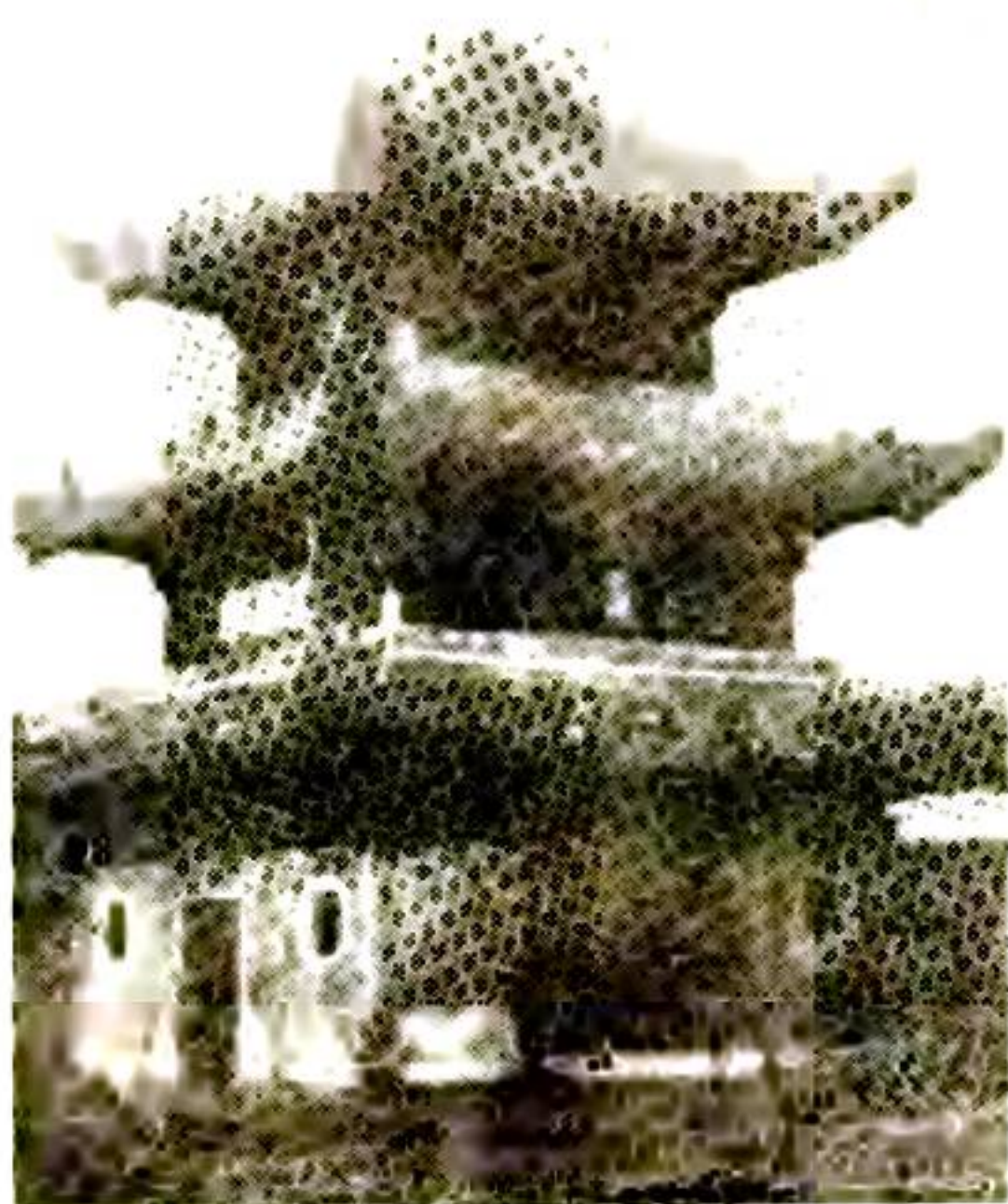

(德崇) 墓生先村晚呂

(鹽海) 石夫望山岫雲



黃山海濱(平湖)





南北湖簪帽山(海鹽)



永安湖全景(海鹽)



白蒼松徑(吳興)

碧浪湖中浮玉塔(吳興)





碧岩 (長興)



太湖 (長興)

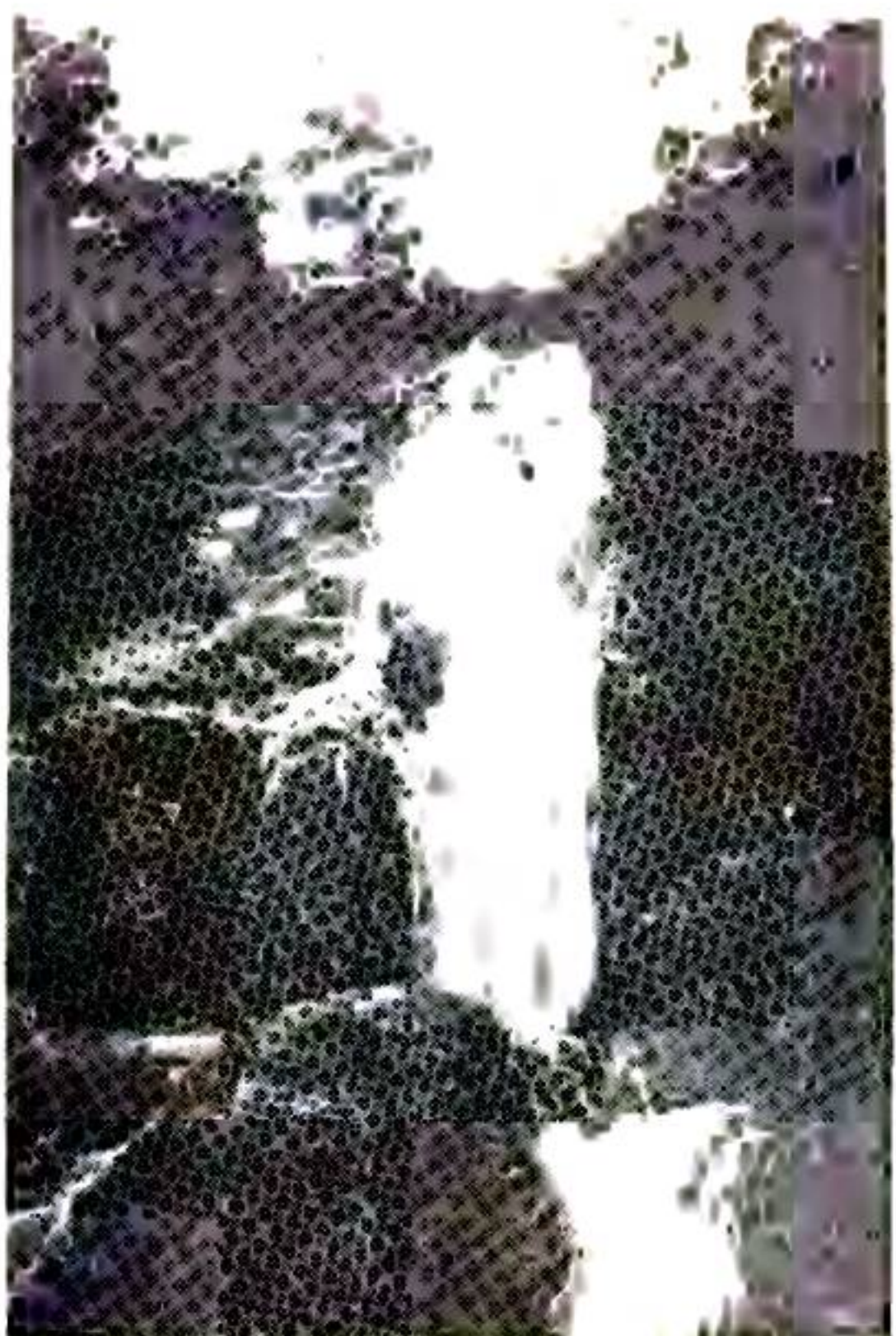

莫干山劍池 (武康)

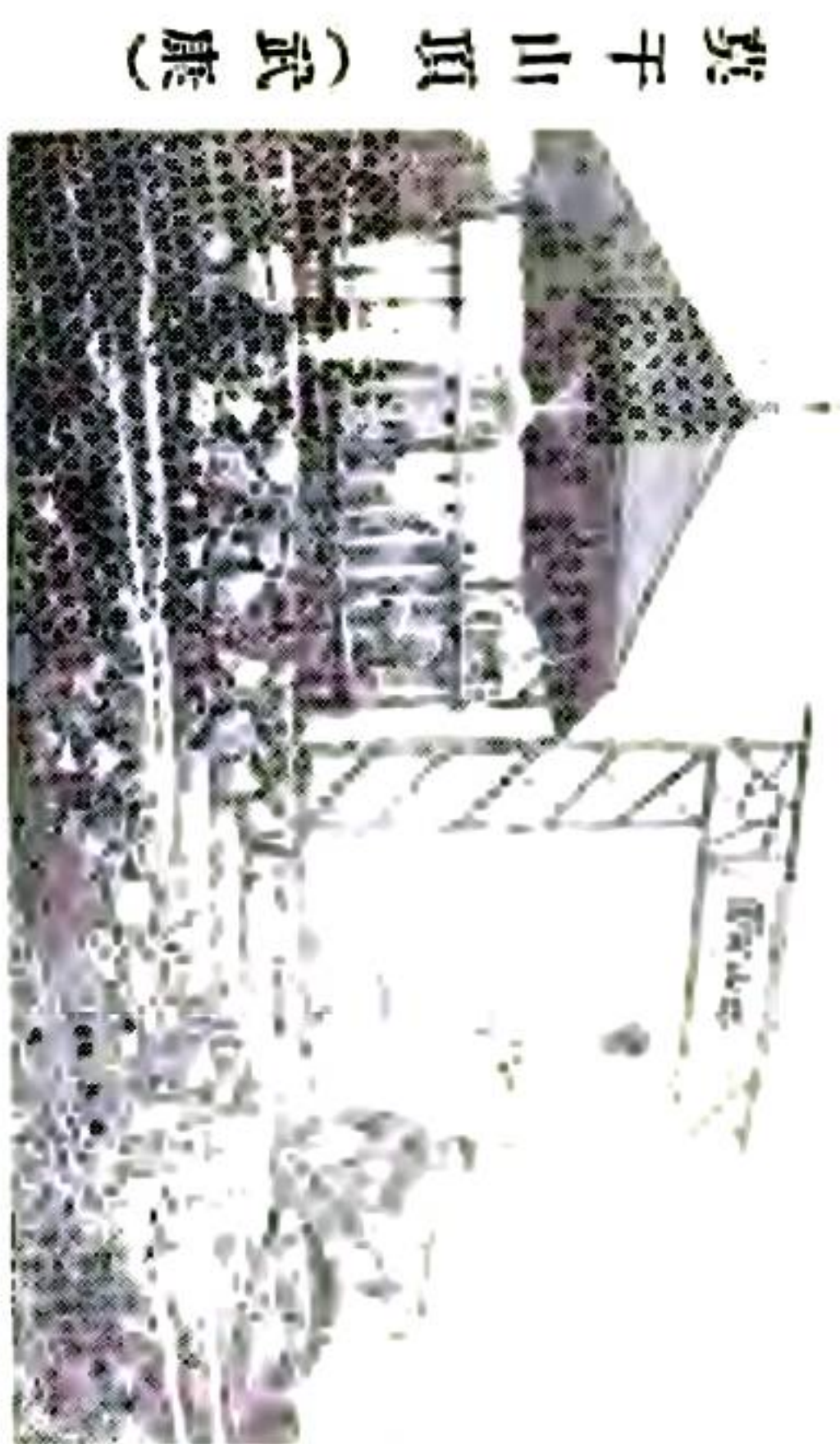

莫干山頂 (武康)



莫干山麓山莊區(武康)



莫干山雲海(武康)

白石洞天 (武康)

白石洞天記遊圖

白石洞天在武康縣之東，距縣城約二十里。其地山清水秀，風景宜人。洞天之內，有白石洞，洞中風景幽雅，名不虛傳。遊者至此，無不稱頌。洞天之外，有白石山，山勢雄偉，雲霧繚繞，令人神往。遊者至此，無不稱頌。洞天之內，有白石洞，洞中風景幽雅，名不虛傳。遊者至此，無不稱頌。洞天之外，有白石山，山勢雄偉，雲霧繚繞，令人神往。遊者至此，無不稱頌。

白石洞天在武康縣之東，距縣城約二十里。其地山清水秀，風景宜人。洞天之內，有白石洞，洞中風景幽雅，名不虛傳。遊者至此，無不稱頌。洞天之外，有白石山，山勢雄偉，雲霧繚繞，令人神往。遊者至此，無不稱頌。洞天之內，有白石洞，洞中風景幽雅，名不虛傳。遊者至此，無不稱頌。洞天之外，有白石山，山勢雄偉，雲霧繚繞，令人神往。遊者至此，無不稱頌。





(吉安) 塔 芝 靈

(黎 峯) 寺 峯 靈



文 明 塔 (德 清)



松 橋 天 梯 (德 清)



(縣鄞) 寺王育



(豐孝) 塔斷風

(豐孝) 墓祖彭

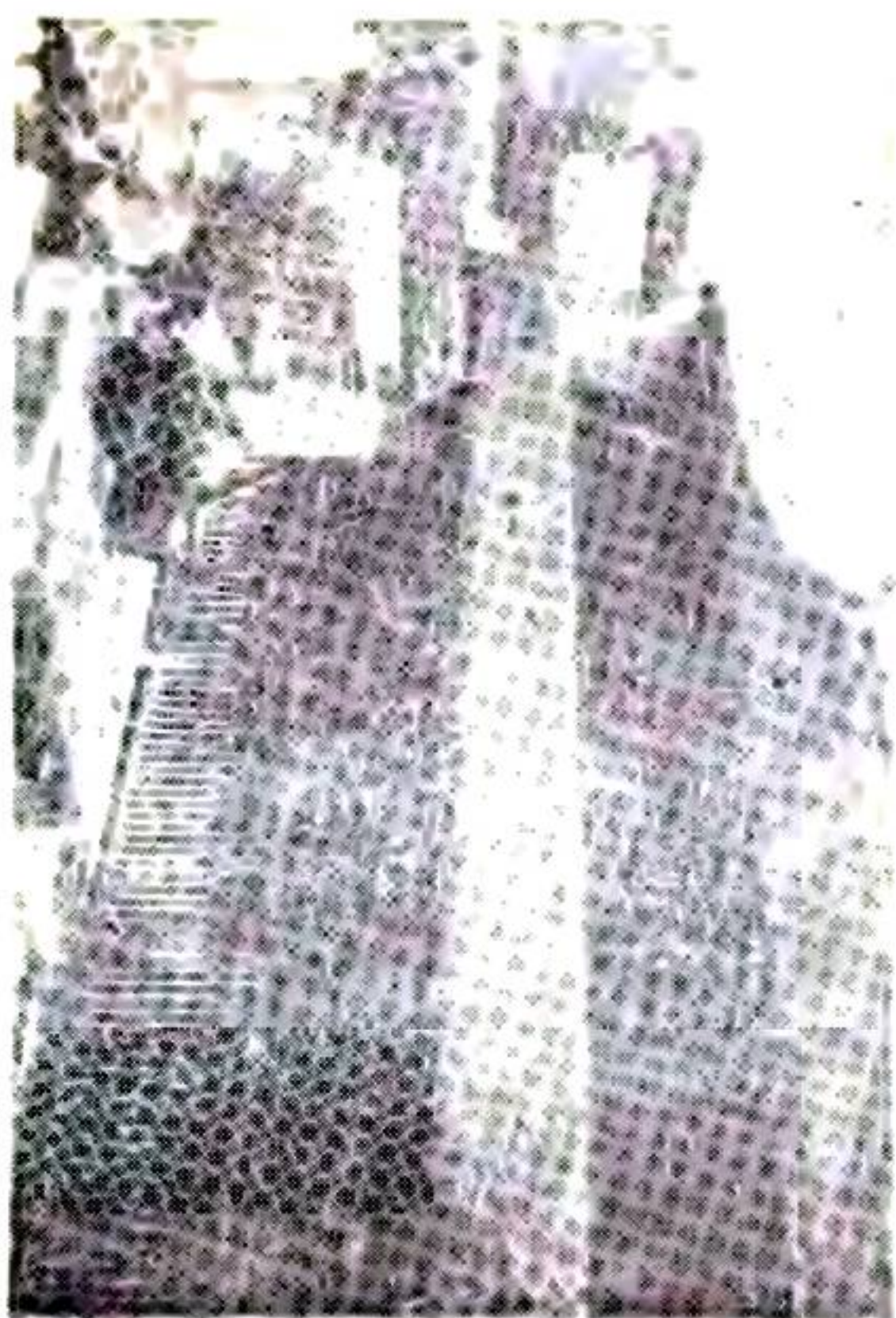

天一閣 (鄞縣)





翠 山 (鎮海)

杜 湖 (慈谿)



東山烽火台 (慈谿)



白 洋 湖 (慈谿)



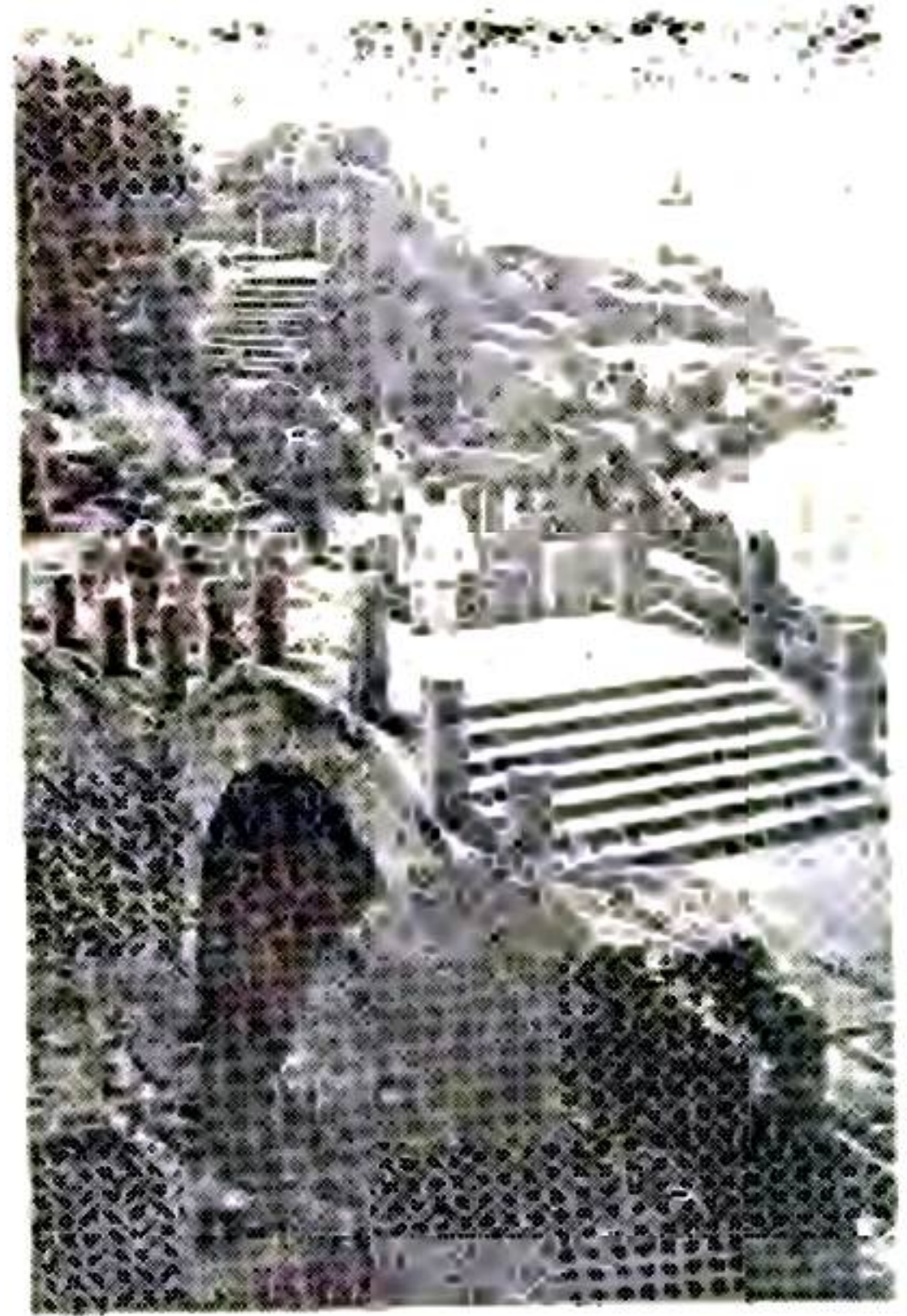

普陀南天門 (海定)



普陀潮音洞 (定海)

普陀觀音院 (定海)



隱潭瀑布 (奉化)





溪口文昌閣（奉化）



（山象）屋石然天



雪竇千丈岩（奉化）

三門灣（甯波）

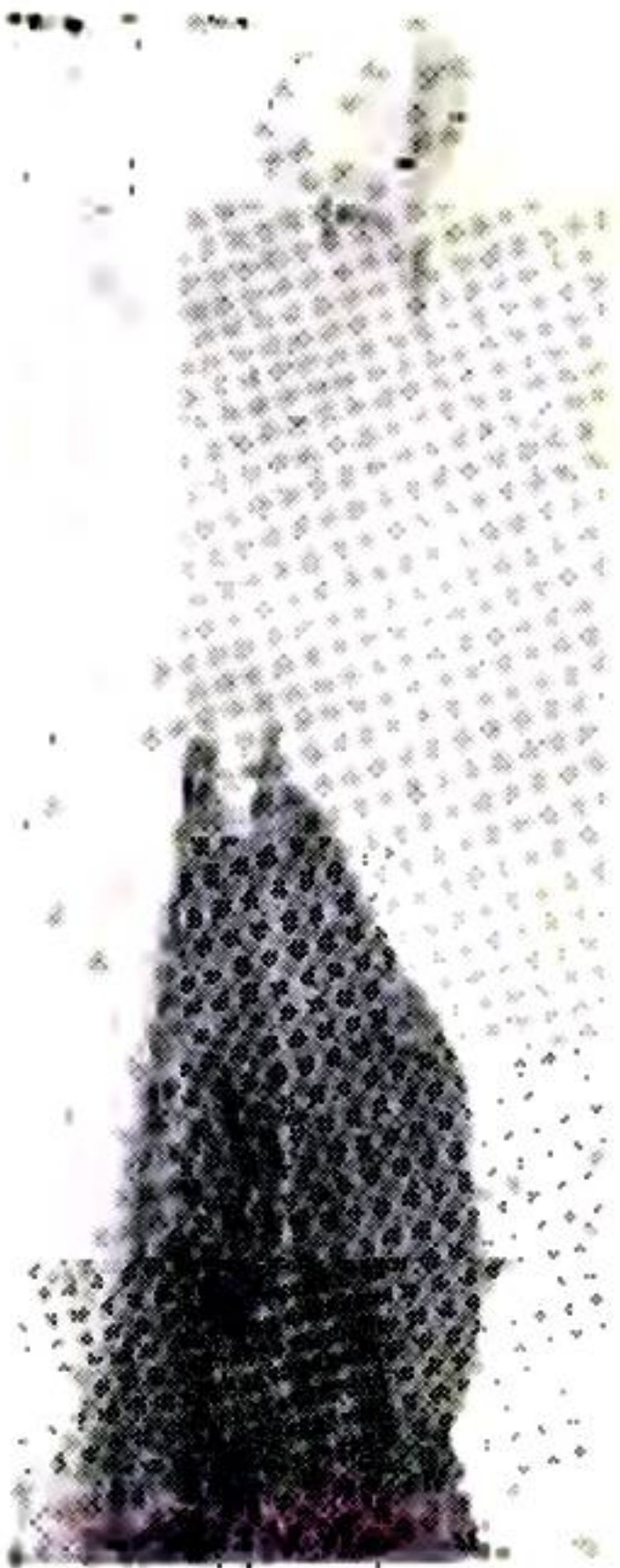

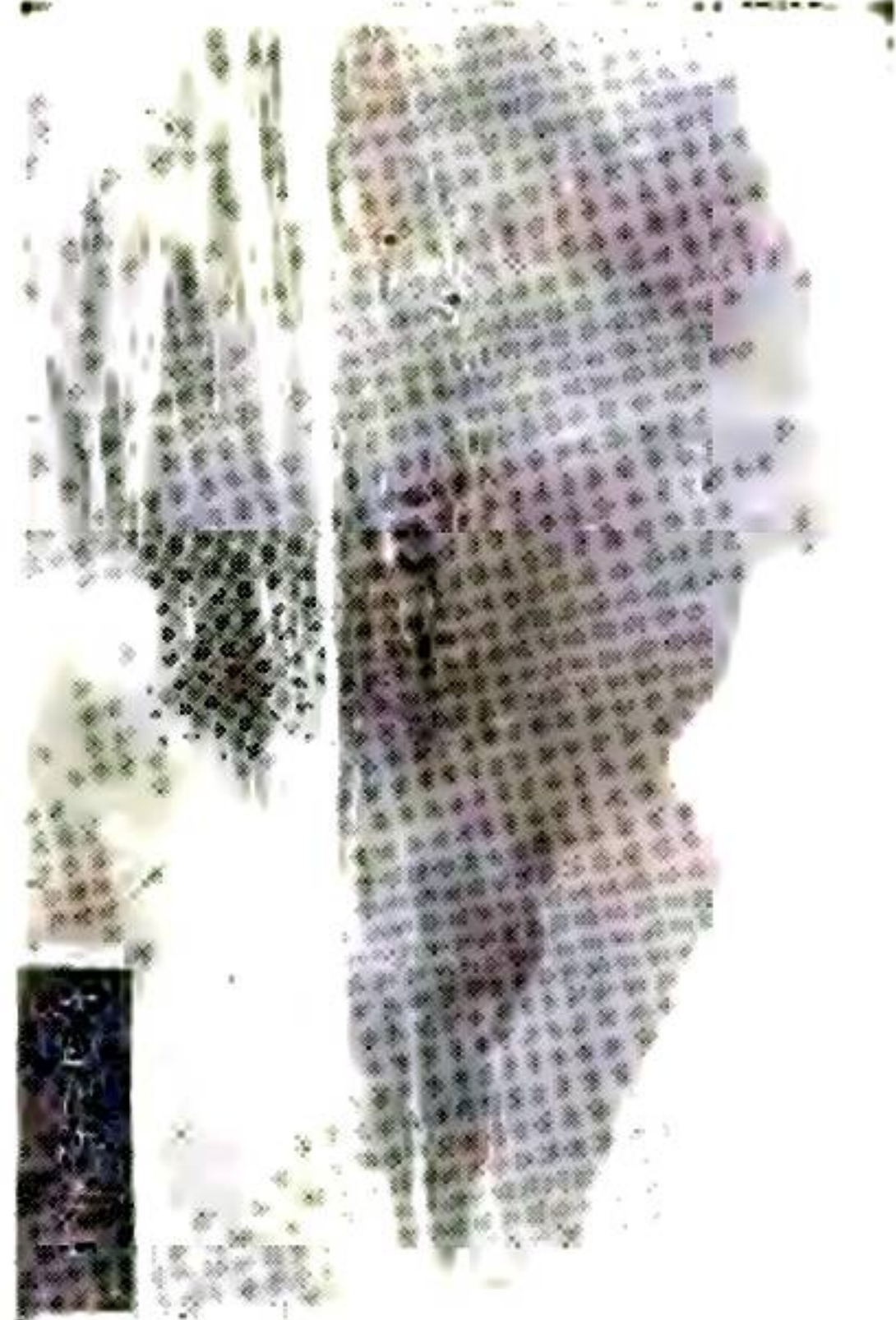

大佛山 (南田)

東湖仙桃洞 (紹興)

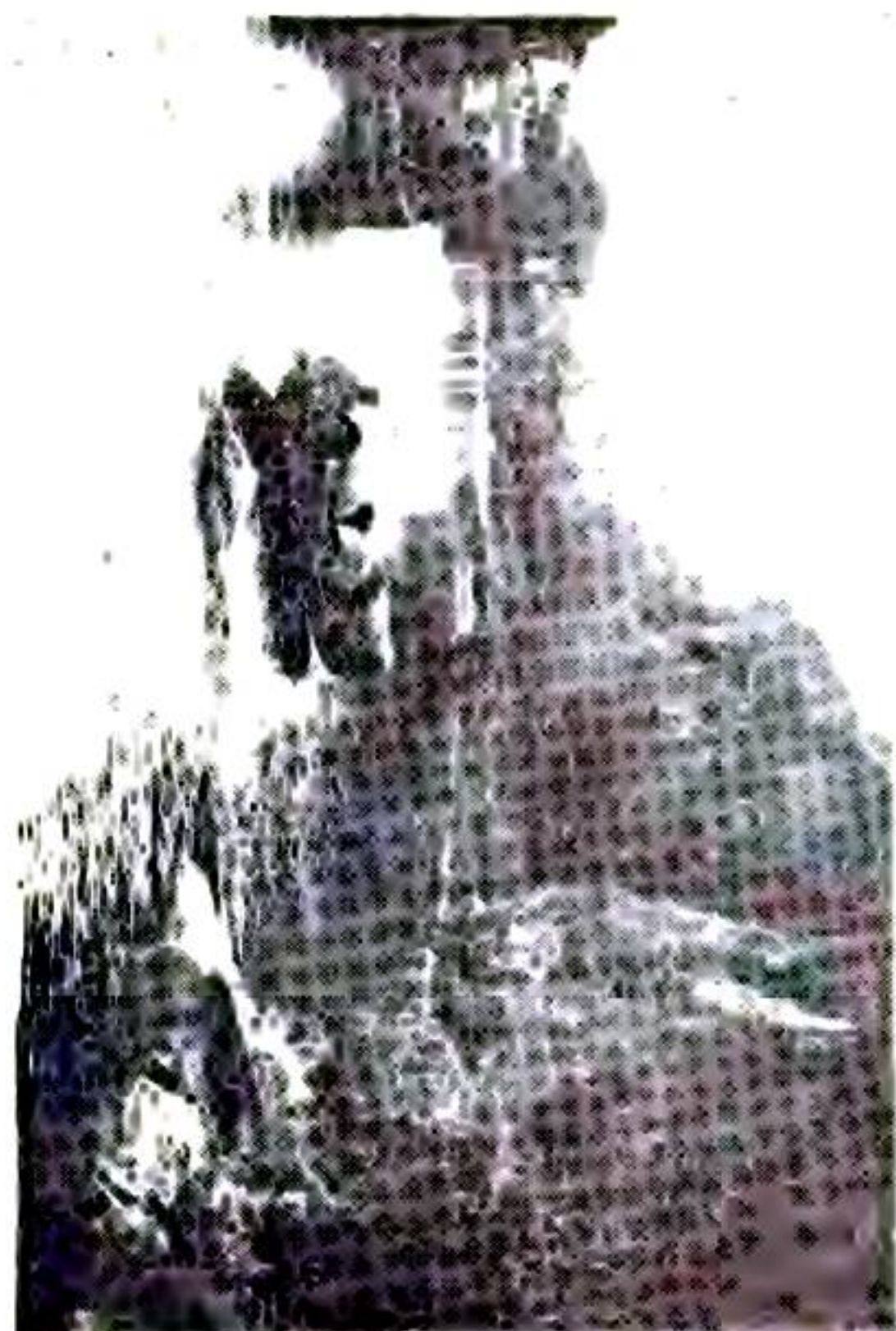

越王嶧 (紹興)

蘭亭 (紹興)



大禹陵 (紹興)

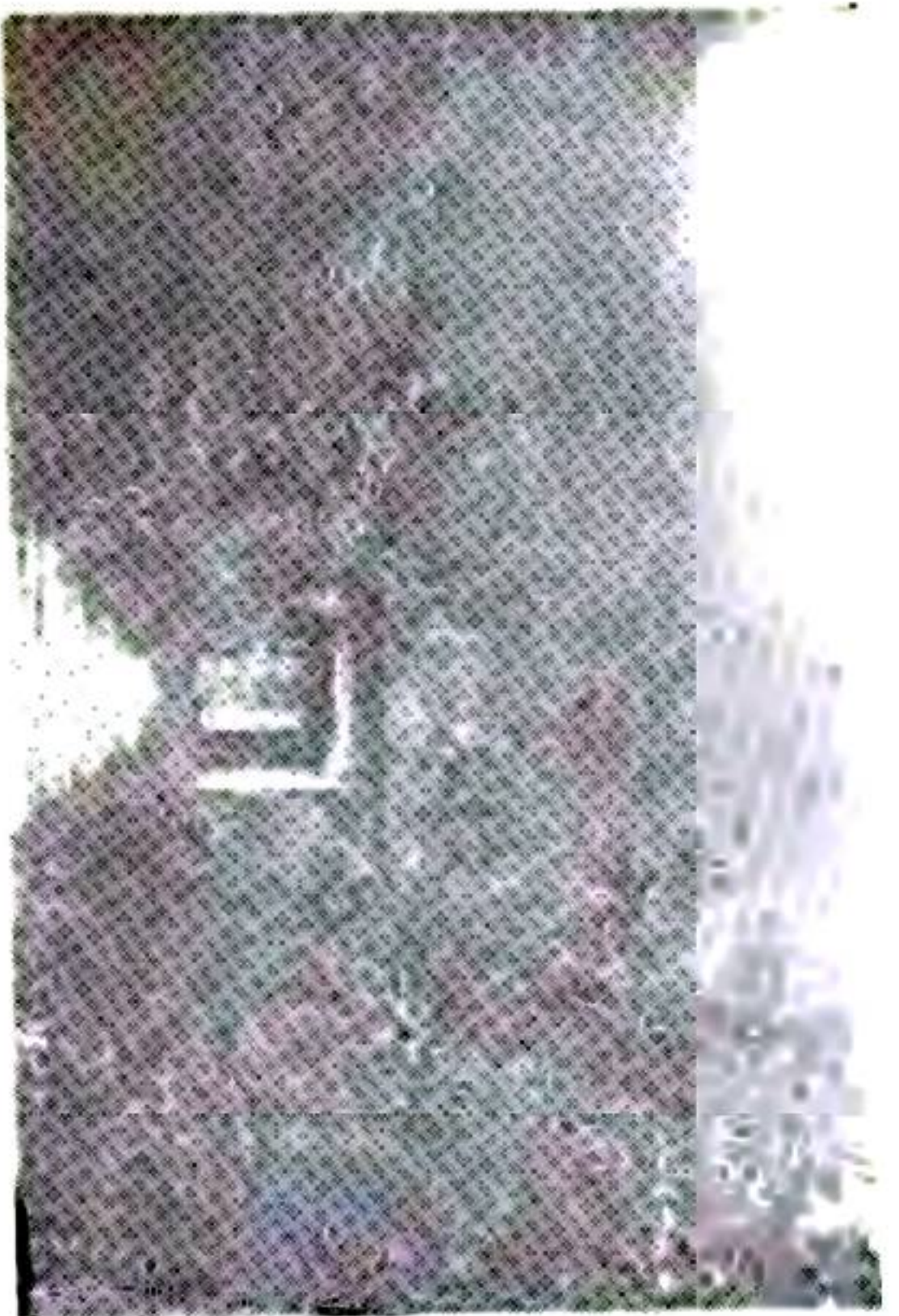

柯岩雲骨峯 (紹興)



湘湖 (蕭山)

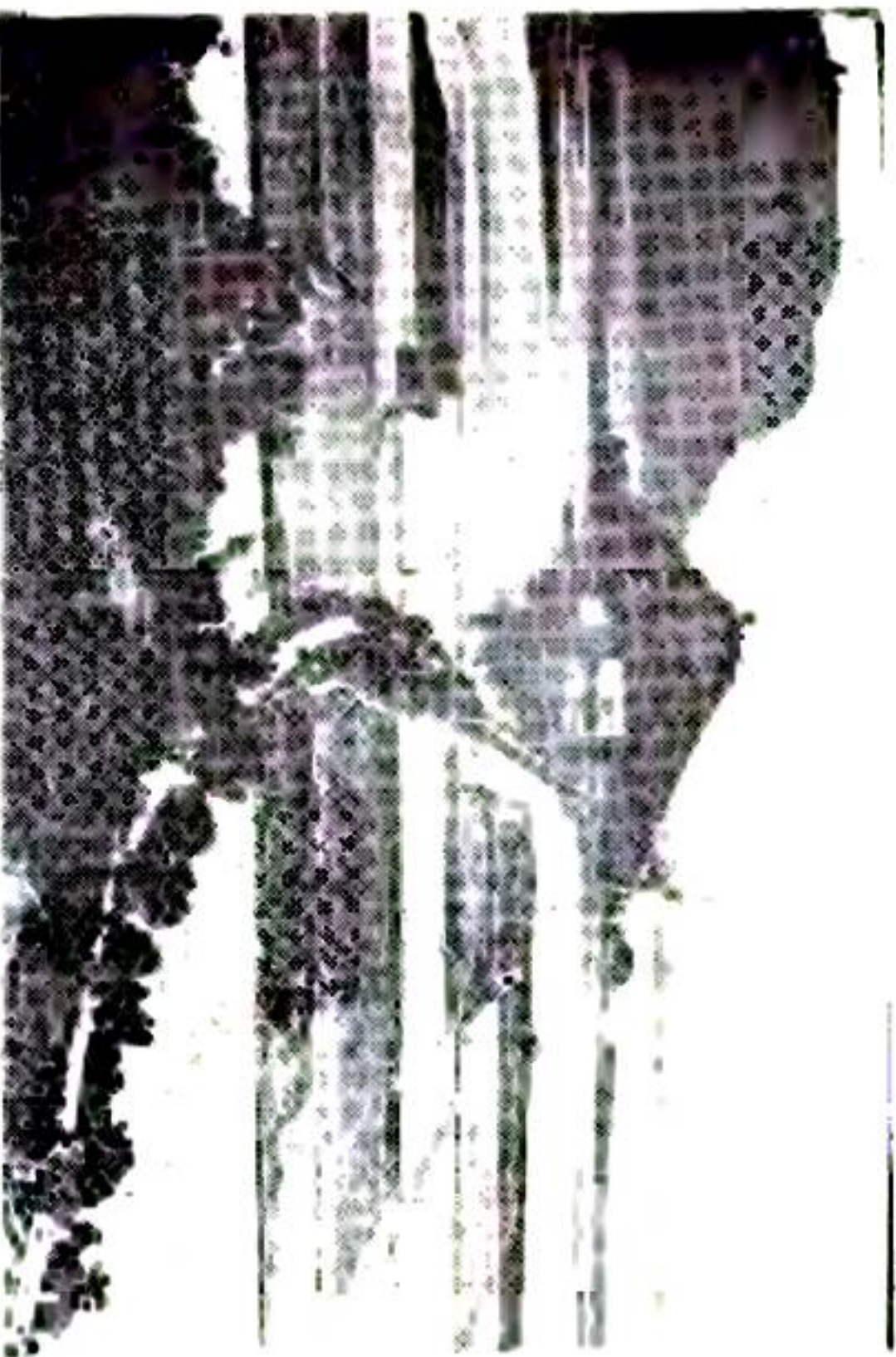

仙岩山 (蕭山)





(暨 諸) 溪 紗 浣



劉寵投錢處(蕭山)

(暨 諸) 洑 三 第 山 洑 五



(暨 諸) 村 羅 亭 古



嚴子陵先生墓 (餘姚)

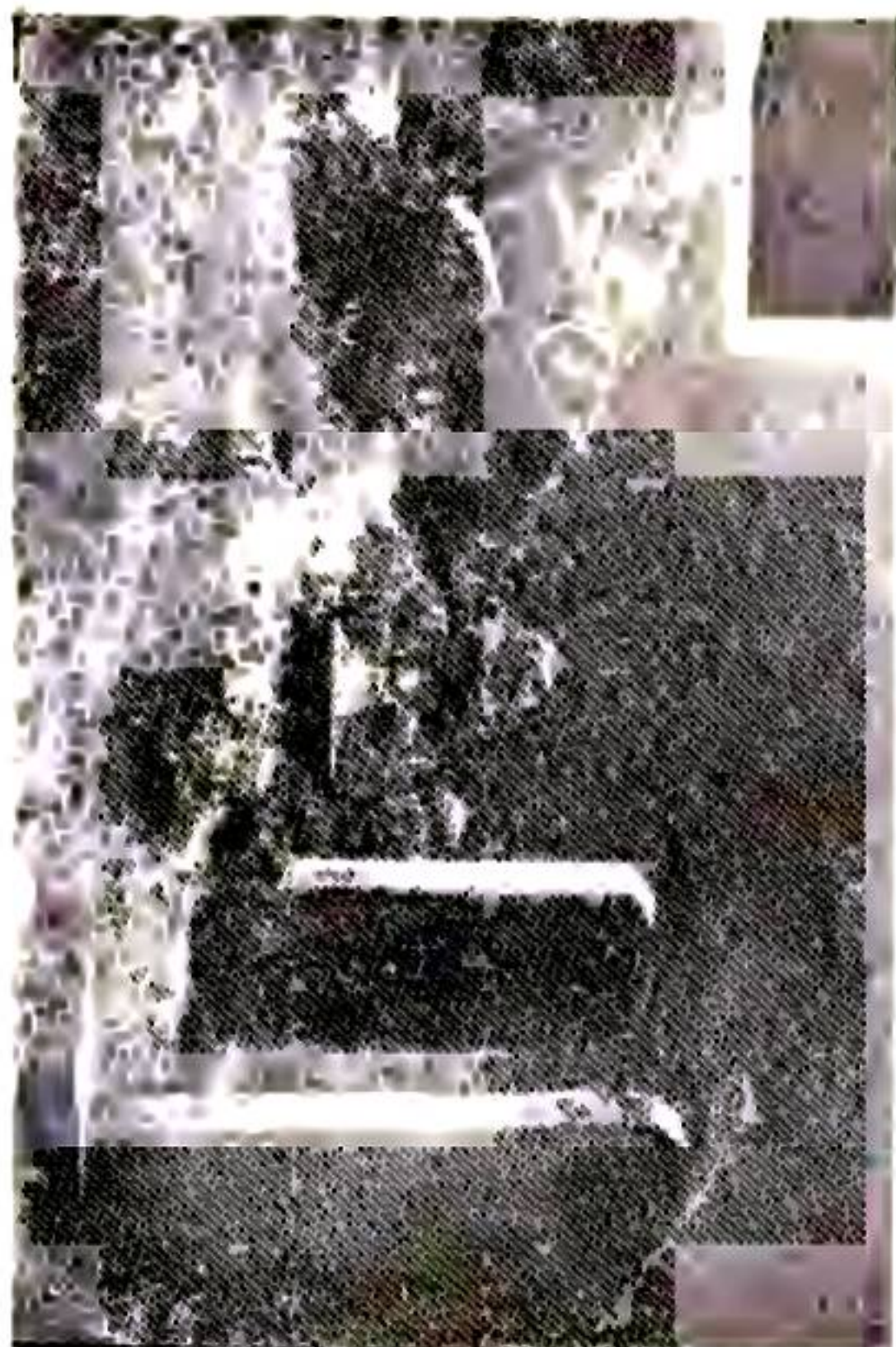

五洑寺 (暨諸)

黃梨洲先生墓 (姚餘)



五洑道中 (暨諸)



(虞上) 洞姑仙

(滎縣) 三呂碑



(嶧縣) 石鼓

(昌新) 墓軍右王



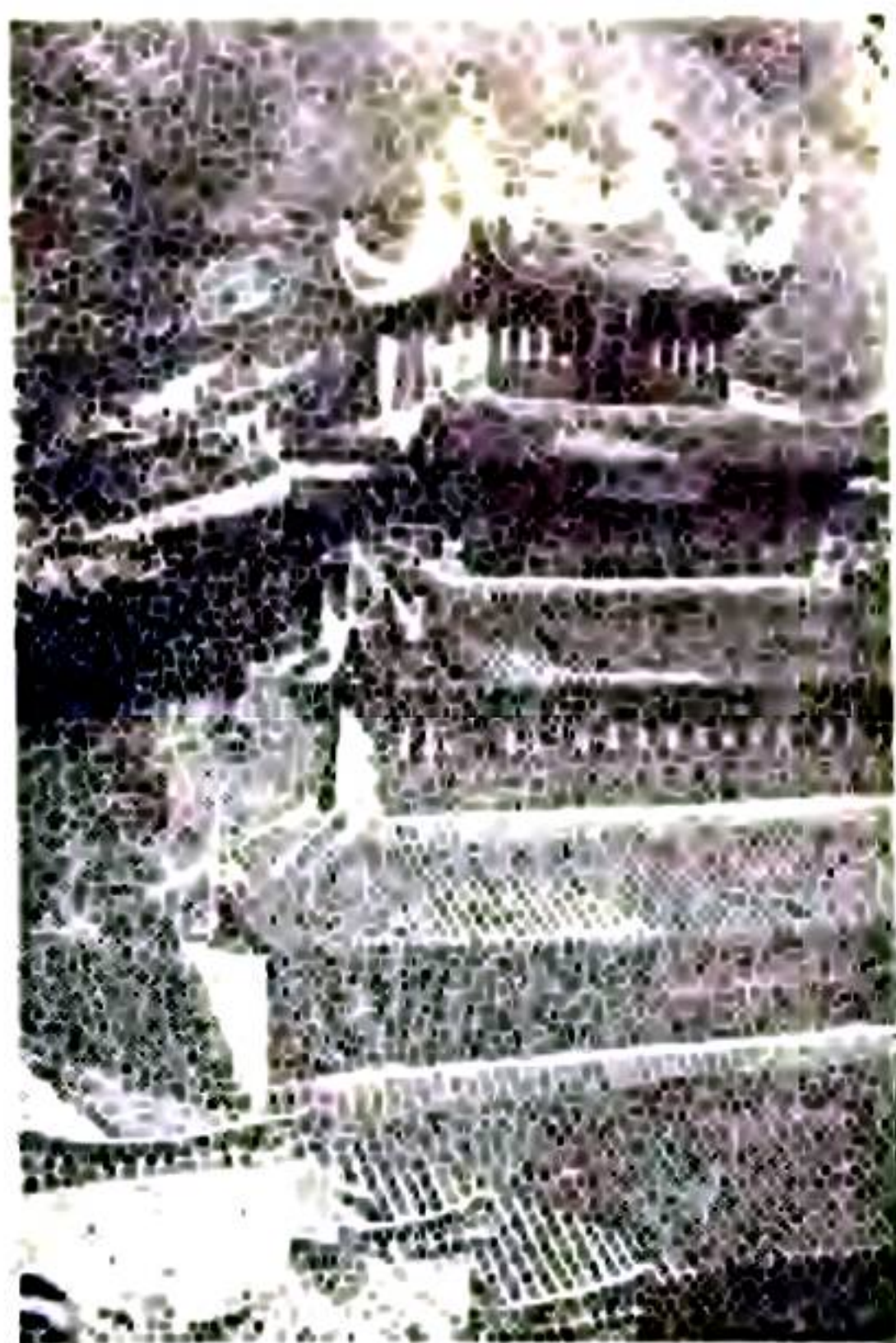

寶相寺逍遙樓 (新昌)



(昌新) 洞簾水

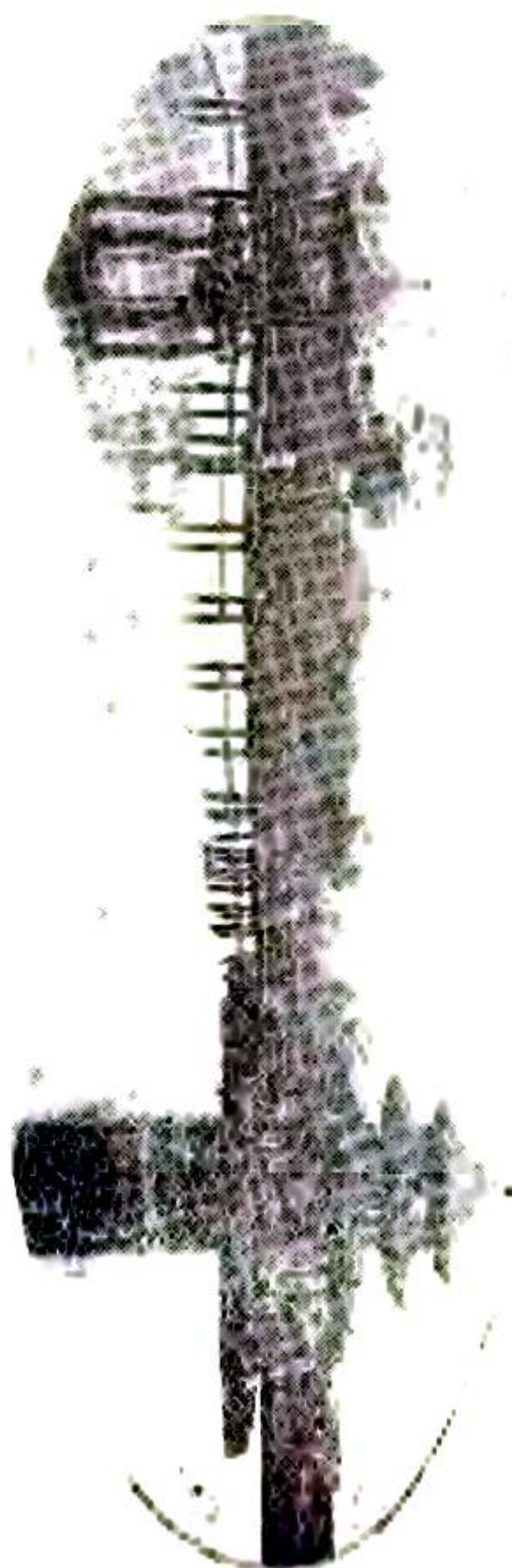

東湖 (臨海)



(昌新) 佛大

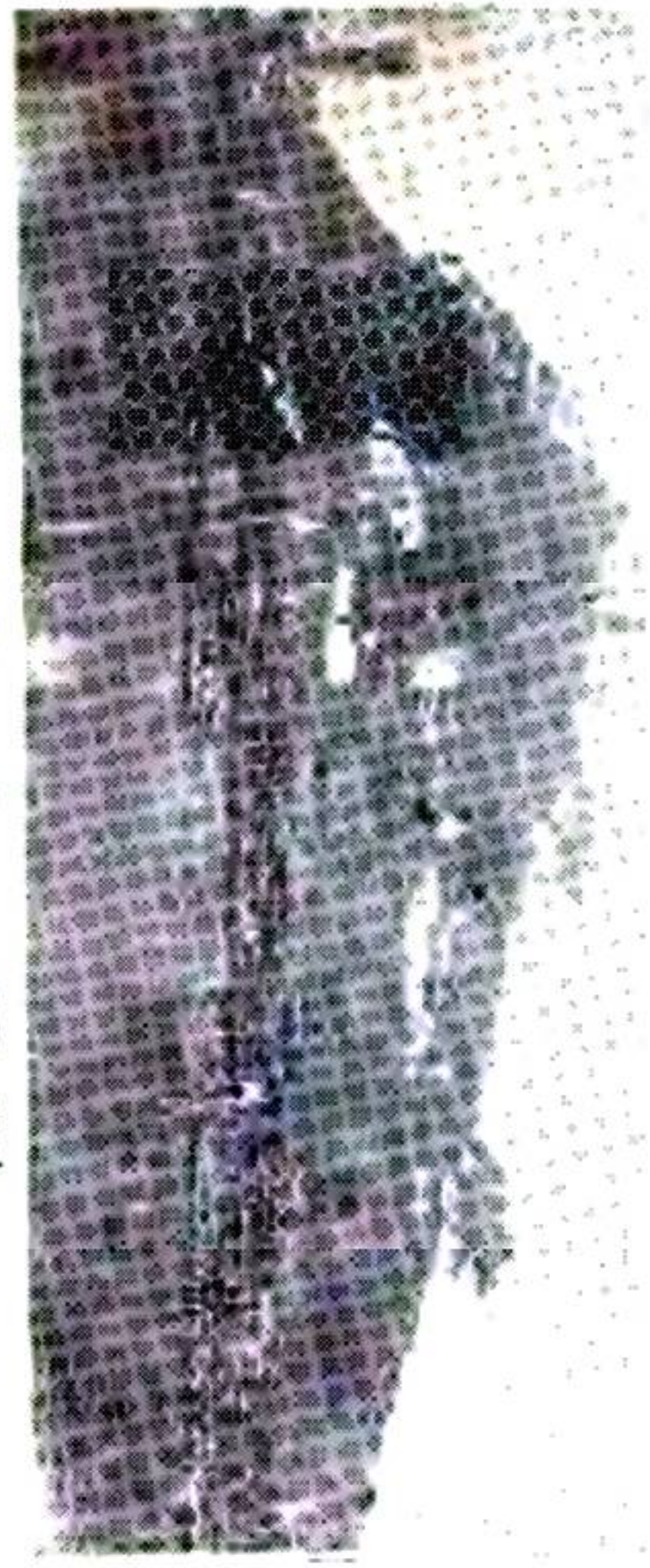

山子山 (臨海)

鷓籠山 (黃岩)



九峯山 (黃岩)



五洞橋 (黃岩)



唐門山 (黃岩)

石夫人 (溫嶺)



雙門洞 (溫嶺)



義井亭 (海寧)

方正學先生讀書處（寧海）



石梁飛瀑（天台）



赤城山（天台）



明岩（天台）

(台天) 漏滴壺洞



(台天) 艇釣溪螺



南峯山 (仙居)

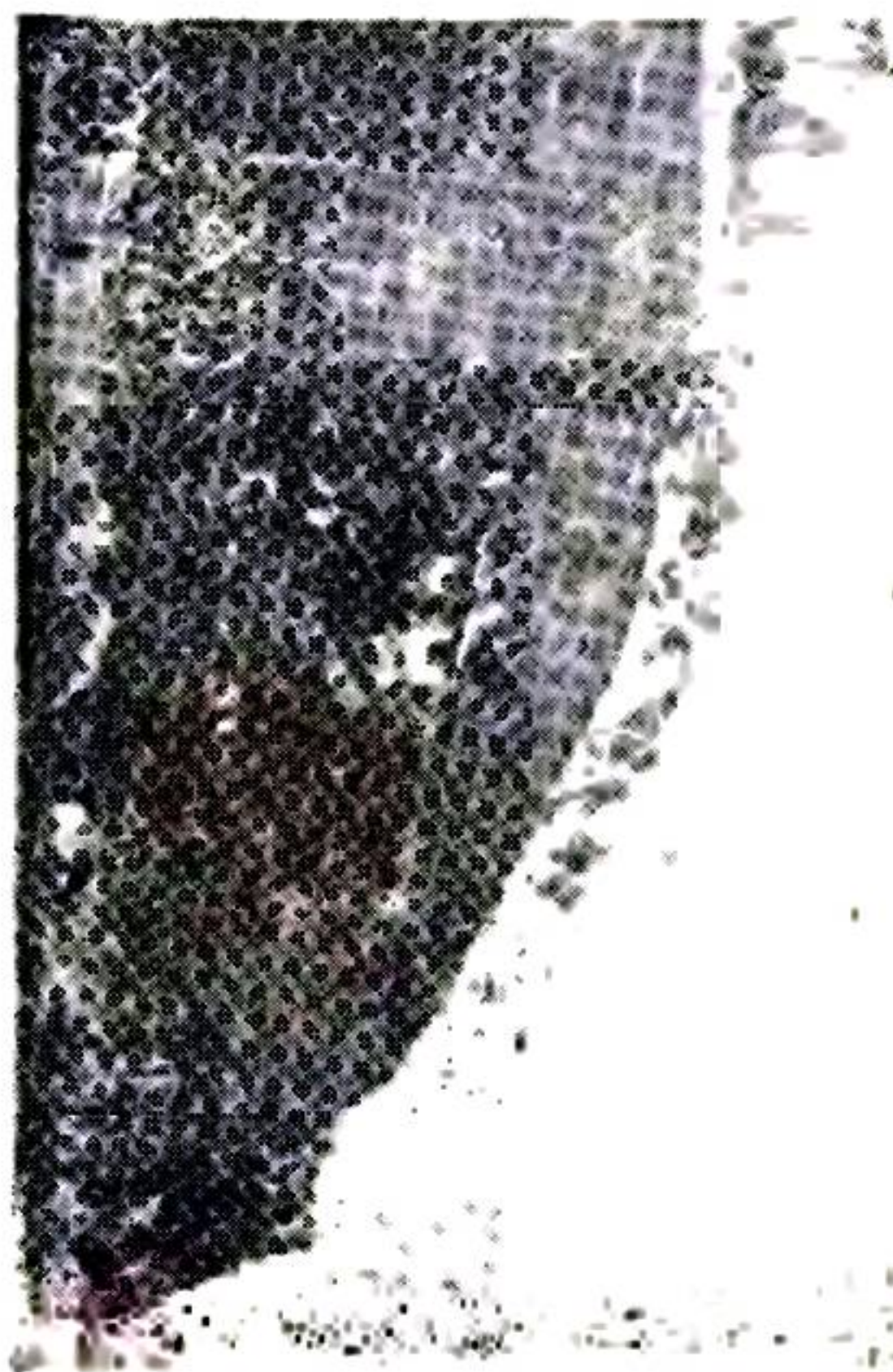

國清浮屠 (天台)

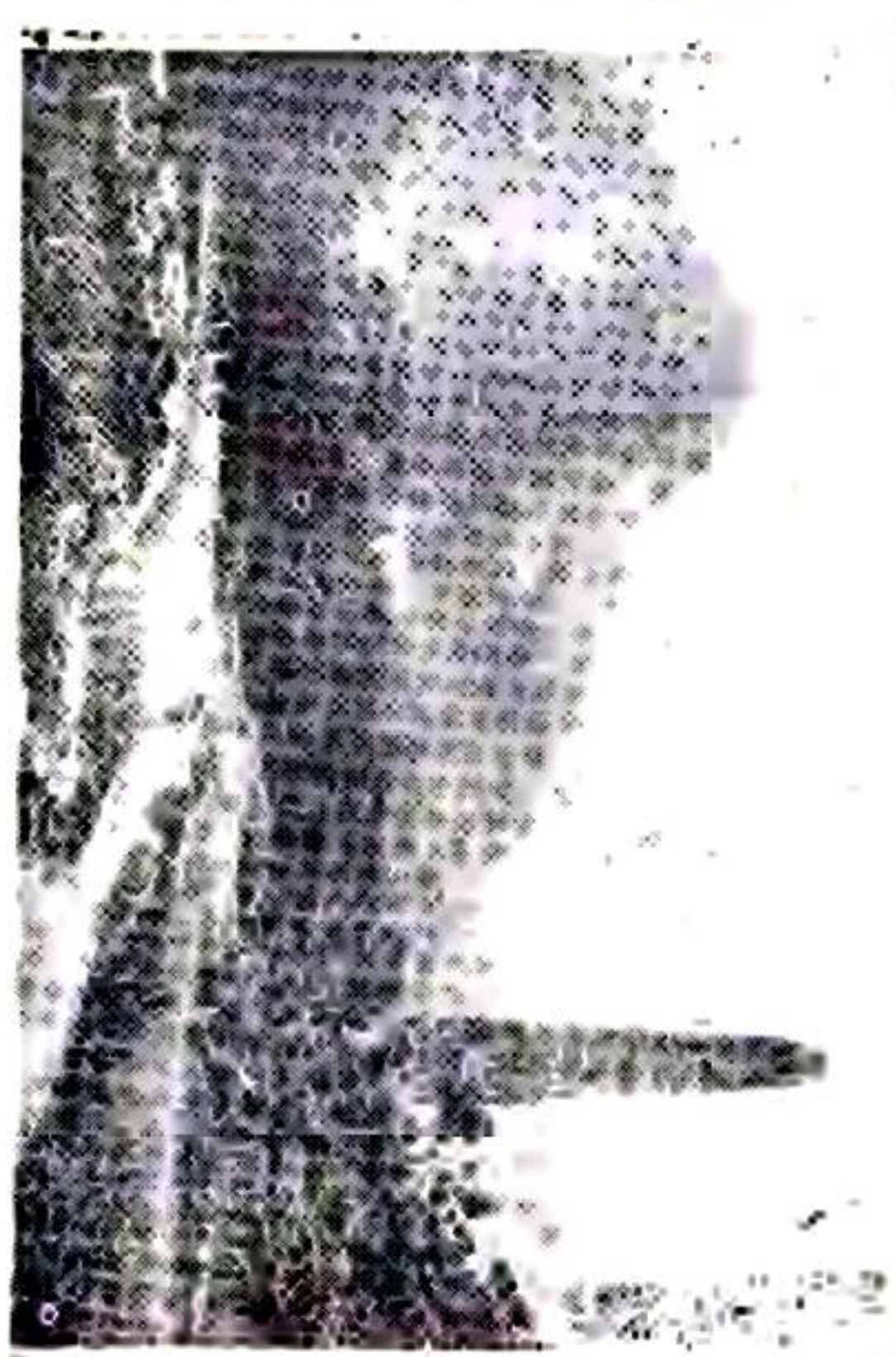

冰壺洞(華金)



八詠樓(華金)



朝真洞(華金)



雙龍洞(華金)



講堂洞(金華)



石龍頭(蘭谿)



蘭溪(蘭谿)



橫山全景(蘭谿)

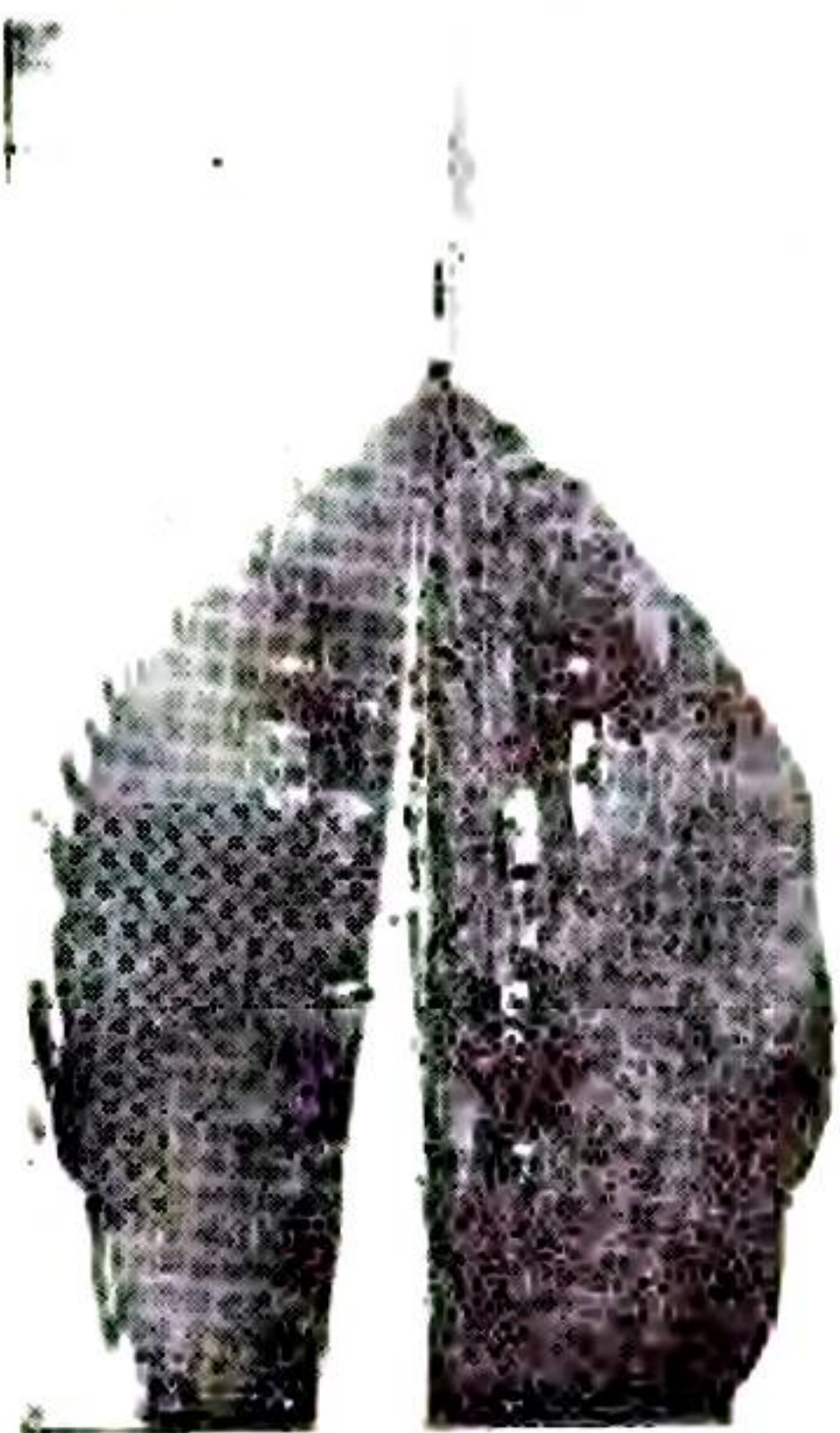

蘭谿鄉景 (蘭谿)



江上飛雲 (蘭谿)



江上樓台 (蘭谿)

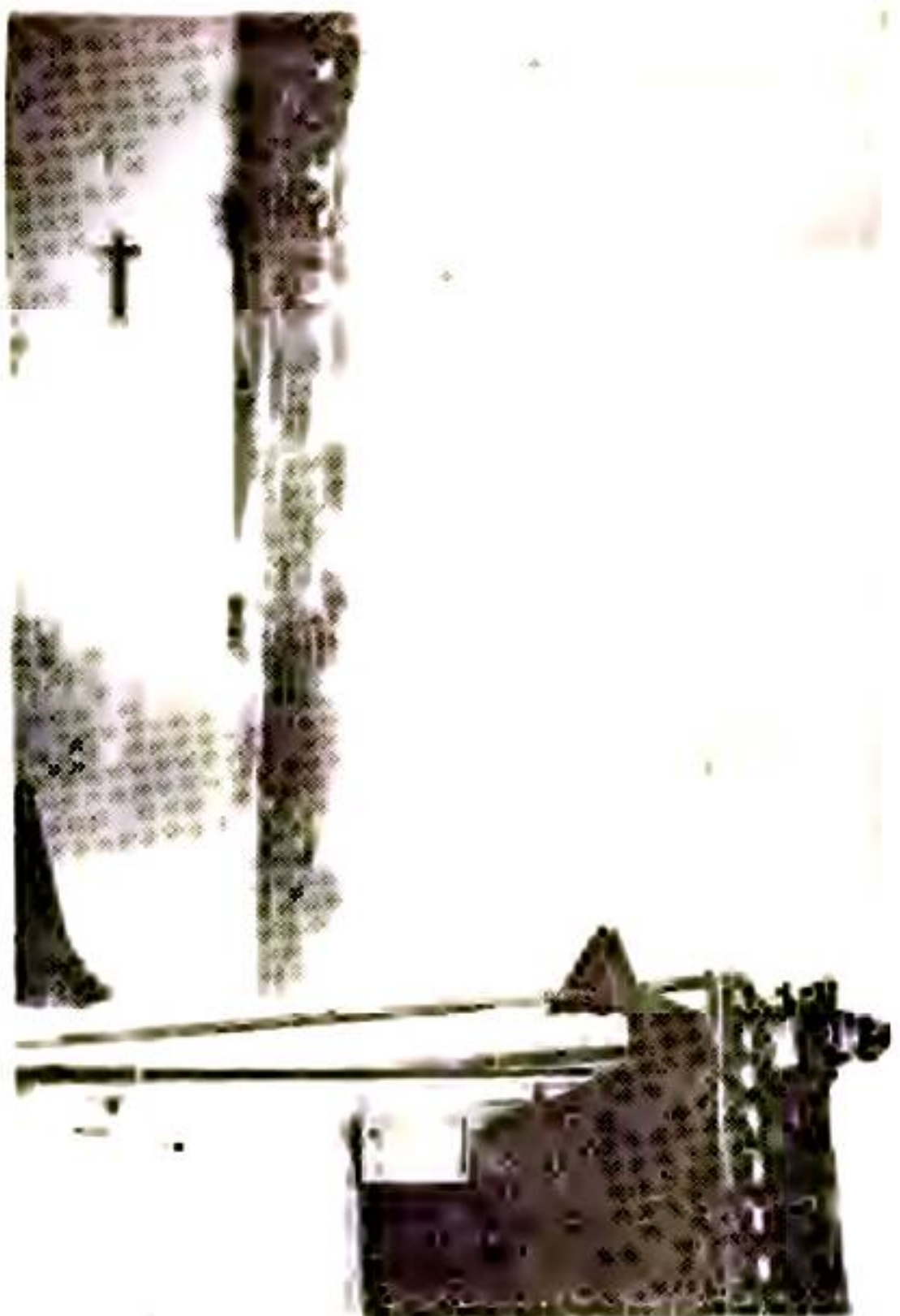

船橋 (蘭谿)



白雲洞(東陽)



方岩(永康)



秦顏孝子墓(烏義)



壽山(永康)



五峯書院 (永康)



水廉亭 (義武)



書台山 (武義)



龍峯塔 (江浦)



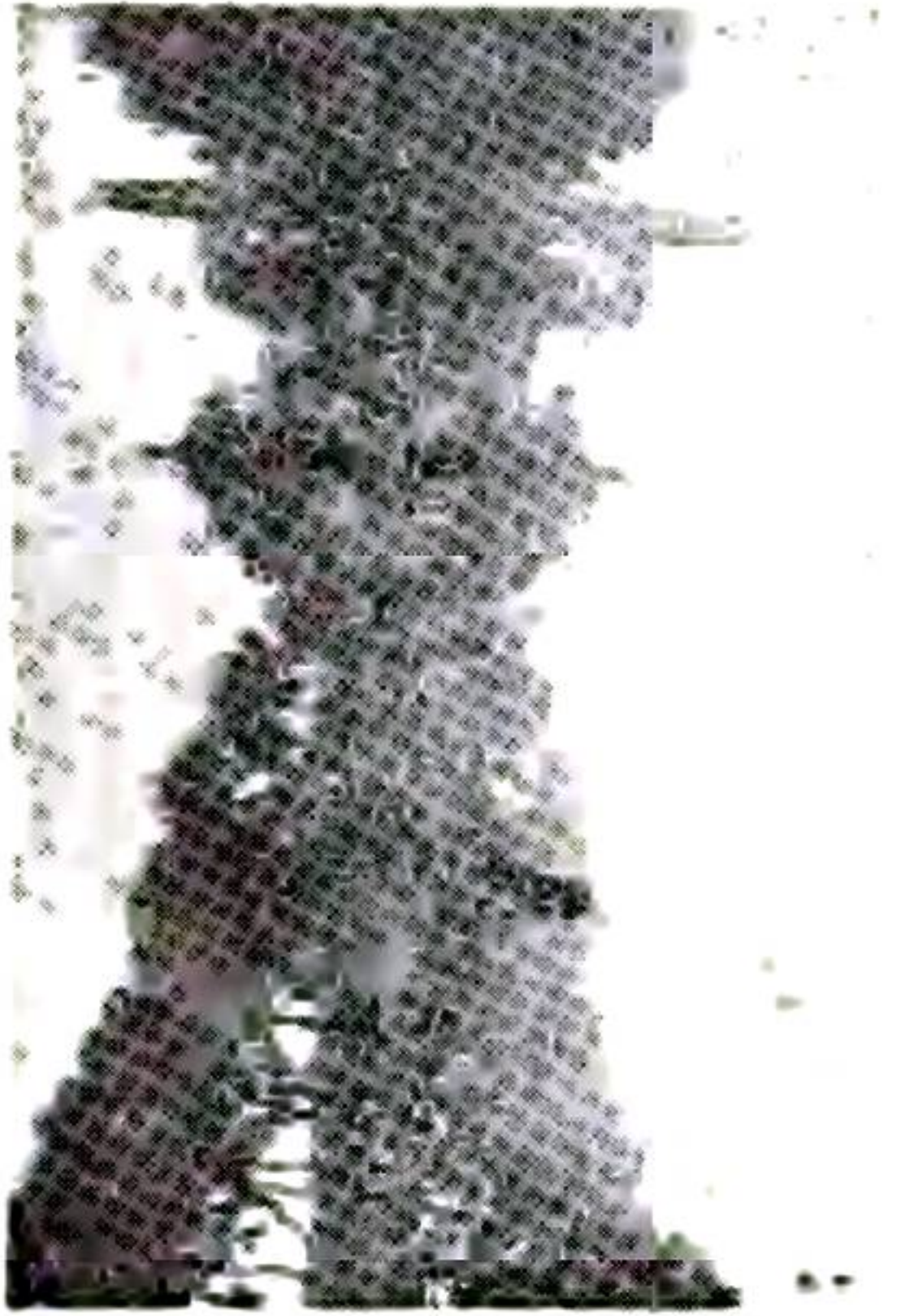

鑽九峯山 (湯溪)
樓 (浦江)



二十八都溪橋 (江山)
爛柯山 (衢縣)





仙霞嶺 (江三)

江郎山 (江三)

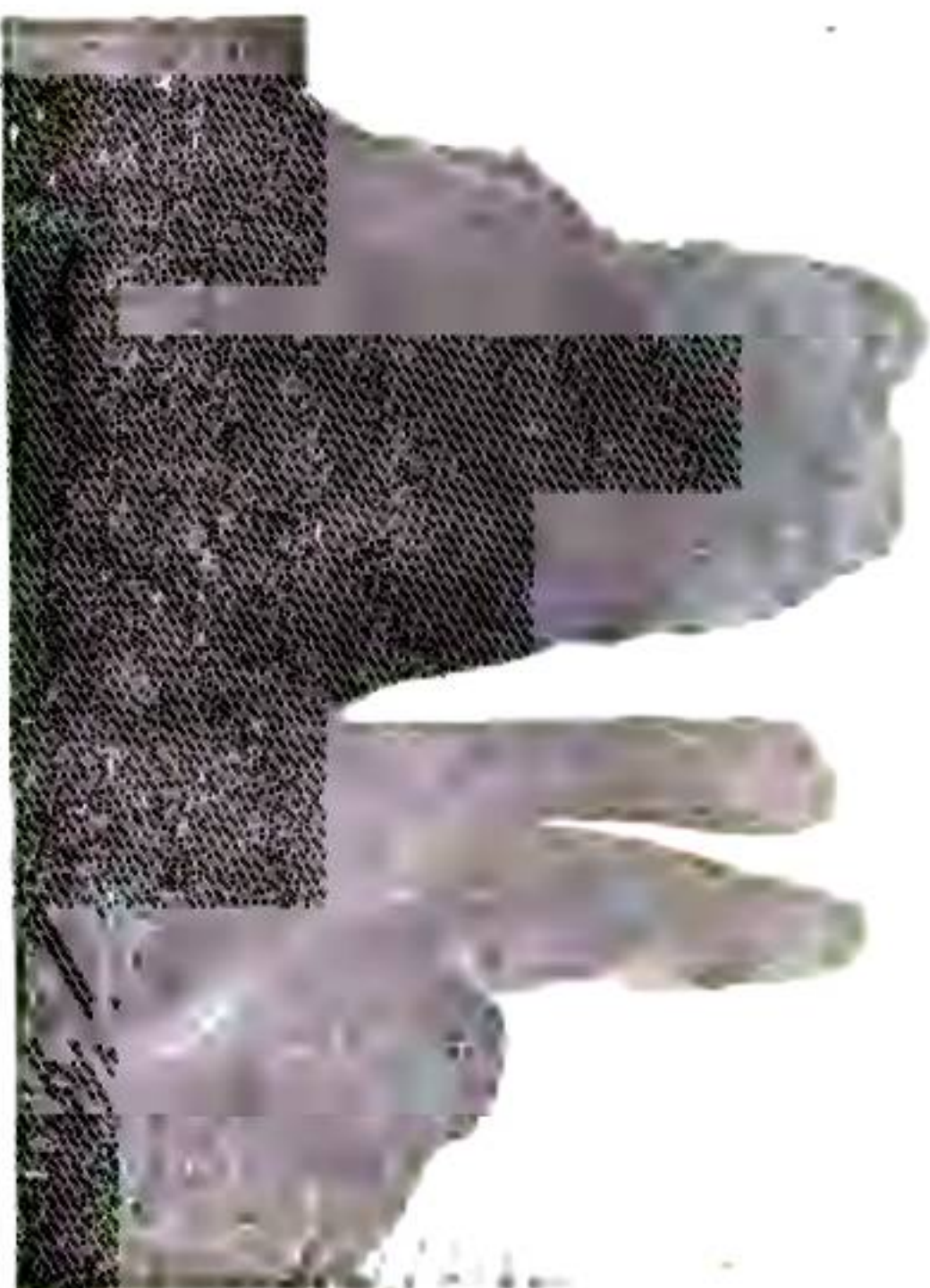

通衢橋 (龍游)



水口 (江山)

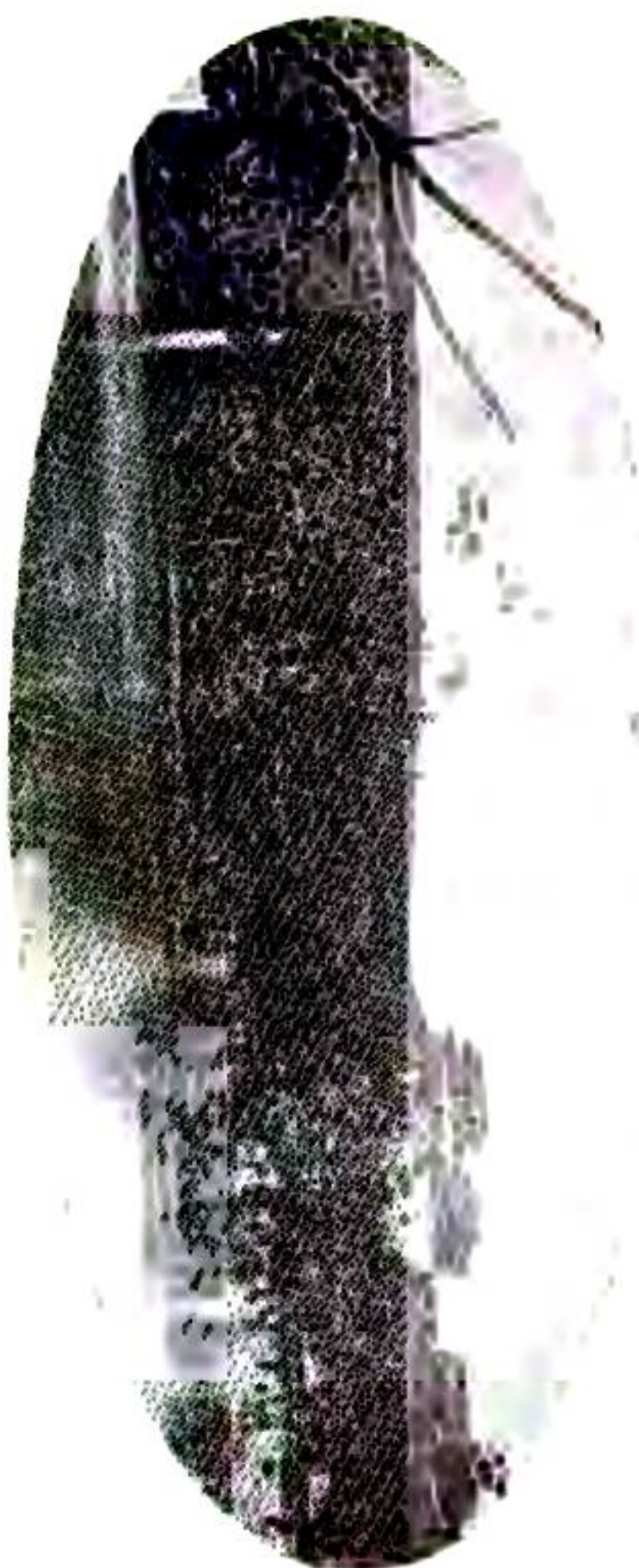



新橋塔 (龍游)

龍龍高塔 (龍山)

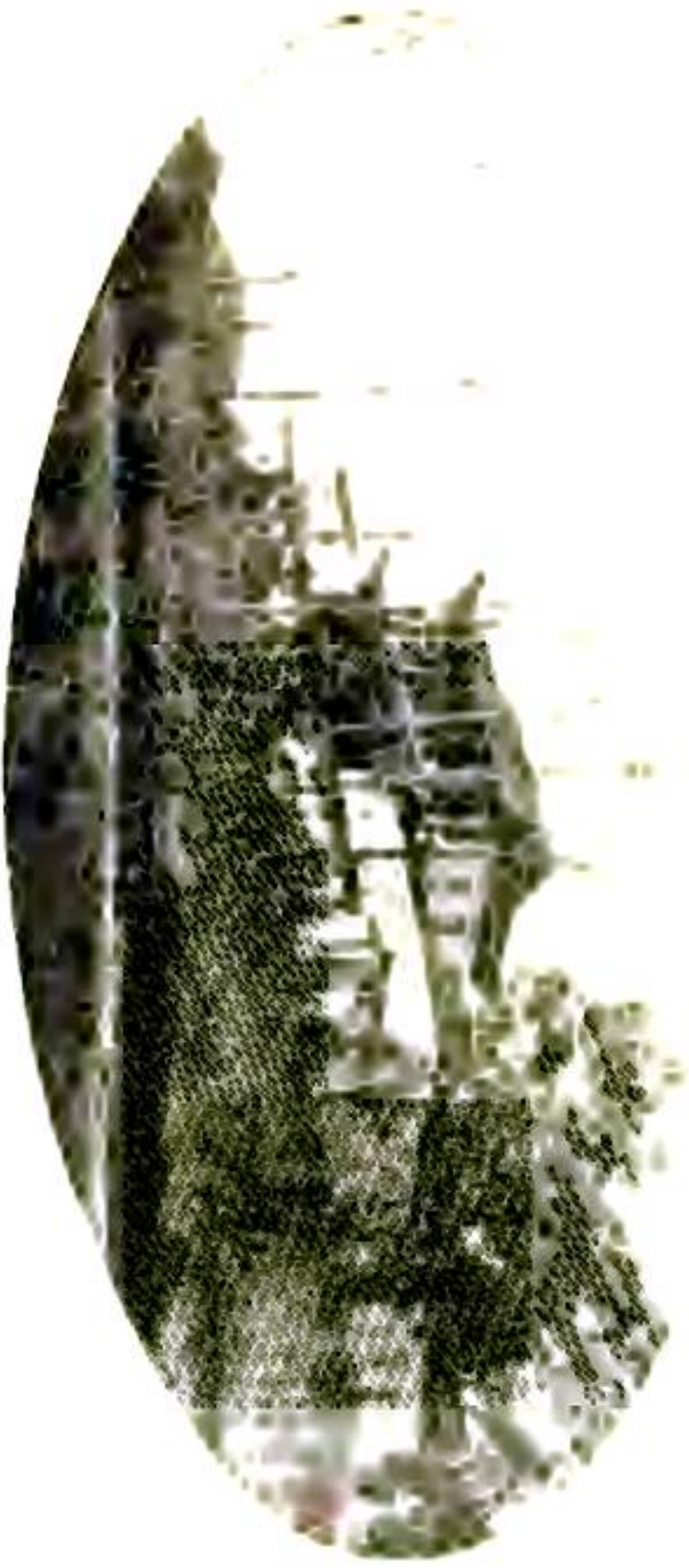
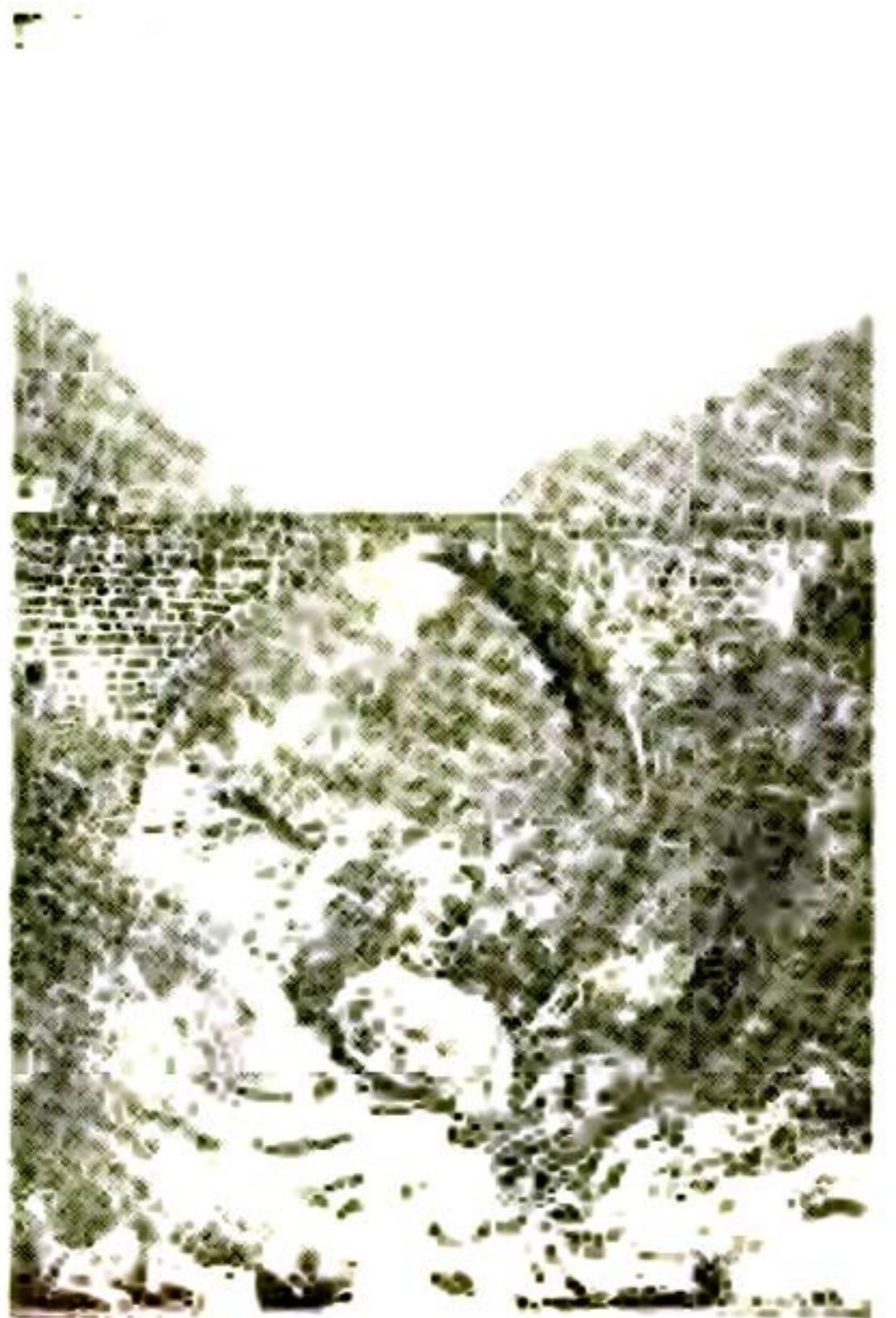

鐘峯書院 (常山)

唐園 (開化)





(德建) 峯高南



(昌壽) 亭人仙

(四嶽) 峯嶽六

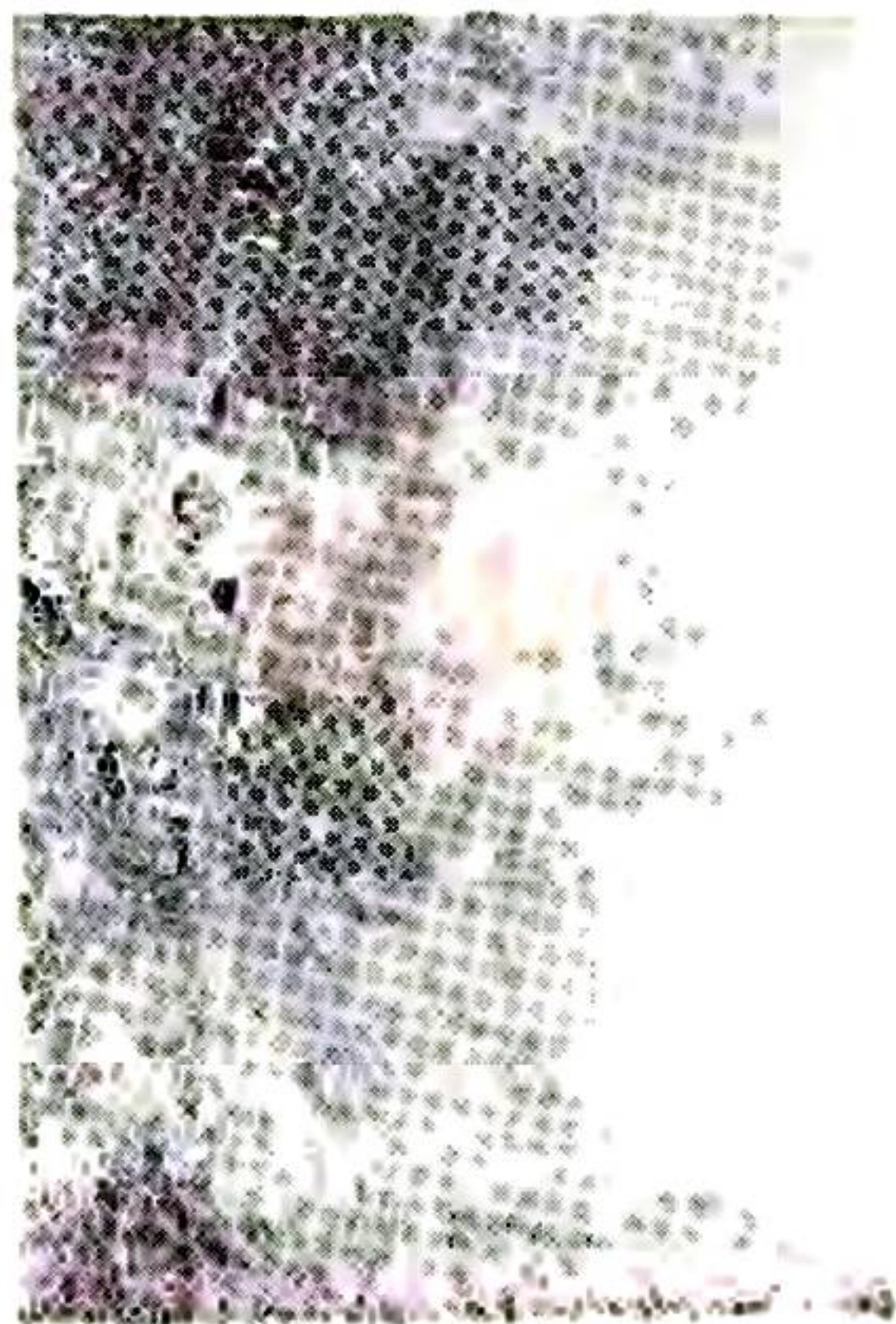

瀛山書院(遂安)



烈橋紀念亭(遂安)



青溪寺(淳安)

七里隴(桐廬)



嚴子陵釣台(桐廬)



洗硯池(分水)

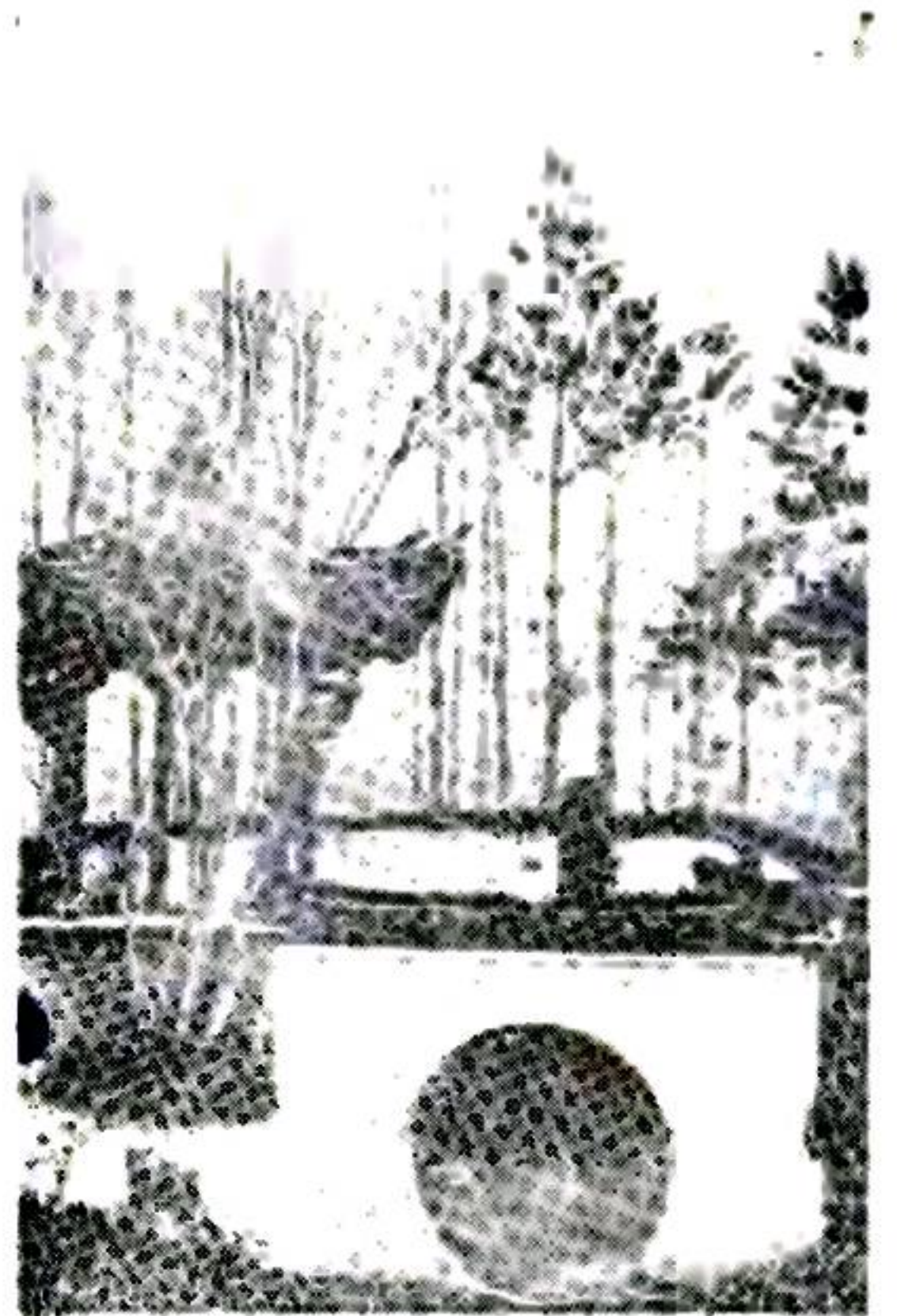

文昌閣(分水)



孤嶼(永嘉)



飛霞洞 (永嘉)



大龍湫 (清樂)

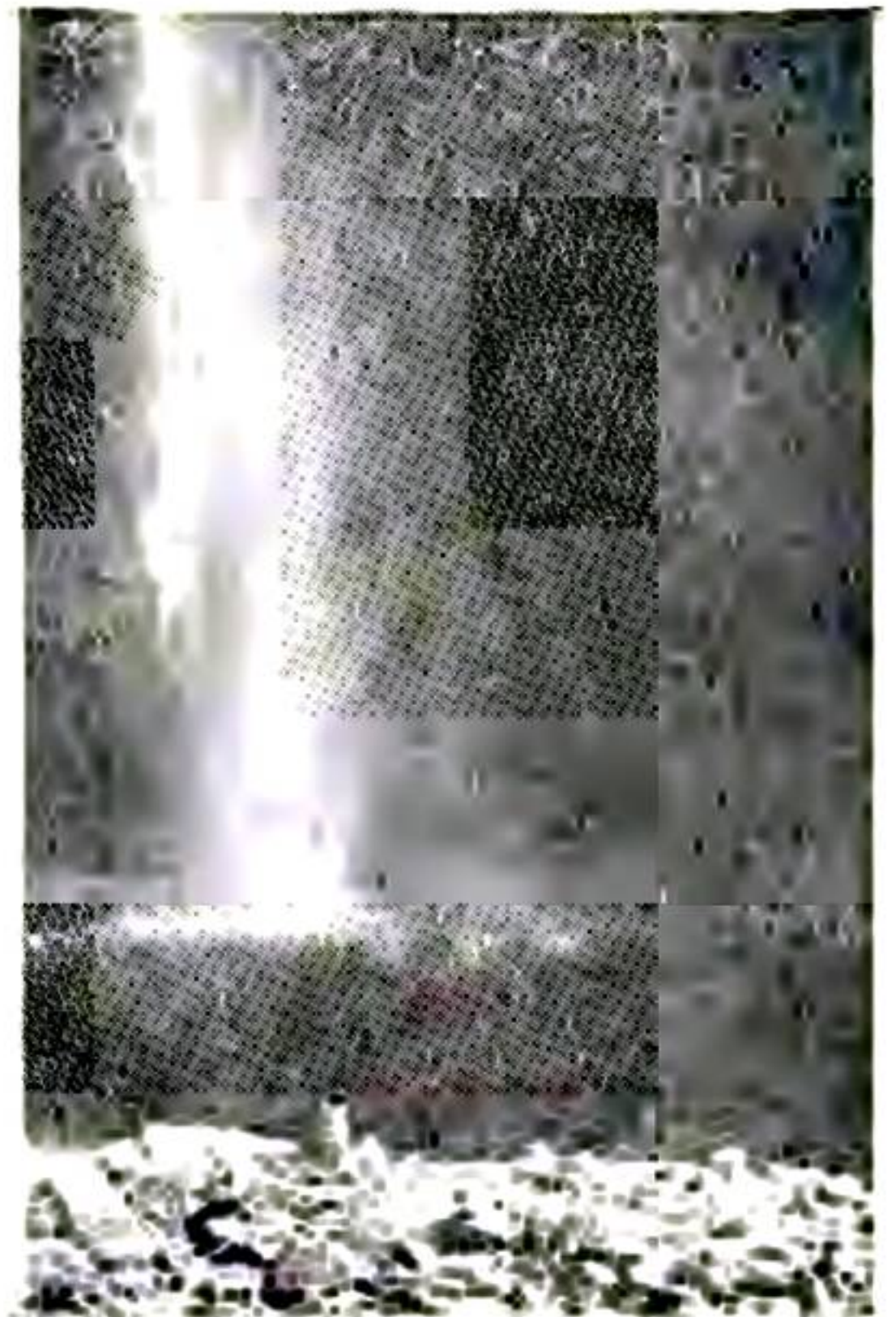

小龍湫 (清樂)



觀音洞 (清樂)



(清樂) 瀑尾燕



(清樂) 岩珠舍



接客僧 (樂清)

陸游寺 (瑞安)



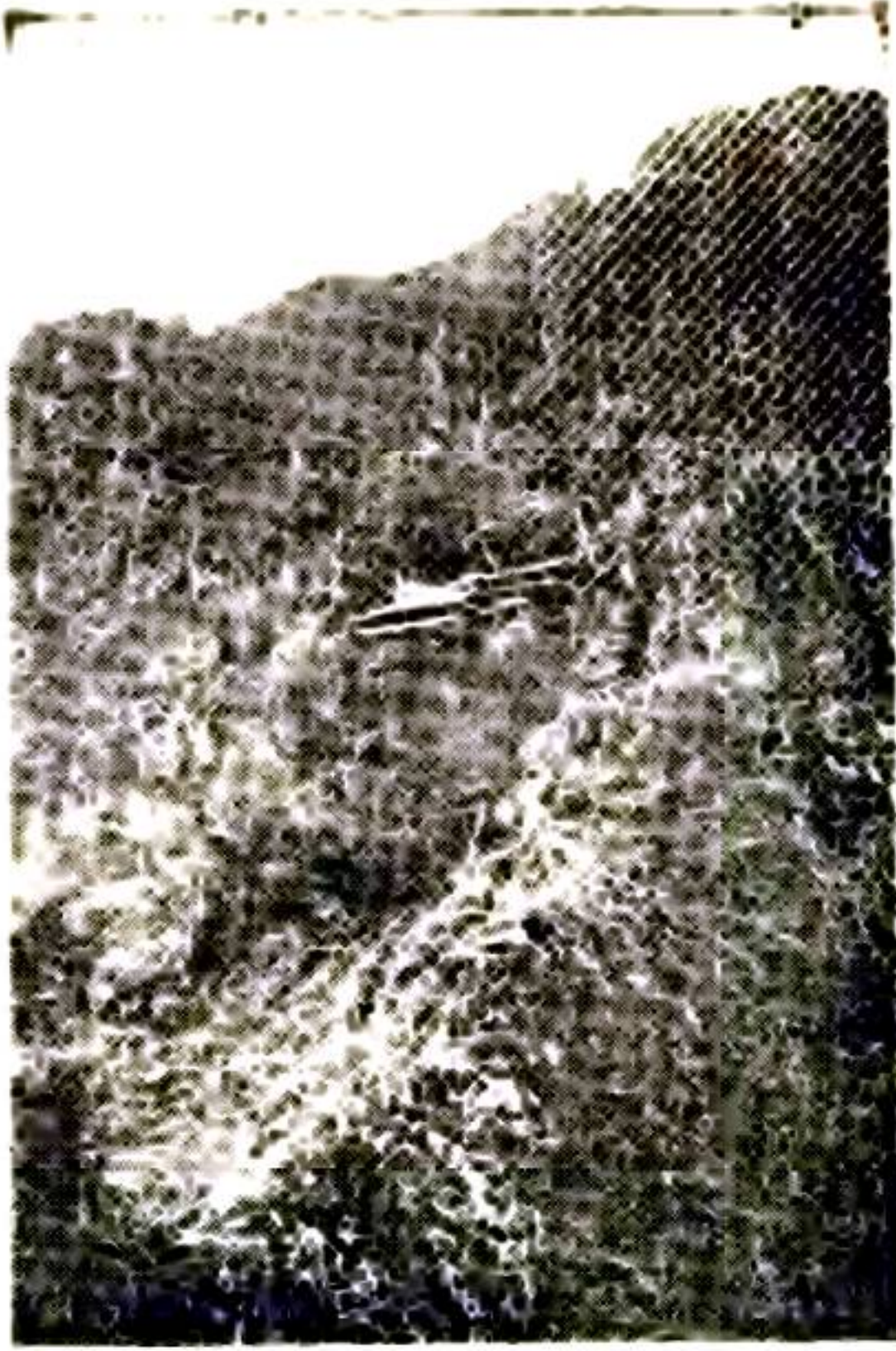

(陽平) 洞 姑 仙



(安瑞) 碑 念 紀 倭 平 光 繼 戚 明

(陽平) 關 雲

(陽平) 院 書 文



百丈口 (秦順)



(陽平) 瀑布梅

仙居橋 (秦順)



(環玉) 山青西

桃山石僧(麗水)



寺三(麗水)

三岩寺(麗水)



貴幢石峯(青田)

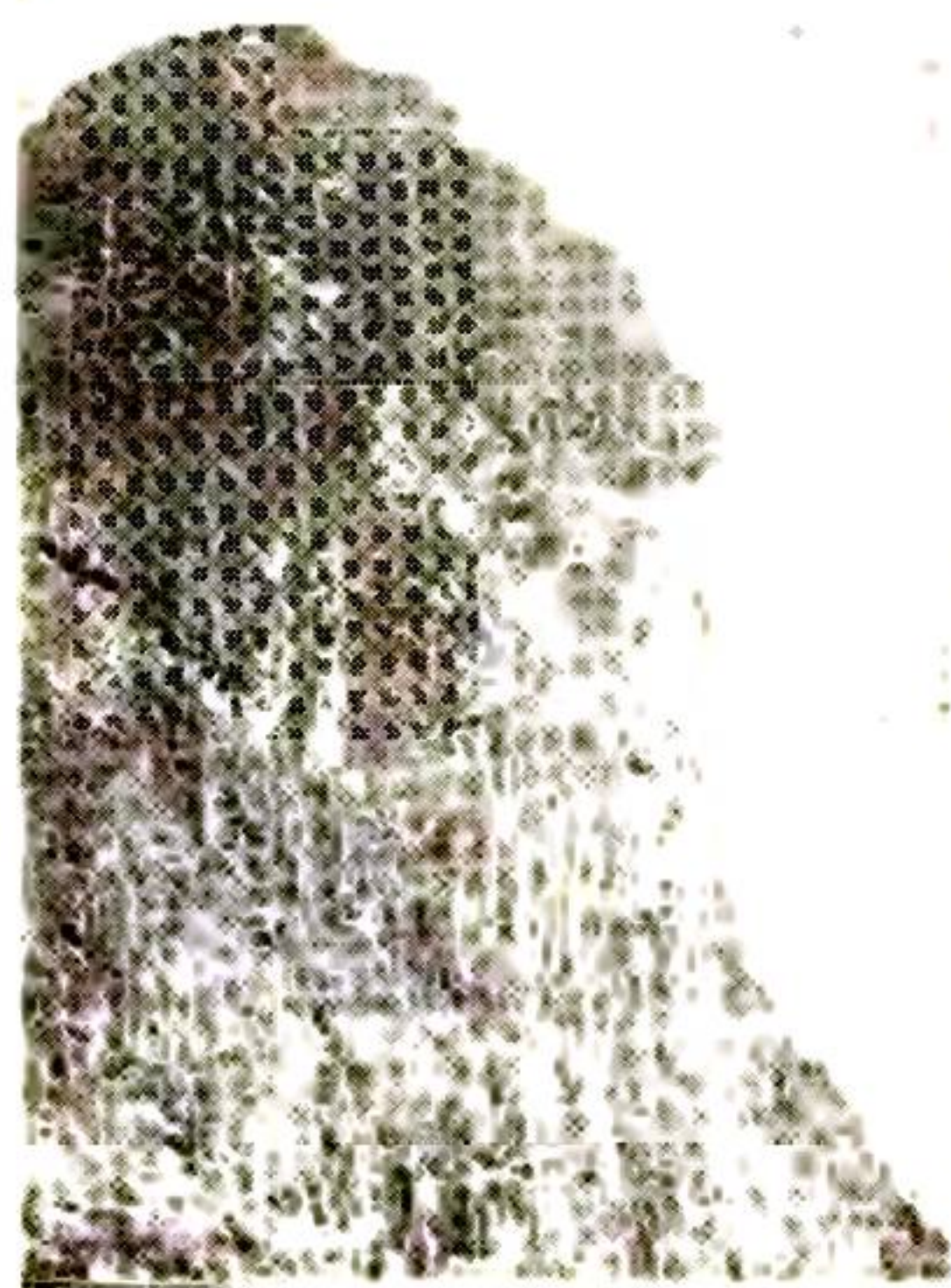

(田青) 石 劍 試

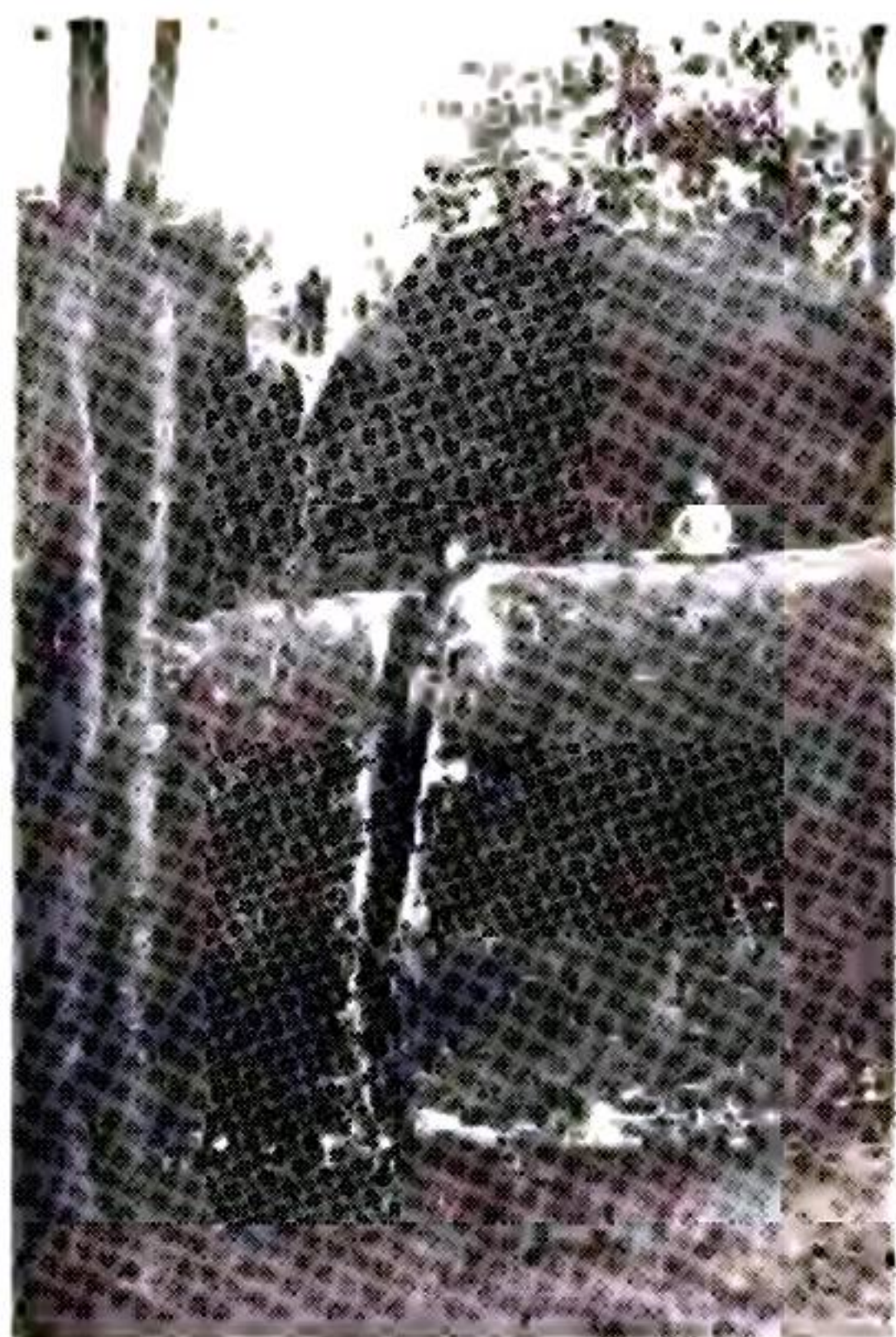

(田青) 石 松 撫



(田青) 深 丈 百



(田青) 籬 沙 金



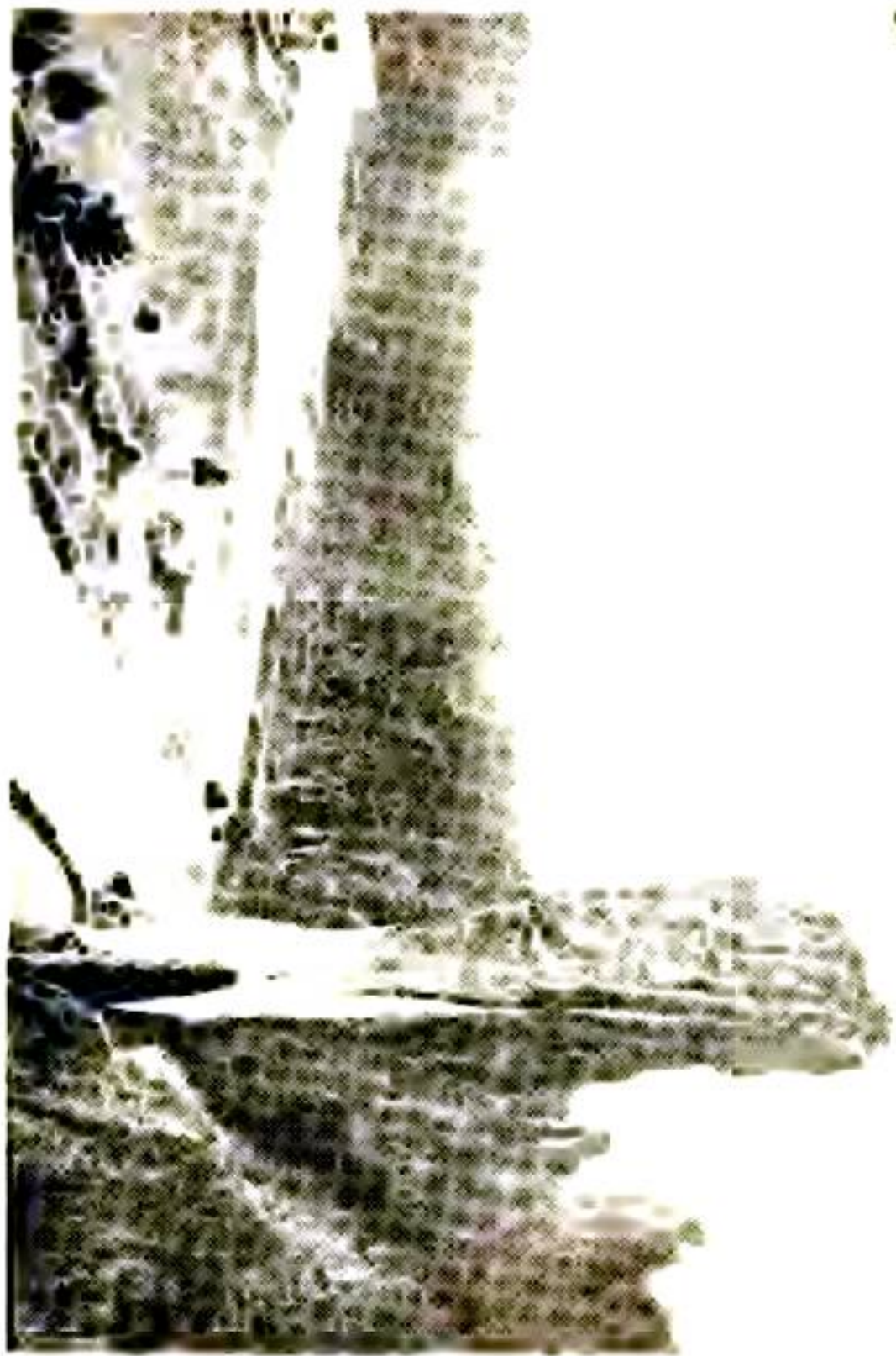

（海巖）峯巖龍

（雲縉）山都仙



（陽松）岩雲

（縉松）石笏



劍池 (龍泉)



龜山 (和雲)

濟川橋 (龍泉)

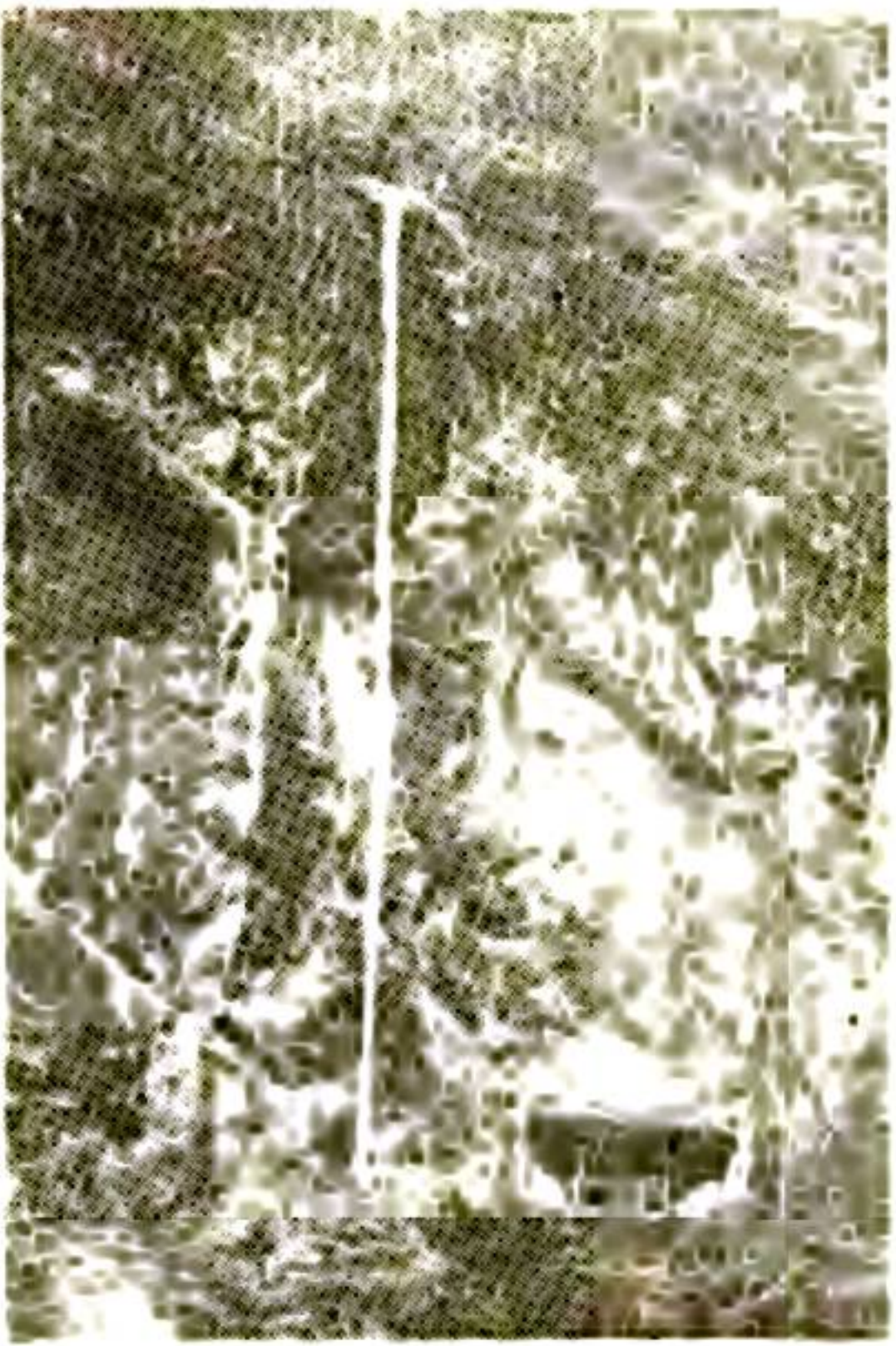
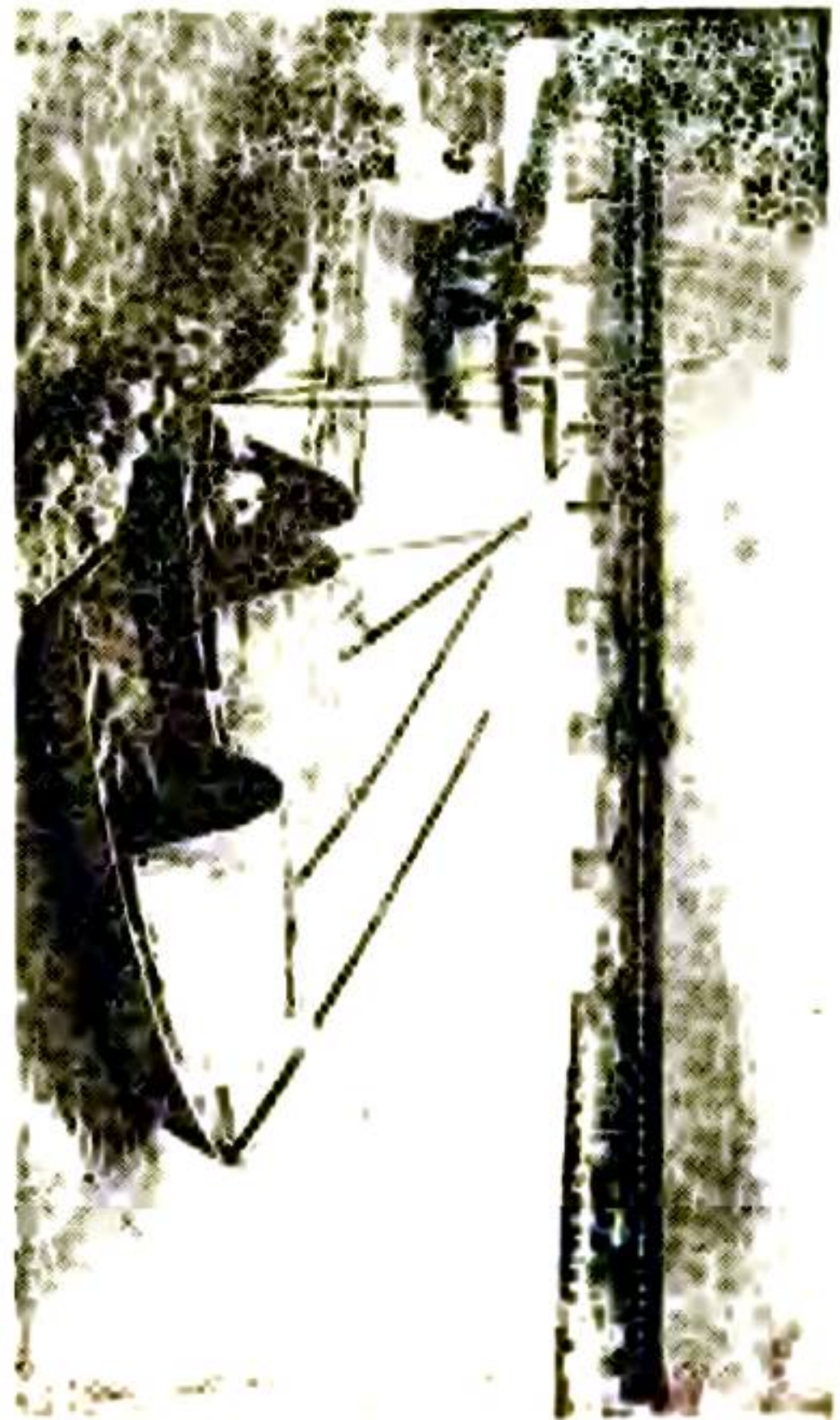

仙瀑岩 (和雲)



舍 暉 洞 (昌 遂)



唐 古 杉 (昌 遂)



水 樹 灘 聲 (安 遂)





(平宜) 峽風清

東 岩 (官平)



(昌遂) 觀北



(元慶) 橋慶龍



(寧景) 印 石



(寧景) 岩 屋

(寧景) 台 釣 伯 邱 浮



(平宜) 岩 泄 白

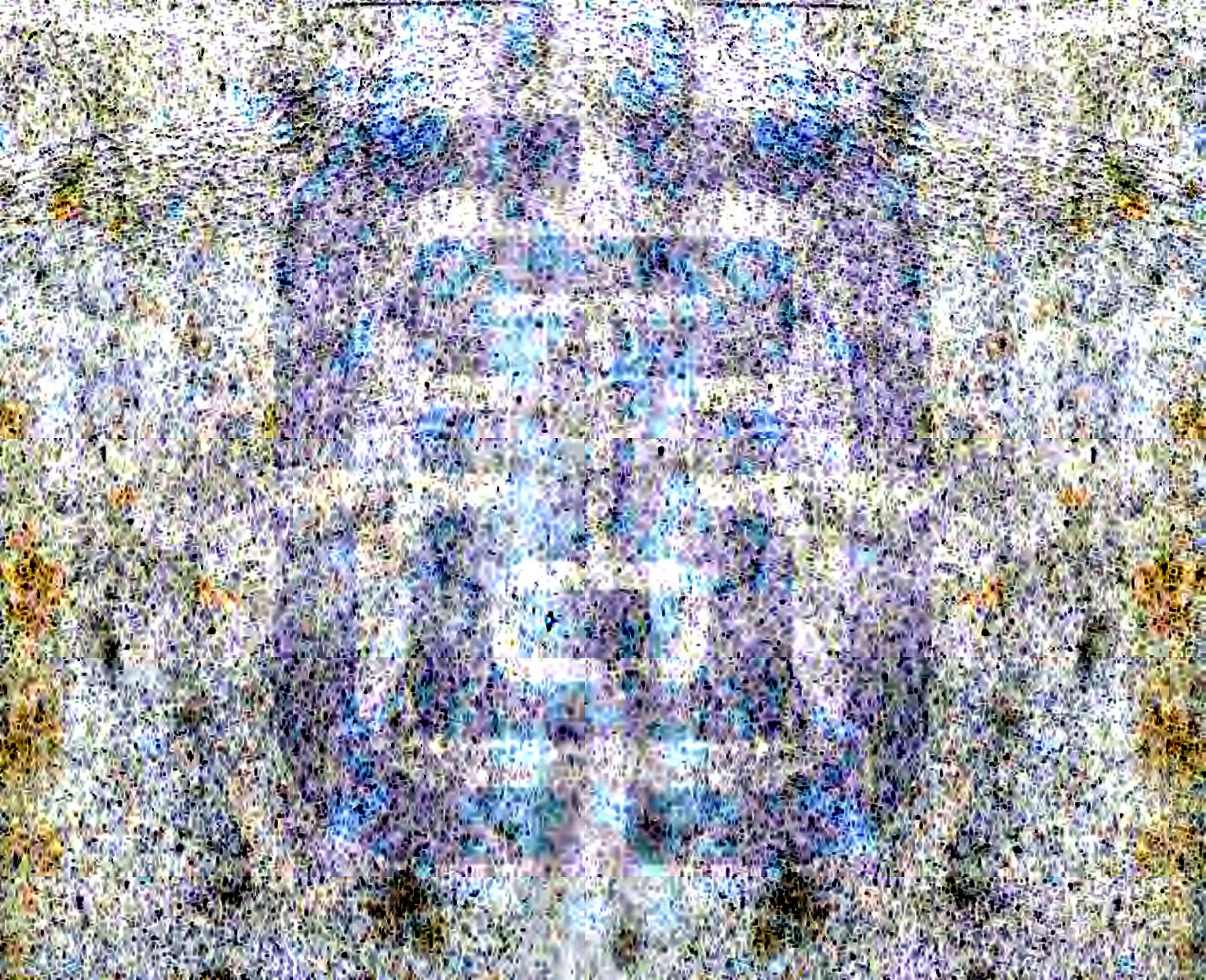

浙江新志

下
姜卿雲編卷

下地方誌

第十一章 杭州市

位置

杭州市北緯三〇度一四九秒 東經一三二〇度九溫度 歷年平均攝氏一六

高四二〇一度極端最 低零下一〇一度

沿革

（浙江通志）唐虞之揚州夏地揚州商地揚州周之揚州春秋為越國秦會稽郡漢

會稽郡地又丹陽郡後漢順帝分三國吳郡晉吳郡吳郡齊吳郡梁

吳郡陳吳郡隋文帝廢郡置杭州唐杭州餘五代杭州鎮宋杭州寧南

宋臨安元路杭州明府杭州清府杭州（杭州府志）民國元年廢府併為杭州屬錢

錢塘民國十六年所屬區域西會復浙江道慶省府政府委員會議決劃杭縣

於同年五月十七日改稱市政民國十七年七月三日國民政府民國十九年

五月二十日公布新法勘定浙江省政府改

組杭州之建置於以確定直隸浙江省政府

浙江新志

杭州市

六一

河北橋安頭橋北至杭縣西濱區以施行橋鎮梁橋永西北至杭縣調露區
褚家橋為界西至杭縣欽履區以馬家橋古蕩老和山西南至杭縣上西區
塘河為界西至杭縣扇山北高峯石頭山為界西南至杭縣白雲峯天竺
山獅子峯五雲山東西六公里南北十公里東北西南六公里西北東
小康塢界溪為界東西六公里南北十公里東北西南六公里西北東
南三公里

形勢

市境

因東臨錢塘江下湖故西南高而東北低西南山岳縱橫東北餘

原沃野又以南山為界南北分界

水位高低不同江河亦南北分流山脈皆由天目山蜿蜒而來至市縣交界

二支山北炮台山由天竺而北盤山由玉泉山東出為仁壽山棲霞嶺高峯巒石

玉山分一炮台山由天竺而北盤山由玉泉山東出為仁壽山棲霞嶺高峯巒石

山竺而南環屏於第七區西區交界為白雲峯獅子峯五雲山由天竺而

慈山玉皇山青龍山九曜山南屏山將台山鳳凰山及入城之吳山總曰山

山則自雲山繞湖雲山最高南屏山將台山鳳凰山及入城之吳山總曰山

殆舞到此錢塘水錢塘江古名制江西湖城河上塘河下塘河運河等亦

內稱之江流入杭縣始稱錢塘江古名制江西湖城河上塘河下塘河運河等亦

爲一以在城西得時於北蘇堤十里積於西六方里三湖山後曰東迄城根全湖分
湖裏湖之南曰小南湖全湖清散水皆注入過之唐李泌於錢塘門外設聖塘其
底裏湖諸山如靈隱天竺龍井諸水皆注入過之唐李泌於錢塘門外設聖塘其
金剛石函三金橋引水入城以便飲料爲利漚河明成化間分爲良楊瑄開河上
河城中河小河西郎廟起沿城脚北流至萬安橋拆西流過俞家注河一即東城
之河城河由三郎廟起沿城脚北流至萬安橋拆西流過俞家注河一即東城
沙河河再北至城東山南起斷入城北流至萬安橋拆西流過俞家注河一即東城
中河河再北至城東山南起斷入城北流至萬安橋拆西流過俞家注河一即東城
再沿江岸西長山南起斷入城北流至萬安橋拆西流過俞家注河一即東城
河北流至武林水龍門出城東注入北流至萬安橋拆西流過俞家注河一即東城
西流至武林水龍門出城東注入北流至萬安橋拆西流過俞家注河一即東城
北流至武林水龍門出城東注入北流至萬安橋拆西流過俞家注河一即東城
名院紗溪山行宮起北流至洗馬橋折左納運司河一在中西河之西南起宗宮橋折
海橋通小橋忠正塘入山長水由承海橋外城河各分水一支由衆安橋
貫橋通小橋忠正塘入山長水由承海橋外城河各分水一支由衆安橋
瑞泉亭至小蔡入區亭下塘一受西湖之水北流經頭橋姚家
經寬橋西至天一堂入區亭下塘一受西湖之水北流經頭橋姚家
泰橋東西南會餘杭塘會石兩湖二水西流至官塘八字橋與西流至古星橋入
至江漲橋西西南會餘杭塘會石兩湖二水西流至官塘八字橋與西流至古星橋入
西鎮區分一支東北入新開運河一運帝江之終受下塘河之闊運
拱宸橋北流至杜北入新開運河一運帝江之終受下塘河之闊運

浙江新志

杭州市

六二

絡無數支流常嘉湖一
帶商船皆由此達杭州一
城鎮城垣居原國界折去其城關爲新市場內外城內城舊五里有一千尺有
城鎮城垣居原國界折去其城關爲新市場內外城內城舊五里有一千尺有
城鎮城垣居原國界折去其城關爲新市場內外城內城舊五里有一千尺有
城鎮城垣居原國界折去其城關爲新市場內外城內城舊五里有一千尺有
城鎮城垣居原國界折去其城關爲新市場內外城內城舊五里有一千尺有
城鎮城垣居原國界折去其城關爲新市場內外城內城舊五里有一千尺有

土地
田五三四八畝
農地一五五畝
宅地二四八畝
池塘七一二畝
林地三三八畝
雜地
沙灘一五六畝
西湖二八畝
河川六九七三畝
城堞二三畝
溝渠八畝
堤堰六畝
鐵路四一畝

戶口
戶數一全千市普通計十萬零二千四百零五戶
居全省第十五位
人口

年五月九日三月底九底及十二月收賬有按月結賬者
錢莊則以三月底九底及十二月收賬有按月結賬者
水漾橋至石樓四新市場五東街路六湖墅七拱埠八江干至
開口九鼓樓外十城站以上商場十處係照繁盛性質依次排列
記泰生源記等六十五家典當有裕通成裕保善協濟善慶等十九家
教育 學校教育 立之江文地理學院省立浙江大學國立杭州私立
州高級中學省立女子中學省立杭州初級中學等二十餘校
定初級中學私立行素女子初級中學等二十餘校
河小學等九十餘校師範教育有杭州師範學校私立惠興小學
小學等九十餘校師範教育有杭州師範學校私立惠興小學
女中師範科等三校一職業教育有杭州高級農科中學商科等
中學女子職業學校等社會教育 民衆教育館有城區江干湖墅等
育一有警官學校等 報館 有二十餘所湖濱公園六處中山公園
私辦者有私立國術教練所多處 報館 有二十餘所湖濱公園六處
館及私立國術教練所多處 報館 有二十餘所湖濱公園六處

宗教 佛教 男教徒四千零四十七人 女教徒三千二百六十六人
台計八百零八人 合計七千三百三十三人
七十九人 回教 男教徒三百四十九人 女教徒二百七十八人
四十八人 合計一千零二十七人 天主教 男教徒四百九十三人 女教徒一百一十八人
其他 男女教徒六十四人

浙江新志 杭州市 六四

公益 省區救濟院 總院估舉觀巷育嬰所東河坊路貧女習藝所水清巷貧
州路養老所 省立貧兒院 杭府 婦孺救濟會 候潮門武林育嬰堂 湖墅會
中正橋直街 前 廣濟醫院 市立醫院 廣濟醫院 仁愛醫院

勝蹟 西湖名勝屈指數如宋時西湖十景元時錢塘八景清時浙閩總督李
心平眺玉帶晴虹寶石鳳亭香市雲棲梵徑輞光觀海西溪探梅若夫四景
魚吳山觀鳳嶺松濤天竺香市雲棲梵徑輞光觀海西溪探梅若夫四景
則以春日孤山下看梅蘇隄看桃柳夏日蘇隄看新錄飛來閣遊暑秋
隴賞桂花六和塔夜月玩湖冬日湖濱初晴遠泛西溪道中玩雪爲最勝
可按日分路遊覽第一路新市場湖濱公園一帶第二路白堤斷橋平湖
孤山放鶴亭林和靖墓中山公園西湖博物院西泠印社西冷橋風雨亭
路後湖博覽會橋葛嶺賢寺初陽寺武松墓岳王廟清遠寺靈峯寺紫雲洞
金鼓洞白沙泉黃龍洞第四路鳳林寺武松墓岳王廟清遠寺靈峯寺紫雲洞
院雙峯插雲飛來峯靈隱寺精光北高峯下天竺中風竺上天竺第五路蘇堤
六橋赤山埠高莊劉莊焦石鳴琴茅家埠金沙港曲院風荷三潭印月湖心亭
阮公墩第六路柳浪聞鶯錢王祠夕照寺白雲菴九曜山華莊雷峯塔遺址淨慈寺
七路南屏山接引洞慈雲嶺玉皇山梯雲嶺九曜山華莊雷峯塔遺址淨慈寺

人合計七十三人

濟倉 體育 省立醫院 馬坡 市立醫院 學士 廣濟醫院 新民 仁愛醫院 刀芽

浙江病院 運司 省立醫藥專校 附屬病院 刀芽

勝蹟 西湖名勝屈指數如宋時西湖十景元時錢塘八景清時浙閩總督李

心平眺玉帶晴虹寶石鳳亭香市雲棲梵徑輞光觀海西溪探梅若夫四景

魚吳山觀鳳嶺松濤天竺香市雲棲梵徑輞光觀海西溪探梅若夫四景

則以春日孤山下看梅蘇隄看桃柳夏日蘇隄看新錄飛來閣遊暑秋

可按日分路遊覽第一路新市場湖濱公園一帶第二路白堤斷橋平湖

跑泉珍珠泉滿覺隴水樂洞留雲谷烟霞洞九溪十八澗獅子峯理安寺龍井翁家山南高峯棋盤山法相寺第八路松木場秦亭山東嶽行宮花塢留第下法華山石人塢山第十九路六和塔五雲山萬松嶺鳳凰山瑞石山聖水寺歸仙亭洞紫陽洞音閣

人物〔漢〕轅終古東越人武帝時封侯〔唐〕李泌京兆人天寶末為杭州

井入城為之白居易下其水既田千頃復復李泌六井民賴以汲〔宋〕蘇軾

杭州州人熙寧中通判杭州元裕初知岳飛尤好左氏春秋孫吳兵法歷授少

保河南北路招討使力主和議欲盡棄淮南北地以與金一日降十二金牌呂

遣飛既至授樞密副使檢復萬俟卨等劾飛遣使捕父子坐繫兩月獄不

成倫手書小紙付獄遂報飛死年三十九孝宗詔復飛官諡武穆後改諡忠

王有岳武穆集〔明〕于謙錢塘人字廷益永樂進士宣德初授御史以才

惠政正統未召為兵部左侍郎英宗時石亨等誣謙迎立襄王子戚繼光遠

逢棄市弘治初贈太傅諡肅愍萬曆中改諡忠肅有于忠肅集子戚繼光遠

人字元敬世製登州以指揮僉事幼備三等屢奇氣家負好讀書通經史大義

嘉靖中歷浙江參將以破浙東倭進秩三等屢奇氣家負好讀書通經史大義

病歸卒諡武毅著有紀效新書練兵實記等書

浙 江 新 志 六五 杭州市

藝文 邵重生靈隱山下錢塘縣西部都尉治考 塘縣志 白樂天觀湖詩

早潮光陰朝復莫來一月周流六十回阮元西湖晚泊湖心亭看月詩湖心亭

不獨露如烟月見金滿波風雲無定色水中星斗落高天直愁銀岳武穆滿

漢浮身去惟見金滿波風雲無定色水中星斗落高天直愁銀岳武穆滿

江紅詞怒髮衝冠憑欄處瀟瀟雨歇抬望眼仰天長嘯壯懷激烈三十功名

雪肉子恨何時滅駕長車蹈破賀蘭山缺壯志飢餐胡虜肉笑談渴飲匈奴血

物產 農產 麥 豆 菜 油 栗 梅 枇杷 山核 桃 橄欖 菊 符 甘蔗 蟹 蠶 蠶 絲 織 品 扇 剪 刀 天

交通 郵政 元郵務管理局設城站支局分設清河坊南星橋東街七路三電政

起經塘一西德清而西新起各線均有輪船開行一曹娥一浙東內河航綫分爲
 三線一西德清而西新起各線均有輪船開行一曹娥一浙東內河航綫分爲
 里自馬山道起轉至塘錢清各線每日均有輪船開行一曹娥一浙東內河航綫分爲
 線一自杭下三郎廟起經開口復里山富陽東梓柴埠而亦稱快亦稱長班
 廟三起臨浦尖山地起經開口復里山富陽東梓柴埠而亦稱快亦稱長班
 鐵路長約二百里公而路自杭州上海南京兩處或北站起經松江嘉興長安而達杭州全
 山寧波江蘇蘇州餘杭至曹娥山諸一暨義烏金華五溪龍游衢縣浙江玉山三
 公而達江西南昌又有第一自路拱宸至三郎廟第二段公路橋至湖濱第三
 路武留門下商辦公其第一路拱宸至三郎廟第二段公路橋至湖濱第三
 岳墳宜泉而達靈隱寺長途汽車有八綫一由杭州可直達上海之橋路分
 長興宜泉而達靈隱寺長途汽車有八綫一由杭州可直達上海之橋路分
 由閩南南拓分杭海兩段五大段富綫一由杭州可直達上海之橋路分
 塘自州湖濱經清泰臨山而於澗化至崇關而通安徽省境八蕭公
 路自州湖濱經清泰臨山而於澗化至崇關而通安徽省境八蕭公
 紹興至曹娥白江邊之第一馬路對西江邊起
 浙
 江
 新
 志
 杭
 州
 市
 六
 六

第十二章 杭縣

位置 故縣仍照舊設杭州市區內北緯三〇度四分四九秒一四東經一〇二度四分三四秒九溫度年

沿革 唐虞之揚州夏地揚州商周之揚州春秋爲越國秦二郡地漢郡會稽

又丹陽郡後漢順帝分三國吳郡吳郡宋吳郡吳郡齊吳郡吳郡梁郡吳郡

元州路明府州清仁州府塘民國錢塘道十六年廢道存縣直隸浙江省

疆域 東塘江下所屬六區西會堡湖西北子嶺與武康分界西子嶺

形勢 山脈多自天目山蜿蜒而來臨平山超山剡山泉亭山等均爲境內主

水系 苕溪流自餘杭入境北流至勞家陡門與德清武康分界次南渠河自餘

餘杭分界南與石塘山至錢塘江分界

形勢 山脈多自天目山蜿蜒而來臨平山超山剡山泉亭山等均爲境內主

水系 苕溪流自餘杭入境北流至勞家陡門與德清武康分界次南渠河自餘

餘杭分界南與石塘山至錢塘江分界

杭入東流至錦橋與下塘河會北新塘河自良山門水北流至五里牌
至施家堰入海寧縣次塘河自塘開會北新塘河受
與德清縣分水界至下塘河與塘開會
西湖之水北流至下塘河與塘開會

城鎮 城垣 政府仍設市區詳杭州府市鎮勾莊鎮三墩鎮良渚鎮長命橋

七賢橋瓶窰鎮前村市白市菩薩橋村市
址永和市星橋鎮前村市白市菩薩橋村市

土地 田 一五四〇七畝 農地 五二七〇二畝 宅地 〇六六〇畝 池塘 一六八畝 林地 〇〇六〇畝

維地 七四六畝 公益地 四七〇六五畝 總面積 一〇四六畝

戶口 戶數 八千八百八十八戶 合計 八萬四千五百九十八戶 居全省第十七位 寺廟 一百二十位

人口 全縣 七口合計 三十一萬九千九百四十四人 居全省第十七位

黨政 中國國民黨浙江杭縣縣黨部 設執行委員三人 監察委員一人 候補委員二人

一 察委員 縣政府 地址 迎紫路 組織 秘書一 各科科長五 技士一

司法 杭縣地方法院 地址 一秘書一 助理秘書一 各科科長五 技士一

書記 杭縣地方法院檢察處 地址 一秘書一 助理秘書一 各科科長五 技士一

浙江新志 杭縣 六七

記官 一 看守所 所長 一 醫士 一

社團 縣農會 地址 杭市白傳路 組織 概況 三 幹 縣婦女會 地址 杭縣縣黨部

理事 一 內設 救濟總教育會 地址 杭市小塔兒巷 內組 概況 三

財政 田賦 正稅 二百三十六萬零六百七十八元 附稅 十七萬四千七百八十一元 縣地方

各項捐稅 九十七萬九千九百零三元 縣地方預算 歲入 三十四萬零四百零三元 歲出 三十四萬零四百零三元

實業 農田畝數 三百八十五萬七千 農戶總數 六百六十二戶 工業數別 一 絲業 附土

絲業 一 榨油業 釀造業 火柴業 藤竹器業 商業情形 一 交易 一 本縣各村無

木器業 製傘業 電氣業 碾米業 製茶業 商業情形 一 交易 一 本縣各村無

所說市口 每日均屬相等 惟在上午清在下午除小商店及小販等均以

現錢交易 外其日少 較商行及大買戶有掛欠 習慣 達節結帳 每年分端

午中 業公 以三 節度 衡器 均業 務又 本縣 交易 最良 習慣 是買 各業 設

方口 頭定 約 一 商 場 一 本 縣 主 要 商 場 如 塘 樓 臨 平 瓶 察 三 墩 留 下 喬 司 良

交通 便利 每 年 茶 絲 上 市 市 面 繁 盛 水 陸 金 融 機 關 恆 昌 集 成 等 六 家 典 當

源 廣 慎 康 等 八 家

一產金 屬礦有石 鐵 錳 非 工業品 肥 絲 細 絲 火 柴 藤 竹 器 紙

交通 郵政 設有代辦所 勾莊 上 絲 亭 址 設有郵櫃 電政 長途 報山 杭局 轉送

平 等 處 均 設 有 代 辦 所 電 氣 公 司 有 航 政 市 章 內

第十三章 海甯縣

位置 海甯縣三角點東經 一百二十度二十九秒二北緯 三十三度二十

沿革 三國 吳 初 置 海 昌 郡 尉 後 分 晉 郡 吳 南 北 朝 宋 齊 梁 並 屬 吳 郡 隋 開 皇

則 中 更 名 杭 州 甯 明 洪 武 中 改 州 為 清 州 府 民 國 元 年 廢 道 存 縣 直 隸 省 政 府

疆域 東 至 天 仙 府 塘 東 跨 西 至 翁 家 埠 施 家 堰 入 杭 縣 界 南 至 北 河 接 石 門

形勢 山脈 由 杭 縣 武 林 來 藉 山 高 七 十 五 丈 屹 為 海 門 附 近 有 巖 門 山 雷 山

浙 江 新 志 海 寧 縣 六 九

河 袁 花 塘 河 水 深 可 容 小 輪 船 二 十 五 里 塘 河 與 長 安 鎮 之 間 水 淺 但 行 小

城鎮 縣城 曰 鎮 海 北 曰 拱 辰 東 北 曰 宣 德 水 門 有 三 一 在 拱 辰 門 西 曰 安 成 南

土地 平地 二 千 二 百 一 山 地 方 四 十 里 道 路 市 里 三 方 河 湖 方 市 里 八 沙 塗 方 市 里 八

戶口 戶數 全 縣 普 通 戶 八 萬 二 千 八 百 七 十 四 戶 船 戶 三 百 二 十 七 戶 寺 廟 五

人口 全 縣 男 子 十 八 萬 六 千 一 百 五 十 七 丁 女 居 全 省 第 二 十 一 位

黨政 中國國民黨浙江海寧縣黨部 設 執 行 委 員 三 人 監 察 委 員 一 人 候 補 委 員 二 人

司法 縣政府 地 址 縣 前 街 組 織 概 況 分 一 二 三 四 五 各 科 科 長 一 人 監 察 委 員 一 人 候 補 委 員 二 人

海灣 一 千 五 百 五 十 五 總 面 積 三 千 九 百 十

土地 平地 二 千 二 百 一 山 地 方 四 十 里 道 路 市 里 三 方 河 湖 方 市 里 八 沙 塗 方 市 里 八

戶口 戶數 全 縣 普 通 戶 八 萬 二 千 八 百 七 十 四 戶 船 戶 三 百 二 十 七 戶 寺 廟 五

人口 全 縣 男 子 十 八 萬 六 千 一 百 五 十 七 丁 女 居 全 省 第 二 十 一 位

黨政 中國國民黨浙江海寧縣黨部 設 執 行 委 員 三 人 監 察 委 員 一 人 候 補 委 員 二 人

司法 縣政府 地 址 縣 前 街 組 織 概 況 分 一 二 三 四 五 各 科 科 長 一 人 監 察 委 員 一 人 候 補 委 員 二 人

海灣 一 千 五 百 五 十 五 總 面 積 三 千 九 百 十

土地 平地 二 千 二 百 一 山 地 方 四 十 里 道 路 市 里 三 方 河 湖 方 市 里 八 沙 塗 方 市 里 八

戶口 戶數 全 縣 普 通 戶 八 萬 二 千 八 百 七 十 四 戶 船 戶 三 百 二 十 七 戶 寺 廟 五

人口 全 縣 男 子 十 八 萬 六 千 一 百 五 十 七 丁 女 居 全 省 第 二 十 一 位

浙江海甯地方法院檢察處 一組織及職員 一書記官 一候補書記官 一候補書記官 一候補書記官

社團 縣商會 地址北寺巷 候補委員七名 主席會分四科 縣婦女會 地址海寧縣

况理事五常務理事一內設縣教育會 務幹事一幹事七侯補幹事三

財政 田賦 正稅三千七百六十三元 縣附稅二十九萬六千六百五十五元 縣地方各

項捐稅 百六十八元 縣地方預算 歲出二十二萬八千一百七十二元

實業 農田畝數 八千二百六十四畝 農戶總數 六萬 工業類別 棉織業 一附毛巾

土絲業 一針織業 製商業情形 一交易 一欠本縣交易除法幣交易外尚有掛

往來店保之票據有莊票一制單一等名目金融通之轉動殊稱便利 一商場

一本縣各商場以硤石為最繁盛因該處扼滬杭交通之要衝內地交通亦

營形式各股與有限或無限公司為多獨金融機關 銀行有農莊一家 盈記

資次之其他各鎮尚未脫農業經濟領城 金融機關 銀行有農莊一家 盈記

教育 縣立初級中學 一部在海寧小東門二部在海寧大新 中心小學 縣立

浙江新志 海寧縣 七〇

廟 第二區立民教館 在硤石 第三區立民教館 在硤石 第四區立民教館 在長

五區立民教館 在斜橋 縣立圖書館 在海寧 海甯民報 在縣部 新海甯報 在城內

硤石商報 在硤石 硤石晨報 在硤石街 硤石日報 在硤石十一號

宗教 佛教 男教徒七千九百七十九人 女教徒八百八十六人 道教 男教徒三百三

十人 合計三回教 徒男五千人 合計一萬五千七百八十八人 耶穌教 徒男一百二十三

百四十六人 回教 徒男五千人 合計一萬五千七百八十八人 耶穌教 徒男一百二十三

六人 天主教 徒男八人 合計二百二十八人 其他 徒男一百三十八人 合計二百三

公益 海甯醫院 在城內北 惠德醫院 在硤石 救濟院 在縣城 設孤兒育嬰兩所

八十積穀倉 值穀九千八百五十五石

勝蹟 海濱中山公園 在海濱 鎮海塔 於觀潮時開放 任人登覽 海神廟

大東門內清雍正時建廊柱及門首 安國寺 在北寺街 多南北湖 在袁化之

植碧桃 為春遊勝地 海寧秋潮 當潮來時白練一線 橫銷江而聲若雷 鳴其

偉景壯觀殊難
形諸筆墨也
鎮海鐵牛
寧古蹟之海
尖山在縣治東六十三里高

人物
陳願越
字允南幼明
王偉所重人稱發越累遷國子博士歸鄉樓隱

於虎丘山天嘉中詔侍東宮講讀毛詩老子孝經論語等義疏四十餘卷

所取決被謂坐免辛于家有喪服讀毛詩老子孝經論語等義疏四十餘卷

藝文
章孝標題紫微山詩
稀地勢連滄海山名號紫微景閣僧坐久路僻客來

歸忘
張景登審山詩
開旭日兩峯晴葛洪井上天高秋氣清風度前艸樹平登眺

不須傷往事故
鄉回首獨含情

物產
農產物
米麥豆棉油菜子桑白礦產
筆鉛非金屬有工業品
皂絲品肥

交通
鄰縣距離
七里北距崇德縣三里南類錢塘江西距八〇里
郵政
一海寧長安硤石里郵政周代辦所一斜橋袁化許村
電政
由長安局轉送

一海寧長安硤石里郵政周代辦所一斜橋袁化許村
電政由長安局轉送

長途電話局一所一長安電話分局商辦有海寧公司硤石公司代辦
航政
由

縣輪達硤石四三由斜橋至嘉興均通快駁
電氣事項
海寧公司開辦長安公司八年

浙江新志
海寧縣
七一

年開辦
硤石公司
二年開辦
路政
至一杭州又海寧路自縣經大荆長安喬司覓橋
新倉七堡為第一支線
三里由香司經海鹽場前乍浦二山弄口經彭家埠五堰
廟至七堡為第一支線
三里由香司經海鹽場前乍浦二山弄口經彭家埠五堰
支線共長一百六十一里
四甯袁路由縣至袁化五〇里
五寧長
路山縣至長安又滬杭鐵路經過縣屬之硤石斜橋長安各站
食宿
旅社
北大街迎濱
旅社
北大街

第十四章 餘杭縣

位置
餘杭縣城外塔東經
十分二十九度五
北緯
分三十二度十八秒

沿革
秦始
皇置餘杭郡
漢屬會稽郡
後漢屬吳郡
三國吳屬吳郡
晉屬吳郡
南北朝宋齊梁

吳興
隋開皇中為杭州治
十年移州治錢唐
五代吳越屬宋臨安府

元屬杭州府
清屬杭州府
民國初廢府存縣屬錢唐道
十六

疆域
東
長橋縣南
富陽西
臨安北
武康東南
西
界松關

形勢
山脈
天目山脈
山脈
銅山脈
界上
新嶺
而臨安界上
絲竿嶺
迤為

武康界之玄壇嶺
杭水
系南
至瓶
器自
臨安
縣界
石門
渡鳥
龍溪
出獨
松關
之分

水嶺經河即橋大橋竹山橋陶村入於南茗南湖納蒼步嶺石孟嶺水流

城鎮 縣城 門在南茗溪南岸周回七百三十丈高二丈五尺周廣一丈六尺城

水門 市鎮 會前鎮開林鎮雙溪鎮橫湖

土地 平地 一千九百一十二方市里 山地 一千三百六十二方市里 道路 七方市里 河湖 四十四方市里 總面積 二千八百零三方市里

戶口 戶數 全縣普通戶三萬零五百八十八戶 船戶一百二十七戶 寺廟一

人口 全縣男七萬八千八百一十四人 女五萬六千三百二十

黨政 中國國民黨浙江餘杭縣黨部 設執行委員三人 候補執行委員二人 監察委員一人 候補監察

一 察委員 縣政府 地址在城內 秘書一 組織科 科長一 技士一

社團 縣農會 地址城內 關岳廟 組織科 科長一 技士一

地址馬家街 組織科 科長一 技士一

理事一 內分總務 訓練 組織 庶務 三股 縣婦女會 地址餘杭縣黨部 組織科 科長一 技士一

訓練等四股 縣教育會 地址南門外 幹事七 候補幹事三

浙江新志

餘杭縣

財政 田賦 正稅 八萬八千三百七十五元 省附稅 五萬六千七百七十元 縣地方各項捐

稅 三萬七千九百四十九元 縣地方預算 歲入 八萬三千零四十四元 歲出 八萬三千零四十四元

實業 農田畝數 五十二萬四千畝 農戶總數 二萬八千八百八十八戶 工業類別 碾米業 釀造業

紙業 電業 商業情形 一 交易 一 本縣商業交易以蠶事之後為最旺年 一 主要

本縣商場以城區 金融機關 錢莊有慎餘 天源 開源 慎記 餘源 為盛 黃湖次之 四家典當有同和 鼎泰 復號 三家

教育 中心小學 縣立黃湖中心小學 在蒼溪 縣立民教館 在城內 餘杭報 在本

雲 新餘杭報 在縣

宗教 佛教 男教徒二百六十三人 女教徒一百三十三人 道教 男教徒九十六人 女教徒

男教徒三十七人 合計五十八人 耶穌教 男教徒十二人 合計十四人 天主教 男教徒七人 女

計 十六人 合計十八人 其他 男七人 女七人 合計十四人

公益 救濟院 在縣城 已設育嬰所 每年積穀倉 積穀三千

勝蹟 南湖 在縣南五里 有上下湖 西二里 有下湖 唐寶歷中 令歸姚因漢令安

樂塔在安樂山為餘**大滌洞**在縣西南一十八里與臨安分界處為三十四洞

天名曰大滌元蓋之天凡四峯巖巖千仞居之可以洗滌塵心故名洞之水

下如刻削兩旁崖石澤潤如玉作青黑色行曲折僅通一人名山記云山水

之勝莫如天目幾百里然後蘊隱秀於此經以苔山水發源天目風氣盤礴

周憐糾纏相望幾百里然後蘊隱秀於此經以苔山水發源天目風氣盤礴

蕩瀟九鎖外健一柱中**洞霄宮**茅居之唐為天柱觀宋高宗於此建洞霄宮

擊天下奇觀仙靈奧區

今遺址

人物 [漢] **陳渾** 嘉平二年為餘杭令開 [南北朝] [宋] **卜天與** 餘杭人元嘉

軍元凶劭之變事起倉卒將皆望風屈謝天與不暇披甲疾呼左右出戰

手射劭於東室幾中逆從擊之臂斷遂見殺孝武帝即位贈益州刺史謚壯

侯 [隋] **顧彪** 字仲文餘杭人明尚書春秋大業中 [唐] **歸珧** 合資歷中為餘杭

故蹟置上下湖復開北湖溉田千餘頃又築甬道

通西北大路高廣徑直百餘里行旅無山水之患

文藝 **宋鄭震餘杭道上詩** 五年茲路上頻頻還歲月孤松老風霜苦竹

宙 **張蘊重遊大滌洞天詩** 人跡丹冷冷石變新松花香觀翠崖深雲生不沒仙

獨愛清音杖藜更欲過 **朱彛尊洞霄宮題壁詩** 天柱峯高倚晚晴琳宮消歇

新洞無奈春風又作霖

浙 **江新志** 餘杭縣 七三

應山禽 搗藥聲

物產 農產物 麥米豆棉甘蔗桑 礦產 金屬礦有石方鉛鐵非 工業品 茶葉黃

各種手工 製紙張

交通 **鄰縣距離** 東距杭縣五〇里南界富陽縣六〇里西距臨安郵政一郵局

一三等局餘杭一郵政代辦所一開省日期一雙溪東 **電政** 電報由杭局轉送

照公司八年 **航政** 二運河東至杭州均通船隻 **路政** 汽車路由縣起至武康縣

支路東至瓶窰鎮西至雙溪并橫接瓶窰鎮二餘臨武汽車路由縣起經石

里跳頭上汪家埠石亭子鶴山頭收家橋至臨安縣三餘武汽車路由縣起經石

位置 **臨安縣城東經** 一百一十九度四分四北緯 三十分二十四

沿革 三國 吳分餘杭縣地置 **晉** 太康中改為臨 **南北朝** 宋齊梁陳並 **隋** 省

唐 武德中復置臨水縣屬 **州** 尋入於 **武** 五代 後梁時吳越奏改 **宋** 太平

后時復於古臨水縣地置 **州** 尋入於 **武** 五代 後梁時吳越奏改 **宋** 太平

與國中改為順化軍廢復元州路明州府清州府民國錢塘道十六年
廢直隸府
江省政府

疆域 東至餘杭縣南至新登西至於塘北至孝豐東南至富陽西南至新登

東北進賢村西北至天目山東西相距三十五里南北相距一百一

形勢 山脈而錢塘一支自東行經縣之大徑山而北孝豐以諸峰舞

穆其所孕支自西南向東北行經縣中之水羣山溪之水發源於天目

城鎮 縣城在東苕溪南岸幾以爲常城門有四東曰會錦西曰聚金南曰迎

各樹木柵一極市鎮橫青雲鎮化龍鎮青山鎮鶴山鎮山口鎮橫潭

土地 平地九方市里山地三千三百五道路市里河湖市里一方總面積九百

方市里

戶口 戶數三戶普通戶一萬八千七百六十四戶船戶無寺廟八十八人口

男四萬七千九百四十九丁女三萬五千二百三十六口合計八萬三千一百八十五居全省第六十六位

浙江新志 臨安縣 七四

黨政 中國國民黨浙江臨安縣黨部 設執行委員三人候補執行委員二人

一 察委員 縣政府 地址在城內秘書一各科科長四技士一等

社團 縣農會 地址城內各組一幹事三至五 縣商會 地址西門外直街組織概

一 候補執委五 縣婦女會 地址臨安縣黨部組織概現理事五常務三執委十

會 地址縣黨部內組織概現常務

財政 田賦 正稅五萬八千六百八十七元省附稅三萬八千元縣地方各項捐

稅 一萬七千元縣地方預算歲入五萬五千三百七十九元

實業 農田畝數八十一萬二千 農戶總數一百一十四戶 工業類別 製茶業手

商業情形 一 交易 一 杭市均屬零星習慣以一商場一但有較大之市鎮金

融機關 典當 一家

教育 中心小學 縣立第一中心小學 縣立第二中心小學 縣立民教館 在城

大武肅報 在西門外

宗教 佛教 男教徒六百九十八人 合計三百二十九人 女教徒六百九十一人 道教 男教徒十二人 合計十一人 女教徒三人 耶穌教 男教徒八人 合計六十一人 女教徒二人 天主教 男教徒四十二人 合計三十八人 女教徒六人 其他 男四十一人 女七人 合計四十八人

公益 救濟院 在縣城已設育嬰所 每年積穀倉 積穀一萬三千石 勝蹟 錢王墓 在太廟山 功臣山 墓附近 玲瓏山 龍寺 三休寺 等諸勝蹟 東

人物 [商] 錢鏐 卽彭祖 嘗爲八百山 大夫 不願仕 遂隱居于邑之百岡 嶺壽八百 仲子 封子彭 因名彭祖 後去其竹 爲錢 一唐 武肅王 錢鏐 唐僖宗 時 黃巢 亂 鏐 率鄉兵 破走之 劉漢宏 反 復 鏐 率八都兵 破越州 歸董昌 爲裨將 累遷 中書 門下 平章 事 封 國公 昌 反 鏐 執之 昭宗 拜鏐 海鹽 東軍 節度 使 賜 越 國 王 是 爲 十 國 之 一 在 位 四 十 一 年 卒 諡 武 肅 王 唐 亡 受 後 梁 太 祖 之 封 稱 吳 越 大 寶 正

藝文 蘇軾玲瓏山詩 何年獨立兩蒼龍 瘦脊盤桓倚空上 工延月九折 岩前巧貯風 浙 江 新 志 臨 安 縣 七 五

脚力盡時山更好 無窮 祁彪佳天目山詩 天目三千丈 東南第一峯 瀑來飛萬馬 莫將有限趣 散髮弄芙蓉 李白東山詩 不到東山久 散明月 落誰家 物產 農產 物 米 麥 花 生 玉 蜀 黍 桑 茶 白 菜 筍 蘿 蔔 礦 產 金 屬 礦 工 業 品 紙 張 細 絲 黃 酒 糟 燒

交通 鄰縣距離 東距餘杭縣四〇里 南界新登縣六六里 又富 郵政局 一電報 杭屬轉送長話 電 航政 中 部 東 部 可 通 後 路 政 抵 臨 自 縣 西 經 雅 鳩 塘 藻 溪 對 石 於 潛 支 線 經 玲 瓏 雅 橋 西 至 化 龍 嶺 止 共 長 八 十 里

第十六章 於潛縣

位置 於潛縣治東經 一三九度 二北緯 分三十度 十一 天目山溫度 歷年

攝氏 一〇五度 全年 極端 最高 三 四 攝氏 二〇度 最低 零下 一三度

沿革 秦 郡 漢 於 潛 縣 屬 後 漢 於 潛 縣 仍 三 國 吳 郡 吳 晉 屬 郡 南 朝 北 宋 齊 吳 郡 陳 隋 開 皇 中 屬 杭 州 大 唐 尋 廢 以 縣 屬 杭 州 五 代 吳 越 屬 宋 屬 屬 錢 塘 郡 隋 業 詩 屬 餘 杭 郡 唐 尋 廢 以 縣 屬 杭 州 五 代 吳 越 屬 宋 屬

州府元州路明州府清州府民國六年廢府直隸浙江省政府十

疆域 東至橫塘嶺與南分界西至昌化縣分界北至徽寧國縣分界

形勢 山脈 最高者為西天目山在縣北四十五里連五里與東天目山對

城鎮 縣城 南曰迎恩北曰仰山其東則以山勢逼阻故不置門

土地 平地 四百里 山地 三千二百七十里 道路 市里 河湖 方市里 總面積 七百

戶口 戶數 全縣普通戶一萬三千四百八十九戶 船戶八十六戶 寺廟 人口

黨政 中國國民黨浙江於潛縣黨部 設執行委員三人 候補執行委員二人

社團 縣農會 地址 城內義倉組織概況 幹事 三五 縣商會 地址 新安會館組織概

財政 田賦 正稅 二萬七千六百七十六元 附稅 一萬三千零八十八元 縣地方各項捐稅

實業 農田畝數 百九十八畝 農戶總數 百四十三戶 工業類別 榨油 業手工

教育 中心小學 第三區波前中心小學 在太陽縣立中心小學 在北區縣立民

宗教 佛教 十二人 合計 三百七十九人 道教 徒 二人 合計 四十八人 回教

商業情形 一年本縣交易以端午(一)商場(一)為最盛印活紙次之

縣政府 地址 城內組織概況 科長 一秘書 一各科科長 四技士 一

縣婦女會 地址 於潛縣黨部 組織概況 理事 五 常務 縣教育

縣地方預算 歲入 五萬四千四百九十九元 歲出 五萬四千四百九十九元

縣地方各項捐稅 正稅 二萬七千六百七十六元 附稅 一萬三千零八十八元

縣地方各項捐稅 正稅 二萬七千六百七十六元 附稅 一萬三千零八十八元

縣地方各項捐稅 正稅 二萬七千六百七十六元 附稅 一萬三千零八十八元

縣地方各項捐稅 正稅 二萬七千六百七十六元 附稅 一萬三千零八十八元

縣地方各項捐稅 正稅 二萬七千六百七十六元 附稅 一萬三千零八十八元

縣地方各項捐稅 正稅 二萬七千六百七十六元 附稅 一萬三千零八十八元

縣地方各項捐稅 正稅 二萬七千六百七十六元 附稅 一萬三千零八十八元

縣地方各項捐稅 正稅 二萬七千六百七十六元 附稅 一萬三千零八十八元

縣地方各項捐稅 正稅 二萬七千六百七十六元 附稅 一萬三千零八十八元

縣地方各項捐稅 正稅 二萬七千六百七十六元 附稅 一萬三千零八十八元

十一 其他男五

公益 救濟院 在縣城分育嬰施醫貸款三元所積穀倉百二十石

勝蹟 天目山 香爐象鼻共五里有獅子響水紫微芝草其水有冷泉水谷龍穴其

霞謂即古浮石玉山也元和郡志云有兩峯冠於東南成淳志云宋道名曰天目

山下有禪源寺古木參天世所稀有游客食宿有支線可直達

人物 [唐]社泳 貞元中為於潛令開紫溪水溉 [宋]崔通 元豐時為於潛令

甚溥人呼為 [宋]趙景緯 淳中禮部侍郎辛諡文安

藝文 [宋]施樞西天目詩 詞上水之源出此山地如鄰魯始躋攀三池浚潭高

共白雲開何時結屋枕 泉玉滌盡塵根學大還

物產 農產物 米麥甘藷玉蜀黍高粱茶白 礦產 非金屬 工業品 桐油桃

交通 鄰縣距離 東臨安六〇里新登九二里南分水六五里郵政 三等局於潛

方郵政代辦所 麻車逸村信 件遞省日期兩日 電政 報由杭局轉送支局於潛

湯江新志

於潛縣

七七

長途電話可 航政 一零口溪源自縣西北經雙溪口鎮城西麻車埠紫溪渡
接通各處 二西經臨太汽路東經蕪蕪達昌化支路由縣至天目山

第十七章 昌化縣

位置 昌化縣城東經二分五十九秒 北緯三十分 溫度 歷年平均攝氏一六

低零下一〇度極端最 高四一〇度極端最

沿革 唐復置武時分於潛地置紫溪又分歷中二縣俱省長慶初復置屬杭州

五代後梁時吳越改為金昌縣後唐時復為吳昌化屬杭州臨安府 元屬杭州

明屬杭州府 清屬杭州府 民國六年廢府存縣屬浙江省政府 北徽寧國縣界東南

疆域 東於頭溪與南水縣界與分 西徽寧國縣界 北徽寧國縣界 東南洪

形勢 山脈 昆關山脈錦嶺深遠已開採者縣南之青山礦康山雞血石極

多苗線色明如品赤若或青如 水系 鎮柳鎮湯家灣白牛鎮至縣治前

跨縣前橋又經河橋鎮小漏灘大漏灘入於
酒縣為紫溪其支溪則有雲溪自昱嶺來

城鎮 縣城 西曰三瑞南曰登龍其北則以負山不設門又有東西二關 京市

鎮白牛鎮路口鎮洲永鎮河橋鎮赤石鎮瀛口
鎮湯家灣鎮口溪手宰司株柳鎮星橋浦

土地 平地 方三百零八 山地 二方市里七十 道路 市里五方 河湖 方市里五 總面積 四百

市里 一方

戶口 戶數 全縣普通戶一萬八千二百六十八 戶船戶二千六百六十七 戶寺廟三人

口 全縣男三萬九千五百六十四 女三萬四千一百零九 口合計七萬三千六百七十四 居全省第四十九位

黨政 中國國民黨浙江昌化縣黨部 設執行委員三人 候補執行委員二人 常務委員一人 監察委員一人 候補監察

一 察委員 縣政府 地址在城內 秘書一 各科科長四

社團 縣農會 地址在城內 各鎮組 幹事三至五 縣長四 縣商會 地址東街 組織概況 主席

補執委四 縣婦女會 地址在城內 設救濟部 總務組 訓練等 四股 縣教育會

地址昌城里 五組 概況 常務 幹事一 幹事二

浙江新志

昌化縣

七

財政 田賦 正稅一萬六千四百五十六元 省附稅一萬八千元 縣地方各項捐稅

一萬四千二百一十一元 縣地方預算 歲入三萬三千九百二十一元 歲出三萬三千九百二十一元

實業 農田畝數 七萬九千零 農戶總數 七萬四千 工業類別 榨油 製茶 業

商業情形 一 交易 一 以有易無 交換之道 雖各視其物之價值 而又必須以

無轉運公司 為之代辦 入境貨如糖錫 箔洋布 水旱烟煤 油酒 豆油 米 為

教育 中心小學 縣立玉山中心小學 縣立河橋中心小學 縣立民教館 在城內

民衆俱樂部 在城內 昌化民力報 黨部

宗教 佛教 徒七十一人 合計二十九人 道教 徒十六人 耶穌教 徒八十九

一人 合計一 天主教 徒六人 合計十二人 其他 徒十一人 合計十七人

公益 救濟院 每年費費一千元 積穀倉 積穀八千八百

勝蹟 頰口橋 在頰口 宋蘄王韓世忠墓 在縣西四十

人物 [宋]章鑑 司業兼侍講 進太府卿 以言免 歸端平 更化 首上封事 復召

為講官兼(元)凌緯 字景文 昌化人 篤學能文 大德中以才薦為雪江書院內外制(元)凌緯 院山長 尋棄去 著唐山紀事 董子雅言 壽者錄 年九

藝文 (唐)羅隱鎮海軍所貢詩

甯前飛雪 屬前塵 千里移 添上苑 春他日 抵

物產 農產 物 高梁 茶 花生 油 菜 子 玉 蜀 黍 桑 白 桃 礦 產 金 屬 礦 有 磁 土 印 章 石

交通 鄰縣距離 東 於 泗 四 〇 里 南 分 水 界 六 〇 里 淳 安 界 五 六 里 西 安 徽 績

郵政 郵政局 一 三 等 局 昌 化 村 郵 局 二 天 電 政 局 報 送 杭 航 政 局 南 之 柳 溪

位置 富陽縣來龍山東經 一 百 二 十 九 度 五 十 一 北 緯 五 十 四 度 四 分

沿革 秦 郡 地 漢 會 稽 郡 屬 後 漢 吳 三 國 吳 郡 屬 晉 咸 安 初 改 曰 富 南 北 朝 梁 宋 齊

疆域 東 至 杭 州 府 清 州 府 民 國 六 年 道 廢 直 隸 浙 江 省 政 府 東 南 至 蕭 山 西 南 至 浦 江 東 北

形勢 山脈 西 分 南 北 兩 派 北 派 以 天 目 山 為 鼻 祖 經 臨 安 來 者 入 境 為 仙 童 山

水系 東 以 大 江 為 經 即 富 春 江 是 也 白 洞 湖 入 境 至 長 嶺 頭 出 境 長 八 十 五 里

城鎮 縣城 在 富 春 江 南 岸 東 南 廣 六 里 延 袤 一 千 丈 有 奇 厚 二 尋 城 門 有 四

臨 長 江 為 險 一 縣 城 東 跨 觀 山 西 市 鎮 新 橋 靈 橋 口 鎮 大 源 鎮 場 口 鎮 高 橋

雲 家 橋 雲 橋 青 雲 橋 雲 橋 青 雲 橋 雲 橋 青 雲 橋 雲 橋 青 雲 橋 雲 橋 青 雲 橋 雲 橋 青 雲 橋 雲 橋 青 雲 橋

浙 江 新 志 富 陽 縣 七 九

吳 郡 陳 隋 開 皇 中 屬 杭 州 大 唐 屬 杭 州 五 代 吳 越 奏 改 富 宋 復 名 富 陽 屬 元

明 州 府 清 州 府 民 國 六 年 道 廢 直 隸 浙 江 省 政 府

東 至 杭 州 府 清 州 府 民 國 六 年 道 廢 直 隸 浙 江 省 政 府

西 至 臨 安 縣 界 東 西 相 距 五 十 五 里 南 北 相 距 五 十 五 里

南 至 蕭 山 縣 界 東 南 至 蕭 山 縣 界 西 南 至 浦 江 縣 界 東 北

北 至 臨 安 縣 界 東 西 相 距 五 十 五 里 南 北 相 距 五 十 五 里

東 以 大 江 為 經 即 富 春 江 是 也 白 洞 湖 入 境 至 長 嶺 頭 出 境 長 八 十 五 里

西 分 南 北 兩 派 北 派 以 天 目 山 為 鼻 祖 經 臨 安 來 者 入 境 為 仙 童 山

南 派 以 天 目 山 為 鼻 祖 經 臨 安 來 者 入 境 為 仙 童 山

東 以 大 江 為 經 即 富 春 江 是 也 白 洞 湖 入 境 至 長 嶺 頭 出 境 長 八 十 五 里

西 分 南 北 兩 派 北 派 以 天 目 山 為 鼻 祖 經 臨 安 來 者 入 境 為 仙 童 山

南 派 以 天 目 山 為 鼻 祖 經 臨 安 來 者 入 境 為 仙 童 山

東 以 大 江 為 經 即 富 春 江 是 也 白 洞 湖 入 境 至 長 嶺 頭 出 境 長 八 十 五 里

西 分 南 北 兩 派 北 派 以 天 目 山 為 鼻 祖 經 臨 安 來 者 入 境 為 仙 童 山

臨水登樓遠
望一川如畫

人物 [漢]孫鍾 富春人其性至孝以種瓜為業嘗有三年詣鍾曰予司命

謂孫氏其興矣鍾即堅之先也 [二國] [吳]孫權字仲謀吳郡富春人性

養士兄策卒以事權陽遣使稱藩助劉備敗曹操軍於赤壁卒擅江表成鼎

時之業曹不稱帝權陽遣使稱藩助劉備敗曹操軍於赤壁卒擅江表成鼎

臨江拒守越七年正尊號元四黃龍嘉禾赤烏二十四

年而薨諡曰大皇帝紀元四黃龍嘉禾赤烏二十四

藝文 謝靈運富春渚詩 迴流觸驚急臨圻阻參錯亮乏伯昏力險過呂梁壑

始果遠游宿止漸中寫萬事但零落懷抱既昭曠外物徒能憐楊維禎富

物產 農產物 米麥棉花生甘肅油菜子芝蔴玉蜀黍高粱桑礦產 方鉛砂金

交通 鄰縣距離 西距新登縣四〇〇里北距餘杭縣四〇〇里又臨安縣八四里

浙江新志 富陽縣 八

郵政 山靈橋一郵政局一富陽局一青雲橋一政代辦所一場口大源里山漁電政

報局一分局富陽分局直接通電氣事項一電話局所一富陽分局一東接航政

江下分江在富陽境稱富春江一由縣東至杭市開九路政富路由杭

市湧金門起經淨慈寺四眼井開塘經桐塢小和山至留下鎮二自凌家村橋

嘯杏高橋抵縣支綫有二一自轉塘經桐塢小和山至留下鎮二自凌家村橋

至良戶共食宿在江邊

第十九章 新登縣

位置 新登縣城東經一十三分四十九度四十分北緯三十九度四十分

沿革 三國 吳置新城縣屬晉後又廢咸和中復置吳郡南北朝宋齊梁陳唐郡

隋 晉入錢唐唐武德初復置屬杭州五代後梁時吳越奏改杭州臨安府

元 屬杭州府清州府民國 錢塘道十六年道廢直隸浙江省政府

疆域 東 富陽 南 白峯 西 寶山 北 金嶺 安 東南 高平 陽 東北 吳村

西南 桐嶺 分水 西北 浮雲 嶺

形勢 山脈 自於瀾西支為百丈嶺其靈秀處曰瀾水岩嶺中為著葉嶺東支為鳳

東有銅坑 水系 雙江口與葛嶺會為源至火燒亭入界經歲寒橋方家橋至

今不產銅 仁溪葛溪與松溪會松溪支流有洛川溪至港入祠廬界

城鎮 縣城 在四里南元始南曰亨通西曰利遂北曰貞成 市鎮 永昌鎮川

橋鎮 羅宅鎮 萬氏鎮 鎮 峴口鎮 三溪鎮 洞

土地 平地 六方市里 山地 六方市里 道路 市里 方 河湖 市里 方 總面積 四

戶口 戶數 全縣普通戶一萬二千八百二十三戶 船戶七十七戶 寺廟三

三口 合計六萬零三百八十七居 全省第七千四百零

黨政 中國國民黨浙江新登縣黨部 設 常務執行委員一人 候補執行委員二人

一 察委員 縣政府 地址 在城內 組織 概況 分一 二 三 四 等

社團 縣農會 地址 縣長俱樂部 各一 幹事 三 縣商會 地址 西門外 水確頭 組

五 委員會 分 四 科 縣教育會 地址 縣黨部內 組織 概況 常務

財政 田賦 正稅 三萬零四百零一元 省附稅 一萬八千八百八十七元

稅 百七十四元 縣地方預算 歲入 五萬二千九百九十五元

實業 農田畝數 百二十九萬六千四百 農戶總數 九千九百九十五

印花業 電氣業 石灰 商業情形 一 交易 一 本縣商業十分之二 現

係現錢交易 分端 陽中 秋季 少年 三 終 將 賬 債 清 可 欠 一 筆 年 貨 抵 欠 者 一 主

場 一 因 之 而 增 且 商 店 之 規 模 較 大 種 類 又 多 鄉 間 就 近 所 無 者 亦 皆 來 城

均 有 相 金 融 機 關 錢 莊 有 恆 裕 一 家

教育 中心小學 縣立 福光中心小學 立 東安中心小學 立 古城中心

在南門 民衆俱樂部 在西門

宗教 佛教 男教徒一百零九人 女教徒六十人 道教 男教徒二十人 女教徒十六人 耶蘇教

男教徒一百零三人 女教徒六十七人 合計一百七十八人 天主教男教徒十九人 女教徒七人 其他七人 公益 救濟院 在縣城每年二元積穀倉 積穀一萬二千石

勝蹟 明工部侍郎方廉墓 在七賢山下塔山 翠為東安八景之一 羅隱宅 在縣里學山下許廣淵羅隱故宅 詩云廢宅百年後 荒基一畝半 獨憐新樹相誰識 舊軒楹閣里 清風在溪山 秀氣明當時 苦吟夜應使鬼神驚

人物 五代 吳越 羅隱 更名能 詩光啓中 為錢塘令 有善政 錢鏐辟為從事 朱全忠 累官鹽鐵發運使 著佐郎 遷諫議大夫 給事中 卒年七十七 隱為文章多氣力 而性傲 睨所著多散失 明 方廉 字雙江 新城人 明嘉靖辛其傳者有後書 羅昭 諫集兩同書 失 明 方廉 字雙江 新城人 明嘉靖辛

藝文 宋蘇軾新城道中詩 東風知我欲山行 吹斷鶯聲雨未晴 野桃含笑竹籬短 溪柳自搖河水清 西崦人家應最樂 煮芹燒笋餉春耕

物產 農產物 米 麥 棉花 生玉 蜀黍 桑 白 菜 符 籮 礦產 有 石 灰 煤 礦 工業品 石 紙 張 紙 傘 黃 酒 糟 燒 土 燒

交通 隣縣距離 東富陽四七里 南桐廬界二八里 西分水縣 郵政 三等局 新 五〇里 於潛縣九二里 北臨安縣六二里

郵遞 一松溪 淞川 信 電 政 事 項 由 杭 局 轉 送 設 有 富 新 分 線 一 件 遞 省 日 期 一 天 溪 葛 一 溪 至 縣 會 稱 羅 江 入 錢 塘 江 增 水 時 可 通 小 船 二 路 政 至 富 陽 城 杭 市 南 行 一 四 里 至 淞 川 鎮 一 三 里 窄 溪 對 岸 平 時 均 通 船 西 由 縣 經 窄 溪 至 桐 廬

沿革 周 春秋 時 長 水 秦 山 稽 郡 屬 漢 後 漢 吳 三 國 吳 黃 龍 時 改 置 禾 地 又 稱 李 鄉 會 稽 郡 屬 漢 後 漢 吳 三 國 吳 黃 龍 時 改 置 禾 屬 嘉 興 縣 晉 郡 吳 南 北 朝 宋 齊 梁 陳 隋 吳 縣 唐 武 德 七 年 復 置 尋 省 入 吳 五 屬 吳 郡 縣 晉 郡 吳 南 北 朝 宋 齊 梁 陳 隋 吳 縣 唐 武 德 七 年 復 置 尋 省 入 吳 五 代 吳 越 為 宋 府 治 嘉 興 元 府 治 嘉 興 明 為 嘉 興 府 治 宣 德 時 分 嘉 興 府 治 清 均 屬 嘉 興 府 附 民 國 元 年 合 併 改 名 嘉 禾 旋 避 重 名 仍 名 嘉 興 郭 附 民 國 元 年 合 併 改 名 嘉 禾 旋 避 重 名 仍 名 嘉 興

位置 嘉興縣三角點東經 八 一 百 四 十 八 度 三 十 三 分 北 緯 三 十 四 度 四 十 五 分 沿 革 周 地 又 稱 李 鄉 會 稽 郡 屬 漢 後 漢 吳 三 國 吳 黃 龍 時 改 置 禾 地 又 稱 李 鄉 會 稽 郡 屬 漢 後 漢 吳 三 國 吳 黃 龍 時 改 置 禾 屬 嘉 興 縣 晉 郡 吳 南 北 朝 宋 齊 梁 陳 隋 吳 縣 唐 武 德 七 年 復 置 尋 省 入 吳 五 代 吳 越 為 宋 府 治 嘉 興 元 府 治 嘉 興 明 為 嘉 興 府 治 宣 德 時 分 嘉 興 府 治 清 均 屬 嘉 興 府 附 民 國 元 年 合 併 改 名 嘉 禾 旋 避 重 名 仍 名 嘉 興 郭 附 民 國 元 年 合 併 改 名 嘉 禾 旋 避 重 名 仍 名 嘉 興

疆域 東 至 白 馬 堰 及 鍾 埭 南 至 沈 蕩 縣 交 界 東 北 至 三 店 與 嘉 西 至 洪 縣 交 界 西 南 至 王 店 區 施 公 廟 北 至 王 江 縣 交 界 及 陡 門 與 桐 橋 至 王 店 區 施 公 廟 北 至 王 江 縣 交 界 鄉 縣 交 界 西 南 至 王 店 區 施 公 廟 北 至 王 江 縣 交 界

形勢 山脈 山脈 縣 東 有 胥 山 西 南 有 艾 山 皆 小 阜 也 水 系 流 經 縣 城 而 達 運 河 錦 縣 東 有 胥 山 西 南 有 艾 山 皆 小 阜 也 水 系 流 經 縣 城 而 達 運 河 錦

第二十章 嘉興縣 浙江新志 新登縣 八三

浙江新志 新登縣 八三

教育 省立嘉興初級中學 在嘉興小西門二官牌樓成立於民國前十年
立 縣立女子初級中學 在嘉興南門外蘇湖民元十二年改為初級中學
初級商業職業學校 在嘉興集賢街 私立秀州中學 在嘉興項家漾於清光緒

七年改中學十 私立明德女子初級中學 在嘉興該校原係舊制武德國民
十二年核准立案 中心小學 縣立新豐中心小學 在嘉興縣立集賢中心小學 在嘉興集賢中心

縣立民教館 在城內 縣立圖書館 在嘉興前街 嘉區民國日報 在嘉興
嘉興商報 在北門下塘街

宗教 佛教 四十九人 合計一千零七十八人 道教 男女教徒一百四十六人
五十四人 合計一千零七十八人 耶穌教 男女教徒一百九十六人

天主教 七十四人 合計四百二十五人 其他 男女合計八十三人
福音醫院 在城內 德心醫院 在西河 救濟院 在縣城設育嬰孤兒養老殘廢

七十 積穀倉 積穀八元 嘉興縣 八五

勝蹟 鴛鴦湖 在火車站邊一名南湖其禽多鴛鴦然烟雨樓在鴛鴦湖中杉青閣
秀王諸公送鄉上人陳確持節江東留題茶禪塔影在城外三塔寺為范蠡宅

人物 唐陸贄 嘉興人字敬輿年十八登進士第又中弘辭德宗時為翰林
號內相從幸奉天日詒書旁午皆出贊手武夫悍卒無不感泣累遷中書侍郎

奏議為後世所宗 清朱彝尊 嘉興人號竹垞晚稱小長蘆釣魚師少肆力
歸其學長於考證鴻博授古文詩與王士禛稱南北兩大宗又好為詞與陳維崧

藝文 明高承 延鴛鴦湖詩 兩湖秋水抱城斜縹緲樓台帶落花 韓子祁烟
雨樓詩 層樓百尺點空濛東指蓬壺一葦通春雨自添湖上碧晚霞輕抹浪

物產 農產物 米麥白豆油菜子玉蜀黍高 工業品 棉織品肥皂肥絲細條銅
器錫器各種機製紙張

浙江新志 嘉興縣 八五

漁作 鮑宮

交通 鄰縣距離 東嘉善五里半湖五里四里南海鹽八里西界九里郵政

一、期電政公司電報局一、村鎮郵局一、徐王店寺一、興聖寺一、馬庫一、油車港信件遞省

新、王店一、月開辦新、縣城永明公司一、元月開辦、王店耀新、明公司一、

四、月航政、經餘賢開往各地之汽輪航路一、至海鹽州水程一、里三、至雙林經陶鹽

二、五、院、經、塘、匯、六、油、車、港、二、四、天、凝、莊、十、五、南、匯、十、里、三、里、三、里、

里、五、至、南、匯、經、塘、匯、六、油、車、港、二、四、天、凝、莊、十、五、南、匯、十、里、三、里、

家、午、浦、經、新、豐、三、三、雲、澤、三、十、虹、霞、十、雙、林、四、浦、八、善、連、八、二、新、市、七、

蘇、州、路、政、江、嘉、半、午、路、山、縣、經、東、原、十、八、里、橋、新、豐、平、湖、虹、寬、橋、乍、浦、北、

至、汽、輪、分、達、各、處、由、嘉、興、至、蘇、州、之、餘、蘇、嘉、鐵、路、亦、已、通、行、

位置 嘉善縣塔東經一百二十九分八秒七四北緯四十一度五十分 溫度氏歷年平均攝

度○度全年極端最高三九度、七 度極端最低零下七、九度、七

浙江新志 嘉善縣 八六

沿革 明以前本嘉興地 明 地置嘉善縣屬嘉興府清屬嘉興府民國元年廢府

塘道十六年道廢 直隸浙江省政府

疆域 東至江蘇松南縣界西至嘉興北至江蘇吳江東南至平湖

形勢 山脈 沮洳低地因溝渠整飭之化 水系 魏塘自嘉興流入經詩塘橋入城

魁塘北至汾湖陳河巷入江蘇界分流入小寺橋亭塘田縣東城壕分入納油車

青浦縣界支伍子塘自嘉興流入分入斜塘

青涇塘二支經流由華英港北入斜塘

城鎮 縣城 周曰大勝西曰太平南曰慶豐北曰臨寧有厚二丈二尺城門有四

市鎮 縣城 周曰大勝西曰太平南曰慶豐北曰臨寧有厚二丈二尺城門有四

土地 平地 一、五、千、六、百、五、十、道、路、市、里、方、河、湖、九、方、市、里、十、總、面、積、一、千、八、百、三、

戶口 戶數 五、十、三、戶、合、計、四、萬、六、千、零、三、百、八、十、六、戶、居、全、省、第、四、十、一、位、

人口 八、口、合、計、二、十、萬、一、千、九、百、七、十、五、居、全、省、第、四、十、一、位、

黨政 中國國民黨浙江嘉善縣黨部 常設執行委員一人監察委員一人候補委員二人

一 察委員 縣政府 地址在城內 組織概況分一二三四五

司法 浙江嘉善地方法院

地址在城內 書記官一 書記官一 候補書記官一 候補

社團 縣農會

地址縣黨部 組織概況 幹事三 縣商會 地址縣黨部 常務五 候委十五 候

補執委七 縣婦女會 地址縣黨部 內設救濟總務組織訓練等四股 縣教育會

員會分四科 縣婦女會 地址縣黨部 內設救濟總務組織訓練等四股 縣教育會

財政 田賦 正稅二千八百八十九元 縣附稅十二萬零九百九十六元 縣地方各

項捐稅 九萬一千八百八十九元 縣地方預算 歲入二十二萬零五百三十三元

實業 農田畝數 五十二萬九千 農戶總數 二百五十五千 工業類別 棉織業 針

織業 釀造業 漂染 商業情形 一 交易 一 信用 一 收賬 一 票 一 以 一 月 左右 為 限 一

印花業 電氣業 商業情形 一 交易 一 信用 一 收賬 一 票 一 以 一 月 左右 為 限 一

主要 一天縣其餘各處均在最大縣城之下各處相差無幾 金融機關 銀行有

家錢莊有同裕廣安久安利永孚怡和等十二家 教育 縣立初級中學 在嘉善東門外馬路 中心小學 嘉善城內縣西街縣立

浙江新志

嘉善縣

八七

天凝中心小學 在天凝莊鎮區立 縣立民教館 在城內 縣立圖書館 在嘉善

楓涇中心小學 在楓涇鎮下西街 縣立民教館 在城內 縣立圖書館 在嘉善

內瓶山街

宗教 佛教 男教徒五百零八人 女教徒二百一十一人 道教 男教徒八十二人 女教徒

男教徒三十三人 女教徒八十四人 耶穌教 男教徒四十五人 女教徒六十九人 天主教 男教徒八十八

徒一人 合計四十四人 耶穌教 男教徒四十五人 女教徒六十九人 天主教 男教徒八十八

二人 合計一 其他 二人 合計九十一人 公益 嘉善公立醫院 縣東大街 救濟院 在城內 積穀倉 積穀四千五

勝蹟 瓶山 在縣治南高七丈 周二百餘 阿育王塔 為嘉善古東園 火車站西

景德寺 幽瀾泉 在縣東北 孟子廟 火車站西 伍子灘 火車站西 張涇匯 火車站

人物 (明) 李奇玉 字元美 嘉善人 幼學文名 借兄奇珍 有二李之稱 萬歷癸

馮 陸垞 嘉善人 字秀卿 嘉善進士 官至右魏大中 嘉善人 字孔時 萬歷進士

節忠

沿革 五代 吳越於晉天福中奏分嘉州宋興府嘉元貞初升為明洪武初復為

清興府 民國六年廢府存縣屬嘉興府 嘉興府 嘉興府 嘉興府

疆域 東至海鹽縣二十里 東北至桐鄉縣三十里 西南至德清縣二十五里 西北至吳興

東南至海鹽縣四十里 東北至桐鄉縣三十里 西南至德清縣二十五里 西北至吳興

里十東西相距二十五里 南北相距二十七里

形勢 山脈 無邱陵平原極目坦蕩 水系 運河經流自德清入境經安樂橋前至

包角堰橋分為南沙港又過拱橋來會至縣治小南門吊橋分為中沙港又

過青陽橋分為北沙港又過拱橋來會至縣治小南門吊橋分為中沙港又

水至新興橋有錢林涇來注至繡溪橋流入桐鄉縣界

城鎮 縣城 在運河西岸周圍七里餘高五市鎮 湖泉鎮 高橋鎮 靈安鎮 石灣

土地 平地 十一千四百八十里 道路 七方里 河湖 方市里 總面積 一十六方市里

戶口 戶數 二萬五千五百九十四戶 人口 全縣男女合計二十一萬零三百三十七人

浙江新志 崇德縣 九〇

黨政 中國國民黨浙江崇德縣黨部 設執行委員三人 候補執行委員二人

一 案委員 縣政府 地址 在城內 秘書 各科科長 四技士 二

社團 縣農會 地址 城內 晚村路 組織 幹事 三 縣商會 地址 太平弄 組織 概況

五 候補執委 七 縣婦女會 地址 崇德縣西寺內 設救濟總務組 訓練等四股

縣教育會 地址 縣黨部內 組織 概況 常務

財政 出賦 正稅 四萬二千三百五十五元 縣地方各

項捐稅 四萬三千七百五元 縣地方預算 歲入 十一萬四千八百四十七元

實業 農田畝數 五十六萬二千五百畝 農戶總數 三萬七千五百戶 工業類別 商業

情形 一 交易 一 商店 均係業門市居十分之四 餘欠居十分之六 餘一 主要

本縣商業 城區最為繁盛 石門鎮 與洲 金融機關 與當有善長永

教育 中心小學 縣立洲泉代用中心小學 在洲泉鎮 立晚村中心小學 在

小學校 縣立民教館 寺前 民衆俱樂部 在本城 新崇德民報 縣黨部

宗教 佛教 男教徒四百九十八人 女教徒三百六十六人 合計八百六十四人
道教 男教徒二人 女教徒一人 合計三人
回教 男教徒一人 女教徒一人 合計二人
耶穌教 男教徒四十四人 女教徒四十六人 合計九十人
其他 男教徒四十八人 女教徒一百一十八人 合計一百六十六人
計男女一百九十五人

公益 救濟院 在縣城內分六所 每年經費九千元 積穀倉 積穀六千零九十八石

勝蹟 石門灣 在縣北十八里 又名河水北流 天中山 在福巖禪院後 高二丈許 竹木鬱蔚 有亭獨峙 可恣

覽 福巖禪院 在縣東北十二里 唐乾符三年 改名 置名

人物 (明) 鮑恂 字仲孚 崇德人 受易於吳澄 有學行 元末為溫州路學士 洪

對便殿 命為文華殿大學士 輔道 (清) 方薰 字正叔 號月樵 又稱禦兒 鄉農 乾隆時布衣

詩書畫 並妙寫生 猶工與奚 漫稿 (清) 方薰 字正叔 號月樵 又稱禦兒 鄉農 乾隆時布衣

藝文 唐戴叔倫 崇德道中詩 暖日菜心開 晴烟麥穗抽 客心雙去翼 歸夢一

測遊 王士祿 石門縣詩 落日石門路 語溪入藤蘿

物產 農產物 麥 白黃芽菜 芥菜 桃子 梅子 柿子 油菜 工業品 細絲

浙江新志 崇德縣 九一

交通 鄰縣距離 東桐鄉五里 北吳興一三九里 西郵政 石門郵政局 代辦所

遞省日期 一天 電政 分局 石門灣 代辦所 長安局 轉長途 電話局 崇德

公司 十二年 開辦 普益 航政 十一里 三經塘 樓至杭州 四縣南 十二里 至滬 杭路

長安站 本縣多屬 航路 交通 縣南 路政 石門鎮 共十八里 達桐鄉 縣界 經洪

濟橋 萬年橋 赴縣 計程 二里 西

南經塘 樓五里 達德清 縣三〇二里

位置 平湖縣塔東經 一百二十五分 三十三度 北緯 三十四度 四十七分 四十八

沿革 (一) 廣輿 一 古當 一 後漢 書郡 一 海鹽 縣之 故治 順帝 時明 鹽縣 東北 境

地置 平湖 縣 清 興 府 嘉 興 府 民國 六年 廢 府 存 縣 屬 錢 塘 道 十

疆域 東 至 張 堰 與 江 蘇 南 至 嘉 興 縣 界 北 至 松 江 縣 界 江

形勢 山脈 龍尾山 獨山 迤於黃盤山 觀海山 有天后宮 保安城 各砲台 東北

東支 盤山 下盤山 無草山 紐子山 國牛山 對寬山 水系 嘉興之 澁塘 二為海鹽

之水有三塘以及海鹽之黃泥港三為午趙塘虹霓張之水其由東湖分出之水有六里塘河至界北流會松風港至趙莊涇二廣陳塘東北又分為鹽船河均流入金山縣境

城鎮 縣城 在杭洲灣北岸周園九里高二丈城門有五東曰啓元西曰毓市

鎮新會鎮乍浦鎮新橋鎮全山塘鎮廣陳鎮街前鎮虎嘯橋鎮林家埭鎮興鎮徐家埭鎮虹霞鎮大通橋鎮金絲娘橋鎮

土地 平地 一萬九千五百里 山地 二萬九千九百八十里 道路 八里 河湖 八里 沙塗 五里 海灣 七千八百一十二里

戶口 戶數 全縣普通戶五萬五千二百零五戶 船戶一百六十九戶 全省第三十二位

人口 全縣男計二十四萬三千七百四十三人 女計二萬二千七百七十七人 全省第二十七位

黨政 中國國民黨浙江平湖縣黨部 設執行委員三人 候補執行委員二人 監察委員一人 候補監察委員一人

縣政府 地址在城內組織概況分科長五

縣農會 地址在城內組織概況分科長五

縣商會 地址在城內組織概況分科長五

縣婦女會 地址在城內組織概況分科長五

縣教育會 地址在城內組織概況分科長五

財政 田賦 正稅二千二百九十七元 零稅一百六十四元 省附稅十四萬三千九百九十九元

項捐稅 零九十七萬六千九百九十九元 縣地方預算歲入二十八萬二千五百二十三元

實業 農田畝數 四百二十九萬六千九百九十九畝 農戶總數 五萬三千一百一十二戶

商業情形 一 交易 一 行現 一 端午 一 中秋 一 終年 一 往來 一 節數

機關 莊莊有恆同濟恆泰廣濟泰康濟生等六家

教育 私立稚川初級中學 在平湖辛街立案 私立詒穀女子初級中學 在平湖東門外願家廊下該校由五開辦十八年立案

在平湖湯家濱立案 私立鏡心初級中學 在平湖辛街立案 私立詒穀女子初級中學 在平湖東門外願家廊下該校由五開辦十八年立案

在平湖湯家濱立案 私立鏡心初級中學 在平湖辛街立案 私立詒穀女子初級中學 在平湖東門外願家廊下該校由五開辦十八年立案

在平湖湯家濱立案 私立鏡心初級中學 在平湖辛街立案 私立詒穀女子初級中學 在平湖東門外願家廊下該校由五開辦十八年立案

五八里。四二里再由午浦經全公亭金絲娘橋入江蘇計長二八。九七里食宿同安
內城

第二十五章 海鹽縣

位置 海鹽縣塔東經九分五十四秒四十四北緯三十分十八秒九十一

沿革 秦古名武原郡秦為漢屬會稽郡後漢屬吳三國吳郡晉郡吳南北朝屬宋齊

陳省入鹽信義郡唐武德初復置貞觀時又置景雲中復置五代吳越屬宋與府

元州屬嘉興路明洪武初復為清屬嘉興府民國六年廢府存縣屬錢塘道十

疆域 東至海甯南四里西至嘉興府界北至平湖縣界東南至海鹽縣界

形勢 山脈 天目東支自海寧來綿亘海上為談仙嶺突出海濱為葫蘆山屏

東有秦亭山突出海角散為草鞋山山北有楊山葛山豐山陸墓山點綴平原

白塔山亭立海中近於海岸天目山東支之盡處也山水系招寶塘自海寧來

至慶豐橋分而為鳥邱塘又經滕金山東支之盡處也山水系招寶塘自海寧來

海寧洛塘河合長湖黃道湖來分流為嘉興塘自孟家堰至葉家橋南流入

浙 江 新 志 海鹽縣 九四

城鎮 縣城 杭州灣南岸周圍六里三十五步高二丈五尺有門四曰靖 市鎮

角里堰市茶院市川壩西塘橋海沙場 市鎮

土地 平地 一千方九百七十里 山地 六方九百九十里 道路 市里方四十二沙塗方五十二海

灣 二千方七百里 總面積 三千方八百里

戶口 戶數 全縣 五萬九千九百零三 戶口 居全省第三十九位 人口

全縣 二男十萬九千九百零三 女十萬零九百零三 戶口 居全省第三十九位 人口

黨政 中國國民黨浙江海鹽縣黨部 設執行委員一人 監察委員一人 候補委員二人

一 察委員 縣政府 地址 縣城內 秘書 各科 科長 五

社團 縣農會 地址 縣城內 縣長 各組 幹事 縣商會 地址 董家弄 組織 概況 主

執委 四科 委員 縣婦女會 地址 縣城內 幹事 縣商會 地址 董家弄 組織 概況 主

會分 四科 委員 縣婦女會 地址 縣城內 幹事 縣商會 地址 董家弄 組織 概況 主

地址 縣城內 幹事 縣商會 地址 董家弄 組織 概況 主

財政 田賦 正稅二千六百二十四元 附稅一千三百六十四元 省附稅八十五萬七千八百一十元 縣地方各

項捐稅 六萬一千七百五十二元 縣地方預算 歲入十五萬零五百一十元 歲出十五萬零五百一十元

實業 農田畝數 三萬五千七百七十四畝 農戶總數 四萬二千七百一十戶 工業類別 附土絲業

一電商業情形 一交易 一他現銀交易外 一所有賬款 一同行批發 一每月結賬 一其

者(一商場) 一餘家商店 一區近以杭平公路通車 一每年交通 一總形便利 一商店計有四

金融機關 銀行有農工農民借貸所 二家錢莊 有衡興 祥泰 和久 豐興 興

教育 中心小學 分設城內 縣立民教館 在城內 縣立圖書館 在海鹽城內 海

鹽民報 在西大街 號 宗教 佛教 男教徒一千八百六十五人 合計四千六百七十四人 道教 男教徒一百五十九

計一百七十八人 回教 男教徒一人 耶穌教 男教徒二十二人 合計四十六人 天主教 男教徒一百八十八人

女教徒一百三十三人 其他 男四十六人 合計一百八十九人 公益 縣立醫院 在縣城內 積穀倉 積穀六萬石 積款

九千九百七十元 浙江新志 海鹽縣 九五

勝蹟 澈浦 在縣南三十六里 古越地 吳越錢氏置秀州 始分隸又水經 永安

湖 一名澈湖 在澈浦鎮西六里 鷹窠頂山 志云 南山有九曲 運獅頭巖 絕頂可

望日 秦駐山 在縣南一十八里 樂資九山下 有美人廟 故名 秦

人物 (宋) 陸正 字行正 海鹽人 贊之 後讀書 一覽終身 一字內訪 之不 起

(明) 吳麟徵 有海鹽人 字聖生 一少卿 賦薄 京師 麟徵 守西直門 墓死 士

城 擊賊 多斬獲 城陷 遂自經 一清 一吳修 使海鹽 人字子修 思享 貢生 官布政

等詩 福王時 謫忠節 有家誠 要言 一清 一吳修 使海鹽 人字子修 思享 貢生 官布政

藝文 徐秦秋夜澈湖望月詩 瀛湖湖上 桂花秋海 月當年 滿畫樓 錢籥游

鷹窠頂山詩 孤峯倚天 碧側徑入 蒼烟 蠟展還 今人說 小杭州 錢籥游

物產 農產 白米 麥 棉 甘 油 菜 子 玉 蜀 黍 桑 白 菜 筍 羅 萄 芋 茭 菱 礦產 非金

交通 鄰縣距離 東平湖 四十二里 南瀕 杭州灣 北 郵政 分局 一郵政代辦

所一沈蕩城川信件遞省日期兩村電政長途電話局一報由午浦局轉公
郵櫃一西塘長川信件遞省日期兩村電政長途電話局一報由午浦局轉公
司代辦所市西街沈蕩公司一縣城一亭葉家橋通元大紅橋南稻許油車北門
一電氣事項一海鹽公司一縣城一亭葉家橋通元大紅橋南稻許油車北門
航政一由縣東平湖塘輪達嘉興八十里三輪四二里二由縣北路政東行索庵達平
湖乍浦三〇里二由縣西經城鎮通元鎮至源浦城三由源浦西
進談仙嶺達海寧縣四由源浦西經角里裏大橋袁化鎮赴海寧

第二十六章 吳興縣

位置 吳興縣飛英塔東經九一分五十九度五十分五十二秒北緯三十一度五十分五十二秒
一攝氏一七度二四度最低零下八度九度最高四度

沿革 秦烏程縣屬漢屬會稽郡後漢屬吳郡三國吳於縣置晉東吳郡治吳興郡南

北朝 宋齊梁陳並為吳興郡隋開皇中東遷縣廢以縣屬吳郡唐為湖

五代 吳越為宋初為西州治後為安州治太平興國中分烏程縣

路治 湖州明府治湖州清府治湖州民國元年併二縣復名吳興廢府存縣屬錢

疆域 東蘇州府及江南武康等縣西與長北界江蘇

浙江新志

吳興縣

九六

形勢 山脈自安山銅盤嶺白鶴嶺小利山金安山吳穆山嶺耀武關聯於武康

皆天目山雙井嶺**水系**有苕溪中塘新興港若菖溪自德清來入月河以下東
塘河一名曹溪與西河九里塘沙塘楊塘思溪橫港長超港紫金塘裏
村西塘塢金山溪西港十三里
興來會於東苕溪港十三里

城鎮 縣城當東西苕溪總匯周圍一十三里一日定安通餘不溪北日奉勝俗呼
霸王門止有水門曹水支流所出東門北日臨湖出市鎮妙喜市陳津市大沙
響溪通太湖西北日迎補俗呼清塘門止有陸門市鎮妙喜市陳津市大沙
村市新興港市袁家匯市長超市義皋市青山市石堰市重兆市思溪市東
林市南雙林市札村市後林市南泉橋市舍山市千金市竹塘市路村市東
泊市元通橋市荻港鎮善連鎮安鎮香水橋鎮

土地 平地五千三百里山地一千三百七十里**道路**市里六方**河湖**方市里十九總面
積七千三百四

戶口 戶數全縣普通戶十六萬一千二百四十六戶船戶一千零三十四戶
人口百七十七口合計六十九萬九千四百一十七丁女二十七居全省第八千四

黨政 中國國民黨浙江吳興縣黨部 設執行委員三人 候補執行委員二人 監察委員一人 候補監察委員一人

一 察委員 縣政府 地址在城內 助理秘書一各 科長五技士一

司法 浙江吳興地方法院 二 候補推事二 書記官一 組長一 書記官三 候補書記官一

官二 學習書記官一 浙江吳興地方法院檢察處 一 組長一 書記官一 候補書記官一

記官一 學習書記官一 縣農會 地址北門外 計家橋 組織概況 縣商會 地址馬軍巷 組織概況

社團 縣農會 幹事長副幹事長各一 幹事三 縣商會 主席一 常委五 執委十

員會分四科 七 縣教育會 幹事一 幹事七 候補幹事三

財政 田賦 正稅三千五百七十九元 縣附稅二千八百九十九元 縣地方各項捐稅 七百九十七元 縣地方預算 歲入三十八萬五千八百零七元 歲出三十八萬五千八百零七元

實業 農田畝數 一千一百五十七畝 農戶總數 一百八十四戶 工業類別 絲業 附土絲業 一 絲織業 碾米業 製茶業 商業情形 一 交易一 舊日以放賬送節清

現係多 一 商業 一 本縣市鎮以南潯為最大 菱湖及雙林次之 烏 金融機關

浙江新志 吳興縣 九七

銀行有中國地方二家 典當有泰餘慶新盛恆有恆裕等三十家

教育 省立湖州初級中學 在吳興 天寧巷 民十二 台併前浙江省立第三中學 第二學區 聯立師範講習所 六 縣教育當局 師資缺乏 於二十一

年五月 委託三中代辦 第三學區 設聯立師範講習所 派 縣立女子初級中學

在吳興 南門橫塘 開辦於清光緒三十三年 稱 私立東吳大學吳興附

屬中學 在吳興 北門海島 開辦於清光緒二十六年 初名華英學 私立湖郡

女子中學 在吳興 海島 開辦於清光緒二十六年 初名華英學 私立湖郡

立南潯初級中學 在吳興 南潯 西柵 沈家墩 私立民德保嬰科簡易師範學

校 在吳興 東街 華樓 橋民七 由榮美 理女士 商邀美國 浸禮會 之補助 而開

三年 改辦 為 私立三餘初級商業職業學校 在吳興 中街 開辦於民國二十

三餘 社堂 所 中心小學 吳興 中心小學 在烏鎮 西柵 縣立民教館 在城內 第一

經營 之 事業 中心小學 在吳興 中心小學 在烏鎮 西柵 縣立民教館 在城內 第一

學 在 沃港 埭 溪 中心小學 在吳興 中心小學 在烏鎮 西柵 縣立民教館 在城內 第一

區立後林民教館 在後 第三區立南潯民教館 在南 第五區立菱湖民教

館 在菱湖柏樹 第六區立雙林民教館 在雙林鎮 縣立圖書館 在吳興海島

書樓在吳 民衆俱樂部 在月 湖州公報 在志 湖報 在公 菱湖日報 在菱湖

宗教 佛教 男教徒二千八百四十八人 女教徒一千八百七十八人 合計四千六百二十六人

天主教 男教徒四百一十八人 女教徒二百一十八人 合計六百三十六人

回教 男教徒七十七人 女教徒三十一人 合計一百零八人

耶穌教 男教徒二百二十八人 女教徒一百一十九人 合計四百零七人

其他 男一百一十九人 女七十五人 合計一百九十四人

公益 福音醫院 南門牌 吳興病院 北門 救濟院 在縣城分孤兒所育嬰所每

元一積穀倉 積穀二萬五千石 勝蹟 碧浪湖 一名規山 漾在郡城南 華山上 環抱 浮玉塔 在碧浪湖中 白雀松 徑在

勝蹟 碧浪湖 諸水匯聚 嵐光林影 掩映 上下 浮玉塔 在碧浪湖中 白雀松 徑在

因以爲名 法華山 道蹟 號德持得法 於達摩畫夜誦經 歸寂即葬其處 尼

浙 江 新 志 吳興縣 九八

人物 〔梁〕吳均 吳興故郡主簿 日與賦詩 好學 有俊才 天監初 柳惲爲吳興刺史

後漢書註 〔元〕趙孟頫 爲湖州人 第宋子昂 號松雪道人 至元間 程鉅夫湖州故

使訪遺逸 以孟頫入見 才氣英邁 神采煥發 如神仙中人 世祖顧文敏

藝文 唐張文規 吳興二絕詩 草初出 須覺池沼俗 亭布直 吳興三絕 絕不可捨 勸

子強爲明孫 贊湖州樂詩 軒窗細雨 飛城花濕 簾櫳水人家 起樓閣 春風來 當門處

吳會行 明孫贊 湖州樂詩 軒窗細雨 飛城花濕 簾櫳水人家 起樓閣 春風來 當門處

白紵 荷開 吳姬 畫舫 小於 射蕩 飛出 城沿 月迴 煙浦 浪深 迷

物產 農產 物 麥 米 豆 花生 柑 橘 子 梅 子 柿 子 石 榴 櫻 桃 李 子 杏 子 礦產 金

土 礦 有 煤 石 灰 紅 石 工業 品 絲 織 品 細 絲 茶 葉

交通 鄰縣距離 東 界 江 蘇 省 又 洞 鄉 一 二 七 里 南 崇 德 一 三 九 里 德 清 七 郵

政 和 郵 政 局 一 湖 州 港 下 昂 洛 舍 大 錢 一 林 善 連 一 郵 政 一 舊 管 妙 所 一 袁 山 滙 曉 墅

石 塚 海 林 曠 村 信 村 荻 港 下 昂 洛 舍 大 錢 一 林 善 連 一 郵 政 一 舊 管 妙 所 一 袁 山 滙 曉 墅

氣 事 項 一 新 市 城 吳 興 公 司 三 年 開 辦 菱 湖 明 滿 公 司 魏 孚 儀 米 電 燈 公 司 十

年開辦南潯滄震航政由縣至各埠輪程一湖杭航線袁家壩十八里荻港
公司七年開辦震航政由縣至各埠輪程一湖杭航線袁家壩十八里荻港
七里拱辰橋三六里二吳長航綫自雙雲水橋十七里塘口橋八里呂山鎮十六
里長興縣十八里三吳嘉杭綫自雙雲水橋十七里塘口橋八里呂山鎮十六
四里四湖滬航綫昇山十九里滬路政三橋埠莫干山埠路溪青山施家
館三三湖滬航綫昇山十九里滬路政三橋埠莫干山埠路溪青山施家
至三湖滬航綫昇山十九里滬路政三橋埠莫干山埠路溪青山施家
程二六湖滬航綫昇山十九里滬路政三橋埠莫干山埠路溪青山施家

第二十七章 長興縣

位置 長興縣城東經一百四十九度五十分五秒北緯三十度二十一分

沿革 一縣志郡一築城狹而長因以爲名此秦郡漢二縣故郡三國故郡
二縣晉太康中分烏程縣地南北朝宋齊梁陳並隋開皇中省入烏程仁壽
地吳唐武德四年改爲吳興郡又改爲長安州尋復爲長興府清州府民國
郡元貞初升爲明州又改爲長興縣尋復爲長興府清州府民國六年廢府存
州元貞初升爲明州又改爲長興縣尋復爲長興府清州府民國六年廢府存
十六年道廢直隸浙江省政府直隸浙江省政府直隸浙江省政府直隸浙江省政府

疆域 東至吳興縣界三十五里南至安吉縣界六十里西至廣德縣界一百北至
浙江新志 長興縣 九九

形勢 山脈 廣德之界而秀拔自安山天目北來者爲分小嶺培富嶺二支安
迤蒼嶺啄木嶺水系和通而清深西茗港經流至目山渡入吳興界西安溪
入江蘇宜興界水系和通而清深西茗港經流至目山渡入吳興界西安溪
無胥港隔山入吳興界北著溪出茗嶺入太湖橫塘樓港三十四溪

城鎮 縣城 有六圍東曰神武南曰嘉會西南曰承恩西曰長安北曰吉祥東曰
城及太湖各西曰豐城水關通合溪上河關通郡市鎮山橋市畫溪市下源市李家
口鎮和林城橋市白阜埠天平橋合溪上河關通郡市鎮山橋市畫溪市下源市李家

土地 平地 二方三里 山地 二方四里 道路 市三里 方 河湖 五方八里 總面
積 六千六百二里

戶口 戶數 二萬七千五百七十五戶 船戶 一百八十六戶 寺廟

人口 六口全縣合計二十四萬三千八百二十四百三十六丁九萬三千三百八十五位

黨政 中國國民黨浙江長興縣黨部 設常務委員一人 監察委員一人 候補監

一 察委員 縣政府 地址在城內 秘書一 各科長三五五

司法 浙江長興地方法院 地址在城內 秘書一 各科長三五五

浙江長興地方法院檢察處 地址在城內 秘書一 各科長三五五

社團 縣農會 地址在城內 秘書一 各科長三五五

五候補執委七 縣教育會 地址在城內 秘書一 各科長三五五

財政 田賦 正稅二千八百五十七元 縣地方各

項捐稅 七萬八千九百五十七元 縣地方預算

實業 農田畝數 七十七萬七千 農戶總數 四萬

業電氣業 商業情形 一 交易 一 以現金交易 十分之二

零沽或一商場 一 為和 一 多產 一 毛竹 一 山貨 一 柴炭 一 米麥 一 李家巷 一 安生 一 怡和 一 濟豐 一 德元 一 恆通 一 等六家

毛竹 一 山貨 一 柴炭 一 米麥 一 李家巷 一 安生 一 怡和 一 濟豐 一 德元 一 恆通 一 等六家

產魚 一 蠟 一 蘆 一 蓆 一 其餘 一 小 一 金融機關 一 典 一 莊 一 有 一 廣 一 生 一 怡 一 和 一 濟 一 豐 一 德 一 元 一 恆 一 通 一 等 一 六 家

浙江新志 長興縣

教育 中心小學 橋區立合溪中心小學 第七區區立鴻橋初級中心小學 在甲橋和

學在小西門虹溪中心小學 在虹星橋 縣立民教館 在城內 長興公報 在公

號圖一 縣立圖書館 在長興中

宗教 佛教 男教徒一千二百六十一人 女教徒八道 道教 男教徒三百五十一

合計四百回教 男教徒二人 合計四人 耶穌教 男教徒九十五人 女教徒二十八人 天主教

教 男教徒二十人 合計三十人 其他 男六十二人 女二十四人

公益 救濟院 經費五千二百零五元 積穀倉 積穀六千六百

勝蹟 太湖 在吳興五百里 西北極於宣常東北極於蘇湖 大雷小雷二山皆浮

於湖之東方屬郡境蓋浙江以海為名產地 碧岩 在縣東四里 而似玉

海不之則停蓄於湖道三入海 禹貢謂之震澤 周禮謂之具區 左傳謂

實一也 顧渚 在水口而東 太湖 為名產地 碧岩 在縣東四里 而似玉

人物 〔唐〕徐堅 為判官 屬文 典厚 幼敏 秀才 為萬年 薄聖 歷中 楊再 思引

院英累官集賢 〔明〕顧應祥 尚書 奏人 定律 例賢 著 有 惜 陰 錄 人 代 紀 要 等 書

嶺至後溪塘
河下入德清

城鎮 **縣城** 漢初平間置在今縣治西五里之銀山今徙烏回山鎮長安市

四都市三橋埠九都埠鎮頭鎮
下柏鎮上柏鎮楊墩鎮塘涇鎮

土地 **平地** 五百七十里 **山地** 一千二百五里 **道路** 市里四方 **河湖** 市里四方 **總面積** 八百

方七十七里

戶口 **戶數** 全縣普通戶一萬五千零五十八戶 船戶二十三戶 寺廟一百人

口全縣男三萬六千七百八十九人 女二萬六千七百七十二人 合計六萬三千五百六十二人

黨政 **中國國民黨浙江武康縣整理委員會辦事處** 設整理委員一人

縣政府 組織概況分一二三四等科 縣長

社團 **縣農會** 地址縣黨部內 組織概況 幹事三 縣商會 地址南大街 組織概況 主席一 常委五 執委十五 候補執委七 委員四科

縣婦女會 地址武康縣黨部內 設救濟總務組織訓練等四股 縣教育會 地址縣教育局內 組織概況 常務理事一 內設救濟總務組織訓練等四股

浙江新志 武康縣 一〇二

浙江新志

武康縣

一〇二

財政 **田賦** 正稅六萬五千二百四十九元 省附稅四萬零八百元 **縣地方各項**

捐稅 二萬四千四百元 **縣地方預算** 歲入五萬七千零九十一元 歲出五萬七千零九十一元

實業 **農田畝數** 四十二萬五千畝 **農戶總數** 一萬三千一百一十戶 **工業類別** 製茶業 陶業

商業情形 一 交易一星少數 其放賬以端午中秋年底三節結賬 以年終為大結 一 商場以上柏鎮為最盛 三橋埠城灣次之 二 都塘涇下柏

東期 一 商場又次之 柏鎮商店約一百二十餘家 三 橋埠約八十餘家 城區約五十餘家 其餘均不過十餘家 上栢三橋埠城區均為杭長

路汽車所經過 具有湘溪阜溪前溪等水道 可通舟楫 交通尚稱便利

教育 **中心小學** 縣立中心小學 第三區區立英紅小學 立湖溪中心 **縣立民教館**

在城內縣 **武康民報** 縣黨部

宗教 **佛教** 男教徒二百六十一人 女教徒一百九十四人 **道教** 男教徒一百三十八人 女

一回教 男教徒一百三十三人 合計三百九十四人 **天主教** 男教徒九人 女

十二 其他 男十人 女十人

公益 **縣立醫院** 在城區 **莫千山療養院** 在莫山 **救濟院** 在縣城 設有育嬰所等 每

元積穀倉積石三

勝蹟 莫干山 在縣北二十七里上有鑄劍池水常清澈旁有磨劍石世傳吳

計籌山白石洞天 在縣東南三十五里越天宋姜夔隱此因號白石道人

雲岫山 在縣東十里稱洞天

人物 〔梁〕沈約 武康人字休文篤志好學博通經籍善屬文仕宋及齊累一

唐一孟郊 武康人字東野少隱嵩山性介少合為詩有理致然思苦奇深韓

留守署水陸轉運判官慶餘鎮與元秦署參謀卒張籍諡曰貞曜先生有孟東野集

藝文 王士正聞張公綬談武康山水詩 吳興清遠水品宮轉入前溪路不窮

毛滂碧玉潭詩 水面平鋪映碧空一夜深明月照龍宮 姜白石先生詩 南山

何所食 夜山中 煮白石世人喚作白石仙 一生費齒不費錢 仙人食罷腹

軟佳名 錫我何敢辭 但愁自此長 苦飢 黃白翁計籌山中寄句曲山人詩 松

簞粉 啜子 規山人 燕坐春書 遲石泉 豈非大韶樂 日色猶是鴻荒時 筠

浙江新志

武康縣

一〇三

物產 農產物 芡 麥 甘 薯 油 菜 李 子 栗 子 橘 子 蜀 黍 桑 茶 白 菜 筍 蘆 荷 芋 礦 產 有 銅 礦 工

業品 茶葉 砂紅

交通 鄰縣距離 東德清二六里南杭縣九〇里餘杭八郵政 下柏鎮信武康上柏一日期一天鐵郵電政 途電話局所 一由三橋埠分局代辦

所武康上杭政由縣北七里之三橋埠輪達拱宸橋共計水程一路政 餘

自餘杭經瓶窰上柏至武康西至雙溪鎮二五里 三橋埠北達長興一五〇里西至莫干山二五里

第二十九章 德清縣

位置 德清縣城東經一百二十五度北緯三十三度三十分

沿革 本漢烏程餘不鄉之地 唐 武后分武康縣地置武源縣景雲中改曰

州 五代吳越屬湖州 宋 屬湖州 元 屬湖州 明 州府 清 州府 民國 屬錢塘道十六

浙道廢直隸 年道廢直隸 年道廢直隸

疆域 東 與崇德南接 西 與武康北接 吳興

形勢 山脈 自武康來為司馬嶺大肚嶺東有龍山北為火爐山東芳山西茅山蟠於

目支麓自此**水系** 橋入河自杭縣塘棲來經福德橋為白雲橋下舍市二水而

化為平原即餘不溪自武康來過縣治東南塘高橋三白潭橫塘城頭漾油

若界枝流有勞家徒門水西塘西溪北流東南塘高橋三白潭橫塘城頭漾油

興界枝流有勞家徒門水西塘西溪北流東南塘高橋三白潭橫塘城頭漾油

車溪東牌頭蓬山口派村洋

城鎮 **縣城** 在東苕溪西岸周圍七百七十三丈五尺高二丈三尺闊二丈市

鎮 下舍市源村市雷甸市新市洛

土地 平地 一千三百四十四里 山地 八十一里 道路 市里五方 河湖 八方 市里十

戶口 戶數 全縣普通戶四萬一千七百六十八戶 船戶二百二十三戶 寺廟

位 人口 全縣男十萬一千零八千三百五十四人 女七萬七千二百八十八人

黨政 中國國民黨浙江德清直屬區黨部 設執行委員三人 候補執行委員

人候補監察委員一人 縣政府 地址在城內組織概況分科長四技士一等

浙 江 新 志 德清縣 一〇四

社團 **縣農會** 地址區黨部內組織概況三幹事五候補幹事二

執委 七委員 **縣教育會** 地址東街忠義祠組織概況三幹事五候補幹事二

財政 **田賦** 正稅四十六萬九千零五十三元 附稅八萬二千七百五十五元 縣地方各項捐

稅 百四十六元 縣地方預算歲入十萬零二千零三十三元 歲出十萬零二千零三十三元

實業 **農田畝數** 九百五十四萬六千畝 **農戶總數** 百三十七萬六千戶 **工業類別** 附土絲業

電 **商業情形** 一 交易 一 貨款 有現欠定貨三和一定現款交易二 欠款交易

價格 幾待貨色交齊再找尾數商行即批發貨物向市有分門兌兩種一門市

教育 **中心小學** 橋區立大麻中心小學在大麻縣立仙潭中心小學在新市

德清新聞 在城內 **縣立民教館** 一部在東街 **第三區區立民教館** 羊行街

宗教 **佛教** 男教徒三千九百三十八人 女教徒二千四百六十六人 **道教** 男教徒一百八十五人 女

計一百二 耶穌教 男教徒三百六十五人 女教徒二百四十五人 合計五百一十人
天主教 男教徒八人 女教徒七十人 合計七十八人
九人 合計二十七人

公益 惠中醫院 新市寺 救濟院 在縣城每年經費五千一百積穀倉百七十三
九石 積款 一萬元

勝蹟 松嶠天梯 為德清勝蹟之一 文明塔 為德清古蹟之一 德清山 一名烏山 在縣東四里
昔烏山善巖居此天寶

六年以前縣名改山為德清有兩半月泉在縣東三里 仙潭 在縣東新市鎮自
此潭沒數月乃出故名在宋為書思常
監鎮有仙潭雜咏刻石在壘妙亭

人物 〔五代吳〕沈顏 字少可 唐天復進士 入吳 累遷翰林學士 順義
〔清〕胡渭 德清人 初名淵 字肅 明號東樵 年十五為縣學生 入太學 篤志

典籍 為宋以來注禹貢者之冠 俞樾 德清人 字遠甫 號曲園 道光進士 官
州學之宗 治經著述不倦 主講杭州 著有春在堂全集 凡五百餘卷
僕學之意 光緒末卒 年八十 有六著有春在堂全集 凡五百餘卷

藝文 趙孟頫 德清開居詩 已無新夢到清都 空有高情與隱居 貧向典衣貪
購盡病思棄 硯脈求書 園人焚積 夜防虎踏 女叩

浙江新志 德清縣 一〇五

屏朝買魚因即枕書帆 楊萬里舟過德清詩 人家兩岸柳蔭邊 出得門來便
即飯謀生自笑一何疏

戶不蘇軾遊半月泉詩 何人施大手 劈破水中天 錢鎮餘不前溪詩 南來真
清妍更天目始出巖 涓涓蛙跳處 居可築草玄 伊誰亭名花 間疎竹自昔稱餘

源自天目始出巖 涓涓蛙跳處 居可築草玄 伊誰亭名花 間疎竹自昔稱餘
不佳名 豈虛錄

物產 農產物 米 麥 豆 油菜 菜 子 桑 白 棗 桃 子 梅 子 工業品 細 肥 絲

交通 鄰縣距離 西武康二六里 北吳興九十里 郵政 一郵政局 二郵分局

新市 一村鎮 郵日 期 兩 天 電政 一德清分局 一長途電話局 一接上
鍾管信 件 遞 省 日 期 兩 天 電政 一德清分局 一長途電話局 一接上

電燈 公司 洛含 十一年 開辦 新市 仁記 電力 公司 七年 開辦 航路 由縣南
埠至 杭州 洛含 十一年 開辦 新市 仁記 電力 公司 七年 開辦 航路 由縣南

橋計 六里 運河 崇德 縣 武 荅 溪 由 縣 南 杭 武 塘 境 入 流 經 縣 城 計 十 八 里 又 東
北流 經 虹 橋 起 至 新 市 鎮 永 寧 橋 三 八 里 入 吳 興 縣 三 東 塘 路 政 一 由 縣 東 經 虹
河自 虹 橋 起 至 新 市 鎮 永 寧 橋 三 八 里 入 吳 興 縣 三 東 塘 路 政 一 由 縣 東 經 虹
橋環 橋 宮 公 橋 白 雲 橋 二 南 經 新 橋 永 寧 橋 三 八 里 入 吳 興 縣 三 東 塘 路 政 一 由 縣 東 經 虹
市至 塘 樓 已 通 汽 車 二 南 經 新 橋 永 寧 橋 三 八 里 入 吳 興 縣 三 東 塘 路 政 一 由 縣 東 經 虹

第三十章 安吉縣

位置 安吉縣李王山東經三分五十九度三十七北緯分五十七度四十二溫度平均

攝氏一度六·六四度全年極端最低零下極端最高八度

沿革 周春秋時秦郡漢郡地後漢中平時分古郡縣置三國吳改屬晉吳

郡南北朝宋齊並屬吳興郡隋開皇中省入綏德四年改屬湖州七年省

入長城縣屬湖州五代吳越屬宋屬湖州後元州路明初為縣正德二年清

州屬湖民國六年廢府存縣屬浙江省政府

疆域 東至武康縣界三十五里南至孝豐縣界二十里至安徽廣德縣界四北

里至長興縣界四十里東西相距八十里南北相距七十

形勢 山脈 自安徽廣德來者為五大嶺孝豐界山棧嶺至插花嶺界至環

富嶺二大支則水系 孝豐界流有東溪入經東嶺廟溪市至小渡口市入長

入於長興界則水與界流有東溪入經東嶺廟溪市至小渡口市入長

城鎮 縣城 曰賓陽西曰寶成南曰麗正北曰拱宸 市鎮 小溪鎮(即曉墅

浙江新志 安吉縣 一〇六

荆澗市錢坑 市曹埠小市

土地 平地 一千二百五里 山地 一千六百四里 道路 市里五方 河湖 方市里一 總面積 二千

七百八十里

戶口 戶數 全縣普通戶一萬七千九百零五戶 船戶一百零五戶 寺廟人口

全縣男四萬八千三百六十九 女三萬三千六百四

黨政 中國國民黨浙江安吉縣黨部 設執行委員三人 候補執行委員二人

察委員 縣政府 地址在城內 組織 各科分一二三四等

社團 縣農會 地址桃城鎮 組織 概況 主席

一候補執委五 縣教育會 地址縣教育局內 組織 概況 主席

財政 田賦 正稅四萬三千七百七十四元 附稅二萬二千八百七十六元 縣地方各項捐

稅 三萬四千一百一十元 縣地方預算 歲入六萬九千零四十三元

實業 農田畝數 八百二十一萬五千九百九十九畝 農戶總數 一百五十八千二 工業類別 製茶業商

位置 孝豐縣城東經一百三十九度北緯三十三度三十分

沿革 一續文獻一縣本安吉一浙江一謹按漢故郡吳興郡宋齊梁陳因

州之併入長城縣唐高宗復置屬雒州尋廢府存縣屬錢塘道十

州以縣屬之清安湖州府民國六年廢府直隸浙江省政府

疆域 東至武康縣以南山臨安縣以西至安福縣南國縣北至小溪為界東

南至餘杭縣以東北至安吉縣西南至於潛縣界以西北至安福縣

東西相距一百三十三里南北相距一百一十五里

形勢 山脈 仙丈峯有靈壽木可為杖藥水合而為一經塘福鳥鵝而

直瀉於湖因堤岸崩壞百餘丈以致小港日圓大港日淤後築石門溪

水力以免橫射蓋苔溪發源於廣山至獅子渡入安吉界後築石門溪

斯溪深溪景溪橫溪合而勢盛東出界則分流入安吉界

城鎮 縣城 四圍六百七十九丈高二丈厚半之城門有市鎮杭杆市福福市

市西鹹市赤里市障吳市港口市景島

土地 平地 七百五十五里 山地 三千七百零七方市里 道路 七方市里 河湖 方市里 總面積 五百

戶口 戶數 全縣普通戶一萬七千九百四十九戶居全省第六十一戶寺廟人口

全縣男四萬七千三百三十九女三萬六千三百八十八

六口合計八萬三千六百九十九居全省第六十五位

黨政 中國國民黨浙江孝豐縣整理委員辦事處 設整理委 員一人

縣政府 地址 在城內組織概況分一二三四等 技士一

社團 縣農會 地址 城內組織概況幹事三 縣商會 地址 西街組織概況主席一

七委員會 縣婦女會 地址 城內 設救濟總務組織訓練等四股

財政 田賦 正稅三萬八千三百九十二元 附稅二萬六千六百五十六元 縣地方各項捐

稅 三萬七千零三十三元 縣地方預算 歲入六萬三千五百八十六元

實業 農田畝數 六百六十五畝 農戶總數 四百八十三戶 工業類別 製茶業手

商業情形 一交易 一股本 縣商店多係居民農戶集資開設後因虧本停業者極少商人

交易頗重信用自來顧客山中發給下摺憑一商場一業商鎮為縣城百
摺購貨之冠抗埃多自耕自給致商費不便而將出產於該二鎮為本鎮之
為全縣之冠抗埃多自耕自給致商費不便而將出產於該二鎮為本鎮之
縣之最繁盛之市場而歸商務稍進者為孝悌便而將出產於該二鎮為本鎮之
購日最繁盛之市場而歸商務稍進者為孝悌便而將出產於該二鎮為本鎮之
人烟稠密
商務稱繁

教育 縣立簡易師範學校 在孝豐縣 辦於民國二十二年 核准設立 中心小學 縣立中山中

豐縣東門外立善中心小學 在孝豐縣 辦於民國二十二年 核准設立 中心小學 縣立中山中

宗教 佛教 三十一人 徒二 合計二百二十五人 道教 徒三 合計四十一人 回教 徒

男教徒六 耶穌教 十四人 徒四 合計十八人 天主教 徒三 合計四十一人 回教 徒

十三人 耶穌教 十四人 徒四 合計十八人 天主教 徒三 合計四十一人 回教 徒

公益 救濟院 三元 並有育嬰堂 施醫所 積穀倉 積穀三千六百 風斷塔 為孝豐古彭

勝蹟 靈峯寺 在靈峯山 梁開平元年 請歲入山重建 大殿 僧 風斷塔 為孝豐古彭

祖墓 在廣濟南 史彭重 墓道 享亭 金石山 在縣東南 三百里 其石色黃土 赤又十丈

里為巖龍洞 上有飛瀑 懸巖而下 古浮山 在縣東南 三百里 其石色黃土 赤又十丈

莫測其深 上有飛瀑 懸巖而下 古浮山 在縣東南 三百里 其石色黃土 赤又十丈

守焉 聖仲詩 略云 路出古浮 山木杪 飛華屋 卽此處也

人物 〔明〕吳維嶽 字維伯 孝豐人 嘉靖進士 授刑部主事 慮因江西得未滅

即署時 與李先芳 吳稼 證 少以詩見 稱於王世貞 光祿寺典簿 累遷雲南通

乃攻詩 甚有 吳稼 證 少以詩見 稱於王世貞 光祿寺典簿 累遷雲南通

藝文 伍餘福 老彭墓銘 昔也 離林今也 狐穴 肇自商周 彭傳孔 竊述作何 憑

六月 社兒 寒以 送想 何經 何怪 天機 恐洩 誰謂 猖狂 有惟 身有 節誰 謂妖 孽鍾

其有 烈厥 廟維 對八 貢九 折負 陰抱 陽堂 封者 留下 有龜 蛇上 有日 月我 表

弗滅 嘉靖 癸巳 夏五 月立 石 或

物產 農產 物 米 麥 油 菜 子 芝 蔴 玉 蜀 黍 桑 茶 白 菜 筍 蘿 蔔 工 業 品 茶 葉 手 製

交通 鄰縣 距離 東 餘 杭 南 臨 安 於 西 界 郵 政 局 信 件 遞 省 日 期 三 日 電 政

一 電 報 局 一 孝 豐 分 局 直 接 通 報 一 長 途 電 話 局 所 一 孝 豐 公 司 代 辦 所 鶴

五 年 航 政 安 吉 南 達 餘 杭 路 政 遞 舖 南 經 獨 松 關 古 城 村 黃 湖 瓶 窰 留 下 達

市 杭 州



浙江新志 下卷

姜卿雲編

中華民國二十五年七月第一版
杭州正中書局發行

每部上下兩卷
定價國幣壹圓

浙江新志目錄

接上卷

第三十二章 鄞縣

一一〇

第三十三章 鎮海縣

一一四

第三十四章 慈谿縣

一二六

第三十五章 定海縣

一一八

第三十六章 奉化縣

一二〇

第三十七章 象山縣

一二三

第三十八章 南田縣

一二四

第三十九章 紹興縣

一二六

第四十章 蕭山縣

一二九

第四十一章 諸暨縣

一三二

第四十二章 餘姚縣

一三四

浙江新志

目錄

七

第四十三章 上虞縣

一三七

第四十四章 嵊縣

一三九

第四十五章 新昌縣

一四一

第四十六章 臨海縣

一四三

第四十七章 黃巖縣

一四六

第四十八章 溫嶺縣

一四九

第四十九章 寧海縣

一五一

第五十章 天台縣

一五三

第五十一章 仙居縣

一五五

第五十二章 金華縣

一五七

第五十三章 蘭谿縣

一六〇

第五十四章 東陽縣

一六三

第五十五章	義烏縣	一六五
第五十六章	永康縣	一六八
第五十七章	武義縣	一七〇
第五十八章	浦江縣	一七二
第五十九章	湯溪縣	一七四
第六十章	衢縣	一七六
第六十一章	江山縣	一七八
第六十二章	龍游縣	一八一
第六十三章	常山縣	一八三
第六十四章	開化縣	一八五
第六十五章	建德縣	一八七
第六十六章	壽昌縣	一八九

第六十七章	遂安縣	一九一
第六十八章	淳安縣	一九三
第六十九章	桐廬縣	一九五
第七十章	分水縣	一九七
第七十一章	永嘉縣	一九九
第七十二章	樂清縣	二〇二
第七十三章	瑞安縣	二〇四
第七十四章	平陽縣	二〇七
第七十五章	泰順縣	二〇九
第七十六章	玉環縣	二一一
第七十七章	麗水縣	二一三
第七十八章	青田縣	二一六

第七十九章	松陽縣	一二一八
第八十章	縉雲縣	一二二〇
第八十一章	龍泉縣	一二三二
第八十二章	雲和縣	一二三四
第八十三章	遂昌縣	一二三六
第八十四章	慶元縣	一二三八
第八十五章	宣平縣	一二三九
第八十六章	景寧縣	一二三一

一 察委員 縣政府 地址在城內 組織概況 分一 二 三 四 五 等科 縣

司法 浙江高等法院第二分院 地址在城內 推事七 候補推事一 書記官一 院長一

書記官八 候補書記官一 書記官一 浙江鄞縣地方法院 候補推事五 書記官一 院長一

官一 候補書記官一 浙江鄞縣地方法院 候補推事五 書記官一 院長一

記官二 看守所所長一 醫士一 浙江鄞縣地方法院檢察處 候補推事一 書記官一

一 檢察官一 候補檢察官一 主任書記官一 法醫一 鄞縣民船船員工會 地址江

社團 縣農會 地址三灣弄十六號 組織概況 鄞縣民船船員工會 地址江

紗廠一 內設總務宣傳組 三股 鄞縣民船船員工會 地址江

常務理事一 內設總務宣傳組 三股 鄞縣民船船員工會 地址江

務宣傳組 三股 鄞縣民船船員工會 地址江

女會 地址鄞縣縣學街一百五十五號 組織訓練等四股 縣教育會 地址縣教

財政 田賦 正稅一十七萬八千六百五十九元 省附稅一十一萬九千九百九十九元 縣地方各項

捐稅 九百八十三元 縣地方預算 歲入五十八萬四千六百八十三元

實業 農田畝數 八百九十八畝 農戶總數 七百八十二戶 工業類別 棉織業

一 針織業 榨油業 釀造業 棉紡業 碾米業 製茶業 麵粉業 罐頭食品業 玻璃

業 製皂業 製漆業 火柴業 織工業 其他 織工業 銅錫業 草織業 藤竹器業 木

器製冰業 電業 印刷業 電氣業 商業情形 一 交易 一 商業 規錢莊之過帳制度 為本

縣的一 主要一 街東區百丈街後塘街行街城內以東西大 金融機關 行

有中國交通四明通商實業等七家 錢莊有元春元益元享元大板

教育 省立寧波中學 在寧波南郊開辦於清光緒二十四年 十二年改稱今名

省立寧波高級工業職業學校 在寧波江北洲塘民元九年改辦工科 二十

三年秋季 縣立女子中學 在寧波湖西竹洲開辦於民元 縣立商業職業學

校 在寧波中山公園側 成立於民國 縣立簡易鄉村師範學校 在寧波鄞南陡

於民國 私立效實中學 在寧波西門效實巷 辛亥冬季李培第等三十餘人

學三十九年起 私立甬江女子中學 在寧波江心寺 該校由美國長老浸私

立浙東中學 在寧波江北 私立三一初級中學 在寧波城內李衙橋側設立

院民國成立改為中私立正始初級中學 在寧波 私立寧波女醫院附設助產

學校 在寧波 中心小學 山縣立桃江中心小學 在縣南桃江郡山中心小學 在鄞

心小學 在東鄉縣立波塘中心小學 在縣西建甌縣立陶公山中心小學 在東鄉

陶公山縣立石觀中心小學 在石觀縣立邱隘中心小學 縣立中山民教館

在寧波 縣立韓嶺民教館 在韓嶺 縣立吉林民教館 在黃林 縣立西林民教館

在鄞 第一區柳汀鎮鎮立民教館 在城內柳汀 縣立圖書館 在寧波 私立

東錢湖圖書館 在鄞縣 民衆俱樂部 在縣街 寧波民國日報 在江北岸 寧波商

報 在鄞縣 時事公報 在江北岸 寧波大報 在江北岸 寧波商情日

報 在鄞縣 蒼水街

宗教 佛教 男教徒二千一百九十五人 女教徒四千二百二十八人 道教 男教徒一百二十

六人 合計一百三十三人 回教 男教徒一人 耶穌教 男教徒六十七人 女教徒四十七人 天主教

男教徒二百零五人 女教徒二十五人 其他 男四十一人 女五十五人

公益 縣立中心醫院 前縣學 仁濟醫院 新馬路 教濟院 在縣城 設養老殘廢育嬰

千二百元 積穀倉 積穀二萬二千五百石

勝蹟 阿育王山 距城四十里 其源始於天台 以太白山為 天童寺 在縣東六

永康中僧義興結廬感太白星為童子給 月湖 在縣南湖中有柳汀雪汀芳

侍故名有佛跡石玲瓏岩龍隱澤諸勝 景不同而特勝於春夏 天一閣 在城內為

人物 〔漢〕夏黃公 字少通 隱居夏里 故號夏黃公 今鄞大隱山有黃公墓 廣

〔明〕張煌言 字蒼水 鄞人 崇禎甲午舉人 魯王時授為東閣大學士 金陵軍

〔清〕萬泰 名其詩 兼史事 寧波文學風氣 泰實開之 入清以遺民終 子八人

斯年斯程 斯禎 斯昌 斯選 斯大 斯備 斯

同皆受業 黃宗義之門 稱高座弟子

藝文 孟郊送蕭鍊師歸四明山詩 開於獨鶴心 大於高松年 迥出萬物表 高

為我飯白雪 為我田靜 王安石遊天童山溪上詩 溪水清連老樹蒼 行穿溪

言不語俗靈 蹤時步天 王安石遊天童山溪上詩 樹暎春陽溪深樹密無尋

處唯山薛嶼育王寺詩心護塔龍常白雲深更獨吟渡江前樂賜字何似望禪
花度水香薛嶼育王寺詩心護塔龍常白雲深更獨吟渡江前樂賜字何似望禪
今於

物產 農產物 米麥豆棉茶貝母白菜 礦產 非金屬 礱工業品 麵粉 棉織品 玻璃 酒 罐

品漆器竹器木器紙傘錫箔 皂漆器火柴銅器錫器草織 品漆器竹器木器紙傘錫箔

交通 鄰縣距離 東象山港九里北鎮海六里航八里西五里郵政 郵政局

寧波一郵政代辦所五日兩日電政所電報局分局四明公司一長途電話局
姜山梅墟信件遞送省日各埠海輪航程一電報局分局四明公司一長途電話局

二線接航政海門六○各埠海輪航程一電報局分局四明公司一長途電話局
露線接航政海門六○各埠海輪航程一電報局分局四明公司一長途電話局

逐日往來一縣更老江橋橫溪經橋大埠至溪口鎮口四里江口增水時通里
航程往來一縣更老江橋橫溪經橋大埠至溪口鎮口四里江口增水時通里

市三化縣西五里通船姚江自寧波至大隱四由五里江口增水時通里
山至奉化縣西五里通船姚江自寧波至大隱四由五里江口增水時通里

通餘姚縣三六里航通如新寧紹一兩縣招商太古各公司於輪船溫之月間
餘姚縣三六里航通如新寧紹一兩縣招商太古各公司於輪船溫之月間

夜到一溫州二海門一日政路計程四里二寧波路至觀海衛
夜到一溫州二海門一日政路計程四里二寧波路至觀海衛

、奉化○入山亭奉八○程里三事七里寧波至穿山線一橫程四一鄞江○六里四
、奉化○入山亭奉八○程里三事七里寧波至穿山線一橫程四一鄞江○六里四

浙江新志 鄞縣 自寧波路經莊橋洪塘慈雲葉家丈亭蜀山餘姚馬渚五夫驛亭百官曹娥共
自寧波路經莊橋洪塘慈雲葉家丈亭蜀山餘姚馬渚五夫驛亭百官曹娥共

計程一三五省計二四里二支線由寧波至沙一陸路一由縣三十三里
計程一三五省計二四里二支線由寧波至沙一陸路一由縣三十三里

化縣五十五里餘姚縣九 食宿新旅館在靈橋路六十六號
化縣五十五里餘姚縣九 食宿新旅館在靈橋路六十六號

第三十三章 鎮海縣

位置 鎮海縣四顧山東經九分五十八秒四十分北緯二十九度五十六分
位置 鎮海縣四顧山東經九分五十八秒四十分北緯二十九度五十六分

沿革 一清類天文書一秦會稽地唐鎮望五代吳越更名靜海鎮後梁宋改
沿革 一清類天文書一秦會稽地唐鎮望五代吳越更名靜海鎮後梁宋改

定海縣屬元府明州元屬慶明省入屬甯波府清康熙二十六年改定海
定海縣屬元府明州元屬慶明省入屬甯波府清康熙二十六年改定海

後屬慶元府明州元屬慶明省入屬甯波府清康熙二十六年改定海
後屬慶元府明州元屬慶明省入屬甯波府清康熙二十六年改定海

元廢府存縣屬浙江省政府十 疆域 東至海鹽鄉西至慈谿縣界北至
元廢府存縣屬浙江省政府十 疆域 東至海鹽鄉西至慈谿縣界北至

形勢 山脈 嶺由四明經奉化鄞縣來為崎頭山在北則有龍山石塘山聖嶺育王
形勢 山脈 嶺由四明經奉化鄞縣來為崎頭山在北則有龍山石塘山聖嶺育王

海上 蟹水 系雨江自鄞經白沙市至縣經招小淡江入大海為大波子山鄞縣通
海上 蟹水 系雨江自鄞經白沙市至縣經招小淡江入大海為大波子山鄞縣通

大河入慈谿浦上湖水經龍山所穿入慈谿海界北 出大河入慈谿浦上湖水經龍山所穿入慈谿海界北

城鎮 縣城 南曰南九里又有奇址廣一丈而八尺城門有五東曰鎮遠市鎮橋市

莊市大嶼市長山橋市徐堰市港口鎮龍頭場鎮蟹浦鎮

土地 平地 一千七百八十里 山地 一千二百五里 道地 七方市里 河湖 方市里 沙塗 八十

市里 海灣 五方市里

戶口 戶數 全縣普通戶九萬一千三百六十六戶 船戶三戶 寺廟三百人口

全縣男十九萬三千二百九十九丁 女十七萬七千六百五十八口 合計三十七萬零八百八十七人 居全省第十九位

黨政 中國國民黨浙江鎮海縣黨部 設執行委員三人 候補執行委員二人 監察委員一人 候補監察委員一人

察委員 縣政府 地址 城內 組織 概況 分科 科長 五

社團 縣農會 地址 朝宗張仙祠 組織 概況 幹事 三 縣商會 地址 東長營弄 組織 概況 主席 一 常委 五 執委 五

十五 候補執委 七 縣婦女會 地址 鎮海縣黨部 組織 概況 理事 一 內設 救濟總務組織 訓練等 四 股 縣教

育會 地址 縣黨部 內 組織 概況 常務 幹事 一 幹事 七 候補幹事 三

財政 田賦 正稅 七萬一千零四十八元 省附稅 四萬六千八百六十八元 縣地方各項捐稅

浙江新志 鎮海縣 二一四

九十三萬零九百四十四元 縣地方預算 歲入 二十二萬三千五百三十八元 歲出 二十二萬三千五百三十八元

實業 農田畝數 一百六十二畝 農戶總數 三百二十戶 工業類別 棉織業 一 附

茶業 鐵工 商業情形 一 交易 一 為 主 習 慣 與 甯 波 相 同 大 宗 款 項 以 過 賬 一

主要 一 本 城 興 柴 橋 商 業 較 盛 滬 浦 莊 市 大 慶 金 融 機 關 瑞 琛 宏 孚 福 康 元 隆

商場 一 頭 圍 橋 較 次 然 亦 為 鎮 海 之 大 鎮 集 祥 一 家 典 當 有 源 成 瑞 祥 九 家

教育 縣立初級商業職業學校 在鎮海東門清光緒時開辦 中經停辦 中心小

學 縣立柴橋中心小學 在柴橋鎮 縣立演進中心小學 在白龍鎮區 立靈山第四區立

學 在札馬中心小學 在江南縣立梅堰中心小學 在龍山區 立靈山中心小

溪前山門中心初級小學 在柴橋山門 縣立民教館 在城內鎮海民報 在

鎮海報 在南門外

宗教 佛教 男教徒一千六百八十八人 女教徒二千四百四十二人 道教 男教徒三十五人

三 十 回 教 一 人 耶 穌 教 男 徒 一 百 四 十 七 人 女 徒 一 百 四 十 七 人 天 主 教 男 徒 一 人 女 徒 一 人 計 一 百 零 一 人 其 他 人 合 計 十 八 人

公益 同義醫院 橫河救濟院 在縣城設養老所每年積穀倉五百一十石
勝蹟 穿山風景天然為一 大澗江 在縣南城外自蛟門海洋分爲支江向西
北十里至鄞縣它山堰西

人物 [清]姚燮 鎮海人字梅伯號復莊均負道名工畫墨梅白描人物寫意花
卉亦盡入古法晚寓鄞縣與諸少年爲詩社著錄
弟亦至數百人有大梅山館集又輯蛟川詩繫

藝文 謝翱採藥候濤山宿山頂精藍夜中望海詩 蛟門南去島此地望迢迢積
歸船夜開傷解衣朝土植皆爲樂山枝不滿樵暗光珠母徒秋影石花消
候棧回漢甯廿客老遠却尋徐福島因問始皇橋於彼看日出羽旋焉可招

物產 農產物 米麥豆棉甘藷油菜子玉蜀黍茶白桑 礦產 非金屬礦有方鉛工
業品 棉織

交通 鄰縣距離 東北定海一〇二〇里南鄞縣北瀕東海 郵政 一郵政局一鎮海
辦所 一穿山柴橋蟹浦貴市團橋 電政 一電報局一鎮海分局接寧波線一電氣
大興歷寨信件遞省日期兩天 橋 電政 一電報局一鎮海分局接寧波線一電氣

浙 江 新 志 鎮海縣 一一五
航政 沈海航門普陀岱山三石浦四海頭西門五坎門六溫州江
公司 民十開辦 氣

航所 達一甯波二餘七十分鐘可達 路政 一公路一由縣經駱駝橋至寧
間有 單行小輪需時七十分鐘可達 路政 一公路一由縣經駱駝橋至寧
三由 縣經駱駝橋至寧波 招實山抵海濱二由縣南行經江甯市柴橋鎮抵泥城嘴又廣濟月橋至白
沙市與鄞交界三由縣西行經慈園前施公山嶺抵慈谿縣
縣西北行經沙頭巷河頭市龍三所施公山嶺抵慈谿縣

第三十四章 慈谿縣

位置 慈谿縣城東經一百二十六分三十一度二北緯九分十九度五

沿革 一輿地一漢句章縣地晉入後移置一浙江一開元時分鄞縣地五代

吳越屬 宋初屬明州後 元屬慶明波府 清屬寧波府 民國 元年廢府存縣屬直隸浙

明州 屬慶元府 後 元屬慶明波府 清屬寧波府 民國 元年廢府存縣屬直隸浙

疆域 東至海邊三南三十里西六十里北至羊浦海邊 東西相距九里南

北相距 八里

形勢 山脈 南爲四明北脈破石嶺孔嶼烏巖山黃墓山至姜湖嶺縣北爲會
而北支 水 系 甬江上游自餘姚之姚江來過丈亭即名丈亭江後江之水會
盡於海 水 系 甬江上游自餘姚之姚江來過丈亭即名丈亭江後江之水會

車麻之洋浦經溪至梅入海滄浦入鄞縣慈湖之水入海松浦亦受杜湖之水經
餘眼橋受嶺海自入海大
河經松浦開自入海大

城鎮 縣城 城西曰望京北曰環山東西各為小門又穴水門於東西之左右

市鎮 觀海衛沈師橋頭掌超橋牧場文亭鎮陸埠鎮漁溪市石步市祝渡

市 黃基市車廟鎮駱駝橋長石橋球壘鎮牛浦市蘇山

土地 平地 十四方九百六山地 十一方一市五里 道路市里一方 河湖方市里三沙塗九

市里 海灣 三方九市里 總面積 五方市里

戶口 戶數 百九千三百六計六萬四千七百二十八戶船戶一百零四戶寺廟三

人口 全縣男計二十四萬三千五百四十九女計十二萬三千零七十

黨政 中國國民黨浙江慈谿縣黨部 設執行委員一人 監察委員一人 候補執行委員二人

一察委員 縣政府 地址在城內 秘書一科 各科科長 五

社團 縣農會 地址在太陽殿路四號 組織概況 縣商會 地址在太陽殿路 組織概況

浙江新志 慈谿縣 二六

五候補執委 七縣婦女會 地址在慈谿城內 學宮組織概況 理事五 常務縣教

育會 地址在雲山里 民教館 組織概況 常

財政 田賦 正稅九萬六千九百五十二元 省附稅六萬七千元 縣地方各項捐

稅 九萬八千二百七十七元 縣地方預算 歲入十八萬四千三百九十元

實業 農田畝數 八十四萬三千六百六十八畝 農戶總數 四萬五千 工業類別 碾米業 製茶

商業情形 交易一 慈谿與鄞縣鄰近所有貨物均向甯波批發買賣

乃為一主要 火車商約三百餘家 駝橋觀海衛三處為最盛 城市因便利商

店約百餘家 觀海衛地 金融機關 莊有泰源成泰義和等四家

教育 省立慈谿錦堂鄉村師範學校 在慈谿東山頭清光緒二十一年收歸省

辦改辦 鄉村師 縣立初級中學 在城

中心小學 縣立 在慈谿東山頭清光緒二十一年收歸省

中心小學 縣立 在慈谿東山頭清光緒二十一年收歸省

中心小學 縣立 在慈谿東山頭清光緒二十一年收歸省

之鑄亦隨 金融機關 銀行有中國交通商農工等四家錢莊有元豐建格

教育 縣立簡易師範學校 師講所二十二年八月改組簡師 私立舟山初

級中學 在定海西門小教場 董會由劉鴻生捐助 基金十一年開辦 費六

八年重行改組 成立私立鴻貞女子初級中學 在定海北門四眼井 民十五

完初級中學現改今名 中心小學 區立沈家門中心小學 區立高亭中心小學

縣立鎮熬民教館 在城內 縣立沈家門民教館 在沈民衆俱樂部 年開辦

舟報 在城內 東大街

宗教 佛教 五百六十一人 合計五千一百零一人 道教 男女教徒一百二十一人

五百二十人 回教 徒四十六人 合計九十人 耶穌教 徒二百二十七人 合計六百六十八人

主教 十四人 合計一百三十二人 其他 十八人 合計一百五十二人

公益 公立醫院 在縣城 教濟院 在縣城 經費五千六百九十元 積穀倉 積穀八千

浙江新志 定海縣 二一九

勝蹟 普陀山 在蓮花洋東相傳漢梅福煉丹於此故一名梅岑全山東迤而

不起 耀寺刹之建始自梁代 歷宋而明 殿宇益弘 至明季燬於寇 清康熙二

十八年 奉旨建復 於是普濟法雨 等寺始還 舊觀 至今名刹八十餘 精舍百

人物 (明)王國祚 紫微人 子孫居小 (宋)余滌 字元發 居甬東 力學 張超 居

中狀元 橋東嘗對佛炷香 張光居 馬素山 為隱 篤行 為鄉里 所推 教張超 居

藝文 張楷題定海澤山館詩 柴桑石鑿 登山徑 獨樂鄉 谷深如子午 地僻似

物產 農產物 米 麥 棉 甘 藷 高 礦產 金 屬 礦 有 鐵 非 金 工業品 醬 油 木

交通 鄰縣距離 西南 離海 一四〇里 南 田 二二四里 郵政 一郵政局 一定海沈家門

山 普陀 一信村 鎮 郵 省 日 期 三 天 電 政 一 報 航 政 一 山 縣 經 過 各

里 普陀 二〇里 三由 穿山 五〇里 二由 縣 至 甯 路 政 逐 日 往 來 至 象 山 縣 有 大 輪

波 一 二〇里 三由 穿山 五〇里 二由 縣 至 甯 路 政 逐 日 往 來 至 象 山 縣 有 大 輪

山 計 程 十 六 里 永 嘉 有 大 輪 駛 行

第三十六章 奉化縣

位置 奉化縣奉化山東經八分四十八秒八十分北緯八分三十九度三十分

沿革 一廣地一漢會稽郡屬一分清野之文一隋開皇九年并唐開元時分

縣屬五代吳越屬宋初屬元府後元州屬慶元路明縣屬寧波府清波府民

疆域 東至鄞縣南至甯海西至新昌北至鄞縣

形勢 山脈 近有銅嶺西海嶺在其西南六詔嶺高百丈寺後嶺雪竇嶺在其

心嶺入新昌界橫溪道重公嶺入寧海界水系 奉化江即鄞江上源發

大埠江口各市至東北流至北渡鎮入鄞縣界經大槎街北溪棠溪皆入奉化江

城鎮 縣城 周園一千八百丈延袤七里高門曰薰時北門曰拱極 市鎮

蕭王廟市虹頭市柏坑市六詔市田畝市山隍廟下潭市吳家埠市鮎埼

埠鎮方橋鎮白杜鎮大埠鎮專湖鎮桑村鎮

浙江新志

奉化縣

一三〇

土地 平地 一千七百七十七方市里 山地 三千七百六十八方市里 道路 市里一方 河湖 方市里八沙塗千

零七方市里 海灣 二百六十方市里 總面積 五千三百四十七方市里

戶口 戶數 全縣普通戶六萬二千九百四十一戶 居全省第三十九位

合計 六萬三千五百一十三丁 女一萬四千七百八十九口

黨政 中國國民黨浙江奉化直屬區黨部 設執行委員三人 候補執行委員

人候補監察委員一人 縣政府 地址在城內 秘書一各科科長五

司法 浙江奉化地方法院 地址在城內 書記官一 候補書記官一

浙江奉化地方法院檢察處 書記官一 候補書記官一

社團 縣商會 地址在城內 秘書一 候補秘書一

縣教育會 地址在城內

財政 田賦 正稅八萬七千二百零六元 省附稅五萬七千七百七十二元

縣地方預算 歲入十五萬六千七百七十二元

實業 農田畝數 五百五十四萬九千 農戶總數 三萬八千 工業類別 碾米製茶

石雕工藝紙業竹商業情形 一交易一即本縣商習如竹符之買賣由鄉

銷售運往甯波現款不過須抽佣金八分一值百抽八一行內收買成數裝入

波者則由竹販直接向山戶採辦集合成裝成裝運至大橋再行裝往甯

買賣則每至竹場之時茶葉買或則由上海客商來奉收買茶行運出外埠去

商一之每年市鎮以熱時由桃廟西場三處為主溪口亭下其他南渡斗門商業

殊小至若向田畝每大橋廟西場三處與一之溪口亭下其他南渡斗門商業

康等均縣內市集無大宗商業 金融機關 二錢莊有鉅源咸泰永源永和永昌等

教育 縣立初級中學 五年奉化民十三將前縣立錦路高等小學改辦初十私立

武嶺初級農業職業學校 在奉化溪口該校創於民國十六年由蔣介石先生

設校務主任一 中心小學 奉化鎮中心小學在大聖廟第四區區立松林中心小

學在代向田畝縣立錦溪小學在 縣立民教館 在城內縣 縣立中正圖書館 在

城內區立渚溪小學在 奉化縣 一二一

化山 奉化新聞 黨部

宗教 佛教 九十二人合計七百人 道教 徒男教徒一人合計二十六人 女教

徒 蘇教 六十六人合計二百二十九人 天主教 六人合計二十五人 其他 三

人女三人 合計六人

公益 公立醫院 在縣 救濟院 在縣城設育嬰所等 每年積穀

倉積穀一萬四千

勝蹟 雪竇山 在縣西六十里上有雪竇寺西五里有奉慈寺山多奇勝有妙

宋理宗嘗夢其處御書應隱潭在雪竇山居兩岩之下兩岩相抗壁立數百

石潔簷人毛骨每千岩丈飛瀑又名雪懸崖 武嶺文昌閣 在武嶺溪口樂亭

遇早禱旋應如響 妙高台 在雪

在溪畔翠山環抱萬流所 妙高台 在雪

人物 唐孫部 忠字希唐即脫冠裳隱奉化山著書紀年悉用甲子以示不臣

之宋蔣峴 曰本化人字伯負主勿求田勿問舍號四勿先生 蔣俊明 人字

查昭學梅修明神宗時詣闕上書論君子小人退人之言極切帝嘉納
之授溧陽縣簿辭勿就後以薦除大理評事退尚書金部員外郎卒
子杰 奉化人 強記 擢 志 操 高 不 凡 洪 武 中 舉 於 鄉 授 刑 部 主 事 日 勤
藝文 唐方千題雪寶禪寺 飛泉 隨 檜 柏 獨 夜 任 風 青 海 上 山 不 淺 天 邊 人 自
來 長 年 隨 檜 柏 獨 夜 任 風 青 海 上 山 不 淺 天 邊 人 自

定 元 黃 潛 題 雪 寶 妙 高 台 詩 偶 為 清 遊 宿 梵 宮 凌 晨 試 上 最 高 峯 水 翻 雪 色
迴 三 洞 靈 藏 龍 下 方 車 馬 鄭 清 之 題 雪 寶 千 丈 岩 詩 並 海 危 峯 六 六 枝 直 上
應 難 到 兩 際 惟 聞 日 暮 鐘 鄭 清 之 題 雪 寶 千 丈 岩 詩 並 海 危 峯 六 六 枝 直 上

物產 農產物 米 麥 甘 油 芋 茭 白 桃 子 梨 子 李子 楊 梅 梅 子 礦產 有 錳 鉛 鐵 工 業
身 與 月 爭 高 山 靈 意 我 爾 清 賞 為 酌 冰 泉 讀 楚 騷 待 看 深 處 綠 周 遭 松 枝 直 上

交通 鄰縣距離 東 象 山 南 甯 海 一 二 〇 里 西 新 昌 嵎 縣 郵 政 奉 化 信 代 辦 所
省 日 期 電 政 電 氣 公 司 近 年 開 辦 航 政 四 里 甯 波 三 六 里 江 口 一 三 里 橫 瀨 橋
江 口 至 方 橋 市 二 里 奉 化 二 五 里 一 增 水 時 通 輪 路 政 縣 至 甯 海 經 尚 由 方
縣 門 下 陳 大 路 梅 冠 莊 等 地 計 程 四 五 里 山 縣 經 段 塘 石 磯 橫 瀨 江 口 橫 路 至

浙江新志 奉化縣 一三三

新昌縣 一 二 四 里 嵎 縣 一 二 四 里 上
虞 縣 一 二 五 里 餘 姚 縣 一 二 七 里

第三章 象 山 縣
位置 象 山 縣 射 箭 山 東 經 一 百 二 十 一 度 四 十 分 北 緯 二 十 九 度 二 十 分

沿革 (分野) 漢 鄞 縣 晉 化 鄉 甯 海 縣 隋 開 皇 九 年 省
嘉 郡 唐 縣 初 分 甯 海 二 縣 置 象 山 五 代 吳 越 屬 宋 屬 慶 元 府 後 元 屬 慶

疆域 東 至 甯 海 西 至 甯 海 北 至 鄞 縣 均
形勢 山 脈 天 台 東 幹 為 大 箭 嶺 象 山 為 之 主 東 至 鏡 倉 山 北 突 出 為 石 門 山

山 青 門 山 羊 背 水 系 東 大 河 出 象 鼻 東 北 至 賢 良 嶺 入 海 龍 溪 入 海 東 嶺 水
山 桃 仁 山 極 多 水 系 山 至 永 甯 橋 入 海 綠 溪 山 蒙 頂 山 至 潘 埠 入 海 東 嶺 水

城鎮 縣 城 周 圍 一 千 八 百 九 十 丈 有 奇 延 袤 五 里 高 一 丈 六 尺 址 廣 二 丈 面
北 門 之 右 南 門 市 鎮 前 倉 市 蒲 茨 市 西 澤 市 西 周 市 塢 頭 鎮 南 堡 鎮

之 兩 旁 凡 三 門 市 鎮 洋 心 鎮 爵 溪 鎮 新 橋 鎮 雲 吞 鎮 昌 國 鎮 石 浦 鎮

至 嶺 口 入 海 浮 礁 港 至 上 登 山 入 海

土地 平地九百四十里 山地二千八百七十里 道路市里八方 河湖方市里十五 沙塗四百七

市海灣五方市里六十 總面積九千四百二

戶口 戶數全縣普通戶五萬一千九百七十八戶 船戶四十四戶 居全省第三十六位 人

口全縣男十一萬一千八百三十九 女九萬二千九百九

黨政 中國國民黨浙江象山縣黨部 設執行委員三人 候補執行委員二人 監察委員一人 候補監察

一 察委員 縣政府 地址在城內 組織概況 分一科二科三科四科五科 縣長 秘書 各科科長 五

社團 縣農會 地址在城內 縣長 各一幹事 三幹事 縣商會 地址在城內 常務委員五 執委十五 候

員 補執委七 縣教育會 幹事一 幹事五 候補幹事二

財政 田賦 正稅二萬八千二百三十一元 省附稅一萬九千 縣地方各項

捐稅 五萬五千一百元 縣地方預算 歲入八萬三千一百零六元 歲出八萬三千一百零六元

實業 農田畝數 四萬六千九百三十三畝 農戶總數 一萬二千二百零三戶 工業類別 電氣 商業

情形 一 交易 一 本縣商業交易 大都定期信用交易 兩利現金交易 當面購貨

一 習慣 一 付價 信用交易 大都定期信用交易 兩利現金交易 當面購貨

浙江新志 象山縣 二二三

為三期末端陽一商場一昌國衛商業以石浦為最繁盛縣城次之塔頭西洲頭

更次之惟在漁汛期內本縣漁民及濶台各邦漁民 金融機關 錢莊有乾康

咸會集於爵溪從事採捕該時爵溪商業頗繁盛 源生慎記永

豐大通等六家典 當有乾大一家

教育 中心小學 縣立中心小學在南堡東溪小學在石浦中心小學在石浦

在城內 石浦民報 在石浦鎮福 象南民報 在石浦鎮福

宗教 佛教 徒六男 徒四女 合計六十四人 道教 徒五男 徒四女 合計九人

教 徒六男 徒十三女 合計十九人 耶穌教 徒五男 徒五女 合計十人 天主教 徒一男

徒三女 合計七人 其他 徒七男 徒十三女 合計二十人

公益 救濟院 在縣城 經費二千五百七十六元 積穀倉 積穀一萬一千

勝蹟 鬼洞巖 在縣西五十里 巖洞空闊 容象 山 在縣治北半里 形如伏象 其

有圓峯 煉丹山 在縣治西一里 梁 陶真白修鍊於此

人物 (元) 俞述祖 象山八字紹芳 累官翰林 國史院編修 出為沔陽推官

至正中 斬黃賊 迫境述祖 以民兵捍衛 城陷不屈 死

黨政 中國國民黨浙江南田直屬區黨部 設執行委員三人 候補執行委員二人 常務委員一人 監察委員一人

人候補監察 縣政府 組織概況分一二三四等科 縣長

社團 縣農會 地址雙岙 組長各一幹事三 縣婦女會 地址南田 縣黨部理事五

務組識訓 縣教育會 地址縣署 幹事五 候補幹事二

財政 田賦 正稅六千元 縣附稅四千元 省附稅四千元 縣地方各項捐稅九百

元 四十縣地方預算歲入一萬八千一百二十七元

實業 農田畝數 七萬五千六 農戶總數 三千八百 商業情形 一 交易 一 現金

居二季之不易收賬年終終易然亦不能全數收齊至多能八成結帳期結帳中

廢曆一商場一元獎券計商店六十五家全年交易數約一萬二千五百元

泉鎮計商店六家全年交易數不及徵營業稅之小商店平均以一千五百元計算

教育 中心中學 縣立雙岙中心小學 在雙岙鎮 縣立民教館 在雙

宗教 佛教 三男教徒九人 合計十二人 道教 九男教徒 耶穌教 徒六十七人 合計一百

浙江新志 南田縣 一二五

六人 天主教 十五男教徒六十二人 女教徒五 其他男一

公益 救濟院 在縣城設施醫藥等所 積穀倉 積穀二千三

勝蹟 三門灣 風景天然 今大佛山 勝之一 明張蒼水先生被執處 族偉

人道

藝文 (明)張蒼水先生臨刑前之詩 國亡家破欲何之 西子湖頭有我師 日

赤首分三席 欲為丹心借一枝 他

物產 農產物 米 麥 棉花 生 甘 諸 油 菜

交通 鄰縣距離 東濱海 南濱海 西隔象山 縣界 郵政 信件遞省 日期四天 南田電

政 山電報局 轉送航政 由縣北一二里之鶴浦航達石浦十二里轉赴各

海本縣交通 全屬海道 由水波輪直達石路政 至石浦登岸 步行計程六三

浦計一七〇里 轉赴南田約需十二小時 路政 至石浦登岸 步行計程六三

里臨海縣 趁小輪至石浦 換大輪至海門 再換小輪至縣 至定海縣 趁小輪至石浦 換

直大輪

第四十章 蕭山縣

位置 蕭山縣縣山東經八分五十二度北緯三十五度九分

沿革 秦郡會稽漢會稽郡唐後漢郡三國吳郡晉郡南北朝宋齊

府興元興路明興府清興府民國六年廢府直隸浙江省政府

疆域 東有浦陽江與紹興府界南界諸暨西北錢塘江與杭州西南黃巖東北海

形勢 山脈 蕭山在治西一里為縣之鎮漢已著名其脈來自會稽南有嶽嶺

敗倭處陶朱山水系海塘在縣西北支北至龜山麓子門明湯克寬胡宗憲

江自諸暨而下經臨浦漁浦以入於錢塘運河自西興保障一名定王江浦陽

修以爲公私皆利湖西資魚販亦資灌漑

城鎮 縣城 東曰達台南曰拱秀西曰連山北曰靜海設水門有四市鎮新海市

瓜瀝市戴村市尖山市井頭市頭蓬鎮河西興鎮長河鎮倉前鎮嶺山鎮

浙江新志 蕭山縣 一二九

土地 平地二千六百二里山地九方市里十道九方市里河湖一方市里沙塗六十

戶口 戶數 全縣普通戶十萬五千六百八十二戶船戶九千六百六十三戶

黨政 中國國民黨浙江蕭山縣黨部 常務委員一人 監察委員一人 候補委員二人

司法 浙江蕭山地方法院 推事一書記官長一書記官一候補書記官一學

社團 縣農會 縣商會 縣婦女會 縣教育會

財政 田賦 正稅九萬一千零八十八元省附稅六萬三千

縣地方各項捐稅

縣地方各項捐稅

縣地方各項捐稅

縣地方各項捐稅

縣地方各項捐稅

縣地方各項捐稅

縣地方各項捐稅

百三十八萬六千六 縣地方預算歲入二十六萬二千一百七十六元

實業 農田畝數 四百九十九畝 農戶總數 五百零五戶 工業類別 棉紡業花

業製茶業陶器業手工商業情形 一交易一用本縣商業交易除現款購買外

造紙業銅錫業電氣業 商情情形 一交易一用本縣商業交易除現款購買外

款一商場一四近浦在浦陽江邊為蕭邑第一雜貨次之杭紹諸業進出為最大

塘業為最盛因金甯嚴貨物運至甯紹或事紹貨物運至金甯嚴嚴都木業及過

過塘也錢清跨西小江瓜壘與山為介塘裏及南沙之間為熱而夏天之

市街在運河兩岸與杭州相隔一江東西興商業以過塘河之起點 金融機關

有同濟泰泰泰泰泰泰泰泰泰泰泰泰泰泰泰泰泰泰泰泰泰泰泰泰泰泰泰泰泰泰

教育 省立湘湖鄉村師範學校 在蕭山湘湖該校於民國十七年 中心小學立

會橋小學在會橋縣立龍山中心小學在蕭山蕭縣立龍山縣立龍山縣立龍山

浦民教館在蕭縣立民教館在蕭縣立民教館在蕭縣立民教館在蕭縣立民教館

宗教 佛教 四十八人 教徒一千零四十一人 女教徒四百二十九人 道教 男教徒四百三十七

人合計五百 回教 九十六人 合計一百四十九人 女教徒 耶穌教 男教徒四百三十

七十五人 合計 天主教 男教徒一百零三人 合計二百八十六人 女教徒 其他 男女七十一人

零計一百 人 合計 零計一百 人 合計 零計一百 人 合計 零計一百 人 合計

公益 縣立醫院 救濟院 救濟院 救濟院 救濟院 救濟院 救濟院 救濟院 救濟院 救濟院

六千九百六十六元 積穀倉 積穀倉 積穀倉 積穀倉 積穀倉 積穀倉 積穀倉 積穀倉 積穀倉

勝蹟 湘湖 在縣南距火車站三里 宋楊龜山下 湘湖問跨湖橋北 毗越王城 宋

代名士集吟於此 稱盛一時 湖中 仙岩山 獅子 又稱獅子 狀如 劉寵投錢

處 由錢清站下車 東行百餘步 有亭翼 靈泉 在縣西 驛寶王之靈泉

人物 (清) 毛奇齡 蕭山人 字大可 一字齊子 本名穀 讀書士室 中康熙中 呂

試鴻博 授檢討 纂修 明史 後以病乞 歸 博覽 經籍 著 湯金釗 蕭山人 字敦甫

書甚富 年九十四 卒 著 經集 文 察 詩 集 凡 五十 種 湯 金 釗 蕭 山 人 字 敦 甫

一進士 道光 間 官 至 協 辦 大 學 十 吏 部 尚 書 坐 牢 鑄 四 級 授 光

祿 卿 其 學 以 刻 意 勵 行 為 宗 卒 諡 文 端 有 寸 心 知 室 存 稿

藝文 劉滄蕭山詩 鳥下灘 蘆花 疎 柳 聽 潮 聲 寒 木 杪 遠 看 風 色 暮 帆 舒 秋 期

劉滄蕭山詩 鳥下灘 蘆花 疎 柳 聽 潮 聲 寒 木 杪 遠 看 風 色 暮 帆 舒 秋 期

劉滄蕭山詩 鳥下灘 蘆花 疎 柳 聽 潮 聲 寒 木 杪 遠 看 風 色 暮 帆 舒 秋 期

劉滄蕭山詩 鳥下灘 蘆花 疎 柳 聽 潮 聲 寒 木 杪 遠 看 風 色 暮 帆 舒 秋 期

又踐瀟湘路不毛奇齡湘湖採蓴歌 鴨鳥山前春欲暮阿子前湖探蓴去藕
及年年向此居 香露宛博生華滋山 根蓼葉生滿湖艇子灣灣不知處畫竿
前山後人難遇 得盈筐欲寄誰 油菜茭白茨 菇栗子楊梅礦產石灰磁礮有工

物產 農產物 米麥豆棉花生油菜茭白茨菇栗子楊梅礦產石灰磁礮有工

業品 茶葉手製紙張磚瓦

交通 鄰縣距離 東南紹興七二里南諸暨西富郵政一郵政局一郵政代辦所

一瓜隴義橋所前開西與龍山電政長途電話局一蕭山分局直接通一
緒一山河上信件遞省日期一天電政長途電話局一蕭山分局直接通一
州一德公同民十五年開辦航政一西與運河輪船
二西與至道江輪船至富陽江輪船至諸路政一紹興路一八四里二西與運河輪船
湖起橋湫口南達三眼橋東一陸行一家庭步行經臨浦鎮小山市大橋鎮直埠市趙
與起橋湫口南達三眼橋東一陸行一家庭步行經臨浦鎮小山市大橋鎮直埠市趙
家埠一四縣計
程一〇四縣計

第四十一章 諸暨縣

位置 諸暨縣城東經一百二十度十北緯二十九度三十分五秒 溫度歷年平均攝氏一

浙江新志 蕭山縣

極端最高四四〇八度極端最低零下九〇八度

沿革 周允常秦諸暨縣屬漢會稽郡後漢會稽郡三國吳會稽郡晉會稽郡南北朝齊

梁陳隋開皇中屬吳州大越五代吳越屬宋興府元貞初升為

明初復為諸暨縣紹興府清興府民國六年道廢直隸浙江省政府

疆域 東至古博嶺與紹興縣界南與善坑嶺白巖西至五洩山與富陽北至兔石頭

山兩縣東南至白山水嶺與東陽縣界東北至白山水嶺與西南至日入柱山

北至霍門嶺與

形勢 山脈 由會稽來以五洩山為最峻凡三洩懸三十餘丈中二洩不可至

朱山又西有龍山水系山江即浦陽江由浦縣來東北流王家井至縣南有橫

山港合裏浦來會而水益盛分而為二曰浣浦經安華市王家井至縣南有橫

城鎮 縣城 周圍九里三十五步高一丈八尺有城門四東曰西門封玉帛市鎮楓

橋新店灣神廟王家井街裏浦橫山石壁街楓山市草

第四十二章 餘姚縣

位置 餘姚縣城東經度一百二十九分五十一秒北緯三十三度

沿革 一史記一舜後支庶所封之地秦會稽郡漢屬會稽郡後漢屬會稽郡三國屬

郡會稽晉屬會稽郡南北朝宋齊梁陳隋開皇中省唐武德中復置於縣置姚五

代吳越屬宋興府元州屬紹興路明縣屬紹興府清興府民國元年廢府存

十六年浙江省政府直隸浙東縣界南奉化縣西至上虞北濱南十里廣九北四十里東西

疆域 東至慈谿南奉化縣西至上虞北濱南十里廣九北四十里東西

相距五里南北相距一百九

形勢 山脈 西明之幹泉由四二道投空而下曰白水山其他龍泉山

橫西霏岳礁嵒水系 海岸在縣北岸三十五里鹽場周園百三十餘里人

通明為前江凡折北二十餘曲流過城南又東過鹹池匯又十餘曲而入於慈谿

界而為前江凡折北二十餘曲流過城南又東過鹹池匯又十餘曲而入於慈谿

浙江新志 餘姚縣

一三四

城鎮 縣城 齊周圍九里武勝後曰永清其南北各立水門通舟楫 市鎮 黃家

山街第四門市巷東市坎墩鎮尺六市高王悅來長和廊廈周巷天元繆路

百兩橋馬家歷山新街橫河鄭巷郭洞橋山河角白沙界堰彭橋勝山路

頭馬渚上塘廻龍新浦沿石堰方路南康塾橋五夫相公殿

土地 平地 三千三百八 山地 一千方七 二 道路 市里五方 河湖 二方市里十沙塗

戶口 戶數 全縣普通戶十三萬八千八百九十七戶寺廟五百四十四人口全縣

三十三萬九千五百七十三丁女二十八萬四千六百八十八

黨政 中國國民黨浙江餘姚縣黨部 常務執行委員一人 監察委員一人 候補

察委員 縣政府 地址在城內組織概況分一五技士一

司法 浙江餘姚地方法院 推事二書記官一書記官一候補書記官一候

習書 浙江餘姚地方法院檢察處 一書記官一書記官一候補書記官一候

社團 縣農會 地址中山路組織概況三幹事 縣商會 地址縣東五街組織概況五候

員會分四科 縣婦女會 地址城內組織概況理事七常務理事 縣教育會 地址城內組織概況理事七常務理事 崇聖祠 組織概況常務理事 崇聖祠 組織概況常務理事

財政 田賦 正稅八萬八千七百六十五元 附稅十萬零八千二百九十一元 縣地方各項捐稅 百八十九萬六千九百九十四元

實業 農田畝數 八百九十四千 農戶總數 百六十五千 工業類別 棉織業 絲織業 紙業 印刷業 食品業 手造紙業 商業情形 交易最繁盛

金融機關 銀行有中國正華銀公司二家 典當有元泰益源謙泰成

教育 中心小學 達三中心小學 在天元市第七區 橫河中心小學 在東橫河第六區 立東驛里圖書館 在北城區 區立周行圖書館 在餘姚

浙江新志 餘姚縣 一三五

宗教 佛教 徒一千六百八十八人 道教 徒一千八百二十人 耶穌教 徒四百七十八人 天主教 徒六百八十八人 其他 徒四百七十八人

快報 在北路新 餘姚民國日報 在府前路 舜江日報 在新建路 餘姚

公益 永濟醫院 馬家 惠愛醫院 淡竹 救濟院 在縣城設有嬰施醫貨款三所

勝蹟 歷山 在縣東八十里 姚江 在縣南十里 羅壁山 在縣南八十里 漢隱士嚴光墓 在縣東北十里

積穀倉 積穀九千零 積穀倉 積穀九千零

黃梨洲先生墓 在縣東北十里

人物 [後漢] 嚴光 餘姚人本姓莊避明帝位乃變姓名隱身不見於富春山

年八十餘卒後人名其釣台遺址在 [明] 王守仁 臣用兵未有如守仁者卒諡文成

其學以良知先生為主嘗築室陽明洞 [清] 黃宗義 康熙中舉鴻博薦修明

史均力辭詔取所著書宣付史館案等書數十種學者稱南雷先生

藝文 王守仁 龍泉山詩 我愛龍泉山三年走車馬愧殺帆下泉湖夕自清瀉

江淹 題歷山詩 愁生白露日思起秋風年落葉下楚水別鶴溪吳田僧曇瑩

姚江詩 沙尾鱗鱗水退潮柳行出沒見漁樵

物產 農產物 苧麻 蠶絲 油 菜 麥 白 桃 子 楊 梅 李 子 梅 子 礦產 非 金 屬 工 業 品 茶

交通 鄰縣距離 西上虞五五〇里北鄞縣八五里 郵政 姚三郵政局五夫信件遞

兩日期 電政 項一電報局一餘姚公司分局一電氣辦事航政 姚江由縣東經慈路入

通輪 里路政 一七公路八〇曹事路支線一自縣經勝經周巷為餘周路計程一四里

浙 江 新 志 餘姚縣 一三六

一接曹觀事路一鐵路一抗紹甬路東行乘杭甬鐵路計一小時五分

第四十三章 上虞縣

位置 上虞縣城東經一百八十分三十度五北緯二十九度

沿革 一水經 一治地名虞都尉秦會稽郡 漢屬會稽郡 後漢屬會稽郡 晉

屬會稽郡 南北朝宋齊梁陳並隋入會稽郡 唐置越州 五代吳越屬宋興府元

與路明屬紹興府清興府 民國六年廢府存縣屬直隸浙江省政府

疆域 東至青南至覆厄山西界紹興曹娥北至海鹽相望

形勢 山脈 南自嵊縣來統名南山以覆厄山為主峯闕焉山有三崑而崑山

首太傅謝安所居附近小邱而北盡於海銅水系 上虞以曹娥江為大上源

山出舜江縣北五癸山皆小邱而北盡於海銅水系 上虞以曹娥江為大上源

納夏蓋白雲上妃湖東達餘姚西橫注於江西溪入於江五夫河在縣門外三十六湖

鍾水焉

城鎮 縣城 周圍南曰三里高北曰丈有奇厚一丈五尺有城門五東曰啓文西曰

一在來慶一在西南榜又有便水 市鎮 嶺巖度小越驛亭百官梁湖永和馬家

門二通百雲東西溪之水入城 市鎮 嶺巖度小越驛亭百官梁湖永和馬家

章家市察風西華岑倉蓋山家

土地 平地 四方市里 山地 一千九百五 道路 市里方河湖九方市里沙塗百

市里 方海灣 四方市里 總面積 四方市里

戶口 戶數 九全縣普通戶七萬零五百二十居全省第二十五位 人口 萬二千六百

六十六丁女八十四萬零八百四十五口合計

黨政 中國國民黨浙江上虞縣黨部 設執行委員三人候補執行委員二人

一 察委員 縣政府 地址在城內組織概況分一二三四

社團 縣農會 地址在城內組織概況分一二三四

設理事九常務理事一內 縣商會 地址先賢祠組織概況分一二三四

縣婦女會 地址城內組織概況訓練等四股 縣教育會 地址縣黨部內

浙江新志 上虞縣 一三七

幹事一幹事七 候補幹事三

財政 田賦 正稅十萬零七千零六十八元省附稅七萬八千零六十二元縣地方各項捐稅

七萬九千四百元 縣地方預算 歲入十七萬八千七百六十元 歲出十七萬八千七百六十元

實業 農田畝數 八百六十二畝 農戶總數 五百八十八戶 工業類別 棉織業

巾業 碾米業 製茶業 商業情形 一 交易 一 市面 交易 悉聽甯紹市盤一 要

場 一 繁盛 大概與百官不相上下 金融機關 錢莊 有咸康一家典當 有同

教育 私立春暉中學 在上虞白馬路清光緒三十四年由陳春淵捐資初辦

湖校址十七 中心小學 第五區 嶺下管小學 在管嶺第四區 中心小學 在管嶺

立中山中心 縣立中山民教館 孔廟 縣立生販民教館 在鄉生販 縣立

章鎮民教館 在章 縣立中山圖書館 在上虞城 上虞報 在學宮

宗教 佛教 男教徒五百四十八人 女教徒三百零六人 道教 男教徒二百二十九人 女教徒

三百七 回教 男教徒七十三人 女教徒八十一人 耶穌教 男教徒七十六人 女教徒六十八人

主教男教徒九十四人女教徒四十七人其他男女合計三十一人

公益 大同醫院 濟生醫院 救濟院 所每年經費一萬一千三百六

十四 積穀倉 石價款二千六百八十元

勝蹟 白馬湖 在縣西南四十里在夏蓋湖南水經云白馬潭深鳳鳴洞仙姑

人物 後漢王充 遊洛陽書肆閱所賣書一見慨能記憶後歸鄉里仕為郎

功曹以數諫詔不合去閉門潛思著宋李孟傳 天資爽邁曾幾汪應辰皆

器遇之宰象山遺太守府丞出知江州處州每得異書手自校勘多識典

藝文 胡曾東山詩 五馬南浮一化龍謝安入相此山空徐渭復西溪湖詩復

西新湖熟湖中赤鯉長網魚黃香稻千載薦桐鄉宋陳造泊上虞驛來日行

物產 農產物 米麥棉花生甘薯油菜子玉蜀黍桑茶白礦產 礦有鐵工業品

浙江新志 上虞縣 一三八

茶葉各種 手製紙張

交通 鄰縣距離 東餘姚五里南嵎縣一四〇郵政官三等局上虞郵政

代辦所 梁湖萬壩上浦天電政 曹娥分局 報航政 達餘姚西至梁湖鎮

浦章埠信 遞省日期三期三電政 曹娥分局 報航政 達餘姚西至梁湖鎮

三〇里通船 二由梁湖鎮北至百官十路政 觀海龍山至奉波一接蒿嶼新

里經蒿壩至章埠 四十里有經過輪船 路政 觀海龍山至奉波一接蒿嶼新

路經蒿壩至新昌 一鐵路 一抗紹甬鐵路 自官經五夫餘桃至寧波一五

六里自縣步 行經丁石街章家埠三里

第四十四章 嵎縣

位置 嵎縣城東經 八分五十五度四十分 北緯 五十九度三十分

沿革 秦 郡地 漢 會稽郡 後漢 會稽郡 三國 吳 會稽郡 晉 屬會稽郡 南北朝 宋 齊 梁 陳 並

隋 開皇 中屬會稽郡 唐 武德 中於縣置嵎州 又分置嵎州 五代 吳越 改為嵎

宋 復屬越州 後屬紹興府 元 興路 明 興府 清 興府

疆域 東 至奉化縣 南 至新昌縣 西 至東陽縣 北 至萬壽縣

六十東南至新昌縣交界八十里東北至上虞縣交界六十五里西南至東陽縣交界九十五里西
北至諸暨縣交界九十五里

形勢 山脈 嵊山在縣西北為西四明之幹舜皇山及茅嶺嵯大山為會稽之
於新昌界刻水系 江田溪至縣南有東西二巷北界三界下游為紹興上虞
石鱗脈相連

城鎮 縣城 周圍南曰應台西曰來白北曰望越東曰市鎮 將岩橋市雙港市王
崇仁鎮富潤縣甘霖鎮若岩鎮石璠鎮開元鎮補口
鑑后山鎮晉溪鎮北莊鎮華堂鎮太平鎮長樂鎮

土地 平地 一千五百七十里 山地 五千七百六十二方 市里 二方 河湖 二方 市里 十沙塗
市里 六方 總面積 七千五百零

戶口 戶數 全縣普通戶二十萬二千零九十八戶 寺廟 五百四十六 人口 全縣
十二萬四千四百六十五 丁女 七十八萬九千一百六十二
口合計 四十一萬三千五百七十七 居全省第一百六十二

黨政 中國國民黨浙江嵊縣縣黨部 設執行委員三人 候補執行委員二人
常務委員一人 監察委員一人 候補監察委員一人

司法 浙江嵊縣地方法院 推事 二 書記官 長 一 書記官 一 檢察官 一 候補書記官 一
一 人 縣政府 地址 在城內 組織 概分 一 二 三 四 五

浙江嵊縣地方法院檢察處 記官 一 候補書記官 一 檢察官 一 候補檢察官 一
社團 縣農會 地址 城內 組織 概分 一 二 三 縣商會 地址 司後街 組織 概分 一 二 三 五 候補主席

財政 田賦 正稅 七萬九千九百三十八元 附稅 四萬四千六百六十六元 縣地方各項捐
稅 百三十零七元 縣地方預算 歲入 十六萬三千六百三十三元 歲出 十六萬三千六百三十三元

實業 農田畝數 七十二萬七千九百九十九畝 農戶總數 六萬三千二百二十二戶 工業類別 碾米業製
造紙業製皂業製革 商業情形 一 交易 一 綜合 一 全縣商店大小約一千一百

業印刷業電氣業 商業情形 一 交易 一 綜合 一 全縣商店大小約一千一百
業印業製皂業製革 商業情形 一 交易 一 綜合 一 全縣商店大小約一千一百
業印業製皂業製革 商業情形 一 交易 一 綜合 一 全縣商店大小約一千一百

金融機關 業印業製皂業製革 商業情形 一 交易 一 綜合 一 全縣商店大小約一千一百
業印業製皂業製革 商業情形 一 交易 一 綜合 一 全縣商店大小約一千一百
業印業製皂業製革 商業情形 一 交易 一 綜合 一 全縣商店大小約一千一百

教育 縣立初級中學 在嵊縣鹿胎山麓開辦於民國四年八月十月間立案 中心小學 縣立二級中心
小學 縣立初級中學 在嵊縣鹿胎山麓開辦於民國四年八月十月間立案 中心小學 縣立二級中心
小學 縣立初級中學 在嵊縣鹿胎山麓開辦於民國四年八月十月間立案 中心小學 縣立二級中心

縣立民教館 在城隍廟內 第一區區立裘莊民教館 在舊白鶴區 博濟鎮立民教館 在博濟鎮

館 在博濟鎮 長樂鎮立民教館 在長樂鎮 崇仁鎮立民教館 在崇仁鎮 嵎新民報 在東前街

號 刻聲日報 在東前街

宗教 佛教 男教徒二千九百七十六人 女教徒五千九百九十九人 道教 男教徒一百一十七人 合計一百一十七人 回教 男教徒十一人 女教徒三十一人 耶穌教 男教徒九人 女教徒九人 合計一十八人 其他 男教徒一人 女教徒一人 合計二人 天主教 男教徒一人 女教徒一人 合計二人

公益 芷湖醫院 在縣城內 救濟院 在縣城分設育嬰施醫貸款等所 積穀倉 積穀六百六十六石 積穀三千五百元

勝蹟 貴門山 在縣西南七十里有三石歧 在石鼓山縣東五十里 白樂天鼓介焉世傳王右軍池 中鵝嘗飛至此山中故又名鵝山

人物 宋姚舜明 刻人字廷輝 政和中知華亭 撰姚寬字令威 嵎縣人以父院編修博學強記於天文推算尤精上以其言驗召對移晷疾作仆於榻前

浙 江 新 志 嵎 縣 一四〇

史詞章之外頗工篆隸及工技之事著有西溪集 史記補注 戰國策五行 祕記 西溪叢語 玉電書

藝文 劉宰過剡溪詩 青山疊水潺湲路 轉峴又一灣 戎昱送清徹游 太白山詩 倚身松入漢 瞑目月離潭 此境堪長往 塵中事可諧 李孝光清風

嶺詩 山下江流本自清 山頭明月已無情 物產 農產物 芋 芡 枇 杷 李 子 桃 子 栗 子 梅 子 梨 子 筍 礦 產 金 屬 礦 有 錳 非 工 業

品 皮革 茶 葉 手 製 紙 張 交通 鄰縣距離 東 北 紹 興 一 二 八 〇 里 東 陽 一 四 〇 〇 里 西 郵 政 二 等 局 嵎 縣

郵政 鄰縣距離 東 北 紹 興 一 二 八 〇 里 東 陽 一 四 〇 〇 里 西 郵 政 二 等 局 嵎 縣 郵政 代辦所 崇仁 石 廣 長 樂 兩 頭 門 北 莊 航 政 湖 百 官 曹 娥 航 經 蕩 壩 梁

電政 汽車 電報 局 嵎 縣 分 局 直 接 通 報 一 電 路 政 縣 至 蕩 壩 四 四 〇 〇 里 二 自 縣 至 新 昌 計 程 一 步 行 經 蕩 壩 紹 興 二 由 縣 經 長 樂 至 東 陽 四 二 〇 〇 里 一 陸 行 一 步 行 經 蕩 壩 紹 興 二 由 縣 經 長 樂 至 東 陽 四 二 〇 〇 里

石 鼠 嶺 白 峯 嶺 巍 山 嶺 白 坦 綠 石 口 市 至 東 陽 縣 計 程 一 三 五 里 第四十五章 新昌縣

位置 新昌縣城東經一百二十四分十五秒 北緯二十九度三十分

沿革 一續文獻一本剡之東鄙 五代吳越於後晉時奏分剡宋興府元紹

與明興府清興府民國六年廢府存縣屬浙江省政府

疆域 東界甯海南界天台西界嵊縣北界嵊縣東西相距二百二十里 南北相距一百四十五里

形勢 山脈 天台北支入境以萬年山為最峻可以觀海佛寺最盛縣東沃水

系東溪即剡之東源一名東港出天台之石梁瀑布飛流西北入界北流為黃

婆灘經澄潭梅渚

城鎮 縣城 周圍六里以丈計長一千三百七十四丈有奇高一丈七尺闊二

曰正 市鎮 黃澤市胡卜市大明市澄潭市小蔣市梅渚市班竹市鏡嶺市香

土地 平地 六方六市里 山地 四千三百四十四方 道路 市里九方 河湖 方六十四里 總面積 五千

市里十四方

浙江新志 新昌縣

戶口 戶數 全縣普通戶六萬零八百一十一戶 居全省第二百七十九位 人口 全縣男

九千一百零七丁 女十萬七千五百三十四口 合計二十三萬六千六百四十一人 居全國第三十四位

黨政 中國國民黨浙江新昌縣黨部 設執行委員三人 候補執行委員二人 監察委員一人 候補監察

委員一人 縣政府 地址在城內 組織概況 分一二三四五

司法 浙江新昌地方法院 地址在城內 組織及職員 院長一 候補

習書記 浙江新昌地方法院檢察處 官一 組織及職員 檢察官一 候補檢察

官一 記官 官一 組織及職員 記官一 候補記官一 學習書

社團 縣農會 地址城內 組織概況 幹事三 縣總工會 地址城內 司牘弄組織概

設總務經濟 縣商會 地址城內 組織概況 幹事三 縣教育會 地址城內 司牘弄組織概

傳訓練四科 縣商會 地址城內 組織概況 幹事三 縣教育會 地址城內 司牘弄組織概

地址新昌縣黨部組織概況 訓練等四股 縣教育會 地址城內 司牘弄組織概

財政 田賦 正稅二萬七千二百八十四元 省附稅一萬九千八百九十元 縣地方各項捐

稅三百萬元 縣地方預算歲出七萬五千三百零六元

實業 農田畝數七百七十六畝 農戶總數四萬零四百 工業類別附棉織業

一、碾米業製茶業手 商業情形一、交易一、運履至市上售與雜糧為主農具

係肩挑故無大批交易計其數目約在二百萬元以上其他各種商品總計

至年底一期收取借近來因社會經濟衰落一、商場一、之商業以城區為中心

因附近村落周密消費力較大大市聚備存黃鏡等舖其商業店均不及百

家資本亦欠雄厚是以顧客不能傾心信任商業發達全恃茶市大明市胡

卜兩商進店極少或三五日由鄰村商販至該處臨時設攤至午後回家金融

機關 莊有恆豐源承德協濟治和新泰等六家

教育 縣立初級中學 在新昌舊學宮創辦於民國十八年立案 中心小學 學在西山縣立南

明中心小學 縣立民教館 在縣內 縣立圖書館 在縣內

宗教 佛教 男教徒五百三十二人 女教徒四百零四人 道教 男教徒二十五人 女教徒

耶穌教 男教徒七人 女教徒一人 合計一百二十八人 天主教 男教徒五十四人 女教徒

其他 男六人 女十五人 合計二十一十五人

公益 救濟院 在縣城設育嬰施醫等所 每積穀倉六積穀二百

勝蹟 王右軍墓 為新昌故水簾洞 在縣東四十里大坑之中 高十大佛 在南

寶相寺逍遙樓 在縣西南五里南明山之陽 齊永明中僧護鑿石

人物 [宋] 黃度 新昌人 字文叔 號遂初 紹興進士 為御史 寧宗即位 改右正

己任推挽不休 每曰無以詩報國 惟有此耳 嘗知建康 [明] 呂獻 字不文 成化

救荒有法 活民百萬 有詩書周禮說及史通諸書 康 [明] 呂獻 字不文 成化

進士 授刑科給事中 出使交趾 卻贈金不受 因災異 陳八事 皆見納 壽寧 候

張鶴齡 兄弟 沽勢擅權 獻反 覆極論 杖闕 廷累官 順天府 丞 忤 劉瑾 久不調

後以南京兵 部侍郎致仕

藝文 宋濂題水簾洞詩 石泉飛雨亂淋漓 翠箔銀絲萬縷齊 雲屋潤含珠 望

眼迷恍似水晶宮 殿 朱倫瀚早發新昌詩 面郭水邊半邊城 村靜啼鷄晏秋

物產 農產 米 麥 花生 甘蔗 油 菜 子 玉 劉 黍 高粱 桑 茶 白 虎 白 菜 礦產 非 金

石煤工業品各種紙張

交通 鄰縣距離 西東陽六六七里北南天台八十七里郵政局一郵政局一郵政局一新昌三天

電政局 轉送 縣 航政 水時通船 增路政 門起北門起經三溪黃泥橋西

廟至 縣 東橋頭止 曹段接計長二五里二由縣北經八竹關一山口

鐵山 步清溪至 縣 三由縣北門經拔茅至溪口計程五八

陸行 冠莊至 縣 計程一四〇里三自縣經大聚市蘇木嶺龍宮深

市開 元市石 村石鼠 嶺白峯 嶺山鎮 白坦 綠石口至東陽縣計程一六

第四十六章 臨海縣

位置 臨海縣基線西端點東經度一百三十八分一北緯二分二十八度五十分

沿革 秦郡 漢郡 後漢郡 隋郡 南北朝 隋郡 唐郡 宋郡 明郡 清郡

縣屬 臨海郡 晉郡 齊郡 梁郡 陳郡 隋郡 唐郡 宋郡 明郡 清郡

海郡 臨海郡 晉郡 齊郡 梁郡 陳郡 隋郡 唐郡 宋郡 明郡 清郡

浙江新志 臨海縣 一四三

治又於分置章安縣尋省入五代吳越為台州治宋為台州治元為台州治明府治清州府

民國六年廢府存縣屬浙江省政府

疆域 東 一百八十里 南 一百六十里 西 一百七十里 北 一百六十里

東西相距 一百一十里 南北相距 一百一十里

形勢 山脈 外有靖江少兩蓋竹白鶴真龍符半頭芙蓉東掖樓石新橋子石

鼓資攻守聖賢仙佛之過化有關於人心之觀感也 水系 靈江由仙居來

南溪朱溪中義成溪大橫坑水大始豐坑水為靈江北源所帶有周坑

溪諸水以始豐為大南北以大橫坑為大始豐亦為靈江北源所帶有周坑

水清溪螺溪 溪等小水云

城鎮 縣城 日括倉日崇和日靖越日朝天日順正日延慶市鎮小芝康谷

小嶼沙門河頭百步橋下市橋雙龍吳都雙港口塗下橋大汾前所章安海門

橋頭張家渡邵家渡市上盤更長句汛橋太田蒲盈市

心小學在 縣立三台民教館 在磊 縣立海門民教館 在海門天后宮民衆俱樂部在海

門 台州商報 在海門通 台州民報 在縣 台州導報 在海門鎮 椒江民報 在海門街

門公報 在海門鎮 海門日報 在海門南 台州國民新聞 在海門大街

宗教 佛教 男教徒三千八百一十人 女教徒四百二十六人 道教 男教徒四百九十一人 女教徒一百一十人

天主教 男教徒一百八十二人 女教徒一百一十九人 其他 男教徒二十四人 女教徒十一人

公益 思澤醫院 在台望天 普濟醫院 在台頭 救濟院 在台城 殘廢貸款 在台城 養老孤兒育嬰施醫

勝蹟 巾子山 在縣東南一里 連小固山 東湖 在崇和門外三十步 初為船塢 為湖凡一萬六千步

人物 [宋]徐中行 臨海人 字德臣 少慕胡瑗之學 精思攻苦 不爐不扇 司馬

不 就是中呼為八行先生 [明]王宗沐 臨海人 字新甫 嘉靖進士 授刑部主事

生 講習其中 三遷山 西布政使 歲被請 綏征 通賦 拜右副都御史 總督漕運

疏 請復海運 議者言 其不便 遂寢 進刑部 左侍郎 以京察拾遺 罷歸 卒 諡襄

裕 有海運詳考 海運志 敬所文集

藝文 任翻游巾子山詩 絕頂新秋生 夜涼鶴翻松 露滴衣裳 魯宏文題東湖

詩 三年留客醉 東湖欲去猶携竹 裏廚

物產 農產 米 麥 棉 玉 蜀黍 高粱 茶 白 礦產 金 屬 礦 有 銅 鐵 工業品 棉 織 紙 張 手 製 各 種

交通 鄰縣距離 東 瀨 東 海 南 黃 岩 五 七 里 西 仙 九 里 郵 政 局 台 州 海 門 二 等

政 代 辦 所 一 段 址 章 安 遠 下 湧 泉 長 甸 汎 橋 電 政 台 州 分 局 航 政 台 州 海 門 郵

水 洋 大 田 東 勝 張 渡 信 件 遞 省 日 期 四 天 航 政 台 州 航 政 台 州 海 門 郵

門 至 石 浦 二 四 里 轉 坎 門 山 南 田 江 航 一 由 海 門 至 台 州 縣 轉 達 玉 環

里 通 輪 二 海 門 三 里 江 口 一 八 里 至 台 州 四 路 政 東 陳 高 視 抵 天 臨 路 自 縣 經

二 里 通 輪 三 海 門 至 溫 嶺 一 〇 八 里 至 台 州 四 路 政 東 陳 高 視 抵 天 臨 路 自 縣 經

五 里 通 輪 三 海 門 至 溫 嶺 一 〇 八 里 至 台 州 四 路 政 東 陳 高 視 抵 天 臨 路 自 縣 經

一 里 通 輪 三 海 門 至 溫 嶺 一 〇 八 里 至 台 州 四 路 政 東 陳 高 視 抵 天 臨 路 自 縣 經

兩頭門洞岩嶺珠香麻香桑湖鎮岔路街橫坦抵甯海計程一二三自
程五里三自縣步行經毛良店白水洋鎮介嶺大路徐市抵仙居縣計
七里四自縣步行經茶園八疊嶺沙潭百步街苦竹橫山嶺直達天台
縣計程七里五自縣步行經茶園八疊嶺沙潭百步街苦竹橫山嶺直達天台
林繼敬仁村黃田村渡江溪永安縣計程二百四十八里

第四十七章 黃巖縣

位置 黃巖縣方山東經一分二十二秒三十分北緯二十八度三十分

沿革 秦郡會稽漢回浦後漢章安隋臨海唐武元時分臨海縣置永寧縣五代

吳越屬宋台州元貞元初升為明縣屬台州府清州府民國元年廢府存縣

浙海道廢直隸

疆域 東至南大隘門嶺界樂清西蒼山界永嘉北界臨海東南金龍港溫嶺東

北三江西南樂清西北義城嶺均

形勢 山脈 由括蒼來東嶺山石磴崎嶇盤迴十里將旗嶺為舊日營屯永寧

以寧縣西松嶺巖巒有紫霄碧潭翠屏之勝 水系 抵城下江曰永寧江亦曰

浙江新志

黃巖縣

一四六

溫嶺江大源出縣西南慶山長三百餘海里小源平淺不通舟東南有官河自

城鎮 縣城 周圍七里高二丈四尺址廣三丈有城門五東曰市鎮下市烏嶼

市嶼頭嶺甯嶺店頭嶺小坑嶺院橋鎮柏香鎮街上

土地 平地 二千九百六十七方市里 山地 三千零七方市里 道路 市里一方 河湖 市里七方 沙塗 一百

里方市 海灣 四百三十三 總面積 五萬九千九百六十六戶居全省第十一位

戶口 戶數 全縣普通戶十一萬零九百六十六戶居全省第八位 人口 全縣

十六萬四千九百二十四丁女二十六萬三千三百四十四

黨政 中國國民黨浙江黃巖縣黨部 設執行委員三人 候補執行委員二人

一 察委員 縣政府 地址在城內組織概況分一二三四

司法 浙江黃巖地方法院 推事 地址在城內 一 書記官 一 檢察官 一 法官 一 候補

浙江黃巖地方法院檢察處 記官 一 候補書記官 一 候補書記官 一 候補書記官

社團 縣農會 地址城內組織概況幹事三 縣商會 地址前街組織概況主席一

七委員會 縣婦女會 地址城內組織概現理事五常務理事 縣教育會 地址
分四科 縣婦女會 一內設救濟總務組 訓練等四股 縣教育會 地址
公所組織概現常務幹事二

財政 田賦 正稅九萬六千七百零四元 省附稅六萬一千八百八十五元 縣地方各項捐
稅 百六十三元 縣地方預算 歲入二十五萬九千五百八十五元 歲出二十五萬九千五百八十五元

實業 農田畝數 六百八十八萬五千 農戶總數 九萬 工業類別 棉織業 一附毛巾
業 手工造紙業 製皂 商業情形 一交易 一習慣 一端午 中秋 行批發 得以擔保 除欠至
大部現金交易 除一商場 一縣城 居全縣之中 樞商業 亞於路橋下塘角 為
欠者 至年底清賬 一商場 一縣城 居全縣之中 樞商業 亞於路橋下塘角 為
事 黃溫兩縣交界 區城溫黃兩縣之漁場 品均聚集 銷售商業 亞於路橋下塘角 為
融機關 家典當 有盧西 王泰來 公慎 司亭 四家

教育 縣立初級中學 在黃巖城內 建桂世由 縣立女子簡易師範學校 在黃
前名文聖廟 創辦於民國十四年 私立扶雅初級中學 在黃巖新橋鎮 該校於
年初名縣立女子師範講習所 第四區區立中心小學 在南野份第三區中心小學 在
院改辦民立案 中心小學 橫街鎮第四區區立中心小學 在路橋第五區中
京教育部立案

浙江新志 黃巖縣 一四七

心小學在院橋第六區中心小學在島巖 縣立民教館 在後巷 縣立圖書館 在九民
院橋第七區區立中心小學在島巖 縣立民教館 在後巷 縣立圖書館 在九民

衆俱樂部 黃巖民報 在寺后巷 黃巖商報 在大街 澄江報 在大寺巷 民衆報
在大路橋 日報 在路橋 路椒報 在路橋 潞河報 在路橋

宗教 佛教 男教徒七千三百八十八人 女教徒一千七百四十六人 道教 男教徒八百
計一十八百九十七人 合計一萬八千七百四十六人 三教 男教徒八百
徒一十人 合計一十一人 女教徒一十人 合計一十人 耶穌教 男
一十人 合計一十人 女教徒一十人 合計一十人 其他
男一十人 合計一十人 女教徒一十人 合計一十人 其他
十四人 合計一十人 女教徒一十人 合計一十人 其他

公益 福民醫院 在道義 澄江醫院 在管鐸 救濟院 在縣城 分設育嬰施醫貸款等
元 積穀倉 積穀三萬石

勝蹟 鷄籠山 在縣南二十五里 值晦冥之夜 風有 九峯山 為黃巖名 五洞橋
為黃巖古 唐門山 在縣北五里 中 大屏山 一名尖峯 在縣南一十五里
隨之一 唐門山 在縣北五里 中 大屏山 一名尖峯 在縣南一十五里

人物 宋 杜範 黃巖人 字成之 受學朱熹 嘉定進士 博學宏詞 入對言君
相之私 未去更新之效 未親及為御史 以言事忤時 相去職

國石橋頭松門城林頭王湖所南街唐首街小石橋市頭潘郎白山鳥根江夏塘下大路毛長嶼寺前新河所南街佛市李婆橋山下街溫嶺鎮橋下街麻車橋橫街所街市堂市金佛市李婆橋市石碣市

土地 平地 一十六方七百里 山地 一十九方四百里 道路 市里 河湖 方市里 沙塗 零三百

戶口 戶數 全縣普通戶十一萬零八百五十六戶 寺廟七百二十六位 人口 全縣八十六口 合計四十四萬零零二十居 全省第十四位 五百

黨政 中國國民黨浙江溫嶺縣黨部 設執行委員三人 候補委員二人 監察委員一人 候補監察委員一人 縣政府 科縣長一秘書一各科科長四技士一等

司法 浙江溫嶺地方法院 推事二書記官長一書記官二候補書記官一候補書記官一 浙江溫嶺地方法院檢察處 官二書記官一候補書記官一 學習書記官一

社團 縣農會 地址城內 縣商會 地址城隍廟 縣教育會 地址會分四科 縣婦女會 地址城內 縣教育會 地址

財政 田賦 正稅七萬零五百七十七元 附稅四萬二千零四元 縣地方各項捐稅 十萬零九千八百元 縣地方預算 歲入二十二萬零一千零三十八元 歲出二十二萬零一千零三十八元

實業 農田畝數 六十三萬零七畝 農戶總數 十萬 工業類別 製茶業 手工造紙 商業情形 一交易 一賬者 一律在年終清賬 惟近來營業衰落 市面經濟拮据 欠賬難於追取 故自近年起 各商號小一商場 一本縣各主要鄉鎮 以新約一律以現金交易 營業範圍亦較狹小 一商場 一河松門澤國商業較為繁盛 至長嶼或一市二市 不營大溪次之 其餘各金融機關 錢莊有怡生聚村 落則每旬或一市二市 不營大溪次之 其餘各金融機關 錢莊有怡生聚

教育 縣立宗文初級中學 在溫嶺橫嶺山私 中心小學 縣立中心小學 在

心小學 在松門河北區中心小學 在澤國南區松門中 縣立民教館 在南城舊

民衆俱樂部 在街聖公祠北區文昌閣 溫嶺日報 在城內 橫湖民報 在尚溫

浙江新志 溫嶺縣 一四九

形勢 山脈 天台東幹綿巨為臥龍嶺自西徂東突出為象山其南支海游嶺

扼要通衢 架 水系 海游嶺東出天台水內有磯沙可治會寧和溪入海天台

城鎮 縣城 東門清海南曰迎薰西曰登台北曰拱宸又西北設小北門市鎮

土地 平地 一千七百四 山地 七千二百四 道路 市里 三 方 河湖 八十八 沙塗 七

戶口 戶數 全縣 八萬二千七百九十九 戶 居 全省 第二十二位 人口 全縣

黨政 中國國民黨浙江寧海直屬區黨部 設執行委員三人 候補執行委員

司法 浙江寧海地方法院 推事 一 書記官 長 一 書記官 一 候補書記官 一 學

社團 縣農會 地址 東學宮 組織 概況 幹事 三 縣商會 地址 遺惠祠 右組織 概況

財政 田賦 正稅 五萬一千零二元 省附稅 三萬八千三百一十元 縣地方各項捐

實業 農田畝數 八十六萬零五百 農戶總數 八萬 工業類別 製茶 商業情形

教育 縣立初級中學 在寧海城北 影響 停辦 秋間 復興 中心小學 塔山中心

金融機關 協盛 二家 習慣 一 賬 即 端 陽 中 秋 年 底 一 商 場 一 等 處 之 要 道 故 商 業 較 縣 為 繁 盛

習書記 浙江寧海地方法院檢察處 官 一 組 職 及 職 員 一 檢 察 官 一 候 補 檢 察

記官 一 組 職 及 職 員 一 檢 察 官 一 候 補 檢 察 官 一 候 補 書 記 官 一 學 習 書

記官 一 組 職 及 職 員 一 檢 察 官 一 候 補 檢 察 官 一 候 補 書 記 官 一 學 習 書

記官 一 組 職 及 職 員 一 檢 察 官 一 候 補 檢 察 官 一 候 補 書 記 官 一 學 習 書

記官 一 組 職 及 職 員 一 檢 察 官 一 候 補 檢 察 官 一 候 補 書 記 官 一 學 習 書

記官 一 組 職 及 職 員 一 檢 察 官 一 候 補 檢 察 官 一 候 補 書 記 官 一 學 習 書

記官 一 組 職 及 職 員 一 檢 察 官 一 候 補 檢 察 官 一 候 補 書 記 官 一 學 習 書

記官 一 組 職 及 職 員 一 檢 察 官 一 候 補 檢 察 官 一 候 補 書 記 官 一 學 習 書

記官 一 組 職 及 職 員 一 檢 察 官 一 候 補 檢 察 官 一 候 補 書 記 官 一 學 習 書

記官 一 組 職 及 職 員 一 檢 察 官 一 候 補 檢 察 官 一 候 補 書 記 官 一 學 習 書

記官 一 組 職 及 職 員 一 檢 察 官 一 候 補 檢 察 官 一 候 補 書 記 官 一 學 習 書

記官 一 組 職 及 職 員 一 檢 察 官 一 候 補 檢 察 官 一 候 補 書 記 官 一 學 習 書

記官 一 組 職 及 職 員 一 檢 察 官 一 候 補 檢 察 官 一 候 補 書 記 官 一 學 習 書

記官 一 組 職 及 職 員 一 檢 察 官 一 候 補 檢 察 官 一 候 補 書 記 官 一 學 習 書

宗教 佛教 男教徒二千零一十七人 女教徒二千七百二十五人 道教 男教徒二百五十九人 女教徒六十八人 計三百回教 男教徒九人 合計十五人 女教徒四人 耶穌教 男教徒七十人 女教徒七人 合計七十七人 其他 男八十三人 女一百一十四人 合計二百一十三人

公益 救濟院 在縣城分設育嬰施醫喪葬等所 積穀倉 積穀三千石

勝蹟 方孝孺宅故址 在龍山方正學先生故居 義井 尚存 義井亭 在方正學先生故居

方正學先生讀書處 為寧海古蹟之一

人物 (宋) 羅適 寧海人 字正之 胡瑗私淑弟子 登治平進士 歷知五縣 官至凡興復者五十有五 傷寒去民為 (明) 方孝孺 克勤子 字希直 一字希古 從立祠 有易解 赤城集 傷寒啟俗方 宋濂學及門 知名士 盡出其下 恆以明王道致太平 為已任 洪武間 除漢中府教授 蜀王聘為世子師 名其書曰 正學建文時 為侍講 學士 燕師 入召 使草詔 孝孺衰經至 號哭 徹殿 陸成祖 降榻 勞之 顧左右授筆 札曰 詔非先生草 不可 孝孺鄉筆於地 曰 死即死 耳 詔不可草 遂磔於市 宗族親友 坐誅者數百人 有候成集 希古堂 稿學 者 歸 正 學 先 生 福 王 時 追 諡 文 正

浙江新志 寧海縣 一五二

藝文 黃潛初至寧海詩 地至東南盡城孤邑 巽行山雲作路 累石海為田 徐允翀雲錦亭詩 亭立波心 小芙蓉 繡綺紋

物產 農產物 米 麥 棉花 生甘 油 菜 子 玉 蜀 黍 茶 白 菜 礦產 金 銅 鐵 鉛 銅 非 金 屬 鹽 煤 有 工業品 瓦 石 灰 木 根 雕 刻 品

交通 鄰縣距離 東象山 一三〇里 南臨海 一三二里 郵政局 寧海局 郵政代辦所 西海游亭 旁沙柳 桑洲 香長 亭村 鎮 郵 電 政 甯 海 分 局 航 政 縣 概 一 西 海 游 亭 旁 沙 柳 桑 洲 香 長 亭 村 鎮 郵 電 政 甯 海 分 局 航 政 縣 南 五 〇 里 之 海 游 嶼 可 趁 石 浦 單 放 之 小 輪 分 轉 各 埠 又 北 經 奉 化 之 西 埠 鎮 一 計 陸 程 一 二 〇 里 一 趁 輪 達 寧 波 一 計 水 程 六 〇 里 一 南 經 沙 柳 至 海 游 一 計 陸 程 五 〇 里 一 趁 輪 至 路 政 一 公 路 一 郵 奉 路 由 奉 化 經 尚 田 方 門 石 浦 一 計 水 程 一 四 〇 里 一 趁 輪 至 路 政 一 公 路 一 郵 奉 路 由 奉 化 經 尚 田 方 門 程 四 五 〇 八 五 里 一 陸 行 一 山 縣 一 東 至 海 游 一 珠 香 兩 頭 門 達 台 州 六 里 二 西 南 經 橫 境 車 路 街 桑 洲 一 東 至 海 游 一 珠 香 兩 頭 門 達 台 州

第五十章 天台縣

位置 天台縣城東經 一 分 三 十 一 度 北 緯 分 三 十 九 度 八 天台山溫度 歷年平 一 二 八 度 極 端 最 低 零 下 一 二 〇 六 度 最 高 三 三 度

沿革 秦郡地 漢回地 後漢章安 三國吳分章安縣地 晉太康初改為始南

北朝 宋齊郡 隋開皇中省 唐武德時復置 尋省貞觀中復置

五代 吳越於後梁時改為天台 宋復為天台 元台州路 明台州府 清州府 民國

元年 廢府存縣 屬會稽道 十

疆域 東 至海 南 至臨海 西 至崇嶺 北 至洩山 架龍 東南 至黃縵嶺

東北 至馬岙 嶺 西南 至月嶺 西北 至關嶺 東西 相距 一百六十五里 南北 相距 九十

形勢 山脈 天台 國清寺 有七級浮屠 隋時物也 又有小塔 七再上 遙所經 五峯

堂以達 華頂 觀日 西則瓊臺 觀月 卽桐柏也 水系 石梁瀑布 瓊臺 瀑布 水

城鎮 縣城 曰通遠 北曰金庭 又開小城 門西 市鎮 竹街 頭方前 平頭 潭前 山

馬力 數百 匹 方 議 利用 以 運 機 械 石 梁 流 入 新 昌 縣 境 瓊 臺 爲

土地 平地 八市里 八 山地 五七千三百四 道路 市里 八 方 河湖 市里 八 方 沙塗 市里 三 方 總

浙江新志 天台縣 一五三

面積 六千二百四 戶口 戶數 九千五百六十八 戶 計 六萬八千零七十八 戶 居 全 省 第 二 十 四 位 人 口 男 十

黨政 中國國民黨浙江天台縣整理委員辦事處 設整理委員 一人

縣政府 地址 在城內 組織 概況 分 一 二 三 四 五

社團 縣農會 地址 縣城內 組織 概況 幹事 三 縣婦女會 地址 城內 組織 概況 理事 一 內設

財政 田賦 正稅 三萬三千五百七十五元 附稅 二萬六千四百三十四元 縣地方各項捐

實業 農田畝數 三十九萬二千八百八十八畝 農戶總數 七萬四千五百三十五戶 工業類別 棉織業 毛織業

一 針織業 製茶 商業情形 一 交易 一 本縣地處山脈 交通 梗阻 商業 無可 稱 業 手 工 造 紙 業 豐 富 比 年 以 茶 葉 運 往 營 口 大 受 損 失 近 來 茶 葉 又 瘟 病 發 一 商 場 一 商 場 一 商 場

生 農 村 經 濟 受 莫 大 之 打 擊 生 產 因 之 減 色 交 易 以 貨 易 貨 一 商 場 一 商 場 一 商 場

以城區半通街頭地頭二七日為市白鶴殿可觀城區以五日為市次之楓樹殿王
三八日為市街頭地頭二七日為市白鶴殿可觀城區以五日為市次之楓樹殿王
市楓樹殿洪帶橋腰以五十日為市帶橫以三八日為市他若山頭鄰茅埠
三茅官塘等處雖有金融機關萃益資泰四家
市面實無商業可言

教育

縣立初級中學 在天台教士館開辦於清
心小學在巖下第三區通德中心小學在
頭第五區文溪中心小學在牛嶺第七區
益智中心小學在張思飛泉中心
小學在

縣立民教館 在天台縣黨部
天台民報 在天台縣黨部
飛泉

宗教

佛教 男教徒九百二十三人 女教徒三百八十八人
道教 男教徒十七人 女教徒一人
回教 男教徒一人 女教徒一人
耶穌教 男教徒七十六人 女教徒三十三人
其他 男教徒四十二人 女教徒十五人

公益

聘三醫院 龍門葆心醫院 救濟院
倉積穀一萬二千石

勝蹟

石梁飛瀑 在天台山廣不盈尺長數十丈下臨絕澗惟忘其身然後能
濟濟者梯岩壁援葛藤始得平路見天台山蔚然奇秀列於

浙江新志

天台縣

一五四

赤城山 在縣北六里石皆霞色望之如雉堞 明岩 在縣西七十里舊名暗
書 下樓真洞 螺溪釣艇 勝之一台名 國清浮屠 為天台古塔 銅壺滴漏 為天台名

人物

〔明〕徐一夔 元史一人 雙以事闕才難謝不往後用薦為杭州教授召修
辭賜文綺造還自始豐稿

藝文

吳鼎芳 天台山中詩 白雲伴衾宿開戶雲飛去出戶尋白雲蒼崖壓濕芒
知 朱倫瀚 石梁觀瀑詩 片石憑虛架飛泉落半空穿雲垂匹練奔壑下長虹

物產

農產物 米 麥 花生 芝 藤 玉 蜀黍 高粱 茶 白 菜 筍 薯 芋 茭 麥 礦產 非 金
煤 有 工業品 製 各種 紙 張 手

交通

鄰縣距離 東寧海一〇里 西東陽一七里 南臨海一二〇里 仙居郵政三等郵政局
台縣郵政代辦所 平鎮五天村鎮 電政 由台州局轉送航政始豐溪經江縣
郵櫃一坦頭信件遞省日期五天村鎮 電政 由台州局轉送航政始豐溪經江縣
增水行時可通航或東經海游一係取道台州一趁海輪轉赴各埠路政一公路
陸下新行趁航或東經海游一係取道台州一趁海輪轉赴各埠路政一公路
天路白新樓何方店泉亭村抵縣計程五九、八八里二天臨路自臨上海經
白鶴殿新樓何方店泉亭村抵縣計程五九、八八里二天臨路自臨上海經

洛河橋作溪頭大道村高視洋頭嶺拜頭村抵縣計程六三。五九里三天
國支綫由縣至國清寺計程四。五〇里一由縣步街橋下市雙江市白水洋鎮大路
至省計程三二四里一由縣步街橋下市雙江市白水洋鎮大路
徐市直達仙居縣計程一。一里二由縣步街橋下市雙江市白水洋鎮大路
溪寨口古山芝英市永康縣計程二。一八里三自縣經湖街縣
橋市尖山市白坦鎮吳良市綠石口市至東陽縣計程一六六里

第五十一章 仙居縣

位置 仙居縣城東經一百二十四分十五度四北緯一十八度五十分三十分

沿革 晉永和分始豐縣地南北湖赤城郡陳臨海郡隋開皇中唐
武德時復置尋省上五代吳越於後梁時奏改宋景德中改仙居縣屬台州
元中又置屬台州

州清 民國六年道廢直隸浙江省政府
府清 民國六年道廢直隸浙江省政府

疆域 東臨海縣南永嘉縣西界烏嶺為西北至天台縣界東南至大邵進北
黃巖東北至半山村為西南永嘉縣界為西北至天台縣界東南至大邵進北

形勢 山脈 括蒼山已見史地編章光山迤其西五部嶺亘於東南有水麓岩
則為數盜之區 水系 永安溪源出東陽有二源曰大溪小溪或名博溪又名
落箭有鉛礦

城鎮 縣城 周圍十里門五東曰迎暉南曰來市鎮 慶開鎮朱溪鎮田頭
溪鎮大路徐官莊 橋曹店莊金竹莊

土地 平地 一千一百二山地 六千七百五 道路 市里三 方 河湖 方市里四 沙塗 四
市里 總面積 八千方

戶口 戶數 全縣普通戶二萬三千零九十八戶寺廟一百六十四戶 人口 全縣
一萬一千六百八十七丁女八萬八千八百七十三

黨政 中國國民黨浙江仙居縣整理委員辦事處 設整理委員一人

縣政府 地址 在城內組織概況分一二三四

社團 縣農會 地址 顯慶寺組織概況幹事 縣商會 地址 城隍廟組織概況主
補執委七委 縣婦女會 地址 城內設救濟總務組織訓練等四股 縣教育會 地址

員會分四科

縣婦女會

縣商會

縣教育會

縣農會

縣政府

縣農會

縣農會

縣農會

縣農會

縣農會

城內文明樓組職氣凡常務
幹事一幹事七候補幹事三

財政 田賦 正稅三萬一千六百九十四元 附稅一萬三千一百六十八元 縣地方各項

捐稅 五萬八千二百元 縣地方預算 歲入七萬三千四百四十一元 歲出七萬三千四百四十一元

實業 農田畝數 百三十八萬七千九百零四畝 農戶總數 四十四萬一千零四戶 工業類別 製茶業手

商業情形 一 交易 一家商業交易以現款居多 間有少數商一 商場 一 市 中以

城內為繁盛南郡之度關及西 金融機關 濟一家 鄉之橫溪次之 離又次之

教育 中心小學 縣立第二區中心小學 縣立第四區中心小學 縣立第三區中心小

六區中心小學 安洲 縣立民教館 在城內

宗教 佛教 男教徒三百零五人 女教徒六百八十八人 道教 男教徒一百七十六人 女教

一 耶穌教 男教徒六十二人 女教徒八十四人 天主教 男教徒九十五人 女教徒二十七人 其

他 男四十五人 女五十五人 合計九十六人

公益 救濟院 在縣城分設育嬰施醫殘廢等 積穀倉 積穀一萬零九百一十 石 積款三百三十元

浙江新志

仙居縣

一五六

勝蹟 南峯山 在縣南三里 其巔四面軒舒 山水簾山 在縣西南四十里 有瑤

崩瀑 在縣西五里 玉几山 緣壁而下 或雨初 霽則飛流騰沫 廣至十餘丈 蓋奇觀也

人物 (宋) 蔣煜 仙居人 有女學宣和間寇亂 煜欲妻以女 煜拒之 脅之 (元)

柯九思 仙居人 字敬仲 與虞集 趙孟頫 為 友 工詩 善繪 仕至奎章閣學士

藝文 劉昭禹 蒼嶺詩 盡日行方半 諸山直下看 白雲隨步起 危徑極天盤 盧

明章 秋日遊桃花洞詩 憑高試一 望秋色 滿平蕪 山缺 雲補 崖傾 倩石扶

陳襄 題韋羌山詩 去年曾 覽韋羌 圖云 有仙人 古篆 書 不知 科斗 是何 如

物產 農產物 米 麥 玉 蜀 黍 苧 茶 白 朮 柴 工業品 茶 葉 各種 手製 紙 張

交通 鄰縣距離 東 甯 海 九 〇 里 黃 岩 一 八 〇 里 南 永 嘉 界 一 五 郵 政 局 一 郵 政

一等局 仙居 一 郵 政 代 辦 所 一 舖 離 橫 溪 一 八 五 里 北 天 台 八 〇 里 電 報 局 一 山 航

政本 縣 交通 均 取 道 台 州 途 海 輪 舟 赴 航 路 政 一 東 經 大 路 徐 二 五 里 張 家 渡

路橋 二 〇 里 橫 溪 四 五 里 壺 頭 六 〇 里 永 康 六 〇 里 一 郵 路 一 郵 路 一 郵 路

下道經王上大路白洋渡武義計程一四、三〇里金蘭路自孫至蘭計程
三二公里又金華至北山一段一〇里至義烏三〇里二南經履坦六〇里至武義三
經孝順六〇里佛堂三〇里至義烏三〇里二南經履坦六〇里至武義三
西經柘川市至蘭谿四西南食宿中國旅行社招待所
經安地市南坑嶺至宜平縣食宿功德旅館江飯店

第五十三章 蘭谿縣

位置 蘭谿縣橫山東經一百一十九度二分三秒 北緯二十九度一八分二二度

全年極端最高四二·五度 極端最低零下六·七度

沿革 一 秦 秦地後漢 長山一 唐 唐部三河成後蘭谿縣

一 志 勝 一 東陽記云蘭谿縣治西有六里一 唐 唐部三河成後蘭谿縣

吳越屬宋 元貞六年升為蘭谿縣 洪武二年復為蘭谿縣 清華府 民國

元年廢府存縣 屬金華道 十年 浙省政府

疆域 東 界金華 南 赤井橋 西 界壽昌 東北 界浦江 西南 界龍游 西北 界建德

東西相距七十里 南北相距七十里

浙江新志

蘭谿縣

形勢 山脈 自金華來洞巖高百丈有洞六高而延袤數里是為盤山盤互

則山繞谷深為萬松源可以保固而止為南生山水系 浙入界八石溪洞源

之利南則各山迤邐而來截然而止為南生山水系 浙入界八石溪洞源

溪匯諸山之入焉衢港自龍游入界游埠溪及永昌溪入焉二港合於蘭

陰山下如蠶紋又名龍水又會乾溪芝溪大梅溪北三十里之香山下又名

香溪有香溪渡至將 軍崖西入建德縣界

城鎮 縣城 西曰清波北曰拱辰沿江又有小城曰安政南曰明德 市鎮 萬檀市

馬潤市橫木市百聚社諸市水亭市女埠鎮 香溪鎮永昌鎮游埠鎮州上鎮樓塘界口塘

土地 平地 一千四百六 山地 二千四百一 道路 市里 河湖 方市里 一十 沙塗 三

六方 總面積 四千零二十 市里

戶口 戶數 全縣普通戶五萬一千六百四十五戶 船戶五十九戶 寺廟一百

人口 全縣男十五萬二千四百五十五丁 女十一萬四千六百九十

黨政 中國國民黨浙江蘭谿縣整理委員辦事處 設整理委員一人 蘭谿實驗縣政

府地址 東門內 組織 概況 分一二三四五六等科 委員九人 縣長一人 秘書二人 各科科長六人

橫溪一〇里至浦江縣三〇里二西經羅埠至湯溪縣五〇里三西經洋埠
三〇里湖鎮一〇里至龍游四〇里四北經溪口女埠樓塘界口三河汎共
四〇里至建德縣五〇里五東
經柘川市至金華縣五〇里
食宿臨江旅館在車站

第五十四章 東陽縣

位置 東陽縣河埠頭東經分一百二十度七北緯七十九度七秒

沿革 一清類天文一秦烏傷諸地後漢分置吳三國吳郡東隋廢唐武后時分
置東陽縣五代吳越屬宋州屬元州路明華府清華府民國元年廢府存縣

屬婺州 浙道廢直隸 浙省政府

疆域 東至天台界南至永康西至義烏界北至諸暨界東南至天台界東北
至嵛縣西南至義烏西北至義烏東西相距一百七十里南北相距一百二
界白峯

形勢 山脈 大盆山在縣東南有百三十里為天台會稽幹脈中樞高五百丈周
夏山上禹廟高七丈四而峭絕頂有湖冬夏不涸之水系東陽溪出大小盆
泗馬巖嶺險阻高七丈四而峭絕頂有湖冬夏不涸之水系東陽溪出大小盆

里始至縣入北五里俗謂之河埠西入義烏境至培磊市與畫溪台橫溪亦
出大盆山入畫溪又禮溪荆浦溪定安溪皆入東陽江惟標溪源出東南楊

坑龍湫餘皆
出大盆山

城鎮 縣城 周園一千三百三十五丈高二丈四尺厚二丈有市鎮蔡宅市馬
張村市上盧市西宅市林頭市大田市南馬市安恬市防軍市千祥市洪塘
市李宅市盧市西宅市林頭市大田市南馬市安恬市防軍市千祥市洪塘

剛鎮嶺石口黃田畝

土地 平地一千五百五里山地七千八百七道路市里六方河湖二方市里沙塗
方市里一總面積九千六百二

戶口 戶數 全縣普通戶十一萬八千零三十七戶全縣第一九百五十九人口全縣
五十四萬三千四百五十二丁女二十七萬二千九百六十九

黨政 中國國民黨浙江東陽縣黨部 設執行委員三人候補執行委員二人
常務委員一人監察委員一人候補監

司法 浙江東陽地方法院 推事三書記官長一書記官二候補書記官一候補
習書記 浙江東陽地方法院檢察處 官二書記官一書記官二候補書記官一候補

記官

社團 縣農會 地址縣黨部組織概況幹事 縣總工會 地址城內關岳廟組織

一內設經濟訓練 縣商會 地址南街組織概況主席一常委五執 縣婦女會

宣傳總務四科 縣商會 地址南街組織概況主席一常委五執 縣婦女會

地址東陽縣黨部組織概況理事九常務 縣教育會 地址舊縣教育局組織

理事一內設救濟總務組織訓練等四股 縣教育會 地址舊縣教育局組織

七候補 幹事三 縣教育會 地址舊縣教育局組織

財政 田賦 正稅七萬七千九百八十六元省附稅五萬六千縣地方各項捐

稅 四萬五千七 縣地方預算 歲入十萬零七千七百三十四元

實業 農田畝數 二百零三萬三千 農戶總數 一萬 工業類別 針織業製茶業

製皂業製 商業情形 一交易一現錢交易如有一主要一城區巍山湖溪蔡

張村市上 金融機關 和康二家 縣立初級中學 在東陽東街民二籌備開辦十一年改

教育 縣立初級中學 在東陽東街民二籌備開辦十一年改 中心小學 縣立

中心小學 縣立石洞中心小學 縣立民教館 在學宮 民衆俱樂部 在張氏東陽民

報 在學宮內 宗教 佛教 男教徒二百七十三人女教徒一 道教 男教徒二十九人合計一百零一

人 耶穌教 男教徒七十三人女教徒一 天主教 男教徒六十七人合計二百零一

他 男二十二女十六 公益 新吾醫院 街西大 救濟院 在城設育嬰所等每年 積穀倉 積穀五

勝蹟 白雲洞 在縣西六里中有玉女歌山 在縣東南七十里上有石室可容

三邱山 在縣南八里高三百二十 人物 梁龔孟舒 東陽人通毛詩序談名理為潯陽郡丞元帝在江許

我 吳甯人字季義 師事會稽孔冲 冲亡後負七為墳立宅墓次奉亡者存人號其居為

孝順 藝文 黃鎮成東陽道中詩 山谷蒼烟薄穿林白口斜岸崩廷客路木落見人

花 喬行簡遊三邱山詩 疑是乘風到九天不知身在何處輕似羽回妨詩意滿

里 藝文 黃鎮成東陽道中詩 山谷蒼烟薄穿林白口斜岸崩廷客路木落見人

花 喬行簡遊三邱山詩 疑是乘風到九天不知身在何處輕似羽回妨詩意滿

花 喬行簡遊三邱山詩 疑是乘風到九天不知身在何處輕似羽回妨詩意滿

花 喬行簡遊三邱山詩 疑是乘風到九天不知身在何處輕似羽回妨詩意滿

如泉停盃更待林梢
月歸去家童想未眠
錢起早發東陽詩
信風催過客早發梅花橋數馬起前
山遙惆悵烟波
末佳期在碧霄

物產 農產物 米麥花生油菜子玉蜀黍茶白北菜筍
礦產 金鑛鐵非

金鑛 磁土 筆鉛 工業品 器針手製各種繩線

交通 鄰縣距離 西東 天台 烏石 四六 里北 嶺 縣 一四 〇 里南 永康 郵政 一郵政局 二

政代辦所 嶺山口 湖溪 廣店 南馬 一郵鎮 郵櫃 一李 電政 一電報局 一報路

政一公路 一東 永 路 由 經 盧 宅 前 張 后 支 線 六 五 六 公 里 二 東 長 路

經馮家樓 李宅 樓 西 宅 象 岡 湖 村 上 湖 乾 長 一 東 經 李 宅 林 頭 上 湖 市 梅 枝

嶺計程 一 一 五 里 經 天 台 轉 台

第五十五章 義烏縣

位置 義烏縣 鷄鳴山東 經 一 百 一 十 九 度 五 分 五 秒 北 緯 二 十 九 度 十

沿革 秦 郡 地 漢 會 稽 郡 屬 後 漢 郡 尉 治 三 國 吳 郡 屬 東 晉 郡 屬 南北朝 宋 齊

浙江新志 義烏縣 一六五

屬東陽郡 陳 隋 屬 東 唐 武 德 中 於 縣 置 綱 州 又 分 置 華 川 縣 尋 州 五 代 屬 越

州 宋 屬 婺 州 元 屬 婺 州 明 屬 金 華 府 清 屬 金 華 府 民 國 六 年 道 廢 直 隸 浙 江 省 政 府

疆域 東 至 下 岷 溪 南 至 察 嶺 永 西 至 航 慈 溪 北 至 石 斛 橋

形勢 山 脈 義 烏 山 為 金 華 北 支 由 大 盆 山 迤 於 東 陽 北 境 者 而 來 界 上 藤 角

坑 有 西 夫 人 峯 五 雲 山 特 起 留 山 以 南 是 為 銅 山 督 軍 水 系 東 江 即 東 陽 江

深 溪 與 酥 溪 二 水 相 合 亦 入 東 江 流 經 佛 堂 鎮 會 葛 溪 入 金 華 縣 界

城鎮 縣 城 曰 迎 恩 北 曰 胡 清 建 槐 花 門 於 東 北 一 曰 金 麟 南 一 曰 南 蕪 西 市 鎮 下

市 吳 門 市 棧 市 林 市 上 金 市 低 田 下 市 吳 店 市 大 市 柳 市 東 市 蘇 溪 鎮 廿 三 里 鎮 佛

土地 平 地 一 千 四 百 零 山 地 二 千 九 百 七 道 路 十 一 方 河 湖 方 十 四 沙 塗 三

里 市 總 面 積 十 九 千 四 百 五 里

戶口 戶 數 戶 全 縣 普 通 戶 六 萬 三 千 六 百 零 八 戶 居 全 省 第 二 十 六 位 人 口 十 六 萬

六千五百九十八丁女十三萬二千六百四十五口合
計二十九萬九千二百三十七九居全省第二百四十五位

黨政 中國國民黨浙江義烏縣黨部 設執行委員三人候補執行委員二人
監察委員一人候補監察委員一人

一 縣政府 地址在城內 秘書一各料科長五

司法 浙江義烏地方法院 推事二書記官長一書記官一及職員一候補書記官一候補
習書記官一 浙江義烏地方法院檢察處 官一書記官一職員一候補書記官一候補

一 記官 候補書記官一學習書記官

社團 縣農會 地址縣黨部組織概況幹事三 縣商會 地址傅祠組織概況主席
執委七委員 縣婦女會 地址義烏縣黨部組織概況理事五常務

會分四科 幹事一 幹事一 幹事一 幹事一 幹事一 幹事一 幹事一 幹事一 幹事一 幹事一

財政 田賦 正稅七萬六千九百三十二元省附稅五萬五千八百七十八元縣地方各項捐稅
六萬零七元六縣地方預算歲入二十二萬零七百三十六元

實業 農田畝數 九十一萬七千六百八十二戶 農戶總數 二萬四千六百八十二戶 工業類別 針織業 榨
油業 製茶

浙江新志 義烏縣 一六六

商業情形 一 交易 一 現錢交易 一 擔保三節 一 清賬 一 商場 一 主要 一 惟城廂及佛堂
如蘇溪上溪林廿三里各商場限於一隅未見起色在昔火車未通以前佛堂為東陽出納口其處為三水匯合之中心現則已衰退矣 金融

機關 錢莊有裕源瑞豐聚昌裕盛 源昌五家典當有敦厚一家

教育 縣立初級中學 立於民國十六年 中心小學 第一區中心小學在念
溪第四區中心小學在蘇溪鎮 縣立民教館 在湖清

宗教 佛教 二男教徒七十四人女教徒九十九人 道教 徒一合計七十七人 耶穌教 徒
徒二十四人 天主教 徒一合計八人

公益 救濟院 在縣城分設育嬰習藝等所 積穀倉 積穀六萬八千

勝蹟 秦孝子顏烏墓 在縣東四里萬歷金華志云在崇德鄉其西三孝子
石以表之乾道知縣林元仲修墓後 上岩洞 在北山腰有石岩深數丈廣如

魏了翁篆題表之曰秦節氏烏傷墓 後 上岩洞 在北山腰有石岩深數丈廣如
之或云晉丹陽 綱岩 在縣西北二十五里岩嵒疊故名 繡川湖 在縣西一

合葛洪隱此 綱岩 在縣西北二十五里岩嵒疊故名 繡川湖 在縣西一
周九里三十步山川 武德四年以縣置綱州因綱岩為名 繡川湖 在縣西一

花木掩映如繡故名 綱岩 在縣西北二十五里岩嵒疊故名 繡川湖 在縣西一

花 綱岩 在縣西北二十五里岩嵒疊故名 繡川湖 在縣西一

木 綱岩 在縣西北二十五里岩嵒疊故名 繡川湖 在縣西一

掩映如繡故名 綱岩 在縣西北二十五里岩嵒疊故名 繡川湖 在縣西一

映如繡故名 綱岩 在縣西北二十五里岩嵒疊故名 繡川湖 在縣西一

如繡故名 綱岩 在縣西北二十五里岩嵒疊故名 繡川湖 在縣西一

繡故名 綱岩 在縣西北二十五里岩嵒疊故名 繡川湖 在縣西一

人物 (秦) 顏烏 烏傷人以純孝著有羣鳥銜鼓欲令至孝遠聞也置縣所居之村烏口皆傷人

鳥 (唐) 駱賓王 義烏人七歲能賦與王勃楊炯盧照隣以文章齊名號為四

才敬業起兵累為府屬為敬業傳檄天下斥武后罪后見之歎曰有如此天

求其文得數百 (明) 王禕 義烏人字子充幼敏慧及長師柳貫黃潛遂以文

事多惠政洪武初上疏言祈求永命在忠厚寬大雷靈霜雪可暫而不可常

南死節謚忠文有大事記續編 重修革象新書王忠文公集

藝文 黃潛游上岩洞詩 曉色微茫尚帶星修溪祭禱斷人行獨支瘦竹身猶

來聲上方燈火青林 王禕春日繡湖與德元同行詩 十里華川上年來足勝

曲隱隱疎鐘一再鳴 州邊櫻漠漢芙蓉浦依沙鷗

物產 農產 物 米 麥 花生 甘蔗 油 菜 子 芝 蔴 玉 蜀 黍 高 梁 茶 白 菜 蘿 蔔 礦 產 金

礦有錳銀非金 工業品 葉 蔗 糖 火 腿 茶 郵政 二 等 局 義 烏

交通 鄰縣距離 八 五 里 北 浦 江 六 〇 里 諸 暨 一 二 三 里 西 金 華 郵 政 二 等 局 義 烏

浙江新志 義烏縣 一六七

蘇 郵 政 代 辦 所 一 廿 三 里 江 灣 佛 堂 上 溪 一 村 鎮 郵 櫃 一 天 電 政 義 烏 分 局 直

接 通 報 一 電 汽 車 一 佛 堂 路 政 一 公 路 一 義 東 路 自 縣 經 東 江 橋 青 口 下

里 接 嶼 長 永 路 一 鐵 路 一 杭 江 鐵 路 由 此 經 過 一 陸 行 一 東

經 廿 三 里 嶺 至 東 陽 四 六 里 二 西 經 義 亭 孝 順 至 金 華 縣 東

第五十六章 永康縣

位置 永康縣城東經 一 分 百 三 十 秒 北 緯 二 十 八 分

沿革 秦 郡 地 漢 縣 地 三 國 吳 赤 烏 中 分 烏 傷 縣 晉 屬 東 南 北 朝 宋 齊 梁 並 屬

郡 金 華 隋 屬 東 郡 唐 武 德 中 於 縣 置 龍 州 又 分 置 縉 雲 縣 五 代 吳 越 屬 宋 屬 婺 州

州 屬 婺 州 明 屬 金 華 府 清 屬 金 華 府 民 國 六 年 廢 府 存 縣 屬 金 華 道 十

疆域 東 界 仙 居 南 界 縉 雲 西 界 武 義 北 界 義 烏 東 南 界 仙 居 天 西 南 界 武 義

形勢 山脈 大 盆 嶺 西 支 曰 八 盤 嶺 險 峻 錯 峙 西 迤 為 白 巖 方 巖 靈 巖 龍 窟 山

之 石 城 山 其 脈 則 自 附 會 足 見 吾 民 樂 舜 之 揖 讓 也 此 水 系 永 康 港 一 名 南

心小學在梅城第七區
孝義中心小學在宅口
部在城內
縣立民教館在城內
縣立圖書館在城內
民衆俱樂部

宗教 佛教 三男 十二女 合計十七人
道教 十一男 一人 合計十二人
天主教 二男 一人 合計三人
其他 七男 四女 合計十一人

耶穌教 四男 四女 合計八人
人合計五十二人
十人 六女 合計十六人
人合計五十三人

公益 救濟院 在縣城分設施醫育嬰等所 每積穀倉八百一十五石

勝蹟 方岩山 在縣東二十里 高二百丈 周六里 平地絕 壽山 在縣東五十里

璧平地拔起 周圍如城 郭有大石洞 高敞軒豁 可容千人 其中為佛利曰壽

山寺前為重樓 樓上為半臺 周以闌楯 皆即洞支木為之 不施椽瓦 而雨雪

霜露自然莫及 最靈岩山 在縣東南二十里 高四百丈 周五里有洞 五峯書

院 在方岩下 為朱 靈岩山 廣五丈 深二十丈 形勝靈異 故曰靈岩

人物 宋胡則 永康人 字子正 果敢有材 氣以進士起家 轉憲州錄事 參軍

有聲績 致仕 應孟明 婺州永康人 字仲實 隆興進士 後累官太府卿 節所臨

浙 江 新 志 永康縣 一六九

孟明不從士 論以此重之

藝文 王潛過永康桃岩山詩 山立石平 如削飛岩 近可梯莫窮 千古勝但惜衆

事有 文林永康詩 畫舸乘風入永康 疏花綠岸一溪長 勝遊無侶夢還鄉 直輪

漁火蘆汀畔 斗 李羣游壽山詩 雙湖金像百道飛 泉噴玉龍怪石坐 來斜聽

鳥曲關 凭處 倒看松 平生自 倚凌雲 筆不愧 山僧飯後鐘

物產 農產 米 麥 花生 油菜 黃芽菜 李子 枇杷 橘子 甘蔗 桃子 白菜 工業品 針織

葉蔗 糖 火柴 各種紙張 繩線 手製各種紙張

交通 鄰縣距離 東仙居一八五里 東南南緝雲九〇里 東陽西郵政一等局永康局

政代辦所 芝英古山路八字 橋信件遞省日期四天 先電政分局永康局

報一電 汽車 事項 永康 航政 華溪 由縣西北會南港入金華通筏本縣舊

燈公司 民十一年 開辦 航政 華溪 由縣西北會南港入金華通筏本縣舊

易潤 僅通 復南 經緝 雲達 路政 外黃龍 訖 緝雲 計程 三四公里 二東永路

處溫 爲陸 嶺南 道崎 嶇 達 路政 外黃龍 訖 緝雲 計程 三四公里 二東永路

已詳 在東 陽交 通欄 三永 達 緝雲 縣上 五〇里 二西 經桐 琴東 皋嶺 六五里 達

武義縣
二五里

第五十七章 武義縣

位置 武義縣城東經一百八十九度四十分，北緯三十二度四十分。

沿革 一清類天文一漢烏傷隋屬東唐武后時分永康縣地置武義縣尋更

五代吳越馬宋元州路明府清民國十六年廢府存縣屬金華省

府政

疆域 東至永康楊南至縉雲小西至金華北至金華梅東南至永康東北至

華石龍西南至麗水應和界又西北至金華東西相距七十南北相距六十

形勢 山脈自永康來者曰八素嶺有八潭相去各一里西為雲山南為翠

心山花羽巖大雪山百義山西迤為水系永康溪自永康縣流入本縣原係

銅釜山燕山嶺大阿嶺入湯溪界又北會八素溪至履坦鎮東北流入

流會武義港至縣城北五里南入界熱溪又北會八素溪至履坦鎮東北流入

浙江新志 武義縣 一七〇

城鎮 縣城又周十里八步有城門九東曰迎恩又小門四市鎮市東皋市下

揚市苦竹市白溪市嶺下湯市履坦

土地 平地五百三十三方市里，山地二千五百八十八方市里，河湖方市里，總面積四千

九十七方市里

戶口 戶數全縣普通戶二萬四千三百六十二戶，居全省第六十二位，人口全縣

萬四千零七千九百零九，居全省第六十四位

黨政 中國國民黨浙江武義縣整理委員會辦事處 設整理委員一人 縣政府地址在

一秘書一各科長四技士一

社團 縣農會 地址城隍廟各一幹事三 縣總工會 地址城隍廟各一幹事一

設經濟訓練宣縣商會 地址五聖廟街組織概況主席一常委五 縣婦女會

傳總務四科 縣商會 地址五聖廟街組織概況主席一常委五 縣婦女會

地址毓秀小學內組織概況理事七 縣教育會 地址舊教育會組織概況

候補幹事三

財政 田賦 正稅 四萬七千六百九十七元 附稅 三萬三千零二十四元 縣地方各項捐

稅 二萬四千九百五十九元 縣地方預算 歲入 六萬三千零八十二元 歲出 六萬三千零八十二元

實業 農田畝數 二十七萬三千零六十七畝 農戶總數 四千七百一十戶 工業類別 火柴 紙業 電氣

商業情形 一、交易 一、本縣 一、華或 一、無錢 一、莊其 一、隨兌 一、項除 一、郵匯 一、外均 一、以運 一、出金

各地如滬杭金關各商為招徠起見亦常以品名貨單見寄或先將貨品批發貨價分期收取一五八月十二月三個月一至內地農戶期多挑米

豆田貨上街以有易無每達三達八為市一商要一履坦當金華至武義大

較展坦稍遜下揚為通宜平大道此一帶產額 金融機關 農當厚豐一家

食每日必有挑米上市者商業較前溪稍遜 縣立民教館 在城內

教育 中心小學 縣立 秀山中心小學 在武義縣 縣立民教館 在城內

宗教 佛教 男教徒五十六人 女教徒八十三人 道教 男教徒四人 女教徒五十七人 耶穌教 男

徒一百七十七人 合計三百四十二人 天主教 徒二人 合計十六人 其他 男女二十六人 合計三十五人

公益 救濟院 在縣城 設育嬰等所 每年積穀倉 積穀三萬四千石 經費二千四百二十八元

勝蹟 水簾亭 在縣南 金柱山上 有懸瀑 聖書台 在縣西 三里相傳唐

劉岩 在縣西 五十五里 昔劉氏 遺寇於此 者萬計 竟免於患

人物 (明) 王世名 尸不 忍就 理乃 伴聽 其輸 田議 和服 闕為 諸生 及生子 數

月謂 母妻 曰吾 已有 後大 可以 死矣 乃刺 殺後 詣吏 請死 縣官 欲開 其父

棺檢 尸以 直世 名世 名大 勸以 死矣 乃刺 殺後 詣吏 請死 縣官 欲開 其父

藝文 潘偉講堂山詩 石室 扼腕 上昔 靡傲 結門 岩陰 生雨 滴碑 篆台 苔痕 呂

祖謙題綠映亭詩 涼葉 飄浮 闌上 昔靡 傲結 門岩 陰生 雨滴 碑篆 台苔 痕呂

種得 陰成 蠟隔 葉看 來却 有情

物產 農產物 米 麥 花生 甘蔗 油 菜 李子 桃子 枇杷 栗子 白 礦產 非金 屬 礦 工業

品手 製各 種 紙張 火 腿

交通 鄰縣距離 西 東 永康 五 〇 里 南 麗 水 南 郵政 郵政局 一 東 泉 溪 履 坦

信件 遞省 電政 分局 直 接 通 航政 南 港 一 武 義 港 一 北 至 金 華 六 〇

日期 四天 道 金 關 下 路 政 經 東 泉 路 二 五 里 桐 琴 七 里 達 永 康 一 路 八 里 二 西 經

履坦嶺一〇里北
至金華六〇里

第五十八章 浦江縣

位置 浦江縣城東經一百三十九度五北緯七十九度二十

沿革 一宋書州一與平二年孫氏一隋書地一平陳廢唐天寶中分義烏蘭

浦陽縣屬東陽郡五代吳越於梁開平時奏宋屬婺元屬婺明屬金華府

民國六年廢府存縣屬金華道十

疆域 東界諸南接金西德建北鄰桐東西相距一百一南北相距一百二

形勢 山脈由東陽來以烏山為最要突起中起衆羅列法華巖轉輪巖

於縣南西至深切水系浦陽溪左溪北納深溪東北流入諸暨界即浣江上源

又有為東湖溪及西湖椒湖共為三湖北入富陽縣界

城鎮 縣城周圍五里一百二十步有城門四東曰迎春門西曰文昌南曰文明

市鎮白馬橋白沙陳岩頭陳前吳市寺前街孝門橋塔山脚

浙江新志

浦江縣

一七二

土地 平地七百一十三山地四千三百六道路市里五方河湖方市里三沙塗市里方總

面積 四千方市里

戶口 戶數全縣普通戶四萬七千九百零五戶居全省第四十位 人口全縣男

計二千九百二十四丁女十七萬二千八百九十三口合

黨政 中國國民黨浙江浦江縣整理委員辦事處 設整理委員一人

縣政府 地址在城內組織概況分一二三四等

司法 浙江浦江地方法院 地址在城內一書記官一候補書記官一

浙江浦江地方法院檢察處 書記官一候補書記官一

社團 縣農會 地址在城內各一幹事三縣商會 地址在城內常委三執委十一候

補執委五科 縣婦女會 地址在城內內設救濟總務組訓練等四股

財政 田賦 正稅五萬二千八百四十二元省附稅三萬七元縣地方各項捐稅

三萬三千五百元 縣地方預算 歲入七萬五千八百八十六元

位置 湯溪縣城東經一百四十九度 北緯三十九度

沿革 漢二鳥傷地太末一續文獻一蘭游南鄒金華西鄒明成化七年分龍游

縣地置湯溪清華府民國六年廢府存縣屬金華道十

疆域 東至金華縣南界銀嶺西至龍游縣北界樟林東西相距五里南

北相距一百一

形勢 山脈 銀嶺山脈自南而北蜿蜒而來舊為銀嶺山勝地山林

其形民之福也相屏風山香爐山皆象水石湯溪源出於安和山溪

游為羅埠溪入於浙水又小龍溪亦入浙之川流出裏溪嶺又名裏溪可

伐木順流下縣東之白沙溪出遂昌北流過縣境入金華界浙江上自龍游

來下入蘭谿縣城二

城鎮 縣城 西通衢南曰履華北郭阻山不通衢路故不關門市鎮埠鎮厚大

莊伍家圩塔石莊徐

土地 平地 九方市里 山地 二千三百八方市里 道路 五方市里 河湖 五十七方市里 沙塗 二十方市里

浙江新志 湯溪縣 一七四

總面積 三十四方市里

戶口 戶數 全縣普通戶二萬五千三百七十一戶 船戶六十六戶 寺廟七戶 人口 全縣男女老幼九萬九千八百八十一人 居全省第五十九位

黨政 中國國民黨浙江湯溪縣整理委員辦事處 設整理委員一人

縣政府 地址 在城內組織概況分一二三四等

社團 縣農會 地址 在城內組織概況幹事三縣商會 地址 在城內組織概況主席

委 縣婦女會 地址 在城內組織概況理事九常務理事縣教育會 地址 在城內組織概況

六 縣婦女會 地址 在城內組織概況理事九常務理事縣教育會 地址 在城內組織概況

現 縣婦女會 地址 在城內組織概況理事九常務理事縣教育會 地址 在城內組織概況

事 縣婦女會 地址 在城內組織概況理事九常務理事縣教育會 地址 在城內組織概況

財政 田賦 正稅四萬四千六百三十七元 省附稅三萬一千五百元 縣地方各項捐

稅 二萬一千七百七十元 縣地方預算 歲入四萬八千三百八十二元 縣地方各項捐

實業 農田畝數 四十一萬一 農戶總數 九千七百六十八戶 工業類別 製茶業 陶器業

教育 中心小學 縣立中級中心小學 縣立厚大中心小學 縣立八角中心小學 區立洋埠中心小學

教育 省立衢州初級中學 在衢開辦於清光緒年 縣立鄉村師範學校 在衢

縣該校由中心小學 縣立大洲小學 在衢開辦於清光緒年 縣立鄉村師範學校 在衢

縣中代辦中心小學 縣立大洲小學 在衢開辦於清光緒年 縣立鄉村師範學校 在衢

學縣立兩湖橋範小學 第五區區立樟縣立民教館 在衢開辦於清光緒年 縣立鄉村師範學校 在衢

潭小學縣立中山中心小學 沐慶小學 縣立民教館 在衢開辦於清光緒年 縣立鄉村師範學校 在衢

塘 衢縣國民日報 橋一號

宗教 佛教 一男教徒二千七百二十九人 女教徒一千九百一十人 合計四千六百九十九人

九人 回教 八男教徒計二十九人 女教徒計二十七人 耶穌教 三十一人 合計三十六人 天主教 九人

男教徒九百三十三人 女教徒三百零三人 其他 男四十六人 女五十五人 合計一百零一人

公益 如嶠醫院 沿中河 縣立醫院 街新橋 救濟院 育嬰等所 每年經費三分 設孤兒

積穀倉 積穀九千五百四十七石

勝蹟 爛柯山 名景華 洞天白衢 縣南門過仙壽亭 至石橋寺 即爛柯山 苑上

山石級約里許 有天生石樑 中空如橋 為奇觀 故又稱為石橋山 石橋下南

約三五丈 絕似在山際 鑿成之石橋 洵為奇觀 故又稱為石橋山 石橋下南

洞口壁上有明郡守楊子白埕洞 以足第二層有龍潭 深不可測 日夜水滴

臣所書天生石樑字蹟

浙江新志 衢縣 一七七

凝成白鶴管石宛似壙形 故名土人 採石療疾 疾風清月白時 聞仙樂聲

人物 唐 余常安 復仇為志 憲宗時 卒 殺仇時 年十七 竟抵死 宋 趙抃 州

西安人 字閱道 第進士 景祐初 累官殿中侍御史 彈劾不避權倖 時稱鐵面

御史 歷益州路轉運使 加龍圖閣學士 知成都 蜀郡晏然 以太子少保致仕

卒 諡清獻 長厚清脩 日所為事 夜必衣冠 露香以告於天 晚學道 有得將

終與子 夙諫詞 氣不亂 安坐而沒 詩 諸婉多姿 不類其為 人有趙清獻集

藝文 劉迴遊爛柯山詩 靈壙偶一尋 暮天碧雲上 爛柯有遺跡 趙抃塘台山

詩 直到來 轉覺寒 松老三十六年前 舊遊 暮天碧雲上 爛柯有遺跡 趙抃塘台山

物產 農產 物 荀 芋 芡 生 油 菜 子 芝 蔴 玉 蜀 黍 高 梁 茶 白 菜 筍 羅 漢 石 礦 產 有 閃 鋅

方鉛 砂 金 非 工業 品 手 製 各 種 紙 張 紙 傘 葉 郵政 衢縣 郵政局 衢縣 郵政局 衢縣 郵政局

交通 鄰縣距離 東 龍 游 六 里 西 常 山 北 壽 昌 南 遂 昌 西 安 郵 政 衢 縣 郵 局 衢 縣 郵 局

快駁上安蘭間會駛路政一公路一蘭衢路自龍游經貴塘山大路自江仁
行水經寧裏航頭百靈街念里街十五里抵縣最計程三七八三公里三
衢常路四杜大路一〇里二西經航埠三〇里三五里
街二六里至龍游縣四〇里二西經航埠三〇里三五里
里至常山四里三西南經後溪四里至江山三五里

第六十一章 江山縣

位置 江山縣城東經一百七十八度三北緯四十八度四十分

沿革 唐武德中分信安縣置須江縣屬衢五代吳越於後唐時奏改宋咸
州八年省武后時復置仍屬衢州民國十六年廢府存縣屬金華道

時改為禮賢元屬衢州路縣明州府衢清州府民國十六年廢府存縣屬金華道
縣屬衢州路縣明州府衢清州府民國十六年廢府存縣屬金華道

疆域 東界遂昌南連開省西至玉山廣豐北至常山

形勢 山脈仙霞在縣南百里其支脈嶺有六曰審曰茶曰大竿曰小竿曰
黎曰楓有安民六石青陽木城二渡五關如蜀之劍閣獨水系仙霞東西出

秀峯尤特峻而縣治則因江郎山得名煤礦則在狀元山獨水系仙霞東西出
源會於峽口淺瀾石澗夏則泛濫甚關至清湖會和陸市水始盛至
縣城北入衢縣境西北有文溪入常山境西有大橋廣渡皆入江西

浙江新志 江山縣 一七八

城鎮 縣城 通周曰五里高二丈有奇厚一丈五尺有奇有城門九東曰通昌曰
通福東南市鎮官溪市張村市上台市石門市大橋市川二都市念八都市

曰通和 廣橋仕陽新塘邊江郎街峽口街
廣渡街保安街檀石頭大溪灘

土地 平地 三千三百一十 山地 六千六百二 道路 市里一 方 河湖 方市里三 沙塗 七

方市 總面積 八千零四十

戶口 戶數 全縣戶五萬二千三百九十八戶寺廟一百零 人口 全縣男
計二千一百三十三丁女一萬九千三百八十五口

黨政 中國國民黨浙江江山縣黨部 設執行委員三人候補執行委員二人
一 察委員 縣政府 地址在城內組織概況分一二三四

司法 浙江江山地方法院 推事二書記官長一書記官一職員一候補書記官一候補
習書記 浙江江山地方檢察處 官一書記官一職員一候補書記官一候補習書記

官一書記 浙江江山地方檢察處 官一書記官一職員一候補書記官一候補習書記
法醫官一

城鎮 縣城 二周圍六里計一千幾百丈高一丈六尺址廣一丈三尺面廣一丈
市鎮 澤隨市驛前市上塘市葉村市官村市廟下市溪口市石峯市湖鎮橫
山鎮靈山鎮後徐鎮塔石頭五都詹蠻王店圍石汪張家埠茶圩埠龍
街與方門
大街

土地 平地 十方市里 山地 三方市里 十道路市里 河湖方市里 沙塗 四方
市總面積 十四方市里

戶口 戶數 三戶合計三萬三千零七十八戶全縣
計九千零七十八丁女七萬四千七百五十五戶全省第五十九位
計十七萬三千八百三十二居全省第四十九位

黨政 中國國民黨浙江龍游縣黨部 設執行委員三人 候補執行委員二人
一 察委員 縣政府 地址在城內 秘書一各 科長四技士一等

社團 縣農會 地址縣黨部內 組織概況 幹事三 縣商會 地址新安書院 組織概況
候補執委七 縣婦女會 地址在城內 組織概況 理事五 常務理事五 執委十五
員會分四科 縣婦女會 地址在城內 組織概況 理事五 常務理事五 執委十五
地址民衆教育館 組織概況 理事五 常務理事五 執委十五
務幹事一幹事七 候補幹事二

浙江新志 龍游縣 一八一

財政 田賦 正稅八萬五千八百三十二元 附稅四萬九千七百八十六元 縣地方各項
捐稅 八萬八千三百元 縣地方預算 歲入十六萬四千三百四十四元

實業 農田畝數 三萬五千 農戶總數 三萬 工業類別 榨油業 釀造業 手
業 商業情形 交易一放 本縣商業放賬為多數 三節收賬 年底結清 錢莊
票(主要) 稱縣城約有商店七八十家 靈山再約有三四十家 湖鎮亦有不足
四十家 其餘各鎮約有十餘 金融機關 豐泰益大三家

教育 縣立師範講習所 在龍游民二十一年 經縣行政會議 設立其經中
心小學 第三區 中和中心小學 在溪口 第五區 橫環中心小學 在北鄉 縣立
民教館 在城內 龍游民報 在城內

宗教 佛教 三男教徒一百九十九人 女教徒一百零五人 道教 十六人 耶穌教 十四人 女
台計五十五人 天主教 男教徒一百零五人 女教徒一百零五人 其他 男四十五人 女十

公益 救濟院 在縣城分設 施醫育嬰等所 每積穀倉 四百六十四石

年經費八千一百四十五元

勝蹟 三疊山 在縣東三十里一名三疊巖上有石寶如層樓旁塔山下徐山孤歟山上塔寺人物流如畫圖白石山在縣南四十里山有白石名縣通駟橋在縣東新橋塔為遊古小南海竹林禪寺寺在鳳凰山千巖萬壑極為鳥石山有巖名出巖深三丈廣倍之巖有泉穿石而出下垂如練奔騰傾注經年不竭山半有鳥石寺

人物 [後漢] 龍丘萇 後漢吳人隱居太末山中王莽連辟不至更始初任延夷原憲之節都尉灑掃其門猶懼辱焉召之不可遣功 [宋] 余瑞禮 龍游曹奉調使相望於道歲餘乃詣府署儀曹祭酒尋病卒 [宋] 余瑞禮 龍游處恭第進士孝宗時累官參知政事半時論議剴正及為相受制於韓侂胄事宗立進知樞密院事兼參知政事半時論議剴正及為相受制於韓侂胄卒壹鬱不愜志卒謚忠肅

藝文 李商隱 龍邱道中詩 澗水宛殘花別吳江盛夏來惟看萬樹合不見一枝 猿 姜夔 招慶寺詩 劉郎可是殘極可哀尙留名姓壓崔嵬 張以寧 過龍游詩 首見龍游翠山翠浪流陽坡兒具樽酒聽客說杭州

浙江新志

龍游縣

物產 農產物 米麥花生油菜子蓮子桃子柿子 礦產 非金屬礦有工業品 桐油各種手製紙張黃酒紙傘

交通 鄰縣距離 東湯溪又蘭谿九〇里南遂昌一 二 郵政 龍游郵政局 二 等 所 湖鎮溪口村龍谿三 天 電政 分局 直接通報 航政 衢江一 東至 山 茶 圩 驛 前 信 件 遞 省 日 期 三 天 電 政 分 局 直 接 通 報 航 政 衢 江 一 東 至 關 溪 九 〇 里 均 通 快 駁 至 衢 路 政 下 潘 抵 蘭 縣 計 程 三 七 公 里 又 自 縣 經 湖 鎮 洋 埠 縣 八 〇 里 均 通 快 駁 至 衢 路 政 下 潘 抵 蘭 縣 計 程 三 七 公 里 又 自 縣 經 湖 鎮 洋 埠 大 路 店 安 仁 華 達 杭 西 經 江 抵 衢 州 計 程 一 陸 行 一 公 里 一 東 至 湖 鎮 四 〇 里 洋 埠 一 〇 里 羅 埠 一 五 里 蘭 谿 二 五 里 二 〇 里 西 至 安 仁 埠 四 〇 里 衢 縣 二 四 〇 里

第六十三章 常山縣

位置 常山縣城東經一 分 三 十 八 度 三 北 緯 二 分 三 十 八 度 五 十

沿革 後漢建安中分新 三 國 吳 寶 鼎 初 晉 陽 郡 南 北 朝 宋 齊 梁 屬 東 陽 開 信 安 唐 咸 亨 時 分 信 安 縣 地 置 常 山 縣 屬 復 昌 州 武 后 五 代 吳 越 屬 宋 咸 清 中 省 入 唐 時 改 屬 衢 州 乾 元 初 屬 衢 州 後 復 屬 衢 州 武 后 五 代 吳 越 屬 宋 咸 清 信 安 縣 元 屬 衢 州 縣 明 屬 衢 州 府 清 州 府 民 國 六 年 道 廢 直 隸 浙 江 省 政 府

為 衢 州 元 屬 衢 州 縣 明 屬 衢 州 府 清 州 府 民 國 六 年 道 廢 直 隸 浙 江 省 政 府

疆域 東至北滌與南進塘與江西至草萍鎮與江北至開化東北至燈

與遂安西北至上界首村與東西相距計約八里南北相距計約八里

形勢 山脈 常山在縣東三十里頂有湖一名信安嶺由仙霞關化嶺來又名

山文巖草萍山寶蓋洞中蓬山與江山水系自開化馬金溪來疊石突出溪

犬牙相錯官長江灣江分界之大流也水自開化入衢縣界

城鎮 縣城 周圍三里高一丈五尺小門曰環二丈有門曰東曰西曰南曰北

四門市鎮 坊埠市塘埠市芙蓉市上源市環石市

土地 平地 七百七十里 山地 三千七百四里 道路 市里 河湖 方市里 沙塗 市里

總面積 四千方市里

戶口 戶數 全縣普通戶二萬八千六百二十二戶 船戶一百五十六戶 寺廟

人口 全縣男七萬九千零六十六丁 女五萬四千八百零三口

黨政 中國國民黨浙江常山縣整理委員辦事處 設整理委員一人 縣政府 地址在

浙江新志 常山縣

組織概況 分一二三四五等科 縣長一秘書一各科科長五

社團 縣農會 地址城內組織概況幹事三 縣教育會 地址縣教育局內組織概

補幹事二

財政 田賦 正稅四萬一千元 附稅三萬五千元 省附稅二萬九千元 縣地方各項

捐稅 五萬五千四百元 縣地方預算 歲入九萬八千四百九十二元

實業 農田畝數 七十一萬三千畝 農戶總數 二千三百三十一戶 工業類別 榨油業 糖業 手工造

紙業 商業情形 一交易 一商號 一收賬 一結清 一放賬 一交貨 一收貨

無形 一商場 一舖大 一舖小 一傢俬 一傢中 一傢約 一傢商 一傢餘 一傢及 一傢口 一傢均 一傢甚 一傢小 一傢約 一傢有

教育 中心小學 白石街中心小學 芳村中心小學 縣立定陽中心小學 縣立民

教館 在城 第三區區立招賢民教館 在招賢鎮 常玉報 在城內

宗教 佛教 男教徒二百七十八人 女教徒一百一十三人 道教 男教徒五十八人 女教徒

人回教 男教徒 耶穌教 男教徒 四十七人 女教徒 七十一人 天主教 男教徒 一百一十三人 女教徒 六十五人 合計一百一十八人 其他 男計三十一人 女計一十一人

公益 救濟院 在縣城分設貸款育嬰等所 積穀倉 積穀一千零七十石

勝蹟 迴龍高橋 為常山古鐘峯書院 地名勝之一 常山頂有田百餘畝 湖廣按東陽記云常山仙人採藥處高且神 此白龍洞 在縣西一里許 洞有二

人物 (宋)王渙之 漢之弟 守洪越諸州 以疾提舉明道宮 渙之性淡泊 恬於仕進 每云乘舟常以不遇處處之則無事矣 顛 (元)汪文燦 常山人 字良長 泰定

以國難憂憤不食卒 有居朝稿明農稿 藝文 張弼趙公巖詩 巖前書帶草依然 天水碧 徐以道白龍洞詩 靈仙窟宅 不多見 車

馬往來 成再遊後洞 白雲前洞 出上池 紅葉下池 流水花照眼 胡甲桂夜泊 明金鯉石髮藏春護玉虬 邂逅向青游 子眼栖遲應白老 僧頭

常山詩 更喜月明迎短棹 吳吟細聽隔船詞 物產 農產物 米 麥 花生 甘 油 菜 子 橘 子 栗 子 桃 子 李 子 梅 子 榴 子 枇杷 礦產

浙江新志

常山縣

一八四

金屬礦 有非石印章石非金屬礦 工業品 桐油 黃酒 紅糖 茶油 菜油 有弗石印章石非金屬礦 工業品 桐油 黃酒 紅糖 茶油 菜油

交通 鄰縣距離 東衢縣九〇里 南開化八〇里 西郵政 常山郵政局 一等局 招賢信 件遞電政 氣事項 局常山電氣分局 直接通報 航政 至衢州九〇里

里平時可通快 八〇里 增時通汽 輪二北 路政 村楊村東坑口十八路 經華埠 關抵婺源計程四六〇里 增時通汽 輪二北 路政 村楊村東坑口十八路 經華埠

路自縣至江西玉山計程四一〇里 三衢常路由縣至衢計程四二〇里 經黃塢 曹市關白石街草萍鎮至玉山縣計程九十里

第六十四章 開化縣

位置 開化縣城東經 一百二十八度 五秒 北緯 二十九度 五秒

沿革 宋乾德初 吳越置開化場 太元屬衢州 屬清州 屬民國元年 廢府存

十六年 道廢直隸 浙省政府

疆域 東界 常山 西界 白沙 西南 山菱塘嶺 西北 源際嶺 東北 界遂安 東

西相距二百九南北相距二百三

形勢 山脈 開化嶺為仙霞一大支或曰乘嶺實統於馬金嶺至縣治北之

石高而銳中有龍湫瀑發現且峻立石水系下台流經馬金嶺二水建瓴

溪南繞城北而襟城東又南流至華埠有信安水從江西玉山之北境流入

界首村入常山境

城鎮 縣城 周圍二千米八丈五尺高一丈二尺厚一丈有城門六南曰迎恩北

市鎮 縣城 皇口市村頭市馬金嶺埠上鎮華

土地 平地 七百三十山地 七千八百七十里 道路 市里二方 河湖 方市里五總面積八

戶口 戶數 全縣普通戶二萬六千六百五十九戶居全省第五十七位 人口

黨政 中國國民黨浙江開化縣整理委員辦事處 設整理委員一人 縣政府地址在

浙江新志 開化縣

組織概況 分一二三四五等科 縣長一秘書一各科科長五

社團 縣農會 地址城內組織概況 幹事三

財政 田賦 正稅三萬八千元 縣地方預算 歲入六萬六千元 歲出六萬六千元

實業 農田畝數 七百四十二畝 農戶總數 二千五百五十七戶 工業類別 榨油業 商業情

形一 交易 一年中發達商家為暢銷貨物起見多以貨物賒貸農民

西商一帶人民大受影響 購買力亦減大都無力 一年底近因贛東赤匪竄擾

舖百餘家 欠款不易收 因之縮小營業者頗多 一商場一業中心約有商

教育 中心小學 縣立第一中心小學 縣立民教館 在城內 民衆俱樂部 在城

宗教 佛教 三男教徒六百人 合計一千零五十二人 道教 十九男教徒二人 回教 十九男教徒四人

他 耶穌教 徒二人 天主教 徒六人 合計三十七人 女教徒 其

公益 救濟院 所在縣城分設育嬰施醫殘廢貸款等積穀倉 積穀五千

勝蹟 唐園 為開化名 玉蘭谷口 風景天然為開 蟠桃山 在東北五里巖壁峻

第一泉 在縣西山下冬涸 夏冽甘美特異

人物 一元一鄭介夫 衡州開化人字以居性剛直敢言至大間上太平策 魯貞

開化人字起元號桐山老農元統舉人隱居不仕遂於理學躬行

藝文 蔚彥明題蟠桃山詩 朝來烟霧深亭午始見天遠近桃杏村高下出版

仙陵魯貞瑤山詩 天低雲有影日午樹無陰

物產 農產物 米麥豆花生甘栗子桃子李子芝蔴玉蜀黍茶白菜 礦產 金屬礦有

錳銅 工業品 桐油黃酒茶油

交通 鄰縣距離 德興縣北達八里西達郵政 埠信件遞省日開化華電政

報由常山航政 本縣交通或經嚴州路政 九〇公里開途路自縣經星口

局轉送 華埠楊林白沙湖 自縣至省乘船經常山衢縣至省水程計五九二里一自

建築中 陸行 自縣至省乘船經常山衢縣至省水程計五九二里一自

浙 江 新 志 開化縣 一八六

縣經馬金鎮龍山街橫沿鐵至遂安縣城計程一六里二自縣經馬金鎮馬金嶺至

休寧縣界處計程八五里五自縣經華埠鎮球川鎮至江西玉山縣交界處

二計程七

第六十五章 建德縣

位置 建德縣烏龍山東經 一五十分九度二秒 北緯 四十分三十八秒

沿革 三國 吳黃武中分富春縣 晉屬吳 南北朝 宋齊屬吳郡梁 隋開皇中省

唐武德時復置武后時移睦州治此 五代 吳越為建德 元為建德明

府為嚴州清屬附郭 民國六年廢府存縣屬金華道十

疆域 東 界桐廬南 界蘭谿西 界壽昌北 界分水東南 界浦江東西相距三百

里 南北相距一百一十二

形勢 山脈 東南之楓樹嶺青田嶺則來自金華西南之舊嶺新嶺塔路嶺馬

自山則來 水系 新安江白溪百溪至縣城之南東陽江合婺衢二港自蘭谿北

流入界合麻車溪大洋溪至縣城之東南與徽港之新安江
合經大浪灘烏石灘會胥溪清港港至七里灘入桐廬界

城鎮 縣城 有五里東日與仁西日和美南日澄清北日拱宸西北日武定門市鎮

烏鎮市下涯埠十里埠三多鎮安仁舖銅官東關

土地 平地 四方市里 山地 六方市里 三十 道路 市里 方 河湖 六方市里 沙塗 方市

里 總面積 十六方市里

戶口 戶數 全縣普通戶二萬三千零八十九戶 船戶二百五十五戶 寺廟人

口 全縣男六萬七千七百零六丁 女五萬三千一百五十五

黨政 中國國民黨浙江建德縣黨部 設執行委員三人 候補執行委員二人

察委員 縣政府 五等科 縣長一秘書一各料科長五

司法 浙江建德地方法院 一候補推事一書記官長一書記官一院長 浙江建

德地方法院檢察處 一候補檢察官一書記官一

社團 縣農會 地址西門外寶華洲 縣商會 地址東門大街 組織概

浙江新志 建德縣 一八七

十五候補執委七 縣婦女會 地址建德縣政府前組織概現理事五常務

教育會 地址縣立第一小學 地址縣立第二小學 地址縣立第三小學

財政 田賦 正稅五萬六千四百元 附稅三萬七千八百七十元 縣地方各項捐稅三

三千三百元 縣地方預算 歲入八萬二千八百三十三元 歲出八萬二千八百三十三元

實業 農田畝數 五百八十八畝 農戶總數 六萬九千 工業類別 碾米業 榨油

工業紙業 商業情形 一 習慣 一 近年 商業 易注 重放 賬年 底結 清三 節收 賬惟

少 一 主要 一 足稱 縣城 內約 有 商店 大小 百餘 家 金融 機關 慶豐 二家

教育 省立嚴州初級中學 在 建德 西門 三坊 坊 立 於 清 光 第 九 學 區 聯 立

師範講習所 在 建德 西門 三坊 坊 立 於 清 光 第 九 學 區 聯 立

區下河梁小學 縣立 第一 小學 第 八 區 欽 堂 小 學 建 西 中 心 小 學 在 大 洋 鎮

縣立建北中心小學 建東中心小學 在 三 部 鎮 建 西 中 心 小 學 在 建 西 洋 溪

宗教 佛教 男教徒二百八十三人 合計四百十三人 道教 男教徒五十四人 女教徒

男教徒 耶穌教 男教徒 七人 合計三十三人 女教徒 天主教 男教徒 十人 合計九十一人 女教徒 六人 其他 男 三十二人 女 十六人 合計四十八人

公益 六睦醫院 馬賀 救濟院 所每年經費五千八百五十元 積穀倉 積穀一萬石

勝蹟 南高峯 七級浮屠 為建德古蹟之一 西湖 在城西 西南和義門外 廣袤萬畝 歲山 在縣東南 二里 其山峻 東湖 在湖廣 義門內 建德縣治

人物 [唐] 何起門 建德人 事親至孝 父死 嘔血 累有異 [宋] 劉晏 嚴州人 字

舉進士 為尚書 郎中 奉 擊 淮 西 城 降 之 正 產 反 晏 以 衆 歸 韓 世 忠 後 追 擊 賊 方 為 所 害 烈 [宋] 喻樗 其 登 建 炎 進 士 後 爲 人 質 直 好 議 論 趙 鼎 與 語

立廟 死 所 流 口 義 烈 [宋] 喻樗 其 登 建 炎 進 士 後 爲 人 質 直 好 議 論 趙 鼎 與 語 奇 起 爲 大 宗 正 丞 博 工 部 員 外 郎 知 新 州 孝 宗 卽 位 用 爲 提 舉 浙 東 常 平 以 治 績 聞 博 濟 議 書 言 沈 晦 張 九 成 進 士 當 第 一 後 果 然 有 中 庸 大 學 論 語 解 玉 泉 語 錄

藝文 黃端伯建德道中詩 青 天 霜 氣 迴 四 馬 立 半 沙 遠 道 風 千 里 寒 城 月 萬

客 江 禹 奠 嚴 陵 城 下 詩 入 市 魚 蝦 少 歸 舟 雁 一 聲 呼 客 盡 任 羞 灑 解 佩 問 當 瓊

浙江新志 建德縣 一八八

鮮干樞建德溪行詩 山 截 溪 將 斷 川 迴 路 忽 通 鳥 聲 清 嶂 裏 人 語 翠 微 中

物產 農產 物 白 米 麥 苜 蓿 生 油 菜 子 芝 蔴 玉 蜀 黍 高 粱 茶 工 業 品 各 種 油 手 製 紙 燒 酒

交通 鄰縣距離 ○ 東 界 浦 江 縣 南 距 蘭 谿 縣 九 〇 里 西 距 壽 昌 縣 八 〇 里 郵 政 局

局 直 接 通 限 一 八 分 所 北 途 電 話 局 所 航 政 至 離 港 一 由 縣 東 北 至 桐 廬 七 〇 里 淳 安 一

道 七 里 威 坪 四 六 里 三 湖 南 至 蘭 谿 九 〇 里 均 有 快 駁 往 來 一 本 縣 交 通 計 分 三

各 上 水 計 需 一 日 半 路 政 寺 下 路 一 建 池 洋 路 自 縣 經 十 里 倉 舖 楊 村 橋 緒 塘 五 舉

乘 船 西 園 舒 度 州 程 家 至 淳 安 計 程 七 〇 里 一 〇 〇 里 〇 〇 里 〇 〇 里 〇 〇 里 〇 〇 里 〇 〇 里

五 里 〇 〇 里 〇 〇 里 〇 〇 里 〇 〇 里 〇 〇 里 〇 〇 里 〇 〇 里 〇 〇 里 〇 〇 里 〇 〇 里 〇 〇 里 〇 〇 里

第六十六章 壽昌縣

位置 壽昌縣治東經一百一十九度北緯二十九度

沿革 三國 吳大帝分置壽昌縣屬吳郡 晉太康改壽昌南北朝 宋齊屬吳郡梁隋併

新安唐永昌初復置屬越州五代吳越屬宋德府元德路明州府清州府

民國六年廢府存縣屬浙江省政府

疆域 東至建德塘南界至梅游西至連安界北界杜淳安東南界至臨山西南界至衢縣

形勢 山脈 梅嶺在縣南仙霞東支界於龍游宋都臨安凡闔廣荆湖贛人來

遠安相連金臺山壁立千仞可以眺水水系同嶺與交溪會曰大鵝山流至大

城鎮 縣城 西曰宣泰南曰向城北曰拱辰市鎮 更樓鎮羅同鎮兩頭鎮大

土地 平地 四方市里 山地 二千五百七十里 道路 市里 方河湖 方市里 總面積 九百

戶口 戶數 全縣普通戶一萬三千五百七十七戶居全省第七十三位 人口 全縣男

黨政 中國國民黨浙江壽昌縣黨部 設執行委員三人 候補執行委員二人

察委員 縣政府 地址 在城內 秘書 各科科長 技士 一

社團 縣農會 地址 縣黨部 縣長 各一併事 縣商會 地址 新安會館 組織 概

十一 候補執委 五 縣婦女會 地址 壽昌縣黨部 組織 概況 理事 七 常務 縣教

育會 地址 縣教育局 內 組織 概況 常

財政 田賦 正稅 三萬零五百九十九元 省附稅 二萬二千四百元 縣地方各項捐稅

四 萬零二百元 縣地方預算 歲入 六萬四千六百二十三元

實業 農田畝數 九百六十七畝 農戶總數 一百一十八戶 工業類別 礦業 米業 榨

業製茶業手工商業情形 一 交習 一本縣商業 重放 賬三節 收賬 年底 結清

造紙業電氣業 商業情形 一 交習 一本縣商業 重放 賬三節 收賬 年底 結清

靈因之放 一 商場 一 商店 七十餘家 大同三十餘家 更樓底約二十餘家

賬減少 一 商場 一 商店 七十餘家 大同三十餘家 更樓底約二十餘家

教育 中心小學 縣立 觀西小學 初級小學 在大同鎮 縣立中心小學 在城內 縣立第一
裏葉村縣立第三鄉村中心小學 在長林 縣立民教館 在東門 文朝週刊 在南
口縣立第四鄉村中心小學 在壽昌縣

一街十號
宗教 佛教 男教徒五十四人 女教徒十六人 道教 男教徒十四人 女教徒三
耶穌教 男教徒二十六人 女教徒十一人 其他 男三十二人 女五
人 合計三十七人 天主教 男教徒十四人 女教徒七人

公益 救濟院 在縣城分設育嬰施醫等所 積穀倉 積穀七千五百石
勝蹟 大慈岩 在縣南二十里 可憑而下 有石室 曰觀音洞 巖早騰雨 必應 巖之
西北可一里許 又有石洞 振羅乃可得入 中有石筍 為石佛 號大慈巖 因留居
安人莫子淵 棄家學道 至此見其奇秀 遂琢石筍 為石佛 號大慈巖 因留居

州之景一覽可備 仙人亭 為壽昌勝蹟之一
人物 (陳) 周文育 昔養為人 字景德 本新安人 姓項 名猛 奴少孤 貧義與人周
官終散騎常侍 開府儀同三司 為戰功最進 爵壽昌縣公 能學此取富貴 但有大
建炎進士 為饒州教授 護郡印 帆發常平米 賑饑 擢殿中侍御史 時樞密湯
鵬舉 植黨 置臺 諫義 問累 章劾 罷鵬舉 及其黨 周方崇 等 遷吏部侍郎 拜同

浙 江 新 志 壽昌縣 一九〇
知樞密院事 金主亮南侵 命視師 義州 乾不道 中卒
狠狽而還 遂請罷 隆興初 被劾 謫饒州 乾不道 中卒

藝文 徐照壽昌道中詩 碣石芙蓉點滿平 途行不難 一路侵滄海 過人得異山 看
胡楚材壽昌西湖詩 紅蜻艇立 翠梢頭 垂竿漁父 坐幽石 採白蕓 兒撐小舟
西畔民居 應笑我 卜儀可岩洞山詩 巖鳴風 日落 山納晚 歸雲
太平時節 此間游

物產 農產物 米 麥 豆 花生 甘肅 油 菜 子 梅子 桃子 楊梅 石榴 枇杷 栗子 蘿蔔
產 金 鐵 銅 錫 有 工業品 燒桐油 漆 油 黃 酒 土
銀 鐵 銅 錫 有 工業品 燒桐油 漆 油 黃 酒 土

交通 鄰縣距離 東建德八十里 西遂安八十里 南郵政 昌一郵政局 三等局 壽
底信件 遞省 電政 一電報局 一報由嚴州分局 轉送 一電航政 昌一郵政局 三等局 壽
日期 四 天 電政 一電報局 一報由嚴州分局 轉送 一電航政 昌一郵政局 三等局 壽

四 至 羅 回 埠 二 八 里 入 微 港 通 儀 本 縣 交 通 以 北 路 政 一 公 路 一 建 關 路 一
縣 至 羅 回 埠 二 八 里 入 微 港 通 儀 本 縣 交 通 以 北 路 政 一 公 路 一 建 關 路 一
更 樓 鐘 白 沙 村 白 沙 計 程 十 六 公 里 二 自 縣 經 清 潭 南 普 烏 石 大 慈 巖 烏 龍
廟 唐 村 瑞 泉 金 諸 葛 鐘 經 江 高 嶺 至 蘭 谿 計 程 三 五 公 里 一 陸 行 一 由 縣 至
省 陸 行 至 羅 桐 埠 乘 船 經 東 四 〇 里 至 嚴 州 西 一 〇 〇 里 至 港 口 鎮 東 亭 鎮 至
洋 溪 四 〇 里 二 由 洋 溪 東 四 〇 里 至 嚴 州 西 一 〇 〇 里 至 港 口 鎮 東 亭 鎮 至
遂 安 縣 城 計 程 二 由 洋 溪 東 四 〇 里 至 嚴 州 西 一 〇 〇 里 至 港 口 鎮 東 亭 鎮 至
一 百 四 十 里

一 百 四 十 里

一 百 四 十 里

一 百 四 十 里

一 百 四 十 里

第六十七章 遂安縣

位置 遂安縣城東經一百四十八度四十分北緯八十九度二十五分

沿革 三國吳於建安中分歙縣地置遂安郡唐屬睦州五代吳越屬睦州宋德府元德路明州府清州府

州中省仁壽中復置屬睦州唐屬睦州五代吳越屬睦州宋德府元德路明州府清州府

民國 六年廢府直隸浙江省政府

疆域 東以界橋南連界嶺為界西白標嶺為界北為界東北均界淳

形勢 山脈 歙嶺大連嶺烏石山金山下丙山各支西南有雞曲嶺積雪嶺至

黃連嶺時已製銅場東南大坑山入於壽昌水系武強溪出武強縣入界為

林坑廈村會迴溪潭元溪華大連溪前溪靈巖溪至縣界為遼溪鳳林港匯有

銅山下萊 溪諸水

城鎮 縣城 廣袤七百七十丈有奇有城門五東曰興文市鎮東亭鎮橫沿

村鎮 白馬市汾 口市龍山街

浙江新志 遂安縣 一九一

土地 平地七百七十里山地五千二百零七方市里河湖方市里總面積六千

戶口 戶數 全縣普通戶三萬二千二百三十九戶全省第二十九位 人口 全

男七萬二千八百七十二女五萬九千零五十二位

合計十三萬一千九百二十二居全省第五十四位

黨政 中國國民黨浙江遂安縣黨部 設執行委員三人候補委員二人

察委員 縣政府 地址在城內組織概況分科長五

社團 縣農會 地址在城內組織概況分科長五

十一員 候補委員五

財政 田賦 正稅三萬九千五百九十六元省附稅二萬八千

稅五萬零八百零三元縣附稅二萬四千一百四十一元 縣地方各項捐

實業 農田畝數 二百三十七萬九千九百六十四元 農戶總數 二萬三千五百

造紙業 商業情形 一交易 一向本縣商業均重放帳每年三節收帳年結清

貨銷(一主要)一本縣商業集中縣城其他市鎮均不足稱縣城內

教育 中心小學 縣立汾口中心 縣立民教館 孔廟

宗教 佛教 男教徒 十三人 道教 男教徒 十四人 耶穌教 男教徒 十一人 天主教 男教徒 一百零二人

合計一百一十六人 其他男一

公益 救濟院 在縣城分設育嬰施醫貸款等積穀倉百八十七石

勝蹟 瀛山書院 在縣治北四十里 烈橋紀念亭 為遂安名勝之一 百丈瀑 在縣西五

餘山上臨崖有三石池瀉作瀑布 烈橋紀念亭 為遂安名勝之一 百丈瀑 在縣西五

藝文 楊訓文 遂安舟中詩 漢運斜斜入柴門 側側開一牛臨水立雙鴨 避船

孟傳

人物 (宋) 詹儀之 在鵝湖論學儀之往復問辯無虛日 後信州時朱熹呂祖謙

任六年官需宗題之除吏部侍郎知靜江府在(元)余丙 遂安人幼喪母泣血

與古慈山下發其中日閉戶守視一夕野火延殞廬丙(明)汪喬年 遂安人字

浙江新志

遂安縣

一九二

進士崇禎間歷青州知府以治行卓異遷登萊兵備副使擢右僉都御史巡撫陝西時李自成已破河南總督傅宗龍敗沒於項城詔擢喬年兵部右侍

郵總督三

物產 農業物 米麥花生甘肅油菜子玉蜀黍高粱茶子白礦產 金屬礦有工業

品紅糖桐油桐油紙張

交通 鄰縣距離 東南南壽昌衢縣常山郵政 郵政局 遂安信電政局 電報

局轉送航政 武強溪由縣至嚴州分達各縣 路政 橫塘橋安界首項

嶺橋牌樓橋東亭十里牌章家至桐縣 陸行 自縣至港口乘船經建德桐廬至杭水陸程計三九〇里一由縣北

達衢州三西南橫淳安二東南經安陽芳鎮

第六十八章 淳安縣

位置 淳安縣治東經 七十四度五十分 北緯 二十六度三十分 溫度 氏年平均攝

度六度全年極端最高四九度 度極端最低零下八度

沿革 三國 吳於建安中分歙縣地置晉郡治新安 南北朝 宋齊梁陳並隋開皇

新安郡改縣曰新安仁壽中為陸唐武德時為睦州治建德仍屬焉開元中改
州治大業改曰雒山為遂安郡治唐后時移睦州治建德仍屬焉開元中改
還瀉永貞初五代吳越屬宋中又改淳安縣屬建德府元德路明州府清嚴
更名青溪

州民國六年廢府存縣屬金華道十
府民國六年廢府存縣屬金華道十
疆域 東界建德南界遂安西界遂安北界昌化銅東南界壽昌東北界分水
西北界安徽歙縣東西相距一百七十里南北相距一百五十五里

形勢 山脈 由安徽來嶺脈亦由歙來西鄉劍門山之錦嶺豐富和村山銀
嶺南支為羅山鐵嶺東迤茶園嶺石山亦可為建築水
材料他若錦沙村錦石魚鴈二山青碧石著名尤早
坪會雲源溪東至縣城會進賢溪南至港口會遂安
來之遠溪又東經藻河埠茶園鎮會錦溪入建德界

城鎮 縣城 曰青溪北曰石峽東曰嚴陵西曰新安市鎮 威平鎮進賢鎮港口
市鎮 息村埠同橋埠唐石埠
埠藻河埠徐家埠唐石埠

土地 平地 七百八十里 山地 一萬零五百二里 道路 市里 二方 河湖 二方 六十沙塗
市里 總面積 八十一萬二千四百

戶口 戶數 全縣普通戶四萬三千八百六十四戶船戶一百二十四戶寺
人口 全縣男十一萬二千零三十三丁女九萬八千八百八十八位

黨政 中國國民黨浙江淳安縣黨部 設執行委員三人候補執行委員二人
一 察委員 縣政府 地址 在城內組織 概況 分一二三四五
一 人 縣政府 地址 在城內組織 概況 分一二三四五

社團 縣農會 地址 縣黨部內組織 概況 分一二三四五
一 委員 縣農會 地址 縣黨部內組織 概況 分一二三四五
分四科 縣婦女會 地址 城內組織 概況 訓練等四股 縣教育會 地址 縣
內組織 概況 補幹事三

財政 田賦 正稅 五萬五千六百二十四元 省附稅 四萬零
稅 七萬八千五百元 縣地方預算 歲入 十二萬七千九百七十二元
實業 農田畝數 三十九萬九千畝 農戶總數 三萬八千八百八十八戶 工業類別 榨油業 釀造業
商業情形 一 交易 一 本縣商業原自放賬三節收賬年底結清惟現下經濟
本縣無錢莊故無一商場一欲縣續溪直接屯溪公路完竣後該處所出產
本票期票等名稱一商場一欲縣續溪直接屯溪公路完竣後該處所出產

浙江新志 淳安縣 一九三

浙江新志 淳安縣 一九三

浙江新志 淳安縣 一九三

浙江新志 淳安縣 一九三

七·八〇公里
一南經港口二〇里陸行一自縣至省乘船經建德桐廬至省計程三六〇里
威坪鐵六〇里街口二〇里深渡五〇里達嚴州
六五里通快駁三南經港口桐橋東亭達遂安

第六十九章 桐廬縣

位置 桐廬縣排門山東經二分五十九度三十分北緯七十九度二十九分二十五秒 溫度年

平均攝氏一七度。七六度。全年極端最高四一。二度。極端最低零下八。九度。

沿革 三國吳黃武中分富春縣桐廬郡晉吳南北朝宋齊梁陳隋開皇中復

置屬睦州大業唐武德時置睦州治此五代吳越宋太平天國中還屬時屬遂安郡嚴州府民國元年廢府存縣屬浙江省政府

疆域 東抵富陽南抵浦江西抵建德北抵分水東西相距五里南北相距

一百三十一里

形勢 山脈 桐君山在縣東二里縣以此名相連者曰鳳凰山在縣西三十

里大號嚴灘有東西二釣臺此是嶺東峽嶺則來自金華也 水系 桐廬在縣

浙江新志

桐廬縣

一九五

上源即於紫溪自分水南溪一名天目溪入縣為桐溪自分水以下溪

中十八灘錯立為險入桐江即浙之正流自建德七里灘下會蘆茨溪清

城鎮 縣城 有城門五南曰迎薰東北曰拱極 市鎮 橫村埠元村埠浪石埠

舊縣鎮率溪鎮湖崗鎮 芝廬鎮九里洲河灣

土地 平地 五百二十里 山地 三千三百四里 道路 市里 五方 河湖 市里 一百方 沙塗 三十

方市 總面積 三千九百八十七方市里

戶口 戶數 全縣普通戶二萬五千四百七十二戶船戶二百七十九

位 人口 全縣男六萬四千八百零三女五萬一千三百九十九

黨政 中國國民黨浙江桐廬縣黨部 設執行委員三人 候補執行委員二

補監察委員一人 縣政府 科 地 址 在 城 內 組 織 概 況 分 一 二 三 四 等

社團 縣農會 地 址 城 內 南 鎮 組 織 概 況 幹 事 三 縣 商 會 地 址 新 弄 口 組 織 概 況

五 候 補 執 委 七 縣 教 育 會 地 址 中 山 公 園 組 織 概 況 幹 事 二

財政 田賦 正稅四萬四千零五十五元 附稅三萬五千九百八十九元 縣地方各項

捐稅 三萬三千三百零六元 縣地方預算 歲入八萬五千四百二十九元 歲出八萬五千四百二十九元

實業 農田畝數 四萬三千零五畝 農戶總數 一萬七千七百三十三戶 工業類別 榨油業 釀造

工業 紙業 漂染 印花 商業情形 一交易 一全縣商業賬款佔十分之六 現款

現款 交易 至賬款償還期開係分三筆過年賬 一商場 一店規模亦較鄉鎮稍

大橫村 吳 金融機關 典當 有同 宅次之

教育 中心小學 縣立吳山中心小學 在寧溪石阜常樂寺 縣立芝廈小學 在芝廈鎮 縣立

縣立民教館 在城 質素圖書館 在桐廬

宗教 佛教 男教徒一百一十九人 女教徒七十九人 道教 男教徒三人 女教徒四人 合計五十一人 回教 男

徒十人 女教徒四人 耶穌教 男教徒七人 女教徒五人 天主教 男教徒五人 女教徒四人 合計十四人 其他 男教徒

六人 合計八人

公益 仁愛醫院 新 救濟院 在縣城分設養老育嬰等所 積穀倉 積穀一千

浙江新志 桐廬縣 一九六

勝蹟 七里隴 在縣西四十五里 與嚴陵瀟相接 兩山夾峙 水駛如箭 謠云嚴

子陵釣台 在縣西二十九里 富春山上 有東西二釣台 漢嚴子陵隱居 桐君山

在縣治東二里 突於此 結廬下 或問其姓名 則指以桐枝柯 蔭蔽數

人物 〔五代〕章魯封 隱 齊名武肅王 既破 垂昌辟 為表奏 孔目官 累遷 蘇州

刺史 著章子 三卷 行世

藝文 唐張繼題嚴陵釣臺詩 在流鳥向 喬枝 魚依 淺瀨 遊古來 芳餌 下誰

是不 唐許渾晚泊七里灘詩 天晚日沉 沉沉 歸舟 擊柳 陰江 村平 見寺 山郭 遠

存鈞 宋楊萬里舟過桐廬詩 瀟瀟 桐廬 縣寒 江縹 一灣 朱樓 隔綠 柳白 塔映

識心 徐舫桐君山詩 古昔 有仙 君結 廬空 谷接 迹巢 許儔 曠志 狎麋 鹿櫟 葉

得擊 一 徐舫 桐君山詩 古昔 有仙 君結 廬空 谷接 迹巢 許儔 曠志 狎麋 鹿櫟 葉

為製 衣松 苔柳 白服 山中 諒不 死時 行飛 來鷓 子欲 訪仙 踪雲 深不 可獨

物產 農產 物 米 麥 苧 苧 油 菜 子 玉 蜀 黍 高 梁 桑 茶 礦產 金 屬 礦 有 工業 品 油 桐 土 燒 黃 酒 捲 烟 手 製 各 種 紙 張

概況常務幹事一幹
事七候補幹事三

財政 田賦 正稅一萬五千七百九十元 省附稅一萬一千零六元 縣地方各項捐稅

一萬八千九百一十七元 縣地方預算歲入三萬二千六百二十六元

實業 農田畝數 百八十六畝 農戶總數 三千零八十戶 工業類別 榨油業 釀製業

漂染印 商業情形 一、交易 一、貨用現款 買賣或三節價還 一、商場 一、不發達除
城廂參 參數十家 商店外 僅畢浦鎮 尚
略有市面 其他各鄉 舖戶有少數 雜貨店

教育 中心小學 縣立民教館 在城內

宗教 佛教 三十一人 合計七十八人 道教 十八人 耶穌教 男女教徒三十八

六人 合計七十七人 合計七十四人 其他 男二人

公益 救濟院 在縣城 積穀倉 積穀一萬零七

勝蹟 洗硯池 為分一水 文昌閣 為分一水 名 玉華山 在縣北山下 有覺道山 在

西三十五里 太平寰宇記有云 分水壘道士狀晴日視之宛然

浙江新志 分水縣 一九八

人物 (宋) 詹良臣 其肉使自嘆之 良臣且吐且罵 至死不絕 聲徹宗閭 而傷

之官其子 (明) 濮有容 成黨陷安陸 有容一門十九人皆死

藝文 王十朋 泊桐廬 分水港詩 何處繫歸舟 桐廬舊日遊 港從分水出 亭瞰

者無復 李嘉祐 入睦州 分水路 憶劉長卿詩 北關辭明主 南方隨白雲 沿河

見羊裘 新安江 又分回看巖子瀨 浪詠謝安文 雨過 灘草色 應接海鷗羣 建德潮已

物產 農產 物 米 麥 花生 甘蔗 油 菜 子 芡 藤 玉蜀黍 高 礦產 有石 煤 工業品

桐油 黃酒 土 燒捲 烟 茶 葉

交通 鄰縣距離 西淳 桐廬 七里 新登 南建 德郵政 村 郵政 代辦 所 一 分水 一

省日期 電政 桐廬 局 轉送 航政 流 印 浩 紫 南 經 元 村 埠 橫 村 埠 達 均 通 航 本 縣 交

通南 至 桐廬 再 趁 江 輪 達 杭 路 政 由 縣 至 省 乘 船 經 桐 廬 縣 至 省 水 程 二 一

或以 快 駁 分 航 金 華 嚴 州 航 政 由 縣 至 省 乘 船 經 桐 廬 縣 至 省 水 程 二 一

水○里 或 陸 計 程 六 四 里 或 陸 行 經 畢 浦 鎮 元 村 埠 舊 縣 鎮 至 桐 廬 縣 計 六 八

麻里 北 經 印 昌 化 西 經 鳳 市 塔 嶺 至 淳 安 縣

第七十一章 永嘉縣

位置 永嘉縣積穀山東經 一百二十四度三十分 北緯 二十八度三十分 溫度 歷年平

一九一七度極端最低零下五度 最高三十九度

沿革 漢 回浦 後漢 章安 隋 永甯 唐 武德 明 清 民國 年

北朝 宋 齊 梁 陳 隋 唐 宋 元 明 清 民國 年

州上元初又五代吳越為宋府治元路治明府治清府附郭民國年

廢府存縣屬甌海道十六年道廢直隸浙江省政府

疆域 東 海 南 西 北 東 南 相 距 一 百 六 十 九 里 北 相 距 三 百 三 十 里

形勢 山脈 北 接 括 蒼 山 脈 分 支 南 接 雁 蕩 山 脈 有 見 幻 嶺 石 鼓 山 后 社 山 谷

橫塘山至縣治東之華蓋山而芙蓉嶺雷峯山東進此水系甌江亦名永嘉江自

於大海有青嶼黃嶼諸山前明倭寇曾犯此處水亦名永嘉江自

村東流入境曰大時門北會韓埠港又南會上成港鐵場水東南流經金堡

支來會北岸過烏牛村入榮清界南岸經狀元橋盡於海

城鎮 縣城 周 圍 一 十 八 里 計 二 千 九 百 七 十 七 丈 八 尺 高 三 丈 五 尺 有 城 門

西北曰迎恩又曰市鎮碧蓮市巽宅市蒲鞋市橋下街韓步街溫溪街梧下

永清北曰拱辰又曰市鎮碧蓮市巽宅市蒲鞋市橋下街韓步街溫溪街梧下

土地 平地 二 千 零 二 十 山 地 一 萬 二 千 三 百 道 路 方 市 里 八 河 湖 五 方 市 里 十 沙

塗 方 市 里 十 八 海 灣 一 千 四 百 二 十 總 面 積 一 萬 六 千 五 百 方 市 里

戶口 戶數 二 千 零 二 十 戶 合 計 十 六 萬 三 千 七 百 七 十 一 戶 居 全 省 第 三 十 五

口 十 六 萬 一 千 六 百 二 千 四 百 五 十 九 居 全 省 第 三 十 五 位

黨政 中國國民黨浙江永嘉縣黨部 設 執 行 委 員 三 人 候 補 執 行 委 員 二 人

委員 縣政府 地 址 在 城 內 組 織 概 況 分 一 二 三 四 五 等 科 縣

司法 浙江高等法院第一分院 庭 長 一 庭 長 一 庭 內 推 事 六 書 記 官 一 書 記 官

七 候 補 書 記 官 二 浙 江 高 等 法 院 第 一 分 院 檢 察 處 一 組 織 及 職 員 一 首 席 檢 察 官 一 主

任 書 記 官 一 書 記 官 浙 江 永 嘉 地 方 法 院 一 組 織 及 職 員 一 推 事 一 書 記 官

二 候 補 書 記 官 一 浙 江 永 嘉 地 方 法 院 一 組 織 及 職 員 一 推 事 一 書 記 官

長一書記官三候補書記官
三看守所所長一醫士一
浙江永嘉地方法院檢察處
「組織及職員」
首席檢察官一檢

官一候補書記官一學習書記官一
法醫一
縣商會 地址會後街組織概況主
席一常委五執委十五候

員會分四科 縣婦女會 地址各一幹事三
縣商會 地址會後街組織概況主
席一常委五執委十五候

財政 田賦 正賦三十萬零八千七百九十元
附稅九萬九千九百七十三元
縣地方各項捐
稅四百七十三萬九千九百零五元

實業 農田畝數 七百九十八畝
農戶總數 十二萬九千一百零五元
工業類別 棉織業、針織業、花邊
業、碾米業、榨油業、製茶業、糖業、頭食品業、陶器業、玻璃業、手工業、
造紙業、製皂業、製漆業、漂染業、印花業、製革業、火柴業、織工業、銅錫業、草織業、
藤竹器業、竹石雕刻業、製傘業、商業情形 一、交易 一、本縣商業交易零星大
印刷業、電氣業、製冰業、製電池業、商業情形 一、交易 一、本縣商業交易零星大
則放賬結清 一、商場 一、城區商業尙稱繁盛 一、中國實業兩銀行及錢莊數
則定三節 一、商場 一、城區商業尙稱繁盛 一、中國實業兩銀行及錢莊數

家 金融機關 銀行有中國、瓊海、實業、地方三家、當有德豐、善通、濟三、家
新記、益康、實業、等四十一家、典當有德豐、善通、濟三、家

教育 省立溫州中學 前高十中在永嘉道司前初八月中在永嘉倉橋街該校於民元
前十年成立民國十二年八月與師範合併十三年七月以

師範部為 舊溫屬六縣聯立初級中學 學一部在永嘉縣學前二部在永嘉府
高中部 舊溫屬六縣聯立初級中學 學一部在永嘉縣學前二部在永嘉府

年改女子中學 私立瓊海初級中學 在永嘉蛟翔巷民二十四年由谷賜君組織
設立中心小學 永強代用中心小學在永強老城縣立寶臺中心小學暨溪中
楓林中心小學暨代用中心小學在梧庭 縣立民教館 在城內 私立東山圖書

館在東山 民衆俱樂部 在府學 浙甌日報 在永嘉部 瓊海民報 在瓊井欄 新甌
館下潭 民衆俱樂部 在府學 浙甌日報 在永嘉部 瓊海民報 在瓊井欄 新甌

潮報 在縣前 溫州新聞 在府前 溫州晚報 在府前 溫州新報 在五馬橋
號 溫州藝報 在花巷 警衛新聞 在康寧巷

宗教 佛教 男教徒一萬零八百一十八人 女教徒九千 道教 男教徒四百八十
二百零五人 合計 回教 男教徒一零二人 女教徒三 耶穌教 男教徒二百八十二人 女
六百零五人 合計 天主教 男教徒二千三百七十三人 女教徒一千四百八十九
合計 四千三百三十六人 天主教主徒三千一百八十四人 其

他 男一百三十四人 女三十六人 天主教主徒三千一百八十四人 其
六人 合計 四百九十六人

公益 甌海醫院 東山下 白界德醫院 前設 救濟院 在縣城分設養老育嬰等所
每年經費一萬三千一百九

元十八積穀倉積穀八千二百五十一石

勝蹟 孤嶼 在縣北江中因塔於其巔東西廣三百餘丈南川北半之距城里許初

宋時有蜀僧清之椒露於佛殿後飛霞洞勝之名西山在縣城西五里連

人物 (宋)張進之 家世富足荒年散財救贖五官主簿永寧安固太守王領校

之有罪常見收進之財家世富足荒年散財救贖五官主簿永寧安固太守王領校

元嘉初詔其感如此林略告帝曰肅心為從諫之進士本從諫為求治之本升試

藝文 真山民永嘉秋夕詩 將午雲雁數聲天正霜寓世此身驚逆旅寬懷何

處不吾鄉江頭風景日顧况永嘉詩何處樂神聲清歌出烟島謝靈運登江

中孤嶼詩 孤嶼媚中川雲江北曠周旋懷水道轉迥尋異景不延亂流趨正絕

物產 農產物 苧麥棉花生油菜子玉蜀黍高粱茶白菜 礦產 金屬礦有鉛鐵

浙江新志 永嘉縣 二〇一

交通 鄰縣距離 東樂清七〇里南瑞安七〇里西青田一二〇里北黃巖郵

政 郵政局 一等橋楓林 郵政代辦所 日期四天 電政 州分局直接通

報 電報局 三項 普華 航政 里東至樂清館 西經韓埠三六里青田九四

里 甯波七二一里南達福州五〇里北至上海八〇里三 路政 公

彩 溫路山清江渡南岸二〇洋龍澤清柳市仙坪白象高番館頭烏牛掛

暨 至省計程六五八里或經仙居新昌紹興等縣至省為麗水縉雲東陽諸

步 行經朝埠計水程九里或陸行沿江邊經溫溪街至青田縣城計程八

里 二由縣乘汽輪至瑞安縣城計程六九里或陸行沿塘路經梧塘市白象

第七十二章 樂清縣

位置 樂清縣城東經一百七十五度五秒北緯分四十八度七

沿革 晉 康時分永寧縣地 南北朝 宋 齊 梁 陳 隋 唐 武德中復置樂成縣 武后時復五代吳越於後梁時改 宋 嘉瑞元州路明州府清州府 民國年 置屬溫州 廢府存縣 浙海道十六府 嘉慶時改 宋 安府元州路明州府清州府 民國年

疆域 東南 西南 東北 西北 形勢 山脈 倭寇 分界 龍塘 城鎮 縣城 芙蓉 溪坦 土地 市里 浙 江 新 志 樂 清 縣 二 〇 二

戶口 戶數 九萬六千六百二十九丁女十六萬四千五百二十七 口合計三十六萬一千零五十六居全省第四百二十七位

黨政 中國國民黨浙江樂清縣黨部 常務委員一人 監察委員一人 候補委員二人 縣政府 地址在城內組織概況分一科二科三科四科

社會 縣農會 地址在城內組織概況分一科二科三科四科 縣商會 地址在城內組織概況分一科二科三科四科 縣教育會 地址在城內組織概況分一科二科三科四科

財政 田賦 正稅五萬九千一百零九元 附稅三萬九千七百八十一元 縣地方各項捐 六萬四千九百三十九元 縣地方預算 歲入十四萬二千四百五十一元 歲出十四萬二千四百五十一元

實業 農田畝數 五十七萬一千七百六十二畝 農戶總數 六萬 工業類別 花邊業 碾米業 鹽業 織業 製茶業 陶器業 商業情形 交易一現市居百分之五十五及早晚兩季禾熟歸

電氣 商業情形 交易一現市居百分之五十五及早晚兩季禾熟歸 商業情形 交易一現市居百分之五十五及早晚兩季禾熟歸

收 商場一分之二十三三城區百分之一虹橋百分之二十四柳市百分之十五白象百

收 商場一分之二十三三城區百分之一虹橋百分之二十四柳市百分之十五白象百

收 商場一分之二十三三城區百分之一虹橋百分之二十四柳市百分之十五白象百

收 商場一分之二十三三城區百分之一虹橋百分之二十四柳市百分之十五白象百

收 商場一分之二十三三城區百分之一虹橋百分之二十四柳市百分之十五白象百

分八之十六翁塔百分之三九白石清江百分之二
金融機關 銀行有農民借貨所二
家典當有金泰
昌博濟二家

教育 縣立初級女子家事職業學校 在樂清縣同鄉八月成立 中心小學 在縣

虹橋小學 在虹橋鎮立白象小學 在白象縣立柳市小學 縣立民教館 在城

在柳市縣立芙蓉小學 在清江區第六區區立中心小學 區立民教館 在城

羊區立柳市通俗圖書館 在柳市區立大荆通俗圖書館 在柳市區立白象

通俗圖書館 在白象區立虹橋通俗圖書館 在虹橋鎮 民衆俱樂部 在民教

樂清新報 在縣農會舊址 樂清公報 在溫州街九號

宗教 佛教 六十五人 合計一萬零七百七十四人 道教 男教徒二百九十七人

女教徒五十二人 合計一千五百一十九人 耶穌教 男教徒六百八十九人 女教徒

四百九十八人 合計一千一百八十七人 其他 男七十六人 女二十六人 合計一百零二

人 天主教 男八百八十二人 女八百六十八人 合計一千五百五十人 其他 男七十六人 女二十六人 合計一百零二

人 公益 樂清醫院 在城 救濟院 在縣城分設育嬰施醫等所 每積穀倉 積穀八

千九百零九元 樂清縣 二〇三

勝蹟 北雁蕩山 在縣之東約百里 常不洞 春雁歸時 多宿於此 故名 大龍湫

在雁山西谷水自雁湖合諸溪湖會成巨淵 石壁數百 小龍湫 在雁山東谷

切水從四谷中瀉下 望之若懸布 隨風變態 縱橫不一 雁蕩山峯之一遠望 含

數千尺 凡 觀音洞 在靈巖 燕尾瀑 其形如燕 接客僧 為雁蕩山峯之一遠望 含

珠岩 兩岩夾石 散水岩 瀑布 高百餘丈 顯勝門 佛洞 有石靈岩 有天

人物 (宋) 王十朋 樂清人 字龜齡 號梅溪 幼穎悟 日誦數千言 紹興中 廷

布上恩 恤民隱 所至人給而祠之 累官太子詹事 以龍圖閣學士致 劉黻 清

仕卒 諡忠文 有梅溪集 春秋尚書論語解會稽三賦 東坡詩集注 劉黻 清

人字 彝伯 早自令舉 讀書雁蕩山中 以太學生上書言朝廷進退大臣當 還

禮作 執政送南安軍 安置盡取 洛諸子書 解成十卷 名曰 濂洛論語 既還

中 迎 賦 共 治 得 失 官 至 吏 部 尚 書 二 王 泛 海 陳 宜 (元) 李 孝 光 樂 清 人 字

學 志 篤 復 古 隱 居 雁 宕 山 五 年 下 四 方 之 士 遠 來 受 學 泰 不 花 以 師 事 之 至

正 間 以 秘 書 監 著 作 郎 召 陸 文 林 郎 秘 書 丞 孝 光 以 文 章 負 名 當 世 其 文 一

取 法 於 古 人 而 不 趨 世 倘 非 先 秦 兩 漢 語 弗 道 有 五 羊 集

藝文 王十朋度雁山詩 雁山五經 岷行尤可觀 初冬天氣佳 雁歸山未寒

濕水飛玉龍 羽流翔鸞石 柱屹天外卓 筆書雲端靈 峯巖石室杖屨穿 他

航山禽知我來 好音若相歡 羣峯列春筍 丹青狀尤難 行色愧匆匆 更約他

門三一曰龍波在廣福寺東一曰永市鎮海頭城海安城潮王街直落街祥
清在瞻關西偏一曰環壁在東北隅市鎮頭街三溪街大喬街仙降市與山
市馬嶼市穗豐鎮下鎮沙圍鎮林坪鎮高樓鎮曹前鎮
香口鎮彭埠鎮沙香鎮集殿鎮馬香鎮江田莘勝曹村

土地 平地 四方市里 零 山地 五方市里 二 道路 十三方市里 方 河湖 二方市里 沙塗

一百五十五里 海灣 四千方市里 總面積 五十一萬三千五百

戶口 戶數 全縣普通戶十一萬四千零九十二戶 居全省第七百四十四人口 全縣

十八萬四千四百六十二丁 女二十二萬一千一百二十九居全省第九百二十九位

黨政 中國國民黨浙江瑞安縣整理委員辦事處 設整理委員一人 縣政府 地址在

縣概況分一二三四五等科 縣長一秘書一各科科長五

司法 浙江瑞安地方法院 推事一書記官長一書記官一候補書記官一候補

習書記 浙江瑞安地方法院檢察處 官一書記官一候補書記官一候補書記官一學習書

記官 一

社團 縣農會 地址小沙港組織概況幹事 縣商會 地址水心廟街組織概況

浙江新志 瑞安縣 二〇五

候補執委七委 縣婦女會 地址瑞安縣黨部組織概況理事五常務縣教育

員會分四科 一幹事七候補幹事三

財政 田賦 正稅八萬三千四百元 附稅三萬四千一百元 省附稅四萬八千

稅 七萬七千八百元 縣地方預算 歲入十四萬一千二百九十元

實業 農田畝數 九百三十八萬二千九百九十九畝 農戶總數 九萬一千九百九十九戶

工業類別 碾米業 製茶業 製糖業 麵粉業 蠶絲業 鐵工業 草織業 煉乳業 陶瓷業 手商業 情形 一交易 一以

欠為多收解賬款大部係分三期辦理所用度量 一商場 一盛其次為西區

衡頗為複雜近雖採用新制但向未能完全推行 一商場 一盛其次為西區

之大島東區之埠塘下再次 金融機關 銀行有農民借貸所一家錢莊行

為南區之林埠北區之陶山 聯益長泰永元勝康益泰等十家

典當有大 資一家

教育 縣立初級中學 在瑞安卓公祠民國元年前六 中心小學 縣立第一區小縣

立民教館 在城內 縣立圖書館 在東北區區立中山圖書館 在大魯鎮苦

玉梅樓 在東北 民衆俱樂部 在西 瑞安新聞 在西

宗教 佛教 男教徒五千五百九十八人 女教徒二千二百一十二人 道教 男教徒四百一十人 女教徒五百一十人 計七十六人 回教 男教徒十三人 女教徒一人 耶穌教 男教徒二千六百三十四人 女教徒一千三百三十四人 天主教 男教徒八百八十八人 女教徒一千五百四十八人 其他 男七百五十四人 女四百八十八人 合計一萬零六百八十七人

公益 瑞安醫院 內城 救濟院 每年經費四千五百餘元 積穀倉 積穀二千八百石 勝蹟 陸游祠 安名勝之一 明戚繼光平倭紀念碑 係紀念戚將軍衛國之功

人物 一 仙巖山 有三皇井 即大羅山之陽 道書天下第八派 有五潭 人物 (宋) 許景衡 字少伊 瑞安人 元祐進士 宣和六年召為御史 用童

十事不報以忤王 帝為所逐 高宗即位 除御史 景衡論其貧 謬不可用 守宗澤京口 卒 忠節 高宗景衡乃安 除尚書右丞 黃潛善欲逐 東留守 行與時第伊 既沒 高宗思之 詔賜其家 溫州官舍 一區 論 (元) 周樂 瑞安人 父 龍文 海賊 據溫州 拘我成 祖母幸留 父侍養 已代父死 不聽 賊父不忍 沈日成 於水 樂泣 請曰 我有祖 母幸留 父侍養 已代父死 不聽 賊父不忍 拾遂同 (明) 卓敬 疏請徙 燕王於南昌 事不行 燕王即位 執敬 數之 憐其才 死焉

浙江新志 瑞安縣

命繫獄 遣人諷之 仕不 屈乃 斬之 夷其 三族 成祖 嘗嘆 曰 國家 養士 三十 年 惟得 一卓 敬 有詩 文 五十 卷 遺書 十卷 發明 周邵 之學 福王 時 諡 忠貞

藝文 顧貞觀遊仙岩詩 人生幾兩屐 屐底邱壑 此就閒 徑折 全身 樹橋 回一 面山 姚揆仙岩銘 惟仙之 居既 清且 虛 陸游瑞安江詩 俯仰 兩青 空舟 行明 鏡中

物產 農產物 米 麥 稻 花生 甘蔗 油 菜子 茶 白 礦產 非金 屬 工業品 黃酒 茶 葉 罐頭食品 煉乳 磚瓦 紙傘 各種手製紙張 草織品

交通 郵政 郵政代辦所 大 嶺 營 前信 件 遞 省 電 政 一 電 報 局 一 電 報 局 轉 送 一 電 氣 航 政 飛 雲 江 航 一 由 四 五 里 高 樓 五 六 里 均 通 船 一 瑞 安 城 下 有 海 輪 往 來 江 輪 五 八 里 百 丈 口 里 共 計 二 一 〇 里 均 通 船 一 瑞 安 城 下 有 海 輪 往 來 江 輪 五 八 里 百 丈 口

本縣交通 一 取道 溫州 計 三 小 路 政 一 嘉 瑞 段 正 在 修 建 中 一 自 永 嘉 乘 輪 轉 省 或 直 接 乘 輪 至 上 海 轉 省 陸 行 經 青 田 岩 帆 遊 村 達 溫 州 一 西 計 程 六 七 〇 里 此 為 舊 時 大 道 一 由 縣 東 直 落 村 仙 岩 帆 遊 村 達 溫 州 一 西 計 沿 江 經 北 塔 村 南 口 村 高 樓 村 小 香 口 至 大 香 街 三 由 香 口 西 經 東 灣 蟾 宮 埠 百 丈 口 洪 口 街 達 泰 順 四 由 江 南 岸 沿 城 北 運 河 至 平 陽

第七十四章 平陽縣

位置 平陽九皇山東經一百二十八分十七秒二北緯九分三十七度三十分三十九秒三溫度攝氏年一均

七·一度極端最低零下五·二最高八·二

沿革 晉太康時析安國縣橫陽太寧初屬永嘉郡南北朝宋齊梁陳並隋省

唐武德中復置橫陽縣貞觀五代吳越於後梁時奏改宋屬瑞元元貞初升

州明洪武初復為清州府溫州府民國六年廢府存縣屬浙江省政府

疆域 東極大海南極福州府西界泰順北至瑞安東西相距一百五南北

相距五百里

形勢 山脈 鐵礦之脈由泰順瑞安綿亘入境逆為三銀礦脈一在焦溪山七

大至雁山山脈則以水系龍江又名橫陽江又名始陽江又名錢倉江南港合

運納梅溪至江口塘運河自瑞安經縣城入海小水甚多

城鎮 縣城 百丈六百三十五丈高一丈六尺闊九尺址關一丈三尺廣一

浙 江 新 志 平陽縣 二〇七

鎮下關青鎮墨城金鄉街儀山街大漁埠炎亭埠唐家埠宋埠茗溪埠橋墩門鑿坡堡

土地 平地 二方二千二百一十山地 五方零里道路 十方三里 河湖 七方八十里沙塗 二

方市里 海灣 一萬四千一百 總面積 六十一方市里

戶口 戶數 全縣普通戶十四萬九千零九百五十一戶居全省第五位 人口 全縣

二口合計六千二百九十七丁女二千七百六十九居全省第五位

黨政 中國國民黨浙江平陽縣黨部 設執行委員三人候補執行委員二人

察委員 縣政府 地址在城內組織概況秘書一助理秘書一各科科長五

社團 縣農會 地址城內組織概況幹事三 鑛業礦工職業工會 地址第三區

事九常務理事一內分 縣商會 地址南門外組織概況主席一常委五 縣婦

女會 地址平陽縣黨部組織概況理事九常務委員七 縣教育會 地址北門舊左營

務幹事一幹事二 縣教育會 地址北門舊左營

財政 田賦 正稅六萬五千六百四十元省附稅四萬三千零二元 縣地方各項捐稅

七百七十八元縣附稅五萬三千一百零二元

百十五萬零九千六 縣地方預算歲入十六萬三千三百三十三元

實業 農田畝數 七百零二畝 農戶總數 百六十四戶 工業類別 碾米業

製茶業 製糖業 手工造紙 商業情形 (交易) 以現金交易為多 賓主信用

曆三節 結算收賬 至於鄉間 則在早晚 一商場 一物出入 較便 因其直接與

兩季收 應時向之 清算 或以殺抵 抵一 商場 一物出入 較便 因其直接與

福州上海交通 故商號 林金融機關 莊有行 有中 協源 源 臻 玉 豐 四家 錢

教育 省立溫州師範學校 一在學 陽 鄭 樓 民 二 十 二 年 度 第 一 中 心 小 學 南 縣 立 江

小學 在宜山區 立 縣 立 江 中 心 小 學 在 萬 全 坡 前 縣 立 北 港 中 心 小 學 在 北 港 步 縣 立 南 港

中心 縣立民教館 在北 第二區區立龍江民教館 在會 第二區區立靈溪民

教館 在靈溪下 第四區區立宜山民教館 在會 第五區區立北港民教館 在

第五區區立會文圖書館 在南雁 第五區區立北港民教館 在

宗教 佛教 男教徒六萬八千二百四十五人 女教徒五萬零九百八十一人

道教 男教徒五百八十一人 女教徒一百零二人 耶穌教 男

徒三千七百六十九人 女教徒二千二百零六人 天主教 男教徒四千四百四十五人 女

徒三百零二人 其他 男五十四人 女二十六人

公益 曙在醫院 南 救濟院 在縣城 設育嬰 施醫 習藝 等所 積穀倉 一百石 二

勝蹟 南雁蕩山 在縣西南 百里 北自 穹 仙姑洞 廣如 夏屋 為 兩 有 泉 一 泓 洞

左復有一雲關 奇峯突起 高入 文書院 在南雁蕩山 為 梅雨瀑 柱 對 屹 巖 天

洞如曲室 雲關 奇峯突起 高入 文書院 在南雁蕩山 為 梅雨瀑 柱 對 屹 巖 天

人物 (宋) 黃友 字 龍友 平陽 人 崇 甯 進 士 調 永 嘉 瑞 安 二 縣 主 簿 攝 州 會 郭

藥師 以常勝軍 叛 燕 士 響 應 友 獨 領 數 千 人 與 戰 躬 冒 矢 石 破 裂 唇 齒 欽 宗

召對 進直 徵 飲 闕 制 置 司 參 謀 官 同 和 師 中 解 太 原 國 友 遣 兵 三 千 奪 榆 欽 宗

得 輿 萬 餘 斛 明 日 大 軍 進 十 里 而 止 友 亟 曰 師 中 地 非 利 不 聽 迨 曉 兵 果 四

合 衆 潰 敵 執 友 欲 降 之 厲 聲 曰 男 兒 死 耳 遂 遇 害 帝 書 忠 節 傳 家 旌 其 閭 官

其 後 林 景 熙 字 德 陽 平 陽 人 上 舍 釋 褐 歷 泉 州 教 授 禮 部 架 閣 宋 亡 不 仕 嘉

八 人 林 景 熙 字 德 陽 平 陽 人 上 舍 釋 褐 歷 泉 州 教 授 禮 部 架 閣 宋 亡 不 仕 嘉

相 率 爲 探 藥 者 以 草 囊 拾 之 又 聞 理 宗 顧 骨 爲 北 兵 投 湖 中 復 以 錢 購 漁 者

綱 而 獲 乃 盛 二 函 葬 之 越 山 植 冬 青 樹 爲 識 賦 冬 青 行 所 著 書 六 卷 曰 白 石

墓 有 精 衛 填 海 馮 雷 街 士 之 句 聞 者 悲 銘 其

藝文 李孝光游南雁蕩詩 興國年間路始開前朝碑墨半蒼苔雁橫萬月知

道了翁哉此山會共秋林景熙昆巖詩 神斧何年鑿南山片石盤玉藏仙笛

外殘市塵吹不 到湖夕靜相看 風約說與山猿不用猜 古翠落懸門 老木天邊瘦 歸雲雨

物產 農產物 麥白批杷子李油菜子梅子白菜苜蓿子楊梅 礦產 金 鐵 非

交通 鄰縣距離 秦東 順海 瑞安 三 里 西 郵政 代辦所 古 鰲 頭 儀 山 錢 庫

赤溪 靈溪 橋墩 門 下 關 信 件 遞 省 日 期 六 天 電 政 局 轉 送 電 氣 事 項

公司 民十五 年 開 辦 航 政 一 里 湖 漲 時 通 船 更 上 至 橋 墩 門 二 五 里 通 笈 二

自 蕭 家 渡 北 至 水 頭 街 四 里 增 水 時 可 行 輪 至 順 溪 三 二 里 通 笈 三 海 航

五 小 輪 至 平 陽 計 路 政 一 北 沿 城 北 運 河 達 瑞 安 二 里 三 南 經 江 口 渡 重 街 橋 門

馬 站 市 達 浦 門 由 縣 經 瑞 安 至 永 嘉 之 公 路 在 建 築 中

第七十五章 秦順縣

浙江新志

秦順縣

二〇九

位置 秦順縣城東經一百二十九度四十分北緯三十七度三十分

沿革 明 秦中 順 瑞 安 平 陽 二 縣 清 州 府 溫 州 府 民 國 六 年 廢 府 存 縣 屬 浙 江 省 政 府

疆域 東南 與 瑞 安 溫 州 府 接 壤 東北 與 瑞 安 溫 州 府 接 壤 西北 與 瑞 安 溫 州 府 接 壤

形勢 山脈 瑞 安 溫 州 府 接 壤 東北 與 瑞 安 溫 州 府 接 壤 西北 與 瑞 安 溫 州 府 接 壤

東西 分 派 東 入 平 陽 境 屬 瑞 安 溫 州 府 接 壤 東北 與 瑞 安 溫 州 府 接 壤 西北 與 瑞 安 溫 州 府 接 壤

會 雙 港 溪 之 水 是 為 交 溪 入 於 瑞 安 縣 界 實 為 飛 雲 江 之 上 源 推 窄 口 下 之 活

城鎮 縣城 周 圍 三 里 計 九 百 餘 丈 高 二 丈 有 城 門 四 東 曰 市 鎮 口 街 潭 邊 街

土地 平地 三 百 十 六 山 地 一 千 八 百 八 十 道 路 九 方 河 湖 方 一 百 十 五 沙 塗 方 十 二

戶口 戶數 全 縣 普 通 戶 四 萬 八 千 八 百 八 十 三 戶 居 全 省 第 四 十 三 位 人 口 十 一 萬

總面積 二 千 三 百 三 十 六 方 市 里

橋 蟾 宮 埠 宮 闕 村 東 灣 街 赤 坑 舖 溪

二千八百七十九丁女六萬九千二百五十一
口合計十八萬二千一百居全省第四百二十五位

黨政 中國國民黨浙江泰順直屬區黨部 設執行委員三人候補執行委員一人
人候補監察 縣政府 地址在城內組織機關分一二三四等

委員一人 縣政府 地址在城內組織機關分一二三四等
社團 縣商會 地址五馬路 候補執委四委員會分四科 縣教育會 地址北門外

織概況常務幹事二
幹事五候補幹事二

財政 田賦 正稅一萬二千四百六十六元省附稅八千三百元
縣地方各項捐稅

百四十二元 縣地方預算 歲入四萬一千零四十九元
歲出四萬一千零四十九元

實業 農田畝數 七萬二千五百畝 農戶總數 二千五百五
工業類別 陶器業 商業情

形一 交易一 商店內亦兼布疋有之惟藥業專門布疋鹽米均以現款交易
南貨魚鹹半現半除惟藥材全除賬外賬以三節歸清一端一商場一業最

午中秋魚鹹半現半除惟藥材全除賬外賬以三節歸清一端一商場一業最
大宗南貨業次之百丈口最繁盛洪口及城內

教育 中心小學 第三學區代用中心小學在城溪沿縣立第二中心小學在泰順
縣立第一中心小學在城溪沿縣立第二中心小學在泰順

浙 江 新 志 泰順縣 二二〇

縣立民教館 在城內 泰順週刊 在泰順縣

宗教 佛教 男教徒二百四十八人 女教徒四十九人 道教 男教徒十二人 耶穌教 男教徒七
女教徒四十九人 合計二百八十九人

公益 救濟院 在縣城分設殘廢育嬰等 積穀倉 積穀一千
所每年經費三百二十元

勝蹟 百丈口 勝之一 仙居橋 在縣東十五里建築偉 鳳凰山 在縣治後山
有鳳翔千 切之勢

人物 (清)曾三鳳 泰順人 順治丙戌山寇焚劫鄉聚三鳳為練長率鄉兵禦
守寇張甚三鳳奮身殺賊死之弟三鳳三益皆死之一門

忠義鄉人 立祠祀焉

藝文 梅庚過莒岡諸嶺詩 下嶺如繩井上嶺若升天
農田在峯頂處處足流泉

物產 農產物 米麥甘藷茶白菜 鑛業 金屬 礦 工業品 各種手製
符蘿荷楊梅栗子 有錳 紙張瓷器

交通 鄰縣距離 東平陽瑞安二五二里 南福建福鼎縣 郵政 一郵政代辦所
一郵政代辦所

村鎮郵樞一杉溪信 電政 由溫州局轉送 航政 行仙居溪經洪口街二〇里

件遞省日期九天

由溫州局轉送 航政 行仙居溪經洪口街二〇里

由溫州局轉送 航政 行仙居溪經洪口街二〇里

由溫州局轉送 航政 行仙居溪經洪口街二〇里

由溫州局轉送 航政 行仙居溪經洪口街二〇里

由溫州局轉送 航政 行仙居溪經洪口街二〇里

百丈口十四里可通木筏二自百丈口經瑞宮路政陸行一泰順至杭州
阜黃境坑焦溪洋村四〇里入瑞安縣通船玉岩市至青田縣城計程二
省一自縣經百丈口市黃壇市南田市嶺根市車嶺蜂桶隘東坑白鶴北溪
四五里二山縣經百步嶺灘司前潭邊街紡車嶺經毛坪嶺可上嶺至福
梨樹嶺縣上張村至景甯縣四自縣越二里三自縣經毛坪嶺可上嶺至福
建壽甯縣交界處計程八里四自縣越二里三自縣經毛坪嶺可上嶺至福
仔嶺至龜伏街與福安縣交界處計程七五里五自縣經毛坪嶺可上嶺至福
草番嶺麻蛇嶺南溪街東安嶺粗嶺富坪外村至西關與福建福鼎縣交
界處計程一二四里一本縣屬山境道路崎嶇交通係經縣東八里之仙
居橋水陸分達瑞安各縣計程二五二里再趁海輪至福州分航各埠一

第七十六章 玉環縣

位置 玉環縣城東經一百二十一度十北緯二十八度八

沿革 禹貢揚州之域舊隸樂清分隸太平明洪武二十年控海乏兵徙沿海

居民於腹裏遂廢置清雍正八年展復築城設官立學爲玉環同知後名玉

環廳民國改爲縣治

疆域 東環鹿南抵黃坎西達島北至楚門

形勢 山脈南嶺大幹至雁蕩而盡於海起伏隱見岫立玉環最高處田螺尖

浙江新志 玉環縣

二二一

冠山錦屏山木崗山金竹山考功山皆在島上若大鳥山雞
正築城時雷雨衝刷而成長一千三百二十丈直通後接浦他若牛

城鎮 縣城周五里門四東靖海西永清南鎮清港市北隄街楚門鐘坎門

洞頭山花岩
浦大三盤

土地 平地三百四十山地一千四百九道路市里河湖方市里沙塗四百七

戶口 戶數合計四萬二千一百六十二戶居全省第四十八位人口全縣

黨政 中國國民黨浙江玉環縣黨部 設執行委員三人候補執行委員二人

察委員 縣政府 地址在城內組織概況分一二三四等

社團 縣商會 地址民教館組織概況主席一常委三縣教育會 地址城內民

現常務幹事一幹
事九候補幹事三

第七十七章 麗水縣

位置 麗水縣城東經一百一十九度五十分三十分北緯二十八度五十分溫度歷年平均攝氏八·八六度全年

極端最高四一·四度極端最低零下八·二度

沿革 漢回補後漢章安二國松陽隋開皇中分松陽縣地置括蒼縣唐武德

入州領麗水括蒼二縣為麗水省五代吳越為宋州治元路治州明府治

清州府民國六年廢府存縣屬瓊海道十

疆域 東至青田縣南界三十里西界五十里北界一百里東西相距一百三

南北相距一百三

形勢 山脈 括蒼山上有夫子廟山經盤紆連接九盤嶺亦名蓮城山絕頂最高曰

巖其南之崗阜相連者為楓水系匯為大港正流亦呼麗水經山西南流入大溪

出之好溪下流至縣東匯為大港正流亦呼麗水經山西南流入大溪

城鎮 縣城 曰岩泉東南曰行春西南曰括蒼西北曰通惠南曰南明 市鎮

浙江新志 麗水縣 一二三

張村市石牛街萬步街太平汛 岩前村大港頭御金館葛村

土地 平地 五百三十里 山地 三千九百五里 道路 市里八方 河湖 方市里七 沙塗 方市里四

總面積 方市里六百

戶口 戶數 全縣普通戶三萬一千七百六十三戶 寺廟 一百二十三座 人口 全縣

合計 九千八百八十九丁 女 五萬四千五百八十七位

黨政 中國國民黨浙江麗水縣黨部 設執行委員三人 候補執行委員二人

一 察委員 縣政府 地址 在城內 秘書 一 各科 科長 五

司法 浙江麗水地方法院 推事 一 地址 在城內 秘書 一 各科 科長 五

浙江麗水地方法院檢察處 官 一 組 織 及 職 員 一 候 補 書 記 官 一 候 補 書 記 官 一

社團 縣農會 地址 縣農會 組 織 概 況 幹 事 三 縣商會 地址 縣商會 常 委 三 執 委 十 一 候

補 執 委 五 縣 婦 女 會 地 址 城 內 育 嬰 所 組 織 概 況 理 事 七 常 務 縣 教 育 會

地 址 縣 教 育 局 內 組 織 概 況 常 務 幹 事 一 幹 事 五 候 補 幹 事 二

財政 田賦 正稅二萬六千七百三十元 附稅二萬二千零七十三元 縣地方各項捐稅 四萬七千三百三十三元 縣地方預算 歲入七萬三千八百三十三元 歲出七萬三千八百三十三元

實業 農田畝數 百三十八萬六千四百 農戶總數 二千五百五 工業類別 棉織業 附業 漂染印花業 火柴業 煤業 商業情形 一交易 一習慣 一惟縣北一帶雜處畝民間有權 竹業 印刷業 電氣業 貨以通一商場 一內商店約二百餘家 金融機關 錢莊 有信達利 豐源 四家 有無者 一商場 一內商店約二百餘家

教育 省立處州初級中學 在麗水城內清光緒時 舊處屬十縣聯立初級簡 易師範學校 舊一部在麗水高井巷 二部在麗水縣前十八年 中心小學 縣立 第一中心小學 在碧湖鎮第五區 中心小學 在太平鄉 縣立民教館 在江西 民眾俱樂部 部 在本境廟

宗教 佛教 百十六人 合計三百三十三人 女教徒一百四十九人 道教 男教徒五十二人 回教 男教徒十九人 女教徒七人 耶穌教 男教徒三十七人 合計四百五十九人 天主教 男教徒十五人 女教徒三十九人 其他 男六人 女六人

公益 救濟院 在縣城分設殘廢育嬰習藝等 積穀倉 積穀六百石 勝蹟 南明山 在縣南七里 上有印月池 巖高陽洞 石梁米三岩寺 距城一

廣福寺在三岩 修 桃山石僧 在城西四里 山有一 清康熙間重修 狀如瘤 僧故名

人物 [宋] 周啓明 字昭回 其先金陵人 後藉處州 四舉進士 皆第一 景德中 里人 稱爲處士 轉運使 陳堯佐 表其行義 於朝 賜東帛 仁宗時 除助教 遷至 太常丞 啓明篤學 藏書數千卷 多手寫 而能口誦 之有詩賦 雜文 千六百篇 姜綬 麗水人 靖康中 金人再圍京師 綬募忠勇 士齋臘 書往南京 總管司 馬遂 被害 建炎中 州上 其 吳安國 字維卿 處州人 由進士 授考功郎 以太常 事官 其子特立 承信郎 少卿 使金 值金人渝盟 拘留 考功郎 以安國 毅然 正色 曰 我首知 袁州 卒 可奪 金人 遺遺 後知 袁州 卒

藝文 夏浚南明山詩 括蒼南明山 天造 頗奇 絕瀑 布瀉 晴雨 石梁 度夜 月趙 迓汝括溪停舟詩 樹古 半成 榭溪 邊歷 剎寒 林欲 無路 小塢 不多 家劉基

少微山詩 少微山上 太微宮 山下 樓臺 起半空 丹井 石牀 纏土 履瓊 窗翠 戶

吹簫笛 看青蔥

物產 農產物 米 麥 豆 花生 甘肅 油 棗 子 芝麻 玉蜀黍 高粱 茶 白 菜 符 蘿 蔔 芋
把 礦產 金 屬 礦 石 鐵 石 非 工業 品 火 柴 煤 炭 茶 葉

交通 鄰縣距離 一東青田一西松陽一里一五電宜九里南景甯雲和義一郵政局一郵政

等郵局 處州一郵政 代辦所 碧湖一六日電報局一處州一普明電燈公

司民辦八航政 一東南大溪經江石帆嶺埠船寮達青田縣三南朔大溪經

年開辦 航政 一東南大溪經江石帆嶺埠船寮達青田縣三南朔大溪經

所 在 湖 南 惟 自 處 州 北 東 南 大 溪 經 江 石 帆 嶺 埠 船 寮 達 青 田 縣 三 南 朔 大 溪 經

道 入 妻 路 政 一 公 路 一 東 南 大 溪 經 江 石 帆 嶺 埠 船 寮 達 青 田 縣 三 南 朔 大 溪 經

高 港 頭 規 矩 漢 亭 石 塘 小 順 局 沙 海 口 雲 石 門 洞 芝 溪 頭 船 寮 靜 潭 石 溪 至 青 田 計

程 七 三 四 四 六 〇 公 里 一 陸 行 經 一 麗 水 縣 至 省 陸 行 經 武 義 金 華 諸 暨 等 縣 至

省 計 程 四 四 六 〇 公 里 一 陸 行 經 一 麗 水 縣 至 省 陸 行 經 武 義 金 華 諸 暨 等 縣 至

陸 行 計 程 五 九 七 里 其 分 赴 各 縣 一 自 縣 乘 船 順 江 而 下 水 程 計 一 三 〇 里 或

二 自 縣 乘 船 順 江 而 下 水 程 計 一 三 〇 里 或

乘 船 自 縣 乘 船 順 江 而 下 水 程 計 一 三 〇 里 或

宜 居 口 市 黃 田 九 〇 里 五 自 縣 經 碧 湖 鎮 越 大

浙 江 新 志 麗 水 縣 二 一 五

第七十八章 青田縣

位置 青田縣城東經一六分五十五度十北緯四分四十八秒八

沿革 唐 景 雲 中 分 括 蒼 縣 地 五 代 屬 處 宋 屬 處 元 屬 處 明 屬 處 清 屬 處 民 國

疆域 東 至 永 嘉 縣 界 南 至 瑞 安 縣 界 西 至 麗 水 縣 界 北 至 縉 雲 縣 界

形勢 山 脈 中 分 南 北 二 條 皆 括 蒼 山 之 分 支 多 石 含 鐵 礦 有 石 門 山 洞 懸 瀑

布 爲 邑 名 勝 劉 基 讀 書 於 此 又 有 南 田 山 劉 基 故 宅 在 焉 最 著 者 爲 關 公 方

山 有 圖 書 洞 卽 青 田 石 印 章 所 出 正 南 田 山 皆 遙 接 雁 蕩 山 脈 西 南 三 石

嶺 山 又 遙 接 楓 水 系 大 溪 由 麗 水 會 沖 坑 水 東 流 會 芝 溪 匯 於 石 藤 溪 又 東 南 流

有 小 溪 合 景 率 諸 水 亦 會 兩 溪 合 而 水 盛 東 南 轉 縣 治 之 西

城鎮 縣城 門 周 圍 一 百 五 十 餘 丈 高 二 丈 八 尺 厚 二 丈 有 城 市 鎮 彭 括 市 章 旦

土地 平地 三百五十一 山地 一萬零四百六 道路 市里 五方 河湖 方市里 二百零七 沙塗

方市里 總面積 七十一萬一千一百

戶口 戶數 全縣普通戶四萬九千九百九十四戶 寺廟一百零八位 人口 全縣男

二千七百七十五 丁女 四萬五千五百二十八口 合計

黨政 中國國民黨浙江青田縣整理委員辦事處 設整理委員一人 縣政府 地址在

縣概況 分一 二 三 四 五 等科

社團 縣農會 地址 城南 組織 概況 幹事 三 縣商會 地址 西門 組織 概況 主席 一

分七 委員會 縣婦女會 地址 城內 組織 概況 理事 七 常務 理事 四 縣教育會 地址

育局 內 組織 概況 常務 幹事 二

財政 田賦 正稅 一萬五千七百六十六元 省附稅 一萬一千九百三十七元 縣地方各項捐

稅 三萬零七百 縣地方預算 歲入 四萬八千一百三十元 歲出 四萬八千一百三十元

實業 農田畝數 五十四萬二千 農戶總數 一萬三千八百一 工業類別 榨油 業 竹 石 雕刻

浙江新志 青田縣 二二六

業電 商業情形 (一) 交易 習慣 一 木業 原始 多用 印洋 花洋 交易 易清 光緒 間 祇 有 墨

印洋 花洋 雖已 消滅 業此 者 賣 買 做 盤 仍 以 印 洋 湖 北 幣 是 也 相 沿 已 久 現 在

其餘 僅 城 市 商 業 較 為 發 達 小 金 融 機 關 裕 源 大 號 阜 康 源 康 裕 康

教育 私立阜山簡易鄉村師範學校 在青田 中心小學 縣立 中心小學 在城內 後街

民教館 在城內 青田報 黨部 民衆俱樂部 在城內 後街

宗教 佛教 男教徒 三百五十三人 女教徒 四百七十七人 道教 男教徒 七十七人 女教徒 回

教 六 男 徒 一 百 零 五 人 女 徒 七 十 人 耶 穌 教 男 徒 二 百 八 十 二 人 女 徒 一 天

主教 十二人 合計 二百一十五人 其他 人 男 八十五人 女 十三

公益 青田醫院 在城內 救濟院 在縣城 分設 施 醫 積 穀 倉 積 穀 八

勝蹟 石門洞 在縣南 七十五里 兩峯 壁立 高數十丈 相對 如門 因名 有 瀑 布

太守 謝靈運 履 貴 幢 石 峯 奇 峯 怪 石 撫 松 石 蒼 松 伴 奇 石 試 劍 石 在 青 金

沙灘 為一名勝 百丈漈 在縣南 一百五十里 之南 田

人物 **〔宋〕** 陳葵 從字叔向 青田人 師之 田人 可以 陸興 進士 又與 子學 不倦 朱子 重其 人使 學往

也 叔向 **〔明〕** 劉基 官歸太 祖定 括蒼 伯溫 元末 進士 官高 安丞 有廉 直聲 後棄

佐太祖 滅陳友 諒執 張士 誠降 方國 珍北 伐中 原遂 成帝 業授 太史 令累 遷

御使中 丞諸大 典制 皆基 與李 善長 宋濂 計定 封意 誠伯 弘文 館學 士致

博通經 史尤精 象緯 之學 有胡 維庸 所構 憂憤 卒正 德中 追諡 文成 基

藝文 徐照 石門 瀑布 詩 一派 從天 下會 經李 白看 千年 深碧 處常 有老 龍蟠

許謙 大鶴 洞詩 巢影 扶疎 路九 迴仙 家那 復著 塵埃 山間 田在 牛終 隱石 上

今何處 三扣 徐璣 題石 門洞 詩 不濕 水東 南冠 蘆山 未足 論飛 來長 似雨 流處

樂苑有 存 故基 存 物產 農產 物 白粟 子甘 藷油 栗子 玉蜀 黍茶 白菜 芋芡 菱 礦產 鉛銅 鐵銀 非金

交通 鄰縣 距離 西東 永嘉 一北 麗水 一里 南瑞安 順 郵政 田一 郵政局 一 二 等局 青

浙省 日期 六日 信件 電政 由溫 州局 轉送 航政 州一 東浙 一 〇 里江 經沙 埠埠 達溫

浙江 新志 青田縣 二二七

西北湖 大溪 經船 寮市 禎埠 石帆 達處 州三 西 路政 一 公路 一 〇 〇 里詳

南湖小 溪經 朗回 萬埠 圩外 御村 至景 甯縣 西 路政 一 公路 一 〇 〇 里詳

見前二 青溫 路自 縣經 溫溪 朱塗 洋灣 梅與 礁頭 至清 水埠 計程 五 一 里一

陸行一 由縣 陸行 至省 經溫 縣雲 至省 計程 五 三 〇 里自 縣乘 船至 景甯 縣治 計

而察海 口池 嶺皂 坑至 沿溪 邊直 上經 一六 〇 里自 縣乘 船至 景甯 縣治 計

陸程一 百 六 十 里 第七十九章 松陽縣

位置 松陽縣 治東 經八 一 百 五 十 九 度 二 十 北 緯 七 分 十 八 度 二 十

沿革 後漢 章安 縣三 國吳 於建 安中 分章 安縣 晉初 屬臨 海郡 太南 北朝 齊

梁陳並 屬隋 嘉郡 永唐 武德 中於 縣置 松州 五代 吳越 於後 梁時 改為 龍縣 屬處

州宋 咸平 時復 曰松 元屬 處明 州府 清屬 處民 國十 六年 廢府 存縣 屬浙 海道

疆域 東界 麗南 龍西 界遂 北界 宜 形勢 山脈 山之 銀錫 時頗 盛若 橫山 在縣 南者 有龍 華玉 冰騰 鶴塘 山各 山

羣峯羅列實與楓水系松溪白遂昌來至南界首村南經萬治鎮又東南至寫
於縣治之西南又東南流經黃居松遂民到於今稱之
即大港也昔范成大修通濟堰以既松遂民到於今稱之

城鎮 縣城 濟川門西有金屏北鳳臻市鎮頭黃埠界香洋坑埠曹竹村玉岩

土地 平地 七方市里 山地 四方市里 道路 市里 河湖 方市里 沙塗 市里

總面積 五方市里

戶口 戶數 全縣普通戶三萬一千八百七十七戶全省第五十四位 人口 全縣

計一千七百零九百五十五居全省第五十五位

黨政 中國國民黨浙江松陽縣黨部 設執行委員三人候補執行委員二人

一 察委員 縣政府 地址 縣城內 秘書 各科科長 四技士 一等

社團 縣農會 地址 縣城內 縣商會 地址 縣城內 縣總工會 地址 縣城內

縣教育會 地址 縣城內 縣婦女會 地址 縣城內

浙 江 新 志 松陽縣 二二八

候補幹事 三

財政 田賦 正稅 八萬七千七百四十八元 附稅 一萬九千八百八十三元 縣地方各項捐

稅 三萬九千五百一十二元 縣地方預算 歲入 六萬六千二百四十七元 歲出 六萬六千二百四十七元

實業 農田畝數 二十四萬八千五百一十畝 農戶總數 二萬四千六百一十三戶 工業類別 碾米業 榨

業 捲煙業 陶器業 手刷業 電氣業 商業情形 一 交易 一 本縣城區以每旬一

染印花業 燻竹業 印刷業 商業情形 一 交易 一 本縣城區以每旬一

以每旬四九兩日為多 迨至年終收賬 有願主集互相貿易 惟商店每年開始

年主均以此除賬為多 迨至年終收賬 有願主集互相貿易 惟商店每年開始

因此倒閉一商場 古市縣商業以城區 金融機關 豐集通源 聯生等六家

教育 縣立初級中學 在松陽東里 呈准立案 中心小學 縣立 鎮秀中心

立古市中心小學 在古市 縣立 鎮秀中心 縣立 鎮秀中心

第三區區立玉巖中心小學 第四區區立竹溪中心小學 縣立 鎮秀中心

宗教 佛教 男教徒一千一百七十八人 女教徒八百四十四人 道教 男教徒七十一人 回教 男教徒

耶穌教 男教徒二百三十三人 女教徒一百六十四人 天主教 男教徒四十四人 女教徒

公益 博愛醫院 永慶 救濟院 在縣城設殘廢育嬰施醫積穀倉百九十一石

勝蹟 雲岩 在城西一里有石石筍山千尋峭拔如筍下臨大溪 卯山 在西

十里有怪石如松有枝 乘唐葉法善家於此 人物 (宋) 潘景憲 字叔度 松陽人 以進士為御史 失律帝不聽 燕王稱帝 見殺 或

身仕路 (明) 葉希賢 松陽人 以進士為御史 失律帝不聽 燕王稱帝 見殺 或

云去為僧走對之重慶松柏灘 藝文 沈晦游百仞山詩 山頭食梨花 溪口路一峯獨秀 橫溪陰青林 倒影千

丈深上有白龍盤幽洞 巖前度種花 人他年來作巢 居子 沈晦上方山居 詩 天畔翠山一草亭 半溪烟雨花冥老 翁投老得此景 日與溪山同醉醒

吳天擇卯山詩 猶餘拋下仙 夢筆卯山丹 就建元壇 物產 農產物 米 麥 茶 白 菜 蘿蔔 礦產 有 銅 鐵 工業品 桐 油 茶 葉 磚 瓦

交通 鄰縣距離 東麗水一〇里 南雲 郵政 一 郵政局 一 三等局 一 村鎮郵 浙 江 新 志 松 陽 縣 二 二 九

一 靖居口信日電政汽車局華陽電燈公司民十五開辦航政松陽東南流 避省日期六日 於一湖會大溪通後西里北遂昌縣入東南流經烏埠舊治鎮一五里黃埠頭

村一五里本縣交路政昌計程三一途松路由縣經古市亦岸界首金岸行經宣 通取道五里州分達路政昌計程三一途松路由縣經古市亦岸界首金岸行經宣

平至金華再乘船至省水陸共計五二七里其分赴各縣一經柴頭嶺至宣平縣計程五八里 至省水陸共計五二七里其分赴各縣一經柴頭嶺至宣平縣計程五八里

二經舊治鎮金岸鎮至遂昌縣計程四八里三越嶺頭 山源均經武溪鎮源口村道太鎮至龍泉縣計程九〇里

第八十章 縉雲縣 位置 縉雲縣城東經一百二十五度三北緯二十九分八度五秒

沿革 唐武后時分括蒼永康二五代屬處宋屬處元屬處明州府清屬處民 國元年廢府存縣屬浙江甌海道十

疆域 東界仙南界青西界水北界永康東南界永嘉東北界陽西北界武東西相 距一百六南北相距一百七

形勢 山脈 括蒼大盆之幹橫絕東北屹然突起仙都本名縉雲山玉柱峯之 絕巔上有鼎湖殆古時火山之口也縣西黃龍山大姥山馮公嶺

麥嶺桃花嶺逾劍閣水系一曰好溪出大盆山西南臨諸水經仙都曰練溪
一入守險萬夫莫開水一曰好溪出大盆山西南臨諸水經仙都曰練溪
溪入麗水界二曰南源溪即建陽溪出雪峯山縣北諸
水會之入永康縣亦謂之南溪即金華南港之上源也

城鎮 縣城 城門長二十餘丈高三丈厚二丈五尺有市鎮市東渡市界牌市新

坑鎮 壺頭鎮 黃碧鎮 三里鎮 荆
坑鎮 馬嶺鎮 方坑口 馬曲舖

土地 平地 九百七十里 山地 六千二百一十道 路市里 河湖 方市里 沙塗 市里 二方

總面積 六千七百八十八方市里

戶口 戶數 全縣普通戶四萬六千零八十八戶 全省第四十二位 戶口 全縣男

三百九十二丁 女七萬九千三百五十五口 合計 十七萬九千七百四十七居全省第四十七位

黨政 中國國民黨浙江縉雲縣黨部 設執行委員三人 候補執行委員二人

一 察委員 縣政府 地址 縣城內 秘書 一 各科科長 四 技士 一

社團 縣農會 地址 縣城內 秘書 一 各科科長 四 技士 一

執委 四 委員 縣教育會 地址 縣城內 秘書 一 各科科長 四 技士 一

浙江新志 縉雲縣 二二〇

財政 田賦 正稅 三萬三千八百七十八元 省附稅 二萬四千六百

捐稅 三百五十七元 縣地方預算 歲入 七萬二千三百零五元

實業 農田畝數 五千九百七十七畝 農戶總數 四千五百

業 漂染印花 商業情形 一 交易 一 店兼放賬 常例商家三節 結算住戶年終

總一 商場 一 百餘家 以酒米為主要 營業 新建商店 五六十家 以南貨酒肉

為主要 營業

教育 私立仙都初級中學 在縉雲東門孔廟 民國十八年開辦 中心小學 縣立第

小學 第一中心小學 在城內 普化小學 縣立民教館 在東門街

宗教 佛教 九千八百三十三人 合計 四萬五千二百五十一人 道教 八千八百

二人 合計 耶穌教 二十九人 合計 八十四人 天主教 一 其他 男女二十七

合計 三十人

公益 救濟院 在縣城 設養老育嬰施醫殘廢積穀倉 積穀款 一千八百八十五

勝蹟 仙都山 古名縉雲山按道書洞天三十六所仙都第二十九名元都那

洞天門史記載縉雲山即獨峯山一名仙都石雲高二百丈頂有湖常生

雲本黃帝夏官之名鼎湖峯山旁有孤石屹然千雲高二百丈頂有湖常生

花括蒼山一名蒼天周迴三百里東跨仙居南控臨海

人物 [宋] 羊永德 判有春秋發微州通 [明] 李棠 刑部主事為尚書魏源所器

金燕代源以剛嚴下黨與辯論詞不避難亦器之歷郎中錄因南畿多

所平反景帝嗣位超遷本部右侍郎巡撫廣西討平諸寇整已率下令行政

上舉思明土官黃珪欲殺兄子鈞立其子濬棠執玆下獄玆謝病歸

藝文 吳說仙都山詩 佳處從來說無江觀便思眠一柱海山今喜識方壺

直須買取鵝溪綉縉雲雜詠來時看野老百過莫相猜

物產 農產物 黍麥花生甘肅油菜子芝蔴玉蜀黍礦產有鐵 礦 工業品 葉手製

各種紙張 土布精燒

交通 鄰縣距離 九〇里仙居南青田西麗水郵政 郵政代辦所 日期五天電政 報局

一 縉雲分局 航政 本縣交通永康武義至金蘭路政 已詳見前一縉永路

浙江新志 新雲縣 二二一

自縣行經黃龍外嶺黃碧前倉石柱高棠至永康計程三四公里一陸行一自

縣陸行至省計程水陸共五二三里其分赴各處一東南經黃寮村石碾嶺

達溫州二西南經荆坑都金館達處州三由縣東南七〇里之壺鎮北至永

仙居六〇里東至

第八十一章 龍泉縣

位置 龍泉縣治東經 七十分四十九秒 北緯 二十八分四十分 溫度 歷年平均攝氏一

極端最高四三度 極端最低零下六度 一七度 種

沿革 唐 乾元中分龍泉縣屬括州 五代 屬處 宋 屬處 元 屬處 明 州府清 州府民

疆域 東 自章南抵五里 西 抵披雲橋 北 自九東北八十由縣治至武溪東

南 至庫網際一百一里 西 至牌頭山九十里 西北 至黃鶴嶺

連界 北 至龍虎均八十里 西 與閩之浦城連界 西北 八十與

形勢 山脈 自巖頂下注百伊又疏華山頂寬平有湖深不可測上下即疏

田居民以陶為業昂山匡山皆楓嶺支脈孝義山亦大溪出仙霞東產銅與豫章齊名今礦之土層已竭須以機器深鑿也

水系南有小梅溪小梅溪秦溪蕩溪南溪數源并台始為大溪又納豫章溪錦川溪獨源溪至縣治東納大貴溪南納鐵杓溪又東納白雁溪安仁溪武溪入雲和界縣南有劍池相傳歐冶子鑄劍處縣名所

由得今用以淬劍多得名劍

城鎮 縣城 有城門南曰廣惠門北曰望宸門西曰登市鎮安仁鎮小梅鎮查田市八都水街松梁市

土地 平地 五百一十五里 山地 八十一萬零三百零二方 道路 市里十二方 河湖 方市里十五沙塗 方市十里

總面積 一萬一千零四

戶口 戶數 全縣普通戶三萬三千七百九十二戶 寺廟一百三十人 口全縣計五十四萬七千六百五十五丁 女六萬一千八百七十七口 台

黨政 中國國民黨浙江龍泉縣整理委員辦事處 設整理委員一人 縣政府 地址在

長一秘書一各料科長五

司法 浙江龍泉地方法院 推事一書記官長一書記官一候補書記官一

浙江新志 龍泉縣 二二二

浙江龍泉地方法院檢察處 書記官一候補書記官一檢察官一候補檢察官一

社團 縣農會 地址月泓宮組一候補書記官一

救濟總務組 訓練等四股

財政 田賦 正稅一千八百一十七元 附稅二千八百零四元 縣地方各項捐 稅 三百九十二元 縣地方預算 歲入七萬一千九百一十一元 歲出七萬一千九百一十一元

實業 農田畝數 四十八萬二千畝 農戶總數 五萬七千八百一十八戶 工業類別 榨油業 陶器業 其他鐵工業 商業情形 一 交易 一 本縣商業習俗完全遵守舊制凡買主印刷業電氣業

向商外貨批發則每年分三節結清金融恆有周轉不靈之慮惟一商場最盛長安鎮次 金融機關 莊信康茂信康信達利

教育 縣立師範講習所 在龍泉縣學宮該校籌設 中心小學 縣立中心小學 初級小學 在第三區小梅第五區區立小學 縣立民教館 在城東

宗教 佛教 七十一人 合計二百八十九人 道教 徒二 合計四十七人 耶穌

教男數徒二百三十六人合計三十四百九十九人
天主教徒四十四人合計八十一人
其他男女教徒四人

公益 救濟院 在縣城分設五孤兒育嬰等積穀倉百三十九石

勝蹟 劍池 在縣南五里周於此十畝濟川橋去縣三百步跨雙溪

人物 (宋)管師仁 字元善 龍泉人 熙寧進士 知建昌軍 有善政 擢右正言 請

計度增多 牌簿法 師仁 攝領衆十萬 奸人稱之 後知定州 時邊備不整 師仁預為

兩月以病歸 (元)王毅 道字剛叔 龍泉人 六歲知書 及長盡通經史 慨然以斯

齋集行世 應有仙人騎白鶴 五月風高 夜吹簫 陳舜俞留棧閣

藝文 葉子奇 昂山詩 昂山青削入雲霄 月明開得夜吹簫 陳舜俞留棧閣

詩 聞說棧滿似沃洲 一溪分作二溪流 長橋跨岸虹垂地 高閣凌空蟹吐樓

物產 農產物 米麥花生 芥油菜子 茶白菜 符 礦產 土非金屬 礦有磁 工業品

龍泉寶劍 龍泉縣 二三三

浙江新志 龍泉縣

交通 鄰縣距離 東雲和縣 景寧縣 南慶元縣 西郵政 泉郵政局 代辦所 小

市鎮 件遞省日期 九天 電政 事項 一書 耀電 燈公司 民十五年 開辦 航政

道 溫州 其中 經雲和處 州青田 或西至 福建 浦城 縣 交通 取 路政 龍路 自縣 經 梧

桐、口 楊梅 嶺脚 大白 岸道 太源 口武溪 赤石 臨海 洋重 湖至 雲和 縣 計 程 七

五、九 〇 公 里 二 龍 八 路 自 縣 經 牛 頭 嶺 新 岑 頭 高 大 門 王 坊 沙 溪 高 浦 至

八都 計程 三 〇 公 里 接 於 福 建 浦 城 縣 行 一 龍 泉 至 省 經 遂 昌 至 龍 游

再乘 船至 省水 陸共 計六 〇 〇 里 其 分 赴 鄰 縣 行 一 自 縣 經 道 大 鎮 源 口 村 武

溪鎮 赤石 鎮至 雲和 縣 計程 一 〇 〇 里 三 自 縣 經 查 田 市 小 梅 鎮 竹 口 鎮 新 寧 市

市至 福 建 浦 城 縣 計程 一 〇 〇 里 三 自 縣 經 查 田 市 小 梅 鎮 竹 口 鎮 新 寧 市

至慶 元縣 與 松 溪 縣 交 界 處 計程 一 百 五 二 里 五 自 縣 經 查 田 市 小 梅 鎮 竹

口鎮 新 寧 市 八 都 鎮 至 慶 元 縣 計程 一 百 五 二 里 五 自 縣 經 查 田 市 小 梅 鎮 竹

灣市 至 景 甯 縣 計程 一 百 八 十 七 里

第八十二章 雲和縣

位置 雲和縣治東經一百三十九度三十分四十四秒 北緯二十八度五十八分六秒

沿革 明 景泰時分麗水縣地 清 國 處 民國 六年 廢府存縣 屬 甌 海道 十

疆域 東 水 界 麗 南 界 景 西 界 龍 北 界 松

形勢 山脈 自楓嶺來之山曰霧溪嶺有大雄支脈曰高脊岩佛兜山北境有大林山綿亘

遙相對峙鳳山在其西北也水系大溪自龍泉東流入境至七赤鎮東北流至

則山松陽聯於大盆山也水係往郊街東流折東南至渡船頭有浮雲溪合

塘溪安溪雲壩溪新界上相會東流入麗水縣界

城鎮 縣城 寶陽門西曰阜民市鎮七赤鎮錦川鎮武溪鎮沙埠頭街崇頭街

土地 平地 二百零八 山地 三千九百三十三 道路 七方市里 河湖 方市里 沙塗 方市里

總面積 三千九百一十 戶口 戶數 全縣普通戶一萬七千二百九十八戶居全省第七十二位 人口 全縣男

計六萬八千八百五十三居全省第七十四位

黨政 中國國民黨浙江雲和直屬區黨部 設執行委員三人候補執行委員

人候補監察委員一人 縣政府 地址 縣城內 組織 秘書一各料科長四

社團 縣農會 地址 忠義祠 組織 幹事三 縣商會 地址 舊忠節祠 組織 概況

補執委四委 縣婦女會 地址 城內 組織 總務組 訓練等四股 縣教育會 地址

員會分四科 縣城內 組織 總務組 訓練等四股 縣教育會 地址

事一幹事五候補幹事二

財政 田賦 正稅一萬二千七百一十一元省附稅八千九

百二十五元 縣地方預算 歲入四萬一千九百八十二元

實業 農田畝數 六十二萬三千零 農戶總數 一萬二千三

花印 商業情形 一 交易 一 本縣商店所賣貨品大抵向永嘉等處訂購本縣

除每年以年修為結算賬期如屆期而一主要一赤石村十餘戶局村石村

泊之口各村鎮除新東新西兩鄉外其餘各處均瀕臨大溪為上下船隻停

有茶油發兌運 金融機關 威孚二家

教育 中心小學 籌備中心小學 縣立民教館 在舊儒 新民半月刊 在雲和縣

宗教 佛教 男教徒三十四人 女教徒五十五人 道教 男教徒一人 耶穌教 男女教徒二十四人

合計 天主教 男教徒十三人 女教徒三十七人 其他 男教徒一人

公益 救濟院 在縣城設育嬰等所每年積穀倉積穀一萬

勝蹟 **龜山** 在縣東一里穹然 **仙瀑巖** 在縣東星雲飛 **獅山** 其形如 **安溪** 在縣南

出東橋下流與雙溪匯至小

人物 **宋** **柳味道** 道為主人好讀書每以節義自持以魯之味道從容口占一

詩曰國破家亦破年窮命亦窮浮雲 **明** **沈陳** 士景明雲和人宏治乙丑進

諸逆賊送我上青松竟絕死松

藝文 **蘇伯衡清趣亭詩** 山林長往者岩壑最幽處探奇歷壘密信步忘杖履

清心但焚香遣興聊覓句閒即把書讀因還臨几睡游魚泳深池好鳥鳴高

樹物性一何適俯仰本同趣此事真足樂其人良可慕之永謝樊籠吾猶絆

居朝暮其來去

物產 **農產物** 米麥花生甘肅油菜子芝蔴玉蜀黍高粱茶白茱萸子梨子礦產金屬

工業品 茶油黃酒

交通 **鄰縣距離** 東南景寧六處州一〇七里一〇郵政和郵政局一三等局雲

信件遞省 **電政** 由電報局轉送航政處一縣北之大溪西自龍泉先東北流入

浙江新志

雲和縣

二三五

東之豐源水自龍泉入局經縣街入大溪三縣路政重湖臨海一雲龍路自縣經

道太經沙溪南山梅嶺脚梧桐口至龍泉計程七五九〇公里二龍雲路自

龍水經沙溪南山梅嶺脚梧桐口至龍泉計程七五九〇公里二龍雲路自

行一自縣街至省眠麗山水至省計程五五三處州界六〇各縣抵縣二西經赤石鎮

村街石塘街至眠麗山水至省計程五五三處州界六〇各縣抵縣二西經赤石鎮

安溪村四洲計程二〇里龍泉六〇里計四〇經黃水村

第八十三章 遂昌縣

位置 **遂昌縣治** 東經一十六分十九秒 北緯五十八度三十分

沿革 **漢** 縣地 **三國** 吳赤烏中分大末縣地置平昌郡 **晉** 太康中改名遂南北朝

宋 齊梁陳並 **隋** 省唐武德時復置尋省入松 **五代** 屬處 **宋** 屬處 **元** 屬處 **明** 屬

州 清州府 **民國** 六年廢府存縣屬浙江省政府

疆域 **東** 至松陽縣南界九十里 **西** 至江山縣界五十里 **東南** 至松陽白

里 **東北** 至宣平湯溪里 **西南** 至浦城縣下 **西北** 至衢縣龍泉里 **東南** 至松陽白

形勢 **山脈** 括蒼西幹為馬成嶺一名侵雲嶺凡赤津嶺龍津嶺周公嶺并為

險塞綿亘相接自東而西唐山有金石巖明景泰中礦丁流而為

賦焉縣南之君子山二山如掛稱大小君子附水
見妙高百馬諸山則由仙霞楓嶺之來脈也
縣入松陽界為松溪蔡溪出學竹嶺經玉村口鎮合住溪東川梭溪入於衢
縣界而東川則自福建浦城縣入境惟官溪則出侵雲嶺為馬成源北流即
龍游之靈溪

城鎮 縣城 有開門四東曰迎恩北曰朝天民國市鎮王村口湖山大拓市石
以來改東關曰金甌北關曰啓蒙

灣章村拓借
口潔下鎮

土地 平地 四方市里 山地 九千五百五道路市里 二方 河湖 一百三十沙塗方

市 總面積 一萬零一百六

戶口 戶數 全縣普通戶二萬六千零二十九戶 寺廟一百二十三戶 全縣
戶合計二萬六千一百五十二戶 居全省第五十八位 人口 全縣
萬八千四百三十九丁 女五萬零八百六十一口
合計十一萬九千二百五十五居全省第六十位

黨政 中國國民黨浙江遂昌直屬區黨部 設執行委員三人 候補執行委員
二人 常務委員一人 候補常務委員一人 監察委員一人

人候補監察委員一人
縣政府 地址在城內組織概況分一二三四五
等科縣長一秘書一各科科長五

社團 縣農會 地址區黨部組織概況幹事
長副幹事各一幹事三
縣商會 地址三聖廟組織概況主
席一常委三執委七候補

浙江新志 遂昌縣 二二六

執委三委員 縣婦女會 地址城內組織概況理事七常務理事
會分四科 一內設救濟總務組織訓練等四股

財政 田賦 正稅二萬七千四百二十四元 省附稅一萬九千九
百八十四元 縣附稅二萬三千一百六十四元 縣地方各項捐
稅 三十二萬零二百元 縣地方預算 歲入五萬八千零七十五元
歲出五萬八千零七十五元

實業 農田畝數 八十六萬三千零四畝 農戶總數 二萬零八百
零四戶 工業類別 製茶業 手工
印花業 商業情形 一交易 一每達二七為市鄉貨 一主要 一繁盛情形 分次
印刷業 王村口岸三湖山四 金融機關 錢莊有信達利
金岸五北界六大拓

教育 中心小學 縣立第一小學 在城內縣立第二中心小學
區立培青中心小學 區立王川中心小學
縣立民教館 在城內 第三區區立民教館 在大
區立鄉村圖書館 在遂昌 判川通俗圖書館 在遂昌判川
遂昌民報 在城

宗教 佛教 男教徒六十八人 女教徒七十二人 道教 男教徒十五人 耶穌教 男教徒一百六十六
計二百四 天主教 男教徒三十一人 女教徒十六人

公益 救濟院 在縣城分設養老育嬰施醫三所 積穀倉 積穀二萬二千
每年經費二千三百八十八元

勝蹟 唐古杉 蒼老高大為舍暉洞 為遂昌名水樹灘 聲高山流水繞屋疎北

觀 樓閣玲瓏為遂 唐山北有淵廣五畝有虎跑泉 一名虎邱 居焉

人物 (宋)龔原 字深之 遂昌人 第進士 哲宗初為給事中 時除郎官 北原曰

執政 姻戚悉舉 駁之 帝為斥之 俄用三年 論為齊衰 期原曰 三年之喪 待制以與

陳璘 善擊職 居和州 卒 孫緝 遂家 于和靖 康間 金兵陷和州 緝率家衆 尹起

往 璽之 獲數百人 寇大至 緝大呼 曰 今日門死 亦足為義 士遂死之

華 逢昌 人 字耕道 學問該博 隱居 獨立 樓巖 最上 巔萬峯 蒼翠 落飛泉 俯尋 玉乳 半

藝文 王養蒙 登大樓岩詩 臨地 仰巖 銀河 直到 天會 有黃龍 來聽 法豈 無白

鶴 下參 禪幡 然不 盡港 徐應亨 獨山詩 峻增 見獨 山鼓 枱向 西灣 噴雪 灑聲

物產 農產 物 米 麥 花生 甘蔗 油 菜 子 芝 蔴 玉 劉 黍 高 梁 茶 白 礦 產 金 屬 礦 有

工業 品 製 茶 葉 各 種 手 製 紙 張 土 布

交通 鄰縣 距離 東 距 松 陽 縣 六 〇 里 東 界 宣 平 縣 南 界 龍 泉 縣 西 界 郵 政 郵

浙 江 新 志 遂 昌 縣 二 三 七

政 局 〇 三 等 局 遂 昌 〇 村 鎮 郵 價 〇 新 電 政 局 轉 送 龍 游 航 政 本 縣 交 通 取 道

路 灣 北 界 大 拓 信 件 遞 省 日 期 六 天 〇 縣 經 金 岸 界 首 赤 岸 古 市 至 松 陽 計 程 三 一

縣 赴 各 路 政 〇 五 一 公 里 〇 陸 行 〇 自 縣 至 省 陸 行 至 龍 游 轉 乘 船 至 省 水 陸

共 計 四 七 七 里 其 分 赴 各 縣 者 一 自 縣 步 行 經 金 岸 鎮 舊 治 鎮 分 水 嶺 烏 嶺

路 較 平 坦 二 經 大 拓 至 石 練 市 借 口 市 梁 下 市 至 福 建 浦 城 縣 交 界 處 計 程

一 四 八 里 三 經 黃 壇 村 東 雷 村 吳 岱 嶺 百 步 嶺 至 龍 泉 縣 計 程 一 三 〇 里

第 八 十 四 章 慶 元 縣

位 置 慶 元 縣 城 東 經 一 百 一 十 九 度 一 北 緯 二 十 七 度 四 分 〇 秒

沿 革 宋 慶 元 初 分 龍 泉 縣 處 州 元 州 路 明 州 府 清 州 府 民 國 元 年 廢 府 存 縣

年 道 慶 直 隸 浙 江 省 政 府 疆 域 東 與 景 甯 縣 之 張 章 村 及 閩 省 之 南 與 閩 省 松 溪 縣 源 西 與 閩 省 政

形 勢 山 脈 山 仙 霞 楓 嶺 至 縣 境 為 九 深 山 梅 均 嶺 石 柱 山 獅子 巖 賢 山 馬 石 龍

根山皆可括於橫嶺實為水系雲溪亦入於松溪舉溪出閩為松溪東源竹口
省南最重之分水諸也 泉上源高溪南洋溪為景甯上源

城鎮 縣城 城高一丈三尺厚一丈四尺又西山巔西城計六十餘丈高一丈八尺
西北有水門市鎮青竹石鎮新寮鎮石田鎮楓樹嶺梅均

土地 平地 三百二十里 山地 七千一百五里 道路 九方 河湖 方市里 沙塗 方市里

總面積 七千五百九十二方市里

戶口 戶數 全縣普通戶二萬三千一百四十四戶 全省第六十四位 戶口 五萬八千八百一十九丁 女四萬七千三百六十三口 合計

黨政 中國國民黨浙江慶元縣黨部 設執行委員三人 候補執行委員二人 監察委員一人 候補監察委員一人

縣政府 地址在城內 組織概況 各科科長 五

社團 縣農會 地址先農廟 組織概況 幹事 縣商會 地址玉田里 組織概況 主席 常委 三 執委 七 候補 七

縣婦女會 地址慶元中心小學 組織概況 理事 九 常務 四 股 縣教育會 分四科

浙江新志 慶元縣 二二八

會 地址城內育嬰堂 組織概況 常務 三 幹事 七 候補 幹事 三

財政 田賦 正稅一萬七千六百一十三元 附稅一萬八千零五十六元 縣地方各項捐稅 三萬六千九百二十九元

實業 農田畝數 十二萬九千九百九十九畝 農戶總數 一萬八千五百五十九戶 工業類別 製茶 紙業 手

商業情形 一 交易 以現款來往 且行以米豆各種物產向商店面市買賣者均一

主要一城區后田係屬通達壽寧景甯泰順等縣之孔道商業因之比較繁

教育 中心小學 縣立第一中心小學 在東門外 縣立民教館 在東門外 縣立圖書

館 在慶元東門外

宗教 佛教 男教徒一千零四十二人 女教徒一千零六十六人 道教 男教徒十八人 耶穌教 徒男教

人合計七十四人 天主教 男教徒八人 女教徒八人 其他 男教徒一人

公益 救濟院 在縣城分設殘廢育嬰等所 每積穀倉 七百六十七石

勝蹟 龍慶橋之橋上有一亭衆水所匯 石壁山在縣東十里石符 粉盒山 金釵

山 龜山 鼠山 蓮花山 均名在縣各以

人物 (宋)吳樞慶元人政和進士靖康詔募人使金者樞毅然請行既至惟

節遺還 陳嘉猷字獻可慶元人登紹興神童科累官禮部

藝文 徐應亨松源山詩 仙遊千崖合人烟一運通隔村開犬吠疑有武陵翁

物產 農產物 白米 麥茶 工業品 茶葉 紙張

交通 鄰縣距離 和東南界龍泉縣東北界南縣 郵政 村郵政代辦所 慶元

連省日期 電政 龍泉分局 轉送 航政 本縣交通 一赴溫州路政 龍泉至省水

陸共計七五九里其分赴各縣一由縣步行經青草嶺蛤湖隘沙灣市至景

浦城縣交界處計程一里二經八都鎮新鑿市竹口鎮越陽源嶺丁源嶺至二里

四經過磨手嶺經山頂坪下安溪至福都鎮和縣交界處計程三五里五經

第八十五章 宣平縣

浙江新志

宣平縣

二二九

位置 宣平縣治東經一百一十五分三十九度三十分三秒北緯七十七度二十八分五十分

沿革 明置景泰時分麗水縣地清州府民國六年廢府存縣屬浙江省政府

疆域 東距麗水七十里南距麗水六十里西距松陽三十里北距武義六十

陶小后東北距武義六十里小西南距松陽六十里白西北距遂昌六十里

東西相距一百六十六里南北相距一百四十四里

形勢 山脈 括蒼曰太阿嶺曰迴龍山二曰雙坑山其他多鐵礦巒橫巨東接

迤為曳嶺為玉巖山水系雙溪亦曰坦溪東北出雙嶺者曰雙川與坦溪相

交繫於松陽縣界水淺流急灘石尤多

城鎮 縣城 迎恩門四東曰慶春南曰北市鎮小梁村市周垣市陶村市俞源市

土地 平地 方二百零八山地 三千五百三十三道路 市七方河湖 方三十二總面積 三千

方八十一里

戶口 戶數 全縣普通戶一萬八千二百八十八戶居全省第六十六位 人口 全縣

萬二千六百三十九丁女三萬二千三百三十八口
合計七萬四千九百六十八居全省第六十八位

黨政 中國國民黨浙江宣平縣黨部 設執行委員三人 候補執行委員二人 監察委員一人 候補監察委員一人

一 察委員 縣政府 地址在城內 秘書一科 各科長四技士一等

社團 縣農會 地址在城內 各一幹事三 縣商會 地址在城內 各一幹事三 縣教育會 地址在城內 各一幹事三

執委四委員 縣婦女會 地址在城內 設救濟總務組織訓練等四股

縣教育會 地址在城內 設救濟總務組織訓練等四股

財政 田賦 正稅一萬一千二百五十三元 附稅七千八百元 縣地方各項捐稅

三萬二千七百七十八元 縣地方預算 歲入四萬六千五百八十八元 歲出四萬六千五百八十八元

實業 農田畝數 七萬五千五百六十六畝 農戶總數 一萬六千五百四十四戶 工業類別 絲織業 印花業 商業情形 一 交易 一 本縣出產貨物 半由產戶肩運 金華麗水等地售賣

多沿舊例 如農民購貨 仍由農作物為代價者 至於商店交易 平時以零貨借給 主俟其豬畜肥碩 則收其所畜之豬 為代價 其餘各業 類多放借

迫年終收帳時 倒欠甚巨 故貨帳習慣 將年來銀根緊 一商場 一三俞源 四少桃溪

浙江新志

宣平縣

二二〇

除柳城稱有市面外 桃溪俞 金融機關 錢莊有聯 源少 妃僅略有數家 商店 成一家

教育 中心小學 第一區區立 橫溪中心小學 在橫溪城區 中心小學 在城內

縣立民教館 坊關帝廟 太平

宗教 佛教 徒男教徒五十八人 合計三十五人 道教 徒男教徒四十一人 回教 徒男教徒七人 耶穌教 徒男教徒二十九人 女教徒一百一十三人

公益 救濟院 在縣城分設育嬰殘廢等所 積穀倉 積穀六千八百石

勝蹟 東岩 在縣西五里 四面絕壁 惟清風峽 兩山並立 中西岩 在東巖西

東巖對峙 唐袁晁 宋方白泄岩 而上一名雲巖 高百餘丈 一徑可扳 蘿

人物 〔清〕陳熬升 口吮出膿血 毒盡而愈 後居母喪 廬墓且夕 哭雙目失明

且染寒疾 所親勸之 歸舍 熬升曰 吾不能死 隆去此 苟得沒于墓側

藝文 何鏗西岩記 海內稱十大洞天 括蒼居其一 環括蒼千里 內名山川 以

嘯起中嵌洞穴 怪偉環峙 巖巖 莫過於宣平之東西兩巖

物產 農產物 白米 麥花 生油 菜子 玉蜀黍 茶葉 礦產 金 鐵 煤 工業品 茶 絲 布

交通 鄰縣距離 ○東南麗水南松陽六郵政 信 件 遞 送 省 日 期 九 天 電 政 報 局

一報由武義航政本縣交通取武路政由縣陸行至省經金華再趁船經關分局轉送義金蘭入省武路政由縣陸行至省經金華再趁船經關

第八十六章 景寧縣

位置 景寧縣治東經七十一度五十九分三十三秒 北緯二十八度三十分五十五秒

沿革 明景寧縣屬處州府清屬處民國六年廢府存縣屬甌海道十

疆域 東界青南壽甯西慶元北雲和東西相距三百一里南北相距百

形勢 山脈 楓嶺幹脈橫過浙閩之界者曰青草隘西北突起飛雲峯東北突

青田別為一支分爲烏道士段均頭之巖石牛山石柱水系彭溪自慶元來一名

嶺各支其隴曰烏道士段均頭之巖石牛山石柱水系彭溪自慶元來一名

來相合曰山溪南納梅石洞會於源溪村北納豐源水至鶴口村入青田界

浙 江 新 志 景寧縣 二 三 一

城鎮 縣城 有西關四東曰行春南曰統市鎮沙灣市田埠金坪埠鶴口村黃寮

大地均村 梁埠頭

土地 平地 三百八十里 山地 七千七百五里 道路 九方市里 河湖 方市里 八沙塗 方市里

總面積 八千三百六十六方市里

戶口 戶數 合計二萬五千五百七十四戶 居全省第六十四位 人口 六萬六千六百八十四人

黨政 中國國民黨浙江景寧直屬區黨部 設執行委員三人 候補執行委員一人 常務委員一人 監察委員一人

人候補監察 縣政府 地址在城內組織概況分一二三四等

委員一人 縣政府 地址在城內組織概況分一二三四等

社團 縣農會 地址城內組織概況分一二三四等

縣婦女會 地址城內組織概況分一二三四等

縣教育會 地址城內組織概況分一二三四等

財政 田賦 正稅九千八百零五元 省附稅七千八百三十元 縣地方各項捐稅一千四百九百四十四元

七十縣地方預算歲入三萬三千零五十三元

實業 農田畝數百零六畝 農戶總數五百二十戶 工業類別製茶業手商業

情形一交易一貨本縣商店除藥店外絕少專營一業者凡商舖大都布疋南

貨物均以現款交易民間有用畜民以米柴易鹽布

教育 中心小學 縣立第一中心 縣立民教館 崇聖祠 民衆俱樂部 崇聖祠

宗教 佛教 三百八十八人 合計七百四十三人 道教 十三人 其他 二十八人 合計

一百一十人 耶穌教 百五十二人 合計四百一十九人

公益 救濟院 育嬰等所 積穀倉 積穀四百

勝蹟 桂山 在縣北山上 有突石方正如印旁生奇木 浮邱伯釣台 在焉山之

邱伯際 釣於此

人物 [清]嚴用光 屢膺堂薦不售士林惜人之少即穎悟冠選拔秋闈十上

浙江新志 景寧縣 一三二

多所造就有述古齋古今 王錫蕃 字問屏 廩生 景寧人 家貧力學 博經史詩

藝文 陳孟素游勅木山詩 尋幽直上最高峯 萬仞青邊一徑通 直可低頭看

香驗歲功因過招提歸 潘援沐鶴溪詩 沐鶴仙人去不還 沐鶴溪水清且寒

路晚芒鞋踏破白雲封 我來訪古尋仙趾 逝者如斯契深理

振衣吟嘯過芳洲 綠陰白鷺驚飛起

物產 農產物 米 麥 甘 筍 油 菜 黍 工業品 茶 葉 各種 紙 張

交通 鄰縣距離 東 青 田 南 泰 順 壽 寧 縣 界 西 郵政 信 件 遞 省 日 期 九 日 景 甯 電

政 處 州 電 報 局 一 報 由 航 政 本 縣 交 通 取 道 雲 和 處 州 路 政 省 陸 行 經 麗 水 計

程 六 九 六 里 其 分 赴 各 處 一 北 經 外 御 村 金 坪 泗 洲 嶺 四 〇 里 入 雲 和 界 二

村 王 處 村 青 草 登 計 程 八 六 里 達 泰 順 縣 界

浙江新志下卷完



浙江新志上卷勘誤表

頁行字誤	正	頁行字誤	正	頁行字誤	正
一二四都郡	一三三坤	坤	一三三傳	傳	
一九七攪攪	二九三淡溪	四七元隴	瀧		
四八六洞銅	四三八廉	廉	五二六石	百	
五二八石丈際百丈際	一〇九巖	巖	五六七權	羅	
六二〇一五激戎	激而成	七五二六滌	滌	七二四陶	
八六七任甚	八三三岐	岐	八三三〇敵	敵	
二〇四三樓留	二〇五五新縣等縣等級		二四元	極人極	
三二二六復復	三九三頌	頌	三三八七	杭州	
四三一一份紛	四九元	賚	六五元	家長	
六三三六瑩瑩	七三三五綠	菜	七四九塗	塗雄	

浙江新志

勘誤表

二七九一五視祀	二七九五畚	畚	一八八二必	刪去
一八二六視中央	八五七供	洪	一八三〇元	籍籍
一九三三蛙蛙	九三一糯	刪去	一九四三前	興
一九四一四律神	九五二六菱	菱	一九三三六穀	欸
三〇三縣鄞鄞縣	三〇二八徽	徽	三〇三二五爲	以
三〇二四元物輸輸物	三二七二九	達幾幾達	三三二一七澎	澎
三三六七催催追	三三八二	必在在必	三三三七助	認
三三四二七耗耗	三三〇三寢	寢	二七四九止	至
二七四三日月	二七八七具	有	二七三二	陸急陸
二八八五憾憾	二九一〇汎	汎	三〇九八搆	溝
三二〇一四結輯	三二五二四	嶺嶺	三二六二	適迤迤
三三九五宵霄	三三〇三搆	搆	三三三元裏	裏

三二四	一湖董	索曠	三二四	六道	導	咒七	一洞	銅
五一一	一樓	樓	六三四	八拆	折	六三八	七拆	折
六二〇	元拆	折	六三四	五折	拆	六二七	七湖	潮
六三〇	三三	湖	六三三	三三	備籌	六四五	八外	內
六四六	元芽	芽	六四九	七四	四時	六四二	元錄	綠
六五二	三三冷	冷	六五三	三三冷	冷	六五四	二風	政
六五五	天湖	湖	六五八	三裕	祐	六五八	八獄	獄史
六六七	二蹈	踏	六七一	二傳	傳	六八四	二候	侯
六六〇	二功	幼	六八二	二梁	梁	六八八	二則總	州屬
六六二	三花	化	六九三	三花	化	七〇九	九花	化
六七一	二回	迴	七二四	一接	按	七二九	六頻	瀕
七三二	三冷冷	冷冷	七三六	四社	杜	七三〇	二四梁	梁
七二四	二四薄	薄	七三三	二三詹	詹	七四四	九干	千
七四四	二樂	樂	七五五	七梁	梁	七五七	二四微	微
七五七	九派	脈	七五八	三派	脈	七六七	八幹	幹
八二三	九曼	蔓	八二九	二修夜	夜修	八二〇	三梁	梁
八三六	五纂	纂	八三六	三昭	招	八三三	三三三	王
八五六	三三辭	詞	八五七	九詒	詔	八五九	三興	興
八五二	六梁	梁	九一八	三三道	導	九一九	八猶	尤
九二二	一側	側	九二三	三五嘉	興	九二三	三五詳	洋
九二四	三三倉	湖	九二四	六濱	浜	九二三	二七	菜薺
九三二	一七扁	扁	九三三	二〇薄	薄	九三二	元	薺菜
九八八	一三漿	漿	九八八	三浦	浦	一〇〇三	三薄	薄
一〇三九	三嚮	嚮	一〇五〇	三七士	士	一〇五三	三陰	陰

浙江新志

勘誤表

一五二五七 纔 纔	一五二四六 手 守	一五二五 天 子 子 中
一五二六二 鱗 鱗	一五二八 五 黎 黎	一五二八 三 汁 斗
一五二六二 十 千	一五二四 未 滅 未 滅	一五二五 薄 薄 薄

浙江新志下卷勘誤表

頁行字誤	正	頁行字誤	正	頁行字誤	正
一〇三 〇 察	蔡	二二七 元 河	和	二二三 六 三	二
一一七 二 的	之	二二八 七 微	微	二二三 七 義	義
一三三 二 西 迴	迴	二二三 二 政 路	路 政	二二三 三 三 落	路
一六三 二 元 日	華	一九五 一 元 祥	祥	一九六 八 微	微
一九六 二 西 教	敬	二二三 七 纂	纂	二三一 一 元 之	之 別
二三三 五 千	千	二三五 四 洞	洞	二三六 七 件	件
二五〇 九 莫	算	二五六 二 遣	遣	二六三 八 林	柯

浙江新志

勘誤表

二六三 一 四 淦	淦	二六三 三 七 楊	湯	二六三 三 曹	東
二七一 一 四 誠	試	二七八 八 三 至	至 大	二七九 一 平	平 瀝
二七九 四 有	刪去	二八一 一 六 南	郭	二八一 一 元 外	內
二八九 二 高	皋	二八九 二 市 五	五 市	二八九 二 五 淦	噎
二九三 三 七 赴	起	二九三 三 元 樹	刪去	二九三 九 二 芋	芋
二九三 〇 元 江 松	松江	二九三 四 二 娥	娥	二九三 三 三 步	里
二九五 五 西 湖	朝	二九五 九 二 西 路	湖	二九六 二 六 鼓	鼓
二四二 一 六 猶	缺	二四二 五 二 故	古	二四九 二 元 候	候
二四三 二 元 蓋	網	二四三 二 六 珠	蛛	二四三 三 八 括	括
二四三 三 七 倉	蒼	二四三 七 四 蒼	倉	二四三 三 二 文	文 幅
二四六 八 三 梁	梁	二四七 七 二 拆	析	二五〇 九 二 五 字	子
一五〇 三 二 城 疆	疆 域	一五二 二 三 通	道	一五二 四 六 迴	圍

一五二〇 三經 經	一五二二 四札 札	一五二八 六鳥 鳥
一五三三 三宗 家	一五八三 三候 侯	一五八八 八候 侯
一五九三 三拭 拭	一五九九 五編 編	一五九三 一五講 講
一五九三 二西貴 誦	一六二四 二芭 芭	一六二七 三忠 志
一六〇三 梁龔孟舒應排 晉許孜之下	一六一一 一五迴 遠	一六三三 一三瑩 瑩
一六〇五 二五副 制	一六七九 一州 洲	一六九五 八畫 畫
一六〇六 八疊 疊	一七三三 四興 興	一六〇八 二小 有 小
一六〇八 四抹 抹	一六三三 二六糟 糟	一七一 一三衢 縣
一七〇六 五抹 抹	一六二〇 六霞下落嶺字	一六二八 五六 八
一七〇七 七數悉 悉數	一六二七 一五昭 照	一六三三 二快 快 快 快
一七三三 二四諡 諡	一八〇二 二三羸 羸	一八二二 二歟 喚
一八三四 二棟 棟	一八四六 一五寇 冠	一八四六 三弟 第

浙江新志

勘誤表

一八四六 六快 快	一八六九 三消 淳	一八三三 七喬 橋
一八八八 八陡 徙	一八三三 八鶩 鶩	一八三三 二元瓊 墟
一八八三 二千 于	一八三三 一五迴 迴	一八四四 一元梁 梁
一八九八 四慨 概	一九〇七 三三梁 梁	一九二二 一四縣 刪去
一九二八 三 「藝文」應排在 「人物」後	一九二五 一九梁 梁	一九三二 二酒 淳
一九三二 二七瀉 淳	一九三三 三三致 政	一九三九 六回 圍
一九三九 二茶坪 茶	一九四八 一七梁 梁	一九四三 一四微 微
一九五二 二五快 快	一九六二 二六糜 糜	一九六三 一五子 子
一九六三 一八獵 臘	一九六五 二六鈎 鈎	二〇一四 一七瞻 瞻
二〇一四 三濟 活	二〇二三 一八梁 梁	二〇三六 三圖 圖書
二〇三六 三桂 柱	二〇六八 三三貧 貧	二〇六〇 一五伊 仰
二〇六二 一九拘 拘	二〇六五 二元塵 風	二〇六六 三蔗 蔗

最後一頁

讀者對於本書之批評

姓名

字別

業職

別性

住現址在

住永址久

內容：

紙張：

印刷：

封面：

裝訂：

批評者

年 月 日

浙江新志

最後一頁

讀者對於本書之勘誤

頁行字

誤

正

如蒙賜教請填此表郵寄杭州仁和路二十號姜卿雲收除奉還郵費外

並酌致薄酬以示謝意

編者附註



