اطلاعات

دوشنبه ۱۳ مهرماه ۱۳۴۹ ـ شماره ۱۳۳۱۲
سال چهل‌وپنجم یکشماره ٤ ریال

۲۰ صفحه

شورش عظیم نظامی در بولیوی

نظامیان شورشی بسوی پایتخت بحرکت درآمدند نیروی هوائی بنفع رئیس جمهوری وارد عمل شد شورشیان دست راستی هستند درصفحه ۳

تعطیل روزجمعه

مورد تقاضای ۳ صنف دیگر قرار گرفت

صنف باطری ساز اعلام کرد که جمعه‌هارا تعطیل میکند

درصفحه آخر

توطئه برای ربودن «لیز تیلور»

عده‌ای برای ربودن الیزابت تیلور دست‌بکار شده‌اند

درصفحه ٤

کمک به آسیب دیدگان جنگ اردن

مورد استقبال مردم تهران وشهرستانها قرارگرفت

* علیاحضرت شهبانو دیروز برای جنگ زدگان آذوقه خریدند و تحویل یکی از مراکز کمک دادند

دردومین‌روز کمک، دهها تن مواد غذائی جمع‌آوری شد

این یك ندای انسانی بودکه شهبانو سه روز هفته را روزهای کمك به برادران و خواهران مسلمان و جنك زده اردن اعلام کردند و دیروز پیشاپیش مردم‌شهبانو خود بیکی از چادرهای‌جمع آوری کمك مراجعه کردند وبسته‌های چای ، قند، برنج وسایرموادخوراکی را برای ارسال به اردن تحویل دادند و رسید دریافت داشتند، در عکس بالا علیاحضرت‌شهبانو در حالیکه یك بسته‌کنسرو را تحویل چادر جمع‌آوری کمکهادر پل تجریش‌میدهنددیده‌میشوند. در صفحه هفدهم

اسامی قبولشدگان دانشسراهای راهنمائی تحصیلی

* این عده پس ازطی دوره ۲ ساله در مدارس راهنمائی تدریس می‌کنند

درصفحات ۱۰ و ۱۱

دیروز در پیشگاه شاهنشاه آریامهر تمرین مشترك صحرابین‌تیپ نیروهای ویژه هوابرد ارتش شاهنشاهی ایران و تیپ نیروهای ویژه هوابرد(شیاطین سرخ)ارتش‌انگلستان درعلی‌آباد قم بمدت‌دو ساعت برگزار گردید . در این عکس شاهنشاه آریامهر عملیات صحرا را مشاهده میکنند وآقای سرهنك منوچهر خسروداد فرمانده تیپ هوابرد توضیحاتی بعرض میرساند.
صف اول از چپ براست آقایان امیر رستم بختیار قائم مقام‌رئیس تشریفات دربار ، هویدا نخست وزیر، آتابای معاون‌وزارت‌دربار ،تیمسار سپهبد ازهاری جانشین رئیس ستاد بزرك ارتشتاران‌تیمسار سپهبد اعزازی جانشین فرماندهی نیروی هوائی و تیمسار ارتشبد جم‌رئیس ستاد بزرك ارتشتاران(نفر نشسته) افتخار حضور دارند.

اسرائیل میخواهد در اردن یک حکومت فلسطینی تشکیل شود

جنجال تشکیل حکومت فلسطینی در اردن

گلدامایر گفت: فلسطینی ها بیك کشور مخصوص احتیاج دارند و هیچ جا بهتر از اردن نیست

ممکن است‌ملك حسین رهبر حکومت فلسطینی اردن باشد

درصفحه ۲

مبارزه قدرت در مصر شدت یافت

بنابه گزارش‌های رسیده‌مبارزه قدرت بر سر جانشینی ناصر که از یك ساعت بعد از مرك اوشروع شده بود شدت یافته و هریك از دو جناح‌تندرو و میانه رو سعی میکند حریف‌خود راکنار بزند و قدرت رابدست گیرد.جناح‌میانه‌رو برهبری « زکریامحی‌الدین»نخست وزیر سابق مصر و جناح تند رو برهبری علی صبری عضو کمیته عالی‌رهبری‌حزب‌وحدت‌سوسیالیست مصرشدت علیه یکدیگر مبارزه میکنند . گفته میشود انورسادات بعلت ناراحتی های جسمی شانس کمتری برای جانشینی ناصردارد. این عکس ها که ظهر امروز به همین مناسبت به تهران مخابره شدرقبای اصلی این مبارزه را که از چپ براست:زکریا محی‌الدین، انورسادات ، ژنرال محمد صادق رئیس ستاد و علی صبری هستند نشان میدهد.

عکس رادیوئی اطلاعات

بحران اردن دوباره شدت یافت

برای اخراج چریکهای افراطی ازپایتخت :

دولت اردن بزورمتوسل میشود

درصفحه۲

سفیران کشورهای خارجی به«اطلاعات» آمدند

دیروز موسسه اطلاعات‌مورد بازدید سفرا و نمایندگان‌کشور های خارجی مقیم تهران قرار گرفت و آنها دستگاه‌های‌مدرن و آخرین سیستم این موسسه مطبوعاتی را مشاهده‌کردند .

سفیران کشور های جهان‌که بدعوت سناتور مسعودی به اطلاعات آمده بودند در طول دو ساعت توقف خود در اطلاعات پیشرفت های این موسسه را باعبارات «باورنکردنی»«تحسین‌انگیز » و «فوق‌العاده» ستودند.

از این بازدید رپرتاژ جالبی تهیه شده است که در صفحه پنجم امروز بنظر خوانندگان محترم میرسد .

کشف فساد وسوء استفاده عظیم درعراق

درصفحه۲

پزشکی قانونی بدادسرای تهران اعلام کرد :

تلفات ناشی ازانفجار گاز در تهران زیاد شده است

صفحه حوادث

بعدازظهر دیروز ، بوسیله وزیرکار وامور اجتماعی

سود ویژه ششماهه کارگران «سپنتا» پرداخت شد

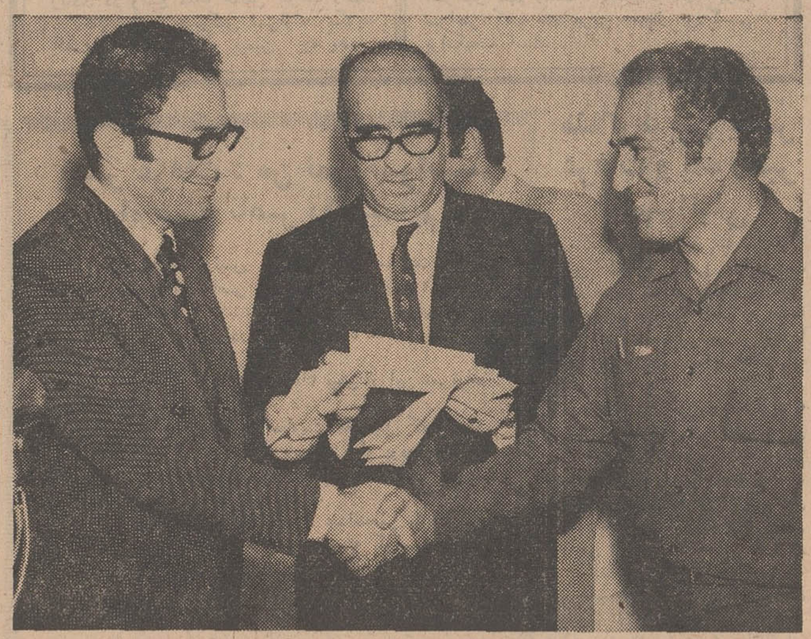

آقای دکتر مجیدی وزیرکار و اموراجتماعی بعداز ظهر دیروز سود ویژه کارگران سپنتا را توزیع کرد
عکس، وزیر کار را هنگام اهداء چك بیکی ازنمایندگان کارگران نشا نمیدهد .
آقای فریدون فلفلی مدیر شرکت‌سپنتا (نفروسط) در عکس دیده میشود.

* مدیر شرکت سپنتا دراین مراسم گفت : این‌شرکت طی هفت سال گذشته۳٤ در صد کل حقوق‌را به صورت سود بین کارگران پرداخته است

درمیان غریو شادی و ابراز احساسات شدید نسبت به رهبر عالیقدر ملت ایران ، بعداز ظهر دیروزدکتر عبدالمجید مجیدی وزیر کار و امور اجتماعی سود ویژه ششماهه اول سال جاری کارگران یکی‌از بزرگترین واحد های‌صنعتی بخش خصوصی را بین کارگران توزیع کرد .

دراین مراسم پرشورکه‌با حضور آقایان بهنام معاون و هاتفی مدیر کل سهیم کردن وزارت کار وعده‌ای از مقامات بیمه های اجتماعی و صاحبان صنایع برگزار شد ، وزیر کار از روابط نزدیك و صمیمانه کارگران و مدیران واحد صنعتی «سپنتا» اظهار خوشوقتی کرد و یادآور شد که اصل سهیم کردن که چهارمین ماده انقلاب سفید ایران را تشکیل میدهد برای ایجاد همین حسن‌رابطه و افزایش‌تولیدات صنعتی کشور و بالا رفتن درآمد و بهبود زندگی اجتماعی کثیری‌از مردم اجتماع ما یعنی کارگران ، بوسیله شاهنشاه‌آریامهر طرح‌ریزی شده است .

بقیه در صفحه هفدهم

قابل توجه مرغداران محترم
جوجه تخمی وگوشتی ۱۵ـ۱٦ ریال
در صفحه هفدهم

برای کمك به جمعیت ملی مبارزه‌باسرطان
حساب شماره ۷۷۵۵۵ درکلیه بانکهای سراسرکشور دراختیار شماست

آبغوره سومین محصول
بزودی ببازار خواهدآمد

ابلاغ عواطف ملوکانه

کاخ همایونی تهران شماره ۷۸ ت ۱۱ر۷
جناب حسن زاهدی وزیرکشورو رئیس کنگره انجمن های شهرستان هاو استانها .
تلگرام مبنی برابراز احساسات صمیمانه‌ای که بمناسبت‌پایان نخستین کنگره انجمن های شهرستان مخابره نموده‌اید ملاحظه و موجب خرسندی خاطر گردید توجهات و عواطف مخصوص‌ما را بعموم اعضای کنگره ابلاغ نمائید .
آ ـ ٤٤۹۵۲ یازدهم مهرماه ۱۳٤۹شاه

اطلاعیه شورای عالی اصناف
کمکهای جنسی اصناف واتحادیه‌ها باید تابعداز ظهر فرداتحویل‌شود
در شورای اصناف هیئی آماده تحویل کمك‌ها شده‌است

شورای عالی اصناف امروز از اتحادیه های صنفی در خواست کرد تا کمك های خود را حد اکثر تا بعد از ظهر فردابشورای عالی اصناف تحویل دهند . در محل شورا هیئتی آماده تحویل کمك های جنسی مردم است .
این‌اطلاعیه دیروز از طرف شورای عالی اصناف صادرگردید:
متن اطلاعیه
برای انجام وظیفه دینی و اخلاقی و انسانی و کمك و همراهی بامردان و زنان و کودکان رنجدیده و مجروح و هم کیشان و برادران داغدیده اردن هاشمی که از هستی ساقط شده‌اند کلیه اتحادیه های صنفی شورای عالی اصناف یکدل و یك جان‌آماده جمع آوری اعانات رسیده شده‌وباتشکیل هیئتی مرکب از روساء و اعضاء هیئت مدیره اتحادیه های صنفی این امر مهم را تقبل واز همه افراد صنف تهران تقاضا دارد که اعانات‌جنسی‌خودشان را هراندازه و هر مقدار که باشد حداکثر تاظهر روز سه‌شنبه ۱٤ مهر به کمیسیون مربوطه که در محل شورای عالی اصناف خیابان هدایت تشکیل شده تحویل دهند تا از طریق دفتر مخصوص علیاحضرت شهبانوی رئوف و محبوب به کشوراردن هاشمی ارسال شود .
آ ـ ٤٤۸۷٦
رئیس‌شورای عالی اصناف ـ محمد رضا سعادت‌فرد

درخصوص باغ قیطریه
جریده شریفه اطلاعات

درروزنامه مورخه یکشنبه پنجم‌مهرماه ۱۳٤۹شماره۱۳۳٦۰تحت عنوان‌شهرداری باغ قیطریه را میخردشرحی درج گردیده که‌لازم است توضیحات زیر درباره آن داده‌شود و متمنی است درصفحه اول آن‌جریده شریفه درج گردد .
اولا باغ قیطریه متعلق به وراث فقیده سعیده بانو افتخار اعظم صبیه مرحوم اتابك‌اعظم می‌باشد ثانیا جناب آقای صارم‌الدوله در قید حیات می باشند وثالثا مالکین فعلی باغ قیطریه کوچکترین اطلاعی از تصمیم شهرداری نداشته وندارند و هیچگونه صحبتی دراین زمینه تا بحال بامالکین بمیان نیامده است.
بااحترامات‌فائقه از طرف مالکین باغ قیطریه
آ ـ ٤٤۵۲۸

برنامه آینده سینماهای
مولن‌روژ ـ متروپل
مهتاب ـ رنگین کمان
جیان ماریاولونته ـ توماس‌میلیان
در فیلم رنگی ـ تکنی کالر ـ تکنی‌اسکوپ
بیگانه‌ای باطپانچه‌قانون
یك وسترن بزرك واستثنائی بکارگردانی هنرمند مشهور «سرجیوسولیما»

قابل توجه داروخانه‌ها
شربت سینه ٤٤ ویکس برای رفع سرفه‌های شدید ناشی از سرماخوردگی که مدتی کمیاب بود به بازار آمد

شماره‌مخصوص سالگرد مجله‌جوانان در۸۰ صفحه
بدون افزایش قیمت همراه یك‌تقویم‌پائیزی چهارصفحه‌ای ودهها رپرتاژ، داستان جدید، مطالب انحصاری
جوانان امروز منتشر شد

تصحیح آگهی
آگهی مربوط به افتتاح مطب «دکتر حسین‌آسیم» دندانپزشك فارغ‌التحصیل آلمان به نشانی خیابان عباس‌آباد ـ مقابل پمپ بنزین ـ ساختمان بی‌بی که درشماره پنجشنبه نهم مهرماه نام دکتر اشتباه چاپ شده بود باعرض معذرت بدینگونه تصحیح میشود .

ماکنوس
شرحی ا زمبارزات جنگنده‌های الکترونیکی سال ۲۰۰۰ است‌که بصورت مصور وچهاررنك در
مجله مصور
روز سه‌شنبه منتشر میشود

آجرهای جدید ماشینی بانک‌رهنی ایران
زیبا . خوش رنك . محکم . بادوام . ارزان
۱۰۰۰ قالب ۱۰۰۰ ریال پای کوره
محل‌فروش فروشگاه بانك رهنی ایران جنب درورودی بانك خیابان فردوسی

سرمقاله

پارلمان: اجلاسیه جدید

صبح فردا اجلاسیه جدید مجلسین از طرف شاهنشاه گشایش می‌یابد.

تشریفات فردا فی‌حد ذاته جلوه‌یی از نظم نوین دمکراسی ایران است. زیرا تاچندی قبل سیستم انتخابات و اجلاسات دومجلسی که ارکان قوه مقننه ما بشمار می‌آیند تفاوت‌های کلی داشت. دوره سنا شش سال بود، دوره مجلس شورایملی دوسال. انتخابات سنا دو درجه‌یی بود. انتخابات مجلس شورایملی یکدرجه‌یی و مستقیم. سنا در یکزمان افتتاح‌میشد، شوری درزمان دیگر و همین تفاوت‌ها عملا اختلالی در کار قانونگذاری بوجود می‌آورد. بااصلاح قانون انتخابات که از اصول ششگانه انقلاب شاه ومردم بود، این تفاوت‌ها از میان رفت و مجلس واحد «کنگره» نیزدر قسمت‌های دیگری از نظام پارلمانی کشور تجدید نظر کرد و بدینسان، امروزه انتخابات مجلسین سنا و شورایملی بشیوه پیشرفته‌ترین کشورها، براساس سیستم «کارت الکترال» و همزمان انجام میشود. هردو مجلس برای مدت چهار سال انعقاد می‌یابد. هرسال یکمرتبه در چهاردهم مهرماه دوره اجلاسیه مجلسین گشایش پیدا میکند و در پایان چهار سال، هنگامیکه عمر یك دوره قانونگذاری به انتهی رسید نمایندگان دوره جدید سنا و شوری انتخاب شده و آماده‌اند تا وظائف خود را در کنار یکدیگر آغاز کنند.

در عین‌حال، اجلاسیه جدید مجلسین ایران هنگامی‌افتتاح میشود که یکی دیگر از اصول فراموش شده قانون اساسی ـ تشکیل انجمن‌های ایالتی وولایتی ـ بمرحله تحقق پیوسته ونظام دمکراسی ایران راگامی دیگر در جهت کمال پیش برده‌است.

کسانیکه بتاریخ مشروطه‌ایران‌نظری افکنده‌اند بخوبی میدانند که میان مجلس ملی و انجمن‌های ایالتی و ولایتی در صدر مشروطیت چه پیوند محکم و چه قرابت ویژه‌یی برقرار بوده است. انجمن‌های ایالتی چه در نهضت مشروطه خواهی که بصدور فرمان مشروطیت منجر شد، چه در مقابله با توطئه‌یی که بعداز وفات مظفرالدینشاه و روی کار آمدن محمد علیمیرزا برضد رژیم مشروطه چیده شده بود، نقش اساسی را بعهده داشتند.

در تشکیل مجلس اول، که وجودآن به حکومت قانونی ایران رسمیت بخشید و در تحکیم اساس مشروطیت سهم کلی‌داشت، انجمن‌ها عامل موثر بشمار می‌آمدند و بعد از آنکه مجلس تشکیل شد باز انجمن‌ها بعنوان تکیه‌گاه اساسی و پشتوانه‌قابل اعتماد مجلس شورایملی نقش خود را در تحکیم مبانی‌مشروطیت ادامه دادند.

مجلس اول، مظهر حکومت قانون و رژیم نوینی بود که علیرغم مقاومت شدید عناصر وابسته بحکومت استبداد وبخلاف تصور آنها بسرعت شکل میگرفت و میراث‌های استبدادی رایکی بعداز دیگری در می‌نوردید. بهمین جهت هم هدف تمام توطئه‌ها وتحریکاتی بود که برای‌درهم شکستن رژیم مشروطه از طرف عوامل خارجی و داخلی طرح‌ریزی میشد. بی‌تردید اگر حمایت مستمر انجمن‌های ولایتی، نمایندگان دوره اول را در مبارزه خود بخاطر استقرار و استحکام حکومت قانون تایید نمیکرد و جرات نمی‌بخشید مجلس شورایملی قادر نبود در مقابل آنهمه تحریکات دوام آورده، باقی بماند و اگر مجلس از پای می‌افتاد نهال نوپای آزادی و دمکراسی نیز لااقل برای مدتی مدید می‌خشکید و هرگز بدان سرعت جوانه نمیزد و شکوفه نمیکرد.

انجمن‌های ایالتی فی‌الواقع رابط توده‌های مردم و مجلس ملی ایران بودند و بهمین جهت هم ادامه حیات آنها بصورت منضبط ومنظم مورد توجه‌واضعان قانون اساسی قرار گرفت و فصلی از قانون اساسی را بخود اختصاص داد. فصلی که متاسفانه تا همین چندماهه اخیر ـ یعنی شصت‌وچهار سال بعد از استقرار حکومت مشروطه بحالت تعلیق مانده بود بدلایلی چند، منجمله فراهم بودن زمینه وبیم از آنکه انجمن‌ها بصورت سنگری برای متنفذین محلی و یاعوامل معارض دولت مرکزی و وحدت ملی درآید، تشکیل آنها بمصلحت تشخیص داده نمیشد.

اجلاسیه جدید مجلسین که فردا باخطابه شاهنشاه گشایش می‌یابد از اینجهت که در کنار انجمن‌های استان و شهرستان فعالیت خواهد داشت نسبت بکلیه ادوار قانونگذاری وضعی استثنائی خواهد داشت. زیرا انجمن‌ها هرکدام یك مجلس‌ملی محلی بشمار می‌آیند وطبعا قسمتی از وظایفی را که از حیث امور عمومی ولایات واحتیاجات حوزه‌های مختلف تابامروز برعهده مجلسین قرار داشت، مستقبل خواهند بود. بنابراین پارلمان‌ایران بافراغت بیشتری بایفای وظایف مهمتر مملکتی وهمکاری با قوه مجریه در جهت وضع و تنقیح قوانین و بالاخره شوردر امور جاری کشور خواهد پرداخت.

بموجب سنت، فردا رئیس مملکت در مراسم گشایش اجلاسیه جدید مجلسین، خط‌مشی کلی پارلمان را در یکسال آینده مشخص میفرمایند وسپس مجلسین کار خود را شروع میکنند.

عمان ـ خبرگزاری فرانسه

رادیو عمان گزارش‌داد که بین‌فدائیان ونیروهای مسلح اردن قرارداد جدیدی برای برقراری‌وضع عادی درمناطق شمالی این‌کشور امضاء شد. به موجب این قرارداد دوطرف درباره جزئیات مسائل به توافق رسیده و تصمیماتی برای باز کردن راههائی‌که به مناطق شمالی می پیوندد اتخاذ کردند.

همچنین طرفین توافق‌کردند اقداماتی‌بعمل‌آورند تامقامات غیرنظامی بتوانند مسئولیت امور را در این مناطق بعهده گیرند.

ازجمله مواد قرارداد جدید لغو اقدامات‌فوق‌العاده ازقبیل مصادره خانه ها وبازداشت اشخاص می‌باشد وطرفین ضمنا یك فرماندهی نظارت مرکب ازافسران عرب رادرارید مستقر خواهند کرد. مفاد این قرارداد درشهرهای‌اربد، جراس، زرقا، مفرق به مورد اجراگذاشته خواهد شد.

کشتار اردن تکرار میشود

عمان ـ آسوشیتدپرس

یك سخنگوی چریك های فلسطین که خودرا بانام‌مستعار «بسام» معرفی کرد گفت: علیرغم تلفات اخیر چریك‌ها در اردن، ما آنقدر نیرومند هستیم که علیه هرگونه‌حل وفصل مسالمت آمیز مسئله خاورمیانه» به مبارزه‌مسلحانه دست بزنیم.

هر دولت عربی‌که بکوشد مارا بازدارد، باکشتاردیگری شبیه کشتاراردن مواجه‌خواهد شد. وی افزود: هر راه‌حل صلح آمیز برضد حقوق فلسطینی هاست و آنرا قبول نخواهیم کرد. فلسطین‌را جز باجنك نمی توان آزاد کرد.

«بسام» گفت: ملك حسین بما قول آزادی عمل داده، اگر قول خودرا نقض کند، بار دیگر کشتار آغاز خواهد شد. این اخطار شامل سایر دول عرب‌نیز میشود. سیاست ماعدم مداخله در امور سایر دول عرب است، مگر آنکه آنها در کار ما مداخله‌کنند.

وی درباره‌فعالیت چریك‌ها در لبنان گفت ما از دولت لبنان دستور نمی گیریم. ما نمی توانیم مبارزه خود رارها کنیم. دول عرب‌باید بماکمك کنند. اگر نکردند، مابرای کشتار دیگری در لبنان آماده‌ایم.

این مصاحبه در دمشق صورت گرفت و تصویری از جمال‌عبدالناصر بالای‌سربسام آویخته بود و زیر آن‌نوشته شده بود:

«روح ناصرهمواره راهنمای نسل های فلسطین خواهدبود»

«بسام» پیش بینی کرد که جانشین ناصر آتش‌بس با اسرائیل راتمدیدخواهد کرد، اما این در مورد مرزهای‌مصر استو مرزهای مصر مرزهای ما نیست.

اسرائیل در مورد عملیات چریکها به ملك‌حسین اخطار کرد

از طرف دیگر نخست وزیر تونس که ریاست کمیته عالی عرب را برای اجرای مفاد قرار داد های قاهره بعهده دارد به اتفاق ژنرال‌احمد عبدالحمیدحلمی رئیس کمیته نظامی امروز برای بررسی اوضاع وارد شهر «زرقا» شدند.

بدنبال مذاکراتی که اعضای کمیته عالی بامقامات دولتی اردن‌و سازمان های فلسطین بعمل‌آوردند طرفین اسرای یکدیگر را مبادله کردند و ضمنا موافقت کردند که نیرو های خود را هر چه زودتر از شهر «زرقا» خارج کنند.

راههای این‌منطقه هنوز ازطرف واحد های مسلح اردن محافظت می شود. نخست وزیر تونس پس از ورود به «زرقا» با عده‌ای از ساکنین محل درباره وضع شهر گفتگو کرد.

در «زرقا» هنوز چریان برق دائر نشده و مردم تنها با آرد زندگی می کنند.

بااین حال اوضاع در سراسر اردن به‌سرعت روبه بهبودمیرود اما تصور نمی رود این وضع مدت زیادی دوام‌کند زیرادولت های افراطی‌عرب پیوسته‌مشغول تحریك هستند تابار دیگرجناح تندرو سازمان مقاومت فلسطین راوارد عملیات سازند.

روزنامه «البعث» چاپ دمشق در شماره امروز خود باردیگر مقامات اردنی را به توطئه علیه سازمانهای فلسطین متهم کرده و به نیرو های انقلابی هشدار داده است که بدقت مراقب اوضاع باشند.

عجالتا کمیته عالی عرب تمام کوشش خودرا برای اجرای مواد قرار داد های قاهره به ویژه‌عقب نشینی نیرو های اردنی و فدائیان‌از شهر های بزرك و استقرار واحد های کماندو در مناطق مرزی‌بکار می برد. از اینجا است که‌محافل نظامی اسرائیل به شدت ناراحت شده‌اند زیرا بیم آن می‌رود که‌در آینده نزدیك فدائیان عملیات‌دامنه داری را ازخاك اردن علیه اسرائیل آغاز کنند.

دولت اسرائیل امروز بار دیگر به ملك حسین اخطار کرد که نقض آتش بس از طرف فدائیان‌را تحمل نخواهد کرد.

محافل نظامی اسرائیل اظهار می دارند که غیرقانونی اعلام کردن سازمانهای مختلف فلسطین به استثنای الفتح «یاسرعرفات» رادر وضع مشکلی قرار داده است.

کشف فساد وسوء استفاده عظیم درعراق

بغداد ـ آسوشیتد پرس ـ روزنامه رسمی «الثوره» خبر داد که در موسسات تعاونی دولتی عراق فساد وسوءاستفاده عظیمی کشف شده است و همه اعضای هیئت مدیره یك شرکت تعاونی در دادگاه انقلابی پای محاکمه کشیده شده‌اند، زیرا در حدود صد هزار دینار عراقی اختلاس کرده‌اند.

کمیته‌های دولتی مشغول رسیدگی به سوءاستفاده در شرکت‌های دیگر میباشند.

خبرگزاری سوریه نیز گزارش داد که «خیارتافیوس» تبعه لبنان دیروز در عراق محکوم به‌اعدام بادارشد وحکم‌در باره‌اواجرا گردید این‌حکم توسط دادگاه انقلاب صادر شد

این نخستین بار است که کسی بجرم قاچاق مواد مخدردر بغداد محکوم باعدام میشود. یك لبنانی دیگر بهمین مناسبت به‌حبس ابد محکوم شد.

در میان گزارش‌های مبنی بربحرانی شدن اوضاع در اردن، اعضای «کمیته عالی عرب» که مامور اجرای آتش‌بس بین‌چریکها ودولت اردن هستند دیروز به‌مناطق شمالی کشور رفتند و با رهبران چریکها ملاقات و مذاکره نمودند. در عکس از چپ براست سرگرد «ابوبکر» یکی‌از رهبران چریکها، ژنرال احمدعبدالمجید افسرمصری عضو کمیته عالی‌عرب و «یاهی‌لدغام» نخست‌وزیر تونس ورئیس کمیته مزبور دیده میشوند.
عکس رادیوئی اطلاعات

اردن چریکها را به توطئه علیه ملك‌حسین متهم کرد

عمان ـ آسوشیتدپرس ـ ابوعده وزیراطلاعات اردن، دیروز دو سازمان بزرك چریکی را متهم کرد که علیه رژیم ملك حسین‌توطئه میکنند.

وی اخطار کرد که اگرچریك هافعالیت‌سیاسی را از نو در عمان آغاز کنند، دولت اردن به زور متوسل خواهدشد. وی گفت که این‌چریك هانوز در عمان هستند ودولت‌برای اخراج آن ها بزور متوسل میشود.

وی در کنفرانس مطبوعاتی‌خود از «زرزخیش» رهبر جبهه خلق‌و «نایف‌حواتمه» رهبر مائوئیست‌جبهه دموکراتیك بعنوان توطئه‌گران اصلی‌نام‌برد.

برای‌سر هر دونفر آنان دولت اردن جایزه‌ای معادل ۵ هزار دینار اردنی(صدهزارتومان) تعیین کرده است.

ابوعده اضافه کرد که «زرزخیش» فعلا در بیروت‌وحواتمه فعلا در عمان‌است. (سخنگوی جبهه خلق حضور جبش را در بیروت تکذیب کرده‌است)

ابوعده از همه چریك هاخواست که به سازمان الفتح بپیوندد و گفت: ماباسازمان های چریکی نمی‌جنگیم بلکه‌با آن‌احزاب‌سیاسی مبارزه می‌کنیم که حتی قبل از جنگ ۱۹۶۷ بااسرائیل غیرقانونی شده‌بودند.

«ابوعده» وزیر اطلاعات اردن دیروز گفت که تعداد کل تلفات جنگ داخلی ۱۰ روزه اردن درعمان وزرقا از ۷۰۰ کشته و ۱۳۰۰ مجروح تجاوز نکرده‌است.

این کمترین تخمینی است که‌تا حال زده شده‌وچریك ها گزارش داده‌اند که تا ۲۵ هزارنفر کشته وزخمی شده‌اند. وزیر اطلاعات گفت: این‌ارقام شامل کشته‌های جنگ بین اردن وسوریه نمیشود. وی افزود که مقامات اردنی‌زندانیان رادسته دسته آزاد میکنند وفقط ۶۵۰۰ زندانی‌باقی مانده‌اند.

مقامات‌چریك گفتند که‌اسیرانی راکه از قوای دولتی‌گرفته‌اند در عرض ۴۸ ساعت آزاد خواهند کرد.

گزارش‌دیگری که بر اساس گفته های یك سرلشکر اردنی مخابره شده حاکی‌است که از ۲۰ هزاراسیر که‌قوای دولتی اردن از چریك ها گرفته‌بودند ۱۳ هزار نفر آنها درزندانند. وی با لحنی‌شوخی آمیز گفته‌است که این عده از افراد ارتش آزادی بخش فلسطین هستند که میهمان ماشده‌اند.

ملك حسین میخواهد که باآنها خوشرفتاری کنیم‌وآنقدرمیهمان ما بمانند که تمام ماجرا پایان‌یابد.

این سرلشکر گفت که تانك و توپخانه ارتش اردن از عمان‌خارج شده‌اند امافدائیان همگی خارج نشده‌اند وبرخی از آنها که‌اسلحه خود را آزادانه حمل میکنند در خیابان ها دیده می شوند.

ملك حسین هنگام بازگشت‌از مراسم تشییع جنازه ناصر باردیگر بارهبران عرب بخصوص انورسادات جانشین موقت‌ناصر و سرهنك قذافی رهبر لیبی که بضدیت با اردن برخاسته ملاقات کردوپیرامون احتمال تجدید بحران اردن‌باآنها گفتگو نمود. بعد ازمرگ ناصر رژیمهای عراق، سوریه و لیبی چریکها رابه مبارزه برضد ملك‌حسین دعوت میکنند در عکس‌ازراست بچپ انورسادات، ملك حسین و سرهنك‌قذافی درآخرین مذاکرات‌خود دیده‌میشوند.

جنجال تشکیل دولت فلسطین

گلدامایر: اردن باید بکشور فلسطینی‌ها تبدیل شود

پاریس ـ خبرگزاری فرانسه ـ گلدامایر نخست‌وزیر اسرائیل در یك مصاحبه اختصاصی باخبرنگار مجله اکسپرس‌اظهار داشت که تنها راه‌حل بحران خاورمیانه این است که فلسطینی‌ها اردن را به‌عنوان کشور خود انتخاب کنند.

گلدامایر در پاسخ سئوال دیگری گفت تاهنگامیکه یاسرعرفات ریاست تهضت تروریستی را بعهده دارد اسرائیل نمی‌تواند باوی واردمذاکره شود. نخست‌وزیراسرائیل در مورد دورنمای اوضاع پس از مرگ ناصر گفت درگذشت جمال عبدالناصر تاثیر زیادی در وضع ملك حسین خواهد داشت در حال حاضر هیچ‌کس نمی‌تواند بگوید که بدون ناصر ملك حسین چه وضعی خواهد داشت. ما حاضریم با حسین‌مذاکره کنیم‌وزیر اسرائیل در یك مصاحبه اختصاصی باخبرنگار مجله اکسپرس‌اظهار داشت که تنها راه‌حل بحران خاورمیانه این است که فلسطینی‌ها اردن را به‌عنوان کشور خود انتخاب کنند.

گلدامایر بااینکه یك دولت فلسطینی در منطقه ماوراء اردن مخالفت کرد وآن‌را یك طرح خیالی نامید. نخست‌وزیراسرائیل گفت‌فلسطینی‌ها احتیاج‌بیك‌مملکت‌مخصوص خود دارند و اردن که اکثریت مردم آن فلسطینی هستند بهترین و مناسب‌ترین‌محل برای اینکار است و برای اسرائیل‌اهمیتی ندارد که رهبری حکومت فلسطینی‌اردن‌با ملك حسین باشد یا هرکس دیگرشکل حکومت این کشور فلسطینی هم برای اسرائیل مهم نیست. پیشنهاد گلدامایردر سراسر کشورهای عربی جنجال بزرگی برانگیخته است.

یاسر عرفات: من نمی توانستم راه صلح ناصر را بپیمایم

رم ـ یاسرعرفات رئیس کمیته مرکزی مقاومت‌فلسطین دریك مصاحبه اختصاصی به خبرنگار روزنامه «گوریه‌ـ دلاسرا» چاپ میلان گفت: ناصر مرده است. خیلی چیزها عوض خواهد شد ولی در هدفهای‌مبارزه ما تغییری روی نداده و نخواهد داد.

یاسرعرفات گفت: «من عجالتا بیش از این نمی‌توانم چیزی بگویم.

رئیس کمیته مرکزی مقاومت فلسطین گفت: من چند ساعت قبل از فاجعه مرگ ناصر نزد او بودم ودونفری شرایط اوضاع‌و چگونگی دفاع‌از آرمان آزادی مردم فلسطین را مورد بررسی قرار دادیم.

یاسرعرفات گفت که با مرگ عبدالناصر یك‌قهرمان از میان ما رفت و ماخاطره او را پیوسته گرامی خواهیم داشت و اضافه کرد که من نمی‌توانستم‌راه مسالمت‌آمیزی را که پرزیدنت ناصر در پیش گرفته بود به‌پیمایم زیرا مابابد مبارزه را تا پیروزی نهائی علیه دشمن ادامه‌دهیم.

مذاکره بین یاسر عرفات و یك رهبر اسرائیلی

تل‌اویو ـ «فاحوم گدمن» رئیس کنگره جهانی یهوددیشب گفت شاید بتواند ترتیب ملاقاتی بین «یاسر عرفات» رهبر چریك‌ها و یك نماینده عالیرتبه اسرائیل‌را بدهد تا درباره صلح خاورمیانه بحث‌کنند.

وی که بتازگی وارد «تل‌اویو» شده به خبرنگاران گفت: در این باره باگلدامایر نخست‌وزیر اسرائیل نیز صحبت کرده وشاید بتوان با میانجیگری طرف ثانی (که اسم آن را نبرد) چنین ملاقاتی ترتیب داد.

«گلدامایر» باو گفته است که از کابینه اسرائیل باید تقاضای موافقت باچنین نقشه‌ای را بکند. «گلدمن» که چندی‌پیش باتقاضای ملاقات باجمال عبدالناصر جنجالی برانگیخت ظاهرا نتوانسته موافقت «گلدامایر» راجلب کند. زیرا «گلدامایر» در یك مصاحبه رادیوئی گفت که «گلدمن» اخیرا در صدد ترتیب ملاقات با «شخصی بدتر از عبدالناصر» برآمده است و تلویحا گفت که کابینه این تقاضا را رد کرده است. اسرائیل حاضر است با سران عرب وارد مذاکره شود، اما با رهبران سازمان های‌چریك حاضر بمذاکره نیست.

اختراع دستگاه ضد حمله اتمی

واشنگتن ـ دانشمندان امریکائی یك وسیله کاملا مدرن برای‌آگاه ساختن‌مردم از حملات اتمی و موشکی دشمن ساخته‌اند. این دستگاه میتواند ظرف ۳۰ ثانیه مردم را از حمله دشمن آگاه‌کند ودستورهای لازم را به‌آنها بدهد.

نور خدا در غار حرا

در بعثت رسول اکرم (ص)
شاهکار شعری استاد دکتر کاسمی
منتشر وبهای ۲۰ ریال فردا از روزنامه فروشها خریداری نمائید.
مرکز انتشار: شرکت‌نسبی اقبال شاه‌آباد
۱ـ۲ آ ـ ۴۴۴۷۴

تریکوپیام

شیك ـ بادوام ـ گرم ـ زیبا
همه نوع تریکو بطور تجارتی‌برای عموم لاله‌زار جنب سینمارکس‌طبقه‌دوم تلفن ۳۳۵۲۲۴
آ ـ ۴۴۶۷۶ ۱ـ۲

اطلاعیه

دبیرستان چیستا برای تحصیل‌در رشته‌های شیمی‌صنعتی وطراحی‌ساختمان

طبق مقررات وبرنامه‌های سازمان فنی و حرفه‌ای وزارت آموزش و پرورش عده‌ای دانش‌آموز که دارای گواهینامه سوم متوسطه باشند بدون محدودیت‌سنی برای نوبت دوم (شب) باقید مصاحبه می پذیرد.
نشانی: میدان ۲۴ اسفند ـ روبروی ژاندارمری‌کل کوی ساسان تلفن ۴۵۷۰۷

مؤلفین کتب چاپی از آغاز تاکنون

گرداوری خانبابامشار
شامل بیوگرافی مولفان و مترجمان و گراور عکس آنان و اسامی کتابهای چاپی با مشخصات چاپ ذیل نام هر یك
این کتاب در شش جلد بسالهای ۱۳۴۰ تا ۱۳۴۳ درتهران انتشار یافته و نام کتابهای چاپی از آن تاریخ ببعد و از قلم افتاده نیزبابیوگرافی وعکس نویسندگان تاحد امکان گردآوری و در حدود سه جلد برای چاپ آماده شده است.
از مولفان و مترجمان تمنی دارد بامراجعه باین کتاب هرگونه نقص و اشتباهی راجع به خود ملاحظه می فرمایند باطلاع بنده برسانند که‌تکمله آن‌بافهرست‌اعلام بصورت کاملتری انتشاریابد.
آدرس تهران خیابان شاه‌آباد کوچه ظهیرالاسلام ۴۳ خانبابامشار

آگهی مزایده

شرکت تعاونی تهیه و توزیع گوشت گاو وگوساله تهران و حومه کلیه روده گاو و گوساله محصول کشتارگاه را (دم کارد) برای مدت یکسال از تاریخ یکم مهرماه ۴۹ لغایت سی‌ویکم‌شهریور ماه باشرایط زیر بفروش‌میرساند:

۱ـ پیشنهاد دهندگان بایستی در موقع تسلیم پیشنهاد مبلغ‌پنجاه هزار ریال بحساب شماره ۸۰۰ شرکت در بانك اعتبارات تعاونی شعبه کشتارگاه پرداخت و رسید آنرا پیوست پیشنهاد خود بدفتر شرکت واقع در دروازه شمیران خیابان هدایت تسلیم‌وچنانچه پس از اصابت مزایده از انعقاد قرارداد امتناع نمودند مبلغ سپرده بسود شرکت ضبط خواهد شد:

۲ـ پیشنهاد دهندگان بایستی پیشنهاد خود را از تاریخ انتشار این آگهی تاتاریخ ۴۹/۷/۲۷ لاك ومهر شده بدفتر شرکت تسلیم نمایند:

۳ـ پیشنهادات باید صریح و واضح بوده‌و شرکت به‌پیشنهادات مشروط و فاقد سپرده بانکی ویا خارج از موعد مقرر رسیده باشد ترتیب اثر نخواهد داد:

۴ـ برنده مزایده بایستی در موقع عقد قرارداد مبلغ یکصدو بیست هزار ریال‌بعنوان حسن‌انجام کار در وجه حساب شماره ۸۰۰ شرکت پرداخت نماید و مبلغ مزبور تا خاتمه قرارداد نزدشرکت خواهد ماند:

۵ـ برنده مزایده بایستی هرده (۱۰) روز یکمرتبه کلیه حساب روده تحویلی راباشرکت تصفیه نمایدو در صورت‌تخلف شرکت از تحویل روده به‌پیمانکار خودداری وسپرده نامبرده‌بسود شرکت‌ضبط خواهد شد:

۶ـ پیشنهادات رسیده در روز سه‌شنبه ۴۹/۷/۲۸ ساعت ۵ بعدازظهر در محل شرکت باز وقرائت خواهد شد حضورپیشنهاد دهندگان در جلسه مزایده آزاد خواهد بود وشرکت در رد و یاقبول یك یا کلیه پیشنهادات مختار است.

شرکت تعاونی تهیه و توزیع گوشت گاو وگوساله تهران و حومه

آ ـ ۴۴۹۴۲

دبیرستان آزرم

سال‌تحصیلی ۴۹ـ۵۰ برای‌سال چهارم شیمی صنعتی‌ودبیرستان شبانه‌برای سال چهارم رشته منشی‌گری دانش‌آموزمیپذیرد.
تلفن ۳۳۴۵۱۹ ـ ۳۳۵۱۱۲

پارتی جدید کاغذ دیواری

اورا

صد درصد قابل شستشو
محصول ۱۹۷۰ بروز وارد شد
شرکت ایران پیك:
خیابان فردوسی مقابل صندوق پس‌انداز ملی کوچه‌بلژیك ساختمان مسعود طبقه پنجم تلفن ۳۱۲۸۰۳

دبیرستان دولتی شبانه‌دکتر نصیری

باسابقه درخشان صد درصدقبولی همه ساله در کلاسهای ششم برای دوره اول ودوم رشته‌های(طبیعی. ادبی. ریاضی)همه روزه تا ۱۵ مهرماه ثبت‌نام مینماید. خیابان نواب انتهای سیناء تلفن ۹۵۷۱۷۴

گروه‌فرهنگی خرداد

برای کلاس های دوره اول ودوم شبانه و کلاس های کنکور دانشگاه در محل های زیر ثبت نام می‌نماید:
۱ـ دبیرستان شماره یك خیابان سعدی چهارراه‌سیدعلی کوچه حریرفروش تلفن ۳۰۵۴۵۸ و ۳۳۱۶۹۸
۲ـ دبیرستان شماره۲ خیابان‌مهران‌نرسیده‌بمیدان شهناز تلفن: ۷۴۹۱۱

پالتوبدوزید ودیپلم بگیرید

کلاسهای خیاطی انجمن دوشیزگان‌و بانوان با بهترین‌روش‌ودرکوتاهترین مدت همه رموز وفنون دوخت ودوز واز جمله دوختن پالتو را بشما می‌آموزد و در پایان دوره بشما دیپلم میدهد.

دوره های ۳ ماهه ـ ۴ماهه و ۹ ماهه زیرنظر دبیران مجرب

نشانی: خیابان بهار شمالی ـ نبش نامجو

اطلاعات
شماره ۱۳۳۱۲
دوشنبه ۱۳ مهر ماه ۱۳۴۹

تفسیر سیاسی

مبارزه قدرت در مصر و صلح خاورمیانه

دیپلماسی آمریکا و جنگ داخلی اعراب نیمه صلحی بین اعراب و اسرائیل بوجود آورده‌اند. در کانال سوئز که زمانی هر روز تیراندازی میشد، سپاهیان دو طرف از پناهگاههای ضد خمپاره‌خود درآمده‌اند وبدون کلاه خود در کانال شنا می‌کنند. در کنار رود اردن ،دهقانان از صبح‌زودبکار کشت‌میپردازند ویقین دارند کسی بسوی آنها شلیك نخواهد کرد.

در تل‌اویو، که‌سخنگویان نظامی هر روز لااقل یکی‌دو اعلامیه جنگی میدادند ،مدتی است اعلامیه‌ای صادرنمیشود.

این آرامش نسبی ناشی‌از آتش‌بس خاورمیانه و تا حدودی در اثر جنگ داخلی اردن است که چریك‌ها را از مرزهای اسرائیل دور کرده است.

در اسرائیل ضربه‌و تکان جنگ ودورنمای تهی نبرد بی‌پایان که همراه باافزایش سریع مالیاتها برای مخارج دفاعی بود تخفیف یافته‌است.

در مصر ، پس از مرك جمال عبدالناصر هنوزکسی خود رابرای جانشینی اونشان نداده است. خبرهائی که در مورد سکته‌قلبی انورالسادات کفیل ریاست جمهوری و علی صبری منتشر شد ،نشان داد که اطمینانی به‌آینده زودرس برای سامان‌گرفتن کار مصر نیست.

وقتی جمال عبدالناصرپس از شکست ماه ژوئن استعفا داد خودش‌زکریا محی‌الدین را بجانشینی برگزید. محی‌الدین طرفدار سیاست اقتصادی لیبرال تری است ، حال آنکه‌علی صبری طرفدار تشدید کنترل‌دولت براقتصاد است و به این جهت گاه محی‌الدین را طرف‌دارغرب میشمارند.

یك مبارزه‌نیز بین «شعراوی جمعه» وزیر کشور مصر و انورالسادات در زیر پرده جریان دارد.حتی اگر«جمعه» موفق نشود مقام اول را در داخل مصر بدست آورد ، ناچارند به‌نظریات او گوش بدهند، زیرا وی بعنوان‌وزیر کشور کنترل کامل برنیرو های امنیتی داخلی دارد.

یك امکان این است که اگر مبارزه‌بین سیاستمداران ادامه یابد ، ژنرال فوزی فرمانده کل قوا برای‌ایجاد یك حکومت نظامی واردعمل خواهد شد.

احتمال دارد که فوزی‌خود از قبول مقام ریاست‌جمهوری اکراه داشته باشد، در این صورت کاندیداو برای این کار ژنرال محمد صادق ، رئیس ستاد خواهد بود.

بهرحال سرنوشت نیمه ـ صلحی که فعلا در خاور ـ میانه برقرار شده تا حدود زیادی بسته به‌نتایج مقابله قدرتها در مصر وبرآمد رهبری جدید آن پس ازمرك ناصر خواهد بود.

لیلاخالد گفت: نمیدانم چرا بمبهادر هواپیما منفجر نشد

لیلی خالد

قاهره ـ لیلاخالد ، دختر چریك فلسطینی که در اثر تلاش برای ربودن هواپیما توقیف شد و در انگلیس زندانی بودو بعد آزادگردید در مصاحبه‌ای با روزنامه الاهرام گفت: من هرگز نتوانستم بفهمم که چرا بمب هائی که همراه داشتم‌منفجر نشد.

وی گفت: وقتی همکارمن در ربودن هواپیما باتیر کشته شد من یك بمب را که‌همراه داشتم رها کردم. ناگهان خلبان مانوری انجام داد. هواپیما یکوری شد. من‌تعادل خود را از دست دادم وروی زمین افتادم. یکی از بمب ها را رهاکردم. اما منفجر نشد. نمیتوانم بگویم بعدچه شد، زیرا گاردها‌مرامحاصره کردند. تعجب من در این است که چرا هیچکدام از بمب ها منفجر نشد.

وی گفت: در حدود یك ربع ساعت پس از آن که هواپیمای اسرائیلی از آمستردام دور شد من و همکارم از جابلند شدیم .من دو بمب داشتم. مابطرف کابین خلبان‌رفتیم.ناگهان‌از هرسو بطرف ما شلیك شد. گمان میکنم هفت نفر در داخل هواپیما تیراندازی می کردند. بالاخره آنطور که گفتم مرا توقیف کردند.

دیروز دولت اسرائیل‌ضمن یادداشتی که بعنوان دولت انگلیس ارسال‌داشت بروش مقامات لندن در مورد آزادی لیلا خالد به شدت اعتراض کرد.

در محافل سیاسی‌وقضائی اورشلیم گفته میشود که‌به موجب قراردادی که بین انگلیس و اسرائیل‌وجوددارد دولت انگلیس نمی توانسته است بطور یکجانبه درمورد آزادی لیلاخالدتصمیم‌بگیرد.

گفته میشود که دولت اسرائیل قبلا یادداشت هائی نیز به دولت های آلمان‌غربی و سویس فرستاده و ازآنها درخواست کرده بود که از آزاد کردن فدائیان زندانی خودداری کنند.

از طرف دیگر تاریخ آزادی دونفر الجزایری که از مدتی قبل در تل آویو زندانی هستند بار دیگر به تعویق افتاد.

دولت اسرائیل اعلام‌کرده بود که پس‌ازآزادی گروگان های غربی دو شخصیت الجزایری را آزاد خواهد کرد.

نیکسون: بحران اردن صلح خاورمیانه را بشدت بخطر انداخت

نیکسون رئیس‌جمهوری‌امریکا که فراراست بزودی ضمن گزارشی به کنگره‌امریکا مطالب مهمی درباره جنگ ویتنام و تلاشهای صلح آن عنوان کند دیروز درپایان سفراروپائی خود در «ایرلند»با «داویدبروس» و«فیلیپ‌حبیب»رئیس ومعاون‌هیئت نمایندگی امریکا در کنفرانس‌صلح ویتنام‌مذاکره کرد .درپایان مذاکره اعلام شد که نیکسون‌نسبت به‌نتایج فوری‌مذاکرات‌صلح زیاد امیدوار نیست.

درعکس‌نیکسون وبروس در حالیکه‌از یك شوخی بخنده‌افتاده‌اند دیده‌میشوند. عکس‌رادیوئی اطلاعات

دوبلین ـ خبرگزاری فرانسه ـ ریچاردنیکسون رئیس جمهوری امریکا در یك مصاحبه مطبوعاتی در «دوبلین» مرکز ایرلند اظهار امیدواری کرد که مذاکرات غیر مستقیم اعراب‌واسرائیل درسازمان ملل متحد از سر گرفته شود.

نیکسون گفت به احتمال زیاد پیشنهاد آمریکا در مورد تمدید آتش بس ۹۰روزه از طرف دولت های ذینفع پذیرفته خواهدشد ولی در حال حاضر دورنمای مذاکرات آینده چندان روشن‌نیست.

رئیس جمهوری آمریکا گفت هدف مسافرت من به اروپا تحکیم پایه های صلح جهانی بویژه در منطقه عربی خاورمیانه بود .حوادث اخیراردن بشدت صلح این منطقه راتهدید می کرد و ما میبایستی بدقت‌مراقب‌اوضاع باشیم.

نیکسون گفت که امریکاقصد تسلط‌برجهان‌راندارد و درمدیترانه تنهادرنقشی که‌ایتالیا، اسپانیادراین منطقه ایفاء می کنند شرکت‌دارد.

نیکسون گفت ماتصمیم‌داریم قدرت ناوگان ششم را در مدیترانه حفظ کنیم ودر صورت لزوم‌واحد های این‌ناوگان را تقویت خواهیم کرد. در مذاکرات‌خود بامارشال تیتوباین نتیجه رسیدیم که رئیس جمهوری‌یوگسلاوی ازابتکار صلح آمریکا درخاورمیانه پشتیبانی می‌کندو‌گواینکه در حال حاضر مذاکرات غیر مستقیم اعراب و اسرائیل بابن‌بست روبروشده‌است.

وی‌افزود که‌استقرار موشکهای ساخت‌شوروی در کمتر از ۵۰ کیلو متری ساحل کانال‌سوئز سبب شده است که‌اسرائیل ازشرکت در این مذاکرات‌خودداری کند.

شورش نظامی در بولیوی

لاپاز ـ رویتر سخنگوی دولت «بولیوی اعلام کرد که نیروهای وفادار به‌دولت‌بولیوی‌برای‌سر کوب کردن شورش افسران ارتش بر ضدپرزیدنت «آلفردواواندو کاندیا» به‌طرف پایتخت راه افتادند.

این اعلامیه پس از آن بود که ژنرال «میراندا» فرمانده‌ارتش بولیوی حمایت خود را ازشورشیان از پشت رادیو رسمی ارتش اعلام کرد.

افسران شورشی اعلام کرده‌اند که‌بسیاری‌ازفرماندهان پادگان‌های شهرستان هاازآنهاحمایت میکنند. اماوزیرتبلیغات دولت از یك‌رادیو دیگر اعلام کرده‌است که تیپ های‌نیرومند شهرستان هابرای سر کوبی شورش‌دارند می‌آیند.

خبردیگری حاکی‌است که پرزیدنت «اواندو» عازم شهری در جنوب شرقی‌بولیوی شده‌است. گارد رئیس جمهوری ووزیر دفاع وفاداری خود را به «اواندو» اعلام کرده‌وافسران شورشی را متهم کرده‌اند که دست راستی‌هستند و میخواهند جلوی انقلاب بولیوی رابگیرند وسرنوشت ملت رابدست پولداران بسپارند.

آخرین خبرحاکی است که هواپیما های نیروی هوائی که‌به آنها دستور داده شده تیراندازی نکنند ، درارتفاع کم برفرازپایتخت پرواز میکنند تا افسران شورشی راکه ژنرال «میراندا» در راس آنهاست مرعوب کنند.

یك مقام رسمی گفت: کشور بولیوی در آستانه جنگ داخلی قرارگرفته‌است. نظامیان طی اعلامیه‌ای از رئیس جمهوری خواسته‌اند کنار برود و حکومت را بدست‌نظامیان بسپارد.

خبردیگری حاکی‌است که پرزیدنت «اواندا» ، حمایت‌نیروی هوائی‌را جلب کرده‌ووارد لاپازشده است‌تاعملیات سر کوبی شورش‌ـ نظامیان را رهبری کند.

سازمان های کارگری شورش نظامیان‌را محکوم کرده و تهدید کرده‌اند برای سر کوبی شورش وارد عمل خواهندشد.

نیروی هوائی ضمن اعلامیه‌ای مختصر گفت که هوادار رئیس ـ جمهوری‌است. بنظر میرسد که «اواندا» علیه «میراندا» دست‌بالا رادارد.

پارلمان مصر امروز مسئله تعیین جانشین ناصر را بررسی می کند

قاهره ـ خبرگزاری فرانسه ـ اوضاع مصر پس از روزهای پر تشویش مرك ناصر اینك به‌حال عادی بازگشته است ولی هنوز مردم در نگرانی و تشویش به سر می‌برند و تاوقتی که جانشین‌ناصر تعیین نشده نمی‌توان انتظارداشت که دولت مصر در سیاست بین ـ المللی به‌ابتکار تازه‌ای دست‌بزند.

دیشب بار دیگر هیئت وزیران مصر و کمیته اجرائیه عالی‌حزب اتحادیه سوسیالیست عرب برای بررسی اوضاع‌تشکیل جلسه‌دادند.

روزنامه الاهرام در این باره نوشته است که هدف این‌جلسات در حال حاضر یك چیز است وآن پیمودن راهی است که جمال عبدالناصر در پیش پای مردم این کشور گذاشته است.

قرار است امروز به منظورتهیه مقدمات انتخابات ریاست جمهوری کمیته پارلمانی حزب اتحادیه سوسیالیست عرب تشکیل جلسه دهد.

به‌موجب قانون اساسی مصر رئیس جمهوری این کشور به اکثریت دوسوم آراء پارلمان انتخاب می‌شود و پس‌از آن دریك رفراندوم عمومی مورد تائید رای دهندگان قرار می گیرد.

روزنامه الاهرام‌در شماره امروز خود از مردم مصر درخواست کرده است که برای شادی روح رئیس جمهوری فقید کارهای‌خود را از سر گیرندو باپشتکاربیشتری در راه پیشرفت کشور به فعالیت به‌پردازند.

الاهرام در گزارش دیگرنوشته است که‌درجریان مراسم‌سوگواری عبدالناصر ۴۶ نفر در مصر کشته شده‌و صدهانفرزخمی گردیده‌اند. طبق آماری که الاهرام انتشار داده از این‌عده تنها ۲۶ نفر در قاهره کشته شده‌اند.

دیروز درکلیه کلیساهای‌قاهره وشهرهای بزرك به مناسبت مرك جمال عبدالناصر مراسم مذهبی ویژه‌ای بعمل آمد و صدها هزار نفر در این مراسم شرکت‌کردند.

اکنون بسیاری از روسای‌هیئت های نمایندگی که برای شرکت در مراسم تشییع جنازه ناصر وارد قاهره شده بودند این شهر راترك گفته‌اند.

«جعفر نومیری» رئیس شورای انقلاب سودان قبل از عزیمت از قاهره ضمن پیامی از مردم مصر دعوت کرد که پشت سر رهبران جمهوری متحد عرب به مبارزه‌ضد امپریالیستی خود ادامه دهند.

وی گفت امپریالیست‌ها درمرك جمال عبدالناصر اشك تمساح می‌ریزند.

«نومیری» گفت دشمن همچنان در کمین است و عقیده دارد با استفاده از بدبختی بزرگی که‌به ما روی آورده میتواند به هدفهای امپریالیستی خود برسد.

خیابان ناصر

کویت ـ دولت کویت در جلسه امروزخود اوضاع‌جهان راپس از مرك عبدالناصرمورد بررسی قرارداد و تصمیم گرفت یکی از خیابان‌های کویت را به‌نام عبدالناصر نامگزاری کند.

در محافل سیاسی کویت خط‌مشی رهبران جدید مصر بدقت مورد بررسی قرار گرفته است.

بعقیده ناظران سیاسی در کویت اکنون دو دولت آمریکا و شوروی مایلند که مصر سیاست میانه‌روی‌اتخاذ کند و البته شوروی‌ها نمی‌خواهند رژیمی در مصر روی کار بیاید که جناح‌چپ را تصفیه کند و واشنگتن خواستار رژیمی است که بیش از این به چپ متمایل نشود.

تلویزیون
بلر
جام جهان نما

صنایع آلومینیوم درساختمان

آرشیتکت ها برای زیبائی ورفاه بیشتر و
مهندسین تأسیسات برای امتیازات و
خصوصیات فنی بهتر درطرح ساختمانهای جدید از
K8
رادیاتور های آلومینیومی
(بالیانس ازکشورسوئیس) استفاده می کنند
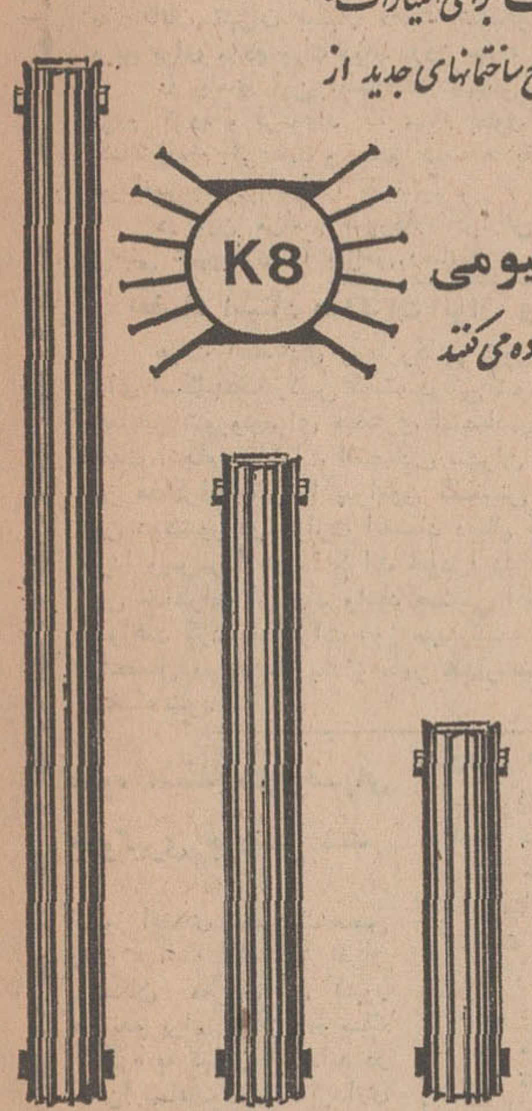
رادیاتورهای قدیمی خودرا با
رادیاتورهای آلومینیومی k8
که زیبا ، مدرن ودکوراتیواست تعویض کنید
DURAL
مرکزفروش دورال تلفن ۶۲۹۰۳۲ ۶۲۷۹۶۴

SONY

تیونر امپلیفایر با امواج متوسط واف ـ ام
استرئو بقدرت ۱۰۰ وات مدل STR-6050
نمایشگاه وفروشگاه سونی ـ خیابان نادری تلفن ۳۱۲۹۸۵ ۳۱۳۹۰۷
مراکز فروش :
استریوملك. خیابان ایرانشهر جنوبی. استریو آلبی .خیابان شاه،فروشگاه‌یادگار، خیابان پهلوی جنب سینما امپایر ،نوای موسیقی‌خیابان پهلوی ، پارك ساعی ، فروشگاه ارك ، خیابان فردوسی ،فروشگاه فردوسی، کلیه‌شرکت های‌تعاونی وفروشگاهها
آ ـ ۳۹۴۳۰

ساعت سلطنتی
FORTIS
فورتیس
اولین سازنده ساعت اتوماتیك درجهان
نمایشگاه وتعمیرگاه مرکزی ـ اول خیابان نادری
گالری گلشن ـ تلفن ۳۳۴۴۶۸

جنون‌آدم‌کشی در خون این مردموج میزد وبرای کشتن
هریك ازقربانیان خودبه‌شکلی تازه درمی‌آمد
گروه‌سینما های
پولیدور سانترال رویال
و...درایوین سینماونك
نمایش در درایوین سینما ونك بزبان های فارسی و انگلیسی در یك زمان
از فرداصبح ـ نمایش میدهند

رود استایگر
لی رمیك . جرج سگال
در فیلمی بکارگردانی : جك اسمایت
هزار چهره
NO WAY TO TREAT A LADY

رنگی
محصول پارامونت

از صبح چهارشنبه درسینماهای
گلدن‌سیتی ـ ادئون
یك اثر پر حادثه‌ازدوره‌ایکه گانگستر های قهار شیکاگو ویسکی های قاچاق را واردآمریکا می کردند و مبارزات آنها با یکدیگر از یك طرف‌و با پلیس از طرف‌دیگرهنوز از خاطره ها فراموش نشده است.
ریچارد ویدمارك
پاتریك مك‌گوهان
الن آلدا در فیلمی بکارگردانی ریچاردکواین

جنگ ویسکی
"THE MOONSHINE WAR"
MGM محصول‌کمپانی متروگلدوین‌مایر

ادیس
هارمندیان
در
کوپاکابانا
همراه‌باصدهابرنامه
جالب ودیدنی
روزهای جمعه‌برنامه‌ها
طبق معمول اجراء میشود

اطلاعات دختران وپسران
یکشنبه ها
منتشر میشود

آسانسوراوتیس
معروفترین‌آسانسورجهان
شرکت‌شعله‌خاور
خیابان‌تخت‌جمشید ـ چهارراه‌بهار ـ تلفن ۴۵-۷۵۶۱۴۱

اطلاعات
صفحه ٤
دوشنبه ۱۳ مهرماه ۴۹
شماره ۱۳۳۱۲

لوله‌کشی گاز خانگی از سال آینده آغاز میشود

خبرهای روز

بازدید علیاحضرت شهبانو ازشیرخوارگاه

پیش از ظهر امروز علیاحضرت شهبانوفرح ازشیرخوارگاه شماره یك شهرداری درنارمك بازدید فرمودند. این شیرخوارگاه واحد جدیدی است که‌از طرف شهرداری‌تاسیس گردیده است.

در این مراسم آقایان شهردارتهران . رئیس‌واعضای انجمن شهر تهران ، هیئت مدیره سازمان تربیتی حضور داشتند . علیاحضرت شهبانو بمدت یکساعت‌و پانزده دقیقه از کلیه قسمت های سازمان بازدید کردند . و کودکان را مورد مرحمت قرار دادند .

کمك مردم

در این مراسم یکی از بازرگانان بازار تهران به حضور شهبانوی ایران شرفیاب شده و بعرض رسانید که بازرگانان تهران بدنبال دعوت شهبانوی ایران صد تن برنج برای مردم جنك دیده اردن هدیه کرده‌اند .

در پاسخ این اظهارات شهبانو اشاره براستقبال مردم کرده و فرمودند که مردم بطور عجیبی برای دادن کمك اقدام کرده‌اند و حجم کمك ها بقدری زیاد است که نمیدانیم چطور آنها را بفرستیم .

در این مراسم شهردار گزارش اقدامات سازمان تربیتی شهرداری را بعرض رسانید .

امضاء اسناد مذاکرات ایران و شوروی

هیات اقتصادی و بازرگانی شوروی که به ریاست آقای اسکاچکف رئیس کمیته دولتی شورای وزیران اتحاد جماهیر شوروی‌برای همکاری اقتصادی‌باکشورهای‌خارجی جهت انجام مذاکرات اقتصادی بتهران آمده است، امروز نیز مذاکرات خودرا پیرامون گسترش مبادلات بازرگانی بین دوکشور در وزارت اقتصاد دنبال کرد. اعضای هیات فردا وپس‌فردا هم مذاکرات خودرا دنبال میکنند ودرخلال این مذاکرات از چند واحد صنعتی اطراف تهران بازدید خواهند کرد. مذاکرات روز چهارشنبه خاتمه خواهدیافت واحتمال میرود که بعداز ظهر چهارشنبه اسناد مذاکرات امضاء شود .

نحوه استفاده‌ازقرصهای جلوگیری بررسی شد

امروز اعضای انجمن‌متخصص زنان فرانسه که ۷۰ نفراز پزشکان معروف آن کشور هستندو برای برگزاری یك کنگره به تهران آمده‌اند در سالن‌اجتماعات وزارت‌بهداری حضور یافتند .

دراین جلسه آقای دکتر سرداری‌معاون‌وزارت بهداری پیشرفت برنامه‌های بهداشت و تنظیم خانواده در ایران را برای پزشکان‌فرانسوی‌تشریح کرد .

دکتر سرداری گفت :برنامه های کنترل جمعیت ومسائل جمعیتی بهداشت و تنظیم خانواده درموادرسی مدارس ودانشگاه ها گنجانیده شده وسپاهیان دانش‌درامرپیشرفت برنامه نقش موثردارند .

بعداز پایان جلسه عمومی متخصصین فرانسه باپزشکان ایرانی متخصص در رشته زنان و زایمان یك‌میز گرد تشکیل دادند و در آن نحوه استفاده‌از قرص‌های‌جلوگیری واثر وموارد استفاده ازآنها را مورد بررسی وتبادل نظر قراردادند .

سازمان ملی رفاه‌خانواده

بمنظور بررسی گزارش اقدامات سازمان ملی رفاه خانواده صبح امروز جلسه هیئت امنای سازمان مذکور بریاست آقای عبدالمجید مجیدی وزیر کار و امور اجتماعی در دفتر مدیر عامل سازمان ملی رفاه خانواده تشکیل شد. دراین جلسه ابتدا گزارش سازمان وسیله مدیر عامل قرائت گردید آنگاه پیرامون بودجه سال ۴۹-۵۰سازمان مذکوربحث و تبادل نظر بعمل آمد و تصمیماتی اتخاذگردید .

اولین جلسه سنا

ساعت یازده بامداد فردا بعد از گشایش‌اجلاسیه‌جدید مجلسین سنا و شورای ملی بوسیله شاهنشاه آریامهر ، جلسه علنی مجلس سنابرای تجدید انتخابات هیات رئیسه تشکیل میگردد .

عزیمت به‌ژنو

امروز آقای مهندس عبدالحسین‌پرویز نوائی‌رئیس هواشناسی کل کشور جهت شرکت در جلسات کمیته اجرائی سازمان هوا شناسی جهانی رهسپار ژنوشد.وی در عین حال رئیس منطقه‌ای هواشناسی آسیا است .

وزیرآموزش وپرورش درمراسم امروز باشگاه‌معلمان‌گفت:

عده دانش‌آموزان کلاسها زیاد است

• وظیفه اصلی ما تعلیم و تربیت است نه بوجود آوردن اداره جدید

وزیر آموزش وپرورش درمراسمی که امروز در باشگاه معلمان برپا بود ، ضمن ایراد نطقی درباره خط مشی مشاوران تحصیلی گفت که عده دانش آموزان کلاسها زیاد است و باید با اجرای برنامه‌های صحیح ، باکمك مجریان آموزشی این‌مشکل حل شود .

وزیر آموزش وپرورش در نطق خود ضمن اشاره به اهمیت اجرای نظام جدید آموزش و پرورش گفت که وظیفه اصلی ما تعلیم و تربیت است نه بوجود آوردن‌اداره جدید و انتخاب مدیر کل.

وزیر آموزش و پرورش سپس درباره‌اهمیت کار معلمین صحبت کرد و اظهار داشت : معلم همیشه استقلال داشته و برای انجام‌وظیفه خطیر خود از جائی اجازه نگرفته است امر تدریس در کلاس‌یك کار آموزان از نظر روحی و جسمی انفرادی است، زیرا وضع دانش‌متفاوت است‌و بایدآنهارا باشناخت استعداد شان برای رشته های‌مورد نیاز آماده کرد ، بهمین دلیل‌بنظر من کار معلمی و مدیریت مدرسه بهترین کارها است .

وزیر آموزش و پرورش گفت وظیفه مهم‌مادر دوره‌ابتدائی ودوره متوسطه که با افرادی در سنین۶ تا بیست سالگی سرو کار داریم یك کار پرورشی است‌و بایدطوری عمل کنیم که معلم و شاگردآنقدر بهم نزدیك باشند که روح معلم در شاگرد منعکس شود .

خیابانهای بهاروویلا ازفردا بسته‌میشود

شهربانی استان مرکز طی اطلاعیه‌ای اعلام کرد که خیابان های بهار و ویلا از فردا بسته میشود .

متن اطلاعیه شهربانی استان مرکز باین شرح است .

چون از طرف‌پیمانکار شهرداری پایتخت عملیات اسفالت کاری در خیابانهای ویلا و بهار از روزچهار شنبه مورخه۱۵ر۷ر۴۹ آغاز خواهد شد . علیهذابدینوسیله به آگاهی میرساند که کلیه عرض خیابان ویلا (حدفاصل خیابانهای تخت جمشید تا کریمخان زند باستثناء تقاطعهای سپند ونیکو) و همچنین کلیه عرض خیابان بهار(حد فاصل خیابان تخت جمشید تا مقابل بیمارستان شهربانی)تا پایان‌عملیات اسفالتکاری (حداکثر یکماه) در اختیار پیمانکار مربوطه برای انجام عملیات اسفالتکاری قرارداده می‌شود و بدین ترتیب عبور و مرور در خیابانهای مذکور انجام نخواهد پذیرفت . ضمنا تا پایان عملیات اسفالتکاری. درخیابان بهاراتوبوس ها از خیابان کوروش کبیراستفاده خواهند نمود . از عموم رانندگان محترم وسائط نقلیه انتظار دارد ضمن توجه دقیق بمقررات راهنمائی ورانندگی و علائم منصوبه در محل گماکان‌باماموربن‌انتظامی راهنمائی تشریك مساعی نمایند . شهربانی استان مرکز قبلا از همکاری عموم رانندگان عزیز کمال تشکر را دارد .

توضیح

در بازدید نمایندگان سیاسی مقیم دربار شاهنشاهی از موسسه اطلاعات کاردار سفارت شوروی و سفارت مجارستان شرکت داشتند که‌درگزارش صفحه پنجم «سفیر» چاپ شده است .

پیش‌بینی هوا

هوای کرانه های دریای مازندران صاف گاهی کمی ابری، هوای تهران صاف‌در بعضی ساعات غبار آلود ، هوای بقیه نقاط ایران صاف همراه با کمی ابر پیش بینی میشود .

گرمترین نقطه در ۲۴ ساعت گذشته آبادان با حداکثر ۴۱ و حداقل ۲۴ درجه ،سردترین نقطه همدان باحداکثر ۲۷ و حداقل ۱ درجه ، هوای‌تهران در همین مدت باحداکثر ۳۱و حداقل ۱۴ درجه بوده است .

» مصرف گاز در واحد های صنعتی هزینه سوخت را پائین می آورد

دوخط شاه لوله گاز شهر تهران پایان یافت و دوخط دیگر دردست تکمیل است .

خط فرح‌آباد و خط تهران ـ پارس تمام شد و خط شهرری و خط جاده کرج در دست تکمیل است . با پایان یافتن این دوخط و افتتاح خط سراسری وصادراتی اشعاب صنعتی تا چند ماه دیگر شروع خواهد شد .

کارخانه برق فرح‌آباد یکی از بزرگترین مراکز مصرف گاز تهران است . خط مهم دیگرخط جاده کرج است که با دوشاخه‌در موازات هم در جاده‌های قدیم و جدید کرج پیش میرود.انشعابات دراین دوخط بیش از خطوط‌دیگر می‌باشد . مصرف گاز در واحد های صنعتی هزینه سوخت کارخانه ها را پائین خواهد آورد ، بهمین جهت از آن استقبال بعمل‌می‌آید و برای مصرف صنعتی قیمت‌کمتر از مصرف خانگی است .

انشعابات خانگی گاز هنوز شروع نشده و از سال آینده لوله‌کشی داخلی شهر طبق‌یك برنامه خاص آغاز خواهد شد و طبق‌پیش‌بینی در سال ۱۳۵۱ انشعاب گازخانگی آغاز خواهد شد .

*** آزمایش لوله**

در مورد صدور گاز به‌شوروی خطوط لوله هم‌اکنون در دست آزمایش است واز آن گاز عبور داده شده‌است .

این خط تاچند ماه دیگر افتتاح خواهد شد و صدور گاز بشوروی رسما شروع خواهد شد .

همزمان باصدور گاز ، انشعابات صنعتی تهران هم آماده خواهدبود مرکز انشعابات گاز تهران در جنوب شهرری قرار دارد . ازاین مکان ، گاز به خطوط مختلف منتقل میگردد . مرکز اصلی‌گاز صادراتی ایران در «بیدبلند» قرار دارد . دراین مرکز تصفیه خانه گاز نصب شده‌و گاز بالوله‌های باریکتر از چاههای نفت‌خیزجنوب باین منطقه منتقل خواهد شد. و از آنجا بالوله ۴۲ اینچی بطرف شمال کشور هدایت میگردد . از لوله ۴۲ اینچی علاوه برصادرات بشوروی ، مصارف شهرهای مسیر راه از جمله تهران نیز تامین میگردد .

میخواهند الیزابت تیلور را بدزدند

لندن ـرویترـ بدنبال تهدیدی که برای ربودن الیزابت تایلور ستاره معروف سینمای هالیوودپیش از ورود وی به انگلستان به عمل آمده بود ،پلیس مخفی لندن‌تدابیر شدید امنیتی را درباره وی بمورد اجرا گذارده است .

تهدید کننده ناشناس بوسیله تلفن به هتل«دورچستر» لندن که تایلور و همسرش ریچارد برتون در آن اقامت‌دارند اطلاع داده‌است وی باتفاق عده‌ای دیگرقصد دارد وی را بدزدد .

الیزابت تایلور و ریچارد برتون در حدود ده روز پیش برای بازی در فیلمی بنام «ویلین» وارد لندن شدند .

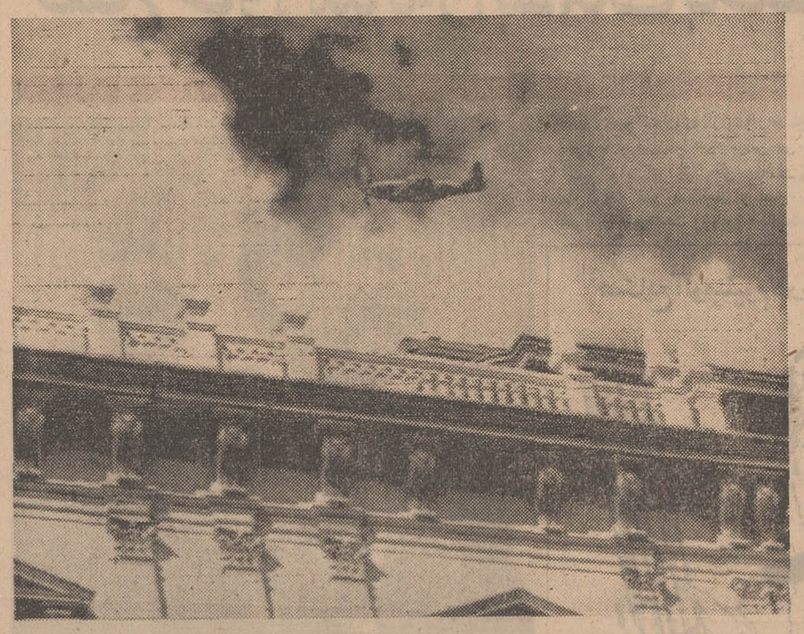

نیروی هوائی«بولیوی» که درجریان‌شورش نظامیان دست‌راستی که‌به‌رئیس جمهوری این کشور وفادار است امروز برفراز‌پایتخت دست‌به قدرت‌نمائی زد تا شورشیان‌را وادار به تسلیم کند. درعکس‌یك‌هواپیمای نیروی هوائی که‌برفراز ساختمان مقر حکومت پروازنمایشی انجام میدهد دیده میشود

عکس‌رادیوئی اطلاعات

اسامی تیم منتخب فوتبال تهران

فدراسیون فوتبال کشور صبح امروز اسامی ۲۴ بازیکن نامزد سفر شوروی راکه قرار است‌جمعه آینده برای انجام سه دیدار باتیم های برگزیده جمهوری های مختلف شوروی رهسپار این کشور گردند اعلام کرد.

بازیکنان منتخب از این قرار میباشند .

ناصر حجازی ، کیوان نیك‌نفس ، اکبر مالکی ، پرویز قلیچ‌خانی، منصورپور حیدری ، مهدی لواسانی، اکبر کارگرجم ،مصطفی عرب ،حسن حبیبی ، ابراهیم ـ آشتیانی ، جعفر کاشانی ،مسعود معینی ، اصغر ادیبی ، کاروحق‌وردیان ، محمود یاوری ، علی پروین ،غلام وفاخواه ، حسین‌فرزامی ، حسین کلانی ، علی جباری ، جواد قراب ،پرویزمیرزا‌حسن ، مهدی مناجاتی،مهدی‌حاج محمد.

در پیشگاه‌شاهنشاه وشهبانو

فردا اجلاسیه جدید مجلسین گشایش میابد

ساعت‌ده بامداد فردا اجلاسیه جدید مجلسین سنا وشورای ملی در کاخ سنا گشایش میابد .

شاهنشاه آریامهر به اتفاق علیاحضرت شهبانو از کاخ‌سلطنتی (شهری)بااسکورت مخصوص حرکت فرموده درساعت‌نه و سه ربع به مجلس سنا نزول اجلال خواهند فرمود

پیش‌ازوقت نیرو های انتظامی‌در مسیر موکب همایونی خواهند ایستاد و یك گروهان گارد احترام بایك‌دسته موزیك در مقابل کاخ سنا به منظورانجام‌تشریفات‌نظامی مستقرخواهند شد . در محلی که اعلیحضرتین نزول اجلال‌میفرمایند، والاحضرتها ، نخست‌وزیر ،روسای مجلسین ، وزیر دربار و رئیس‌کل تشریفات شاهنشاهی بانتظارموکب ملوکانه خواهند بود و هیئت‌رئیسه مجلسین وامراء لشکر درداخل سرسرای عمارت از اعلیحضرتین استقبال خواهند کرد .

بهنگام تشریف‌فرمائی شاهنشاه آریامهر و علیاحضرت شهبانو به مجلس سنا درفش شاهنشاهی در بالای کاخ سنا افراشته‌میشود .

شاهنشاه آریامهر وعلیاحضرت شهبانو بعدازتشریف‌فرمائی‌بمجلس سنا یکربع در اتاق مخصوص استراحت می فرمایند . در موقع مقرر رئیس کل‌تشریفات‌شاهنشاهی تشریف‌فرمائی اعلیحضرتین را به تالار جلسه‌اعلام مینمایند ودراین موقع حضار قیام خواهند نمود ودر موقع تشریف فرمائی شاهنشاه آریامهر بجلوی میز خطابه سه‌تیر توپ شلیك خواهد شد ورئیس‌دفتر مخصوص شاهنشاه آریامهر نطق افتتاحیه را تقدیم خواهد کرد .

بعداز اختتام نطق افتتاحیه ، شاهنشاه آریامهر و علیاحضرت شهبانو به ترتیبی که تشریف‌فرما شده‌بودند مراجعت خواهندفرمود.

*** مدعوین**

والاحضرتها دراین‌مراسم‌حضور خواهند داشت وآقای‌مهندس‌شریف امامی رئیس مجلس سنا علاوه بر هیئت دولت‌ازروسای‌پیشین‌مجلسین، وزرای سابق . امرای ارتش ، روزنامه‌نگاران ،روسای‌شعب‌دیوان کشورو قضات عالیمقام ، روسای دانشکده ها ، سفراو استانداران سابق ، روسای بانکها و اتاق بازرگانی و صنایع ومعادن ایران وکانون وکلای دادگستری برای حضوردر کاخ سنا دعوت کرده‌است

مراسم جشن وچراغانی بمناسبت میلاد حسین بن علی(ع)

دیشب بمناسبت شب میلاد با سعادت حضرت امام حسین (ع) در میادین شهر مراسم آتش بازی انجام شد .

بهمین مناسبت سر در دکاکین و موسسات دولتی وملی چراغانی شده بود .

کسبه و اصناف بازار دیروز و امروز سردر حجره و مغازه های بازار را تزئین و چراغانی کرده بودند و بین مردم نقل و شیرینی توزیع میکردند .

*** در مشهد**

امروز بمناسبت سالروز میلاد مسعود حضرت‌حسین‌ابن علی «ع» شهر مشهد غرق در نور و سرور گردید و بهمین مناسبت مراسم سلام خاص با حضور آقای‌پیرنیا نایب التولیه آستانقدس رضوی و استاندار خراسان،تیمسار سرلشکر اعظمی فرمانده لشگر خراسان ، مدیران کل و روسای سازمان‌های اداری و نمایندگان سیاسی کشور های اسلامی در مشهد، قضات و اساتید دانشگاه و بیش‌از یکهزار نفر از طبقات مختلف مردم درتالار صحن «پهلوی» برگزار شد .

گزارش خبرنگار ما در مشهد حاکیست : کلیه خیابانها و بازار های مشهدبطرز با شکوهی‌چراغانی وآذین بندی شده بود و هزاران نفر از مردم شهرستانهای خراسان برای شرکت در این جشن بزرگ به مشهد آمده بودند .

از هیئت ایران در قاهره چگونه استقبال شد

*** سفرای دوکشور حد اکثر تا یکماه دیگر به تهران و قاهره اعزام میشوند**

*** مذاکرات ایران وجمهوری متحده عرب برای توسعه روابط اقتصادی وفرهنگی بزودی آغاز میگردد**

از: علی باستانی

«از ایران در مصر چگونه‌استقبال میشود؟» . این سئوال برای همه اعضای مطبوعاتی وحتی برای خود هیات سیاسی اعزامی که برای تشییع جنازه ناصربه قاهره‌میرفت مطرح بود.

مادر هواپیما فکر میکردیم که در فرودگاه از نحوه استقبال‌کم وبیش پاسخی بدست میاوریم اما نه‌در فرودگاه حتی تا ۵۲ ساعت دیگر هم نتوانستیم بانچه درك کردیم مطمئن شویم این‌امر وقتی برای ما روشن شد، که محمود ریاض در هتل هیلتون باطاق‌هویدا آمد و مذاکره‌ای را آغاز کرد که جنبه دلجوئی آن برجنبه سیاسی آن میچربید . زمانیکه مافرودگاه قاهره را بقصد تهران ترك کردیم پاسخ همه ابهامات چهار روز قبل خود را بدست آورده بودیم واز همه راضی‌تر نخست‌وزیر بود که سفر خود را سراسر موفقیت‌آمیز طی کرده بود .

ریاض و فوزی‌باصراحت گفتند که مصر در قطع رابطه با ایران «هیچ‌چیز بدست نیاورد» و تاکید کردند «هیچ نفعی برای ماندا‌شت» حتما بهمین علت‌بخاطر همین‌نتیجه گیری از قطع رابطه دهساله بود که ریاض باصراحت به هویدا پیشنهاد کرد، تشریفات «قدم بقدم» را کنار بگذاریم بتجدید رابطه خود سرعت بیشتر بدهیم »

بدنبال همین پیشنهاد طرفین تصمیم گرفتند حداکثر تایکماه دیگر سفرای خود را به تهران و قاهره اعزام دارند و بعد از آن مذاکراتی برای توسعه روابط اقتصادی وفرهنگی خود آغاز کنند.

*** سفرای ایران ومصر**

سفرای هردوکشور تعیین‌شدند اما تشریفات پذیرش آنها در مراحل نهائی است بهمین جهت تاپایان آن از اعلام رسمی نام‌آنها خودداری خواهند کرد. سفیرمصر سابقه معاونت وزارت خارجه آن کشور را دارد .سفیر ایران نیز یکی ازشخصیت‌های معروف‌وزارت خارجه میباشد .

در مورد توسعه فرهنگی ایجاد یك مدرسه برای فرزندان‌ایرانیان مقیم مصر مسئله فوری است و ایرانیان در ملاقات با هویدا آنرا عنوان کردند و قرار شد بمحض اینکه سفیر به‌قاهره رفت فوراقدام شود اما این امر نشانه آن نیست که زبان فارسی در مصر درمدت دهسال بفراموشی سپرده شده است.

در حال حاضردر اکثر دانشگاه های مصر زبان فارسی تدریس میشود رئیس قسمت فارسی‌رادیو مصر که با ما ملاقات کرده بود زبان فارسی‌را در دانشگاه‌آموخته بود وتاکنون ایران راهم ندیده است. از این جهت خلائی وجود ندارد ،اما احتیاج فوری تعلیم در سطح ابتدائی و مقدماتی است‌نه در سطح عالی دانشگاهی. در زمینه اقتصادی امکانات توسعه روابط نه‌زیاد است‌نه کم .

مصر از بسیاری جهات شبیه ایران است‌وبعلت محدودیت‌درآمد ارزی و پائین بودن درآمد سرانه واردات آن بشدت کنترل میشود درآمد سرانه مصره۱۲۵ دلارعنوان شد این رقم تقریبا نصف درآمد سرانه ایران است باین علت و بعلت آنکه دولت مصر تمام‌سرمایه های بزرك را ملی کرده و اکثر واحدهای صنعتی و فروشگاههای بزرك این کشوردر دست‌خوداراست، قیمت‌ها در سطح پائین تثبیت‌شده است. این قیمت‌ها تقریبا بادرآمد سرانه آن کشور منطبق میباشد.

*** سرمایه‌گذاریهای مشترك**

درآمد بزرك مصر از کانال سوئز بود که بعد از جنك شش روزه قطع شد در نتیجه در مصر مضیقه ارزی فراوان است. قسمت اعظم ارز مصر از طرف کشورهای عربی نفت خیز تامین میشود. باهمه این اوضاع بااینکه مصر تاایجاد یك صلح پایدار در منطقه عربی خاورمیانه تمام منابع درآمد خود را مصروف جنك خواهد کرد ،با همه این مشکلات باز ایران ومصر میتوانند یك رابطه اقتصادی‌معقول داشته باشند و مبادله کالا را بر اساس احتیاجات طرفین توسعه دهند.

البته هنوز زود است‌که سرمایه گذاری مشترك در دو کشورمطرح شود اما این‌مسئله هم مسئله‌ایست که در آینده دور و نزدیك مورد توجه قرار خواهد گرفت. مصر در حال حاضر در زمینه تولید کالاهای مصرفی ومرغوبیت این کالاها وضع مناسب دارد. اماحجم تولید بخصوص تولید در انواع کالاهای سنگین و ماشین آلات تقریبا محدود است . برای توسعه روابط اقتصادی ، فوری‌ترین عمل اعزام یك هیات بازاریاب از بخش خصوصی‌وجمع‌آوری اطلاعات توسط مرکز توسعه صادرات میباشد.

همه این مسائل‌از یك ماه‌دیگر که سفرای دو کشور اعزام‌خواهند شد روشن خواهد گردید.

نرخ دلار بازهم گران شد

بازار آزاد ارزدچار یك شلوغی توام باافزایش قیمت شده است . شلوغی‌بازار آزاد ارز دراثر هجوم خریداران دلاردردرجه‌اول‌وبعدلیره انگلیسی میباشد .سایر ارزهای عمده نیز بازارگرمی‌دارد .

نرخ بعضی ارزهای عمده‌دربازار آزادو صرافی‌های تهران امروز بدین‌شرح بود .

یك‌دلارامریکا خرید ۵۰ر۸۱ ریال ، فروش ۸۲ریال ، یك لیره انگلیسی خرید ۱۹۵ ریال،فروش ۱۹۸ ریال ،یك‌مارك آلمان غربی خرید۲۲ریال ، فروش ۵۰ر۲۲ ریال ، یك فرانك فرانسه خرید ۵۰ر۱۴ریال فروش ۱۵ ریال .

باین ترتیب نرخ‌دلار در بازار آزاد طی‌یك هفته گذشته‌درحدود دوریال افزایش قیمت‌داشته‌است.

۴ ایرانی در لبنان به‌جرم‌قاچاق‌حشیش محکوم شدند

بیروت ـخبرگزاری ها ـ دادگاه گمرك لبنان دیروز بکار محاکمه۴ ایرانی که باتهام قاچاق حشیش محاکمه می‌شدندپایان دادو هریك از از این چهار تن را بیك سال زندان محکوم ساخت .

در ادعانامه دادستان علیه این چهار نفر آنها متهم شده بودند که می خواستند ۶۵ کیلوگرم حشیش را که‌داخل‌یك چمدان پنهان کرده بودند از بیروت به زوریخ حمل کنند . این عده خود رارضانورانی منوچهر مقامی ، محمد شاهی و کاووس همایون معرفی کرده‌اند. دادگاه این چهار تن را به‌پرداخت ۲۵ هزار دلار آمریکائی ـ معادل بهای حشیش ـ محکوم کرد ولی چون‌در پرداخت این مبلغ اظهار عجز کردند به‌زندان محکوم‌شدند.

یك سرلشگر اردنی‌امروز گفت تاکنون چند هزار نفر از چریکهای زندانی آزاد شده‌اند اما هنوز در حدود ۱۳ هزار نفر آنها در اسارت دولت اردن می‌باشند. این عکس گروهی از چریکها راکه توسط ارتش دریك محوطه که اطراف آن سیمهای خاردار کشیده شده نگهداری میشوند نشان میدهد.

مبارزه‌دختران ایرانی الاصل باحکومت زنگبار بالاگرفت!

ماجرای اختلافات میان اقلیت ایرانی‌الاصل مقیم جزیره زنگبار با حکومت محلی این سرزمین‌مقامات وزارت‌خارجه‌را بر آن داشت که از طریق نمایندگی های سیاسی ایران‌در اتیوپی وسازمان ملل متحد جریان واقعه را تحقیق ودرصددرفع اختلافات برآیند .

بهمین جهت « منوچهراعتماد مقدم» ،سفیرایران دراتیوپی هفته گذشته واردادیس‌آبابا‌پایتخت‌تانزانیا گردید تا از طریق‌مذاکره‌بامقامات این کشور افریقائی در صدد رفع مشکل بر آید .

اختلاف‌میان‌اقلیت‌ایرانی‌ومقامات زنگبار وحکمران این سرزمین «شیخ عبید کرومه» از هنگامی‌بروز کرد واوج گرفت که دختران خانواده های ایرانی‌الاصل مقیم زنگبار تن‌بازدواج با افرادی‌نداده‌و های دیگر جز نژاد ایرانی‌ندادند و این‌امر مخالف مقرراتی است که حکومت زنگبار باهدف تلفیق‌نژاد های مختلف این سرزمین بعد از سالهای استقلال به مرحله اجرا گذاشته است .

ازسوی دیگر بر طبق هیچ قانونی در هیچ جای دنیا نمی توان دختری‌را بازدواج با مردی وادار نمود . وبراساس همین‌قوانین‌حقوق بشری‌است که اعضای خانواده‌های اقلیت‌ایرانی‌الاصل مقیم زنگبار‌در مقابل اصرار وحرف زور مقامات زنگباری باعتراض و مخالفت برخاسته‌اند .

موج اعتراض

اما‌مقامات زنگباری بدون توجه باین اعتراضات چندی قبل چهار دختر‌ایرانی‌الاصل‌را بازورو بدون رضایت‌دختران‌بازدواج‌خود‌در آوردند واین‌امر موجی از خشم و نفرت در سراسر قاره آفریقا در میان‌مجامع روشنفکر نسبت به حکومت زنگبار برانگیخت .

مقامات زنگباری در مقابل اعتراضات اقلیت‌ایرانی یازده نفراز آنان را هریك به یکسال زندان و۲۴ ضربه شلاق محکوم کردند. امادر مقابل موج اعتراضات سرانجام حکمران زنگبار دستوربه لغو احکام زندان یازده نفر مذکور دادولی‌دختران ایرانی‌هنوزدرازدواج اسارت مانند مقامات زنگباری بسر میبرند .

آخرین گزارشها از زنگبار حاکی‌است که «شیخ عبید کرومه» حکمران زنگبار که در عین حال معاون رئیس جمهوری تانزانیامی‌باشد ،با تقاضای فسخ ازدواج های اجباری دختران‌ایرانی‌نژادبامقامات زنگباری مخالفت کرده وبه اقلیت ایرانی‌نژاد گفته چنانچه نمی‌توانند خودرا با مقررات تلفیق نژادی زنگبار وفق دهند از آن کشور مهاجرت کنند ، اما اقلیت ایرانی تنها در صورتی آماده‌ترك‌جزیره‌اند که دختران آنان پس داده شود.

تانزانیا اتحادیه‌ای مرکب‌ازکشور های زنگبار و تانگانیا میباشد که درسال ۱۳۴۳ یکسال‌بعداز استقلال زنگبار وخلاصی از سلطه انگلیس، تشکیل یافت .

۳۲ خانوار

بنابرگزارش های غیرموثق بعداز اعلام استقلال زنگبار درسال۱۳۴۲ اغلب اقلیت ایرانی‌الاصل مقیم زنگبار به‌تابعیت‌این کشوردرآمده‌اند ومعلوم نیست هنوز چند نفر آنان تابعیت ایرانی خویش را حفظ کرده‌اند .

از همین گزارشها چنین نتیجه گرفته میشود که‌تعداد ایرانی‌الاصل هائی که خود یاپدران آنان در صد سال گذشته از استان فارس به زنگبار مهاجرت کرده واینک درقید حیات‌اند از یکصد و شصت نفر و سی ودو خانوار تجاوز نمی‌کنند و این عده از هنگام مهاجرت همواره سعی کرده‌اند ازازدواج بانژادهای دیگر خودداری کنند وبدین ترتیب نژادهای خودرا اصیل نگاهدارند.

البته درمیان جمعیت سیصدهزار نفره جزایر زنگبارعد دیگری‌وجود دارند که از نژاد ایرانی‌اند ولی اجدا این عده در قرون متفاوت از سواحل جنوبی ایران بخصوص شیراز وبلوچستان ایران‌وبلوچستان سابق انگلیس باین جزیره مهاجرت کرده‌اند و فرزندان آنان که مذهب شیعه دارند در دیگر نژادها حل شده‌اند. افریقائیان بومی زنگبار «شیرازی» خوانده میشوندو اکثریت جمعیت این کشوررا تشکیل‌میدهند.

بموجب مقررات ازدواج‌که ریشه اصلی اختلافات محسوب می شود هرکس هردختری را خواستگاری میکند بدون چون وچرا آن دختر باید بعقد او درآید ودرغیراینصورت تمام دارائی والدین دختر مصادره میشود .

دادستان اصفهان دلایل وکلای مدافع متهمین را ردکرد

ساعت‌نه و چهل دقیقه‌بامداد امروز بیست‌وسومین‌جلسه دادگاه جنائی اصفهان برای رسیدگی‌به پرونده قتل بهمن حکمی بریاست آقای مرتضوی‌وباحضور مستشاران، وکلای‌مدافع متهمین، وکیل‌مدعی خصوصی وعده‌ای تماشاگرتشکیل شد . پس‌از اعلام رسمیت جلسه‌به دستور رئیس دادگاه آقای‌لاجوردی دادستان اصفهان ، مطالبی بشرح زیربیان نمود : اگرنازی ها مورد آنان را هریك به یکسال زندان عدم‌رعایت قانون جنك است.بنظر من عدالت یعنی‌اجرای صحیح قانون ... وی‌سپس با قرائت کتاب «قانون آئین دادرسی کیفری » دلایل وکلای متهمین را ردکرد واظهارداشت : بنظر من بازپرس پرونده مغرض نبوده وبازپرسی های اواز روی غرض‌ورزی انجام نشده‌است .درساعت ۱۱ر۳۵ بامداد امروز جلسه به عنوان تنفس تعطیل شد ،در جلسه آینده ،دادستان اصفهان سخنان خودرادنبال‌خواهد کرد .

دوکارخانه مهم انگلیسی بایران منتقل میشود

*** مصنوعات این کارخانه‌هابه انگلستان‌وبازارهای‌خارجی صادر میگردد**

امروز اعلام شد که‌دوکارخانه مهم انگلیسی کار خودرا دراین کشور تعطیل خواهند کرد و تاسیسات‌وماشین‌آلات این‌کارخانه ها رابه‌ایران منتقل خواهندکرد تاتولید مصنوعات خودرا در ایران ادامه دهند . این دوکارخانه سازنده‌موتور« روتس » و بخاری و لوازم دیگری از مارك علاءالدین می‌باشند .

هیات بازارياب ایران که‌اوایل مهرماه جاری بانگلستان رفته‌بود، به‌تهران بازگشت . اعضای این هیات راگروهی از صاحبان‌صنایع وبازرگانان ایران تشکیل داده بودند . ریاست این هیات باآقای جلیل شرکاء رئیس کل مرکز توسعه صادرات ایران بود و از مرکز توسعه صادرات آقای‌منصور مهدوی رئیس کمیته صنایع مرکز نیز همراه هیات بود .

*** ساخت ایران**

در مذاکراتی که اعضای‌هیات با مقامات اقتصادی و بازرگانی انگلستان انجام دادند توافق‌هائی نسبت به ساخت بعضی کالا های صنعتی درایران صورت گرفت.

از جمله قرار است که‌کارخانجات ساخت محصولات علاءالدین از قبیل بخاری و انواع دیگرتولیدات صنعتی این کارخانه درانگلستان برای همیشه تعطیل شود وماشین آلات آن بایران منتقل شود ودر ایران انواع تولیدات این کارخانه ساخته شود و بانگلستان وبازار های دیگر این کارخانه صادر گردد . از جمله‌توافقهای‌دیگری که دراین زمینه بعمل آمده ، ساخت لوازم یدکی موتور روتس درایران است تا درآینده‌منحصرا لوازم یدکی اتومبیلهای ساخت روتس در ایران ساخته شود وبه بازارهای دنیا صادر گردد .

در قسمت مواد غذائی وخوراکی بازارهای انگلستان قدرت پذیرش مقدار زیادی از این نوع کالاها را دارد و بزودی مقدار زیادی شکلات باین کشور صادر خواهد شد .

کماندوها یك افسر لبنانی‌را به گروگان‌گرفتند

بیروت ـ کوماندوهای فلسطینی‌یك افسر فرودگاه بیروت رابه گروگان گرفتند . زیرا به آنها اجازه داده نشده بود که توسط یك هواپیمای عراقی از بیروت خارج شوند .

تعرفه مسافر وبار

خط آهن تهران ـ اصفهان تهیه شد

*** استفاده ازقطار برقی یا«اتو موتوریس» در خط آهن تهران ـ اصفهان تحت بررسی است**

وزارت راه وراه‌آهن مشغول‌تهیه مقدمات بهره‌برداری‌ازراه‌آهن‌تهران اصفهان هستندواولین‌قطار مسافری تهران اصفهان دراوایل سال پنجاه به‌اصفهان حرکت داده خواهدشد.

راه‌آهن دولتی از هم‌اکنون تعرفه مسافربری وباربری را در این خط تنظیم کرده وواگن‌های مسافربری و باربری مورد احتیاج نیز خریداری شده است .

راه‌آهن دولتی اکنون با مسئله رقابت اتوبوس با راه‌آهن در خط اصفهان روبرو است و در صورت حرکت قطار مسافری، بعلت گرانی قیمت بلیط راه‌آهن در برابر بلیط اتوبوس‌وهمچنین زیاد بودن سرعت اتوبوس استقبال کمتری از راه‌آهن خواهد شد. کارشناسان پیشنهاد کرده‌اند که در خط تهران اصفهان سرویس های مسافری‌برقی و یا اتوموتوریس که باسرعت فوق‌العاده زیاد حرکت میکند دایر گردد و در اینصورت نیز باید خط تهران اصفهان که خط‌آهن تازه‌ای است برای حرکت قطارهای سریع آماده گردد.

*** پایان کار**

وزارت راه اعلام کرد که‌آخرین قسمت ساختمان زیرسازی راه‌آهن باد، اصفهان، ریز، لنجان، سگزی، یزد، بافق زرند و کرمان که طول آن باخطوط فرعی هزار کیلو متر میشود پایان یافت .

وزارت راه اعلام کردکه کلیه‌این مسیر زیرسازی شده وخطوط‌منطقه ذوب‌آهن آماده‌بهره‌برداری گردیده است. در حال حاضر چهارصد و سی کیلومتر از این مسیرریل‌گذاری شده ودر بقیه مسیر عملیات نصب خط ادامه دارد .

خواربار فروشان برای خود درمانگاه میسازند

اتحادیه صنف خواربار فروش‌در خیابان سیروس یک درمانگاه می‌سازد و دراین درمانگاه افراد صنف خواربار فروش و بستگان آنها زیر نظر پزشکان وابسته به اتحادیه تحت درمان قرار خواهند گرفت

این تصمیم‌ازطرف آقایان‌حاج‌حسین طاری مقدم، حاج‌سیدعلی هاشمیان، حاج خلیل عظیمی، حاج مهدی کوشری، اسلام منافیان‌اعضای هیئت رئیسه اتحادیه اتخاذ گردیده است.

نمونه‌هایی از محصول دستگاه غول‌پیکر چاپ «هلیوگراور» که مجلات «اطلاعات» را در بیش از هشت رنگ چاپ میکند . میهمانان اطلاعات هرکدام یک نمونه از محصولات این دستگاه بی‌مانند و منحصر بفرد را بیادگار بردند .

سفیران و نمایندگان سیاسی کشورهای خارجی مقیم دربار - شاهنشاهی ،پیشرفت های ایران‌را در آئینه تحولات چهل و پنجساله اطلاعات ، مجسم یافتند .

سفیران بیست ملت

تماشاگر پیشرفتهای ایران در آئینه «اطلاعات»

دیروز موسسه اطلاعات ، سفراءونمایندگان‌سیاسی کشور های خارجی مقیم دربار شاهنشاهی ایران را -که بدعوت سناتور مسعودی‌بازدید ازواحد مطبوعاتی اطلاعات آمده‌بودند- بشگفتی و تحسین واداشت .

بازدید از دستگاه های مدرن وآخرین‌مدل «اطلاعات»، حتی برای آن دسته از میهمانان دیروز ما - که‌خود نماینده‌کشورهایی با مطبوعات پیشرفته و امکانات‌وسیع مطبوعاتی هستند - تازگی داشت .

درواقع باید بگوئیم آنچه را که‌دیروز سفراء و نمایندگان کشور های‌آرژانتین، آلمان ، اتریش ، استرالیا ، اسپانیا،ایتالیا، انگلستان ، اندونزی، افغانستان ، ترکیه، شوروی ، کره جنوبی ،چین ملی ، ژاپون، یوگسلاوی ، ونزوئلا ، عربستان سعودی، بلژیک، مجارستان وسوئیس در «اطلاعات» مشاهده‌کردند ، نمایشی گویا از پیشرفتها چشمگیر وستایش‌انگیز ایران در سالهای اخیر بود .پیشرفت هایی که برای‌میهمانان دیروز «اطلاعات» باور نکردنی می نمود .

ساعت ده صبح دیروز ، سفیران و نمایندگان سیاسی کشور های خارجی مقیم دربار شاهنشاهی ایران ببازدید ازموسسه اطلاعات آمدند. این بازدید که بیش از دو ساعت و نیم بطول انجامید ،نه یك بار ودو بار بلکه دهها بار عبارات : «باورنکردنی» ، «تحسین انگیز» و «فوق‌العاده» را برزبان میهمانان خارجی ما جاری کرد .چراکه‌آنان، پیشرفت های چشمگیر ایران را در آئینه تمام‌نمای «اطلاعات» رودرروی خود یافتند و همه اینها تائیدی‌بود، بر گفته‌ی همیشگی و شعار مدیر «اطلاعات» که:

- « اطلاعات » بهترین نمایشگر تحولات قابل‌تحسین و تلاشهای مداوم ایران در سالهای اخیر است . بیاد داشته باشیم که «اطلاعات» از صفر آغاز بکار کرد و امروز پس از چهل وپنجسال دارای مجهز ترین دستگاهها و وسائل مطبوعاتی موجوددر جهان است .

این ، سرآغاز بود

از همان آغاز دیدار ، چهره‌ی بازدیدکنندگان «اطلاعات» رنك شگفتی خورد . در میان نمایندگان سیاسی کشورهای‌خارجی ،هیچکدام تصورنمیکردند که بخش‌خبر گیری موسسه «اطلاعات »، به مدرنترین دستگاههای خبرگیری مجهز‌باشد. دستگاههایی که تنها تعداد انگشت شماری واحد های مطبوعاتی بزرك اروپا و آمریکا از آن برخوردارند.

وقتی این قسمت موردبازدیدقرار گرفت ، یکی از سفراء گفت :

-انگار شما بهترین و پیشرفته‌ترین بخش موسسه خود رادراولین‌قسمت بازدید قرار داده‌اید ؟

جواب این بود :

- شما خود با بازدید ازبخشهای دیگر ،گویا ترین پاسخهارادریافت خواهید داشت .

تیراژ نشریات

پس از بازدید طبقه هفتم‌وسازمان منظم حسابداری موسسه ، سفراء و نمایندگان خارجی به طبقه ششم دعوت شدند .

در این طبقه ، میهمانان اطلاعات با علاقمندی کامل‌از تیراژ مجلات سئوال کردند و یك بار دیگر ، گوشه‌یی از اطلاعات ، اعجاب آفرید. وقتی‌سفراء شنیدند که‌مجلات اطلاعات‌همگی تیراژی‌بالاتراز چهل هزارشماره درهفته‌دارند و اطلاعات هفتگی با تیراژی بیش از صد هزار شماره در هفته منتشر میشود ،یکی از

سفیران با صدای بلند که حاکی ازتعجب بود ،گفت :

- قابل تحسین است .... این افزایش تیراژ کاملا نشان میدهد که سپاه اندیشه و قلم شما در پیکار بابی‌سوادی تاچه حد ثمر- بخش بوده است .به‌این ترتیب که شما پیش می‌روید ، من هرگز تعجبی نخواهم کرد اگر تاپنجسال دیگر بشنوم که نشریات اطلاعات از حیث تیراژ هم با نشریات اروپا وآمریکا برابری میکنند .

یکی دیگر از سفیران گفت :

-من تقریبا به تمام نقاط ایران سفر کرده‌ام. علاقمندی مردم به آموختن زبان و باسواد شدن و تلاشی که‌در جهت‌این‌علائق بچشم‌میخورد، در کمترنقطه‌یی می‌توان‌سراغ گرفت . من قول میدهم که تاچند سال دیگر ، هرکدام از نشریات اطلاعات باتوجه‌به امکانات فنی و کادر مجهزی که موسسه شما در اختیار دارد ، مرز یك میلیون را پشت‌سر بگذارند .

هنر در خدمت مطبوعات

سفیر یوگسلاوی در آتولیه‌ی نقاشی وخطاطی«اطلاعات» ،نمونه‌یی از کارهای‌خطاط‌جوان‌نظام‌العلماء رابه دیگر سفیران نشان داد و

گفت :

-هنر ایرانی یکپارچه ظرافت‌و احساس است ، حتی خوشنویسی ایرانی ها هم ، رنك وبوی‌میناتور را دارد .

کار خوشنویسان اطلاعات ،آن چنان تماشایی وگیرابود که‌بیشتر سفیران نمونه‌هایی با خود بیادگار گرفتند .

آقای سفیر «تایم» میگیرد

سرعت‌دستگاه«کلیشوگراف» چنان عجیب بود که دقت همه‌ی‌میهمانان‌خارجی‌اطلاعات را به خود جلب کرد . این دقت تا بدان حد بود که سفیر افغانستان ، باعلاقه‌و دقت کامل «تایم» گرفت و زمن شکل گرفتن یك‌عکس رابصورت گراور آماده‌چاپ سنجید .

در همین قسمت ،دستگاه کلیشوگراف ، عکسی‌را که سفیر بلژیك که‌ازخودش‌در آرشیو گرفته بود ،باسرعت بصورت گراور تهیه کرد . سفیر بلژیك لبخند زنان گفت :

- من تابحال از خودم گراوری نداشته‌ام.این گراور همیشه بخاطر من خواهد آورد که از چه موسسه‌ی بزرگی بازدید کرده‌ام .

سالن کنفرانس

زیبایی سالون کنفرانس «اطلاعات» سخت مورد توجه سفیران ملت‌های چهارگوشه جهان قرار گرفت آنچنانکه به سناتور مسعودی پیشنهاد داده شد از این سالون‌مدرن ومجهز برای تشکیل‌سمینار و کنفرانس های مخصوص سفارتخانه ها استفاده شود. میهمانان‌خارجی مامعتقدبودند تاکنون هیچکدام از سالون هایی‌که برای تشکیل‌جلسات گوناگون در اختیارشان‌قرار گرفته ، این چنین کامل و مجهز نبوده است !

مدیر «اطلاعات» ضمن قبول‌این پیشنهاد گفت :

- دراین سالون هرهفته‌جلساتی با حضور کارمندان و کارگران موسسه ترتیب میابد و ما ضمن گفت وگو، تصمیماتی برای‌تسریع در پیشرفت کارهامان می‌گیریم و و بیشتر به هدفی که داریم می- پردازیم . هدف ما این است که تاآخرین درجات‌ممکنه، خدمتگزار فرهنك ایران باشیم . ما از این نکته کاملا آگاهیم که رشد و تکوین دستگاه اطلاعات بـرای آینده‌ی کشور ما است . ایران که با سرعت خیره‌کننده‌یی پیش میرود ، به دستگاهی مانند‌اطلاعات نیازمند است و کوشش ما برای جوابگویی به‌این نیاز است . در کشور ما درصد بیسوادی مرتبا کاهش میابد ، در سراسر ایران دامنه‌دارترین تلاشهای ممکن‌برای نابودی هیولای بیسوادی آغازشده است ، در چنین شرائطی، اطلاعات وظیفه‌ی خطیر خودرا کاملا حس کرده است . بهمین خاطر است که اطلاعات علیرغم موفقیتهای بیشمار خود ، هنوز اشتهای‌فراوان برای پیشرفت دارد . این اشتها و علاقمندی است که «اطلاعات» را پیش میبرد تا جوانان این مرز و بوم که سازنده این‌فردا هستند، از آن بحد‌کمال سود ببرند .

اطلاعات بزبان دیگران

بازدید در بخشهای دو روزنامه‌ی « تهران جرنال » (اطلاعات بزبان انگلیسی) و «ژورنال دوتهران» (اطلاعات بزبان فرانسه) خودمانی و

استخر چه میکرد ؟

در آرشیو ،سفراءمیهمان اطلاعات ، با جوانی روبرو شدند که غرق در مطالعه صفحات حوادث روزنامه‌بود. این جوان که «استخر» نام داشت ، در جواب میهمانان اطلاعات که پرسیدندمشغول به چه کاری است ، شرح داد :

-من در دانشکده‌ی‌حقوق درس می خوانم و در حال حاضر سرگرم نوشتن تز دکترای خود تحت عنوان «تعمد اصلی که مجرم را بـه ارتکاب جرم وامیدارد » هستم ، تنها جایی که می- توانست مرا در تکمیل تز کمك کند ، آرشیو کامل اطلاعات بود .

گرمتر شد ، چرا که سفراء عموما از خوانندگان‌همیشگی وپروپاقرص این دو نشریه هستند و برای آگاهی از آخرین اخبار ایران و جهان، این دو نشریه را میخوانند . درحالیکه «تهران جرنال» و «ژورنال دوتهران» علاوه بر نقش مهمی که در شناسایی ایران به‌دنیای خارج ازمرزها بازی میکنند ، یار و یاور بزرگی برای ، آن دسته از ایرانیانی هستند که بـرای اندوختن دانش بیشتر بازبان های خارجه ، آشنا شده‌اند واین دو نشریه ، به آنان امکان میدهد که با زبانهای خارجی زندگی کنند تابتوانند با سهولت بیشتر از دانش مغرب زمین ، سود برند .

راز «اطلاعات»

اگر بخواهیم از راز موفقیت اطلاعات پرده برداریم و از این نکته آگاه شویم که چگونه اطلاعات در عرض مدت کوتاهی، از یك اتاق کوچك و نمور بنام «مرکز اطلاعات» تابدین حدرسیده است که بتوان آنرا بعنوان یك نمونه ارائه کرد ، به دو جواب میرسیم :

اول آنکه «اطلاعات» از همان لحظه‌ی صفر، برآن بوده است تا از پیشرفتهای مملکتی عقب نماند. در واقع پابپای جهشهای همه‌جانبه پیش بتازد .

دوم اینکه «اطلاعات» همواره کوشیده است تا برای نیل به هدف نخستین خود ، از آخرین دستگاههایی که در دنیا اختراع میشود ، سود ببرد . در این دو هدف شعار مدیر «اطلاعات» که : «موسسه ما بهترین نماینده‌ی پیشرفتهای ایران است» مستتر میباشد .

«اطلاعات» با توجه به‌هدف‌اخیر خود ، همیشه پیشقدم استفاده از دستگاههای فنی آخرین مدل‌بوده است . سیزده سال پیش که جان حروفچین به لبش میرسید تاحروف را دانه دانه کنار هم قرار دهد «اطلاعات» اقدام به خرید دستگاه های مدرن «لاینوتایپ» کرد. باین ترتیب ازیکسو برسرعت کارافزوده شد واز سوی دیگر خطری که سرب برای سلامتی حروفچین‌ایجاد کرده بود ، از میان رفت . . . . «اطلاعات» میتوانست برخلاف شیوه‌ی تلاش مملکتی برای ترقی بیشتر ،بهمین دستگاهها بسنده کند ، اما امروز می‌بینیم که «اطلاعات» هرگز درجا نزده ولحظه به لحظه پیش رفته است. نمونه‌ی بارز این مدعا ، دستگاههای حروفچینی‌الکترون‌است ویادآوری این نکته که همین دستگاه هـای آخرین مدل، بزودی به«کومپیوتر» نیز مجهز خواهد شد .

دستگاههای الکترون که حروفچینی فارسی را به پایه حروفچینی لاتین رسانده‌است و حروف ثبت شده موسوم به «اطلاعات» را می‌چینند، برای سفراء میهمان اطلاعات ، تماشایی و فوق‌العاده بود . این دستگاهها بقدری مورد توجه قرار گرفت که یکی از همراهان سفیر ونزوئلا ، پشت آن قرار گرفت و بـا راهنمایی‌یك‌اپراتورمتخصص، نام و نام خانوادگی خودرا چید و آنرا با خودبیادگار برد .

این نکته که با دستگاه های الکترونیك - که در ایران منحصر بفرد است - هم میتوان حروف فارسی وهم حروف لاتین را چید ، بیش از هرنکته‌یی توجه سفراء و نمایندگان کشورهای خارجی را بخود جلب کرد .

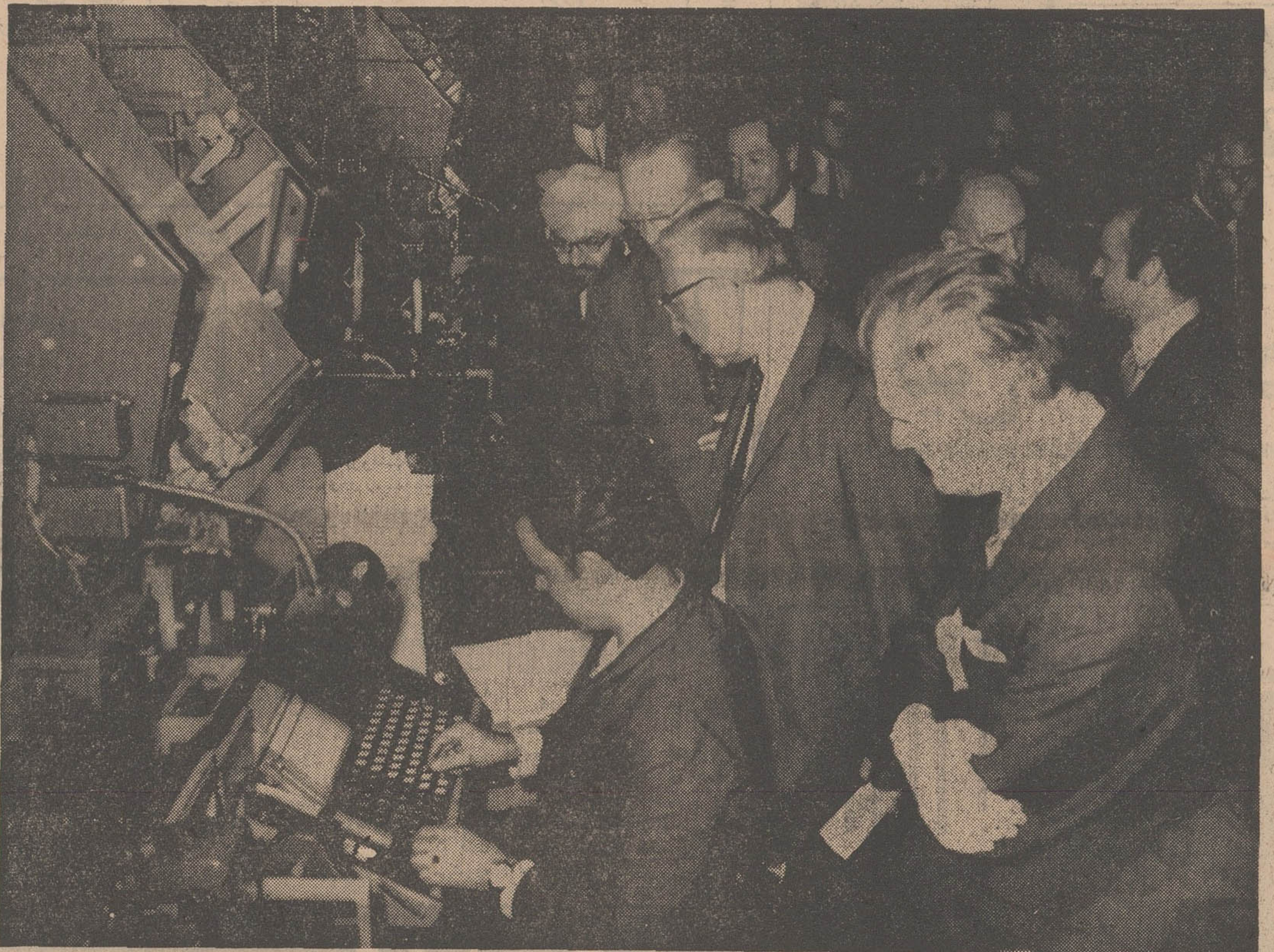

ماشین های حروفچینی‌الکترون که آخرین پدیده در کارحروف چینی است مورد بازدید سفیران‌و نمایندگان خارجی مهمان اطلاعات قرار گرفت . در ایران «اطلاعات» تنها واحد مطبوعاتی است که از این پدیده سود میبرد .

کلیشوگراف

در برابر دستگاه کلیشوگراف که عکس را روی پلاستیك منتقل میکند وبرای چاپ آماده میسازد، توضیح داده شد :

- این دستگاه نیز در ایـران منحصر بفرد است و فقط در مواقعی بکار گرفته میشود که فرصت کم باشد . ساختن گراور بطریق معمولی آن که روی‌زینك انجام میشود ، نزدیك به سه‌ساعت طول میکشد اما با کمك این دستگاه میتوان از عکسهایی که جنبه‌ی فوری دارد ، در عرض کمتر از شش، هفت دقیقه گراورساخت.

در پی این توضیح ، سفیرآلمان به این دستگاه که ساخت آلمان است اشاره کرد وگفت :

- تنها واحد های بزرك‌مطبوعاتی جهان از این دستگاه برخوردارند. من فکر نمیکردم که در ایران‌هم چنین دستگاهی وجود داشته‌باشد.

آرایش‌ادامه دارد!

طبقه‌ی دوم موسسه‌اطلاعات به بخش فیلم و روتوش هلیوگراور اختصاص دارد . بازدید کنندگان ، همزمان با تلاش کارکنان این‌بخش، از آن بازدید بعمل آوردند. سفیر سوئس در برابر یکی از روتوشورها که مشغول روتوش مژه‌های اسلاید مربوط به روی جلدی که‌یك زن رانشان میداد، خنده‌کنان گفت :

- خانمها هفت قلم‌آرایش میکنند اما آرایش برای زیبایی آنها در این قسمت هم ادامه دارد. پس‌ماکه‌این همه عکس زنان زیبا درروی جلد مجلات‌می‌بینیم ،محصول کار این هنرمندان خوش‌ذوق است !

یك ماشین کم‌نظیر

در همین طبقه ، عجیب‌ترین دستگاه مربوط به گراور کردن اسلاید ، مورد بازدید قرارگرفت. سفراء و نمایندگان سیاسی‌کشور های چهارگوشه جهان، دستگاهی را دیدند که از یکسو اسلاید کوچك را تحویل میگیرد و از طرف دیگر چهار گراور در چهار رنك به قطع روی جلد مجلات تحویل میدهد .

این دستگاه نیز‌که تنها‌اطلاعات از آن برخوردار است ، یکی از شگفتی های دنیای مطبوعات بشمار می‌آید . سفیر آلمان با مشاهده این دستگاه ، بالحنی آمیخته با تعجب و تحسین ، گفت :

- ما حتی در خود آلمان هم نظیر چنین دستگاهی راکم داریم. تا آنجا که من مطلع هستم شاید تعداد مجلاتی که از این دستگاه استفاده میکنند ، از انگشتان‌دست هم تجاوز نکند .

خدمات اجتماعی وفرهنگی

سفیران و نمایندگان سیاسی کشور های مقیم‌دربار شاهنشاهی ایران که بابازدید از هرطبقه ، شگفتی تحسین آمیزشان دوچندان میشد ، در طبقه اول ساختمان جدید اطلاعات از تلاشهایی که‌این واحد مطبوعاتی در حاشیه فعالیت های فرهنگی خود دارد ، آگاه شدند .

سفیر شوروی در پی این توضیحات که اطلاعات علاوه برانتشار نشریات مختلف از جمله : اطلاعات ، اطلاعات هفتگی ، ژورنال دوتهران ، اطلاعات بانوان ، اطلاعات هوایی ، اطلاعات عربی (الاخاء) ، اطلاعات انگلیسی (تهران جرنال) ، اطلاعات ورزشی (دنیای ورزش) ، اطلاعات جوانان ، اطلاعات دختران و پسران ، اطلاعات فرانسه (ژورنال دوتهران) و اطلاعات سالانه ، اقدام به

تاسیس یك بیمارستان مجهز برای کودکان کرده است و نیز دارای یك باشگاه ورزشی و پلاژ اختصاصی است ، اظهار داشت :

- بدون تردید همه‌ی سفیران مانند من ، این اقدامات اطلاعات را ستایش آمیز میدانند .

در همین طبقه ، میهمانان خارجی اطلاعات ، دفتریادبود موسسه را بیادگار امضاء کردند وآخرین مرحله‌بازدید آغاز شد .

آخرین مرحله

ه هلیوگرواور آخرین پدیده‌ی صنعت چاپ در دنیا است و در خاورمیانه ، تنها «اطلاعات» است که با استفاده از این اختراع بی مانند نفاست طبع نشریات خودرا به آخرین حد ممکن ، رسانده است .

برای بیشتر میهمانان اطلاعات، طرز کار این‌دستگاه غول‌پیکر با یك دنیا تعجب همراه بود . باز دراین‌جا سفیر آلمان- نماینده‌ی کشوری که سازنده این دستگاه و آخرین اختراعات‌دردنیای‌صنعت چاپ است . - گفت :

- این نظیر همان دستگاهی است که مجلات اشترن ، بونته و کویك را چاپ می کند . گمان نمیکنم در تمام دنیا تعداد واحد- های مطبوعاتی که از این دستگاه استفاده می کنند از ده واحدبیشتر باشد .

پس از هلیوگراور ، نوبت به بازدید دستگاه «روتاتیو» رسید که با حداکثر سرعت ممکن - ۶۰ هزار نسخه روزنامه در چهاررنك- هر روز بعد از ظهر ، اطلاعات را چاپ می کند ودر اختیار شماقرار میدهد .

دراین جا بازدید سفیران و نمایندگان سیاسی کشور های خارجی‌مقیم دربارشاهنشاهی‌ایران، پایان گرفت درحالی که هر کدام از میهمانان اطلاعات - هنگام‌خدا حافظی با میزبان خود- کلامی‌گویا‌تر از این نداشتند که پیاپی تکرار کنند :

-Extraordinary!

- خارج از حد تصور ! فوق‌العاده ...

اینهم عکس وزیر !

درآرشیو اطلاعات ،سفیر مجارستان گفت :

- من حتی در انگلستان هم چنین آرشیوی را کم دیده‌ام . شما در این جاهمه چیزرا گردآورده‌اید !

سفیر بلژیك ، پس ازآن که عکس خود را خواست و فورا پاکتی از عکسهای گوناگون خود را دریافت داشت ، گفت :

- پس حالا عکسی هم‌از «پیرهارمل» وزیرامورخارجه بلژیك برای‌من بیاورید .

این عکس نیز در کمتراز مدت چند دقیقه ، از میان پانصد هزار عکس بیرون کشیده شد .

سفیر کره که خود از روزنامه نگاران قدیمی‌است، گفت :

- بازدید امروز اطلاعات، آن قدر برای من جالب‌بود که آرزو دارم در چنین موسسه‌یی کار کنم،چرا که اینجا همه وظیفه خود را میدانند و کار با سرعتی دلخواه پیش میرود . برای هر روزنامه‌نگاری کار در چنین دستگاهی ایدآل‌است.

فرصتی‌دیگر برای شناساندن ایران

چند تن از روزنامه‌نگاران‌و عکاسان ونزوئلایی نیز جزو بازدید کنندگان اطلاعات بودند . یکی‌از این‌روزنامه- نگاران می‌گفت :

-مابرای‌تهیه رپورتاژهائی ازدربار ایران به کشورشما آمده‌ایم . امروز بازدید از «اطلاعات» این فرصت رابه ما داد که‌یك رپورتاژدیگری هم تهیه کنیم و هموطنان خود را از تحولات ایران، با استفاده از آن چه که امروز در اطلاعات دیدیم ، آگاه سازیم .

این دستگاه گراورسازی با سرعت فراوان است . سرعت کار این دستگاه چنان زیاد است‌که سفیر افغانستان سرعت آن‌رازمان سنجی کرد .

آیا اعراب و اسرائیل در ارزیابیهای سیاسی خود تجدید نظر میکنند؟

و... اینک مسئله اینست:

با اسرائیل چه باید کرد؟

نوشته : جیمز رستون
از : هرالدتریبون
ترجمه: ایرم

مرگ پرزیدنت ناصر این تصور عمومی را بار دیگر زنده کرد که تاریخ چیزی جز سایه رهبران برجسته نیست . اما همین تاریخ نشان داده است که جز در موارد استثنائی ، بدون توجه به رفت‌و آمد شخصیت ها و رهبران به کار خود ادامه می‌دهد ، شیوه کار و تاکید روی این یاآن مسئله با رفتن یك رهبر تغییر می کند اما مسائل معمولا باقی میمانند .

موقعی که قدرت در امریکا از روزولت به ترومن، در فرانسه از دوکل به پمپیدو ، در المان از ادنائر به «ارهارد» و در هند از گاندی‌به نهرو و در شوروی از استالین به خروشچف انتقال‌یافت تنهاشخصیت ها و عناوین و تیتر های روزنامه هابود که تغییر کردند والا مسائل و مشکلات تاریخی ، جغرافیائی ،نژادی و مسلکی‌ادامه یافتند.

پرزیدنت ناصراز جمله شخصیت هائی بود که‌بخوبی نشان میداد ، حوادث هستند که مردان را میسازند . او قدرت را از دست فاروق خارج کرد تا برای مردم صلح ویك‌زندگی‌شرافتمندانه فراهم سازد و هر کس که‌یك بار با او هم کلام شده باشد تردیدی ندارد که او در گفته‌هایش صادق بود.

اما او راهش را در میان‌انبوه تخیلات و جنگ گم کرد.دوستانش را در غرب ،نفوذ انقلابی‌وسرانجام جانش را از دست‌داد.

وحدت اعراب

ماجرا دردناك است . ناصر شخصیتی بسیار سخت و در عین حال ملایم داشت. جنگجوئی‌شاعر منش بود که آرزوی‌وحدت‌وعظمت اعراب را در سر می‌پروراند ،اما قبل از آنکه مشکلات اولیه‌مردم از قبیل نان ، کار ، کنترل‌موالید و مرگ حل شود.

دراین زمینه ناصر هم مانند بسیاری دیگر از رهبران این‌دورو زمان بود . او آرزوهایش را برتر از واقعیات قرار داده بود. گمان میکرد آرزوهایش آنقدر نجیبانه و شرافتمندانه هستند که برای رسیدن به آنها بهر وسیله‌ای می تواند متوسل شود. درست مثل کاری که کاسیگین و برژنف در چکسلواکی وجانسون ونیکسون در ویتنام کردند.

خارج ازمرزها

این رهبران همه کاملا مثل هم نیستند اماهمه‌شان‌مسائل مبرم‌به مردم کشورشان را فراموش کردند و به‌مسائل خارج از مرز های کشور خود پرداختند.

مسائل اساسی مصر حتی بعد ازمرگ ناصر در داخل این کشور بهمان حال باقی میمانند.

مسئله فلسطین موضوعی است که در درجه اول بین نهضت صهیونیست ها و نهضت فلسطینی ها وجود دارد . هردوی آنها یك سرزمین واحد را وطن خود می دانند.

اعراب ، فلسطین را میهن‌خود میدانند ولی اسرائیل میگویدا در قرار باشد فلسطینی ها همه به اسرائیل برگردند در یك کشور یهودی اکثریت ساکنان ، عرب خواهندشد.

مرگ ناصر این مسئله را تغییر نداد و مبارزه طرفین همچنان‌ادامه خواهد یافت .

من (جیمز رستون‌نویسنده مقاله) اوایل سال جاری با ناصر ملاقات کردم و اگر درست متوجه نظرات اوشده باشم باید بگویم که وی قصد نداشت یهودیان را به دریا بریزد و مخالف وجود یك وطن برای یهودیان‌نبود با اینحال ناصر معتقد بود که فلسطین قبل از آن که میهن یهودیان باشد وطن اعراب استو بنابر این صد درصد مخالف‌وجود یك دولت یهودی که بتواندتصمیم بگیرد چه کسی در داخل این کشور باید زندگی کند بود.

این یك مشگل اساسی است که بعد از مرگ‌ناصرهم بهمین حال باقی میماند.شاید اعراب در این فکر باشندکه اگر نمی توانند حکومت اسرائیل را باجنگ از بین ببرند بتوانند با جمعیت‌روز-افزون خود و زیادی‌تولیدمثل نابود کنند.

پس ازعبدالناصر

در واشنگتن همه از خود می-پرسند پس از ناصر چه خواهد شدو عموما جواب ایست که‌ناصر تازه‌ای پیدا نخواهد شد و کسی در جهت جنگ یاصلح اقدامی بعمل نخواهد آوردو یك حالت رکود حکمفرما میشود و هرکس سعی میکند به سیاست ها و تعصبات گذشته وفادار بماند.

امایك امید هم وجوددارد و آن این که ممکن است اعراب و اسرائیل بعد از مرگ ناصر در صدد ارزیابی مجدد سیاست های خود برآیند و لااقل بطورمخفیانه این مسئله را بررسی کنند که آیا میتوانند با هم سازش کنند یانه .

با اینحال ممکن است (می - گوئیم ممکن است نه آنکه حتمی است) که یك نسل جوان از افسران ارتش مصر معتقد باشند که‌گذشته شکست و حرمان‌بوده است (همان قضاوتی که‌خودناصر در مورد دوران ملك فاروق‌داشت) و افکار ناصر برای دنیای عرب هیجان انگیز و شاید هم خوب بودند ممکن است دیگر برای‌نسل آینده جالب نباشد.

از طرف دیگر ممکن است‌نسل جوان در اسرائیل نیز باین فکر بیافتد که بعداز ناصر بایدواقعیت جنك چریکی توده های عرب را علیه اسرائیل بپذیرد . در حال حاضر نسل کهنه وقدیمی‌اسرائیل گمان میکند که با مرگ ناصر رویای وحدت اعراب از بین رفته و شانس تازه‌ای بوجود آمده که اعراب و اسرائیل طبق شرایط اسرائیل با هم مصالحه کنند . اما قضاوت شخصی تاریخ‌اینست که مردان ، حوادث رابوجود می آورند نظریه مقامات رسمی در واشنگتن اینست که وقت‌مصالحه فرارسیده ،مصالحه بین نسل‌جدید اسرائیل و نسل جدید اعراب ، مصالحه‌ای که در آن واقعیات جغرافیائی و ریاضی در نظرگرفته شود.

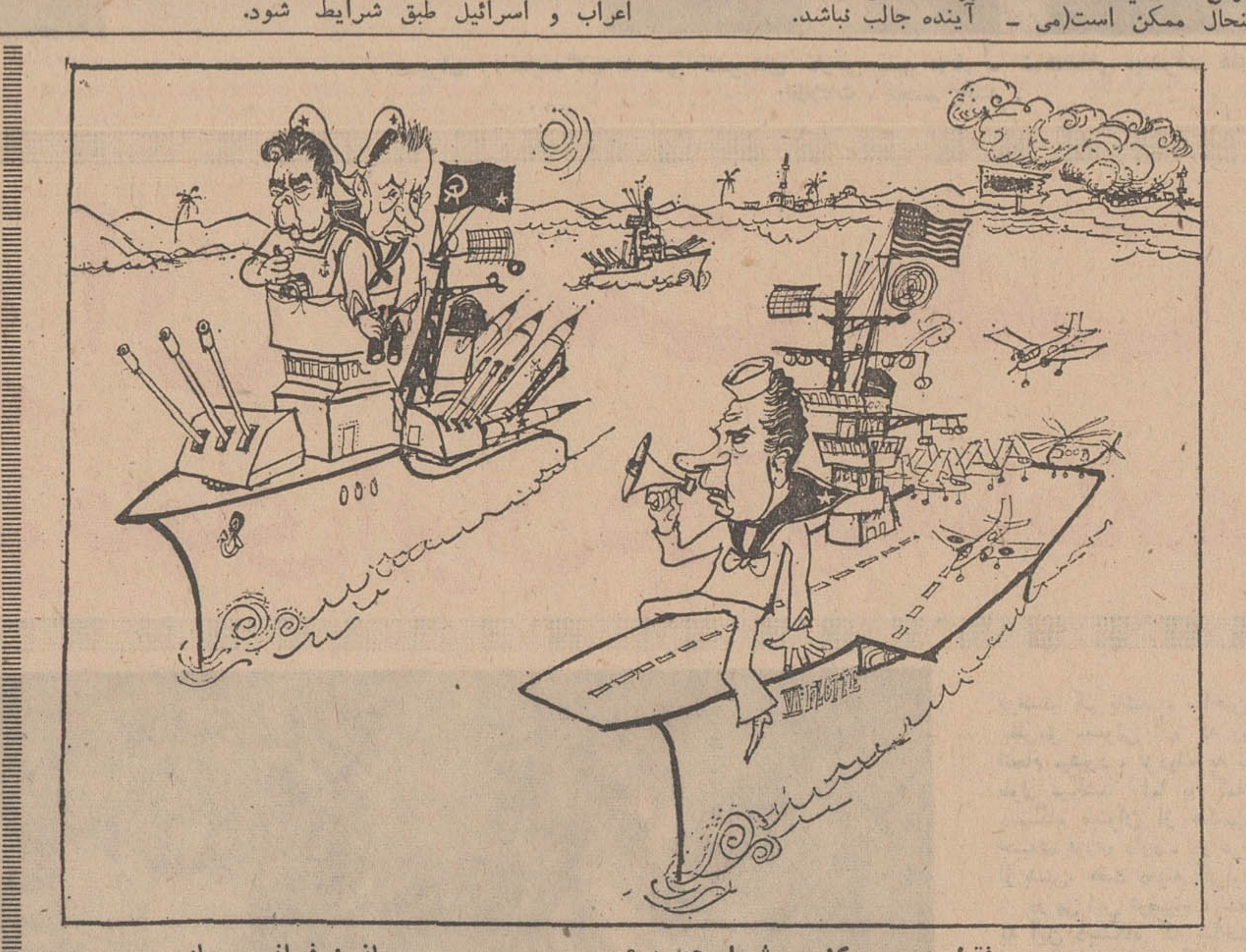

من فقط عبور میکنم ، شما چطور ؟ — از : فرانس‌سوار

از: فیگارو
ترجمه : علی بهارلو

آینده وحدت اعراب

مرگ پرزیدنت ناصر در تاریخ مصر، در جهان عرب وخاورمیانه دوران جدیدی‌بوجود می‌آورد .

هیچ مردی باین زودیها نخواهد توانست نفوذ و اعتباری راکه «رئیس» ازآن‌برخوردار بود بدست آورد.هیچ‌مردی نمیتوانست نقشی را‌که او در آستانه مرگ (قبل از سکته‌قلبی) در مذاکرات قاهره و آشتی ملك حسین و یاسرعرفات داشت ایفاء کند .

اما بحث در باره گذشته دور همچنان بیفایده است بهتر است جریان حوادث‌اخیر را مورد بررسی قرار داده و نقشی را که ناصر در آن ایفاء کرده است یاد آور شویم .

حوادث اخیر جنبه های خاص بحران بین‌المللی را دارا بود زیرا یك اختلاف و برخورد در داخل یك کشور یا میان کشور ها ناگهان ممکن است توسعه پیدا کرده‌و به برخوردی تبدیل گردد که پای دولتهای بزرك نیز به آن کشیده شود .

این بحران رقابت‌بین سازمانهای‌فلسطین وملك حسین بود. زیرا این سازمانهادولتی در داخل دولت بوجود آورده‌اند .

آنها که از محبوبیت وپشتیبانی معنوی توده های عرب برخوردار هستند توانسته‌اند امتیازاتی از ملك حسین بدست آورند . این امتیازات بخودی خود از قدرت دولت‌اردن میکاهد .

باین ترتیب میتوان گفت که در اردن سه جامعه زندگی میکنند .

بدوها که به رژیم سلطنتی وفادار هستند .

فلسطینی ها که اکنون تبعه اردن بشمار میروند .

فلسطینی هائی که در اردوگاهها بسر میبرند و افراد کماندو و فدائی از میان‌آنها انتخاب میشود .

«طرح راجرز» که در آن از فلسطینی‌ها بنام مهاجرین نام برده شده سازمان های دست چپی افراطی فلسطین (جبهه خلق برای آزادی‌فلسطین) و جبهه‌دموکراتیك-فلسطین را سخت خشمگین ساخته است .

در داخل اردن فلسطینی ها مانند اربابان رفتار میکنند . آنها نمی خواهند در آینده نزدیك رژیم سلطنتی را در اردن واژگون سازند ولی با مبارزه تبلیغاتی انقلابی اساس آن را سست میکنند .

ملك حسین با پشتیبانی بدوها، سربازان و افسران که از پیشرفت فدائیان بوحشت افتاده‌اند تاج و تخت خود را حفظ میکند بحران بین‌طرفین شدت میبابدوملك حسین اگر بخواهد قانون دشمنانش را بپذیردبیم آن میرود اعتماد دوستانش را از دست بدهد پاره‌ای از فرماندهان نظامی ارتش اوراتحت فشار قرار میدهند تا سازمانهای فلسطین‌را از میان بردارد : پس از شك و تردید زیاد سرانجام پادشاه بزورآزمائی با این سازمان ها تن درمیدهد واین هنگامی است که‌بنظر میرسد دیگر راه چاره دیگری در پیش ندارد .

این زورآزمائی که برخی از مشاوران پادشاه قبلا خیلی ساده تلقی میکردند بیك حمام خون تبدیل میشود .

ماجرا میبایستی خیلی زود پایان میبافت تا کشور های عربی دیگر فرصت مداخله پیدا نمیکردند.

پرزیدنت ناصر سعی میکند بین دو طرف نقش میانجی ایفا کند ولی دولتهای عربی دیگر که فقط حرف زدن را یاد گرفته‌اند از جمله عراق و سوریه از تشریك مساعی با ناصر خودداری میکنند .

روز یکشنبه ۲۰ سپتامبر در شورای‌وزیران اسرائیل ،ژنرال دایان میگوید که نیروهای دولتی در یکی دو روز کار خود را بانجام خواهد رسانید . ولی در همان روز ۲۵ تانك سوریه‌ای از مرز گذشته وارد اردن‌میشود. روز چهارشنبه واحد های زرهی که‌ازسوریه وارد اردن شده‌اند بمراکز قبلی خود باز میگردند ولی فدائیان همچنان در برابرنیرو های دولتی اردن ایستادگی میکنند .

سرانجام ناصر جدا وارد میدان میشود وبابتکار او قراردادی بین طرفین امضامی-شود و نبرد پس از ده روز در حالیکه‌بیشتر ناظران سیاسی عقیده داشتند موقعیت ملك حسین بخطر افتاده است با آشتی پادشاه اردن و رئیس کمیته مرکزی سازمان‌فلسطین پایان میابد .

اما اکنون با مرگ پرزیدنت ناصرقرارداد حسین ویاسرعرفات نیروی اولیه خود را از دست داده‌است .

او تنها مردی بود که واقعا خواستار وحدت اعراب بود واز این‌رو هم اعراب‌برای وی احترام فراوانی قائل بودند .

اکنون با درگذشت ناصر معلوم نیست که دنیای عرب در آینده دچار چه‌سرنوشتی خواهد شد .

-۲-

پاورقی سیاسی

زندگی عبدالناصر ۱۹۷۰-۱۹۱۸

۱۲ نوامبر ۱۹۳۵:

اولین گلوله در پیشانی ناصر

دوران کودکی وجوانی عبدالناصرچگونه گذشت؟او کی بود ؟ افکارش چگونه شکل گرفت؟ وقایع وحوادث مهم زندگانی مردی که امروز جهان عرب در مرگش ماتم‌زده‌است چه‌بود ؟ پیکارش در مبارزات استقلال‌طلبانه مصر درتاریخ چگونه آمده است ؟ در پاورقی سیاسی «پیکار عبدالناصر برای آزادی مصر» به این سئوالات‌و بسیار پرسشهای‌دیگر پاسخ داده شده‌است.
قسمت اول این پاورقی رادر شماره گذشته خواندید اینك قسمت دوم آن .

مابارها گفته‌ایم که‌میخواهیم مشترکا کار کنیم ، ملت‌را از خواب بیدار کرده نیرو-هائی راکه در نهاد افراد بودیعه گذاشته شده است آشکار سازیم . دوست‌عزیزم من برای مذاکره در این‌باره در ساعت چهار بعدازظهر‌روز چهارم سپتامبر۱۹۳۵منتظرتان هستم . امیدوارم که این‌بار خلف وعده نخواهید کرد .

این نامه تجسمی ازپرزیدنت ناصردر سال ۱۹۷۰ است جمال تنها به‌تشویق دیگران به میهن پرستی اتکا نمی - کرد . روز ۱۲ نوامبر۱۹۳۵ درحالیکه در برابر خانه خلق اقامتگاه سابق «زغلول» ، تظاهراتی براه انداخته بوداز ناحیه پیشانی براثر اصابت گلوله زخمی میشود .هنگامی که در سال بعد مصر قرارداد ۱۹۳۶ رابا لندن امضاء می-کند عبدالناصر جوان بعنوان اعتراض باین قرارداد که‌آن رایك سازش غیرشرافتمندانه میداند تظاهراتی برپا میکند.

اواکنون هیجده ساله است. چه شغلی میخواهد انتخاب کند ؟ اوتحصیلات خود رادر رشته حقوق ادامه میدهدولی موفقیت زیادی دراین راه نصیبش نمیشود .

دوستانش بااو از ارتش سخن میگویند . این‌هنگامی بود که دولت «وفد» درهای آکادمی نظامی را بروی فرزندان روستائیان ، کارمندان کوچك باز کرده بود . البته در آن‌زمان‌ارتش مصر بیشتر به‌یك کلوپ شباهت داشت وارزش افراد از روی قدوقامت آنها تعیین میشد ولی در برابر گرگی چون جمال ویارانش میشد انتظار داشت که این وضع دگرگون شود .

در سال ۱۹۳۷ ناصر از آکادمی‌نظامی‌بادرجه‌استواری فارغ التحصیل شد در سال ۱۹۳۸ در «مشگاباد» درمصر علیا کمی دور از دهکده «بنی‌مور» مهد خانواده خود دو نفر دوست برای خود پیدا کرد که درزندگی او بعدا نقش‌مهمی‌ایفاکردند. یکی از آنهاذکریامحی‌الدین که با ناصر در سال ۱۹۶۷پس از استعفاء از مقام ریاست جمهوری اورا بجانشینی خود تعیین کرد و دیگری انورالسادات معاون رئیس جمهوری فعلی. در اینجا بود که این سه‌نفر عهد کردند مصر را آزاد کنند .

طولی نکشید که ناصر به سودان انتقال یافت و یکی‌از همدوره‌های خود را در آنجا پیدا کرد .او عبدالحکیم‌عامر بود که‌بعدها بمقام مارشالی ارتقاء یافت و پس ازشکست ۱۹۶۷ خودکشی کرد .

عبدالناصر در جنك دوم

هنگامی که جمال ، در سودان بسر میبرد جنك دوم جهانی درگیر شد . مصر «متحد دائمی» انگلیس است. دید سیاسی وتاریخی‌مصریها آنقدر ها وسیع نیست که باوجود صورت ظاهر قضایابه این حقیقت پی ببرندکه راه آزادی مصر دراین اتحاد است .

از این‌رو بسیاری از آنها گواینکه دولتهای محور را برای برآوردن آرمانهای‌خود کمال مطلوب نمی‌دانند ولی تنها نیروئی میدانند که‌قدرت درهم‌شکستن انگلیس دشمن رادارا است . بسیاری از افسران جوان مصری نیزاین عقیده را دارند .

عده زیادی از همرزمان آینده ناصر (حسن ابراهیم، حسن صبری) هنگامی که‌می خواستند به نیروهای رومل بپیوندند دستگیر میشوند .

«جمال» که میانه‌روتر از افسران جوان دیگر است‌خود را از ماجرا کنار میکشد ولی در احساس تنفر و انزجاری که عموم ازروش انگلیسیها بدل دارند شریك است .

در ۱۴ ژانویه ۱۹۴۲ کمیسر عالی باتهدیدتانکهای‌انگلیسی فاروق راناچار میکند یك کابینه از حزب «وفد»تشکیل دهد . زیرا رهبران این‌حزب بزرك فهمیده‌اند که بایستی علیه محوربالندن‌همکاری کرد تا انگلیس آنها را بزوربه فاروق تحمیل کند .

پس ازآن سروان عبدالناصر بسمت بازرس در دانشکده نظامی «عباسیه» منصوب می-شود ودراینجا است که‌بایك وکیل دادگستری جوان بنام «احمد فواد» که‌دارای‌تمایلات مارکسیستی است آشنامی - شود این آشنائی‌تحول‌عظیمی در طرز فکر جمال بوجود می‌آورد .

دراین موقع است‌که او بتدریج گروهی از رفقاء را بدور خود جمع میکند این همان سازمان سری که در سال ۱۹۵۲ قدرت را بدست گرفت نیست بلکه مرکزی است که مردانی چون «صلاح سالم» «خالد محیی‌الدین» انورالسادات درآن عضویت دارند . این سازمان مخفی محرمانه با جمعیت اخوان - المسلمین رابطه پیدا کرده‌و تاحدودی در عملیات تروریستی شرکت میکند . دنباله‌دارد

پژوهشهائی درباره قرصهای‌ضدبارداری

نتایج پژوهشهای دوپزشك فرانسوی‌در زمینه یك قرص جدیدضد بارداری ، حیرت و هیجان شرکت کنندگان در کنگره بین‌المللی تحقیقات هورمونی رابرانگیخت . دکتر ساکیزو دکتربولانژرفرانسوی به محققان‌هورمونی سراسر جهان‌اطلاع‌دادند که‌توانسته‌اند با کشف یك قرص ضد پروژسترون (هورمون جنسی) بطور قاطع مانع بارداری گردند . برخلاف قرصهای معمول کلونی که مانع جدا شدن تخم رسیده رن از تخمدان می گردد،قرص‌جدید درمرحله دیرتری‌واردعمل‌می-شود . این قرص که فقط هفته‌ای یکبار خورده می‌شود، مانع بوجود آمدن «دزدیدوا» یعنی غشاء مخاطی رحم می - گردد ، آنگونه که‌جابگیری تخم‌دررحم غیر ممکن است . حتی‌اگر تخم‌زن‌به رحم رسیده وباردار شده‌باشد ، تغییری در این اثرپیدا نخواهد شد، زیرا تخم نامبرده قادر برشد نبوده و تحت‌تاثیرداروی جدید ، می میرد .

هنوزقرص جدید برای مصرف همگانی آزاد نشده است . اگر نتایج کنونی‌طی آزمایشهای گسترده و بعدی مورد تایید قرار گیرد ، بی شك تحول شایان توجهی در زمینه قرصهای ضد بارداری بوقوع‌پیوسته است .

۷۲۰ تجزیه خون درساعت

دومین نمایشگاه‌بین‌المللی بیوشیمی با شرکت۱۶موسسه اروپائی، در مونیخ گشایش یافت . برگزاری‌این‌نمایشگاه نمودار اهمیت‌روزافزون‌تجزیه های بیوشیمیك در همه‌رشته های علمی و تکنیکی می‌باشد. تنهادر رشته پزشکی طبی پنجسال اخیر ، تعداد تجزیه‌ها برای هر یك تختخواب بیمارستانی،دوبرابر شده‌است. دستگاههای تمام اتوماتیك تجزیه خون اکنون‌قادرهستند ۷۳۰ تجزیه خون درساعت انجام دهند .استفاده‌ازدستگاه های تجزیه تمام اتوماتیك و نیم‌اتوماتیك همچنین دررشته های بهداشت هوائی وآب ، غذاشناسی ودارو پیوسته گسترش می‌یابد .

ماه:

میهماندار بشر

خاک ماه رشد گیاهان وحیوانات راتسریع میکند

این موضوع کاملا به ثبوت رسیده‌است که ماه برای انسان سرزمینی میهمان نواز خواهدبود .آخرین نتیجه تحقیقات و تجربیاتی که در مورد اثرات واقعی و صحیح «خاك ماه»برروی موجودات زنده زمینی صورت‌گرفته اینست که خاك ماه کودی بسیار عالی وبدون هیچگونه اثر مسموم کننده‌ای برروی حیوانات‌است‌حتی‌اگر این خاك‌توسط بدن‌زنده جذب یاتنفس شود .

وبدین‌ترتیب‌معلوم میشود که‌از این نقطه نظر هم ماه چیزی جز یك کره عادی‌و معمولی نیست .خاك سطح‌ماه که‌تا مدت زیادی برروی لباس های مخصوص چهار فضانورد امریکائی چسبیده بوددقیقا مورد آزمایش و مطالعه قرارگرفت و نتیجه این بود که این خاك چیزی جز همان خاك عادی راه‌های ییلاقی خودمان نیست ، نه جالب‌تر و نه متفاوت‌تر.

پذیرائی ماه

لاجرم گیاهان ونباتات مختلفی که‌درمحیط خاك‌ماه کشت‌شدند بسیارخوب رشد کردندو درست مانند گیاهان عادی دارای‌نمووزندگی شدند.درآزمایشگاه«پذیرائی ماه» در (هوستون) محققین‌و متخصصین انواع گیاهان زمینی را در گلدان های مخصوصی که فقط از خاك ماه‌پرشده‌بود کاشتند .نتایج بدست آمده واقعا عجیب و غیر مترقبه بود ، زیرابعد از ۳۵ روز زندگی عادی‌وآرام که‌در آن مدت گیاه درزمین ریشه‌دوانید ،کم‌کم شکوفه هاو دانه‌هاآشکار شدند و شاید کمی‌سریعتر از مدتی که‌برای نمو گیاه‌روی زمین خودمان لازم‌است.

کودی استثنائی

کاری که بدین طریق صورت می‌گرفت کلی و همگانی بوددرمورد‌نتایج‌حاصله درمورد همه‌انواع گیاهان و نباتات کشت‌شده یکی بود: ترب ، کلم ، درخت های کوچك لیمو، گیاهان‌روغنی، خربزه ، گندم ، لوبیاوغیره.

نکته‌قابل ملاحظه‌ای که بایدذکر شوداین‌است که‌در گیاهان ونباتاتی که در خاك ماه‌رشد‌کردند مقدار«کلرو-فیل» در برك آنها بمراتب زیادتر از «کروفیلی» است که دربرك گیاهان زمینی و درشرایط عادی کشت دیده میشود .

نتایج این کشت های در خاك ماه چند روز قبل در (هوستون)به‌چاپ‌رسیده‌است. آیامی‌توان‌چنین‌نتیجه گرفت که خاك ماه کودشیمیائی خاص‌واستثنائی‌است ؟ چنین ادعائی زیادهم‌غیرواقعی‌نیست. زیرامی‌توان گفت که خاك‌ماه نوعی کودمرکب‌است که‌رشد گیاهان راتسریع میکند . گیاهانی که از لحاظ نوع و ساختمان بسیار متفاوتند .

در خاك ماه کلیه عناصر عمده‌و مهم خاك زمینی دیده شده‌و حتی با کمی تقریب مقدار این عناصر در دوخاك زمین و ماه‌یکی است .

رادیوآکتیویته

در آزمایشگاه های«هوستون» خاك ماه را ازنقطه‌نظر«رادیو-اکتیویته » برروی اکثر حیوانات زنده که ما به‌نام حیوانات پست یاآزمایشگاهی میخوانیم تجربه کرده‌اند. درآنجا بمدت ۲۸ روزانواع واقسام کرم ها ،ماهی ها ، حشرات،خانواده خرچنك‌ها، جانور های بی‌مهره‌و غیره را تحت تاثیر اثرات‌احتمالی خاك ماه‌قرار دادند : کوچك ترین چیزی که غیر عادی باشد بنظر نرسیده‌است .

ماه یا زمین

بهر صورت تجربیات و آزمایش ها دارای نتایجی عالی‌ودرخشان بودو چنین به نظر میرسد که برای این گیاهان‌ونباتات‌وحیوانات‌مورد آزمایش کوچکترین فرقی بین خاك زمین یا ماه وجود ندارد .

نتیجه درخشان دیگر این تجربیات را می‌توان بطریق زیرخلاصه کرد : اطراف و باصطلاح جدارماه‌فقط معدنی است ودرهمین جدار است که ماه فاقد کوچکترین ذره موادزندگی بخش‌است .

درحالی که خاك ماه در وضعی کاملا متفاوت‌قراردارد. اگربرروی سطح‌ماه (بفرض) موجودات ریز ذره‌بینی وجود داشت‌بدون شك تمامی آن خاك باموجودات زنده زمینی باعث عکس‌العمل هائی میشد البته در صورتی که آن موجودات ذره‌بینی شبیه همان هائی نباشد که در خاك زمین هم نفوذ کرده‌اند . ولی بهر صورت بکمك کشت یا ذره-بین های قوی در آزمایشگاه هامیشد بوجود این موجودات فرضی پی برد (یعنی میکرب ها)ولی حقیقت اینست که کوچکترین چیزی‌دراین‌زمینه بدست‌نیامده‌است .

پس می‌توان به قاطعیت چنین نتیجه‌گیری نمودکه اطراف‌ماه برای‌زندگی‌خطری دربرندارد، البته درمقایسه‌با زندگی زمینی وحتی برای زندگی انسان‌در محوطه‌های محصوروبدون منفذ ماه‌انسان میتواندلخت مادرزاد زندگی کندو با خاك آن‌تماس‌مستقیم داشته‌باشدوبدون شك آن خاك را برای رشد گیاهان بارورسازد.

از : سرویس علمی
خبر گزاری فرانسه

تخستین ارمغان سفر انسان از ماه

مسابقات فوتبال قهرمانی باشگاه های انگلستان

لیدز باسه امتیاز برتری، صدر نشین جدول مسابقات است

ورزش

دورتون قهرمان سال پیش این هفته در کاونتری با نتیجه (۱ـ۳) مغلوب شد

جف‌آستل بازیکن ملی تیم وست ـ برومویچ با ۸ گل آقای گل بازیهای باشگاهی است

لندن ـ انگلستان ـ شنبه شب این هفته در یازدهمین روز مسابقات فوتبال قهرمانی باشگاه‌های انگلستان دیوید فورد بازدن یك گل تیم نیوکاسل را بیك برتری غیرمنتظره رساند . لیکن ده دقیقه بعد مایك دویل موفق شد گل مساوی را برای منچستر سیتی بدست آورد .

*** آرسنال موفقترین تیم هفته**

تیم لندنی آرسنال این هفته موفقترین تیم مسابقات باشگاهی بود ، چه در خانه خود موفق شد با نتیجه چهار بر صفر تیم نوتینگهام ـ فارست را مغلوب کند . سه گل آرسنال را در این دیداری کندی ویك گل دیگر راجورج آرمسترانك به ثمر رسانیدند .

منچستر یونایتد تیم نامدار انگلیسی این هفته دچار شکست دیگری شد. این تیم در ولورهامپتون باسه گلی که بابی گلد بازیکن تیم وولوز وارد دروازه این تیم نمود با نتیجه ۲ـ۳ مغلوب شد و دو امتیاز دیگر نیز از دست داد . در حالی که ۳۳ هزار تماشاگر در استادیوم مولینوکس شهر وولور هامپتون شاهد پیروزی ۲ـ۳ تیم وولوز بودند .

*** شکست ۱ـ۳ برای اورتون**

اورتون مدافع عنوان قهرمانی مسابقات سال قبل در کاونتری دچار شکست بزرگی شد و در حضور سی هزار تن تماشاگر با نتیجه ۱ـ۳ مغلوب شد .نتایج کامل یازدهمین روز مسابقات فوتبال باشگاه های انگلستان بدین شرح است :

آرسنال ٤ـ نوتینگهام فارست صفر

بلاکپول ۱ـ استوك سیتی۱

کاونتری ۳ـ اورتون ۱

کریستال پالاس۳ـ سوتهامپتون یك

دربی ۱ـ توتنهام ۱

ایپسویچ ۲ ـ وست برومویچ۲

لیدز ۲ ـ هادرزفیلد صفر

لیورپول ۱ـ چلسی صفر

منچسترسیتی ۱ـ نیوکاسل ۱

وستهام۳ـ بورنلی ۱

وولوز۳ـ منچستریونایتد ۲

*** جدول رده‌بندی تیمها :**

۱ـ لیدز ۱۸ امتیاز ۲ـ منچستر سیتی ۱۵ امتیاز (ده مسابقه) ۳ـ آرسنال۱۵ امتیاز ٤ـ توتنهام ۱٤ امتیاز ٥ـ لیورپول ۱۳ امتیاز ٦ـ کریستال پالاس ۱۳ امتیاز ۷ـ چلسی ۱۳ امتیاز

*** جف‌آستل گلزن مسابقات**

درپایان مسابقات هفته یازدهم جف‌آستل بازیکن ملی تیم فوتبال وست‌برومویچ آلبیون با هشت گل درصدر جدول گلزنهای مسابقات قرار دارد . وی در مسابقه این هفته وست‌برومویچ با زدن گل دوم تیم خود در این دیدار ،موفق شد با رساندن مجموع گلهایش به ۸ گل درصدر قرار بگیرد. هرچند هیوکوران بازیکن تیم وولوز و آلن‌ایوانس از لیورپول نیز ازهفته پیش صاحب هشت گل بودند.

مارتین چیورز از توتنهام ،تونی براون از وست‌برومویچ آلبیون ، جان‌ریچی‌از استوك‌سیتی ،رون‌ـ دیویس‌از سوتهامپتون‌وجری کوئین از کریستال پالاس هریك باهفت گل مشترکا در رده چهارم قرار دارند .

این جف‌آستل بازیکن تیم وست‌ـ برومویچ است که بازدن دومین گل تیم خوددر دیدار با ایپسویچ که باتنیجه مساوی (۲ـ۲) پایان یافت، مجموع گلهایش را به ۸رسانیدو آقای گل بازیهاشد .

تیم منتخب فوتبال تهران درراه سفر شوروی

فدراسیون فوتبال ایران اطلاع داد روز جمعه آینده برابر با هفدهم مهر تیم منتخب فوتبال تهران مرکب از ۲۱ بازیکن بهمراه سه سرپرست برای انجام سه مسابقه به شوروی خواهد رفت .

نخستین مسابقه تیم فوتبال منتخب تهران درشوروی در شهر ایروان از جمهوری ارمنستان است که در روز دوشنبه بیستم مهر انجام خواهد شد .

مسکو محل دومین دیدار تیم تهران با تیم‌فوتبال زسکا مسکو است و روز پنجشنبه ۲۳ مهر این مسابقه انجام خواهد شد . آخرین مسابقه تیم تهران دریراسلاو باتیم شی‌نیك در روز دوشنبه ۲۷ مهر می‌باشد .

۲۱ نفری که برای عضویت در تیم تهران دراین سفرانتخاب شده‌اند از اینقرارند :

ناصر حجازی از تاج (دروازبان) ، اکبر مالکی ازعقاب (دروازه‌بان) ـ ابراهیم آشتیانی از پرسپولیس ، منصور پورحیدری از تاج ، پرویز قلیچ‌خانی از تاج ، حسن حبیبی از پاس ، رضا وطن‌خواه (آزاد)، مصطفی عرب از عقاب ، کاروحق‌وردیان از تاج ، اصغرادیبی از پرسپولیس ، علی پروین از پرسپولیس ، حسین کلانی از پرسپولیس ،جواد قراب از تاج ، مهدی حاج‌محمد از تاج ، غلام وفاخواه از عقاب ، اکبر کارگرجم از تاج ، حسین فرزامی از تاج ، مسعود معینی از تاج ، مهدی لواسانی از تاج ، علی‌جباری از تاج و جعفر کاشانی از پرسپولیس .

داود نصیری بعنوان مربی همراه این تیم خواهد بود.

یك تیم فوتبال برزیلی در سفر اروپائی ـ آفریقائی

ریودوژانیرو (برزیل) ـ تیم برزیلی ،بانگو ، که‌یکی ازقویترین تیمهای فوتبال باشگاهی این کشور است برای انجام یك‌تورااروپائی ـ افریقائی روزگذشته، ریودوژانیرورا بقصد کازابلانکا در مراکش ترك کرد . طبق برنامه تنظیم شده این‌تیم طی یکی دوهفته آینده درچندکشور اروپائی و افریقائی این مسابقات را انجام خواهد داد .

چهارشنبه ۱۵ مهر درکازابلانکا درمراکش، مسابقه باتیم ملی فوتبال مراکش که یکی از شانزده تیم حاضر در مسابقات فوتبال جهانی مکزیك بود .

شنبه ۱۸ مهر در بلگراد ، یوگوسلاوی ، مسابقه‌با تیم منتخب فوتبال سوبلیانا .

چهارشنبه ۲۲ مهر در لیژ، بلژیك ، مسابقه باتیم فوتبال اندرلشت بلژیك .

شنبه ۲۵ مهر در رمس ، فرانسه ، مسابقه با تیم فوتبال رمس که یکی از تیمهای صاحب نام باشگاهی فرانسه است .

چهارشنبه ۲۹ مهر در بخارست ، رومانی ،مسابقه با تیم فوتبال رابید رومانی .

این تیم از روزیکشنبه سوم‌آبان‌در الجزایردر یك تورنمنت چندجانبه فوتبال شرکت خواهد کرد .

آگهی

تعدادی از دانشجویان پسر دانشگاه تهران مخصوصادانشجویان سال آخر گروه پزشکی ودانشکده فنی تقاضای‌سکنی در منازل اطراف دانشگاه را از مهرماه سال جاری دارند. از کسانی که حاضرند در حوالی دانشگاه باشرایط سهل اطاق به‌دانشجویان اجاره بدهند تقاضا دارد باتلفن ۶۹۸۲۰ تماس بگیرند ویامستقیما به امور دانشجوئی دانشگاه خیابان ۲۱ آذر مقابل‌درب ورودی باشگاه دانشگاه مراجعه و فرم‌لازم را تکمیل کنند. م‌الف۴۴۲۲

امور دانشجوئی دانشگاه

● رپورتاژهای اختصاصی
● مقالات خواندنی
● عکسهای رنگی دیدنی
● داستانهای استثنائی

فقط در یك شماره اطلاعات بانوان .. این شماره اطلاعات بانوان را ببینید و اگر آنرا یك شماره فوق‌العاده وبی‌نظیر یافتید، تهیه‌آنرا بدوستان خود نیز توصیه کنید ..

هیچوقت فکرکرده‌اید، که چرا...؟

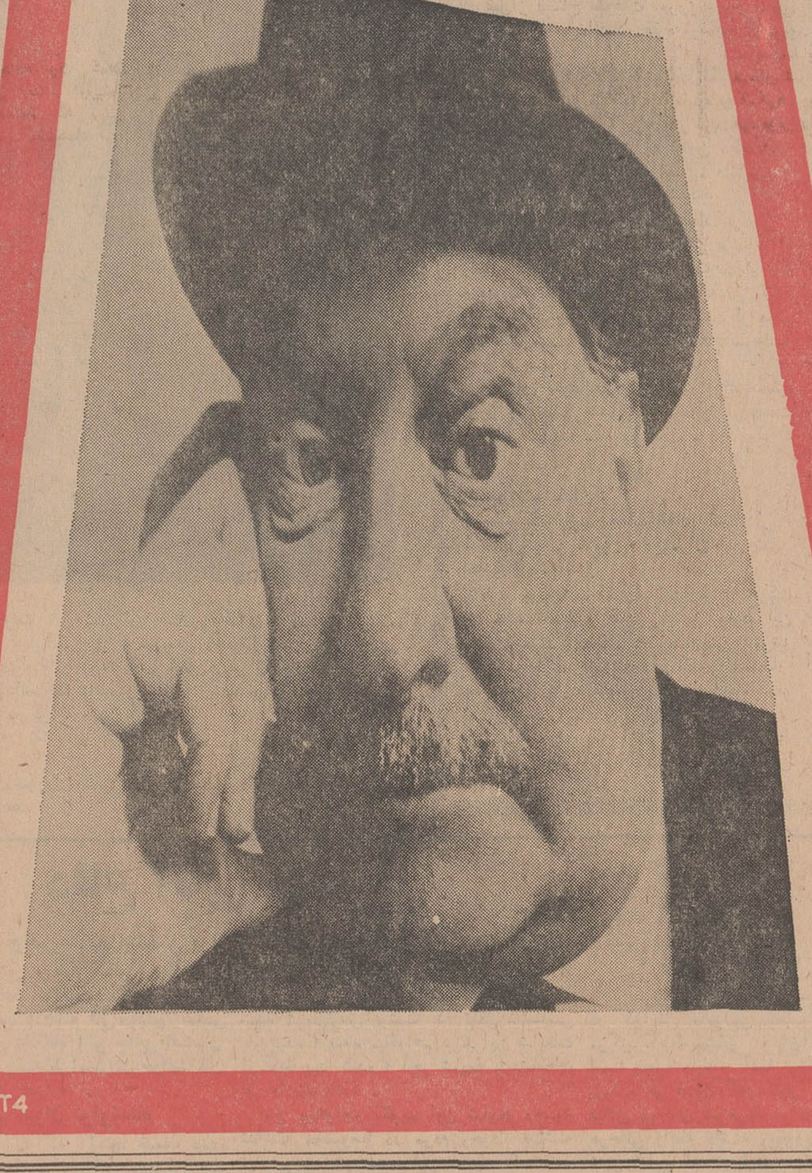

49T4

شرکت نفت پارس

PARS OIL CO.

پارس کیان 5000

تنها روغنی که ۵۰۰۰ کیلومتر کار میکند

درتعقیب خدمات موفقیت آمیزروغن موتورپارس‌کیان ۴۰۰۰ درراه تأمین احتیاجات وسلامت وکارکرد صحیح وسائط نقلیه موتوری وماشین آلات و صنایع کشور اینك شرکت سهامی نفت پارس همگام با پیشرفت تکنولوژی صنعت نفت و نصب دستگاه فورفورال پارس کیان ۵۰۰۰ را تقدیم میدارد.

پارس‌کیان ۵۰۰۰ طبق‌عالی‌ترین‌استانداردهای‌بین‌المللی MIL - L-2104B تهیه شده و دارای ویسکازیته ایندکس ۹۵ است. در حالیکه عالیترین روغنی که به همین منظور توسط سایر سازندگان محصولات روغنی به بازارعرضه میشود دارای ویسکازیته ایندکس ۸۵ است .

پارس کیان ۵۰۰۰ دربرابر تغییرات شدید درجه حرارت حالت یکنواختی خود را حفظ میکند ودر برابر خورندگی‌کاملا مقاوم است .

پارس کیان ۵۰۰۰ ضمن اینکه ضایعات سوخت موتورها را درخود بحالت تعلیق درمیآورد همواره حالت روغنی خود را درطول خدمت طولانی خود (۵۰۰۰ کیلومتر) حفظ می‌نماید .

پارس کیان ۵۰۰۰ مخصوص کامیونها ـ اتوبوسها ـ موتورهای زمینی اعم ازبنزینی ودیزلی وغیرسوپرشارژ .

شرکت سهامی نفت پارس تهران خیابان تخت جمشید ـ خیابان بندرپهلوی شماره ۲۷

تلفنهای : ۴۳۶۶۷ ـ ۴۳۸۸۷ ـ ۴۲۶۰۶ ـ ۴۰۵۳۱ و ۶۶۹۸۲ تلگرافی : پارس اویل

دانش آموزان ممتاز

نسرین بیگلری طالقانی دانش آموز ممتاز کلاس دوم دبیرستان مهر باختربا معدل ۱۹٫۲۵

آزاده حشمتی‌عراقی شاگرد اول کلاس اول دبستان بزرگمهر

محسن نوراللهی دانش‌آموز ممتاز کلاس اول دبستان دیده‌بان

مرتضی رجبی دانش آموز ممتاز کلاس دوم دبستان اسلامی سعیدی

شهرناز گرجانی دانش آموزممتاز کلاس‌اول دبستان سپهر.

فریمه محمد بیگی دانش آموز ممتاز کلاس سوم دبستان محمد مشکوة

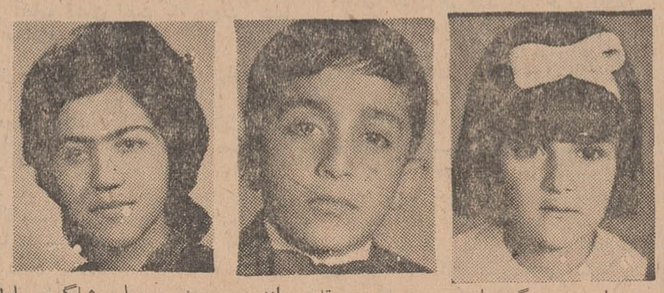

میترا محمد بیگی دانش آموز ممتاز کلاس اول دبستان محمد مشکوة

حبیب مقام دانش آموز ممتاز کلاس دوم گروه فرهنگی فیض کاشانی

منیر بوعلی شاگرد اول کلاس سوم دبیرستان آموزش با معدل ۱۷٫۷۱ دبستان مجد

گروه فرهنگی آذر

علاوه بر کلاسهای کنکور (پزشکی ـ فنی ـ کشاورزی ـ علوم) برای دبیرستان شبانه نیز ثبت نام مینماید:

داوطلبان میتوانند از ساعت ۵ تا ۸ بعدازظهر به نشانی های زیر مراجعه فرمایند:

۱ـ دبیرستان شماره ۱ آذر: خیابان نادری چهارراه قوام‌السلطنه ـ تلفن ۶۷۱۷۰

۲ـ » » ۲ » میدان بهارستان خیابان صفی علیشاه ـ تلفن ۳۳۸۴۸

۳ـ » » ۳ » چهارراه شاه مقابل فروشگاه بزرك ایران تلفن ۴۳۵۰۲

آگهی مجمع عمومی

مجمع عمومی سالانه شرکت قند نقش جهان در ساعت ۹½ صبح روز پنجشنبه چهاردهم آبان ماه یکهزار و سیصد وچهل‌و نه در محل کارخانه قند نقش جهان تشکیل میگردد .

از عموم صاحبان محترم سهام شرکت تقاضا میشود در روز و ساعت مزبور در جلسه حضور بهمرسانند . .

دستور جلسه :

۱ـ گزارش هیئت مدیره وبازرس راجع به عملیات شرکت در سال مالی منتهی به ۳۱٫۵٫۴۹ .

۲ـ تصویب ترازنامه چهارمین سال مالی شرکت منتهی به ۳۱٫۵٫۱۳۴۹ .

شرکت سهامی قند نقش جهان

آ۵۰۰۴۵

نمایندگان اطلاعات
در خدمت مردم

«خسرو شاه» و مشکل ایاب‌وذهاب

ساکنان «خسرو شاه» برای رفتن به تبریز، با دشواری های زیادی روبرو هستند، چون بعلت کمبود تاکسی دراین خط، مسافران باید ساعت ها بانتظاربایستند و اگر تاکسی نصیبشان‌نشد چاره‌ای ندارند، مگر این که فاصله ۲۸ کیلو متری‌خسرو شاه ـ تبریزرا پیاده طی کنند که آنهم غیر ممکن است. این وضع، بابازشدن‌مدارس اهالی را از نظر ایاب وذهاب در مضیقه قرار داده است.و طبق اطلاع اگر مسیراتوبوس های شرکت واحد تبریز به خسرو شاه امتداد یابد این مشکل حل میشود، بهرحال این تقاضای عده‌ای‌ازساکنان «خسرو شاه» تبریز بود که در دفتر نمایندگی اطلاعات مطرح گردید، میماند،بذل توجه مقامات مسئول که‌امید است شامل حال ساکنان این منطقه گردد.

پس‌از ۱۵ روزسرگردانی در آبهای خلیج‌فارس

نفتکش «او کواریوس» در بندرعباس لنگر انداخت

این نفتکش عظیم بایك کشتی‌روسی تصادم کرده‌ویکنفراز کارکنان آن کشته‌شده‌است

کشتی نفت‌کش ۳۱۴ هزارتنی «اوکواریوس» که ۱۵ روز قبل در آبهای خلیج فارس، بعلت مه‌شدید وشرجی بی‌سابقه، بایك کشتی باری روسی تصادف کرده بودوسیله چهار یدك‌کش آلمانی و هلندی به طرف بندر عباس‌هدایت گردید و با راهنمائی، راهنمایان اداره‌بندرعباس ساعت ۹ صبح‌دیروز دراسکله تعمیرات این بندر پهلو گرفت.

اقدامات احتیاطی

چون کشتی «اوکواریوس» پر از نفت صادراتی بودو احتمال‌داشت با کوچکترین حادثه‌ای در آن‌آتش سوزی ایجاد شود، به دستور مقامات اداره‌بندر و بانظارت یك هیئت هشت‌نفری هلندی که بر عملیات هدایت کشتی نظارت‌مستقیم داشتند قبل از ورود کشتی آمریکائی کلیه‌وسائط نقلیه در محل مزبور وهمچنین کشتی های دیگر را به دو مایلی ساحل راهنمائی نمودند.

۲۹نفر از ملوانان کشتی آمریکائی که‌ایتالیائی بودنددیروز به‌کشورشان بازگشتند. ضمنا یکی از ملوانان در جریان تصادم این کشتی با کشتی‌روسی کشته شده‌است. دیروز همزمان باپهلو گرفتن نفت کش غول پیکر آمریکائی در بندرعباس یك تیم نجات مکانیسین هلندی وارد این بندرشدوبه‌تعمیر کشتی‌پرداخت و ضمنا هیاتهائی برای بررسی میزان خسارات‌وارده‌به‌نفت‌کش ازآمریکا واروپا وارد بندر عباس گردیدند مخارج روزانه نفت کش‌آمریکائی ۲۰هزار دلاراست و طی دو هفته اخیر خسارات وارده به این کشتی بیش از دو میلیون و هشتصد هزارتومان بوده‌است.

مادرزن،سر دامادراشکست!

داماد باسرشکسته بشورای داوری‌رفت وشکایت کرد!

مردی که وسیله مادر زن خود بشدت مجروح شده‌بود،روزگذشته با سری خونین به دادگستری‌اهواز مراجعه کرد و ازمادر زن خود شکایت نمود.

«رحمان مردانی »در دادگستری اهواز اظهار داشت: مدتی است مادر زنم به‌بهانه این که به‌دخترش خرجی نمی دهم، با من‌اختلاف‌پیدا کرده است. سر انجام روز گذشته در حالی که من در کنار حوض مشغول شستن سر و صورتم‌بودم، بگومگو بین من و مادر زنم شروع شد و مادر زنم باکاسه بلورین سنگین وزنی، محکم برسر من کوبید. بر اثر این ضربه سرم شکاف برداشت و خون ازآن‌جاری شد. پزشك قانونی نیز مدت ۲۰ روز برای من استراحت تعیین کرده است.

«عفت» مادر زن «رحمان» که به دادگستری اهواز احضار شده بود، گفت: رحمان در حدوددوماه پیش با تنها دخترم ازدواج کرد، هنوز یکی دو هفته از این ازدواج نگذشته بود که رحمان دیگرهیچ خرجی‌ای به دخترم نداد و هرچه پول درمی آورد، صرف عرق‌خوری می کرد. من‌هرچه به‌دامادم‌نصیحت کردم، گوشش به این حرف ها بدهکار نبود.

عفت افزود: روز گذشته ضمن سخنانی بمن گفت:

ـ«بیا دخترت را بردار و برو، من اصلا دوستش ندارم ...» من که طاقت شنیدن این حرف را نداشتم با کاسه‌ای که دستم بود برسر رحمان زدم.

پرونده این ماجرا درداد گستری اهواز تحت رسیدگی قرار گرفت.

خیابان جدیدی در مرند، ایجاد میشود

در مرند، خیابان جدیدی احداث میشود، این خیابان که از طرف ضلع غربی خیابان «شاه بختی غربی» مرند ایجاد میگردد، از محله«جیگلم» شروع شده و تا خیابان «خوی» امتداد پیدا میکند. تخریب و تسطیح این خیابان از چندروز پیش آغاز شده و بسرعت ادامه دارد. عکس بالا بولدوزر شهرداری مرند را هنگام تسطیح خیابان جدیدالاحداث این شهر، نشان میدهد.

گداهای شهرری جمع آوری شدند

گدائی بعنوان اعتراض بدستگیری خود شیشه اتوبوس را شکست!

جمع‌آوری گدا ها، در شهر ری آغاز شد. صبح امروز هیجده گدا در صحن مطهر حضرت عبدالعظیم «ع» دستگیر شدند و به اردوی کار اعزام گردیدند.

دستگیری این عده وسیله مامورین تجسس کلانتری ۱۸ شهر ری صورت گرفت.

در بازرسی بدنی که از یك گدای کور بعمل آمد مبلغ ۷ هزار ریال اسکناس بدست‌مامورین افتاد.

گدای کور، هنگامی که با اتوبوس شرکت واحد به اردوی کار اعزام میشد، باعصای خود، شیشه اتوبوس را شکست و یکی از مسافران را مجروح کرد!

خبرنگار ما در شهر ری گزارش داد: این گدا در جیب خود ۱۳۰ تومان پول داشت. مبلغ مذکور بابت خسارت وارده از او گرفته شد!

یلان شمیران ،درصحنه مبارزه

مسابقات کشتی آزاد کشتی ـ گیران شمیران، با شرکت ۷۵ کشتی گیر، در سه شب متوالی، در سالن سر پوشیده، ورزش‌این شهر، انجام شدو نفرات اول‌تاسوم به‌شرح زیر تعیین گردیدند:

در وزن اول: گودرزی نگیربه مقام اول رسید و قاسم ایجادی و جواد جنانی، مقام های بعدی را بدست آوردند.

در وزن دوم: عباس حسینی، امیرسعید عباسی و مهدی اربابی‌به ترتیب اول تاسوم شدند.

در وزن سوم: محمد امینی به مقام قهرمانی رسید و مقامهای‌بعدی را علی کشانی و .علی گودرزی احراز کردند.

در وزن چهارم: قاسم رهبری یحیی قادری و قربان عبدی فرد به مقامهای اول تا سوم راه یافتند.

دروزن پنجم: علی مهدوی اول شد و جمشید یاوری و یوسف ناطقی مقامهای دوم وسوم رابدست آوردند.

کوهنوردان شمیران در غار «مزدوران»

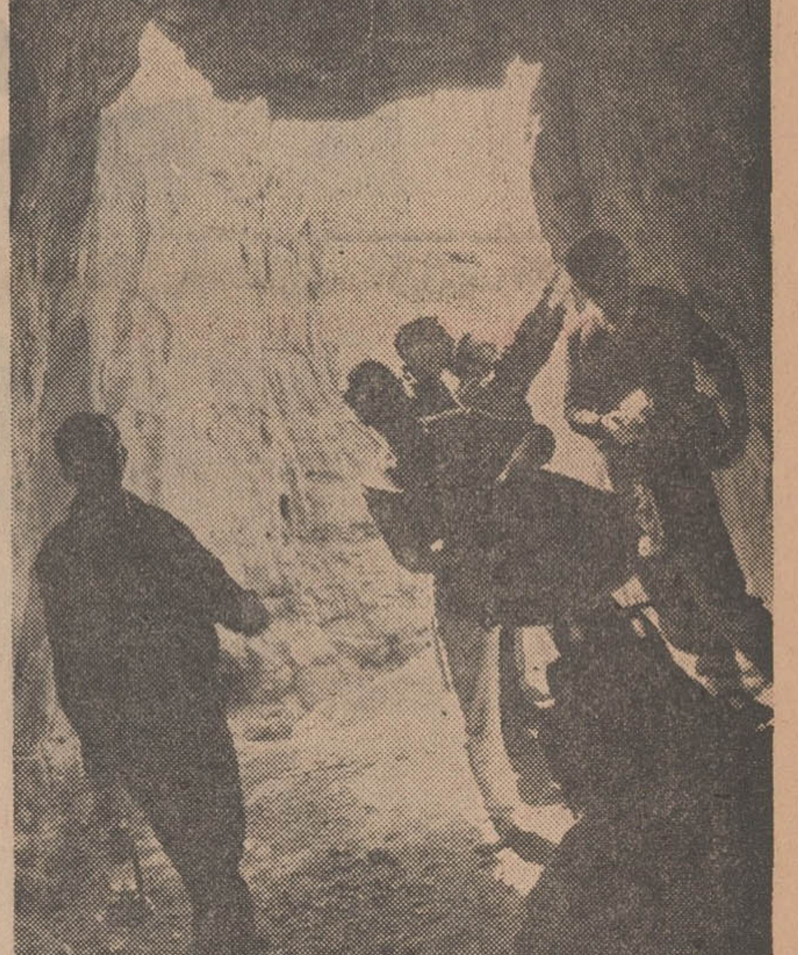

پنج‌نفر از کوهنوردان شمیران باسامی آقایان: مهدی شریف زاده، عباس‌شمالی، سهراب جابر و مرتضی رحمانی بسرپرستی آقای عباس خلیلی (رئیس‌هیات کوهنوردی شمیران)برای بازدید از غار «مزدوران» مشهد بدانصوب عزیمت و پس‌از زیارت‌مرقد مطهر حضرت رضا «ع»، از غار مذکور، دیدن کردند.

خبرنگار ما در شمیران گزارش داد: این عده پس‌از نه روزبه شمیران بازگشتند.

عکس بالا کوهنوردان شمیران را در مقابل‌دهانه غار «مزدوران» مشهد، نشان میدهد.

دو عدد توضیح و یکعددسوغات

سوغات آبادان :

قبل‌از افتتاح سوغات امروز، سوغاتچی وظیفه خود می‌داند دو فقره توضیح لازم به عرض برساند:

۱ـ سوغات جالب عرق چهل گیاه که‌چند روز قبل بعنوان «سوغات قاینات» چاپ شده بود، توسط همکارعزیز ما در تربت حیدریه ارسال شده بود و بنا به قانون مطبوعات، توضیح داده میشود، تا اسباب دلگرمی و رفع ناراحتی همکار محترم شود.

۲ـ قبل از رسیدن هر جواب رسمی، سوغاتچی به اطلاع خوانندگان عزیز می‌ـ رساند که باجه پست و تلگراف چهار راه منصور تبریز، که تبدیل به زباله‌دانی شده بودو سوغاتش پریروز بچاپ‌رسید، از محل برداشته شده، (باز هم بگوئید سوغاتها تاثیر ندارد).

مخلص سوغاتچی از اینکه اهالی‌محترم تبریز زباله‌دانی عزیز خود را از دست داده‌اند شدیدا متاسف است.

★

سوغات آبادان :

بمناسبت ورود جناب آقای استاندار، اعضای انجمن شهر به رفتگران این شهر آماده‌باش دادند!

قرار بودجناب آقای‌استاندار‌برای شرکت در جلسه محترم انجمن شهر وارد این ولایت شوند واعضای محترم انجمن مرتبا کشیك‌میدادند تاببینندجناب‌آقای استاندار چه موقعی وارد خواهند شد. تا بالاخره، انتظار به‌سر رسید و یکی از حضرات که در کشیك بود، پس از اطلاع از اینکه‌فردا عصر، جناب آقای استاندار به آبادان خواهند آمد، کفشهایش راکنده وزیربغل گذاشته و بادو خود را به منزل ریاست محترم انجمن شهر میرساند و میگویدرئیس جان! چه نشسته‌ای که استاندار محترم خوزستان فردا عصر وارد آبادان خواهند شد.

رئیس با شنیدن این پیغام سریع‌السیر محرمانه، بلافاصله بقیه‌اعضاءرا خبرمیکند و همه به در منزل رفتگران محترم مراجعه می‌کنند و درمقابل اعتراض آنان که صبح به این زودی با ما چکار دارید میگویند: ای بی‌خبران! مگر نمیدانید که‌بایدشهر راامروز برای ورود آقای استاندار آب و جاروکرد؟ بلافاصله رفتگران‌محترم، که‌مجهز‌به‌جارو و خاك انداز بودند به خیابانها گسیل می‌ـ شوند و آنها در جلو و اعضای انجمن در عقب آنها وارد عمارت محترم شهرداری میشوند (توضیح‌اینکه شهردار آبادان‌بعلت اختلافاتی که با انجمن شهرداردچار ضعف اعصاب گرفته و اکنون در تهران بستری است) و پس از آخرین جلسه‌ای که جهت مبارزه و حمله به کثافات و خاك و خولهای اطراف عمارت شهرداری تشکیل میدهند، سپورها مشغول کار میشوند!

مردم‌شهر، ناگهان حیرت زده از همدیگر می‌پرسند چطورشده؟ چه‌وضع فوق‌العاده‌ای پیش آمده؟ و جواب می‌شنوند که آقای استاندار تشریف می‌آورند.

تاپیش از ظهر که انجمن هامراقب رفتگران بودند، آنها دست از پا خطا نمی‌ـ کنند، ولی‌وقتی که‌اعضاء انجمن‌به چرت‌زدن می‌افتند و جهت خواب بعد از ظهر، عازم منازل خود میشوند، رفتگران هم بدنبال کار خود میروند!

جناب آقای‌رئیس و اعضای محترم‌انجمن موقعی متوجه موضوع میشوند که چیزی به آمدن جناب استاندار نمانده بوده. از اینجهت مجددابدنبال سپور ها رفته و اینبار باوعده ووعید ازسپور ها وبا توبمیری و من بمیرم و جان آقای استاندار، تقاضا می‌کنند که فقط صحن شهرداری را خوب تر و تمیز کنند.

به مبارکی و میمنت، صحن عمارت شهرداری مثل‌دسته گل پاك میشود و جناب آقای استاندار، بدون اطلاع قبلی، وارد آبادان میگردند.

اهالی آبادان که لحظه به لحظه، نتایج اقدامات رفتگران را زیر نظر داشتند و ملاحظه اقدامات عاجل بمناسبت ورودآقای استاندار شدند، اکنون دعا می‌کنند که جناب آقای وزیر بهداری، جناب آقای وزیرآب و برق وجناب آقای وزیردادگستری و... دیگران هم در اسرع وقت اعلام آمدن به‌آبادان بفرمایند والبته قبل از آمدن، مسئولان مربوطه را در جریان بگذارند

اینك سئوال مادر حضور آقای سوغاتچی اینست که اگر جناب استاندار، به ولایت ما نمی‌آمدند، عمارت شهرداری نمیبایست تمیز شود و آیا علت چیست که فقط باید برای تشریف فرمائی آقای استاندار آنرا تمیز کنند؟

سوغاتچی ـ اولا اهالی بومی نسبت به ناپاکی مصونیت پیداکرده‌اند دوما‌اگر خدای نکرده جناب آقای استاندار بیمار شوند، کار یک استان لنگ میماند،

سخنرانی در دانشگاه پهلوی

اولین جلسه سخنرانی‌سال تحصیلی جاری‌دانشگاه‌پهلوی ساعت ۷ بعدازظهر دیروز با حضور آقای دکتر هوشنك نهاوندی رئیس‌دانشگاه‌پهلوی و جمعی از استادان این دانشگاه در تالار «شمس» دانشگاه پهلوی تشکیل شد بموجب گزارش خبرنگار مادر شیراز: دراین جلسه آقای رضا براهنی زیر عنوان «بدایع ادبیات معاصر ایران» سخن گفت.

متهم به حبس ابد محکوم شد

مردی در دادگاه شعبه۲ جنائی تبریز، محاکمه و به حبس‌ابد محکوم شد.

وی محبوب سلیمانی نام داردو متهم‌بود که ۹ماه قبل در قریه «سعدی» از توابع ارس کنار آذربایجان شرقی مردی بنام جلیل خدایاری را به‌قتل‌رسانده‌است.

خبرنگار ما در تبریز گزارش‌داد: حسن سلیمانی برادر قاتل که به معاونت در قتل جلیل متهم شده بود، از اتهامات وارده تبرئه شد.

استادان فرانسوی وبلژیکی ازدانشگاه‌مشهد بازدید کردند

ساعت۹ بامداد دیروز یکصد نفراز استادان دانشگاه های‌فرانسه و بلژیك که بدعوت آقای هویدا نخست‌وزیر به‌ایران آمده‌اند بایك فروند هواپیمای اختصاصی وارد مشهد شدند و در فرودگاه این‌شهر مورد استقبال آقای پیرنیا استاندار خراسان، رئیس‌و اساتید دانشگاه مشهد قرار گرفتند.

گزارش خبرنگار ما در مشهدحاکیست: اساتید دانشگاه های فرانسه و بلژیك از قسمت های مختلف دانشگاه مشهدو نقاط دیدنی شهر مشهد بازدید کردند.

در جاده رضائیه ـ شاهپور

اتوبوس حامل ۴۰ مسافر سوخت!

اتوبوسی در جاده رضائیه ـ تبریز، آتش گرفت و کلیه اثاثه مسافران و خود،اتوبوس از بین رفت. خسارت وارده بیش از دو میلیون ریال است.

حادثه بعداز ظهر پریروز در۳کیلو متری شاهپور آذربایجان ،بوقوع پیوست‌و هنگامیکه اتوبوس مذکور، با چهل مسافر از رضائیه عازم تبریز بود،دچاراین سانحه شد.

حریق به‌علت گرم شدن چرخهای اتوبوس، رویداد. راننده که‌متوجه آتش‌سوزی شده بود، اتوبوس را متوقف ساخت و مسافران را پیاده کرد.

اتوبوس با کلیه بار واثاثه مسافرین طعمه حریق شد واز بین رفت.

دراین آتش سوزی بکسی آسیب نرسید. اتوبوس مذکور، متعلق به شخصی بنام«قصاب زاده»بود.

کشف سیگار قاچاق

از اتومبیل شماره ۲۱٤٤۵ تهران «ج» که در نزدیکی قم حرکت‌می کرد، تعداد سی و هشت هزار و دویست نخ سیگار قاچاق کشف شد.

کشف سیگار های قاچاق وسیله مامورین دایره مبارزه‌با موادمخدر شهربانی قم، در بازرسی که از داخل اتومبیل مذکور، بعمل‌آمد، صورت گرفت.

متهم که حسن نوبهاری نام داد باپرونده‌متشکله‌به اداره‌نظارت برمواد مخدر قم، اعزام گردید.

در اصفهان

چاهها، آب ندارند!

امسال آب چاههای‌اصفهان‌بکلی خشك شده ویا آنقدر پائین رفته که قابل بهره برداری نمی باشد. این کمبود، بیشتر به صاحبان باغها لطمه وارد ساخته است، درمنازلی که از آب چاه‌برای‌نوشیدن‌استفاده میشد، وضع بغرنجی پیش آمده است و ساکنان اینگونه خانه ها، آب مورد نیاز خود را ازتانکر های سیار شهرداری تامین میکنند. کم آبی امسال، دراصفهان‌کمترسابقه داشته است. خبر فوق را خبرنگار ما در اصفهان گزارش داده است:

در تصادف جاده قم ۱۰ نفرمجروح‌شدند

براثر تصادف دو اتومبیل‌سواری در جاده تهران- قم رانندگان‌هردو اتومبیل و هشت نفر ازسرنشینان آنها، بسختی مجروح شدند.

حادثه شب گذشته در کیلومتر ۲۱ تهران به طرف قم اتفاق‌افتاد.

هفت تن از مجروحین این حادثه که، کبری طاهری، ایرج بابائیان، پروانه قندهاری، پرویز، بهزاد مقدم، محمداحمدی تاج و پیرایه مقدم میباشند، در بیمارستان فیروز آبادی شهر ری بستری هستند.

۳نفر از مجروحین که حالشان رضایتبخش نبود، به بیمارستان تهران انتقال یافتند.

جوانی دراهواز با«هفت‌ـ تیر» خودرا کشت

عصر دیروز جوانی در اهواز،با شلیك یك گلوله، بزندگی خود، خاتمه داد.

وی بهروز صدقیان نام داشت و۲۲ساله بود.

خبرنگار ما در اهواز گزارش داد: اسلحه‌ای که بهروز با آن خودکشی کرد، یك اسلحه کمری میباشد. هنوز علت خودکشی وی برای‌مامورین انتظامی اهوازروشن نشده‌است.

کوتاه خواندنی تلخ شیرین

سنك نانوا برای‌مشتری

شنیده بودیم که مردم، از دست نانواهای گرانفروش شکایت میکنند و یا اگر نخواسته شکایت کنند، فی‌المجلس نان را به نانوا پس میدهند! امادر«مفت‌آباد» اصفهان که برخلاف نامش، نانهایش نه‌تنها مفت نیست، بلکه خیلی خیلی هم گران است. نانوائی بنام عبدالحسین‌پیدا میشود که باسنك توزین، سزای مشتری اعتراض کننده را کف دستش میگذارد! ظاهرا «خانم مختاری» از گرانفروشی عبدالحسین خان ناراحت میشود وبه اواعتراض میکند، عبدالحسین خان، میگوید، همین که هست، میخواهی بخر! میخواهی نخر! وخانم‌مختاری نمیخرد! اما در همان لحظه که قصد خروج از دکان نانوائی را داشته، عبدالحسین خان، سنك توزین را برمیدارد و بطرف سرخانم‌مشتری نشانه میگیرد! سرمشتری‌میشکند وازدست نانوای‌مهاجم‌شکایت میکند. پلیس به دودلیل، عبدالحسین خان را بازداشت مینماید، یکی بخاطرگران‌ـ فروشی‌اش ودیگر به سبب خوی تهاجمی‌اش!

بله‌پدربجای دختر

وقتی «پدر» بدون رعایت خواست‌ها و نظریات دختر برای او شوهر انتخاب کندو بعد سر سفرهٔ عقدبجای اوبله بگوید، تصور میکنید، این وصلت به‌کجا میانجامد؟ خبرنگار مادر شاه‌آباد غرب خبری فرستاده است که سرانجام اینگونه وصلت‌هارا نشان میدهد. در یکی از روستاهای«شاه‌آبادغرب»پدری خواستگار دخترش را می‌ـ پسندد و بدون‌توجه به‌اعتراض دختر مقدمات عقد را فراهم میکند، دختر معترض، در سرسفره عقد، لب‌فرومی‌بندد و در جواب سئوال عاقد«بله» نمیگوید، اما پدر بجای او «بله» میگوید و صیغه عقد جاری میشود! پس از آن هم عروسی برگزار میگردد، یکسال از این وصلت می‌ـ گذرد، دختر که از ابتدابا این ازدواج مخالف بود به دادگاه میرود و علیه پدرش شکایت میکند دادگاه پدررا احضار میکندوبعداورا باتهام تقلب در جریان عقد، روانه زندان میسازد!

تهدید «ازمابهتران»

آقای «قالیچی» مرد ٤۰ساله ساکن رضائیه، بنابه ادعای خودش اخیرا از طرف دونفر ناشناس تهدید به مرك شده است و از دست این دونفر علاوه بر مراجع قانونی به جمعیت حمایت حیوانات هم شکایت برده‌است!

حال چه حکمتی در این کار نهفته است، آقای «قالیچی» بهتر از ما میداند! عده‌ای میگویند، تهدید ـ کنندگان، «ازمابهتران» ها بوده‌اند و آقای «قالیچی» که میداند، پلیس قادر به دستگیری «ازمابهتران»نیست به جمعیت حمایت حیوانات مراجعه کرده است، تا در صورتی که تهدیدکنندگان در قالب حیوانی ظاهر شدند ترتیب دستگیر شدنشان را بدهد! آقای «قالیچی» چهار روز است از خانه خود خارج نشده است، وقتی خبرنگار ما در رضائیه به سراغ وی رفت و علت ماندنش را در خانه پرسید، آقای «قالیچی» گفت: تاآن دونفر دستگیر نشوند از خانه بیرون‌نمیایم!

شهردار دیرمتوجه شد!

لابد میدانید، خربزه‌های «تایباد» خیلی شیرین‌ومرغوب است و طرفدار زیادی دارد. شهردار تایباد هم این‌موضوع را میداند اما وقتی به فکر استفاده از این خربزه ها افتاده که کمی دیر شده است، اخیرا بدستورشهردار تایباد، برای هرتن خربزه ده ریال عوارض وضع شده است واین عوارض از اول مهرماه، دریافت میشودگویا شهرداری تابستان طولانی را به‌این فکر نبوده و زمانی به خربزه عوارض بسته است‌که فصل این محصول روبه‌اتمام است!

دفاع آقای خلعتبری

وکیل‌مدافع متهمین پرونده قتل بهمن حکمی (٤)

درین شماره قسمت دیگری از دفاعیات آقای خلعتبری‌وکیل‌مدافع متهمین پرونده قتل بهمن حکمی که در دادگاه عالی جنائی اصفهان تحت رسیدگی‌است بنظرخوانندگان گرامی میرسد.

*** اسم کیوان لولوشده**

منظورم اینست که اینجا ضعف عمده تحقیقات اولیه است و آقای بازپرس هم ورزیدگی دراین امر نداشته‌اند والا اینها کار شهربانی است شما که پرونده را از شهربانی گرفتید در شهربانی هم که‌اینطور عمل شد من دیگر بقیه‌اش را نمیدانم بقیه‌اش را شما باید قضاوت کنید که‌چطور شد چنین شد؟

مسئله این است که آقای بازپرس از هرکه تحقیق میکردند میگفتند تواین اطلاعات رااز کجا بدست‌آورده‌ای؟ میخواهم ببینم چطور شد اسم آقای میراشرافی آمد؟؟

*** شایعه از کجا پیدا شد؟**

اسم کیوان میراشرافی الان بصورت لولوئی در شهر اصفهان شده و هرکه میگوید بله آقا مسلم است. این‌شایعه از کجا آمده؟ دفعه اول آقای بازپرس علم‌غیب که نداشته؟ یکی از شایعات‌این بود که آقای کیوان میراشرافی بارضا غفاریان معاشرت دارد در حالیکه خانواده مقتول بیشتر از معاشرت بچه خودشان اطلاع داشته‌اند، دوستان و اقربای آن‌ها همینطور، آیا شما شنیدید یکی از آنها اصلا نسبت به کیوان میراشرافی حدس، بزنند یك نامه بی‌امضا در پرونده دیدید؟؟ کسی ادعا کرد که تلفن ناشناسی به او شده؟ بازپرس نوشت که تلفن ناشناسی باو شده؟ بنده میخواهم ببینم این شایعات از کجا پیدا شده؟ آخر شایعه بایدماخذی هم داشته باشد.

من میخواهم بگویم این شایعه وجود نداشته مخصوصا در مردم وجود نداشته اینرابوجود آوردند. این صحنه راساختند و تبلیغ کردند و بزرگ کردند. علتش وجود آقای سید مهدی میراشرافی پدر کیوان است. خوب حالا میخواهم بدانم که آن دفعه اول اسم کیوان راکجا برده‌اند؟ چون حالا که نبرده‌اند آقای‌بازپرس مطابق ماده ۱۲۱ باید حتما دلیل کافی داشته‌باشد تا متهم را احضار بکند آقای کیوان را برای چه احضار کرده؟ آمدیم کیوان را آقای مستنطق احضار کرد آن چیز که دلالت دارد براینکه سابقه اولیه چه بوده چیست؟ این سرنخ را مستنطق که ندارد شاکی خصوصی هم که ندارد، دوستان هم که ندارند همه اینهائی که با او معاشرت داشته‌اند ندارند آخر ما از کجا بفهمیم که این سابقه چطور به مستنطق رسیده اصلا آیا همچو سابقه‌ای بوده یا نبوده؟

بنده میگویم مامور شهربانی گزارش میدهد برعلیه کسی شما میگوئید مامور شهربانی ضابط است. ژاندارم‌یك گزارش میدهد شما میگوئید این درست است‌مگر اینکه خلافش ثابت شود. میخواهم ببینم در شهربانی ودر اینجا اینها هرچه شانشان بالا برود مقامشان کمتر میشود؟ یعنی‌اگر پاسبان گفت که من فلان چیز را دیدم‌این درست است، ولی اگر یاور و سرگرد و سرهنگ رتبه ۹ گزارشاتی بدهند حرفشان درست نیست؟

*** حسادت همه جا هست**

برگردیم به پرونده به‌ببینید اولین‌شایعه در گزارش مامورین شهربانی اعزامی از مرکز که اسمشان جهان‌آرا وفرامرزی است وجود دارد. آنها نوشته‌اند و دراین پرونده هم هست که مقتول مردی است عیاش وبازنان شوهردار و دختران و زنان هرجائی رابطه داشته وبطوریکه بین اهالی شهر شایع است‌چهارنفر رفقای مقتول ودو نفر از بستگانش در مظان اتهام می‌باشند. شایعه اول چهارنفر از دوستان بوده و دو نفر از بستگانش ـ اینها از کجا پیدا شده‌اند؟ آنها آمده بودند تحقیق کنند میگویند آقا شایعه‌ای که در مردم وجود داشت این بوده.

بااین وضع شایعهٔ دخالت کیوان ازکجا پیدا شد؟ ـ این نکته مبهم است و هیچ قرینه‌ای، اماره‌ای، که یك چیزی‌بدست ما بدهد نیست.

اینست گزارش رسمی مامورین که هیچ‌نظری هم نداشته‌اند واز تهران برای اینکار آمده‌اند وبنظر خودشان گفته‌اند محل قتل اینجاست وبنده میخواهم‌بگویم اینجا نیست و آنچه بنظرشان رسیده‌است گفته‌اند.

گفته‌اند این دگمه مال شخص دیگری غیر از مقتول است. اسم میراشرافی که گفته شد شایعه قوت گرفت که کار میراشرافی است ـ میراشرافی کارخانه دارد ـ بامردم دادوستد دارد ـ سوابقی دارد ـ کارهای سیاسی کرده ـ دشمن دارد. رقابت های حرفه‌ای درمیان است. شما نمیدانید توی خود ماچه هست حالا بنده از این آقای وکیل‌زاده تعریف کردم گفتم آقای وکیل‌زاده ـ خوب نطق کرد، امیدوارم همه وکلای اصفهان از من خوششان بیاید که این حرف را زدم اما ممکن است بدشان بیاید شما دیده‌اید دونفر طبیب را که چقدر پشت‌سرهم بد میگویند استادها را دیده‌اید این بخل و حسد و رقابت در شغل و موقعیت هست اینها را نمیشود کاری کرد در همه‌جای دنیا هست مخصوصا در جامعه ما این موضوع واقعیت دارد.

*** قضاوت یکجانبه**

در شهر اصفهان ۳۰۰ یا ۴۰۰ هزارنفر بدین موضوع علاقه‌مندند ولی یکی نگفت که من میدانم نفیسه خانم باکیوان رابطه داشته است آخر یك نفر از ۴۰۰ هزارنفر مردم این شهر نمیخواست علاقه بخرج بدهد وسکوت اختیار نکند. یك کاغذ بدون امضا بنویسد؟ آخر این‌ها مطالب و واقعیاتی است که ماباتجربه‌بدان‌برخورددیم اینهاست آن چیزی که معلوم نیست، خیالاتی که آقای مستنطق کردند واسمش را قرائن وامارات گذاشتند و درجایش خدمتتان عرض میکنم. اما آقای‌مستنطق شما چرا از این طرف استدلال نکردید؟ وچرا از دلائل مثبت‌این طرف استفاده نکردید و همه‌اش آن سمت را گرفتید؟ بنده میخواهم به آقایان ثابت نمایم که این تحقیقات صحیح نیست و از روی‌اصول صحیح انجام نشده و بدین تحقیقات تکیه نفرمائید.

بموجب ماده ۱۱۲ قانون آئین دادرسی کیفری احضار شده باید شخصا حاضر شود و اگر نمیتواند حاضر شود باید عذر موجه خودرا ثابت نماید متهم‌میتواند یکنفر از وکلای رسمی دادگستری را همراه خود داشته باشد وکیل متهم بدون مداخله در امر تحقیق بس از بازجوئی میتواند مطالبی راکه برای روشن‌شدن حقیقت و دفاع از متهم لازم بداند به‌بازپرسی تذکر دهد اظهارات وکیل باید درصورت‌جلسه‌منعکس گردد.

۸ـ۹ماه پرونده‌ای برخلاف قانون جریان پیداکرده است چرا؟ چون دادگاه شهرستانش گفته باتکاء افکار عمومی آن قرار را تائید میکنم من چطورمیتوانم چند ساعت در اطراف این جمله بحث نکنم؟ و اگر این قانون نقض شد چطور میتوانم تذکر ندهم واگر بشما تذکر ندهم به چه کسی تذکر بدهم؟ ماده ۱۱ شق یك اعلامیه حقوق بشر که ما به‌آن ملحق شده‌ایم و در مملکت ما مجری است می‌ـ گوید هر متهمی حق‌دارد از کلیه‌تضمیناتی که قانون هر مملکتی برای امکان دفاع‌از حق آنها تجویز کرده استفاده نماید. این یك قرارداد بین‌المللی است قوانین‌خودمان نیز که قاضی ملزم به رعایت است همین‌را میگوید. بزرگترین حق کامل، وتضمین کننده متهم وکیل مدافع است آقای دادستان شما یك اسلحه دارید که متهم ندارد و پشت سرشما تمام تشکیلات وقدرت ها و شهربانی و ژاندارمری و قوای انتظامی و استاندار و مردم هستند و شما بنام‌جامعه حرف میزنید ما وکلا یك کیف ویك عصاو یك کتاب قانون داریم و بضاعت دیگری نداریم یك طرف آن قدرت ویك طرف‌این وضع و اگر این قانون رعایت نشود اصلا معنی محکمه جزائی و محاکمات کیفری باطل است.

آقای بازپرس در قرارنوشته‌اند «هرچند بادلائلی که بدست آمده بود مجرم بودن متهمین از او برمن محرز بوده ولی چون بار اتهام سنگین بود معذلك تفهیم و اعلام اتهام نکردم تااینکه فرصت به‌آنها دادم و آخرین دفعه به‌آنها اعلام کردم که شما متهم هستید ...»

نکته همین‌جا است که این پرونده رااز اعتبار انداخته است همین جاست که قانون را نقض کرده‌اند آقای بازپرس محترم شما اگر مطلع شدید این‌ها متهم هستند چرا به‌آنها نگفتید؟ چرا حق‌آنها را ضایع کردید؟ چرا ایشان از روز اول از این حق محروم شدند؟ وچرا بعنوان مطلع‌آنها را خواستید؟ شما که می‌ـ دانستید ایشان متهم هستند اگر متهم‌بود می‌آمد و مشورت میکرد مشورت کردن ضرر ندارد.

*** بازپرس حق ندارد**

جناب آقای دادستان این تخلف است بازپرس چه حق دارد که حق مسلم متهم را از او سلب نماید؟ متهمی که روز اول حقش از او سلب شده، اگر این متهم روز اول بهمن مراجعه میکرد خیال‌میکنید من میگذاشتم این پرونده به اینجا بیاید؟ نگوئید من قدرتی دارم من چکاره هستم منظور کتاب قانون است که قدرت شما وکلا محسوب میشود.

اگر روز اول به متهم تفهیم اتهام کرده بودند اینها آماده میشدند و دلائل دفاعشان راآماده میکردند. آقای دادستان شما اینهارا در زندان انداخته‌اید در همان‌لحظه که به آنها تفهیم اتهام کرده‌اید و لی‌باید از سه ماه قبل به آنها تفهیم اتهام‌میکردید که آقا شما متهم هستید. اگر شما ازاول به‌اینها تفهیم اتهام کرده بودید کارباینجا وباین وضع نمیکشید.

وکیل مدافع سبب میشدند که از چندین نفر رفع اتهام بشود. در اینجا هم شما خیال نکنید که اگر هر وکیلی آمدو رفت پیش مستنطق کار تمام است ما وکلا شرف داریم و همیشه ما برای دفاع آنچه که لازم است باید بگوئیم واگر نگوئیم خیانت کرده‌ایم به هیچ وکیل نمیشود گفت توچرا فلان کاررا قبول کرده‌ای اصلا اگر در انگلستان به یك وکیل مراجعه کنیدو آن وکیل کار نکند مورد تعقیب‌قرارمی‌ـ گیرد. و به‌او میگویند تو از کجامیدانی که او مقصر یابزهکار است و معتقدهستند که باید قاضی قضاوت کند و وکیل حق قضاوت ندارد یك عده از آقایان بازپرس ها این کاررا نمیکنند بنده تقاضا میکنم شما تطبیق کنید و ببینید که آن زمان که آقای بازپرس گفته بادلائل برمن محرزبود معذلك به‌آنها مهلت‌دادم، تمام‌این‌فاصله‌ای است که حق متهم از او سلب شده‌است بعدا آقایان آمده‌اند و وکیل گرفته‌اند وقتی بوده که آن تحقیقات روز اول که میبایستی جلویش گرفته شود و به آنها اعتراض شود کامل گردد ولی نشده‌است واین بزرگترین نقص این پرونده است و در دادگاه باید این حرف پذیرفته شود. دیوان کشور هم حتما این حرف راقبول خواهد کرد و مکرر هم قبول کرده‌است.

انگیزه قتل را آقای بازپرس در مورد کیوان گفته است انتقام جوئی از نظر ناموسی و رقابت عشقی. روابط عشقی از لحاظ ادعای علاقه و عشق‌با شیرین‌خانم.

ما اگر این مسئله را به‌یك پسی کولوژ (روانشناس) مراجعه کنیم این موضوع را قبول نمیکند و نمیگذارد ادعانامه بیاید به دادگاه متاسفانه جناب آقای دادستان یکی از نواقص بزرگی که داریم این است‌که متهم حق ندارد کارشناس معرفی نماید در صورتی که در کشورهای دیگر متهم کارشناس معرفی میکند متهم روانشناس معرفی میکند و متخصص معرفی میکند.

ناتمام

برنامه چهارم و برنامه ریزی محلی

*** خلاصه سخنرانی دکتر شاپور راسخ معاون سازمان برنامه و سرپرست مرکز آمار ایران در کنگره اعضای انجمن های شهرستان**

خلاصهٔ سخنرانی دکتر شاپور راسخ معاون سازمان برنامه و سرپرست مرکز آمار ایران در کنگره اعضای انجمن های شهرستان.

موجب نهایت مسرت است که امروز یکی دیگر از آرزوهای بنیان‌گذاران مشروطیت ایران تحقق می‌پذیرد و اساس یک نوع حکومت اقتصادی ـ اجتماعی و عمرانی محلی با تشکیل انجمن های شهرستان و از پی آن انجمن های استان استقرار می‌یابد. سخن در اهمیت این انجمن‌ها گفتن زائد است ، زیرا بیقین همه می‌دانند که جز با مشارکت مستقیم مردم در امور عمرانی و توسعه اقتصادی و اجتماعی کشور ، همه نیروهای ملی در راه خیر عمومی بکار نخواهد افتاد.

انجمن های شهرستان و استان نه فقط منابع مالی و انسانی تازه‌ای را در پیشرفت جامعهٔ ملی تجهیز خواهند کرد ، بلکه با نظارت دقیق و مراقبت مقرون بدلسوزی در امور عمرانی، موجب آن خواهند شد که حداکثر بازده از سرمایه های نهاده حاصل آید .

*** عمران ناحیه‌ای و محلی**

اعضای محترم انجمن های شهرستان بی شبهه براین مطلب وقوف دارند که سازمان برنامه از دیرباز بعمران ناحیه‌ای ومحلی توجه خاص نموده وطرحهائی که هم از برنامه هفت ساله دوم آغاز شد از قبیل عمران خوزستان ـ عمران سیستان و بلوچستان و طرحهائی که در برنامه های پنجساله سوم وچهارم بموقع اجرا درآمد ، مانند طرحهای عمران قزوین ـ عمران جیرفت ـ عمران کهگیلویه ـ عمران ماهیدشت و پلدهاب براین امر گواه صادق است .

از اختصاصات برنامه چهارم این است که بموجب قانون برنامه، سازمان برنامه مکلف بر آن گردیده است که در آغاز هر سال فهرستی از توزیع طرح های عمرانی بر حسب شهرستان و استان تنظیم کند و باستحضار نمایندگان محترم مجلسین برساند و نیز در تهیه طرح‌های عمرانی از نظرات استانداران فرمانداران ووکلای ملت سود ـ جوید .

« ماده ۱۷ قانون برنامه چهارم عمرانی» تشکیل انجمن های شهرستان واستان فرصت مناسب دیگری است که سازمان برنامه بی تردید مغتنم خواهد شمرد و نظرات اعضای روشن بین آن را در تنظیم طرحها و تعیین خط مشی عمران هر منطقه و هر محل مسموع خواهد داشت .

*** سفرای حسن‌نیت**

بمناسبت همین توجه است که اخیرا سازمان برنامه سفرای حسن‌نیت خود را بصورت دوازده گروه مرکب از کارشناسان باستانها ـ فرمانداری های کل و مستقل اعزام داشته است تا با استفاده از راهنمائی مقامات محلی اعم از استانداران ـ فرمانداران ـ وکلا ـ قاطبه مردم ونمایندگان ایشان در اطاق های صنایع وبازرگانی ـ در انجمن های شهرستان و مسائل آن ، فهرستی از طرح‌ها و عملیات عمرانی که اجرای آن‌ها ضروری است تهیه کنند واولویت کلی میان این طرح‌ها و عملیات را برای دوسال ونیم باقیماندهٔ دوران برنامه چهارم عمرانی معلوم بدارند .

هیئت های مذکور علاوه برپژوهش اشکالات طرح های دست اجرا و شناسائی مسائل توسعه درهرمنطقه ومحل ، به بررسی سیاست توسعه در زمانهای کوتاه و طولانی که مناسب هر منطقه و محلی است خواهند پرداخت ومجموع مطالعات وتجارب خودرا در گزارشهائی مدون خواهند کرد و سازمان برنامه این گزارش‌ها را باردیگر با همان مقامات محلی در میان خواهد گذارد تا بصورت نهائی در آورد و مبنای اقدامات آینده خویش قرار دهد .

*** هسته نخستین**

سازمان برنامه بمنظور شناخت نیازمندیهای محلی و تعقیب کارهای عمرانی که در پاسخ آن نیازمندی‌ها بجریان افتاده است کارشناسانی راهم اکنون بعنوان رابطان با استان‌ها تعیین کرده و امیدوارد که این رابطان بتوانند هستهٔ نخستین دفاتر برنامه‌ریزی راکه در موقع مقتضی در مناطق مختلف مملکت بوجود خواهد آمد شکل دهند . چون اساس برنامه‌ریزی بر شناخت دقیق منابع و امکانات است ، سازمان برنامه در صدد است که بیاری این رابطین ، مهندسان مشاوری را انتخاب کند که در سراسر کشور بمطالعه وبررسی پردازند و ضمن‌پی‌ریزی طرحهای عمرانی آینده ، در پرورش کادر های شایستهٔ این گونه خدمات همکاری نمایند .

دونوع وظائف و اختیارات

حاضران در این مجمع ارجمند بخوبی می‌دانند که بموجب ماده ۵۱ قانون تشکیل انجمن شهرستان و استان ، وظائف واختیارات انجمن شهرستان اساسا بدوگونه است : در پاره‌ای موارد ، انجمن شهرستان راسا عوارض مخصوصی وضع می کند « ماده ۵۳ » ومستقیما بمصرف طرحهای مفیدی که خود تصویب کرده «تاسیس آموزشگاه ـ احداث مزرعه نمونه ـ راه فرعی و روستائی ـ ایجاد درمانگاه ـ اقدامات بهداشتی ـ تعاونی عمومی و مانند آن » می رساند .

در موارد دیگر کار انجمن مراقبت در حسن جریان امور عمرانی وعمومی و نظارت بر مصرف صحیح وجوهی است که از منابع دیگر در اختیار انجمن قرار می گیرد .

در ایفای وظائف واعمال اختیارات نوع اول ، آنچه مهم است هماهنگی دقیق میان اقداماتی است که از جانب سازمان های دولتی صورت می گیرد و آن چه از طرف سازمان محلی یعنی انجمن شهرستان تحقق می پذیرد . در مورد وظائف و اختیارات نوع دوم که هم‌اکنون نیز مطمح نظر سازمان برنامه واقع گردیده است ، امید آن می‌رود که سازمان برنامه در آینده اجازه تعیین محل طرحهای عمرانی روستائی رادر اختیار انجمن های شهرستان و استان بگذارد وخود به تعیین ضوابط کلی در این زمینه اکتفا نماید ، خصوصا که قانون برنامه چهارم نیز صریحا دال بر آن است که باید اجرای بعضی طرحهای کوچک که اقدام در آن‌ها مستلزم رجوع بمرکز نیست به خود مقامات محلی تفویض گردد « ماده ۱۷ قانون مذکور».

*** کمیته های منطقه‌ای**

ذکر یک نکته مهم دیگر را در پایان عرائض خود سودمند می داند و آن اینکه در تهیه لایحه قانونی سازمان دائمی برنامه‌ریزی که قریبا جهت تصویب بمجلس تقدیم خواهد شد به برنامه ریزی در سطح کشور عنایت خاص مبذول گردیده و در جنب دور کن عمده برنامه ریزی که کمیته های مشورت با بخش خصوصی است، مقامی ممتاز به کمیته های برنامه‌ریزی منطقه‌ای داده شده است وگرایش عمومی در دولت و سازمان برنامه نیز براین است که متدرجا از تراکم ادارات و موسسات در مرکز کاسته شود و کار استان ها و شهرستان‌ها بخود آن‌ها سپرده شود ومنجمله مرکز سازمان هائی که برای عمران مناطق بوجود آمده و می آیند و حتی مقر مهندسان مشاور ـ برنامه‌ریزان وهمه کارشناسان دیگر که بخدمت عمران مناطق مختلف کشور روی می آورند در همان مناطق تعیین گردد و بدین ترتیب تعادل و توازنی در رشد اجراء واعضاء پیکره اجتماع و اقتصاد ایران حاصل آید ، تعادل و توازنی که لازمه ادامه این رشد و تقویت روزافزون آن است .

کتاب

پدرم ستارخان

نوشته .ن ـ همدانی

اخیرا کتابی تحت عنوان «پدرم ستارخان» اززندگی مردی که ازسرزمین دلاور پرور آذربایجان برخاست منتشر گردید . این کتاب که در نوع خود کم‌نظیر است روشنگر گوشه های تاریک دوره کودکی وجوانی سردارملی ستارخان میباشد که توسط دختر بزرگ این رادمردباز گوشده است. خانم‌سلطان‌ستاری دختربزرگ شادروان ستارخان از گذشته های دورواز زندگی پرماجرا و قهرمانیهای پدرش خاطره ها دارد که تمامادر این کتاب جمع آوری شده است .دختر ستارخان دراین سرگذشت چهره درخشان پدردلیروطن پرست خود رابه خواننده می شناساند و گوشه های تاریک زندگی پرافتخار و سرشاراز رشادت وجانبازی سردارملی را روشن میکند .کتاب«پدرم ستارخان» پژوهندگان تاریخ مشروطیت ایران چراغ راهنمائی میباشد وواقعیتهای زندگی این بزرگ مرد ایران را آشکار میسازد . پدرم ستارخان در ۱۱۳ صفحه توسط سازمان انتشارات اشرفی بزیورطبع آراسته شده است .

گوگوش

درانجمن

گوگوش هنرمند محبوب نسل جوان، سه‌شنبه این هفته ازساعت ۵ وربع بعداز ظهردر انجمن برنامه اجرا خواهد کرد . کلیهٔ خوانندگان مجله اطلاعات بانوان با ارائه مجلهٔ این هفته و اعضای انجمن با ارائه کارت عضویت میتوانند کارت رایگان را هر روزصبح و عصر از دبیرخانه انجمن بهار شمالی‌نبش نامجو(تلفن ۷۵۶۸۳۱) دریافت دارند

دیداری از آموزشگاه حرفه‌ای وابسته به بنیاد خیریه فرح پهلوی

سردرآموزشگاه با کاشی کاری زیبابطرز زیبائی تزئین شده است و این بیت شعر با کاشی‌هامطلا برآن نقش بسته است : «پادشه سایه خدا باشد ـ سایه با ذات آشنا باشد»

*** در ۲۰ هزار مترمربع زمین ساختمان‌های مجهزی برای نگهداری شبانروزی و آموزش کودکان بی‌سر ـ پرست بناشده است**

* درکنارساختمان آموزشگاه یک درمانگاه مجهز تاسیس شده است

توسعه آموزش حرفه‌ای در برنامه های وسیع دولت قراردارد ودراجرای سیاست دولت موسسات وکارخانجات ملی در کنار واحد های تولیدی به‌دایر کردن مراکز حرفه‌ای همت گماشته‌اند در این میان اشخاص خیر و نیکوکاری نیز هستند که مبالغ هنگفتی صرف ایجاد مراکزآموزش حرفه‌ای برای کودکان بی‌سرپرست و یتیم کرده‌اند .

آموزشگاه نمونه

یکی از این مراکز که ازنظر وسعت و تجهیزات ساختمانی و تاسیسات میتوان گفت در ایران نمونه است آموزشگاه حرفه‌ای شبانه‌روزی محمدصادق فاتح یزدی است که باهزینه صد میلیون ریال درکرج ایجاد شده است .

این مرکز آموزشی بزرگ هفته قبل مورد بازدید علیاحضرت شهبانو قرار گرفت .

این آموزشگاه وابسته به بنیاد خیریه فرح پهلوی است که در تاریخ ۱۴ آبان ۱۳۴۶ که مصادف باروز تولد شاهنشاه آریامهر وروز تاج گذاری اعلیحضرت بود .قرارداد تاسیس آن بین آقای مهندس شریف امامی نایب التولیه بنیادپهلوی وآقای محمدصادق فاتح یزدی منعقد گردید .

خبرنگار ما در بازدیدی که از این مرکز آموزش حرفه‌ای بعمل آورده گزارش میدهد :

*** محوطه آموزشگاه**

آموزشگاه دریک محوطه بیست هزار متری بناشده است. که شامل ساختمان دبستان و دبیرستان با گنجایش ۵۰۰ نفر ساختمان خوابگاه دردوطبقه برای نگاهداری ۲۵۰ نفر وساختمانهای آشپزخانه و سالن ناهارخوری وسینما وسالن کنفرانس وسالن ورزش زمستانی و کتابخانه است در این محوطه یک درمانگاه مجهز به‌وسائل طبی و دندانپزشکی وعکسبرداری احداث شده که یک قسمت آن بخش اورژانس است.

در این آموزشگاه ۵ دستگاه آپارتمان نیز برای سکونت دائمی مربیان فنی ساخته شده است .

*** سبک معماری**

محوطه مقابل ساختمانها پراز گلهای زیبا است و دور تا دور آموزشگاه درختان چنار سربفلک کشیده‌اند در ساختمانها ازسبک های معماری ایران استفاده شده است بخصوص مقابل کتابخانه سایبانهای زیبائی همراه بانمودار هائی جالب ازهنر معماری اصیل ایرانی بچشم میخورد .

سردرورودی آموزشگاه باکاشی‌کاری و تزئینات کاشی که نشان دهنده ذوق سرشار هنرمندان ایرانی است ساخته شده است .

در این قسمت باکاشی های مطلا این بیت شعر جلب توجه میکند .

«پادشه سایه خداباشد»
«سایه باذات آشناباشد»

وسط این بیت بیادبود روزتاسیس آموزشگاه و روز تاج گذاری اعلیحضرت تاجزیبائی با کاشی‌کارگذاشته شده است که مجموعه آن خودتابلو شگفت‌آفرینی است که ارزش هنری زیادی دارد .

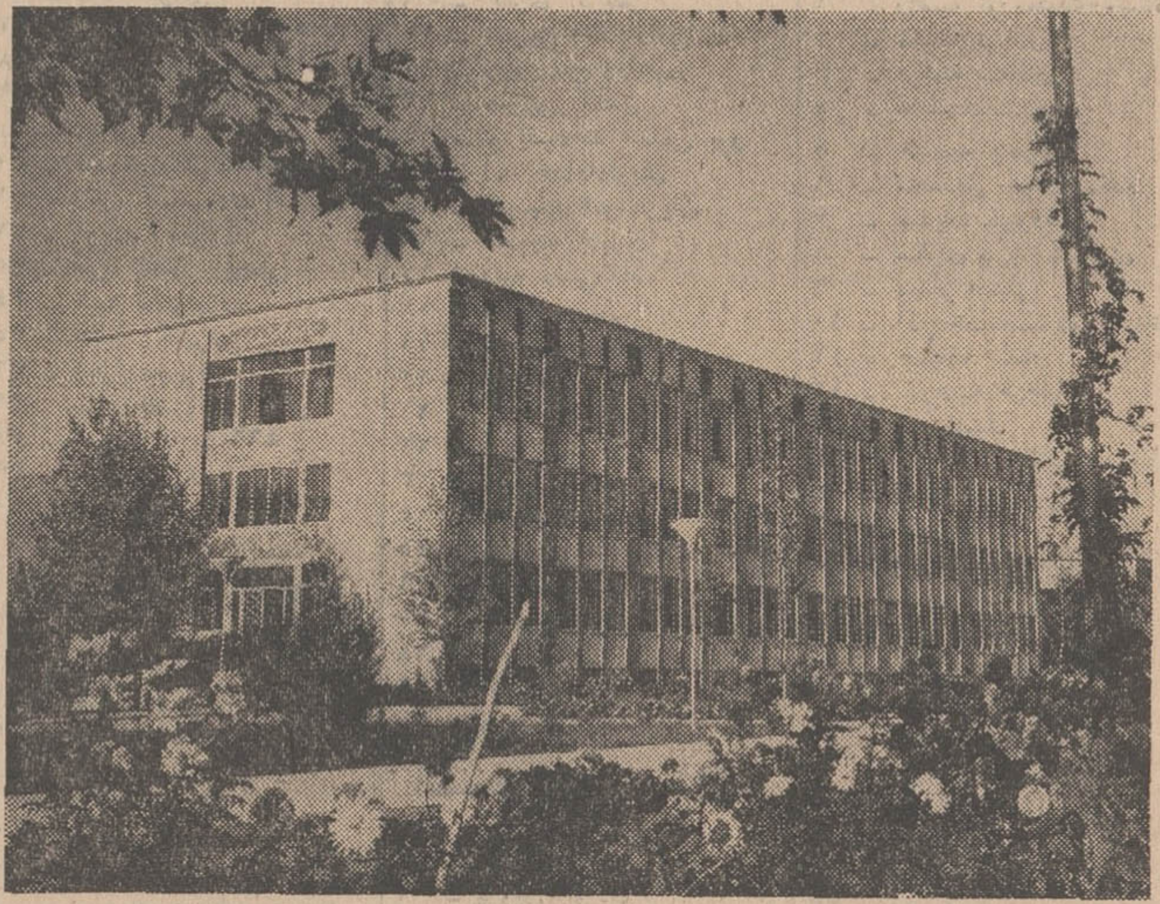

در این عکس نمای قسمتی ازساختمان بزرگ آسایشگاه دانش‌آموزان آموزشگاه حرفه‌ای محمد صادق فاتح یزدی وابسته به بنیاد خیریه فرح‌پهلوی دیده میشود.

Auto Moly
هرموتوری اتومولی میخواهد
اتومولی روغن موتور نیست
راستی اتومولی چیست که
هرموتوری اتومولی میخواهد
؟

افتتاح بانک تهران در شهرستان اردبیل

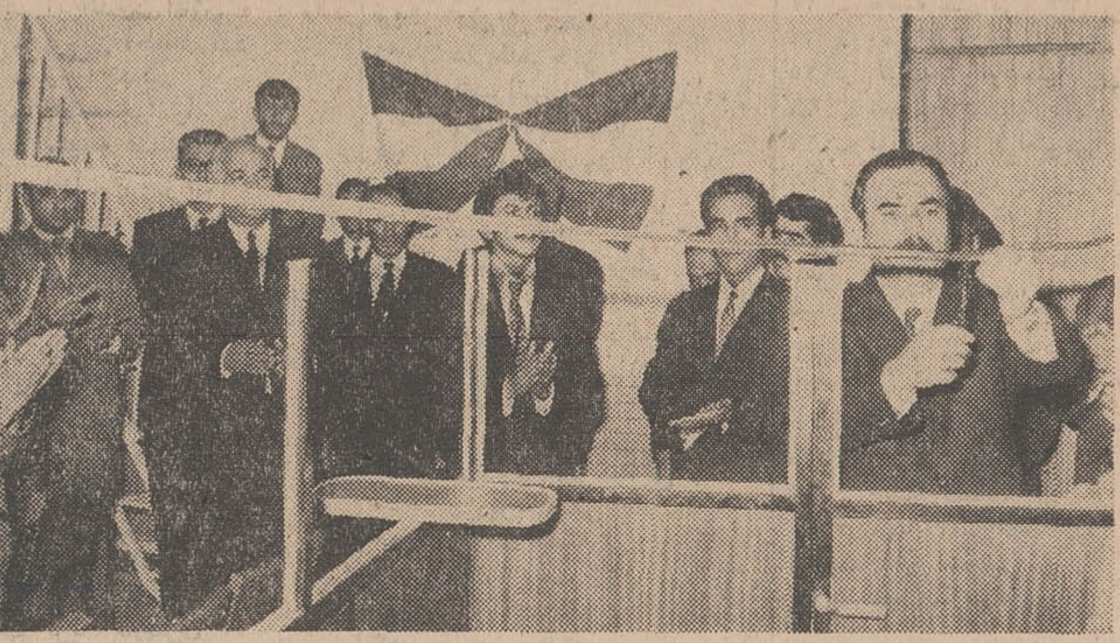

آقای ناظمی فرماندار هنگام قطع نوار سه رنگ . آقایان فرخ‌مهر نماینده اعزامی ازمرکز ومحمد صادقی‌رئیس شعبه اردبیل نیز دیده میشوند

مراسم افتتاح شعبه بانک تهران در شهرستان اردبیل روز سه‌شنبه هفتم مهر ماه ۴۹ که مصادف با روز سعیدبعثت‌ختمی مرتبت‌حضرت محمد «ص» بود . با حضور آقای فرماندار و روسای بانک هاوادارات دولتی‌وعده‌بسیاری از طبقات‌مختلف اصناف وپیشه‌وران برگزارگردید. ابتدا سلام شاهنشاهی نواخته شد بعد آقای فرخ‌مهر نماینده اعزامی از مرکز پشت تریبون قرار گرفته شرح مبسوطی درباره توسعه‌اقتصاد کشور و تاثیر کمک‌های مادی‌بانک در تقویت این امور ایراد و از شرکت حضار دراین‌مراسم ازطرف بانک و کارکنان آن تشکر و سپاسگزاری نمود . سپس آقای ناظمی فرماندار اردبیل ضمن افتتاح بانک بنام نامی اعلیحضرت‌همایون شاهنشاه آریامهر با قطع نوار سه رنگ ، اظهار داشت : امیدوارم بطوری که نماینده محترم بانک اظهار داشت امیدواری هست‌وجود این موسسه در توسعه و پیشرفت اقتصاد این شهرستان نیز موثر واقع شده و بیش از پیش منشاء اثرات مفیدی به‌حال جامعه ماباشد بعد از طرف کارکنان بانک باصرف شیرینی و بستنی ومیوه از مدعوین پذیرائی گرمی بعمل آمد و مراسم در ساعت شش بعد از ظهر خاتمه پذیرفت .

نمائی از ساختمان بانک تهران در اردبیل

روزهای شنبه دنیای ورزش

واکس نوگت با فرمول جدید

از کفشهای شما بهتر محافظت میکند.

نوگت با فرمول جدید نرم‌تر و حالت روغنی آن بیشتراست . بااین توصیف درخشندگی کفش شما بازهم بیشتر خواهد شد و با دوامی که دارد مدت‌زیادتری کفشتان‌را از کثیف‌شدن‌وگرد و خاک محافظت میکند . یک مزیت دیگر اینکه‌واکس نوگت جدید بیشتر در عمق‌چرم کفش شما نفوذ میکند وباین ترتیب بهتر ازآن مواظبت مـی‌نماید .

با نوگت کفش شما لبخند میزند

N.1_PUB.

آگهی مناقصه شماره ۱۱۷۰ر۴۹

راه‌آهن دولتی ایران هفتاد متر مکعب‌تخته‌نراد روسی و دو هزار ورق تخته سه‌لائی و فیبر مختلف مورد نیاز را برطبق مشخصات وشرایط و اوراق مربوطه . ازطریق مناقصه تحویل تهران انبار مرکزی مشترک‌المصرف خریداری مینماید . داوطلبان شرکت در مناقصه میتوانند درساعت اداری جهت دریافت اسناد مناقصه باداره کل کارپردازی مراجعه فرمایند شرکت کنندگان در مناقصه باید مبلغ هفتادو پنج هزار ۷۵۰۰۰ ریال به‌عنوان سپردهٔ شرکت در مناقصه به صندوق راه‌آهن پرداخت و رسید صندوق یا معادل همان مبلغ ضمانت‌نامه بانکی صادره یکی از بانکهای مجاز ایران که لااقل یکماه اعتبار داشته باشدبه ضمیمه پیشنهاد خود تا ساعت ۹ صبح روز ۲۵ر۸ر۴۹ درصندوق پیشنهاد هاواقع در اداره کل کارپردازی بیاندازند پیشنهاد های واصله ساعت ده روزمزبور بازو قرائت خواهدشد . حضور پیشنهاد دهندگان با نمایندگان مجاز آنها در جلسه مناقصه آزاداست وراه‌آهن درردو یاقبول هریک یا تمام‌پیشنهادها مادامیکه قرارداد مبادله نشده است جزا وکلا مختار می‌باشد . به‌پیشنهاد فاقد سپرده ومشروطو مبهم و پیشنهادیکه بعداز موعد مقرر برسد ترتیب اثر داده نخواهد شدسپرده برنده اول ونفر دوم مناقصه نگهداری ودر صورت استنکاف از انجام معامله بدون هیچگونه تشریفات بنفع راه‌آهن ضبط خواهد شد مالیات متعلقه و هرگونه عوارض دیگر بعهده برندگان مناقصه می‌باشد . راه‌آهن می‌تواندتا صدی بیست‌و پنج از میزان معامله کسر یا اضافه نماید. م‌الف ۷۰۷۳

آ ـ ۴۴۴۷۸ ۱ـ۲ راه آهن دولتی ایران

در اینجا چه‌میابید؟

سرویسی که‌تنهایک‌شرکت هواپیمائی برای ۱۱۹ بازار در ۸۱ کشور از ۶ قاره جهان دراختیار شما بگذارد باضافه تنهاجتهای مخصوص حمل باری که ایالات متحده، اروپا، آمریکای جنوبی وخاوردوررا بهم‌متصل میکنند. بانمایندگی حمل بارمجاز پان آمریکن یا شرکت حمل‌ونقل‌خودصحبت‌کنید یاباماتماس‌بگیرید،چطوراست همین امروزدست بکارشوید . تهران : خیابان شاهرضا ـ نبش ویلا ـ تلفن ۶۵۹۹۱ فرودگاه مهرآباد. قسمت بار تلفن ۴۰۶۸۲ آبادان : هتل بین‌المللی آبادان ـ تلفن ۳۰۱۱

پان آمریکن سودبخش‌تر است

بزرگترین حمل کننده بار هوائی جهان

جناب آقای دکتر جامعی ریاست محترم دانشگاه جندی‌شاپور

پزشکان دانشگاه جندی شاپور انتخاب و انتصاب بسیار شایسته آقای دکتر احمدی زاده‌رابه‌ریاست دانشکده پزشکی‌جندی‌شاپور تبریک عرض نموده . موفقیت ایشان را در راه خدمت به میهن عزیز خواهانند .

دکتر بیدل، دکتر اسدیان ، دکتر کشفی ، دکترلاهوتی ، دکتر کامکار ، دکتر عطاران ، دکتر یانا ، دکتر قهرمانی ، دکتر محیط ، دکتر نوید ، دکتر صائق ، دکتر پارسا ، دکتر درکی ، دکتر مجتبائی ، دکتر مفاخر ، دکتر فتحی ، دکتر خوشنویس ، دکتر فرشید ، دکتر پرورنده ، دکتر سهیلی ، دکتر فروغی ، دکتر فامیلی ، دکتر یاقوت فام ، دکتر رسولی، دکتر صفوی نائینی ، دکتر دوائی ، دکتر ملک افشار ، دکتر گرجی‌زاده ، دکتر عاملی .

«پرهیزکاران گرامی ترند»

انتصاب شخصیتی متقی و محبوب همچون جناب آقای شکیب‌نیا به معاونت پستی وزارت پست و تلگراف و تلفن‌برای عموم ستاره امید است .

از طرف کارکنان اداره پست و تلگراف منطقه شمال :قنبری

آ ـ ۲۰۰۸۳

جناب آقای مهندس قاسم شکیب نیا

انتصاب شمارا به معاونت وزارت پست‌و تلگراف و تلفن‌صمیمانه تبریک عرض نموده موفقیت روزافزون شمارا خواهانم .

کرج: منوچهر کابلی (نادری)

آ ـ ۴۴۷۲۴

جناب آقای شمس‌المعالی

انتصاب بجای جنابعالی را به ریاست آموزش و پرورش‌شهریار تبریک می گوید .

گروه فرهنگی شیخ‌بهائی

جناب آقای دکتر زاهدی وزیر محترم کشور

انتصاب شایسته جناب آقای محمد فرهمند را به معاونت‌سیاسی وزارت کشور که نمونه بارزی از حسن انتخاب و توجه آن‌جناب درباره شخصیت های لایق و کاردان می‌باشد حضور عالی‌صمیمانه تبریک عرض می نمائیم‌و توفیق روزافزون آن جناب را در راه خدمت به وطن مسئلت دارد .

انجمن شهر آمل : محمود پیرزاد . رجائی . صمیمی .غروی. نورانی . خورسندی . شاکری .

آ ـ ۲۰۰۶۷

جناب آقای دکتر میرشمسی ریاست محترم هنرسرایعالی

انتصاب بجاو شایسته آقای مهندس شینعلی را بریاست امور دانشجویان که حاکی از حسن تدبیرجنابعالیست تبریک‌میگوئیم.

لاوی ، کوثرنشان ، دادبین ، خرم بخت ، قائم مقامی ، ملت، کلانی

تبریکات

جناب آقای بهمن بزرگمهر

انتصاب آن جناب به ریاست اداره کل روابط عمومی‌صنایع پتروشیمی موجب کمال خوشوقتی و افتخار دوستان و آشنایان گردید. موفقیت شمارا از خداوند متعال خواستاریم .

یحیی روانشاد ـ مسعود مسعودی.

آ ـ ۴۴۶۷۰

جناب بانو دکتر فرخ‌رو پارسای وزیر محترم آموزش و پرورش

انتصاب شایسته آقای سجاد نبئی را به‌ریاست آموزش وپرورش تبریک می گوئیم .

لسانی. هوشنگ دیندوست

آ ـ ۲۰۰۴۹

جناب آقای دکتر حسین نخعی

انتخاب وانتصاب جنابعالی به استادی دانشکده کشاورزی و دانشکده جنگلداری و دانشگاه تهران مایه کمال خوشوقتی است ما این حسن انتخاب را به اولیاء محترم دانشکده ادبیات تبریک می گوئیم .

دکتر خرمی ـ حجازی ،اشتری . دکتر وفائی

آ ـ ۲۰۰۵۱

جناب آقای مهندس هرزندی

انتخاب شایسته آن جناب را به ریاست شهرداری مرند صمیمانه تبریک عرض و موفقیت و توفیق بیش از پیش آنجناب را درراه انجام آرمانهای مقدس ملی و خدمت به میهن عزیز و مردم شاهدوست ووطن پرست شهرستان مرند از خداوند بزرگ مسئلت می نماید .

کارکنان اداره اصلاحات ارضی و تعاون روستائی شهرستان تبریز

آ ـ ۴۴۷۲۶

تیمسار معظم سپهبد جعفر قلی صدری

انتصاب شایسته تیمسار معظم را به ریاست شهربانی کل کشور تبریک عرض نموده توفیق بیشترتان‌را در راه خدمت به شاهنشاه و میهن از خداوند بزرگ مسئلت دارم .

تعمیرگاه تلویزیون دولت ـ نجف نیکوکار

آ ـ ۴۴۸۱۸

اسامی قبول شدگان دانش‌سراهای راهنمائی تحصیلی

اسامی داوطلبان آزاد امتحان ورودی دانشسراهای راهنمائی تحصیلی که به ترتیب امتیاز فضلی پذیرفته‌شده‌اند بشرح زیر اعلام میشود

- اسامی داوطلبان شاغل و ذخیره های آزاد و شاغل درادارات کل آموزش وپرورش مربوطه اعلام و نصب خواهدشد

الف - زبان خارجه

تهران

۱ - زهرا خلیلی متین‌زاده
۲ - مهدی مهدوی عرب
۳ - شکوفه محتشمی
۴ - زهره سعیدی
۵ - کبری اکبری
۶ - مهدخت سلیمانی
۷ - فرانک امین عراقی
۸ - زهرا مونس موسویان
۹ - زهرا میثمی
۱۰ - مریم بیک‌زاده
۱۱ - فیروزه منگودهی
۱۲ - نرجس خاتون ایمانی
۱۳ - پوراندخت فرودی
۱۴ - ناهید معرفت
۱۵ - کبری ناطقی
۱۶ - نجمی‌نصری
۱۷ - صغری (مهین) امینی
۱۸ - طاهره‌راد
۱۹ - فرشته کمالالدین فلسفی
۲۰ - اکرم‌الملوک خلج
۲۱ - پروین ابراهیمی‌مجرد
۲۲ - محسن معینی طالقانی
۲۳ - عطیه یوسف‌بیگی
۲۴ - نزهت خالقی رودبرده
۲۵ - منیر گلکار
۲۶ - حشمت ثنائی
۲۷ - مهین نیکو نصیری
۲۸ - ثریاخان‌خلیلی
۲۹ - فریده (فرخنده)امین عراقی
۳۰ - طیبه الیاسی

شهرستان اصفهان

۱ - عنایت‌اله شیرانی
۲ - ملوک‌السادات میر محمد صادقی
۳ - گل‌آرا مصفائی شیرازی
۴ - فریده حائری بروجنی
۵ - محمد حسین مشرف‌جواری
۶ - فرنگیس اتحادی
۷ - محمد رضا نوروز تولایی
۸ - رافت احمدی
۹ - ژاله دهاقانی
۱۰ - پروین مدرس خراسانی
۱۱ - حسین مروج‌الاحکامی
۱۲ - فریده حمیدی
۱۳ - ژیلا کلانتری دهقی
۱۴ - فرزانه اسلامی طبائی
۱۵ - پریوش اشرف‌زاده مازمانی
۱۶ - اکبر شمسی سولاری
۱۷ - نرجس‌خاتون‌فلاحی‌سیچانی
۱۸ - بهناز بدیعی
۱۹ - زهره بمانیان
۲۰ - شهناز امین‌الرعایا
۲۱ - زهرا صمصام شریعت
۲۲ - مهوش سالارپور گودرزی
۲۳ - فخرالملوک فرحناکیان
۲۴ - محمد قاسمی کوهانستانی
۲۵ - زهره قاهری
۲۶ - محسن خادم‌الفقراء موسی آبادی
۲۷ - صدیقی رنجبر
۲۸ - صدیقی حسینی‌بزرگی
۲۹ - مهری مظاهری
۳۰ - بتول زرگرخرازی
۳۱ - فخرالسادات نحوی
۳۲ - سید عزت‌اله‌نور بهبهانی
۳۳ - فاطمه مقدس‌نژاد
۳۴ - فتحیه فتحی
۳۵ - نسرین دهدشتیان
۳۶ - ناهید باستی
۳۷ - شهناز همانیان
۳۸ - مه‌جبین رنیلی
۳۹ - بهمن محمدی‌پور
۴۰ - فخری حاج‌دانی

استان فارس

۱ - مهرناز قاضی
۲ - زرین‌تاج یزدانپناهی
۳ - زهرا ورامینی
۴ - اکبر لطیفی
۵ - فاطمه بنان‌حواه
۶ - حمید مغاره
۷ - زهرا همایونفر
۸ - لقا کشاورزی حقیقی
۹ - مهرانگیز پرچمی
۱۰ - صدیقه فراشبندی
۱۱ - فرهنگ ربیعی
۱۲ - سیمین حبیبی
۱۳ - عنایت‌اله صالحی
۱۴ - مهرانگیز ردف‌شالم
۱۵ - فاطمه صفری فروزش
۱۶ - ثریا امامی
۱۷ - حوریه پرچمی
۱۸ - مرصع طباطبائی
۱۹ - سکینه باقریان
۲۰ - گیتی یزدانی
۲۱ - مریم همایونفر
۲۲ - زهرا آزاده
۲۳ - شهلا جامع حقیقی
۲۴ - شهناز احمدی اصفهانی
۲۵ - کاوس امامی
۲۶ - مرضیه مصاحب‌فرد
۲۷ - فرشته سیفی تهرانی
۲۸ - سیدمحمود طباطبائی
۲۹ - افخم درباری
۳۰ - زهرا بی‌بی‌اسداللهی‌جهرمی
۳۱ - گلبهارحاجی سروستانی
۳۲ - شمس‌آفاق مظفری
۳۳ - شرف فغانیان
۳۴ - سیمین حسنی‌زاده
۳۵ - منیژه رفاه
۳۶ - معصومه حبیب‌آگهی
۳۷ - عصمت فاقد
۳۸ - فردوس حقیقت‌جو
۳۹ - پرنیاز پزشکپور
۴۰ - زهرا گلزار

استان خراسان

۱ - سیماءامین العلماء شاکری
۲ - جلال شفا
۳ - غلامحسن وجدانی قوچانی
۴ - زهرا رعیت‌دوست
۵ - فاطمه ترابی
۶ - محسن جلالی قالی‌باف
۷ - فرح بیدخوری
۸ - فاطمه سنوئی فریمانی
۹ - عفت‌السادات آقازاده
۱۰ - عصمت چرک
۱۱ - سید تقی برکچیان
۱۲ - بهروز مستری
۱۳ - حوریه فرشیدی
۱۴ - ریحانه تولائی
۱۵ - بهجت قره مشیر
۱۶ - شهناز حاجی‌زاده ذاکر
۱۷ - نسرین سوالونی
۱۸ - محمد حسین سالاری
۱۹ - فاطمه شاهسون
۲۰ - مهرانگیز اکبری‌اردشیری
۲۱ - فرشته مفتوحیان
۲۲ - مهرانگیز اخوان
۲۳ - سکینه دوراندیش
۲۴ - محمود رسولی
۲۵ - فرخنده شرکاء
۲۶ - طیبه سرائی
۲۷ - جمیله عرفانی کوهکن
۲۸ - محمد صادق صفارزاده
۲۹ - مهین درویش‌زاده صومعه‌سرائی
۳۰ - فاطمه رزاقی کاشانی
۳۱ - زهرا گرمرودی اصیل
۳۲ - فریده کامکاری
۳۳ - ثریا افشار قوچانی
۳۴ - طیبه لطفی‌ابرده
۳۵ - فاطمه کثیری
۳۶ - زهرا سینی‌چی
۳۷ - طیبه خضرائی بالائی
۳۸ - شماره کارت ۴۶۶
۳۹ - علی شبیری
۴۰ - عفت انسان

استان آذربایجان

۱ - حکمت نظرنیا
۲ - جهانبخش ملک ذهتاب
۳ - مینو بادامچیان
۴ - ربیعه صمدی صدر
۵ - هوشنگ بقراطی
۶ - فیروزه علمیه
۷ - سوسن حکیمی
۸ - نیره حسن زاده
۹ - معصومه همتی
۱۰ - کبری یوسفیان سرابی
۱۱ - فرخ‌لقانیازپور شتربانی
۱۲ - معصومه عظیمی
۱۳ - زرین‌تاج وقاریان
۱۴ - جواد جوادپور
۱۵ - نصرت گوگی
۱۶ - محمدرضا رجبیون
۱۷ - مسعود عالمپور رجبی
۱۸ - منظر خطاط خیابانی
۱۹ - علیرضا ضیائی
۲۰ - سکینه فخری
۲۱ - رباب رابط
۲۲ - لعیا ضرب‌حدادی
۲۳ - زهرا مبرز
۲۴ - حسین ابراهیم‌زاده خیابانی
۲۵ - مریم ولائی
۲۶ - رفیعه علیزادگان
۲۷ - فاطمه واقف
۲۸ - مشخصات نوشته نبود
۲۹ - محمد سلامی
۳۰ - پرویز آهی

استان گیلان

۱ - نسرین سقط‌چیان شمالی
۲ - منیر خسرومیدانی
۳ - پروانه سعادت
۴ - زهرا شهریه‌زهره‌فراز اندیش
۵ - ربابه وزیری
۶ - سیده کبری خامسی
۷ - طاهره فرح‌بد
۸ - زهرا توسطی خیری
۹ - اقدس همدانی
۱۰ - ظریفه میرخائف
۱۱ - سیده کبری یزدی بحری
۱۲ - کلثوم شهیراکرم کاتبیتی
۱۳ - اعظم السادات میرشهیدی
۱۴ - شهین هوشنگی
۱۵ - نسرین امیربشیری
۱۶ - فروغ ولائی بدحق
۱۷ - خدیجه راوه
۱۸ - سیده فاطمه حامدی
۱۹ - شعبان حبیب‌پور کوچکی
۲۰ - عزت زهری
۲۱ - سیمین تحویلداری
۲۲ - هما هوسمی
۲۳ - حسن یوسف عصر
۲۴ - فاطمه عدالت خواه حقیقی
۲۵ - محمد رجب بیابانی‌پسیخانی
۲۶ - رقیه والی برهانی
۲۷ - فاطمه هدایت پوررستی
۲۸ - پروانه جلوه
۲۹ - عبدالله تیزکار
۳۰ - سید حسین ریاضی مقدم ضیا میری

استان مازندران

۱ - فریده مقصودی
۲ - نیره ابراهیمی فرد
۳ - مشخصات نوشته نبود
۴ - رحیمه درودی
۵ - شهربانوبیگم سجادی
۶ - حسین یازرلو
۷ - نصرالله صفری اوریمی
۸ - مهرنوش صابری
۹ - آسیه راجی
۱۰ - شایسته نوآبادی
۱۱ - رقیه ضیائی بانوی
۱۲ - نسترن عظیم‌زاده ترک
۱۳ - طوبی شیخ‌زاده
۱۴ - فرحناز دانش
۱۵ - محمود رضا اتحاد
۱۶ - فاطمه باقی

۱۷ - ملیحه کاظم‌پوراردبیلی
۱۸ - صدیقه توکلی
۱۹ - محمد علی نجفی
۲۰ - فرخنده عبدالحسنی
۲۱ - خاتون دلشادمهر
۲۲ - معصومه اذعانی
۲۳ - محبوبه صالحی‌شائی
۲۴ - گل‌بی‌بی اسدی
۲۵ - بلقیس نصرالله‌آقا
۲۶ - ماه‌جهان محتشمی
۲۷ - مهاجری امیری
۲۸ - مینا اعلائی
۲۹ - فاطمه خراسانی
۳۰ - عفت گل کار

شهرستان کرمانشاه

۱ - غلامرضا برهمند
۲ - سیاوش مقدسی
۳ - عفت‌السادات نوربخش
۴ - مهوش مظفر کاکاوندی
۵ - شیرین جاوید
۶ - شهناز صدفی
۷ - فریده علیدوستی
۸ - شهزاد سیفی
۹ - کبری کریمی
۱۰ - نسرین دخت رامی
۱۱ - زرین تاج وداع‌ورز
۱۲ - نسرین گلشنی
۱۳ - نورالسادات قاسمی پور
۱۴ - ادنا خدادادلویان
۱۵ - ابتهاج شوشتریان
۱۶ - خدیجه جابری
۱۷ - رقیه رضی‌زاده
۱۸ - شهناز بهمنی
۱۹ - معصومه خوشتاب
۲۰ - فرحناز فلکی
۲۱ - کواکب فرخی
۲۲ - ثریا مردوخی
۲۳ - شهین مصنف
۲۴ - فخری انصاری
۲۵ - پریچهر اسدفرنگیس
۲۶ - حورالسادات خوش چشمی
۲۷ - شکوفه جهانسوز شاهی
۲۸ - عذرا حکمی کرمانی
۲۹ - گیتی محمودی
۳۰ - مریم قندی

استان خوزستان

۱ - خدیجه زعیر
۲ - پروین جوادی
۳ - فرامرز بابا احمدی
۴ - غلامرضا ابن علیان
۵ - مریم زعیر
۶ - آمینه نیک روش
۷ - شهلا ریاضی
۸ - فاطمه مهینی
۹ - زهرا چلنگر
۱۰ - ایراندخت نقاش
۱۱ - پروین احمدی ارد
۱۲ - زهرا حکیم
۱۳ - فاطمه جوادنیا
۱۴ - ملیحه قلمبر
۱۵ - بتول خرمی دل
۱۶ - جمشید محمدپور
۱۷ - محسن راستی
۱۸ - عنایت‌اله اسدی دزفولی
۱۹ - سیما گردونی خورستانی
۲۰ - فاطمه صالحی اورورکی
۲۱ - زیبا اهدائی
۲۲ - فاطمه خلف
۲۳ - شهین کاشانی
۲۴ - فیصل مولاهویزه
۲۵ - ملوک مرادیان
۲۶ - فاطمه جامعی
۲۷ - احمد باقری اقدم
۲۸ - ثریا کلانتری
۲۹ - اشرف حجازی
۳۰ - رضیه بیگم موسوی

شهرستان همدان

۱ - سرور منصوریان
۲ - طاهره اکبری
۳ - جواد کوثری
۴ - بدری غفاری
۵ - محمد علی اقلامنی
۶ - اکرم‌السادات سیدین
۷ - گیتی شاهرخ همدانی
۸ - میترا آسایش
۹ - منوچهر بهرام
۱۰ - آذر بهرام نژاد
۱۱ - حسین شوشتری
۱۲ - فضلعلی شاوردی
۱۳ - کاوس خونساریان
۱۴ - فائزه وهاج
۱۵ - هما یگانه
۱۶ - اکرم پارسا
۱۷ - محمدعلی جعفری
۱۸ - فاطمه شفاعت
۱۹ - فاطمه صداقت همدانی
۱۰ - علی احمدی
۲۱ - زهرا سرخوش
۲۲ - مسعود ایزدی
۲۳ - بیژن فیض
۲۴ - معصومه بریان
۲۵ - مریم ساجدی
۲۶ - سکینه خواجه گیر
۲۷ - مهین ترابی
۲۸ - منصوره درخشان
۲۹ - گیتی پارسا
۳۰ - صغری رخشانی

استان کرمان

۱ - حمید هندوزاده کرمانی
۲ - فریدخت زمزم‌زاده
۳ - بی‌بی‌زهرا صابری‌شهربابکی
۴ - فاطمه گرامی کویری نژاد
۵ - طاهره آموزگار
۶ - طاهره کدخدانسب سیرجانی
۷ - مهوش جاوید
۸ - زهره معتمد
۹ - فرزانه طبیب‌زاده
۱۰ - زهرا حسین نخعی
۱۱ - مسعودنوربخش خبیصی
۱۲ - رضاقلی محمود آبادی
۱۳ - حسین امیرخسروی

۱۴ - فاطمه واعظی‌نژاد
۱۵ - عطیه زندی
۱۶ - گیتی‌محدث‌زاده
۱۷ - منصور قنانستانی
۱۸ - حشمت‌جان آقائی
۱۹ - بدری طوفان
۲۰ - شمسی‌موقرزاده
۲۱ - سیدنظام حسینی زندآبادی
۲۲ - پروانه برومند بردسیری
۲۳ - روح‌انگیز خالقی
۲۴ - ثریا کازرونی
۲۵ - نصرت دادرس
۲۶ - شمسی ایرانمنش
۲۷ - عصمت باعاطفه
۲۸ - پروین میرحسنی وکیلی
۲۹ - علی مقتولی شهیدی‌زندی
۳۰ - قدسیه برومند بردسیری

ب - علوم انسانی

تهران

۱ - راضیه نورمحمدی‌روستائی
۲ - ملیحه نیکدل
۳ - فرشته سلطانی
۴ - هایده‌حیات روحی
۵ - خدیجه جعفری
۶ - محمدعلی جوادی مقدم
۷ - صدیقه بهبودیان
۸ - صغری پیروز مفتخری
۹ - مهناز فامیلی
۱۰ - آذردخت‌محمد رضادامغانی
۱۱ - خدیجه اسمار
۱۲ - مرضیه خرم‌نیا
۱۳ - مریم‌فامیلی
۱۴ - هاشمه فرج‌اللهی اردبیلی
۱۵ - شهلا آذرگلین
۱۶ - رویا قناعت
۱۷ - شهلا شجاع حشمتی
۱۸ - جمیله جوهری
۱۹ - مریم ذوقی
۲۰ - میناذخت‌آزادی‌اردکانی
۲۱ - میناپرنده
۲۴ - بدری جان‌محمدی
۲۳ - سوسن میرزمانی
۲۲ - پروین پوردستی‌آذر
۲۵ - مهری‌بیضاوی
۲۶ - ثریاامینی
۲۷ - زهره‌نعمتی
۲۸ - طاهره‌فربود پیله‌سوار
۲۹ - معصومه غفوری
۳۰ - اعظم کریمی
۳۱ - صفیه موسوی‌نیاه
۳۲ - اقدس صادقی یارندی
۳۳ - محمد رضا حامدی
۳۴ - مسعودثقفی
۳۵ - نسرین مهتاب
۳۶ - علی‌طاهرخانی
۳۷ - افسرالسادات روحانی‌زاده
۳۸ - زهرا بختیاری‌نیا
۳۹ - محمود خسروی
۴۰ - بایره‌اسدی رحمانی
۴۱ - مهدی توانا
۴۲ - فاطمه نیکتا رحیمی
۴۳ - شهین‌احمدی‌خواه
۴۴ - الهه کاشفی خراسانی
۴۵ - فاطمه کاظم تبریزی
۴۶ - زهرابهتونی
۴۷ - مرحمت تشویقی
۴۸ - معصومه میرسراجی
۴۹ - پروین کرمانی
۵۰ - کبری نحققلوئی
۵۱ - میترا مقصودی
۵۲ - سرور ملک
۵۳ - محمود بیاتی
۵۴ - منیژه معصومعلی
۵۵ - زهرا خداوردیان
۵۶ - فاطمه‌شاه‌محمدی
۵۷ - طاهره شالچی‌راد
۵۸ - مهین‌بانو رادمان
۵۹ - اقدس‌داورمنش
۶۰ - ویدا معینی
۶۱ - وجیهه بهرامی‌فر
۶۲ - فرخنده هاشمی
۶۳ - زیبابصیری‌ابیانه
۶۴ - زهرا شاه‌مرادی
۶۵ - ناهید حسینی مطلق
۶۶ - کبری قاسمی‌زاده
۶۷ - فاطمه نوژه
۶۸ - شهناز تبی‌پورمشیری
۶۹ - ملیحه جوانبخش
۷۰ - بتول حاج محمد ابراهیم تهرانی
۷۱ - آذرقرائی‌خباز
۷۲ - هما شفیعی‌جم
۷۳ - ظریفه‌ساعی‌سرابی
۷۴ - منیژه رضائی
۷۵ - اقدس طاهری
۷۶ - بوذر کریمانی
۷۷ - کبری استرابی رنگ آبادی
۷۸ - حمیده(فرخنده)فروید
۷۹ - زهره‌خانی‌چهری
۸۰ - طیبه امیرسلطانی

اصفهان

۱ - زهرا صمدانی
۲ - ملیحه اکبریان تفاتی
۳ - مهدی پورتوسلی
۴ - محمدعلی تحستین
۵ - ایران حقیقت
۶ - ابوالقاسم صلواتی
۷ - فخری ابهامی
۸ - زهره شکرائی چهارسوقی
۹ - افسر چایچی
۱۰ - حسین‌الله بخشی
۱۱ - رضا جندقیان
۱۲ - حسین مهابادی
۱۳ - محمدقسان
۱۴ - زهرا آقاربیع
۱۵ - فرشته صادقی
۱۶ - اصغر دنیلی
۱۷ - خسرو برادران
۱۸ - سهیلا جلالی نجف‌آبادی
۱۹ - غلامرضا ادهمی ماربینی
۲۰ - اقدس غازی اصفهانی

۲۱ - ملیحه فتوت‌نیا
۲۲ - اختر کریمی
۲۳ - خلیل صانعی
۲۴ - فیروزه مسعود
۲۵ - حبیب‌الله باقی
۲۶ - مرتضی شتریان قهفرخی
۲۷ - فردوس کوفیگر
۲۸ - فاطمه‌درخشان‌فر
۲۹ - صدیقه توانگریان
۳۰ - عبدالعلی عفوری ورزند
۳۱ - منیژه کفیلی
۳۲ - پروین فرمانی
۳۳ - پروین همایونی
۳۴ - فاطمه سهیلی‌پور
۳۵ - فروغ صدقی‌فر
۳۶ - ماه‌منظر صوفی درمیانی طباطبائی
۳۷ - فرشته کورنک بهشتی
۳۸ - فاطمه خورسندی
۳۹ - مهین خلیفه محمودی
۴۰ - نورالسادات طرماه
۴۱ - محمد حسین رضائی
۴۲ - محبوبهٔ رفیعی
۴۳ - مریم منشوری
۴۴ - فخری داوری دولت آبادی
۴۵ - نشاط‌انگیز زارعیان جهرمی
۴۶ - محمد تقی امیری
۴۷ - رافت دنیلی
۴۸ - میمنت آقارخ شاه عنایتی
۴۹ - بتول‌مظاهری
۵۰ - عظمت شکوه
۵۱ - مینا عدلی
۵۲ - فتانه دفائی
۵۳ - خروشان بهرام‌پور

شیراز

۱ - شهناز رشیدی
۲ - زهره کلینی
۳ - مهرانگیز فرحی جهرمی
۴ - ناهید قدرتی
۵ - محمد مهدی ابوالحسن فروعی
۶ - بلقیس ارسطو
۷ - مسیح اسدی ابرقوئی
۸ - عبدالغفار آزاد
۹ - معصومه کلائی
۱۰ - افسانه حکیمیان
۱۱ - زهرا مباشرت کار
۱۲ - عصمت فهرمانی
۱۳ - سرور کرمانی
۱۴ - زهرا لک‌راده
۱۵ - حبیب‌الله اراد
۱۶ - محمد حسن نورمحمد
۱۷ - عفت میرزاده
۱۸ - زهرا عارف‌نژاد فرد
۱۹ - عبدالله اسفندیاری
۲۰ - زهرا حسنی‌راده
۲۱ - اسماعیل چوبدار
۲۲ - محمود جواد عسکری
۲۳ - فاطمه سهامی
۲۴ - رضوان درجه
۲۵ - کریمه بانونعمت‌اللهی
۲۶ - نسرین شهریاریان
۲۷ - نوری‌جان افراسیابی
۲۸ - زینت‌الزمان جلایر
۲۹ - آمنه زنهاری
۳۰ - خدیجه مومن
۳۱ - منیژه دادرس
۳۲ - مهین‌بنان
۳۳ - زهرا محبوبی
۳۴ - زهرا میراحمدی
۳۵ - فاطمه شمالی
۳۶ - اختر باستانی
۳۷ - فاطمه تعمدی
۳۸ - مهناز امیرزاده
۳۹ - کیاوز شجاعی
۴۰ - معصومهٔ فلاحی

مشهد

۱ - محمد رضا انورخواه حکم آبادی
۲ - فاطمه قانع شاطرحسین‌پور
۳ - گوهر پراهام
۴ - عباس فراشادی‌زاده
۵ - فاطمه قاسمی
۶ - غلامرضا حقیقت‌نیا
۷ - رسول موسوی
۸ - محمد اجرتی ولوئی
۹ - صادق نادری
۱۰ - خلیل‌الله دظم‌زاده قنبرآبادی
۱۱ - فریده ضابطی
۱۲ - مریم ملک‌شهمیرزادی
۱۳ - زهرا موسوی بزار
۱۴ - مور شیرازی منش
۱۵ - عزیزالله رخشا
۱۶۶ - مملکت یوسفی‌زاده‌قوچانی
۱۷ - زهرا توکلی خراسانی
۱۸ - طاهره مویدپور
۱۹ - پروین اشکانی
۲۰ - حسن روحانی
۲۱ - زهرا مافی حبازان
۲۲ - مهین خالق‌پناه
۲۳ - محمد حسین سبحانی
۲۴ - عزت‌جوادراده امینی
۲۵ - مهری مصطفوی
۲۶ - پرویدخت افتخاری
۲۷ - پری همت‌نیا
۲۸ - ماهرو ذکائی
۲۹ - فاطمه درهمی
۳۰ - شهناز زارع
۳۱ - پروین محمدیان
۳۲ - مرضیه لطف‌ابادی
۳۳ - مریم شبانی مقدم نکاح
۳۴ - حسین الهامی
۳۵ - طاهره کسائی
۳۶ - محمد تقی عرفانیان طالعی نوعان
۳۷ - نفیسه ثقةالاسلامی
۳۸ - محمودماهوان
۳۹ - محمد علی تکبیری
۴۰ - صدیقه توکلی جبلی
۴۱ - نسرین مجیدی
۴۲ - ایران دست‌موزه
۴۳ - مهری هراتی
۴۴ - سیدعلی اصغرآل‌نبی
۴۵ - صدیقه ابری
۴۶ - فاطمه غرفانی

۴۷ - عذراثابت سعیدی
۴۸ - فخرالسادات قرشی تبریزی
۴۹ - شریفه فارسیانی
۵۰ - معصومه حسینی
۵۱ - محبوبه‌ظاهرتبریزی
۵۲ - بتول غلام‌دانائی
۵۳ - زهره احمدنیا
۵۴ - طاهره عدالتیان کرباسی
۵۵ - راضیه ارغوانی
۵۶ - طلعت عمار
۵۷ - قاسم اولیاء
۵۸ - طیبه‌دستانستی
۵۹ - ابراهیم قربانی
۶۰ - منیژه منظری
۶۱ - سیدمحمد جوادطبسی‌حائری
۶۲ - صدیقه حق‌طلب
۶۳ - سلیمان حیرانی‌مقدم
۶۴ - فهیمه معین افشار
۶۵ - ژاله اسکوئی
۶۶ - فاطمه وردی
۶۷ - کیهان طباطبائی‌یزدی
۶۸ - عصمت داورزنی
۶۹ - ابوالحسن غفاریان
۷۰ - احمد امامی‌مقدم
۷۱ - ایرانفر محمدهاشم
۷۲ - مریم میرشاهی
۷۳ - شهین دانائی
۷۴ - فیروزه ضرابی
۷۵ - طیبه تهرانیان‌طرفیه
۷۶ - رقیه شریفیان
۷۷ - سلطنت حافظی‌وحدتی
۷۸ - زهرا امیری
۷۹ - شوکت رضوی
۸۰ - غلام عباس عرفانیان‌طالعی نوغان

تبریز

۱ - رباب مشیرهندی
۲ - فروزنده صحت بالدرلو
۳ - نسرین صباغی
۴ - کمال صادق‌حصاری
۵ - ایران مسگری
۶ - فتاح‌قاضی
۷ - جعفرپورامین‌داشکن
۸ - سید کمال‌الدین‌خواجه‌الدین
۹ - نیره صادقی‌نانساء
۱۰ - مهین شاملو
۱۱ - پرویز حسینی قرابقلو
۱۲ - رضا مقبولی
۱۳ - نادر ذوالفقاری نیگمه
۱۴ - ناهید بوداغی
۱۵ - روح‌انگیز‌مختاری
۱۶ - اکرم شیبائی
۱۷ - فاطمه سلطان‌آذرنوا
۱۸ - مختار نیساری
۱۹ - عباس نمکی
۲۰ - ناهیده مدیره خاک‌نژاد
۲۱ - فریبا کرباسچی
۲۲ - داریوش شکیبا
۲۳ - جعفر رسولی
۲۴ - ناهیده‌نعیمی‌قجلو
۲۵ - لعیا یوسف‌پورسرخابی
۲۶ - کاظم نوتاش سنگتراش
۲۷ - اسمعیل حیاتی
۲۸ - محمد شریعتی
۲۹ - خلیل رفاهی
۳۰ - احمدپورعبداله
۳۱ - رباب مرتضوی
۳۲ - منیره اسدیاری کاویجانی
۳۳ - پروین خشتی
۳۴ - شهین ورقائیان
۳۵ - محمدرضایزشکی
۳۶ - حمید مدرسی
۳۷ - ابراهیم حنائی‌ماهر
۳۸ - فریده نصیری
۳۹ - پرویز آزادمنش
۴۰ - اعظم‌ابراهیمی
۴۱ - فرین‌رحمانی‌دیدار
۴۲ - اشرف‌رنجبری باغمیشه
۴۳ - عزیزه پورافکاری
۴۴ - حسینعلی ودودی‌مفید
۴۵ - فحم‌ایران‌تاج
۴۶ - معصومه یوسفی‌بوربوری
۴۷ - محسن‌شکیبائی
۴۸ - ثریا موقرنیا
۴۹ - محمدعلی عبداللهی
۵۰ - حمیده بدری
۵۱ - گیتی بزرک‌حقی
۲ - علیرضا دوستار
۵۳ - فتحیه نصرت‌پور
۵۴ - داود حسین‌پور شاطری
۵۵ - علی علی‌اشرف‌جور
۵۶ - پریوش خازن تبریزی
۵۷ - امامعلی حافظی شکرآبادی
۵۸ - مهناز علی‌اصغری
۵۹ - اصغر علمی

گیلان

۱ - طاهره جامعی
۲ - عفت‌السادات شهیدی سید معصومه شهمیریه
۳ - سیدرضا میر جعفری دریاسری
۴ - سکینه بهرام‌صفت
۵ - خدیجه ساجدی کنفی
۶ - شوکت رمضانیان لنگرودی
۷ - مهرناز جلیل‌زاده مساح
۸ - بتول کاروان
۹ - قاسم ارض‌پیما
۱۰ - پرویز آقاجان‌پور خمین
۱۱ - اقبال فتاح
۱۲ - فاطمه مفتخری رستم‌آبادی‌نژاد
۱۳ - شهربانو محمودی
۱۴ - ربابه زنج
۱۵ - همایون نهاز
۱۶ - فتانه‌زند یزدانی
۱۷ - فاطمه سالک‌پی
۱۸ - محبوبه کرباسی
۱۹ - زهرا لالوها
۲۰ - فاطمه رضازاده‌بینظیرمقدم
۲۱ - فاطمه هیراد
۲۲ - ملوک حسینی‌راد
۲۳ - ناهید افلاکیان
۲۴ - حکیمه‌خاتون کلانتر کودکی
۲۵ - مجید رضا چشمه‌قصابان

۲۶ - طلعت فرمند
۲۷ - سکینه شعبانی کورکا
۲۸ - راضیه پورغفور
۲۹ - فاطمه محصصی
۳۰ - فاطمه صالحی خشگرودی
۳۱ - مشخصات نوشته‌نبود
۳۲ - صغری کشاورزپسیخانی
۳۳ - بتول‌صرفه‌جو
۳۴ - منیژه علی‌آبادی

ساری

۱ - زیبنده‌السادات میرحیدری
۲ - جانجان‌خاکی
۳ - کاظم طلیعی‌طبری
۴ - مریم افصحی
۵ - ربابه خلاقی
۶ - فرج‌اله حاجی‌شهدی
۷ - منیژه‌خسروی
۸ - طیبه خوشحال‌دائم
۹ - ایران‌شیرزادعاملی
۱۰ - ثریا نوع‌پرست
۱۱ - کبری‌ناوران
۱۲ - مهری پاشائی
۱۳ - ناصر سلیمانی
۱۴ - حسین مارکلائی
۱۵ - ناهیدرضوانی
۱۶ - منیژه‌آقایان
۱۷ - ملک‌تاج کیانی
۱۸ - ربابه مومنی
۱۹ - سیده‌راضیه عابدین‌پور
۲۰ - سکینه قاسم‌پور
۲۱ - شهربانو مفتاحی
۲۲ - معظم‌مجد
۲۳ - مهناز طبری‌سعیدی
۲۴ - سید نصیرالدین صالحی امیری

کرمانشاه

۱ - صدیقه عزیز سلطانی
۲ - مجید چوداوان
۳ - فاطمه روشن منش
۴ - اکرم جعفر پور
۵ - شهین سپهری
۶ - بیژن صدقی
۷ - عذرا مهدی پور
۸ - علی اکبر اسمعیلی
۹ - یداله درسازان
۱۰ - منیژه صادقی گوران
۱۱ - رفعت جلیلیان
۱۲ - ناهید حیدریان
۱۳ - نسرین محمدی
۱۴ - فریده گفتاری
۱۵ - هاشم جابرسینه
۱۶ - کیومرث بنی‌عامریان
۱۷ - اشرف‌الملوک معظم
۱۸ - فرشته صادقپور کوتی
۱۹ - حجاب الدین الهامی
۲۰ - معصومه سهرابی
۲۱ - فرنگیس بیک‌پور
۲۲ - منیژه مجیدی
۲۳ - بهجت اکرمی
۲۴ - هلن مرادخان قراچلو
۲۵ - گیتی جلالی
۲۶ - نسرین منصوبی
۲۷ - مهوش متنی
۲۸ - معصومه گماری
۲۹ - حسن چهارسینه
۳۰ - جانعلی رشتیانی

اهواز

۱ - نورالدین ابن‌علی
۲ - غلامرضا بشکم
۳ - سید عبدالحمید آیتی
۴ - عبدالرحیم حیدری پور-شجاعی
۵ - زهره کلانتری هرمزی
۶ - لطیفه لطفی
۷ - فاطمه خواجه زاده
۸ - علی اکبر علی عزیزی
۹ - مهین کردونی
۱۰ - مدحت ابطحی ورنوسفا - ورانی
۱۱ - فهیمه مراسی
۱۲ - مرضیه کرمانشاهی‌اصل
۱۳ - فاطمه هفتگل دزفولی
۱۴ - شهین هسته‌ای
۱۵ - فاطمه مدنی مبارکه
۱۶ - اشرف سهرابی
۱۷ - نیر خوشنودی
۱۸ - ماهرخ کلانتر هرمزی
۱۹ - بهجت طلاوری
۲۰ - ملوک سلامی
۲۱ - نیلی امیری
۲۲ - عبدالحمید معزی
۲۳ - فرنگیس سلطانی
۲۴ - کبری جواهرفروش‌زاده
۲۵ - ناصر سراج زاده
۲۶ - مریم بختیاری

همدان

۱ - احمد بشیریه
۲ - پروین رهسپار
۳ - محمد رضا همت
۴ - علی رضا محمدعلی زاده
۵ - ولی‌اله مهرابی
۶ - جواد لطف
۷ - ایرج فردین
۸ - سید جواد ولی‌نیا
۹ - محمد صادق توترازی
۱۰ - فتانه ترکمان
۱۱ - اسم ندارد شماره‌جواز ۷۴
۱۲ - عفت خانجانی
۱۳ - محمد محفی
۱۴ - اشرف اکرمی
۱۵ - محمد تقی سیاری
۱۶ - کاظم عمارزاده وجدانی
۱۷ - آسیه موسوی مطلوب
۱۸ - ملک‌بانو ترکمان سهرابی
۱۹ - افسر صارمی
۲۰ - محمد نبی کلوائی
۲۱ - محمود فریدونی
۲۲ - معصومه عبادی‌جلال
۲۳ - محسن صیفی
۲۴ - مهدی برندار
۲۵ - منیژه زندی
۲۶ - محبوبه ابوالفتحی

۲۷ - علی اریم
۲۸ - طوبی رجائی
۲۹ - فخری حسامیان
۳۰ - مهین شیرازی
۳۱ - سعیده امینیان
۳۲ - رضوان اردلان
۳۳ - سید حسن فاضلیان
۳۴ - مینو ایزدی
۳۵ - محمود حمدیه
۳۶ - فرهنگ سیف
۳۷ - فاطمه همراهیان
۳۸ - افسر شادکام
۳۹ - مهین قصابانی
۴۰ - شهناز فرهمند
۴۱ - ابراهیم کریمی
۴۲ - مهروش کریمی
۴۳ - طیبه خلت
۴۴ - اشرف میرصفدری

کرمان

۱ - مهدی یزدانشاه‌زورخانه
۲ - قمر فروزش
۳ - عباس نکوبین
۴ - محمدعلی ایرانمنش
۵ - علی‌ایرانی‌راوری
۶ - نرجس خاتون‌فولادی
۷ - عفت تمدن
۸ - کبری بهاءالدینی بهاءآبادی
۹ - سیدابوالقاسم هاشمی نسب هنزامی
۱۰ - اصغر اسماعیلی فتح‌آبادی
۱۱ - مطهره زارع‌زاده
۱۲ - ملیحه‌السادات‌شیخ‌الاسلامی
۱۳ - اشرف جهانگرد
۱۴ - علیه‌مهرانور مویدمحسنی
۱۵ - شهناز لیسپی
۱۶ - علی اخلاقی‌نسب
۱۷ - فروغ صحت‌بخش
۱۸ - بهجت آقاجانی راوری
۱۹ - طاهره امامعلی‌نژاد
۲۰ - عبدالرضا آل‌طه‌کوهنیائی
۲۱ - عیسی معینی‌اقطاعی

ج - شناخت حرفه‌وفن

تهران

۱ - سیدحسن صدرالدین حاج سیدجوادی
۲ - احمد خرم‌قهفرخی
۳ - منیژه سرلک
۴ - اعظم شیخ
۵ - عبدالرضا دربان
۶ - اقدس کفایتی
۷ - آراسته بصیری محمودحق
۸ - فرزانه افهمی
۹ - صدیقه‌سادات حیاط‌شاهی
۱۰ - ثریا سردارقندچی
۱۱ - پروین حسینی‌نسب
۱۲ - زهرا معزی
۱۳ - شهناز صفاری‌پور
۱۴ - ولی‌اله روزبه
۱۵ - فرح افراز
۱۶ - فاطمه بیگم‌یاسینی
۱۷ - فاطمه ساربانها
۱۸ - فاطمه سیف‌اله پیشکار
۱۹ - فاطمه کیهانی
۲۰ - شهلا حیدرثانی
۲۱ - بتول‌سادات حیات‌شاهی
۲۲ - مهرانگیز اصلانی‌کیا
۲۳ - بهجت رسائی
۲۴ - پروین دیانی
۲۵ - اکرم غفوری‌آشتیانی
۲۶ - پرنیاز سلامی
۲۷ - شهین غفوری‌آشتیانی
۲۸ - فریده شاهوردی‌طرخورانی
۲۹ - طاهره شریفی‌عراقی
۳۰ - نرگس عسگری‌پور

اصفهان

۱ - پروین زاهدی
۲ - بتول رضایت‌مند
۳ - اکبر ریحانیان‌پور
۴ - علی‌اصغر صمدی
۵ - رضوان نادرپور
۶ - فرشته مختاری
۷ - مصطفی شکرآئین
۸ - محمد رضا شیرانی
۹ - فضل‌اله آخوندمکه
۱۰ - مهری نحوی
۱۱ - هما جاوید

شیراز

۱ - زیبا رحیمی
۲ - رضا خرمکرفتی
۳ - علی‌اکبر تلطف
۴ - فروغ مشفق
۵ - عباس صالحی
۶ - بیژن هاشمی‌نسب
۷ - علی‌اکبر پیروی‌حقیقی
۸ - صدیقه‌خوشرضا
۹ - بدرالسادات شایگان
۱۰ - رقیه دادخواه
۱۱ - شهناز مترجمی
۱۲ - حبیب‌اله مصلحی‌نژاد
۱۳ - فرانگیس قهرمانی
۱۴ - زهرا بیضائی
۱۵ - روح‌انگیز قهرمانی
۱۶ - گلنار دائی‌زاده

مشهد

۱ - محمدکفشدار
۲ - کنیزرضا پیراهش
۳ - غلامرضا صباغ‌زاده
۴ - گیتی تصیدی
۵ - حوا عابدزاده
۶ - زهرا هاری‌عصار
۷ - منیژه قزوین‌برجیدی
۸ - محمدرضا امین‌زاده
۹ - فرشته خراسانی
۱۰ - علی کیخسروی
۱۱ - محمدحسن جعفری

۱۲ - افینه ستاره
۱۳ - غلامرضاندافیان‌حسینی‌آباد
۱۴ - محمد لطفی
۱۵ - حسین برومندجامه‌اول
۱۶ - ملیحه فرقانی
۱۷ - محمود تقدیمی
۱۸ - منصوره یوسفی

تبریز

۱ - بهرام قنبری
۲ - علی یعقوبی
۳ - سیف‌اله زیوری
۴ - فیروز ابراهیمی
۵ - علیمه‌مهدی اوغلی دربندی
۶ - اسفندیار جهانبخشی‌نقده
۷ - یحیی پاشازاده نایبین
۸ - عزیزه اطهاری
۹ - ابراهیم مرادی‌گلدافلو
۱۰ - حمیده حق‌مدد میلانی

گیلان

۱ - ماهرخ خستگانان
۲ - معصومه صفائی
۳ - فریده شانه‌چیان
۴ - عفت‌الملوک پژوهنده

ساری

۱ - قدسیه نخعی
۲ - مریم کولیوند
۳ - صغری عادلانی
۴ - مریم اشرقی
۵ - شهناز حبیبی‌شورکچالی
۶ - حوریه نظری‌مقدم

کرمانشاه

۱ - مهرناز علی‌آبادی
۲ - جبار نمامی

اهواز

۱ - نرجس منصوری
۲ - منیژه صدری قمشی
۳ - مریم خاکسار
۴ - اعظم موسوی
۵ - اقدس افضل‌شوشتری
۶ - عزت احمدی دزفولی
۷ - حسن ولی‌راده
۸ - مصوره امیدعلی
۹ - کرمان له‌سائی‌زاده
۱۰ - طاهره عوض‌زاده
۱۱ - پروانه وطن آبادی
۱۲ - سیمین‌دخت مهذب جهرمی
۱۳ - معصومه پورمحمدی
۱۴ - شهین خرازی‌پور

همدان

۱ - پروانه مهریار
۲ - اشرف شاکری
۳ - مولود مخفی
۴ - منصوره شریفی
۵ - سید محمود امامی
۶ - شهلا سرخوشیان
۷ - اکرم قمری
۸ - مینا زهتابچی
۹ - زهرا رجبیان
۱۰ - مریم ظفری

کرمان

۱ - سیمین یزدان‌پناه
۲ - فرح‌نار نوذری‌رامین
۳ - حسین حکیمی
۴ - ژاله موقرراده
۵ - بتول زنگی‌آبادی
۶ - سیدقوام قرشی کوهستانی
۷ - اقدس رنجبران اسماعیل آبادی
۸ - محمود امیری غربائی
۹ - اصغرپژوهش

علوم تجربی وریاضی

تهران

۱ - شهلابابائی
۲ - فریماه‌بادامچی شبستری
۵ - میترا ایروانی
۴ - شیرین مهرابیان
۵ - زهره جبینیان تهران
۶ - غلامحسین قزوینی‌پور
۷ - باهره دبیران
۸ - زهرا روشمدرپاچه کناری
۹ - اعظم خداوردی
۱۰ - فاطمه سعیدی‌مهر
۱۱ - جاوید مهری
۱۲ - سیمین ایزدی ماسوله
۱۳ - فاطمه اقابیک
۱۴ - محمدرضایلدرمیان
۱۵ - ماشاءاله پازوکی
۱۶ - مجید بزازراده
۱۷ - ملیحه عباسعلی‌پور کبیرده
۱۸ - عزت‌ملامحمدطاهری
۱۹ - منیره بادامچی شبستری
۲۰ - منصوره سعادتی
۲۱ - فریده معیریان
۲۲ - مهین جوانمرد
۲۳ - خاور متمدن
۲۴ - فریده نجفی
۲۵ - فاطمه قاسمی
۲۶ - نرجس نهرور
۲۷ - ونوس دبیر
۲۸ - حسین هاشمی
۲۹ - مولود عفاری
۳۰ - ویدا شریعتی
۳۱ - محمد رضا مجدی سرخابی
۳۲ - مرضیه طلوع شریفی
۳۳ - علی‌اصغر پرداخت چی‌فینی
۳۴ - طاهره فاضلیان

بقیه در صفحه ۱۱

اسامی قبول شدگان دانش سراهای راهنمائی تحصیلی

بقیه از صفحه ۱۰

۳۵ ـ زینت رضائیان
۳۶ ـ ناهید کیاسب
۳۷ ـ منیژه رضائی
۳۸ ـ فاطمه شهیبی دخت فروتنی
۳۹ ـ رضا حیدری
۴۰ ـ مهین تاجواغورز
۴۱ ـ شهین دخت حیدری‌پاك
۴۲ ـ مهناز محمدزاده
۴۳ ـ اکرم مدنی اصفهانی
۴۴ ـ فاطمه محمددزاشیبی
۴۵ ـ سید صغری سهی
۴۶ ـ احترام السادات صالحی
۴۷ ـ طاهره شکوهی
۴۸ ـ زهره چیت‌ساز
۴۹ ـ طیبه عطروش
۵۰ ـ مطهره ابوالوفا
۵۱ ـ خدیجه توکلی‌نیك
۵۲ ـ مرضیه کادیاری
۵۳ ـ محمدتقی بطحائی
۵۴ ـ فاطمه منصوری
۵۵ ـ کبری رحمانی لاهوت
۵۶ ـ صغری رئیس
۵۷ ـ منیژه پورشاه نظری
۵۸ ـ طوبی غلام‌بلوك
۵۹ ـ اعظم رادجو
۶۰ ـ عزیز عسگری
۶۱ ـ خدیجه محمد حسین
۶۲ ـ صفیه شبستری
۶۳ ـ ساعده مقدم‌پور
۶۴ ـ فرشته مقدم‌پور
۶۵ ـ اسمعیل تنهائی
۶۶ ـ نسرین توسلی
۶۷ ـ بدرالزمان جیلاتی کجوری
۶۸ ـ فاطمه مشایخی نظم‌آبادی
۶۹ ـ فاطمه رازقی یکتا
۷۰ ـ حمیده شجاعی
۷۱ ـ لعیا ایپك‌چی
۷۲ ـ مریم فرهنك ترجمان
۷۳ ـ ماهرخ فویدل تقوی
۷۴ ـ منصوره کاشی
۷۵ پروانه افابیگی
۷۶ ـ فاطمه رومی
۷۷ ـ زهرا حصیری
۷۸ ـ مریم نویسی
۷۹ ـ زهره قاضی‌زاده
۸۰ ـ مینا حمزه‌دوست‌حسن کیاده
۸۱ ـ مه‌لقا فرداد
۸۲ ـ مریم نادری افرشته
۸۳ ـ شهین الویری
۸۴ ـ فاطمه عموری ورزند
۸۵ ـ وحیده طهماسبی
۸۶ ـ احمد عسکری
۸۷ ـ ملیحه ناصری
۸۸ ـ شهریار اعتماد
۸۹ ـ لئلابهمن‌زاده
۹۰ ـ مهری یعقوبی
۹۱ ـ شمس صادقی
۹۲ ـ اکرم مشهدی عباس
۹۳ ـ خدیجه سلطان اعظمی
۹۴ ـ سیده طاهره ارفعی
۹۵ ـ قمرمان امینی (یانیسی)
۹۶ ـ طاهره حقیقت‌نیا
۹۷ ـ عصمت مریحی
۹۸ ـ محمد مسعود ورزیده کار تهرانی
۹۹ ـ محبوبه میری
۱۰۰ ـ صدیقه آقائی
۱۰۱ ـ سیمین‌دخت‌جودبر
۱۰۲ ـ فریده شفیعی اردستانی
۱۰۳ ـ ملیحه یارمحمدی
۱۰۴ ـ مریم سلطان نظری
۱۰۵ ـ مهرانگیز باربد
۱۰۶ ـ اعظم زنجانرفیعی
۱۰۷ ـ فائزه دادگر
۱۰۸ ـ اعظم‌بهزادپور
۱۰۹ ـ کاظم بابائی
۱۱۰ ـ زهرا باروتی محمدآبادی
۱۱۱ ـ فروغ پورشاهید
۱۱۲ ـ فاطمه‌جوانبحت
۱۱۳ ـ فرشته حطیبی تهرانی
۱۱۴ ـ منصوره هادی‌پوررفربانعلیها
۱۱۵ ـ سیده مریم رحمانی
۱۱۶ ـ بتول جهرمی‌زاده
۱۱۷ ـ ملیحه صحت‌قول نیکو
۱۱۸ ـ زهرا بیگم حسینی
۱۱۹ ـ صغری نرائی
۱۲۰ ـ منیژه خاقانی
۱۲۱ ـ شیرین هرمیداس
۱۲۲ ـ مهناز یزدانی بلوکی
۱۲۳ ـ فرشته شنکائی
۱۲۴ ـ مریم محسنی نظری
۱۲۵ ـ صغری حمیدی
۱۲۶ ـ منیژه یمانی‌چم
۱۲۷ ـ شهره (زهرا) کوچکپور

اصفهان

۱ ـ مینو بروجنی
۲ ـ صدیقه صابری
۳ ـ شهلا جهانی
۴ ـ عباس ملك‌محمد
۵ ـ اصغر سبز علی
۶ ـ زهره مشتاقیان‌پور
۷ ـ زهرا ریحانی
۸ ـ شهلا شیرنشان
۹ ـ غلامحسین منتصری
۱۰ ـ فاطمه کچوئی
۱۱ ـ ایرج سلطانی‌قمی
۱۲ ـ محمد حسین شهریاری
۱۳ ـ زهرا رئیسی
۱۴ ـ فاطمه علی اکبریان
۱۵ ـ فاطمه امینی
۱۶ ـ منیژه افتخاری
۱۷ ـ مهری پسران بهبهانی
۱۸ ـ فاطمه کوشا
۱۹ ـ احمد رضیان
۲۰ ـ محبوبه ازلی
۲۱ ـ فروغ وهابپور
۲۲ ـ فاطمه فرهادی منش
۲۳ ـ صدیقه خیامباشی
۲۴ ـ پریدخت دری‌نوگورانی
۲۵ ـ مرتضی امام جمعه
۲۶ ـ فهیمه جواد کلباسی
۲۷ ـ احمد صفاری
۲۸ ـ فتانه اشجع‌زاده
۲۹ ـ صدیقه لاف‌آباده
۳۰ ـ فردوس حاج‌صادقی
۳۱ ـ تقی‌امینی ولاشانی
۳۲ ـ منصور کبیری
۳۳ ـ شیهن تاج صبحی نجف‌آبادی
۳۴ ـ ناهید نعمت‌اللهی
۳۵ ـ ابوالقاسم سیمکش ده

۳۶ ـ عذرا خدابنده شهرکی
۳۷ ـ فرشته داود زاده
۳۸ ـ ناصر محققیان
۳۹ ـ غلامرضا عزیزاللهی
۴۰ ـ هایده بهزادی
۴۱ ـ رضوان ربانی‌اصفهانی
۴۲ ـ عشرت طاهری انارکی
۴۳ ـ احترام کامرانی‌فر
۴۴ ـ محترم کامرانی‌نیا
۴۵ ـ رحیم ذاکر اصفهانی
۴۶ ـ ناهید خصالی
۴۷ ـ فتح‌الله نقدی خوزانی
۴۸ ـ رضوان آخوند مکه
۴۹ ـ مرتضی استکی
۵۰ ـ فاطمه حیدری
۵۱ ـ فریده غفاریان
۵۲ ـ محمد علی توانگر
۵۳ ـ عالیه موسوی نسب
۵۴ ـ بتول طاهری انارکی
۵۵ ـ منیژه عدالت
۵۶ ـ عصمت نقوی
۵۷ ـ رضوان مانی
۵۸ ـ بتول آقای نجفی زاده
۵۹ ـ اشرف هاشمیه انارکی
۶۰ ـ رباب صدرالدین
۶۱ ـ نسرین نیك نامی
۶۲ ـ پروین ثابتی اشرف
۶۳ ـ فاطمه جلیلی
۶۴ ـ نسرین سجادی
۶۵ ـ فاطمه مشرفی
۶۶ ـ بدری میرمند
۶۷ ـ کیوان مستغائی
۶۸ ـ اکبرهادی سیچانی
۶۹ ـ مرتضی جنتی فر
۷۰ ـ محمد سرتیپی اصفهانی
۷۱ ـ شهناز مطاعی
۷۲ ـ مهین رهنما
۷۳ ـ احمد میریان
۷۴ ـ طیبه اشجع‌زاده
۷۵ ـ زهرا داجی
۷۶ ـ مهناز عابدزاده انارکی
۷۷ ـ نصرالله محبوبی صوفیانی
۷۸ ـ عذرا ذوالفقاری
۷۹ ـ سکینه ابراهیم پور
۸۰ ـ سکینه گائینی

شیراز

۱ ـ ربابه‌نجاتی جهرمی
۲ ـ زهرا سلطان‌توشه
۳ ـ زهرا رعنای حسینی
۴ ـ محبوبه خاوران
۵ ـ حسین بااقبالی
۶ ـ بلقیس معدلی
۷ ـ بدرالسادات نجف‌زاده
۸ ـ حمید پاکدین
۹ ـ مرضیه بیگم‌آیت‌اللهی
۱۰ ـ محمدحسن‌پیرربی
۱۱ ـ مهرانگیز اوجی
۱۲ ـ اشرف‌خانم سجادی
۱۳ ـ صمد کوه‌بر
۱۴ ـ مریم مهریار
۱۵ ـ محمدحسن حسینی
۱۶ ـ محمدرضا ستایش
۱۷ ـ حجت‌الله‌عاشقی
۱۸ ـ طاهره هنرور
۱۹ ـ نوشین قائمی
۲ ـ صغری برازجانی
۲۱ ـ نسرین‌تاج قطعی
۲۲ ـ عبدالحمید زاهدی
۲۳ ـ مریم زبردستان
۲۴ ـ محمود بیات
۲۵ ـ منیژه حشمتی
۲۶ ـ سکینه ایواز
۲۷ ـ مرضیه زارع کار
۲۸ ـ صدیقه شرقی
۲۹ ـ رقیه قوی‌پنجه‌خوب
۳۰ ـ معصومه راهبی
۳۱ ـ مرواریدرویائی
۳۲ ـ طاهره طوبائی
۳۳ ـ زهرا هژبریان
۳۴ ـ مهرنوش صادقی
۳۵ ـ فخرالسادات بلادی
۳۶ ـ شهین رفاهی اسفندآبادی
۳۷ ـ سکینه اسماعیلی
۳۸ ـ رباب‌فخردولتی
۳۹ ـ تیمور قائدی
۴۰ ـ حمیده عماد
۴۱ ـ زهرا بزرگی
۴۲ ـ ملك‌منصور طاهری
۴۳ ـ روحنده همایون
۴۴ ـ احمد بناوند
۴۵ ـ محمدامین سازگارنژاد
۴۶ ـ سیمین دری
۴۷ ـ زهری قهرمانی
۴۸ ـ فاطمه موریس
۴۹ ـ فاطمه طاوس
۵۰ ـ زهرا نودوزی
۵۱ ـ محمدعلی بخشی جهرمی
۵۲ ـ مینا دشتی
۵۳ ـ مریم اسلامی
۵۴ ـ علی‌اصغر معتمدی
۵۵ ـ سیمین صفات
۵۶ ـ خدیجه توکلی
۵۷ ـ غلامرضا اسدی ابرقوئی
۵۸ ـ زهرا بابویه
۵۹ ـ جلیل حمیری
۶۰ ـ مریم شماسی
۶۱ ـ فرخ‌لقا فروتن
۶۲ ـ صدیقه یوسفی
۶۳ ـ زهرا اعرابی
۶۴ ـ زهره دوستان
۶۵ ـ کفایت رجبی
۶۶ ـ صدیقه فیضی
۶۷ ـ محمدمشهور به هوشنك‌پور جواهری
۶۸ ـ احمد وجدانی
۶۹ ـ ویدا جهانشاهی
۷۰ ـ عبدالعزیز هیتاوی
۷۱ ـ نسرین یزدانی
۷۲ ـ اسدالله مرتضی‌پور
۷۳ ـ پریوش نظرعلی
۷۴ ـ محمدحسین امینی
۷۵ ـ محمدحسین پهند
۷۶ ـ رفعت‌الشریعه مغبتی
۷۷ ـ رقیه جلالی
۷۸ ـ هما محمدمیری
۷۹ ـ تهنیت فیلی‌زاده
۸۰ ـ شعله شریعتمداری

مشهد

۱ ـ محمد حسین مهرباقرپور
۲ ـ سید حمیدجلیلی میرعسگر
۳ ـ فروز افسردخت رحیمی

۴ ـ علی فرقانی
۵ ـ مهدیه رئیسی
۶ ـ عباس نبوی
۷ ـ سعیده میر پور
۸ ـ نسرین‌السادات هژیر ـ الساداتی
۹ ـ محمد تقی نمك فروش
۱۰ ـ علی هاتفی اولائی
۱۱ ـ محمد جواد مظفر معارف
۱۲ ـ منصوره صالحی
۱۳ ـ مهری جوادزاده طباطبائی
۱۴ ـ احمد حلمی‌سیاسی فریمانی
۱۵ ـ عبدالحسین شفاعی‌بجستانی
۱۶ ـ علیرضا ترفی
۱۷ ـ ماشاءاله نقاش
۱۸ ـ جواد تهرانچی
۱۹ ـ مهری بجدی
۲۰ ـ ایران گنجعلی خانی حاکمی
۲۱ ـ محمد رضانجفی مود
۲۲ ـ جعفر دلیرثانی
۲۳ ـ ملیحه‌اخوین‌انصاری رودسری
۲۴ ـ طاهره قربانیان
۲۵ ـ قدسیه ضابطی
۲۶ ـ حسینعلی نظافت فریمانی
۲۷ ـ معصومه عظیمی مجتهدی
۲۸ ـ شیرین صبوری
۲۹ ـ محمد رضا مباشری
۳۰ ـ عصمت فاتح
۳۱ ـ اصغر بلوریان
۳۲ ـ منصور کاظمیان
۳۳ ـ فاطمه امینیان
۳۴ ـ منصوره اخوان طبی
۳۵ ـ هما هوشمند قزوینی
۳۶ ـ محمد جواد شیرزاده
۳۷ ـ شهین باقری
۳۸ ـ کاظم اصغری
۳۹ ـ آذردخت قربانی
۴۰ ـ جعفر افخمی گلی
۴۱ ـ محمد امینی شهریاری‌مقدم
۴۲ ـ معصومه توتونچی صراف
۴۳ ـ عباسعلی گلستانه
۴۴ ـ بهجت شهابی
۴۵ ـ اشر فایران منش
۴۶ ـ مهتابان نژاد خوجه مامقی
۴۷ ـ علیرضا پزشکی
۴۸ ـ علی محمد زنگوئی
۴۹ ـ تمدن السادات طباطبائی
۵۰ ـ منیژه هاشمی
۵۱ ـ حجت انور حسینی
۵۲ ـ ثریا وردکار
۵۳ ـ منصوره گلاب کش افشار
۵۴ ـ ثریا شاه طهماسبی
۵۵ ـ سعیده محمودی فرائی
۵۶ ـ غلامرضا قلی پور
۵۷ ـ زهره خواجه مهاجر قاینی
۵۸ ـ احمد احمد هماران
۵۹ ـ مهدی بهفر
۶۰ ـ فاطمه گلدوزیان
۶۱ ـ معصومه تشکری خراسانی
۶۲ ـ زرین تاج شایان
۶۳ ـ منوچهر شهسوار
۶۴ ـ عفت عاشوری
۶۵ ـ اعظم مجاهد
۶۶ ـ کنیز رضا ده‌باشی
۶۷ ـ ناهید شمس
۶۸ ـ احمد شخص سلیم
۶۹ ـ سید حسن هاشمی بیجار
۷۰ ـ فاطمه فاضل ولیپور
۷۱ ـ محمد کولندی
۷۲ ـ بتول خلیلی
۷۳ ـ طاهره فغانی همدانی
۷۴ ـ قاسم بزاز
۷۵ ـ محمد حسنی ثابتی
۷۶ ـ محمد محمدی قوطائی
۷۷ ـ مهرانگیز صابر
۷۸ ـ بتول بی‌بی نجاتی فرد
۷۹ ـ طوبی تقی‌زاده‌نواب گل‌ختمی
۸۰ ـ منیره اخیانی

تبریز

۱ ـ جواد توت‌آغاجی
۲ ـ حسین تیموری
۳ ـ انور حریری بوکانی
۴ ـ سیدولی‌الله سیدهاشمی
۵ ـ طیبه تیموری خانه‌سر
۶ ـ محمدصادق کیانی‌پور
۷ ـ علی صمدی خسرقی
۸ ـ حسن جبارزاده
۹ ـ غلامرضا ذکریائی
۱۰ ـ شاکر سالاری لك
۱۱ ـ عبادالله امیری باتمانقلیچ
۱۲ ـ منیره نحوی‌زاده
۱۳ ـ سینا وثوقی‌اینجچی
۱۴ ـ نجیبه رجیبون باویل‌علیائی
۱۵ ـ رحیم نخستین روحی
۱۶ ـ عشرت وثوقی
۱۷ ـ خداویردی طالبیان
۱۸ ـ علی عظیمی‌یوالار
۱۹ ـ مهین محمدعلیزاده نیکو
۲۰ ـ بهیه صمدی اهری
۲۱ ـ حسن شمشیری میلانی
۲۲ ـ بتول صبری
۲۳ ـ عبدالعزیز فرزاد
۲۴ ـ خدیجه یگانه
۲۵ ـ بهرام پروستان
۲۶ ـ مهین‌دخت مسعودی
۲۷ ـ صغری نوبختی افشار
۲۸ ـ قاسم‌الماسی کهنه‌شهر
۲۹ ـ محمدحسین نبی‌زاده اصل
۳۰ ـ محمدرضا عالیان میلانی
۳۱ ـ اکرم مظاهری خامنه
۳۲ ـ احمد فولادی نشتا
۳۳ ـ لطفعلی معصومی‌مقدم
۳۴ ـ محمدرضا سرتیپی
۳۵ ـ تراب ناصری
۳۶ ـ محمدرضا فخری‌اسفستانی
۳۷ ـ عزت‌الله سمیعی‌زنوزیان
۳۸ ـ فاطمه بارادافشرد
۳۹ ـ ثریا رزاقی
۴۰ ـ محمدحسین نادری
۴۱ ـ پریوش رفیعیان
۴۲ ـ اصغر رسولی کندلجی
۴۳ ـ معین عباس‌زاده اسپرنجانی
۴۴ ـ قدرت رشیدی گلمرز
۴۵ ـ فاطمه صغری محمدرضائی آذر
۴۶ ـ ابراهیم مهاجری
۴۷ ـ عزیزه اصل فائقی سردرود
۴۸ ـ عالمتاج افشار تبریزی
۴۹ ـ محمدعلی اشرف‌زاده
۵۰ ـ ملیحه کفاش‌پور
۵۱ ـ طاهره شیروانی‌فر
۵۲ ـ منیره امین‌الاسلام‌ارائی

۵۳ ـ علی‌اکبر طاهران‌پورجعفری
۵۴ ـ علی‌اکبرجلیلی کهنه‌شهری
۵۵ ـ یوسف رنجبرزاده
۵۶ ـ عباس شیخ‌زاده
۵۷ ـ امینه امین‌زاده قویفکر
۵۸ ـ سیمین‌تاج همائی
۵۹ ـ پروین صراف‌باشهامت
۶۰ ـ مهین‌دخت اصولی تبریزی
۶۱ ـ قاسم محمدزاده صدیق
۶۲ ـ رحیم رحیمی‌نوبی
۶۳ ـ حیدر قهرمانی رضائیه
۶۴ ـ محمد رضوانفر
۶۵ ـ پروین باغبان
۶۷ ـ سیدباقر سجادی اسکوئی
۶۷ ـ نیره نضری
۶۸ ـ آذر قصاب مقدم
۶۹ ـ محمد هیهاتی
۷۰ ـ گورگیز میرزازاده
۷۱ ـ محمدرضا ولی‌زاده ضیائی
۷۲ ـ صفیه یعقوبی سرای
۷۳ ـ رحیم سطوتی
۷۴ ـ محسن عبدالهی
۷۵ ـ مریم (نسرین) مهرجو
۷۶ ـ نرگس عجمشیری زاده
۷۷ ـ سیما شهنساس
۷۸ ـ میراحمد سیداصفهانی
۷۹ ـ مرتضی نژاد خاتمی
۸۰ ـ احمد خداویردی‌زاده

گیلان

۱ ـ عذرا مرتاض مجیری
۲ ـ زهرا تحریری نیك صفت
۳ ـ بتول قیصری
۴ ـ محمد ابراهیم موذنی
۵ ـ فاطمه پور کسمائی
۶ ـ طاهره ابراهیم طوطی
۷ ـ زهرا فدائی سوگوران
۷ ـ پریوش مجیدیان
۹ ـ محمد علی کرباسی‌صومعه سرائی
۱۰ ـ زهرا شفیعی
۱۱ ـ سیده فرخنده پرویز فرزام
۱۲ ـ یوسف رضا زاده بازارمحله
۱۳ ـ حمیده سکوتی‌فر
۱۴ ـ هما ملکی ماسوله
۱۵ ـ ظفره قربانی منحصر
۱۶ ـ طیبه اکبر
۱۷ ـ معظمه نقاش
۱۸ ـ خدیجه جواد گنك لاهیجانی
۱۹ ـ منیژه والفی
۲۰ ـ معصومه رسولی
۲۱ ـ فاطمه راسخی‌پور عربانی
۲۲ ـ رقیه مجیدی
۲۳ ـ ناهید نوری
۲۴ ـ عفت جوادیان
۲۵ ـ صدیقه یاسری املشی
۲۶ ـ غلامرضا یاران دوست
۲۷ ـ خدیجه راسخ‌فومنی
۲۸ ـ صغری نیکی نژاد
۲۹ ـ سید محمد رضا نواده گی
۳۰ ـ نرگس علیدوست‌نوبجاری
۳۱ ـ یمانی رضا زاده
۳۲ ـ کریم‌آقا جانپور کندسر
۳۳ ـ زهرا صورتی زنجانی
۳۴ ـ ربابه حسینیان‌مقدم‌رودسری
۳۵ ـ شهلا فرحی‌سماسی
۳۶ ـ نسرین درویش زاده
۳۷ ـ سیده‌نرگس حسین‌نسب
۳۸ ـ مرضیه میرداودی
۳۹ ـ سید ربابه سید عیوقی
۴۰ ـ سید نجیبه اجاقی
۴۱ ـ صغری قام مشکین
۴۲ ـ فاطمه کاظمی پیرموسائی
۴۳ ـ سیده فاطمه ثامنی
۴۴ ـ معصومه دوست نژاد
۴۵ ـ اسماعیل نوروزی فشخائی
۴۶ ـ صغرا ویشکائی صدیق
۴۷ ـ کبری‌جواد پوراحمد گورابی
۴۸ ـ سکینه کتیرائی
۴۹ ـ زهرا بیشگاه هادیان
۵۰ ـ فاطمه نوغانی صالح
۵۱ ـ بهمن سیگارچی‌صومعه سرائی
۵۲ ـ طلعت حمزه نژاد
۵۳ ـ ثریا محجوبی اصیل
۵۴ ـ طیبه مردآزاد
۵۵ ـ سیده فاطمه هاشمی‌یوساری
۵۶ ـ یوسف اصغری پیربازاری
۵۷ ـ سیده زهرا قزوینیان
۵۸ ـ شهربانو سیما
۵۹ ـ وجیهه‌اسماعیل زاده‌لیمودهی
۶۰ ـ سیده مسعوده صدرائی بین کلاهی
۶۱ ـ سیده بتول صرفجو
۶۲ ـ احیاء فرامرزی
۶۳ ـ کوچك فلکی مقدم
۶۴ ـ روح‌انگیز فردوست‌صفر تونکابنی
۶۵ ـ کبری قاضی حالکیاسری
۶۶ ـ زینت‌السادات میرموذن
۶۷ ـ زهرا آرش
۶۸ ـ سیدزهرا دریابار
۶۹ ـ سیدمعصومه‌پوررهنما
۷۰ ـ آذر دقت رستگار
۷۱ ـ صغری آقاجانپور کندسر
۷۲ ـ عذرا فرخ‌نیا
۷۳ ـ فاطمه خدمت حقیقی
۷۴ ـ لمیا ابراهیمی نژاد
۷۵ ـ دلارام رضوانی رضوانده
۷۶ ـ نسرین‌السادات شبگرمنصف
۷۷ ـ فریده ادیبی
۷۸ ـ شهین جمشیدبیگی
۷۹ ـ خدیجه حاجی‌شیرزی
۸۰ ـ صدیقه پاشای ظهیری
۸۱ ـ بهجت اخوان معروفی
۸۲ ـ محترم بخشنده‌حسینی
۸۳ ـ خدیجه بدرطالعی
۸۴ ـ زهرا سبحان صادق
۸۵ ـ مهرانگیز روحی‌بخش‌دهنبه
۸۶ ـ حسینعلی اکبرلاشیدانی
۸۷ ـ عطیه آقاجانی‌نرگس
۸۸ ـ مریم نعمتی‌آبادی
۸۹ ـ آمنه مجیری
۹۰ ـ سیما حسینی ضیابری
۹۱ ـ سکینه وخشوری کوهی
۹۲ ـ فاطمه ناصر
۹۳ ـ عذرا فرمانبر
۹۴ ـ آیته اخرج
۹۵ ـ فاطمه عریانی‌دانا
۹۶ ـ علیرضا حیات‌بخش
۹۷ ـ علی کفاش مصممی
۹۸ ـ سکینه هاشمی فرد
۹۹ ـ معصومه حیرتی‌تودهی
۱۰۰ ـ محمد فتاحی واجاری
۱۰۱ ـ نازنین افلاکی
۱۰۲ ـ فرخنده سلطانی خورشید
۱۰۳ ـ حلیمه‌خاتون اثیادیان
۱۰۴ ـ محمد علی ساغری
۱۰۵ ـ رقیه نوری گاوسواری
۱۰۶ ـ زهرا آقا جانپور کندسر
۱۰۷ ـ مریم نیری فلاح
۱۰۸ ـ منیرالسادات میرمشتاقی
۱۰۹ ـ راضیه چشمه‌قصابان
۱۱۰ ـ پروانه حوزه
۱۱۱ ـ معصومه نجومی ساسانی
۱۱۲ ـ پروین عزیزیان
۱۱۳ ـ احیاء اشرفی
۱۱۴ ـ رباب حیدری اصل
۱۱۵ ـ میرسکینه کموند
۱۱۶ ـ رفعت رنجبران لنگرودی
۱۱۷ ـ مریم رازدار
۱۱۸ ـ اشرف‌فارسیان

ساری

۱ ـ شکوه زاهدی
۲ ـ قربانعلی درپسند
۳ ـ رستم‌علی عادل‌مشهد سری
۴ ـ محمد عموئی خانعباسی
۵ ـ منیژه زرگران
۶ ـ جعفر لشگرزرینی
۷ ـ زینت‌خاتون محمدی توبه دردری
۸ ـ خدیجه یوسفیان
۹ ـ نسرین ثاقبی
۱۰ ـ مرضیه نیکوئی
۱۱ ـ محبوبه کیهانی
۱۲ ـ صدیقه مبلغ‌الاسلام
۱۳ ـ سوسن‌رفعت‌جاه
۱۴ ـ نفیسه حجازی
۱۵ ـ عادله پورمشتاق
۱۶ ـ سیمین دخت‌امیدوار
۱۷ ـ عالیه سلامت
۱۸ ـ طیبه جامعی
۱۹ ـ طیبه عطائی
۲۰ ـ صدیقه دیلمی
۲۱ ـ علی‌اکبر عرفی
۲۲ ـ شهلا اصفهانی
۲۳ ـ مولود وحدتی
۲۴ ـ سیدابولحسن حسینی
۲۵ ـ ملکه‌السادات میرکریمی
۲۶ ـ قربانعلی روشناس
۲۷ ـ طاهره محمدحسینی‌پور
۲۸ ـ غلامعلی سلیمی
۲۹ ـ طاهره ضیاءبخش‌طبری
۳۰ ـ شهین زاهدی
۳۱ ـ طیبه میانجی
۳۲ ـ فاطمه سیما مهاجر
۳۳ ـ شهلا میرزائی کوچك‌سرائی
۳۴ ـ نسرین صابری
۳۵ ـ نرجس خاتون ارجمند قیاسی
۳۶ ـ ناهید بهرستاقی
۳۷ ـ ام‌البنین کرباسی
۳۸ ـ انسیه واثقی
۳۹ ـ راضیه تندوست طبری
۴۰ ـ محمد حسین حسین‌زاده
۴۱ ـ فاطمه ارزنلی
۴۲ ـ صدیقه سلیمی‌سیف
۴۳ ـ سیدزهرا جلال‌زاده
۴۴ ـ صدیقه مقربیان
۴۵ ـ محبوبه یزدانی
۴۶ ـ ملیحه نورمحمدی
۴۷ ـ حسین حجازی‌امیری
۴۸ ـ طاهری ناظمی

کرمانشاه

۱ ـ فاطمه زرین‌تاج علوی
۲ ـ فخری صدفی
۳ ـ زهرا وافدی
۴ ـ محبعلی فیادی بیستونی
۵ ـ سرور اسحابیان
۶ ـ آقابرار علامی‌انجیرکی
۷ ـ منوچهر ادیبی
۸ ـ زمزم لشگری
۹ ـ آمنه اصوبیان
۱۰ ـ سیدهادی علی سیدالماسی
۱۱ ـ عبدالحمید میفی
۱۲ ـ محمد هداینی
۱۳ ـ منوچهر کودرزی
۱۴ ـ محمد ابراهیم صدق گویا
۱۵ ـ فهیمه آزادی
۱۶ ـ ایران حیدری دارستانی
۱۷ ـ ابوالقاسم مالکی
۱۸ ـ فرزانه ساسانی
۱۹ ـ رضا ترتیبی
۲۰ ـ پروانه مسعودی
۲۱ ـ محمد سعید کاظمی زنگنه
۲۲ ـ حسین عثمانی
۲۳ ـ شمسی فیض کاظمی
۲۴ ـ احترام حسین‌راده شهری
۲۵ ـ مسعود فیض کریم‌آبادی
۲۶ ـ سرور دلاوری
۲۷ ـ فریده عفوری
۲۸ ـ نیراعظم پالیزیان
۲۹ ـ ایرج نوروزی
۳۰ ـ معصومه سلیمی
۳۱ ـ زهرا سالمی
۳۲ ـ نسرین کامبش
۳۳ ـ مهرانگیز مبشری
۳۴ ـ شهلا کریمی‌نژاد فریقانی
۳۵ ـ مهرانگیز حیدری
۳۶ ـ مرضیه مظفری دستلة
۳۷ ـ فیرور بیگوند
۳۸ ـ بهروز متینی
۳۹ ـ تاج ملوك ادب
۴۰ ـ یدالله اردلانی
۴۱ ـ فرنگیس زنده‌پور
۴۲ ـ شهین اعتمادی
۴۳ ـ نعمت‌الله همتی
۴۴ ـ شهناز ناصری
۴۵ ـ شهین دخت رحیمی
۴۶ ـ منیژه چابکسوار
۴۷ ـ بتول مژگان
۴۸ ـ وجیه دایانجاغی
۴۹ ـ اکرم بشاورد
۵۰ ـ محمد رضا ماهیدشتی
۵۱ ـ شهین بیانی
۵۲ ـ پروین دستی
۵۳ ـ شهلا آئین‌فر
۵۴ ـ والیه کمالی
۵۵ ـ قدسی سهرابی دشتی‌یان
۵۶ ـ فاطمه رنجبر
۵۷ ـ علی‌اصغر قاسمی
۵۸ ـ شهین خدامرادی
۵۹ ـ ثریا خالدیان
۶۰ ـ غلامعلی فرجی
۶۱ ـ رستم جوانبشی
۶۲ ـ فریده بیاتی
۶۳ ـ مهوش سپه‌پناه
۶۴ ـ حبیب‌اله قمری
۶۵ ـ زهرانهاوندی‌پورابوالحسنی
۶۶ ـ اشرف‌السادات مقداری پور
۶۷ ـ مهری بهمنی
۶۸ ـ یحیی شکری چشمه
۶۹ ـ معصومه دیوانی
۷۰ ـ نصرت‌الزمان توری‌آل آقا
۷۱ ـ عزیزالملوك جوشقانی
۷۲ ـ گلریز قبادی
۷۳ ـ نسرین فرید.

اهواز

۱ ـ زهره محمدی
۲ ـ منیرالسادات مرعشی ـ شوشتری
۳ ـ غلامعلی توانا
۴ ـ محمد روزبهانی
۵ ـ عصمت برانی
۶ ـ اعظم شریف‌خراسانی
۷ ـ یعقوب مقبلی بهبهانی
۸ ـ صدیقه چیت‌سازی
۹ ـ بتول طحان‌نژاد
۱۰ ـ مهری صیاد
۱۱ ـ محمدحسن بینا
۱۲ ـ شکوفه پورمظاهریان
۱۳ ـ پروانه جهانبانی
۱۴ ـ فرخنده حسینیان‌دوالی
۱۵ ـ مهری فتحی
۱۶ ـ عفت‌بازافکن
۱۷ ـ جلیله نبی‌طرف‌زاده
۱۸ ـ فروغ میلانی
۱۹ ـ ثریا توکلی‌فارسوئی
۲۰ ـ خدیجه پورموسویان
۲۱ ـ عذرا اصغرپور
۲۲ ـ ایران اخوان‌پور
۲۳ ـ محمدعلی بخشی حسن‌زاده دزفولی
۲۴ ـ شیرین توکلی شوشتری
۲۵ ـ سیما سمیعی
۲۶ ـ نصرت آقازاده
۲۷ ـ مرضیه هوردگر
۲۸ ـ مهرسیما ترك‌صفت اقبالی
۲۹ ـ پروین کندی‌محمدپور
۳۰ ـ عبدالزهرا جمادی
۳۱ ـ مهری کشوری‌نیا
۳۲ ـ علی رحمتی
۳۳ ـ صدیقه اعطاء
۳۴ ـ فرخنده کامران
۳۵ ـ منیژه فرید
۳۶ ـ صدیقه پریشانی‌فروشانی
۳۷ ـ شوکت رحمانی
۳۸ ـ ایران‌پورمنصوری
۳۹ ـ سیما ضیاءدزفولی
۴۰ ـ خدیجه داوری
۴۱ ـ پرویز مکوندی
۴۲ ـ فاطمه شمعدانی
۴۳ ـ صدیقه شمعونی اهوازی
۴۴ ـ اختر علوی
۴۵ ـ فرخنده کارگران
۴۶ ـ عزت عاشوری
۴۷ ـ فاطمه رجائی‌نژاد
۴۸ ـ بیگم جان‌شکروی
۴۹ ـ هما حبیبی
۵۰ ـ ملوك جامعی
۵۱ ـ اقدس یزدانپناه
۵۲ ـ علی سیاحپور
۵۳ ـ منیژه علی‌مدد
۵۴ ـ فاطمه کوشش
۵۵ ـ خدیجه کجباف
۵۶ ـ عبدالمجید موسوی علیزاده
۵۷ ـ قمرتاج مرادی
۵۸ ـ فاطمه‌بیگم پیشدادی
۵۹ ـ هما درفولیان‌زاده
۶۰ ـ پری مولی‌نژاد
۶۱ ـ اشرف نصراللهی‌نژاد
۶۲ ـ پروین علاسوندزراسوند
۶۳ ـ حمید دشتی
۶۴ ـ نورعلی موسوی‌ترك
۶۵ ـ عذرا مجدی
۶۶ ـ پروین نینوائی
۶۷ ـ محمدحسن کوره‌پزی
۶۸ ـ شهناز یاوری
۶۹ ـ بی‌بی‌ماه‌نجدیان
۷۰ ـ بتول لطیفی
۷۱ ـ فخرالملوك هدایتی دزفولی
۷۲ ـ محمدعلی جلیلی
۷۳ ـ احمد صاحبی‌نیراز
۷۴ ـ رضا شیشه‌بر
۷۵ ـ فخرالزمان نصیری
۷۶ ـ شنهاز مشعل
۷۷ ـ اعظم‌تاج‌بخش
۷۸ ـ مرادعلی شاهانی
۷۹ ـ معصومه بیداردل
۸۰ ـ اقدس موریس

همدان

۱ ـ پروانه پوریا
۲ ـ احمد شلیله
۳ ـ شهناز امیرانی
۴ ـ فاطمه توسلی
۵ ـ هاشم قره خانلو
۶ ـ رضا حسینی رجبیان
۷ ـ رمضانعلی سلطانی
۸ ـ سکینه جعفرپورهمدانی
۹ ـ فرنگیس امامی
۱۰ ـ مرتضی عبادی
۱۱ ـ غلامرضا کرمی شعار
۱۲ ـ محمود امیدوار
۱۳ ـ احمدرضا ساکی تواندشتی
۱۴ ـ شهین یزدی
۱۵ ـ مصطفی شهبازیان
۱۶ ـ جعفر صفاریان
۱۷ ـ محمد علی هاشمی فرا
۱۸ ـ سید احمد هاشمی
۱۹ ـ ناصر بلورچی
۲۰ ـ مریم رجبیان
۲۱ ـ ابوالقاسم حمزه‌ای
۲۲ ـ احمد حقایقی
۲۳ ـ فریده فریور
۲۴ ـ توکل لیاقتی دلشاد
۲۵ ـ سوسن شریفی
۲۶ ـ محمد رضا سالونه طحر
۲۷ ـ شهلا اسلامی
۲۸ ـ مرضیه مهوش حاجیلو
۲۹ ـ اشرف خالقی
۳۰ ـ عباس دلاوری
۳۱ ـ مشخصات ندارد
۳۲ ـ فاطمه کاظمی
۳۳ ـ فاطمه احمدی
۳۴ ـ پروانه کمره‌ای
۳۵ ـ ناهید شماعی
۳۶ ـ زهرا زرنگین
۳۷ ـ پروین نعمت اللهی
۳۸ ـ شهربانو محبی مبارز
۳۹ ـ علی‌اکبر نوذریان
۴۰ ـ معصومه شریعتی
۴۱ ـ صدیقه خطیبی
۴۲ ـ ناهید غفاری
۴۳ ـ فتانه مقیمی
۴۴ ـ توران سمواتی
۴۵ ـ احمد بهاری
۴۶ ـ امیر عباسی
۴۷ ـ محمد وزیری امجد
۴۸ ـ هرمز مرادقلی
۴۹ ـ صدیقه منصور
۵۰ ـ اکبر فرهی
۵۱ ـ مهری لقا علوی
۵۲ ـ روح‌انگیز طیوری
۵۳ ـ جواد طهوری
۵۴ ـ محمد صادق خدیور
۵۵ ـ فخرالملوك محذوبی
۵۶ ـ ثریا غلامعلی پور
۵۷ ـ زهرازبرجدیان
۵۸ ـ نصرت اله محبی
۵۹ ـ مصطفی همتیان
۶۰ ـ حسین همایونی
۶۱ ـ نسرین وزیری
۶۲ ـ اقبال خالقی کسبی
۶۳ ـ فاطمه امامی
۶۴ ـ محمد درویشی
۶۵ ـ میرابوالقاسم شامخی
۶۶ ـ مهردخت پاکبین
۶۷ ـ خسرو مرآتی
۶۸ ـ قدسی شهیدی
۶۹ ـ صدیقه مهری درخشان
۷۰ ـ مرضیه پالیزان
۷۱ ـ سیف‌اله هاشمی
۷۲ ـ روح‌انگیز فحقی
۷۳ ـ عفت عبدالوند
۷۴ ـ کبری فرجی
۷۵ ـ عبداله کسائی
۷۶ ـ روح‌انگیز زندیان
۷۷ ـ یداله خادمی
۷۸ ـ فریدون ذبیحی نیا
۷۹ ـ شکوه اعظم خراعی
۸۰ ـ فرانك فرهمند
۸۱ ـ محمد حسین اولیائی‌ترشیزی
۸۲ ـ فاطمه مظلومی
۸۳ ـ پروین حسلی
۸۴ ـ شهین بزازان
۸۵ ـ مهری باب الحوائجی
۸۶ ـ زهرامستوفیان
۸۷ ـ مرتضی سوداگر
۸۸ ـ عذرا دبستانی
۸۹ ـ فرهنك درویشی
۹۰ ـ شهلا وخشورپور
۹۱ ـ سید محمد نصری
۹۲ ـ نزهت صحرائی
۹۳ ـ عذری ثامنی
۹۴ ـ مهناز پاك بین

کرمان

۱ ـ نبات‌رضائی‌زاده روکرد
۲ ـ بتول ایرانمنش
۳ ـ اطهره ذوالفقاری‌نسب‌حاجی زاده
۴ ـ عفت شاهی‌زاده یزدی
۵ ـ ماشاءالله جمیله فرسنگی
۶ ـ مهین سیستانی
۷ ـ شهین همتی
۸ ـ بتول موذنی
۹ ـ فاطمه رستمی‌زاده
۱۰ ـ طاهره حاج‌غنی
۱۱ ـ اشرف شایگان
۱۲ ـ سیروس شیدائی
۱۳ ـ مهدی وکیلی اندوهمروی
۴ ـ مطهره کبریائی
۱۵ ـ شیرین طاهری
۱۶ ـ بتول پدرام
۱۷ ـ اشرف ایرانمنش
۱۸ ـ سیدمسعودسیدجعفری‌اولیاء
۱۹ ـ زهرا باران کرمانی
۲۰ ـ فاطمه پوروزیری
۲۱ ـ اطهره‌قلعه‌آقائی
۲۲ ـ محمدآزادیخواه لهستانی
۲۳ ـ طلعت‌جمشیدی گوهرریزی
۲۴ ـ فاطمه مددی ماهانی
۲۵ ـ حسین هروی‌زاده
۲۶ ـ محمدرضا حسابی
۲۷ ـ طاهره تدین
۲۸ ـ کبری‌دریا
۲۹ ـ مهین آزاده
۳۰ ـ نزهت درشادی
۳۱ ـ مهدی علیزاده بمی
۳۲ ـ افروخته نیکنام
۳۳ ـ ثریا هوشمند
۳۴ ـ محمدمهدی ترابی پاریزی
۳۵ ـ اسفندیار نکوبین
۳۶ ـ فاطمه میرزائی
۳۷ ـ گیتی دهش
۳۸ ـ فاطمه ابراهیم‌نژاد
۳۹ ـ صدیقه آصفی
۴۰ ـ مهدی رنگی‌آبادی
۴۱ ـ شمس بهره‌مند
۴۲ ـ مطهره رشیدپور
۴۳ ـ ناهید صفارزاده
۴۴ ـ نوشین نوبخت
۴۵ ـ پروین خیرخواه داوری
۴۶ ـ مهرداد شهدائی
۴۷ ـ محمدخوشبخت رامین
۴۸ ـ بتول مهرابیان
۴۹ ـ حسین تجربه کار
۵۰ ـ ابوالقاسم سیستانی
۵۱ ـ فاطمه حاتم
۵۲ ـ فاطمه شرافت اصفهانی
۵۳ ـ داریوش ارومیه
۵۴ ـ بهجت رشیدی راوری
۵۵ محمدرضا اسدی‌زیدآبادی
۵۶ ـ رفعت منصوری عام
۵۷ ـ فردوس ارجمند
۵۸ ـ عصمت مقیمی‌نژاد
۵۹ ـ ایران‌سامی‌زاده چترودی
۶۰ ـ فروغ دانشور داورانی
۶۱ ـ صدیقه پوریزدان‌نیا کرمانی
۶۲ ـ فاطمه نصیری
۶۳ ـ نصرت‌الله صابری

آگهی قبول کارآموز

سازمان مرکزی تعاون کشور سی‌نفر دیپلمه ریاضی راکه‌در امتحانات ادواری سازمان امور اداری و استخدامی کشور در رشته‌های تخصصی مالی و اداری پذیرفته شده‌اند از طریق مصاحبه انتخاب خواهد کرد.

انتخاب شدگان پس از طی یك دوره چهارماهه آموزشی برای تصدی امور حسابداری نمایندگیهای سازمان مرکزی تعاون کشور در مراکز استانها یا فرمانداریهای کل اعزام خواهندشد. داوطلبان باید واجد شرایط زیر باشند:

۱ـ تابعیت ایران ۲ـ انجام خدمت نظام وظیفه یادارابودن برك معافیت دائم (غیر از معافیت پزشکی) ۳ـ گواهی عدم اعتیاد بمواد مخدره ۴ـ گواهی صحت مزاج ۵ـ حداکثر سن ۲۵سال. داوطلبان باید نمونه زیر را تکمیل کرده و حداکثر تا بیستم مهر ماه سال جاری (به‌نخست‌وزیری ـسازمان مرکزی تعاون کشورـ تهران ـ خیابان سپهبد زاهدی) ارسال دارند.

تاریخ‌و محل مصاحبه متعاقبا به آدرس داوطلبان اطلاع داده خواهد شد. م‌الف ۷۰۶۱

سازمان مرکزی تعاون کشور

نام‌خانوادگی نام نام‌پدر
شماره شناسنامه محل صدور تاریخ
قبول شده در رشته‌تخصصی اداری / مالی
معدل گواهینامه ۶ ساله دبیرستان
در کدامیك از مراکز استانها یا فرمانداریهای کل مایل بخدمت هستید ...
نشانی پستی
امضاء داوطلب

آگهی کانون فارغ‌التحصیلان دانشگاه صنعتی آریامهر

از کلیه فارغ‌التحصیلان دانشگاه صنعتی آریامهر دعوت‌میشود بمنظور تشکیل اولین مجمع عمومی عادی کانون در ساعت چهار بعدا زظهر روز پنجشنبه ۱۶ مهرماه درآمفی تئاتر دانشگاه صنعتی آریامهر حضور یابند.

دستور جلسه ، تصویب اساسنامه و انتخاب هیئت مدیره و بازرس کانون میباشد .

هیئت موسس
۸ـ۱

اطلاعات‌هوائی

نشریه‌ای که برای دانشجویان‌ایرانی‌منتشر میشودوهرروز بخارج ازکشور ارسال‌میگردد قیمت‌آبونمان اطلاعات هوائی برای امریکایکساله ۲۲۰۰ریال‌وبرای‌اروپایکساله ۱۸۰۰ریال تعیین شده‌است .

بدانشجویان ۲۵در صد تخفیف داده خواهد شد.

آگهی مناقصه شماره ۱۲۳۰ر۴۹

راه‌آهن دولتی ایران چهار دستگاه مخزن سوخت ۵۰۰ متر مکعبی مورد نیاز را برطبق نقشه و مشخصات و شرایط‌مربوطه از محل طرح ۶۳۰۱

از طریق مناقصه تحویل ایستگاههای راه‌آهن تهران‌خریداری مینماید . .

داوطلبان شرکت در مناقصه میتوانند در ساعات اداری جهت دریافت اسناد مناقصه با پرداخت مبلغ۲۰۰ریال بصندوق راه‌آهن وتسلیم قبض آن باداره کل کارپردازی واسناد مناقصه رادریافت فرمایند شرکت کنندگان در مناقصه باید مبلغ ۲۰۰۰۰۰ ریال بعنوان سپرده شرکت در مناقصه به صندوق‌راه‌آهن پرداخت و رسید صندوق یامعادل همان مبلغ ضمانت‌نامه بانکی صادره یکی از بانکهای مجاز ایران که لااقل یکماه اعتبارداشته‌باشد بضمیمه پیشنهاد خود تاساعت ۹صبح روز ۱۸ر۹ر۴۹ در صندوق‌پیشنهادها واقع‌در اداره کل کارپردازی بیاندازند پیشنهادهای واصله‌ساعت ده روز مزبور باز و قرائت خواهد شد. حضور پیشنهاد دهندگان یانمایندگان مجاز آنها در جلسه مناقصه آزاد است و راه‌آهن در رد و یاقبول هریك یاتمام پیشنهادها مادامیکه قرارداد مبادله نشده است جزا وکلا مختار میباشد .به پیشنهاد فاقد سپرده و مشروط و مبهم و پیشنهادیکه بعداز موعد مقرر برسد ترتیب اثر داده نخواهد شد سپرده برنده اول‌ونفر دوم مناقصه‌نگهداری ودر صورت استنکاف از انجام معامله بدون هیچگونه تشریفات بنفع‌راه‌آهن ضبط خواهد شد. هزینه درج آگهی در جراید و مالیات متعلقه وهرگونه عوارض دیگر بعهده برندگان مناقصه می‌باشد.

راه‌آهن دولتی ایران

۴۴۱۵۴ـ۱ ۲ـ۱

دوره‌جدید
کلاس‌منشیگری

شامل : دفترداری ، بایگانی، نامه نگاری،آداب معاشرت ، آشنائی باقوانین وماشین‌های‌حساب

برای نامنویسی بدبیرخانه انجمن دوشیزگان و بانوان (خیابان بهارشمالی تلفن ۷۵۶۸۳۱) مراجعه فرمائید

علاوه براین ، برای دوره‌های‌جدید کلاس‌های خیاطی ، آشپزی ، انگلیسی، ماشین نویسی،فارسی زبان ، آرایش وزیبائی نیز نام ـ نویسی میشود .

بهای کتب درسی سال ۵۰-۱۳۴۹ در سراسر کشور

سال ششم ابتدائی

نام کتاب	مبلغ
فارسی ودستور	۲۶
تعلیمات دینی	۸
تاریخ	۳۵
جغرافیا	۳۳
علم‌الاشیاء	۱۲
حساب وهندسه	۱۸
اخلاق	۷
تعلیمات مدنی	۶
نقاشی وکاردستی	۱۱
خیاطی‌وخانه‌داری	۷
تمرین خط	۶
جمع	۱۶۹

سال اول دبیرستان

نام کتاب	مبلغ
فارسی	۲۸
دستورزبان‌فارسی	۳۵
عربی	۱۰
انگلیسی	۳۰
تعلیمات دینی	۸
تاریخ	۱۰
جغرافیا	۱۲
تعلیمات اجتماعی	۹
فیزیک وشیمی	۱۱
حساب	۱۸
هندسه	۱۶
طبیعی وبهداشت	۱۱
تمرین خط‌فارسی	۶
تمرین‌خط‌انگلیسی	۶
خانه‌داری	۷
جمع	۲۱۷

سال دوم دبیرستان

نام کتاب	مبلغ
فارسی	۱۲
دستورزبان‌فارسی	۳۵
عربی	۱۱
انگلیسی	۳۶
تعلیمات‌دینی	۱۰
تاریخ	۱۰
جغرافیا	۱۹
تعلیمات اجتماعی	۸
فیزیک	۷
شیمی	۷
جبر	۱۱
هندسه	۱۳
طبیعی وبهداشت	۱۵
خانه‌داری	۱۳
تمرین‌خط‌فارسی	۶
تمرین‌خط‌انگلیسی	۶
جمع	۲۱۹

سال سوم دبیرستان

نام کتاب	مبلغ
فارسی	۱۳
دستور زبان‌فارسی	۳۵
عربی	۸
انگلیسی	۳۵
تعلیمات‌دینی	۱۰
تاریخ	۱۵
جغرافیا	۱۷
تعلیمات‌اجتماعی	۸
فیزیک	۱۰
شیمی	۱۰
حساب	۱۱
جبر	۹
هندسه	۱۳
طبیعی وبهداشت	۱۷
خانه‌داری	۱۴
انقلاب‌سفید	۲۱
تمرین‌خط‌فارسی	۶
تمرین‌خط‌انگلیسی	۶
جمع	۲۵۸

سال چهارم دبیرستان «رشته طبیعی»

نام کتاب	مبلغ
فارسی	۲۰
تعلیمات‌دینی	۱۰
تاریخ	۱۱
جغرافیا	۱۳
تعلیمات‌اجتماعی	۶
فیزیک	۲۵
شیمی	۲۱
هندسه	۱۲
جبر	۱۵
طبیعی	۳۰
خانه‌داری	۱۹
جمع	۱۸۲

سال ششم دبیرستان «رشته طبیعی»

نام کتاب	مبلغ
فارسی	۲۴
منطق وفلسفه	۱۸
فیزیک	۳۸
شیمی	۳۰
جبرومثلثات	۱۹
فیزیولوژی حیوانی	۳۶
فیزیولوژی گیاهی	۲۵
زمین‌شناسی‌وتکامل	۱۷
جمع	۲۰۷

سال چهارم دبیرستان «رشته ریاضی»

نام کتاب	مبلغ
فارسی	۲۰
تعلیمات‌دینی	۱۰
تاریخ	۱۱
جغرافیا	۱۳
تعلیمات‌اجتماعی	۶
فیزیک	۲۵
شیمی	۲۱
حساب	۱۲
هندسه	۲۵
جبر	۲۳
طبیعی	۱۷
خانه‌داری	۱۹
جمع	۲۰۲

سال ششم دبیرستان «رشته ریاضی»

نام کتاب	مبلغ
فارسی	۲۴
منطق‌وفلسفه	۱۸
فیزیک	۵۲
شیمی	۳۰
حساب‌استدلالی	۱۸
هندسه‌ترسیمی‌ورقومی	۲۶
هندسه‌مخروطات	۲۵
جبر	۲۵
مثلثات	۲۷
جمع	۲۴۵

سال چهارم دبیرستان «رشته ادبی»

نام کتاب	مبلغ
فارسی	۲۰
بدیع‌وقافیه‌وعروض	۱۲
عربی	۲۱
تاریخ‌ادبیات	۱۸
تعلیمات‌دینی	۱۰
تاریخ	۲۲
جغرافیا	۱۲
تعلیمات‌اجتماعی	۶
فیزیک	۱۳
شیمی	۹
هندسه	۱۱
جبر	۱۲
طبیعی	۲۱
خانه‌داری	۱۹
جمع	۲۰۶

سال ششم دبیرستان «رشته ادبی»

نام کتاب	مبلغ
فارسی	۲۲
تاریخ ادبیات	۱۶
عربی	۱۹
بدیع‌وقافیه‌وعروض	۱۲
مبانی فلسفه	۵۴
تاریخ ایران	۲۵
تاریخ عمومی	۱۷
جغرافیا	۳۵
جمع	۲۰۰

پنجم دبیرستان «رشته طبیعی»

نام کتاب	مبلغ
فارسی	۲۰
تعلیمات‌دینی	۱۰
تاریخ	۱۹
جغرافیا	۱۷۰
تعلیمات‌اجتماعی	۱۳
فیزیک	۳۲
شیمی	۱۹
هندسه	۸
جبر	۱۱
مثلثات	۱۱
طبیعی	۲۷
خانه‌داری	۱۱
انقلاب‌سفید	۳۰
جمع	۲۲۸

پنجم دبیرستان «رشته ریاضی»

نام کتاب	مبلغ
فارسی	۲۰
تعلیمات‌دینی	۱۰
تاریخ	۱۹
جغرافیا	۱۷
تعلیمات‌اجتماعی	۱۳
فیزیک	۳۲
شیمی	۱۹
هندسه	۱۷
جبر	۱۸
مثلثات	۱۴
طبیعی	۱۶
هیئت	۱۳
خانه‌داری	۱۱
انقلاب‌سفید	۳۰
جمع	۲۴۹

پنجم دبیرستان «رشته ادبی»

نام کتاب	مبلغ
فارسی	۲۳
بدیع‌وقافیه‌وعروض	۱۲
عربی	۲۱
تاریخ‌ادبیات	۱۸
تعلیمات‌دینی	۱۰
تاریخ‌ایران	۲۷
تاریخ عمومی	۱۲
جغرافیا	۲۳
تعلیمات اجتماعی	۱۳
فیزیک	۹
شیمی	۸
هندسه	۸
جبر	۸
خانه‌داری	۱۱
انقلاب سفید	۳۰
جمع	۲۳۳

هر موتوری اتومولی میخواهد
اتومولی روغن موتور نیست
راستی اتومولی چیست که
هر موتوری اتومولی میخواهد
؟
Auto Moly

صاحب اختراع مربوط به
«بهتری درپرده های کرکره‌ای عمودی» که در ایران تحت شماره ۸۲۷۲ به‌ثبت رسیده بهره‌برداری آنرا پیشنهاد مینماید اشخاص ذینفع مراجعه نماید به
Louverdrape Anglo - Es panola S.A., Calle Mallorca 414, Barcelona, Spain.
آ_۱۹۹۱۳

صاحب اختراع مربوط به
«مواد قارچ کش» که درایران تحت‌شماره ۷۰۳۵ به‌ثبت‌رسیده بهره‌برداری آنرا پیشنهاد مینماید اشخاص ذینفع مراجعه‌نمایند به
E. Merck, P.O.B. 4119, Dar mstadt 2, West Germany.
آ_۱۹۹۱۳

آگهی استخدام
دانشگاه ملی‌ایران برای تامین کادر امور مالی‌مورد نیاز خودتعدادی کارمندواجد شرایط بشرح ذیل استخدام می‌نماید :
شرایط داوطلبان استخدام :
۱- تابعیت دولت شاهنشاهی ایران .
۲- انجام خدمت زیربرچم یاداشتن معافیت دائم .
۳- دارا بودن دانشنامه لیسانس (در رشته های مالی و حسابداری) با حداقل دوسال سابقه کار برای کادر حسابداری .
۴- دارا بودن دیپلم ریاضی با حداقل ۳ سال سابقه کار در قسمت حسابداری .
۵- دارابودن دیپلم ریاضی با حداقل ۳ سال سابقه کار درقسمت انبارداری . باردست داشتن مدارك مربوطه تاتاریخ ۲۰ مهر ماه به‌اداره حسابداری دانشگاه ملی‌ایران واقع در سازمان مرکزی دانشگاه (اوین) مراجعه‌نمایندو از ترتیب مصاحبه و امتحان حضورا اطلاع حاصل نمایند.
دانشگاه ملی ایران
۱_۲ آ_۴۴۶۶۲

کوشش تیم پزشکی مرکز درمانی رضا - پهلوی سازمان بیمه‌های اجتماعی درشاهی برای نجات‌جان یکی از بانوان فعال و نیکوکار

چندروز قبل خانم‌حکمت‌نژاد رئیس جمعیت خیریه و مدیر پرورشگاه فرح‌پهلوی که با اتومبیل کرایه از گرگان عازم تهران بود درراه شاهی بشدت بااتومبیل دیگری تصادف مینماید که‌بلافاصله بحال بیهوشی بشهرستان شاهی منتقل میگردد در آنجا اطباء نبودنه درصد از ایشان قطع امید مینمایند که فورا توسط افراد خیریه بیمارستان رضا پهلوی سازمان بیمه های اجتماعی منتقل میگردد . تیم پزشکی بیمارستان رضا پهلوی سازمان بیمه های اجتماعی بدون شناخت قبلی فورا مشغول معالجات و جراحی‌لازم میگردند . حتی پیش‌بینی شده بود که چنانچه نامبرده بهبودی یابد بعلت صدمات شدید نخاع شوکی فلج خواهدشد .
تیم پزشکان بیمارستان رضا پهلوی سازمان بیمه های‌اجتماعی باکوشش فراوان سلامت را بایشان بازمیگردانند .

تورت وستون گازبردانددکلایتن کمپانی‌لیمیتد مالکین‌اختراع‌شماره ۴۲۶۴
(اصلاحات مربوط‌به جداکردن ئیدرون سولفوره)
میل دارد با صاحبان صنایع‌در ایران برای‌بهره‌برداری ازاختراع خود واردمذاکره شود برای‌اطلاع بیشتر به دفتر حقوقی دکترآقایان وهمکاران خیابان سوم‌اسفند ۱۴۹ مراجعه فرمائید .

دی‌ژیلت کمپانی مالك اختراع شماره ۵۹۹۷ مربوط به
(تیغ ریش تراش وطریقه تهیه آن)
میل دارد با صاحبان صنایع‌در ایران برای‌بهره‌برداری ازاختراع خود وارد مذاکره‌شود برای‌اطلاع بیشتر به دفتر حقوقی دکترآقایان وهمکاران خیابان سوم‌اسفند ۱۴۹ مراجعه فرمائید .
آ_۱۹۷۹۱

رن‌پولانك اس.آ. مالك اختراعات شماره ۲۵۶۸ و ۲۵۷۰ مربوط به
(مشتقات‌جدید آمین‌های فتوتیازین وطرز تهیه آنها)
و اختراع شماره ۵۹۲۹ مربوط‌به
(مشتقات جدید فتوتیازین و طرز تهیه آن)
میل دارد با صاحبان صنایع‌در ایران برای‌بهره‌برداری ازاختراع خود وارد مذاکره‌شود برای‌اطلاع بیشتر به دفتر حقوقی دکترآقایان وهمکاران خیابان سوم‌اسفند ۱۴۹ مراجعه فرمائید .

آگهی تجدید مناقصه شماره ۴۱
نیروی هوائی شاهنشاهی وسائل برقی پستهای فشار قوی مورد نیاز خودرا ازطریق مناقصه‌سی.اند.اف یکی از بنادر ایران خریداری می نماید ، پیشنهاددهندگان می‌توانند بامراجعه به ستاد فرماندهی‌نیروی هوائی (خیابان فرح آباد)و دریافت شرائط و مشخصات پیشنهادات‌خود را برطبق مفادمندرج در برك‌شرائط تنظیم نموده و تاساعت ۱۵ روزشنبه ۴۹ر۸ر۲ بدفتر آجودانی کل‌ستاد فرماندهی نیرو تسلیم نمایند .
م الف ۲۱۲۹
نیروی هوائی شاهنشاهی
آ_۱۹۷۹۱

قابل توجه پزشکان محترم
استان مازندران
کنفرانس ماهانه کلینیکال پاتولژی ایستگاه تحقیقات پزشکی بابل درساعت ۵ر۷ بعد ازظهرپنجشنبه ۱۶ر۷ر۴۹ در محل آموزشگاه بهیاری‌بویه‌خیابان کمربندی (گرگان) وباشرکت جناب آقای دکتر آرمین استاد دانشگاه ورئیس مرکز تحقیقات‌جنائی‌وابسته‌به‌اداره تشخیص هویت‌شهربانی کل کشوردائرخواهد بود .بدینوسیله ازکلیه‌همکاران‌دعوت میشود که در این کنفرانس علمی شرکت فرمایند .
ایستگاه تحقیقاتی‌پزشکی‌بابل

جناب آقای داودزاده
اعضاء و کارکنان گروه فرهنگی مهرکیش انتصاب جنابعالی را بسمت معاونت آموزش و پرورش تهران صمیمانه تبریك میگویند .
چلاجور

آگهی پذیرش هنرجو
موسسه اطلاعات برای تکمیل کادر رتوش هنرجو میپذیرد
شرایط
۱- سابقه کار درنقاشی رنگی و علاقمند بکارهای هنری
۲- کارآموزی بمدت دوماه در سردبیری هنری موسسه اطلاعات
۳- شرکت درامتحان ورودی
موسسه پس ازدوماه کارآموزی کسانی‌را که واجد شرایط لازم باشند طبق‌جدول‌استخدامی ایرانچاپ استخدام خواهدکردوچنانچه‌هنرجویان بعداز دوماه پذیرفته نشدند موسسه اطلاعات هیچگونه تعهدی نخواهد داشت ...
موسسه اطلاعات بمنظور کمك هزینه تحصیلی ماهانه مبلغی بکارآموزان‌پرداخت‌خواهد کرد .
داوطلبان ازتاریخ هفتم تا پانزدهم مهرماه ازساعت ۴ تا ۶ بعدازظهر به سردبیری هنری موسسه‌اطلاعات بادر دست داشتن نمونه‌های کار رجوع فرمایند .
سردبیری هنری موسسه‌اطلاعات

پنجمین هفته
نمایش نخستین فستیوال فیلمهای ۷۰ میلیمتری با موفقیتی فراوان همچنان درسینما
کاپری
ادامه دارد
برنامه امشب - دکتر ژیواگو
برنامه فردا (دوشنبه)
۱۲ مردخبیث
سئانسها ۱۰ر۳۰ صبح - ۴ر۴۵ - ۷ر۱۵ - ۱۰ بعدازظهر

اطلاعات دختران وپسران یکشنبه منتشر میشود

روز پنجشنبه ۲ر۷ر۴۹ نوراله نصراله کرمانی ۶۲ ساله (عکس بالا) در شهرری گم‌شده هرکس از نامبرده خبری دارد خواهشمند است به کلانتری ۱۱ جی اطلاع‌دهد.
آ_۲۰۰۷۲

حسین نبوی در سریعترین خط هوائی جهان با هواپیمای BOAC VC10 به شیکاگو پرواز میکند.
برای یك تاجر جوان و فعال ، سرعت در درجه اول اهمیت قراردارد و حسین میداندکه پروازهای BOAC VC 10 برای انجام‌کارهایش ، یك موقعیت فوق‌العاده محسوب میشود. او در پرواز VC 10 به لندن و شیکاگو ، از پذیرائی عالی در هواپیمای VC10 مجهز به‌موتورهای رولزرویس ومیهمان‌نوازی گرم وصمیمانه انگلیسی و همچنین ازآشپزخانه مجهز آن استفاده و در راحت ترین وزیباترین مبلهای جهان مسافرت میکند . حسین علاقمند است که مدتی از وقت سفررا صرف دیدگی به نامه‌ها کند ، وی پس از پایان‌کار، کیف دستی خود را درقفسه بالای صندلی که محفوظ و از انظار پوشیده است ، قرار میدهد و به استراحت میپردازد .
شما نیز میتوانید بوسیله آژانس مسافرتی خود از فرصت پرواز سریع با VC 10 به شیکاگو بهره‌مند شوید .
BOAC VC10 همه روزه در ساعت ۱۳ر۴۵ از لندن بدون توقف به شیکاگو پرواز میکند .
BOAC VC10
ازشما مواظبت میکند
شرکت هوائی بریتانیائی ماوراء بحار با همکاری کانتاس وایرایندیا
برای کسب اطلاعات بیشتر به آژانس مسافرتی خودویا بی. او. ای. سی در تهران خیابان شاهرضا شماره ۳۲۳ تلفن ۹-۳۱۲۳۲۵ یا آبادان - سان شاین آرکاد تلفن ۳۱۵۴ - ۲۴۷۱ مراجعه فرمائید .

شماره ۱۱۸۴۳ - ۲۱ر۶ر۴۹

اطلاعیه شهرداری سبزوار

باطلاع کلیه صاحبان املاك و اراضی واقع‌در محدوده قانونی شهر می رساند که طبق ماده‌ه قانون نوسازی و عمران شهری مالکین زمین هوساختمانها و مستحدثات واقع در محدوده شهر یا قائم مقام یا نمایندگان قانونی آنان مکلفند ظرف‌شش ماه از تاریخ اعلام شهرداری مشخصات کامل ملك‌راباتعیین‌بهاء بتفکیك هرقطعه ملك وبه‌ترتیب مقرر در ماده ٤ قانون مذکور کتبا به شهرداری اعلام دارند و هرگاه در مهلت مقرر نسبت به‌اعلام‌بهاء اقدام نکنند عوارض متعلقه‌برای مدت تاخیر به دوبرابر افزایش خواهد یافت . بنابراین‌بدینوسیله باطلاع مودیان‌محترم می رساند که دفترچه حاوی مشخصات محدوده شهر وهمچنین ارزش معاملاتی اراضی‌وضوابط تعیین بهای ساختمان‌هاو مستحدثات از طرف شهرداری چاپ و آماده شده و در دفترشهرداری و نواحی تابعه موجود وبمحض مراجعه تسلیم مودیان خواهد شد .
چون از تاریخ نشر این آگهی تاشش ماه‌صاحبان املاك باید به تکلیف‌قانونی خود دایرباعلام بهای ملك عمل کند و در غیر اینصورت مشمول جریمه قاصد در صد خواهد شد . بنابراین از همشهریان محترم انتظار دارد که برای استفاده‌ازده درصد جایزه قانونی وهمچنین جلوگیری‌ازضرر وپرداخت جریمه هرچه زودتر نسبت‌به اعلام بهاء واخذرسید از دفتر شهرداری اقدام ، عوارض‌متعلقه را براساس اعلام بهائی که خود مینمایند به میزان پنج در هزار تاآخر سال‌جاری به شهرداری‌پرداخت فرمایند.
۲_۱۰ آ_۴۰۵۳۰
شهردار سبزوار : عظیمیان

چهل سال قبل در همین روز

نطق آقای فهیم‌الملك در مسائل مختلف مملکتی در مجلس شورای ملی

پس‌از رسمیت یافتن جلسه ، آقای دادگر ریاست مجلس نطق قبل از دستور را اعلام داشت و آقای خلیل فهیمی «فهیم‌الملك» چنین اظهارداشت: دردوره سلطنت اعلیحضرت پهلوی تغییرات زیادی بنفع جامعه درمملکت حاصل شده است ، مثلا کسانی که تاچند سال قبل برای مسافرت در داخله مملکت روزهاو ماهها بامشقت وزحمت زیاد طی مسافت میکردند و شکایت نداشتند و اگر سفر زیارت بود کثرت‌مشقت‌را دلیل قبولی‌زیارت میدانستند حالا در ظرف دوشب وروز باقصی‌نقاط مملکت میروند و اگر اتفاقا دوساعت تعویق‌شود صدای‌آنها ازنواقص وسائط نقلیه بلند است .

معارف و عدلیه‌و نظمیه

سپس فهیمی گفت : معارف عبارت بود از مکتب‌خانه ها ، با آن کثافت که همه مسبوقند کسی هم حرفی نداشت . حالا در اغلب نقاط مدارس ابتدائی و متوسطه دائر است و همه روزه تقاضا هاو توقعات از اطراف برای مدارس جدید و تکمیل‌مدارس موجود و مدارس عالی میرسد .

عدلیه عبارت بوداز فراشباشی های حکومت که بنفع خود هر حقی را باطل و هر باطلی را حق میکردند شکایت هم نمی‌رسید ، حالا محاکم عدلیه در اغلب نقاط دایر است‌وهمه روزه تقاضا و توقعات درباب ازدیاد عده محاکم‌وبسط دامنه آنهامیرسد، همینطور سایر تاسیسات‌از قبیل‌نظمیه، امنیه وغیره .

اهمیت اعزام ولیعهد باروپا

بعد فهیمی بمسافرت والاحضرت ولیعهد اشاره کرد و گفت تصمیم اخیر اعلیحضرت موضوعی است فوق‌العاده مورد توجه و علاقه مردم و مملکت زیرا هیچ سابقه ندارد که سلاطین ایران در مقام آن‌برآمده باشند که سلسله خودشان را از اشخاص فاضل و تحصیل‌کرده و مطلع باوضاع سیاست عالم تشکیل داده باشند و اول مرتبه‌ایست در ایران که‌یك پادشاهی صلاح آتیه مملکت رابابن درجه پیش‌بینی‌میکند مخصوصا درجه‌علاقمندی اعلیحضرت رانسبت بوالاحضرت همه آقایان‌می‌دانند که سفرا و حضرا ،لیلاونهارا دقیقه‌ای ازایشان منفك‌نبودند ولی وقتی این علاقه راباعلاقه‌ای که بخیر آتیه مملکت دارند در دوکفه ترازو گذاشتند قسمت اخیر سنگین‌تر شد و برای صلاح آتیه مملکت مفارقت والاحضرت را بر خودشان هموار فرمودند ، پس برمالازم است که‌از طرف خود وتژادآتیه که‌ازاین تصمیم ملوکانه بهره‌مند میشوند واز این عنایت شاهانه تمجیدو تشکر کنیم (وکلا- صحیح است) و امیدواریم منظوری راکه‌ازاین تصمیم داشته‌اند کاملا موفق و کامیاب شوند وتالم وتاثر خاطری را که در موقع‌تشریف بردن والاحضرت حاصل کرده‌اند با خوشوقتی و مسرتی که در موقع مراجعت ایشان حاصل خواهد شد جبران فرمایند .

آزادی محبوسین درروسیه

ضمنا زائد نمیدانم ازاولیای دولت اتحاد جماهیر شوروی که باحترام ورود والاحضرت‌به‌بادکوبه محبوسین اتباع ایران‌رامعاف‌و مرخص‌کرده‌اند اظهار خشنودی ومسرت‌نمایم (صحیح است) و انتظار داریم برای تکمیل مراتب مودت و ارفاق سایر اتباع ایران راهم که‌در تحت محاکمه و تعقیب هستند مشمول این تصمیم‌قرار داده و معاف کنند تا همانطور که اتباع دولت جماهیر شوروی در خاك ایران در رفاه و آسایش زندگی‌می‌کنند اتباع‌ایران هم در خاك آنها از همین رفاه و آسایش بهره‌مندشوند.

سوءاستفاده از جواهروتمبر

در جلسه علنی مجلس‌آقای یاسائی رئیس کل تجارت اظهار داشت دو لایحه راجع به امور تجارتی تقدیم میشود که یکی از آنها دوفوریت تقاضا شده و آن راجع به‌جواهرات وتمبر پست است که برای گرفتن تصدیق صدور مورد سوءاستفاده‌واقع میشود، مثلا برای یك انگشتری‌که خارج میشود تصدیق صدور گرفته میشودو مجددا همان‌انگشتر راعودت میدهند بمنظور تمبر پست .

لایحه مزبور بشرح ذیل مطرح گردید :

نظر باینکه اعطای تصدیق صدور برای صدور تمبرپست و جواهرآلات بمناسبت سهولت‌حمل‌ونقل آن‌ممکن است مورد سوءاستفاده زیاد واقع شده واشیاء مزبوره پس از صدور و اخذتصدیق مجددا وارد‌مملکت شده وباز وسیله اخذ تصدیق صدور واقع شود ماده‌واحده ذیل پیشنهاد میشود:

ماده واحده

صدور جواهرآلات و احجار کریمه وتمبر پست، مجوز دادن تصدیق صدور وورود مال‌التجاره نخواهدبود لیکن صادر کنندگان باید مطابق مقررات قانون متمم قانون انحصار تجارت خارجی فروش اسعار، آنرا تعهد نمایند .

توضیح رئیس کل تجارت

آقای یاسائی دراطراف لایحه‌تقدیمی خود اظهار داشت از اول تیرماه‌ورود مال‌التجاره اجازه داده نمیشود مگر جنسی صادرشده و تصدیق صدورش ارائه داده شود، این تصدیق‌صدور در بازار قیمت پیدا کرده و بوارد کنندگان اجناس فروخته‌میشود حالا یکعده اشخاصی پیدا شده‌اند که اجناس سبك وزن وسنگین قیمت را صادر میکنند ، تصدیق صدور می‌گیرند ودر بازار می‌فروشندواز طرف دیگر آن اجناس سبك وزن مثل جواهرات و غیره را وارد میکنند ، گمرك‌هم‌نمی‌تواند بگویدفلان‌جواهری که بامسافر وارد میشود قبلا خارج شده است بدین جهت این قانون‌با قید فوریت پیشنهاد شد که جلوی سوءاستفاده گرفته شود .

(نقل از اطلاعات ۱۳ مهر ماه ۱۳۱۰)

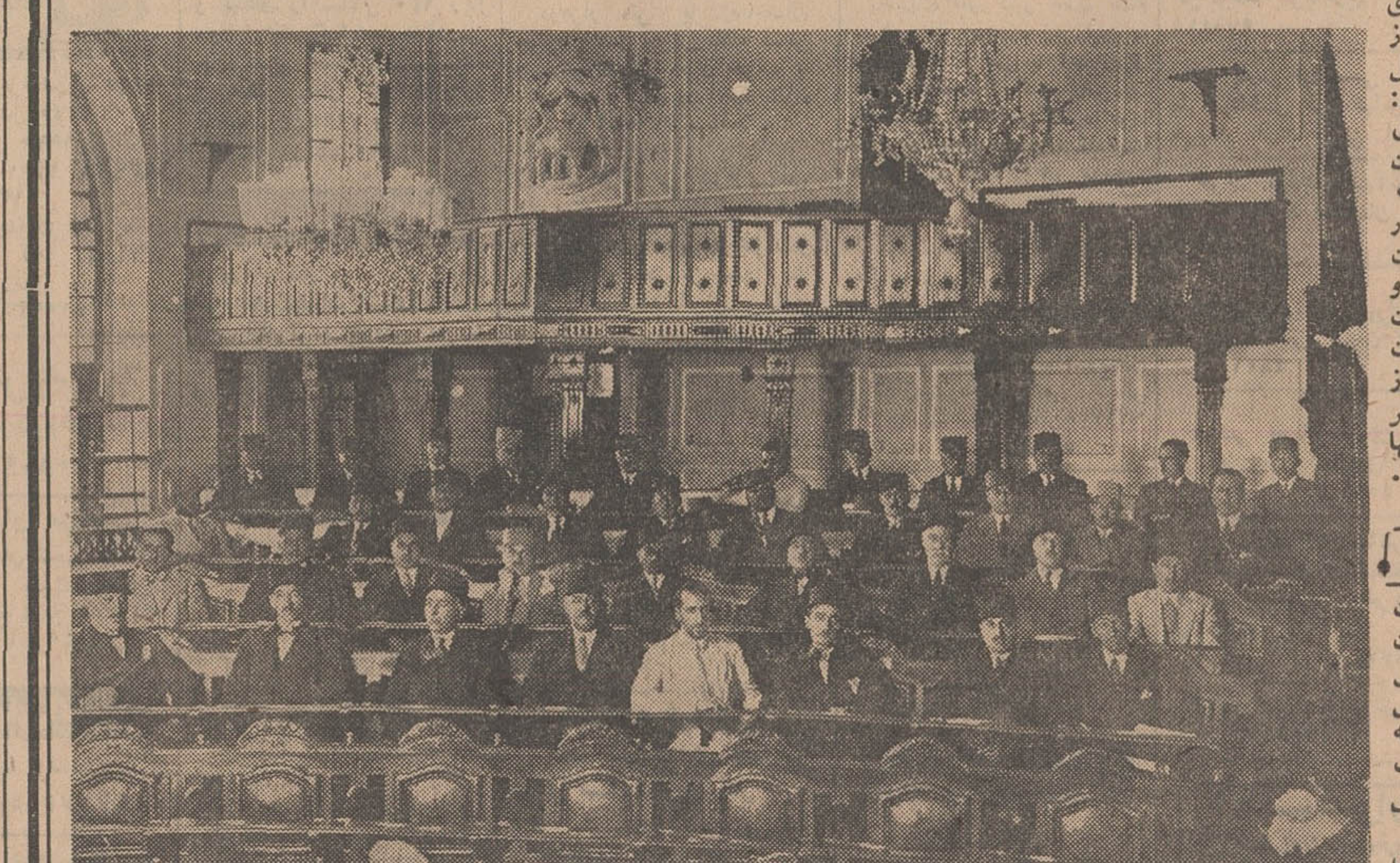

عکس جالبی از نمایندگان دوره هشتم‌مجلس شورای ملی «۱۰-۱۳۰۹» در تالار جلسه علنی- بطوریکه ملاحظه میفرمائید نمایندگان باکلاه پهلوی درمجلس حاضر میشدند . مرحوم عبدالله‌یاسائی «ردیف دوم- نفرسوم از سمت چپ» ابتدا درین مجلس عضویت داشت‌وسپس ازطرف مرحوم حاج‌مخبرالسلطنه‌هدایت، رئیس‌الوزرا بهمکاری دعوت و باسمت رئیس کل تجارت وارد کابینه‌شد .

پیشنهاد دهاتی!

حسین شایسته

انتقاد

یکی از دوستان روستائی ارادتمند برای بهبود وضع رانندگی پیشنهادی داشت که چون کلاس اکابر را تمام نکرده می خواهد مقاله‌ای از رشحات فکری او در روزنامه درج‌شود ، باصطلاح بنده را زیر مهمیز کشید تا آنچه را دل تنگش می خواهد بگوید وبنده بنویسم . منهم به‌پاس سوابق دوستی ، مهم او را عده گرفتم واینك فرمایشات حضرت ایشان :

در سال ۱۳۱۸ اربابم‌قصد خرید اتومبیلی‌داشت تابتواند باشکوه بیشتری وارد ده‌شود اتفاقا بنده هم همراه ایشان بودم ، به نمایندگی «فورد» که ابتدای خیابان چراغ‌برق بود مراجعه کردیم . اتومبیل فوردنورابه‌شش هزاروششصد وهشتاد ودوتومان می‌فروختند حالا چرارقم به این قناسی روی اتومبیل گذارده بودند بنده‌چه‌عرض‌کنم. باری‌ارباب کمی سبك و سنگین کرد ، دید آن قیمت درخور بودجه او نیست وبهمین ملاحظه اخذ تصمیم را موکول به نظر خانم کردواز کمپانی خارج شدیم . ارباب تصمیم گرفته‌بود بجای‌اتومبیل دست اول ، یك‌اتومبیل دست دوم بخرد ، بالاتفاق‌یکی از بنگاه های معدودی که در ابتدای خیابان سعدی به‌کار خریدو فروش‌اتومبیل اشتغال داشتند مراجعه کردیم . یك اتومبیل مدل دو سال قبل را به مبلغ چهار هزار تومان پیشنهاد کردند ، ولی ارباب برای خرید آن چانه می زد، مدیر بنگاه گفت اتومبیل دیگری داریم که مدل یك سال‌قبل است و به مبلغ سه هزار تومان می فروشیم .فقط گلگیرش تصادفی است که آنهم خیلی خوب تعمیر شده و چیزی معلوم نیست، ولی‌من آنرا بشما پیشنهاد نمی کنم زیرا اتومبیلی که گلگیرش تصادف دید فردا آدم هم زیر می گیرد وخلاصه خوش‌یمن نیست وشما هم نخرید ! این مطلب بقدری در ذهن ارباب من اثر کرد که‌مجددا به کمپانی فورد بازگشت و بیعانه‌ای برای تحویل یك اتومبیل‌فورددست‌اول پرداخت تا اتومبیل کارنکرده‌ای که احتمال تصادف دیدن نداشته وبدشگون نباشد خریداری کرده باشد .

این مطلب راداشته باشید تاعرض کنم که بنده دهاتی امسال برای یکماه به اطریش و آلمان رفته بودم . می خندید ؟ نه ، لطفانخندید این گونه سفرها برای شما مانند شاه عبدالعظیم رفتن ماهاست ، ولی برای بنده از خیلی‌جهات مهم‌بود، چیزهائی که بنده دیدم قطعا شما هم دیده‌اید ولی نشنیده‌ام که‌در روزنامه ها نوشته باشید.یکی از آن جمله وضع رانندگی در پنج شهری‌بود که طی این یکماه‌در آنجاتوقف‌داشتم وچون از صبح زود تاپاسی از شب همه‌جا رامی گشتم مکرر در مکرر بدان برخوردم :

اولا ـ در تمام این شهرها فقطدر یکی از چهارراه های مهم شهر مونیخ یك پاسبان راهنمائی دیدم ، شما بمن‌حق قسم ندارید ولی‌خداداناست که غیر از این یك پاسبان راهنمائی در ظرف‌این یك‌ماه و در این پنج شهربزرك کلا واصلا ده تا پاسبان هم ندیدم چه پاسبان راهنمائی و چه غیر از آن . حال آنها کجا رفته بودند چه عرض کنم .

ثانیا ـ بقیدهمان قسمی‌که خوردم در تمام این مدت نه تنها یك تصادف‌جزئی یاکلی بین‌یك یاچنداتومبیل مشاهده نشد ،بلکه اساسا از منازعه ویا حتی مشاجره‌و گفتگوی بلندتر از معمول هم بین اشخاص خبری نبود . شاید در آنجارسم است که‌اشخاص در جاهای معینی باهم‌تصادف ویا مشاجره ومنازعه می‌کنند تاازچشم‌توریست هاومسافران خارجی دور باشد ،الله‌اعلم. اما چون قسم خوردم باید عرض کنم در اینکه تصادف اتومبیل در آنجاها هم هست شکی نیست ، زیرا در تمام این مدت فقط یك اتومبیل دیدم که گلگیر چپش‌نزدیك چراغ بقدر ده در ده‌سانتیمتر فرو رفته و باصطلاح قرشده بود و دیگر اتومبیل تصادف دیده‌ای که تعمیر شده و یا تحت تعمیر بوده و درخیابان حرکت کندمشاهده نکردم.

وقتی برگشتم و باصطلاح باد بزخمم خورد متوجه شدم در تهران‌اتومبیلی‌که تصادف ندیده باشد کمتر به چشم‌می رسد در حالی که شهربانی، هر چهارراهی را با چشم‌چند پاسبان محافظت‌می‌کند .واقعا مثل آن میماند که این‌مردم باجان و مال خودشان دشمنی دارند !

بهر حال ، اکنون که‌جشن های دو هزارو پانصد ساله شاهنشاهی ایران نزدیك می‌شود و طبعا از همه عالم باین مملکت خواهند آمد برای جلوگیری از این تصادفات سرسام آور خیابانی ومشاهده وضع دلخراش اتومبیل های تصادف دیده محکوم به مرك عقیده‌دارم شهربانی‌وشهرداری باجلب نظر مقامات مربوطه دیگر آگهی کنند که :

۱ـ از تاریخ اول فروردین ماه ۱۳۵۰ اتومبیل تصادف‌دیده‌ای که کاملا تعمیرنشده و بشکل اتومبیل های سالم مشابه سیستم‌اتومبیل تصادفی در نیامده باشد اجازه حرکت در تهران و حومه و مراکز استان ها و فرمانداری های کل را نخواهد داشت .

۲ـ از حرکت هراتومبیل تصادف دیده‌ای خواه مقصر، خواه بی تقصیر ، تا مدت‌یك ماه حتی‌در صورت تعمیرکلی جلوگیری خواهد شد .

تبصره ـ خسارت این‌مدت را تصادف کننده به تصادف دیده به میزان روزی یکهزار ریال باید بپردازد . (میدانید چرا این ماده را پیشنهاد کردم ؟برای آنکه اگر از بنده سئوال‌کنیددر نوددرصد ازتصادفات‌هردو طرف‌مقصرند و اگر طرف غیر متخلف کوچکترین گذشتی به‌خرج داده بودتصادفی‌روی نمی‌داد)!

۳ـ به متخلفین از این مواد در مرحله اول از طرف‌پلیس اخطار میشود و در صورت تکرار به مبلغی معادل روزی دو هزار ریال جریمه ازتاریخ تصادفات تا روز تخلف‌محکوم خواهندشدودرصورت‌تخلف‌پس از جریمه از حرکت ماشین تصادف دیده در تهران‌وحومه و مراکزاستان هاوفرمانداری های کل جلوگیری می ـ شود و اگر باز هم تخلف تکرارشد ماشین به نفع‌دولت به حراج عمومی گذارده می شود تا برنده مزایده ازآن در شهرستان هااستفاده‌کند.

آنوقت ملاحظه خواهید کرد که همان عدم استفاده ازاتومبیل تصادفی‌چقدر مردم را در رانندگی محتاط خواهد کرد . والسلام والاکرام .

چرا موز وارد نمیشود

اخیرا دختر هفت‌ساله من مبتلابمرض نفریت (ورم و عفونت کلیه) شد که پس‌از مدتها معالجه وتلاش شبانه‌روزی پزشك معالجش کمی بهبودی یافت وبقول معروف قضیه بخیر گذشت ، دکتر معالج ضمن اینکه بمقتضای مرض کودك را ازخوردن گوشت ، تخم‌مرغ و هرچیز پروتئین‌دار دیگر منع میکرد برای سدجوع واحیانا جلوگیری از تلف‌شدنش کمپوت میوه تجویز نمود .

طفل معصوم تنها چندبار بخوردن کمپوت رغبت‌نشان داد و سپس مانند تمام بیماران از خوردنش امتناع ورزید ، پس از مدتها دکتر اجازه داد بچه‌موز بخورد که باوجود فصل فراوانی و وفور این میوه برای یافتن آن بهردری زدیم‌پیدانشد که‌نشد وبالاخره پس‌ازز‌یرپاگذاشتن تمام‌شهردرشمال تهران چندتا موز سیاه‌وسوخته که خدا میداند چقدر مانده بود پیدا کرده وباقیمت دانه‌ای ۱۶ریال خریداری کردم وتامدتی که‌بیماری ادامه داشت دیگر موفق به‌یافتن آن‌نشدیم.

موزی که باصرف هزینه‌های سنگین‌حمل ونقل وپرداخت بهای آن به‌کشور های خارجی واضافه‌شدن هزینه‌های قانونی هر عدد بین ده شاهی‌الی۳ریال بفروش میرفت از همان سال ممنوعیت بحدی گران شده که تابیست ریال بفروش میرسد و برای پیداکردنش عصا وکفش آهنین لازم است.

بنده نمیدانم این‌چه حمایت از تولید چیزی درکشور است که یاوجود ندارد یا اگر وجود دارد تکافوی مصرف مردم را نمیکند .

اگر قصد حمایت از تولید اینگونه‌میوه‌ها در کشور است که احتمال اشتباه در بین است زیرا این کدام موز فراوان است‌که باید ازتولیدکنندگانش حمایت شود ؟

آیا سالیانه بهریك از افراد کشور رویهمرفته «سرانه» یك موز میرسد؟احتمالا نه ، وانگهی باید صرفنظر از همهٔ جوانب اقتصادی و غیراقتصادی بفکر مردم هم بود زیرا کمبود میوه باعث تقلیل نیرو های انسانی و در نتیجه تضعیف اقتصاد درکشور است و نیز مسبب امراض خطرناك ومزاحم میشود که بحث دراین مورد درخور مقام و شخصیت اطباء کشور است .

جمشید شوروی

اطلاعات و مردم

۳۱۱۰۸۰

همه روزه ازساعت ۶ تا ۷ بعد ازظهر نظریات شمارا منعکس می کنند

جواب مارا کی میدهند؟

۳۱۱۰۸۰

در اردیبهشت ماه سال جاری اعلام شد که سازمان بیمه های اجتماعی وابسته به وزارت کاروخدمات اجتماعی یك کنکور برای انتخاب «نرس» برگزار میکند . بالاخره روز کنکور معلوم شد ودر این جلسه شرکت کردیم وبحمدالله قبول‌شدیم گفتند ۱۵ روز دیگربیائید برای مصاحبه . اینکار هم انجام شد واکنون نزدیك به یکماه میرسد که تکلیف داوطلبان را روشن نکرده‌اند در حالیکه‌عده‌ای‌از داوطلبان درکنکور های دیگری هم شرکت و احیانا قبول‌شده‌اند و نمی‌دانند تاکی میتوانند منتظر اعلام نتیجه باشند .

داوطلب

آثار هنری شاهزاده عبدالعظیم

چندی‌پیش‌از شیراز بتهران مسافرت کردم وبزیارت حضرت شاهزاده عبدالعظیم نیز نائل گردیدم و آنچه که برای من ناخوشایند آمد این بود که در صحن آرامگاه ناصرالدین‌شاه و محوطه جلوی آن وحتی در صحن مطهر حضرت شاهزاده عبدالعظیم و راهروهای اطراف تصویر هائی از اشخاصی که فوت شده بودند بر روی گچبریها و آئینه کاریها وسایر آثار هنری ارزنده نصب و آویزان شده بود . اگر چه این شخصیت‌های فرهنگی ومذهبی و سیاسی نه تنها نزد خانواده و بستگان آنها بلکه نزد مردم عزیز و گرامی‌هستندولی‌تصدیق میفرمائید که اینکار علاوه بر آنکه لطمه بکارها و آثارهنری واردمیسازد خوش‌منظر نیز نخواهد بود . امیدوارم مسئولین امرباصلاح‌دیدخانواده آنان این تصاویرراجمع‌آوری و اگر لازم باشد در اطاق‌و یاجای‌مخصوص‌دیگری نصب کنند و صحن مطهر حضرت شاهزاده عبدالعظیم و اطراف آن که روزانه هزاران نفر سعادت زیارت آن نصیبشان میشود ساده و آثار هنری وکاشیها و آئینه‌کاری‌ها و گچبریها را بحال خود درآورند .

الاحقر- سیدج - طیران

برنامه های آموزشی

۳۱۱۰۸۰

من تلویزیون در خانه گذاشته‌ام که‌از برنامه های متنوع آن استفاده کنم وبه اصطلاح سرگرم شوم ولی نباید ساعتها در کنار تلویزیون بنشینم و برنامه فنی تلویزیون را فراگیرم . حال آنکه اگر هم آموزش ابزارو قطعات فنی تلویزیون لازم باشد برای محصلین و دانشجویان جالب خواهد بود و میتوان آنرا از کانال آموزشی پخش کرد . بهر صورت تقاضا میشود نسبت‌به اجرای این برنامه تجدیدنظر فرمایند .

تماشائی

تلویزیون مشهد کی کارمیافتد؟

۳۱۱۰۸۰

مدتهاست که طبق‌برنامه‌ایکه تهیه شده است یك بیك در مراکز استانها اقدام به تاسیس تلویزیون میشود و در اجرای این برنامه تاکنون تلویزیون های رضائیه و رشت شروع بکار کرده است در حالیکه برنامه تاسیس‌تلویزیون مشهد زودتر از دو مرکز دیگر دردست اقدام قرار داشته‌است از مقامات مسئول تقاضا میشودبا توجه باشتیاقی که اهالی مشهد دارند دستور دهند هرچه زودتر مقدمات اجرای‌تاسیس‌تلویزیون در مشهد فراهم شود.

ممی ممدوح

کابل سرقت‌شده

۳۱۱۰۸۰

سارق نابکاری که‌معلوم‌نیست کابل تلفن به‌چه‌دردش میخورد داخل یکی از حوضچه های انشعاب تلفن واقع در خیابان شادمان شده و حدود دو متر کابل را بریده و با خود برده است . این واقعه باعث شده که حدود ۶ روز است اهالی خیابان شادمان بدون تلفن بمانند . هربار که مراجعه میکنیم میگویند مشغول اقدام هستیم که دزدکابلها را پیدا کنیم . بسیار خوب دزد را پیدا کنند، ولی آیا تا پیداشدن دزد کابل تلفن ، اهالی این خیابان باید از داشتن تلفن محروم بمانند. از مقامات شرکت تلفن تقاضا میشود دستوردهند که هرچه زودتر نسبت به ترمیم کابل‌این خیابان اقدام فرمایند .

عباس جلالی

یك‌سیر تخمه‌ژاپونی مغز کردم

۳۱۱۰۸۰

دیروز یك سیر تخم ژاپونی خریدم ودر صف اتوبوسهای‌خط ۱۴۰ ایستادم بامید اینکه اتوبوس بیاید ومرا بمقصد برساند.من‌نمیدانم یك سیر تخمه ژاپونی چند عدد تخمه میشودولی همینقدر میدانم که تمام این تخمه را یکی‌یکی درلای دودندان شکستم و مغز کردم ونوش جان نمودم ولی از اتوبوس خبری نشد .بالاخره مدتی دیگر انتظار کشیدم ولی باز هم اتوبوس نیامد مسافری میگفت این خط دارای پنج دستگاه اتوبوس میباشد و مسافرین آنهم باید مدتها منتظر میمانند بخصوص‌حالا که مدارس هم‌باز شده‌است. روبروی من کمی بالاتر یك کیوسك تلفن بود آمدم از اینجا جریان را بشما اطلاع دهم البته برنامه بعدی‌منهم اینستکه از بقالی کناردست یك سیر دیگر تخم ژاپونی بخرم شاید درپایان این‌تخمه شکستن اتوبوسی برسد !؟

مسافر

جدول کلمات متقاطع

شماره ۴۸۵۱

افقی :

۱ـ بر سر زدنش چندیست ممنوع‌شده‌ـ کتابی از بالزاك ۲ ـ شهری در ایران ـ مشروب خوش بوی خارجی ـ سبك وعقل ۳ـ آخرالامر گور گرفتش !ـ گیاهی که در شیرینی سازی از آن استفاده می‌برند‌ـ مخترع ماشین‌بخار ۴ـ دریای عرب ـ برتری در علم‌و معرفت‌داشتن ـ دلاور و پهلوان ۵ـ حیله و نیرنك ـ از گلهای پائیزی ۶ ـ نور و روشنائی ـ در ارتش انتظامات را به عهده‌دارد‌ـضمیر یست ۷ـ عداوت و دشمنی‌ـ پایه و اصل ـ از شاعران قرن نوزدهم روسیه که در نقاشی نیز دست داشت ۸ـ نویسنده معروف قرن ششم هجری که «راحت‌الصدور» از اوست ـ واحد زمانی در سال تحصیلی دانشگاهی ـ خدای خورشید ۹ـ ازنویسندگان معروف معاصر که کتاب فرنگیس از اوست ـ کربن خالص ـ مقام و مرتبه ۱۰ـ گوشت آذربایجانی‌ـ زشتی در عمل ـ کسی که سن و سالی از عمرش گذشته باشد ۱۱ـ در شهرستانها روزی برایش‌معین کرده‌اند ـ مسیحیان با مرده در گورنهند ۱۲ـ تمرین‌و آزمایش جنگی ـ باد شدید که با برف همراه باشد ـ ضمیر اشاره ۱۳ ـ برینش ، بهشت باشد ـ برای عشاق با مرك یکیست ـ در بدن نقش حساسی دارد ۱۴ـ همدم و مونس سلطان‌محمود ـ ساکن و آرام کردن ـعملی‌بر روی گذرنامه ۱۵ـ صاحب کتاب گلشن راز که از عرفا و مشایخ بزرك اسلامی است ـ پرنده ویرانه‌نشین راچنین دانسته‌اند !

عمودی :

۱ـ اولین قتل را در روی‌زمین مرتکب شد ـ از جنك های‌معروف نادرشاه ـ بی تجربه و ناآزموده ۲ـ برزخم نهند و التیامش دهند‌ـ مهمانی مجلل ـ زیبا و بانمك ۳ـ سگش علاقه به گزیدن دارد ـ بهشتی ـ در آجیل‌توان یافت ٤ ـ نویسنده بدبین چکسلواکی که بسیاری از آثار خویش را به کام آتش افکند ـ چندیست به‌آزادی رسیده‌اند ! ـ بچه ها در بازی می کشند ۵ـ زبان‌آور ـ عمل زشت‌و ناپسند ـ جفت ۶ـ آزاد شده ـ پست و فرومایه ـ آذربایجانی‌برادر را گوید ۷ـ علم معرفة‌الارض ـ گازراز دیدنش چهره درهم کشد ـ مهره‌یی در شطرنج ۸ـ نکته‌ها‌ـ بسیاری از شمالی ها را مسموم کرد ـ تنها است و یار و یاوری ندارد ۹ـ روپوش زین ـ عدل و انصاف ـ آنچه درون چیزی قرار گرفته باشد ۱۰ـ گاهی براثر عصبانیت چاکش دهند!ـ از اقوام وحشی ـ جنس قوی ۱۱ـ آنچه مایه بازی و سرگرمی باشد ـ مخترع تلگراف ـ صدائی در اپرا ۱۲ـ خالی در ورق ـ درآمیختن و درهم کردن ـ در بحبوحه جنك جهانی اول ، رئیس جمهور امریکا بود ۱۳ـ خنده‌اش معروف است‌ـ یکی از انگلستان ـ وسیله یی برای شخم زدن ۱٤ـ شهر و محل و مسکن ـ پرده سینما ـ کیست‌که نور و درازش را نداشته باشد ! ۱۵ـ عددیست ـ اثر معروفی از ماکسیم گورکی‌ـ از جزایر جنوب ایران .

حل جدول شماره ۴۸۵۰

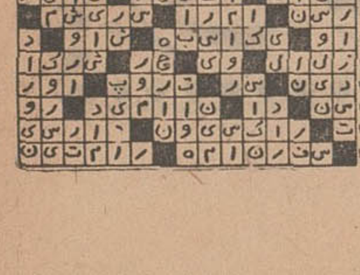

اژدها

۱۱۱

نوشته : احمد احرار

-۲۱۷-

صفی‌قلیخان یقین داشت که‌هیچ کس باندازه امامقلیخان نمی‌توانست درین مدت مانع مقاصد وی‌شود وراه اورا دور کند .اکنون نیز در چنین لحظات حساسی ناگهان سر و کله امامقلیخان پیداشده و همه چیز رابا آمدن خود بهم ریخته بود .

اکنون نیز خروج امامقلیخان از شیراز و پیوستن وی‌به اردوی‌شاهی، اقدام دیگری بنفع شاه‌صفی محسوب میشد و فرصت مناسبی در اختیار شاه‌صفی قرارمیدادتا هر لحظه‌اراده کرد، کاروالی فارس و خاندان او را یکسره سازد .

گوآنکه صفی‌قلیخان‌درین محاسبه اشتباه نمیکردوفی‌الواقع، امامقلیخان مانند شکاری بپای خود در دامگه حادثه قدم نهاده بود ، ولی بخون کشیدن‌سرداری بزرك‌چون‌امامقلیخان کارآسانی نبود. آنهم در شرایطی که برادر امامقلیخان پای از دایره اطاعت بیرون نهاده ، دوایالت بزرك سرحدی‌را برضد شاه‌صفی شورانده بود .

شاه‌صفی نمیتوانست عکس‌العمل قتل امامقلیخان را نادیده بگیرد . سخن پندآمیز میرزاتقی هنوز در گوشش زنك میزد که اورا زینهار داده و گفته‌بودکشتار بی‌دلیل ارکان دولت وسران سپاه ، دیگران را از عاقبت کار خویش خوفناك ساخته به اندیشه پیشدستی‌وامیدارد. ازهمینرو درعین آنکه شاه‌صفی بشدت ازناحیه امامقلیخان و فرزندان وی نگران بود ، بناچار درکار ایشان بااحتیاط قدم برمیداشت و مراقب بود که در این زمینه‌شتاب‌اشتباه آمیزی‌مرتکب نشود .

رفتار دوستانه و توام بااحترام شاه صفی نسبت به امامقلیخان از همین وسواس ریشه میگرفت . این طرز برخورد و سلوك شاه صفی ،معمای تازه‌یی درمقابل صفی‌قلیخان گشوده ودشواری دیگری برای او فراهم ساخته بود. اهم‌این دشواریها آن‌بود که صفی‌قلیخان نمیتوانست استنباط خود را از مقاصد و خیالات شاه‌صفی بپدر القاء کند . نخستین بار که صفی‌قلیخان فرصتی برای گفتگو بدست آورد و پدر را متذکر ساخت که باعزیمت ازفارس‌خود وفرزندانش رادر مهلکه قرار داده است،امامقلی خان بتندی دروی نگریست‌و گفت :

ـ بگذارتاحقیقتی را برایت بگویم که‌اگر بصحت کلام تو در خصوص احوالات قره‌باغ وخیالات داود اعتماد نکرده بودم امروز این‌سپاه تجهیز نشده بود... مرا توانائی استقبال از هر مصیبتی هست الاآنکه مجبور شوم از اولاد خود سلب اعتماد کنم.. وانگهی ، اگرتو نگران حال و مآل مائی بهتراست، بدانی اینگونه‌خیالات واین قبیل حرکات خود اول مایه فساد است و هرگاه شاه‌صفی بدین اطوار ورفتار که‌شما پیشه‌کرده‌اید بدمظنه شود حق او خواهد بود ... پسرم ، همان سنگی که داود از سر جهالت بچاه انداخته برای آنکه‌صد عاقل را مضطر کند کفایت دارد .تو چیزی برآن میفزای !

لحن قاطع امامقلیخان ، جای چون وچرا باقی نمی گذاشت. صفی‌قلیخان باآنکه بحقانیت‌اظهارات واصابت‌نظر خویش اطمینان‌داشت‌ناگزیر ازادامه گفتگو منصرف شده درصددبرآمد علیقلی‌خان و فتحعلیخان ، برادران خویش رابگفتگوبا امامقلیخان‌ترغیب کند. صفی‌قلیخان حس میکرد نفوذ کلام و اعتبار خود رانزد پدر ازدست داده است . تذکر امامقلیخان که برای اولین مرتبه‌از خلافگوئی وی‌در پایان ماموریت قره‌باغ سخن بمیان میکشید این ظن را تقویت میکرد . اشاره تنبه‌انگیز امامقلیخان برای صفی‌قلیخان سخت دردناك و رنج‌آور بود. گوآنکه نمیتوانست‌حدس بزند چه‌کسی امامقلیخان را بدان ماجری متوجه ساخته است و امامقلیخان‌تا چه‌حد ازکنکاش پنهانی‌او باداودخان خبردارد، معهذا خود را قادر نمیدید که‌در مقام توضیح برآید . زیرا به خاطر همان‌یکبار که بمقتضای‌مصلحت ازابراز حقیقت خودداری کرده و کوشیده بود امامقلیخان را نسبت به خیالات و تصمیمات داودخان بی‌خبر بگذارد باری از گناه بر دوش خود حس میکرد . باری که اکنون ، سنگین‌تر وعذاب دهنده‌تر شده‌بود.

صفی‌قلیخان درمانده و شوریده به نظر میرسید . حوادث در مسیری‌جز آنچه مصلحت‌و دلخواه‌وی بود پیش میرفت. رایحه نامطبوع خون‌مشام او را پرکرده و همه چیز گواه آن‌بود که خطری همگی آنها را تهدیدمی‌کند. اما نه‌قادر بود نقاب از چهره شاه‌صفی برگیرد، نه‌دم گرمش در امامقلیخان میگرفت واو را بمراقبت برمی‌انگیخت . درآن‌میانه تنها یاور صفی‌قلیخان دوبرادرش بودند وعمش داودخان که داود فرسنگها دور از اصفهان در جدال باسپاه قزلباش‌بود و برادران‌اونیزراه دیگری برگزیده حتی‌قرار گذاشته بودند حضور پدررا دراردوی شاهی وسیله‌قرار داده‌مانع تندرویهای برادر بزرگتر شوند .

صفی‌قلیخان کم‌وبیش متوجه شده بود که برادرانش شوروحرارتی در یاری وهمکاری‌با نقشه های وی‌نشان نمی‌دهند. اما تصور آنرا نمیکرد‌که در صدد باشند سدراه او نیزبشوند. در نخستین ساعات ورود امامقلیخان به‌اردو ، هشدار صفی‌قلیخان که برادران راازامکان وقوع توطئه‌یی برحذر داشته بود، سخت بر آنها اثر گذاشت .واز پی این اخطار هر کدام درمقام چاره‌اندیشی برآمده تا یکی دوروز آنی از اوضاع واحوال پیرامون خویش غافل نمیشدند . ولی رفتاراحترام‌آمیز شاه‌صفی و رعایت‌هایی که‌بتاسی‌ازوی نسبت به‌امامقلی خان‌میشد، رفته‌رفته آنهاراازین خیال منصرف کرد و موجب شد بیشتر از پیش باور کنندکه صفی‌قلیخان دچار اوهام شده ودر هوس رسیدن بتاج وتخت‌و برانداختن شاه‌صفی ازاورنك سلطنت زمام‌عقل رابه افکار وتخیلات کودکانه سپرده است .

نیازمندیهای شما

اثاثیه

خرید

بازرگانی کیهان
تلفن ۷۶۳۷۷۶
خریدار نقدی همه رقم فرس کهنه و نوجهت صادرات روزولت‌میدان ۲۵ شهریور

فروشگاه فرش‌طوسی فرش‌های کهنه‌و نوسنگین قیمت‌شما را جهت صادرات از سایرین‌بهتر میخرد. تلفن ۷۵۹۰۲۹

فروشگاه نادر ۳۵۲۳۶۶ فرشهای کهنه و نو یخچال تلویزیون -اجاق گاز و کلیه لوازم برقی وچوبی شما را تلفنی‌در منزل منصفانه خریدار است.

فروشگاه فرش صمد تلفن ۴۹۹۸۵ خریدار همه نوع فرش های نوو کهنه و سایر لوازم‌منزل و اشیاء قدیمی چلچراغ ظروف بلوروچینی‌ورشو

فروشگاه فرش شایان با تلفن ۶۱۳۳۸۱ بهترین خریدار هرنوع قالی و قالیچه کهنه ونو یخچال تلویزیون لباس‌شوئی و اجاق‌گازوسایر لوازم منزل میباشد.

نمایشگاه فرش‌گلشن۶۳۱۴۲۱ همه‌نو فرشهای کهنه‌خریداریم وهمه رقم فرش‌نو موجود می باشد فرشهای کهنه‌بانو معاوضه میشود خیابان پهلوی بالای ایستگاه بیمه جنب بانك ملی یوسف‌آباد

فرش جعفری شمیران خریدار فرشهای نو و کهنه تلفن ۸۵۲۰۳۱

فروشگاه خالقی
تلفن ۳۵۲۰۹۰
فرش کهنه و نو و یخچال تلویزیون لوازم منزل شما را خریداریم.

فروشگاه‌استارا-۶۶۴۰۲ خریداریخچال،تلویزیون فرس ،وکلیه لوازم‌منزل

فروشگاه و نمایشگاه آسیا یخچال - تلویزیون - اجاق گاز و فرش شما را عادلانه خریداریم شاه چهارراه پیروز تلفن ۶۱۲۸۳۲

فرش اردیبهشت تلفن ۶۸۱۶۴ قالی‌وقالیچه کهنه وقدیمی شما جهت صادرات خریداری میشود

فروشگاه بختیاری تلفن۷۵۹۳۲۹ بهترین خریدار کلیه‌لوازم‌منزل
آ- ۴۹۴۸

بهترین خریدارفرش توکل فرش کاشان فروشی معاوضه ۵۸۱۶۰۹
آ- ۴ ۸۲۵

فروشگاه آرمان تلفن۶۹۶۳۳ چراغ‌گاز و هرنوع یخچال نفتی بهترین خریدار تلویزیون‌فرش

فروشگاه آریا تلفن۴۹۳۹۳ بهترین خریدار یخچال نفتی و برقی ، فرش ، تلویزیون خیابان شاه

فرش‌فرجی
خرید و فروش و معاوضه انواع فرشهای کهنه و نو کوکاکولا‌تلفن ۷۹۳۲۶۷
۱-۴ آ- ۴۹۵۸

فرش رضوی ۷۶۴۸۰۰

فرش فروردین تلفن۴۳۰۸۵ بهترین خریدار فرش های کهنه و نو

فروش دست دوم

لوستر قدیمی‌خارجی برنز ۱۸ شاخه بفروش میرسد - ۸۸۲۶۷۵
۱-۱۰ ا- ۴۰۹۹۲

فروش اثاثیه دست‌اول دوم‌منزل کریمخان زند خیابان‌مدیری پلاك ۳۱ طبقه دوم
۱-۱۰ آ- ۵۱۰۰

مقداری لباسهای مختلف زنانه باندازه های ۳۸ تا ۴۰ بفروش میرسد خیابان خردمند شمالی کوچه کیانی پلاك ۱۵ زنگ دوم
۱-۲ آ- ۴۴۶۷۲

فروش دست اول

پرده دوزی ارجمند ۳۳۷۳۷۰

فروشگاه کاموا
مصری
فرح ٤ راه تخت‌طاوس

کارخانه و نمایشگاه دنیای نور
سازنده مدرنترین لوستر با نازلترین قیمت زینت‌بخش منزل شما است.
چهارراه سیروس نبش بوذرجمهری‌نوجنب بانك‌صادرات صنایع زندان تلفن ۳۵۲۶۷۲
۱-۱۰ آ- ۵۰۳۴

فروشگاه‌زهره تلفن۷۷۴۶۳۶ فروشنده اجناس‌لوکس: یخچال تلویزیون- اجاق گاز-آبگرمکن جاده شمیران سیدخندان

شستشوی مبل و فرش

شستشوی‌مبل و فرش ساحل نظافت مبلمان وپلیش بوسیله دستگاه برقی در جای خود ۹۵۶۵۶۵

شستشوی مبل و فرش ادیب مبل و فرش تشکهای ماشیز درجای‌خودتمیز میسنماید ۹۵۲۴۵۴

شستشوی مبل و فرش کلین سرویس مهر مبتکر و پیشرو نظافت مبل و فرش در جای‌خود با مواد آزمایش شده‌بادستگاه منحصر بفرد تلفن ۹۵۲۵۴۶

دوراگلین سرویس آمریکا خشکشوئی مبلمان فرش وابسته به کارخانجات تاول ماستر ایران تلفن ۷۵۸۳۹۵ و ۷۵۸۳۹۶ و ۷۳۶۸۳

کارخانه مجهز‌قالیشوئی تاول ماستر ایران
۷۵۸۳۹۵ و ۷۵۸۳۹۶ و۷۳۶۸۳
۱-۶ آ- ۴۹۰۵

کارخانه قالیشوئی‌اطلس
باسابقه و مجهز برفوگری و رنگ‌برداری تلفن ۹۶۰۲۹۸
آ- ۴۷۰۷

کارخانه قالی شوئی ادیب
مجهز به‌کلیه وسایل۹۵۸۹۵۰

کارخانه قالیشوئی‌مجهز برف تلفن ۵۹۱۱۶۳

کارخانه‌قالی شوئی داوید فردوسی ۱۳۱ تلفن ۳۱۲۵۴۲

قالیشوئی مجهز غرب فوری تلفن ۵۹۱۴۸۰
۲۶۰ آ-۴۶۶۶

کارخانه قالیشوئی
ماژستیك
مجهزبه کلیه‌وسائل۳۱۰۳۷۵

گاز

اساگاز
«پخش گاز»
۴۴۸۰۲ - ۴۶۷۶۶
۶۹۷۴۵
سرویس
۶۱۲۴۷۱

پخش گاز
شرکت بوتا گازاز۷ونیم صبح تا۸ شب تلفنهای: ۳۳۳۲۲۳ - ۳۳۳۳۸۹

چراغ گاز
همه روزه از ساعت ۷ صبح‌الی ۱۰شب
تلفنهای پخش ۴۲۹۲۸ ۴۹۴۷۱ ۶۹۵۷۶

ایرانگاز
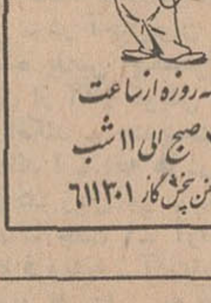
همه روزه از ساعت ۷ صبح الی ۱۱شب
تلفن پخش گاز ۶۱۱۳۰۱

پخش گاز ازشرکت بوتان
BUTANE ۷
از۷ صبح تا۹ شب با تلفنهای ۹۵۲۰۵۱ تا ۵۵ و ۳۸۲۲۱ و۳۸۲۲۲ و۳۸۲۲۳ و ۳۲۴۹۴۰ و ۳۲۴۹۴ آماده قبول سفارشات مشتریان محترم خود در تهران میباشد

شرکت پرسی گاز
برای سفارش گاز باسرویس از ۷ صبح الی ۸ شب بتلفنهای ۶۴۵۹۱ تا ۹۵ و ۶۵۲۴۰ و ۴۷۲۴۷ و ۴۷۹۹۰ مراجعه شود.

نصب آنتن

اهم الکترونیك سرویس نصب آنتن های امپریال سرویسهای سیار این شرکت همه روزه در تمام نقاط تهران بویژه شمیرانات . آماده‌نصب آنتن و تنظیم کانال آموزشی میباشند تلفن ۶۲۴۸۱۷
آ- ۳۸۲۱

یک کاربکنید که بدو کاربیارزد
آنتن آیینه‌ای آفتاب ۳

نماینده انحصاری: تبریز بازرگانی موزیکال تلفن: ۲۵۶۱
تهران: جهان موزیك مقابل ... تلفن ۳۳۲۱۱۴

نصب آنتن فوری
تمام کانال خارجی فادا با قیمت مناسب دیاموند تلفن ۳۵۱۱۲۰
۱-۱۳ آ- ۴۸۱۳

آنتن تلویزیون فوری
انواع آنتن با نصب ۸۰۰ ریال فروشگاه ارمغان خیابان کارون تلفن ۹۵۷۸۷۹
۱-۱۳ آ- ۴۸۲۷

تعمیرات

تعمیر تلویزیون الکترون تلفن ۷۶۳۶۸۴
تعمیر تلویزیون های R.C.A شاوب‌لورنس - تلفنکن- سیبرا فیلیپس و سایر مارکها و نصب کنورتور و آنتن تمام کانال: سرویس مجهز سیار بویژه شمیرانات

یگانه تعمیرگاه مجهز تلویزیون تلفن ۷۶۵۷۹۵ سرویس تلویزیون‌مرسی متخصص تلویزیون های اروپائی و آمریکائی با سرویس سیار وضمانت نامه کتبی

تلویزیون سرویس
R.C.A.R.T.I
تعمیر انواع تلویزیون‌مجهز سرویس سیار و تضمین کتبی ۳۱۳۲۷۸ و ۳۱۳۲۶۲

تعمیرگاه تلویزیون پارس زیرنظر متخصص فن ۸۵۱۸۳۰
۱-۱۳ آ- ۴۶۵۲

تلویزیون سرویس خاورمیانه تلفن۲۳۳۳۱۷
تعمیر تلویزیونهای امریکائی اروپائی RTARCA دمونت ، ژنرال الکتریك ، فیلیپس بلاپونکت ، سیبرا ، شاوب‌لورنس و غیره باسرویس سیار درهر نقطه تهران

تعمیرگاه کالای فیلیپس ۳۳۶۶۱۵

تعمیرگاه مجاز شاوب لورنس
R.T.I-R.C.A
تلفن ۶۱۱۸۳۶

تعمیرگاه تلویزیونهای
شاوب‌لورنس
تلفن دفتر تعمیرگاه
تلفن‌سرویس‌فوری
۹۶۱۸۸۰

تعمیرگاه منوچهر
تعمیر انواع‌تلویزیون‌اروپائی و امریکائی تلفن ۵۱۱۳۲
آ- ۵۱۱۶

سرویس تلویزیون گارانتی تلفن ۶۳۸۳۷۱
سرویس سیار R.C.A.R.T.A شاوب‌لورنس ..فیلیپس.مدیاتور جنرال الکتریك سیبرا در تمام ساعات در منازل درتهران‌بویژه شمیرانات و نصب کنورتور.
۱-۱۵ آ- ۴۹۱۱

یخچال

تعمیرگاه کیانوس
تعمیر همه نوع یخچال کولر لباسشوئی تلفن ۳۱۳۶۳۹
۱-۲۶ آ-۳۸۵۱

تعمیرگاه یخچال فریجیدر - ۷۳۳۳۶

نصب‌وسرویس بخاری
شوفاژ آب گرمکن با قیمت متناسب بویژه شمیرانات تلفن جدید ۸۶۶۳۹۱
۱-۱۴ آ- ۵۱۱۲

بخاری

سرویس بخاری ۱۵۰ ریال رنگ سرویس ۶۰۰ ریال تلفن ۷۸۰۱۲۵

تکنیسین آریا ۷۶۴۶۰۸ سرویس و رنگ بخاری‌و آبگرمکن باکمترین‌قیمت باحمل و نقل مجانی

جنرال سرویس
آبگرمکن-کولر-یخچال-بخاری-اجاق‌گاز
تلفن ۶۲۱۰۶۱

جنرال سرویس
رنگ و تعمیرانواع‌بخاری آبگرمکن ۷۹۳۰۵۷

جنرال سرویس
سرویس‌شوفاژ ۷۹۳۰۵۷

کولر

سرویس شوفاژ تلفن ۷۸۰۱۲۵
۱-۳۰ آ- ۴۶۲۷

روکش برزنتی کولر
تلفن ۷۸۰۱۲۵
آ- ۴۶۲۵

سرویس و روکش کولر بخاری، کانال‌کشی ۷۶۱۳۳۵

الکترونونیوارز
نصب و تعمیرات بخاری و تسیسات شوفاژوتهویه تهران‌نو ایستگاه دفتر مقابل وزارت راه تلفن ۷۹۵۵۳۵
۱-۱۲ آ- ۴۷۷۲

جنرال
دایره سرویس صنعتی جنرال بدین وسیله آمادگی خود را جهت نصب روکش برزنتی کولر های جنرال اعلام میدارد لطفا بتلفن ۹۶۳۹۷۳و۹۶۳۹۷۴ ۹۵۸۲۵۲ - ۹۵۹۱۶۴ تماس بگیرید.
۱-۶ آ- ۴۸۶۱

روکش کولر
کالی
بهترین مُحافظ برای کولرشماست
نمایشگاه رحمتیان
فردوسی جنب کوچه برلن
تلفن ۳۰۴۲۵۰

فروش اتومبیل

قابل توجه مدارس ملی‌وشرکتها یکدستگاه مینی‌بوس پارس لوکس مدل ۴۸ بفروش میرسد تلفن ۷۶۱۵۱۵
۱-۳ آ- ۴۴۷۳۰

بنز ۲۲۰اس
قیمت ۲۱۰۰۰ تومان۳۳۹۳۷۲
۱-۷ آ- ۵۱۲۰

SOORTME سورتمه
اوزموبیل ترنادمدل ۱۹۷۰
باراکودا مدل ۱۹۷۰
ریوپرا مدل ۱۹۷۰
فولکس‌واگن ۱۳۰۰ مدل۱۹۷۰
پیکان ۱۳۴۸
بلوار کریمخان زند مقابل شاه‌عباس تلفن ۶۳۷۶۰۸
بازرگانی سورتمه
۱-۲ آ ۵۱۰۹۲

خرید

ژیان دست دوم‌خریداریم تلفن۹۵۹۶۶۶و۹۵۰۰۹۰

اطاق‌سیار مهندسی
ساخت آلمان مجهز به تمام وسائل مدرن بعلت مسافرت بفروش میرسد تلفن ۳۱۳۳۸۱
۱-۳ آ- ۵۰۴۹

فروشگاههای اتومبیل

انواع جیپ ولندرور و وانت موجود ۴۷۰۷۵

نمایشگاه اتومبیل امیر نماینده رسمی اتومبیل های ژیان (سیتروئن) ۱۳۴۹ بطور نقدواقساط باشرایط سهل تحویل فوری انتهای شاه میدان نواب تلفنهای ۹۵۰۰۹۰ و ۹۵۹۶۶۶

برای اتومبیل شما

شرکت بریمیان
وارد کننده مستقیم قطعات سیتروئن-وانت‌وریدن
فروش کلی و جزئی تخفیف فوق‌العاده حشمت‌الدوله غربی ۴۲۲ ساعت کار ۷ صبح الی ۱/۲ ۱ بعداز ظهر و از ۱/۲ ٤ الی۷ بعداز ظهر تلفن ۹۵۰۱۱۱

کاریچ
روکش آماده صندلی اتومبیل
روکش‌کولر
نمایشگاه ایرانشهر
تلفن ۶۱۲۳۵۲

تعمیرگاه جدی
صافکاری رنگ‌کاری ومکانیکی انواع اتومبیل خیابان‌سی‌متری نیروی هوائی تلفن ۷۹۲۳۸۰
۱-۱۰ آ- ۴۹۸۰

دوزندگی اتومبیل‌سعدی
تودوزی اتومبیل مطابق فابریك دلگشا میدان کلانتری ۳۵۵۶۱۵
آ- ۴۸۱۴ ۱-۳۱

اپل اپل اپل
برای خریدلوازم‌یدکی اپل با تخفیف کلی با ما تماس بگیرید ۷۰۵۷۸، ۷۶۰۹۱۴۰، ۷۲۶۷۸ مقابل دانشکده پلیس

روکش صندلی اتومبیل
کالی
خیلی فوری نصب میشود
نمایشگاه رحمتیان
فردوسی جنب کوچه برلن
تلفن: ۳۰۴۲۵۰

کرایه

اتولوکس
اتومبیلهای تشریفاتی با راننده برای‌داخل وخارج‌تهران میدان فردوسی‌تلفن۴۴۶۰۵و۶۱۱۲۷۰

تاپس تاکسی
اتومبیل کرایه بارانندهبدون راننده داخل شهرو خارج شهر فرح شمالی تلفن ۷۷۳۱۴۲
۱-۱۵ آ-۴۱۷۹

کاج بار
بارکش شهر وحومه
بیمه اثاثیه منزل
تلفن
۴۱۱۱۱
۶۱۱۱۱۱

جرثقیل و تریلر جاسب تلفن ۲۵۷۶۵ و ۲۷۸۱۸

اتوآسیا
در تمام مدت شبانه روز اتومبیلهای آخرین سیستم با راننده بدون راننده داخل و خارج تلفن ۷۴۹۸۰ و ۷۱۶۲۰

اتومبیل ایران
اتومبیل های : آریا شاهین و پیکان را ساعتی ۱۲۰ ریال بدون راننده‌کرایه‌میدهد‌آدرس جاده قدیم شمیران جنب سینما پاسیفیك خیابان کاج پلاك۶ر۶ تلفنهای ۷۶۵۵۴۳ و ۷۵۹۳۵۶
۱-۵ آ- ۴۸۸۰

ماشین آلات

موتور های مولد برق از ۲۰۰ تا ۷۰۰ کیلوات اشکوداوام‌آن کمی کارکرده بفروش میرسد ۱۰ صبح تا ۱۳ تلفنهای۵۷۴۹۹ و ۲۷۹۵۴
۱-۱۰ آ- ۴۹۶۱

املاك ومستغلات

فروش

آژانس شایسته ۳۰۵۳۴۹ مرکز عمده معاملات املاك در شهر و شمیرانات

فروشنده‌اراضی تهران‌پارس و نارمك امینی تلفن۷۹۰۰۹۰

لاله‌زار بنگاه کوشان ۳۳۹۷۸۴ فروشنده املاك در همه‌جا لطفا باتلفن دستور فروش بفرمائید
آ- ۴۸۲

خانه فروشی
خانه و زمین تهران‌نونقد و اقساط فروشی ۷۸۱۹۴۱
۱-۲۵ آ- ۴۷۶۲

اولی ۳۵۰ متر یك‌طبقه‌۵اطاق واقع در دروس قیمت ۲۱۰ هزار تومان دومی ۲۵۰ متر ۷ اطاق۲ طبقه واقع درخیابان خواجه‌نصیر طوسی قیمت - ۱۵۰ تومان‌تلفن ۳۳۹۰۶۷ و ۳۳۶۸۸۵
۱-۳ آ- ۵۰۲۱

زرین گلاب‌خانه‌فروشی بمساحت ۲۴۰ متر شمالی ۵ اطاق آب برق تلفن ۱۸۰ هزار تومان دفتر قاسمیان ۷۷۳۵۸۱
۱-۳ آ- ۵۰۴۱

در خیابان وزراء تلویزیون خیابان ششم پلاك ۲۲ ساختمانی سه نبش نوسازشخصی‌مهندسی ۵ طبقه هرطبقه ۵ اطاق شوفاژ کولر ۵ فیش تلفن‌بعلت‌مسافرت فوری بفروش میرسد طالبین به طبقه پنجم‌همان ساختمان رجوع فرمائید .
۱-۵ آ- ۵۰۵۸

یوسف‌آباد خیابان محمد رضاشاه ایستگاه سوم خیابان کوهستانی یك دستگاه‌ساختمان جنوبی مستغلاتی نوسازدرچهار طبقه هر طبقه ۶ اطاق با شوفاژ و کولر جهت فروش آماده تلفن ۶۳۲۴۱۵
۱-۲ آ- ۵۰۶۵

عباس‌آباد خانه فروشی سه طبقه کاملا شخصی‌ساز هرطبقه دارای ۵ اطاق وسرویس کامل مساحت ۱۶۰ متر زیربنا ۶۰۰ متر دونبش بر ۱۰ متری و ۴۰متری اندیشه ۲ با قیمت مناسب بتلفن ۷۶۵۰۱۱ مراجعه فرمائید.
۱-۵ آ- ۵۰۸۸

چند باب منزل وویلائی نوساز واقع در بهترین نقطه دروس و قلهك با استخرو سرویس کامل وشوفاژ بفروش میرسد دفتر جعفری تلفن ۸۶۱۸۶۱
۱-۳ آ- ۴۳۵۱۸

بلوار الیزابت میدان ولیعهد خیابان پهلوی بالاتر از سینما آتلانتیك در بهترین منطقه تهران خانه شمالی ۳۳۰ متر دو طبقه‌در زیربنا ۳۵۰ متر ۷اطاق دو هال کولر آب برق فیش‌تلفن بعلت احتیاج بدون واسطه‌قیمت مقطوع ۳۹۵ هزار تومان‌فروشی تلفن ۳۰۴۲۹۵

یکباب خانه دربست دارای ۷ اطاق با تلفن وکلیه‌تجهیزات با حیاط بزرك شمالی واقع در خیابان اسکندری‌خیابان‌شکوفه شرقی شماره ۳۳ بعلت مسافرت بفروش میرسد مقطوع۱۳۰هزار تومان تلفن ۷۷۳۹۶۲
۱-۳ آ- ۵۱۰۵

باغ فروشی
بانك عمران شمشدانك یکقطعه باغ و ساختمان ملکی خودواقع در اختیاریه شمیران بمساحت ۱۳۶۸ متر مربع را بطور نقدو اقساط بفروش میرساند. طالبین از ساعت ۸ صبح تا دوبعدازظهر باداره حقوقی بانك عمران واقع در خیابان شاهرضا مراجعه نمایند .
۱-۳ آ- ۴۴۸۷۸

ویلافروشی در محوطه باغ فردوس
دوهزار متر با ساختمان مهندس ساز خوش نقشه سالن ونهارخوری پنج اطاق خواب با تلفن آب و برق در اختیاربنگاه کوشان ۳۳۹۷۸۴ میباشد .

ویلای فروشی درتجریش بقیمت ۵۰۰ هزارتومان
۱۴۰۰ متر بابنای تازه‌ساز پنج اطاق و سه زیر زمین ویك بنای چهار اطاقه قدیمی با تلفن و آب و برق در اختیار داریم ۳۳۹۷۸۴ : بنگاه کوشان

خانه فروشی ویلائی
۴۰۰ متر در شرق تهران امتداد خیابان ژاله (فرح‌آباد) بعداز کوکاکولا خیابان فرح‌ناز با چهار اطاق‌خواب و چهارسالن نهار خوری دفتر دو زیرزمین با لوله‌کشی شوفاژ تلفن و آب و برق بقیمت ۲۵۰ هزار تومان در اختیار بنگاه کوشان ۳۳۹۷۸۴ میباشد .

سه‌طبقه فروشی خیابان سعدی جنوبی برای سکونت و کار
۲۳۰ متر تماما زیربنای سه طبقه قدیمی دارای دوازده اطاق ودو زیرزمین بقیمت ۲۳۰ هزار تومان .

خانه فروشی نزدیك میدان بهارستان
یکهزارمتر با ۱۹اطاق‌مسکونی ساختمان قدیم اعیانی با تلفن و آب و برق برای دیدن خانه های بالا رجوع‌فرمائید لاله‌زار نزدیك میدان سپه ۳۳۹۷۸۴به: بنگاه کوشان

زمین فروشی
خرید وفروش‌زمین‌های سعادت آباد ومکابیر تلفن ۳۳۹۰۶۷ و ۳۳۶۸۸۵

باسهل ترین شرایط صاحب زمین وخانه شوید

ملارد ویلا

زمینهای ارزان و مرغوب با آب و برق موجود خاك مستعد با خیابان‌بندی درختکاری و آسفالت هر قطعه دارای سند مالکیت اختصاصی مناسب باغ‌و ویلاسازی و باترقی مسلم واقع در جنوب اتوبان کرج

قیمت متری ۵ تومان‌ببالا نقد و اقساط. نماینده انحصاری فروش زمین‌های ملاردویلا آژانس شایسته ۳۰۵۳۴۹
۱-۳ آ- ۵۰۳۰

زمین به قطعات ۱۹۰۰ متری ۲۰ کیلومتر بالاتر از کرج‌بسام کوشك زرقدیم مترمربع ۲۰ ریال تلفن ۳۱۱۲۹۶
۱-۳ آ- ۴۴۰۳۴

زمینهای زراعتی و کارخانجات وساختمانی بقیمت‌مناسب‌بفروش میرسد تلفن ۹۵۰۶۶۳
۱-۱۳ آ- ۴۷۸۷

زمینی در فرمانیه خیابان بنفشه بمساحت ۸۰۳ متربفروش میرسد صبح‌ها ۴۳۷۸۹
۱-۲ آ- ۲۰۰۴۷

مژده به خواستاران آینده بهتر
اراضی بین شمال نارمك و تهرانپارس (کوی‌مهر) در پناه جنگلهای شمال‌شرق‌تهران واقع در خارج محدوده بـ خیابانهای اسفالت شده بصورت ۴۰۰ الی ۵۰۰ متری تفکیك گردیده از قرار متری ۸۰۰ الی ۱۰۰۰ ریال به اقساط نصف‌نقد و نصف ۲۰ماهه‌بفروش.نماینده انحصاری - دفتر املاك آسیا تلفن ۷۹۳۹۲۶
۱-۱۰ آ- ۴۴۶۹۲

فروش و سرقفلی

ساختمان
. ساختمان موقوفه‌ای بمساحت ۴۵۰ متر مربع که‌برای‌تاسیس چاپخانه آماده است و سه‌سالن بزرك حداقل هرکدام ۱۵۰ متر مربع با چندین اتاق ، حیاط اتومبیل‌رو ، تلفن برق سه‌فاز ، آب و اجازه کارگاه‌ازشهرداری دارد در خیابان‌جمشید‌آبادجنوبی واگذار میشود صبح‌ها تلفن - ۶۲۱۴۴۳ به آقای خانلو‌مراجعه شود .

زیرزمین
خیابان امیرکبیر جنب حمام سراج یك دستگاه زیرزمین به مساحت ۲۰۰ متر با آب وبرق قابل استفاده کارگاهی‌مختلف مخصوصا چاپخانه‌واگذارمیشود. برای اطلاع بیشتربه تلفنهای ۲۵۰۹۸ و ۳۱۳۶۷۳ مراجعه شود .
۱-۵ آ- ۵۰۳۶

یکباب زیرزمین برای تاسیس مزون خیاطی یا فروشگاه و سه طبقه آپارتمان دارای شوفاژ . کولر و تمام وسائل واگذارمیشود ایرانشهر شمالی کوچه‌ملك‌الکلامی تلفن۶۲۶۷۷۸
۱-۵ آ- ۵۰۹۵

مطب
دربهترین نقطه شمال‌شهر مطب مجهز بتمام وسائل بعلت مسافرت واگذار میشود ۵ تا ۸ بعدازظهر بتلفن - ۷۶۲۵۵۷ مراجعه فرمایند .
۱-۳ آ- ۵۰۵۶

اجاره داده میشود

اپارتمان اجاره
یك آپارتمان ٤ اتاقه مدرن مخصوص دفتر کار خیابان قدیم شمیران مقابل‌سینمار یولی جنب پار کینك‌اجاره‌داده میشود تلفن ۷۱۹۹۸
۱-۳ آ- ۴۹۸۶

درخیابان تخت‌جمشید آپارتمان ۵ اطاقه و یك سالن ۱۴۰ متری‌دارای آساسور و حرارت مرکزی و تلفن برای‌محل کار اجاره‌ای تلفن ۶۰۳۴۰

۶ دستگاه آپارتمان باشوفاژ اجاره داده میشود مبل شادرو تلفن ۶۳۰۱۸۵
۱-۹ آ-۴۳۹۱

چند دستگاه آپارتمان نبش پهلوی‌وتخت‌جمشید برای اجاره ۶۴۶۱۸

تخت طاوس ، میراشرافی‌خیابان میرهادی کوی پاس شماره ۲ آپارتمان لوکس پنج اطاقه بـ شوفاژ ، کولر تلفن و گاراژ ۱۸۰۰ تومان تلفن ۷۶۰۲۹۹
۱-۳ آ- ۴۹۹۹

آپارتمان اجاره
با ۸۰۰ تومان اجاره طبقه دوم با سه اطاق هال بـزرك آشپزخانه لوکس با کولر و تلفن در خیابان فرح شمالی خیابان پالیزی کوچه قائم‌مقامی پلاك ۷ از ساعت ۳ تا شش‌بعداز ظهر میتوانید مستقیم به آدرس بالا محل را ملاحظه مستقیما با موجر مذاکره یامراجعه‌فرمائید لاله‌زار نزدیك توپخانه به : بنگاه کوشان ۳۳۹۷۸۴
۱-۲ آ- ۴۴۸۶۶

آپارتمان شیك اجاره‌ای دارای هال بزرك چهاراطاق ویك مستخدم، آشپزخانه‌با سرویس کامل فلزی ، اطاقها دارای دو قفسه بزرك و دئوترم حمام با بیده و توالت فرنگی و توالت دیگر ایرانی و دوروشوئی و دو درب ورود ودواف.اف یکی در خیابان پهلوی روبروی هتل میامی کاشی ۵۷۲ درب دیگر درخیابان مستوفی کاشی ۳۱ و تلفن وبرق سه‌فاز بخانه مزبور یا تلفنهای ۶۲۲۸۷۷ و۶۲۱۳۵۴ عصرها مراجعه شود .
آ- ۴۳۷۷۸

یك آپارتمان دارای‌چهاراطاق باهال و تمام لوازم واقع در خیابان تهران‌نو جنب‌پمپ‌بنزین اجاره‌داده میشود تلفن۷۹۱۵۴۰
۱-۳ آ- ۵۱۱۹

ساختمان‌اجاره
برای دفتر شرکتهای ساختمانی آپارتمانهای ٤ اطاقه مجزا با آسانسور در عباس‌آباد مقابل مدرسه عالی بازرگانی اجاره داده میشود ۶۲۹۶۶۶
۱-٤ آ- ۵۰۳۹

مقابل پارك یوسف‌آباد یکدستگاه ساختمان چهار طبقه دارای ۲۶ اتاق مدرن نوساز مهندسی با شوفاژ و کانال کولر بفروش میرسد یا یکجا اجاره‌داده میشود بتلفن ۲۲۴۶۴مراجعه شود
۵۱ . آ- ۵۰۸۹

خانه اجاره
یکباب خانه ۶ اطاقه واقع‌در خیابان پهلـوی مقابل پارك شاهنشاهی اجاره‌داده میشود - تلفن ۸۹۰۲۶۸
۱-۲ آ- ۴۴۵۷۴

میدان کاخ طوسی- خورشید پلاك - ۵ چهاراطاق - هال‌حمام- آشپزخانه - تلفن ۶۴۵۳۰ و ۶۲۸۸۸۹
آ- ۵۱۱۴

خریداری میشود

زمینهای جنت‌آباد باغ‌فیض تهران پارس خریداریم تلفن - ۷۲۸۶۰
۱-۲۷ آ- ۴۶۴۵

زمینهای زعفرانیه دره قشلاق مکابیر و سعادت‌آباد عباس‌آباد فرحزاد را خریداریم بازرگانی جلالی خیابان پهلوی تلفن‌های۶۳۶۴۱۱ و ۶۳۴۱۹۳

کوی کن‌وردآورد کوهك کیشا خریداریم ۶۸۷۰۶ صحرا

اراضی تهران پارس خریداریم بازرگانی امینی تلفن ۷۹۰۰۹۰

زمینهای باغ فیض پونك حسین‌آباد حسن‌آباد حاجی‌آباد کن‌کوهك خریداریم ثلاث ۹۷۰۸۱۸

دفتر پارس اراضی سیصد متری داخل طرح عباس‌آباد خریدار است تلفن ۷۶۱۵۵۸

خرید کوهك جنت‌آباد باغ- فیض‌عباس‌آباد سازمان برنامه ۶۶۳۰۳

اراضی نارمك تهران‌پارس خریداریم دفتر کیهان ۷۹۱۳۰۰
آ- ۴۸۰۱

اراضی نارمك تهران پارس خریداریم‌دفتر محمدی۷۹۶۰۲۷
۱-۱۰ آ-۴۰۶۱

آژانس املاك سانترال اراضی شمال و شمالغربی و کوهك وجنت‌آباد راخریداریم- ۹۶۳۵۶۸
۱-۱۲ آ- ۴۷۲۵

اراضی یوسف‌آباد خریداریم ۶۲۴۳۵۲

اهواز
کلیه زمینهای اهواز را خریداریم
قوام السلطنه ... تلفن ۳۱۱۷۰۶

خریدار زمینهای داودیه‌قیطریه دره قشلاق تلفن ۷۷۴۷۸۶ و ۷۷۵۹۴۵
۱-۱۴ آ- ۵۱۱۳

نیازمندیهای اجاره

سازمان نیازمندیهای خارجیان
خانه شمارا اجاره میدهد ۶۱۳۹۳۹

مستغلات شمارا در شهر وشمیران اجاره میدهیم . تلفن ۶۱۲۹۶۴ و ۴۹۷۱۳

موسسه امور خارجیان ، اجاره به خارجیان تلفن ۷۱۷۸۲
۱-۲۶ آ- ۳۵۱۲

بورس اجاره منازل
آژانس نیری تلفن ۶۲۸۶۱۰
۱-۱۳ آ-۴۴۰۷

خانه وآپارتمان مبله وغیر مبله در شمال شهر مورد نیاز است سیتی‌گاید ۷۶۴۸۱۱
۱-۲۶ آ- ۵۰۷۶

ویلای شما را در شمیرانات‌فورا بخارجیان اجاره‌میدهیم۸۸۱۹۷۰
۱-۱۰ آ- ۴۹۱۷

بورس شمال غرب جنت‌آباد باغ‌فیض کوهك . کیشا۴۲۳۲۷
آ- ۴۶۹۱

بنگاههای معاملات املاك

خانه زمین تهران‌نو و تهران پارس نقد و اقساط ۷۸۱۹۴۱

بازرگانی تراقی ۸۵۴۸۵
۱-۲۶ آ- ۵۵۳۷

پهلوی دره قشلاق ، قیطریه کوی میکائیر و لنجك‌عابدی ۸۵۰۰۹۵

بورس املاك شمیران دفتر براتی باغ فردوس ۸۵۲۵۷۵
آ- ۴۷۵۸

زمین شما را باقساط چهار ساله باشرایط مناسب میسازیم تلفن ۴۰۸۱۸
۱-۵ آ- ۵۰۷۲

بورس اراضی فرمانیه
آژانس شهرزاد تلفن ۸۸۱۷۰۹
۱-۲۰ آ- ۵۰۹۳

املاك سعدی در خدمت‌شما
برای هرگونه خریدوفروش املاك غرب تهران مستغلات بزرك و کوچك خانه‌های‌اقساطی زمین و باغات کرج با مامشاوره فرمائید تلفن ۹۵۶۷۰۲
آ- ۵۱۰۸

برای ساختمان شما

کاغذ دیواری
نقاشی ساختمان اقساط‌تلفن ۷۸۱۹۷۷ جانفدا

سازمان تعمیر مسکن‌وتاسیسات
انجام کلیه‌تعمیرات ساختمان تاسیسات تزئینات از هزارریال تا ده میلیون ریال ۷۷۰۸۱۳

مقاطعه‌کاری ساختمان
زیر نظر معمار باتجربه‌بعداز ظهرها از ۵ تا ۱۰ شب تلفن ۷۵۲۳۹
۱-۱۰ آ- ۴۸۰۳

موسسه صنعتی‌رحمتی
کانال کشی ساختمان نصب سرویس کولر شوفاژ بخاری روکش‌کولر وسیله نقلیه‌مجانی ۷۶۵۹۸۶
۱-۱۰ آ- ۴۸۰۸

کاه مرغوب بقیمت روز
وزن واقعی باوسیله حمل سریع ارزان‌مطمئن‌لطفا‌تلفنهای حکمی را یاداشت فرمائید - ۷۶۴۳۳۱ و ۷۶۵۴۴۳
۱-۲۵ آ- ۴۸۹۳

آجر فشاری کارخانه نمونه دراسرع وقت تحویل میشود ۹۵۹۶۱۹

موزائیك‌سازی ارس آیزنهاور میدان شهیاد ۹۷۱۹۲۷
آ- ۴۲۹۷

موسسه‌الکترونیکی مظلومی
تاسیسات برق و تلفن‌میدان ۲۴ اسفند ۶۸۳۸۳

کارخانه آریا
سازنده انواع دریچه تنظیم هوا بانازلترین قیمت تلفن - ۷۹۲۳۶۲ و نمایندگی اصفهان خیابان بهشت آئین سازمان‌فنی پاسفیك

کف پوش
بهترین نوع کف‌پوش‌یکپارچه وتایل‌باارزانترین قیمت تلفن- ۶۳۱۲۱۱
۱-۷ آ- ۴۷۷۵

پیمانکاری ایشاالله تقی‌زاده خاکبرداری اسفالت‌کاری تلفن ۵۳۹۶۵
۱-۱۲ آ- ۴۷۲۱

لوله بازکنی
رفع گرفتگی لوله ۴۳۳۵۵

رفع گرفتگی لوله ساختمان
در ۲ دقیقه سازمان تراکم
تلفن ۸۸۱۲۸۱

آب با دستگاه تراکم هوا بازکردن لوله های فاضل تلفن ۶۲۶۳۴۸

لوله بازکنی فاضل آب
بادستگاه متراکم هوا
۶۴۴۸۵ مسعود

لوله بازکنی فاضل آب
بادستگاه تراکم هوا
سازمان فنی رفاه‌پشیرو لوله بازکنی در ایران
تلفنهای: ۷۶۳۲۸۶ ۷۵۶۴۰۸

رفع گرفتگی هرنوع لوله ساختمان
بادستگاه تراکم‌هوا-تلفن ۷۸۷۲۷

جنرال-سرویس
لوله بازکنی فاضل آب
بادستگاه مجهز تراکم هوا
آبگرمکن-بخاری-کولر
تلفن ۷۹۳۰۵۷

لوله بازکنی فاضل آب مقدم ۶۴۶۳۵

مؤسسه فنی صبا
رفع گرفتگی لوله فاضل آب
تلفن ۷۶۰۸۷۷

معاملات پول

مورد نیاز
پول‌شرطی ۱۸٪ نیازمندیم ۴۸۴۶۳

پول موجود
پول شرطی باسودبانکی ۴۸۴۶۳

پول‌تومانی ۵ر۲ تساهی بدون معطلی ۷۶۲۶۵۹

پول بیواسطه ۶۴۶۱۸و۲۲۷۲۹

خانه - پول‌فرح شمالی مرکز معاملات پول تهران- ۷۷۱۳۸۸

پول تومانی ۵ر۱ شهری۶۲۴۸۷۳
۱-۲۶ آ- ۴۲۱۴

وام‌در مقابل تلفن۴۵۰۰۹

دربازکن برقی **بِکِد**
به‌اقساط‌ماهیانه ۲۵۰ تومان
شرکت‌بِکِد الکتریک ۷۷۲۰۰۸-۶۲۸۷۷۴
بوسیله تلفن سفارش دهید دستگاه نصب وتحویل میشود

موتورهای جوشکاری
لینکلن دیزلی
۳۰۰-۴۰۰-۵۰۰ آمپری
مجهز به موتور جنرال موتور وارد شد
ایرانمارگو - خیابان آیزنهاور شماره ۲۲۲
بین چهارراه اسکندری وکندی
تلفن ۹۵۵۷۷۸-۹۶۰۳۶۳

جنرال سیستمز GSC
برای دوره های برنامه نویسی (علمی و عملی)
حسابگرهای الکترونیک
Computer Programming
نام نویسی مینماید . تدریس بزبانهای فارسی و انگلیسی تقاطع بلوار و امیرآباد شمالی - کوچه ارجمندشماره۶ ثبت‌نام همه‌روزه ٤الی ۷ بعد از ظهر

اطلاعیه
جنرال
دایره سرویس شرکت سهامی صنعتی جنرال بدینوسیله آمادگی خودرا جهت تجدید رنك وتعویض یدکی بخاریهای جنرال اعلام میدارد‌لطفا به تلفنهای ۹۵۸۲۵۲-۹۵۷۷۹۴- ۹۶۳۹۷۴ و۹۶۳۹۷۳ مراجعه فرمائید .

کارخانه قالیشوئی مجهز
برف تلفن ۵۹۱۱۶۳

نیازمندیهای شما

اگهی تلفنی
درصفحه نیازمندیها
باتلفن
۳۱۱۲۳۱
بذیرفته میشود

خریدارتلفن

چند شماره تلفن فوری بیواسطه خریداریم تلفن ۷۵۹۴۳۵
آ- ۴۸۵۱

یك شماره تلفن ۹ خریداریم تلفن ۳۰۳۲۳۶
۱-۵ آ-۴۹۳۹

فروشنده تلفن

مشاور فروش شماره تلفن درهر منطقه ۶۱۳۰۲۴
۱-۱۲ آ- ۴۷۲۳

تلفن ۸۸ بدون واسطه بفروش میرسد ۸۸۲۶۰۵
آ- ۴۴۸۷۴

هرنوع شماره تلفن موجوداست تلفن ۷۰۸۴۱
۱-۴ آ- ۵۱۱۸

قبوض

قبل از مراجعه بدیگران

بدون هزینه ازقیمت واقعی قبض فرش خود مطلع شوید اردهالی اول بازار کفاش ها سرای مهدیه تلفن - ۲۳۴۸۲

وام بر مقابل قبض بانك وفرش موجوداردهلی ۲۳۴۸۲
۱ ۶ آ- ۴۶۸۴

خرید قبوض اصلاحات ۶۴۶۱۸
۱-۲۶ ۵-۴۷۲۶

خریدار اوراق قرضه ۶۰۲۶۹
آ- ۴۸۲۸

استخدام

ویزیتور
یك شرکت بزرك داروئی جهت معرفی فرآورده های خود بچند نفر نماینده علمی بحداقل معلومات دیپلم طبیعی بطورپرت تایم احتیاج دارد . داوطلبان تقاضا های خود را با ذکر سوابق و مشخصات و یکقطعه عکس بصندوق پستی ۱۰۸۶ ارسال دارند .
۱-۲ : آ- ۵۰۶۲

به چند نفر کارگر درب و پنجره‌ساز و جوشکار در تهران و شهرستانها نیازمندیم تلفن ۷۹۳۶۱۷
۱-۷ آ- ۵۰۴۴

EMPLOYMENT
KARKHANEJATE OJAGHEGAS LTD requires an experienced store keeper. Candidates must know English or German.Please apply in KARKHANEJATE OJAGHEGAS Tehran. Old Karaj Road. Tel. 950089.

آگهی استخدام
دانشکده صنعتی به افرادزیر جهت استخدام احتیاج دارد :
۱- تعدادی منشی که‌آشنائی کامل بربانهای انگلیسی و فرانسه وار عهده ماشین‌نویسی فارسی و لاتین برآیند .
۲- یك نفر حسابدار که آشنائی کامل بامور حسابداری داشته و از عهده تنظیم دفتر حساب برآید .
انتحاب از طریقه مسابقه و مصاحبه انجام میگیرد داوطلبان میتوانند مدارك زیر را ازتاریخ نشر اگهی لغایت ۱۵ آبان ماه ۴۹ باداره کارگزینی دانشکده صنعتی واقع در خیابان شیراز ارسال دارند .
۱- درخواست کتبی متضمن شرح حال و سوابق کار و تحصیل
۲- فتوکپی مدارك تحصیلی
۳- برك انجام وظیفه ویا معافیت از خدمت وظیفه
تاریخ مسابقه و مصاحبه بعدا باطلاع ثبت‌نام کنندگان خواهد رسید .
رئیس دانشکده صنعتی (پلی‌تکنیك تهران) محمد جعفر جدبابائی
۱-۲ آ - ۴۴۸۵۴

آگهی استخدام
یکی از موسسات دولتی به‌ده نفر پیشخدمت با شرایط زیر نیازمند است .
۱- مذهب اسلام
۲- تابعیت دولت شاهنشاهی
۳- حداقل شرط تحصیلی سیکل اول موسطه
۴- انجام خدمت زیر پرچم یا برك معافیت سربازی (غیر از معافیت پزشکی) داوطلبان‌واجد شرایط میتوانند تقاضانامه‌خود را با ذکر مشخصات و مدارك فوق‌الذکر حداکثر تا تاریخ ۲۹ر۷ر۴۹ توسط پست‌به‌نشانی تهران صندوق پستی ۱۴ر۱۳۸۷ ارسال دارند .
۱-۳ آ- ۴۴۴۳۴

کارگراستادکار جهت نصب کف‌پوش ونیل‌تایل لازم است تلفن ۴۴۰۲۲
۱-۳ آ- ۴۹۷۵

دکتر داروساز جهت تهران و شهرستان مورد نیاز است تلفن ۳۳۶۴۵۰
۱-۲۶ ا- ۴۶۰۱

به ۲ نفر دوچرخه‌سوار یا موتورسوار که وسیله از خود داشته باشند نیازمندیم ازساعت ۶ الی ۸ر۵ عصربه تلفن ۶۶۰۷۵ مراجعه نمایند .
آ- ۵۰۸۶
۱-۲ ا- ۵۰۸۶

دوشیزه‌ای ماشین نویس تحصیلات حدود پنجم موسطه سن بین ۱۸ تا ۲۲ سال استخدام میشود تلفن ۴۷۸۷۱
آ- ۵۰۸۲

شما باید تاری بدانید که مورداحتیاج اکثرموسسات میباشد آموزشگاه بازرگانی اقتصاد بمنظور مساعدت به جویندگان کار و معرفی خود بعموم به ۳۰ نفر خانم و آقا که امروز و یا فردا مراجعه نمایند یکدوره کامل دفترداری دوبل وحسابداری بامنشی گری رابطور رایگان بدون دریافت شهریه تاحد گواهی نامه تعلیم میدهد لطفا هرچه زودتر بمیدان فردوسی آموزشگاه بازرگانی اقتصاد تلفنهای ۶۶۰۸۷ و ۶۶۰۲۶ مراجعه فرمائید .

شرکت سهامی کارخانه‌های صنعتی آزمایش استخدام میکند
۱- مهندس مکانیك باسابقه حداقل ۵ سال کار
۲- مهندس الکتریك با سابقه حداقل ۵ سال سال کار
۳- مهندس الکترونیك با سابقه حداقل ۵ سال کار نقشه کش فنی با مشخصات زیر
۱- اطلاعات کافی در نقشه - کشی
۲- سابقه حداقل چهارسال کار
۳- دارابودن برك خدمت یا معافی دائم
۴- حداقل تحصیلات سوم متوسطه
۵- سن بین ۲۲ تا ۳۰ سال
حائزین شرائط به کارگزینی کارخانه های صنعتی آزمایش واقع در کیلومتر ۱۲ جاده آبعلی سه راه آزمایش مراجعه فرمایند.
همچنین افراد دیپلمه در بازاریابی با معافیت دائم استخدام میشوند .
حائزین شرائط این رشته به دفتر سازمان فروش خیابان تهران‌نو ایستگاه دفتر مراجعه نمایند .
۱-۲ آ- ۴۴۸۱۴

آگهی استخدام
جمعیت شیروخورشید سرخ ایران شش نفر لیسانسیه علوم اداری و بازرگانی استخدام مینماید . داوطلبان میتوانند با دردست داشتن مدارك زیر :
۱- اصل مدارك تحصیلی
۲- برك خاتمه خدمت یا معافیت سربازی
۳- اصل شناسنامه
۴- برك صحت‌مزاج
۵- گواهینامه عدم سوءسابقه همه روزه قبل از ظهرها تا آخر وقت روز سی‌ام مهرماه ۴۹ باداره کل کارگزینی جمعیت واقع درخیابان‌شیراز(بهجت‌آباد) مراجعه نموده و نام‌نویسی نمایند .
۱-۳ آ- ۴۴۸۴۲

چندنفر کارگر بافنده استخدام میشود از ساعت ۲ الی ۵ بعداز ظهر به شماره تلفنهای ۹۵۲۶۶ و ۹۶۰۹۹۶ مراجعه گردد .
۱-۲ آ- ۵۱۲۱

بچندنفر کارگر خیاط نیازمندیم با تلفن - ۳۰۱۲۹۴ تماس بگیرید
آ- ۵۰۰۴

انباردار
یك شرکت بزرك داروئی و آرایشی ایرانی و خارجی به یکنفر انباردار مجرب که قادر بسپردن تضمین ملکی باشد نیازمند است .
داوطلبین تقاضاهای خود را با ذکر سوابق کامل و مشخصات براهنمای شماره ۳۰۱ روزنامه اطلاعات ارسال دارند .
۱-۲ آ- ۵۰۶۱

برای انجام امور بیمه
تعدادی بازاریاب‌فعال بامزایای فوق‌العاده و شرایط‌عالی‌استخدام میشوند کارمندان بازنشسته‌دولت نیز میتوانند از این فرصت استفاده نمایند پهلوی چهارراه امیراکرم شماره ۱۴۵ طبقه سوم پلاك ۹
۱-۲ آ- ۵۰۵۲

یکنفر جهت چلوکبابی برای نوشتن فیش غذا مسلط بزبان انگلیسی خوش‌بیان وخوش برخورد از ساعت ۱۱ الی ۴ بعدازظهر با تلفن ۲۴۸۳۴ تماس بگیرد .
۱-۲ ا- ۵۰۵۵

بیك پرستار بچه‌سن ۳۰ الی ۴۰ نیازمندیم ۳۰۴۷۶۹
۱-۳ آ- ۵۰۵۹

A young accountant with good knowledge of English and at least two years experience of accounting in foreign firms is required for immediate employment in an Irano German manufacturing firm Apply to P.O Box No. 1086.

به چندنفر کارگر ساده
وسیم کش نیازمندیم حداکثر سن ۲۰ سال خیابان موچهری چهارراه کنت‌شرکت الکتروزمرد
آ- ۵۱۰۲

بیکنفر ماشین‌نویس مرد
که حداقل دارای سه‌سال سابقه باشد نیازمندیم داوطلبان با تلفن ۹۶۱۰۱۵ تماس بگیرند .
۱-۲ آ- ۵۰۹۸

تریکو صدف
چند نفر چرخ کار استخدام مینماید خیابان نادری چهارراه قوام‌السلطنه تریکو صدف تلفن ۳۱۱۸۳۳
۱-۲ آ- ۵۰۹۷

تعدادی بازاریاب جهت امور بیمه با حقوق عالی وپورسانتاژ استخدام میشوند سعدی مقابل سینمادئون . پاساژ شیرازی طبقه دوم شماره ۱۹ بیمه‌رز
آ- ۵۰۹۴

راننده خوش سابقه بدبستان بامداد . خیابان هدایت خیابان مسعود مراجعه کند .
آ- ۲۰۱۰۳

دوشیزه یا خانم ماشین‌نویس فارسی
که مایل بکار قبل از ظهرها در تهران و تمام وقت در حرمشهر باشند و کمتر از ۱۸ و بیشتر از ۴۰ سال نداشته باشد وسواد فارسی کامل داشته باشد لطفا با تلفن ۳۳۳۳۴۶ دفتر اقتصادی و تجاری مذاکره فرمائید .
آ- ۵۱۱۱

یك جوان خدمتکرده
باضامن و گواهی نامه ششم ابتدائی خوش خط برای کار در تهران تمام‌روز استخدام میشود تلفن ۷۶۵۴۴۳
آ- ۵۱۰۷

مستخدم زن برای خانواده
دونفری شبانه‌روز نیازمندیم - ۴۹۹۴۲
آ- ۲۰۱۱۹

شرکت مهندسی هندام
یکنفر دوشیزه یا بانو که به امور ماشین‌نویسی فارسی‌ولاتین مسلط باشد استخدام میمیاید تلفن ۶۲۳۹۴۰
آ- ۵۰۹۰

استخدام منشی
۲ نفر جوان فعال باسواد با معافی و یا برك خاتمه خدمت تمام وقت نیازمندیم - اول لاله‌زارنو مقابل سینما متروپل - آژانس شایسته وقت مراجعه قبل از ظهرها .
آ- ۵۰۹۹

« یکنفر مهندس‌متالورژی‌ویا مهندس مکانیك برای مدیریت فروشگاه فولاد و لوازم صنعتی در تهران مورد نیاز است داوطلبان بایستی‌دارای‌مشخصات زیر باشند :
۱- داشتن دیپلم مهندسی از یکی ازدانشگاه‌های معتبر داخل یا خارج
۲- تسلط کافی بیکی‌ازبانهای انگلیسی یا آلمانی
۳- دارابودن برك خاتمه‌خدمت زیرپرچم یا معافی دائم
۴- حداکثر سن ۳۰ سال
واجدین شرایط میتوانند تقاضای خود را بانضمام یك‌قطعه عکس با ذکر نشانی کامل و شماره تلفن براهنمای شماره ۲۹۹ روزنامه اطلاعات ارسال دارند . »
۱-۲ آ- ۴۴۳۹۴

بچندنفر دوشیزه یا بانوبرای مدل عکاسی نیازمندیم . بهار- جنوبی کوچه بانك‌پارس - پلاك ۸ - طبقه اول
۱-۲ آ- ۴۴۵۵۸

الکتروایران کار
به چند نفر کارگر سیم‌پیچ نیازمند است تلفن ۷۵۸۱۷۶
آ- ۵۰۳۷

یك موسسه درمانی برای تکمیل کادرفنی درساعت‌مختلف شبانه روز احتیاج به پزشك دندانپزشك ، ماما ، بهیار (پزشکیار) دارد تلفن ۷۵۱۸۰
۱-۲ آ- ۵۰۷۳

جویای کار

راننده ۴ همگانی با تجربه آماده کاردرموسسات ۲۲۴۷۶
۱-۳ آ- ۱۹۹۱۵

حسابدار با سابقه آشنا بزبان انگلیسی تلفن ۳۱۱۲۳۱ راهنمای ۳۰۲ اطلاعات
۱-۲ آ- ۲۰۰۷۷

حسابدار با سابقه ۲۸ سال در شرکتهای‌تجارتی‌واردبکلیه امور حسابداری و تجربه کافی با تضمین‌آماده کار میباشد لطفا توسط تلفن ۶۲۰۵۴۴ آدرس تعیین فرمائید .
آ- ۲۰۱۱۳

گمشده

پسربچه‌ای ۱۱ ساله‌نام‌محمد اسم پدر اسماعیل شهرت جلیلی روزا پنجشنبه ساعت ۷ بعد از ظهر در چهارراه هاشمی مفقود گردیده کسانیکه از وی اطلاعی دارند تقاضا میشود به آدرس تهران خیابان حسام السلطنه ده متری کلانتر پلاك ۱۹ به نصرت‌اله شکری اطلاع دهند و خانواده آنانرا ازنگرانی دربیاورند . تلفن ۳۱۱۲۳۱
آ- ۲۰۰۴۳

چهار فقره سفته بحواله کرد حسین ازاد خانی . معهد صندوق حاج عباسی بشماره‌های ذیل که تاریخ تحریر آنها ۲۶ر۷ر۴۹ میباشد مفقود شده ۹۷۶۷۰۵ سررسید ۲۶ر۹ر۴۹ بمبلغ ۵۰۰۰۰ ریال ۹۷۶۷۰۶ سررسید ۳۰ر۹ر۴۹ بمبلغ ۵۰۰۰۰ ریال ۵۵۲۷۰۱ سررسید ۲۴ر۱۰ر۴۹ بمبلغ ۱۰۰۰۰۰ ریال ۱۱۰۱۸۵ سررسید ۲۱ر۹ر۴۹ بمبلغ ۴۰۰۰۰ ریال از درجه اعتبار ساقط است .
آ- ۲۰۰۵۹

چون کارت بازرگانی اینجانب عطاءاله سجیده مدیرعامل شرکت دکورسم ایران شماره ۲۷۸۰۶ ضمن انجام تشریفات گمرکی مفقود گردیده لذا از درجه اعتبار ساقط است .
آ- ۲۰۱۰۱

چك شماره ۱۰۹۲۳۱ بانك تهران شعبه میدان فردوسی بمبلغ پانزده هزار ریال تمام بسررسید ۲۰ر۸ر۱۳۴۹ حساب ۶۸ امضای آقای موسی ریحانیان حواله کرد حسین سمورچی کاشانی که پشت چك بامضاء حسین سمورچی است مفقود شده و ازدرجه اعتبار ساقط است . یابنده بتلفن ۳۱۲۹۳۳ اطلاع دهد .
آ- ۲۰۱۰۹

گواهینامه دکترای پزشکی اینجانب گم شده از یابنده تقاضا میشود بتلفن ۲۰۰۰۰۰ اطلاع دهد دکتر بیژن‌سهرابیان
آ- ۴۸۷۱

پیداشده
مبلغی پول در میدان ۲۴ سفند پیدا شده با ذکرنشانی بدبستان نیکی علاء تجریش مراجعه شود .
آ- ۴۴۷۲۲

آموزشگاهها

ماشین نویسی فنی ظریف و سعنی ابرومند است
کسانیکه ماشین نویسی فارسی و لاتین‌و کلاسهای دیگر را در کلاسهای هنر طی نموده‌اند اکنون در موسسات ملی و دولتی مشغول بکارند شما نیز می‌توانند با استفاده از آخرین اسلوب‌علمی‌وعملی با ماشینهای تحریر بروحساب باراهسایان ما مشغول‌بکار شوید .
بین سه‌راه‌شاه‌وامیر اکرم مقابل‌پاساژدیبا ساختمان ۱۴۲ کلاس های‌هنر تلفن ۶۱۳۰۳۴

تعلیم موسیقی
تعلیم گیتار آکاردئون پیانو درمنزل خودتان توسط استاد با سابقه ۶۱۲۳۵۸
آ- ۴۸۲۱

تعلیم رانندگی
هنرستان فنی پرستو
مرکز آموزش صحیح رانندگی و مکانیکی ترافیك مجهز به بهترین و مدرنترین آموزش تهران خیابان شاهپور چهارراه گمرك تلفن ۲۳۹۱۶

تدریس خصوصی

ریاضی طبیعی ادبی زبان دفتر امور دانشجوئی‌دانشگاه تهران ۶۹۸۲۰
آ- ۴۱۸۵

انگلیسی ، شورت‌هند‌ماشین نویسی، توسط بانوی انگلیسی ۴۷۱۴۱
۱-۲۶ ا-۴۱۴۴

مخصوص ششم طبیعی تدریس توسط بوفیقیان تلفن ۴۶۴۹۱ عصرها
۱-۶ آ- ۱۹۶۱۵

ریاضیات وفیزیك شیمی بویژه ششم وریاضیات‌عالی‌ودانشگاهی توسط مقدم ۹۵۳۶۷۷ و ۹۵۳۸۸۷
۱-۱۰ آ- ۵۱۰۳

پانسیون

دانشجویان عزیز پانسیون شاهین آماده پذیرائی از شما میباشد تهران‌نو ایستگاه‌مسجد
۱-۵ آ- ۴۴۸۷۰

مخصوص بانوان

خیاطی

آموزشگاه‌خیاطی‌شایسته
امور خیاطی را با بهترین متد یعنی کرلاوین‌درآموزشگاه خیاطی شایسته بیاموزید - ۳۳۹۴۶۵

قابل توجه بانوان‌دوشیزگان **آموزشگاه‌خیاطی‌نوائی**
باداشتن ۱۸ سال سابقه‌درخشان برای هنرجویان عزیز آماده ثبت‌نام می‌باشد تلفن ۷۳۰۰۴
آ- ۵۰۰۷

آموزشگاه خیاطی والیا بمدیریت خانم والو تلفن ۷۶۰۰۹۴
۱-۶ آ- ۵۰۷۴

دوزندگی رزیتا
ویژه بانوان تهران‌نو ایستگاه سی‌متری طبقه موفانی
۱-۸ آ- ۴۸۶۹

دوزندگی فریبا
ویژه بانوان تهران‌نو اول ایران‌مهر پاساژ نور
۱-۱۲ آ- ۴۸۷۰

دوزندگی نسیم
ویژه بانوان کوکاکولا بیست متری کوکاکولا
۱-۱۲ آ- ۴۸۷۱

کلاس حسابداری و دفترداری دوبل
دوره جدید کلاس حسابداری کاخ‌دانش‌زیرنظر استاد محترم آقای‌حمیدی‌باسابقه تدریس در دانشگاه تهران‌از‌روز ۱۹ر۷ر۴۹ تشکیل میشود . دراین کلاسها علاوه بر فراگرفتن‌فن‌حسابداری ودفترداری دوبل طرز کار با ماشینهای حساب مدرن دستی و برقی فسیت معظم‌ترین کارخانه سازنده ماشینهای حساب جهان‌رافراخواهید گرفت.

کلاس‌منشیگری
دوره جدید کلاس‌منشیگری کاخ‌دانش از روز ۱۵ مهرماه تشکیل میشود . نامه نگاری ماشین‌نویسی فارسی ولاتین . حسابداری . بایگانی و آداب معاشرت ، قوانین اجتماعی طرز کار با ماشینهای حساب مدرن و مجهز فسیت قسمتی از دروس این کلاس است . قبلا نام‌نویسی کنید .

کلاس تکنیسین برق فشار قوی
دوره جدید کلاس تکنیسین برق فشار قوی از روز ۲۱ مهرماه تشکیل میشود . مجهزترین وسائل برای اموزش این فن دراین کلاس آماده گردیده است واستادان فارغ‌التحصیل از آلمان تعلیم در این کلاسها را بعهده خواهند داشت . قبلا نام‌نویسی کنید .

کلاسهای SHORT HAND انگلیسی خصوصی
زیر نظر خانم جودی کوثری استاد امریکائی در کاخ‌دانش تشکیل شد از فرصت استفاده فرمائید .

کاخ‌دانش
خیابان نادری . پاساژ معتمد. خیابان فرانسه . کوچه مرجان
آ- ۴۳۱۳۴
آ- ۴۴۸۲۸

رستورانهای خانوادگی

پهلوی تلفن های ۲۲۸۱
۸۹۲۲۸۳ - ۸۹۲۲۸۲

چلوکبابی فرصت‌دارای‌سالن مجانی برای جشن‌ها‌ومطبوع‌ترین غذا را در اختیار مشتریان محترم قرار میدهد سلسبیل شمالی بشر فرصت تلفن های ۹۷۰۵۳۷ و ۹۷۳۵۱۹ و ۹۷۲۰۹۴

آگهیهای متفرقه

اسناد لاوصولی خریداریم ۳۵۱۶۱۷
آ- ۴۸۲۷

مژده - مژده
کاغذ دیواری هانزا جدید ساخت آلمان عربی مترمربع ۱۰ تا ۲۰ ریال تلفن ۷۷۲۹۱۳
۱-۳۰ آ- ۵۰۲۳

دفتر بوللوزر مقدم
باماشینهای مجهز راهسازی آماده‌هرگونه‌عملیات‌خاکبرداری و تسطیح میباشد سه راه آذری تلفن ۹۵۹۵۹۵
۱-۵ آ- ۴۹۵۳

موتور مولد برق تلمبه‌آب برای اجاره موجود است ۷۷۳۳۸۱ و ۷۷۳۷۱۴

الکترو بنفشه
فروشنده کلیه لوازمات‌برقی متخصص تزئین‌مجالس تهران‌نو جنب سینما ماندانا
۱-۱۲ آ- ۴۸۷۲

نئون‌آزاد - سازنده‌تابلو های نئون و پلاستیك تلفنهای ۳۱۴۲۷۰ و ۳۱۲۱۰۵ و ۳۰۴۷۱۷

پخش شیشه قزوین خیابان قزوین‌سلسانیه‌شیشه فروشی اصفهانی زاده

کارخانه پرستیل
سازنده انواع لوازم فلزی و قفسه های بیچ‌ومهره‌ای خیابان آریان تلفن ۹۵۴۹۶۵
۱-۱۳ آ- ۴۷۱۶

الکتروایران کار
سازنده انواع الکتروموتور وجوشکاری جاده تهران‌نو . ۷۵۸۱۷۶
آ- ۵۰۳۸

ظروف کرایه احمدی خیابان خیام ۵۸۱۸۸۴
۱-۶ ا- ۵۱۱۰

داروخانه‌ها

داروخانه مهران
خیابان شیرخورشید چهارراه اسنخر تلفن ۹۵۴۰۰۷

صاحب امتیاز ومدیر مسئول
عباس مسعودی
خیابان خیام ایران چاپ
تلفنخانه اطلاعات
۳۱۱۰۷۱ و ۳۱۱۰۸۹

برنامه‌سینماها

❋ رازسانتا ویتوریا- رنگی- آنتونی کوئین- ویرنالیزی
شهرفرنك (۶۲۷۶۲۸) ۱۱- ۳۰ر۲- ۵- ۳۰ر۷- ۱۰

❋ عشق‌من کمك کن- رنگی - آلبر توسوردی- مونیکاویتی
امپایر (۶۲۳۹۴۲) ۱۵ر۱۱- ۳۰ر۳ - ۳۰ر۵- ۳۰ر۷- ۴۵ر۹

❋ گل کاکتوس -رنگی- اینگرید برگمن- والترماتائو
دیاموند (۶۲۸۴۰۰) ۱۵ر۱۱- ۳۰ر۳ - ۳۰ر۵- ۳۰ر۷- ۴۵ر۹

❋ چیچو و فرانکو در دام‌مافیا - رنگی - چیچو - فرانکو
نیاگارا (۶۵۳۰۷) ۱۱- ۳- ۵- ۷- ۹
تاج (۳۱۳۸۶۴) ۳۰ر۹- ۳۰ر۱۱- ۳۰ر۳- ۳۰ر۵- ۳۰ر۷- ۳۰ر۹
بولوار (۶۰۲۹۲) ۱۰- ۲- ۴- ۶- ۸- ۱۰
سیلورسیتی (۸۶۱۲۰۵) ۱۱- ۳- ۵- ۷- ۹
شهلا (۳۳۶۴۲۴) ۳۰ر۱۰- ۳۰ر۲- ۳۰ر۴- ۳۰ر۶- ۳۰ر۸

❋ بیگانه عصیانگر- رنگی- آنتونی کوئین- روسانا اسکیافینو
رادیوسیتی (۴۳۳۲۰) ۱۵ر۱۱- ۳۰ر۳- ۳۰ر۵- ۳۰ر۷- ۴۵ر۹

❋ استخر - رنگی - آلن‌دلون - رومی اشنایدر
گلدن‌سیتی (۶۱۳۲۶۹) ۱۵ر۱۱- ۳ - ۱۵ر۵- ۷ ۴۵ر۹

❋ دکتر ژیواگو - رنگی - ۷۰ میلیمتری- عمرشریف
کاپری (۴۸۴۰۱) ۱۱- ۳۰ر۲- ۶- ۹

❋ تصویر یك گناه - رنگی - هیول‌بنت - هیلی‌میلز
ب.ب (۶۹۶۴۱) ۳۰ر۱۰- ۲- ۴- ۶ - ۸- ۱۰

❋ پیترگان - رنگی - کریك‌استیونس - لورادون
سانترال (۴۸۶۸۶) ۱۱- ۱- ۳- ۱۵ر۵- ۳۰ر۷- ۳۰ر۹
رویال (۴۹۷۸۵) ۱۱- ۳- ۵- ۷- ۹
پولیدور (۴۲۶۳۱) ۳۰ر۱۱ - ۳۰ر۳ - ۳۰ر۵- ۳۰ر۷- ۳۰ر۹
متروپل (۳۳۹۴۱۰) ۳۰ر۱۰- ۳۰ر۲ - ۳۰ر۴- ۳۰ر۶- ۳۰ر۸
درایوین‌ونك (۶۲۲۵۵۷) ۳۰ر۶- ۳۰ر۸- ۴۵ر۱۰

❋ مادام‌ایکس - رنگی - لاناترنر -ریکاردو مونتالبان
ایفل (۳۱۱۴۷۷) ۱۰- ۱۲- ۲- ۴- ۶- ۸- ۱۰

❋ رینگو طپانچه طلائی - سینما سکوپ - رنگی - مارك‌دامون
ادئون (۳۳۸۱۱۸) ۳۰ر۱۰- ۲- ۴- ۶- ۸- ۱۰

❋ رویاهای جوانی - رنگی - باری‌ایوانز - جودی‌گسون
ریولی (۷۵۷۷۷۷) ۱۱- ۳۰ر۳- ۳۰ر۵- ۳۰ر۷- ۳۰ر۹

❋ صحرای‌زنده-رنگی -محصول‌والت‌دیسنی
سینه‌موند (۴۸۳۲۲) ۱۱- ۳- ۵- ۷- ۹

❋ ژنرال پاتون - رنگی - ۷۰میلیمتری - جرج سی‌اسکات
آتلانتیك (۶۲۷۱۷۱)۱۱- ۱۵ر۳- ۳۰ر۶- ۴۵ر۹

❋ پیتون‌پلیس - سینما سکوپ - رنگی - لاناترنر - هوپ‌لنج
کسری (۷۵۶۹۳۹) ۳۰ر۱۰- ۳- ۶- ۹

❋ سارا - رنگی - کلینت‌ایستوود - شرلی مك‌لین
پارامونت (۴۸۳۲۱) ۱۵ر۱۱- ۳- ۱۵ر۵- ۳۰ر۷- ۴۵ر۹

❋ آقای هالو - نصیریان - انتظامی - خوروش
مهتاب (۴۷۷۷۷) ۱۱- ۳- ۵- ۱۵ر۷- ۳۰ر۹
کریستال (۳۳۷۶۷۵) ۳۰ر۱۰ - ۲ - ۱۵ر۴- ۳۰ر۶- ۴۵ر۸

❋ رقاصه - فروزان ملك‌مطیعی - مفید - شاهین
مولن‌روژ (۷۲۹۲۹) ۳۰ر۱۱- ۳۰ر۳ - ۳۰ر۵- ۳۰ر۷- ۳۰ر۹
دیانا (۴۷۳۶۵) ۱۱- ۳۰ر۳ - ۳۰ر۵ - ۳۰ر۷- ۳۰ر۹
رکس (۳۳۵۲۹۳) ۳۰ر۱۰ - ۳۰ر۲ - ۳۰ر۴- ۳۰ر۶- ۳۰ر۸
شهوند (۳۵۴۰۴۰) ۳۰ر۱۰ - ۳۰ر۲ - ۳۰ر۴- ۳۰ر۶- ۳۰ر۸
نپتون (۷۶۰۱۳۶) ۱۱- ۱- ۳- ۵- ۷- ۹
لیدو (۹۵۱۲۸۲) ۱۰- ۱۲- ۲- ۴- ۶ ۸
رنگین کمان (۷۵۶۷۶۰) ۳۰ر۱۰- ۳۰ر۲- ۳۰ر۴- ۳۰ر۶- ۳۰ر۸
ژاله (۳۰۴۱۲۰) ۱۱- ۱- ۳- ۵- ۷- ۹
همای (۳۱۱۶۶۹) ۳۰ر۱۰- ۳۰ر۲- ۳۰ر۴- ۳۰ر۶- ۳۰ر۸
اسکار (۹۵۰۸۹۸) ۳۰ر۱۰ - ۳۰ر۲ - ۳۰ر۴- ۳۰ر۶- ۳۰ر۸

پاسارگاد (۷۹۲۷۸۲) ۱۱- ۱- ۳- ۵- ۷- ۹
چرخ‌وفلك (۹۵۰۵۵۸) ۱۰- ۱۲- ۲ - ۴- ۶- ۸
توسکا (۵۸۵۴۴) ۳۰ر۱۰- ۳۰ر۲- ۳۰ر۴- ۳۰ر۶- ۳۰ر۸
ارانوس (۲۷۹۷۱) ۱۰- ۱۲- ۲- ۴ - ۶- ۸
فیروزه ۳۰ر۱۰- ۳۰ر۱۲- ۳۰ر۲- ۳۰ر۴- ۳۰ر۶- ۳۰ر۸

❋ سوگلی - ملك‌مطیعی فروزان -پیمان- ظهوری
اونیورسال (۶۶۹۵۳) ۱۱- ۱- ۳- ۵ - ۱۵ر۷- ۳۰ر۹
پاسیفیك (۷۳۳۱۱) ۱۱- ۱ - ۳- ۵ - ۱۵ر۷- ۳۰ر۹
آسیا (۴۲۹۰۹) ۱۱- ۱- ۳- ۵- ۱۵ر۷- ۳۰ر۹
اروپا (۳۰۳۱۷۹) ۳۰ر۱۰- ۳۰ر۲- ۳۰ر۴- ۴۵ر۶- ۹
میامی (۷۴۳۲۹) ۱۱- ۱- ۳- ۵- ۷ - ۱۵ر۹
ایران (۳۳۶۳۰۴) ۱۰- ۱۲ - ۲- ۴ - ۱۵ر۶- ۳۰ر۸
ساینا (۳۰۲۴۴۲) ۱۰- ۱۲- ۲- ۴- ۶- ۸
تیسفون (۹۵۸۸۸۲) ۱۰- ۱۲- ۲- ۴ - ۱۵ر۶- ۳۰ر۸
آستارا (۸۴۰۲۲) ۳۰ر۱۰- ۳۰ر۲- ۳۰ر۴- ۳۰ر۶- ۳۰ر۸
مارلیك (۹۶۳۶۱۶) ۳۰ر۹- ۳۰ر۱۱- ۳۰ر۳- ۳۰ر۵- ۳۰ر۷- ۳۰ر۹
مونت کارلو (۷۹۷۴۱) ۱۰- ۱۲- ۲- ۴- ۱۵ر۶- ۳۰ر۸
پانوراما (۷۹۴۵۷۰) ۹- ۱۱- ۱- ۳- ۵- ۷- ۱۵ر۹
سیلوانا (۳۳۳۷۷۷) ۱۰- ۱۲- ۲- ۴ - ۱۵ر۶- ۳۰ر۸

❋ رام‌کردن مرد وحشی- فروزان- حبیبی
پلازا (۴۴۲۵۵) ۱۱- ۱- ۳- ۵- ۱۵ر۷- ۳۰ر۹
حافظ (۳۳۴۰۷۴) ۳۰ر۹ - ۳۰ر۱۱ - ۳۰ر۱- ۳۰ر۳- ۳۰ر۵- ۳۰ر۷- ۳۰ر۹
ری (۲۲۵۷۸) ۹- ۱۱- ۱- ۳- ۵- ۷- ۹
الوند (۳۵۶۵۳۸) ۱۰- ۱۲ - ۲- ۴ - ۱۵ر۶- ۳۰ر۸
کیهان (۹۵۷۳۶۰) ۳۰ر۱۰ - ۳۰ر۲ - ۳۰ر۴- ۳۰ر۶- ۳۰ر۸
مراد (۷۳۳۸۲) ۹- ۱۱- ۱- ۳- ۵- ۷- ۹
فردوسی (۳۳۵۷۸۴) ۳۰ر۸- ۳۰ر۱۰ - ۳۰ر۱۲- ۳۰ر۲- ۳۰ر۴- ۳۰ر۶- ۳۰ر۸
پرسپولیس (۵۸۱۰۸۳) ۹- ۱۱- ۱- ۳- ۵- ۷- ۹
کارون (۹۵۱۰۶۵) ۳۰ر۱۰ - ۳۰ر۲ - ۳۰ر۴- ۳۰ر۶- ۳۰ر۸
قصر طلائی (۳۰ر۱۰- ۳۰ر۱۲- ۳۰ر۲- ۳۰ر۴- ۳۰ر۶- ۳۰ر۸
آسمان‌آبی (۳۳۲۶۶۸) ۹- ۱۱- ۱- ۳- ۵- ۷- ۹
شرق (۵۴۰۲۴) ۱۰- ۱۲- ۲- ۴- ۶- ۸

❋ جولا -رنگی- ویجنتی‌مالا - سونیل‌دات
دنیا (۳۳۳۸۱۲) ۳۰ر۱۰- ۳۰ر۲- ۳۰ر۴- ۳۰ر۶- ۳۰ر۸

❋ فریب آن‌مارگرت
ماژستیك (۶۸۴۶۱) ۱۱- ۳- ۵- ۷ - ۱۵ر۹

❋ برخورد قدرتها - رنگی - شون کانری- ریچاردهریس
پارك (۳۳۹۶۳۷) ۹- ۱۱- ۱- ۳- ۵- ۷- ۹

❋ مردان حادثه‌جو رنگی- سینماسکوپ- پل‌نیومن
گلدیس (۶۲۸۷۱۳) ۳۰ر۳- ۳۰ر۵- ۳۰ر۷

❋ نواداجو - برت رینولدز - رنگی -سینما سکوپ
دریا (۷۹۱۷۴۶) ۹- ۱۱- ۱- ۳- ۵ - ۷- ۹

❋ هرکول و پسران آفتاب - رنگی - جولیانوجما
المپیا (۹۵۶۷۹۶) ۳۰ر۱۰ - ۳۰ر۲ - ۳۰ر۴- ۳۰ر۶- ۳۰ر۸

❋ شب های آتش - سینماسکوپ - رنگی
پردیس ۹- ۱۱- ۱- ۳- ۵- ۷- ۹

❋ طلای ملك‌کنا - خانه وحشت
البرز (۳۰۴۲۵۸) ۳۰ر۸ - ۳۰ر۱۲ - ۳۰ر۴- ۳۰ر۸

❋ پرندگان - رنگی - سوزان پلشت - رودتیلور
تخت‌جمشید (۴۳۵۵۰) ۳- ۵- ۷- ۹

سانس انگلیسی
درایوین‌ونك ۳۰ر۶- ۳۰ر۸- ۴۵ر۱۰ فیلم (پیتر گان)
گلدیس ساعت ۳۰ر۹ فیلم (مردان حادثه‌جو)

تالار ۲۵ شهریور - بامها وزیر بام‌ها - کارگردان جعفر والی - باشرکت مهین شهابی - داورفر
شروع ۱۵ر۸ بعدازظهر - تلفن ۲۵۴۴۴

برنامه‌تلویزیون

کانال ۷

برنامه امشب

۴۵-۵ اسلاید و موزیك
۰۰-۶ اعلام برنامه
۰۲-۶ خلاصه اخبار
۰۶-۶ کودکان « کارتون مرغابی ، ماجرای ساتورتن و فیلم توسن»
۰۰-۷ نوجوانان « مسابقه معلومات عمومی»
۳۰-۷ فیلم راهبه پرنده
۰۰-۸ مسابقه هما
۳۰-۸ مشروح اخبار همراه با فیلمهای خبری
۰۵-۹ فیلم گرفتار
۰۰-۱۰ درباره جشن هنر
۳۰-۱۰ برنامه دانش

نیمروز سه‌شنبه
۱۵-۱۲ اسلاید و موزیك
۳۰-۱۲ اعلام برنامه
۳۱-۱۲ گوناگون
۴۵-۱۲ فیلم راهبه پرنده
۱۵-۱ مجله‌پیتون‌شماره ۱۶۹
۴۵-۱ اخبار نیمروز
۰۰-۲ موسیقی ایرانی
۱۵-۲ افسونگر

کانال ۳-۹

برنامه امشب
۴۵-۶ آهنگهای روز همراه با اسلاید
۰۰-۷ اعلام برنامه
۰۲-۷ مدافعان
۰۰-۸ فانوس خیال
۳۰-۸ مشروح اخبار همراه با فیلمهای خبری
۰۰-۹ برنامه‌ای به مناسبت هفته مبارزه با سرطان
۳۰-۹ ورزش
۰۰-۱۰ هفت شهر عشق
۳۰-۱۰ آخرین اخبار
۵۰-۱۰ هنرهای تجسمی

برنامه آمریکا

برنامه امشب
۰۰-۵ کاپیتان کانگرو
۵۵-۵ برنامه آگهی
۰۰-۶ اخبار
۱۵-۶ برنامه‌آینده‌تلویزیون
۱۸-۶ برنامه مخصوص
۳۰-۶ اطلاعات مخصوص
۰۰-۷ بورلی‌هیل بیلیز

۳۰-۷ مسابقه هوش
۰۰-۸ اخبار
۰۵-۸ لارنس ولك
۰۰-۹ سرباز سربلند
۵۵-۹ برنامه آگهی
۰۰-۱۰ اخبار
۰۵-۱۰ مسابقه نکس

برنامه آموزشی

برنامه امشب
۰۰-۴ آهنگها وچشم‌اندازها
۲۵-۴ اعلام برنامه
۳۰-۴ زبان انگلیسی
۴۵-۴ سپاه دانش
۰۰-۵ طبیعی سوم
۲۵-۵ طرح مسابقه فیزیك
۴۰-۵ برنامه هنری
۵۵-۵ شیمی سوم
۲۰-۶ زبان آلمانی
۳۵-۶ فیزیك سوم
۰۰-۷ رابطه علوم تجربی
۲۰-۷ ریاضی سوم
۴۵-۷ طرح مسابقه ریاضی
۰۰-۸ فیلم داستانی
۳۰-۸ پایان برنامه

EFBOX

دربازکن برقی اف‌باکس
باگوشی‌نشکن وقفل برقی آلمانی
باقساط ماهانه
تضمین ۵ ساله
بدون پیش قسط

بوسیله تلفن سفارشات شما را در اسرع وقت نصب وتحویل میشود توجه فرمائید در بازکن برقی اف‌باکس تنها دستگاه دربازکن برقی است که به گوشی‌نشکن مجهزاست و مادام‌العمر بدون اینکه در سبحه افتادن به زمین آسیب ببیند خدمتگزار خانواده ها خواهد بود مرکز فروش ونصب شرکت کاروریا سنولیت محدود خیابان روزولت میدان ۲۵ شهریور ساختمان سوچهری تلفن ۷۶۲۳۸۴ و ۷۶۲۱۹۸
نماینده شیراز سه‌راه انوری تلفن تکنیك تلفن ۶۹۵۸

شرکت کشت‌وداشت‌وبرداشت
سازمانی با مهندسین و متخصص کشاورزی و ماشین‌آلات مکانیزه مدرن جدید کشاورزی جهت کشت ردیف کاری چغندرقند مالکین وکشاورزان محترم آماده قرارداد است جهت کسب اطلاع بیشتر به بلوار الیزابت جنب سینما پولیدور ساختمان شماره ۱۰ طبقه چهارم شرکت کشت‌وداشت وبرداشت (حمل چغندرقند به‌سیلوهای کارخانجات) تلفن ۶۰۷۵۷

کافه‌قنادی‌شیرین

پس از تعمیرات دکوراسیون در لاله‌زارنو مقابل سینما متروپل افتتاح و آماده فروش هرگونه شیرینی جات و پذیرفتن سفارشات مشتریان محترم می باشد .
آ-۴۹۵۵

روزنامه اطلاعات
صفحه ۱۶
دوشنبه ۱۳ مهرماه ۴۹
شماره ۱۳۳۱۲

گفتگوی جواد مجابی با مهندس اشراق

غرب‌زدگان

معماری وطن ما را مسخ کردند

معمار برده‌بازار مشتری و تولید شده است
اگر معمار بد داریم قصور اصلی از اجتماع است

● امروز گفتگوئی داریم‌بامهندس عبدالحمیداشراق دبیر انجمن آرشیتکت های ایران دراین گفتگو بسیاری‌از مسائل معماری معاصرایران مطرح شده و طلیعه‌ایست برای بحث جدی درباره معماری ایران که امیدواریم از طرف صاحب‌نظران این رشته‌دنبال شود.

روزنامه هنر اطلاعات، طرح مسائل جدی معماری معاصر را برای رسیدن به نتایج ثمربخشی دراین زمینه استقبال میکند.

مهندس اشراق

بهتر است از کنگره بین‌المللی معماری اصفهان شروع کنیم و پیشنهاد های این کنگره را درباره معماری معاصر - ارزیابی میکنیم. برداشت شماکه‌جزء برگزارکنندگان کنگره بوده‌اید راجع به پیشنهاد ها و نتایج آن چیست ؟

مهندس اشراق- میدانید که اولین کنگره بین‌المللی معماری به سال ۱۹۲۸ درآتن تشکیل شد این کنگره که سی . آی . ا . ام نام داشت(کنگره‌بین‌المللی آرشیتکتور مدرن) مسائل کلی شهرسازی و معماری را دردنیا بررسی کرد .

بعدا این کنگره بین‌المللی در شهر های دیگر اروپا نیز تشکیل شد و درجوار کنگره های سالانه مسائل کلی معماری را موردبررسی قرار داد کنگره بین‌المللی معماری امسال ایران رابرای نشست های خود برگزید و دربرنامه کار خود مساله سنت و تکنولژی و تعلیم معماری را دریك سطح جهانی مطرح کرد .

آنچه‌دراین کنگره برای معماری ایران مفید بود آشکار شد چند نکته بود :

اول اینکه ، هر معماریاید درمملکت خود آموزش های معماری‌وتجارب خودرا کامل کند . با تحصیل درمدارس عالی و تجربه اندوزی ضمن کاروشناخت هدفها‌و دستاورد ها ، خود را برای مقابله بامسائل خاص بومی آماده کند ، گرچه برای آشنائی بایك تکنولژی‌مدرن و تبادل فکری سفرو تحقیق درکشور های دیگر بیفایده نیست اما آنچه که برای یك معماری بومی ارزش دارد اینست که سازندگان معماری آنواعمیقا شناخته باشد و بازوایای مختلف فرهنك معماری ، بی‌واسطه آشنا شده باشد .

ازبرتولت برشت

کسی که بدون تجارب و تحقیق کافی ، از سال های نوجوانی به‌فرنك میرود و زیر تاثیر معماری عینی غرب قرار میگیرد و شیفته آن می شود ، هرگز نمی تواند قادر بدرك واقعیت معماری وطن خود باشد ، نتیجه‌این میشود که کنار آجر بهمنی ، ساختمان های آلومینیومی‌بنا می شود تنها بخاطر اینکه آلومینیوم یك محصول‌جدید صنعتی است . گرچه باید درنظر گرفت که خواست اجتماع است که به معماری شکل میدهد و آنرا میسازد .

- شما تقصیر این معماری پریشان را بگردن مردم می - اندازید ؟

مهندس اشراق - بله ، این سفارش دهندگان ، در دو قطب عمومی و خصوصی ، هستند که شکل معماری شهری را تغییر می‌دهند، معمار اینجا بدستور عمل میکند ، میدانید که آرشیتکتور عینی‌بازگو کننده فرمهای ذهنی است،این شکل‌های پریشان‌معماری مطلوب مصرف کنندگان معماری بوده است .

من این عقیده را باور ندارم ، چرا که در ساختن خانه ، ویلاممکنست صاحب کار ، سلیقه خود را تحمیل کند ، اما دراشل بزرگتر ، در ساختمان های عظیم وزارتخانه ها ، سینما - ها ، هتل ها بطور کلی در یك طرح کلی معمار بعنوان طراح و آفریننده ، آزادی بیشتری دارد من نمی توانم قبول کنم که تمام تقصیر را بگردن مصرف کننده معماری مهندس اشراق- باید بگویم که

ما دریك دوره تحول زودگذرهستیم آرشیتکتور دردوره خریدوفروش قرار گرفته است شاید درآینده بدوره‌ای برسیم که معماری اصولا خریدنی باشد .

بنابراین معمار از یکسو تابع شرایط بازار مصرف و از طرف دیگربرده‌بازار تولید است. سفارش دهنده ، شرایط خود را بازگو می کند ، خواسته ها و نیاز های خود را از بنای مطلوبش باز می‌گوید . من فکر میکنم این انسانی است که یکنفر آنچه‌راکه میخواهد بدست بیاورد از سوی دیگر بازار عرضه کالای معماری ، تاثیر زیادی روی شکل معماری میگذارد . مثلا پنجره های ساخته شده فلزی با ابعاد مختلف دردسترس هست ویا سایر چیز های‌ازپیش ساخته‌شده. این خود بنوبه ، آزادی انتخاب معماری را محدود میکند . در موردبناهای بزرگتر ، آزادی‌کمتری وجود دارد یك طرح خوب ،پس از اینکه از زیر دست معمار درآمد اگر اجرا و وضعیت خوب نباشد ، طرح اصیل و واقعی در عمل به مضحکه‌ای بدل میشود . درشرایط ناقص ، مجری‌بد . معماری بدتری را بوجود می آورد اینجا معمار طرح اصلی خود را ارائه کرده ، اماشرایط محیط عمل ، آنرامسخ

این معماری که امروز در غرب زیر سلطه یك محیط ماشینیزه ، خالی ازمعنویت و فردیت شده و الگو های ناقص‌آنراهم دراین سرزمین می‌بینیم، بی‌شك به بن‌بست درصد مرك و میر ها در این کانون نسبت به پیر - مردانی که در خانواده خود بسر میبردند ، نشان داد که معماری تا چه حد غیرانسانی و مسخ شده است بجای اینکه معماری‌رابخاطر انسان تغییر شکل دهیم اشخاص را مطابق شکل معماری مسخ کرده‌ایم .

اکنون این خطر جدی ، برای معماری ، بخوبی مشهود است ما نباید انسان را فدای معماری‌بکنیم.

- معماری معاصر ایران ، بعلت شکل های متنوعی که از غرب پذیرفته (بتعداد گروه فارغ‌التحصیلان مدرسه های هنری اروپا) و بانوعی معماری بخشنامه‌ای و سفارشی که ادارات و

دگرگون شدن رابطه انسان و معماری چنین بن‌بستی را پیش آورده‌است. گرایش به متحدالشکل کردن انسان ، گرفتن فردیت او ، دستجمعی کردن وسائل زندگی ، اینها بشر غربی را می آزارد ، مثالی میزنم :

چندتن از آرشیتکت های فرانسوی برای پیرمردان از کار افتاده ، مرکزی ساخته بودند ، یك‌معماری بظاهر منظم و راحت . اما بالا رفتن

موسسات‌بانی خیرآن‌بوده‌اند، شخصیت واحدی نداردمی شود ضابطه‌ای برای شکل بخشیدن به‌این درهم‌ریختگی پیدا کرد ؟

مهندس اشراق- فکر میکنم‌ضابطه معماری آنچه‌ایران برمبنای‌خواست های اجتماع ایران تعیین میشود آنچه را که جامعه بخواهد معمار بدان شکل می بخشد بعبارتی‌دیگر آرشیتکت نمیتواند پیش کسوت باشد و چیزی بوجود بیاورد او میتواند خواسته ها را واقعیت بخشد .

از ۱۲۵ سال باینطرف معماری کلاس خود را از دست داده است ما نوعی معماری ایرانی که داشتیم از دست داده‌ایم .

عواملی برای‌زوال مکتب‌معماری در کار بوده است .

۱- انقلاب در تکنولژی‌که طبعا دامنگیر معماری بومی هم شده است .

۲- بیهدف بودن جامعه و تشتت اندیشه درباره معماری .

۳- هجوم فرهنك خارجی و آمیزش نامتناسب دونوع معماری .

به تصدیق صاحب نظران فرنگی معماری درخون ایرانی است . در مقایسه معماری دهات ایران با دهات خارج این مساله ثابت شده که ایرانی معمار منزل خویش است و این کار را به بهترین وجهی انجام میدهد .

درست است که روستائی فرنگی و روستائی ایرانی‌هر دو خانه خود را بدست‌خود شکل میدهند اما مفهومی که یك روستائی ایرانی ازخانه و معماری آن داشته بمراتب زیباترو راحت‌تر بوده است. تاسف دراینجاست که همین ایرانی‌در معماری شهری‌خود دچارچنین ناهنجاری‌وابتذال می شود که مجبور شدیم برای دیدن معماری خوب ایرانی به دهات وشهر های دور افتاده و تعمیر و مرمت نشده پناه ببریم .

روزنامه هنر

مصیبتی زیر آفتاب

«مصیبتی زیر آفتاب» نام مجموعه تازه‌ای از دکتر براهنی است که به تازگی امیرکبیر آنرا نشر داده است و این دومین کتابی است که در چند ماه اخیر از این شاعر و منتقد ، چاپ میشود ، پیش از این مجموعه گل برگسترهٔ ماه که حاوی اشعار تغزلی اوست از چاپ درآمده بود .

خبر و اثر

درگالری سیحون

نمایشگاه نقاشی خانم‌فرح نوتاش در گالری سیحون افتتاح شد.واینهم مشخصات هنری نقاش :

۳۹ساله ، تحصیل کرده لندن، باپنج نمایشگاه‌نقاشی. نمایشگاه نوتاش تا ۱۹ مهر ماه برپا خواهد بود .

درگالری مس

آثار چندتن ازنقاشان جوان ایرانی در گالری‌مس به نمایش درآمده است. آدرس نمایشگاه برای‌آنها که نمیدانند .

خیابان پهلوی : روبروی سینما آتلانتیك ، کوچه هراز . ۵ تا ۸ بعداز ظهر.

ممیز درتالار قندریز

پنجشنبه یازدهم مهرآثار گرافیك مرتضی ممیز در تالار قندریز به تماشا در آمد ممیز تجربه‌ای موفق در زمینه طراحی برای متن کتاب روی جلد و داستان داشته است و فرصت و تماشای آثار تازه او بیشك برای دوستداران او مغتنم است .

زنده رودی

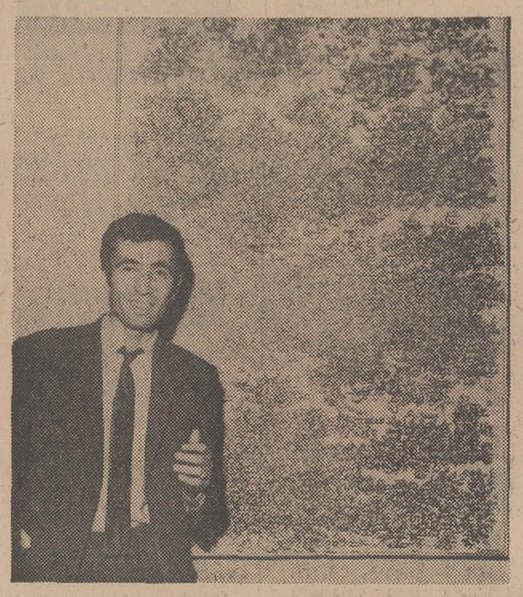

پایداری شاهزاده پایدار

لازم بتذکر نیست که‌اثر معروف گروتفسکی شاهزاده پایدار نیز کماکان در باغ فردوس درحضور تماشاگران معدود (پنجاه‌نفر) اجرامیشود

دونمایشگاه همزمان

نمایشگاه تازه‌ترین آثار نقاشی حسین زنده‌رودی در انجمن‌ایران وامریکاگشایش یافت این‌نمایشگاه بمدت۲۰ روز ادامه دارد .

رسیتال ویلن وپیانو

انجمن فیلارمونیك تهران رسیتالی دردانشکده هنرهای زیبای دانشگاه تهران داشت هنرمندان آثاری از هایدن- هیندمیت - شوبرت -باخ و بتهون را اجرا کردند .

اختصاصی اطلاعات

از: ایزدی فرستاده مخصوص روزنامه اطلاعات به آذربایجان شرقی

۳۹

آذربایجان در عصر انقلاب صنعتی ایران

شمس

۲۲ سال است که در تبریز میدرخشد!

سی‌و نهمین قسمت‌ربرتاژ بزرك فرستاده مخصوص ما از آذربایجان‌شرقی‌اختصاص به کارخانه بافندگی شمس تبریز ودوران رشد آن‌دارد.

تازه دوسال بود که غائله‌پیشه‌وری وفرقه دموکراتش از خاك پاك و زرخیز آذربایجان ریشه‌کن شده بود. باوجود کوشش زعمای دولت وقت ، هنوز در گوشه‌و کنار این منطقه وسیع آثار و نشانه‌هایی از برآشفتگی ، ویرانی و هرج‌ومرج مشهود بود، و در عین حال‌کوشش پی‌گیر مردم آن سامان برای جبران عقب ماندگی و ترمیم خرابیهای اجتماعی و اقتصادی‌همه جابه چشم‌می‌خورد .

ثبات از دست رفته ، بازیافته می‌شد. چرخهای زنگ‌زده‌اقتصاد وصناعت‌صیقل می‌یافت. و صاحبان حرف‌در تکاپوی آن‌که تحرك و ترقی رادیگر باره به پیکر آذربایجان باز گردانند .

کارخانه‌های متوقف از نوبکار انداخته میشد و مراکز صنعتی و تولیدی نوین بسرعت براه می‌افتاد تا عقب ماندگی یکساله هرچه زودتر جبران گردد و بازارها که تشنه اجناس‌و فرآورده‌های‌تولیدی ازهر نوع بود اشباع گردند .

سال ۱۳۲۷ بود. دو سال از برچیده شدن بساط‌تجزیه طلبی پیشه‌وری می‌گذشت و آذربایجان ، بویژه تبریز ، بسرعت تغییرشکل می‌یافت. زیرا که انظار در این روزها بسویش متوجه و معطوف بود ودست‌های یاری دهنده ازهر سو بطرفش دراز شده بود.

شمس تبریز

در چنین اوضاع و احوال بود که کارخانه «بافندگی شمس»آغاز به‌بهره‌برداری کرد و با نصب ماشین آلات مدرن بافندگی و تولید اجناس‌و فرآورده‌های‌مرغوب بزودی توانست مارك «بافندگی - شمس» را در دل هزاران مصرف کننده جای دهد. کارخانه شمس که فعالیت تولیدی خود را ازانواع جوراب آغاز کرده‌بود طی سالهای بعدی به تهیه و تولید انواع‌پارچه های تریکو -پارچه‌های پشمی‌زنانه وپارچه‌های کریستال مبادرت‌ورزید ودر مرغوبیت جنس و طرز تهیه‌و مرغوبیت آنها‌آنچنان اهتمام‌ورزید که در اندك مدتی شهر تبریز و کلیه‌شهرهای آذربایجان شرقی عملا رغبت و میل شدید خود رابه مصرف تولیدات کارخانه شمس نشان دادند.

باسپری شدن سالها ، توسعه روز افزون‌بازارها وافزایش‌جمعیت بافندگی شمس در گسترش - کارخانه وافزودن برمیزان تولیدو فرآورده‌های خود کوشید و این کوشش تا بدانجا ادامه یافت که کارخانه علاوه بر تولید اقدام‌فوق تهیه پارچه انواع بلوزهای زنانه، مردانه بچگانه و گرم کن‌های - مردانه را نیز وجهه همت خودقرار داد . ماشین آلات کارخانه تولید کلیه اقلام فوق‌را بطور اتوماتیك وتوسط ماشین آلات و دستگاه های اتوماتیك انجام می‌دهد وقادر است پارچه تاعرض ۱۶۰سانتیمتر را درآورد .

کارخانه بافندگی شمس را میتوان تنها کارخانه‌ای در آذربایجان بشمار آورد که هم پارچه تولیدمی‌کند و هم اینکه لباسهای فصلی زنانه و مردانه‌تهیه نماید. مدلهای لباس تریکو که توسط طراح تحصیلکرده تهیه می‌شود علاوه‌برفروش درفروشگاه های کارخانه شمس .درفروشگاه های معتبر ودرجه اول تبریز هم بفروش می‌رسد.

مدیران کارخانه در گفتگوئی گفتند که جهت توسعه و بهبود محصولات کارخانه ، ما احتیاج‌به ماشین آلات جدیدی داریم که بتوانیم برای صادرات‌کالا به‌خارج ایران نیز اقدام کنیم.

مدیران کارخانه گفتند: برای حصول به‌این هدف ، یاری‌دولت باید بموازات کوشش‌های ما ، مشکلات را از پیش پای مابردارد وما بتوانیم به‌سهم خود به‌انقلاب صنعتی که اینك در تمام شئون صناعتی به چشم می‌خورد کمك نمائیم.

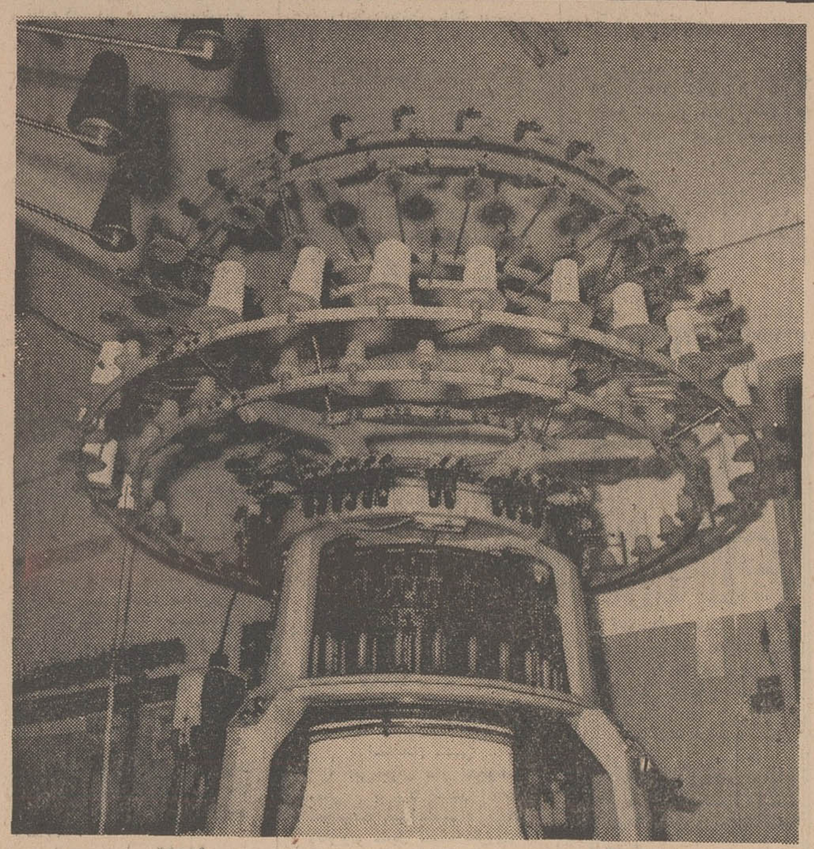

صحنه‌ای از کارخانه بافندگی شمس

معرفی کتاب

در آئینی که شما پرداخته‌اید نیکی استثناست

نیکی استثنائی است که همواره تردیدپذیر است

نمایشنامه «استثناء و قاعده» یکی از زیباترین کار های «برشت» است.این نمایشنامه نویس آلمانی به قول ژان‌پل- سارتر «بی‌شك بزرگترین نمایشنامه‌نویس معاصر است خوشبختانه ، بسیاری‌ازآثار این بزرك مرد را باترجمه- های خوب دراختیار داریم تا آنجا که بخاطر دارم از این نویسنده‌کتاب‌های: «ننه‌دلاور» «زندگی گالیله» ، «ژن نیك- سچوان» ، «آن گچی - قفقازی» ، «آن که گفت : نه» ، آری و آن که گفت : نه» ، «چهره های سیمون ماشار» و ... به فارسی برگردانده شده است

*** نیکی، بدی‌است ؟**

بازرگانی باربرو راهنمائی استخدام می‌کندو بهراه می- افتد . به قول بازرگان :

«... ما برای‌چه‌به اورگامی رویم ؟ برای آن که با بیرون کشیدن نفت از دل زمین به بشریت خدمت کنیم . آیا تو این‌رامیفهمی ، بیچاره‌احمق؟ نفت را بیرون خواهند کشید راه‌آهن را خواهند ساخت و همه درنازونعمت‌بسر خواهند برد . نان ، پوشاك و ...»

و در راه بازرگان راهنما را وامی دارد تا به «باربر»فشار بیاورد تا این که ودتر به مقصد برسند ،او از گروه دوم مسافران» وحشت داردو اینکه نباید کاری کنند تا آنها سبقت بگیرند .

درطول راه‌سروری و آقائیش را به رخ راهنما و باربر می کشد و بالاخره به آنها می - فهماندکه‌فرق است‌بین«باربر» و «بازرگان» و «راهنما» و هرکدام درطبقه‌ای هستند که باید پا از گلیم خویش فراتر نگذارند و این فکر به سرش می زند که نکند آن دو باهم درفکر کشیدن نقشه باشند . همین سوءظن باعث میشودتا راهنمارا مرخص کرده‌باباربر به راه‌پیمائی ادامه دهد .

به علت ندانستن راه گرفتاری های عجیبی دامنگیرشان می شود و سرانجام به رودخانه خروشانی می رسند و از آب میگذرند . دست باربر می - شکند ... به هرحال‌بازرگان همواره در ترس‌ازباربر است از این‌رو همواره اسلحه‌اش را آماده دارد و تمام حرکات باربر را کنترل می کند تا جائی‌که یکشب‌دیگر آبی‌برای آشامیدن ندارند ، باربر این فکر به سرش می زند که قمقمه آبش‌رابه بازرگان‌بدهد اما بازرگان به خیال اینکه باربر قصد حمله دارد تیری خالی می کند و باربر رامی کشد .

*** نیکی استثناست**

بعد ها که دادگاه تشکیل می شود ، پس از بحث و جدلو محاکمه‌راهنما گواهی میدهد که آنچه‌در دست‌باربر بوده قمقمه بوده است نه سنك.ولی دادگاه‌این موضوع را نمی پذیرد دراین دادگاه رئیس گروه دوم مسافران و راهنماوزن‌باربر، مهمانخانه- دار ، قاضی‌و دستیارانش ، حضور دارند دلیل با آنکه منطقی است مع‌الوصف مورد قبول واقع نمی شود ، چرا که نمی شود پذیرفت که‌باربر پس‌ازآنهمه شکنجه‌وگرفتاری های بین راه و نداری وهزار دلیل دیگر قصد داشته باشد به بازرگان محبت کند .

قاضی ، «... پس بنابراین شما نمی توانستید بدانید که این باربر یك حالت استثنائی بوده است .»

بازرگان : «باید منحصرا از قاعده پیروی کرد ، نه از استثناء»

قاضی : «بله ، همین است. این باربر چه دلیلی می - توانست داشته باشد تا به جلاد ستمگر خودش آب بدهد ؟»

وآواز «راهنما» که« در نظم‌و آئینی‌که شمابرداخته‌اید نیکی استثناست .»

.....

دادگاه به‌شور می پردازد و سرانجام قاضی از بازرگان می پرسد :

«آیا شما در نهایت امراز مرك‌باربر استفاده برده‌اید ؟»

و جواب‌بازرگان که : «من برعکس ، وجود باربر برایم ضروری بود تا بتوانم در اورگابه کار هایم برسم ...»

چون این‌قضیه باعث شده است که بازرگان نتواند به کارهایش رسیدگی کند ودر نتیجه ورشکست‌شود، دادگاه به این نتیجه می رسد که قصد باربرازبین بردن‌بازرگان بوده و برای این کار از قمقمه به جای سنك‌استفاده کرده است و متهم را تبرئه می کند و بدینگونه نیکی استثنائی شمرده می شودکه همواره مورد تردید است .

اشکوری

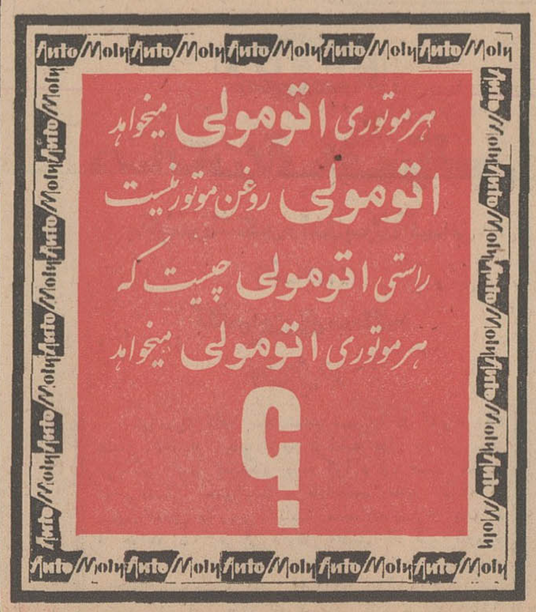

شماره ۱۹۱۰ - تاریخ ۴۹٫۷٫۴

آگهی مزایده (نوبت دوم)

پیرو آگهی مزایده شماره ۱۷۱۵- ۴۹٫۶٫۱۴ کارخانه قند پیرانشهر وابسته به‌سازمان مرکزی شرکت ها حدود ۱۲۰۰ تن تفاله خشك‌و ۱۷۰۰ متر مکعب ملاس تولیدی بهره‌برداری سال ۴۹ خودرا از طریق مزایده بفروش میرساند .

۱-داوطلبان خرید باید پیشنهادات خودرا بضمیمه سپرده‌ای معادل ۱۰٪ مبلغ پیشنهادی به‌حساب سپرده ۱۰۳۳ بانك‌ملی ایران - نمایندگی پیرانشهر پرداخت و ضمیمه پیشنهاد نموده ودر پاکت لاك‌ومهر شده جداگانه (تفاله -ملاس) تاآخر وقت اداری روز ۴۹٫۷٫۱۸ بدفتر کارخانه تسلیم نمایند .

۲- پیشنهادات واصله در ساعت ۱۱ صبح روز ۴۹٫۷٫۱۹در کمیسیونی بازو رسیدگی خواهد شد .

۳- به‌پیشنهاداتی که ناقص یا مشروط و فاقد فیش سپرده باشند ترتیب اثر داده نخواهد شد .

۴-مالیات و عوارض و هزینه حمل باربری وبارگیری مزایده بعهده برنده خواهد بود .

۵-حضور پیشنهاد دهندگان در جلسه مزایده آزاد وکارخانه در رد و قبول یك یا کلیه پیشنهادات مختار است .

کارخانه قند پیرانشهر
آ-۴۴۲۵۶

براسو

عالیترین جلا دهنده اشیاء فلزی

نمایندگی انحصاری عزیز یزی خیابان لاله‌زار تلفن ۳۳۵۰۳۶

کمک بآسیب دیدگان جنگ اردن

در دومین روز کمک به جنگ زدگان اردن مردم ده هانن مواد غذائی شامل هزاران کیسه برنج و حبوبات و فندوشکر وچای وبطور کلی آذوقه و بنشن تحویل مراکز جمع آوری اعانات دادند.

این پاسخ مثبت مردم به ندای انسانی شهبانواست که دیروز وامروز وفردا را روز های کمک به جنگ زدگان اردن اعلام کرده‌اند.

*** خرید شهبانو**

دیروز صبح وقت شهبانوی ایران صرف خریدبسته های کنسرو و چای وقندو مربا و اقلام مختلف مواد خوراکی و آذوقه برای جنگ زدگان اردن شد شهبانو از یک فروشگاه تعاونی خرید کردند. اجناسی که شهبانو خریدند بلافاصله بسته‌بندی شدو با یک کامیون به پل تجریش حمل گردید این اجناس همزمان با تشریف - فرمائی علیاحضرت بعدازشرکت در مراسم هفته سرطان به سر پل تجریش از کامیون تخلیه وتحویل چادر جمع آوری اعانات گردید هدایای شهبانو در کارتن های مقوایی بسته بندی شده بود. در بین این هدایا کارتون های آب پرتقال، مربا، کنسرو، گردو، انجیر، برنج جلب توجه می کرد. شهبانویکی از کارتون ها را شخصا به مسئول چادر مرحمت کردند و در مقابل رسید دریافت داشتند.

شهبانوسپس از چادر اعانات مردم دیدن کردندوهنگام این بازدید امرو مقرر فرمودند که اعانات جمع آوری شده هر چه‌زود تربسته بندی شده‌و به اردن ارسال گردد.

*** در سراسر کشور**

گزارش خبرنگاران مادرشهرستان ها حاکیست: مردم در سراسر کشوربدعوت شهبانو از جان ودل پاسخ مثبت داده‌اند. اهالی تهران اغلب بسته بندی های برنج و آرد قندوشکر به مراکز جمع آوری اعانه هدیه کرده‌اند

درمدارس ملی و دولتی بسته های کوچك وبزرگی از طرف دانش آموزان گردآوری شده‌است و طبیعی است که اقلام این اعانات در مدارس ملی بیشتر از مدارس دولتی است.

به کلیه مدارس اطلاع داده‌اند که اعانات محصلین را به بخش های آموزش وپرورش تحویل دهندتا یکجا از طرف محصلین به دفترمخصوص علیاحضرت شهبانو فرستاده شودولی باتوجه به امریه علیاحضرت شهبانو در مورد تسریع درارسال اعانات، موادخوراکی فاسد شدنی هر چه زودتر تحویل‌خواهد شد تاانباشته نگردد.

علیاحضرت شهبانو دیروز مبلغ صد هزار ریال به کودکان شبانه روزیهای خیریه فرح پهلوی در تهران وصد هزارریال به شبانه‌روزی های خیریه پهلوی در شهرستان ها مرحمت فرمودند تا به‌تدریج تافردا به فروشگاه ها رفته و هدایائی تهیه کنند و دراین امر ملی شریك بشوند.

اولین گروه کودکان شبانه‌روزی هاصبح امروز با اتومبیل به‌شرکت تعاونی سرپل تجریش رفتند و پس از خرید از این فروشگاه به‌چادر اعانه رفتند و هدایای خود راتحویل دادند.

*** ارسال به اردن**

قراراست مواد خوراکی فاسد شدنی طی امروزوفردا با هواپیما به اردن ارسال گردد و قسمتی از سایر موادخوراکی هدایای مردم فردا دربسته‌های مناسب بوسیله کامیون هایی که از مقابل دفتر مخصوص علیاحضرت شهبانوفرح در خیابان پهلوی به اردن فرستاده می شود.

*** فعالیت اوقاف**

سازمان اوقاف کشور دیروززیر نظر آقای عصار معاون نخست‌وزیر وسرپرست این سازمان در تهران وشهرستان ها بکار جمع آوری اعانه برای کمك به ستمدیدگان جنگهای داخلی اردن پرداخت.

سازمان اوقاف اعلام کرد که حضرات ائمه جماعت در این فعالیت ها شرکت داشتندو در مساجد مردم رابرای جمع آوری اعانه تشویق و ترغیب می کردند.

*** کمك صاحبان صنایع**

از ساعت یازده صبح امروز در تعقیب اعلامیه‌ای که اطاق بازرگانی صنایع و معادن صادر کرده‌بود صاحبان صنایع، بازرگانان و اصناف و اعضا به‌اطاق بازرگانی و صنایع ومعادن مراجعه کردند و کمکهای جنسی خود را تحویل دادند.

کمکهای صاحبان صنایع که اکثرا در حجم و میزان زیادی بود، بیشتر شامل موادغذائی مورداحتیاج برادران مسلمان وجنگ زده اردن بود.

قراراست امشب بسته های فوق جمع آوری شده‌وپس از تکمیل بسته بندی، از طریق دفترعلیاحضرت شهبانو توسط شیرو خورشیدسرخ به کشور اردن فرستاده شود.

*** صف کمك**

گزارش خبرنگار شهری ما حاکیست که مردم برای تحویل بسته های خواربار و قندو شکر مقابل چادر ها و مراکز تعیین‌شده برای جمع آوری اعانات صف بسته‌اند هجوم مردم در ساعت های ۱۰ صبح و۵ بعد از ظهر بیش از سایراوقات روز است.

مذاکرات هیئت بازرگانی چکسلواکی آغاز شد

این هیات برای خرید کالاهای صنعتی در تهران مذاکراتی انجام خواهد داد

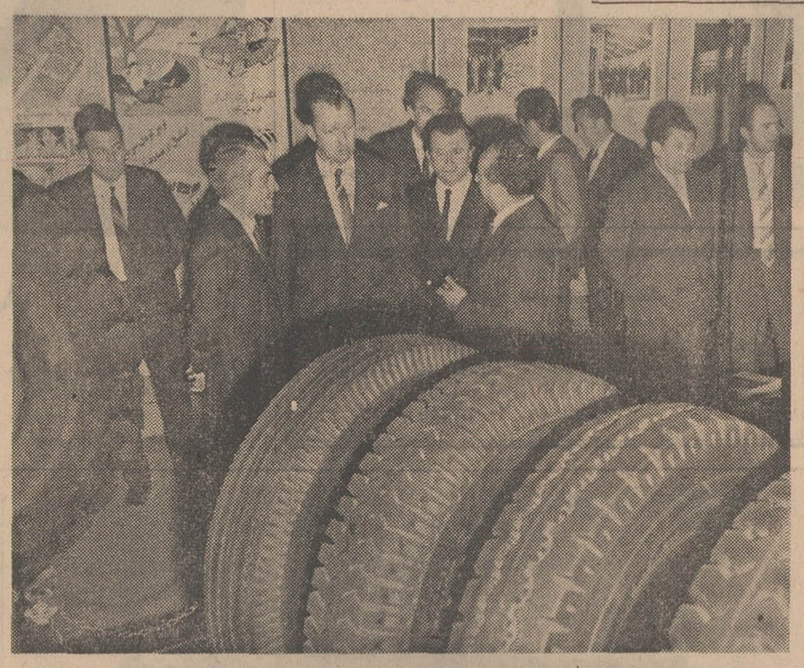

عکس بالا از جریان بازدید اعضای هیئت چکسلواکی از نمایشگاه اختصاصی کالا های صادراتی ایران برداشته شده است.

اعضای هیئت بازرگانی چکسلواکی که برای انجام مذاکرات اقتصادی بایران آمده‌اند بعد از ظهردیروز از نمایشگاه کالا های صنعتی ایران در محل سازمان نمایشگاه هادیدن کردند و گفتگو هائی را برای خرید کالا آغاز نمودند.

اعضای این هیئت صبح امروز از دو واحد صنعتی و تولیدی اطراف تهران بازدید کردند و ناهار را در یکی از این واحد ها صرف نمودند.

اعضای هیئت قرار است بعد از ظهر امروز با صاحبان صنایع در نمایشگاه کالا های صنعتی و اختصاصی ایران ملاقات‌ومذاکره نمایند. اعضای هیئت امشب در ضیافت رئیس کل مرکز توسعه صادرات ایران که به افتخار ورود آنها ترتیب میابد شرکت میکنند

*** ملاقات**

آقای فیلیپ رئیس هیئت‌بازرگانی چکوسلواکی باتفاق اعضای هیئت خود دیروز در وزارت اقتصاد با آقای نجم آبادی معاون این‌وزارت‌خانه مذاکراتی درباره‌نحوه‌افزایش خریداز ایران و انواع کالا هائی که‌ایران می تواند در اختیار چکوسلواکی بگذارد انجام داد.

آقای نجم آبادی در این جلسه ضمن اشاره بتوافقی که‌در سی‌ام خرداد سال جاری در پراك بین‌وزیر اقتصاد و مقامات‌بازرگانی چکسلواکی حاصل شده گفت: اجرای این‌توافق‌نامه موجب خواهد شد که‌روابط بازرگانی ایران و چکوسلواکی برروالی تازه قرار گیرد.

آقای فیلیپ‌درجواب گفت: به دنبال امضای‌توافق‌نامه در پراك - مذاکراتی باسازمان های وارد کننده در چکسلواکی بعمل آمد و زمینه برای خرید کالا های صنعتی ایران آماده گردید. کار این هیات آن‌است که با کارخانه های تولیدکننده ایران مذاکراتی برای انعقاد قراردادهای خرید انجام دهیم و حمل جنس را آغاز کنیم.

*** کالاها**

هیات چك بموجب توافق نامه پراك برای سفارش چند قلم کالا که درتوافقنامه به آن اشاره شده‌به تهران آمده‌است.

بعضی از کالا هاعبارتند از: کفش، باطری‌اتومبیل، منسوجات نخی‌والیاف مصنوعی، لباس های دوخته، لاستیکهای اتومبیل، روغن نباتی، پودر رختشوئی، تریکو، گوگرد، پنبه، اتومبیل‌سواری، کامیون، اتوبوس، آبگرمکن و یخچال.

این کالا ها در ازای اعتباراتی که دولت‌چکسلواکی در اختیار ایران گذاشته به آن کشورصادر میشودو احتمال‌میرود که رقم‌آن درهرسال به حدود ۴۰ میلیون‌دلار بالغ‌شود.

برای رفع کمبود برق تهران

شبکه‌های برق تقویت و نوسازی میشود

*** مهندسان لندنی در تهران سرگرم بررسی امکانات تقویت شبکه شده‌اند**

شرکت برق منطقه‌ای تهران طرح تازه‌ای را برای تقویت و نوسازی شبکه برق اجرا میکند. بدین منظور مهندسان مشاور انگلیسی که بدعوت شرکت برق به‌تهران آمده‌اند در این زمینه‌با کارشناسان شرکت برق همکاری خواهندکرد.

باافزایش روزافزون مصرف‌برق در تهران لزوم‌توسعه شبکه‌توزیع ضرورت پیدا میکندو این ضرورت بهنگامی محسوس میگردد که افزایش مصرف موازی با افزایش تولید بوده و مسئولان امور برق تمام مساعی خود را برای افزایش تولید نسبت‌به‌مصرف بکارمیبرند.

مسئولان برق برای نشان دادن سرعت‌افزایش‌مصرف برق‌میگویند که فیروگاههای فرح‌آبادو آلستوم برای انتقال نیروی برق‌از سدهای لتیان، سفیدرود وکرج به تهران کفاف مصرف تهران را نمیدهد و درآینده اگر برق‌سددز ونیروگاه عظیم شهریار بتهران نرسد، مردم تهران از نظر مصرف دچار کمبود برق خواهند شد.

براین اساس شرکت برق‌منطقه‌ای تهران کوشش لازم را برای نوسازی شبکه‌ها بعمل آورده وبا همکاری مهندسان برق لندن شبکه‌های فشار ضعیف‌برق تهران، هم توسعه داده میشودو هم‌نوسازی میگردد.

دیشب بمناسبت شب میلادحضرت امام حسین (ع) درسراسر محلات تهران چراغانی شده بود بهمین علت مصرف‌برق‌بطور سرسام‌آوری افزایش یافته بود. روی این اصل ماموران برق در تمام ساعات‌شب مراقب بودند و خاموشی وسیع روی نداد.

ازدواج اجباری دختران ایرانی زنگبار

ازطرف جامعه روحانیت محکوم شده است

ازدواج اجباری دختران ایرانی‌نژاد زنگبار و اینکه حکومت زنگبار حاضر به شنیدن اعتراضات دختران و خانواده آنان نیست خشم‌سازمانهای زنان کشور های مختلف و جمعیتهای طرفدار حقوق بشر و آزادی زنان را برانگیخته است.

دختران ایرانی‌نژاد زنگبار که‌بزور به ازدواج مقامات دولتی زنگبار درآمده‌اند از اینکه ناخواسته به‌این ازدواج اجباری‌محکوم‌شده‌اند اعتراض دارند.

*** تنفر جامعه روحانیت**

امروز از طرف آیت‌الله آقای‌حسن سعید طی نامه‌ای که برای روزنامه اطلاعات فرستاده شده مراتب نفرت جامعه روحانیت از این اقدام دولت زنگبار اعلام گردیده است آیت‌الله حسن سعید در این نامه نوشته است عموم مسلمین از این پیش‌آمد سخت متاثرند واین نظر راطی تلگرامی و نامه‌ها و تلفن‌های مکرر اعلام‌داشته‌اند.

جشن سالگرد میلاد مسعود حضرت اباعبدالله الحسین (ع)
وولادت حضرت ابوالفضل العباس (ع)

روز دوشنبه سوم شعبان المعظم تجدید می گردد.

میرزا آقا شیرازی

پذیرائی از ساعت ۶ الی ۱۰ بعد از ظهر امروز
خیابان ری - خیابان صفاری مسجد حضرت ابوالفضل

شماره ۴۷۲

آگهی دعوت

بدینوسیله از کلیه صاحبان سهام شرکت سهامی چوب پنبه ایران دعوت میشود ساعت ۴ بعد از ظهر روز ۳۰ مهرماه ۱۳۴۹ درمجمع‌عمومی که‌درمحل شرکت تشکیل‌میشودحضور بهمرسانند

دستور جلسه:

۱- انتخاب اعضاء هیئت مدیره
۲- انتخاب بازرس

سه‌میلیون ریال در بورس معامله‌شد

در جلسه یکشنبه بورس اوراق بهادار ابتدا ۲۰ سهم بانك توسعه صنعتی ومعدنی ایران بقرار هرسهم ۵ر۱۳۷۵ ریال که‌هر سهم‌نسبت به‌جلسه قبل‌یك ریال‌ترقی کرده‌بوده بمبلغ ۲۷هزارو۵۱۰ ریال معامله‌شد.

در این جلسه ۵۰۰ سهم نفت پارس ازقرار هرسهم ۱۲۷۵ ریال با۶۵ ریال کاهش درسهم نسبت به‌آخرین معامله این سهام دربورس بمبلغ ۶۳۷ هزارو ۵۰۰ ریال و۴۰ سهم شرکت سهامی کارخانجات نورد ایران ازقرار هرسهم ۱۹ هزارو۱۴۵ ریال‌بمبلغ ۷۶۵ هزار و۸۰۰ ریال خرید و فروش شد.

در جلسه مذکور ۱۵۲ سهم‌بانك ایران وخاورمیانه از قرار هر سهم ۱۳ هزار و ۷۰۰ ریال بمبلغ دو میلیون و ۸۲ هزارو ۴۰۰ ریال فروخته شد.

جمع معاملات این‌جلسه بورس بالغ بر سه میلیون‌و ۵۱۳ هزار و۲۱۰ ریال میباشد.

مطالعات صندوق بین‌المللی پول درباره:

ایجاد انعطاف در نرخ ارز کشورها

*** در دهسال گذشته تغییر نرخ برابری ارزهای عمده انگشت شمار بوده است**

صندوق بین‌المللی پول هفته آینده نتیجه بررسی یکساله خودرا در باره پیشنهادات مربوط به ایجاد قابلیت انعطاف در نرخ ارز کشورها انتشار خواهد داد. در این گزارش به سه پیشنهاد جالب توجه که یکی از آنها با قوانین ومقررات کنونی صندوق بین‌المللی پول مغایرت دارد اشاره خواهد شد. این سه‌پیشنهاد بشرح زیر میباشند.

۱- نوسان نرخ ارز کشور ها بمیزان بیش از یك درصد کنونی در اطراف نرخ برابری خود مجاز شناخته شود.

۲- به کشور ها اجازه داده‌شود که بطور موقت نرخ ارز خود را (تحت نظارت بانك مرکزی کشور) آزاد گذاشته و پس از مدتی آنرا مجددا تثبیت نمایند.

۳- کشور ها مجاز شوند که نرخ ارز خود را بدفعات و به‌میزان مختصری تغییر دهند.

*** تغییرات مناسب**

در این گزارش توصیه شده است که تحت شرایط خاصی به کشور ها اجازه داده شود اقداماتی را که برای تغییرات مناسب‌ومنطقی نرخ ارز خودلازم‌میدانند (در صورت جلب‌موافقت‌مقامات رسمی صندوق) انجام دهند، لکن تغییرات شدیدی که با مقررات صندوق مغایرباشد و همچنین قابلیت انعطاف کامل نرخ ارز و در واقع آزاد گذاشتن آن بکلی از طرف تهیه کنندگان گزارش مردود شناخته گردیده است. بعلاوه روش تغییر نرخ‌ارز طبق فرمولهای غیر قابل انعطاف، مورد موافقت مقامات صندوق‌بین‌المللی پول نبوده و با آنکه فرمول ها وضوابطی که برای تعیین نرخ ارز کشور ها از طرف صندوق در نظر گرفته شدو خواهد شد، تصمیم به تغییر و تعیین میزان آن همچنان در اختیارمقامات‌مسئول کشور مربوطه خواهد ماند.

*** اشکالات زیاد**

بگفته مقامات رسمی صندوق، در دهسال گذشته تغییر نرخ‌برابری ارز های عمده جهان‌نسبتا انگشت‌شمارونادر بوده است. ولی هروقت که چنین تصمیمی از طرف کشور اتخاذ شده اشکالات زیادی باخود همراه آورده ودر نظام پولی بین‌المللی اختلالاتی ایجاد کرده‌است، هدف صندوق بین‌المللی پول از بررسی پیشنهادات مختلف قابلیت انعطاف نرخ ارز آن بوده است که طرق مختلفی را ممکن‌است‌درموارد بخصوصی برای تغییر نرخ‌برابری ارزها مورد استفاده کشور ها قرار گیرد، موردتجزیه و تحلیل قرار داده و از بین آنها روشهائی که جنبه منطقی‌تری دارند به مجمع عمومی صاحبان سهام صندوق‌عرضه نماید.

نرخ ارز و طلا

نوع ارز	نرخ خرید بریال	نرخ فروش بریال
یك دلار امریکا	۲۶ر۲۵۰	۲۶ر۵۰۰
یك لیره انگلیسی	۱۸۱ر۹۲۵	۱۸۲ر۵۲۵
یکصدفرانك‌بلژیك	۱۵۳ر۶۰۶	۱۵۴ر۱۰۶
یك فرانك سویس	۱۷ر۶۳۵	۱۷ر۶۹۳
یك فرانك فرانسه	۱۳ر۸۱۰	۱۳ر۸۵۵
یکصد لیر ایتالیا	۱۲ر۲۳۲	۱۲ر۲۷۲
فلورن‌هلند	۲۱ر۱۸۳	۲۱ر۲۵۲
یك مارك آلمان غربی	۲۰ر۹۹۱	۲۱ر۰۵۹
کورن سوئد	۱۴ر۶۸۸	۱۴ر۷۳۶
کورن نروژ	۱۰ر۶۷۰	۱۰ر۷۴۰
کورن دانمارك	۱۰ر۱۶۸	۱۰ر۲۳۵
شیلینك اتریش	۲ر۹۵۳	۲ر۹۷۲
طلا		
قیمت رسمی	هرکیلو	۹۶۷۵۰
قیمت بازارآزاد	هرمثقال	۴۷۲
قیمت بین‌المللی	هراونس	۳۵دلارو۹۰ سنت

پرداختهای ایران و افغانستان تحت نظم درمی‌آید

ایران و افغانستان پرداختهای خود را تحت نظم‌وضابطه خاصی درخواهند آورد. این مطلب را دیروز آقای مهدی سمیعی رئیس بانك مرکزی ایران گفت.

آقای سمیعی دیروز باتفاق آقای دکتر ناصر یگانه وزیر مشاور و سفیران ایران در کابل و افغانستان درتهران و حسین شهید زاده رئیس اداره پنجم وزارت امور خارجه در فرودگاه مهرآباد از آقای دکترمحمدامان وزیر دارائی افغانستان که‌بدعوت‌نخست‌وزیر به تهران آمده‌است‌استقبال کردند.

آقای دکترامان همراه یکی‌از همکاران خودبرای یك اقامت رسمی که‌تاروزچهار شنبه‌بطول میانجامد بتهران آمده ودراین مدت بامقامات دارائی- مالی‌وبانکی ایران ملاقات هائی‌خواهدداشت. رئیس‌بانك مرکزی خاطرنشان‌ساخت که در مدت اقامت وزیر دارائی افغانستان، برای انجام پرداخت های دو کشور تصمیماتی گرفته میشود.

آقای دکترامان که‌برای‌بار پنجم از ایران دیدن‌میکند ضمن ابراز خوشحالی ازاینکه موفق گردیده باردیگر از ایران‌دیدن کند اظهارامیدواری نمود که‌بتواند دراین‌سفر مذاکرات سودمندی با مقامات ایرانی در جهت‌توسعه‌روابط برادرانه دو کشور انجام دهد.

آمارگیران طرح بیمه محصولات کشاورزی بخراسان رفتند

*** در مرحله اول محصولات چغندر قند، پنبه، مرکبات وگندم بیمه میشوند**

گروه ۱۸ نفری آمارگیران طرح بیمه محصولات کشاورزی بسر - پرستی ۴ تن‌ازکارشناسان این‌طرح، بمنظور جمع‌آوری آمارو اطلاعاتی در زمینه های مختلف فرآورده‌های کشاورزی دیروز عازم‌استان‌خراسان شد

این گروه که طی یك دوره دو ماهه آموزشی ضمن‌فراگیری‌اصول کلی کشاورزی، بیمه، آمار و امور مالی باچگونگی اجرای قانون اصلاحات ارضی و وضع مالکیت موجود در سطح روستا و همچنین نحوه آبیاری و بررسی هزینه‌تولید فرآورده های کشاورزی در مراحل کشت، داشت و برداشت آشنائی پیدا نموده‌اند از اوایل هفته‌جاری مطالعات خود را آغاز خواهند کرد.

هدف از اجرای این‌طرح‌بررسی امکان بیمه محصولات کشاورزی‌در برابر خسارات ناشی ازحوادث‌جوی وآفات گیاهی پیش‌بینی شده‌است.

براساس طرح بیمه محصولات کشاورزی نخست مطالعات وبررسی های لازم در شهرستان های استان خراسان و سپس در ۱۴ شهرستان دیگر ساری، شهسوار، همدان، قزوین، گرمسار، کرمانشاه، جیرفت، تبریز، اصفهان، شیراز، اهواز، زاهدان، مهاباد ودزفول‌بعمل می آید و در مراحل اولیه چغندر قند در استان خراسان، پنبه در استان مازندران و دشت گرگان‌و در مراحل بعدی مرکبات در شهرستان های شمال و جنوب و گندم در سایر شهرستانها از نظر بیمه مورد مطالعه قرار میگیرد.

سودویژه ششماهه کارگران «سپنتا» پرداخت شد

بقیه از صفحه اول

وزیر کار هنگام ورود به‌کارخانه مورد استقبال مدیران شرکت‌سپنتا قرار گرفت و آقای کمال بازرگان مدیر عامل شرکت به ایشان تبریك گفت.

قبل از توزیع سود ویژه به نمایندگان و سرپرستان کارگران از تاسیسات سپنتا دیدن کرد و از تسهیلاتیکه برای رفاه کارگران‌در محل کارخانه فراهم شده تمجید کرد.

دراین بازدید آقای‌مهندس خنیده رئیس فنی کارخانه توضیحات لازم را به اطلاع رساند.

درسالن اجتماعات کارخانه چند صد نفر کارگر با فریاد ها وشعار های زنده باد شاهنشاه آریامهر از وزیر کار استقبال کردند.

*** ۳۴ درصد حقوق**

دراین موقع آقای فریدون ظلفی مدیر شرکت صنعتی و تجارتی‌سپنتا گزارشی داد و ضمن آن یادآور شد:

سپنتا درهفت سالی‌که از قانونی شدن اصل سهیم کردن کارگران درسود کارخانجات میگذرد بطور متوسط بیش از ۳۴ درصد کل حقوق را بصورت سود پرداخته است.

و عجیبتر اینکه دراین هفت‌سال مرتبا سالیانه‌بین ۱۰ درصدتا ۲۵ درصد برحقوق کارگران اضافه شده.

وی اضافه کرد: این وظیفه ما است که از نیروی انسانی حمایت و نگاهداری نمائیم.

آقای ظلفلی متذکرشد: درکارخانه سپنتا کارگر - کارمند و مدیریت دریک اصل مسلم توافق حاصل کرده‌اند که تنها راه رسیدن بهدف همکاری و صمیمیت بین نیروهای تولید است، یعنی مدیریت‌قبول کرده که ماشین‌آلات بدون گردانده سالم و صمیمی فقط آهن پاره ایست و کارگر قبول کرده است که‌بدون سرمایه و مدیریت کوشش وزحمات او بی‌ثمر خواهد بود.

و بیمین علت درکارخانه سپنتا مسئله‌ای بنام مشکل روابط‌کارگر و کارفرما وجودندارد. آنچه هست صمیمیت و همکاری است. در خصوص مسکن کارگران بیش از ۴۰ درصد کارگران سپنتا دارای خانه شخصی هستند علاوه بر مساعده بانك رفاه خود شرکت تاپایان شهریور بیش از پنج‌میلیون ریال‌بابت‌مساعده مسکن ازکارگران طلبکار است وسپنتا جزء یکی از سه واحد صنعتی است که برای ساختن خانه های سازمانی در هفته گذشته قراردادی با سازمان مسکن امضاء نموده است.

مدیر سپنتا در پایان ضمن سپاسگزاری‌ازهمه مقامات‌اقتصادی کشور که مجری منویات شاهنشاه آریامهر هستند، از آقای وزیر کار اجازه خواست‌که‌آقای حسینی نماینده کارگران نیز مراتب‌قدردانی و احساسات کارگران را نسبت به شاهنشاه آریامهر بعرض برساند.

*** اظهارات نماینده کارگران**

آقای حسینی ضمن تائید حسن روابط صمیمانه کارگران‌و کارفرما و دریافت ماهیانه چهل روز حقوق بجای سی‌روزگفت: شرکت‌تعاونی سپنتا که درسال ۴۳ با ۲۰ نفرعضو تشکیل شد، امروز دارای ۳۷۶ نفر عضو و بیش از یک میلیون و یکصد و هشتاد هزار ریال سرمایه است.

نماینده کارگران در مورد دوره آموزشی و مسائل دیگرنیز از وزیر کار تقاضا هائی کرد.

آنگاه آقای‌دکترمجیدی چکهای سود ویژه ششماهه‌اول‌سال جاری کارگران را که بالغ بر ۵ میلیون و ۹۶۴ هزار و ۹۶۷ ریال بود بین نمایندگان کارگران تقسیم کرد.

برای اطلاع کامل خوانندگان از مقدار و مقایسه پرداخت سودویژه جدول پرداخت هفت ساله سپنتا ذیلادرج‌میشود. مدیریت‌سپنتا اظهار امیدواری میکند که همه کارگران و کارفرمایان کشور این اصل‌مسلم را قبول‌کنندکه صمیمیت وهمکاری تنها راه رسیدن بهدف است و باید سعی شود هر روز روابط‌این دو گروه بایکدیگر بهتروصمیمانه‌تر گردد.

نمودار پرداخت سود ویژه بکارگران وکارکنان
شرکت صنعتی وتجارتی سپنتا ازسال ۱۳۴۲ تا پایان سال ۱۳۴۸

شرح		مبلغ مورد ویژه متعلقه	تعداد کارگر	مبلغ حقوق پرداختی	درصد سود ویژه نسبت بحقوق	حق‌السهم هرکارگر ظرف سال بطور متوسط
سود ویژه متعلقه	۴۲	۹۷۴۱۲۱ر- ریال	۱۲۰	۴۹۶۰۸۰۰ر- ریال	۲۴ درصد	۸۱۰۰ر- ریال
سود ویژه متعلقه	۴۳	۲۳۲۱۴۱۵ر- ریال	۱۴۰	۵۸۴۹۶۴۰ر- ریال	۳۹ درصد	۱۶۶۰۰ر- ریال
سود ویژه متعلقه	۴۴	۳۱۳۰۳۲۰ر- ریال	۱۹۰	۷۳۲۶۱۴۰ر- ریال	۴۲ درصد	۱۶۵۰۰ر- ریال
سود ویژه متعلقه	۴۵	۳۳۱۳۴۲۰ر- ریال	۲۳۰	۹۹۱۰۵۶۰ر- ریال	۳۳ درصد	۱۴۴۰۰ر- ریال
سود ویژه متعلقه	۴۶	۵۴۵۰۶۰۵ر- ریال	۳۱۰	۱۸۸۸۰۲۰۰ر- ریال	۲۸ درصد	۱۷۶۰۰ر- ریال
سود ویژه متعلقه	۴۷	۶۵۴۹۶۰۷ر- ریال	۴۸۵	۲۲۸۳۴۸۱۶ر- ریال	۲۸ درصد	۱۳۵۰۰ر- ریال
سود ویژه متعلقه	۴۸	۹۹۹۳۱۵۲ر- ریال	۵۳۰	۳۴۲۴۲۳ر- ریال	۲۸ درصد	۱۸۸۶۰ر- ریال
جمع کل		۳۱۷۳۲۶۴۰ر- ریال	۲۰۰۵	۱۰۴۶۰۴۵۷۹ر- ریال	۳۴ درصد	۱۵۸۳۰ر-

قابل توجه
مرغداران محترم
عالیترین جوجه تخمی و گوشتی
۱۵-۱۶ ریال

شرکت پرنده آبی دراجرای برنامه های جدید جهت مساعدت بیشتر باعموم پرورش دهندگان طیور وباهمکاری کمپانی جاگر سولد (JAGERVELD) هلندضمن افزایش محصول خود تصمیم گرفته است بهترین جوجه های یك‌روزه تخمی وگوشتی‌را باحداقل‌قیمت‌زیرداختیار مشتریان خود قرار دهد.

۱- جوجه تخمی (وایت بلوبرد) از نژاد (لگهورن سفید) سکس شده با ۹۷ درصد تضمین بدون‌لوکوز و سیاردی (C.R.D) درهم ۱۵ ریال جوجه مرغ خالص ۳۳ ریال.

۲- جوجه گوشتی (جاین بلوبرد) ازنژاد (کورنیش × ویندوت) ۱ر۹۵۰ کیلو گرم وزن در ۱۰ هفته قیمت ۱۶ ریال.

مشتریان محترم ضمن دریافت اضافه جوجه‌استاندارد وسایر مزایای بی‌سابقه میتوانند هر هفته از ویزیت‌مجانی که توسط دکتر دامپزشك و متخصصین شرکت انجام میگیرد بنحو احسن استفاده نمایند.

دکتر ملك- سرپل تهران‌نو- کارخانه‌جوجه‌کشی
شرکت پرنده‌آبی تلفن ۷۹۱۹۵۷ و ۷۹۳۳۲۳

بافرآورده‌های صنعتی موسسات
آوتوایمپکس - آگرو ماشینا ایمپکس -
بالکان کارایمپکس وماشینو اکسپرت در

نمایشگاه
صنعتی
بلغارستان

آشنا شوید

در این نمایشگاه، بیش از ۶۰ نمونه از ماشین‌آلات مرکب کشاورزی - تجهیزات مکانیکی - ماشین‌آلات فلزکاری و موتورهای دیزل محصولات بلغارستان بمعرض نمایش گذاشته شده است. کارشناسان ومتخصصان صلاحیتدار مایرای راهنمائی‌های فنی و دادن اطلاعات لازم در محل نمایشگاه در اختیار شما قرار دارند.

نمایشگاه صنعتی بلغارستان شما خوش‌آمد میگوید

تهران - ۱۶ تا ۳۰ مهرماه
هر روز از ساعت ۹ صبح
تا ۹ بعدازظهر

محل نمایشگاه: جاده پهلوی جنوب هتل هیلتون محل دائمی نمایشگاهها

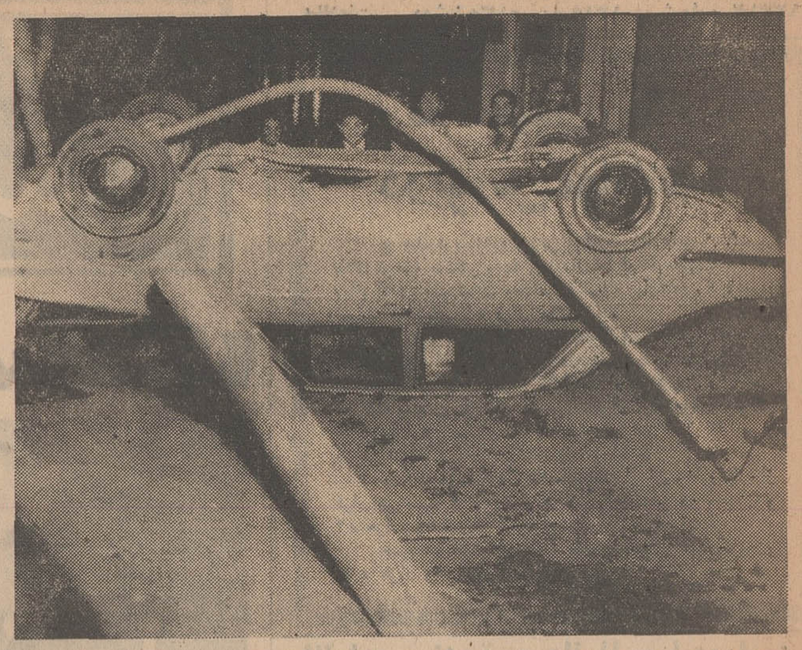

تاکسی واژگون شد

شب گذشته تاکسی شماره ۲۷۱۹۷ تهران که ازشمال خیابان پهلوی به طرف جنوب در حرکت بود در چهار راه پهلوی از خیابان منحرف ووارد پیاده‌رو شد. این اتومبیل پس از برخورد با تیر چراغ برق کنار خیابان پهلوی به طوری که در عکس دیده میشود واژگون شد. در این حادثه به کسی آسیبی وارد نیامد.

عکس از: جمشید ابراهیم‌زاده

«گوهر» از کیوسک تلفن خارج نمی‌شود!

زنی که در تبریز در یك کیوسك تلفن سکونت گزیده است، چند روز است که دوپای خود را دریك کفش کرده و به هیچ وجه‌حاضر به ترك «کیوسك تلفن» نیست.

این زن گوهر نام دارد.

طبق گزارش خبرنگار ما در تبریز، مسئولان تلفن این شهر وقتی نتوانستند «گوهر» را قانع کنند تا از کیوسك خارج شود، به ماموران کلانتری بخش ۲تبریز متوسل شدند.

گوهر می‌گوید از اجاره‌نشینی خسته شده است و تا وقتی که خود دارای خانه نشود کیوسك‌تلفن راترك نخواهد کرد!

«تریاك» مسموم شد.

مردی در بهبهان بعلت خوردن غذای فاسد، دچار مسمومیت شد ودر یکی از بیمارستانهای اهوازدرگذشت. خبرنگار ما در اهواز گزارش داد: متوفی «ویس‌علی تریاك» نام داشت و ۶۰ ساله بود.

مکافات شوهر دائم الخمر!

«منصوره» ۲۲ ساله که‌شبها از دیر آمدن شوهرش «علی - اصغر» به خانه عاجز شده بود شب گذشته هنگامی که وی مست ولایعقل بخانه آمد، از بازکردن در به روی او خودداری کرد.

«علی‌اصغر» که از حال طبیعی خارج بود چون با این وضع‌مواجه گردید پشت در نشست و به علت خستگی زیاد، به خواب عمیقی‌فرو رفت

صبح زود «منصوره» که‌فکر میکرد شوهرش با این عمل وی برای همیشه تنبیه شده است، در منزل رابه روی او باز کرد واو راکه در خواب بود بیدار ساخت.

«علی‌اصغر» بمحض بیدار شدن چون متوجه شد که شب را تا صبح پشت در بسته خانه خوابیده است با چاقوئی که در جیب‌داشت به همسرش حمله کرد. واو رابا چندضربه مجروح ساخت.

این حادثه در محله «مفت - آباد» اصفهان رخ داد. خبرنگارما در اصفهان گزارش میدهد:

چندتن از همسایه ها«منصوره» رابه بیمارستان انتقال دادند واو رابستری کردند. «علی‌اصغر» به دادگستری تسلیم شده است.

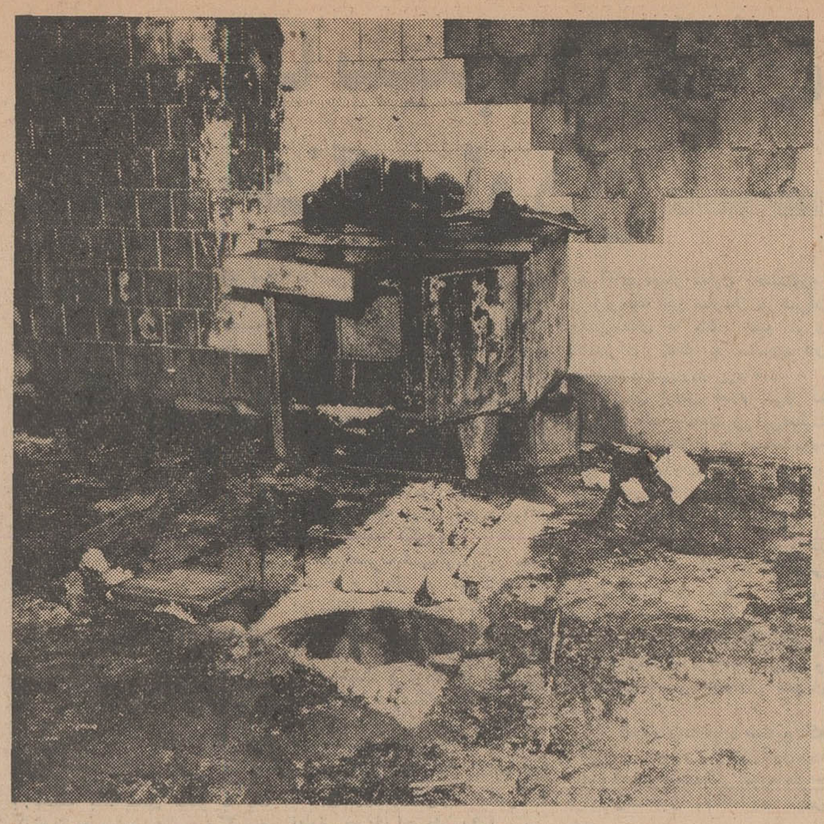

اینست آنچه که پس از انفجار کپسول گاز از یك آشپزخانه برجای‌مانده است.

پزشکی قانونی به دادسرای تهران اعلام کرد:

تلفات ناشی از انفجار گاز در تهران افزایش یافته است

پزشکی قانونی تهران طی نامه‌ای به دادسرای تهران اعلام کرد که در دو ماه گذشته تلفات ناشی ازانفجار کپسول گازدرتهران افزایش یافته است.

در این نامه اداره پزشکی قانونی از دادسرای تهران خواسته است که‌به مسئولان موسسات فروش گاز هشدار دهد تا کارگران آنها هنگام بستن شیر های کپسول گاز مراقبت بیشتری بعمل آورند.

سهل انگاری متصدیان تحویل گاز هنگام وصل کردن لوله گاز به کپسول باعث انفجار میشودو باید متصدیان مزبور کپسول را پس ازبستن مجددا بررسی کنند.

در پاره‌ای موارد دیده‌شده است که بر اثر درست‌وصل نبودن شیرگازبه کپسول‌گاز از اطراف پیچ دهانه کپسول خارج شده و آشپزخانه را به آتش کشیده است.

یکی ازبزرگترین حوادث اخیر ناشی از انفجار کپسول گاز که در تهران اتفاق افتاد باعث مرگ یك کودك دوساله ومجروح شدن پنج کودك دیگر شد.

حادثه روز شنبه بیست و چهارم مرداد ماه گذشته در خانه شماره۷۷کوچه سوهانی خیابان اقبال تهران روی داد.

در آشپزخانه این خانه (محل حادثه)هنگامی که‌شش کودك در آنجا بودند، آشپزخانه که از گاز اشباع شده بود بر اثرروشن کردن یك کبریت مشتعل کپسول گاز منفجر شد. انفجار با صدای مهیبی توام بود که‌تا شعاع دو کیلو متری محل حادثه، اهالی متوجه آن شدند. نتیجه انفجار، درگذشت کودك دوساله‌ای بنام ملیحه ومجروح شدن‌پنج کودك دیگر و خراب شدن عمارت بود.

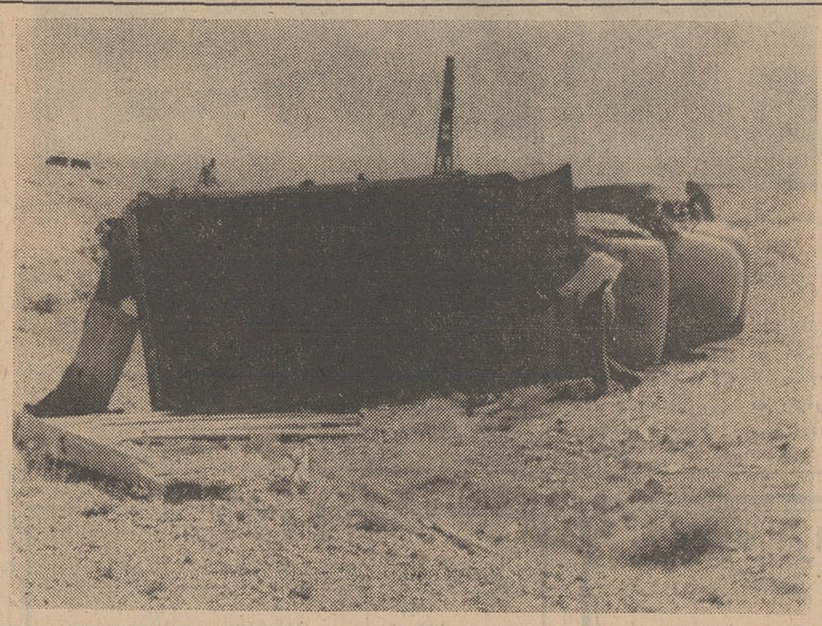

دختری علیه‌پدرش شکایت کرد!

دختر ۱۸ ساله‌ای به ماموران کلانتری ۶ تهران شکایت کرد که پدرش قصد داشته است‌او ومادرش را آتش بزند ولی آنها به طرز معجزه آسائی خودرا از مرگ نجات داده‌اند.

دختر آذر و مادرش فاطمه نام داشتندوهنگام شکایت سراپایشان آغشته به‌نفت بود.

آذر به ماموران کلانتری ۶ تهران گفت: پدرم ۵ماه قبل مرا به‌زور به عقد پسردائی خوددرآورد وچون این ازدواج با بی میلی من انجام گرفت، چندی قبل ازشوهرم قهر کردم و به‌خانه پدرم بازگشتم، پدرم چند روزی باعصبانیت با من رفتار کرد تا این که روزگذشته یك پیت نفت برداشت و محتوی‌آن را روی من و مادرم ریخت و قصد داشت که ما را آتش بزند، ولی از چنگش گریختیم.

کلانتری ۶ تهران محمد مهدی پدر آذر را احضار کرد. او گفت که قصد آتش زدن آذر و فاطمه را نداشته است و فقط تصمیم به آتش زدن اموالش داشته است.

وی افزود: آذر و فاطمه قصد کردند جلوی‌مرا بگیرند که‌بدنشان آغشته به‌نفت شد.

ماموران انتظامی پدر ومادر و دختر را روانه دادسرای تهران کردند تا در آنجا به اختلافشان رسیدگی شود.

حادثه در گردنه قوچک

کامیون داف شماره ۲۱۴۲۷ به رانندگی «محمد هادی صالحی» هنگامیکه از تهران عازم قشم بود در گردنه قوچك، بعلت نقص فنی از جاده منحرف شد ودر گودالی واژگون شد.

در این حادثه راننده کامیون از ناحیه کتف مجروح گردید. عکس، کامیون را در گودال نشان میدهد.

تپه شنی روی ۲ کارگر ریزش کرد

صبح دیروز هنگامی که چند کارگر در قریه «کردی‌چال» واقع در یك کیلومتری کلاردشت سرگرم کندن شن از کنار دیواره یك تپه شنی بودند ناگهان قسمتی از تپه ریزش کرد و دو نفر از آنها زیر آوار ماندند. جراحاتی برداشته بود نجات یافت.

در این حادثه یکی از این دو نفر که مهدی انگورج تقوی نام دارد قبل از اینکه توسط دوستان خود از زیر آوار خارج شود درگذشت و کارگر دیگر بنام خیراله ملکی در حالی که مختصر

آگهی دعوت نوبت دوم مجمع عمومی

جلسه مجمع عمومی عادی سالیانه صاحبان سهام شرکت‌تعاونی مصرف کارکنان شرکت‌واحد اتوبوسرانی تهران و حومه، پیرو جلسه مورخه ۴۹ر۷ر۱۲ که بعلت عدم حصول، اکثریت رسمیت نیافت برای ساعت ۱۰ صبح روز دوشنبه مورخ۴۹ر۷ر۲۷ برای نوبت‌دوم‌درمحل‌شرکت واقع‌درانتهای نارمك تشکیل‌میشود. ازعموم‌سهامداران‌تقاضادارد بادردست داشتن دفترچه خرید که شخص‌سهامدارنده‌است در جلسه مذکور شرکت فرمایند.

دستور جلسه بشرح زیر است.

۱ـاستماع گزارش هیئت‌مدیره ۲ ـاستماع گزارش بازرسان ۳ـتصویب ترازنامه عملکردوسالهای ۴۷و ۴۸ شرکت تعیین سودو زیان واجازه اصلاح بعضی ازاقلام، محاسبات سالهای‌ماقبل ۴ـ انتخاب ۵ نفر عضو اصلی وسه نفر عضو علی‌البدل هیئت‌مدیره ۵ـانتخاب‌سه‌نفر بازرس برای دوره عمل سال ۴۹ شرکت ۶ـ تعیین‌خط مشی ۷ـ تصویب صورت ریز بیش‌بینی بودجه شرکت درسال ۴۹

هیئت مدیره شرکت تعاونی مصرف کارکنان شرکت‌واحد اتوبوسرانی تهرا نو حومه

آ_۲۰۱۳۳

«جودوکا» که بود که هیچ قدرتی نمیتوانست اورا شکست دهد؟... و در هدفش چه اسراری نهفته‌بود که جاسوسان بین‌المللی قصد کشتن اورا داشتند؟

از فردا صبح درسینماهای

نیاگارا - سهیلا سیلورسیتی (قلهك)

ژان کلودبرگ . ماریلوتولو

پرت پرادیه . پاتریسیا ویترینو درفیلم

جودوکا

رنگی . وایداسکرین

از دیروز درسالن بزرگ دادگاههای جنائی تهران

محاکمه جاعلان ارز و سفته آغاز شد

قضات دادگاه جنائی تهران روز گذشته محاکمه ۱۵نفر راباتهام جعل اسکناس یکی از کشور های همسایه، باندرول شیشه های مشروب الکلی و سفته آغاز کردند.

متهمان در سال ۱۳۴۵به‌وسیله مقامات انتظامی بازداشت شدند و محاکمه آنها از روز گذشته در شعبه چهارم دادگاه جنائی تهران به ریاست آقای دکتر صفی نیا آغاز شد.

براساس کیفر خواست دادسرای تهران، متهمان ۴ سال قبل‌باکمك یکدیگر نقشه‌ای طرح کردند تا باجعل اسکناس یکی از کشور های همسایه و تبدیل آن به پول ایران از مردم کلاهبرداری کنند.

این عده پس از جعل اسکناس با ساختن «باندرول تقلبی»به‌عرضه مشروبات عادی به جای مشروب خارجی اقدام کردند. یکی دیگر از اتهامات این عده جعل«سفته» است.

محاکمه این پانزده نفر به‌علت کثرت عده در سالن بزرگ‌دادگاه جنائی انجام میشود.

دو هنرمند بزرگ فیلمهای کمدی سینمای امریکا برای نخستین بار در کنار یکدیگر غوغاهای تازه‌ای براه می اندازند.

ازصبح چهارشنبه‌فقط در

سینماریولی

دو مرد مجرد، یکی مرتب‌ومودب ودیگری شلخته وبی بندو بار، در آپارتمانی بزرگ حادثه آفرین این اثر شاد و کمیك هستند.

کمپانی پارامونت تقدیم میکند

جك‌لمون - والترماتیو

در فیلم پاناویژن و رنگی

زوج عوضی

با شرکت: جان فیلدر - مونیکاایوانز - کارول شلی

آگهی استخدام

تلویزیون ملی‌ایران برای‌خدمت در تلویزیون کرمانشاهان مرکز کرمانشاه خانمها وآقایان‌علاقمندوحایز شرایط‌را استخدام می کند.

داوطلبان می‌توانند برای‌آشنائی‌و کسب اطلاع ازشرایط استخدام وتنظیم فرمهای مربوط به‌کارگزینی مرکزی واقع د رشماره ۲۳ بلوار جانسپار-خیابان پهلوی مراجعه‌وپابه آدرس‌صندوق‌پستی ۲۵۵۹با ذکر «برای‌استخدام در مرکز کرمانشاه» مکاتبه‌فرمایند.

استخدا م‌از راه مسابقه ومصاحبه خواهد بود ودرشرایط‌مساوی ساکنان استان کرمانشاهان حق‌تقدم‌خواهند داشت.

فرصت‌نام‌نویسی تاآخر وقت‌اداری روز یکشنبه سوم آبانماه ۴۹ است.

امتحان:

در تهران: روز جمعه ۲۲ آبانماه ۴۹ساعت ۸صبح‌در محل‌ساختمان تولید تلویزیون ملی ایران برگزار خواهد شد.

برای ثبت نام‌داوطلبان ـ فتوکپی آخرین مدرك‌تحصیل-فتوکپی برك خاتمه خدمت یامعافی (غیرپزشکی) دو قطعه عکس‌وفیش‌بانکی مبلغ۳۰۰ ریال حق ثبت‌نام (باستثنای داوطلبان مشاغل‌خدمتگزار جزء ـ نگهبان ـ کارگر فنی ونامه‌رسان که از محل تامین‌میشوند) به حسابجاری شماره ۷۱۰ تلویزیون ملی‌ایران‌دربانك مرکزی (قابل پرداخت در کلیه شعب‌بانك ملی) ضرورت دارد.

آ_۴۴۹۳۲

از فردا صبح

فقط درسینما

تاج

استیومك کوئین . فی‌داناوی

در فیلم حادثه توماس کراون

پاناویژن رنگی

باشرکت: پل‌بورك ـ جك‌وستون

محصول کمپانی یونایتدآرتیست

United Artists

سنت

محبوب ترین قهرمان‌فیلمهای پلیسی وجنائی برای اولین بار دریك اثر پرحادثه

بزودی

راجرمور

درفیلم رنگی

دامی برای سنت

باشرکت

ایان هندری

رزماری دکتر

ایوی مکدونالد

ازصبح چهارشنبه درسینماهای

اروپا - اونیورسال - پاسیفیك

میامی - آسیا - ایران

سلینا - تیفون - مونت کارلو

پانوراما و سیلوانا

اثری بزرك و غوغابرانگیز از سینمای هند که صحنه‌های رقص و آواز آن، بویژه صحنه‌رقص شراب که بطرز مجلل وبیسابقه‌ای اجرا شده‌است، همگان را مسحور میکند

لیلی و مجنون

شاهکار

سیامك یاسمی

از فردا صبح

فقط درسینما

کریستال

۲۲ مهرماه

کاشه کالمین

برای رفع:

گریپ و سرماخوردگی

سردرد - دندان درد

کمردرد - دردعضلات وتب

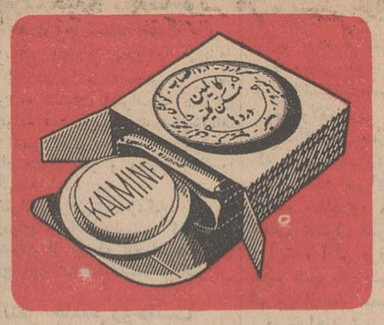

کاشه کالمین بانیم‌قرن سابقه

ازصبح چهارشنبه درسینماهای

شمی کاپور . سادنا . سانجیوکمار

درفیلم

دو دوست دیرین

رنگی . ایستمن کالر

باشرکت: پران . هلن . جانی واکر

مجالس ترحیم

بسمه تعالی شأنه

فوت جانسوز جوان ناکام مرحوم آقای **حسین نظام‌الملکی** را بوالد معظم ایشان سرکار سرهنگ نظام‌الملکی که حقاً از مردان متدین و خدمتگزار بدین مقدس اسلام می باشند تسلیت گفته و برای معظم‌له صبر جمیل و اجر جزیل از خداوند متعال خواستاریم. بهمین مناسبت مجلس ختمی بعد از ظهر روز سه‌شنبه چهار شعبان (۱۴ر۷ر۴۹) از ساعت ۳ الی ۵ در مسجد نوریان واقع در باغ صبا منعقد است حضور آقایان مومنین و خاصه علماء اعلام موجب تسلیت پدر داغدار آن مرحوم خواهد بود.

باقر طباطبائی قمی . محمود حلبی
آ ـ ۲۰۱۰۷

بسمه تعالی

فوت جانسوز جوان ناکام مرحوم آقای حسین نظام‌الملکی فرزند ارشد جناب آقای سرهنگ نظام الملکی سخنور شهیر که از خطباء خدمتگزار رشید و مبلغین عالیمقام اسلامی هستند باطلاع قاطبه اهالی مرکز وسایرشهرستان ها خصوصا مشهد مقدس مسقط الراس معظم‌له میرساند شرکت درمجلس ترحیم و تسلیت به والد معظم موجب تعظیم شعائر است.

الاحقر حاجی میرزاخلیل کمرهٔ
آ ـ ۲۰۱۰۷

با اندوه فراوان درگذشت جوان ناکام فرزند عزیزم **حسین نظام الملکی** را به آگاهی بستگان و دوستان میرساند مجلس ختم آن مرحوم از ساعت ۳ تا ۵ بعد از ظهر روز سه‌شنبه ۱۴ر۷ر۴۹ در مسجد نوریان (باغ صبا) و مجلس زنانه در همان ساعت در منزل شخصی برگزار خواهد گردید.

سرهنگ نظام‌الملکی
آ ـ ۲۰۱۰۷

باتاثر شدید درگذشت برادر زاده عزیزم **حسین نظام‌الملکی** را به آگاهی دوستان می رساند. مجلس ختم آن فقید سعید از ساعت ۳ تا۵ بعد از ظهرروز سه‌شنبه ۱۴ر۷ر۴۹ در مسجد نوریان (باغ صبا) منعقد خواهدبود.

محمد نظام‌الملکی
آ ـ ۲۰۱۰۷

باکمال تاسف فوت جانسوز آقای حسین **نظام الملکی** برادرهمسرم را به آگاهی بستگان و آشنایان میرساند. مجلس ختم آن فقید سعید از ساعت ۳ تا۵ بعد ازظهر روز سه‌شنبه ۱۴ر۷ر۴۹ در مسجد نوریان منعقد خواهد بود.

حبیب‌اله همتی

به‌سرکار سرهنگ نظام‌الملکی و سایر بازماندگان‌آن مرحوم مصیبت وارده را تسلیت می دهیم.
آ ـ ۲۰۱۰۷

بانهایت تاسف و تاثر درگذشت ناگهانی شادروان **عباس جواهری** رئیس اداره گمرک دیلم را به‌اطلاع میرساند مجلس ترحیم فقید سعید از ساعت سه‌تاپنج بعدازظهر روز سه‌شنبه ۱۴ مهرماه در مسجدالجواد منعقد خواهد بود.

سپهبد اسکندر آزموده

بانهایت تالم فوت آقای **عباس جواهری** برادر خانم‌آقای فضل‌اله سخائی‌دوست‌صمیمی‌و عزیزم رابه‌اطلاع‌میرساندمجلس تذکرازساعت۳الی۵بعدازظهرسه‌شنبه ۱۴مهرماه‌درمسجدالجواد منعقد میباشد.

هادی اشتری

بااندوه فراوان درگذشت جانگدازآقای **عباس جواهری** برادر ارجمند شاعر ونویسنده گرانقدر آقای جواهری«وجدی» رابه اطلاع عموم بویژه فرهنگیان و دانش پروران میرساند. مجلس یادبود آن شادروان بعدازظهر روز سه‌شنبه چهاردهم مهرماه در مسجدالجواد (میدان ۲۵ شهریور) منعقد است.

زین‌العابدین رهنما . عباس خلیلی . عبدالرحمن‌فرامرزی . نصرت‌اله کاسمی . امیری فیروزکوهی . ابوالحسن ورزی . پژمان بختیاری . پارسا تویسرکانی . سهیلی خوانساری . کاظم پزشکی . مشفق کاشانی . علی اصغر عدیلی . مظاهر مصفا. سیف‌اله وحیدنیا .ابوالقاسم حالت . مهدی سهیلی . محمدعلی‌نجاتی . مهرداد اوستا. ریاضی یزدی . عبدالرضا نصرت . وحیدزاده . ابراهیم صهبا. سادات ناصری .نواب‌صفا. ابوتراب جلی. عبدالرفیع‌حقیقت .محمدعلی صفیر . نیاز کرمانی . عماد خراسانی . احمد سروش .

دوستان‌مرحوم **عباس جواهری** فوت نابهنگام‌دوست‌باصفا وارزشمند خود را باطلاع‌میرساند مجلس‌یادبودازساعت۳ الی‌۵ بعدازظهر روز سه‌شنبه چهاردهم مهرماه‌در مسجدالجواد برگزار خواهد شد.

ابراهیم رئیس روحانی . مرتضی ورزی . حسین شالچی. دکتر حکیم شوشتری . علی شعبانی . سرهنگ قاری . ناصر عجم . دکتر دانشی. کریم طهماسبی . محمدوکیل‌زاده .عبداله کاویانی. اخلاقی . وکیل‌زاده ابراهیمی . بلوریان . عظیم ذوالریاستین . کلانتر هرمزی . بالازاده. همایون‌پور .سرگرد غفاری . هدایتی . دکتر کمالی‌سبزواری . همدانیان .شرق. حسام‌بهبهانی . قوام صدر. رضا فتورچی . محمد خطیب .سید محمد مقدس زاده .

فوت آقای **عباس جواهری** برادر ارجمند آقای جواهری وجدی شاعر ونویسنده محبوب را باطلاع دوستان و آشنایان میرسانیم.

دکتراسفندیاریگانگی. رضافرزانه‌فر.افتخارعلوی.احمدانواری. رضا سجادی . احمد عطائی. حسین فرجاد. اخوان مدرسی . آزاد. مصطفوی‌نسب. ملك‌زاده . جلالیان.میرزائی. شیرازیان. فرساد .پریسا. اخوان درزی .اخوان کامران .بیطرفان .

فوت نابهنگام آقای **عباس جواهری** برادر خانم جناب آقای‌فضل‌اله سخائی دوست بزرگوار خودرا به‌اطلاع‌میرساند.

مهندس مهدی دولت‌آبادی .امیر میرصادقی . علی‌بهاء. مجیدالطعمه .احمد میره. باقراورمی . اکبر توکلی .منوچهر سلحشور . محمود کمالی . حسین صوفی . مرتضی کمالی . اصغر توسلی. رضاکمالی . کریم فضیلی .

دوستان و همکاران شادروان **عباس جواهری** درگذشت زودرس و نابهنگام را به خاندان گرامیش تسلیت گفته واز دوستان و آشنایان دعوت میکنند که در مجلس سوگواری که در روز سه‌شنبه ۱۴ر۷ر۴۹ از ساعت ۳ الی ۵ بعد از ظهر در مسجد الجواد میدان ۲۵ شهریور برپا میشود شرکت‌فرمایند.

دکتر درویش .باقر گرزن. مسعود مجلسی. اکبرکی‌نیا. اکبر علیشاهی. عیسی فتحیه .سیروس قانونی . ناصر کرونی. محمود تجربه‌کار. مصطفی فتاحی . کریم شعاعی . ایرج بالا زاده . برهان زمانپور. منوچهر یکتائیان. ابراهیم ندیمی . تقی عزیزی . انوشیروان نوری . عزیز آقاخانی و سایردوستان.

خانواده‌های جواهری . جواهریان .جواد. پیشوائی . سخائی . لطف‌اله ترقی. دکتر پارسا .دربانی. تولیتی .بزرك‌نیا. محموداف . آرام .سپهرآرا . موحدزاده . نیك‌زاد .صدرزاده.

بانهایت تاسف‌فوت نابهنگام **عباس جواهری** رئیس‌گمرك بندر دیلم را باطلاع بستگان و دوستان میرساند. مجلس ترحیم مردانه وزنانه فقید ناکام روزسه‌شنبه چهاردهم‌مهرماه از ساعت ۳الی۵بعدازظهردر مسجدالجواد (میدان ۲۵شهریور) منعقد میباشد.

آ۱۹۸۸۹ ۲ـ۱

پرسه

بااندوهی بی پایان درگذشت بهشت آشیان‌سرکارسرهنگ **جمشید فرشیدی** را به آگاهی همگان می‌رسانند.
نشست یادبود آن‌روانشاد ازساعت۲تا ۴ بعد از ظهرروز سه‌شنبه ۱۴مهرماه ۱۳۴۹ در تالار ایرج‌خیابان استالین کوچه زرتشتیان برگزار می گردد.

فرنگیس . مهین، دکترارد‌شیر، هوشنك ،بهرام‌فرشیدی شیدا .مهربان .دکتر منوچهر جمشیدی . سرگردنورآئین . خانواده های کشاورزی ، منفرد . سهرابیان.

آ ـ ۲۰۱۳۵

مصیبت وارده‌را بعموم‌بازماندگان آنمرحوم‌تسلیت‌میدهیم

بدینوسیله درگذشت شادروان **مهدی اتابکی** کارمند صدیق بازنشسته بانك ملی ایران را باطلاع میرساند مجلس ترحیم زنانه و مردانه آن مرحوم از ساعت ۹تا۱۱ صبح روز سه شنبه چهاردهم مهر ۱۳۴۹ در مسجد مجد منعقد میباشد.

بانك ملی ایران
آ ـ ۴۴۹۷۲

بانهایت تاسف درگذشت شادروان **مهدی اتابکی** را باستحضار میرساند. مجلس ختم زنانه و مردانه آن مرحوم از ساعت ۹تا۱۱ صبح روز سه شنبه ۱۴ر۷ر۴۹ (فردا) در مسجد مجد برگزار میگردد.

جمال الدین اخوی . سرتیپ سلیمان گیلانشاه
آ ـ ۲۰۱۶۹

خانواده های : اتابکی . اخوی . گیلانشاه . عزیزی . اسکندری . انیسی . سعیدی بیدختی . واحدی

بااندوه فراوان درگذشت شادروان مهدی اتابکی فرزند مرحوم حاج حسینعلی خان اتابکی را باستحضار خویشان و دوستان میرسانند. مجلس ختم زنانه و مردانه آن مرحوم از ساعت ۹تا۱۱ صبح روز سه شنبه ۱۴ر۷ر۴۹ (فردا) در مسجد مجد منعقد میگردد.

آ ـ ۲۰۱۶۹

بعموم افراد خانواده های عزادار بویژه بازماندگان آن مرحوم مصیبت وارده را تسلیت میگوئیم

باکمال تاسف و تاثر فوت مرحومه جنت‌مکان **بانوزهرا تفرشی** را باطلاع دوستان و آشنایان می‌رساند. مجلس‌ترحیم آن مرحومه از ساعت ۳ونیم تا ۵ بعد از ظهرسه‌شنبه ۱۴مهر ماه در مسجد حاج نایب سرچشمه برگزار میشود.

علی اصغر عباس‌تفرشی . علی زیبا . حاج آقا جعفر کوکبی ، علی اکبر عباس تفرشی . سید حسن محسنی . عباسعلی فضلی .

آ ـ ۲۰۱۱۱

مصیبت وارده را بعموم بازماندگان‌آن مرحومه تسلیت می‌ دهیم .

بانهایت تاسف وتاثر درگذشت ناگهانی شادروان‌حاج **محمد رضا شیربچه مقنی‌باشی** ابوی اینجانب را باطلاع میرساند . مجلس ترحیم فقید سعید از ساعت ۳تا ۵ بعدازظهر روز سه‌شنبه ۱۴ مهرماه در مسجد بزرك قنات‌آباد منعقد است مجلس زنانه در همانروز در منزل آنمرحوم واقع در خیابان شاهپور کوچه حمام زاغی مقابل بانك کارگشائی پلاك ۳۷از ساعت ۳تا۵ منعقد خواهد بود.

علی شیربچه
آ ـ ۲۰۱۴۱

بعموم بازماندگان آنمرحوم مصیبت وارده را تسلیت میدهیم.

بانهایت تاسف و تاثر درگذشت شادروان‌محمدابن‌جلال بزرك‌خاندان ابن‌جلال راباطلاع دوستان و آشنایان میرساند. مجلس ختم مردانه و زنانه آن مرحوم روز سه شنبه ۱۴ر۷ر۴۹ از ساعت ۳تا۵ بعدازظهر در مسجد اراکیها واقع در خیابان گرگان ایستگاه روشنائی برگزار خواهدشد.

خانواده های :ابن‌جلال،پاشائی ، احسانی، معصومی، آذرپژو ، تمدن ضیاء ، ضیائی،امیری، مشایخی،ترکمانی ، روشن،انعامی، ریاحی، ضیغمی، ملوك‌پور، ثابتی.

آ ـ ۲۰۱۵۱

بعموم بازماندگان آنمرحوم مصیبت‌وارده‌را تسلیت میدهیم.

خانواده های: سیفی، وزیری‌تبار، قبادی، خادم،رکن، وزیری،بنی‌آدم، صالح، اویسی، غفاری ، غفاری‌پور ، شیبانی، ضرابی، عسگری ، کیانی، خورشیدی ، ابراهیمی ،بهراد، نادری، آقائیان،شریفی.

بانهایت تاسف درگذشت نابهنگام شادروان **غلامحسین سیفی** صاحب منصب بازنشسته‌وزارت دارائی را باطلاع کلیه خویشاوندان و دوستان میرسانند. مجلس ترحیم«زنانه‌ومردانه» آن مرحوم روز چهارشنبه ۱۵مهرماه از ساعت۳ تا۵ بعدازظهر در مسجدالجواد واقع‌در میدان ۲۵شهریور خیابان روزولت برگزار میگردد.

فخرجهان‌وزیری‌تبار(سیفی)،عبدالله‌وزیری‌تبار، احمدعلی‌بنی‌آدم، عباسعلی صالح، ارتشبد غلامعلی اویسی، ابراهیم غفاری ، حسنعلی غفاری‌پور، علی‌اصغرشیبانی ،غفاروزیری ،(احتشام‌ـ دیوان)، مصطفی عسگری ، سرهنگ فیض‌اله‌وزیری،عبدالوهاب وزیری تبار، هوشنك وزیری‌تبار، علی‌ضرابی.

آ ـ ۲۰۱۴۵ ۱ـ۲

بعموم افراد خانواده های عزادار بویژه بازماندگان آن مرحوم مصیبت وارده را تسلیت میدهیم.

بانهایت تاثر و تالم فوت بانوی پرهیزکار **سیده خانم مصلحی** متعلقه مرحوم حاج حسن مصلحی اراکی بزرك‌خاندان مصلحی را باستحضار عموم خویشان و دوستان میرساند.
مجالس ختم و ترحیم در اراك برگزار و طبق وصیت فقیده هزینه مجالس ختم تهران و ساری بمصرف امور خیریه خواهدرسید.

خانواده های :مصلحی، اسدی، کاظمی ، آل‌یاسین و سایر وابستگان.

آ ـ ۲۰۱۴۳

بعموم بازماندگان آنمرحومه مصیبت‌وارده‌راتسلیت میدهیم

پرسه

بانهایت تاسف و تاثر درگذشت شادروان **گوهرمهربانی** را باطلاع بستگان و دوستان میرساند. پرسه آن شادروان از ساعت چهار تاشش بعداز ظهر روز سه شنبه چهاردهم‌مهر ماه در سالن ایرج واقع در خیابان استالین کوچه آدریان برگزارمیشود.

دکتر اسفندیار یگانگی
آ ـ ۲۰۱۳۹

پرسه

بانهایت تاسف و تاثر درگذشت شادروان **گوهر مهربانی** بزرك خاندان مهربانی راباطلاع بستگان و دوستان میرساند. پرسه آن شادروان از ساعت چهار تا شش بعداز ظهر روزسه شنبه چهاردهم مهرماه در سالن‌ایرج واقع در خیابان‌استالین کوچه آدریان برگزار میشود.

بانو،رستم، همایون ،کیخسرو، پروین ،جمشید، پروانه وفرنگیس مهربانی، خانواده های: گشتاسب‌پور ، کاوسی ، بامسی، مهرآفرین ،مهررستمی ، ایدون ، یگانگی ،سهیل، گودرزی ، پرتوی ، وهومنی ،زرتشتی ، دهنوی زاده ،ایرانپور، تیرانداز و افسردیر.

آ ـ ۲۰۱۳۷

مصیبت وارده رابعموم بازماندگان آنمرحومه تسلیت میدهیم.

اذامات‌العالم ثلم‌فی‌الاسلام ثلمة‌لایسدهاشیئی

ارتحال عالم ربانی حجة‌الاسلام حضرت آیت‌اله **آقاسید محمود میربهبهانی** (استرآبادی) که از اجله علمای اعلام‌و حجج اسلام بوده‌اند موجب تاثر و تاسف کلیه اهالی‌گرگان بخصوص فامیل و آشنایان گردیده است بهمین مناسبت مصیبت وارده را بساحت مقدس ولی‌عصر عجل‌اله تعالی‌فرجه و جامعه روحانیت و همچنین آقازادگان فقیدسعید تسلیت عرض نموده دوام و بقای عمر بازماندگان را از درگاه‌ایزد متعال مسئلت مینمائیم .

گرگان : دکتر ذکریا هادیان ، ذبیح‌اله علائی (رئیس آمار گرگان) ، سیدیحیی عرفانی ، سیدمحمود عرفانی ،سید عیسی میرحیدری ، سیدطاهر میرکریمی،حبیب‌اله کلانتری حجت‌اله اخوت ، سیدعلی هاشمی ، ابوالقاسم علاءالدین ، حسن آهنی ، اسدباقری ، سیدجلال خاندوزی ، جواهری ، سیدعبداله عرفانی ، سیدمحمدعلی عرفانی ، نصرت‌اله‌رضائیان علیرضا مومنی ، سیدغفور مردومن ، اسمعیل علیخانی ، سیروس فتحپور .

آ ـ ۴۴۷۴۲

بدینوسیله فوت مرحوم **رمضانعلی کردبچه** راباطلاع دوستان و آشنایان و فامیل گرام میرساند مجلس ختم‌مردانه آنمرحوم روز سه شنبه ۱۴ر۷ر۴۹ از ساعت ۳تا ۵ونیم در مسجد حضرت امام حسن مجتبی (ع) واقع در نازی آبادمیدان پارس و مجلس ختم زنانه در منزل آنمرحوم نازی آبادخیابان سمندر پلاك ۴۸۹ برقرار است .

خانواده های : کردبچه . ورجاوند. معلمیان. قادری . نبی‌فر . عباسی. عرب زاده . حاج کمندی. اکبر آذری .نجات علی . رمضانی . قره‌داغی . پست‌چی طوسی. فخیمی

آ ـ ۴۴۹۵۴

بعموم بازماندگان آنمرحوم مصیبت وارده را تسلیت میگوئیم

بانهایت تاسف فوت نا کهانی مرحومه **بانو سکینه تدبیر** مادر آقایان: عباس و حسن‌ومهدی رزافی را .باطلاع اقوام‌و آشنایان میرساند. مجلس ترحیم‌مردانه‌روز سه‌شنبه ۱۴ر۷ر۴۹ از ساعت ۹ تا۱۱صبح‌در مسجد اذربایجانیها منعقد میباشد و ختم زنانه عصر همانروز در منزل شخصی واقع‌در خیابان نایب‌السلطنه کوچه قاهری پلاك۶ برقرارمیباشد.

خانواده های :یاسری، تدبیر، کاشانی فرید،مظفریان، مشایخی ،سروش، مشتاقی، کاشانی‌محمود، عارفی، خوشبخت، پورمشیر، لاجوردی، دفتری منش، ایزدان،هاشمی.

آ ـ ۲۰۱۹۱

بانهایت تاثر و تاسف فوت مرحومه **بانو سکینه تدبیر** همشیره مرحوم حاج حسن تدبیر و والده اقای عباس رزافی راباطلاع همکاران عزیز میرساند. لذا مجلس ترحیمی درروز سه شنبه ۱۴ر۷ر۴۹ از ساعت۹تا۱۱ صبح‌درمسجداذربایجانیها واقع درانتهای بازار کفاشها منعقد است برای شادی روح ان مرحومه و تسلی خاطر بازماندگان شرکت فرمائید.

صنف لباس فروش

آ ـ ۲۰۱۹۱

بانهایت تاسف درگذشت مرحومه مغفوره‌بانو **حاجیه ایران‌گیتی** همسر حاج سید هاشم گیتی‌پیمارا باطلاع‌منسوبان و آشنایان میرساند. مجلس ختم مردانه و زنانه از ساعت۳و نیم تا۵ونیم بعد ازظهر روز چهار شنبه ۱۵مهر ماه ۱۳۴۹ در مسجدسجاد واقع در خیابان‌شاه،چهار راه‌گیتی برگزارمیشود.

خانواده های: کاشمری، گیتی‌پیما، سروان حمید میرـ محمدعلی ، گیتی، مهدویان، راسخ،عضدانلو ، پلاسید،اعلمی، لباسچی ،حمیدی ، محمدی ،شعبانی.

آ ـ ۲۰۱۹۹

مصیبت وارده را بعموم بازماندگان آنمرحومه تسلیت میدهیم.

باکمال تاسف درگذشت **بانو پسته محمد زاده** والده آقای حسین محمد زاده بهروز را باطلاع دوستان و همکاران محترم میرساند . مجلس ختم آن مرحومه روز چهارشنبه ۱۵ر۷ر۴۹ از ساعت ۳و نیم تا ۵و نیم بعد از ظهر درمسجد حاج شیخ عبدالحسین معروف به (آذربایجانیها) منعقد می‌ـ باشد .

شرکت سهامی بافندگی فولی فشن
آ ـ ۲۰۲۲۱

بانهایت تاسف درگذشت **بانو پسته محمد زاده بهروز**مادر گرامی آقای حسین محمد زاده بهروز را باطلاع دوستان و آشنایان می رساند . مجلس ختم آن مرحومه روز چهارشنبه پانزدهم مهر ماه از ساعت ۳ و نیم تا ۵و نیم بعد از ظهردر مسجد حاج شیخ عبدالحسین معروف‌به آذربایجانی ها و ختم زنانه همانروز در منزل واقع در خیابان هدایت خیابان علائی از ساعت ۳و نیم‌تا ۵و نیم بعد از ظهر برگزار خواهد گردید.

خانواده های : محمد زاده بهروز ، سرتیپ کوتوال ، غنیمتی، مقدم ، ملکفام ، صابری ، نوبری ، سروری. پیشان

آ ـ ۲۰۲۲۳

بعموم بازماندگان آن مرحومه مصیبت وارده را تسلیت می دهیم .

یادبود

بمناسبت هفتمین‌شب درگذشت مرحوم **محمد علی‌صحرائی** قهرمان ارزنده کشتی از ساعت ۳ر۳۰ الی ۵ر۳۰ بعد از ظهر روز سه شنبه مراسم یادبودی در مسجد ارك برگزارمیشود.

سازمان تربیت بدنی ایران
آ ـ ۴۴۹۴۶

تسلیت

بانهایت تاثر درگذشت شادروان **احمد زعفرانیان** همکار و دوست خودرا به بازماندگان آنمرحوم و همکاران عزیز تسلیت می گوئیم.

معلمیان ـلاعوری
آ ـ ۴۵۰۰۸

با نهایت تاسف و تاثر درگذشت ناگهانی شادروان مرحوم **حاج محمد صادق ندیمی** رابه بازماندگان مخصوصا برادران و فرزندان داغدیده آن مرحوم تسلیت عرض‌مینماید.

اصفهان‌ـاحمد ضرابیان
آ ـ ۴۴۹۹۰

همکلاس عزیز آقای اردشیر فرهنك
مراتب تاسف مارا از مصیبت وارده بپذیرید .

دانشجویان سال سوم دانشکده دامپزشکی
آ ـ ۲۰۱۱۵

سرکار سروان هوشنك صادقیان
مصیبت‌وارده‌را به جنابعالی وخانواده‌محترم‌تسلیت‌عرض نموده وبقای عمر بازماندگان راز دادارپاك‌خواستاریم .

دانش‌آموزان گروهان پنجم‌سپاه‌دانش‌هنك‌سپاهیان‌انقلاب تهران
آ ـ ۲۰۱۳۱

جناب آقای حاج قاسم ساربانها
باکمال تاثر مصیبت‌وارده‌را حضور جنابعالی وخانواده محترم تسلیت می گویم .

مهدی‌لیمونادی
آ ـ ۲۰۱۲۷

جناب آقای مهندس‌رجبی
مدیر عامل محترم شرکت سهامی لوله‌وماشین‌سازی‌ایران
درگذشت پدر بزرگوارتان رابه حضورتان‌تسلیت عرض نموده ، سلامتی آنجناب و کلیه بازماندگان راازدرگاه‌احدیت مسئلت‌می نمائیم .

شرکت سهامی جنرال تکنیك
آ ـ ۲۰۱۳۱

کارمندان و کارکنان شرکت بافندگی فولی‌فشن
مصیبت وارده را بعموم خانوادهٔ محمدزاده بخصوص‌به آقای حسین محمد زاده بهروز تسلیت می گویند .
آ ـ ۲۰۲۲۱

حضرت آقای مهندس رحیمی
بانهایت تاسف درگذشت ابوی گرامی را از صمیم‌قلب تسلیت عرض نموده بقای عمر آنجناب و خانواده محترم راز خداوند مسئلت مینمایم .

نمایندگی شرکت لوله و ماشین‌سازی ایران‌ـهیدروتکنیك
آ ـ ۴۴۷۵۶

دبیران و کارمندان و دانش آموزان دبیرستان فیروز **بهرام** درگذشت روانشاد سید محمد طباطبائی رئیس اسبق این دبیرستان را به بازماندگان و عموم فرهنگیان تسلیت عرض‌می نمایند . روانش شاد و بهشتش آشیان باد .

دبیرستان فیروز بهرام
آ ـ ۲۰۱۵۵

جناب آقای دکتر رشیقی فیروزآبادی
مصیبت وارده را تسلیت عرض مینماید .

یزد ـ دکتر ارسلانی
آ ـ ۴۴۷۵۲

سپاسگزاری

از دست دادن فرزندبرای مادرو پدر بمثابه مرك نیمی از وجود آنها است و درجهان دردو المی سنگین‌تر از غم از دست دادن فرزندوجود ندارد. با احساس این واقعیت بدوست جوانمرد وانسان خود حاج قاسم ساربانها تسلیت میگویم و از خداوند برای وی‌و همسرش قدرت تحمل مسئلت‌دارم.

شریف‌ـ مشگین
آ ـ ۴۴۹۸۶

مرك نابهنگام فرزند دلبند آقای حاج قاسم ساربانها موجب تاسف و آزردگی عموم کارکنان شرکت ایران‌کاوه گردید. بدین وسیله این درد بزرك رابه دوست‌باارزش خود حاج قاسم ساربانها و خانواده محترم صمیمانه تسلیت‌میگوئیم.

شرکت‌ایران کاوه
آ ـ ۴۴۹۸۴

استاد ارجمند جناب آقای جمشید صداقت‌کیش
در اندوه وارده خودرا باغم شما شریك میدانیم.

صدوقی‌نژاد . خدیوی . صفرپور . منوچهریان .تقوی . مداح . میراسکندری .
آ ـ ۴۴۹۷۴۱

خانم ژاله رجب‌نیا
مصیبت وارده را صمیمانه تسلیت میگوید.

کانون پرورش فکری کودکان‌ونوجوانان
آ ـ ۴۴۹۷۶

آقایان عباس ـحسن و مهدی رزاقی
مصیبت درگذشت مادر عزیزتان را تسلیت گفته خودرا درغم شما شریك میدانم.

کریم تهرانی تکو
آ ـ ۲۰۱۷۳

جناب آقای قاسم ساربانها
هیئت مدیره و کارکنان شرکت تعاونی کامیونداران ایران درگذشت جوان ناکام شادروان مرجان ساربانها فرزند دلبند آنجناب را تسلیت گفته بقای عمر بازماندگان را از درگاه ایزد متعال مسئلت مینماید.

شرکت تعاونی کامیونداران ایران
آ ـ ۲۰۱۷۷

جناب آقای مصلحی سرپرست منابع طبیعی مازندران
اینجانب بنمایندگی از طرف کارمندان منابع طبیعی‌نکاء وبهشهر مصیبت وارده را بشما تسلیت عرض نموده بقای‌عمر وسعادت‌و سلامت و خانواده محترم را از خداوند یکتاخواهانم.

اکبرپروند
آ ـ ۴۴۷۶۰

جناب آقای حاج قاسم ساربانها
درگذشت‌جانگدازفرزند دلبندتان راصمیمانه به جنابعالی‌و عموی گرامی‌اش آقای رضا ساربانها از طرف جامعه حمل و نقل تسلیت عرض نموده صبر و شکیبائی برای آن همکار عزیز و فامیل محترم ساربانها مسئلت می نماید .

اتحادیه سندیکاهای کامیونداران و صاحبان موسسات حمل و نقل ایران
آ ـ ۲۰۱۵۳

خانواده محترم گلستانه
در غم مرك محمود عزیز باشما شریکیم .

کرمان ـ کاظم شیرازی منفردوبانو
آ ـ ۴۴۷۳۸

آقای مهندس منصور
مصیبت وارده را به‌جنابعالی و بانو تسلیت میگوئیم.

سروان سراج‌الدین میرشب وبانو ـ احمد سالاری‌وبانو
آ ـ ۴۴۷۵۰

برادر ارجمندم سرکار سرهنگ ستاد موحدی
با اندوه و تاثر فراوان درگذشت برادر بزرگوارتان را تسلیت گفته دوام عمر و سلامت شماو خانواده محترم را از درگاه ایزد توانا مسئلت دارم .

سرتیپ محمد رحیمی
آ ـ ۴۴۹۴۴

هیئت مدیره واعضای سازمان زنان زرتشتی
بااندوه فراوان مرك نابهنگام شادروان گوهرمهربانی را به خانواده مهربانی ـ مهرآفرین و یگانگی تسلیت‌عرض کرده بقاء و سلامتی بازماندگان را ازهورامزداخواستارند.
آ ـ ۲۰۱۸۹

ضایعه درگذشت اسفانگیز مرحوم احمد زعفرانیان را به‌آقای مهندس حسین زعفرانیان و بازماندگان آن مرحوم تسلیت عرض نموده برای ایشان بردباری مسئلت داریم .

کارکنان شرکت‌های ملی ساختمان وجنرال‌مکانیك
آ ـ ۴۴۷۶۸

همکار محترم خانم پروین زعفرانیان
کارکنان و دبیران دبیرستان ملی دخترانه آزرم‌ساری از درگذشت برادر عزیزتان مرحوم احمد زعفرانیان متاثرو همگی دراین غم بزرك شریك شما هستند .
آ ـ ۴۴۷۶۶

آقای مهندس زعفرانیان
مارا در غم خود شریك بدان

گابریل حدادیان، محمدرضا قوامی، کاروخداوردیان، وارتکز‌قازاریان.
آ ـ ۲۰۱۷۵

دبیر محترم سرکار علیه خانم حامد
مصیبت‌وارده‌را تسلیت عرض می‌نمائیم.

دانش‌آموزان کلاس‌دوم (آ) دبیرستان دخترانه علوی
آ ـ ۲۰۱۲۵

از ابراز همدردی و تسلیت دوستان و آشنایان بویژه همکاران عزیز سازمان مستقل آب‌قزوین‌صمیمانه‌سپاسگزاری وتشکر مینماید .

قزوین ـ هلن سیمانیان
آ ـ ۴۴۷۵۸

سپاسگزاری

بدینوسیله از کلیه دوستان و همکاران عزیز و فامیل محترم و سروران گرامی که در مراسم تشییع و تدفین‌و مجالس ترحیم مرحوم **علی اکبر عرب خزائینه** ومرحومه **بانو خدیجه قوامی** شرکت وبذل تفقد فرموده‌اند از صمیم‌قلب سپاسگزاری کرده برای همه پاداش نیك مسئلت میداریم .

گنبدکاوس ـ خانواده عرب خزائینه
آ ـ ۴۴۷۴۴

برادر باارزش من حاج‌قاسم ساربانها
مرك فرزند دلبندتو مرا بشدت آزرده ساخت‌ازخداوند برای تو وآقای رضا ساربانها قدرت تحمل طلب میکنم.ودر این غم شریك تو هستم .

حاج‌رضا حداد
آ ـ ۴۴۹۹۶

آقای‌مهندس پرویز فرجی
مانیز در غم‌بزرك شما سوگواریم .

ریچارد پنی ، دیلفانیان ، قهرمان ، کـریم‌خانی ، مین‌باشیان ، مالك
آ ـ ۲۰۱۸۳

تیمسار سپهبد سیوشانسی
بانهایت تاسف مصیبت وارده را از سوی خود وهمکارانم حضور آن تیمسار معظم‌تسلیت عرض مینمایم .

سرلشگر، عاطفی
آ ـ ۲۰۱۹۵

دوست ارجمندمن جناب آقای قاسم‌ساربانها
بدینوسیله درگذشت فرزند دلبند شما را تسلیت میگوئیم .

شاپور کیانی ـ دکتربهمن کیانی
آ ـ ۴۵۰۰۲

جناب آقای حاج‌قاسم ساربانها
بدینوسیله مصیبت وارده را صمیمانه تسلیت گفته و از خداوند برای شما صبر و شکیبائی طلب‌میکنم .

عباس کلانتری
آ ـ ۴۵۰۰۴

جناب آقای‌حاج قاسم ساربانها
درگذشت جانگداز فرزند عزیز و دلبندتان را به‌جنابعالی وعموی گرامی‌اش آقای رضاساربانها از طرف جامعه حمل و نقل صمیمانه تسلیت عرض نموده صبر و شکیبائی برای آن همکار عزیز وفامیل محترم ساربانها از خداوند مسئلت مینماید .

اتحادیه سندیکاهای کامیونداران و سندیکاهای حمل ونقل ایران
آ ـ ۴۴۹۹۴

سرکار سرهنگ‌ستاد ابوالفضل موحدی
بانهایت تاسف وتاثر مصیبت وارده را تسلیت عرض میکنم .

سرهنگ ستاد آذرشاهی
آ ـ ۲۰۲۱۳

فقدان روانشاد آقای حاج صادقی ندیمی رابه‌بازماندگان وفامیل محترم آن مرحوم تسلیت گفته بقاء عمربازماندگان رااز درگاه ایزد متعال مسئلت مینمائیم .

ناصر مس‌چی ـ علی‌درم‌بخش
آ ـ ۴۴۹۹۲

همکار ارجمند آقای حسین زعفرانیان
بانهایت تاسف و تاثر درگذشت برادر گرامیتان را تسلیت گفته برای جنابعالی و خاندان محترم سلامتی وصبر آرزو دارد.

تلویزیون ملی‌ایران
آ ـ ۴۵۰۱۰

سرکار خانم حمیرا هنرمند ارجمند و جناب‌آقای‌پرویز یاحقی هنرمند شایسته و مشاور کمیته آهنگسازان
اعضای سندیکای هنرمندان فیلم ایرانی‌درگذشت شادروان احمد امیرافشار را بشما هنرمندان عزیز از صمیم قلب تسلیت میگویند. هیئت مدیره و بازرسان وروسای کمیته ها و کلیه

دبیر سندیکا ـحمید قنبری
آ ـ ۴۴۹۸۸

تیمسار سپهبد سیوشانسی وبانو
بانهایت تاثر وتاسف مصیبت وارده را تسلیت عرض نموده سلامت وبقای عمر آن خانواده ارجمندوعموم‌بازماندگان رااز‌خداوند متعال مسئلت مینمائیم .

سرتیپ معتضد وبانو
آ ـ ۲۰۱۵۷

هیئت مدیره سازمان فروهر (جوانان زرتشتی)
درگذشت شادروان بانو گوهر مهربانی رابه‌همکار گرامی آقای خدایار ایدون و جناب آقای دکتر اسفندیار یگانگی و خانواده محترم‌مهربانی تسلیت عرض نموده‌بقای عمر عموم بازماندگان راآرمان داریم .

سازمان فروهر (جوانان زرتشتی)
آ ـ ۲۰۱۹۷

اطلاعیه

بطوری که درپاره‌ای‌از جراید‌مشاهده شده راجع به‌تغییراتی درتقسیمات کشوری و اضافه شدن استان ها مطالبی درج گردیده است نظربه اینکه تغییر تقسیمات کشوری ویا هرگونه تصمیمی دراین باب‌محتاج به قانون‌است و تاکنون از طرف دولت و وزارت کشور چنین‌تصمیمی اتخاذ نشده است مطالب مندرج‌در جرائد مطابق باواقع نبوده ومورد تائید وزارت کشور نیست .

مدیرکل دفتر اطلاعات و روابط عمومی: منوچهر قیائی

هیئت مدیره سازمان زنان زرتشتی

بدینوسیله باطلاع اعضای محترم میرساند که جشن مهرگان از روز سه‌شنبه ۱۴ مهرماه به‌روزچهارشنبه ۲۲ مهرماه موکول گردیده است .

اطلاعات‌هوائی

نشریه‌ای که برای دانشجویان‌ایرانی‌منتشر میشودوهرروز بخارج ازکشور ارسال‌میگردد قیمت‌آبونمان اطلاعات هوائی برای امریکایکساله ۲۲۰۰ریال‌وبرای‌اروپایکساله ۱۸۰۰ریال تعیین شده‌است .

بدانشجویان ۲۵درصد تخفیف داده خواهد شد.

از فردا در

سینماتخت‌جمشید

اطلاعات ۱۳۰۴

ساعات شرعی

دوشنبه - سیزدهم مهرماه ۱۳۴۹
سوم شعبان ۱۳۹۰ - پنجم اکتبر ۱۹۷۰
شماره ۱۳۳۱۲ - سال چهل و پنجم
استخراج دکتر ریاضی کرمانی
اذان صبح ..... ساعت ٤ و ۲۹ دقیقه
طلوع آفتاب ..... ساعت ٥ و ٥۹ دقیقه
ظهر شرعی ..... ساعت ۱۱ و ٥٤ دقیقه
اذان مغرب ..... ساعت ۲و٦ دقیقه

شهبانو بمناسبت هفته مبارزه باسرطان فرمودند

مردم باید اهمیت مبارزه باسرطان را درک کنند

* همه ساله گروهی ازمبتلایان که بموقع به‌پزشك‌مراجعه میکنند درمان میشوند

* با جلب همکاری مردم می‌توان موفقیت هائی در راه مبارزه باسرطان کسب کرد

هفته سرطان از روزشنبه در سراسر کشور آغاز گردید و برنامه های خاصی در طول‌این‌هفته بمنظور شناسائی بیشتر مردم با سرطان وجلب کمك بیشتر برای جمعیت ملی مبارزه با سرطان در سراسر کشوراجرا می‌شود .

عصردیروز شهبانوی ایران‌در مراسمی که به مناسبت‌هفته‌سرطان درمحل شبانه‌روزی‌شماره‌پنج‌جمعیت خیریه فرح پهلوی برگزار گردید حضور یافتند .

مقدم شهبانو را وزیر بهداری و اعضای هیئت مدیره جمعیت ملی مبارزه با سرطان استقبال کردند .

*** بیانات شهبانو**

سپس شهبانو به تالار سخنرانی تشریف‌فرما شدند و بیاناتی‌بشرح زیرایراد کردند :

هم‌میهنان گرامی ،بیاری پروردگار بزرك هفته مبارزه‌باسرطان برای نخستین‌بار در کشور آغاز میشود. بیماری سرطان از مسائلی است که توجه کامل دانشمندان و محققان پزشکی‌را بخود جلب کرده است. سازمان ها و جمعیت های‌گوناگون برای پیکار جهانی با سرطان در بسیاری از کشور ها تشکیل یافته است و درسراسر جهان سالانه مبالغ قابل توجه برای‌شناخت‌علت این بیماری و پیشگیری ودرمان‌آن صرف میشود .

درایران نیز جمعیت ملی مبارزه با سرطان‌ازسازمانهائی است که همگام با کشور های پیشرفته‌برای مبارزه بااین بیماری و نیل بهدف های عالی بشر دوستانه بوجودآمده است‌تابا‌همکاری مادی ومعنوی‌مردم گامهای موثربردارد .با پیشرفت‌هائی‌که در زمینه پیشگیری‌ومعالجه بیماری و همچنین توسعه روزافزون وسایل فنی حاصل شده است‌همه ساله گروهی از مبتلایان که‌بموقع به پزشك مراجعه می‌کنند درمان می‌شوند و تعداد قابل ملاحظه‌ای نجات پیدا می کنند . بنابر این تلاش‌و فعالیت این‌انجمن زمانی به نتیجه قطعی می رسد که مردم‌اهمیت مسئله مبارزه باسرطان رادرك کنند وبابرنامه های جمعیت همکاری کنند .

اگر کمیته های اجرائی هفته سرطان در استانها و شهرستانها بتوانند اذهان عمومی‌رادرباره‌مبارزه بااین بیماری روشن کنند وبه‌جلب همکاری مردم نائل آیند گام‌بلندی دراین‌راه برداشته شده‌است.

از آنجا که‌ایجادویاتقویت‌مراکز تشخیص و پژوهش وبه ویژه تهیه دستگاههای‌درمانی وتجهیزات علمی موردنیاز ، مستلزم صرف هزینه های زیاد می‌باشدامیدوارم هفته سرطان فرصتی بدست‌دهد که‌همگی به جمعیت ملی مبارزه با سرطان کمك‌کنند تا به نیروی آن،جمعیت بتواند سال آینده با وسعت‌ودامنه بیشتر درراه تحقق هدفهای بشر - دوستانه خود بکوشد .

ازدرگاه ایزد بزرك توفیق‌هم‌میهنان عزیزرادر این پیکار انسانی آرزو دارم .

*** حقیقت تلخ**

بعد آقای دکتر جهانشاه صالح نایب رئیس جمعیت ملی مبارزه با سرطان گزارشی‌از فعالیت های کمیته‌فنی‌جمعیت‌بعرض‌رساندواضافه کرد.

حقیقت تلخ انکار ناپذیری‌که هم اکنون با آن روبرو هستیم مرك و میر حیرت آوری است که هرسال در کلیه نقاط دنیا در نتیجه ابتلا به این بیماری‌رخ‌می دهد.ناگوارتر اینکه اغلب بیماران‌در کشور ما متاسفانه در مراحل آخر به‌پزشك مراجعه می کنند و به مناسبت نتایج یاس آوری که‌به علت‌تاخیر در معالجه بدست می آید مردم‌از شانزده میلیون وششصد هزارریال درمان مایوس میشوند و پزشکان نیز بنوبه خود نومید شده رفته‌رفته اهمیت تشخیص بموقع این‌بیماری از بین میرود شرط اصلی کامیابی وراز موفقیت معالجه سرطان‌دراین است که درمان در مراحل‌نخستین و قبل از تعمیم وانتشار بیماری‌انجام پذیرد و اگر بموقع مرض‌تشخیص داده شود قابل درمان است .

آقای دکتر صالح سپس‌عوارضی را که مانع تشخیص بموقع‌سرطان میشود وهمچنین‌جنبه های‌گوناگون ابتلا وپیشگیری این بیماری را برشمرد .

*** فعالیت‌های جمعیت**

آنگاه آقای‌دکتر حسین‌رحمتیان مدیر عامل جمعیت ملی مبارزه با سرطان گزارش مشروحی ازفعالیت های مختلفی را که بمنظور مبارزه با این بیماری بعمل آمده است به استحضار رسانیدو ضمن آن اظهار داشت :

جمعیت ملی مبارزه باسرطان‌طی سالهای ٤۸ و ٤۹ مبلغی بالغ بر ۷۷٥٥٥ جمعیت ملی مبارزه با سرطان به شعب مختلفه بانك ها ریختند و مبلغ قابل توجهی گرد آمده است که ما لازم میدانیم از اینکه‌عده زیادی دعوت خدا پسندانه و تقاضای عروس و دامادی را که زندگی جدید خودرا آغاز میکنند ، عملی ساختند و باین امر خیر کمك کردند ، صمیمانه تشکر کنیم و زائد میدانیم نامی از کسانی که مبالغ بالنسبه زیادی باین حساب ریختند برده شود . فقط از فرصت استفاده نموده اظهار امیدواری میکنیم که در هفته جاری مبارزه‌باسرطان که خوشبختانه در سراسر کشور نهضتی‌بوجودآمده است، همه توانگران‌ونیکو کاران، جمعیت ملی مبارزه باسرطان را یاری کنند تا این موسسه مفید در انجام وظایف‌خویش ومعالجه بیماران سرطانی و پیشگیری از این مرض خانمانسوز توفیق حاصل کند .

درراه مبارزه باسرطان

در هفته‌ای که گذشت ،پیش از آنکه هفته کمك بجمعیت ملی مبارزه با سرطان آغاز شود ، تقاضائی از مدعوین جشن عروسی شده بود که بجای ارسال سبدگل، باین جمعیت کمك کنند . عده کثیری این دعوت رااجابت کردند و طبق گزارشات رسیده بسیاری از شخصیت ها و محترمین طبقات وعده‌ای از سفرای خارجی ونمایندگان سیاسی وجوهی بحساب شماره ۷۷٥٥٥ جمعیت ملی مبارزه با سرطان به شعب مختلفه بانك ها ریختند و مبلغ قابل توجهی گرد آمده است که ما لازم میدانیم از اینکه‌عده زیادی دعوت خدا پسندانه و تقاضای عروس و دامادی را که زندگی جدید خودرا آغاز میکنند ، عملی ساختند و باین امر خیر کمك کردند ، صمیمانه تشکر کنیم و زائد میدانیم نامی از کسانی که مبالغ بالنسبه زیادی باین حساب ریختند برده شود . فقط از فرصت استفاده نموده اظهار امیدواری میکنیم که در هفته جاری مبارزه‌باسرطان که خوشبختانه در سراسر کشور نهضتی‌بوجودآمده است، همه توانگران‌ونیکو کاران، جمعیت ملی مبارزه باسرطان را یاری کنند تا این موسسه مفید در انجام وظایف‌خویش ومعالجه بیماران سرطانی و پیشگیری از این مرض خانمانسوز توفیق حاصل کند .

به انستیتو تاج پهلوی وابسته به دانشگاه تهران بمنظور خرید یك دستگاه بمب کبالت وهمچنین‌نصب آسانسور و قسمتی از دستگاه‌های تهویه و خرید لوام طبی- جراحی و داروئی برای بیماران و همچنین تامین مواد مصرفی آزمایشگاهی‌و کمك هزینه تحصیلی کار آموزان رشته های تخصصی‌سرطان پرداخته است تا بیماران به‌سهولت ازقسمت های‌تشخیص آزمایشگاهی-جراحی بمب کبالت‌و شیمی‌درمانی‌برخوردار شوند .

مدیر عامل جمعیت ملی مبارزه با سرطان بهمکاری‌دستگاه‌های‌مختلف اشاره کرد وگفت :

جمعیت شیرو خورشید سرخ ایران که در حقیقت بنیانگزار موسسه تاج پهلوی است طی سال های متمادی مبالغ هنگفتی برای تشخیص و درمان بیماران کمك کرده است .

شهبانو در این‌جا دختران‌دبیرستان عبداله مستوفی و موسسه فرهنگی صفی نیا را که از هفدهم فروردین (روز بین‌المللی مبارزه با سرطان) بمنظور جمع‌آوری‌اعانه برای‌انجمن مبارزه باسرطان فعالیت کرده‌بودند مورد تفقد قرار دادند و در ساعت پنج و چهل و پنج دقیقه شبانه‌روزی شماره پنج را ترك فرمودند .

بعداز ظهر دیروز والاحضرت همایون ولیعهد ، والاحضرتها شاهدخت فرحناز و شاهپورعلیرضا پس از پایان ساعات درس‌درچادر مخصوص سریل تجریش حضور یافتند وبسته هایی را که جهت کمك به آسیب دیدگان جنگ‌های داخلی اردن تهیه کرده بودند تحویل دادند و رسید دریافت کردند.

هدایای والاحضرتها موادخوراکی شامل‌آرد ، چای ، عسل، کمپوت بودکه جمعا چهارده قلم میشد دراین عکس والاحضرتها هنگام ورود به چادر مخصوص‌دیده می شوند. آقای دکتر خطیبی مدیر عامل جمعیت شیرو خورشید سرخ وخانم ضیائی یکی از خانم های عضو سازمان داوطلبان شیرو خورشیدسرخ افتخار حضوردارند.

باطری‌سازهاهم جمعه‌ها تعطیل میکنند

*** برای جاده‌ها سرویس‌سیار**

باطریسازی دایر میشود

اتحادیه صنف باطری‌سازتهران جمعه را تعطیل عمومی اعلام کرد واز طرف هیئت مدیره اتحادیه‌به عموم افراد صنفی اطلاع داده‌شد که جمعه رابایدتعطیل عمومی کنند . بموجب این تصمیم‌ازجمعه آینده کلیه باطری‌سازان در سراسر تهران اعم ازشعبات‌گاراژ ها و خیابانها تعطیل خواهندبود.

لزوم تعطیل

آقای حسین مومنی رئیس اتحادیه صنف باطری‌ساز امروز اعلام کرد که طبق تصمیم‌هیئت‌مدیره‌اتحادیه باطری‌سازان از جمعه‌آینده باطری‌سازان تهران تعطیل عمومی خواهند کرد .

وی گفت : تعدادی از افراد صنف باطری‌ساز از سالهای پیش جمعه را تعطیل میکردند ولی این کار در گاراژها و برخی محلات پی‌گیری نداشت و چون افراد صنفی در تمام مدت هفته با اسید ومواد گازی وبرق سروکاردارند روی این اصل تعطیل‌یك‌روز در هفته برای آنها ضروری است و براین اساس اتحادیه تصمیم به اجباری‌بودن تعطیل جمعه گرفته است .

اتحادیه صنف باطری‌سازامروز از مردم تهران درخواست کردتا برای انجام کارهای باطری‌سازی‌و بازدیدبرق اتومبیلهای خود در روزهای دیگر هفته به کارگاههای باطری‌سازی مراجعه نمایند .

سرویس سیار

اتحادیه اعلام کرد که درصورت لزوم در روزهای جمعه در جاده‌ها سرویس های باطری‌سازی سیار مستقر خواهد کرد تارانندگان از این نظر بامشکلاتی روبروونشوند امروز تصمیم اتحادیه باطلاع شورای عالی اصناف رسید ورئیس اتحادیه اعلام کرد که افرادصنفی عموما از نظر اتحادیه‌استقبال کرده واجرای آنرا تعهد کرده‌اند .

امروز آقای محمد رضا سعادت رئیس شورای عالی اصناف اعلام کرد که اتحادیه های لبنیات‌فروش وخواربار فروش و عطار وسقط فروش از شورادرخواست کرده‌اند تابا تعطیل کسب و کار آنها در روز جمعه موافقت نمایند .

از اینرو هیئت‌رئیسه شورادعوت به تشکیل جلسه شدند تا در این مورد تصمیمات لازم رااتخاذنمایند.

دکتر پرویز علاء

ازمسافرت مراجعت واز بیماران محترم‌پذیرائی مینماید.

آ-۲۰۱٦٥

مجله هنر ومردم

شماره ۹٤

بامطالب آموزنده‌ای درباره هنر و فرهنك‌انتشاریافت

جناب آقای تقی‌ظهوری هنرمند گرانمایه وارزنده سینما وتئاتر

اینك که پس از ۳٥ سال فعالیت خستگی‌ناپذیر درصحنه تئاتر و سینما تصمیم به کناره گیری از عالم‌هنر گرفته‌اید ، همواره‌خاطره‌همکاریهای‌شما با این‌موسسه برای ما عزیز وگرامی خواهدبود . امیدواریم که عمری را با سعادت‌وخوشی‌بگذرانید و مطمئن باشید که‌همیشه‌درقلب‌یکایك‌دوستداران سینمای ایرانی زنده وجاوید خواهیدبود .

پخش فیلم حسامیان وشریك

شماره‌جدید تلفنهای ادارات‌مرکزی

بانك‌اصناف‌ایران

واقع درمیدان‌بهارستان ۳۰۱۲٥٥

تا ۳۰۱۲٥۹ میباشد

هنرمند عزیز آقای تقی ظهوری

گرچه کناره‌گیری تو ازصنعت سینمای ایرا ن‌بسی ناگوار و باور نکردنی است ولی دوستانت هرگز ترا فراموش نخواهند کرد وباد تورا جاودانه گرامی خواهند داشت

مدیرعامل شرکت پوریافیلم

سیامك یاسمی

(اطلاعیه برای‌مصرف کنندگان‌انواع‌شیشه)

باکمال خوشوقتی باطلاع مصرف کنندگان انواع شیشه میرساندکه بمنظور تامین‌کلیه‌درخواستهای مشتریان محترم‌علاوه بر توزیع انواع‌شیشه‌ایمنی‌سیکوریت و سه لایه طلقی شیشه‌های ساختمانی راتحویل بندر خرمشهر بسته بندی شده در صندوقهای محکم چوبی مخصوص سفر دریائی بشرح زیر

۱- شیشه۲میلیمتری‌اروپائی‌هر متر مربع ٤٦ ریال ۲- شیشه ۳ میلیمتری اروپائی‌هر مترمربع ٦۱ ریال ۳- شیشه ٤ میلیمتری‌اروپائی‌هرمتر مربع ۹٤ ریال ٤- شیشه ٦ میلیمتری اروپائی هر مترمربع ۱٦۲ ریال .

عرضه امیدوار است همانطوریکه‌درگذشته اقدامات این شرکت مورد استقبال همگان قرار گرفته اقدام جدید هم مثمرثمر واقع گردد .

آ-٦٤٤٥٦ ۱-۲

شرکت سهامی شیشه‌های ایمنی‌ایران

طبق بخشنامه سازمان امور اداری :

بکارمند بورسیه باید کلیه حقوق و مزایا پرداخت شود

*** کسر هیچیك ازدریافتیهای مستمراز کارمندان‌بورسیه مجاز نیست**

طبق بخشنامه‌ای که از طرف سازمان امور اداری و استخدامی کشور بوزارتخانه‌ها و موسسات دولتی ارسال گردید کلیه وزارتخانه ها و موسسات مشمول قانون استخدام‌موظف‌شدند به کارمندانی که برای استفاده‌از بورس بخارج از کشور اعزام میشوند علاوه بر حقوق و مزایا ، فوق‌العاده شغل نیز بپردازند .

کارگزینی بعضی از وزارتخانه‌ها بمحض آنکه‌یکنفراز کارمندانشان برای استفاده از بورس از کشور خارج میشود کلیه فوق‌العاده و مزایای کارمند مزبور را قطع میکنند وتازمان بازگشت و پایان بورس فقط حقوق کارمند را پرداخت میکنند .

دراین مورد بعضی ازکارمندان بسازمان امور اداری مراجعه کردند و باتوجه به آئین‌نامه بورسیه‌ها تقاضای رسیدگی و دریافت فوق‌العاده شغل خود را نمودند و چون دراین آئین نامه نسبت بعدم پرداخت‌اینگونه‌مزایای کارمندان ذکری نشده است لذا پرداخت مزایای‌شغل و فوق‌العاده کارمندان اعزام بخارج بلامانع تشخیص داده‌شد .

پرداخت حقوق و مزایای کارمندان دولت براساس اجرای مرحله اول قانون استخدام و تطبیق مستخدمین رسمی و تبدیل مستخدمین غیررسمی به رسمی، شامل کلیه حقوق و مزایای مستمر است که کارمند دریافت میدارد ویا قانونا باو تعلق‌میگیرد و آنچه که کارمند درزمان‌تصدی شغل دریافت میداردبجزفوق‌العاده اولاد که جنبه مستمر ندارد باید باو پرداخت شود .

براساس آمار بدست آمده هر ماهه در حدود ۱۸ تا۲۳ بورس‌در اختیار وزارتخانه‌ها و موسسات دولتی مشمول قانون استخدام قرار میگیرد که هریك از وزارتخانه‌ها موظف هستند کارمند واجدشرایط خودرابرای استفاده از بورس به سازمان امور اداری معرفی کنندتا پس از آزمایشات لازم بخارج از کشور اعزام شود .

داستان شورانگیز

محلهٔ پیتون

هرهفته در اطلاعات بانوان

از فردا صبح فقط در

سینما امپایر

امپایر افتخار دارد ـ که جنجالی‌ترین فیلم تاریخ سینمای فرانسه را نمایش دهد .

فیلمی که فقط در پاریس درعرض یکماه بیش‌از پانصد هزار نفر ازآن دیدن کرده‌اند

رومی اشنایدر / میشل پیکولی

(معشوقه) (شوهر)

لئاماساری

(همسر)

شگفتی‌های زندگی

رنگی

برنده بزرگترین جایزه سینمای فرانسه

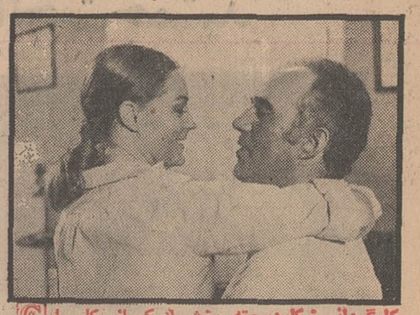

بکارگردانی : گلودسوته پخش از کمپانی کلمبیا

ساعت ۲۱ پنجشنبه اولین دینه‌دانسان بزرك در

دینردانس بزرگ گل

غوغای نور • غوغای رنگ • غوغای موزیک

باتشریفاتی از جشنهای قرن هیجدهم

خیابان شاه - ساختمان آلومینیوم

«گل‌دانسینگ»

بلیط را قبلاازدفتر «گل» تهیه فرمائید تلفن رزرو ٦٦۲۹۳