اطلاعات

۳۲ صفحه

چهارشنبه چهاردهم دیماه ۲۵۳۶ـ شماره ۱۵۵۰۴ تکشماره ۱۰ ریال

شاهنشاه: مردم فلسطین خودشان باید تصمیم بگیرند

پیام شاهنشاه به کنگره

تلفیق وظائف نخست ـ وزیری و دبیرکلی شتاب بیشتری به امور حزب میدهد

پیشنهاد های بگین گمان نمیکنم قابل اجرا باشد چون بسیار سرسختانه است

در حال حاضر نقشه‌ای برای سفر موشه دایان به ایران وجود ندارد

●

هر کشوری باید در انتظار ایجاد آشوب توسط عناصر مغرب باشد

در صفحه ۳ ستون اول

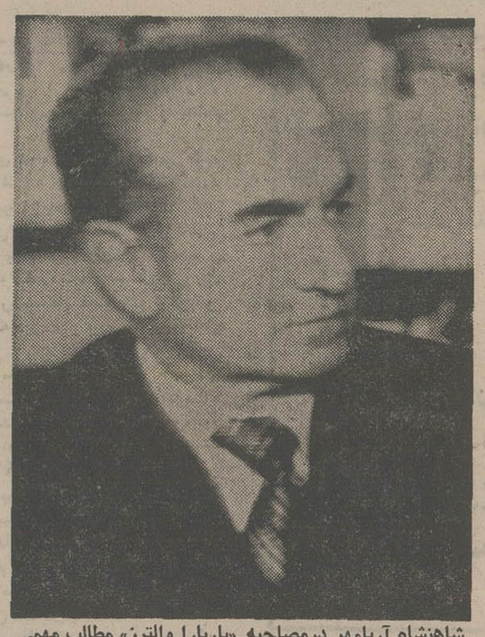

شاهنشاه آریامهر درمصاحبه «باربارا والترز» مطالب مهمی درباره اوضاع خاورمیانه و روابط ایران وامریکا بیان فرمودند .

با تصویب لایحه استرداد اراضی ملی شده اطراف شهرها

زمینهای تا ۵۰۰ متر پس داده میشود

در صفحه ۳ ستون هفتم

تصمیمات کنگره فوق العاده حزب

آموزگار : حزب رستاخیز فضائی برای طرح هر نوع مشکل و نارسائی بوجود آورده است

انصاری : قالبی فکر کردن وقالبی عمل کردن مغایر فلسفه و روح رستاخیز است

●

مجیدی: بعضی از ما ، از مردم همکاری میخواهیم اما با آنها حاضر به بحث نیستیم

●

باهری : موضع رستاخیز درقبال استعمار دفاع از حقانیت خوداست

این عکس اجتماع نمایندگان اعضای حزب از سراسر کشور را در استادیوم ۱۲ هزار نفری مجموعه آریامهر نشان میدهد .

نمایندگانی که برای شرکت در کنگره از شهرستان ها آمده‌اند اغلب لباس‌های محلی بتن دارند . این عکس یکی از خانم هارا درلباس محلی نشان میدهد .

جریان کنگره فوق‌العاده‌حزب متن نطق‌ها وگزارش های مربوط به کنگره در صفحات ۴،۲۱،۲۲،۲۳،۲۴ و ۲۹ چاپ شده است.

ارتش ویتنام یک ایالت کامبوج را تصرف کرد

★ نیرو های کامبوج پیشروی ویتنامی ها را به سوی پایتخت کامبوج متوقف کردند

★ چین صدها افسر و کارشناس نظامی به کمک کامبوج فرستاد

★ ۱۶۰ هزار خمرسرخ در برابر ارتش یک میلیونی ویتنام قرار گرفتند

در صفحه ۲۹

عده‌ای از سپاهیان زن از خدمت معاف میشوند

در صفحه ٤ ستون هفتم

برای پرداخت مالیات اتومبیل دوهفته مهلت داده شد

★ نحوه و میزان دریافت جریمه عدم پرداخت مالیات تعیین شد

در صفحه ٤ ستون دوم

کشیش ۹ دختر را وادار به خودکشی کرد

★ کشیش در دادگاه به ۸ سال زندان محکوم شد

در صفحه ٤ ستون هفتم

در سمپوزیوم روان تنی گفته شد :

عشق ورزیم لاغری بیماری ایجادمیکند!

در صفحه ٤ ستون هفتم

همزمان با ورود رئیس جمهوری الجزایر به بغداد گزارش رسید

عراق ارتش خودرا بکمک سوریه میفرستد

★ بدستور سازمان آزادیبخش فلسطین یك مقام فلسطینی طرفدار سادات کشته شد

★ دستور حمله بمنافع امریکا در جهان عرب به فلسطینی‌ها داده شد

در صفحه ۲ ستون سوم

اجاره خانه باز هم ارزان میشود

بازار معاملات خانه و زمین روز بروز ساکتتر می شودو مشاوران املاک اینروز ها جز نشستن و گپ زدن کاری ندارند. در گزارش صفحه ۵امروز جدول تغییرات اجاره خانه با مقایسه اوایل امسال ، آخر تابستان و قیمت های کنونی چاپ شده است.

چرا بهای زمین پائین نمی‌آید ؟

مقاله‌های حسنعلی بخرد ،ناصر انقطاع و نوشته ها و نامه‌ها وپیشنهاد های‌خوانندگان رادر صفحه های ٦ و ۷ مطالعه فرمائید.

ملت غیور ایران ...

طنز هادی‌خرسندی در صفحه ششم چاپ شده است.

تساوی گران قیمت !

جریان مسابقه های جنجالی مشت زنی ارمنستان شوروی و ایران راهرامبا تفسیرو حاشیه مربوط به این مسابقه هاودیگر گزارش های‌ورزشی در صفحه ۱۰

چین میخواهد شوروی را ازآسیای جنوب شرقی اخراج کند

تفسیر ها و مطالب سیاسی روز رادر صفحه ۸ میخوانید.

خاطرات معشوقه بتهوون

بررسی مطالب مربوطبه‌رویداد های‌عالم موسیقی درصفحه۲۱

ارتباطی عمیق با مردم

امروزدرصفحه رادیو تلویزیون (صفحه ۲٤) نوشته‌هائی در باره برنامه های رادیو ۲ و همچنین پاسخ های نصرت کریمی و سبکتکین سالور رابه انتقادهائی که ازکار های تلویزیونی آنان شده بود می خوانید.

شنبه‌ها دنیای ورزش

جناب آقای دکتر منوچهر خسروانی

انتصاب جنابعالی را به مدیریت عامل بانک صنایع‌ایران تبریک میگوئیم .

هیئت مدیره کارخانجات تولیدی شیشه ایمنی میرال ـ شرکت سهامی عام

گروه شرکتهای مجارستگشوئی : مبلمان ، فرش ، موکت و پرده

شرح در صفحه نیازمندیها

اطلاعیه سازمان آتش نشانی وخدمات ایمنی

بدینوسیله باطلاع اهالی محترم پایتخت می رساند : علاوه بر تلفن های معمولی این‌سازمان که‌در تمام ساعات شبانه روز آماده پاسخگوئی به استمداد اهالی پایتخت میباشد تلفن ویژه (۱۲۵) نیزبسرویس ارتباطات‌سازمان‌آتش نشانی اضافه شده است .

سازمان آتش نشانی و خدمات‌ایمنی

آگهی نام نویسی کلاسهای آزاد رادیو تلویزیونی دانشگاه‌رازی

شرح در صفحه ۳۱

دانشگاه پهلوی

تاسیس دوره دکترآی مهندسی PH.D در دانشگاه پهلوی و پذیرش دانشجو .

صفحه ۳۰

پلیس راه میگوید

ما هزاران کیلومتر جاده‌های کشورمان را دائما می پیمائیم، با مید آنکه شما سلامت به مقصد برسید. شما هم با کمی احتیاط ما را کمك کنید تا خستگی به تنمان نماند.

بانک اعتبارات ایران

BANQUE ETEBARATE IRAN

یادآوری مهم بصاحبان سهام بانک‌اعتبارات ایران

رجوع‌شود به صفحه ۲٤

اطلاعیه بانك فرهنگیان ایران

شعبه کرمانشاه بانک فرهنگیان ایران واقع در شهر کرمانشاه خیابان چهل متری کوروش بموجب اجازه‌نامه نب ۲۲۵۹ـ ۱۱ر۱۰ر۳٦ بانک مرکزی ایران برای انجام کلیه عملیات بانکی آغاز بکار کرده است .

شرکت ملی نفت ایران

قابل توجه مصرف کنندگان نفت‌گاز حرارتی در صفحه ۲۳

نمونه

سومین جشنواره وهمکاری تئاتر شهرستان

در صفحه ۲٤

اطلاعیه شرکت سهامی شیشه قزوین (عام)

شرح درصفحه ۳

درمذاکرات امروز اسوان

سادات آخرین پیشنهادهای تشکیل یک دولت فلسطینی را با کارتر درمیان گذارد

قاهره- خبرگزاری فرانسه- پرزیدنت جیمی کارتر ساعت یازده بامداد امروز (بوقت تهران) برای یک گفتگوی دو ساعته بارئیس جمهوری مصر وارد اسوان شدو بیدرنگ در یکی‌ازاطاقهای فرودگاه اسوان با پرزیدنت‌انورسادات به‌گفتگو نشست.

دیدار روسای جمهوری دوکشور در هنگامی که مذاکرات کنفرانس اسماعیلیه نتیجه چشمگیری ببار نیاورد در محافل سیاسی مصر بااهمیت زیاد تلقی می‌شود.

روزنامه رویتر درگزارشی نوشته است: انورسادات رئیس جمهوری مصر امروز به‌جیمی کارتر رئیس‌جمهور آمریکا اطلاع خواهد داد که مصر شتابی برای پیروزی فکر بوجود آمدن یک کشور مستقل فلسطینی ندارد و فشاری وارد نخواهد کرد که این فکر بیدرنگ جامه‌عمل بپوشد.

یک مقام مصری‌که این مطلب را دیروز در آسوان ودر آستانه ملاقات کارتر وسادات با خبرنگاران درمیان می‌گذاشت اضافه کردکه بهرحال مصر هنوز هم ترجیح می‌دهد که کشور فلسطین آینده به‌نحوی بااردن مربوط باشد. مقام مصری تاکید کرد که مذاکرات سادات باکارتر بسیار مهم و حساس خواهد بود.

مقامی‌که باخبرنگاران درآسوان صحبت می‌کرد سپس گفت: سادات پاره‌ای پیشنهادها را برای حل مسئله‌فلسطین تدارک دیده است وهنوز هم عقیده داردکه دشواریهای حل مسئله فلسطین بزرگترین مانعی است که راه پیروزی صلح را میان اعراب و اسرائیل سد کرده است.

نکات مهم دیگری که‌مقام عالیرتبه مصری، بعنوان بیان کننده نظرات سادات در اظهارات خود ذکر کرد از این قرار است:

- مسئله خاص خودمختاری فلسطینی های غرب‌رود اردن و نوار غزه ومحتوا وشکل‌های این خودمختاری دراین‌زمینه مصرآماده‌استروشی انعطاف‌پذیردرمذاکراتش بااسرائیل درپیش بگیرد.

- طرفداری مصر ازفکر ایجاد یک کشور مستقل فلسطینی لزوما بدان معنی نیست که‌قاهره اصرار داردکه بلافاصله اراضی اشغال شده ساحل غربی رود اردن و نوار غزه به‌کشور مستقل فلسطین تبدیل گردند. سیاستی که‌سادات آنرا امروز برای رئیس جمهوری آمریکا شرح خواهد داد عبارت از این است که‌مصر می‌تواند قبول‌کند که‌ابتدا چیزی بنام سرزمین یاوطن برای مردم فلسطین بوجود آید. اینکار می‌تواند تنها قدم نخستین تلقی‌شود وبعدها، درآینده غیرقابل پیش‌بینی به برخورداری مردم فلسطین از میهن مستقلی که‌تقاضا دارند منتهی گردد.

باوجود این لازم‌است مردم فلسطین ازاین حق برخوردار باشند که خودشان درمورد مستقل بودن و یا وابستگی یافتن به اردن تصمیم بگیرند وهریک از دو طریق را با اراده خودشان انتخاب کنند.

تمام این شرایط وپیشنهادهایی که ساداتقصد دارد در مذاکراتش با کارتر مطرح کند در چارچوب موضع اصلی مصر قرار دارد وبه بیان دیگر بااین اصل که لازم است اسرائیل تمام اراضی اشغال‌شده اعراب را تخلیه‌کند سازگاری دارد. درصورتیکه اسرائیل حاضر شود اصل خودمختاری رابرای مردم فلسطین‌بپذیرد درخواهد یافت که‌مصر نیز متقابلا آمادگی خواهد داشت تا در مورد جزئیات وچگونگی‌تحقق‌یافتن خودمختاری‌برای‌فلسطینیها با اسرائیل کنار آید و به هراندازه انعطافی را که لازم باشد نشان دهد.

الاهرام در شماره امروز خود رئیس جمهوری آمریکا را بخاطر شك و تردید وبی تصمیمی نسبت به‌مسئله خاورمیانه سرزنش کرده است.

الاهرام نوشته است: اگر آمریکا میخواهد باتغییر روشهای پی‌درپی خود مخصوصا در این هنگام که مصر و اسرائیل به مذاکرات مستقیم پرداخته‌اند، کاری برای پیشرفت این مذاکرات انجام ندهد بهتر است سکوت‌کند.

الاهرام اضافه کرده است که پس از مخالفت پرزیدنت کارتر با تاسیس یك دولت مستقل فلسطینی، دیگر نمی‌توان نماینده آمریکارادر کمیسیون سیاسی اورشلیم‌نماینده یك کشور بیطرف دانست.»

الاهرام از پرزیدنت کارتر خواسته است به فشارهائی که افراطیون اسرائیل به‌آمریکا وارد می‌کنند تسلیم‌نشود. این‌روزنامه نوشته است رئیس‌جمهوری آمریکا باید بداند که مصر واقعا خواهان صلح است، اما از شرایط خودبرای برقراری یك صلح عادلانه در منطقه دست برنخواهد داشت، چرا که پیشنهادهای مصر یگانه راه‌حل اختلافهای اعراب‌و اسرائیل و هرگونه پیشنهاد دیگر جز آنکه مذاکرات را بیشتر بابن‌بست روبرو کند و یك وضع انفجاری در منطقه بوجود آورد،نتیجه دیگری نخواهد داشت. الاهرام‌تاکیدکرده است که هرگونه تلاش برای صلح وثبات خاورمیانه بدون حل مسئله فلسطین بی‌نتیجه خواهد بود در این شرایط آمریکا باید موضع خودرا در خاورمیانه بدون کوچکترین ابهامی روشن کند.

مجلس مصر

از سوی دیگر، کمیسیون خارجی مجلس نمایندگان مصر دیشب با انتشار اعلامیه‌ای خواستار عقب نشینی‌اسرائیل از سرزمین های اشغالی شد.

کمیسیون خارجی مجمع ملی مصر همچنین روی خارج شدن کلیه اسرائیلی ها از سرزمین های عربی پافشاری کرده است.

وزیرخارجه شوروی

در مسکو آندره‌گرومیکو وزیر امور خارجه شوروی تاکید کرد تلاشهائی ضد عربی که بتازگی برای سازش دوجانبه با اسرائیل بعمل می‌آید اوضاع خاورمیانه را بیش از پیش تاریك کرده است.

گرومیکو گفت که شوروی خواستار حل کلی‌مسئله خاورمیانه باشرکت همه کشورهای درگیر و سازمان آزادی بخش فلسطین استو تنها کنفرانس ژنودارای صلاحیت‌تصمیم گیری‌در باره مسایل مربوط به خاورمیانه است.

یك مقام مصری گفت:مصر اصرار ندارد که کشور فلسطین بیدرنگ ایجاد شود

★

الاهرام کارتر را بخاطر شك و تردیدی که بخرج میدهد سرزنش کرد

اختلاف نظر اتمی هند وآمریکا باقی‌ماند

دهلی نو - یونایتدپرس - کارتر رئیس جمهوری امریکا دیروز بدون‌آنکه بتواند راه حلی برای اختلاف نظر های سخت آمریکا و هند بر سر امور مربوط به جلوگیری از شیوع تسلیحات هسته‌ای پیدا کند هند را ترك گفت. قبل از ترك دهلی نو، کارتر با مورارجی دسایی نخست وزیر هند اعلامیه مشترکی‌را امضاء کرد که در آن گفته شده که رهبران دو کشور طرفدار متوقف شدن اشاعه سلاحهای‌اتمی‌هستندباوجود این،دراعلامیه مشترك ۵۰۰ کلمه‌ای‌کارترودسایی اختلاف آمریکا وهند برسر الحاق هند به پیمان بین‌المللی منع آزمایش های اتمی وسیاست هندیان در مورد توسعه بهره‌برداری از نیروی اتم، لاینحل باقی مانده است.

پرزیدنت کارتر رئیس جمهوری امریکا دیروز، چند ساعتی پیش از پایان سفرش به هند، دردهلی‌نو، به‌اتفاق مورارجی دسایی نخست وزیر هند، اعلامیه مشترك پایان گفتگو های دو کشور را امضاءکرد. این عکس، از مراسم امضای همین اعلامیه گرفته شده‌است. عکس‌رادیوئی

درپی جنجال‌ضبط دستور محرمانه کارتردرهند

اظهارات یک‌مقام امریکائی درهواپیمای کارتر رهبران‌عربستان سعودی را ناراحت کرد

ملك خالد پادشاه عربستان سعودی، هنگامی‌که‌پرزیدنت کارتر رئیس جمهوری امریکا در فرودگاه ریاض از هواپیما پیاده شد به استقبال اوشتافت در عکس پرنس‌فهد ولیعهد عربستان سعودی را نیز پشت سر ملك خالد وجیمی کارتر می‌بینید.
عکس‌رادیوئی

ریاض- خبرگزاری فرانسه - جیمی کارتر رئیس جمهوری آمریکا دیروز پس از پایان دادن به دیدارش‌ازکشور هند در چهارمین مرحله سفر های جاری خود وارد ریاض شد و در فرودگاه بوسیله ملك‌خالد پادشاه عربستان سعودی وامیر فهد ولیعهد ومرد نیرومند آن کشور مورد استقبال قرار گرفت.

ملك خالد هنگام خوشامدگویی به کارتر که‌تنها برای یك دیدار ۱۵ ساعته به‌ریاض رفته استازاو بخاطر مجاهداتی که برای برقراری صلح بعمل آورد سپاسگزاری کرد.

کارتر متقابلا در سخنرانی خود گفت که پیوند های دوستی میان‌آمریکا وعربستان سعودی ناگسستنی و تزلزل ناپذیر است.

رئیس جمهوری آمریکا دیروز نزدیك به ۵۰ دقیقه باپادشاه عربستان سعودی‌در باره‌مسائل خاورمیانه و اوضاع منطقه‌شاخ آفریقا که نگرانی هر دو دولت آمریکا و عربستان سعودی را برانگیخته است و همچنین در باره مسائل نفتی مذاکراتی انجام داد. کارتر ضمنا در این مذاکرات از اینکه سازمان کشورهای‌صادر کننده نفت - اوپك - در کنفرانس اخیر وزیرانش در کاراکاس تصمیم گرفته است که موقتا از افزایش قیمت‌نفت جلوگیری کنداظهارخوشوقتی کرد و از نقشی که دولت سعودی در این زمینه ایفا کرده است قدردانی بعمل آورد.

تا آنجا که از گزارشهاو تفسیر های چاپ‌شده درجراید ریاض برمی‌آید اظهارات یك مقام عالیرتبه آمریکایی در هواپیمای‌حامل کارتر،هنگامی که وی و همراهانش از هند به‌ریاض می‌رفتندباعث برانگیختن خشم محافل‌سعودی شده‌است.

مقام عالیرتبه آمریکایی‌که ظاهرا بایدزبیگنیف برژینسکی رئیس شورای امنیت ملی آمریکا بوده باشددرراه‌دهلی نو و ریاض به‌خبرنگاران گفته است که عربستان سعودی احتمالا خود را آماده کرده است تا نظرش را در موردراه حل مسئله فلسطین به نظری که کارتر قبل از شروع‌سفر های جاریش ابراز کرده بود نزدیك کند (کارتر قبلا گفته بود که بابوجود آمدن یك کشور مستقل فلسطینی مخالف است و طرفدار بوجود آمدن سرزمین فلسطینی خود مختاری است که به نحوی وابسته به اردن باشد) مقام عالیرتبه آمریکایی اضافه کرده بودکه دولت سعودی نمیتواند بیش‌از این خود را از جریان‌حرکتی که با سفر سادات به‌اسرائیل و بصورت مذاکرات مستقیم مصر و اسرائیل بوجود آمده است بدور نگهدارد و نقش خود را در پشتیبانی موثر از مصر و آمریکا در تلاشهایی که برای رسیدن به‌صلح در خاورمیانه انجام می‌گیرد ایفا نکند.

مطبوعات عربستان سعودی همزمان بادیدار کوتاه کارتر از کشورشان نوشتند که اکنون مناسبترین فرصت فرارسیده است تا رئیس جمهوری آمریکا با پشتیبانی کردن از حقوق حقه‌فلسطینی ها نشان دهد که واقعا یکی ازمجاهدان پرشور راه دفاع از حقوق بشر است.

روزنامه الریاض که میتوان نوشته‌های آن‌را نمونه‌ای‌تمام عیار از نظرات منعکس شده درمطبوعات عربستان‌سعودی دانست در شماره‌امروزخود نوشته است که کارتر باید نشان دهد که واقعا طرفدار حقوق بشر است. برای‌اثبات این ادعا کارتر چاره‌ای جز این‌نداردکه‌یکبار برای‌همیشه برحقانیت خواستهای اعراب صحه بگذارد و از اسرائیل بخواهدکه‌تمام اراضی‌اشغال شده اعراب را تخلیه کند و بیت‌المقدس بار دیگر به زیر حاکمیت صاحبان واقعی آن یعنی ملت عرب باز گردد - و ملت فلسطین برای خود صاحب کشورمستقلی شود- کشوری که ۳۰ سال پیش صهیونیسم با فرستادن یهودیانی که از اروپا و آسیا آمده بودند آن را بطور نامشروع و با حمایت از ابرقدرتها اشغال کرده‌است.

عرفات: فلسطینی‌ها متحدانی دارند که بسیار نیرومندند

★ ما کمونیست‌نیستیم و شوروی این را به خوبی میداند

★ امریکا تلاشهای‌صلح رابه‌شکست کشانده است

لندن - رویتر - یاسرعرفات رئیس سازمان آزادی بخش فلسطین در مصاحبه‌ای که در گاردین (لندن) به‌چاپ رسیده است اعلام کرد که انقلاب فلسطین مهمترین‌عامل‌درمسئله خاورمیانه است و ادعا کردکه آمریکا کوششهایی‌راکه‌اخیرا برای برقراری‌صلح‌درخاورمیانه انجام میگرفت به‌شکست کشانده است. عرفات در این‌مصاحبه که با خبرنگار گاردین در بیروت انجام گرفته است‌می‌گوید: اولین چیزی که‌باید درك شود این است که ما دست از تلاش‌و مبارزه بخاطر صلح منطقه(خاورمیانه)نخواهیم کشید - ولی صلحی که مادر پی آن هستیم‌بایدعادلانه‌باشد، نه آنکه بزیان‌ما برقرار شود. آنچه که بهرحال اکنون‌اتفاق افتاده این است که آمریکا، بدبختانه تمام مجاهداتی راکه برای برقراری صلح عادلانه در خاورمیانه انجام میگرفت به شکست و بن‌بست کشانده و چهره واقعی سیاست خود را که عبارت از بیطرف نبودن‌و طرفداری کردن از یك طرف‌به زیان طرف دیگر است‌به‌ثبوت رسانده است.

عرفات اظهارداشت که‌مناهم بگین (نخست‌وزیر اسرائیل) در پیشنهاد های خود برای مردم فلسطین‌حقوقی قایل‌نشده است.

رهبر سازمان آزادی بخش فلسطین آنگاه چنین نتیجه - گیری می‌کند: این مانیستیم که داریم برای نابود کردن شانس برقراری صلح در خاورمیانه کارشکنی می‌کنیم. این بگین و این کارتر است که‌چنین‌کرده‌اند وکارتر مردی است که واقعادر این میانه مسئول است. به این ترتیب وقتی که کارتر میگوید که با سازمان آزادی بخش فلسطین خداحافظی می‌کند، در واقع منافع خود او، یعنی منافع آمریکا در خاورمیانه است که کارتر با آن خدا حافظی کرده است.

از عرفات سئوال شد که آیا از نظر سیاسی مفهوم قسمت اخیر سخنان وی،«خدا حافظ‌منافع آمریکادرخاورمیانه» این است که فدائیان‌فلسطینی میروند تا از این پس شروع‌به منفجر ساختن چاههای نفت کشور های عربی کنند؟عرفات جواب داد: من راجع به این چیز ها صحبت نمی‌کنم، ولی آمریکائیان باید بفهمند که هیچکس نمی‌تواند با سازمان آزادی بخش فلسطین خدا - حافظی کند بدون آنکه منافع خودش را به خطر اندازد. این من نیستم که‌آمریکائیان را تهدید می‌کنم این آنها هستند که دارند ما را تهدید می‌کنند.

عرفات در جواب چندپرسش دیگر گفت: ما کمونیست نیستیم مخصوصا آن عده از ما که در سازمان الفتح، بزرگترین گروه فدائیان فلسطینی فعالیت می کنند کمونیست نیستند، ما دارای یك نهضت مترقی هستیم وحتی دوستانمان در اتحاد شوروی هم میدانند که ما کمونیست نیستیم.

عرفات در پایان اظهار داشت جریانی که اخیرا درکنفرانس طرابلس - در اجتماع سران عرب مخالف مذاکرات مستقیم سادات واسرائیل بوجود آمده رفته‌رفته به پیروزی میرسد. این جریان ممکن است کندو کم شتاب باشد ولی در عوض حرکتی است که مداومت‌دارد. این جریان مانند شطی بزرگ دارای شاخه هایی است که در سراسر خاورمیانه، در درون مصر، سودان، و در همه‌جا جریان دارند و از این گذشته ما هم برای خود متحدانی داریم، متحدانی‌که بسیار هم نیرومند هستند.

امروز فاش شد که

ماه گذشته ۲ بار به‌جان یاسرعرفات سوءقصدشد

قاهره -خبرگزاری فرانسه- روزنامه الجمهوریه چاپ‌قاهره امروز نوشت یاسرعرفات‌ضمن پیامی که برای شخصیت های فلسطینی درمصر فرستاده‌تاکید کرده است که بدنبال حوادث اخیر خاورمیانه جانش بخطر افتاده و ماه گذشته از دو سوء قصد جان‌سالم بدر برده است.

یاسرعرفات همچنین ضمن نامه‌ای که برای نماینده خود درقاهره نوشته اشاره کرده است که از جانب شوروی و سوریه بشدت برای محکوم کردن‌ابتکارهای پرزیدنت‌سادات زیر فشار قرار گرفته است. عرفات در این نامه نوشته‌است از یکماه پیش هرآن به مرگ تهدیدمیشوم برای اینکه حاضر نشده‌ام رابطه‌ام را با مصر قطع کنم. تاکنون گروهی از ناراضی های «الفتح» که از سوریه و شوروی فرمان‌می‌برند دوبار برای نابودی من توطئه کرده‌اند.

عرفات اضافه کرده است: اگر من بامصرهمکاری کنم جان هزاران نفر فلسطینی که در جنوب لبنان بسرمی‌برند بخطر خواهد افتاد. رئیس کمیته اجرائی آزادی بخش فلسطین درنامه خود همچنین نوشته است کنفرانس عالی فلسطینی ها برای فلسطین کاری انجام نداد وازاین رو ما اکنون در یک خلاء سیاسی و نظامی کامل بسر می‌بریم.

عرفات اظهار امیدواری‌کرده است که مصر باتوجه به فشار شدیدی که از جانب‌حزب بعث وارد میشود باو بازهم مدتی فرصت بدهد.

الجمهوریه در پایان نوشته است که عده‌ای از بازرگانان فلسطینی مقیم قاهره نامه های تهدید آمیزی دریافت کرده‌اند.

نویسندگان این نامه ها بازرگانان فلسطینی را تهدید کرده‌اند که اگر به پشتیبانی از ابتکار سادات ادامه دهندکشته خواهند شد.

هنوز در باره مفاد این‌نامه از سوی‌مقامهای سازمان‌آزادی بخش فلسطین اظهار نظرنشده است.

اطلاعیه

تلفنهای شرکت پنج قاره را برای‌خدمات‌تحصیلی خارج از کشور و تهیه مسکن‌بخاطر داشته‌باشید ۶۸۱۲۳۱ و۶۸۱۲۳۲ و ۶۸۵۳۳۳ و ۸۵۰۸۳۴ و ۸۵۸۰۴۶ و ۶۸۱۷۵۷

کلاسهای زبان روسی انجمن روابط فرهنگی ایران و شوروی

برای کلاس‌های ابتدائی‌وتکمیلی داوطلب میپذیرد. کلاسها در اوایل‌بهمن ماه ۲۵۳۶ شروع میشود. علاقمندان می‌توانند جهت‌ثبت‌نام بدفتر کلاسهای زبان روسی واقع‌در خیابان شاهرضا نبش بهرامی شماره ۳۵ مراجعه نمایند. تلفن ۶۶۶۳۷۱

جناب آقای پروفسور یحیی عدل

پزشکان بیمارستان بازرگانان انتخاب آن جناب را بریاست نظام پزشکی ایران صمیمانه تبریک میگویند

دکتر مرتضی نظام‌دین - دکتر هوشنگ فتح‌اللهی -دکتر حسینعلی محسنیان - دکتر فریدون پاسدار - دکتر مصطفی فهیمی - دکتر غلامرضا ولیزاده - دکتر احمد علی عباسی - دکتر عزیز شریفیان - دکتر عبدالحسین نراقی- دکتر زین‌العابدین عباسی-دکتر فریدون‌نجف‌زاده -دکتر علی منظوری - دکترحسین جیلانی - دکتر عباسعلی عیوضی - دکتر محمد هادی اسلامی -دکترمهدی بنائی-دکترفریدون‌سپهری- دکتر محمد مهدی‌موحدی - دکتراحمد صادقیان- دکتر هوشنگ‌جونیدی-دکتر ابوالقاسم مقربیان- دکتر فرهنگ منصور - دکتر ناصر دل‌افراز - دکتر سهیل محسنی‌آذر- دکترمهربان حافظی - دکتر جواد بهشتی - دکتر هاشمی - دکتر منوچهر گنجی - دکتر فیاض‌بخش - دکترخسرو ایلبگیان - دکتر رضوی - دکتر مطلوب- دکتر صدر -دکتر رحیم زاد - دکتر نورالله کرندیان.

عراق موافقت کرد ارتش خودرا به‌سوریه بفرستد

رئیس جمهوری الجزایر برای‌آشتی دادن کامل عراق وسوریه وارد بغداد شد

بغداد -خبرگزاری فرانسه- پرزیدنت بومدین برای یک دیدار رسمی چندروزه ازعراق وارد بغداد شد و درفرودگاه از جانب احمد حسن‌البکر رییس جمهوری، مقامات‌دولتی، و حزب بعث عراق مورد استقبال قرار گرفت.

رئیس جمهوری الجزایر که بامداد دیروز کشورش‌را بقصد دیدار ازعراق ترک گفته ظاهرا در بین راه در طرابلس (لیبی) توقف کوتاهی داشته‌و پس از یک گفتگو با قذافی به بغداد رفته است.

یک منبع آگاه اظهار داشت که بومدین در پایان دیدارش از بغداد برای گفتگو با پرزیدنت حافظ‌اسد - به‌دمشق خواهد رفت. در باره مدت توقف بومدین‌درعراق‌هیچگونه گزارش رسمی منتشر نشده است.

بگزارش منابع آگاه صالح‌الطریقی وزیر امور خارجه لیبی نیز دیشب برای انجام یک ماموریت محرمانه به‌بغداد رفته است.

دیدار پرزیدنت بومدین از عراق همزمان با گفتگو های کارتر و سادات در اسوان در محافل سیاسی جهان عرب با اهمیت زیاد تلقی شده است.

آگاهان سیاسی اظهارعقیده میکنند که بومدین بدنبال دگرگونی های سیاسی که در خاورمیانه روی داده بیک ابتکار سیاسی جدید دست خواهد زد.

ظاهرا نخستین هدفبومدین آشتی دادن عراق و سوریه و تشکیل یک جبهه عربی از مخالفان سادات‌است .روزنامه ارگان دولت الجزایر بدون آنکه به چگونگی ابتکار جدید بومدین اشاره کند نوشته‌است سادات بازی را باخته و اسرائیل حتی یک قدم هم از مواضع خود عقب ننشسته است.

تفسیر رویتر

رویتر در تفسیری نوشته است:پرزیدنت حواری بومدین دیشب وارد بغداد شد تا در تازه‌ترین کوشش سران‌کشور های تندرو عرب شرکت‌کند و مخالفت خود را علیه ابتکار صلح مصربااسرائیل استوار تر گرداند.

سایر کشورهائی که نسبت بابتکار صلح مصر با اسرائیل نظر مخالف دارند عبارتند از لیبی، سوریه، یمن جنوبی و سازمان آزادیبخش فلسطین رویترنوشته‌است انتظارمیرود که پرزیدنت بومدین، طی‌چند روز آینده به لیبی، سوریه‌و احتمالابه عربستان سعودی‌نیز سفر کند ،در دیدار رئیس جمهوری الجزایر از عراق عبدالعزیز بوتفلیقه وزیر امور خارجه الجزایر همراه وی است.

عبدالسلام طریقی وزیر امور خارجه لیبی دیروز اظهار داشت اختلاف‌نظر عراق و سوریه در پرتو تلاشهای‌لیبی ونیزمجاهدات برخی از کشورهای عربی در شرف پایان گرفتن‌است. طریقی این مطلب را دریک کنفرانس مطبوعاتی عنوان کرد و خاطرنشان ساخت حافظ اسد به او (طریقی) گفته است که سوریه از مخالفتش با ابتکار صلح سادات دست نخواهدکشد و پیوسته از جبهه اعراب ضدسادات حمایت خواهد کرد.

طریقی همچنین گفت دیدار کارتر از مصر در وضع موجود هیچ تغییری در اوضاع نخواهد داد.

طریقی از سوی دیگر امریکا را متهم به‌جانبداری یک‌طرفه از اسرائیل‌کرد اما موضع‌اردن‌را «شرافتمندانه» خواند.

طریقی گفت که شوروی با اصلی که عادلانه باشد مخالفتی نخواهد کرد.

از طرفی دیگر روزنامه العرب چاپ قطر امروز نوشت عراق با اعزام‌ارتش خودبه‌جبهه سوریه موافقت کرده است و این نشانه بهبود روابط دو کشور است.

العرب به نقل از منابع کاملا موثق تاکید میکند که تلاشهای الجزایر، لیبی و فلسطینیها برای رفع‌اختلاف های سوریه و عراق کاملا به نتیجه رسیده است.

کاهش بهای نفت لیبی والجزایر

نیکوزیا، قبرس، آسوشیتد پرس- بنابرگزارش مجله «بررسی اقتصادی خاورمیانه» لیبی و الجزایر در نظر دارند که بهای نفت کم سولفورخود را بشکه‌ای ۲۰ سنت کاهش دهند.

همین مجله نوشته است‌این تصمیم که دربی‌گفتو گوهای نمایندگان نفتی دو کشور با مشتریانشان گرفته شد ازاول ژانویه امسال اجرا می‌شود.

به اتهام پشتیبانی از سادات

یک مقام فلسطینی غرب رود اردن کشته شد

پلیس اسرائیل ۳۱ عرب‌را دستگیر کرد

تل‌آویو - خبرگزاری ها، یکی از شخصیت های میانه‌رو فلسطینی که آشکارازابتکار صلح انورسادات و سفراو به اسرائیل پشتیبانی کرده‌بود، دیروز در اثنای شکار درجنگلهای اطراف هبرون بقتل رسید.

نام مقتول بجیس جباری بود و ۳۴ سال داشت. وی یکی‌از مقام های بلند پایه حکومت شهری هبرون و از خویشاوندان شیخ محمدعلی جباری شهردار سابق هبرون بود. قاتل یاقاتلان بدن بجیس راسوراخ سوراخ‌کرده‌اند وی یکی‌از اعضای هیئتی بودکه چندروز پیش ازکرانه غربی رود اردن بقاهره رفت و حمایت خودراازابتکارهای صلح سادات اعلام داشت.

سازمان مقاومت فلسطین اخطار کرده است هر فلسطینی که ازسیاست سادات حمایت کند کشته خواهد شد.

ازسوی دیگر پلیس‌اسرائیل دست کم ۳۱ تن ازاعراب ساکن کرانه غربی‌راکه مظنون به‌اجرای یک سری عملیات تروریستی هستند بازداشت کرد.

پلیس اسرائیل دراین زمینه اعلام کرده است که‌گروهی ازافراد بازداشت شده از اردن به کرانه غربی نفوذ کرده بودند وقصد داشتند بیک سلسله عملیات وسیع خرابکارانه در اسرائیل دست بزنند - ازجمله آنها قصد داشتند در قطار بین‌تل‌آویو و اورشلیم خرابکاری کنند و سبب شوند که رفت‌وآمد قطارها کاملا قطع‌شود در بیانیه پلیس گفته شده‌است تروریست ها قصد خودرا باکار گذاردن بمب در زیرمیل‌های راه‌آهن عملی کردند لیکن بمب زودتر ازوقت‌مقرر منفجر شد و درنتیجه یکی ازتروریست ها جانسپرد.

دراعلامیه پلیس اسرائیل گفته میشود افراد بازداشت شده بگروه های مختلف نهضت های پایداری فلسطین از جمله جناح یاسرعرفات تعلق دارند.

یک معبد بودائی در مانیل آتش گرفت و ۱۵ تن کشته شدند

مانیل، رویتر - براثرحریق دامنه‌داری که دیروز، دریک معبد چینی درمانیل روی داد، ۱۵ تن از بودائیان وابسته به فرقه‌تسوسوکوتك‌ضمن‌مراسمی که در پایان روزه داری چند روزه‌شان برگزارمیکردند کشته شدند، جسد یازده تن از کشته شدگان حادثه کاملا خاکستر شده است.

علت بروز این حریق را پلیس مانیل، در سرایت‌آتش شمع به‌بت‌های کاغذی اعلام کرده است .بساختمان معبد، آسیب زیادی‌واردنیامده است. چهارتن از قربانیان حین‌پریدن از طبقه چهارم معبد بزرگ‌جان سپردند.

اعزام کاندیدا های بورس فوق‌لیسانس

انستیتو بین‌المللی‌فیلیپس که از سال ۱۹۵۷ درآیندهوون هلند تاسیس شده است همه ساله تعداد ۳۰ بورس فوق لیسانس از طریق مسابقه در اختیار فارغ‌التحصیلان ممتاز رشته الکترونیک دانشگاه های مختلف جهان میگذاردتاکنون ۱۳ نفر از فارغ‌التحصیلان ایرانی در این رشته شرکت کرده و برای سال تحصیلی ۷۹-۱۹۷۸ آقای محسن فری تهرانی از دانشگاه آریامهر و آقای مهدی نراقی پور از دانشگاه تهران برای دوره فوق پذیرفته شده‌اند در عکس فوق آقای سی-جی-ای-فوگد مدیر اجرائی کمپانی فیلیپس در ایران‌در حال خداحافظی با آقای مهدی نراقی پور که عازم هلندمی باشد دیده میشوند.

چترعظیم دفاعی برای سوریه

لندن- رویتر - در لندن روزنامه المنار که بزبان‌عربی چاپ می شود دیروزگزارش داد که اتحاد شوروی در نظر دارد یک چتر عظیم‌دفاع هوایی در سوریه بوجود آورد تا این کشور بتواند‌در برابر یک حمله هوایی غافلگیرانه از طرف اسرائیل پایداری کند.

دستور حمله به منافع امریکا در جهان عرب

● بیروت - خبرگزاری فرانسه- یکی از رهبران برجسته سازمان آزادیبخش فلسطین فدائیان فلسطین را دعوت کرد که برضد منافع آمریکا در جهان عرب دست به‌اعمال‌انقلابی بزنند.دوروز پیش عرفات اخطار کرد که منافع امریکا در جهان عرب نابود خواهد شد.

تظاهرات ۳۰۰ هزار نفری علیه سادات

● دمشق - خبرگزاری فرانسه- در دمشق تظاهرات ضد سادات همچنان ادامه دارد.خبرگزاری‌رسمی‌سوریه گزارش داد که دیروز بیش از سیصد هزار نفر درشهر حمص علیه ابتکار سادات دست بتظاهرات زدند.تظاهر کنندگان‌درحالیکه به‌طرفداری از حافظ اسد شعارمیدادند از خیابانهای شهر گذشته و درمیدان‌بزرگ‌حمص اجتماع کردند.

ایرانیت
بر مقدار با قیمت کارخانه
تحویل فوری ۳۰۳۱۳۲

نظریات شاهنشاه در مورد تشکیل یک کشور مستقل فلسطین

شاهنشاه آریامهر روزشنبه این هفته خانم باربارا والترز خبرنگار ویژه شبکه ا.بی.سی امریکا را در کاخ سعد آباد بحضور پذیرفتند. و به‌پرسش های وی پاسخ فرمودند.

در آغاز خانم باربارا والترز سئوال کرد :

اعلیحضرتا شناخت نظرهای شما در باره خاورمیانه برای مردم بسیاری مهم‌است. آیا ممکن است نظرتان رابویژه درباره یک کشور مستقل فلسطین بفرمائید.. آیا با خود مختاری مردم کرانه باختری و غزه موافق هستید.. دیدگاههای شما چیست ؟

شاهنشاه فرمودند: به‌اعتقادمن مطمئنا باید فرمولی همراه با نوعی نظارت برای این مسئله پیدا کنیم تا مردم این منطقه بتوانند نظرخودرا بگویند.

سئوال شد: آیافکر می‌کنید بایدیک کشور مستقل فلسطین بوجود آید ؟

شاهنشاه فرمودند: دراین‌مورد من‌بسیارجانب‌احتیاط را میگیرم وبرای چیزی مانند این دقت و هوشیاری بسیاری رالازم میدانم.

سئوال شد: آیاراه بهتری می‌شناسید؟.

شاهنشاه فرمودند : راه‌حل بهتر این است که مردم‌فلسطین بتوانند خودشان تصمیم‌بگیرند و با اردن پیوند داشته باشند.

بازگشت فلسطینی‌ها

سئوال شد: اعلیحضرتایکی از مسائل مهم ظاهرا حق بازگشت فلسطینی‌هائی است‌که در کرانه غربی رود اردن و غزه زندگی نمی‌کردند. مثل فلسطینی‌های لبنان. بگین‌نخست وزیر اسرائیل عقیده دارداین افراد باید در لبنان باقی‌بمانند وبوسیله این کشور جذب شوند. نظرتان دراین باره چیست؟».

شاهنشاه فرمودند : این‌امر لبنان را به ویرانی خواهد کشاند.

سئوال شد : پس فکر می‌فرمائید آنها باید به کرانه باختری بازگردند و در این سرزمین به عنوان موطن خود مستقر شوند.

شاهنشاه فرمودند : البته، اگر مایل باشند. اما مسئله این است که کرانه باختری چقدر جمعیت می‌تواند جذب‌کند .

سئوال شد: بنابراین پاسخ این مسئله چیست ؟

شاهنشاه فرمودند :نمیدانم

سئوال شد : آیا خود شما شخصا با آقای بگین یا پرزیدنت سادات تماسی داشته‌اید ...

شاهنشاه فرمودند : ازچند روز قبل که آقای بگین آخرین پیشنهادهای خود را اعلام داشت تماسی نداشته‌ام.

سئوال شد: در باره این پیشنهادها چه می‌فرمائید.

شاهنشاه فرمودند : تصور نمی‌کنم قابل اجرا باشد.

سئوال شد: چرا نه ؟

شاهنشاه فرمودند : بسیار سرسختانه است.

سئوال شد: اعلیحضرتا منظورتان از اینکه بسیار سرسختانه است چیست ؟

شاهنشاه فرمودند :سخت‌تر از آن است که طرف دیگر بتواند آن را بپذیرد. همه آن را رد کرده‌اند.

نقش ملک‌حسین

سئوال شد: اعلیحضرتا آیا شما امروز با اعلیحضرت ملک حسین گفتگو کرده‌اید ؟

شاهنشاه فرمودند :امروز خیر ولی ایشان چند روزبیشتر در تهران خواهند ماند.

سئوال شد: آیا می‌توانید بفرمائید نظر ایشان چیست ؟ آیا ایشان‌به مذاکرات‌خاورمیانه خواهند پیوست.

شاهنشاه فرمودند :نگذاشته‌اند او به مذاکرات بپیوندد.

سئوال شد : چه‌کسانی؟

شاهنشاه فرمودند: همه ، نقش او در این باره چیست؟

سئوال شد : چنانچه مایل می‌بود می‌توانست به این مذاکرات بپیوندد.

شاهنشاه فرمودند : در مذاکرات شرکت کند که چه بگوید؟

خبرنگار ا.بی.سی معروض داشت: احساس خود را در باره کرانه باختری شرح‌دهد

شاهنشاه فرمودند : ملک حسین در پایتخت کشورش نیز می‌توانست احساس خود را دراین باره شرح دهد.

سئوال این است که نقش این پادشاه چیست؟ نقشی برای او قائل شوید. آنگاه خواهید دید ایشان به مذاکرات‌خواهند پیوست یانه ...

سئوال شد: اعلیحضرتا ممکن است در این باره اندکی روشن بفرمائید مطمئن نیستم متوجه منظورتان شده باشم.

شاهنشاه فرمودند: ببینیددر رباط کشورهای عرب تصمیم های چند گرفتند. با این‌تصمیم ها، دیگر نقشی برای ملک حسین باقی نمی‌ماند که ایفا کند. بنابراین چه اقدامی رااز ایشان انتظار دارید ؟

سئوال شد: تصورمیفرمائید که او نقش‌مهمتری را ایفاء کند و تغییری در آینده پدید آورد؟

شاهنشاه فرمودند :امیدوارم، امیدوارم او نقش مهمتری ایفا کند و پس از این مدت همه این واقعیت را بپذیرند . او شخص مسئولی است

سئوال شد : آیا به نظر اعلیحضرت این ملک حسین است که باید نمایندگی‌فلسطینی ها را بعهده گیرد، نه یاسر عرفات وسازمان آزادی بخش فلسطین .

شاهنشاه فرمودند : حداقل ملک حسین شخصی است که می‌تواند نماینده سرزمینی‌باشد که از اردن گرفته شده است. منظورم کرانه باختری رود اردن است.

سفر دایان به تهران

خبرنگار سئوال کرد : اعلیحضرتا گزارشهائی درباره سفر موشه دایان وزیر خارجه اسرائیل به ایران برای‌مذاکره با شما منتشر شده بود.

آیا میتوانید صحت و سقم‌این گزارشها را روشن فرمائید ..

شاهنشاه آریامهر فرمودند. این روزها گزارشهای مختلفی منتشر میشود.اگر مامیخواستیم درباره این گزارشها اظهارنظر کنیم به گونه خود اعلامیه‌ای منتشر میکردیم.

سئوال شد: می‌توانید بفرمائید ، آیا نقشه‌ای برای سفر دایان به‌ایران برای‌مذاکره باآن اعلیحضرت وجود دارد.

شاهنشاه آریامهرفرمودند: درحال‌حاضرخیر،ولی ما بادقت تحولات‌اوضاع رادرخاورمیانه دنبال میکنیم، زیرا گرچه ما بخشی از آن نیستیم ولی این منطقه به ما نزدیک است . خیلی نزدیک.

سئوال شد: اعلیحضرتا ، نقش خودتان را در مذاکرات صلح خاورمیانه چگونه می‌بینید :

شاهنشاه فرمودند : نقش مشخصی نیست. اما من‌شخصا سعی میکنم اگر بتوانم سودمند باشم.

خبرنگار سئوال کرد : اعلیحضرتا کمیسیون سناتور جکسون اخیرا پژوهشی انجام داد که حدود ده روز پیش انتشار یافت.

دراین گزارش نتیجه‌گیری شده بود که مقادیر زیادی اسلحه به‌ایران فروخته شده است.

بنابراین در صورت روی کار آمدن یک حکومت تندرو درعربستان سعودی، ایران می‌تواند به عنوان نماینده امریکا وارد عمل شود.

شاهنشاه فرمودند : بلەمن این گزارش را دیدم تردیدی نیست که بسیار اغراق آمیز بوده است. اما موضع رسمی اعلام شده چنین است

هر کشوری در منطقه ازما تقاضای کمک کند ، ماه‌ضایقه نخواهیم کرد. ولی تا زمانیکه خود آن کشور نخواهد ، نه یک دقیقه بیشتر.

سئوال شد: آیا ایران از جانب دولت عربستان‌سعودی هیچگونه نگرانی دارد . آیا اعلیحضرت هیچ نشانه تغییر مشاهده میفرمایند؟

شاهنشاه فرمودند : نه‌واقعا واقعا نه اما عناصر مخرب و منفی در همه جا منقلب‌هستند. این عناصر همه جا سعی‌دارند مودیگری و شرارت براه اندازند.

کلیه عناصر آشوب طلب افسار گسیخته بنحوی باهم در‌ارتباط هستند.

بنابراین هر کشوری بایددر انتظار ایجاد آشوب توسط این عناصر باشد.

سئوال شد: اعلیحضرتا آیا شما از امریکا اسلحه میخرید تابدین وسیله از نقطه نظرهای ما دفاع کنید.

شاهنشاه فرمودند : منظور شما را دقیقا درکنمی‌کنم. اگر منظورتان این است که ما متحد همدیگر هستیم ،میتوانم بگویم بله ما متحد یکدیگر هستیم .

سئوال شد : اعلیحضرتادر زمانیکه پرزیدنت کارتر درتهران هستند درباره چه موضوعی نیز مایل هستید با ایشان‌مذاکره کنید. بیشتر از همه در باره چه موضوعی مایلید با رئیس جمهوری امریکا صحبت کنید..

شاهنشاه فرمودند: ما مذاکراتمان را انجام داده‌ایم ، من ترجیح میدهم که پرزیدنت کارتر خود در باره مذاکرات اظهار نظر کنند. چون هرچه باشد رئیس جمهوری امریکا میهمان این کشور است

خبرنگار پرسید: شب سال نو مسیحی است. ممکن است که بانگاه به سال آینده بطور کلی نظرتان‌رادر مورد اوضاع واحوال در سال آینده بیان بفرمائید. آیا سال خوبی در پیش خواهیم‌داشت. ؟ آیاسالی توام با صلح خواهد بود ؟

نظرتان در مورد سال آینده چیست ؟ ...

شاهنشاه فرمودند :آرزوی من همیشه یک سال توام با صلح است. من‌اکنون تجربیاتی دارم. من میدانم که با سستی نمی‌توان به صلح دست یافت. دراین مورد اطمینان‌کامل دارم. من با توجه به تجربیات گذشته‌ام به‌این نتیجه رسیده‌ام. شما میتوانید پاکباقی‌بمانید. اگر نیت شما خوب باشدبرای شما احترام قائل هستند و از همه مهمتر بشرط آنکه درمقابل مشکلات کمرتان خم نشود.

مقایسه سادات و بگین

سئوال شد: با اجازه اعلیحضرت میخواهم دو باره به موضوع خاورمیانه باز گردم. به‌نظر آن اعلیحضرت بگین یا سادات کدام یک‌انعطاف پذیری کمتری دارند.

شاهنشاه فرمودند : ازآنچه تاکنون انتشار یافته است بنظر میرسد که بگین نخست وزیر اسرائیل انعطاف کمتری ازخود نشان داده

سئوال شد پس فکرمیکنید پرزیدنت سادات بیشتر گذشت کرده است.

شاهنشاه فرمودند : بله همین طور است.

خبرنگار ا.بی.سی در پایان گفت اعلیحضرتا از شما بخاطر این مصاحبه تشکر میکنم

والاحضرت شاهدخت اشرف پهلوی دیروزدر جریان بازدیدشان از کاشان‌پیشرفت های سواد آموزی درفین بزرگ را مورد ارزیابی قرار دادند. این عکس والاحضرت را در جریان بازدید از یکی از موسسات آموزشی این منطقه نشان میدهد.

نوبت چهارم کمکهای غیر نقدی زودتر پرداخت می‌شود

مقدمات پرداخت کمکهای غیر نقدی سه ماهه چهارم کارمندان دولت در وزارتخانه ها وموسسات دولتی آماده‌شد وترتیبی اتخاذ گردیده است که تاپایان سال جاری کلیه مطالبات کارمندان از بابت‌کمک های غیر نقدی پرداخت شود.

اکثر ادارات دولتی کمک های غیر نقدی ۶ ماهه اول سال را به‌کارمندان شاغل و بازنشسته خود پرداخته‌اند.

اداراتی هم که بعلت‌نداشتن شرکت‌های تعاونی مصرف در پرداخت کمک‌های غیر نقدی به کارمندانشان تاخیر داشتند ،با بستن قرارداد برای استفاده از امکانات شرکت‌های تعاونی مصرف شهر وروستا، کارتهای کمک‌های غیر نقدی را صادرو به‌کارمندان خود دادند .

در اکثر وزارتخانه‌ها و موسسات دولتی نوبت اول و دوم کمکها بطور یکجا به کارمندان پرداخت شده است‌و اینگونه از ادارات نوبت سوم وچهارم کمک‌های غیر نقدی‌را نیز بطور یکجا به‌کارمندان پرداخت خواهند کرد.

وزارتخانه‌ها و موسسات دولتی پرداخت کمک‌های غیر نقدی سه ماهه چهارم و یا ۶ ماهه دوم کارمندان خود راکه در ضمن آخرین پرداخت‌سال ۲۵۳۶ نیز هست، زودتر از نوبت‌های قبلی شروع‌خواهند کرد تا کارمندان بتوانند در اسفند ماه همراه با خرید عید از کمک‌های غیر نقدی هم استفاده کنند.

میزان کمک‌های غیر نقدی برای کارمندان وعائله تحت تکفل آنان نفری ۲۰۰ ریال تعیین شده است.

کمک‌های غیر نقدی‌کارمندان دولت شامل برنج ، قند،شکر، چای ، روغن، انواع‌حبوبات و صابون است و کارمندان بسته به احتیاج خود و تا حد اعتباری که در کارتهای آن‌ها قید شده است از انواع‌مختلف کمک های جنسی استفاده می کنند. در برخی از موارد به کارمندان اجازه خرید کالاهای دیگری هم داده شده است.

براساس آئین‌نامه کمک‌های غیر نقدی در بعضی ازروستاها و بخشهای کشور که تهیه و توزیع کالاهای مصرفی امکان‌پذیر نباشد، ادارات دولتی میتوانند این کمکها را به کارمندان‌شاغل یابازنشسته‌خود بصورت نقدی پرداخت کنند.

امروز همچنین گفته شد که در بودجه سال آینده نیزاعتبار کافی برای ادامه دادن کمک های غیر نقدی به کارمندان دولت پیش بینی نخواهد شد.

اعلام وابستگی به نهضت مبارزه باآلودگی محیط زیست

گروهی از زنان پایتخت آمادگی‌خود را برای‌پیوستن به نهضت مبارزه با آلودگی محیط زیست اعلام کردند.

یکصد نفر از زنان عضو انجمن معاونت زنان وابسته به شهرداری پایتخت در جلسات آموزشی که ازسوی این انجمن‌برای آشنائی‌آنان به مشکلات ناشی ازآلودگی محیط زیست‌تشکیل شده‌بود با راه حل‌هایی که برای جلوگیری از اینکار در نظر گرفته شد است آشنا شدند.

ضمنا درجلسه میهمانی‌که از سوی‌انجمن معاونت‌زنان شهرداری بمناسبت بزرگ ـ داشت روز تاریخی ۱۷ دی باحضور شهردار پایتخت تشکیل شد، خانم‌شیخ رئیس این انجمن‌ضمن تشریح‌هدف های این انجمن از کلیه‌زنان برای پیوستن‌به‌نهضت‌مبارزه با آلودگی هوا و پاکسازی محیط زیست دعوت کرد و افزود : خانم ها میتوانند‌در این راه یار و مددکار شهرداری های دوازده‌گانه پایتخت باشند .

باتصویب لایحه در مجلسین

اراضی کمتر از ۵۰۰ متر ملی نمیشود

بموجب لایحه اجازه‌استرداد تا پانصد متر مربع از منابع ملی شده به مالکان اراضی ، عرضه زمینهای ساختمانی در محدوده‌شهرها افزایش‌خواهد یافت.

لایحه دولت که بصورت ماده واحده از طرف وزارت کشاورزی و عمران روستائی تهیه شده است ، کمتر از پانصدمترمربع‌را ازملی شدن معاف کرده است. در لایحه پیش بینی شده مالکان اینگونه اراضی بایستی سند تفکیکی زمین ۵۰۰ متری را قبل‌ازتقدیم این لایحه‌گرفته باشندتامشمول این مقررات شوند.

خبرنگار ما گزارش دادکه تقدیم این لایحه بحث تازه‌ای را در محافل‌مختلف برانگیخته است باین معنی که مالکان زمینهائی که در سنوات قبل جزو منابع ملی‌اعلام شده‌است نمیتوانند از مقررات این‌لایحه استفاده کنند‌در حالیکه‌استرداد زمین ۵۰۰ متری فقط مربوط به مالکانی خواهد بود که‌بعد از تصویب این لایحه زمین آنها ملی اعلام‌گردد وازطرفی اسناد تفکیکی زمین آنها قبلا تهیه شده باشد.

یک مقام ضمن اشاره‌به‌مفاد لایحه‌تقدیمی‌وزارت کشاورزی توضیح داد که واگذاری‌زمین ۵۰۰ متری با شرایط فوق بدون دریافت وجه به مالکان قطعات مذکور انجام خواهد گرفت و بهر مالک بیش ازیک قطعه ۵۰۰ متری داده نخواهد گشت و اراضی بزرگ نیز شامل فعالیت نخواهد شد.

متن لایحه

متن لایحه دولت بدین‌شرح است

ماده واحده : به وزارت کشاورزی و عمران روستائی اجازه داده میشود قطعات تفکیکی از مراتع غیر مشجر واقع در محدوده شهرها راکه بعد از تاریخ تصویب این‌قانون از طرف آن وزارت یا بموجب تصمیم کمیسیون‌های ماده ۵۶ قانون حفاظت وبهره‌برداری از جنگلها و مراتع، جزء منابع ملی تشخیص یاتائید میشودو مساحت آنها حداکثر تاپانصد متر مربع است، در صورتیکه تاریخ تفکیک قبل از تاریخ تقدیم لایحه این قانون باشد، بدون دریافت وجه به مالکان قطعات مزبور مسترد نماید.

به‌مشمولین این قانون در هیچ مورد بیش از یک قطعه واگذار نخواهد شد.

میزان وصول مالیات اراضی بایر کاهش یافت

وزارت‌امور اقتصادی و دارائی اعلام کرد : صاحبان اراضی بایرمکلفند‌تا آخراسفند ماه سال جاری ، مالیات‌مربوط به سال ۲۵۳۶را پرداخت‌کنند.

آندسته از صاحبان زمین‌که در مهلت مقرر از پرداخت مالیات خودداری کنند موظف خواهند شد علاوه بر مالیات مقرر ، تا پنجاه درصد مالیات نیز به عنوان جریمه و دیرکرد بپردازند .

مطابق قانون مالیات ها ، صاحبان اراضی بایر باید هر سال متناسب با ارزش زمین مالیات بر اراضی بایرپرداخت نمایند. در قانون مالیاتها‌میزان مالیات زمین بین ۱تا ۴ درصد تعیین شده است . این مقدار مالیات سالانه‌بوده و براساس ارزش معاملاتی وزارت امور اقتصادی و دارائی برآورد و محاسبه میشود .

بنابراین چناچه ارزش معاملاتی تغییریابد در رقم‌مالیات سالانه اراضی بایرنیز تغییراتی داده میشود .

بموجب قانون مالیات های مستقیم ارزش تا یک میلیون ریال زمین های بایراز پرداخت مالیات معاف است و نسبت‌به مازاد آن ، مالیات وصول‌می شود .

این بخشودگی مالیاتی در قانون مالیات‌های مستقیم‌نسبت به مجموع ارزش یک یا چند قطعه زمین اعمال میگرددو‌باین ترتیب در مواردی که افراد دارای زمین های‌متعددی باشند نمی توانند برای هر قطعه‌زمین از این ضوابط استفاده کنند.

اداره مالیات بر اراضی بایر، کل ارزش معاملاتی‌زمین این دسته از مودیان را محاسبه می کند و فقط «نسبت به‌یکصد هزار تومان آن مالیات مطالبه نخواهد کرد . برای دریافت مالیات اراضی بایر مشخصات تمام زمین های ساخته نشده تهران تهیه شده تا در رسیدگی به مالیات آن تسریع گردد .

کاهش وصول

وصول مالیات اراضی بایر در طول سال ۲۵۳۶ نسبت به سال ۲۵۳۵کاهش‌قابل توجهی را نشان می دهد زیرا حجم معاملات زمین در سال گذشته با سال جاری قابل مقایسه‌نمی باشد زیرا از چندی پیش‌خرید و فروش زمین در داخل و خارج از محدوده شهر تهران و حومه بشدت تقلیل یافته و معاملات زمین دچار رکودشده است و بهمین جهت وصولی ناشی از مالیات اراضی بایر نیز کاهش زیادی‌داشته وحتی در بعضی روز ها وصولی از بابت مالیات اراضی بایربعلت عدم خرید و فروش وجود ندارد .

مالیات اکثر زمین های‌بایر هنگام نقل و انتقال وصول‌می شود و صاحبان اراضی‌باید برای انجام معامله از دارائی مفاصا حساب دریافت دارند.

کنتور آب آبفر
جهت‌توزیع کنتورهای آب دوریس ¾ و ۱ اینچ آبفر و انواع دیگر کنتورهای دوریس یک اینچ به بالا در تهران و شهرستانها نماینده‌فعال پذیرفته میشود.
علاقمندان درخواست‌خودرا با ذکر مشخصات به صندوق پستی شماره ۲۸۸۶د۴۱ ـ تهران
شرکت بازرگانی آبفر
ارسال فرمایند وبرای کسب‌اطلاعات بیشترنیز میتوانند با تلفن شماره ۹۳۵۱۸۳ مذاکره نمایند.

اطلاعیه شرکت سهامی شیشه قزوین (عام)
مجددا باطلاع سهامداران محترم میرساند که سهام جایزه مربوط به عملکرد سال ۲۵۳۵ آماده تحویل میباشد .
خواهشمند است جهت دریافت سهام جایزه با در دست داشتن مدارک شناسائی بدفتر مرکزی خیابان محمد رضاشاه ـ خیابان هفتم پلاک ۳۴ مراجعه فرمائید .
شرکت سهامی شیشه قزوین (عام)

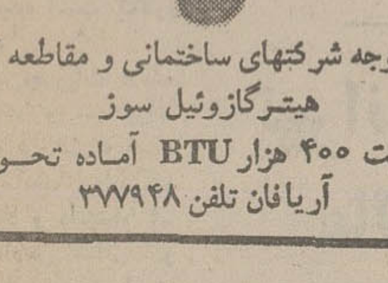

قابل توجه شرکتهای ساختمانی و مقاطعه کاران
هیترگازوئیل سوز
ظرفیت ۴۰۰ هزار BTU آماده تحویل
آریافان تلفن ۳۷۷۹۴۸

سوله
طراح و مجری پروژه‌های بزرگ سالن سازی
شرکت کانستراک لیگ
تهران‌خیابان آریامهرشماره ۶۲ تلفن ۶۵۴۵۷۹ کارخانه مشهدتلفن ۴۱۹۰۷

جنبش ملی مبارزه با آلودگی محیط زیست

در محافل ومجالس

خداحافظی سفیر جدید ایران در تونس

ایرج امینی سفیر جدیدایران‌در تونس برای‌خداحافظی بادوستان و همکاران خود از ساعت ۶ر۵ بعداز ظهردیروز ضیافتی در باشگاه وزارت امور خارجه برپا کرد که درآن علاوه بردوستان وی ، سفرای تونس و مراکش در ایران و جمعی از دیپلمات های‌کشورهای‌عرب‌و همچنین‌شخصیت ها و مقامات وزارت امور خارجه حضور داشتند.

ایرج امینی که از چند سال پیش عنوان «سفیر» به وی اعطا شده بود اولین ماموریت‌سفارت خود رااز روز جمعه آغاز میکند.

جیب چون بانک !

تازه‌ترین جوکی که از کارگاه جوک سازان حرفه‌ای بیرون آمد مربوط به مسافرت یک مرد بسیار ثروتمندشرقی در زمانهای دور ،به سرزمین چین و ماچین است‌که‌میزبانان به پیروی از یک سنت دیرینه ـ که نام مناسبی‌برای‌میهمانان می‌گذاشتند‌ـ به این میهمان ثروتمند شرقی «جیب ـچون‌ـ بانک» لقب دادندکه البته تشبیه «جیب» میهمان ثروتمند به «بانک» زیاد هم بی‌مسمی نبود !

صاحبخانه آمریکائی وجوان دانشجوی‌ایرانی

یکی از دوستان محفل نویس تعریف میکرد که چند شب ، پیش نیمه های شب ، زنگ تلفن منزلش بصدا درآمد و پسرش از آنسوی اقیانوس التماس می‌کرد که باباپول این ماه نرسیده و صاحبخانه می‌خواهد مرا بیرون کند....

دوست محفل نویس که آدم سرد و گرم چشیده‌ای است و از سلامت نفس و نجابت صاحبخانه آمریکائی مطمئن به پسرش گفت که گوشی را به صاحبخانه بدهدو پس از چند دقیقه صحبت‌بالاخره‌معلوم شد که در شب‌کریسمس «صاحب خانه»ای که این جوان ایرانی در آنجا پانسیون است میهمان عده‌ای آمریکائی بوده که صابون برخی از هموطنان «تاجنس» ما به تن‌شان خورده بود و منجمله‌یکی ازآنها گفت کمچگونه دونفر «پانسیونر» ایرانی داشت به بهانه نرسیدن «ارز» چند ماهی از خانه و غذای مجانی استفاده کردند و بعد فلنگ را بستند. همین مساله باعث‌شده بود که صاحبخانه پسر دوست محفل نویس باو اخطارکند اگر یک روز دیرتر حق و حقوقش‌را بپردازد بایدازخانه‌اش برود!

او می‌گفت : شما ایرانیها خیلی پولدار هستید،بنابر این از این ماه باید پنجاه دلار هم بیشتر بدهی و دوست بیچاره محفل نویس جزگفتن«بله» ، «چشم» چاره‌ای‌نداشت...

تلاش و کوشش جوانهای قدیمی

محفل نویس باخبر شد که از مدتی پیش، سحرگاهان، درهای ورزشگاه امجدیه بروی علاقمندان بورزش بازشده است و هر روز صبح زود ، گروهی ورزشدوست‌روزشان رابانرمش و دویدن روی پیست «تارتان» امجدیه شروع می‌کنند. محفل نویس که از جوانان قدیمی است و بلحاظ ورزش دوستی به جرگه‌دوندگان سحرگاهی امجدیه‌پیوسته است روز اول باکمال تعجب مشاهده کرد که درمرز ۵۴ سالگی جوانترین این دوندگان است ! چون در میان دوندگان افرادی چون سپهبد یوسفی، سرلشگر سیاسی، سرلشگر ایزدپناه ، احمد ایزدپناه ، تیمسار راسخ‌و عده‌ای دیگر دونده بالا سال دیده میشوند اما از نوجوانها و جوانها خبری نیست. محفل نویس وقتی هر روز صبح‌زود جست و خیز و قدرت نفس این دونده ها را می‌بیند که به چه‌راحتی دور پیست می‌دوند و نرمش می‌کنند. باورش‌می شود که جوانها هم همان جوانهای قدیم ...

کدامیک راه درست را رفته‌اند ؟

جمعه شب گذشته ، «ورزش تلویزیون ـ ۲»بانمایش زندگینامه ابراهیم قاسمپور هافبک آبادانی تیم ملی ـهمه‌ی تماشائیان را سخت تحت تاثیر قرارداد و بقول معروف «اشک همه را درآورد» بخصوص حرفهای صادقانه‌ولهجه دار «قاسمپور» که از دوران کودکی‌اش در کپرهای نمناک حصیرآباد آبادان می‌گفت و از محرومیت هایش که تاسال های نوجوانی حسرت داشتن یک توپ فوتبال پلاستیکی را داشت ... محفل نویس که سرگذشت بسیاری از نامداران فوتبال جهان ـ و آقای همه‌ی آنان «پله» را خوانده که چگونه از کپر های حسرتکده پائین های شهر به اوج‌شهرت وافتخار و ثروت رسیدند ، امیدوار است که روزی‌مرد تکنیکی میانه میدان فوتبال مابه‌تنها آرزویش‌برسد و بتواند پدرو مادر پیرش را به یک خانه مناسب نقل مکان دهد..

از قضا در همان زمان که فیلم زندگینامه قاسمپور از تلویزیون ۲ نمایش داده می‌شد تلویزیون یک «برنامه‌شو» داشت و جوانهای هم سن و سال قاسمپور را نشان می‌داد که بجای دویدن دنبال توپ و خم شدن زیر وزنه و مشت زدن و لگد خوردن ، در پی قروفر رفتند و تمصدای خود را به کمک «میکروفون» واداو اطوار های‌آنچنانی به خورد خلق‌اله دادند و از این راه صاحب آلاف والوفی شدند. دوست محفل نویس که «وبر» تهیه آمار های غیر عادی دارد وقتی سیاهه صاحبان اتومبیل های سوپرلوکس و منحصر بفرد تهران را رقم می‌زد دید که «هنرمندان» بیشترین سهم را دارند ...

مثل اینکه انتظار داشت نام باغبانباشی و اسلامی‌وقاسمپور هم در این لیست باشد !

گزارش خبرنگار اطلاعات از شهسوار

سلف‌خرهای پرتقال به‌دست وپاافتاده‌اند!

در سومین روز خریدپرتقال شمال توسط ماموران‌سازمان مرکزی تعاون روستائی اعلام شد که تاکنون ۱۴۰ تن‌پرتغال باغداران خریداری شده است. میزان خرید باتوجه به‌هجوم بیسابقه باغداران برای فروش پرتقال هر روز نسبت بروز قبل افزایش مییابد و در سه روز گذشته بطور متوسط روزانه بیش از ۴۰ تن پرتقال خریداری شده است.

خرید پرتقال توسط پنج گروه اعزامی سازمان مرکزی تعاون روستائی در مناطق شهسوار ـ نوشهر ـ رامسر ـ رودسر وچالوس انجام‌میشود وپرتقالهای خریداری شده به قیمت مصوب دولتی تحویل نمایندگان شرکت‌تعاونی توزیع میدان‌داران تهران میگردد.

خبرنگار ما گزارش میدهد که اولین پارتی دیروز و دو پارتی نیز امروز به میادین توزیع تهران رسیده و تحویل شرکت تعاونی توزیع میدان‌داران گردیده است.

تعیین نرخ فروش پرتقال شمال در تهران بعهده اتاق اصناف پایتخت است که طبق مقررات بااحتساب هزینه حمل وتوزیع ودرصد سود ،تعیین میگردد.

پرتقال خریداری ازباغداران شمال توسط مامورین دولت در ۵ نرخ خریداری میشودکه بادرجات مرغوبیت محصول ارتباط مستقیم دارد. حداکثر قیمت خرید هر کیلو پرتقال ممتاز ۳۸ ریال و حداقل،پرتقال بادزده پای درختی میباشد که قیمتش کیلوئی ۵ ریال تعیین شده است.

۱۷مرکز جدید

خبرنگار ما از شهسوار گزارش داد که مناطق خرید پرتقال در ۱۷ محل‌متمرکزشده است که بین کلاراباد تاراسر میباشد . در این گزارش‌اضافه شده است که اتحادیه تعاونی شهرستان شهسوار «وابسته‌به سازمان تعاون شهروروستا» تا ۱۵ اسفند ماه جاری بخرید مرکبات شمال ادامه خواهد داد.

در گزارش‌خبرنگار اطلاعات اضافه شده است: بدنبال‌خرید مرکبات توسط سازمان‌مرکزی تعاون روستائی واسطه هاو سلف خرها بدستو پاافتاده‌اند و میکوشند که با قیمتی‌بیشتر از نرخ‌گذشته محصول‌مرکبات باغهای شمال را خریداری‌کنند، در حالیکه قبل از خریدپرتقال بوسیله اتحادیه تعاونی،سلف خرها در کمین خرید محصول حد اکثر به قیمت کیلوئی ۹ ریال بودند.

از طرفی شرکت تعاونی شهسوار مبلغ ۴۰۰ میلیون ریال وامی را که قبلا برای تقویت و توسعه کار باغداران فروش مستهلک میکند. پرداخته بود ، بتدریج ازمحل

سطح کشت مرکبات در شهسوار ۸ هزار هکتار است و محصول سالانه آن حدود ۸۰ هزار تن و در مناطق چالوس و نوشهر و قسمتی از منطقه گیلان نیز ۵۰ هزار تن پرتقال بدست می‌آید که با خرید های اخیر دولت پیش بینی میشود ، قیمت پرتقال همچنان سیر صعودی طی کند.

مشکلات انجمنهای ملی بررسی میشود

مشکلات‌انجمن های‌شهرستان و استان مورد بررسی کارشناسان وزارت‌کشور قرارمی گیرد .

برای مطرح کردن مشکلات انجمن های شهرستان‌و استان و ارائه طرق‌راه حل برای‌رفع این مشکلات سمینار های آموزشی منطقه‌ای در مراکز استان ها تشکیل میشود .

امروز گفته شد روز دوشنبه ۲۶ دیماه‌اولین سمینار‌منطقه‌ای نمایندگان انجمن های‌شهرستان و استان ، استان های‌فارس، بوشهرو کهکیلویه با شرکت ۲۵۵ نفر از نمایندگان‌انجمن های این سه استان بمدت سه روز در شیرازباحضور وزیر کشور وتنی چند از معاونان وزارتخانه ها تشکیل میگردد.

در این سمینار ضمن‌گفت و شنود با نمایندگان انجمن‌های ملی مشکلات ان ها مطرح و برای رفع آن راه‌حلهایی ارائه میشود .

امروزیک مقام آگاه در وزارت کشور به خبرنگار روزنامه اطلاعات گفت : دراین شمینار ها سعی براین است‌که مشکلات انجمن ها و امکانات ومقدورات‌دستگاه های‌اجرائی مورد بررسی قرار گیرد تا مشخص شود که میزان مقدورات دولت برای حل این مشکلات تاچه اندازه است.در این سمینار ها همچنین‌مسائل مربوط به اختیارات انجمن‌های ملی مورد بررسی قرارخواهد گرفت و انجمن ها میتوانند پیشنهاد های اصلاحی‌خود را ارائه دهند .

بدنبال تشکیل اولین‌سمینار در ماه جاری در تاریخ‌سه‌شنبه ۲۲ بهمن ماه سمینار آموزشی منطقه‌ای استان های گیلان و مازندران در بابلسر تشکیل می شود .

همچنین در تاریخ دوشنبه ۱۵ اسفند ماه سمینارآموزشی منطقه‌ای استان های زاهدان، کرمان ، و هرمزگان بمدت‌سه روز در شهر کرمان برگزار خواهد شد .

بقیه استان های کشورنیز در سال آینده نسبت به‌تشکیل سمینار های آموزشی‌منطقه‌ای اقدام خواهند کرد.

ن م و ن ه

پیام شاهنشاه به کنگره فوق‌العاده حزب

تشکیل کنگره فوق‌العاده حزب رستاخیز ملت ایران که تنها چند روز پیش از پایان پانزدهمین سال انقلاب شاه و ملت برگزار میشود فرصت مناسبی است تا نمایندگان حزبی در این کنگره مسایلی را که زاده گسترش منظم این حزب فراگیر ملی و نقش بنیادی آن در پیشرفت جامعه ایرانی بسوی دوران تمدن بزرگ است مورد تبادل نظرقراردهندو در فضای بازسیاسی که وجه مشخص این حزب است به بررسی این شرایط و مسائل و اخذ تصمیمات لازمدرباره آنها بپردازند .

فعالیت سه ساله حزبرستاخیز ملت ایران این حزب را از تجارب ارزنده‌ای برخوردار ساخته است که مسلما راهنمای آن در پیشرفت های مطمئن‌تر و سریعتر آینده خواهد بود

یکی از این تجارب بدست آمده شیوه هائی است که در زمینه وحدت و یکپارچگی ملی بمنحکیم روزافزون پیوند های دولت و مردم کمک میکند .

این هماهنگی که نقشی اساسی در قاطعیت امور حزبی و امور دولتی دارد مستلزم آنست که اندیشه های حزبی بصورتی سریعتر در دستگاه های دولتی انعکاس یابد ودولت در قبال این نظرها و عقاید مردم که از طریق کانون‌ها عنوان میشود مسئولیت بیشتری احساس کنند و متقابلا با الهام از این نظریات تصمیمات منطقی و صحیح سازمان های اجرائی را برای اعضای کانونها توجیه نماید .

همچنین باید این امکان بصورتی هرچه بیشتر فراهم شودکه مردم از راه کانونها و مراجع حزبی از فعالیت های جاری سازمانهای اداری کشور آگاه گردند . برقراری این موازنه اساسی ،یعنی مبادله نظریات و اطلاعات میان مردم و سازمانهای دولتی از طریق مراجع حزبی حایز اهمیت خاص است و اینکار باید بصورتی عملی شود که همواره تصمیمات و اقدامات دستگاه های اجرائی مورد استقبال و تائید مردم قرار گیرد و گرایش عمومی را به فعالیت های حزبی بیشترکند . تلفیق وظایف مهمترین مقام اجرائی حزب و دولت طبعا در این راه شتاب بیشتری بامور جاری حزب میدهد و باعث میشود که اندیشه های حزبی سریع تر به آگاهی دستگاه های دولتی برسد و در نتیجه هم دفتر سیاسی حزب بتواند نقش صحیح‌تری را ایفا کند و هم‌ایجاد هم‌آهنگی در کابینه فعالیت های حزبی و دولتی آسانتر شود ، از جمله مسائل اصولی که اکنون در برابر حزب قرار دارد آموزش سیاسی گسترده و مستمر در همه سطوح در فضای بازسیاسی و اجتماعی مملکتی و حزبی و آگاهی و هوشیاری کامل در برابر دسائس و توطئه های ضد ملی است تا در پرتو این آگاهی اصولا به چنین‌تحریکات و دسائس امکان وجود داده نشود. پویائی وژرفنگری انقلاب شاه و ملت که به تحول و تکامل مستمر متکی است به حزب رستاخیز ملت ایران بعنوان مظهر و پاسدار این انقلاب امکان آن میدهد که در هر شرایطی با انعطاف‌پذیری لازم بهترین روش رابرای ایفای وظایف ملی خود برگزیندو از اینراه پاسخگوی شایسته‌ای برای نیازها و مقتضیات اجتماع باشد ، توفیق اعضای کنگره فوق‌العاده حزب رستاخیز ملت ایران را در اجلاس کنونی این کنگره و در تمام‌فعالیت های حزبی در راه خدمت بمصالح ملی خواستارم .

تصمیمات کنگره فوق‌العاده حزب

کنگره فوق‌العاده حزب رستاخیز ملت ایران صبح امروز با پیام شاهنشاه‌آریامهر که توسط امیر عباس هویدا وزیر دربار شاهنشاهی قرائت شد در استادیوم ۱۲ هزارنفری مجموعه‌ورزشی آریامهرتشکیل شد.

پس از نواخته شدن سرود شاهنشاهی و سرود رستاخیز قاسم معتمدی رئیس کنگره‌آغاز کار کنگره را بیاری خدا و بنام شاهنشاه اعلام کرد وگفت این کنگره که بخواست ملت ایران و بعنوان مظهر وحدت ملی با شرکت بیش از پنجهزار نفر آغاز بکار میکند تاکیدی است بر یکپارچگی ملت آگاه ایران درمحکومیت دسیسه‌های استعمار صدائی که از این کنگره بگوش جهانیان میرسد صدای ملت ایران است درتائید پیوند ناگسستنی شاه‌و ملت و هشداری به میراث خواران استعمار در هر نقطه جهان صدائی که از قلب میلیونها ایرانی پاک نژادو شاهدوست و میهن پرست برمیخیزد مشت محکمی بر دهان ایادی‌استعمار شمرده میشود.

پس از سخنان معتمدی ، امیر عباس هویدا پیام‌شاهنشاه آریامهر را قرائت کرد (این پیام جداگانه در صفحه۲۱چاپ شده‌است) .

سپس اعضای هیات رئیسه و کنگره معرفی شدند .

آنگاه تلگرام کنگره‌به‌پیشگاه شاهنشاه قرائت شد وحاضران با برخاستن از جای خودآن را مورد تائید قرار دادند . (متن تلگرام جداگانه درصفحه ۲۹ چاپ‌شده‌است).

سپس معتمدی رئیس کنگره‌از جمشید آموزگار نخست وزیر خواست سخنان خودرا ایراد کند . (سخنان آموزگار جداگانه چاپ شده است) ، سپس باهری دبیر کل حزب گزارش امور حزب را بکنگره داد.(گزارش باهری در صفحه ۲۴ چاپ شده است) .

تصمیمات کنگره

در جلسات کنگره که صبح و بعد از ظهر امروز تشکیل شد کلیه سخن رانان‌توطئه‌های استعمار را محکوم کردند که این قسمت از کار کنگره یعنی محکوم کردن توطئه های استعماری و اعلام آمادگی برای مقابله با این توطئه ها از مهمترین تصمیمات کنگره فوق‌العاده‌حزب بوده است ، تغییرات در داخل کادر رهبری حزب و ازجمله واگذاری‌پست دبیر کلی حزب به نخست‌وزیر دومین تصمیم مهم کنگره‌امروز است . علاوه براین طبق‌تصمیم کنگره چند ماده از اساسنامه حزب تغییر میکند و اقدامات جامع و قاطعی برای مشارکت بیشتر حزب و مردم در امور مملکتی بعمل می‌آید که همه اینها از نتایج کنگره فوق‌العاده حزب است .

در جلسه صبح امروزکنگره هوشنگ انصاری وعبدالمجید مجیدی هماهنگ کنندگان دو جناح سخنرانی کردند (متن سخنان انصاری و مجیدی جداگانه چاپ شده است)

وسپس چند تن از نمایندگان استانها سخنانی ایرادکردند .

متن سخنرانی های کنگره

متن سخنان جمشید آموزگار نخست وزیر ورهبر دفتر سیاسی حزب، عبدالمجید مجیدی هم‌آهنگ کننده جناح پیشرو ، هوشنگ انصاری هم آهنگ کننده جناح سازنده، محمدباهری و همچنین اظهارات محمدتقی قاضی رئیس صنف کفشهای ماشینی و پلاستیکی ، قرمزگلو نماینده حزب از استان گیلان، زهره روانشید نماینده حزب از استان هرمزگان ، پوراندخت فتانی نماینده فرهنگیان، خسرومکی نماینده دانشجویان ، هادی شاپوریان نماینده حزب از استان فارس ، مهین‌شرقی نماینده حزب از استان آذربایجان شرقی، بهرام باقری نماینده حزب از استان خوزستان ، صدیقه موسوی نماینده حزب از استان خراسان ، و ملکتاج محیی نماینده حزب از استان اصفهان در صفحه های ۲۱ تا ۲۴ چاپ شده است .

درحاشیه کنگره فوق‌العاده حزب

همه صحبت‌ها در اطراف دبیر کلی آموزگار بود

★ جمشید آموزگار امروز هنگام‌سخنرانی‌درجلسه کنگره فوق‌العاده حزب . امروز در کنگره همه جا صحبت ازدبیر کلی آموزگار بود .

در استادیوم ۱۲ هزارنفری مجموعه ورزشی آریامهر که محل تشکیل کنگره است نمایندگان ۲۳ استان هر یك جایگاه مخصوصی داشتند .

برای برگزاری هرچه بهتر این کنگره کمیته‌ای بریاست حسین رجبی معاون وزیر مشاور وبه‌مدیریت دکترمحمد علی زرنگار مسئول روابط عمومی حزب وحدود ۲۵۰ نفر تشکیل شده بود . از بامداد امروزکه‌نخستین جلسه کنگره فوق‌العاده تشکیل شد همه‌ج نام جمشید آموزگار نخست‌وزیر بعنوان دبیرکل جدید حزب بر سرزبانها بود . خبرنگاران اطلاعات که در کنگره شرکت داشتند با گروهی ازشرکت کنندگان‌در کنگره تماس گرفتند ، همه آنها که مورد پرسش قرار گرفتند از جمله دکتر باهری، دکتر گنجی ، مهناز افخمی ، شوکت ملك‌جهانبانی ،سناتور موسوی، دکترپرویز آموزگار، دکتر کاظم ودیعی و دیگران همه ، گفتند که با رهنمود - های شاهنشاه‌مبنی برلزوم‌ادغام پست‌های نخست‌وزیر و دبیر کلی حزب ، جمشید آموزگار بعنوان دبیر کل جدید حزب انتخاب میشود .

انتخاب دبیرکل‌پس ازپایان نطق های شرکت کنندگان عصر امروز صورت میگیرد.

● برای ناهارامروزهزاران شرکت کننده‌در کنگره‌غذای گرم تدارك دیده شده بود . ناهار امروز شامل زرشك پلو بامرغ ،یك ظرف ماست ویك نوشابه با موز و نارنگی‌بعنوان دسرو چای بود . در کنگره های قبلی ناهار سرد داده‌شد. امروز برای ۱۶ هزار نفر غذا تهیه شده بود .

● سالن محل تشکیل کنگره با استفاده از تجربه‌دو کنگره قبلی بصورتی ساده‌اما زیباترین شده بود. جایگاه هیات اجرائی و دفتر سیاسی پائین‌تر از میز هیات رئیسه‌و هر دوی آنها در مقابل اعضای کنگره قرار گرفته بود .

● در دوطرف‌جایگاه هیات اجرائی انبوه گل بصورت دو باغچه رنگین قرار داشت .

● در بالا و روی دیوار ها شعار های متعددی بچشم میخورد . یکی از این شعارها چنین بود . (هرنوع‌دسیسه و توطئه دشمنان عظمت‌واستیلای ایران را درهم می‌شکنیم .» تکیه سخنان سخن رانان نیز بیشتر در همین زمینه‌بود .

● هیات رئیسه کنگره‌همان اعضای کنگره قبلی بودند . فقط در صندلی دبیرکل بجای امیر عباس هویدا که‌درکنگره قبلی هنوز دبیر کل بود دکتر باهری نشسته بود .در طرف دیگر ، آموزگار بعنوان‌رئیس دفتر سیاسی نشسته بود .

● از چهره های مشخص امروز کنگره‌روسای دومجلس، هوشنك انصاری‌و عبدالمجید مجیدی هم‌آهنگ کنندگان دو جناح - منصور روحانی وزیر سابق کشاورزی، کریم‌معتمدی، سناتور نیك‌پی شهردار سابق، شهرستانی شهردار کنونی و اکثر استانداران و روسای دانشگاهها بودند .

● در کنگره فوق‌العاده حدود ۳۰۰ نفر از دانشجویان دانشکده های فنی‌و کشاورزی دانشگاه تهران‌ومدارس عالی، پذیرائی از شرکت کنندگان را به عهده داشتند .

توضیح درباره سخنرانی مجیدی

در تیتر سخنرانی عبدالمجید مجیدی که در صفحه ۲۲ امروز چاپ شده کلمات «بعضی ازما ...» ما از قلم افتاده است. صحیح این‌تیتر به‌این شرح است: «بعضی‌از ما از مردم همکاری‌میخواهیم اما حاضر نیستیم باآنها به بحث بنشینیم »

۱۳۰۰ نفر از اعضای کنگره سرما خوردند!

در محل کنگره و دهکده المپیک یک گروه مرکب از ۲۷ پزشک ، ۱۱ پرستار و ۱۳ بهیار، ۵ متخصص‌مواد غذایی، ۶متخصص بهداشت و ۱۱ دستگاه آمبولانس به‌کار مشغولند وباتجهیزات کامل عهده‌دار امور درمان و بهداشت در تمام مدت۲۴ ساعت بصورت‌نوبتی‌هستند. یکی از مسئولین این گروه گفت دیروز ۱۳۰۰ نفر از اعضای کنگره به سرما - خوردگی مبتلا شدند و ۶ نفر به‌بیمارستان اعزام‌شدند.

رئیس عالی اوقاف افغانستان درشیراز

رئیس عالی اوقاف افغانستان در ملاقات باروحانیون شیراز دیده میشود .

شیراز- خبرنگار اطلاعات:

سید حکیم‌کمال رئیس عالی اوقاف افغانستان که بدعوت آقای فرشچی معاون نخست وزیر و سرپرست سازمان اوقاف به کشور ما آمده‌است ازشهرهای اصفهان وشیراز دیدن کرد وبامقامات اوقاف این دو شهرستان به مذاکره پرداخت.

رئیس‌عالی اوقاف افغانستان پس از بازدید از اصفهان و هنگام ورود به شیراز در فرودگاه‌این‌شهر مورد استقبال قرار گرفت.

وی پس از زیارت بقاع‌متبرکه و اماکن مذهبی و دیدارازآثار تاریخی شیراز در منزل‌حضرت آیت‌اله امام جمعه فارس با گروهی از روحانیون ملاقات وگفتگو کرد.

سیدحکیم کمال و همراهان طی ۳روزاقامت خوددرشیراز از پیشرفتهای عمرانی و اقتصادی ونیز تخت جمشید دیدن کردند واز نزدیک با اقدامات گسترده باز سازی و نوسازی اماکن متبرکه‌و مذهبی آشنا شدند.

عده‌ای از سیاهیان زن از خدمت معاف میشوند

زنان دیپلم . فوق‌دیپلم ، لیسانس ، فوق‌لیسانس و دارندگان مدرک‌دکترای‌گروه پزشکی و دیگر دکتر ها که هم‌اکنون خدمات اجتماعی زنان را انجام می‌دهند براساس اصلاحیه قانون خدمات اجتماعی زنان از ادامه خدمت معاف میشوند.

وزارت آموزش‌وپرورش طی بخشنامه‌ای در این‌زمینه به تمام وزارتخانه ها و سازمان های دولتی که از خدمات زنان بهرممی‌گیرند اعلام کرد به موجب موافقت نامه نخست‌وزیری در امور افراد یادشده اقدام گردد .

براساس این بخشنامه دارندگان شرایط‌زیرمیتوانند از انجام‌خدمت معاف شوند.

● زنانی که دارای شوهر هستند .

● زنانیکه کفیل‌منحصربه‌فرد خانواده‌اند .

● فرزند اناث منحصربفردی که سن پدر یا مادرش از۶۰ سال تجاوز کرده باشد .

● فرزند پدر یا مادری که سن پدر یا مادر بیش از۶۰ سال باشد و فرزند منحصر به یک دختر باشد .

● زنانیکه‌طبق‌گواهی‌پزشکی از نظر جسمی و یا روحی قادر به انجام خدمات یادشده در این قانون نباشند .

عشق و رژیمهای لاغری میلیونها مردم دنیا را دچار بیماری میکند

بیماری عشق و رژیم‌های لاغری از عوامل ناتوانی‌ها و اختلال‌های جسمی گروه بیشماری از مردم امروز دنیا شناخته شده است .

این عنوان دو سخنرانی از متخصصان مسائل‌پزشکی و روانشناسان صاحبنظر است که دیروز در نخستین جلسه سمپوزیوم روان‌تنی مطرح شد.

دکتر رضا ریاحی ضمن توجه به ارزش یافته‌های علمی رشته‌روان‌تنی یادآور شد :

«مرض عشق نباید مورد تعجب کسی شود زیرابرای اولین‌بار بوعلی‌سینا این مرض را شناخت و بیماران را درمان کرد.»

وی سپس به روشهای درمانی‌و سنتی گذشتگان و بویژه آموزش یافتگان‌مکتب بوعلی سینا اشاره کرد و افزود: دلبستگی‌های‌جوانان درسنین نخستین بلوغ آنانرا به نوعی افسردگی دچار میسازد که نمودهای آنرا در سالهای بعد یا در همان زمان‌های ابتلا به‌این شوریدگی می‌توان‌تشخیص داد .

دکتر ریاحی آنگاه‌ارائه آماری در زمینه واکنش جوانان در سالهای بلوغ و اشاره به نمونه‌هائی از پرونده‌های بزهکاری گفت :

این مرحله در جوانان و افراد مسن واکنش‌های پیش‌بینی نشده‌ای ایجاد می کند که علاوه برابتلاء آنان به ناهنجاریهای درونی و رفتارگرائی ضد اجتماعی موجب بیماریهای جسمانی نیز میشود.

دکتر امرجی دیگرسخنران سمپوزیوم روان‌تنی به «ریاضت‌های» خودخواسته مردم امروز دنیا اشاره‌کرد و گفت معیارهای زیبائی‌شناسی و توجه بسیاری از افراد برای حفظ تناسب اندام و یا رسیدن به‌اندازه های‌مطلوب» ناچارازمصرف داروهائی می‌شوند که زیان های تقریبا جبران‌ناپذیری‌را موجب میشود.

وی سپس گفت : مصرف داروهای شیمیائی برای این منظور اختلالهائی را در بدن افراد بوجود می آورد و نوعی بیماری روان‌تنی را موجب می گردد که از عوارض‌شناخته شده آن نگرانی و اضطراب است .

حقوق گمرکی و سود بازرگانی اتومبیلهای پونتیاك

حقوق‌گمرکی و سودبازرگانی انواع اتومبیلهای پونتیاك مدل ۱۹۷۸ از سوی گمرک ایران اعلام شد.

سود بازرگانی اتومبیل های پونتیاك مدل ۱۹۷۸ براساس دلار ۷۰٫۶۰ ریال محاسبه شده است ضمنا تجهیزات اضافی و غیر استاندارد اتومبیلها به‌مبالغ گمرکی زیر اضافه میشود.

پونتیاکسانبرد کوپه ۶۲۰ هزار ریال.

پونتیاکلومانز کوپه ۹۸۰ هزار ریال.

پونتیاک کراندلومانزسدان ۱۱۳۳۰ هزار ریال.

پونتیاک گراندلومانز کوپه ۱۱۰۰ هزار ریال.

پونتیاک گراندام سدان ۱۳۴۶ هزار ریال.

پونتیاک گراندام کوپه ۱۳۱۳ هزار ریال.

پونتیاک فایربرد کوپه ۹۰۵ هزارریال.

پونتیاک فایربرد اسپرت ۹۹۷ هزار ریال.

پونتیاک فایربرد فورمولا ۱۱۸۵ هزار ریال.

پونتیاک فایربرد ترانزام ۱۲۹۴ هزار ریال.

پونتیاک کاتالینا کوپه ۱۲۸۰ هزار ریال.

پونتیاک کاتالینا سدان ۱۲۸۸ هزار ریال.

پونتیاک بونلیل کوپه ۱۴۲۰ هزار ریال.

پونتیاک بونلیل سدان ۱۴۵۰ هزار ریال.

کشیش ۹ دختر را وادار به‌خودکشی کرد

نایروبی - (کنیا) - آسوشیتدپرس - یککشش کاتولیک ، بجرم وادار کردن ۹ دختر جوان به خودکشی در یک دادگاه اوگاندا به ۸ سال زندان محکوم شد.

این کشیش ، عالیجناب پلی‌کی‌بی‌شانگا است . وی کشیش محله «تورو» بود. این دختران‌که‌بطورجداگانه به‌کشیش محله خودمراجعه کرده بودند ، همه توسط مردان مختلفی اغفال شده بودند و برای بخشودگی گناهشان می‌خواستند نزد عالیجناب پلی‌کی‌بی‌شانگا اعترافکنند، ولی‌این‌کشش به‌آنها گفت دخترانی که اغفال شوند و قربانی‌هوی وهوس گردند مستحق‌مردن هستند وبهتراست‌داوطلبانه خودکشی کنند !

«تورو» معتقد بود که یک دختر اغفال شده نمی تواند همسر مقدس یک مرد و مادر مقدس فرزندان‌خود باشد و چون مزه جهنمی فساد زیر دندانش باقی می‌ماند، همیشه وسوسه خیانت به همسر در وجود او وجود خواهد داشت و ای‌بسا اصولا همسر اختیار نکند و به خود - فروشی بپردازد و از آنجا که خودفروشی یک سقوط است زن گمراه درصدد برمی‌آید دیگران را هم به روز خود بیندازد . به‌این ترتیب کشیش با تلقین عقاید خود در دختران اغفال‌شده آنها را راضی به خودکشی کرد و آنان با خوردن قرص سمی انتحار کردند و یک راهبه که در جریان قضایا بود بعدا کشیش را «لو داد».

در دادگاه کشیش‌عقاید خود را منکرنشد و دادگاه اورا به اتهام‌هدایت ۹دختر به‌مرگ باتوجه به شکایت اولیاء آنها به ۸ سال‌زندان محکوم‌کرد. کشیش‌می‌تواند به‌رای دادگاه اعتراض کند و پرونده‌اش به دادگاه عالی‌تر برود.

در لالهزار تهران، جوان ۲۵ ساله‌ای در اثر ضربات چاقوی هم سلولی‌قبلی خود کشته شد .

قاتل پس از مضروب کردن مقتول از چند ناحیه بدن و زدن شاهرگ او متواری‌شد.

مقتول که محمود سلیمانی نام دارد و تازه از زندان آزاد شده است ، شب گذشته باتفاق یکی از دوستان خود که در دوران زندان باوی آشناشده بود به کافه لعل گوهر واقع در لالهزار رفت . در آنجا با ۲نفر دیگر نیز آشنا شدند و بعد از اجرای برنامه باتفاق از کافه بیرون آمدند ، بعداز بیرون آمدن در خیابان با یکدیگر اختلاف پیدا نموده به مشاجره پرداختند ، در این هنگام قاتل با چاقو به‌محمود حمله کرد و پس از مضروب کردن او از چند ناحیه بدن‌و زدن یک ضربه به شاهرگ محمود دیاپک اتومبیل‌بی- ام-و متواری شد . مضروب توسط ماموربن گشت کلانتری ناحیه ۹ به بیمارستان منتقل ولی‌پیش ازرسیدن‌به بیمارستان‌درگذشت.

جسد بپزشکی قانونی‌حمل و حادثه از طریق کلانتری‌به دادسرای تهران گزارش‌گردید. گفته میشود این ۲ نفر ازقبل هنگامی که در زندان بودند با یکدیگر اختلاف داشتند و این حادثه ناشی از آن میباشد. هم‌اکنون ماموربن در تعقیب قاتل فراری میباشند .

جوانی را در لاله‌زار کشتند

احداث پارکینگ در همه ساختمانها اجباری میشود

تهران از جهت ساختمان پارکینگ به سه حوزه تقسیم میشود. حوزه یك شامل‌مناطق شمالی و غربی تهران است حوزه دوم مناطق‌شرقی راشامل میشود و حوزه سوم جنوب غربی و شرق تهران را دربر میگیرد .

براساس ضوابط‌تازه‌شهرداری پایتخت صندوق پارکینگ‌سازی که در گذشته بوجود آمده بود، منحل میشود و به این ترتیب ایجاد پارکینگ برای هر نوع ساختمان مجدداً اجباری خواهد بود . قبلا کسانی که نمی‌خواستند برای ساختمان خود پارکینگ احداث کنند ، مبلغی را به‌صندوق ویژه پارکینگ می‌پرداختند تابه‌جای آن شهرداری در نقاط مختلف تهران پارکینگ بسازد .

این عمل موجبات سوءاستفاده گروهی از صاحبان ساختمانها بویژه ساختمانهای مسکونی و تجاری را فراهم آورده بود زیرا با اجاره دادن آن بخش از ساختمان که‌میبایست‌تبدیل به پارکینگ‌شود، بیش‌ازمبلغی که برای پارکینگ‌به‌شهرداری پرداخته بود استفاده میکردند.

از سوی انجمن‌شهرپایتخت و شورای هماهنگی نیز از چند سال‌پیش تاکنون‌مقرراتی برای پارکینگ‌سازی درتهران به‌تصویب رسیده است که‌لازم الاجرا است .

به‌موجب این‌مصوبات درسه حوزه یك ، دو و سه برای دفاتر - خرده فروشی ، عمده فروشی - گرمابه‌ها - دانشگاه ها (برای استاد و دانشجو) - مدارس ، مدارس عالی و هنرستان - هتل - رستوران و بار - مراکز اجتماعات - کارخانجات صنعتی ، تاسیسات تفریحی و کلوپ های ورزشی - درمانگاه و بیمارستان باید مقدار معینی از کل مساحت زمین‌به‌ایجاد پارکینگ‌اختصاص یابد .

بعنوان مثال برای‌هرصندلی سینما ، یا تاتر ، در حوزه ۱و۲ یك دهم و در حوزه ۳، یك چهلم فضای پارکینگ‌باید در نظر گرفته شود .

این موضوع‌در مورد‌گرمابه ها برحسب نمره خصوصی از یك سوم تا یك دهم در سه حوزه و در مورد دانشگاهها برای هر استاد و هر شاگرد یك صدم پیش‌بینی شده‌است.

هتل ها و بیمارستانها نیز موظفند برحسب هر اتاق یاهر تختخواب از یك پنجم تا یك بیست‌ویکم فضای لازم‌رابرای پارکینگ تامین کنند .

بنابراین پیش‌بینی میشود چنانچه صحب ساختمانی زمین **لازم را** بمنظور ایجاد پارکینگ **برای** رفع نیازساکنان‌ساختمان **خود** نداشته باشد . طبق مقررات تازه باید تا حدود ۱۵۰ متری اطراف ساختمان‌خود زمینی را برای احداث‌پارکینگ خریداری کند و طبیعی است که هر نوع استفاده دیگراز آن و نیز نقل و انتقال برای صاحب ساختمان غیر ممکن خواهد بود . زیرا سند آن جزو سند مالکیت ساختمان مزبور محسوب میشود .

پلاك اتومبیلهای دودزا کنده‌میشود

راهنمائی و رانندگی تهران اعلام کرد که چون اتومبیل های دودزا در شمار وسائط نقلیه معیوب است علاوه بر توقیف ، پلاك آنها نیز طبق مقررات راهنمائی و رانندگی تا رفع کامل نقص کنده می- شود .

پلیس راهنمائی امروز مبارزه خود را علیه اتومبیل های دودزا شدت داد و صد ها اتومبیل دودزا را متوقف کرد.

راهنمائی و رانندگی تهران هشدار داد کمچون جلوگیری از حرکت اتومبیل های دودزا برای رفع‌آلودگی هوای‌تهران فوق‌العاده ضروری است این برنامه بطور مداوم و باشدت دنبال خواهد شد تا جایی که حتی شاهد حرکت یک اتومبیل دودزا در سطح شهر نباشیم.

مقامات راهنمائی و رانندگی همچنین گفتند موتوسیکلت هائی که دود یا صدای ناهنجار را تولید کنند نیز توقیف خواهند شد .

مبارزه با وسائط نقلیه دودزا بیشتر متوجه مناطق جنوبی شهر و بزرگ راه طرشت میباشد چرا که‌در این‌معابر کامیونها و تریلر ها بر آلودگی هوا بیشتر دامن میزنند .

یک بررسی‌نشان داده است که تعداد وسائط نقلیه‌دودزا در تهران یکصد هزار دستگاه است که توقیف این تعداد وسائط نقلیه و رفع نقص از آنها میتواند کمک موثری به بهبود هوای بیش از حد آلوده تهران نماید .

تهرانیها برای پرداخت مالیات اتومبیل ۲ هفته مهلت دارند

شماره گذاری راهنمائی‌و رانندگی اعلام کرد که مالیات سالانه اتومبیل‌هائی که‌اتومبیل های نو بهنگام واگذاری پلاك دریافت میدارند دراین دایره،و بهمراه سایر عوارض گمرکی و شماره گذاری دریافت می- شود.

نیز راهنمائی و رانندگی تهران دو هفته دیگر بمکسانی که هنوز مالیات سالانه اتومبیلشان را نپرداخته‌اند مهلت داد .

در شرایط کنونی کسانی که مالیات سالانه امسال وسال پیش اتومبیل خود را تاپایان دیماه پرداخت نکنند مشمول یکهزار ریال جریمه دیر کرد خواهند شد ، اما در صورت تصویب اصلاحیه قانون اخذ مالیات سالانه از وسائط‌نقلیه تهران، دارندگان اتومبیل در صورتیکه مالیات سالانه هر سال خود را طی همان سال نپردازند ، از ابتدای سال‌بعد باید برای هر ماه ۳۰۰ ریال (در صورتیکه اتومبیل۴سیلندر باشد) و برای اتومبیل های ۶ سیلندر هر ماه ۶۰۰ ریال و ۸ سیلندر هر ماه ۱۲۰۰ ریال باید جریمه دیر کرد پرداخت نمایند .

باین ترتیب پس از تصویب اصلاحیه قانون اخذ مالیات رانندگان‌وسائط نقلیه‌خواهند توانست از ابتداء تا پایان‌هر سال مالیات مقرر را پرداخت کنند

در حال حاضر طبق‌مقررات کنونی تنها یکهزار ریال‌جریمه برای تعلل در پرداخت مالیات سالانه اتومبیل دریافت‌میشود.

اخیرا گروهی‌از خریداران اتومبیل در تهران‌برای‌فرار از پرداخت مالیات سالانه وسیله نقلیه خود را در شهرستانها نمره میکنند و به این ترتیب تعداد اتومبیل های نمره شهرستان در تهران بشدت رو به افزایش است .

ضوابط خرید اتومبیل برای سازمانهای دولتی اعلام شد

خریداتومبیل دولتی‌موکول بوجود اعتبار در بودجه مصوب و رعایت تمام بخشنامه های مربوط در بودجه سال ۲۵۳۶ و ۲۵۳۷ گردید .

موضوع خرید اتومبیل دولتی در کمیسیونی که با شرکت نمایندگان وزارت امور اقتصادی و دارائی ،سازمان برنامه و بودجه و سازمان امور اداری و استخدامی کشور تشکیل‌شد، مطرح‌گردید و تصمیم گرفته شد که خرید اتومبیل موکول به وجود اعتبار دربودجه مصوب‌شود.

در شهرستانها خریداتومبیل برای پستهای تازه که‌مشمول داشتن اتومبیل میشوند مانعی وجود ندارد .

علاوه بر آن در صورتی‌که پنج سال از زمان استفاده از اتومبیل گذشته باشد با تائید کارشناس فنی راهنمائی‌و رانندگی محل مبنی بر لزوم تعویض و غیر قابل استفاده بودن ، خرید اتومبیل بلامانع است .

هرگونه قرارداد تازه با تمدید قراردادهای موجود برای استفاده ازاتومبیل باری موکول بموافقت‌وزارت امور اقتصادی و دارائی و تصویب نخست وزیر است .

انتظار در معامله زمین، مسکن و اجاره خانه

بنگاهداران: باید در فکر شغل تازه‌ای باشیم

اجاره خانه باز هم ارزان‌تر می‌شود

صاحب خانه ها: برنامه اجاره دادن خانه بوسیله شهرداری با شکست مواجه خواهد شد

بازار معاملات خانه و زمین از هر زمان دیگری ساکت‌تر است. مشاوران املاک این روزها جز دور هم نشستن، گپ زدن و از خاطرات خوش گذشته سخن گفتن، کار دیگری ندارند! همه مردم در انتظار بسر می برند ـ در انتظار گشوده شدن گره کور مسکن ـ و هیچکس برای خرید، فروش و یا اجاره دادن و اجاره کردن خانه به دفاتر معاملات املاک مراجعه نمی کند.

تعدادی از بنگاهداران به در و دیوار محل کار خود تابلوهایی با این مضمون: این مغازه واگذار می‌شود، نصب کرده‌اند و بیم و امید همراه با یک نوع احساس خطر را نزدیک خود می بینند.

احساس خطر در مورد اینکه بعد از آغاز کار سازمان بهبود و تامین مسکن که قاعدتا کار واگذاری خانه‌های خالی به مردم را باید انجام دهد، آیا کسی برای خرید یا اجاره خانه، به آنها مراجعه خواهد کرد و آیا واسطه گری یا دلالی در بازار خرید و فروش خانه از این پس سودی در برخواهد داشت. انگار که این احساس خطر کردن بی‌مورد هم نیست زیرا مدتی است که دیگر معامله‌ای در این زمینه در تهران انجام نمی شود و دلایل متعدد دیگر نیز سبب شده که تعدادی از مشاوران املاک از کار خود دلسرد شوند و زمینه کار دیگری را برای آینده طرح ریزی کنند!

اجاره خانه و قیمت زمین و خانه واقعا تنزل یافته، حالا دیگر اجاره سه یا چهار هزار تومانی، مشتری ندارد. با این همه گفت و گو و بحث‌ها در اطراف سیاستهای ضد تورمی و مبارزه دولت با افزایش قیمتها، همه چشم امید خود را به نتیجه تصمیم‌های دولت دوخته‌اند.

اگر در پایان روزهای داغ تابستان گذشته، به سبب اجرای طرح خانه سازی در خارج از محدوده کمر نرخ اجاره، آپارتمانها و منازل مجاور خارج از محدوده شکست، باید اذعان کرد که هم اکنون در اغلب نقاط تهران سقوط قیمتها (در زمینه خانه، مسکن و زمین) چشمگیر شده است.

اجاره بهای یک آپارتمان دو اتاق خوابه در میدان آرژانتین که یکی از بهترین نقاط مسکونی تهران است، از ابتدای سال جاری تا کنون حدود هزار تا دو هزار تومان (در نقاط مختلف میدان و اطراف آن) تنزل پیدا کرده است. همه دست اندرکاران، باز هم سقوط بیش از پیش اجاره خانه، قیمت آپارتمان و زمین را پیش بینی می کنند.

علاوه بر تنزل اجاره بها، از میزان عرضه آپارتمان برای اجاره به بورس معاملات نیز بطور محسوس و چشمگیری کاسته شده است.

آقای شهسواری، از معاملات املاک گلستان به خبرنگار ما گفت: در منطقه نارمک، وضع اجاره خانه چندانی تفاوتی نکرده و قیمتها به میزان کمی و نسبت به اواخر تابستان گذشته سقوط نشان می‌دهند اگر در آن موقع. قیمتها ۲۵ تا ۳۰ درصد تنزل پیدا کرد، در جریانات اخیر، این مقدار تنها ۱۰ درصد دیگر سقوط کرده است که ما انتظار سقوط بیشتری را داشتیم. در حال حاضر، کمتر کسی برای اجاره خانه به ما مراجعه می کند، همه متقاضیان مسکن به شهرداری‌ها رفته و فرم تقاضای اجاره خانه تنظیم می کنند، به این ترتیب، دیگر مشتری و مراجعه کننده‌ای برای ما باقی نمی‌ماند، این وضع تا پایان کار شهرداری برای خانه دار کردن مردم، بطول می انجامد.

یکی از بارزترین شهود سقوط اجاره بهای خانه، ستون اجاره آپارتمان در صفحه نیازمندی روزنامه است. چند روز پیش در این ستون، یک آگهی چاپ شده بود به این مضمون: «آپارتمان دو اتاق خوابه با شوفاژ، کولر و سرویس کامل در میدان آرژانتین به سه هزار تومان اجاره داده می‌شود.» در حالیکه اجاره همین آپارتمان در بهار و تابستان امسال حداقل ۵۵۰۰ تا ۶ هزار تومان بود. پائین آمدن قیمت آنهم به میزان ۶۰ درصد قابل توجه و تعمق است.

هنوز هم خارجی‌ها

آقای شایسته از بنگاه معاملاتی شایسته گفت: کسادی بازار در معاملات املاک فعلا به قوت خود باقی است، اگر چنانچه مالکی تصمیم بگیرد خانه خود را برای اجاره به ما واگذار کند ـ که امکانش خیلی کم است ـ ترجیح می‌دهد که خانه خود را به خارجیها به اجاره بسپارد ما اکنون حدود سه ماه است که خانه‌ای اجاره نداده‌ایم، و هشت ماه است که از آخرین معامله و فروش خانه ما می گذرد. قیمتها اکنون خیلی تنزل کرده و میزان سقوط اجاره بها به ۴۰ درصد هم می‌رسد. سقوط اجاره بها در شمال شهر مشهودتر است.

مشاوران املاک، بطور کلی عقیده دارند، در حال حاضر هیچ کس تکلیف خود را نمی‌داند، وضعیت کنونی حالت عادی ندارد، آپارتمانی را که تا سه ماه پیش ماهانه هفت هزار تومان اجاره می‌دادیم هم اکنون چهار هزار تومان هم مشتری ندارد.

آقای آور یکی دیگر از مشاورین املاک درباره سقوط قیمت خانه و آپارتمان گفت: در حال حاضر بورس خرید و فروش خانه و زمین کاملا راکد است، قیمت آپارتمان بطور بی‌سابقه‌ای پائین آمده تنزل قیمتها در حد ۴۰ تا ۵۰ درصد است، برای مثال قیمت یک آپارتمان دو اتاق خوابه حوالی عباس آباد با سرویس کامل تا چندی پیش حدود ۶۰۰ هزار تومان بود ولی حالا روی ۳۵۰ و ۴۰۰ هزار تومان دور می‌زند.

متقاضیان خانه اجاره‌ای: برای توفیق این برنامه از هیچ کمکی دریغ نمی کنیم

هر روز صدها نفر برای پر کردن تقاضا نامه‌های اجاره خانه به شهرداریهای ۱۲ گانه تهران مراجعه میکنند تا از طریق شهرداری، به آنان خانه اجاره داده شود. عکس از متقاضیان خانه که در صف انتظار شهرداری ناحیه ۵ ایستاده‌اند، برداشته شده است.

نگاه کنید به اجاره بها در نقاط مختلف تهران از آغاز سال جاری تا کنون

برای تهیه این جدول، گزارشگران ما به بیش از هزار خانه در سطح تهران و بیش از یکصد و بیست بنگاه معاملات ملکی سر کشیدند و با صاحبان خانه‌ها و بنگاهداران به گفت و گو نشستند.

قیمت‌های کنونی در این جدول معدلی از قیمت‌های ابراز شده از سوی کسانی که گزارشگران ما با آن ها تماس گرفتند و نظرشان را پرسیدند. قیمت‌ها برای یک آپارتمان دو اتاق خوابه با هال و پذیرایی و سرویس کامل است. قیمت: به تومان.

	قیمت اوایل سال جاری	قیمت آخر تابستان	قیمت‌های کنونی
نیاوران	۶۵۰۰	۶۵۰۰	۴۷۰۰
زعفرانیه	۶۰۰۰	۶۰۰۰	۴۷۰۰
پهلوی بالا	۵۷۰۰	۵۲۰۰	۴۳۰۰
قلهک	۶۲۰۰	۵۲۰۰	۴۰۰۰
جردن	۶۰۰۰	۶۰۰۰	۵۰۰۰
گاندی	۶۰۰۰	۶۰۰۰	۵۰۰۰
کورش کبیر (یک قسمت)	۵۲۰۰	۵۲۰۰	۴۰۰۰
سلطنت آباد	۴۷۰۰	۴۵۰۰	۴۰۰
عباس آباد	۵۰۰۰	۴۵۰۰	۴۲۰۰
تخت طاووس	۵۰۰۰	۴۷۰۰	۵۰۰۰
قیطریه	۶۰۰۰	۵۵۰۰	۳۰۰۰
امیرآباد شمالی	۵۰۰۰	۴۵۰۰	۳۲۰۰
کورش کبیر (قسمت دیگر)	۳۶۰۰	۳۲۰۰	۲۷۰۰
سیدخندان	۴۳۰۰	۳۰۰۰	۳۰۰۰
پهلوی	۴۵۰۰	۴۰۰۰	۳۵۰۰
تخت جمشید	۴۰۰۰	۳۵۰۰	۳۵۰۰
آریامهر	۴۰۰۰	۴۰۰۰	۳۲۰۰
بلوار	۴۵۰۰	۴۵۰۰	۴۰۰۰
کاخ شمالی	۳۲۰۰	۲۸۰۰	۲۵۰۰
کاخ جنوبی	۲۸۰۰	۲۳۰۰	۲۳۰۰
امیرآباد جنوبی	۳۰۰۰	۲۲۰۰	۲۵۰۰
آریاشهر	۴۰۰۰	۳۷۰۰	۳۲۰۰
دریان نو	۳۲۰۰	۲۷۰۰	۲۵۰۰
گیشا	۳۰۰۰	۳۰۰۰	۲۵۰۰
شهرآرا	۳۸۰۰	۳۲۰۰	۳۰۰۰
شاهرضا	۳۵۰۰	۳۰۰۰	۳۰۰۰
شاه	۴۰۰۰	۳۵۰۰	۳۰۰۰
تهران پارس	۳۵۰۰	۲۵۰۰	۲۰۰۰
نارمک	۳۰۰۰	۲۰۰۰	۱۸۰۰
تهران نو	۲۵۰۰	۱۷۰۰	۱۷۰۰
آیزنهاور	۲۲۰۰	۱۸۰۰	۱۸۰۰
شهیاد	۲۵۰۰	۱۷۰۰	۱۵۰۰
منیریه	۳۰۰۰	۲۵۰۰	۲۲۰۰
امیریه	۲۵۰۰	۲۰۰۰	۲۰۰۰
سی‌متری	۲۰۰۰	۱۷۰۰	۱۵۰۰
فرح آبادژاله	۲۵۰۰	۲۰۰۰	۱۸۰۰
گرگان	۲۵۰۰	۲۰۰۰	۱۸۰۰
نظام آباد	۲۵۰۰	۲۰۰۰	۱۸۰۰
راه آهن	۱۸۰۰	۱۳۰۰	۱۳۰۰
نازی آباد	۱۸۰۰	۱۱۰۰	۱۰۰۰

مردان بلّاپوش، شیکپوش ترند

مابهترین مدلهای کفش را از سراسر دنیا انتخاب کرده‌ایم و در مجموعه کفشهای این فصل بشما ارائه میکنیم.
کفشهائی که تنها امتیازشان بر سایر کفشها، مواد اولیه عالی، دوخت فوق العاده و راحتی بسیار آن نیست بلکه زیبائی آن بحدی شما را راضی میکند که خواهید پذیرفت: بلّاپوش‌ها، شیک پوش ترند

BELLA

فروشگاه‌های بلّا در خدمت شیک پوشان

هرگردی، گردو نیست...! رنگین فلز

اطلاعات ۱۳۰۴
بنیانگذار: شادروان عباس مسعودی
صاحب امتیاز و مدیر: فرهاد مسعودی
سردبیر: حسین بنی احمد
سال پنجاه و دوم
محل اداره: خیابان خیام. ساختمان اطلاعات
تلکس ۲۱۲۳۳۶ ـ تلگرافی: اطلاعات. تهران.
تلفن ۳۲۸۱

چرابهای زمین پائین نمی آید؟

حسنعلی حکمت (بخرد)

فرمان شاهنشاه بر این است که هزینه مسکن باید با در آمد متناسب باشد، دولت برای انجام فرمان با شتاب لایحه‌ای آماده کرده و بمجلس داده است.

نمایندگان تاکنون بیشتر از یکصد و هفتاد پیشنهاد اصلاحی برای آن داده‌اند. در مراکز حزبی نیز ایراد های فراوان به آن گرفته و اصلاحات زیاد پیشنهاد کرده‌اند. کثرت پیشنهاد های اصلاحی میرساند که پیشنهاد دهندگان این قانون را محتاج باصلاح دانسته‌اند.

نمایندگان حق دارند: قانون مذکور در خور حلاجی و بحث است. علی (ع) درفرمان خود به حکام ولایات میفرماید «حکمی ندهید که قابل اجرا نباشد» پس قانونی نیز نباید وضع کرد که در عمل با اشکالات غیر قابل حل روبرو گردد. هر قدر در موقع وضع یک قانون بحث و دقت بیشتر شود قانون کاملتر و عملی تر خواهد شد.

به تحقیق باید بدانیم، علت گرانی هزینه مسکن چیست و با چه در آمد هایی متناسب نیست؟ برای آنکه زودتر به نتیجه منطقی و مستدل برسیم، بهتر است روش سقراط را پیروی کنیم و به سئوال و جواب بپردازیم. می پرسیم چرا هزینه مسکن در شهر ها ظرف چند سال چند برابر شده؟ چون جمعیت شهر ها چند برابر شده؟ چراجمعیت شهر ها چند برابر شده چون روش اقتصاد کشور و در آمد عمومی دگرگون شده است. چرا تغییر روش اقتصادی و در آمد عمومی باعث ازدیاد جمعیت شهر ها شده و هزینه مسکن را بالا برده؟ به چند جهت:

جهت اول آنکه قبلا در آمد عمده کشور در آمد زراعتی بود و اقتصاد کشور هم اقتصاد زراعتی بود و کارگر زراعتی از کارگر شهری مرفه تر زندگی میکرد و خواربار در دهات فراوان تر و ارزان تر از شهر ها بود و برای کارگر دهاتی در شهر ها کار نبود و در آمد هم نبود.

ایران بسرعت رو به صنعتی شدن نهاد و بر اثر حمایت دولت از منابع داخلی و تعیین تعرفه گمرکی زیاد بر مصنوعات مشابه خارجی و دادن انحصارات مختلف به کارخانه های داخلی حتی مونتاژ اتومبیل و غیره، شرکت های صنعتی قارچ مانند از زمین روئیده و مرکز این شرکت ها نیز در شهر ها قرار گرفت و حتی کارخانه ها و مونتاژ خانه ها نیز در شهر ها و حومه شهر ها پدید آمد و احتیاج مبرم به کارگر پیدا شد و چون در آمد کارگر ها در شهر ها زیاد بود، برزگران رو بشهر ها نهادند.

کارگران اضافه بر داشتن مزایای زیاد، مالکیت صنعتی هم پیدا کردند و از هر جهت در آمد و رفاه کارگران صنعتی که در شهر ها کار میکردند بمراتب از کار گر زراعتی زیادتر شد و در نتیجه اهالی دهات به شهر ها هجوم آوردند و دهات خالی از سکنه شد و منبع درآمد کشور از دهات به شهر ها انتقال یافت.

علت دیگر در امد هنگفت نفت بود و چون بحکم اجبار و کوشش بی دریغ که عقب افتادگی چند قرن را در چند سال جبران کنیم بودجه عمرانی کشور بسرعتی فوق العاده فزونی یافت و در میان شهرنشینان پخش شد. شرکت های پیمانکاری و ساختمانی برای پیش برد عمران کشور بسرعت در شهر ها تاسیس شد و همه این شرکتها کارگر و کارمند متخصص لازم داشتند و تمامی این شرکت ها و موسسات جدید التاسیس و جماعاتی که بر اثر جنب و جوش فوق العاده و وفور در آمد به شهر ها رو آورده بودند، احتیاج به مسکن داشتند و چون شهر ها از حیث خانه و مغازه و غیره ظرفیت گسترش ناگهانی این جمعیت را نداشت، تقاضا به نسبت بر عرضه چربید. کرایه بالا رفت و سر قفلی سر بجهنم زد ـ کرایه خانه ظرف دو سال هزینه زمین و ساختمان را مستهلک میکرد و سر قفلی در خیابان مرغوب و بازار و تیمچه های تجارتی چندین برابر قیمت زمین و ساختمان گردید. همه این عوامل غیر قابل اجتناب باعث شد که هزینه مسکن بالا برود و در نتیجه قیمت زمین و مصالح ساختمانی و مزد کارگر و بنا ترقی فاحش بکند.

بنا بر این گرانی قیمت زمین معلول است نه علت. یعنی گران شدن قیمت زمین باعث تورم و باعث گرانی اجاره و باعث گرانی سرقفلی و بالنتیجه باعث عدم تناسب هزینه مسکن با در آمد شده است.

در این جا ممکن است معترضی بگوید هنوز این لایحه تصویب نشده کرایه بها پائین آمده است و آمار بانک مرکزی گواه مدعاست.

اشتباه نشود، اگر این روز ها زمزمه ارزانی کرایه بهاست ربطی باین لایحه ندارد. علت آن ترس مردم از مداخله شهرداری در اجاره و اثرات قانون مالک و مستاجر است که آنهم در آتیه بستگی به نحوه اقدامات شهرداری دارد و باز هم محکوم حکم عرضه و تقاضا خواهد بود.

فقط در مورد زمین یک نکته چشم گیر است که علت وجودی این لایحه شده و آن وارد بودن زمین در بورس است که زمین را بخودی خود متاعی شیرین و مطلوب ساخته است.

چون زمین مورد احتیاج و محل صرفه بسازو بفروش ها و کرایه و سرقفلی بگیر هاست. و فاسد شدنی نیست و دزد هم انرانمی برد، بهترین چیز برای خریدن و نگاهداشتن است. در نتیجه این طرز تفکر، در حال حاضر زمین های زیادی در شهر ها بصورت بایر باقی مانده است.

سخن روز

فکری برای گلها

«گلهای همیشه بهار، خوش رنگ و شاداب... گلهایی که هرگز پژمرده نمیشوند، سهل است که هر چه بر عمرشان میگذرد، جلوهٔ بیشتر می‌یابند. گلهای همیشه بهاری که براستی چشم از دیدنشان خسته نمیشود، و در طرحهایی دلپذیر، همواره تروتازه‌اند و زیبایی جاودانه آنها با یکنواختی بیگانه است: گلهای قالی در کنار طرحهای بته جقه‌یی، شکفته بر زمینه‌های خوشرنگ و جوراجور... گلهای قالی ایران، تنها گلهای قالی ایران است که با گلهای باغ بهشت برابری تواند کرد.

«فرشهای بافتهٔ سر انگشتان شاهکار آفرین هنرمندان ایرانی، بیگمان سرآمد کارهای دستی انسان در هر گوشه و هر دوره از جهان است...»

اینها را «آرثر. ام. کرتیس» یکی از سرشناس‌ترین متخصصان تاریخ هنر در کارهای دستی می‌گوید. اما این گفته، تنها مشتی نمونهٔ خروار است. اگر آنچه را دربارهٔ فرش ایران و در ستایش و ارجمندی آن گفته‌اند و نوشته‌اند گرد آوریم، بلاشک چندین جلد کتاب از آن پدید خواهد آمد. بگفته یکی دیگر از همین کارشناسان، فرش ایرانی با طرحها و رنگهای دلپذیرش که اوج هماهنگی را در برابر چشم بیننده جان می‌بخشد، مقلدان بیشمار داشته است اما خیره‌ترین و زبدهٔ این تقلید کنندگان نیز نتوانسته‌اند فراتر از گرد و غباری که بافندگان یکه تاز سرزمین کورش در پی نهاده‌اند، گامی بردارند. فرش ایرانی در قلمروهای هنری از چنان ارزشی برخوردار است که هر ملتی میتواند بدان بنازد و آن را برخ کشد ـ همچنان که ایتالیایی‌ها به آثار «داوینچی» می‌بالند یا اسپانیولها که از کارهای «گویا» و «پیکاسو» با غرور سخن می‌گویند، و انگلیسی زبانهایی که در مدح نوشته‌های شکسپیر حد و مرزی نمی‌شناسند.

در چنین احوالی، فرش ایرانی که بنابر نظریه مشهورترین هنرشناسان جهان در حد ارجمندترین شاهکارهای آفریده بشر جای دارد، سیاهترین روزگار عمر خود را میگذراند. دربارهٔ اوضاع اسف انگیز فرش ایران ـ که هنوز در شمار عمده صادرات ما است ـ بارها سخن گفته‌ایم و تذکر داده‌ایم تا شاید برای این معضل چاره یی اندیشیده شود. ما ـ همچنان که دیگران ـ در سالهای اخیر همواره هشدار داده‌ایم که این صنعت مهم ملی در سراشیبی زوال افتاده است لکن چنین بر می‌آید که خشت بر آب زده‌ایم و مشت برسندان کوفته‌ایم زیرا خبرهای تازه یی که از بازار فرش میرسد، مژده یی در بر ندارد و حتی حاکی ازین است که محصولات هندی و پاکستانی برقابت شدیدی با فرشهای ایرانی برخاسته‌اند و متأسفانه بخت پیروزی درین رقابت ـ بر اساس وضع موجود ـ با آنهاست.

آنها که تا گرد راه در پشت سر صنعت و هنر پیشرو فرش ایرانی جلوتر نمی‌توانستند بروند، چگونه ناگاه به جایی رسیده‌اند که حتی قد رقابت برافراشته‌اند؟ پاسخ را باید در پیشروی رقبای امروز جست و جو نکرد. پاسخ این است که صنعت فرش در ایران پای در راه سقوط و نزول سریع دارد.

بارها گفته‌ایم که صنعت فرش را باید دریافت، باید بیاریش شتافت و بر زخمهایش مرهم نهاد. اما امروز باستناد اخباری که نمونه‌یی از آن در شماره گذشته منتشر شد، باید بگوییم اگر امروز چاره یی نیندیشیم و برنامه یی برای کمک به این صنعت باستانی و مایهٔ افتخار نریزیم، فردا هر کوششی بکنیم حکم نوشداری بعد از مرگ سهراب را خواهد داشت.

باعتقاد ما، صدور فرش باید تحت ضوابط دقیقتری صورت گیرد، و تنها فرشهایی را صادر کنیم که اگر بر آبروی قالیهای قدیم ایران نیفزایند، چیزی هم از آن نکاهند. درین راه، موسسه استاندار میتواند نقش مهم داشته باشد. کارشناسان این سازمان میتوانند فرشهای صادراتی را نیز بر پایه ضوابط و معیارهای معقول، بسنجند و بر انواع شایسته این محصول مهر استاندار بزنند یا دست کم با دادن امتیاز، فرش ایرانی را درجه بندی کنند. اگر این روش بدرستی انجام گیرد، تنها فرش مرغوب ایرانی صادر خواهد شد، و مهر استاندار به خریدار می‌فهماند که آنچه میخرد، اگر دو یا سه برابر محصولات مشابه گرانتر است ولی هزاران بار بالمآل می‌ارزد. از سوی دیگر، باید مشکلاتی را که صاحبان کارگاههای فرشبافی و صادر کنندگان فرش دارند، بررسی کنیم و در حل فوری این مسائل بکوشیم. ما که بیاری هنر می‌شتابیم و برای پیشرفت و گاه حتی نجات هنرهایمان ـ هنری مثل سینما که عمری چندان ندارد ـ انجمن‌ها تشکیل میدهیم و معافیت‌ها قائل میشویم، آیا حیف نیست درین مورد خاموش بنشینیم و شاهد مرگ هنری باشیم که هر ملتی میتواند بدان بنازد و افتخار کند؟

بازرس بفرستید

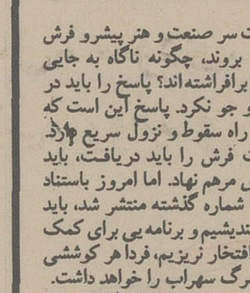

گاراژ عدل ساوه که در پشت پمپ بنزین امیریه (وارد خیابان موگوی) قرار دارد، از غیر بهداشتی‌ترین اماکن تهران است.

در این گاراژ، چندین آدم زحمتکش، مستاجر هستند که کارگاه مکانیکی وتعمیر اتومبیل دارند، اما صاحب گاراژ برای آنکه آنها را آزار دهد و با زور وفشار آنها را بیرون کند به اعمال ضد اخلاقی دست می‌زند. از جمله، مدتهاست چاه فاضلاب پر شده وصاحب گاراژ، آنرا تخلیه نمیکند، حتی نمی‌گذارد که مستاجران خودشان آنرا تخلیه کنند. در نتیجه، این مستاجران وهمچنین مسافرانی که برای سوار شدن به اتوبوسهای عدل ساوه به گاراژ می‌آیند، از رفتن به توالت محرومند وحتی بعضی مسافران، در همان محوطه گاراژ، رفع حاجت می‌کنند. علاوه بر این، صاحب گاراژ حتی آب را بروی مستاجران خود بسته وآنها را از هر حیث در مضیقه گذاشته است. البته این آقا قبلا علیه ما مستاجران، دادخواست تخلیه داده که دادگاه، او را محکوم به بی‌حقی نموده وایشان چون از طریق قانونی نتوانسته ما را به ناحق بیرون کند، حالا مدتی است دست به اعمال غیر قانونی میزند. در نتیجه، محوطه این گاراژ آنقدر کثیف وغیر بهداشتی ومتعفن شده است که نه تنها برای ما مستاجران قابل تحمل نیست،، بلکه موجب اعتراض مشتریان ما ومسافران گاراژ وحتی همسایه‌های ما نیز شده است. از این رو، از مسئولان بهداری وحفاظت محیط زیست تقاضا داریم که حداقل بخاطر حفظ سلامت عمومی وبهداشت محیط، به این وضع رسیدگی کرده وباز رسانی باین گاراژ بفرستد تا از نزدیک ببینند که آیا زندگی کردن در چنین محیطی برای موجودی بنام «انسان» ، امکان پذیر هست یا خیر؟ کارگران کارگاههای گاراژ عدل ساوه:

حاج ناصر سهیلی ارشدی ـ مهدی تیموری ـ محمد خسروی‌فر ـ محمد درودی ـ محمد رضا الهیاری ـ علی روشندل پیر ـ سیدمحمد هادی امامی ـ سیدرضا باقری ـ علی اکبراسماعیل نژاد.

ارگان سخاورز

به کارمندان دولت یک پایه ترفیع داده می شود...

چهل سال قبل...

دستور خودداری از استعمال حروف لاتن در دروس علمی

بخشنامه زیر از طرف وزارت فرهنگ به کلیه دانشکده ها و دبیرستان های پایتخت و ادارات فرهنگ شهرستانها ابلاغ شده است:

چون باید از استعمال حروف لاتن در دروس علمی از قبیل هندسه و فیزیک خودداری شود، لازم است استادان و دبیران دانش آموزان را وادار نمایند که در این قبیل دروس بجای حروف لاتن حروف فارسی بکار برده شود. البته پس از آن که طرحی برای تغییر علامات اختصار اجسام شیمیائی و حروف یونانی مستعمل در دروس علمی تهیه شد ابلاغ خواهد گردید که در دروس شیمی نیز مطابق آن رفتار شود.

امتحان سر دفتری

اداره کل ثبت اسناد برای تهیه سردفتران و دفتریاران مقدمات امتحانات داوطلبان را اعم از مرکز و شهرستان ها فراهم نموده و طبق اخطاری که به داوطلبان نموده است روز سه شنبه بیستم دیماه جلسه امتحان سردفتری و دفتریاری طبق مقررات قانون در سالن دیوان عالی جنائی منعقد میگردد و دوایر ثبت اسناد در شهرستانها بکلیه داوطلبان شغل مذکور اخطار کرده اند که باید روز بیستم دی در تهران حضور یافته و در امتحانات شرکت نمایند.

بارندگی و تگرگ

از ساعت چهار بعد از ظهر دیروز هوا منقلب و با توأم بودن رعد و برق باران های درشت مخلوط با تگرگ درشت بطور متناوب تا ساعت ۶ بعد از ظهر بارتفاع ۷/۵۰ میلیمتر نازل گردید.

درجه هوای تهران بر طبق دستگاه ثبت آثار جویه دایره آمار شهرداری در روز دو شنبه بقرار ذیل بوده است: ساعت ۱۲ ظهر ۸/۵۰ـ یکساعت بعد از ظهر ۱۲ـ شش بعد از ظهر ۵/۵۰ـ نصف شب یک دهم بالای صفر، حد متوسط ۶/۲۵ درجه سانتیگراد.

تنزل بهای برنج

گرگان ـ بمنظور رفاه عامه شعبه شرکت برنج گرگان در بهای کلیه اقسام برنج تخفیفی قائل شده و بهای انواع برنج را بشرح زیرین تعیین نموده است:

برنج صدری شماره ۱ هر سیصد کیلو ۶۰۰ ریال
برنج صدری شماره ۲ هر سیصد کیلو ۵۵۰ ریال
برنج صدری شماره ۳ هر سیصد کیلو ۴۷۰ ریال
برنج عنبربو مخلوط با چمپا هر سیصد کیلو ۳۴۴ ریال
برنج گرده و چمپا شماره یک هر سیصد کیلو ۳۴۴ ریال

سینمای ایران

قزوین ـ یکی از بنگاههای مفید و سودمندی که از طرف پرزو مهرشاهی در قزوین بیادکار مانده سالون بزرگ و ایرومندی است که در مرکز شهر برای سینما ساخته شده و پس از فوت آن مرحوم نیز همه شب تحت مراقبت فرزند او شاهپور مهرشاهی دائر میباشد و مخصوصا با تهیه فیلمهای خوب بیشتر موجبات تشویق اهالی را به رفتن سینما و تماشای فیلم های جدید فراهم میکنند.

فرماندار زنجان

زنجان ـ پیرو خبر قبلی موضوع انتصاب آقای محتشمی بکفالت فرمانداری زنجان طبق اطلاعی که بدست امده آقای محتشمی بفرمانداری زنجان منصوب و برقرار گردیده اند.

رئیس کشاورزی

زابل ـ آقای حسین غنیمی رئیس سابق اداره کشاورزی استان هفتم «فارس» که بجای آقای حسن دیبائیان بریاست اداره کشاورزی و خالصجات سیستان تعیین شده بودند چند روز پیش وارد و مشغول کار گردیدند.

بازگشت

بندر پهلوی ـ آقای غلامحسین مفتاح بخشدار و شهردار بندر پهلوی که برای انجام امور مربوط بتهران حرکت کرده بودند به بندر پهلوی مراجعت نمودند.

کافه قنادی بخت

کافه قنادی درجه اول بخت اخیرا در خیابان اسلامبول جنب کافه پارس مفتوح گردیده و با یک سلیقه خوبی مبله و تزئین شده هر قسم شیرینیجات و مرباجات بتوسط بهترین متخصص خارجه و تازه ترین مواد حاضر و تهیه شده بفروش میرسد. کافه در تمام اوقات روز دارای چای و کاکائو و شیر قهوه و سوسیس و غیره خواهد بود.

۱۰۰ ریال مژدگانی

سند مالکیت سه دانگ خانه واقع در ناحیه ۵ بنام این بنده احمد اعرابی در خیابان گمرک مفقود شده است از جوینده متمنی است سند را به ادرس ذیل آورده و مبلغ یکصد ریال مژدگانی دریافت نمایند. جنب دروازه گمرک احمد اعرابی بقال

نقل از اطلاعات ۱۴ دی ۱۳۱۷

ملت غیور ایران

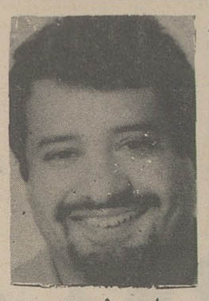

هادی خرسندی

شرکت شیلات جنوب وشرکت ماهی جاسک، میخواهند ماهی‌های جنوب را ببندند به خیک اهالی شمال. فلانی خیلی خوش پروپاچه بود لب خزینه هم می‌نشست، اینها ماهی‌هایشان خیلی طرفدار دارد، لب دریای خزر هم می‌فروشند.

ماهی جنوب ایران البته ماهی بدی هم نیست، ما خودمان تهران که بودیم میخریدیم میخوردیم سیر میشدیم اما مردم زیاد از آن استقبال نمی‌کنند، حالا اینکه آقایان چطوری میخواهند آن را به خورد اهالی گیلان ومازندران بدهند، حرف است. در آگهی‌هایشان اینطوری نوشته‌اند:

قدر زر زرگر شناسد ـ قدر گوهر، گوهری (!)
شرکت شیلات جنوب ایران وشرکت ماهی جاسک انواع ماهی‌های خلیج فارس ودریای عمان را که در بهترین شرایط بهداشتی صید ومنجمد ونگهداری شده در استانهای گیلان ومازندران که مردم آن ماهی شناس هستند.....

اهان! حرف همین است: «که مردم آن ماهی شناس هستند» . مردم ما اصولا خاصیت عجیبی دارند، موقع انتخابات «غیور» میشوند، موقع پرداخت عوارض «وظیفه شناس» میشوند، موقعی که دولت به آنها احتیاج مخصوص دارد «شرافتمند» میشوند، وقتی میخواهند یکروز از حقوقشان را مثلا به بهانه زلزله زدگان کم کنند. «نوعدوست» میشوند، حالا هم که موقع قالب کردن ماهی شده، مردم شمال. ماهی شناس شده‌اند! خلاصه در هر موقعیتی، یکی از شریف آباد، یکی از «ایوانکی» ، دوتا هندوانه به این گندگی می گذارند زیر بغل مردم اما همچی که خرشان از پل گذشت، مردم دوباره مثل «کش» به حالت اولیه بر میگردند. انگار نه انگار که این مردم، همان مردم غیور وشرافتمند ونوعدوست ووظیفه شناس هستند. از دختران پلیس راهنمائی گرفته تا عمله‌های گروه تخریب شهرداری میریزند بر سر مردم وکش وواکش همینطور ادامه دارد تا اینکه دوباره انتخاباتی، عوارض تازه یی، زلزله یی یا ماهی جنوبی در کار باشد ومردم مجددا از طرف افراد ذینفع دولتی وملتی، القاب وعناوین تازه بگیرند.

بهرحال، بنده همانطور که عرض کردم، ماهی جنوب را دوست دارم، مال دریای جنوب کشور عزیز خودمان هم هست. چه بهتر از این. شما هم ای اهالی ماهی شناس شمال! ملت غیور ایران! مردم حق شناس تهران! اهالی نوعدوست کرمان! رادمردان مبارز آذربایجان! فرهنگیان وظیفه شناس خراسان! دانش آموزان فداکار کرج! ششمی‌ها! ماهی جنوب بخورید. غیور میکند آقا، غیور. (تیغ هم ندارد!)

در پذیرفتن واژه های پارسی

«مردم» خودبهترین داورهستند

ناصر انقطاع

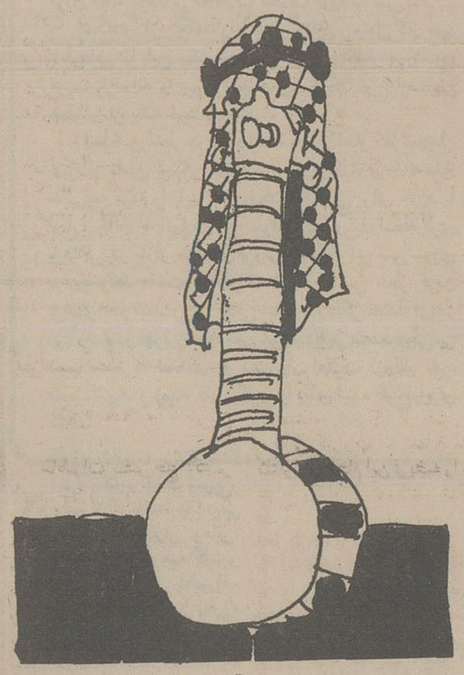

استاد وارسته. پدر گرامی! نوشته‌ی شما را به نیکی و با موشکافی فراوان خواندم. براستی که چه نوشته‌ی ژرف و پرارزشی. و براستی که هر خط آن به سدها یاوه سرایی‌هایی چون نوشته‌های بی ارزش و «سرد» من می‌ارزید!

استاد وارسته. نمیدانم چه شده است که شما که چندین سال پیش پی برده بودید که؛ «ث. ح. ص. ض. ظ. د. و. ق.» («عین» را فراموش کرده بودید و بجای آن «دال» گذارده بودید) در زبان پارسی به بیهوده جای خوش کرده‌اند و پدید آورنده‌ی بسیاری از ناهنجاریها شده‌اند و پیشنهادی هم در این زمینه به فرهنگستان داده بودید، اینک بیکباره یکسد و هشتاد درجه بگرد خویش چرخیده‌اید و می‌گویید چرا «صد» را «سد» می‌نویسیم. و اگر «صد» را «سد» بنویسیم نادرست است، مگر اینکه فرهنگستان زبان پروانه دهد؟

شگفتا. کسی که «ص» را در گذشته یک بند واژه‌ی تازی می‌دانسته، و بودن آن را در نوشتارهای پارسی بیجا می‌پنداشته، امروز اینچنین به پشتیبانی از همین «ص» برخاسته است و می‌گوید «سد» نادرست است و باید «صد» نوشت! (حتا اگر «سده» را با «سین» بنویسند:)

استاد ارجمند. در جایگاه یک شاگرد از شما می‌پرسم: آیا «ص» بنده واژه‌ی تازی هست. یا نیست؟ اگر هست، پس چرا یک واژه‌ی سد در سد پارسی یعنی همین «سد» را با آن بنویسیم. و اگر «ص» پارسی است، پس چرا شما در گذشته در خواست بیرون ریزی آن را از فرهنگستان زبان کرده بودید؟

گیرنده‌ترین چیزی که نوشته بودید این بود که فرهنگستان باید بکارگیری یا بیرون ریزی آن را بدهد!

من خود با فرهنگستان زبان همکاری نزدیک دارم و با اینکه می‌باید از شما سپاسگزار باشم که مهربانی کرده و اینهمه به این سازمان میدان داده‌اید، باز هم ناگزیر از گفتن این نکته هستم که فرهنگستان و دهها مانند فرهنگستان نمی‌توانند حتا یک واژه را به زبان مردم روا سازند، مگر اینکه خود مردم آن را بپذیرند (همانگونه که خود شما نیز نوشته‌اید.) پس داور راستین مردم هستند نه فرهنگستان. بویژه آنکه این فرهنگستان از کسانی نیز که به گفته‌ی شما شاید شایستگی هم نداشته باشند، درست شده باشد!؟

برای نمونه می گویم: هنگامی که مردم به پدیده‌ی تازه‌ای که مانند مداد می‌نویسد، «خودکار» بگویند، دیگر فرهنگستان و پدر فرهنگستان هم نمی‌تواند به آنها بگوید که واژه‌ی «خودکار» پارسی واژه‌ی لاتین «اتوماتیک» است و آن را بکار نبرید. فرهنگستان تنها و تنها می‌تواند پیشنهاد کند و بس. برگزیننده‌ی راستی، خود مردم هستند و آنچه را هم که من تا کنون نوشته‌ام تنها یک پیشنهاد است. پیشنهادی که چه شما بخواهید و چه نخواهید، چه من بخواهم و چه نخواهم، پذیرنده‌ی آن، مردم هستند. و خوشبختانه می‌بینیم که پارسی گویی و بیرون ریزی واژه‌های بیگانه (اگرچه بکندی) ولی بهر روی در راه پیشرفت است.

دیروز می گفتند «ابرقو» امروز می گویند «ابرکوه»
دیروز می گفتند «استان ساحلی» امروز می گویند «هرمزگان»
دیروز می گفتند «فی فور سرویس» امروز می گویند «کارانه»
دیروز می گفتند «رفاه» امروز می گویند «بهزیستی»

***

استاد ارجمند. شما چه در نوشته‌ی دو ماه پیش، و چه در نوشته‌ی چند شب پیش خود پیوسته «سعدی» را ستوده‌اید. و گویی می‌خواسته‌اید بگویید که «گلستان سعدی» تراز شناخت زبان پارسی است.

منهم «سعدی» را ارج می‌نهم. اما نه اینکه سعدی را برتر از زبان پارسی بدانم و زبان پارسی را با سعدی بسنجم. زیرا استاد «ریشه» و «شاخه» را جایجا کرده‌اند. زبان پارسی «ریشه» است و سعدی و مانندهای آن «شاخه»های روییده شده از این ریشه هستند. پس اگر سعدی را می‌ستاییم برای آن است که پارسی را پایدار کرده است. وگرنه همه می‌دانند که سعدی و سدها مانند سعدی پایه گذار زبان پارسی نیستند. و این زبان شیرین پارسی است که سعدی‌ها را پدید آورده و فردوسی‌ها را جاودانه ساخته است.

همچنین آیا استاد هیچ نگریسته‌اند که سعدی، آری همان سعدی ای که ایشان می‌ستایندش هیچگاه واژه‌ها را به روش تازیان جمع نبسته است و حتا واژه‌های تازی «تاجر. عاشق. کافر. زایر. حاجی و مانند آنها را» تاجران. عاشقان. کافران. زایران و حاجیان گفته است. نه «تجار و عشاق و کفار و زوار و حجاج»؟ آنگاه آن استاد ارجمند با یکدندگی استادانه خویش می‌خواهند بگویند: چون در زبانهای دیگر نشانه‌ها و روشهای گوناگونی برای جمع بستن هست، پس در پارسی هم باید بجز «ها» و «ان»، روشهای جمع بندی تازیان نیز بکار رده شود.

ایشان چنین می‌نویسند: در تمام زبانهای دنیا موارد زیادیست که جمع را، هم به صورت رسمی آن زبان درست می‌کنند و هم بصورت زبانی که واژه از آن گرفته شده.»

بر این پایه، و با پیروی از گفته‌ی استاد. ما، هم می‌توانیم بگوییم «تلویزیون‌ها» و هم می‌توانیم بگوییم «تلویزیونز»! یا، هم می‌توانیم بگوییم «رادیوها» و هم می‌توانیم بگوییم «رادیوز»!

آیا براستی این روش درست است؟

استاد ارجمند. در نوشته‌ی پر مغزتان، من را نادان و ناآگاه و بیدانش نامیده بودید. سپاسگزارم و جز این هم نیست. زیرا هیچکس نمی‌تواند بگوید من دانایم!. اماهمین شاگرد (بیخشید فرزند) نادان شما، به شوند نادانی خود، پرسشی از شما استاد دانا دارد.

راستی استاد. شما چرا تا این اندازه با زبان مادری خویش سرستیز دارید، و از گسترش آن رنج می‌برید؟ شنیده‌ام هنگامی که نامه‌ای به دست شما می‌دهند که آن را بخوانید و درستش بکنید و یا دستوری را که پیش نویسی شده است و می‌باید آن را دستینه نهید، خامه را بر می‌دارید و روی واژه‌هایی چون «نیاز، جهان، روش، رویداد، تندرستی، و مانند اینها را» خط می‌کشید و بجای آن‌ها «احتیاج، عالم، طرز، حادثه، سلامت، و دیگر واژه‌های تازی را» می‌نویسید.

استاد وارسته، راستی چرا؟ آیا نمی‌اندیشید که انگیزه‌ی درون ریزی واژه‌های بیگانه به زبان‌ها (چه پارسی و چه دیگر زبان‌های گیتی) استادانی چون شما بوده‌اند؟

نوشته بودید: من چیزی نمی‌دانم. درست است. اما شما چه استادانه خود را به بیراهه می‌کشانید، و جستار را از بستر راستین خود بیرون می‌برید.

سخن ما به اندازه‌ای روشن است که نیازی به گفتن «ضرب زید عمرو» و چنگ زدن به جستارهای پیچیده دانشی ندارد و هر بیدانشی مانند من، می‌تواند بگوید که به نمادهای فرهنگی خود ارج نهیم و آنها را گرامی بداریم. این دیگر کشاکش و گریبان چاک کردن ندارد. از این گذشته، پایه‌ی راستین این جستار «زبان پارسی» است. یعنی چیزی که از کودک دو ساله تا پیرمرد نودساله با آن سروکار دارند چه بیدانش و چه دانشمند. همچنین با نگرش به اینکه این جستار، در یک روزنامه بمیان گذارده شده است، و همه‌ی مردم آن را می‌خوانند، می‌باید پایه جستار را تا بدان اندازه پایین گرفت که همگان بتوانند از آن سر در آورند و بدانند که چه می‌گوییم.

آنچه را که شما نوشته‌اید منهم می‌دانم. اما هر چه که خامه بفرساییید نمی‌توانید سخن ما را که می‌گوییم «زبان مادری و نیایی خود را ارج بگذارید، تا راه چیرگی بیگانگان را در زمینه‌های دیگر هم ببندید» لجن مال کنید.

شما اگر به من بگویید که چرا با واژه‌های پارسی سرستیز دارید و حتا واژه‌های پارسی را که همه‌ی مردم نیز معنای آن را می‌دانند خط می‌زنید و بجای آن واژه‌های دور از اندیشه تازی می‌گذارید من بسیار سپاسگزار خواهم شد و دیگر سخنی نخواهم گفت و بگفته‌ی شما با همه‌ی تندرستی و جوانی، گردنم از موی هم باریکتر می‌شود و دم در خواهم کشید.

برای نمونه می‌پرسم که آیا می‌توانستید در نوشته‌ی خود بجای:
عالم، جهان
بجای مباهات، سرافرازی
بجای سلامت جسم، تندرستی
بجای سماجت یکدندگی
بجای حرف سخن، و بجای سدها و سدها واژه‌ی بی اندام تازی دیگر، واژه‌های شناخته شده‌ی پارسی بگذارید؟

استاد ارجمند: اگر شما می‌توانید به من بگویید چرا با زبان مادری و زبان نیایی خویش دشمنید، و چرا باید واژه‌های تازی را بجای واژه‌های پارسی بکار برد، بفرمایید، این گوی و این میدان. اما اگر می‌خواهید از این شاخ به آن شاخ بپرید و از زبان‌های آلمانی و انگلیسی و فرانسه و مانند آنها بگویید (که برای همه‌ی آنها نیز پاسخ دارم ولی پاسخ دادن به آنها، تراز جستار را بالا می‌برد و برای همگان دانستنی نیست)، جای آن در دانشگاه است. و منهم آماده‌ام رودر رو با آن استاد به گفتگو بنشینم و به اینکه در پیشگاه استادی آن چنان نشسته‌ام بخویشتن ببالم.

در پایان باز هم یک پرسش برایم بی‌پاسخ مانده و آن این است که چگونه یک ایرانی که نام و نام خانوادگی‌اش پارسی است و دست کم بیش از هفتاد ـ هشتاد سال، از آفتاب درخشان این سرزمین و از خاک بارور و پرمایه‌ی این کشور سود برده و در این دیار زیسته و خانواده برپا داشته و فرزند آورده و گوشت و استخوان خود و خانواده و فرزند یا فرزندانش پرورده‌ی این دیار است، اینگونه به نمادهای ملی خود می‌تازد و اینگونه پای پرچم زبان تازی سینه می‌زند.

همچنین می‌پندارم که این استاد ارجمند نوشته‌ی من درباره «ناجی» و «منجی» را درست نخوانده و یا درست در مغز خویش جای نداده‌اند.

چه، من نوشته بودم: آنان که سنگ تازی پردازی را به سینه می‌زنند، خود نمی‌دانند که واژه‌های تازی را چگونه بکار برند. و برای نمونه بجای «ناجی» می‌نویسند «منجی» بجای «آیس» می‌نویسند «مایوس» و بجای «کافی» می‌نویسند «مکفی». و گمان نمی‌کنم که این نوشته گویای آن بوده باشد که من معنای ناجی و منجی، یا کافی و مکفی را ندانم، که استاد باز هم خویش را در کلاس درس پنداشته و آن را برای من معنا کرده است.

ضرورت تجدید نظر در تقسیمات کشوری

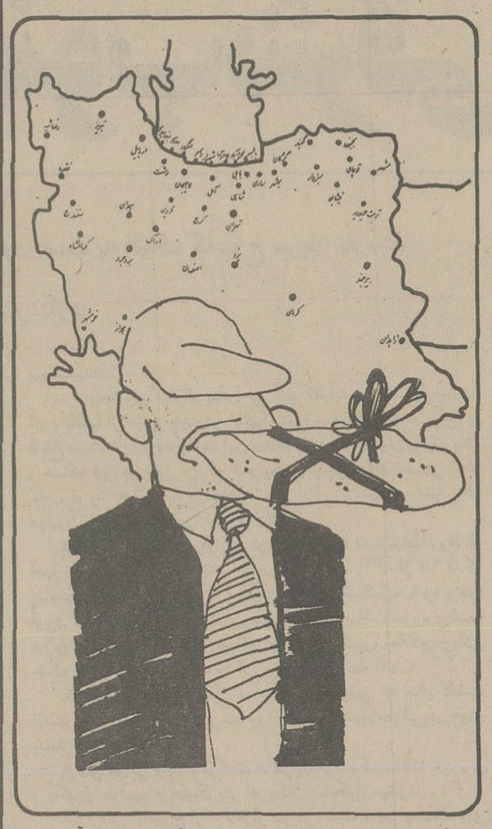

درصفحه پنجم شماره هشتم ابانماه ۲۵۳۶ روزنامه مطلبی به باتیتر «لطفا این بار تقسیمات کشوری را جدی بگیرید» چاپ و منتشر شده بود و چون درابتدای آن به نقل قول از آقای هوشنگ ناظمی آمده است (نظربااینکه کار تقسیمات کشوری کار بسیار حساس و مشکلی است که عوامل متعددی ازجمله جمعیت، لهجه محلی، نژاد، راه و ارتباطات، داد و ستد آنها، سنت ها و مذهب مردم درآن دخالت دارد) باید گفت نظر آقای ناظمی ازلحاظ شرایط هفت گانه مذکور کاملا درست و منطبق باواقعیت است، ولی بنده یک مورد دیگر هم بآن اضافه میکنم و معتقدم که یکی دیگر ازاهم علل تعیین مرکزی بنام استان جهت انجام امو ِرات اداری و اجتماعی و سیاسی و قضائی مردم ساکن درچندین شهر و بخش و روستاهای وابسته بانها که شامل یک منطقه گسترده ووسیع میشود، اینست که این مرکز باید طوری قرار گیردو مدنظر واقع شود که شهرستانهای تابعه ان درست دراطراف این نقطه مرکزی قرار گیرند، انچنان که باشعاع کم و بیش متفاوت درحول دایره مرکزی (استان) واقع و آنرا احاطه کنند.

مورد دیگر اینکه کلیه دهات و بخشها و شهرستانهای تابع استان درچنان فاصله‌ای ازاین مرکز قرار گرفته باشند که ساکنان آنها بتوانند برای مراجعات ضروری اعم از انجام کار شخصی و یا اداری و قضائی و بهداشتی و غیره ازساعت ۷ یا۸ صبح که بسوی این مرکز عزیمت میکنند حداکثر ظرف یکساعت طی مسیرباین محل و به اداره و یا ادارات مورد نظر برسند و باصرف چندساعت وقت واخذ نتیجه و بمنظور جلوگیری از تحمیل هزینه های توقف درمهمانخانه و صرف ناهاروشام درمرکز استان به مبدأ بازگردند.

همچنین مقامهای استان نیز متقابلا بهمین ترتیب بتوانند درمواقع ضروری از شهرستانهای وابسته سرکشی کنند و ظهر همانروز بمحل کارو خدمت خویش مراجعت نمایند و درعین حال نتیجه سریعی هم از رسیدگی و سرکشی های خود بگیرند، بنابراین باید صریحا اعلام دارم که فلسفه تاسیس و ایجاد مراکز استان هم جز فراهم آوردن امکانات همه جانبه‌ای بااهداف سرعت بخشیدن بانجام کارهای مردم و ارباب رجوع نیست درحالیکه به جرات میتوانم ادعا کنم که تقسیم بندی کشور درگذشته برچنین مبنائی پایه گذاری نشده و هم از اینرو است که تقسیمات مزبور تامین خواست و نظرمردم را نکرده است، زیرا سبب تاخیر جریان کارهای ارباب رجوع درسازمانهای دولتی و تحمیل مخارج بسیاری برای ساکنان دوردست شده و درنتیجه موجبات عدم رضایت را فراهم کرده است لذا با رعایت و توجه به جمیع جهات پیشنهاد میکنم استان آذربایجان غربی به دو استان متمایز ازهم یکی بامرکزیت مهاباد (ساوجبلاغ مکری سابق) و بانام استان مکری شامل شهرهای

۱ ـ مهاباد ـ ۲ ـ بوکان ۳ ـ میاندواب ۴ ـ سقز ۵ ـ بانه ۶ ـ سردشت ۷ ـ پیرانشهر ۸ ـ نقده ۹ ـ اشنویه ۱۰ ـ شاهیندژ ۱۱ ـ تکاب (که عموما تاسال ۱۳۲۲ خورشیدی هم درعداد بخشهای تابعه شهرستان مهاباد بودند و بعدا بتدریج باکسب عنوان شهرستان از آن مجزا شدند) و دیگری بامرکزیت خوی شامل شهرهای ۱ ـ خوی ۲ ـ رضائیه ۳ ـ شاپور ۴ ـ ماکو ۵ ـ طسوج ـ ۶ ـ صومای ۷ ـ برادوست ۸ ـ قره ضیاء الدین ۹ ـ سیاه چشمه ـ تبدیل گردند و استان آذربایجان شرقی نیز برمبنای همین دلایل به دواستان یکی با مرکزیت تبریز و دیگری اردبیل تجدید سازمان یا بندو بخشها و شهرستانهائی را که هرکدام ازاین دوشهر را احاطه نموده‌اند وابسته بآن مرکز استان شوند، تاموجبات سرعت گردش کارهای مردم و دستگاههای دولتی فراهم شود و از زیانهای مادی و روحی و معنوی و مزاحمتهای اشخاص درمراجعه از فاصله ۲۴۰ کیلومتری بمراکز استانهای موجود مثلا از سردشت و یاتکاب به رضائیه و یا از خلخال به تبریز هم جلوگیری شود و نیز خصوصیات مشترک اجتماعی و روحی ساکنین هرمنطقه و استان بطور اعم بشرحی که دراظهار نظر آقای ناظمی ذکر شده است رعایت گردد.

رحمن اویسی

۳ پیشنهاد به آموزش و پرورش

از جمله هدفهائی که در برنامه جدید آموزش وزارت آموزش و پرورش مطرح است، لزوم و اهمیت تدریس و تفهیم مسائل ملی و میهنی در خلال دروس تاریخ و جغرافیا و دانش اجتماعی، به دانش آموزان و آشنا کردن آنان باین مسائل حیاتی است.

بنا بر این اگر برنامه ریزان وزارت آموزش و پرورش نیز به ضرورت آموزش مسائل ملی و میهنی معتقد هستند، باید در اعمال روش های خود تجدید نظر کنند و موارد زیر را مورد بررسی مجدد قرار دهند.

۱ ـ تجدید نظر در حذف کردن دروس تاریخ و جغرافیا و دانش اجتماعی، از برنامه درسی هنرستانهای سراسر کشور که بدنبال کم کردن عجولانه ساعات درس هفتگی مدارس صورت گرفت.

۲ ـ تجدید نظر در ماده ۸ آئین نامه جدید امتحانات و تجدید نظر در نحوه تقسیم سه درس فوق در کلاسهای اول و دوم و سوم نظری رشته های مختلف، باین معنی که چون دانش آموزان بایستی سال اول فقط دانش اجتماعی و سال دوم جغرافیا و سال سوم تاریخ را بخوانند و با توجه بماده ۸ آئین نامه که اجازه میدهد دانش آموز با نداشتن نمره قبولی از یک درس، درشهریور ماه قبول شناخته می شود، براحتی می تواند درهریک از سه سال متوسطه بدون اینکه مروری باین درسها بکند، نمره قبولی بگیرد.

۳ ـ در کنار تدریس تاریخ و جغرافیا و دانش اجتماعی باید فرصت بحث و گفتگو درباره مسائل مختلف از جمله سیاست و عنوان کردن مسائل ایران و جهان، و پی بردن بافتخارات گذشته و فراز و نشیبهای تاریخ، علل عقب ماندگی ایران در گذشته و پیشرفتهای سالهای اخیر، پرورش استعداد ها و جایگزین کردن نهاد های ملی در دانش آموزان.

مجید گرجی پور

درباره روش جدید گزینش دانشجوی پزشکی

وزیر بهداری و بهزیستی در جلسه‌ائیکه با شرکت مدیر کل سازمان بهداشت جهانی، مدیر سازمان بهداشت جهانی شرق مدیترانه و عده‌ای از کارشناسان امر آموزشی پزشکی برای بحث درباره نحوه اجرای طرح آموزش پزشکی در ایران تشکیل شده بود، درباره نحوه پذیرش دانشجو در دانشکده پزشکی دانشگاه بوعلی گفتند: روش گزینش دانشجوی پزشکی در این دانشگاه با سایر دانشکده های پزشکی تفاوت دارد،و دانشجویان دیگر امتحان آزمون همگانی و یا امتحان نظیر آن را پشت سر نخواهند گذاشت، دانشجویان این دانشکده و دانشگاه های دیگر از میان سپاهیان بهداشت منطقه انتخاب میشوند، و از اولین روز تحصیل بخدمت وزارت بهداری و بهزیستی در میایند. این دانشجویان در عرض تعطیلات سه ماهه تابستان به روستاهای منطقه میروند و در آنجا بروستائیان خدمت میکنند.

میدانیم که دانشکده بوعلی همدان از بدو تاسیس منشاء خدمات بسیاری در زمینه ارائه خدمات پزشکی و تربیت پزشک بوده است و این شاید بهترین روش انتخابی باشد که اقای وزیر بهداری و بهزیستی ارائه داده است، چه جامعه ما دیگر از آن دوران سرگشتگی انتخاب دانشجو عبور کرده، و بمرحله خاص در این زمینه رسیده است

پیش از این انتخاب دانشجو نه برپایه استعداد،بلکه برپایه شانس و براساس نمره قبولی کنکور استوار بود، برفرض دانشجویی که به رشته پزشکی علاقه داشت اگر در رشته اقتصاد قبول میشد، مجبور بود برخلاف عشق و علاقه و اعتقاد شخصی در دانشکده اقتصاد تحصیل کند، و این غم انگیزترین تراژدی تحصیل بود که اتفاق میافتاد. اما حالا وضع فرق کرده است ـ با طرح جدید وزیر بهداری و بهزیستی نه تنها علاقمندان رشته های پزشکی در دانشکده بوعلی نام نویسی خواهند کرد، بلکه این عده پیش از وارد شدن باین دانشکده یکی دو سال بعنوان دستیار پزشک در ـ روستاهای اطراف منطقه کاراموزی خواهند کرد که این خود فرصت جالبی برای دانشجویان است.

بگمان من این بهترین طرح گزینش دانشجو برای رشته پزشکی است، و جا دارد که در دانشکده های دیگر نیز از این طرح استفاده شود، و دانشجویانی را انتخاب کنند که واقعا برشته انتخابی علاقه‌ای در خورتحسین داشته باشند

سپاهی بهداشت تربت جام
سید محمد حسن عطار

ثواب نماز جماعت در مسجدالحرام

خاطرات سفر حج دکتر طهمورث فروزین را تا قسمت ششم که در صفحه ۲۰ شماره ۱۵۴۷۹ ـ ۳۶/۹/۱۴ آن روزنامه درج شده بود با لذت خواندم و دعایش گفتم، لیکن موضوع مهم و مستحبی که گویا از دید دکتر پنهان مانده و یا از قلم افتاده است، شرکت حجاج شیعه در نمازهای جماعت مسجدالحرام و مسجدالنبی که دارای ثواب بسیار است و آقایان آیات عظام مراجع تقلید شیعیان نیز آنرا مجاز دانسته و تاکید فرموده‌اند. متاسفانه هیچیک از آقایان روحانی کاروانها نه تنها ضمن گفتارشان انجام این فریضه را به حجاج یاد آوری نمیکنند، بلکه اصرار دارند حجاج در هتل ها و محل اقامت‌شان به روحانیون کاروانها اقتداء کنند و چون اکثر حجاج را روستائیان تشکیل میدهند که البته چشم و گوش شان بگفتار روحانی کاروان است، از این فیض عظمی محروم میشوند.

خسروی مقدم

چرا خبری نمیشود؟

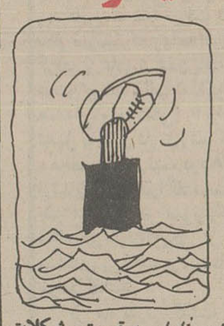

کوچه توانا در خیابان فریمان جزو منطقه ۲ شهر داری است، این کوچه بواسطه پستی و بلندی که دارد بمحض آمدن باران تمام کوچه را آب میگیرد که غیر قابل عبور میشود. چندین مرتبه موضوع به شهرداری منطقه ۲ گزارش شد و نامه های سفارشی و غیر سفارشی فرستادیم ولی ترتیب اثری ندادند، روز ۲۰ آذر ساعت ۲۴ شهر دار برای دادن دستور به کارگران به شعبه منطقه ۲ که در همین کوچه است آمدند، حضورا وضع کوچه را گزارش دادم و نامه هم نوشتم و به ایشان دادم گفتند، دستور میدهم. متاسفانه باز هم خبری نشد، ناچار به قسمت مشکلات روزنامه متوسل میشوم تا به بینم اثری خواهد داشت یا نه؟

روح الله وهمن

نظریات کارمندان دولت در مورد قانون استخدام

در کادر اداری مدارس باید تجدید نظر شود

نظریات خودرا برای اصلاح لایحه نهائی قانون استخدام کشوری بوسیله ارسال نامه به روزنامه اطلاعات ویا تماس با تلفن ۳۲۸۶۲۲ از ساعت یک و ۳۰ دقیقه تا ۳ بعدازظهر هر روز بجز روزهای پنجشنبه و جمعه مطرح کنید.

آقای هاشمی کارمند اداری وزارت آموزش و پرورش با ارسال نامه‌ای به روزنامه اطلاعات در مورد بررسی مسائل اداری استخدامی کشور و نیز اصلاح لایحه نهائی قانون استخدام کشوری خواستار تجدید نظر درکادر اداری مدارس شده است و در نامه خود قید کرده است:

کادر اداری مدارس شامل، رئیس، معاونان و دفتردار است، و یک مدرسه راهنمائی تحصیلی مثلا درجه ۴ که حدود ۴۵۰ دانش آموز دارد، دو معاون و یک دفتردار دارد و وظایف دفتردار در این مدرسه تشکیل پرونده تحصیلی، درج نمرات در دفتر اندیکاتور، تشکیل بایگانی آموزشگاه، ثبت نام دانش آموزان، مکاتبات و ارسال مدارک به سایر مدارس و ادارات، تنظیم پرونده های محرمانه دانش آموزان، حسابداری آموزشگاه، تنظیم دفتر تغذیه و نیز نوشتن اسناد تغذیه در هر پانزده روز یک مرتبه، تنظیم آمار ماهیانه آموزشگاه و نیز آمارهای خواسته شده از قسمت های دیگر اداری و غیره است، که با یک احتساب صحیح در مدت ۳۶ ساعت کار هفتگی یک دفتردار هم قابل انجام نیست و از طرفی چون شغل دفترداری مدارس ارتقاء بعدی در پی ندارد موجب دلسردی دفترداران مدارس گردیده است و در این میان معاونان مدارس موظفند فقط، پنج یا شش زنگ تفریح در روز بزنند و هزار و پانصد تومان فوق العاده بگیرند، البته مقررات اداری وظایفی برای معاونان مدارس مشخص کرده است که متاسفانه در مدارسی که دفتردار هست قسمتی از این وظایف بعهده آنان است برای رفع مشکل فوق به مقامات آموزش و پرورش پیشنهاد می شود که برای رفع کم بود معلم متصدیان امور دفتری مدارس را به کادر آموزشی (معلمی) انتقال دهند و کارهای اداری مدارس را بعهده معاونان آموزشگاهها محول نمایند.

خانم ملک تاج قاسمیان آموزگار شهرستان کبوتر آهنگ نیز با ارسال نامه‌ای به روزنامه اطلاعات در مورد اصلاح لایحه نهائی قانون استخدام کشوری ضمن اشاره باینکه تنها اصلاح قوانین مشکلات موجود اداری و استخدامی را حل نمی کند، بلکه باید در نحوه اجرای این مقررات نیز تجدید نظر شود درنامه خود قید کرده است:

ـ یکی از آموزگاران شهرستان کبوتر آهنگ هستم و در سال گذشته از تهران به این شهرستان منتقل شده‌ام، در حال حاضر بمدت شش ماه فوق العاده بدی آب و هوا، فوق العاده محرومیت از تسهیلات زندگی و فوق العاده محل خدمت خود را از اداره آموزش و پرورش طلبکار هستم، هر وقت به اداره آموزش و پرورش این شهرستان مراجعه می کنم می گویند برای پرداخت این فوق العاده ها در حال حاضر اعتباری نداریم و من نیز نمیدانم این طلب را باید از کجا وصول کنم و چه خوب است که همزمان با تجدید نظر در مقررات اداری و استخدامی کشور فکری اساسی نیز برای رفع اینگونه از مشکلات بشود.

ساکنان خیابان فرح مهرآباد باآب آلوده چه کنند؟

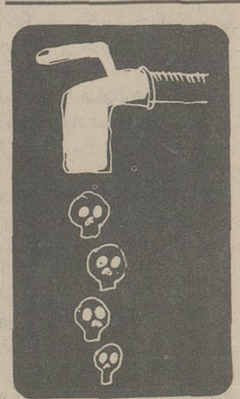

ساکنان خیابان فرح (مهر آباد) و اهالی انتهای خیابان ۲۵ شهریور که جمعیتی در حدود ۱۵ هزار نفر را تشکیل میدهند از ۵ سال پیش باینطرف با کمبود و مشکل تهیه آب روبرو شده‌اند، با وجودیکه اکثر خانه های این منطقه دارای انشعاب آب هستند، اما تابستانها قطره‌ای آب در لوله ها پیدا نمی‌شود و اهالی آب مصرفی خود را از آب فروشانی که با الاغ، جلب های آب را باینجا میآورند، خریداری می کنند و برای یک حلب آب شاید هم آلوده و غیر بهداشتی ۲۰ تا ۳۰ ریال پول میگیرند.

در تابستان گذشته عده زیادی از کودکان و اطفال خردسال این محله بعلت نوشیدن آب آلوده، بیمار شدند و حتی بعضی از آنان بامراض عفونی خطرناک مبتلا گردیدند.

تا کنون اهالی این منطقه با نامه ها، تلگرافها و تلفن های بیشمار مسئولان امر را در جریان گذاشته‌اند، اما متاسفانه تا این لحظه کمترین اقدامی جهت آبرسانی به ساکنان این محله‌ها نشده است.

حسن شافعی علی‌یونسی ـ جلیل جراحی ـ امیر یونسی ـ حسین بهرامی ـ حسین محمدی ـ شمس‌الدین عنایتی ـ سید محمد حسینی ـ عطاء اله گلشن پور ـ سید حسن ربیعی ـ علی زندی و امضاء های دیگر.

هرگردی، تردونیست...!
رنگین فلز

ماشین سازی تبریز

باگامی مؤثربرای خریداران ماشینهای ابزار

۲۰٪ پیش قسط

وباقساط ۱۲ تا ۳۶ ماهه باحداقل بهره بانکی برای ماشینهای ابزار

- انواع ماشینهای تراش ازیک متر تاچهارمتر
- انواع ماشینهای فرزانیورسال ـ عمودی ـ افقی
- انواع مته های رادیال ـ ستونی ـ رومیزی
- انواع ماشینهای سنگ زنی
- انواع ماشینهای صفحه تراش

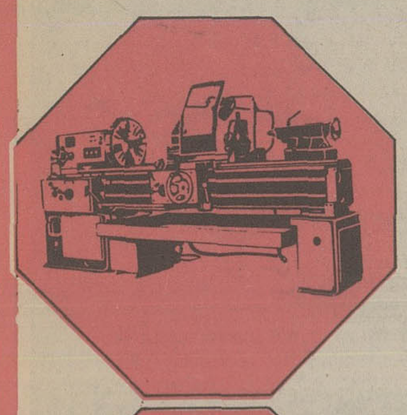

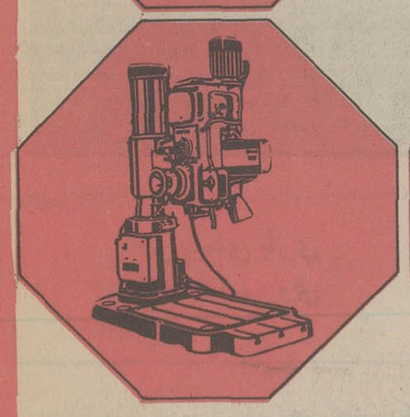

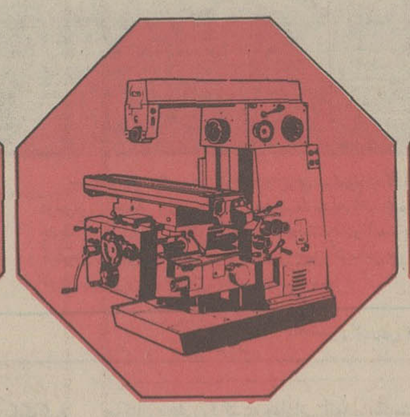

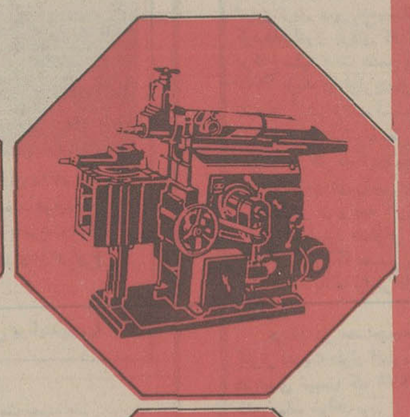

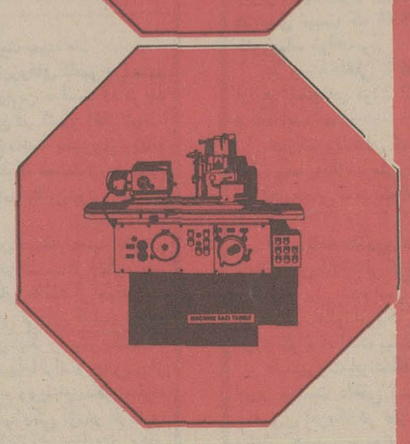

ماشین سازی تبریز

برای کسب هرگونه اطلاعات بیشتر با کارخانه ماشین سازی تبریز:

تبریز ـ قراءملك ـ تلفنهای: ۶ـ۴۲۰۰۰ـ تلفن فروش: ۴۲۴۰۳ـ۰۴۱
صندوق پستی: ۱۸۳ تلگرافی تبریزماشین و دفترکارخانه ماشین سازی تبریز
درتهران ـ خیابان تخت جمشید نبش ملك الشعراءبهار شماره ۲۹۶
تلفن: ۸۳۶۷۷۶ ـ ۸۳۶۷۷۴ و یا بانمایندگان فروش ما درتهران وشهرستانها
بشرح زیرتماس حاصل فرمائید.

- تهران ـ شرکت پرس موتور ـ خیابان سعدی جنوبی کوچه بانک تجارت خارجی شماره ۵۹۰ تلفن: ۳۰۳۴۰۱
- تهران ـ شرکت فلزآور ـ خیابان سپه روبروی موزه ایران باستان شماره ۴۵۷ تلفن: ۳۱۷۲۲۹ ـ ۳۰۴۸۳۵
- تهران ـ شرکت بکو ـ خیابان پهلوی جنب قصریخ شماره ۱۲۶۰ ـ تلفن: ۶۸۵۰۱۹ ـ ۶۸۳۸۰۵
- مشهد ـ فروشگاه کالای صنعتی ـ خیابان تهران ـ تلفن: ۴۶۸۰۰ ـ ۴۲۸۰۰
- شیراز ـ فروشگاه خشکه و فولاد ـ خیابان فردوسی شماره ۱۲۷ ـ تلفن: ۲۲۸۲۲
- تبریز ـ فروشگاه اتو ثابت ـ میدان چهارم اردیبهشت ـ تلفن: ۶ـ۴۱۱۲۴
- رشت ـ بازرگانی پارت دیزل ـ خیابان رضاشاه کبیر ـ فلکه صیقلان تلفن: ۲۸۴۸۶
- اهواز ـ تراشکاری خفاجی‌زاده ـ سه‌راه خرمشهر ـ باغات شاه ـ تلفن: ۳۲۶۵۵ ـ ۳۳۱۵۸
- اصفهان ـ فروشگاه مصدقیان ـ خیابان شاهپور ـ شماره ۸ ـ ۵۸۶ ـ تلفن ـ ۳۷۶۷۳ ـ ۳۷۶۴۵
- بابل ـ فروشگاه ـ اس ـ کا ـ اف ـ بهلر ـ خیابان نوشیروانی ـ مقابل پاساژ محمدرضا اکبرین تلفن: ۲۱۳۶ ـ ۲۵۵۱

کاوه تراکتور

با جنگ ویتنام و کامبوج

چین می خواهد شوروی را از آسیای جنوب شرقی اخراج کند

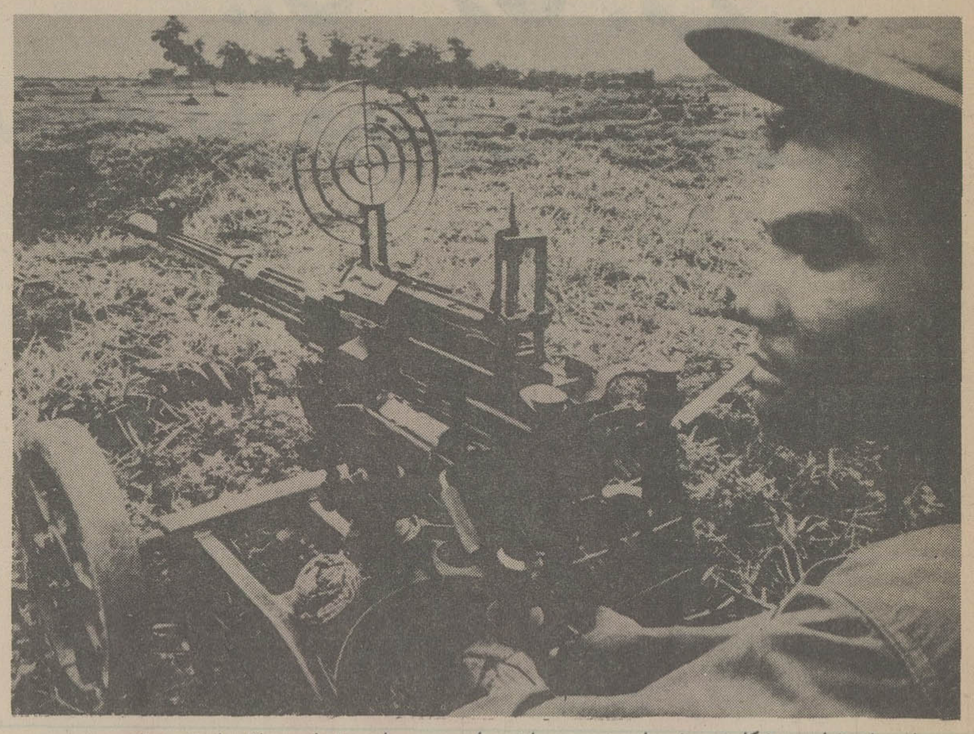

ویتنامی ها میخواهند بهرشکل شده، خود را به پنوم‌پن برسانند و برای رسیدن به این هدف از هر سلاحی استفاده میکنند.

ایا این نبرد، نبرد دوابر قدرت ـ چین و شوروی ـ در جنوب شرقی اسیا نیست؟

کامبوج کمونیست، در آخرین روز سال مسیحی روابط دیپلماتیک خود را با ویت نام سوسیالیست قطع کرد و برای نخستین بار با انتشار اعلامیه شدید اللحنی فاش ساخت که از ماهها پیش یک «حالت جنگ واقعی» در مرز های دو کشور حکمفرما است در دو سوی مرز درکامبوج و ویت‌نام رژیمهای مارکسیستی قدرت رادر دست دارند بنابر آین مسئله بیشتر جنبه «ژئوپولتیک» و سرنوشت قاره آسیا را دارد که چین و شوروی را در برابر یکدیگر قرار داده است.

دشمنی خمر و ویت نام ریشه های بسیار قدیمی دارد و در این اواخر اختلافهای ارضی در دلتا و فلات قاره به اختلافات دیرین فرهنگی اضافه شده است.

عدم موازنه جمعیت میان ویتنام با جلگه های پر جمعیت و «کامبوج کوچک» جای همزیستی مسالمت آمیز برای دو کشور همسایه باقی نمی گذارد.

جبهه مبارزه مشترک ملت های هند و چین که برای نخستین بار در سال ۱۹۵۱ علیه فرانسویان و بعد ها در سال ۱۹۷۰ علیه امریکا تشکیل شد زیر سلطه هانوی قرار داشت.

اما این جبهه مشترک قبل از پایان دومین جنگ هند و چین در هم شکست و آن هنگامی بود که خمر های سرخ از جنبه نظامی خود مختاری کامل بدست آوردند و بسوی جمهوری خلق چین گرایش پیدا کردند.

وسایلی که خمر های سرخ برای کنترل کامبوج بکار بستند، زد و خوردهای پراکنده باویتنامی ها در منطقه «یک دوناکانار» و جزایر کوچک اطراف شکافی را که میان دو رژیم «برادر» وجود داشت عمیق تر کرد تا آنجا که پنوم پن امروزه ها نوی را به تلاش برای براه انداختن کود تا در کامبوج با کمک خمرهای فراری به ویت نام متهم می کند.

با توجه باین عوامل علت درگیری اخیرکامبوج و ویت نام که

درصورت ادامه جنگ کامبوج و ویتنام، چین مجبور است به کمک کامبوج سرباز بفرستد

ویتنام چهارمین نیروی هوائی جهان را در اختیار دارد

متحدان دو طرف یعنی شوروی و چین نیز بطور غیر مستقیم در ان شرکت دارند روشن میشود.

در اعلامیه کامبوج به حضور مستشاران نظامی در میان نیرو های ویتنام اشاره شده است.

ولی حقیقت این است که این جنگ جدید ویتنام بطور غیر مستقیم چین و شوروی را رویا روی یکدیگر قرار داده است.

از سال ۱۹۷۵ مسکو بیش از پکن به ویت نام کمک میکند و تصمیم چینی ها را به کنترل جنوب دریای چین محکوم میکند. مسکو مدعی است که چین بزور نه از راه مذاکره ثروتهای زیر زمینی (نفت) این مناطق را تصاحب کرده است.

درگیری چین و شوروی در هند و چین تنها مربوط به شبه جزیره نیست بلکه همه جنوب شرقی آسیا را که با شورش های برمه، مالزی، فیلی پین، دچار آشفتگی شدیدی شده است در بر می گیرد. بگزارش خمر های سرخ، ویت نامی ها از چندین لشکر پیاده، صد ها تانک و توپ با کمک نیروی هوائی در حمله بخاک کامبوج استفاده می کنند. نیروهای هانوی به غارت هزاران تن برنج، انهدام کشتزارها آتش زدن خانه ها و تجاوز بزنان متهم شده اند.

در شرایط کنونی دیگر نمی توان در باره جنگ ویتنام و کامبوج اصطلاح زد و خورد های مرزی را بکار برد. بگزارش منابع تایلندی نیرو های ویت نام دهها کیلومتر در داخل کامبوج پیشروی کرده اند.

جنگی که میان پنوم پن و هانوی در گرفته تا حدی جنبه ایدئولوژیکی دارد و بازتابی از رشته های دوستی محکمی است که از یکسو هانوی را به مسکو و از سوی دیگر پنوم پن را به پکن پیوند میدهد.

در اینجا این سئوال پیش می آید که آیا پس از خارج شدن امریکائیها از هند و چین در حالیکه هنوز سه سال تمام از برقراری صلح در شبه جزیره نگذشته این منطقه بار دیگر بمیدان رقابت پکن و مسکو این دو غول بزرگ کمونیستی تبدیل خواهد شد؟ بی شک کامبوج به تنهائی یارای مقاومت در برابر ارتش نیرومند یک میلیون نفری ویت نام را نخواهد داشت.

هانوی توانسته با برقراری دوره سه ساله خدمت نظام وظیفه اجباری نیرومند ترین ارتش جنوب شرق آسیا را که از ۲۸ لشکر پیاده و ۷ لشگر زرهی و ۴۰ هنگ توپخانه تشکیل میشود بوجود آورد. سلاحهای سنگین ارتش ویت نام بیشتر ساخت شوروی است علاوه بر این امریکائیها هنگام تخلیه این کشور مقادیر زیادی جنگ افزار و ساز و برگ جنگی بر جای گذاشته اند.

کارشناسان وزارت دفاع امریکا در گزارشی که سال گذشته انتشار دادند نیروی هوائی ویتنام را چهارمین قدرت هوائی در جهان بشمار آوردند.

ارتش هوائی ویتنام از صد ها هواپیمای میگ ساخت شوروی و یکهزار هواپیما و هلیکوپتر امریکائی تشکیل میشود.

اما ارتش کامبوج از ۶۰ هزار سرباز وظیفه مجهز به سلاحهای ساخت چین و یکصد هزار نیمه نظامی (خمر سرخ) تشکیل می شود. هواپیما های نیروی هوائی کامبوج منحصر به بمب افکن ها و شکاریهائی است که از دولت سابق مانده و چند میگ ساخت چین به این ترتیب کامبوج بدون چین نمی تواند تا مدت زیادی به جنگ

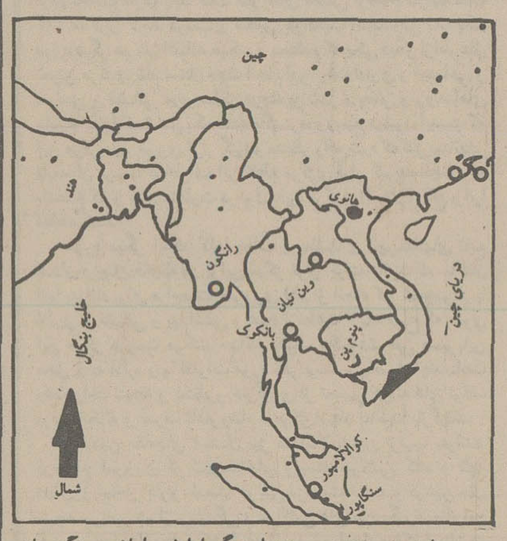

شبه جزیره «هند و چین» بار دیگر، ارامش را با نعره جنگجویان، نهیب توپ و تانگ و غرش هواپیما های جنگنده، از دست داد. در این نقشه «منقار طوطی» که با فلش مشخص شده است منطقه مورد اختلاف کامبوجی ها و ویتنامی هاست.

با ویتنام ادامه دهد و اصولا صاحبنظران اسیای جنوب شرقی جنگ ویتنام و کامبوج را در حقیقت جنگ چین و شوروی می دانند و معتقدند که چین نمی خواهد شوروی را در جنوب شرقی آسیا حس کند و برای اخراج آن ازهیچ کوششی فروگذار نمی کنند.

مرزهای استعماری

کامبوج باپیش کشیدن موضوع تجدید نظر درمرزهای استعماری وضع خطرناکی در جهان پدید آورده است

ازخبرگزاری فرانسه

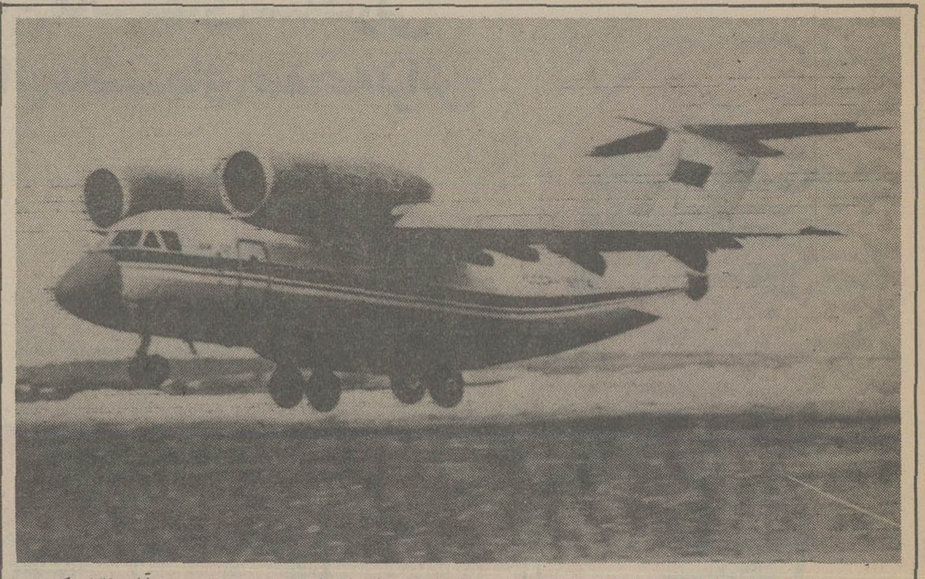

هواپیمای باری جدید شوروی

جدیدترین هواپیمای باری شوروی موسوم به «آن ـ ۷۲» ـ که دوموتور جت آن روی بال‌های هواپیما تعبیه شده است. هواپیمای جدید که طراح آن «اولگ انتونف» است قادر است باسرعت ۷۰۰ کیلومتر در ساعت بیش از ۵ تن بار حمل کند این هواپیما در نوع خود سریعترین هواپیمای باری جهان است.

«عکس رادیویی یونایتدپرس»

درحالیکه هانوی خود را برای عادی کردن روابطش با «بانکوک» آماده میکند بحران میان ویتنام وکامبوج، دو متحد قدیمی در پیکار علیه اشغالگران امریکائی، باوج شدت رسیده است.

اگر گزارشهائی که از تایلند میرسد حقیقت داشته باشد ادامه جنگ میان دو کشور اجتناب ناپذیر خواهد بود.

اختلافهای کامبوج وویتنام یک واقعیت تاریخی است واز مدتها پیش دعاوی ارضی دو طرف نسبت به یکدیگر بر اختلافهای قدیمی اضافه شده است.

پس از سقوط رژیم های ضد مارکسیستی پنوم‌پن وسایگون در آوریل سال ۱۹۷۵، روابط دو کشور بسرعت رو به تیرگی گذاشته ودولت کامبوج اعلام کرده که امنیت مرزهایش در مشرق کشور بخطر افتاده است با اینحال هانوی تا اوت ۱۹۷۷ در برابر مبارزه تبلیغاتی پنوم‌پن سکوت کرد در آن هنگام نگوین جیاب وزیر دفاع ویتنام شخصا از مناطق مرزی دیدن کرد وبرای نخستین بار به سربازان ویتنامی هشدار داد که برای پیکار با دشمن آماده شوند. از آن پس بارها زدوخوردهای مسلحانه‌ای در مرزهای دو کشور روی داده که هنوز از جزئیات آن (بعلت اخراج همه روزنامه نگاران خارجی از ویتنام وکامبوج) اطلاعی بدست نیامده اما قدر مسلم این است که کامبوج در روشن کردن آتش نبردهای مرزی پیشقدم بوده است. ماه گذشته منطقه «تای مین» در هشتاد کیلومتری شمال شرقی سایگون شاهد نبردهای شدیدی میان نیروهای دو کشور بود واندکی بعد نیز زدوخورد مسلحانه جدیدی در «هانین» واقع در جنوب غربی ویتنام روی داد.

ریشه این نبردهای دعاوی ارضی کامبوج نسبت به ویتنام است در نقشه جدید کامبوج که دو ماه پیش در پنوم‌پن انتشار یافت جزیره بزرگ «فو ـ کئوک» جزو خاک این کشور ترسیم شده است.

اما دعاوی ارضی کامبوج از ویتنام منحصر باین جزیره نیست گرچه پنوم‌پن تا کنون جزئیات ادعاهای ارضی خود را رسما اعلام نکرده اما پیدا است که خمرهای سرخ به ایالت ۲۰ هزار کیلومتر مربعی «دارلاک» وچند ایالت مهم دیگر ویتنام چشم دوخته اند.

بامداد شنبه این هفته کامبوج ناگهان روابط دیپلماتیک خود را با ویتنام قطع کرد واعلام داشت که نیروهای هانوی با کمک واحدهای زرمی بمرزهای آن کشور حمله کرده وعده زیادی از ساکنان محلی را کشته ودارائی انها را غارت نموده‌اند.

دولت ویتنام نیز با انتشار اعلامیه‌ای نیروهای کامبوج را متهم به تجاوز به خاک خود کرد وضمنا از پنوم‌پن خواست که هر چه زودتر مذاکراتی برای حل اختلافهای مرزی دو کشور آغاز شود.

در این اعلامیه که لحن نسبتا ملایمی داشت جمهوری ویتنام تاکید کرده بود نفع هر دو کشور در این است که همبستگی ودوستی خود را براساس احترام به استقلال وکمک متقابل برای دفاع از دستاوردهای انقلاب حفظ کنند.

علاوه بر این کامبوج با پیش کشیدن مسئله تجدید نظر در مرزهای «استعماری» سابقه خطرناکی در این قسمت از جهان بوجود آورده است. چرا که هر یک از کشورهای منطقه از جمله برمه وتایلند میتوانند با توسل به حوادث تاریخی قرنهای گذشته ادعای مالکیت تمام یا قسمتی از سرزمین ملت‌های دیگر را پیش بکشند.

مسکو وپکن که در جریان نبرد ویتنامیها با فرانسویها و پس از آن با امریکائیها درباره اختلافهای کامبوج وویتنام سکوت کرده بودند اکنون اشکارا یا بطور ضمنی جانب یکی از دو طرف را گرفته‌اند. ایزوسیتا ارگان رسمی دولت شوروی حمله نیروهای کامبوج ومبارزه تبلیغاتی پنوم‌پن را علیه ویتنام محکوم کرد در حالیکه روزنامه‌های رسمی چین با نقل اعلامیه شدید اللحن کامبوج علیه ویتنام بطور ضمنی جانب خمرهای سرخ را گرفته‌اند. روزنامه مردم ارگان حزب کمونیست چین اخطار پنوم‌پن را درباره شرکت مستشاران شوروی در حمله نیروهای ویتنام بخاک کامبوج بدون تفسیر چاپ کرده است. امریکائی‌ها از هر گونه تفسیری درباره حوادث مرزی اخیر ویتنام وکامبوج خود داری میکنند امریکا که پس از جنگ ویتنام بتدریج کشورهای جنوب شرقی آسیا از جمله تایلند وکره‌جنوبی آسیا را ترک میکند علاقه زیادی به حوادثی که در این قسمت از جهان روی میدهد نشان نمی‌دهد.

پس از زدوخوردهای جاری ظاهرا اگر هم اوضاع در مرزهای کامبوج وویتنام رو به آرامش بگذارد این یک آرامش قبل از توفان است. اکنون که اختلافهای دیرین پشت پرده علنی شده باید در انتظار حوادث تازه‌ای در هند وچین بود.

پاسخی که پنوم‌پن به پیشنهاد هانوی درباره آغاز مذاکرات فوری میدهد اوضاع را تا حد زیادی روشن خواهد کرد.

کارتر از افزایش دستمزدها جلوگیری خواهد کرد

از: آسوشیتدپرس

به تصویب رساندن لایحه مهم انرژی ـ بوجود اوردن بهبودی کلی در وضع اقتصادی امریکا ـ از تصویب گذراندن پیمان ترعه پاناما و قرار داد جدیدی میان امریکا وشوروی درباره محدود کردن سلاح های هسته‌ای و موشکی (استراتژیک) در کنگره امریکا ـ مهمترین هدفهایی است که جیمی کارتر در سال میلادی ـ ۱۹۷۸ ـ برای خود ودولتش دارد.

رئیس جمهوری امریکا ضمنا «انتظار دارد که ۱۹۷۸ برای ایالات متحده سال پر مشغله‌ای در خاورمیانه باشد ودر عرضه سیاست داخلی بدیهی است که پاره‌ای کار های تازه نیز از طرف دولت کارتر انجام خواهد گرفت ویا تدابیر جدیدی پیشنهاد خواهد گردید.

از دشواریها وگرفتاریهایی که در سر راه تحقق یافتن هر یک از هدفهای بزرگ دولت کارتر در سال تازه عرض اندام خواهند کرد، بگذریم ـ ۱۹۷۸ برای قدرتی که کارتر در راس ان قرار گرفته است سال مستحکم تر کردن اساس وجای پای خود خواهد بود. در این سال هیچ یک از فقرات تازه کارهایی که قرار است تازه آغاز شوند ـ برای کارتر از پایان رساندن کارهای نیمه تمامی که از ۱۹۷۷ باقی مانده‌اند مهم تر نخواهد بود ودر میان این قسمت از وظایف، فیصله دادن به کارهای مربوط به لایحه انرژی جای نخست را در فهرست فوری‌ترین وپر اهمیت‌ترین اقدامات دولت‌وی اشغال خواهد کرد.هامیلتون جردان که تواما «سخنگو ومشاور درجه اول کارتر درکاخ سفید است ضمن مصاحبه‌ای که به مناسبت پایان یافتن سال ۱۹۷۷ انجام داد اولویتهای اصلی هدف‌ها ووظایف دولت را در سال تازه چنین شرح داده است:

«فوری‌ترین وبدیهی‌ترین چیزها برای کاخ سفید این است که قبل از هر کار دیگر» لایحه انرژی را از تصویب کنگره بگذرانیم. بود جه پیشنهادی رئیس جمهوری وپیامی که در همین زمینه خواهد فرستاد ودر آن برنامه کار دولت را برای بهبود وضع اقتصادی کشور بر خواهد شمرد هدفهای مهم بعدی را تشکیل میدهند. رئیس جمهوری امریکا مصمم وامید وا راست که در ۱۹۷۸ ضمنا» پیمان جدید ترعه پاناما وقرار داد تازه» «سالت» را نیز از تصویب کنگره بگذراند.

جردان در مصاحبه خود به نکات دیگری نیز که برای دولت کارتر اهمیت دارند اشاره کرده است. از جمله ـ طبق گفته‌های وی «تردیدی نیست که ۱۹۷۸ شاهد ادامه یافتن مشغله امریکا در خاورمیانه خواهد بود.

در زمینه داخلی تا کنون در کنگره امریکا پیشرفتهایی به نفع لوایح پیشنهادی دولت کارتر که ناظر بر هدفهای رفاهی هستند بدست آمده است.

تدارک برنامه‌ای که قرار است در آن هدفها وضوابط تازه‌ای برای بیمه بهداشت ملی امریکائیان پیشنهاد شود ـ یکی دیگر از کارهای مهمی است که دولت کارتر را در سال تازه مشغول خواهد کرد.

این برنامه مضمون لایحه جدیدی خواهد بود که بعدها ـ قبل از پایان یافتن ۱۹۷۸ از کاخ سفید به کنگره فرستاده خواهد شد.

پیش بینی شده است که دولت کارتر در سال تازه برای بعضی از مسائل داخلی امریکا راه حل‌هایی متفاوت از آنچه که تا کنون مورد نظر بوده است پیشنهاد خواهد کرد.

«استیوارت ایزنشتات» ـ مردی که مشاور درجه اول کارتر در امور سیاست داخلی است به خبرنگاران گفته است که رئیس جمهوری امریکا در نظر دارد در ۱۹۷۸ در انگیزه‌ها ومشوق‌های مالیاتی همچون حربه‌ای در مبارزه با تورم استفاده کند. طبق طرح تازه‌ای که ظاهرا «هنوز در مرحله‌ای مقدماتی قرار دارد از طرف دولت کارتر به شرکتها واتحادیه‌های امریکایی پیشنهاد خواهد شد که به ازای امتیازاتی که از جنبه مالیاتی تحصیل خواهند کرد موافقت کنند که از بالا بردن قیمتها (در مورد شرکتها وصنایع) و دستمزد ها (در موردی که به اتحادیه‌ها مربوط میشود) خود داری کنند.

ایزنشتات و «فرانک مور» مسئول رهبری فعالیتهای کاخ سفید برای همواره کردن راههای پیروزی دولت کارتر در کنگره است مضافا «گفته‌اند که رئیس جمهوری امریکا ـ همچنین در جستجوی طرق ووسایلی است تا دستگاه دیوانسالاری ایالات متحده را قابل انعطاف‌تر وکار آن را موثرتر کند. برای رسیدن به این مقصود از طرف کارتر اصلاحاتی در سیستم ادارات کشوری امریکا پیشنهاد خواهد شد که شامل ایجاد انگیزه‌های دلگرم کننده برای کارمندان دولت خواهد بود.

یکی دیگر از صاحب منصبان کاخ سفید که ترجیح داده است نامش ناگفته بماند اشاره کرده است که طرح بود جه کارتر ـ بصورتیکه قرار است در ژانویه جاری به کنگره تقدیم شود. حاوی پیش بینی هایی خواهد بود که نوعی تعرض از طرف دولت بر ضد بیکاری در میان ـ نسل جوان سیاه پوستان امریکایی بشمار خواهد رفت در سالی که بتازگی پشت سر نهاده‌ایم چنان افزایش در تعداد جوانان سیاه پوست بیکار امریکایی پدید آمده که نمودار آن را تا حدود فاحشی از سطح شاخص متوسط بیکاری در سطح ملی بالاتر برده است.

دشواریهایی که دولت کارتر در کوششهایش برای به تصویب رساندن پیمان جدید ترعه پامانا خواهد ازمود حقیقتی است که در کاخ سفید ابها می در آن وجود ندارد. با اینحال سخنگویان دولت کارتر با احساسی امید وارانه اشاره به گزارشهایی می کنند که حکایت از بدست آمدن پیشرفتهایی در این راه دارد. این گزارشها که بر اساس یک بررسی آماری غیر رسمی تهیه شده اند نشان میدهند که در امریکا ـ تعداد مردمی که حاضرند از پیمان جدیدتر عه پاناما پشتیبانی کنند ۷ درصد بیشتر از امریکائیانی است که مخالفان این پیمان هستند.

از بدشانسی دولت کارتر گزارشهای آماری دیگری در واشنگتن بدست آمده که حاکی از طرد پیمان ترعه پاناما از طرف افکار عمومی امریکائیان با حداکثر نشان دهنده برابری تعداد مردمی است که در این کشور با پیمان مورد اشاره موافق یا مخالف هستند. ظاهرا با ذهنی متاثر از گزارشهای آماری فقره اخیر است که یک مقام عالی رتبه اخیرا در کاخ سفید گفته است: اگر دولت کارتر بتواند پیمان ترعه پاناما را وا کویا اکثریتی بسیار ضعیف ـ مثلا با تفاوت به رای بیشتر برای موافقان در مقایسه با مخالفان ـ از تصویب کنگره بگذراند ـ ما همین پیروزی ماهیتا ناچیز را نیز موفقیتی بسیار بزرگ برای دولت تلقی خواهیم کرد.»

مقامات کاخ سفید همچنین اگاهند که جنگ کارتر برای به تصویب رساندن پیمان ترعه پاناما چیزی مانند «گرم کردن بدن» برای در گیری در جنگ سخت تری است که رئیس جمهوری امریکا برای به تصویب رساندن قرار داد جدیدی در زمینه محدود کردن سلاحهای استراتژیکی در کنگره در پیش خواهد داشت. کارتر قبلا پیش بینی کرده است که مذاکرات امریکا و شوروی در باره عقد قرار داد جدید «سالت» در ۱۹۷۸ انجام خواهد گرفت.

بطوریکه آگاهی های تازه نشان میدهد کارتر و یاران وی در کاخ سفید این روز ها در فکر بکار بستن بسیاری از تاکتیک های سیاسی آزمایش شده‌ای که در حال حاضر به قصد هموار کردن موانع تصویب پیمان ترعه پاناما مورد استفاده قرار میدهند، برای بهره گرفتن از این فوت و فن ها در جنگ قریب الوقوعشان با کنگره بخاطر قبولاندن قرار داد آینده «سالت» هستند استفاده از این شیوه ها مخصوصا در سنای امریکا برای دولت کارتر ارزش حیاتی خواهد داشت.

آنچه که قبلا تردیدی بوجود نمیآورد این است که رئیس جمهوری امریکا و مشاوران وی بر تمام پیچیدگی های تلاشی که باید بخرج دهند تا اکثریتی از اعضای کنگره به دادن آراء خود به نفع دومین قرار داد محدود کردن سلاح های هسته‌ای استراتژیکی راضی شوند وقوف دارند این آگاهی چنان معنی میدهد که دست کم هیچ چیز غیر منتظره یا غافلگیر کننده‌ای در واکنشهای کنگره در برابر تقاضای تصویب قرار داد آینده امریکا و شوروی در زمینه «سالت ۲» مانند مخالفتهایی که قانونگزاران امریکایی علیه پیمان ترعه پاناما ابراز کردند برای کاخ سفید وجود نخواهد داشت.

همین وقوف مطلق ـ و بدور بودن از هر ابهام و بی تکلیفی وضعی است که در برابر دشواریهای بزرگ پیروزی امر صلح در خاورمیانه نیز برای دولت کارتر وجود دارد با شروع سال تازه در حالیکه شور و اشتیاق احساسات امیخته با امیدواری که با سفر سادات به اسرائیل بوجود آمده بود جای خود را به ملال و بی تفاوتی میدهد بقول یک دیپلمات عالی رتبه وزارت خارجه امریکا باید انتظار داشت که در ۱۹۷۸ سادات تلاش کند که واشنگتن را برای فشار آوردن بر اسرائیل تحت فشار نگهدارد و مناهم بگین متقابلا امریکا را در فشار بگذارد که مصر را برای امتیاز دادن به اسرائیل تحت فشار قرار دهد.

از این گذشته دولت کارتر بر آن است که در سال تازه تلاش کند تا ملک حسین پادشاه اردن ـ و حتی شاید حافظ اسد رئیس جمهوری سوریه را متقاعد کند که بنوبه خویش ایفای نقش هایی را در مذاکرات مصر و اسرائیل بپذیرند تنوع این وظایف ـ و پیچیدگی اجتناب ناپذیری که راههای موفقیت آسان را برای امریکا در خاورمیانه سد کرده اند روشنتر از ان است که کارتر از آنها آگاه نباشد.

یونایتدپرس

تحولات گوناگون روابط امریکا و شوروی

خاطره ۱۹۷۷ در دفتر خاطرات کرملین بعنوان سالی به ثبت خواهد رسید که در آن پسرک جدید امریکائیان قدم به کاخ سفید گذاشت و خود را موجودی که از ازردن هیچکس پروا نداشت به رهبران شوروی معرفی کرد.

لئونید برژنف دبیر کل حزب کمونیست و صدر هیئت رئیسه شورایعالی اتحاد شوروی و یاران او دردفتر سیاسی کمیته مرکزی حزب بیشترین اوقاتشان را در سالی که گذشت صرف رو ترش کردن در برابر دخالتهای جیمی کارتر برای جرح و تعدیل فرمول های معاهدات آینده در زمینه محدود کردن سلاحهای استراتژیک و وعظ و خطابه های بلیغ او در طرفداری از حقوق بشر کردند. اما در روزهایی که دنیا میرفت تا سال ۱۹۷۷ را به پایان رساند ـ چنین بنظر میرسید که روابط امریکا و شوروی فرصت تازه‌ای برای آرام گرفتن و عادی‌تر شدن یافته است. چشم انداز جدیدی که امکان عقد دومین پیمان سالت (مذاکرات محدود کردن سلاحهای استراتژیک هسته‌ای و موشکی) را برای آینده‌ای نزدیک مجسم میکرد بزودی تبدیل به دلیل تازه‌ای شد که بهبود آتی روابط امریکا و شوروی را ـ مخصوصا در نیمه دوم ۱۹۷۸ تصور پذیر ساخت. یک دیپلمات ارشد باختری اخیرا گفته است که «سالت»، لااقل برای شورویها همه چیز است و در صورتیکه قرارداد تازه‌ای برای محدود کردن سلاحهای استراتژیکی در ۱۹۷۸ امضاء شود، این امر لزوما اثر مساعدی بر غالب عرصه های دیگر روابط امریکا و شوروی باقی خواهد گذاشت.

در ماه مارس گذشته کارتر وقتی پیشنهاد کرد که قراردادی سراسر متفاوت (در مقایسه با قرار قبلی) در زمینه موضوعات «سالت» امضا شود و اجازه دهد که در تعداد موشکهای در دست تولید ذخیره شده برای «روز جزا» کاهشی زیر و و زبر کننده نسبت به تعداد های مشمول تجویز در پیمان «سالت اول» بوجود آید رهبران احتیاط پیشه شوروی از این پیشنهاد بسرعت براشفته شدند. رئیس جمهوری امریکا در آن تاریخ تقاضا کرده بود که هردو ابر قدرت تعداد موشکهای واجد ارزش استراتژیکی را در زرادخانه های خود به نصف آنچه که قبلا توافق کرده‌اند کاهش دهند.

شوروی این پیشنهاد را با یک «نیت» (واژه روسی به معنای «نه») رد کرد و بدنبال آن تبلیغاتی پرهیاهو در تقبیح سیاست امریکا براه انداخت و دولت کارتر را متهم کرد که دسیسه کرده است تا موازنه موجود قدرتهای استراتژیکی را به سود خود و بزیان شوروی برهم زند.

از طرف دیگر اعلام پشتیبانی علنی رئیس جمهوری جدید امریکا از حقوق بشر و تاکید وی بر این نکته که مصمم است خود را وقف جهادی امیخته با پی گیری برای دفاع از اصول حقوق بشر کند و در این مبارزه کشورهای آن سوی پرده باصطلاح آهنین را نیز معاف نگذارد بیش از پیش باعث برانگیختن خشم رهبران شوروی گردید. با همه این سوابق باز هم کارتر بود که در سپتامبر گذشته

بقیه درصفحه ۳۲

امروز در تاریخ

۴ ژانویه

۱۷۹۷ ـ ناپلئون بنا پارت نیرو های اطریش را در ریولی ایتالیا شکست داد

۱۹۱۹ ـ بلشویکهای روسیه لتونی واقع در ساحل بالتیک را تصرف کردند

۱۹۴۸ ـ اتحادیه برمه به عنوان یک کشور مستقل اعلام شد.

۱۹۵۱ ـ نیرو های چین و کره شمالی شهر سئول پایتخت کره جنوبی را تصرف کردند

به هر لیسانسیه حقوق پروانه وکالت ندهید

اشاره :

وکالت دادگستری در ردیف عالیترین مشاغل و حرفه‌هاست و به همین جهت ، در برخی جوامع ، برای صدور پروانه وکالت به کسی ، فقط تحصیلات کلاسیك حقوقی یا گذراندن دوره های خاص کارآموزی ،شرط نیست ، بلکه فارغ‌التحصیلان حقوق باید در همه آزمایش‌های گوناگون و بسیار سختی که به عمل می‌آید موفق گردند و برای شروع بکار باید ازشرط سنی خاصی نیز برخوردار باشند.

دراین جوامع وکیل دادگستری معمولا سهم زیادی در صدور رای وتعیین سرنوشت متهم بعهده دارد.

درایران ، وکیل چنان نقش تاثیر گذاری را ندارد.

شاید بهمین جهت باشدکه درایران وغالب جوامع، تنها دو شرط، یعنی‌دارابودن تحصیلات‌حقوقی « لیسانس یا بالاتر »وگذراندن دوره‌کارآموزی یکساله ، برای دریافت پروانه وکالت کافی است. درایران ، حتی لیسانسیه های علوم سیاسی دانشگاه تهران نیز میتوانند پس‌ازطی دوره کارآموزی بدریافت پروانه وکالت نایل شوند.

ما، بی آنکه روال موجود درایران رادرمورد چگونگی صدور پروانه‌وکالت به‌هر لیسانسیه حقوق، تائید یانفی‌کنیم، نامه‌ای راکه در همین زمینه بدست مارسیده عینا چاپ می کنیم . درعین حال، چنانچه نقطه نظرهای دیگری دراین مورد مطرح شود، صفحه حقوقی اطلاعات برای انعکاس بیطرفانه آنها آماده‌است .

سیما خطیبی
دانشجوی فوق‌لیسانس جامعه شناسی دانشگاه سوربن- پاریس

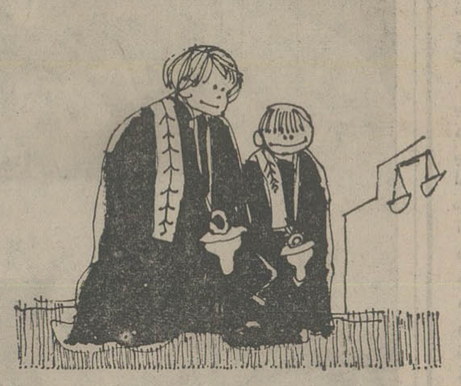

آنچه مرا به نوشتن مطالب زیر واداشت ، شنیدن دیرتاژ مراسم «سوگند یاد کردن » وکلای جوان کشورمان بود که از پخش اخبار رادیوئی ساعت ۱۴ روز یکم دیماه ۲۵۳۶پخش شد. دراین‌روز، ۱۱۵لیسانسیه حقوق پس از گذراندن یك دوره یکساله کار آموزی به عنوان وکیل‌دادگستری‌سوگند خوردند.

البته آغاز خدمت عده‌ای از جوانان مملکتمان در سمت «وکالت »، و سوگندیادکردن آنان بعنوان برقراری عدالت‌و قضاوت درین مورد ، مرا ازاین نظر بسیار شاد نمود که بار دیگر ، به تعداد افراد صالح و تحصیل کرده جهت خدمت‌به وطن افزوده می گردد. بویژه این که باز هم شاهد شرکت بیشتر زنان در خدمت بجامعه خود میتوانیم باشیم . لیکن سئوالی که پیش میایدو مسلما واجد اهمیت بسیار در جنبه‌های مختلف اجتماعی کشورمان‌است اینست که : آیا اتمام دوره تحصیلی ، و رسمی شناخته شدن مدرك اخذ شده برای شروع خدمت آنهم در لباس مقدس و پر مسئولیت وکالت دادگستری ، کافی است ؟

متاسفانه دربین فارغ‌التحصیلان دانشکده های حقوق کشورمان، کسانی یافت میشوند که خود را مجوز به برداشتن مال دیگری میدانند و یا در بین آنان کسانی رامی‌یابیم که‌خود اظهار میدارند:

آنان که درس حقوق خوانده‌اند از بالا بودن میزان مهریه همسرشان واهمه‌ای ندارند، زیرا میدانند از چه راهی او را وادار به بخشیدن تمامی مهریه‌اش نمایند !.

جالب اینجاست که یکی‌از همین «وکلای جوان »درپایان دیرتاژ رادیویی ، تقاضای کمك مالی داشت جهت دائرنمودن

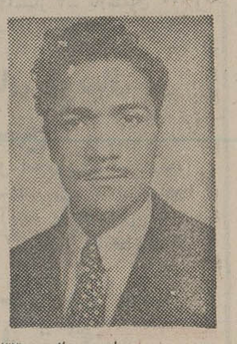

محمود جواد نورالوری۳۳ ساله اهل واران جاسب‌ساکن تهران‌از جمعه گذشته بعد از ظهر از منزل واقع دردولت آباد خارج و دیگر خبری از وی نیست هرکس اطلاعی‌از ناهبرده دارد به پاسگاه ۱۶ خزانه یا تلفن ۷۶۰۹۶۸ منزل‌و یا ۳۶۳۱۲۰ مغازه آقای عبدالهی اطلاع دهد .
آ-۱۳۶۰۹

دوشیزه کتایون هرمزیاری دانش‌آموزکلاس‌چهارم‌دبستان آبید در سال تحصیلی۳۶-۳۵ با معدل۲۰شاگرد ممتازشناخته شده است .
آ-۳۸۳۰۳

ماده ۱۷۹و حرمسرای مردان !

در اطلاعات چهارشنبه ۲۳ آذرماه، مقاله‌ای از آقای هوشنگ احمدیان ، قاضی دادگستری شاهرود درصفحه حقوقی اطلاعات خواندم که لازم دیدم چند سطرح ازعقیده خود را راجع به آن‌بنویسم.

آقای احمدیان در مقاله خویش، از ماده ۱۷۹ قانون مجازات عمومی حمایت ودفاع کرده و گفته‌اند: اگر زنی همسرش را بازنی دیگر هم بستر دید، باید قبول کند که شاید آن زن، زن شرعی شوهرش باشد. بله ایشان ، شرع را بدون دستورات‌دیگر آن در نظر گرفته و برای‌مرد، داشتن چهار زن عقدی و چندین صیغه را نیز از نظر شرع بلامانع دانسته‌اند !

من شخصا نمی‌دانم چرا بعضی از آقایان از شرع،تنها داشتن چهار زن و چندین صیغه را می‌پسندند و حتی‌به آن افتخار هم می‌کنند ؟ بنظر این آقایان اگر مردی زنشرا بامردی دیگر دید حق کشتن او را دارد، البته بدون‌اینکه مجازاتی برایش باشد ؟ حال اگر زنی بابهتر است بگویم انسانی دیگر بشکل زن ،وقتی شوهرش را با زنی دیگر در بستر خویش دید باید چشمها را ببندد وبه طوفان‌درونش. ضربه‌های‌تپنده‌مقلبش و نداهای کوبنده مغزش نهیب وساکت باش، بزند وبگوید شاید این زن، زن قانونی شوهرم است و قبول کند که بین انسانها فرق بسیار است وانسان مرد، حق چنین کاری را دارد ،اما انسان زن، ندارد ! آیا شما به‌این قانون رای میدهیدکه آنوقت چند نفر غیرمسلمان بنشینند ویگویند مسلمانان می‌توانندحرمسرا داشته‌باشند؟ بیایند بجای دفاع از قانون ، عیوب قانون را از بین‌برداریم تابین انسانها همبستگی‌بیشتری ایجاد کنیم.بیائید قانون‌تساوی وبرابری بین انسانها رااجرا کنیم تاشاهد اینهمه طلاق و دور شدن انسانها از یکدیگر نباشیم ؟

شاهرود ـ زهرا ـ ش

عزیزدی، گردو نیست..! رنگین فلز

یك نقص بزرك قانونی :

رابطه نامشروع زن بی‌شوهر بامرد زن‌دار، آزاداست!

مهدی صدوقی
وکیل دادگستری

اگرزنی‌بامرد زن‌دار رابطه نامشروع داشته باشد ، نباید نگرانی بخود راه دهد ، اما اگر بعقد ازدواج‌چنین مردی درآمد، باید منتظر باشد که به شش ماه تا یکسال حبس جنحه‌ای محکوم گردد !

حتما باخواندن چنین مطلبی، از شگفتی دهانتان بازمانده و باحیرت وتعجب می‌پرسید این چگونه ممکن است که زنی که بامردی متاهل، رابطه‌نامشروع دارد از مجازات مصون است اما اگر همین زن بعقد ازدواج چنین مردی درآید به ۶ ماه تایکسال حبس محکوم می‌شود ؟

من نیز چون شما درشگفتم که چراقانونگزار، مسئله‌ای را بااینهمه اهمیت نادیده انگاشته و کسی را که شرعا مرتکب گناهی نشده محکوم می‌کند وزنی را که فقط از قانون تخلف کرده بی‌آنکه شرعا گناهی را مرتکب شده باشد، روانه‌زندان می‌سازد؟ معذلك این حقیقت وجود دارد وبااندک توجهی بتوضیحات زیر شما نیز آنرا درک خواهید کرد.

ماده ۲۱۲ قانون مجازات عمومی چنین میگوید :

«کسانیکه عالمامرتکبیکی از اعمال ذیل شوند بحبس جنحه‌ای از شش‌ماه تا سه سال محکوم خواهند شد .

۱ـ هر زن شوهردار که بامردی‌رابطه نامشروع‌داشته باشد ۲ـ هر مرد زن‌دار که بازنی رابطه‌نامشروع داشته باشد ۳ـ هر مردی که با زن شوهردار رابطه نامشروع داشته باشد.

٤ـ هر زنی که در قید زوجیت یاعده دیگری است مزاوجت نماید ٥ـ هرمردی که‌بازن شوهردار یا زنی که‌درعده‌دیگری است‌ازدواج کند.

ملاحظه میفرمائید که در شقوق پنجگانه فوق، ذکری از زنی آزادکه‌با مردی‌رابطه نامشروع دارد بمیان نیامده است. بعبارت‌دیگر، ازلحاظ قانون مجازات عمومی اگر زنی آزاد بامردی‌که زن‌دارد رابطه نامشروع برقرار سازد مرتکب هیچگونه بزهی نشده وبالطبع مجازاتی هم برای او منظور نگردیده است .

اکنون به متن ماده ۱۷ قانون حمایت خانوادمتوجه فرمائید.

قسمت اخیر ماده ۱۷ قانون حمایت خانواده میگوید:

«هرگاه مردی با داشتن همسر بدون تحصیل اجازه از دادگاه مبادرت بازدواج بنمایدبحبس‌جنحه‌ای ازشش ماه‌تایکسال محکوم خواهد شد وهمین‌مجازات مقرراست برای عاقدوسردفتر ازدواج، وزن جدید که عالم بازدواج سابق مرد باشد ....»

پس بموجب این ماده اگر زنی که شوهر ندارد و یادر ایام عده بسر نمی‌برد، وبه عبارت دیگر زنی آزاد، بدون‌تحصیل اجازه‌ازدادگاه بعقد ازدواج مردی متاهل درآید اعم از نکاح دائم یا منقطع(باصطلاح عموم ،صیغه) قانون، این زن را در صورت شکایت همسر اول بششماه تایکسال حبس جنحه‌ای‌محکوم می‌سازد.

این نقصی بزرگ درقوانین کیفری ما است که باید هرچه زودتر مرتفع گردد زیرا اگر منظور مقنن از تدوین و تصویب ماده ۱۷ قانون‌حمایت خانواده حفظ حقوق همسر اول وحمایت از او است ، چه تفاوتی است بین زنی که باشوهر او رابطه نامشروع برقرار می‌سازد یا زنی کهبه عقدازدواج شوهرمشارالیها درآمده است؟ چون در هر دوحالت، بحقوق مسلم همسر اول تجاوز شده است.حتی میتوان گفت که مجازات‌رابطه نامشروع باید شدیدتر باشد. زیرا چنین زنی‌هم حق همسر نخستین مرد مورد نظر خود را تضییع کرده و هم ازلحاظ شرعی ، مرتکب گناهی بزرگ شده‌ودر نتیجه، به حقوق اجتماع نیزتجاوزکرده‌است.

مشاور حقوقی

جعفر مینوی ـ
وکیل دادگستری

دعاوی قمار و معاملات نامشروع، مسموع نیست

سئوال از محسن کامیاب (ورامین) :

۲۰ هزار تومان بمشخصی وام دادم که در ظرف ۵ ماه بپردازد ، ولی رسید وجهرا گم کرده‌ام، مدتی قبل‌اظهارنامه فرستادم و مطالبه طلب‌نمودم، اتفاقا طرف در اظهارنامه‌برای پرداخت بدهی ، دو ماه مهلت خواسته ،ولی بعدازپرداخت بدهی خودداری کرده است حالا بدون داشتن رسید ، چگونه میتوانم حق خود را دریافت‌کنم؟

جواب:

چون طرف شما ،دراظهار نامه اقرار به طلب شما کرده است ،احتیاجی‌به رسیدگمشده نیست .میتوانید دادخواستی دردو نسخه به آستاد همان اظهار نامه بدادگاه شهرستان بدهید ودادگاه بنفع شما حکم میدهد .

●●●

سئوال ازکریم نیک خو (اصفهان)

سفته‌ای به مبلغ ۵۰۰هزار ریال ،درحین بازی قمار ،به شخصی داده‌ام که چند نفر در جلسه قمار جریان‌صدور سفته مرابابت باخت درقمار ،شاهد بوده‌اند .

حالا برنده قمار ،علیه من شکایت کرده ودادگاه مرا احضار کرده است .شنیده‌ام سفته‌ای که درقمار داده شود اعتبار ندارد . دراینصورت ، پس چرا دادگاه مرا احضار کرده است ؟

جواب :

دعاوی قمار وکلیه تعهداتی که از معاملات نامشروع تولید شده باشد ، برابر ماده ٦٥٤ قانون مدنی دردادگاه مسموع نیست . منتهی باید این امررا اثبات نمود.درمورد طلب‌شما، باید درجلسه اول دادرسی به شهادت شهودی که اطلاع از صدور سفته بابت باخت شما در قمار دارند استناد نمائید .

البته گواهی نامه شهود بایستی قبلا حاضر شود تادر جلسه اول ،بدادگاه ارائه نمائید .دادگاه پس از بررسی جوانب ،حکم به بطلان دعوا میدهد .

●●●

سئوال ازحسن کاربر(تهران):

درکارگاهی ،شب کار هستم وبا مالکبخانه‌استجاری‌اختلاف دارم ،چندروز قبل ،وقتی پس از کار شبانه ،به خانه آمدم دیدم کمکاغذی، گویااعلامیه‌ای مربوط به دادگستری بدرب حیاط چسبانده‌اند. هرچه دقت کرده، نفهمیدم که منظور از اعلامیه چیست ؟

دیگر اینکه‌مامور دادگستری در اعلامیه نوشته که ساعت شش و نیم بعد از ظهر آمده وچون درب بسته و کسی نبود ، اعلامیه چسبانده است نمی دانم مامورچرا شب هامی آید ؟

جواب :

اگر به اعلامیه درست‌دقت کنید ، شماره پرونده وشماره دادگاه‌و اینکه مامور، اخطاریه آورده یا حکم دادگاه،صریحا در اخطاریه نوشته شده‌است با توجه به این شماره ها ، بدفتر دادگاه مربوطه مراجعه کنید . مدیر دفتر دادگاه بنا گرفتن اعلامیه و ملاحظه شناسنامه شما ، نسخه ثانی دادخواست را بشما خواهد داد که منظور مالک درداد- خواست بر شما معلوم‌خواهد شد . و اما آمدن ماموران دادگستری در موقع شب به خانه شما .. هم اکنون دهها هزار پرونده حقوقی وکیفری در دادگاه‌های بدوی،استیناف وفرجامی تهران‌در جریان‌است که روزانه برای هر مامورلااقل ۱۲۰ فقره کار رجوع‌میشود، این است که مامور مجبور است از ساعت ۲ بعد ازظهر شروع‌بکارکرده‌و برخی‌اوقات تا نیمه شب به کار میپردازدو هرگاه در خانه ، یا محل کار، کسی برای رویت اخطاریه نباشد ، مامور به درب خانه‌ها اعلامیه‌ای برای اطلاع صاحب خانه از رجوع مامور نصب میکند .

آنچه که ما میسازیم

● انواع ماشینهای تراش از ۱ تا ۴ متر
● انواع ماشینهای سنگ زنی
● انواع ماشینهای صفحه تراش
● انواع ماشینهای فرز انیورسال افقی ـ عمودی
● انواع مته های رادیال ستونی ـ رومیزی

ماشین سازی تبریز

برای کسب هرگونه اطلاعات بیشتر با کارخانه ماشین سازی تبریز:

تبریز ـ قراملك ـ تلفنهای: ۶ـ۴۲۰۰۰ـ تلفن فروش:۴۲۴۰۳ـ۰۴۱ صندوق پستی:۱۸۳ تلگرافی تبریزماشین
ودفترکارخانه ماشین سازی تبریز درتهران ـ خیابان تخت جمشید نبش ملك الشعراء بهار شماره ـ ۲۹۶
تلفن ۸۳۶۷۷۴ـ۸۳۶۷۷۶ ویا بانمایندگان فروش ما درتهران وشهرستانها بشرح زیرتماس حاصل فرمائید.

تهران ـ شرکت پرس‌موتور ـ خیابان سعدی‌جنوبی کوچه بانک تجارت خارجی شماره ۵۹۰ تلفن ۳۰۳۴۰۱ ● تهران ـ شرکت فلزآور ـ خیابان سپه روبروی موزه ایران باستان شماره ۴۵۷ تلفن ۳۱۷۲۲۹۰ ـ ۳۰۴۸۳۵ ● تهران ـ شرکت بکو ـ خیابان پهلوی جنب قصریخ شماره ۱۲۶۰ ـ تلفن ۶۸۵۰۱۹ ـ ۶۸۳۸۰۵ ● مشهد ـ فروشگاه کالای صنعتی ـ خیابان تهران ـ تلفن ۴۶۸۰۰ـ۴۲۸۰۰ ● شیراز ـ فروشگاه خشکه و فولاد ـ خیابان فردوسی شماره ۱۲۷ ـ تلفن ۲۲۸۲۲ ● تبریز ـ فروشگاه اتوثابت ـ میدان چهارم اردیبهشت ـ تلفن ۶۰ ـ ۴۱۱۲۴ ● رشت ـ بازرگانی پارت دیزل ـ خیابان رضاشاه‌کبیر ـ فلکه صیقلان تلفن ۲۸۴۸۶ ● اهواز ـ تراشکاری خفاجی‌زاده ـ سه‌راه خرمشهر ـ باغات شاه ـ تلفن ۳۲۶۵۵۰ ـ ۳۳۱۵۸ ● اصفهان ـ فروشگاه مصدقیان ـ خیابان شاهپور ـ شماره ۸ ـ ۵۸۶ تلفن ۳۷۶۷۳ ـ ۳۷۶۴۵ ● بابل ـ فروشگاه ـ اس ـ کا ـ اف ـ بهلر ـ خیابان نوشیروانی مقابل پاساژ محمدرضا اکبرین تلفن ۲۱۴۶ ـ ۴۵۵۱

آگهی مربوط به تصفیه (نوبت سوم)

مدیران تصفیه شرکت سهامی خاص کارخانه شیر پاستوریزه مازندران (درحال تصفیه) بدین وسیله باطلاع اشخاص ذی‌نفع و بستانکاران می رساند که جهت تصفیه حساب خود باشرکت سهامی خاص کارخانه شیر پاستوریزه مازندران در حال تصفیه در ساری بدفتر کارخانه ویا در تهران به‌نشانی خیابان بهار ـ کوچه بانك پارس شماره ۲ مراجعه فرمائید .

مدیران تصفیه

آگهی دعوت شرکت کرین فروهاف ایران (سهامی‌خاص)

بدین وسیله از کلیه صاحبان سهام شرکت مذکور دعوت میشود که جهت تشکیل مجمع‌عمومی عادی سالیانه در ساعت ٤ بعدازظهر روز۲۸ ژانویه ۱۹۷۸ ۸بهمن ۲۵۳۶ در محل شرکت حضوربهم رسانند.

دستور جلسه

۱ـ بررسی و تصویب ترازنامه‌و حساب سودوزیان شرکت.
۲ـ تعیین بازرس اصلی و علی‌البدل.
۳ـ تعیین روزنامه کثیرالانتشار

هیئت‌مدیره

آگهی استخدام پاسبان

شهربانی کشور شاهنشاهی بمنظور تکمیل کادر انتظامی اداره جرائیات و انتظامی شهرداری پایتخت تعدادی داوطلب مرد با شرایط وامتیازات زیر به‌سمت پاسبان استخدام مینماید :

الف ـ شرایط :

۱ـ تابعیت دولت شاهنشاهی ایران
۲ـ متدین بیکی از ادیان (اسلام .مسیحی. کلیمی .زرتشتی)
۳ـ دارا بودن گواهینامه‌پایان‌تحصیلات‌ابتدائی
٤ـ حداقل سن (۱۷)سال و ششماه وحداکثر بیست وچهار (۲٤)سال تمام . برای کسانی که خدمت زیرپرچم راانجام داده‌اند بیست وشش (۲٦) سال تمام .
٥ـ حداقل طول قدیکصد و شصت‌ودو(۱٦۲) سانتی متر .
٦ـ دارا بودن صحت مزاج و تناسب اندام‌و عدم اعتیاد به الکل و مواد مخدر طبق گواهی اداره بهداری شهربانی کشور شاهنشاهی .
۷ـ داشتن حسن شهرت فردی و خانوادگی‌و نداشتن پیشینه کیفری
۸ـ سپردن تعهد ده‌سال خدمت در شهربانی کشور شاهنشاهی.

ب ـ امتیازات :

۱ـ مدت آموزش برای آن عده از داوطلبانی که خدمت زیر پرچم را انجام داده‌اند سه ماه و برای‌داوطلبان خدمت نکرده ششماه میباشد که شبانه روزی بوده و کلیه هزینه های آنان ازقبیل خوراك ـ پوشاك ومسکن‌بعهده شهربانی میباشد
۲ـ به داوطلبان در مدت آموزش ماهیانه‌مبلغ سه هزار و هفتصد و پنجاه (۳۷۵۰) ریال کمك هزینه تحصیل پرداخت خواهد شد .
۳ـ داوطلبان پس از طی دوره آموزشگاه و موفقیت در آزمایشات مربوطه بدرجه پاسبان سومی مفتخر و ازحقوق‌و مزایای ماهانه (۱۲۹۹۰) ریال و استفاده از حساب پس‌انداز ویژه ـ بیمه درمانی عائله‌مندوماه پاداش سالیانه و خرید اجناس مورد نیاز به قیمت ارزان از فروشگاه های ارتشی بهره‌مند و حقوق ومزایای و ترفیعات بعدی آنان برابر قانون استخدام‌نیرو های مسلح شاهنشاهی خواهد بود .

ج ـ مدارك لازم برای ثبت‌نام :

داوطلبان میتوانند برای‌کسب‌اطلاعات بیشتر و ثبت نام باهمراه داشتن مدارك زیر درساعات اداری روز های یکشنبه و سه‌شنبه هرهفته به استثنای ایام تعطیل در تهران به نشانی میدان سپه ـ مرکزآموزش شهربانی کشورشاهنشاهی واقع درخیابان برمك (ضلع‌شرقی کاخ‌شهربانی) مراجعه نمایند .

۱ـ عین شناسنامه عکس‌دار ۲ـ عین‌گواهینامه تحصیلی ۳ـ شش قطعه عکس ٤ × ٦ غیر فوری
٤ـ داوطلبانی که سن آنان از (۱۹) سال به بالا باشد بایستی دفترچه آماده بخدمت داشته باشند .

م‌الف۲۳۳۹۰

شهربانی کشور شاهنشاهی

تساوی جنجالی مشتزنی ایران ـ ارمنستان شوروی : ۵ برد و یک مساوی برای طرفین!

قضاوت ناعادلانه ایرانیها و روسها، همه چیز را بهم ریخت!

منصور صادقی (چپ)، یکه راست مستقیم را که گردن کلفت روسی ـ «آشوت آودیسیان» ملی‌پوش شوروی ـ حواله کرده با دفاع چپ رد کرده است. صادقی بازنده اعلام شد، ولی اگر برنده هم اعلام میشد، آب از آب تکان نمی‌خورد. حداقل‌کار، رای عادلانه مساوی بود که به منصور داده نشد.

هرگاه اکثریت داوران کنار ایرانی بودند، ایران برنده بود، و هرگاه قضیه بعکس بود، شوروی برنده!

تیم مشتزنی «ایروان» با ۶ قهرمان ارمنستان و ۵ قهرمان ملی اتحادیه جماهیرشوروی رویاروی تیم‌ملی‌ایران‌ایستاد، و درحالیکه مربی روسها، پیش از این پیکار، دم از حداقل ۶ پیروزی میزد، با ۵ برد و ۵ باخت و یک مساوی، شبی جنجالی را پشت‌سر نهاد.

روسها، دیشب با تمام قدرت، حتی با استفاده از میز قدرت داوران، در پی پیروزی بودند، اما تغییراتی که در رهبری تیم ملی ایران، و روحیه‌ی مشتزنان‌پدیدآمده بود، باعث شد، که تیر میهمانان به هدف ننشیند.

تیم ارمنستان شوروی که با ۸ پیروزی، یک مساوی و دو باخت دربرابر گیلان، از رشت به تهران آمده بود، با این پندار که دربرابر تیم ملی ایران هم پیروزی های «ناک‌اوت» خود را تکرار خواهد کرد، مبارزات را آغاز کرد، ولی ضمن اینکه عکس اندیشه‌ی خود را گرفت، در پایان مبارزه آذرحزین ـ «کورکیان» مورداعتراض‌شدید تماشاگران ایرانی قرارگرفتند که این، ناشی از آراء داوران روسی بودند که‌بنفع مشتزن کشور خود دادند. بطورکلی، هرگاه اکثریت داوریهای کنار دست ایران بود، ایرانی برنده بود، و قضیه بعکس بود، ایرانی بازنده.

مبارزات ۱۱ وزن

۴۸ کیلو : سعید علی باباثی، که اولین‌بار پیراهن ملی را پوشیده بود، با اختلاف نزدیک بازی را به موسی هوانسیان‌قلدرچپکار ارمنستان باخته بود، ولی برنده اعلام شد!

۵۱ کیلو : فیروز عبادی، با هوشیاری و تکنیک جالب برابر هارخوردارابکاریان» جنگید، و ملی‌پوش روسیه را علنا برد، ولی داوران روسی به تلافی نتیجه‌مبارزه اول دو تیم، عبادی را با امتیاز بازنده کردند!

۵۴ کیلو :فرمان سلمان‌زاده ملی‌پوش کرجی از «هراچیک هوانسیان» قهرمان ارمنستان شکست خورده‌بود ولی بازی او با حریفش، مساوی اعلام شد!

۵۷ کیلو: حسین‌ورشوساز ملی‌پوش دزفولی یکبارمشت زد، خودش افتاد، یکبار هم از ضربه «استپان کوزمانیان» ناکدان شد، وقهرمان اتحاد جماهیر شوروی به‌حق پیروز گردید.

۶۰ کیلو : بهروز پنجه‌ای با اختلاف بسیار کم و با امتیاز مغلوب «مگردیچسیان» قهرمان بسیار جوان ارمنستان شد.

۶۳٫۵ کیلو: منصور صادقی، مرد تکنیکی ایران، باوجودآنکه ضربه سر فراوان هم خورد،اما قلدر روسی رااگر نبرده بود،با او مساوی بود، داوران این بازی را به «آشوت آودیسیان» که قهرمان شوروی هم هستند، دادند.

۶۷ کیلو : حسن‌ابراهیم‌زاده، با اختلافی ناچیز بر قهرمان اتحادیه جماهیر شوروی ـ وازگن وارطانیان ـ غلبه یافت.او بسیار قوی بود.

۷۱ کیلو : محمد آذرحزین و کودکیان قهرمان‌ارمنستان یک بازی‌زشت‌ارائه دادند. داوری بد بود بازی بد، و کاربکسور ها بد، ولی آذرحزین فاتح‌رینگ بود که بازنده‌اعلام شد،وقشقرق تماشاگر آغاز شد.

۷۵ کیلو : حسین علی‌نژاد با شجاعت و شایستگی تمام، ملی پوش شوروی «ویگران‌بگویان» را شکست داد.

۸۱ کیلو : افشار اسدی پس‌از ناک دان‌ازضربه روسی‌خشمگین «واهان ایوازیان»، با ابروی چاک خورده بازی را تمام کرد و با امتیاز باخت.

۸۱ + کیلو : ماسیس هامبارسومیان لئون‌کیورکیان قهرمان ارمنستان را باامتیازبرد.

تساوی مقرون به حقیقت، به‌قیمت گران!

تماشاگر مشتزنی، هیچگاه بدینسان نشوریده بود، اما داوران، بویژه روسها، چنان باروتی با قضاوت غیر منصفانه خود ساختند، که تماشاگر کبریت احساسات خود را کشید، و سالن را از جارو جنجال، آتشین کرد.

این هیاهو و جاروجنجال، مبارزات را بیست دقیقه‌ـ نیم ساعتی قطع کرد. و توضیحات مسئولان فدراسیون مشتزنی هم پاسخگوی احساسات آتشین تماشاگر نشد، چرا که آذرحزین در مبارزه با حریف ارمنی خود، بر او می‌ـ چربید، و داوران روسی، حق او را به همولایتی خود داده بودند.

تماشاگر عصبی، چیزی جز مقداری پوست میوه در اختیار نداشت که پرتاب کند، وگرنه انتظامات ضمیمه‌سالن بدمینتون، تلفاتی هم می‌داد.

وقتی که مبارزه دوستانه میشود، داوران ازدوطرف میشوند، و عدالت بسختی اجرا میشود، نتیجه‌ی کار همین میشود که شد : دیدار تیم ملی مشتزنی ایران و ارمنستان شوروی که با ۵ قهرمان اتحادیه جماهیر روسیه قدم بمیدان نهاده بود، بیشترین تماشاگر ممکن را برای بکس ما جلب و جذب کرده، و نشانه های عشق مشتزنی‌را در قلبهای تماشاگران فراوان بمنصه ظهور رسانده بود، که همه چیز بهم ریخت. هیاهو، و هو کردن داوران و مشتزنان میهمان، چنان اوج گرفت. که احتمال وقوع حوادث تلخ را فراهم کرد.»

اما، از این که در گذریم، عین واقعیت این بود: «مشتزنان ارمنستان اگر چه من‌حیث‌المجموع بهتر از همتا های ایرانی خود مینمودند، بخاطر اینکه پیش بینی ها، و حدس و گمان هاشان نقش برآب شده‌بود، و فاتح‌مطلق میدان نشده بود، دیشب از نظر نتیجه همان نتیجه رابایدمیگرفتند که گرفتند : «مساوی». منتها، علت اینکه همین مساوی به قیمت گران برای آنان تثبیت گشت. بی‌عدالتی‌در تعیین و اعلام نتیجه اولین بازی بود: «سیدعلی باباثی در ۴۸ کیلو مغلوب حریفش شد ولی اورا رای داوران‌ایرانی برنده اعلام کرد»

عدالت چه بود؟

این، یعنی آغاز پیریزی بی‌عدالتی و ناانصافی از سوی داوران ما. این، یعنی فهماندن عدم رعایت و اجرای حقیقت برای داوران شوروی ـ آنهم در شرایطی‌کروسها باخت در ایران را یک فاجعه برای خود می‌پنداشتند و می‌ـ پنداشتند. به عقیده ما، تساوی ایران ـ ارمنستان‌درمشتزنی دیشب، باید بدینسان اجرا می‌گشت: «باباثی بازنده‌ـ عبادی برنده ـ سلمان‌زاده بازنده ـ صادقی مساوی ـ آذرحزین برنده» اگر این نتایج را با بقیه نتایج که دور از حقیقت نبود، رویهم می‌نهادند، هم عدالت اجرا می‌شد وهم‌همین مساوی دو تیم اعلام می‌گردید : «۵ برد برای طرفین و یک مساوی ـ که البته، در مشتزنی رسمی، همین هم‌جای‌حرف دارد!»، مشتزنان ایران، اگر چه دیشب هم صاحب باخت بناحق شد، هم مساوی بناحق و هم پیروزی بناحق ـ ولی من حیث، بالاتر و با ارزشتر از آن نشان دادندکه در مصاف با ملی‌پوشان سویسی بنمایش نهادند، ولی درمقام مقایسه با ارامنه شوروی، نه تکنیک آنان را رویهم‌رفته‌ـ داشتند، نه قدرت جسمانی آنان را ـ و نه برخی شگردها، که در جدالهای رینگ وجود دارد.

مردانی که در رویارویی با ارمنستان، خوب ودر خوربحث بودند، ازعده‌ای‌معدودفراترنمیرفتند: «فیروز عبادی که بهترین ایرانی مسابقات بود، و در حد یک ستاره ـ منصور صادقی، حسن ابراهیم‌زاده، حسین علی‌نژاد و ماسیس هامبارسومیان که البته هنوز قادر نیست، خلاء ناشی از غیبت بادپا را پرکند.» جز اینان، آن مشتزنان جوان و بی‌عنوان که در حد خود خوب بودند،و انتظاری بیشتر از آنان نداشتیم، سیدعلی‌باباثی و افشار اسدی بودند، که اولی برنده و دومی بازنده اعلام شدند،و اعلام پیروزی بنفع باباثی، شگفتی انگیز و قابل باور نبود»

و ماحصل کلام اینکه، این تساوی دوتیم، قریب‌به حقیقت و عدالت بود، ولی گران حاصل شد،و بدجور و با اوضاع و احوالی که هرگز متصور نبود.

در حاشیه در حاشیه

در حاشیه دیدار جنجالی ایران ـ ارمنستان

★ ترافیک تهران ،فقط بدست مشتزنی کار نداده بود، که‌داد : «تیم‌ارمنستان شوروی، در چنبر خیابان های تهران گیر افتاد، و یکساعت و اندی دیرتر از موعد مقرر به سالن قدم نهاد، و نتیجه اینکه، مبارزات دو تیم با یکساعت و ربع تاخیر انجام گرفت.»

این تاخیر باعث شد که تماشاگرشعار«ساعت هفت‌وربع شد، هنوزهیچ‌خبری‌نیست، مگر مسخره گردید» را سر دهند، و پطروس نازاربیگیان از سر ناچاری پشت تریبون ایستاده، از تماشاگران عذرخواهی‌کند.»

● این‌بار جمعیت بیشتر بود. خیلی بیشتر از شب دیدار با سویس... علاوه بر آنکه سالن بدمینتون لبالب پر بود، و روی سکوها، جای سوزن انداختن یافت نمی‌شد، در دو سوی رینگ بکس هم قریب «هشت ـ نه» ردیف طولانی صندلی‌چیده‌بودند، و بدینسان، شمار تماشاگران بسیار فزونی گرفته بود.

★ فدراسیون مشتزنی، درصدد تامین روحیه‌ی مشتزنان برآمده بود، که این‌بار، بگونه‌ی شب پیکار با سویس، کم روحیه به رینگ بیایند. اما، فکر نکنید که این تامین روحیه با یک دوپینگ مالی قوی و قابل بحث‌عملی شده‌بود. خیر، فدراسیون،به هریک از مشتزنان، مبلغ پانصد تومان داد، یعنی پنج هزار و پانصد تومان برای یازده مشتزن، که البته بایدگفت، اینهم از فدراسیون بی‌پولی مانند بکس زیاد است و نوعی کرامت محسوب می شود.

● دیشب، گروه آقای «مربوطه» تلویزیون‌هم‌جزو تماشاگران مشتزنی بود. اگر، عشق و علاقه باعث کشیده‌شدن گروه‌تلویزیونی «مربوطه» به سالن بکس نشده بود، دیدن‌هنرنمایی هم‌مسلکان ارمنی، بهترین محرک برای اینان‌به‌حساب می‌آمد.

★ عدم بکار گماردن ماموران کنترل آشناو آگاه برای کنترل‌ورود‌تماشاگران به سالن بدمینتون باعث‌آن گردید که هنگام ورود میهمانان، از آنان هم بلیط خواسته شود!!

گویی، ماموران کنترل، رنگ پوست و سرو‌پسهاو لباس اونیفورم‌آنهمه‌مشتزن میهمان را نمی‌شناختند که مانع راه ورودشان شده بودند!

● خانم‌ها، اعم از دوشیزگان و بانوان، اصولا بکس را ورزشی خشن میدانند، واز اینرو، تاکنون ندیده بودیم که به اندازه‌ی کافی به سالن بکس بیایند، اما دیشب، قضیه برعکس بود، و خانم های زیادی برای تماشای مشتزنی آمده بودند.

★ تیمسار جهانبانی‌دبیر کل سازمان ورزش و دکتر رهنوردی معاون آموزش‌و پرورش‌در تشکیلات‌ورزشی وتنی چند از مسئولان ورزش همبه سالن‌بدمینتون آمدند، منتها «تیمسار» دیر آمد، و دو،سه بازی‌بیشتر ندید و رفت!

مسابقات انتخابی وزنه برداری برای سفر به مصر و یونان

پنجشنبه همین هفته مسابقه های قهرمانی وزنه برداری باشگاه های تهران بار دیگر بارقابت مدعیان مقام قهرمانی آغاز میشود. تاجیها که‌قهرمان سال پیش میباشند، چندی قبل در مسابقه های تشویقی‌تسلیم تیم نوپای شمشیر شدند.

ولی آنچه که بر گرمی مبارزات قهرمانی باشگاه ها خواهد افزود، انتخاب ۸وزنه بردار برای سفر به مسابقه‌های بین‌المللی یونان و مصراست.

فدراسیون وزنه برداری ایران در نظر دارد، ۸وزنه‌ـ بردار را بسوی آتن و ۵ تن دیگر رابه قاهره اعزام دارد. ایران برای نخستین بار در مسابقه های بین‌المللی یونان ظاهر میشود، در حالیکه سال پیش قهرمانان ایرانی‌درمصر در رده نخست قرار گرفتند.

مسابقه های قهرمانی‌باشگاه ها این بار بنظر میرسد، به جهت همان دلایل ذکر شده هیجانی بیشتر داشته باشد.

خاصه این که همه ملی ـ پوشان نیز در صحنه رقابت حاضر خواهندبود.

پولیدور : وداع با پیست

ریموند پولیدوره دوچرخه سوار معروف فرانسوی،پس از ۳۶ سال رکاب زدن‌درپیست های‌مختلف‌دنیا، با مجموعه‌ای دلپذیر از «پیروزیها»،شکست ها و خاطره ها، برای همیشه صحنه دوچرخه‌سواری جهان را ترک گفت.

پولیدور، که هنگام خداحافظی از پیست، ۴۱ سال‌از سنش میگذشت، ۱۴ بار در مسابقات توردوفرانس و ۱۶ بار در دیدار های قهرمانی جهان شرکت کرد، ولی‌هیچگاه شانس تصاحب عنوان‌قهرمانی را نیافت! و بدشانسی های او، سبب‌گردیده بود که‌به‌او لقب «دوم‌ابدی» داده شود.

آخرین مقامی که‌پولیدور، در صحنه مسابقات بدست آورد، عنوان هفتم نورنمنت برگزاری درشهره وامبرکیس» فرانسه بود که در پی‌آن‌آهنگ جدائی از دوچرخه سواری کرد.

اخبار کوتاه

شکست قهرمان در گیژون

در پانزدهمین روز مسابقه های فوتبال قهرمانی باشگاه های اسپانیا، تیم آتلتیکومادرید قهرمان سال پیش این کشور در شهر گیژون ودربرابر تیم گیژون متحمل شکست تازه‌ای شد. آتلتیکو این بازی را۲ـ۳ باخت ،رئال پیشتاز مسابقه هاوبارسلون‌تیم نایب‌پیشتاهنگ هردو، حریفان خودرا مغلوب کردند.

نتایج مسابقه‌های هفته پانزدهم :رئال سوسیداد ۱ـوالنس صفر، رایووالوکانو ۴ـ بتیس ۲، بارسلون ۳ـ الش ۱، گیژون ۳ـ آتلتیکو مادرید ۲،بورگوس ۲ـ کادیکس ۱، رئال مادرید ۲ـ سانتاندر صفر، بارسلون ۲ـ هرکولس۱، سویل ۱ـ لاس پالماس صفر، آتلتیکو بیلبائو ۳ ـ سالامانکا ۱.

رده‌بندی :۱ـ رئال مادرید ۲۴امتیاز ۲ـ بارسلون ۲۰ امتیاز ۳ـ سالامانکا ۱۸ امتیاز ۴ـ رایووالوکانو، سویل ۱۷ امتیاز.

بندرعباس میزبان فوتبال نیروهای مسلح

روز گذشته فدراسیون فوتبال اعلام‌داشت که مسابقه های فوتبال قهرمانی واحد های مختلف نیرو های مسلح شاهنشاهی در سال‌جاری، درماه آینده دربندرعباس انجام خواهدگرفت. این مسابقه‌ها روز ۱۷بهمن آغاز میشودو تا ۲۷بهمن ادامه خواهدیافت.

استاد مجاری، پیشتاز تورنمنت شطرنج هاستینگز

گیولاساکس، استاد بزرگ شطرنج مجارستان درپایان پنجمین دوره مسابقه های شطرنج «هاستینگز» درانگلیس، به تنهائی صدرنشین شد.

وی مسابقه چهارم خودرا باجورج بوتریل شطرنجباز انگلیسی پس‌از ۳۲ حرکت برد. درمسابقه پنجم هم‌لئونید شامکوویچ شطرنجباز امریکائی حریف ساکس بود که پس از ۳۰ حرکت به ساکس باخت.

درحال حاضر ساکس بایك بازی عقب افتاده‌و۴ امتیاز تنهاصدر نشین مسابقه ها است. پتروسیان از شوروی باه٫۳ امتیاز ویك‌بازی عقب افتاده دوم میباشد.

چهاردهمین مسابقه نیمه کاره مانده

چهاردهمین مسابقه دو استاد بزرك شطرنج بوریس ـ اسپاسکی‌و ویکتور کورچنوی که‌برای تعیین حریف جهت آناتولی کارپف قهرمان شطرنج‌جهان مبارزه میکنند، پس از ۴۱ حرکت‌نیمه کاره باقی‌ماند. دراین مسابقه اسپاسکی‌مهره سفیدو کورچنوی مهره سیاه دارند. نتیجه مسابقه در حال حاضر ۵٫۵بر ۵٫۵بسود کورچنوی می‌باشد واولین نفری‌که صاحب ۱۰٫۵ امتیاز شود، فاتح‌مسابقه‌هاخواهدبود. اینقدو که در بلگراد مبارزه میکنند ۲۰مسابقه انجام میدهند.

کاسموس خواستار کوین کیگان

تیم نیویورکی کاسموس‌که باتلاش بسیار می‌کوشد تایکی دوبازیکن سرشناس دیگر برای فصل بعد بدست آورد، بعداز عدم موفقیت درموردبخدمت گرفتن آلن‌سیمونسن، بهترین فوتبالیست سال ۱۹۷۷ اروپا، اینك خواستار‌کوین کیگان مهاجم انگلیسی تیم هامبورك شده‌است. هامبورك که اوائل فصل جاری کیگان را از لیورپول‌خرید، اینك در اندیشه فروش این بازیکن می‌باشد، بجز کاسموس،رئال مادرید هم‌خواستار کیگان می‌باشد.

رده‌بندی های اروپا درسال ۱۹۷۷

۱ـ آلمان غربی ۷ برد، ۳مساوی و ۱شکست ۲ـ هلند ۵برد، ۱ مساوی‌و بدون‌شکست ۳ـ اسپانیا ۴برد، ۱ مساوی، ۱ شکست ۴ـ اتریش ۵برد، ۳ مساوی وبدون شکست، فرانسه ۳برد، ۳ مساوی ویك شکست ۶ـ مجارستان ۹ برد، ۳ مساوی و ۳شکست ۷ـآلمان شرقی ۶برد، ۳ مساوی و یك شکست. اسکاتلند ۶ برد، ۲مساوی و ۲شکست ۹ـایتالیا ۵برد، بدون‌مساوی و۲شکست، رومانی ۵برد، ۲ مساوی و ۲ شکست ۱۱ـ پرتقال ۳ برد، ۱ مساوی و بدون شکست۱۲ـ لهستان ۶ برد، ۲ مساوی و۵ شکست، شوروی ۵برد، ۳ مساوی و۳شکست۱۴ـانگلیس ۴برد، ۴مساوی و ۳ شکست، ولز ۳برد، ۵مساوی و۳شکست ۱۶ـ بلغارستان ۴ برد،۳مساوی و۳ شکست، ایرلند جنوبی ۱برد، ۲ مساوی و ۲ شکست ۱۸ ـدانمارك ۵برد، بدون مساوی و ۵ شکست، سوئد ۴ برد، بدون‌مساوی‌و ۶شکست سویس ۳ برد، ۱ مساوی و۵ شکست ۲۱ـ چکسلواکی ۳ برد، ۳ مساوی و ۵ شکست، یوگوسلاوی ۳ برد، ۲ مساوی و۷ شکست ۲۳ـ یونان ۱برد، ۳ مساوی و ۵شکست، نروژ ۱برد، ۱ مساوی و ۴ شکست ۲۵ـ فنلاند و ایرلند شمالی هرکدام با۲برد، ۱ مساوی و ۵ شکست ۲۷ـ بلژیك ۱برد، بدون مساوی و ۵ شکست، ترکیه ۲برد، بدون مساوی‌و۷ شکست ۲۹ـ ایسلند ۲ برد، بدون مساوی و ۴ شکست ۳۰ـ قبرس فقط ۳ باخت ۳۱ ـ لوگزامبورك فقط ۴ شکست، مالت فقط ۶ شکست.

★ تنهاشکست‌مردان‌هلموت شون ،باخت ۰ـ۱ درپاریس و به تیم فرانسه بود.

★ سوئد بعنوان‌ضعیف‌ترین تیم اروپائی شرکت کننده‌در جام جهانی آرژانتین تعیین گردید!

تیم ملی‌فوتبال آلمان غربی، قهرمان جهان،در رده‌بندی‌بهترین تیم های سال ۱۹۷۷ اروپا ،بار دیگر به مقام نخست رسید.

گزینش بهترین تیم وتعیین رده بندی تیم های ملی کشور های اروپا در پایان هر سال مسیحی، دومین برنامه پر اهمیت‌و سالانه مجله فرانسوی «فرانس فوتبال» است که نتیجه آن روز گذشته با انتشار اولین شماره این‌مجله پر اعتبار در سال تازه مسیحی اعلام شد.

آخرین بازی که فرانس بکن باثر باتیم ملی‌آلمان به‌میدان‌آمد، دیدار باتیم ملی‌فرانسه درپاریس بود که فرانسه ۰ـ۱ آلمان را شکست داد. بازیکنان حاضر در تصویر از چپ براست عبارتنداز: فرانس بکن‌باثر، سپ‌مایر، جورج شوارتزنبک، ژوپ‌هاینکس، دیتز، کارل هاینس رومینگ، رینر بونهوف، فلوهه، اریش بیر، برتی‌فگتزواولی هونس.

برای پنجمین بار از سال ۱۹۶۸ تاکنون

آلمان، تیم شماره یک اروپا شناخته شد

هلند، اتریش و پرتقال ۳ تیم بی‌شکست سال ۱۹۷۷

کار گزینش بهترین تیم و تعیین رده بندی تیم های ملی اروپا در آغاز هر سال تازه مسیحی، براساس نتایج تیم‌ها در مسابقه های مختلف خوددر سال قبل انجام می‌پذیرد.

مجارستان، حاضر در ۱۵ دیدار

در سال ۱۹۷۷، تیمی که‌بیش از دیگران در دیدار های ملی حاضر بوده است، تیم ملی فوتبال مجارستان بود که جمعا ۱۵ بازی انجام داد. تیم ملی شوروی با۱۳ بازی از این نظر مقام دوم را دارد‌و به ترتیب‌تیم های ملی یوگوسلاوی وانگلیس با۱۲و ۱۱ مسابقه، در رده‌های بعدی میباشند.

از دید مفسران مجله فرانس فوتبال، آلمان غربی، برتر از هلند حریف فینالیست خود در جام جهانی ۱۹۷۴ صاحب مقام بهترین تیم سال ۱۹۷۷ اروپا شده است. آلمانها در سال ۱۹۷۷ جمعا ۱۱ مسابقه‌داشته‌اند که ۷بار پیروز بوده و تنها در یك مسابقه باتیم ملی‌فرانسه‌که در ورزشگاه «پارك دپرنس» پاریس انجام گرفت ۰ـ۱ مغلوب شدند. نتیجه ۳بازی دیگرمساوی بوده است.آلمانها یکی‌ازبهترین پیروزیهای خودرا قابستان گذشته در سفر به امریکای جنوبی با نتیجه ۱ـ۳مقابل‌تیم ملی‌آرژانتین کشور میزبان جام جهانی آینده کسب کردند.

آلمانها امسال پنجمین باری است‌که در رده‌بندی تیم های ملی کشور های اروپا به مقام نخست میرسند. قبلا در سال های ۱۹۶۸، ۱۹۷۲، ۱۹۷۴ و ۱۹۷۶ صاحب این مقام شده بودند.

اهمیت ویژه، پیروزی تازه تیم ملی آلمان در راه کسب این مقام، این است که آلمان در سال گذشته بجز دیداربافرانسه، بقیه بازیهای خودرا بدون‌فرانس بکن‌باثر کاپیتن پیشین خودانجام داد. درحالی‌که پس‌از جدائی بکن‌باثر از تیم‌ملی اینطورمتصور بودکه آلمان در نبود این مهره شاخص و بزرگ دچار نزول‌خواهد شد.

هلند در جام دوم

مقام دوم را تیم‌ملی هلند به دست آورده است. باه پیروزی و فقط ۱ مساوی مقابل تیم ملی ایرلندشمالی. هلند نظیراتریش و پرتغال که به ترتیب مقام‌های چهارم و یازدهم را دارند، سال ۱۹۷۷ رابدون‌شکست‌سپری‌نموده.

برای مقام سوم ،رقابت بین اسپانیا، اتریش و فرانسه بوده است که‌به‌ترتیب اسپانیاوفرانسه بایك شکست و اتریش بدون شکست، سال ۱۹۷۷ را سپری کرده‌اند.

دراین رقابت ۳گانه، بدلیل ارزش بهتر پیروزیهای تیم ملی اسپانیا که بویژه در راه‌رسیدن به جام جهانی آرژانتین حریفان بزرگی چون‌رومانی‌و یوگوسلاوی راشکست داد، مقام سوم به‌این تیم رسید. اسپانیولها ۴ برد، ۱ مساوی و ۱شکست داشته‌اند. اتریش و فرانسه مشترکاچهارم شناخته شدند. گرچه اتریش با ۵ برد، ۳ مساوی و بدون باخت سال ۷۷ راتمام کرد. امافرانسه ۳برد، ۳مساوی و ۱ شکست داشت. فرانسویهادر جمع این ۷ بازی خوددر سال ۱۹۷۷نتایج درخور اهمیتی در سفربه‌امریکای لاتین و مقابل برزیل وآرژانتین داشته‌اند.

مجارستان با۹ پیروزی، ۳ مساوی و ۳ شکست، ششمین تیم جدول رده‌بندی سال ۱۹۷۷ اروپا است ،جالب توجه این‌که این هر ۶تیم‌بالای جدول‌در زمره انتخاب شدگان اروپا برای جام جهانی ۱۹۷۸ در آرژانتین هستند.

اسکاتلند دیگر تیم نماینده اروپا در جام جهانی با۶ برد، ۲ مساوی و ۲باخت در مقام هفتم باآلمان شرقی سهیم‌است.آلمان شرقی ،قهرمان المپیك مونرآل و حذف شده بزرك در مسابقه‌های حذفی جام جهانی، در جمع‌بازی های سال ۱۹۷۷ خود ۶برد، ۳ مساوی و ۱باخت دارد.

ایتالیا هم نظیر اسکاتلند در مقام نهم بایك تیم حذف شده از مسابقه های مقدماتی جام جهانی: رومانی ـدر جای نهم شریک است. رومانی با۵برد، ۲ مساوی و۲باخت و ایتالیا با۵ برد ،بدون مساوی و ۲شکست.

پرتغال بدون شکست

پرتقال که در سال ۱۹۷۷ نشانه هائی از بازگشت بدوران شکوهمندی جام جهانی ۱۹۶۶ لندن را از خود بروز داد با۳برد و۱ مساوی در رده یازدهم‌نشسته است .لهستان دیگر انتخاب‌شده اروپا برای جام جهانی با شوروی مشترکامقام دوازدهم رادارند.

لهستان با۶ برد، ۲ مساوی‌و ۵باخت و شوروی باه برد، ۲ مساوی و ۳شکست.

سوئد که از جمله ۱۰ تیم اروپا درجام جهانی ۷۸ میباشد، مکانی پائین وکم اهمیت یافته است. به‌این خاطر که از جمع ۱۰بازی خود در سال ۱۹۷۷فقط ۴برد داشته و در ۶بازی بقیه مغلوب بوده‌است.

سوئدیها با این کارنامه با دانمارك‌وسویس مشترکا هیجدهم شده‌اند.

یک مدرسه ۸۰۰ نفری را میتوان ۴-۳ روزه احداث کرد!

باید محله بدنام به خارج شهر منتقل شود و بجای آن فضای سبز ایجاد گردد.
دانشگاهها را باید به شهرهای مختلف ببریم تا مشتاقان تحصیل از تهران به شهرستانها بروند

بازگویی مشکلات مردم جنوب پایتخت در میزگرد وسیع وگسترده اطلاعات همچنان دنبال میشود، چراکه مشکلات مردم در زیر محور خیابان سپه براثر کم‌توجهی مسئولان امور در گذشته دامنه پیدا کرده وبرای بررسی آنها و یافتن راه‌حل‌شان به‌جلسات متعدداحتیاج هست.

در چهارجلسه گذشته این میزگرد مسائل زیادی مطرح شد که خوشبختانه مورد توجه مقامات مسئول هم قرار گرفته است.

در این جلسه‌پیرامون مساله‌آب های‌آشامیدنی محله بدنام، درختکاری و چند مساله دیگر گفتگو شده است.

دراین گفت‌وشنودها داود فلاح‌مقدم نماینده مجلس شورایملی، محمود صادق نماینده انجمن شهر، مهندس پروین ستوده‌نیا نماینده انجمن شهرستان، زهرا ورزیده نماینده مردم جنوب پایتخت و دکتر حیدرقلی عمرانی مدیرعامل سازمان بهسازی و عمران جنوب‌شرکت کرده‌اند.

★ در میزگرد مسائل جنوب تهران نمایندگان قشرهای مختلف مردم مشکلات را بازگو کردند

زمستان در تهران درخت میکاریم و تابستان براثر بی‌آبی آنرا خشک میکنیم

داود فلاح مقدم نماینده مجلس شورای ملی: ما ظاهرا هم‌اکنون بدنبال آن هستیم که در خیابان های تهران درختکاری کنیم در حالیکه درختان کاشته شده ما بعلت مسامحه و تعلل ماموران شهرداری خشک میشود.

ما عادت کرده‌ایم که در فصل تابستان بعلت‌آب‌ندادن و توجه نکردن به آنها، خشک‌شان کنیم.

هم‌اکنون هشتصد هزار درخت در شهر تهران داریم که در خطر نابودی قرار گرفته‌اند چون درخت چنار بیست ساله را که ریشه‌اش تا عمق زمین فرورفته است میخواهند با لوله‌های‌ماشین آب پاش، آبیاری کنند ان هم بگونه‌ای که فقط شلیک آب را از کنار درخت عبور بدهند بدون آنکه آب کافی به آن برسانند و به این‌نکته هم توجه نمیکنند که‌ریشه‌این درخت در عمق زمین قرار گرفته است و حداقل به سه چهار ساعت آبیاری نیاز دارد.

به‌سختی میکاریم به آسانی خشک می‌کنیم ...

داود فلاح مقدم افزود: هرس کردن درختان هم از روی ناشیگری صورت می‌گیرد، ماموران شهرداری شاخه های درخت را می‌گیرند و آنرا میشکنند، در نتیجه درخت را آفت پذیر میسازند، در حالیکه برای این کار ها به اره و وسیله ومهارت نیاز دارند. این درخت ها چهار روز دیگر موقع یخبندان خشک می‌شوند پس فعلا بهتر است بجای آنکه حالادرخت‌بکارید تا در ۵ ـ ۶ سال آینده آن را قابل استفاده ببینید، درختانی را که هم‌اکنون داریم حفظ کنید ...

شهردار لوس‌آنجلس وقتی که درختان حاشیه خیابان های مارا دید تعجب کرد که مملکتی هم پیدا می‌شود که در کنار آسفالت خیابان هایش، درخت‌کاری کرده باشند، امامتاسفانه‌ما این درختها را با سرسختی میکاریم و به آسانی خشک میکنیم.

در مورد مجتمع های آموزشی هم من معتقدم‌بایداز سوله و پیش ساخته استفاده کرد که در مدت سه چهار روز با پیچ‌و مهره یک‌مدرسه را بظرفیت هشتصد نفر مهیا و آماده میسازد.

هروقتی هم که پولدار شدید میتوانید ساختمان‌های یک یا چند طبقه، برای مدارس جدید احداث کنید، اگر بخواهیم کارکنیم‌راه‌های زیادی وجود دارد، زیرا در حال حاضر ما خوشبختانه همه‌چیز داریم‌ومتاسفانه‌همت انجام کار و برنامه دقیق و حساب شده نداریم‌وو جدان کاری ما هم در بسیاری‌موارد به حداقل رسیده است.

این بودجه کافی نیست ...

خانم مهندس پروین ستوده‌نیا عضو انجمن شهرستان میگوید:

من فکر میکنم سازمان بهسازی و عمران جنوب که مسئولیت بررسی و رفع مشکلات مردم جنوب‌پایتخت را بعهده گرفته قبل از هر چیزبایستی با یک‌نظام‌صحیح و سالم و نوآوری در کار سرویس دهی، که مبتنی‌بر همکاری و مشارکت کامل مردم جنوب شهر باشد، کارش را شروع کند. بکلام دیگر من معتقدم که بدون مشارکت فعالانه‌مردم،سازمان موفقیتی نخواهد داشت چرا که بزرگترین موفقیت هر سازمانی را باید در جلب مشارکت مردم دانست.

از طرف دیگر باید بدانیم این بودجه‌ای که در اختیار سازمان بهسازی و عمران جنوب گذاشته شده یا گذاشته خواهدشدبهیچوجه کفایت نمیکند و حتی‌نمیتواند نیمی از نیاز های مردم را مرتفع کند در حالیکه انجمن های ملی مثل انجمن شهر، انجمن شهرستان یا شورای منطقه‌ای آموزش و پرورش به شکل های مختلف میتوانند این سازمان را یاری دهند بدلیل اینکه مسئولان‌سازمان عمران جنوب در میان مردم هستند و با همه مردم مناطق جنوبی پایتخت‌سروکاردارند و به راحتی هم میتوانند در درجه اول مشکلات مردم را دریابند و در درجه بعدپاسخ های مناسبی برای رفع آن ها ارائه کنند.

انتقال محله بدنام

خانم ستوده‌نیا اضافه می‌کند: اما بزرگترین گرفتاری مردم غرب و جنوب غربی تهران، مسئله انتقال محله بدنام بخارج از شهر است.

طوری که تاریخچه محله بدنام نشان میدهد، گویا قرار بود این‌محله‌همیشه در خارج از شهر و دور ازمردم ساکن شهر ساخته شود، ولی حالا سالهاست که این محله درست‌درمرکز تراکم جمعیت جنوب تهران قرار گرفته است.

طبق آمار در این‌محله در حدود سه هزار نفر زن در پانصد خانه به وسعت یکصدوسی و پنج‌هزار متر مربع زندگی میکنند. همین آمار اضافه میکند که بیش از بیست هزار شغل آزاد هم در جوار این محله‌وجود دارد و مهمتر از همه اینکه ۳۶ مدرسه دخترانه‌هم‌درست در جنب وجوار این محله دیده میشود که‌بزرگترین کمینگاه فریب دختران شده است. صد ها بار اتفاق افتاده که دختران معصوم‌و بیگناه را در همین حدود و حوالی در مسیر خانه و مدرسه فریب داده‌اند، چرا که راه عبور آنها غالبا از حاشیه این محله میگذرد.

از سوی دیگر، ناحیه آموزش و پرورش منطقه‌هم درست در جنب این محله قرار دارد، که بهرحال‌محل مراجعه دانش آموزان‌و معلم های زن و مرد مدارس این ناحیه است و صورت ناخوشایندی دارد. با توجه به اینکه سالها قبل قراربود این محله به خارج از شهر منتقل شود باید مسئولان اداری و اجرائی سازمان بهسازی و عمران‌جنوب‌تهران برای حفظ سلامت جامعه، هرچه زودتر وسایل انتقال این محله را به خارج از شهر فراهم کنند و در این محل، پارک و فضای سبز احداث کنند زیرا آن حدود و حوالی دارای خانه های کوچک و کوچه های بهم فشرده و متراکم است و شدیدا به فضای سبزاحتیاج دارد.

مساله شهرک ها

محمود صادق نماینده‌انجمن شهر تهران میگوید:

ما از یکطرف باین شهرک سازی های‌معمار سازی‌اعتراض میکنیم و در شهر ها باکمبود های اجتماعی درهمه زمینه‌های ورزشی، آموزشی و شهر سازی روبارویی داریم ازسوی دیگرهرروز شهرک های‌تازه‌می مثل قارچ از زمین میروید، بدون آنکه مقررات شهرک ـ سازی ها را رعایت کنند.

هم اکنون یکی از شهرک‌ها سروصدای‌زیادی‌به راه‌انداخته و نظر مردم را به سوی خود جلب کرده است، در حالی که اعضای انجمن شهر و شهرداری هم از آن اظهار بی‌اطلاعی میکند و متاسفانه‌هیچ دستگاهی هم در کار این ها نظارتی ندارد.

ما که در تهران با مشکل اگو و فاضلاب و مجتمع‌های آموزشی روبرو هستیم چرا از همین حالا به سراغ شهرک سازها نمی رویم و آنها را وادار نمی کنیم تا قبل از ایجاد مناطق مسکونی، اگو و فاضلاب احداث کنند، مجتمع های بزرگ آموزشی بسازندو فضای سبز بوجود بیاورند.. ما گفتیم که جنوب تهران روی آب شناور است، در صورتی که اگر در فواصل مختلف‌چاه هایی حفر کنیم میتوانیم آب های حاصل از آن را به پارک ها بدهیم تا برای ساکنان اطراف پارک ها محیط های‌مناسبی‌برای تفریح‌بوجود بیاوریم یا آنکه این آب ها را برای کشاورزی به شهرری و ورامین برسانیم و آنها را از کمبود آب کشاورزی نجات دهیم.

از طرف دیگر میتوانیم این آب ها را به آب شیرین تبدیل کنیم تا مورد استفاده قرار گیرد.

مشکل آب ها ...

دکتر حیدر قلی عمرانی:

مسئولان وزارت نیرو معتقدند که تبدیل این آب به آب شیرین، هزینه های‌سرسام آوری دارد. بنابراین طبیعی است که باید از این آب هادر جهت احداث فضای سبز یا کار های کشاورزی بهره‌بگیریم که بدنبال این کار هم خواهیم رفت.

اما مسئله مهمتر این است که بسیاری از متخصصان معتقدند که اگر بدون مطالعه، دست به حفر چاه‌ها بزنیم‌ممکن است‌خرابی‌های تازه‌ای‌بوجود بیاوریم، چرا که ساختمان‌ها، بر روی همین آب هاو فاضلاب ها احداث شده‌اند، که اگر دست به ترکیب آنها بزنیم، یعنی آب ها را بدون حساب از زمین ها خارج کنیم امکان دارد که در زمین های خشک درز ها و ترک هایی بوجود آید که در نتیجه به استحکام ساختمان ها صدمه بزند.

بنابراین اجازه بدهید که‌در این کارمطالعه بشود‌وسپس براساس نظرات‌و متخصصین اقدام شود.

شهرک‌های صنعتی ...

خانم زهرا ورزیده که به عنوان نماینده مردم جنوب تهران در این میزگرد شرکت کرده است میگوید:

درباره علت مهاجرت ها در اینجا گفت وگو زیاد شده است. اما بایدبدانیم تازمانی که روش های ما با نارسایی های زیادی در زمینه های آموزشی، بهداشت و درمان، شغل و کار و امکانات رفاهی روبرو است، طبیعی است که روستائی نمیتواند خودش را در روستا اسیر سازد، او هم مثل همه هموطنانش بدنبال‌آن است که در جامعه، ازامکانات رفاهی بیشتر بهره بگیرد و زندگی بهتری برای خودش و خانواده‌اش فراهم کند.

برای اینکه این مهاجرت ها را محدود سازیم و امکانات بیشتری مخصوصا از لحاظ سطح درآمدها در اختیار روستائیان قرار بدهیم شاید ایجاد شهرک‌های صنعتی در جوار روستاها یا در فواصل شهرها یکی از بهترین راهها باشد.

این شهرک های صنعتی در حالی که میتوانند گروه های کارگران جوان را بکار گیرند به خانواده های‌آنها هم‌فرصت میدهند که در همان روستا به کار های کشاورزی و کار های حاشیه‌ای آن بپردازند، تازه‌ای برای عبور کامیونها باز شود، مسائل زیادی را حل خواهیم کرد.

محله قلعه مرغی وزهتابی بیش از صد هزار نفر جمعیت دارد، ولی مردم این محلات حتی یک تلفن عمومی هم ندارند، بارها در این مناطق آتش سوزی شده که بخاطر فقدان تلفن، آتش نشانی نتوانسته است بموقع خود را بمحل حریق برساند، درنتیجه زندگی های زیادی به باد رفته است.

در بعضی از مناطق‌جنوبی، بنگاه های آبرسانی محله‌ای وجود دارد که با داشتن سه نفر کارگر، ماهی ۴۰ ـ ۵۰ تومان از هر خانه‌ای بابت مصرف آب دریافت میکنند، این درآمد ها سرسام‌آوراست باید وزارت نیرو برای آب آشامیدنی مردم مناطق جنوبی پایتخت فکر اساسی بکند، چون برخلاف آ.چه‌میگویند صدای از کارشناسان معتقدند که وزارت نیرو به آسانی میتواند آب مورد نیاز مردم جنوب پایتخت را تامین کند.

بچه‌ها را نجات بدهیم ...

آقای دکتر حیدرقلی مدیر عامل سازمان بهسازی و عمران جنوب در پاسخ میگوید:

در مورد محله بدنام‌باید بگویم که از چند سال قبل در وزارت‌بهداری‌و بهزیستی روی آن مطالعه شده ولی تاکنون به نتیجه نرسیده است.

این محله در یکی از پر تراکم‌ترین و پر جمعیت‌ترین محلات تهران قرار گرفته‌و مشکلات زیادی را پدید آورده است. البته‌وجود این محله را نمیشود انکار کرد، این پدیده در همه جوامع، لازم شناخته‌شده است، ولی باید تحت نظم و ضابطه‌ای درآید تا مشکلات و مسائل زیادتری را مطرح نسازد. اما آنچه که من فکر کرده‌ام این است که در اولین مرحله باید به نجات بچه‌هایی بپردازیم که در این محله زندگی میکنند.

ما در آن فکر هستیم که چند مهد کودک دراطراف این محله با فاصله‌مناسبی از آن بسازیم بطوریکه از یکطرف درست به محله دسترسی نداشته باشند، ولی از سوی دیگر هم مادرانشان بتوانند از آنها دیدار کنند.

سوای اینها، چون جنوب پایتخت به پارک های بیشتری نیاز دارد با همکاری شهرداری و چند گورستان متروکه را که در خطر تجاوز قرار گرفته‌بود و عده‌ای داشتند در آنجا خانه‌سازی میکردند، گرفته‌ایم تا در بهار آینده بصورت پارک‌های وسیع و مشجر درآوریم.

هم‌اکنون یکی‌ازگورستان های متروکه وصفنار را هموار کرده‌ایم تا بجای آن فضای سبز و پارک کودک ایجاد کنیم. اگر در هر گوشه‌ای از تهران این قطب‌های توسعه‌و آبادی ساخته شود، الزاما در اطرافش مراکز توسعه‌فکری و فیزیکی هم ایجاد خواهد شد همانطور که نهر فیروزآباد یا محله بدنام ممکن است که در اطرافش گرفتاری‌های فکری‌و آلودگی های محیط زیست پدید آورد...

سپس دکتر عمرانی اضافه میکند:

من هم معتقدم که این سیستم آبرسانی محله‌ای، سیستم ناقصی است، اما از آنجا که مساله آب مورد توجه شخص آقای نخست وزیر هست، ایشان دستوراتی در جهت حل مساله صادر کرده‌اند و بر این اساس جلساتی هم در وزارت نیرو تشکیل شدمکه ببینیم آیا سازمان آب‌تهران قدرت آنرا دارد که به خانه‌های مناطق جنوبی پایتخت آب برساند یا نه؟

اگر نتوانستند بدنبال آن خواهیم بود تا یک سیستم آبرسانی محله‌ای بصورت بهداشتی ومطلوب ایجاد کنیم و در اختیار مردم بگذاریم.

علاوه بر آن ما هم قبول داریم که ساکنان مناطق جنوبی تهران از لحاظ تلفن عمومی و صندوق پست، در مضیقه هستند بهمین سبب با مقامات مسئول تماس خواهیم گرفت و پیگیری‌خواهیم‌کرد تا این مشکل را هم مرتفع کنیم.

اما درباره احداث‌شهرک های صنعتی باید گفت لازم است سیاست صنعتی‌کشور بطرف شهرهای کوچک و روستاها برود تا فرصت های شغلی بوجود آید و به بیکاران محلی هم در همانجا کار داده شود.

بسیاری از مشاغل میهمانان ناخوانده ما، مشاغل کاذب هستند. اینها دچار نوعی بیکاری پنهان شده‌اند درحالیکه کار در مملکت فوق‌العاده فراوان است و به کارگر هم اعم از ساده یا ماهر احتیاج‌فراوان داریم.

اگر سیاست تغییر شکل روستایی را اساس کار قرار دادیم منظور من این نبود که روستاها را خالی کنیم تا شهرها را غیرقابل زندگی سازیم، بلکه هدف این بود که امکانات رفاهی را به روستاها ببریم تا در این نقاط نوعی شهر های کوچک با هموسایل‌زندگی ایجاد کنیم.

مابایدحتی دانشگاه ها را هم به شهرهای مختلف ببریم تا مشتاقان تحصیل از تهران به شهرستان ها بروند، نه آنکه از شهرها و روستاها به تهران یا دو سه شهر بزرگ دیگرمراجعه کنند.

بنابراین باید در طی یک برنامه دراز مدت به شهر های کوچک و روستاها آن قدرت را بدهیم تا مردم شهرهای بزرگ را هم‌طرف خود جذب کنند چون اگر غیر از این باشد مشکل موجود تهران در چند شهر بزرگ دیگر هم پدید خواهد آمد.

★ محمود صادق‌نماینده انجمن شهر تهران:

هر روز شهرک های تازه‌ای مثل قارچ از زمین میرویند بدون آنکه‌مقررات شهرک‌سازی را رعایت کنند

★ زهراورزیده‌نماینده‌ای از مردم جنوب تهران:

برای اینکه مهاجرت‌هارا محدود سازیم شاید ایجاد شهرک‌های صنعتی درجوار روستاها یا در فواصل شهرها یکی‌از بهترین راهها باشد

★ دکتر عمرانی مدیر عامل سازمان بهسازی و عمران جنوب:

منظور از تغییر شکل روستاها این نبود که روستا را خالی و غیرقابل زندگی سازیم تا شهر ها بیحساب وسعت پیدا کنند.

★ داودفلاح‌مقدم نماینده مجلس شورای ملی:

هم‌اکنون‌بیش از هشتصد هزار درخت در شهر تهران داریم که در خطر خشکی و نابودی قرار گرفته‌اند

★ مهندس پروین‌ستوده نیا نماینده انجمن‌شهرستان:

در یکی از پر جمعیت‌ترین نقطه تهران، محله بدنام با سه هزار زن در پانصدخانه قرار گرفته که محیط‌زیست مردم را سخت آسیب پذیر ساخته است

آگهی از شرکت مخابرات ایران

بمنظور گسترش وفراهم آوردن‌امکانات بیشتر برای واگذاری شماره های جدید قسمتی از کابلهای منطقه زیر مربوط به‌مرکز تلفن حافظ بعلت ضرورت فنی از تاریخ ۱۲ر۱۰ر۲۵۳۶ برگردان میشود و ناگزیر اختلالاتی‌درارتباط تلفنی‌مشترکان محترم روی خواهد داد و تعدادی ازشماره های تلفن مشترکانیکه پیش شماره آنهابا ۶۴و۶۶ شروع‌میشودبه۳۷ تبدیل‌میگردد.شماره های جدید قبلا باطلاع مشترکان گرامی رسیده و در اختیارقسمت‌اطلاعات (۱۱۸) نیز گذاشته خواهد شد.

م‌الف ۲۳۴۶۵

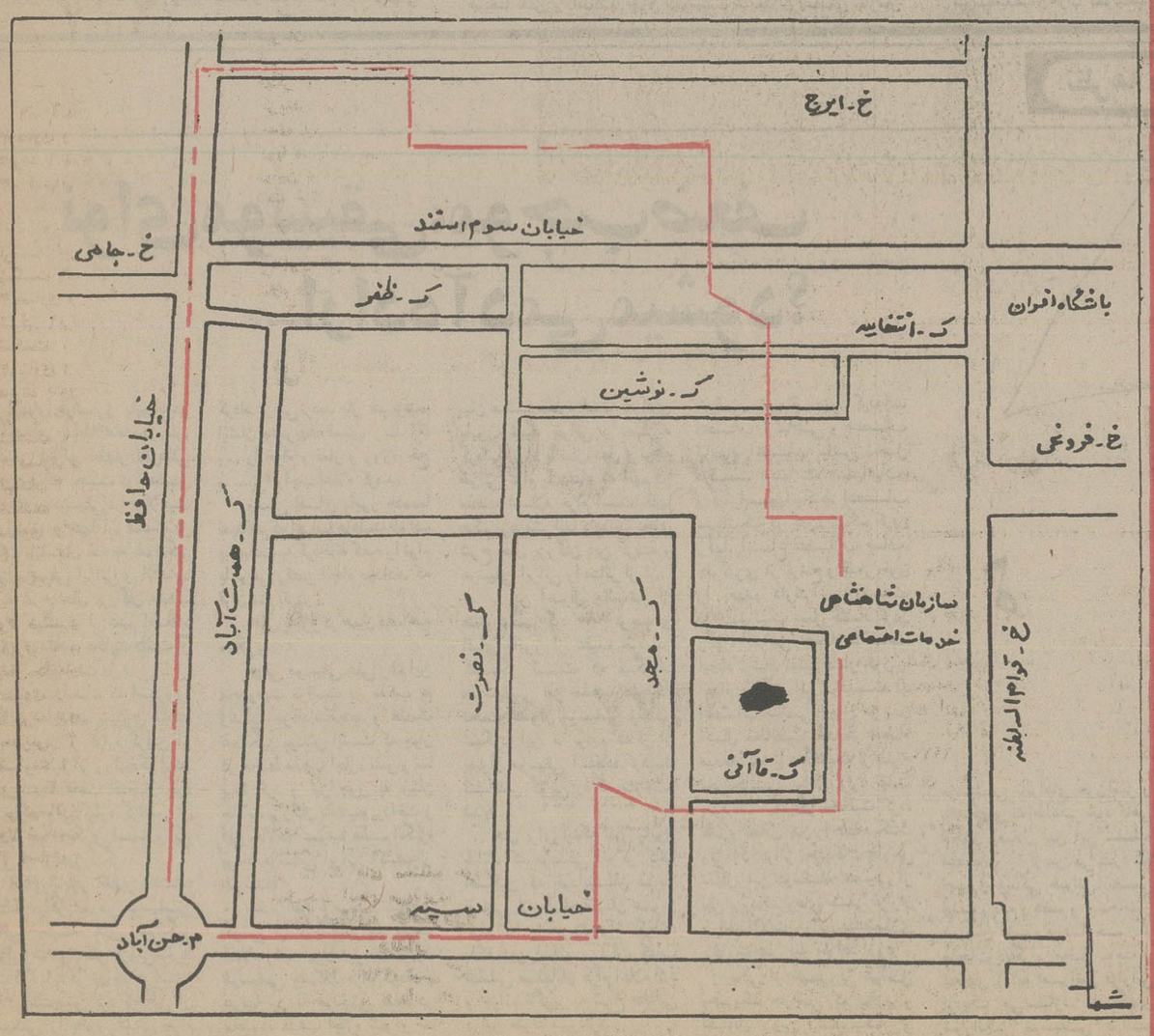

امور نصب، آزمایش وتحویل شبکه‌های کابل

آگهی استخدام

کانون پرورش فکری کودکان ونوجوانان جهت‌تکمیل کادرپرسنلی خود در استانهای گیلان، مازندران‌وسیستان و بلوچستان تعدادی حسابدار واجد شرایط زیر را باحقوق و مزایای مکفی جهت خدمت در شهرستانهای رشت، ساری و زاهدان جهت تصدی پست سرپرست حسابداری ناحیه‌استخدام مینماید:

۱ـ داشتن مدرک‌تحصیلی‌لیسانس‌و یافوق دیپلم در رشته‌حسابداری و سایر رشته های مشابه.
۲ـ داشتن حداقل دو سال سابقه‌کار موثر.
۳ـ دارا بودن شرایط عمومی استخدام.

واجدین شرایط میتوانند ازتاریخ‌نشر این آگهی حداکثر تا تاریخ ۲۵ر۱۰ ۳۶ همه روزه به‌استثنای‌پنجشنبه ها و روز های تعطیل از ساعت ۸ الی ۱۰ صبح به اداره‌ی پرسنل کانون واقع در خیابان تخت‌طاووس‌ـخیابان جم‌ـشماره‌ی۳۱ مراجعه نمایند.

هرلردی، تردونیست...! رنگین فلز

فرانسه در آستانه «انتخابات سرنوشت»

حزب سوسیالیست بعد از ۷۳ سال عمر، هنوز یک «باشگاه سیاسی» است

از: دکتر منصور مصلحی خبرنگار روزنامه اطلاعات در فرانسه

بزرگترین «ماشین انتخاباتی» فرانسه فقط ۱۷۰ هزار نفر عضو دارد

حزب سوسیالیست «همه چیز» و ضد همه چیز ـ را ارائه میدهد: آزادی و کمونیسم، ادامه رشد اقتصادی و ورشکستگی سازمان های اقتصادی، استقلال در مدیریت و برنامه ریزی همه جانبه. استقلال ملی و قطع برنامه استفاده از انرژی هسته‌ای تنوع در آموزش و تعطیل آموزش آزاد... یک کمی روشن بین باشیم: میتوان در عین حال مشت و گل سرخ عرضه کرد....

بنظر خیلی از فرانسوی ها ـ تقریبا ۷۰ درصدشان ـ این تعریف میشل پونیاتوسکی دوست و همکار نزدیک والری ژیسکاردستن از حزب سوسیالیست فرانسه چیزی جز بیان واقعیت نیست میگوئیم ۷۰ درصد چون کمونیست ها را باید نه فقط مخالف بلکه دشمن سوسیالیست ها بحساب آورد، این حزب سوسیالیست که مطابق آمارگیری ها در حال حاضر از حیث تعداد رای دهندگان حزب اول فرانسه بحساب می اید چگونه چیزی است؟

در سال ۱۹۰۵ گروه های سوسیالیست فرانسه گردهم آمدند ـ بخش فرانسوی «انترناسیونال سوسیالیست» را ساختند که به اختصار «اسفیو» نامیده میشد. این گروه ها اختلاف سلیقه شدیدی داشتند ولی در ان زمان سیاستمداری بنام ژرس که روی همه‌شان نفوذ داشت توانست انها را گردهم آورد. این حزب تا سال ۱۹۱۴ یک جنبش مخالف بود که قدرت چندانی نداشت. بعد از جنگ بین المللی اول و بدنبال قتل ژرس سوسیالیست ها بر سر روابط‌شان با حکومت کمونیستی روسیه دچار تفرقه شدیدی شدند اکثریت اعضای حزب تزها و نظریه های بین المللی کمونیست را پذیرفتند و در سال ۱۹۱۹ حزب کمونیست فرانسه را تشکیل دادند که خود را حامی بی قید و شرط روسیه کمونیستی معرفی کرد.

از آن پس ـ حتی تا به امروز ـ حزب سوسیالیست فرانسه در حقیقت یک باشگاه سیاسی است که در اطراف یک شخصیت متبلور و در آن زمان هائی که یک شخصیت متنفذ و برتر وجود ندارد شاخه، شاخه میشود.

در دو دهه پیش از جنگ بین‌المللی دوم این شخصیت لئون بلوم بود. وجه اشتراک این شخصیت ها است که خواهان بدست گرفتن قدرت هستند و میدانند که برای دستیابی به آن لاجرم به یاری کمونیست ها نیازمند هستند و بهمین جهت برای بدست آوردن این حمایت واقعیت ـ یعنی دشمنی خشونت امیز کمونیست ها با سوسیالیست ها ـ را نادیده میگیرند.

لئون بلوم در دهه ۱۹۲۰ و نیمه اول دهه ۱۹۳۰ یعنی در آن زمان که خشونت و دیکتاتوری استالین در روسیه بیداد میکرد خطاب به کمونیست های فرانسه که در آن دوران مطیع ترین سر سپردگان کمونیسم بین المللی بودند میگفت:

ـ بیائید ما و شما علیرغم جدائی‌مان سوسیالیست باقی بمانیم، علیرغم همه چیز برادر باشیم. برادرانی که یک منازعه خشونت آمیز آنها را از یکدیگر جدا کرده است ولی این یک منازعه خانوادگیست. پس هنوز می توانیم در یک کانون گرد آئیم. این دو «برادر» که فقط برای رسیدن بقدرت به یکدیگر نیاز داشتند سرانجام در آوریل ۱۹۳۶ به رهبری لئون و با نام «جبهه خلق» قدرت را بدست گرفتند. سوسیالیست ها میگویند «حکومت لئون بلوم ظرف چند هفته بیشتر از چند دهه عمر حکومت های دست راستی اقدامات اصلاحی انجام داد.»

نکته جالب اینجاست که در همان زمان کمونیست ها بودند که راه سقوط را در برابر حکومت جبهه خلق گشودند و بدین معنا که در حکومت شرکت نکردند و از شدت مبارزه‌شان با ارگان های حکومتی نکاستند.

شکست جبهه خلق سبب شد که اعضای «باشگاه سوسیالیستی» از هم بپاشند. این حزب در دوران اشغال فرانسه توسط آلمان نازی هیچ حرکت سازمان یافته‌ای نداشت. لکن اعضایش تک تک یا بصورت گروه های کوچک نقش فعالی در نهضت مقاومت داشتند.

در اولین سال های بعد از جنگ سوسیالیست ها که سازمان مرتبی نداشتند یک بار دیگر کوشیدند به حزب کمونیست نزدیک شوند. ولی تشدید جنگ سرد این امکان را از انها گرفت.

در سال ۱۹۵۶ «گی موله» سوسیالیستی که هیچ ارادتی به کمونیست ها نداشت به نخست وزیری رسید. این تجربه «حکومت سوسیالیستی بدون یاری و حمایت تمام عیار حزب کمونیست» خیلی زوده به شکست انجامید. چون حکومت گی موله حمله ارتش فرانسه به ترعه سوئز را ترتیب داد و در ان با شکست کامل سیاسی روبرو شد.

دوران دراز حکومت دوگل را باید دوران رخوت و از هم پاشیدگی حزب سوسیالیست فرانسه بحساب اورد که چندین و چند شاخه شد.

درین دوران سوسیالیست های فرانسه که هیچ وقت نتوانسته بودند یک حزب سازمان یافته، قوی و منظم تشکیل دهند نام حزب را از روی تشکیلات متفرق خود برداشتند و کلوب ها یا باشگاههای متعددی تشکیل دادند که محل مناسبی برای جرو بحث های عقیدتی بودند. در سال ۱۹۶۴ ده ها باشگاه از این گونه در شهر های مختلف فرانسه گرد هم آمدند و سرانجام در ژوئن ۱۹۶۵ فرانسوا میتران را بعنوان نامزد جناح سوسیالیست درانتخابات ریاست جمهوری در برابر ژنرال دو گل قرار دادند. کمونیست ها که شکست جناح چپ را درین انتخابات حتمی میدانستند، بجای اینکه خود یک نفر را نامزد کنند به حمایت از فرانسوا میتران برخاستند. شکست یک سوسیالیست درین انتخابات به کمونیست ها فرصت داد که از رشد حزب سوسیالیست و از تبدیل آن به قوی ترین حزب چپ فرانسه جلوگیری کنند. بعد از این انتخابات که میتران در آن بیشتر از ده میلیون رای بدست آورد جناح های مختلف سوسیالیست بفکر وحدت افتادند.

در نیمه دوم سال ۱۹۶۸ سوسیالیست ها که علیرغم تفرقه شان در همکاری و نزدیکی با حزب کمونیست اتفاق نظر داشتند در برابر تضاد های خود قرار گرفتند. کمونیست ها در چکسلواکی نشان دادند که به هیچ قیمتی حاضر نیستند قدرت را با هیچ کس ـ حتی با سوسیالیست های مطیع ـ تقسیم کنند. در برابر چنین رفتاری حزب سوسیالیست می بایستی از کمونیست ها جدا شود؟ برای میتران و یارانش این کار به معنای دست شستن از «امید رسیدن به قدرت» بود.

نتیجه این تضاد شکست و از هم پاشیدگی جناح سوسیالیست در انتخابات ۱۹۶۹ بود. این بار نه تنها جناح چپ نتوانست یک نامزد واحد داشته باشد، بلکه سوسیالیست ها هم میان خود به توافق نرسیدند.

اندکی بعد سوسیالیست ها که طعم شکست را به این تلخی نچشیده بودند گرد هم آمدند و یک حزب واحد تشکیل دادند که دبیر کلش «آلن ساواری» بود.

درین حزب جدید سوسیالیست های چپ شرکت نداشتند.

یک تلاش دیگر برای وحدت سبب شد که همه سوسیالیست ها گرد هم آیند و در ژوئن ۱۹۷۱ فرانسوا میتران بعنوان دبیر اول حزب جدید برگزیده شد. او سال ها بود که به مواضع اصلی قدرت، یعنی به مقام های ریاست جمهوری و نخست وزیری چشم دوخته بود، بهمین سبب خط مشی جدید حزب را دربرابر کمونیست ها این چنین تعیین کرد:

ـ بحث در زمینه وحدت عمل نباید جنبه ایدئولوژیک داشته باشد. ما باید با انها در زمینه راه های تشکیل حکومتی بحث کنیم که وظیفه‌اش بر قراری یک جامعه سوسیالیستی است.

با چنین برداشتی روز ۲۷ ژوئن ۱۹۷۲ رهبران احزاب سوسیالیست، کمونیست و رادیکال چپ فرانسه «برنامه مشترک» حکومتی «اتحاد چپ» را امضاء کردند. برنامه ای که مردم فرانسه در انتخابات ریاست جمهوری سال ۱۹۷۴ عملا آن را رد کردند، بعد بر سر امروزی کردن آن میان امضاء کنندگانش اختلاف نظر افتاد.

***

فرانسوا میتران میگوید:

ـ حزب سوسیالیست بزرگترین حزب فرانسه است.

این جمله را میتران بدینگونه اصلاح کرد:

ـ حزب سوسیالیست بزرگترین ماشین انتخاباتی فرانسه است.

یا لااقل چنین بنظر می آید.

این حزب در حال حاضر صد و هفتاد هزار نفر عضو دارد (در حالیکه تعداد اعضای احزاب کمونیست وار ـ پ ـ ا هر کدام به تنهائی بین ۵۰۰ تا ۶۰۰ هزار نفر است)

علت اختلاف بین تعداد رای دهندگان و تعداد اعضاء این است که بسیاری از فرانسویان ناراضی که از کمونیست ها وحشت دارند و جناح های میانه رو و راست را بیش از حد محافظه کار میدانند نقطه های امیدی دربرنامه کار کلی وگنگ حزب سوسیالیست می دیدند و می بینند.

آنها امیدوار بودند بعد از پیروزی جناح چپ کمونیست ها از حکومت جدا شوند، سوسیالیست ها به میانه رو ها روی آورند و سرانجام یک حکومت اصلاح طلب معتدل زمام کار را بدست گیرد.

فرانسوا میتران و یارانش امیدوار بودند، با حمایت حزب کمونیست بقدرت برسند، بعد بعنوان قوی ترین حزب فرانسه کمونیست ها را به دنباله روی از خویش وادارند ولی این نقشه طبیعتا نقش بر آب شد. چون کمونیست ها بعنوان اعضای سازمان یافته ترین و مستحکم ترین حزب فرانسه خوب میدانستند و میدانند که به چه راهی میروند. انها اتحاد چپ را بر هم زدند چون نمی توانستند در یک دوران بحرانی شریک حکومتی باشند که قادر نیست به وعده های خود عمل کند. انها در شیلی، پرتغال، ایتالیا واسپانیا دیده اند که همکاری با سوسیالیست ها مقدور نیست. پس با کناره گیری از اتحاد چپ راه قدرت را بروی میتران بستند و این امکان را از سوسیالیست ها گرفتند که قدرتمند ترین حزب فرانسه باشند. انها به این اصل اعتقاد دارند که «در دوران های بحرانی بهترین مکان درموضع اقلیت نشستن است»

در چنین شرایطی اگر میتران بخواهد برای رسیدن به قدرت ـ بهر قیمت با کمونیست ها کنار بیاید باید چنان امتیاز هائی به آنها بدهد که به معنای اسارت در دست حزب کمونیست خواهد بود.

مخالفان حزب سوسیالیست در برابر این ناتوانی میگویند:

ـ حزبی که بعد از ۷۳ سال عمر هنوز نتوانسته است تشکیلات منظمی داشته باشد تعداد اعضای فعالش یک سوم تعداد اعضای هر کدام از دو حزب بزرگ فرانسه است، حتی یک روزنامه ندارد و تیراژ مجله ارگانش به صد هزار هم نمیرسد چگونه میخواهد به یاری یارانی ناهمساز درین دوران بحرانی بر مردم همیشه ناراضی فرانسه حکومت کند؟

از مارس ۱۹۷۷ به این طرف میان کمونیست ها و سوسیالیست ها در شوراهای شهر هائی که بدست جناح چپ افتادند اختلاف های سخت بروز کرده است و در آینده سندیکای کمونیستی ث. ژ. ت مزاحمی همیشگی برای حکومت احتمالی سوسیالیستها خواهد بود و این در حالی است که حزب سوسیالیست از حمایت کامل هیچ کدام از سندیکا ها برخوردار نیست.

ـ چه می خواهد؟

«عوض کردن زندگی» شعار حزب سوسیالیست است که همه جا در کنار علامت یا نشانه حزب ـ مشتی که گل سرخی ارائه میدهد ـ بچشم میخورد.

حزب سوسیالیست «برنامه مشترک» را قرار دادی میان سه حزب میداند که هفدهمین پیروزی در انتخابات ۱۹۷۸ است و در این حال خود برنامه کارجداگانه‌ای دارد:

✱ دموکراسی اقتصادی (شرط اصلی دستیابی به دموکراسی سیاسی) با اصول رژیم سرمایه داری قابل انطباق نیست.

✱ در سازمان های تولیدی نبایستی تمام اختیار ها در دست نمایندگان سرمایه (مالکان) و یا در دست نمایندگان قدرت (دولت) باشد. پس باید حقوق و اختیار های کارگران افزایش یابد.

✱ ان دسته از صنایع و موسسه های تولیدی که بر زندگی ملی تاثیر فوق العاده دارند ملی خواهند شد. چون تجربه نشان میدهد که ارگان های ملی شده (نظیر کارخانه اتومبیل سازی رنو) از نظر اقتصادی سالم تر از سازمان های مشابهی هستند که در دست بخش خصوصی باقی مانده اند.

✱ اقتصاد سوسیالیستی باید در چهار چوب یک برنامه ریزی دقیق رشد کند.

✱ دولت کنونی بانک ها را در دست میگیرد و بر مبادله های ارزی نظارت دقیق تری خواهد داشت.

یکی از هدف های این اقدام جلوگیری از فرار سرمایه هاست.

✱ در قوانین مالیاتی به سود کسانی که در آمد کمتری دارند تغییر های کلی و اساسی داده میشود.

✱ دوران ریاست جمهوری به پنج سال تقلیل می یابد و از اختیار های رئیس جمهوری کاسته میشود.

✱ آزادی‌های فردی و جمعی محترم شمرده میشوند.

✱ حزب سوسیالیست فرانسه به اصل همزیستی مسالمت آمیز معتقد است و بهمین دلیل همه اصول مندرج در پایان نامه کنفرانس هلسینکی را محترم می شمارد.

✱ بازار مشترک اروپا و تلاش هائی که در راه وحدت اروپا انجام میگیرد مورد تائید است.

✱ در خاورمیانه حزب خواهان تأمین استقلال و امنیت همه کشور های منطقه است.

... حزب سوسیالیست فرانسه اینک برای رسیدن بقدرت و بکار بستن برنامه‌اش به نیرونی امید دارد که بیشتر از هر کس با این اصول مخالف است. به عقیده بسیاری از فرانسویان «وحدت حزب سوسیالیست و حزب کمونیست همانند در آمیختن آب و آتش است.»

فرانسوا میتران (سمت راست) در درون حزب مخالفانی دارد که در انتظار فرصت نشسته اند.

از چپ به راست دایان (هوا دار میتران) ـ شوونمان (رهبر جناح چپ حزب سوسیالیست که در بسیاری از زمینه ها با میتران مخالف است)

نوشته‌ی لیف لیفلاند

موازنه وحشت در اروپا

لیف لیفلاند نویسنده مقاله‌ای که در زیر می اید نماینده دائمی کشور سوئد در کنفرانس امنیت و همکاریهای اروپایی است. وی که ضمنا معاونت وزارت خارجه سوئد را بر عهده دارد در این مقابله سعی دارد نشان دهد که امنیت و همکاری برای کشورهای اروپایی قبل از انکه به معنای بدست آوردن امتیازهای متقابل سیاسی باشد ـ نوعی الزام «مشترک است».

ثباتی که اروپا برای خود بوجود آورده است براساس موازنه سلاحها و قدرتهای نظامی است نه برپایه احترام و اعتماد متقابل. این وضع که بوسیله جنگ دوم جهانی بوجود امده است هنوز هم اساسا بدون تغییر مانده است وجود زرادخانه های عظیم وارتشهایی که آمادگی دائمی دارند تا در هر لحظه که لازم باشد با یکدیگر و ر ضد یکدیگر وارد کارزار شوند بجای همکاریهای مبنی بر تفاهم و اعتماد چند جانبه ـ کماکان نخستین عوامل ضمانت کننده صلح شناخته میشوند.

اما یاوه بودن این فکر که ملتها میتوانند شالوده های صلح پایدار را بر موازنه وحشت استوار کنند حقیقتی است که از پایان دومین جنگ جهانی تا امروز هر روز بیشتر از روز پیش حقانیت خود را نشان داده است. این اعتقاد که باید برای کشورهای مختلف امکان پذیر باشد تا براساسی غیر از تهدیدهای متقابل نیروهای مسلح با یکدیگر زندگی کنند مخصوصا در سالهای اخیر نیرومندتر و نیرومندتر شده است برپایه قوتی که امروز در این اعتقاد وجود دارد ابداع و تقویت فزایندی میسر شده است که ما نام تشنج زدایی ـ یا اب کردن یخهای جنگ سرد را برایش انتخاب کرده‌ایم. یکی از بنیان های تشنج زدایی عبارت از این واقعیت است که قدرتهای هسته‌ای بر اهمیت اجتناب کردن از هر وضعی که بتواند به حدوث درگیریهای نظامی میان انها منجر شود وقوف دارند یکی دیگر از شرایطی که غیر از این وقوف ـ برای تشنج زدایی ضرورت دارد بوسیله توافق هایی که چند سال قبل بین شرق و غرب درباره عادی کردن اوضاع در اروپای مرکزی حاصل شده بوجود امده است.

توافق هایی که اکنون میان دو آلمان (شرقی و غربی) وجود دارد در این زمینه اهمیت اساسی دارد. این مطلب که مذاکرات سالت (مذاکرات درباره محدود کردن سلاحهای هسته‌ای و موشکی استراتژیک امریکا و شوروی) هنوز هم ادامه دارند بدون شک نقش مهم در تقویت روابطی که برپایه تشنج زدایی بنا شده اند ایفا میکند. با این حال من نمیتوانم بگویم که وجود توافق هایی که به انها اشاره کردم ـ و یا ادامه داشتن مذاکرات «سالت» بتوانند نگرانی عمیقی را که بعنوان مثال در کشور خودم «سوئد» از توسعه یافتن روز افزون قدرت و ابعاد زرادخانه های جنگی و پیشرفت سریع تکنولوژی تسلیحاتی کشورهای مختلف بوجود امده است برطرف کنند. احساس حضور این عوامل تهدید کننده صلح، بخودی خود منجر به این نتیجه میشود که کوشش هایی که برای رسیدن به ثبات (مخصوصا در اروپا) صورت می گیرد بیش از پیش با موانعی برخورد میکند که سرچشمه گل الودشان را باید بسادگی در سطوح بالاتر و خطرناکتر تسلیحات جستجو کرد. تا کنون هیچ پیشرفتی که اصیل و واقعی باشد در راه خلع سلاح حاصل نشده است.

دربرابر چشم اندازی که چنین نگران کننده است که برای کشورهای اروپایی صدور هر اعلامیه یا شنیدن اظهاراتی از جانب سیاستمداران ذیصلاح ـ که نوید دهنده نزدیک بودن حصول توافق های امیدوار کننده تر در مذاکرات خلع سلاح باشد ـ به نحوی بدیهی طنین دلگرم کننده دارد و از طرف افکار عمومی باشور و امیدواری مورد استقبال قرار می گیرد. باوجود این، نباید از نظر دور داشت که حتی در صورتیکه چنین توافق هایی حاصل شوند ـ تازه این توافق ها را باید نقطه آغازی برای حرکت بسوی مذاکرات بعدی و برای رسیدن به توافق روی سطوح دیگری از تسلیحات تلقی کرد نکته‌ای که در سطور بالا شرح داده شد بیان کننده پیچیدگی دشواری بزرگی است که شانس کشورهای اروپایی را برای رسیدن به هر نوع توافق های ارزنده وجدی در راهی که صلح و ثبات اروپا غایتهای بزرگ آن هستند بشدت محدود میکند. با این حال طلوع عصر تشنج زدایی باز هم بقدر کافی پر برکت بوده است تا به موازات خود شروع توسعه‌ای تدریجی در زمینه مبادلات اقتصادی و علمی و فرهنگی را بین کشورهایی که تعلق به نظامات متفاوت اجتماعی دارند امکان پذیر کند. شاید ما محق به گفتن این نکته باشیم که سودهای متقابل این مبادلات تا کنون به نوبه خود بعنوان نوعی عامل واسطه و کمک کننده در پیشرفت جریان تشنج زدایی عمل کرده است علاقه واراده‌ای که حفظ دوام این نوع همکاریها و مبادلات را باید ضمانت کند یکی از مهمترین هدفهایی است که در اعلامیه نهایی کنفرانس امنیت و همکاریهای اروپایی در هلسینکی (۱۹۷۵) مورد تاکید قرار گرفته است.

تشنج زدایی ـ و روابطی که بر محور این سیاست بوجود آمده بصورتی که امروز دیده میشود بدون شک از بسیاری جهات بیش از آن شکستنی و قابل تزلزل است که در برابر مخاطرات بی شماری که در کشورهای مختلف ـ در نتیجه نفوذهای قاطع تر سیاستهای داخلی و بین‌المللی این ممالک ـ تهدیدش می کنند ـ آسیب پذیر نباشد. احتمالا بزرگترین ضعفی که میتوان به روابط متکی بر اصول تشنج زدایی نسبت داد این است که تا کنون این روابط نتوانسته است جای موازنه وحشت را بعنوان اساس قدیمی مناسبات کشورهای اروپایی در دوران بعد از جنگ دوم جهانی بگیرد. از این گذشته، پیشرفت تشنج زدایی نیز تا کنون به هیچ وجه دارای آن ثبات و آهنگی که ملل اروپایی ارزو داشته‌اند نبوده است از این مهمتر ـ و بدتر ـ ما تا کنون ناکامیهای متعددی را که نصیب تشنج زدایی شده‌اند تجربه کرده‌ایم در حالیکه هنوز هم میتوانیم امیدوار باشیم که در آینده نیز این روابط با ناکامیهایی بزرگتر روبرو نخواهد شد و بر اثر ضربات این نامرادیها محکوم به قهقرا نخواهد گردید. تشنج زدایی به حکم ماهیت خود جریانی نیست که عوامل تضمین کننده پیروزیش را در بطن خود بیافزایند و آنها را متولد کند. حفظ دوام این روابط در گروه مجاهدات بزرگ تمام قدرتهایی است که دران مدخلیت دارند و نیروی محرکی که بیشتر از تمام انگیزه های دیگر میتواند آن را به جلو براند آگاهی ملتهای اروپایی ـ و از اینجا ـ افکار عمومی مردم سراسر جهان شرق و غرب از این واقعیت ساده است که اروپا و دنیا «چیزی» ندارند که جانشین روابط مبتنی بر تشنج زدایی کنند.

نظرها واندیشه‌ها

نوای موسیقی، موجب ضعف اراده آدمی میشود؟

مجله دیمانش ایوستر چاپ پاریس، چند سال قبل در تحلیلی پیرامون موسیقی و اثرات ان نوشت: مهمترین اثری که موسیقی در شنونده میگذارد همانا تولید ضعف اعصاب است این موضوع به درجه‌ای دارای اهمیت است که دنیای اروپا را دچار وحشت کرده است، زیرا ضعف اعصاب سرچشمه هرمرض و مهمترین عامل پیدایش هرگونه ناراحتی جسمی و روانی است، و امروزه بیماری که ضعف اعصاب به ان حد رسیده که در سراسر جهان کمتر کسی را میتوان یافت که ازاین بیماری درامان باشد، بامطالعات زیادی که در مجامع بزرگ پزشکی جهان، روی این مرض و علل پیدایش ان بعمل امده مهمترین عامل اشاعه موسیقی کنسرت تشخیص داده شده است حتی چند سال پیش دانشمندان امریکائی لایحه‌ای تنظیم و به سنای امریکا تقدیم کردند تادولت برای جلوگیری از امراضی که بوسیله موسیقی پدید می‌آید و خطرناکترین انها ضعف اعصاب است، از کنسرت‌های عمومی جلوگیری کند.

موسیقی عامل ضعف اراده و توجه غیرطبیعی

یکی دیگر از آثار موسیقی، ضعف اراده و ایجاد توجه غیرطبیعی در شنونده است، زیرا موسیقی در اثر کششهای صوتی و ارتعاش اصواتیکه دارد یک حالت بهت‌زدگی و توجه غیر طبیعی در شنونده ایجاد می کند که به اعتراف دانشمندان روانشناسی، آثار مرموزی را دردماغ و قوای مغز بجای میگذارد که عبارت از توجه غیرطبیعی محسوس است و شنونده تمام قوای خود را درگوش متمرکز کرده و هیچیک ازاعضای بدن او، دران حال بااراده او حرکت نمیکند، بنابراین گاهی دست و پای شنونده براثر ارتعاشات صوتی و نواهای موسیقی بی اراده حرکت می کند و یک رقص خفیف بدون اراده انجام می‌شود.

موسیقی عامل رکود فکر

اثر دیگر بعضی اهنگهای موسیقی ایجاد رکود فکری است تا جائیکه به موسیقی «سرپوش فکر» نیز لقب داده اند، زیرا بر اثر جذبه روحی که بشنونده موسیقی دست می دهد، چنان سکته‌ای بر مغز او وارد می شود که مغز را از اندیشیدن باز می دارد حتی اگر قاضی زبر دستی باشد در ان حالت از قضاوت کوچکی هم عاجز است، انگونه قوای دماغی انسان را تحت تاثیر قرار می دهد که در مراحل علمی و معضلات اجتماعی قادر به اندیشیدن یا حداقل درست اندیشیدن نخواهد بود.

موسیقی عامل فشار خون

چند سال پیش مجله ریدرزدایجست در مورد اثر موسیقی برگردش خون نوشته بود: یکی از پزشکان محقق در اروپا، ضمن تجسس از علل فشار خون که در دنیای جدید فراوان شده است، باز و بند فشار خون را ببازوی خود بست و دکمه انرا باز کرد و با گوش دادن به برنامه های مختلف موسیقی به نتایج زیر رسید.

الف، هراندازه موسیقی نامطبوع و زننده باشد درجه فشار خون اضافه می شود و در این مورد بالا رفتن فشار خون بحدی بود که پزشک مزبور را متوحش کرد.

ب ـ برخی از برنامه های موسیقی کمترین اثری در شنونده ندارد

ج ـ بعضی از موسیقیها اثر آرام کننده داشته و تا مدتیکه ادامه دارد فشار خون را از حد معمول پائین می آورد.

موسیقی عامل دیوانگی

در بعضی از زندانهای روسیه که «نی هیلیست» ها را در انجا زندانی می کنند شکنجه‌ای بنام (هومه اوپاتیک) مرسوم است. در یکی از همین زندانها (ادسا) یک محکوم سیاسی را به ۶ ماه شنیدن موسیقی محکوم کرده بودند پس از ۵ ماه دیوانه شد!

موسیقی بانواهای حزن‌امیز و بااهنگهای نشاط‌انگیز خود گاهی انچنان تعادل بین این سلسله اعصاب را ازبین می برد که اصول زندگی حیوانی، یعنی جذب و دفع و هضم و ترشحات و ضربان قلب و فشارخون و مایعات دیگر را مختل ساخته و شخص را به امراض فراوانی نزدیک می‌سازد، اهنگهای شورانگیز موسیقی دراثر تحریک اعصاب نباتی گاهی انچنان موجب اغتشاشات روانی شده که شخص را وادار بفعالیتهای بیموقع و خوشیهای ناگهانی خنده های بیجا، پرحرفی، عصبانیت، گفتن سخنان مسخره‌آمیز میکند و در اثر ادامه این عمل ممکن است کم کم شخص به بیماری «مانی» (MANIE) که نوعی از جنون است مبتلا گردد.

موسیقی مهمترین ضعف اعصاب

بدوقسمت تقسیم کرده‌اند، اعصاب ارتباطی و اعصاب نباتی، اعصاب نباتی شامل دوقسمت است بنام «سمپاتیک» و «پاراسمپاتیک»، اعصاب سمپاتیک در بدن، تنگ کردن رگها، اتساع عضلات صاف، جلوگیری از ترشح و فشار خون را بعهده دارند و اعصاب پاراسمپاتیک عمل گشاد کردن رگها، انقباض عضلات صاف، ایجاد ترشح، تقلیل فشار خون را انجام میدهد، این دوقسمت از اعصاب نباتی، چون در بدن اعمال مخالفت یکدیگر انجام میدهند لذا تا هنگامیکه از خارج تحریکاتی برآنان وارد نیاید، بموازات یکدیگر فعالیت کرده نظم و تعادل بدن را حفظ میکنند، ولی اگر دراثر تحریکات خارجی تعادل این دوسلسله عصبی از بین برود ضررهای جسمی فراوان و اختلالات روانی بیشماری برای شخص ببار خواهد اورد.

یکی از مهمترین عوامل تحریک خارجی که موازن و تعادل بین سمپاتیک و پاراسمپاتیک را برهم میزند، ارتعاشات موسیقی است، که بیان میشد! معلوم است که آقای پایور، شبیه خوانی و تعزیه گردانی توام با سازودهل و نوحه خوانی توام با «غنا» که انهم در مذهب اسلام حرام است، فقها حکم برحرمت انها داده‌اند، بجای شرح حال بزرگان دین گرفته و موسیقی ایرانی را متاثر از آن.

با این احوال جالب‌تر از همه، عقب گرد ۱۸۰ درجه‌ای آقای پایور از عقیده خود، در گفتگو است که میگوید: «موسیقی در مذهب هیچگاه تحت عنوان موسیقی زندگی نمیکرد، این ما بودیم که از ان بعنوان موسیقی استفاده کردیم.» تناقض گویی را که متوجه شدید.

حال برای اینکه آقای پایور بدانند که موسیقی (نه هر کلمه آهنگین که خودایشان هم در قسمتی از مصاحبه‌شان عنوان کرده‌اند) را عربها حرام نکردند، بلکه دین اسلام و قرآن، کتاب آسمانی مسلمانان حرام اعلام کرد و چرا؟...ناگزیر به شرح مطالبی دراین مقوله میپردازم.

دانشمندان فیزیولوژی، دستگاه عصبی انسان را کردند و بی‌تردید باز هم بزعم ایشان «عربها» قمار، ربا، زنا و.....را حرام و نماز و روزه، حج و .....را واجب اعلام کردند.

ولی آقای پایور حتما نمیداند که اعراب جاهلیت طواف و عبادت به گردخانه کعبه را توام با نوعی رقص انجام میدادند که قرآن منع کرد.

آقای پایور در همان مصاحبه میگوید:

«ولی موسیقی علی رغم این محبوبیت توانست در مذهب به زندگی خودادامه دهد و علت غم‌انگیز بودنش اینست که چون در محیط مذهب اجازه نشو و نما پیدا کرد و نیز چون به «بیان حالات بزرگان مذهب» پرداخت و این حالات عموما «غم‌انگیز» بودند موسیقی ایرانی آکنده از غم شد»

عدم اطلاع موجب تناقض گوئی میشود: «عربها» مذهب اسلام را به ایران اوردند، عربها، موسیقی را کلا حرام کردند و عربها نیز به موسیقی فقط در محدوده مذهب اجازه نشو و نما داده‌اند، حالات بزرگان دین که غم‌انگیز هم بود، بوسیله موسیقی

نیازمندیهای اطلاعات

تلفنهای: ۳۲۸۲۵۷-۳۲۸۴۱۴

Ford

خواستاران فورد تانوس
میتوانند از تسهیلات ویژه‌ای که برای خریداران در نظر گرفته شده است - استفاده نمایند ۸۳۱۷۳۷ - ۸۳۹۹۱۰

سومل تاکسی افتتاح شد
هفت‌حوض نارمك تلفن ۷۹۱۲۹۸

آشپزخانه فروشی

کابینت فلزی
آشپزخانه
با قیمت مناسب در هر مقیاس تحویل فوری تلفن ۶۸۲۴۷۲

فروش دست اول

یکدستگاه استریو پایونیر با قدرت۱۶۰ وات باتمام تجهیزات دانشجوئی فروشی تلفن ۶۴۲۳۰۵ و ۶۴۰۵۰۷

قابل‌توجه بوتیك‌ها لباس مردانه سایز ۵۲و لباس زنانه سایز ۵۴ دوخت ایتالیا رسیدتلفن ۲۴۵۶۳۵

انواع اطاق خوابهای امریکائی وارد شد مبل یوهاس تلفن ۷۳۰۹۸۹

یکدست مبل و میز وصندلی نهار خوری و پیانوی شیمل ۸۹۳۳۴۶

امتیاز اتومبیل دانشجوئی بفروش میرسد تلفن ۶۸۱۶۵۱ آـ۱۶۲۰

انواع لباس مردانه و زنانه پاریس رم ۳ تا ۷ شب ۹۳۷۳۱۵

فروش کت و پالتو و لباس خارجی ۲۷۶۸۳۰ آـ۱۶۶۰

مقداری لباس نو خارجی بفروش میرسدتلفن ۹۳۷۵۳۳ آـ۱۶۶۶

مبل و میز و صندلی ناهار خوری فروشی ۶۴۱۴۲۸

ارگ یاماها وایسی ۲۵ با آمپلی‌فایرفروشی‌تلفن۹۸۰۳۵۳ اـ۱۸۶۷

تلسکوپ نجومی مناسب کار های علمی گمرك نشده از ۵ ببعد ۶۵۹۷۸۲ آـ۱۸۵۰

فروش دست دوم

ماشین تحریر برقی (۱۲ تا۲) ۸۲۰۸۴۳ آـ۱۶۰۳

بعلت مسافرت مقداری اسباب آنتیك وسفره‌خانه بسیار زیبای ۱۰ نفره و انواع اثاثیه‌دیگر بفروش میرسد از صبح تا ۸ شب ۲۴۳۹۰۵

کت‌مینگ قهوه‌ای ۸۰۰۰تومان ۶۳۶۵۵۰ اـ۱۳۸۶ ۱ـ۲

اکازیون
چنددست‌لباس وبوتین اسکی ۶۲۳۴۴۸ از۵تا۸ ۱ـ۲ آـ۱۳۸۴

لوازم منزل و سرویس اطاق بچه فروشی چهارشنبه الی جمعه۹صبح تا ۶ بعد از ظهر- گیشادومیا فروزان فر خیابان دوم درب فرعی پلاك۲۶ ۶۳۷۷۲۸ آـ۱۳۸۷

فروش لباس نوودست دوم‌خارجی تلفن۲۳۰۰۴۵ و۲۳۰۰۱۵

به علت مسافرت لباسهای خارجی نو ودوست‌دوم ازتاریخ ۱۴ تا ۱۸ دیماه باقیمت مناسب بفروش می‌رسد عشرت آباد خیابان سپاه کوچه ستاره‌پلاك ۸۲ طبقه سوم . ۷۶۹۹۷۶

تعدادی تابلوی نقاشی به فروش میرسد . ازساعت ۲ بعداز ظهر الی ۸شب تلفن : ۹۷۴۴۵۵ آـ۱۲۶

حراج لباسهای زنانه خارجی‌و وسائل منزل ۴ تا ۶بعد ازظهر ۶۲۶۹۸۸ آـ۱۸۴۹

خانمهای آلمانی‌روز چهارشنبه ۱۴ دیماه و پنجشنبه ۱۵ دیماه از ساعت ۹ صبح تا ۵ بعداز ظهر لباس و لوازم خانگی آلمانی را بفروش می رسانند ادرس خیابان اقدسیه خیابان گلستان خیابان رازهی پارك اختصاصی شماره ۲ منزل شماره ۳۱

خرید اثاثیه

گالری فرش
شایان ۶۶۱۰۶۹ و ۶۶۶۲۳۰ خریدار قالی‌و قالیچه‌کهنه ونوکاخ ۷۹

فرش قائم- خرید فرش های کهنه و فروش فرشهای دستی وماشینی نقدواقساط ۷۶۱۰۲۵

فرش ایران‌نوین
فرشهای‌به‌قیمت رسیده شما را برای صادرات گرانتر از همه می‌خرد ۶۵۳۱۹۵

فرش امید
بهترین خریدار فرش کهنه و نو ۳۴۵۶۵۵ـ ۳۳۷۰۷۲

خرید اثاثیه منزل تلفن ۳۴۸۸۷۶ اـ۱۶۳۸

فرش جمالی بهترین خریدار فرش نو و کهنه‌تلفن۷۵۵۱۱۸ ۱ـ۲۰ آـ۱۵۶۹

سمساری کورش کلیه اثاثیه شما را خریدار است تلفن ۷۵۶۳۹۳

فرش آریا
بهترین خریدار قالی و قالیچه نو و کهنه کیقبادی۹۷۷۶۰۰

بختیاری بهترین خریدار یخچال نفتی‌وکلیه لوازم منزل ۷۵۹۳۲۹

فرش حاج علی بیگی خریدار فرش نو وکهنه ۹۶۹۲۵۹

فروش اتومبیل

پیکان

بعلت مسافرت پیکان کار ۵۴ فوری فروشی ۲۷۵۰۰ تومان ۷۵۹۵۸۵ اـ۱۸۶۵

پیکان جوانان مدل۵۶ فروشی ۷۸۲۴۹۹

پیکان دولوکس آخر ۵۰ بسیار تمیز ۴تا۹ تلفن ۹۷۱۱۸۴ اـ۱۹۰۰

پیکان دولوکس اخر ۵۴ سبز رنگ بیمه‌امداد با یخشکن در وضع خوب فروشی و یا معاوضه‌باپیکان مدل بالا وپژو یا تویوتا تلفن ۳۲۸۳۸۸

پیکان کار ۳۶ رنگ سفید بیواسطه ۹۷۳۹۱۶ آـ۱۶۳۳

پیکان ۵۴ باراديوپخش‌استريو تمام اتوماتیك ۳۵۰۰۰ تومان از ۹ الی ۵ر۱ عصر ۵۴۶۲۵۹ آـ۱۶۶۲

پیکان ۵۴ بسیار تمیز با رادیو پخش و یخشکن ۶۶۸۱۵۹ اـ۱۸۴۵

پیکان ۳۶ شیری یخچالی نمره و بیمه شده بدون واسطه‌تلفن ۹۶۷۶۳۱ اـ۱۸۴۳

پیکان آخر ۵۱ بسیار تمیز نقد و اقساط تلفن ۶۴۵۰۸۶ آـ۱۸۴۶

پیکان صفر کیلو مترنقد و اقساط‌تلفن ۶۴۹۵۲۸

پیکان صفر کیلو مترنقد و اقساط تحویل فوری شرکت بنیاد همکاری ۶۴۳۴۴۵

پیکان‌تاکسی تلفنی، ۹۷۱۹۷۶ اـ۱۷۱۸

پیکان مدل ۵۵رنگ فیلی با ۱۹۰۰۰ تومان بدهی فوری فروشي از ۶الی ۱۰ شب- احمدآقا ۳۵۵۳۲۹ آـ۱۳۷۰

پیکان‌جوانان۵۵نمره شهرستان دروضعیت بسیار عالی مقطوع ۴۶ هزار تومان از ۴ تا ۶ ۵۳۰۵۲۸ آـ۱۴۱۲

پیکان‌دولوکس۵۵بسیار تمیز با رادیو پخش سفید یخچالی تلفن از ساعت ۴ تا ۵ر۸بعداز‌ظهر ۵۶۲۹۰۳

هیلمن

هیلمن دست اول فوری فروشی ۹۲۴۹۴۴ و ۵۶۰۰۴۷ آـ۱۶۲۷

هیلمن ۷۵ نخودی با پخش ۳۱۰۰۰ تومان از ۹ تا ۴بعد ازظهر تلفن : ۸۳۹۴۰۸ - ۸۳۸۷۶۳ اـ۱۵۰۴

ژیان

ژیان صفر کیلو متر فروشی ۲۳۹۸۸۰

ژیان مدل ۵۳ رنگ‌آبی نقد و اقساط به خیابان جوادیه ۲۰ متری کوچه معظمی پلاك ۴۱ طبقه‌اول آقای پزشکی مراجعه فرمائید . آـ۱۶۳۴

ژیان‌تمیز اسفند۵۴ بارادیو ۹۶۱۰۹۴ اـ۱۶۹۰

ژیان ۵۴ تمیز فروشی۷۵۸۲۳۵ ۱ـ۲ آـ۱۸۲۶

ژیان اسفند ۵۴ سبز با تودوزی‌مخمل خیلی‌تمیز ۳۲۸۵۰۷

سیتروئن ـدی ـاس ـ سوپرفایو مدل دسامبر ۷۳ فرانسه کاملا سالم بعلت مسافرت بفروش میرسد تلفن ۶۶۴۵۴۸

رنو

رنو دودرب خاکستری‌فروشی ۵بعدازظهر ببعدتلفن۲۳۰۳۱۱

رنو صفر کیلو متر ۳۰ ماهه فروشی ۲۳۹۸۸۰

یکدستگاه رنو مدل ۲۵۳۵ رنگ‌ابی‌فروشی تلفن۲۶۱۴۹۷ اـ۱۳۶۹

شورولت

شورولت های ۲۵۰۰ و ۲۸۰۰ و رویال در وضعیت‌عالی نقدواقساط فوری فروشی تلفن ۸۹۹۳۴۰

شورلت نوا سی سه مدل ۷۷ بفروش میرسد تلفن: ۷۸۳۵۱۷ــ ۴ تا۷ بعدازظهر

شورولت رویال ۵۵ تمام اتوماتیك بسیارعالی وبی‌نظیر و تمیز مقطوع ۷۸هزارتومان ۲۶۳۴۶۵ اـ۱۸۶۰

شورولت ایران ۲۸۰۰ مدل۵۳ ۷۹۰۹۱۴ آـ۱۶۹۳

شورولت ایران ۲۸۰۰ مدل ۵۴ رنگ سفید با کولرو رادیو پخش صوت و آنتن اتوماتیك و گرمکن شیشه عقب و ۴حلقه لاستیك اضافی بسیار تمیز بفروش میرسد ۸۴۱۶۱۹ اـ۱۶۱۹

شورولت ایران ۲۵۰۰ مدل۵۴ ۷۹۰۹۱۴ اـ۱۷۵۴ ۱ـ۵

شورولت۶۴ سفید باتودوزی مخمل قرمز تلفن ۶۴۵۵۵۵ آـ۱۳۹۲

بلیزر شایان ۷۷ مشکی در شرایط‌استثنائی فول اتوماتیك ۸ـ۴بعد ازظهر تلفن ۸۹۳۵۰۰ و ۸۹۳۶۹۴ آـ۱۳۷۲

کامارو ۷۷ ـ۸ سیلندر نقره‌ای متالیك کولر اتوماتیکوسایر لوازم دانشجوئی تلفن ۹۷۲۵۳۰ آـ۱۶۳۴

ب. ام. و

بی‌ام‌و ۲۰۰۲ بسیار تمیز ۷۳ شیشه گرمکن شویداخ فوری مقطوع ۵۵۳۰۰تومان۵۶۰۳۳۶ اـ۱۸۶۸

بی‌ام‌و مدل ۷۴ رنگ ابی با شویدا و پخش صوت بسیار تمیز قیمت ۶۵ هزار تومان ۳۵۶۰۰۷ از ساعت۶ تا۸ شب اـ۱۸۴۲

بی‌ام‌و ۲۰۰۲ مدل ۷۴ تلفن ۵۹۱۵۹۹ آـ۱۶۷۱

بی‌ام‌و ۳۱۸ آخر ۷۷ رنگ انگوری متالیك سند آزاد بدون نمره و گمرك تلفن ۲۳۰۲۰۱ اـ۱۳۷۴

بی‌ام‌و ۵۱۸ رنك‌انگوری مدل ۷۷ با بیمه بدنه و شخص ثالث و مالیاتو پخش صوت و شیشه رنگی و تودوزی تلفن ۷۹۵۶۱۶

بی‌ام‌و ۷۲ تورینگ - زرد قناری رادیو پخش - رینگو لاستیك‌پهن رینگ و یخ شکن اضافی‌فروشی یامعاوضه با مینی‌ماینر ۶۸۴۹۱۲ آـ۱۴۱۴

ب.ام.و ۲۰۰۲ مدل ۷۳ رنگ طلائی بارینگ و فرمان‌اسپرت ووسائل اضافی‌دیگر فروشی تلفن ۳۰۱۲۶۹ ۱ـ۲ آـ۱۶۱۱

فولکس

فولکس‌های استیشن - لمپینگ وانت دو کابین و غیرو ۷۹۰۵۰۸

فولکس ۱۳۰۰ مدل۶۷ بفروش میرسد تلفن ۸۲۲۱۳۴ پورتقی

فولکس۱۶۰۰ مدل ۶۶ موتور تازه تعمیر تلفن ۹۳۷۶۲۹ آـ۱۴۱۳

فولکس ۱۶۰۰ مدل ۷۰بفروش میرسد تلفن صبحها ۹۲۹۹۲۱ شبها ۶۲۳۶۱۸ آـ۱۸۶۲

فولکس مدل ۶۳ تمیز فروشی رنگ شیری تلفن ۲۴۶۹۲۶ اـ۱۸۶۱

فولکس وانت‌دوکابین مدل۶۹ تمیز ۲۸هزار تومان۶۳۹۴۲۲ اـ۱۸۴۷

آاودی

آ. او. دی
آئودی ۸۰ـ ال اس بدون گمرکو نمره مدل ۷۷ بفروش میرسد تلفن ۹۶۴۴۵۵ آـ۱۳۸۰

بنز

بنز۱۹۰ دیزل مدل ۶۲ وضعیت بسیار مرتب تلفن ۷۳۰۵۳۶ آـ۱۴۱۶

بنز ۲۸۰ اس دیپلمات ۷۲ سرمه‌ای کولر، استریو تلفن ۲۸۵۲۸۸ آـ۱۶۶۵

یکدستگاه ماشین بنز ۲۸۰ اس مدل ۷۷ صفر کیلومتر با کلیه تجهیزات اضافی بدون واسطه بفروش می رسد تلفن ۹۲۹۵۹۱ آـ۱۶۲۱

کامیونت بنز خاور ۸۰۸ باری فروشی ۲۳۹۵۷۶

پژو

پژو ۵۰۴ جی ال مدل ۷۸ دانشجوئی فروشی ومعاوضه از ساعت۲به بعدتلفن۹۷۴۰۱۴ آـ۹۰۷۰

بعلت مسافرت پژو۵۰۴ جی ال مدل ۷۶ بنز ۲۸۰ اس ۷۵ بفروش می‌رسد تلفن ۲۲۱۱۶۷

پژو ۴۰۴مدل ۷۴ نقداخریداریم تلفن ۷۵۶۱۱۵ـ ۸۳۴۵۲۸ اـ۱۲۷۱

پژو ۴۰۴ مدل ۶۵ با تمام تجهیزات بفروش میرسد تلفن از۸ صبح تا ۵ر۵ بعد از ظهر ۶۸۶۶۷۹ و ۶۸۶۶۹۷ داخلی ۲۱۲و عصرها منزل ۶۲۷۲۵۴ اـ۱۶۲۳ ۱ـ۳

پژو ۵۰۴ جی‌ال
آخر ۷۴ کیلو متر ۳۵ هزار بسیارتمیز تلفن ۲۲۴۱۱۲ آـ۱۶۲۸

پژو ۵۰۴ جی‌ال‌آخر۷۴ تمیزرنك سفیدیخچالی با رادیو بلاپونکت و لاستیك یخشکن وزیر سری تلفن ۲۲۴۱۱۲

پژو ۷۲ـ ۴۰۴ فوق‌العاده‌تمیز ۶۵۱۰۲۴ آـ۱۴۱۵ ۱ـ۲

فیات

فیات فروشی تلفن ۹۳۰۲۶۱ آـ۱۶۴۰

فیات ایکسر ۱۹ کورسی دو نفره مدل ۷۴ رنگ قرمزبفروش میرسد ۲۳۳۴۵۲ صبح ها از ساعت ۸ تا ۱۰ آـ۱۶۳۹

فیات ۱۲۸ کوپه مدل ۷۳رنگ لیموئی بسیار تمیز به فروش میرسد تلفن ۸۹۸۳۲۵ اـ۱۶۳۱

فیات ۱۲۴ـ۱۸۰۰ کوپه ۷۳ تلفن ۸۴۳۳۷۶ اـ۹۰۰۱

آریا

آریا مدل ۸ ٤تمیز به فروش میرسد ۸۳۸۹۰۸ اـ۱۸۶۴

امباسادور ۶۶ رنگ متالیك دنده‌معمولی یخ شکن‌فوق‌العاده تمیز۲۰ هزار تومان ۶۵۴۹۷۳ آـ۱۳۷۳

دوج

دوج‌کرنت ۷۴فرمان‌هیدرولیك ۷۵ هزار تومان ۳۱۶۰۰۳ اـ۱۵۷۶

گالانت مدل ۷۷ نمره نشده ۷۰ هزار تومان باکلیه لوازم و ضبط رادیو ۲۲۸۹۷۱ اـ۱۸۹۲

دوج کلت سواری مدل ۷۶ فروشی تلفن ۹۶۴۴۵۵

یک دستگاه اتومبیل پلیموت مدل ۷۴ تمام اتوماتیك کولر ، رادیو ششیشه رنگی ، سقفچرمی معاف شده از گمرك تلفن ۹ تا ۶۲۴۲۹۷ - از ساعت ۱۱ تا ۵ر۱ بعد از ظهر آـ۱۶۲۲

تویوتا کارینا مدل ۷۸ نمره‌نشده‌تلفن۶۲۷۶۲۸ بعدازظهرها

کمپرسی تویوتا ۷۵ـ۱۰ تنبا ۲۰ هزار تومان‌پیش بفروش میرسد تلفن ۴ـ۶۴۸۴۳۱ از ساعت ۱۲تا۴ بعدازظهر اـ۱۹۰۱

ولوو

ولوو ۱۴۴ مدل ۷۲ رنك لیموئی بسیار تمیز با رادیوپخش فروشی۵ر۸ صبح الی ۱۲ و ۵ر۲الی ۶ عصر تلفن ۷۶۵۱۱۹

مینی‌ماینر

(اکازیون)
مینی‌موریس ۱۳۰۰ در شرایط بسیار عالی و رادیو پخش‌مدل ۶۹رنك آلبالوئی تلفن۳۲۸۵۰۱

مینی‌ماینر۱۰۰۰مدل ۷۱خردلی بالوازم اضافی ۹۳۲۶۱۷ اـ۱۸۴۶

فورد

کاپری۷۰ موتور۱۷۰۰آلمانی نارنجی سقف مشکی رادیو پخش استریو مقطوع ۳۰۰۰۰ تومان ۸تا۳، ۳۴۴۷۷۴

کاپری ۱۷۰۰ مدل ۷۰ تمیز با رادیو مقطوع ۲۴۰۰۰ تومان عباس‌آبادپارکینگ شهرفرنگ تلفن ۲ـ۶۲۳۸۴۱ آـ۱۸۴۳

فوردپینتو آخر۷۴ سربی‌متالیك با صندلی گرمکن و رادیو کار کم ۷۵۸۵۵۷ اـ۱۸۶۳

فورد کاپری مدل ۷۱ آلمانی ۶ سیلندر رنگ قهوه‌ای‌سوخته با رادیو پخش تلفن۸۳۱۲۶۴ تماس ۲ الی ۴ بعدازظهر آـ۱۸۸۸

لانچیا

لانچیا کوپه اسپایلار مدل ۷۶ خوش رنگ کارکرد ۱۶ هزار ۸۵ هزار تومان یا معاوضه با تانوس ۷۷ تلفن ۸۲۶۴۷۹ آـ۱۹۰۲

اپل

اپل کادت مدل ۶۳ با رادیو و ضبط به مبلغ ۸ هزار تومان تلفن ۳۲۸۶۲۷ بعد ازظهرها

اپل ۶۶ رکورد بسیار تمیز ۹۵۰۳۴۵ آـ۱۳۷۵

آلفارمئو

آلفارمئو مدل ۶۸ بسیار تمیز به‌علت مسافرت به فروش می رسد ۲۴۶۹۳۴ اـ۱۳۷۶

مازراتی

مازراتی ۷۴ قرمز رنگبا ۶۰ هزار تومان وسایل یدکی- ۲۸۱۹۹۴ و ۸۵۰۱۵۶ آـ۱۳۸۲

جیپ

رنجرورقرمز۷۵ فول اتوماتیك نقدا ۹۰ هزار تومان بفروش میرسد بعدازظهرها ۶۵۹۰۰۷ آـ۱۷۳۹

رنجرورمدل ۷۷ نو با رادیو ضبط فروشی تلفن ۲۶۵۴۰۷ اـ۱۳۷۷

جیپ آهو استیشن مدل ۵۳ رنگ سبز بیمه مالیات‌پرداخته شده مقطوع ۴۷۰۰۰تومان‌نقدا ۵۳۰۹۷۴

خرید اتومبیل

نمایشگاه اتومبیل بیرجندی داتسون دست دوم راخریداریم تلفن ۹۵۰۸۷۵ و ۹۵۰۸۷۹

۱۰ دستگاه پیکان صفر کیلومتر خریداریم ۲۲۲۵۵۵

برای اتومبیل شما

دوزندگی اتومبیل سانترال روکش آماده‌با نصب فوری نظام‌آباد ۷۶۴۴۰۳

مژده بدارندگان‌اتومبیل های تویوتا، لندرومزدا، جیپ و انواع اتومبیل های دیگر ، بخاری‌جهت نصب موجود است تعمیرگاه رادیاتور و بخاری اتومبیل افشین تلفن ۷۵۹۴۹۵

فروشگاههای اتومبیل

ژیان و مینی بوس با اقساط وام بانکی- رنو چهار درب تلفن ۷۵۰۴۵۱ و ۷۵۱۸۳۰

انواع لندرور دست دوم نقد واقساط ۷۹۲۷۲۹

پیکان نقد و اقساط با وام بانکی تلفن۶۴۱۹۵۶

دولوکس جوانان‌کار استیشن باوامبانکی ۳۰ ماهه ۷۵۰۴۵۱ و ۷۵۱۸۳۰

پیکان نقد و اقساط‌باوام بانکی تلفن ۹۳۵۰۵۶

انواع پیکان ۳۶ با وام بانکی ویااقساط شرکت گزینش ۹۶۰۱۰۲ـ۹۲۷۴۸۴

نمایشگاه اتومبیل فرهاد
فروشنده کلیه اتومبیل های خارجی و ایرانی نقد و اقساط ۷۵۲۱۸۳

پیکان تویوتا فیات همه نوع نقد و اقساط ۳۰ ماهه ۸۴۳۴۶۳

پیکان نقد با وام بانکی ۳۰ ماهه میرجهان‌بخش موسوی ۹۳۲۷۱۴

وانت صفر کیلو متر نقد و اقساط ۷۵۵۱۱۸

گلپایگانی

مرکز خرید و فروش
اتوبوس و مینی بوس
سیمتری سه‌راه‌مختاری
۵۲۷۹۰۰
۵۳۶۳۰۱
۵۲۳۱۲۵
۵۳۹۳۲۰

دوج گالانت
دوج‌لانسر
وانت‌و استیشن
کلت
نقد و اقساط با بهره بانکی مایشگاه‌اتومبیل پرویزکوروش کبیرنبش‌شهناز تلفن۵ـ۷۵۳۹۵۸ و ۷۵۵۰۸۴

گالانت
مدل۷۷ همه رنگ نقد واقساط خیابان ملت ۳۰۴۴۸۱ اتورینگ

فیات

۱۲۵ کلاسیك
نقدواقساط تلفن
۵۳۹۲۳۲

تویوتا

۷۸

کارینا و کرونا نقد و اقساط با وام بانکی ۶۶۵۷۵۶

تویوتا۷۸

کرونا - کارینا - وانت نقد و اقساط آماده تحویل ۳۱۴۵۷۱

تویوتا۷۸ کرونا - کارینا نقد واقساطتحویل‌فوری۲۲۸۹۷۱ـ ۷۶۳۴۳۹

نمایندگی فروش‌شماره۲
تویوتا
کارینا‌کروناوانت آماده تحویل باوام بانکی تلفن ۷۵۹۴۷۰

داتسون
نقد و اقساط
خیابان پهلوی ایستگاه محمودیه پاك پیکر تلفن ۹و ۸و ۲۹۱۹۰۱

داتسون
نقد و اقساط
درده‌مدل ووانت نیروی هوائی تلفن های ۷۹۴۴۳۸ و ۷۹۲۸۴۲

داتسون
نقد و اقساط
خیابان جیحون تلفن ۹۵۰۸۷۹

داتسون
مشمول تخفیف در۴مدل
سه راه تهران ویلا ۹۷۴۴۵۳

داتسون
سواری وانت با وام‌بانکی آماده تحویل ۷۳۴۸۶۲

داتسون
نقد واقساط
خیابان قدیم شمیران تلفن ۲۶۶۴۰۱و ۲۶۴۳۷۰و ۲۶۲۱۷۰

داتسون
نقد و اقساط
نمایشگاه نخل طلا
سیمتری نارمك ۷۹۳۰۳۸ و ۷۹۱۶۱۲

داتسون
در مدلهای‌مختلف
سواری ، وانت ، استیشن در نمایشگاه وتعمیرگاه
اتومبیل سعید
میدان دوم آریاشهر اول آتاتورك‌تلفن۹ـ۹۴۰۵۲۷

کرایه اتومبیل

تکنو ترافیك تاکسی
سرویس شبانه‌روزی ۲۳۳۰۴۷ ـ۲۳۵۷۸۰

تراول‌تاکسی
عباس اباد
باتومبیل‌های‌تشریفاتی باراننده وبی‌رانندهشبانه روزدر خدمت شماست
۸۵۴۴۳۱ و ۸۵۴۴۳۹
۸۴۸۴۵۱ و ۸۵۷۸۷۱

تاکسی سرویس سهیل
۲۴ ساعته با راننده و بدون راننده ۸۳۹۴۱۶و ۸۳۴۳۴۴ و ۸۳۴۸۶۸

تهران‌توریست‌سرویس شبانه‌روزی ۹۷۵۸۰۸

شایلو تاکسی
بااتومبیلهای تشریفاتی ۲۹۱۷۶۸ـتاج- شادمهر

اتو تهران اتوبوس دربست‌در تمام ساعات ۵۱ـ۳۵۹۴۵۰

جیپ و لندرور تلفن۵۳۹۸۲۹

تاکسی کار سرویس
شبانه روزی عشرت‌آباد ۷۶۴۱۸۸

مژده : مژده
بزودی سومل تاکسی افتتاح‌میشودهفت‌حوض نارمك تلفن ۷۹۱۲۹۸

آر.بی.آر
سواری مینی‌بوس اتوبوس دربستی شبانه روزی داخل و خارج شهربا اشتراك مجانی خوش شمالی تلفن ۹۳۵۹۰۵

میهن توریست تاکسی
شبانه روزی امیرآباد۶۳۴۵۱۸ و ۶۳۴۷۱۹

داریوش
بااتومبیلهای تشریفاتی شب وروز در خدمت شماست ۲۹۱۲۳۶ـ ۲۹۱۷۶۸

مورد نیاز کرایه

بتعدادی کمپرسی ۱۰ چرخ باراننده بطور دائم نیازمندیم تلفن ۹۵۷۸۶۷

بارکش شهری
شاهین بار
بارکش‌شهرو حومه مجهزترین وسیله حمل و نقل بشهر و شهرستان‌ها .
تلفن۲ـ۵۳۱۱۱۱

شوش بار
مؤسسه حمل ونقل شهر وشهرستان
۳۶۱۱۱۱
۳۶۱۱۱۲
۳۶۱۱۱۳
۳۶۱۱۱۴

جرثقیل کرایه

جرثقیل جاسب
۵۲۵۷۶۳ـ۵۲۷۸۱۸

جرثقیل وتریلی شبانه‌روزی ناصر
۹۷۱۳۴۹-۹۷۹۴۰۲

آشپزخانه‌های پیش‌ساخته‌چوبی
موناکو
MONACO
●ساخت ایتالیا
تحویل ونصب فوری
● انواع مبلمان کرم مخصوص
آشپزخانه و اتاق پذیرائی رسید
مبل موناکو خیابان پهلوی نرسیده به سه‌راه آریامهر شماره ۷۴۶ تلفن ۸ـ۸۹۰۸۴۷

پیمانکاری حمل و نقل
تهرانی
مجهز به انواع جرثقیل و تریلیهای کمرشکن تلفن ۹۵۲۵۶۹ - ۹۵۰۸۳۱

ماشین آلات

یکدستگاه لودر کاتر - پیلار مدل ۹۳۰ که ۲۰ روز کار کرده بدون واسطه نقدا بفروش‌می‌رسد تلفن ۵۲۷۹۷۱ از ساعت۲ الی۹ بعدازظهر

تعمیر تلویزیون

تعمیرگاه مجاز شماره۱۱
شاوب لورنس
سرویس برای تمام نقاط تهران
تلفن‌های: ۶۶۹۵۱۴
۶۶۷۱۷۱-۶۴۲۷۳۳

شرکت
تلساند الکتریک
نصب سکام وتعمیرتلویزیونهای رنگی آنتن
گروندیک
فیلیپس شاوب‌لورنس
تلفن : ۸۲۲۸۷۹

تعمیرگاه رنگی
بلموند
نصب آنتن رنگی
۹۶۰۸۹۲

تعمیرگاه مجاز شماره ۱
فیلیپس
تعمیر و تبدیل پال به سکام
گروندیک
خیابان نادری کوچه نوبهار
۳۱۱۵۰۰

مرکز تعمیرات در منازل فوری
بلموند
فیلیپس
آر.تی.آی شاوب لورنس
رنگی
گروندیک
نصب آنتن رنگی و معمولی فوری
تلفن ۳۴۸۴۲۹

تعمیرفوری‌تلویزیون رنگی و سیاه و سفیددر منزل نصب آنتن رنگی ۸۲۸۳۴۷

سرویس تلویزیون
فیلیپس
وگروندیك
رنگی و سیاه‌و.سفید وتبدیل پال بسکام تلفن
۳۱۶۶۱۵

تعمیر انواع تلویزیون ووسائل الکترونیکی در محل تحت نظر مهندس الکترونیك ۶۳۱۱۲۰

تلویزیون شما فوری در منزل تعمیر میشود ۲۷۴۷۷۰

تعمیرگاه مجازتلویزیون
شاوب‌لورنس، بلر، آر.تی.آی نصب انواع انتن ۳۳۸۱۱۳ آـ۱۷۰۰

تزئینات ودکوراسیون

نقاشی پرده کرکره کاغذ موکت تلفن ۶۶۸۹۵۰

کافه‌رستوران

تاج محل
با مدیریت جدیدو خوشمزه‌ترین غذاهای‌هندی و ایرانی در خدمت شماست خیابان‌سنائی پلاك ۹۱ تلفن ۸۳۶۹۸۰

گلخانه ، سقف حیاط خلوت
سایبان اتومبیل ۸۵۷۶۱۵ ناطقی

شرکت تزئیناتی سیلورشاپ با کادری مجهز و مجرب
آمادگی خودرا در انجام سفارشات ساختمان، مجتمع های مسکونی‌و شهرکها ازقبیل موکت، کاغذ دیواری ، نقاشی ساختمان و کلیه دکوراسیون اعلام میدارد.
تلفن ۸۵۶۸۶۰

تعمیر کرکره فوری ۷۳۸۲۲۲

خدمات تزئینی قزلباش
نصب فوری کاغذ دیواری- موکت- کفپوش - اکوستیك ۳۱۸۰۷۳

تزئینات آناهیتا
موکت کاغذ دیواری کفپوش پرده کرکره پرسیانا با نصب فوری و نقاشی ساختمان ۳۱۵۲۶۲ ۱ـ۱۰ اـ۱۴۰۴

تزئین فوری
کاغذدیواری پرده‌کرکره کفپوش موکت پرسیانا ۵۳۱۷۸۸

کاغذ دیواری و موکت خارجی،سیرنك ۶۶۵۲۹۲

انواع کاغذدیواری پرده کرکره ، موکت را در اسرع وقت نقد واقساط طولانی ازشرکت‌کالیران بخواهید .تلفن ۳۱۰۷۷۲ سفارش تلفنی پذیرفته میشود .

موکت نمدی بلژیکی با نصب متری ۲۲تومان تلفن۷۹۷۴۹۰ اـ۱۹۰۷

تعمیر کرکره
۷۳۷۸۹۲ - ۷۳۳۷۲۱

پیتال
پارکت

با تجربه ترین تهیه تعمیرو نصب پارکت در ایران ۷۹۲۰۷۹ و ۸۴۶۱۱۳ ۱۶۱۳ـ

نقاشی و تزئینات پذیرفته می شود ۷۵۰۵۷۰ آـ۱۸۶۱

برای ساختمان شما

انواع سفال
آجر فشاری ،نما، بلوك بقیمت رسمی ، تحویل فوری تلفن ۶۶۹۵۶۶ و ۶۶۶۷۶۲

آسفالت
ورولپلاك
کلی وجزئی فوری ۹۳۰۰۴۷

برق‌وسیم‌کشی‌ساختمان در اسرع وقت۶۸۲۳۶۴

تولید و نصب سنگهای ساختمان و تعمیر ساختمان‌در اسرع وقت ۹۵۸۴۶۹

فیروگونی و اسفالت
باتضمین ۷۳۸۴۵۵ـ ۷۳۰۱۰۸

سیمانکاری و نماسازی در اسرع وقت تلفن ۸۵۶۲۵۴

آسفالت
قیرگونی و محوطه زیر نظر مهندسین فن-تلفن ۹۲۲۳۱۴ - قربانی

مقاطعه کاری
ساختمان
از تهیه جواز ، نقشه و تامین مصالح تا تحویل ساختمان
۷۵۳۳۹۰

تغییر و نوسازی‌ونقاشی ساختمان فوری۸۹۹۰۴۱ و ۸۹۹۹۵۸

بشم شیشه - سیمان وارداتی و آجر موجود است ۶۸۷۸۱۱

نقاشی ساختمان، موکت کاغذ دیواری تلفن ۹۳۵۱۳۸

قبول
تعمیرات و نوسازی
ساختمان
نقاشی و هر نوع کار ساختمانی‌تلفن۳۴۴۷۶۹

ایزولاسیون پشت بام با ایزوگام ۶۳۶۰۱۴
یوسف‌آباد محمدرضاشاه شماره ۹۳۰ شرکت ساختمانی بام پاد (اهل پرلیکاست) شعبه ایران ایزول

تعمیرات
اجرای کلیه عملیات ساختمانی نظافت ۶۶۱۹۵۲

تولیدکننده دربوپنجره آلومینیوم و رابتیزنما و نوری ۷۹۳۹۰۱

کنترات رابیتز قبول می شود تلفن ۹۳۶۲۳۱

آسفالت
قیرگونی و محوطه تلفن ۷۹۳۴۵۶

سیمان وارداتی بقیمت تجارتی تلفن ۵۶۳۹۵۷

آسفالت‌کاری
۷۱۹۵۲۶

سیمان
وارداتی بقیمت مناسب ۷۶۶۱۳۹

شرکت نارمکان تهران نصب داربست فلزی با مسئولیت محدود ۷۳۰۳۶۲

پیمانکاری ساختمان ۸۵۸۷۲۲

نقاشی مدرن ساختمان ۸۴۸۰۹۹

داربست فلزی نصب فوری
کرایه‌وفروشی
تلفن: ۳۵۷۶۱۸ نورهاشمی

نقاشی ساختمان‌همه‌رقم فوری تلفن ۷۳۲۱۵۹

رابیتز
فروش‌ونصب‌سقفهای کاذب
۷۶۱۲۸۰
۷۶۱۲۸۱

نیازمندیهای اطلاعات

تلفنهای: ۳۰۳۷۰۲-۳۱۱۲۱۹-۳۱۱۲۲۵-۳۱۱۲۲۴

نیازمندیهای اطلاعات تلفنی آگهی می پذیرد

گروه شرکتهای مجاز خشکشوئی: مبلمان، فرش، موکت و پرده

آر. یو. انگلیش سرویس ۸۵۵۳۴۰ـ۸۴۳۸۴۵
آمریکن کلینر سرویس ۷۶۹۹۰۳ـ۷۵۳۸۷۳
آمریکن سرتیفاید هوم سرویس ۷۵۴۸۱۲ـ۷۵۸۴۹۶
دوراکلین سرویس آمریکا ۸۴۸۳۹۵ـ۸۴۸۳۹۶
کلین مستر سرویس آمریکا ۸۲۸۶۶۶ـ۸۲۲۷۲۷

بنائی جزئی و حفاری ۶۶۸۱۵۹

پاکتان
انجام کلیه خدمات ساختمان. ۸۲۴۵۸۱
۱ـ۱۷۲۰

فروش و نصب داربست ۸۵۶۲۵۴
آـ۱۷۲۳

شرکت نشت جو
پیداکردن ترکیدگی لوله تعویض قسمت فرسوده تلفن ۲۷۷۹۹۳ و ۲۷۷۹۹۲
۱ـ۵۰ آـ۱۷۷۸

داربست پلیت
نصب فوری داربست فلزی تلفن ۷۳۶۰۱۹
آـ۱۷۲۲

شستشوی مبل و فرش

قالیشوئی شربت اوغلی شستشو با اصول مذهبی ۹۲۶۱۸۹

خشکشوئی آمریکائی
با ۱۰ سال سابقه کاری در ایران مبلمان موکت فرش تشک اتومبیل و نصب پرده کرکره گرانتر و مطمئن تر ۸۵۸۲۰۶
آـ۱۴۱۱

تعویض رویه مبل فوری تلفن ۶۶۲۸۹۷

قالیشوئی اخوان تلفن ۵۹۵۳۹

قالیشوئی ورفوگری فردوسی با سرویس ۳۰۲۶۳۹

قالیشوئی برف ۵۹۱۱۶۳ و ۵۹۳۳۰۷

قالیشوئی خیام زیر نظر متخصصین اسلام تلفن ۵۵۱۶۱۴

قالیشوئی طهران روحانی با ۲۰ سال سابقه درخشان ۵۳۴۰۷۷

شرکت فورهاش نظافت کلی ساختمان و خشکشوئی مبل موکت فرش و پرده ۷۵۶۵۵۸

قالیشوئی شربت اوغلی شستشو با اصول مذهبی ۹۲۶۱۸۹

کلین سرویس پاکزا خشکشوئی فرش مبل. موکت وکلیه کفپوش ها با اخرین تکنیک تمیز تر و ارزانتر تلفن ۸۵۳۹۹۵

کلین سرویس تهران خشکشوئی موکت، مبل، فرش، پرده، واکس پارکت و تشک اتومبیل نظافت درمحل لطفی ۷۵۹۰۱۵
۱ـ۱۸۵۲

قالیشوئی وطن با ۲۰ سال سابقه درخشان آماده شستن فرش بادستگاه های اتوماتیک تلفن: ۵۵۱۶۷۰

ایران سوئیت ۶۲۱۴۱۰ باپیشرفته ترین تکنیک خشکشوئی موکت، مبلمان، فرش، پرده و داخل اتومبیل واکس پولیش پارکت کفپوش موزائیک ۶۲۱۴۹۷

کارخانه قالیشوئی زمرد ۹۲۱۷۷۴

قالیشوئی بیوک بسرپرستی داریوش رفوگری رنگ برداری پذیرفته می شود تلفن ۵۵۱۳۶۰ و ۹۷۷۱۱۸

بدون ادعا
ناتالی اکسپرس خشکشوئی موکت مبل فرش پرده و نظافت کلی ساختمان ۸۳۳۲۳۲ و ۸۳۷۹۰۳

دوراکلین
سرویس آمریکا تلفنهای رزرو وقت ۸۴۸۳۹۵ و ۸۴۸۳۹۶ و ۸۴۵۶۸۳

موسسه ایران کلینر خشکشوئی موکت، مبل، موزائیک، کفشوئی مکالئوم، تزئینات و نظافت کلی ساختمان ۸۴۳۷۴۹

سرویس شهریور بزرگترین خشکشوئی مبلمان فرش موکت پرده شبانه روزی تلفن ۷۳۸۲۲۲

تعمیر و سرویس شوفاژ

نصب. سرویس و نگهداری سالیانه شوفاژ ۷۹۳۸۹۷

سولار شوفاژ نصب ـ سرویس ـ تعمیرات نگهداری ۸۴۹۶۱۰ ۸۳۰۵۸۱

شرکت هیت استیل نصب، نگهداری، تعمیرات شوفاژ بطور شبانه روزی تاسیسات شهرستان پذیرفته می شود ۹۳۵۷۶۱

فرانس شوفاژ سرویس تعمیرات نگهداری و نصب در اسرع وقت ۸۴۲۲۰۶

شرکت مهندسی **رئومور** برق، گاز نصب و نگهداری شوفاژ ۹۲۴۷۱۱

شرکت تاسیساتی تهران تالنت لوله کشی گاز با تائید نصب و نگهداری شوفاژ آبرسانی ـ برق ساختمان ۶۸۲۳۴۴

سرویس و نصب و تعمیر شوفاژ حومه شمیرانات ۲۶۲۶۹۸
آـ۱۵۰۱

سرویس و نگهداری شوفاژ ۶۵۹۱۴۹

سرویس بخاری و ابگرمکن ۶۴۷۷۹۹
۱ـ۱۶۹۶

تعمیر و نصب شوفاژیا گارانتی سالیانه تلفن ۷۶۱۶۰۱

تهیه و نصب شوفاژ لوله کشی سرد و گرم ۸۵۸۷۲۲

سرویس، تعمیر و نصب شوفاژ در اسرع وقت ۹۵۲۶۴۹

شرکت ایران تاسو سرویس نصب شوفاژ تهویه نقد و اقساط فوری ۷۵۱۶۵۱ و ۷۵۴۴۵۰

نصب شوفاژ به اقساط ۷۵۱۴۸۵

شرکت سام وین
تهویه و نگهداری و سرویس فوری شوفاژ آبرسانی ۸۳۹۸۶۰
۱ـ۱۸۹۰

نصب سرویس و نگهداری شوفاژ تلفن ۳۰۵۴۱۶
۱ـ۱۰ آـ۱۸۳۹

راهنمای سرویس ارج در سراسر کشور ۹۶۲۰۴۵ از ساعت ۷/۱/۲ صبح تا ۷/۱/۲ بعدازظهر

بی بی یان
تهیه و نصب تعمیرات شوفاژ بطور شبانه روزی با ۲۰ سال تجربه تلفن ۷۹۷۱۲۹

نصب شوفاژ و تهویه فوری ۸۴۷۱۴۴ و ۷۹۴۶۹۴ شرکت تاوسا

نصب سرویس و نگهداری فوری ـ شوفاژ ـ دینوژ ۶۲۵۵۶۸
آـ۱۹۰۹

سرویس و نگهداری شوفاژ ۲۴ ساعته شرکت سوپر هیت ۷۳۵۶۰۶

نصب شوفاژ و تهویه مطبوع و آب رسانی شرکت مکرول ۸۲۲۷۸۸

سرویس نصب و نگهداری شوفاژ و برق تلفن ۹۳۹۷۷۱

شمیرانات
سرویس نصب و نگهداری شوفاژ و برق تلفن ۲۹۴۶۱۸

نصب و نگهداری فوری شوفاژ، تهویه، برق، ۸۹۴۱۵۱ و ۸۹۱۷۴۸

شرکت مهندسی و تاسیساتی **ایران دارسل** نصب و سرویس و نگهداری شوفاژ و تهویه مطبوع و لوازم شوفاژ ۶۸۲۳۶۴

شرکت مهندسی **ترموسنج** با افراد با تجربه آماده تعمیر و نگهداری و نصب دیگ بخار، شوفاژ و تهویه تلفن ۶۴۷۶۳۴-۶۶۱۶۲۷

سرویس و تعمیر شوفاژ ۶۸۲۷۱۹

سرویس شوفاژ و نگهداری ۷۵۵۶۱۴

شرکت ایران ماتوهیت لوله کشی گاز باتائید شرکت ملی گاز شوفاژ، تهویه، سریع ارزان ۸۹۰۱۵۸ ۸۹۷۱۹۵

تعمیر و سرویس یخچال

سرویس آبگرمکن بخاری ۳۱۰۸۵۳

تعمیر سرویس نصب لباسشوئی وظرف شوئی ۵۳۱۹۶۲

سرویس بخاری و آبگرمکن فوری ۷۶۶۷۳۳

تعمیر انواع سردخانه یخسازی و یخچال های مغازه تلفن های ۷۳۹۲۸۵ و ۷۳۰۰۶۷

لوله کشی گاز

لوله کشی گاز طبق استاندارد و تائید شرکت ملی گاز شرکت رفیکان ۲۲۹۸۵۶

لوله کشی گاز بدون کنده کاری ۷۵۱۴۸۵

لوله کشی گاز
باتائید شرکت ملی گاز ایران شرکت پدیک تلفن ۸۳۵۸۵۶
آـ۱۸۱۶

لوله بازکنی

لوله بازکنی فوری ۶۶۸۱۵۹

لوله بازکنی و تشخیص ۳۱۰۸۵۳

لوله بازکنی ۲۶۳۵۴۶

نشت یابی رامتین تشخیص ترکیدگی با دستگاه الکترونیک و ترمیم بلافاصله تلفن ۶۳۷۱۲۳

تشخیص ترکیدگی و لوله بازکنی ۶۴۷۵۳۰

تشخیص محل ترکیدگی لوله با دستگاه الکترونیک و ترمیم آن و لوله بازکنی فوری تلفن ۷۹۵۷۵۹

لوله بازکنی [illegible] ارزانتر از همه جا

لوله بازکنی ترکیدگی و نشیبابی حومه شمیرانات ۲۶۲۶۹۸
آـ۱۵۰۳

لوله بازکنی فوری تلفن ۷۶۱۶۰۱

کارگاه فنی اشرفی محل ترکیدگی لوله آب با دستگاه الکترونیک تلفن ۹۲۷۰۲۶

لوله بازکنی و تخلیه چاه ۳۶۰۶۹۶ و ۳۶۰۲۰۹
آـ۱۷۱۲

لوله بازکنی شبانه روزی فوری ۶۳۶۳۷۹

فوری ـ فوری تشخیص ترکیدگی لوله و بازکردن فاضلاب ۲۲۹۵۳۷

تشخیص ترکیدگی لوله بادستگاه مجهز آمریکائی و ترمیم بلافاصله ۹۳۹۴۲۹

لوله بازکنی فوری ۵۳۱۹۶۲

تشخیص ترکیدگی لوله با دستگاه الکترونیکی و لوله بازکنی و لوله کشی تلفن ۶۵۹۰۴۷ و ۹۲۰۱۷۵

لوله بازکنی فوری ۹۲۴۶۳۴

لوله بازکنی و ترکیدگی لوله تلفن ۸۵۳۸۹۴
۱ـ۱۲ آـ۱۶۸۲

لوله بازکنی تلفن ۷۹۱۵۸۰

خدمات شهری پارس تشخیص ترکیدگی لوله بادستگاه الکترونیکی، لوله بازکنی فوری ۸۵۱۶۲۹

لوله بازکنی و تشخیص ۳۴۱۶۳۸

تخلیه چاه

تخلیه چاه لوله بازکنی ۵۰ تومان ۵۳۴۴۲۲ ـ ۵۶۲۹۰۴ و ۵۳۷۸۱۷ ـ ۵۳۸۳۲۷

تخلیه چاه ۲۷۳۰۳۱

تخلیه چاه فوری ۹۳۰۴۷۲

تخلیه و حفر هرنوع چاه ۹۶۹۴۷۴ لوله بازکنی و لجن کشی

تخلیه چاه فوری ۳۱۰۸۵۳

تخلیه چاه لوله بازکنی و حفر چاه تلفن ۹۶۹۷۸۶

تخلیه چاه باقیمت مناسب ۵۳۷۸۸۵

تخلیه چاه و لوله بازکنی فوری ۷۶۶۷۳۳

تشخیص ترکیدگی لوله ۳۰۵۴۱۶

تخلیه چاه ۹۲۰۱۷۵ و ۶۵۹۰۴۷

تشخیص ترکیدگی با دستگاه الکترونیک وترمیبو لوله کشی ۹۳۹۷۷۱

تخلیه هرگونه چاه و لوله بازکنی تعمیر و حفر چاه ۲۰٪ تخفیف ازکلیه شرکتها ایران تخلیه ۹۳۵۲۸۶

تخلیه چاه ۶۶۸۱۵۹

تخلیه چاه و انبار فوری ۲۲۷۱۴۴
آـ۱۳۳۳ ۱ـ۲۰

تخلیه چاه — تخلیه چاه فاضلاب سپتیک تانک و فیرسپتیک با دستگاه موتوری شرکت ایران شوشتر تلفن ۸۲۹۵۵۶-۸۳۰۷۲۳

ارزانترین تخلیه تراش چاه ولوله بازکنی تلفن ۶۴۸۵۵۲
۱ـ۱

تخلیه چاه و ابناری ۲۶۳۵۴۶

تخلیه چاه کامل منازل ۴۰۰ تومان ۳۴۱۶۳۸

تشخیص ترکیدگی لوله و لوله بازکنی شبانه روزی فوری ۳۶۰۹۰۵

تخلیه چاه متری ۱۵۰ ریال تلفن ۵۲۱۶۷۶ ـ ۶۴۳۰۲۷ مهتاب

تخلیه چاه فوری ۳۵۴۵۴۴

تخلیه چاه متری ۳۰ تومان تهران و شهرستان ۹۶۹۵۱۳ توکلی
۱ـ۱۲ آـ۱۳۶۹

تخلیه چاه فوری ۹۲۴۶۳۴

تخلیه چاه فوری ۹۳۳۹۸۱

حفر تخلیه چاه لوله بازکنی بنائی ۳۰۴۶۹۱

شرکت فنی آبشار تخلیه و حفر چاه با پمپ های مخصوص لجن کش ۶۸۷۹۲۸

آگهیهای متفرقه

اسب در کلوب شاهنشاهی باجا بفروش می‌رسد. تلفن ۶۴۲۱۶۲

دارالترجمه حسن پور کلیه امور ترجمه و اوراق رسمی و غیر رسمی شما را در اسرع وقت انجام می دهد شاه چهارراه امیر اکرم تلفن ۶۶۱۱۹۳

توجه بایک تلفن نفت سفید و گاز شما را در ۲۴ ساعت بدون تعطیل در اسرع وقت میرسانیم تلفن ۸۵۱۲۰۰

ترجمه ارزان کارنامه و اوراق رسمی و غیر رسمی دراسرع وقت مقابل سینما حافظ ربانی ۳۱۷۱۳۰

ترخیص وخدمات گمرکی شرکت سان چا تلفن ۸۵۷۴۲۹

تعمیر هرنوع سماور برقی و نفتی فقط ۴۰ تومان ظهیرالاسلام ـ جنب سقاخانه ـ همراد ـ حاج تقی فیضرسان
۱ـ۴ آـ۱۳۶۷۷

مولدبرق های سیار کرایه تلفن های: ۳۵۵۵۶۴ نورهاشمی: ۳۵۵۵۶۵

ترجمه رسمی و عادی و اخذ پذیرش روزولت مقابل سینما دیاموند دارالترجمه پروند
۱ـ۶ آـ۱۵۰۲

BW **پارکت** فرش چوبی BW ایران ساختمان شما جلوه خاصی می بخشد. روی پارکت آتش سیگار، جوهر، اسید و سایر مواد شیمیائی اثر ندارد.
MISCHLER **میشلر** سرماگرما و نور از کرکره چوبی میشلر عبور نمیکند. پرده چوبی میشلر درعین زیبائی در مقابل سرقت مقاوم بوده وبصورت حافظ قفل خواهد شد.
نمایشگاه پارکت وپرده کرکره میشلر خیابان شاهرضا کوچه فتوحی تلفن های ـ ۸۲۴۸۷۰ ۸۲۹۵۹۶-۸۲۹۳۹۰-۸۲۴۳۰۷

گمشده
گمشده یک کیف بغلی کوچکمشکی رنگ دارای مدارک گواهینامه رانندگی به شماره ۶۹۲۳۸۳ و مبلغ هزار و پنجاه تومان پول گمشده از یابنده تقاضا می‌شود باتلفن ۸۹۵۱۵۱ تماس حاصل فرمائید.
آـ۱۶۳۳

مژدگانی
سگی از نژاد بوکسر دارای لك سفید روی سینه و بنام کونفو و سه سال سن در حوالی فرمانیه مفقود گردیده یابندگان بتلفن ۲۴۸۶۹۲ اطلاع و پس از تحویل مژدگانی خوبی دریافت دارند

آپارتمان فروشی

آپارتمان فروشی محل کار ۹۳۳۹۷۶

عباس آباد آپادانا ۵ دستگاه اپارتمان ۴ اطاقه برای محل کار و سکونت با اسانسور و پارکینگ هر دستگاه ۶۲۰ هزار تومان فروشی ۸۴۷۹۸۲ـ۸۵۳۷۳۶
آـ۱۶۰۰

آپارتمان های فروشی **درونک** دو اطاق خوابه سالن ناهار خوری مجهز به اسانسور فن‌کوئل انباری پارکینگ احضار سرایدار سیستم صوتی و آنتن تلویزیونی کف پارکت و موکت ۷۵۰ هزار تومان فروشی ۸۵۳۷۳۶ و ۸۴۷۹۸۲
آـ۱۵۲۰

خیابان شهناز ژاله خیابان اردیبهشت آپارتمان تک واحدی طبقه سوم ۲ اطاق با هال و سرویس کامل شوفاژ روشن ۳۳۱۶۳۲

یکدستگاه آپارتمان سه اطاق خوابه واقع در شهرك اکباتان با تلفن و ۵۰٪ وام ۱۵ ساله به فروش میرسد ۳۱۹۵۹۲

نیاوران
یکدستگاه ساختمان ۴ طبقه با منظره بسیار عالی شامل ۴ آپارتمان مستقل هرکدام ۲۸۰ متر زیربنا ۳ اطاق خواب و دو حمام واقع در سه‌راه زاهدی خیابان روشن کوی مینو یکجا و یا جداگانه بفروش می‌رسد تلفن ۸۲۳۱۵۳ از ۸ تا ۱۲ صبح و ۴ تا ۷ بعداز ظهر و از ۷ تا ۱۰ شب ۶۵۳۸۸۴

آپارتمان ۳ اطاق خوابه هال ناهار خوری پذیرائی و سرویس کامل نیمه مبله شوفاژ کولر اسانسور و تلفن مستقل در میدان ایران نوین خیابان کامران پلاک ۳ طبقه چهارم تلفن ۹۷۸۳۰۵ ازساعت ۵ تا ۹ بعداز ظهر.
آـ۱۶۰۴

در داودیه آپارتمان ۱ اطاق خوابه ۶۰ متر با سرویس ۳۰۰ هزار تومان و ۲ اطاق خوابه با سرویس ۸۰ متر ۴۰۰ هزار تومان ۸۴۷۹۸۲ و ۸۵۳۷۳۶
۱ـ۱۵۲۰

آپارتمان نوساز بدون واسطه
مقابل پارک فرح خیابان امیرآباد شمال کوچه همدان پلاک ۹ طبقه چهارم بمساحت ۱۰۰ متر بنای مفید ۲ اطاق خواب، شوفاژ، موکت، پارکینگ، پرده کرکره مشرف بباغ سازمان اب و پارک فرح بملت بدهی بقیمت ۴۱۰ هزار تومان بفروش می رسد.
تلفن ۶۵۳۷۳۴
آـ۱۵۲۲

میرداماد میدان محسنی اپارتمان جهت مطب و دفترکار باتلفن بیو اسطه فروشی ۲۲۰۱۱۱
۱ـ۱۶۹۱

در شمال شهر اپارتمان ۱ و ۲ و ۳ اطاق خوابه آماده فروش ۸۵۲۸۸۱
آـ۱۲۰۷

عباس آباد مهناز ۸ دستگاه آپارتمان ۲ اطاق خوابه ۱۱۰ متر بنا مفید با سرویس کامل و پارکینگ فروشی ۸۵۶۷۸۷

آپارتمان ۲ اطاق خوابه درخیابان نفت
یکدستگاه آپارتمان لوکس از یك ساختمان ۴ طبقه جنوبی اسکلت فلزی کاملا نوساز بازیربنای مفیدحدود ۱۱۰ مترمربع بانضمام یك انباری اختصاصی موکت شده در طبقه زیر پارکینك به مساحت حدود ۱۷ متر مربع قابل استفاده برای سکونت خدمتکار که در منطقه کاملا آرام و مشجر احداث شده و دارای یك حیاط بزرك اشتراکی میباشد فروخته میشود سالن و هال پارکت شده، اطاق‌های خواب با کمد و موکت ممتاز خارجی (سالن از هال و اطاقهای خواب مجزا می‌باشد) مجهز به آسانسور، فیش گاز، فیش تلفن دوساله قیمت قبلی ۸۷۰ قیمت فعلی ۶۸۰ هزار تومان بدون واسطه نشانی میرداماد ـ خیابان نفت ـ کوی ۱۱ پلاك ۱۷۴

آپارتمان ۳ و ۴ و ۵ اطاقه باقیمت مناسب نقد و اقساط تلفن ۷۹۴۶۵۴

اپارتمان از ۳۰۰ هزار تومان بیالا از چهار راه قصر تا شمیرانات تلفن ۲۲۸۹۷۱ تفکری

فروش آپارتمان وویلا ۲۸۴۳۸۰
۱ـ۱۰ ۱ـ۱۳۶۹

برجاده قدیم شمیران برای محل کاریا سکونت آپارتمان ۳ اطاق خوابه بفروش میرسد ۲۷۹۴۹۱

در کوروش کبیر هم کف با حیاط و ۲ و ۳ بقیمت مناسب با تلفن برای شرکت یاسکونت ۸۴۹۴۰۴

آپارتمان تهران پارس نقد و اقساط ۷۸۱۹۱۸

خیابان قدیم شمیران جنب پارک کورش آپارتمان های ۲ و ۳ اطاق خوابه بفروش می رسد تلفن ۲۳۸۷۸۴
آـ۱۸۷۱

نیاوران اپارتمان دو اطاق خوابه باوام بانکی شخصی ساز ۹۲۷۹۰۲

تهران نو دو اطاق خوابه نصف نقد بقیه ۵ ساله تلفن ۷۹۴۸۶۹

خیابان وزراء کوچه سوم ۸ دستگاه آپارتمان دو اطاق خوابه با آب وبرق و شوفاژ آسانسور جدا گانه یا یکجا به فروش می رسد تلفن ۸۴۰۶۷۲

آپارتمان تهرانپارس نقد و اقساط ۷۸۲۲۷۱
۱ـ۱۵ آـ۱۷۳۸

آپارتمان ۲ اطاق خوابه لوکس و مناسب با تمام وسایل شوفاژ روشن اول سید خندان بیواسطه ۸۵۱۱۸۳

بهترین نقطه سید خندان طبقه سوم یک خوابه با سرویس وتراس اختصاصی بملت نیاز نوری ۳۶۰ هزارتومان خواجه عبدالله انصاری بخشایار جنوبی کوی هفتم پلاک ۲۵ بازدید ۳ تا ۷ تلفن ۲۷۵۳۶۲
۱ـ۳ آـ۱۵۱۷

آپارتمان فروشی نقدو اقساط مناسب خیابان آیزنهاور ۲ اطاق خوابه با پارکینك و شوفاژ و آسانسور تلفن ۹۳۶۴۵۷

آپارتمان ۴ اطاق خوابدارای آسانسور فن کوئل مهستم آماده تحویل تلفن ۸۹۱۹۸۵
۱ـ۳ آـ۱۶۲۴

محلکار ۱۰۰ متر با تلفن کولر سرویس کامل کوروش کبیر ۲۲۶۵۰۰
آـ۱۵۰۷

اپارتمان فروشی شمال شهر ۹۲۸۰۸۲

اکازیون
آپارتمان لوکس بتون آرمه مجهز به فن کوئل دواطاق خوابه ۶۹۵ هزار تومان و یك اطاق خوابه ۵۹۵ هزارتومان درونك فوری به فروش می‌رسد تلفن ۸۵۲۴۸۱ ـ ۸۴۵۸۳۹

آپارتمان های فروشی در جردن گاندی ۴ و ۳ اطاق خوابه با سرویس کامل پارکینگو انبار اماده تحویل ۲۲۲۴۷۹ و ۲۲۲۴۸۰
۱ـ۱۰ آـ۱۵۱۵

آپارتمان مهندسی ساز بمساحت ۲۱۵ متر ۳ اطاق خوابه و یک انبارداخل آپارتمان بافن کوئل تلفن و پارکینگ در خیابان ایتالیا بقیمت مناسب بفروش میرسد تلفن ۶۵۱۵۳۲ و ۶۵۶۴۹۶
۱ـ۷ آـ۱۷۱۶

درداودیه
چهار دستگاه ساختمان در دو طبقه دو زمینی به مساحت ۷۴۰ متر وکلیه بنا ۱۳۰۰ مترهردستگاه ۴ اطاق خواب و دو هال وسرویس کامل واقع در داودیه شمال خیابان ظفر بر خیابان سیمتری برای بازدید خریداران محترم لطفا با تلفن ۲۶۲۸۶۲ تماس بگیرید از ۱۰ تا ۱۲ صبح و ۴ تا ۶ بعداز ظهر

ساختمان مستقل و اقع درمیدان فرح پهلوی پشت فروشگاه تعاون پلاک ۱۶ که از شمال به خیابان سیمتری و ازجنوب به خیابان ۱۰ متری محدود کلیه نماهای حیاط وساختمان و غیره سنگ میباشد دارای ۱۵ اپارتمان ۵ اطاقی یک آپارتمان ۳ اطاقی و حیاط بزرگ با شوفاژ روشن و موکت اعلا و مبله شده کامل با تلویزیون و تلفن بمبلغ ۲ میلیون و هشتصد هزار تومان بفروش می رسد : برای پانسیون هتل ۴۲ هزار تومان اجاره می آورد تلفن ۷۳۴۶۹۷
آـ۱۶۰۲

خانه فروشی

گلسار رشت
خانه‌ای دارای دو اطاق خواب، هال، سالن پذیرائی و ناهار خوری موکت کرده باآب وبرق وتلفن بمساحت ۳۳۲ متر واقع‌در گلسار رشت فروشی یا با خانه‌ای در شمال تهران معاوضه میشود تلفن رشت ۲۴۲۲۷

خانه‌ای بمساحت ۶۵ متر دو نبش در حوالی میدان خراسان قیمت ۲۳۰ هزار تومان فروشی ۳۰۳۷۰۲

اکازیون
منزلی واقع در فرح جنوبی چهارراه دیبا به مساحت ۲۰۰ متردوطبقه شمالی ۵ اتاق آب وبرق تمام سنك به علت مسافرت بفروش می‌رسد تلفن ۸۳۸۷۲۴

خیابان تهران نو ۱۵ متری سوم خانه شخصی ساز ۱۰۰ متر شمالی درب ماشین رو ۲ طبقه چهاراطاق تلفن باسرویس کامل ۴۹۰ هزار تومان تلفن ۷۳۷۹۳۹
۱ـ۲ آـ۱۶۰۱

منزل مهندسی ساز ۴۲۰ متر بنا ۳۰۰ متر زمین تفکیک شده یک میلیون و ۸۰۰ تومان ۶۳۹۷۱۶
۱ـ۲ آـ۱۳۹۹

در فرح جنوبی مستقل ۲ طبقه هر طبقه چهار اطاق خوابسالن ناهارخوری با زیرزمین شوفاژ و تلفن مساحت زمین ۴۰۰ متر فروشی ۸۵۳۷۳۶
آـ۱۸۷۱

یکباب خانه شامل سه طبقه آپارتمانی مستقل ۴ اطاقه و زیرزمین با سرویس کامل و سه دستگاه تلفن دایر که کلا ۲۵۰ متر مربع زمین و ۵۸۰ متر زیربنا دارددر حوالی خیابان آیزنهاور خیابان ۴۵ متری نواب به فروش میرسد تلفن ۹۲۳۳۳۷

خانه فروشی شمال شهر ۹۲۸۰۸۲

خانه کلنگی واقع در دروازه شمیران کوی سیف‌الملک ۱۷۷ متر جنوبی تلفن ۳۴۲۹۹۳
آـ۱۶۱۹ ۱ـ۲

خانه‌ای به مساحت ۱۷۱ متر حدود پل تجریش بفروش می رسد ۸۳۲۹۳۳
۱ـ۱۶۲۵

ساختمان سه اطاق خوابمجهز به وسایل در پهلوی ۶۸۰۴۶۷
آـ۱۵۱۶

اکازیون یکباب منزل واقع در خیابان آیزنهاور نرسیده به میدان شهیاد ۲ طبقه مستقلاتی بمساحت ۲۷۶ متربدون واسطه ۱۵۰۰۰۰۰ تومان تلفن ۹۶۶۱۸۲ از ساعت ۱۸ الی ۲۱
۱ـ۲ آـ۱۵۱۲

خانه‌ای ۱۳ اطاق خوابه بمساحت ۴۳۰ متر با کلیه امکانات واقع دربهترین نقطه شهرک فردیس کرج بفروش ویا باخانه در تهران معاوضه می شود تلفن ۳۹۲۲۵۹
آـ۱۴۰۱

خانه نوساز در عباس‌آباد انتهای فرح شمالی جنوب پناهی ۳ طبقه مستقل ۲ اطاق خوابه با سرویس کامل گاز و شوفاژ روشن یکمیلیون و ۶۵۰ تومان با ۳۰۰ تومان وام بانکی تلفن ۹۶۴۷۴۲

خیابان وزراء مستغلات ۴ طبقه تفکیک شده هر طبقه ۴ اطاق خواب ۴۲۰ متر زمین ۱۱۵۰ متر بنا باشوفاژ کولر ۴ رشته تلفن ۴٫۳۰۰٫۰۰۰ تومان آژانس جردن تلفن ۶۲۸۲۳۴
آـ۱۶۵۴

در شمال شهر چند دستگاه ساختمان و ویلائی ومستغلاتی نوساز آماده فروش میباشد تلفن ۸۵۲۸۸۱
آـ۱۸۲۴

خانه اکازیون شخصی ساز در ۳ طبقه ونیم مستقل قابل سکونت چندخانوار جنب پارک یوسف آباد ۹۵۰ تومان ۶۲۴۹۹۴
آـ۱۶۸۳

منزلی دو طبقه و نیم شمالی دو نبش بر خیابان ماشین رو بدون واسطه بفروش میرسد امیریه پل امیر بهادر خیابان ظفرالدوله تلفن ۵۳۴۸۸۰
آـ۲ ۱۶۳۶

منزلی درغرب تهران بمساحت ۱۰۸ متر دارای ۵ اطاق در ۲ طبقه ونیم و دو مغازه تلفن حمام کولر با ابرمگن گازی فروشی ۹۵۷۸۶۲
۱ـ۱۵۹۱

خانه ویلائی مساحت ۲۹۳ متر فروشی درخیابان ظفر شهریار تلفن ۲۶۵۸۸۳ـ۲۶۲۳۳۴
۱ـ۱۶۰۵

خانه‌ای دو طبقه مستغلاتی واقع در شهک دولت جنب دو تلفن ۲۳۰ متر مساحت فورا بفروش می رسد تلفن از ۴ ببعد ۲۴۹۱۶۷ و ۲۴۴۸۳۰

مورد توجه موسسات دولتی وخصوصی ساختمان اجاره یافروش
ساختمان ۸طبقه بین فیشرآباد و ویلا با ۴۵ اتاق و ۳۰۰ متر پارکینك ـ زیرزمین مجهز ـ فن کوئل ـ آسانسور ۶نفرهـ پارکت و ۵ رشته تلفن حاضر و ۶ رشته فیش ونصب دستگاه تلفن سانترال با نصب پرده‌ها و خرید تلکس ـ اجاره ۱۲۰ هزار تومان و یا فروش با قیمت مناسب تلفن ۸۵۵۲۲۰

محل کار برای اجاره داریم ـ تلفن ۶۴۶۶۳۵

خانه فروشی در جاده ساوه بـاغ فیض داخل محدوده ۱۲۰ متر شمالی آماده تحویل با ۳ اطاق با کلیه سرویس و سنگ مرمر دربها آلومینیومی بعلت انتقال کار بفروش میرسد قیمت ۱۹۵ هزار تومان به بنگاه برادران شعبانی دو راه قپان مراجعه شود تلفن ۹ صبح الی ۷ شب ۵۴۷۰۸۸
آـ۱۶۳۷

یکدستگاه ساختمان ۲ طبقه مستغلاتی نوساز ۳ بر کنار دریا شهرستان استارا مجاور گمرک بفروش میرسد طالبین به تلفن ۸۲۹۴۷۵ مراجعه فرمایند.
۱ـ۲ آـ۱۵۰۸

ویلافروشی

ویلا های مدرن با وام بانکی و سرویس مستخدم بسبك دوبلکس گوهر دشت کرج ابتدای خیابان یازدهم غربی تلفن ۸۳۷۱۴۲

ویلاهای شخصی
قیمتهامتناسب درمناطق پهلوی ـ جردن ۸۰۰ و ۶۰۰ متری وزراء ۱۰۰۰ متر ساختمان مهندسی صاحبقرانیه ۱۲۰۰ متری یک طبقه الهیه ۵۰۰ متری شخصی ۶۶۰۰۰۰ ـ ۶۴۰۰۰۰
آـ۱۶۰۰

باغ فروشی

باغ میوه نزدیک شهریار با خانه یا آپارتمان معاوضه یا نقدا بفروش میرسد تلفن ۳۴۱۸۲۰
آـ۱۶۲۵

یکقطعه باغ بمساحت ۴ هزار مترو یکچشمه آب اختصاصی اجازه هتل جنب پیست اسکی شمشک فروشی تلفن ۷۳۳۳۵۲

کرج حوالی نظرآباد ۴۰ هکتار یونجه کاری و تبریزی و چاه عمیق باساختمان و دامداری متری ۸ تومان عصرها تلفن ۹۷۴۲۸۵
۱ـ۲ ۱ـ۱۵۱۲

حوالی دریای نوشهر ۱۰۰۰ متر باغ باویلا ۶۸۰۴۶۷
۱ـ۲ ۱ـ۱۵۱۸

سرقفلی

کارخانه‌ای در منطقه صنعتی تهران پارس بفروش میرسد تلفن ۷۸۲۴۸۸

عکاسخانه فروشی عکاسی درجه یك با ۲۴ سال سابقه کار در بهترین نقطه شهر بادرآمد عالی نقد واقساط بفروش میرسد و یا با یك عکاس ماهر و ورزیده با سرمایه شریك میشود تلفن ۹۳۲۴۸۰
آـ۱۶۵۲

اجاره کارخانه یا انبار محلی در جاده کرج مناسب کارخانه ـ انبار یا هر کار دیگر بمساحت ۱۲۰۰ متر با ۵۰۰ مترسالن سوله اجاره داده میشود تلفن ۲۳۱۳۰۵
آـ۱۶۰۶

شرکت کومیش مشاور امور بازرگانی خارجی درمورد اخذ هرگونه نمایندگی ومکاتبات اماده همکاری می باشد در ضمن ۲۰۰۰ عدد پروفورما برای گشایش اعتبار از بهترین شرایط واگذاری نماید تلفن ۶۲۴۱۳۳
۱ـ۲ آـ۱۶۳۲

نیازمندیهای اطلاعات

تلفنهای: ۳۱۱۲۲۷-۳۱۲۴۱۳

نیازمندیهای اطلاعات تلفنی آگهی میپذیرد

زمین فروشی

زمین صنعتی فروشی ۹۳۶۷۵۳

فروش زمین ساختمانی ۹۲۸۰۸۲ ۱ـ۱۳ آـ۱۶۲۲

زمین مهرشهر و شهرک غرب فروشی ۸۳۱۴۰۲ ۸۲۴۰۱۰

بعلت مسافرت فروشی قطعه زمین چهار دیواری به مساحت ۹۵۰۰ متر کیلو متر ۱۷ جاده مخصوص کرج با ۷۰ متر ساختمان آب و امتیاز برق ۵۰ امپر سه فاز ۲۰۰ مترفاصله باجاده مخصوص کرج تلفن ۶۶۶۳۸۲ و ۶۴۸۶۲۰ ۱ـ۳ آـ۱۵۶۶

در مهرشهر یک قطعه زمین مرغوب بر بلوار فروشی تلفن ۲۷۶۸۳۰ آـ۱۵۰۶

افسریه زمین باجواز ساختمان شرایط مناسب آماده فروش ۷۹۴۸۶۹ آـ۱۸۲۷

زمینهای کوهردشت و افشاریه ،فردیس وفرامرزیه وحومه کرج وملارد را بقیمت عادله نقد و اقساط فروشنده‌ایم . ۹۳۹۵۵۹ آـ۱۶۵۳

اجاره داده میشود

آپارتمانهای ۲ و ۳ و ۴ و ۵ اطاق خوابه با اجاره ۴هزار تومان ببالا تهیه مسکن گلدهاوس تلفن ۶۵۰۴۱۳ و ۶۵۲۶۳۲

اجاره هر نوع ویلا آپارتمان ومحل کار تلفن ۹۳۶۱۸۱

آپارتمان جهت سکونت و دفتر کار موجود است ۸۵۸۹۰۲ آـ۱۳۷۰

آپارتمان اجاره محل کار ۹۳۳۹۷۶ ۱ـ۱۰ اـ۱۶۳۴

سیدخندان دو دستگاه آپارتمان ۲ اطاق خوابه ۳۲۰۰ و ۴۲۰۰ تومان اماده اجاره است ۲۳۷۴۷۵ آـ۱۷۳۴

شهر مسکن به ماتلفن کنید مستاجر دلخواهتان را دراختیارتان قرار دهیم یك تلفن ضرری ندارد به نفع شماست تلفن ۸۵۷۷۹۸

آپارتمان برای محل کار اجاره داده میشود تلفن ۹۲۲۲۱۰

شاهین ۶۸۲۲۷۰ محل کار و سکونت موجود اـ۱۳۵۹

روزولت پائین‌تر از تخت‌طاوس برخیابان ۲۰ متری برای محل کار سه اطاق با تلفن اجاره ۴۰۰۰ تومان ۸۵۳۷۳۶ و ۸۴۷۹۸۲

اپارتمان دو اطاق خوابه با شوفاژ موکت پرده پارکینگ و انباری در تهران پارس ماهی ۳۵۰۰ تومان اجاره داده میشود تلفن ۲۳۱۳۱۰

۴اطاق خوابه در پارک وی رهن یا اجاره ۶۳۹۷۱۶ ۱ـ۲ اـ۱۴۰۰

آپارتمان با ۵ اطاق خواب دارای شوفاژ تلفن موکت واقع در خیابان جلفا فاخته غربی ۱۲۰۰۰ تومان اجاره تلفن ۲۳۰۰۶۰

اجاره به خارجیان آپارتمان واقع در طبقه دوم یک اطاق خوابه باتلفن مستقل واقع در امیر آباد بالا ـ شیراز بعد از پمپ بنزین کوچه زمرد پلاک ۳۷ منزل اقای نکری ۶۵۵۶۴۹ آـ۱۶۳۷

زعفرانیه اجاره آپارتمان طبقه دوم ۳ اطاق خوابه ۱۰ هزار تومان ۳ تا ۶ تلفن ۹۶۱۵۰۷

یک طبقه ساختمان در نیاوران سه اطاق خواب شوفاژ و کولر و تلفن مستقل موکت شده اجاره داده میشود ۲۸۷۷۳۰

دفتر کار در خیابان فرح شمالی نزدیک هتل بین‌المللی ۳۰۰ متر زیربنا ۳ اطاق و یک سالن بزرگ ، شوفاژ، کولر، تلفن ۷۵۰۰۰ ریال ۲۳۰۲۷۳ آـ۱۸۵۶

آپارتمان ۴ اطاق خواب اجاره‌ای باتلفن ولوله‌کشی گاز و شوفاژ و انباری تلفن ۶۳۰۸۲۷

موجود برای اجاره همه‌نوع آپارتمان مسکونی ومحل کار با اجاره مناسب ۸۴۲۳۶۰ و ۸۵۴۵۸۶

فلکه سوم تهران پارس یك آپارتمان طبقه سوم ۲۰۰متر مساحت لوکس اجاره داده میشود ۸۴۵۶۶۴

قابل توجه محل کار دو اطاق باتلفن برای محل‌کار واگذار میشود . آدرس چهارراه شاه ساختمان آزاد طبقه۴ تلفن ۶۶۲۰۳۰ اـ۱۹۱۳

طبقه سوم ساختمانی در داودیه با سه‌اطاق‌خواب برای اجاره ۵ تا ۸ عصرها ۲۲۶۴۷۴

تك اتاقه مبله باشوفاژو کولر ۳۰۰۰ تومان تک اتاقه مبله لوکس باشوفاژ و کولر ۳۰۰۰ تومان آدرس ـ عباس‌اباد پاکتان کوچه ۱۲ پلاک ۱۷ تلفن ۶۲۱۴۲۹ آـ۱۸۸۹

بر تخت طاوس ۵ طبقه با اسانسور و تلفن یکجا و تک تک هرطبقه ۸ اطاق با پارکینگ و فن کویل اجاره ۸۵۳۷۳۶ و ۸۴۷۹۸۲ آـ۱۸۹۶

دفتر کار درخیابان پهلوی جنب فروشگاه کورش ۳ اطاق و یک هال ، کولر، ۲ شماره تلفن ۵۰ هزار ریال ۲۳۰۸۴۴

اجاره محله پاستور طبقه دوم ۳ اطاق‌خواب تلفن، شوفاژ، کولر، گاراژ، موکت ۵هزار تومان ۹۲۳۲۷۶ از ۹ تا ۱۶ اـ۱۸۳۴

آپارتمانی حدود ۲۵ شهریور غفاری طبقه دوم سه اطاق خواب انباری سرویس کامل باشوفاژ تلفن‌مستقل اجاره داده میشود ۸۳۲۴۱۵ اـ۱۵۸۷

۴۸ ساعته آپارتمان شما را اجاره میدهیم ارژنگ ۶۸۱۲۷۷ آـ۱۶۲۹

جهت موسسات معظم ساختمان ۶۵ اطاقه لوکس مجهز دارای ۱۲ رشته تلفن درمیدان ارژانتین ارزان اجاره داده میشود ۶۲۳۵۱۱ و ۶۲۵۲۰۱ اـ۱۶۹۲

جهت دفتر کار ساختمان ۱۰ اطاقه حوالی میدان ولیعهد اجاره ماهیانه ۱۵ هزارتومان ۶۲۴۶۱۳ آـ۱۶۹۳

چندین دستگاه آپارتمان ۳ و ۴ اطاق خوابه در پهلوی وزراء بخارست اجاره داده میشود ۶۲۴۶۱۳ آـ۱۶۹۷

ساختمان ۶۰ اطاقه میدان آرژانتین اجاره ۱۰۰ هزار تومان تلفن ۶۲۵۲۰۱ آـ۱۴۱۰

۲۰ دستگاه آپارتمان ۳ و ۴ و ۵ اطاق خوابه در خیابان‌های وزراء پهلوی جردن اجاره داده می شود ۶۲۳۵۱۱ آـ۱۴۰۹

آپارتمان اجاره بین جردن و پهلوی ۴ خوابه کولر و شوفاژ و تلفن مستقل پارکینگ ۸۰۰۰ تومان ۲۲۲۴۷۹ و ۲۲۲۴۸۰ ۱ـ۵ آـ۱۵۰۴

درشمال شهر چند دستگاه آپارتمان اجاره داده میشود ۸۵۲۸۸۱ آـ۱۵۰۹

اجاره‌ای آپارتمان دو اطاق خوابه واقع درامیرآباد شمالی دوبر حیاط پارکینگ اطاق مستخدم گلخانه تلفن اصلی شوفاژ باموکت تلفن ۹۲۳۱۳۳ ۱ـ۲ آـ۱۳۹۸

مورد نیاز اجاره

شاهین ۶۸۲۲۷۰ محل کار و سکونت نیازمندیم ۱ـ ۵ آـ۱۳۶۰

ویلاو همکف شمال‌شهر برای خارجیان نیازمندیم ۲۳۰۲۷۳

فوری نیازمندیم ۶ دستگاه آپارتمان ۱ و ۲ و ۳ اطاق خوابه جهت سکونت در اطراف شمال شهر فوری نیازمند است تلفن ۸۵۳۷۳۶ و ۸۴۷۹۸۲

نیاز اجاره جهت سکونت چند خانواده فرانسوی بچند دستگاه ویلا در مناطق داودیه ـ جردن ـ پهلوی ـ محمودیه ـ فرشته و زعفرانیه فوری نیازمندیم ۸۵۳۸۵۳ ـ ۸۴۸۴۲۴

در منطقه ونك پهلوی جردن ظفر ۳۰ دستگاه ۲و۳ اتاق خوابه فوری نیازمندیم ۶۸۲۲۷۰

نیاز فوری بتعدادی آپارتمان جهت محل کار و سکونت ۸۵۴۵۸۶

برای سکونت چند خانواده فرانسوی به ۵دستگاه آپارتمان ۲ و ۳ اطاق خوابه و یکویلا در شمال شهر با اجاره مناسب فوری نیازمندیم ۲۳۳۸۳۸ و ۲۳۷۵۰۰ آـ۱۸۶۹

نیاز آپارتمان برای خارجی ۸۵۷۵۸۵

نیاز ویلای اجاره ۸۴۸۴۲۴ ۱ـ۱۰ آـ۱۴۲۱

نیاز ویلا مبله و غیر مبله ۲۲۷۶۳۸

فرح جنوبی دو اطاق خواب کف موکت باسرویس و تلفن ۲۰۰ متر زیر بنا اجاره ۵۵۰۰ تومان ۸۴۷۹۸۲ و ۸۵۳۷۳۶ آـ۱۶۲۰

مورد نیاز اجاره مطب دندانپزشکی عصرها تلفن ۹۲۷۹۰۲ ۱ـ۵ آـ۱۶۳۵

شهر مسکن به ما تلفن کنید مسکن اجاره‌ای دلخواهتان رادر اختیارتان قرار دهیم یك تلفن ضرری نداردبنفع شماست تلفن ۸۵۷۷۹۸

تعدادی ویلاوآپارتمان برای خارجیان شرکت شمال‌شهر احتیاج است ۸۵۰۶۳۱

ویلا و همکف شمال شهر برای خارجیان نیازمندیم تلفن ۹۳۳۳۶۰

اپارتمان اجاره محل کار ۹۳۳۹۷۶ ۱ـ۳ آـ۱۷۶۷

ویلا و آپارتمان درشمال شهر برای کارمندان عالیرتبه شرکت خارجی فوری نیازمندیم ۲۲۲۶۳۰ و ۲۲۷۵۱۱

مستاجر خارجی برای روسا و کارمندان خارجی چند شرکت به تعدادی ویلا وهمکف درشمال تهران نیازمندیم تلفن ۲۹۳۳۶۱ و ۲۹۴۶۸۸

مورد نیاز برای خرید

خریدو فروش مهرشهر گوهردشت فردیس ۹۲۲۷۳۹ ۱ـ۱۰ آـ۱۷۲۷

خرید زمین ساختمانی ۹۳۳۹۷۶ ۱ـ۱۳ آـ۱۶۲۳

خرید خانه کلنگی شمال شهر ۹۲۸۰۸۲

زمین ارزان قیمت به مساحت ۲۰ تا ۳۰هکتار برای ایجاد دامداری بین کرج و قزوین مورد نیاز است ۹ صبح تا ۱ بعد از ظهر تلفن ۹۵۵۰۱۲

زمینهای‌تهران پارس خریداریم ۷۹۳۰۲۰

خریدار آپارتمان و ویلا ۲۸۴۳۸۰ ۱ـ۱۰ آـ۱۳۷۱

زمین در مهرشهر و شهرك غرب خریداریم ۸۲۴۰۱۰ و ۸۳۱۴۰۲

خریدار زمین افسریه ۳۴۱۳۵۹ ۱ـ۱۰ اـ۱۶۲۳

چندین خانواده آمریکائی و آلمانی بتعدادی اپارتمان وویلا در شمال شهر مخصوصا پهلوی داودیه دروس سلطنت آبادبا شوفاژ و کولر و تلفن نیاز فوری دارند ۶۸۷۸۱۲ ۱ـ۱۰ آـ۱۷۲۵

خرید و فروش زمینهای بلوار رضاپهلوی ۳۴۵۶۵۳

اگر تابحال منزل دلخواهخود را نیافته‌اید برای خرید با ما تماس بگیرید ۷۵۰۵۷۰ اـ۱۸۳۷

خرید زمین بلوار رضا پهلوی ۳۴۴۹۸۲ ۱ـ۱۲ آـ۱۸۷۲

زمینهای افسریه وبلوار رضا پهلوی خریداریم تلفن ۳۴۳۳۴۶

شهر مسکن خانه آپارتمان و ویلای شما را خریداریم در تمام نقاط تهران ۸۵۷۷۹۸

فوری خریداریم
عده‌ای از کارکنان دانشگاه آزاد ایران به مجتمع‌های مسکونی تا ۴۰ دستگاه آپارتمان از یك تا ۳ اطاق خواب در شمال شهر و بخصوص جردن، ونك، یوسف‌آباد نیاز دارند از ۸ تا ۴ بعداز ظهر غیر از پنجشنبه و جمعه با تلفن : ۶۴۳۸۵۵ آقای دکتر احمد جبخو تماس بگیرید

بنگاههای معاملات املاک

بورس اراضی مهرشهر کوی ولیعهد کوهردشت ۶۴۸۲۵۵

شهر مسکن با هر مقدار پولی که دارید برای خرید خانه آپارتمان و ویلا در تمام نقاط تهران با ماتماس بگیرید ۸۵۷۷۹۸

اراضی‌نارمک و سازمان‌چای خریدار و فروشنده‌ایم ۷۹۵۲۸۱ آـ۱۷۷۷

دفتر پارس مرکز معاملات‌املاك‌شهر وشمیرانات ۸۴۱۵۵۸

خرید وفروش مهرشهر کوهردشت ،فردیس ۹۲۲۷۳۹

خریدار و فروشنده زمین ۲۸۴۳۸۰ آـ۱۳۷۰

بورس املاک شمیران دفتر براتی ۲۷۲۵۷۵ ۱ـ۸ اـ۱۹۹۷

چرا تابحال منزل شما فروش نرفته است لطفا با ما تماس بگیرید ۷۵۰۵۷۰ اـ۱۸۴۰

معاملات پول

وام درمقابل چك کارمندی **۷۵۲۱۳۳**

پول موجود است تلفن ۶۸۰۱۳۶

وام فوری ارزانتر از همه جا روی ملك ـ اتومبیل و چك کارمندی و مازاد ملك چنانچه در رهن و گروباشد فوری پرداخت میشود **۶۴۴۵۱۹**

پول در مقابل چك کارمندی مازاد سند ملك و تلفن چنانچه در رهن یا گرو باشد در اسرع وقت پرداخت می نمائیم. **۶۶۰۴۰۰ ۶۶۹۷۰۰**

پول شرطی موجود ۶۸۴۵۲۵

پول از ۵۰۰ هزار تا ۵ میلیون تومان ارزانتر از همه‌جا ۶۴۵۶۶۱

پول شرطی ازصد هزار تا ۵ میلیون تومان ببالا ۹۲۰۸۲۹

پول فوری در مقابل خانه و مستغلات موجود ۹۲۸۴۶۵

چك کارمندی ۸۳۹۷۴۰

بپول را کدشما هزاری ۵۰ تومان سود میدهیم ۳۱۶۹۹۷ آـ۱۶۶۹

وام به چك کارمندی ، تلفن ملك ۳۱۶۹۹۷

یك میلیون تومان پول شرطی موجود ۶۸۴۵۲۵

معاملات تلفن

مرکز خرید و فروش تلفن ۳۳ـ۳۲ـ۸۵۳۰۳۱

استخدام

استخدام بیك مستخدمه زن در حدود چهل سال که از عهده نظافت وآشپزی برآید بطور شبانه‌روزی احتیاج است . از ۷½ تا ۹صبح به تلفن ۲۶۱۰۸۷ تماس گرفته شود

آگهی استخدام افراد زیر برای کارگاه ساختمانی در آذربایجان شرقی مورد نیاز میباشد تلفن ۹ـ۸۳۵۰۹۶
۱ـ حسابدار کارگاهی باتجربه
۲ـ راننده بولدوزر با ۱۰ سال سابقه کار
۳ـ انباردار کارگاهی . ۱ـ۲ ۱۸۰۷

بیکنفر دوشیزه یا بانوی ماشین نویس احتیاج است تلفن ۶۶۶۴۸۹ آـ۱۸۳۶

آگهی استخدام یکنفر ماشین نویس مسلط به تایپ فارسی و آشنا به اموربایگانی نیازمند است واجدین شرایط به تلفن های ۸۲۵۸۹۷و۸ تماس ـ بگیرند و به آدرس کریمخان زند خردمند شمالی ساختمان ۱۳۵ طبقه ششم مراجعه فرمایند .

استخدام شرکت مهندسی هایولناژ بمنظور تکمیل کادر پرسنلی خود به افراد ذیل نیازمند است
۱ـ دوشیزه یا بانوی ماشین نویس‌فارسی با سابقه کار مفید
۲ـ تکنسین‌تاسیساتی حرارتی با ۵ سال سابقه کار مفید تلفن ۸۵۱۰۱۸ـ ۸۴۰۵۰۲ اـ۱۵۲۰

راننده پایه یکم چند نفرراننده پایه یکم باسابقه جهت کارگاههای اطرافکرمان موردنیاز است آدرس کریمخان زند شماره ۱+۱۲ طبقه اول شرکت سیویل ۱ـ۲ آـ۱۵۱۱

بیکنفرحسابدار با سابقه‌جهت کارگاه ساختمانی در تهران استخدام میشود باتلفن ۶۶۶۲۲۳ تماس حاصل شود. اـ۱۵۰۸

دعوت بهمکاری شرکت یونیك مرکز اجاره بخارجیان‌بدونفر جوان آشنا به زبان انگلیسی یافرانسه با اتومبیل برای کار تمام وقت نیازمند است تلفن ۲۲۴۴۳۰و ۲۲۵۵۰۴ آـ۱۶۰۸

شرکت ساختمانی سوباتان به‌یکنفرمنشی دوشیزه یا بانوباسابقه برای مدیر عامل و جوابگوئی تلفن باحقوق مکفی برای تمام وقت نیازمند است تلفن ۹۲۸۷۹۴

یك پرستار بچه روزانه نیازمندیم‌دانشجوی‌دختر ترجیح داده میشود تلفن ۶۲۳۶۹۷

سالن آرایشی ژانت یک نفر سرپیچ نیازمندیم از ساعت ۹ صبح‌تا۵بعداز ظهر تلفن ۶۲۴۱۰۰ آـ۱۸۸۷

تلفنچی زن نیازمندیم تلفن ۷۸۱۱۸۸ اـ۱۸۹۰

مستخدم بازنشسته با سواد برای کار دفتر صبحها احتیاج است. با راهنمای شماره ۶۷۲ تلفن ۳۱۱۰۸۰ تماس‌بگیرید. آـ۱۳۶۶۳

به تلفنچی مرد وارد به تایپ فارسی تمام وقت نیازمندیم ۶۵۲۹۲۱

شرکت ت. هاش آرت کمپانی در سطحی وسیع و گسترده در عرصه انتیک و اجناس دکوراتیو یک نفر دوشیزه یا بانو را با آشنائی به زبان انگلیسی یا فرانسه با حقوق مکفی‌برای‌مدیریت داخلی‌شرکت به همکاری دعوت می‌نماید . تلفن ۸۳۶۷۲۸ آـ۱۸۳۰

یک مستخدم‌زن تمام‌وقت یادو روز درهفته برای کارهای‌منزل احتیاج است تلفن ۳۹۱۹۶۴

برای بسته بندی به‌چند نفر دختر و پسر جوان نیازمندیم تلفن ۶۲۶۳۱۶

۳ نفر دوشیزه یا بانو که به زبان ایتالیائی و انگلیسی آشنا باشند احتیاج است‌تلفن ۸۴۳۱۸۲

یك نفر حسابدار که به زبان انگلیسی مسلط باشد برای کار در ـ عربستان سعودی با حقوق مکفی استخدام‌می شود نشانی خیابان فیشر آباد خیابان نیکوشماره ۴۳ مهندسین مشاور اتکو مراجعه نمایند .

بانوی متاهلی برای سکرتری مطب ۴٫۵ الی ۷٫۵ از ساعت ۸شب باتلفن ۲۹۰۷۷۰ تماس بگیرید.

به یکنفر مستخدم تمام وقت‌نیازمندیم ۲۲۲۴۷۹ و ۲۲۲۴۸۰

آگهی استخدام
۱ـ لوله‌کش و متصدی پمپهای آب یکنفر
۲ـ راننده با سابقه دامپر ۶نفر ۹۵۵۳۳۵ و ۹۵۱۵۹۸

بیك زن و شوهر برای کارهای منزل با ضامن معتبر نیازمندیم با تلفن ۶۴۲۶۲ از ۱ تا ۵ تماس بگیرید

به چند نفر کارگرسیم‌کش نیازمندیم تلفن ۸۵۰۶۲۱

استخدام تراشکار آهنگر تلفن ۵۴۹۸۸۱ ماسین سازی فرزین

بیك نفر بانوی خدمتکار میان‌سال برای یک خانواده آلمانی تمام وقت باحقوق مکفی واتاق و وسایل مجهز مورد نیاز است . تلفن ۲۸۴۷۷۷

یك نفر بانو جهت جوابگوئی تلفن‌نیازمندیم ۷۶۶۱۳۹

بیك‌نفرپرستاربچه‌بطور تمام وقت نیازمندیم ۶۸۲۱۸۹

بیك فروشنده مرد نیازمندیم تلفن ۳۹۳۸۷۶

تزئینات الوان به‌تعدادی خیاط زن یا مرد جهت دوخت‌پرده نیازمنداست به تلفن ۲۹۳۸۷۸ و ۲۹۲۰۰۲ تماس‌بگیرید.

آگهی استخدام کارخانه باباصنیع
تعدادی جوشکار کاربیت نیازمند است ادرس شوش خیابان سپهبد رزم‌آرا نرسیده به سه‌راه فرح اباد بیست متری وفا تلفن ۵۳۹۴۰۶ اـ۱۶۸۱

به‌چند نفر دوشیزه یا بانو جهت کارهای‌ساده طلاسازی نیازمندیم ۳۹۱۲۰۶

بیك‌نفر کمك کدبانو تمام وقت‌با حقوق مکفی نیازمندیم‌تلفن ۳۱۰۸۴۲

۱ـ کمك حسابدار ورزیده برای تهران ۲ـ ماشین نویس‌فارسی با سابقه کار ۳۱۲۴۱۷ ـ ۳۱۲۴۸۵

جویای کار

جوانی ۲۵ ساله بامدرك سیکل و گواهینامه رانندگی با پیکان‌بسیار تمیز تمام وقت جویای کار است‌تلفن ۹۶۸۲۳۱ ساعت ۸ الی ۱۰ صبح و ۲ الی ۴ بعدازظهر

جوانی با گواهینامه دو شخصی ومدرك پنجم متوسطه و معافی وکمی آشنائی بزبان انگلیسی از صبح تا ساعت ۱ بعد از ظهر جویای کار است براهنمای شماره ۶۶۸ تلفن ۳۱۱۰۸۰ مراجعه فرمائید . ۱ـ۳ آـ۱۳۵۷۳

جویای کار خانم لیسانسیه حسابداری از دانشگاه تهران با تجربه وسابقه کار تمام وقت آماده‌کار است راهنمای ۶۷۱ روزنامه اطلاعات تلفن ۳۱۱۰۸۰

جوانی‌فعال متاهل‌خدمت کرده با مدرك تحصیلی حدود دیپلم با ماشین داتسون ۱۲۰ وات آماده کار می‌باشد تلفن ۷۳۲۱۱۲

پیکان استیشن با راننده تمام وقت‌جویای‌کار است ۳۰۵۵۰۱ و ۳۰۲۵۱۴ ۱ـ۲ آـ۱۴۰۳

جوانی باتحصیلات حدود دیپلم جهت انجام امور دفتری بین ساعت ۸ صبح تا ۳بعداز ظهر جویای کار است لطفابا راهنمای۶۷۰ روزنامه اطلاعات مکاتبه فرمائید. ۱ـ۲ آـ۱۶۲۱

لیسانسیه معماری جویای کار میباشدلطفا با راهنمای شماره ۶۸۳ روزنامه اطلاعات مکاتبه فرمائید. ۱ـ۵ اـ۱۶۲۲

برای انجام امور سکرتری و دفتری دوشیزه‌ای بطور نیمه وقت‌بعد ازظهرها بین ساعات ۳تا۷ باحقوق مناسب آماده همکاری باشرکت‌یا موسسه‌ای میباشد لطفا با راهنمای‌شماره ۶۸۲ مکاتبه یا تلفن ۳۲۸۴۳۸ تماس حاصل فرمائید. ۱ـ۵ آـ۱۶۲۳

جویای کار متورو حرفه‌ای با سابقه‌نقشه برداری راهسازی و ۲۴ سال سابقه کارگاهی جهت کادر در شهرستانها جویای کار می باشد لطفا با راهنمای شماره ۶۷۹ روزنامه اطلاعات مکاتبه فرمائید. ۱ـ۵ آـ۱۶۲۶

دیپلمه فلز کاری باتجربه‌کاری درامور جوشکاری،تراشکاری، ورقکاری‌و ساخت بدنه انواع قطعات باورق، طراحی بدنه‌و ماشین سازی ریخته گری ، اتومکانیک (دیزل و بنزینی) با ۱۰ سال سابقه کار در کارخانجات‌معتبر اماده‌همکاری باشرکتها و موسسات میباشد لطفا باراهنمای شماره ۶۷۸ روزنامه‌اطلاعات مکاتبه‌فرمائید ۱ـ۵ اـ۱۶۲۷

دوشیزه لیسانسیه مدیریت با ۲ سال سابقه کارآماده‌همکاری باشرکتها وموسسات می‌باشد لطفا با راهنمای شماره ۶۷۷ روزنامه‌اطلاعات‌مکاتبه فرمائید. ۱ـ۵ آـ۱۶۲۸

لیسانسیه اقتصاد با سابقه در امور بازرگانی‌جویای کار می باشد لطفا با راهنمای شماره ۶۷۶ روزنامه اطلاعات مکاتبه فرمائید. ۱ـ۵ آـ۱۶۲۹

حسابدارکارگاه با ۲ سال‌سابقه کار جویای کار، لطفا با راهنمای شماره ۶۷۵ روزنامه اطلاعات‌مکاتبه فرمائید. ۱ـ۵ آـ۱۶۳۰

تکنیسین ساختمان با ۱۱ سال سابقه کار جویای کار میباشد لطفا باراهنمای شماره ۶۷۴ روزنامه‌اطلاعات‌مکاتبه فرمائید. ۱ـ۵ آـ۱۶۳۱

لیسانسیه زمین شناسی با ۲ سال سابقه کار جویای کاردر شهر کرمان‌میباشد لطفا با راهنمای شماره ۶۸۰ روزنامه اطلاعات مکاتبه فرمائید. ۱ـ۵ آـ۱۶۲۵

مهندس راه و ساختمان با ۳ سال سابقه کارو آشنائی به زبان‌انگلیسی و کمی فرانسه جویای کار میباشد لطفا با راهنمای شماره ۶۸۱ روزنامه اطلاعات مکاتبه فرمائید. ۱ـ۵ آـ۱۶۲۴

آموزشگاهها

آموزشگاه ربانی ماشین نویسی فارسی و لاتین رابا متد جدید ده انگشتی در آموزشگاه مجهز و مدرن ربانی بیاموزید ودر بهترین سازمان ها با حقوق مکفی استخدام شوید شاه آباد مقابل سینما حافظ ۳۱۷۱۳۵

رقص زیر نظر استاد مسلم آلفرد لازاریان در هنرستان ملك دروازه دولت ۸۲۵۷۰۲

آموزشگاه ماشین‌نویسی هما میدان منیریه

تدریس خصوصی

مکالمه انگلیسی رادر مدت کوتاه بیاموزید **تلفن ۶۵۲۴۵۷**

مکالمه انگلیسی MRS. SMITH ۸۴۳۵۴۸

کلیه دروس ۸۵۰۷۳۶

انگلیسی فرانسه ۸۵۰۷۳۶

کلیه دروس اول تا چهارم نظری با تضمین دبیر ۸۴۵۴۱۵ ـ ۸۴۲۸۶۲

تدریس خصوصی کلیه دروس با تضمین قبولی توسط کادری ورزیده از مهندسین فارغ‌ـ التحصیل دانشکده‌فنی‌و صنعتی آریامهر ساعتی ۵۰ تومان ۶۴۶۵۰۸ و ۳۵۶۷۱۱

تدریس خصوصی کلیه دروس در منزل شما ۸۳۵۸۳۶

کلیه دروس نظری . راهنمائی . دبیرستان . هنرستان **تلفن ۸۲۰۹۷۳**

تدریس گیتار در دوماه تلفن: ۸۲۷۲۶۲ ۱ـ۳ آـ۱۳۵۰

مکالمه و زبان‌انگلیسی خصوصی‌تلفن ۲۸۲۸۶۲

مکالمه انگلیسی فرانسه آلمانی ۸۲۰۹۷۳

ابتدائی راهنمائی نظری و متوسطه و زبان ۶۵۴۹۵۳

موفقیت حتمی‌با دبیران موسسه‌تدریس‌خصوصی ۶۵۴۹۵۳

کلیه دروس ابتدائی راهنمائی نظری ششم تقویتی **تلفن ۶۵۲۴۵۷** آـ۱۶۰۷

ریاضیات فیزیك شیمی نظری ششم راهنمائی‌دبستان‌تضمینی ۶۵۵۶۴۶ و ۶۵۱۶۲۹

مکالمه انگلیسی Mrs. Kershaw **تلفن ۶۵۵۷۰۵**

انگلیسی فرانسه تلفن ۶۵۲۶۵۹

ریاضی ـ آمار ـ زبان ساعتی ۴۵ تومان ۳۵۷۹۱۰ آـ۱۳۵۳۵

فقط فرانسه ۹۵۲۴۲۸

تدریس خصوصی راهنمائی و دبیرستان تلفن ۲۳۸۱۵۲

انگلیسی‌خصوصی‌مکالمه تلفن ۹۷۱۸۷۶

فرانسه خصوصی ۹۳۴۴۰۲

ابتدائی ـ راهنمائی ـ نظری خدمات ۲۸۷۷۲۱ آـ۱۷۵۹

پانسیون

پانسیون کاخ شمالی خانم کارمند ودانشجو ۶۶۰۸۵۱و ۶۴۸۳۹۵

پانسیون مونیك وزراء ۶۲۰۸۸۴ نوزاد تا۶سال با سرویس

طراح ونقاش تبلیغاتی

شرکت تبلیغات گویا به همکاری چند طراح ونقاش تبلیغاتی بامزایا وحقوق کافی نیازمند است .

لطفا بعدازظهرها از ساعت ۳ الی ۶بعدازظهر باشرکت گویا خیابان فرصت نمازی شماره ۱۲ تلفن ۸۲۳۰۳۲ و ۸۲۳۰۳۱ تماس بگیرید.

شرکت پیش داس

بیك‌نفر خانم ماشین‌نویس فارسی‌و لاتین که تسلط‌کامل بزبان‌انگلیسی‌داشته باشدنیازمندیم ۶۴۵۴۵۵ و ۶۴۵۴۴۴

خانه‌شما را بخارجیان اجاره میدهیم

سازمان مسکن پارس
خانه بخارجیان اجاره میدهد
خرید ۸۴۸۴۲۴
وفروش ۸۵۳۸۵۳

مؤسسه نیازمندیهای خارجیان
خانه بخارجیان اجاره میدهد
۸۳۰۰۸۲ - ۸۳۰۰۸۱
۸۲۱۷۲۳ - ۸۲۱۸۱۱
۲۶۱ تخت جمشید مقابل سفارت آمریکا

مرکز اجاره بایرانی و خارجی ۲۴ ساعته ۸۳۲۹۳۳

سازمان گلدن سیتی
مرکز اجاره به خارجیان
تلفن ۷۵۶۹۲۲-۷۶۲۲۵۷

تهیه مسکن گلدیس
سریعترین مرکز اجاره‌به‌خارجی و ایرانی ۸۴۰۴۶۲

مؤسسه امور خارجیان
تخت جمشید جنب بهار
۷۵۲۳۵۸ - ۷۵۱۷۸۲

UNIQUE یونیک
خانه بخارجیان اجاره میدهد
سریعترین مرکز اجاره درشمال شهر
۲۲۵۵۰۴
۲۲۶۴۸۷

سازمان مسکن کندو
کانون اجاره بخارجیان
ویلا آپارتمان دفترکار
خریدوفروش
۲۲۷۶۳۸-۲۲۷۶۳۹

شهر مسکن
مرکز اجاره به ایرانی و خارجی
۸۵۷۷۹۸

۸۲۹۷۶۶-۸۳۵۱۲۰
سازمان کورش
اجاره منازل بخارجیان

تهیه مسکن آگشن
اجاره بخارجیان ۶۸۷۸۱۲

ونیدی
۶۵۸۱۸۸
۶۵۳۷۴۳
اجاره بخارجیان ـ خرید ـ فروش.

مؤسسه ظفر ZAFAR
سریعترین مرکز اجاره
خانه بخارجیان اجاره میدهد
درشمال شهر
۲۲۷۷۴۶-۲۲۸۵۸۹

اجاره بایرانی وخارجی
۲۶۷۲۲۹

ایران مسکن IRAN
گروه مجرب ۳۵ نفری ـ اجاره بخارجیان ـ شمال‌شهر ـ شمیرانات (خرید و فروش)
۲۳۰۸۴۴-۲۳۰۲۷۳

شرکت خارجیان
ویلا و آپارتمان مبله و محل کار نیاز دارد ۶۲۵۳۰۶

۸۲۴۹۵۳
سازمان نیازمندیهای خارجیان
خانه شما را به خارجیان اجاره میدهد
۸۲۷۹۰۱-۸۳۸۱۰۶

آژانس استار
اجاره بخارجیان
۸۴۶۱۶۳-۸۵۶۱۷۴

سازمان نیازمندیهای فرخ
مرکز اجاره و خرید و فروش
۲۲۹۱۵۵-۲۲۹۱۵۷
با شرکت نیز میپذیریم

آژانس پرس پولیس
اجاره بخارجیها
۸۹۲۵۲۰-۸۹۷۵۴۱

مرکز اجاره بخارجیان
خرید و فروش ۹۳۶۲۷۸ و ۹۲۲۲۱۶

آژانس منوچهر
سریعترین مرکز اجاره به خارجیان و ایرانی
۸۴۹۶۶۳ ـ ۸۵۰۴۵۰

نیازمندیهای اطلاعات

تلفنهای: ۳۰۳۷۰۲-۳۱۱۲۱۹-۳۱۱۲۲۵-۳۱۱۲۲۴

نیازمندیهای اطلاعات تلفنی آگهی میدهد

OTIS ELEVATOR CO. IRAN LTD.

HAS A VACANCY FOR A -
"SERVICE SALES REPRESENTATIVE"

QUALIFICATIONS:

Iranian Nationality
College or High school graduate.
Fluent in written and spoken English.
Exemption from military service.

Salary 65.000 Rials plus fringe benefits and 5 day week.

Age 22-32 years.

Contact Mr. H. Naghibi. Between 2.00 p.m. and 5.00 p.m.

Telephone: 623290 - 622361.

Foster Wheeler Adibi Engineering Consultings Engineers

Has vacancies in its Tehran and Ahwaz offices for personnel with experience in the design of oil refinery or oilfield facilities or electrical power distribution systems as follows:-

- PPROJECT (MECHANICAL), ELECTRICAL & INSTRUMENT ENGINEERS with minimum two or more years design experience.
- DRAWING OFFICE SQUAD LEADERS with minimum six or more years experience in piping drawing office work, and with some experience of supervising other draughtsmen.
- PIPING & ELECTRICAL DRAUGHTSMEN with minimum four or more years of experience.

Realistic salaries will be offered to qualified candidates. All applicants should be exempted from Work Permit obligations and should be fluent in English.

Interested parties are requested to contact Mr. Anand, Tel: 666142-4 Ext. 43 for further information and appointments or mail resumes to P.O. Box 3394, Tehran, Attn: Personnel Dept.

تکنسین آزمایشگاه

با تحصیلات دیپلم طبیعی یا ریاضی و یکسال سابقه کار موثر آزمایشگاهی
داوطلبان میتوانند همه روزه‌جهت استخدام به اداره کارگزینی گروه صنعتی مینو واقع در کیلومتر۸جاده مخصوص کرج- کوچه مینومراجعه فرمایند .

شرکت سهامی فروشگاههای بزرگ کورش

کورش KOUROSH

بدو نفر دکوراتور که حداقل سه سال‌سابقه‌کار دررشته دکوراسیون فروشگاهی داشته‌باشندنیازدارد از داوطلبان واجد شرایط خواهشمند است همه‌روزه به‌استثنای‌ایام تعطیل بفروشگاه کورش‌پهلوی قسمت آتلیه برای‌انجام مصاحبه و انتخاب مراجعه فرمایند .

دوشیزه یا بانو برای کار بسته‌بندی لوازم آرایش درخیابان قدیم‌شمیران

عده‌ای دوشیزه یا بانو برای کار بسته‌بندی لوازم آرایش با حداکثرسن ۳۵ سال و با سواد استخدام میشود حداقل حقوق ۸۵۰۰ریال‌با پرداخت ۱۰۰ روز سود سهام و امکان سه ساعت اضافه‌کار در روز درصورت علاقه به خیابان قدیم شمیران بالاتر از سه راه ضرابخانه کوی لاجوردی کارخانه بلنداکس .

استخدام ویزیتور

به‌افراد باتجربه‌ای که‌درامورخرید وفروش کارهای ساختمانی وارد هستند نیازمندیم . تلفن های : ۲۳۵۷۳۳ ـ ۲۳۹۱۴۴

کنترلر

تعدادی کنترلر کیفیت جهت کار در کارخانه صنعتی باشرایط زیر استخدام میشود .

۱ـ تجربه در کارخانجات صنعتی
۲ـ تحصیلات سیکل اول متوسطه به بالا
۳ـ داشتن برگ پایان خدمت سربازی یا دائم

داوطلبین استخدام ۸ تا ۱۰ صبح به خیابان ویلا- خیابان دامغان شماره ۶ مراجعه فرمایند .

استخدام

مشاغل مشروحه زیر مورد احتیاج است .

۱ـ کنترلر باتحصیلات سیکل‌اول
۲ـ سیکل اول متوسطه آشنا به امور برق
۳ـ برقکار صنعتی
۴ـ جوشکار کاربیت
۵ـ خمکار وقیچی‌کار
۶ـ نجار ماشین‌کار
۷ـ پیشخدمت خانم وآقا
۸ـ کارگر ساده

داوطلبین استخدام ۸ تا ۱۰ صبح به‌خیابان ویلا- خیابان دامغان شماره ۶مراجعه فرمائید.

شرکت سهامی عام‌کارخانجات پروفیل نیمه‌سبک

استخدام مینماید

۱ـ چند نفر دوشیزه یا بانوی‌تلفنچی که دارای تحصیلات حدود دیپلم‌باشند، آشنایان به زبان انگلیسی‌حق تقدم‌خواهند داشت .
۲ـ تعمیرکار ماشین آلات صنعتی
۳ـ کارگر ساده

داشتن برگ معافی‌و سواد خواندن و نوشتن ضروری‌است داوطلبان‌میتوانند بکارگزینی شرکت واقع در کیلو متر ۱۰ جاده تهران‌به‌ساوه (محل کارخانه) مراجعه‌ویابوسیله تلفن های ۹۶۱۰۰۱ تا ۹۶۱۰۰۵ تماس بگیرند.

۱ـ۲ آ ـ ۱۵۰۵

هواپیمائی ملی ایران «هما»

هواپیمائی ملی ایران ـ هما ـ

آگهی استخدام

یران «هما» هواپیمائی ملی افراد واجد شرایط و با تجربه در فعالیت های مشخص شده ذیل را استخدام مینماید .

سمت	حداقل گواهی تحصیلی‌مورد نیاز
جوشکار	سوم متوسطه
مکانیک اتومبیل	ششم ابتدائی
کمک‌مکانیک اتومبیل	» »
برقکار ساختمان	» »
لوله‌کش	» »
نجار	» »
صافکار	» »

از داوطلبان واجد شرایط و علاقمند تقاضامیشود بمنظورکسب اطلاعات بیشتر و آگاهی به حقوق و مزایا و سایر امکانات رفاهی «هما» حداکثر تا تاریخ ۲۵ر۱۰ر۲۵۳۶ به اداره استخدام «هما» واقع‌درخیابان تخت‌طاووس- نبش روزولت اطاق شماره ۱۰۷ مراجعه نمایند .

استخدام خانمهای فروشنده‌وویزیتور

برای ویزیت فروشگاهها ومراکز فروش

یك شرکت بزرك عرضه‌کننده یك مارك مشهور وسائل خانگی‌به‌چند خانم فروشنده وویزیتور باسابقه برای ویزیت فروشگاهها و مراکز فروش باشرایط‌زیر نیازمنداست:

۱ـ حداقل ۵ سال سابقه در فروشندگی و ویزیت .
۲ـ دارا بودن وسیله ایاب وذهاب
۳ـ امکان ویزیت تمام وقت (صبح وعصر)

به ویزیتورها برحسب فعالیت آنها حقوق‌و پورسانتاژ کافی پرداخت میشود .
داوطلبان لطفاهمه‌روزه (غیراز پنجشنبه‌ها و تعطیلات) از ساعت ۳تاه بعدازظهر به‌نمایشگاه شرکت نمود- تخت‌جمشید - بین چهارراه بهار و روزولت - ساختمان بلر مراجعه نمایند .

سیکل اول

تعدادی سیکل اول متوسطه آشنا به امور برق استخدام میشود

۸ تا ۱۰ صبح خیابان ویلا - خیابان دامغان شماره ۶ مراجعه نمایند .

استخدام

کارخانجات پارس الکتریك (شرکت سهامی عام) واقع درتهران شمارا برای همگامی‌درپیشبرد صنعتی‌نو و پیشرو دعوت مینماید .

۱ـ عده‌ای دوشیزه

برای مونتاژ تلویزیون‌های رنگی وسیاه‌وسفید

۲ـ عده‌ای کارگر ساده‌مرد

برای کار در قسمتهای مختلف کارخانجات.

لطفا برای استخدام بکارگزینی کارخانجات پارس‌الکتریك واقع در خیابان آیزنهاورایستگاه شاوب‌لورنس شماره ۵۶۳ مراجعه نمایند .

استخدام منشی

یکی‌از کارخانجات تولیدی برای دفتر فروش خود حوالی میدان ونك به یکنفر منشی مسلط‌به تایپ فارسی و لاتین وآشنائی به زبان انگلیسی استخدام مینماید .

تلفن ۵ـ۶۸۰۵۸۳

گروه‌شرکتهای ساوالوکس(الکترولوکس)

استخدام‌مینماید

افراد زیرراکه دارای‌تجربیات‌مورد نظر درزمینه تولید و واردات محصولات خانگی باشندبه‌همکاری دعوت مینماید :

عنوان شغل	مشخصات	محل خدمت
سرپرست امور مالی کارخانه ۱ نفر	لیسانس باده‌سال سابقه‌کار مفید در زمینه مربوطه	ساوه
رئیس حسابداری صنعتی ۲ نفر	لیسانس ویا دیپلم با ده‌سال‌سابقه‌کار مفیددر زمینه مربوطه	تهران ساوه
رئیس حسابداری مالی ۲ نفر	لیسانس ویادیپلم باپنج‌سال سابقه‌کارمفید درزمینه مربوطه	تهران وساوه
رئیس بودجه و گزارشات مدیریت ۱ نفر	لیسانس و یا دیپلم با۸ سال سابقه‌کار مفید درزمینه‌مربوطه	تهران
رئیس انبارها ۲نفر	لیسانس و یادیپلم باه‌سال سابقه کار مفید درزمینه‌مربوطه	تهران و ساوه
حسابدار صنعتی و مالی . ۲نفر	دیپلم باه سال سابقه کارمفید در زمینه مربوطه	تهران و ساوه
مدیر کارخانه ۱نفر	مهندس مکانیك یا صنایع باحداقل ده‌سال سابقه کار در کارخانجات تولیدی وسائل برقی خانگی	ساوه
مهندس تعمیرات ۱نفر	مهندس مکانیك ویا مهندس برق باحداقل ۵سال سابقه‌کار	ساوه
مهندس تولید ۱ نفر	مهندس مکانیك و یاصنایع حداقل ۵سال سابقه کار در کارخانجات تولیدی وسایل‌برقی خانگی	ساوه
برنامه‌ریز و مسئول‌کنترل مواد۱نفر	حداقل ۵سال سابقه‌کار	ساوه
سرپرست	برای‌قسمت‌های رنك‌کاری- پرسکاری- ماشین های‌انژکشن و واگیوم پلاستیك - قالب‌سازی و تعمیرات مونتاژ نیمه ساخت- مونتاژ یخچال- کولر- آبگرمکن- بخاری برای هر قسمت یك‌نفر باه‌سال سابقه سرپرستی‌در رشته‌های فوق	ساوه
کارگر ماهر	با سابقه کار دررشته های مختلف تولید وسائل خانگی	ساوه

محل اقامت مجانی در جوار کارخانه دراختیار شاغلین گذارده خواهدشد

واجدین شرایط برای استخدام به کارگزینی شرکت واقع درتهران- میدان ۲۵ شهریور روبروی خیابان کریمخان‌زند ساختمان‌الکترو لوکس مراجعه نمایند. افرادی که بزبان انگلیسی آشنائی داشته باشند حق‌تقدم خواهند داشت .

مورد نیازیک‌شرکت آمریکائی تعدادی دیپلمه‌هنرستان برق‌ومکانیک برای‌سرویس‌وتعمیرات آسانسور

از شنبه تا چهارشنبه از ۸ تا۹صبح به آدرس خیابان شاه عباس شمالی کوچه چهارم پلاك ۲۴ طبقه سوم‌آقای مهندس یزدان‌مراجعه نمایند.

شرکت تولیدی کیان‌تایر

(بی- اف- گودریچ سابق)

چند نفر مهندس مکانیك باداشتن‌برك خاتمه‌خدمت ویا معافیت غیر پزشکی استخدام مینماید .
متقاضیان به خیابان آیزنهاور شماره۵۷۶ مراجعه نمایند .

کارگرساده

۵۰ نفر کارگر ساده استخدام میشوند

۸ تا ۱۰ صبح خیابان ویلا- خیابان دامغان شماره ۶ مراجعه نمایند.

نیازمندیهای اطلاعات

تلفنهای: ۳۱۱۲۲۹-۳۱۱۲۳۰

استخدام

یک شرکت تولیدی به افراد زیر نیازمند است

۱ـ فوق لیسانس یا لیسانس درمدیریت امور بازرگانی باحداقل دو سال سابقه کار

۲ـ فارغ التحصیل دبیرستان با حداقل سه سال سابقه در حسابداری صنعتی

داوطلبان میتوانند هر روز با شماره ۹۵۳۰۲۴ تماس حاصل نمایند

کارخانجات رادیو تلویزیون بلر استخدام میکند

کارگر زن ومرد برای کاردرقسمت مونتاژ تلویزیون باشرایط ومزایای خوب استخدام میشوند .

داوطلبان بین ساعت ۵ر۷ صبح تا ۵ بعدازظهر شخصا به قسمت کارگزینی کارخانجات بلر ـ واقع درتهران‌نو ـ ایستگاه پل خیابان‌سی‌متری نیروی هوائی مراجعه نمایند .

German Construction Company

requires for Tehran office and for site in Bushehr:

EXPERIENCED PURCHASER

for purchasing of construction material.

Applicants must be fluent in English.

Please apply in writing to P.O.B 41-869, 14155 Tehran or Razi Street No. 93, Corner Ave. France;

Tel: 646154/643506

استخدام انباردار

شرکت تولیدی بال‌مورال

به یك نفر انباردار که آشنائی کامل به سیستم انبار و کاردکس داشته باشد جهت کاردر شهرستان رشت احتیاج دارد.

آدرس : تهران ـ بوذرجمهری چهارراه گلوبندك پاساژ بلا طبقه دوم پلاك ۲۰

استخدام حسابدار لیسانسیه

با دو سال سابقه کار در شرکتهای تولیدی حداکثر سن ۳۵ سال و معافی استخدام‌میشود. خیابان‌قدیم شمیران‌بالاتر ازسه‌راه ضرابخانه انتهای کوچه لاجوردی کارخانه بلنداکس .

SECRETARY

PACMAN International has an immediate vacancy for full-time female Secretary having good command of English, Farsi typing and commercial translations.

Please call: 621618, 627130 or 629645 between 8:30 a.m. & 5:30 p.m.

EXCLUSIVE SMALL FINISHING SCHOOL at the seaside in England. Offers high standard education for young ladies over fourteen, who wish to learn English and other foreign languages, and to be introduced to Western culture, social graces, domestic science, cihld care, and any other individually chosen career. Under the supervision of an eminent educationalist.

Acceptance only by recommendation. For more details please contact Professor Albes, 30 Saffrons Road, Eastbourne, BN21 1DU, ENGLAND.

(Telephone: 0320 - 28543).

بیست راس اسب فروشی

بیست راس اسب خوب یکجا بفروش میرسد علاقمندان از ساعت ۹ تا ۱۲ صبح واز۲ تاه بعد از ظهر باتلفن های ۲۷۳۹۲۶ ـ ۲۷۷۶۹۵ تماس بگیرند .

بیك نفر منشی مسلط به تایپ فارسی برای تمام وقت نیازمندیم

تلفنهای ۲۳۵۷۳۳ ـ ۲۳۹۱۴۴

به یك خانم ماشین نویس ورزیده دیپلم یا حدوددیپلم بطورتمام‌وقت موردنیازاست

۶۴۳۸۹۷

مؤسسه اطلاعات

بتعدادی دوشیزه یا بانو با تحصیلات سیکل جهت کادر فنی نیازمند است . داوطلبان‌میتوانند همه‌روزه از ساعت ۸ الی ۴ بعدازظهر بکارگزینی موسسه اطلاعات واقع در خیابان خیام ساختمان روزنامه اطلاعات مراجعه نمایند .

استخدام مهندس

مهندسین مشاور معمار و شهرساز که جزو مهندسین مشاور قدیمی وطرازاول‌سازمان‌برنامه بوده و در یکی ازنواحی کم‌تراکم شمال تهران استقرار دارد افراد نامبرده ذیل راکه حداقل‌پنج سال سابقه کار پس از پایان تحصیل و تسلط کامل بزبان انگلیسی داشته باشند با شرایط خیلی‌خوب منجمله کار دائم درسطح بالاوهمچنین برخورداری از مزایای ویژه درصورت‌ابرازکارآئی و لیاقت خاص ، به همکاری دعوت مینماید .

مهندس معمار جهت مدیریت اداری

مهندس معمار جهت مدیریت فنی

مهندس معمار جهت مدیریت فنی وتهیه طرح

مهندس تاسیسات جهت مدیریت فنی وتهیه طرح

مهندس برق جهت مدیریت فنی و تهیه طرح

خواهشمند است سوابق تحصیل و مشاغل قبلی و همچنین شرح حال‌وحقوق‌مورد درخواست را همراه بادستخط خودتان به راهنمای شماره «۶۵۵» روزنامه «اطلاعات» ارسال فرمایند.

گروه صنعتی بهشهر چند نفر ماشین نویس دوزبانه را باشرایط ذیل دعوت به همکاری مینماید :

۱ـ داشتن مدرك دیپلم متوسطه (دیپلمه های منشی‌گری و بازرگانی مقدمند)

۲ـ تسلط به تایپ فارسی و لاتین

۳ـ دارا بودن برك معافیت دائم

واجدین شرایط‌به‌نشانی‌خیابان سپهبدزاهدی شماره ۵۶ مراجعه فرمایند .

تکنیسین برق

کارخانه نورد و تولید قطعات فولادی به چند نفر تکنیسین برق و برقکار الکتروموتورپیچ نیازمند است .

جاده‌قدیم‌کرج‌ایستگاه داروگر تلفن ۹۶۰۶۳۶ و ۹۶۹۰۴۴

متخصص سرویس لوازم آزمایشگاهی

به یکنفر تکنیسین لوازم آزمایشگاهی باسابقه کار در این رشته باحقوق و مزایای بسیار عالی استخدام میشود لطفا برای اطلاع و شرایط با تلفن‌های۶۶۵۰۲۵و۶۴۴۱۴۸ و ۶۴۲۱۹۱ تماس حاصل فرمائید

شرکت ساختمانی استخدام مینماید

۱ـ مهندس‌راه وساختمان‌باسابقه ۳ سال کار درکارگاه

۲ـ تکنیسین راه وساختمان با سابقه ۵ سال

۳ـ نقشه‌بردار باسابقه۵سال‌کار

۴ـ حسابدار باسابقه ۳ سال کار

درتهران و شهرستان مورد احتیاج است‌تلفن ۸۹۴۱۴۰ ـ ۸۹۸۱۹۹

استخدام ماشین نویس فارسی

یك خانم ماشین نویس فارسی که کمی هم انگلیسی بداند باحقوق مکفی استخدام میشود .

شاهرضا ـ روبروی دانشگاه تهران ـ شماره۲۷۸

شرکت‌هانری ـ تلفن : ۶۶۳۴۶۱

شرکت مهندسی وبازرگانی پارس

نماینده انحصاری محصولات خانگی

جنرال الکتریک وهات پوینت

جهت توسعه و تقویت کادراداری و سرویس خود استخدام میکند :

۱ـ کارمند ارشد انبار ، دیپلمه، باحداقل ۵ سال سابقه کار، اشنا بزبان انگلیسی ، حداکثر سن ۳۵ سال

۲ـ کارمند اداری ، با۲ سال سابقه کار، دیپلمه

۳ـ کارمند باآشنائی به‌امور تبلیغات وچاپ، دیپلمه، آشنا بزبان انگلیسی

۴ـ بازاریاب‌لوازم‌خانگی، باحداقل ۳ سال سابقه کار در امورفروش، دیپلمه

۵ـ سرویس کار ورزیده‌لوازم خانگی ، جهت کار در تهران و شهرستانها، باحداقل ۲ سال سابقه کار و حداکثر سن ۳۵ سال

۶ـ کارآموز فنی برای‌کاردر تعمیرگاه لوازم خانگی ، پس از طی یکدوره آموزشی درتعمیرلوازم خانگی ، حداکثر سن ۲۵ سال ، تحصیلات پایان سیکل اول و یا معادل آن

۷ـ کارمند امور نگهبانی باحداقل ۵سال سابقه کار و آشنائی بزبان انگلیسی

۸ـ تحصیلدار باضامن معتبرو ۳سال سابقه کار، تحصیلات سیکل اول و یامعادل آن

شرایط

الف: کلیه متقاضیان می‌بایست دارای برك پایان خدمت نظام‌وظیفه یا معافیت دائم (غیر پزشکی)باشند. ب : برای ردیف های ۴و۵ افرادیکه دارای گواهینامه رانندگی باشندارجحیت‌دارند واجدین‌شرایط با در دست داشتن مدارك می‌توانند همه‌روزه باستثنای روز های تعطیل بین ساعات ۱۰ الی ۱۵ برای‌مشاغل ردیف‌های ۵و۶و۷ به آدرس جاده مخصوص کرج، کیلومتر ۱۴روبروی اداره تحویل‌یکان شماره ۲ومشاغل ردیف‌های ۱و۲ و۳ و۴و ۸بخیابان‌حافظ بالاتر از چهارراه کالج کوچه آرژانتین،شماره۱ر۴شرکت‌مهندسی و بازرگانی پارس مراجعه نمایند .

مایك سوپر لوازم ساختمانی هستیم:

ما مشکلات مصالح ساختمانی شما را حل کرده‌ایم از شروع ساختمان تا خاتمه آن هرچه بخواهید، سیمان ، انواع میله‌گرد، همه نوع تیرآهن، دربهای پیش‌ساخته‌شده ورودی وداخلی قفل‌ولولا، درب‌وپنجره‌آلومینومی همه‌نوع‌سرویس های حمام، توالت تخت، فلاش تانك، انواع کاشی های زیبای ایتالیائی ، انواع کاشی کفی،سرویس آشپزخانه، ایرانیت، آردواز، لوله های سیمانی فاضلاب ، لوله‌های گالوانیزه شیر فلکه ، کلیدو پریز برق، پشم شیشه، قیرگونی آماده، موکت‌و پارکت خارجی و هرچه شماجهت ساختمان خود احتیاج داشته باشید .

باشرایط‌سهل آماده تحویل فوری

جهت کسب اطلاعات بیشتری به‌شرکت تکنوکام ضلع غربی میدان ۲۵ شهریور جنب بانك تهران تلفن ۸۲۷۶۸۳ و۸۳۱۱۳۶ مراجعه فرمائید .

شرکت ساختمانی پل

به پیروی از منویات شاهنشاه آریامهر شما هم می‌توانید صاحب خانه شوید ۱۴۰ متر زمین ۷۰متر بنا قیمت۱۲۰۰۰۰ تومان درشرق تهران اراضی (مسعودیه) باآب و برق ۲۰٪ نقداً بقیه به اقساط ماهیانه ۲۰۰۰ تومان‌باسودبانکی (تحویل یك سال) آدرس خیابان میرداماد خیابان نفت انتهای‌کوچه دوم جنب بزرك راه شاهنشاهی دفتر ساختمانی پل طبقه دوم تلفن ۲۲۲۸۶۶

یك‌شرکت ساختمانی آلمانی

جهت قسمت حسابداری خود (محاسبه‌دستمزدوحقوق‌کارگران) بیك حسابدار باسابقه باشرایط زیر نیازمند است :

۱ـ تسلط بزبان‌آلمانی یاانگلیسی

۲ـ ارائه سوابق کار در زمینه مربوط

لطفا جهت مصاحبه باتلفنهای : ۸ـ۹۶۹۰۱۷ مراجعه فرمائید

DOWNLANDS COLLEGE, forty miles from London, situated in twelve acres of beautiful English countryside, can offer a few vacancies for pupils who would like: (a) To improve their academic standards: (b) To learn English: (c) To be trained in any individual career for which they are suited.

The college is catering for not more than sixty pupils as the aim is to create an individual syllabus for each student's needs. Excellent facilities for *sport, social activities*, foreign languages and music.

For further details please contact Downlands College at Parkfield, Isaacs Lane, Haywards Heath, West Sussex, RH16 4BQ, ENGLAND.

(Telephone: 0444 - 412190).

استخدام ماشین نویس

مجله الاخاء یکنفر ماشین‌نویس آشنا به‌زبان عربی استخدام مینماید . داوطلبان همه روزه‌می توانند به موسسه اطلاعات واقع در خیابان‌خیام بدفتر مجله الاخاء مراجعه نمایند .

پخش مصالح ساختمانی

سیمان وارداتی- آجر- کاشی- آهن‌آلات شرکت پیش داس تلفن ۶۴۵۴۴۴و۶۴۵۴۵۵

اطلاعیه

شرکت تعاونی تهیه و توزیع آهن آلات استان مرکزی بدین‌وسیله‌از کلیه اعضای‌اتحادیه صنف فروشندگان آهن‌آلات که‌وسیله بانك‌ملی شعبه بازار مبالغی به‌حساب‌جاری ۴۸۹۶۱ این شرکت تودیع نموده‌اند دعوت مینماید با در دست‌داشتن رسیدبانکی‌پرداخت بهای‌سهم ویاسهام به حسابداری‌شرکت‌مراجعه‌تا مقدمات صدور برك سهام آنان فراهم شود .

بدیهی است مادامی‌که فیش بانکی‌ومشخصات پرداخت‌کننده برای شرکت‌مشخص نباشد ثبت اسامی این عده در دفاتر به عنوان عضوشرکت مقدور نبوده و نمی‌توانند در مجامع عمومی برای اعمال حق‌رای حضور یابند

مدیرعامل

کارخانه باطری‌سازی ری.او.واك

استخدام مینماید

تایپیست فارسی

باتجربه‌وسریع‌درکار

متقاضیان به‌دفتر مرکزی کارخانه واقع در کیلومتر ۸ جاده مخصوص کرج کارخانه باطری سازی ری. او. واك مراجعه نمایند .

شرکت ایران‌مکا ۷۶۳۴۸۲

مجری اسکلت فلزی و ساختمان

میلیران

بزرگترین نمایشگاه میلیران

در بلوار پهلوی میدان ماده کمی بالاتر از میدان محسنی ساختمان ۱۱۸ افتتاح شد ۲۲۶۲۶۶

محل فروش کلیه طرحهای جدید در خیابان فرح کمی بالاتر از تخت طاوس تلفن ۸۴۳۱۸۲

تلفنچی زن

بیمارستان نتردام دوفاتیما بتعدادی تلفنچی‌زن‌با شرایط زیر استخدام مینماید :

۱ـ آشنائی به زبان انگلیسی

۲ـ مسلط به دستگاه رادیوئی جهت همکاری بااورژانس بزرك تهران

۳ـ دارای سابقه کار مفید

داوطلبین میتوانند همه روزه به کارگزینی بیمارستان واقع‌در یوسف‌آباد (خیابان محمدرضا شاه) کوچه بیست‌ویکم مراجعه و یا باصندوق پستی ۴۱ر۳۲۴۲ مکاتبه نمایند .

موکت درانواع مختلف ـ فرش ماشینی درطرحهای زیبای ایرانی وکاشی گلدار ایتالیائی

واردشد نقدو اقساط کلی و جزئی و درکلیه‌شهر های ایران

نماینده فروش نیازمندیم تلفن ۶۵۵۳۹۰ یا

صندوق پستی ۱۴ر۱۳۳۶ تهران مکاتبه شود

اهمیت گسترش روابط با کشورهای در حال توسعه در سیاست خارجی رومانی

رومانی در روابط بین‌المللی خود، توجهی عظیم به همکاری در زمینه تربیت افراد متخصص ابراز می‌کند. هزاران دانشجوی خارجی که اکثرا از کشور های در حال توسعه آمده‌اند در رومانی به تحصیل اشتغال دارند و در عین حال هزاران نفر از کارشناسان رومانی مستقیما کشور های مذکور را در پرورش افراد واجد مهارت و تخصص یاری می دهند.
نیکلای چائوسشکو

در حدود ۱۰ هزار تن از کارشناسان و تکنیسین های رومانی، کشور-های درحال توسعه را مستقیما در اجرای طرح های توسعه اقتصادی و اجتماعی یاری میدهند و نقش آنها بویژه در اجرای طرحهای اقتصادی معینی که بر اساس ترتیبات مشارکت وهمکاری تدارک شده‌اند، اهمیتی بسزا دارد.

برای کشور های در حال توسعه، پرورش پرسنل متخصص برای تصدی وظایف مدیریت ویا پذیرفتن مسئولیت های فنی، امریست که دارای نهایت اهمیت میباشد. این امر مستقیما با نیاز های استحکام بخشیدن به اساس استقلال کشور های در حال توسعه ارتباط پیدا می کند و در آن پای استفاده موثر از منابع ثروت، غلبه بر عقب ماندگی رشد اقتصادی، و مصالح پیشرفت های اقتصادی‌اجتماعی و فرهنگی کشور های مذکور در میان است. این نکته یکی از حقایق شناخته شده دنیای امروز است که کشورهای درحال توسعه در زمینه هایی که مورد اشاره قرار گرفته‌اند، اوضاعی بسیاردشوار ازدوره های چیرگی قدرت های استعماری بارث برده‌اند، در زمانی که این کشورها آزادی و استقلال خود را بدست می‌آورند، تقریبا بطور کامل فاقد نیروی انسانی ماهری که به نحوی حیاتی نیاز به وجودشان در اقتصاد ملی ممالک مذکور احساس میگردید، بوده‌اند، و بناچار بسیاری ازاین کشورها تا مدتی نسبتا طولانی پس از رها شدن از قید استعمار، در وضعی قرارمیگرفتند که مفهوم می جز ادامه وابستگی به قدرت های استعمارگر سابق نمی-توانست داشته باشد. با در نظر گرفتن چنین حقایقی است که پرورش نیروی انسانی ماهر وتربیت مدیران متخصص و مجرب تقریبا بلافاصله بعد از حصول استقلال سیاسی تبدیل به یکی از مهمترین هدف های عینی در استراتژی توسعه و آبادانی کشور های تازه به استقلال رسیده جهان به اصطلاح سوم شده است.

شرح تجاربی که رومانی خود به عنوان یکی از کشور های در حال توسعه در زمینه های مورد بحث ما اندوخته وبرنامه هایی که به اتکای این تجارب برای تحقق بخشیدن به رشد سریع اقتصادی تدارک دیده است، ما را در جریان پیروزی های سرمشقی منحصر بفرد قرار می دهد. از برکت روی آوردن به چنین برنامه هایی است که رومانی تاکنون در قلمرو های دانش و تکنولوژی نایل به موفقیت‌هایی شده است که موجبات فخر و غرور مردم آنرا فراهم آورده است.

تجاربی که رومانی در زمینه های مختلف اندوخته وجدو جهدی که برای پرورش افراد واجد مهارت در رشته های علمی وفنی اندوخته بادر نظر گرفتن ثمراتی که این مجاهدات تاکنون برای پیشرفت اقتصاد و زندگی اجتماعی و فرهنگی مردم رومانی به‌ارمغان آورده لااقل آن اندازمسزاوارتوجه است که بتواند سرمشقی برای بسیاری دیگر از کشور های در حال توسعه در آسیا، آفریقا و امریکای لاتین باشد.

رومانی که خود نیز هنوز اساسا کشوری در حال توسعه بشمار میرود، نقشی فعال در پرورش پرسنل واجد مهارت و صلاحیت فنی و حرفه‌ای در سایر کشور های در حال توسعه ایفا میکند. کمک‌هائی که در این زمینه از طرف رومانی به ممالک در حال توسعه وخصوصا کشورهای تازه به استقلال رسیده داده‌می شود، بیانگر احساس همبستگی ژرفی است که ملت رومانی در خود نسبت به ملل کشورهای مذکور دارد.

★از بین ۱۲۹ کشوری که رومانی تاکنون با آنها روابط دیپلماتیک برقرار کرده، ۹۵ کشور راکه اکثرا از گروه در حال توسعه هستند، ممالکی تشکیل میدهند که میان آنها و رومانی براساس ترتیبات دوجانبه قرارداد های همکاری فرهنگی و علمی به امضاء رسیده و این کار ازطریق تماس های دولتی صورت گرفته است.

از بین ۱۲۹ کشوری که رومانی تاکنون با آنها روابط دیپلماتیک برقرارکرده است ۹۵ کشور را که اکثرا از گروه در حال توسعه هستند ممالکی تشکیل می دهند که میان آنها و رومانی براساس ترتیبات دو جانبه قرارداد های همکاری فرهنگی و علمی به امضاء رسیده و این کاراز طریق تماس های دولتی صورت گرفته است. عمده ترین وسایلی که رومانی از آنها برای کمک به نیازهای آموزشی کشور های در حال توسعه استفاده می کند، عبارت از موسساتی هستندکه تاکنون در زمینه های مختلف و در سطوح گوناگون برای خدمت کردن به همان مقاصد بوجود آمده‌اند.

رومانی به کشورهای تازه به استقلال رسیده، برای پرورش و تربیت پرسنل متخصص کمک میکند

هزاران نفر از جوانان کشور های درحال توسعه، درمدارس و دانشگاه‌ها و مراکز آموزش حرفه‌ای رومانی مشغول تحصیل هستند و علاوه بر این همانطور که قبلا نیز یادآوری شد هزاران نفر از مربیان و کارشناسان رومانی در کشور های در حال توسعه از نزدیک به این ممالک کمک می کنند تا اجرای برنامه های آموزشی و پرورشی خود را - بویژه در آنجا که سخن از اجابت نیاز های این ممالک به برخورداری از تخصص فن و حرفه‌ای به میان میاید - با سرعت و سهولت بیشتری دنبال کند.

برای آنکه علاقه روز افزون رومانی به ایفای این نقش شایسته بهتر درک شود، بجا است تا از پاره‌ای شواهد آماری کمک گرفته شود. بعنوان مثال در سال تحصیلی ۶۵-۱۹۶۴ تعداد تمام دانشجویان خارجی «واکثرا از کشور های درحال توسعه» که در رومانی بادامه تحصیل اشتغال داشتند از ۵۶۱ نفر تجاوز نمی‌کرد. این تعداد به بیش از ۵۰۰۰ نفر در سال تحصیلی ۷۵-۱۹۷۴ - یعنی فقط ۱۰ سال بعد - سر سپس در سال تحصیلی ۷۷-۱۹۷۶ به بیش از ۱۱ هزار نفر افزایش یافته است.

باید اضافه کرد که نیمی از ۱۱ هزار نفر دانشجوی خارجی که امروزه در دانشگاه ها و مراکز آموزش عالی رومانی بکار تحصیل اشتغال دارند، جوانانی هستند که بااستفاده از بورس های اعطایی رومانی توانسته‌اند باین کشور بیایند.

رومانی نه تنها وضعی بوجود آورده است که به هزاران جوان از کشور های در حال توسعه فرصت داده است تا در مدارس و دانشگاه های رومانی به تحصیل بپردازند، بلکه در بسیاری از زمینه‌ها که اختصاصا با آموزش مهارت های فنی و حرفه‌ای ارتباط پیدا می کند نیز برنامه های خاصی از طرف دولت رومانی و سازمان های واجد صلاحیت این کشور به مرحله اجرا گذاشته شده است.

بعنوان مثال در کشور الجزایر نه تنها عده‌ای قابل ملاحظه از استادان رومانی در دانشگاه کنستانتین تدریس مینمایند بلکه استادان مذکور به ایجاد چهار موسسه آموزشی دیگر که نیروی انسانی واجد حداکثر تخصص را در رشته‌های مساحی، دامپزشکی، پزشکی و ساختمان سازی روستایی تربیت می-کنند نیز کمک کرده‌اند.

در کشور غنی، نیز که یکی دیگر از ممالک در حال توسعه در قاره افریقا است، استادان اعزام شده از رومانی در حال حاضر مشغول تدریس رشته‌هایی از قبیل ریاضیات، شناخت سیستم ها و وسایل خودکار دامپزشکی و پزشکی و غیره میباشند. تونس، مراکش گینه، موزامبیک، لیبریه و ماداگاسکار از جمله ممالک افریقائی دیگری هستند که در آنها گروه های استادان و آموزگاران و کارشناسان اعزامی رومانی در مدارس و دانشگاه هاشان تدریس می-کنند و یا کشور های مذکور را در اجرای پروژه های توسعه اقتصادی از قبیل طرحهای جدید کشاورزی و آبیاری و یا در ایجاد واداره موسسات جدید آموزشی و نظایر آن یاری می دهند.

رومانی همچنین از طریق نقش فعالی که در ارگانهای وابسته به سازمان ملل نظیر «یونسکو» ایفا می‌کند، تاکنون سهم بسزائی در کمک به برآوردن نیاز های آموزشی و اجرای طرحهای توسعه وپرورش نیروی انسانی ماهر در دهها کشور درحال توسعه درآسیا، افریقا و امریکای لاتین داشته است.

انگیزه مهمی که همواره محرک رومانی در بذل این تلاش های پرثمر بوده، علاقه واعتقادی است که همیشه در دولت و مردم رومانی به ضرورت توسعه همکاریهای بین‌المللی وجود داشته است. رومانی بخوبی میداند که برداشتن هر گام زنده در مسیری که بایدروزی منتهی به رفاه اجتماعی وبهروزی مردمان کشور های در حال توسعه گردد، چه تاثیر مهمی در کمک به پیشرفت آن کشور هاباقی خواهد گذاشت.

با این روحیه که امروز قسمتی ازاصول اساسی سیاست رومانی را در عرصه روابط و همکاری های بین‌المللی تشکیل میدهد پشتیبانی رومانی از مجاهدات ممالک در حال توسعه در قلمرو آموزش و پرورش نیروی انسانی ازاین پس نیز ادامه خواهد یافت و این پشتیبانی حتی بیش از پیش مهمتر و ثمربخش تر خواهد گردید.

سیاست همکاری های بین‌المللی رومانی خصوصا در آنجا که با روابط رومانی و دنیای کشور های درحال ارتباط پیدا میکند، همواره از ایمان دولت و مردم رومانی باین اصل الهام می-گیرد که کشور های تازه به استقلال رسیده و در حال رشد تنها از راه پرورش نیروی انسانی ماهر و مدیران لایق خواهند توانست آثار میراثهای شوم عصر اسارت استعماری گذشته را از صفحه حیات ملی خود زایل کنند و شکاف و فاصله‌ای را که متاسفانه هنوز فیمابین کشور های فقیر و ثروتمند و پیشرفته و توسعه نیافته یا کم توسعه یافته وجود دارد، از میان بردارند.

محصولات و مشتقات لذیذ ماهی
که با مارک تجارتی واحد «دلتار» عرضه میشوند.
- ماکرل در سوس گوجه فرنگی
- ماکرل در سوس گوجه فرنگی باچیلی
- ماکرل در سوس گوجه فرنگی باپیر
- ماکرل اشباع شده در روغن بیکانت باسیر یجات
برنده مدال طلا در مسابقه موندسلکسیون - بروکسل - ۱۹۷۴ - بسته بندی در قوطی‌های بیضی با ۱۲۰ گرم وزن خالص.
- ماکرل در سوس گوجه فرنگی باچیلی (برنده مدال نقره در مسابقه موندسلکسیون - بروکسل - ۱۹۷۶)
- بسته بندی: قوطی‌های استوانه‌ای با ۲۰۰ گرم وزن خالص
- ماکرل در روغن پیکانت با وویل
- ماکرل در روغن طبیعی - بسته بندی: قوطی‌های استوانه‌ای با ۲۰۰ گرم وزن خالص.
- ساردین در روغن
- ساردین در روغن بیکانت باسیر یجات.
- ساردین در سوس گوجه فرنگی - بسته بندی: قوطی‌های باریک با ۱۲۵ گرم وزن خالص.

PRODEXPORT
Bucharest — Romania
5-9, Gabriel Péri St.
Zip code: 70148
TELEPHONE: 161660
TELEX: 115227.

اطلاعات بیشتر را از نشانی زیر بدست آورید:

uzinexportimport

هدف فعالیت
«اوزینکسپورتیمپورت»

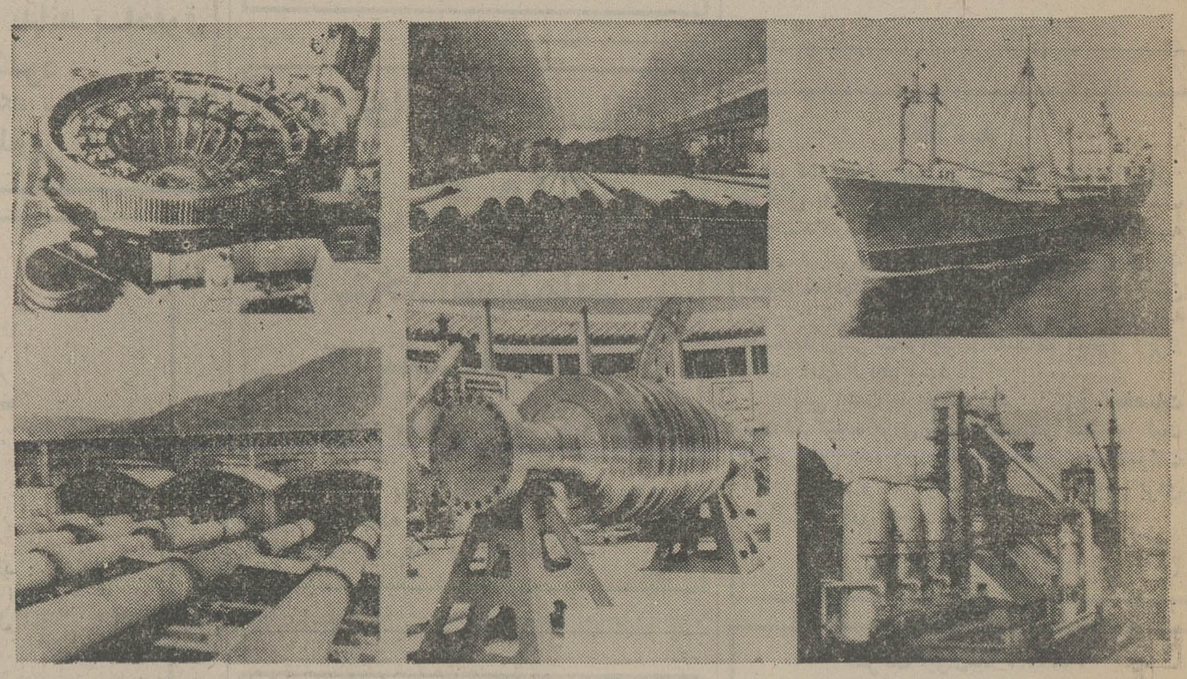

بنگاه بازرگانی خارجی.

محصولات عمده:

فعالیت صادراتی

۱ - فروش کارخانه ها و مجتمع های گوناگون تولید تجهیزات و تاسیساتی درقلمرو ماشین آلات مکانیکی و برقی و الکترونیکی، و فروش امتیازات پروانه‌ای و تکنولوژی های تولیدات صنعتی از مقوله معتبر «سی ک دی».

۲ - کشتی های مختلف، انواع قایق ها، تجهیزات ناوی و تجهیزات تعمیر کشتی ها.

۳ - نیروگاه های حرارتی و ترموالکتریک، تاسیسات حرارتی برای سطوح بخشها و مناطق، نیروگاه های آبی (هیدروالکتریک) - تجهیزات هیدروشیمیایی، نیروگاه های دیزلی، و قطعات یدکی و تجهیزات منفصله و لوازم مربوطه.

۴ - تاسیسات متالورژی و آهن و فولاد، تجهیزات و لوازم و قطعات یدکی مربوطه.

۵ - تاسیسات صنایع غذایی: انبارهای سردخانه‌ای، ماشین های یخ سازی، کارخانه های روغن کشی، سیلوهای مختلف، خطوط تجهیزات آماده کردن گوشت و میوه ها، تجهیزات نانوایی و قطعات یدکی مربوطه.

۶ - کارخانه های سیمان، تجهیزات و لوازم انفرادی مختلف و قطعات یدکی مربوطه.

۷ - انجام دادن مطالعات و تهیه طرحها و نقشه ها، عرضه اطلاعات و تجارب فنی و مهندسی، تکنولوژی خطوط تولیدی برای نصب تاسیسات یادشده درسطور بالاتر - دادن کمک های فنی، عرضه آموزش و سایرخدمات مرتبط با فقرات ذکر شده و مربوط به کارخانه ها و مراکز صنعتی.

«اوزینکسپورتیمپورت» بنگاه بازرگانی خارجی
بوخارست. رومانی

uzinexportimport

UZINEXPORTIMPORT ROMANIA

133 CALEA VICTORIEI P.O.B. 2993, TELEX: 011214
TELEPHONE: 502535 CABLES: UZEXIM — BUCHAREST

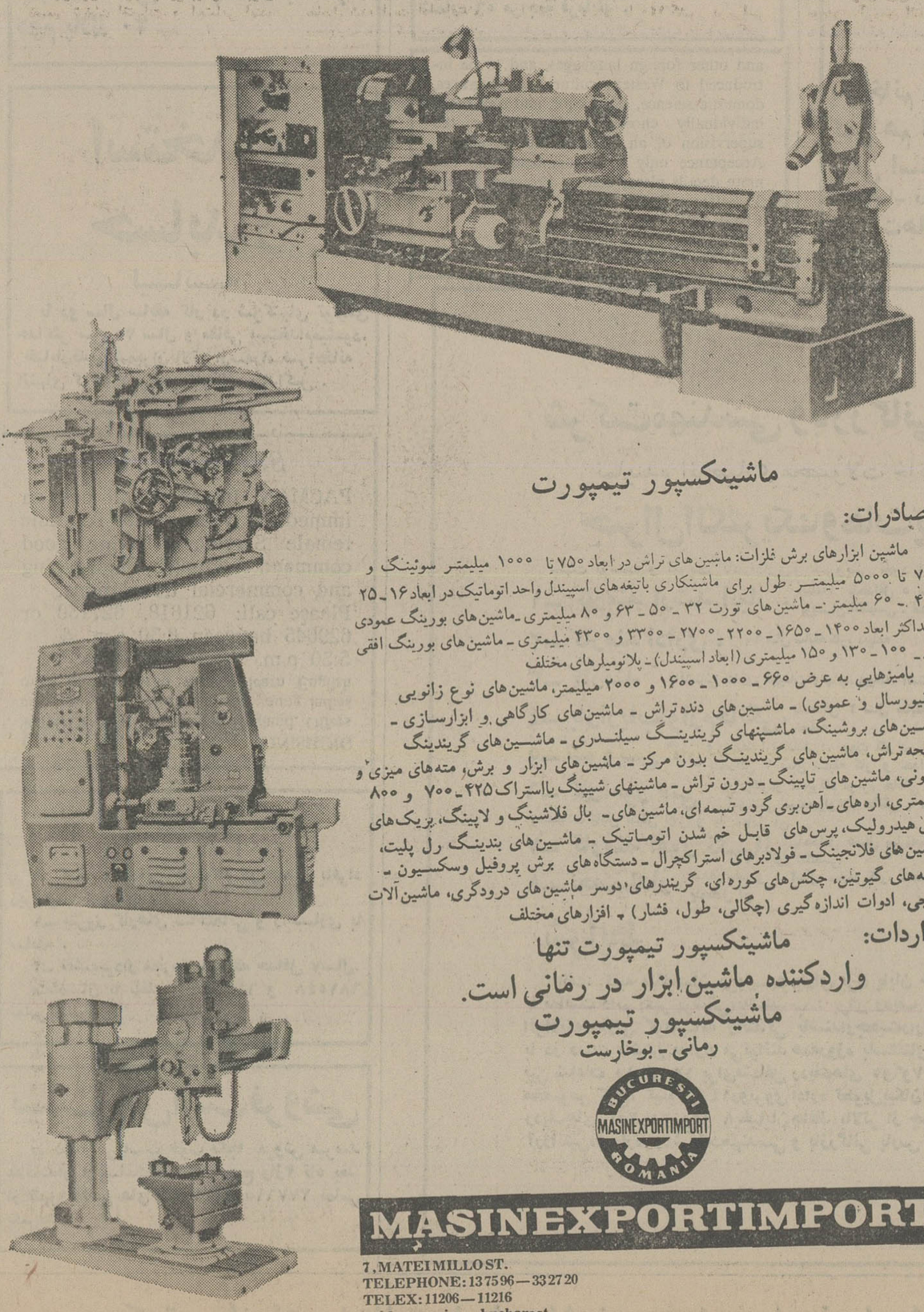

ماشینکسپور تیمپورت

صادرات:

ماشین ابزارهای برش فلزات: ماشین های تراش در ابعاد ۷۵۰ تا ۱۰۰۰ میلیمتر سوئینگ و ۷۵۰ تا ۵۰۰۰ میلیمتر طول برای ماشینکاری باتیغه‌های اسپیندل واحد اتوماتیک در ابعاد ۱۶-۲۵ - ۴۲ - ۶۰ میلیمتر - ماشین های تورت ۳۲ - ۵۰ - ۶۳ و ۸۰ میلیمتری - ماشین های بورینگ عمودی باحداکثر ابعاد ۱۴۰۰ - ۱۶۵۰ - ۲۲۰۰ - ۲۷۰۰ - ۳۳۰۰ و ۴۳۰۰ میلیمتری - ماشین های بورینگ افقی ۸۵ - ۱۰۰ - ۱۳۰ و ۱۵۰ میلیمتری (ابعاد اسپیندل) - پلانومیلرهای مختلف
بامیزهایی به عرض ۶۶۰ - ۱۰۰۰ - ۱۶۰۰ و ۲۰۰۰ میلیمتر، ماشین های نوع زانویی (اونیورسال و عمودی) - ماشین های دنده تراش - ماشین های کارگاهی و ابزارسازی - ماشین های بروشینگ، ماشینهای گرایندینگ سیلندری - ماشین های گرایندینگ صفحه تراش، ماشین های گرایندینگ بدون مرکز - ماشین های ابزار و برش، مته‌های میزی و ستونی، ماشین های تاپینگ - درون تراش - ماشینهای شیپینگ بااستراک ۴۲۵ - ۷۰۰ و ۸۰۰ میلیمتری، اره‌های - آهن بری گرد و تسمه‌ای، ماشین های - بال فلاشینگ و لاپینگ، پریک های پرس هیدرولیک، پرس های قابل خم شدن اتوماتیک - ماشین های بندینگ رل پلیت، ماشین های فلانجینگ - فولادبرهای استراکچرال - دستگاه های برش پروفیل وسکسیون - تیغه‌های گیوتین، چکش های کوره‌ای، گرایندرهای دوسر ماشین های درودگری، ماشین آلات نساجی، ادوات اندازه گیری (چگالی، طول، فشار) - افزارهای مختلف

واردات:

ماشینکسپور تیمپورت تنها
واردکننده ماشین ابزار در رمانی است.
ماشینکسپور تیمپورت
رمانی - بوخارست

BUCURESTI MASINEXPORTIMPORT ROMANIA

MASINEXPORTIMPORT

7, MATEI MILLO ST.
TELEPHONE: 137596 — 332720
TELEX: 11206 — 11216
cables: mexim — bucharest.

موفقیت‌ها و چشم‌اندازهای اقتصاد رومانی

ازبرکت ۱٫۳ درصد رشدی که بطور متوسط در طول اجرای برنامه پنجساله قبلی (۷۵ـ۱۹۷۱) نصیب رومانی شدمو بادر نظر گرفتن ۱۰٫۲ تا ۱۱٫۲ درصدرشد سالانه دیگری که طبق پیش‌بینی‌های‌موجود در مدت اجرای برنامه‌پنجساله جدید ـاز ۱۹۷۶ تا ۱۹۸۰ حاصل خواهد گردید، رومانی بصورت یکی ازکشورهایی درآمده که سریع‌ترین آهنگ توسعه اقتصادی رادر سراسر جهان دارا هستند.

رشد سریع صنعت وتکنولوژی در رومانی تاکنون باارتقاء مداوم سطح‌زندگی وروابط اجتماعی مردم این کشور همراه بوده است. در طول مدتی که از آن‌صحبت می‌کنیم درآمد ملی رومانی به میزان ۷۰ درصد در مقایسه با ۱۹۷۰ افزایش یافته و ۴۵ درصد برسطح دستمزدهای کارگران این کشور افزوده شده است . برنامه وسیعی که برای خانه‌سازی و توسعه ایجاد بناهای مورد نیاز موسسات‌اجتماعی وفرهنگی رومانی از چند سال پیش آغاز شده است، هنوز هم در دست اجرا میباشد.

تمام این نتایج قابل ملاحظه ، که مرهون اجرای موفقیت‌آمیز برنامه پنجساله قبل رومانی بشمار میروند، مبنای سالم وامیدوار کننده‌ای برای برنامه پنجساله جدید وجاری کشور بوجود آورده‌اند . تاکید اصلی در این برنامه متوجه‌تسریع جریان توسعه صنعتی است و در این هدف نیز اولویت اساسی متعلق بشاخه هایی از صنایع‌است‌که‌نقش‌های پرارزش‌تری در تضمین پیروزی حرکت اقتصاد ملی رومانی در جهت تجدید وبهره یافتن‌از تحرک بیشتر ایفاء خواهند کرد .محاسبه وارزیابی این هدفها واولویت‌ها مانند گذشته مبتنی‌بر بحساب آوردن آخرین دستاوردهای دانش وتکنیک بوده است.

مهمترین نکاتی که بعنوان نمونه درباره کامیابیهای اقتصاد ملی رومانی در سال ۱۹۷۷ میتوان ذکر کرد، باتوجه به اینکه ارقام مربوط به ۱۹۷۷ برمبنای حساب درصدها ودر مقایسه باارقام سال قبل از آن (۱۹۷۶) ارائه شده‌اند ، اینهاهستند :

درآمد ملی ۱۱درصد ـ کل تولیدات صنعتی ۱۰٫۵ درصد ـ کل وجوه سرمایه‌گزاری شده در اقتصاد کشور ۱۶٫۷درصد ـ حجم مبادلات بازرگانی خارجی ۱۵٫۵ درصد ـ متوسط تعداد پرسنل ۴٫۶ درصد ـ قدرت تولیدی نیروی انسانی شاغل در صنایع کشور ۹٫۲ درصد ـ درآمدسرانه واقعی مردم بین ۵٫۹ تا ۶٫۳ درصد ـ وحجم خرده فروشی در سطح کشور۸٫۴ درصد در مقایسه با سال‌قبل از آن(۱۹۷۶) افزایش یافته است.

این ارقام که ضمنا هماهنگی مطلوبی را نیز با هدفهای پیش‌بینی شده دربرنامه پنجساله جاری‌جمهوری رومانی منعکس می‌کنند، شواهد امیدبخشی هستند که اطمینان بمتداوم پیشرفت‌های مورد انتظار را در حرکت عمومی کشور در راه‌توسعه صنعتی افزایش میدهند وبدیهی است که برخورداری مداوم از این پیشرفت‌هابرای تضمین ترقیات اقتصادی و اجتماعی آینده کشور اهمیتی کاملا حیاتی دارد.

بطوری که در برنامه‌پیش بینی شده تا پایان سال ۱۹۷۷ قرار بودکل‌ارزش محصولاتی کهبوسیله صنایع رومانی‌تولید میشوند به ۷۳۴۵۰۰میلیون طی» (واحد پول رومانی) بالغ شود . رسیدن باین‌سطح بالا در ایجاد ارزش های‌ناشی از تولیدات صنعتی درشرایطی خواهد بود که صنایع‌رومانی با آهنگی سریع تر به سوی مدرن کردن تجهیزات‌وروش های خود پیش میرود

در برنامه مضافا پیش‌بینی شده که ۱۹۷۷ باید شاهد افزایش قابل ملاحظه تولید مواد خام و اولیه و سوخت و نیروی برق در و سوخت و نیروی برق در کشور رومانی باشد. طبق‌پیش بینی هایی که دربرنامه پنج ساله جاری صورت گرفته‌بود تولیدفولادرومانی‌درسال گذشته به ۱۱٫۷ میلیون تن رسیده واین رقم دوبرابر تولیدفولاد کشور در ۱۹۷۰ بوده است. در همین برنامه تدابیر دیگری پیش بینی شده است که بکار گرفتن آنها اجازه خواهد داد تا تجهیزاتو ماشین‌آلات سنگین‌تری کهدر صنایع‌اساسی بخدمت گرفته میشوند بیش‌از پیش با درجات بالاتری از کارآیی و خود کفایی‌درداخل کشور ساخته شوند .

افزایش قابل توجه ظرفیت تولید فولادو بهبودی که از جنبه‌کیفی‌و تکنولوژیکی در این رشته حاصل شده‌ضمنا اعتلای سطح مرغوبیت‌محتوای فولادی تجهیزاتی را که در صنایع کشور ساخته میشوند نیز تضمین کرده است .

تا پایان سال جاری تولید محصولات شیمیائی‌در رومانی براساس‌پیش‌بینی های‌برنامه‌ای ۱۳٫۲ درصد بیشتر از سال‌قبل افزایش خواهد یافت ومانند سال های گذشته بخش پترو ـ شیمی همچنان نقش درجه‌اول را در این زمینه ایفا خواهد کرد . ارزش محصولاتی که‌از هر تن نفت خام(در طول‌سال جاری) بدست خواهد آمد، در حدود۸درصد رشدخواهد کرد ، صنعت‌تولید کننده‌مصالح ساختمان درسال جاری ۱۵٫۱ میلیون تن‌سیمان تولیدخواهد کرد و در پرتو پیشرفت هایی که درتکنولوژی صنایع‌مذکور حاصل شده است ادامه‌اعتلای سطح‌ارزش‌های کیفی‌محصولات این صنایع نیز تضمین خواهد گردید .

بادر نظر گرفتن افزایشی که دایمادر تقاضای محصولات مصرفی حاصل‌میشود، تولید این محصولات نیز تاپایان سال‌جاری ۱۰٫۲ درصد رشد خواهد کرد و درعین حال برتنوع این محصولات از یک طرف وارزش کیفی آنها از طرف دیگر افزوده خواهد شد.

توسعه دامنه‌دار ومداوم مدرن کردن کشاورزی هدفی است که دست یافتن به آن را قبل از هرچیز تدابیری که برای بهتر کردن مرغوبیت محصولاتو افزایش برداشت فرآورده‌های فلاحتی و استفاده از تکنیک‌ها وماشین آلات بهتر و بذرهای مرغوب‌تر وکودهای موثرتر بکار بسته شده‌اند تضمین می‌کند. در زمینه دامداری توجه وافرتری به‌اصلاح نژاد چهار پایان اهلی و افزایش تعدادآنهامبذول شده‌است. علاوه براین اقدامات دیگری در جریان‌است تا درآبیاری مزارع واستفاده ازتراکتورها وسایر تجهیزات کشاورزی و تمام وسایل وامکانات گوناگون دیگری که بکار بهبود و پیشرفت فلاحتی میخورند ، پیشرفت های مطلوب حاصل گردد.

همانطور که در برنامه پنجساله پیش‌بینی شده در طول ۱۹۷۷ در حدود ۵۵۰پروژه جدید صنعتی و کشاورزی و دامداری در رومانی مورد بهره‌برداری قرار گرفته و برای رسیدن به‌این مرحله جمعا ۱۸۰۴۵۰ میلیون طی» وجوه سرمایه‌ای که تنهابرای همان پروژه‌ها سرمایه‌گزاری شده مورد استفاده قرار گرفته است. رقم بالا۱۶٫۷ درصد بیشتر از سرمایه‌گزاریهای مشابهی است که در ۱۹۷۶ در صنایع‌وکشاورزی رومانی صورت گرفته است.

در برنامه مضافا پیش‌بینی شده است که در طول ۱۹۷۷ تعداد محصولات جدیدی که در کشور رومانی تولید خواهد شدو برای دست یافتن به‌آنها طبیعتا سطوح بالاتری از تکنولوژی مورد استفاده قرار خواهد گرفت، از ۶۶۰ فقره تجاوزخواهد کرد که از این‌میان ۴۹۰ فقره راماشین‌ها و تجهیزات جدید تشکیل خواهند داد. طبق براوردی که آن نیز در برنامه پیش بینی شده است ۱۸٫۴ درصد از کل محصولاتی را که طی ۱۹۷۷ بوسیله‌صنایع رومانی تولید شده است، فرآورده‌هایی تشکیل خواهند داد که درنتیجه استفاده از تکنیک‌های تازه بدست خواهند آمد و به بیان دیگر این ۱۸٫۴ درصد عبارت از حجم کلی محصولاتی خواهد بود که در ۱۹۷۷ برای اولین بار بوسیله صنایع رومانی تولید شده‌اند.

ترقیات وتفهناپذیری که در زمینه‌توسعه صنعت وتکنولوژی و کشاورزی نصیب رومانی گردیده، در عین حال باعث فزونی قابل توجه مبادلات این کشور در زمینه بازرگانی خارجی شده و از این گذشته بسط مشارکت موسسات و تکنولوژی رومانی را در اجرای طرحهای گوناگون توسعه وعمرانی در کشورهای مختلف‌دیگر امکان‌پذیر ساخته است.

امروز رومانی با ۱۴۰ کشور درسراسر جهان دارای روابط اقتصادی وبازرگانی است. پیش‌بینی شده است که تا ۱۹۸۰ (ظرف ۵ سالی که اجرای برنامه جاری ادامه خواهد یافت) بین ۱۹۰ تا ۲۰۱٫۴ درصد برحجم مبادلات بازرگانی رومانی باکشورهای دیگر، در مقایسه با دوره اجرای برنامه پنجساله قبلی(۷۵ـ ۱۹۷۱) افزوده خواهد شد. در روابط ومبادلات اقتصادی وبازرگانی بین‌المللی رومانی‌تاکید اصلی بیش از پیش متوجه بسط دامنه همکاری‌های دوجانبه تا چند جانبه بابکار گرفتن هرچه بیشتر تازه‌ترین امکانات‌حاصله از ترقیات علم و تکنولوژی خواهد گردید.

مهمترین هدف در سیاستی که دولت رومانی برهبری نیکلای چائوشسکو رئیس جمهور خود دنبال می‌کند ، مانند همیشه عبارت از افزودن دایمی رفاه مادی و معنوی تمام احاد مردم این کشور است.

درششمین برنامه پنجساله بادر نظر گرفتن همین هدف بزرگ پیش‌بینی شده است که ۳۲٫۲ درصد برمعدل درآمد واقعی کارگران ودر حدود ۳۰درصد بردرآمد واقعی کشاورزان رومانی افزوده شود. بادر نظر گرفتن این نکته که قرار است در مدت اجرای برنامه جاری بین یک میلیون‌تا ۱٫۵ میلیون فرصت جدید برای اشتغال نیروی انسانی در رومانی بوجود آید (از این رقم درحدود ۶۰ درصد را تنها سهم صنایع تشکیل‌خواهد داد)تردیدی نیست که از این رهگذر بیش از پیش بردرآمد مردم رومانی افزوده خواهد گردید پیش‌بینی شده است تا ۱۹۸۰صرف وجوهی که از طرف دولت برای تامین رفاه اجتماعی مردم خرج میشود بمیزان بسیار قابل توجهی افزایش خواهدیافتو بطور متوسط ۴۵ درصد بیشتراز آنچه که در مدت اجرای برنامه پنج ساله قبلی برای تضمین رفاه وآسایش اجتماعی هر یک از افراد مردم رومانی صرف شده‌است، افزوده خواهد شد.

ترقی قدرت خرید مردم یکی دیگر از ثمرات رشد قابل ملاحظه‌ای خواهدبود کهدر حجم کالاها و خدمات تولید شدهدر این کشور پدید خواهد آمد. طبق پیش‌بینی‌های برنامه جاری قرار است بین ۱۹۷۶ تا ۱۹۸۰بین ۹۸۰۰۰۰۰تا ۱۰۰۰۰۰۰ واحد مسکونی جدید بصورت آپارتمان یاخانه‌های مستقل در رومانی ساخته‌شود. تامین مسکن قسمتی از وظایف پرتنوعی است که از طرف دولت رومانی برعهده گرفته شده است و بنابراین تمام وجوهی که برای ایجاد صدها هزار باب آپارتمان جدید در طول ۵ سال آینده مورد استفاده قرار خواهد گرفت از طرف دولت‌پرداخت خواهد گردید.

پیروزی قابل توجهی که مردم رومانی در تلاش خود برای متحقق ساختن‌هدفهای پیش‌بینی شده در برنامه‌های دولتی و برای بهبود وضع اقتصادی واجتماعی کشور وبوجود آوردن روابط مطلوب‌تر تولیدی بدست آورده‌اند ، بیان کننده کامیابی وتحول وقفه ناپذیر رومانی و حرکت دایمی آن بسوی پیروزیهای‌جدید است. گرانبهاترین‌هدف‌برای‌رومانی‌عبارت‌از بوجود آوردن اقتصادی است‌که‌شکوفایی همه‌جانبه آن پیشاپیش‌تضمین شده است.

نگاهی به‌واقعیت‌های توسعه‌اجتماعی‌ـ اقتصادی رومانی

۱ـ حجم تولید محصولات صنعتی در رومانی امروز ۳۴ بار بزرگتر از ۱۹۳۸ است .در مقایسه با ۶٫۱ درصد رشد متوسطی که از۱۹۰۳تا ۱۹۷۰ در هر سال‌نصیب اقتصادجهان شده ، تولیدات صنعتی‌رومانی بطور متوسط با آهنگ ۱۲٫۲ درصد در سال رشد کردهو باین ترتیب دارای یکی از بالاترین شاخص های رشد در سراسر جهان بوده است.

۲ـ حجم تولیدات صنعتی رومانی در ۱۹۷۶ که‌ارزشی در حدود ۶۶۱ هزار میلیون طی» (واحد پول رومانی) داشته ، بزرگتر از حجم تمام محصولات صنعتی است که در طول یک دوره کامل ۱۱ ساله در جریان توسعه اقتصادی (۱۹۵۰ تا پایان ۱۹۶۰) در جمهوری رومانی تولید شده است . آمار های موجود مضافا نشان می دهند که کل تولیدات صنعتی رومانی در ۱۹۷۶ معادل ۹۱ درصد،یعنی تقریبا برابر با مجموع‌تولیدات صنعتی کشور در مدت اجرای برنامه پنجساله ۶۵ـ۱۹۶۱بوده است .

۳ـ تعداد ایالات رومانی‌که تولیدات صنعتی آنها درطول یک سال ارزشی بیشتر از۱۰ هزار میلیون طی» داشته از چهار ایالت در ۱۹۶۵ به ۲۳ ایالت در ۱۹۷۵ افزایش یافته است . پیش بینی شده که تا پایان اجرای برنامه پنجساله جاری رومانی، تمام ایالات‌این کشور ، هریک دارای‌تولیدات صنعتی سالانه‌ای خواهندبود که ارزش آن‌از۱۰ هزارمیلیون طی» تجاز خواهد کرد .

۴ـ از کل‌سرمایه های ثابت صنعتی که امروز در رومانی وجود دارند ، بالغ بر ۸۲ درصد را سرمایه های ثابتی‌با زمان مداومت کمتر از ۱۱سال و درحدود۶۰ درصدراسرمایه های ثابتی که کمتر از شش سال مداومت دارند ، تشکیل می دهند . این آمار ها نشان دهنده خصلت پیشرفته اساس تکنیک ، و مواد و مصالح، بصورتی است که در مدت اجرای دوبرنامه پنجساله‌برای اقتصاد ملی رومانی بوجود آمده است .

۵ـ تحت شرایط افزایش دایمی سرعت‌ارتقاء ارزش‌های کیفی توسعه‌صنعتی‌در رومانی قرار است‌وزن‌محصولات‌بخش های ماشین سازی و شیمیائی به عنوان سهم آنها از تمام محصولات صنعتی‌از ۴۴درصد در ۱۹۷۵ به تقریبا ۵۰درصد در ۱۹۸۰ افزایش یابد .

سهم محصولات الکترونیک و تولید ماشین های برقی در بخش ماشین سازی تا ۱۹۸۰ بیش از ۲۰ درصد بالاخواهد رفت و پیشرفت سریع توسعه تولید وسایل خودکارو تکنولوژی اتوماسیون را تضمین خواهد کرد .

۶ـ برنامه سرمایه گذاری برای دوره ۸۰ـ۱۹۷۶ (یک میلیون لی) تنهااندکی‌محدودتر از کل سرمایه گزاریهایی است که از ۱۹۵۶ تا ۱۹۷۵ درمدت اجرای چهار برنامه پنجساله رومانی (درحدود ۱۱۸۰۰۰۰ میلیون‌لی) برای توسعه‌اقتصاد ملی رومانی‌سرمایه گزاری‌شده است .

۷ـ سهم رومانی در تقسیم بین‌المللی کار حتی از آنچه که در مورد فقرات بالا گفته شد نیز سریع تر رشد کرده است . رومانی در حال‌حاضر با بیش‌از۱۴۰ کشوردرسراسر جهان دارای روابط اقتصادی است . حجم مبادلات بازرگانی خارجی کشور در مدت اجرای برنامه پنجساله ۷۵ـ۱۹۷۱ از دو برابر مبادلات مدت اجرای برنامه قبلی (۷۰ـ ۱۹۶۶)نیز تجاوز کرده و تقریبا با تمام مبادلاتبازرگانی خارجی‌کشور در طول اجرای چهار برنامه پنجساله قبلی‌برابر بوده‌است. قرار است درمدت اجرای برنامه جاری تا ۱۹۸۰ بین ۹۰ تا ۱۰۱٫۴ درصد در مقایسه با دوره اجرای برنامه قبلی (۷۵ـ۱۹۷۱) بر مبادلات بازرگانی رومانی با کشورهای دیگر افزوده شود .

۸ـ روابطاقتصادی رومانی با کشور های سوسیالیستی بزرگترین سهم را در مناسبات اقتصادی کشور با دنیایخارج دارد و سهم آن به تنهائی‌بالغ بر ۴۴٫۸ درصد از کل است. بزرگترین طرفروابط اقتصادی خارجی رومانی،اتحادشوروی است و در حدود یک پنجماز تمام مبادلات بازرگانی خارجی رومانی تنهاباشوروی صورت میگیرد .

۹ـ درآمد ملی رومانی در پایان ۱۹۷۶ یازده بار بیشتراز ۱۹۵۰ است و تا ۱۹۸۰ به ۱۷ برابر افزایش خواهدیافت.

۱۰ـ با اجرای برنامه‌جاری قرار است تا ۱۹۸۰ بیش از ۲٫۲ میلیون محل‌جدید برای اشغال‌نیروی انسانی‌مخصوصا در صنایع تولیدی و شاخه های تبدیلی و خدمات و غیره در رومانی بوجود آید .

۱۱ـ در ۱۹۷۵ سطح‌دستمزد متوسط کارگران در رومانی ۴٫۷ بار بالاتر از سطح آن‌در ۱۹۵۰بوده‌و قرار است‌تا ۱۹۸۰ به بیش از ۵٫۶برابرترقی‌کند

قدرت لکوموتیو و سایر تجهیزات راه آهن که در رومانی ساخته میشود به شما ایمنی و آسایش میدهد.

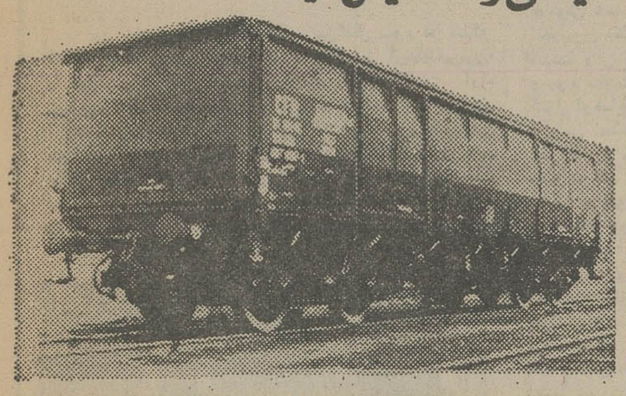

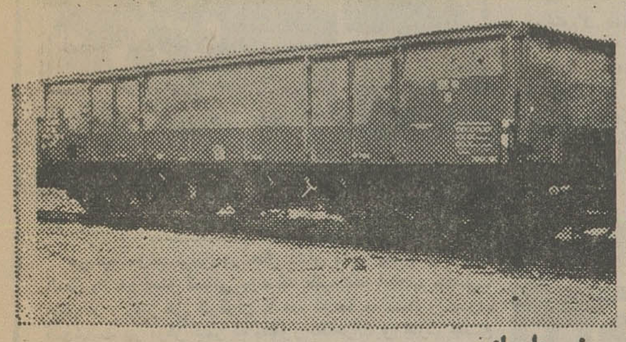

برخوردار از:

- قدرت و قابلیت اطمینان
- قابلیت کنترل بدون زحمت
- ارزانی هزینه نگهداری و تعمیرات
- سطح عالی کارایی

- لکوموتیوهای دیزلی هیدرولیک از ۱۸۰ تا ۲۳۰۰ اسب قدرت، استاندارد، با چرخ های پهن و باریک
- لکوموتیوهای دیزلی برقی با قدرتهای ۱۲۵۰ـ۱۵۰۰ و ۱۸۰۰ اسب
- خودروهای موتورریل‌بر
- واگنهای باری ـ واگنهای تانکی ـ واگنهای مسطح واگنهایی که با طرح های ویژه ساخته شده‌اند ـ واگنهای سردخانه‌ای و واگنهای یخچالی.
- واگن های مسافری ـ واگنهای رستوران ـ واگنهای خواب ـ وان های پست و توشه

برای کسب اطلاعات بیشتر لطفا با نشانی زیر تماس بگیرید:

MECANOEXPORTIMPORT

10, M. EMINESCU STREET
BUCHAREST ROMANIA
TEL. 124600
TELEX 10269

بزرگترین انتخاب! تجهیزات وماشین‌آلات ساختمانی رمانی

* ـ ماشین های خاکبرداری هیدرولیک که برروی طایرها حرکت می کنند، با ابعاد ۰/۴ و ۰/۶ این ماشین ها تحت پروانه کارخانجات لیبهر درمانی ساخته میشوند.

علاوه براین ماشین های خاکبرداری هیدرولیک با بوکت‌های ½ سانتیمتری (از نظر ظرفیت) درمانی ساخته میشوند.

* ـ غلطک های جاده سازی ساکن
* کراشرهای سیار giratory
* ـ گرانولاتورهای ثابت از نوع ژیراتوری
* ـ دستگاه های مخلوط کننده بتون با ظرفیت های کوچک و بزرگ
* کارخانه های مخلوط کنند بتون
* ـ فرونت لودرهایی با ظرفیت ۰/۶ سانتی متر
* ـ کمپرسورهای موتوری و برقی
* ـ موتورهای دیزلی از ۱۲ تا ۱۲۰ اسب
* ـ ماشین های تهیه اسفالت
* ـ اسکرابرها

شما نمیتوانید بدون این ماشین آلات مفهوم واقعی قدرت تولیدی و راندمان کاررا بچشم ببینید.

از شما خواستن! از ما عرضه کردن!

MECANOEXPORTIMPORT
مکانواکسپورت ایمپورت

10M. EMINESCU STREET
BUCHAREST ROMANIA
TELEPHONE:127600
telex:10269

تراکتور اونیورسال

بنگاه بازرگانی خارجی:

برای صادرات، انواع متعددی از ماشین آلات کشاورزی را که مشخصات فنی و کاربرد موفقیت آمیزشان میتواند همه نوع شرایط و نیازها را برآورده سازد عرضه میکند ام آی سی ـ ۱ ـ ام ـ ماشین کودپاش سنتریفوگال

نوع ماشین
ظرفیت مخزن کود
نوع توزیع
یکنواختی در پاشیدن کود
بسته شده به عقب تراکتور
۵۰۰ کیلوگرم
دیسک با ۱۸ تیغه
۹۸ درصد.

الف) ـ برای کودهای غله ۱۳ تا ۱۷ ام
ب) ـ برای کودهای کریستالی ۱۰ تا ۱۴ ام
ج) ـ برای کودهای پودرشده ۶ تا ۸ ام.
حداکثر محتوای رطوبت برای کارکردن ماشین درشرایط عادی:
الف) ـ باسوپرفسفاتها ۱۵ درصد
ب) ـ بانمک پتاسیوم ۶ درصد
ج) ـ برای نیترات آمونیوم ۴ درصد
حداکثر سرعت کارماشین ۱۲ کیلومتر درساعت
حداکثرسرعت حمل درواریانت یدک شده ۲۰ کیلومتر درساعت
بازده ۳/۵ در ۸ هکتار ساعت
وزن ماشین ۱۶۸ کیلوگرم.
اطلاعات بیشتر درباره جنبه های فنی و تجارتی را میتوانید از نشانی زیربدست آورید:

تراکتوراونیورسال ـ بنگاه بازرگانی‌خارجی
وابسته به مرکز صنعتی تراکتورها و ماشین آلات کشاورزی.

BUCHAREST
ROMANIA
19 LIPSCANI STREET
TELEPHONE: 158620
TELEX: 10071—118890

UNIVERSAL TRACTOR

با خرید محصولات که مرغوبیت درجه اول دارند تجارت پرسودی انجام دهید

وبنابراین درتماس گرفتن‌با نشانی زیر تردید روا ندارید

پرودکسپورت
PRODEXPORT
ROMANIA

BUCHAREST—ROMANIA
5—9, GABRIEL PÉRI STREET
ZIP CODE: 70148
TELEPHONE: 161660
TELEX: 11527.

عرضه کننده:

- چارپایان زنده (گاو ـ گوسفند ـ خوک) و، گوشت کنسروشده و مشتقات گوشت ـ سیبیوسالامی ـ اندام ها و محصولات فرعی ـ جانوران ـ طیور یخ زده ـ تخم مرغ.
* شکر و قند، روغن افتابگردان
* ماهی های قزل الا ـ زاندر ـ فیله زاندر ـ ماهی اقیانوس ـ ماهی کنسرو شده ـ خاویار ـ کرای فیش ـ سوپ کرای فیش ـ دست و پای قورباغه.
* جانوران شکار شده زنده و مرده
* لبنیات
* عسل طبیعی و فراورده های اپیپاریان
* تنباکو ـ سیگار، و غیره.

۱۵۰۰ انقلابی قتل عام شدند

ادولف هیتلر

نوشته: جان تولند

ـ۴۵ـ

دو هفته بعد ، اولین کنگره بین‌الملل سوم در مسکو گشایش یافت و این کنگره قطعنامه‌ای‌که طبق آن«کومینترن» با کمونیسم بین‌الملل تاسیس میگردید را با اکثریت آراء تصویب نمود . در مراسم جشنی که بمناسبت این پیروزی برپاشده بود لنین در نطقی از کارگران کلیه کشور های‌جهان خواست تا رهبران ممالک خود را مجبور کنند نیرو های نظامی خود را از خاک روسیه خارج کرده و مناسبات سیاسی و تجاری با روسیه را از سر گرفته و درساختمان و باز سازی این کشور جدیدالتاسیس از طریق ارسال‌ارتشی از مهندسین و معلمین شرکت کنند .

★ یک مادر و فرزند که مورد توجه هیتلر قرارگرفته‌اند.

در این موقع برلین در حال نشان دادن پاسخ و عکس‌العمل به خواسته کسانی بود که طلب یک انقلاب جهانی‌را میکردند . روز قبل کارگران با عدم توجه به دستورات‌حزب کمونیست در مرکز شهر به منظور تظاهرات و غارت جمع شده بودند . درحالی که « جامعه سربازان سرخ» و سایر گروه های افراطی به صفوف کارگران پیوسته بودند،شرکت کنندگان در این تظاهرات توانستند بیش از ۳۰ قرارگاه پلیس را تصرف کنند . ملوانان هم توانستند پایگاه مرکزی پلیس واقع در « الکساندرپلاتز» که وسیله چندین گردان‌ازسربازان پیاده « فریکوریز» یا « سربازان آزاد» دفاع‌میشد رانیزتصرف کنند . روز بعد ۱۵۰۰ نماینده شورای کارگران باتفاق آراء خواستار یک اعتصاب عمومی شدند . پایتخت فلج شده‌بود و از برق و وسائط نقلیه عمومی خبری نبود .

انقلابیون در بخش شرقی شهر تمرکز داشته‌و مسلسل های خود را در نقاط حساس کار گذاشته بودند .نوسکه‌ وزیر دفاع برای مقابله با آنها با استفاده از قدرت های دیکتاتوری ای که اخیرا به او داده شده بود ، روز پنجم مارس بیش از ۳۰ هزار نفر از سربازان متعلق به«فریکوریز» را بر برلین آورد . در حالی که انقلابیون توسط این سربازان محله به محله به عقب رانده میشدند. کلیه بارها و کاباره ها و سالن های رقص برلین باز بودندو انگارنه انگار که‌چه اتفاقاتی در جریان بود .

نبرد خانه بخانه

پس از چهار روز جنگ و نبرد خانه بخانه که طی‌آن ازآتش توپخانه و مسلسل و حتی هواپیما های جنگی در برابر تفنگ و نارنجک استفاده میشد ، «نوسکه» اعلام کرد هر کسی که علیه نیرو های دولتی اسلحه بدست بگیرد بلافاصله هدف گلوله قرار خواهد گرفت. گروههای بزرگی‌از کارگران بدون محاکمه توسط نیرو های دولتی به صف شده وتیرباران گردیدند. غائله انقلاب تاروز سیزدهم مارس کاملا خاموش شده بود. طی این ماجرا بیش از ۱۵۰۰ نفر از انقلابیون بقتل رسیدند و حداقل ده هزار نفر هم مجروح شدند. ولی بااین وجود روحیه انقلاب و طغیان هنوز وجود داشت و افراطیون هنوز هم در ایالت «ساکسونی» کنترل اوضاع را دردست داشتند و در منطقه «روز» همحالت ناآرامی حکمفرما بود. «بن هخت»خبرنگار روزنامه«شیکاگو دیلی نیوز» در خبری کهدر باره اوضاع آلمان مخابره‌کرد چنین نوشت : «آلمان در حال تجربه یک شوک عصبی‌است وهیچ موضوع معقولی جهت گزارش دادن وجود ندارد.»

شهر مونیخ همدر آستانه یک انقلاب دیگر بود و اینبار ایده انقلاب باالهام از کودتای بوداپست شکل گرفته‌بود. روز بیست و دوم مارس اخبار رسیده حکایت از این میکرد که جبهه خلق کمونیست و سوسیالیست بنام شورا های کارگران و سربازان و دهقانان زمام امور مجارستان‌رابدست گرفته است. بلافاصله تشکیل جمهوری سوویت تحت‌رهبری یک شخص ناشناخته بنام «بلاکن» اعلام گردید. این شخص نه‌تنها خودش یهودی بود بلکه ۲۵ نفر از ۳۲ کمیسر های دولت او یهودی بودند و این حقیقت باعث شد روزنامه تایمز لندن به‌آنها نام «مافیای یهودیان» را بدهد. پیروزی «بلاکن» باعث تقویت روحیه دست چپی‌ها در مونیخ‌گردید. اوایل غروب روز چهارم آوریل خیابانهای بوداپست‌که زیر سنگین‌ترین برف آن سالها پوشیده شده بود شاهد حرکت گروهی اعضای شوراها بسوی «لوونبراون هاوس» که در فاصله کمی از محل سکونت قبل از جنگ هیتلر واقع بود گردید.

★ هیتلر به پیشاهنگان آلمانی امضاء میدهد

در این مکان قطعنامه‌ای بصدای بلند قرائت گردید : «انحلال کلیه احزاب ، اتحادیه کلیه کارگران ، اعلام تشکیل یک جمهوری سوویتی استواربر برادری کارگران‌مجارستان و روسیه» نکات اصلی این قطعنامه بودند. قطعنامه اضافه میکرد که در اینصورت هیچ قدرتی نخواهد توانست جلوی پیاده کردن سوسیالیسم کامل را سد کند.

این انقلاب در واقع یک انقلاب قهوه‌خانه‌ای و یا برداشت معصومانه‌ای از حقیقت خونین به رهبری شاعری بدنام «ارنست تولر» بود که برنامه او شامل تقاضای‌ایجاد نوع جدیدی از هنر در تئاتر ، نقاشی و معماری بودتادر آزادی روح انسان تسریع شود. کابینه او مجموعه‌ای از تضادها بود. بطور مثال کمیسر مسکن دستور داد که‌ازاین ببعد در کلیه منازل اتاق نشیمن باید بالای آشپزخانه وحمام قرار بگیرد. ولی جالب ترین عضو این مجموعه کمیسرروابط خارجی یعنی «فرانتزلیپ» بود که مدتی در یک بیمارستان روانی بستری بود

گورستان باغ بهشت و بقیه قضایا...

در همان روز های اول که صفحه زیر آسمان کبود در روزنامه اطلاعات اختراع یا افتتاح شد در بارهگورستان شهر دورود مطلبی نوشتیم با این مضمون که گورستان این شهر بالای کوه است و در نتیجه میت مرحوم برای‌آخرین بار و بستگانش برای اولین‌بار مجبور میشوند کهکوهنوردی کنند و یادآورشدیم که‌اینگونه کوهنوردیها در زمستان آدمرا بدبخت میکند .

در پی آن مطلب اخیرا خبرنگار سرویس آخرتی زیر آسمان کبود در دورود ، گزارش داده استکه‌شهرداری شهر ما بالاخره دلش بحال اموات سوختو در چندکیلو متری دورود ، گورستانی به نام باغ بهشت ساخت (که عکسش را می‌بینید و احتیاج به تعریف ندارد) خبرنگار ما افزوده است بی مناسبت‌ندیدم که در مورد چگونگی و کم کسریهای‌احتمالی این‌گورستان یک مصاحبه مطبوعاتی ترتیب بدهم‌و ذیصلاح‌ترین و مطلع‌ترین مقام ، را هماناقبر کن باغ بهشت تشخیص‌دادم و مصاحبه تا بدینشرح انجام پذیرفت :

خبرنگار : از انجام وظیفه در گورستان جدید ، احساس رضایت و خوشبختی میکنید؟

قبرکن : (خیرقربان بقدری این بیابان بی آب و علف ترسناک است که احتیاطا قبر خودم را نیز کنده‌ام و شدیدا احساس بدبختی میکنم !

خبرنگار: (در شرایط فعلی قبرستان چه چیز کم دارد ؟

قبرکن : یک گورستان‌مجهز باحداقل یک محافظ !

خبرنگار : از لحاظ آب ، اوضاع از چه قرار است .

قبرکن :اتومبیل آتش‌نشانی شهرداری ، بجای نشانیدن آتش سرجای خودش ،مرتب در خط «رودخانه ـ باغ بهشت» کار میکند .

در اینجا خبرنگار ما که با گرگ و میش شدن هوا ، احساس میکند ،قبرکن‌بدجوری اورا وارانداز میکند ، بسرعت خود را کنار جاده میرساند و با یک کامیون بشهر بر می‌گردد .

از «ضربت» گروه ضربت ، خبری نشد !

در حدود ده سال پیش طی یک نیمچه مراسمی توسط استاندار خیلی اسبق کرمان اولین کلنگ مرمت جاده «راور ـ کرمان» بزمین زده شده و متعاقبا وزارت راه چند سالی با جدیت مداوم بوسیله ماشین آلات راهسازی تاحیه تازهائی در این جاده کرده است ، لکن فقط از راور تامنطقه «دیگ رستم» پیشروی حاصل شده و سپس پس‌روی» ورها کردن جاده به امان خدا .

اندر باب مضرات و نقائص این جاده شلوغ ترانزیتی کم‌عرض و نصفه، نیمه‌کاره که‌کوتاهترین مسیر بین استان هرمزگان ـ کرمان و مشهد بشمار میرود خبرنگار اطلاعات در راور نوشته است : اولا هنگام بارندگی قسمت زیادی از جاده و پلهای کوچک آن را سیل میبرد و روی دست دستگاهی که بعلت «نبودن بودجه» کاررا رها کرد ، مبلغ زیادی خرج میگذارد . ثانیاتانکرهای حامل مواد سوختی باید تا مدت زمانی که آبها ازآسیاب بیفتد در کنار جاده متوقف شوند و جماعتی رادراین فصل سرد چشم انتظار بگذارند .

ثالثا روزها و ماهها میگذرد ، اما از عملی شدن وعده مدیر کلراه استان خبری نمیشود ، چه ایشان چندی قبل بمقامات بلندپایه قول داد که بزودی بوسیله گروه ضربت، چنان جاده را مضروب میکند که مثل کف دست صاف شود، اما معلومست که چنین نشده ، اگر شده بود که حرفی باقی نمیماند .

تصمیم شهرداری و «ضد تصمیم» زرنگها!

برای جلوگیری از ایجاد مناظر زننده و پخش نشدن‌بو های بدبد ، در حاشیه‌خیابانها و کوچه ها شهرداری تهران به اهالی محترم ابلاغ کرد که عصربعصرزباله‌های منازل‌خود را در داخل کیسه نایلونی ریخته و جلو «در» بگذارند، تا بوسیلة رفتگرها جمع‌آوری و معدوم گردد ... لکن در اجرای این‌عمل‌عده‌ئی ازجماعت «زرنگ» وارد نفع طلبی‌شدند بدین معنی که اینان چون سیاهی شب فرا میرسد ، به پیوست کیسه زباله ، اشیاء و وسایل اسقاط و فرسوده بنده منزل را نیز کنارکوچه، و خیابان میگذارند تااتومبیل های زباله کش مفت و مجانی خنزر پنزر های ریز و درشت زائد آنانرا به بیابان حمل‌کند، اما موران شهرداری هم که خودشان در این زمینه‌هابسی کارکشته‌تر و خبره‌ترهستند! فقط به برداشتن زباله اکتفا میکنند و در نتیجه مال بد میماند به بیخ محل صاحبش. عکس بالا نمودار چنین منظره بی‌شکوه و بد منظریست که علاوه برسد معبر ، چه بسا که در تاریکی شب به پای یک عابربی تقصیر گیر کندو بزمین سیاه بیفکندش .

توضیح اینکه اندرزگران زیر آسمان کبود در صلاحیت خود نمی‌بینند که به آدمهای بالغ و «اجتماعی» در عین‌حال زبر و زرنگ خدای نخواسته امر و نهی کنند ، که نفس‌عمل خود گویای گویاست .

آگهی مسابقه ورودی دانشکده نقشه برداری
(وابسته به سازمان جغرافیائی کشور)
برای دوره لیسانس مهندسی نقشه برداری

دانشکده نقشه برداری برای‌دوره لیسانس مهندسی (تکمیلی) نقشه برداری در نیمسال دوم‌سال تحصیلی ۳۷ـ ۲۵۳۶ ازبین قبول شدگان درامتحانات‌ورودی کسانی که میانگین نمرات آنها بیش‌از۱۰ باشد ، تعدادی دانشجو باشرایط زیر می‌پذیرد :

شرایط داوطلبان

۱ـ دارا بودن گواهینامه فوق دیپلم در رشته نقشه‌برداری یا کارتوگرافی

۲ـ داشتن گواهی حداقل دو سال سابقه‌کار در رشته نقشه برداری‌یاکارتوگرافی‌بعد ازگرفتن مدرك فوق‌دیپلم (این گواهی از طرف دانشکده نقشه برداری)رسیدگی و در صورت تائیدبه آن ترتیب اثر داده خواهد شد.)

۳ـ گواهی خاتمه خدمت‌زیر پرچم یا دارابودن معافیت غیرشکی

شرایط تحصیل

۱ـ مدت تحصیل دو سال یا چهار نیمسال و حداکثر سه‌سال‌یا شش نیمسال تحصیلی و تمام وقت(صبح‌وعصر) بوده و در مدت تابستان دوماه برنامه عملیات کارآموزی اجراخواهد شدو دانشجویان ملزم برعایت برنامه تنظیم شده از طرف دانشکده خواهند بود.

۲ـ فارغ‌التحصیلان به اخذ مدرك لیسانس مهندسی در رشته نقشه برداری نائل خواهند شد .

۳ـ میزان شهریه سالانه‌بالغ بر۱۳۰۰۰۰ریال (یکصدو سی هزار ریال می‌باشد) که‌در صورت سپردن تعهد خدمت دانشجویان می توانند از مزایای فرمان آموزش رایگان استفاده نموده واز پرداخت شهریه معاف گردند .

٤ـ داوطلبانیکه کارمند سازمان های دولتی‌می باشند باید موافقت کتبی موسسه‌ای راکه درآن بکار اشتغال دارند .مبنی براجازه ادامه تحصیل آنان بطور تمام وقت‌بدانشکده ارائه دهند.درغیر اینصورت دانشکده از ثبت نام آنان خودداری خواهد کرد.

مواد امتحانی و تاریخ مسابقه ورودی .

مواد امتحانی ـ ریاضیات ـ فتوگرامتری ـ نقشه برداری عمومی درحدفوق‌دیپلم نقشه‌برداری می‌باشد.

امتحان ورودی در روز جمعه ۷ر۱۱ر۲۵۳۶از ساعت ۹الی۱۲ درمحل دانشکده برگزار خواهد شد .

دریافت کارت ورودی

داوطلبان باید برای‌دریافت کارت ورود بـه جلسه آزمون صبح هااز ساعت ۸الی ۱۲ وبعداز ظهر از ساعت۱۳ الی۱۵ روزهای چهارم وپنجم بهمن‌ماه سال جاری به دفتر دانشکده واقع در میدان شهیاد جاده فرودگاه مهرآباد مراجعه نمایند .

ثبت‌نام داوطلبان

برای ثبت نام وشرکت در مسابقه ورودی داوطلبان باید درخواست مندرج دراین آگهی را تکمیل وبه‌ضمیمه مدارك لازم جهت ثبت نام ، حداکثر تاآخروقت‌اداری‌روز یکشنبه۲ر۱۱ر۲۵۳۶ شخصا ویا بوسیله پست سفارشی به دفتر دانشکده نقشه برداری بنشانی صندوق پستی ۱۸٤٤ ارسال دارند. به مدارکی که بعداز مهلت مقرر رسیده باشد ترتیب اثر داده نخواهد شد.

دانشکده نقشه‌برداری

برك درخواست ثبت نام دوره لیسانس مهندسی دانشکده نقشه برداری.

اینجانب دارای نام خانوادگی نام شماره شناسنامه

صادره از دارای گواهینامه فوق دیپلم در رشته نقشه برداری / کارتوگرافی

تقاضای ثبت نام و شرکت در مسابقه ورودی دوره لیسانس‌نقشه برداری رادارم مدارکی که همراه این‌برك ارسال میدارم بشرح زیر است.

۱ـ فتوکپی گواهینامه فوق دیپلم .یکبرك

۲ـ رونوشت یا فتوکپی شناسنامه

۳ـ عکس ٤ × ۳ که نام‌ونام خانوادگی‌وشماره شناسنامه خودرا در پشت آنها نوشته‌ام ۳ قطعه

٤ـ رسید بانکی بمبلغ۱۵۰۰ ریال به حساب جاری شماره ۹۰۰۲٤ بانك ملی‌ایران شعبه‌شهیاد

۵ـ گواهی لااقل دو سال سابقه خدمت در رشته نقشه برداری یا کارتوگرافی.

٦ـ موافقت کتبی موسسه‌ای که داوطلب در آن بکار اشتغال دارد وبا ادامه تحصیل داوطلب بطور تمام وقت بمدت حداقل دوسال تحصیلی بعنوان دانشکده نقشه برداری(درصورتیکه داوطلب کارمند موسسه دولتی باشد)

۷ـ فتوکپی برك پایان خدمت وظیفه عمومی‌یا معافی غیر پزشکی .

نشانی شهر خیابان کوی

پلاك شماره‌تلفن تاریخ

م‌الف ۲۳۱٤۰ محل امضای داوطلب

جنبش ملی مبارزه با آلودگی محیط زیست

دلیل رنگ پریدگی طفل شما

بیشتر آلودگی هوای تهران و شهرهای بزرگ را منوکسید کربن تشکیل میدهد. این گاز نیز ناشی از احتراق ناقص سوخت در اتومبیل هاست. اگر میخواهید بدانید وقتی موتور اتومبیل شما معیوب است و سوخت در آن ناقص میسوزد چه بروزگار شما و خانواده تان می‌آید، این چند جمله را بخوانید.

«منوکسید کربن قابلیت ترکیبی فوری و شدید با هموگلوبین خون دارد و باعث تشکیل کربوکسی هموگلوبین میشود. پایداری کربوکسی هموگلوبین بمراتب بیش از اوکسی هموگلوبین میباشد که وظیفه ان رساندن اکسیژن به یاخته ها و نسوج بدن است.» حالا دلیل رنگ پریدگی و سرفه های پیاپی فرزندانتان را فهمیدید؟

هرگردی گردو نیست..! رنگین فلز

بهترین لوازم بهداشتی حمام
از بهترین سازنده های اروپا
تلفن ۳۰٤۲۷۱ـ ۳۱۱۱۸۷ ـ ۳۱۵۷٦۳

آگهی استخدام

باشگاه ورزشی شاهنشاهی افراد مشروح‌زیر را جهت تکمیل کادر قسمت فنی‌با شرایط زیر استخدام مینماید :

۱ـ برقکار با سابقه دونفر .

۲ـ کارگر دستگاه حرارت مرکزی با سابقه کار سه نفر .

داوطلبان میتوانند همه روزه بغیر ازروز های تعطیل از ساعت ۹صبح الی۱۲ ظهر باداردست داشتن مدارك لازم به قسمت فنی باشگاه‌ورزشی شاهنشاهی مراجعه نمایند .

باشگاه ورزشی شاهنشاهی

آگهی

در اجرای ماده (۱٦۹) قانون اصلاحی تجارت چون مجمع عمومی فوق‌العاده شرکت سهامی‌عام روکش چوبی ایران افزایش سرمایه شرکت‌رااز مبلغ یکصد و بیست میلیون ریال بمبلغ یکصدو هشتاد میلیون ریال منقسم به هیجده هزار سهم ده‌هزار ریالی با نام تمام پرداخت تصویب نموده للذا بدینوسیله باطلاع کلیه صاحبان سهام می رساند که برای استفاده ازحق‌تقدم خود جهت خرید سهام جدیدافزایش سرمایه از‌تاریخ‌انتشار این‌آگهی ظرف مدت‌دوماه برای خرید سهام‌جدید به مرکز شرکت واقع در بلوار الیزابت خیابان میکده کوچه یکم شماره ۷مراجعه نمایند.

بدیهی است پس از پایان مهلت ذکر شده طبق تصمیم مجمع عمومی فوق‌العاده سهام عرضه شده به سهامداران دیگر واگذار خواهدشد.

هیئت مدیره

آگهی مجمع عمومی

مجمع عمومی سالانه شرکت تعاونی مسکن کارمندان دولت در شاهرود در ساعت ۱۷ روزشنبه مورخ۱۷ر۱۰ر۳٦ در شاهنشاهی در سالن اجتماعات حزب رستاخیز ملت ایران در شاهرود تشکیل از سایر اعضای محترم خواهشمند است در راس ساعت‌درجلسه شرکت فرمایند.

دستور جلسه

۱ـ رسیدگی به امور مالی وحساب شرکت.

۲ـ بررسی طرحهای ساختمانی شرکت.

۳ـ تغییرات در هیئت مدیرو تعیین مدیرعامل .

٤ـ تعیین خط مشی سال‌آتی شرکت.

رئیس هیئت مدیره شرکت تعاونی مسکن کارمندان دولت شاهرود ـ نعمت‌الله نوحی

جی.دی. سیرل اند کمپانی مقیم شیکاگو در امریکا

صاحب اختراع«اسیدهای۷ر٦ ـدیهیدرو ـ ۱۷هیدروکسی ـ۳ـاوکسو ـ۳ـ ـ سیکلو پروپا (۷ر٦) ۱۷ × ـبرگن ـ٤ـ انـ ۲۱ـ کاربوکسیلیک و املاح آنها و طریقه تهیه آنها ، ثبت شده در ایران‌به شماره۱۰۷۰۲ اجازه بهره‌برداری از آنرا باشخاص ذینفع‌عرضه مینماید .برای کسب‌اطلاع بیشتر بدفتر حقوقی ر. آقابابیان وهمکاران خیابان شاه کوچه نوبهار شماره ۱۸ مراجعه شود .

۳۸۲۹۸آ

شورون ریسرچ کمپانی مقیم سان فرانسیسکو در امریکا

صاحب‌اختراع«منبع‌امواج زمین‌لرزه‌جهت‌استفاده‌درموقعیت هیدروکاربیل» ثبت شده‌درایران‌بشماره ۹۱۱۱اجازه‌بهره‌برداری از آنرا باشخاص ذینفع‌عرضه مینماید .برای کسب‌اطلاع بیشتر بدفتر حقوقی ر. آقابابیان وهمکاران خیابان شاه کوچه نوبهار شماره ۱۸ مراجعه شود .

آـ۳۸۲۹۷

اکسون پروداکشن ریسرچ کمپانی مقیم هوستون در امریکا

صاحب اختراع«منبع امواج‌زمین لرزه جهت‌استفاده‌درموقعیت های‌دریائی» ثبت شده در ایران‌بشماره ۷٦۹۳اجازه‌بهره‌برداری از آنرا باشخاص ذینفع‌عرضه مینماید .برای کسب‌اطلاع بیشتر بدفتر حقوقی ر. آقابابیان وهمکاران خیابان شاه کوچه نوبهار شماره ۱۸ مراجعه شود .

آـ۳۸۲۹٦

آگهی اصلاحی مربوط به مجمع عمومی فوق‌العاده شرکت سهامی خاص گیلانچای

پیروآگهی مندرج در شماره ۱۵۵۰۲ مورخ۱۲ر۱۰ر۳٦ روزنامه اطلاعات، چون دستور جلسه درآگهی مزبور اشتباها قید نگردیده ، بدین وسیله دستور جلسه رابه شرح زیربه اطلاع سهامداران شرکت‌میرساند:

۱ـ ازدیاد سرمایه شرکت که‌از تاریخ۲۷ر٦ر۲۵۳۵ به‌صورت گرفته است .

۲ـ انتخاب هیات مدیره ، بازرسان‌و مدیر عامل جدید شرکت .

۳ـ تعیین سهام سهامداران شرکت ونوع سهام.

٤ـ رسیدگی به حساب مالی شرکت در سالهای۲۵۳۵ و ۲۵۳٦ .

جلسه در تاریخ۲۲ر۱۰ر۲۵۳٦ درمحل شرکت راس ساعت ٤بعدازظهر منعقد خواهدگردید.

مدیرعامل شرکت سهامی خاص گیلانچای ـ ناصر پزشک

آـ۳۸۲٤۰

گزارش کار کنگره فوق العاده حزب رستاخیز ملت ایران

آموزگار: ایران به گردن بشریت حق بزرگی دارد

برنامه کنگره

کنگره فوق العاده حزب رستاخیز ملت ایران با شرکت بیش از هشتهزار نفر از سراسر کشور از ساعت ۹ بامداد امروز در استادیوم آریامهر آغاز بکار کرد کنگره با سرود شاهنشاهی و سرود رستاخیز آغاز و با پیام شاهنشاه آریامهر گشایش یافت و تا ساعت یک بعد از ظهر بشرح زیر ادامه یافت.

۱- سخنرانی دکتر قاسم معتمدی رئیس کنگره و معرفی اعضاء کمیته های اساسنامه و قطعنامه
۲- قرائت تلگرام کنگره به پیشگاه شاهنشاه
۳- سخنرانی جمشید آموزگار نخست وزیر
۴- گزارش محمد باهری دبیر کل حزب
۵- سخنان نماینده استان آذربایجانشرقی
۶- سخنان نماینده فرهنگیان
۷- سخنان نماینده استان خراسان
۸- سخنان خسرو ملکی دانشجوی دانشکده پزشکی
۹- سخنان نماینده استان خوزستان
۱۰- سخنان رئیس اتحادیه کفش ماشینی - نماینده اصناف
۱۱- سخنان نماینده استان هرمزگان
۱۲- سخنان نماینده استان گیلان
۱۳- سخنرانی هوشنگ انصاری هماهنگ کننده جناح سازنده
۱۴- سخنان نماینده استان فارس
۱۵- سخنان نماینده استان اصفهان
۱۶- سخنرانی عبدالمجید مجیدی هماهنگ کننده جناح پیشرو

در این صفحات و صفحه‌های بعدی متن سخنان آقای نخست وزیر، دکتر باهری، هم آهنگ کنندگان جناح‌ها، و همچنین سخنان نمایندگان استانها و گروههای گوناگون به چاپ، رسیده است - گزارش جلسه بعد از ظهر امروز کنگره در شماره فردا چاپ خواهد شد.

جمشید آموزگار نخست وزیر در کنگره فوق العاده حزب رستاخیز بیاناتی بدین شرح ایرادداشت.

خواهران و برادران عزیز مقدر چنین بود که پس از گذشت چهارده ماه باردیگر افتخار سخن گفتن با شما نمایندگان برگزیده مردم در همین مکان از آن من شود و اگر این بار اراده و فرمان فرماندهی کشور در کسوتی دگر باشما سخن میگویم نیت و مقصود همان است که بود. بگفته حافظ: حقه مهر بدان مهرونشان است که بود. درهرسنگری مقصود خدمت به خلق است چرا که درطریقت ماخدمت صادقانه بمردم خدمت به شاهنشاه است ودراین راه گزارشی از فعالیت های حزب درطول دوران دبیرکلی خود تقدیم اعضای کنگره کرده‌ام که امید است موردتوجه قرارگیرد.

اجتماعی که امروزدرآن حضور پیداکرده‌ایم از آن جهت تشکیل شده تا ملت ایران باردگر صدای خودرا از این پایگاه بلند علیه توطئه های استعمار وارتجاع بگوش جهانیان برساند باشد که همگان از دوست و دشمن به ژرفای این حقیقت پی برند که برای هرایرانی وطن پرست ایران تکیه گاه اوست و با تمام وجودزیرلب زمزمه میکند:

چوایران نباشد تن من مباد
بدین بوم و برزنده یک تن مباد

ازچندی پیش باینطرف آثار و علائم تندتری از توطئه ها و دسیسه های دشمنان ایران برعلیه ماآشکار شده که خوشبختانه مردم بیداردل و هشیار این سرزمین، همدل و همزبان، قاطع و مصمم باجتماعات گوینده خویش آنرا محکوم کرده‌اند.

ندای همبستگی ملت ایران دراین مبارزه از فراخنای مرزهای گسترده کشورمان فراتررفته و تا آنسوی جهان طنین اندازگشته است کدام ندا؟ ندائی که ایرانی پیوسته به آزادی و آزادگی پرآوازه بوده و همیشه از آزادی توام با مسئولیت دفاع میکند ولی در برابر بردگی و استعمار و هرج و مرج طلبی و بی نظمی هم دلیرانه مبارزه میکند چرا که در گذشته های دوروزدیک گرفتار این مصیبت ها بوده و اکنون قدرعافیت میداند.

نگرشی بتاریخ چند هزار ساله این سرزمین کهن سال روشنگر این حقیقت است که هرگاه ایرانی خطری یا توطئه ای را نسبت به تمامیت ارضی و استقلال و افتخارات ملی و میهنی خویش احساس کرده بیگانه و یکپارچه بپاخاسته و مشت آهنین خودرا بردهان بیگانه و بیگانه پرست کوبیده است. این چنین همبستگی بازتاب فرهنگ اصیل ملی ماست که در حقیقت یکی از رازهای جاودانگی وابدیت ایرانی است.

بگفته یک ایران شناس بنام، تمدن ایرانی که از پنجاه قرن باین طرف از عصری به عصر دیگر منتقل شده بخودی خودتداومی حیرت انگیز را به ثبوت میرساند مشعلی که بدین ترتیب در سپیده دمان تاریخ درفلات ایران بدست پدران ماروشن شد هرگز خاموش نگردید و چنین دوام بی وقفه‌ای طی این همه قرون و اعصاراین امکان را بایرانی داد که فرهنگ و تمدنی ژرف پدیدآورد که از آغاز تاریخ تاکنون ویژگی بی همتای خویش را پاسداری کند. جای حیرت است که امروز مشتی بیگانه و بیگانه پرست میخواهند شعله های فروزان این فرهنگ و تمدن جاودانی واین نظام وحدت و یکپارچگی را درزیر خاکستر پلیدیها و کوته فکری ها و بداندیشی های خویش مدفون کنند غافل ازاینکه «آتشی که نمیرد همیشه دردل ماست»

وایرانی تاجان دربدن دارد از هستی و استقلال و مظاهر ملی و میهنی خود دفاع خواهد کرد ایرانی مسلمان است و دردین اسلام حب الوطن من الایمان.

باین بیگانگان و جیره خواران استعمار باید گفت. این دم شیراست بیازی مگیر.

همین ایران شناس میگوید.

ایران حق بزرگی به گردن بشریت داردزیرا بشهادت تاریخ، ایران با فرهنگ نیرومند و گسترده خود وسیله تفاهم و توافق و هماهنگی میان ملل بوده است. براثر نفوذ اندیشه ها و فرهنگ ایرانی نژادهای مختلف دارای آرمان و ایمان و عقیده مشترک شده‌اند وشاعران و عارفان ایرانی بلوجودیکه همگی مسلمان بوده‌اند با اندیشه های خود بهمان اندازه قلب یک مسیحی را به طپش در میآورند که دل یک برهمن را دریغا که چنین مردمی با چنین فرهنگی در سیلاب ماده پرستی و بیدینی و یاوگی غرقه شود؟

دریغ است ایران که ویران شود
کنام پلنگان وشیران شود

بفرموده شاهنشاه آریامهر ایران را بهتراست ایرانی اداره کند یا خارجی؟ اگر خارجی اداره کند در آن صورت ایرانی بودن چه لطفی دارد؟

همه سربسر تن به کشتن دهیم.
ازآن به که کشور بدشمن دهیم.

جنبش رستاخیز که زنده کننده فرهنگ و تمدن و مظاهر ملی و میهنی ایرانی است هرگونه توطئه و دسیسه استعمار و ارتجاع برای متزلزل کردن وحدت و یکپارچگی ملت - هر نوع تحریک بیگانه را برای فریب دادن جوانان معصوم ما و هرگونه اقدام پشت پرده استعمار و ارتجاع را برای ایجاد هرج و مرج و بی نظمی در کشور محکوم میکند و هرگز باین تحریکات و توطئه‌ها فرصت نشو و نما نخواهد داد.

ایرانی که هفتصد سال پیش از زبان سعدی گفته:

بنی آدم اعضای یکدیگرند
که در آفرینش ز یک گوهرند
چو عضوی بدرد آورد روزگار
دگر عضوها را نماند قرار
تو کز محنت دیگران بی غمی
نشاید که نامت نهند آدمی

به یقین خود بیش از دیگران از چنین سرچشمه فضیلتی سیراب شده و راه و رسم عدالت و برابری و همبستگی و یکپارچگی را بخوبی درک میکند. ایرانی راز جاودانگی و وحدت ملی خود را که از کانون خانواده سرچشمه گرفته در پیوند ملت با نظام شاهنشاهی خود میداند و یک رابطه معنوی و عاطفی میان شاه و ملت وجود دارد.

کریستین سن ایران شناس بنام در این باره میگوید پادشاه در ایران تنها رئیس مملکت نیست بلکه پدر روحانی و معلم و مرشد است کسی است که نه تنها برای ملت خود آبادانی میکند بلکه روح و اندیشه و قلب مردم را نیز رهبری مینماید. بهمین جهت شاه برای ایران و ایرانی مفهومی والاتر دارد که برای بسیاری از بیگانگان بیگانه است.

ملت ایران فرایزدی را از آن شاه میداند که عنایت و توجه خداوندی شامل اوست و بهمین خاطر در قانون اساسی مملکت هم سلطنت را ودیعه الهی ذکر کرده‌اند.

مواعظ دینی و اجتماعی ما هم حکم بر همین مطلب دارد آنجا که گفته شده:

«والناس علی دین ملوکهم» و یا «واطیعوالله واطیعو الرسول و اولوالامرمنکم»

نظام شاهنشاهی بآن اندازه به حرمت آزادی و آزادگی عنایت داشته که هدفهای انسانی‌اش محدود به داخل مرزها نبوده بلکه در جهان بشریت به سعادت و خوشبختی بشری توجه داشته است. اعلامیه کوروش کبیر پس از فتح بابل در مقایسه با منشور سازمان ملل متحد باز هم از بسیاری جهات جلوتر از زمان است در جهان آشفته امروز هم ۱۹ اصل انقلاب شاه و ملت کلید رستگاری و نیک بختی مردم است که فلسفه بنیادی آن از هر ایده نولوژی غربی یا شرقی انسانی‌تر، اصیل‌تر و بواقعیت‌ها نزدیکتر است.

ما دارای چنین نظامی و وارث چنان تمدن و فرهنگی هستیم. شعله جاوید چنین آتشی است که تا بامروز در برابر هولناک‌ترین حوادث جان ما و ملت ما را فروغ و حرارت بخشیده است وقایع ۲۱ آذر - ۲۸ امرداد - ۶ بهمن مظاهری از این آتش درونی است بگفته مولوی

آتش است این بانگ نای و نیست باد
هر که این آتش ندارد نیست باد

نگاهی به حوادث اخیر بیفکنیم.

هر کسی میتواند با اندک تفکری بخوبی ریشه و منشاء آنها را دریابد و داوری کند که چه کسی از این حوادث سود میبرد و چه کسی میخواهد از آب گل آلود ماهی بگیرد؟ چه کسی از پیشرفتهای مملکت رنج میبرد و چه کسی منافع خودرا در خطر می بیند؟ آن کارگری که در سود سهام و مالکیت کارخانه‌ها شریک شده و انقلاب ایران جای شایسته باو در اجتماع داده است. آیا او میتواند از پیشرفت مملکت ناراضی باشد؟ آن کشاورزی که از برکت انقلاب صاحب زمین شده و دسترنج خود را برای تامین رفاه خود و خانواده‌اش بکار میبرد آیا او از اینکه صاحب زمین شده ناراضی است؟

آن دانش آموز و دانشجوی واقعی که مملکت بزرگترین سرمایه خود را برای تجهیز او به دانش و تکنولوژی بکار انداخته و طی پانزده سال تعداد آنان از ۱/۹۰۰/۰۰۰ به ۹/۴۰۰/۰۰۰ رسیده آیا او با این پیشرفت مخالف است؟

چه کسی رنج میبرد که درآمد سرانه ما طی مدتی کوتاه ده برابر شده؟ چه کسی رنج میبرد که ما اکنون حاکم بر منابع ملی خودهستیم چه کسی رنج میبرد که ایران تبدیل بیک قدرت جهانی شده و صدایش در جهان شنیده میشود. چه کسی رنج میبرد که قدرت دفاعی ایران تا بدان پایه رسیده که قادر است از مرزهای خود در برابر تجاوز و یا مطامع بیگانگان پاسداری کند؟

خاطره

در اینجا خاطره ای دارم که شاید ذکرش برای خیلی‌ها بویژه جوانان بی‌مورد نباشد چون ۶۰ در صد جمعیت امروزی ایران در آن سالهای ۲۵۰۰ و ۲۵۰۲ بدنیا نیامده بودند.

در عنفوان جوانی چنانکه افتد و دانی خاطرات تلخ و شیرین بسیار است بیاد دارم دانشجوی دانشگاه تهران بودم و هر روز صبح و بعد از ظهر از منزل پیاده بدانشگاه میرفتم. در یکی از آن روزها هوس کردم مسیر معمولی خود را تغییر دهم. چند گامی پیش نرفته بودم که سربازی بیگانه با مسلسلی بدست مانع عبورم شد. تصور اینکه در کشور خودم در سرزمین پدران و نیاکانم در آنجا که زاده شده‌ام حق عبور و حرکت بدستور سربازی بیگانه از من سلب میشد برایم غیر ممکن بود و خون را در رگها به غلیان میآورد چرا این چنین بود؟ بخاطر ضعف و ناتوانی بخاطر سستی و تنبلی بخاطر جهل و نادانی

این بود وضع آنروز. امروز چه موقعیتی داریم - ثبات و امنیت و استقلال کشور بجای خود - از آبهای گرم و نیلگون خلیج فارس هم که امواج خروشانش هر لحظه بر کرانه‌های این سرزمین کهن سال بوسه

میزند هیچ بیگانه و اجنبی را یارای تخطی به حقوق ایران نیست و دلاوران ناوگان دریائی و پاسداران نیروی هوائی و نیروی زمینی ما شب و روز از مرزهای این کشور باستانی حراست میکنند آیا این دگرگونی در دوران یک نسل افتخار آفرین و غرور انگیز نیست؟ کدام ایرانی شرافتمندی است که بخواهد چرخ زمان به عقب برگردد و ما دوباره اسیر و برده بیگانه باشیم؟ سپاس بیکران ما بشاهنشاهی که بدین سان ایران و ایرانی را تجدید حیات داد و کشور ما را در پهنه گسترده گیتی بلند آوازه کرد کمی بخود آئیم.

چه کسی رنج میبرد که هر روز ما گامی به جلو برمیداریم؟

چه کسی رنج میبرد که زن ایرانی آزاد شده و دوشادوش مردان در راه پیشرفت این کشور تلاش میکند؟

واقعا چه کسی رنج میبرد؟

پاسخ روشن است!

آنانکه قدرت نظامی ایران دستشان را از دخالت در امور ایران کوتاه کرده است. آنانکه حاکمیت بر منابع ملی و شکوفائی اقتصاد ایران را بزیان رونق اقتصاد انحصاری خود میدانند.

آنانکه گسترش علم و دانش و ایجاد تکنولوژی ملی را مغایر با رویای آقائی از دست رفته خود میدانند. اما آنها باید بدانند که ما دیگر کشوری نیستیم که به توان به هر بهانه‌ای هر اندازه پیش پا افتاده بلوائی در آن براه انداخت. آنها باید بدانند که

آن سبو بشکست و آن پیمانه ریخت.

منافع ملی

خواهران و برادران عزیز

حقیقت مطلب اینستکه میان منافع ملی ما و منافع ارتجاع و استعمار تضادی آشکار بوجود آمده است.

مسئله امروز ما حرکات ناپسند چند جوان معصوم فریب خورده که اینجا و آنجا فریاد بکشند و این شیشه و آن شیشه را بشکنند نیست اینان به یقین دیر یا زود از خواب فریبنده‌ای که دیدگانشان را در ربوده بیدار خواهند شد و متوجه مسئولیتی خواهند گردید که درقبال اجتماع خود دارند.

مسئله اینستکه استعمار وارتجاع منافع خود را درایرانی که باستقلال سیاسی و اقتصادی رسیده درخطر می بیند.

مسئله اینستکه دیگر ایران به استعماری که قرنها به غارت منابع ملل دیگر خوگرفته و اقتصاد خود را به بهای نابودی اقتصاد دیگران رونق بخشیده اجازه چنین چپاول گری ها را نمیدهد.

نگرانی استعمار از این است که با گسترش رفاه و افزایش درآمد مردم و تحکیم وحدت ملی آنها پایگاههای خودرا درمیان مردم ما برای تبلیغ ایدئولوژی های فریبنده خود از دست میدهند نگرانی استعمار ازاین است که ایران ممکن است سرمشقی برای همه ملت هائی باشد که میخواهند خود را از قید و بند استعمار سرخ و سیاه، کهنه و نو برهانند تحریکات استعمار علیه کشورما از هنگامی آغاز شد که شاهنشاه ما پرچم مبارزه کشورهای عضو اوپک را برای بدست آوردن حقوق حقه صاحبان نفت که تا آنروز به یغما میرفت بدست گرفتند و برای نخستین باردرتاریخ جهان به ابتکار اندیشه های تابناک رهبر عالیقدر ما صدها میلیارد دلار از خزانه استعمارگران بیرون آمد و به خزانه کشورهای صاحب نفت سرازیر شد و بی نظیرترین پدیده تاریخی یعنی انتقال چنین ثروتی هنگفت از کشورهای بزرگ و صاحبان قدرت به کشورهای کوچک و درحال توسعه بدون جنگ و خونریزی انجام گرفت.

تلافی استعمار

البته که استعمار و استعمارگر تازمانی دراز بتلافی این ضربه‌ای که دیده، آرام نخواهد نشست ولی چرا جوانان ما فریب تحریکات فریبنده آنها را بخورند؟

رهبر اندیشمند ما از همان آغاز پیش بینی چنین تحریکاتی را علیه یکپارچگی ووحدت مامیکردند و بهمین جهت حزب رستاخیز ملت ایران را برای حفظ یگانگی و وحدت مردم ایران، برای حفظ دست آوردهای انقلاب و برای مقابله با تحریکات استعمار و ارتجاع و بخاطر تضمین پیشرفت ایران بنیان نهادند.

این حزب فراگیرنده همه مردم، فضائی برای همه نوع افکار سازنده، طرح هر نوع مشکل و نارسائی و بحث و گفتگو درباره همه امور کشور بوجود آورده است.

یکی از هدفهای اساسی حزب ماجلب مشارکت مردم درفعالیتهای حزبی و افزایش آگاهی سیاسی آنها به منظور پذیرش آگاهانه مسئولیت هاست آنانکه حرفی برای گفتن دارند میتوانند از این پایگاهی که رستاخیز بوجود آورده استفاده کنند ولی آنانکه عقده های خود را بصورت شکستن درها و پنجره ها ظاهر میسازند و باتقاب و بی تقاب به حمله وگریز باین نقطه و آن نقطه میپردازند درواقع از درگیری دریک بحث منطقی بیمناکند و گریزان، زیرا حرف منطقی ندارند و باتظاهر به وطن پرستی چون سرگشتگان نگون بخت دست دریوزگی بسوی بیگانه و اجنبی دراز میکنند اینان چگونه خود را ایرانی مینامند؟ ایرانی وطن پرست هرگز دامن بیگانه و خارجی را نمیگیرد.

دراینجا روی سخنم با دانشجویان عزیز کشوراست همه میدانیم و میپذیریم که پیشرفت هرکشور بسته به پیشرفت اندیشه ها و مهارت دست هاست پس آنکه درپی کسب علم و دانش و مهارت است عزیز و گرامی است و بهمین جهت دانشگاهها و موسسات عالی آموزشی از اهمیت ویژه‌ای برخوردارند اگر امروز استعمار و ارتجاع، دانشگاهها را برای تحریکات خود انتخاب کرده بی دلیل نیست این دانشگاهها هستند که نیروی متخصص مورد نیاز امروز و فردای کشور را تربیت میکنند و از این راه به پیشرفت و ترقی جامعه کمک میکنند. نفع استعمار دراین است که دانشگاهها و مدارس ما به آشوب و تعطیل کشیده شوند تا ایران همیشه و همچنان به کارشناس خارجی، کالای خارجی و تکنولوژی خارجی نیازمند باشد. سخن اینجاست که چرا معدودی از جوانان مابدین دام میافتند فردای ایران را چه کسانی باید اداره کنند اینهمه تاسیساتی که بوجود میآید نیازمند مدیر و مهندس و کارشناس است. اگر حالا روزهای خود را به بطالت و درس نخواندن بگذرانیم آیا به نیت پلید بیگانگان و باشاعه استعمار نو کمک نکرده‌ایم؟

نیات شیطانی

جامعه یک خانواده بزرگ است درهرخانواده اختلاف نظرها مشکلات و حساسیت ها پدیدار میشود ولی همه این مشکلات را میتوان با گفت و شنود منطقی و با روحیه تعاون و همکاری برطرف کرد چرا بدنبال تخریب برویم مگرآنچه را که خراب میکنیم و می شکنیم ثروت این ملت نیست بگفته سعدی.

یکی برسرشاخ بن می برید
خداوند بستان نظر کرد و دید
بگفتا که این مرد بد میکند
نه برکس که با نفس خود میکند

اگر استعمار امروز دانشگاهها را برای اجرای نیات شیطانی خود انتخاب کرده بخاطر اینستکه پیشرفت اقتصادی و اجتماعی مابستگی بدانش و آگاهی جوانان مادارد و اگربتواند این جوانان را بهرطریقی از ادامه تحصیل باز دارد بهدف خود نزدیک شده است.

تنها درداخل کشورنیست که استعمار برای رسیدن به هدفهای خود به تحریک دانشجویان و ایجاد آشوب دردانشگاهها متوسل شده بلکه دانشجویان مادرخارج کشور نیز که بدانش و توانائی علمی آنان امید بسته‌ایم در معرض تبلیغات فریبنده استعمار قراردارند.

وظیفه ماست که جوانان عزیزمان را از دامهای خطرناکی که پیرامونشان گسترده شده است آگاه سازیم این وظیفه هرعضو خانواده رستاخیزاست اعم از پدر و مادر و یااستاد و دانشجو. این یک حقیقت است که هیچ بیگانه واجنبی را دل برای ما نسوخته است. بفرمایش علیاحضرت شهبانو، اینان میخواهند وانمود کنند که دایه مهربانتر از مادرند درحالیکه باکمی تفکر و اندیشه درمی‌یابیم که ما، درمدتی اندک به پیشرفتهای چشمگیری نائل شده‌ایم البته نارسائی‌هائی پدید آمده که خصلت وویژگی هرجامعه درحال انتقال است که باتفکر و اندیشه درست و عمل صحیح برطرف میشوند و اینها نباید موجبات دلسردی و بی‌تفاوتی باشد ماکشوری داریم برخوردار از رهبری اندیشمند وقاطع، برخوردار از منابع طبیعی قابل توجه و بامردمی هوشیار و بیدار دل ووطن‌پرست پس چرا بدنبال مدینه فاضله بیگانه‌ای که وجود ندارد واله و سرگردان شویم؟

بقول حافظ

سالها دل طلب جام جم از ما میکرد
آنچه خودداشت ز بیگانه تمنا میکرد
بیدلی در همه احوال خدا باا و بود
او نمیدیدش و از دور خدایا میکرد

ملتی پیشرو

کدامین جامعه را سراغ دارید که دردورانی کوتاه آثار قرنها نظام فئودالی وویژگیهای یک ملت عقب‌افتاده را بااین سرعت از خود بزداید و بصورت ملتی پیشرو و سازنده در صحنه ملت‌های جهان ظاهر شود؟

باین بیگانگان و جیره خواران استعمار باید گفت. این دم شیراست بیازی مگیر

ماهمه این پیشرفتها رامرهون اندیشه‌های تابناک و فداکاریهای فرمانده بیداردل و آینده‌نگر خود هستیم که در برابر آن دینی هم داریم همه این مواهب بما داده شده است و چون بسرعت و بآسانی بدست آورده‌ایم شاید قدر و ارزش آنرا نداریم و ندانیم این سهل‌انگاری برای یک جامعه پیشرو زیان‌آوراست در قبال آنچه که برای مافراهم شده است باید احساس مسئولیت کنیم بیشتر تلاش و کوشش بخرج دهیم و دسیسه‌های بیگانگانی که میخواهند این دست‌آوردهای انقلاب را از ماپس بگیرند باتمام نیروو‌توان درهم شکنیم ازاین پس باید صفوف مامشخص باشد میان آنانکه باتمام وجود درراه پیشرفت ایران میکوشند و آنانکه باعوام‌فریبی سد راه پیشرفتند، میان استادی که وظیفه خود را باوجدانی پاک انجام میدهد و آنکه فقط میخواهد حقوقی بگیرد و درس دادن یا ندادن برایش یکسان و بی‌اهمیت. میان دانشجوئی که بدنبال کسب علم و دانش است و آن دانشجونمائی که میخواهد دیپلم بی‌سوادی بدست آورد.

ملت ایران اجازه نمیدهد هیچ نیروئی سد راه پیشرفت ایران باشد شما که دراین کنگره فوق‌العاده گرد آمده‌اید و مظهری از پایداری سنتها - از پیوند گذشته و حال و از سیاست مستقل ایرانید شما نماینده میلیونها ایرانی هستید که در برابر آثار و قرائتی از دسیسه‌های دشمنان ایران ندای یکپارچگی ووحدت، همبستگی و اتفاق نظر را درجهان دردادند شما پیام‌آور تجلی عالی‌ترین احساسات میلیونها زن و مرد ایرانی هستید که مفهوم آزادی و آزادگی را دریافته و درراه حفظ و نگهداری آن تاآخرین نفس آمادگی نشان داده‌اند.

تشکیل این کنگره روشنگر این حقیقت است که تاچه اندازه ملت ایران انقلاب شاه و ملت و ثمرات گرانقدر آن را ارج مینهد و گرامی میدارد.

پس بیائید یکدل و یک زبان بشکرانه مواهبی که از برکت اندیشه‌های تابناک فرماندهی انقلاب ایران نصیب ما گشته باخودعهد و پیمان ببندیم که تمامی نیروو‌توان خودرا درراه سازندگی جامعه‌ای که شاهنشاه ما به ملت خود نوید داده‌اند بکار خواهیم گرفت.

بیائید به جهانیان نشان دهیم که ایرانی به برکت برخورداری از یک فرماندهی اندیشمند و آینده‌نگر تجدید حیات پیداکرده و این وحدت و یکپارچگی که این‌سان دشمنان ایران را بوحشت و تکاپو انداخته است شکاف‌ناپذیراست.

بیائید نقش خویشتن را برای پیروزی ایران در پیکاری که بخاطر اعتلای جامعه و تجدید عظمت شکور آغاز شده است باهم بستگی و همدلی باموفقیت ایفاکنیم.

درود همه ما بفرمانده اندیشمند ایران - به مظهر استقلال ووحدت ملی ایران - به طراح انقلابی که پرچم بزرگترین مبارزه تاریخی را برای از بین بردن ارتجاع و رهائی از استعمار بدست گرفته و ملت حق شناس خود را از مدار فقر و جهالت و عقب‌ماندگی بسوی تمدنی بزرگ رهنمون شده است. خدایا جاوید و سلامتش بدار - جاوید شاه - پاینده ایران

ریشه های سرطانی استعمار

رئیس اتحادیه صنف کفشهای ماشینی و مصنوعات پلاستیکی

محمدتقی قاضی رئیس اتحادیه صنف کفشهای ماشینی و مصنوعات پلاستیکی در جلسه صبح امروز کنگره گفت:

قبلا اجازه میخواهم به آنها که سود از بیگانه میجویند و وطن خود را فراموش کرده‌اند چند بیت شعر در آغاز سخن بعرض برسانم:

ایران بخدا مملکت تاجوران است
این جایگه خسرو و جمشیدوکیان است
اینجاست که پرورده بسی بی کورش و نادر
این مهد مصفای بزرگان جهان است
ایران دل ما منزل ما آرزوی ماست
ایران تن ما پیکرما مونس جان است
یک ذره از ایران نفروشم بخورشید
آری نفروشم که این خاک گران است
یاری که با غیار گراید نبود یار
سودی که ز بیگانه رسد عین زیان است

هرکس خدای خودرا در یکی از مظاهر صفاتش ستایش میکند زیرا صفات خداوند عین ذات اوست دراین مجمع فاخر و عظیم و این کنگره بزرگ تاریخی و ملی پروردگارمان را در مظهر آزادی ستایش می‌کنیم چرا که بدون وصول بمقام منیع آزادی و جلوس در قله رفیع آزادی که موهبتی یزدانی است بشر بحقایق امور و فلسفه وجود پی نمیبرد و بگسترش عدل و حکمت و صعود به مرحله کمال انسانیت نایل نمیگردد. و چون اجتماع ما خود مبشر حفظ مبانی آزادی و حیثیت انسانی است که از برکات قانون اساسی و انقلاب شاه و ملت نصیب ما شده درود و سپاس خود را به پیشگاه شاهنشاه آریامهر، قهرمانیکه طعنه‌ها و تحریکات و تبلیغات زهرآگین دشمنان ملت نتوانسته پیوند شاه و ملت را آسیب پذیر نثار مینمائیم.

سروران

روزیکه تمام عوامل درونی و برونی انقلاب آماده بود شاهنشاه در مقام ریاست عالیه مملکت ما با درایت و دوراندیشی خود فرمان دگرگونی نظام سیاسی و اجتماعی و اقتصادی کشور را در ششم بهمن ۲۵۲۱ صادر فرمودند و دیدیم که این انقلاب بر عکس سایر انقلابهای جهان با قتل و خونریزی و حمام خون همراه نبودو تحقق اهداف خودرا در ویرانی سدها و انهدام پلها و کارخانه‌ها و نیروگاهها و نابودی ذخایر انسانی نمی‌جست بلکه دستآورد آن برای ملت ما و کشور ما غرور بود، عزت بود و افتخار، و برای مان حیاتی تازه آفرید و هنر بهتر زیستن و همیشه زیستن را آموخت.

بعدا با اعلام سیاست مستقل ملی و اعمال حاکمیت مطلق بر منابع نفت و ثروتهای ملی دست رد به سینه غارتگران و استعمارگران سرخ و سیاه زد.

سپس قهرمان راستین ما برای رهائی از قید تفرقه و تشتت ملت را به پیوستن به حزب رستاخیز ملت ایران و وفاداری به نظام شاهنشاهی و قانون اساسی و انقلاب شاه و مردم دعوت فرمود و دیدیم که تمام افراد احزاب و جوانها و عموم ملت ایرا این دعوت را پذیرا شدند زیرا آنرا برای خود خیر محض و نور مطلق، و پدیده ای زندگی ساز یافته و درمدتی کوتاه رستاخیز با هدف برافراشتن پرچم مجعو شرف و غرور ملی ایران و با هدف تحکیم مبانی وحدت ملی و وحدت فرماندهی تا اعماق روستاها را زیر پوشش خود قرار دادو ملت ایران بحق احساس کرد که حیثیت جهانیش بالا رفته و بپاخواسته تا زنده بماندو با شرف زندگی کند.

ولی این دستاوردها و پیشرفتهای شگفت انگیز و اعتلاء حیثیت جهانی ایران حسد و عناد قدرتهای مداخله گر را در برابر سیاست مستقل ملی ما برانگیخت و دول استعماری و میراث‌خواران استعمار علیه ملت ما و رهبرما دست به حیله و نیرنگ و دسیسه‌ها زده و میزنند.

ریشه‌های سرطانی استعمار

استعمار سرخ و سیاه که در ۱۵۰ سال دوران غفلت و خواب گران و بی‌خبری زمامداران ایران ریشه سرطانی نفوذخودرا از بلند پایه گان کشوری گرفته تا عمله خلوت گسترش داده بودند و اکنون ملتی مصمم به حفظ استقلال و حفظ میراثهای گرانبهای خود تحت رهبری فرماندهی شجاع روبرو شدند و تیرشان به سنگ خورده است دستگاههای نیرومند تبلیغاتی و ارتباط جمعی آنها مدتهاست ناجوانمردانه و بیرحمانه علیه ما و کشور ما و ملت ما و اندیشه‌های زندگی ساز رهبر ملت ما شروع به سمپاشی نموده و مزدوران استعمار و کمونیزم بین‌المللی در لباس کمیسیون عفو بین‌المللی کنفدراسیون جوانان که اصطلاحا دانشجوی ایرانی - بقایای حزب ورشکسته توده با تبلیغات زهرآگین خود افکار عمومی را مسموم میسازند.

حتی در مقام تجهیز تعدادی از جوانهای خام و کم تجربه بظاهر ایرانی مقیم خارج درآمده و آن بوته‌های بی‌ریشه و رفوزه‌ها و وازده ها را که تنبلی و بیکارگی صفت اصلی آنها میباشد براه انداختند تا بنام جوانهای ایران و ملت ایران مفاخر ملی و ره آوردهای انقلاب را تخطئه کنند.

یا بنام نمایندگان حزب ملی ایران یا توده ایران در اجتماعات ساخته و پرداخته دشمنان ملت ایران شرکت جویند. غافل از اینکه عرض خود میبرند و زحمت ما میدارند.

زیرا آنها جوانهای ایرانی نیستند بلکه آنها فرزندان جغد شوم دنائت و رذالت و مزدور بیگانه و پیروان شیطان هستند نه خودشان نماینده ملت شریف ایران و نه حزبشان ایرانی است بلکه آنها گمراهانی هستند که در وادی حیرت سرگردانند و بذر نفاق پخش میکنند و این قلیل افراد به تعبیر مولاعلی علیه السلام لغزشکاران و پیروان شیطانند که باید از آنها برحذر بود که فرمود: واحذر کم اهل النفاق فانهم الضالون المضلون والزالون الزلون. فهم لمه الشیطان و حمط النیران. اولئک حزب الشیطان الا ان حزب الشیطان هم الخاسرون.

جوانهای ما و ملت ما افرادی هستند که حضور دارند و ایران را میسازند و برای حفظ شرف استقلال ایران کوشش میکنند.

جوانهای ایرانی آنها نیستند که در خارج ایران علیه پرچم ایران و استقلال ایران تظاهر میکنند بلکه سپاهیان انقلاب ما هستند که تا اعماق روستاها و قلل کوهها با جهل و بیماری پیکار مینمایند و در زمین و دریا و هوا جوانهاو سربازان غیور ما هستند که بدشمنان ایران اجازه مداخله نداده‌اند و در راه حفظ تربت پاک وطن جان بازی میکنند.

فرزندان دانشجوی ما که در دانشگاه و کعبه آمال خود بکسب دانش و هنر مشغولند هیچگاه قبله امید خود را ویران نمیسازند.

ادامه تحریکات

معذالک می‌بینیم که تحریکات ادامه دارد و ما انگیزه آنرا میشناسیم زیرا با اعلام سیاست مستقل ملی و اعلام حاکمیت مطلق بر میراثهای گرانبهای نفت دست غارتگران کوتاه شده است.

برای اینکه ملت ایران برهبری فرماندهی توانای خود بقله اقتدار صعود میکند و تکیه بر شاهنشاه دارد و بروجود این رهبر دانا افتخار میکند.

برای اینکه ملت ایران میداند افتخار به مفاخر ملی خود یک نوع تجلی انسانی است و افراد ورشکسته خود باخته و روحی بیمارگونه هستند که مفاخر ملی خود را از یاد میبرند یا تحقیر میکنند و اگر میبینیم که رهبر ما هدف طعنه‌های استعمارگران قرار گرفته است آگاهی داریم که منظور آنها از این تلاش و کوشش رذیلانه آن است که ما را از تمام محتویات تاریخی و مفاخر ملی خویش که محتوای انسانی ما را تشکیل میدهند تخلیه کنند تا بصورت کوزه‌های خالی و خاموش از هر چه خود میخواهند پر سازند. ولی آنها غافلند ملتی که طی قرون و اعصار از گذرگاه حوادث تاریخ گذشته و فرازونشیب‌ها بخود دیده و گنبد و کاخ مجدوشرفش نلرزیده است و رمز و راز جاودانگی این ملت نظام شاهنشاهی و تکامل استمراران بوده است قدرت دفاع از وطن، از استقلال، از پرچم، از مفاخر ملی خودرا دارد.

ظلم و بیداد فراوان و فزون دید این ملک
ستم و کینه اسکندر و دون دیداین ملک
دشت و هامون ز عرب غرقه بخون دید این ملک
ظلم چنگیز زاندازه برون دید این ملک
گنبد و کاخش ز آسیب نلرزید ارکان؟

ملتی که با ریشه کهن تاریخی و فرهنگی پر باروغنی پرچم‌دار تمدن جهان بوده و پرندگان خرو عرفان و حکمت خودرا در اقطار جهان بپرواز درآورده است.

ملتی که آثار مجد و شکوه و جلالش در سینه کوهها نقش بسته و هنوز ناظر نقش زانو زدن مداخله گری پرخاش جر در نقش رستم فارس در برابر شاپور است.

ملتی که قهرمانان و شاهنشاهانی نظیر کورو ش و اردشیر - یعقوب لیث - شاه اسمعیل و شاه عباس و نادر و رضاشاه بزرگ را در دامان خود پرورده است اکنون که پس از سالها تحمل خواری و خفت ناشی از بیخبری گذشتگان برهبری شهریار مدبر خود بپاخاسته و سیاست مستقل ملی خود را بدنیا اعلام کرده است دیگر اجازه فتنه انگیزی بمداخله گران خارجی نمیدهد و آنها که در گذشته میلیونها انسان را بزیربوغ خود باسارت کشیده بودند و در ۱۸۲۸ عهدنامه ترکمنچای را بما تحمیل و یا باسفائن جنگی خود کشور ما را مورد تهدید قرار میدادند یا در واقعه هرات خرمشهر و بنادر خلیج فارس را بتوپ می‌بستند و یا ۱۸۷۲ قرارداد رویتر را به ملت ایران تحمیل و مالک تمام ثروتها و منابع ملی و اقتصادی و سیاسی و نظامی میشدند یا در ۱۹۰۷ میهن ما را بین خود تقسیم میکردند یا در ۱۹۰۹ قرارداد شومی را با ایران بوسیله دولت سرسپرده خود منعقد میساختند آنها باید بدانند که عصر تالیران و تزار و دیزرائیلی مرده و در سینه تاریخ دفن شده است. پس از ظهور شاهین بلند پرواز و همای سعادت و ناجی ملت ایران رضا شاه بزرگ که دستشان کوتاه شده بود باز هم دیدیم که در جنگ جهانی دوم استعمار نو و کهن ناجوانمردانه به ملت بی‌دفاع و بی‌طرف ما از آسمان و زمین و دریایورش بردند و کشور ما را اشغال کردند و سپس فکر قیمومیت بر مغز مصروع آنها گذشته بود و برای ما در زمان اشغال حزبها ساخته و فرقه‌ها پرداخته و خسارات مادی و معنوی جبران ناپذیری به ملت ما و مملکت ما وارد ساختند و تصور میکردند که کار ایران تمام.

نسبت نامه دفتر کیقباد را
ورق بر ورق هر سوئی برد باد

غافل از اینکه خدای ایران رهبری توانا را برای نجات این ملت برگزیده و او توفیق یافته که با خرد و حکمت خود ایران را بکوری چشم دشمنان ملت ما بساحل نجات و دروازه تمدن بزرگ رهبری فرمایند.

آمیختگی زندگی، کار با مذهب

اجتماع امروز ما پاسخی دندانشکن به تمام تحریکات بیگانگان است و می بینیم که نمایندگان ملت ایران از تمام طبقات حضور دارند و اصناف شریف و متدین مملکت هم که قشر عظیمی را تشکیل میدهند و در تحصیل آزادی و قانون اساسی نقش موثری داشته و در تمام رویدادهای ملی وفاداری خود را به نظام شاهنشاهی نشان داده و در نهضت متعالی مشروطیت در ۱۳۲۲ هجری قمری و زمان قدرت عین الدوله و حکومت علاءالدوله که احرار صدر مشروطیت در مسجد جامع تهران محاصره شده بودند زن و مرد اصناف بودند که به آنها کمک کردند و حتی در قیام ملی ۲۸ مرداد هم قربانی‌ها داده‌اند اینک که از برکات و مواهب انقلاب شاه و ملت و سیاست مستقل ملی ایران از امنیت و رفاه برخوردار هستند در این کنگره عظیم نظیر تمام طبقات ملت ایران مراتب وفاداری خود را به نظام شاهنشاهی و قانون اساسی و اصول انقلاب شاه و مردم تایید میکند.

فرزندان اصناف که قبل از انقلاب امکان تحصیل برایشان میسر نبود و امروز با غرور و افتخار درس میخوانند حرکات مذبوحانه مشتی دانشجو نما و مزدوران مفلوک را محکوم میکنند و از تعطیل کلاسها رنج میبرند.

اصناف ایران که بحکم الکاسب حبیب‌الله زندگی و کارشان با مذهب آمیخته است و همراه سایر طبقات ملت مادر عاشورای حسینی و در بزرگداشت سرور آزادگان جهان در این ماه محرم از جان و مال خود مایه میگذارند و در ایجاد مسجد و تکیه حسینی و انفاق پیش قدم بوده و مقید به حفظ شعائر دینی خود میباشند بخوبی درک کرده‌اند که بدعت جدید استعمار و حمله بدین و عنوان مجعول و قلابی مارکسیسم اسلامی تا چه حد مضحک است و باروح اسلام و شریعت حضرت محمد مصطفی (ص) سازگار نیست زیرا مارکس خودزندیقی بزرگ و بی‌وطن بود در حالی که واضع شریعت اسلام بشر را به یکتا پرستی و برابری و آزادی و خیر و خدمت و احترام به حیثیت انسانی و حب وطن و رعایت مکارم اخلاقی دعوت مینمود.

با استفاده از فرصت از حزب رستاخیز ملت ایران و دولت تقاضا داریم که به موازات تعمیم رفاه مادی و پیشرفت در جمیع شئون مملکت به خصائل معنوی نوجوانان و جوانان ما از سطح دبستان به بالا توجه گردد و آنها را بحقایق دین و تعلیمات عالیه اسلام و همچنین تاریخ و افتخارات ایران و هویت ملی خود بیشتر آگاه سازند و اجازه ندهند که تحریکات بیگانه جوانان ما را آسیب پذیر سازد.

در پایان سخن با صدای رسا بدنیا اعلام میداریم که ملت زنده و سرفراز ایران با دو هزارو پانصد سال تاریخ و افتخاراتیکه داردهرگز نمی‌میرد و هرگز سرسپرده بیگانه نمیشود و تحت لوای فرمانده ملی خود برای حفظ استقلال ایران فداکاری و با تمام وجود خود از تربت پاک وطن دفاع خواهد نمود ما وطن را دوست میداریم و فرد فرد فرزندان کشور را عزیز میداریم و معتقدیم که باید گمراهان نیز ارشاد شوند و دنیا بداند که ایران لقمه‌ای گلوگیر است و ما از هیچ قدرتی بخود هراس راه نخواهیم داد. هرگز.

هرگز ننهیم غیرت از دست
ز ایران ندهیم یک وجب خاک
کاین خاک بجای مادر ماست
مادر نفروخت زاده پاک

زنده باد ایران
پاینده شاهنشاه

گزارش کار کنگره فوق العاده حزب رستاخیز ملت ایران

مجیدی: ازمردم همکاری میخواهیم اما حاضرنیستیم با آنها به بحث بنشینیم

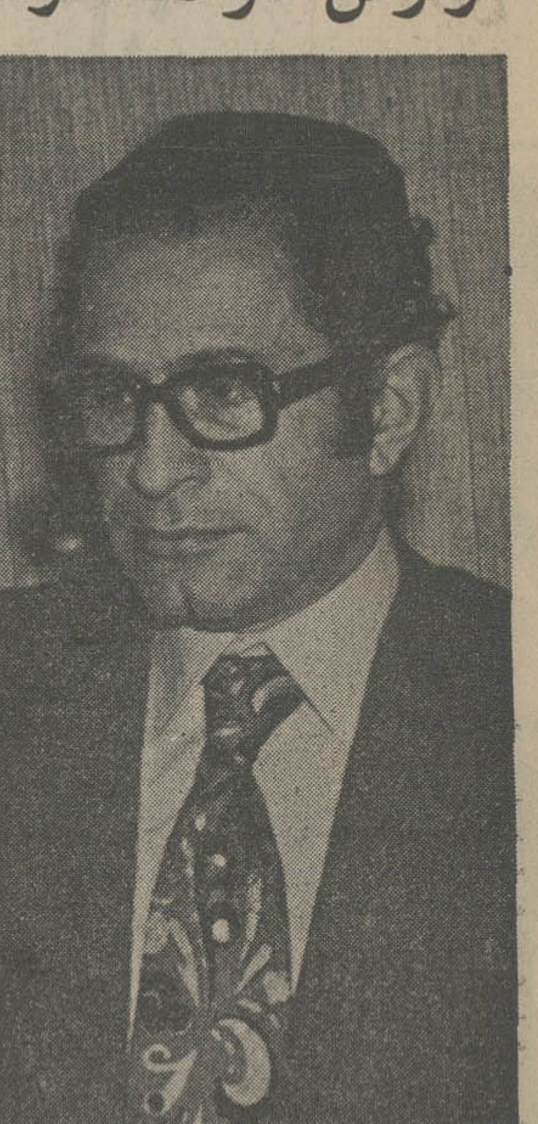

عبدالمجید مجیدی هماهنگ کننده جناح پیشرو در جلسه امروز کنگره چنین گفت:

جناب آقای رئیس

در سر آغاز بحثم با استعانت از خداوند بزرگ برای پیروزی در حفظ استقلال و سیادت ایران و سر بلندی و سعادت و رفاه ملت ایران از طرف همفکران جناح پیشرو، بهترین آرزوها و خالص ترین ادعیه را به پیشگاه شاهنشاه آریامهر تقدیم میدارد.

تشکیل کنگره فوق العاده حزب رستاخیز ملت ایران را درین لحظه زمانی از طرف جناح پیشرو به جناب آقای نخست وزیر و رئیس دفتر سیاسی حزب تبریک و تهنیت گفته و این کنگره را گامی بلند و حساب شده بمنظور هموار کردن راه برای مقابله با مسائل و مشکلات مرحله بعدی توسعه و پیشرفت اقتصادی و اجتماعی و سیاسی جامعه پیشرو ایران بشمار بیاورم.

پانزده سال تلاش و کوشش برهبری فرمانده انقلاب ما را در میان ملل جهان به بالای سکوی افتخار رسانید. این موضعی است که ما باید بهر قیمتی آنرا حفظ کرد و از آن برای جهش های بعدی که ما را به دوران تمدن بزرگ برساند و در ردیف کشورهای طراز اول جهان قرار دهد استفاده نمائیم.

برای پیروزی در این تلاش نیاز به آرایش تازه ای از قوای خود داریم.باید صفوف خود را منظم تر و یکنواخت تر کنیم هماهنگی و یکپارچگی را برای رسیدن به هدف بیشتر کنیم و این کنگره قادر خواهد بود چنین رسالتی را بانجام رساند.

در این هنگام که کنگره فوق العاده حزب تشکیل است برای، این فرصت فراهم است که تحولات چند ماه اخیر را بررسی کنیم و موضع خود را در قبال این تحولات مشخص نمائیم.

تهاجم سیاسی

آنچه درین چند ماهه بطور بر جسته بچشم میخورد از یک سو تهاجم سیاسی است که دشمنان و بدخواهان ایران و عوامل شناخته شده آنان علیه ما ترتیب داده اند و از سوی دیگر موفقیت عظیمی است که در پهنه سیاسی و در صحنه بین المللی برهبری شاهنشاه آریامهر نصیب ملت ایران گردیده است.

دلیل تهاجم سیاسی سازمان یافته علیه ایران بسیار روشن است زیرا باراده شاهنشاه محیط مناسبی برای گفت و شنود و بررسی و موشکافی مسائل و مشکلات بوجود آمده تا برای مرحله بعدی پیشرفت اجتماعی و اقتصادی ایران راه باز و هموار شود. دشمنان ایران از چنین راه گشائی هراس دارند آنان نمی خواهند محیطی بوجود آید که متفکران میهن پرست و شاهدوست اندیشه های خود را آزادانه مطرح کنند و با بحث و انتقاد و با ارائه نظرات و پیشنهادات در پی چاره جوئی مشکلات بر آیند.

آنان خوب میدانند که پیشرفت اقتصادی سریع ما را مواجه با مشکلاتی نموده که برای رفع آن باید از همه فکرها و اندیشه ها مدد گرفت و باید فضائی بوجود آورد تا تعاطی افکار و تبادل نظرات بآسانی امکان پذیر باشد لذا با تحریکات و اعمال ماجرا جویانه کوشش میکنند مانع بوجود آمدن چنین شرائطی شوند. این واضح است که دشمنان ایران اختناق را بر آزادی بیان ترجیح میدهند. میدانند که اگر افراد آزادانه نظرات خود را بیان دارند و آنطور که خواسته شاهنشاه است مردم با مشارکت در مباحث و نظر خواهی ها علاقمندی و تعهد خود را نسبت به برنامه های اساسی مملکتی ابراز دارند پیشرفت های بعدیٔ سهل تر و مطمئن تر خواهد بود.

ارتجاع سرخ و سیاه و عوامل آنان و همچنین کسانی که فریب آنان را خورده اند سعی میکنند ما را در خارج کشور و نزد بیگانگان بی اعتبار کنند زیرا قدرتمندی و سر بلندی ایران و غیظ و حسد آنانرا بر انگیخته. آنان نمی توانند ببینند ایران با سیاستی مستقل و ملی و درایت و وقار نقش حساسی در صحنه دیپلماتیک جهانی ایفا میکند و از هیچ قدرتی پیروی کور کورانه نمی کند و محتاج تعظیم و تکریم باین و آن نیست.

اینهاست که موجب این تهاجم سیاسی گسترده علیه ما شده است و پاسخ ما به این ماجراجوئی ها و این عداوت ها یگانگی و وحدت تحت فرماندهی رهبر عالیقدر انقلاب است و نوسازی محیط فکری و دادن فرصت به میهن پرستان برای ابراز عقیده و جستجو و کاوش راههای تازه گسترش اجتماعی و فرهنگی و بهبود شرائط پیشرفت اقتصادی.

در مورد موفقیت های اخیر ایران باید توجه داشت که پیروزی ایران در زمینه سیاسی بین المللی انچنان درخشان بوده است که در تمام جهان و بخصوص در منطقه ما درخشندگی خاص داشته است. این موفقیت بی سابقه نتیجه ابتکار شاهنشاه ما بوده است که با طرح یک سیاست مستقل ملی و با پی گیری و استقامت طی سالیان دراز دنبال شده است و امروز بعنوان یک سیاست صحیح مبتنی بر مصالح ملی و احترام به صلح و دوستی و تفاهم بین المللی در جهان شناخته و ارج نهاده شده است.

بنیه دفاعی کشور

این موفقیت خاص و ممتاز که امروز به ان می بالیم ما را در مقابل چشمان حسد بار و گاه گاه غیظ آلود قرار میدهد که میتوان واکنش نا مطلوبی برای ما در برداشته باشد. و این محدود به دشمنان دیرین این آب و خاک نبوده بلکه این بار حتی کشورهای دوردست اروپائی و یا سایر کشورها در سایر قاره های جهان راهم در برمیگیرد. وقتی که رئیس جمهوری قدرتمندترین کشورهای جهان رهبری خردمندانه، تجربه وسیع و فراست و هوشمندی و تدبیر شاهنشاه مارا اینطور می ستاید و دوستی با ایران را اینطور ارج مینهد و گرامی میدارد و نقش ایران را در حفظ صلح و ثبات منطقه وورای ان در جهان تحسین میکند این توفیق برای سایر دوستان و طبعا دشمنان ما براحتی پذیرفته نمیشود و خوشایند نخواهد بود.

پس باید آماده مقابله با عکس العمل های گوناگون بود.

عکس العمل های مستقیم و غیر مستقیم واکنش های اصلی و جنبی، دشمنی های اشکار و پنهان، اشکال تراشی در کارهای ما که هدف همه اینها متوقف کردن سیر پیشرفتهای مادی و معنوی ماست و حتی اگر بتوانند پس راندن ما به صف کشورهای ضعیف و ناتوان و مقهور کشورهای قوی.

ما باید به رفع ضعف‌ها و برطرف کردن معضلات داخلی خود بپردازیم تا با یک تجدید قوای ملی توانائی برخورد با هرموج ناموافق و تهاجمی را داشته باشیم.

درست است که تقویت بنیه دفاعی کشور در ردیف اول نگرانی ها و توجهات باید قرار گیرد تا هیچ دشمنی چه ضعیف و چه توانا، چه صریح و چه ریاکار بفکر تجاوز علیه ما نیفتد و هیچ نیروئی قادر نباشد صلح و ارامش را در منطقه ما دچار آشفتگی و تلاطم نماید.

ولی تقویت بنیه روانی نیز برای ما همانقدر اهمیت دارد که تقویت بنیه دفاعی. زیرا اگر در داخل کشور نتوانیم وحدت و یکپارچگی خود را حفظ کنیم و اگر قادر نباشیم یک تشکیلات سیاسی که در برگیرنده همه عوامل شاهدوست و وطن پرست باشد بوجود آوریم و اگر سلامت فکر و اندیشه را در جامعه نتوانیم تامین کنیم بزودی این موفقیت ممتاز را از دست خواهیم داد و به افسوس خواهیم نشست و در مقابل نسلهای آینده سرافکنده خواهیم بود.

تقویت بنیه روانی بما اجازه خواهد داد که با یاری گرفتن از همه مغزهای متفکر و با جلب مشارکت همه اندیشمندان و با بهره گیری که خاصیت انقلابی و تشکیلات گروههای مختلف اجتماعی اعم از زن و مرد، کارگر و کشاورز، کارمند و روشنفکر آنچنان حلقه های خود را محکم کنیم و آنچنان رابطه پایداری در داخل تشکیلات سیاسی خود بوجود آوریم که برای دوست و دشمن فرصت نفوذ کردن در صفوف ما باقی نماند و باین هدف نمی رسیم جز با آموزش سیاسی، سازمان دادن به تشکیلات سیاسی، ایجاد ارتباط نزدیک و محکم بین دستگاههای اجرائی و تشکیلات سیاسی یا بعبارت دیگر منظم و مستحکم کردن رابطه بین دولت و حزب و بالاخره با برقراری یک رابطه صمیمی و نزدیک بین دستگاههای اجرائی و مردم از طریق حزب بطوریکه مردم در شبکه سازمانی حزب تماس نزدیک با دولت و سازمانهای عمومی برقرار کنند و مشارکت خود را در اجرای سیاستها و برنامه های دولتی عرضه دارند.

آسیب پذیری معدودی از هموطنان ما معلول این علت است که سعی نکرده‌ایم آنان را به حساب بیاوریم و منطق تصمیمات را باطلاعشان برسانیم و از نظراتشان در تدوین سیاستها و برنامه‌ها استفاده کنیم. آنانرا پوچ گرفته‌ایم و آنان نیز در عمل پوچ شده‌اند و در نتیجه آسیب پذیر. دشمنان ماهم از این فرصت استفاده کرده و بطریقی آنانرا به بازی گرفته‌اند و آنها هم بعلت سرخوردگی از طرف ما ممکن است بازیچه دست آنان شوند.

باید عادت کنیم مردم را بحساب بیاوریم. به نیازهایشان توجه کنیم اگر مصلحت بلند مدت و بقاء این ملت ایجاب میکند که در بعضی شئون توجه خاص به بعضی برنامه‌های بلند مدت شود و در نتیجه جوابگوئی به نیازهای کوتاه مدت و میان مدت باآهنگ آرام تری صورت گیرد این مشکل را برای مردم توضیح دهیم و آنانرا از منطق تصمیمات خودآگاه کنیم و ازآنان یاری و پشتیبانی بخواهیم.

طرز فکر فئودالی

از خصوصیات دوران انقلاب اینست که همه زیر یک پرچم هستیم و باهم برابر. رابطه خادمی و مخدومی اگرهم وجود داشته باشد بصورت معکوس است یعنی مردم مخدوم هستندو ماخادم. شاهنشاه ما با انقلاب شاه وملت رابطه ارباب ورعیتی را ازجامعه مازدوده اند.اما هنوز بعضی از ما درقالب طرز فکر فئودالی فکر میکنیم.آنچه را که برخود روانمی داریم بردیگران روامیداریم. از مردم همکاری و کمک و مشارکت می‌خواهیم اما حاضرنیستیم باآنان به بحث بنشینیم و باعدل و انصاف مسائل و مشکلات خودرا درمیان بگذاریم و منطق تصمیمات و صحت راه حلهارا برایشان تشریح کنیم برابری از نظر جناح پیشرو درصدر همه اصول و ضوابط قرارمیگیرد و بخاطر حصول این نوع برابری است که دیدگاه اول جناح خود را توازن و تعادل در جامعه قرارداده‌ایم.

زیرا عدم توجه به این تعادل و توازن است که حربه بدست بدخواهان و دشمنان ایران میدهد. این خواسته شاهنشاه است که ثمرات پیشرفت نصیب همه مردم شود و اگر تفاوتی در بهره گیری وجوددارد باید دلیل آن شایستگی و تلاش و کوشش بیشترباشد. چرا بعضی افراد خود را تافته جدابافته فرض میکنند. از همه مواهبی که شاهنشاه مابرکت انقلاب بزرگی که دراین کشور بوجود آورده‌اند بآنان ارزانی داشته‌اند برخوردار میگردند و موقعی که باوظیفه‌ای عمومی و ملی مواجه میشوند شانه از زیربار مسئولیت خالی میکنند. اینان باید بهمان نسبت برخورداری از ثمرات پیشرفت احساس مسئولیت و تعهد بیشتری در سازندگی کشور داشته باشند.

چرا افرادیکه بابرخورداری بیقاعده از تحول سریع اقتصادی سهمی بیش ازآنچه حق و شایسته آنان بوده مال و ثروت شایانی برای خود جمع کرده اند بجای بکارانداختن این سرمایه‌ها در جهت سازندگی و توسعه اقتصادی کشور به خارج منتقل کرده و تازه شرائط زندگی را درداخل کشور برای خود نامطلوب میدانند و به موج انتقادهای بی‌پایه و مغرضانه دامن می‌زنند.

این ثروتی که به خارج از کشور منتقل شده متعلق به ایران است و باید درراه پیشرفت ایران مورد بهره برداری قرارگیرد. اینان باید بدانند هرگز از شعاع نفوذ ایران خارج نیستند و بهرصورت خودشان و فرزندانشان ایرانی هستند و باید دراین سرزمین زندگی کنند و بااین سرزمین رابطه معنوی و مادی داشته باشند. چون در جهان امروز نمی‌توان بی نام و نشان و بدون هویت زیست.

درآمد مشروع

تحصیل درآمد و اندوختن ثروت از راه مشروع و باکار و کوشش عیب نیست ـ مشروط برآنکه مالیات آن هم که سهم عمومی است پرداخته شود وازین طریق دینی که بابت شرائطی که اجازه داده است چنین درآمدی کسب شود وجود دارد به خزانه دولت ایفاد گردد. و ازاین طریق است که میتوان توزیع عادلانه‌تر درآمدها را عملی کرد.

ما به هدف توزیع عادلانه‌تر درآمدها نخواهیم رسید مگر با مبارزه پی گیر و سرسختانه با فساد و ارتشاء. جناح پیشرو از هر اقدام دولت در جهت مبارزه با فساد پشتیبانی کامل مینماید. آنچه اعتقاد مردم را نسبت به اقدامات و برنامه‌های مفید عمومی سست مینماید تبعیض و رفتار دوگانه‌ایست که نسبت بمردم میشود. ما از دولت جناب آقای آموزگار میخواهیم که در دادن فرصت‌ها به افراد و گروهها رعایت برابری و انصاف بشود. این قبیل توجهات است که رابطه دستگاههای عمومی و مردم را نزدیک تر میکند. و این نوع حکومت است که تعادل و توازن را در جامعه برقرار میکند و از پشتیبانی مردم بهره‌مند میگردد.

ما نباید فراموش کنیم که در عمر یک ملت ربع قرن لحظه‌ای بیش نیست. و ما باید همیشه بخاطر داشته باشیم که کمتر از ربع قرن دیگر صادرات نفت خام بعنوان منبع درامد ارزی کشور و مهمترین منبع تامین مالی دولت دیگر وجود نخواهد داشت و انروز خیلی دور نیست. برای مقابله با چنین وضعی تا چه حد اماده بوده و آمادگی پیدا خواهیم کرد.

بهره‌وری و کارائی بیشتر برای تولید بیشتر و اعتلاء کیفیت خدمات و کالا های تولیدی تنها دستورالعمل ما برای امروز و فرداست. صرفه جوئی در همه هزینه‌ها و احتراز از اصراف و اتلاف منابع پیوسته باید مد نظر ما باشد.

مدیران ما چه در بخش خصوصی و چه در بخش عمومی باید آگاه بوظیفه خطیر خود باشند و در اعتلاء سطح مدیریت خود و شناخت مسائل به موقع و چاره جوئی بهنگام لزوم کوشا باشند.

در شرائط امروزی ایران، سهل انگاری و تعلل در پیشبرد برنامه‌ها و اجرای تصمیمات و هدایت امور، نابخشودنی است. اقتصاد ما باید انچنان تحرکی پیدا کند که علاوه بر قدرت ارضاء نیازهای داخلی در بازارهای صادراتی حضور دائمی داشته باشد.

اهمیت مسئله صادرات و تحصیل ارز خارجی را از طریق صدور کالاهای صنعتی و خدمات نباید نادیده بگیریم. عدم توانائی در زمینه گسترش صادرات موجودیت ما را در آینده تهدید میکند. تمام هم و غم امروز ما باید چاره جوئی برای اقتصاد بدون نفت فردای ایران باشد.

هرچه در این باره گفته شود غلو نبوده و نخواهد بود. زیرا ابعاد مشکل انچنان عظیم است که سعی در کم اهمیت نشان دادن آن بمنزله پشت کردن و لطمه زدن بر منافع حیاتی ملت و خیانت به سعادت و رفاه آینده ایران است.

ما برای روزیکه جریان صادرات نفت قطع میشود باید آنچنان توانی از نظر نیروی انسانی و تکنولوژی ملی بوجود آوریم که نیروی فعال و متفکر ما منبع و سرچشمه‌ای باشد از ابداعات و ابتکارات و منشاء پژوهش‌های گوناگون و راه گشا برای اقتصادی متحول و شکوفان. این منظور حاصل نخواهد شد مگر با توجه خیلی دقیق و پی گیر به آموزش نوجوانان و جوانان و ایجاد محیطی مناسب برای آنان تا بهترین شرائط برای شکوفائی استعدادها بوجود آید.

ما باید آگاه به رسوخ و نفوذ عوامل ماجراجو و آشوب طلب در محیط آموزشی خود باشیم. زیرا آنان قصد فلج کردن دستگاههای آموزشی را دارند و از این راه قصد تباه کردن آینده ملت ایران را. ما نباید بگذاریم به منظور پلیدشان برسند. زیرا شاهرگ حیاتی ملت ایران سیستم آموزشی ماست و همه قسمت‌های این شاهرگ باید خوب کار کند و در آن خون با سرعت لازم جریان داشته باشد تا مجموعه سیستم اجتماعی، خوب کار کند.

این وظیفه مسئولان دانشگاهها و استادان و دانشجویان است تا دست در دست مقامات دولتی نهند و دانشگاهها و موسسات آموزش عالی را از وجود عناصر آشوب طلب و اخلالگر پاک کنند. این وظیفه مسئولین آموزش و پرورش است که روحیه وطن پرستی و شاهدوستی را در میان معلمین تقویت نموده و زنده نگاهدارند تا آنان بنوبه خود رسالت میهنی و اخلاقی و آموزشی خود را به بهترین وجه انجام داده و روح شاهدوستی و میهن پرستی و وجدان کاروکوشش را در محصلین برانگیخته و زنده نگاه دارند.

با ایجاد اشتیاق و تحرک در محیط کار، با آموزش بهتر و ایجاد برابری و انصاف است که میتوان به هدف های کارآئی و بهره‌وری رسید و آن چیزیست که امروز برای سرعت در پیشرفت امور لازم است. البته توجه به شرایط زندگی و آنچه تحت عنوان کیفیت زندگی میآید برای جامعه امروزی ایران از ضروریات است زیرا در طول تاریخ همیشه معنویات شان و مقام خاصی در زندگی ایرانی داشته

دشمنان ایران اختناق را برآزادی بیان ترجیح میدهند

است. آنچه خمیر مایه تمدن ایرانی بشمار میآمده و موجب بقاء و دوام این خانواده بزرگ ایرانی دراین سرزمین پهناور بوده است فرهنگ غنی ایرانیان بوده که هرتهاجم و حمله‌ای را در خود حل نموده و از تلفیق جنبه های خاص سایر فرهنگها با خصوصیات فرهنگ ایرانی موجبات تحول و غنای بیشتر فرهنگ ملی را فراهم آورده است.

فرهنگ غنی

ما هیچگاه نباید خود را مقهور فرهنگ و تمدن غرب بدانیم زیرا فرهنگ ما همیشه سرچشمه الهام برای دیگران بوده و هست و این فرهنگ بعلت باز بودن و تنوع پذیر بودن ظرفیت قبول ره‌آوردهای نو و تازه را داشته است، لذا باید مستظهر و معتقد به فرهنگ خود باشیم و آنرا گرامی بداریم و در شناختن آن به ایرانیان بکوشیم. زیرا هرملتی اول باید خود را بشناسد تا قادر باشد با اعتقادو ایمان به شخصیت خود و با اعتماد به نفس طرف برخورد با دیگران قرار گیرد.

خوشبختانه ما با برخورداری از این فرهنگ وسیع و رنگارنگ و غنی در مقامی هستیم که از موضع بالائی میتوانیم طرف گفت و شنود با غرب واقع شویم و از این طریق بتوانیم هویت ایرانی را در دنیا برجسته‌تر نمائیم. و این از نظر جوانان ما که در داخل و خارج در سرگردانی فکری هستند و بعلت عدم تماس و آشنائی با پایگاههای فرهنگی خود و یا نفوذ عمال دشمن به هویت ملی خود بی‌اعتنا شده کمال اهمیت را دارد.

با چنین تجزیه و تحلیلی است که باین نتیجه میرسیم که برای حفظ موقعیت ممتاز ایران و اعتلاء آن و برای خنثی کردن تهاجم سیاسی، و تحریکات ضدایرانی باید بوحدت و یکپارچگی ایرانیان در زیر لوای رستاخیز دمی تازه بخشید و به تشکیلات سیاسی قوت بیشتری داد و آموزش سیاسی را گسترده‌تر کرد و روشهای مناسبی برای جریان افکار و اندیشه ها بوجود آورد بطوریکه زمینه برای اظهار نظرآزاد در باره مسائل مملکتی آماده شود و برای سازمانهای اجرائی این امکان بوجود آید تا با نظرخواهی در موارد عدیده تصمیم‌گیری در ارتباط نزدیک با مردم بوده و مردم هم با اعتقاد به روش صحیح تصمیم‌گیری با آوردن مشارکت داوطلبانه خود به میدان عمل یا رویارو سازمانهای عمومی ملی و محلی باشند.

دراینجاست که مسئله تقویت نقش جناحها بعنوان بسترهای فکری حزب مطرح میشود و سهمی که جناحها میتوانند در تهیج و تجهیز فکرها و اندیشه ها در داخل حزب دورازگروه بندی و رقابت های تشکیلاتی بعهده بگیرند.

اگر ما نیاز به گسترش فضای بحث در حزب داریم، ناچار باید قبول کنیم که نظرگاهها و دیدگاهها یکی نیستند و باید تنوع آنها را بپذیریم و همچنین باید این تحمل و آمادگی را داشته باشیم که بررسی مسائل و معضلات از دیدگاههای مختلف راه حلهای گوناگونی را ارائه نماید، و مقابله راه حلها بحث های زیادی را پیش کشد. صبروتحمل و شکیبائی لازمه چنین شرائطی است تا فرصت داشته باشیم از تعاطی افکار نتیجه منطقی برای راه گشائی های ملی و منطقه‌ای و محلی پیدا نمائیم.

حضور هماهنگ کنندگان جناحها در مراجع عالی حزبی موجب برجسته‌تر شدن نقشی است که به این گروههای فکری در داخل حزب داده میشود که مآلا کمک به گسترش و سرعت جریان های فکری واندیشه‌ای خواهد کرد.

جناح پیشرو درآخرین گردهمائی شورای هماهنگی خود لزوم اصلاح بعضی مواد اساسنامه حزب را مورد بررسی و تائید کامل قرارداده و از کنگره درخواست مینماید به این اصلاحات کمال توجه را مبذول دارد.

جناح پیشرو با تحسین و احترام به افکار مدبرانه شاهنشاه آریامهر که همیشه با رهنمودهای خردمندانه راه حل های اندیشمندانه برای مشکلات و معضلات حزبی و مملکتی ابداع و ارشاد فرموده‌اند معتقدات بمنظور یکپارچگی و وحدت ملی و در جهت تشویق و ترغیب مشارکت بیشتر مردم و نزدیک کردن ارتباط دولت و حزب با مردم مادام که نقش ها بخوبی شناخته نشده و رسالت ها بصحت درک نگردیده است دو وظیفه خطیر نخست‌وزیری و دبیرکلی حزب در هم ادغام شود تا دراین دوره حساس از حیات ملی قادر باشیم به وظیفه تاریخی که بعهده داریم بخوبی عمل نموده نزد ملت ایران و شاهنشاه آریامهر سربلند باشیم.

با آرزوی موفقیت برای کنگره فوق‌العاده حزب رستاخیز ملت ایران

قره گوزلو نماینده گیلان:

خیمه شب بازی سیاسی را محکوم میکنیم

متن سخنرانی نماینده حزب رستاخیز استان گیلان بشرح زیر است

در این اجتماع بزرگ به نمایندگی از سوی مردم استان گیلان، استان همه سبز و همیشه سرفرازی که در طول تاریخ سابقه‌ای بس درخشان دارد با دوستانی سخن می گویم که سراسر وجودشان مملو از عشق به میهن و شاهنشاه است.

تاریخ نشان می‌دهد که دوران سلطنت هخامنشیان جوانان و دلیران گیلانی، پیشتازان سپاهیان پادشاه بودند و در سپاه خشایار شاه در فتح آتن گالش های گیلان سربازان صف مقدم جبهه بودند در حمله چهارده قرن پیش به ایران، هیچگاه جنگ و ستیز آنان موجب تسلط شان بر شمال ایران نشد. بلکه این مردم گیلان بودند که بعدها حقانیت دین مبین اسلام را پذیرا شدند ولی بهیچوجه تسلیم زور و شمشیر دشمن نشدند.

ظهور سلاطین دیالمه و بویه از گیلان هدفی در جهت بازسازی ملی و ضدیت با ننگ اشغال بیگانه و رزم بی امان علیه توسعه طلبی خارجیان در سراسر کشور و بالاخره مولود قهری نیازهای میهنی مردم بیدار دل ایران زمین بود.

نوزاد مشروطیت اگر چه در گیلان تولد نیافت ولی در گهواره گرم این پهنه زیبا پرورش یافت و بپا خاست. بعد از اشغال ایران در شهریور ۲۵۰۰ و تبلیغات ضد ملی بیگانگان در میهن ما و خصوصا در شمال ایران این غیوران وطن پرست و شاهدوست گیلانی بودند که هرگز در برابر موج خیز حوادث زانو خم نکردند و آئینه درخشان قطعه‌ای از وطن ما را پاک و گرامی داشتند و تا ۲۱ آذر نخوابیدند و نیاسودند، زیرا نظیر برادران و خواهران غیور آذربایجانی شان در زیر گام ها و قدم هایشان از دل خاک سرزمین مقدس ایران، طنین صدای جوانان و دلیران ایرانی را می شنیدند که برای حفظ موجودیت ملی ما مردانه جان دادند. تا ایران ابدی و جاودانه باقی بماند.

همه می‌دانیم که ایران عزیز، حدود ۱۵۰ سال بر اثر غفلت و ندانم کاریهای هیئت حاکمه ایران گرفتار مصائب و بلاهای بیشماری گردید نفوذ خارجیان در کشور توسعه یافت و در جهت چپاول بیت المال مملکت در جامعه ایجاد نفاق کردند و مملکت را به آتش هرج و مرج و نا امنی سوختند و این چیزی بود که استعمار می‌خواست تا بالاخره ۵۷ سال پیش انسانی بزرگ و ابر مردی توانا برای نجات کشور خویش قد مردانگی بر افراشت و با قیام سوم اسفند ۱۲۹۹ شمسی پی های سست و گلی یکدستگاه حکومتی معطل و مستاصل را فرو ریخت و یک حکومت قوی برای سرفرازی ملت ایران و نجات آن از اسارت بیگانه تشکیل داد.

او هدفهای عالی و بزرگی در سر داشت و آنانکه سنشان اقتضا می کند شاهد بودند که در زمان سلطنت پر افتخارش با چه پشتکار و ثبات قدمی این هدفهای بزرگ میهنی را تعقیب می‌فرمودند رضا شاه کبیر می‌دانستند که در حیات خود برای نیل به تمام هدفهای عالیه مجالی نخواهند داشت این بود که به تربیت و ارشاد ولیعهد محبوب ایران اهمیتی فراوان می‌دادند. بهمین جهت در تمام دوران زمامداری خود این هدف را تعقیب می‌فرمودند تا فرزند برومند خود ولیعهد عزیز ایران را بطریقی آماده نمایند که از ایده آلهای ملی الهام بگیرند وافقی پیشا پیش چشمهای وی گشودند که در آنجا کاخهای سعادت و آزادی ملت ایران سر بفلک کشوده بود.

رضا شاه بزرگ می‌خواست که ولیعهد ایران، معمار چیره دستی باشد که بتواند بدست ایرانی و برای ایرانی، ایرانی آباد و معمور بسازد بهمین جهت است که تاریخ ما در ۳۶ سال اخیر با الهام از ایمان و اعتقاد ملی به نظام شاهنشاهی یک پیوند ابدی بین وجودشاه و ملت پدید آورده است اگر بخواهیم در باره وقایع ۳۶ سال اخیر ایران و فرازونشیب ها بحث کنیم باید کتابها نوشته شود پس تنها بیک نکته اکتفا کنیم که در شهریور ۱۳۲۰ دامنه آتش جنگ جهانی به وطن ما کشیده شد و آزادی ما بدست بیگانه لگد مال شد و مدت ۱۲ سال کشور ما گرفتار هرج و مرج و دستخوش توطئه ها و بی نظمی ها و قانون شکنی های بسیار گردید. ولی ملت ایران مرگ این خاطرات و افسانه های تلخ را با شکوهی فراوان جشن گرفت که به فرمان شاهنشاه آریامهر در ششم بهمن ۲۵۲۱ با اعلام اصول انقلاب شاه و ملت بر پا شد تا مردم خود تصمیم بگیرند و به ابتکار فرمانده عالیقدرشان براه سعادت و تعالی رهبری گردند. همراه این تحول بزرگ گیلان نیز با ترقیات کشور، پا به پا به پیش رفت و به توفیقاتی دست یافت که بی سابقه بود. نشانه هائی از این ترقیات را باید در احداث سدها ـ پلها ـ راهها ـ مهمانسراها ـ کارخانجات متعدد صنعتی ـ بیمارستانها و درمانگاههای شهری و روستائی ـ تاسیسات جهانگردی ـ استادیوم های ورزشی ـ دانشگاه و دانشکده ها و مراکز آموزش عالی ـ ایجاد مجتمع ابریشم ـ برق رسانی به روستاها توسعه ارتباطات و مخابرات ـ احداث مدارس شهری و روستائی ـ کتابخانه ها ـ کانونهای پرورش فکری و هزاران اقدامات بزرگ دیگر جستجو کرد که اثرات ثمر بخشی از سازندگی عصر انقلاب و دوران رستاخیز بشمار می‌آید و لذا مردم گیلان مثل تمامی هموطنان خود در پهنه گسترده ایران زمین با الهام از اعتقادات راستین خود و اعتقاد به جنبش رستاخیز آماده‌اند تا از این دست آوردها حراست کنند و در این راه تلاشهای مذبوحانه عوامل استعمار را که در ضدیت با ایران و ایرانی و در ناخشنودی از افزایش توانائی ما و پیشرفتهای میهن ما اتفاق نظر دارند، محکوم می کنیم و می‌دانیم آنهائیکه سالهای سال صحنه ساز سیاست کشور ما بودند هرگز نمی توانند باین واقعیت عینی تمکین کنند که ایران سرفراز و ایرانی بیدار در سایه هدایت پادشاهی بزرگ می تواند در فرصتی کوتاه راهی صد ساله به پیماید و راه نفوذو تحریک و توطئه اجنبی را مسدود سازد. دشمنان ملت ایران باید بدانند که رستاخیز زاده شده تا از دست آوردهای انقلاب پاسداری و نگاهبانی کند و پشتوانه محکمی برای اجرای سیاست مستقل ملی باشد. رستاخیز بخاطر پاسداری از خونبهای مشروطیت و آنچه را که بنام قانون اساسی گرامی می‌داریم و ارج می نهیم زاده شد. رستاخیز بخاطر تداوم نظام شاهنشاهی یعنی آنچه که به قضاوت تاریخ سرشت و روح و هویت و حیات ملی ما را تشکیل داده زاده شد. و بالاخره رستاخیز زاده شد بخاطر حراست از نهادهای یک ایران آباد و پر شکوه، چیزی که مقتضای شایستگی و لیاقت این ملت جاودانی است.

این افتخار برای ما ملت وجود دارد که بعد از چندین هزار سال هنوز اصالت نژادی و رنگ ملی خودمان را با وجود آنهمه حوادث سهمگین که بر سرما آمده حفظ کرده‌ایم و این توفیق منحصرا با نظام شاهنشاهی و استمرار آن بستگی داشته است و اینک نیز هشدار می‌دهیم که ملیت ایران هر گونه خیمه شب بازی سیاسی را می شناسد و محکوم می کند، به شاهنشاه خود وفا دار است. به میهن خود عشق می‌ورزد. از سیاست مستقل ملی جانبداری می کند و هر عامل بیگانه پرستی را ایرانی نمی‌شناسد. چون ایرانی پاک نهاد به اینهمه عظمت ها و ترقیات کشورش خیانت نمی کند و با فریب و اغوای معدودی بی خبر و گمراه پایه های ایمان مردم در جهت خدمت به کشورشان سست نخواهد شد.

هرمزگان زهره روانشید:

رضا شاه کبیر، زنان ایران را از تاریکی به روشنائی هدایت کرد

متن سخنان نماینده حزب رستاخیز در هرمزگان بشرح زیر است:

با سپاس به پیشگاه فرماندهی مملکت، و درود به شرکت کنندگان در کنگره. افتخار دارم که از طرف مردم شاهدوست و وطن پرست هرمزگان. در این کنگره عظیم اعلام دارم که ما مردم خطه زرخیز هرمزگان هماهنگ با دیگر هم میهنان بار دیگر به آگاهی جهانیان میرسانیم پیوند جاودانه ما ملت با شاهنشاه خود مصون از تغییر ودژ مستحکم شاهنشاهی این کشور، غیر قابل تسخیر است.

آنان که هر وقت آتشی در مملکت افروختند، خود بکام آتش خود سوختند. بی اعتنا به تجربه تاریخ میخواهند کشور امن و پیشتاز ما را به آشوب بکشند. ولی با فضل الهی، ملت مسلمان ایران دشمنان مقام و مذهب و آشوبگران ضد ملی خود را در هر لباس باشند، شناخته و نقش اهریمنی آنان را در هم خواهد کوبید.

خلیج فارس که روزی عرصه تاخت و تازسفاین جنگی پرتغالی ها بود. با فرمان تاریخی شهریار نامدار ایران شاه عباس کبیر، برق شمشیر دلاوران ما آبهای خلیج را با خون دشمنان در آمیخت و پرده رنگینی در تاریخ دریائی جنوب ایران جاودان ساخت.

خلیج فارس در جنگ جهانی اول از سرنوشت دیگر نقاط دنیا جدا نماند و بناگزیر بار دیگر حضور نیروی خطرناکتری را در آبهای خود تحمل کرد، اما با ظهور سردار بزرگ تاریخ کشورمان رضا شاه بزرگ طوفان پایان یافت و آثار آن محو و نابود شد.

در جنگ دوم، قدرتهای عظیم جهانی عرصه خلیج فارس و دریای عمان را جولانگاه نیروی دریائی خود ساختند و در این گیرودار جهانی بود که شهریار جوان ایران برابریکه سلطنت جلوس فرمودند و با نیروی اندیشه وژرف نگری، مملکت را از توفان مرگزائی که جنگ جهانی دوم برپا داشته بود، نجات بخشید و آبهای خلیج فارس و دریای عمان را بار دیگر به منطقه‌ای امن مبدل ساختند.

در دوران بعد از انقلاب شاه و ملت موضع دریائی جنوب ایران با شاهرگ حیات بخش جهان از امنیت کامل برخوردار شد. هرمزگان به شاهراه ترقی گام نهاد و امروز با ایجاد سد میناب راههای اسفالته و فرودگاههای بزرگ، ایجاد بندر و شاهبندر، انبار سازی جزایر، توسعه آموزش و پرورش، صنعت و کشاورزی، ذوب آهن و کشتی سازی مجتمع و فولاد و صدها نمونه دیگر آینده‌ای بس روشن‌تر و مرفه‌تر را نوید میدهد. که همه این نعمت‌ها با قدرت عظیم نیروهای مسلح شاهنشاهی از هرگزندی مصون و در راه ترقی مملکت بکار میرود.

ملت ایران شخصیت و عظمت تاریخی خود را جاودانه حفظ کرده و علیرغم دسایس بیگانه و تنی چند فریب خورده نه تنها آسیب پذیر نخواهد بود. بلکه در برابر اندیشه تابناک خود دنیا را به تحسین وادار خواهد کرد و فرزندان عزیز ایران باتدارک دانش کشور توانسته‌اند از وجود دیگران بی نیاز خواهند ساخت.

اینک تاریخ را ورق میزنیم و زندگی و نقش زن ایرانی، این انسان سازنده و از بندرها یافته را ارزیابی میکنیم به دیروز مینگریم، به روزهای سیاهی که غروروزن، استعداد او و سازندگیش در نطفه میمرد. به زمانی که زن در خانواده فقط نقش کارگر را داشت و در هیچیک از امور خانه و خانواده حتی برای کوچکترین کار مربوط بفرزندانش حق اظهار نظر نداشت. به دورانی که زن در حکم اشیاء منزل بود و او را در سطح روستا با چند راس گاو و گوسفند مبادله میکردند. این بود بهای زن. زنی که مادر است مادری سازنده و شایسته آن مقام والای کنونی که برازنده او است. به امروز مینگریم به عصری که مردان، زنان را بعنوان شریک واقعی زندگی خود پذیرا شده‌اند و به زمانی که پدر خانواده این اهمیت را برای زن خود قائل است و این اعتماد را باو دارد که در کلیه امور او را طرف مشورت قرار دهد. باین ترتیب دیگر بنیان خانواده مستحکم شده است. خانواده پایگاه مناسب برای شکوفائی استعدادها و افکار است. اکنون فرزندان خانواده برای پدر و مادر ارزش یکسان قائلند و بافکار هردوی آنان احترام میگذارند. مادران با بدست آوردن دانش کافی به تربیت فرزندانی میهن پرست همت میگمارند و هرگز اجازه نمیدهند افکار پلید استعمارگران در مغز آنان رسوخ نماید.

زنان ایران که در عصر رستاخیز با انقلاب شاه و ملت حقوق حقه خود را بدست آورده اند با همگامی با حزب رستاخیز ملت ایران که با فکر بلند پایه رهبر عالیقدر ملت ایران بوجود آمده توانسته‌اند در صحنه سیاست نیز لیاقت و شایستگی خود را نشان دهند با پشتکار و ایمان راسخ در فعالیتهای سیاسی شرکت نمایند.

زنان ایران بپاس این حقوقی که دریافت نموده‌اند در مسیر سازندگی تمدن بزرگ در عصر رستاخیز گام مینهند و میدانند که چه مسئولیتهائی در اجتماع دارند و آگاهانه از نیروی فعاله خود که درسرنوشت کشورشان موثر است استفاده میکنند.

رستاخیز شرایطی را بوجود آورده که دیگر جائی برای تبعیض و نارسائیهای دیرین باقی نمیماند در جامعه رستاخیز رابطه بین افراد و گروهها یک رابطه خانوادگی است فرهنگ رستاخیز فرهنگی است که نوید بخش جامعه‌ای از آزاد و تساوی حقوق و حرمت افراد است انقلاب شاه و ملت بود که برابری و مساوات واقعی همه افراد جامعه را در برابر قانون همراه با عدالت اجتماعی تضمین کرد. نقش زن در جامعه رستاخیز همانند نقش مرد است. و با اعتقاد و ایمانی که ما به انقلاب ایران واهداف مقدس رستاخیزی داریم از هر تحولی که مستلزم تلاش و کوشش است پیروی میکنیم و بمسائل حیاتی که در اطراف ما میگذرد و با سرنوشت ما ارتباط مستقیم دارد آگاهانه نظر میاندازیم و با هر گونه اخلال و خرابکاری که نظم اجتماعی ما را در هم شکند مبارزه میکنیم

ما زنان ایران قدر این نعمت بزرگ را میدانیم ما از تاریکی بروشنائی رسیده‌ایم. لذا بیشتر از کسانیکه تاریکی را ندیده‌اند احساس شعف و غرور میکنیم.

ما خود را مرهون منجی خود آن ابر مرد تاریخ رضا شاه کبیر میدانیم که شاهین اندیشه اش در چهل و دو سال قبل آزادی زن را در این کشور بنیان گزاری نمود. ما خود را مرهون فرزند برومندش اعلیحضرت شاهنشاه آریامهر میدانیم که حقوق قانونی و اجتماعی همردیف با مردان بما اعطاء فرمود. ما زنان ایران با لیاقت و شایستگی ثابت خواهیم کرد که سزاوار دریافت چنین حقوقی هستیم و دوشا دوش برادران و همسران خود در راه رفع و پیشرفت میهن عزیزمان گام برمیداریم. گامهای استوار و پایان ناپذیر در این راه با، می ایستیم تا برای همیشه استقلال و عظمت میهن عزیز خود را حفظ کنیم.

سپاس به پیشگاه فرماندهی عالی مملکت، شاهنشاه آریامهر ـ پاینده ایران

نماینده فرهنگیان:

ایجاد حزب رستاخیز وضع دشمنان ملت مارا دشوار کرد

خانم پوراندخت فتانی نماینده فرهنگیان گفت:

بنام خدا و بنام نامی شاهنشاه آریامهر که توجهات و عنایتشان در راه تغییرات و دگرگونیهای نظام آموزش و پرورش میهن ما، در گسترده‌ترین و مترقی‌ترین شکل تعلیم و تربیت، راه سرفرازی و بزرگی فرزندان این آب و خاک بود و پایه های رشد و ترقی و سعادت همه افراد جامعه ایرانی را پی ریزی نمود و آینده‌ای شکوفا و متعالی را برای ملت ایران به ارمغان آورده است.

تشکیل سپاه دانش، مبارزه با بیسوادی، رایگان شدن تحصیلات، توجه به مقام معنوی و مادی معلم تغذیه رایگان دانش آموزان اوامر اکید شاهانه در مورد اجرای نظام کارآموز برای فرهنگیان کشور و دهها برنامه انقلابی آموزشی برای پیشبرد آموزش و پرورش مملکت، راههائی بود که ملت ایران را بسوی تمدن بزرگ که خواست رهبر اندیشمند ماست هدایت و رهنمون گردید و بدین راه همه فرزندان این آب و خاک، از کودک دهقان آذربایجانی تا کشاورز دشتهای دور کویر، از فرزند کارگر خوزستانی تا طفل کارگر مازندرانی توانستند بطور رایگان با برنامه های صحیح زیر پوشش سواد آموزی قرار گرفته و جهل و نادانی را از پیکر خویش بزدایند.

در این میان نیز رستاخیز ما با هدف والای خود که ارتقاء سطح سیاسی و اجتماعی همه مردم ایران و پاسداری از اصول انقلاب شاه و ملت و سه رکن اساسی «ضمانت نامه» سعادت و ترقی مردم ایران بود رسالت خویش را به گونه‌ای والا و درخور انقلاب ایفا نمود و بدین راه آزادی و دموکراسی، حق گفت و شنود و اظهار نظر و بالاتر از همه دست یابی به یک زندگی مرفه و آسوده به بهترین وجهی تعمیم یافت و این خود بزرگترین طلیعه پیشرفت و ترقی جامعه و بازسازی محیط اجتماعی ایران است.

درگذشته استعمار بارها کوشید تا وحدت ملی جامعه ما را که گرانبهاترین ودیعه ایکه گنجینه موجودیت ملی ماست مورد تهاجم قرار دهد. بارها بعناوین مختلف از طریق مداخله مسالحانه، تحریک عناصر مفسده جواقدام برای تجزیه میهن ما و بسیاری دیگر کوشید تا چنانکه بعرض رسید وحدت ملی ما را برهم زند.

احزاب و دسته جات مزدور پدید آوردند و گوش بفرمان بیگانگان داشتند و دست بخرابکاری میزدند.

شاهنشاه که مظهر وحدت ملی ماست کوشیدند تا با طرد گروه ها و دستجات ضد ملی از صحنه سیاست محیط اجتماعی ما را پاک و منزه سازند. دسته های خرابکار که جائی برای فعالیت علنی نداشتند راه تلاشهای مخفی را در پیش گرفتند در ضمن ملت ایران نیز که وحدت ملی خویش را گرامی میدارد کوشید تا دسائس بیگانگان و مزدورانشان را عقیم بگذارد. اندک اندک زمینه برای ایجاد حزب واحد که بتواند مظهر خواستهای ملت ایران و مبین وحدت ملی ما در پیرامون سه اصل: نظام شاهنشاهی ـ قانون اساسی و انقلاب شاه و مردم باشد پدید آمد.

ایجاد حزب واحد حزب رستاخیز ملت ایران وضع دشمنان ملت را سخت دشوار کرد از اینرو در صدد برآمدند تا با حزب رستاخیز ملت ایران که مدافع بزرگ وحدت و موجودیت ملی ماست به مبارزه و پیکار برخیزند.

اینستکه از هر سو بیگانگان و مزدوران بیگانه مبارزه با حزب رستاخیز ملت ایران را آغاز کردند نفرت و کینه بیگانگان و مزدوران بیگانه نسبت به حزب رستاخیز ملت ایران خود نشانه اینستکه حزب مذکور وظیفه ملی و میهنی خویش را در قبال شاهنشاه و ملت بشایستگی انجام میدهد. هر گاه چنین نمی بود پیکار دشمنان با این حزب نیز بشدت وحدت نمی گرائید.

استعمار بارها کوشید تا وحدت میان شاه و ملت از هم بگسلد و حزب رستاخیز ملت ایران را که وسیله و عامل عمده این پیوستگی میان شاه و ملت است از هم فرو ریزد. بدین جهت عمال پنهانی خودرا بحمله واداشت. اینستکه می بینیم یکباره گروه های پنهان شده مشترکا سر برداشته‌اند جای شگفتی نیست.

این گروه ها بارها به خرابکاری دست زده‌اند چنانکه شاهنشاه فرمودند، روزگاری بود که بیگانگان و مزدورانشان روستائیان ایران را مورد توجه قرار دادندو می خواستند ازطریق تحریک روستائیان موجودیت ملی ما را از هم فرو ریزندولی روستائیان پاسخ دندان شکن به بیگانگان دادند، پس آنگاه به سوی کارگران روی آوردند و کوشیدند تا از طریق آنان موجودیت ملی ما را درهم شکنند. کارگران نیز با مشت های محکم خویش به دهان مزدوران گوفتند و از وحدت ملی روی برنتافتند.

اکنون استعمار می کوشد تا جوانان ما را فریب دهد و آنان را براه دشمنی با موجودیت و وحدت ملی ایران بکار گیرد.

بدیهی است در چنین موقعیتی نقش فرهنگیان کسب اهمیت بیشتری می یابد. دشمنان ایران میکوشند تا از کم سالی و ناپختگی تعدادی از جوانان ما سود جویند و آنان را گمراه کنند. در اینجاست که ما معلمان باید بیش از پیش احساس مسئولیت کنیم ، وظیفه ما اینستکه اکثریت قریب باتفاق سالمی را که در مدارس و دانشگاههای ما وجود دارند بر ضداقلیت ناچیز مزدور و اربابانشان بسیج کنیم. برای اینکار تشکیلات لازم است و برای تقویت تشکیلات توضیح ضروری می نماید. حزب رستاخیز ملت ایران آن سازمانی است که می تواند با روشن کردن اندیشه های جوانان ما آنان را بیش از پیش در گرد سه اصل استوار: نظام شاهنشاهی ـ قانون اساسی و انقلاب شاه و ملت متحد گرداند و به پاسداری دست آوردهای انقلاب و دفاع از وحدت و موجودیت ملی ایران وادارد.

در اینجا باید یادآور شوم که سازمان فرهنگیان ایران، سازمان دانشگاهیان ایران و نیز ارکانهای مربوطه در حزب رستاخیز ملت ایران و وحدتی عضوی و پیوندی ناگسستنی تشکیل دهند تا با ارشاد جوانان مانع نفوذ اندیشه های پلید بیگانگان و مزدورانشان شوند.

ما فرهنگیان باردیگر از پشت این تریبون آمادگی خودرا برای پیکار با استعمار از هر رنگ و هر شکل چه سیاه و چه سرخ و نیز آمادگی خود را برای درهم کوفتن مزدوران نشاندار و بی نشان استعمار اعلام میداریم و حاضریم در راه موجودیت ملی ایران، وحدت ملی کشور و دفاع از تمامیت ملت عزیز خود و حفظ حراست نظام شاهنشاهی تا پای جان فداکاری کنیم.

گزارش کارکنگره فوق العاده حزب رستاخیز ملت ایران

انصاری: در رستاخیز قلمروهای ممنوع مطرح نیست

* قالبی فکر کردن و قالبی عمل کردن، مغایر فلسفه و روح رستاخیز است.

این مملکت تسلیم استعمار نمی‌شود.

تنها یک دانشگاه خوب می تواند خواستار جامعه‌ای بهتر باشد.

هوشنگ انصاری هم آهنگ کننده جناح سازنده درجلسه صبح امروز کنگره فوق العاده حزب رستاخیز ملت ایران گفت:

آقای رئیس

خواهران و برادران گرامی

خانمها ـ آقایان

پیش از هرچیز اجازه میخواهم که بعنوان یک عضو رستاخیز ملت ایران و به نمایندگی از طرف دوستان و همفکران خود در جناح سازنده، به یکایک شما خوشامدبگویم و کامیابی این کنگره فوق العاده را از درگاه خداوند بزرگ آرزوکنم.

با مشاهدهٔ احساسات شما دربارهٔ سه اصل رستاخیز، با شنیدن بیانات دوستانی که امروز در این مجمع بزرگ ملی سخن گفتند و گفت و گوهائی که با نمایندگان محترم شرکت کننده در کنگره داشته‌ام، اعتقاد من به ضرورت این گردهم‌آئی همراه با امیدهائی که برای موفقیت آن داشتم و دارم صدچندان شد.

اجتماع بزرگ ما یک اجتماع ایرانی است ـ دراین اجتماع همهٔ دل ها برای ایران می طپد و همه فکرها متوجه دفاع از استقلال ایران و پیشرفت هرچه بیشتر میهن جاودانی ماست. به همین سبب میتوانم بگویم که این اجتماع، نماینده اندیشه ها و احساسات همهٔ مردم این سرزمین، همهٔ ایرانیان واقعی است. هیچ ایرانی واقعی را نمیتوان یافت که عشقی بزرگتر ازعشق به شاه و میهن و اندیشه‌ای عزیزتر از اندیشهٔ خدمت به این سرزمین و مردم سربلند آن داشته باشد. به همین جهت آنچه مادر اینجا میگوئیم و انجام میدهیم در معرض داوری دقیق همهٔ مردم ایران قرار میگیرد. پس بایدبکوشیم تاازاین داوری سربلند بیرون آئیم و نشان دهیم که شایستگی بیان احساسات و عواطف و خواست های همهٔ مردم ایران را داشته‌ایم.

دربارهٔ علل تشکیل این کنگره، قبلاً سخن گفته شده است. اجازه میخواهم تنها یک نکته را بیافزایم ـ اینکه تبادل نظر دربارهٔ مسائل مملکت، یک ضرورت همیشگی است. این مسئولیتی است برعهدهٔ همهٔ ایرانیان شاهدوست و میهن پرست.

تبادل نظر و دادوستد اندیشه ها دربارهٔ مسائل مملکت، جزئی از زندگی همهٔ ایرانیان است که در متنی از سازندگی به خیر و صلاح ایران امروز و آینده می اندیشند. بنابراین کنگرهٔ مابازتابی است از این واقعیت روزمره در مقیاسی بزرگتر.

دستورکار کنگره در سه بخش تنظیم شده است که با اجازهٔ دوستان گرامی نظرات جناح سازنده را در مورد هریک از آنها ارائه خواهم داد. اما این را نیز باید اضافه کنم که دریک اجتماع رستاخیزی، آداب و ترتیب مکانیکی وتشکیلات سنتی سیاسی جائی ندارد. رستاخیز همهٔ اعضای خانوادهٔ بزرگ ایرانی را دربرمیگیرد دریک اجتماع خانوادگی که زمینهٔ واقعی آن تفاهم و محبت متقابل است، روحیه اداری خشک که حاکم بر بسیاری از تشکیلات سنتی سیاسی در کشورهای گوناگون است، نمیتواند مطرح باشد.

مواضع رستاخیز

قالبی فکرکردن و قالبی عمل کردن، مغایر روح رستاخیز است که بقا و پیشرفت خودرا در تنوع اندیشه ها و عقاید و سلیقه ها میداند به همین جهت اجازه میخواهم که در ضمن پرداختن به دستور کار کنگره، مطالبی را که در جناح سازنده مطرح است برای اندیشیدن مشترک پیشنهاد کنم.

بخشی از این نظرات را در جزوه‌ای که امروز تقدیم شما شد، دیده‌اید یا خواهید دید و شخصاً ارزیابی خواهید کرد.

بیان مواضع رستاخیز ملت ایران در قبال استعمار دردستور کار کنگره است در اینمورد رویدادهای اخیر را به چند بخش میتوان تقسیم کرد نخست، شاهد کوشش های بظاهر پراکنده اما در باطن متمرکزی بوده‌ایم که برای ایجاد اختلال در مسیر پیشرفت و زندگی کشور صورت گرفته است. طراحان این کوشش ها افراد، عوامل و محافلی هستند ـ هم درداخل و هم در خارج کشور ـ که با اصول بنیادی مملکت ما مخالفند. هرمملکتی مخالفانی دارد که در پی آسیب رساندن به اصول موجودیت آن هستند. جهان امروز یک باشگاه دوستانه نیست که در آن همهٔ ارزش های انسانی مراعات شود. برخورد منافع متضاد، نبردهای مسلکی، گرایش های تسلط طلبانه و مخالفت زورمندان با شکل گرفتن کانون های تازه قدرت، بناچار محیطی آکنده از تحریکات و در گیری ها و مداخلات آشکار و پنهان بوجود میآورد. اگر تنها به وقایع ۱۰ سال گذشته نگاه کنیم، خواهیم دید که دست کم ۵۰ کشور کوچک و بزرگ بطور مستقیم یا غیر مستقیم، چه از خارج و چه از داخل، مورد تهاجم قرار گرفته‌اند. درموارد بسیار این تهاجم جنبهٔ نظامی آشکار داشته است. اما تهاجم دردنیای امروز تنها در شکل های سنتی گذشته خلاصه نمیشود. جنگ تبلیغاتی، تحریکات درونی و بیرونی، جنگ روانی، تخریب و براندازی، تروریسم و انواع دیگر خشونت، رخنه‌گری واعمال فشار بر مواضع حساس و احیاناً آسیب پذیر نیز جزو انواع تهاجم در دنیای امروز در آمده است.

هیچ کشوری از این نوع تهاجم های روزگار معاصر مصون نیست و این مطلب بویژه دربارهٔ کشوری مانند ایران که برنامه های استثنائی دارد، صدق میکند. بنابراین آنچه اهمیت دارد آمادگی ملی برای سرکوب کردن تهاجم در همهٔ شکل های آن است. به اعتقاد جناح سازنده، ایران دارای آگاهی، تجربه و آمادگی ملی لازم برای رویاروئی با انواع تهاجم هائی که برشمردیم هست.

ملت ما سرد و گرم روزگار را چشیده است و با پیچ وخم های تاریخ از نزدیک آشناست. بسیاری از انواع تهاجم هائی که اکنون در متن و حاشیه زندگی بین المللی دیده میشود، قبلا علیه ایران بکار رفته است حتی بعضی از این انواع تهاجم برای نخستین بار علیه ایران بکار رفت و با شکست روبرو شد.

مردم ایران دسیسه های ۱۹۰۷ و ۱۹۱۹ را برای تقسیم این مملکت از یاد نبرده‌اند. همه ما تاریخچه احزاب و داردسته های ساختگی را میدانیم احزاب و داردسته هائی که سرنخ آن ها به این اتاق نقشه کشی برای تقسیم جهان ختم میشد. همه ما بخوبی میدانیم چگونه دوقطب به ظاهر مخالف در باطن دونیمه یک حلقه اسارت را میسازند. همه ما انواع و اقسام نقاب های سرخ و سیاه را میشناسیم. ایران معاصر یک تاریخچه طولانی از مبارزه با استعمار را پشت سردارد.

ملی شدن نفت

ایران یکی از کشورهای استثنائی جهان سوم بود که بر رغم ناتوانی نظامی و اقتصادی خود درآن زمان، در میدان جنگ در برابر استعمار مقاومت کرد ایران نخستین کشور آسیائی بود که کاپیتولاسیون را از میان برد. ایران تنها کشوری بود که توانست پس از اشغال خاک خود درجریان جنگ جهانی دوم بوسیله نیروهای فاتح جنگ، مانع تغییر مرزها و تجزیه سرزمین خود و نظام ملی ۲۵۰۰ ساله خود را نیز حفظ کند. هم چنین اگر ملی شدن نفت را به مفهوم وسیع و عمیق آن مورد توجه قراردهیم ایران تنها کشور این منطقه نفت خیز جهان است که توانسته است اداره کامل صنعت نفت خویش را بدست گیرد و از این نظر بصورت کشوری نمونه در پرتو رهبریهای خردمندانه فرماندهی خود به پیروزی برسد.

دوستان گرامی،

قصدمن از بیان این مطالب، بررسی تاریخ ایران معاصر نیست، قصدمن تنها یک یادآوری است و یک اخطار. یادآوری من بویژه برای نسل جوان میهن ما این است که با شناخت تاریخ مبارزات ضداستعماری ملت خود، برهوشیاری و بیداری و قاطعیت خود در دفاع از میهن خود، دین خود، فرهنگ و تمدن خود و نظام ملی پاینده خود بیافزایند.

اخطار من به دشمنان ملت ایران این است که از عواقب دسیسه ها و تحریکات خود آگاه باشند، از تاریخ درس عبرت بگیرند و بدانند که آزمودن آزموده ها در ایران امروز حاصلی جز رسوائی و شکست برای خود آن ها و عوامل و ایادی آن ها ندارد و نخواهد داشت.

اگر دشمنان ملت ایران تصور میکنند که این سرزمین مقدس ممکن است روزی دودستی تقدیم استعمار شود، چیزی جز بی خبری خود را از واقعیات ایران ثابت نمیکنند.

وقایع اخیر همراه با ظهور نقاب پوش ها، چماق بدست ها، شیشه شکن ها و عربده جویانی بوده است که علامت تجارتی خود را مشت گره کرده قرار داده‌اند آیا مشت گره کرده میتواند جای عقل و منطق را بگیرد؟ به هیچ وجه. اما آنهائی که پای استدلالشان چوبی است آن هائی که از مقابله با انقلاب ایران در میدان رویاروئی مسلکی و بحث واقعی سیاسی میترسند، چاره‌ای جز پناه بردن به مشت گره کرده ندارند.

دشمنان اصول موجودیت ایران، مخالفان انقلاب شاه و ملت و فلسفه رستاخیز از مقابله سیاسی واقعی فرار میکنندزیرا حرف حسابی برای گفتن ندارند. آن ها ادعا میکنند که در ایران امکان گفت و شنود آزاد سیاسی وجود ندارد. به فرض که این ادعای دروغ را بپذیریم باز هم این واقعیت باقی است که همین مدعیان در خارج از ایران نیز چیزی جز چماق و چاقو و مشت گره کرده عرضه نمیکنند.

آیا مجروح کردن دختران و پسران دانشجوی ما در خارج، یعنی جوانانی که حرف بی منطق را نمیپذیرند، بحث سیاسی است؟ آیاحمله به سفارتخانه ها و شکستن میز و صندلی ها و زنجیر کردن نگهبانان سفارت بحث سیاسی است. آیادعوت علنی از محافل بیگانه به دخالت در امور داخلی ایران، بحث سیاسی است. آیا خلیج فارس را به یک اسم جعلی به دیگران بخشیدن، نشانه دلسوزی برای میهن است؟

این هاست استفاده هائی که این مدعیان از آزادی تصوری خود در خارج میبرند.

این مدعیان در داخل چه کرده‌اند؟ همه شما کم و بیش از اقدامات آنها آگاهید. تهدید دانشجویان به قتل، حمله به مراکز فرهنگی، شکستن وسائل دانشگاه ها، حمله به یک چاپخانه که کتاب های درسی میلیون ها دانش آموز ما را چاپ میکند، شکستن شیشه های مغازه ها و بانک ها و، باز هم، دعوت آشکار از بیگانگان برای مداخله در امور مملکت.....آیا این کارها را میتوان بحث سیاسی دانست؟

سروصداهای ساختگی

همه این عملیات از یک دید دراز مدت کوچک ترین اثری برمسیر پیشرفت کشور ندارد مجموعه این سروصداهای ساختگی بمثابه توفان در یک فنجان چای است. اما این عملیات را از دیدکوتاه مدت نباید تحمل کرد زیرا به تلف شدن عمر دانشجو و استادو سرمایه ملت و مملکت منجر میشود. در مرکز این قبیل عملیات یک گروه کوچک هست که به هیچ صراطی مستقیم نخواهد شد.

روی سخن من در اینجا با آنها است.

روی سخن من با جوانانی است که احساسات سالم دارند اما برای بیان این احساسات به مسیرهای ناسالم کشانده شده‌اند. از آن ها میخواهم که قبل از دست زدن بهرکاری به فکر و وجدان خود مراجعه کنند. از آن ها دعوت میکنم که شناخت درست واقعیات میهن خود و اوضاع واحوال جهان پرآشوب امروز را، سرآغاز دلسوزی واقعی برای ملت و مملکت به شمارآورند. کسی که دلسوز واقعی میهن و مردم خویش است با مراجعه به عقل و منطق خود در مییابد که مشت گره کرده هرگز جای حرف حساب را نمیگیرد و سنگی که به سوی شیشه پرتاب میشود، هرگز ضرورت اراده دلیل و برهان را از بین نمیبرد.

ما از جوانان خود نمیخواهیم که سرشان را زیر بیاندازند و فکر و ذکری جز منافع و مصالح صرفا شخصی خود نداشته باشند. ما از جوانان خود نمیخواهیم که به اصطلاح بچه های خوبی باشند، کورکورانه اطاعت کنند و وارد معقولات نشوند.

برعکس، رستاخیز از جوانان ایران دعوت میکند که با ایمان به اصول رستاخیز و در خدمت انقلاب شاه و ملت به دشمن اجازه ندهند با آن ها مثل مهره های بی‌اراده رفتار کند. رستاخیز از جوانان ایران میخواهد که هیچ حرف نادرستی را نپذیرند. وظیفه جوانان ما چون وچرا در کارها با هدف تامین خیروصلاح مملکت است. وظیفه جوانان ما این است که به معقولات بپردازند و با کجی ها و کمی ها و کاستی ها مبارزه کنند. جوانان ما باید کنجکاو، نکته بین و سختگیر باشند و پیش ازدست زدن به هر کار، با دید سالم انتقادی به ارزیابی چند و چون و چرای آن بپردازند، جوانی که احساسات ندارد، دل ندارد و جوانی که فقط احساسات دارد مغز ندارد.

رستاخیز جوانانی میخواهد که هم دل داشته باشند و هم مغز. عقل بدون احساسات انسان را از اصل خود دور میکند احساسات بدون عقل، نیز از راهی متفاوت به همان فاجعه منجر میشود. فرهنگ ایرانی با تعادل ظریفی که نام آن درایت است. آمیزه عقل و احساس را بما میشناساند.

یک جوان آگاه امروزی، جوانی که میداند درکجا و در چه زمانی زندگی میکند، جوانی که به فرهنگ ملی خود تکیه دارد، نمیتواند بی چون و چرا و بی اراده دنباله روی کند.

دانشجو و دانشگاه

اگر درس و دانشگاهی در کار نباشد، دانشجوئی هم وجود نخواهد داشت. دانشجوئی که درس نمیخواند به سختی ممکن است هنگام اظهار نظر در باره کار دیگران، جدی گرفته شود. تنها بهترین دانشجو می تواند از دیگران بخواهد که آن‌ها هم در کار خود بهترین باشند. تنها یک دانشگاه خوب می تواند خواستار جامعه‌ای بهتر باشد و یک دانشگاه خوب را دانشجویان و استادان خوب، بوجود می آورند. آیا همه دانشجویان و استادان ما می توانند بگویند که کار خود را بهتر از کارگران، کشاورزان، کارمندان، پیشه وران و بطور کلی دیگر مردم این مملکت انجام میدهند؟

در حالی که در برابر کار و کوشش صادقانه ده‌ها هزار دانشجو و صدها استاد و پژوهنده دلسوز و دوستدار دانش سرتعظیم فرود می آوریم نباید فراموش کنیم که دستاوردهای هر گروه اجتماعی با دستاوردهای دیگر گروه‌ها مقایسه شود و خواهد شد.

خواهران و برادران عزیز،

چرا مخالفان اصول موجودیت ایران از بحث و گفت و شنود واقعی سیاسی فرار می کنند؟ لازم است که همه ما این سئوال را با قاطعیت مطرح کنیم تا حقایق روشن شود. آیا آن‌ها می توانند خواستار نقض اصلاحات ارضی ایران باشند؟ آیا شما کشاورزانی که در این کنگره حضور دارید و میلیون‌ها کشاورز دیگر ما چنین اجازه‌ای را به آنها خواهید داد؟

آیا آن‌ها می توانند خواستار محروم کردن کارگران از سو ویژه و مشارکت در مالکیت واحدهای تولیدی باشند؟ آیا شما کارگرانی که در این کنگره حضور دارید و میلیون‌ها کارگر دیگر ما چنین اجازه‌ای را به آن‌ها خواهید داد؟

آیا آن‌ها می توانند خواستار لغو حقوق مساوی برای زنان و بازگشت به روزگار اسارت زن باشند؟ آیا شما زنانی که در این کنگره حضور دارید و میلیون‌ها زن ایرانی دیگر، چنین اجازه‌ای را به آنها خواهید داد؟

آیا آن‌ها می توانند خواستار لغو مالکیت عمومی برمنابع طبیعی عمده مملکت باشند؟

آیا آن‌ها می توانند خواستار بازگرداندن مالکیت و کنترل نفت ایران به خارجی باشند؟

آیا آن‌ها می توانند خواستار ترک سیاست مستقل ملی ایران باشند؟

آیا آن‌ها می توانند خواستار برهم زدن سپاه دانش، سپاه بهداشت و سپاه ترویج باشند؟

آیا آن‌ها می توانند خواستار از میان بردن دستاوردهای ملت ایران در پرتو انقلاب شاه و ملت باشند؟ آیا ملت ایران چنین اجازه‌ای را به آنها خواهد داد؟

جواب همه این سئوال ها را ملت ایران داده است و خواهد داد. احساسات شما نمایندگان شرکت کننده در این کنگره، بخوبی روشن می کند که هیچ عاملی نمی تواند پاسخ قاطع ملت ایران را به این سئوال ها تغییر دهد.

واقعیت این است که مخالفان اصول موجودیت ایران توانائی درک واقعیات ایران امروز و آرمان های ایران فردا را ندارند. آن‌ها اسیر تصویرهای مخدوش گشته‌اند و به سبب همین اسارت است که آن‌ها را نیروهای ارتجاعی می خوانیم. ارتجاع با امروز مخالف است، از فردا می ترسد و خواستار بازگشت به دیروز است. ارتجاع ممکن است براست گرایش داشته باشد یا به چپ. ارتجاع ممکن است نقاب سرخ برچهره داشته باشد یا نقاب سیاه، اما در هرحال هر نیروئی که بجای کوشش برای پیشرفت و تکامل تحولات جامعه، خواستار توقف پیشرفت و تحول و بازگشت به عقب باشد، یک نیروی ارتجاعی است.

رستاخیز وظیفه دارد که با ارتجاع در هر شکل و هر لباس مبارزه کند زیرا رستاخیز تنها بعنوان یک جنبش مترقی و مدافع تغییر و تحول سالم جامعه می تواند از عهده رسالت های بزرگ خود برآید.

جناح سازنده بارها اعلام داشته است که انقلاب شاه و ملت منحصرا یک انقلاب اقتصادی نبود انقلاب شاه و ملت، انقلابی است اجتماعی و سیاسی که به برقراری مناسبات تازه اقتصادی در جامعه اقدام کرد گروه های وسیع اجتماعی، درپرتو این انقلاب، در شهر و روستا آزاد شدند و با تغییر مناسبات تولیدی، چهره اقتصادی مملکت را دگرگون ساختند. مرحله دوم این انقلاب با یک حرکت مشخص سیاسی، با اعلام رستاخیز آغاز شد فضای تازه سیاسی ایران که خطوط اساسی آن را به شاهنشاه نزدیک به سه سال پیش ترسیم فرمودند، حاصل منطقی تحولات اقتصادی و اجتماعی و دگرگونی های بنیادی ایران در زمینه های سیاسی است.

به همین سبب رستاخیز نمی تواند یک نیروی محافظه کار و خواستار در جا زدن باشد. رستاخیز جنبشی است برای تغییر و تحول و پیشرفت براساس سه اصل بنیادی که زیر بنای تفاهم ملی مارا تشکیل میدهد. رستاخیز در همان حال که وظیفه پاسداری از دمکراسی اقتصادی و عدالت اجتماعی را برعهده دارد، می بایست به گسترش محیط دمکراسی سیاسی نیز ـ که خواست قاطع شاهنشاه و ملت ماست ـ بپردازد.

جناح سازنده این مساله مهم را از زاویه های گوناگون بررسی و معرفی کرده است. جناح سازنده هم چنین عقیده دارد که:

آزادی های سیاسی اگر کوشش های واقعی برای برانگیختن جریان های فکری سازنده به عمل نیاوریم استمرار رفاه و افزایش قدرت اقتصادی و سیاسی کشور که با توسعه فضای پرورش قدرت تفکر و رشد ارزش های معنوی فرد فرد ملت ایران در ارتباط است به آسانی ممکن نخواهد شد.

امید ما این است که کنگره فوق العاده حزب رستاخیز ملت ایران سر آغازی تازه برای کوشش های گسترده تر در این زمینه باشد.

جناح سازنده عقیده دارد که «آزادی های سیاسی انتظار منطقی تحولات عصر انقلاب است که در بر خورد اندیشه ها و افکار گوناگون شکل می گیرد و تنها از این راه است که اراده و نفع مشترک جامعه و فرد مشخص می شود» امید ما این است که کنگره فوق العاده حزب رستاخیز ملت ایران سر آغازی تازه در کوشش های گسترده تر برای بر آوردن این انتظار منطقی باشد.

باید اضافه کنم که جناح سازنده درحالی که تنوع اندیشه‌ها و سلیقه‌ها و بحث و گفت و گو درهمه شئون کشوررا لازمه پیشرفت مملکت می‌داند، نفاق و تفرقه را محکوم می‌سازد.

انتظارماین است که این کنگره بزرگ که نشانه‌ای از تفاهم و همبستگی همه ایرانیان شاهدوست و میهن‌پرست است، همه نفاق‌افکنان را بخود آورد و پاسخ دندان شکنی به تفرقه اندازها باشد.

لازمه حفظ و گسترش فضای سیاسی تازه مملکت ـ که به اراده شاهنشاه متجلی شده است. بیداری و آگاهی بیشتر همه ماست. تنها دشمنان این تحول مثبت نیستند که ممکن است باتحریکات حساب شده خود به آن صدمه بزنند بعضی دوستان این تحول نیزممکن است ندانسته و براثر گفتارهای نسنجیده وروش‌های نادرست خود به آن آسیب برسانند.

مسأله مهمی که هرگز نباید ازنظر دوربماند این است که اصول موجودیت مملکت باید استوار و محترم بماند تافضای سیاسی تازه نیز به صورت خواستگاه و پرورشگاه گفت و شنوددمکراتیک درخدمت پیشرفت و سازندگی به نفع مردم ما درآید.

دوستان عزیز،

هم‌میهنان ارجمند،

اطمینان دارم همه شمابامن هم‌عقیده هستید که مقایسه ارزیابی‌ها و تأمل هرچه بیشتر در مسائل مملکتی حداقل وظیفه‌ای است که در برابر شاهنشاه و میهن خود داریم.

اجازه می‌خواهم که دراین مجمع بزرگ ملی و از ورای آن برای همه هم‌میهنان عزیز که به عرایض من توجه می کنند نظرهای جناح سازنده را درباره گفت و شنود دمکراتیک، به اختصار، معرفی کنم. جناح سازنده برای این مطلب، اهمیت خاص قائل است زیرا کمک به تقویت فضای سیاسی تازه کشوررا از مهم‌ترین مسئولیت‌های خود درحال حاضر می‌داند.

گفت و شنود دمکراتیک در محیطی که درآن حرف‌های متفاوت و سلیقه‌های مختلف با کینه و عناد به طرف یکدیگر پرتاب بشود، شکل نمی‌گیرد. باچماق و مشت گره‌کرده نمی‌توان به گفت و شنود دمکراتیک رسید. گفت و شنود دمکراتیک تنها هنگامی مورد قبول ملت ایران خواهد بود که به تقویت مبانی استقلال ملی، فرهنگ ایرانی و پیشرفت همه گروه‌های اجتماعی مادر متنی از عدالت و تفاهم کمک کند. آزادی تنها درخدمت سازندگی می‌تواند مورد قبول مردم ماقرارگیرد.

ملت ایران، آزادی برای خیانت، آزادی برای براندازی و آزادی برای مسلط کردن بیگانه برمملکت را هرگز نپذیرفته است و هرگز نخواهد پذیرفت.

دمکراسی به معنای تنوع اندیشه‌ها و سلیقه‌هاست نه به معنای تشتت و تفرقه و جنگ اجتماعی. در دمکراسی، ابراز اندیشه‌ها و عقیده‌های متنوع به معنای نفی وظیفه تصمیم‌گیری قدرت قانونی جامعه نیست. هرج و مرج و آشوب نه تنها به دمکراسی منجر نمی‌شود بلکه دشمن شماره یک آن نیز به شمار می‌رود. شکل گرفتن گروه‌های فشار، تحمیل نظرها از راه تهدید و خشونت و سوء استفاده از موقعیت‌ها، ربطی به دمکراسی ندارد و در واقع تنها می‌تواند به تسلط استبدادهای متعدد برجامعه منجرشود. مشارکت هرچه وسیع‌تر همه مردم درروند تصمیم‌گیری تنها از طریق ارگان‌های قانونی جامعه می‌تواند به تقویت مبانی دمکراسی کمک کند.

رستاخیز می‌تواند و باید بهترین وسیله برای گفت و شنود دمکراتیک دراین مملکت باشد. این جنبشی است که همه ملت ایران را بااندیشه‌ها و سلیقه‌های متنوع دربرمی‌گیرد. رستاخیز برخلاف بسیاری تشکیلات سیاسی دیگر درکشورهای گوناگون، اعضای خود را از طریق کنکور نمی‌پذیرد.

رستاخیز تنها اعتقاد به اصول بنیادی موجودیت این ملت و مملکت را ملزم می‌داند ودرپی تحمیل افکار و نظرات قالبی بر اعضای خود نیست.

همانطور که قبلا اشاره کردم، هرجا مردم این مملکت با ایمان به اصول بنیادی موجودیت میهن خود دور هم جمع می شوند، بخشی از محیط کلی رستاخیز شکل می گیرد. در ستاخیز درهای بسته و قلمروهای ممنوع ـ که در احزاب سنتی وجود داشته است و دارد ـ مطرح نیست.

از آنجا که حزب رستاخیز ملت ایران هم از نظر روحیه و فلسفه و هم از نظر تشکیلاتی یک پدیده استثنائی است، تجدید نظر در اساسنامه آن با توجه به تحولات و ضرورت های مشخص در هر زمان، کاملا طبیعی است. گزارش کمیسیون ویژه اصلاح اساسنامه به داوری این مجمع بزرگ حزبی گذارده خواهد شد.

اساسنامه حزب

اصلاح اساسنامه به جناحهای حزب امکان میدهد که بطورموءثرتر معرف جریان های فکری دوران رستاخیز باشند. جناحها می توانند و باید منعکس کننده خواست ها، عقاید و سلیقه های نیروهائی باشند که در دوران انقلاب شاه و ملت شکل گرفته‌اند و در پیشبرد هدفهای آن نقش داشته‌اند و دارند. با الگوها و تعصبات گذشته و افکار صد بار امتحان شده و هزار بار شکست خورده دیروز نمی توان به امروز اندیشید و تکوین و تکامل جناح های حزب در زندگی سیاسی تازه کشور، در ترسیم چشم اندازهای نو و ارائه مواضع جدید در همه زمینه ها، سهمی موثر خواهد داشت.

جناح سازنده عقیده دارد که تجسم تشکیلاتی جناح ها در چارچوب رستاخیز می بایست در حیطه عمل و با تحول جریان های فکری که هر جناح معرف آن است، واقعیت یابد. جناح ها در جریان تجهیز افکار و عقاید و سلیقه های یکسان یا مشابه هر یک به فرم و الگوئی خواهند رسید که متناسب با محتوای فکری هر یک از آنهاست.

جناح، فرمی نیست که در جست و جوی محتوا باشد ـ برعکس، یک محتوای فکری و عقیدتی است که فرم متناسب خودرا در عمل و به تدریج خواهد ساخت. اعتقاد به اصول رستاخیز به جناح ها امکان میدهد که با کمک به تنوع عقیده ها و سلیقه ها، در محکم کردن مبانی وحدت ملی بکوشند.

از آنجا که رستاخیز فراگیرنده تمامی زندگی سیاسی و اجتماعی مملکت است. ابراز وجود جناح های آن در همه زمینه های زندگی و از طریق همه کانال های ارتباط جمعی موجود ادامه و گسترش خواهد یافت.

حضور و اظهار نظر جناح ها در هر جمع از مردم این مملکت می تواند به تقویت محیط رستاخیز کمک کند. هم چنین هر وسیله ارتباط اجتماعی که در این مملکت وجود دارد جزو وسائل رستاخیز برای مبادله نظرها و تقویت تفاهم ملی به شمار می رود. به همین سبب اظهار نظر جناح ها و برخورد آراء و اندیشه ها و سلیقه های آنها از طریق همه این وسائل نیز در جهت تقویت هرچه بیشتر روحیه رستاخیزی خواهد بود.

آقای رئیس،

اعضاء محترم کنگره

هم میهنان عزیز،

برگزاری این کنگره، نشانه هوشیاری و بیداری رستاخیز ملت ایران است جنبشی که یک تجربه کاملا تازه در سازماندهی سیاسی ملت بزرگ ما به شمار می رود. پیروزی قطعی این تجربه تاریخی، منوط به کار و کوشش آگاهانه و صمیمانه همه ماست.

دبیر کل حزب که امروز در این کنگره برگزیده میشود، مسئولیت‌های خطیر خود را با تکیه به این آگاهی وصمیمیت همه ملت ایران برعهده میگیرد.

شاهنشاه در شرفیابی اخیر اعضای هیات اجرائی ودفتر سیاسی حزب فرمودند که «سازماندهی مملکت وآگاهی مردم مملکت طوری است که تمام اهتمام دستگاه‌های همگانی ملی ودولتی باید هماهنگی داشته باشند.»

شاهنشاه هم چنین فرمودند «اوضاع اجتماعی مملکت وکارهای مملکتمان طوری است که فعلا جدائی پست دبیرکلی را از نخست وزیری دیگر به مصلحت نمیدانیم.»

تردید ندارم که همه شما وهمه مردم ایران در این اعتقاد جناح سازنده سهیم هستید که هر کس در هر مقام وموقعی به تقویت فضای رستاخیز کمک کند، در واقع دین خود را به شاهنشاه وملت ایران ادا کرده است.

اصول رستاخیز، پایه‌های تزلزل ناپذیر تفاهم ملی ما را تشکیل میدهد:

نظام شاهنشاهی، پاسدار استقلال، تمامیت ارضی وهمبستگی ملی ماست. قانون اساسی، مبین حقوق ووظائف فردی واجتماعی همه مردم این سرزمین است.

انقلاب شاه وملت عامل تحول وترقی مداوم اجتماعی، سیاسی، اقتصادی وفرهنگی مملکت ماست.

تفاهم ملی بر سر این اصول بنیادی، میهن ما را به نیروئی شکست ناپذیر مجهز کرده است: نیروی اراده مردمی زنده وبیدار ودوستدار ترقی وسازندگی. شما، دوستان عزیز، نمایندگان این اراده خلل ناپذیر هستید ـ اراده‌ای که قلمرو آن در هر جا که دلها با عشق به شاه ومیهن میتپد، گسترش دارد.

موفقیت شما، موفقیت همه ملت ایران خواهد بود.

تردید ندارم که همه شما دوستان عزیز وهمه مردم ایران که شما در این کنگره نماینده آنها هستید، با من همصدا خواهید بود هنگامی که میگوییم:

استوار باد نظام شاهنشاهی ایران

پایدار باد قانون اساسی ایران

پیروزباد انقلاب شاه وملت

زنده باد اعلیحضرت همایون شاهنشاه آریامهر

پاینده باد ایران

نماینده دانشجویان:

وطن پرستی و شاه دوستی شعار ما جوانان است

خسرومکی نماینده، دانشجویان درجلسه صبح امروز کنگره حزب سخنانی بشرح زیر ایراد کرد

دوستان عزیز. زادگاه همه ما ایران زمین است و از پیرو جوان باین آب و خاک تعلق داریم ولی ماجوانان و به ویژه دانشجویان نسبت به پدران و مادران خود دارای سن کم و تجربه کمتری بوده و گذشته ایران را کمتر بیاد داریم. ولی پدران و مادران ما و اسناد و مدارک موجود باصراحت و صداقت گذشته ایران را برایمان بازگوکرده و می کنند. گذشته‌ای که با امروز تفاوت بسیار دارد. گذشته‌ای که بیگانگان سرنوشت مارا تعیین کرده و برایمان تاریخ می نویسند، زیرا ره آورد و ارمغان آنها استعمار بود و سیاه بختی استعمار و سیاهی که برای بهره کشی از دسترنج یکایک ملت ایران وظیفه و ماموریت مشخصی بعهده داشت.

استعمار (چند صباحی توانست پیش ازظهور شاهنشاهی پهلوی درایران مجال نشوونمایابد.

ولی اراده ملت ایران و حق و حقیقت همیشه بر جهل و باطل غالب است، زیرا همواره درسخت ترین و تاریکترین روزهای تاریخ کشورما ابرمردی میهن پرست و جان گذشته از میان خود مردم ظهور کرده است و سکان کشتی این مرزوبوم را از تلاطم روزگار نجات بخشیده است.

از آنجمله است ابر مرد تاریخ ایران رضاشاه کبیر که در سیاهی تاریخ ایران ظهور کرد و به روزگار ننگین جامعه ما پایان بخشید. رضاشاه کبیر بایاری توده های مردم و باعزمی راسخ و آهنین قیامی دلیرانه کرد قیامی که شایسته این کشور پرافتخار است. قیامی که استقلال و شرافت ایرانی را به همراه داشت.

رضاشاه کبیر همواره به مردم ایران متکی بود و مردم ایران نیز او را رهبر و مظهر استقلال و مبارزه خود می دانست بدینسان استعمار از این خطه رانده شد و ملت ایران باردیگر به جهانیان ثابت کرد که ایران این کشور اهورائی کشور حق و حقیقت است و همچنان پایدار و استوارباقی خواهد ماند.

ولی استعمار این دشمن شرافت و انسانیت هیچگاه از تلاش خود دست برنداشته است. تلاش بازهم تلاش. ولی تلاشهای مذبوحانه زیرا از ان تاریخ تا به امروز این اهریمن کثیف درکمین نشسته است تا شاید درفرصتی مناسب دوباره چنگالهای کثیف خود را برحلقوم ملت ایران فروکند.

ولی تحولات و پیشرفتهای اخیرکشور ماجامعه نوینی را باعث شده است که درآن استعمار جائی ندارد و ملت ایران همچون دیواری بزرگ و مشترک درمقابل این حوادث ایستاده زیرا اینجا کشور ایران زمین است کشور اهورائی و سرزمین دلاوران و قهرمانان و جانبازانی که خود تاریخ ساز میهن با افتخار خود بوده‌اند نه بیگانگان.

امروز جامعه ما دگرگون شده وزیر بنای جامعه امروز مابالانقلاب شاه و ملت مستحکم شده است انقلابی که منافع توده های مردم و آگاهی ملت ایران را دربرداشته و ما را به دروازه های تمدن بزرگ رهنمون می شود انقلابی که مبتکرو رهبر آن ناجی ماست و همه ما را زیریک هدف و پرچم مقدس گرد آورده است و این رهبر شاهنشاه آریامهرماست و ماجوانان افتخار می کنیم که درعصر رستاخیز و درشکوفائی تاریخ کشور خود از انقلاب خود آموخته‌ایم که همه چیز برای سربلندی و افتخار ایران باید باشد و بس.

مادانشجویان، دراین لحظات حساس تاریخ کشور خود رسالت میهنی خود را بخوبی درک کرده و برای نیل به هدف مقدس خود را مسئول و متعهد می دانیم.

ما دانشجویان، بخوبی می دانیم عصر عصررستاخیز است و زمان انقلاب و ما فرزندان این آب و خاک امید فردای ایرانیم که باید با خدمت صادقانه و تلاش فراوان فردای بهتری برای خود و آیندگان بسازیم و دراین راه اجازه نخواهیم داد که تحت هیچ شرایطی روزگار ننگین گذشته تکرار شود.

دراین عصر رستاخیز، دراین جهاد ملی و دراین قیام مقدس ماجوانان بنا به وظیفه میهنی خود پیشگام این نهضت ملی بوده و جانبازی مانیز افتخاری است برای یکایک ما و سربلندی پدران و مادرانمان.

پدران و مادران عزیز: شما جوانی، زندگی و همه چیز خودرا فدای تربیت و خوشبختی ما کرده‌اید که این نیز یکی از ویژگیهای فرهنگ و تربیت ملی ایران است پس اجازه دهید که ماهم دین خودرا به کشور عزیزمان ادا نمائیم و دراین جهاد مقدس علیه استعمار و توطئه های دشمنان ایران دلیرانه پیشگام بوده و مبارزه کنیم.

مادرسالهای اخیر، به زندگی آزاد و شرافتمندانه خوگرفته‌ایم. ما درسالهای انقلاب ناظر محو فقر و سیه روزی زحمتکشان ایران بوده و با شادی و سپاس آنها خود گرفته‌ایم، ما درعصر رستاخیز با انقلاب و اندیشه ایرانی و با اعتبار وحیثیت شایسته ایرانی خو گرفته‌ایم. حال چطور این همه بزرگی و فرزانگی را کنار گذاشته و به ذلت وخواری و یا سکوت و بی تفاوتی تن دردهیم؟

این است پندار جوانان ایرانی و چنین است تربیت فرزندان ایران زمین.

جوانان آگاه ما به طراحان حوادث اخیر دانشگاهی و توطئه چین های بیگانه و ایادی آنها می خندند و از تلاشهای مذبوحانه و عبث آنها واهمه‌ای ندارند زیرا زمان زمان استعمار نیست و ایران محل این کار نیست.

ما از تاریخ کهنسال خودو از استعمار فراوان چیزها آموخته‌ایم و اکنون بخوبی می دانیم که چطور باید از خودو تمامیت ارضی کشور دفاع نمود و چگونه تلاشهای استعمار را نقش برآب کرد

ملت ایران یکپارچه و یکصدا وپیشگام همه آنها (ماجوانان) هرگونه توطئه‌ای را درنطفه خفه کرده و ساکت نخواهیم نشست. و معتقدیم چنین است اراده ملت ما. آنگاه که تجلی کند هیچ نیروئی را دربرابر آن یارای پایداری نباشد.

و درشرایط فعلی نیز ملت ایران یک پارچه و متحد برهبری شاهنشاه خود بسوی ترقی و نیکبختی پیش می رود و دراین راه مقدس از استعمار یا اهریمن بازدارنده کاری ساخته نیست، زیرا درکیش ماهمواره اهورامزدا براهریمن پیروز است.

دراین عصررستاخیز با انقلاب شاه و ملت گروههای گوناگون مردم ایران عملا جبهه واحدضداستعمار تشکیل داده‌اند. جبهه‌ای متحدو مقدس برای دفاع از میهن و دفاع از حیثیت و شرافت ایرانی و دفاع از منافع وحقانیت ملت ایران.

این است راز بقای ملتی پایدار و سرزمینی مقدس و پاک که جوانان آن با خون خود این دشت آریائی راآبیاری کرده و به آن افتخار می کنند.

درمقابل همه مافقط دوراه وجوددارد و بس. راه وطن پرستی و شاه دوستی و یاراه عدول از اصول انسانیت و وطن فروشی. و ماجوانان راه اول یعنی راه خدا و راه حق و حقیقت را برگزیده‌ایم و دراین راه مقدس تانیل به هدف و آرمان خود پیش می رویم ـ پرچم دار این نهضت ملی و رهبر این صفوف متشکل و متحد و این جهاد مقدس شاهنشاه ماست. شاهنشاهی که مظهر ملت ووحدت ماست.

بدین سبب ما جوانان ایران درمقابل استعمار و ایادی آنها مردانه ایستاده‌ایم و تا آخرین قطره خون خود از این آب و خاک دفاع خواهیم کرد و پای هیچ بیگانه‌ای را دراین خاک پذیرا نخواهیم بود مگرهمه ماشهید گردیم و آنها برگورستان ۳۵ میلیون مردم ایران قدم بگذارند.

پیروزباد جنبش مترقی جوانان ایران درپرتو انقلاب شاه و ملت

موفق باد اتحاد و همبستگی ملت ایران درپرتو ارزشهای گرانقدر رستاخیز ملت ایران

جاوید شاهنشاه آریامهر پرچمدار استقلال و سرافرازی ایران

دراهتزاز باد پرچم سربلند ایران

نماینده فارس

دکتر هادی شاپوریان:

مبارزه با دلال های استعمار را تا پایان دنبال میکنیم

متن سخنرانی نماینده استان فارس در جلسه امروز بشرح زیراست

هوطنان، همگامان، همراهان عزیز:

به عظمت و شکوه نظام شاهنشاهی میبالیم و بشاهنشاه آریامهر رهبر بیدار و افتخارآفرین خود سپاس میگوئیم و از مواهبی که در فضای بازسیاسی رستاخیز بما ارزانی گردیده است مغروریم. من از دیار فارس سرزمینی که کورش شاه شاهان و بنیادگر منشور بزرگ و انسانی حقوق بشر درآن خفته است و زادگاه حکما و فلاسفه و شعرا که هرکدام بنوبه خویش به فضیلت و انسانیت جلوه‌ای خاص داده‌اند بشما، همگامان کنگره فوق العاده حزب رستاخیزملت ایران سلام میکنم و پیام وحدت و همبستگی مردم شیراز و اهالی فارس را که زیرچتر انقلاب اجتماعی ایران باگامهای تند بسوی تهران بزرگ ره میسپرند بشما عزیزان تقدیم میکنم و صریح و بی‌پرده به عوامل خیانت پیشه استعمار درهر کسوتی که هستند اعلام میکنم که بالستظهار به عنایات الهی برآنیم که ریشه‌های شوم دسائس بیگانه را حتی باایثار جان خویش از بیخ و بن برکنیم.

استعمار که سالیان متمادی حضور خودرا بی‌پرده و صریح در سرنوشت ما اعلام میکرد اکنون که به برکت انقلاب شاه و ملت مطرود و منکوب شده است بتلاش و تکاپو افتاده و بتحریک عواملی پرداخته تادر نظام مملکتی مادخالت و اعمال نفوذ کند. غافل ازاینکه مادیگر مجال به هیچ بیوطن و خائن نخواهیم داد که آگاه یاناخودآگاه، همچون عروسکهای خیمه‌شب‌بازی بساز استعمار برقصد. دیگر نام «دانشجو» بآن عامل بیگانه که در محیط مقدس دانشگاهی اخلال میکند، نمیدهیم زیرا او دانشجونیست بلکه خیانت پیشه‌ای است که در کسوت ملیت مادرآمده و گرگی است که لباس چوپان پوشیده است این دانشجو نمایان را بدون کمترین اغماض نابود میکنیم. چرا که امروز جامعه ایران در مسیری حرکت میکند که باوحدت ملی و همبستگی کم‌نظیر دسائس استعمار، را باقدرت و توانائی درهم کوفته و باگامهای سریع راه روشن آینده را طی می‌کند. بدون شک هیچ عاملی قادر نخواهد بود، مارا از لحاظ تاریخی متوقف کند ورشد و سازندگی مارا حتی برای یک لحظه از جریان باز دارد.

ماهرعامل بازدارنده‌ای را درراه انقلاب نابود میکنیم و راه راهرروز بهتر از پیش هموار خواهیم ساخت تا آرمانهای مقدس رستاخیز و انقلاب شاه و ملت را بنحوی که مطمع نظروالای رهبر اندیشمند و بزرگمان است تحقق بخشیم.

مااین لکه‌های ننگین، که بصورت عوامل خارجی درداخل ایران عمل می‌کنند از دامان مام وطن پاک میکنیم و ضمن اعلام و نفرت و اظهار انزجار نسبت به اعمال ننگین عوامل استعمار، از مسئولان اجرائی مملکت مصرا خواستاریم که اجازه ندهند این خائنین وطنفروش درامنیت بی‌نظیر شهر و دیارما اخلال کنند بلکه باقاطعیت نسبت به قطع این ریشه‌های فساد و معدوم نمودن آنها اقدام نمایند وازاین رهگذر آرامش‌خاطر ملت را فراهم کنند.

مبارزه بااین دلالهای استعمار را دنبال خواهیم کرد و در زیرچتر حزب رستاخیز ملت ایران و اصول مقدس سه‌گانه رستاخیز، نظام شاهنشاهی و قانون اساسی و انقلاب شاه و ملت تحت رهبریهای داهیانه شاهنشاه آریامهر درراه بثمر رساندن هرچه بیشتر و بهتر اهداف انقلاب، هرعامل بازدارنده را نابود میکنیم قطعا دراین راه. آقای رئیس دولت، خدابامما و باشماست خدای بزرگ نگهدار آریامهر شاهنشاه عزیزماست و یزدان نگهدار همه شاهدوستان وطنپرست است.

نماینده آذربایجان شرقی

مهین شرقی:

ندای بشر دوستی از زبان استعمار!

نماینده اعضای حزب در آذربایجان شرقی طی سخنان خود در جلسه صبح کنگره حزب گفت:

انقلاب ایران زیربنای اجتماعی سرزمین مارا دگرگون کرد.

درمیان یک ملت متحد، که کشاورز صاحب زمین، کارگردارنده کارخانه وزن و مرد در کار مملکت بطور مساوی مشارکت دارد مواضع پراکندگی و اختلاف نمی تواند بوجود آید نتیجه انقلاب ایران یکپارچگی ملی، بدون کشمکش های داخلی و بدون اختلافات طبقاتی است مسلم است آنها که وحدت ملت مارا که تأمین کننده منافع ملت ایران است بضرر خود تشخیص میدهند دربرابر ملت ایران بیکار نخواهند نشست زیرا وحدت ملی، قدرت ملی را بوجود میآوردو قدرت ملی جز در جهت تأمین و پاسداری منافع ملت و سرزمین گام بر نمی دارد.

بیگانگانی که بیداری و برومندی ملت ایران را مخالف منافع نامشروع خود میبینند دست اندرکار توطئه های ضدایرانی هستند. تاجائیکه میتوانند دراین راه علیرغم اختلافاتی که دارند و باهم ائتلاف و همکاری میکنند.

ولی ایرانیان که بیش از دوهزار و پانصدسال در این دنیای پرتلاطم و آشوب توانسته‌اند حیات سیاسی خودرا ادامه دهند و حاصل تمدن و فرهنگی فنی خود و معلم دانش های بشری باشند. اشکال این دسیسه را بخوبی میشناسند زیرا اگر ملت ایران، ملتی هوشیار نبود چگونه میتوانست در طول این همه قرون اعصار تاریخ به زندگی با فرهنگ پرافتخار خود ادامه دهد روشن است که بارها استعمار کوشش کرده است از راههای نظامی و اقتصادی ملت مارا بزانو در آورد اما در این راه هرگز توفیق نیافته است.

حال در عصر ما استعمار باماسک دیگری بمیدان آمده و میکوشد باایجاد بردگی فکری از طریق جنگ روانی و شستشوی مغزی انسان فعال براعماق وجود آنها تسلط یابد.

ندای بشردوستی سرمیدهد در صورتیکه خود بزرگترین دشمن بشر است. گاه از صلح سخن میگوید درصورتی که خود بزرگترین تولید کننده سلاح جنگی و ایجاد زمینه جنگ های محلی است.

استعمار در گوشه‌ای از دنیا از حقوق انسانی دم میزند و در گوشه دیگر همان انسان هارا به وحشیانه ترین وضعی گروه گروه، بدیار عدم میفرستد. بی آنکه احساس بشر دوستی‌اش اندکی برانگیخته شود.

هرجا منافع اقتصادی استعمارگران تامین شود از نظر آنان آنجا حقوق انسانی مستقر است و هرجامنافع نامشروع استعمار در خطر میافتد فریاد واانسانا به آسمان میرود.

مازنان جامعه ایران که پرورش دهنده نسل آینده هستیم بخوبی میدانیم که نوعی از این استعمار ذاتاً دشمن دین و اعتقاد مذهبی است. مااین نوع بازیهای سیاسی، نظامی و فکری استعمارگران را میشناسیم و حال که دربرابر این نیرنگها به دفاع از منافع ملی خود برخاسته‌ایم آنها گاه از راه تهدید و گاه از طریق دلسوزی میخواهند مارا از تصمیم قاطع خود منصرف سازند.

هیچ قدرت و نیروئی نمیتواند یک ملت متحد، یک ملت یک پارچه و یک ملت هشیار و یکدل و آشنا به منافع ملی را به زانودرآورد تردید نیست که اکثریت ملت ما به ویژه جوانان که با هشیاری باطراف خود مینگرند مصالح ملی خودرا به خوبی تشخیص میدهند و دامهای بیگانه را بهررنگ و هرشکلی که باشد میشناسند.

ملت ایران میداند که بیگانه، بیگانه است بیگانه در پی تامین منافع خود میگردد بیگانه دلش بحال ایران و ایرانی نسوخته است ما نیز اگر در پی منافع ملی ایران هستیم باید خود آستین هارا بالابزنیم.

مادراین دنیا با کسی کینه، عداوت و دشمنی نداریم ـ فرهنگ غنی ما به ما یاد داده است که بدخواه دیگران نباشیم و از این رو آرزوی سعادت همه مردم جهان را داریم. امااین حق را نیز بخود میدهیم که درراه حفظ منافع ملی خودبرابر تجاوز بیگانگان استقامت کنیم.

ایرانی نشان داده است که دربرابر دشمن خارجی همواره اختلافات فکری وسلیقه‌ای را کنار گذارده و یک پارچه از زمین و ملت خود دفاع کرده است. استعمار اگر تصور کند که فشارهای سیاسی بادلم گستری درراه عده‌ای از ساده لوحان وخوش باوران و بالاخره فریب دادن آنها از طریق مغز شوئی و ایجاد بردگی فکری میتواندرمملکت مامنافع خودرا تامین کند سخت در اشتباه افتاده است.

استعمارگران آنها باید عادت کنند که با ملت ایران مانند یک ملت زنده رفتار کنند و بازیهای استعماری را دراین جاکنار بگذارند زیرا همانطور که شاهنشاه مابارهادر سخنان خود فرموده‌اند که این سخنان آویزه گوش همه ملت ایران است. «مااز منافع ملی وسرزمین خود با چنگ و دندان دفاع میکنیم و اگر سرزمین ما مورد تهاجم قرار گیرد دشمن جزسرزمینهای سوخته چیز دیگری نصیب نخواهد داشت.»

گزارش کارکنگره فوق العاده حزب رستاخیز ملت ایران

باهری:رستاخیزجایگاه‌همه‌حقوقهاوآزادیهاست

* موضع رستاخیز در قبال استعمار دفاع از حقانیت و موجودیت ضروری خود است

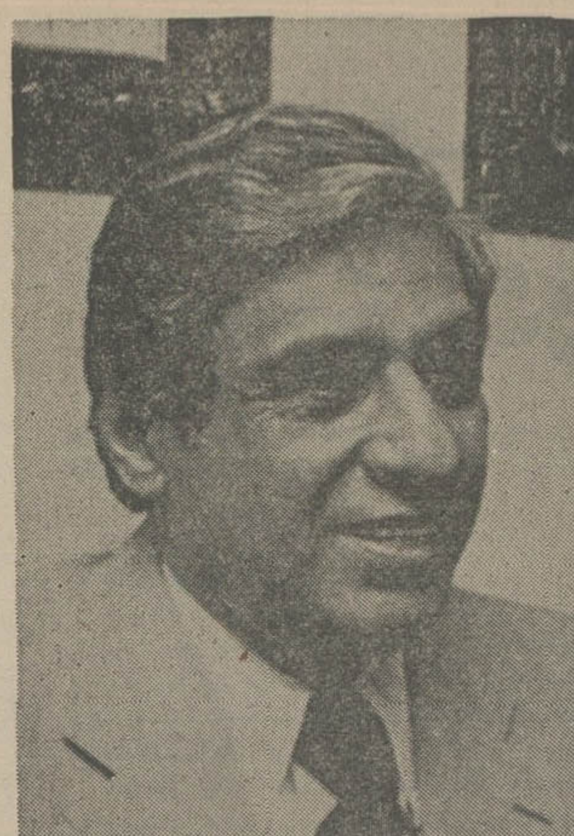

در جلسه امروز، دکتر باهری که هنوز عنوان دبیر کلی حزب را داشت پشت تریبون قرار گرفت و گفت:

بعد از ستایش خدا و عرض تعظیم و سپاس به پیشگاه مبارک شاهنشاه آریامهر که رستاخیز ملت ایران را بعنوان جایگاه گفت و شنود، و محل بیان آرزوها و خواسته‌ها و وسیله توحید و اتفاق نظرها بنیاد نهادند بهمه شما نمایندگان کنگره درود می‌فرستم و از سوی سازمان مرکزی حزب مقدمتان را گرامی میدارم و اجازه میخواهم از جانب شما تشکیل این کنگره را تبریک بگویم.

نمایندگان محترم انگیزه دعوت این کنگره تظاهرات مردم ایران در سراسر کشور علیه توطئه بیگانگان و دسایس عوامل استعمار کهنه و نو بر ضد منافع و استقلال ملی بود.

هیئت اجرائی حزب رستاخیز بعد از آنکه از خلال این تظاهرات متوجه عقاید و احساسات عمومی شد لازم دید کنگره بطور فوق‌العاده تشکیل شود تا مواضع رستاخیز ملت ایران در برابر استعمار بدرستی معلوم و بیان شود. پیام‌های مردم را نمایندگان کنگره در اینجا مطرح خواهند کرد، این پیام‌ها طی چند سخنرانی مورد تجزیه و تحلیل قرار خواهد گرفت و سپس قطعنامه را تهیه و تصویب می‌فرمائید.

وظیفه من بعنوان دبیر کل حزب رستاخیز ملت ایران در آغاز کار کنگره بر طبق معمول ارائه گزارشی از فعالیتهای حزبی است. تصدیق می‌فرمائید مدت چهار ماه و چند روز که بنده افتخار خدمت در این سمت را داشته‌ام برای تهیه یک کارنامه مفصل و طولانی خیلی کوتاه است معذلک حزب فعال بوده، در درک بسیاری از مسائل پیشرفت‌های قابل ملاحظه‌ای داشته، در شناسائی رسالت خود روشنائی بیشتر یافته، برای تحقق بخشیدن بجنبه فراگیری قالبهای محدودکننده را بدرستی شناخته و فائده واقعی آنها را معلوم کرده و قالبهای وسیعتردیگری را هم بکارگرفته است و بالاخره در اجرای رسالت های خود درهمین مدت کوتاه فعالیتهای محسوس داشته است. ضرورت دارد که جملهٔ این گونه اقدامات درقبال کنگره مطرح شودخاصه آنکه طرح این مسائل معرفت مارا نسبت برستاخیز افزایش میدهد، ورستاخیز بطوریکه میدانیم از آماج های اولی استعمارنو و کهنه است و موضوع اصلی رستاخیز در قبال استعمار دفاع ازحقانیت و موجودیت ضرورت خوددرحرکت تاریخی ملت ایران بسوی پیشرفت و کمال است.

نمایندگان محترم، غیراز آنکه در گزارشی که از کارهای انجام یافته بعرضتان میرسانم و برای توجیه آنها لازم است با مراجعه برهنمودهای فرماندهی اشاره‌ای بمبادی رستاخیز بنمایم از اینجهت هم که موجودیت رستاخیز آماج اولی استعمار است، اینگونه اشارات ضروری است.

رستاخیز ملت ایران که شکل حرکت سیاسی جامعه ماست جواب بضرورتهای تاریخ است. این ضرورت ها را بر طبق رهنمودهای فرماندهی میتوان بدینگونه بیان کرد.

ـ ایجاد فضای سیاسی مناسب برای اینکه از همه استعدادها، از همه قابلیت ها و از همه مهارت ها صرف نظر از بستگی ها و ارتباطات در خدمت بجامعه و مملکت بتوان استفاده کرد.

بیادمیآوریم، پیش از رستاخیز درفضای سیاسی ما اقلیت واکثریت وجودداشت مواضع خدمت دردرجهٔ اول به بستگان اکثریت تعلق میگرفت وازقابلیت های وابسته باقلیت استفاده نمیشد.

ـ فراهم آوردن شرائطی که به سخن شاهنشاه آریامهر، همه ملت ایران زیر یک پرچم، بایک فلسفه سیاسی ملی و با تشکیلات بسیار منظم بتواند منافع مملکت را در حال و آینده حفظ کند.

بیادمیآوریم پیش از رستاخیز گروه بندیهای سیاسی وقت خود و فضای سیاسی مملکت را با معارضه ها و پیشی جوئیهای بیفایده بهدر میدادند. در حالیکه موضوع فکری و فلسفی آنها میبایست، موضوع انقلاب شاه و ملت باشد. کوششی در شناسائی دقیق فلسفه سیاسی انقلاب و تطبیق حرکتهای اجتماعی با آن بنحو موثرارائه نمیشد.

ـ فراهم آوردن شرائطی که مشارکت عموم مردم در پیشبرد همه کارهای جامعه امکان پذیر باشد. شرط لازم برای این کار آموزش سیاسی افراد جامعه است و از این طریق است که استقراردمکراسی در جامعه بصورتی که شاهنشاه از آن تعریف فرموده‌اند میسراست. رهنودشاهنشاه را در این زمینه بیاد بیاوریم:

«لازمه استقرار دمکراسی آنست که هرفردی حقیقتاً بآن رأیی که اظهار میدارد و ابراز میکند نه فقط مؤمن باشد بلکه از روی درایت، ازروی اندیشه و از روی تشخیص بآن رسیده باشد.

وبه همین مناسبت است که در رستاخیز ملت ایران آموزش و تربیت سیاسی مردم برای رسیدن باین مرحله از فرزانگی سیاسی دردرجهٔ اول اهمیت قراردارد.

رستاخیز ملت ایران که بمنزلهء پاسخ باین ضرورتهاست قهراخصائصی دارد:

ـ رستاخیز ملت ایران تجلی تفاهم ووحدت ملی است. این تفاهم وحدت دررستاخیزاستمرار می یابدوشرط پیشرفت و توسعه ونیل بهدفهای عالی جامعه است از جمله این هدفها میتوان صنعتی شدن اقتصاد ملی، بسط خدمات ملی، پیشرفت کشاورزی، توسعه فرهنگ ملی، پرورش نیروی انسانی و چیرگی بیشتر جامعه ایرانی بر علم و تکنولوژی و بکار گرفتن آنها برای تقویت رفاه و قدرت ملی دانست و نزدیک شدن بهمهء این هدفها بما امکان میدهد که بنحو موثرتری در میدانهای اقتصادی و سیاسی جهان و منطقه ذیدخل باشیم.

ـ خصیصهء دیگر رستاخیز این است که تجلی عزم پایدار ملت ایران برای دفاع از استقلال ملی و حراست از پیروزیهای انقلاب شاه و ملت در برابر تجاوز های استعماری میباشد.

در تاکید براین خصیصهء رستاخیز است که شاهنشاه آریامهر بهنگام تولد آن از تجارب تلخ تاریخ یاد می فرمایند. تجاربی که نمودار کوشش دشمنان حیات ملی ما برای تفرقه افکنی و ایجاد تشتت در جامعه ایرانی و تضعیف وحدت ملی و پایه های استقلال سیاسی و قدرت اقتصادی مابوده است. تجاربی که نمودار میل دائمی و مستمر نیروهای استعمار کهنه و نو برای سیادت سیاسی و اقتصادی و نظامی در منطقه است.

هم چنین تاکید براین خصیصه رستاخیز است که شاهنشاه هنگام تولد نهضت رستاخیز ملت ایران به پیروزیهای اقتصادی و اجتماعی شاه و ملت اشاره می فرمایند که در جریان مبارزه‌ای سخت و دائمی که ابعاد سیاسی و اقتصادی داشته است حاصل گشته است.

در واقع اینگونه اشارات شاهنشاه آریامهر بتجارب تاریخی آنهم هنگامی که رستاخیز پا می گیرد برای این است که خصلتها و رسالتهای رستاخیز معلوم گردد و دانسته شود که فرماندهی عالی از وبستاخیز چه میخواهند و رستاخیز برای انجام چه وظائف و رسالتهائی خود را آماده سازد.

نمایندگان محترم! برای شناسائی و بیان ارزش رستاخیز اشارات دیگر ضروری است. گفتم، رستاخیز وحدت و تفاهم ملی بوجود میآورد و بسیج سیاسی جامعه را تامین می کند. باید بدانیم وحدت ملی، یعنی کوشش مشترک آگاهانه ملت ایران برای پیشرفت و توسعه ملی، بسیج سیاسی جامعه برای بثمر رسانیدن نیات بلند رهبر عالیقدری که مارا از خصیص حیات سیاسی از دوران بعد از شهریور ۲۰ بپایه کنونی ازقدرت ملی رسانیده‌اند همواره یک ضرورت اجتناب ناپذیر ملی است زیرا ما هرگز نمی خوآهیم و نمی توانیم اجازه دهیم که پیشرفت ملی دچار وقفه شود.

اشاره دیگر برای شناسائی و بیان ارزش رستاخیز آنکه این سازمان فراگیر سیاسی مبتنی است برسه اصل ایمانی و عقیدتی اعتقاد بنظام شاهنشاهی، قانون اساسی و اصول انقلاب شاه و ملت. در این سازمان گردش اندیشه و عمل باید مبتنی براین سه پایه و برای حفظ ارزشهای مربوط بدانها باشد. این ثابت است که حیات و وحدت ملی ما بستگی باین سه اصل دارد. بنابراین رستاخیز جایگاه همه کسانی است که مردانه تکلیف خود را با شاه و ملت روشن کرده اند و به سخن و به عمل به نظام شاهنشاهی، قانون اساسی و اصول انقلاب شاه و ملت اعتقاد دارند. یعنی بمیراث گرانبهای تاریخ سیاسی ایران و شکل اجتماعی و اقتصادی نظام شاهنشاهی در دوران کنونی که در فلسفه انقلاب شاه و ملت و اصول آن متجلی است مؤمن هستند.

این نکته دیگر محتاج اشاره نیست که رستاخیز جایگاهی است که با گذشته و سرنوشت آینده ملت ایران رابطه‌ای ناگسستنی دارد. و از قدرت و توان نیرومند پیوند شاه و ملت برخوردار است و کوشندگان رستاخیز از قدرت این جایگاه نیرو می گیرند.

نمایندگان محترم ذکر ضرورتهای تاریخی که بتولد رستاخیز انجامید و هم چنین ذکر چند خصیصه اصلی از آن و اشارات مختصری بر رسالتهای رستاخیز کافی است که معلوم شود که رستاخیز چیزی جز حرکت متحد و متفق ملت ایران همراه با شوق و شور و در پیوند با شاهنشاه نمیتواند باشد. حرکتی که نشانه حیات ملی ماست، حرکتی صلح جویانه ولی مشتاقانه برای پیشرفت، حرکتی منظم برای کار و کوشش بقصد چیرگی بر همه اسباب مشروع سعادت و رفاه. رستاخیز جایگاه همه حقوق و آزادیها، کانون همه مسئولیتها و تکلیفهاست. کوششها و فداکاریها امتیازات و منافعی در پی دارد که عاید احدی غیر از افراد ملت نمیشود. تکلیفها و مسئولیتها در ارتباط دائم با رونق و اعتلاء جامعه است که ثمرات و نتایج آن عاید همه مردم میشود.

دشمنان ایران و استعمار گران کهنه و نو این پایگاه بزرگ دفاع از استقلال ملی ما را بخوبی شناسائی کرده و با آن در ستیز هستند ولی ما هم حقی داریم و بایستی از این موضع وحدت ملی دفاع کنیم، مشروعیت و حقانیت آنرا بیان کنیم، در تحکیم مواضع آن بکوشیم. دفاع و تحکیم مواضع رستاخیز مستلزم این است که بدان بپردازیم. در انجام این وظیفه هر یک از ما سهمی داریم. بدون تردید سهم مدیران رستاخیز از اینجهت سنگین تر و مسئولیت آنها بیشتر است.

جلب مشارکت قابلیت ها

ما میدانیم که رستاخیز الگوی پیش ساخته‌ای نداشته است. همه مسائل رستاخیز باید ضمن عمل مطرح شده باشد و یا بعدا بشود و جواب مناسب برای آنها جستجو گردد. آنچه بطور کلی میشود گفت این است که طی سه سال و کسری که از عمر رستاخیز میگذرد، رستاخیز در حال ساختن خود بوده است. در مدت چهار ماه و چند روز از این عمر کوتاه رستاخیز مدیریت آن از طرف هیئت اجرائی بمن واگذار شد. ضمن این مدت کوتاه با همه مشکلاتی که وجودداشت راه خودسازی رستاخیز بسرعت ادامه داشت و حتی رستاخیز در موارد متعدد برسالتهای خود عمل کرد گزارشی که از ادامه راه خودسازی رستاخیز اینک ارائه میدهم شامل عدد و رقم نیست. در این گزارش مواضع خودسازی رستاخیز و نتایج حاصله از آن و هم چنین مواردی که رستاخیز توانسته است بوعده رسالت خود عمل کند بیان خواهد شد.

۱)جلب مشارکت همه قابلیت هادرخودسازی رستاخیز- مواضع مدیریت رستاخیزمحدود استـلکن ازآرای واندیشه همه صاحبنظران که علاقمندهمکاری بودنداستفاده شدودرسمینارهای مسائل حزبی ازآنها دعوت بعمل امد و قرار این است که از این گونه همایشها برای شناسائی قابلیت‌ها و برخورداری از اندیشه آنها در خود سازی حزب استفاده شود. هیچگونه پیش داوری در استفاده از قابلیت‌ها تاثیر نداشت، هر کس علاقمند و داوطلب کار حزبی بود، به صف اکثریت سابق تعلق داشت یا اقلیت سابق، بجلسات حزبی خوانده شد. همه در گفت و شنودها شرکت داشتند و همیشه جمع بندی این گفت و شنودها بکمیته‌های کار که شرکت کنندگان اشخاص آنرا تعیین می‌کردند سپرده می‌شد. دست آوردهای همین جلسات گفت و شنود در خود سازی رستاخیز ضمن همین چهار ماه و چند روز تاثیر بسیار داشته است.

۲) شناسائی دقیق و صریح افقهای فعالیت و گسترش رستاخیز ملت ایران ـ در حالیکه بر طبق رهنمودهای فرماندهی، رستاخیز بستر انتقال نیازهای سیاسی جامعه و مسیر ابلاغ رهنمودهای فرماندهی و مرکز آموزش سیاسی است قبلا رستاخیز گاهی از اجراء رسالتی که داشت باز می‌ایستاد و گاهی براه‌های اجرائی و شرکت در مسئولیت‌های اجرائی تن میداد. این انحراف و آن توقف بدین علت بود که افقهای مجاز برای فعالیت و گسترش رستاخیز مورد مطالعه قرار نگرفته بود کار اولی حزب در طی این مدت کوتاه همین بود که دامنه فعالیت و گسترش رستاخیز و رسالتهای آن بدرستی و صراحت بیان شود. بیان نامه مربوط باین امر را چند گروه کار از روی رهنمودهای فرماندهی تهیه و مطالعه و تائید کردند و در روز شنبه ۵/ شهریور /۲۵۳۶ در مجلس شورای ملی در اختیار ارباب مطبوعات نمایندگان رسانه‌های گروهی و نمایندگان مجلسین گذاشته شد: این بیان نامه تفسیرهای متعدد در روزنامه رستاخیز بدنبال خود داشت که به غنای ادبیات رستاخیز و تکمیل مدارکی که در آموزش سیاسی از آنها استفاده خواهد شد کمک می کند.

۳) بعد از شناسائی دقیق و صریح افقهای فعالیت و گسترش رستاخیز ملت ایران لازم بود تشکیلات رستاخیز در مطابقت با رسالتهای رستاخیز تصحیح شود. طرح تصحیح تشکیلات حزب در چند کمیته کار فراهم آمد. نظرات یک بیک اعضاء هیئت اجرائی که دسترسی بدانها بود جلب شد و سپس ماحصل همه کوشش‌ها در تاریخ یکشنبه ۳/ مهر ماه در سمیناری با شرکت ۳۵۰ نفر از صاحبنظران مورد بررسی قرار گرفت. اعضاء هیئت اجرائی در این سمینار حضور داشتند و از گفت و شنودها و بحث‌هائی که بعمل آمد آگاهی یافتند. بلافاصله بعد از خاتم سیمینار هیئت اجرائی تشکیل جلسه داد و سرانجام پس از هفت ساعت بحث طرح تشکیلات جدید حزب بتصویب رسید.

اصولی که در تصحیح تشکیلات حزب مورد نظر قرار گرفت عبارت بود:

ـ قابلیت بخشیدن به تشکیلات رستاخیز برای ارتباط گسترده با همه مردم.

ـ توانا کردن تشکیلات برای رسیدگی بخواست‌ها و نظرهای مردم و جمع بندی خواست‌ها، نیازها، افکار، آرزوها و حتی داوریهای مردم.

ـ توانائی یافتن تشکیلات برانتقال آموزش حزبی و سیاسی درتشکیلات حزب و درهمه سطوح جامعه.

ـ تواناساختن تشکیلات برای بدست آوردن آگاهی برکمبودها و نقائص حزبی.

ـ تسهیل ارتباط مردم باحزب و دسترسی حزب بهمه مراکز تجمع مردم.

ـ فراهم آوردن امکان برخورد اندیشه‌ها و عقاید در تشکیلات رستاخیز ـ و در غایت تـ‌ا نا کردن تشکیلات بر انتقال رهنمودهای فرمانده عالی جامعه و نظرها و رهنمودهای حزبی در همه سطوح جامعه.

این اصول نظام گردش اندیشه در حزب را مشخص میسازد. مقام و نقش کانونها را بصحت و درستی معلوم می‌کند و مفهوم گسترده تری از فراگیری حزب بدست میدهد.

تعیین الگوها

۴) تهیه رهنمود آموزش سیاسی و برنامه اجرائی آن یکی دیگر از کوشش‌های اساسی حزب دراین دوره محسوب می‌شود. نخست همایشهای متعددی باشرکت بسیاری از صاحب‌نظران حزبی تشکیل شد تابابررسی مجموع آنچه در سالهای اخیر درزمینه روشن کردن هدف‌های آموزش سیاسی و شیوه‌های آن بدست آمده است و به کمک تحلیل تجارب مشخصی که دراین زمینه وجود داشته است گفت و شنودی عمومی درباره تعریف، هدف و چگونگی آموزش سیاسی و همچنین منابع و مراجع، الـگوها، جهت و شیوه‌ها وروش‌ها و میدان‌های آموزش سیاسی درگیرد. حاصل این گفت و شنودها درروزهای پی درپی در کمیته‌های کار تدوین شد که پس از تصویب هیئت اجرایی حزب بشکل سند رهنمود آموزش سیاسی درحزب رستاخیز ملت ایران انتشار یافت.

دراین سند بسیار مهم که حاصل روزها، اندیشه و گفت و شنود بین صاحبنظران بسیار براساس رهنمودهای شاهنشاه دررستاخیز است برای نخستین بار تعریف جامعی از آموزش سیاسی، رابطه‌ی آموزش سیاسی بافعالیت‌های مشخص حزبی و برنامه‌ی کار مشخص برای حصول هدف‌های آموزش بدست آمده است و طرح برگزاری سمینارهای متعددی که حاصل آنها به شناخت بهتر از کادر سیاسی حزب، تهیه مقدمات ایجاد انستیتوی عالی مطالعات و تحقیقات حزبی براساس شناخت درست از نقش آن و برحذر از الگوهای یک انستیتوی غیر حزبی و همچنین عرضه‌ی تفکرهای مشخص برای تدوین مراجع آموزش سیاسی، بویژه بنیادهای سه گانه و فلسفه رستاخیز ملت ایران، می‌انجامد فراهم شد.

آموزش سیاسی براساس گردش اندیشه در حزب و پیوند اندیشه و عمل در پی آن است که:

ـ تعلق خاطر افراد را به ایران زمین و فرهنگ آن که محتوای نظام شاهنشاهی است تقویت نماید.

ـ احساس مسئولیت و شناسائی تعهد مردم نسبت به مسائل ملی تقویت شود و توانایی لازم برای شناخت و داوری مسائل جامعه ایران و همه زمینه‌های دیگر بدست آید و مهمتر از همه ملت ایران از خودآگاهی سیاسی برخوردارباشد و نسبت به حفظ گوهر وجودی خودآگاه بماند و برای شکوفائی آن تلاش نماید. و این هدف زمانی حاصل می‌آید که همآنطور که شاهنشاه فرموده‌اند فلسفه رستاخیز ذهنی مردم شود.

۵) کوششهای تشکیلاتی حزب ـ بلافاصله پس از شناسائی افقهای فعالیت‌ها و گسترش رستاخیز و تصویب طرح تشکیلات مناسب، همراه باتهیه و تدوین رهنمود آموزش سیاسی باجراء طرح تشکیلاتی حزب و تطبیق سازمان موجود باطرح مزبور در سطح ستادی و سپس بااستفاده از الگوی ستادی بگسترش اجراء طرح تشکیلاتی حزب در استانها اقدام شد بدینگونه:

ـ کمیته رهبری آموزش و تبلیغ مسئولیت رهبری سیاستهای آموزشی و تبلیغاتی حزب را بعهده گرفت این کمیته برای اجرای رهنمود اجرائی آموزش سیاسی دست بکار شد و به تشکیل سمینارها و بحث در مسائل نظری حزب دست زد و کمیته‌های کار برای جمع بندی این سمینارها بوجودآورد. کمیته بررسی مسائل نظری حزب را تشکیل داد و قدمهای اولیه را دربررسی و ارائه رهنمود نشریات حزبی برداشت. کمیته‌های کار مربوط بآموزش سیاسی باید درآینده پایه‌های انستیتوی مطالعات و تحقیقات حزبی را بوجود بیاورند.

ـ امور عمومی مسئولیت اموراداری و مالی حزب را بعهده دارد که حائز اهمیت سیاسی هست، زیرا مسائل اداری و مالی حزب را که یک سازمان سیاسی است اداره می کند.

ـ تشکیلات زیر نظر دبیرکل است، کار ایجاد مفصل ارتباطی و کمیته های کار تشکیلات در طرح جدید تشکیلات بانجام نرسیده است، در تشکیلات امور شوراها متمرکز است که تا آغاز این هفته انتخابات آن جریان داشت، تصحیح برداشت موجوددر حزب از کانونها موکول بانجام انتخابات شوراهاست که متکی برموجودیت و تلقی حزب از کانونها در شکل سابق است ولی مقدمه شماره اول نشریه «مبانی» که الگوی مذاکرات و مباحث کانونهای آینده را ارائه میدهد همین یکی دوروز منتشر شد. در ارتباط با تشکیلات توصیف چگونگی تشکیل کمیته های ارتباطی ضرورت دارد. کار ستادی بعضی از این کمیته‌ها و الگوی اجرائی آنها در طهران توام با توفیق بوده است از آنجمله است کمیته ارتباطی با ارباب مطبوعات و نویسندگان، کمیته ارتباطی با فرهنگیان، کمیته ارتباطی با اصناف، کمیته ارتباطی با انجمن های محلی، کمیته ارتباطی با حقوقدانان، تشکیل کمیته ارتباطی با بعضی از گروه های اجتماعی مراحل مقدماتی خود را طی می کند. از آنجمله است کمیته ارتباطی با دانشگاهیان، کمیته ارتباطی با روستائیان ولی باید اعلام کنم که در تشکیل کمیته ارتباطی با بعضی از گروه‌ها مواجه با مشکل هستیم، مشکل، برداشت ناصحیح از کمیته های ارتباطی است. بیمناسبت نیست در این جا بیک مشکل اساسی در رستاخیز اشاره کنم و آن این است که دست اندرکاران در رستاخیز گاهی فراموش می کنند که رستاخیز نمیتواند از الگوی سایر احزاب پیروی کند، و مفاهیم مربوط بسایر سازمانهای سیاسی در مورد آن واقعیت داشته باشد.

از وظائف کمیته های ارتباط تدوین منشور رفتاری مربوط بگروهی است که کمیته در ارتباط با آن میباشد. در بعضی از کمیته‌ها این کار آغاز شد. امید است ادامه یابد و در بکار بستن آنها از روشهای آموزشی و تبلیغاتی خاص استفاده شود تصحیح رفتار گروه های فعال اجتماعی از مبانی اصلی اصلاح اخلاق جامعه و مآلا در وحدت ورشد وتوسعه ملی اثر بسیار خواهد داشت.

روابط بین المللی

بازرسی و سنجش سازمان بازرسی با تغییراتی در وظائف آن مسئول تشخیص کمبودها، مقایسه هزینه‌ها با بازده سیاسی آنها، سنجش افکار و آراء است، این سازمان برای اجراء این رسالت‌ها خود را آماده می کند.

دفتر روابط بین المللی، مشغول سازمان دهی است و هم اکنون با کمک مسئولان دیپلماسی ایران برای شناسائی مسائلی که مربوط به روابط بین المللی حزب است گروهی از صاحبنظران و علاقمندان را جذب و دعوت بهمکاری نموده است.

دفتر روابط عمومی حزب که وظائف متعارف سرویس روابط عمومی را بعهده دارد و از اجراء آن ستادخبری حزبی است که بایستی توسعه پیدا کند و بصورت یک خبرگزاری حزبی که سریع و دقیق بتواند وظائف خود را انجام بدهد بیرون بیاید.

دفتر شکایات جانشین شاخه پی گیری و نظارت در تشکیلات سابق است. وظیفه ستادی این دفتر توجه بشکایاتی است که در سطح ملی مطرح است و هم چنین صدور دستورالعمل برای دفاتر استانها، این دفتر همواره با ایجاد فضای مناسب سیاسی برفع شکایات عمومی و حل آنها و بوجود آوردن تفاهم مخصوصا میان دولت و مردم کمک کرده است.

کمیته حفاظت که وظائف متعارف خود را انجام میدهد.

احیای سازمان دانش آموزان وابسته به حزب رستاخیز ملت ایران را از جمله کوشش های موفق در این دوره می توان بشمار آورد. این سازمان که در پنج ماه قبل دچار سستی شده بود اینک با تجدید انتخابات در سراسر کشور آماده است که در تابستان آینده کنگره سراسری خود را تشکیل دهد. اجتماع های دانش آموزان و جلسه های متعدد آموزش سیاسی برای دانش آموزان نه فقط نشانه‌ی رغبت نوجوانان و جوانان مملکت برای مشارکت موثر در کار جامعه خود به شمار می آید بلکه همچنین وظایف سنگین حزب نیز در زمینه آموزش و تربیت سیاسی جوانان و نوجوانان تاکید می گذارد.

آموزش سیاسی

۶) طرح هایی که حزب در سطح ملی توانسته است در این مدت بانجام برساند در دو مقوله می توان نام برد:

ـ طرح های آموزش سیاسی

ـ طرح های رسیدگی به نیازها و نظرهای مردم

مهمترین طرح های آموزش سیاسی، علاوه بر همایش هائی که برای تدوین سند آموزش سیاسی نام بردیم عبارت بوده‌اند از سمینار مسئولان حزبی در تهران، اجتماع حزبی دانشگاهیان، طرح بسیج عمومی مردم برای مقابله باتهاجم سیاسی استعمار و همچنین رسیدگی دائم به نشریات حزب رستاخیز ملت ایران در جهت حزبی کردن و هدایت آنها برای منعکس کردن کوششها و نقطه نظر های حزب.

سمینار دو روزه حزب در تهران تجربه خوبی بود از اینکه در آموزش سیاسی و بررسی مسائل حزبی به چه نکاتی باید توجه کردو تا چه اندازه پرورش کادر ها و مدیران حزبی ضرورت دارد.

در اجتماع حزبی دانشگاهیان که با شرکت وسیعترین قشر های دانشگاهی در تهران تشکیل شد برای نخستین بار مسائل رستاخیز و مسایل سیاسی مملکت به نحوی جدی و گسترده با دانشگاهیان در میان گذاشته شد. این اجتماع موفقیت آمیز نمودار میل دانشگاهیان به مشارکت جدی در پیشبرد هدف‌های مملکتی و ضرورت پیوند نزدیک با اهل علم و دانش است.

حزب در یکماه گذشته نشان داد که چگونه بر اساس برداشتی درست از ارتباط تشکیلاتی می تواند هرگاه که ضرورت افتد هزاران اجتماع حزبی تشکیل دهد و مسائل سیاسی مملکت را با وسیعترین قشرهای مردم در سراسر مملکت در میان بگذارد. این اجتماع های متعدد که شاهنشاه در شرفیابی اخیر بعضی از اعضای دفتر سیاسی و هیئت اجرایی حزب متذکر شدند نمودار آگاهی عمومی ملت ایران در رستاخیز برای مقابله با هرگونه تهدید استعماری و فتوروستی در پیشرفت هدف های مملکتی است.

علاوه بر نقش فعاله‌ای که بطور وسیع حزب در زمینه آموزش سیاسی برای خود قائل بوده است از رسیدگی به برخی از نیازها و خواسته های مردم با توجه به ظرفیت تشکیلاتی خود و ملاحظات دیگر غافل نبود.

در این مدت حزب توانست با برگزاری جلسه های متعدد از وضع استخدامی کارکنان بانک های خصوصی تصویر روشنی بدست دهد و به حل رابطه‌ی شغلی این گروه کثیر از هموطنان ما کمک موثر کند.

همچنین برگزاری سمینار بررسی مسائل پنبه کشور در گرگان با حضور اشخاص بسیار موثر در تولید و صدور پنبه و نمایندگان مجلس شورای ملی و بدست دادن پیشنهاد های سازنده در این زمینه از جمله توفیق های حزب محسوب می شود.

سمینار دو روزه بررسی لایحه زمین در تهران که در آن نیز صاحب نظران بسیاری شرکت جستند و نقطه نظرهای بسیاری را مطرح کردند و حزب مجموع این نقطه نظرها را بدون دخل و تصرف در اختیار جامعه دستگاههای اجرایی مملکت گذاشت. نمونه‌ی دیگری از کوشش های سازنده حزب در جهت تحکیم وحدت و تفاهم ملی و نشان دادن راههای عملی برای تنظیم مناسبات اجتماعی براین اساس به شمار می آید. از این گونه کوشش ها به منظور نمایاندن نقش راستین رستاخیز ملت ایران در سطوح مختلف ملی و محلی بسیار بوده است و بویژه کوشش هایی که در تشکیلات حزبی تهران و آذربایجان در این جهت بعمل آمد شایان توجه است. که در این جا به گزارش تفصیلی آن نمیتوان پرداخت.

در ستاد حزب با کمک پیکره‌ی تشکیلات کمیته های کار به منظور بررسی لوایح دولت بوجود آمد و مقدمات تشکیل کمیته های کار به منظور رسیدگی دائم به همه‌ی نقطه نظرها و به انجام‌رساندن رسالت هایی که به عهده‌ی رستاخیز ملت ایرانست فراهم آمد.

جای آنست که در اینجا از زحمت و کوشش فکری همه فعالان رستاخیز که در این سمینار ها و گرد همآیی ها برای روشن کردن همه نقاط تفاهم ملی و دست یافتن به راه حل هایی که وحدت ملی را استحکام بیشتری بخشد ساعت ها و روزها از وقت خود را به رایگان صرف کردند جدا قدردانی دانی شود. اینان می توانند مطمئن باشند که به شاه و ملت و به رستاخیز خدمت کرده‌اند.

رهنمودهای جدید

امروز، در برابر این کنگره‌ی بزرگ که به منظور تجلی وحدت وهمبستگی ملت ایران برای حفظ مواضع استقلال وپیشرفت ملی وهمآهنگ گردانیدن امور اجرایی وسیاسی در مملکت تشکیل شده است ابراز این عقیده که با کوشش‌های چند ماه اخیر حقانیت رستاخیز وتوانایی‌های بالقوه وبالفصل آن عیان‌تر شده است بدون مناسبت نیست.

رستاخیز در مقام یک جنبش تاریخی ایرانی در نظام شاهنشاهی بالقوه بر همه‌ی قدرت تاریخی ما متکی است ونیروی بالفعل آن با کوششی که در تکامل این تشکیلات سیاسی واحد ملت ایران بعمل می‌آوریم متناسب است. رستاخیز به حق میتواند راه‌گشای توسعه‌ی سیاسی جامعه ایرانی واستقرار دمکراسی سالم سیاسی در کشور ما باشد وبه همین سبب نیز باید همیشه انتظار داشت که از جانب استعمار، نو وکهنه وعوامل تفرقه افکن ووابسته به منافع خارجی مورد تهدید قرار گیرد. این واقعیت ضرورت هوشیاری ما را عیان می‌سازد.

بزودی رهنمودهای جدیدی از فرمانده عالی مملکت در زمینه نقش رستاخیز در جامعه ایرانی وچگونگی مناسبات اجتماعی وسیاسی در رستاخیز دریافت خواهیم کرد که این خود نشانه توجه عمیق شاهنشاه به رستاخیز ملت ایران ونقش آن در حیات سیاسی جامعه ماست. پیروزی مواضع وحدت ملی، توفیق در تحقق رسالت‌های رستاخیز، مترادف است با یکی از اندیشمندانه‌ترین رهنمودهای شاهنشاه ما که جامعه ایرانی را مرفه تر ونیرومندتر ومتشکل‌تر وآگاه تر به نسل‌های آینده تحویل دهیم. ما مسئولان کنونی حزب افتخار داریم که در محضر شریف ملت ایران اعلام میکنیم که سهم خود را در این مدت که مسئولیت اداره حزب به عهده ما بوده است اداء کرده‌ایم وبا همه‌ی شما نمایندگانی که از سراسر مملکت در اینجا گرد آمده‌اید تجدید عهد میکنیم که مشعل رستاخیز ملت ایران را پر فروغ نگهداریم.

در همین موقع از زبان خود لازم میدانم از همه همکاران عزیزم که مخلصانه ومحترمانه در این مدت چهار ماه وچند روز خدمت به رستاخیز را بر همه تعلقات خود ترجیح دادند وآنچه در کارنامه خدمت خود به حزب ارائه کردم نتیجه مجاهدت وکوشش وهمکاری آنهاـ سپاسگذاری وعرض ادب کنم.

نماینده خوزستان بهرام باقری

ایرانی دل بسته وفدائی نظام‌ها و موازین سرزمین کهن‌آئین خوداست

نماینده خوزستان امروز صبح در سخنان خود در کنگره گفت

ریاست محترم کنگره

خانمها آقایان هم میهنان گرامی

من بهرام باقری از سوی مردم غیرتمند خوزستان به شما درود می‌فرستم، وسخنانم را با بیانات اخیر شاهنشاه آریامهر در شرفیابی اعضاء دفتر سیاسی وهیئت اجرائی حزب آغاز میکنم شاهنشاه فرمودند سازندگی ایران به حدی است که ما کمبود آدم داریم واین آدمها را با هزار زحمت از ممالک دیگر می‌آوریم وبا بی توجهی چقدر افـ ادی را ما ازدست میدهیم عوض اینکه درس بخوانندرو پنجره می‌شکنند مالیات دهنده ایرانی خرج مجانی وام شراقتی وحقوق ماهیانه هم به اینها میدهد وآنها عوض درس خواندن می‌آیند خدای ناخواسته بر ضد مملکت خودشان عمل کنند این در هیچ جامعه‌ای در هیچ نظامی، در هیچ فرهنگی قابل قبول نیست شاهنشاه در اینجا فرمودند مسلما کنگره به این مطالب توجه خواهد کرد در قسمت دیگر می‌فرمایند همچنین روشن شدن صفوف کسانی که احساس مسئولیت وفقط می‌خواهند درس بدهند وکار بکنند با کسانی که فقط می‌خواهند حقوق بگیرند نیز حائز اهمیت است براستی عظمت این کنگره خورند عظمت حزب ودر شأن اراده استوار مردم ایران است. مردمی که میراث دوهزار وپانصد سال نظام واحدی را حراست کرده است وعزم در نگاهبانی آن برای همیشه دارند در این راه هیچ ناملایمی را یارای مقاومت در برابر ایرانی نبوده است اگر چند بیگانه بر ما تاختند اگر چه چند صباحی اجنبی بر منافع ما حکم رانده اگر اندک زمانی نیرنگ‌ها طمع آلود استعمار گران جهانی گاهی به صورت دایه مهربان تر از مادر وگاه پنهان وآشکار چهره نموده است همه وهمه را اراده توانای ایران وایرانی از میان برداشته است. وقتی سخن از استعمار به میان میآید کریه ترین صحنه های فجایع جامعه بشری در ذهن انسان نقش می‌بندد استعمار نه موازین انسانی را محترم میدارد ونه به ارزشهای والای اخلاقی اهمیت میدهد از کودک شیرخواره تا نوجوانان دبستانی وجوان دبیرستانی ودانشگاهی به عنوان ابزار ووسیله کار سود می جویند چنان در خفا نقش میزند که کودک شیرخواره چنگ بر سینه مادر میزند ونوجوان وجوان اجتماع خویش را تهدید به خفا میکند، اما انکه عشق پر شور از میهن ومقدسات ملی بر دل دارد، آنکه رگ وپی ریشه خود را از این آب وخاک میداند هرگز فریب نیرنگهای پلید وزشت استعمارگر را نمیخورد پرده ابهام را از استعمار کنار میزند واو را آنچنان که هست می‌شناساند بسیاری از حاضران به خاطر دارند آن زمان که اختیار وسرنوشت نفت ما به دست دیگران بود هرگز چنین صحنه‌هایی دیده نمیشد که دانشجو جایگاه، دانش اندوزی خود را ویرانه بخواهد شیشه ودر پنجره بشکند واتوبوس آتش بزند آن روزگار که ایران در پائین ترین مرحله رشد اقتصادی واجتماعی بود هرگز چنین بازیهای کودکانه‌ای مشاهده نمی شد زیرا چیزی نبود برای استعمارگر تهدید کننده باشد صنعتی نبود تا مانع ورود تولیدات صنعتی آنان به ایران باشد.

سرمایه وسامانی نبود که در از میان بردن آن بکوشند ولی اکنون همه چیز برای آرزوی استعمارگران فراهم است همـه‌ی تلاشـهای سازنده ایران برای آنان تهدید کننده است پس زمان نقش آفرینی استعمارگریزهم اکنون است اما سی‌وپنج میلیون قلب دراین سرزمین آکنده از مهر شاه، مهر میهن، مهر ایران وایرانی میتپد این ۳۵ میلیون انسان است که میراث دار آئین ونظام دیرین واصیل ایرانی است این ۳۵ میلیون ایرانی است که بر اصول سه گانه حزب رستاخیز ملت ایران دل باخته اند وصمیمانه در نقش آرمانهای آن میکوشند من نه از سوی خود بلکه از سوی صدها هزار ایرانی مقیم خوزستان که در سنگر رستاخیز میکوشند این پیام را دارند که ایرانی دل بسته وفدائی نظامات وموازین موجود این سرزمین کهن آئین است واین نیز خواست مردم خوزستان است که برای باروتر ساختن هر چه بیشتر حزب رستاخیز ملت ایران تغییراتی در اساسنامه حزب ضروری است وامیدوارم این کنگره با نتایج درخشانی که بدست خواهد داد نقش بزرگی در اعتلای فرهنگ سیاسی اجتماعی وهمبستگی بیش از بیش ملت شریف ایران ایفا کند.

زنده باد شاهنشاه آریامهر ـ پاینده ایران پیروز باد حزب رستاخیز ملت ایران

نماینده خراسان:

صدیقه موسوی

همیشه رژیم شاهنشاهی ثبات اصولی را در کشور ما حفظ کرده است

نماینده اعضای حزب در خراسان گفت:

من زنی ازاده هستم از کلات باشما سخن میگویم کلات نادری از سرزمین نادر شاه افشار از دورترین نقطه شمال شرقی ایران که پرچم شاهنشاهی برفراز آن باهتزاز است. من آزادی خود را از آن روزی که بامر اعلیحضرت رضا شاه کبیر دستور آزادی زنان را با برداشتن چادر صادر فرمود احساس میکنم. آزادی ما زنان ایران از قید سیاه چادر که سالها زن ایرانی را از کلیه حقوق اجتماعی محروم نموده بود نعمتی بس پرارزش است که بادست توانای آن راد مرد بزرگ بما اعطاء شد. خدا را شکر که فرزند برومندش شاهنشاه آریامهر نیز توجه خود را بسوی زنان ایران که تا آنوقت دارای هیچ حقی در خانواده و در اجتماع نبودند معطوف نمود و با تذکر باینکه نباید نیروی این نیمه از جمعیت کشور را نادیده گرفت و فعالیت این توده پرارزش که در اجتماع خود یک نیروی سازنده است و از همه جهات در جامعه ایران موثر خواهد بود، دستوراصلاح قوانین را صادر فرمودند. بموجب اصلاح قوانین زنان توانستند حقوق حقه خود را بدست آوردند. تا آنزمان زندگی خانوادگی و شرایط ازدواج و طلاق خود یکی از مواردی بود که بنیان زندگی خانواده‌ها را متزلزل میکرد قانون حمایت خانواده که در سال ۲۵۲۶ به تصویب رسید اساس خانواده‌ها را براحترام متقابل تفاهم زن و مرد احساس مسئولیت بیشتر پدر و مادر نسبت بفرزندان بنیان گزاری نمود.

با ورود زنان به کارهای اجتماعی بنیان اقتصادی خانواده نیز مستحکم‌تر شد. سپس زنان همگام با مردان به صحنه سیاست وارد شدند و بتدریج مشارکت زنان در پیشرفت‌های اجتماعی و اقتصادی ایران و نفوذ زنان در مناطق روستائی و شهری چشمگیرتر شد. دختران جوانی که باعلاقه فراوان در روستاها تحت عنوان سپاهیان انقلاب بانجام خدمات اجتماعی در راه آموزش تعاون، بهداشت فعالیت مینمایند به توسعه افکار این مردم در راه پیشرفت جامعه خودشان نیز همت میگمارند. این جوانان با نهایت علاقه و دلسوزی به رفع مشکلات مردم روستا میپردازند.

این تغییرات و تحولات مرتبا روبه پیشرفت است و روزبروز ما از نعمت آزادی و تمدن بهره‌مند میشویم ما با اعمال و رفتار خود به فرزندانمان درس میهن پرستی و شاه دوستی میاموزیم ما بآنان میگوئیم که باید از نعمت هائی که در دوران رستاخیز در سایه انقلاب شاه و ملت بدست آمده در جهت پیشرفت میهن خود بهره برداری کنند و در هیچ شرایط تحت تاثیر مشتی افراد مغرض و بیگانه پرست قرار نگیرند. ما از جان و دل در راه آزادی و استقلال کشور عزیز خود میکوشیم و آرزو میکنیم که همه ما خدمتگزارانی صدیق در راه اجرای نیات عالیه رهبر عالیقدر خود باشیم.

در طول تاریخ حیات سیاسی ملت ایران همیشه رژیم شاهنشاهی ثبات اصولی را در کشور ما حفظ نموده و در مواقع بحرانی کلیه افراد این مملکت در زیر این پرچم برافراشته گرد آمده‌اند. این برای اولین بار نیست که اجتماعی این چنین عظیم برای اثبات همبستگی ملی به وجود آمده و آخرین بار نیز نخواهد بود در طول تاریخ اجتماعات متحد مردم کشور ما همیشه نشانی ازاین همبستگی ملی وجود داشته است که نشانه بارزآن اجتماع افراد میهن پرست و شاهدوست در ۲۸ امرداد و اجتماع متحول مادر بهمن ماه ۲۵۲۱ است که جملگی لبیک گویان به ندای رهبر اندیشمند خود پاسخ مثبت دادند. بیگانگان باید بدانند موجهائی را که بهر صورت و بهر شکل برای مردم ایران ومملکت ایران پدید میاورند، با صفوف همبسته و متحد طبقات مختلف که پرچم پر افتخار آن را بر دوش و مهر شاه و وطن را در دل دارند شکسته میشود و با صدائی رسا که از قلب پر مهرمان بر میاید میگوئیم پاینده ایران ما، زنده باد شاهنشاه خردمند و دانش پرور ما.

نماینده اصفهان

ملک تاج محی

ایرانی، مسئولیت خود رامیشناسد

نماینده اعضای حزب خطاب به شرکت کنندگان در کنگره، گفت:

جناب آقای رئیس، دوستان، خانمها، آقایان

اجازه میخواهم که قبل از هرچیز مراتب احترام و حق شناسی عمیق مردم استان اصفهان را به همراه ندای قلبی عموم ملت ایران به پیشگاه رهبر عالیقدر مملکت شاهنشاه آریامهر تقدیم بدارم و به عنوان نماینده مردم این استان درمجلس شورایملی و همچنین عضوی از اعضاء سازمان زنان ایران باکلامی روشن و آشکارا عرض نمایم که آنچه امروز همه افراد ملت ایران و همچنین زنان این کشور از افتخارات و سرافرازیها کسب کرده‌اند همـه مرهون رهـبریهای خردمندانه رهبر بزرگ مملکت است. اگر نسل نوجوان ایران به درستی آگاهی نداشته باشد رده های سنی بالاتر، خاطرات آرزوهای سیاه و تاریک جهل و فقر از یک جانب و فشار بیرحمانه چنگال استعمار را از جانب دیگر بخوبی درذهن خود دارد. همچنین زنان این مملکت برروزهائی که مانند مجرمین درحصار بودند و راهی به جامعه نداشتند آگاهی دارند. موهبتهائی که سالهای سلطنت دودمان پهلوی نصیب مردم ماشده است و افتخاراتی که طی این مدت زمان به آن دست یافته‌اند درأذهان مردم ما یاد روزهای نابسامانی ناشی از نارسائی دستگاه مدیریت و حاکمه مملکت را زدوده است. روزهائی که مردم ایران با حداقل معیشت زیر بارسنگین ظلم و بعدالتی بسرمیبردند و میرفتند که بکلی فرتوت و درهم شکسته شوند و نام ایران درصفحات تاریخ جهان محو ونابود شود. همچنین زنان این مرزوبوم که ناآگاه به ارزشهای وجودی خود، تن به سرنوشتی سپرده بودند که گویی محتوم بود و ناگزیر، درسیاهچال نادانی و غفلت به ابدیت میپوست. اما امروز به برکت رهبری خردمندانه و درپرتو مواد انقلاب شاه ومردم، ایرانی درطریق دیگری را میسپرد و زن و مرد ایرانی چه روستائی و چه شهرنشین براهمیت نقش خود درتوسعه و پیشرفت آگاهی دارد و از عوارض ناشی از نادانی و بی خبری گریزان است. جامعه متحول کنونی ایران با اعتقاد راستین به سه اصل بنیادی رستاخیز و به برکت رهبری فرمانده عالیقدر خود درشاهراه تمدن بزرگ درحرکت است و میرود تا پرچم مقدس مملکت را که بدست پرچمداری توانا و کاردان سپرده شد دررفیع ترین قله های پیروزی به اهتزاز درآورد.

دراین راه بدیهی است که موفقیت ها و پیروزیهای ماخوش آیند عوامل استعمار نیست و این عوامل با تلاشی محکوم به شکست درتخریب همه بنیادهای جامعه ایرانی سعی میکند. اما این عوامل باید بدانند که ملت بیداروتوانگر ایران میکنند. خود را بدست استعمار نخواهد داد ایرانی زنده و بیدار است و آگاهی دارد که راه خود را بخوبی تشخیص داده و موجودیت ممتاز کنونی را آسان بدست نیاورده تا به آسانی نیز از دست بدهد.

مرد و زن ایرانی درهر لباس و درهرمقام، واقعیت گرا، میهن پرست و شاهدوست است و بار مسئولیت خود را برای ساختن ایرانی هرچه آبادتر و مرفه تر بخوبی میشناسد و از اینجا یکبار دیگر میثاق قلبی خود را با شهریار خود تجدید میکند و یک زبان و یک دل در پیشبرد اهداف ملی خود میکوشد.

خاطرات معشوقه بتهوون انتشار یافته است:

گوشه‌هایی از زندگی بتهوون: غول رنج

با انکه بتهوون با فقر دست و گریبان بود، شنیده می‌شد، سرمایه خود را در بورس به کار انداخته است

«گوته» سردر پیش افکند و «بتهوون» مغرور گذشت

اکبر سرداری

«بتینا ارنیم فون برنتانو»، زنی زیبا، شیفته ادبیات و فلسفه، در عین حال شیفته بتهوون نیز بوده است. خاطرات او از سالهای آشنائی با بتهوون (۱۸۱۰ ببعد) اخیرا انتشار یافته است.

او می نویسد:

با رسیدن بهار ۱۸۱۰ خزان زندگی بتهوون آغاز شد نخستین بحرانی که علاوه بر فقر مادی گریبانگیر بتهوون شد بهم خوردن قرار ازدواج او با ترزا مالفاتی بود. در این روزها او در کنار پنجره باغ مسکونی خود در آفتاب می نشست و به ساختن اوورتوری برای «اگمونت» اثر گوته می اندیشید.

شدت کار روزانه او را به بیماری کشاند، پزشکان پس از معاینه دریافتند عارضه تب شدید او ناشنوائی دائمی آهنگساز بزرگ را به بار خواهد آورد و چنین شد.

پزشکان توصیه می کنند بمحض نجات از شدت بیماری، بتهوون مدتی به ییلاق آب معدنی «بادتپلیس» برود. موسیقیدان در عین تنگدستی، روزگار دوزخی خود را در این ییلاق می گذراند. در «بادتپلیس» بتهوون با فرستادن اوورتور اگمونت برای گوته خواستار دیدار شاعر شهیر آلمانی می شود.

او می نویسد بیشتر آثار خود را زمانی خلق می کنم که اثری تازه از گوته خوانده باشم

روز ۱۹ آوریل ۱۸۱۲ گوته برای دیدار بتهوون به دفتر او مراجعه می کند چند دقیقه بعد بزرگترین شاعر قرن در برابر نابغه موسیقی ظاهر می شود.دیدار گوته با بتهوون در لحظاتی بوقوع می پیوندد که موسیقی دان مشغول اتمام سنفونی شماره ۸ خود است. در این ایام گوته ۶۳ بهار از عمر را پشت سر گذارده و بتهوون ۴۲ ساله است.

متاسفانه بر خلاف تصور گوته و بر غم اشتیاق بتهوون برای دیدار، این ملاقات نه تنها موجبات خوشحالی بزرگترین شاعر و موسیقی دان عصر را فراهم نکرد بلکه آندو پس از چند دقیقه با روحی افسرده و دلی ناشاد یکدیگر را ترک کردند. بتهوون که آغاز بحران زندگی دردناک خود را درک کرده بود و زهر بی پولی و فقر را می چشید نتوانست در مقابل گوته وزیر و مشیر و مشار دربار آلمان روشی توام با فروتنی پیش گیرد گوته که انتظار نداشت با غرور نابغه انقلابی موسیقی روبرو شود بعد از این ملاقات گفت: بتهوون نسبت بخود بیگانه است. سرگرم دنیای درون گرایی موسیقی است که برون خود را بدوزخی مبدل ساخته است. موسیقی دان و شاعر بار دیگر با یکدیگر روبرو شدند و این بار بتهوون اوورتور اگمونت را مینواخت و گوته از شنیدن اثری که خود اشعار شیوای آن را سروده این بار به روایت موسیقی بتهوون لذت می برد

بتینا فون ارنیم برنتانو مینویسد: پس از این دیدار بتهوون و گوته در باغ ملی و تفرجگاه بادتپلیس مشغول گردش بودند که ناگهان امپراطور اطریش و ملکه باتفاق ملتزمین در وسط باغ با آندو روبرو شدند.

گوته با مشاهده امپراطور اطریش و ملکه کناری ایستاده و تا کمر تعظیم کرد. برخلاف او بتهوون روی از امپراطور بر تافته در حالیکه دست ها را پشت کمر قلاب کرده بود بدون سلام و احترام از مقابل امپراطور گذشت و این بی اعتنایی بیش از همه رئیس تشریفات را متغیر و متعجب ساخت.

این رفتار گوته در مقابل امپراطور بتهوون را خوش نیامد و بعد ها به او به نظر تحقیر می نگریست.

فون برنتانو مینویسد: بتهوون برایم تعریف کرد در دو دیدار بین موسیقی دان و سرایندهٔ گوته شاعر آلمانی به بتهوون گفته بود: موسیقی و کمپوزیسیون های شما کوبنده و دلهره آور است در حالیکه من آهنگ هایی را دوست دارم که برای بشر آرامش آفرین باشد.

گوته به بتهوون گفته بود: بعضی از آهنگ ها و آثار شما تا بدان پایه انقلابی و کوبنده است که هنگام اجرا گوئی خانه را بر سر شنونده ویران می کند.

در سال ۱۸۲۴ درست دوازده سال پس از نخستین دیدار شاعر و فیلسوف، بتهوون بار دیگر میکوشد گوته را ملاقات کند ولی این بار مجاهدت و تلاش بتهوون برای ملاقات با گوته بی نتیجه می ماند و شاعر آلمانی حتی حاضر نمیشود به نامه های متعدد بتهوون پاسخ بدهد و موسیقی دان بیمار ناشنوا و دردمند را برای همیشه تنها میگذارد.

در پایان سال ۱۸۱۲ بتهوون نا امید از معالجه از بادتپلیس به وین مراجعت میکند. از سال ۱۸۰۹ تا ۱۸۱۲ گراف کینسکی سالانه چهار هزار فلورین برای بتهوون می فرستاد و در این سال بعلت مرگ گراف کینسکی بیوه او از پرداخت این مبلغ به بتهوون خود داری کرده و موسیقی دان را دچار تنگدستی کرد.

تورم اقتصادی سال ۱۸۱۱ـ۱۸۱۳ باعث شد طلب های آهنگ ساز از کسانی که باو آهنگ سفارش داده بودند وصول نشود و شکایت بتهوون در این مورد نیز بجایی نرسید موسیقیدان روز بروز فقیرتر میشد و بی پولی و فقر مادی سبب شد که بتهوون نتواند حتی حقوق سالانه خدمتکار خود کارل را ـ که ۲۷۲ فلورین در سال بود ـ بپردازد.

لباسهای بتهوون کهنه و مندرس شده بود نداشتن پیراهن شور واشور و پاره بودن تنها پوتین او، موسیقیدان را در خانه زندانی کرده بود بطوریکه او ماه ها از منزل خارج نمیشد.

مشکلات مالی از یکسو، درد گوش و ناشنوایی از سوی دیگر باعث شده بود که بتهوون سفارش های مدیران سالن های کنسرت را هم نتواند اجابت کند و آهنگهائی که باو سفارش داده بودند بموقع تحویل نمیشد.

بتهوون همینکه با درخواست چند سفارش دهنده آهنگ مواجه میشد چند اثر بی ارزش خود را که قرار بود پاره کند برای آنها می فرستاد و سه اثر از این کارها را برای یک سفارش دهنده انگلیسی به لندن فرستاد.

سطحی بودن این آهنگ ها باعث شد سفارش دهنده انگلیسی از اجرای آنها چشم بپوشد و از بتهوون بمراجع قانونی شکایت کند.

سفارش دهنده انگلیسی در شکایت خود متذکر شده بود: او پس از شنیدن اوورتور تحت تاثیر این قطعه زیبا قرار گرفته بود و در نتیجه به موسیقی دان آلمانی سه آهنگ سفارش داده است.

ولی بتهوون بجای ساختن سه آهنگ مورد درخواست، آثار کهنه و غیر قابل اجرا را برای سفارش دهنده فرستاد و این عمل قابل تعقیب قانونی است.

فون برنتانو مینویسد: دست مزدی که بتهوون برای ساختن یک اثر به سفارش دهنده پیشنهاد میکرد بقدری زیاد بود که فقط ثروتمندان یا صاحبان بزرگترین سالن های کنسرت از عهده پرداخت چنین دستمزد هنگفتی بر می آمدند.

بهمین جهت تنگدستی و فقر مالی بتهوون روز بروز بیشتر میشد لکن شنیده میشد که موسیقیدان آلمانی در چند شرکت و بورسهای بزرگ آلمان و اطریش سهام دارد اما بعللی استفاده از این سهام را جایز نمی شمرد. شیندلر منشی مخصوص بتهوون که همه جا و در هر محفل از سرور خود به نیکی یاد میکرد تنها یکبار زبان به ملامت استاد گشود و گفت: من نمیتوانم درک کنم مردی که به مال دنیا بی اعتنا است چطور حاضر شده است در فقر و بدبختی بسر برد و بسهام خود دست نزند؟

در سال ۱۸۲۸ چراغ عمر موسیقی دان رو بخاموشی نهاد او زندگیش را با فقر و ناشنوائی و رنج سپری کرد و غول رنج عنوان یافت، پس از مرگش آثار او مایه افتخار بتهوون و باعث ثروتمندی دلالان هنر شناسی شد که آثار او را بمعرض فروش درآوردند.

بتهوون و گوته در تفرجگاه شهر بادتپلیس با امپراطور اطریش و همراهان روبرو می شوند.گوته تعظیم کنان میماند، بتهوون مغرور و بی اعتنا می گذرد.....

باله فندق شکن پائین تر از توقع مرسوم

دوشنبه پنجم دی ماه سازمان بالهٔ ملی ایران بالهٔ فندق شکن را با استفاده از موسیقی چایکوفسکی بر روی افسانه ای پرداختهٔ هوفمان با طراحی و کارگردانی نیکلاس بریازوف و با استفاده از طراحی اصلی باله از لوایوانف در تالار رودکی به نمایش گذاشت.

رهبری ارکستر را دراین برنامه تیبور پوستای مجارو طراحی صحنه و لباس و طراحی نور را به ترتیب برونوسانتینی و محمد خلج برعهده داشتند.

شکل ضعیف اجرا

باله فندق شکن را میتوان یکی از کم رقص ترین باله های طولانی دانست تاکنون ساخته و اجرا شده است چرا که رقص های موجود در طول اجرا ندرتا به عنوان عواملی برای بیان محتوای داستان بکار میایند و بیشتر وسایلی تزیینی و فضا سازند.

در طول اجرا و خصوصا در صحنه های نخستین آن فضای تئاتری و به عبارت بهتر فضای ایرانی حاکم برحرکات است که این در صحنه های آغازین بیشتر دیده میشود.

چه در خیابان (صحنهٔ اول) چه در سالن جشن (صحنهٔ دوم) و چه در اتاق خواب کلارا. و صحنه ها چنان از کار تهی هستند که بیننده هر آن در انتظار شنیدن جمله ای یا حرفی از کسی است که در صحنه حضور دارد.

اینجاست که بازیگران نیز برای بیان هر مفهوم ساده از حرکات و میمیک های اغراق آمیز استفاده میکنند.

در صحنهٔ اتاق پذیرایی سردرگمی و پریشانی همه به وضوح دیده میشود و در همین صحنهٔ کشدار و بی روح است که هیچ کس نمیداند چکار کند، نه بازیگر و نه بیننده اغراق نیست اگر گفته شود در طول اجرا فقط و فقط دوشخصیت (کاراکتر) در صحنه بچشم میخورد. کلارا و پدر بزرگش.

پدربزرگ با آن حضور دائم و نوید دهنده‌اش با نرمش و یکدستی در حرکت و زیبایی در بیان موجز شخصیتی است بسیار دوست داشتنی و برانگیزاننده. در صحنهٔ دوم که همه در انتظار حلول سال جدید ایستاده اند هیچیک از چهره ها و حرکات درپیان انتظار و نوید سال نوگیرایی ورسایی بیان پدربزرگ را ندارند.

البته این از نظر دور نیست که پدربزرگ اسکلت و استخوان بندی کار است و از این نظر در چمایت داستان است ولی اگر به این شیوه پیش برویم ناچاریم شخصیت شاهزاده را نیز برهمین سیاق بسنجم و آنگه با وجود تمامی عوامل و شرایطی که به منظور ساخت و پرورش شخصیت شاهزاده مهیا شده اند بابی میلی درمییابیم که او حضوری ملال آور، خسته کننده، کرخت، عبوس و زمخت دارد که به وجهی انکار ناپذیر به ساختمان کلی و جزیی کار لطمه میزند. البته این را نیز نمیخواهم ناگفته بگذارم که در صحنه نبرد شاهزاده با سلطان موشها (دراتاق خواب کلارا) جمشید سقاباشی موفق بنظر میرسد که بهترین دلیل این توفیق همانا وجود صفات خاصی در اوست (همان صفاتی که پیش از این ذکر کردم: عبوس، زمخت....) که باعث میشود بتواند خود را با یک فضای رزمی چنان که بود تطبیق دهد و این البته صحنه‌ای کوتاه وگذر است که متاسفانه دیگر شاهد تکراش حتی بگونه‌ای دیگر نیستیم.

اما هرقدر جمشید سقاباشی درارائه‌ی نقش شاهزاده ناموفق است نینابرزوراد در نمایش بافت واقعی کلارا به توفیق دست یافته است.

او در تمام اجرا توانست شکلی زیبا و عاطفی سرشار از شخصیتی ظریف و دوست داشتنی ارائه دهد.

کار او بخصوص در صحنه های اتاق خواب و رقص پایانی شایسته‌ی ستایش است.

نینابرزوراد در صحنهٔ اتاق پذیرایی در شب نوئل نیز موفق است، ولی ورودش به صحنه چندان اثرگذار نیست و ساده بنظر میاید و بخش نخست کارش را انجام داده میرود.

اگر هدف نیکس بریازوف کارگردان باله نشان دادن سادگی کلارا بوده باید بگویم در کارش موفق شده است و کارگردانیش دراین مورد خاص (کلارا) مناسب است و هیچ چیز از او کم نمیکند ولی سادگی مفرط و تبدیل به بلاتکلیفی شده‌ی دیگران در این صحنه و امدنش در ابتدای کار (که از این آخری گزیری نیست) بیننده را از شور میاندازد.

بطور کلی میتوان گفت که صحنه های کشدار و طولانی که طولانی بود نشان لازم بنظر نمیرسید بزرگترین لطمه را به کار زده‌اند که از آن جمله است رقص های پایانی اثر آنکه هرکدام به تنهایی از جهت فرم از زیبایی فراوان برخوردارند و لباس ها و آرایش صحنه ی مناسب برزیبائیشان میافزاید بخاطر تکرار بیننده را به خستگی میکشانید بخصوص آنکه در شرایطی این رقص ها انجام میشوند که دیگر چیزی برای گفتن باقی نمانده است و رقص ها با گستردگی و فراوانیشان نکته یا مطلب تازه ای بیان نمیکنند بطوری که صحنه‌ی پایانی به جشنواره‌ی رقص مانند میشود.

***

موسیقی چایکوفسکی روی باله‌ی فندق شکن سرشار است از لحظات و دقایق زیبا و ماندنی هر قطعه‌ی حتی کوتاه از این اثر با یک ملودی دلنشین همراه است ولی با آنکه تنوع و فراوانی ملودی های اثر میتواست مثل همیشه پوشش خوبی برای عیب های ارکستر باشد باز اینطور بنظر میرسید که کار ارکستر بیش از اندازه سرسری و ناقص است.

بخصوص در مورد سازهای ضربی که دراین مورد آشفتگی فراوان بود و جا داشت دراین باره دقت شود. نیز در بسیاری موارد ناهماهنگی ویلن ها ویلن سل ها واضح بود.

نکته‌ی چشمگیر این اجرا طراحی صحنه و لباس است که نشان دهنده‌ی دقت و توجه‌ی خاص بکار رفته دراین زمینه است.

سعید ویس‌زاده

لکسیکن ۹۰
جدیدترین محصول «الیوتی»
باگویهای مختلف و خط زیبا
olivetti
الیوتی باتکنولوژی ۷۵ ساله
خدمات فنی و سرویس سریع و مجهز
تعمیرگاه و سرویس ۸۳۴۱۲۳
شرکت تهران الکتریک قسمت سیستمهای اداری ـ خیابان ویلا شماره ۸۸
تلفن‌ها ۲۸ ـ ۸۳۴۱۲۴ مستقیم ۸۳۴۱۲۲

موسسه جغرافیائی و کارتوگرافی سحاب
نامی آشنا در جغرافیای ایران
قابل توجه مدارس
دبیران محترم جغرافیا
نقشه برای آموزش جغرافیا
دوره نقشه‌های آموزشی به قطع ۱۱۰×۸۰ سانتیمتر
نقشه‌های جهان نما . ایران
آسیا . اروپا . افریقا . استرالیا .
امریکا شمالی . امریکا جنوبی
سیاسی و طبیعی
با آخرین تغییرات اوضاع سیاسی جهان
منتشر گردید
قیمت هر قطعه ۱۵۰ ریال (یکدوره کامل شامل ۱۶ قطعه ۲۴۰۰ ریال)
اطلس دانش آموز
طبیعی ـ سیاسی ـ اقتصادی
مجموعه‌ایست کوچک ازنقشه های رنگی جهان وقاره‌هابهمراه
جدولی ازآمار کشورهاوپرچم کشورها
۴۰ص قطع ۱۷×۲۳ قیمت ۵۰ ریال
نخستین اطلس جغرافیا
مجموعه ای ازدانستنی ها ونقشه های رنگی وسیاه وسفید
درباره زمین ، قاره هاوایران همراه‌باپرچم کشورهاباآمارآخرین
اطلاعات جغرافیائی ۴۰ص قطع ۲۴×۳۴ قیمت ۹۰ ریال
دفترمرکزی تهران ، خیابان کوروش کبیر ، چهارراه حقوقی ، خیابان شریا
شماره ۳۰ تلفن ۷۶۵۶۹۱ ، ۷۶۵۵۵۷ـ۸ ، ۷۶۴۵۴۴
فروش درکلیه کتابفروشی های تهران وشهرستانها

تحولات گوناگون روابط امریکا و شوروی

بقیه از صفحه ۸

وقتی اندره گرومیکو وزیر خارجه شوروی را بحضور پذیرفت در گفتگوی سه ساعته‌ای که با وی انجام داد شاخه نخل صلح را بدست گرفت و آن را به مردانی که در مسکو نشسته‌اند نشان داد.

رئیس جمهوری امریکا در حالیکه ۷۵ دقیقه تمام خود را به متکلم وحده تبدیل کرده بود در نقش مؤمن ترین حامی پرشور سالت ظاهر گردید و ضمن بر شمردن اساسی ترین نکات این قضیه که از فرط پیچیدگی غالبا کارشناسان حرفه‌ای امور نظامی را نیز دچار سرگیجه می کند تاکید کرد که دولت خود را متعهد میداند که هرگز از هدف برقرار کردن روابط نزدیک و صلح آمیز با اتحاد شوروی عدول نکند.

رهبران احتیاط پیشه شوروی تا حدودی بدلیل آمادگی و علاقه‌ای که در کارتر به سوداعاده فرمولی قابل قبول تر، از شرایط دومین قرار داد سالت مشاهده کرده بودند و آن را با نظر گاههای دولت شوروی سازگارتر یافته بودند، و تا حدودی نیز بدین سبب که «سالت» و «تشنج زدایی» هردو تا بدان اندازه برای شوروی مهم و حیاتی تلقی میشدند بیدرنگ فرصتی را که ابتکار کارتر بوجود آورده بود قاپیدند و از آن پس جد و جهدی برای جبران مافات در روابط شوروی و امریکا آغاز شد که در ماههای بعد ادامه پیدا کرد.

بدلیل بیش و کم انعطافی که برژنف در جواب حسن نیت رئیس جمهوری امریکا بخرج داده است اکنون انتظار میرود که در اوایل سال تازه میلادی پیمان جدیدی در زمینه محدود کردن سلاحهای هسته‌ای و موشکی به امضاء برسد و همراه ان قرارداد تازه‌ای نیز برای منع کامل و فراگیر آزمایش های اتمی بوسیله نمایندگان امریکا و شوروی امضاء شود. عقد این قرار داد ها التزاما برای رهبر حزب کمونیست شوروی به معنای بدست اوردن سلسله‌ای از «نتایج مثبت» بعنوان وجوه ضمانتی خواهد بود که او حصولشان را از کارتر، همچون شرطی قبلی برای ملاقات شخصی‌اش با رئیس جمهوری امریکا مطالبه کرده است.

رسیدن به این نتایج امیدوار کننده مضافا برای کرملین به مفهوم تضمینی ضروری خواهد بود تا با متحقق ساختن میلیارد ها روبل صرفه جویی در مخارج تولید جنگ افزارهای مرگبار موشکی و هسته‌ای، در فضایی که دیگر فشار مسابقه تسلیحاتی آن را مانند گذشته زهرالود نخواهد ساخت، منابع مالی تازه‌ای تحصیل کند و از آن برای سرمایه گزاری در قلمرو کاملا متفاوت دیگری که به تقاضای روز افزون کالاهای مصرفی در روسیه مربوط میشود سرمایه گزاری نماید.

یکی از مسائل مهمی که ظاهرا بهتر شدن تدریجی روابط امریکا و شوروی تاثیر های چندانی بران نخواهد گذاشت مسئله خاور میانه است. ناحیه دیگری از علایق متقابل دو ابرقدرت، یعنی کاهش مبادلات بازرگانی امریکا و شوروی نیز طبق شواهدی که در حیطه آینده محتمل قرار میگیرند، بنوبه خود مسئله‌ای است که ظاهرا حل آن را تحل جاری روابط مسکو و واشنگتن در جهت بهتر شدن اسان‌تر یا حتی امکان پذیر نخواهد کرد. در ۱۹۷۷ ارزش مبادلات بازرگانی امریکا و شوروی ۲۵ تا ۳۰ در صد در مقایسه با ۲/۵ میلیارد دلاری که در ۱۹۷۶ داد و ستد کرده بودند کاهش یافته و امید های شیرینی که امریکائیان به تحصیل سودهای هنگفت از راه بازرگانی دو جانبه با شوروی در سر میپروراندند اشکارا نا پدید شده است.

گرچه دو ابرقدرت حجم داد و ستد های بازرگانی خود را از ۲۰۰ میلیون دلار در ۱۹۷۰ به ۲/۵ میلیارد دلار در ۱۹۷۶ افزایش داده اند، کارشناسان غربی اکنون عقیده دارند که دیگر نمیتوان مانند گذشته به امکان بسط بازرگانی امریکا و شوروی خوشبین بود. دشواری بزرگی که گریبانگیر شورویهاست تنگنای بزرگ ارزی است که در سال گذشته (۱۹۷۷) سبب گردید تا روسیه نزدیک به دومیلیارد دلار از حجم خرید های خود از عرضه کنندگان خارجی بکاهد و به موازات آن از راه بذل تلاشهای بیشتر صادراتی یک میلیارد دلار بیشتر از سال قبل درامد ارزی بدست اورد. این نمونه ها انعکاس مسائل دراز مدتی در وضع بازرگانی خارجی شوروی است. طبق برآوردی که اساس آن برآمارها و مدارک ارائه شده از جانب بانکهای بزرگ امریکا و اروپای غربی قرار دارد غلبه شوروی براین مسائل بیش از آن وقت خواهد گرفت که امریکائیان بتوانند امیدی جدی به بهبود وضع موجود داشته باشند.

پاسخ مسئولان به نامه‌های مردم

شرایط توسعه دانشگاه

در پاسخ مطلب مندرج در شماره ۱۵۴۳۱ آن روزنامه تحت عنوان (دیپلمه‌های سیستان و بلوچستان را بدانشگاه راه دهید) بطوریکه دانشگاه بلوچستان اعلام میدارد: توسعه دانشگاه بلوچستان با توجه به امکانات مالی دولت، اولویتها و سایر امکانات منطقه در زمینه جذب کادر آموزشی در قالب طرح جامع دانشگاه صورت میگیرد. در دو سال گذشته همیشه دانشگاه توانسته اعتبارات تخصصی خود را تا آبانماه بمصرف برساند. و کلیه امکانات اختصاص به توسعه بخشها و واحدهای روزانه دارد.

در طرح جامع دانشگاه دوره شبانه انهم در رشته علوم انسانی پیش بینی نگردیده چه اولا سیاست اصلی دانشگاه تکیه بر رشته های فنی، پزشکی و کشاورزی است، ثانیا هر چه امکانات در اختیار باشد بمصرف ایجاد رشته های جدید روزانه خواهد بود.

بنابراین صرفنظر از اینکه امکان ایجاد دوره شبانه وجود ندارد، دانشگاه هم خود را مصروف ایجاد دوره های خاص فنی و حرفه ای (بدون اعطای درجه تحصیلی) در جهت افزایش مهارت افراد منطقه‌ای ـ خواهد کرد.

روابط عمومی استانداری سیستان و بلوچستان

برنامه سینماها

تماشای فیلمهائیکه با علامت (×) مشخص شده برای اشخاص کمتر از ۱۸ سال ممنوع است

✱ آسیو رودخانه ـ رنگی ـ درمندرا ـ ممتاز
ایفل (۳۱۱۴۷۷) ۱۰ـ۱۲/۳۰ـ۲/۳۰ـ۴/۳۰ـ۶/۳۰ـ۸/۳۰

✱ آتش هوس ـ فرانسوابره
ب.ب (۸۲۹۶۴۱) ۱۰ـ۱۲ـ۲ـ۴ـ۶ـ۸ـ۱۰

★ اسیرجن ـرنگی ـ جون‌کالینز
سینه‌موند (۶۴۸۳۲۲) ۱۱ـ۳ـ۵ـ۷ـ۹

✱ انتقام مرگ بروس لی ـ رنگی ـ لی سیائوفونگ
اروپا (۳۰۳۱۷۹) ۱۰/۳۰ـ۲/۳۰ـ۴/۳۰ـ۶/۳۰ـ۸/۳۰
میامی (۷۵۴۳۲۹) ۹ـ۱۱ـ۱ـ۳ـ۵ـ۷ـ۹
سیلوانا (۳۶۳۷۷۷) ۹ـ۱۱ـ۱ـ۳ـ۵ـ۷ـ۹
آخرین گلوله ـ رنگی سونیل دات
رکس (۳۱۸۲۴۲) ۱۰/۳۰ـ۱۲/۳۰ـ۴/۳۰ـ۶/۳۰ـ۸/۳۰

✱ آقای ۴۲۰ ـ رنگی ـ راج کاپور
همای (۳۱۱۶۶۹) ۱۰/۳۰ـ۲/۳۰ـ۴/۳۰ـ۶/۳۰ـ۸/۳۰

✱ بعد از ظهر نحس ـ رنگی ـ ال پاچینو
گلدیس (۶۲۸۷۱۳) ۱۱/۱۵ـ۲ـ۴/۳۰ـ۷

★ بادی گارد نگهبانی جون‌فو لاد ـ رنگی ـ سونی‌شیبا
رویال (۸۲۹۷۸۵) ۱۰ـ۱۲ـ۲ـ۴ـ۶ـ۸ـ۱۰

✱ بن‌هور ـ بطریقه ۷۰ میلیمتری با صدای استریوفونیک
کریستال (۳۱۷۶۷۵) ۱۰ صبح ـ ۱/۳۰ـ۵/۱۵ـ۹

✱ بدل ـ رنگی ـ وودی الن ـ زروموستل
شهر قصه (۶۲۷۲۹۰) ۱۱ـ۲ـ۴ـ۶ـ۸ـ۱۰

✱ پرواز مرگ ـ رنگی ـ پیتر گریوز ۹/۳۰
شهرتماشا (۹۲۸۶۸۶) ۱۱/۳۰ـ۱/۳۰ـ۳/۳۰ـ۵/۳۰ـ۷/۳۰

✱ پسر شش میلیون دلاری ـ رنگی ۹/۳۰
سیلورسینی (۲۶۱۲۰۵) ۱۱/۳۰ـ۱/۳۰ـ۳/۳۰ـ۵/۳۰ـ۷/۳۰
ادئون (۳۱۸۱۱۸) ۱۱ـ۱ـ۳ـ۵ـ۷ـ۹

✱ پرستار کمر باریک ـ رنگی ـ جک پالانس
آریا (۳۱۹۸۸۴) ۹ـ۱۱ـ۱ـ۳ـ۵ـ۷ـ۹

★ چهارروتین‌تن ـ رنگی ـ سینما سکوپ
سهیلا (۳۱۶۴۲۴) ۳ر۱۰ـ۳ر۲ـ۴ر۳ـ۱ر۴ـ۸ر۲
مراد (۷۵۲۳۸۲) ۹ـ۱۱ـ۱ـ۳ـ۵ـ۷ـ۹

✱ خیلی هم ممنون ـ اغاسی
الوند (۳۶۶۵۳۸) ۱۰ـ۱۲ـ۲ـ۴ـ۶ـ۸

✱ دیوانه‌ای از قفس پرید ـ رنگی ـ جک نیکولسون
شهرفرنگ (۶۲۷۶۲۸) ۱۱/۱۵ـ۲/۳۰ـ۵ـ۷/۳۰ـ۱۰

★ دنیای وحشی ـ رنگی ـ مستند
رادیو سیتی (۶۴۳۳۲۰) ـ ۱۰ر۱۱ـ۳ر۳ـ۵ر۳ـ۷ر۳ـ۹ر۳

✱ دختر گناهکار ـ رنگی ـ جان گریفیت
شهر قشنگ (۶۴۷۷۷۷) ۱۱ـ۱ـ۳ـ۵ـ۷ـ۹

✱ دوستی ـ رنگی ـ محصول هندوستان
ارانوس (۵۲۷۹۷۱) ۹/۳۰ـ۱۱/۳۰ـ۱/۴۵ـ۶/۱۵ـ۸/۳۰

✱ داداش کوچکه جیمزباند ـ لاتدوبوزانکا
دروازه طلائی (۳۵۲۱۶۰) ۹ـ۱۱ـ۱ـ۳ـ۵ـ۷ـ۹

✱ درد عشق ـ رنگی ـ آنافونو
پولیدور (۸۹۲۷۳۱) ۱۱/۳۰ـ۱/۳۰ـ۳/۳۰ـ۵/۳۰ـ۷/۳۰ـ۹/۳۰

✱ سواران آسمان ـ دلاور
البرز (۳۰۴۲۵۸) ۸/۳۰ـ۱۲ـ۳/۳۰ـ۷ـ۸/۳۰

★ ساعت ۲۵ ـ رنگی ـ آنتونی‌کوئین‌ـ ویرنالیزی
دیاموند (۸۲۸۴۰۰) ۳ر۱۱ـ۳ر۱ـ۳ر۳ـ۵ر۳ـ۷ر۳ـ۹ر۴۵

✱ سورج ـ رنگی ـ محصول هندوستان
مارلیک (۹۶۳۶۱۶) ۱۱ـ۱ـ۳ـ۵ـ۷ـ۹

✱ سندباد و چشم ببر ـ رنگی ـ پاتریک‌وین
کابری (۹۲۸۴۰۱) ۱۱ـ۱ـ۳ـ۵ـ۷ـ۹
ریولی (۷۵۷۷۷۷) ۱۱ـ۳/۳۰ـ۵/۳۰ـ۷/۳۰ـ۹/۳۰

✱ سگینا ـ رنگی ـ دلیپ کومار ـ سارا بانو
حافظ (۳۹۱۰۷۴) ۱۰/۳۰ـ۲/۳۰ـ۴/۳۰ـ۶/۳۰ـ۸/۳۰

✱ طلوع یک ستاره ـ رنگی ـ باربراستریسند
امپایر (۸۹۳۹۴۲) ۱۱/۳۰ـ۲/۳۰ـ۵ـ۷/۳۰ـ۱۰

✱ عشق و خشونت ـ بیک ایمانوردی ـ ژیلاشاهانی
پاسیفیک (۷۵۳۳۱۱) ۱۱/۳۰ـ۳/۳۰ـ۵/۳۰ـ۷/۳۰ـ۹/۳۰
استارا (۲۷۴۰۲۲) ۱۰/۳۰ـ۲/۳۰ـ۴/۳۰ـ۶/۳۰ـ۸/۳۰

✱ عروس پا برهنه
کیهان (۵۴۶۳۶۰) ۹ـ۱۱ـ۱ـ۳ـ۵ـ۷ـ۹

★ عملیات عقاب ها ـ رنگی ـ مایکل‌کین
آتلانتیک (۸۹۷۱۷۱) ۳ر۱۱ـ۳ر۱ـ۳ر۳ـ ۳ر۵ـ۳ر۷ـ۹ر۴۰

✱ غولهای سه بعدی ـ رنگی ـ داینارا ما ـ سه بعدی
پارامونت (۶۴۸۳۲۱) ۱۱/۳۰ـ۳/۳۰ـ۵/۳۰ـ۷/۳۰ـ۹/۳۰
دیانا (۶۴۷۳۶۵) ۳ـ۱۱ـ۳/۱۰ـ۳/۳۰ـ۵/۳۰ـ۷/۳ـ۹/۴۵

✱ فری دست قشنگ
اونیورسال (۹۲۶۹۵۳) ـ ۱۱ـ۱ـ۳ـ۵ـ۷ـ۹
ایران (۱۶۳۵۴) ۹ـ۱۱ـ۱ـ۳ـ۵ـ۷ـ۹
تیسفون (۸۵۸۸۲) ۹ـ۱۱ـ۱ـ۳ـ۵ـ۷ـ۹
رنگین کمان (۷۴۵۷۶۰) ۱۰ـ۱۲ـ۲ـ۴ـ۶ـ۸
دریا (۳۴۱۷۴۶) ۹ـ۱۱ـ۱ـ۳ـ۵ـ۷ـ۹
کارون (۹۵۵۱۶۵) ۳/۱۰ـ۳/۲ـ۳۰/۶ـ۸/۳۰
سانیا (۳۵۲۴۴۲) ۹ـ۱۱ـ۱ـ۳ـ۵ـ۷ـ۹
پرسپولیس (۸۵۱۰۸۳) ۱۰ـ۱۲ـ۲ـ۴ـ۶ـ۸
✱ فاتح بغداد ـ بمن میگن کله پوک
فلور (۵۲۸۰۹۶) ۹ـ۱۱ـ۱ـ۳ـ۵ـ۷ـ۹
✱ کندور ـ سینما سکوپ رنگی
مازستیک (۶۶۸۴۶۱) ۱۱ـ۱ـ۳ـ۵ـ۷ـ۹

★ کئوما ـ رنگی ـ فرانکو نرو
سانترال (۹۲۸۶۸۶) ۱۱ـ۱ـ۳ـ۵ـ۷ـ۱۰ر۹
✱ کبوتر خونین ـ سینما سکوپ ـ رنگی
برلیان (۳۹۳۵۳۵) ۹ـ۱۱ـ۱ـ۳ـ۵ـ۷ـ۹

✱ گلهای کاغذی ـ مرتضی عقیلی ـ اصغر آقاخانی
اسپا (۶۴۲۹۰۹) ۱۱ـ۱ـ۳ـ۵ـ۷/۱۵ـ۹/۳۰
مولن روژ (۷۵۲۹۲۹) ۱۱ـ۳/۳۰ـ۵/۳۰ـ۷/۳۰ـ۹/۳۰ـ۸/۳۰
شهوند (۳۵۴۰۴۰) ۱۰/۳۰ـ۱۲/۳۰ـ۲/۳۰ـ۴/۳۰ـ۵/۳۰ـ۸/۳۰
نیتون (۷۶۱۰۳۶) ۹ـ۱۱ـ۱ـ۳ـ۵ـ۷ـ۹
ژاله (۳۰۴۱۲۰) ۱۰/۳۰ـ۲/۳۰ـ۴/۳۰ـ۶/۳۰ـ۸/۳۰
توسکا (۵۲۶۵۴۴) ۹ـ۱۱ـ۱ـ۳ـ۵ـ۷ـ۹
المپیا (۹۲۶۷۹۶) ۱۱ـ۱ـ۳ـ۵ـ۷/۱۵ـ۹/۱۵
لیدو (۹۵۱۵۱۱) ۹ـ۱۱ـ۱ـ۳ـ۵ـ۷ـ۹
پاسارگاد (۳۴۲۷۸۲) ۱۰ـ۱۲ـ۴ـ۶/۱۵ـ۸/۳۰
چرخ فلک (۹۵۰۵۵۸) ۹ـ۱۱ـ۱ـ۳ـ۵ـ۷ـ۹

✱ مشت میخوای یا کاراته ـ بمن میگن غیرتی
نادر (۳۱۴۷۹۵) ۹ـ۱۱ـ۱ـ۳ـ۵ـ۷ـ۹

✱ معشوقه گناهکار ـ رنگی ـ درونیک وندل
کسری (۸۲۶۹۳۹) ۱۰/۳۰ـ۲ـ۴ـ۶ـ۸ـ۱۰
✱ مبارزه بی امان ـ رنگی ـ پیتر فاندا ۹/۳۰
گلدن سیتی (۶۶۳۲۶۹) ۱۱/۳۰ـ۱/۳۰ـ۳/۳۰ـ۵/۳۰ـ۷/۳۰
✱ مارتای حیله گر ـ رنگی سینما سکوپ
یارک (۳۱۹۶۳۷) ۹ـ۱۱ـ۱ـ۳ـ۵ـ۷ـ۹
✱ ملاقات درشب ـ رنگی ـ چارلزبرونسون
متروپل (۳۱۹۴۱۰) ۹ـ۱۱ـ۱ـ۳ـ۵ـ۷ـ۹
✱ وسوسه های یک زن ـ رنگی ـ مارکارت لی
تاج (۳۱۳۸۶۴) ۱۰ـ۱۲ـ۲ـ۴ـ۶ـ۸ـ۱۰
✱ هوسهای قبل از مرگ ـ رنگی ـ ارناشودر
بلازا (۶۴۴۲۵۵) ۱۱ـ۱ـ۳ـ۵ـ۷ـ۹
✱ فستیوال فیلمهای هندی
شهناز (۷۵۴۶۴۶) ۱۰/۳۰ـ۲/۳۰ـ۴/۳۰ـ۶/۳۰ـ۸/۳۰
✱ فستیوال فیلمهای فردین
موناکو (۷۳۵۵۹۶) ۹ـ۱۱ـ۱ـ۳ـ۵ـ۷ـ۹
✱ سانس انگلیسی
گلدیس ساعت ۹/۳۰ (بعد از ظهر نحس)

سینما کریستال — بن هور

برنامه امروز سینما

امپایر
باربرااستریسند
کریس کریستوفرسون
درفیلمی از:
فرانک پیرسون

طلوع یک ستاره

از امروز درسینما
ایفل
هنرمند محبوب سینمای هند
دو آنند
درفیلم رنگی
آقای بنارسی
روز پنجشنبه ساعت ۹ بعدازظهر و روز جمعه ساعت ۱۰ صبح این فیلم درسینما ایفل بزبان اصلی (هندی) نمایش داده میشود

چارلی چاپلین
مرد بزرگ سینما درگذشت ولی نامش همیشه جاویدان خواهد ماند و اینک سینما
گلدیس
بهترین فیلم این بزرگمرد تاریخ سینما را
از فردا صبح
نمایش میدهد

چارلی چاپلین

شوخ‌ترین مرد دنیا

این یک فیلم معمولی نیست یک اثر فوق‌العاده است
از فردا صبح فقط در
سینما گلدن سیتی
مهیج ترین اثر پرانترینگ سینمای ایتالیا که صحنه های اعجاب آورش را در کمتر فیلمی دیده اید

توماس میلیان
استفانو پارتیزی
ماکی دلیی درفیلم رنگی

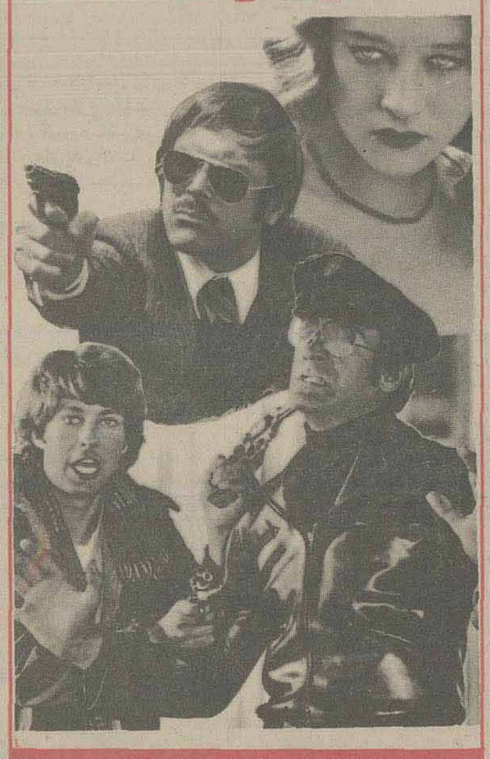

تازیانه‌ی بلوغ
پخش از سازمان سینمائی شهرتماشا

ـ ماجرائی پرتحرک و هیجان انگیز از سفری پرمخاطره دریک بالون بزرگ به قلب جنگلهای انبوه و دشتهای بیکران افریقا... جائیکه بین مرگ و زندگی حتی باندازه یک مو فاصله نیست
از فردا صبح فقط در
سینما رویال

بالن مرگ
باشرکت: جف کوپر ـ کارمن ویکارت

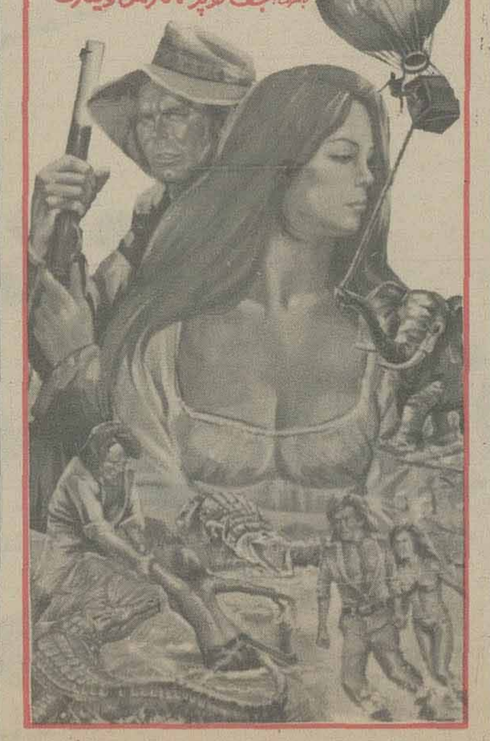

برای اولین بار در ایران
یک اثر آموزنده برای خانواده ها و یک هشدار و زنگ خطر برای نسل جوان امروز
آغاز هفته دوم فقط در
سینما شهر قشنگ
✱ دختری رمیده از کانون گرم خانواده در معرض خطراتی که نسل جوان را تهدید میکند.
✱ اجتماع باید برای این جوانان متمرد چاره ای بیاندیشد زیرا فردای ما به آنها بستگی دارد

رنگی ـ با شرکت هنرمندان جوان
جان گریفیت ـ کارن آرتور

✱ زیباترین درد جهان... ✱ قشنگترین رنج دنیا.... ✱ قابل تحمل ترین محنت عالم... درد عشق!
از امشب در
سینما پولیدور
✱ قصه‌ای دل انگیز از رنج تنهائی و عشق پیری...
✱ داستانی جذاب از تمناهای پرالتهاب جوانی...
درد عشق
LOVE ON A HORSE
رنگی ـ باشرکت: آنا فونو
جان ارگریگی
کوستاس کاراپوگیس

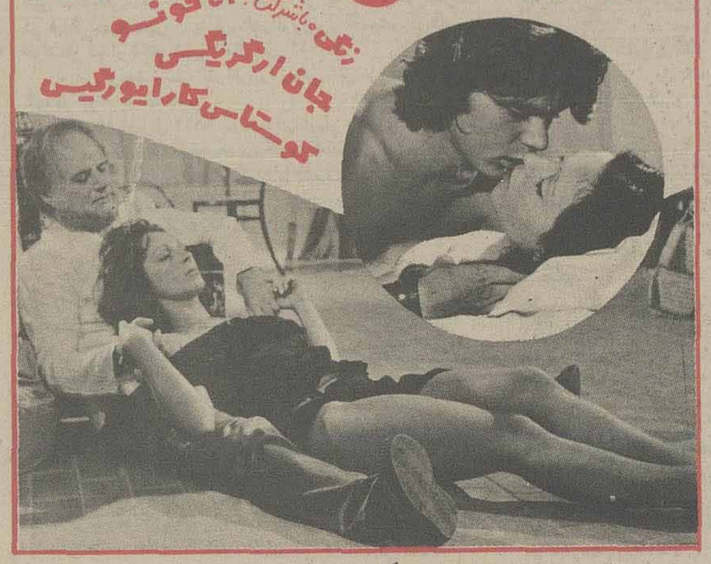

برای رزرو بلیت همه روزه بگیشه سینما پولیدور مراجعه فرمائید

از امشب در گروه ممتاز سینمائی پایتخت
آسیا ـ مولن روژ ـ شهوند ـ لیدو ـ نپتون
ژاله ـ توسکا ـ المپیا ـ پاسارگاد ـ چرخ فلک
گلهای کاغذی
گلهای کاغذی طنزی است که شما را می خنداند
مرثیه‌ای است که شما را می گریاند
عشقی است که تا اعماق قلبتان نفوذ می کند.
با عشق زیستن، جسم و جان به عشق سپردن
وچون پروانه ها از عشق مردن!
مرتضی عقیلی * اصغر آقاخانی
بامعرفی شهرزاد آرمانی
فیلمی از: مرتضی عقیلی
همراه با: گرجی
لی‌لی سلیمی
فیلمبردار: داریوش
موسیقی متن: تورج با صدای ستار

همزمان با تهران در شهرستانهای.
اهواز (ساحل) مشهد (دیاموند) اصفهان (چهارباغ) شیراز (مترو) رشت (سپیدرود) کرمانشاه (شهرفرنگ) تبریز (آریا) آبادان (خورشید) خرم‌آباد (آزیتا).
36-60

راننده شریف:
قبل از حرکت از آماده بودن چراغهای اتومبیل وبرف پاک کن ووجود سایر وسائل ایمنی‌اطمینان حاصل فرمائید.

شیر مادر بهترین غذای کودك دردوسال اول زندگی است،ولی از شش ماهگی به‌بعد علاوه بر شیر مادر غذاهای مناسب‌دیگری‌نیز باید به کودك داده شود ، ملاف ۲۱۳۱۳

اطلاعیه‌شهرداری‌پایتخت

قبوض عوارض نوسازی سال ۲۵۳۶ شاهنشاهی کلیه املاك واقع درمحدوده قانونی تهران آماده و ادارات درآمد نوسازی مناطق شهرداری مشغول توزیع آنهامیباشند . ازمالکان محترم تمنا دارد درصورتیکه تا پایان آذرماه۲۵۳۶ موفق بدریافت قبوض عوارض نوسازی خود نشوند به‌درآمد نوسازی منطقه مربوطه مراجعه یا به تلفن ۸۳۰۶۰۰ اطلاع فرمایند تا علت نرسیدن قبوض روشن گردد ، از مالکین محترم زمینهای بایرکه بعلت دردست نبودن نشانی کامل محل سکونت‌آنها قبوض عوارض نوسازی مربوطه ارسال نگردیده است‌تقاضا دارد در اولین فرصت به ادارات درآمد نوسازی منطقه‌محل وقوع ملك خود مراجعه وقبوض عوارض نوسازی را که‌قبلا آماده شده است دریافت فرمایند . ضمنا بمنظور رفاه حال بیشتر مودیان عوارض نوسازی درسال جاری ترتیبی داده شده است که چهار ماه قبل از پایان سال قبوض عوارض در دسترس آنان قرار گیرد که فرصت کافی برای پرداخت داشته باشند تامشمول جریمه قانونی نشده واز ده درصدجایزه نیزاستفاده‌نمایندوهمچنین باازدحام‌جمعیت درپایان سال مواجه نشوند از همه مودیان‌محترمی که عوارض نوسازی خود را بموقع پرداخت واز این طریق شهرداری پایتخت را در اجرای برنامه‌های عمرانی یاری‌میفرمایند صمیمانه سپاسگزاری مینماید .

شهردار پایتخت

کجا برویم

باله

باله فندق شکن
سازمان باله ملی ایران
موسیقی: پیتر چایکوفسکی
طراحی و کارگردانی: نیکلاس بریازف
طراحی صحنه و لباس : برونو سانتینی
رهبر ارکستر: تیلورپوستای
تالار رودکی ساعت ۸ بعدازظهر

فیلم

فیلم آسانسور برای چوبه دار
کارگردان: لوئی مال
محل نمایش: انجمن فرهنگی ایران و فرانسه خیابان شاهپور علیرضا ساعت ۵ و ۷/۵ بعد از ظهر

تئاتر

بلبل سرگشته
نویسنده و کارگردان: علی نصیریان
با شرکت مهین شهابی، آذر فخر، میترا فتحی، جمشید لایق، مصطفی طاری علی نصیریان
تالار ۲۵ شهریور: خیابان جنوبی پارك شهر ساعت ۸ بعد از ظهر

اغارت
محل اجرا: کارگاه نمایش چهارراه یوسف آباد کوچه کلانتری
شروع نمایش: ساعت ۸ بعدازظهر، جمعه ها ساعت ۵ بعدازظهر

خلوت خفتگان
تئاتر چهارسو ـ تئاتر شهر ـ چهارراه پهلوی ساعت شروع نمایش ۷/۵ بعدازظهر

دیوار چین
تئاتر شهر ـ چهارراه پهلوی ساعت شروع نمایش ۸ بعدازظهر

میلاد
نویسنده و کارگردان: علاءالدین رحیمی
تالار مولوی: خیابان ۲۱ آذر ساعت ۸بعدازظهر جمعه ساعت ۵ بعدازظهر

نمایشگاه

طراحی های هما پرازنده کار
گالری شیخ: خیابان بخارست خیابان هشتم شماره ۳۳ ساعت بازدید ۱۰تا۱۲ و ۴تا۷ بعدازظهر

تکه دوزی با فوستر
انجمن ایران و آمریکا نمایشگاهی از تکه دوزی با فوستر توسط وکارل اشلامینگر، ترتیب داده است آدرس: خیابان عباس آباد نگارخانه یک ساعت ۶ تا ۸ بعد از ظهر

طراحی و تصویر سازی هنرمندان امریکائی
انجمن ایران و امریکا یک نمایشگاه گروهی از طراحی و تصویر سازی هنرمندان امریکائی در نگارخانه‌های پوپ و علاء ترتیب داده است. خیابان عباس آباد ساعت ۶ تا ۸ بعد از ظهر

نقاشی های محمود زنگنه
گالری تهران خیابان عباس آباد چهارراه قصر شماره ۹ طبقه ۲ ساعت بازدید ۱۰صبح تا ۸ بعدازظهر

آبرنگهای مصطفی معینی
گالری نصل ها و یادها: خیابان تخت طاووس خیابان میرعماد خیابان یازدهم شماره ۲۶
ساعت بازدید: ۱۰ صبح تا ۸ بعدازظهر پنجشنبه و جمعه تعطیل است

نقاشی‌های مهدی حسینی
گالری شهر: خیابان بزرگمهر شماره ۸۶ ساعت ۱۷ تا ۲۰

نقاشی‌های بهمن بروجنی
گالری سیحون: خیابان عباس آباد خیابان وزرا، کوچه چهارم ساعت بازدید ۱۷ تا ۲۰

نقاشی‌های خسرو خزائی
گالری مهرشاه: خیابان آپادانا نبش خیابان نوبخت ساعت بازدید ۹ تا ۱۳ و ۱۶ تا ۲۰

مینیاتورهای عطیه صدیقی
خانه آفتاب: خیابان روزولت روبروی دانشکده تربیت معلم ساعت ۸ تا ۱۲ و ۱۴ تا ۱۹/۳۰

معماری هوشنگ سیحون، نقاشی های هفت نمایش دیگر
موزه هنرهای معاصر: واقع در پارك فرح خیابان امیرآباد ساعت بازدید ۱۱تا۲۰ روزهای شنبه تعطیل است.

طراحیهای اکبراهری پور
تالار عبید: خیابان ۲۱ آذر ساختمان امور دانشجوئی شماره ۶
ساعت بازدید ۸تا۱۳ و ۱۷تا۱۹/۳۰ پنجشنبه و جمعه تعطیل است

نمایشگاهی از کاریکاتورهای «هربرت بلاک» «پراك اولیفانت» و «لواین» و عکس های «روبرت صافاریان»
تالار نقش: میدان کندی ساعت بازدید ۵تا۸ بعدازظهر

کاریکاتورهای بهمن رضائی
نگارخانه نیازی: عباس آباد روبروی سینما شهرفرنگ شماره ۴۳۰ ساعت بازدید ۱۸تا۲۱

نگارخانه زند: خیابان محمدرضاشاه کوچه چکاوه ساعت بازدید: ۱۰تا۱۹

نمایشگاه آثار حسین محجوبی
خیابان بخارست، خیابان هیجدهم شماره ۴
ساعت بازدید ۱۷/۰۰تا۲۰ـ۲۱

نقاشی های مسعود عربشاهی
گالری سامان: بلوار الیزابت ساختمان سامان
ساعت بازدید: ۱۰تا۱۳، و ۱۶تا۱۹

موزه

موزه ایران باستان:
خیابان قوام‌السلطنه، خیابان پرفسور رولن
ساعت بازدید: ۹تا۱۳ و ۱۵تا۱۸، دوشنبه ها و بعدازظهر جمعه موزه تعطیل است.

موزه جواهرات سلطنتی:
خیابان فردوسی، ساختمان بانك مرکزی ساعت بازدید: از ۱۵/۳۰تا۱۸ جمعه ها تعطیل است

موزه شهباد:
میدان شهباد ساعت بازدید ۹تا۱۶ بدون تعطیل

موزه سلسله پهلوی:
کاخ مرمر ساعت بازدید ۹تا۱۶ پنجشنبه ها تعطیل است

موزه نگارستان:
تقاطع خیابان سپه و کاخ ساعت بازدید: ۱۰تا۱۸ شنبه ها تعطیل است.

موزه مردم شناسی:
میدان ارك ساعت بازدید ۹تا۱۶ جمعه ها تعطیل است

موزه ملك
بازار بین‌الحرمین ساعت بازدید ۸/۳۰تا۱۲ جمعه ها تعطیل است

مرکز فرهنگی و هنری رضاعباسی:
خیابان کوروش کبیر سیدخندان ساعت بازدید: ۱۰تا۱۳ و ۱۵تا۱۸ سه‌شنبه ها تعطیل است.

موزه صبا:
خیابان ظهیرالسلام ساعت بازدید ۹تا۱۶ پنج شنبه و جمعه عصر تعطیل است

موزه هنرهای ملی:
میدان بهارستان ساختمان مرکزی وزارت فرهنگ و هنر ساعت بازدید: ۹تا۱۶ شنبه تعطیل است.

موزه هنرهای معاصر:
پارك فرح ساعت بازدید ۱۱تا۲۰ شنبه ها تعطیل است

موزه کاخ گلستان:
میدان ارك ساعت بازدید ۹تا۱۶ جمعه ها تعطیل است

موزه هنرهای تزئینی
خیابان کریمخان زند ساعت بازدید ۹تا۱۶

تلفن های ضروری شما

- مرکز اورژانس تهران ۱۲۳
- دفتر ارائه اطلاعات مسمومیت ها مرکز اورژانس تهران ۶۶۰۵۵۲ ـ ۶۶۰۵۵۱
- مرکز حمایت مسمومین بنیاد والاحضرت شاهدخت شمس پهلوی ۸۴۱۰۲۰ ـ ۸۵۱۰۳۰
- اطلاعات فرودگاه مهرآباد ۶۴۳۹۱۳ ـ ۶۴۳۰۱۲
- هواپیمائی ملی پرواز های خروجی ۹۱۱۳۱۳ و ۹۱۱۳۱۴
- آتش نشانی تهران ۹۵۴۴۴۴ ـ ۹۵۵۵۵۴ ـ ۹۵۵۵۵۵ ـ ۶۵۵۵۴۵
- آتش نشانی شمیران ۲۷۷۷۷۷۱ ، ۲۷۷۷۷۷۲

فال فردای شما

حمل موفقیت تازه‌ای در زمینه کاری در انتظارتان است. در فکر تدارک تحول تازه‌ای هستید

ثور مقداری از مسئولیت های شما کاسته می شود و آزادی عمل بیشتری خواهید داشت. روز خوشی در پیش دارید و با افراد جالبی ملاقات خواهید کرد

جوزا مشکل کوچکی برسر راهتان ظاهر می شود اما با آرامش آن را حل می کنید. از راه دور منتظر شنیدن خبر های خوشحال کننده باشید.

سرطان دوستی جدید به زندگی شما وارد می شود که از مصاحبت او لذت خواهید برد. در چند مهمانی جالب شرکت می کنید.

اسد موقعیت مالی شما بهتر می شود و در محیط کار از زحمات شما قدر دانی می شود. دوستی برای شما خبر های خوشی می آورد.

سنبله فعالیت هایتان بیشتر می شود و بار مسئولیت بیشتری را بر دوش احساس می کنید. موقعیت مالی شما بهتر می شود.

میزان این روز ها بیشتر مراقب سلامتی خود باشید. نگرانی شما در مورد یکی از بستگان پایان می گیرد.

عقرب اوقات بیکاری خود را با مطالعه و پیاده روی پر کنید. نیک است انتخاب شغل و ملاقات با بزرگان.

قوس در محیط کار اوضاع مطابق میلتان است به یک مسافرت طولانی بروید

جدی یکی از اطرافیان به شما پیشنهاد جالبی کرده است که اگر آن را بکار ببندید به نفعتان است. نامه‌ای دریافت می کنید.

دلو باکسانی که در آینده تان نقش مهمی خواهند داشت، بهتر رفتار کنید نیک است انتخاب شغل دوروود به خانه نو.

حوت با بهتر شدن اوضاع مالیتان بعضی از مشکلات را حل می کنید. در محیط کار از زحمات شما قدردانی می شود.

صالح هدایت نسب
وکیل پایه یک دادگستری
قبول وکالت مینماید تلفن ۳۴۶۸۱۳

جدول

ویژه ۹۸۱۷ شماره عادی ۱۲۰۹۹

افقی — عمودی — ویژه

۱ ـ کنایه از آفتاب عالمتاب کرده اند ـ جای آسودگی و راحت ۲ ـ مقابل و برابر ـ شادابی ـ خدا نکند شناگری اسیر ان شود ۳ ـ بانگ جرس ـ تیز است ـ واحدی در وزن ـ صورت غذا در رستوران ۴ ـ پر شده و دیگر جا ندارد ـ دانا و فاضل ـ ضمیر مفرد ۵ ـ نیم نگاه ـ نام دو ستاره در آسمان ـ مایه اصلی آهنگ ـ بلبل خوش الحان ۶ ـ صفت فلفل است ـ از سلاحهای سرد ـ گلیم دراز ۷ ـ وظیفه و مستمری ـ فساد ـ نوعی لباس باشد ـ بالا در لفظ انگلیسی ۸ ـ خرامان و لرزان ـ در صورت بجوئید ـ از گلهای خوشبو ـ بلند آوازه و معروف ۹ ـ تکرارش نوعی مد دامن خانم اروپائی است ـ نا امیدی ـ عیب و عار ـ نیک بخت ۱۰ ـ آش ـ داخل شدن ـ عروس آسمان ـ ۱۱ ـ از او حرکتی نتوان دید ـ از انواع هواپیماست ـ اثری از راسین ـ کوشش کردن در کار ـ ۱۲ ـ صفت عدد ـ از انواع پرنده ها ـ سود پول ۱۳ ـ جوی آب ـ اراده ـ خداوند یکتا ـ مظهر شیرینی است ۱۴ ـ از امراضی که بر گلو می افتد ـ آنسو ـ کاسه چوبی ـ ۱۵ ـ صدای سگ از سرما ـ زاج سبز در اصطلاح علمی.

۱ ـ مثل و مانند ـ از دارو هایی که در طب برای دفع کرم معده تجویز می کنند ـ راه بین دو دریا ۲ ـ شهر دستمال ـ بندری در ایران ـ زمین هموار ۳ ـ علامت کارخانه ـ تاریکی ـ مردمان صالح ـ هم صحبت برهمن ۴ ـ ضمیر اشاره ـ شاعر اعضاء یک پیکرشان دانسته ـ علامت صفت تفضیلی ۵ ـ مرغابی ـ فرو مایگی ـ صدای خنده بلند ۶ ـ حاجت و مقصود ـ شیره انار ـ شهری درایران ـ گاهی بی دلیل می‌آید ۷ ـ فرق میان سر ـ حسدو غیرت ـ نایاك است ـ زینت روباشد ۸ ـ مایعی که از حل شدن اکسید مس در امونیاك بدست می اید ـ مستعمره در پی آنست ۹ ـ هنوز در لفظ انگلیسی ـ درس نخوانده ـ با کراوات می زنند ـ هزار ها ۱۰ ـ پشت سر هم ـ میگویند علامت شانس است ـ حرف دلتنگی ـ بانگ جانوران درنده ۱۱ ـ پای افزار راحت ـ گاهی خاطر چنین میشود ـ اسب ترکی ۱۲ ـ عدد و شماره ـ انعکاس صوت و تموج آن ـ یک چهارم ـ ۱۳ ـ گندم خورد و از بهشت رانده شد ! ـ حرف درد ـ همگانی تر ـ پایتختی در اروپا ۱۴ ـ عملیات جنگی بطریقه ازمایش ـ بر دریا توان دید ـ سخن گزاف ۱۵ ـ آنچه منسوب به نبی باشد ـ صبح زود ـ آب پاك.

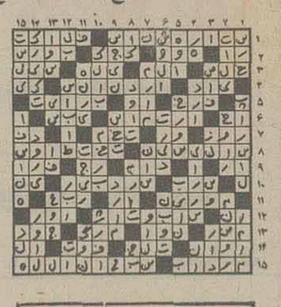

حل جدول های شماره قبل

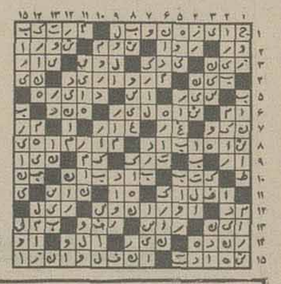

افقی — عادی — عمودی

۱ ـ مظهر دموکراسی امریکائیان است و در بندر نیویورک نصب کرده‌اند ـ از اجرا کنندگان برنامه‌ای در تلویزیون ۲ ـ ضد شتاب ـ از معروفترین شهر های عربی ـ مطرب میخواند ـ ۳ ـ وزارتخانه ایست ـ گاهی به زندانش اسیر می شوند ـ برای رفع دلخوری می زنند ـ هم صحبت برهمن ۴ ـ مخزن بنزین ـ شهری در ایران ـ خداوند یکتا ۵ ـ اثر چرکی ـ وقت کار و کوشش ـ طرف و جهت ـ جای لخت شدن در حمام ۶ ـ پارچه ایست ـ درختی است زیبا و همیشه سبز ـ بی کم و کاست ۷ ـ آخرده فلز ـ واحدی در وزن ـ امر به یافتن ـ بلی به زبان روسی ۸ ـ قبل از دوما ـ رودخانه‌ای در فرانسه ـ سه کیلو ـ نقل کننده ۹ ـ از کلمات نفی ـ ناحیه‌ای در اطراف مکه ـ ناشنوا ـ کارمند است ۱۰ ـ جلوی آب را گرفته ـ از نواحی اصفهان ـ پرنده‌ایکه طعمه خویش را در آسمان می جوید ۱۱ ـ مومن از ان پرهیز دارد ـ اگر ـ شهر عرب ـ حرف همراهی ۱۲ ـ برابر ـ به آواز اسرار درون سخن توان گفت ـ ساعت احتیاج به آن دارد ۱۳ ـ لقمان به طریقی دیگر آموخته بود ـ زیر پا مانده ـ طبل بزرگ ـ مگر ۱۴ ـ سه ماه کمتر به آن مانده ـ شکلی در هندسه ـ درد و رنج ۱۵ ـ در آشپزخانه بکار آید ـ از معروفترین نویسندگان روسی که کتاب ابله از آثار اوست.

۱ ـ بالا آمدن آب دریا ـ میوه ایست تابستانی ـ سهل و اسان ۲ ـ نوعی چرم است ـ رودی در جنوب ـ واحدی در ارتش ۳ ـ همیشه تشنه لب گول انرا خورده ـ زبان بسته ـ خانم هرگز راستش را نگفته ـ راهنما ۴ ـ سگی که علاقه به پاچه گرفتن دارد ـ با پرورش حیوانات اهلی روزگار میگذراند ـ حرف نفی ۵ ـ قصد و اراده ـ خونخوار دریا ها ـ ساده دل و زود باور ۶ ـ پیش از اصول آید ـ سیگاری وطنی است ـ حشره‌ایکه معمولا شبها سرو کله‌اش پیدا میشود ـ قسمتی از کمان ۷ ـ خوشگل است ـ از نویسندگان معروف فرانسوی ـ جوانمرد ـ بلی به زبان روسی ۸ ـ قسمتی از خانه های قدیمی بود ـ پایتخت کشور ونزوئلا ۹ ـ عددی است ـ بانگ جرس ـ از شهر های اسیایی ـ دیدن ۱۰ ـ یکی از اعضاء تیم فوتبال ـ جای نشستن بر گرده اسب ـ مادر عرب ـ خانه ۱۱ ـ خاك است و زمین ـ ناچیز باشد ـ کلمه خطاب ۱۲ ـ بدی و فساد ـ تخم مرغ عسلی ـ آهنگی در موسیقی ـ ۱۳ ـ پسوند مانند ـ دهان پرنده ـ در آن عکس مینهند ـ جای خواندن درس ۱۴ ـ در کنار گلدسته می سازند ـ شهری در فارس ـ به کار خانم در آشپزخانه می آید ۱۵ ـ وقتی که بزنند دل دشمن را خالی کرده‌اند ـ در آنجابرنج کاشته‌اند ـ شراب.

ساعات بیکاری خود را چگونه میگذرانید؟
با ما همکاری کنید و بردرآمد خود بیفزائید

BIANCO

شرکت بلانکو ایران

نماینده شرکت بلانکو آلمان

بزرگترین سازنده ظروف آشپزخانه و سرویس روی میز استنلس استیل در دنیا شما را در تهران بهمکاری دعوت مینماید در شهرستانها نمایندگی معتبر پذیرفته میشود. لطفا با تلفن‌های ۶ـ۸۲۲۰۰۵ با ما تماس بگیرید

شرکت ملی نفت ایران
پخش
قابل توجه مصرف کنندگان نفت گاز حرارتی

درزیر اسامی و شماره تلفن عاملین رسمی توزیع نفت گاز حرارتی که براساس قرارداد منعقده در مقابل شرکت و مصرف کنندگان مسئول میباشند برای اطلاع عموم درج میگردد. چون افراد غیرمسئولی نیز مبادرت به توزیع نفت گاز نموده و موجبات شکایت مصرف کنندگان محترم را فراهم میکنند از عموم مصرف کنندگان تقاضا دارد احتیاجات خود را از طریق عاملین رسمی این شرکت تامین نمایند. ضمناً از کلیه دارندگان دستگاههای حرارتی (شوفاژ) درخواست میشود درصورت مواجه شدن با هرگونه اشکال احتمالی در زمینهٔ توزیع نفت گاز حرارتی بوسیله این توزیع کنندگان و یا برای صدورکارت اشتراک مراتب را بوسیله تلفن های ۷۶۵۹۱۲ـ۷۵۶۰۸۱ـ۷۵۳۲۱۷ـ۷۵۴۲۱۵ بمسئولان این شرکت اطلاع فرمایند تا نسبت برفع آن اقدام و راهنمائی لازم بعمل آید.

ردیف	نام عامل توزیع کننده	شماره تلفن
۱	حوریه کهنام	۳۹۲۷۷۱ـ۳۱۱۴۸۳
۲	رحیم هاشمیان	۶۴۲۸۶۳
۳	برات‌اله یحیائی	۷۵۸۶۶۵
۴	فریدون حسین زاده	۲۳۱۱۵۹ـ۲۳۲۷۵۰
۵	پسیان	۶۲۱۵۶۴
۶	مرتضی بیشروخصال	۹۷۲۱۲۷
۷	کلوپ خدمات بین المللی	۸۴۸۲۹۸ـ۸۴۸۸۷۶ـ۸۵۲۳۳۶
۸	محمود عزب زاده	۹۷۳۶۶۶
۹	منوچهر حسین زاده	۲۳۱۷۱۲ـ۲۳۰۰۰۷
۱۰	احمد خلیل پور	۹۲۱۲۸۱ـ۹۳۲۷۸۲
۱۱	غلامحسین خلیلی	۹۷۵۴۸۰
۱۲	شرکت سوخت حرارتی	۵ـ۵۴۸۱۰۱
۱۳	محمدجلیلی	۷۵۶۳۸۸ـ۷۶۳۵۷۵
۱۴	حسین اعتمادی	۶۴۵۷۴۶ـ۶۴۲۰۵۴
۱۵	دلاور انصاری	۶۲۶۹۵۲ـ۶۲۱۳۵۰
۱۶	محمد اویسی	۶۲۱۶۶۴ـ۶۲۷۷۴۶
۱۷	حسن دیبائی	۳۶۱۱۵۴ـ۳۶۳۷۳۹ـ۳۶۰۲۶۱
۱۸	محمد دهقان نژاد	۳ـ۸۲۰۴۴۲
۱۹	مرادعلی کاویانی نژاد	۴ـ۸۹۹۱۴۱

آگهی

موضوع: درآمد مقطوع مبنای کسر حق بیمه کارگران کافه رستورانها در شهرستان تهران، شمیران شهرری، کرج، ورامین و گرمسار

باستناد ماده ۳۵ قانون تامین اجتماعی، از تاریخ اول آذر ماه ۲۵۳۶/ درامد مقطوع روزانه مبنای کسر حق بیمه کارگران کافه رستورانها در شهرستان تهران، شمیران، شهر ری کرج ورامین و گرمسار بشرح زیر تعیین گردیده است:

الف ـ کارگران کاباره لوکس

۱ـ سر آشپز	یکهزار و دویست ـ /۱۲۰۰ ریال
۲ـ آشپز	نهصد ـ /۹۰۰ ریال
۳ـ سر پیشخدمت	هشتصد ـ /۸۰۰ ریال
۴ـ پیشخدمت، حسابدار، بن نویس، صندوقدار	ششصد ـ /۶۰۰ ریال
۵ـ کمک آشپز، کباب پز	پانصد ـ /۵۰۰ ریال
۶ـ بستنی ساز، اردورچی، بوفه چی، آبدار	چهارصد ـ /۴۰۰ ریال
۷ـ کمک پیشخدمت	سیصد و چهل ـ /۳۴۰ ریال
۸ـ ظرفشوی، نظافتچی	سیصد و بیست ـ /۳۲۰ ریال
۹ـ دربان، مامور رختکن	سیصد ـ /۳۰۰ ریال

ب ـ کارگران کافه رستوران لوکس

۱ـ سر آشپز	هفتصد و پنجاه ـ /۷۵۰ ریال
۲ـ آشپز	هفتصد ـ /۷۰۰ ریال
۳ـ سر پیشخدمت	ششصد ـ /۶۰۰ ریال
۴ـ پیشخدمت	پانصد ـ /۵۰۰ ریال
۵ـ کمک آشپز، کباب پز	چهار صد ـ /۴۰۰ ریال
۶ـ حسابدار، بن نویس، صندوقدار، بستنی ساز اردورچی، بوفه‌چی، آبدار	سیصد ـ /۳۰۰ ریال
۷ـ کمک پیشخدمت، ظرفشوی، نظافتچی	دویست و هشتاد ـ /۲۸۰ ریال
۸ـ دربان، مامور رختکن	دویست و پنجاه ـ /۲۵۰ ریال

ج ـ کارگران کافه رستوران درجه ۱

۱ـ آشپز، سر پیشخدمت	پانصد ـ /۵۰۰ ریال
۲ـ پیشخدمت	سیصد و پنجاه ـ /۳۵۰ ریال
۳ـ کمک آشپز، کباب پز	سیصد ـ /۳۰۰ ریال
۴ـ حسابدار، بن نویس، صندوقدار، بستنی ساز، اردورچی، بوفه‌چی، ابدار، کمک پیشخدمت، ظرفشوی، نظافتچی، دربان، مامور رختکن	دویست ـ /۲۰۰ ریال

د ـ کارگران کافه رستورانهای درجه ۲ و ۳

۱ـ آشپز	سیصدو پنجاه ـ ۳۵۰ ریال
۲ـ پیشخدمت	سیصد ـ ۳۰۰ ریال
۳ـ کمک آشپز، کباب پز، حسابدار، بن نویس، صندوقدار، اردورچی، بوفه‌چی، ابدار کمک پیشخدمت، ظرفشوی، نظافتچی، دربان، مامور رختکن	دویست ـ /۲۰۰ ریال

از کار فرمایان این قبیل به کسب اطلاعات بیشتر به نواحی بهداری‌و کارگاهها خواهشمند است حق بیمه بهزیستی (شعب سابق تامین اجتماعی) توجه به ارقام مقرر پرداخت و در صورت نیاز مراجعه فرمایند. ۴/۳۳

صندوق تامین اجتماعی

امروز و فردا در تلویزیون ببینید

چهارشنبه	پنجشنبه
شبکه اول	شبکه اول
۱۷/۰۰ اخبار	۱۲/۰۰ اخبار
۱۷/۰۵ کودکان: تاپ کت ـ کارگاه موسیقی ورزش، جنبش، کوشش ـ کتاب	۱۲/۰۵ قرائت قرآن
	۱۲/۲۰ فیلم برای بچه ها
	۱۲/۴۵ تدریس باله
	۱۳/۱۵ کریستی لاو و خبرکن
۱۸/۱۵ آینده سازان	۱۴/۰۰ شهرهای ایران
۱۹/۰۰ در استان ما	۱۴/۳۰ مستند ـ دنیای آب
۱۹/۱۵ اخبار ورزشی	۱۵/۰۰ ویرجینیائی
۱۹/۳۰ خیابانهای سانفرانسیسکو	۱۶/۱۵ راز بقا
	۱۷/۰۰ کودکان:
۲۰/۳۰ اخبار	۱۸/۳۰ وضع اضطراری
۲۰/۵۰ دنیای خبر	۱۹/۲۰ کتاب برای همه
۲۱/۱۵ آقای مربوطه	۱۹/۳۰ برنامه ویژه
۲۱/۳۰ خسرو میرزای دوم ـ قسمت نهم	۲۰/۰۰ مسابقه پاسخ چیست
	۲۰/۳۰ اخبار
۲۲/۳۰ کتاب برای همه	۲۰/۵۰ دنیای خبر
۲۲/۴۰ موسیقی ایرانی	۲۱/۱۵ آقای مربوطه
۲۳/۰۰ اخبار	۲۱/۳۰ فیلم سینمایی پنجشنبه شب «این زمین مال منست»
رادیو و تلویزیون دوم	۲۳ جهان موسیقی
۱۸/۳۰ موسیقی و تصویر	۲۳/۴۵ اخبار
۱۹/۰۰ اخبار ۱۹	رادیو و تلویزیون دوم
۱۹/۱۰ پیکار با بردگی «قسمت دوم» «دارائی یکنفره»	۱۸/۳۰ موسیقی و تصویر
۲۰/۱۰ سفر های دور و دراز «قسمت هفتم»	۱۹/۰۰ قصه ها و ادمها
	۱۹/۱۰ افسانه های رابین هود «قسمت ششم»
۲۱/۰۰ ورزشهای زمستانی	۲۰/۰۰ ویولن
۲۱/۳۰ اخبار ۲۱/۳۰ ـ مجله خبری	۲۰/۳۰ صفحه اول
۲۲/۰۰ کنگره حزب رستاخیز ملت ایران (بجای عروج انسان) بمناسبت کریسمس (رویای کریسمس) ارامنه ایران	برنامه‌ای از مسعود بهنود
	۲۱/۳۰ اخبار ۲۱/۳۰ مجله خبری
در پایان دردی، سرودی و بدرود	۲۲/۰۰ سینمای شب جمعه «تا سه بشمار دعا کن»

جدول زیر برپایه ساعت پخش برنامه‌های سه گانه تلویزیون تنظیم شده و خوانندگان گرامی می توانند از روی ساعت پخش، برنامه‌های دلخواه خود را انتخاب کنند

چهارشنبه چهاردهم دیماه

۱۵۵۵ برنامه بین المللی اعلام برنامه	۱۹-۲۰۰ برنامه بین المللی آمریکا	۲۱-۱۵ برنامه بین المللی هاری او
۱۶-۰۰ برنامه بین المللی خلاصه اخبار	۱۹-۱۰ برنامه دوم پیکار با بردگی (قسمت دوم)	۲۱-۳۰ شبکه خسرو میرزای دوم (قسمت نهم)
۱۶-۰۵ برنامه بین المللی سرزمین گمشده	۱۹-۱۵ شبکه اخبار ورزشی	۲۱-۳۰ برنامه دوم اخبار
۱۶-۳۰ برنامه بین المللی خیابان سه سامی	۱۹-۳۰ شبکه خیابانهای سانفرانسیسکو	۲۲-۰۰ برنامه دوم کنگره حزب رستاخیز ملت ایران (بجای عروج انسان)
۱۷-۰۰ شبکه اخبار	۱۹-۵۵ برنامه بین المللی دکتر بعد از این	بعد فیلم سینمائی (رویای کریسمس) بمناسبت کریسمس ارامنه ایران
۱۷-۰۵ شبکه کودکان	۲۰-۱۰ برنامه دوم سفر های دور و دراز (قسمت هفتم)	در پایان دردی، سرودی، بدرود
۱۷-۲۰ برنامه بین المللی جزیره گیلیگان	۲۰-۲۰ برنامه بین المللی اون مارشال	۲۲-۰۰ برنامه بین المللی اخبار
۱۷-۴۵ برنامه بین المللی سوپر من	۲۰-۳۰ شبکه ـ اخبار	۲۲-۱۵ برنامه بین المللی لحظات اضطراب
۱۸-۱۰ برنامه بین المللی فرار کن جو	۲۰-۵۰ شبکه دنیای خبر	۲۲-۳۰ شبکه کتاب برای همه
۱۸-۱۵ شبکه آینده سازان	۲۱-۰۰ برنامه دوم بازیهای زمستان	۲۲/۴۰ شبکه موسیقی ایرانی
۱۸-۳۰ برنامه بین المللی اخبار	۲۱-۱۵ شبکه آقای مربوطه	۲۳-۰۰ شبکه اخبار
۱۹-۰۰ شبکه در استان ما		۲۳-۰۰ برنامه بین المللی پایان برنامه
۱۹-۰۰ برنامه دوم اخبار		

نگاهی به صبح بخیر ایران و عصرانه رادیو ۲

ارتباطی درست، عمیق و تأثیر گذار با مردم

اسماعیل میر فخرائی

* تاثیر رادیو برمردم از طریق زیبائی و صداقت متن و بیان دلنشین گوینده و مجری امکان پذیر است
* حالا رادیو اگر «شب» را از دست داده است، «روز» را دارد.

سعید قائم مقامی

صفحه رادیو ـ تلویزیون همیشه کوشیده است ارتباطی میان مردم و برنامه سازان و مسئولین تلویزیون برقرار کند. زیرا به این اصل معتقد است که برنامه های تلویزیون می باید در جهت خاص و منطقی خواستهای مردم باشد، در این گذرگاه اتفاق می افتد که خوانندگان عزیز روزنامه نظریات خاص خود را در مورد برنامه های تلویزیون برای ما می نویسند، طبیعی است بخاطر حرمت مدام خود به مردم و نیز احترام به نقطه نظرهای آنان، چاپ خواهد شد. گاه نیز اتفاق می افتد که سازندگان یک برنامه اختلاف نظرهای خود را به روزنامه می فرستند، در این مورد هم بی هیچ گونه نظر خاص این نوشته‌ها چاپ خواهد شد.

لکن امیدواریم در این برخورد اندیشه‌ها دوستان مسائل و درگیری های شخصی را با موارد منطقی اشتباه نکنند.

چندی پیش آقای شهرام استرآبادی نامه‌ای به اطلاعات نوشته بود و در باره مجموعه کوتا صخره سیاه مطالبی عنوان کرده بود که اینک پاسخ آقای سبکتکین سالور به ایشان چاپ میشود، همچنین است در مورد مطلبی که یکی از خوانندگان محترم روزنامه از شیراز فرستاده بود و در باره سریال خسرو میرزای دوم مواردی را گوشزد کرده بود، پاسخ آقای کریمی سازنده این سریال نیز آمده است.

بیشترین وبهترین وقت رقابت رادیو با تلویزیون بی تردید زمانی است که تلویزیون برنامه ای ندارد، در این اوقات خوش است که رادیو می تواند اعلام حضور کند ودر برقرار کردن رابطه با مردم دست به ترکتازی بزند وگرنه در باقی اوقات تلویزیون گوی سبقت را می رباید وبیشترین مخاطبین را متوجه خود میکند. هر چند این دو از یک خانواده اند واسمشان وابسته وپیوسته است، اما هیچ تردیدی نیست که این سالها، تلویزیون بیکباره همه نظرها را متوجه خود ساخته ورادیو اغلب شنوندگان خود را از دست داده است.

به نوع ارتباط این دو وسیله ارتباط جمعی کاری نداریم. در این مطلب هدف این نیست که بررسی کنیم که آیا تلویزیون می تواند قشرهای وسیع تری را مخاطب قرار دهد یا رادیو، چون پاسخ مشخص است رادیو بعلت ارتباط وسیع وهمه جانبه اش ونیز ایستگاههای مختلف فرستنده اش حتی در دورترین نقاط مورد استفاده است.

... اما سالها پیش داستانهای شب، برای نمونه ـ بیشترین شنونده را داشت، هم چنین است برنامه معروف جانی دالر وامثال آن.. اما حالا این برنامه‌ها جاذبه های خود را از دست داده اند وجعبه جادوئی کار خود را کرده است...

بنابراین تنها فرصتی که برای رادیو میماند از نیمه شب تا عصر روز بعد است. با توجه به این مساله ونیز جدائی رادیو تلویزیون یک و دو، خوشبختانه رقابتی سالم میان این دو پیش آمده است. بعلت اینکه هر دو می کوشند ارتباط دقیق وعمیقتری با مخاطبان خود داشته باشند

* * *

یکی از خوانندگان روزنامه که در این باره مورد پرسش قرار گرفته بود، میگفت:

بگذارید بی پیرایه بگویم. من بیشتر ارتباط را با مردم در برنامه های صبح وعصر رادیو ۲ دیده ام و اگر پیش از این به برنامه های صبح رادیو ایران گوش میدادم حالا با صبح بخیر ایران بیدار می شوم وهمه حرفها را می شنوم و می بینم که ارتباط چقدر درست وهمه جانبه برقرار می شود، متن هائی که بیان می شود، چقدر خوب نوشته شده وچقدر خوب توسط مجریش سعید قائم مقامی با یک بیان گرم ودوست داشتنی وتاثیر گذار به مخاطب‌ها می رسد بویژه ارتباط تلفنی که با مردم ایجاد می شود در نوع خود کم نظیرند وبینا بین آهنگهای زیبای غربی وشرقی که فقط بخاطر زیبائیشان برگزیده می شوند. این حرکت درست ومثبت در جهت یک برنامه سازی دقیق انکار ناپذیر است، و این دلیل نمی شود که من صدای فیروز هنربخش و تفسیرهای زیبای صبحگاهی او را از برنامه اول (صدای ایران) نشنوم.

از صبح بخیر ایران واجرای خوب سعید قائم مقامی و کوشش نویسنده وتهیه کننده برنامه که بگذریم رادیو ۲ برنامه دیگری دارد با عنوان «عصرانه» که ۴ تا ۶ بعد از ظهر هر روز پخش می شود. با اجرا وارتباطی مستقیم، ناب وشنیدنی که کوشش صادق وصمیمی اسماعیل میر فخرائی وبیان دلنشین او سبب شده که «عصرانه» بمراتب دلنشین تر جلوه کند. با نگاهی عمیق و دقیق وهمه جانبه به مسائل روز که مسائل ما هستند. بهر تقدیر حضور مثبت این برنامه های رادیوئی جاذبه لازم را برای توجه پاین وسیله ارتباط جمعی فراهم آورده است. حالا می شود گفت اگر رادیو «شب» را از دست داده است به «روز» رسیده و«روز» را دارد

دفاعیه نصرت کریمی از خسرو میرزای دوم

شمشیر را از رو ببندید!

نصرت کریمی:

صفحه رادیو ـ تلویزیون نمیدانم این نامه حقیقی است یا مستعار ولی چون مطالب مشابهی با نامهای مستعار و گاه بی نام در جراید چاپ شده است که ممکن است منبع الهام همه شخص واحدی باشد من بمطالب جواب میدهم. از روزی که سریال بنده پخش شده است تابامروز مطالب مخالف و موافق در جراید مختلف پایتخت در باره این سریال بچاپ رسیده است که از میان آنها چهار مطلب که سراپا ناسزا بوده است از همه برای من جالبتر جلوه نمود، جالب از این نظر که شیوه نگارش و محتوای این چهار مطلب چنان یکسان است که گوئی شخص واحدی آنها را بخشنامه‌وار صادر کرده است، بنده ابتدا از جوابگوئی پرهیز میکردم زیرا اصولا از این گونه درگیریها بیزارم علاوه بران وقت این کاررا ندارم، پیش خود میگفتم وقتی طبق گزارش دایره نظر خواهی تلویزیون ملی ایران هشتاد در صدمردم ایران بیننده پروپاقرص مجموعه خسرومیرزای دوم هستند بگذار یکی دونفر هم بی نام و بانام مستعار مخالف خوانی کنند. اما چون با تکرار این نامه پرانی‌ها ممکن است اذهان مردم مشوب گردد لذایک بار به آنها پاسخ میدهم و دیگر برای همیشه سکوت میکنم، نویسنده بخشنامه میخواهد با بهم بافتن آسمان و ریسمان ثابت کند که سریال بنده مبتذل ترین سریالها است افکار تماشاگران را به بازی گرفته و جز صرف وقت بیهوده چیز دیگری ندارد، (البته این مطلب در قالب جملات گوناگون در بخشنامه‌ها بیان شده) به شوخیهای پائین تنه‌ای سریال (که اصلا وجود ندارد) و مطالب ضد اخلاق (که بنده از آن بی خبرم) حمله کرده، مثلا در نسخه آقای نیک منش با جمله (لاسهای مطبخی یا شب جمعه و دردکمر) بیان شده گویا نصرت کریمی در نقش کامران ادای دون ژوان‌ها را در میآورد که در این نسخه با

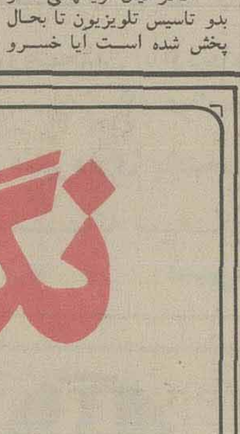

نصرت کریمی

جمله (بازدن سبیل نقش جوان بازی میکند) همان مطلب را تکرار کرده است.

اگر بخواهم تمام نکات چهار بخشنامه را با هم مقایسه کنم بدرازا میکشد همین قدر اضافه میکنم که در تمام نسخ بخشنامه آخرین جمله چنین مضمونی دارد: (تعجب اینجاست که چرا تلویزیون برای ساختن اینگونه سریالها سرمایه گذاری می کند) بنده بجای جواب چند سئوال مطرح میکنم و از خوانندگان گرامی تقاضا دارم خودشان بسئوالها جواب دهند.

۱ـ در میان سریالهائی که از بدو تاسیس تلویزیون تا بحال پخش شده است آیا خسرو میرزای دوم بدترین است؟

۲ـ آیا این سریال فاقد نکات آموزنده اخلاقی و اجتماعی است؟

۳ـ سبک و ریتم کار آیا سرگرم کننده یا کسل کننده است؟

۴ـ در گذشته و حال سریالهای دیگر اعم از خارجی یا داخلی پخش نشده است که از نقطه نظر صحنه های سکسی (یا بقول بخشنامه) شوخیهای پائین تنه ای زبانزد عموم مردم باشد؟ و آیا خسرو میرزای دوم پراز صحنه های رکیک سکسی و شوخیهای پائین تنه‌ای است؟

۵ـ آیا نصرت کریمی در نقش جوان عاشق پیشه اجرای نقش میکند یادر نقش عاقل مرد پنجاه ساله از طبقات مرفه اجتماع ظاهر میگردد؟

یاین مسئله بخصوص بارها در صحنه مختلف سریال گوشزد میشود که کامران پنجاه سال دارد. چه خوب بود اگر نویسنده بخشنامه در هنگامی که با بغض و کینه بتماشای سریال می نشیند بغیر از چشم، گوش خود را نیز بکار می انداخت.چرا نویسنده بخشنامه بعنوان نتیجه گیری همیشه این مطلب را عنوان میکند؟:

(تلویزیون نباید برای تهیه سریال خسرو میرزای دوم سرمایه گذاری کند ـ.)

معلوم نیست برای چه نوع سریالی باید سرمایه گذاری کند تا حضرتشان راضی باشند و البته عموم مردم ناراضی.

در خاتمه چون نمیدانم نویسنده نسخه بدلهای این بخشنامه کیست بناچار حدس میزنم.آقای عزیز اگر همکاری هستی شرط رقابت شرافتمندانه این نیست که در گوشه‌ای مخفی شوی و تیرهای زهر آلود بسویم شلیک کنی، بهتر است سریالی بهتر بسازی تا عملا بهمگان ثابت کنی که خسرو میرزای دوم بد است. اگر بعللی که برمن پوشیده است خصومت شخصی داری شهامت داشته باش. مردو مردانه از روبرو حمله کن چرا از پشت خنجر میزنی که این در حد رذالت اخلاقی است.

توهم اگر بلدی این گوی و این میدان. تلویزیون به سازنده برنامه سریال احتیاج دارد. من جای تو را تنگ نکرده‌ام. در مدت سه ماه حداقل شش سریال لازم است من یکی از آنها را در مدت دو سال و نیم ساخته‌ام و اگر بخواهم یکی دیگر بسازم دو سال و نیم دیگر وقت مرا میگیرد.

غازهای وحشی

«اندرومک لاگلن» پسر بازیگر مشهور فیلمهای وسترن کلاسیک (ویکتور مک لاگلن)، که بیشتر بخاطر ساخته های وسترنش شهرت دارد، فیلمی ساخته است بنام (غاز های وحشی).

در فیلم «غاز های وحشی» ریچارد برتن بهمراه راجرمور، هاردی کروگر، باری فاستر، جک واتسون و ریچارد هریس، ایفای نقش می کنند.

سناریست فیلم «رژینالد روز» و تهیه کننده آن «ایان لوید» میباشند.

محل فیلمبرداری، غاز های وحشی، در آفریقا است.

سبکتکین سالور به کارگردان «صخره سیاه» پاسخ گفته است

.... خواهشمند است پاسخ اینجانب را به بیانات آقای استر آبادی که در صفحه ۲۸ شماره ۱۵۵۰۰ مورخ دهم دیماه ۲۵۳۶ چاپ شده است در همان صفحه و همان ستون چاپ فرمائید:

۱ ـ اگر آقای استر آبادی خودشان «صخره سیاه» را کارگردانی نکرده‌اند و راضی نبودند. چرا اسم خود را بعنوان کارگردان در پایان فیلم گذاشتند و دستمزد را گرفتند؟ یا همین اسم گذاشتن دلیل ان نیست که کار را قبول کردند و بعد که متوجه شدند چه بندی آب داده اند شکر پراکنی کرده اند؟ یا همین اظهار نظر و یا گذاشتن اسم نمودار شخصیت ضعیف ایشان نیست؟

۲ ـ بقیه حرفهای ایشان در

سبکتکین سالور

همین زمینه است و حضرت ایشان بجای اینکه به کار اصلی برسند وقت خود را در گرفتن ژست کارگردانی گذراندند.

۳ ـ سناریو مصوب تلویزیون بود و آقای کارگردان می بایست آنرا دکوپاژ کرده و بدان شکل دهند، منتهی بلد نبودند.

۴ ـ بقیه حرفها برای گریز از مسئولیت و رفع تکلیف است.

۵ ـ دخالت من فقط و فقط برای فهماندن نقش به هنرپیشگان بود که از حضرت ایشان ساخته نبود.

۶ ـ بهترین دلیل عدم اطلاع ایشان و نفهمیدن سناریو، حذف تمام قسمتهایی است که روابط اشخاص را معلوم میکند.

۷ ـ ایشان صحنه آخر را بطور کلی حذف کردند و در نتیجه مفهوم سناریو صفر شد.

گروه موسیقی سازمان رادیو تلویزیون ملی ایران تقدیم میکند

رسیتال فلوت

حسین سمیعیان: فلوت

استیون اکرت: کلاوسن
اوگینوش فدورچیک: ویلنسل

۲۱ دیماه ۲۵۳۶ـ ساعت ۸ بعد از ظهر، باغ فردوس

برنامه

یوهان سباستین باخ، آرتور اونگر، آلبرت فرانتس دوپلر، ولفگانگ آمادئوس موتسارت، کلود دبوسی و فرانیس پولنک

محل فروش بلیط

ـ انجمن فیلارمونیک تهران
ـ صفحه فروشی بتهوون
ـ ایران یاماها، تخت طاووس ـ بش روزولت ـ دراگ استور سلطنت آباد

م الف ۲۳۴۷۵

سومین جشنواره و همکاری تئاتر شهرستان

وزارت فرهنگ و هنر برگزاری سومین جشنواره و همکاری تئاتر شهرستان را با همکاری سازمان رادیو و تلویزیون ملی ایران از تاریخ بیستم فروردین ماه ۲۵۳۷ اعلام میدارد.

شرایط شرکت گروهها:

کلیه گروههای تئاتر سراسر کشور (باستثناء تهران) اعم از حرفه‌ای، آزاد و وابسته به مراکز فرهنگی و آموزشی میتوانند برای شرکت در جشنواره آمادگی خود را به دبیرخانه جشنواره و همکاری تئاتر شهرستان کتبا اطلاع دهند.

شرایط انتخاب نمایشنامه:

۱ـ با توجه به هدف جشنواره و همکاری تئاتر شهرستان در تقویت و توسعه تئاتر ایرانی، گروههای تئاتری باید با یک نمایشنامه ایرانی در جشنواره شرکت کنند.
۲ـ نمایشنامه ایرانی پیشنهاد شده حتی الامکان قبلا در تهران اجرا نشده باشد.
۳ـ هر گروه شرکت کننده میتواند یک نمایشنامه خارجی را نیز برای اجرا بطور جنبی پیشنهاد نماید.
۴ـ تصویب و تائید متن نمایشنامه (ایرانی و خارجی) پس از بررسی کیفیت نمایشنامه توسط کمیته انتخاب باطلاع هر گروه خواهد رسید.
۵ـ انتخاب نهائی نمایش برای شرکت در جشنواره موکول به تائید کمیته انتخاب پس از مشاهده اجرای نمایش در محل خواهد بود.
۶ـ هر گروه شرکت کننده باید سه نسخه ماشین شده از نمایشنامه یا نمایشنامه‌ها، را حداکثر تا تاریخ پنجم بهمن ماه ۲۵۳۶ به دبیرخانه جشنواره و همکاری تئاتر شهرستان ارسال نماید.

نشانی دبیرخانه جشنواره و همکاری تئاتر شهرستان:
میدان فردوسی ـ خیابان شاهرضا ـ خیابان پارس ـ پلاک ۳۲

م الف ۲۳۲۷۳

نگهبان ۵۴۵ تومانی

نگران حفظ و نگهداری ثروتهای منقول خود ـ پول، جواهر، اسناد واوراق بهادار ـ درخانه تان هستید؟ حق دارید، سرقت، آتش‌سوزی و گم شدن همواره اینگونه دارائیهایتان‌راتهدید میکند. اگر دراندیشه چاره آن هستید، مطمئن ترین وساده ترین راه، در اختیاردا شتن کاوه است.
صندوق نسوز و ضد سرقت خانگی کاوه فقط با ۵۴۵ تومان، مطمئن ترین نگهبان دارائیهایتان میباشد، زیرا جز شما هیچ قدرتی‌را به درون کاوه‌تان راهی نیست.

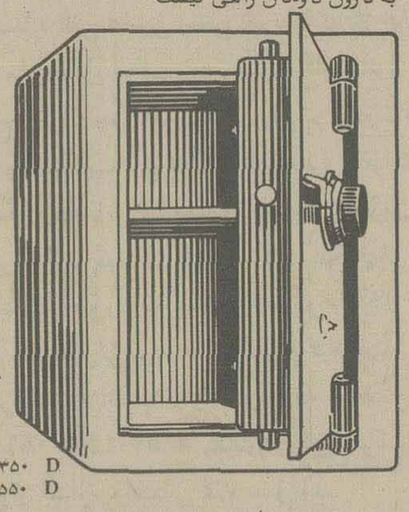

مدل ۱۵۰ ● ۵۳۵۰ ریال
« ۲۵۰ ● ۶۹۵۰ «
« ۳۵۰ ● ۸۹۵۰ «
« ۵۵۰ ● ۱۲۹۵۰ «
D ۳۵۰ (دو طبقه) ۱۳۵۰۰ «
D ۵۵۰ (دو طبقه) ۱۷۵۰۰ «

صندوق نسوز
کاوه
محافظ و نگهدارنده ثروتهای شماست

کاوه تنها صندوق نسوز استاندارد شده در ایران

نمایشگاه و ادارات مرکزی گروه صنعتی کاوه: تهران ـ میدان فردوسی ابتدای سپهبد زاهدی شماره ۳۷ـ۳۵ ساختمان کاوه تلفن ۹ـ۸۳۸۰۵۶
فروش در کلیه فروشگاههای لوازم فلزی که دارای نمایندگی رسمی صندوق نسوز کاوه میباشد

Pol 362 KA20

از شهر ستانها نماینده فعال میپذیریم
مای کیچن
تخته مدرن و بهداشتی آشپزخانه
تلفن مرکز پخش ۶۵۳۳۱۹

دوشنبه‌ها مجله جوانان

کاشی جدید ۲۰X۲۰ ایرانا
مناسبترین پوشش برای کف و دیوار
با استحکام فوق العاده
برخوردار از زیباترین طرحهای کاشی در جهان
دوام کاشی جدید ۲۰X۲۰ ایرانا بدی است

هنرستان آزاد هنرهای دراماتیک

وابسته به دانشکدهٔ هنرهای دراماتیک وزارت فرهنگ و هنر

برنامهٔ درسی خود را در نیمهٔ دوم سال تحصیلی جاری باطلاع علاقمندان و داوطلبان می رساند:

۱ـ هنرپیشگی و کارگردانی	حسین پرورش
۲ـ فن بیان	حسین پرورش
۳ـ فیلمبرداری	نصرت کریمی
۴ـ نقد و تحلیل فیلم	پرویز شفا
۵ـ طراحی و نقاشی	بهروز گلزاری
۶ـ نمایشنامه و نقد هنری	ابراهیم مکی
۷ـ عکاسی	داود ملک صدیق
۸ـ دکورسازی و طراحی نور	تامارامانی قلم
۹ـ گریم	نصرت کریمی ـ محمود شیبانی
۱۰ـ ادبیات درامی ایران	(بعداً تعیین میشود)

مهلت نام نویسی از دهم تا هیجدهم دیماه ساعت ۸ تا ۱۵ به دفتر هنرستان آزاد مراجعه کنند.

نشانی: خیابان ژاله آبسردار دانشکدهٔ هنرهای دراماتیک تلفن: ۳۱۸۲۴۰ خواهد بود و داوطلبان می توانند برای ثبت

بانک اعتبارات ایران
BANQUE ETEBARATE IRAN

یاد آوری مهم بصاحبان سهام بانک اعتبارات ایران

نظر بانیکه حق تقدم صاحبان سهام در خرید سهام جدید بانک دارای ارزش و قابل خرید و فروش میباشد بدینوسیله یاد آور میشود که مهلت پذیره نویسی و نقل و انتقال حق تقدم فقط تا تاریخ ۲۵۳۶/۱۱/۱۳ـ ادامه داشته و در ساعت ۱۲ روز پنجشنبه سیزدهم بهمن ماه ۳۶ـ منقضی و پس از آن حق تقدم صاحبان سهام خود بخود ساقط خواهد شد

بنابراین در صورتیکه مایل به پذیره نویسی سهام جدید یا واگذاری حق تقدم خود باشند هرچه زودتر به شعبه مرکزی این بانک واقع در خیابان سوم اسفند مراجعه فرمایند و در غیر اینصورت عندالاقتضاء برای فروش حق تقدم خود بدیگران اقدام نمایند که حق آنان ضایع نشود.

در این زمینه اداره حقوقی بانک واقع در خیابان سوم اسفند برای هرگونه توضیح و راهنمائی آماده است.

بانک اعتبارات ایران

هنر دردی، تردونیست...! رنگین فلز

ترخیص شیشه‌های وارداتی از گمرکات آغاز شد

★ شیشه های وارداتی با تعهد سازمان گسترش خدمات بازرگانی از گمرکات ترخیص میشود

ترخیص شیشه با اخذ تعهد از گمرکات کشور آغاز شد. بدنبال توافقی که چند روز قبل بین گمرك ایران و سازمان گسترش خدمات بازرگانی بعمل آمد ، گمرك ایران طی بخشنامه‌ای به تمام گمرکات کشور دستور داد که باتعهد سازمان گسترش خدمات بازرگانی تقاضای ترخیص‌وارد کنندگان شیشه را بپذیرند. لایحه لغوحقوق گمرکی‌شیشه اکنون در دست بررسی مجلس سنا میباشد .

بر اساس بخشنامه‌آندسته از وارد کنندگان شیشه های ۳،۲و ٤ میلیمتری که تصمیم دارند کالای خودرا قبل ازابلاغ بخشودگی حقوق گمرکی‌شیشه های ۲، ۳، ٤ میلیمتری از گمرك ترخیص‌کنند، میتوانند به سازمان گسترش خدمات بازرگانی مراجعه کرده‌وتعهد این سازمان را دریافت و به گمرك ایران ارائه دهند ، تا کالای آنان ترخیص شود .به همین منظور گمرکات موظف شدند با اخذ ضمانتنامه بانکی و یا تعهد سازمان گسترش مبادرت به ترخیص شیشه نمایند.

تقریبا حدود یکماه قبل دولت بعلت کمبود زمینه‌شیشه در بازار لایحه‌ای پیرامون‌لغو حقوق‌گمرکی شیشه وارداتی تقدیم‌مجلسین کرد که‌براساس آن حقوق گمرکی شیشه‌های جام ۲، ۳ ،٤ میلیمتری‌بخشوده خواهد شد .

با ابلاغ این قانون وارد‌ـ کنندگان شیشه فوق مجاز خواهند بودبدون پرداخت‌حقوق گمرکی شیشه وارداتی خود رادر اندازه های‌بالا ازگمرکات ترخیص نمایند.

کک تولیدی ذوب آهن آریامهر افزایش یافت

اصفهان‌ـ خبرنگار اطلاعات

تولیدات كك‌و موادشیمیائی ذوب آهن آریامهر ، ۱۲۷۱ تن افزایش یافت .

یك مقام آگاه در ذوب‌آهن آریامهر ضمن عنوان‌این‌مطلب به خبرنگار ما اظهار داشت : این بخش تاکنون ۲ میلیون‌و ۵۲۹ هزارو ۷۲۷ تن كك تولید کرده است .

وی افزود : هم اکنون‌مصرف كك در کوره بلند ذوب آهن آریامهر از۸ر۷۱۵ کیلو کرم به ۵۰۷ کیلو کرم برای‌تولید هرتن چدن کاهش یافته‌است.

در سال جاری بخش کك‌و مواد شیمیائی ۱۱٤ هزارو ۲٤۹ تن «قطران » ۲٤ هزارو ۸۳٦ تن سولفات آلومینیم، ۲۷هزار و ۱۷٤ تن «بزول خام » ۱۸ هزار و۳۵۷تن اسید‌سولفوریك بوده‌است .

همچنین بخش تولیدات کك، ۲ میلیارد و ٤۷۱ میلیون و ٤٦۰ هزار متر مکعب گاز کك قابل استفاده و نیز ٤۵۸ تن «فنول » تولید کرده است .

نیازمندیهای اقتصادی

نرخ فروش ارزهای خارجی

نوع ارز	ارزش‌به‌ریال دربانکهای کشور	اسکناس در بازار آزاد	حواله در بازار ازاد
دلار امریکا	۷۰ر٦۰	۷۱ر۳۰	۷۱
دلار کانادا	٦٤ر۸۵	٦۸	-
دلار استرالیا	۸۱ر۵۰	۸۲	-
لیره انگلیس	۱۳۹ر۱۰	۱٤۰ر۵۰	۱٤۰
مارک آلمان فدرال	۳٤ر۱۵	۳٤ر۲۵	۳٤ر۲۰
فرانک سویس	۳٦ر۳۵	۳٦ر۵۰	۳٦ر٤۰
فرانک فرانسه	۱۵ر۲۵	۱۵ر۳۰	۱۵ر۲۵
یکصد فرانک بلژیک	۲۱۷ر٦۰	۲۱۸	۲۱۸
یکصد لیر ایتالیا	۸ر۲۰	۸ر۳۵	۸ر۲۵
فلورن هلند	۳۱ر۵۵	۳۱ر۷۵	-
کورن سوئد	۱۵ر۳۰	۱۵ر٤۰	-
کورن نروژ	۱۳ر۹۵	۱٤	-
کورن دانمارک	۱۲ر۳۵	۱۲ر۵۰	-
شلینگ اتریش	٤ر۷۵	۵	-
یکصد ین ژاپن	۲۹ر۸۰	۳۰	۲۹ر۸۵
یکصد روپیه هند	۸۷۰	۸۵۰	۸٤۵
دینار کویت	۲٤۸ر۵۰	۲۵۱	۲۵۱
دینار عراق	۲٤۱	۲۱۱	-
دینار بحرین	۱۸۱	۱۸۱ر۵۰	-
ریال سعودی	۲۰٫۰۳۵	۲۰ر۵۰	-
درهم امارات متحده	۱۸ر۵۰	۱۸ر٦۵	-

ازخریداران ارزهای‌خارجی دربانکها هزینه‌زیر وصول میشود
۱ـ کارمزدفروش اسکناس ۵ر۱ درصد
۲ـ کارمزدفروش تراول‌چک ۱ درصد
۳ـ کارمزدفروش حواله ۵ر۱ درهزارباضافه هزینه: پست،تلگرام

نرخ فروش سکه های طلا

نوع سکه	در بانکملی	در بازار ازاد
ربع پهلوی	۹۰۰ ریال	۸۸۵
نیم پهلوی	۱۷۰۰ ریال	۱۷۰۰
یک پهلوی	۳۲۰۰ ریال	۳۲۰۰
دو ونیم پهلوی	۸۲۰۰ ریال	۸۲۰۰
پنج پهلوی	۱٦٤۰۰ ریال	۱٦۳۰۰

معاملات بورس سهام شرکت ها روز سه‌شنبه

نام شرکت	تعداد سهام معامله شده	قیمت اسمی	قیمت دیروز
بانک توسعه‌صنعتی	۱۳۲	۱۰۰۰	۱٦۲۰
بانک توسعه‌وسرمایه	۱٤	۱۰۰۰	۱٦۷۰
بانک تهران	۲۵۰	۱۰۰۰	۲۳۲۱
سیمان تهران	۱۰۰	۱۰۰۰	۱۷۲۰
سپنتا	۱۰۰	۱۰۰۰	۲۰۰۰
قند کرمانشاه	٦۰	۵۰۰۰	۸٤۳۰
یزدباف	٤۰	۱۰۰۰	۲٦۵۰
پارس‌الکتریک	۱۵۰۰	۱۰۰۰	۲۲۵۰
سرمایه گذاری‌ملی	۵٤۰	۱۰۰۰	۱۰۹۵
سرمایه‌گذاری‌بانکها	۱۵۰	۱۰۰۰	۱۰۰۰

نرخ فروش طلای شمش

(اونس = ۳۱/۳۲گرم. هرکیلوگرم = ۳۱/۹۹ اونس)

	وزن	ارزش
لندن	اونس	۱٦۹ر۵۰
پاریس	اونس	۱۷۵ر٤۸
فرانکفورت	اونس	۱٦۹ر۰۳
زوریخ	اونس	۱٦۸ر۸۷
هنگکنگ	اونس	۱٦۵
بانکملی‌ایران	کیلو	٤۲۰ هزارریال
بازار ازاد	کیلو	٤۲۵ هزارریال

شرکت های جدیدالتاسیس

شرکت	موضوع	موسسین و مدیران
مجتمع کشت‌وصنعت دکاچین	دامداری ... باغداری و کشاورزی	حسنعلی یزدانی جراتی
مهندسین مشاور آرسیکا	خدمات مورد نیاز راه آهن	کمال دری‌و عباس رامین‌پور
تعاونی مسکن کارکنان دولت	تامین مسکن اعضاء	احمد بلوریان و رنعیم ترکی
آبرادات	شرکت ساختمانی	حسین یزد نخواستی
بازرگانی بهورد	خدمات بازرگانی و فنی	حمید و علی امامی اصفهانی
تعاونی مسکن کارگران خباز اصفهان	تامین مسکن	نعمت‌الله تاکی
فراخند	حق‌العملکاری حمل و نقل	اکبر فرجلده
دشت ماز	کشاورزی (برنجکاری‌وسویا)	محمود و حسین رضائی
آرماش	تاسیسات و فاضلاب	غلامعلی قاسمی میانجی
منکازین	بازرگانی مجاز	احمد گرگی و محمودتقوی
اس . ئی. سی .بی. جی	انجام امور ساختمانی	نامیکوجوی
کورالبوم	ساختمان و تاسیسات	احمد علوی فهرجی
الکتروپرسل	مقاطعه‌کاری ساختمان	حسین پروین جی‌ها
ابکیاد	بازرگانی و امور صنعتی	مریم بازرگانی و عبدالکریم کازرونی
ادوکس	ساختمان و تاسیسات	هوشنگ‌رضوانی‌و غلامحسن اغنامی
زین‌العابدین افلاطونیان	استخراج و حفاری معادن	زین‌العابدین افلاطونیان

شروع ساختمان سد ساوه

★ سد ساوه ۹۲۰ میلیون متر مکعب‌آب را مهار میکند

عملیات اجرائی ساختمان سد ساوه که چهاردهمین سد کشور محسوب میشود آغاز شد.

هزینه‌اجرای این طرح ۱۷۸ میلیون و ۵۰۰ هزار ریال برآورد شده است که از این مبلغ ۵ر۱۲ میلیون ریال‌جهت ساختمان اداری، یکصدمیلیون ریال هزینه مطالعه مرحله دوم سد مزلقان و ٦٦ میلیون ریال هزینه مطالعه مرحله دوم شبکه آبیاری و فرمان آبیاری زیر زمینی خواهدبود .

ساختمان اداری درمدت دو سال ساخته میشود که‌درسال جاری ۵ر۱۰ میلیون ریال و سال آینده ۲ میلیون ریال هزینه دربر خواهد داشت .

مطالعه مرحله دوم سد مزلقان در ٤ سال باتمام می رسد که در سال جاری ۵ر۱۵ میلیون ریال ، سال آینده۳۹ میلیون ریال ، سال ۲۵۳۸ معادل ۳۲میلیون ریال و سال ۲۵۳۹ معادل ۵ر۱۳ میلیون ریال صرف آن میشود.

مطالعه مرحله دوم شبکه آبیاری و «فرمان » آبیاری‌زیر زمینی ۳سال تمام میشود. در سال جاری ۸ر۲۲ میلیون‌ریال، سال آینده ٤ر۲٦ میلیون‌ریال و سال بعد ۸ر۱٦ میلیون‌ریال هزینه دربر خواهد داشت .

گزارش خبرنگار ما حاکی است این سد بر روی‌رودخانه «قرقان » در جنوب غربی‌ساوه احداث میشود .

سد ساوه از نوع‌بتونی قوسی است و طول تاج آن ۲٦۲متر ارتفاع از کف ۸۸ متر، حجم مصالح مصرفی ۳۰۰ هزارمتر مکعب ، ظرفیت سرریزوتخلیه ۲۷۵ متر مکعب هر ثانیه ـ گنجایش کل مخزن ۹۲۰ میلیون متر مکعب، گنجایش مفید مخزن ۲۷۰ میلیون متر مکعب و مقدار آب قابل‌تنظیم ۳۲۸میلیون متر مکعب‌درسال است .

این سد پس از احداث ۱۰ هزار هکتار را زیر کشت می بردو آبیاری ۵ هزار هکتار دیگر رابهبود می‌بخشد . برق سد ساوه ۹۵۰۰کیلووات‌قدرت داردو سالانه ۳۲ میلیون‌کیلو‌وات ساعت برق تولید میکند.

برای احداث این سد ٤ سال زمان و ۲ میلیارد ریال هزینه برآورد شده است . برای شبکه آبیاری نیز ۲ میلیارد ریال و جمعا ٤میلیارد ریال اعتبار برای ساختمان‌سد و شبکه آبیاری در نظر گرفته شده است .

پوند و چند ارز اروپائی وطلا گران شد

★ قیمت رسمی طلا امروز کیلوئی ۱٤ هزار ریال ترقی‌کرد

★ افزایش لیره‌انگلیس ۳۰ر۳ ریال بود .

باافزایش سریع نرخ ارز های اروپائی و ارزهای معتبر جهان دربازار های پولی بین‌المللی امروز بانک مرکزی ایران نرخ ارزهای خارجی را بشرح زیر افزایش داد .

لیره انگلیس ۳ر۳۰ ریال ـ یکصد فرانک بلژیک ۱ر۷۵ ریال ـ مارک آلمان فدرال ٤۰ دینار ـ فرانک سویس ۹۰ دینار ـ فرانک فرانسه ودلار کانادا هر یک ۱۰ دینار ـ یکصد لیر ایتالیا و کورن‌سوئد وکورن نروژ هر کدام ۱۰دینار وفلورن هلند ۳۵ دینارافزایش یافت . همچنین یکصد روپیه هند ۲۲ ریال ترقی کرد .

امروز نیز قیمت ارز های خارجی باستثنای دلار امریکا در صرافی ها افزایش یافت و مقدار تقاضا روی بسیاری از ارزها از جمله لیره ، مارک و فرانک زیاد بود .

چندتن از بازرگانان و صرافها به خبرنگار ما گفتند: دیروز و امروز دربازارشایع بودکه‌نرخ رسمی دلاراز طرف بانک مرکزی کاهش خواهد یافت‌و بهمین خاطر معاملات عمده‌ای روی این ارز انجام نگرفت ، امروز با اعلام نرخ های جدید و تثبیت قیمت‌دلار امریکا در بانکهای کشور باز هم گروهی معتقدند که ممکن است نرخ رسمی دلار درروز های آینده تنزل کند .

افزایش قیمت طلا

درپی تغییرات شدید نرخ ارز ها امروز نرخ طلای‌شمش در بانک ملی ایران کیلوئی ۱٤ هزارریال افزایش‌یافت و نرخ‌این‌فلز دربانک ملی کیلوئی ٤۲۰ هزار ریال اعلام شد .

ضعف دلار امریکا و سقوط قیمت این ارز در روز های اخیر ،که‌در نتیجه پول‌ها را متوجه خرید طلاکرد و ارزش طلا را در بورس های مهم جهان بالا برد و بانک ملی ایران نیز امروز قیمت طلا را افزایش داد .

قیمت طلای شمش دربورس های مهم جهان هراونس۷۵ر۲ تا ۵ر٤ دلار افزایش یافت و قیمت طلا به اونسی ۱٦۵ تا ٤۸ر۱۷۵ دلار رسید . ارزان ترین نرخ طلا مربوط ببورس هنگکنگ و بالاترین قیمت به بورس پاریس تعلق دارد .

وضع ارزها دربازارجهان

با آغاز فعالیت در بازار های پولی جهان ارزش دلار امریکا نسبت به ارز های اروپائی و ارزهای معتبر مانند روزهای قبل همچنان دچار ضعف و نوسان‌بود، درصورتیکه‌نرخ ارزهای اروپائی بخصوص لیره استرلینگ فوق‌العاده ترقی کرد و نرخ برابری لیره استرلینگ با دلار از ۱ر۹۱۱۵ به ۱ر۹۵۷۰ دلار افزایش یافت . نرخ برابری دلار با مارک آلمان فدرال از ۲ر۰۹۸۰ به ۲ر۰۹۳۰ مارک تنزل کرد، همچنین برابری‌دلاربا فرانک‌سویس از ۱ر۹۸۸۵ به ۱ر۹۸۲۵ فرانک سویس پائین آمد ، نرخ برابری دلار با فرانک فرانسه نیز تنزل کرد و از ٤ر٦۸۰۰ به ٤ر٦۷۵۰فرانک فرانسه رسید.

برابری دلار امریکا با «ین» ژاپن‌از ۵۵ر۲۳۹ به ۱۵ر۲۳۹ ین سقوط کرد . بدنبال نوسانات شدید دیروز نرخ ارزها در بازار های پولی جهان بخصوص بعد از کاهش شدید نرخ دلار و در برابر لیره استرلینگ، دیروز آن گروه از صرافان که‌دارای وسایل اطلاعاتی ازجمله تلکس هستند و زودتر ازهمکاران خود باخبر شدند ، نرخ ارزهای خارجی را از ظهر دیروز افزایش دادند واز بعدازظهر در بقیه صرافیها قیمت‌ارزهای خارجی‌افزایش یافت و حتی لیره استرلینگ تا ۱٤۰ ریال و فرانک سویس تا ۵۰ر۳٦ ریال و مارک آلمان فدرال تا ۲۵ر۳٤ ریال و فرانک فرانسه تا ۲۵ر۱۵ ریال‌مورد معامله قرار گرفت .

اقدامات نیکوکارانه آقای مصطفی نظری گلپایگانی

در زمینه سرپرستی از۱۵۰ خانواده بی‌سرپرست در چهار چوب برنامه انسانی حمایت از خانواده های بی‌سرپرست مبتنی بر اندیشه های خیر خواهانه والاحضرت‌شاهدخت اشرف پهلوی موجب افتخار و مباهات کلیه اهالی گلپایگان است بدین وسیله از فعالیت های عام‌المنفعه و نوعدوستانه این همشهری نیکوکارقدردانی نموده امیدواریم آقای‌مصطفی نظری گلپایگانی در راه انجام امور خیریه بیش از پیش موفق باشند .

مرتضی هاشمی ، حاج اسدالله سهرابی ، حسین رستمی ، مهدی صحت ، حاج محمد تقی حجتی باقر شریفی امام جمعه‌ای ، حاج محمد اختری ، ابو الفضل اشراقی‌ـحاج علی اکبر عظیمی ، علی نادری .

روزنامه ندای ناسیونالیست
روزهای چهارشنبه بامطالب تحلیلی منتشرمیشود

۱۵ هزار تن خرمای صادراتی ایران نافروش مانده است

★ بازرگانان پیشنهاد میکنند که برای حمایت‌تولیدکنندگان باید به کشور های طرف‌قرارداد تهاتری با ایران خرمافروخته شود .

بیش‌از ۱۵ هزار تن‌خرمای بسته بندی شده و آماده حمل بخارج از کشور در انبار های صادرکنندگان این فرآورده موجود است ولی بعلت عدم همکاری برخی سازمان ها ، صادرات قریب ۳۵ هزار تن خرمای ایران به تعویق‌افتاده است .

یك مقام آگاه گفت:مقدار تولید سالانه خرمادر عراق حدود ۳۲۵ هزار تن است که قریب ۳۰۰ هزار تن آن بـه خارج از عراق صادر میشود و امسال تنها کشور های اتحاد شوروی و جمهوری خلق چین حدود ۱۵۰ هزار تن آنرا خریداری کردند و بقرار اطلاع در سالهای اخیر مبالغ زیادی در کشورمذکور برای افزایش تولیدو بسته بندی این‌محصول و بازاریابی سرمایه گذاری شده است ، در صورتی که تولید سالانه خرما در ایران حدود ۲۷۰ تا۲۸۰ هزار تن تخمین زده میشود و صادرات سالانه این فرآورده در سال های اخیر حدود ۲۵تا ۳۲هزار تن بوده است .بعبارت دیگر مجموع صادرات خرمای ایران حدود یك دهم صادرات‌خرمای عراق بوده است .

یکی ازبازرگانان نیزگفت: حدود دو سال قبل بنابتشویق و توصیه مرکز توسعه‌صادرات ایران ـ یازده شرکت صادر کننده خرما در خوزستان در یك شرکت ،بنام‌شرکت‌سهامی فروش و صادرات خرمای خوزستان ادغام شدند و مقرر گردید ۱۱ شرکت مذکور مانند گذشته بصورت جداگانه فعالیت داشته باشند و خرمای محصول استان خوزستان را خریداری کردمو با استاندارد تعیین شده بسته بندی کنند، منتهی با اجازه واز طریق شرکت سهامی فروش‌وصادرات خرمای خوزستان ، محصول خودرا بخارج از کشور صادر کنند . یازده شرکت مذکور از همان سال وظیفه خود را انجام دادندورضایت مرکز توسعه صادرات را جلب کردند و بهمین خاطر امسال مرکز توسعه صادرات ایران بمنظور توسعه صادرات این فرآورده و حمایت از باغداران جنوب‌به بازرگانان صادر کننده خرما توصیه کرد تاآنچه خرمای جنوب باب صادرات از طرف باغداران جنوب به بازارعرضه میشود خریداری کنندواطمینان داد که برای صادرات این فرآورده اقدامات لازم صورت خواهد گرفت .

۱۵ هزار تن‌باقیمانده

بازرگانان این رشته بامید کمك‌و حمایت وزارت بازرگانی که حداقل برای بازاریابی و فروش این فرآورده در بازار های خارجی‌به آنهاکمك‌خواهد کردتاچند روز قبل حدود ٤٤ تا٤۵ هزار تن خرما را بـه کیلوئی ۵ر۳ تا٦ ریال هم گرانتر از قیمت سالهای قبل یعنی با هزینه حمل و نقل تا تحویل کارخانه کیلوئی ۱۵ ریال خریداری کردند، ولی‌تا امروز فقط حدود ۲۹ هزار تن از ٤۵ هزار تن با چند کشور خارجی که بزرگترین آنها امریکا است معامله کردند و تاکنون مقداری از آن صادر شده‌و بقیه تا ۲۹ هزار تن در روزهاو هفته های آینده‌صادر خواهد شد، ولی همچنانکه‌گفته شد قریب ۱۵ هزار تن دیگر که بسته بندی‌و آماده‌صدور و هزار هاتن خرما بصورت‌فله بعلت عدم خرید کشور های خارجی در انبار های جنوب موجود است .

این بازرگان افزود : اگر چندکشور بزرك‌و کوچك راکه خریدار عمده خرما هستند و با ایران معاملات تهاتری‌دارند موظف بخرید خرماکنندنه تنها ۱۵ هزار تن خرمای آماده صدور در یك مدتی کوتاه به خارج ازکشور صادر خواهد شد، بلکه موجب خواهد شد تا هزار ها تن خرمای دیگر که در نقاط خرما خیز کشور مانند سیستان و بلوچستان و حتی بندر عباس‌بصورت «علوفه» و غذای ارزان به مصرف‌می رسد، بخارج از کشور صادر شود. وی اضافه کرد : اگر هرچه زودتر برای صادرات‌این فرآورده به خارج کمك نشود بیم نابودی هزار ها تن خرما میرود .

براساس گزارش گمرك ایران مجموع صادرات خرمادر هشت ماهه اول‌سال جاری‌حدود ۱۲۷۱۲ تن‌بارزش ٤۰۳میلیون ریال بوده ،د رصورتی کـه صادرات این فرآورده در ۸ ماهه اول سال گذشته بالغ‌بر ۱۲۸۸۰ تن بارزش ۲۰۱میلیون ریال بوده‌است .

دانشگاه پهلوی در نیمسال دوم سال تحصیلی ۳۷ـ۳٦ برای دوره دو ساله فوق‌دیپلم پرستاری مرکز آموزش پرستاری ۱۵۰ نفر داوطلب از طریق مصاحبه دانشجومیپذیرد ۸۰درصدپذیرفته‌شدگان از استان فارس خواهند بود .

داوطلبین باید مدارك مشروحه‌زیر را با پست سفارشی حداکثر تاتاریخ ۲۰ دیماه ۳٦ طبق فرم زیر به‌اداره کل پذیرش دانشگاه ارسال‌نمایند.
۱ـ فتوکپی کارنامه آزمون‌همگانی سال جاری یکبرك .
۲ـ فتوکپی کارنامه دیپلم‌متوسطه (ریاضی ـ طبیعی ـ‌ادبی) یکبرك .
۳ـ فتوکپی شناسنامه یکبرك .
٤ـ عکس دو قطعه .
۵ـ فتوکپی‌برك پایان خدمت نظام وظیفه یا معافی غیر پزشکی بـرای داوطلبین پسر .

یادآوری :
داوطلبان باید با در دست داشتن اصل کارنامه همگانی سال ۳۷ـ۳٦ برای مصاحبه در روزهای ۲٦ و ۲۷ دیماه به مرکز آموزش پرستاری‌واقع در بیمارستان نمازی مراجعه نمایند.

دانشگاه پهلوی
امور پذیرش وثبت‌مدارك تحصیلی
برك درخواست ثبت نام دوره‌دوساله فوق دیپلم مرکز آموزش پرستاری
نام و نام خانوادگی — نام پدر
متولد سال — شماره شناسنامه
صادره از — شماره تلفن
آدرس کامل :

اقتصاد جهان

کسری موازنه پرداختها

طبق گفته منابع نزدیک به اجلاس گروه کار مخصوص‌بررسی‌مسئله موازنه‌پرداخت کشورهای عضو سازمان عمران وهمکاری اقتصادی ـ مقامات پولی کشورهای عضو سازمان فوق‌انتظار دارند که کسری‌حساب جاری این کشورها طی سال جاری به‌۲۵ میلیارد دلار کاهش یابد.

برای سال ۱۹۷۷ این کسری ۳۰میلیارد دلار پیش‌بینی شده بود.

در سال ۱۹۷٦ کسری حساب جاری کشورهای عضو سازمان به ۵ر۳٦ میلیارد دلار بالغ شده و انتظار میرود در طی سال ۱۹۷۸ ایالات متحده در حدود ۲۰ میلیارد دلار کسری حساب جاری داشته باشد، در حالیکه رقم این کسری بـرای سال جاری ۱۸ میلیارد دلار پیش بینی می‌شود و در سال ۱۹۷٦ امریکا دارای توازن حساب جاری بود. این کشور همچنین در سال ۱۹۷۵ از ۷ر۱۱میلیارد دلار مازاد حساب جاری برخورداربود.

انگلستان پروانه اکتشاف نفت صادر میکند

لندن‌ـ رویتر: وزارت‌انرژی بریتانیااعلام کرد. «تونی بن» وزیر مشاور در امور انرژی انگلیس ۱۲ فقره پروانه اکتشاف نفت وگاز در منطقه ساحلی برای‌متقاضیان صادر کرده است.

شرکت «شل» بریتانیا شش پروانه‌برای اکتشاف ۲٦٦۹ کیلو متر مربع وکلایـر پترولیوم لیمیتدچهار پروانه برای اکتشاف در ۲۷۵ کیلو متر مربع و بریتیش‌گسی کوربوریشن دوپروانه برای اکتشاف در ۹٤۱ کیلومتر مربع را بدست آوردند .

این پروانهها جهت عملیات حفر چـاه تاعمق ۳۵۰ متری زمین صادر شده است ولی شرکت‌های فوق‌اجازه تولید نفت را ندارند.

مدت اعتبار این مجوزها سه سال است وباصلاحدید وزیر مشاور در امورانرژی انگلیس تجدید خواهد شد.

رشد اقتصادی کشورهای صنعتی غرب

پاریس منابع مطلع میگویند که انتظار میرود رشد اقتصادی کشور های صنعتی غیر کمونیست در سال آینده از حدانتظار خیلی کمتر باشد واین امر باعث تشدید بیکاری و نیز کاهش بیشتر حجم بازرگانی بین‌المللی خواهد شد. کارشناسان سازمان عمران وهمکاری اقتصادی اوـاسی ـدی طی گزارشی در باره دورنمای کوتاه مدت اقتصادی کشور های عضو نتایج فوق را درج کرده‌اند . کار شناسان مذکور انتظار دارند که نرخ واقعی رشد کشورهای‌عضو سازمان عمران و همکاری اقتصادی طی سال آینده در مجموع ٤ درصد و یاکمتر باشد در حالیکه کنفرانس وزیران کشور های عضو سازمان که درماه ژوئن تشکیل شده هدف رشد را پنج درصد قرار داده بود.

منابع مطلع می‌گویند : هنگامیکه رشد تولید ناخالص داخلی کشورهای عضوطی نیمه دوم سال آینده در حدود ۲ در صد متوقف شود انتظار میرود رکود شدید اقتصادی شدت یابد .

گفته میشود که پائین بودن سطح‌پیش‌بینی‌های اخیر از کندی مداوم فعالیت های اقتصادی ،عدم اعتماد جامعه بازرگانی نسبت بوضع کلی اقتصاد و نتایج کم‌اثر تدابیر انبساطی کشور هائی‌که اقتصادشان قوی‌تر است ناشی شده است .

ذخائر غلات جهان درسال جاری

نشریه «سرز» که بصورت ماهنامه از جانب سازمان جهانی خواربارو مواد غذائی وابسته به سازمان ملل متحد در رم انتشار می‌یابد گزارش داد که وارد کنندگان عمده غله در جهان بر ذخایر غله خود می‌افزایند، در حالیکه صادر کنندگان در حال کاستن از ذخائر خود هستند. نشریه مذکور می‌افزاید که‌این امری منطقی است زیرا وارد کنندگان در صورت کمیابی غله بیش‌از هـه رنج خواهند برد .

برآورد میزان ذخیره غله جهانی نشان می‌دهد که هرچند در میزان این ذخایرطی پنج سال گذشته بهبود اساسی حاصل‌شده است ، ولی هنوزهم از سطح ذخایر۱۹۷۲ کمتر است .

طبق آمار نشریه «سرز» ذخیره گندم، برنج وسایر غلات در پایان سال جاری به ۱٦۰ میلیون تن بالغ خواهد شد و این رقم درمقایسه با ذخیره ۱۲۲ میلیون تنی پایان سال گذشته ، فزونی قابل توجهی دارد ، باوجود براین از رقم ذخیره ۱٦۵ میلیونـو تنی سال ۱۹۷۲ هنوز هم کمتر است .

تلگرام کنگره فوق‌العاده حزب به پیشگاه شاهنشاه

متن تلگرام شرکت کنندگان کنگره فوق‌العاده‌حزب‌رستاخیز ملت ایران به پیشگاه مبارک اعلیحضرت همایون شاهنشاه آریامهر

پیشگاه مبارک اعلیحضرت همایون شاهنشاه آریامهر

شرکت کنندگان در کنگره فوق‌العاده حزب رستاخیز ملت ایران ، سپاس‌و درود بی‌کران خود را به پیشگاه مبارك بزرگ فرمانده خردمند خویش تقدیم میدارند و با الهام از اندیشه های تابناک طراح‌بزرگ انقلاب ایران و با اتکاء به عنایات‌آن‌رهبراندیشمندعالیقدر، کنگره فوق‌العاده حزب را که مظهری از همبستگی و آگاهی وحدت ملی‌است آغاز میکنند.

شرکت کنندگان به اهمیت گذرگاه تاریخی کنونی و حساسیت فضای سیاسی‌کشور آگاهند و با قلبی سرشار از ایمان به منشور جاویدان‌حزب رستاخیز ملت ایران : نظام شاهنشاهی ، قانون اساسی و اصول رهایی بخش انقلاب‌شاه و ملت‌در مقام یک وظیفه‌مقدس ملی میکوشند تا صدای راستین ملت‌ایران را که علیه توطئه های استعمار تادورترین نقاط کشور طنین‌انداز است ، در این کنگره منعکس سازند .با این امید که این کنگره آئینه تصویری روشن از اندیشه ها و عواطف بی‌پایان ملت ایران باشد .

ملت ایران برخوردار از رهبری های خردمندانه آن بزرگ شهریار اندیشمند آینده نگر و بهرمند از رشد سیاسی و اجتماعی و اقتصادی تـا امروز به پیروزی های بزرگ در عرصه جهان نائل آمده است .

شاهنشاها

از آغاز شاهنشاهی پهلوی که ملت ایران در برابر دسائس بیگانگان بپاخاست و عصر سازندگی ببرکت اندیشه های تابناک شاهنشاهان پهلوی‌آغاز شد استعمار همیشه از قدرت یافتن ملت ایران در اندیشه بوده است . انقلاب شاه و ملت و رستاخیز ملت ایران که به عصر اقتدار ایران ابدیت می‌بخشد همواره چون خاری در چشم استعمار و عوامل داخلی و خارجی آن خلیده است .

ملت ایران از آغاز انقلاب شاه و ملت و آغاز اقتدار اقتصادی و سیاسی و نظامی ایران، ناظرتوطئه‌های‌رنگارنگ استعمار بوده و هربار بـا آگاهی و بیداری تاریخی خویش این توطئه ها را ناکام گذاشته است .

نظام شاهنشاهی ، قانون اساسی ، انقلاب‌شاه و ملت ووحدت ملی در پرتو سازمان واحد سیاسی رستاخیز یعنی مواضع مشخص و راستین‌این ملت اکنون بیش‌از هر زمانی دیگر آماج دسیسه های‌عوامل استعمار و دشمنان شناخته شده ایران قرار گرفته ولـی خوشبختانه ملت ایران بهرمند از میراث تابناک‌فرهنگی ودر پرتو آگاهی سیاسی و بیداری وجدان ملی‌خویش بابرگزاری اجتماعات وسیعی در سراسر کشور باین دسیسه ها پاسخ محکم و قاطعی داده وهمواره بهنگام ضرورت تـاپای جـان بپاخاسته است .

این روح‌وحدت‌ویکپارچگی ملی که‌اینک در اوج خـود متجلی شده‌زاده نیروی متشکل وپرتحرکی است که در تاریخ کشور ما کمتر نظیر داشته است . چنین نیروئی ضروری دانست که وجدان ملـی و آگاهی عمومی خود را در عالیترین رکن حزبـی منعکس گرداند و مواضع ملت ایران‌را درباره دسیسه های استعماری، قاطع و مصمم بیان کند.

اکنون کنگره فـوق‌العاده حزبی برای انعکاس‌ندای‌واحد ملی و بیان موضع ملت در برابر دسیسه های استعمار تشکیل گردیده، شرکت کنندگان درکنگره مراتب درود وسپاس بی‌کران خودرا بهپیشگاهمبارک بزرگ رهبر ملت ایران تقدیم داشته و برپایه سوگند پایدار و تاریخی خود مصمماندنقشی راکه دربرابر منشور جاویدان حزب رستاخیز ملت ایران‌دارند باصمیمیت ایفا کنند و چون سربازانی جانباز با تلاش‌بیشتر و کـارثمربخش در شاهـراه سازندگی ایران بکوشند و در راه‌تحقق رهنمودهای‌خردمندانه فرمانده عظیم‌الشان خود و وظایفی کهبه حزب رستاخیز ملت ایران محول فرموده‌اند برنامه های عملی و اصولی را با مشارکت همه مردم ایران تدوین و تدارک نمایند .

شرکت کنندگان در کنگره فوق‌العاده طول عمر و سلامت شاهنشاه آریامهر و علیاحضرت شهبانو ووالاحضرت و لایتعهد و خاندان جلیل سلطنت و همچنین جـاودانـی نـظام شاهنشاهی ایران را از درگاه ایزد یکتا مسئلت میدارند .

جان‌نثار قاسم معتمدی رئیس کنگره فوق‌العاده‌حزب‌رستاخیز ملت ایران

دنباله اخبار خارجی

ارتش ویتنام یک ایالت کامبوج را تصرف کرد

بانکوک ـ خبرگزاری فرانسه‌ـ نیرو های ویتنام امروز منطقه «مک دوکانار» را در جنوب شرقی کامبوج تصرف کردند. ایالت «پری‌ونگ» در این‌منطقه قرار گرفته است ، باوجود این ، نیرو های کامبوجی موفق‌شدندازپیشروی سربازان ویتنامی بسوی پنوم‌پن در ساحل غربی مکونگ جلوـ گیری‌کنند و اینک نیرو های ویتنامی در ۸۰ کیلو متری جنوب پنوم‌پن متوقفشده‌اند. و جنگ ادامه دارد .

طبق اظهار منابع نظـامی تایلند که با دقیق ترین ادوات علمی از مناطق زدو خورد «خمر سرخ»و ویتنام عکسبرداری کرده‌اند ،اینک (ساعت ۱۰ بامداد بوقت‌تهران)جنگ تنهـا در یک نقطه‌بشدت ادامه‌دارد.

ادامه زدوخورد

هنگ کنگ ـ آسوشیتدپرس‌ـ پرس ـ در پی خارج شدن‌همه دیپلماتها و کارکنان سفارتخانه هـای ویتنام و کامبوج از پایتخت های دیگـر پرواز هواپیما های غیر نظامی میان دوکشور متوقفشد ودستگاه های تبلیغاتی دو کشور دست اندرکار متهم ساختن‌یکدیگرند. منابع نظامی آمریکا درآسیای جنوبشرقی که احتمالا توسط هواپیما های اکتشافی مافوق مدرن مراقب اوضاع جنگ هستند گزارش داده‌اند کـه واحد های عظیم ویتنام و کامبوج در حال زدوخوردند. این منابع معتقدند که ارتش شبه نظامی یکصد و شصت هزار نفری کامبوج که بسبک چین‌سازمان‌یافته‌است به‌آسانی از عهده ارتش یک میلیون‌نفری متجربه دیده‌و‌ویتنام برنخواهد آمد.

کارشناسان نظامی آمریکا عقیده دارند که ارتش ویتنام (مرکب از سربازان سابـق ویتنام شمالی ، ویت‌کنگها ،و جمعی‌از سربازان ارتش سابق ویتنام جنوبی) یکی از ورزیده ترین ارتشهای جهان است .و اگر چین‌بکمک‌کامبوج نشتابد ارتش کامبوج‌باوجود تجربیات جنگی بی‌نظیر ، موفق نخواهد شد مدت مدیدی در برابـر ویتنام مقاومت کند .

چینی ها

بانکوك ـ خبرگزاری‌آسوـ شیتدپرس ـ طبق گزارشهائی که به بانکوك رسیده است چین صد ها افسرو کارشناس نظامی با هواپیما و یااز راه زمین (از طریق لائوس) به کامبوج فرستاده‌است تاارتش این کشور را تقویت کند .

چینیان به محض رسیدن‌به کامبوج وارد میدان جنك می‌ـ شوند و تاکنون عده‌ای ازآنها نیز به اسارت نیرو های‌ویتنام درآمده‌اند .

هنوز آمریکا و قدرتهای بزرك بلوك غرب از جمله ژاپن در باره جنك جاری هند و چین اظهار نظر نکرده‌اند ، ولی شوروی امروز ضمن انتشار بیانیه‌ای از ویتنام که به کامبوج پیشنهاد مذاکره داده است جانبداری کرده است . و چین نیز همه‌گزارش هاو اعلامیه‌های رادیو کامبوج را پخش میکند . دولت لائوس امروز از ادامه جنك‌دوهمسایه کمونیست خود اظهار تاسف کرد و پیشنهاد کرد که دو کشور در پایتخت لائوس باهم مذاکره کنند . ضمنا کـورت والدهایم دبیرکل سازمان‌ملل متحد امـروز ضمن صدور اعلامیه‌ای از جنك ویتنام و کامبوج که صلح جهان رابه مخاطره می‌افکند اظهارنگرانی کرد .

بانکوك‌ـ خبرگزاری‌فرانسه روزنامه های بانکوك نوشته‌اند «پل‌پت» نخست‌وزیر کامبوج که سمت دبیرکلی حـزب کمونیست آن کشور را نیز بعهده دارد ضمن نامه هائـی که برای سران کشور های دوست فرستاده آنها را از تجاوز ویت‌نامی ها به خاك کامبوج آگاه کرده است.

پشتیبانی سیهانوك

از سوی‌دیگر رادیوکامبوج در بخش اخبار شش بامداد امروز خود متن نامه‌ای را که پرنس سیهانوك در پشتیبانی‌از دبیر کل حزب کمونیست و نخست‌وزیر کامبوج فرستاده است پخش کرد .

رهبر سابق کامبوج درنامه‌اش خطاب‌به‌دبیر کل‌حزب کمونیست تاکید کرده است که بدون قیدو شرط از سیاستی کـه دولت دموکراتیك کامبوج در برابر تجاوز ویتنام پیش‌گرفته است پشتیبانی می کند.

ایاز: از ترس والدین مهناز، اورا کشتم

دکتر گردیز ،پزشک‌قانونی کرج ، قسمتی‌از اعترافات«ایاز بیات» متهم به قتل «مهناز» را بی اساس خواند و گفت: گفته های «ایاز» در مورد قتل مهناز بوسیله کلنگ،کاملا بی‌اساس است زیرا «مهناز»با چاقو بقتل رسیده استو آثار بریدگی و جراحت بوسیله چاقو در بدن «مهناز» بخوبی معلوم بود .

ایاز ، دیروز در برابر سئولات «امیر ایلخان»بازپرس شعبه یک دادسرای کرج سرانجام به قتل«مهناز»اعتراف کرد.

خبرنگار ما در کرج می ــ نویسد : «ایاز» در حالی که به سختی می‌گریست گفت:«من به تنهائی «مهناز» را کشته‌ام. هیچکس در تجاوز و قتل مهناز جز من گناهکار نیست. من برای فرار از مجازات بود که می‌خواستم پای دوستان خودم را باین ماجرا بکشم و جرم خودم را سبکتر کنم!»

«ایاز» در بازپرسی‌های‌قبلی «ابراهیم کریمی» (تریمی) و «حسن اکبری» دو تن از دوستان خود را ، در قتل «مهناز» شریک‌جرم خودمعرفی کرده بود که بازپرس شعبه اول دادسرای کرج بدنبال اظهارات قبلی «ایاز» ، «ابراهیم کریمی» را احضار کرد و با «ایاز» مواجهه داد.

در این رویارویی،بازپرس دادسرای کرج«ابراهیم کریمی» را بیگناه شناخت و او را آزاد کرد.

خبرنگار ما در کرج می‌ــ نویسد : «ایاز» دیروزضمن اعتراف به قتل «مهناز» اضافه کرد: من از «ابراهیم کریمی» و «حسن اکبری» شرمنده‌ام‌که این اتهام بزرگ را به آنها نسبت دادم. آن‌ها بهنگام‌وقوع جنایت در کرج نبودندو مدتها بود که از گوهردشت رفته بودند و من آن ها را ندیده بودم. من در خانه بودم که صدای زنگ در بلند شد.وقتی «در» را باز کردم، «مهناز» را دیدم که با یک بلوز و یک شلوار تنگ چسبان ، پیش رویم ایستاده است.

کاش من «در» را باز نمی‌ــکردم و ای کاش آنروزمست نبودم ، وقتی «مهناز» گفت‌که با «مسعود» پسر من کار دارد ، دست او را گرفتمو به داخل خانه کشاندم. من‌خودم نمی‌دانستم ، اما گوئی«مهناز» از حالت چشمان من و از خشونت و سبعیت من‌پی‌برده بود که قصد من چیست. او برای رهائی از دست من‌تلاش می‌کرد و با فریاد پدر و مادرش را به کمک می‌طلبید، او هر چه التماس میکرد، من وحشی‌تر می‌شدم تا سرانجام بلوز «مهناز» را پاره کردم و لباس هایش‌را ازتنش درآوردم.

«ایاز» در ادامه اعترافاتش پیرامون کشتن مهناز شعبان براری و تشریح نحوه جنایت گفت: «وقتی به زور «بلوز» مهناز را از تنش در می‌آوردم او بشدت وحشت زده بود ، ولی هنوز خطر را احساس نمی‌کرد اما وقتی قصدتجاوز به او را داشتم ، التماس‌کرد که کاری به او نداشته باشم، رهایش کنم تا برود ! اومی‌ــ گفت اگربگذارم برودبهیچکس چیزی نخواهد گفت ! امامن که نمیدانستم چه میکنم‌به‌حرف های او توجهی نکردم.»

چرا مهناز راکشتم

در اینموقع ایاز از خود بیخود شد و گریه راسرداد و از حال رفت. این حالت بیش از یکربع ساعت ادامه داشت و بعد از آنکه حالش بجا آمد ، اضافه کرد: «من از مدت ها پیش تصمیم گرفته بودم در هر شرایطی ،ارتکاب قتل را انکارکنم ، ولی‌بالاخره مچم‌گیر افتاد و نتوانستم در این راه توفیقی بدست آورم.

وی ادامه داد و وقتی مهناز را مورد تجاوز قرار دادم‌او سخت بی‌تابی میکرد و می‌ــ خواست خود را از چنگال من نجات‌دهدو من‌حالامتوجه شده‌ام که چه کار کثیفی کرده‌ام !

من فکر کردم اگر پدر و مادر مهناز که مرا بسیارمورد لطف خود قرار داده و کمک های ارزنده‌ای بمن کرده‌اند، جریان را بفهمند ، چه بمن خواهند گفت ؟ به این علت تنها چاره را در کشتن او و از بین بردن جسدش دیدم.

ایاز بعد از لحظه‌ای مکث اضافه کرد : من بدون توجه به جوانب امر با کلنگی که‌در گوشه حیاط قرار داشت‌چند ضربه به مهناز زدم و آنگاه جسدش را در گونی قرار دادم و در باغچه حیاط دفن کردم.

ایاز پس از آنکه بنحوه فرارش اشاره کرد شرح مفصلی از ماجراهای بعدی زندگی زمان فرار خود رابیان داشت و گفت با شناسنامه دوستش عباس طهماسبی که پیش او بود ، با دختری‌بنام فاطمه قاسمی ، در شاهین‌شهر اصفهان عروسی کرد.

ایاز متهم جنایت «گوهر دشت» کرج ، دیروز در دادسرای این شهر ، با شرح دادن چگونگی قتل مهناز،چند بار گریست و از حال رفت. ــ عکس از غلام بیکزاده

وکالت ایاز

در پی انتشار خبر های مربوط به دستگیری‌وبازپرسی از «ایاز» متهم به قتل «مهناز»،مطلبی که روز ۱۲ر۱۰ر۳۶در صفحه حوادث‌اطلاعات انتشار یافت ،اشاره‌شدکه آقای‌فرزانه، وکیل دادگستری ،برای انجام‌وکالت «ایاز» مراجعه کرده و درخواست مطالعه پرونده و همچنین ملاقات «ایاز» را نموده‌اند که مورد موافقت‌بازپرس قرار نگرفته است .

آقای ایرج فرزانه‌وکیل پایه‌یک دادگستری طی نامه‌ای به روزنامه اطلاعات نوشته‌اندکه درخواست بستگان «ایاز» درمورد وکالت وی «قبولی‌خویش راموکول به بررسی موضوع واخذ تماس با«ایاز»و استنباط شخصی از قضیه نموده‌اند که‌متاسفانه بامراجعه‌به‌آقای بازپرس پرونده وبا توجه به سیستم قضائی‌جاری‌این امرممکن‌نگردید و موضوع وکالت نیز معلق ماند .

بنابر ظواهر امر

مردی خودکشی کرد وهمسرش به کلانتری خبرداد!

جسد مردی‌در خانه‌ی‌مسکونی وی در خیابان پهلوی نزدیک دوراهی یوسف آباد توسط همسرش پیدا شد .

زنی بنام « نازی» عصر دیروز بوسیله تلفن به کلانتری‌یوسف آباد اطلاع داد که همسرش خودکشی کرده است .

بدنبال این اطلاع ماموران کلانتری یوسف‌آباد به خانه‌ی مسکونی زنی که به کلانتری تلفن زده بود رفتند .

ماموران در اتاق خواب خانه با جسد شوهر این زن که داریوش پورسنگی نام دارد روبرو شدند .

در کنار جسد چند بطری خالی و نیمه خالی ویسکی‌و همچنین دو بسته قرص مسکن و خواب آور بدست آمد .

ماموران همچنین درجستجو از اتاقی که جسد در آن‌قرار داشته نامه‌ای بدست‌آوردند.

در این نامه داریوش‌نوشته است : «هیچکس مسئول‌مرگ من نیست ، من خودکشی کرده‌ام .»

ماموران جریان را به بازپرس کشیک دادسرای تهران اطلاع و جسد برای تعیین‌علت‌مرگ به پزشکی قانونی فرستاده شد .

صبح دیروز فریبرز مافی بازپرس شعبه ۹ بازپرسی دادسرای تهران برای رسیدگی به پرونده‌و روشن کردن‌علت مرگ و یا احیانا قتل‌داریوش تحقیقات خود را آغاز کرد.

صبح دیروز بازپرس برای نظارت در کالبد شکافی به پزشکی قانونی رفت‌ومحتویات باقی مانده در بطریهای‌ویسکی را برای تعیین ترکیبات‌داخل آن به آزمایشگاه فرستاد.

همچنین نامه‌ای که ازداریوش باقی مانده است ، برای تعیین نوع خط‌ومطابقت آن‌بانمونه‌ی خط داریوش در اختیار اداره تشخیص هویت قرار گرفت.

زن بیمار، در درمانگاه مورد تجاوز قرار گرفت

دو پزشک یک درمانگاه خصوصی به‌زن بیماری‌تجاوز کردند

نیمه شب پریشب مردی‌بنام جعفر ولیزاده‌به پاسگاه‌کلانتری ۱۹ تهران رفتو علیه‌دوپزشک یک درمانگاه خصوصی اعلام جرم کرد . جعفر در پاسگاه کلانتری گفت : همسرم زهرا را به علت سوختگی به یکی از درمانگاه های نزدیک محل سکونت خود بردمو پزشک درمانگاه به بهانه معاینه زهرا، او را به یکی از اتاق های درمانگاه بردو به وی تجاوز کرد

شاکی در دنباله‌سخنان‌خود افزود : او بس‌از این ماجرا، یکی از همکاران پزشک خود را به همان اتاق دعوت کرد و او نیز زهرارامورد تجاوز قرار داد !

با طرح‌این شکایت،ماموران پاسگاه کلانتری به درمانگاه مورد نظر رفتند ودو پزشکی را که جعفر مدعی بود به همسرش تجاوز کرده‌اند جهت تحقیق به پاسگاه بردند. در تحقیقاتی که ماموران پاسگاه از آنها به عمل آوردند معلوم شد در تاریخ بیست و یکم فروردین ماهسال جاری‌شکایت مشابهی از پزشک اولی شده است که در آن شکایت هم دختر جوانی بنام عزیزه‌مدعی شده بود که همان دکتر به بهانه معاینه اورا موردتجاوز قرار داده است . ماموران پاسگاه کلانتری در این زمینه پرونده‌ای تشکیل دادند و دو پزشک را همراه پرونده‌تنظیمی به دادسرای ناحیه سه تهران فرستادند . قاضی تحقیق دادسرای مربوطه از ماموران پاسگاه کلانتری خواست در خصوص مدعای جعفر و همچنین سوابق پزشکان و کسانی که شاهد این ماجرا بوده‌اند تحقیق بیشتری شود. تحقیقات از سوی ماموران پاسگاه همچنان ادامه دارد.

زن ومردجوان با۶۰۵گرم هروئین

هوشنگ و ناهید

روز گذشته از یک زن و مرد جوان مقدار ۶۰۵ گرم هروئین خالص کشف شد .

با دستگیری مرد جوانی به نام هوشنگ فرزین ۲۴ ساله ، یک زن ۲۳ ساله به نام‌ناهیدجلایرتوسط‌مامورین تجسس کلانتری ناحیه ۷ تهران مقدار ۶۰۵گرم‌هروئین خالص و ۱۰ گرم حشیش از آنها بدست آمد .

ماموربن که از چند روز قبل به آنها ظنین‌شده‌بودند، روز گذشته موفق شدند انها را در منزلشان واقع در خیابان امیرآباد مقابل بیمارستان داریوش کبیر ساختمان ۳۳ با مواد مخدر دستگیر کنند .

کشف جسد در هتل

جسد مرد ۴۵ ساله‌ای به نام فریدون فانوسی در یکی از اطاقهای هتل مازستیک پیدا شد .

این مرد که تکنیسین ساختمان بود ۲ شب قبل به هتل مازستیک واقع در خیابان ثریا مراجعه کرد . اطاق شماره ۳۳ این هتل را به وی دادند . وی جهت استراحت و خوابیدن به اتاق مزبور رفتو دیگربیرون نیامد . مسئولین هتل که از بیرون نیامدن او ناراحت شده بودند ، حادثه را به ماموربن انتظامی‌اطلاع‌دادند. ماموربن به محل رفته وپس از بازکردن در با جسد وی روبرو شدند ، جسد را برای تعیین علت مرگ به پزشکی قانونی حمل و پرونده‌ای‌در این مورد تشکیل دادند . حادثه نیز به دادسرای‌تهران گزارش داده شد .

گفته شداین‌مردخودکشی کرده است .

دادستان استان مرکز :

گلباجی هم باید مانند الماس محکوم به اعدام شود

دادستان استان مرکز از رای‌شعبه۴دادگاه جنایی‌مبنی بر اعدام الماس و حبس ابد گلباجی فرجام خواست.

دادستان استان مرکز پس‌از ده روز از اعلام رای ،دیروز در آخرین ساعات از رای دادگاه فرجام خواست و بلافاصله پرونده گلباجی و الماس بدیوانعالی‌کشور برای رسیدگی نهایی فرستاده شد.

الماس وگلباجی متهم بودند که در سال گذشته باتفاق هم «رشید فرزانه» شوهر گلباجی را بقتل رساندند و جسد او را به آتش کشیدند.

شعبه ۴ دادگاه جنایی پس از هشت جلسه محاکمه وهفت ساعت شور رای براعدام الماس و زندان ابد برای گلباجی داد.

دیروز دادستان استان‌مرکز از رای صادره فرجام خواست زیرا براین عقیده است که گلباجی و الماس هر دومباشرت ومشارکت درقتل«رشید فرزانه» داشتند ونظر دادگاه برمعاونت گلباجی در قتل «رشیدفرزانه» درست نیست . دادستان در فرجام‌خواهی خود آورده‌است که چون گلباجی مشارکت در قتل داشت، لذا به صورت معاونت نبوده و باید مانند الماس اعدام شود.

همچنین در فرجام خواهی دادستان در مورد اینکه دادگاه الماس را بعنوان کلاهبرداری به سه سال زندان محکوم‌کرده است و این کار جعل نداشته است‌اشارمشده‌است که این استناد درست نیست زیرالماس باالصاق عکس و دست بردن در شناسنامه، عمل جعل انجام داده است و با جعل نیز کلاهبرداری کرده است کهباید محکومیت جعل شناسنامه و مدارک کامیون‌رابه او میدادند

گلباجی و الماس که متهم‌هستند باتفاق دونفر دیگر ناصرسرایدار آسیابی وقدرت‌الهخلیلی شوهر گلباجی را بقتل رسانده‌اند ،در ما جاری در شعبه ۴ دادگاه جنایی محاکمه‌شدند و دادگاه پس از شنیدن مدافعات‌متهمین ووکلای مدافع آنها رای به بیگناهی متهمین ردیف ۳ و ۴ داد، الماس را به اعدام و گلباجی را به حبس ابدمحکوم کرد.

دادستان اسنان مرکز پرونده برای اظهار نظر بدیوانعالی کشور فرستاده شد.

گلباجی و الماس نیز قبلا باتقاضای فرجام از طرف درخواست مرجام کرده بودند

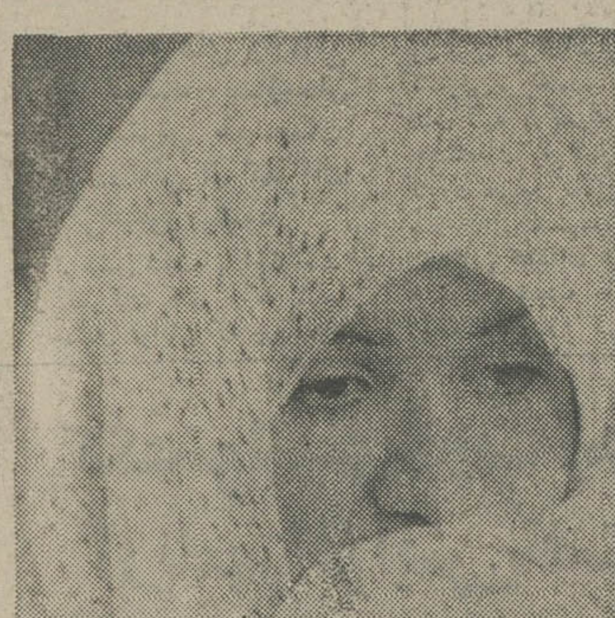

گلباجی ،چهره‌ای که محاکمه او هزاران نفر رابه‌تالارعالی جنائی در کاخ دادگستری کشاند.

معشوق زنی که بارای دادگاه خانواده کشته شد به دام افتاد

منور

اصفهان ــ خبرنگار اطلاعات

بدنبال دستگیری‌برادرمنور، زن شوهرداری‌که باتهام‌داشتن رابطه نامشروع با یک مرد بیگانه براثر رای اعضای خانواده‌اش بقتل رسید ، بقیه اعضای خانواده و دو نفری که درکشتن‌با برادراو همکاری داشتند ، بازداشت شدند.

چندی قبل ،اعضای‌خانواده‌ی پس از اینکه متوجه شدند ، منور (دختر و خواهرشان) با داشتن شوهر و فرزند با مرد دیگری رابطه نامشروع برقرار کرده‌است ، او را به خانه خود دعوت کردندو به محاکمه کشیدند . رای اعضاء دایر بر کشتن او صادر شدو در نتیجه برادرویو دوعضو دیگر خانواده ،با استفاده از یک شال گردن ، منور راخفه کرد .

عبدالکریم محمدی برادر «منور» پس از خفه کردن خواهرش ، جسدش را در کوچه بن‌بستی که در مسیر مرتضی جعفری ، شوهرمنور قرار داشت گذاشت .

مرتضی جعفری هنگام‌ورود به خانه خود متوجه جسد منور، شدو ماموران‌انتظامی را از جریان آگاه ساخت .

بدستور مقیمی بازپرس دادسرای همایونشهر جوادو لطفعلی محمدی نیز دستگیرو به بازپرسی فرا خوانده‌شدند.

پس از اعتراف برادرو پسر عمو های منور، مقیمی‌بازپرس دادسرای همایونشهر دستور داد تا بقیه اعضای خانواده‌امرا هم که در دادگاه خانوادگی شرکت کرده بودند ،دستگیر کنند .

از سوی دیگر مرتضی‌جعفری شوهر منور شکایتی تسلیم مقامات انتظامی کرد و در آن یادآور شد که مسبب واقعی اینکارمردی‌بنام سیف‌الله‌صفایی خوزانی» صاحب چلوکبابی «کورش» است که از مدتی‌قبل با‌منوررابطه نامشروع‌برقرار کرده بود وبهمین دلیل‌اعضای خانواده‌همسرم‌منوررا کشتند.

ماموران انتظامی تلاش دامنه‌داری را برای دستگیری صاحب چلوکبابی انجام دادند و سرانجام‌موفق‌شدندسیف‌الله صفایی خوزانی» را دستگیر کنند .

بدستور بازپرس ، عبدالکریم، جواد ولطفعلی محمدی باتهام قتل عمد و نعمت‌اله وفتحعلی محمدی ، اعضای خانواده منور باتهام معاونت درقتل‌عمد و سیف‌الله صفایی خوزانی به‌اتهام ایجادرابطه نامشروع‌با منور ، روانه زندان‌شدند و تحقیقات در این مورد ادامه دارد .

صاحب بنز قرمز رنگ باتومبیلهای مختلف به‌دیدن سودابه‌میرفت

ماموران تحقیق معتقدند، ممکن است این مرد پزشک یا مهندس باشد که توجه «سودابه» را جلب کرده بود

تحقیق پیرامون‌قتل «سودابه» رزازی ، دارد به نتایجی منتهي میشود و ماموران تحقیق روز به‌روز اطلاعات تازه‌یی در زمینه وضع تحصیلی ، معاشرت ورابطه او با شخص یا اشخاص مختلف بدست می‌آورند ، از جمله اطلاعات تازه‌یی که حاصل شده، کاشف به عمل آمده که علاوه بر صاحب یک بنز قرمز رنگ که با سودابه تماس‌داشته، صاحب یک «ب ، ام ، و» سفید و اتومبیل نارنجی رنگی هم اطراف آموزشگاه بهیاری کرمانشاه پرسه میزده‌اند تا سودابه را پس از خروج از آموزشگاه سوار کنند ، که به‌احتمال قوی ، صاحب این‌اتومبیل ها، یک مهندس یا یک‌دکتر است.»

این روایات که‌بامقداری پیش‌بینی و تخمین آمیخته است در تحقیقات بعد از ظهر دیروز ، بدست آمدو زمزمه‌هایی که میان دانش آموزان آموزشگاه بهیاری و دوستان و آشنایان سودابه درگرفته ، نشان می‌دهدکه رابطه یک پزشک یا یک مهندس با«سودابه» قابل انکار نیست . گذشته از اینها ، تلفن یک فرد ناشناس‌به آموزشگاه‌بهیاری درست هنگامی که بازپرس و رئیس آگاهی کرمانشاه سرگرم بازدید و تحقیق از خوابگاه دانش آموزان بودند این امید را پدید آورده که قاتل یا قاتلین «سودابه» ناشناخته نیستند و یک یا چندنفر ازماجرای روابط و قتل فجیع او خبر دارند .

این شخص در مکالمه تلفنی خود گفت : من می دانم که سودابه‌را چه‌کسی بدبخت کرده و پس از شکستن گردن او ،جسدش را با طنابی پلاستیکی در یک گونی پیچیده است . وی یک مرد متاهل استکه من کاملا او را می‌شناسم.

بازپرس در آموزشگاه

ناصر ایراندوست خبرنگار اطلاعات در کرمانشاه طی گزارش‌تلفنی خود افزود : ساعت یکو چهل و پنج دقیقه بعد از ظهر دیروز بودکه این‌تلفن هشدار دهنده به آموزشگاه شد و پس از آن شایعاتی مبنی بر وجود رابطه‌میان سودابه و یک پزشک یا مهندس آغاز گردید . من که موقع بازبینی و تحقیق بازپرس و رئیس آگاهی‌در آموزشگاه بودم ، شنیدم‌که میگویند : هرسه اتومبیل سفید و قرمز و نارنجی رنگ ، به همان مهندس یا دکتر تعلق دارد که غالبا پیرامون آموزشگاه دیده است .

خبرنگار ما می‌افزاید ، تحقیق شاملو بازپرس شعبه اول دادسرا و سرهنگ صفی‌زاده رئیس آگاهی کرمانشاه از مردمو بررسی اثاثه و وسایل سودابه در خوابگاه آموزشگاه‌ازساعت ده صبح دیروز آغاز شدو مدت ۵ ساعت طول کشید.

بازپرس از دوستان و همکلاسان سودابه‌سئوالاتی کرد که معلوم شد او بهیچ چیز مضر معتادنبوده‌است.

خبرنگار ما همچنین اطلاع داد که بازپرس و رئیس آگاهی از نحوه حضور و غیابو طرزرفتار سودابه درمحیط‌آموزشگاه و رفت‌وآمدهای او در خارج ازآموزشگاه‌اطلاعاتی بدست آورده‌اند ، و مدیره آموزشگاه ضمن گفته های خود ، یادآور شده که خواهر سودابه ، چندروز پیش از مفقود شدن وی با آموزشگاه تماس گرفت که ما از وجود او اظهار بی‌اطلاعی کردیم . خواهر سودابه ، موقع ثبت‌نامو ی طی تعهد نامه‌ای نوشته بود که هرگاه سودابه خواست به همدان بیاید ، اجازه دارد به شرطی که فقط مسئولان آموزشگاه او را با سرویس خود به گاراژ در شهر کرمانشاه برسانند .

مدیره آموزشگاه‌افزود: طبیعی است که سودابه می‌توانست از کرمانشاه به تنهایی به همدان برود وما وظیفه‌یی در این مورد نداشتیم ، با وجود این ، سرویس آموزشگاه موقعی خواسته بود ، وی را به شهر رساند ، او رفت وما بی‌خبر بودیم تا اینکه چند که سودابه برای ایام عاشورا و تاسوعا‌مرخصی روز پس از مفقود شدن‌او شخصی به ما تلفن کرد و پرسید : سودابه به آموزشگاه آمده یا نه ؟ ما جواب منفی دادیم و وقتی علت پرسوجوی او را سئوال کردیم ، جواب‌داد: من یکی از بستگان‌او هستم! همین شخص یکبار دیگر تلفن کرد و خواستار صحبت با سودابه شد که، گفتیم : اگر کاری با او دارید به آموزشگاه‌بیائید .

سایه قاتل در محوطه آموزشگاه

مدیره آموزشگاه اضافه کرد: تلفن دوم این مرد ، ما را کنجکاو کرده بود و میخواستیم وی‌را شناسایی کنیم ، ولی هرچه انتظار کشیدیم ، نیامد .

پس از مرگ سودابه ، تنها اثری که برای‌ماموران تحقیق باقی مانده همان دفترچه تلفن است ووجود سه اتومبیل سواری باسه رنگ مختلف ، مرگ‌سودابه موجب ایجاد وحشت در محیط آموزشگاه شده ، به‌طوری که‌مدیره‌آموزشگاه پریشب و دیشب‌بااسکورت به مدرسه رفت‌وآمد کرد !

یکی از دانش آموزان‌به خبرنگار ما گفت : «ما فاصله دستشوئی تا اتاق خوابمان را که هر دو در کریدور آموزشگاه‌قراردارد بحالت «دو» طی می‌کنیم ، چون در این‌مسافت‌احساس می‌کنیم که سایه قاتل «سودابه» در کریدور و یا محوطه آموزشگاه به دنبال ماست و هرآن انتظارداریم روبرویمان سبز شود !

کشیک شبانه روزی در آموزشگاه

خبرنگار ما ، آخرین ساعت دیشب اطلاع داد که برای جلوگیری از ادامه وحشت دانش آموزان ۶ نگهبان آموزشگاه بهیاری بطور شبانه روزی پاس میدهند تا دانش آموزان بدون ترس و دلهره به تحصیل بپردازند،

سه‌جوان، زنی رازیرپل روستامورد تجاوز قراردادند

مردی که شاهدماجرا بود ازطرفین واقعه ، حق‌السکوت گرفت !

آبادان‌ــ خبرنگار اطلاعات: ۳ جوان روستایی به اتهام ربودن و اغفال کردن زن جوانی ، توسط ماموران ژاندارمری دستگیر و تحویل دادسرای آبادان شدند .

چند شب قبل در روستای «اروندکنار» ابادان ۳جوان‌به خانه مردی بنام فاضل رفتندو به دروغ به همسر او گفتندکه فاضل در یک حادثه رانندگی کشته شده و جسدش در بیمارستان « شیر خورشید سرخ» آبادان است .

« خیریه» همسر فاضل با شنیدن خبر مرگ شوهرش بیهوش شد و نقش برزمین گردید .

این سه جوان « خیریه» را در حالی کهبیهوش بودسوار اتومبیل خود کرده و بهخارج از روستا زیر پل جاده‌بردند وبه او تجاوز کردند .

جوان دیگری که از روی پل روستا در حال عبور بود، متوجه این جریان شدو در محلی کمین کرد این ۳ جوان سپس «خیریه» را در حالی که نیمه حال بود رها کردندوپا بفرار گذاشتند .

جوانی که در روی پلکمین کرد ه بود به پائین پل نزد «خیریه» رفت و او را به منزلش رساند .

پس از چند روز این‌جوان به «خیریه» مراجعه کردوگفت جون‌از موضوع خبر داردو برای پنهان نگه داشتن رازوی حق‌السکوت میخواهد ،خیریه بخاطر جلوگیری ازآبروریزی و همچنین بخاطر ترس،ناچار از دادن حق‌السکوت شد.

جوان حق‌السکوت‌بگیر ،به سه جوان‌متجاوز مراجعه‌کرد و از آنها نیز حق‌السکوت گرفت تا موضوع را بهکسی نگوید .

این جوان که از کار خود نتیجه مطلوب گرفته‌بود ،دیگر بار به «خیریه» مراجعه کرد، اما این دفعه بین آنها سربالا رفتن‌رقم‌حق‌السکوت‌مشاجره‌رخ داد و بدنبال آن ، «فاضل» شوهر خیریه که راننده است از جریان آگاه شد .

فاضل از ۳ جوان مزاحم وحق‌السکوت بگیر بهپاسگاه ژاندارمری« اروندکنار»شکایت کرد و بدینوسیله آنها باتهام ربودن «خیریه» وتجاوز به‌او واخذ پول ،دستگیر شدند .

متهمین که محمد حسین ، عبدالحسین ، عبودی‌وعبداله (جوان حق‌السکوت بگیر)نام دارند با پرونده تنظیمی‌تحویل دادسرای آبادان شدند وبا قرار قانونی ولوی بازپرس شعبه دوم دادسرای آبادان روانه زندان گشتند .

فاضل همچنین‌شکایت‌دیگری علیه « خیریه» ، همسرش تسلیم مقامات قضائی کرد که در نتیجه او به اتهام کتمان کردن ماجرا ، بازداشت شد .

فاضل به عبدالحسین رهبر، گزارشگر اطلاعات گفت : من راننده هستمو یکی از۳جوانی که به همسرم تجاوزکرده ، فرزند کدخدای روستاست.

چگونگی موضوع ، تحت رسیدگی است و در صورتی که فاضل از شکایتش صرفنظر نکند ، پرونده به دادگاه‌جنائی اهواز محول‌میشودو متهمین تحت پیگرد قرار میگیرند.

ایرانیت

هرمقدار باقیمت کارخانه

تحویل فوری ۳۰۳۱۳۲

تبریکات

جناب آقای حسین بلوری

ارتقاء درجه‌آن جناب راصمیمانه تبریک عرض نموده موفقیت شما را درراه خدمت به شاهنشاه آریامهر ومیهن عزیز از خداوند متعال خواستاریم.

سیدعلیرضا میرعارفی ،مسعود صدرقائمی

جناب آقای ایرج عندلیب شهردار محترم‌سمنان

انتخاب شایسته جنابعالی‌رابه سمت شهردار سمنان صمیمانه تبریک گفته وموفقیت روزافزون شما راآرزومندم.

شاهین‌شهر ــطحان لتیباری

لطفا توجه فرمایند

اتومبیل آریاسفید رنگ بشماره ۶۸۷۷۶ تهران‌ج‌ازتاریخ ۶ر۱۰ر۱۳۶از خیابان تخت‌جمشید کوچه کیوان بسرقت رفته چنانچه‌اتومبیل مذکور را مشاهده فرمودید لطفا بماموربن انتظامی یا تلفن ۳۱۱۰۷۰ اطلاع داده ومژدگانی قابل‌توجه‌ای دریافت فرمائید .

نصب پارکت وتعمیر فوری

تلفن‌های ۸۳۲۶۴۴ ــ ۸۳۱۸۵۱

امیرخدادادی۱۷ سالهفرزند میرزا علی‌متولد جابان دماوند ازتاریخ ۱ر۷ر۳۶ خبری از وی نیست . هرکس اطلاعی‌از نامبرده داردخواهشمند است به‌تلفن‌های ۶۴۶۲۲۴و ۶۴۷۲۸۱ شاهرضا بین کالجو ویلامقابل اداره کشتیرانی‌فروشگاه ترانه آقای پیام اطلاع دهد .

شهربانو ابوالفتحی۶۰ساله که اختلال حواس دارد باتفاق دختربچه‌ای۶ساله بنام‌معصومه حیدری مدت ۸ روز است که از منزل خارجو بخانه‌برنگشته است .

از کسانی که اورا پیدا کردند با تلفن ۲۷۱۲۷۰ــ اکبری و ۲۷۸۲۹۷ــایجادی تماس‌بگیرند.

دانشگاه پهلوی

برای تحصیل در دوره Ph. D. مهندسی دانشجو می‌پذیرد

دانشکده تحصیلات تکمیلی دانشگاه پهلوی برای تحصیل در دوره Ph. D. رشته مهندسی برق و الکترونیك (تخصصی مخابرات)ازمیان داوطلبانیکه‌واجد شرایطزیر باشند تعدادی‌دانشجو میپذیرد .

الف‌ــ دارا بودن درجه‌فوق‌لیسانس (M.S.) در رشته برق والکترونیك از دانشگاه معتبر

(دانشجویانیکه درجه لیسانس دارند میتوانند در برنامه فوق‌لیسانس بخش شرکت نموده‌پس‌از پایان تحصیلات فوق لیسانس تقاضای پذیرش‌به دوره دکترا بنمایند. این‌قبیل دانشجویان برای پذیرش در دوره دکترادر شرایط مساوی‌حق‌تقدم خواهند داشت) .

ب‌ــ دارا بودن حداقل معدل‌کل ۳ از ۴ دوره فوق لیسانس

پ‌ــ توفیق در امتحان یا مصاحبه ورودی بخش مربوطه

ت‌ــ گذراندن امتحان (پروفیشنسی) درزبان انگلیسی

ث‌ــ روشن‌بودن وضع داوطلب‌از نظرخدمت‌وظیفه

داوطلبان باید برای کسب اطلاعات‌و دریافت‌فرم تقاضانامه مستقیما بدانشکده تحصیلات تکمیلی دانشگاه پهلوی شیراز واقع در خیابان ملاصدرا مراجعه یا مکاتبه نموده و تقاضانامه را پس‌از تکمیل بهمراه مدارك مشروحه‌زیر به‌آدرس دانشکده تحصیلات تکمیلی ارسال دارند :

۱ــ دونسخه فتوکپی مدرك فوق‌لیسانس (داوطلبانی که در بهمن‌ماه ۲۵۳۶ فارغ‌التحصیل میشوند بایستی از اداره آموزش دانشکده‌مربوطه گواهی‌نامه رسمی مبنی براینکه در بهمن ماه فارغ‌التحصیل خواهند شد دریافت و بضمیمه مدارك ارسال دارند) .

۲ــ دونسخه‌ریزنمرات دوره‌فوق لیسانس(ریز نمرات باید بتقاضای داوطلب مستقیما از طریق دانشکده مربوطه بدانشکده تحصیلات تکمیلی فرستاده شود) .

۳ــ سه قطعه عکس ۴ × ۶

۴ــ رسید بانکی به مبلغ یکهزار ریال که به حساب شماره ۱۱۱۴۴ بانك عمران شعبه پزشکی شیراز واریز شده باشد .

داوطلبان بایستی تقاضانامه و مدارك لازم را طوری پست نمایند که حداکثر تا تاریخ شانزدهم دیماه ۲۵۳۶ بدانشکده تحصیلات تکمیلی برسد .

دانشکده تحصیلات تکمیلی بدانشجویان برجسته‌درمقابل کار وتحقیق دربخش حق‌الزحمه پرداخت خواهد نمود .

دانشگاه پهلوی ــ دانشکده تحصیلات تکمیلی

مجالس ترحیم

نظر بدرگذشت مرحوم مغفور آقای محمدحسین حتابفروش همشیرزاده محقق عالیقدر مرحوم آیت ... آقا شیخ آقا بزرگ تهرانی اعلی ... مقامه وصهر مرحوم آیت.... حاج شیخ محمدحسین سرخه قدس سره مجلس تذکری منعقد است که ذیلا ملاحظه میشود .

محمدرضا مهدوی کنی
آ_۳۸۳۲۹

خانواده‌های : کتابفروش ـ سرخه‌ـ محسنی ـ باباخان‌ـ هاشمیان ـ تهرانی ـ رضائی ـ سودمندی ـ مخملیان ـ محزونیان ـ آل‌احمد ـ قدی ـ منزوی ـ بهشتی‌پور ـ ثبوت‌ـ احسان ـ کالبیان ـ دیباجی ـ سعادت ـ کاظمیان ـ

بانهایت تاسف فوت شادروان مرحوم محمدحسین‌کتابفروش راباطلاع دوستان و آشنایان میرساند مجلس ترحیم مردانه و زنانه روز پنجشنبه پانزدهم دیماه از ساعت ۲و۵ الی ۴و۵ بعد ازظهر در حسینیه کشبافبو جوراب واقع‌در خیابان‌بوذرجمهری نومقابل کوی بهشتی برقرار است.

آ_۳۸۳۲۷

اطلاعات ـ مصیبت وارده را بعموم افراد خانواده‌های عزادار بویژه بازماندگان آنمرحوم تسلیت میدهد .

با نهایت تاثر و تاسف درگذشت شادروان سرگرد بازنشسته ژاندارمری **محمد رضا سعادت‌پژوه** تفرشی راباطلاع دوستان و آشنایان می‌رساند مجلس ترحیم مردانه وزنانه آن مرحوم روز جمعه شانزدهم دیماه از ساعت ۱۴ الی ۱۶ در مسجد ولی عصر واقع‌درخیابان حشمت‌الدوله غربی برگزارمیشود.

خانواده‌های سعادت‌پژوه تفرشی، درودیان، پاکزاد ، یزدان‌پرست، افشار، بیات، رضوانی، شرفی، خانی ، وافق، خواجوی، محبی .

آ_۳۸۳۳۱

اطلاعات ـ مصیبت وارده را بخانواده‌های عزادار بویژه بازماندگان آنمرحوم تسلیت میدهد .

با اندوه بسیار درگذشت شادروان حاج ربیع ایران‌بان بزرگ خاندان ایران‌بان را به‌اطلاع بستگان و دوستان گرام می‌رسانیم مجلس ترحیم روز پنجشنبه ۱۵ر۱۰ر۳۶ از ساعت ۱۲ تا۲ بعداز ظهر در خانقاه صفی علیشاه برپا خواهد بود، ضمنا مراسم شب هفت آن فقید سعید روز شنبه ۱۷ر۱۰ر۳۶ از ساعت ۳تا۵ بعد از ظهر در شبستان شماره یک بهشت‌زهرا برگزار میگردد .

قمرتاج نوروزی (ایران‌بان) ، فریدون ایران‌بان، فاطمه ایران‌بان، فرح‌الزمان ایران‌بان، و خانواده های ایران‌بان ، مصداقی، باباولیان، صالحی، زرینه، تحویلداری ، قزلباش ، عطاردی، ایرج‌پناه، فروزمند، هخامنش، محبوبی، شاهرخ شاهی، انشائی، فخرائی، بقراطی، درمیشیان، نبی‌هاشمی ، صمدانی، حاج محمدعلی، جوان‌بخت .

اطلاعات ـ مصیبت وارده را به خانواده‌های عزادار تسلیت می‌دهد .

بانهایت تاسف درگذشت شادروان حاج ابراهیم فاضلی‌همدانی بزرگ خاندان فاضلی را باستحضار فامیل ودوستان وهمشهریان گرامی می‌رساند مجلس ترحیم زنانه ومردانه آن مرحوم ازساعت ۳تا۵ بعدازظهر روز پنجشنبه ۱۵ر۱۰ر۳۶ در تهران مسجد سجاد واقع در خیابان شاه ایستگاه فروردین جنب فخررازی برگزار میگردد.

خانواده‌های: فاضلی‌ـ بهاری‌ـ همراه‌ـ قویدل‌ـ سهرابی‌ـ متکلم‌ـ اعظمی‌ـ مقدسی‌ـ ایزدی‌ـ زمانی‌ـ شهبازی ـ علومی ـ سپهرآرا‌ـ فقیهی‌ـ قایمی‌ـ حسنین‌ـ بابائی‌پور‌ـ موحدی ـ احمدی‌ـ حبیبیان‌ـ وفامیل‌های وابسته.

آ_۳۸۱۱۲

بانهایت تاسف وتاثر درگذشت شادروان حاج یدالله یاوری را باطلاع دوستان وآشنایان میرساند. مجلس ترحیم مردانه و زنانه آن مرحوم از ساعت ۶تا۷ بعدازظهر روز جمعه ۱۶دیماه در مسجد مجد برگزار میشود.

خانواده‌های: یاوری‌ـ اسفندیاری‌ـ اسفندیاری‌ـ وثوقی ـ وزیری‌ـ مرندی‌ـ رحمتی‌ـ کریمی‌ـ ایمانی‌ـ ساجدی‌ـ داوری‌ـ نوبدی‌ـ شهیدی‌ـ ناصری‌ـ سیدنژاد‌ـعراقی‌ـ طبیب‌زاده‌ـ ملکوتی‌ـ کلانتری‌ـ مرندیان ـ بهنیا‌ـ ساعدی‌ـ فتح‌اللهی‌ـ خالقی‌ـ بهرامی‌ـ ولائی‌ـ جماعت‌ـ موسوی ـ رمقی ـ زند ـ احمدی‌نژاد ـفتوحی‌ـ قره‌داغی.

آ_۳۸۰۹

اطلاعات‌ـ مصیبت وارده را بخانواده‌های عزادار تسلیت میدهد.

بانهایت تاثر و تاسف درگذشت ناگهانی همسر و پدر عزیزمان شادروان **داریوش پرسنگی** را باطلاع بستگان و دوستان میرساند مجلس ترحیم زنانه و مردانه آن فقید سعید روز جمعه ۱۶ر۱۰ر۳۶ از ساعت ۱۱ صبح تا۱ بعداز ظهر در خانقاه صفی‌علیشاه برگزار میگردد .

نازی‌پرسنگی (هاشمی‌نیا) ـ آرین و آیدین پرسنگی

آ_۱۳۷۲۳

بانهایت تاثر و تاسف درگذشت ناگهانی فرزند و برادر عزیزمان شادروان **داریوش پرسنگی** را در عنفوان جوانی‌باطلاع بستگان و آشنایان میرسانیم .

احمد پرسنگی ـ مریم پرسنگی ـ (ولیخانی) ـ کیانوش‌ـ سیاوش ـ سروش ـ بهروش ـ ساسان‌نوش ـ ملانه ـ کوروش پرسنگی ـ

آ_۱۳۷۲۳

خانواده های: پرسنگی ـهاشمی‌نیا ـ ولیخانی ـ مظهری ـ محرابی ـ قرمزلو ـموحدی ـ حسین‌بیگی ـ کوچانی ـ انصاری ـ نبوی ـ اردلان ـ مهرفر ـ رستم‌آبادی‌ـ تحریری ـ رودیانی ـ لسانی ـ ناصر شهریاری ـ مرتضی احمدی و خانواده های وابسته .

بانهایت تاثرو تاسف درگذشت ناگهانی شادروان داریوش پرسنگی را باطلاع بستگان وآشنایان میرساند مجلس ترحیم زنانه و مردانه آن فقید سعید روز جمعه ۱۶ ر۱۰ر۳۶ از ساعت ۱۱صبح تا۱بعدازظهر در خانقاه صفی‌علیشاه برگزار میگردد.

آ_۱۳۷۲۳

اطلاعات ـ مصیبت وارده را بخانواده های عزادار بویژه بازماندگان آنمرحوم تسلیت میدهد .

با نهایت تاثر وتالم درگذشت‌مادر عزیزم بانو گلنساء پارسا را به‌آگاهی دوستان و آشنایان می‌رساند .

مجلس ترحیم زنانه ومردانه از ساعت ۲ الی ٤ بعد از ظهر روز جمعه ۱۶ر۱۰ر۳۶ در خانقاه صفی علیشاه برگزار می شود .

دکتر محمد قلی نادعلیان

آ_۳۸۳۰۷

با نهایت تاسف وتاثر درگذشت **بانو گلنساء پارسا** را به اطلاع کلیه دوستان وآشنایان می‌رسانیم مجلس ختم زنانه‌و مردانه آن مرحومه روز جمعه ۱۶ر۱۰ر۳۶ از ساعت ۲ الی ٤ بعدازظهر درخانقاه صفی علیشاه منعقد می‌باشد .

مریم پارسا، حاج عباسقلی نادعلیان، علی اکبر پارسا ، حاج محمد نبیلی،ولی‌اله پارسا، خداوردی پارسا، غلام‌حسین پارسا، حسین پارسا، علی پارسا، بهروزپارسا،شرف نادعلیان، طاهره خاکساری، مریم نادعلیان، بهیه پارسا، ضیاء پارسا ، زهرا پارسا، علی نادعلیان، الهقلی نادعلیان، نادی نادعلیان ، سهراب نبیلی، جمشید پارسا،ناصرپارسا، محمد پارسا، محمد علی‌پارسا، قربانعلی پارسا،اقبال‌پارسا، فریدون پارسا،اسمعیل پارسا، عزیز علی اکبری .

آ_۳۸۳۰۹

اطلاعات‌ـ مصیبت وارده را بعموم بازماندگان آنمرحومه تسلیت می‌دهد .

پرسه

بانهایت تاسف وتاثر درگذشت شادروان شیرین خداداد تیراندازیان را در یزد به‌اطلاع فامیل و آشنایان میرساند مجلس پرسه آن روانشاد جمعه ۱۶ر۱۰ر۳۶ برابر بابادایزداز ساعت۳ الی۵ درتالار ایرج واقع درچهارراه قوام‌السلطنه خیابان‌استالین منعقد میباشد.

بمان‌ـ کیخسرو‌ـ اسفندیار ـ سیمین و رستم تیراندازیان‌ـ دکتر بهمن آبادیان‌ـکیخسرو پورایران‌ـ خانواده‌های اهرستانی‌ـ آبادیان‌ـ ماونداد‌نژاد‌ـ شفق‌ـ جویبان‌ـ کوششی ـ فرهادیه ـ پورایران‌ـ یزدگردی‌ـ بخت‌ـ آریانفر ـ تیرا زی ـ خسرو شاهی‌ـ کاجیان ـ جویبانپور‌ـ کاوسی‌ـ ایرانی ـ نیکجو ـ امانی‌ـ دهموبدی.

آ_۱۳۷۱۵

اطلاعات‌ـ مصیبت وارده را بخانواده‌های عزادار تسلیت‌میدهد

با نهایت تاسف و تالم درگذشت‌مرحوم **حسین‌سبکپا** رازلیقی را باطلاع‌خویشان و آشنایان و همکاران‌میرساند.

مجلس ترحیم آن مرحوم روز چهارشنبه ۱۴ر۱۰ر۳۶ و۵شنبه ۱۵ر۱۰ر۳۶ وجمعه ۱۶ر۱۰ر۳۶ از ساعت۹صبح الی ۹ شب در مسجد پنج‌تن آل‌عبا واقع در خیابان صفا فوزیه کوچه قنات ایستگاه مسجد منعقد می‌باشد .

حسن سبکپا، اصغر سبکپا، جعفر رضا ثانی ، احمدباهور، یحیی باهور، حاجی رستم ممی‌زاده .

آ_۳۸۳۲۳

اطلاعات‌ـ مصیبت وارده را به بازماندگان آن مرحوم ودوستان وبستگان تسلیت می‌دهد .

یادبود

همسر وپدر عزیز ومهربانمان شادروان محمد عظیما

چهل روز است که در آغوش تیره خاک خفته‌ای مادر غم مرگ نابهنگامت هنوز بهت‌زده‌ایم وهرگز نمی‌توانیم مرگت را باور کنیم‌یادت گرامی باد وروحت شاد و ضمنا روز پنجشنبه ۱۵ر۱۰ر۳۶ از ساعت ۲الی‌پنج برسر مزارت گردهم می‌آئیم و بروان پاکت، درود میفرستیم واز ساعت ۵ ببعد نیز مراسم‌شب، چهلم در منزل واقع در خیابان نصرت کوی بهشت پلاک(۱۰) برگزار میشود.

(اکرم ـ زهره‌ـ پروانه‌ـ حسین‌ـ لادن) عظیما.

بمناسبت چهلمین روز درگذشت شادروان آقای **سیدناصر مصطفوی الحسینی** خواهرزاده مرحوم حضرت آیت‌الله کاشانی مجلس یادبودی روز پنجشنبه ۱۵ دیماه جاری از ساعت ۳تا۵ بعدازظهر در شبستان شماره ۲ بهشت زهرا برگزار می‌شود.

خانواده‌های آیت‌الله کاشانی‌ـ مصطفوی‌الحسینی ـ امجدی‌ـ دولو ـ صبیحی ـ صناعتی وخانواده‌های وابسته .

مراسم شب چهلم

مراسم شب چهلم شادروان **سیاوش افشار** از ساعت۳الی۵ بعدازظهر روز پنجشنبه ۱۵ر۱۰ر۳۶ در شبستان شماره یک بهشت زهرا برگزار خواهد شد شرکت سروران محترم موجب شادی روح آن مرحوم خواهد شد.

خانواده های افشار ـ صادقی ـ جورابچی ـ مرادیان‌ـ شریف‌اعلم‌و سایر خانواده‌های وابسته.

یادبود

همسر گرامی، عموجان ودائی عزیز

چهل روز است در آغوش‌تیره خاک خفته‌ای و ما در غمهرگ تو هنوز بهت زده‌ایم هنوزهم نمی‌توانیم مرگت را باورکنیم‌و گاه در این اندیشه واهی که شاید از سفر بازگردی ! چه سفر شومی بود یادت گرامی وروحت شادباد . ضمنامراسم چهلمین روز درگذشت‌مرحوم **محمد حسین فروغی** روز پنجشنبه ۱۵ر۱۰ر۳۶ از ساعت ۳الی۵ بعدازظهر درآرامگاه بابل برگزار می‌شود باتشریف‌فرمائی خود در این مجلس موجبات شادی روح آن مرحوم و تسلی دل بازماندگان رافراهم آورید .

عذرا فروغی (باستانی) ـ محمد رضا فروغی‌ـ مهدی‌فرجامی

بمناسبت سالگرد درگذشت جوان ناکام **رحیم بیگعلی** مجلس یادبودی از ساعت ۱۲ تا۲بعد از ظهر روز جمعه ۱۶ر۱۰ر۳۶ در منزل آنمرحوم برگزار و در ساعت مزبور مراسمی در سر مزارش در بهشت زهرا منعقد خواهد بود با تشریف فرمائی خود در این مجلس روح آن‌مرحوم‌را شادفرمایند.

خانواده بیگعلی
آ_۱۳۶۱۷

سالگرد درگذشت شادروان **دکتر نصرت‌الله صدریان** را به‌اطلاع می‌رساند مجلس یادبودی روز جمعه ۱۶ دیماه‌جاری از ساعت ۳ الی۵ بعدازظهردرشبستان شماره یک بهشت‌زهرا برگزار می‌شود .

خانواده‌های صدریان ـ مستوفی .

یادبود

همسر گرامی، عموجان ودائی عزیز

یکسال است در آغوش‌تیره خاک خفته‌ای‌و مادرغم نابهنگام تو هنوز بهت‌زده‌ایم و بیاد شادیها و خوبیهایت اشک ریخته‌ایم و گاه در این‌اندیشه واهی که شایداز سفربازگردی ودوباره با خنده‌هایت خانه پرغممان را شاد کنی ولی میدانیم که بیهوده است . به همین‌مناسبت همگی‌روز پنجشنبه ۱۵دی‌ماه ساعت ۲تا٤ بعد از ظهر برمزارت می‌آئیم تا اشک های‌گرممان را نثارخانه سردت کنیم وبرای شادی روح تو هزینه سالروزت رابه مستمندان میدهیم .

کرمانشاه : پدر ـ مادر ـ خواهران و برادران داغدارت وفامیل های امیری وپاکنژاد

سروران خوب ما خواهرزاده ناکام

یکسال از خاموشی نابهنگامت گذشت سالی که باغم و اندوه واشکهای ماهمراه‌بود . انسانیت و صفا و صمیمیت و مهربانیهایت فراموش نشدنی است .

خاطره‌هایت را زنده نگه میدارم و هرگز فراموشت نمیکنم. بامید آن‌که بتو بپیوندم .

کرمانشاه : خاله داغدارت وجیه پاک نژاد

تسلیت

جناب آقای دکتر حضرتی
دبیر کل محترم کالج بین‌المللی جراحان

مصیبت وارده را از طرف خود و اعضای شورای نویسندگان نشریه انجمن پزشکان ایران صمیمانه تسلیت‌عرض می نماید . دکتر قدرت‌اله موثقی

جناب آقای دکتر علی‌اصغر خاکسار

همکاران ودوستان سازمان دامپزشکی کشور بانهایت‌تاسف مصیبت وارده را به آن همکار گرامی صمیمانه تسلیت میگویند.

دکتر بهار صفت‌ـ دکتر طباطبائی ـ دکتر محتشمی ـ دکتر بهرام‌ـ دکتر فرهنگ‌فر‌ـ دکتر خلیقی‌ـ دکتر خطیب‌ـ دکترحکیمیان‌ـ دکتر بیت‌جدل‌ـ دکتر ملجائی‌ـ دکتر نصیری‌ـ دکتر قفقازی‌ـ دکتر ماهیار‌ـ دکتر جفرودی.

فوت نابهنگام مرحوم مهدی بروخیم

را بمخانم بشارت بروخیم وخانواده محترم بروخیم و آقای یعقوب رشتی‌زاده و خانواده صمیمانه تسلیت عرض‌نموده برای آنان صبر وشکیبائی آرزو مندیم.

الیاس خردیان وخانواده

سرکار خانم امیری‌ـ جناب آقای علی آذرباد

همراه باشما دراین سوگ، متاثریم و نه تنها خود را در این اندوه بزرگ، سهیم می‌دانیم‌ـ مصیبت وارده را تسلیت گفته، سلامت شما و خانواده‌ی محترمتان‌را از درگاه‌خداوند، مسئلت می‌داریم .

همکاران شما در دبستان مرجان: مهراقدس مدثر ، حافظی، ماه منظر، گلسرخی، ملک، شایسته، پورفلاح، فاطمی، حبیبی، رستگار،خادمی،عامل‌هاشمی،شهیار، کیوانی‌نژاد،وحدتخواه، قراچورلو، بیکزاده، نصراله‌پور، شیرین گلسرخی، دادده ، پروین فرخ، اکرم دانشمند، بختیان ، حصارکی ، خاکسار ، سروش، لشکری، حمیدی، کیوان جاوید .

همکار عزیز آقای فریدون ایران‌بان

مصیبت وارده را از صمیم قلب تسلیت گفته خود را در غم شما وخاندان محترم ایران‌بان شریک میدانیم .

معدنچی، عشقی، عیوضی، حاجی‌پور، ثمودی، ملائی.

همکار عزیز آقای محمد اسکندرنیا

فوت پدر گرامیتان را بشما تسلیت می‌گوئیم بقای عمر شما وخانواده محترمرا از پروردگار یکتا خواهانیم .

محمد حسن وطنی، ناصر حسام‌زاده، مصطفی مدرسی، محمد رضا بروجردی، سکینه آقا شریف ، مرتضی آگهی ، محمد بهبهانی، بهجت بهنیا ، بهمن پزشکی ، آذر جهادی ، اسماعیل حسابی، محمد رادفر، طاهره رستگار ، زهرا سید علی‌آقا، زهره ضیغم‌پور، محمد جواد طاهباز، عطیه عضدی ، عصمت علیخانی، زهرا غلامرضائی، محمد فضل‌آرا ، پروین قندچی، عباس لاجوردی .

همکار گرامی‌جناب آقای دکتر ناصر صفائی

مصیبت وارده را از طرف خودو پزشکان و کارکنان بیمارستان قدس اراک تسلیت میگویم .

دکتر قدرتی

همکار گرامی جناب آقای مهندس علیمردانی

مصیبت وارده را به‌آنجناب تسلیت گفته سلامتی شماو خانواده محترم را آرزومندیم .

بدری امیری ـنجفی امین ـ جواهری ـ کرامتی ـ مرتضوی‌ـ حمایت ـ کیارش ـ مجیر ـ ثامنی ـ سلیمانی ـ باربخت ـ افشاریان .

همکار گرامی جناب آقای مهندس خلیل علیمردانی

مصیبت وارده را به جنابعالی وخانواده محترم تسلیت میگوئیم .

الکسانیان ـ مهدی‌پور ـ خوانساری ـ یوسفزاده

جناب آقای مهندس نورنیا

مصیبت وارده را به جنابعالی و خانواده گرامی تسلیت میگوئیم .

مهدی‌پور ـ خوانساری ـباربخت

جناب آقای دکتر رحمت

استادیار محترم دانشکده پزشکی داریوش کبیر اعضاء هیئت علمی و کارکنان بیمارستان دانشکده پزشکی داریوش کبیر مصیبت وارده را به‌آنجناب و خانواده محترم تسلیت گفته وخودرا شریک درغم شما می‌دانند .

دانشکده پزشکی داریوش کبیر

تسلیت

همکار گرامی جناب آقای دکتر ناصرصفائی

مصیبت وارده را از طرف خود و کلیه اعضای گروه پزشکی برزویه تسلیت میگویم .

هیئت مدیره گروه پزشکی برزویه
آ_۳۸۳۴۲

جناب آقای پرویز مصداقی

بانهایت تاسف مصیبت وارده را حضور جنابعالی تسلیت عرض نموده بقای عمرشما وفامیل محترم را از خداوند بزرگ خواهانیم.

همکاران شما از قسمت رنگبایر ـ ایران شیمی (شرکت سهامی خاص)

همکار گرامی جناب آقای هرمزدیارخوشبختیان

مارا در غمبزرگ خود شریک بدانید.

حسن کیقباد‌ـ شاپور خسروی‌ـ طاهر ناصری ـ اصغر ذوالفقاری‌ـ پرویز شباهنگ‌ـ مرتضی سورشته‌داری‌ـ علی‌گنجه‌ای‌ـ مرتضی عبدالکریمی ـ بهمن‌پور ـعلیرضا محمدی‌ـ خالق‌پناه‌ـ آزادگان .

همکار گرامی جناب آقای دکتر ناصر صفائی

مصیبت وارده را از طرف خود و پزشکان وکارکنان بیمارستان بهادری تسلیت میگویم .

دکتر برزیده

همکارگرامی‌جناب‌آقای اکبر عامری

مصیبت وارده را تسلیت گفته بقاء و سلامتی شما راازخداوند خواهانم .

تورج‌گودرزی

سپاسگزاری

از کلیه سروران معظم، افسران، درجه‌داران محترم گارد شاهنشاهی که در مراسم ترحیم وشب هفت عزیز از دست رفته‌مان شادروان غلامعلی (سیروس) معینی شرکت واظهار همدردی نموده‌اند تشکر می‌نمائیم .

خانواده‌های معینی، جهانگیری .

آ_۱۳۷۳۳

تشکر وسپاسگزاری

از سروران محترم ونخویشان وهمکاران و دوستان‌گرامی که در مراسم تشییع و تدفین ومجالس ختم شادروان حبیب‌اله دالوندی شرکت ویابوسیله تلگرافبورو زنامه وتلفن ابرازهمدردی فرموده‌اند بدین وسیله تشکر وسپاسگزاری مینمائیم.

خانواده دالوندی ووابستگان

آ_۱۳۷۰۳

مجالس وعظ وسوگواری

هیئت‌انصارالحجة (عجل ... تعالی‌فرجه)

جلسه صبح روز پنج‌شنبه تاظهر بمناسبت رحلت چهارمین پیشوای شیعیان جهان حضرت امام زین‌العابدین (امام سجاد) علیه‌السلام درخیابان‌خراسان کوچه‌بهبودی منزل آقای‌صداقت منعقد می باشد .

جلسه صبح روز جمعه شانزدهم دی خیابان شهباز خیابان سراج منزل آقای صادقی برقرار میشود .

جلسه‌عصرجمعه حضرت‌عبدامظیم(ع) مسجدحاتم‌النبیین (ص)

درمسجدالحسین تهران نو

بمناسبت ایام رحلت حضرت سیدالساجدین امام چهارم علی‌بن الحسین علیهما السلام مجلس سوگواری در مسجد الحسینی تهران‌نو واقع‌درخیابان فرخی شبها برقرار و فاضل ارزشمند جناب آقای حسینی بعداز نماز جماعت حضرت حجةالاسلام و المسلمین آقای حاج آقا ترابی مدظله مستفیض می‌فرمایند. از عموم علاقمندان خصوصا اهالی محترم‌تهران‌نو برای استفاده ازبیانات معظمله دعوت می‌شود .

آ_۱۳۷۲۷

بمناسبت ایام سوگواری سرور آزادگان حضرت حسین ابن‌علی علیه‌السلام وشهادت جانگداز حضرت سجاد مجالس زیر منعقد ودانشمند محترم حضرت حجةالاسلام جناب آقای حاج سید مرتضی صالحی خوانساری پیرامون (حسین کشته شد ولی یزید برای ابد محکوم است) سخنرانی میفرمایند.

شبها از ساعت ۷ بعدازظهر خیابان خاوران خیابان‌سادات مسجد چهاردهمعصوم از ساعت ۸نونیم تا ۹ونیم حسینیه کاشانیها خیابان لرزاده . صبحها از ساعت ۸تا۹ خیابان‌خیام مسجد پاچنار

آ_۳۸۳۳۵

مکتب النبی (ص)

روزها میگذردو خاطره ها فراموش میشود ولی ۲۵محرم خاطره شهادت جانگداز سیدالساجدین حضرت «علی‌بن‌الحسین علیه‌السلام»

برصفحه زمان میجوشد وهرگز فراموش نمیشود چه بجاست که در این سوگ بزرگ گردهم‌آئیم وبه‌آستان مقدس فرزندش حضرت مهدی (ع) تسلیت گوئیم . زمان صبح پنجشنبه ۲۵ محرم مطابق ۱۵ دیماه شروع ساعت ۷ الی۹ دهای توسل وقرائت قرآن

ساعت ۹الی۱۰ سخنرانی دانشمند محترم حاج شیخ‌حسین انصاریان

ساعت ۱۰الی ۱۱ سخنرانی دانشمند محترم حجةالاسلام حاج شیخ رضا سراج

ساعت ۱۱الی۱۲ عزاداری

مکان‌ـ خیابان امیریه ایستگاه انتظام کوچه حکیمی منزل برادران سجادی

صبح جمعه ۲۶ محرم مطابق با ۱۶ دیماه

مکان‌ـ خیابان امیریه کوچه میامی منزل آقای حاج‌کریم‌ماهر

لطفا همیشه آدرس هیئت را از تلفن ۵۳۱۷۷۳ بخواهید یا شب‌های جمعه بروزنامه‌های اطلاعات و کیهان مراجعه نمائید.

دانشگاه رازی

آگهی نامنویسی

کلاسهای آزاد رادیوتلویزیونی دانشگاه رازی

دانشگاه رازی از پانزدهم تا پایان روز سی‌ام دیماه ۳۶ برای کلاسهای آزاد رادیو تلویزیونی‌از داوطلبان‌نام‌نویسی‌میکند. ازعلاقمندان‌درخواست میشود دریکی از روزهای مذبور برای ثبت نام با در دست داشتن مدارك زیر به دفتر کلاس‌های آزاد در کرمانشاه، سنندج و ایلام‌مراجعه کنند:

۱ـ فتوکپی پارونوشت شناسنامه یك برگ

۲ـ عکس ٤ × ٦ چهارقطعه

۳ـ فیش‌بانکی که بحساب شماره ۱۷۰۰ دانشگاه رازی درشعبه مرکزی بانك عمران کرمانشاه واریز شده باشد بازاء هرواحددرسی مبلغ دویست ریال (باین ترتیب داوطلب برای هر درس دو واحدی ٤۰۰ ریال و درصورت نام نویسی برای هر شش واحد اولین دوره ۱۲۰۰ ریال پرداخت خواهد کرد .

داوطلبانی که مایل به‌شرکت در این کلاسها هستند هرگاه بسبب دوری راه نتوانندبه‌مراکز ثبت‌نام مراجعه کنند خواهشمند است فرم زیر را تکمیل نمایند و قبل‌از پایان مهلت نام‌نویسی همراه با مدارك‌لازم در کرمانشاه به دبیرخانه دانشگاه رازی و درسنندج وایلام بمراکز ثبت‌نام ارسال دارند .

برك درخواست نام نویسی

اینجانب :

نام خانوادگی ـــــ نام ـــــ شماره شناسنامه

تاریخ تولد ـــــ نام پدر ـــــ محل صدور

با ارسال مدارك لازم و بشرح زیر خواستار نام‌نویسی در کلاسهای آزاد رادیو تلویزیونی دانشگاه رازی هستم :

۱ـ امور اداری دو واحد ☐ ۲ـ زبان و ادبیات فارسی دو واحد ☐

۳ـ زبان انگلیسی دو واحد ☐

٤ـ عکس ٤ × ٦ ـــــ چهارقطعه

۵ـ فتوکپی شناسنامه ـــــ یك برك

٦ـ فیش بانکی شماره ـــــ بانك

شعبه ـــــ بمبلغ ـــــ ریال که به‌حساب شماره ۱۷۰۰ دانشگاه رازی شعبه مرکزی بانك عمران کرمانشاه واریز شده است .

امضاء داوطلب

تقویم اطلاعات

ساعات شرعی
استخراج دکتر ریاضی کرمانی

چهارشنبه- چهاردهم دیماه ۲۵۳۶
بیست‌وچهارم محرم ۱۳۹۸- ۱۴ژانویه ۱۹۷۸
اذان مغرب . . . ساعت ۵ و ۵۱ دقیقه
اذان صبح (فردا) . . .ساعت ۶ و ۹ دقیقه
طلوع آفتاب (فردا). . ساعت ۷و۴۲ دقیقه
ظهر شرعی (فردا) . ..ساعت ۱۲ و ۴۰ دقیقه
اذان مغرب (فردا) . . ساعت ۵ و ۵۱ دقیقه

والاحضرت ولیعهد وارد تایلند شدند

والاحضرت ولیعهد امروز وارد بانکوک پایتخت تایلند شدند و مورد استقبال والاحضرت «واجیر - الونگسکرن» ولیعهد تایلند وسایر مقامات بلند پایه این کشور قرار گرفتند.

والاحضرت ولیعهد که بدعوت ولیعهد تایلند باین کشور مزیت کرده‌اند مدت ۵ روز از تایلند دیدن میکنند وبا مقامات تایلند ملاقات و گفتگو میکنند.

والاحضرت ولیعهد سپس از ۱۸ تا ۲۳ دیماه بدعوت «سرزلمن کاون» فرماندار کل استرالیاباین کشور تشریف‌فرما میشوند . والاحضرت ولیعهد سپس‌بدعوت «سرکیث‌هلیوک» فرماندار کل نیوزیلند باین کشور تشریف فرما می شوند. واز ۲۳ تا ۲۷ دیماه در این کشور اقامت خواهند داشت سفر دو هفته‌ای والاحضرت ولیعهد به سه کشور تایلند ، استرالیا و نیوزیلند ازدیشب آغاز شد. والاحضرت ساعت ۲۳و۱۰ دیشب تهران را به قصد بانکوک‌ترک کردند.

والاحضرت همایون‌ولایتعهد در فرودگاه مهرآباد از طرف امیرعباس هویدا وزیر دربار شاهنشاهی- امیر اصلان‌افشار رئیس کل تشریفات شاهنشاهی کاردار تایلند در تهران سفرای استرالیا و نیوزیلند در دربار شاهنشاهی - امیر بختیار قائم مقام رئیس کل تشریفات شاهنشاهی و سپهبد بدره‌ای فرمانده گاردشاهنشاهی بدرقه شدند.

درسفرو الاحضرت همایون ولایتعهد به کشور تایلند - استرالیا و نیوزیلند سپهبد عبداله آذر برزین آجودان نظامی والاحضرت همایون ولایتعهد ایران

امیر فرهنگ ممتاز سفیر اعلیحضرت همایون شاهنشاه آریامهر و معاون تشریفات کل شاهنشاهی.

سیروس فرزانه رئیس تشریفات دربار شاهنشاهی

مهدی‌حاجی منیری معاون وزارت‌جنگ و رئیس سازمان هواپیمائی کشوری.

کامبیز یزدان پناه مدیرکل اطلاعات و مطبوعات دربار شاهنشاهی.

سرتیپ داود خاتمی و سرتیپ جمشید صدری وسرکار سرهنگ احمدعلی اویسی آجودان نظامی والاحضرت همراه و الاحضرت ولیعهد هستند.

مذاکرات شاهنشاه وضیاءالحق

درباره سیاست امریکا در منطقه

ژنرال ضیاء الحق رئیس حکومت نظامی پاکستان دیروز پس از شرفیابی به پیشگاه شاهنشاه و مذاکره با معظم‌له تهران را ترک کرد ، ژنرال ضیاءالحق‌ظهر دیروز ناهار را درپیشگاه شاهنشاه صرف‌کرد.در شرفیابی‌دیروز در مورد مسائل منطقه و اوضاع شبه قاره و مناسبات ایران و پاکستان مذاکراتی صورت گرفت در محافل سیاسی برای‌مذاکرات دیروز شاهنشاه‌وژنرال ضیاءالحق که پس‌ازسفر پرزیدنت‌کارتر به تهران‌ودرجریان سفروی به هند صورت گرفت‌اهمیت زیادی قائلند و گفته می‌شود که سیاست امریکا در منطقه اقیانوس هند وشبه قاره‌هند موردبررسی‌قرار گرفته‌است. بعد از ظهر دیروز هنگام عزیمت از تهران وزیر دربار شاهنشاهی ، رئیس کل تشریفات شاهنشاهی،فرمانده گارد شاهنشاهی و گروهی دیگر از مقامات ایرانی و سفرای کشور های اسلامی ژنرال ضیاء الحق را بدرقه کردند .

۲ واحد تولیدی بزرگ دیگر تاچهل و نه درصد از سهام خود را عرضه کردند

تاکنون ۸۶ واحد تولیدی بزرگ کشور تا چهل و نه درصد از سهام خود را عرضه نمودند و برنامه گسترش مالکیت واحدهای تولیدی را انجام داده‌اند

سخنگوی دبیرخانه شورای گسترش مالکیت واحدهای تولیدی اعلام‌داشت که به پیروی از منویات مبارك شاهنشاه آریامهر دراجرای اصل سیزدهم انقلاب شاهو ملت ۲ واحد تولیدی بزرك دیگرمرحله نهائی اجرای‌قانون گسترش‌مالکیت واحد های تولیدی را انجام داده‌ودراین‌مرحله‌قسمتی ازسهام خودرا بدوا جهت فروش بکارگران خودو سپس به سایر کارگران وکشاورزان وعموم مردم عرضه مینمایند.

این واحد ها عبارتند از:

۱- شرکت سهامی عام قند نقش‌جهان ، تولید کننده شکر و تفاله خشك .

۲- کارخانجات الکترونیکی بلموند «سهامی عام»، تولید کننده تلویزیون رنگی وسیاه و سفید .

سرمایه ثبت شده این‌واحدهای تولیدی جمعا بالغ بر ۵۴۸ میلیون ریال کل فروش آنها درسال ۲۵۳۵ بالغ‌بر۱۵۵۲ میلیون ریال گردیده ودارای ۴۵۰ نفر کارگر میباشند.

نظر باین‌که سهام۲ واحدتولیدی مذکور ازطریق‌سازمان مالی گسترش مالکیت واحد های تولیدی بکارگران و کشاورزان عرضه خواهدشد، اکنون برگهای درخواست‌خرید سهام از طریق وزارت‌کار وامور اجتماعی وازطرف سازمان مرکزی تعاونیهای روستائی به شرکت‌های تعاونی روستائی ارسال گردیده است .

کارگران این واحد های تولیدی‌که حداقل یکسال سابقه خدمت داشتهو همچنین کشاورزانی که حداقل دارای سه سال سابقه عضویت در شرکت‌های تعاونی روستائی‌باشند میتوانند تاحد مقرر ازسهام واحدهای فوق‌الذکر درخواست خرید نمایند ، بدین ترتیب پیش‌بینی میشودکه حدود ۴۵۰ نفر از کارگران این ۲واحد تولیدی دربرنامه خرید سهام واحد های تولیدی درمرحله نهائی عرضه سهام شرکت جویند.

این سخنگو همچنین خاطرنشان ساخت‌که تاکنون۱۶۵ واحدتولیدی باسرمایه ثبت شده ۹۷ر۶ میلیاردریال که‌دارای ۱۰۶ هزار نفر کارگر میباشند سهام خودرا جهت فروش به کارگران ، کشاورزان و عموم مردم عرضه نموده‌اند.

آگهی عرضه سهام شرکت سهامی عام قند نقش جهان

تاریخ تاسیس	۲۵۲۶ شاهنشاهی
سرمایه ثبت‌شده‌درتاریخ‌این‌آگهی	۲۸۸ میلیون‌ریال
ارزش اسمی هر سهم	۱۰۰۰ ریال
تعداد سهام	۲۸۸۰۰۰ سهم
تعداد سهامداران	۵۶۰ نفر
میزان‌فروش درسال۲۵۳۳- ۲۵۳۴	۵۰۸ میلیون‌ریال
میزان فروش در سال ۲۵۳۴	۷۴۷ میلیون‌ریال
میزان فروش درسال ۲۵۳۵	۸۱۲ میلیون‌ریال
سودویژه درسال ۲۵۳۳- ۲۵۳۴	۶۹ میلیون‌ریال
سودویژه درسال ۲۵۳۴	۱۴۸ میلیون‌ریال
سودویژه درسال ۲۵۳۵	۶۲ میلیون‌ریال

به پیروی از منویات مبارك رهبر عالیقدر ایران شاهنشاه آریامهر در امر گسترش مالکیت واحدهای تولیدی

دراجرای قانون گسترش مالکیت واحد های تولیدی شرکت سهامی عام قندنقش جهان بمنظور عرضه ۴۹ درصد از سهام شرکت برای فروش به‌کارگران وکشاورزان وعموم مردم مراتب زیر راباستحضار میرساند .

۱- چون‌تاکنون صاحبان سهام شرکت ۷۴۹۳۷ سهم عادی بانام ۱۰۰۰ ریالی به ارزش کل اسمی ۷۴۹۳۷۰۰۰ریال شامل آن قسمت از سهامی‌که‌طبق آئین‌نامه اجرای قانون گسترش مالکیت واحد های تولیدی وضوابط مصوب جزء ۴۹ درصد سهام عرضه شده محسوب میشودبرای فروش به کارگران و کشاورزان‌وعموم مردم عرضه نموده‌اند. بنابراین دراین مرحله عرضه‌سهم ،شرکت تعداد ۶۶۱۸۳ سهم‌عادی بانام ۱۰۰۰ ریالی به‌ارزش کل اسمی ۶۶۱۸۳۰۰۰ ریال از طریق‌سازمان مالی گسترش مالکیت‌واحد های تولیدی به کارگران وکشاورزان وازطریق شرکت سرمایه گذاری ملی ایران و بورس اوراق بهادار به عموم مردم عرضه مینماید.

بدین ترتیب یاعرضه وانتقال سهام مذکور برنامه‌گسترش مالکیت واحد های تولیدی درمورد این شرکت پایان می‌پذیرد.

۲- باتوجه به میزان سود شرکت در سال های ۲۵۳۵، ۲۵۳۴، ۲۵۳۳ وبارعایت ضوابطی که از طرف‌شورای گسترش مالکیت واحدهای تولیدی مشخص شده ارزش هر سهم ۱۰۰۰ ریالی شرکت ۱۴۸۴ریال تعیین گردیده است.

۳- تمام سودویژه سال ۲۵۳۶ شرکت به نسبت سهامی که کارگران وکشاورزان وسایرین خریداری خواهند کرد به آنان تعلق خواهدگرفت .

شرکت‌سهامی عام قند نقش‌جهان

آگهی عرضه سهام شرکت کارخانجات الکترونیکی بلموند (سهامی عام)

تاریخ تاسیس	۲۵۲۹ شاهنشاهی
سرمایه‌ثبت‌شده درتاریخ آین‌آگهی	۲۶۰ میلیون ریال
ارزش اسمی هرسهم	۱۰۰۰۰ ریال
تعداد سهام	۲۶۰۰ سهم
تعداد سهامداران	۳۵۴ نفر
میزان فروش در سال ۲۵۳۳	۳۴۵ میلیون ریال
میزان فروش در سال ۲۵۳۴	۳۴۲ میلیون ریال
میزان فروش در سال ۲۵۳۵	۷۴۰ میلیون ریال
سودویژه در سال ۲۵۳۳	۶۹ میلیون ریال
سود ویژه در سال ۲۵۳۴	۴۱ میلیون ریال
سود ویژه در سال ۲۵۳۵	۷ میلیون ریال

به پیروی از منویات مبارك رهبر عالیقدر ایران شاهنشاه آریامهر در امر گسترش مالکیت واحدهای تولیدی

در اجرای قانون گسترش مالکیت واحد های تولیدی کارخانجات الکترونیکی بلموند (سهامی عام) بمنظور عرضه ۴۹ درصد ازسهام شرکت برای فروش به‌کارگران وکشاورزان وعموم مردم مراتب زیر را باستحضار میرساند .

۱-چون تاکنون صاحبان سهام شرکت ۸۰۰۰سهم‌عادی بانام ده هزار ریالی به ارزش کل اسمی ۸۰میلیون ریال شامل آن قسمت از سهامی که طبق آئین‌نامه اجرای قانون‌گسترش مالکیت واحد های تولیدی و ضوابط مصوب جزء ۴۹درصد سهام عرضه شده محسوب میشود برای فروش به کارگران و کشاورزان و عموم مردم عرضه نموده‌اند . بنابراین‌در مرحله عرضه سهام، شرکت تعداد ۴۷۴۰ سهم عادی با نام ده‌هزار ریالی بارزش کل اسمی ۴۷۴۰۰ هزار ریال از طریق سازمان مالی گسترش مالکیت واحد های تولیدی به کارخانجات و کشاورزان و از طریق شرکت سرمایه گذاری ملی ایران و بورس اوراق بهادار به عموم مردم عرضه مینماید.

بدین ترتیب با عرضه و انتقال سهام مذکور برنامه گسترش مالکیت و واحدهای تولیدی در مورد این شرکت پایان می‌پذیرد .

۲- باتوجه به میزان سود شرکت در سال های ۲۵۳۳، ۲۵۳۴ ، ۲۵۳۵ و با رعایت ضوابطی که از طرف شورای گسترش مالکیت و احد های تولیدی مشخص شده ارزش هر سهم ده هزار ریالی شرکت ۱۲۵۰۰ ریال تعیین گردیده‌است.

۳- تمام سود ویژه سال ۲۵۳۶ شرکت به نسبت‌سهامی که کارگران و کشاورزان و سایرین خریداری خواهندکرد به آنان تعلق خواهد گرفت .

کارخانجات الکترونیکی بلموند (سهامی عام)

تقدیم عالیترین نشان بنیاد بین المللی حفاظت از حیات وحش بحضور شاهنشاه

شاهنشاه آریامهر دیروز والاحضرت شاهپور عبدالرضا پهلوی رئیس بنیاد بین‌المللی حفاظت از حیات وحش و آقایان «لوئیز شاوان»، «دکلر- دوبومه» و «ادموند بلانس»، اعضاء هیئت رئیسه این‌بنیاد را در کاخ نیاوران بحضور پذیرفتند .

در این شرفیابی خلاصه‌ای از تاریخچه و تشکیلات بنیاد بین‌المللی حفاظت از حیات وحش و همچنین برنامه های مورد مطالعه و در دست بنیاد بشرفعرض ملوکانه رسید و بپاس حمایت و کمک های ارزنده‌ای که شاهنشاه‌هواره نسبت به ایجاد و اجرای برنامه های بین‌المللی مبذول میفرمایند و چون‌بخصوص‌با توجهات مخصوص شاهنشاه آریامهر بنیاد بین‌المللی حفاظت از حیات وحش بوجودآمده است و در این زمینه پیشرفت های قابل ملاحظه‌ای کرده‌است از این‌رو عالیترین نشان طلای بنیاد که برای اولین بار در جهان اهداء میشود به پیشگاه شاهنشاه آریامهر تقدیم شد.در آغاز این مراسم والاحضرت شاهپور عبدالرضا پهلوی‌رئیس بنیاد بین‌المللی‌حفاظت ازحیات وحش گزارش اقدامات بنیاد را باین شرح‌معروض داشتند:

اعلیحضرتا :

باتوجه به توسعه اقتصادی و بالا رفتن تعداد جمعیت در جهان توجه به حفظ منابع طبیعی و حیات وحش بیشتر از همه وقت احساس میشود، لذا بنیاد بین‌المللی حفاظت از حیات وحش بمنظور راهنمائی و کمک های فنی و مالی و برای حفاظت‌از حیات وحش بخصوص انواع و اقسامی‌که در معرض خطر نابودی قرار گرفته‌اند از ۲ سال قبل تشکیل شد ، بنیاد در این مدت کوتاه توفیق یافته است طرحهای گوناگونی را که از طرف ممالک مختلف ارائه شده‌است مورد مطالعه قرار دهد و از حیث کمک های فنی و مالی اقدامات شایسته‌ای انجام دهد و برای پیشرفت سریع و اصولی اقداماتش همکاری بسیار نزدیکی را با شورای بین‌المللی شکار و حفاظت از حیات وحش داشته است . بنیاد با توجه بهدف بزرگی که دارد امیدوار است در حفظ ودایع طبیعت خدمت قابل ملاحظه‌ای را عرضه کند واز عواقب وخیمی که عدم توجه به این مسائل‌بوجود می‌آورد جلوگیری کند .

اعلیحضرتا :

اعضاء هیئت رئیسه بنیاد بین‌المللی حفاظت از حیات وحش که سه تن آنها به نمایندگی امروز افتخارشرفیابی دارند منتخب نمایندگان‌کشور های شرکت کننده در شورا هستند و اجازه میخواهند بمنظور سپاسگزاری از عنایات وتوجهات‌مخصوص شاهنشاه آریامهر که در ایجاد این بنیاد موثرترین نقش را به‌عهده داشته‌اند و با توجه به اینکه شاهنشاه در تمام امور بین - المللی که نزدیک کردن مردم کشورها بیکدیگرو حفظ‌منافع مشروع مشترک ملل و جهان است از هیچ اقدام و کوششی دریغ نمیفرمایند . از این‌فرصت استفاده کرده و با عرض سپاس مجدد از عنایات‌ملوکانه و با کسب اجازه از پیشگاه مبارک عالی‌ترین نشان طلای بنیاد را که برای اولین بار در جهان اهداء میگردد به پیشگاه مبارک‌تقدیم و استدعای قبول آن را دارد .

کنگره جهانی زرتشتی ها در هند

کنگره جهانی‌زرتشتی ها، دیروز دربمبئی (هند)تشکیل شد . انجمن زرتشتیان در سراسر جهان،از جمله‌ایران هند ، پاکستان ، انگلستان، امریکا و چند کشورافریقائی نمایندگانی در این کنگره داشتند .

از ایران یکصد زرتشتی در کنگره جهانی زرتشتی ها شرکت‌کرده‌اند .

کنگره به مسایل مربوط به زرتشتی ها رسیدگی خواهد کرد و در موردبهبود وضع زرتشتیان کم درآمد، توسعه موسسات اموزشی زرتشتی ایجاد رابطه بیشتر بین زرتشتیان عالم و انتشار نشریه‌ای‌به دو زبان فارسی و انگلیسی تصمیم خواهد گرفت و برای به ثمررساندن تصمیم های کنگره ،چگونگی فراهم آوردن بودجه‌ای مشخص را تصویب خواهد کرد .

دنیای ورزش روزهای شنبه منتشر میشود

نوروز را به سفر میروید؟!

آیا تابحال جای خود را در هواپیما - هتل و یا در تورها ذخیره کرده اید؟ گذرنامه و ویزا گرفته اید؟ توجه داشته باشید یکماه دیگر برای همه این کارها ممکنست خیلی دیر باشد.

ستدیکای آژانس های مسافرتی و حمل و نقل بین المللی وجهانگردی

ن م و ن ه

بیمه ایران

پذیرش نماینده بیمه

شرکت سهامی بیمه ایران بمنظور گسترش شبکه نمایندگی و توسعه بازار خود در تهران وشهرستانها تعدادی نماینده فعال وواجدشرایط می‌پذیرد .

داوطلبان می‌توانند جهت کسب اطلاعات بیشتر تاپایان بهمن ماه جاری همه‌روزه به‌استثنای روزهای تعطیل در ساعات اداری در تهران به اداره کل توسعه بازار و شبکه نمایندگی واقع‌درخیابان ایرج ودر شهرستانها بشعب‌شرکت‌سهامی بیمه ایران مراجعه فرمایند .

شرکت سهامی بیمه ایران

آموزشگاه عالی پرستاری آزرمیدخت

(وابسته به‌شبکه ۴ وزارت بهداری و بهزیستی استان مرکزی)

آگهی پذیرش دانشجو برای دوره فوق‌دیپلم پرستاری

آموزشگاه عالی پرستاری آزرمیدخت تعدادی دانشجو در نیمسال دوم سال تحصیلی ۳۷-۳۶ از طریق مصاحبه با شرایط ذیل می‌پذیرد .

شرایط اختصاصی :

۱- داوطلبان باید متولد سال ۱۳۳۱ (۲۵۱۱ شاهنشاهی) به بعد باشند .
۲- داوطلبان از بین دوشیزگان و بانوان انتخاب میشوند .
۳- داوطلبین باید دارای دیپلم طبیعی یا ریاضی باشند .
۴- تحصیل داوطلبان نباید از لحاظ قانون خدمات اجتماعی منعی داشته باشد.
۵- دیپلمه‌های قبل ازخرداد۱۳۵۵ (۲۵۳۵ شاهنشاهی) باید دارای برگ پایان خدمت و یا معافیت دائم (غیر پزشکی) سازمان خدمات اجتماعی زنان باشند واینگونه مدارك راهنگام ثبت‌نام به آموزشگاه ارائه‌دهند.
۶- دانشجویان اخراجی یادانشجو یانیکه به نحوی از تحصیل محروم شده‌اند نمیتوانند داوطلب شوند . از اینگونه داوطلبان در صورت پذیرفته شدن ثبت‌نام بعمل نخواهد آمد.
۷- داوطلبان باید از سلامت‌جسم و روان برخوردار باشند و سلامت آنان بتائیدمراجع پزشکی آموزشگاه رسیده باشد .
۸- داوطلبان ورود به آموزشگاه عالی پرستاری آزرمیدخت نباید دانشجوی هیچیك از دانشگاههای کشور و موسسات آموزش عالی باشند.
۹- کارمندان شاغل نمیتوانند داوطلب شوند .
۱۰- تحصیل در این مدرسه شبانه روزی‌نیست‌و هیچگونه‌تعهدی از لحاظ مسکن برای دانشجویان نمیشود.
۱۱- دانشجویان‌درمقابل تحصیل رایگان تعهد خدمت بمیزان سنوات تحصیل خواهند داد . ضمنا از کمك هزینه تحصیلی بمیزان ۷۵۰۰ ریال بهره‌مند خواهند بود.
۱۲- به دانش آموختگان (فارغ التحصیلان) گواهینامه دانشبهری داده میشود .

مدارك لازم :

۱- فتوکپی کارنامه آزمون‌همگانی
۲- ۶ قطعه عکس ۴ × ۳
۳- فتوکپی شناسنامه
۴- تائیدیه یا فتوکپی دیپلم

از متقاضیان درخواست‌میشودکه مدارك لازم را حداکثر تا پایان روز ۲۹ر۱۰ر۲۵۳۶ بدفتر آموزشگاه ارائه دهند ضمنا تاریخ مصاحبه‌در روز ۱ر۱۱ر۳۶ لغایت ۲ر۱۱ر۳۶ در مدرسه میباشد .

نشانی : میدان بیست‌و پنج‌شهریور - خیابان غفاری - جنب کوچه لاجوردی تلفن ۸۳۱۱۵۷ م‌الف۲۳۰۳۶ ۱-۲