

四川省概況



王績緒題



四川省政府編印

四川省概況

王績緒題



(25—26年)

告 川 省 同 胞 書

蔣 中 正

川省幅員廣闊，地利豐饒，人口衆庶，在天時地利人事上，皆爲天然復興根據地，實不愧爲中國之首省。中正數年以來，迭與我川中袍澤及社會賢達，闡明四川對於中國之地位與責任，以爲禦侮建國皆當以四川之開發與整理爲基礎，蓋吾國有史以來，造福民族最偉大之功績，無過於大禹之平治水利，而大禹實誕生於川省之岷江流域。今日川省草萊盡闢，山巔水涯，莫非生產地區，皆由先民舊德，餘風未沫，全省民衆能勞動能創造有以致之。有此歷史地理之憑藉，果能全省同胞重振自信，奮發自勉，同心一致，共爲盡瘁鄉國而努力，奚啻百廢具舉，且必可於最短期內，完成一切建設，與并世新興之國家媲美而無愧色，此全國同胞對於四川所以特致其殷切之期望也。此次抗戰，我川省民衆輸財輸力，既盡偉大之貢獻，而川籍軍人之轉戰前綫，又復忠勇奮發，迭著殊勛。今王主席請纓抗敵，願率所部，爲國効命，中正受命中央，兼理省政，雖在軍務繁劇之際，亦不敢不承命將事，悉力以赴，固由與吾全川父老昆弟感情之篤，期望之深，亦因今日之四川，不僅爲抗戰最後勝利之所資，實爲中國興亡之所繫也。茲者，親蒞蓉垣，已逾旬日，對於川民期望與興革大端，亦既博採衆論，自當總扼要點，先其急務，督率軍政百僚，總核名實，兼程推進。深惟爲政不在多言，求治當探其本，特將中正此來旨趣，及所望於我全省社會賢達與父老昆弟者，簡切言之。

其一，願全省賢達與智識人士，領導社會，轉移風氣。自來振衰起敝，每以移風易俗爲之先，一二人倡之，千百人和之，風動草偃，乃能

蔚爲風習，人知自奮。今之川省政治，其跡象爲疲玩虛僞，而其主因則爲正氣不張，紀綱不振，社會既失其重心，民衆遂罔知振拔，弱者困於呻吟，強者流爲匪盜，此斷非徒恃法令驅策之所能爲功，而必有待於全省賢達之毅然奮起，協助政府，以盡教化風動之責也。中正數年以前，卽已力持此議，今當抗戰建國，川省地位更見重要，深望我全省賢達與夫教育界人士，及一切智識份子，憫閭閻之困苦，省職責之重大，領導社會，轉移風氣，以身作則，躬親教導，無論健全保甲組織，推進地方庶政，剿除匪患，肅清烟毒，禁絕賭博，推行兵役，增進生產，以及改革萎靡舊習，祛除自私心理，自應由領導社會之地方耆碩與教育智識份子，見義勇爲，當仁不讓，深入民間，廣爲宣達，教之以明禮義，知廉恥，負責任，守紀律，導之以實行國民公約，與精神總動員，俾正氣日以滋長，民衆有所循率，必社會有蓬勃奮發之朝氣，而後政治乃有確實推進之基礎，此吾川人士所宜努力者，一也。

其二，今日川政要務，厥在休養生息。然休養之道，決非姑息苟安，而生息之本，乃在勤勞嚴肅。中正認爲解除民衆疾苦，應在興利之先，而刷新各級政治，當以公誠是尙。今之議者，動謂首要急務，在於推進建設，中正則認爲勞動創造，爲川民固有之本能，祇須解其束縛，去其弊害，自能恢復本原，發抒特點，然後濟以技術，裕以資本，則農工生產與經濟建設，未有不沛然興起者。故今日所急，不在如何猛進建設，而在培養民力與恢復精神，更不在如何侈談興利，而當先求綜核名實，只須從事於改良吏治，革除積弊，卽所以減輕疾苦，紓裕民生。中正以爲夸言必進於虛僞，輕諾必難於實踐，中正視吾川省，不啻其鄉里，視吾川省同胞，不啻其家人手足，故凡事必求其公平，而所言必本於誠

信。例如減輕負擔，必先求其平均，而後能收解除疾苦之效，故必整頓賦稅，剔除積弊，改良征收，清釐地籍，改定科則，而後減輕負擔乃能得其實際，而不致託諸空言。今日川民之最能盡瘁公家者，無過於前方兵士與後方農民，此皆國本所託，首宜特予顯恤，故與其貿然減徵，不如裕農村之金融為耕農謀幸福，以安前方兵士之心理；與其於未定確實辦法之先，預為減輕科稅之諾言，不如宣示決心向吾同胞提出負責不加田賦之保證。其在吏治方面，自必勤求川省之賢俊，担當地方之政事，然必訓練以養其才，考核以課其效，亦必明定勸懲黜陟之標準，而行之以至公。其他改革弊害，剿除匪患，更必督飭所司，限期完竣，各以實事求是之心，力摒粉飾遷延之習。中正數年以來，所以誥誡國民，首重恪守紀律，然紀律之義，非以嚴苛為尚，而在上下共循，絲毫不苟，換言之，嚴以自律，乃可嚴以律人。自今伊始，中正必躬為表率，負責力行。如中正所行所言，有踰越紀律之處，我川省民衆均可以大義相責；苟我川省軍政有司與各級吏員，地方民衆，有違法亂紀，虧負職守者，則約束所加，亦必無例外。中正惟知開誠心，布公道，以與我川省同胞提攜共進，此願為我川省人士告者，二也。

其三，為拯救川民誓必厲行禁政，肅清煙毒。此為中正所欲特別申言，而願我全省軍民切實遵行之一事。中正嘗謂：煙毒為我民族最大之禍患，尤為我川省同胞刻骨切膚之大毒。蓋川民之勤勞優秀，實甲於他省，而至於今日，乃形容憔悴，體格羸弱，精神頹喪，馴至百事廢弛者，實以煙毒之普遍蔓延，為斲喪原氣之主因，此患不除，任何設施，均無裨益。中正此次蒞川，確認禁絕煙毒為唯一急要之大事，無論有何障礙，均宜斷然排除，必須依照中央六年禁絕計劃，於民國二十九年依限

完成，且當提先趕辦，除此污點。連日督促所司，詳擬進行計劃，凡中央法令所已定者，固當一律遵守，即中央法令所未備者，亦更予以補充。關於禁種方面，不論匪區邊縣，一律嚴予剷除，期以年內根絕，勿使片苗寸卉，再有留存。關於禁吸方面，業已責成主管機關，迅即普設戒烟院所，厲行登記，勒令戒絕。關於運售方面。中正更願聲言，無論中央地方，決不以禁烟收入之分文寓徵於禁，為財政之抵補，所有征存特稅，應悉以撥充戒煙之經費，如有地方有司誤解政府意旨，妄為寓徵於禁，而陽奉陰違，對禁政執行不力者，必依法嚴懲，不稍寬貸。至於軍人職責，首在保國衛民，更須知煙毒流傳，足使種族絕滅，如有軍隊官兵，包運煙土，私行販售，皆當視為首惡，懲其上官，并已授權各清剿部隊，執行區內肅清煙毒之職責，務期軍政社會，一體協作，絕此戕賊川民之大患，雪我民族國家之奇恥。中正抱定決心，以此為軍政各級機關最要之考成，亦以能否協助煙禁，督勤有效，以驗我川中父老昆弟有無救川救國之誠意，此尤願我川中軍民一致切認而力行者，三也。

總之，中正此次進川，一方面期我川省為復興之模範，同時即視我川省之休戚榮辱，為切己之休戚榮辱。既不欲示惠以沽譽，亦不欲夸言以自欺，更不欲苛責我川省軍民以難行之事，惟以平實簡易之一片至誠，期望我川省同胞，黽勉奮發，進為現代之國民，而發揚我川省之特長，於以求抗戰之勝利與建國之成功，庶幾上無愧於先民與先烈，下無愧於艱苦抗戰犧牲奮鬥之將士。此川省之庶，亦即中正之志，知我川省之父老昆弟，必有以副中正惓惓之望也。

中華民國二十八年十月十五日

四川省概況序

賀國光

四川幅員廣闊，物產豐沃，古號天府。自抗戰以來，重要資源，多仰給於此，遂有復興根據地之稱。特是川之寶藏，固猶蘊而未發，農工各業，多墨守陳法，童山荒地，所在多有，天然富源，有待於開闢利用改進者，尚儻指難計。

委員長兼理省政，告諭民衆，首以建設爲施政中心，高瞻遠矚，洞見本源。願推行建設，必預擬精密計劃，條舉綱領，分期程功。而計劃之擬訂，端賴明瞭全境實際狀況，若天產品之種類及豐絀，工商農牧之興廢，以逮政俗文教之隆替，罔不調查詳盡，瞭如指掌。根據上述各事象，確定施行準繩，於以發揮天然之本能，以應當前之事境，充實軍國，鞏固後方，夫然後抗戰方能操必勝，建國方能期必成，四川復興根據地之稱，始克名副其實，而無負於

委員長與全國人士之殷望。是則調查統計，實爲建設之基礎，不容視爲緩圖者矣。民國二十七年，省府祕書處統計室，技術室，有四川省概況之輯，其材料多採自前設計委員會調查團報告及各種官文書，益以該兩室搜集所得，凡分五大類：曰自然環境，曰政治概況，曰經濟概況，曰教育概況，曰衛生概況，歷時十月而成書。嘗考周官司書掌大計羣吏之治，以察知民財器械田野夫家六畜山林川澤之數。近世歐美各國，於統計之政，極爲重視，故其所擬計畫，類能適合需要，依期實效。吾國行政機構，未臻健全，調查自難期精確，私家記載缺乏，無由取材。茲編事屬草創，不敢謂爲精審。從此而益加研究，廣事甄采，修正補充，使達於美備，以供施政之參攷，則筭路藍縷，於抗戰大業，未始無涓壤之助也。

編 輯 例 言

- 一。自抗戰以來，本省成爲後防重心，舉凡政治，經濟，文化，各方面實況，國人莫不欲得充分明瞭。前本府設計委員會爲應此需要，會由各專門委員會同編有四川省概況一稿，本府詳核內容，實足供各方參攷，特將原稿加以充實整理付刊。
- 二。本編取材之時間，及統計之數字，以民國二十五年及二十六年者爲主，材料來源，多係前本府設計委員會實地調查，及向各關係機關蒐集而來，其中一部份係由本府秘書處統計技術兩室搜集補充。
- 三。本編內容計分五大類：一爲自然環境。二爲政治概況。三爲經濟概況。四爲教育概況。五爲衛生概況。
- 四。本編取材力求正確爲原則，無論何種材料，倘有疑問，寧缺毋濫，因是，在五編中之內容上，分量自難均衡。復以開發資源爲當前要務，故經濟概況一篇，取材較豐。
- 五。本府爲使各項縣政建設方案，切合農村實況，增進行政效率，特設置新都實驗縣，研究實驗，釐定縣政建設有效方案，逐步推行全省。此項新政內容，當爲社會人士所關心，故本編第二篇政治概況，及第五篇衛生概況之內，對於新都實驗縣之材料，所列特多。
- 六。本編各項材料，均係在本省劃分十八行政督察區時期調查所得，故各種圖表數字，多係依當時行政區分實況，如採用本編各項材料時，必須注意此點。
- 七。本編與本府行將出版之「四川統計年鑑」爲姊妹篇，但本編除數字及圖表外，並加文字之說明。與「四川統計年鑑」全係數字，及由數字而製成之圖說有異；二者相互爲用，彼此參證，於本省各種施政概況，必更能得明確之概念。
- 八。本編因編纂補充整理，費時過多；又因本年五月三日重慶慘遭敵機轟炸，印刷工廠，奉

令疏散，停工數月，出版時間，一再推延。而川省政局亦經兩次改組，致本編政治概況方面之資料，與現在實況，不免有所出入。

九、委員長兼理川政之後，望治殷切，關於新四川之建設，更不容緩，本編特將委員長告川省同胞書，恭載卷首，以為研究四川問題者之圭臬。

十、本編刊行，因人力與時間所限，內容難免疏漏之處，尚祈閱者加以指正。倘有見教，請逕函本府秘書處，是所盼幸！

目 錄

四川省概况目錄

第一篇 自然環境

第一章 疆域

第二章 地勢

第三章 山脈

第一節 秦嶺山系

(壹) 岷山山脈

I 涼山山脈

II 印來山脈

III 鹿頭山脈

IV 大涼山脈

(貳) 巴山山脈

I 巫山山脈

II 華荃山脈

第二節 南嶺山脈

(壹) 烏蒙山脈

(貳) 武陵山脈

第四章 河流

第一節 長江

第二節 岷江

第三節 沱江

第四節 嘉陵江

第五節 烏江

第五章 氣候

第二篇 政治概況

第一章 一般行政

- 第一節 行政區域
- 第二節 行政組織系統
- 第三節 行政設施
- 第四節 行政經費

第二章 民政

- 第一節 縣行政
 - (壹) 行政督察區
 - (貳) 縣等
 - (叁) 區署
 - (肆) 人員訓練

第二節 警政

- (壹) 機關組織
- (貳) 員警訓練
- (叁) 員警待遇
- (肆) 經費

第三節 保甲

- (壹) 編查狀況
- (貳) 切結及規約
- (叁) 人員訓練
- (肆) 經費

第四節 禁煙

- (壹) 禁種
- (貳) 禁吸

第五節 倉儲

第六節 救濟

(壹) 賑務

(貳) 災况

(參) 各市縣救濟院

第七節 地政

(壹) 機關設置之經過

(貳) 工作計劃及實施

(參) 經費預算

第八節 縣政建設之實驗

(壹) 新都實驗縣之由來

(貳) 新都實驗縣縣政建設三年計劃

I 新都實驗縣之民政計劃

II 新都實驗縣之財政及地政計劃

III 新都實驗縣之經濟建設計劃

IV 新都實驗縣之教育計劃

(參) 一年來新都實驗工作

I 改進縣行政機構

II 整理戶籍

III 警衛合一

IV 衛生制度

V 整理土地

VI 組織教育與導生傳習

VII 經濟建設與生計訓練

第三章 財政

第一節 財務行政

(壹) 財政機關組織與體系

(貳) 預決算

(參) 會計制度

(肆) 審計制度

(伍) 金庫制度

第二節 稅收

(壹) 國稅

I 鹽稅

II 統稅

III 礦稅

IV 菸酒稅

V 印花稅

(貳) 省稅

I 田賦

II 禁煙收入

III 契雜稅

IV 營業稅

V 屠宰稅

VI 房捐

VII 土地登記費

第三節 債務

第四節 縣地方財政

第五節 財務人員訓練

第四章 保安

第一節 團體編制

第二節 團隊訓練

第三節 清剿土匪

第四節 壯丁編訓

第五節 團隊經費

第三篇 經濟概況

第一章 農林

第一節 耕地

第二節 荒地

第三節 田權

第四節 租佃

第五節 糧產

第六節 柑橘

第七節 棉產

第八節 菸葉

第九節 桐油

第十節 蠶絲

第十一節 藥材

第十二節 甘蔗

第十三節 蔴產

第十四節 桔子

第十五節 茶葉

第十六節 豬鬃

第十七節 牛羊皮

第十八節 森林

第二章 水利

第一節 氣象

第二節 水文

第三節 灌溉

第四節 水力

第三章 鑛產

第一節 地質

第二節 煤鑛

(壹) 鑛區

I. 民營鑛區

II 國營鑛區

(貳) 儲量

(叁) 產量

(肆) 結論

第三節 鐵鑛

(壹) 鑛區

(貳) 儲量

(叁) 產量

(肆) 結論

第四節 銅鑛

(壹) 鑛區

(貳) 儲量

(叁) 產量

(肆) 結論

第五節 金鑛

(壹) 松潘漳臘金鑛

I 位置及鑛床

II 沿革及現狀

(貳) 靖化金礦

- I 二凱
- II 俄熱
- III 色取河

(叁) 其他金礦

- I 屬于松潘縣境者
- II 屬于理番縣境者
- III 屬于茂縣者
- IV 屬于懋功縣境者
- V 屬于平武縣境者
- VI 屬于廣元縣境者
- VI 屬于昭化縣境者
- Ⅷ 屬于樂山縣境者

第六節 食鹽

第七節 石油

- (壹) 石油之分佈
- (貳) 石油之開採
- (叁) 鑽探區域之選擇

第八節 其他金屬礦與非金屬礦

(壹) 金屬礦

- I 汞礦
- II 銀鉛鋅礦
- III 銻礦
- IV 錒礦

(貳) 非金屬礦

- I 硫磺礦

Ⅱ 石棉

Ⅲ 石墨

Ⅳ 芒硝

Ⅴ 石膏

第四章 工業

第一節 機械工業

第二節 電氣工業

第三節 紡織工業

(壹) 棉織

(貳) 絲織

第四節 化學工業

(壹) 酸鹼

(貳) 製糖

(叁) 製鹽

(肆) 製革

(伍) 榨油

(陸) 油漆

(柒) 火柴

(捌) 水泥

(玖) 陶瓷

(拾) 玻璃

(拾壹) 肥皂

(拾貳) 造紙

(拾叁) 石油

(拾肆) 酒精

(拾伍) 煉焦及分瀉汽油

第五節 糧食工業

(壹) 碾米

(貳) 麵粉

第六節 其他工業

(壹) 印刷

第七節 遷川工廠概況

第五章 商業

第一節 貿易市場

(壹) 重慶

(貳) 萬縣

(參) 涪陵

(肆) 合川

(伍) 簡陽

(陸) 瀘縣

(柒) 宜賓

(捌) 內江

(玖) 樂山

(拾) 雅安

(拾壹) 成都

(拾貳) 瀘縣

(拾參) 綿陽

(拾肆) 遂寧

(拾伍) 南充

第二節 進口貿易

(壹) 進口貨物價值

(貳) 進口貨物分類

(叁) 主要進口貨

- I 棉紗
- II 呢類
- III 紙煙
- IV 煤油
- V 五金機器

第三節 出口貿易

(壹) 出口貨物價值

(貳) 出口貨物分類

(叁) 主要出口貨

- I 山貨
- II 桐油
- III 生絲
- IV 藥材
- V 夏布

第四節 貿易入超

第五節 商業金融

(壹) 金融簡史

- I 川政統一以前
- II 川政統一以迄蘆溝橋事變
- III 全面抗戰展開以迄現在

(貳) 銀行調查

(叁) 錢莊調查

第六章 交通

第一節 水道

第二節 公路

- 第三節 鐵路
- 第四節 航空
- 第五節 郵政
- 第六節 電訊

第四篇 教育概况

- 第一章 教育行政
- 第二章 教育經費
- 第三章 社會教育
 - 第一節 機關數
 - 第二節 職員數
 - 第三節 經費數
- 第四章 初等教育
 - 第一節 學校數
 - 第二節 學級數
 - 第三節 學生數
 - 第四節 教師數
 - 第五節 經費數
 - 第六節 私塾數
- 第五章 中等教育
 - 第一節 學校數
 - 第二節 學級數
 - 第三節 學生數
 - 第四節 受軍訓人數
 - 第五節 教職員數
 - 第六節 教育經費

- 第七節 畢業學生數
- 第八節 參加會考學校之等級比較
- 第九節 學生會考不及格學科人數
- 第十節 師資檢定合格人數

第六章 高等教育

- 第一節 各專科以上學校概況
 - (壹) 省立重慶大學
 - (貳) 省立教育學院
 - (參) 國立四川大學
 - (肆) 私立華西協合大學
- 第二節 各專科以上學校之概況統計
 - (壹) 學級數
 - (貳) 學生數
 - (參) 畢業生數
 - (肆) 教職員數
 - (伍) 經費數

第五篇 衛生概況

第一章 衛生機關

- 第一節 衛生行政機關
- 第二節 醫院
 - (壹) 省立醫院
 - (貳) 市立醫院
 - (參) 縣立醫院
 - (肆) 區立醫院
 - (伍) 教會醫院

第三章 疫苗及痘苗製造所

- (壹) 疫苗製造所
- (貳) 巴斯德研究所
- (參) 民生痘苗製造所
- (肆) 其他製造所

第二章 醫學教育機關

第一節 醫學院

第二節 護士教育

- (壹) 護士學校
- (貳) 畢業護士與肄業護生
- (參) 護士學校護生人數分佈

第三節 助產教育

第四節 戰時救護衛生工作

- (壹) 四川省政府戰地救護訓練班
- (貳) 成都防空指揮部救護委員會

第三章 開業醫師

第四章 傳染病

第五章 婦嬰衛生

第六章 學校衛生

第七章 新都實驗縣衛生建設工作

第一節 縣單位衛生制度

- (壹) 縣衛生院
- (貳) 區衛生所
- (參) 保衛生員

第二節 衛生建設工作

- (壹) 治療與預防

- (貳) 衛生教育狀況
- (叁) 保健工作
- (肆) 生命統計

自然環境

第一篇 自然環境

第一章 疆域

四川居長江上游，扼中國西部各省出入之咽喉，其地在湖北湖南之西，南界貴州雲南，西界西康青海，北界甘肅陝西，東至東經^{一百一十}一度十一分，在巫溪縣之小橋驛，西至東經一百度四十分，屬鹽源縣之瀘沽湖，南至北緯二十六度四分，屬會理縣江驛，極北地達北緯三十四度二分，在松潘縣之沙拉尼戛，未開發之草地範圍也。凡占經度九度三十一分，緯度八度一分，面積共四十萬三千六百三十四方公里，占全國面積百分之三又六十一。（四川省地質調查所計算）

全省舊置十二府，六廳，八州，一百一十二縣，民元廢府廳裁州，一律改稱爲縣。民二年增添五道：曰東川，西川，永甯，建昌，嘉陵；自民十七年起先後廢去，民二十四年另設十八行政督察區，現共領縣一百四十九，設治局二。



第二章 地 勢

全境四周皆高山，中部逐漸下凹，成爲盆地，即所謂赤色盆地是也，爲古昔內陸湖，在地質史上，不乏證明。全境地勢中部及東部之低地約佔全省面積四分之三，多邱陵，于農業無妨，海拔概由二百至八百米達，內以成都平原最寬裕，腴沃爲全省冠。西南及西部邊區之高地，係在岷江以西及金沙江以北之一帶地區，接西康雲南之橫斷山脈，高崗壘嶺與川東部及中部截然不同，約佔全省面積四分之一，海拔由一千八百至四千五百米達，其間地之低者可以務農，至高者則僅產糧食一季，或僅用以牧畜。

圖 二

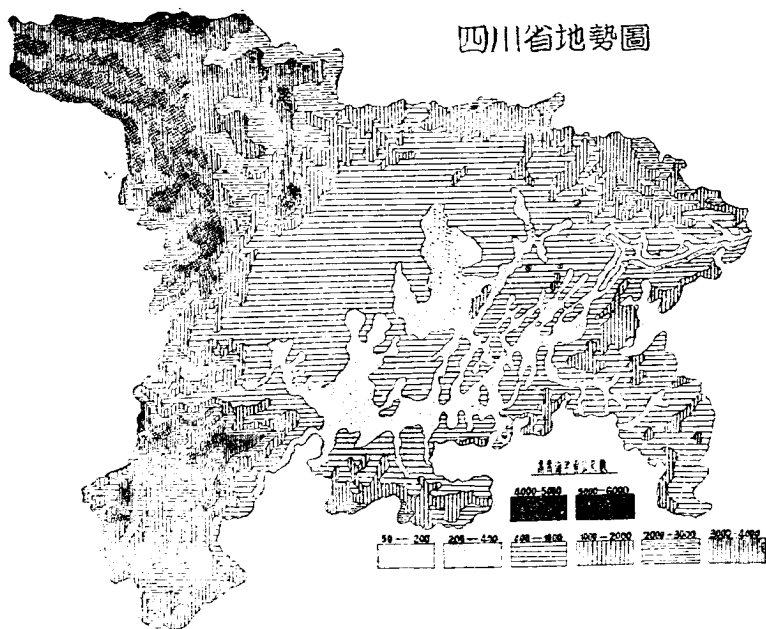

第三章 山 脈

境內山脈分兩系，以長江爲界，江之南出於崑崙之南嶺，江之北出於崑崙中支秦嶺山系之岷山及巴山二山脈，均自西而來，蘇亘邊境上，分支盤繞境內各地，四川之以多山著稱，蓋由此也。茲分別言其山脈系統如下：

第一節 秦 嶺 山 系

秦嶺山系(長江北岸)插入川境者有岷山，巴山二山脈，分別屏障省之西北及東北，各分支若干：

(壹)岷山山脈 岷山山脈盤亘西北邊區，有甘松，羊膊，岡出等名峯，海拔至四千五百米，中包犍地，南向分四支：

- I 涼山山脈 爲橫斷山脈之大雪山系互而來，鴉曇江與大渡河之分水嶺也，盤桓本省之西南角，舊甯遠府屬，現第十八行政督察專員公署轄區，爲夷族散佈之地。
- II 印嶺山脈 在大渡河與岷江間，著名之峨眉，大相嶺，青城等山卽屬於此脈。
- III 鹿頭山脈 在岷江與涪江間，有雪欄(松潘縣)，石紐(北川縣)，玉壘(茂縣)，鑿華(什邡)諸山。
- IV 大梁山脈 又名劍門山脈，走涪江與嘉陵江間，有左担(平武縣)，劍閣諸險。

(貳)巴山山脈 位於四川盆地之東北緣邊，爲嘉陵江與漢水之分水嶺，川鄂兩省之界限也。此山之山脈在四川境內均係由東北而西南，橫鎖四川東部，嘉陵江之正流支流，均橫穿此山而出，故巴山山脈不在二水之間，而在與河流成直交之地位，此巴山山脈之最特別處，歷來談地理者均未能深辨也。

- I 巫山山脈 在川鄂界上，由城口，巫溪向西南伸延，爲揚子江所橫斷，成爲巫山三峽。
- II 華筵山脈 在嘉陵江流域，係由萬源，綏定而來，被嘉陵江橫截，成爲嘉陵三峽，過嘉陵江後，餘脈爲永川，隆昌境內諸山。

第二節 南嶺山系

南嶺山系(長江南岸)係岷崑南嶺延入川境者，支脈不多，限於川東南一隅，計有二支：

(壹)烏蒙山脈 烏蒙山歧出赤水與橫江間，與大涼山範成金沙江曲，其東北支婁山蔓延赤水，黔江間。

(貳)武陵山脈 在黔江東，自西陽北抵江岸，與巫山對峙，構成巉壁削岩之十二著名山峽。

第四章 河 流

川省河流以長江爲主幹，而以岷江，沱江，嘉陵江及烏江爲四大支流，茲分述如下：

第一節 長 江

源出青海巴顏喀喇山，稱金沙江，曲折繞省西南，雅礱江挾安甯河入之，行山嶽地，水急多灘，鮮通舟楫，轉流東北至宜賓會岷江入邱陵地，始稱長江。又東北流至瀘縣會沱江，南納橫江，赤水，綦江，至重慶會嘉陵江，至涪陵會烏江等水，水量次第增加。復從東北流

圖 三

四川省河流圖

比例尺：1:3,600,000

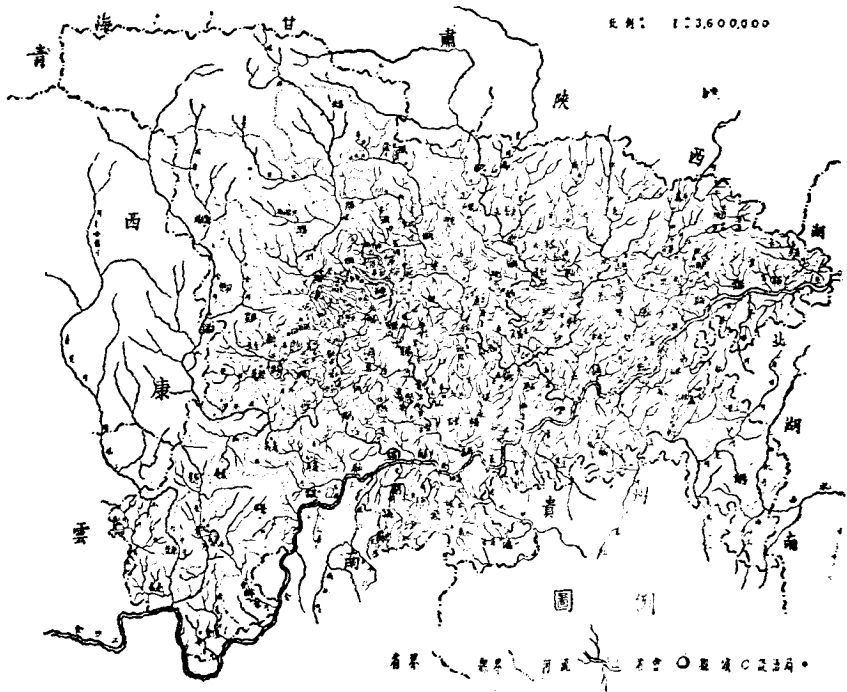

經萬縣奉節入三峽，出川省境，至宜昌始出平地，凡六七百里，兩岸峭壁矗立，以瞿塘（奉節南），巫山（巫山南），西陵（宜昌）三峽為最著，近年航行日興，淺水汽船可終年航至宜賓。

第二節 岷江

岷江亦名都江，發源有二：北源出岷山東北部之羊膊嶺，南源出岷山南麓，二源向東南流至黃勝關西相會，再南經松潘，茂縣，理番後川入灌縣境。灌縣以上因地勢平均每英里約減低六十尺，故水流湍急，不易航行，灌縣以下舟楫通暢，夏季小汽船可達樂山。灌縣之西北有離堆，經秦李冰，漢文翁先後作堰壩渠，西川內十六縣之田咸賴灌溉焉。水流至此分為內外二江，內江即沱江，外江為岷江正流，各分支渠甚多。岷江正流下流至新津與文津江及南河合流，至彭山與府河合流，東下至樂山與青衣江合，至宜賓始入長江。

第三節 沱江

沱江一名外江，上源可分為二：一為由灌縣而來之岷江支流，一為發源於縣竹縣西北之綿陽河，二江於趙家渡合流，遂為沱江，南經簡陽，資陽，資中，內江，富順諸縣而達瀘縣，與長江會合。沱江在昔為成渝間水道交通要道，惟自成渝馬路築成後，汽車一日半可達，故沱江已漸不如往昔之衝要矣。

第四節 嘉陵江

嘉陵江有東西二源，東源為東河，出陝西鳳縣，西源為西漢水，出甘肅之播家山，二源會於白水鎮，始稱嘉陵江，流經略陽縣入四川廣元境，至昭化縣與白水會合。此後河床平坦，舟楫暢通，經蒼溪，閬中，南部，蓬安，南充，武勝等縣而至合川，東匯渠江，西匯涪江，東南流經嘉陵三峽，至重慶與大江合，汽船可由重慶上溯至合江及涪江之一段。

第五節 烏江

烏江一名黔江，又名龍灘河，源於貴州草海，至龔灘入四川境，西北流右合郁江，左納芙蓉江，約五百里而至涪陵，乃入長江。

第五章 氣候

川省地屬溫帶，但以其地勢，海拔高度不同，其氣候因區域關係，亦有三類差別：第一類係川省東部及中部邱陵地帶，面積約佔全省十分之七，氣候與華中區同，溫度平均年約攝氏十四度至十六度。雨量全年由一千公厘至一千四百公厘，以夏季為最多，冬末春初為最少，鮮雨雪，無風災。秋冬兩季多陰天，據國立四川大學理學院民國二十四，二十五，二十六，三年之氣象報告，平均每年成都冇陰天二百四十八日，晴天有一百十七日；據白眉神編秦隴光蜀四省區誌載，重慶全年約有二百二十一日陰天，一百四十四日晴天；第二類係川西南及川省與滇，黔，鄂，陝，等省交界邊區，海拔較川東部及中部為高，由一千四百至二千二百米達，氣候與雲貴高原同，多風，雨量亦較少；第三類係川西部高山區域，海拔由三千至五千米達，氣候與西藏區同，溫度甚低，入秋即積雪。

圖 四

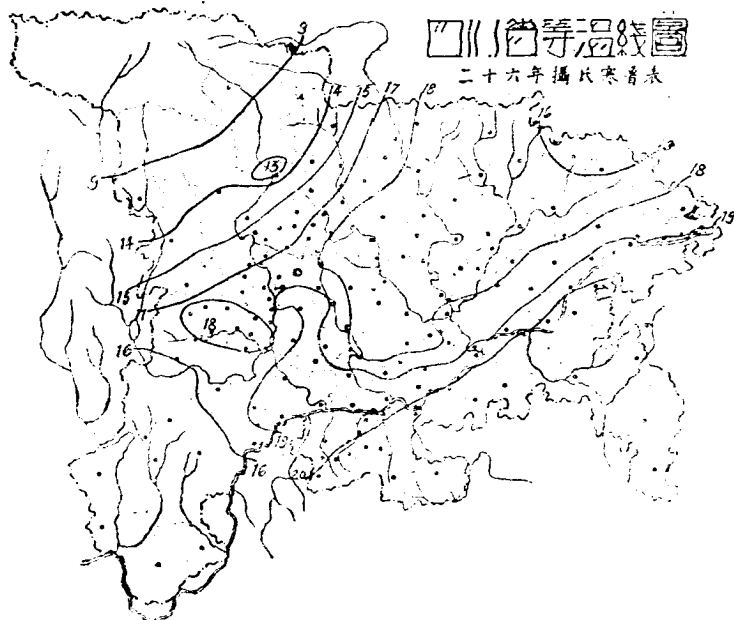

第二篇 政治概況

第一章 一般行政

本省地廣人稠，關係複雜，故其行政措施甚為繁複，茲僅擇要略為敘述如下：

第一節 行政區域

本省轄有一四九縣，二設治局，共一五一單位。全省分十八行政督察區，每區轄有六縣至十二縣不等（行政區域表見民政第一節），行政區域圖參閱圖一。

第二節 行政組織系統

本省行政組織系統可分為：省政府組織，各區行政督察專員公署組織，縣市政府組織，區署組織，及聯保主任辦公處，保長辦公處，甲長辦公處等組織；省政府又以秘書處，民政廳，財政廳，教育廳，建設廳，保安處所構成，此外更另設若干直屬及附屬機關，如：四川省地政局，四川省農村合作委員會，四川省委任公務人員資格委託審查委員會，四川省銀行，四川省公路局，及四川省禁煙委員會，四川省賑務委員會等。茲將四川全省行政組織系統圖列下：

第 三 節 行 政 設 施

省政府成立於民國二十四年，成立之始即根據劃匪省份公署辦公規程，訂定施行規則，實行合署辦公，並令各縣裁局改科，刷新庶政，又決定每年度開始，訂定施政綱要，年度終期製成年度總報告，以資稽考。民國二十六年更訂有四川建設三年計劃綱領，旋因蘆案發生，原定計劃不適需要，乃又擬訂四川後方國防基本建設大綱，並製定各題處抗戰時期中心工作，以期完成抗戰建國之需要。茲將四川建設三年計劃綱領，四川後方國防基本建設大綱及四川省抗戰時期中心工作提要列後以資參考。

四川建設三年計劃綱領提要

(一) 輔助中央完成國防建設：

- A 整理軍隊協助墾荒（使國防建設與生產建設有調節互利之效用）；
- B 實施社會軍訓培養國防基礎；
- C 設備消極防空，普及防空知識。

(二) 整飭警衛鞏固社會秩序：

- A 整飭保安團隊，分區限期肅清盜匪；
- B 分期撤退保安隊兵，逐次增加警察。

(三) 禁毒防病增進人民健康：

- A 禁絕鴉片及毒品；
- B 增辦社會衛生。

(四) 整理財政改革徵收制度：

- A 呈請中央劃分國省企庫；
- B 整理省賦稅；
- C 整理縣財政；
- D 改革徵收制度使徵與收獨立；
- E 厲行審計制度。

(五)整理地政增加土地效用：

- A 健全地政機構；
- B 丈量全省土地及調查其地價；
- C 頒發圖證確定產權及申報其地價。

(六)改進生產增加社會富力：

- A 改進農業；
- B 計劃造林；
- C 開發礦產；
- D 興辦主要工業；
- E 改進手工業；
- F 發展商業以推銷土產倡用國貨為目的。

(七)發展交通輔助生產建設：

- A 主要鐵路之完成與延展；
- B 公路網之完成；
- C 航路之增闢；
- D 電訊之敷設。

(八)改進金融發展各項產業：

- A 增加省銀行資本調州市面金融；
- B 成立土地銀行，辦理土地抵押貸款，輔助佃農購買土地及自耕農之發展；
- C 促成投資銀團之組織，扶植農工商業；
- D 普及農村合作組織。

(九)改革教育適應建設需要：

- A 普及民衆教育；
- B 普及義務教育；
- C 改進中等教育，適應升學與就業兩種之需要；
- D 高等教育應合建設實際之需要；

E 設科學技術獎金；

F 增設教育文化機關。

(十)革新縣政改進人民生活：

A 設置實驗縣；

B 表證與推廣；

C 興辦水利工程；

D 增設各級農倉擴大積穀效用。

四川後方防國基本建設大綱提要

(一)盡量發展五大資源：

1 動力資源——煤，石油，水力；

2 金屬資源——鐵，銅，錫，金，鉛與鋅；

3 化學資源——硫，硝，鹽；

4 糧食資源——米，麥，雜糧；

5 服裝資源——棉花，羊毛與皮革。

(二)創立或擴充八大工業：

1 鋼鐵部門；

2 鍊銅部門；

3 兵工部門；

4 機器部門；

5 基本化學部門；

6 水泥部門；

7 紡織部門；

8 伐木部門；附設造紙廠。

(三)次第修築三大鐵道：

1 修築成昆鐵路

2 修築成寶鐵路；

3 完成成渝鐵路。

四川省抗戰時期中心工作提要

第一、訓練民衆：

(甲)社幹訓練；

(乙)壯丁訓練；

(丙)民衆訓練。

第二、補充兵員：

(甲)征送部募壯丁；

(乙)擬訓川軍抗戰補充隊。

第三、儲備糧食：

(甲)充食倉儲；

(乙)實施農貸救濟農村。

第四、厲行禁煙禁毒：

(甲)禁煙部份：

一 禁種；

二 禁運禁售；

三 禁吸。

(乙)禁毒部份：

一 厲行查緝餘毒；

二 舉行毒品檢舉；

三 設置緝毒專任機關；

四 令航務管理處，公路局檢查偷運麻醉藥品；

五 嚴密考核；

六 普遍宣傳。

第五、增籌戰時財政：

- (甲)整頓田賦；
- (乙)改進營業稅；
- (丙)推廣房捐。

第六、實施戰時教育：

- (甲)加緊學校抗戰課業；
- (乙)加緊教職員戰時工作研究訓練；
- (丙)加緊學生戰時勤務組織訓練；
- (丁)加緊學生軍事訓練；
- (戊)加緊戰時民衆教育義務教育之普及。

第七、訓練戰時需要技術人員：

- (甲)建設工程所需要之技術人員訓練；
- (乙)生產製造所需要之技術人員訓練；
- (丙)醫藥救護防毒所需要之技術人員訓練；
- (丁)後方事業管理所需要之技術人員訓練。

第八、盡量開發資源：

- (甲)動力資源；
- (乙)金屬資源；
- (丙)化學資源；
- (丁)糧食資源；
- (戊)服裝資源。

第九、建設各種工業：

- (甲)鋼鐵工業；
- (乙)機械工業；
- (丙)基本化學工業；
- (丁)水泥工業；

(戊)紡織工業；

(己)伐木工業。

第十、完成各種交通：

(甲)鐵道；

(乙)公路；

(丙)電訊。

第十一、整興水利：

(甲)鑿塘；

(乙)築堰修渠；

(丙)堤防。

第十二、維持地方治安：

(甲)剷除漢奸；

(乙)肅清土匪。

第四節 行政經費

本省行政經費預算額，二十五年為一千四百萬元，二十六年為一千六百萬元，自抗戰後乃縮減為一千二百萬元，故事業費及各機關經費均大加緊縮。茲將四川省政府各委員廳處長俸額及各廳處辦公費特別費一覽表，四川省政府各廳處職雇員俸給表，四川省各區行政督察專員公署月支經費沿革表，四川省各縣縣政府月支經費沿革表及四川省各縣區署月支經費沿革表列下，以明本省行政經費之概況：

表一 四川省政府各委員廳處長俸額及廳處辦公費特別費一覽表

官 職	月 俸 (元)	機關辦公費	特 別 費 (元)	備 考
委員兼主席	—	—	—	係兼職不支薪
委員兼祕書長	500	實支實報	500	各廳處郵電費及省府一切費用統歸支付
委員兼民政廳長	600	實支實報	500	除郵電外所有文具紙張簿據其他等均於辦公費內開支
委員兼財政廳長	500	實支實報	500	同 上

續前表

官 職	月 俸 (元)	機關辦公費	特 別 費 (元)	備	考
委員兼教育廳長	500	實支實報	500	同	上
委員兼建設廳長	500	實支實報	500	同	上
委 員	500	—	—		
保 安 處 長	500	實支實報	500	同	各 廳

附註：當時委員兼主席係由綏靖主任劉湘兼任，故不支薪。俸薪八折開支，辦公費特別費照額實支。
 材料來源：第三次(二十四年二月十五日)省務會議紀錄。

表二 四川省政府各廳處職員雇員薪俸表

職 別	等 級	月 支 薪 俸 (元)	備 考
主 任 祕 書	薦 任	3 0 0	薪俸均照八折開支
祕 書	薦 任	2 5 0	
科 長	薦 任	2 5 0	
助 理 祕 書	委 第一級	1 8 0	
	第二級	1 6 0	
	任 第三級	1 4 0	
股 長	委 任	1 6 0	
一 等 科 員	委 第一級	1 3 0	
	第二級	1 2 0	
	任 第三級	1 1 0	
二 等 科 員	委 第一級	1 0 0	
	第二級	9 0	
	任 第三級	8 0	
三 等 科 員	委 第一級	7 0	
	第二級	6 0	
	任 第三級	5 0	
辦 事 員	委 第一級	5 0	
	第二級	4 0	
	任 第三級	3 0	

續前表

職別	等級	月薪俸 (元)	備考
員	第一級	35	照實開支
	第二級	30	
	第三級	25	
	第四級	20	

附註：各屬為技正，技士，督學，視察員，除有特別規定外，餘可比例同級人員薪額開支。

材料來源：第二次(二十四年二月二十一日)省務會議紀錄。

表三 四川省行政督察專員公署月支經費標準沿革表

二十四年度——二十六年度

單位：元

項別	二十四年度暨二十五年度			二十六年年度			
	額支數	實支數		額支數	實支數		
		二十四年度	二十五年度		七、八月	九、十月	廿六年十一月至六月
合計	5,250.00	4,725.00	4,725.00	4,070.00	3,256.00	2,442.00	2,602.00
俸給	3,990.00	3,591.00	3,591.00	2,870.00	2,296.00	1,722.00	1,722.00
辦公費	500.00	450.00	450.00	400.00	320.00	240.00	320.00
旅費	500.00	450.00	450.00	400.00	320.00	240.00	320.00
特別費	233.00	209.70	209.70	150.00	120.00	90.00	90.00
馬乾	27.00	24.30	24.30	—	—	—	—
準備費	—	—	—	250.00	200.00	150.00	150.00

說明：1.本省行政督察專員公署之設立係於二十四年二月呈准 行營(營秘渝代電)，五月當府以秘字第2,410號訓令各縣知照，六月一日以該始先後成立。

2.二十四年度 二十四年五月省府秘字第2,496號訓令規定預算總額為5,250元，在各專署成立之初三月，由 行營各月助2,000元(以後仍由省庫担負)，餘由省庫撥發均以九折支給。

3.二十五年度 悉照二十四年度規定辦理。

4.二十六年度 四組織變更經費及科目均有改變，七八兩月照二十六年七月省府民字第20,568號訓令規定預算總額為4,070元，以八折發給，九十兩月照二十六年十一月省府財字第13,923號訓令規定照定額一律八折又七五折開支，十一月起照二十六年十一月省府民財字第17,717號訓令規定，辦公費、旅費，改為八折，餘皆八折又七五折開支。

材料來源：民廳統計處。

四川省概況

政治概況

表四 四川省縣政府月支經費標準沿革表

單位：元

項 別	額 支 數	實 支 數				
		二十五年	二 十 六 年 度			二十七 年六月
			七 八 月 份	九 至 十 一 月 份	十二 月	
一 等 縣	合 計 薪 餉 辦 公 費 特 別 費	3,192.00 2,712.00 300.00 180.00	2,222.40 1,886.40 210.00 126.00	2,222.40 1,886.40 210.00 126.00	1,666.80 1,414.80 157.50 94.50	1,939.20 1,591.20 240.00 108.00
二 等 縣	合 計 薪 餉 辦 公 費 特 別 費	2,713.00 2,343.00 250.00 120.00	1,915.10 1,656.10 175.00 84.00	1,915.10 1,656.10 175.00 84.00	1,436.33 1,242.08 131.25 63.00	1,665.80 1,393.80 200.00 72.00
三 等 縣	合 計 薪 餉 辦 公 費 特 別 費	2,122.00 1,842.00 200.00 80.00	1,529.40 1,333.40 140.00 56.00	1,529.40 1,333.40 140.00 56.00	1,147.05 1,000.05 105.00 42.00	1,325.20 1,117.20 160.00 48.00
兼 縣	合 計 薪 餉 辦 公 費 特 別 費	838.00 358.00 300.00 180.00	586.60 250.60 210.00 126.00	586.60 250.60 210.00 126.00	439.95 187.95 157.50 94.50	562.80 214.80 240.00 108.00

材料來源：民政廳統計股。

說明：1.二十四年度以前無標準，在二十四年九月五日省府民字第15,256號訓令，乃規定額支經費概數，並由省庫補助一等縣一千元，二等縣 820 元，三等縣 600 元，均以八折發給，餘由地方經費開支，但因地方情形各異，實際開支，自不相同，總以不超過額定數為原則；至二十四年十一月一日，又以民字第19,645號訓令，規定由縣款開支之數目，自十一月份照八折支給，如不能贖足者，應自行減減。

2.二十五年 二十五年七月十一日，省府民財電，規定各縣經費改由省庫支給，除縣長薪改為一律實支 240 元外，餘皆照額七折開支，「昭覺」雖為三等縣，但以地方情形特殊，發給經費，照三等縣額支七折又六折開支為 1,013.64 元，「金湯設治局」額支實數為 928 元。

3.二十六年 七、八兩月份依照二十五年標準，九至十一月份照二十六年十一月一日省府財字第 13,923 號訓令，規定縣長薪照 240 元七五折，餘皆照定額七折又七五折開支，「金湯設治局」照定額七五折開支，十二至二十七年六月，照二十六年十一月三十日省府民財字第 17,714 號訓令，規定縣長薪照 240 元七五折，辦公費八折，餘皆八折又七五折開支，「昭覺」照規定七五折開支，「金湯設治局」仍是照定額七五折開支。

表五 四川省各縣區署月支經費標準沿革表
二十四年度——二十六年度
單位：元

項 別	二十四年度		二十五年度	二十六年度			
	廿四年七月至十二月	廿五年一月至六月		廿六年七八月	廿六年九月至十二月	廿七年一月至七月	
甲 種 區	合計	421.00	436.00	436.00	461.00	368.80	461.00
	薪餉	371.00	371.00	371.00	371.00	296.80	371.00
	辦公費	50.00	50.00	50.00	50.00	40.00	50.00
	旅費	—	15.00	15.00	15.00	12.00	15.00
	準備費	—	—	—	25.00	20.00	25.00
乙 種 區	合計	346.00	361.00	361.00	361.00	288.80	361.00
	薪餉	301.00	301.00	301.00	286.00	228.80	286.00
	辦公費	45.00	45.00	45.00	45.00	36.00	45.00
	旅費	—	15.00	15.00	15.00	12.00	15.00
	準備費	—	—	—	15.00	12.00	15.00
丙 種 區	合計	273.00	290.00	290.00	293.00	234.40	293.00
	薪餉	233.00	235.00	235.00	223.00	178.40	223.00
	辦公費	40.00	40.00	40.00	40.00	32.00	40.00
	旅費	—	15.00	15.00	15.00	12.00	15.00
	準備費	—	—	—	15.00	12.00	15.00
附 區	合計	181.00	196.00	196.00	196.00	156.80	196.00
	薪餉	111.00	111.00	111.00	111.00	88.80	111.00
	辦公費	50.00	50.00	50.00	50.00	40.00	50.00
	旅費	—	15.00	15.00	15.00	12.00	15.00
	準備費	20.00	20.00	20.00	20.00	16.00	20.00

材料來源：民政廳統計股

說明：

- 二十四年四月十日，省府以二十四年民字第 3,731 號訓令各縣分區設置。
- 二十四年六月二十八日，省府以二十四年民字第 10419 號訓令規定區署經費：(甲)年支標準 甲種區 4,692 元，乙種區 3,912 元，丙種區 3,156 元，(乙)經費來源 在原有地方自治附加經費，各地方團隊路橋修款，縣府裁局設科節餘款項及其他地方公款內，依照規定分別劃撥足數。
- 二十四年度 二十四年十月二十四日，省府以二十四年民字第 19,008 號訓令規定各縣區署月支經費如下：甲種區 421 元，乙種區 346 元，丙種區 273 元，附區 181 元。
- 二十四年十月二十三日，省府以二十四年民字第 18,937 號訓令規定 (一)區署經費自二十四年十月一日起由省庫開支，(二)各區署開辦費至多不得超過 500 元，由地方公款開支，(三)區署旅費每區每月補助 15 元，由地方公款開支。
- 二十五年一月八日，省府以二十四年民字第 799 號訓令，規定自二十五年一月一日起(區丁)每月薪餉減為六元，各種區署區丁均增加一名。
- 二十五年七月，省府以二十五年財字第 1452 號訓令各縣區署經費自二十五年七月一日起，改由縣款開支。
- 二十五年七月，省府以二十五年財字第 1,760 號訓令規定補助邊前各縣(計凡 31 縣詳另表)不敷區署經費。
- 二十五年九月十一日，省府以二十五年民字第 22,373 號訓令各縣附屬區獨立設置，但截至二十六年年底止，尚有數縣附屬區未獨立。
- 二十六年七月二十七日，省府以二十六年民字第 21,818 號訓令各縣區署經費自二十六年七月一日起，照新定標準開支。又規定邊前縣份(計凡 44 縣詳另表)政費補助區署經費辦法，由各縣廳府酌量情形，就政費核減五分之一，移補區費，如仍不敷得照後列辦法辦理：(一)縣府如無法節餘上項經費時，得將縣府原有三科任一科經費挪移以補助區署經費，(二)縣縣不急之經費如(代辦祀示費等)以資彌補。
- 二十六年七月二十七日，省府以二十六年財字第 5,436 號訓令規定補助邊前各縣(計凡 42 縣詳另表)不敷區署經費。
- 二十六年十一月一日，省府以二十六年財字第 14,923 號訓令規定由省庫補助之區署經費，自九月一日起，一律七五折開支。
- 二十六年十一月二十日，省府以二十六年民字第 35,293 號訓令規定由縣府負擔之區署經費，自九月一日起，一律八折開支。
- 二十六年十二月二十三日，省府以二十六年財字第 20,724 號訓令規定區署經費，自二十七年一月一日起，由省庫及縣府補助部份七五折開支，其差額不得補足縣款負擔部分，一律照額十足開支。

第二章 民政

第一節 縣行政

(壹)行政督察區 行政督察專員制度，經前三省剿匪司令部暨行政院，預定組織條例，次第推行各省。惟本省前以防區時代，軍事倥傯政權未能統一，故未能按照規定實施。二十四年二月，本省統一告成，各軍交還政權，新省府正式改組成立，為澈底整頓各縣吏治，綏靖地方，并增進行政效率起見，即由民政廳依照組織條例，并參照本省實際情形，擬具分區設置行政督察專員辦法，劃全省為十八行政督察區，每區設專員一人，兼任駐在縣縣長；提經第一次省務會議議決，并呈奉行營核准施行。茲將現行各行政督察區分屬縣邑及專員駐地列表於下：

表 六 四川省行政督察區分屬縣綱及專員駐地表

Table with 5 columns: 區別 (District), 駐地 (Residence), 縣 (County), 名 (Name), 縣數 (Number of Counties), 備考 (Remarks). The table lists 18 administrative districts and their constituent counties, along with the names of the district supervisors and their offices.

(貳)縣等 本省各縣等級，仍沿清例，維持舊有等次，近因交通進步，實業發展，各縣之人事變更愈大，原列等次，多與實際情形不符，有失平允。省府迭准內政部咨請，按照部頒辦法，從新釐定，改列報部，業經通飭各縣，查報所轄人口，面積，財賦暨交通營業情形，以為定等之根據。惟各縣所報數字，多不正確。二十四年十一月，即由民政廳改據可靠材料，并參照各省先例，釐定各縣縣等標準表，提經省務會議議決，發交各區行政督察專員，簽具意見，再行提會討論決定咨部備案。茲將全省百四十九縣原列及現擬等級，列表於下：

表七 四川省各縣原列暨現定等級比較表

區	縣別	原列等數	現定等數	區	縣別	原列等數	現定等數	區	縣別	原列等數	現定等數	區	縣別	原列等數	現定等數								
第一區	眉山	1	1	第八區	納谿	3	3	第十二區	南部	2	2	第十五區	達縣	1	1								
	溫江	2	2		古宋	3	3		武勝	2	2		達縣	1	1								
	成都	1	2		古蔺	3	3		西充	3	3		巴中	1	2								
	華陽	1	1		大邑	1	2		岳池	3	2		開江	2	2								
	灌縣	1	1		彭山	2	2		西陽	1	2		宣漢	2	2								
	樂津	1	2		洪雅	3	3		涪陵	1	1		萬源	2	3								
	樂寧	1	1		夾江	3	3		鄂都	2	2		通江	3	2								
	新都	2	2		胥神	3	3		南川	2	2		南江	3	3								
	郫縣	2	2		丹稜	3	3		彭水	2	2		第十六區	茂縣	2	2							
	璧流	2	2		名山	3	3		黔江	2	3			理番	1	2							
	彭縣	1	1		第五區	秀山	2		2	蓬溪	2			3	恩功	1	2						
	新繁	3	3			樂山	1		1	樂至	3			3	松潘	1	2						
	榮寧	3	3			屏山	2		2	射洪	3			3	汶川	1	2						
	第二區	資中	1			1	第九區		萬縣	1	1			鹽亭	3	3	靖化	2	3				
資陽		1	2	馬邊		1		2	木節	1	2	第十七區		雅安	1	1							
內江		1	1	峨邊		1		2	開縣	1	1			名山	3	3							
榮縣		1	1	雷波		1		2	忠縣	1	2			蘆山	1	3							
仁壽		1	1	犍爲		2		1	巫山	2	3			寶興	3	3							
簡陽		1	1	峨眉		3		2	巫溪	2	3			天全	3	3							
威遠		2	2	第六區		宜賓		1	1	雲陽	2			2	榮澤	3	2						
井研		3	3			南溪		2	2	城口	2			3	梓潼	3	3						
第三區		永川	1			2		屏符	2	3	第十區			大竹	1	2	第十八區	西昌	1	1			
		巴縣	1			1		江安	2	2			渠縣	1	1	會理		1	2				
		江津	1			1		興文	2	3			廣安	1	1	鹽源		1	1				
		江北	1		1	珙縣		2	3	梁山			1	1	越嶲	1		1					
		合川	1		1	筠連		2	3	鄰水			2	2	冕寧	2		2					
		榮昌	1		2	長寧		2	3	墊江			2	1	昭覺	3		3					
	永江	2	2		第七區	瀘縣	1	1	第十一區	廣充			1	1	寧南	3		3					
	大足	2	2			隆昌	1	2		岳池		2	1	鹽邊	3	3							
	璧山	2	2			富順	1	1		蓬安		2	2	第四區	北川	3		3					
	銅梁	2	2			敘永	1	2		營山		2	3		平武	3		3					
	第四區	合江	2			2	合江	2		2		第十四區	劍閣		3	3		第十八區	會理	1	2		
		第四區																					

附註：(1)原列縣數，1等58，2等56，3等35。現定縣數，1等37，2等57，3等41。增減縣數，1等減21，2等加1，3等加6。

(2)十七十八兩區所轄之雅安，蘆山，寶興，天全，樂經，漢源，西昌，會理，鹽源，越嶲，冕寧，寧南，昭覺，鹽邊等十四縣，已奉行政院令劃入西康，故未列等級。又名山一縣，劃歸第四區，仍列三等，併以註明。

(查)區署 本省各縣區署之設置，自四川省各縣分區設置辦法施行細則頒布後，即於二十四年度開始，分兩期進行，是年度終了，一律完成。二十四年十月，已成立區署各縣，業將各該縣區數等級，呈報到省，由省府決定，連同未報各縣，依照補充辦法，酌定區數等級之原則，作通盤之審定，公佈施行。所有區署經費，統由省庫開支。惟當時匆促規劃，多欠妥善，自二十四年度起，乃將區署經費，列入縣地方預算，斟酌各縣財力，重定區數等級。縣府所在地之區署，以獨立設置為原則，如經費不足，則指定警佐兼任區長，設專任區員二人以資助理。至區署經費，甲種月支四百三十六元，乙種三百六十一元，丙種二百九十元。茲將二十六年各縣區數等級列表於下：

表八 四川省二十六年度各縣區數暨等級表

區	縣	第一區			附區	合計	區	縣	第二區			附區	合計	區	縣	第三區			附區	合計																	
		甲	乙	丙					甲	乙	丙					甲	乙	丙																			
第一區	瀘江	1	2	—	3	第四區	江津	1	4	—	5	第五區	峨眉	—	3	—	3	第六區	彭水	—	2	1	—	3	第七區	營山	—	2	2	—	4						
	成都	1	2	—	3		江北	1	3	—	4		宜賓	3	2	—	5		秀山	—	1	1	—	2		武勝	—	3	—	3							
	華陽	3	1	—	4		合川	2	1	1	4		南溪	2	1	—	3		石柱	—	1	2	—	3		西充	—	3	—	3							
	瀘縣	1	3	—	4		榮昌	1	2	—	3		慶符	2	—	2	第九區		萬縣	2	3	1	—	6		第十二區	儀隴	—	—	3	—	3					
	新津	1	1	—	2		大足	—	3	—	3		江安	3	—	3			鄰水	2	1	1	—	4			南部	1	2	1	—	4					
	崇慶	2	3	—	5		璧山	1	1	1	3		興文	3	—	3	永寧		2	1	1	—	4	第十三區		安岳	1	3	—	4							
	新都	1	1	—	2		銅梁	1	2	—	3		理縣	1	2	—	3		開縣	1	2	2	—			5	中江	1	2	—	3						
	射洪	1	2	—	3		第四區	眉山	1	2	—		3	高縣	—	1	2		—	3	忠縣	1	3	—		4	三台	1	2	—	3						
	雙流	—	3	—	3			蒲江	1	2	—		3	筠連	—	1	2		—	3	巫山	—	1	2		—	3	潼南	—	2	—	2					
	彭縣	2	2	—	4		邛崃	2	1	1	4		長壽	—	1	2	—		3	巫溪	—	4	—	—		4	遂寧	1	2	—	3						
	新都	—	2	—	2		大邑	—	2	1	3		第七區	蓬溪	—	6	—		6	雲陽	1	2	—	3		城口	—	1	2	—	3	樂至	1	1	1	—	3
	第二區	資中	—	5	—		5	彭山	—	2	1			3	隆昌	1	1		2	—	4	第十區	大竹	1		1	3	—	5	射洪	—	3	—	3			
	資溪	1	3	—	4		洪雅	—	1	2	3		富順	1	2	3	—		6	渠縣	2		4	—		6	鹽亭	—	3	—	3						
	內江	2	2	—	4		夾江	—	2	1	3		敘永	1	3	—	4		合江	1	2	1	—	4		第十一區	綿陽	2	2	—	4						
榮縣	1	3	—	4	青神	—	—	3	3	合江	1	2	1	—	4	梁山	2	1	1	—	4	綿竹	1	3	—		4										
仁壽	3	3	—	6	丹棱	—	1	2	3	納谿	—	2	—	2	古宋	—	2	—	—	2	鄰水	—	1	2	—	3											
簡陽	1	5	—	6	樂山	1	1	2	4	古蔺	—	3	—	3	第八區	雲陽	3	—	—	3	璧山	3	—	—	3	第十二區	安岳	—	2	1	—	3					
威遠	—	2	1	3	屏山	—	3	1	4	第九區	西陽	1	2	1		—	4	長壽	2	2	—	4	什邡	—	3		—	3									
井研	—	2	—	2	峨邊	—	—	2	2		普隆	1	4	—	5	鄧鄧	3	1	—	4	南川	—	3	—	3	蓬安	2	1	—	3							
第三區	永川	1	2	—	3	雷波	—	—	3	3	鄧鄧	3	1	—	4	岳池	—	4	—	—	4	梓潼	—	3	—	3											
忠縣	2	4	—	6	樹為	—	4	1	5	南川	—	3	—	3	岳池	—	4	—	—	4	蓬安	—	1	2	—	3											

續前表

區	縣	別	甲	乙	丙	附	合	區	縣	別	甲	乙	丙	附	合	區	縣	別	甲	乙	丙	附	合	區	縣	別	甲	乙	丙	附	合
第十四區								平武			1	2		3		第十六區	名山		1	2		3		鹽源				3		3	
	劍閣		1	2		4		第十五區	茂縣				3	3			蘆山			2		2			越嶲		1		2	3	
	蒼溪		1	2		3		遂寧		1	1						寶興			3		3			冕寧			1	2	3	
	廣元		2	2		4		巴中		1	3		4				天全			3		3			昭覺						
	江油		2	1		3		開江		2	1		3				榮經			2	1	3			富順			3	3		
	閬中		1	2		3		宣漢		1	2		4				漢源			3		3			鹽邊			3	3		
	昭化		1	2		3		萬源		1	3		4			第十七區	西昌		1	1	2		4								
	彰明		1	2		3		通江			4		4				會理		1	1	2		4								
	北川			3		3		南江			3		3																		

附註：(1)甲種區82，乙種區234，丙種區196，附區1，共計513。(2)新都寶興縣不設區署，并註。

(肆)人員訓練 本省自二十四年二月，省政府改組成立以來，奉行剿匪省份政制，故各項設施，逐漸就緒。惟地方政務人員，對於新制體用，未能明白曉暢，為使其振奮精神，增進效能，以便推行新制，改善縣政起見，是年五月，即由省府比照江西湖北各省先例，設立四川省政府縣政人員訓練所，分期甄調現任縣長，及考送合於縣長資格暨縣佐治人員，入所受訓，每期三月，講習新制法令，養成官吏應具之精神，造就縣政之中堅人材。計自二十四年五月開始，至二十五年五月結束，共辦三期，計畢業學員共千零十七人，業經先後分發任用。茲列表如下：

表九 四川省政府縣政人員訓練所各期畢業學員統計表

期	別	共	計	縣	長	數	縣	長	存	記	數	佐	治	人	員	數
總	計	1,0	17	1	0	1	6	2	1,3	7	7					
一	期	2	15	4	1	—	1	7	4							
二	期	3	85	3	4	1	5	3	3	6						
三	期	4	17	2	6	4	7	8	6	7						

第二節 警政

(壹)機關組織 本省各級警察機關之組織，在未照部頒各級警察機關編制綱要實施前，向依四川省整頓警政暫行通則辦理。按照此項通則，將公安局分為省會市及特種三類（不設

四川省概況

政治概況

局之縣，設警佐。）并以各該局長警名額之多寡，列爲三等，省會則照一等局辦理。迄至二十六年一月，始照部頒編制綱要，分別改組完竣。據二十六年度調查，正式設局之市縣有五，合新都實驗縣警衛處一，共爲六局處，其他辦有警察各縣，均設警佐。員警人數，全省合計 10,148 人。茲將各市縣已設立之警察局處，暨員警人數，經費，分別列表於下：

表十 四川省二十六年度各市縣警察局處概況表

市縣別	名稱	員警人數	經費 (元)
成都	省會警察局	2,277	550,000
重慶	重慶市警察局	1,512	460,000
萬縣	萬縣警察局	643	119,990
宜賓	宜賓縣警察局	167	34,413
自貢	自貢特種警察局
新都	新都實驗縣警衛處	341	59,755

附註：自貢特種警察局，未報經費，人數，數字無從列入。

表十一 四川省二十六年度各市縣警察局所員警人數表

市縣別	等級	警員人數	市縣別	等級	警員人數	市縣別	等級	警員人數	市縣別	等級	警員人數	市縣別	等級	警員人數
總計		10,148	新繁	3	30	榮昌	1	58	屏山	2	8	潼縣	1	131
			樂寧	3	45	資江	2	34	馬邊	1	—	隆昌	1	23
			第二區			大足	2	70	峨邊	1	—	富順	1	83
市			宜中	1	38	雙山	2	35	雷波	1	—	敘永	1	70
成都		2,277	資陽	1	52	銅梁	2	66	犍爲	2	22	合江	2	37
重慶		1,512	內江	1	121	第四區			峨眉	3	26	納谿	3	—
第一區			榮縣	1	45	眉山	1	46	第六區			古宋	3	—
溫江	2	67	仁壽	1	41	蒲江	1	—	宜賓	1	167	古蔺	3	—
成都	1	59	簡陽	1	36	邛崃	1	45	南溪	2	20	第八區		
華陽	1	67	威遠	2	36	大邑	1	20	屏符	2	—	西昌	1	39
灌縣	1	73	井研	3	17	彭山	2	30	江安	2	9	涪陵	1	92
新津	1	26	第三區			洪雅	3	20	興文	2	—	彭都	2	79
崇慶	1	90	永川	1	93	夾江	3	9	現縣	2	—	南川	2	34
新都	2	341	巴縣	1	97	青神	3	—	高縣	2	—	彭水	2	8
射洪	2	51	江北	1	88	丹棱	3	17	筠連	2	—	黔江	2	—
雙流	2	52	江津	1	46	第五區			長甯	2	2	秀山	2	—
彭縣	1	35	合川	1	68	樂山	1	55	第七區			石柱	2	57

續前表

市縣別	等級	員警人數	市縣別	等級	員警人數	市縣別	等級	員警人數	市縣別	等級	員警人數			
第九區			南糸	1	97	第十三區			北川	3	—	第十七區		
萬縣	1	643	岳池	2	45	綿陽	1	45	平武	3	—	雅安	1	31
奉節	1	68	蓬安	2	20	綿竹	1	46	第十五區			名山	3	16
開縣	1	50	營山	2	—	廣漢	1	95	遂寧	1	109	蘆山	3	—
忠縣	1	44	南部	2	46	安縣	2	18	巴中	1	31	寶興	3	—
巫山	2	30	武勝	2	22	德陽	2	34	開江	2	59	天全	3	10
巫溪	2	42	西充	3	19	什邡	2	33	宣漢	2	91	榮經	3	—
雲陽	2	37	儀鳳	3	—	金堂	2	34	萬源	2	21	漢源	2	—
城口	2	—	第十二區			梓潼	3	21	通江	3	7	金湯	3	—
第十區			達南	1	84	羅江	3	40	南江	3	9	第十八區		
大竹	1	—	安岳	1	39	第十四區			第十六區			兩昌	1	10
渠縣	1	65	中江	1	43	劍閣	3	33	茂縣	2	—	會理	1	—
廣安	1	50	三台	1	46	蒼溪	3	29	理番	1	—	鹽源	2	—
梁山	1	51	漢南	2	27	廣元	2	33	懋功	1	—	越嶲	1	—
鄰水	2	42	蓬溪	2	74	江津	2	55	松潘	1	5	冕寧	2	—
墊江	2	36	樂至	3	43	閬中	2	27	汶川	3	—	昭覺	3	—
長壽	2	73	射洪	3	11	昭化	3	—	靖化	2	—	寧南	3	6
第十一區			鹽亭	3	25	彰明	3	32	興山	3	—	鹽亭	3	—

(貳)員警訓練 本省前因軍事擾攘，警政廢弛，警察人員，多未經過合法訓練，難期整頓。故於二十五年七月開始，設立省警官訓練所，分期調訓現任警官，暨登記合格之警官，入所受訓，并准分發本省任用。每期兩個月，至二十五年底止，共辦兩期，畢業學員二百三十二人，分發各市縣局服務。至員警訓練，成渝兩市警察局，均已設立訓練所，分期抽調及招收學警入所受訓，現正繼續辦理中。新都實驗縣則於二十六年度開始，訓練學警百餘人，分發為鄉村警察。各縣前亦擬有設置聯立訓練所之辦法，惟尚未實行。

(叁)員警待遇 本省各級警察員警之待遇，規定警官以部頒暫行警察官官等官俸表為原則，長警則分列等級。計一等警士月餉十三元，二等十二元，三等十一元。警長一等月薪十九元，二等十七元，三等十五元。至未設局之各縣，則另有規定。警佐月俸，分為六十、七十、八十元三等，巡官由區員兼任，依照區員待遇，為四十元及五十兩等。惟本省政費支絀，各市縣局員警薪餉，多不能按額支給，依各地方財政情形，警官俸約為七至八折，長警餉最低五折。茲將未設局之各縣警察員警俸給，列表於下：

表十二 四川省未設警察局之各縣員警俸給表
(民國二十六年) (單位：元)

職別	薪	額		
		一級	二級	三級
警佐	8 0		7 0	6 0
巡官	5 0		4 0	—
警長	1 9		1 7	1 5
警士	1 3		1 2	1 1

(肆)經費 本省各市縣局警察經費，二十六年內，成立預算者，共百二十三市縣，自貢特種警察局，及大竹縣政府，尚未具報到省，故總數僅百九十二萬一千七百零八元，內中以省會警察局五十五萬元為最多，峨邊縣百零八元為最低。茲列表於下：

表十三 四川省二十六年度各市縣警察經費一覽表
(單位：元)

市縣別	等級	經費	市縣別	等級	經費	市縣別	等級	經費	市縣別	等級	經費			
總計		1,921,708	內江	1	13,428	彭山	2	3,812	長寧	2	240	開縣	1	13,372
			榮縣	1	7,168	洪雅	3	2,872	第七區			忠縣	1	5,672
			仁壽	1	6,450	夾江	3	1,786	溫江	1	26,908	巫山	2	3,351
			簡陽	1	6,020	青神	3	295	隆昌	1	4,077	巫溪	2	4,052
			威遠	2	2,981	丹棱	3	2,090	富順	1	10,413	雲陽	2	5,681
			井研	3	1,662	第五區			敘永	1	9,533	城口	2	—
市			第三區			樂山	1	10,847	合江	2	6,930	第十區		
成都		550,000	永川	1	14,534	屏山	2	864	納谿	3	340	大竹	1	—
重慶		460,000	巴縣	1	15,447	馬邊	1	750	古宋	3	—	渠縣	1	16,985
第一區			江津	1	10,554	峨邊	1	206	古蔺	3	—	廣安	1	6,139
瀘江	2	8,167	江北	1	5,790	雷波	1	—	第八區			梁山	1	6,701
成都	1	10,904	合川	1	11,297	樂為	2	2,930	西陽	1	7,905	鄰水	2	7,686
寧陽	1	8,524	榮昌	1	8,372	峨眉	3	3,798	普安	1	12,244	墊江	2	6,167
瀘縣	1	6,208	義江	2	5,786	第六區			鄧都	2	12,865	長壽	2	8,874
新津	1	2,836	大足	2	9,246	宜賓	1	34,413	南川	2	4,207	第十一區		
崇慶	1	11,817	璧山	2	5,951	南溪	2	3,090	彭水	2	1,060	南壽	1	14,666
新都	2	59,755	銅梁	2	8,085	江安	2	1,180	彭山	2	—	岳池	2	6,190
射洪	2	6,515	第四區			興文	2	—	秀山	2	—	蓬安	2	2,840
雙流	2	3,274	眉山	1	7,121	珙縣	2	—	石柱	2	8,315	營山	2	—
彭縣	1	4,916	蒲江	1	108	高縣	2	—	第九區			南部	2	5,655
新繁	3	3,511	瑯琊	1	6,516	筠連	2	—	萬縣	1	19,990	武勝	2	5,486
渠縣	3	4,825	大邑	1	2,940	筠連	2	—	永寧	1	8,286	西充	3	2,913
第二區														
資中	1	6,220												
資陽	1	6,072												

續前表

市縣別	等級	經費	市縣別	等級	經費	市縣別	等級	經費	市縣別	等級	經費	市縣別	等級	經費
廣安	3	—	綿竹	1	7,260	阆中	2	3,600	第十六區			天全	3	1,108
第十二區			廣漢	1	12,664	昭化	3	—	茂縣	2	—	榮經	3	—
遂寧	1	10,192	安縣	2	1,451	彰明	3	6,117	理番	1	—	漢源	2	—
安岳	1	4,283	德陽	2	5,284	北川	3	—	懋功	1	720	金湯	—	—
中江	1	7,139	什邡	2	5,524	平武	3	2,000	松潘	1	877	第十八區		
三台	1	7,734	金堂	2	4,794	第十五區			汶川	3	—	西昌	1	2,040
潼南	2	3,312	梓潼	3	2,608	達縣	1	15,000	靖化	2	—	會理	1	1,200
蓬溪	2	9,309	遂寧	3	7,356	巴中	1	3,458	鹽邊屯	—	—	鹽源	2	—
樂至	3	5,548	第十四區			開江	2	9,620	第十七區			越嶲	1	—
射洪	3	1,625	劍閣	3	5,240	宣漢	2	12,726	雅安	1	3,729	冕寧	2	—
鹽亭	3	3,819	蒼溪	3	3,578	萬源	2	2,448	名山	3	1,062	昭覺	3	—
第十三區			廣元	2	3,600	通江	3	920	蘆山	3	—	寧南	3	288
綿陽	1	6,834	江油	2	8,477	南江	3	1,502	寶興	3	—	鹽邊	3	—

第三節 保甲

(壹)編查狀況 本省編查保甲戶口，自二十四年新省府成立後，即遵照行營所頒劃匪區內各縣編查保甲條例，着手進行。惟辦理之初，各縣縣府區署及保甲人員，於法令多有未盡明瞭者，故對編查保甲，調查戶口，每有進行不力，逾限不報，或辦理不當，致為人民所詬病者。二十六年初，乃有四川省各縣保甲整理辦法之頒行，嗣後各縣編查工作，即按照規定，切實整理，并限於二十六年五月底以前，一律完成，現除鹽邊，昭覺二縣，保邊遠縣份外，其餘各市縣，均已逾限辦理完畢，彙報到省。計全省共五千二百零八萬五千零十一人口，九百三十七萬八千六百零七戶，八十四萬八千八百四十二甲，八萬五千七百九十六保，五千一百六十三聯保。茲列表於下：

表十四 四川各市縣二十六年度保甲戶口統計表

市縣別	戶數	甲數	保數	聯保數
總計	52,085,011	9,378,607	848,842	85,796
市				
成都	524,222	83,152	3,561	216
重慶	472,216	103,752	3,310	329

四川省概况

政治概况

續前表

市	縣	別	口	數	戶	數	甲	數	保	數	聯	保	數
第一區													
	溫	江	178,412		34,916		3,387		341		14		
	成	都	128,853		27,836		2,727		271		14		
	華	陽	383,197		76,759		7,654		803		24		
	瀘	縣	294,346		62,474		6,085		597		16		
	新	津	161,599		30,619		2,824		294		10		
	崇	慶	417,369		83,746		8,337		720		64		
	新	都	149,910		26,181		2,594		265		14		
	都	縣	176,272		32,124		3,288		330		13		
	雙	流	136,191		29,116		2,912		287		14		
	彭	縣	383,597		67,112		7,029		680		31		
	新	繁	120,862		20,587		2,009		203		9		
	崇	寧	92,048		19,819		1,965		194		10		
第二區													
	資	中	770,897		115,154		11,589		1,180		63		
	內	陽	834,705		85,361		11,588		854		43		
	榮	江	621,187		102,790		10,111		1,014		56		
	仁	縣	622,001		109,731		10,337		1,019		63		
	簡	壽	1,036,577		165,538		20,868		1,635		70		
	威	陽	1,066,553		166,913		15,883		1,618		70		
	井	遠	376,909		64,034		6,347		640		26		
		研	199,735		32,709		3,072		310		23		
第三區													
	永	川	399,120		69,072		6,293		606		49		
	巴	縣	936,741		175,185		17,288		1,700		81		
	江	津	852,764		128,061		11,803		1,167		76		
	合	北	682,975		133,543		13,068		1,160		54		
	榮	川	791,413		147,725		14,450		1,448		68		
	大	昌	375,614		72,002		6,915		683		29		
	峨	江	413,926		70,704		6,884		691		42		
	山	足	405,085		63,501		7,830		552		28		
	梁	山	340,816		49,684		4,800		506		40		
		梁	509,879		95,119		8,929		884		43		
第四區													
	眉	山	401,162		67,195		5,973		563		35		
	蒲	江	131,812		18,228		2,300		188		15		
	邛	崃	389,623		76,312		7,450		721		28		
	大	邑	293,762		59,950		5,981		587		37		
	彭	山	162,717		32,011		3,212		311		10		
	洪	雅	205,141		40,045		4,720		397		21		
	夾	江	156,153		31,537		3,114		313		20		
	資	神	128,399		21,773		2,017		212		21		

續前表

市	縣	別	口	數	戶	數	甲	數	保	數	聯	保	數
	丹	桂	80,237		17,276		1,864		180				6
第	五	區											
	樂	山	411,498		92,084		8,837		901				51
	屏	山	266,197		56,378		5,401		552				37
	馬	邊	33,154		6,941		663		69				9
	峨	邊	51,435		7,768		900		75				5
	雷	波	19,740		4,172		426		41				5
	健	爲	526,645		105,965		10,352		1,056				55
	峨	眉	145,799		29,086		2,847		288				13
第	六	區											
	宜	賓	833,429		160,564		15,087		1,449				84
	南	溪	259,414		46,298		4,526		463				28
	陵	符	175,815		80,237		2,886		293				18
	江	安	224,999		40,934		4,033		400				17
	興	文	64,556		12,479		1,040		124				19
	琪	縣	124,558		25,041		2,256		246				15
	高	縣	140,343		29,468		2,940		290				26
	考	遠	62,928		11,465		1,134		112				7
	長	寧	700,299		37,041		3,641		364				22
第	七	區											
	瀘	縣	976,263		172,531		19,210		1,735				48
	隆	昌	347,794		72,785		7,747		772				30
	富	順	1,002,673		195,678		19,597		1,713				68
	敘	永	266,228		53,777		5,564		552				24
	合	江	389,689		70,525		6,919		702				23
	納	縣	77,232		14,645		1,420		143				12
	古	宋	101,553		17,870		1,741		157				6
	古	廣	363,294		72,151		7,190		693				42
第	八	區											
	西	歸	367,127		60,401		5,991		594				47
	涪	陵	1,004,681		207,715		20,370		2,046				91
	鄂	都	528,489		114,737		11,373		1,137				45
	南	川	307,300		63,819		6,395		626				28
	彭	水	210,162		42,447		4,253		425				48
	黔	江	115,890		20,029		2,009		209				21
	秀	山	329,802		67,102		5,967		668				30
	石	柱	185,439		36,496		3,778		363				24
第	九	區											
	萬	縣	790,206		148,924		13,747		1,356				58
	奉	節	357,420		68,811		6,983		537				30
	開	縣	670,240		124,742		12,289		1,242				39
	忠	縣	505,889		112,172		11,177		987				51

四 川 省 概 况

政治概况

續 前 表

市 縣 別	口 數	戶 數	甲 數	保 數	編 保 數
巫 山	150,819	31,289	3,093	310	33
巫 溪	150,638	24,806	2,441	260	16
雲 陽	515,863	86,035	8,548	844	31
城 口	77,902	15,322	1,525	128	19
第 十 區					
大 竹	471,300	97,534	9,727	843	50
渠 縣	737,717	110,573	12,308	1,065	47
廣 安	730,952	142,505	14,422	1,436	34
梁 山	426,191	95,814	9,734	966	48
鄰 水	368,872	69,224	6,798	686	43
墊 江	340,193	63,033	5,860	483	39
壽 寧	396,112	74,213	7,325	733	42
第 十 一 區					
南 充	929,043	170,754	16,854	1,684	39
岳 池	573,873	91,396	9,127	923	47
蓬 安	367,869	56,037	5,594	549	19
營 山	448,799	69,100	5,594	755	32
南 部	702,798	99,617	...	920	80
武 勝	366,274	70,120	6,650	671	22
西 充	368,770	74,676	7,281	751	22
廣 元	333,937	42,150	3,980	397	32
第 十 二 區					
遂 寧	789,568	128,513	8,228	857	37
安 岳	814,667	142,391	9,515	976	32
中 江	972,556	161,933	15,959	1,286	42
三 台	986,843	175,130	16,865	1,330	51
潼 南	411,386	74,326	4,913	489	58
蓬 溪	724,718	110,555	6,956	720	26
樂 至	469,897	82,791	7,901	596	41
射 洪	568,760	84,674	6,722	682	25
鹽 亭	342,937	62,358	6,123	617	22
第 十 三 區					
綿 陽	437,986	82,832	8,303	822	33
綿 竹	278,456	61,422	6,520	646	34
廣 漢	271,636	58,915	5,863	582	27
安 德	177,428	37,656	3,822	354	18
綿 陽	205,483	46,536	4,543	403	13
什 邛	226,187	50,433	4,103	400	16
金 堂	588,030	120,848	9,236	939	35
梓 潼	167,137	30,026	2,944	306	17
江 油	156,783	32,697	3,259	331	18
第 十 四 區					

政治概況

四川省概況

續前表

市	縣	別	口	數	戶	數	甲	數	保	數	聯	保	數
	劍	閣	277,370		39,783		4,168		352		26		
	蒼	溪	259,943		26,914		2,122		396		30		
	廣	元	164,840		39,400		3,526		397		18		
	江	油	192,420		46,176		4,920		383		24		
	國	中	358,641		65,643		6,075		253		53		
	昭	化	107,427		18,188		1,774		198		18		
	彰	明	107,813		23,185		2,280		220		16		
	北	川	28,638		7,051		642		61		11		
	平	武	86,399		21,599		2,158		205		25		
第十五區													
	達	縣	641,593		88,776		12,064		901		88		
	巴	中	644,434		86,679		8,770		815		91		
	開	江	211,837		25,708		4,161		256		17		
	宜	江	445,615		87,879		7,969		725		61		
	萬	源	154,727		31,965		2,760		274		38		
	通	江	239,510		31,102		3,025		309		34		
	南	江	173,687		30,429		3,099		317		31		
第十六區													
	茂	縣	36,347		8,396		828		88		15		
	理	番	23,141		5,600		558		71		16		
	松	功	26,619		6,160		490		52		68		
	松	潘	23,826		5,384		496		68		12		
	汶	川	20,823		4,205		420		42		7		
	靖	化	61,461		14,888		502		45		16		
第十七區													
	雅	安	132,021		28,594		2,644		277		22		
	名	山	135,735		26,757		2,861		286		13		
	蘆	山	35,798		8,380		827		82		9		
	寶	興	21,213		3,829		378		38		9		
	天	全	109,650		21,689		1,762		222		23		
	榮	經	74,278		13,401		1,314		119		12		
	漢	源	123,785		20,692		1,930		193		14		
	金	湯	1,748		334		33		4		1		
第十八區													
	西	昌	245,812		46,934		...		377		32		
	會	理	271,690		52,497		4,301		431		17		
	鹽	源	64,810		8,640		...		123		...		
	越	瀾	42,476		18,137		1,853		108		9		
	昭	覺		—		—		—		
	冕	寧	90,339		21,702		2,002		203		14		
	寧	南	25,760		4,920		425		54		13		
	鹽	邊		
	三峽實業區		67,172		11,862			

(貳)切結及規約 本省各縣以前對於聯保連坐切結，及保甲規約，類多奉行不力，敷衍塞責。嗣經省府頒發各縣保甲整理辦法，通飭施行後，所有各縣原具之結，一律切實整理，并加復查，以期確實。其尚未具結者，經督飭補具完畢。凡已具結互相聯保之戶，如有犯罪行為，應實行連坐，并依編查條例第三十五條之規定處罰。關於保甲規約之擬製，以切合當地需要為標準，並於稽核方面，可以達到養衛之目的。消極方面，可以防弭奸宄之潛滋。

(參)人員訓練 本省保甲人員訓練，分為聯保主任，保長及甲長三種。關於聯保主任之訓練，於二十五年一月設立四川省保甲幹部訓練班，分期抽調各市縣之聯保主任，及各縣選送之合格人員，入所受訓。每期兩月，共辦四期，即調訓完畢，先後畢業學員約計四千人，業經分發各市縣，充任代理聯保主任職務，俟辦有成效，再行正式加委。至保長及甲長訓練，亦經各縣分別辦理，訓練完畢。

(肆)經費 本省各縣保甲經費之收支，按照省頒改定保甲經費收支辦法，規定每保費用，連同應繳保費，每月三元至七元之支出標準，由縣政府按照標準，先行統計全縣每年支出總數，再行統計全縣田畝房產，及工商業資本，以平均田價一畝之數，為起征保甲捐之標準。按照支出總數，統籌支配，列入縣地方預算。其不足之數，由縣政府另籌抵補。二十五年全省保甲行政費，歲入預算五百三十八萬零九百三十九元，歲出五百四十一萬二千四百四十七元，收支相較，不敷三萬一千五百零八元，茲列表於下：

表十五 四川省各縣二十五年保甲行政費歲入歲出比較表
(單位：元)

市區縣別	保甲捐	保甲經費	市區縣別	保甲捐	保甲經費	市區縣別	保甲捐	保甲經費
總計	5,380,939	5,411,526	榮縣	60,000	60,000	洪雅	23,820	23,819
市			仁壽	100,020	97,576	夾江	18,900	18,900
成都	簡陽	96,000	96,232	青神	12,900	12,900
重慶	威遠	30,840	30,840	丹稜	10,800	10,800
第一區			資中	18,000	18,000	第五區		
溫江	20,700	20,700	永川	47,632	47,632	樂山	54,060	54,393
成都	22,764	22,764	巴縣	104,520	104,520	屏山	33,120	33,120
華陽	48,180	48,180	江津	81,923	81,923	馬邊	4,140	4,140
瀘縣	35,820	35,820	江北	74,700	74,700	峨邊	4,500	3,552
新津	17,940	17,940	合川	87,000	87,000	雷波	2,460	2,460
新繁	49,600	49,600	安岳	30,980	30,980	犍為	63,360	63,359
新都	21,792	21,792	樂江	41,460	41,460	峨眉	17,280	17,280
彭縣	19,800	19,800	大邑	44,580	44,580	第六區		
雙流	17,700	17,700	名山	34,620	34,620	宜賓	89,760	89,760
彭縣	42,140	42,140	海陵	53,040	53,040	南溪	27,780	27,804
新都	12,100	12,100	第四區			雁江	16,800	16,800
新都	11,000	11,000	眉山	37,780	37,780	江安	24,000	24,000
第二區			蒲江	16,999	17,620	興文	6,240	6,240
資中	77,580	77,580	大邑	41,700	41,700	珙縣	14,520	14,520
資陽	46,920	46,920	大邑	37,220	37,200	高縣	17,580	17,580
內江	60,700	60,700	彭山	18,720	18,732	筠連	6,720	6,720
						長寧	21,840	22,340

續前表

市區縣別	保甲捐	保甲經費	市區縣別	保甲捐	保甲經費	市區縣別	保甲捐	保甲經費
第七區			南充	101,350	101,350	北川	4,140	4,296
縣	110,160	110,159	房池	55,350	55,350	平武	12,300	12,300
隆昌	46,320	45,693	遂安	32,940	32,940	第十五區		
富順	114,000	114,000	營山	45,350	45,300	達縣	71,820	72,660
敘永	33,240	33,240	南部	55,200	55,200	巴中	50,820	51,820
合江	42,120	42,120	武勝	53,600	53,663	開江	24,840	24,783
納溪	8,460	8,460	西充	45,000	44,998	宜賓	68,684	68,684
古宋	9,420	10,560	儀隴	21,500	21,488	萬源	19,020	19,020
古蔺	25,200	25,200	第十二區			通江	18,540	19,940
第八區			遂寧	66,000	60,840	南江	19,020	19,020
瀘陽	35,640	35,640	安岳	83,147	83,147	第十六區		
涪陵	122,760	122,760	江油	96,480	96,480	茂縣	5,996	6,236
鄧都	68,220	68,520	三台	96,000	96,000	理番	3,360	2,664
南川	38,400	39,600	潼南	29,240	31,984	懋功	3,444	3,444
彭水	25,500	25,500	遂寧	52,500	52,500	松潘	3,720	3,920
黔江	19,036	19,036	樂至	46,200	46,200	汶川	2,520	2,520
秀山	46,493	46,493	射洪	48,000	48,000	靖化
石柱	21,840	21,840	鹽亭	37,020	37,018	第十七區		
第九區			第十三區			雅安	16,620	16,620
萬縣	88,260	102,942	綿陽	49,320	49,320	名山	18,720	20,864
奉節	41,040	41,040	竹山	39,120	39,120	涇山	4,920	4,920
開縣	74,520	74,520	廣漢	34,020	34,020	天全	14,400	15,220
忠縣	68,100	68,100	安縣	22,500	22,500	寶興	2,280	2,280
巫山	18,600	18,600	德陽	24,000	24,000	梁錕	9,810	9,810
巫溪	15,420	15,420	什邡	18,000	18,000	漢源	11,580	11,580
雲陽	50,640	50,640	金堂	51,000	51,000	金湯
城口	7,680	7,680	梓潼	18,000	18,000	第十八區		
第十區			羅江	19,800	19,740	西昌	27,144	27,144
大竹	58,560	59,760	第十四區			會理	30,900	29,700
渠縣	74,040	74,040	劍閣	21,700	21,700	越嶲	5,460	5,360
廣安	86,160	86,160	甘肅	冕寧	10,800	10,800
達山	57,960	57,960	廣元	23,020	23,020	冕寧
鄰水	41,160	47,706	江油	18,000	21,040	昭覺	—	—
墊江	35,220	35,220	簡中	21,000	21,000	寧南	...	150
長壽	43,000	43,000	昭化	10,000	10,000	鹽邊
第十一區			彰明	16,000	17,008			

第四節 禁煙

(壹)禁種 本省厲行禁煙，係遵照行營頒行禁煙實施辦法第十二條之規定，實行分年遞減；并擬具實施方案，特訂限制栽種，取締緩禁縣份章程，限制產量，特劃定鄧都等十縣為緩禁區域。自二十五年起，分年遞減，限二十八年春季收穫時止，完全禁絕，計由十縣減至

一縣。茲將緩禁縣份遞減情形，列表於下：

表十六 四川省分期禁種煙苗逐年遞減縣份一覽表

年 限	緩 禁 縣 份
二 十 五 年	彭都，宣漢，開江，開縣，岳池，渠縣，梁山，樂江，鄰水，長壽，大竹。
二 十 六 年	彭都，宣漢，樂江，岳池。
二 十 七 年	彭都，宣漢。
二 十 八 年	彭都。

(貳)禁吸 本省煙民登記，早經依限辦理完竣，實行憑照吸煙，依六年禁絕計劃，分期勒戒，自二十五年起，每年應戒絕煙民全數五分之一。惟已往各縣市政府，對於清盤煙民，辦理登記，多未澈底，致施行禁政，缺乏根據，諸多困難。省府暨禁煙特派員公署，特聯銜電令各市縣政府，重新舉辦煙民登記，限自二十六年十一月十日起，至二十七年一月十日止（遠邊縣份展至二月十日止），如期辦理完竣。就二十五年度調查，全省煙民總數為百三十三萬八千八百二十一，已戒絕者七萬一千四百六十三人。同年煙管內銷數量為萬零五百九十九担。外銷數量為六千二百八十担。至戒煙院所，計省辦者七所，各縣合計百四十八所。茲分別列表於下：

表十七 四川省各市縣戒煙院所數煙民數及戒絕人數統計表

市 縣 別	戒煙院所數	煙 民 數	戒 絕 人 數	市 縣 別	戒煙院所數	煙 民 數	戒 絕 人 數
總 計	184	1,388,211	114,463	雙 流	1	4,525	175
市				彭 縣	1	11,383	233
成 都		36,520	3,463	新 繁	1	2,921	100
重 慶		31,213	2,595	崇 寧	1	2,751	480
第一區				第二區			
溫 江	1	5,111	516	資 中	1	6,411	596
成 都	1	5,111	216	資 陽	1	6,673	1,106
華 陽	1	15,559	611	內 江	1	6,373	540
瀘 縣	1	5,182	199	內 江	1	15,574	1,742
新 津	1	5,119	185	仁 壽	1	11,093	150
崇 慶	1	16,951	1,623	簡 陽	1	11,016	782
新 都	1	4,147	...	威 遠	1	8,152	725
岳 池	1	4,648	478	丹 棱	1	2,561	69
				第三區			

政治概況

四川省概況

續前表

市縣別	戒煙院所數	煙民數	戒絕人數	市縣別	戒煙院所數	煙民數	戒絕人數
永川	1	9,794	1,249	古宋	—	2,486	...
巴縣	1	19,459	113	古蔛	1	19,282	560
江津	1	16,028	444	第八區			
江北	1	13,097	203	西陽	1	3,398	—
合川	1	7,151	117	涪陵	1	25,011	132
榮昌	1	9,358	80	黔都	1	18,924	881
永川	1	13,469	643	南川	1	18,446	315
江津	1	8,238	553	彭水	1	921	...
大足	1	6,672	34	黔江	1	1,154	...
璧山	1	5,832	832	秀山	1	1,203	24
第四區				石柱	1	10,924	433
眉山	3	12,562	778	第九區			
蒲江	1	6,155	72	萬縣	1	27,347	1,057
江津	1	20,944	...	奉節	1	3,085	217
大邑	1	5,623	5	開縣	1	19,953	414
彭山	1	4,516	247	忠縣	1	15,991	1,344
洪雅	1	13,976	146	巫山	1	2,378	152
夾江	1	7,740	36	巫溪	1	1,710	23
青神	1	4,668	172	雲陽	1	12,166	96
丹棱	1	4,547	264	城口	1	1,260	76
第五區				第十區			
樂山	2	22,920	223	大竹	1	36,596	481
屏山	1	5,957	194	渠縣	1	18,496	680
馬邊	1	1,642	27	廣安	1	17,265	723
峨邊	1	2,823	202	梁山	1	16,890	192
雷波	1	934	...	鄰水	1	21,212	747
會同	4	24,174	170	鄰水	1	14,450	216
峨邊	1	7,852	153	長壽	1	23,735	1,839
第六區				第十一區			
宜賓	1	19,034	1,030	南充	1	9,410	365
南溪	1	5,725	305	岳池	1	6,328	357
屏符	1	2,512	197	蓬安	1	4,986	100
江安	1	4,350	105	營山	1	6,845	34
興文	1	1,385	198	南部	1	21,112	210
珙縣	1	1,358	99	武勝	1	3,513	32
高縣	1	8,315	710	西充	1	4,630	280
筠連	1	3,520	634	儀	1	11,721	...
長寧	1	4,847	707	第十二區			
第七區				蓬寧	1	7,360	226
瀘縣	1	19,360	281	安岳	1	10,662	675
瀘昌	1	7,568	350	中江	1	10,042	103
富順	2	18,159	564	三台	3	8,258	621
永川	2	6,484	56	潼南	1	5,666	...

四川省概況

政治概況

續前表

市縣別	戒煙院所數	煙民數	戒煙人數	市縣別	戒煙院所數	煙民數	戒煙人數
合江	1	3,187	1,527	蓬溪	1	4,916	220
納溪	1	4,994	905	樂至	1	4,498	231
射洪	1	5,469	354	通江	1	5,122	...
鹽亭	1	2,502	...	南江	1	8,723	557
第十三區				第十六區			
綿陽	—	10,703	...	茂縣	1	1,200	—
綿竹	1	10,733	2,333	理番	1	524	—
漢源	1	7,481	287	懋功	—	—	—
安縣	1	5,237	384	松潘	—	—	—
德陽	1	5,049	410	汶川	—	691	—
什邡	1	8,447	251	靖化	—	568	—
金堂	1	4,764	185	第十七區			
梓潼	1	8,536	309	雅安	1	6,700	414
羅江	1	2,172	63	名山	1	8,326	987
第十四區				蘆山	—	1,272	—
劍閣	1	12,665	2,207	寶興	—	—	—
蒼溪	2	9,471	739	天全	—	2,458	—
廣元	1	8,188	8,172	經源	1	4,913	195
江油	1	11,507	920	漢源	1	5,290	335
閬中	1	8,314	453	金湯	—	124	—
昭化	1	3,665	208	第十八區			
彰明	1	6,194	109	西昌	1	10,845	21
北川	1	759	50	會理	1	6,862	100
平武	1	4,132	...	鹽源	—	—	—
第十五區				越嶲	1	1,875	73
達縣	1	22,205	1,926	冕寧	2	2,368	—
巴中	1	31,129	1,389	昭覺	—	—	—
開江	1	5,993	369	寧南	1	—	—
宣漢	1	31,020	1,928	鹽邊	1	—	—
萬源	1	7,169	351				

表十八 四川省立戒煙院所一覽表

名	稱	地	點	床	位	數
第一	戒煙院	成都	市	2	5	0
第二	戒煙院	重慶	市	2	5	0
第三	戒煙院	萬縣	縣	2	0	0
第四	戒煙院	瀘州	縣	1	5	0
第五	戒煙院	南溪	縣	1	0	0
第六	戒煙院	樂山	縣	1	0	0
第七	戒煙院	內江	縣	1	0	0

第五節 倉儲

本省二十四年度曾頒布四川省各市縣屯局籌設鄉鎮倉及分期募集谷石辦法，通飭各市縣遵行。規定谷石，分三期募集，以一年為一期，依照鄉鎮所轄戶口，以一戶集谷一石為標準。第一期派募十分之四，第二第三兩期各派募十分之三，限至二十四年度起，至二十六年度終了止，全部儲足。二十四年度本為派募第一期，惟因災情奇重，多數縣份，無力舉辦，均展至二十五年度秋收時募集。現查二十五年度，各市縣已儲谷量，總計為十萬零六千一百七十七石。按照全省戶口總數九百三十七萬八千六百零七戶，儲足十分之四，應為三百七十五萬一千五百四十二石，現實儲數量，僅足定額百分之二十八。至倉廠之建築，以有谷有倉為原則，應就廟宇或公共場所，設法改建或新建。二十五年全省倉廠，共有千二百八十三所，倉儲經費為二萬二千六百四十九元。茲將二十五年度全省各市縣積谷，倉廠，暨經費數額，列表於下：

表十九 四川省各市縣二十五年度倉貯積谷及經費數額統計表

市縣別	倉廠數	積谷數 (石)	經費 (元)	市縣別	倉廠數	積谷數 (石)	經費 (元)	市縣別	倉廠數	積谷數 (石)	經費 (元)
總計	1,283	106,177	22,649	峨邊	7	龍溪	12
市				雷波	2	珙縣	56	2,782	...
瀘縣	70	8,972	...	犍為	41	1,275	176	鄰水	15	1,811	...
成都	64	11,528	1,000	峨眉	...	1,078	150	長壽	1	165	...
灌縣	28	6,719	...	宜賓	61	南充	161
新都	...	6,917	...	南溪	21	1,665	...	武勝	3	119	...
新縣	93	12,865	...	屏符	22	1,163	...	西充	16
新繁	25	3,755	...	江安	73	706	...	安岳	85	2,172	...
榮縣	78	9,142	...	興文	14	215	25	納溪	1,847
威遠	34	4,422	...	高縣	33	1,072	...	達縣	70
永川	1,000	筠連	18	2,767	...	什邡	1,852
眉山	10	291	1,184	遼寧	1,100	金堂	1
蒲江	2	153	...	古宋	26	1,270	...	射洪	2
邛崃	2	324	...	西昌	宜興	6,700
青神	11	878	...	興都	...	1,464	...	宜賓	6
樂山	1,764	萬縣	開江	...	788	...
馬邊	18	86	...	巫山	1	488	...	松潘	1
				雲陽	305	9,824	1	榮經	1

附註：倉儲經費，因各縣情形不一，故數目頗為懸殊。其中有僅列管理經費者，有管理經費與建築倉廠經費并列者，特此註明。

第六節 教育

(壹)賑務 本省賑務行政，純由省賑務會主持辦理。惟以經費及人員有限，對於查災及放賑事務，辦理諸多困難，爰自二十五年起。所有勘災及籌撥賑款，以及護運匯兌發發等事，劃歸民政廳辦理，并督飭各縣健全賑務分會之組織。二十五年調查，全省已有六十五縣設立賑務分會，合計經費為五萬七千三百九十四元，附表於後：

表二十一 四川省各縣二十五年賑務分會經費統計表
(單位：元)

縣 別	經 費	縣 別	經 費	縣 別	經 費
總 計	57,394	慶 符	600	樂 平	1,200
溫 江	1,200	江 安	1,200	射 洪	540
成 都	1,200	隆 昌	600	綿 竹	240
新 都	760	富 順	600	廣 漢	600
資 中	600	敘 永	360	安 縣	1,200
仁 壽	1,200	合 江	330	德 陽	1,200
倫 陽	1,200	納 縣	360	金 堂	384
威 遠	168	西 陽	1,200	梓 潼	600
江 津	364	石 碛	612	羅 江	1,200
合 川	1,200	木 里	1,200	劍 閣	300
蓬 溪	1,200	岳 池	380	北 川	200
大 竹	975	渠 縣	1,200	平 武	1,200
璧 山	1,056	廣 安	600	達 縣	1,200
銅 梁	1,200	梁 山	600	巴 中	1,200
肩 輿	1,200	鄰 水	1,200	宣 漢	1,200
邱 山	1,200	墊 江	1,200	萬 源	1,200
彭 山	1,200	南 部	1,200	通 江	720
洪 雅	100	西 充	712	南 江	600
屏 山	800	魚 池	720	松 潘	1,200
丹 朥	1,200	安 岳	1,200	名 山	1,200
宜 賓	1,200	中 江	1,200	天 全	924
瀘 州	1,200	潼 南	1,200	會 理	120

省救災備金保管委員會：於二十五年開始時，依法組織成立。按照全年歲入政費預算提存百分之二，計二十年度提存二十八萬元，二十六年度三十二萬元，除二十六年春因辦理急賑，用去十四萬元外，至本年度終了，應存四十六萬元。

(貳)災况 本省因地勢關係，災害時生。二十六年春，各地災情，益形奇重，災區之廣

(叁)各市縣救濟院 本省各市縣救濟院，辦理多未完善。省府曾於二十四年度，通令按照部頒救濟院規則，切實整頓，并訂定救濟院基金管理委員會暫行通則，頒布施行。截至二十五年度終了止，除永川、秀山、中江三縣，僅設救濟所；江北一縣，僅列救濟經費外，全省已有百零八市縣設立救濟院，計共分設養老所四十九，孤兒所三十九，殘廢所三十二，育嬰所三十三，施醫施藥所四十二，貸款所十六，婦女教養所九，游民感化所二，貧民習藝所五，施材掩埋所十五，其他十九，合計二百六十一所。經費共為六十五萬四千三百五十七元。茲列表於下：

表二十三 四川省二十五年度各市縣救濟院所經費預算統計表
(經費單位：元)

市縣別	救 濟 院 設 施								經 費	市縣別	救 濟 院 設 施								經 費						
	合 計	養 老 所	孤 兒 所	殘 廢 所	育 嬰 所	貸 款 所	婦 女 教 養 所	游 民 感 化 所			施 醫 施 藥 所	施 材 掩 埋 所	其 他	合 計	養 老 所	孤 兒 所	殘 廢 所	育 嬰 所		貸 款 所	婦 女 教 養 所	游 民 感 化 所	施 醫 施 藥 所	施 材 掩 埋 所	其 他
總 計	261	19	19	32	32	12	6	9	2	5	5	10	654,357	合 川	4	—	—	—	—	—	—	—	—	—	29,394
重慶市	—	—	—	—	—	—	—	—	—	—	—	—	—	榮 昌	6	1	1	1	1	1	—	—	—	—	16,349
溫 江	—	—	—	—	—	—	—	—	—	—	—	—	6,982	遂 寧	—	—	—	—	—	—	—	—	—	—	1,584
成 都	—	—	—	—	—	—	—	—	—	—	—	—	1,597	大 足	—	—	—	—	—	—	—	—	—	—	480
灌 縣	—	—	—	—	—	—	—	—	—	—	—	—	515	銅 梁	5	1	—	1	1	—	—	—	—	—	22,664
新 津	—	—	—	—	—	—	—	—	—	—	—	—	400	眉 山	5	1	1	1	—	—	—	—	—	—	6,701
崇 慶	5	1	1	1	—	—	—	—	—	—	—	—	7,599	蒲 江	—	—	—	—	—	—	—	—	—	—	3,500
新 都	5	1	—	—	1	1	—	—	—	—	—	—	7,140	大 邑	—	—	—	—	—	—	—	—	—	—	1,442
雙 流	4	1	1	1	—	—	—	—	—	—	—	—	6,030	彭 山	—	—	—	—	—	—	—	—	—	—	1,668
彭 水	2	1	—	—	—	—	—	—	—	—	—	—	2,054	洪 雅	3	1	1	—	1	—	—	—	—	—	2,946
彭 縣	7	1	1	1	1	1	—	—	—	—	—	—	6,922	夾 江	3	—	—	—	1	—	—	—	—	—	1,274
新 繁	—	—	—	—	—	—	—	—	—	—	—	—	2,202	青 神	2	—	—	—	1	—	—	—	—	—	530
崇 寧	4	1	—	—	—	—	—	—	—	—	—	—	2,861	丹 稜	—	—	—	—	—	—	—	—	—	—	2,065
資 中	3	1	1	1	—	—	—	—	—	—	—	—	8,640	樂 山	2	1	—	—	—	—	—	—	—	—	2,620
內 江	6	1	1	1	—	—	—	—	—	—	—	—	3,740	屏 山	—	—	—	—	—	—	—	—	—	—	860
榮 縣	1	—	—	—	—	—	—	—	—	—	—	—	15,241	馬 邊	—	—	—	—	—	—	—	—	—	—	480
仁 壽	4	1	1	—	—	—	—	—	—	—	—	—	8,288	雷 波	—	—	—	—	—	—	—	—	—	—	320
廣 安	8	1	1	1	1	1	—	—	—	—	—	—	5,284	犍 為	7	1	1	1	1	—	—	—	—	—	6,477
南 溪	4	1	1	—	—	—	—	—	—	—	—	—	20,658	峨 眉	4	1	1	—	1	—	—	—	—	—	1,400
屏 山	1	—	—	—	—	—	—	—	—	—	—	—	3,600	宜 賓	8	1	—	—	—	—	—	—	—	—	13,217
丹 稜	1	—	—	—	—	—	—	—	—	—	—	—	3,224	南 溪	—	—	—	—	—	—	—	—	—	—	2,685
巴 縣	4	—	—	—	—	—	—	—	—	—	—	—	4,620	屏 山	4	1	—	—	1	—	—	—	—	—	1,882
江 津	3	1	—	—	—	—	—	—	—	—	—	—	6,228	江 安	4	1	1	—	1	—	—	—	—	—	2,078
														江 興	—	—	—	—	—	—	—	—	—	—	730

續前表

市縣別	設 施								經 費	市縣別	設 施								經 費
	合 計	養 老	工 兒	殘 廢	育 嬰	醫 治	貧 民	婦 女			其 他	合 計	養 老	工 兒	殘 廢	育 嬰	醫 治	貧 民	
會理縣	1	1							240	三台縣	1	1							8,632
高縣	3	1	1					1	690	遂寧縣	1								2,016
隆昌縣	4	1	1	1				1	23,690	樂至縣	5	1	1	1				1	1,610
富順縣	4	1	1	1	1				5,199	射洪縣	6	1	1	1	1	1			2,236
敘永縣	3	1							9,806	蓬溪縣	2	1						1	928
合江縣	3	1	1						3,446	綿竹縣	6	1	1	1	1	1	1	1	121
納溪縣	1								1,633	綿竹縣	8	1	1	1	1			1	20,607
古宋縣	1							1	1,260	廣漢縣	2	1	1						14,150
古蔺縣	2	1			1				2,000	安縣	3			1	1				10,165
彭隆縣	3	1	1	1					1,808	德陽縣	6	1	1	1	1	1			1,827
鄧南縣	1	1							12,500	什邡縣	3								3,408
石莊縣	2	1	1						2,880	什邡縣	6	1	1	1	1	1			16,783
萬縣	1							1	7,548	什邡縣	3	1		1	1				1,417
開縣	1								645	江油縣	1								2,144
忠縣	7	1	1	1	1	1		1	13,552	江油縣	1								1,781
忠縣	4	1	1	1	1				5,310	江油縣	5	1		1	1	1		1	960
涇縣	1			1					2,400	江油縣	1								2,634
渠縣	4	1	1	1	1				7,283	北川縣	1								240
梁山縣	10	1	1	1	1	1	1	1	17,314	平武縣	1								600
鄰水縣	4	1	1	1	1				1,442	平武縣	6	1	1	1	1	1			8,160
墊江縣	4	1	1	1	1				7,283	遂寧縣	1								1,646
南充縣	5	1	1	1	1			1	8,402	開江縣	1								4,800
岳池縣	3	1							6,739	開江縣	4	1	1	1				1	7,200
遂寧縣	3	1							7,955	萬源縣	3	1	1	1					6,564
武勝縣	4	1							1,044	萬源縣	1							1	1,000
內江縣	4	1	1	1					4,732	遂寧縣	1								312
安岳縣	4	1	1	1					2,466	遂寧縣	1								80
									7,543	遂寧縣	1								430
									2,168	遂寧縣	1								70
										遂寧縣	1								4,160
										遂寧縣	1								820
										遂寧縣	1								531
										遂寧縣	1	1							1,860

第七節 地政

(壹)機關設置之經過 本省地政事宜，向由民政廳第二科辦理，二十五年三月，始成立四川省地政籌備處，當時正式掛牌成立。惟當時本省初告統一，情形特殊，經省務會議決定，於同年七月成立四川省地政委員會，以省主席兼任委員長，民田兩廳長為當然委員，另聘建設廳長暨四川財政特派員為委員，并由民政廳長兼任常務委員。二十七年一月正式改會為局，以民政廳長兼任局長。

(貳)工作計劃及實施 自地政籌備處成立後，即擬具關於測量，障報，清丈暨訓練各項計劃，分區實施，再謀推行。迨地政委員會成立，復行決定市地實施人工測量，及農地試行簡易清丈兩項原則，并先劃成，華，江，巴四縣為兩實驗區，從事簡易清丈之實驗，俟有成效，再行推及各縣。同時訓練清丈人員五百餘人，實行工作。自二十五年十月開始，迄至最近止，所有清丈工作，除巴縣僅丈量二十萬畝外，陸續將成都，華陽，新津，邛崃，新都五縣地積，全部丈量，約計地積共三百十五萬畝，茲列表於下：

表二十五 四川省各縣土地清丈工作狀況表
民國二十七年一月

縣	名	開始時期	進行狀況	現丈地積(畝)
總	計			3,150,000
成	都	二十五年一月	外業已完	320,000
華	陽	二十五年一月	外業已完	1,217,000
新	津	二十五年一月	外業已完	200,000
邛	崃	二十六年一月	外業已完	600,000
新	都	二十六年一月	外業已完	313,000
巴	縣	二十六年一月	外業未完	200,000

(參)經費預算 本省地政經費，自二十四年度開始，正式列入省預算內，計十萬零五千二百元，二十五年十萬一千八百元，二十六年十萬二千九百二十八元。至各縣清丈經費，除新都實驗縣係由該縣行政費項下墊支外，先由財廳墊撥二十萬元，俟清丈完畢，征收

手續費，再行歸墊，故未列入預算。茲將各年度地政經費歲出預算，列表於下：

表二十五 四川省二十四二十五二十六各年度地政經費歲出預算表
(單位：元)

經費項目	二十四年度		二十五年度		二十六年度	
	預算數	百分比	預算數	百分比	預算數	百分比
總計	105,200	100.00	131,800	100.00	92,928	100.00
行政費	26,800	25.94	49,800	37.78	58,128	62.55
訓練費	38,400	36.50	40,000	30.35	24,000	25.83
儀器費	38,000	36.11	42,000	31.87	6,000	6.46
預備費	2,000	1.90	4,800	5.16

第八節 縣政建設之實驗

(壹) 新都實驗縣之由來

省政府自二十四年改組成立以來，鑒於軍事初定，百端待理，為謀刷新庶政，提高行政效率，策劃建設進行起見，爰於次年六月成立省政府設計委員會，延聘國內專家，籌劃各項具體方案以資推進。

省設計委員會自成立以後，以本省地大物博，為復興民族之根據地，其於整個國家所負之使命，至為重大，因向省府建議「蘇民困」，「救國難」，「建基礎」三大施政目標，同時籌組調查團，冀以精密之調查研究，為計劃方案之根據，並作為設立實驗區之準備。該團於二十五年十一月開始工作，其調查方法，分為集中及抽樣調查兩種；前者調查區域為新都縣一縣，後者則擇定若干縣市，加以調查，藉明全川一般狀況。新都集中調查，於同年十二月底辦理完畢，抽樣調查，則於次年四月底結束。

新都集中調查已告結束，抽樣調查亦將完成之際，設計委員會，即將所得材料，陸續加以整理研究，對於地方情形，已具端倪，乃確定今後改進之動向，應在「蘇民困」，「救國難」，「建基礎」三大施政目標之下，以修明內政，復興農村，從事改革地方行政機構，培植縣行政人才，充實民衆力量，促進農村建設，為切要之圖。即於二十六年三月，根據部頒各省設立縣政建設實驗區之辦法，及該會組織條例第七條之規定，並斟酌本省實際情形，擬

具縣政建設實施方案，暨實驗縣縣政組織規程，先後呈奉省政府核准施行，并指定新都縣爲實驗縣，直隸省政府，受省設計委員會之指揮監督。該縣於二十六年四月成立，其實驗期間，定爲三年。在此期間內，對於縣政建設，實驗有效之方案，得由省設計委員會擬具表證辦法，呈請省政府指定其他相宜之縣份仿辦，逐漸推及全省。

(貳)新都實驗縣縣政建設三年計劃

新都實驗縣之實驗工作期間，按照四川省縣政建設進行方案所定，爲期三年，自二十六年年度起，迄二十八年年度止。然該縣既於二十六年四月，依照新都實驗縣縣政府組織規程，提前成立，截至同年六月底止，即二十五年年度終了，實以先期三月開始工作，藉此三個月時間，從事調查、整理、研究及計劃等各項工作，以爲下年度開始實驗之準備。

新都實驗縣經過三個月之準備工作，即一面詳察該縣過去情形，一面參照各省實驗縣工作內容，乃依據四川省縣政建設進行方案，四川建設三年計劃綱領草案，暨省設計委員會之新都集中調查報告，并斟酌該縣實際情形，就人力財力之所及，確定實驗縣實驗工作六項原則：(一)以培養人民，自力改進其生活，爲縣政建設之總目標；(二)樹立一個縣單位之行政機構，及建設制度；(三)各種建設事業，相輔並進，俾全部縣政機構，成爲不可分離之整體；(四)支配經費力求合理化，經濟化，辦理事業力求科學化，確實化；(五)在不增加人民負擔條件之下，謀建設事業之發展；(六)通常施政仍照常進行。

擬具縣政建設三年計劃綱領，內容分爲下列六種：(一)民政，(二)財政及地政，(三)建設，(四)教育，(五)行政管理，(六)調查統計。

該綱領業於二十六年六月，呈由省設計委員會，核呈省政府查核施行。除行政管理及調查統計外，其他各項細目，則分節詳述於后：

I 新都實驗縣之民政計劃

一、裁撤區署設置縣政督導員 爲謀縣以下之行政機構，組織健全，運用靈活，將原有區署二處裁撤，使各聯保直隸縣政府，以減少公文承轉手續，而增行政效率。復就裁撤區署之節餘經費，充實聯保組織，另依地方環境與經濟習慣，劃全縣爲五個督導區，分設督導員，由縣政府各科處主任科員兼任，負巡迴視導，宣傳政令，及考察民隱之責。督導員本身並不成爲一種階級，其實施督導，均以縣府名義行之。

二、健全保甲組織 該縣原編保甲，多未顧及人民經濟習慣，及地理上天然形勢，只求戶口數字之調整；且保之範圍太小，保長人選，難期得人，聯保經費，亦不充實。實驗縣成立後，即決定重新編組，慎重人選，增加經費，訓練人員，及規定聯保辦公時間，執行保甲規約，及聯保連坐，組織聯保調解委員會等七項辦法，以資改進。

三、整頓戶籍 該縣過去戶口調查，多欠精確，而人事登記，迄未舉辦，戶口異動，更無法嚴密管理。實驗縣重整戶籍起見，特計劃訓練人員，重新編查戶口，確立戶籍行政系統，及舉辦人事登記四項辦法。

四、健全警衛組織 該縣原駐保安隊二中隊，城區警察三十七名，鄉區治安則由壯丁隊負責。組織分歧，系統淆亂，整理之第一步，為確立警衛合一制度。就原有之保安經費，改辦警察，設警衛處，掌管全縣警衛事宜。同時並擬定各項辦法，如訓練人員；訂定警衛合一之勤務制度；保障警衛人員；實行年功加俸，舉行防盜演習；及充實消防設備等；俾臻於完善。

五、舉辦衛生事業 該縣原設有人民醫院一所，規模尚稱宏大，後以經費無着，即行停辦。現為確立縣單位的衛生行政制度，特計劃於縣城設立衛生院，指導區設衛生所，保設衛生警及衛生員，及訓練衛生員，並辦理預防傳染，指導學校衛生，舉行衛生宣傳運動等辦法。

六、改進社會行政 新縣在實驗縣成立之前，對社會行政多未注意，原有救濟院經費無多，簡陋不堪，倉儲亦有名無實，倉廠基地，且被變賣，改進計劃為：整頓救濟院，充實倉儲，開辦平民教養所，建築平民福利村等。

七、禁絕煙毒 該縣每月額銷煙土七担，全縣煙民計有五千人，計劃為嚴密管理煙民，設立戒煙所，分批傳戒，查緝私運私售，擴大禁煙教育，及禁煙宣傳等辦法。原分三年禁絕，嗣奉省令，以實驗縣對於禁政應儘先禁絕，為各縣示範，特縮短為一年。

茲將以上各項民政工作進展程序列表於下：

表二十六 新都寶縣縣民政工作進度程序表

		第一 年	第 二 年	第 三 年	
民政工作進度程序	行政機構——	裁撤區署設置專員	裁撤區署設置專員		
	保 甲——健全保甲組織	—重編保甲充實保甲內容	增加保甲經費月至七十元	增加保甲經費月至八十元	裁辦辦理
		—訓練保甲人員及壯丁	訓練辦理	訓練辦理	訓練辦理
		—規定辦公時間	訓練辦理	訓練辦理	訓練辦理
		—行保甲規約及編保送坐	訓練辦理	訓練辦理	訓練辦理
		—組織保調解委員會	訓練辦理	訓練辦理	訓練辦理
	戶 籍——整頓戶籍	—訓練人員			
		—重新復查	確立戶籍行政系統	舉辦人事登記	舉辦辦理
	警 衛——健全警衛組織	—成立警衛處及保安督察	繼續辦理	繼續辦理	繼續辦理
		—各督察區設分駐所	繼續辦理	繼續辦理	繼續辦理
—各聯保設分派所		繼續辦理	繼續辦理	繼續辦理	
—各保設鄉村警察		繼續辦理	繼續辦理	繼續辦理	
—訓練督察人員		訓練督察督察隊	訓練督察督察隊	訓練督察督察隊	
—訂定警衛合一勤務制度		實行警衛合一勤務制度	實行警衛合一勤務制度	實行警衛合一勤務制度	
—擬定年功加俸辦法		實行年功加俸	實行年功加俸	實行年功加俸	
—防盜演習		繼續辦理	繼續辦理	繼續辦理	
—健全消防組織		繼續辦理	繼續辦理	繼續辦理	
—訓練消防人員		繼續辦理	繼續辦理	繼續辦理	
社 會 行 政——改選社會行政	—舉行消防演習	繼續辦理	繼續辦理	繼續辦理	
	—公私棺槨一律登記烙印	繼續辦理	繼續辦理	繼續辦理	
	—禁烟救濟院	增籌救濟院經費	增籌救濟院經費	增籌救濟院經費	
	—充實社誌	建築社誌	建築社誌	建築社誌	
衛 生——衛生事業	—開辦平民教養所	充實平民教養所內容	繼續辦理	繼續辦理	
	—於縣區建平民福利村	於馬家鎮泰興鎮永興鎮等處建平民福利村	於馬家鎮泰興鎮永興鎮等處建平民福利村	於馬家鎮泰興鎮永興鎮等處建平民福利村	
	—設衛生院於縣城	繼續辦理	繼續辦理	繼續辦理	
	—設衛生所於各督察區	繼續辦理	繼續辦理	繼續辦理	
	—各保設衛生員	繼續辦理	繼續辦理	繼續辦理	
禁 烟——重新辦理禁烟登記	—訓練衛生人員	繼續辦理	繼續辦理	繼續辦理	
	—預防疾疫	繼續辦理	繼續辦理	繼續辦理	
	—舉行衛生宣傳及健康比賽	繼續辦理	繼續辦理	繼續辦理	
	—嚴密管理煙民吸量	繼續辦理	繼續辦理	繼續辦理	
禁 烟——重新辦理禁烟登記	—嚴密管理行店售土	繼續辦理	繼續辦理	繼續辦理	
	—嚴所戒煙	分區傳戒勒戒煙民	繼續辦理	煙民全部戒除	
	—厲行緝私	繼續辦理	繼續辦理	繼續辦理	
	—嚴密管理戒煙醫藥	繼續辦理	繼續辦理	繼續辦理	
	—普及禁烟教育	繼續辦理	繼續辦理	繼續辦理	

附註：禁烟部份原定三年戒絕，嗣本省令縮短為一年。

Ⅱ 新都實驗縣之財政及地政計劃

一、嚴密財務管理完成聯綜組織 爲減少財政糜費，剔除職員中飽，實行嚴密管理；其計劃之辦法，爲切實遵守預算，改定收支程序，改獨立金庫制爲銀行存款制，嚴格審查所屬機關支出經費報告書；並劃分財務行政與財務監督之職權，以期完成聯綜組織，便於監督。

二、樹立會計制度 爲便於監督財政，公開財政，及供給確實之財政數字起見，規定以縣政府爲總會計，縣屬機關爲單位會計；並確定會計基礎，改良記帳方法，根據帳簿編制會計報告，統一會計科目，以樹立完善之制度。

三、試行交代制度之澈底改革 爲免除現行交代制度之流弊及種種繁複手續，其計劃爲首先統一縣機關之會計制度；並擬定各項辦法，如隨時查核帳目，設置交代事項登記簿，及限期清結等，以資改善。

四、改善征收行政清除積弊 該縣過去征收行政，積弊頗深，改善之第一步，爲合併經征機關；以縣政府爲經征官署，其內部組織，採用牽制制度，並使「征」「收」分立。同時並擬定各項辦法，如改良征收方法，慎重征收人選，確定征收經費等，以除積弊。

五、調查稅制以期負擔公平 現行賦稅有欠公平，亟應加以調整，其辦法爲廢除苛雜，重訂田賦科則，舉辦房屋稅，並擬廢除田賦，舉辦地價稅，及土地增值稅，以期公平。

六、建立地政機構 推行地政之第一步，爲建立地政機構，於縣政府內設地政處，掌管全縣地政事宜，必要時於各區設地政臨時分處，各聯保設地籍員。

茲將以上各項財政及地政工作計劃進展程序列表於下：

表二十七 新都實驗縣財政及地政工作進度程序表

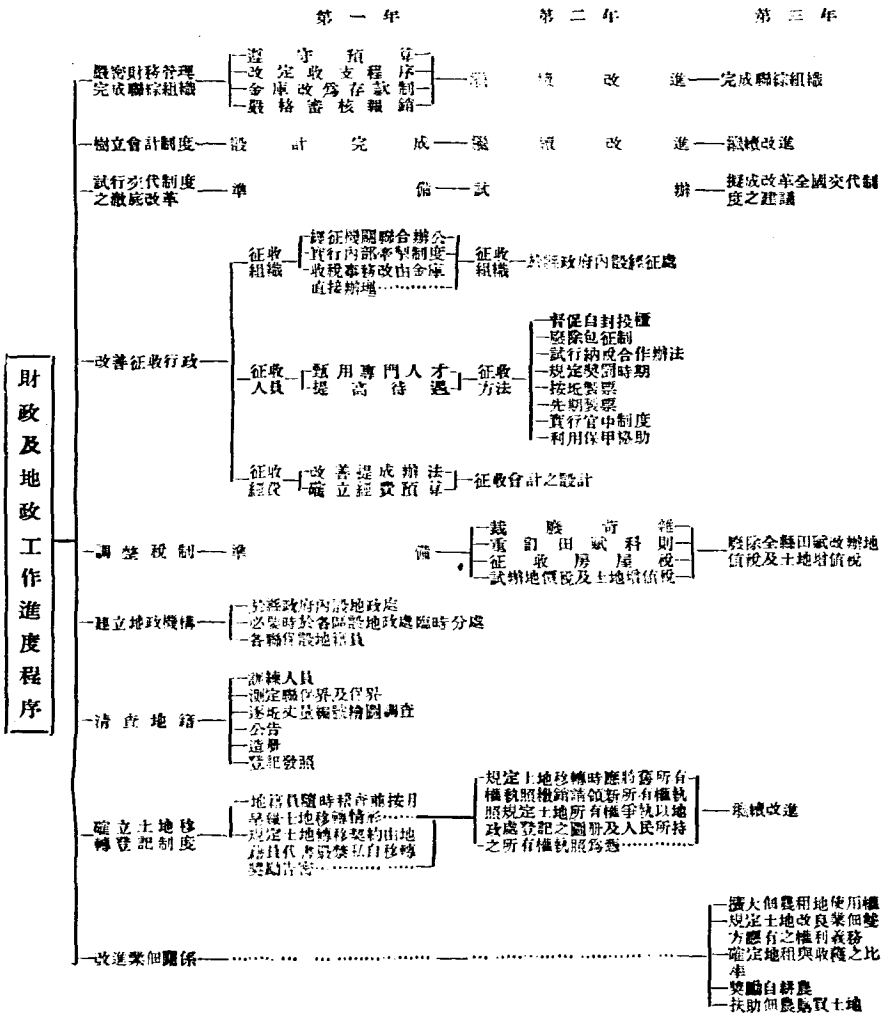

七、清查地籍確定產權 確定產權之方法，為清查地籍，其辦法首為訓練人員，測定聯保界，及保甲界；辦理丈量，編號，繪圖，調查，公告，造冊，登記，發照等工作，以定產權。

八、確立土地轉移登記制度 消除土地糾紛之方法，實行土地轉移登記，其辦法為實行官中制度，移轉契約由地籍員代售，督促登記，並嚴定懲罰辦法，禁止私自移轉，以免除所有權之爭執。

九、改進業佃關係 提高農民生活之方法，為改進業佃關係，其辦法為擴大佃農租地使用權，規定土地改良業佃雙方之權利義務，確定地租與收穫之比率，獎勵自耕農，及扶助佃農購買土地。

III 新都實驗縣之經濟建設計劃

一、確定經濟建設之目標及實施原則 經濟建設之目標，為培養農民自力改進其生活，樹立基層機構，提高農民生活水準，發揚農民經濟自立意識。其實施原則為：以簡單而切實際為標準，以教育為推進出發點，並與他種建設事業連鎖為推行進度，以人民自營為本位，並以人民經濟訓練及事業成績為考成之標準。

二、改進植物生產 該縣主要作物，為稻米，菸草，薑苔，小麥四種，年產共值一千二百萬元，現在計劃擬增加產量百分之二十。其辦法為檢查本地優良品種，介紹新品種，防治病虫害，改進栽培方法，及提倡種植桐油，橘，葡萄，桑蠶等。

三、改進動物生產 該縣主要家畜為耕牛，及供食用之豬，雞，牛，年產共值百餘萬元。現在改進計劃，為推行一代改良豬，改良雞種，並實施養兔，改良家畜保健及蠶種改良諸方法。

四、改進農村工業 該縣主要工業為雨傘，紙扇，及薑苔榨油，稻米加工等，現在計劃，一面加以改正，如實施技術改進，資金扶助，擴大市場等辦法；一面提倡新興工業，如製造捲烟，硝製皮革及肉產製造三種。

五、整頓水利事業 該縣田畝除南部二萬餘畝高地外，悉賴灌縣放水灌溉，但水利糾紛，時有發生，現在計劃：一面擬定全縣水利管理規程，一面提倡高地水利，以資調整。

六、完成全縣交通網 該縣原有道路電話，略具規模，現在改進計劃為：完成一等縣道

四條，及增置聯保完全小學及防匪區電話。

七、管理工商發展貿易 該縣大宗產品，如稻米，菸葉，豬隻等，年有巨額輸出，其消費及生產用品之輸入，數亦相若，現在計劃為加強貿易力量，調查分配關係，其辦法則為實施工商管理，及調整運輸，設立倉庫，統制採買等。

八、健全經濟建設機構 為實施各項建設事業，必須建立新的機構，以資適應。其計劃為設立縣農場，家畜保育辦事處，及合作金庫，樹立縣單位經濟建設推廣制度，從事訓練農民，改良技術，培植綜合建設力量，並完成合作經濟組織，以縣單位合作式，定經濟組織，推行農民自有自營自享之經濟事業。

茲將以上各項經濟建設工作進度程序列表於下：

表二十八 新都實驗縣經濟建設進度程序表

		第一年	第二年	第三年	
植物	稻米	介紹新品種	表證	推廣	
	木薯	介紹新品種	表證	推廣	
	小麥	介紹新品種	表證	推廣	
	油菜	介紹新品種	表證	推廣	
	防治病虫害	介紹各地有效方法	表證	推廣	
	提倡綠肥	介紹新法	表證	推廣	
	提倡保存栽種	介紹新法	表證	推廣	
	提倡栽種	介紹新法	表證	推廣	
	提倡種植	介紹新法	表證	推廣	
	改良豬種 (推行布克夏公豬)	表證	推廣 20 頭	推廣 40 頭	
	改良雞種 (推行力行及紅落島公鷄)	介紹	表證	推廣	
	建立家畜訓練隊	劃分兩隊表證訓練	推廣 二分之一縣	推廣 全縣	
	保育制度	制定條例取締本地劣種公豬	表證區辦理	推廣區辦理	
	養兔改進	介紹優良品種	表證	推廣	
	動物	提倡育種	推廣飼養技術	表證訓練	推廣訓練
黃金		由合作社放款	表證	合作運銷	
製蠶		設計改良	表證	合作運銷	
榨油		介紹新法	表證	推廣	
碾米		介紹機器碾	就運銷社設立	分區設立	
製茶		介紹新法	表證	推廣	
製造肉類		介紹新法	表證	推廣	
水利行政		公佈管理規程健全下級組織	表證	推廣	
水利器械		介紹抽水機及工程設備	表證	推廣	
道路		改良與介紹	表證	推廣	
電話		修理通車	表證	推廣	
工業		織造	整理交通自行車人力車	表證	加寬使通汽車
		全部修理	設五門分發一處	設五門分發三處	
		設五門分發一處	設五門分發三處	設五門分發三處	
		設五門分發三處	設五門分發三處	設五門分發三處	
	設五門分發三處	設五門分發三處	設五門分發三處		
	設五門分發三處	設五門分發三處	設五門分發三處		
	設五門分發三處	設五門分發三處	設五門分發三處		
	設五門分發三處	設五門分發三處	設五門分發三處		
	設五門分發三處	設五門分發三處	設五門分發三處		
	設五門分發三處	設五門分發三處	設五門分發三處		
	設五門分發三處	設五門分發三處	設五門分發三處		
	設五門分發三處	設五門分發三處	設五門分發三處		
	設五門分發三處	設五門分發三處	設五門分發三處		
	設五門分發三處	設五門分發三處	設五門分發三處		
	交通	城市	整理電話處	經常工作	經常工作
農村		舉辦登記	經常工作	經常工作	
城市		檢驗稻米質量	經常工作	經常工作	
農村		舉辦技術訓練	經常訓練	經常訓練	
城市		用合作方式	經常工作	經常工作	
農村		用合作方式	經常工作	經常工作	
城市		用合作方式	經常工作	經常工作	
農村		用合作方式	經常工作	經常工作	
城市		用合作方式	經常工作	經常工作	
農村		用合作方式	經常工作	經常工作	
城市		用合作方式	經常工作	經常工作	
農村		用合作方式	經常工作	經常工作	
城市		用合作方式	經常工作	經常工作	
農村		用合作方式	經常工作	經常工作	
工商貿易		合作金庫	用外來資金設立合作金庫	加入地方半數資金	完全地方資金
	合作社	除示範社外就農聯社	統一區四聯存組社	全縣推廣	
	運銷	訓練頭種	訓練頭種	訓練頭種	
	運銷	運銷稻米	運銷稻米	運銷稻米	
	運銷	設立總金庫	設立總金庫	設立總金庫	
	運銷	辦理抵押保管	辦理抵押保管	辦理抵押保管	
	運銷	加設分倉庫	加設分倉庫	加設分倉庫	
	運銷	擴大業務種類	擴大業務種類	擴大業務種類	
	運銷	協助各區供社	協助各區供社	協助各區供社	
	運銷	組織經濟合作社	組織經濟合作社	組織經濟合作社	
	運銷	代辦生產品	代辦生產品	代辦生產品	
	運銷	分銷利用加工生產業務	分銷利用加工生產業務	分銷利用加工生產業務	
	運銷	辦理聯保	辦理聯保	辦理聯保	
	運銷	成立農場	成立農場	成立農場	
	運銷	勸植物改良兩部	勸植物改良兩部	勸植物改良兩部	
農業	特設農場	表證繁殖場	表證繁殖場	表證繁殖場	
	特約農田	示範農田	示範農田	示範農田	
	農產專家	就特選區設立	就農聯社設立	就一區及四聯社設立	

IV 新都實驗縣之教育計劃

一、確定教育原則 實驗縣為推進全縣教育，確定原則，為建立政教合一的制度，以政治力量推進教育，以教育力量實現建設，運用保甲組織，推進國民基本教育，以完成建設之基本條件。依地方建設需要，確立職業之社會基礎，以培養建設所需要技術人才，使學校教育與社會教育結合，以學校為中心，辦理社會教育。

二、擬定實施辦法 為實驗整個教育計劃，擬定建立縣單位之教育制度，依照行政系統，分別設立縣學校，聯保學校，保學校，及甲學校，並採用組織教育及導生傳習辦法，以資實驗。

三、縣學校 縣學校之設置，全縣一所，內設初中及職業兩部份，作聯保學校高小班，職業班及保學校之畢業學生之繼續教育。並辦理建設技術人員之訓練，初中部照部頒辦法辦理，職業部分別採用長期短期的分科訓練辦法。屬於全縣之社會教育事業，由縣學校兼辦。

四、聯保學校 聯保學校之設置，以每聯保為施教區，設聯保學校，內分高級及職業兩保，分作保學校及甲學校畢業生之繼續教育，及職業訓練。高級班照部頒高級小學辦法辦理，職業班分別採用長期短期的分科訓練辦法。聯保學校所在地之保學校，則加以合併。區內之私立完全小學，改為代用聯保學校，或代用保學校。其屬於區內之社會教育事業，由聯保學校兼辦。

五、保學校 保學校之設置，以每保為一施教區，設保學校一所，內分兒童及青年成人兩部：兒童為國民義務教育，照部頒初級小學辦法辦理，並採用組織教育方法；青年成人部為失學者之補習教育，及民衆教育，採用導生傳習辦法；修業期限六個月。

六、甲學 甲學之設置，以每甲為一施教區，設甲學一處，內分兒童青年成人及婦女三組，兒童為失學兒童之短期義務小學教育，上課滿五百四十小時，等於短期小學畢業。青年成人及婦女兩組，為失學者之補習教育及民衆教育，上滿二百小時，等於民衆小學校畢業。滿六十小時，等於簡易學校畢業。其教育之實施，均採用導生傳習辦法。

(叁)一年來新都實驗工作

新都實驗縣政府，於民國二十六年四月即奉令成立，迄今已屆一年。在此一年當中，其工作之目標，除奉令飭辦及經常應做之事外，其屬於實驗工作者，均依據省政府所規定之教

國難，蘇民困，建基礎三大原則，訂定縣政建設三年計劃綱領，按步實施。茲將其已經實驗之工作，扼要分述如次：

〔 改進縣行政機構 〕

縣政建設之進行，就性質上區別言之，約可分為健全統治機能時期，及充實民力內容時期，惟欲充實民力內容，須先從事於健全政府之機能，始足以推行無阻。依現行縣政制度，縣行政機構，包括縣政府，區署及保甲三種組織。已住此三種組織，編制既散漫，而事權又不專一，殊不足以適應各種建設之需要。故新都特將原有之組織，予以改革，并充實其內容。關於縣政府方面，依照新都實驗縣組織規程，將第一二兩科仍照舊設置外，其第三科原負建設及教育之責，現分三四兩科，以第三科專負建設，第四科專負教育，此外並設有秘書處，辦理機要事務，審核文稿，典守印信，管理人事及檔案，并辦理調查統計事項。又設有戶籍室，農場，警衛處，衛生院等，以補助其設施。

至原有區署組織，為求推行政令便捷起見，予以撤銷，使縣政府所有聯保，均由縣政府直接指揮，而另設縣政督導員，負巡迴督促指導之責。依地方環境，與經濟中心，劃全縣為五個督導區，各管轄若干聯保，每區設一督導員，由縣政府各科處主任科員兼任，隨時往來於縣府與鄉鎮之間，為各種政務之推動與考核。督導員制所異於區署組織者，即督導員本身，并不成爲一種階級，不過爲方便縣政府督促考核而已，所有公文往來，并不由彼呈轉，與區署爲縣政府之承上轉下機構，實不相同。又原有保甲之編制，亦多不合理，如保之地域過小，人口稀少，皆不成爲適當之建設單位。故根據下列各點，以爲合理之編組：（甲）將保之數目減少，保之範圍擴大，以一百五十戶至二百五十戶爲一保。（乙）凡有人口一百五十戶至二百五十戶之鄉，即以舊日之鄉界作保界，以舊日之鄉名作保名。（丙）不及一百五十戶之鄉合併，超過二百戶之鄉劃分，使合於一百五十戶至二百五十戶爲一保之理想標準。但合併及劃分時，應顧慮人事及其他生活歷史情形，不因合併或劃分，而發生障礙。（丁）聯保數目不變，惟因地勢及集中關係，管轄範圍，須予以伸縮。

上項保甲編制改善後，關於生計訓練，合作社及學校之設立，即以每保爲一單位，而警衛、戶籍、衛生、地政等事業，亦莫不以保甲之管轄，爲實施之區域。而較諸昔日，每辦一種事業，必重新創立一種機構，教育有學區，警察有警區，衛生有衛生區，地政有地政區，

均不與保甲發生關係，致保甲形成一種空洞組織；且使政治組織複雜，系統紊亂，其損益彰然也。茲將縣行政機構圖解如次：

圖六 新都實驗縣行政機構系統圖

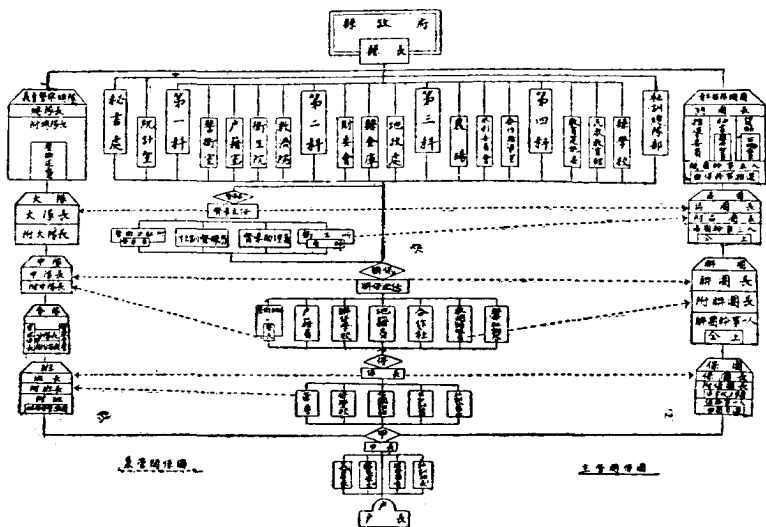

II 整理戶籍

戶籍為一切施政之根本，舉凡自治之推行，教育之改進，地方治安之維繫，社會事業之舉辦，與夫征兵征工諸要政，莫不根據於戶籍，以為設計之張本。至於確定人之屬籍，公證人之身份記明，家庭之關係，確認人之年齡等等，其在個人私權保障上，至關重要。新都實驗縣政府有鑒於此，對於戶籍之整理，異常重視，於縣政府內，設有戶籍室，以主持其事。其工作內容，概別之為清查戶口，與人事登記兩項；關於清查戶口係利用小學教員暑期講習會，對於小學校長及教員，共一百二十人，另各聯保辦事員二十八人，平教會育材院學生十人，總共一百五十八人，施以短期訓練，編為臨時戶口調查員，並由各保長協助進行。先由調查員按規定表式調查，再經縣派監察員抽查，審核蓋章，由各該聯保主任，保長，甲長分別蓋章證明無誤後，即彙交戶籍室，按甲分別整理。至此次調查，係以保為單位，每一調

查員，以擔任一個保為原則，計全縣為一百三十八保，調查人數足數分配。調查員每人每日發給伙食費四角，保長每日發給二角，自二十六年八月一日起，至五日止，即調查竣事，共用去伙食費四百五十元。

戶口清查後，即着手編製戶籍，與抄發戶證。戶籍室根據戶口調查表，雇用臨時書記二十人，按表各抄三份：一份為戶證，分發各聯保保甲轉發各戶，張貼門外，為戶籍登記之證據；一份為戶口調查表，歸戶籍室永久保存，為戶籍之文書，并照規定以藍布紙為封面，按保分訂成冊；另以一份交各聯保主任保存，夾以木板，俾戶籍警於稽查戶口時，攜帶方便。而以原調查表，發交各保長保存，以便保長隨時查攷。一切調查表及戶證之發給抄寫，概不取費，因戶籍室另有專款，列為縣政事業之一也。次為戶口統計工作，分人口，性別，年齡，籍貫，婚姻，教育程度，職業諸項，逐次整理統計，而特別注重壯丁與壯年婦女之統計，以應抗戰時期之征調。計全縣戶口清查結果，共有二萬八千二百九十四戶，十五萬二千七百二十二，其中男子為八萬四千九百二十五人，女子為六萬七千七百九十七人。（附新都實驗縣十四個聯保所屬保數甲數戶數及人口數統計表）

表二十九 新都實驗縣各聯保所屬保數甲數戶數及人口數統計表

民國二十六年八月

聯保別	戶數				人口																					
	保數	甲數	合計	普通戶	寺廟戶	公戶	縣			通			戶			寺廟戶			公共戶			三種戶			合計	
							共	男	女	共	男	女	共	男	女	共	男	女	共	男	女					
全縣	13	1,287	23,294	18,064	06	24	151,270	3,687	57,583	15	35	7	1,033	885	146	52,722	34,925	17,797								
中城鎮聯保	1	90	2,102	2,059	3	40	11,662	6,224	5,438	4	4	—	628	538	90	12,294	6,761	5,533								
外市鎮聯保	1	81	1,597	1,575	12	10	8,286	4,570	3,716	15	135	6	35	39	—	8,484	4,762	3,722								
外四鎮聯保	1	90	2,017	2,010	4	3	9,651	5,287	4,364	19	15	—	5	5	—	9,679	5,311	4,368								
桂林鎮聯保	11	74	2,005	1,994	6	5	11,273	6,323	4,950	14	12	2	27	27	—	11,314	6,362	4,952								
關李鎮聯保	11	161	3,326	3,314	4	8	17,915	9,597	8,018	16	5	5	37	29	8	17,962	9,931	8,031								
永興鎮聯保	11	81	1,973	1,953	10	10	10,933	6,035	4,898	35	21	—	35	32	3	11,007	6,088	4,919								
樂聖寺聯保	11	100	2,008	1,993	10	5	10,997	6,090	4,901	20	17	3	11	11	—	11,028	6,124	4,904								
軍屯鎮聯保	11	100	1,748	1,733	—	5	9,793	5,441	4,352	19	15	4	29	26	3	9,841	5,482	4,359								
河屯鎮聯保	11	74	1,590	1,633	3	2	8,909	4,857	4,022	11	8	3	5	5	—	8,925	4,900	4,025								
馬家鎮聯保	11	82	2,207	2,187	12	3	12,657	6,971	5,686	34	27	1	34	30	—	12,725	7,024	5,701								
天線鎮聯保	11	92	1,962	1,944	10	3	9,925	5,426	4,499	21	16	5	25	25	—	9,971	5,467	4,504								
踏水鎮聯保	7	62	1,478	1,464	9	5	8,297	4,478	3,819	32	31	1	87	85	—	8,416	4,594	3,822								
泰興鎮聯保	12	120	2,446	2,422	16	8	11,593	6,875	4,714	30	26	4	53	20	33	11,676	6,925	4,751								
木壩寺聯保	5	80	1,735	1,725	3	7	9,379	5,172	4,200	7	7	—	14	14	—	9,406	5,194	4,206								

至人事登記，亦經開始辦理，計規定應聲請登記者，有創立新戶，撤除舊戶，遷徙，結婚，離婚，出生，死亡七種。先由縣政府印就各種登記聲請單，及登記簿，分發各聯保備用，如住戶遇有戶口異動事項發生，該住戶即須於法定期限內，持該戶戶證向所在地聯保辦公處戶籍長，及該保保長，或戶籍警，聲請登記。其聲請得以書面或口頭爲之，就其異動種類，填具縣府印製之聲請單，填就後並須親自署名蓋章或劃押，以示對所報告之事實，負其確之責任。若逾期而不爲聲請登記，經抽查員查覺催告，而仍不爲聲請者，處五角以下之罰鍰，仍須照章聲請登記。關於收受聲請單，各聯保辦公處戶籍長，戶籍員，各保保長，及各保戶籍警，均有其責任；但於收受時，認爲無誤後，應由負責人蓋章證明，同時將戶證上，變動之事實改正或註銷，并由改正人蓋章證明。又收單人如係保長或戶籍警，於接到聲請單後，應立即轉送聯保辦公處，該處戶籍員查明點收後，按其聲請之類別，登記於所屬之登記簿內，登記後須在聲請單「登記」欄內蓋章，同時將戶口調查簿改正。如係出生登記，應將該戶之出生者添入，並於附記欄內，註明變動原因，和年月日。如係死亡登記，應將該戶死亡者註銷，並在喪失本戶籍原因欄內，註明變動原因，和年月日。改正人須於改正處蓋章，同時在聲請單上「改正戶冊」欄內蓋章，以明責任。然後將聲請單送戶籍長審核蓋章，將其彙齊，按月分十日，二十日，月終三次呈送縣政府戶籍室彙辦。

Ⅲ 警衛合一

警衛合一制度，係將警察與保衛兩種組織，兩種功能，合爲一體，集中人力財力，共同推進。一面以警察機能協助保甲，組織民衆，訓練民衆，領導民衆，以求社會軍訓之普遍，社會組織之健全；一方面以保甲之力量，鞏固警察，使警察得儘量發揮其力量，以求義務警察之完成，使警察與民衆融爲一體，形成自然警察網。

新都實驗縣過去之警衛工作，係由縣爲之，警察機關與保安團隊担任；不特性質各別，且組織範圍，亦爲法令所限制，對於警衛工作之推動，深感不便。爲欲樹立警衛合一之完善制度，特設立警衛處，掌理全縣警衛事宜，以確立警衛合一之基礎。

警衛處於二十六年七月成立，將縣屬原有之警察機關，與保安團隊，分別加以改編，以原有之警察，編組爲直轄派出所，負維持縣城交通之責，以原有之保安團隊，編組爲警衛大隊，負駐防鄉間及征剿遊擊之責；一面並招考學警一百四十八名，訓練三個月，分發任用。

爲使警衛制度，與其他行政機構聯繫起見，就督導區劃爲警衛區，設警衛分駐所，置巡官一人，受督導員之指揮；就聯保區劃爲巡守區，設警衛派出所，置警察一人，受聯保主任之指揮；就保單位區劃爲警管區，設管警一人，受保長之指揮；查間散在各保，辦理戶籍，衛生，巡守，調查民間槍械，及人民移動，及編制義勇隊警察，故管警又兼任義勇警察副班長，夜間則集中派出所，聯合派出所之各保管警，分班輪值巡查遊擊及督飭壯丁守夜工作。所有管警均以曾經訓練之學警派充之，計全縣設有分駐所五處，派出所十四處，管警一百四十八名。

惟是警察機構雖臻健全，但欲達到警衛合一之真精神，則義勇警察之訓練亦不容緩。新都實驗縣政府於民國二十五年十二月間兼舉辦鄉村建設服務員訓練班，由每甲挑選合格標準之青年一人，予以一個月之訓練，授以義勇警察，導生傳習，經濟團員，社幹班長等應有之學識，使管、教、養、衛四種機能集中於每個服務員身上；即以之兼充義務警察，俾一面均能幫助管警行使職權，一面發揮其所學，以組織及訓練甲內之壯丁，養成各個壯丁，有自管，自教，自養，自衛之精神，實現警衛合一之最終目的。現在新都實驗縣鄉村建設服務員，均已畢業，即開始爲各種工作之活動，茲將警衛合一制度之機構圖解如下：

圖七 新都實驗縣警衛合一制度機構圖

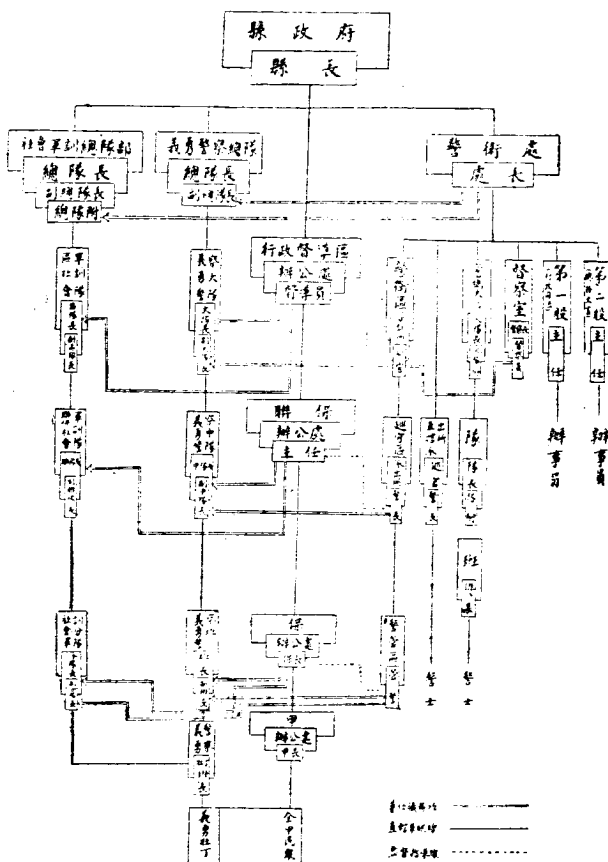

IV 衛生制度

新都實驗縣縣政建設三年計劃中，定衛生為主要縣政之一，確立三級制之縣單位衛生制度，以推動全縣衛生，培養民衆的強健力，保障民衆之健康。

所謂縣單位之衛生制度，係縣設衛生院，區設衛生所，保設衛生員。新都於縣城設一衛

生院，辦理全縣衛生行政，衛生教育，環境衛生，學校衛生，婦嬰衛生，傳染病管理，及防疫，生命統計，疾病治療，并訓練衛生工作人員及指導監督各衛生所工作。衛生院分事務，醫務，保健，護士四組；分工辦理保健與醫療事宜，并與縣府之教育建設兩科合作，共同推進全縣之衛生教育。院設門診住院兩部，診療各種病人。

新都全縣劃為五個督導區，每區設衛生所辦理該區環境衛生，疾病治療，學校衛生，衛生教育，及防疫工作，并訓練學校衛生隊員及指導監督各保衛生員工作。

醫療方面祇設門診，如遇重病，則送縣衛生院住院治療，如遇疑難疾病，則與衛生院醫師協同診治。

新都全縣計一百三十八保，每保設衛生員一名，辦理該保衛生宣傳，疾病調查，生死調查，清潔檢查，及簡易治療。各衛生員係就各保警士訓練三週而成，為義務職。每警有一衛生箱，內盛藥品十種，每日出巡調查戶口時，背負藥箱挨門查詢，如遇病患者，即為之作簡易治療，不取醫藥各費，如遇超出治療能力範圍之疾病，則介紹赴衛生所醫治。

以上三級制度的衛生制度，在縱的方面衛生院，衛生所，衛生員層層節制，為一有系統之衛生工作，在橫的方面係與各機關團體連鎖並進，尤其是以學校為推動鄉村衛生之中心，藉導生傳習方量將衛生工作打入農家。希望於五年後，新都傳染病減少，死亡率降低，人民一般健康情形增進。

茲將新都實驗縣衛生工作簡述如次：

關於疾病治療之工作，縣衛生院自二十六年九月二十四日開診，至二十七年三月止，門診人數共為二千一百六十五人，住院人數為一百二十五人，診病次數共為六千四百七十九次。全縣已成立之四個衛生所，（唐家寺衛生所係於二十七年七月二十五日成立，天緣橋衛生所係於二十七年二月十八日成立，馬家場衛生所係於二十七三月一日成立，秦興鎮衛生所係於二十七年三月十五日成立）自成立以來，門診人數為三百四十四人，診病次數共為八百七十四次。全縣各保之衛生員簡易治療次數為三千六百七十九次。

關於預防工作，則本年春季種痘共種有二千九百二十八人之多。

關於衛生教育之工作茲列表說明於次：

表三十 新都實驗縣衛生教育工作進展表

受 訓 機 關 名 稱	受 訓 人 數	受 訓 時 間
1 新都學警訓練班(即衛生員之訓練)	138	3星期共15小時
2 新都天緣橋十八個學校衛生員訓練班	84	8小時
3 新都天緣橋男青年部訓練班	47	2星期共8小時
4 新都天緣橋女青年部訓練班	15	10小時
5 新都白蠟保婦女生計訓練班	25	10小時
6 新都營林模範隊訓練	136	2星期共6小時
7 新都義勇補充隊訓練	125	24小時
8 新都鄉村建設服務員訓練(分五處訓練)	1,320	每處5小時
9 新都巡迴生計訓練	已訓練11班共.....	每週1次每次2小時
10 新都在校軍事看護訓練	全縣女生.....	每日2小時共5週
11 新都縣政府職員軍訓	53	2小時
12 新都衛生所醫師講習會	50	每週1次每次2小時
13 新都衛生員之禮儀訓練	138	每週1次每次1小時
14 新都學校衛生組織訓	63	每月1次每次2小時

至於學校衛生工作，則在實驗期已辦者為天緣橋九校，表證期已辦者為天緣橋教育建設實施區九校，實施期已辦者為唐家寺七校。

關於婦孺衛生方面，實行產前檢查之孕婦共十五人，家庭訪視五十二次，兒童健康比賽城區共二百一十一人，天緣橋聯保則有三百一十人。

至於健康檢查方面，學警受健康檢查者一百四十二人，天緣橋十八校學生共七百五十人，鄉村建設服務員共一千三百二十五人。

生命統計方面據新都實驗縣政府戶籍室報告：自二十七年一月至三月，新都全縣出生共為九百三十九人，男四百八十三人，女四百五十六人，死亡共為五百七十一人，男三百一十一人，女二百六十六人，全縣人口約為十五萬；根據此三月之出生及死亡人數計算，則新都之出生率為二十五上下，死亡率當在十六上下。

V 整理土地

整理土地為新都實驗縣重要工作之一，故於實驗縣成立之始，即訂定進行計劃，茲分別敘述如下：

一、建立地政機構 民國二十六年九月間，於新都實驗縣縣政府即設立土地清丈辦事處，置處長副處長各一人，處長由縣長兼任，副處長由省地政委員會第二科科長兼任。處長副

處長之下設秘書一人，秘書之下分置三股及總稽查，各股設股長，股員及雇員，總稽查之下，又設稽查二十五。清丈大組，每人組設正副組長各一人，另設技術員等，又每大組分四小組，每小組設清丈員一人，助理員一人，清丈手二人。秘書股長由縣政府重要職員兼任，總稽查及以次清丈人員，則由地政委員會，就成華區土地清丈辦事處調派。此外另由縣政府於各聯保設置地籍員一人，以負協理督促保甲人員辦理地政之責。

二、清丈土地 關於清丈土地，即為清理地籍，確立產權之手段，計分為外業工作；與內業工作二種：

1. 外業工作

(1) 陳報 在辦理清丈之前，先由縣政府印發土地陳報單，由各聯保轉發業戶填報，以為繪圖丈量時之重要參考。一戶所有土地，不論若干坵若干畝，均填於一張陳報單上，並且為陳報工作進行迅速計，以佃農陳報者為原則，即自耕農由業主陳報，佃佃田地，由佃戶陳報；全縣陳報單共二萬餘張，業已全部收齊。

(2) 勘保界 先由各保保長，會同勘明保界，插立界牌。界牌插就，由技術員用平板儀測量保界，再就天然形勢，如山脈，道路，河流等，劃分段界。每測一站，編一號數，以為將來繪全保聯絡總圖時之控制。

(3) 插坵牌 清丈大組在未測某保實施繪圖，編號等工作之前數日，先行通知保長，轉知所屬各戶，在每坵田的中央，插竹牌一面；書明業主及佃戶姓名住址（住址限定寫明某聯保第幾甲第幾戶及小地名），并責由保長負責保護，在全部工作未終了以前，不得損毀或移植。

(4) 繪保圖 由技術員自每保東北角起，至西南角止，用二分之一之比例，按坵循次繪其全保聯絡總圖。繪圖用方格紙，每格代表一畝，用目測每坵土地之面積形狀，照繪於方格紙上；同時進行編號工作，在坵牌上註明號數，全縣一百三十八保，以一百三十八字代之（如天，地，玄，黃……）。再每保分兩段時，則標明上，下字樣；分三段時，則標明上，中，下字樣；分四段時，則標明東，南，西，北字樣；分五段時，則標明東，南，西，北，中字樣。坵號以段為起訖，依次編定後，令佃業主或佃戶（以種田者為原則）將自己所有土地之坵號，抄為二份，一份自存，一份呈繳清丈大組，以便查對；現在全縣均已辦竣。

(5) 丈量 編號之後，由清丈員按戶逐坵丈量，丈量時由甲長或業主或佃戶負責引導，務求無一坵之隱瞞或遺漏；並同時由助理員按坵調查，根據引導者所陳述之事項，詳細填入戶地清丈坵圖冊，現亦已全部工作完成。

2 內業工作

(1) 銷號 根據坵圖冊原編地號，利用銷號單按保分段逐坵編號，銷號單每頁一百號，頁之端註明某保某段地號之起訖，號之旁附註地號所在坵圖冊末次之數字，藉清眉目，如重號漏號發現時，立即一一記載於檢誤表內，銷號終了，即以各保地籍圖為主，將重漏各號，分別更正，並在檢誤表內詳細說明。

(2) 審核圖冊 審核圖冊為審核各坵之四至，與各坵方向形狀之字數，有無不合。其方法係以保為單位，以圖為根據，就坵圖冊之次序，對照地籍圖逐坵審核，先查冊上所載各坵之四至有無誤填，有則即將錯誤之所在及情形，註入檢誤表。審核一保即依表內記載，根據地籍圖，在坵圖冊上依次填補或更正，並於檢誤表內，述明更正之情形。次為各坵方向形狀，字段之審核，其法與審核四至之法同，但遇不易更正之錯誤，須交清圖各部更正之。結果以四至錯誤為最多，經已辦理更正完竣。

(3) 清圖 地籍圖是否精確，要以清圖優劣為依歸，故新都縣於進行清丈內業工作時，對於此點特加注意，其步驟分為修圖，重繪，拆圖三種。所謂修圖是指就已繪之地籍圖，依縣政督導區之次序，逐保詳查，擇其圖例欠缺，或錯繪者，文字模糊或漏寫者，圖幅欠整或欠潔者，圖綫不顯或不勻者 以及其他微小錯誤且易修改者，均參照草圖及坵圖冊分別修正；所謂重繪，是指地籍圖之難於修正者，如錯誤過多，圖幅不潔，寫繪太差，圖紙不合等等，均根據草圖，坵圖冊，重新修繪；所謂拆圖，即保與保拼，然後再以聯保與聯保拼，使為整個之地籍圖。

(4) 核算畝分 核算畝分之作，為補地積計算之遺誤而設，其進行方法，係以督導區為次第，依照坵圖冊單，坵之畝分，逐坵核算錯誤。在畝以下者，即由核算人，就地積一欄分別改正，畝分錯誤，在畝以上，或畝分數字模糊，或錯誤太多，致無法核算者，即依次將錯誤註入檢誤表。凡一保核算終了，依照清丈時所用之手冊記載，更正坵圖冊，註明檢誤表，並在冊面坵畝統計表及全保坵畝統計表上，增加或減少之。（附新都縣清丈核算後，田

地，山塘，坵畝統計表見頁59,60)

(5) 填寫校對憑單 坵圖冊與地籍冊編繪後，即相繼填寫校對憑單，編造歸戶草冊，以備土地校對時，按冊比照進行。校對憑單與歸戶冊同係每保各戶坵地之彙總，但歸戶冊為每保各業主全部土地之底冊。俟土地校對後，照編正冊校對憑單，為各業主領取土地管業證之憑證，於校對相符後，發給業戶。

(6) 校對憑單之校對整理 校對憑單，既為業主領取土地管業證之憑證，誤寫漏填影響甚大，故須根據坵圖冊，比照校對憑單，加以校對後及整理，以便檢查；其排列次序，係以保為單位，而以業主姓氏筆畫為序。

(7) 編造歸戶冊 歸戶冊即戶領冊，係根據校對憑單編造，因校對憑單經校對整理後，已將各戶坵分保彙總，照編戶冊，事半功倍。但歸戶冊仍須照校對整理憑單辦法，加以整理及校對，然後按保及姓氏筆畫多寡，編製目錄，每以一百二十頁釘為一冊。

(8) 土地校對 憑單戶冊，經校對整理後，即分組派赴各聯保開始辦理土地校對，其組織為設一校對組，於土地清丈處內，設組長一人，由清丈處第一股股長兼任；每區設巡迴指導一人，由各組組長兼任，每聯保設分組長一人，由辦事員充任，副組長一人，由聯保地籍員兼任，校對員一人至四人，亦由辦事員充任，其校對以前準備工作有三：(一)出示公告，(二)調令聯保，(三)并通知各業主，同時為推進此項工作起見，得招集聯保主任，保甲長及地籍員，解釋校對意義及方法，並下鄉宣傳，傳單通知，就場校對，挨戶校對。關於進行手續，先由業主攜帶契據，及其他證明文件，到各分組校對時，校對員首先詢問業主真實姓名，土地坐落後，再比照校對憑單及歸戶冊，逐坵校對，詳驗契據，校對無誤，契據上加蓋驗訖戳記，校對憑單上，加蓋校對員私章，歸戶冊上由業主蓋章，然後將憑單發給業主。若業主契據有疑義者，給以臨時收據，呈處核奪。業主契據無着者，須填具無契呈驗保證書，以便校對。如果憑單及戶冊有錯誤遺漏，均由校對員詢問業主負責更正，或補填之，如有更改坵圖冊及地籍圖之必要時，亦須記明交處辦理。

(9) 覆查覆丈 為求清丈畝分確實起見，業主認為清丈畝分有疑義者，清丈後土地有變更或消滅者，特許業主聲請覆丈。四至不清，地權不明，調查不確者，清丈後土地有變更或消滅者，特許業主聲請覆查。其辦法為業主聲請覆丈覆查時，須填具覆丈覆查聲請書，到

處聲請，並須照章按畝預付覆查查費。覆查查收收到聲請書後，編號登記、規定日期，通知業主屆時派員攜帶坵圖冊及地籍圖，會同保甲長、業主及關係人，到場會同覆查查。覆查查終了，將覆查查月日、事實結果，當場分別填入聲請書及登記簿，到場人員并須在聲請書上簽名蓋章，以資證明。覆查查結果錯誤之在業主者，概不退費，錯誤之在清丈處者，原費退還。覆查查結果有更正之必要者，必須即日更正圖冊。覆查查之聲請，只准一次，屆期不到，亦不補查補丈，藉明限制。

(10)領發管業證 管業證係按坵製成，凡經土地清查完竣，公告校對確定後，無論公有、私有、共有之田地，塘池，基地，墳地，林地，雜地等項，均按所屬之坵號，每號發給一張，以為產權之保證。其手續分爲（一）聲請，（二）對冊與收件，（三）填證，（四）校對與銷號，（五）發證共五項，並規定每畝收清丈登記費一角，不足一畝者，以一畝計，又每張管業證收工本費三分，統於請領證時呈繳。

(11)土地移轉 新都於此次清丈發證後，特別注重於土地之移轉，以免地籍再有紊亂之弊。凡土地之買賣，繼承分析，贈與，遺贈，及其他依法取得所有權者，均爲聲請登記換證過稅之必有手續，否則其移轉行爲，作爲無效。又該縣所辦土地移轉分爲（一）申請，（二）查驗，（三）核算，（四）收費，（五）填證，（六）校對，（七）發證，（八）申請書及證件保管等手續。其收費每畝以四角爲原則，但一戶移轉，地之面積不滿一畝者，以一畝計算；其每畝估計地價不及五十元者，每畝收費二角，每畝估計地價在三百元以上者，每畝收費八角。至換證費，每坵換證一張，收費二角，其屬於分割者，仍以張數計算。

以上各項爲新都整理土地之重要工作，其所需時間，計十閱月，動用人員，達五六百人，現已大致完成，共用去三萬四千餘元。清丈後所得之地畝，爲三十一萬四千餘畝，茲將該縣辦理土地清丈程序表，附載於后，以便參考。

表三十一' 新都實驗縣辦理土地清丈程序表

土地清丈程序

1. **陳報** 每戶填報土地陳報單一紙，無論一戶田地有若干坵若干畝，皆填於一單上。以由種田者陳報為原則——即自耕農由業主自行陳報，佃佃地由佃戶陳報。
2. **勸保界** 先由保長負責勸定界線，插立界牌，再向本保之牌面上寫水保名稱。相鄰之保，須由雙方保長會勘，以免發生錯誤。
界牌插好，即由平板儀測量，繪全保圖，再就天然形勢如山脈、道路、河流等，劃分設界，每測一站，編一號碼。
一切界牌由保甲長負責保護，在發照完畢以前，不得損壞或運移。
3. **插坵牌** 由業主或佃戶、種田者，在每坵田之中央插一竹牌，上寫明業主及佃戶姓名、住址，並須寫明某某聯保、某某保、第幾甲、第幾戶及小地名。坵牌亦須由保甲長負責保護，在發照完畢以前，不得損壞或運移。
4. **繪保圖** 由技術員按坵兩次繪全保聯保總圖，編定號數，同時於坵牌上註明號數。繪圖一律自東北角起，至西南角為止。編號以段為起迄，每保以指定的一個字代表；每保分兩段時，以「上」「下」兩字代表；分三段時，以「上」「中」「下」三字代表；分四段時，以「東」「南」「西」「北」四字代表；分五段，以「東」「南」「西」「北」「中」五字代表。
繪圖用印就方格紙，每格代表一畝，用目測每坵土地之面積形狀，照繪於方格紙上，同時按界牌號數逐站注意，不使錯亂。
坵號編定後，由業主或佃戶（種田者）將自己所有之坵號，抄寫兩份，一份存自己家中，一份送清丈隊備查。
5. **丈量** 由清丈員按戶丈量，在同一保界內屬於一業主之土地，須同時丈量。
丈量時種田者及甲長須負責引導，一坵不能移漏或隱瞞。助理員亦須同按坵調查種田者及甲長應據實詳述，不得虛偽。助理員亦須將戶地坵圖界之空格，完全填滿。
6. **公告** 丈量完竣，由政府出示公告，業主應帶契據及各種證件來土地清丈辦事處逐坵校對。核對相符即發給臨時證明憑單。在限期內不來校對者，以無主公地論。
7. **發照** 土地經公告確定後，按坵發給營業執照。執照上繪坵圖形並載明四至，面積，業主及佃戶姓名等。此種執照為營業之唯一憑證；田地之買賣以此為憑，業主須執舊營業執照，至政府換領新營業執照。因此為土地移轉時換費之方便計，每坵土地均發一營業執照。
8. **移轉** 土地清丈後，所有土地移轉不論為分拆或買賣，均須先行報請土地清丈辦事處核准，始能向徵收局稅契；同時實行官中制度，規定聯保主任及保長為當然中人，凡土地移轉立契，均須請聯保主任及保長作中人，並由聯保辦事處地籍員代書契紙，同時填具報告單送土地清丈辦事處備查。至於一坵土地分成兩坵，或兩坵土地並為一坵時，亦須報請核准，不得私自增畝或劃除田界。

表三十二 新都實驗縣各聯保土地坵數及畝數

聯保	別	共		田		地		塘		山		田		壩	
		坵數	畝數	坵數	畝數	坵數	畝數	坵數	畝數	坵數	畝數	坵數	畝數	坵數	畝數
全縣	總計	219,339	314,476.136	160,681	237,942.698	26,900	2,368.563	580	2,466.952	32	244.075	—	11,056.848	—	—
第一聯保區	小計	35,481	51,616.589	27,017	41,103.276	1,960	1354.569	35	113.554	1	120.880	—	1,829.449	—	—
	中區總聯保	926	815.304	11	25.227	—	0.193	8	11.312	—	—	—	—	—	—
	外東區總聯保	8,447	12,701.920	6,556	10,376.627	344	186.682	16	5.253	—	—	—	476.865	—	—
	外西區總聯保	9,168	13,556.178	7,291	11,149.543	477	360.811	4	94.482	1	120.889	—	432.602	—	—
	桂林鎮總保	16,940	24,540.187	13,157	19,552.079	1,138	806.883	7	2.507	—	—	—	919.982	—	—
第二聯保區	小計	66,309	95,073.411	52,212	77,441.299	4,303	1,933.755	27	17.269	—	—	—	3,811.301	—	—
	聯平鎮總保	24,230	33,947.706	18,031	26,133.159	1,969	1,209.563	5	5.557	—	—	—	1,263.351	—	—
	永興鎮總保	21,263	28,555.500	16,702	23,744.364	1,479	422.281	10	7.021	—	—	—	1,089.211	—	—
	華嚴寺總保	20,816	32,570.205	17,479	27,566.776	855	301.911	12	4.695	—	—	—	1,458.739	—	—
	小計	52,235	75,844.427	42,908	63,949.563	3,150	1,724.728	26	12.866	1	89.873	—	2,429.127	—	—
第三聯保區	馬鞍鎮總保	22,276	31,664.040	18,389	26,810.981	1,174	390.285	7	4.058	—	—	—	1,181.865	—	—
	軍屯鎮總保	14,802	23,120.524	11,912	19,293.942	949	780.613	10	4.726	—	—	—	759.503	—	—
	河屯鎮總保	15,163	21,059.863	12,601	17,844.640	1,027	553.830	9	4.082	1	89.873	—	483.759	—	—
	小計	28,242	40,999.119	21,671	30,817.422	2,624	2,574.292	23	12.474	—	—	—	1,251.307	—	—
	天林鎮總保	14,332	20,732.954	10,644	15,434.015	1,553	1,574.910	13	8.412	—	—	—	665.421	—	—
第四聯保區	踏水橋總保	13,910	20,261.165	11,031	15,383.407	1,071	1,149.382	10	4.062	—	—	—	585.886	—	—
	小計	37,072	50,947.590	16,866	24,631.138	4,863	4,631.210	469	2,310.789	30	33.313	—	1,735.664	—	—
	義興鎮總保	19,307	24,891.138	8,944	12,344.247	7,686	7,286.129	204	1,015.662	—	—	—	908.057	—	—
第五聯保區	木崗寺總保	17,765	26,056.452	7,927	12,286.891	7,177	7,365.090	265	1,295.127	30	33.313	—	827.607	—	—

表三十三 續前表

縣	省	別	基		墳		地		林		地		地		地	
			地畝數	畝	地畝數	畝	地畝數	畝	地畝數	畝	地畝數	畝	地畝數	畝	地畝數	畝
全	縣	總	16,902	19,611,403	9,523	8,901,923	3,272	5,325,513	1,108	3,091,615	341	3,466,536				
	第一	小	4,148	4,093,103	1,707	1,531,441	450	770,944	104	101,932	9	597,432				
	縣	中區鎮鄉保	903	704,580	1	0,295	1	1,227			1	72,470				
		外區鎮鄉保	996	864,749	427	475,326	92	238,904	6	5,941	8	74,773				
		外區鎮鄉保	858	940,098	449	350,812	53	53,749	16	3,790	19	49,402				
		社林鎮鄉保	1,391	1,583,676	870	705,098	304	477,064	82	92,201	31	400,787				
	第二	小	4,950	5,775,463	3,419	3,245,492	911	897,878	250	667,500	217	1,283,449				
	縣	中區鎮鄉保	2,372	2,252,385	1,376	1,332,621	258	254,063	160	589,310	49	908,701				
		外區鎮鄉保	1,750	1,650,908	1,138	940,831	300	379,521	50	25,705	154	268,595				
		社林鎮鄉保	1,148	1,892,115	965	972,010	263	264,291	80	53,485	14	106,153				
	第三	小	3,498	4,551,755	2,057	1,717,363	412	583,342	160	552,630	23	233,180				
	縣	中區鎮鄉保	1,447	1,934,601	941	824,147	249	342,156	52	30,484	11	142,163				
		外區鎮鄉保	1,155	1,363,054	628	532,418	73	117,496	67	214,904	7	33,868				
		社林鎮鄉保	896	1,234,100	488	360,798	50	123,690	41	307,242	5	56,849				
	第四	小	2,108	2,604,867	1,029	946,554	619	1,483,210	155	335,557	6	818,436				
	縣	中區鎮鄉保	1,114	1,277,231	599	501,215	339	72,214	64	140,762	6	405,774				
		外區鎮鄉保	994	1,327,636	430	445,339	280	757,996	91	194,795		412,662				
	第五	小	2,218	2,526,210	1,311	1,461,073	810	1,590,139	359	1,433,996	36	534,049				
	縣	中區鎮鄉保	1,274	1,423,910	669	891,148	393	593,098	118	223,720	19	205,167				
		外區鎮鄉保	944	1,162,300	642	569,925	417	997,041	241	1,210,276	17	328,882				

VI 組織教育與導生傳習

新都實驗縣於二十六年度開始時，即劃定縣境天緣橋聯保為教育建設實施區，施行組織教育。設辦事處主任一人，綜理該管區內教育行政事宜。設指導員一人，導師若干人，分任指導與訓練事項。區內原有初級小學四所；短期小學二所，及實施區成立後，復增設學校三所，計區內現有聯保學校一所；保學校八所，一律實施組織教育，並採用導生傳習辦法，招收失學兒童，成立甲學，以代替義務教育。茲將組織教育與導生傳習之釋義，及一年來實施概況分述如下：

一、釋義 組織教育與導生傳習，為求適合於現代中國需要之一種新教育方法之實驗。其辦法係將一校學生混合組成一大隊，學生大隊之組織，係以分隊為基本單位，學生每八人至十二人為一分隊，設隊長一名，每二分隊至四分隊為一中隊，每二中隊以上，為一學生大隊，設大隊長一人，是為縱組織。其目的在層層節制，便利管理，訓練，——包括訓育方面，是為分隊管理。每分隊中，選拔政治，經濟，文化，衛生工作隊員各一人，其餘為普通隊員。合各分隊之四種工作隊員，成立政治，經濟，文化，衛生四組。組各設組長一人，是為橫組織，其目的在依學生之興趣能力分組，以便從事校內外各種活動，是為分組活動。至各組學生，又分為一，二，三分團，利用高年級生，輔導低年級學生，為智識技能之傳習，是為分團教學。此編組學生之大略也。

至於組織教育之基本原則，亦概括分述如下：

1. 寓教育於組織 組織為人類社會生存之必要條件。寓教育於組織，係在使學生受有組織之訓練，培養其組織能力，使成為改善社會，創造新國家之基礎力量。
2. 為培養力量之教育 組織為力量之來源，亦即力量之表現，組織愈良好，其力量亦愈大。組織訓練應以教育為出發點，運用組織形式，培養受教者之偉大力量。
3. 是「動」的教育 組織教育能造成力量，而力量之主要象徵是「動」，實施時須根據三個指導原則，從「動」字著手，亦可謂為有聯帶性之三種方法：一為「動」的原則，與綜合活動；一為自動原則與導生教學；一為羣動原則與大隊組織。以此三原則交互為用，能引起受教育者自動發現問題，研究問題，解決問題，在動力上創造力量。
4. 是生活化之教育 組織教育是以社會生活之綜合活動為內容之教育方法，使受教育者在

作業活動中，能獲得實際生活之智識與技能，以期適合社會之需要。

5. 為實現農村建設之教育 農村建設是國家之基本建設，而農村領袖人才，又為農村建設最不可少之要素。組織教育，一方面是培養建設力量，一方面是培養領袖人才，以期實現農村建設。

綜上所述，組織教育是以大隊組織，為發生力量之源泉；以導生教學，為培養力量之手段；以綜合力量，為其力量之具體表現；而以農村建設，民族復興，國家富強，為最後目標。

二、實施概況

1. 全區保甲戶口概況 全區共十保，九十二甲，一千九百六十二戶，人口為一萬零七百二十六人，男五千五百三十六人，女五千一百九十人，學齡兒童一千五百一十七人，成年（16—35歲）二千六百零二人。

2. 義務教育概況 據二十五年度統計，全區學齡兒童共有一千五百一十七人，實施組織教育前，在學兒童僅五百二十六人，佔百分之三十五，失學者九百九十一人，佔百分之六十五。實施組織教育後，入學兒童已增至百分之八十八點二，失學者已減至百分之十六點八。經費數原為一千八百零八元，每學生一名，歲佔三元四角四分，現已增至二千八百五十六元，每生歲佔經費僅二元二角六分。至教師數原有十一人，平均每一教師，領導學生四十八名，現雖增加保學三所，僅加教師一名，而每名教師，領導學生已達一百零五名之多。

3. 青年成人補習教育概況 全區男青年成人（16—35歲）共計一千四百五十六人，實施區成立前，受教育者四百八十二人，佔百分之三十三點二。實施區成立後，現增至百分之七十三點四。至十二歲之婦女，共計三千二百五十五人，受教育者，原僅二百四十八人，佔百分之點七五，現增至百分之點九五。在此徵訓壯丁時期，婦女多代男子操勞，受教育之機會殊少。

4. 天線聯保各校兒童教育概況統計 天線聯保各校共選拔導生六十三人，擔任推動兒童教育傳習工作，在校外共成立甲學六十三處，招收學生五百二十一人，其中男生三百八十二人，佔百分之七十三點三，女生一百三十九名，佔百分之二十六點七。（見下表）

表三十四 新都實驗縣教育實施區(天緣聯保)統計表

學校名稱	甲學數	學生數		
		共	男	女
總計	63	521	322	139
天緣聯保學校	22	211	145	66
欽馬保保學校	4	37	29	8
五桂保保學校	2	20	15	5
師營保保學校	13	92	75	17
慈板保保學校	11	77	52	25
毗河保保學校	3	22	18	4
毗橋保保學校	2	12	9	3
毗塘保保學校	3	32	24	8
廠店保保學校	3	18	15	3

VII 經濟建設與生計訓練

改良人民經濟生活，增加生產，為縣政建設之主要部門，故新都實驗縣於三年實施計劃中，特別注意經濟建設，其工作項目則有改進植物生產，改進動物生產，改進農家副業，整頓水利事業，管理工商發展貿易，完成全縣交通網等等。因是該縣設立縣農場，并設家畜保育辦事處，以綜管一切農業改良，供給農業推廣材料。設立合作金庫，以政府力量，培植地方合作資金，推廣合作組織。舉辦農民生計訓練，以發展推廣事業。創辦農村合作社，以完成合作經濟組織。

關於農場方面，有動物，植物，蠶桑，農業加工四組活動：動物組係與省家畜保育所合作，已舉行家畜診療，暨調查宣傳等項。植物組已辦理萵苣水稲菜蔬等農作物試驗，併與川大農學院及華通公司合辦於草改良農場。蠶桑組已開始就舊縣立蠶桑場址，整理桑株。農業加工組，已進行全縣兔及鴨毛羊皮等之調查工作。至關於合作組織方面，則於縣政府內成立合作指導室，以專責成。現已成立信用合作社凡六十二處。與農本局合辦合作金庫，入股者計十一社員加入，共認四十九股，股金四百九十元。餘由縣政府認購提倡股本五千元，農本局認購提倡股本九萬四千五百元，共湊足資本十萬元。基礎甚為鞏固，并已開始辦理放款。茲將新都實驗縣農村合作社進行圖附列於後以便參考：

圖八 新都寶驗縣農村合作社工作進行圖

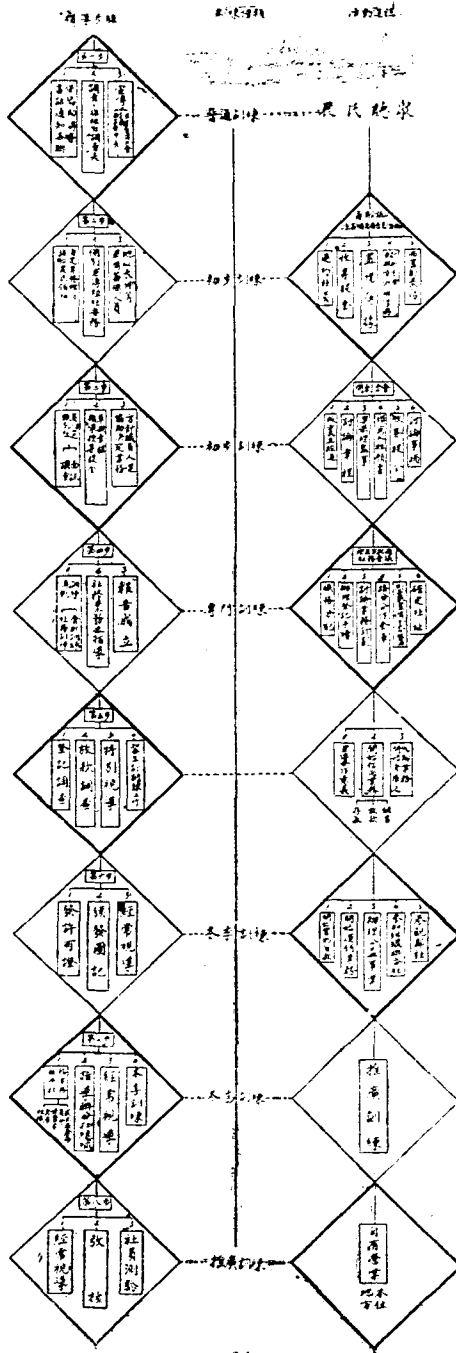

關於農民生計訓練，係對於農民生計改進的一種訓練工作，亦即利用教育方法來推廣科學的農業之一種制度。其訓練目標為灌輸科學智識，改良生產技術，提倡農村副業，增加農民生產，養成團體意識，促進國民經濟建設。

至訓練方式，則有普通訓練，與專門訓練二種。新都為推行此種制度，曾確定以聯保為管理單位，設置巡迴視導區；以保為訓練單位，成立生計訓練班，即在區裏面選擇能代表當地一般情形，且適合開辦農民生計訓練班各項條件之保辦理之；以甲為實施單位，先就每甲選取一戶至三戶為生計訓練班學生，集中保內適當地方，施以巡迴訓練，一年畢業。其訓練之課程，每單位定為二小時，依農作時間，排定次序，分別教授，並考察其成績，挑選經濟團員，實施各種表證，以便啓導附近農民。其次并注意各種活動，如參觀團，同學討論會，經濟團員協會，農產展覽會，兒童農事改進團，婦女工業改進會等，以啓發農民之活動力成為農村經濟建設活動的中心勢力。計自去年開始訓練以來，至去年十二月底止，已就馬家鎮，彌牟鎮及軍屯鎮，開辦二十一個生計訓練班，學生一千零二十三人，第一次已選定經濟團員七十五人。表證事項，有金大 2,905 號改良小麥栽培表證，防治三化螟蟲表證，畜舍衛生表證，蘋果栽培表證四種。今年更推廣至河屯鎮、外西鎮、泰興鎮三聯保，俾能逐漸普及。茲將新都實驗縣農民生計訓練工作進程表附列於後以做參考：

表三十五 四川實驗縣農民生計訓練工作進程表

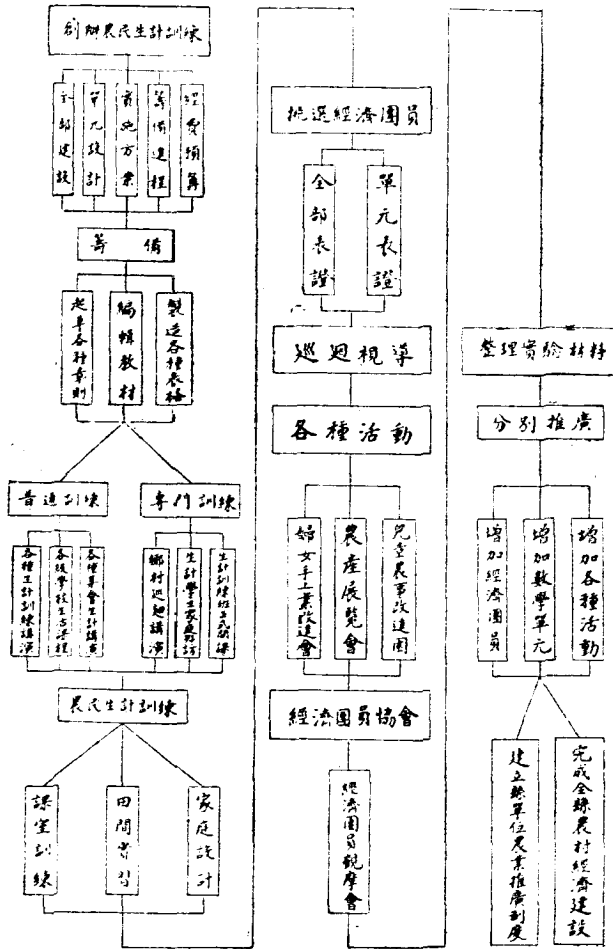

第三章 財 政

四川自入民國後，內亂頻仍，益以防區分治之弊，財政紊亂，達於極點。迨廿四年 蔣委員長蒞川剿匪，新省府正式成立，積極督促整理地方財政，一面通令各軍隊不得再向民間勒派捐款，干涉稅收，並廢除苛雜，以期減輕人民負擔，收支統一；一面嚴令各機關確立預算，并在重慶行營設立財政監理處，以監督預算之執行，始有軌道可循。惟過去因軍費膨大，債務日增，遂將國地收支劃分，必生重大困難，故暫採用混合預算制度，即川省國稅及省稅，均作為省預算收入，由重慶中央銀行，設立國省聯合金庫，規定中央與地方解額。國稅由財政部四川財政特派員公署負責催解，省稅由省財政廳催解，以期由財廳處彙集，分發各軍軍費，及依期清償債務。但此項撥額，僅限於軍費及債務費兩種，至省行政費一項，仍由財政廳在撥餘聯合金庫項下，直接支配，茲將省財政過去及最近情形，概述如下：

第一節 財 務 行 政

(壹)財政機關組織與體系 查本省於廿四年成立省政府後，對於財政機關，頗多改變，其大要係將全省劃分為十五個督察區，每區設一稅務督察處，稅務督察處之下，各縣各設一征收局，另於成渝兩市，各設征收處，又設有營業稅局，印刷所等機關。至財政廳內，則設有會計委員會，并為辦事便利起見，於重慶設有財政廳廳長駐渝辦公處，及財政廳駐渝辦事處。茲將財政廳及所屬各機關簡明表，暨稅務督察區分佈圖，附載於後，以便查考。

表三十六 四川省政府財政廳暨所屬各機關簡明表 (民國廿七年)

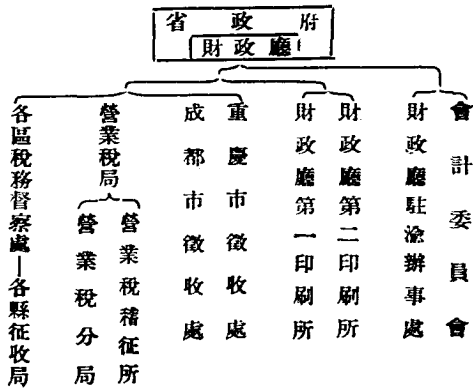

(貳)預決算 本省於廿四年，省政府成立伊始，即進行編製預算，其方法係採國省聯合預算制度，已略敘於緒論中，計歲入於國稅有鹽稅，統稅，釐稅，菸酒稅，印花稅等項。省稅有田賦 禁煙收入，契雜稅，屠宰稅，營業稅，地方稅，房捐等項。廿四年度歲入歲出預算均為六千七百餘萬元，但廿六年度歲入歲出預算突增至八千六百餘萬元，現因川軍出川抗敵，軍費由中央負擔，并由中央訂定劃分國地收支辦法，其內容為(一)川省全部國稅，二千六百餘萬元，以後負解中央，(二)禁煙稅收事項，由中央接辦，(原定由重慶行營財政監理處，設立禁煙督察處經營，現改由財政部派員辦理)(三)全部軍費四千一百萬元，由中央發放，(四)債務統籌整理，在未有新辦法前，仍由中央與本省照舊負擔償還。故今後本省預算之編製，當迥異於前矣。茲將三年來本省歲入歲出概算表列於後，以明其梗概。

表三十七 四川省各年度歲入預算概況表

二十四年度——二十六年度

(單位：元)

稅 別	預 算 數			說 明
	廿四年度	廿五年度	廿六年度	
總 計	67,900,000	72,350,000	86,300,000	廿六年度預算係根據 特派員所核定者，至今因國地兩稅劃分已不足為憑矣。
國 稅	13,200,000	26,300,000	26,300,000	
鹽 稅	10,200,000	16,700,000	16,700,000	由財政部四川鹽務管理處將四川鹽稅收入項下如上數撥交重慶中央銀行四川國省聯合金庫，但最近因國地收支劃分已直解中央。由財政部四川區稅務局將統稅及印花菸酒稅收入項下如上數撥交四川國省聯合金庫，但最近因國地收支劃分已直解中央。
統 稅	—	6,600,000	6,600,000	
印花菸酒稅	3,000,000	3,000,000	3,000,000	
省 稅	54,700,000	56,050,000	60,000,000	
田 賦	27,600,000	26,000,000	19,500,000	田賦正稅一征為六百五十萬元，附加三倍軍費共為二千六百萬元，但廿六年度因旱災減免一征。旋因國難關係加征三成，故今年度實列為二千五百三十五萬元。
禁煙收入	9,000,000	9,000,000	24,000,000	廿六年度因統稅統銷故預算收入突增如上數，但最近已劃歸中央收入。
契 雜 稅	4,300,000	5,500,000	5,500,000	契雜稅包括契稅，煙酒營業牌照稅，油稅，茶稅等項。
屠 宰 稅	1,800,000	2,700,000	3,000,000	
地 方 稅	12,000,000	5,400,000	3,000,000	地方稅自廿六年度起減輕稅率，又自十月份起已裁撤。
營 業 稅	—	3,600,000	4,000,000	營業稅自廿六年十月份起提高稅率以彌補地方稅之裁撤及充實軍費預算，每月收入為一百廿萬元以上，原列全年收入四百萬元已非事實。
房 捐	—	200,000	1,000,000	廿六年度房捐因推廣徵收份數增加。
土地登記費	—	3,650,000	—	土地登記費即廳換契費，係一次性質，故廿六年度不增列。

表三十八 四川省各年度歲出預算概況表
二十四年度—二十六年度

(單位：元)

類 別	預 算 數			說 明
	廿四年度	廿五年度	廿六年度	
總 計	57,900,000	82,350,000	86,300,000	廿六年度預算係根據 蔣委員長核准數，但至今因國地收支劃分已不足為數。
軍 務 費	40,000,000	41,000,000	41,000,000	最近因國地收支劃分已劃歸中央支出。
行 政 費	12,000,000	14,000,000	16,000,000	廿六年度行國費原列一千六百萬元，但因抗戰事件發生，軍用緊急，已撥增為一千二百萬元。
債 務 費	15,900,000	26,695,000	28,200,000	
預 備 費	—	655,000	1,091,500	

圖九

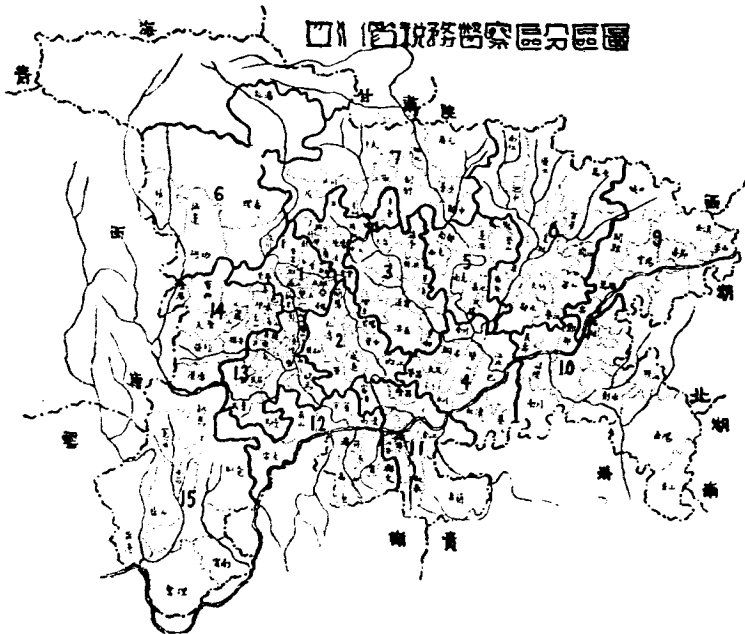

表三十九 四川省各縣征收局等級表

區別	一	二	三	四	等
第一區	樂山 洪慶	瀘江 彭縣	成都 郫縣 雙流	瀘縣 新津 新都 新繁	—
第二區	資中 內江 簡陽	威遠	—	井研	—
第三區	資中 內江 簡陽 遂寧 中江	潼南 樂至	—	—	射洪 鹽亭
第四區	巴縣 江津 合川	大邑 永川 銅梁 江北	—	—	—
第五區	岳池	南充 武勝	—	蓬安 西充 岳池 南部	—
第六區	綿陽 綿竹 德陽	金堂 廣漢 安岳 什邡	—	—	梓潼 茂縣 平武 松潘 劍閣 昭化 理番 北川 中
第七區	—	—	—	江油 彰明	—
第八區	廣安	達縣 大竹 梁山 鄰水	—	墊江 開江 宣漢 巴中	—
第九區	萬縣	—	—	—	—
第十區	涪陵	—	—	—	—
第十一區	盧溪 富順	隆昌 合江	—	—	—
第十二區	宜賓	南溪	—	—	—
第十三區	眉山	—	—	—	—
第十四區	邛崃 大邑	—	—	—	—
第十五區	—	—	—	—	—

附註：三等征收局局長由縣長兼任者有新都、廣安、江油、彰明、宣漢、巴中等縣。四等征收局局長則均為各該縣縣長兼任之。

(叁)會計制度 本省對於會計制度，近年來漸加重視；在財政廳內，設有會計委員會，以負責辦理審核省府所屬各機關預算，指導各機關之會計事務，編造會計總報告，及會計人員之任免遷調訓練等項，但因權力甚小，尙未能達到預期之目的。

(肆)審計制度 關於本省審計事宜，省政府設有審計委員會，負其責任，其職權則為辦理關於省政府各廳處會局暨所屬各機關并縣局之事前及事後審計事務與稽察事務，推行以來，尙著成效。

(伍)金庫制度 本省對於金庫制度，尙鮮注意，前年曾一度由省銀行代理省金庫，終以資本有限，週轉不靈，又以分行支行等，尙未普遍設置，無法推行。各縣所設之縣金庫，亦以因此次抗戰，緊縮收費取消，故本省目前之金庫制度，謂為尙在孕育期間，亦非過詞。但農村合作委員會為辦理農貸，及推廣各地合作事業起見，已設有合作總金庫於成都；遂寧，

瀘縣，威遠等處，則設有分金庫或縣金庫，資本共達三百萬元，茲將本省廿六年度合作金庫分佈概況表附錄於後，以觀一斑。

表四十四 四川省二十六年度合作金庫分佈概況表

庫別	所在地	資本 (元)	本
總計		3,000,000	
總分庫	成都	2,100,000 *	
分庫	瀘縣	100,000	
威遠縣金庫	威遠	100,000	
瀘縣金庫	瀘縣	100,000	
蓬寧縣金庫	蓬寧	100,000	
廣安縣金庫	廣安	100,000	
鄧都縣金庫	鄧都	100,000	
閬中縣金庫	閬中	100,000	
新都寶縣金庫	新都	100,000	

附注：1. 本省合計總金庫一，分金庫二，縣金庫七。

2. *以收足計。

3. 新都寶縣縣分金庫資本係由農本局借貸，與其他各縣分金庫由省合作總金庫撥款開辦不同。

第二節 稅收

(壹) 國稅

I 鹽稅 本省國稅，以鹽稅為最大，年產約六百五十萬担。鹽場凡二十七，分川南及川北兩區，屬於川南區者有十五場，年產鹽五百萬担；屬於川北區者十二場，年產鹽一百五十萬担。至稅率則依成本高下及運地遠近，各有不同，引鹽最高者為富榮場，正附稅合計每担為二元五角，最低者為雲陽，每担為一元八角；票鹽最高者亦為富榮，每担正附稅合計二元五角，最低南閬，為一元二角四分。稅收總額依近三年來省預算每年為一千六百七十萬元，但實際收到二千三百餘萬元，自戰事發生，中央明令每担川鹽增加五角，名為建設費，共可得三百餘萬，一律解歸中央。

II 統稅 本省統稅，係於廿四年八月一日起始行開辦，初由財政部四川財政特派員公署兼辦，旋劃歸財政部四川區稅務局經征。但所征統稅，僅有火柴，麥粉兩種，此外則對於外來統稅，未經納稅之補稅，預算全年收入為三十餘萬元。但預算列入統稅為六百六

十萬元，此項額外之款，係由中央補足，以免除已收統稅貨物之地方稅。

Ⅲ 鑛稅 本省鑛稅，向歸地方自征自用，及中央既將統稅開辦，旋亦將鑛稅收歸國稅機關辦理，依廿五年度財政部四川區稅務局估計，約年可收得鑛稅六萬元。

Ⅳ 菸酒稅 本省菸酒稅，自廿四年起，改歸中央接辦，其稅率係按值抽百分之二十五，每年約可收得三百萬元，但自戰事發生後，已奉令一律加征五成，充作戰費。

Ⅴ 印花稅 本省印花稅，雖開征有年，但成效鮮觀，每年僅收得二十餘萬元，現正由四川區稅務局擬定整頓辦法，又於戰事發生後，該稅奉令加倍征收。

(貳)省稅

I 田賦 本省田賦，在省稅上，佔有重要地位，額征每年為六百五十萬元，歷年因附征軍費三倍或兩倍不等，故總額達二千餘萬元，尚有附征保安經費一征，未經計入。依廿六年度預算而論，計正稅一征，軍費二征，另從廿六年九月份起附征國難費三成，總共為二千五百餘萬元。至保安經費仍照舊附加一征，各縣附加則一征二征不等，致民間頗以田賦負擔太重為苦。然本省田賦自張獻忠大亂之後，招致省外同胞入川墾耕，凡受禍最烈之地，即課較輕之稅，以故全省田賦稅率，各有不同，而川西膏腴之地，在今日反納稅甚輕，川北川南，地多磽瘠，反課重稅，實為本省田賦積弊之一。且因版冊散失，濫報日多，飛酒詭奇，所在多有，亦為田賦積弊之一般狀況。財政廳為救濟起見，曾頒有清查濫報辦法，及調查田賦規程，但仍非根本辦法，故現時關心川省田賦人士，均主張從土地陳報及清丈，以作整理張本。本省當局，亦已設有地政局專負其責，計先後已將成都、華陽、新都、巴縣等處舉辦清丈，而新都一縣，自清丈後，增加田賦達三分之一，尤著大效。此外則指定江北試辦土地陳報，今後果能依此途徑邁進，自不難將本省田賦問題解決。茲將本省各縣田賦額類及歷季應征數，列表於後，以明本省田賦現狀之一斑。

Ⅱ 禁煙收入 本省禁煙收入，數額頗大，依廿五年度預算收入為九百萬元，廿六年度預算收入突增至二千四百萬元，然此項數字，原為施行統收統銷之估計，自統收統銷政策失敗後，已顯示無法達到此項收入數字。據財政廳對於廿六年度禁煙收入，最近估計，約為六百萬元，如今後厲行禁煙，其收入將逐漸減少，實不足為固定財源，現因本省軍費改歸中央負擔，禁煙收入已由中央接辦矣。

Ⅲ 契雜稅 本省之契雜稅，實包括契稅、油稅、糖稅、茶稅、菸酒營業牌照稅五種，廿五、廿六兩年度預算收入，均為五百萬元。但油稅及糖稅，均將改為營業稅，此項收入不免減少。契稅依本省頒佈賣典契稅條例，分為賣契稅及典契稅兩種，賣契稅所收為工本，繕契、撥冊等費。工本費又分官契工本，每張收銀一元五角，析產證每張工本四元，執據免收，繕契費業價在五百元以上，每張收銀二角，以下每張銀一角，撥冊費業價在五百以上收銀一元，以下收銀五角。但因各縣附加不一，有高至契價百元，徵稅達十三元五角二分者，如石鈺縣是；有低至契價百元，僅徵四元七角者，如天全縣是；現省府正從事調整，以圖改善。典契稅係按典價百分之三，各縣一律，今仍沿用。糖稅，油稅均按斤課稅。茶稅則分腹茶、邊茶兩種。腹茶係指內地之茶，其徵稅辦法：係由各縣招茶業總商認岸，認定每年票額數目，赴財廳繳押，由廳註冊立案，發給茶票印花，赴指定地方配茶，行銷本岸。每票一張，配天秤淨茶一百斤，外皮索五斤，分為二包，每包貼印花一顆，其紅茶白茶二種，係屬粗茶，每票配一百斤，外加皮索十斤，每包祇准貼印花一顆。所有領票稅銀計每票一張，印花兩顆，應完一元六角之稅。邊茶行銷松理茂及天全一帶，每年行銷票額，由財廳核定，茶商領票銷茶，徵稅一元六角，票分二種，大包准一次配茶一包，連包皮共重一百二十二斤，貼茶花一顆，小包准一次配茶兩包，連包皮共重六十六斤，各貼茶花一顆。至於酒營業牌照稅，係遵照部章辦理，按季由征收局征收。

Ⅳ 營業稅 本省營業稅自民國廿四年起，始行開辦，原定稅率，以營業總收入額課稅者，征收千分之六，以資本額課稅者，征收千分之十八。但自抗戰事起，省府決定增征營業稅，以作川軍出征費用，同時為彌補地方裁撤起見，將稅率提高，即以營業統收入額課稅者，征收千分之三十，以資本額課稅者，征收千分之二十。惟本年春間，商人以稅率太重，難以負擔，聯名請省府酌減，現已將營業總收入額為課稅標準者，減為千分之二十，預算收入每年為八百萬元。

Ⅴ 屠宰稅 本省屠宰稅，現採包商辦法，由各縣標包，其稅率每豬一頭，徵銀九角，依廿六年度預算收入，為三百萬元。此外尚有屠牛屠羊等捐，亦由征收局經理。

Ⅵ 房捐 本省房捐，因初期舉辦，僅限成都，萬數處，以廿五年度預算，收入僅二十萬元，但嗣因征收縣份推廣，預算收入，至今已增為一百萬元。又自抗戰發生後，將房

捐率由百分之六，增至百分之十，以裕財政收入。

Ⅶ·土地登記費 土地登記費，即換驗契費，凡將舊契及白契換領正式官契者，一律按率征費，為一次課稅，在廿五年度，預算收入為三百六十五萬元，實際征得未及此數。

表四十一 四川省各縣田賦原額額銀兩及折征元數表

縣別	額		一年田賦折征元數	額 賦 征 數
	兩	石		
總計	660,515,2854	538,4000	7,629,889,7346	21,940,4800
成都	4,005,5100	—	56,979,1380	—
華陽	8,079,6250	—	109,260,1400	—
新都	3,108,7510	—	54,399,4100	—
新都縣	5,623,3190	—	70,353,0260	—
新繁	2,826,3440	—	39,646,3650	—
溫江	5,886,1045	—	65,697,4720	—
雙流	5,307,4120	—	71,645,0450	—
新都	4,893,5740	—	38,708,6900	—
新都	19,083,9670	—	117,434,1820	—
彭縣	7,000,8164	—	74,414,2370	—
崇慶	2,197,9844	—	29,106,8530	—
灌縣	5,305,7840	—	29,791,1790	—
內江	7,136,6550	—	115,766,9130	—
內江	5,617,0900	—	118,218,9200	—
威遠	3,680,6710	—	62,383,0910	—
榮縣	8,333,1430	—	110,762,3320	—
井研	2,894,7470	—	33,078,7550	—
仁壽	11,040,9070	—	161,077,7960	—
簡陽	10,240,0800	—	146,248,5410	—
資陽	7,628,0921	—	113,147,0420	—
遂寧	20,117,9221	—	134,473,1940	—
遂寧	10,737,2460	—	95,270,0520	—
蓬溪	5,134,5903	—	74,202,2070	—
安岳	16,743,6530	—	170,179,9430	—
樂至	6,038,9791	—	73,725,0130	—
射洪	3,744,7920	—	17,678,1200	—
三台	10,690,5028	—	134,711,2860	—
鹽亭	2,211,7412	—	14,515,4650	—
中江	9,451,4800	—	122,233,5920	—
巴中	6,749,2119	—	114,398,6120	—
江蘇	3,239,0666	—	49,313,5580	—
江蘇	2,566,2330	—	32,676,5700	—

續前表

縣別	額		一年田賦折征元數	雜賦征數
	兩	石		
江津	5,996.2270	—	111,225.3590	—
璧山	2,612.6470	—	28,913.7390	—
永川	3,406.3323	—	46,212.1940	—
榮昌	2,398.0812	—	53,439.2230	—
大足	4,090.5400	—	73,620.7100	—
銅梁	5,687.8150	—	78,036.5300	—
合川	4,922.2360	—	117,366.5340	—
南充	8,907.9130	—	62,352.1270	—
岳池	11,498.7640	—	114,468.2240	—
武勝	4,028.8330	—	62,007.0420	—
西充	4,257.8070	—	21,186.5400	—
蓬安	5,232.5720	—	26,175.7270	—
南部	5,302.5800	—	42,649.3410	—
鄰水	4,520.7600	—	38,597.3350	—
儀隴	3,905.2740	—	33,062.0820	—
梓潼	8,203.2500	—	114,000.9200	—
梓潼	2,670.6570	—	11,564.3560	—
安岳	341.4677	—	74,156.4790	—
羅江	5,000.2216	—	55,003.5910	—
德陽	8,830.4590	—	115,333.6070	—
綿竹	7,090.2948	—	120,543.2710	—
什邡	6,118.0923	—	98,415.8430	—
廣漢	7,310.3715	—	101,218.2530	—
金堂	6,039.5520	—	93,490.4110	—
江油	2,944.3960	—	30,537.1370	—
彰明	3,698.9603	—	28,069.1150	—
北川	383.3100	—	674.6260	242.5900
茂縣	787.0848	—	1,325.2700	442.5400
平武	1,614.7960	—	14,739.6410	—
劍閣	2,451.4150	—	8,126.4900	—
固關	3,749.6256	—	19,746.5410	—
普安	1,754.5950	—	11,148.8940	—
昭化	2,401.5040	—	5,455.6470	—
廣元	3,258.3360	—	7,142.6720	—
松潘	473.2317	—	831.8390	1,341.2900
漢川	144.0980	—	253.6980	—
漢陽	90.2310	—	159.0280	2,156.4000
安東	9,809.4450	—	124,272.6230	—
水磨	6,114.4187	—	79,014.1770	—

續前表

縣 別	額		一年田賦折征元數	煤 賦 征 數
	兩	石		
樂 山	3,401.9880	—	58,699.4990	—
大 竹	13,168.5240	—	112,093.4020	—
渠 縣	6,439.9600	—	82,543.9300	—
榮 縣	6,734.4580	—	95,885.0460	—
達 縣	8,981.7240	—	96,023.0350	—
開 江	3,119.5610	—	42,471.2280	—
南 江	1,655.0620	—	8,372.1190	—
通 江	3,042.6397	—	16,390.2740	—
巴 中	3,998.9859	—	39,299.0150	—
宜 賓	2,943.5451	—	38,057.4390	—
萬 源	1,539.8714	—	14,062.1730	—
萬 縣	3,571.0320	—	74,925.0160	—
忠 縣	3,448.2154	—	51,265.6600	—
開 縣	2,290.3850	—	58,315.8710	—
雲 陽	1,542.0140	—	30,000.0000	—
奉 節	2,231.4500	—	19,842.0710	—
巫 山	964.6780	—	11,595.8080	—
巫 溪	557.2640	—	20,000.0000	—
城 縣	341.5723	—	1,256.9900	—
涪 陵	5,317.1600	—	89,403.0020	—
黔 江	2,492.5130	—	38,526.7500	—
長 壽	3,004.8647	—	34,205.3620	—
石 碛	553.5660	—	10,302.2770	—
南 川	2,275.3960	—	47,300.7060	—
彭 水	2,537.4340	—	11,048.2830	—
黔 江	829.6219	—	6,196.2950	—
酉 陽	979.9610	—	4,936.5320	—
秀 山	800.3194	—	4,488.5610	—
瀘 溪	12,603.2006	—	194,485.6330	—
瀘 州	12,357.5134	—	168,480.1230	—
合 江	5,756.1200	—	79,532.8870	—
納 溪	1,497.3772	—	10,766.5540	—
江 安	3,668.1087	—	55,630.2710	—
隆 昌	6,724.9395	—	65,958.4500	—
敘 永	3,181.3380	—	10,768.5620	—
古 宋	2,490.2551	—	9,662.8490	—
古 宋	849.6051	—	6,775.3050	—
宜 賓	10,313.2930	—	150,948.3960	—
南 溪	6,135.3620	—	84,964.6480	—

續前表

縣別	概 數		一年田賦折征元數	雜 賦 征 數
	兩	石		
屏山	3,769,5860	—	10,154,4720	—
慶符	1,837,1900	—	9,709,8250	—
筠連	2,872,2099	—	5,955,1300	—
筠溪	787,3780	—	1,385,7800	—
筠長	1,816,2285	—	3,213,3630	—
興文	2,981,6840	—	20,032,2390	—
樂山	539,7359	—	560,0000	—
樂山	10,024,5835	—	96,058,8670	—
犍為	6,054,2270	—	82,921,0390	—
邊江	812,9200	—	1,254,6750	14,9120
峨眉	5,200,0000	—	47,432,0000	—
夾江	610,0111	—	1,073,6200	—
洪雅	4,418,2850	—	36,956,9840	—
青神	5,766,9070	—	46,890,9560	—
丹稜	3,593,8100	—	19,725,1060	—
眉山	4,168,2002	—	23,272,9730	—
雷波	10,435,5330	—	116,574,5380	936,6740
雅安	1,479,7945	—	29,922,1100	82,1330
漢源	1,095,7543	—	1,928,5410	—
榮經	2,041,8220	—	3,593,6070	—
彭山	4,290,8120	—	43,369,8300	—
天全	1,341,5920	—	2,713,5360	—
蘆山	217,6945	—	5,459,2450	—
名山	5,987,5240	—	29,008,7100	—
蒲江	6,070,6635	—	46,939,3170	—
邛崃	13,792,9340	—	136,032,9630	—
大邑	8,471,9305	—	86,646,6320	—
寶興	—	—	2,160,0200	—
金湯	562,1000	—	1,113,0000	—
西昌	1,333,2557	—	24,900,0000	—
冕寧	120,3500	—	639,7070	6,000,0000
越嶲	210,5721	—	536,7180	3,143,3810
會理	1,215,7702	—	2,016,6790	2,821,0700
鹽邊	69,4446	—	121,7240	—
鹽源	434,8776	—	765,2930	2,865,4200
寧南	—	538,4060	588,9400	—
昭覺	—	—	—	—
電力	—	—	—	778,9400
功化	—	—	—	1,115,1400

附註：1. 查本省田賦概數，請初原案第六萬九千〇七十三兩，嗣因疏濬日甚，於民國三年，查明

流字類數目，明令減征，其有著類額六十六萬五千一百一十五兩另二錢八分五釐四毫，又五百三十六石四斗，核定永為一征定額。

2.本省田賦一征折征元數，民三年原案核定為七百六十二萬九千八百八十九元七角三分四釐六毫，又準賦征數為二萬一千九百四十元四角八分，惟其後各縣有因土地升科糧柱增加，或因積欠糧稅澎漲，以致一征，實際征收元數超過核定原案數目，即係實收實解，另由各該縣，於每季開征表中填報之。

3.本表所列各縣，係各縣田賦一征定案應征數目，如遇水旱或其他災歉，而減免糧稅，則係臨時事件，專案辦理，合併聲明。

表四十二 四川省各縣近三年來田賦應征額統計表 (一)

區 縣 別	廿四年上下季廿五年 上下季廿六年上季 田賦應征額均相同者		區 縣 別	廿四年上下季廿五年 上下季廿六年上季 田賦應征額均相同者		區 縣 別	廿四年上下季廿五年 上下季廿六年上季 田賦應征額均相同者	
	征數	金 (元) 額		征數	金 (元) 額		征數	金 (元) 額
第一區			璧 中	見本表二	梓 潼	見本表二		
成都	2	113,958,276	江 寧	2	24,367,184	安 縣	1	見本表二
華陽	2	218,520,280	第四區			羅 江	2	110,007,182
新都	2	108,598,820	巴 縣	2	228,797,224	德 陽	2	230,667,214
新繁	2	79,292,730	北 碚	2	93,627,116	綿 竹	2	241,086,842
新都	2	140,706,052	江 蘇	見本表二	什 邛	2	196,831,682	
溫江	2	130,691,670	江 津	2	222,450,718	廣 漢	2	202,436,506
江流	2	143,290,090	璧 山	2	51,827,478	金 堂	2	186,980,822
津 陵	2	77,417,380	永 川	2	92,121,980	第七區		
遂寧	2	234,868,508	榮 昌	2	106,860,446	江 油	見本表二	
崇慶	2	58,213,706	大 足	2	147,253,480	彰 明	見本表二	
彭 縣	2	148,828,474	銅 梁	2	156,073,060	平 武	見本表二	
灌 縣	2	59,588,358	合 川	2	234,733,060	劍 閣	見本表二	
第二區			第五區			閬 中	見本表二	
內 江	2	231,533,826	岳 池	2	124,706,254	蒼 溪	見本表二	
中 壩	2	236,427,840	南 充	2	228,936,446	昭 化	見本表二	
威 遠	2	124,766,182	武 勝	2	124,014,984	廣 元	見本表二	
榮 縣	2	221,524,664	西 充	2	42,373,080	松 潘	見本表二	
研 山	2	66,157,512	達 州	見本表二		第八區		
仁 壽	2	322,155,392	安 岳	見本表二		廣 安	2	248,545,246
宜 賓	2	226,291,084	遂 寧	見本表二		鄰 水	2	158,028,354
簡 陽	2	293,497,082	岳 池	免		墊 江	2	117,398,998
第三區			第六區			大 竹	2	236,186,804
遂 寧	2	268,946,388	忠 縣	免		渠 縣	2	165,087,860
蓬 溪	2	190,540,104	恩 陽	免		梁山	2	191,770,092
漢 源	2	156,401,454	汶 川	免		達 縣	見本表二	
安 岳	2	340,319,886	武 川	免		閬 江	2	81,942,456
樂 至	2	147,450,026	茂 縣	免		宜 漢	見本表二	
射 洪	2	35,356,260	靖 寧	免		南 江	免	
三 台	2	268,122,572	綿 陽	2	228,001,840	通 江	免	

續前表

區縣別	廿四年上下季廿五年 上下季廿六年上季 田賦應征額均相同者		區縣別	廿四年上下季廿五年 上下季廿六年上季 田賦應征額均相同者		區縣別	廿四年上下季廿五年 上下季廿六年上季 田賦應征額均相同者		
	征數	金 (元) 額		征數	金 (元) 額		征數	金 (元) 額	
第九區 巴中 瀘縣 雲陽 開縣 奉節 巫山 城口 巫溪 第十區 涪陵 長壽 鄧縣 石柱 南川 彭水 黔江 酉陽 秀山 第十一區 瀘縣 富順 合江		免 免	納溪	2	21,533.168	青神	2	21,450.212	
			江安	2	111,260.542	丹稜	2	46,545.946	
			隆昌	2	131,916.900	眉山	2	233,149.076	
	2	194,850.032	敘永		見本表二	彭山		86,735.660	
	2	102,531.320	古蔺		見本表二	第十四區			
	2	116,631.742	古宋		見本表二		雅安	2	見本表二
	2	60,000.000	第十二區	宜賓	2	301,886.800	漢源		見本表二
	2	39,084.142		南溪	2	169,929.296	榮經		見本表二
	1	11,595.808	屏山	2	見本表二	名山		見本表二	
		見本表二	慶符	2	19,419.648	蒲江		93,878.694	
	1	8,000.000	高縣	2	10,110.260	天全		見本表二	
		筠連	2	49,064.473	邛崃		見本表二		
2	178,806.004	筠寧	2	49,064.473	大邑		173,293.264		
2	68,410.724	筠連	2	2,771.572	蘆山		免		
2	77,053.500	珙縣		6,426.726	金湯		見本表二		
2	20,604.456	雷波		見本表二	設治局		免		
2	94,601.412	興文		見本表二	第十五區				
	見本表二	第十三區	樂山	2		192,117.734	西昌		見本表二
	見本表二		犍為	2		165,842.078	會理		見本表二
	見本表二	馬邊	1	1,254.675		寧南		見本表二	
	見本表二	峨邊	1	1,073.620		寧邊		見本表二	
2	334,971.266	峨眉	2	94,864.000		鹽邊		243.440	
2	336,960.846	夾江	2	73,913.968		昭覺		未升科	
2	159,065.774	洪雅	2	93,761.906	鹽源		見本表二		

表四十三 四川省各縣近三年來田賦應征額統計表 (二)

縣 別	廿四年上季		廿四年下季		廿五年上季		廿五年下季		廿六年上季	
	征數	金(元)額	征數	金(元)額	征數	金(元)額	征數	金(元)額	征數	金(元)額
第三區 寧		免	2	29,030.930	2	29,030.930	2	29,030.930	2	29,030.930
第四區 蓬	1	32,676.570	2	65,353.140	2	65,353.140	2	65,353.140	2	65,353.140
第五區 安		免		免	2	52,351.450	2	52,351.450	2	52,351.450
第六區 南		免		免	2	85,298.680	2	85,298.680	2	85,298.680
第七區 營		免	2	77,794.670	1	38,897.330	1	38,897.330	2	77,794.670
第八區 梓		免		免		免	1	11,564.356	1	11,564.356
第九區 安	1	74,156.479	1	74,156.479	2	148,312.958	2	148,312.958	2	148,312.958
第十區 江		免		免		免	1	30,537.137	1	30,537.137
第十一區 影		免		免		免	1	28,069.115	1	28,069.115
第十二區 平		免		免		免	1	14,739.641	1	14,739.641
第十三區 劍		免		免		免	1	8,186.490	1	8,186.490
第十四區 閣		免		免		免	1	19,746.541	1	19,746.541
第十五區 中		免		免		免	1	11,148.894	1	11,148.894
第十六區 溪		免		免		免	1	5,458.647	1	5,458.647
第十七區 昭		免		免		免	1	7,142.672	1	7,142.672
第十八區 廣		免		免		免	1	831.888		免
第十九區 松		免		免		免	1			免
第二十區 涇		免		免	1	96,023.035	1	96,023.035	1	96,023.035
第二十一區 宜		免		免	1	39,057.439	1	39,057.439	1	39,057.439
第二十二區 城		免		免		1,256.990		1,256.990		1,256.990
第二十三區 彭	1	11,048.283		不征	1	11,048.283		不征	1	11,048.283
第二十四區 水	1	6,196.295		不征	1	6,196.295		不征	1	6,196.295
第二十五區 黔	1	4,936.532		不征	1	4,936.532		不征	1	4,936.532
第二十六區 西	1	4,488.561		不征	1	4,488.561		不征	1	4,488.561
第二十七區 秀	1	4,488.561		不征	1	4,488.561		不征	1	4,488.561
第二十八區 永	2	21,537.124		免	2	21,537.124	2	21,537.124	2	21,537.124
第二十九區 古		免		免	2	9,663.370	2	9,663.370	2	9,663.370
第三十區 古	2	13,550.610	2	13,550.610			2	13,550.610	2	13,550.610
第三十一區 屏	2	20,308.944		不征	2	20,308.944		不征	1	10,154.472
第三十二區 波		改開下季併征	2	1,669.696	1	834.848	1	834.848	1	936.674
第三十三區 雷		免	2	1,899.870	2	1,899.870	2	1,899.870	2	1,899.870
第三十四區 文		免	2	1,899.870	2	1,899.870	2	1,899.870	2	1,899.870

續前表

區縣別	廿四年上年		廿四年下季		廿五年上季		廿五年下季		廿六年上季	
	征數	金(元)額	征數	金(元)額	征數	金(元)額	征數	金(元)額	征數	金(元)額
第十四區										
雅安	2	59,844.220	2	59,844.220		免		免		免
漢源	2	3,857.162	2	3,857.162		免		免		免
榮經	2	7,187.214	2	7,187.214		免		免		免
名山	2	58,017.420		免		免		免		免
天全		免	2	5,427.072		免		免		免
邛崃	2	272,065.926	1	136,032.963	2	272,065.926	2	272,065.926	2	272,065.926
金溝		無		無		免		免		免
股活局										
第十五區										
西昌		免		免		免	1	24,000.000	1	24000.000
冕寧		免		免		免	1	6,639.787	1	6,639.787
越嶲		免		免		免	1	3,680.100	1	3,680.100
會理		免		免		免	1	4,837.130	1	4,837.130
寧南		免	1	1,177.880		免		免	1	1,177.880
鹽源		免	2	7,261.600	2	7,261.600	2	7,261.600	2	7,261.600

附註：1.茲將四川省各縣歷季田賦應征總數列下：廿四年上季 13,841,373.429 元，
下季 13,735,745.595 元。
廿五年上季 14,166,161.128 元，
下季 14,309,315.319 元。
廿六年上季 14,385,484.822 元。

2.查甯南縣原有官租及地皮租應收六谷雜糧四百一十餘石，究應征銀若干前經府令飭具報，但迄未呈報故未列入。

3.本表所列各縣田賦各季應征數目係各該縣一征定額，為計算標準其有溢額者則實收實解以電稅款，合併聲明。

第三節 債務

本省因以往財政未上軌道，軍費支出甚鉅，每遇入不敷出，則以借債度日，或濫發鈔票，及廿四年春，新省府成立，積極整理，乃有善後公債，及整理金融庫券，短期借款憑證之發行，其後繼有建設公債及救災公債之募集，其數共一萬萬六千餘萬元，不可謂不鉅；此外尚有逐年零星借款，尚未計入，故廿六年度支出預算，債務費達二千八百餘萬元，佔全部支出額百分之三十二點六九，殊足驚人（詳見附表）。去年中央發行救國公債，本省認銷一千七百萬元，及至奉令停止募集，據各縣市及各機關報告，已募得五百餘萬元，現正由募集機關編製詳細表報。

表四十四 四川省發行公債庫券概況表

年 月	發行機關	債券名稱	發行日期	債券數額 (國幣元)	利率	平均折扣	用途	基金
民國廿四年六月	國民政府	民國廿四年四川善後公債	廿四年七月一日	七千萬元	年息十厘六釐	十足發行	督征四川剿匪辦理善後建設事業及整縣公債	中央征收四川部份鹽稅項下撥給補助金第一年每月四十七萬元，第二年起每月九十三萬元。
民國廿四年八月	國民政府	民國廿四年整理金融庫券	廿四年八月一日	三千萬元	月息九厘八釐	五釐發行	整理四川金融便利利便進行	以中央征收四川部份統稅及印花稅酒稅月撥五十五萬元為基金。
民國廿四年七月	電慶軍享委員會委員長行籌財監處	民國廿四年清理四川省府短期借款憑證	廿四年七月一日	一千一百五十萬元	月息一分		清理四川省政府廿四年三月份以後短期借款	以四川禁煙收入為基金。
民國廿五年三月	國民政府	民國廿五年四川善後公債	廿五年四月一日	一千五百萬元	年息十厘六釐	十足發行	完成四川剿匪工作辦理善後建設事業	以中央征收四川部份鹽稅項下撥給補助金每月四萬元及中央征收四川部份菸酒稅項下撥給補助金每月四萬元，并由四川省府於營業稅項下每月撥解五萬元。
民國廿五年八月	四川省政府	民國廿五年四川省建設及換價舊債公債	廿五年九月一日	三千萬元	年息十厘六釐	十足發行	辦理交通生產建設事業及償還舊債	由四川省田賦正稅項下撥充。
民國廿六年六月	四川省政府	民國廿六年四川救災公債	廿六年七月	六百萬元	年息九厘八釐	十足發行	修繕水利等工程事項	本省預算款災準備金項下撥充其第一年應還本息由國庫在救災準備金項下撥充。

第四節 縣地方財政

本省自新省府成立後，對於各縣地方財政遵照剿匪省份整理縣地方財政章程，同時整理，不遺餘力。其重要者，則為嚴令各縣依照編造預算，實行統收統支，廢除苛雜，設立財務委員會，及經征處，縣金庫等機關，以發揮牽制作用，規模漸具。然後抗日戰事發生，各縣財政支絀，省府復通令取銷經征處，及縣金庫，以節開支，一切收支，仍由財委會全權辦理。又各縣雜捐，據廿五年度各縣地方預算統計，仍達五十餘種之多，其未經列入預算者，尚不在內。且各縣附加稅率，輕重懸絕，公學產管理多欠妥善，尚有待於清理。茲將廿五年度各行政區所轄縣份地方歲入歲出預算，及各縣地方雜捐，列表顯示如下：

四川省概況

政治概況

表四十五 四川省各縣地方歲出預算分類統計表

二十五年 度

(單位：元)

區 縣 別	共 計	黨務費	行政費	司法 補助費	公安費	財務費	教 育 文化費	建設費	衛生費	救濟費	其他支出	協助費	預備費
第一行政區													
溫 江	131,243	220	35,116	11,652	7,423	8,569	30,794	8,396	—	8,124	4,076	6,710	10,159
成 都	256,375	4,199	39,335	13,477	8,135	11,274	107,490	8,524	600	3,763	35,448	9,564	14,369
華 陽	331,885	6,600	71,261	16,735	4,186	10,772	160,874	16,100	—	—	6,074	12,740	26,523
瀘 縣	181,278	850	55,392	3,214	6,295	7,588	67,425	13,713	—	1,542	2,910	4,840	8,595
新 津	108,598	1,036	30,033	7,785	—	2,569	44,033	4,536	—	—	2,380	3,270	6,463
樂 山	247,576	1,200	69,361	4,333	8,070	16,617	94,660	10,674	300	10,295	3,513	4,495	12,751
雁 屏	228,112	915	64,322	16,356	4,595	10,374	73,742	22,325	—	6,922	3,827	5,256	14,478
新 都	188,113	1,663	32,436	7,817	8,443	14,449	74,259	12,645	—	8,341	5,994	4,510	12,556
新 寧	153,276	1,200	35,163	9,343	3,455	11,016	68,117	4,067	300	6,031	4,074	4,055	5,412
雙 流	109,219	800	31,312	4,702	3,274	2,161	30,526	8,844	100	2,055	5,692	3,058	6,692
新 繁	95,810	1,366	25,320	6,453	1,392	6,992	34,325	5,274	—	2,222	4,515	3,659	4,292
新 都	71,331	1,200	20,465	7,235	3,666	4,497	16,659	4,185	100	3,561	2,161	1,340	6,258
第二行政區													
資 中	344,499	2,400	99,516	20,260	6,220	17,231	149,536	3,026	350	9,240	14,960	13,451	11,315
內 江	206,422	2,520	65,700	12,834	5,592	13,182	78,347	2,908	—	4,420	2,509	6,733	11,683
榮 縣	312,744	4,800	84,990	20,312	13,421	13,840	102,556	3,979	393	15,241	28,163	12,694	12,342
仁 壽	250,299	1,200	82,836	12,972	7,161	14,842	131,080	4,101	—	3,285	2,292	4,712	10,803
彭 縣	344,556	4,200	125,672	15,656	6,780	11,287	140,402	4,044	—	6,485	9,814	10,090	10,113
廣 安	354,125	3,000	116,601	15,864	12,056	10,031	127,160	3,308	400	21,857	4,602	11,523	26,712
遂 寧	173,766	2,000	53,664	11,496	2,750	9,447	71,452	4,492	376	3,768	2,621	2,440	9,254
射 洪	100,076	1,352	26,816	6,937	1,812	7,693	39,947	2,590	—	2,224	2,486	1,771	7,317
第三行政區													
永 川	239,950	3,000	60,861	19,638	11,040	10,170	91,894	11,379	500	5,166	3,950	6,600	15,153
巴 縣	619,191	—	130,866	53,807	16,665	17,607	279,445	28,723	—	4,621	6,056	32,100	49,267
江 津	503,503	8,082	107,572	28,902	10,554	13,981	236,645	6,792	—	6,592	47,860	17,600	18,922
榮 昌	238,458	7,200	60,120	14,882	7,310	9,928	92,991	5,525	—	17,150	5,518	7,960	10,274
江 北	345,733	7,600	95,040	20,244	5,498	8,557	144,455	18,953	360	1,820	10,681	17,614	15,502
合 川	463,824	4,800	103,391	31,231	11,824	15,842	200,396	7,202	—	30,594	10,131	19,121	24,365
大 竹	136,736	2,400	56,771	11,760	5,928	7,115	21,303	8,094	—	2,784	5,845	3,600	8,131
江 安	211,674	1,704	53,232	16,701	5,832	7,195	84,175	6,946	200	6,636	5,205	5,700	10,148
宜 賓	174,607	5,794	49,021	18,051	5,421	5,831	62,469	6,278	—	5,731	1,100	3,600	8,266
瀘 州	302,424	2,400	67,784	23,394	8,936	11,982	127,732	10,921	—	23,861	6,690	5,100	13,751
第四行政區													
瀘 山	222,514	1,000	54,876	14,929	6,103	14,170	78,031	8,592	280	9,025	1,123	6,128	18,188
屏 山	79,144	1,200	33,760	7,321	—	6,742	12,688	4,464	—	3,500	2,841	2,061	4,567
珙 縣	172,687	4,283	64,981	12,600	6,356	9,620	47,501	4,836	—	2,800	2,636	7,125	10,345
大 邑	131,460	327	49,164	10,237	2,940	7,773	45,672	3,618	—	1,442	2,307	2,625	5,355
彭 山	105,535	527	32,024	10,937	3,962	5,831	31,420	3,586	—	3,273	3,970	2,061	7,944

續前表

區縣別	共	事務費	行政費	司法補助費	公安費	財稅費	教育文化費	建設費	衛生費	救濟費	其他支出	臨時費	預備費
漢源	106,493	2,332	37,914	11,093	—	7,931	30,910	2,673	—	3,046	3,046	1,700	5,800
夾江	100,428	900	29,524	9,373	1,393	5,942	36,006	2,770	—	2,346	3,232	1,375	7,467
青神	73,993	900	24,000	8,308	295	1,644	21,497	2,994	—	1,530	5,074	875	3,273
丹棱	73,674	2,190	23,244	6,110	2,050	4,193	21,484	2,358	—	2,065	2,708	900	6,124
第五行政區													
樂山	199,068	2,192	71,998	17,950	6,654	6,479	49,177	11,134	400	5,876	6,012	9,460	11,937
馬邊	25,644	170	11,890	2,537	726	1,639	4,403	1,014	—	480	1,312	—	1,133
峨邊	18,940	—	9,120	1,145	86	983	5,490	856	—	—	490	—	776
雷波	13,173	60	7,836	773	—	762	1,600	290	—	320	556	—	978
犍為	187,177	240	83,971	15,892	2,666	7,573	40,087	5,375	—	8,619	7,100	6,200	9,454
屏山	98,985	1,200	51,756	8,125	864	5,125	18,260	2,264	—	1,664	2,742	2,220	4,731
峨眉	93,790	1,020	28,820	9,847	2,621	5,972	31,396	1,722	60	1,550	2,187	2,385	6,215
第六行政區													
宜賓	336,118	4,800	144,260	24,769	21,248	16,211	72,363	11,907	400	19,743	5,740	23,800	20,838
南溪	140,935	—	42,300	10,815	2,760	7,521	49,872	3,087	300	7,290	3,252	5,550	8,176
長寧	99,928	2,770	35,632	8,466	—	4,918	32,466	3,731	—	—	3,210	3,600	5,135
屏山	75,217	1,200	25,604	9,060	—	4,305	19,204	2,665	—	2,482	1,152	2,950	5,595
興文	44,848	560	15,552	4,997	—	3,114	14,135	1,815	—	731	80	150	3,714
筠連	67,147	1,200	27,424	7,980	—	3,520	19,510	2,626	—	—	1,428	150	3,309
高縣	70,443	1,200	29,472	10,789	—	3,717	15,454	2,683	—	600	1,304	2,000	3,224
筠山	44,493	1,200	18,612	4,306	—	3,182	10,241	2,085	—	—	1,000	1,150	2,677
江安	105,761	2,274	37,652	9,950	1,180	5,365	21,924	4,527	—	3,279	2,882	5,050	11,474
第七行政區													
重慶	434,472	4,558	136,151	13,928	25,062	10,364	127,351	17,885	—	31,586	16,334	25,350	19,898
隆昌	254,815	3,096	62,088	14,034	4,077	14,358	115,082	5,384	—	5,701	7,970	9,250	13,769
富順	144,911	3,240	140,974	25,728	10,414	15,870	168,495	8,736	—	19,531	11,481	23,363	17,072
敘永	151,960	2,400	52,074	11,624	6,457	5,111	50,322	3,747	400	4,186	1,800	3,600	10,239
合納	184,725	5,344	87,836	13,063	6,030	10,582	54,795	4,700	500	4,522	5,525	10,234	11,572
江安	57,610	921	20,500	7,561	363	3,717	12,920	2,351	—	1,993	1,957	2,730	2,600
古宋	61,716	1,497	18,480	3,430	—	4,411	22,912	2,897	—	1,200	3,067	1,110	3,741
古商	87,302	2,079	36,600	7,781	—	4,865	21,551	3,176	—	2,000	3,794	1,300	4,129
第八行政區													
瀘州	327,455	1,500	52,272	10,315	5,700	1,475	43,778	2,271	—	1,224	1,765	1,380	6,104
涪陵	324,198	3,000	148,408	28,700	12,545	9,532	75,697	12,393	—	2,404	4,560	9,814	17,144
黔江	280,476	6,480	85,114	19,705	5,138	8,745	99,174	9,042	—	19,700	4,630	6,420	16,494
南川	134,936	1,200	52,184	14,608	4,208	4,541	32,630	6,716	—	2,880	2,464	3,700	10,340
彭水	102,912	1,680	39,674	6,904	1,960	5,952	33,593	2,914	—	1,200	2,902	1,400	4,233
黔陽	49,916	974	27,548	2,970	—	3,020	7,370	2,632	20	—	2,161	1,245	1,976
秀山	111,681	1,200	57,732	6,617	816	3,784	25,807	4,833	—	530	3,172	700	6,631

四川省概况

政治概况

續前表

區縣別	共計	業務費	行政費	司法補助費	公安費	財務費	教育費	建設費	衛生費	救濟費	其他支出	總計	預備費
石 硯	97,746	—	33,132	13,596	2,632	5,304	27,205	3,546	310	2,621	1,668	1,700	6,030
第九行政區													
萬 縣	617,539	10,910	133,017	7,716	133,609	12,247	176,386	28,119	500	19,596	19,852	29,230	23,357
奉 節	146,907	3,465	69,316	15,389	7,854	5,874	29,918	5,954	—	6,420	2,180	3,400	7,137
開 縣	347,641	8,400	94,272	21,968	11,746	11,540	145,859	11,176	—	13,552	5,420	5,820	17,884
忠 縣	236,394	2,400	88,917	20,976	5,672	10,016	76,257	8,686	—	5,370	1,842	5,090	11,166
巫 山	85,018	1,122	31,646	8,461	266	4,959	23,453	5,653	—	480	2,141	1,500	5,335
巫 溪	96,543	—	27,736	9,576	4,052	5,840	36,320	4,781	—	1,355	1,304	1,500	4,077
雲 陽	204,417	2,400	67,064	19,080	5,412	11,498	69,677	9,266	—	—	2,536	5,490	8,992
城 口	37,002	1,584	16,139	4,901	—	2,320	7,316	2,165	—	—	1,000	45	1,535
第十行政區													
大 竹	271,562	6,552	78,561	21,264	7,724	12,141	93,945	19,156	400	2,400	3,675	7,132	18,612
渠 縣	310,375	1,200	98,676	17,623	16,980	11,280	116,136	8,416	—	13,531	4,700	4,832	16,991
廣 安	418,740	1,200	107,556	15,824	6,139	22,033	228,853	6,571	—	2,976	3,080	5,032	19,476
梁 山	258,417	7,200	79,636	20,800	6,701	8,052	66,185	9,902	—	33,022	4,026	7,032	15,858
鄰 水	208,545	3,295	61,315	13,045	2,400	13,841	82,032	9,481	—	2,894	3,599	4,030	12,611
墊 江	183,470	5,172	50,300	13,752	7,393	9,791	61,299	5,953	600	8,483	2,620	5,122	12,984
長 壽	198,462	2,400	61,004	21,672	8,874	7,016	63,036	5,401	—	8,462	3,069	5,972	11,554
第十一行政區													
南 充	428,735	6,600	124,906	19,920	15,030	14,379	182,116	16,370	—	11,322	6,379	5,235	26,416
岳 池	314,852	4,000	71,660	13,951	6,080	16,238	155,555	17,146	—	7,955	5,086	2,500	14,677
蓬 溪	170,296	2,400	45,552	9,672	2,936	7,451	78,682	6,013	240	1,044	4,304	3,236	8,762
營 山	169,425	1,200	61,796	9,625	—	8,194	72,141	3,962	260	—	1,672	2,500	8,052
南 部	235,918	6,600	78,416	17,530	6,400	8,340	96,597	6,167	—	1,200	2,756	4,607	7,905
武 勝	201,366	4,080	57,012	19,458	2,340	10,651	75,403	5,892	300	4,733	5,002	2,180	14,315
西 充	114,894	1,263	57,038	7,973	2,124	5,004	15,964	12,517	100	3,176	1,949	704	7,082
儀 縣	73,954	1,400	32,766	7,206	—	5,050	15,439	3,737	—	720	2,362	606	4,666
第十二行政區													
遂 寧	288,457	1,800	83,741	20,799	10,191	10,432	123,977	8,881	240	7,543	5,760	8,305	6,784
安 岳	333,676	5,316	103,465	14,832	6,256	13,177	137,879	6,745	200	3,366	3,240	5,665	18,518
中 江	292,326	2,880	113,496	11,464	7,130	13,925	100,022	6,645	200	8,060	8,324	4,997	15,164
三 台	340,922	2,400	116,456	13,415	7,735	14,958	125,011	20,842	200	8,632	7,802	7,065	16,374
潼 南	186,864	570	45,633	19,576	3,312	9,926	81,527	3,646	—	4,216	5,144	3,580	9,732
蓬 溪	230,913	1,500	65,192	12,064	10,153	13,608	101,700	6,154	—	2,636	2,688	3,580	11,636
樂 至	211,549	1,157	59,622	12,696	4,540	12,015	75,600	18,550	225	3,436	2,584	2,921	18,199
射 洪	141,950	3,600	59,931	6,683	1,494	5,707	38,655	6,914	240	1,466	2,910	2,085	11,263
鹽 亭	89,850	1,200	49,016	6,437	2,775	4,966	13,087	3,614	—	108	2,272	1,790	4,579
第十三行政區													
綿 陽	245,656	320	69,926	15,883	5,666	15,724	77,721	6,577	—	25,455	6,137	7,850	14,399

續前表

區縣別	共計	黨務費	行政費	司法補助費	公安費	財稅費	教育費	建設費	衛生費	農林費	其他支出	協助費	預備費
筠	201,807	2,200	58,941	17,171	7,269	15,763	58,739	6,386	100	14,291	3,730	6,100	13,979
廣	265,138	3,468	51,920	16,618	12,667	23,211	97,128	17,799	428	16,061	6,027	6,850	12,955
安	130,178	4,018	34,992	10,765	1,451	15,507	33,176	8,252	—	2,727	2,705	6,175	12,416
德	155,222	1,200	39,600	11,530	5,285	10,710	42,767	6,289	—	4,608	4,921	6,100	12,314
什	158,943	1,260	31,604	11,110	4,710	12,748	38,132	15,984	160	10,195	3,900	7,750	11,478
金	236,052	2,500	72,027	16,047	4,792	12,481	86,004	12,587	—	1,801	6,150	7,575	13,580
梓	103,619	1,200	30,360	8,510	2,605	7,268	36,792	7,487	310	600	2,402	983	4,990
羅	146,030	1,032	31,751	11,764	7,350	11,267	46,548	6,347	400	3,344	12,586	2,500	11,136
第十四行政區													
劍	147,824	1,200	39,504	14,988	35,514	7,359	45,740	7,325	—	5,877	5,504	2,116	12,997
廣	128,474	1,200	41,636	10,517	3,312	5,715	47,246	3,270	—	1,152	4,260	1,699	8,463
江	106,348	1,200	34,755	10,925	8,205	7,000	28,500	4,062	200	1,490	2,264	1,300	6,342
岡	122,569	1,200	34,452	5,612	3,840	6,619	55,376	4,631	—	—	1,854	2,124	6,861
普	67,298	1,200	12,652	5,725	3,728	4,955	22,158	8,174	240	—	1,810	1,100	5,556
昭	68,657	1,200	21,312	7,068	—	4,845	25,353	2,840	60	1,360	1,240	500	2,679
彰	114,913	1,200	30,032	9,662	6,117	8,494	26,564	2,900	—	11,798	6,651	1,526	9,965
北	14,416	168	8,682	857	—	765	1,500	1,118	—	44	400	—	486
平	89,053	1,200	25,192	7,530	2,000	4,837	28,420	10,265	—	1,806	2,030	1,316	4,457
第十五行政區													
達	315,730	3,600	94,902	15,456	15,000	17,617	110,697	6,228	600	10,500	5,294	5,900	19,948
巴	203,965	1,920	69,197	14,520	3,458	8,405	90,016	3,615	—	2,840	3,000	2,920	9,071
開	241,460	2,400	38,402	13,060	9,400	9,925	103,365	6,821	130	19,293	3,068	7,760	8,012
宣	229,537	1,800	85,867	22,335	12,061	9,978	43,467	14,985	300	8,400	5,842	7,700	16,811
萬	96,516	2,400	36,152	6,513	—	5,700	16,420	5,620	200	10,687	5,527	2,290	5,016
通	75,132	960	34,420	6,527	800	5,168	12,598	4,574	—	1,720	1,420	1,260	5,685
南	65,007	1,200	29,680	7,437	140	3,965	9,942	6,516	—	600	1,503	1,260	2,759
第十六行政區													
安	28,824	240	14,084	3,385	—	1,558	4,500	1,552	100	312	1,740	—	845
理	20,235	—	10,058	1,037	—	880	4,400	2,554	—	—	400	—	906
恩	26,422	—	15,910	1,668	—	992	2,094	470	—	—	270	—	1,194
松	36,129	—	16,907	4,414	—	2,664	6,290	240	—	1,200	919	—	2,607
瀘	11,422	—	8,775	887	—	485	4,735	800	—	80	—	—	624
第十七行政區													
雅	92,602	140	30,564	6,347	3,720	6,570	29,077	2,045	—	1,004	4,256	3,200	5,574
漢	72,370	480	19,520	1,457	—	2,940	40,784	140	—	480	2,260	1,000	3,307
名	95,667	—	30,128	5,272	1,982	5,618	25,548	1,456	—	1,200	3,461	—	8,006
山	21,123	420	13,380	2,837	—	650	2,168	456	—	—	—	—	1,206
竇	13,074	—	8,792	1,337	—	442	1,472	290	—	—	—	—	735
天	52,259	—	25,220	5,164	1,108	2,745	11,748	2,867	—	984	—	680	1,743

續前表

區縣別	共	計	稅	費	行政	司法	公安	費	財	移	教育	建設	衛生	郵	其他	支出	協助	預備
榮經	36,705	600	18,450	1,481	—	2,093	9,806	353	—	—	1,610	—	—	—	—	—	—	1,503
第十八行政區																		
西昌	128,841	600	40,157	5,593	2,010	5,511	63,662	702	—	70	2,352	1,000	—	—	—	—	—	6,153
會理	97,223	1,920	37,860	3,576	—	3,268	35,199	4,593	240	360	2,840	500	—	—	—	—	—	6,081
越嶲	66,700	200	20,899	5,299	—	2,446	31,812	1,818	—	—	400	—	—	—	—	—	—	3,826
鹽源	18,955	—	12,339	999	—	400	1,977	170	—	—	1,674	—	—	—	—	—	—	1,396
冕寧	16,599	—	8,781	557	—	760	3,580	540	—	—	670	—	—	—	—	—	—	1,711
寧南	17,083	—	9,962	873	—	216	935	3,575	290	—	420	—	—	—	—	—	—	815

表四十六 四川省各縣地方歲入預算分類統計表

二十五年 度

(單位：元)

區縣別	共	計	田稅	附加	契稅	附加	屠宰	稅	附加	雜納	收入	學產	收入	公產	收入	地方	收入	地方	收入	行	其他	收入	補助	收入
第一行政區																								
溫江	131,242	65,699	19,200	5,822	3,140	13,336	2,535	—	—	20,774	437	—	—	—	—	—	—	—	—	—	—	—	—	—
成都	256,375	91,166	54,600	39,920	—	20,347	670	15,840	—	30,455	3,377	—	—	—	—	—	—	—	—	—	—	—	—	—
華陽	331,885	71,018	85,800	56,823	—	11,226	289	19,000	—	87,295	437	—	—	—	—	—	—	—	—	—	—	—	—	—
灌縣	181,275	80,444	13,640	8,614	4,137	22,066	7,520	2,734	—	41,650	437	—	—	—	—	—	—	—	—	—	—	—	—	—
新津	108,598	32,906	6,000	14,693	5,350	25,578	4,232	880	—	18,321	437	—	—	—	—	—	—	—	—	—	—	—	—	—
華慶	247,576	76,335	33,000	24,244	17,894	39,960	1,847	3,799	200	49,860	137	—	—	—	—	—	—	—	—	—	—	—	—	—
彭縣	228,112	29,767	60,000	15,315	17,152	42,922	11,768	3,835	900	46,016	137	—	—	—	—	—	—	—	—	—	—	—	—	—
新都	185,112	48,960	22,200	5,454	8,058	53,994	11,752	7,496	—	29,768	437	—	—	—	—	—	—	—	—	—	—	—	—	—
新都	153,279	70,355	23,200	8,501	6,687	11,318	11,678	1,200	100	19,800	437	—	—	—	—	—	—	—	—	—	—	—	—	—
雙流	109,219	53,736	14,400	8,963	320	8,258	2,058	—	—	21,047	437	—	—	—	—	—	—	—	—	—	—	—	—	—
新繁	95,810	17,840	23,920	3,854	2,761	11,234	6,370	198	—	28,694	437	—	—	—	—	—	—	—	—	—	—	—	—	—
新都	71,333	26,190	15,300	2,360	2,777	3,785	7,925	—	—	12,550	437	—	—	—	—	—	—	—	—	—	—	—	—	—
第二行政區																								
資中	344,199	65,017	66,325	72,600	27,000	29,880	3,300	2,960	—	77,550	437	—	—	—	—	—	—	—	—	—	—	—	—	—
武勝	206,427	62,227	20,020	41,871	14,972	14,930	3,530	—	—	38,451	137	—	—	—	—	—	—	—	—	—	—	—	—	—
內江	312,746	69,462	70,000	47,080	23,410	28,835	8,187	2,144	—	63,184	437	—	—	—	—	—	—	—	—	—	—	—	—	—
榮縣	250,315	60,915	42,000	32,587	10,995	20,325	16,263	3,120	—	63,680	437	—	—	—	—	—	—	—	—	—	—	—	—	—
仁壽	344,556	96,647	47,500	40,036	34,193	22,735	—	1,040	—	101,650	437	—	—	—	—	—	—	—	—	—	—	—	—	—
簡陽	354,125	22,085	51,450	83,505	12,417	28,790	4,100	6,680	—	114,750	437	—	—	—	—	—	—	—	—	—	—	—	—	—
廣安	173,760	43,660	36,000	16,747	16,643	17,125	—	2,585	—	40,564	437	—	—	—	—	—	—	—	—	—	—	—	—	—
岳池	100,074	34,730	8,850	5,397	8,621	13,100	1,125	1,015	700	26,600	437	—	—	—	—	—	—	—	—	—	—	—	—	—

續前表

區縣別	共計	計田附加	堤稅附加	屠宰附加	雜項收入	學產收入	公產收入	地方收入	地方收入	地方收入	其他收入	補助收入	助款收入
第三行政區													
永川	239,950	52,735	17,250	33,300	11,290	22,430	7,692	7,690	—	300	45,032	—	2,237
巴縣	619,191	232,549	85,000	105,192	7,930	48,205	5,455	26,755	—	—	107,668	—	437
江津	503,592	189,985	95,000	51,300	14,320	39,307	11,110	12,700	—	—	90,234	—	437
榮昌	238,458	90,850	42,560	25,830	10,742	15,825	3,794	7,218	—	—	41,202	—	437
江北	345,735	49,313	112,500	38,722	16,150	30,072	5,661	8,878	—	—	84,000	—	437
合川	463,824	117,367	112,000	58,861	18,867	40,442	14,830	4,740	—	—	89,272	—	437
南川	136,730	49,014	19,850	7,538	—	14,518	1,605	1,280	—	—	42,460	—	437
大足	211,674	73,725	28,600	41,050	11,271	8,902	2,434	375	—	—	44,878	—	437
璧山	174,607	67,377	35,000	24,940	200	7,174	740	2,910	—	—	34,820	—	1,437
銅梁	302,424	113,155	48,000	42,865	14,775	12,149	2,987	4,530	—	—	63,508	—	437
第四行政區													
眉山	222,514	104,917	19,654	23,756	20,482	—	17,913	1,472	—	—	33,885	—	437
蒲江	79,144	37,549	2,790	3,657	565	8,698	8,455	—	—	—	16,999	—	437
邛崃	172,687	88,424	12,000	20,100	3,360	2,900	—	758	—	—	44,700	—	437
大邑	131,160	34,657	4,750	10,827	3,875	17,072	3,629	1,967	—	—	53,640	—	437
彭縣	105,535	54,200	5,440	9,075	4,422	5,130	2,020	1,084	—	—	23,720	—	437
洪雅	106,494	37,502	6,300	16,090	8,560	10,075	3,710	—	—	—	23,820	—	437
夾江	100,328	35,110	17,325	10,436	10,716	7,133	271	—	—	—	18,900	—	437
青神	73,994	38,611	8,100	9,956	2,280	1,025	—	1,035	—	—	12,950	—	437
丹棱	73,676	40,720	1,848	5,335	4,200	7,418	2,721	140	—	—	10,849	—	437
第五行政區													
樂山	199,669	63,380	25,800	34,276	2,905	5,236	4,003	6,600	300	—	56,990	—	437
馬邊	25,644	6,272	250	3,580	1,968	1,874	10	—	—	—	7,944	—	3,737
峨邊	18,946	5,360	490	556	1,373	410	—	—	—	—	5,506	—	5,209
雷波	13,175	1,027	737	1,908	359	1,825	510	—	—	—	2,460	—	5,249
會理	187,177	37,312	29,700	45,451	364	3,045	1,352	1,680	—	—	67,836	—	437
屏山	98,955	35,540	8,050	15,079	120	650	905	—	—	—	38,170	—	437
峨嵋	93,790	20,832	9,600	6,367	4,200	16,849	2,040	692	—	—	21,525	—	1,125
第六行政區													
宜賓	336,118	52,824	70,400	58,384	6,886	1,453	31,401	8,112	1,820	—	103,911	—	437
南溪	140,935	38,232	22,500	19,518	3,682	7,694	3,590	1,574	—	—	52,798	—	437
長寧	59,928	27,043	14,850	8,520	1,262	23,705	1,598	570	—	—	21,840	—	437
慶符	74,217	14,565	8,820	10,722	6,100	7,059	2,990	—	—	—	23,518	—	437
興文	44,848	12,349	3,900	4,443	220	9,811	1,690	110	—	—	8,680	—	3,645
珙縣	67,147	27,312	2,800	6,885	4,268	5,580	512	—	—	—	16,145	—	3,645
高縣	70,443	22,748	4,500	12,019	2,331	7,854	1,127	4	—	—	19,423	—	437
江安	105,564	47,287	15,400	7,543	910	4,677	1,601	408	—	—	26,101	—	1,637
筠連	44,493	5,547	1,718	9,602	8,910	8,555	371	—	—	—	7,426	—	2,362

四川省概況

政治概況

續前表

區 縣 別	共 計	田稅附加	契稅附加	屠宰附加	雜捐附加	雜捐收入	學產收入	公產收入	地業收入	地方收入	專地收入	方地收入	其他收入	補助收入
第七行政區														
邛 崃	434,472	106,973	106,020	53,379	8,350	17,215	20,501	9,337	—	—	—	—	112,260	437
隆 昌	254,813	65,965	59,200	21,240	21,656	31,883	4,773	2,852	—	—	—	—	46,800	437
富 順	454,911	33,620	115,500	92,055	55,745	20,373	2,097	6,000	—	—	—	—	119,000	437
敘 永	151,960	35,533	23,250	8,173	372	10,507	5,464	—	—	—	—	—	68,190	437
合 江	184,725	43,741	32,000	29,151	3,383	23,433	8,257	2,056	—	—	—	—	42,265	437
納 谿	57,610	26,917	6,720	6,139	2,227	2,417	2,577	20	—	—	—	400	9,060	437
古 宋	61,744	20,320	8,000	4,200	4,418	12,501	1,500	—	—	—	—	—	10,092	677
古 商	87,302	28,987	3,000	16,665	7,500	3,112	1,291	—	—	—	—	—	26,370	437
第八行政區														
西 昌	127,853	9,873	6,900	17,883	16,041	4,375	—	—	—	—	—	—	73,240	437
涪 寧	324,193	67,054	73,350	42,400	1,783	7,560	1,482	2,800	—	—	—	—	124,610	3,077
鄧 都	280,670	84,754	48,920	32,091	18,488	6,810	1,797	2,800	—	—	120	—	71,220	13,637
南 川	134,936	54,390	16,400	11,635	2,325	8,173	3,110	60	—	—	—	—	38,400	437
彭 水	102,912	47,500	3,573	2,278	16,147	3,837	345	—	—	—	—	—	25,500	3,722
黔 江	49,916	18,980	1,800	1,761	—	6,491	800	—	—	—	—	600	19,030	437
黔 秀	111,822	35,905	5,000	11,790	2,220	2,813	510	550	—	—	—	—	50,640	2,362
石 柱	97,740	33,997	16,000	10,961	8,592	3,380	1,297	10	—	—	—	—	23,160	437
第九行政區														
涪 寧	617,539	131,115	91,000	66,975	27,600	4,218	3,342	17,301	2,600	—	—	—	140,920	132,437
永 寧	146,967	56,571	15,700	27,113	—	2,730	1,369	1,714	—	—	—	—	41,113	437
開 縣	347,641	157,452	54,000	28,322	9,262	3,985	12,371	3,580	—	—	—	—	78,220	437
忠 縣	236,394	89,717	27,800	10,861	4,183	21,790	5,153	4,950	—	—	—	—	71,500	437
巫 山	85,016	27,830	6,500	10,729	6,400	2,600	40	—	—	—	—	—	30,480	437
巫 溪	96,543	40,000	16,800	13,410	—	6,741	1,600	—	—	—	—	—	16,200	2,362
雲 陽	201,417	67,500	37,625	33,165	—	8,135	2,111	—	—	—	—	1,800	50,640	437
城 口	37,002	15,027	2,503	1,800	1,600	2,480	261	—	—	—	—	—	8,880	4,443
第十行政區														
大 竹	271,562	88,567	31,200	68,110	5,170	9,370	1,430	8,700	—	—	—	—	58,560	437
渠 縣	310,373	127,944	11,400	63,110	9,231	10,310	7,538	2,580	—	—	—	—	74,810	437
廣 安	118,740	118,050	35,200	66,651	47,022	49,420	9,298	4,377	—	—	—	—	87,660	1,057
岳 池	258,417	91,000	40,500	23,400	1,260	12,550	16,352	14,330	—	—	—	—	58,482	437
鄰 水	208,545	86,910	6,400	26,290	20,520	18,553	4,171	3,290	—	—	—	—	11,960	437
墊 江	183,470	70,316	24,800	15,937	4,010	17,521	8,532	2,140	—	—	—	—	39,615	437
長 壽	198,462	58,115	26,600	30,015	16,650	17,307	740	2,760	—	—	—	—	15,805	437
第十一行政區														
南 充	428,735	187,057	36,600	24,181	24,100	34,655	11,905	600	—	—	—	—	109,790	437
岳 池	314,852	148,808	22,000	29,870	22,218	29,923	2,336	2,060	—	—	—	—	57,195	437
蓬 安	170,290	62,821	25,000	20,737	10,251	15,310	1,600	200	—	—	—	—	33,940	437

續前表

區	縣	別	共	計	用稅附加	契稅附加	屠宰稅附加	稅附加	雜捐收入	學產收入	公產收入	地業收入	方收入	地收入	方收入	行收入	其他收入	補助	款
營山	169,425	48,621	12,600	17,048	16,330	—	9,147	—	—	—	—	65,242	437						
南部	235,918	76,771	22,080	16,834	27,392	21,731	283	—	—	—	70,390	437							
武勝	201,366	99,217	22,800	15,494	5,833	6,924	3,875	150	450	—	46,186	437							
西充	114,894	44,491	2,800	2,103	2,500	200	504	—	—	—	58,935	3,361							
儀龍	73,954	19,837	5,220	3,382	4,000	7,060	—	—	—	—	28,524	5,931							
第十二行政區																			
遂寧	288,457	73,970	36,150	37,189	45,662	11,541	2,371	1,200	660	—	79,277	437							
安岳	333,676	76,584	35,000	26,129	24,249	46,228	2,635	2,144	—	—	120,270	437							
中江	292,320	97,787	17,400	26,119	20,410	31,553	784	1,350	—	—	96,480	437							
三台	340,922	94,292	40,800	32,069	1,339	7,150	31,364	1,350	—	—	132,121	437							
潼南	186,864	89,932	11,000	17,226	12,378	8,518	—	420	—	—	46,953	437							
蘆漢	230,913	90,507	19,600	24,812	21,493	10,638	612	530	—	—	62,284	437							
樂至	211,549	88,463	12,150	22,902	4,916	16,732	899	3,191	200	—	61,659	437							
射洪	141,950	38,891	18,000	16,478	6,672	10,164	1,213	200	—	—	49,895	437							
鹽亭	89,850	39,191	4,320	4,451	1,590	626	601	—	—	—	38,634	437							
第十三行政區																			
綿陽	245,656	91,200	32,000	25,785	13,437	17,936	15,541	—	—	—	49,320	437							
竹溪	201,807	24,108	48,950	11,562	11,048	43,146	21,884	860	—	—	39,812	437							
廣漢	265,138	65,789	33,600	9,477	16,016	74,371	15,489	7,123	—	—	42,836	437							
安縣	130,175	66,742	8,000	4,740	5,989	14,292	7,474	—	—	—	22,500	437							
德陽	155,222	34,599	26,000	18,696	6,122	27,275	16,955	1,030	60	—	24,048	437							
什邡	158,943	44,292	48,800	1,586	2,602	16,671	12,532	10,458	—	—	21,565	437							
金堂	236,052	79,464	26,220	19,468	14,598	32,452	3,038	1,246	—	—	59,129	437							
梓潼	103,619	52,040	1,750	8,324	7,979	13,650	599	—	—	—	18,840	437							
羅江	146,030	63,257	10,000	6,695	10,941	7,330	2,830	300	100	—	44,140	437							
第十四行政區																			
劍閣	147,824	106,424	3,200	1,244	7,942	390	—	2,456	—	—	21,760	4,388							
廣元	128,474	78,569	3,000	2,320	10,476	3,600	260	—	—	—	28,012	2,237							
江油	106,348	61,074	8,700	7,646	2,644	4,121	1,926	—	—	—	19,800	437							
閬中	122,569	49,365	4,150	5,005	18,641	11,604	—	500	—	—	32,867	437							
蒼溪	67,298	36,791	4,500	960	10,000	7,800	1,610	—	—	—	2,000	3,637							
昭化	68,657	43,669	500	1,131	2,815	4,692	1,322	—	—	—	10,820	3,645							
彰明	114,913	42,105	10,260	8,501	191	2,770	5,832	350	—	—	44,528	437							
北川	14,416	1,551	—	419	1,488	565	1,430	—	—	—	4,140	4,823							
平武	89,053	35,376	5,010	8,400	7,600	12,000	7,200	—	—	—	13,000	437							
第十五行政區																			
遂寧	315,730	91,222	13,500	57,083	28,213	31,826	19,239	1,740	—	—	72,470	437							
巴中	208,965	58,949	3,000	13,000	18,702	46,389	1,670	150	—	—	66,667	437							
開江	241,460	89,180	23,425	30,253	14,013	29,023	3,798	25,641	200	—	25,490	437							

四川省概況

政治概況

續前表

區 縣 別	共 計	田 稅 附 加	契 稅 附 加	緊 急 附 稅	雜 捐 收 入	學 產 收 入	公 益 收 入	地 方 收 入	地 方 收 入	地 方 收 入	其 他 收 入	補 助 款 入
宣 漢	229,537	125,588	7,750	15,058	—	6,357	3,924	1,078	—	—	68,764	437
萬 源	96,546	64,686	1,500	5,201	—	1,650	352	—	1,000	—	21,720	437
通 江	75,132	32,775	1,500	1,890	10,100	8,000	800	—	—	—	19,540	437
南 江	65,007	36,837	1,125	384	2,600	3,000	1,000	—	—	—	19,624	437
第十六行政區												
茂 縣	28,820	3,932	720	250	9,338	417	435	—	—	—	6,764	6,963
理 番	20,235	4,184	200	—	1,600	1,660	1,400	—	—	—	3,360	7,831
懋 功	26,422	3,000	600	300	1,400	2,222	1,443	—	—	250	9,144	8,033
松 潘	36,129	—	120	1,728	22,528	216	—	—	—	200	3,720	7,625
汶 川	16,422	507	71	240	282	3,782	285	10	—	—	4,421	6,824
第十七行政區												
雅 安	92,602	36,400	3,120	14,749	1,798	14,620	4,848	—	—	—	16,620	437
漢 源	72,370	3,857	5,700	11,567	10,551	22,452	1,868	200	—	—	12,334	3,841
名 山	95,667	43,313	5,000	7,214	3,270	11,641	1,800	972	—	—	18,720	437
蘆 山	21,123	8,787	480	1,608	2,320	640	41	—	—	—	4,920	2,327
寶 興	13,074	3,240	—	84	127	—	1,620	—	—	—	2,280	5,723
天 全	52,259	16,281	540	4,620	4,650	5,518	345	—	—	—	14,762	5,543
榮 經	36,705	1,800	720	3,715	8,815	8,010	384	50	—	—	9,810	3,361
第十八行政區												
西 昌	128,840	36,800	3,250	28,722	22,546	9,061	150	700	—	—	27,144	437
會 理	97,223	12,096	1,232	7,110	4,256	34,204	1,978	—	—	—	34,600	1,777
越 嶲	66,700	3,631	450	3,080	20,613	15,042	5,185	—	—	—	11,400	7,299
鹽 源	18,955	765	338	2,700	2,400	1,245	852	—	—	—	5,400	5,249
冕 寧	16,599	4,600	700	4,000	300	1,350	960	—	—	—	40	5,249
嶲 南	17,083	464	924	1,677	945	3,500	2,905	—	—	275	1,566	1,823

表四十七 四川省各縣地方雜捐概況表

二十五年年度

徵收種類	徵收金額 (元)	徵收縣份	徵收種類	徵收金額 (元)	徵收縣份
總計 五十九種	1,530,115	141	織絲 捐	3,534	1
斗 息 捐	804,027	116	織絲 車 捐	2,624	4
秤 息 捐		96	身 燈 捐	2,580	6
牙 稅 附 加 捐	143,688	54	茶 棹 捐	2,502	9
行 行 捐	197,137	27	席 絲 捐	2,500	1
歷 考 春 帖 工 本 款	83,978	63	商 棹 捐	2,053	5
幫 性 畜 捐	41,173	32	商 舖 捐	1,893	3
雜 益 捐	38,707	11	經 紀 捐	1,803	4
公 益 治 捐	30,975	5	戲 劇 捐	1,732	3
自 益 治 捐	30,266	2	仁 倉 息 學 鼓 捐	1,549	1
公 益 牙 行 捐	30,000	1	認 捐	1,300	3
公 益 牙 行 捐	25,557	11	驛 馬 店 捐	1,200	1
公 益 牙 行 捐	25,500	3	椒 捐	1,000	1
公 益 牙 行 捐	23,000	1	行 商 會 捐 款	1,000	1
公 益 牙 行 捐	19,306	3	評 議 會 捐 款	1,000	1
公 益 牙 行 捐	18,749	1	市 場 捐	853	3
公 益 牙 行 捐	13,560	2	市 場 捐	840	1
公 益 牙 行 捐	13,114	11	茶 乾 捐	805	1
公 益 牙 行 捐	11,487	22	茶 乾 捐	600	1
公 益 牙 行 捐	10,381	13	醋 房 捐	660	1
公 益 牙 行 捐	9,231	7	畜 棹 捐	400	1
公 益 牙 行 捐	8,744	1	生 漆 捐	315	1
公 益 牙 行 捐	8,215	9	茶 棹 捐	300	1
公 益 牙 行 捐	7,106	3	參 棹 捐	150	1
公 益 牙 行 捐	6,203	8	麥 棹 捐	150	1
公 益 牙 行 捐	6,000	1	保 木 捐	132	1
公 益 牙 行 捐	5,890	16	保 木 捐	120	1
公 益 牙 行 捐	5,692	2	屠 場 檢 疫 捐	80	1
公 益 牙 行 捐	5,061	5	炭 捐	50	1
公 益 牙 行 捐	4,600	1	炭 捐	40	1

附註：1. 徵收雜捐縣份共一百四十一縣。

2. 徵收雜捐收入最低縣份為寶興縣金額僅一百二十八元。

3. 徵收雜捐收入最高者富順縣達六萬七百四十九元。

4. 徵收雜捐款目最多者為筠連縣共十種。

5. 徵收雜捐款目最少者為成都新繁縣款一種。

6. 本表係依廿五年年度預算編製，但據省政府調查團報告各縣雜捐未列入預算者尚多，或則取巧將若干種雜捐名稱併為一種。

第五節 財務人員訓練

本省爲造就財務人員起見，曾於民廿五年，設有財務人員訓練所，共辦二期，畢業人數爲五百五十四名，現皆依成績高下，及所習性質，分別委用，茲將其訓練概況列表如下：

表四十八 四川省財務人員訓練概況表

訓練期數	名 額	資 格	訓練後處置	備 註
總 計	合 計 554 名	—	—	—
	稅務班 207 名	—	—	
	會計班 347 名	—	—	
第一期	稅務班 97 名	除高訓及保送約五分之一外，餘均招考，以專門學校畢業或高中，舊制中學畢業并在受務機關服務二年以上者爲合格。	擇先委充征庫局長及分發各稅務機關擔任主任及縣府科長等職。	訓練時間爲三個月，廿五年四月一日開始訓練，七月上旬結束。
	會計班 175 名	除保送約五分之一外，餘均招考以專門學校以上畢業，或中學畢業，并在機關或銀行擔任會計一年以上者。	分派各機關學校擔任會計主任或會計員。	
第二期	稅務班 110 名	全 第 一 期	全 第 一 期	訓練時間爲三個月，廿五年九月十四日開始訓練，十二月終結束。
	會計班 172 名	全 第 一 期	全 第 一 期	

表五十 四川省保安團特務中隊暫行編制表

民國二十六年

職別	階級	數額
總計	官士	5 102
中隊長	上尉	1
分班長	中尉	1
	少尉	2
特務隊長	准尉	1
	上士	1
	中士	6
	下士	9
隊兵	上等兵	15
	一等兵	30
	二等兵	30
司號兵	上等兵	2
傳達兵	一等兵	3
炊事兵	二等兵	6

- 附註：1. 用機關槍編成之特務中隊，以機關槍 6 挺，步槍（手槍或特種槍）36 枝，編成 3 分隊，每分隊以機關槍 2 挺，編成機關槍 2 班，步槍 12 枝，編成步槍 1 班，每機關槍班設中士 1，下士 1，上等兵 2，一等兵 3，二等兵 2，每步槍班設下士 1，上等兵 1，一等兵 4，二等兵 6。
2. 用追擊砲編成之特務中隊，以追擊砲 4 門，步槍（手槍或特種槍）36 枝，編成追擊砲 2 分隊，彈藥 1 分隊，追擊砲每分隊以追擊砲 2 門編成砲兵 2 班，步槍 12 枝編成步槍 1 班，彈藥分隊，則編為彈藥 2 班，步槍 1 班，其各班之編制方法，與機關槍同。
3. 用機砲混合編成之特務中隊，以機關槍 2 挺，編成 1 機關槍分隊，追擊砲 2 門，編成追擊砲 1 分隊，並設彈藥分隊，其編制要領，準第一第二兩項辦理，但彈藥分隊之步槍，應增加至 2 倍。
4. 機砲不足時，得以其他特種槍枝代替之。
5. 如全無機砲，則概照普通中隊編制。

表五十一 四川省保安團大隊部暫行編制表

民國二十六年

職	別	階	級	額	數
總	計	官	佐	6	
		士	兵	22	
大	隊	少	校	1	
		上	尉	1	
		二	需	1	
		同	尉	1	
大	隊	需	需	1	
		記	尉	1	
大	隊	醫	醫	1	
		醫	佐	1	
國	衛	官	尉	1	
		事	士	2	
		士	士	1	
		士	士	1	
國	衛	兵	士	4	
		兵	兵	1	
		兵	兵	1	
		兵	兵	1	
司	號	士	士	1	
		士	士	1	
		兵	兵	1	
		兵	兵	1	
司	號	兵	兵	2	
		兵	兵	1	
		兵	兵	1	
		兵	兵	1	
勤	務	士	士	1	
		兵	兵	1	
		兵	兵	1	
		兵	兵	1	
炊	事	兵	兵	2	
		兵	兵	2	
		兵	兵	2	
		兵	兵	2	

附註：

1. 如無馬匹時飼養兵應減之。
2. 本表凡團屬及獨立大隊部，均應用之。
(獨立第一大隊部擬制另定之)
3. 規定每大隊部養馬2匹。

表五十二 四川省保安團隊中隊暫行編制表

民 國 二 十 六 年

職 別	階 級	額 數
總 計	官 士 佐 兵	5 102
中 隊	上 尉	1
分 隊	中 尉	1
	少 尉	2
特 務	准 尉	1
特 錄	上 士	1
班	中 士	3
隊	下 士	9
	上 等 兵	18
	二 等 兵	27
	一 等 兵	33
司 號	上 等 兵	2
傳 達	一 等 兵	3
炊 事	二 等 兵	6

附注：

1. 獨立大隊所屬之中隊及獨立中隊之編制，均同本表規定，但獨立中隊應增設少尉國術教官1員，下士修械軍士，上等兵醫兵各1名。
2. 本隊中隊分為3分隊，每分隊設分隊長1名，中士1名，編成3班，每班下士1名，上等兵2名，一等兵3名，二等兵4名，惟1,4,7,3班，每班配有中士1名，二等兵3名。（獨立第一大隊所屬中隊編制另定之）

表五十三 四川省區保安司令部編制表
民國二十六年

職	別	階	級	數
總	計	官 士	佐 兵	12 14
司	令	少	將	1
副司	令	上	校	1
參	謀	中	校	1
副	官	上	尉	1
		中	尉	1
軍	法	同	尉	1
辦	助	同	尉	2
	理	同	尉	2
	員	中	尉	2
查	記	中	尉	2
文	士	上	尉	2
書	軍			
傳	令	兵	等	1
衛		兵	士	1
		下	等	5
號		下	士	1
公		役	...	2
炊	事	兵	等	1
		一	等	1
		二	等	1

表五十五 四川省保安團隊官佐士兵人數統計表

民國二十六年

部	隊	官佐											士兵				共計							
		少將	上校	中校	少校	上尉	中尉	少尉	准尉	尉官	佐官	士	士	士	兵									
總	計	1	11	12	116	16	477	107	39	28	702	2	34	29	263	707	136	163	801	1095	1409	3461	4159	
第一師	第一旅				3		1				12	2				1	6	3	14	26				
第一師	第二旅				3		1				12	2				1	6	3	14	26				
第一師	第三旅				3		1				12	2				1	6	3	14	26				
第一師	第四旅				3		1				12	2				1	6	3	14	26				
第一師	第五旅				3		1				12	2				1	6	3	14	26				
第一師	第六旅				3		1				12	2				1	6	3	14	26				
第一師	第七旅				3		1				12	2				1	6	3	14	26				
第一師	第八旅				3		1				12	2				1	6	3	14	26				
第一師	第九旅				3		1				12	2				1	6	3	14	26				
第一師	第十旅				3		1				12	2				1	6	3	14	26				
第一師	第十一旅				3		1				12	2				1	6	3	14	26				
第一師	第十二旅				3		1				12	2				1	6	3	14	26				
第一師	第十三旅				3		1				12	2				1	6	3	14	26				
第一師	第十四旅				3		1				12	2				1	6	3	14	26				
第一師	第十五旅				3		1				12	2				1	6	3	14	26				
第一師	第十六旅				3		1				12	2				1	6	3	14	26				
第一師	第十七旅				3		1				12	2				1	6	3	14	26				
第一師	第十八旅				3		1				12	2				1	6	3	14	26				
第一師	第十九旅				3		1				12	2				1	6	3	14	26				
第一師	第二十旅				3		1				12	2				1	6	3	14	26				
第一師	第二十一旅				3		1				12	2				1	6	3	14	26				
第一師	第二十二旅				3		1				12	2				1	6	3	14	26				
第一師	第二十三旅				3		1				12	2				1	6	3	14	26				
第一師	第二十四旅				3		1				12	2				1	6	3	14	26				
第一師	第二十五旅				3		1				12	2				1	6	3	14	26				
第一師	第二十六旅				3		1				12	2				1	6	3	14	26				
第一師	第二十七旅				3		1				12	2				1	6	3	14	26				
第一師	第二十八旅				3		1				12	2				1	6	3	14	26				
第一師	第二十九旅				3		1				12	2				1	6	3	14	26				
第一師	第三十旅				3		1				12	2				1	6	3	14	26				
第一師	第三十一旅				3		1				12	2				1	6	3	14	26				
第一師	第三十二旅				3		1				12	2				1	6	3	14	26				
第一師	第三十三旅				3		1				12	2				1	6	3	14	26				
第一師	第三十四旅				3		1				12	2				1	6	3	14	26				
第一師	第三十五旅				3		1				12	2				1	6	3	14	26				
第一師	第三十六旅				3		1				12	2				1	6	3	14	26				
第一師	第三十七旅				3		1				12	2				1	6	3	14	26				
第一師	第三十八旅				3		1				12	2				1	6	3	14	26				
第一師	第三十九旅				3		1				12	2				1	6	3	14	26				
第一師	第四十旅				3		1				12	2				1	6	3	14	26				
第一師	第四十一旅				3		1				12	2				1	6	3	14	26				
第一師	第四十二旅				3		1				12	2				1	6	3	14	26				
第一師	第四十三旅				3		1				12	2				1	6	3	14	26				
第一師	第四十四旅				3		1				12	2				1	6	3	14	26				
第一師	第四十五旅				3		1				12	2				1	6	3	14	26				
第一師	第四十六旅				3		1				12	2				1	6	3	14	26				
第一師	第四十七旅				3		1				12	2				1	6	3	14	26				
第一師	第四十八旅				3		1				12	2				1	6	3	14	26				
第一師	第四十九旅				3		1				12	2				1	6	3	14	26				
第一師	第五十旅				3		1				12	2				1	6	3	14	26				
第一師	第五十一旅				3		1				12	2				1	6	3	14	26				
第一師	第五十二旅				3		1				12	2				1	6	3	14	26				
第一師	第五十三旅				3		1				12	2				1	6	3	14	26				
第一師	第五十四旅				3		1				12	2				1	6	3	14	26				
第一師	第五十五旅				3		1				12	2				1	6	3	14	26				
第一師	第五十六旅				3		1				12	2				1	6	3	14	26				
第一師	第五十七旅				3		1				12	2				1	6	3	14	26				
第一師	第五十八旅				3		1				12	2				1	6	3	14	26				
第一師	第五十九旅				3		1				12	2				1	6	3	14	26				
第一師	第六十旅				3		1				12	2				1	6	3	14	26				
第一師	第六十一旅				3		1				12	2				1	6	3	14	26				
第一師	第六十二旅				3		1				12	2				1	6	3	14	26				
第一師	第六十三旅				3		1				12	2				1	6	3	14	26				
第一師	第六十四旅				3		1				12	2				1	6	3	14	26				
第一師	第六十五旅				3		1				12	2				1	6	3	14	26				
第一師	第六十六旅				3		1				12	2				1	6	3	14	26				
第一師	第六十七旅				3		1				12	2				1	6	3	14	26				
第一師	第六十八旅				3		1				12	2				1	6	3	14	26				
第一師	第六十九旅				3		1				12	2				1	6	3	14	26				
第一師	第七十旅				3		1				12	2				1	6	3	14	26				
第一師	第七十一旅				3		1				12	2				1	6	3	14	26				
第一師	第七十二旅				3		1				12	2				1	6	3	14	26				
第一師	第七十三旅				3		1				12	2				1	6	3	14	26				
第一師	第七十四旅				3		1				12	2				1	6	3	14					

續前表

部	隊	少將	上校	中校	少校	校上	尉中	尉少	尉准	尉官	佐	士	兵				共計		
		官	官	官	官	官	官	官	官	官	官	上士	中士	下士	上等兵	一等兵	二等兵	共計	共計
獨	隊		1	5	4	4	8	4	26	6	15	39	85	124	161	430	456		
獨	隊		1	5	4	4	8	4	26	6	15	39	85	124	161	430	456		
獨	隊		1	5	4	4	8	4	26	6	15	39	85	124	161	430	456		
獨	隊			1	1		2	1	6	1	3	9	20	30	39	102	108		
獨	隊			1	1		2	1	6	1	3	9	20	30	39	102	108		
獨	隊			1	1		2	1	6	1	3	9	20	30	39	102	108		
獨	隊			1	1		2	1	6	1	3	9	20	30	39	102	108		

第二節 團隊訓練

查本省保安團隊之訓練，在縣統一及區統一時期內，各縣區按照訓練計劃，均已逐步實施，惟有少數地區，因清剿關係，隊伍無法抽調，未能舉行。至幹部訓練，於二十四年十一月設立保安幹部訓練班，分期抽調各團隊下級幹部，集中省垣訓練。先後畢業學員七百四十餘員，分發服務。班長訓練亦同時由各區保安司令部集中施行，共計訓練班長五千五百餘名。近為執行抗敵任務，期於最短期間，造成勁旅起見，一面預佈短期教育計劃，通飭各團隊就所在地，輪番訓練；一面復辦幹部訓練班，分期抽調各團隊中分隊長，集中省垣訓練，正在進行中。

第三節 清剿土匪

查本省土匪，向稱猖獗，迭經剿辦，迄未肅清。現鑒於過去局部解決之非計，暨鞏固後方之重要，特擬訂全部清剿計劃，分類并進。按照此項計劃，將全省劃為七區清剿區，各區設置指揮部，統一指揮各該區內駐軍，保安團隊及壯丁隊；限自二十六年十月十一日起，儘於三個月內，一律肅清。自實施以來，所有第三，四，六，七各區，均告肅清，其餘正在圍剿中，茲將最近各區剿匪情形，列表於下：

表五十六 四川省各剿匪區清剿土匪情形一覽表

區	別	地	域	清	剿	情	形
第	一	區	大巴山脈一帶	王三春股在防剿中			
第	二	區	小巴山脈劍山山脈一帶	大股已投誠零匪在清剿中			
第	三	區	華梁山脈及大小樅一帶	已告肅清			
第	四	區	東西山一帶	已告肅清			
第	五	區	萬里青山脈及川瀟邊境	大股已有投誠零匪在清剿中			
第	六	區	大小涼山一帶	不日可告肅清			
第	七	區	繞崗山及嶺西山一帶	已告肅清			

第四節 壯丁編訓

查本省壯丁隊之編訓，在社訓法規未實施以前，統由各市縣壯丁總隊部，分別辦理，幹部訓練，係由各區保安司令部，就所在地集中實施，至二十五年年度終了，均已先後完成。二十六年度開始，為實施社訓法規，完成全省社訓計，特創辦全省社訓幹部訓練班，現已訓練完畢，計畢業學員九百八十餘員，分發各市縣充任社訓教官，按照戰時社訓實施辦法，以壯訓為總目標。現各市縣在營模範隊，大部訓練完畢，回籍充任班長。至全省壯丁總數，為七百四十五萬餘人，茲將人數分佈情形，列表於下：

表五十七 四川省各市縣壯丁人數統計表

民國二十六年

市區縣別	壯丁數	市區縣別	壯丁數	市區縣別	壯丁數	市區縣別	壯丁數
總計	7,459,055	新津縣	23,120	內江縣	105,165	合川縣	109,598
		新繁縣	91,205	榮縣	102,276	樂昌縣	71,791
		新都縣	25,615	仁壽縣	181,523	蒼江縣	46,284
市		新都縣	28,514	簡陽縣	189,317	大足縣	62,762
成都	62,520	雙流縣	22,225	威遠縣	64,501	璧山縣	47,097
重慶	125,723	彭縣	58,747	井研縣	38,884	銅梁縣	85,594
第一區		新繁縣	17,367	第三區		第四區	
瀘江	30,683	樂寧縣	15,240	永川縣	75,201	眉山縣	59,184
成都	21,796	第二區		巴縣	114,120	瀘江縣	24,164
華陽縣	70,887	資中縣	155,147	江津縣	90,970	邛崃縣	78,423
灌縣	55,756	資陽縣	97,143	江北縣	102,880	大邑縣	52,944

續前表

市區縣別	壯丁數	市區縣別	壯丁數	市區縣別	壯丁數	市區縣別	壯丁數
彭山	28,006	西陽	60,884	儀隴	40,483	巴中	23,286
洪雅	36,851	涪陵	111,175	第十二區		固江	27,063
夾江	26,732	黔江	68,010	遂寧	82,075	宣漢	68,877
青神	23,771	南川	46,672	安岳	105,657	萬源	16,290
丹棱	14,801	彭水	31,082	中江	137,001	通江	28,466
第五區		黔江	30,586	三台	159,406	南江	17,628
樂山	58,356	秀山	61,140	潼南	79,402	第十六區	
屏山	11,446	石柱	31,289	蓬溪	101,330	茂縣	6,784
馬邊	7,190	第九區		樂至	72,471	理番	3,146
峨邊	10,095	高縣	96,278	射洪	102,107	懋功	7,714
雷波	3,390	南溪	54,128	鹽亭	30,891	松潘	2,164
犍為	106,676	開縣	92,313	第十三區		汶川	3,875
峨嵋	27,953	忠縣	66,472	綿陽	59,860	靖化	4,842
第六區		巫山	30,732	綿竹	44,102	撫邊屯	...
宜賓	149,811	巫溪	17,955	廣漢	50,440	第十七區	
南溪	38,270	雲陽	48,165	安縣	29,336	雅安	22,364
慶符	29,678	城口	3,737	德陽	26,394	名山	21,035
江安	40,675	第十區		什邡	26,929	蘆山	6,189
興文	9,374	大竹	53,131	金堂	84,769	寶興	3,998
珙縣	12,527	渠縣	91,802	梓潼	14,938	天全	20,629
高縣	25,416	廣安	103,225	羅江	35,229	榮經	12,866
筠連	9,534	梁山	69,727	第十四區		漢源	21,188
長寧	37,472	鄰水	65,819	劍閣	30,730	金湯	390
第七區		墊江	51,859	蒼溪	40,574	第十八區	
瀘縣	122,464	長壽	78,153	廣元	17,855	西昌	39,448
隆昌	49,193	第十一區		江油	23,512	會理	41,781
富順	138,540	南充	174,866	閬中	47,083	鹽源	14,321
敘永	48,012	岳池	81,820	昭化	14,251	越嶲	16,470
合江	62,859	蓬安	62,723	彰明	15,404	冕寧	14,575
納谿	8,746	營山	53,843	北川	3,420	寧南	4,505
古宋	16,780	南部	96,756	平武	13,197	昭覺	...
古蔺	71,495	武勝	62,476	第十五區		鹽邊	...
第八區		西充	46,840	達縣	84,224	鹽邊	...
						三峽	11,433
						黃山	

第五節 團隊經費

查本省保安經費，按照財廳舊案，比照一年田賦，額征約計七百五十萬元。惟以年來天災匪禍，盜賊及坐扣征收手續費各種情形，約減收一百萬元，故二十五年經費預算數為六百五十萬元。然該年度實際收入不足三百萬元，收支相較，不敷甚鉅，故官兵薪餉，除各區

保安司令部外，官佐一律八成支給，士兵九成發放，以期收支相合。茲將官兵薪餉，暨二十五年預算，分別列表於下：

表五十八 四川省保安團隊各級官兵薪餉給予表

二十五年年度

官 兵 階 級	規 定 每 月 薪 餉 額 (元)	官 兵 階 級	規 定 每 月 薪 餉 額 (元)
少 將	200.00	錄 事 參	16.00
上 校	130.00	上 士	9.00
中 校	90.00	中 士	8.00
少 校	60.00	下 士	7.00
上 尉	40.00	上 等 兵	6.00
中 尉	28.00	一 等 兵	5.80
少 尉	24.00	二 等 兵	5.60
准 尉	20.00	—	—

- 附註： 1. 凡各保安隊之官兵，其薪餉均照此表辦理。
 2. 因二十四年度剿匪嚴重收入短少，本表所列薪餉數目，官佐暫以八折支給，士兵暫以九折支給，馬乾無折。
 3. 規定每匹馬，每月馬乾七元。
 *階級同上士。

表五十九 四川省區保安司令部薪餉給予表

二十五年年度

階 級	規 定 薪 餉 數 (元)
少 將	—
上 校	110.00
中 校	90.00
上 尉	45.00
中 尉	28.00
上 士	16.00
下 士	7.00
公 役	7.00
上 等 兵	6.00
一 等 兵	5.80
二 等 兵	5.60

- 附註： 1. 上列官兵薪餉 均照實支無折計算。
 2. 米少路司令由專員兼不另支薪。
 3. 規定每月辦公費166元。

表六十 四川省保安經費預算數及實收數逐月累積統計表

二十五年 度

(單位：元)

月 份	預 算 分 配		實 數 收 入	
	分 配 數	累 積 數	收 入 數	累 積 數
七 月 份	162,500.000	162,500.000	—	—
八 月 份	325,000.000	487,500.000	—	—
九 月 份	650,000.000	1,137,500.000	79,488.890	79,488.890
十 月 份	812,500.000	1,950,000.000	236,463.722	315,952.612
十 一 月 份	812,500.000	2,752,500.000	507,463.786	823,416.398
十 二 月 份	487,500.000	3,250,000.000	352,205.290	1,175,622.688
一 月 份	162,500.000	3,412,500.000	403,580.675	1,579,203.363
二 月 份	325,000.000	3,737,500.000	225,793.077	1,804,996.440
三 月 份	650,000.000	4,387,500.000	114,664.792	1,919,661.232
四 月 份	812,500.000	5,200,000.000	520,848.306	2,440,509.538
五 月 份	312,500.000	6,012,500.000	226,261.553	2,666,771.091
六 月 份	487,500.000	6,500,000.000	83,000.940	2,749,772.031

經 濟 概 況

第三篇 經濟概況

第一章 農 林

第一節 耕 地

四川全省耕地面積，除未填報之仁壽，屏山，古蔺，巫山，鹽源，寧南，靖化，金湯等縣局外，共約有一萬零八百餘萬畝。水田佔四千多萬畝，旱地佔六千多萬畝。除川西平原五百五十萬畝大部屬於水田外，盆地周圍各縣，旱地多於水田，盆地以內各縣，水田多於旱地。四川人口以五千萬計，則每人平均祇可獲得二畝半耕地。倘以七千萬計，則每人平均尚獲不到二畝耕地。至於農戶佔有耕地面積，平均每戶為十六畝三分，較國民政府主計處統計全國各省每農戶耕地面積為二十畝者為少，全國平均每農戶耕地面積最多者為黑龍江省，每農家平均為一百零三畝，北方最低為山東省，每農家平均為十九畝，長江以南廣東、湖南為最低，每農家平均為十二畝。

表六十一 四川省各縣耕地面積統計表

單位：市畝

縣 別	水 田	旱 地	合 計	縣 別	水 田	旱 地	合 計
總 計	44,952,366	63,222,198	108,174,564	合 計	588,300	588,300	1,176,600
溫 江	230,400	27,648	258,048	榮 昌	264,420	484,770	749,190
成 都	142,125	34,993	177,118	蓬 溪	400,011	399,211	799,222
華 陽	222,391	342,293	564,684	大 足	483,840	161,280	645,120
瀘 縣	386,335	•••	386,335	璧 山	306,063	390,169	696,232
新 津	248,832	89,395	338,227	銅 梁	676,828	392,786	1,069,609
資 中	450,622	223,665	674,287	眉 山	552,960	92,160	645,120
新 都	157,380	12,621	170,001	蒲 江	285,000	180,000	465,000
彭 縣	714,009	4,000	318,009	邛 崃	421,200	468,000	889,200
雙 流	202,752	27,648	230,400	大 邑	287,239	115,653	372,892
彭 縣	285,696	129,624	414,720	彭 山	117,456	36,864	184,320
新 繁	119,491	6,188	155,679	洪 雅	270,000	270,000	540,000
崇 寧	109,236	33,717	142,953	夾 江	82,180	21,567	103,747
中 江	474,000	411,750	885,750	青 神	156,672	192,536	350,208
廣 安	87,440	1,643,864	1,731,304	丹 棱	73,728	110,592	184,320
內 江	209,912	317,395	527,307	樂 山	61,512	46,080	110,592
榮 縣	731,935	1,587,917	2,319,852	馬 邊	106,038	233,393	339,481
簡 陽	1,030,662	2,284,775	3,315,437	峨 邊	30,339	202,260	232,599
威 遠	437,805	535,095	972,900	波 波	177,555	358,149	532,665
研 究	271,872	46,080	317,952	犍 為	801,221	1,080,469	1,881,690

續 前 表

縣 別	水 田	旱 地	合 計	縣 別	水 田	旱 地	合 計
永川	278,692	597,197	875,889	峨眉	12,000	157,500	170,100
巴縣	1,382,400	230,400	1,612,800	宜賓	456,192	117,228	573,420
江津	339,739	369,409	708,788	南溪	120,003	40,001	160,004
江北	479,612	592,239	1,089,851	慶符	82,944	84,787	167,731
江安	119,808	46,080	165,888	犍為	92,160	138,240	230,400
興文	144,000	244,000	388,000	蓬寧	711,843	923,472	1,635,315
珙縣	103,500	517,500	621,000	安岳	771,103	771,103	1,542,206
高縣	229,937	306,582	536,519	中江	165,888	258,048	423,936
筠連	81,716	317,650	399,366	三台	52,329	1,464,791	1,517,120
長寧	691,200	1,105,920	1,797,120	潼南	352,762	211,523	564,285
瀘縣	589,824	147,456	737,280	蓬溪	372,583	973,673	1,346,256
隆昌	522,522	332,514	855,036	樂至	195,006	270,008	465,014
富順	409,635	273,090	682,725	射洪	319,003	957,008	1,267,011
敘永	276,480	368,640	645,120	遂寧	40,107	570,893	611,000
合江	370,760	45,804	416,564	綿陽	92,160	645,120	737,280
納溪	32,256	50,688	82,944	綿竹	193,536	276,480	470,016
古蔺	137,553	331,758	469,316	廣漢	444,456	137,570	582,026
古丈	138,240	276,480	414,720	安德	166,867	119,191	286,058
涪陵	1,622,016	3,538,944	5,160,960	鄰水	167,916	242,998	410,914
黔江	140,182	57,300	197,482	什金	280,400	46,080	276,480
彭水	235,930	27,648	263,578	梓潼	244,058	409,473	653,526
黔江	91,932	140,774	232,706	潼南	64,262	471,260	535,522
秀山	49,776	74,650	124,416	江油	153,727	109,228	262,955
江山	105,984	65,434	171,418	閬中	179,712	32,256	211,968
石柱	1,172,275	1,474,560	2,646,835	廣漢	33,472	407,102	440,574
萬縣	552,960	1,566,720	2,119,680	廣元	36,319	350,753	387,072
開縣	99,984	237,754	337,738	江油	66,355	111,514	177,869
奉節	184,320	175,104	359,424	中江	414,720	829,440	1,244,160
忠縣	102,574	205,978	308,552	彰明	1,191,300	1,011,030	2,202,330
巫溪	226,506	1,528,538	1,755,044	彰明	58,956	97,000	155,956
瀘陽	57,528	958,800	1,016,328	北川	1,521	854,323	855,844
瀘城	1,249,137	2,148,250	3,397,387	武都	570,856	1,415,272	1,986,128
大竹	379,663	211,154	590,817	梓潼	210,125	459,547	669,672
渠縣	552,960	414,720	967,680	巴中	3,084,192	3,084,192	6,096,384
廣安	1,077,805	1,133,085	2,210,891	江油	184,380	175,104	359,424
渠縣	790,092	1,482,454	2,272,546	宜賓	314,136	104,172	418,308
鄰水	1,074,954	215,286	1,290,240	萬源	82,944	55,296	138,240
墊江	107,827	63,618	171,445	通江	110,592	73,728	184,320
長壽	575,078	363,479	938,557	江津	84,787	32,256	117,043
南川	727,560	964,440	1,692,000	茂縣	•••	85,425	85,425

續前表

縣別	水	田	旱	地	合	計	縣別	水	田	旱	地	合	計
岳池	516,096		460,800		976,896		理番	•••		119,190		119,190	
蓬安	267,264		1,897,574		2,164,838		豐功	•••		40,373		40,373	
營山	219,600		107,400		327,000		松潘		461	276,480		276,941	
南部	184,320		552,960		737,280		汶川		14	184,320		184,334	
武勝	307,200		165,888		473,088		唯安		65,359	16,062		81,421	
西充	293,809		489,185		782,994		名山		145,068	122,890		267,958	
廣安	175,080		255,255		412,335		會理		518,400	1,166,400		1,684,800	
寶興	•••		322,560		322,560		越嶲		21,131	31,491		52,622	
天全	53,820		242,190		296,010		冕寧		140,400	224,640		365,040	
漢源	17,345		15,695		33,040		昭覺		18,435	165,915		184,350	
漢源	28,968		115,944		144,930		鹽邊		1,032	707,789		708,821	
西昌	94,925		222,106		317,031								

材料來源：四川建設統計提要

第二節 荒地

四川荒地據下表三十五縣調查統計數字為一千零九十六萬二千餘市畝。其中以雷波，馬邊，平武，屏山數字最大，各在一百萬市畝以上。致其致荒之由，除一部份為地廣人稀，未經開發之生荒外，其餘大部則為熟荒，初皆為肥沃膏腴，嗣或以匪禍猖獗，不能安居；或以病疫流行，人口夭亡；或以蠻夷侵襲，無力抵抗；致使人口日益減少，獸害亦漸愈烈，而作物罹殃亦愈重，收穫堪虞；或以耕種方法拙劣，易致傾斜地帶之表土流失，石礫畢露，不能再事耕作，謀生匪易，率皆棄地他徙，而形成此大片之荒地也。概我沿江海各省或淪陷寇手，或淪為戰區，僅此能負持久抗戰之完全省份，厥為我西南數省，而尤以四川身居腹地，幅員遼闊，舉目多荒，兼以氣候土壤均優，尤適於各種作物如稻、麥、玉蜀黍、甘藷、豆類之生長；今後省外來川難民之安置，以及後方生產之增加，皆殷殷屬望於川省荒地之積極墾殖也。年來川省府洞鑒及茲，隨時派員赴各地實地調查，細討其原因，冀除其癥結，近更與經濟部合作，以二百八十萬元鉅款，積極從事於北川平武兩縣之移墾，是已開肇始之基，深堪慶幸。惟川內荒地甚夥，非政府單獨力量所能舉辦開發者；茲將各縣荒地數字列表於下，深盼熱心於墾務事業之私人團體在政府領導保護之下，迅為投資開發焉。

表六十二 四川省各縣荒地面積統計表

單位：市畝

縣別	畝數	縣別	畝數	縣別	畝數
°瀘波	3,378,000	*冕甯	119,769	瀘縣	9,216
°馬邊	1,400,000	*銅梁	113,650	涪源	7,970
*平武	1,310,976	*越簡	109,668	通江	5,437
°屏山	1,244,160	*永川	87,400	敘永	3,947
°南川	864,000	*合馬	86,580	宜賓	3,226
°峨邊	618,000	*曉山	51,700	鄧都	1,034
*北川	414,720	*茂縣	40,222	壽寧	1,032
*西昌	284,271	*大足	29,750	長壽	552
*鹽邊	186,628	*榮昌	28,500	樂山	460
*鹽源	179,413	綿陽	20,644	興文	350
*昭覺	170,755	萬源	19,537	文邑	276
°廣元	160,101	黔江	11,060	共計	10,962,974

附註：1. 有°符號者，數字來源載於呂平登四川農村經濟。

2. 有*符號者，係建廳派員實地調查報告之數字折算而來，見建廳出版之「四川常規農牧調查報告」「東西山荒地考察總報告」及「平武北川農墾調查總報告」。

3. 無符號者，係二十五年各縣政府填報數字，載於「四川建設統計提要」

第三節 田 權

昔日四川本乃小農經濟區域，田權之分配，亦尚稱平均，迄民元而後變化激增，據民二十五年之平均，佃農為百分之五十點五，而遠較全國平均率之百分之二十八為高，而居全國各省之冠。自耕農民元佔百分之三十，低於全國平均率達百分之十九，民二十五年之平均則減至百分之二十八。半自耕農民元為百分之十九，佔全國第十八位，低於全國平均率達百分之十六，民二十五年之平均為百分之二十一點五，而較前略增。

四川各階層農民戶數，據部分估計，地主佔總戶數百分之七，佃農佔百分之七十，自耕農佔百分之十三，半自耕農佔百分之十。但地主以百分之七之戶口，佔耕地百分之七十七點六，自耕農以百分之十三之戶口，佔耕地百分之八點一，半自耕農以百分之十之戶口，佔耕地百分之九點七，足見四川土地集中之畸形現象。至於各地情形，凡屬土壤肥沃，水利發達之區，其以少數地主佔大量耕地之現象，尤為顯著，如川西平原，沱江流域，長江流域及嘉

陵江下游等處皆是。至於川北貧瘠地帶，以及夷人散居之邊區，則地主較少而自耕農較多。又一般較大地主，率皆遠居城市，不事生產，將農村剝除，消耗於城市，致使農民貧困，農產衰退，農村疲弊。今後宜制定完善有效之法，使地權平均，耕者有田，當能富裕農民，安定農村社會矣。

表六十三 四川省各縣田權分配表

(民國二十五年)

縣別	自耕農百分率	佃農百分率	半自耕農百分率	縣別	耕農百分率	佃農百分率	半自耕農百分率
	28.00	50.50	21.50		耕農百分率	佃農百分率	半自耕農百分率
總平均	28.00	50.50	21.50	合川	15	72	13
成都	20	62	18	榮昌	10	80	10
華陽	20	60	20	江津	13	50	37
瀘縣	50	27	23	大足	30	50	20
新都	12	63	25	璧山	28	53	19
郫縣	10	75	15	梁山	25	60	15
雙流	5	60	35	眉山	30	40	30
彭縣	17	70	13	山邑	5	85	10
資中	25	61	14	彭山	26	46	28
資陽	29	40	31	雁江	7	72	21
仁壽	28	52	20	夾江	10	45	45
簡陽	44	27	29	青神	50	30	20
威遠	21	72	7	丹棱	30	50	20
井研	20	50	30	樂山	48	38	14
永川	32	53	15	馬邊	60	10	30
巴縣	18	57	25	邊爲	23	57	20
江津	18	74	8	眉縣	15	57	28
江北	17	73	10	宜賓	26	61	13
南溪	25	70	5	蓬溪	30	30	40
符安	25	40	35	樂至	18	52	30
江安	17	75	8	射洪	40	42	18
筠連	13	62	25	鹽亭	70	20	10
瀘溪	35	45	20	綿陽	50	20	30
隆昌	14	75	11	竹縣	19	70	11
富順	9	83	8	安縣	30	40	30
合納	8	80	12	德陽	20	52	28
納谿	20	80	0	什邡	40	43	17
郫都	18	34	48	梓潼	65	22	18
開縣	30	55	15	潼江	53	27	20
雲陽	21	69	10	羅江	50	20	30
大竹	20	65	15	劍閣	50	40	10
渠縣	51	31	18	蒼溪	35	45	20
廣安	17	70	13	江油	28	43	29

續前表

縣別	自耕農百分率	佃農百分率	半自耕農百分率	縣別	自耕農百分率	佃農百分率	半自耕農百分率
梁山	10	77	13	北川	30	50	20
鄰水	8	60	32	平武	10	70	20
長壽	42	32	26	達縣	42	40	18
南充	30	50	20	開江	28	55	17
蓬安	33	56	11	宣漢	42	38	20
西充	60	10	30	茂縣	23	30	47
遂寧	42	43	15	雅安	26	29	45
安岳	30	58	12	天全	30	30	40
中江	32	40	28	榮經	20	30	50
三台	65	25	10	漢源	20	50	30

第四節 租佃

四川耕地既集中於少數，不在地主之手中，則租佃耕作之佃農普遍存在，當乃必然現象。同時四川地主擁有大量耕地，未便細碎分割租與農民，於是造成大佃戶小佃戶之分及土地經租人之制，使真正生產之佃戶，遭受兩三重之剝削，農產萎縮，農村疲弊，亦乃必然。四川一般通行之租佃制度，以穀租為最普遍，分租次之，錢租最少。租率，因土地所在區域及土質肥瘠之差而有多寡之不同。穀租租額每畝以三市担左右為最普遍，最低者亦在一市担以上，但亦有多至四五市担者。分租比率，以十分之六最為普遍，最低者亦在十分之四，最高到十分之七。錢租租額，每畝多在五元左右，但亦有每畝低至四角高至七元五角者。以上三種租佃制度，無論實行任何一種，佃農在租田時，必需繳給地主押金，以作信用担保。地主則藉此以窺佃戶之財富力，選擇佃戶，並限制貧困佃農之爭佃。押金名稱，因地域不同而有差異，川西稱為押租，川東則稱隱租，川北稱為上莊錢，川南則稱隱首。押租額數，並無一定，通常上田為地價百分之五，山田為百分之一，但有因人情而減少者，亦有因地主貧乏而加多者。據最近調查，每畝押租金額有高到三十元者，亦有低至一元者，平均每畝押金約為八元。四川佃農租田期限，以不定期為最通行。田主有隨時收回耕地之權利，佃農有隨時失掉耕地之危險。以此苛刻條件，使農業生產者之佃農經濟，永無充實之日，而整個農村，當亦甚難繁榮。今後宜速樹立保障佃權之法令，施行協助佃農經濟之制度，則鄉村秩序之安定，經濟之繁榮，當可期實現焉。

圖十 四川省各縣租佃制度分佈圖

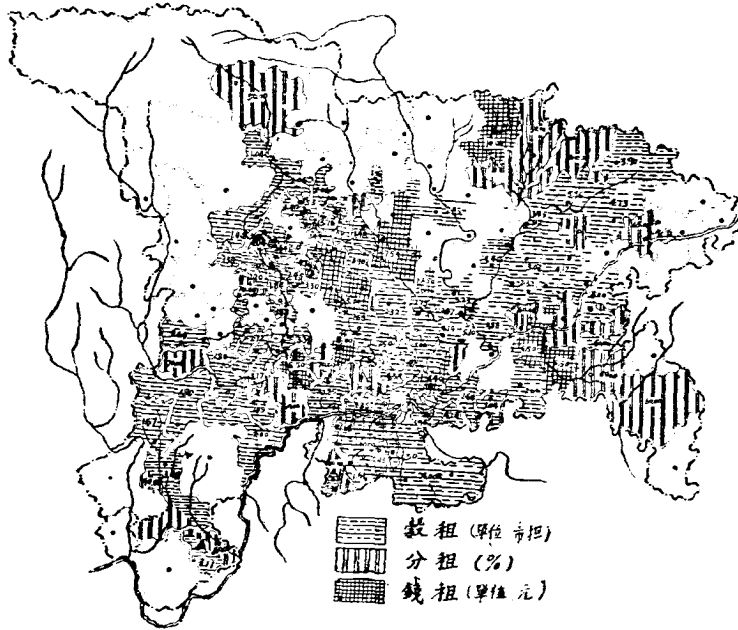

第五節 糧 產

四川食糧，農產以米，大小麥，玉蜀黍，豆類，甘藷等為大宗。主要糧食作物產量，以稻為第一，甘藷第二，大小麥第三，玉蜀黍第四，豆類第五，芋第六，油菜第七，花生第八，馬鈴薯第九。在全國位數，豆類，玉蜀黍，甘藷，芋，油菓子等均佔第一位；稻佔第二位；大麥佔第四位；小麥佔第七位。此等作物，以常年收穫論，每年生產總量，約有三萬六千萬市担。稻佔一萬七千二百萬市担，小麥佔三千七百萬市担，雜糧佔一萬四千萬市担。稻產約佔總產額百分之四十九，小麥約佔百分之十一，雜糧約佔百分之四十。四川人口倘以五千二百萬計，常年糧產，除本省自給外，尚有餘裕。但近年來，川省氣候失調，天災頻仍，農作物損害過鉅，致使糧食缺乏，饑民遍野。今後宜速培植森林，振興水利，協助貧農，開墾

荒地，改良種籽，防治病蟲，則天災可以免除，產量可以增加，如此四川糧產，除本省自給外，且可有剩餘以供抗戰之需也。

圖十一 四川省糧食產量百分比圖

民國二十——二十四年平均產量

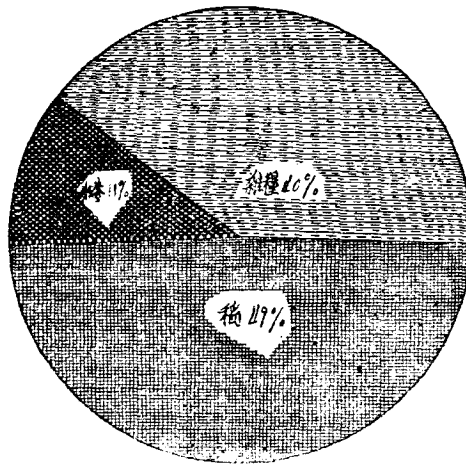

第六節 柑 橘

柑橘為四川之重要園藝產物，其栽培面積相當寬闊。除川北及松潘等氣候較寒之區域外，幾無處不產柑橘。廣漢，金堂，資中，內江，巴縣，瀘縣，江津，及合川等地，為其主要產區。每年產品價值，約在百萬元左右。據二十五年建廳調查全川柑，橘，柚三種，栽種面積約有六萬餘市畝，一百五十餘萬株，其中紅橘約佔百分之八十至九十；甜橙約佔百分之四至九，柚子約佔百分之三至四。川省橘柑栽培區域雖廣，而每年出產價值，尚不及浙江之黃巖或廣東之潮州。至於行銷省外，更屬為數甚微，每年出口數量，僅佔總產量百分之五。此蓋由於川產柑橘不易經久儲藏之故。倘能對於品種，栽培，儲藏及運銷等方面，加以改進，則川產柑橘，定能大量運銷省外，對於川省農村經濟及貿易漏卮，當亦有所裨益也。

圖 十 二

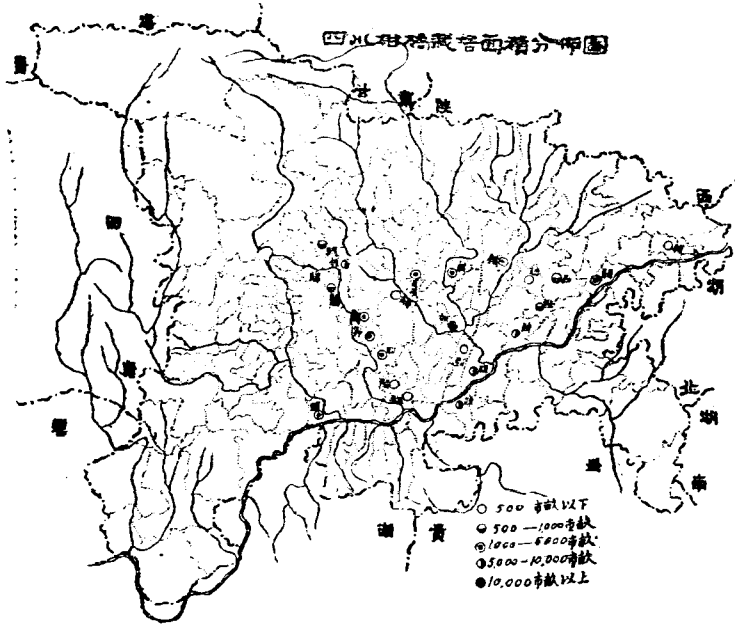

第七節 棉 產

四川棉產，自民國二十四年起，方有較詳細之調查報告。二十四年之棉田為二百九十餘萬畝，棉產四十餘萬担；二十五年棉田三百九十餘萬畝，棉產五十七萬餘担。重要棉產區域為涪江流域之遂寧，蓬溪，射洪，三台，中江；沱江流域之簡陽，榮縣，威遠；岷江流域之仁壽，井研；嘉陵江流域之南部，南充；巴水流域之儀隴，巴中，南江等地。四川棉作品種至甚複雜，概括可分為中棉，美棉。各地以棉花之顏色及形狀於中棉，美棉中，又有種種之區分，但均極難兌出一種純潔品種。至於川棉品質，亦極不整齊，纖維長度，有長至一英寸以上者，有短至八分之六英寸以下者。大部均在八分之七英寸左右，即二十二釐左右。全川棉田總數，居全國第六位。惟以川省人口衆多，每年每人用棉以極少數三斤計，每年需棉總數亦在一百五十萬担以上，現僅產棉五十七萬餘担，故供需之差至鉅。查四川現有棉產，大都用於手工紡紗，及棉衣與被墊之用。四川所用棉紗，大都均為二十支左右之機器紗。而川

產棉花，因品質複雜，最大限度僅能紡十六支紗。今後宜積極推廣品質優良之中美棉種，使其能紡二十支以上之細紗，則川用棉紗，可以自紡，而每年川省購買棉紗所用之三千餘萬元，當亦可以省矣。至於產量方面，現有棉田三百九十餘萬畝，倘全換種改良棉種，平均每畝產量能達二十五斤。則每年亦即可產百萬担以上之皮棉，若再能增加二百萬畝棉田，則川棉即可完全自給矣。

圖十三 四川省棉產分佈圖

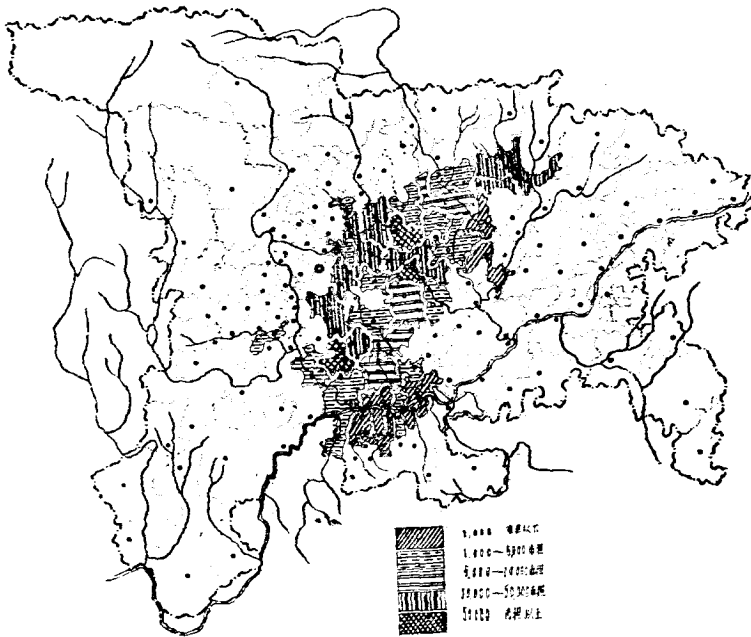

第八節 菸葉

四川菸葉，品質方面與其他各地比較雖非上乘，而種植面積之廣，出產數量之多，實為全國之冠。菸葉種類為大葉菸，成品分樹毛，柳葉，折葉三種，製造雪茄，最為適宜。每年種植面積，據國府主計處估計，約四十餘萬畝，又據建廳統計，年產量約七十餘萬担，價值

在千萬元以上。各產區中，以成都平原產量最豐，尤以什邡，郫縣，新都及金堂等縣最多，佔全川總產量三分之二以上，每年輸出陝，甘，新，雲，貴，西康，鄂，湘等省，銷售數量亦不在少。但每年輸入川省之紙烟，為數亦鉅，據海關統計，民二十四年度之輸入值，竟達四百七十餘萬元。今後宜速選擇良種，改良烘製方法，以資改進品質，增加產量而塞漏卮。

圖十四 四川省菸葉產區分佈圖

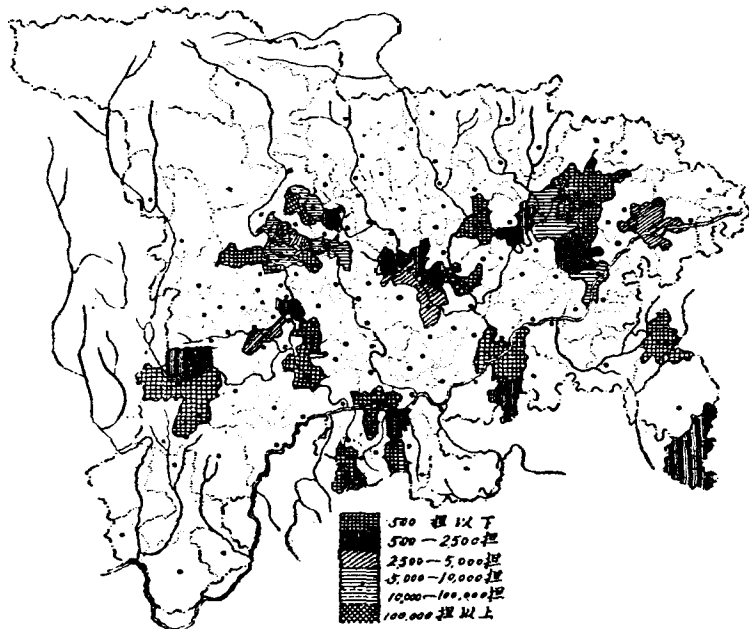

第九節 桐油

我國桐油產區，約在北緯二十二度至三十三度，東經一百度至一百二十度之間，面積極廣，若四川，湖北，湖南，浙江，安徽，貴州，陝西，江西，雲南，福建，廣東，及河南，山東，山西，江蘇等省，幾遍及全國。惟其產量，則推中國西部之四川，中部之湖南為最盛，中部之湖北，江西，陝西，東部之安徽，浙江，南部之廣西等次之；他如河南，山東，江

蘇等省則所出甚微耳。川省產桐油之縣，共達五十餘縣，徧佈揚子江南北，大別之可分三區，即揚子江流域，嘉陵江流域及黔江流域等。每年產量，約有七十八萬餘担。萬縣，忠縣，鄰水，秀山，雲陽，鄂都，渠縣，奉節等處產量，即佔全川總產量五分之四以上。其中尤以鄰水，渠縣，雲陽三處產量最豐，年約產十萬至十八萬餘担。四川每年出口桐油多寡不一，平均約在四五十萬担之間，價值總在千萬元以上，佔全國桐油輸出總額三分之一。我國桐油，大半輸往美國，但以我國桐油市價漲落過劇，桐油品質，摻雜攪假，致原有購用我國桐油之國家，皆相率競種桐樹，擴張油產。今後宜速設置植物油廠，以及桐油貿易管理機關，調節油價，檢定油質，維持國際市場之信用，保障桐油生產者之經濟，並改善榨油方法（因用舊法榨油約損失油量達百分之三十。）以增產量，則四川每年千萬元以上之收入，定能與日俱增，而不致逐漸減少，此不僅造福四川，且關係於全國之對外貿易亦至鉅也。

圖十五 四川省桐油產區分佈圖

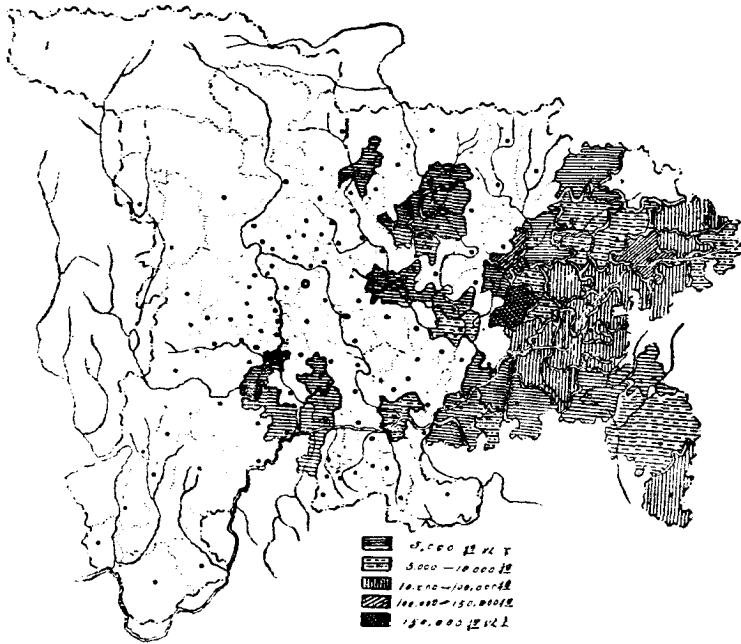

第十節 蠶絲

四川爲吾國三大蠶絲業省區之一。繭絲輸出歷爲大宗，產額雖不如江浙之盛，年值亦達兩千萬元。因其氣候溫和，土質適宜種桑。凡有桑之處，農家多以養蠶爲其重要副業。蠶絲產區，分佈頗廣。最盛區域，首推川北一帶，幾佔全省產量三分之一。川東南等次之。全川產絲數量，最盛時代曾達四萬五千担。至年產繭一萬六千担，合絲一千担以上之縣區如三台，南充，閬中，樂山，合川，萬縣，巴縣，長壽，涪陵等年產繭量即在四十七萬担，合絲額二萬九千担。其中以三台蠶絲產額最豐，而以樂山繭質最爲優良。然近年來川絲出口日益衰減，二十五年出口數額，僅四千餘担，尙不及極盛時代百分之十三。其原因不外日本絲之傾銷，人造絲之壓迫，以及苛捐雜稅之勒索，各地絲廠之粗製濫造。於是絲價每担由一千八百

圖十六 四川省繭產區分佈圖

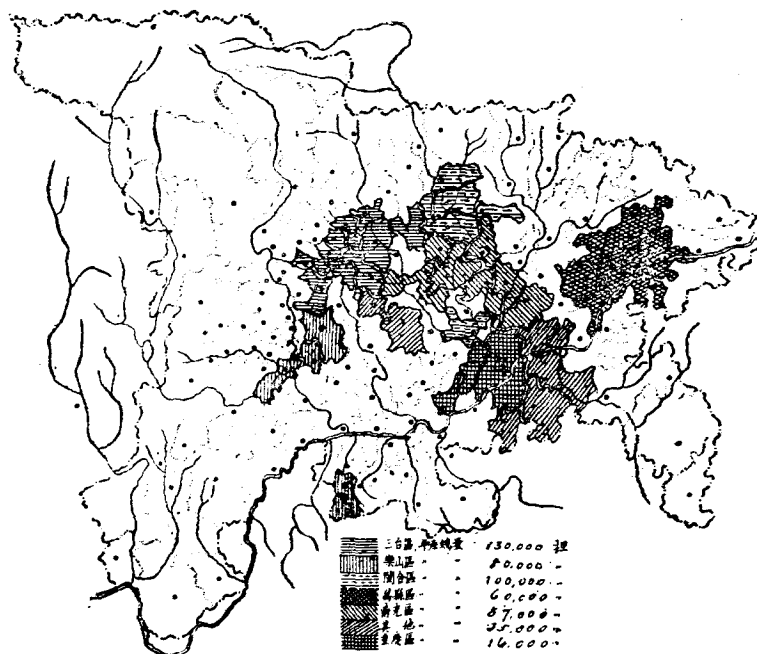

元，降至三百八十元。全川絲廠虧折至三千餘萬元，因之倒閉停業者，比比皆是。蠶繭上市，乏人採購，蠶農忿而砍桑，農村經濟漸於絕境。故四川省政府建設廳為謀復興蠶絲業計，特於二十五年成立四川省蠶絲改良場於南充，謀改善育蠶技術，推行改良蠶種，以期提高農民收益，復組織四川絲業公司，改良製絲器械與技術，統一繅絲，以期減低製絲成本，提高生絲品質；增加國際貿易之信譽與價值。四川蠶絲業之前途，誠有賴於此等新政之積極推行也。

第十一節 藥材

四川為全國藥材主要產區，每年出口量約有千萬餘斤，價值千萬元。每年出口數值佔四川出口貿易數值八分之一，次於桐油生絲而居第三位。全川產藥百餘種，遍及三十餘縣，尤以中壩，灌縣，雅安等處，所產種類較多，產量亦大，稱為四川三大產藥名區。各種藥材，

圖 十 七

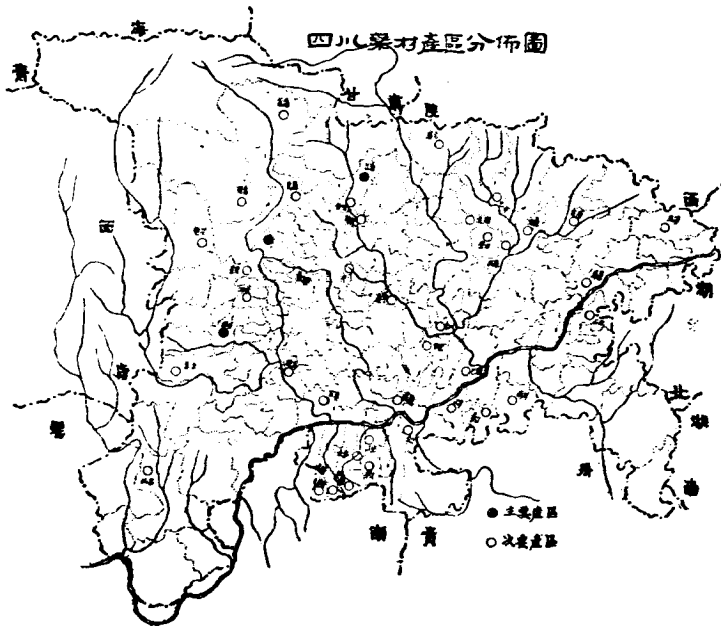

除極少數係人工培植者外，多屬野生。當地土人，依時採掘，出產額亦無一定，視外間之銷路如何而有增減。銷路暢旺，則多採掘，銷路萎疲，則棄置不顧。年產數量最多者，計有川芎，澤瀉，羌活，赤芍，貝母，大黃，秦艽，鹿角，當歸，丹皮，木通，柴胡，棉薯，蜂蜜，紅梅，甘松，寸香，甘草，木香，虫草，附片，黃薑，白薑，陳皮，橘絡，半夏等三十餘種。川省藥材，除本省自用外，尚行銷江蘇，浙江，廣東，河南，湖南，湖北，等省。間有少數藥材運往外國。但藥材商人，智識淺陋，毫無遠大眼光，交易方法，一味墨守舊章，對於出口貿易應行注意各點，茫無所知，致川藥銷場，日形削減。今後宜急速籌劃整個方針，採取科學方法，舉凡種植，採集，製造等，均竭力提倡其研究與提煉，而達到實際改進之目的，庶幾巨大利權，可望挽回，川藥命脈，可望延續矣。

第十二節 甘蔗

四川氣候，夏令多雨，秋末晴乾，對於甘蔗之栽植，頗稱合宜。其產量最大區域，以內江，簡陽，資中及資陽，富順，威遠等縣為第一，什邡，德陽，金堂，宜賓，犍為等縣次之。

圖十八 四川省甘蔗產區分佈圖

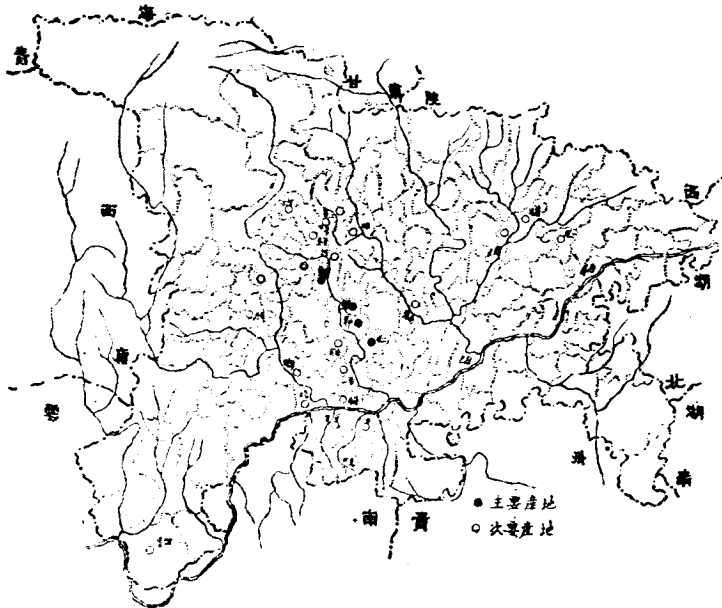

尤以內江，簡陽，資中及資陽等縣，產蔗甚豐，製糖亦鉅。內江最高年產六千四百萬斤，最低年產四千萬斤，簡陽最高年產四千五百萬斤，最低年產三千五百萬斤，資中最高年產四千萬斤，最低年產三千萬斤，資陽最高年產二千萬斤，最低年產一千五百萬斤。糖之種類大別之分爲冰糖，白糖，黃糖三種。此三種之中，冰糖，白糖二種只產於資，內兩縣，其他縣份，只產黃糖。冰糖與白糖除運銷於川省不產糖之縣份外，多由外來莊客，或商販運銷省外，但川省各地之製糖術，仍墨守舊法。因而糖質惡劣，不但不能運銷國外，外糖反而大量侵入，每年輸入洋糖之價值，約有四五十萬元之鉅。至於川糖每年輸出外省之價值，亦僅百萬元左右，四川建設廳特於內江設立甘蔗試驗場，謀改良蔗種，改善栽培方法，以資增加產量。今後更宜速於內江設一大規模之近代製糖廠，採用最新科學方法，提高出品成色，大量生產，則驅逐洋糖之傾銷，當亦非難事也。

第十三節 麻 產

四川省爲中國七大產麻省份之一，而其夏布出品之精，在全國爲第一。川麻分青麻，白麻兩種。青麻概爲絲狀，品質粗硬，農民剝製時之工作亦不精良，致外皮膠質未盡，色澤不勻，復多斑點，僅可供製造粗夏布之用。白麻品質柔韌，剝製亦熟，色澤瑩潔美麗，可供細夏布原料。四川產麻區域，川西一帶，如溫江，灌縣，旌縣，崇慶，雙流等年產五六萬担，川東南一帶，如遂寧，渠縣，蓬安，巴中及渠河流域年產萬餘担，涪陵，長壽，鄂都，忠縣年產約二千担。以上各地所產，皆爲青麻，多爲麻店收買，販運出口。此外如隆昌，琪縣，高縣，綦江，江津，南川，巴縣，筠連，鄰水等均爲出產白麻之地，年產約二萬担。四川麻產既豐，夏布製造，遂爲最普通之家庭手工業，以隆昌，榮昌，中江，內江爲主要產地。夏布以經緯粗細分京莊，尺三，四八，六八，七二，八百，九百，一千，千二，千四，千六，千八等十二種品級。夏布銷場，國外以朝鮮爲主，國內以山東，河北，河南，上海爲主，本省以成，渝，嘉，萬爲主。出口最多時，曾達六百萬兩，隆昌一縣即達二百萬兩。近年以製法不良，捐稅繁重，國外銷場大減，二十年以後，以東北及朝鮮銷路斷絕，出口數值竟跌至二十萬兩以下。倘不速謀改良製法，提高品質，減輕捐稅，便利運銷，恐難恢復已往產銷盛況，則影響農民經濟，當非淺鮮也。

圖十九

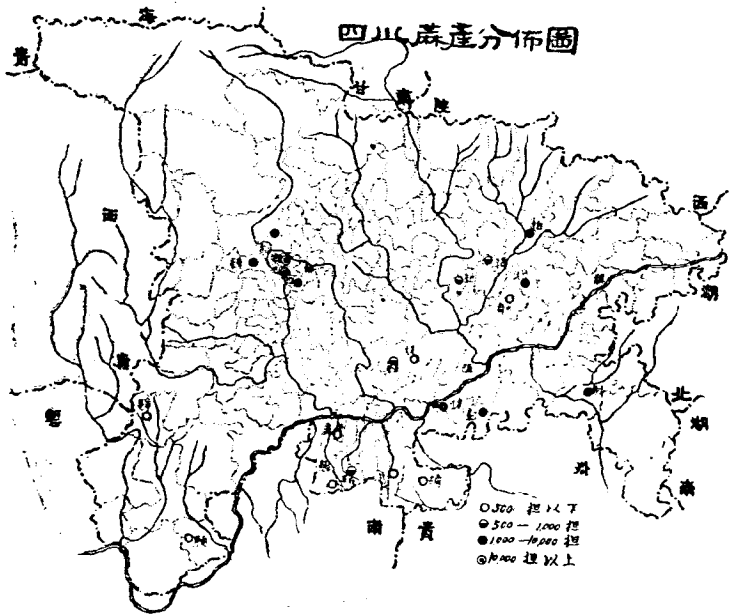

第十四節 桔子

中國桔子，世所著稱，數十年來，輸出暢旺，恆被視為染色工業之主要原料。全國各省，皆產桔子，尤以四川，湖北，湖南，貴州，廣西等省最為著名。四川桔子產地，幾遍全省。川東方面，如綦江，南川，彭水，黔江，酉陽，秀山，大竹，達縣，萬源，宣漢，城口，巫溪；川南方面，如彭山，眉山，蒲江，丹稜，名山，蘆山，天全，雅安，榮經，漢源，越嶲，洪雅，夾江，峨眉，嘉定，犍為，峨邊，馬邊，雷波，屏山，筠連，慶符，長甯，珙縣，高縣，興文，敘永，古蔺，古宋；川北方面，如鄰水，通江，南江等縣皆產桔子。四川桔子，每年輸出量，總在三四萬担左右。民十七年曾達五萬九千餘担，為最高紀錄。但近年則輸出銳減，如民二十四年為四萬餘担，二十六年因抗戰關係，更減至七千餘担。四川桔子，大多數銷於國外，如英，德，法，美，日等染色工業發達之國家，成為重要主顧。

圖 二 十

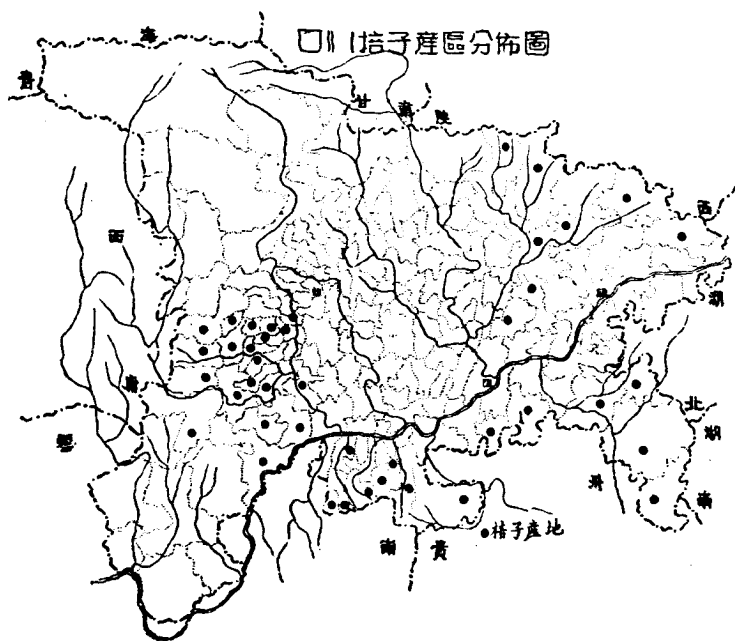

第十五節 茶 葉

四川氣候土質，適宜種茶，除成都盆地外，皆地皆產。全省茶園面積約為二十九萬五千畝，茶戶約有九萬二千餘戶，年產三十萬担左右，價值在千萬元以上。產區：川西有彭，崇，灌，茂，汶等縣；川東有茶，南，涪，開，萬等縣；川南有邛，雅，名，榮，蘆，漢，夾，犍，峨，洪，榮，慶，高，筠，敘，合等縣；川北有閬，蒼，等縣；其著者達三十餘縣，佔全省面積四分之一。峨眉以南產者為南路茶，以西產者為西路茶。川茶形似桂葉，香氣佳，惟色淡，不似印茶濃。茶品中有所謂毛尖，雨前，紅茶，白茶，棒棒茶，馬茶等名。毛尖，雨前為中級消耗品；紅茶，白茶為普通需用，粗茶則銷邊區蠻族等地。川中種茶，係農戶副產，自由種植，並無大規模之進步種植。清明採擷，純用手工，烘後由販戶運市，售於茶商。川茶銷路上，分邊茶，腹茶，謂之茶岸。西路茶，以灌，彰，平，崇，總等縣，屬西路

四川省概况

交易，以灌縣爲中心。邛，榮，雅，眉，青等縣屬南路交易，爲南茶，以邛崃爲中心。由灌、邛轉輸內地者曰腹茶，引爲腹岸。至藏，甘，壽，新，松，理，茂，懋，汶者，曰馬茶，引爲邊岸。邊茶以松潘、打箭爐爲主，松潘茶以易牛羊皮及藥材，交易月爲十月六月。藏、青銷額，數百萬元，但現因英印茶入藏，銷路頗受影響。今後宜速改良品種，及烘製方法，提倡近代化之大規模經營，減輕捐稅，便利運輸，則四川茶產，自可逐年增加，茶農經濟，當可充裕矣。

圖 二 十 一

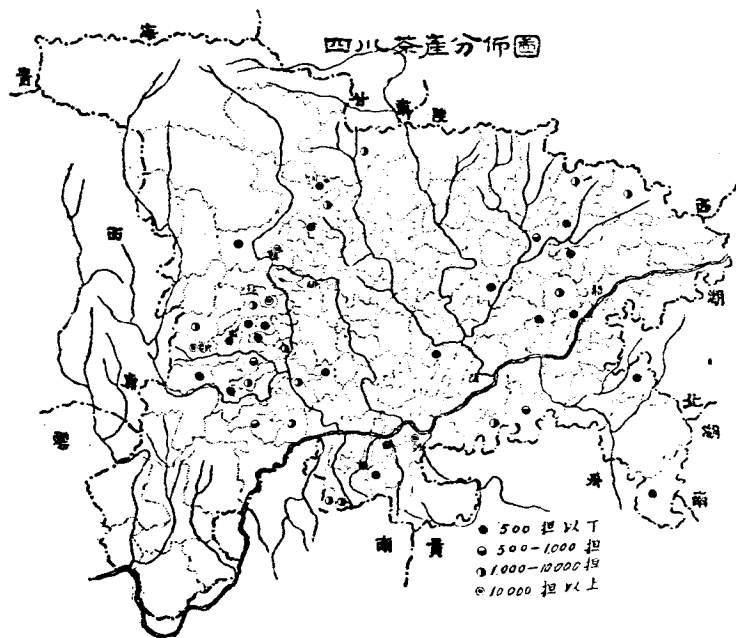

第十六節 猪鬃

全國猪鬃之重要產地爲湖北，湖南，四川，廣東，廣西，浙江，江蘇，山東，河南及東三省，蒙古等地。猪鬃分黑白兩色，白鬃則多產於四川與湖南。全國所產猪鬃，共約九萬六千担，其中黑鬃佔九萬担，白鬃佔六千担。黑鬃產量之中，東三省及華北各省約佔三萬五千担，以天津爲重要出口商埠；長江一帶約佔二萬五千担，以漢口及上海爲重要出口商埠；四

川與兩廣各約佔一萬五千担，四川以重慶爲主要轉口商埠，兩廣則以蒙自及廣州爲主要出口商埠。四川農民家家養豬，故各地皆產豬鬃。但最普遍者，厥爲黑鬃，白鬃則僅有川南及上川東之榮昌，隆昌，瀘縣，合江，宜賓，榮縣，威遠，永川，銅梁等地出產較多。四川每年豬鬃之產量，約在三萬擔以上。僅以出口數量言，則黑鬃約有一萬五千担，白鬃約有三千担，其中約有半數，係來自甘肅及滇，黔等省。川鬃品質及彈性皆居全國之冠，是以外人皆樂於購用，近年來每年出口數值，恆在五百萬元左右。倘能自行漂白，剪去尖端廢毛，嚴定等級，則國際信譽當能更佳，而出口數值亦必愈益增多也。

圖 二 十 二

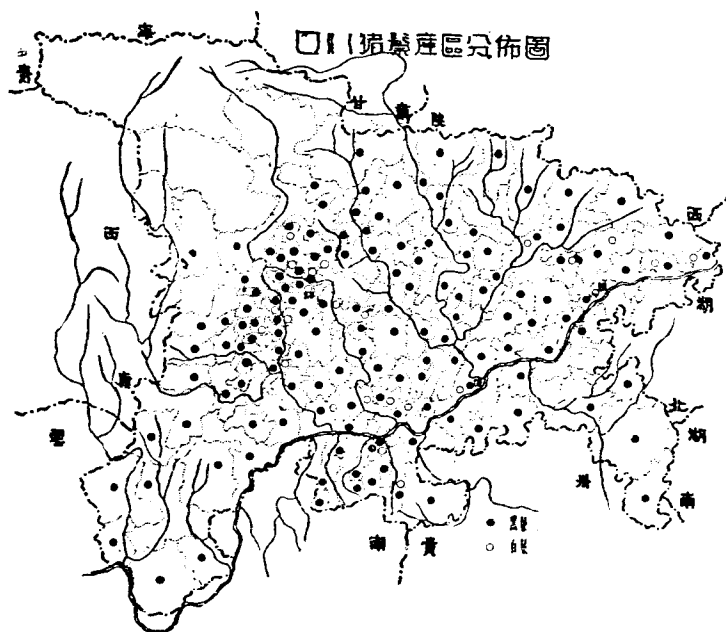

第十七節 牛 羊 皮

四川氣候溫和，飼養豐富，宜於飼養各種牲畜，所產牛皮品質既優，疵痕復少，且纖維緻密，爲其特點。至於羊皮，質料亦甚佳美。所謂牛皮，普通係指黃牛皮與水牛皮而言。吾

國各省，以黃牛爲普遍。四川因氣候地理之關係，多產水牛。嘉陵江方面，如南充，閬中縣；揚子江沿岸，如涪陵，宜賓，資中，合江，成都一帶，皆乃著名之產區。至於羊皮，四川各地皆產，川東方面，如武勝，合川，銅梁，榮昌，大足，永川，江北，長壽，璧山，江津，巴縣，涪陵，梁山等縣是，川西方面，如內江，仁壽等縣是，川北，如梓潼，安岳，鄰水，遂寧，岳池，樂至，南充，射洪，蓬溪等縣是。全川每年牛皮產量，約有二三萬擔，其中黃牛皮與水牛皮，各佔其半。至於羊皮，全川每年亦有二三萬擔之產量。川產牛皮，國外銷場爲英，美，法，日等國，日本佔十分之三，英，美，法佔十分之一；省外如漢口，上海各地，佔十分之二，本省消用，佔十分之四。羊皮之國外銷場，當以美國爲最旺，約佔全銷量十分之四，英，法，德，日等國佔十分之五，其餘十分之一，銷於國內各省之製革廠。今後仍應督促民間注意宰殺牛羊之方式，醃皮，晒皮，捆皮之技術，並絕對禁止帶肉塗泥，使牛羊皮質日趨優良，國際信譽，永不墜落，則對外輸出，當能更加增多矣。

圖二十三

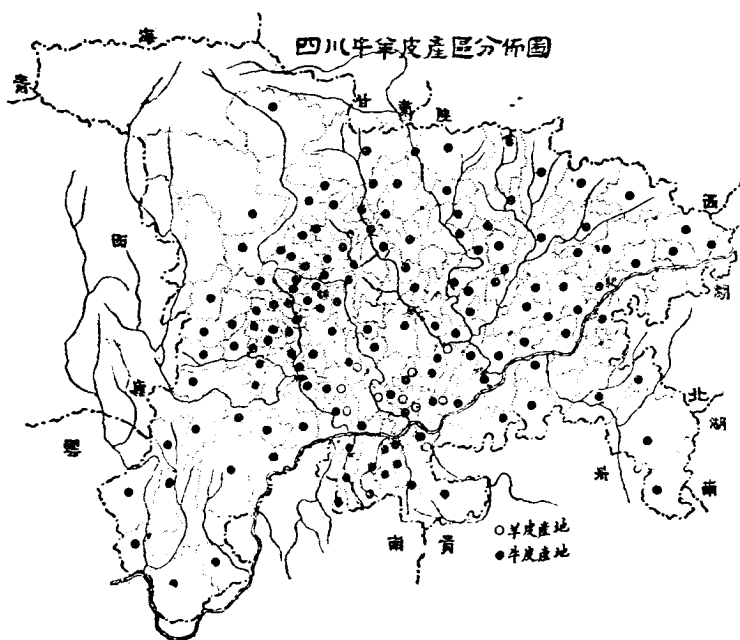

第十八節 森林

川省周圍皆山，中央低窪，地勢上除川西爲一冲積平原外，餘多屬山嶺縱橫之丘陵地帶，故森林之蓄積，素極富饒，尤以邊區各縣爲最。據近頃九十餘縣調查，其森林面積共計五百零六萬一千四百六十二市畝，此中邊區之十餘縣，竟達二百二十四萬一千六百五十八市畝，幾及半數。今檢爲大量供給鐵道枕木，造紙木漿，及建築材料計，自以集中採伐邊區森林爲合宜。如峨邊一縣，森林面積卽爲七十六萬零八百八十八市畝，樹種有香樟，青杠，綠栗，苦槠，鉄杉等類，成材數目約一百三十五萬一千九百零四株，可製枕木數達五百三十四萬一千一百三十三條。又如通，南，巴及萬源四縣，盛產松，柏，油杉，青杠等樹，面積佔地十六萬一千九百四十五市畝，成材數目約一百九十八萬三千三百一十株，可製枕木數達三百三十三萬三千六百六十條。松，理，懋，茂，汶五縣，盛產鉄杉，冷杉，雲杉，槭樹，樺木

圖 二 十 四

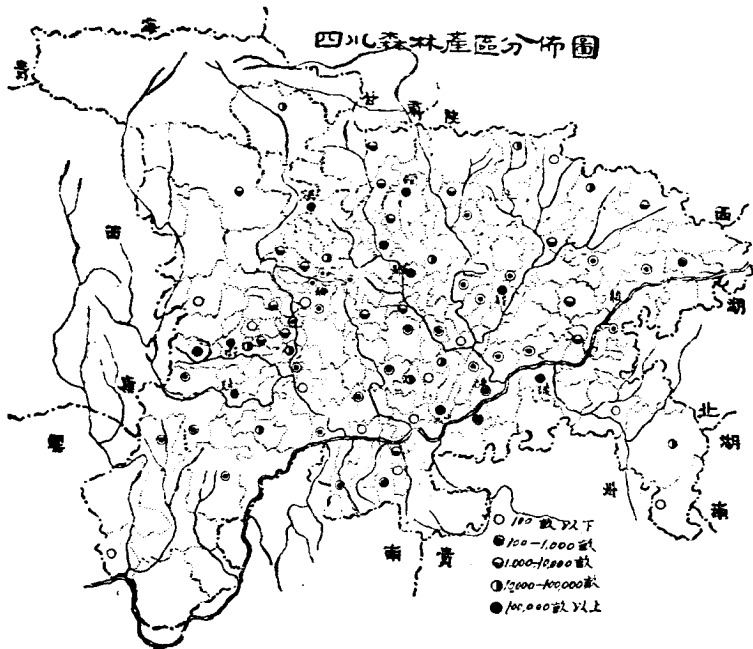

，雜木，面積共佔地七十七萬六千九百四十八市畝，成材數目約一百四十六萬九千一百二十株。天全、寶興二縣盛產冷杉，雲杉，鉄杉，雜木，面積佔地七十八萬五千零八十市畝，成材數目約一千八百二十萬零七千四百六十八株。漢源，越嶲數地，亦盛產赤樺，冷杉，雲杉，鉄杉，其成材數目約一千六百四十七萬七千六百株，可製枕木數亦達三千三百五十四萬一千六百二十條。今者省府對於森林之開發，已採官商合辦制，相設中國木業股份有限公司，專司其事，且已選定峨邊為最先採伐區，似此邊區運輸道路之興修，勢不宜緩，而繼續培植森林之計劃，尤應及早籌實現也。

第二章 水 利

第一節 氣 象

氣象測候之爲用至廣，舉凡農林，水利，航空，軍事，衛生，工程諸端，莫不需其補助，本省氣象測候所，僅海關在重慶所設一處，其記錄積四十餘年，最爲完備，其餘各縣多無實測記錄。二十五年夏，建設廳始籌設樂山，內江，遂寧三等測候所三處（擬設三等測候所之處如萬縣，宜賓，閬中，達縣，酉陽，瀘縣，雅安，峨眉，松潘等縣），其餘各縣一律設立四等測候所，二十六年又設成都省立測候所一處。

第二節 水 文

水文記載，爲規劃一切水利工程設計最不可缺少之要素，惟本省水文站之設置，創始稍晚，茲僅就各河流已有之材料，加以分析，作下列之介紹，以示各河流量情形之大概。

圖 二 十 五

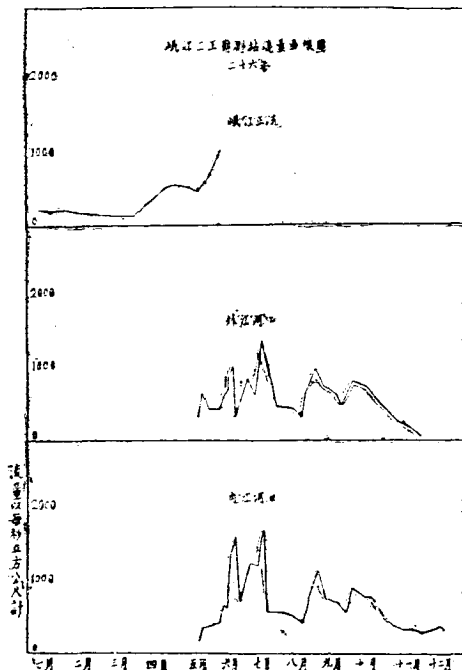

圖二十六

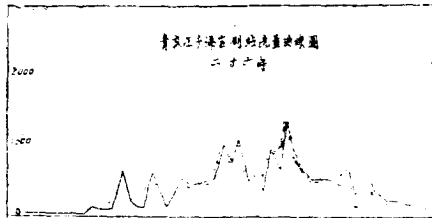

圖二十七

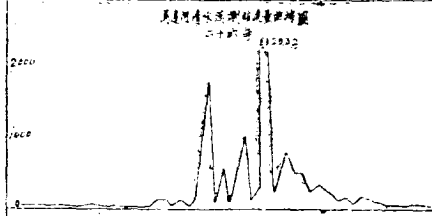

圖二十八

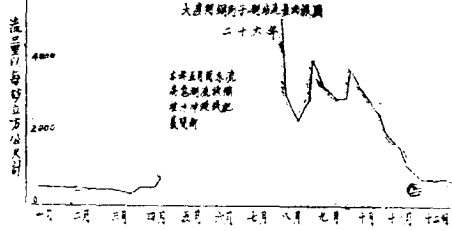

圖二十九



圖三十

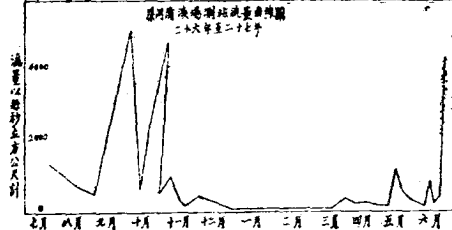

第三節 灌溉

四川省之地勢，四圍高而中部低，稱為盆地，盆地內部，係由多數淺丘所成，成都附近為真正之平原。成都平原，係岷江水流沖積而成之沖積扇，此間地形平坦，水量充足，溝渠紛紜，灌溉之便利為全省冠。

灌縣都江堰 為成都平原灌溉之總樞紐，所灌溉之面積，較全部成都平原面積略小，以灌縣為頂，金堂，成都，新津為底，略成一三角形，包括灌縣，郫縣，彭縣，崇寧，新繁，廣漢，金堂，新都，成都，華陽，溫江，崇慶，雙流及新津共十四縣，計五百二十餘萬畝；其中游合沙溝，黑石，羊馬諸河餘水，與西南兩河會於新津，又設通濟堰灌新彭眉三縣，計三十餘萬畝，合計兩堰共灌五百五十餘萬畝。茲將都江堰十七縣水利概況列圖於下：

圖三十一

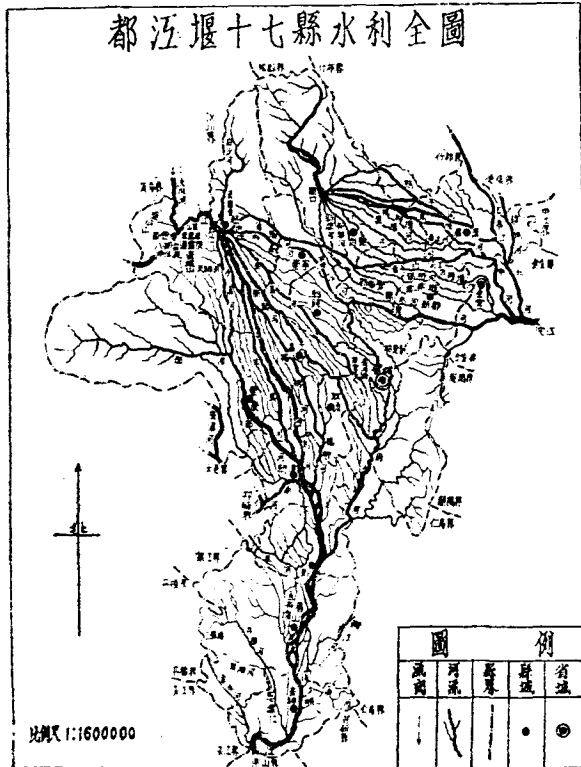

初，秦蜀守李冰父子導治岷江，築都江堰，鑿離堆，分水爲內外二江，既免水患，復資灌溉，成都平原遂成沃壤，二千二百餘年來民享其利不替。其他各縣，皆師李氏引水灌田之旨，平原則築堰渠，山地則鑿堰塘，藉人力以補天時，化蕪野而爲良田，沿岷江、涪江、青衣江流域，兩岸可灌田畝，就目前調查所得，已在百萬畝以上，而全川之丘陵地與嘉陵江流域之高壩地，尙不在內。

本省之灌溉事業，除水利局及川康農田水利貸款委員會與導淮委員會合作興辦各縣築渠鑿塘等工程外，中國華洋義賑會在川中間亦作灌溉事業。最近三台之鄭澤堰灌溉新渠業已完工，灌田四萬餘畝，其他尙有綿陽之袁公堰及龍西渠，眉山之醴泉渠，樂山之楠木堰等正在興築中，規模均大，將增加生產不少。至於各縣之鑿塘工程，因數量過多，不易統計，僅將新舊渠堰列表如下，以示本省灌溉事業積極推行之一班。

壹． 舊有灌溉工程——正在整理中或新築已完工程引水灌田者

縣 別	堰 名	灌田畝數	縣 別	堰 名	灌田畝數
成都平原十四縣	都 江 堰	5,200,000	彭 縣	灌 堰	110,000
新津彭眉山	通 濟 堰 (都江堰流域)	340,000	彭 縣	官 渠 堰	33,000
青 神	鴻 化 堰	19,000	新 津	余 公 堰	1,200
青 神	普 興 堰	7,000	崇慶大邑	文井江各堰	159,900
什 邛 綿 竹	石亭江朱李火三堰	200,000	三 台	鄭 澤 堰	41,000
結 陽	轟 鶴 堰	1,000			

貳． 新興灌溉工程

1. 在興築中或業已設計完竣將近施工者

縣 別	工程地點	受益田畝約數	縣 別	工程地點	受益田畝約數
綿 陽	袁公堰	13,000	雅 安	太 平 場	3,000
綿 陽	龍西渠	17,500	雅 安	草 壩	4,000
眉 山	醴泉渠	30,000	洪 雅	花 溪 壩	24,000
樂 山	楠木堰	1,020	華 陽	沙河堡高地灌溉	2,500

2. 在計劃中或測量中之工程

縣別	工程地點	受益田畝約數	縣別	工程地點	受益田畝約數
眉山	思溪河區	80,000	廣安	龍安場	4,000
梁山	沙河舖	37,000	秀山	唐家營易家堰	10,000
江安	天堂堰	6,000	犍爲	清木溪	10,000
南溪	九龍灘	100,000	彰明	涪濟堰	5,000
岳池	城鄉堰	10,000	洪雅	止支街至三寶場	34,000
榮經	新田鎮	5,000	遂寧	安隆三縣安居谷	60,000
天全	平壩子等三壩	30,000			

第四節 水 力

水力與煤同爲原動之源泉，因有白煤之稱，而煤藏可盡，水力則可利用無窮。川省山嶺起伏，峽谷低降，河床既峻，雨量亦豐，水力電量，富甲全國。但此種水力電量究有若干，尙無確切統計，因（1）本省河道多數未經測量，坡度落差不詳，（2）河中流量記載甚渺，雖本省水利局曾在各重要幹支流設有水標站及流量站，與最近揚子江水利委員會在川中各地所設之水文站多處，均無悠久歷史，（3）全省各處可以發電地點，未曾全部查勘，至於現有之電量資料，均係將整段河流約略估計，決不可靠，而可靠之資料，必賴實地勘測也。已發現之各河流各地點之水力電量（參看表六十四），共計七百八十餘萬馬力，皆經專家勘測之結果，但川中可發水力電量尙遠不止此也。

四川利用水力者，土法原有水碾、水磨、水碓及筒車等，而利用以發生電力者，僅溫縣、成都、金堂等處（參看表六十五），規模均小，總計不過六百餘匹馬力，佔已發現馬力數，不及萬分之一。

將來大規模開發水力，其發電量大，電價成本亦廉，但必須同時顧及電力之銷路使供應相求，川中當以下列各項爲主：（1）農田灌溉，（2）電氣鐵道，（3）開發礦產，（4）淡氣事業，（5）製紙工業，（6）水泥工業及，（7）其他電化工業。至於中小規模十至數百匹馬力之水力，隨處皆有，即可用以供給城市電燈及小工業也。

表六十四 四川省各河流已發見之水力電量表

河流	地 點	淨落差(公尺)	枯水流量 (立方公尺每秒)	馬 力 數	勘測者
金沙江	替渡河口至屏山間	400	1,500	6,000,000	黃萬里
岷江	灌縣差口	67	196	127,500	祝西恆
	灌縣韓家壩白馬壩	11	70	7,700	曹瑞芝
	成都至江口間	45	20	9,000	李毓都
	首神鴻化壩	8	10	800	王志超
	江口嘉定間	59	75	44,250	王志超
	嘉定敘府間	62	1,044	647,280	王志超
青衣江	洪雅蘆河	20	100	20,000	黃青賢
	雅安徐壩	14	36	5,000	馬永樞
涪江河	蘆山飛仙壩	4	70	2,800	黃萬里
	天全峽口壩	20	20	4,000	黃萬里
天全河	天全青山脚以上	100	30	30,000	黃萬里
蘆山河	蘆山	20	20	4,000	黃萬里
長湫江	雅安涼水井	20	3	600	黃萬里
大渡河	漢源富林至樂山間	300	400	1,200,000	黃青賢
	樂山銅街子河至馬邊黃丹	50	100	50,000	馬永樞
符黑河	慶符縣南廣鱗魚林口	10	10	1,000	黃萬里
沱江	金堂桑子壩至九龍灘	15	27	4,000	曾翰南等
涪江	江油峽至平武間	200	60	120,000	黃萬里

續前表

河流	地點	淨落差(公尺)	枯水流量 (立方公尺每秒)	馬力數	勘测者
	綿陽雙合楊齊箐子	7	80	5,000	曹瑞芝
龍溪河	長壽	100	3	3,000	黃育賢
白水河	鄭都城外十五里	700	外籍技師 名不詳
燕江	燕江羊蹄峒	6	40	2,400	黃萬里
	燕江蓋石峒	10	40	4,000	黃萬里
蒲河	燕江疊峽峒	15	10	1,500	黃萬里
梁灘河	北碚高坑岩	9,500	張華君
總共				8,304,080	

表六十五 四川省現有之水電事業

地點	名稱	馬力	備考
成都	興業水力發電廠	150	專供製麵粉廠之用
成都	利華磨麵廠	49	
成都	清陽冰廠	20	
華陽	中和橋電燈公司	60	日間作碾米之用
金堂	玉虹橋水力發電廠	50	除供電燈外兼灌農田總共約20,000畝
重慶	濟和水利發電廠	320	
安縣	安縣水力電廠	...	二十六年開辦電燈約八十餘盞
長壽	恆新電燈公司	...	

第三章 鑛產

第一節 地質

四川地質，除四週邊境區域較為複雜外，中區盆地，地層多成平鋪，或略現起伏之狀，往往數百里內，地層種類，無甚改變。四川四週為較古地層所環繞，中部則為較新之地層，但四川北部之地層系統，與東南，及西部，南部不同。四川東，東南，南及西一帶古生代地層中，缺少二疊紀與志留紀之間之泥盆紀及石炭紀地層，而成一種大間斷形。至四川北部之地層，泥盆紀及石炭紀地層均正發育。不過四川東及西南各部僅古代之泥盆紀及石炭紀地層缺失，而各地層上自白堊紀起，下至震旦紀止，均平行疊覆而無不整合存在。同時受造山運動之影響，最為微渺，不如川北一帶所受影響之劇烈顯著。四川盆地中各背斜山脈乃由於白

圖 三 十 二

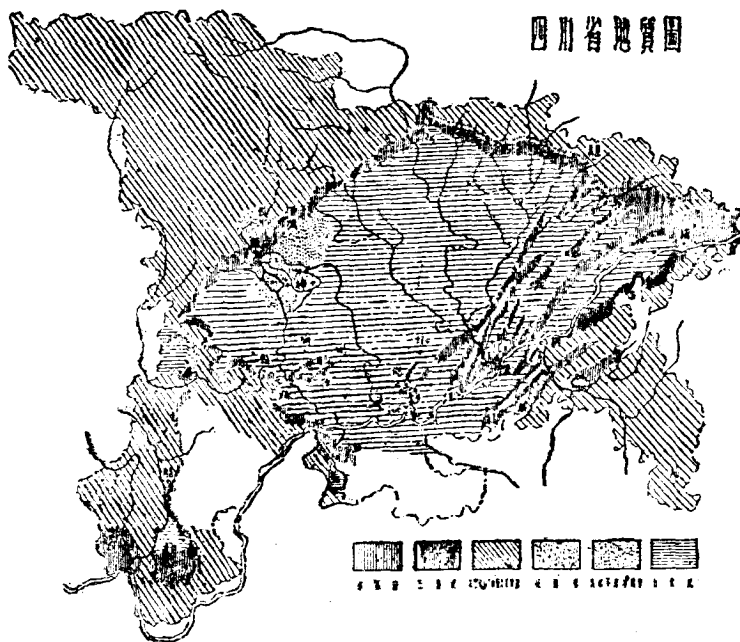

至紀以後之造山運動所形成，因而侏羅紀及二疊紀地層中，圍繞盆地四週之較古地層，常有重要之金屬礦床，蘊藏其間。

第二節 煤 鐵

圖 三 十 三

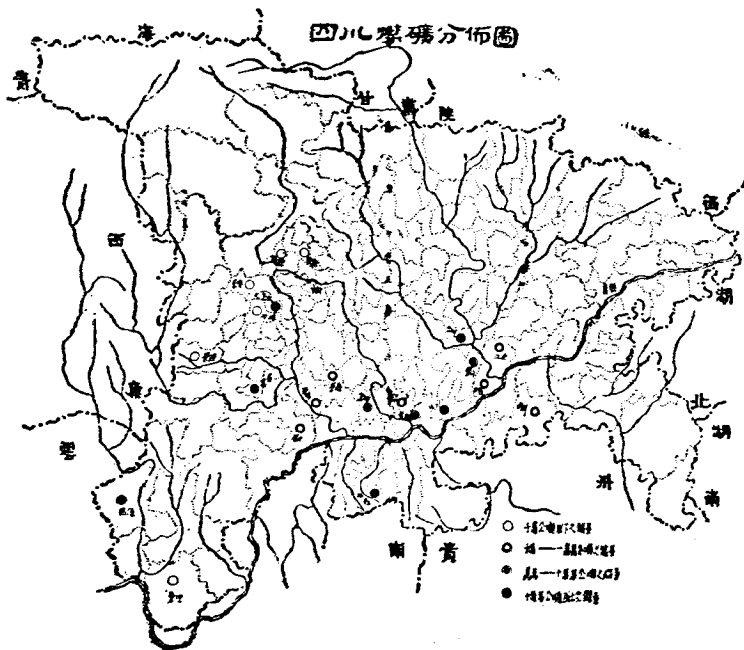

(壹)礦區 四川產煤區域，已知者達七十餘縣，未知者亦復不少。而此七十餘縣中，所發見之煤質，十九均屬煙煤，僅川東之巫山，川西之彭縣，松潘，川南之榮經，珙，高，筠連，長甯，興文，古宋，敘永，古蔺各縣產無煙煤而已，此外鹽源縣產褐煤。

川省煤鐵礦區，有民營國營兩種，茲分述如下：

Ⅰ 民營礦區 據四川建設廳民二十六年秋季發表民營煤鐵礦區已經依法呈請領得採照之礦業權者，共有五十七戶，計如下表：

表六十六 四川省民營煤鑛業數目表

縣名	大鑛	小鑛	共計	縣名	大鑛	小鑛	共計
巴縣	35	27	62	大足	2	0	2
江北	23	17	40	大寧	1	6	7
璧山	18	14	32	屏山	1	9	10
陞昌	9	3	12	符縣	1	0	1
永川	8	0	8	灌縣	0	1	1
榮昌	8	7	15	大邑	0	1	1
江津	13	2	15	榮縣	0	5	5
銅梁	3	6	9	邛崃	0	3	3
合川	6	5	11	大竹	0	1	1
壽昌	2	0	2	鄰水	0	2	2
仁壽	0	1	1	樂山	9	10	19
南溪	1	0	1	萬縣	4	1	5
犍爲	3	19	22	奉節	0	1	1
渠縣	1	2	3	合計	150	144	294
富順	2	1	3				

II 國營鑛區

一、南川縣國營煤鑛區 距縣城之南約五十里，距萬盛場數里，東界貴州，西接巴縣，南連綦江，北達南坪鎮，東南鄰貴州桐梓之桃子崗，全區面積計四百二十五公頃六十五公畝。

二、犍爲屏山兩縣境內國營煤鑛區 此鑛區東界犍屬馬廟鄉河谷，西北括屏屬黃丹鄉東部，縱約四十華里，橫約二十華里，其天然界限東鄰馬廟溪，西界黃丹溪，南臨馬邊河，北連芭蕉溝，全區面積計二千九百五十四公頃，三十七公畝十四公厘。

三、彭縣煤鑛國家保留區 彭縣境內關口鎮，海窩子，青杠林，小魚洞，寶興場以至海子鎮一帶煤鑛，其鑛質合於煉冶金焦之用，且可提煉油煤，經經濟部於本年四月間將各該處煤鑛先行劃作國家保留區，俟派員測定鑛區後，再行依法設定國營鑛業權。

四、犍爲樂山兩縣境內國家保留區 犍樂境內現經經濟部先行劃作東至西壩場，南至瓦店子，西至灣灣店，北至新場子之四至範圍爲國家保留區，其中包括石板灘，石麟場，沫溪河流域及踏水橋等處在內，俟派員測定鑛區後，再行依法設定國營鑛業權。

(貳)儲量 四川全省煤之儲量，殊難盡量確實估計，其數字，據中央地質調查所之估計總儲量，爲九千八百七十四兆噸，又據四川省府建設廳截至二十六年底之估計，爲五千八千

五十八兆噸，兩者之差異，為數幾及一半。前者係根據地質專家譚錫嘯概括之估計，後者係根據多數地質專家之估計，惟上列煤之總儲量，僅為發表調查已竣二十五縣煤層儲量之估計，尚有全省三分之二縣份，儲煤之數字尚未計及。以此推測，四川全省煤之總共儲量，當在一萬兆噸以上，茲將中央與川建廳已調查川省各縣之儲煤量，表列於下：

表六十七 四川省煤儲量表一(中央地質調查所估計調查人譚錫嘯)

縣別	煤田所在地	地質時代	面積 (方里)	煤層總厚 (公尺)	煤 (兆公噸)	總儲量 (兆公噸)
漢源泥頭	小 河 子 黃 泥 堡	侏羅紀	630	0.5	417	417
越嶲海案		同	110	0.5	66	66
越嶲		同	15	0.5	88	88
雅安沙平至		同	40	1.5	68	68
榮經至岡子		同	16	0.3	5	5
榮經		同	28	0.5	17	17
天全至大邑分		同	125	0.8	76	76
分州經灌縣至彭		同
彭縣海窩		同	75	0.5	45	45
彭縣		同	120	1.0	123	123
江油廣元	綿竹至緬河水	同	160	0.5	93	93
廣元		同	280	1.0	336	336
南江		同	235	0.5	140	140
峨眉至龍		同	32	0.5	19	19
峨邊黃丹		同	148	1.0	176	176
峨邊		同	500	0.5	521	521
威遠		同	40	0.5	21	21
富順		同	70	0.5	41	41
成宜		同	160	0.5	94	94
宜賓南		同	40	0.5	24	24
宜賓	麻 柳 鄉 自 流 井 龍 泉 驛	同	34	0.5	20	20
富順		同	15	0.5	9	9
富順		同	127	0.5	76	76
宜賓		同	36	0.5	75	75
宜賓		同	175	0.5	105	105
合川		同	300	0.5	178	178
合川		同	28	4.0	134	134
合川溫泉峽至永川馬坊橋		同	240	0.5	144	144
江津		同	70	0.5	41	41
江北		同	160	0.5	96	96
江北	觀音峽白市驛	二疊紀	185	4.0	92	92
永至合川三國壩		同	50	2.5	146	146
永至合川三國壩		侏羅紀	50	0.5	29	29

續前表

產地	儲量估計(單位公噸)	調查人
巴縣白市驛涼風坡	142,178,400	李賢斌常陸慶羅正遠
隆昌雲頂寨背斜	102,924,000	同 上
岷山東西山	94,026,660	周 述 海
峨眉豬圈門	89,751,981	蘇孟守李陶
合川三匯壩	83,683,600	常陸慶羅正遠
犍爲東境鐵山背斜層	78,000,000	蘇孟守李陶
瀘縣區	65,450,000	沈 乃 菁
琪縣巡司場	46,080,000	李 賢 誠
大邑神仙橋及壩	27,820,000	蘇孟守李陶
富源火燒堡	27,590,000	常 陸 慶
富順趙化鎮	11,200,000	沈 乃 菁
彭縣山河各場	4,350,750	蘇孟守李陶
會理白寨壩	2,496,000	常 陸 慶
榮經祭河橋桃子林一帶	1,480,000	蘇孟守李陶
大邑大小龍溪紅子壩	1,462,500	同 上
崇慶萬家坪刁擔老木林	1,000,000	同 上
灌縣麻柳灣峽口一帶	800,000	同 上
瑯琊天宮場楊溪小卷子	200,000	同 上
合 計	5,858,503,891	

下列各地煤礦業經調查，但僅有報告而無儲量估計者。

縣名	煤礦所在地	縣名	煤礦所在地	縣名	煤礦所在地
峨眉	龍池	開縣	平頭岩	冠溪	檀木坪
屏山	舟壩	宜賓	劉碑祠蘇家橋	巫山	三溪河上田壩
犍爲	磨子場道士觀	高縣	魚村新場	敘永	龍塘涼水井落窩
洪雅	高廟	筠連	藍蒿壩	古蔺	長子子札山壩
天全	雙河場楊家林	江安	沙 槽	興文	...
漢源	牛屎壩三交坪	長寧		古宋	...

此外尚有雲，開，萬，奉，忠，鄂，長，涪，黔，梁，大，渠，鄰，廣，岳，通，南，巴，昭，廣，劍，安，綿，北，什，松，茂各地煤礦，其中川建廳有已派員調查者，有尙特派員履勘者，故所有各該縣儲煤量，均無數字可資紀錄。

(叁)產量 四川煤礦儲量，雖居全國第三位，然與國內歷年產量增進率比較，則頗形落伍，溯其原因，大半由於工業不振，交通不便所致。自民國二十三年後，川政統一，工廠漸

多，輸運亦漸擴充，煤之供應消費遂亦有增加，川建廳組織鐵區巡迴測繪隊，測繪全川鐵區，嚴行整頓，於是煤之產量增進率，亦隨之而有增加。又自客歲全面抗戰發生以來，戰區煤礦均已淪陷敵手，長江一帶及黃河以北煤之來源斷絕，僅賴川、湘之煤以資供應，因而各地煤產量亦日增多。近來遷川工廠已逾百數，今後煤之需要頻繁，若仍就川省舊有土法開採，則產量有限，恐將來供不應求，演成煤荒之現象也。茲將中央地質調查所所計民二十年之年產量及川省府最近調查重慶附近各縣及四川中心工業試驗所估計犍爲樂山屏山等縣之年產額，表列於下：

表六十九 四川省煤產估計表

單位：公噸

縣名	年產量估計	縣名	年產量估計
雅安	7,200	江北	270,300
漢源	5,500	巴縣	36,000
越嶲	5,000	璧山	85,000
瀘定	1,000	合川	58,000
天全	1,000	江津	42,000
寶興	1,000	永川	63,000
蘆山	6,000	永綏	22,500
峨邊	8,000	銅梁	10,500
犍爲	124,000	大足	3,800
宜賓	8,000	榮昌	72,000
富順	2,000	隆昌	55,000
重慶	9,000	犍爲	
瀘縣	58,000	(1) 張溪黃丹區	80,000
榮縣	3,000	(2) 石麟區	100,000
仁壽	9,000	(3) 太平寺區	40,000
彭縣	70,000	(4) 磨子揚區	30,000
瀘州	20,000	(5) 石板溪區	10,000
安縣	1,000	其他	200,000
榮昌	12,600	共計	1,178,100
永川	3,000		
合川	156,133		
璧山	36,000		
巴縣	36,000		
其他	100,000		
共計	681,433		

附註：上表左列產量係民國二十年估計，右列產量係最近估計。

據上表觀之最近川省年產量已達一百二十萬噸矣。

(肆)結論 煤業爲立國之重要基本工業，亦爲今後復興四川之重要民族工業，善用其煤則國強，不善用其煤則國弱，旨哉斯言，吾人嘗奉爲金科玉律也。自抗戰以來，遷川工廠日多，煤之需要亦激增，將來新四川創辦之新興工業，如冶金工廠，液化燃料成功，及川滇成渝各鐵路建築通車，均在在需要大量之煤供給。故今日負有四川經濟建設之重大使命者，對於此後亟應改進川省煤之生產方式，以便增加川省煤之生產額率，應就全省範圍較大而有價值之煤田，劃爲若干探煤區，用科學方法，組織現代化之工業方式，積極擴大發掘，完成川煤之巨量生產，不斷供應各方之需要。至於用新法製煉冶金焦炭提取煤內之重要副產品，一方面可以補助化學藥品之需求，一方面又能令煤內副產物，不致拋棄可惜。

川省煤礦如積極加以整理擴充，日後儘可自給自足，但同時亟應注意者：(一)減輕探煤成本(如改良探煤方法排水、通風、運搬等項)，(二)減低運費，(三)有規模之煤礦互相聯絡，分產合銷，以贏補絀；川中所有舊窖，同時加以整理并擴充。

至四川之煤礦，儲量豐富，質地優良，開採容易，交通便利，且頗多合於製煉冶金焦炭及提取副產品或以供液化工業之原料者，各區第一推犍屏樂煤礦區，第二爲合川永川煤礦區，此區層厚而蘊藏亦富，惟一般煤質不若犍屏所產之佳，第三爲威榮資仁煤礦區，第四爲南川區煤田(此區若將鄰接之貴州境內煤田包括在內，亦可成爲廣大煤礦區)，第五爲彭瀘區煤田(此區煤田儲量似未普遍查勘估計完全，尙待重行周密探測)，第六爲高筠古敘古區煤田，大部係無烟煤，具有改良重慶全市家用燃料代價之優點，深堪注意。此外尙未經評定之有價值煤礦區，不知凡幾，須俟專家一一分別詳勘估計後，再爲繼續披露。吾人在此全國一致認爲復興民族根據地之四川，既擁有如此富厚之煤藏資源，應於四川經濟建設統盤計劃中，製定一個三年或五年新的探煤事業與冶金事業的根據地，即煤之工業區域之規定計劃而實行之。川省新的探煤事業的第一根據地，以犍、屏、樂、張溝，黃丹，石麟一帶爲首要，可用現代化的工業方式，大量採掘，俾煤之生產額逐年增加，以達到三年或五年計劃完成爲目的。同時計劃新的探煤事業之第二、第三、第四等等根據地，以便陸續作有規模之掘發，而應四川目前及將來各式各樣的新工業所需燃料之要求，於是川省煤業之經濟建設成功矣。

第三節 鐵 鑛

圖 三 十 四

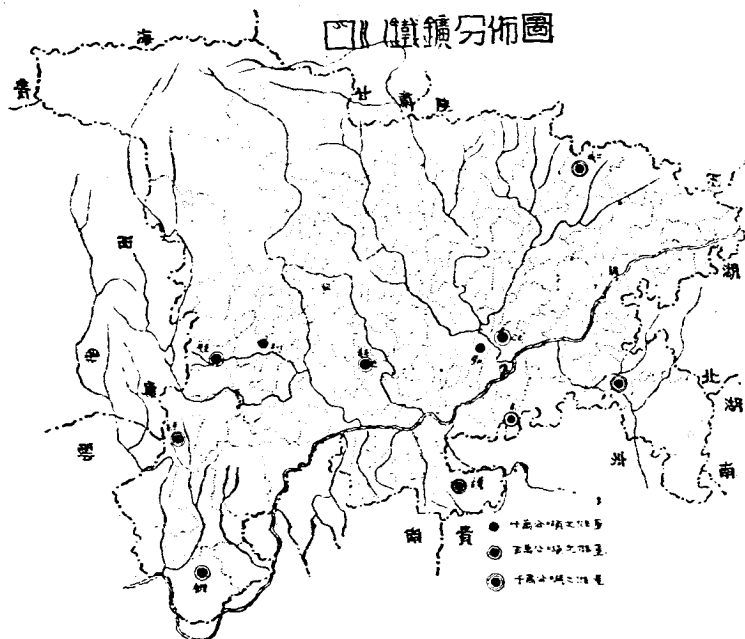

(壹)鐵區 四川產鐵區域，已知者有五十餘縣，未知者諒不在少數，而此五十餘縣中所知之鐵鑛，有磁鐵鑛，赤鐵鑛，褐鐵鑛，菱鐵鑛，雲母鐵礦（即鏡鐵鑛）諸種。川東之綦江，涪陵；川南之冕甯，會理，古蔺，筠連；川北之廣元，梓潼均以產磁鐵鑛，赤鐵鑛聞名於世。榮經，漢源，南川，城口諸縣產褐鐵鑛，至於菱鐵鑛分佈區域尤為寬廣，如威遠，榮經，天全，灌縣，萬源，江北，江津，以及鍵，巴，璧，合，永，榮，隆，雷，屏，達，開，萬，大，奉，石，巫各縣，皆產之。

川省鐵礦區，迄今正式依法劃領，而又領有鑛業執照開採者，實屬鳳毛麟角，即有一二呈請劃領鐵區，但其面積甚小，僅小鑛業之範圍而已。自川建廳組織鐵區巡迴測繪隊實行以來，測量到達鐵礦區域，即令私採鐵鑛者，限期登記，並代為測繪鐵區圖，俾其依法呈請領

照，取得鑛業權，正式營業。鐵屬國營之鑛，迄今川省鐵鑛僅有綦江縣樹之大鑛山，土垆場，白石潭，蔴柳灘直至南川腰子口一帶鐵鑛區，客歲經經濟部明令劃為國家保留區，現已設立綦江鐵鑛籌備處，利用漢陽鐵廠及揚子鐵廠運川之機爐，在重慶上游之金沙江岸適宜地點，設廠化鐵。

川省鐵鑛區中最有開採價值者，首推冕甯、會理、廣元之磁鐵鑛區，次為綦江、古蘭、榮經之赤鐵鑛區，再次為威遠、榮經之菱鐵鑛區。

(貳)儲量 四川全省鐵鑛之儲量，亦與煤相似，殊難盡量確實估計其數字，據四川省政府年來之調查結果表列於下：

表七十 四川省鐵鑛儲量估計表
(單位：噸)

產地	儲量估計	調查人	備考
古蘭東北部背斜之兩翼	48,636,000	李賢誠	
冕甯瀘沽拱頭山	27,216,000	常陸慶	此鑛量經劉宗濬查勘重新估計儲量在一萬萬噸以上
彭水涪陵同假角山	19,327,000	劉祖彝	
綦江土垆場石壩城一帶	14,825,500	李賢誠	此鑛年來經省府派員重新查勘估計儲量達達 200 萬噸
萬源申家溝	10,000,000	蕭有鈞 王現珩	
江北三聖場一帶	9,660,000	許肇麟	
會理毛姑壩	8,084,000	常陸慶	此鑛經劉宗濬查勘重新估計儲量在二千萬噸以上
榮經春天溪齊家河	6,000,000	蘇孟守 李陶	
威遠迷界場一帶	2,100,000	蘇孟守 李陶	
漢源田壩子母溝	530,000	蕭有鈞 王現珩	
壁山東西兩山	529,200	周述海	
洪雅銅廠河	500,000	蘇孟守 李陶	
會理下村小官河	250,000	常陸慶	
合計	147,657,700		

上表所列四川鐵鑛之總儲量為一萬萬四千七百六十五萬七千七百噸，實則僅冕甯瀘沽拱頭山之磁鐵鑛儲量，經川瀘鐵路測勘隊總工程師劉宗濬之測勘估計，即有一萬萬二千餘萬噸，綦江一隅經省府年來派員分區實地查勘結果，估計儲量，亦有一萬萬噸以上之多。此外會理毛姑壩小黑菁磁鐵鑛儲量在二千萬噸以上，廣元何兒山及椒樹坪兩地之磁鐵鑛儲量共有三千餘萬噸，若準此新估儲量及其他零星未加入之磁鐵鑛，赤鐵鑛及菱鐵鑛儲量合計，其全省總儲量當在五萬萬公噸以上，幾達全國鐵鑛總儲量一千二百零六兆噸之半。將來更有新鑛之發現，儲量數字之增多，可為預卜。據中央地質調查所估計東北四省內即蘊藏八百八十三

兆，川省蘊藏鐵礦之量，既達五百兆噸，實居全國第二位。今則東北及華北各鐵礦，已相繼淪陷敵手，此後惟一希望，足供大規模之經營者，祇在四川一省而已。

(叁)產量 川省煉鐵概用土法，新式冶鐵者，百無一焉，新式製鋼現僅有重慶瓷器口電氣煉鋼廠一家，茲將川省土法煉鐵產額，約略估計，表列如下：

表七十一 四川省土鐵產量估計表

土 鐵 產 區	每年產量估計(單位公噸)
夔 江	5,000
威 遠 連 界 場	3,000
川 北 廣 元 一 帶	3,000
鄧 涪 石 萬 豐 巫 碭 大 昭 關	3,000
榮 經 洪 峨 (峨 眉)	1,000
榮 經 西 北 漢 源 一 帶	1,500
敘 屬 及 永 寧 一 帶	1,500
江 北 璧 合 銅 大 永	1,500
城 萬 塗 渠	900
松 筠 茂 灌 大 邑	600
西 秀 黔 彭	600
西 昌 冕 寧	600
金 湯	300
合 計	23,800

據上表觀之，四川產鐵最多者，當推夔江、威遠、廣元三縣，然此三縣之總產量，不過一萬一千噸而已，為數實屬有限。且所產之鐵均係用土法製成，以之供給機器翻砂則不合用，因其質較硬，不能上銼床工作，此其缺點也。

(肆)結論 鋼鐵業亦如煤業，為我國立國之重要基本工業，良以一國之強弱，恆視消費鋼鐵之多寡以斷定之，今之戰爭所恃者何，鋼鐵是也，吾國鐵礦雖多，然大半已淪於敵手，今後所恃之主要鐵礦，惟四川一省是賴。

查我國平時每年消費鋼鐵量約七十萬噸，其中有百分之八十以上仰給於舶來品，值茲運輸極感困難之際，外貨無由輸入，而遷川工廠，日益繁多，鋼鐵需要，亦必因之激增。惟川省鐵礦儲量雖豐，但至今尚無新式大規模鋼鐵廠化鐵煉鋼，勢難自給自足，故今後須亟謀川省鋼鐵業之發展，一方擴大重慶磁器口電力煉鋼廠之設備，以便增加生產，供應軍需，一方從速完成經濟部主辦之夔江化鐵廠，以便早日開爐冶鐵。至於根本企圖，仍如棋之計劃，應

於四川經濟建設統盤計劃中，製定一個三年新的冶金事業的根據地（即鐵之工業區域）之計劃而實行之。川省新的冶金事業的第一根據地，當以宜賓為宜，鐵砂來自冕甯之渣沽及會理之毛姑壩，該兩地均產有優良之磁鐵礦，前者所含鐵之成分在百分之六十五以上，後者在百分之七十一以上。若用選磁鐵礦方法將該礦在礦地選成百分之百之鐵粉，利用預築之敘昆鐵路幹線及冕甯西會兩支綫運至宜賓，并利用犍為張溝及屏山黃丹兩處所產優良烟煤，製煉冶金焦炭，供化鐵煉鋼之燃料，用現代化的冶金工業方式製煉鋼鐵，俾鐵之生產額大為增加，以達到三年計劃之完成為目的。同時計劃新的冶金事業之第二、第三、第四等等根據地，以便樹立民族工業之基礎，而供應將來各式各樣的新工業所需鋼鐵之要求，必如是川省鉄業之經濟建設，方能成功。

第四節 銅 鐵

圖 三 十 五

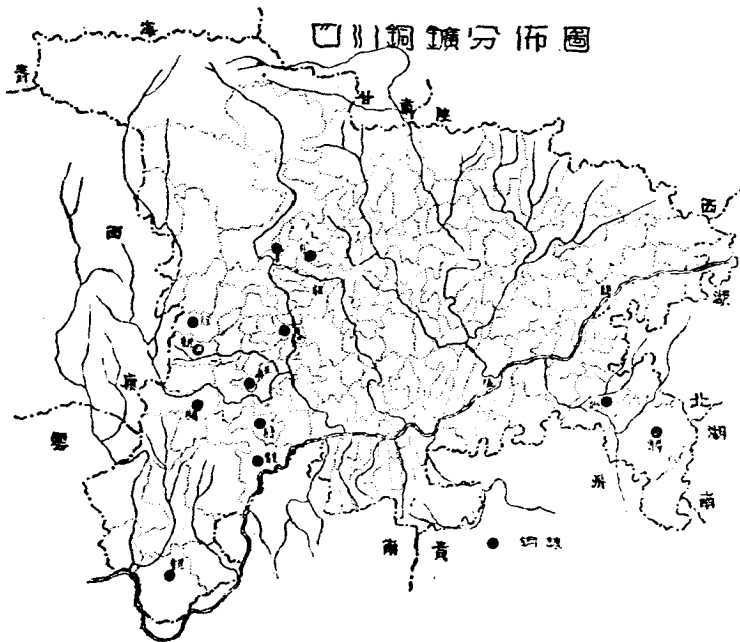

(查)礦區 四川蘊藏銅鐵區域已經發見者不下數十處之多，而未經發見者，為數諒亦不

少，榮經廠道銅山蘊藏豐富，自漢代即已開採。彭縣白水河，大寶山銅鑛，其脈綿亘百里，自宋代即已冶銅鑄錢。此外甯屬越嶲，會理，及雷，馬，屏，峨，敘永，古宋各縣均以產銅鑛著名聞於世（參閱四川銅鑛分佈圖），茲將四川省政府調查川省銅鑛區概況表如下：

表七十二 四川省銅鑛儲量估計表

(單位：噸)

銅鑛產地	銅鑛儲量	精銅儲量	調查人	備考
彭縣大寶山上	10,000,000	11,000	譚錫	
會理爐廠大銅廠白草洞	3,612,000	100,000	薛孟守 李陶	
會理通安	600,000 或1,000,000	186,000	常隆	
越嶲安順場新油房灰柳子	鑛層厚0.70公尺延長30里		同	上
榮經山溪林及前後梁壩	待查		薛孟守 李陶	上
屏山慈竹坪朝天馬	待查		同	上
峨眉山新門場施家河	待查		同	上
會理蒙姑紅岩	斑銅鑛脈厚小		常隆	上
會理蒙姑色燕菁	斑銅鑛脈厚有至0.3公尺者但甚少		同	上
會理老婆灣	斑銅鑛儲量不大		同	上
會理黎溪站黑菁	斑銅鑛脈厚0.6公尺已採盡		同	上
會理小官河紅岩	孔雀石貧劣量少		同	上
鹽源綠馬堡	孔雀石無經濟價值		同	上
雷波板房及乾溝	待查		同	上
雷波羅家灣	待查		同	上
雷波分水嶺	待查		同	上
雷波鳳頭山	待查		同	上
雷波鳳凰山	待查		同	上
雷波大寶頂	待查		同	上
雷波黃茅埂	待查		同	上
雷波建昌壩	待查		同	上
洪雅南鄉高廟西南毛漆	炭		薛孟守 李陶	上
敘永天黃	銅		李賢	有無經濟價值須待詳勘
古蘭城北及大村	黃銅		同	上
越嶲搶苦耳孔	自然	銅		乘於岩中儲量頗多昔有白夾竊取情事惟黑夾則禁採
昭覺	自然	銅		上
榮經黃溝	自然	銅		

(貳)儲量 四川銅鑛儲量據上表所列，所知者僅彭縣大寶山，會理爐廠、大銅廠、白草洞、通安數處而已，此外尚有數十處之銅鑛儲量，尚待詳細量查勘，方能估計其數字。惟據

川建廳最近發表調查結果，估計銅鑛藏量在一千萬噸以上，精銅最低限度亦有十餘萬噸，然此不過初步之概括估計，至於精確數字，仍有待於整個查勘後，方能估算全川銅鑛之總儲量也。

(叁)產量 四川銅鑛雖多，然開採者甚少，往昔榮經、彭縣、會理等縣之銅鑛，均已大加開採，情概係土法煉銅，產量有限。清末民初彭縣、會理銅業猶盛，所產之銅，悉供給成都兵工、造幣兩廠之用，嗣後該兩廠相繼停閉，而銅之用途不廣，致彭會兩縣之銅業亦隨之衰落不振矣。今值全面抗戰之際，全國動員兵力不下二百萬人，每日銅之銷費恐不止百噸之數量，我國產銅為量有限，斷難自給，大約自產者不過百分之幾而已，其餘百分之九十以上，悉仰給於舶來品，設來源斷絕，將何以繼其後耶，是不可不亟籌補苴之良法也。

(肆)結論 川省銅鑛疊疊，其中不乏可供大規模之採冶者，今當需要激增之時，亟應選擇優良銅鑛，善為經營，以便補助軍需。據專家查勘結果，目前有彭縣大寶山，榮經戴黃溝，會理爐廠，大銅廠及白草洞，三銅鑛，可作有規模之採冶。彭縣白水河銅鑛，客蒙經中央資源委員會，籌備開辦，現已年餘，因所購攪爐器材無法運入，致該鑛耗資數十萬，迄無進展，暫時補救之法，亟宜採用前彭縣銅鑛局之煉銅方法，整理原有機器及熔爐製銅，以濟要需。榮經戴黃溝銅鑛成分較高，含銅約在百分之十，惜為水所困，現宜一面裝置簡單之打水機將原有鑛蘆之水吸乾，一面選定相當地點開鑿洩水洞，供永久洩水之用，水患既除即可大量採取銅鑛，暫時仍用土法改良煉銅，於銅之供給，亦不無小補。會理爐廠一帶銅鑛據地質專家常陸慶之查勘報告，該鑛層固定而厚，儲量共約三百六十一萬二千公噸，計算可得精銅十八萬公噸，此時正可經營，一方迅速裝設簡單排水通風機器開採鑛石，一方仍用土法改良築爐化煉。以上各鑛廠所得粗銅，悉集中於敘府或瀘州，或重慶，利用已運到能精兩噸之鐵形精銅爐煉製精銅，一面陸續設法將已購焙銅機爐器材，經由滇省運川裝設，以便大量化銅，一面設法將中央資委會原有之電氣精銅設備，迅速遷移敘府或瀘州或重慶安置，以便利用電力，煉成百分之九九點九精銅，供給軍用。

第五節 金 鑛

四川金鑛，分佈於廣元，昭化，劍閣，松潘，理番，茂縣，懋功，平武，樂山，汶川，瀘縣，彭縣，馬邊，屏山，雷波等處。全川每年產量約有二萬兩左右，現以鹽、冕、越等縣

圖三十六

金礦分佈圖

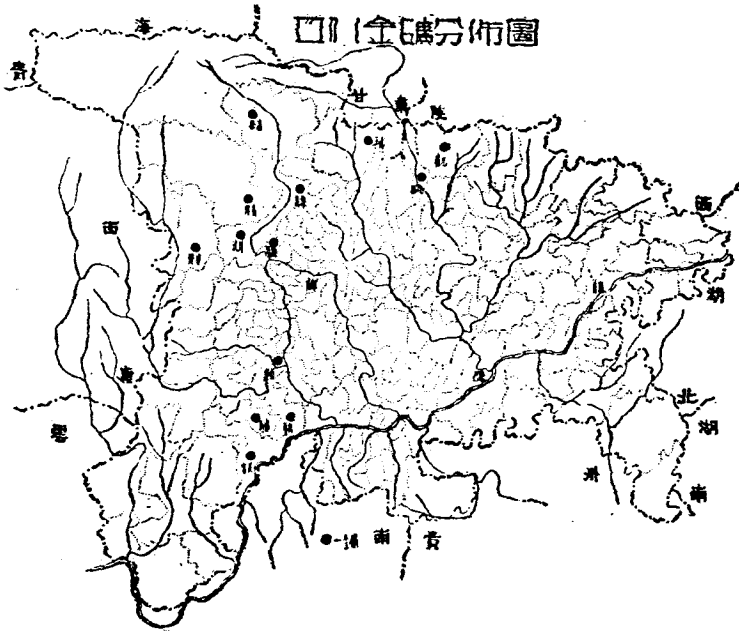

劃入西康，以後出產，相應減少。但各地金礦現已發現者，多係沙金，至脈金雖有發現，然以開採匪易，鮮少注意。產生沙金地帶，除沿山坡溪谷河流兩岸，常有合金沖積層外，凡豐富區域，大都散佈於夷人勢力範圍之內，往往阻撓開採。今後欲排除困難，宜派幹員分赴各區，以懷柔政策，使夷人悅服，而能協同開發，則每年產量當可激增矣。茲將川省金礦業已發現者，分述於後，以資參攷：

(壹)松潘漳臘金礦

Ⅰ位置及礦床 廠在漳臘城之對岸對河寺，距松潘縣城北四十里，居岷江右岸，附近三岔河，鴨舌溝，天燈干子，赤密，大灣，赤水壩，青草壩兩壩保子等地，均產沙金，厚約九公尺，寬至三百八十公尺，延長約一千八百公尺，平均傾斜約二十度，藏量甚為可觀。

Ⅱ沿革及現狀 民初有商人見土人於對河寺偶獲微金，乃集資開採，掘地三丈許，得金寥寥。越三年產量稍豐，土人遂羣起挖淘，開洞以百計，鑛工千餘人，每日獲金不下七八十

兩。大利所趨，致生事端，而被政府封禁。民六駐防統領張達三，招工開辦，鑛工二百餘人，每日獲金百餘兩，歷時八月未嘗稍衰，嗣因兵變停廠，招商承辦漫無組織，以致大好鑛區，掘成蜂巢，後雖政府派員整理未獲成效。現經福華公司領定鑛權三處，業已開採，日產金四五兩至十餘兩，並聘專家設計採取。最近資源委員會又派探勘隊試探松潘縣屬羊玉屯，毛兒蓋等處，以便開採，將來或可實現大規模之國營金鑛廠也。

(貳)靖化金鑛

I 二凱 靖化縣屬大金川流域，沿河兩岸，俱產金鑛，分粒金岩金兩種，如舊綏靖屯之丹札木，及崇化屯之得耳塘等地，均係岩金，但以上法開採，成績鮮著。縣屬綽斯甲土司轄地，距綏境之西，陸程五百餘里，大金川支流，二凱河西岸，長約八百餘里，如俄熱及觀音菩薩等地，俱以粒金著名。雖經綽凱與裕華公司開採，獲金無算，但以辦理不善，未能盡量發展。至民十九年松理懋茂汶屯殖督辦，派員開辦，但該地土司陽奉陰違，支使夷人武力阻拒，未得結果。

II 俄熱 二凱河下游俄熱地方，鑛量豐富，金粒較大，實獨二凱而上，並聞俄熱之金，滿佈砂內，割去草皮，即見金粒，每淘砂簍子一隻，日可獲純金數錢，以至十餘兩。但以番人迷信風水，永禁開採，致使貨棄於地，殊覺可惜。當此抗戰時期，有此富源，自應排除困難，積極開發，是為至要。

III 色取河 綽斯甲土司住牧地，色取河上中下色耳材，及拉車寺一帶沖積層中，厚度約八公尺，寬度平均約四百公尺，延長達四五公里。由兩岸傾向河心，平均約二十五度，每立方公尺，約含金量八分，下層金量較多，顆粒亦大，現已由普益公司領得鑛權，從事籌備採辦矣。

(叁)其他金鑛

I 屬於松潘縣境者

- (一) 黃勝關喀米寺，及距黃勝關約二十里之喀禮崗，產砂金。
- (二) 距松潘瀘江關約二十里之曉晴溝，聞產金甚旺，但須排水，始能施工。
- (三) 岷江右岸疊溪城對面之松平溝，產砂金。
- (四) 毛兒蓋喇嘛寺附近產金頗富。

II 屬於理番縣境者

(一)色耳古位於黑河下游，其地兩岸均產砂金，延長約五十里，寬約一里，雖屬理番縣境，但距茂縣較近，僅一百九十五里，為產金著名之地。其上游圍鼓地方，亦產砂金。

(二)梭磨河流域，松岡土司轄境，白窩地方及馬塘附近刷金寺砍竹溝，王家寨，燒坡羅堯岩，均產砂金，曾經開採有效。

(三)雜谷腦河流域，在雜谷腦河附近之百丈房及磨子溝，夾石口，關口，江水關，木卡寨等地，均產砂金。

(四)理番屬三齊岩地方之兒不扒地方，發現岩金，尙未開發，暨距卓克基土司官岩約十里之古耳溝，亦產砂金。

III 屬於茂縣者 茂縣西河驢子坪及平頭村暨縣境溝，頭口岩，吳家溝等地，均產砂金。

IV 屬於懋功縣境者 縣境斑爛山之西，距松林口約十里媽蝗溝地方，產岩金頗富，又距縣一百四十里之日隆關後山，亦產砂金，此外漢牛屯管轄流域，陳姓溝，溝安溝，小中納岩一帶，均產砂金。

V 屬於平武縣境者 據洛水之上游有峭壁壩者，距縣治西六十里地方龍洞子，前清發現金礦，有人自上掘下在腰沙內獲金不少，嗣因坑深被水淹沒，停採。

VI 屬於廣元縣境者 縣治東北之水磨壩，萬家山一帶，產砂金甚富，金塊甚大，昔年開採甚盛，工人達數千人，后因洞塌而止。該縣產金處不止此處，如龍洞溝，姚溝之陰坡山，高背壩附近之老林溝俱產岩金。

VII 屬於昭化縣境者 縣治白龍江沿河兩岸沖積層內產砂金，質量如何尙待查勘。

VIII 屬於樂山縣境者 縣治西南三十五公里之太平寺銅河流域內沖積層中產砂金，面積約十方公里，每於冬季銅河水枯，人民取河底之砂淘洗，至夏季水大則停採。

以上各礦係發現於川省各區，至冕甯，鹽源等縣產金較多，亦較豐富，但最近劃歸西康省，故不詳誌之。

第六節 食鹽

四川食鹽產區，現劃為川南，川北兩大區域，前者領場十四，即富榮，犍為，樂山，雲陽，大甯，井仁，資中，鄧井關，鹽源，彭水，開縣，奉節，大足，忠縣等場；後者領場十

圖三十七

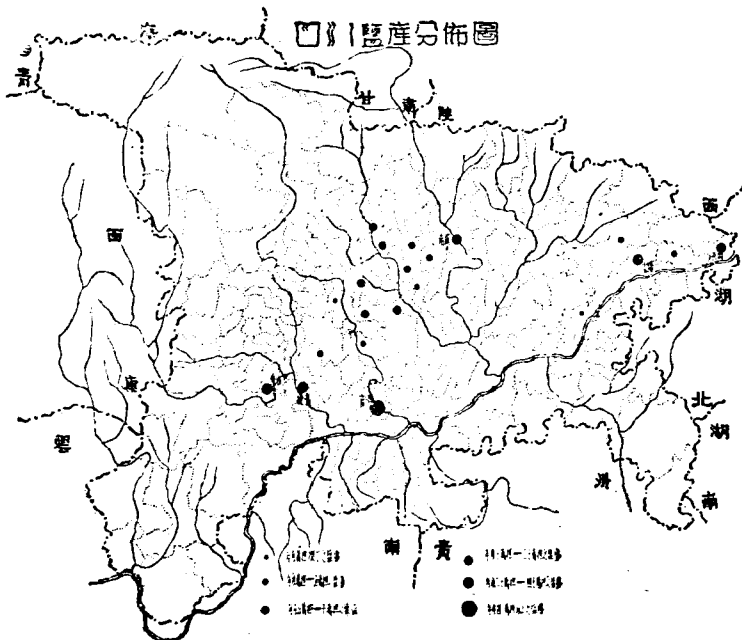

二，即射蓬，簡陽，南閬，樂至，三台，蓬中，蓬遂，綿陽，射洪，南鹽，西鹽，中江等場。故鹽為四川特產，全省有鹹水井計八千八百口，在自井及貢井區，則用天然汽體煮製鹽水，頗為經濟，其出產狀況，可於下列表中得其概略矣：

表七十三. 四川省鹽產地與產量表

單位：市担

場名	縣屬	二十三年	二十四年	二十五年
富榮場	富順及榮縣	3,763,448	3,693,693	3,868,955
樂山場	樂山	659,546	683,404	710,652
大寧場	大寧	469,819	439,715	483,991
仁壽場	仁壽	128,921	136,515	133,682
井研場	井研及仁壽	115,228	116,098	126,722
資中場	資中	40,204	43,852	45,049
廣安場	廣安	1,257	1,520	1,829
鹽源場	鹽源	51,854	47,542	47,087

續前表

場名	縣屬	二十二年	二十四年	二十五年
彭水場	彭水	32,106	32,063	33,855
開縣場	開縣	40,530	35,905	40,896
奉節場	奉節	42,119	55,144	56,678
大足場	大足	3,327	3,777	4,292
忠縣場	忠縣	7,864	8,461	10,156
射洪場	射洪	245,091	238,696	170,373
簡陽場	簡陽	53,669	54,375	57,110
南河場	南部	196,081	208,909	339,401
樂至場	樂至	176,136	180,322	187,709
三台場	三台	209,147	209,581	214,645
蓬溪場	蓬溪	207,100	214,613	197,134
綿陽場	綿陽	125,618	97,476	103,652
射洪場	射洪	114,938	109,607	179,526
鹽亭場	鹽亭	53,343	49,700	62,311
西充場	西充	66,591	64,021	63,829
中江場	中江	31,614	212,493	...
蓬溪場	蓬溪	144,924	148,328	176,843
雷場	雷	419,047	418,648	387,407
合	計	7,394,732	7,315,459	7,402,772

以上年產約均七百三十七萬担。其行銷區域分計岸，濟楚岸，與滇黔邊岸。計岸包括川省全部，係按各場產量與地域分別劃定運銷縣區，如樂山場之專銷府河岸，南河岸與雅河岸等縣。濟楚岸包括湖北舊荊州，襄陽，鄖陽，宜昌各府以及湖南舊澧州等，大部份劃為富榮場專銷區域；犍為，大甯及雲陽等場分銷小部份。滇黔邊岸，包括貴州舊遵義，貴陽，銅仁各府，松桃與普安廳以及雲南舊昭通，東川兩府，鎮雄一州，大部份劃歸富榮、犍為兩場專銷區域，鹽源場分銷一部份，川鹽素以銷定產，近因本重稅高，致銷售積滯，產量大減。當此抗戰時期全國產鹽區域，相繼淪陷，為供濟民食故首重川鹽，若能減輕稅捐，改良運輸，則成本既輕，銷路益廣，則出產不難蒸蒸日上矣。

第七節 石油

(壹)石油之分佈 四川石油礦脈，起自新疆之北部，沿祁連山東行而至甘肅之玉門墩煌，復由甘肅東部，陝西北部，轉面向南，越秦嶺山脈而入四川中部之盆地。其地質構造多成

圖三十八 四川省石油產區分佈圖

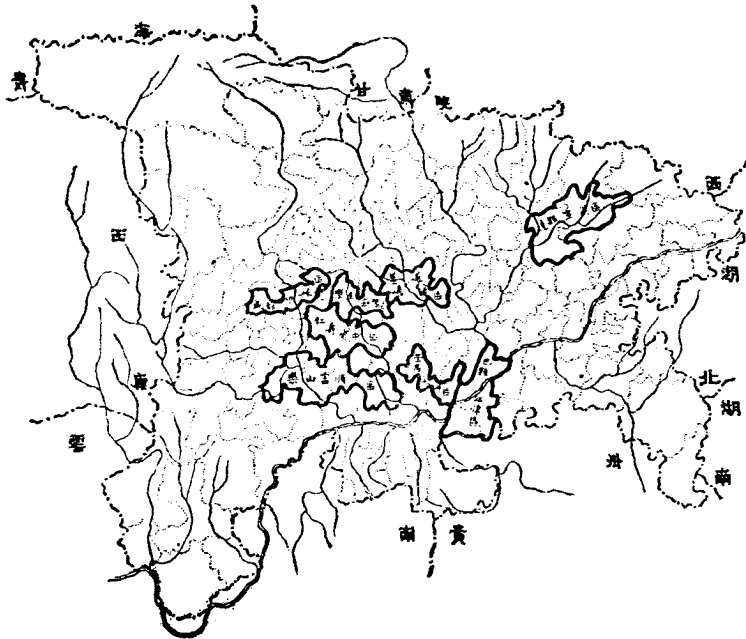

平鋪，而略現起伏之狀，往往數百里內常有最顯著之背斜層，向斜層或背斜穹窿層之構造，乃石油蘊藏最易聚積之處。現依地質專家考查結果，則四川石油礦脈可分為富順樂山區，巴縣江津區，資中仁壽區，達縣宜賓區，遂溪遂寧區，樂至簡陽區，榮昌永川區，成都邛崃區，東西長約九百里，南北寬約五百里，可謂廣矣。

(貳)石油之開採 以上所述各區，亦非觸處產油，但發現於鹽水浮面者極為普遍，尤以富順之自流井，榮縣貢井等地，較為著名。據地質學家考查之結論，四川油層業已發現者，統計有六，如白堊紀自流井系之頂部，為遂溪，達縣，巴縣，所見油苗之來源，自流井系之底部，為資中羅泉井，樂山河耳坎之出油層；侏羅紀之上下兩部，如犍為五通橋，富順自流井，榮縣貢井之出油層；三疊紀上部兩油層，亦同為自流井與貢井區石油之來源。油層距地面深度，約自四百五十公尺至一千餘公尺，惟遂溪遂寧油層較淺，僅在一百公尺上下。其

他如勉爲及屏山下東橋一帶，尙有石油頁岩層，藏量甚豐，據中央工業試驗所分析結果，每噸含原油三十加侖，若能設廠採煉，誠一可貴之資源也。

表七十四 四川省石油產量表

地名	深度	產量(單位磅斤)	百分率%
宜中驪泉井鄧家壩余家灣謝家溝等	二百餘公尺	36,000	38.96
富順自流井一帶	四百五十至六百餘公尺	33,840	36.62
樂山河坪坎高山鋪一帶	約四百五十公尺	18,000	19.23
巴縣煙坡煤油溪及石灘壩一帶	淺者由溝內流出 深者約二百五十公尺	3,600	3.90
榮縣瓦井扇子嘴燈籠寺	五百至一千公尺	3,600	3.90
達縣橋灣河魏家溝	與泉水混合滲出	360	0.39
蓬溪蓬來鎮火井溝一帶	一百公尺上下	未詳	
總產量		92,400	

據以上產量而論，川省石油年產不過十萬斤上下，可謂微矣，但枯少之原因，或以原聚量根本不多，或聚量多而開發未得其道，致多量石油禁錮於油層之內。若以前因而論，則淺層油層尙無開發價值，若以後因而論，應即鑽探三疊紀以下深層石油之有無，其理由如下：

1. 石油之產生，無論地層深淺，在相當條件之下，均有產油之希望，故不能以淺層油量之枯少而定深層無豐富儲量也。

2. 三疊紀以下之奧陶紀岩層，曾於宜昌地界三峽東口南津關附近，被工程學會四川考查團發現成片結疔，並發現附近石灰岩壁中之方解石晶塊，均有石油臭味，且此岩層爲美國之屋克拉呼麻州著名石油來源，據以上情形測度，川省之奧陶紀石灰岩層內，亦有產油之希望。

3. 鑽探石油，宜着力於深處岩層，如現時美國各油田，往往於舊油層下一千至二千尺發現新油層，其儲量多較淺層爲豐富，故川省油層上部既枯少，非深鑽透過奧陶紀石灰岩，不能斷定油田之有無也。

(叁)鑽探區域之選擇 聚油結構，遍於四川盆地之中，儲油希望亦約略相同，爲集中財力，增高鑽探效率起見，宜依交通之便利，實業之中心選定三處：

1. 北碚得嘉陵江水運之利而近重慶商埠，
2. 鄧井關得沱江水運之利而近自流井與資井鹽區，

3.五通橋得泯江水運之利而為四川第二大鹽區，此三處若兼交通實業之重心故宜予特別之注意焉。

第八節 其他金屬鑛與非金屬鑛

(壹)金屬鑛

Ⅰ汞鑛 川省之汞鑛已發現者在酉陽、秀山兩縣，與黔、湘兩省毗鄰之桐麻嶺背斜東翼，如三元坪，白沙溝，經皮園，下馬池，泡木嶺，鳳凰山等地均產硃砂，惟鑛質甚貧，產量有限。然水銀為製造高級炸藥之必需品，故有盡量開採之必要。

Ⅱ銀鉛鋅鑛 鉛鋅鑛常共同生存於一鑛床中，方鉛鑛中又常含銀質。川省鉛鑛分佈區域較廣，但質量均欠優良，業已發現者，如石碛老廠坪之填充鑛床，蔓延雖達二十餘里，其距地面數百分公尺之鑛砂，業已掘取殆盡，無甚價值。餘如雷波之柳子村，理番雜谷屯華蓬山，甯南獅子山水井灣，瀘縣碓廠溝，均以交通不便尚待詳察。至經本府調查結果，以鋅鑛為

圖 三十九

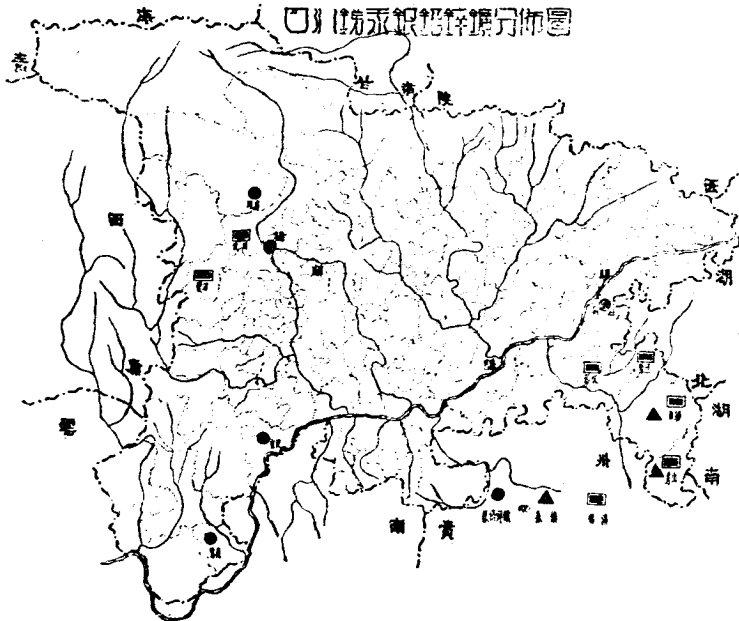

主之豐富鐵床，當以會理天寶山一碗水為最著名，儲量估計達一百六十八萬公噸，具有開採之價值。

Ⅲ錳礦 川省錳礦，除西，秀，黔，彭等縣一帶，因接壤湘境而產錳礦外，尚有川西北之汶川臥龍崗，南華山；懋功巴郎山，油草坪，亦均有豐富之錳礦蘊藏。歐戰時曾大量開採，後以銷場停滯，運輸艱難，所有礦廠相率歇業。茲值抗戰期間產為製造爆炸藥及煙幕等之重要原料，故宜詳加勘查產礦各地，積極開採為要。

Ⅳ錳礦 錳礦在現時川境尚未發現，但在西康省之會理草壩場，大橋，力馬河及小官河，白礦山等地，發現錳礦頗富，延長約五百公尺，儲量達七萬公噸，含錳成分，平均在百分之二以上，平均可取純錳約一千四百餘噸，實為我國現知之惟一錳礦區，故誌之以資參考。

(貳)非金屬礦

Ⅰ硫磺礦 川省硫磺礦，屬於自然硫者，在川康未分界以前，僅松潘縣屬之塔藏汛一處，其餘均由黃鐵礦中提煉而得，產地極為普遍。除天全打子堂，彭縣白水河肖家山之黃鐵礦床，與火成岩有關，為接觸礦床外，其餘多屬水成礦床，或層狀或結核狀，盛產於二疊紀樂平系之煤層中，分佈甚廣，凡有煤層之處，大都有此礦層，以下列各地產出，較為著名：

表七十五 四川省硫磺礦產區產量表

縣名	產地	產量 (單位舊斤)
合川，江北，鄰水	華雲山，青杠坡一帶	970,000
江安，古宋，古葡	...	320,000
琪縣	羅星渡，洛亥，周家溝	820,000
天全	打子堂	120,000
廣元	元壩子	180,000
奉節	莫英壩，茶英壩，山脚壩	80,000
其他	...	50,000
合	計	2,540,000 約合 1,500噸

Ⅱ石棉 川南之琪縣王場西，官寶山之二疊紀棲霞灰岩內，方解石脈中產石棉，厚達二

尺餘，惟纖維不長，交錯成網，土人呼爲地捲皮，分佈頗廣，儲量尙豐。附近長甯，興文，高縣均有產出。查川產石棉，質細絨長，極合實用，近年機器消防，建築，防空事業等項，需用甚廣，年約五六百噸，亦係必需之原料也。

Ⅲ石墨 川省廣元縣松廣山，南江縣坪河場沙梁，及崇清鄉七家地，平武縣古城各地，今麻岩系中，常產石墨，層厚約一至三公尺，其鑛質曾經中央研究院分析結果，含炭量達百分之五十一有奇，蘊藏頗富，現已由興蜀公司領得鑛權，從事開採矣。

Ⅳ芒硝 川省彭山縣城北一帶，紅色岩層之中部含有芒硝鑛層，其成因與食鹽相同，但以其溶解較易，每沉積於鹽層上部，故鑿井十餘公尺，即可吸水製硝。每年總產量約三萬担。

Ⅴ石膏 川省石膏，產地頗多，以渠縣獅牙鎮老龍洞，鹹井坡，儲量較爲豐富，已經四川水泥公司領得鑛業權從事開採，用作水泥原料。此外尙有開縣溫湯井，江東山，嘉陵系灰岩中，亦有此鑛產，厚達二公尺以上，藏量可謂富矣。

圖 四 十

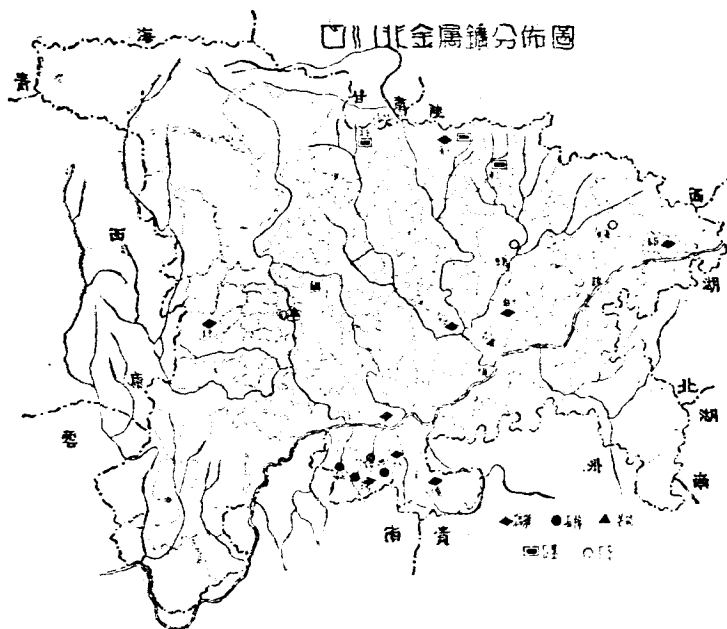

第四章 工業

第一節 機械工業

四川機器工廠，自民國十年長江輪運驟增以來，乃逐漸設立。然各廠皆以資本額數甚微，設備難臻健全，而材料來源，又賴諸海外，貨之粗鄙，價之奇昂，諸種關係，皆為機器製造之重大阻力，且亦係四川機器工業未克及時發展之主要原因也。茲者，全面抗戰，已歷年餘，而鞏固國防，提倡生產，所需之基本工業，已為各界注意，而繼起倡辦者，時有所聞矣。特將各廠概況，臚列於次：

表七十六 四川省機械工廠一覽表

廠名	所在地	設立時間	資本金額 (元)	出品種類	年製數量	職工人數
建華機械工廠	成都	二十五年	40,000	各種工業之基本機器	200部	80
西安機器廠	同上	二十五年	6,000	煤氣引擎	— — —	30
美記	同上	一十七年	2,000	各種機器		20
榮興廠	同上	一十七年	2,500	印刷機	40部	20
福利廠	同上	二十三年	2,500	絞麵機	80部	25
常華	同上	二十三年	2,000	各種機器		20
豐草鐵工廠	同上	一十六年	2,500	各種機器		25
榮生祥	同上	一十九年	2,000	絞麵機		25
富禾工業社	同上	一十四年	3,000	各種機器	50	30
崇實翻砂廠	同上	一十五年	2,000	各種鑄件	300件	25
榮生全工社	同上	二十年	2,500	各式機器	40部	25
全興翻砂廠	同上	一十五年	2,500	各種鑄件	350件	25
金利鐵工廠	同上	一十年	3,000	汲水機	60	30
協興翻砂廠	同上	一十年	2,500	各種鑄件	300件	25
東方鐵工廠	同上	二十五年	2,000	各種機器	— — —	20
鴻泰翻砂廠	井研	二十四年	2,000	鑄鋼	250口	6
麗豐翻砂廠	同上	二十四年	2,000	鑄鋼	25口	6
大昌祥	銅梁	二十六年	5,000	製熟鐵	60噸	65
義記翻砂廠	洪雅	一十年	3,000	鑄鐵	— — —	30

續 前 表

廠 名	所 在 地	設 立 時 間	資 本 金 額 (元)	出 品 種 類	年 製 數 量	職 工 人 數
長記翻砂廠	樂山	二十四年	70,000	鑼	— — —	50
同上	同上	一十七年	5,000	飯	9,860口	10
鹽鑄鍋廠	富順	三 年	10,000	鑼	— — —	20
復興煉鐵廠	涪陵	二十年	2,000	熟	30,000斤	100
同益廠	瀘縣	三 年	— — —	修	— — —	3
三益和	合江	元 年	15,000	鐵	— — —	36
銓興榮	同 上	國 年	14,000	鐵	— — —	32
華豐翻砂廠	南充	六 年	4,000	各 種 機 器	— — —	9
三鑫工廠	榮 縣	六 年	4,000	鑄	— — —	30
大合廠	同 上	六 年	4,000	同	80,000斤	27
同記廠	同 上	六 年	4,000	同	168,000斤	32
錢廷廠	同 上	六 年	4,000	同	120,000斤	32
煉鐵廠	同 上	六 年	4,000	同	60噸	30
民生機器廠	重慶	— — —	200,000	修 造 輪 船 機 器	— — —	300
天成工廠	同 上	— — —	100,000	製 造 機 器, 槍 件, 車 架, 機 油	— — —	200
華興機廠	同 上	— — —	200,000	修 造 機 件, 槍 件, 煉 鋼	— — —	200
協成銀箱廠	同 上	— — —	6,000	保 險 箱 鐵 床	— — —	40
三星工廠	同 上	— — —	3,000	電 氣 機 器 修 理	— — —	20
通惠工廠	同 上	— — —	6,000	槍 件 修 理	— — —	40
安泰廠	同 上	— — —	7,000	修 造 輪 船 機 械	— — —	30
性泰翻砂廠	同 上	— — —	4,000	專 門 翻 砂 工 程	— — —	20
龍飛工廠	同 上	— — —	6,000	保 險 箱 鐵 床 修 造	— — —	30
蜀華廠	同 上	— — —	3,000	修 理 輪 船 機 器 爐 鍋	— — —	30
興華廠	同 上	— — —	2,600	修 造 機 件	— — —	20
上海五金製造廠	同 上	— — —	1,000	製 造 考 克 凡 耳	— — —	10
復昌廠	同 上	— — —	4,000	修 造 機 械	— — —	20
炳榮和	同 上	— — —	3,000	槍 械 修 理	— — —	10
惠新廠	同 上	— — —	1,500	修 配 水 龍 機 件	— — —	10
結新廠	同 上	— — —	4,000	槍 械 件	— — —	20
麗美工廠	同 上	— — —	5,000	瓶 盒 鐵 蓋 子	— — —	10

續前表

廠名	所在地	設立時間	資本金額 (元)	出品種類	年製數量	職工人數
周元義	重慶	———	5,000	修理輪船爐鍋	———	30 ⁺
張益厚	同上	———	1,500	專門翻砂	———	10 ⁺
民生機器廠	江北	一十七年	100,000	修造輪船	———	280
復利機器廠	同上	二十一年	2,000	修造輪船	———	30

附註：有“+”之記號，係表明多出數字之意。

第二節 電氣工業

川省電氣事業不甚發達，惟最近進展尙速，統計全川電廠已有四十餘所。以發電容量言，除重慶一萬二千瓩屬於一等廠，成都三千瓩屬於二等廠外，超出一百瓩以上之三等廠，僅有樂山，萬縣，瀘縣三家，其餘四十一家均屬不滿一百瓩之四等廠，規模甚小。以原動機種類言，除成渝兩廠係汽輪機，瀘縣等數家用水力機外，大多數小廠分別為汽機，煤氣機，及油機，茲將各廠概況列表於下：

表七十七 四川省電氣工廠一覽表

編號	地點	名稱	企業性質	投資總額 (元)	發電容量 (瓩)	電流方式	原動機 種類	備註
1	成都	啓明電氣公司	民營	500,000	3,000	交流五十週波 3300/1100/430 伏	汽輪機	晝夜送電
2	重慶	重慶市電力廠	同上	1,000,000	12,000	交流五十週波 5250/380/220 伏	汽輪機	晝夜送電
3	合川	民生實業公司 合川電廠	同上	100,000	80	交流五十週波 2600/220 伏	汽機	
4	瀘縣	濟和水利發電廠	同上	216,000	140	交流五十週波 6000/220 伏	水力機	本年曾擴充容量新機容量及資本未列入
5	宜賓	宜華電氣公司	同上	80,000	85	直流 140/220 伏	油煤氣機	
6	資中	裕豐電燈廠	同上	15,000	20	交流五十週波 350/220 伏	油機	
7	內江	華明電廠	同上	60,000	73	交流五十週波 450/200 伏	汽機 油機	華西興業公司承辦
8	綿竹	光明電氣公司	同上	35,000	30	交流五十週波 220 伏	煤氣機	
9	涪陵	興記電燈公司	同上	20,000	52	交流五十週波 350/200 伏	油機	
10	金堂	玉紅橋水力發電廠	公營	75,000	40	交流五十週波 6000/1100/220 伏	水力機 汽機	地方公款辦理

續前表

編號	地點	名稱	企業性質	投資總額 (元)	發電容量 (瓩)	電流方式	原動機 種類	備註	
11	新都	新都縣政府電燈管理處	公營	17,000	20	交流五十週波 220 伏	煤氣機		
12	崇山	嘉裕電氣公司	民營	25,000	252	交流五十週波 2300/380/220 伏	汽機	本年擴充其新增容量及資本未列入	
13	南充	南充縣電燈公司	同上	15,500	20	直流 220 伏	汽機	原係民營於本年春改由縣府民生工廠接管	
14	富順	順井	泰豐電燈廠	同上	10,000	10	直流 117 伏	油機	
15	江津	大明電燈公司	同上	20,000	88	交流五十週波 450/550/400 伏	油機 汽機	本年擴充工程由華西興業公司承辦	
16	北碚	民生公司三峽染織廠電燈部	同上	10,000	50	交流五十週波 300/230 伏	汽機 煤氣機	所有電量大半供給染織廠用	
17	江安	江華電燈公司	同上	5,000	6.6	直流 220 伏	油機		
18	兼江	啓明電力公司	同上	5,000	11	交流五十週波 380/220 伏	煤氣機		
19	奉節	明明電燈公司	同上	30,000	92	交流五十週波 220 伏	煤氣機	該廠原辦為煤但資本富厚辦理努力	
20	奉節	本節電燈公司	同上	3,500	5	直流 100 伏	油機	將來擬與明明公司合併	
21	崇慶	復興電燈公司	同上	4,000	7	直流 200 伏	油機		
22	雙山	興記電燈廠	同上	3,500	72	直流 200 伏	汽機		
23	廣漢	廣漢電燈公司 (第一貧民工廠)	公營	34,000	42	交流五十週波 400/230 伏	煤氣機		
24	溫江	耀明電燈公司	民營	10,000	22	交流五十週波 220 伏	煤氣機		
25	開縣	明星電燈公司	同上	12,000	255	直流 220 伏	汽機		
26	合江	通明電燈公司	同上	25,000	30	交流五十週波 220 伏	煤氣機		
27	銅梁	光明電廠	同上	2,500	10	直流 220 伏	汽機		
28	富順	順井	明星電燈公司	同上	6,400	5	直流 220 伏	油機	較老開辦為後富亦小
29	岳池	光明電燈管理處	同上	7,000	18	直流 230 伏	油機		
30	瀘縣	明明電燈公司	同上	20,000	20	交流五十週波 220 伏	汽機	本年由華西興業公司租辦	
31	樂和	陽揚	中和場電燈公司	同上	25,000	12	直流 220 伏	水力機	
32	遂寧	寧	遂寧電燈公司	同上	5,500	18	直流 230 伏	油機	
33	射洪	洪鎮	太和鎮電燈公司	同上	28,000	20	直流 220 伏	水力機	
34	安縣	安縣	安縣水力電廠	同上	3,000	2	直流 220 伏	水力機	

續前表

編號	地點	名稱	企業性質	投資總額 (元)	發電容量 (瓩)	電流方式	原動機 種類	備註
35	筠連	筠連電燈公司	民營	2,500	4.8	直流 230 伏	汽機	
36	鄰水	鄰水電氣公司	同上	22,000	12	直流 220 伏	煤氣機	
37	南川	明明電業公司	同上	10,000	17	直流 220 伏	汽機	
38	眉山	眉山電燈公司	同上		17.5			
39	萬縣	萬縣水力廠	公營	400,000	172	交流五十週波 3150/220 伏	汽機	本年已改組現由市府與 經濟部資源委員會合辦
40	彭縣	啓明電氣公司 彭縣分廠	民營	20,000	22	直流 110 伏	煤氣機	該廠係成都啓明電氣公 司分廠
41	榮昌	光明電燈公司	同上	8,500	8	交流 220 伏	煤氣機	
42	綿陽	綿陽電燈公司	同上	2,000	6	直流 110 伏	油機	
43	樂至	光華電燈廠	公營	3,000	6	直流 110 伏	油機	
44	榮縣	容光電氣實業 公司	民營					二十六年開辦電燈約二 百餘盞
45	長壽	恆新電力公司	同上					二十六年開辦電燈約八 十餘盞
46	永川	永川電燈公司	公營					附設東西山試驗由公家 主持

第三節 紡織工業

(壹)棉織 四川省棉織工業，較其他工業發達為早，惟多係舊式機械之家庭工業，迫民十以還，始漸有棉織工廠之設立，茲列舉其概況如次：

表七十八 四川省紡織工廠一覽表

縣別	廠名	地址	設立年月	資本 (元)	出品種類	年產量	職工機數
成都	容華織物工廠	奎星樓街	一十七年五月	10,000	布		61
瀘縣	民生工廠	瑞遠街	二十二年一月	2,300	布	50,000呎	25
崇慶	崇慶工廠	學府街	二十年七月	3,000	布	2,400疋	36
宜中	裕川布廠				毛巾	500打	
					寬布	192疋	
					斜紋布	192疋	
					色布	984疋	
					印花布	300疋	

續前表

縣別	廠名	地址	設立年月	資本(元)	出品種類	年產量	職工總數	
內江	第一平民工廠	西門橋	二十二年	8,000	織毯	252疋	85	
	德興織布廠	學院街	二十二年	1,000	布	48疋	24	
	隆機織布廠	學院街	二十五年	2,900	布	3,000打	13	
	義盛織布廠	湖街	十六年	1,500	布	1,800疋	32	
	維新織布廠	湖街	十六年	1,200	布	2,500疋	17	
	代炳松廠	西祠街	十七年	300	布	1,500疋	7	
	鉅康廠	小西祠街	十七年	800	布	900疋	12	
	胡永民廠	東興李家祠	十七年	600	布	3,000打	5	
	簡陽	第六民生工廠	東興子	十八年	1,000	布	1,000疋	36
		貧民工廠	馬號街	十八年八月	9,470	毛線	900疋	120
井研	救濟院	北大街	二十一年十月	60	布	700床	27	
	幼稚工廠	南岸覺林寺	光緒三十二年	10,000	布	1,000疋	264	
	平民工廠	勸工局街	八年	3,000	毛	2,000打	50	
	慶華染織廠	海溪朱家河	十一年三月	1,000	布	300疋	44	
	德盛永布廠	南岸黃角壩	二十二年六月	200	布	10,000打	7	
	同興織布廠	南岸黃角壩	二十三年五月	2,000	布	1,000打	24	
	鍾永廷布廠	南岸黃角壩	二十三年三月	150	布	1,600打	9	
	彭真三布廠	南岸黃角壩	二十一年六月	200	布	400疋	4	
	馮子配布廠	南岸黃角壩	二十三年四月	100	布	300疋	3	
	蘇召林布廠	南岸清水溪	十八年九月	100	布	300疋	4	
	戴金全布廠	馬家店	十九年五月	40	布	1,000疋	16	
	舒雲成布廠	馬家店	十九年三月	200	布	600疋	6	
	裕華布廠	保子石	元年十一月	10,000	布	50,000疋	744	
					毛	50,000打		
					縲	50,000打		
					布	8,000疋	75	
					布	2,000疋	32	
					布	4,000疋	38	
					布	2,000疋	125	
					布	3,000疋	45	
				布, 毯, 縲, 毛巾	100,000	130		
				布, 縲, 毛巾	30,000	50		
				布	800	42		

續前表

縣別	廠名	地址	設立年月	資本(元)	出品種類	年產量	職工總數
萬開	良友紡織工廠	大相國	二十二年	4,000	布		38
	孤兒醫藥工廠	鎮寺	二十二年三月	2,500	布	360疋	100
忠雲	民生工廠	城內	二十五年二月	2,000	布	500打	16
	民生工廠	城西	二十二年二月	8,000	布		34
大渠	民生職業工廠	城內	二十九年一月	1,400	布		35
	救濟院孤兒所	武宮	二十四年七月		布		80
廣安	教養工廠	武音	一十六年	6,000	布	2,300疋	92
					布	500打	
梁鄰	貧民工廠	西門	一十五年八月	5,400	布	1,200打	198
	民生工廠	育嬰	一十六年六月	3,600	布	1,500疋	56
墊南	平民工廠	忠烈	光緒年間		布	366疋	62
	平民教養工廠	東門	元二十一年	3,000	布		124
岳池	和記工廠	東門	二十一年	3,000	布	24疋	24
					布	780打	
蓬安	民生工廠	西街	二十一年十二月	4,000	布	240疋	59
					布	2,400張	
西充	民生工廠	北門	一十六年二月	1,000	布	2,200疋	25
					布	2,600張	
遂寧	民生工廠	北關	二十二年三月	2,300	布	120床	
					布	16,000雙	
蓬溪	民生工廠				布	1,600疋	58
					布	800打	
射洪	第一民生工廠	太和	二十一年		布	400床	40
	第二民生工廠	香花	二十七年	3,000	布	180疋	
廣安	第二民生工廠	花街	二十九年	2,800	布	288打	
					布	324床	
射洪	第三民生工廠	河壩	一十七年	3,200	布	1,800雙	
					布	100疋	57
德金	第一民生工廠	太和	二十一年		布	100疋	30
	第二民生工廠	香花	二十九年	2,800	布	2,250疋	62
德金	第三民生工廠	河壩	一十七年	3,200	布	600打	
					布	5床	
德金	民生職業工廠	北街	一十六年七月	3,000	布	2,750疋	68
	崇本工廠	金剛公園側	一十七年十一月	1,200	布	75床	
德金					布	900打	50
					布	1,000疋	24
					布	600打	

四川省概況

經濟概況

續前表

縣別	廠名	地址	設立年月	資本 (元)	出品種類	年產量	職工總數
羅江	民生工廠	北街	清未	1,536	棉布 毛巾	700打 200疋	19
閬中	永發織廠				襪 毛巾 面	3,600打 7,200張 900床	2
彰明	生生工廠	武廟內	光緒二十九年	600	襪	4,800隻	1
閬江	濟民工廠	高家灘	二十一年九月	5,700	襪 布	8,400隻 60疋	25
						700疋	25

(貳)絲織 川省絲織業，有極悠久之歷史，川綢巴緞，久享盛名，惟皆係家庭工業之生產。其採購新式機械，設廠製造，僅始自民國初年，茲將全川絲織工廠概況，列表如下：

表七十九 四川省絲織工廠概況表

縣別	廠名	地址	設立年月	資本 (元)	出品種類	年產量	職工總計
眉山 樂山	瑞昌絲廠	叮咛街	二十一年五月	7,500	蠶絲		107
	龍興絲廠	嘉樂門外	二十三年一月	10,000	綢疋	2,000疋	59
	雲勉絲廠	仁街	二十四年四月	25,000	絲	70箱	40
	壯勤絲廠	關帝廟街	八年	3,000	絲	700箱	120
	和記絲廠	紫雲街		6,000	絲	9箱	90
	增記絲廠	油榨街		16,000	絲	120箱	120
	福春恆絲廠	平江門		15,000	絲	200箱	216
	樂華絲廠	得勝門		10,000	絲	150箱	140
	惠和絲廠	浮酒塘水井灣		15,000	絲	100箱	100
	濟川絲廠	銅河場		10,000	絲	240箱	230
	永亨絲廠	銅河場		10,000	絲	130箱	121
	裕利絲廠	鳳翔街		20,000	絲	300箱	374
	張世興綢廠	鼓樓街	同治六年	10,000	花素大綢	1,200疋	336
	華鳳綢廠						
萬縣 重慶	熊象綢廠	市二鎮沱口漢內	一十二年	42,000	絲	40箱	102
	同孚絲廠						
	天吉絲廠						
	天善絲廠						
	大新絲廠						

續前表

縣別	廠名	地址	設立年月	資本 (元)	出品種類	年產量	職工總計
重慶	駝川絲廠	南府街箭道子 北門關口	二十年五月	30,000	改良絲	30,000兩	104
宜賓	麗華有綸絲廠		一十九年七月	5,000	改良絲	19,000兩	130
	大文綸絲廠		四年九月	2,000	絲		86
	華宜綸絲廠		二十一年一月	無定	絲		120
三台 南充	恆茂綸絲廠		二十四年	無定	絲		78
	五福製綢廠	模範街	一十六年八月	10,000	綢, 縐, 綢	2,000疋	110
	匯通製綢廠	大北街	一十五年七月	12,000	綢, 縐, 綢	2,500疋	120
	裕泰祥織綢廠		一十三年	3,000	綢		24
	德合絲廠						
	同德絲廠						
	六合絲廠						

第四節 化學工業

(壹)酸鹼 川省並無大規模之酸鹼製造廠，僅有小廠數處，然其設備至極簡陋，茲舉其概況如次：

表八十四 四川省化學工廠一覽表

縣別	廠名	出品種類	年產量	工人數
樂山	嘉裕造鹼廠	炭鹼 鈉	6,000 桶	85
彭山	同濟製鹼公司	炭鹼 鈉	8,640 桶	70
成都	裕川硫鹼廠	炭鹼 鈉	6,240 桶	40
成都	永源硫鹼廠	硫 鹼	600 罐	7
成都	實業化學工廠有限公司	硫, 鹽, 硝酸		9
江油	廣益化學工業廠	硝 鹼	960 箱	34
		硫 鹼	984 箱	
		鹽 鹼	984 箱	
		漂白粉	1,080 箱	

(貳)製糖 川省糖產頗豐，全盛時年產達三百萬担（日人河野信治所調查），內江一縣產七十萬担，資中資陽各五十萬担，簡陽三十萬担，其餘沱江流域各縣皆有出售。現產額日形低降，民二十二年，糖產額祇為七十八萬九千担，由民十七至二十二之平均產額為六十

六萬八千担，茲將內江中國銀行所調查之表列後，以資比較：

表八十一 四川省糖產數量表

糖產量(斤) 年別	白糖數量	淨糖數量	桶糖數量	桔糖數量	冰糖數量	合計數量
二十二年	20,346,200	21,144,550	14,900,400	22,156,000	353,600	78,900,750
二十一年	6,518,500	18,172,000	13,224,600	8,138,250	341,575	58,394,925
二十年	20,027,350	27,629,700	8,652,000	2,102,500	338,975	58,850,535
一十九年	15,979,860	28,234,780	11,284,200	3,258,850	372,190	59,129,900
一十八年	21,100,581	35,020,300	12,345,600	8,580,760	493,675	68,506,445
一十七年	17,477,330	35,802,340	11,374,300	3,426,150	426,330	68,506,440
六年合計	113,355,060	166,003,670	71,781,100	47,762,350	2,326,350	401,226,530
每年平均數	18,892,510	27,667,278	11,963,517	7,960,392	387,725	66,871,422
每月平均數	1,574,376	2,305,606	996,960	663,366	33,310	5,572,618

上表乃川糖經過內江運出之統計，但簡陽之糖，有西運至成都，或自流井當地所產者，由沱江下游運出，尙未計入，然爲數甚少。

表八十二 四川省內江出口糖價值表

糖價值(元) 年別	白糖價值	淨糖價值	桶糖價值	桔糖價值	冰糖價值	合計價值
二十二年	4,501,187	1,845,919	1,405,108	1,812,361	107,813	9,472,388
二十一年	3,464,811	1,275,674	1,038,131	956,244	105,205	6,840,065
二十年	3,771,150	2,953,615	1,068,522	176,645	104,742	8,074,674
一十九年	3,038,911	2,278,547	885,809	175,978	104,742	6,533,987
一十八年	3,295,811	1,985,681	696,292	409,295	117,988	6,504,037
一十七年	2,918,719	2,577,768	1,184,065	197,689	108,289	6,980,530
六年合計	20,840,589	12,917,174	6,277,927	3,728,212	653,833	44,417,735
每年平均數	3,473,431	2,152,862	1,046,321	21,369	108,972	7,402,956
每月平均數	289,451	179,405	87,193	51,781	9,081	616,913

由上表觀之，民二十二年尙有九百四十七萬元之產額，近年生產數字若何，容後補及。

資中共有糖房三百九十四所，內江六百餘所。資中產糖旺年可至二十三萬担，平年一十八萬担，淡年一十四萬擔；內江近年出產糖清約三千餘萬斤，民初時年產尙達七千餘萬斤。至民十二以來，以稅款甚重，蔗農糖戶交受其困，歇業紛紛，產量因之大減，政府於此，甚爲注意。

查本省糖業，均係沿用土法，機器製造，尙付缺如，現建廳爲謀川省糖業之發展，擬在

內江成立大規模機器製糖廠，與建源公司合作，資本定為一千萬元，分五期集款，逐步辦理，第一期資本二百萬元，創辦第一廠，預計每年出糖一萬噸，以後依此比率五期辦竣。

(叁)製鹽 本省鹽業年產七百餘萬担(詳細數字及生產情形詳礦產章內)，製造相沿舊法，頗為簡陋，有改革之必要。向以限於筲岸，不能大量生產，現沿海鹽場多淪敵手，本國食鹽供給頓受威脅，此正川鹽抬頭之機也；且以食鹽為化學重要原料之一，可藉以製造燒鹼，純鹼，漂粉，鹽酸，氯氣等，在化學工業及國防工業上均佔極重要之位置，能努力提倡確足裨補時艱。

(肆)製革 川省新式製革業，種類雖多，但不能製造紋皮，至底革及通常之面革，差堪使用，此中尤以設備完善之廠，出品亦較優良。查川省製革原料，如牛羊皮，五倍子等，產量頗豐，現以銷售滯緩，市上堆積如山，於國民經濟影響甚大；且以皮革之應用甚廣，昔多仰給舶來，現來路已告中斷，於此更須力謀補救，以本省之環境言之，製革前途誠當欣欣向榮，不可限量也。茲將原有製革廠，表列如次，藉資參考：

表八十三 四川省製革工業一覽表

縣別	廠名	地址	設立年月	資本 (元)	出品種類	每年產量 (單位：張)	職工總數
成都	復鑫皮廠	南門外	二十四年六月	5,000	革皮	...	26
	復興製革廠	下龍門	二十一年三月	5,000	革皮	1,000	46
	義成新製革廠	民生碼頭	二十一年九月	6,400	革皮及皮鞋	1,000	27
	中華製革廠	...	二十五年	28,000	革皮	...	130
樂山	富華皮廠	城內縣街	二十四年	600	革皮	150	3
	三笑元皮廠	城邊新碼頭	二十二年	100	土製皮	200	4
	孫樹均皮廠	嘉樂門外二郎廟	二十九年	300	製皮	300	4
瀘縣	蘇培之廠	西門外	二十五年	500	製革	200	6
	洪發和	順城街	二十五年	1,000	皮革	800	6
	德生	太平路	二十一年	500	皮革	600	4
	森發	三元宮	二十五年	200	皮革	150	3
	方安	下元街	二十一年	800	皮革	500	3
萬縣	洪順	長東街	二十一年	1,600	皮革	300	3
	永中製革廠	西轆場	二十四年	1,000	皮革	...	17
	華豐製革廠	轆場	二十七年	1,000	皮革	...	16
	綏麟製革廠	二馬路	二十八年	2,000	皮革	...	26
廣安	萬興製革廠	...	二十一年	11,000	45
	廣康製革廠	水壩堡	二十三年三月	600	皮革及製品	...	13
南充	華康製革廠	楊家巷	二十一年八月	600	廠皮	100	6

(伍)榨油 本省桐油年產約四十餘萬担，為世界桐油主要生產地之一，產區布及全省。油房計千三百餘家，榨車達二千四百五十一只，工人總數約四千八百六十餘人。茲將民國二十五年各縣填報情形列表如下：

表八十四 四川省榨油工廠概況表

行政區	縣	名	榨油房家數	榨車架數	工人數	平均每架榨油量 (担)	消耗原料總額 (担)
總計	計		1,331	2,451	4,862	461,759.93	1,623,120.45
1	成都	新都	23	196	351	59,791.00	72,358.57
		新都	22	116	164	365.00	525.89
		新都	26	66,150.00	200,545.55
		雙流	29	29	115	5,775.00	19,252.90
		樂山	10	21	65	2,624.00	5,582.98
3	永樂	江川	44	65	100	10,924.00	27,310.00
		永樂	45	59	124	8,399.00	24,504.06
		昌山	4	7	13	183.50	318.68
		梁山	60	60	163	7,412.00	16,547.14
4	銅青	神邊	74	84	178	5,412.67	21,202.07
		神邊	25	46	115	3,002.00	3,770.54
5	馬邊	神邊	13	13	85	1,071.00	1,673.43
		神邊	21	96	25	8,779.00	29,534.29
6	雷宜	洪波	16	16	33	864.00	3,791.57
		宜賓	20	21	62	117,606.80	628,539.69
		江安	26	288	268	3,424.00	16,286.00
		文縣	4	15	80	1,080.00	5,809.52
7	高筠	文縣	1	1	9	164.00	241.61
		筠連	1,516.00	3,185.71
		永福	89	89	180	8,950.00	22,333.33
8	納濟	永福	...	42	54	1,058.80	1,673.35
		隆慶	200	300	800	7,102.00	118,366.67
9	奉節	節節	28	34	111	3,847.00	9,413.88
		節節	15	26	81	716.00	1,494.69
		節節	66	66	169	3,714.00	19,597.22
12	安樂	岳陽	11	11	27	8,016.00	25,396.66
		岳陽	4	81	243	10,766.00	35,174.65
13	德什	德什	16	13	41	1,407.00	3,488.04
		德什	60	101	322	12,109.00	17,350.83
14	閬中	閬中	97	97	198	2,617.00	6,358.91

續前表

行政區	縣	名	榨油房家數	油車架數	工人數	平均每年榨油量 (百担)	消耗原料總額 (百担)	
15	昭	化	18	17	36	668.00	1,123.01	
		明	51	65	54	8,654.00	24,603.18	
	巴	中	4	122	142	11,214.00	14,351.26	
		功	7	12	15	143.00	408.57	
	17	雅	安	1	2	2	96.00	264.13
			山	90	135	140	160.00	388.33
18	天	全	1	1	3	15.00	42.81	
		經	39	39	113	5,311.60	7,310.37	
	漢	源	21	21	75	6,218.00	26,619.15	
		灘	33	31	65	72,837.00	204,591.52	
	葛	寧	10	13	71	99.00	500.69	

(陸)油漆 本省桐油產量甚富，適於製造油漆。現重慶之濃華油漆墨廠，在西南數省中，當首屈一指，其出品雖不及外貨優良，然殊適用；且該廠能利用燐煙以製印墨，尤其獨特之處。本省油漆工業，得天獨厚，將來必有偉大之造就也。

(柒)火柴 川省火柴業，始於光緒年間，迄今全川火柴廠，已達三十七所，惟多係舊法製造黃磷火柴，至於安全火柴之製造，則始自民十以後，茲將其規模較大，現猶開辦者，列表於下：

表八十五 四川省火柴工廠一覽表

縣	別	廠名	設立年月	資 本 (元)	年產量(箱：7200盒)
成	都	星火火柴公司	民國元年	10,000	1,000
		培棍火柴廠	民國十四年	20,000	1,000
		重豐裕火柴廠	光緒三十一年	20,000	2,000
		華業信火柴廠	— — —	30,000	3,000
萬	合	誠生火柴廠	— — —	— — —	1,000
		民生火柴廠	民國十八年	60,000	54,000
		合裕火柴廠	民國二年	20,000	2,100
		民濟火柴廠	— — —	— — —	2,200
資	永	新益民火柴廠	— — —	— — —	1,400
		民興火柴廠	民國十八年	25,000	600
		利濟火柴廠	— — —	— — —	1,200
		利濟火柴廠	光緒三十三年	20,000	1,300
瀘	縣	利濟火柴廠	民國三年	17,000	1,400

續前表

縣別	廠名	設立年月	資本 (元)	年產量(箱:7200)
合江	恆一火柴有限公司	民國二十年	8,000	1,000
	懋業火柴廠	民國十四年	18,000	15,000
	利濟火柴廠	民國十九年	10,000	1,200
渠縣	三益火柴廠	民國元年	21,000	600
	廣濟火柴廠	民國十一年	15,000	800
樂山	益新火柴廠	民國二十三年	13,000	500

(捌)水泥 川省水泥工業，前雖有人創辦，惟規模甚小，且利用人力研磨，製品品質不良，營業不展，因之均告失敗。去年重慶新創一水泥廠，資本一百二十萬元，日可出水泥六百桶(一百噸)，並兼營水泥成品之運銷，前途甚有希望。

(玖)陶瓷 本省陶瓷業，尙不發達，年輸出大量金錢，於此頗堪注目，以其爲日用及建築等之必需品，極有提倡之價值。現此項工廠之稍具規模者，有樂山之雲華瓷廠，該廠創辦於民國十二年二月，資本爲五千元，職工總計爲五十二人。此外彭縣磁鹿磁廠，開辦於民國十五年，初集資二十萬元，初創時即感流動資本缺乏，又增加一萬元；間以經驗不豐，經營不得其法，至民國二十年折耗已超出六萬元。二十六年調查報告(四川月報十一卷一期)，該廠有員司十餘人，工人二百餘；月開支二千餘元，成品收入三千元，表面上月雖可獲利千元，然加入利息及折舊等計算之，殊難望獲利也。

(拾)玻璃 川省玻璃工業，尙稱發達，其規模較大者，計有十餘所，茲爲列舉於下：

表八十六 四川省玻璃工廠一覽表

所在地	廠名	資本 (元)	出品	工人數
重慶	華洋玻璃廠	10,000	玻璃，電燈罩	60
	鹿藿玻璃廠	5,000	玻璃，玻璃器物	45
	益源記玻璃廠	— — —	瓶，杯，燈罩，窗玻璃	— — —
	東華玻璃廠	20,000	玻璃器物	— — —
成都	大工玻璃廠	— — —	玻璃材料瓶	30
	惠昌玻璃廠	32,000	— — —	— — —
	華洋玻璃廠	— — —	化氫玻璃電燈器等	41

續前表

所在地	廠名	資本 (元)	出品	工人數
渠縣	三益玻璃廠	21,000	— — —	— — —
遂寧	遂昌玻璃廠	30,000	— — —	— — —
威遠	宏光蠶記玻璃廠	— — —	— — —	15
樂山	麗華玻璃廠	— — —	玻璃器物	20
	協義玻璃廠	15,000	— — —	— — —
瀘縣	光華玻璃廠	— — —	杯盤茶瓶	90
合川	合裕玻璃廠	20,000	— — —	— — —
彭縣	榮華玻璃廠	40,000	— — —	— — —

(拾壹)肥皂 採用新式機械，製造肥皂，川省近甚發達，大小工廠，數已不下五十，如瀘縣即達八所，宜賓亦有七所之多。此中最負盛名者，首推重慶之廣利實業公司，資本六萬元，出品除肥皂外，兼製種種化粧品。其次則為樂山肥皂廠，資本五萬元，專製肥皂。此外尚有一小規模之精鍊肥皂廠，其肥皂能用以洗滌絲毛等織品而不變色減光，為其特點。

(拾貳)造紙 川省造紙工業，頗為發達，產紙縣份，約有二十餘縣，惟全係七法製造，產品多屬粗劣之草紙與毛邊紙而已。現採用機器新法製造者，僅有樂山縣之嘉樂造紙廠一家，年可產新聞紙一百五十公噸。茲將各縣填報結果列表如下：

表八十七 四川省造紙工廠一覽表

縣別	廠名	出品種類	年產量	職工總數
銅梁	吉昌號	勾邊紙	360	挑 18
		白紙	28,500	挑 1,710
		草紙	2,328,000	捆 2,970
		紙壳	12,600	捆 210
樂山	嘉樂機器製紙廠	新聞紙	13,470,000	張 90
		紙	13,400	斤 3
		紙	26,880	斤 6
		紙	26,820	斤 6
		紙	24,000	斤 14
隆昌	隆昌造紙業二十戶	紙	12,000	担 100
		紙	3,600	刀 8
涇源	涇源造紙業八戶	紙	4,440,000	張 32

(拾叁)石油 本省石油年產約十萬斤(詳細情形詳續產章)，為製鹽副產，尙無獨立開採者。至提煉工程亦付缺如，實無工業之價值。查各方面調查報告，本省石油礦藏頗富，堪以開採。本國歷年輸入石油產品如汽油，燈油，柴油，滑潤油及蠟等為量至鉅，現海口驟減，供給已成問題；故石油之開採，刻不容緩，此有賴於羣策羣力以促成之也。

(拾肆)酒精 省府近與上海酒精公司各出資五萬元，在內江梓潼，創設一大規模酒精廠。該廠已於本年八月間正式開工，日產酒精一千加侖，產品成分在百分之九十六以上，與汽油配合可供動力燃料，是項工業，對於抗戰貢獻甚大。

(拾伍)煉焦及分溜汽油 健為法溪煉焦廠於民國二十五年七月開始進行，安裝機器，歷時十三月，已於二十六年八月十六日正式開工出油。其焦油成績為百分之三十三，每日能處理原煤二十噸，產油二點四噸云。(節錄四川月報，十一卷，三期)

第 五 節 糧 食 工 業

(壹)碾米 四川土法碾米，有水旱二種碾房之分，水碾之碾滾體積較大，每日產量，約有十石；而旱碾則用牛力，故每日產量，僅四五石，其成本亦較水碾者為高。然四川產穀量，極為豐富，常感碾米工具，不足應用，於是乃有機器精米之提倡。查機器精米之量，每一小時，有四石之多，且無須經磨穀手續，即可出米，產量大，而成本輕，因此各地建立機製米廠者，時有增加，茲特將較大各廠之概況分別於后。

表八十八 四川省碾米工廠一覽表

地 區	廠 名	出 品 種 類	年 產 量 (担)	職 工 總 數
成 都	興業精米廠	米	36,000	10
成 都	民有精米廠	米	9,000	5
崇 寧	全縣總計	米	205,912	426
廣 安	昇記米房	米	2,000	15
漢 源	聚米業壹百伍拾戶	米	1,200,000	2000
瀘 縣	憲民公司	米	120,000	40
重 慶	和豐	米	14,400	10
重 慶	榮豐	米	9,000	5
重 慶	義豐	米	12,600	10
重 慶	憲豐	米	12,600	10
重 慶	玉豐	米	13,680	12

續前表

地 區	廠 名	出 品 種 類	年 產 量 (担)	職 工 總 數
重慶	天寶	裕豐	米 5,400	5
重慶	廣利	豐利	米 25,200	15
重慶	廣祥	豐利	米 5,400	5
重慶	富源	米廠	米 5,400	5
萬縣	天民	米廠	米 72,000	6
涇縣	天民	米廠	米 600	3

(貳)麵粉 四川麥種，質列中等，產量之豐，供給有餘，惟製粉之法，多沿舊習，以致成本高，而品質劣。邇來，國民知識習慣，日益進步，關於健康之飲食，莫不注意，於是成渝各地，乃有機製麥粉廠數所之設立，又土法改良方面，亦獲初步試驗之成功，茲將各廠概況，分列於下。

表八十九 四川省麵粉工廠一覽表

縣 市 別	廠 名	出 品 種 類	年 產 量	職 工 總 數
成 都	兆豐機製麥粉廠	麥粉	75,000 袋	30
成 都	利華改良麵廠	麥粉	1,800 担	12
成 都	土磨業八十七戶	麥粉	156,600 担	522
崇 寧	全縣總計	麥粉	25,462 担	108
江 津	周家磨房	麥粉	540 担	5
江 津	德茂長	麥粉	450 担	6
合 江	合記榮華麵廠	麥粉	1,687 担	10
江 北	先農機製麥粉廠	特等粉	4,800 担	25
		二等粉	27,600 袋	
		三等粉	7,200 袋	
江 北	瑞豐機製麥粉廠	麥粉	75,000 袋	30
巴 縣	復興機製麥粉廠	麥粉	240,000 袋	60
涇 縣	土磨業二百戶	麥粉	1,680,000 担	4,000
涇 縣	中 土磨業四戶	麥粉	200 担	11

第六節 其他工業

(壹)印刷 川省印刷工業，大體集中成渝二市，茲列其概況如下：

表九十 四川省印刷工廠一覽表

縣	別	廠名	設立年月	資本 (元)	工人數
成	都	日新印刷工業社	一十五年八月	10,000	100
成	都	油記霞光印刷社	二十四年十月	3,000	45
成	都	協美印刷局	一十八年二月	5,000	43
成	都	新新印刷工廠	二十五年一月	10,000	46
成	都	維新印刷局	一十五年二月	15,000	112
成	都	球新印刷廠	一十七年六月	20,000	188
萬	縣	華盛印務公司	一十九年五月	9,000	50

重慶印刷所頗多，因調查結果，尚未整理就緒，故未列入。

第七節 遷川工廠概況

抗戰開始後，沿海各省工廠即受威脅，政府為圖補救，乃通令臨海各廠遷入安全地帶，且給予種種便利。本省以具有工業之優越環境，故要求入川者，絡繹不絕。省府為保護工業，增強抗戰力量計，特予以多方幫助，且酌給津貼，截至本年一月十二日止，其遷移狀態有如下表：

表九十一 遷川工廠一覽表

廠名	武漢通訊地址	負責人	遷移目的地	總噸數	已運噸數	主要產品	備註
中新鐵工廠	漢口甯波里一十五號	呂時新	重慶	5.00	5.00	經濟油罐	
順昌鐵工廠	漢口洞庭街洞庭林三號	馬煥冠	重慶	240.00	25.85	機器軍需	
中華鐵工廠	漢口甯波里十六號	陳後昌	重慶	194.00	44.00	機器軍需	
大公鐵工廠	漢口雲樑路華里五號	沈美衍	重慶	35.00	35.00	機器軍需	
大森鋼鐵廠	漢口甯波里十七號	余名銓	重慶	616.00	600.00	機器鍊鋼	
合作五金公司	漢口湖南街明贊公司二號	胡叔榮	重慶	25.00	25.00	飯類軍需	
美藝器具公司	漢口湖北街金城南里街十四號	朱文奎	重慶	40.00		鋼架工程	
康元製罐廠	漢口湖林路二百八十一號	王愷庭	重慶	35.00	28.99	製罐罐	△
光華電化廠	武昌張江陵路四百八十八號	李鴻壽	重慶	2.50		定彈條	
中國無線電公司	漢口漢潭里十八號	王耀耀	重慶	42.00	39.00	收發電報機	△
中法藥房	漢口中山路	沈濟川	重慶	9.50	9.44	片丸配劑	
家庭工業社	漢口花市街五百二十五號	蔡培楚	重慶	16.00	16.00	化裝機	
中央化學玻璃廠	漢口生成南里五號	徐新之	重慶	30.00	29.82	玻璃儀器	△
南京美豐祥印刷所	漢口八大家四號	徐宇燧	重慶	116.50		印刷品	
美亞織綢廠	漢口湖南街延昌里十六號	高事恆	重慶			織織品	△
精華機器廠	漢口黃波街一百三十八號	張桂岸	重慶	13.25	11.50	針織機	
漢口大成紗廠	漢口黃波街永昇平十號	陸昭云	北碚	232.84	232.84	棉紗	

續前表

廠名	武漢通訊地址	負責人	遷移目的地	總噸數	已運噸數	主要產品	備註
中國電池廠	漢口坤元里十二號	胡國光	重慶	85.75	54.25	電池	
天利天盛兩廠	漢口新小路十九號	吳初	重慶	49.00		化學品陶器	△
天厚電化廠	漢口新小路十九號	吳初	自流井	25.00		化學品	△
亞浦耳電器廠	漢口崇正里六號	胡西園	重慶	169.00	259.71	電器	
陸大鐵工廠	漢口鐵路飯店六十二號	元順	重慶	20.00		電器	
中央賽碧塔廠	漢口中山路永慶里六十三號	徐仁	重慶	103.50	101.66	軍需	△
時事新報	漢口太平洋飯店三百一十五號	鄒希	重慶	50.00		新聞紙	
永利鑛廠	漢口洞庭街四十六號	侯德榜	重慶	60.00		新開化學	
上海機器廠	漢口爐坊口二十七號	顏蠟	重慶	200.00	200.00	化學品	△
中國科學儀器公司	漢口江漢一路二十七號	宋乃	重慶	65.00	65.00	儀器	△
振華電器製造廠	漢口花樓街二百八十二號	陳康年	重慶	280.00		科學儀器	
龍章造紙廠	漢口一德街五號二樓	顧元治	北碚	25.00		毛電筒	
公登鐵工廠	漢口福新申辦事處	周茂	重慶	373.00		道紡織	△
周恆順工廠	漢口	周茂	重慶	60.00		機器	
重慶紗廠	武	楊錫	重慶	700.00		棉紗	
裕華紗廠	武	蘇汝	重慶	1,400.00		棉紗	
申新紗廠	漢口	張城	重慶	1,400.00		棉紗	
明電池廠	漢口華商街五號	章潤	重慶	18.15	18.15	電池	
益豐掃磁廠	漢口戴家巷十四號	張德宏	重慶	25.66	25.66	掃磁	△
希孟氏壓鏡廠	漢口府南一路二百三十三號	丁希孟	重慶	15.00		壓鏡	
陳信記翻砂廠	漢口日租界清風里二十號	陳德泉	重慶	9.00		翻砂	
民康棉紗布廠	漢口	劉浩	重慶			棉紗布	
第一科學器械製造廠	武昌漢江鐵路軍部二巷九號	胡元甫	重慶	6.60		儀器	△

附註：有△記號者，係已受省府津貼而確已遷川，其他各工廠均係自動移川，現正由渝處清查中。

第五章 商業

第一節 貿易市場

川省物產雖富，而工業落後，致影響於內外貿易上者，輸出純為原料品，輸入則為製成品，入超年達三千餘萬元，重慶，萬縣即為此全部輸出入之總口。外此又以川省地域廣袤，內地貿易轉運市場，所在多有，形成輸出入集散上之中間樞紐，且亦構成經濟繁榮之若干中心，最著者：如川東區之重慶，萬縣，涪陵，合川，簡陽；川南區之瀘縣，宜賓，內江，樂山，雅安；川西區之成都，灌縣；川北區之綿陽，遂寧，南充等是。茲為分別略述如次：

(壹)重慶地當水陸交通要衝，不僅為川省對外貿易之輸出入總口，內地貿易之最大集散市場，即滇，黔，甘，陝，康隣近川省各地之進出商品，亦多以重慶為轉運口岸，故商業之盛，西南各都市中，殆無出其右者。據海關統計，重慶進出口貿易總值，最近十年，平均為一萬萬零一百五十餘萬元。惟此中進口平均總值為五千九百三十餘萬元，出口平均總值為四千二百一十餘萬元，年皆入超，殊堪警惕也。

(貳)萬縣為川省對外貿易上，僅次於重慶之第二商埠，同時亦為內地貿易之第二集散市場。又以地理上及交通上之關係，獨具有與重慶對立之性質，而自成為下川東一大經濟中心。桐油市場之鉅，且遠逾重慶。不特下川東十餘縣，即鄂西九縣之輸出入，莫不皆以萬縣為匯集銷散地。最近十年貿易總值，平均年達二千五百餘萬元。

(參)涪陵地當黔江與長江合流之口，舉凡黔江流域之酉，秀，黔，彭，石，南諸縣，以及貴州之后坪，沿河，婺川，正安，松桃諸縣，其出入口貨品，殆均以涪陵為集散轉運之樞紐。出入口總值，年約一千二百萬元至一千五百萬元。即涪陵本地出產之榨菜，年銷亦達二十餘萬元。

(肆)合川地當嘉陵江下游，渠江，涪江流此會合，故三江上游二十餘縣出產，類多運此轉道重慶出口，貿易之盛，超乎遂寧，南充之上。

(伍)簡陽地當成渝公路西段，沱江又流經縣境，其上游會合之金堂河，白河，灌縣河，均通木船，故金堂，新都，什邡，中江，廣漢，新繁等縣所出物產，均下運德區於此。出口

有糖，棉，麵，鹽等，進口有米，菸，藥材等。貿易總額，年值千萬餘元。

(陸)瀘縣介江、沱之交，當滇、黔北來之衝，爲下川南一商業中心，實宜賓，重慶，自流井，貢井，資中輸出入商品之轉運地，貿易總額之大，居川省第五位。

(柒)宜賓握川、滇交通之要衝，當岷江，金沙江之交點，上游各地輸出之山貨，藥材，食鹽等，以及輸入之棉紗，雜貨，茶葉等，均於此地集散，貿易總值，盛時年達二千萬元左右，亦川省一大內地貿易市場也。

(捌)內江位成渝公路中段，濱沱江中流，水陸交通便利，漸成貨物流通樞紐，上游各地穀類，糖類多集於此銷散各地；加以內江本縣糖產之豐，甲於全川，形成川省糖業交易之中心點，故市場之繁，除成，渝，萬三地外，當首屈一指。

(玖)樂山地當岷江，大渡河，青衣江合流之處，峨，丹，洪，樂出產之白蠟；井，峨，夾，青，犍，仁，樂出產之蠶絲及桐油，均以此爲集散市場，他如食鹽，紙張等之貿易，數量亦大。

(拾)雅安地處邊陲，爲通康藏孔道，邊茶貿易最盛，年達四十餘萬元，食鹽，土布，疋頭，乾菜等之向天全，榮經，漢源，康定輸入，以及羊毛，藥材，牛羊皮等之由該等地匯集輸出，爲數亦鉅。

(拾壹)成都爲省會所在，亦爲內地貿易最大之集散市場，出口有羊皮，羊毛，兔皮，豬鬃，生金，藥材，麝香，葉菸等；進口有疋頭，五金，煤油，顏料，洋廣雜貨，紙煙棉紗等；貿易總額，年達數千萬元。

(拾貳)灌縣爲成都平原西北屏障，水利起點，以及通松，理，茂，懋，汶孔道。藥材市場很大，由松，茂以內草地運出之羊毛，羊皮，野牲皮，藥材等，均在灌成莊。而由灌運入之茶，布疋，乾菜，銅鐵器具等，亦以此爲集散市場，故貿易額至大。

(拾參)綿陽位川、陝要道，安縣，羅江，彰明，江油出產之米，均以綿陽爲匯集出口地，他如絲，麥冬，鹽，牛羊皮，豬鬃之輸出，爲數亦鉅。

(拾肆)遂寧爲川東北之中樞，涪江水運又便，川東輸出入於川西北一帶貨物，大多以此爲轉運集散地。出口有棉花，麻油，白米，桐油等，年達三百餘萬元；進口有棉紗，疋頭，菜餅，黃豆，顏料等，則年達六百餘萬元。

(拾伍)南充位川北中心，當水陸要衝，附近各縣如廣安，岳池，武勝，蓬溪，西充，閬中，昭化，南部，儀隴及通江，南江，廣元，巴中諸縣之商業貿易，均以之為轉運樞紐。出口以山貨，絲，綢，桐油，藥材，棉，菸等為主，總額達百萬元。

圖 四 十 一

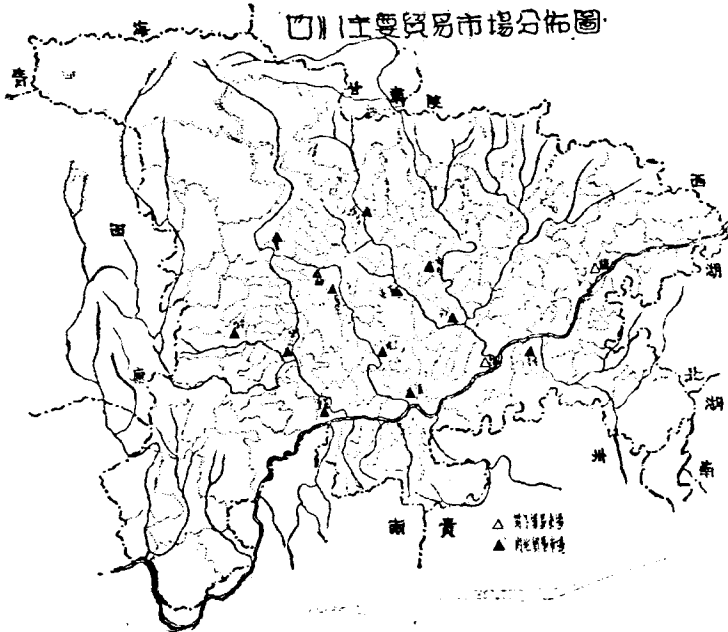

第二節 進口貿易

(壹)進口貨物價值 四川自開口通商以來，已四十餘年。進口貨物總值之趨勢，係一貫向上。唯一原因，厥為本省工業落後，消費品不知改良，外貨侵入，與年俱進。自有海關記載之第一年，即重慶開埠之次年，亦即四川開放國際貿易之伊始，進口貨值，僅二百二十九萬元。次年即增加四倍，此後逐年增加，一九〇三年達三千二百六十四萬元。迨川江試航成功（一九〇九年），貿易益蒸蒸日上，進口貨值，幾及三千三百萬元。至民八世界大戰告終，外貨擁入，進口貨值更增至四千四百萬元。迨至民十一，冬季枯水試航成功，航路益加展長，以重慶為終點之長江航運，今乃上達嘉定，瀘縣，敘府，合川矣。於是進口貨值，更向

上激騰，一九〇三年突破九千三百五十萬元，已有第一年之四十一倍，為開埠後之最高峯。

表九十二 四川省歷年進口貨物價值表

1891—1935

年 別	貨 值 (元)	年 別	貨 值 (元)	年 別	貨 值 (元)
1891 (光緒17年)	2,282,517	1906 (光緒32年)	28,214,264	1921 (民國10年)	60,450,610
1892 (光緒18年)	8,697,958	1907 (光緒33年)	24,890,681	1922 (民國11年)	72,668,344
1893 (光緒19年)	7,904,080	1908 (光緒34年)	28,341,418	1923 (民國12年)	63,354,557
1894 (光緒20年)	8,911,187	1909 (宣統元年)	28,419,889	1924 (民國13年)	65,804,038
1895 (光緒21年)	10,683,513	1910 (宣統2年)	26,202,224	1925 (民國14年)	79,604,829
1896 (光緒22年)	12,322,344	1911 (宣統3年)	28,712,051	1926 (民國15年)	82,753,406
1897 (光緒23年)	17,486,847	1912 (民國元年)	24,607,002	1927 (民國16年)	74,238,600
1898 (光緒24年)	17,950,104	1913 (民國2年)	28,016,759	1928 (民國17年)	83,416,338
1899 (光緒25年)	26,423,528	1914 (民國3年)	37,052,668	1929 (民國18年)	85,843,066
1900 (光緒26年)	27,142,713	1915 (民國4年)	28,608,151	1930 (民國19年)	93,945,691
1901 (光緒27年)	23,610,047	1916 (民國5年)	23,534,606	1931 (民國20年)	87,365,607
1902 (光緒28年)	24,993,766	1917 (民國6年)	30,465,842	1932 (民國21年)	60,128,620
1903 (光緒29年)	32,636,829	1918 (民國7年)	28,373,126	1933 (民國22年)	50,940,253
1904 (光緒30年)	28,751,954	1919 (民國8年)	43,701,132	1934 (民國23年)	38,898,670
1905 (光緒31年)	25,869,188	1920 (民國9年)	39,804,641	1935 (民國24年)	56,067,459

圖四十二

四川省進口貨物價值圖

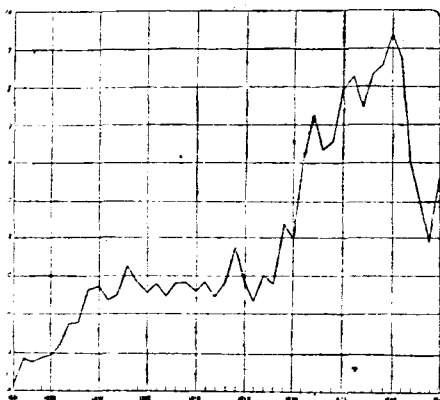

(貳)進口貨物分類 四川每年進口貨物，素以棉紗進口數值為最大，平均在百分之六十以上，次為正頭，包括棉織，毛織，絲織各種正頭，約為百分之九或十左右。棉紗、正頭關

係一般人民生活之衣着問題，川省歷年「衣着不足」之嚴重情形於此可見。其次紙煙，近年來社會生活日趨奢侈，紙煙進口亦與年激增，茲取國二十一至二十三年之平均百分數觀察，已達百分之六，民二十三年后，竟漸增至百分之十以上。其次為煤油，佔百分之二，但近三四年來公路發達，汽油進口已較煤油為大，且煤油之用途如點燈，亦因各地設立電廠，居家多改用電燈，然無論其為煤油、汽油，將來川省因公路交通之發達，工業之興起，石油製品進口增加則毫無疑義。再其次為五金機器，佔百分之二，此項貨品以後隨工商業之發展，進口數值必可激增，當在預料之中。此外各類進口商品，如蘇雜貨，西藥，化粧品等，或為生活上之必需品，或為奢侈之消耗品。但均為國外或國內之製成品，即此亦足反映工業落后，生產事業不發達之特徵；况進口貨品百分之七十以上為棉及衣着有關之貨物，此又指出川省農業生產所應努力之點所在也。

表九十三 四川省主要進口貨物價值百分比表

民國二十一年—二十三年 單位：元

貨物類別	棉	紗	疋	頭	紙	煙	煤	油	五金機器	其他	進口總值
二十一年	41,781,279	4,104,406	2,499,319	1,572,859	1,187,741	8,983,016	60,128,620				
二十二年	33,905,965	4,353,205	2,764,257	1,144,930	1,245,069	7,527,689	50,940,253				
二十三年	22,853,962	4,376,151	3,706,960	643,460	851,808	6,466,329	38,898,670				
平均	32,846,781	4,277,921	2,990,179	1,120,416	1,094,873	7,659,011	49,989,181				
百分數	65.8%	8.8%	8%	2%	2%	15.4%	100%				

圖四十三 四川省主要進口貨物價值百分比圖

民國二十一年—二十三年之平均

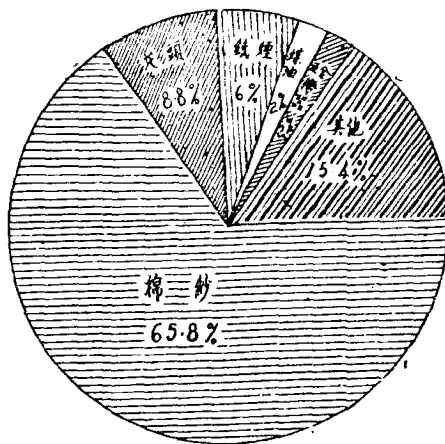

(叁)主要進口貨

1. 棉紗 川省棉紗進口，每年竟佔總進口百分之六十五以上，其重要可以想見，川江輪船貨運價，常以棉紗運價之漲跌為準，棉紗來貨為上海，漢口兩地，尤以上海貿易數額為大。棉紗為衣着不可缺少之物，川省人民對此項貨物之依賴程度可以想見。棉紗交易每年以川省輪運最便時為最旺，即陽歷五月至十一月。川省農業多不注意於植棉，政府今後設欲平衡四川地方貿易，扶助地方經濟之發展，推廣棉植實為上策。抗戰發生后，重慶商場棉紗價值飛漲二三倍以上，其威脅及於一般貧苦人民生活之嚴重影響，於此可以想見。

圖四十四 四川省棉紗進口數量圖

民國十一年至廿四年

單位：十萬公担

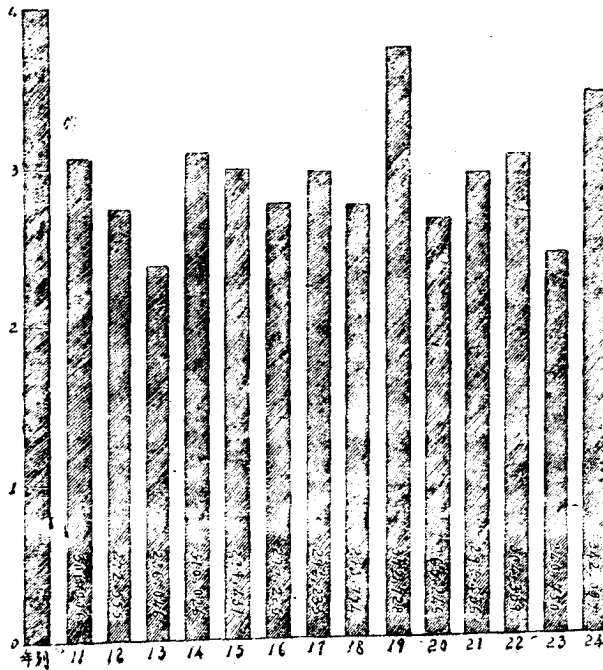

正頭 川省每年正頭進口數值僅次於棉紗，正頭係商場上習用語，意蓋包括一切進

口之棉織，毛織，絲織，蔴織，或混合織造之衣料布疋而言，但其中屬於棉織者佔三分之二。追溯此項進口貨物在民國以前之進口數字，較近年為大，年能達三萬件；減少之原因，為川省民國以來小規模之織造工廠年有增加，普通疋頭勉能織造，惟品質較高及價較貴之毛織，絲織，蔴織疋頭，因社會習尚日奢，並未能因件數稍減而每年疋頭進口總值有所減少也。圖列民十四年至二十年，疋頭進口價值竟每年達千萬元以上，即可概見。疋頭來貨自上海起運，稍大商號均在上海設有長莊或代莊，專司採辦寄運之責。

圖四十五 四川省疋頭進口價值圖

民國十一年至廿四年

單位：百萬元

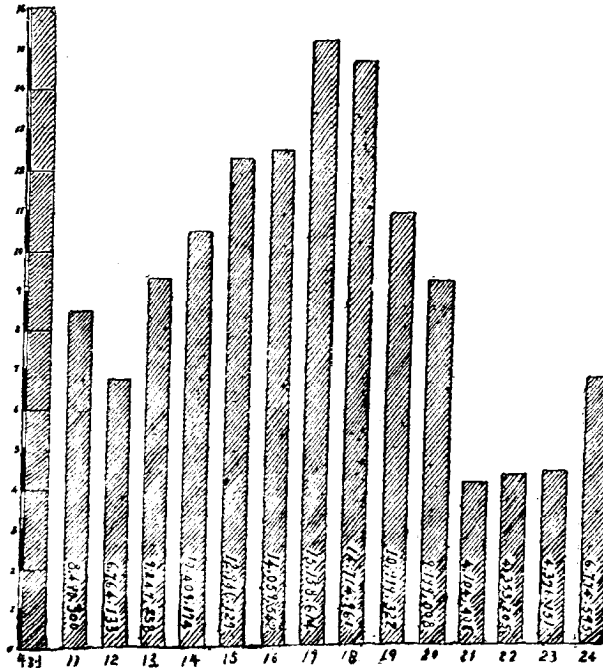

III 紙煙 紙煙輸入四川在民二十年以前，在進口各貨中並不重要。但近年來，消費激增，此蓋社會習尚轉變，紙煙遂得在川省拓得一新銷場。紙煙進口地幾全集中重慶，再分配

推銷各地，是以煙價漲跌恆視重慶為轉移。紙煙來貨幾全在上海，國產及純粹洋貨均有，但大部份係國內出品。近三年來，國煙進口在比例上言驟然增加不少，外煙之銷場，日益沒落，其中原因，一半因人民之愛國心趨，一半因價值便宜。況外煙進口，由出品公司自行包運及定價，代理推銷商家不得變更，國煙則不然，裝運定價，出品公司收取廠本外，一切皆不過問，煙價商家可自由伸縮，此亦係外煙衰落之一重要原因也。

圖四十六 四川省紙煙進口價值圖

民國十一年至廿五年

單位：百萬元

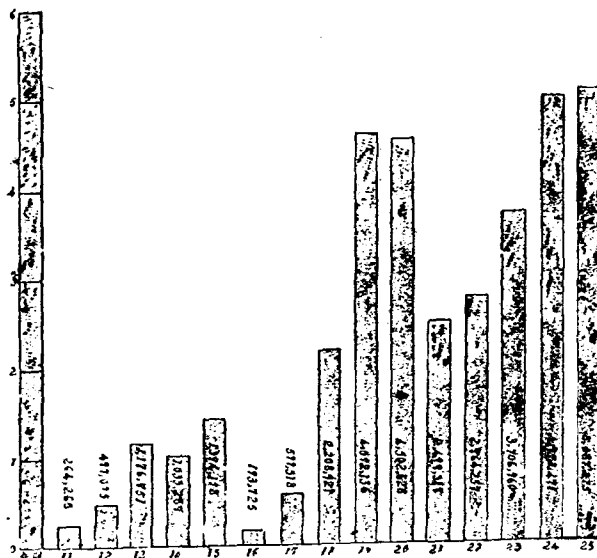

IV 煤油 煤油進口多為燃燈之用，故過去每年價值能達三四百萬元。但自川省各地設立電廠，重要城市居民多已改用電燈，煤油銷路日漸減少，惟鄉村仍多用之，近年平均仍佔進口總數百分之二。煤油屬石油製成品之一，川省自興建築公路，汽車交通發達，汽油用量每年數值不少，汽油亦係石油製成品之一，是以就石油進口言，將來正方興未艾，不能因煤油進口逐年減少，而有所減少也。

圖四十七 四川省煤油進口貨值圖

民國十一年至廿四年

單位：百萬元

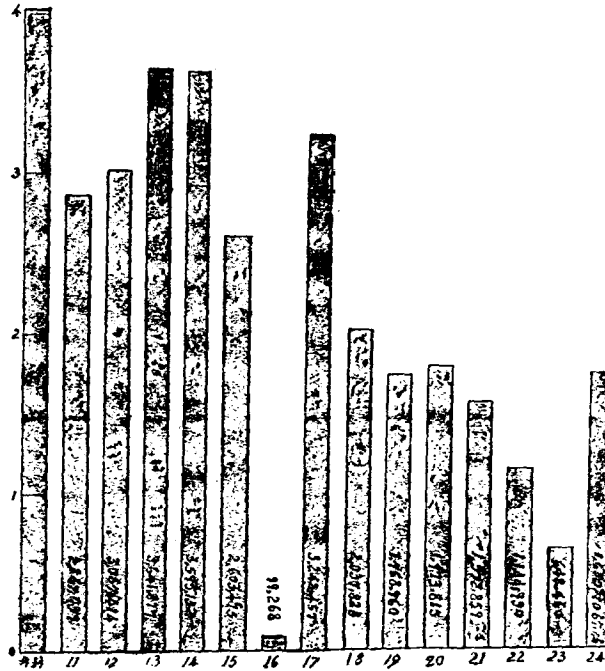

V 五金機器 五金進口包括生鐵，洋釘，鋼條等，機器進口者多為零件及小型，雖在民二十一至二十三年平均數值，僅佔總數百分之二，但其實數絕不止此。現川省正倡建設；如欲工業發展，五金機器輸入數字將必激增，蓋川省礦藏雖富，鋼鐵之屬並無出產，機器尤非賴進口者不可也。

圖四十八 四川省五金機器進口貨值圖

民國十一年至廿四年

單位：百萬元

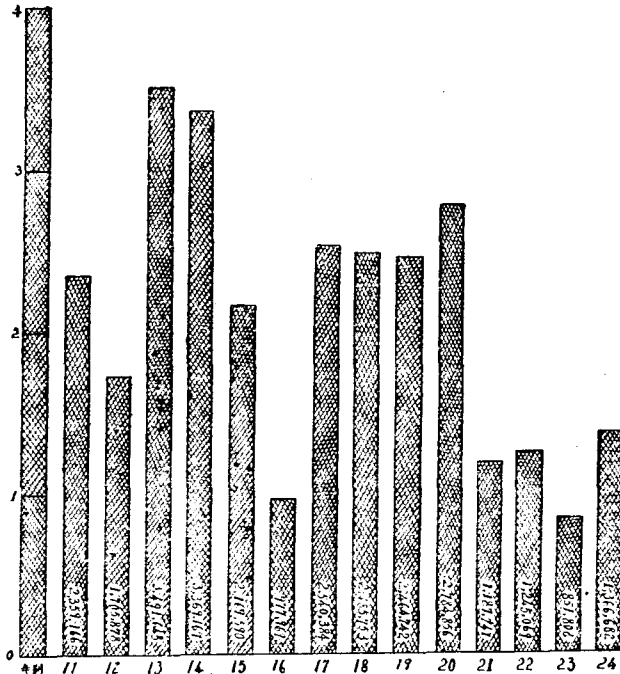

第三節 出口貿易

(壹)出口貨物價值 四川出口貿易，就數值論，其趨勢原與進口值趨同一方向。因農產商品化之日甚一日，輸出之原料品遂逐年增加。當開埠初年，輸出總值僅二百二十萬元，五年後即超過千萬元，迨民六萬縣開埠，更形激增，達二千五百萬元以上，又六年竟由二千五百萬元突升至五千萬元以上。嗣後雖有進退，而始終迴旋於四五千萬元之間。且民十九年時，最高額達七千二百餘萬元，造成空前之新紀錄，當第一年之三十三倍，因該年川絲、豬鬃、夏布等輸出，均較往年暢旺。川省為華西經濟中樞，出口貿易值，佔全國總出口值百分之

六以上，爲揚子江上游之吐納門戶，其經濟地位，當甚重要。以最近十年（一九二六——一九三五年）而論，平均每年輸出值爲五千餘萬元，最低爲民二十三年之三千六百餘萬元，僅及民十九最高額之半數，此蓋由於民十九年前後情況之不同。由世界經濟方面觀察，一九二九年以前，世界經濟正趨繁榮，四川原料品之輸出，乃得年年增加，迨一九二九世界經濟恐慌爆發之後，一年不及一年，隨即波及中國內地，致令川省輸出銳減，貿易衰落。加以近年出口川絲，因品質惡劣，見摒於國際市場，輸出值由一九三〇年最高峯之一萬五千公担，五年後驟降至二千八百公担，僅及十分之一。再由國內經濟檢討，在九一八前四川之夏布與紙等土貨，運銷朝鮮、東北，向極發達，每年貿易，端在數百萬元以上。自事變後，是項市場，全爲日人攫取，銷路阻斷，貿易額突降。更以省內頻年兵災匪禍，水旱凶荒，侵襲農村，致使農產減退，輸出萎縮，蓋亦對外貿易不振因素之一也。

表九十四 四川省出口貨物價值表

1891—1935

年 別	貨 值 (元)	年 別	貨 值 (元)	年 別	貨 值 (元)
1891 (光緒17年)	2,165,126	1906 (光緒32年)	16,978,041	1921 (民國10年)	31,663,268
1892 (光緒18年)	4,706,900	1907 (光緒33年)	17,278,243	1922 (民國11年)	43,282,733
1893 (光緒19年)	5,712,079	1908 (光緒34年)	19,350,390	1923 (民國12年)	50,962,023
1894 (光緒20年)	7,788,135	1909 (宣統元年)	22,089,472	1924 (民國13年)	53,759,581
1895 (光緒21年)	9,966,288	1910 (宣統2年)	24,139,316	1925 (民國14年)	51,190,616
1896 (光緒22年)	8,139,098	1911 (宣統3年)	15,690,017	1926 (民國15年)	56,013,039
1897 (光緒23年)	10,519,131	1912 (民國元年)	17,262,819	1927 (民國16年)	51,838,815
1898 (光緒24年)	9,175,201	1913 (民國2年)	13,911,905	1928 (民國17年)	57,680,639
1899 (光緒25年)	13,770,334	1914 (民國3年)	21,606,917	1929 (民國18年)	69,166,980
1900 (光緒26年)	10,896,697	1915 (民國4年)	26,398,381	1930 (民國19年)	72,256,897
1901 (光緒27年)	14,201,634	1916 (民國5年)	27,898,936	1931 (民國20年)	56,800,564
1902 (光緒28年)	13,462,144	1917 (民國6年)	26,155,745	1932 (民國21年)	40,579,520
1903 (光緒29年)	12,598,665	1918 (民國7年)	27,422,071	1933 (民國22年)	42,968,233
1904 (光緒30年)	17,067,094	1919 (民國8年)	31,063,672	1934 (民國23年)	36,061,163
1905 (光緒31年)	17,406,714	1920 (民國9年)	22,338,863	1935 (民國24年)	35,794,432

圖 四 十 九

四川省出口貨物價值圖

單位：千萬元

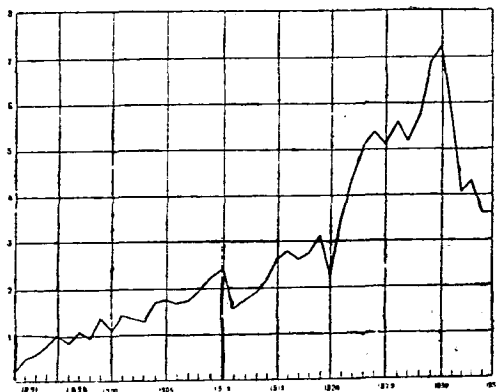

(貳)出口貨物分類 四川每年出口貨物，以山貨數值為最大，幾及總額四分之一，山貨中最主要者為豬鬃、牛羊皮、五倍子等；其次為桐油，佔百分之二十一；次為生絲，佔百分之十六弱；再次為藥材，佔百分之十二強。又次為夏布，約佔百分之七；其他則為糖、鹽、土紙等。種類不下一二十種，惟均為原料品，或半製品，夏布為例外，幾無全製品。就歷年變遷情形論，生絲向居首位，但近年桐油出口激增，豬鬃在海外市場銷路日大，生絲因品質不加改良，及日絲人造絲排擠影響，反一落千丈。就民二十一至二十三年平均百分數論，生絲居第三位，二十三年后已跌至第五六位矣。藥材無甚變動，歷年均佔出口總額百分之十三四左右。至如夏布民七至二十年為夏布銷場最興盛時期，民二十年后銷路陡衰，或謂此係受東北事件之影響。蓋夏布銷場多在朝鮮(朝鮮、東北)東北，雖二十一至二十三年平均佔出口總額約百分之七，但民二十三年后，商號倒閉，工人失業，已更不堪聞問矣。

表九十五 四川省主要出口貨物價值百分比表

年 別	貨 別	山 貨	桐 油	生 絲	藥 材	夏 布	其 他	出 口 總 值
二 十 一 年		7,099,802	7,105,505	9,234,049	4,865,784	3,486,735	8,787,645	40,579,520
二 十 二 年		9,207,226	11,881,532	6,923,651	4,520,819	2,739,000	7,698,002	42,968,233
二 十 三 年		11,413,173	6,176,324	2,668,148	5,312,667	1,860,980	8,629,871	36,061,163
平 均		9,240,067	8,387,987	6,275,284	4,899,757	2,694,905	8,371,839	39,869,639
百 分 數		23.2 %	21 %	15.7 %	12.3 %	6.8 %	21 %	100 %

圖五十四 四川省主要出口貨物價值百分比圖

民國二十一年—二十二年之平均

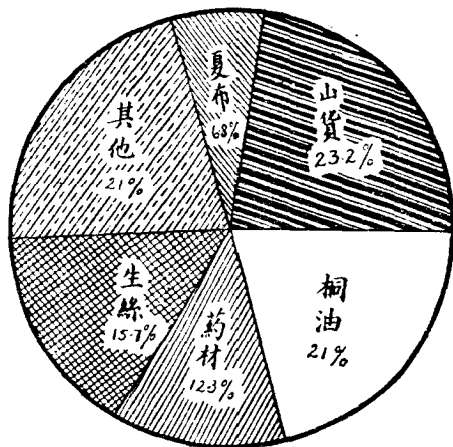

(叁)主要出口貨

上山貨 川省山貨在民國以前，多為經營川省藥材出口商人兼營，後以輸出激增，業務日大，乃有專辦山貨出口之商家。普通所指山貨，計有豬鬃、羊皮、豬腸、生漆、五倍子、羊毛、青麻、棕絲、棕繩、木耳、芋片、白蠟、牛皮、鴨毛、兔皮、竹參、牛油等三十餘種，其中尤以豬鬃（黑豬鬃及白豬鬃），羊皮數值為最大。上項豬鬃，羊毛品質精良，早已聞名國際市場，近年出口貨數量，年有增加，惟山貨中有若干貨品，出口數量已逐年減少，或

且全無輸出，此為不可不注意者。

圖五十一 四川省山貨出口數量圖

民國十一年至二十三年

單位：萬公担

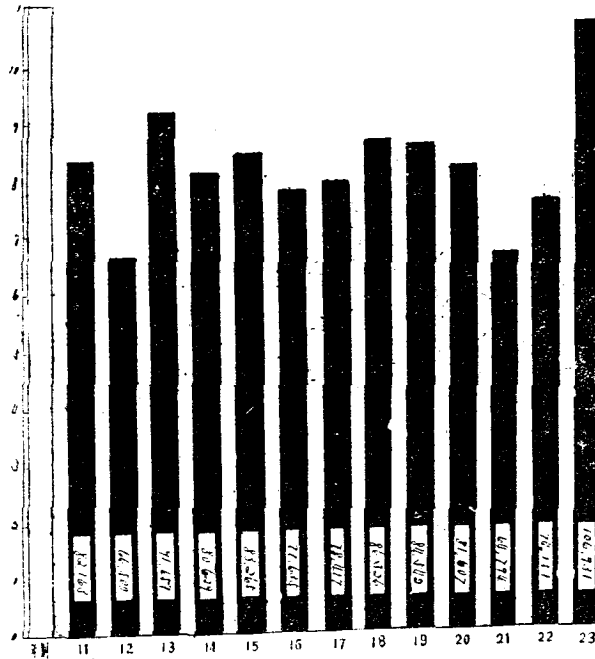

五桐油 桐油過去為川省出口山貨之一，惟近年貿易發達，國外銷場日廣，出口數值亦大量增加，經營桐油之商人，遂成專業，兼辦山貨者僅屬少數。桐油市場均集中於萬縣、重慶兩地，內銷外銷均賴兩地以為分配；但營桐油出口者，大部則在萬縣耳。出口桐油先係毛貨，尚須製煉，經化驗合乎標準后，始准裝運出口。就圖列數字觀察，如十餘年來，桐油出口數量，係漸次增高，此種現象，實甚良好。不但此也，桐油價值，亦由百斤二十餘元，漲至七八十元，其前途不可限量。惟桐油貿易之前途，未盡可樂觀也，川省桐油銷場，主要為美國，但美國近年甚倡植桐，十餘年後桐油貿易是否仍舊繁榮，則不能不早為綢繆之計耳。

圖五十二 四川省桐油出口數量圖

民國十一年至二十四年

單位：萬公担

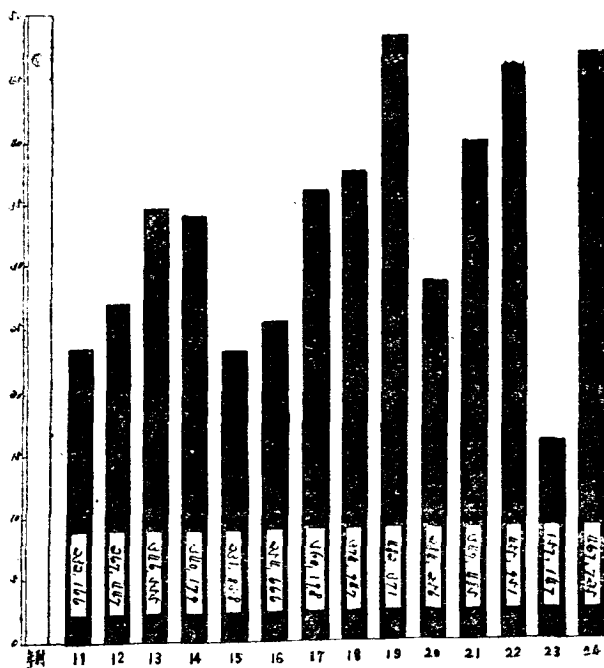

生絲 生絲出口佔四川省出口各貨之第一位，出口貨值曾達每年二千萬元以上，但近因受日本絲及人造絲，在國內國外市場上之抵制傾銷，遂致貿易減縮，銷路大有一落千丈之勢。圖列數字在民二十年后，其減少之速，殊令人驚駭不置。現政府正從事川絲之復興工作，冀蠶農在絲之品質上改良，繅製、貿易均加協助，惟茲工作繁大，將來成效如何，未敢預卜也。

圖五十三 四川生絲出口數量圖

民國十一年至二十四年

單位：千公担

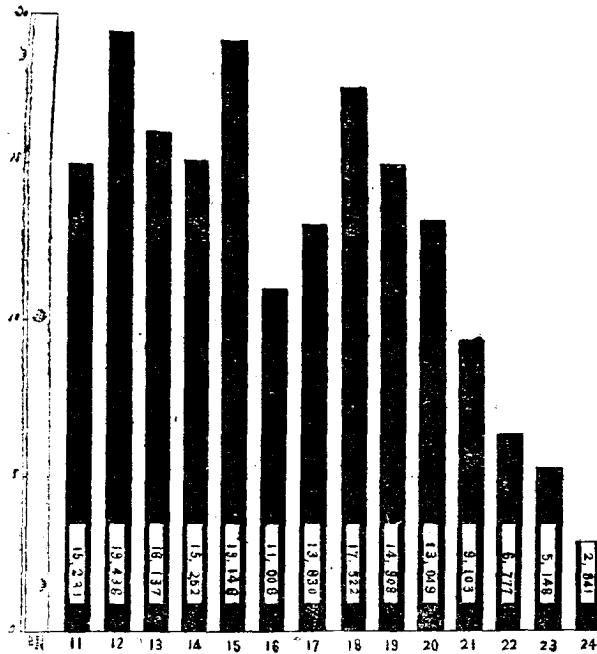

IV藥材 川省為國藥重要產區，如大黃、黃連、當歸、附子，早為前人所稱道。現出口藥材，種類約有三四十，茲列舉其重要者如下：即黃耆、川芎、當歸、白芍、枳殼、天雄、陳皮、大黃、黨參、白朮、半夏、巴豆、羌活、白芷、杜仲、澤瀉、麥冬、紅茂、紅梅、君子、谷苧、木香、白附片、鬱金、枳實、丹參等是。惟近年出口各種藥材，貿易狀況各有消長，就近年全部之平均數言，則顯見減少之象（見圖），此項出口歷史最長久之商品，如任其衰落，其影響及於地方經濟之榮枯實非淺鮮。況其中如大黃、黃耆尚可輸出國外，免取外匯，更不能不注意及之。

圖五十四 四川藥材出口價值圖

民國十一年至二十五年

單位：百萬元

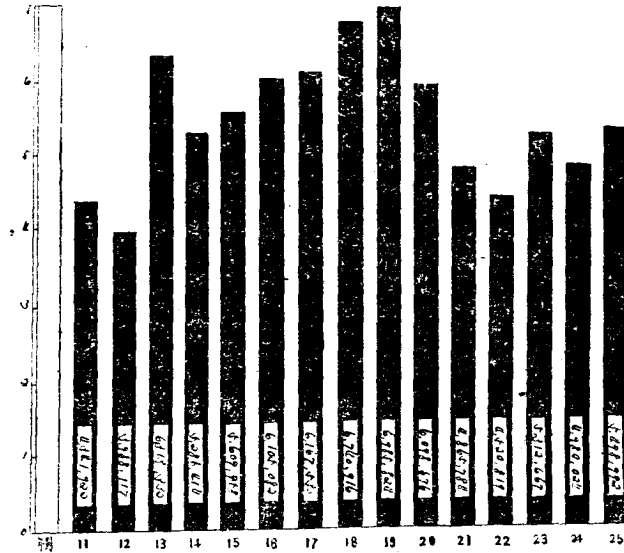

▽夏布 川省夏布在出口貿易上，頗有特殊之地位，蓋川省輸出農產全為原料品，僅此夏布一項為例外；就數值言，歷年平均約佔總輸出百分之五至百分之十左右，故其地位頗為重要。夏布重要產地為隆昌、榮昌、內江、江津、及中江等處，其中隆、榮、內三地相互毗連，中江在川西北，江津則在川東南。夏布出品之等級，以粗細為準，粗細則視經緯之多寡而定，多者細，少者粗。夏布對外運輸近年間有交郵不經輪運者，此蓋厘金苛雜未撤除時，商人為減輕成本一時權宜之計。東北事件后，夏布銷場日益衰落，朝鮮、東北顧主幾全失去，此后如何救濟，政府尚須多多予以注意也。

圖五十五 四川夏布輸出數量圖

民國十一年至二十三年

單位：千担

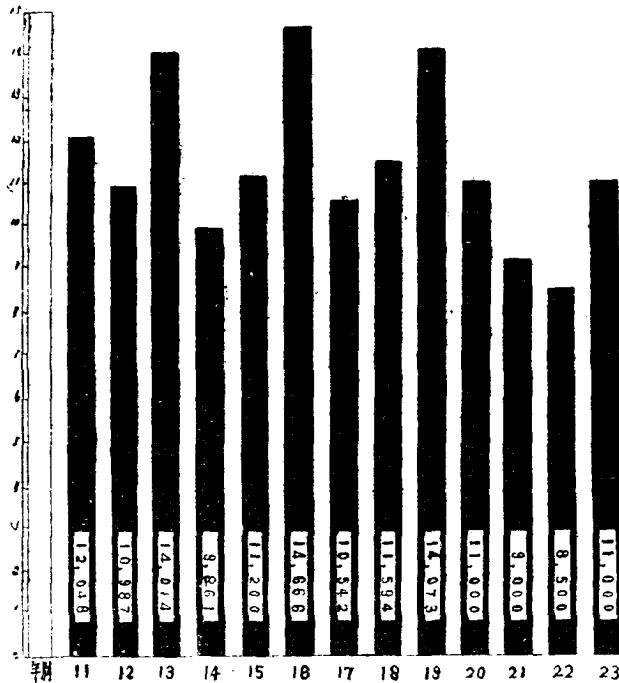

第四節 貿易入超

四川對外貿易就統計數字觀察，一八九一年僅十一萬餘元，約佔貿易額百分之二點七，但翌年即陡變，入超竟達四百萬元，約當前年之三十七倍。此后因貿易額之上升，入超額亦隨以增，至一九三一年（即民國二十年）入超達三千餘萬元為最大，約當一八九一年入超之二百六十一倍，合貿易總額百分之二十一強。近十年（一九二二——一九三一年）之平均入超額，約為二千萬元。出超年份僅有一年，即一九一六年（民國五年），出超達四百二十餘萬元，此係受歐洲大戰爆發之影響，外貨來源減少所致。近年如一九三三——一九三四年，

入超驟降至千萬元以下，尤以一九三四年（民國二十三年）二百八十餘萬元為最低，該年川省紅軍入境，軍事險惡，地方秩序紊亂，商業凋疲當為自然之現象。惟川省每年平均入超均在二千萬元以上，就貿易均衡言，川省對外清償顯有大量負欠，賴以挹注此項漏卮之數字，近年特貨輸出可以平衡負欠一大部分外，川籍人士在外之匯款及投資營利，實為救濟此社會經濟日陷枯涸之最主要因素也。

圖五十六 四川省歷年對外貿易入超價值圖

1891—1935

單位：千萬元

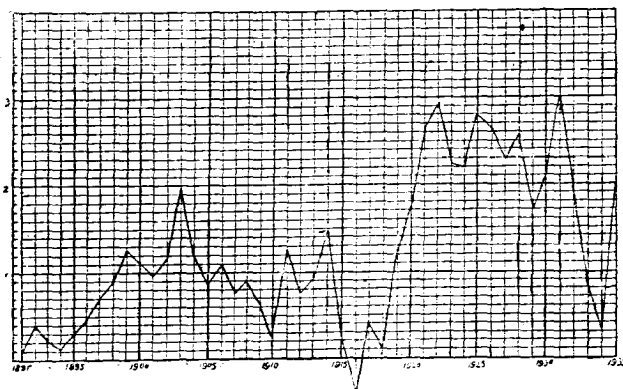

第五節 商業金融

(壹) 金融簡史

自川政統一以前，民二十四年川政統一以前，此二十年長期間內川省金融之紊亂混雜，一如當時政治之分崩離析。以言幣制，則硬幣之銀主幣，有漢版大洋，川版龍洋，龍紋大洋等十餘種；銀銅輔幣有川龍半元，雲南半元，廠版，唐頭半元，袁頭半元，廣東二毫，龍紋二毫，一角輔幣，以及老當二百，新當二百，老當一百，新當一百，老當五十等十餘種；紙幣亦有各銀行鈔票，各錢莊劃條，各商號期票，二十一軍部與二十九軍部糧契稅券，以及各縣地方政府，法團，機關，公司，商號發行之地方流通輔幣券與銅元券等。而其間銀錢行

市之漲跌無常，同一單位幣值之高低懸殊，以及貨幣流通之各有疆界，尤為臻其混亂複雜之程度。以言金融機關，則千元資本即可開設銀行，百元資本亦可成立錢莊，全特直接間接之政治軍事關係，濫發紙幣，強收無利借款，籍作投機營業，惟根基既不穩固，背景一去，隨之倒閉，徒然遺患社會倍許永不清償之債務（如借款銀券）。以言金融業務，則在彼等惡劣環境下，申匯價格，一日數變，漲跌距離極大；政府出賣公債，成項甚低，又加劃洋存在，鈔有鈔水，洋有洋水，漲跌亦鉅；而政府財政困難，常用期票關發機關部隊經費薪餉，為急於變現，特向銀行要求貼現，利息有時高達四分。因此種種，申匯投機，買賣公債，鈔洋進出，期票扣現，遂成當時金融界之主要業務，而工商業往來匯兌押匯等，反形不值一顧，是金融機關之終多失敗，固無怪其然。如重慶之錢莊業，極盛時代，先後成立五十餘家，一紙莊票，通行全市，驟然金融市場之重心，不幸民十八九年，重慶市場，事變迭生，一時大小錢莊，盡受株連，迄二十一年倒閉半數，迨湯字號事變發生後，殘存者僅二家而已。成都在民十九年時，銀行錢莊共有三十七家，旋以基金不固，投機失敗，相繼倒閉者，竟達二十八家，幾占十分之八。萬縣錢莊在民二十三年時，猶盛極一時，乃以狂賭申匯，釀成金融風潮，全市四十餘家錢莊幾全體倒閉。自流井錢莊，當時大小亦在四五十家，後以市面不振，做品無多，紛告倒閉，僅存十餘家。可知此一時期四川之金融，迄在紊亂狀況中，四川之金融迄在畸形之餘生餘滅中，雖末期（民十八年迄二十三年）新式金融組織之銀行，已在漸漸興起，而握金融市場大權，但以業務，依然不出因循舊慣，處境仍多動蕩不安，對國計民生亦無何裨益也。

正川政統一以迄盧溝橋事變 自二十四年川政統一，旋加中央法幣政策施行以還，四川金融，始漸入正軌。惟其間經過，亦至艱苦，如曩稱「四川金融之瘡」之地鈔問題（流通數額約三千五百萬元）之解決，根契稅卷各行雜鈔及各地雜幣（為數共約二千萬元）之收銷，政府龐大債務之整理（除金融公債一萬二千萬元，另加整理不計外，二十四年共發行長期公債七千萬元，短期公債二千餘萬元，以資整理債務，而債權人即多為金融界，故債務問題與四川金融極為密切），以及分向中央借款領鈔之成功等（地鈔借款四百萬，編遺劇匪借款七百萬，及大借款一千二百萬），均為奠定川省金融之要素。其間中央銀行之在渝、蓉設立分行（二十四年），於抑平申匯，收回地鈔，救濟金融上，與有莫大助力。外此中農、金城、

江蘇之來渝設立分行，中央儲蓄會之在渝、蓉、萬成立分會，原有與新設銀行之增添分支行或辦事處（二十五年共添二十八處），各行之積極擴充資本（如聚行資本原為一百萬，新增為二百萬；川鹽原為一百二十萬，新增為二百萬；美豐原為五十萬，中增為一百二十萬，復新增為三百萬；川康原為一百萬，新增一百五十萬等。總計四川八行資本，原共七百二十萬，迄二十六年止，共擴增至一千三百萬元），以及重慶錢莊，又復如兩後春筍，大小設立不下十餘家等，無非反映川省秩序已大安靖，而正常投資亦較安全，且有利也。至於各行業務，則以川省金融，已形步入正軌，往昔投機申匯，套做公債，提高利息等，不正利源，已漸消滅，若非在正常業務及應有之附帶營業上，力謀發展，難以圖存。故聚行設立貿易部，專事購辦桐油，省行美豐設立信託部，川鹽辦理鹽稅保險押匯及在重慶市區經營地產，商業、川康、重慶等行設代理部，代客買賣、報關、運輸、保管，中農、中國推廣農村放款，以及各行一致努力於吸收儲蓄存款，積極籌辦倉庫業務。總之各行均甚重與各業發生特殊關係，如中國銀行之於藥材山貨，川鹽銀行之於鹽幫糖幫，其他美豐、重慶等行，亦莫不有其特殊關係之往來，與密切關係之生意，新式金融網之合理佈置，於焉略具規模，銀行本身與工商百業，相互為用，各得其利矣。至對於有希望新事業如電力廠，水泥廠，成渝鐵路公司等之聯合鉅額投資，以及對於社會公益事業如重慶市區馬路，福利車行，平民村等之聯合放款興辦，均表現銀行業務之有長足進步。而金融業者，為增強相互關係，便利巨額投資之大聯合，如二十六年初，四川興業銀公司之組織（資本五百萬，內銀行界担任三百二十萬，錢莊担任八十萬，私人募集一百萬）以及興華保險公司之擴大（原係聚行獨撥資本五十萬經營，特開放由各銀行及事業界如民生、華通、華西公司等，加入資本，共收足一百萬元，擴大經營），尤表現川省金融界之有共同覺悟，以迎頭趕上新時代之需求。故迨蘆溝橋事變之前夕（二十六年上半期）川省金融界蒙法幣政策嘉惠，地方秩序平定，遊資集中，商業好轉，竟呈空前之繁榮狀態。惜乎為時未久，蘆溝橋砲聲一響，又隨以逆轉矣。

Ⅲ 全面抗戰展開以迄現在 川省金融，在川政統一以還之短短二三年間，已漸走入正軌，當二十六年度上期，且呈川省金融空前未有之繁榮，各銀行純益，有多至二三百萬元者，各錢莊營業，有開業不及三月，即獲利十餘萬元者。惟一究其繁榮之基礎，主要仍建築於漲跌不常之公債，蓋傾鈔需要保證準備，而公債押款又較便利，故銀行資金之投放於航債、地

債、善債者，爲數至鉅。此期內適逢債市上漲，金融界乃獲大利。迨全面抗戰展開，滬、渝兩地債市一日數變，行市暴落，復加舊存戶紛紛提款，利濟、安濟兩財團期票愈期未付，子金漲達三分，前所未見之金融風潮，于焉釀成，建設銀行，竟不能不停業清理。所幸財政部頒佈「安定金融七項辦法」，中中農三行貼放委員會亦組織成立（後加入交通銀行，改名爲四行貼放會），并首先抵押借款五百萬元，以後每月均有貼放，半年間共達一千八百餘萬元，貼放押品，亦即以公債爲最多。於是屢瀕於危之川省金融界，乃得轉危爲安。至其復因籌碼缺乏，頭絀不足，曾由重慶銀行公會，呈准行營核發「保證代現券」，前後共達七百二十萬元，旋復以有礙貨幣統一，數月來已陸續加以收回，聞本年六月，即可竣事。而替補此項任務之方式，則爲二十七年四月財政部公佈之「改善地方金融機構辦法綱要十條」，其優點亦即在適應戰時經濟需要，有計劃的增加通貨流通額，並使法幣不致滯積於都市，而真能促進農林工礦之生產。惟戰區擴大後，一方川省出入口貿易多歸停滯，工業生產或商業營運資金之需要，已形大減，他方省外金融機關，隨軍退至後方者，紛至沓來（如交通、上海、浙江、興業、中南、鹽業、大陸、中國、通商、中國實業、四明等銀行以及四行儲蓄會均先後來渝或蓉成立或籌設分行，郵政儲金匯業總局，及中央信託局原設上海，現亦遷渝），業務競爭之劇烈，與活動範圍之緊縮，均前所罕有。故爲適應環境起見，金融界或以減少單位競爭與開支，及集中資力人力，而有合併運動之發生，如川康殖業、重慶平民、四川商業三銀行之改組，更名為川康平民商業銀行，合併營業。或轉而注重川省內地與西南各省處女地之開拓，如聚興誠省銀行之籌設昆明、香港等地分支行處，及省銀行，川平商等銀行之更普遍增設內地金融網。或以另闢利源，即原來懸爲厲禁之直接經營貨物與買賣，亦加辦理，如聚行之於桐油、棉紗，美豐、川平商等行之擴充信託部範圍。凡此殆不僅爲川省金融界之重要轉變，恐亦爲全國金融界促處一隅後，必由之路也。

(貳)銀行調查

表九十六 四川省內各銀行資本與分佈概況表

銀行名稱	資本總額 (元)	總行	分行	支行	辦事處	辦事分處	分理處	代理處	匯兌所	倉庫	編審部	收稅處
中央銀行	100,000,000	重慶	成都	萬縣、南充
中國銀行	40,000,000	重慶	成都	嘉定、內江、萬縣、自流井、重慶、瀘州、宜賓、合川	五通橋
交通銀行	40,000,000	重慶	成都
中國農民銀行	10,000,000	重慶	成都	萬縣、內江、資中、南充、廣元、自貢、瀘州、樂山、永川、閬中	雅安
四川省銀行	2,000,000	重慶	成都	萬縣	上海、內江、綿陽、遂寧、樂山、瀘州、巴中、南充、涪陵、宜賓、遂寧、自貢、雅安	富順	三太儀
重慶銀行	1,000,000	重慶	成都	內江、新都、瀘州	自流井	富順	重慶	(都郵街)
川鹽銀行	2,000,000	重慶	上海	江津、合江、瀘縣、內江、自流井、重慶、成都、萬縣、遂寧、樂山、永川、閬中	漢口
上海商業儲蓄銀行	5,000,000	重慶	成都
川康平民商業銀行	4,000,000	重慶	成都	萬縣	內江、重慶、成都	江北、自流井、重慶、沙坪壩、重慶(新豐街)
四川美豐銀行	3,000,000	重慶	上海	重慶	重慶、內江、瀘州、遂寧、宜賓、樂山、合川、涪陵
聚興誠銀行	2,000,000	重慶	重慶	重慶	重慶、合川、內江、瀘州、新都、成都	重慶、合川、內江、瀘州、新都、成都(東門外)	嘉定	大足	梁山	飯水
金城銀行	7,000,000	重慶	成都
江海銀行	1,000,000	重慶
浙江興業銀行	4,000,000	重慶
和成銀行	600,000	重慶
四川建設銀行	1,000,000	重慶

(叁)錢莊調查

表九十七 四川省銀號錢莊一覽表

號	名	資 本 (元)	經 理 姓 名		
重慶					
義	豐 錢 莊	210,000	郭	志	榮
和	通 錢 莊	200,000	曹	芷	材
復	興 義 錢 莊	160,000	王	雨	備
和	成 錢 莊	150,000			
同	生 兩 錢 莊	120,000	王	伯	康
益	民 錢 莊	100,000	楊	知	行
同	心 錢 莊	100,000	李	文	彬
信	通 和 記	100,000	李	紹	伯
和	慶 豐	100,000	丁	次	麟
怡	慶 豐	100,000	李	澤	敏
益	廣 慶	60,000	李	善	臣
永	慶 慶	54,000	李	善	成
和	濟 記	52,000	李	桂	臣
清	源 記	50,000	董	傳	林
益	源 興	50,000	王	漢	柳
慶	昌 記	50,000	張	子	春
原	記	50,000	白	詢	春
同	豐 錢 莊	50,000	蔣	元	之
隆	泰 錢 莊	50,000	蔣	崇	晉
仁	裕	50,000	李	仲	謙
成都					
成	益	170,000	陳	清	極
福	川	38,000	陳	益	廷
匯	通	60,000	楊	開	松
復	興	20,000	彭	載	國
惠	川	50,000	林	澤	叔
和	通 分 莊 (滄 德 號 共 計)	100,000	蔣	翼	之
永	美 厚		馬	地	警
惠	通	16,000	王	璧	光
中	萬 利	5,000	胡	新	之
金	益 元	30,000	李	子	和
自流井					
同	德 昌	20,000	張	竹	旭
緒	康	20,000	黃	秩	帆
永	次	20,000	李	謙	初
聚	益	19,000	游	晴	舞
遠	記	18,000	劉	維	典

四川省概况

经济概况

续前表

家 名	实 本 (元)	经 理 姓 名
誠 孚	11,000	褚 子 官
聚 豐	10,000	楊 澤 賓
匯 源	8,300	郭 銘 欽
和 榮	6,000	湯 光 贊
裕 大	4,000	
順 濟	3,000	劉 聖 坤
富 昌 美	1,000	王 化 從

第六章 交 通

第一節 水 道

川省河流縱橫，然以流急灘多，水道交通，仍未臻便利。其中橫貫川省之主流為長江。長江在川水道可分宜渝，渝賓二段，宜渝段由宜昌至重慶水道長九百一十二公里。凡長七十公尺，吃水三公尺上下之輪船每至洪水時期可以航行；長四十公尺，吃水二公尺上下之輪船可全年運行。渝賓段由重慶至宜賓水道長四百六十三公里，凡長四十公尺，吃水二公尺之輪船於洪水期始可行駛；枯水時則以二十五公尺以下吃水一公尺餘之輪船為宜。宜賓以上長江上游之金沙江則水急灘險，僅可以輕舟上溯至屏山縣屬蠻夷司地方。長江在川，支流頗衆，如嘉陵江，岷江，沱江，烏江（即黔江），雅魯江等。其源遠流長者厥為嘉陵江，縱貫川北，流至重慶入江，為本省與陝、甘交通之要道；甘省碧口以下，即通輕舟，既過南充，小木船暢行無阻；至合川，左會渠江（宜漢以下可通木船），右會涪江（此亦係川北大水，載重四十噸之大木船，可上溯至射洪縣屬之太和鎮，小船直抵江油縣屬之中壩場），水勢大增。現每日俱有小汽輪通航合川重慶間，增水期并可直航南充。

其次為岷江，發源於岷山之羊脾嶺；會川西南之水，至宜賓入長江。可分四段：

（一）灌縣以上，水行山中，坡陡水淺，只通木筏。

（二）灌縣至成都可通小木船。

（三）成都至樂山凡載一萬斤之木船可以終年行駛。民生公司曾以淺水汽輪試航樂山、成都成功。將來不難開發此水道也。

（四）岷江至樂山，青衣江，大渡河合川、康邊境諸水來會，水量大增。樂山、宜賓一段，水道長一百六十公里，洪水期中可行二三十公尺長之小輪，木船之載十餘萬斤者於低水期間亦可航行。支流大渡河，奔流山谷中，水勢湍急，只通木筏，不利航行。青衣江雖灘多水險，然雅安以下已可通行小舟。

沱江之源有二：一為發源於九頂山之綿陽河、鴨子河及白水河。一為由岷江分出之拍條河及蒲陽河，皆匯流於金堂縣屬趙家渡以上。故至趙家渡，水勢大盛，至瀘縣入長江。自趙

家渡至瀘縣，木船之達十餘萬斤者可以終年通行；小輪長在二十公尺以內者，可於洪水時季航行於瀘縣富順間。支流以富順境內之榮溪爲最要，蓋自流井產鹽，除附近資，富各縣所需係用人工挑運外，餘皆經此小溪以駁船運至鄧井關，轉提大船，運銷川東北及鄂西一帶。

黔江自貴州之合傘洞至涪陵，均通木船。

雅襲江所經均屬崇山峻嶺，且水流淺急於物產航運不能有所裨益。

此外如赤水河，橫江，茶江及其他小支流，皆略有舟楫之利，惟遠不若上述數河之重要矣。

第二節 公路

川省公路建設，有關國防最後線之鞏固，故公路局自奉令興修川黔、川陝、川湘等十大幹線之國道後，數年已頗著成績。全線修竣通車者：(一)川黔公路，由成都直達貴陽，全長九百七十九公里。(二)川陝公路，由成都至甯光，全長四百二十公里。(三)川湘公路，由川滇路之綦江站迄川湘分界之茶洞鎮，全長七百零四公里。(四)川鄂公路，由成渝路之簡陽站迄鄂之利川縣，全長八百零九公里。全線修竣一部者，計有：(一)川康公路由成都至康定全長三百七十三公里，現僅修竣通車成都至雅安一段。(二)川青公路，由川陝路之綿陽站達青省，全長五百五十二公里，現僅修竣綿陽至江油一段。(三)川滇東路，由成渝路之隆昌站達川、黔交界之赤水，全長二百五十公里，現僅修竣江門場至敘永一段。(四)川滇中路，由川康路之新津站經宜賓而達黔省之鹽津，全長三百二十公里，現僅修竣新津至健爲一段。全綫尙未動工興修者計有：(一)川甘公路，由川陝路之昭化站達碧口，全長一百公里。(二)川滇西路，由雅安經會理而達黔省之江驛，全長六百公里。此外川省公路支線之已完工及正修建者亦復不少，計有成灌，成大，成榮，雙崇，遂璧，新聞，遂綿，遂潼，安合，隆宜，蓬渠，江大，德綿，萬竹，瀘成，瀘合，夾峨，廣鄰，廣北，成趙，新崇，威井等支線。總上四川之公路，幹道已築成者，三千五百公里，正修築中者五百公里，尙未興工者三千二百公里，連同支線之二千八百公里，幹支綫共長十萬公里。至於行駛各路汽車，總計有六百七十九輛，內公路局營業載客車三百五十七輛，運貨車一百二十九輛，軍用車六十四輛，公用車五

十六輛，自用乘人車四十八輛，自用運貨車三輛，機器腳踏車三輛，試車一十九輛。以川省公路之長，僅此數百車輛行駛，自配備不敷甚鉅，加以路基易損，時不通車，此均有待修葺之處也。

圖五十七 四川省公路系統圖

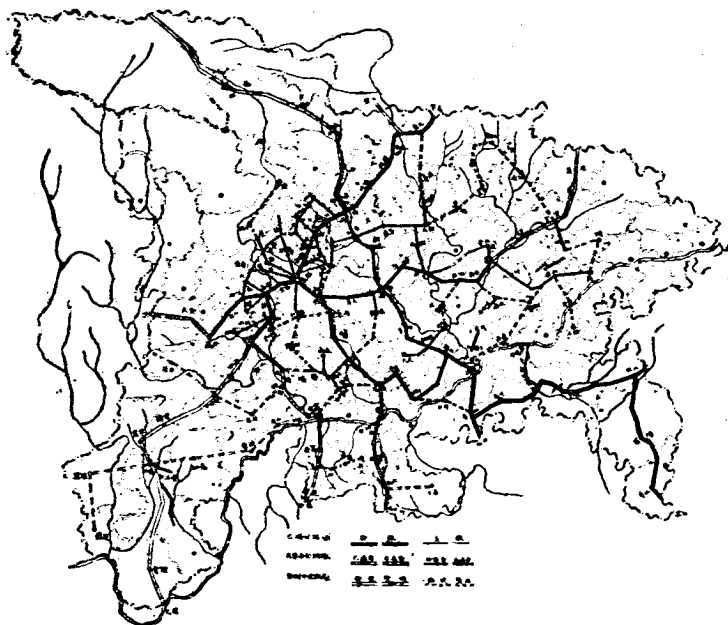

第三節 鐵路

川省迄今，僅有全長一百二十華里，且專為運煤之用之北川鐵路一條。此外計劃興建之鐵路，則有川黔，川滇，川陝，川湘，川鄂，川康等線，就中除川康一線，尚有籌劃外，其餘三線，籌備上近已日臻具體，茲為略述如次：（一）川黔鐵路，早定先築成都至重慶一段，經費計需法幣五千六百萬元。現所施工程，僅集中於一二兩總段，其他須視材料與資金，能否源源接濟，方可逐段完成。（二）川滇鐵路，為由成都至昆明結聯滇越鐵道之國際通路，近正擬編勘，先事測勘。（三）川陝鐵路，在二十五年冬，鐵部即曾派隊勘查由成都至寶雞一線，

嗣于二十六年秋，復於陸地測量總局，派測隊航測，刻正由鐵部籌劃建築中。

第四節 航空

中國領土內民用航空事業，純由中國航空公司與歐亞航空公司兩家經理，川省自亦未能例外。惟自抗戰發動以來，川省航空線已隨時勢轉移而有較大變化，如昔之由蓉直航京、滬或北平者，今已暫無可能。以下僅就目前航線，一為概述：

(一)關於中國航空公司者，現有成渝線，渝嘉線與渝昆線，計劃開航者，有川康線，(由成都經康定、巴安到拉薩)。

(二)關於歐亞航空公司者，現僅有成港，成蘭與成桂線，計劃開航者，有川黔線(由成都至貴陽)，至於所用機數，中國有大小飛機共九架，歐亞則僅有巨型機四架。

第五節 郵政

川省地域遼闊，郵務行政，向分二大管理區，即西川郵務管理區與東川郵務管理區是。

圖五十八

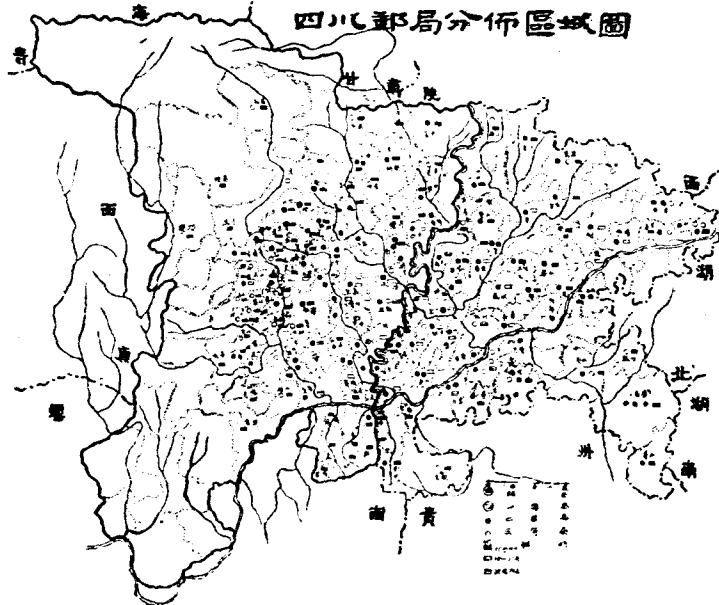

全川各縣，除金湯設治局，撫邊屯，崇化屯，以及綏靖屯尙未設郵外，其餘概分別隸屬上述二區。西川區郵務管理總局設成都，轄縣九十有二。此中二等郵局共有四十九所，三等郵局共有五十一所，郵政代辦所共有六百零七所。東川區郵務管理總局設重慶，轄縣五十有五。此中一等郵局僅萬縣一所，二等郵局共有五十一所，三等郵局共有二十七所，郵政代辦所共有四百八十八所。至於郵政支局則僅成都市有十所，重慶市有六所，萬縣市有一所。總上可知，全川郵政共計總局兩所，一等郵局一所，二等郵局一百所，三等郵局七十八所，郵政支局十七所，郵政代辦所一千零九十五所。

第六節 電訊

川省電訊事業，可別爲國營與地方經營兩類。前者如交通部川藏電政管理局所管之有線電報，無線電台，各路長途電話，成都廣播無線電台，及成都市市內電話等是。後者如各縣鄉村電話，各縣無線電收音，重慶市市內電話，及重慶廣播無線電台等是。電訊事業之發達，不應單獨偏重于通都巨埠，而實宜深入廣大城鄉，方足以普及文化宣傳與加速行政效率。關於此點，川省近年尙有長足進步，如裝設鄉村電話之縣份，已有一百二十一縣，其設備總計交換機數爲三百四十架，電話機數爲三千五百三十三架，線路里程爲五萬一千一百一十五里。此中每縣所有交與機數，少者一架，多者十五架（如巴縣、涪陵），電話機數少者一架，多者一百四十一架（如涪陵），線路里程短者十六里，長者竟達二千一百六十里（如屏山）。又設置無線電收音機之縣份，亦達一百二十六縣，此中民二十五年前設置者僅三十九縣，民二十五年一月設置者，則爲八十八縣。所可惜者，各縣管理電話及收音之人員，大多技術低淺，缺乏充分之管理使用能力，致一有損壞，不能立時修復，而常有停斷之虞，是則省府擬議之高級訓練班之舉辦，不容再緩矣。

教 育 概 況

第四篇 教育概況

第一章 教育行政

四川省教育係由教育廳主持，廳長下設秘書室及第一、二、三科，分別掌理一切教育行政事項。其對外公文以主席名義行之，廳長副署，其用人方面，則由廳長簽請核委。

縣教育行政機關，係依照軍事委員會委員長行營頒佈剿匪省份各縣政府裁局併科辦法大

圖五十九 四川省教育行政系統圖

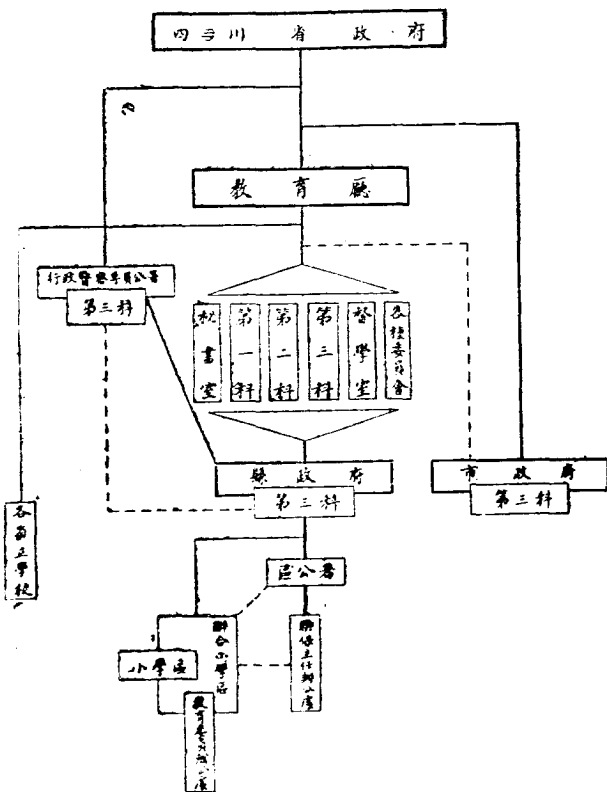

網組織之。負教育責任者，爲第三科科長，掌理全縣教育行政，社會文化等，及其他一切建教事項。縣以下設區教育行政機關於區公署，設教育區員一人，督飭進行該管區內教育行政事宜。爲便利實施義教起見，各縣又分爲若干小學區，設學董一人，復結合小學區爲若干聯合小學區，設教育委員一人，推進聯合區內義教及民衆教育，協理文化事業。至各縣小學區之劃分，數目極爲分歧，標準亦不齊一，據廿五年度之調查，四十五縣中，學區數最少者爲二，最多者爲十二，衆數爲三。其劃分標準，大都根據行政區域，約佔百分之八十，其他根據人口，面積，地勢而劃分爲學區者，不過百分之二十而已。

各行政督察區專員公署之主管教育人員，爲第三科科長，科內組織與縣略同，茲不贅述。科長除掌理兼縣教育行政外，對於各轄縣，尙有督導之權責。

圖 六 十

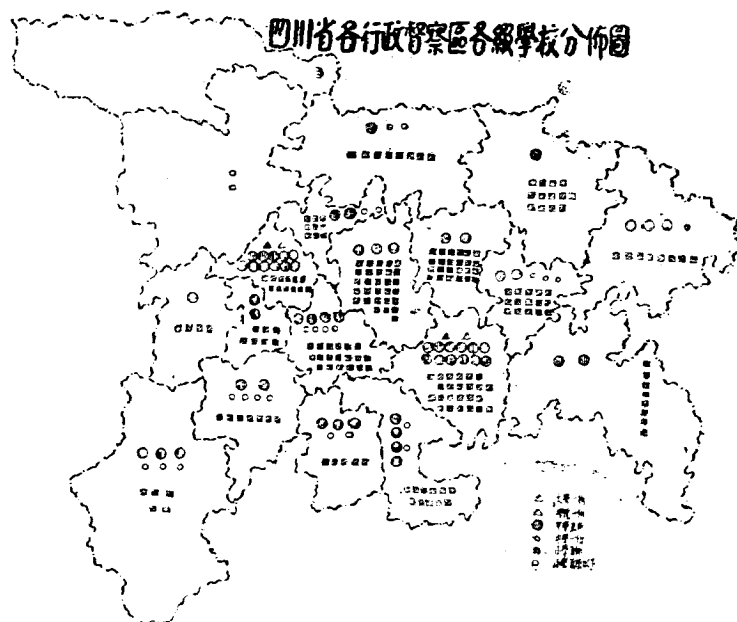

- 附註：1.本省各級公私立之學校共計22,079所，內計大學3所，中學311所，小學21,766所。
 2.大學3所，國立四川大學及私立華西大學設於成都，省立重慶大學，位於重慶。
 3.專門學院一所爲貴立教育學院，設於重慶。
 4.中等學校之分佈，以第一三兩區爲最多，均在50所以上，其餘各區之中學均在5至20校以上不等，惟第十六區僅中學校一所。
 5.各市區小學校之分佈（小學與短期小學共計均在2,000所以上）以第三、十一、十二三區爲最多，次爲第一、二、七、十五各區，各分佈有1,000所以上。其餘各區小學之分佈，均在1,000所以下，最少者爲第十六區，僅91校而已。

第二章 教育經費

依照四川省廿五年度各項教育經費歲出比較表，本年度歲出總計為一千二百四十八萬〇七十三元。就全省教育經費之分配言之；省經費為三百三十三萬八千七百五十六元，佔百分之二十六點七；縣經費為八百五十一萬二千九百〇六元，佔百分之六十八點九；聯校經費為六十二萬八千四百一十一元，佔百分之四點四。就縣教育經費分配言之，教育行政費為二十三萬五千九百七十一元，佔百分之二點八；學校教育經費為六百八十六萬一千二百二十九元，佔百分之八十點六；社會教育經費為五十四萬五千一百七十五元，佔百分之六點四；義務教育經費為四十七萬六千五百十六元，佔百分之五點六；其他支出為三十九萬四千〇十五元，佔百分之四點六。

根據四川省廿五年度各市縣教育文化費統計分配圖，則本年度各市縣教育文化費總計為九百四十九萬六千三百五十七元。其分配比例，以初等教育為最多，佔百分之六十點六（小學及初小佔百分之五十五點五，短小佔百分之五點一）；其次為中等教育經費，佔百分之十八點二（普通中學佔百分之十三點七，師範佔百分之二點二，職業佔百分之二點三）；次為文化費，佔百分之十二點八；再次為社會教育經費，佔百分之五點八；以教育行政費為最少，僅佔百分之二點六。

依照四川省廿四，廿五，廿六各年度省教育經費歲出預算比較圖觀之，廿五年度經費較廿四年度增百分之五十七點七，廿六年度較廿四年度增加百分之九十四點九，幾增至一倍。至各項教育經費，如社教義務教各年度顯有增加，而學校教育經費，在比例上雖有降低之趨勢，而預算確數，則歷年均有增加。

表九十八 四川省各項教育經費歲出比較表

二十五年 度

(單位：元)

項 目	共 計	省 經 費	縣 經 費	聯 校 經 費
總 計	12,480,072.82	3,338,755.82	8,512,906.00	628,411.00
教育行政經費	400,547.00	164,576.00	235,971.00	—
學校教育經費	8,944,135.00	2,082,906.00	6,861,229.00	—
社會教育經費	676,075.00	130,900.00	545,175.00	—
義務教育經費	877,516.00	401,000.00	476,516.00	—
特種教育經費	119,000.00	119,000.00	—	—

續前表

項 目	共 計	省 經 費	縣 經 費	聯 校 經 費
補助費	231,241.18	231,241.18	—	—
抵補上年不足經費	179,832.64	179,832.64	—	—
聯立中學經費	325,680.90	—	—	325,680.90
聯立師範學校經費	143,165.70	—	—	143,165.70
聯立師範附屬小學經費	23,556.00	—	—	23,556.00
聯校臨時費	130,308.40	—	—	130,308.40
預備費	35,090.00	29,300.00	—	5,790.00
其他支出	394,015.00	—	394,015.00	—

附註：1. 省教育經費數字，係根據四川省教育經費廿五年度歲入歲出預算書。

2. 縣教育經費數字，係根據廿五年度各縣地方預算書。

3. 聯校經費數字，係根據廿五年度聯立學校經費預算表。

圖 六 十 一

四川省各市縣教育文化費統計分配圖

二十五年

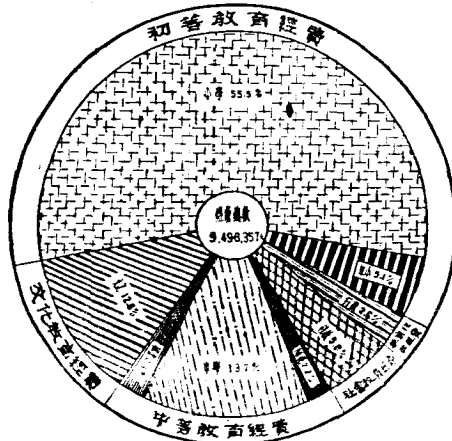

附註：四川省廿五年度各行政督察區，教育經費歲出總數為9,496,357元，較該年度各項教育歲出總數少2,993,715元，

係因各行政督察區教育經費歲出總數中列有各縣撥解省聯校經費及其他文化協助費在內。

圖六十二 四川省省教育經費歲出預算比較

二十四年度——二十六年度

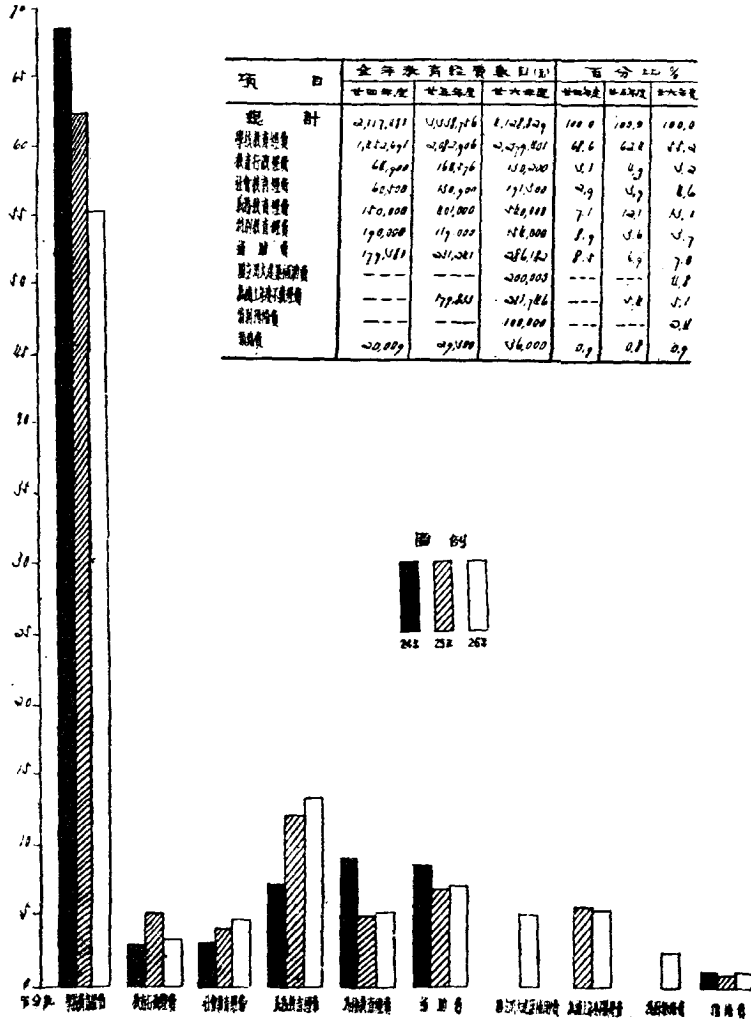

表九十九 四川省教育廳補助縣立私立學校暨文化團體經費統計表

機關別	本年度補助額	百分比	項別	數額	百分比
總計	167,596	100.0	總計	167,596	100.0
私立專科以上學校	20,099	11.9	建築費	24,100	14.4
私立中學	32,700	19.5	設備費	21,300	12.7
縣私立初級中學	62,970	37.5	經常費	78,030	46.5
私立職業學校	9,609	5.7	購置費	4,470	2.7
文化團體	42,326	25.4	購置費	39,696	32.7

圖六十三 四川省教育廳補助縣立私立學校暨文化團體經費統計圖

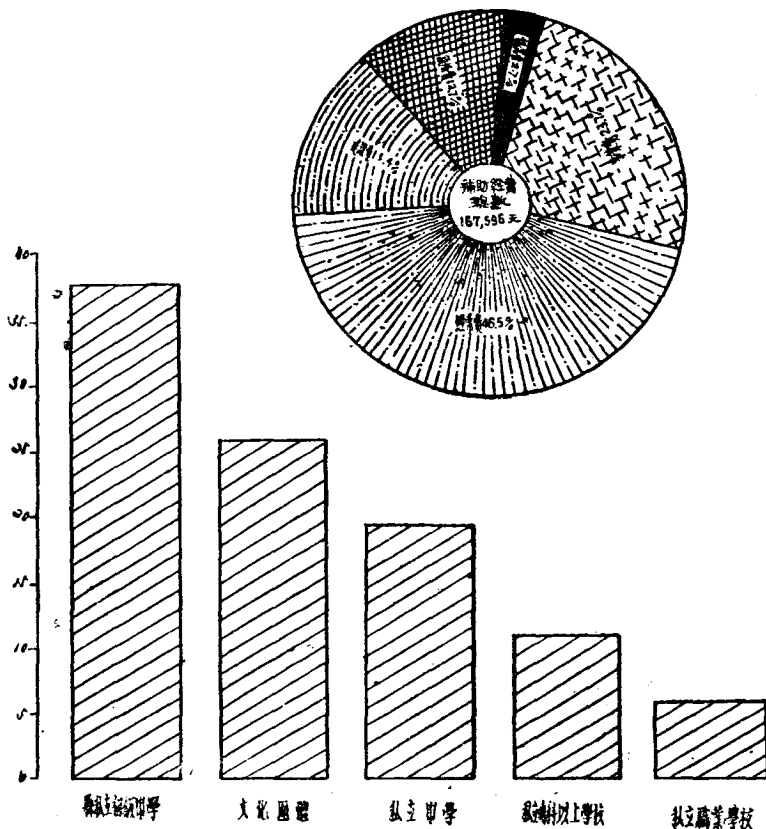

第三章 社會教育

依照四川省教育廳廿五年度各市縣社會教育機關之統計，茲分別敘述如次：

第一節 機關數

全省共有社會教育機關四千一百五十二處，第一區有七百一十處為最多，第十六區有八處為最少，平均每區約有二百三十一處，惟成渝兩市，尚無數字可稽。

第二節 職員數

全省社教機關共有職員三千五百七十四，平均每區約有二百人。

第三節 經費數

全省全年社教經費共為二十八萬九千五百五十五元，以第九區為最多，共四萬一千七百

圖 六 十 四

二十五年 度

四川省各行政督察區社會教育機關分佈圖

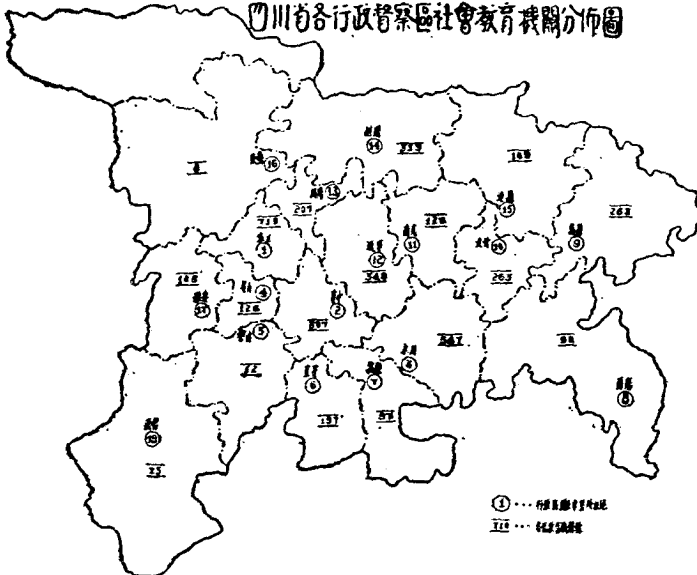

附註：1. 本圖係依據廿五年度四川省政府教育廳統計數字編製。

2. 各市區社會教育機關數，總計為1,152所。

3. 各市區社會教育機關之分佈，以第一區為最多，計710所。次為第三區，計547所。再次為第二區，計507所。其餘四、六、九、十、十一、十二、十三、十四、十五、十七等區，均各在100與300之間。最少者為第五、七、八等區，但亦在50所以上。最少者以第十六、十八兩區，第十八區計15所，第十六區則僅8所。

七十四元，第十六區為最少，僅七百八十元，平均每區經費為一萬六千〇八十六元四角。

又據廿五年度一百十八表報統計，四川省全省民衆學校，共計二千六百五十九所。共有經費十五萬五千五百四十六元。學生共十七萬三千七百八十七人，男生計十二萬七千三百〇九人，佔百分之六十七點五，女生計四萬六千四百七十八人，佔百分之三十二點五。教師共計五千〇六十一人，男為四千五百七十七人，佔百分之八十八點一，女為六百〇四人，佔百分之十一點九。平均每區約有一百四十八校，每縣約有二十二校，每校有學生六十五人，經費約五十八元，每教師領導學生三百四十三名。

表一〇〇 四川省各縣社會教育機關概況統計表
二十五年年度

區	縣	別	機關數	全年經費數(元)	職員數	區	縣	別	機關數	全年經費數(元)	職員數		
總	計		4,152	289,555	3,574	第	一	區	共	4	4,800	6	
第	一	區	共	710	33,911	546	第	一	區	夾
		溫	40	1,962	46				青	53	684	54	
		江	90	5,937	4				神	52	940	48	
		都				稜	
		縣	46	4,411	11				共	
		瀘				樂	
		州	49	...	45				屏	
		新	207	5,266	192				山	23	...	23	
		榮	74	3,418	80				邊	6	
		慶	22	4,260	9				邊	23	
		都	60	3,940	64				波	
		縣	13	3,557	23				為	23	1,940	25	
		流	109	1,160	72				胃	
		縣				共	197	6,706	88	
		繁				宜	
		密				南	
		甯				慶	87	1,928	48	
		新				江	23	3,980	22	
		榮				安	16	78	16	
		資				文	
		內	363	1,700	62				經	
		江	45	18,496	134				縣	71	720	2	
		縣				運	
		壽				共	97	1,903	104	
		隆				盧	15	7,861	15	
		遠	23	3,910	26				縣	34	716	36	
		研	76	2,550	51				昌	42	6,616	41	
		共	547	31,811	494				順	
		永	211	8,129	216				水	
		巴	2	5,920	14				江	6	710	12	
		江				溪	
		江	35	8,398	16				湊	
		合				木	
		榮				共	90	27,843	115	
		大	209	1,712	157				第	2	2,192	3	
		雙	38	1,092	41				一	27	12,432	33	
		大				第	15	5,096	13	
		洪	52	6,560	50				二	24	4,993	35	
		共	126	9,161	121				第	6	720	5	
		眉				三	
		山	33	1,476	20				第	
		江				一	16	2,410	26	
		樂	27	1,437	31				第	263	41,714	64	
		邑				第	49	33,818	149	
		山	9	800	10				一	3	1,296	10	
		雅				第	
		共				二	
		計				第	
		計				一	
		計				第	
		計				二	
		計				第	
		計				一	
		計				第	
		計				二	
		計				第	
		計				一	
		計				第	
		計				二	
		計				第	
		計				一	
		計				第	
		計				二	
		計				第	
		計				一	
		計				第	
		計				二	
		計				第	
		計				一	
		計				第	
		計				二	
		計				第	
		計				一	
		計				第	
		計				二	
		計				第	
		計				一	
		計				第	
		計				二	
		計				第	
		計				一	
		計				第	
		計				二	
		計				第	
		計				一	
		計				第	
		計				二	
		計				第	
		計				一	
		計				第	
		計				二	
		計				第	
		計				一	
		計				第	
		計				二	
		計				第	
		計				一	
		計				第	
		計				二	
		計				第	
		計				一	
		計				第	
		計				二	
		計				第	
		計				一	
		計				第	
		計				二	
		計				第	
		計				一	
		計				第	
		計				二	
		計				第	
		計				一	
		計				第	
		計				二	
		計				第	
		計				一	
		計				第	
		計				二	
		計				第	
		計				一	
		計				第	
		計				二	
		計				第	
		計				一	
		計				第	
		計				二	
		計				第	
		計				一	
		計				第	
		計				二	
		計				第	
		計				一	
		計				第	
		計				二	
		計				第	
		計				一	
		計											

四川省概况

教育概况

續前表

區	縣	別	機關數	全年經費數(元)	職員數	區	縣	別	機關數	全年經費數(元)	職員數				
九區	開忠	縣	第十四區	共	計	319	6,341	269				
		縣	8	978	7			共	29	580	3				
		縣			縣	11	100	6				
		縣	8	840	1			縣	6	1,000	2				
第十區	大渠	縣	18	3,998	20	第十五區	共	計	169	13,398	193				
		縣	177	784	177			縣	25	...	3				
		縣			縣	20	936	20				
		縣			縣	18	400	18				
第十一區	共	計	263	4,989	260	第十六區	共	計	8	780	7				
		縣	199	5,973	191			第十七區	共	計	108	5,449	81		
		縣					第十八區	共	計
		縣							第十九區	共	計	...
縣	64	3,016	69	第二十區	共	計
縣			第二十一區	共	計
縣					第二十二區	共	計
縣							第二十三區	共	計
縣	第二十四區	共							計
縣			第二十五區	共					計
縣					第二十六區	共			計
縣							第二十七區	共	計
縣	第二十八區	共							計
縣			第二十九區	共					計
縣					第三十區	共			計
縣							第三十一區	共	計
縣	第三十二區	共							計
縣			第三十三區	共					計
縣					第三十四區	共			計
縣							第三十五區	共	計
縣	第三十六區	共							計
縣			第三十七區	共					計
縣					第三十八區	共			計
縣							第三十九區	共	計
縣	第四十區	共							計
縣			第四十一區	共					計
縣					第四十二區	共			計
縣							第四十三區	共	計
縣	第四十四區	共							計
縣			第四十五區	共					計
縣					第四十六區	共			計
縣							第四十七區	共	計
縣	第四十八區	共							計
縣			第四十九區	共					計
縣					第五十區	共			計
縣							第五十一區	共	計
縣	第五十二區	共							計
縣			第五十三區	共					計
縣					第五十四區	共			計
縣							第五十五區	共	計
縣	第五十六區	共							計
縣			第五十七區	共					計
縣					第五十八區	共			計
縣							第五十九區	共	計
縣	第六十區	共							計
縣			第六十一區	共					計
縣					第六十二區	共			計
縣							第六十三區	共	計
縣	第六十四區	共							計
縣			第六十五區	共					計
縣					第六十六區	共			計
縣							第六十七區	共	計
縣	第六十八區	共							計
縣			第六十九區	共					計
縣					第七十區	共			計
縣							第七十一區	共	計
縣	第七十二區	共							計
縣			第七十三區	共					計
縣					第七十四區	共			計
縣							第七十五區	共	計
縣	第七十六區	共							計
縣			第七十七區	共					計
縣					第七十八區	共			計
縣							第七十九區	共	計
縣	第八十區	共							計
縣			第八十一區	共					計
縣					第八十二區	共			計
縣							第八十三區	共	計
縣	第八十四區	共							計
縣			第八十五區	共					計
縣					第八十六區	共			計
縣							第八十七區	共	計
縣	第八十八區	共							計
縣			第八十九區	共					計
縣					第九十區	共			計
縣							第九十一區	共	計
縣	第九十二區	共							計
縣			第九十三區	共					計
縣					第九十四區	共			計
縣							第九十五區	共	計
縣	第九十六區	共							計
縣			第九十七區	共					計
縣					第九十八區	共			計
縣							第九十九區	共	計
縣	第一百區	共							計

表一〇一 四川省民衆學校概况統計表
廿五年度

區	縣	別	學生數			教員數			經費數(元)	區	縣	別	學生數			教員數			經費數(元)	
			計	男	女	計	男	女					計	男	女	計	男	女		
總	計		2,659	173,787	127,309	46,478	5,067	4,457	604	155,546	新	都	9	414	290	124	13	11	2	448
第一區	江都	縣	44	4,013	2,704	1,309	55	55	1	3,500	新	都	92	5,443	3,721	1,722	128	116	12	1,500
		縣	42	2,600	2,280	320	88	87	1	...	新	都	30	3,062	1,941	1,121	91	81	10	2,000
		縣	41	3,313	1,959	1,354	196	164	32	3,098	新	都	32	1,570	1,297	273	98	73	25	3,080
		縣	9	833	810	23	9	9	...	800	新	都	21	2,127	1,954	173	45	42	3	1,000
第一區	安國	縣	20	1,753	985	768	20	20	1	1,600	新	都	6	1,471	1,019	452	77	65	12	568
		縣	新	都	397	26,658	17,427	9,231	625	495	130	16,090
第一區	安國	縣	94	7,263	4,250	3,013	182	160	22	940	新	都	94	7,263	4,250	3,013	182	160	22	940
		縣	39	3,675	2,419	1,256	78	53	25	2,400	新	都	39	3,675	2,419	1,256	78	53	25	2,400

續前表

區縣別	校數	學生數			教員數			經費數(元)	區縣別	校數	學生數			教員數			經費數(元)				
		計	男	女	計	男	女				計	男	女								
第二區	內江	154	6,852	4,056	2,796	186	147	39	7,200	第八區	都郵	15	866	716	150	15	15	—	1,500		
	榮仁	53	4,965	3,126	1,839	118	82	36	3,000		南川	15	807	204	603	19	17	2	950		
		彭水	10	724	646	78	10	10	—	1,000		
		黔江	2	43	30	13	4	3	1	135		
		秀山	19	846	827	19	44	44	—	2,050		
第三區	共計	299	22,972	14,114	8,858	471	433	138	26,025	石柱	9	410	338	72	18	18	—	300			
	永川	51	4,123	1,694	2,429	102	99	3	1,880	共計	142	7,234	5,095	2,139	307	324	39	6,230			
	巴縣	1	158	91	67	6	5	1	2,000	萬縣	88	4,404	3,092	1,312	88	87	1	4,000			
	江津	80	7,693	4,936	2,757	2,400	涪陵	16	616	352	264	111	83	28	300			
	合川	25	1,525	783	742	25	13	12	5,100	忠縣	41	1,958	1,499	459	165	156	9	940			
第四區	榮昌	49	3,664	2,592	1,072	49	47	2	4,000			
	隆昌	3	304	180	124	5	5	—	200			
	江安	28	2,240	1,650	590	55	5	1	2,325			
	屏山	48	2,677	1,790	887	187	172	15	2,400			
	...	11	588	398	190	41	37	4	5,720			
第五區	共計	83	5,115	4,098	1,017	105	102	20	5,940	第十區	共計	83	5,966	4,631	1,335	237	212	25	7,901		
	大竹	28	1,967	1,710	257	62	59	3	4,390			
	渠縣	10	972	768	204	48	46	2	...			
		
		
第六區			
		
		
		
		
第七區		
	
	
	
	
第八區	

續前表

區縣別	校數	學生數			教員數			經費數 (元)	區縣別	校數	學生數			教員數			經費數 (元)		
		計	男	女	計	男	女				計	男	女	計	男	女			
第四區	閬中	12	889	470	119	21	21	—	536	第七區	靖化
	昭化	8	250	188	62	12	9	3	...		共計	101	4,338	3,371	967	117	111	6	2,140
	彰德	23	1,150	920	230	23	18	5	2,530		雅安	56	2,935	2,369	566	45	45	—	1,640
	北川	5	730	391	339	5	5	—	240		名山
	平武	10	634	405	225	23	23	—	...		蘆山	20	6	6	—	200
共計	90	8,415	7,703	712	144	143	1	3,869	天全	6	500	402	98	18	15	3	...		
第十五區	通江	46	4,552	4,552	—	85	85	—	2,000	天經	6	383	264	119	7	6	1	300	
	巴中	1	100	50	50	1	1	—	89	漢源	13	520	336	184	41	39	2	...	
	開江	18	1,619	1,171	448	32	31	1	1,530	金湯	
	宣漢	5	144	110	34	6	6	—	250	共計	1	146	146	—	4	4	—	...	
	萬源	西昌	
共計	20	2,000	1,820	180	20	20	—	...	會理	1	146	146	—	4	4	—	...		
第十六區	理番	鹽源	
	豐功	6	427	314	113	20	20	—	120	越嶲	
	茂經	20	631	520	111	19	19	—	1,040	昭覺	
	松潘	3	144	85	58	3	3	—	...	南寧	
	汶川	雷達	

第四章 初等教育

四川省初等教育，根據廿五年度教育廳令飭各市縣造報之各級學校概況表，統計較為翔實，惟彭縣、宜賓、琪縣、石碛、開縣、宜漢、南江等七縣未據呈報有案，計所缺材料不過百分之四，於全部影響尚少。又表中不列幼稚園，以四川幼稚教育，尚不普及也。茲將四川初等教育概況，根據統計數字，摘要述之如下：

第一節 學校數

全省小學共有二萬一千七百九十三校，約佔全國小學總數百分之八點三，計各行政督察區共二萬一千六百〇五校，成都、重慶兩市計一百七十三校，各省立小學及省立、聯立師範附屬小學共計十五校。就各區市學校數之分配言之，完全小學佔百分之八點六，初級小學佔百分之七十六，短期小學佔百分之十五點四，平均每百方公里有學校約五所，每校平均約有兩級，學生約六十一人。

第二節 學級數

全省小學共有四萬七千二百三十四級，計高級四千一百十六級，佔百分之八點七，初級三萬七千二百四十七級，佔百分之七十九點二，短期小學五千六百八十八級，佔百分之十二點一。學級數最多者為十二區，共有五千五百六十六級，最少者為第十六區，僅一百七十九級。每學級平均學生數為二十八人。

第三節 學生數

全省小學共有學生一百三十三萬六千八百七十人，就各市區各級學生之分配而言，計高級十一萬九千九百五十人，佔百分之九，初級九十八萬二千九百五十一人，佔百分之七十四，短期小學二十二萬四千六百七十八人，佔百分之十七；就各級男女學生之分配而言，高級男生佔百分之七十四點六，女生佔百分之二十五點四，初級男生佔百分之七十八點二，女生佔百分之二十一點八，短期小學男生佔百分之七十七點四，女生佔百分之二十二點六。

各區市學齡兒童 共六百四十四萬五千二百〇七人，佔全省人口數百分之十三點一；就學兒童計一百三十二萬二千七百十三人（省聯立小學及師範附小學生數未列入），佔百分之二十點五；失學兒童計五百一十二萬二千四百九十四人，佔百分之七十九點五。又各區市每千人口中之就學兒童率，以成都市八十五點五為最高，第一區四十一點二次之，而以第十七區十六點四為最少，平均為二十六點七。

小學畢業兒童，根據廿四年度之統計，共十二萬一千二百七十一人，男為九萬一千五百七十五人，佔百分之七十五點五，女為二萬九千六百九十六人，佔百分之二十四點五。

第四節 教師數

全省小學教師共有四萬三千六百九十六人，就各區市言之，完全小學及初級小學教師計有男性者三萬三千八百二十四人，女性者五千五百八十一人，共計三萬九千四百〇五人，佔百分之九十點九；短期小學教師計有男性者三千七百十三人，女性者二百四十九人，共計三千九百六十二人，佔百分之九點一，平均每—教師教授學生約三十人。

第五節 經費數

全省初等教育經費，共為八百六十八萬二千二百五十八元，各區市八百四十六萬九千一百三十六元九角一分，佔全省教育經費百分之六十七點八，計小學經費為四百三十二萬六千八百六十六元，佔百分之五十一點一，初級小學經費為三百六十五萬六千九百二十元，佔百分之四十三點一，短期小學經費為四十八萬五千三百四十九元，佔百分之五點八，平均每—學生每歲攤經費六元五角。

第六節 私塾數

根據四川省廿五年度私塾統計一百十二縣中，共有私塾一萬八千四百六十九所，已改良者，計五千一百四十二所，佔百分之二十七點八，未改良者一萬三千三百二十七所，佔百分之七十二點二，平均每縣約有一百六十五所。

四川省八十八縣共有塾師一萬四千〇四十四人，屬於已改良之私塾者，計五千二百五十二人，佔百分之三十四點三。屬於未改良者，計八千七百八十二人，佔百分之六十五點七。

至塾師學歷，以出身私塾者為最多，佔百分之五十六點七，曾受中小教育者次之，佔百分之二十四點六，以曾受師範教育者為最少數，佔百分之十八點七。

四川省八十八縣中計有私塾生二十四萬六千八百三十四人，屬於已改良之私塾者九萬四千七百八十六人，佔百分之三十四點三，屬於未改良之私塾者，十五萬二千〇八十八人，佔百分之六十五點七。

八十八縣之私塾經費，共計七十八萬三千一百元，其中屬於已改良私塾者計三十三萬九千九百八十二元，佔百分之四十三點四，屬於未改良之私塾者，計四十四萬三千一百一十八元，佔百分之五十六點六。

圖 六 十 五

二十五年 度

四川省各行政督察區小學分佈圖

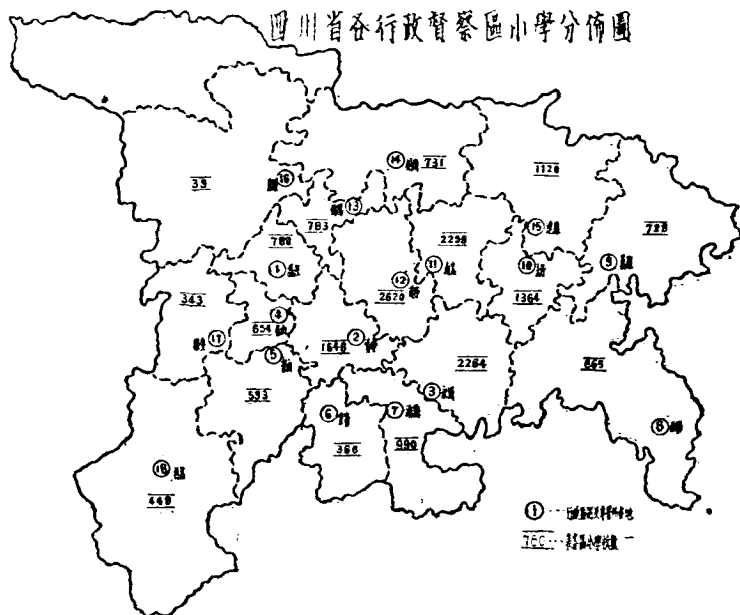

附註：1. 本表係依據四川省廿五年各市縣遺報初等教育概況表編製。
 2. 各市區所有小學，共計18,393校(完全小學與初級小學)。
 3. 各市區小學之分佈，以第十二區為最多，計2,620校。第三、第十一兩區次之，均在2,000以上。第二、十、十五各區又次之，均在1,000以上。第一、四、五、六、七、八、九、十三、十四、十七、十八各區，均在300以上，第十六區最少，僅39校。

圖 六 十 六

二 十 五 年 度

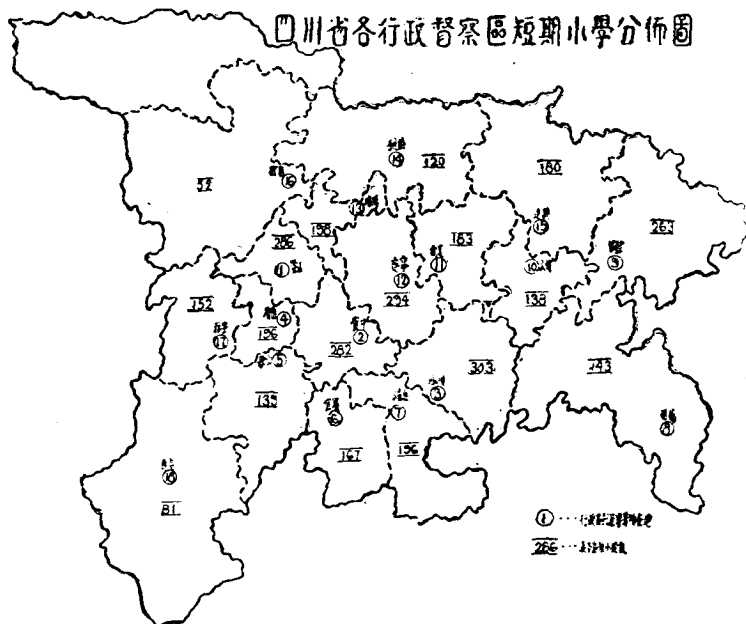

附註：

1. 本圖係依據四川省二十五年各省市縣造報初等教育概況表編製。
2. 各市區所有短期小學，總計為3,373校。
3. 各市區短期小學之分佈：以第三區為最多，共303校。第一、二、九、十二各區為數較少，均在200以上。其餘第四、五、六、七、八、十、十一、十三、十四、十五、十七等區，均在100以上。最少者為第十六、十八兩區，十八區共81校，十六區僅52校。

表一〇二 四川省初等教育概況統計表

二十五年 度

學校類別	學校數	學級數	兒童數	教職員	經費(元)
總計	21,793	47,234	1,336,870	43,699	8,682,258
各行政督察區	21,605	46,211	1,294,546	41,928	8,020,049
成都及重慶市	173	840	32,932	1,439	449,088
各省立小學及省師範附小	15	183	9,392	332	213,121

附註：1.各區市數字係依據教育廳“四川省各市縣初等教育概況分析表”統計。

2.彭縣、宜賓、珙縣、石柱、開縣、宣漢、南江等七縣初等教育數字尚付闕如。

3.省立師範師範附小尚無數字可稽。

表一〇三 四川省各區市初等教育概況表(一)

二十五年 度

區市別	學 校 數				學 校 數			
	共 計	小 學	初 小	短 小	共 計	高 級	初 級	短 小
總 計	21,778	1,873	16,553	3,352	47,051	4,116	37,247	5,688
第 一 區	1,066	110	670	286	2,800	243	2,103	454
第 二 區	1,928	216	1,430	282	4,205	470	3,176	559
第 三 區	2,480	238	1,939	303	5,187	558	4,156	473
第 四 區	850	75	579	196	2,066	174	1,553	339
第 五 區	732	99	494	139	1,927	192	1,502	233
第 六 區	533	44	322	167	1,473	105	1,115	253
第 七 區	1,186	183	807	196	3,046	363	2,318	365
第 八 區	808	96	569	143	1,952	198	1,470	284
第 九 區	1,169	126	780	263	2,438	258	1,728	452
第 十 區	1,502	113	1,251	138	3,103	313	2,517	273
第 十 一 區	2,442	79	2,180	183	3,869	219	3,339	311
第 十 二 區	2,914	146	2,474	294	5,566	316	4,780	470
第 十 三 區	981	81	702	198	2,654	160	2,189	305
第 十 四 區	851	52	679	120	1,902	100	1,586	216
第 十 五 區	1,048	43	878	127	1,826	105	1,521	200
第 十 六 區	91	8	31	52	179	9	99	71
第 十 七 區	495	35	308	152	877	65	609	203
第 十 八 區	529	59	389	81	1,141	102	918	121
成 都 市	86	37	17	32	402	84	212	106
重 慶 市	87	33	54	—	438	82	356	—

表一〇五 四川省各區市初等教育概况分析比较表

二十五年底

區市別	學校數之分配(%)				學額數之分配(%)				各級學生之分配(%)												教師數之分配(%)				經費數之分配(%)									
	初小		短小		小學		初小		短小		高段		初級		高級		男		女		男		女		高初小		短小		小學					
	初小	短小	初小	短小	初小	短小	初小	短小	初小	短小	初小	短小	初小	短小	初小	短小	初小	短小	初小	短小	初小	短小	初小	短小	初小	短小	初小	短小	初小	短小	初小			
	學額	數	學額	數	學額	數	學額	數	學額	數	學額	數	學額	數	學額	數	學額	數	學額	數	學額	數	學額	數	學額	數	學額	數	學額	數	學額	數		
總計	8.6	76.0	15.4	8.7	79.2	12.1	9.0	74.0	17.0	74.6	25.4	78.2	21.8	71.4	22.6	90.9	9.1	51.1	43.1	5.8														
第一區	10.3	62.9	26.8	8.7	75.1	16.2	8.2	71.2	20.5	72.1	27.9	69.1	30.9	71.8	28.2	87.9	12.1	58.7	34.3	7.0														
第二區	11.2	74.2	14.6	11.2	75.5	13.3	11.7	70.0	18.3	76.4	23.6	74.3	25.7	72.2	27.8	90.6	9.4	49.7	41.5	8.9														
第三區	9.6	78.2	12.2	10.8	80.1	9.1	10.2	76.6	13.2	72.1	27.9	75.5	24.5	78.5	21.5	92.8	7.2	59.3	31.0	9.7														
第四區	8.8	68.1	23.1	8.4	75.2	16.4	9.2	67.7	23.1	66.4	33.6	73.2	26.8	73.5	26.5	85.8	14.2	59.2	31.0	9.8														
第五區	13.5	67.5	19.0	10.0	77.9	12.1	8.9	71.6	19.5	72.0	28.0	73.9	26.1	76.8	23.2	90.0	10.0	61.1	32.4	6.5														
第六區	8.3	60.4	31.3	7.1	75.7	17.2	11.0	64.0	25.0	72.0	28.0	74.4	25.6	74.0	26.0	83.5	16.5	57.5	30.4	12.1														
第七區	15.4	68.0	16.6	11.9	76.1	12.0	13.5	68.7	17.8	77.7	22.3	70.5	29.5	76.3	23.7	93.6	6.4	58.1	35.2	6.7														
第八區	11.9	70.4	17.7	10.1	75.3	14.6	10.8	67.8	21.4	76.6	23.4	82.6	17.4	85.4	14.6	89.7	10.3	55.3	38.3	6.4														
第九區	10.8	66.7	22.5	10.6	70.8	18.6	9.4	67.5	23.1	74.8	25.2	78.3	21.7	74.3	25.7	88.0	12.0	61.6	29.9	8.5														
第十區	7.5	83.3	9.2	10.1	81.1	8.8	9.2	79.5	11.3	80.8	19.2	82.8	17.2	89.6	10.4	95.9	4.1	35.4	62.3	2.3														
第十一區	3.2	89.3	7.5	5.6	86.4	8.0	6.1	84.5	9.4	79.1	20.9	90.7	29.3	89.6	10.4	95.6	4.4	40.5	45.9	13.6														
第十二區	5.0	84.9	10.1	5.7	85.9	8.4	6.7	79.7	13.6	75.0	25.0	79.9	20.1	82.1	17.9	91.7	8.3	48.4	47.5	4.1														
第十三區	8.3	71.6	20.2	6.0	82.5	11.5	6.7	73.9	19.4	84.0	16.0	78.6	21.4	78.5	21.5	91.2	8.8	52.3	39.6	8.1														
第十四區	6.1	79.8	14.1	5.3	83.4	11.3	4.7	78.0	17.3	78.7	21.3	84.8	15.2	85.9	14.1	90.2	9.8	34.6	57.9	7.5														
第十五區	4.1	83.8	12.1	5.7	83.3	11.0	5.9	77.9	16.2	80.8	19.2	85.2	14.8	86.8	13.2	91.8	8.2	41.5	52.7	6.8														
第十六區	8.8	34.1	57.1	5.0	55.0	40.0	6.3	42.5	51.2	84.5	15.5	77.3	22.7	82.9	17.1	59.4	40.6	46.7	30.5	22.8														
第十七區	7.1	62.2	30.7	7.4	69.5	23.1	6.7	61.0	32.3	80.9	19.1	78.6	21.4	80.3	19.7	77.6	22.4	50.1	35.8	14.1														
第十八區	43.1	73.5	15.3	9.0	80.4	10.6	7.5	77.2	15.3	59.6	40.4	83.9	16.1	84.3	15.7	92.0	8.0	57.9	36.0	6.1														
成都市	43.1	19.7	37.2	20.8	52.7	26.5	17.2	55.8	27.0	66.0	34.0	55.5	44.5	47.0	53.0	88.8	11.2	74.4	11.5	14.1														
重慶市	37.9	62.1	—	18.7	81.3	—	18.3	81.7	—	60.6	39.4	60.5	39.5	—	—	100.0	—	83.3	16.7	—														

四川省概況

教育概況

表一〇六 四川省各區市人口學齡兒童數及平均每千人口中就學兒童與失學兒童數之比較

二十五年 度

區市別	人口數	學 齡 兒 童		平 均 就 學 每 千 人 口 數	平 均 失 學 每 千 人 口 數
		人 數	佔各該區市人口之百分比		
總 計	49,406,588	6,445,207	13.1	26.7	103.6
第一區	2,220,976	291,924	13.1	41.2	90.1
第二區	5,541,283	729,461	13.1	23.5	108.1
第三區	5,786,616	752,258	12.9	28.8	101.4
第四區	1,963,551	256,257	13.1	26.1	104.4
第五區	1,443,790	187,393	12.8	29.5	100.3
第六區	1,148,354	146,683	12.7	24.4	101.2
第七區	3,524,581	458,116	12.9	23.7	106.2
第八區	2,887,760	379,204	13.1	16.5	114.7
第九區	2,547,738	331,205	12.9	26.1	103.9
第十區	3,490,779	451,212	12.9	28.5	100.7
第十一區	4,108,924	524,160	12.6	23.5	104.4
第十二區	6,086,333	784,231	12.8	23.8	105.0
第十三區	2,362,178	336,971	14.2	25.1	117.5
第十四區	1,610,087	212,175	13.1	22.8	102.9
第十五區	1,928,972	250,770	13.0	26.5	103.5
第十六區	167,917	21,808	12.9	16.4	113.4
第十七區	624,444	81,178	13.0	40.5	89.5
第十八區	370,481	125,462	12.9	28.7	100.5
成都市	519,608	63,401	12.2	85.5	36.4
重慶市	472,216	61,338	12.9	30.2	99.7

附註：

1. 本表各區市人口數，係根據二十五年 度民政廳之調查。
2. 彭縣、宜賓、珙縣、石碇、閬縣、宜漢、南江等七縣尚無學齡兒童數字之調查，故人口數亦未列入。

表一〇七 四川省各小學畢業兒童統計表

二十五年 度

項 別	共 計	初 級 小 學	小 學		短 期 小 學	其 他
			初 級	高 級		
總 計	121,271	67,210	26,337	18,095	9,029	600
男 生	91,575	51,715	18,506	13,828	7,076	450
女 生	29,696	15,495	7,831	4,267	1,953	150

表一〇八 四川省各區市學齡兒童統計表
二十五年年度

區市別	學齡兒童數	就學兒童		失學兒童	
		人數	百分比	人數	百分比
總計	6,445,207	1,322,713	20.5	5,122,494	79.5
第一區	291,924	91,715	31.1	200,209	68.9
第二區	729,461	130,382	17.8	599,079	82.2
第三區	782,258	166,785	22.2	585,473	77.8
第四區	256,257	51,188	11.9	205,069	88.1
第五區	187,393	42,524	22.9	144,869	77.1
第六區	146,683	29,234	19.9	117,449	80.1
第七區	458,116	83,673	18.2	374,443	81.8
第八區	379,204	47,879	12.6	331,325	87.4
第九區	331,205	66,464	20.1	264,741	79.9
第十區	451,212	99,633	22.1	351,579	77.9
第十一區	524,160	96,640	18.4	427,520	81.6
第十二區	784,231	144,964	18.4	639,267	81.6
第十三區	336,971	59,348	17.6	277,623	82.4
第十四區	212,175	46,394	21.8	165,781	78.2
第十五區	250,770	51,136	20.4	199,634	79.6
第十六區	21,808	2,767	12.6	19,041	87.4
第十七區	81,178	25,301	31.2	55,877	68.8
第十八區	125,462	27,944	22.3	97,518	77.7
成都市	63,401	44,465	70.1	18,936	29.9
重慶市	61,338	14,277	33.3	47,061	76.7

表一〇九 四川省私塾統計表
二十五年年度

項別	私塾數	塾師數				學生數	全年所收學費額 (元)
		共計	曾受師範教育者	曾受中小學教育者	私塾出身者		
總計	18,469	14,044	1,965	3,659	8,420	246,874	783,100
已改良者	5,142	5,262	1,184	2,032	2,046	94,786	339,982
未改良者	13,327	8,782	781	1,627	6,374	152,008	443,118

附註：

1. 本表資料係根據(1)廿四年度四川省教育廳八十八縣私塾統計簡表；(2)廿四年度四川省政府政務視查員表報廿四縣，連同教育廳該年度之統計合計為一百十二縣，惟政務視查員表報中，僅列有私塾數一項，故塾師數、學生數、全年所收學費數，仍應以八十八縣計算。
2. 除此一百十二縣外，尚有三十餘縣之私塾統計，有因匪患檔案損失，有以路途遙遠，一時不易查報，故無從列入。

第五章 中等教育

全省廿四年度中等教育統計，係根據四川省教育廳公佈之廿四年度各公私立中等學校概況（四川教育第七卷公佈），及案卷材料整理編製而成者。惟第十六區之茂縣、理番、懋功、松潘、汶川、靖化等縣，無中等學校之設立，故付闕如。茲就所搜集之材料，將中等學校各種概況，分述於後：

第一節 學校數

全省中等學校共有二百六十四所，就學校性質區分，普通中學為一百九十九所，佔百分之七十五點三；師範三十七所，佔百分之十四；職業學校二十八所，佔百分之十點七。再以經辦者為主體區分之，中學方面，則省立者共八所，聯立者十一所，縣立者一百十二所，私立者六十八所。師範學校，省立者七所，聯立者二所，縣立者二十六所，私立者二所。至於職業學校，省立者六所，縣立者十七所，私立者五所。

第二節 學級數

全省中等學校之學級數共有九百三十七級。就學校性質區分，普通中學計七百四十五級，佔百分之七十九點五；師範九十三級，佔百分之九點九；職業九十九級，佔百分之十點六。再以經辦者為主體區分之，則普通中學方面，省立者有七十一級，聯立者有五十級，縣立者有三百九十四級，私立者有二百三十級。師範省立者二十八級，聯立者九級，縣立者五十五級，私立者一級。至職業方面，省立者二十七級，縣立者五十五級，私立者十七級。

第三節 學生數

全省中等學校之學生數，共計四萬七千六百五十四人，就學校性質區分，普通中學學生有四萬一千八百人，佔百分之八十七點七，師範學校學生有三千〇四十二人，佔百分之六點四，職業學校學生有二千八百十二人，佔百分之五點九。再以經辦者為主體區分之，則普通中學方面，省立者有二千三百四十三人，聯立者有二千五百九十二人，縣立者有二萬二千七

百六十七人，私立者有一萬三千〇九十八人。師範生則省立者計一千〇三十八人，聯立者計五百四十五人，縣立者計一千四百三十二人，私立者計二十七人。至職業學校學生則省立者有六百四十四人，縣立者有一千七百七十七人，私立者有四百五十一人。

第四節 受軍訓人數

全省中等學校受訓之學生，共計四萬五千二百〇六人，受軍訓者計七千〇四人，其中普通中學之學生計四千二百八十二人，師範學校之學生計一千六百七十六人，職業學校之學生計一千〇四十六人。受童子軍訓練之學生共計三萬八千二百〇二人，其中普通中學之學生計三萬四千一百九十七人，師範學校之學生計二千五百三十四人，職業學校之學生計一千四百七十六人。就性別言之，則男生計三萬三千八百三十四人，女生計一萬一千三百七十二人。

第五節 教職員數

全省中等學校之教職員，共計五千〇十三人，就學校性質區分，其中普通中學之教師計三千九百八十三人，師範學校之教師計五百四十三人，職業學校之教師計四百八十七人。就性別言之，則男教師計四千五百七十人，女教師計四百四十三人。

第六節 教育經費

全省全年中等學校教育經費共計三百四十七萬八千八百七十元。其中普通中學計二百四十三萬〇三百〇四元，佔百分之七十，師範學校計六十一萬二千一百〇九元，佔百分之十七點五，職業學校計四十三萬六千四百五十七元，佔百分之十二點五。

第七節 畢業學生數

全省中等學校參加畢業會考之學生數，其及格人數，歷屆均有增加。歷屆普通中學，高級中學會考之學生數，最多者為八百〇四人，最少者為一百六十九人。其及格人數，最多者為三百三十人，最少者為七十四人。初級中學會考之學生數，最多者為三千六百十四人，最少者為二千四百〇七人。其及格人數，最多者為一千六百五十五人，最少者為三百九十七

人。師範學校參加會考之學生數，最多者四百二十一人，最少者為四十六人。鄉村師範最多者為二百四十八人，最少者為六人。簡易師範最多者為四百三十二人，最少者為十九人。其及格人數，師範最多者為二百九十六人，最少者為二十二人；鄉村師範最多者為五十四人，最少者為四人；簡易師範最多者為一百十五人，無最少者。職業學校參加會考之學生數，高級職業學校最多者為八十八人，最少者為五人。初級職業學校最多者為二百二十九人，最少者為一百十四人。其及格人數，高級最多者為八十二人，最少者為五人；初級最多者為一百九十八人，最少者為七十一人。

第八節 參加會考學校之等第比較

歷屆中等學校參加會考學生人數與及格人數之百分比，其列甲等之學校數最多者為二十七校，最少者為六校；乙等校數最多者為十四校，最少者為二校；丙等校數最多者為十八校，最少者為二校；丁等校數最多者為一百八十五校，最少者為一百二十八校。

第九節 學生會考不及格學科人數

高初中學生會考之學科，不盡相符，特分述如下：

(壹)高中學生會考不及格學科人數，以算學為最多，平均七十七人，佔百分之二十八點八。其次為英語，平均七十人，佔百分之二十一點六。再次為國文，平均四十五人，佔百分之二十點二。再次為物理，平均三十九人，佔百分之十九點三。此外為化學，平均十一人，佔百分之十五點七。生物平均二十人，佔百分之十二點七。最少者為歷史與地理，平均每百人中，不及格者僅一二人而已。

(貳)初中學生會考不及格學科人數，以英語為最多，平均四百九十六人，佔百分之三十七點九。其次為生物，平均二百三十六人，佔百分之二十三。其次為算學，平均三百五十人，佔百分之十九點五。再其次為國文，平均一百九十三人，佔百分之十八點四，此外理化平均二百〇一人，佔百分之十六點二。最少者為史地、黨義等科，平均每百人中，僅二三人不及格。

第十節 師資檢定合格人數

茲將高初中各科教師檢定合格人數，分述如下：

(壹)高中合格師資，共計一千一百二十五人，其中以英語合格人數一百九十九人為最多，佔百分之十七點七。次為國文，再次為數理化，以美術及教育學科教員為最少。

(貳)初中檢定合格師資，共計四百六十六人，其中以國文合格一百〇二人為最多，佔百分之二十四點五，其次為史地，算學等科，以音樂，體育學科教員為最少。

圖六十七

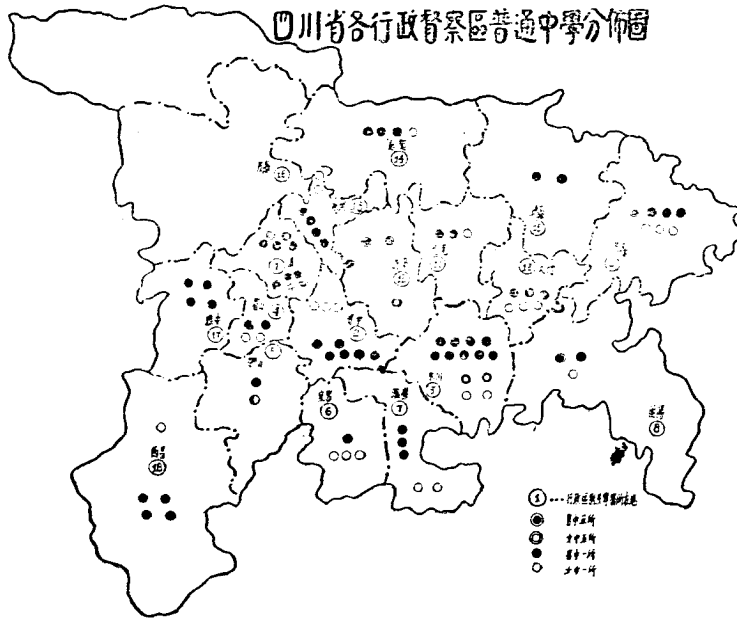

附註：

1. 本圖數字係依據四川省教育廳公佈之四川省廿四年度中等學校一覽表編製。
2. 各區市所有普通中學總計 206 校。
3. 各區市普通中學之分佈以第三區為最多，計 41 校。次為第一區，計 38 校。其餘各區有 2 至 10 餘校不等，至第十六區尚無普通中學之設立。

圖六十八

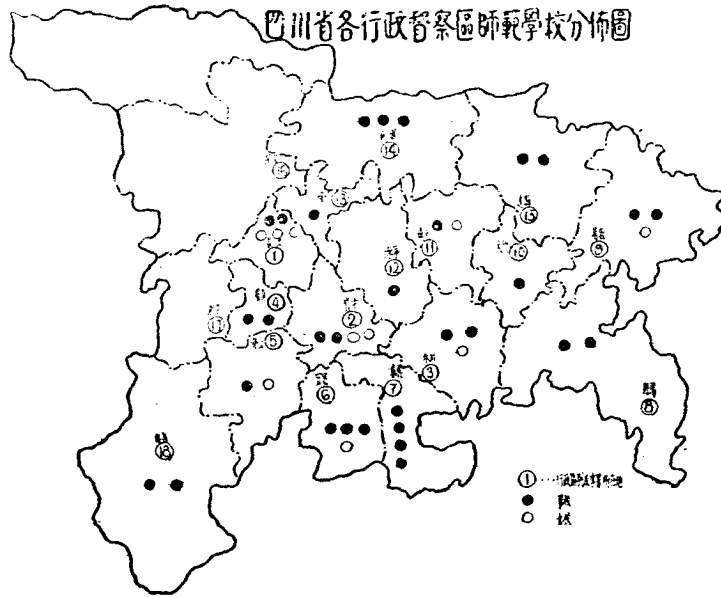

附注：

1. 本圖數字係依據四川省教育廳公佈之四川省廿四年度中等學校一覽表訂製。
2. 各市區所有師範學校總數為 41。
3. 各市區之師範學校以第一區為最多，共五校。第二、六、七、區次之，各計四校，其餘各區或有二校三校不等。以十、十二、十三區為最少，各僅一校。至第十六、十七兩區，尚無師範學校之設置。

圖六十九

四川省各行政督察區職業學校分佈圖

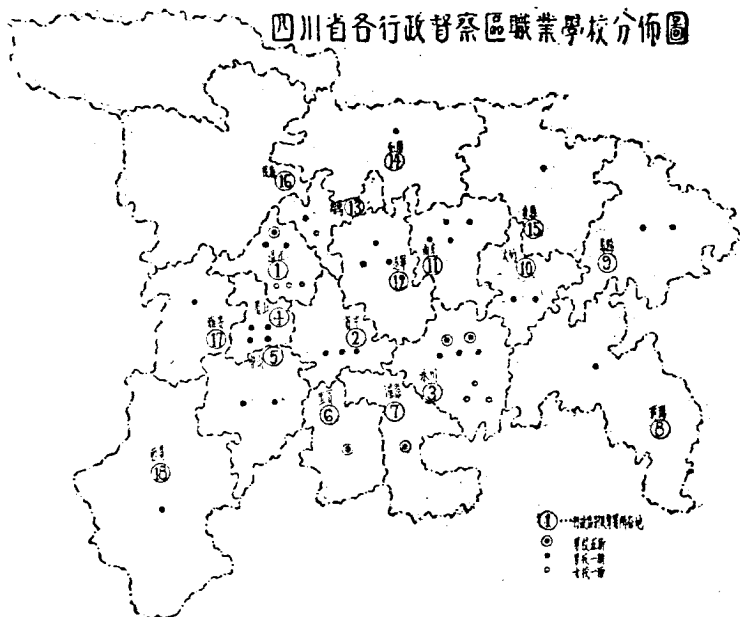

附註：

1. 本圖數字係依據四川省教育廳公佈之四川省廿四年度中等學校一覽表編製。
2. 各市區所有職業學校以第三區為最多，共16校。第一區次之共10校。第六、七兩區又次之，各5校。第八、十、十五、十六、十七、十八等區為最少，每區僅有職業學校1所，尚係奉命選辦之區立農實業學校。
3. 各市區所有職業學校總數為64。

表一〇 四川省省立各中等學校概況統計表

二十四年度

學校種類	學校數	學 級 數			學 生 數			教 職 員 數			學 生 受 軍 訓 人 數						歲出經費數 (元)
		共	高	初	共	高	初	共	男	女	軍 事 訓 練			童 軍 訓 練			
											共	男	女	共	男	女	
總 計	21	126	80	46	5,025	2,698	2,327	578	533	42	2,508	1,722	786	2,256	1,580	676	847,062
普通中學	8	71	29	42	3,343	1,090	2,253	244	230	14	915	695	220	1,609	1,482	127	320,062
師範學校	7	28	27	1	1,038	1,022	16	170	131	19	995	556	439	577	71	506	303,240
職業學校	6	27	24	3	644	586	58	161	152	9	598	471	127	70	27	43	223,782

附註：

1. 此表係根據四川省教育廳公佈廿四年度四川省立各中等學校概況編製。
2. 凡普通中學附有師範科或職業班者未列入，中學各項內師範職業學校之附設中學班同。
3. 省立重慶女子職業中學校原表未列數字。

表一一 四川省聯立各中等學校概況統計表

二十四年度

學校種類	學校數	學 級 數			學 生 數			教 職 員 數			學 生 受 軍 訓 人 數						歲出經費數 (元)
		共	高	初	共	高	初	共	男	女	軍 事 訓 練			童 軍 訓 練			
											共	男	女	共	男	女	
總 計	13	58	28	31	3,137	1,464	1,673	381	366	13	1,403	1,322	81	1,671	1,541	130	401,614
中 學	11	50	19	31	2,592	919	1,673	299	288	11	804	773	31	1,572	1,442	130	236,254
師 範	2	9	9	—	545	545	—	82	80	2	599	549	50	99	99	—	165,360

附註：

1. 本表根據四川省教育廳公佈廿四年度四川省聯立各中等學校編製。
2. 師範學校附有中學班次者均計入中學各項內。

表一一二 四川省縣立中等學校統計表

二十四年度

學校種類	學校數	學級數			學生數			教職員數			學生受軍訓人數						歲出經費數(元)
		共	高	初	共	高	初	共	男	女	軍事訓練			黨軍訓練			
											共	男	女	共	男	女	
總計	155	504	22	482	25,916	601	25,315	2,665	2,449	216	821	693	182	24,283	17,70	6,579	1,239,824
普通中學	112	394	15	379	22,767	420	22,347	2,128	1,960	168	476	360	116	21,100	15,670	5,430	958,560
師範學校	26	55	5	50	1,432	130	1,302	283	238	45	82	16	66	1,858	735	1,123	137,799
職業學校	17	55	2	53	1,717	51	1,666	254	251	3	263	263	—	1,325	1,299	26	143,465

附註：

1. 此表根據四川省教育廳公佈之二十四年度縣立中等學校概況製成。
2. 犍爲、丹棱、眉山三縣職業中學校原表未列數字，此表亦未增列。

表一一三 四川省私立各中等學校概況統計表

二十四年度

學校種類	學校數	學級數			學生數			教職員數			學生受軍訓人數						歲出經費數(元)
		共	高	初	共	高	初	共	男	女	軍事訓練			黨軍訓練			
											共	男	女	共	男	女	
總計	75	248	56	192	13,576	3,330	10,246	1,392	1,220	172	2,272	1,909	363	9,992	7,417	2,575	990,350
普通中學	66	230	43	187	13,098	2,970	10,128	1,312	1,148	164	2,087	1,724	363	9,916	7,381	2,535	915,430
師範學校	2	1	1	—	27	27	—	8	6	2	—	—	—	—	—	—	5,710
職業學校	5	17	12	5	451	333	111	72	66	6	185	185	—	76	36	40	69,210

附註：

1. 此表係根據四川教育廳公佈廿四年度四川省私立各中等學校概況編製。
2. 瀘縣女學會三年制師範學校未列數字。

表一一四 四川省歷屆中等學校高初級學生畢業會考及格人數百分數之比較

屆別	級別	參加會考 學校數	參加會考 學生數	及格學生		不及格學生人數			
				人數	百分比	共計	應補考者	應留觀者	百分比
第一屆(23年秋季)	高中	29	653	138	21.1	515	225	289	78.9
	初中	138	2,407	397	16.5	2,010	796	1,214	83.5
第二屆(24年春季)	高中	25	359	114	31.8	245	137	108	68.2
	初中	187	3,410	1,257	36.9	2,153	1,218	935	63.1
第三屆(24年秋季)	高中	26	662	204	30.8	458	221	237	69.2
	初中	172	3,373	1,650	48.6	1,723	1,087	638	51.1
第四屆(25年春季)	高中	24	464	158	34.1	306	152	154	65.9
	初中	181	3,527	1,014	28.8	2,513	1,494	1,019	71.2
第五屆(25年秋季)	高中	25	804	330	41.0	474	332	142	59.0
	初中	131	3,182	1,375	43.2	1,807	1,205	602	56.8
第六屆(26年春季)	高中	9	169	74	41.4	95	68	27	58.6
	初中	135	3,614	1,655	45.8	1,954	1,440	474	54.2

表一一五 四川省初級中學學生會考不及格學科人數統計數

會考屆次	國文		英文		數學		理化		史地		黨義		生物	
	人數	百分比	人數	百分比	人數	百分比	人數	百分比	人數	百分比	人數	百分比	人數	百分比
第一屆(23年秋季)	342	44.3	232	29.2	161	22.2	60	7.5	24	3.1	37	4.7	348	43.7
第二屆(24年春季)	225	18.4	249	22.2	398	21.2	187	15.3	17	1.3	6	0.4	311	41.9
第三屆(24年秋季)	108	9.9	443	40.7	127	15.6	431	38.7	109	10.0	19	1.7	28	2.5
第四屆(25年春季)	258	17.2	823	55.1	453	3.3	39	2.6	24	1.6	—	—	59	3.9
第五屆(25年秋季)	36	2.1	735	42.3	612	35.2	292	16.7	63	3.7	—	—	—	—

表一一六 四川省歷屆師範學校學生畢業會考及格人數百分數之比較

屆 別	校 別	參加會考 學校數	參加會考 學生數	及 格 學 生		不 及 格 學 生 人 數			
				人 數	百分比	共 計	應補試者	應留級者	百分比
第一屆(23年秋季)	師 範	8	239	98	41.0	141	73	68	59.0
	鄉村師範	13	248	54	13.8	194	97	97	86.2
	簡易師範	2	19	—	—	19	10	9	100.0
第二屆(24年春季)	師 範	9	105	22	21.0	83	43	40	79.0
	鄉村師範	2	43	3	7.0	40	9	31	93.0
	簡易師範	25	432	115	26.6	317	113	204	73.4
第三屆(24年秋季)	師 範	11	347	190	54.8	157	116	41	45.2
	鄉村師範	1	6	4	66.7	2	2	—	33.3
	簡易師範	16	108	76	70.4	32	22	10	29.6
第四屆(25年春季)	師 範	14	131	59	45.0	72	33	39	55.0
	鄉村師範	7	87	12	13.7	75	29	46	86.3
	簡易師範	19	236	44	18.6	192	50	142	81.4
第五屆(25年秋季)	師 範	8	421	296	70.3	125	105	20	29.7
	鄉村師範	3	59	17	28.8	42	28	14	71.2
	簡易師範	4	58	16	27.6	42	36	6	72.4
第六屆(26年春季)	師 範	4	46	22	47.8	24	17	7	52.2
	鄉村師範	6	113	79	69.9	34	30	4	30.1
	簡易師範	4	64	43	67.1	21	15	6	32.9

表一一七 四川省歷屆中等職業學校學生畢業會考不及格與及格人數百分比之比較

屆 別	校 別	參加會考 學校數	參加會考 學生數	及 格 學 生		不 及 格 學 生 人 數			
				人 數	百分比	共 計	應補試者	應留級者	百分比
第一屆(23年秋季)	高級	1	19	9	47.7	10	—	10	52.3
	初級	11	182	120	69.5	62	4	58	39.5
第二屆(24年春季)	高級	7	37	22	59.4	15	12	3	40.6
	初級	11	114	71	63.3	43	1	42	37.7
第三屆(24年秋季)	高級	15	84	79	96.2	5	1	4	3.8
	初級	10	165	152	94.4	13	—	13	5.6
第四屆(25年春季)	高級	1	5	5	100.0	—	—	—	—
	初級	12	146	94	62.6	52	23	29	37.4
第五屆(25年秋季)	高級	5	88	82	93.2	6	1	5	6.8
	初級	11	229	198	86.5	31	2	29	13.5
第六屆(26年春季)	高級	3	28	28	100.0	—	—	—	—
	初級	9	146	134	91.7	12	2	10	8.3

表一一八 四川省歷屆中等學校畢業會考所列等第比較表

屆 別	甲 等		乙 等		丙 等		丁 等	
	校數	佔參加會考學校之全體百分比	校數	佔參加會考學校之全體百分比	校數	佔參加會考學校之全體百分比	校數	佔參加會考學校之全體百分比
第一屆(23年秋季)	11	5.5	2	1.0	2	1.0	185	92.5
第二屆(24年春季)	8	4.4	10	5.5	7	3.8	158	86.3
第三屆(24年秋季)	17	9.6	11	6.2	11	6.2	138	78.1
第四屆(25年春季)	6	3.9	3	2.0	3	2.0	141	92.1
第五屆(25年秋季)	27	14.4	14	7.5	18	9.6	128	68.5

表一一九 四川省高級中學學生畢業會考不及格學科人數統計表

會 考 屆 次	國 文		算 學		英 語		物 理		化 學		地 理		歷 史		生 物 學	
	人數	百分比	人數	百分比	人數	百分比	人數	百分比	人數	百分比	人數	百分比	人數	百分比	人數	百分比
第一屆(23年秋)	121	53.8	42	18.7	50	22.2	2	1.3	24	10.7	—	—	3	1.8	14	6.2
第二屆(24年春)	34	24.8	25	18.2	75	36.5	—	—	7	5.1	—	—	1	0.7	6	4.4
第三屆(24年秋)	6	2.7	12	54.7	5	2.2	167	75.5	11	4.9	3	1.3	4	1.8	2	0.9
第四屆(25年春)	19	12.5	29	19.1	7	4.6	10	6.5	3	1.9	1	0.6	2	1.3	60	39.4
第五屆(25年秋)	36	7.2	170	33.7	214	42.5	理化共16人佔3.2%				史地共67人佔13.3%				—	—

表一二〇 四川省中等學校檢定合格教師人數與所授學科分配比較表

二十四年度

科 目	國	英	算	理	數	生	文	史	公	教	美	體	其	合 計
	文	語	學	化	理	物 衛 生	史	地	民	育 學 科	術	育 音 樂	他	
高中教師人數	170	195	64	82	165	90	60	93	54	40	34	70	4	1,125
百分比	15.3	17.7	5.7	7.3	14.5	8.0	5.3	8.3	4.8	3.6	3.0	6.3	0.4	100
初中教師人數	105	32	40	31	34	32	23	43	40	1	23	11	5	416
百分比	24.5	7.7	9.6	7.3	8.3	7.7	5.5	10.3	9.6	0.3	5.5	2.6	1.3	100

- 附註：1. 本表依照四川教育第7卷各期公佈檢定教師數統計。
 2. 檢定教師所任學科極為複雜，乃盡量根據大學科系及科學之性質合併，如担任理化英語者，則併入理化，担任文史教育者，則併入文史是。
 3. 此外有所授學科複雜而無法歸併者，則列入其他一項。

第六章 高等教育

第一節 各專科以上學校概況

(壹)省立重慶大學 省立重慶大學創辦於民國十八年夏，校址在重慶沙坪壩，臨嘉陵江濱，校舍全係新建。現設理工兩院：理學院內分數理、化學、地質三系；工學院內分電機工程、採冶工程、化學工程、土木工程四系。近因收容戰區大學生，正籌備添設工商管理、會計、銀行兩系，本年度額定經費為五十萬元。秋季添招新生一百七十七人，現有學生六百八十一人。至畢業學生數，廿四年度為四十一人，廿五年度二十一人。學生出路以電機工程、土木工程較為優良。

(貳)省立教育學院 省立教育學院，在巴縣磁器口附近，現設農事教育、鄉村教育兩系。廿五年度鄉村教育系三個年級有學生五十四人，農事教育系有學生三十五人，共計學生八十九人。

(參)國立四川大學 國立四川大學，校址在成都城內，新建校舍在東門外望江樓側，尚未落成。現分文學、法學、理學、農學四院，共十一系，全校原有學生八百五十四人，戰區借讀生三百十人，共計一千一百六十四人，男生佔百分之七十九點九，女生佔百分之二十點一。

(肆)私立華西協合大學 私立華西協合大學，校址在成都南門外南台寺附近。現設文、醫三院：文學院內分中國文學、外國語文、教育哲學、歷史社會等四系；理學院分生物、化學、理、學、數理、製藥等四系；醫學院分醫、牙兩科。該校有校董十三人，教職員一百四十七人，歷年畢業生已達三百七十一人，內以醫科牙科人數為多。

第二節 各專科以上學校之概況統計

四川省專科以上學校除省立教育學院，無數字可查外，茲將廿五年度國立四川大學、省立重慶大學，及私立華西協合大學概況，統計說明如下：

(壹)學級數 共一百〇一級，以理學院為最多，計三十五級，佔百分之三十四點七；

次為文學院，計三十一級，佔百分之三十點七；次為醫學院，再次為工學院、法學院，以農學院為最少，僅有三級，佔百分之二點九。

(貳)學生數 各大學共有學生一千三百二十九人，文學院人數最多，計四百八十七人，佔百分之三十六點七；次為理學院，計三百三十五人，佔百分之二十六點七；再次為法學院，醫學院，工學院，而以農學院為最少，僅六十一人，佔百分之四點六。

圖 七 十

四川省各大學概況統計圖

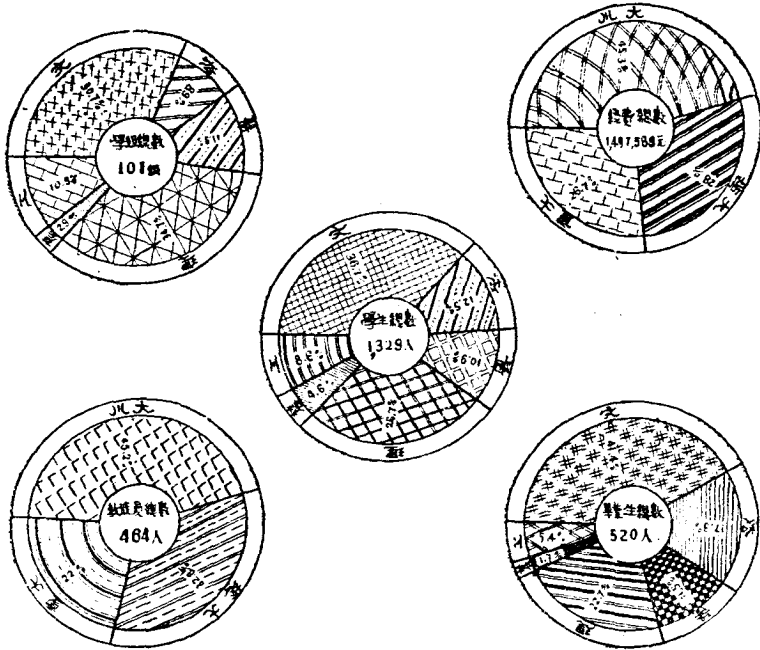

附注：

1. 本圖係依照教育廳廿五年之統計數字編定。
2. 四川省其他公私立專科學校或學院均未列入。

(叁)畢業生數 各大學共有畢業生五百二十人，以文學院畢業人數為最多，計二百十五人，佔百分之四十一點四，次為理學院、法學院，最少者為農學院，僅畢業九人，佔百分之一點七。

(肆)教職員數 各大學共有教職員四百六十四人，計國立四川大學二百一十人，佔百分之四十五點二，私立華西協合大學一百五十二人，佔百分之三十二點八，省立重慶大學一百〇二人，佔百分之二十二。

(伍)經費數 各大學經費數共計一百四十九萬七千五百八十九元，川大六十七萬七千五百八十九元，佔百分之四十五點三，華大四十二萬元，佔百分之二十八，重大四十萬元，佔百分之二十六點七。

衛 生 概 況

第五篇 衛生概況

第一章 衛生機關

第一節 衛生行政機關

四川省政府過去未設關於衛生行政機構，全省衛生行政事宜，屬於省政府民政廳第二科。自民國二十七年五月始組衛生委員會，為設計機關，統籌全川衛生事宜。八月省府頒發四川省衛生試驗所，暨四川省會衛生事務所二種組織規程，期於短時間中發動全省衛生基本事業，衛生試驗所之職責在辦理各種細菌培養及病理檢驗；省會衛生事務所則推行各項衛生事務之模範機關也。至於市縣之衛生事業，如成都重慶兩市，則於警察局內設衛生科職掌一切。各縣衛生設施，則全川只有新都實驗縣已確立縣單位衛生制度，刻正積極推進中。

第二節 醫院

全省醫院可分省立、市立、縣立、區立及教會立五種，茲分述於後：

(壹)省立醫院 四川並無省立醫院之設立，最近始由民政廳衛生委員會籌劃創辦，期於二十七年度內得以實現。川省因勵行禁政，特設省立戒煙醫院八處，各院設備雖屬簡單，但皆能認真辦理，實際施戒，每月戒絕人數合計在二千以上。

(貳)市立醫院 成、渝兩市均無市立醫院之設立，民國二十一年重慶紳耆及八省公益協進會，以地方需要，創立重慶市民醫院，受重慶市政府督率，并每月補助經費四百元辦理醫療事宜。卒以款項支絀，未能充實內部。近聞市府與中央醫院有協同改善市民醫院之意，將來重慶市衛生即由該院推行，當有極大希望。

(參)縣立醫院 縣立醫院，計有萬縣縣立醫院，鄧都地方醫院，廣漢地方醫院，新都衛生院等，各院均有簡單設備，作疾病治療工作。惟新都實驗縣因推行公醫制度，實驗保健方法，衛生設施則普遍於全縣各鄉鎮；然以成立不久，向未能達到公共衛生理想目的。

(肆)區立醫院 三峽實驗區於北碚設有醫院一所，辦理全區醫療及預防工作；對於接生

一項，曾訓練鄉中老年婦女，分發四鄉，作助產工作。惟該院因經費不充，故未能將整個衛生計劃推行。

(伍)教會醫院 川省之有新醫，多由教會創辦，故四十年前重慶卽有教會醫院之設立。今則川中各路均有，計全省教會醫院共二十四處，分設於成都、重慶、彭縣、資中、榮縣、仁壽、樂山、宜賓、瀘縣、富順、涪陵、忠縣、遂寧、三台、綿竹、閬中、雅安等十七縣。醫院之設備以成都華西大學之四實醫院，卽仁濟男病院，女病院，存仁眼耳鼻喉醫院及牙症醫院，較爲完善。此外則爲重慶寬仁醫院，創立時間最早（民國紀元前十五年），設備成績尙多可觀。惟各院工作均注意治療。寬仁醫院於沿成渝公路各縣設有衛生分所，辦理部分的鄉村衛生，但亦因經濟不足，時有停頓之處。

關於四川省公私立及教會立之醫院及戒煙醫院之分佈之情形，列表於次。

表一三一 四川省各地公私立及教會醫院統計表

市 區 別	市 縣 別	共 計	戒煙醫院 及戒煙所	市立醫院	縣立或地方醫院	教會醫院	區立醫院	私立醫院
總 計		40	8	1	4	24	1	2
市	成 都	7	1	—	—	5	—	1
	重 慶	5	1	1	—	3	—	—
第 一 區	彭 縣	1	—	—	—	1	—	—
	新 都	2	1	—	1	—	—	—
第 二 區	資 中	1	—	—	—	1	—	—
	內 江	1	1	—	—	—	—	—
	榮 縣	2	—	—	—	1	—	1
	仁 壽	1	—	—	—	1	—	—
第 三 區	三峽實驗區	1	—	—	—	—	1	—
第 五 區	樂 山	2	1	—	—	1	—	—
第 六 區	宜 賓	2	—	—	—	2	—	—
第 七 區	瀘 縣	2	1	—	—	1	—	—
	富 順	1	—	—	—	1	—	—
第 八 區	涪 陵	1	—	—	—	1	—	—
	忠 縣	1	—	—	1	—	—	—
第 九 區	萬 縣	2	1	—	1	—	—	—
	忠 縣	1	—	—	—	1	—	—

續前表

市 區 別	市 縣 別	共 計	檢驗所 及試驗所	市立醫院	縣立或地方醫院	教會醫院	區立醫院	私立醫院
第十一區	南 充	1	1	—	—	—	—	—
第十二區	遂 寧	1	—	—	—	1	—	—
	三 台	1	—	—	—	1	—	—
第十三區	綿 竹	1	—	—	—	1	—	—
	廣 漢	1	—	—	1	—	—	—
第十四區	閬 中	1	—	—	—	1	—	—
第十七區	雅 安	1	—	—	—	1	—	—

第三節 疫苗及痘苗製造所

(壹)疫苗製造所 該所設立於重慶，係一私立之微生物實驗所，為留法醫師王良主辦，設備尚屬完善。其出口有 B. C. G. 及傷寒、赤痢、霍亂等八種疫苗，內服注射兩種均有，多銷售於軍醫方面。

(貳)巴斯德研究所 該所設立成都北門外張家巷，設備尚佳，專門製造痘苗，往昔推銷甚廣。厥後主持醫師返國，其出品以指導無人，消毒不嚴，經華大醫學院考驗，發現痘苗中含鏈球菌及葡萄球菌，於是信仰日墜，銷售減少。

(參)民生痘苗製造所 該所設立於成都下草市街，主辦人為張心如醫師。一切設備，均合乎科學。其出品頗得醫界信仰，銷路極寬，年來有供不應求之勢。

(肆)其他製造所 其他各處如重慶、新都亦有製造痘苗者，但因設備頗不完善，消毒亦不嚴密；出品價廉，銷路頗廣，但危險性極大。

第二章 醫學教育機關

第一節 醫學院

華西大學醫學院為教會所創辦，經國民政府教育部批准立案者，分醫牙兩科，內容尚屬充實。有實習醫院四所，以備學生實習及研究之用。吾國醫學院中，設有牙醫者，祇華西一校，其畢業牙醫師前後共二十餘人，多服務於國內各地醫院及衛生機關。至於醫學畢業生計十八班，共一百零二人，多服務於省內外各地教會醫院，將來對四川鄉村衛生工作人員實可大量供給。

第二節 護士教育

(壹)護士學校 全川護士學校僅八處，皆係教會創辦者，在國民政府教育部立案之護士學校僅四處，即成都私立仁濟高級護士職業學校，成都私立高級女子護士職業學校，私立重慶寬仁高級護士職業學校，及私立重慶仁濟高級護士職業學校。其未在教育部立案，但曾在中華護士會註冊者，共有三處，即潼川仁慈醫院護士學校，宜賓女醫院護士學校，涪州仁濟醫院護士學校。此外尚有綿竹之綿竹醫院護士學校，既未在中華護士學會註冊，又未在教育部立案。茲將各校辦理經過及畢業學生情形，略述如次：

(貳)畢業護士與肄業護士 科學醫學之輸入四川迄今不滿四十年，護士教育之開始僅有二十餘年之歷史。據調查所知，以成都私立高級護士職業學校成立最早，迄今全省畢業護士共有四百七十四人，其中女護士較多，男護士較少。至於受訓護生現共有二百三十三人，而皆為各教會醫院所辦者。

(參)護士學校護生人數分佈 全川護士學校學生共二百三十三人，以成都、重慶兩市人數較多；計成都共七十九人，重慶共九十五人，其餘宜賓十八人，綿竹十五人，三台十四人，涪陵十二人。

第三節 助產教育

助產學校多係私立，在成都者青進益助產學校，成都女子助產學校，宏慈助產學校等；在重慶者，過去有寬仁女醫院產科班，然均未立案。各校畢業生在省內各縣開業者頗多，計註冊者四人，未註冊者二十二人。

第四節 戰時救護衛生工作

(壹)四川省政府戰地救護訓練班 自中日全面戰爭展開後，本省出征將士及前方受傷官兵，深感醫療與救護工作之缺乏，以至死亡頗多，損失極大，四川省政府有鑒於此，積極於救護人員之準備與訓練，於民國二十七年二月間，乃成立戰地救護訓練班於成都，校址設南門東桂街。該訓練班設班長一人，以四川省主席兼任，設副班長二人，以省政府教育廳廳長及民政廳廳長分別兼任。設教導主任，訓導員，管理員，文牘，事務員各一人；開辦費定六百一十元，每月經常費為一千零十六元；受訓之學生皆為初中畢業或同等學歷者，年齡均在十八至三十五歲之間，男女兼收。受訓期間定為十四星期，課程則理論與實習並重。課程計有解剖生理學概要，微生物學概要，藥物學概要，護病歷史及倫理概要，營養學概要，護病學原理（包括急救術），護病技術（包括綑帶學），病歷紀錄，個人衛生，環境衛生及防疫學，內科及傳染病護病學，外科及骨科護病學概要，眼耳鼻喉科護病學概要，防空防毒，軍醫行政，醫學概要，救護討論，衛生行政，環境衛生及檢疫學，社會學概要，心理學概要，生命統計概要，公共衛生護病學原理，公共衛生護病學技術，實用營養學，細菌及寄生蟲學，口腔衛生，傳染病預防，軍事訓練，醫院及衛生所實習等。計理論二百七十六小時，實習三百六十三小時，共六百三十九小時。第一期學生共六十七人，於二十七年三月十六日入學受訓，於六月底畢業。

(貳)成都防空指揮部救護委員會 成都防空指揮部為聯合本市各醫事機關共同襄助本市防空救護工作，特聘各醫院機關領袖組織救護委員會，將成都市劃為五大區，即東、南、西、北、外東五區。又隊員必須先受相當訓練，其受訓科目，計有精神訓話，陸軍基本教練，急救學，綑帶學，担架學，公共衛生防毒常識等七項，此外尚有救護員檢查標準二十條，對於救護員之精神，技術及工作多所指導。

第三章 開業醫師

自由開業之醫師，以成、渝兩市爲多，然在衛生署領有憑照者，成都僅有四十五人，重慶四十七人。但以新法療病，號稱西醫者，成都有二百餘人，重慶有五百餘人。正式西醫師之在成、渝兩地開業者，尙有數人有電療器械，並設有簡單臨床應用之病理檢查室。各地開業醫師大都爲營業性質，對一般平民，補助極少。至於牙醫，各地鑲牙館雖多，其領有證書者，成都僅四十九人，重慶僅三人而已。

中醫普遍於全省各市縣及鄉鎮，成都方面有千餘人，重慶已登記者，約僅有百七十人；然以中醫爲業者則在三千人以上。

新醫之在都市雖較多，然以成、渝兩市而論，平均每萬市民中有正式醫師一名。最近省外來川醫師甚多，然平均亦不過五千人中有一醫師耳，較之歐美都市，相去甚遠。至於外縣則十萬人中無一正式醫師，鄉間更無論矣。

第四章 傳染病

四川省現尙無公共衛生行政對構，對於各種傳染病之管理與預防，均未能遵照中央法令實行。政府既無傳染病院之設立，一旦傳染病流行即無法遏止，而各公私立醫院雖備有隔離室，大都於管理發生困難。今就各縣抽查各種疾病死亡原因二千五百七十案，製繪圖表於後，可見川省傳染病在死亡原因中實居首位。（見下列圖表）

圖七十一

四川省抽樣調查區域急性慢性傳染病死亡人數比較圖

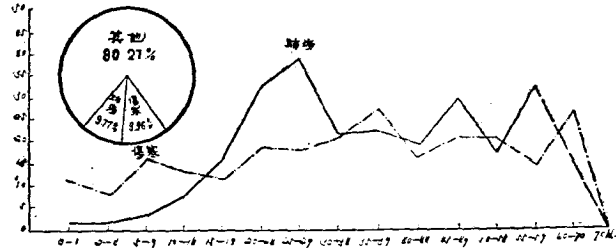

附註：死亡原因 曾調查新都、資中、巴縣、璧山、資陽、成都、萬縣等七處，得各種疾病死亡案，二千五百七十案，就中傷寒居首位，佔百分之九點九六，肺癆居次位，佔百分之九點七七。按此調查之結果，其殺人最利害者，為傷寒與肺癆，此二病，一為急性傳染，一為慢性傳染；二者雖於病程上有緩急之不同，而其害人類則一也。

因此二病之死亡，對於各年齡組之分配情形，見於上圖，其最令人注意者，則為肺癆病之死亡，因其死亡率最高之點，適在青年之有用年齡，及生產最盛之年齡中也。

圖七十二

四川省抽樣調查區域傳染病與年齡關係圖

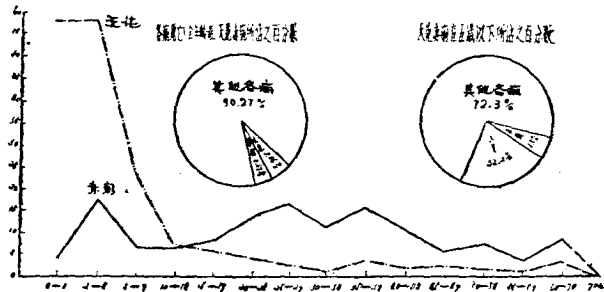

附註：上圖係根據民國二十五年四川省抽樣調查七縣中之死亡原因之一部份，由此可見天花、赤痢死亡情形之一般，至此病之死亡與各年齡之分配狀況可於此圖見之，而幼孩之死於天花，實屬可觀。

表一二二 四川省抽樣調查區域各種重要疾病死亡統計表

民國二十六年

疾病種類	共 計		貴 陽		成 都		萬 縣		安 中		璧 山		新 都		江 巴		百分比	
	共	男	女	男	女	男	女	男	女	男	女	男	女	男	女			
總 計	2,590	1,584	1,006	100	70	29	14	780	462	34	27	27	23	261	175	355	235	100
傷寒及類傷寒	256	174	82	29	6	1	1	55	29	5	1	5	5	41	16	38	25	9.96
肺 癆	251	149	102	17	10	2	—	32	35	6	6	3	7	33	17	56	27	9.77
老 衰 弱 及 中 風	202	108	94	22	16	6	2	29	23	3	1	2	—	24	32	22	20	7.86
天 花	130	69	61	4	5	2	—	20	16	—	2	1	—	25	16	17	22	5.06
赤 痢	120	86	34	7	2	2	—	38	10	1	—	3	—	6	6	29	16	4.67
其 他 腸 胃 病	100	62	38	1	1	—	—	32	12	3	—	1	3	8	6	17	16	3.89
其 他 癆 病	91	50	41	2	5	—	1	16	11	3	3	4	1	22	17	3	3	3.54
抽 風 病	90	49	41	1	4	1	1	5	8	1	3	1	—	18	8	22	17	3.50
癩 癧 病	87	51	36	4	2	2	—	14	8	2	1	3	2	14	11	12	12	3.39
心 腎 病	59	45	14	4	3	—	—	27	7	2	1	—	—	11	3	1	—	2.29
呼 吸 系 病	49	31	18	—	—	—	—	16	10	2	3	2	—	7	2	4	3	1.91
產 婦 病	43	—	43	—	7	—	1	—	18	—	2	—	3	—	4	—	8	1.61
霍 亂 病	36	25	11	1	2	—	—	15	3	1	—	—	—	6	4	2	2	1.40
癩 疾 病	29	13	16	1	1	—	1	6	7	—	—	2	—	2	1	3	6	1.13
猩 紅 熱	24	20	4	2	1	2	—	12	2	—	—	—	—	1	—	3	1	0.93
白 喉 病	23	19	4	—	—	3	—	—	5	1	1	—	—	5	3	4	—	0.89
外 傷 病	21	13	8	—	—	—	—	8	—	—	—	—	—	3	5	2	3	0.82
瘡 毒 病	18	13	5	2	1	—	1	4	1	—	1	—	—	5	—	2	1	0.70
四 六 風	17	5	12	—	—	1	1	—	1	1	2	—	—	2	7	1	1	0.66
中 毒 及 自 殺	16	10	6	—	—	—	—	7	1	—	—	—	—	1	1	2	4	0.62
其 他 發 熱 及 發 疹 病	16	10	6	2	1	—	—	6	2	—	—	—	—	2	3	—	—	0.62
急 性 腸 炎 (二 歲 以 下)	13	9	4	—	—	—	—	2	2	—	—	—	—	—	—	7	2	0.51
腦 脊 髓 炎	12	6	6	—	—	2	—	1	2	2	—	—	—	1	3	—	1	0.47
狂 犬 病	7	5	2	—	1	—	—	—	3	—	—	—	—	1	—	1	1	0.27
出 生 病	6	—	6	—	—	—	2	—	2	—	—	—	—	—	—	—	2	0.23
初 生 虛 弱 及 早 產	6	2	4	1	2	1	—	—	—	—	—	—	—	2	—	—	—	0.23
斑 疹 傷 寒	4	3	1	—	—	—	—	—	—	—	—	—	—	1	1	2	—	0.16
其 他 原 因	101	62	39	—	—	4	3	37	20	1	1	—	2	9	5	11	8	3.93
原 因 不 明	763	495	268	—	—	—	—	390	231	—	—	—	—	11	3	94	34	29.56

第五章 婦嬰衛生

川省之婦嬰衛生工作，由私立團體舉辦者，在成都方面，有仁濟女醫院之保嬰會，母親會等，此種集會均以宣傳婦嬰衛生為目的。他如重慶則有美以美會之社交會堂衛生室，辦理之工作有產前檢查，免費接生，嬰兒檢查比賽，定期沐浴，種痘等，惟經費支絀，未能普及。又一般民衆衛生常識缺乏，及經濟關係，實行新式接生者，寥若晨星。在抽查之川東、川西七縣，出生一千六百八十二人中，由醫師接生者僅十一人，佔百分之點六五；由助產士接生者，十三人，佔百分之點七七；由舊式產婆接生者百七十三人，佔百分之十點三；其餘一千四百八十五人，皆係自己接生。此中出生死者二十二人，佔百分之一點三，患痧風二十六人，佔百分之一點五五，於此可見一般。

圖七十三

川省七縣出生統計圖

民國三十五年

健康狀況

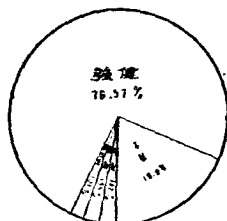

接生狀況

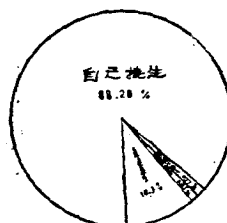

附註：出生 曾調查新都、資中、巴縣、璧山、資陽、成都、萬縣等七處共一千六百八十二案，計

1. 性別：男 964人佔57.3%
女 718人佔42.7%
2. 健康狀況 健康 1,288人佔76.57%
不健康 318人佔18.90%
疾病 28人佔1.67%
痧風病 26人佔1.55%
出生死 22人佔1.31%
3. 接生狀況 新式接生：
1. 醫師 11人佔0.65%
2. 助產士 13人佔0.77%
舊式產婆：173人佔10.3%
自己接生：1,485人佔88.28%

第六章 學校衛生

兒童時代爲一切良好習慣養成之時期，近代學校莫不有衛生設施，一面矯治兒童缺點，一面培養兒童衛生習慣。本省學校有衛生設備者極少，以成、渝兩市而論，成都有小學二百三十八所，學生一萬一千六百七十六人，民國二十五年省府教育廳就省立入校創辦學校衛生，聘專任醫師一人，受廳長指揮，逐日分赴各校推進衛生工作；二十七年訓練護士八人到各校服務。至於重慶則有小學二百四十八所，學生九千六百七十六人，市府雖有學校衛生計劃，卒以經費奇絀，尙未着手辦理。

第七章 新都實驗縣衛生建設工作

第一節 縣單位衛生制度

新都實驗縣縣政建設三年計劃中，曾確立三級制的縣單位衛生制度，於縣城設立衛生院，各區設立衛生所，各保設置衛生員，形成縣單位之衛生制度，推動全縣衛生事宜。

(壹)縣衛生院 於縣城設立一衛生院，分事務、醫務、保健、衛生教育四組，主持全縣衛生行政，衛生教育，學校衛生，婦嬰衛生，傳染病管理與預防，環境衛生，生命統計，疾病治療等工作。並訓練衛生人員，推行公醫制度，及指導和監督各衛生所工作。院設門診、住院兩部，診治各種病人，經費全縣每月為一千〇二十元。

(貳)區衛生所 全縣劃分五督導區，每區設立一衛生所，辦理該區醫事衛生工作，並負責訓練學校衛生隊員，指導該區所屬各保衛生員工作。至於醫療方面，祇設門診，如遇重病，則送衛生院住院治療，經費每所每月六十六元。

(參)保衛生員 全縣共計一百三十八保，每保設衛生員一名，辦理該保衛生宣傳，疾病調查，出生死亡報告，清潔檢查，及簡易治療等工作。

各衛生員係就各保警士訓練三週而成，為義務職。每警有一衛生藥箱，內裝藥物十種，於每日出外調查戶口時，背負藥箱，挨門查訊，如遇有患病者即為之作簡易治療，不取醫藥各費。如遇超出能力範圍之疾病，則介紹於衛生所醫治，計每衛生員每月消耗藥品值二元左右。

此種縣單位之衛生制度，在縱的方面，衛生院、衛生所、衛生員層層節制，為一有系統，有組織，有力量之衛生設施；在橫的方面，與各機關團體聯鎖並進，完成新都實驗縣縣政建設。

第二節 衛生建設工作

(壹)治療與預防

表一三 新都實驗縣衛生院所醫療統計表

所 名	門診人數	種痘人數	附 記
總 計	6,353	3,885	
衛生院附設第一衛生所	1,759	698	附設衛生院內26年9月20日成立
第二衛生所	543	396	設唐家寺27年1月15日成立
第三衛生所	376	1,580	設馬家場27年2月15日成立
第四衛生所	263	112	設天緣橋27年2月18日成立
第五衛生所	499	291	設秦興鎮27年4月18日成立
各 保 衛 生 員	2,995	808	各保衛生員在各保衛生所成立後即出動

(貳)衛生教育狀況 關於新都實驗之衛生教育狀況，可參閱本書政治概況，縣政建設之實驗中「一年來新都實驗工作」內衛生制度部分。

(叁)保健工作

I 健康檢查： 2,367 人。

II 兒童健康比賽： 城區 211 人，天緣橋 310 人，共計 521 人。

III 學校衛生： 第一期，實驗期，天緣橋教育區內 9 校。

第二期，表證期，天緣橋教育區全區各校 9 校。

第三期，推廣期，唐家寺督導區之小學 7 校。

IV 婦嬰衛生：

一、產前檢查： 15 人。

二、產後教育： 55 人。

三、家庭訪視： 52 人。

V 廁所改良：（在實驗中）2 處

(肆)生命統計

I 新都人口統計。

II 新都死亡統計。

一、死亡與疾病統計。

二、死亡與職業統計。

三。死亡與年齡統計。

四。死亡與婚姻統計。

Ⅷ 新都出生統計

一。出生嬰兒按父親之職業分類統計。

二。出生嬰兒按父親之年齡分類統計。

三。出生嬰兒按母親之年齡分類統計。

表一二四 新都實驗縣普通戶口統計表

民國二十五年 度

年 齡 組	共 計	男	女
總 計	151,599	83,204	68,395
1 ——— 4	20,360	10,827	9,531
5 ——— 9	18,177	9,881	8,296
10 ——— 13	17,298	9,982	7,316
14 ——— 19	11,650	6,704	4,946
20 ——— 24	10,906	6,157	4,749
25 ——— 29	10,255	5,757	4,498
30 ——— 34	9,989	5,465	4,524
35 ——— 39	9,586	5,312	4,274
40 ——— 44	8,850	4,725	4,125
45 ——— 49	8,112	4,332	3,780
50 ——— 59	12,799	7,133	5,666
60 ——— 69	9,056	4,929	4,127
70 歲 以 上	4,440	1,913	2,527
年 齡 不 明	121	85	36

表一二五 新都實驗縣死亡原因及人數統計表

民國二十七年一月至三月

死亡原因	死亡人數									百分比
	共 計			一 月		二 月		三 月		
	共	男	女	男	女	男	女	男	女	
總 計	571	311	260	100	84	103	95	102	81	100
傷寒或類傷寒	69	38	31	14	9	4	11	20	11	12.08
斑疹傷寒	20	15	5	4	1	9	4	2	—	3.50
赤痢	4	1	3	—	3	1	—	—	—	0.72
天花	26	11	15	4	4	5	6	2	5	4.55
鼠疫	—	—	—	—	—	—	—	—	—	—
霍亂	1	—	1	—	1	—	—	—	—	0.18
白喉	11	9	2	4	1	4	1	1	—	1.93
流行性腮腺炎	14	11	3	6	1	5	2	—	—	2.45
猩紅熱	9	4	5	—	—	1	4	3	1	1.58
丹毒	—	—	—	—	—	—	—	—	—	—
麻疹	8	3	5	—	3	3	2	—	—	1.40
梅毒	—	—	—	—	—	—	—	—	—	—
其他發熱及發疹病	1	1	—	—	—	1	—	—	—	0.18
狂犬病	—	—	—	—	—	—	—	—	—	—
七傷	15	11	4	5	1	3	1	3	2	2.63
抽風	60	39	21	13	6	5	4	21	11	10.52
產後	10	—	10	—	3	—	4	—	3	1.73
肺癆	26	14	12	4	1	8	6	2	5	4.55
其他癆病	38	19	19	5	5	10	10	4	4	6.65
呼吸系病	10	5	5	2	2	3	3	—	—	1.76
腹瀉及腸炎	17	8	9	2	4	2	5	4	—	2.98
其他腸胃病	15	9	6	5	3	2	3	2	—	2.62
心臟病	128	11	17	3	9	3	3	5	5	4.90
老衰及中風	29	63	66	19	21	22	19	22	26	22.59
癌症	2	2	—	1	—	1	—	—	—	0.35
初生虛弱及早產	4	—	4	—	2	—	2	—	—	0.72
中毒及自殺	—	—	—	—	—	—	—	—	—	—
外傷	19	12	7	4	2	5	2	3	3	3.33
其他原因	21	15	6	7	—	3	3	5	3	3.68
死因不明	14	10	4	4	2	3	—	3	2	2.45

表一二六 新都實驗縣死亡人數與職業統計表

民國二十七年一月至三月

職業別	死亡人數									百分比
	共計			一月		二月		三月		
	共	男	女	男	女	男	女	男	女	
總計	571	311	260	106	84	103	95	102	81	100.00
農	326	178	148	55	53	51	44	72	51	57.09
工	59	34	25	13	4	12	10	9	11	10.33
商	77	43	34	17	13	13	14	13	7	13.49
交	30	18	12	8	5	10	6	—	1	5.25
公務	9	6	3	3	2	1	1	2	—	1.58
自由	15	9	6	6	2	2	4	1	—	2.63
人事	35	12	23	2	5	9	13	1	5	6.13
其他	16	10	6	2	—	4	2	4	4	2.80
失業	—	—	—	—	—	—	—	—	—	—
無業	—	—	—	—	—	—	—	—	—	—
未詳	4	1	3	—	—	1	1	—	2	0.70

表一二七 新都實驗縣死亡人數與年齡統計表

民國二十七年一月至三月

年齡組	死亡人數									百分比
	共計			一月		二月		三月		
	共	男	女	男	女	男	女	男	女	
總計	571	311	260	106	84	103	95	102	81	100.00
1—5	84	44	40	4	14	9	12	28	14	14.71
6—10	43	20	23	6	9	7	9	7	5	7.54
11—15	15	11	4	3	1	6	1	2	2	2.64
16—20	25	13	12	7	4	4	4	2	4	4.38
21—25	16	10	6	4	2	3	3	3	1	2.80
26—30	11	3	8	—	3	1	3	2	2	1.49
31—35	23	15	8	6	2	7	2	2	4	4.04
36—40	17	8	9	5	1	1	6	2	2	2.98
41—45	19	13	6	3	2	7	3	3	1	3.34
46—50	31	20	11	8	4	5	5	7	2	5.44

續前表

年齡組	死亡人數									百分比
	共計			一月		二月		三月		
	共	男	女	男	女	男	女	男	女	
51——55	27	14	13	4	—	4	7	6	6	4.74
56——60	30	16	14	5	4	9	6	2	4	5.26
61——65	38	18	20	7	9	6	7	5	4	6.66
66——70	40	24	16	5	7	10	5	9	4	7.02
71——75	46	28	18	13	5	7	5	8	8	8.06
76——80	27	12	15	4	7	5	4	3	4	4.74
81——85	12	5	7	1	4	2	2	2	1	2.10
86——90	8	3	5	1	—	2	3	—	2	1.24
91——95	3	—	3	—	—	—	2	—	1	0.53
未詳	56	34	22	17	6	8	6	9	10	9.82

表一八 新都實驗縣死亡人數與婚姻狀況統計表

民國二十七年一月至三月

婚姻	死亡人數									百分比
	共計			一月		二月		三月		
	共	男	女	男	女	男	女	男	女	
總計	571	311	260	106	84	103	95	102	81	100.00
未婚	227	134	93	40	32	38	30	56	31	39.75
有配偶	190	107	83	34	20	38	36	35	27	33.27
離家	154	70	84	32	32	27	29	11	23	26.98
離婚	—	—	—	—	—	—	—	—	—	—

表一八九 新都實驗縣出生及死產嬰兒與父親職業統計表

民國二十七年一月至三月

父 親 之 職 業	共 計		男 孩		女 孩	
	出 生	死 產	出 生	死 產	出 生	死 產
總 計	2,478	70	1,262	39	1,216	31
農 業	1,610	19	810	7	800	12
工 業	—	—	—	—	—	—
商 業	224	9	111	6	113	3
交 通	263	9	136	4	127	5
公 務	92	6	43	4	49	2
自 由	68	4	37	4	31	—
人 事	78	3	43	—	35	3
其 他	54	2	30	2	24	—
失 業	13	12	11	8	2	4
無 業	—	1	—	—	—	1
未 詳	6	—	5	—	1	—
	70	5	36	4	34	1

表一三〇 新都實驗縣出生及死產嬰兒與父親年齡統計表

民國二十七年一月至三月

父 親 之 年 齡	共 計		男 孩		女 孩	
	出 生	死 產	出 生	死 產	出 生	死 產
總 計	2,478	70	1,262	39	1,216	31
15 歲 以 下	4	—	2	—	2	—
16——20	108	3	46	2	62	1
21——25	244	6	128	3	116	3
26——30	430	11	223	8	207	3
31——35	398	15	218	8	180	7
36——40	381	14	187	7	194	7
41——45	269	9	135	4	134	5
46——50	429	8	207	4	222	4
51 歲 以 上	173	3	95	2	78	1
不 明	42	1	21	1	21	—

表一三一 新都實驗縣出生及死產嬰兒與母親年齡統計表

民國二十七年一月至三月

母 親 之 年 齡	共 計		男 孩		女 孩	
	出 生	死 產	出 生	死 產	出 生	死 產
總 計	2,478	70	1,262	39	1,216	31
15 歲 以 下	4	—	2	—	2	—
16 ——— 20	289	3	150	1	139	2
21 ——— 25	474	10	240	6	234	4
26 ——— 30	509	10	254	2	255	8
31 ——— 35	454	10	249	6	205	4
36 ——— 40	356	11	184	8	172	3
41 ——— 45	233	14	115	7	118	7
46 ——— 50	105	6	46	5	59	1
51 歲 以 上	30	4	7	2	23	2
不 明	24	2	15	2	9	—

觀上面統計結果，可知新都實驗縣之出生率每年每千人中為 24.8，死亡率每年每千人中為 15.2。

—— 完 ——

勘 誤 表

篇 別	頁數	表數或圖數	行數或位置	誤	改	正
目 錄	4		25 行	團(體)編制	團(隊)編制	
自然環境	7		5 行	理番後(川)入灌縣	理番後(穿)入灌縣	
政治概況	2	圖 五	左 上	(白)貢特種警察局	(白)貢特種警察局	
同	同	同	同	各市徵收(局)	各市徵收(處)	
同	同	同	同	四川省中等教(育)檢定	四川省中等教(員)檢定	
同	同	同	同	四川省小學教(育)檢定	四川省小學教(員)檢定	
同	同	同	右 上	四川省蠶絲(試驗)場	四川省蠶絲(改良)場	
同	同	同	左 下	(榮)慶縣政府	(崇)慶縣政府	
同	同	同	右 下	(清)化縣政府	(靖)化縣政府	
同	5		8 行	四川後方(防國)基本	四川後方(國防)基本	
同	同		未 行	成昆(鑛)路	成昆(鉄)路	
同	17	表十一	左 上	(警員)人數	(員警)人數	
同	7	表十一	右 下	石(柱)	石(砧)	
同	18	續前表	左 上	(警員)人數	(員警)人數	
同	20		4 行	(致)爲人民所詬病	(致)爲人民所詬病	
同	31		6 行	省救災(災)備金	省救災(準)備金	
同	45		13 行	(保),分作保學校	(班),分作保學校	
同	同		15-16行	由聯學校	由聯(保)學校	
同	52		15 行	藉導生傳習(方)量	藉導生傳習(力)量	
同	58	表三十一	4.繪保圖	以「上」「下」兩(字)代表	以「上」「下」兩(字)代表	
同	61		8 行	教育方(注)之實驗	教育方(法)之實驗	
同	66	表三十五	右 下	增加(數)學單元	增加(教)學單元	
經濟概況	1	表六十一	彭縣旱地	129,(6)24	129,(0)24	
同	2	同	江津旱地	369,(40)9	369,(04)9	

簡 別	頁數	表數或 圖數	行數或 位置	誤	改	正
經濟概況	2	表六十一	興文旱地	24(4),000		24(0),000
同	同	同	興文合計	38(8),000		38(4),000
同	同	同	黔江水田	49,7(7)6		46,7(6)6
同	同	同	金堂水田	244,05(8)		244,05(3)
同	同	同	梓潼合計	535,5(5)2		535,5(2)2
同	同	同	北川合計	85(8),844		85(5),844
同	同	同	巴中旱地	3,0(84),192		3,0(48),192
同	3	同	廬山水田	1(75),080		1(57),080
同	同	同	漢源水田	28.9(68)		28,9(86)
同	18		2 行	(皆)地皆產		(各)地皆產
同	19		5 行	(減)輕稅捐		(減)輕稅捐
同	27		7 行	中國華洋義(賑)會		中國華洋義(販)會
同	28		8 行	共計(七,百(八)十餘		共計(八)百(三)十餘
同	33		末 行	爲五千八(千)		爲五千八(百)
同	41		1 行	兆,川省蘊藏		兆(噸),川省蘊藏
同	43		末 行	詳細(量)查勘		詳細查勘
同	50		8 行	鍵爲五通(僑)		鍵爲五通(橋)
同	76		4 行	當(浪)江		當(岷)江
同	79		2 行	茲取(國)二十一		茲取(民)二十一
同	同	表九十三	二十二年 進口總值	50,94(0,253)		50,94(1,115)
同	86		9 行	朝鮮(朝鮮、東北)東北		朝鮮(、)東北
同	87	表九十五	二十二年 其他	7,69(8),002		7,69(6),002
教育概況	32		16 行	現設文(、)		現設文(理)
同	同		18 行	(理、)學、數理		學、數理
衛生概況	7		2 行	行政(對)構		行政(構)構

四川省概況

中華民國二十八年十二月初版

版權所有
翻印必究

編輯者：四川省政府

發行者：四川省政府祕書處

定價：道林紙精裝本每本國幣拾貳圓
新聞紙平裝本每本國幣陸圓

