K29
1-181
:265(1)

中國方志叢書・華中地方・第二六五號

江西省

廣豐縣志

據清・雙全修，顧蘭生纂清同治十一年刊本影印

成文出版社有限公司印行

中国社会科学院历史研究所藏书
70222
10097061

中國方志叢書・華中地方・第二六五號

江西省

廣豐縣志

據清・雙全修，顧蘭生纂清同治十一年刊本影印

成文出版社有限公司印行

中國社會科學院文學研究所藏書

8920223

10097060

中國方志叢書・華中地方・第二六五號

江西省

廣豐縣志

據清・雙全修，顧蘭生纂清同治十一年刊本影印

成文出版社有限公司印行

中國社會科學院歷史研究所（三）藏書

10097059

中國方志叢書・華中地方・第二六五號

江西省

廣豐縣志

據清・雙全修，顧蘭生纂・清同治十一年刊本

影印

成文出版社有限公司印行

中國方志研究中心藏書

10097058

225

中國方志叢書・華中地方・第二六五號

江西省

廣豐縣志

據清・雙全修，顧蘭生纂清同治十一年刊本影印

成文出版社有限公司印行

中國科學院圖書館藏書

10097057

中國方志叢書・華中地方・第二六五號

江西省

廣豐縣志

據清・雙全修，顧蘭生纂清同治十一年刊本影印

成文出版社有限公司印行

中國社會科學院文史哲研究所藏書

10097056

中國方志叢書・華中地方・第二六五號

江西省

廣豐縣志

據清・雙全修，顧蘭生纂清同治十一年刊本影印

成文出版社有限公司印行

中國社會科學院研究生院藏书
0228
10097055

中華民國六十四年　月臺一版

廣豐縣志

全七冊

發行人：黃成助

出版者：成文出版社有限公司
台北市郵政信箱二二六〇五號
台北市羅斯福路三段二四〇巷五號

印刷者：成文出版社有限公司

內政部登記證內版台業字第一一四七號

同治十一年鐫

鹽豐縣志

板藏學宮

重脩廣豐縣志序

光緒建元之春余奉

憲檄來權縣事入其境

其山磊砢而綿延山之

水蓄而為陂為澗為溪

以灌邑之田畝其民攩而勤其墳埂接閩若浙之交邑之士秀而良具心識之既學事日久理案牘愆民氣之斷漓也愚

有以語而厚之惕然曰
不當職是懼越數日邑
紳士以新志刊成來告
志始事於前邑宰逖
君竣事於前邑宰劉

君而余適觀厥成山川
城郭之險易田賦士馬
之成數錢鹽諸法之因
革損益名宦鄉賢之
流風餘韻其事通於

政於業績是以資參攷
志願不先裨益余我諸
紳士以序請余亟已晚
愧未及與參訂之役而
志實裨余邑之風氣蓋

然而進於古余願與邑
之人共勉之
光緒元年歲次乙亥三
月

賜同進士出身權知廣豐縣

事錢唐王麟書誤

重修廣豐縣志序

余以甲戌孟春月捧檄權知信州之廣豐縣既視事乃求舊志乘觀其紀載不禁喟然嘆曰豐為上邑而地界閩浙之交亦要區也咸豐間洪逆蔓延江省郡邑多失陷道梗閩浙文報皆取道廣豐八年石

逆寇大至賴官軍駐守鄉兵雲集城獨全邑中士民捐資助餉與有勞焉　劉大中丞既平寇亂開省局修通志飭各府州縣修志以備採輯盛事也豐邑之有志始元泰定間有明遞加纂修其書皆無傳本朝康熙乾隆間曾再修遺編猶有存

者道光三年復增修類多鴻才碩學鉅手所定詳矣今五十年來其間忠臣孝子義夫節婦例得表章且兵燹後剿堵之方籌餉之法為時未久得據事直書若不亟加修輯甚非所以宣

上德意而微顯闡幽也同治九年前知

縣事雙君全奉飭興修集邑諸君子董其事籌經費定章程鐫板已及六七功未竣逮十二年雙君去陳君聿昌繼之逾年陳君去余又繼之十有三年歲甲戌季冬書告成夫志考山川按圖記攬人物而觀民風者也豐之為邑麗溪鵞潭

出其前輩靑靈鷲拔其後山川淸
淑人物蔚興自嵇仲東巖後亮節
高風彪炳史册迨有明
國朝擢巍科登顯仕聲施爛然而世家
大族急公奉上且多有澹臺雅操
士習民風為信州諸邑冠號稱易
治然邑疆域東南接閩之浦城東

北接浙之江山犬牙交錯封禁山亘百餘里深林密箐伏莽可虞而鄉民雀角鼠牙爭訟恆有承蘗以菲材承乏茲土深愧無德政及民幸其民亦安余之拙也公餘暇亟與邑君子顧太守蘭生林州牧廷杰俞太守紹城傅孝廉愷徐孝廉

芝蓀暨董事諸君重謀終邑志事集剞劂勤校對書成為若干卷其體例一如舊志新增者三之一焉裒然成集本末燦如後之覽斯編者知其科名鼎盛則上邑也其險阻防禦又要區也由是上之府省載筆者必多所採摭庶足助我

國家文教之數以無負　劉大中丞之
美意也夫
同治十三年甲戌歲季冬月
賜同進士出身權知廣豐縣事候補府
同知前刑部主事安徽司行走隨
帶加一級廣東陽春劉承輦撰

詔諭

世祖章皇帝登極恩詔 順治元年

奉

天承運

皇帝詔曰我國家受

天眷祐肇造東土

烈祖遘圖鴻緒

皇考彌鄂前猷遂舉舊邦誕膺

新命迨朕嗣服雖在沖齡繩念紹庭永綏厥位頃緣賊氛游燄禍極明朝是用托重親賢救民塗炭乃方馳金鼓旋奏澄清既解倒懸非富天下而王公列辟文武羣臣暨軍民耆老合詞勸進懇切再三乃於今年十月初一日祗告

天地

宗廟

社稷即皇帝位仍建有天下之號曰大清定鼎燕京紀元順治繙維峻命不易創業尤難況當改革之初更屬變通之會爰乃酌今準古揆天時人事之宜庶幾吏習民安彰

宗功之大所有合行條例臚列如左

欽頒學校臥碑 順治九年

朝廷建立學校選取生員免其丁糧厚以廩膳設學院學道學官以教之各衙門官以禮相待全要養成賢才以供朝廷之用諸生皆當上報國恩下立人品所有教條開列於後

一生員之家父母賢智者子當受教父母愚魯或有非爲者子既讀書明理當再三懇告使父母不陷於危亡

一生員立志當學爲忠臣清官書史所載忠清事蹟皆須互相

講究利國愛民之事更宜留心

一生員居心忠厚正直讀書方有實用出仕必作良吏若心術邪刻讀書必無成就為官必取禍患行害人之事者往往自殺其身常宜思省

一生員不可干求官長交結勢要希圖進身若果心善德全上天知之必加以福

一生員當愛身忍性凡有司官衙門不可輕入即有切己之事止許家人代告不許干與他人詞訟他人亦不許牽連生員作証

20

爲學當尊敬先生若講說皆須誠心聽受如有未明從容再
問毋妄行辨難爲師者亦當盡心教訓勿致怠惰
一軍民一切利病不許生員上書陳言如有一言建白以違制
論黜革治罪
一生員不得糾黨多人立盟結社把持官府武斷鄉曲所作文
字不許妄行刊刻違者聽提調官治罪

聖諭廣訓序 雍正二年

書曰每歲孟春遒人以木鐸徇於路記曰司徒修六禮以節民
性明七教以興民德此皆以敬本崇實之道爲牖民覺世之模

中国社会科学院……藏

法莫良焉意莫厚焉我

聖祖仁皇帝久道化成德洋恩普仁育萬物義正萬民六十年來宵衣旰食祗期薄海內外興仁講讓草薄從忠共成親遜之風永享昇平之治故

特頒上諭十六條曉諭八旗及直省兵民人等自綱常名教之際以至於耕桑作息之間本末精粗公私鉅細凡民情之所習皆

睿慮之所周視爾編氓誠如赤子

聖有謨訓明徵定保萬世守之莫能易也朕纘承大統臨御兆人以

聖祖之心爲心以
聖祖之政爲政夙夜黽勉率由舊章惟恐小民遵信奉行仍而或
忘用申誥誡以示提撕謹將
上諭十六條尋繹其義推衍其文共得萬言名曰
聖諭廣訓旁徵遠引往復周詳意取顯明語多直樸無非奉
先志以啟後人使羣黎百姓家喻而戶曉也願爾兵民等仰體
聖祖正德學生之至意勿視爲條教號令之虛文共勉爲謹身節
用之良人盡除夫浮薄囂凌之陋習則風俗醇厚家室和平在
朝廷德化樂觀其成爾後嗣子孫並受其福積善之家必有餘

慶其理豈或爽哉

第一條

敦孝弟以重人倫

我

聖祖仁皇帝臨御六十一年法

祖尊

親孝思不匱

欽定孝經衍義一書衍釋經文義理詳貫無非孝治天下之意故

聖諭十六條首以孝弟開其端朕丕承鴻業追維

往訓推廣立教之思先申孝弟之義用是與爾兵民人等宣示之

夫孝者天之經地之義民之行也人不知孝父母獨不思父母愛子之心乎方其未離懷抱饑不能自哺寒不能自衣爲父母者審音聲察形色笑則爲之喜嗁則爲之憂行動則跬步不離疾痛則寢食俱廢以養以教至於成人復爲授家室謀生理百計經營心力俱瘁父母之德實同昊天罔極人子欲報親恩於萬一自當內盡其心外竭其力謹身節用以勤服勞以隆孝養毋博弈飲酒毋好勇鬬狠毋好貨財私妻子縱使儀文未備而誠慤有餘推而廣之如曾子所謂居處不莊非孝事君不忠非孝蒞官不敬非孝朋友不信非孝戰陣無勇非孝皆孝子分內

之事也至若父有冢子稱曰家督弟有伯兄尊曰家長凡日用出入事無大小衆子弟皆當咨稟焉飲食必讓語言必順步趨必徐行坐立必居下凡以明弟道也夫十年以長則兄事之五年以長則肩隨之況同氣之人乎故不孝與不弟相因事親與事長並重能爲孝子然後能爲悌弟能爲孝子悌弟然後在田野爲循良之民在行間爲忠勇之士爾兵民亦知爲子當孝爲弟當悌所患習焉不察致自離於人倫之外若能痛自愧悔出於心之至誠竭其力之當盡由一念孝弟積而至於念念皆然勿尚虛文勿略細行勿沽名而市譽勿勤始而怠終孝弟之道

庶克敦矣夫不孝不弟國有常刑然顯然之跡刑所能防隱然之地法所難及設同知愧悔自陷匪僻朕心深爲不忍故丁寧告誡庶爾兵民咸體朕意感發興起各盡孝弟之職於戲聖人之德本於人倫堯舜之道不外孝弟孟子曰人人親其親長其長而天下平爾兵民其毋視爲具文焉

篤宗族以昭雍睦

第二條

書曰以親九族九族既睦是帝堯首以睦族示教也禮曰尊祖故敬宗敬宗故收族明人道必以睦族爲重也夫家之有宗族猶水之有分派木之有分枝雖遠近異勢疏密異形要其本源

則一故人之待其宗族也必如身之有四肢百體務使血脈相通而疴癢相關周禮本此意以教民著爲六行曰孝曰友而繼曰睦誠古今不易之常道也我

聖祖仁皇帝既諭爾等敦孝弟以重人倫卽繼之曰篤宗族以昭雍睦蓋宗族由人倫而推雍睦未昭卽孝弟有所未盡朕爲爾兵民詳訓之大抵宗族所以不篤者或富者多吝而無解推之德或貧者多求而生觖望之思或以貴凌賤而勢利汨其天親或以賤驕人而忿傲施於骨肉或貨財相競不念祖免之情或意見偶乖頓失宗親之義或偏聽妻孥之淺識或誤中讒匿之

讐詞因而訐訴許傾排無所不至非惟不知雍睦抑且忘爲宗族矣爾兵民獨不思子姓之衆皆出祖宗一人之身柰何以一人之身分爲子姓遂相視爲途人而不顧哉昔張公藝九世同居江州陳氏七百口共食凡屬一家一姓當念乃祖乃宗常厚毋薄常親勿疎長幼必以序相洽尊卑必以分相聯喜則相慶以結其綢繆戚則相憐以通其緩急立家廟以薦烝嘗設家塾以課子弟置義田以贍貧乏修族譜以聯疎遠即單姓寒門或有未逮亦各隨其力所能爲以自篤其親屬誠使一姓之中秩然藹然父與父言慈子與子言孝兄與兄言友弟與弟言恭雍睦

昭而孝弟之行愈敦有司表爲仁里君子稱爲義門天下推爲望族豈不美哉若以小故而壞宗支以微嫌而傷親愛以侮慢而違遜讓之風以偷薄而虧敦睦之誼古道之不存卽爲國典所不恕爾兵民其交相勸勵共體祖宗慈愛之心常切水木本源之念將見親睦之俗成於一鄉一邑雍和之氣達於薄海內外諸福咸臻太平有象胥在是矣可不勖歟

和鄉黨以息爭訟 第三條

古者五族爲黨五州爲鄉睦婣任恤之教由來尚矣顧鄉黨中生齒日繁比閭相接瑣眦小失狎昵微嫌一或不誠凌競以起

遂至屈辱公庭委身法吏負者自覺無顏勝者人皆側目以思
巷之近而舉動相猜報復相尋何以爲安生業長子孫之計哉
聖祖仁皇帝憫人心之好競思化理之貴淳特布訓於鄉黨曰和
所以息爭訟於未萌也朕欲咸和萬民用是申告爾等以敦和
之道焉詩曰民之失德乾餱以愆言不和之漸起於細微也易
訟之象曰君子以作事謀始言息訟貴絕其端也是故人有親
疏概接之以温厚事無大小皆處之以謙冲毋恃富以侮貧毋
挾貴以凌賤毋飾智以欺愚毋倚強以凌弱談言可以解紛施
德不必望報人有不及當以情恕非意相干當以理遣此既有

包容之度彼必生愧悔之心一朝能忍鄉里稱爲善良小忿不爭閭黨推其長厚鄉黨之和其益大矣古云非宅是卜惟隣是卜綏急可恃者莫如鄉黨務使一鄉之中父老子弟聯爲一體安樂憂患視同一家農商相資工賈相讓則民與民和訓練相習汎守相勤則兵與兵和兵出力以衛民民務養其力民出財以贍兵兵務恤其財則兵與民交相和由是而簞食豆羹爭端不起鼠牙雀角速訟無因豈至結怨耗財廢時失業甚且破產流離以身殉法而不悟哉昔夫巨室耆年鄉黨之望膠庠髦士鄉黨之英宜以和輯之風爲一方表率而奸頑好事之徒或詭

計挑唆或橫行騙詐或貌爲洽比以煽誘或假託公言而把持有一於此里閭靡甯鄉論不容國法具在爾兵民所當謹凜者也夫天下者鄉黨之積也爾等誠遵

聖祖之懿訓尚親睦之淳風孝弟因此而益敦宗族因此而益篤里仁爲美比戶可封訟息人安延及世世協相徧於萬邦太和蒸於宇宙朕與爾兵民永是賴焉

重農桑以足衣食（第四條）

朕聞養民之本在於衣食農桑者衣食所由出也一夫不耕或受之餓一女不織或受之寒古者天子親耕后親桑明爲至尊

不憚勤勞爲天下倡凡爲兆姓圖其本也夫衣食之道生於地長於時而聚於力本務所在稍不自力坐受其困故勤則男有餘粟女有餘帛不勤則仰不足事父母俯不足畜妻子其理然也彼南北地土雖有高下燥溼之殊然高燥者宜黍稷下溼者宜秔稻食之所出不同其爲農事一也樹桑養蠶除江浙四川湖北外餘省多不相宜然植麻種棉或績或紡衣之所出不同其事與樹桑一也願吾民盡力農桑勿好逸惡勞勿始勤終惰勿因天時偶歉而輕棄田園勿慕奇贏倍利而輒改故業苟能重本務雖一歲所入公私輸用而外羨餘無幾而日積月累以

王身家儀羽子孫世守則利賴無窮不然而舍本逐末豈能若是之綿遠乎王爾兵隸在戎伍不事農桑試思月有分給之餉倉有支放之米皆百姓輸納以散給爾等各贍身家一絲一粒莫不出自農桑爾等既享其利當彼此相安多方捍衛使農桑俱得盡力爾輩衣食永遠不匱則亦重有賴焉若地方文武官僚俱有勸課之責勿奪民時勿妨民事浮惰者懲之勤苦者勞之務使野無曠土邑無游民農無舍其耒耜婦無休其蠶織即王山澤園圃之利雞豚狗彘之畜亦皆養之有道取之有時以佐農桑之不逮庶幾克勤本業而衣食之源溥矣所慮年穀豐

登或忽於儲蓄布帛充贍或侈於費用不儉之弊與不勤等甚且貴金玉而忽菽粟工文繡而廢蠶桑相率爲紛華靡麗之習尤爾兵民所當深戒者也自古盛王之世老者衣帛食肉黎民不饑不寒享庶富之盛而致教化之興其道胥由乎此我

聖祖仁皇帝念切民依嘗刊耕織圖頒行中外所以敦本阜民者甚至朕仰惟

聖諭念民事之至重廣爲詮解勤爾等力於本務余一人衣租食稅頤與天下共飽煖也

第五條

尙節儉以惜財用

生人不能一日而無用卽不可一日而無財然必留有餘之財
而後可供不時之用故節儉尙焉夫財猶水也節儉猶水之蓄
也水之流不蓄則一洩無餘而水立涸矣財之流不節則用之
無度而財立匱矣我
聖祖仁皇帝躬行節儉爲天下先休養生息海內殷富猶兢兢以
惜財用示訓蓋自古民風皆貴乎勤儉然勤而不儉則十夫之
力不足供一夫之用積歲所藏不足供一日之需其害爲更甚
也夫兵丁錢糧有一定之數乃不知撙節衣好鮮麗食求甘美
一月費數月之糧甚至稱貸以遂其欲子母相權日復一日債

深累重饑寒不免農民當豐收之年倉箱充實未可積蓄乃酬
酢往來率多浮費遂至空虛夫豐年尚至空虛荒歉必至窮困
亦其勢然也似此之人國家未嘗減其一日之糧天地未嘗不
與以自然之利究至嗷饑號寒困苦無告者皆不節儉所至更
或祖宗勤苦儉約日積月累以致充裕子孫承其遺業不知物
力艱難任意奢侈誇耀里黨稍不如人即以爲恥曾不轉盼遺
產立盡無以自存求如貧者之子孫並不可得於是寡廉鮮恥
靡所不至弱者餓殍溝壑强者作慝犯刑不儉之害一至於此
易曰不節若則嗟若蓋言始不節儉必至嗟悔也爾兵民當凜

遵

聖訓繹思不忘爲兵者知月糧有定與其至不足而冀格外之賞孰若留有餘以待可繼之糧爲民者知豐歉無常與其但願朝夕至貧窶之可憂孰若留貯將來爲水旱之有備大抵儉爲美德宜以固陋貽譏禮貴得中勿以驕盈致敗衣服不可過華飲食不可無節冠婚喪祭各安本分房屋器具務取素樸即歲時伏臘斗酒娛賓從俗從宜歸於約省爲天地惜物力爲朝廷惜恩賞爲祖宗惜往日之勤勞爲子孫惜後來之福澤自此富者不至於貧貧者可致於富安居樂業含哺鼓腹以副朕阜俗誡

民之至意孝經有曰謹身節用以養父母此庶人之孝也爾兵民其身體而力行之

第六條 隆學校以端士習

古者家有塾黨有庠州有序國有學固無人不在所教之中專其督率之地董以師儒之官所以成人材而厚風俗合秀頑强惰使之歸於一致也我

聖祖仁皇帝壽考作人特隆學校凡所以養士之恩教士之法無不備至蓋以士爲四民之首人之所以待士者重則士之所以自待者益不可輕士習端而後鄉黨視爲儀型風俗由之表率

務令以孝弟爲本材能爲末器識爲先文藝爲後所讀者皆正書所交者皆正士確然於禮義之可守惕然於廉恥之當存惟恐立身一敗致玷宮牆惟恐名譽雖成負慙衾影如是斯可以爲士否或躁競功利干犯名教習乎異端曲學而不知大道鶩乎放言高論而不事躬行問其名則是考其實則非矣昔胡瑗爲教授學者濟濟有成文翁治蜀中子弟由是大化故廣文一官朕特飭吏部悉以孝廉明經補用凡以爲興賢育才化民成俗計也然學校之隆固在司教者有整齋嚴肅之規尤在爲士者有愛惜身名之意士品果端而後發爲文章非空虛之論見

之施爲非浮薄之行在野不媿名儒者在國卽爲良臣所係顧不重哉至於爾兵民恐不知學校之爲重且以爲與爾等無與不思身雖不列於庠序性豈自外於倫常孟子曰謹庠序之教申之以孝弟之義又曰人倫明於上小民親於下則學校不獨所以教士兼所以教民若鬻宮之中文武並列雖經義韜畧所習者不同而入孝出弟人人所當共由也士農不異業力田者悉能敦本務實則農亦士也兵民無異學卽戎者皆知敬長愛親則兵亦士也然則庠序者非爾兵民所當隆重者乎端人正士者非爾兵民所當則倣者乎孰不有君臣父子之倫孰不有

仁義禮智之性勿謂學校之設止以爲士各宜以善相勸以過相規向風慕義勉爲良善則氓之蚩蚩亦可以禮義爲耕耘赳赳武夫亦可以詩書爲甲胄一道同風之盛將復見於今日矣

第七條 黜異端以崇正學

朕惟欲厚風俗先正人心欲正人心先端學術夫人受天地之中以生惟此倫常日用之道爲智愚之所共由索隱行怪聖賢不取易言蒙以養正聖功以之書言無偏無黨無反無側王道以之聖功王道悉本正學至於非聖之書不經之典驚世駭俗紛紛藉藉起而爲民物之蠹者皆爲異端所宜屏絕兄爾兵民

愿謹淳樸者固多間或迷於他歧以無知而罹罪戾厥甚憫之自古三教流傳儒宗而外厥有仙釋朱子曰釋氏之教都不管天地四方只是理會一箇心老氏之教只是要存得一箇神氣此朱子持平之言可知釋道之本指矣自游食無藉之輩陰竊其名以壞其術大率假災祥禍福之事以售其誕幻無稽之談始則誘取貲財以圖肥己漸至男女混淆聚處爲燒香之會農工廢業相逢多語怪之人又其甚者奸回邪慝竄伏其中樹黨結盟夜聚曉散干名犯義惑世誣民及一旦發覺征捕株連身陷囹圄累及妻子教主已爲罪魁福緣且爲禍本如白蓮聞香

等教皆前車之鑒也又如西洋教宗天主亦屬不經因其人通曉歷數故國家用之爾等不可不知也夫左道惑衆律所不宥師巫邪術邦有常刑朝廷立法之意無非禁民爲非道民爲善黜邪崇正去危就安爾兵民以父母之身生大平無事之日衣食有賴俯仰無憂而顧昧恆性而即匪彝犯王章而干國憲不亦愚之甚哉我

聖祖仁皇帝漸民以仁摩民以義藝極陳常煌煌大訓所以爲世道人心計者至深遠矣爾兵民等宜仰體

聖心祗遵

害及人心心之本體有正無邪苟有主持自然不惑將見品行端方諸邪不能勝正家庭和順遇難可以成祥事親孝事君忠盡人事者卽足以集天休不求非分不作非爲敦本業者卽可以迓神慶爾服爾耕爾講爾武安布帛菽粟之常遵蕩平正直之化則異端不待驅而自息矣

講法律以儆愚頑（第八條）

法律者帝王不得已而用之也法有深意律本人情明其意達其情則囹圄可空訟獄可息故懲創於已然不若警惕於未然

之爲得也周禮州長黨正族師皆於月吉屬其民而讀法大司寇懸象刑之法於象魏使萬民觀之知所向方今國家酌定律例委曲詳明昭示兵民俾各凜成憲遠於罪戾意甚厚也

聖祖仁皇帝深仁厚澤洽於兆民而於刑罰尤惓惓致意朕臨御以來體好生之德施欽恤之恩屢頒赦款詳審爰書庶幾大化翔洽刑期無刑又念爾爲民者生長草野習於頑梗爲兵者身隸戎行易逞強悍每至誤觸王章重干憲典因之特申訓誡警醒愚頑爾等幸際昇平休養生息均宜循分守理以優游於化日舒長之世平居將領行法律條分縷析講明意義見法知懼

觀律懷刑如知不孝不弟之律自不敢爲蔑倫亂紀之行知鬬
毆攘奪之律自不敢逞囂凌强暴之氣知奸淫盜竊之律自有
以遏其邪僻之心知越訴誣告之律自有以革其健訟之習蓋
法律千條萬緒不過準情度理天理人情心所同具心存於情
理之中身必不陷於法律之內且爾兵民性縱愚頑或不能通
曉理義未必不愛惜身家試思一蹈法網百苦備嘗與其宛轉
呼號思避罪於箠楚之下何如洗心滌慮早悔過於清夜之間
與其傾貲蕩產求減毫末而國法究不能逃何如改惡遷善不
犯科條而身家可以長保倘不自警省偶罹於法上辱父母下

[illegible]業棄鄉黨不我容宗族不我齒卽或邀恩倖免而身敗行虧已不足比於人數追悔前非豈不晚哉朕聞居家之道爲善最樂保身之策安分爲先勿以惡小可爲有一惡卽有一法以相治勿以罪輕可玩有一罪卽有一律以相懲惟時時以三尺自凛人人以五刑相規懼法自不犯法畏刑自可免刑匪僻消爭競不作愚者盡化爲智頑者悉變爲良民樂田疇兵安營伍用臻刑措之治不難矣

第九條

明禮讓以厚風俗

漢儒有曰凡民函五常之性而其剛柔緩急音聲不同繫水土

之風氣故謂之風好惡取舍動靜无恆隨厥情欲故謂之俗其間滔滔厚薄難以强同奢儉質文不能一致是以聖人制爲禮以齊之孔子曰安上治民莫善於禮蓋禮爲天地之經萬物之序其體至大其用至廣道德仁義非禮不成尊卑貴賤非禮不定冠婚喪祭非禮不備郊廟燕饗非禮不行是知禮也者風俗之原也名禮之用貴於和而禮之實存乎讓子曰能以禮讓爲國乎何有又曰先之以敬讓而民不爭使徒習乎繁文縟節而無實意以將之則所謂禮者適足以長其浮僞滋其文飾矣未禮之飾文爾兵民或未盡習禮之實意爾兵民皆所自具即如

事父母則當孝養事長上則當恭順夫婦之有倡隨兄弟之有
友愛朋友之有信義親族之有欵洽此卽爾心自有之禮讓不
待外求而得者也誠能和以處衆卑以自牧在家庭而父子兄
弟底於肅雍在鄉黨而長幼老弱歸於親睦毋犯嚚凌之戒毋
蹈縱恣之愆毋肆一念之貪遂成攘奪毋逞一時之忿致啓紛
爭毋因貧富異形有蔑視之意毋見强弱異勢起迫脅之心各
戒澆漓共歸長厚則循於禮者無悖行敦於讓者無競心藹然
有恩秩然有義黨庠術序相率爲俊良農工商賈不失爲淳樸
卽韜鈐介胄之士亦被服乎禮樂詩書以潛消其剽悍桀驁豈

非太和之氣大順之徵乎書曰謙受益滿招損古語又曰終身讓路不枉百步終身讓畔不失一畛可知禮讓之有得而無失也如此朕願爾兵民等聆

聖祖之訓而返求之於一身爾能和其心以待人則不和者自化爾能平其情以接物則不平者亦孚一人倡之衆人從之一家行之一里效之由近以及於遠由勉以至於安漸仁摩義俗厚風淳庶不負諄諄誥誡之意哉

第一條 務本業以定民志

朕惟上天生民必各付一業使爲立身之本故人之生雖智愚

不同强弱異等莫不擇一業以自處居此業者皆有本分當爲之事藉以有利於身藉以有用於世幼而習焉長而安焉不見異物而遷焉此孟子之所謂恆產即

聖祖仁皇帝之所謂本業也惟茲本業實爲先務凡爲士農爲工商以及軍伍業雖不同而務所當務則同也夫身之所習爲業心之所向爲志所習既專則所向自定書曰功崇惟志業廣惟勤蓋業與志本相須而成也但恐日久而生厭舍舊而圖新或爲浮言所動或因際遇未通一念游移半途而廢作非分之營求生意外之妄想究之朝夕營營不恆其德資生寡策慮久無

成而志遂以荒而業遂以廢矣夫業每荒於嬉而必精於勤志
貴奮於始而尤勵於終朕樂觀爾之成不忍見爾之廢也爲士
者謹身修行矻矻窮年服習詩書敦崇禮讓退爲有本之學進
爲有用之才爲農者春耕秋斂不失其時撙節愛養不愆於度
先事以備水旱如期而輸稅糧使地無餘利人無餘力工則審
四時飭六材日省而月試居肆而事成商則通有無權貴賤交
易而退各得其所務體公平勿蹈欺詐若夫身列行陣行陣卽
其業也弓馬騎射操練之必精步伐止齊演習之必熟屯田則
事墾闢守汛則嚴刁斗備邊則險要之宜知防海則風濤之宜

悉庶幾無夫本業矣失天下無易成之業而亦無不可成之業各守乃業則業無不成各安其志則志無旁騖毋相侵擾毋敢怠荒甯習於勤劬勿貪夫逸樂甯安於樸守勿事夫紛華熙熙然士食舊德農服先疇工利器用商通財貨兵資捍衛各盡乃職各世其業上以繼祖宗之傳下以緜子孫之緒富庶豐亨游於光天化日之下以仰答

皇祖諭誡之殷懷以克副厥休養之至意顧不共享其福與

第十一條

訓子弟以禁非爲

從來敎萬民訓子弟黨正族師月吉讀法歲時校比師田行役

則合卒伍而簡兵器朝夕告誡人知自愛不敢偶蹈於非休哉何風之隆與我

聖祖仁皇帝臨御六十一年宏保赤之仁廣教家之治深恩厚澤休養生息以至於今朕纘承大統仰體

聖祖子惠元元之心無日不以爾百姓爲念尤無日不以爾百姓之子弟爲念也人生十年曰幼學二十曰弱冠血氣未定知識漸開訓導懲誡之方莫切於此大凡子弟之率不謹皆由父兄之教不先所恃爲父兄者啓其德性遏其邪心廣其器識謹其嗜好至於愛親敬長之念人所固有爾父兄誠能明示其訓俾

知父子有親君臣有義夫婦有別長幼有序朋友有信以端其本則大倫明而干紀犯分之咎自鮮矣夫士農工商各有專業軍士之家世習技勇其人之淑慝邪正必自爲子弟之日始語云少成若天性習慣成自然民間非爲之事漸漬成風或游手好閒博弈飲酒或結納匪類放僻邪侈往往陷溺而不悟甚者罹法網犯刑章爾爲父兄者獨能晏然而已乎與其追悔於事後孰若嚴訓於平時蓋行莫重於孝弟力田心必存於禮義廉恥可模可範以身教之耳提面命以言教之使子弟見聞日熟循蹈規矩之中人之心地淳良行止端重可以寡過而保家即

可以進德而成材也且庭訓素嫻子弟克肖則國家寵與令與自致顯揚既光大爾門閭又垂裕爾後昆父兄俱與有榮焉卽使愚魯不敏而服教安化刑辱不及於厥躬鄉黨咸稱爲良愿一家之休祥孰大於是況今日之子弟又爲將來之父兄積善相承誨廸不倦將見戶興禮讓人敦孝義自通都大邑以至窮鄉僻壤太平之象與國俱長庶不虛朕殷殷期勗之至意矣夫好善則閭閻子弟可致尊榮苟不善則公卿子弟流爲卑賤義方之敎切磋之功可不豫嚴於蒙稚之年乎爾兵民其敬聽之毋忽

國家之立法所以懲不善而儆無良豈反爲奸民開訐告之路而令善良受傾陷之害哉夫人必有切膚之冤非可以理遣情恕者於是鳴於官以求申理此告之所由來也乃有奸究不法之徒好事舞文陰謀肆毒或捏虛以成實或借徑以生波或設計以報宿嫌或移禍以卸己罪顚倒是非混淆曲直往往飾沉冤負痛之詞逞射影捕風之術更有教唆詞訟者以刀筆爲生涯視獄訟爲兒戲深文以冀其巧中揣覺而圖其重酬鄉里畏之名曰訟師因而朋比協謀黨惡互證有司或一時受蔽致使

善良之輩不能自白桁楊在前箠楚在後鍛煉之下何求不得縱至事明冤雪而拖累困苦小則廢時失業大則蕩產破家善良之被誣可憫而凶頑之誣善良尤可痛恨也

聖祖仁皇帝矜恤下民重懲其弊

頒示訓諭有曰息誣告以全善良夫誣告有反坐之條令甲煌煌乃敢作奸犯科而不畏者利慾薰心詭薄成性方且恣其含沙之毒僥倖於法網之寬殊不知無情之詞一經審察莫可逃避造釁以傾人究之布阱以自陷亦何利之有嘗聞古人或認牛而不辨或奪禾而不爭卒開愧悔之誠翻成禮讓之美若斯之

風誠可嘉倘衛兵民所當景效焉且尋繹
聖諭不曰禁而曰息調與其治之以法不如感之使自化也蓋官吏之見聞或疎疎則猶煩揣測鄉鄰之耳目最近近則素所稔知爲之抉其根株窮其黨類出於無心者緩語以曉之成於有意者危言以誡之彼善良之家素行足以質之里閈而無媿而誣告之人言辭既非情實迫於公論則不敢誣揆諸本心亦不忍誣凡前此之陰謀秘計一旦悚然改悔如冰消霧釋兵不誣兵而兵之善良者全民不誣民而民之善良者全兵民不相爲誣而兵民舉全不至赴官終訟兩造俱傷庶幾從風慕義胥天

下而歸於無訟豈不休哉尙其咸喻而遵焉

第十二條

誠匿逃以免株連

朕撫臨億兆合四海爲一家聯萬姓爲一體中外旗民本無異視第以國初定制八旗人員在內則拱衛京師在外則駐防各省如有不奉使令潛往他鄉者卽爲逃人例有嚴禁逃人所至之地兵民人等不行覺察擅自容留者罪並及之按匿逃之弊大約不外兩端凡在逃之人意氣言詞必多巧飾爾等或受其欺罔不辨爲逃人而率意容留者有之或利其財物明知爲逃人而通同隱匿者有之夫主僕之間乃大義所在逃人背主蔑

義窩逃者雖不義而藐王章逃者恃匿者以爲之藪也法安得
恕故順治五年之例窩逃者問擬大辟並籍其家鄰佑十家發
皆徙邊遣康熙十五年定例凡窩逃之正犯流徙尚揚堡兩鄰
十家長罪止杖徙此皆我
聖祖皇帝矜恤愚民罪疑惟輕故改從寬典也又屢年恩詔將逃
人事件概行赦免國家施法外之仁寬督捕之罰無非欲爾兵
民草薄從忠遷善改過使蓬門蓽戶出入優游共享太平無事
之福爾兵民等其仰體
聖祖誥誡之慈懷與朕諄諭之至意謹身率教循禮奉公不交游

手無藉之徒不爲行險僥倖之事毋徇私情而干國憲毋貪微利而忘身家如此則井里晏然四隣安堵胥吏不擾雞犬無驚而國家刑期無刑之化亦可以觀厥成矣倘因法網既寬復蹈故轍營私受賄藏惡養奸則自取其辜何能曲宥況乎逃竄之人性既寡頑又無生理所行種種不端大而盜賊小而賭博一經發覺皆犯科條容留之家又安能脫然事外不罹罪譴邪用易曰比之匪人不亦傷乎晏子曰君子居必擇隣所以避患也可知奸猾淫蕩之流皆足爲善良之累族願爾等父誡其子兄誡其弟隣誡其行伍鄉約誡其比閭祇奉訓詞各遠非義則

地方甯謐俗厚風淳又何患株連之偶及哉

第十四條 免錢糧以省催科

自昔畫野分州任土作貢而賦稅以興凡國之五禮百度輸用出入皆賴焉此君所必需於民下所宜供於上古今通義未之或改且以制官祿所以治我民以給兵餉所以衛我民以備荒歉所以養我民取諸天下還爲天下用之人主之倉廩府庫豈厪民而以自養耶我朝自定鼎以來賦額悉準經制且橫征私派一切革除未嘗絲毫多取於民溯

聖祖仁皇帝深仁厚澤發養斯民六十餘年時以閭閻豐裕爲念

所蠲免錢糧何止百千萬億遐邇之霑被固已淪肌浹髓矣夫
緩征薄斂加惠元元君之德也以下奉上先公後私民之職也
屬在兵民宜喻此意勿惰而嬉荒其本業勿奢而費耗其貲財
勿逐巡觀望冀邀賜復之殊恩勿轉委輸將致被豪猾之中飽
依限而納毋待追呼然後以其所餘養父兄畢婚嫁給朝夕供
伏臘縣庭有臥治之官村巷無夜呼之吏俯仰無累妻孥晏然
其爲安樂莫踰於此倘不知國課之當重國法之難寬或有意
抗違或任情遲緩有司追奏銷之限不得不嚴追比屑役受賴
撻之苦不得不肆誅求剝啄叩門多方需索無名之費或反浮

於應納之數而究竟所未完者仍不能爲爾貧貧不知何以爲此夫供胥役之侵漁曷若輸朝廷之正供爲抗糧之頑戶曷若爲守法之良民人雖至愚亦必知之況乎上好仁而下好義情屬一體爾試思廟堂之上所日夜憂勞者在於民事水溢則爲隄防旱魃則爲虔禱蝗蝻則爲撲滅幸不成災則爾享其利不幸成災則又爲之蠲租爲之賑濟如此而爲民者尚忍逋賦以誤國需問之於心亦何以自安譬人子於父母分産授業以後必服勞奉養庶盡厥職乃父母恩勤顧復不遺餘力而爲子者自私其財飲甘旨而違色養尚得謂之人子乎朕用是諄諄

誥誡但願爾兵民上念軍國下念身家外有敎忠之名內受安
享之實官不煩而吏不擾何樂如之爾兵民清夜自思其咸體
朕意

聯保甲以弭盜賊

從來安民在於弭盜摘發守禦之法必當先事而爲之備故緝
捕有賞疎縱有罰諱盜有禁違限有條而最善者莫如保甲十
家爲甲十甲爲保甲有長保有正設立簿册交察互警此卽井
田守望之遺制所以

聖祖仁皇帝上諭曰聯保甲以弭盜賊誠欲使四海九州閭閻安

堵澄本清源

聖慮實爲周切矣第恐遵行既久遂至因循吏則徒稽戶籍民則僅置門牌而於聯比糾察之法未見實心奉行以至勾引窩藏之弊種種而生隣舍失事竟有如秦越之相視富家被劫反指爲悖出之當然甚且假公濟私藉盤詰之虛名滋無厭之苛求汛防因而騷擾胥吏緣以生奸有保甲之名無保甲之實有保甲之累無保甲之益此盜賊之所以難弭也夫良法之有利於民在奉行之必求其實嗣後城市鄉村嚴行保甲每處各自分保每保各統一甲城以坊分鄉以圖別排隣比戶互相防閑一

甲之中巨室大戶僮佃多至數百此內良否本戶自有責任若一歷一舍之散布村落者有業無業或良或否里正保正得以微窺於平素一出一入得以隱察其行蹤遇有不務恒業晏飲聚博鬬雞走狗夜集曉散以及履歷不明蹤跡可疑者皆立爲糾舉不許暫容甲內其荒原古廟鬧肆叢祠尤易藏奸更宜加緊防察至汎地兵丁務必晝夜巡邏一體查詰毋借端生事毋挾仇陷害無受賄賂而徇縱毋惜情面而姑容協力同心輪流分派則盜賊無容身之地軍民享安靜之樂矣查昔人禦盜之法村置一樓樓設一鼓一家有失擊鼓爲號羣起而守其要害

盜賊將安所逃所謂寓兵法於保甲中也若夫江海出沒之區有未可以保甲行者舟楫往來絡繹聯檣彼此互相稽查匪類亦難藏匿皆在實心奉行先事而爲之備若視爲具文怠忽從事至於被盜者失財連坐者受累不惟負朕息盜安民之至意亦甚非爾等保身保家之良策也

第十六條

解讐忿以重身命

朕惟人道莫大於守身民之有身所以務本力田養父母而畜妻子兵之有身所以嫻習伎勇資捍衛以報朝廷身爲有用之身則皆當自愛乃生人氣質之偏不能變化往往血氣用事至

一發而不可遏激怒崇朝竟成莫解互相報復兩敗俱傷其起甚微而爲害甚大不念爰書抵罪一定之律雖國家法網甚寬亦不能爲殺人者施法外之仁

聖祖仁皇帝訓諭十六條而終之以重身命誠哀矜悱惻之至意也夫天地以好生爲心而惸惸之倫不自顧惜人君以愛養爲政而蚩蚩之衆每至輕生非釁起於風夕之警卽禍生於一朝之忿强者恃膂力之剛殺人忘命弱者希抵償之罪赴水投繯忿以成讐讐而益忿原其致此之由固非一端而兵民所易犯者尤多於縱酒蓋酒之爲物能亂人心志使失其故常或釁事

酬酢始以合歡而俱入醉鄉則一言不合至操刀而相向或
耽之怨本可冰釋及酒酣耳熱則一發難忍若不共之深仇每
見刑曹命案相傷於酒後者十有五六噫置身縲紲家破人亡
甚或累及妻孥禍延鄉黨而後拊心自悼悔何及矣自今以往
皆當敬聆

聖諭時時提醒思讐與身孰重毋追既往之讐而昧將來之患思
忿與命孰輕毋快目前之忿而貽事後之悔縱人或以非禮相
加似難含忍然一念夫身命攸關則從父兄訓誨聽親友調和
無不可情恕理遣至酒之爲害尤宜深戒古之人既立之監或

佐之史蓋惟恐載號載呶亂邊豆而起爭端也其可沈湎荒腆致陷身於刑戮乎語有云忍之斯須乃全爾軀故解去讐忿則全生保家之道胥在於此養其和平消其亢戾不待排難解紛而凌競之習自然息化何其風之醇也孔子曰忿思難孟子謂橫逆猶是此亦妄人也已矣聖賢之遺訓與

聖祖仁皇帝之明諭固千古同揆也凡爾兵民凜遵毋忽則閭閻相保營伍相安下以承家上以報國優游盛世共躋仁壽之域非解讐忿之明效歟

廣豐縣志卷目
第一册
卷首
新序二篇
詔諭
目錄
原序
凡例
街名
繪圖

地理志卷一
上
星野卷一之一
占驗附
疆域卷一之二
都鄙 墟鎮附
沿革卷一之三
山川卷一之四
形勝 關隘 堡寨附
水利卷一之五
第二册
地理志下
津梁卷一之六
田畝附

古蹟卷一之七
坊表附
風俗卷一之八
物產卷一之九
建置志卷二
城池卷二之一
壇廟卷二之二
田畝附
公廨卷二之三
試院　試院田畝附
寺觀卷二之四
育嬰堂　養濟院　漏澤園　寺觀田畝附
貢賦志卷三

戶口　卷三之一

田賦　卷三之二
丁潛減價新章附

倉儲　卷三之三
漕運附

驛鹽　卷三之四

第三册

學校志卷四

學宮　卷四之一
崇聖祠　名宦祠　鄉賢祠　忠義祠　學宮田亂附

學制　卷四之二
學額　學田附

書院　卷四之三
社學　書院田亂　鄉會試田附

武備志卷
兵制 卷五之一
武事 卷五之二
職官志 卷六
文職 卷六之一
武職 卷六之二
名宦 卷六之三
第四册
選舉志 卷七

薦辟
進士
鄉舉
實貢
武階
仕籍採例 禮實 封爵 恩廕 封贈附

第五册

人物志卷八上

名臣卷八之一

宦業卷八之二
理學卷八之三
儒林卷八之四
文苑卷八之五
忠義卷八之六
義烈附
第六册
人物志中
孝友卷八之七
善士卷八之八
義行附

隱逸 卷八之九
方伎 卷八之十
寓賢 卷八之十一
第七册
人物志下
列女 卷八之十二
節孝 節烈 貞女 烈女 賢孝 先已 旌待 旌著俱註明
第八册
藝文志 卷九
上
經部

史部
子部
集部
別部
文徵金石疏記
第九册
藝文志中
文徵金石序 傳 書 議 跋 贊
引 碑 墓碣 墓表 墓銘 行狀
第十册

藝文志下
詩五古 七古 五律 七律 五絕 七絕
雜類志卷十
仙釋卷十之一
塋墓卷十之二
義塚附
祥異卷十之三
壽民壽婦附
軼事卷十之四
附志書板片查數

原序

廣邑之有志也前令游君續修於乾隆乙亥迄今二十有八年矣宰茲土者去來幾如傳舍乾隆辛丑余承乏茲邑巡蒞四郊其山巖之疊翠溪壑之瀠洄士習之淳良民風之樸厚所見所聞多有出於舊志外者其有待於增輯也久矣間嘗於政務之暇考其缺遺求其散佚凡節義之有係於綱常藝文之有關於名教與夫城郭廨舍坊表碑亭沿革建置之不同者亟集邑紳謀捐金而增訂之且留其餘以爲修　文廟移書院之費諸紳士皆欣喜樂從適前太守康奉憲飭修郡志開局郡城且合七

屬邑志同修檄下採取事實余因以纂所雇訪鄉評旁搜博採彙而上之以憑採擇焉余既幸邑志纂自太守遂與衆紳士之司其事者訖古興工整修　文廟移書院於西山道院之左未三月而　文廟聿新矣書院落成矣衆紳士且翹首引領樂觀邑志之成也幸今太守連蒞任取閱前稿遂加釐正殘缺者補之失次者序之去秋郡志成今年春廣邑志亦告竣焉夫郡志太守事也邑志縣令事也余備員廣邑不及身任其事以下邑之志而上蒙太守手訂焉揆斯志之纂也至其體例之嚴條目之細則又通史才者能辨之余何以序爲余亦唯自述其纂修

之巫太守肇創之公且以明眾紳士踴躍從公力集成事而慶
豈風俗之美即於此可徵焉爾雖然余敢謂今所志者其果無
遺美乎況自今以往足以光志乘者且蒸蒸日起也續而修之
不能無望於後之賢宰矣

乾隆四十九年孟夏朔日文林郎知江西廣豐縣事閩南胡光
祖撰

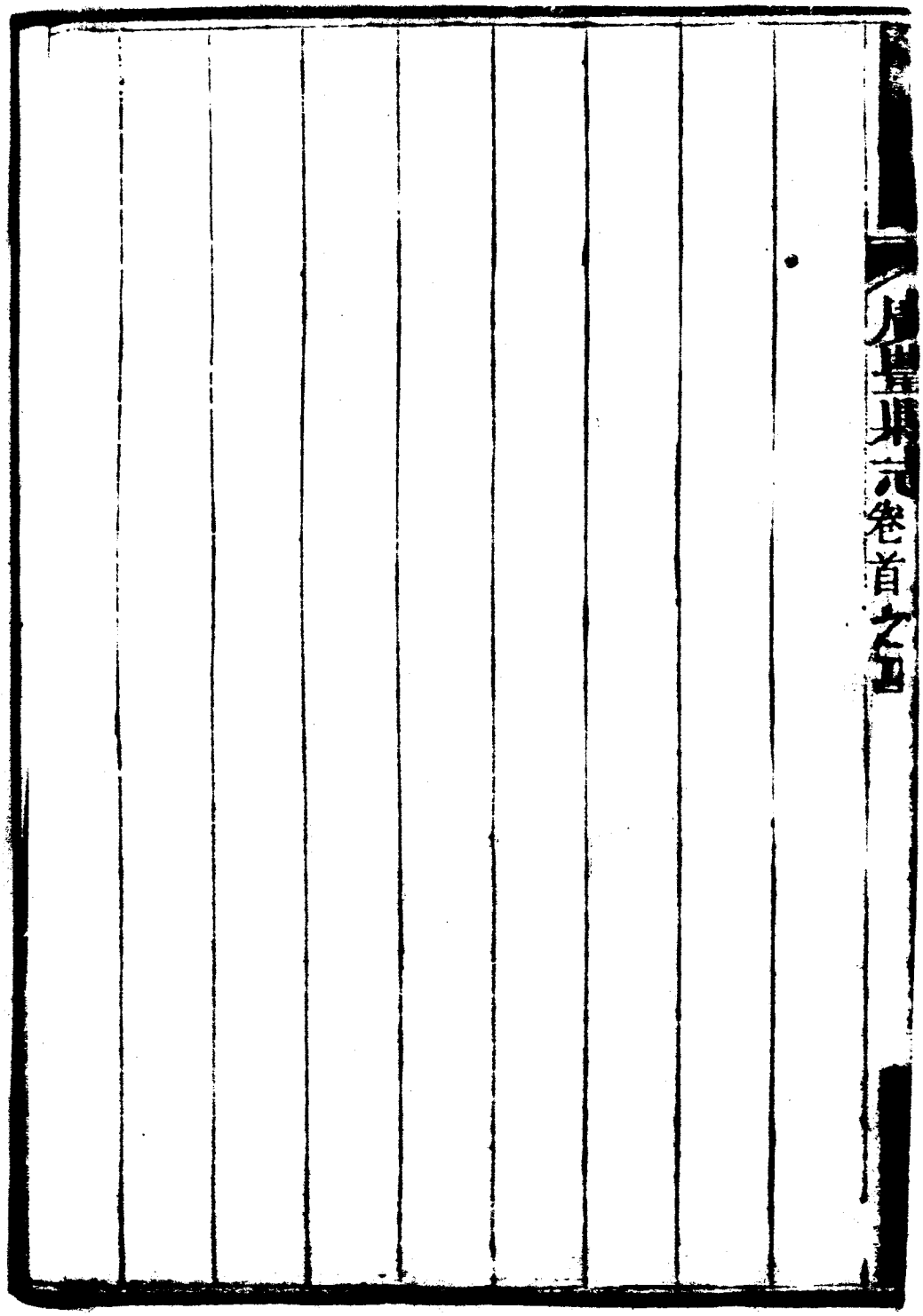
卷首之五

原序

廣邑自唐以永豐名鎮至宋始以鎮置縣其間人文輩出大約與吉之永豐相伯仲我

朝雍正年間更信之永豐爲廣豐而一時文物之盛較勝前代而豐遂爲名邑矣按豐志創自元泰定間而明嘉靖萬歷時亦相繼修輯今書缺有間已

國朝康熙十五年知縣夏顯煜重修乾隆乙亥歲知縣游法珠復修雖兼收博採而未免繁蕪試取而考訂之則所以詳爲斟酌以求歸於至當者固未可輕心掉也於是載歷寒暑與郡志

及六邑志一時告成則回思前此開局之勤與今日竣事之速抑一快事也且夫事不目見耳聞而惟索諸載籍之所紀要未足以稱心而徵實也余嘗按部至豐則見夫山有三巖六石之奇水有九井雙江之秀而人物之炳蔚則有叔夜東巖諸前輩關隘之險固則有銅塘柘陽諸要區且蕪萊闢田野治學校整肅書院聿新他若民情總歸儉朴物產素屬豐贏闔四境風物之美宛然繪諸目前則信乎志之所志爲不誣也夫志所以緯史無取乎泛也亦無取乎雜總以詞歸雅馴不失其眞者近是異日者太史氏採風陳詩其以是爲徵信也夫

乾隆四十九年閏三月既望中憲大夫知廣信府事喜塔臘氏
連柱撰

原序

豐邑志書肇於元泰定明之嘉靖萬歷兩修之迨　國朝以來康熙癸亥壬午相繼增輯乾隆二十年宰斯邑者爲游君法珠四十九年爲胡君光祖均又奉檄纂修其事益詳其體益備覽之者固瞭如指掌矣然自胡君迄今歷年又久邑中之通材碩彥濡德幽光數十年中其有待於載筆者正復不少此志之不可不修也歲丁丑余銓授豐篆下車之日卽稔知斯邑民氣淳厚人材蔚起與夫孝友節廉之可以特書者亟欲增入邑乘爲垂久計且俾後來披閱之人得所觀效每以公事旁午有志未

逮去夏值大憲重修省志并飭各府縣纂輯志書余奉檄之下即捐廉先作經費設局於東城之隅邀經宿徐孝廉奕溥周學博素書明經徐偉總理其中而邑中紳耆亦踴躍樂從拔踵而至司採訪者有人董劑剛者有人承閱月間軼事已裒然成帙適余奉調棘闈差竣後即奉　命擢佐鈞州不獲始終其中茲邑志告成諸紳士以余曾謬膺斯任惓惓不忍棄余請余一言弁諸卷首余惟令豐六載凡邑中之風土人情無不周知其善即此修志一端奮勉輸將蔵事甲於他邑其人心之古處已可概見況又有時陳雨太史暨魏徐兩學師共襄美舉俾志得

速成更一時快事也因不欲拂諸紳士之請是爲序

道光三年歲次癸未嘉平月

賜進士出身

誥授奉政大夫江西瑞州府同知已卯科鄉試同考官前知廣豐縣事長白文炳撰

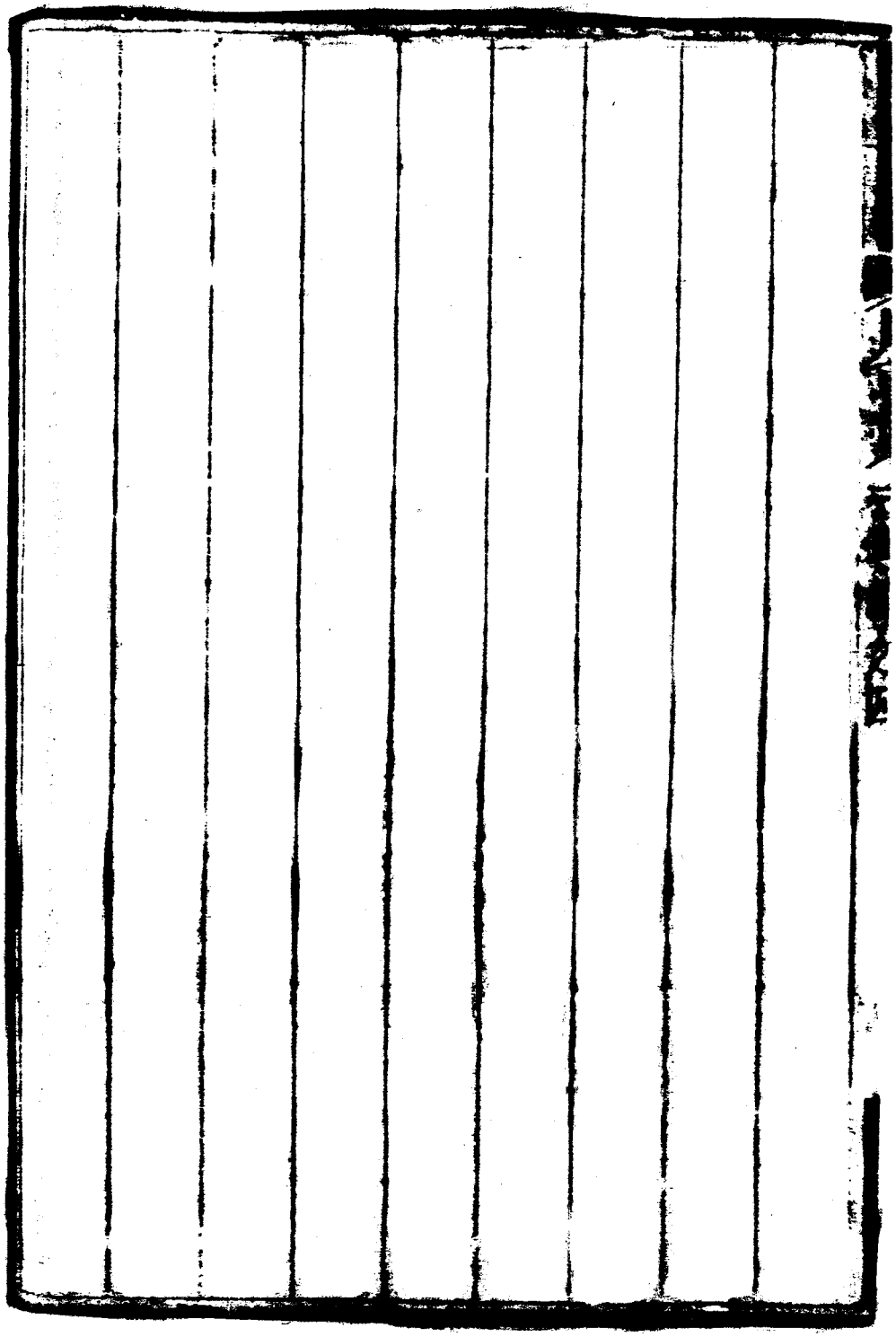

原序

事莫難於圖始而逸於觀成矧記載纂修之大備攷風問俗之資者乎客冬杪余初晉省垣聞
憲勑修者志已撤下各屬迺行矣及下車而房吏以舊志進余受而讀之自天文以迄雜記燦然犁然蓋
聖澤涵育之廣雖地處山陬而山川之峻秀田野之敷腴民氣之敦龐物產之殷庶必有森森日上者豐志其大較也況自甲辰續修以後其間政治風俗戶口學校孝友節義之鉅藝文制作之宏生息休養更四十年於茲則志之有待於修也久哉獨是公義之舉非急公好義者眾未易於集事而

非督事之勤趨事之敏亦未易於課田而程功也豐志自舊秋開局輸金者踴躍載筆者黽勤董其役者如徐子奕溥周子素書徐子偉傅子德海等皆名宿也而又有魏徐兩學師暨文時兩前任以倡率之用能廣採訪嚴訂正詳較閱工剞劂以速底於成聞之志者積記事也周禮有方志漢書有地志地方情形端在是矣然則此志也固異日採風所徵信而余初蒞茲土得從諸君子後竊與纂輯之功於以觀風化之美而得措施之助也是又余之幸也夫

明進士出身

敕授承德郎前翰林院庶吉士充　武英殿協修官加二級王

任廣豐縣知縣大興陳增印月潭氏序

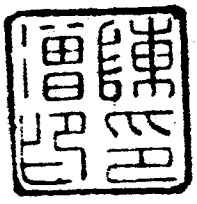

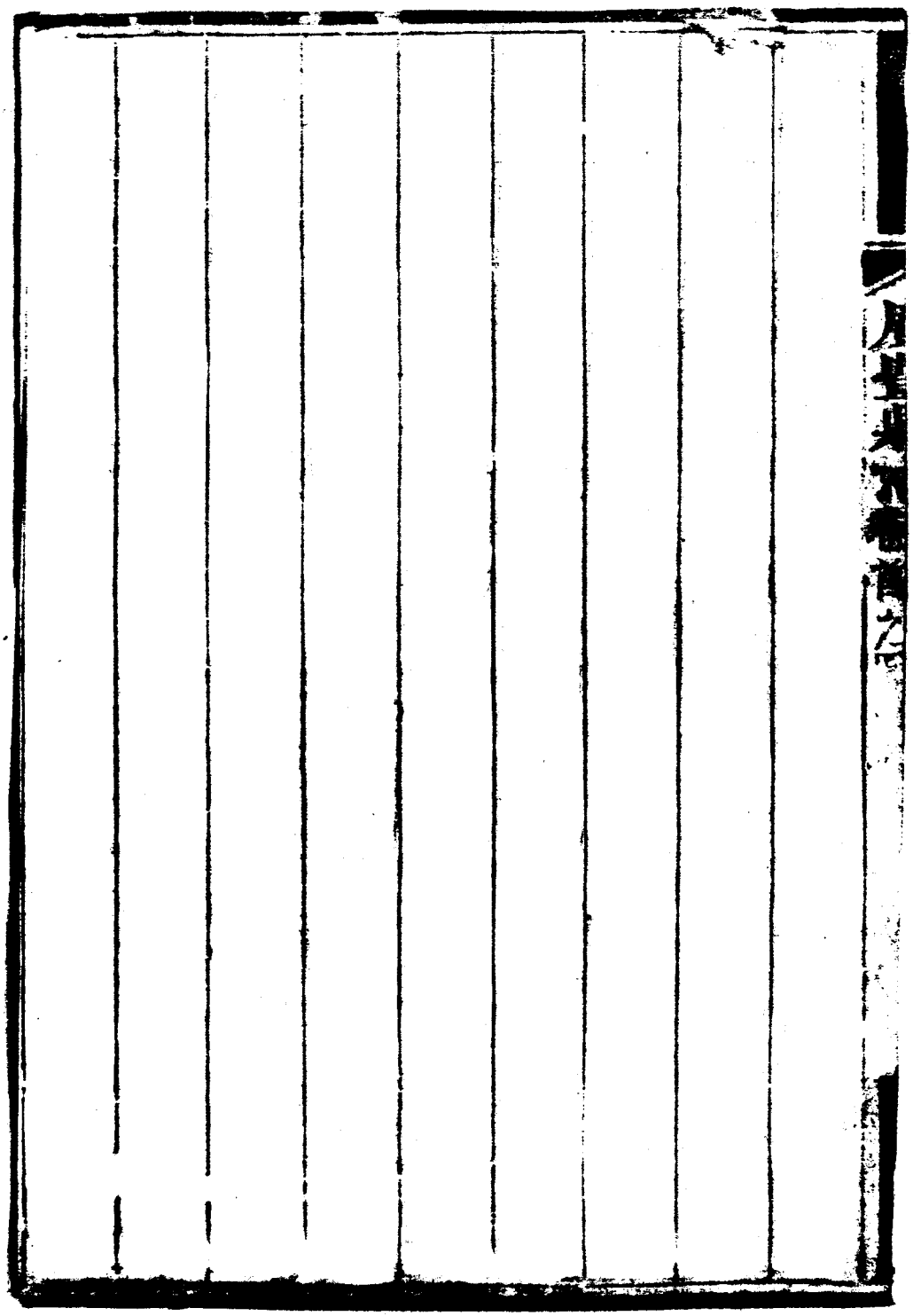

凡例

一邑志首載

制詞所謂皇極之敷言是彝是訓於帝其訓者也然必其事其文與境內相比附方合體裁

國家

聖聖相承

詔令所頒光天之下至於海隅蒼生無不歡呼感泣不藉志乘而始著今惟於恤政

皇恩悉載本條俾守土者遵守無歉焉

一志乘有綱有目書所謂若網在綱有條而不紊也有目而無綱則散目不與綱相綴屬則紊今遵新頒條例分門十為類五十有四以綱繫目以目附綱內或一目分為數目或彼此合為一目總期位置確當次第井然以便披覽

一地理中橋渡亭塚數條係獨力捐建及二三同志合建者備載如醵金眾建必須置有田畝為修理費者方與附載以垂久遠否則從刪免諸繁雜

一建置中寺觀一目除奉文秩祀及率土崇祀者照舊編彙

外其餘社令土神邑厲鄉厲村人報賽祈禱等爲雜祀所不載

但必廟貌巍然置有祀田者方可專載附載以杜爭佔若

數椽矮屋名號不經有似淫祀者不錄其有嬰公局爲濟

貧保生之義舉雖無專所亦一體附登以彰仁風

一學校志舊志以文廟屬學宮至陳志改冠羣廟今遵新頒

條例仍改載學校中而學制學額學田書院社學及鄉會

試公田亦連類附誌焉

一選舉志中有仕籍一途舊志附載應例人員今奉　憲檄

通飭內開縣志有例選一條宜以實在官職爲斷其捐納

虛職虛銜及軍功保舉虛銜等項人員不得濫行采入以示區別是以遵照登載非敢憑爲去取也其已載舊志者悉仍之

一選舉志舊多以譜牒爲據有非生卒葬而因子孫占籍於邑遂并其遠祖科目爵秩臚開采志者致詡古者多滋疑混今就前西江志登科錄細核如朱元晦朝豐志中科目生屬無徵其可徵者或年分參差或籍貫歧異既難概訂其說祇好仍沿其舊以俟詳攷

一人物志歷遇修志時有據其家乘增入雖名臧業者統爲

註明並志局書館開時又數十載名姓事跡有據宗譜據
報姓名職業調爲增入或改正者一經查核明確無不
爲增改惟前志姓名職業係屬後增此次復館開事實欲
爲補傳無論係遠年湮諮訪爲難即調該族家乘可稽而
一補再補恐涉徇濫是以公議凡先芬前烈實係眾所聞
知確有明徵者聞亦補載以表遺佚否則前志業已留名
毋庸補傳以昭慎重

一列女舊志爲目有五曰節孝曰節烈曰貞女曰烈女曰賢
孝所以別差等而昭淑德也今遵新頒條例凡遇變殉難

者無論已旌未旌統歸節烈以表芳魂其不以節烈而至性過人確有割股救親及其勇姑者雖非庸行尤宜旌異故仍照舊志附載賢孝以垂壺範

一舊志藝文各附載於本條事實之後如詩文為山水作者即散附山水中其無關於邑中興廢者概不收錄最為簡切然前輩名人手筆不載他書而僅見志書者遺畧未少今遵頒發條例特立藝文一門所收較多其詩文無所附麗而不可刪者並錄於後謂之文徵然其人現在文雖佳不載所以示公且以杜冒濫云

一類中墜墓一條宜以忠臣孝子名宦及節
義者爲斷蓋揚芬表古蹟固不以卬墓重而以人重也
一憲中遷　本朝及　上官不能另行雙柏者止空一格寫
從古金石文例也
一志乘無生人立傳者此遵例也然前志固有現在而立傳
者矣故舊志畧有刪汰今悉照前志補入不敢以耳目不
及者妄爲改削
一志乘自邑侯陳公於癸未修後今已四十九年矣其中小
註所云舊志者乃乾隆辛丑胡公所修也其云前志者乃

康熙癸亥後夏公青公傅公接續增修迄今所云舊志則惟以陳志爲舊志而以胡公纂修以前所修之志統爲前志以備查核云

一檢閱歷代舊志其中刻錯訛字一而足若無甚緊要之字不難立爲校正惟姓名攸關典要所繫一字之訛名號疑實亦易啓爭端此次悉心核對如遇姓名典要等字互見於本志中前後不符者即據實更正俾歸一律不敢沿訛踵謬致留疑難紛爭之累

欽定四庫全書

欽定四庫全書

欽定

署理兩江總督部堂江西劉坤一

頭品頂戴巡撫部院頑勇巴圖魯劉秉璋

日講起居注官前南書房行走翰林院侍讀學士提督江西學政李文田

光緑寺卿提督江西學院隨帶加四級許庚身

署理江西巡撫部院振勇巴圖魯劉秉璋

署理江西等處承宣布政使司布政使隨帶加七級紀錄十次李文敏

署理江西等處提刑按察使司按察使總理驛務加十級紀錄十次周溯賢

江西通省督糧道兼巡南撫建地方兼管水利驛務加十級紀錄十次王必達

欽定四庫全書

江西通省督糧道兼理南撫建地方兼管驛務水利加二級紀錄十次李衡亨

江西通省鹽法道兼巡瑞袁臨地方兼管水利驛務加十級紀錄十次吳兆麟

布政使銜江西全省鹽法道分巡瑞袁臨地方兼管驛務水利隨帶加二級紀錄十次喬廷樞

江西分巡廣饒九南兵備道兼管九江關稅務加十級紀錄十次沈保靖

督修

候選道廣信府知府加十級隨帶加四級紀錄十次蔣繼洙

總修

同知銜廣豐縣知縣加十級紀錄十次雙全

署廣豐縣知縣即用知縣加十級紀錄十次陳聿昌

[illegible]

署廣豐縣知縣即用知縣加三級紀錄五次王[illegible]

纂修

邑進士廣東惠州府知府顧蘭生

邑進士安徽和州直隸州知州林廷杰

邑進士浙江即用知縣鄭維駒

邑進士翰林院編修顧樹屏

協修

邑舉人河南試用知縣傅燈

邑舉人萬安縣訓導周紹洛

邑舉人孫選知縣徐芝棻
邑舉人浙江候補知縣俞鳳岡
邑舉人孫選知縣鄭志侃
邑舉人孫選知縣王家瑞
邑舉人傅瑀
邑舉人顧樹
總校
即選知府俞紹莱
戶部主事俞紹

刑部主事俞元
即選訓導楊逢春
分校緒寫採訪監刊
工部員外郎俞鳳升
選用知州俞鳳飛
同知顧義生
封職揚柏週
封職徐繩煥
即選教諭紀育堂

即選 訓導 蔡紹基
即選 訓導 揭繩祖
州同 顧樹垣
附貢生 潘德淵
廩生 劉兌清
增生 楊德基
庠生 林茂松
監生 周紹權
九品職 徐光權

文
武
總董
附
各都採訪
一都庠生徐尚燦
二都庠生余成均
三都歲貢周佩蓮
四都庠生俞鳴陽
五都訓導葉紹恩
六都庠生余煥墀
七都庠生王城
八都庠生蔣增達

九都庠生余樹春　十都庠生蔣宗棠

十一都庠生祝愼修　十二都庠生呂　梯

十三都庠生許大經　十四都廩生徐欽錄

十五都廩生余鏡振　十六都　張殿揆

十七都庠生祝聲三　十八都監生楊泉發

十九都庠生余啓寅　二十都庠生俞乃喜

二十一都歲貢劉其相　二十二都歲貢潘如泉

二十三都庠生周鏡清　二十四都附貢李廷松

二十五都庠生紀　雲　二十六都庠生程承熙

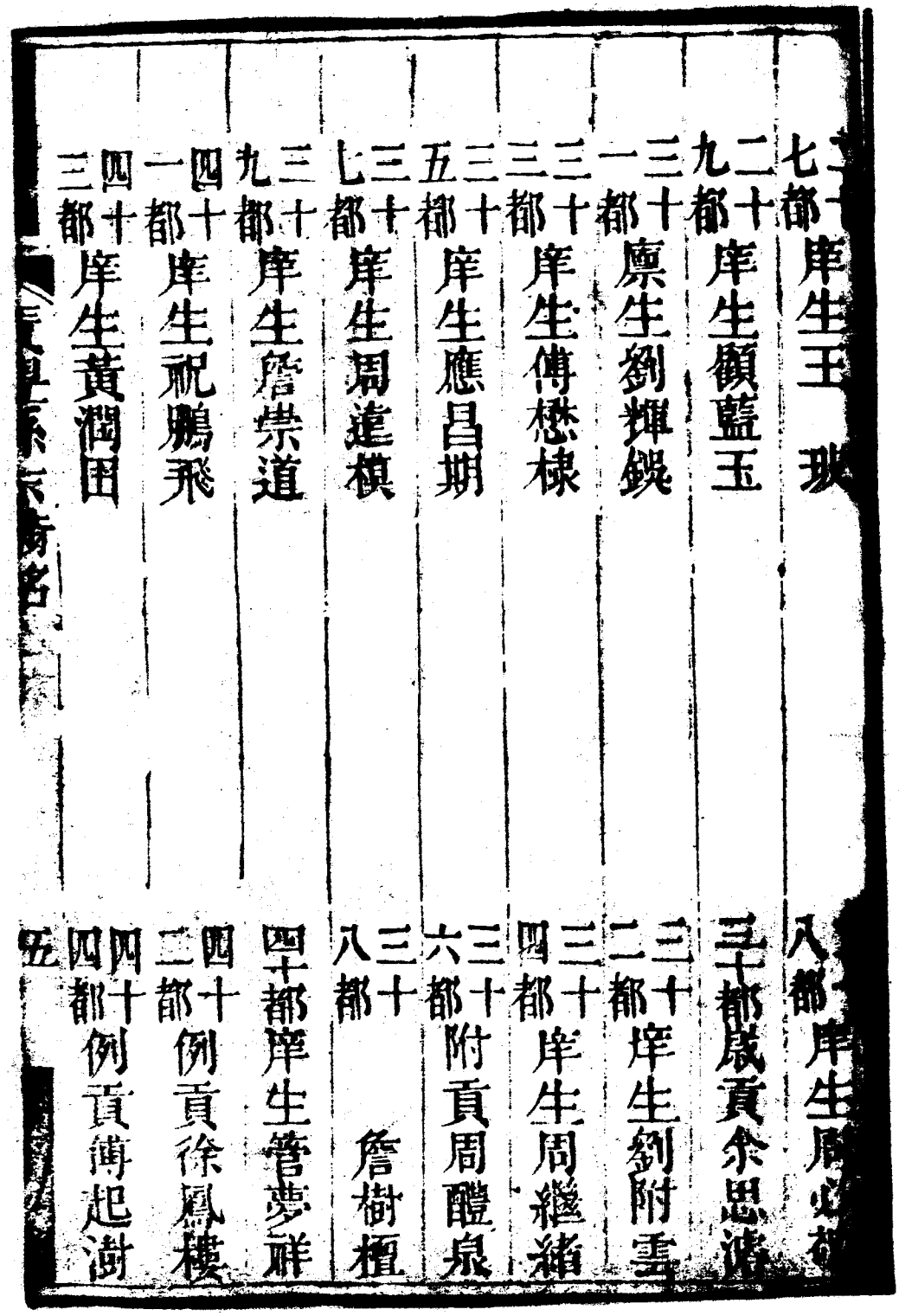

七都庠生王　珠　　八都庠生周必都
二十　庠生顧藍玉　　三十都歲貢余思清
九都庠生黃潤田　　三十　庠生劉附雲
三十　廩生劉輝鋭　　二都庠生劉附雲
一都　庠生傅懋棟　　三十　庠生周繼緒
三十　庠生應昌期　　四都庠生周繼緒
三都　庠生周達模　　三十　附貢周醴泉
五都　庠生詹樹檀　　六都附貢周醴泉
三十　庠生詹崇道　　三十　詹樹檀
七都　庠生管夢祥　　八都　庠生管夢祥
三十　庠生詹崇道　　四十都庠生管夢祥
九都　庠生祝鵬飛　　四十　例貢徐鳳樓
四十　庠生祝鵬飛　　二都例貢徐鳳樓
一都　庠生黃潤田　　四十　例貢傅起澍
四十　庠生黃潤田　　四都例貢傅起澍
三都　庠生黃潤田　　五

四十五都庠生黃[illegible]　四十六都庠生劉[illegible]

四十七都庠生徐汝麟　四十八都庠生周永清

四十九都庠生湯汝霖　五十都庠生毛葆元

五十二都廪貢鄭志龍

關帝廟
玉池
馬鞍山

永豐山
財神廟
西橋
通濟橋
船埠頭
白石山
小南門
南潭塔
文筆

北至
三都
五都
六都
七都
八都
九都
十都
十一都
十二都
十三都
十四都
十六都
十九都
二十都
二十一都
二十三都
二十四都
二十五都
二十六都
二十七都
二十八都
二十九都
三十都
三十一都
三十二都
三十三都
四十都
四十一都
四十二都
四十三都
四十四都
四十五都
四十六都
四十九都
南至上饒界
十四都與杭界

黃尖山
大北門
西橋
通濟橋
文峯
一都
二十七都
二十九都
二十六都
二十五都
三十都
龍井

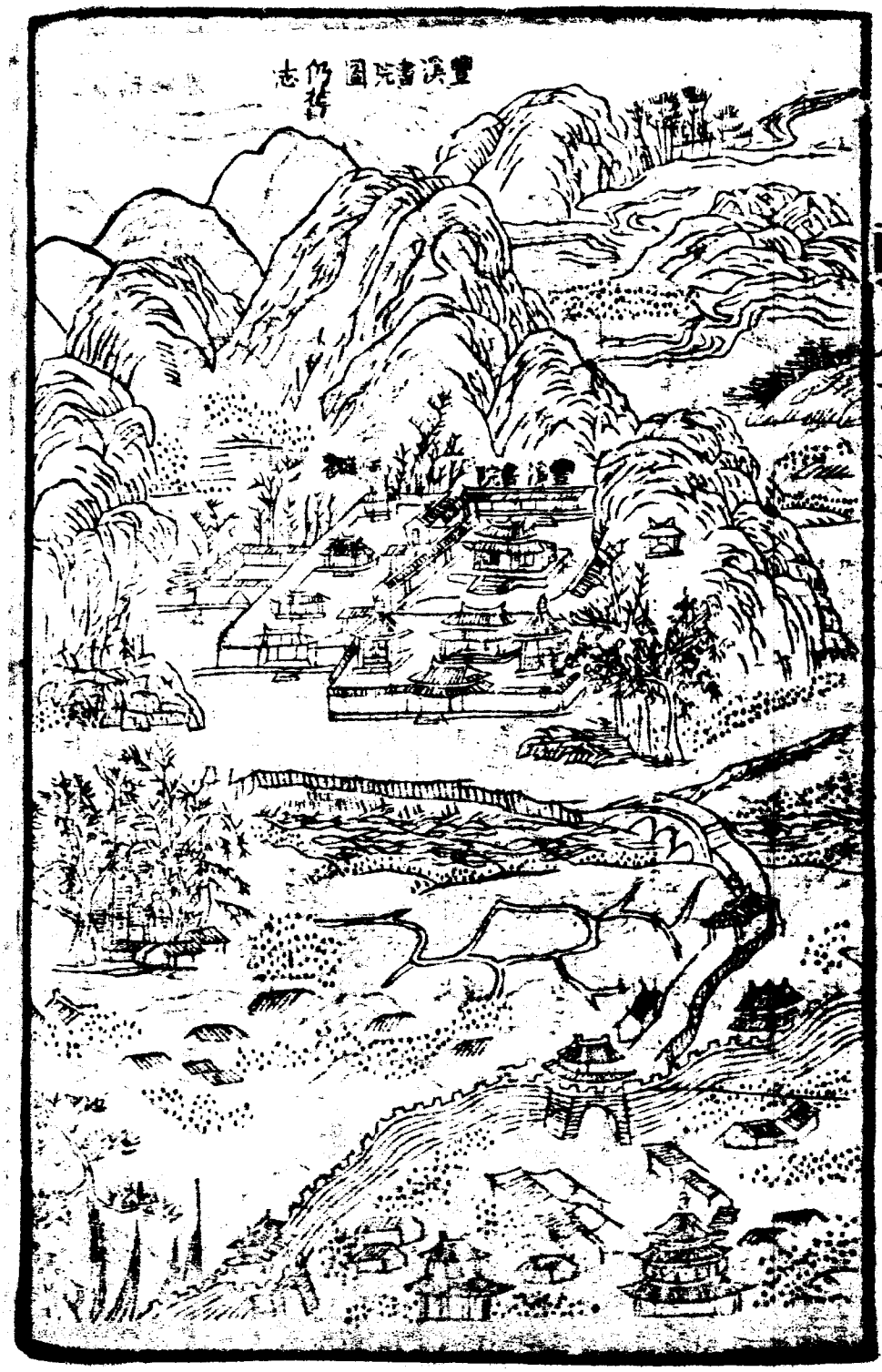
豐溪書院圖

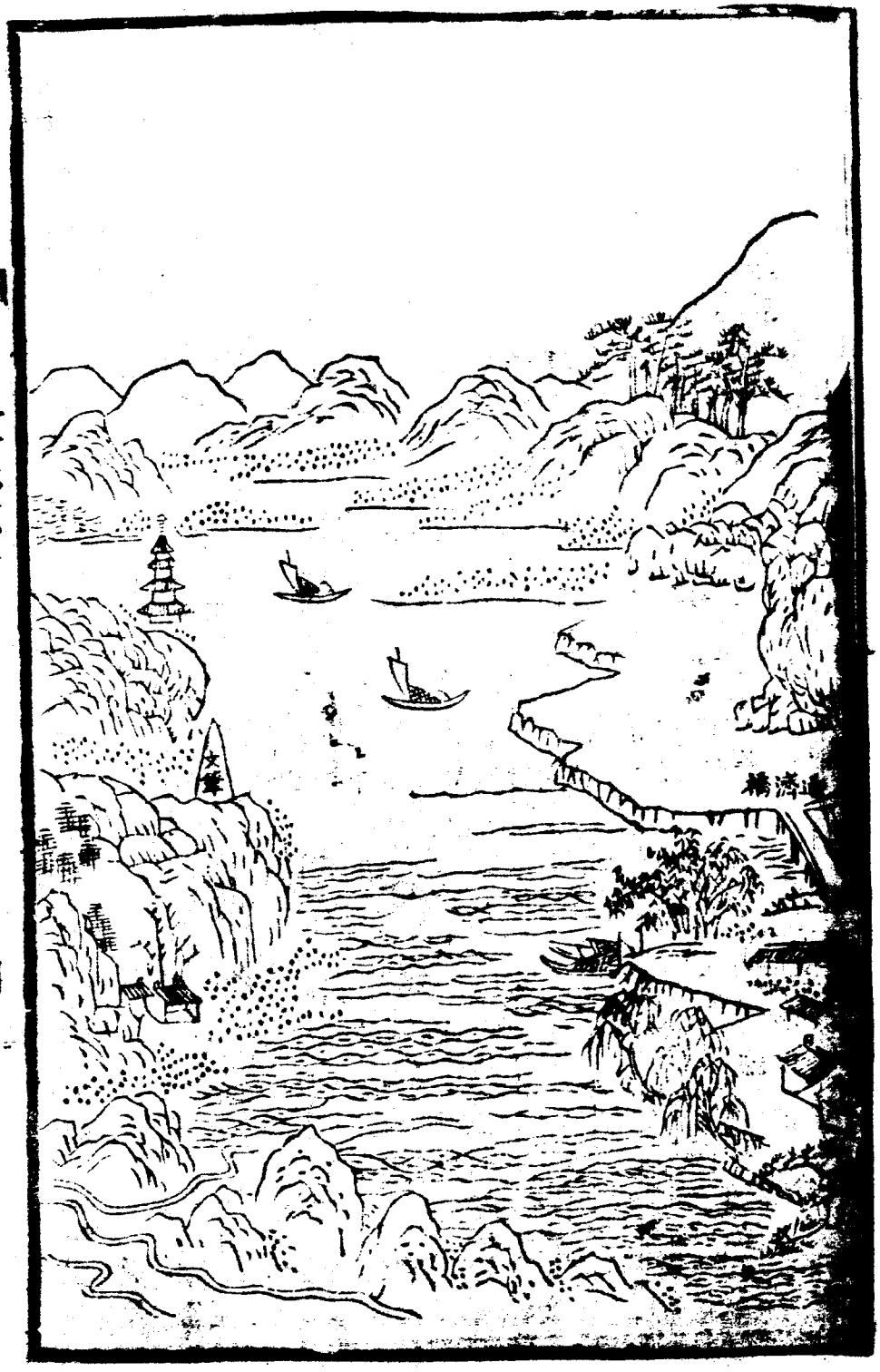
濟橋

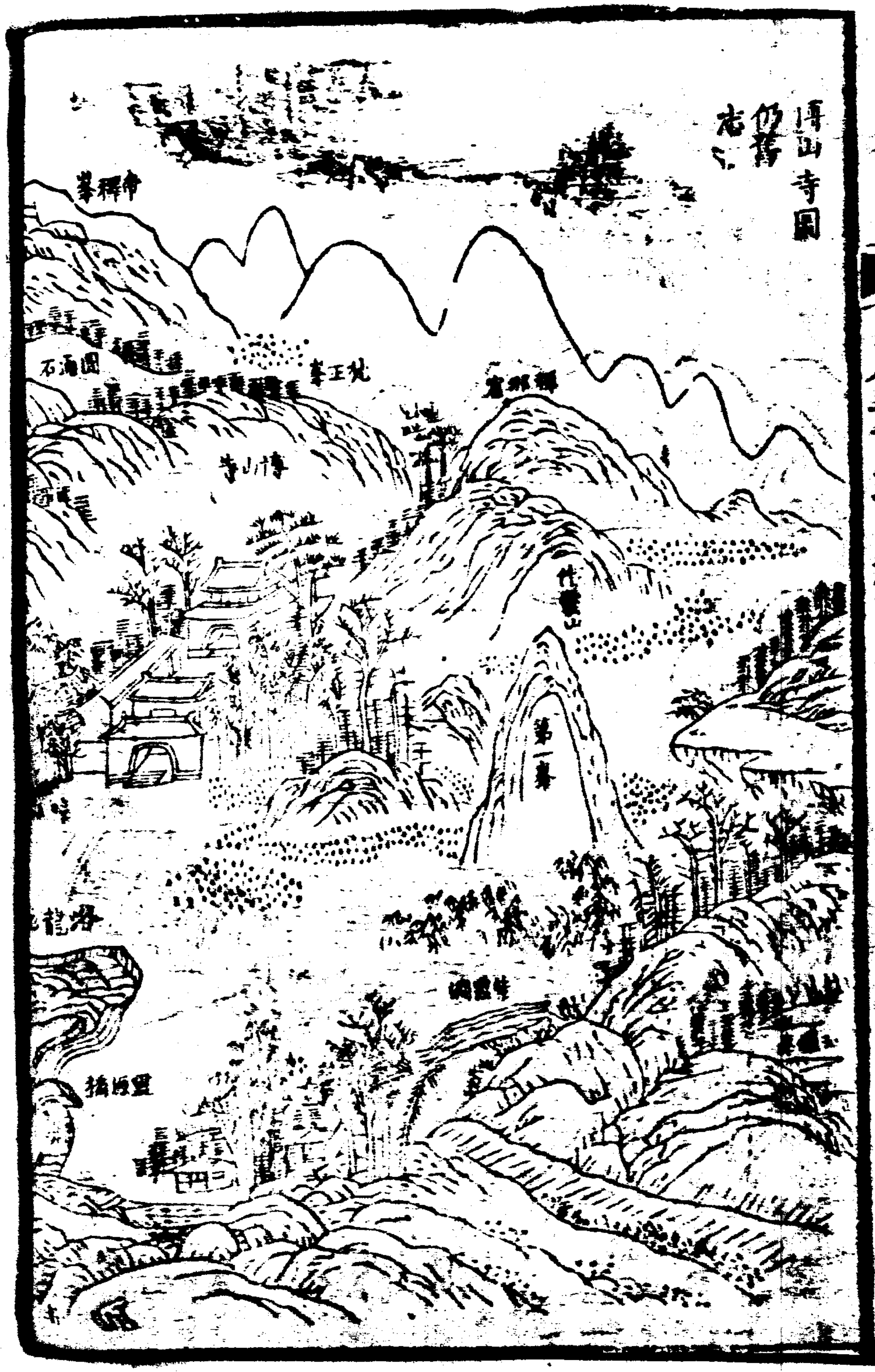
博山寺圖
仍舊志
帝釋峯
圓通石
梵王峯
博山寺
第一峯
盟鷗橋

青豐縣志繪圖

五

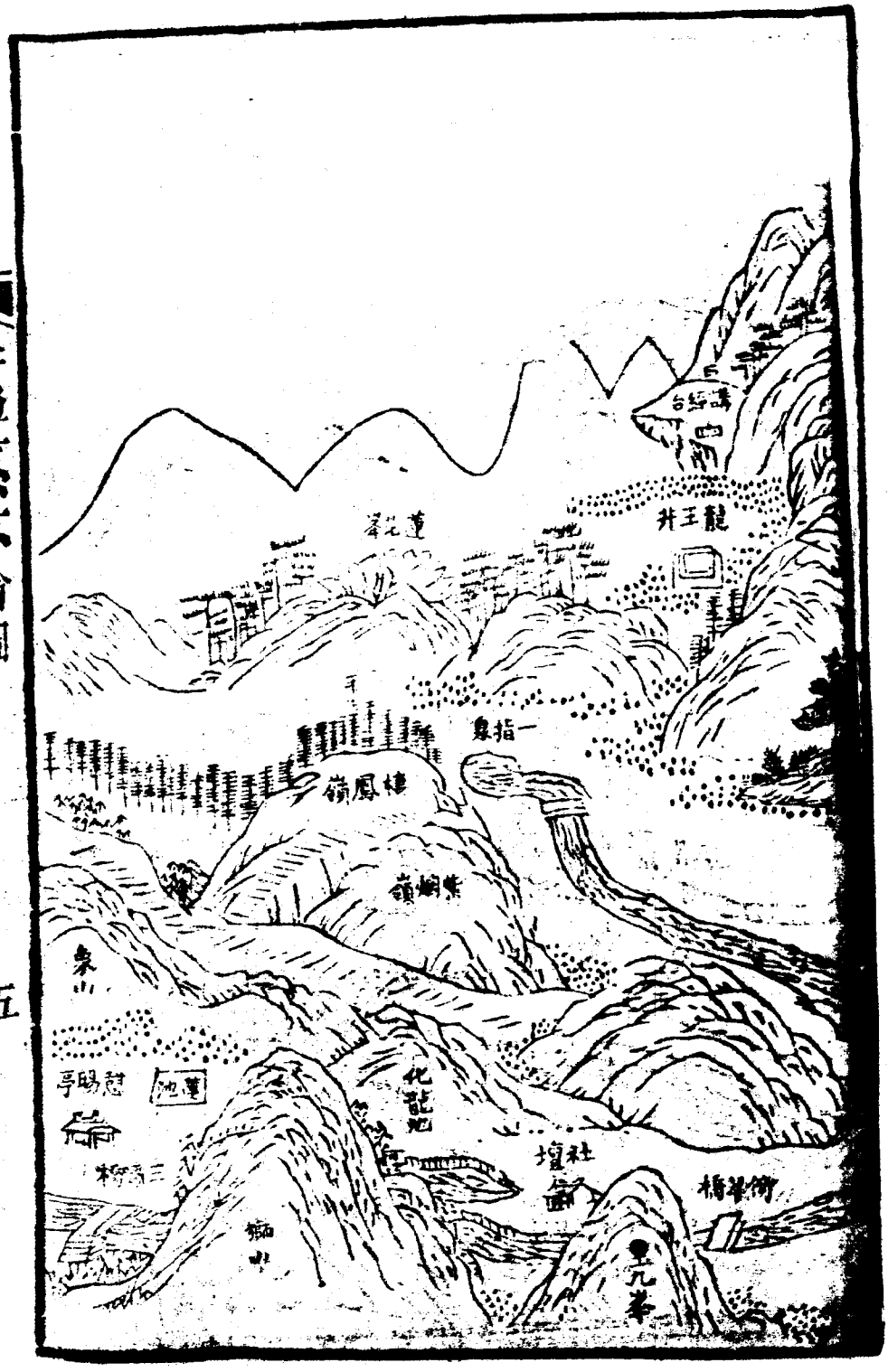

雲巖鷲寺圖
仍舊志

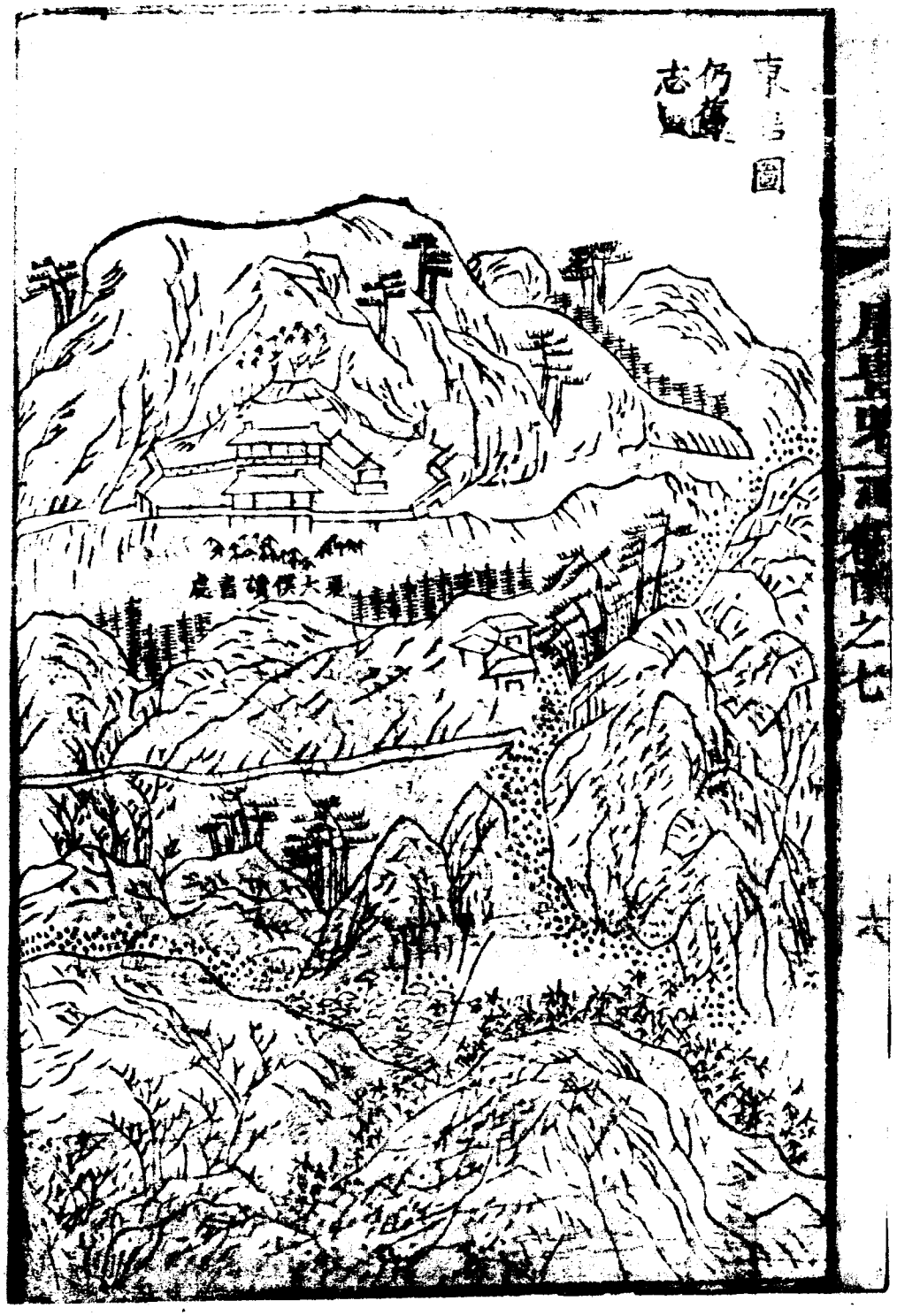
東吉圖
仍舊志

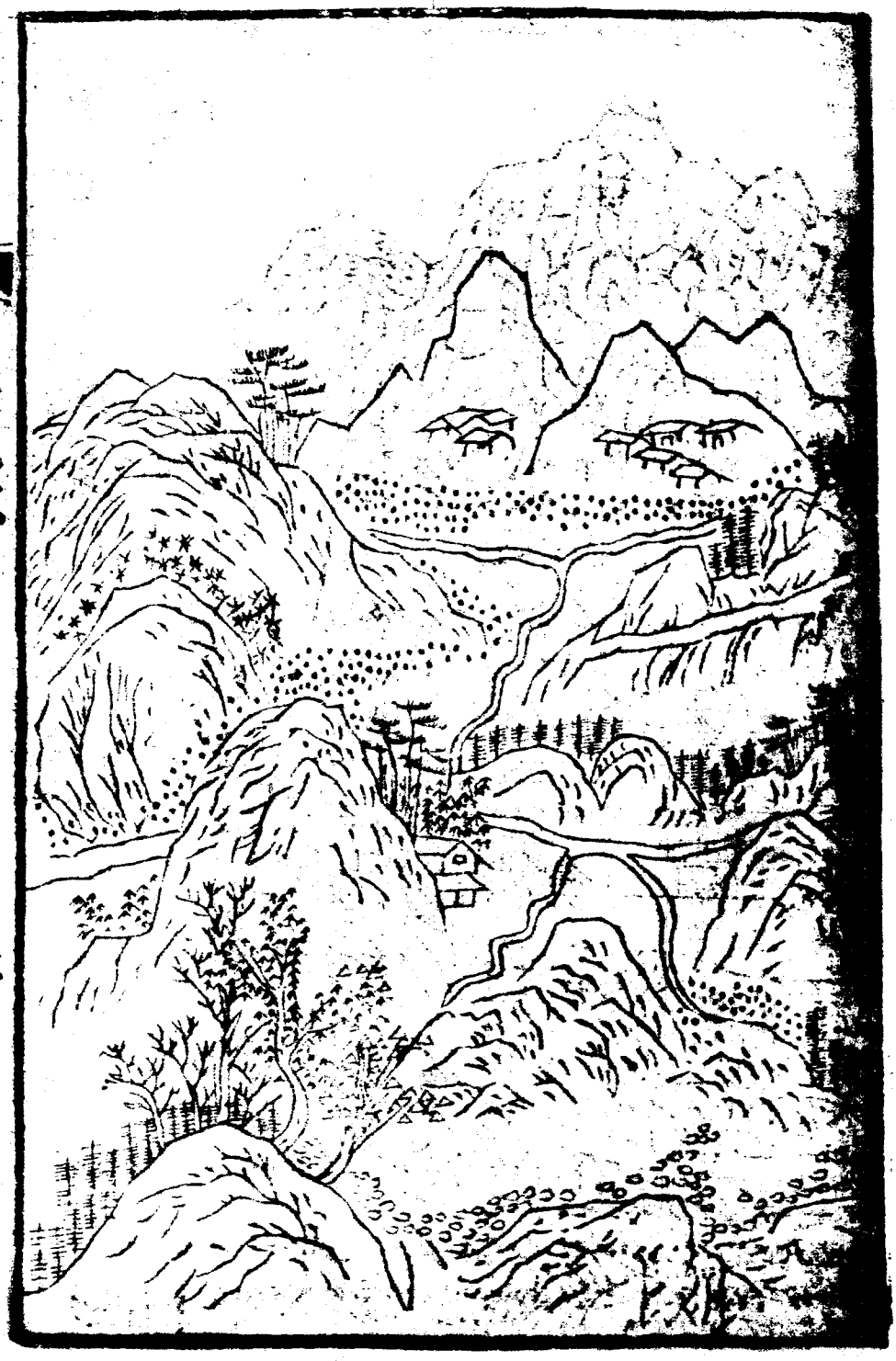

西巖圖
仍舊志
天桂岩
石岩亭
半山亭
羅漢院

八花岩圖

三教會圖

九

松峯圖
仍舊志

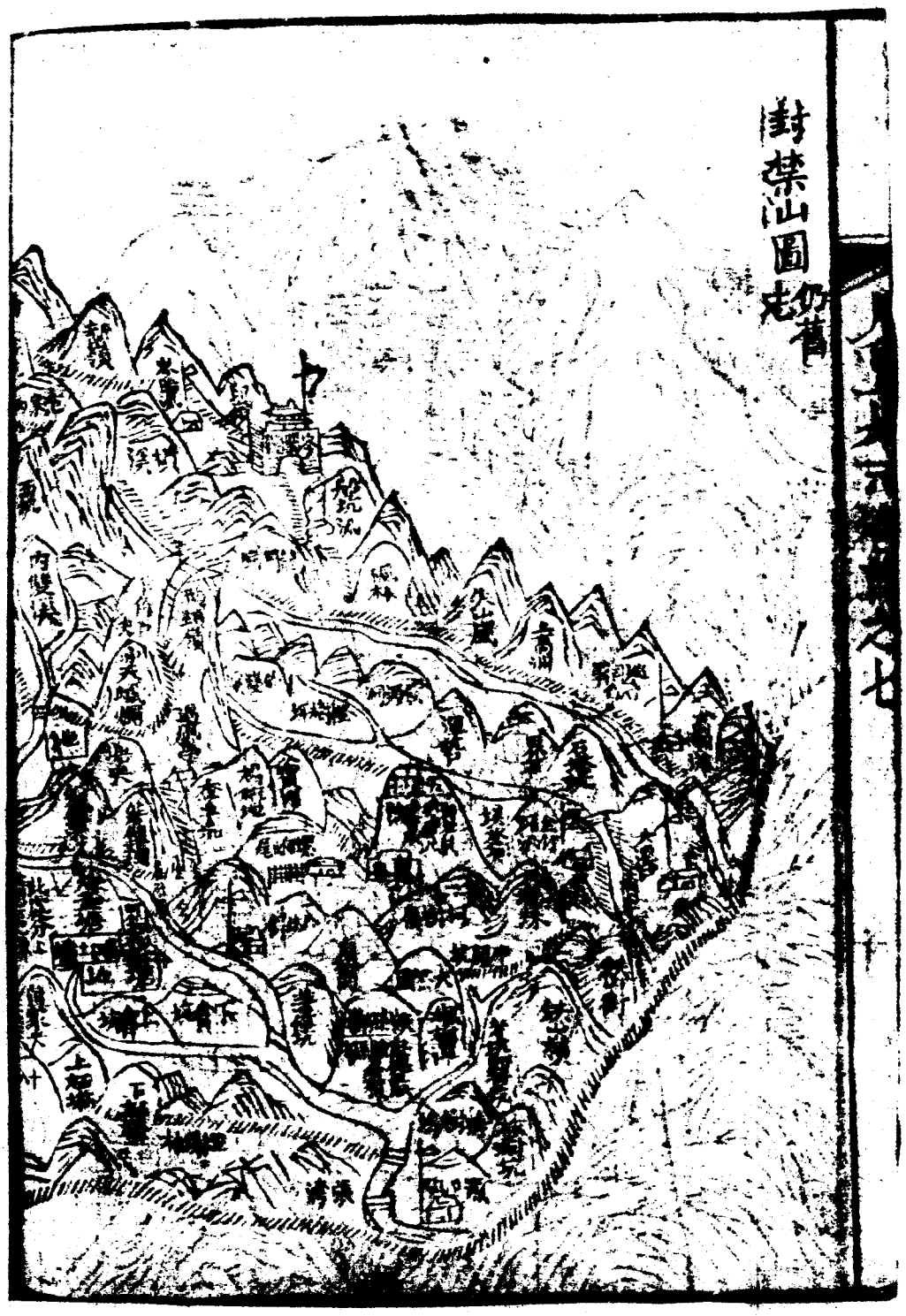
封禁山圖

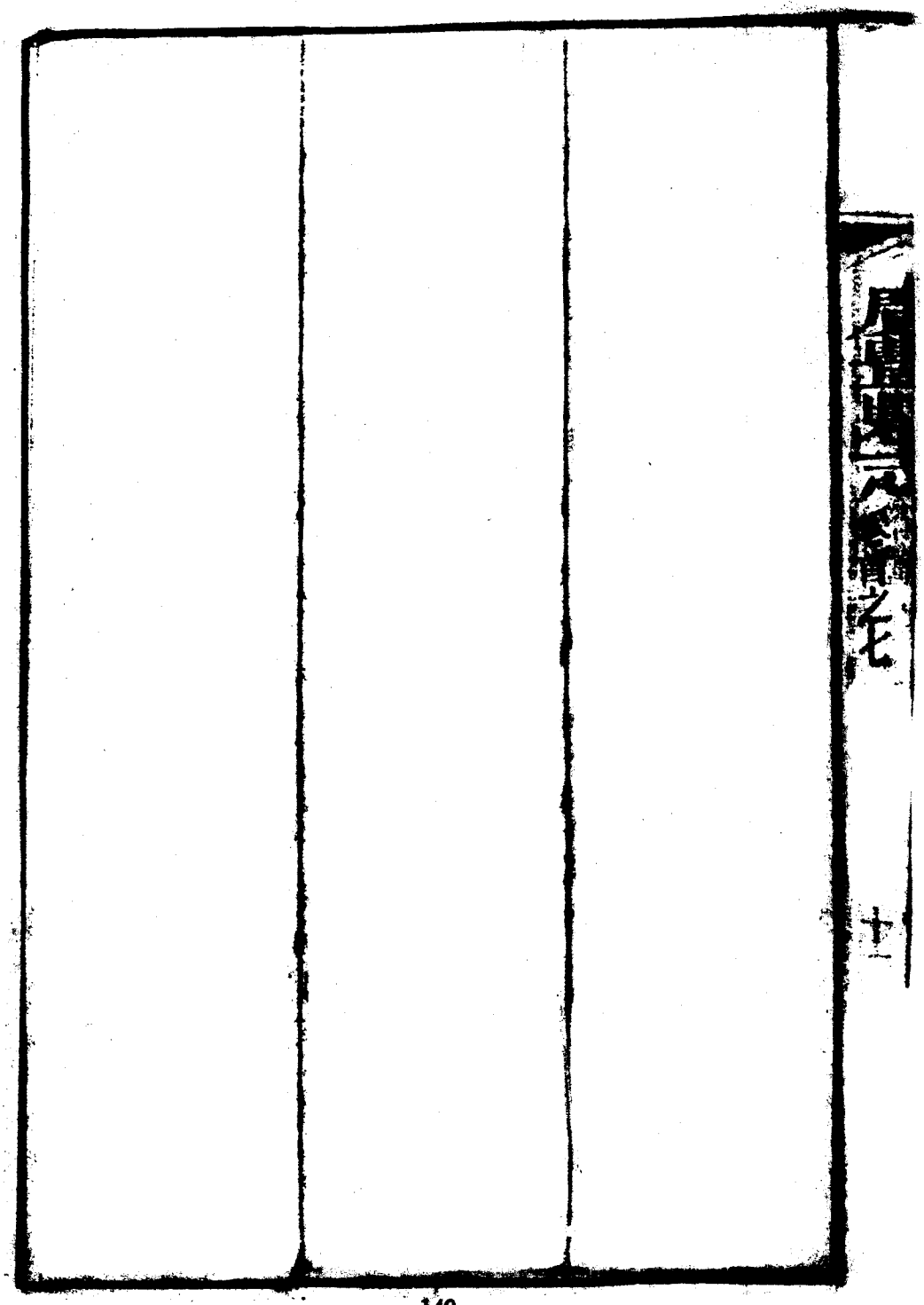

星野志 占驗附

大江之西楚尾吳頭豐居信東實據上游星斗七度地古揚州次纏星紀圖經可求

聖世階平庶徵咸休天道人遵修道無尤志星野

天文分野斗牛吳事牛主越 周禮注

吳地斗分野今之會稽九江丹陽豫章廬江廣陵六安臨淮郡盡吳分也 漢書地理志

自南斗十二度至須女七度爲星紀於辰在丑吳越分野屬

揚州費直說周易起斗十度 自張十七度至軫十一度為鶉尾於辰在巳楚之分野屬荊州十三度費直起張 魏太史令陳卓及范蠡鬼谷張良諸葛亮譙周京房張衡並云晉書天文志 北斗七星

南昌饒州廣信南康建昌撫州臨江吉安瑞州袁州贛州南

四日權爲時埀來其分爲吳宋史天文志

安天文斗分野明志

江西布政司所屬皆斗分明志

揚州管斗吳之分野兼得楚及南越之交杜佑通典

斗六星二十五度吳分野南昌入斗八度饒州廣信同入七

按省志言豫章於次爲星紀於星宿爲斗牛謂爲千古不刊之論畢竟爲通省統同言之非爲一邑言之也於通省統同之中求一邑所近是則廣信府志云吳分會稽立東陽郡其太末信安二縣地大半屬廣信府又章世純云斗六度吳之分野以廣信屬斗七度論分野之法南斗二十五度每一星得四度一分分之六有奇豫章起斗十二度六分終十六度六分有奇以地理分之每百里九分分之一有奇豐邑去府四十有五里不誠

在斗七度中也前志

後書謂陰陽之精其本在地而上發於天郡縣志於分野之星宿詳列占驗雖亦以承天修省然修言休咎類於讖緯之誣茲悉具錄至田間歲時占驗事關民食王政所先古二至之書氣候三時之紀風雨同此義也前志

附占驗

正月斗建寅日在室一雞二犬三猪四羊五牛六馬七人八穀其日晴所主之物育陰則災元宵日初占百果日中晚稻日人早稻

二月斗建卯日在奎驚蟄雷鳴出本月多[illegible]次月旱[illegible]

三月斗建辰日在胃三日聽蛙聲午前鳴高田熟午後鳴低

田熟唐詩云田家無五行水旱卜蛙聲

四月斗建巳日在畢立夏日青氣見東南吉否則歲多災立

夏與小滿日宜雨

五月斗建午日在井夏至得雨豐稔之候

六月斗建未日在柳立秋在月晦則早稻遲

七月斗建申日在軫七夕以前占河影沒三日而復見則穀

賤七日而復見則穀貴

八月斗建酉日在角秋分一日不宜晴中秋月光則無魚雲重則知次年元宵多雨

九月斗建戌日在房自一日至九日凡有風則穀價錢以日占月可知

十月斗建亥日在尾荆楚歲時記天時和暖似春人謂之小陽春一日宜晴此月宜多雨又云液雨百蟲飲之藏蟄

十一月斗建子日在斗冬至日青雲見於北方吉應來年豐稔否則主災旱

十二月斗建丑日在女大小寒多風雪損青

四季甲子春甲子雨赤旱千里夏甲子雨水旋入市秋甲子雨禾生菽耳冬甲子雨雪飛千里此唐俚語多稔四季甲申大雨穀價大貴小雨穀價小貴以上俱前志

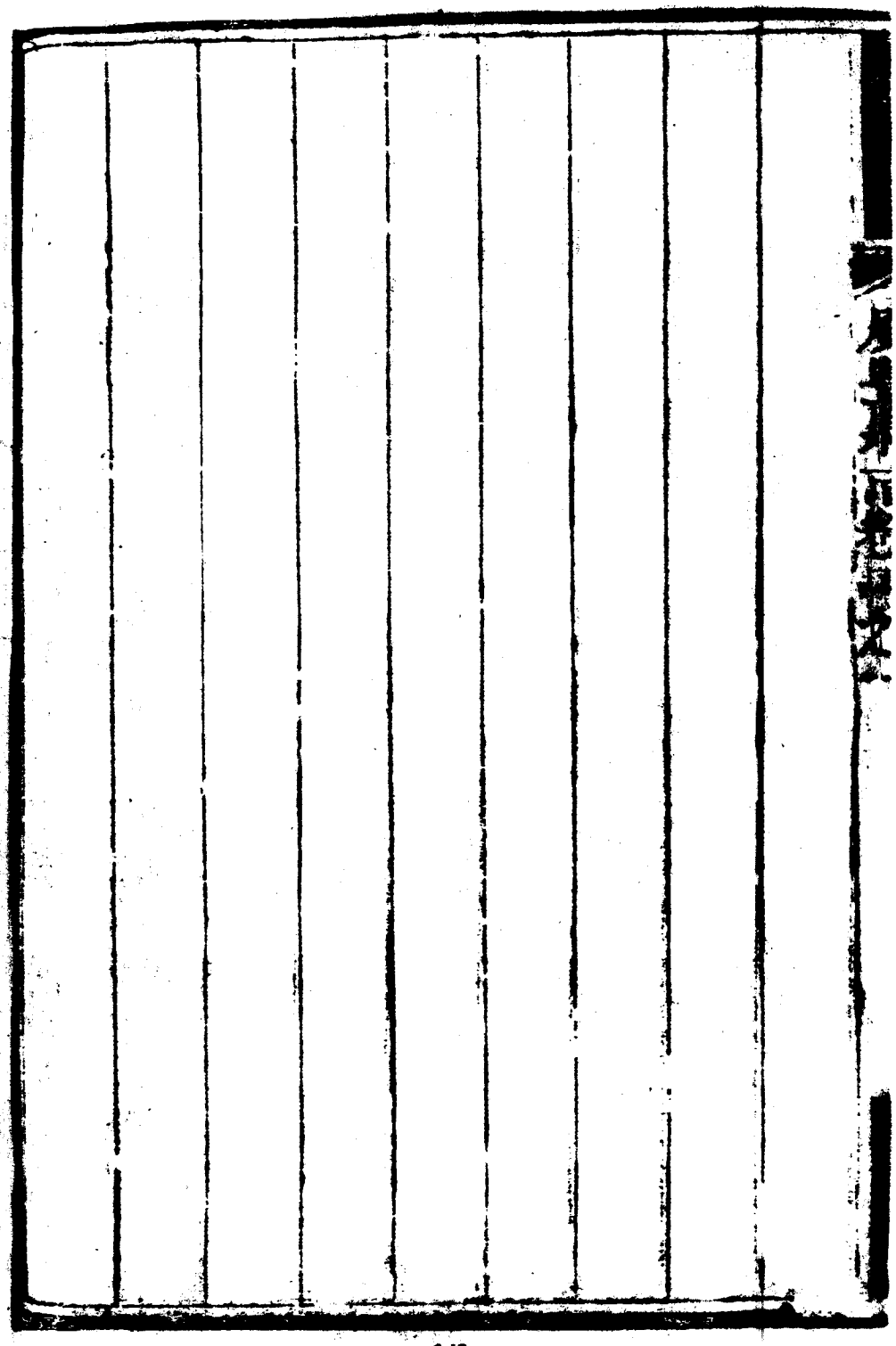

疆域志 都鄙 墟鎮附

古者域民不以封疆幅員漸啟爰命職方豐雖蕞爾勢控邊防四維既定都鄙有章設官司土總制城鄉有侵越者願爲保障志疆域

邑居府治東南東西廣七十五里袤長一百三十里通志載袤廣一百一十里東界衢州江山松峯山西界上饒焚塘鋪南界封禁山銅塘北界玉山烏石嶺東至江山竹嶺六十里西至焚塘一十五里南至上饒八坊塢八十里北至玉山信豐鄉

三十里陸道自縣治至府城四十五里玉江西省城七百
餘里至京四千九百里水路五千八百里前志

附都鄙

在城曰隅隅有街街有坊

東隅街一坊一

大街通東門 思賢坊

西隅街一坊二

西街通小南門 迎恩坊在西關 通津坊

南隅街一坊二

十字街　嘉會坊　仁美坊

北隅街二坊五

北街通北門　長慶坊　明倫坊在學前　興賢坊

中街　宣化坊在縣前　居賢坊

中隅街一坊一

烏林街在縣西北通石墓嶺　狀元坊

在鄉曰都圖

永平鄉領都十有二

一都一圖　二都二圖　三都　四都　五都　六都　七都

八都　九都　十都　十一都　十二都

新城鄉領都十有三

十三都　十四都　十五都　十六都　十七都　十八都　十九都　二十都　二十一都　二十二都　一圖二圖

二十三都　二十四都　二十五都　一圖二圖

崇善鄉領都七

二十六都　二十七都　二十八都　二十九都　三十都　三十一都　三十二都　一圖二圖

周安鄉領都十有一

三十三都　三十四都　三十五都　三十六都　三

七都　三十八都　三十九都　四十都　四十一都

四十二都　四十三都

富城鄉領都三

四十四都　四十五都　一圖　二圖　四十六都

大陵鄉領都五

四十七都　一圖　二圖　四十八都　一圖　二圖　三圖　四圖　四十九都

五十都　五十一都

附墟鎮

錯處於鄉者曰墟鎮

杉溪墟　在永平鄉四都

五都墟　在永平鄉

施村墟　在富城鄉四十四都

吳村墟　在富城鄉四十五都

下塘墟　在永平鄉宋時貿易處已廢

洋口墟　在崇善鄉二十九都

洋口鎮　在崇善鄉二十九都

湖橋墟　在玉陽鄉四十八都

拜山墟　在周安鄉二　十七都

大南墟　在玉陽鄉四　十九都

雙溪墟　在泰平鄉七都
沙田墟　在新城鄉十九都
梘溪墟　在崇善鄉廿五都

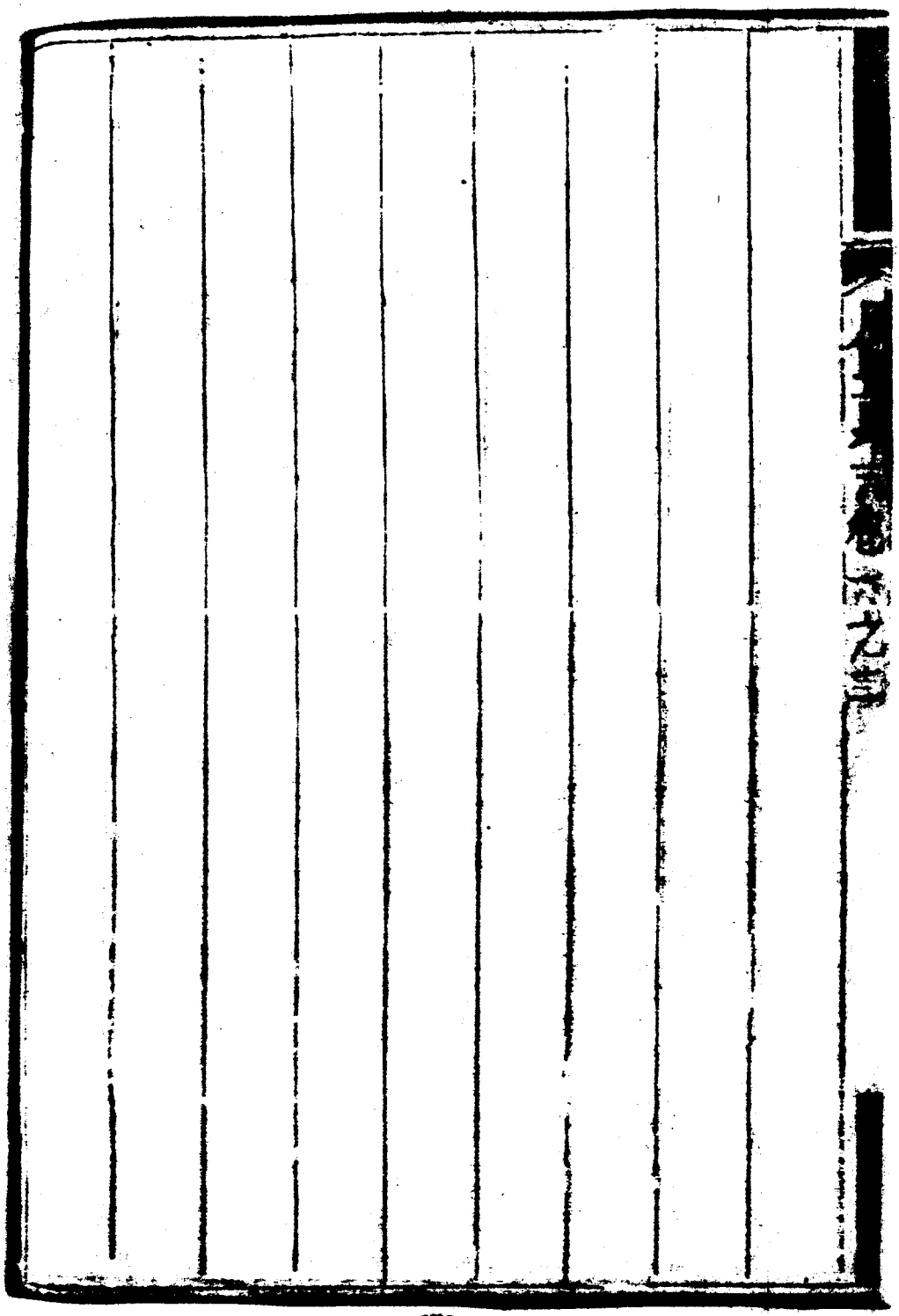

沿革志

永豐作鎮始唐武德載元改縣元和復革復自熙寧相沿不易廣耶吉耶同名異域惟我

皇朝監古損益改永爲廣萬世無斁志沿革

唐虞夏商周惟揚州前志

春秋屬吳越十道志

戰國屬楚太平寰宇記

秦爲九江郡十道志

漢興平二年劃縣豫章餘汗屬之四年豫章太守華歆以其地屬長沙桓王策餘汗遂歸孫吳

建安十三年析餘汗置葛陽縣晉宋齊梁陳隋仍之

唐武德七年析葛陽置上饒縣隸饒州始立永豐鎮因境有永豐山故名以上俱前志

乾元元年江淮轉運使元載奏置信州太平寰宇記

是年又析上饒東南永豐鎮割衢江山之西北益之置爲永豐縣唐書

元和七年省永豐入上饒仍爲永豐鎮唐書

梁唐晉漢周皆爲永豐鎮志

宋熙寧七年復上饒之永豐鎮爲永豐縣自是歷今不改名

志

西北有永豐山又有永豐溪吉安亦有永豐縣每科試錄分

吉永豐廣永豐以別之郡縣釋名

元至元十四年改信州路隸浙江行中書省江東建康道永

豐屬焉元史

明洪武四年郎中余德讓疏廣信隸浙江漕運不便請改廣

信府隸湖東道永豐屬焉

國朝因之雍正九年五月江西巡撫謝奏請改同名之縣十年

奉

旨改永豐縣爲廣豐縣編戶凡七十里領鄉六領都五十一通志編戶作五十七里

官制沿革詳秩官

山川志 形勝 關隘 堡寨附

玉融山輝珠懷川媚山水清淑實鍾靈異豐邑之山高峻無際豐邑之水奔流迅逝蔚爲人文廉隅砥礪懷玉鵝湖源流一致志山川

豐邑四面山環山起閩之浦城發脈有二一自小官嶺至嶺頭正東峙爲松峯爭奇擢秀高聳入雲迤邐向北而行伏爲平洋忽高起爲雨石靈鷲雙門至此北爲輦青嶺東猶開展向南至汪村山石墓嶺而爲縣治之屏輦青右肩又

向西行爲大南嶺黃尖來豐山轉正西爲西山又西至金雞山及青金博山爲縣治右水口一自浦之銅錞山轉東南萬山攢簇千嚴戟立玉正南峙爲蔣炎如翠屏寶蓋劈爲紘山東山安民山又南西行至於洋口又鋼錞西行層疊起伏至大玉山鶴山與博山對峙爲縣治左水口縣治左抱松峯及六峯平石靈鷲諸險右障西山青金南把蔣尖紘山北枕轟青黃尖爲一邑之山脈環絡焉

東峯在縣治東五里許越數百武有石磯傑出可坐六七人其形如釣臺名釣臺石石有古寺址當石濱之衝歲久壞

梨寺爲所壓今名其處爲石壓寺

西山在縣治西里許高峙爲縣之西障宋紹興間祀東嶽帝於其上中有眞隱觀宋僊呂貧子居之旁有亭呂像在焉

其右爲豐谿書院峯巒環照爲邑之佳觀

白石山在縣治西狀如狻猊雄踞於右鎖邑水口高二十餘丈有石洞古傳白鶴僊居之

眾恩山在縣治水南里許土名屏風山府志云形似眾恩前

磝溪而後負蔣峯狀若拱揖旁有平門山一名石黃山其上有巷曰平門山路斜仄其陸則平曠可觀溪山環合處

井繩水春秋勝日多登眺焉

馬鞍山在縣治北南與屏風山近

金花山吳志舊名大主山郡俾胡晞見山當學宮故易今名其巔舊多古松簇簇如金花最宜建眺旁一山有若虎踞有巖庳而淺石駢列名曰石屏山

汪村山在縣治北峯正而勢平唐時建鎮於此山之陽今縣治因之脈從松峯諸大山來至石墓嶺而駐爲縣之屏

以上附治四面近山

白華巖在縣治南六十里爲邑洞穴之絕勝巖前有石稍進

則清風襲人名曰清風峽巖背一石實陰魂不可踰處之
中夜或隕石則明旦當有事其事之大小則以所隕之石
占之
九僊山在縣南六十里羣峯疊嶂態不一上有石楸枰僊
娥石相傳爲唐孔僊女所名
軍潭石在縣南四十五里脈自白葦巖來南山諸水必經其
下入縣石如拳起下臨深淵以上俱
前志
老人石在縣南五十里貼軍潭山側面一峰遥遥相望酷肖
老人

涇源山在縣南四十五里與軍潭石相望溪流喻其趾旁有吉山山麓稍寬平有林木蓊然成村落可恣履遊舊志稱壇源水從浦城界西流入於溪疑即此山

蔣尖在縣南三十五里脈自浦之銅錢山蜿東南萬山攢簇千巖載立狀如寶蓋

東巖即虹橋在僊掌之東其下有巖陂水潴石嫂風景殊絕地有五溪之勝夏東巖讀書其處舊志淨空禪師開基於西石上無水呪曰那有頭無髓那有山無水鑿石為坎水遂沸出

徐山在縣南三十五里峰巒拔雄奇與歙尖並峙山下有

惠廟土人禱祈多驗因呼為胡子山舊志云昔有胡氏兄

弟能為人禦災捍患唐天祐間祀之自涇源山至此俱前志

悟道尖在縣南七十餘里與蔣尖巍然並峙天將雨必先出

雲山人禱雨多援為驗上有馬氏廟

國初圯道光間閭中有病目者五六年一夕夢見老嫗用金針

點睛而瞭人轉邇詢其里居曰从任廣豐十五都問其姓

名曰馬氏正欵簡間老嫗拂袖去醒時紅日滿窗矣患者

目明如故甚感異之越日即束裝採訪至豐之十五都遍

詣諸父老告曰不知有世居山中者丈偉而言曰靈應嶺莫非帽道矢駒氏夫人耶衆皆覺悟遂攜閭人架絕嶺步危躋攀緣附葛蘿曲而登山焉但見平麓寬廣豐草蕃茂相與斬刈荆棘得一廟圍基地知為古刹遺址閭人乃立願修復遠近居民亦樂倡助於道光丁未之秋廟始告成今朔望日四方禮拜者猶絡繹不絕云

東山在縣山之東夭矯如龍蟠宋時龍山書院舊址

僊人掌山在縣南三十五里自將峰發脈其頂峰聳立石壁之側有裂痕遠望如印掌宋張洓岩結庵其上顏曰白雲

雙鼓石在虹橋對岸龍圓最深水激其中吹吹如鼓鳴石上二石

香爐巘峰與石應石竪水中其聲類鼓

龜浮石雙鼓稍北一石仆於河形若龜浮其腹裂一線可以通路入其中者迷出焉石有二名一曰堅藏塢相傳宋初石裂時有老人見堅藏塢三字土人因別名之

沙護山在縣南二十里

石城山在縣南二十里左右皆石壁遊者如入破壘其中則平衍可居相傳遊黃巢之亂城其兩隅而居故名石城

石坑山在縣南十五里高數十丈其下有石壇爲里人祈禱

之處相壁曰安民山曰大石山曰祈雨山祈雨山者石磴如紫英亦有洞洞名紫霞居民劉氏鑿成旁有石欲墜者稱懸巖劉絢兄弟讀書處

安民山在縣南十五里自東山至此俱前志

以上南境諸山

大石峰在縣東六十里峰谷蟠鬱而起連巒如排劒如卓錐曰筆曰抱兒曰蟾蜍曰鰲曰圭曰屏其深谷聖水出焉歲以立夏七日應期至聲砰磕如雷則兆豐年過此旱歉元志六石山地名上團五代末有道者大悲嘗築舍於此披

荆劍石得巖中聖水宋右史徐直方題曰靈雨

蒻巖在縣東六十里石磴偪仄行不轉趾巨石旁列啟若天扉磴盡得隙地敞曠可百餘畝雲碓茶竈鼎鼎然相望山霤穿石盤曲如虵行當春霆石淙暴溢水簾飛注噴雪數十丈人以爲小匡廬巖背接江仙法僊霞龍井若可步計

松峰在縣東六十里迥出雲際高可萬尋其綿亘不可窮環視三清懷玉靈山銅鋅諸名山東西分峙俯瞰六石白華如龜鰲昂首石上有佛迹

平洋山在縣東六十里中有坑向嘗出鑛嘗閩浙之衝築堡

守之爲招陽寨

烏巖與白石砬連界石色多赭巖前有香爐峰

三巖在縣東五十里高三百餘丈周迴七十里巖廣五六丈

倣彷如軒中有招眞觀宛若僊人所居漢翁云昔有王僊

棲此後去又有會昌中唐人大衆題名彫如碧落碑

白石砬在三巖之背有數石如枡斛色滑澤隱有鑿痕類巧

匠所斲絡以藤蘿蒼翠怡人

大靈巖在縣治東華峯後斜裂天半一綫直落地尾中爲欞

柱之形者五六處遊者從巖左盤躩而上其高數十仞巖

左有石敲之硿硿有聲號爲石鼓

巾峯又名唐帽石在縣東三十五里去鵝峰約十五六里孤峭如雲絕頂有龍湫水不涸緣麓數百武有怪石俗傳有石牛石鯉石門闌馬蹄跡諸僊境邑紳呂夔建遯湖書院於此

星石在縣東二十五里高百餘丈周圍二十餘里峰巒閃爍如寶星宋洪芻題曰星石俗傳避黃巢之亂者嘗居其巔有藏金焉今夜分每見火光

鵝峰在縣東三十里與星石相峙脈自閩中蜿蜒數百里一

峰矗起翹首如鵝昂俯吞羣巒宋時有高僧無明伐茅結庵於此山脊有呂孝子鵝峰草堂

靈鷲山在縣東三十里一峰干霄如鳥翥翎下有洞曰光相兩巖嶄然而嵌空洞西爲寶積院宋張忠文公衣冠墓在焉

馬

古城山與靈鷲相望山不毛石稜嶙如雉堞其麓有韓將軍廟南宋韓世忠爲江西福建宣撫使討苗傅過此

峭石山在縣東三十里高百餘丈峻峻如筆筆山腹多巖洞相傳爲龍子所居歲旱禱雨輒應

後澤山與雨石山相近

念青嶺從雨石轉折而東不十里聳拔三百餘仞以上俱前志

如來巖從念青嶺左折約二里許地極清幽多奇泉怪石邑紳曾宗泰讀書於此邑進士徐上達有如來巖記

大巖尖在縣東五十里從念青左折而東踰巖以上約五里一峰茜峯直干雲霄爲一邑峻絕之境巖下有隙地寬三十餘丈居人搆僧刹於旁管天申築別墅於此

多寶巖距大巖尖三四里層壁如樓因巖爲屋戶牖泛天半巖旁徑可登履之者忘其爲複道傳有遠僧居此絕粒數

十年飢尉捉蕨并食之後死此蕨辨其爲蜕與寂也

排山在縣東二十五里高數十仞周遭十餘里其峰巉岏如列戟周氏家焉宋時有世傑者爲東南第十一將端禮者東南第十將

天桂巖在排山前岭巖皎潔窈而入者六七所中有怪石連蜷如虬龍中開一竇名石龍洞按元志云洞中有僊書石龍輩三字其文奇古猶隱隱可觀

小洞天一名假寶鈔在天桂巖右中開一洞口甚偪窄入其中廓如平地洞有遺灶五代時避兵人所築

雙門山在縣東五十里高五十餘丈屹立雙門
並峙望之如門東南有巖曰瑞雲空敞如巨屋可坐百人
自大巖尖至
此俱前志
以上東境諸山
將軍嶺在縣治北三十五里歸世忠征苗傳過此因名舊爲
立廟遺址尚存
轟青嶺在縣治北三十五里至汪村山以護縣治
覆泉山在縣治北十里許其泉反覆旋境俗說泉爲船呼覆
船山舊志云上有泉眼八十四水涸出涯田萬頃今堙塞

餘三四眼

大南嶺在縣北二十里

黃尖山在縣治北二十里峯巒劃削爲縣西北障上有碧雲洞有龍湫

古壺山古名巖山在黃尖右山椒有靈壇過旱雩禱輒應

永豐山在縣治北二十五里形如石囷下瞰溪流相傳山生石乳赤則歲旱白則年豐古以名鎮以上俱前志

以上北境諸山

金雞山在縣西十餘里山石巉屼北通翁家嶺西通信都大

路

青金山在縣西北二十里其陰與上饒界三峯排立與豐山敵

博山在縣西北二十餘里與鶴山對峙古名通元峯唐天台韶國禪師建寺於此

鶴山在縣西二十五里一峯屏嶂上有龍穴於石壁間豁然開峽又上橫石梁飛泉噴激瀉出有石龜曳尾有蘇家巖僊人姓蘇者居之方輿記云鶴峯左有天井深又餘深莫測有倒懸石如蓮花覆盡其水色碧天欲雨水中白霧升

騰以上俱前志

仙洞在鶴山之東窈曲而深遊人必以楯誌其徑中有石如鐘如鼓敲之硿硿送響又有石龍蜿蜒欲動鱗次分明蜂房有虫似蜂飛集其上非手拭之不知其爲石也

新洞在仙洞之左道光間居人披荆剗石而始得此中甚敞豁不假火具可達其盡處峭壁之上羅列飛潛動植等景相傳爲石汁所凝以石擊之應手而落其色滑澤殆不減美玉也又有石佛三尊酷似雕鐫者然

七峯山即七峯巖在鶴山西南硿洞可容十百人之處不一

而足與上饒接境
志

以上西境諸山

封禁山原名銅塘東至浦城銅錞山界西南至饒之五十二都外錢村及鐵山高洲擇子嶺脊等界惟北通豐之十五都橫稜山然僅至其山脊耳彼山之溪港向由饒之高洲出西由外錢村水門溪出豐水不與接流明正統間鑛賊藥宗留擁衆作亂鄧忠毅死之事平鄭中丞疏請封禁

國朝同治八年奏准請弛禁錄廣豐境舉目二頃一十六畝零

仍復銅塘舊名

溪泉

縣境之水清而駛磷磷多石總名永豐溪一名乾封大勢從東南入西繞縣治之南出西橋折西南合大溪以達於信河其廣瀰瀰數頃狹處則褰裳可涉也春夏雨注溪漲有君桃花溢浪可當巨流西南溪口建瓴而下放舟小似巴峽倉頭抵郡旱則渴而爲陸中通一線至不堪拘大率豐水本澗流灘瀨盈涸固無常耳茲稍論其源委其東南發源者有四一自閩浦城之盤亭來入靖安外渡經壇源而西縈流至十九都與銅鋅山水合一自弦山出禾村向東

行經院前溪西鵝頸入五都一自十五都封禁山愿港頭
隘過軍潭石至十九都二水合流沿五都抵雙山一自六
石峯野猿發源瀉入永平溪流十餘里納松峯白石數處
山峽之水東於漸湖乃滙蓮湖達鴻壇而抵於雙山合盤
亭銅錞諸派總入杉溪繞過舟楫杉溪東納玉澗橋水西
納廻溪水進流數里始合排山水經浮石連玉田歷釣臺
滙於東橧渡繞縣之南從水南渡平趨抱白石山合西橋
諸水其北一支則發源於北鄉之黃犬山諸小溪經三十
四都合蓮塘坂穿窿而來環縣後小山抵西橋迎東南諸

溪水合於黃塘港下洋口灘水門渡轉王公潭青湖渡直抵上饒境與玉溪合由是出龍潭入信河會建昌撫州諸水而瀉於彭蠡

永豐溪在縣西北二十五里一名乾封歲流石乳相傳乳白兆豐赤則多旱

屯溪在縣南六里下流入永豐溪

永平溪在縣東二十五里元時商人販龍泉青瓷者於此登舟其夾岸田疇沃衍高園相比井廬屋市於邑中爲盛俞氏世居焉

鵝潭在縣東五里錢臺石之左

栢陽溪在縣東四十里

以上溪水

卓錫泉在博山卽韶國禪師卓錫得泉處

松峯龍湫

巾石峯龍湫

黃尖山龍湫

龍井在鶴山天將雨則白霧上騰人以爲驗以上溪泉俱前志

以上泉水

附形勝

五山輻輳蜿蜒如龍宋眞德秀永豐龍山書院記

永豐古揚境當吳越之交多深山巨谷明呂懷永豐縣志序

由僊霞而東爲浙之西戶由盤亭而南爲閩之北門萬山聳簇如長蛇天塹呂懷建永豐縣城碑記

南距欵山北控靈鷲栝陽諸關扼其左西嶽一峯障其右盡縣之西南欵山匯潭爲封禁入門之小路誠爲要害自閩之塘峯洞來者石溪靖安當其衝縣之東偏上木五里堡誠爲喉襟而自盤亭關來者六峯綰其口自江山來者平石

附關隘

二渡關縣東七十餘里關內即靖安隘關設閩界洞門高八尺寬六尺有奇二水盤曲故名關南浦城關北廣豐今繫浙閩塹嶺營撥兵防守並無關稅前志

木城關縣東南六十里即港頭隘山徑通浦城明洪武間因塘峯洞閩賊爲害殺老人鄉兵築木城以禦距禁山五十餘里亦無雜稅前志

按新頒志例有關權一條列入食貨志中邑隘隘舊惟

設汛防守雖有關卷並不稽稅故附錄于此

附堡寨

國朝同治元年巡撫沈葆楨駐防都城檄信屬各築堡寨廣邑

擇險築堡十六所

十都　鵠水巖　關刀石　竹山石

十五都　軍潭山　五通嶺　條舖口　深面坳

十七都　九僊山　屯軍塭　馬欄　賽神坑

小寨　盤浦

二十四都　石井塘

三十九都　雨石頭　係多石

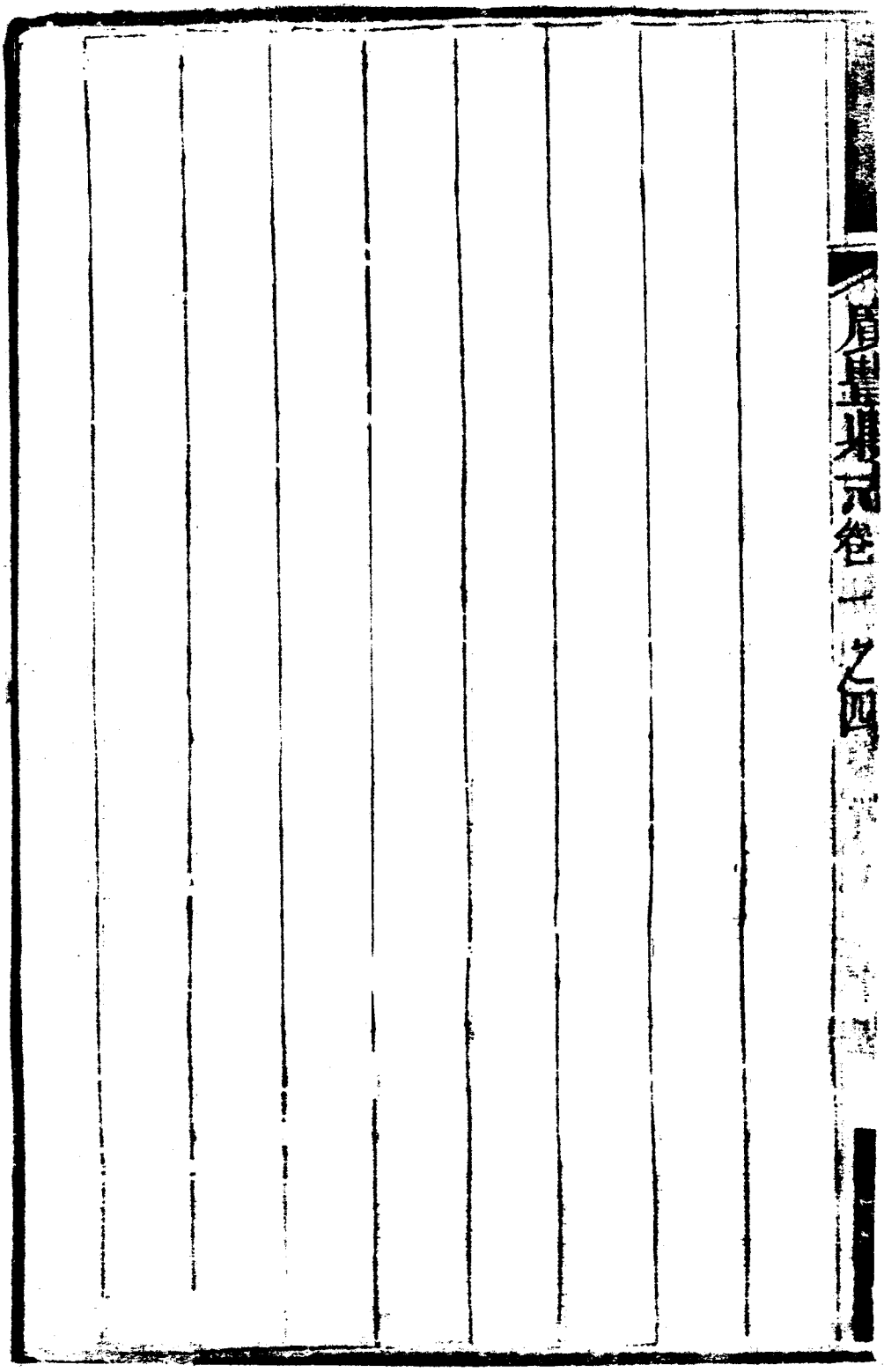

水利志

王道勤民利因天地井里溝洫規方立制豐邑山城水高易逝蓄洩盈虛旱澇夙備隄塘堰陂各審厥勢惟賢司牧

萬家湧利志水利

永平鄉陂四十四塘一百三十五自一都至十二都止

大僊陂灌田一頃四十一畝馬驟灌田三頃畝

按二陂據鄭以偉碑記共灌田六千畝逶迤三十里碑在西橋左

上洋陂灌田九十三畝
浮石陂灌田七十畝
蔆溪陂灌田一頃二十畝
蓮湖陂灌田八十畝
雪泄陂灌田五十五畝
杉溪橋陂灌田六十五畝
湖頭突灌田三十八畝三分
橋頭陂灌田八十九畝三分
中艮陂灌田一頃八十五畝
東權陂灌田十頃五畝
楊淤陂灌田二十畝
杉木陂灌田三十畝
泉塘陂灌田四十一畝
王家陂灌田一頃五十三畝
湖尾陂灌田六十七五畝
下塘陂灌田五十八畝七分
讀州陂灌田三頃七十五畝
直源陂灌田六十九畝

雙山陂 灌田十八畝
下舟陂 灌田四十九畝
廟前陂 灌田二十二畝
鐵爐陂 灌田四十一畝五分
橋頭陂 灌田二十二畝
齊嶺陂 灌田九十九畝
里陂 灌田二十八畝九分
後山陂 灌田二十五畝
樟樹陂 灌田三十二畝

長春陂 灌田五十八畝
新溪陂 灌田二十二畝
陳陂 灌田三十五畝
吳陂 灌田五十四畝
毛村陂 灌田九十八畝
中陂 灌田三十五畝
柳坂陂 灌田九十四畝四分
下洋陂 灌田十八畝五分
百長陂 灌田十九畝

社後陂灌田九十二畝
馬倌陂灌田一頃一十一畝
葉村陂灌田三十一畝
山下塘灌田一十五畝五分
志方塘灌田一十九畝八分
張家塘灌田二十二畝
禿塢塘灌田九十三畝
楊老塘灌田一十五畝
油草塘灌田二十一畝

項家陂灌田七十二畝
周村陂灌田二十九畝一分
下洲陂灌田四十八畝
葛婆塘灌田二十五畝
劉家塘灌田五十二畝
福生塘灌田一十一畝
濠塘灌田五十畝
中間塘灌田四十畝
南塘灌田八十五畝二分

付康塘 灌田四畝五分
李達塘 灌田九畝四分
廟兒塘 灌田八畝
蓮塘 灌田二頃
方路塘 灌田五十五畝
老來塘 灌田七畝四分
受康塘 灌田十一畝
杉樹塘 灌田二十八畝
則安塘 灌田二十一畝
堰頭十九畝
大王塘 灌田四畝三分
潭頭塘 灌田八畝三分
齊山塘 灌田六十四畝七分
毛家塘 灌田一十一畝
鄭家塘 灌田一十六畝
東塘 灌田九十五畝
何倉塘 灌田五畝二分
路邊塘 灌田五畝二分

疊石塘灌田一十三畝　觀樹塘灌田九畝五分

三塘灌田三十二畝　南塘灌田一十八畝

五里塘灌田一十一畝五分　老鴉塘灌田九畝五分

巡安塘灌田八畝　九顆塘灌田一十四畝八分

大元塘灌田五十六畝三分　西塘灌田一十六畝

里源塘灌田九畝四分　水角塘灌田八十五畝

石頭塘灌田七畝六分　自麻塘灌田一十六畝二分

麻車塘灌田一十四畝　余塢塘灌田二十畝八分

大元塘灌田二十畝八分　藕塘灌田一十四畝八分

朱家塘 灌田二十畝五分

上宅井塘 灌田五十畝

余東塘 灌田二十畝三分

松公塘 灌田五十畝三分

池塘 灌田一十六畝七分

徐安塘 灌田六畝

中央塘 灌田五十畝六分

祝道塘 灌田四十三畝九分

院前塘 灌田三十四畝三分

崩[illegible]塘 灌田三畝八分

阮宅塘 灌田九十八畝三分

交塘 灌田二十一畝五分

高園塘 灌田三十五畝

林樹塘 灌田五十畝三分

師公塘 灌田六十一分

呂家塘 灌田二十九畝五分

大山塘 灌田[illegible]五畝三分

冷田塘 灌田九十四分

湖岡塘 灌田三畝五分
楓樹塘 灌田五畝一分
上庫前塘 灌田一十八畝四分
下湖塘 灌田一十九畝二分
黃塢下 灌田七畝五分
社塘 灌田三畝八分
後塘 灌田三十五畝三分
快生塘 灌田二十七畝二分
東山塘 灌田一十九畝五分

柴家塘 灌田九畝四分
惠琛塘 灌田五畝十五畝
上湖塘 灌田一十四畝
黃塢中 灌田三十三畝
黃塢上 灌田九畝三分
前水塘 灌田九畝四分
後塢 灌田六畝五分
星石塘 灌田二十五畝三分
登山塘 灌田三十畝

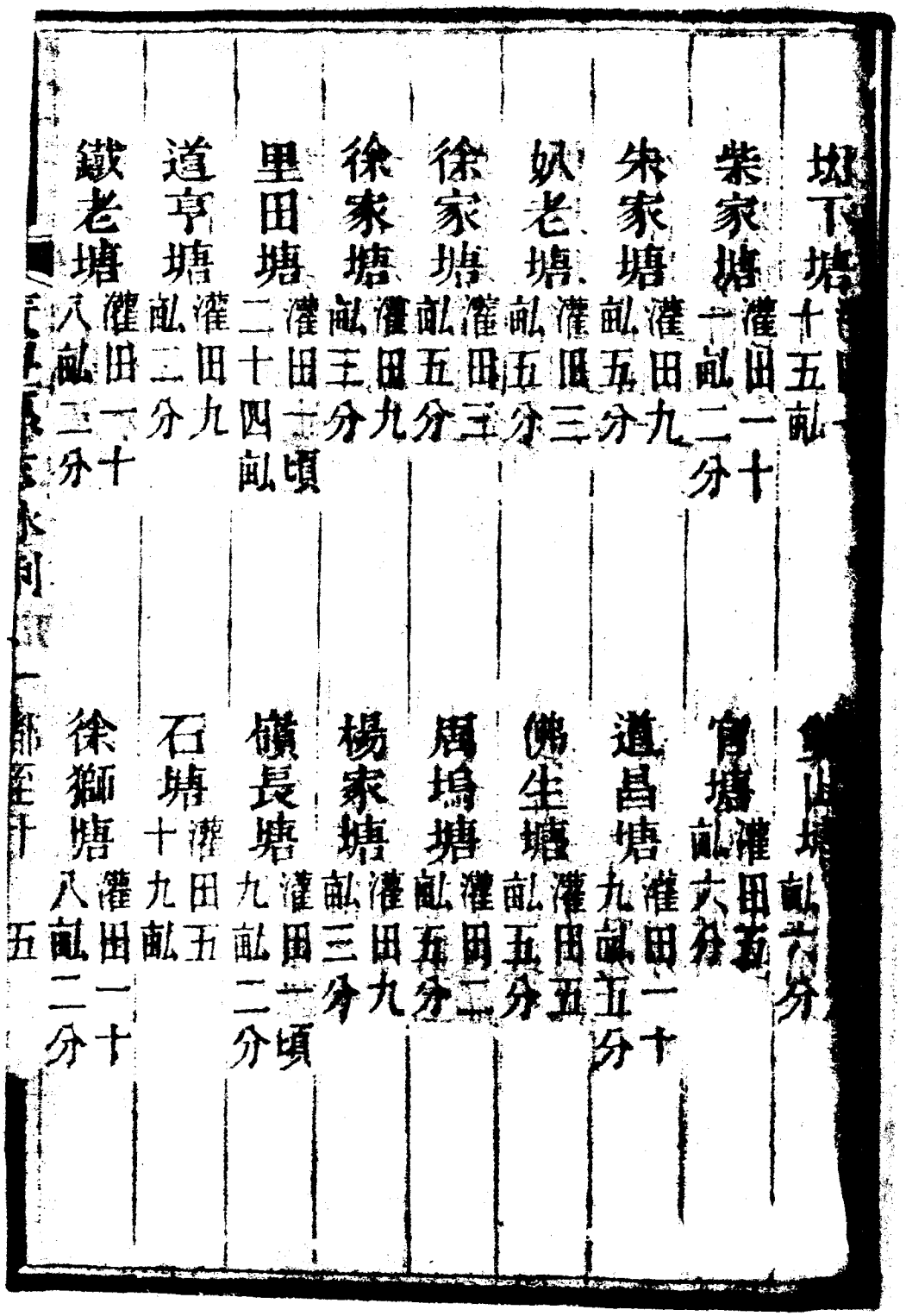

周家塘 灌田五畝八分
毛村塘 灌田三十畝五分
胡家塘 灌田二十九畝
大呈塘 灌田一十畝五分
葉保塘 灌田五畝四分
保坑塘 灌田六畝五分
平洋塘 灌田一十三畝二分
池塘 灌田六畝七分
塘塢 灌田二十六畝四分

後塘 灌田五畝八分
鄭家塘 灌田五十九畝
王家塘 灌田二十九畝
前塘 灌田一十畝九分
石彰塘 灌田二十五畝
墓路塘 灌田十九畝
洋塘 灌田九畝二分
應家塘 灌田三十四畝
東山塘 灌田七畝七分

洋塘 九畝四分
西塘 灌田一十 畝五分
坂頭塘 灌田一十 六畝三分
邊塘 灌田四 畝五分
塘邊 灌田七 畝二分
力山塘 灌田四 十五畝
華村塘 灌田二十 七畝五分
戴塢塘 灌田一十 八畝五分
鎗塘 畝五分
敏生塘 灌田九十 八畝三分
戴家塘 灌田十五 畝四分
鐵爐塘 灌田五 畝三分
涅塘 灌田四 畝六分
徐家塘 灌田一十 六畝五分
王村塘 灌田六 畝七分

新城鄉陂八十一塘一百八十三自十二都至二十五都止

玉陂灌田六
十畝

桂林陂灌田三
十五畝

里洋陂灌田四
十一畝

高陂灌田五
畝八分

墩頭陂灌田二
十五畝

潭頭陂灌田一
十九畝

均潭陂灌田一
十三畝

鮑陂灌田二
十五畝

坑源陂灌田
一

陽陂灌田四
十畝

楊陂灌田九十
一畝五分

潭頭陂灌田四
十五畝

龍陂灌田五
畝八分

門前陂灌田三
十七畝

祠陂灌田二
十八畝

門前陂灌田二頃
二十畝

拷坑陂灌田七十
畝廿分

拷坑陂灌田三
十畝

拷坑陂 八畝

拷坑陂 灌田九畝五分

拷坑陂 灌田八十畝

拷坑陂 灌田六十畝

横扇陂 灌田一十五畝

佛門陂 灌田三畝

苦竹陂 灌田八畝

淤尾陂 灌田六十一畝

黄村陂 灌田二十九畝

[illegible]陂 十八畝

墓林陂 灌田一十二畝

徐家陂 灌田一十畝

石壁陂 灌田六畝

葉八陂 灌田五畝

湛坑陂 灌田七畝

小坑陂 灌田一十畝

溪東陂 灌田三十三畝

門前陂 灌田二十九畝

院前陂灌田三十畝
黃家陂灌田五十九畝
鄭村陂灌田二十畝
溯口陂灌田一頃十四畝
成溪陂灌田一頃
泠田陂灌田一頃十三畝
溪東陂灌田六十九畝
灰潭陂灌田六十三畝
前塢陂灌田四十畝
[illegible]陂灌田[illegible]
砂溪陂灌田三[illegible]
石溪陂灌田一[illegible]
太塘陂灌田九十九畝
五家圳灌田七十二畝
溪西陂灌田七十二畝
石龜陂灌田四十四畝
潘江陂灌田七十二畝
大塢陂灌田五十二畝

魚門陂十九畝　[illegible]村陂十二畝

洋頭陂灌田五十八畝　江家陂灌田六十四畝

廟前陂灌田三十八畝　西山陂灌田一十一畝

東山陂灌田三十畝　横山陂灌田一十八畝

廟前陂灌田二十畝　白樹陂灌田一頃一十一畝一分

龍倫陂灌田二十五畝　桐山陂灌田九十九畝

桐山陂灌田五十二畝　姚山陂灌田四十五畝

排山陂灌田五十九畝　西湖陂灌田四十九畝

東山陂灌田七十八畝　山頭陂灌田四十四畝三分

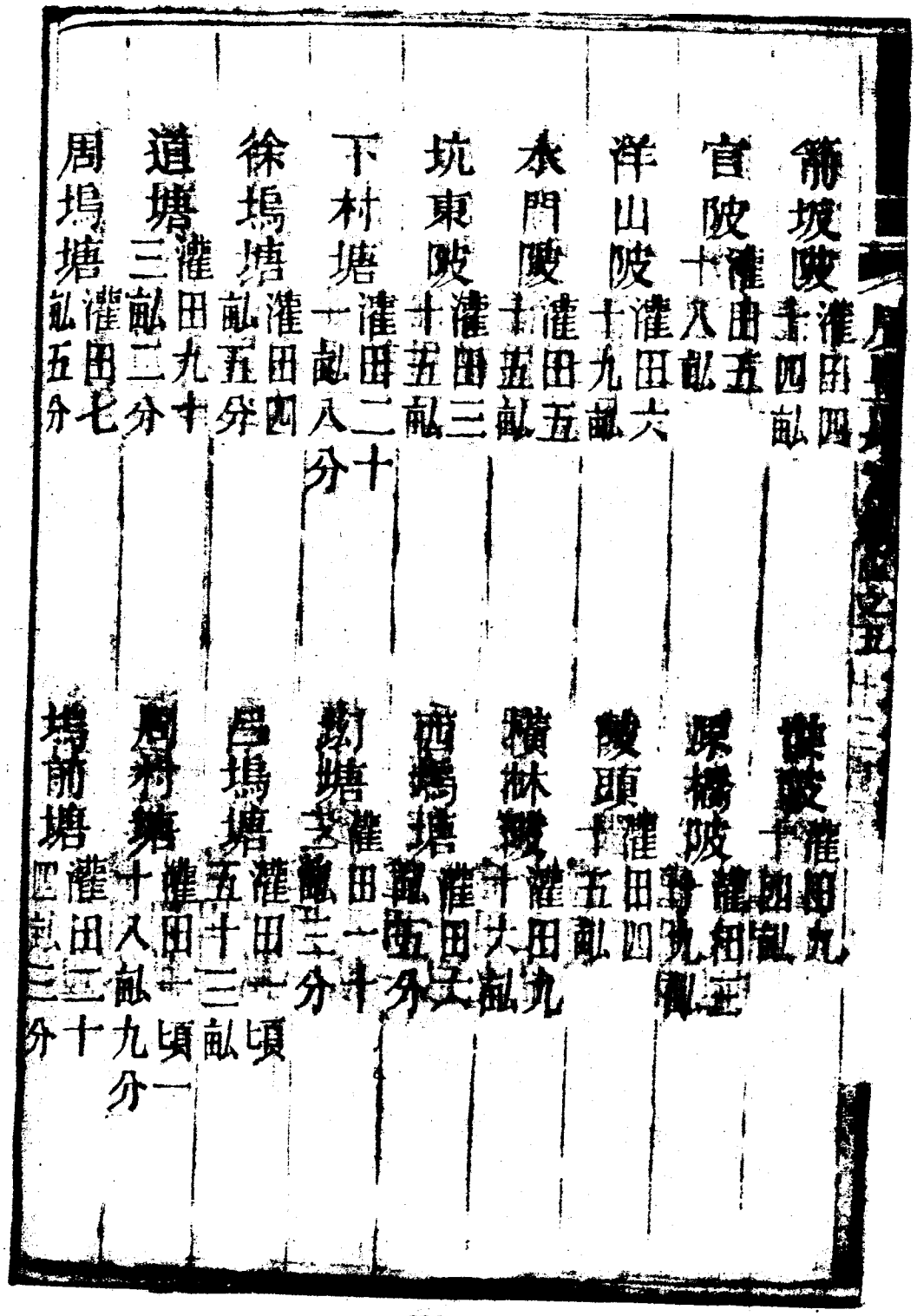
筲坡陂灌田四十四畝　謀陂灌田九十四畝
官陂灌田五十八畝　琛橋陂灌田五十九畝
洋山陂灌田六十九畝　陵頭灌田四十五畝
衣門陂灌田五十五畝　横林陂灌田九十六畝
坑東陂灌田三十五畝　西塢塘灌田六畝五分
下村塘灌田二十一畝八分　勤塘灌田一十三畝三分
徐塢塘灌田四畝五分　昌塢塘灌田一頃五十三畝
道塘灌田九十三畝二分　周村塘十八畝九分灌田一頃一
周塢塘灌田七畝五分　塢前塘灌田三十四畝三分

朱塘 十六畝
買菜塘 灌田一十九畝
王公山塘 灌田三畝九分
玉塢塘 灌田二十一畝五分
祝塢塘 灌田九畝三分
徐師塘 灌田二十畝
王塢塘 灌田一十九畝
龍後塘 灌田五十一畝
陂塘 灌田二十一畝一分
下塘 十五畝
祝師塘 灌田一十畝
洪塘 灌田二十四畝
永安塘 灌田一十畝
楊塘 灌田二十一畝
下楊塘 灌田一十四畝
落家塘 灌田五四畝四分
布塘 灌田四畝一分
陳塘 灌田一十七畝

玉陪塘 灌田八畝
東塢塘 灌田九畝三分
山塘 灌田一十六畝七分
錢塘 灌田九畝三分
突圍塘 灌田二十畝
祝塢塘 灌田二畝五分
風敦塘 灌田一畝四分
新塘 灌田六畝八分
東塘 灌田五畝三分

楊梓塘 灌田一十一畝
男村塘 灌田五畝三分
洋塘 灌田一十六畝七分
鄭家塘 灌田五十二畝
龍塢塘 灌田七畝五分
麻車塘 灌田一十六畝
梧桐塘 灌田三十四畝
南洋塘 灌田五畝三分
八道東塘 灌田六畝二分

下塘 畝五分
麻車塘 灌田九畝八分
下倉塘 灌田九畝五分
張家塘 灌田一畝
高家塘 灌田三畝
院塢塘 灌田一畝
石塘 灌田一畝
磉頭塘 灌田九畝七分
麻塢塘 灌田一畝

皇塘 五畝
泉水塘 灌田一畝九畝
同錦塘 灌田三畝
牛欄塘 灌田一畝
樹姑塘 灌田一畝九畝
孫家塘 灌田二畝
周村塘 灌田五畝
塘 灌田九畝五分
新塘 灌田二畝一畝

鄭村塘 灌田五畝五分
後洋塘 灌田一十五畝
沙溪塘 灌田七畝三分
祭頂塘 灌田九畝
呂塢塘 灌田五畝四分
塘塢 灌田五十五畝四分
塢口塘 灌田五畝二分
周坂塘 灌田六畝二分
鄭家塘 灌田一十五畝

砂溪塘 灌田四畝
石塘 灌田一十二畝
王塢塘 灌田五畝二分
王塢塘 灌田九畝
童家塘 灌田五畝八分
王村塘 灌田一十九畝五分
塘尾 灌田六畝三分
下村塘 灌田九畝五分
門下塘 灌田一十五畝

星塘 畝五分
崩下塘 灌田二 十八畝
蔡村塘 灌田二 十畝
吳村塘 灌田一 十九畝
李家塘 灌田 五畝
大南塘 灌田四 十畝
東岳塘 灌田 四畝
巷塘 灌田一 十畝
胡山塘 灌田四 十五畝

[illegible] 畝三分
直源塘 灌田三 十四畝
北力塘 灌田五 十畝
王伯塘 灌田二 十畝
溪邊塘 灌田二 十五畝
青陽塘 灌田 四畝
大塘 灌田四 十畝
董家塘 灌田五 十五畝
吳塢塘 灌田四 十八畝

[illegible] 十二都 十一

楊村塘 灌田四畝五分
洪家塘 灌田六畝三分
杏塘 灌田一十畝五分
陳村塘 灌田一十五畝
鮑村塘 灌田二十二畝
郭山塘 灌田一十六畝
五角塘 灌田三十畝
柴塢塘 灌田一十五畝
石頭塘 灌田八畝九分

圍山塘 灌田四畝五分
廟前塘 灌田五畝八分
中塘 灌田二十畝
余塢塘 灌田三十九畝
官山塘 灌田一十二畝九分
大石塘 灌田一十一畝二分
蘇家塘 灌田二十七畝三分
新報嘉 灌田二十五畝
古江塘 灌田四畝五分

官塘 灌田二十一畝
蔡村塘 灌田一十三畝
山後塘 灌田四十八畝
南山塘 灌田五十畝
窖山塘 灌田一十五畝
谷塢塘 灌田五十九畝
顧塢塘 灌田一十五畝
姜塢塘 灌田五畝一分

烏牛塢 灌田十一畝
山頭塘 灌田四畝九分
東塘 灌田二十九畝
廟門塘 灌田四十畝
青底塘 灌田一十五畝
桐山塘 灌田八畝三分
程廓塘 灌田七十五畝五分
思壠塘 灌田二十五畝
八嶺塘 灌田一頃八十五畝

毛塢塘灌田一頃
八十五畝
嚴家塘灌田二
十四畝
胡山塘灌田八十
五畝九分
胡山塘灌田三
畝八分
葉塢塘灌田四
十六畝
南山塘灌田七
畝八分
下赤塘灌田
六畝
箭坂塘灌田二
十五畝
柴門塘灌田六
畝一分

祝家塘灌田三
十三畝
池塘灌田八
十五畝
胡山塘灌田一
十五畝
項鈞塘灌田五
畝四分
羊裘塘灌田三
十二畝
潮前塘灌田一
十二畝
捲橋塘灌田
九畝
烏石塘灌田二
十四畝
柴門塘灌田八
畝三分

洪橋塘十八畝

東塘灌田二十一畝

堯山塘灌田八十畝四分

西隴塘灌田七畝二分

蔣塢塘灌田二十畝五分

碓方塘灌田二頃二十畝七分

赤土塘灌田一頃九十九畝

嚴塢塘灌田二頃五十二畝

赤土塘灌田九十九畝三分

東塘灌田三十九畝

吳村塘灌田三十六畝

前張塘灌田一頃一十二畝

清湖塘灌田五畝五分

博山塘灌田一十九畝

天山塘灌田五十五畝

赤土塘灌田一頃八十九畝

重興塘灌田二十九畝三分

楊基塘灌田九十九畝四分

剝皮塘灌田三十四畝二分
嚴前塘灌田六畝九分
洋山塘灌田九畝三分
毛塢塘灌田七畝九分
徐塢塘灌田一十一畝
大山塘灌田五畝
召塢塘灌田九十八畝
高坪塘灌田三十五畝
徐家塘灌田二十四畝九分
嚴竹山塘灌田一頃二十三畝
麻車塘灌田一頃二十三畝
新塘灌田五畝

崇善鄉陂五塘三十八自一十六都至三十二都止

橫林陂灌田九十六畝
坑東陂灌田三十五畝
余龍陂灌田四十六畝
王公陂灌田七十四畝

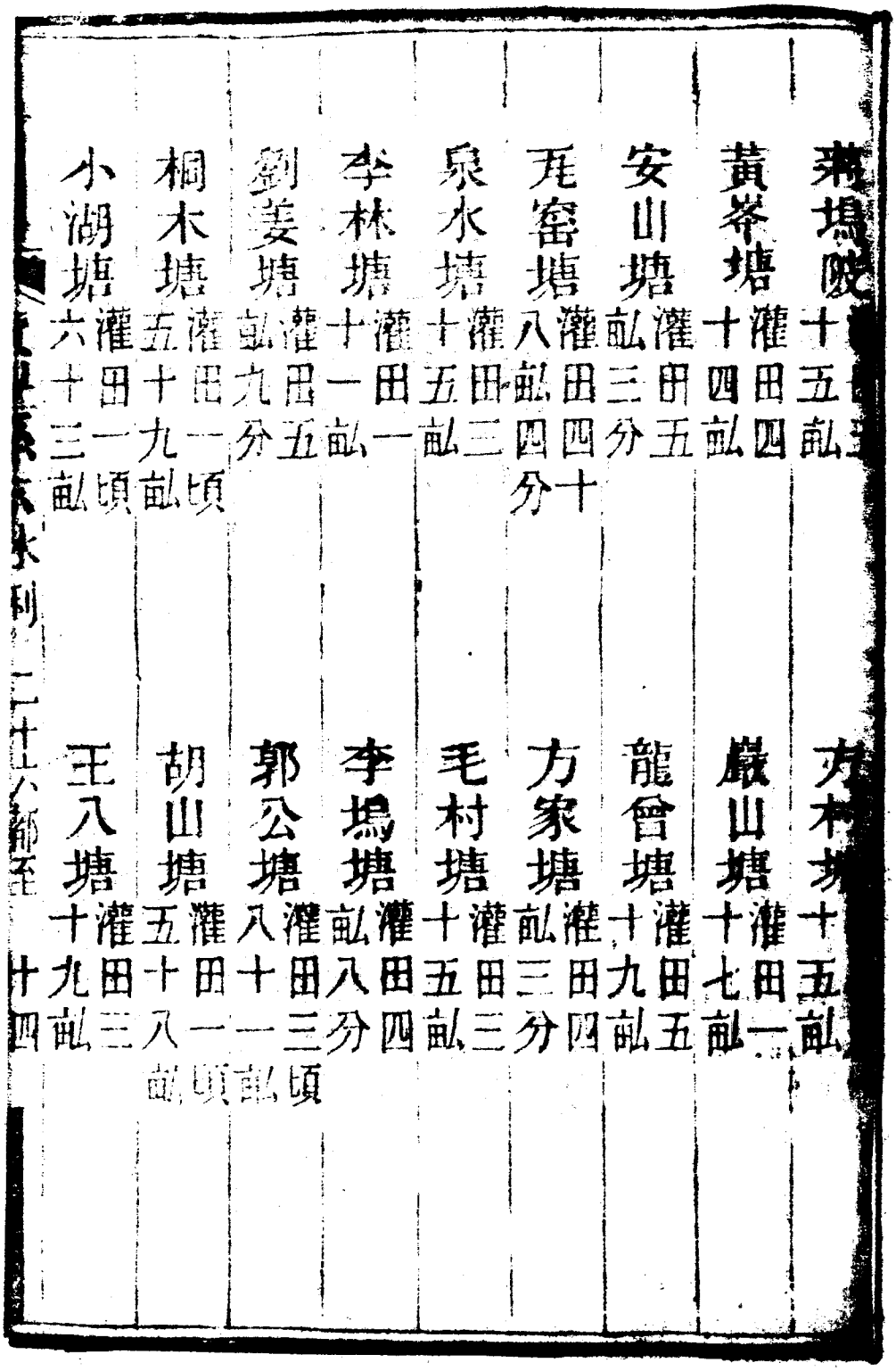
蒋塝陂 十五畝
黃岑塘 灌田四十四畝
安山塘 灌田五畝三分
瓦窑塘 灌田四十八畝四分
泉水塘 灌田二十五畝
李林塘 灌田一畝十一畝
劉姜塘 灌田五畝九分
桐木塘 灌田一頃五十九畝
小湖塘 灌田一頃六十三畝
方木坵 十五畝
巖山塘 灌田一十七畝
龍曾塘 灌田五十九畝
方家塘 灌田四畝三分
毛村塘 灌田三十五畝
李塝塘 灌田四畝八分
郭公塘 灌田三頃八十一畝
胡山塘 灌田一頃五十八畝
王八塘 灌田三十九畝
永安縣水利 二十六都至 十四

洪家塘 灌田三十九畝
浮自塘 灌田一頃三十五畝
錫塘 灌田三十五畝
元同塘 灌田五畝八分
王塢塘 灌田三十四畝
塔山塘 灌田九十五畝
新塘 灌田三十五畝
西塘 灌田一頃五十一畝
戴容塘 灌田一頃四十一畝
受康塘 灌田三十一畝
中塘 灌田三十四畝
蔡村塘 灌田二百八十五畝
社塘 灌田一畝九分
下塘 灌田九十九畝
張家塘 灌田一十一畝
蔣塢塘 灌田五十五畝
王原塘 灌田九畝一分
王家塘 灌田二頃一十八畝

方家塘十八畝　余丈坑畝一分

石塘灌田九十九畝

周安鄉陂四十四塘一百三十五自三十三都至四十三都止

天井陂灌田九十三畝

白洗陂灌田九十六畝

毛家陂灌田一頃二畝

王村陂灌田三頃一畝

旱龍陂灌田五十三畝

周家陂灌田五十三畝

八合陂灌田九十六畝

洪村陂灌田二十畝二頃

拷坑陂灌田一頃五十畝

孤邱陂畝一分灌田八十

東田陂灌田九十四畝

洪村陂灌田五十一畝

陂塘十六畝 灌田四

大周陂十畝 灌田六

周家陂十三畝 灌田九

官川陂十三畝 灌田四

大僊陂十五畝 灌田二

項家陂十四畝 灌田九

花亭陂十五畝 灌田三

新溪陂十二畝 灌田二

松坑陂十九畝 灌田一

塘坑陂十一畝 灌田二

周家陂十三畝 灌田九

白石陂十九畝 灌田三

柳陂十五畝 灌田五

瑤山陂十一畝 灌田四

西邱陂十九畝 灌田五

前陂十八畝 灌田三

清淤陂十一畝 灌田四

社陂十六畝 灌田三

嶺下陂灌田三十五畝
官陂灌田二十五畝
院前陂灌田一十五畝
鄭家陂灌田三十六畝
砂坵陂灌田二十七畝
雙陂灌田三十五畝
塘額陂灌田三十八畝
南塘灌田二十五畝
下塘灌田十六畝三分

戴塢陂灌田[illegible]畝六分
巖坑陂灌田五十八畝
院後陂灌田二十一畝
相轉陂灌田三十八畝
羊陂灌田四十八畝
王家陂灌田八十五畝
西村陂灌田二十二畝
柯村塘灌田二十畝
壠頭塘灌田七十六畝九分

翁村塘灌田五畝

楊原塘灌田十五畝

楊塢塘灌田一十畝二分

楊家塘灌田三十一畝

毛村塘灌田二十一畝

馬塘灌田一十三畝

當塘灌田三十九畝

新報店塘灌田一十五畝

新報洪家塘灌田九畝四分

上塘灌田二十畝

酉塢塘灌田四十五畝

嚴家塘灌田四畝三分

楊原塘灌田五畝八分

毛村下塘灌田二十五畝

羅村塘灌田五十六畝

新報郭公塘灌田一十二畝

新報馬山塘灌田二十一畝

西園塘灌田五畝

溪塘灌田十畝　泉塘頃畝

院前塘灌田四　上塘灌田八
十五畝　十畝

深塘灌田五　藕塘灌田三
十畝　十畝

長塘灌田八畝　領塘灌田八
十畝

考青塘灌田一　根竹塘灌田三
塊畝　十畝

造坍塘灌田六　考青塘灌田七
十畝　十畝

後塘灌田六　泉塘灌田三
十畝　十畝

周家塘灌田五　官家塘灌田八
十畝　十畝

黃家塘灌田六　麻車塘灌田八
十畝　十畝

下墩塘灌田二十二畝　毛塘灌田八畝
黃坑塘灌田六畝　鄭家塘灌田九畝
旱塘灌田一十五畝　陂頭塘灌田九畝八分
上程塘灌田五畝三分　五里塘灌田四十五畝
黃坑塘灌田二十一畝　社塘灌田三十一畝
余家塘灌田九畝六分　劉道塘灌田八畝五分
余家塘灌田五畝九分　黃坑塘灌田一頃五十八畝
胡彩塘灌田三十五畝　高洋塘灌田五十一畝
下塘灌田四畝八分　上塘灌田三畝二分

周村塘灌田一十八畝

福生塘灌田九畝二分

余成塘灌田一十一畝二分

磬鐘塘灌田二十三畝

祖澤塘灌田一十五畝

後路塘灌田七畝四分

祖生塘灌田七畝五分

丫塘灌田一十畝

斐塘灌田一十六畝

中塘灌田八畝八分

道亨塘灌田五畝五分

周井塘灌田七畝五分

添塘灌田一十一畝

周家塘灌田二畝

麻皮塘灌田六畝三分

祖德塘灌田一畝十二畝

檀樹塘灌田二十畝三分

庵塘灌田一百四十二畝

庵尾塘 灌田九畝四分
庵塘 灌田九畝四分
余塘 灌田五畝五分
教村塘 灌田六畝四分
黃山塘 灌田五畝五分
敦塘 灌田二十九畝
童家塘 灌田二十畝
楊塘 灌田九十畝
西塘 灌田五畝一分

象塘 灌田五畝五分
余山塘 灌田五畝五分
西塘 灌田四畝一分
師塘 灌田九畝六分
宮塘 灌田二十九畝
余塘 灌田一十二畝
祝塘 灌田二十一畝
倉塢塘 灌田九畝五分
徐家塘 灌田一十五畝

徐村塘 十六畝
西塘 灌田八畝五分
蔣相塘 十六畝 灌田六
楊公塘 灌田七畝四分
楓木塘 灌田三十九畝
林檜塘 灌田四畝二分
龍山塘 灌田五畝三分
閔門塘 灌田二畝五分
石磹塘 灌田四畝三分

徐受塘 十五畝
善兒塘 灌田五畝十三畝
黃沙塘 灌田六畝三分
應彰塘 灌田三畝八分
後塘 灌田四畝五分
上塘 灌田六畝十四畝
塢塘 灌田三畝二分
下塘 灌田九畝六分
中塘 灌田二畝十四畝

藕塘 灌田六畝四分
下水塘 灌田三畝五分
下塘 灌田三畝二分
彌高塘 灌田五畝
道塘 灌田二畝五分
洋塘 灌田五畝二分
三歲塘 灌田八畝五分
巖塘 灌田一十一畝
窖塘 灌田九畝八分

五龍塘 灌田四畝二分
巖底塘 灌田二畝五分
魚方塘 灌田四畝三分
高塘 灌田六畝五分
上塘 灌田五畝五分
邊塘 灌田六畝五分
蔣塘 灌田四畝三分
松木塘 灌田五畝七分
陳村塘 灌田一十三畝

陳祠塘九畝五分　　金鐘塘十四畝

西村塘灌田四十四畝二分　　中塘灌田二十六畝五分

下塘灌田一十一畝三分

富城鄉陂十七塘八十七　自四十四都至四十六都止

官陂灌田一十六畝　　溪陂灌田三十二畝

石陂灌田五十五畝　　柴陽陂灌田二十五畝

橋頭陂灌田三十八畝　　油麻陂灌田一十三畝

黃塢陂灌田二十二畝　　東陂灌田二十二畝

花園陂灌田二十三畝　　湖陂灌田一十二分畝

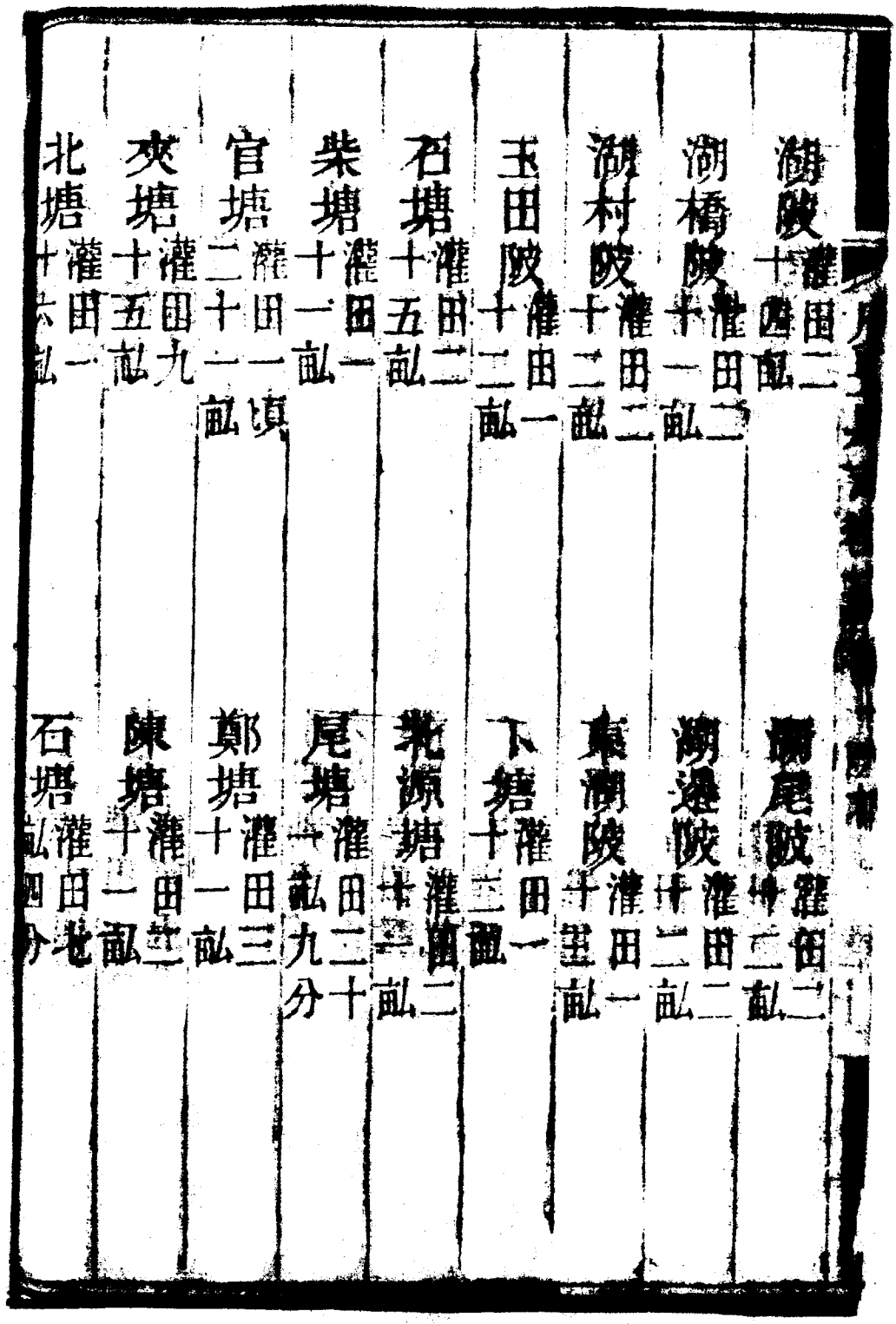
湖陂 灌田二十四畝
湖橋陂 灌田二十一畝
湖村陂 灌田二十二畝
玉田陂 灌田一十二畝
石塘 灌田二十五畝
柴塘 灌田一十一畝
官塘 灌田一頃二十一畝
夾塘 灌田九十五畝
北塘 灌田一十六畝
鯉尾陂 灌田二十二畝
湖邊陂 灌田二十二畝
東湖陂 灌田一十五畝
下塘 灌田一十三畝
龍源塘 灌田二十二畝
尾塘 灌田二十一畝九分
鄭塘 灌田三十一畝
陳塘 灌田一十一畝
石塘 灌田七畝四分

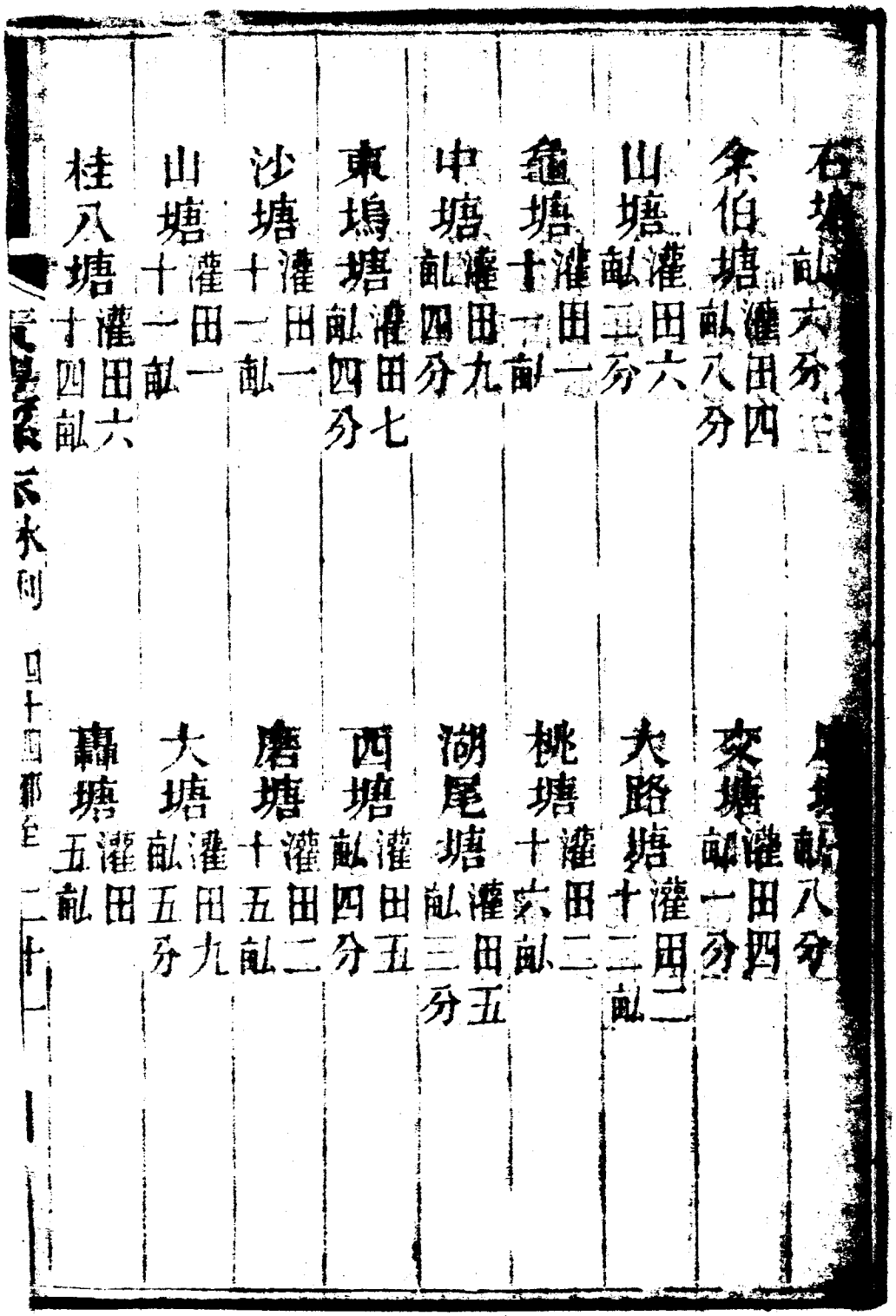
石塘畝六分
余伯塘灌田四畝八分
山塘灌田六畝五分
龜塘灌田一十一畝
中塘灌田九畝四分
東塢塘灌田七畝四分
沙塘灌田一十一畝
山塘灌田一十一畝
桂八塘灌田六十四畝
屋基畝八分
交塘灌田四畝一分
大路塘灌田二十二畝
桃塘灌田二十六畝
湖尾塘灌田五畝三分
西塘灌田五畝四分
磨塘灌田二十五畝
大塘灌田九畝五分
轟塘灌田五畝

社塘灌田六畝四分
社邊塘灌田六畝四分
東塘灌田二十一畝
牌塘灌田八畝四分
余塢塘灌田八畝四分
黃塘灌田一十五畝
後塘灌田一十三畝
王塘灌田七畝四分
車山塘灌田五畝四分

新塘灌田五畝
後塘灌田九畝六分
後塢塘灌田九畝六分
西塘灌田九十八畝
陳塘灌田九畝五分
東家塘灌田一十三畝
界牌塘灌田九畝五分
張湖塘灌田一十三畝
楓塘灌田五畝五分

公塘 畝五分
周家塘 灌田九畝六分
麻塘 灌田五畝
楓樹塘 灌田六畝
新塘 灌田七畝
源塘 灌田一十五畝
庵塘 灌田九畝四分
玉田塘 灌田一十一畝
尾塘 灌田五畝五分
玉田塘 畝二分
周家塘 灌田九畝
太塘 灌田七畝五分
京塘 灌田四畝三分
後塢塘 灌田一十三畝
玉田塘 灌田一十一畝
中塘 灌田一十畝
田塘 灌田五畝三分
黃塢塘 灌田二十畝

生塘灌田一十七畝

大坵塘灌田六畝四分

毛公塘灌田六畝

靈塘灌田一十三畝

歸家塘灌田五畝二分

桂家塘灌田二十畝

程家塘灌田一十五畝五分

廟家塘灌田三十一畝

姑菇塘灌田一十七畝

王家塘灌田一十二畝

歸家塘灌田四畝五分

湖塘灌田五畝五分

店前塘灌田一十一畝

廟靈塘灌田六畝四分

桂家塘灌田五畝四分

桂家塘灌田四畝三分

廟塘灌田五畝四分

橫山塘灌田一十一畝

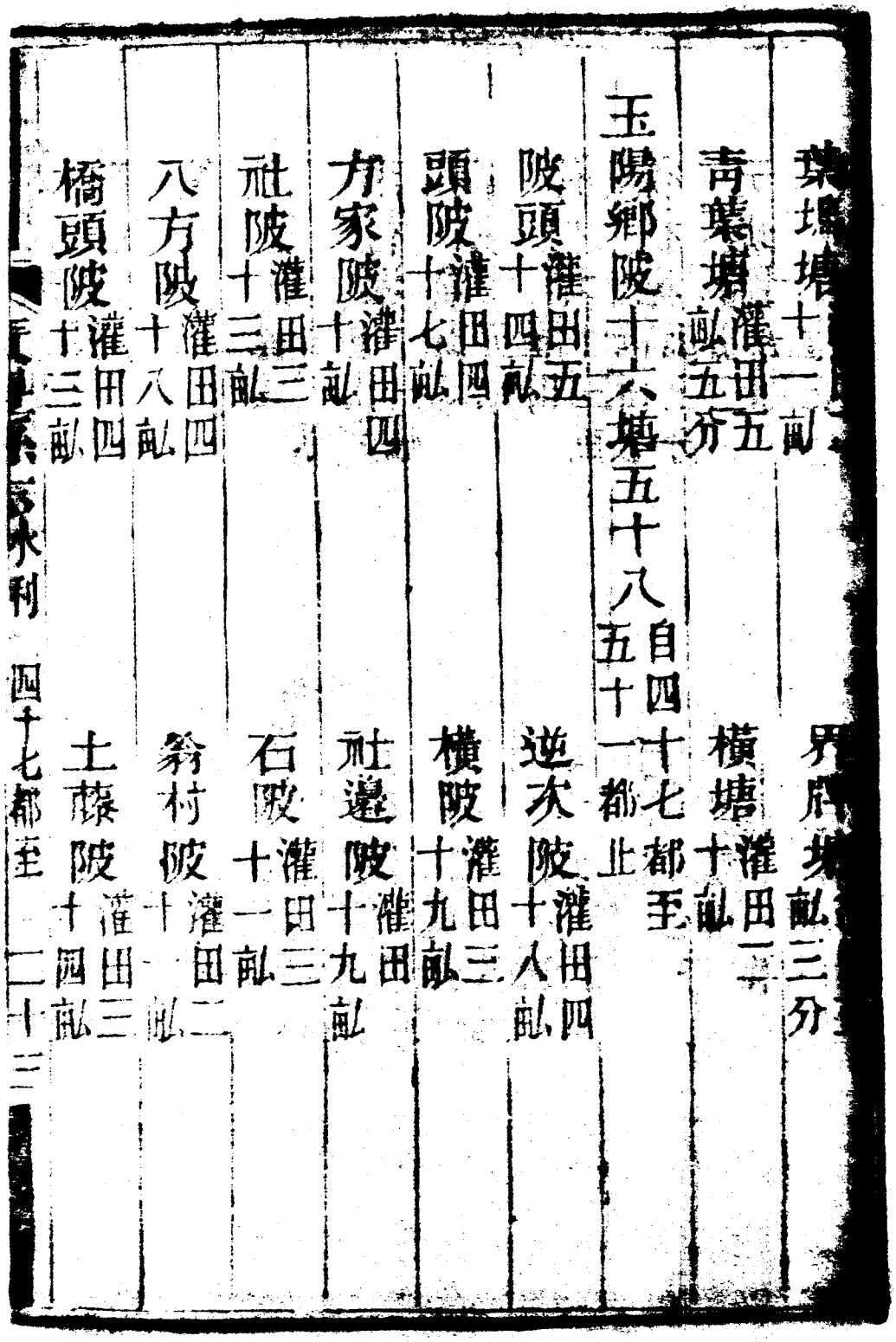
葉塘塘十一畝
青葉塘灌田五
畝五分
玉陽鄉陂十六塘五十八
五十一都止
陂頭灌田五
陂頭十四畝
頭陂灌田四
十七畝
方家陂灌田四
十畝
社陂灌田三
十三畝
八方陂灌田四
十八畝
橋頭陂灌田四
十三畝
界限塘畝三分
橫塘灌田二
十畝
自四十七都至
逆水陂灌田四
十八畝
橫陂灌田三
十九畝
社邊陂灌田
十九畝
石陂灌田三
十一畝
翁村陂灌田二
十畝
土壠陂灌田三
十四畝
水利 四十七都至 二十三

翁塢陂灌田二十一畝
徐陂灌田一十四畝
下宅塘灌田一十五畝
毛村塘灌田六一畝
桐塘灌田二十五畝
徐村塘灌田一十三畝
徐村塘灌田七畝三分
元塘灌田二十五畝
毛村塘灌田一畝

翁村陂灌田二十六畝
中陂灌田二十五畝
塢塘灌田四畝三分
芃箔塘灌田三十五畝
窖塘灌田一十八畝
裡村塘灌田一十七畝
良家塘灌田四畝五分
西塘灌田五十一畝
上朱塘灌田三畝五分

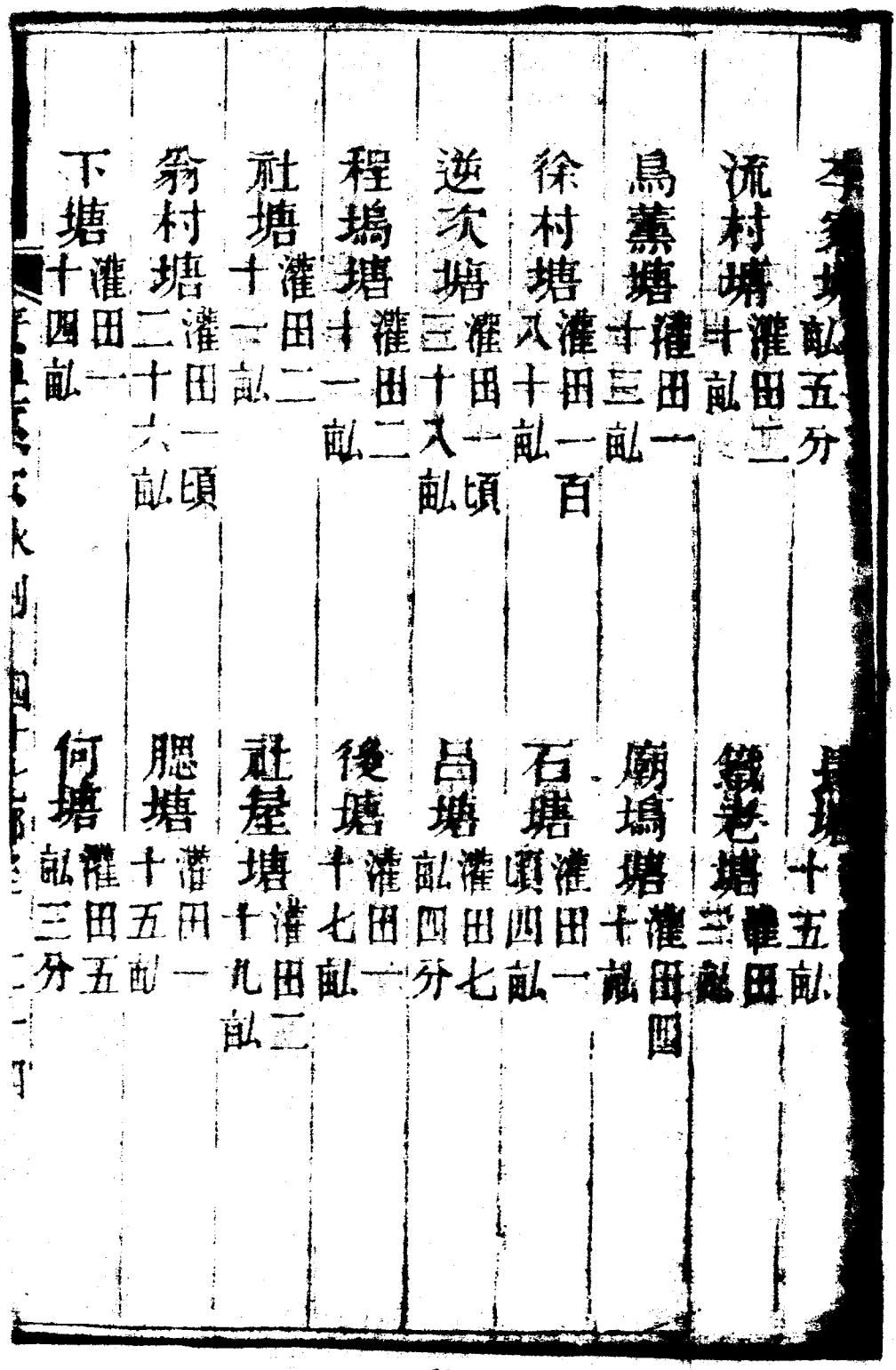
李家坵 畝五分
流村塘 灌田二
鳥蕪塘 灌田一
徐村塘 灌田一百
逆次塘 灌田一頃
程塢塘 灌田二
社塘 灌田二
翁村塘 灌田一頃
下塘 灌田一
長塘 十五畝
鐵老塘 灌田
廟塢塘 灌田四
石塘 灌田一
呂塘 灌田七
後塘 灌田一
社屋塘 灌田三
腮塘 灌田一
何塘 灌田五

場塘灌田五畝三分　出糞塘灌田七畝九畝

門塘灌田九畝三分　對塘灌田十三畝

相塘灌田一十六畝　毛村塘灌田一十八畝

泉塘灌田三十六畝　集龍灌田五畝分

下塘灌田十畝八分半　京龍灌田一十六畝

翁塘灌田一十四畝　寒塘灌田一十四畝

已坪塘灌田四畝　老村塘灌田七畝五分

洋塘灌田一頃九十五畝　蔡塘龍灌田九畝五分

毛家塘灌田五畝　道塘灌田一十一畝

沒坡十九畝　蒙塘十畝
灰塘灌田一十八畝　周塘灌田五畝五分
鄭家塘灌田一十六畝　西塘灌田一頃五十八畝
土塘灌田二十畝　陣塘灌田二十畝

元至正間永豐縣尹宋詳築陂防旱明萬歷十二年知縣林國材築大僊馬鬣等陂後陂壞澤乾知縣盧謙壘石爲堤斜引漕水又築堤於東懽陂已而行取民爲立祠四十二年知縣李思敬復修之又築梧桐陂八十丈明年甃石爲副堤見思敬築壩事畧按舊志所載陂塘甚夥一鄉中同

其名者不一其數皆以其[illegible][illegible][illegible][illegible][illegible][illegible]田所重輸其名

耶郎六鄉中之同名者亦有一二其數相符至以不能更改

又有土崩沙塞止僅存留其名者考其受舊田畝今昔亦

不能無異然俱不必更改恐開爭論之端也故仍舊志嘗

之尚志

津梁志田畝附

舟楫之制以濟不通傍津爲梁木石鳩工豐本澗流衣帶如弓渡泛籠槎橋卧長虹置田修廢弗圮弗衝往來利涉四方攸同志津梁

承平浮橋在四都杉溪舊名飛虹橋明萬歷癸丑里人俞氏改造浮橋知縣李思敬捐俸置田付俞氏諸生收租貯爲修理之費後遭洪水衝壞橋圮設渡

國朝乾隆間里人俞姓倡捐復置浮橋名曰太平橋咸豐年間

毀於匪里人復捐造仍名永平橋俞步瀛倡捐田租爲繕修費

修文浮橋在五六兩都淤江界同治八年葉敦本堂倡首捐造置船三十八隻復勸助田畝計租壹伯零石爲繕修費

清江浮橋在十二都十九都交界舊係義渡咸豐十一年兩都捐貲改造浮橋

昇平浮橋在二十一都下塘池內溪道光十一年知縣羅洪賡倡捐建造同治五年蔣宗邦助田十六石爲繕修費

寶帶浮橋在二十二都水南夾洲舊名帶溪橋咸豐年間捐建

三思橋在縣門前 志

惠生橋在北街長慶坊左前 志

西橋在西郊舊係木橋明成化初邑令陳裕易以石旁毀 國朝康熙十八年知縣齊贊宸重修乾隆三十四年夏漲衝圮 三十五年知縣黃鎮勸捐重建 前志

迎恩橋在西橋左乾隆三十六年里民捐建 舊志

通濟橋在西門外上通澗閘下通饒鉛舊架木橋圮明隆慶壬申知縣傅龍伐石爲之後圮監生施元定捐貲重葺爲洪水衝壞後架木橋屢圮

國朝乾隆辛卯年里人倡建石橋嘉慶元年水衝復圮仍用木橋二十三年重建石橋舊志

同人橋在南門外通水南障縣水口明萬歷壬寅邑運判潘之侗捐貲獨建圮而復築今仍圮橋垛尚存前志

白鶴橋在大北門外白鶴坂道光間節婦鐵徐氏重建

龍山捲橋在二都長山脚咸豐間里人捐建

清水塘捲橋在二都橋二座同治六年章茂豐獨建一座眾建一座

東山橋在二都同治七年里人捐建

里仁橋在四都捲石鎮志

玉澗橋在四都杉溪嘉慶間敦本祠重建青

西湖橋在五都讀洲社前

太成橋在五都冷田灘雍正九年州判葉而恭等捐租田八

碩爲修理費糧存葉而聰戶 咸豐十年里人重建石橋附

橋有亭又建項家亭一座

邊山草橋在七都志前 邊山水口久圮

前田橋在七都 咸豐間里人捐建

漸湖橋在七都縣東三十里附橋有鋪道達平洋坑乾隆已

卯里人捐建 前志

霞宅橋在八都道光二十年孫仲光建

鯉墩橋在八都道光二十七年毛姓建

夾澗橋在八都同治五年庠生毛攀鳳監生飛鳳重造

松澗橋在九都松峯山下 前志

葉家橋在十都縣東五十里 前志

知仁橋在十都乾隆間建

祝公橋在十一都縣東四十里明鄉耆祝時榮建知縣吳伯

朋扁曰春坊後圮

國朝嘉慶間王作賓等捐貲重建 舊志

鴻搏橋在十二都柴村明進士呂成建 舊志

西山石壁河橋在十二都邑士呂陞呂陽呂久遠等捐
生有記同治二年改造疊石爲墩舊志誤
新豐橋在十二都縣東三十里桂林山下元呂與甫建前志
石梯橋在十三都前志
小康橋在十五都九際咸豐八年捐建
康樂橋在十五都石印底同治元年捐建
壩頭橋在十七都嘉慶二十五年捐建
泠田橋在十九都前志
花橋在二十都同治五年重建

灰石壠橋在二十都

虎頭橋在二十一都嘉慶間劉日進獨修

西西橋在二十三都潘巢浙建舊志

青石橋社邊橋俱在二十三都前志

溶溶橋在二十五都梘溪王錫衡妻紀氏造

錦屏橋在二十五都界連饒廣衢通浙閩乾隆十八年上饒李邑侯九龍撰序同治二年徐太史白舫續序

鐵家橋在二十六都二十七都之界同治六年里人醵金重造并置義租十三石

東門橋在二十九都乾隆庚申年邑令詹展倡建石橋未
店租修理前志
觀音橋在二十九都與東門橋並邑令詹廣譽倡建咸豐壬
戌水冲癸亥眾建板橋捐置店舖收租爲修橋費
彩虹橋在二十九都洋口觀音橋之上觀音橋會店租修理
大塘坂橋在二十九都咸豐初年捐建
顧塢水口橋在二十九都顧姓捐建
清石橋在三十一都劉高璜建
公堂橋在三十一都橫路坂

方村橋蘆潭橋俱在三十一都方村水口

西溪橋在三十三三十五兩都界過毀望妻劉氏建後圮兩都重建置有田畝呂孝廉博愆記

西山橋在三十六都

高嶺橋在三十七都縣東三十里舊志

松溪橋在三十七都去縣二十五里天街山下周夢舉疊石爲之以便行者後爲洪濤所衝正德間其後人修復之前志

普慶橋在三十七都松溪橋下前志

蘇溪橋在三十九都邑令詹廣譽倡建石橋前志

龍江橋在四十一都龍溪水口石拱三洞嘉慶間建

翼雲橋在四十一都龍溪舊架以木乾隆辛丑士民捐建石橋水衝嘉慶二十四年士民復捐緣重建改名龍江舊志

黃沙橋在四十二都河東石橋都人呂兆寶建前志

昇門橋在四十二都

湖村橋在四十六都咸豐三年州同衔徐步嵓建

長生橋在四十七都豐玉之交里人捐置田畝爲修橋費

大南橋在縣北嘉慶間里人題緣重建石橋舊志

攀龍橋在縣北四十里舊架以木隨葺復圮宏治庚申知縣

沈鍾建石橋前志

雙溪橋康熙二十四年周學垣建有板橋後傾圮其孫建中

本川於乾隆戊子易以石捐貲重建前志

渡

水南渡在縣南門外崇禎間邑令朱朝熙捐俸建造浮橋以

圖久遠戊子兵燹橋廢後潘氏宗祠治舟渡之舊志

夾洲渡在水南嘉慶二十年潘遵漸易以木名帶溪橋舊志

大王渡在縣東南三里前志

東瀠渡在縣東五里昔有橋因圮仍用渡前志

普惠渡在二都大石山同治元年里人重建

潭後渡在三都衆置有田畝勒石有記前志

杉溪渡在四都衆置有田畝勒石有記前志

淤川渡在五都士民葉際虞等倡捐爲義渡并公捐田贍渡今歸葉孟祀經理舊志

河東渡在六都乾隆三十七年葉廷龍劉鴻烈等捐田贍渡五十七年葉甘棠等復捐田益之舊志

漸湖渡在七都今渡廢易以橋前志

靖安渡在十四都二渡關下徐惟新捐租贍渡舊志

險上渡在十五都前志

江山嶺渡在十五都咸豐六年會長椅等置有田畝

永慶渡在十五都小湖口里人捐建置有田畝

霞宇渡在十六都之金花山下張氏祠勒石每歲給租爲渡費

溪頭渡在十八都前志

西林渡在十八都前志

港口渡在十九都於同治五年里人改造石橋

彭田渡在十九都前志

上塘墀渡在二十一都縣東南三里置有田畝

下塘墀渡在二十一都縣東南三里劉姓建造

大橋頭渡在二十五都梘溪同治元年造眾助有田畝

和尚渡在二十七都道光年間眾捐義租三十餘石渡邊有亭同治間捐增義租八十餘石

水門渡在二十八都兩岸渡頭俱有亭眾置田租四十石

清湖渡在二十八都前志

洋口渡在二十九都前志

觀音渡在二十九都里人捐緣建造助租一百二十餘石

華山渡在二十九都華山下張桂芳造并助租五石

南潭渡在三十一都前志

長清渡在三十二都眾置田租四十石六斗

高書渡在四十七都

湖閣渡在五十都前志

同同渡在五十都眾置有田亂舊志

圌圙渡在五十一都前志

附下塘堰内沒昇平浮橋田數

蔣宗邦助田一段坐二都二堡土名黃芽塭大地裡田大二坵計稅三甪計租八石貼田頭全塘一口括脚灌蔭又蓮塘一口任憑車蔭又段坐三十七都七堡土名楊柳底田大一坵計稅二甪零計租八石私壩一座灌蔭又官塘一口該分一半括脚車蔭養魚同同治五年助

古蹟志坊表附

莽莽六虛遺跡羅列名流偶憩遂傳芳烈樓臺亭榭豐碑峻碣物換屋移昔圓今缺過眼烟霞斷岩殘雪棄而志之

南山積鐵志古蹟

山齋唐校書郎王貞白建今廢前志

高風門在西關外唐王貞白建今廢前志

吟陽精舍在琴陽宋翰林呂志通嘗吟詠其中士人遂呼爲吟陽前志

鶴樓書名明太僕卿呂流有記詳藝文前志

北村別墅楊氏建前志

吳家花園久廢前志

吳公碑亭久廢前志

林公碑亭久廢前志

暖翠樓在城西劉氏建今廢前志

來鶴軒在西山眞隱觀之右宋呂僊遺蛻化鶴處前志

來紫亭在西山之巔知縣馬象觀建前志

晚翠軒在西巖前志

文明樓在玉虹門外今廢 志

觀瀾亭在杉溪者民俞文滂建 前志

鷗沙亭在杉溪亭山上有深淵雲濤石壁奇潭諸勝宋刑部

鶩閣俞充堪建明臨安同知俞昺重建更名砥柱亭 前志

寒石田呂安國立一在信豐鄉一在深坑自唐時至今名不

改 前志 永豐志作寒食

社倉憲諭碑亭二在縣門東西萬歷丁巳年建 前志

建城碑亭在縣門東西知縣斯正立今亭壞移二碑於譙樓之下 前志

永懷碑亭在西門爲知縣扈標立謝志

丈量碑亭在西門外東嶽山下爲知縣蔡國炳立前志

德政碑亭在西門外東嶽山下爲知縣盧謙立前志

石牌亭一在城北鳥林街一在西關者圮

接官亭在西門外久廢址存前志

西橋亭在西門外舊志

西塘亭在西門外萬歷丁巳知縣李思敬重建今廢前志

五里亭在治西五里前志

上永分圻亭在治西十里前志

十五年傳德海重建舊志

白鶴坂亭在北門外舊址嘉慶年間俞柄東重建舊志

永豐亭潘漠浙建舊志

中洲亭潘漠浙建久圮同治辛未潘姓眾捐重建

好義亭在一都官圳口舊志

三里亭在一都傳德海俞登賢仝建舊志

望松亭在二都虎山茅舍嶺同治七年里人捐建其上下蜿蜒數里悉墾之

東懽亭在二都小壩頭渡上首咸豐間揭姓建

東溪亭在二都小壩頭東懽渡下首同治八年里人捐建

小息亭在二都排垻同治七年里人捐建

邊山亭在二都邊山底同治七年里人捐建

望江亭在四都黃坡岡霞坊庠生劉校書妻俞氏建

適仁亭在四都

同善亭在四都

新亭在五都西塢山邊道光間葉東魯建

上宅亭在五都百吉山前葉姓眾建同治四年重修

[illegal]家[illegal]亭在六都咸豐九年里人捐建

後洋亭在六都咸豐九年里人捐建

龍潭亭在六都同治四年傅竹軒余金棠合建

邊山亭在七都邊山塘水口嘉慶二十四年重建

磨車亭在八都久圮址存

塔山亭在八都咸豐十年捐建

橋東亭在八都道光間里人捐建

塔山亭在八都水口咸豐十一年捐建

平石嶺腳亭在九都坑口嘉慶間沈周氏建

橫溪亭在十都乾隆間胡應春建

嶺塘亭在十都六石坑半橫浙廣之界道光間沈周氏建

六峰巷亭在十都同治間沈周氏建

六石巖亭在十都同治三年邱寶山建

石壁潭亭在十二都道光間沈周氏建

暗步亭在十四都徐曇有記

嶺頭亭在十五都霞嶺同治四年捐建

少憩亭在十五都洋墟均同治六年里人捐建

息肩亭在十五都塔底同治七年捐建

納涼亭在十五都山井同治九年捐建

召門界亭在十六都道光九年霞宇文昌會重建

巖嶺亭在十六都西張衆健建今霞宇文昌會重修

新塘坳亭在十六都南同治二年霞宇文昌會建

夏山亭俗名下山頭在十七都嘉慶間建

裏塢寺亭在十七都同治二年建

溪東亭在十九都咸豐九年建

西坳亭在十九都同治五年建

延壽亭在十九都蓮花菴同治八年謝正榮建

朱家嶺亭在二十都舊志

花橋亭在二十都

黃均亭在二十都溪邊嶺

珠嶺寺門亭在二十都同治九年徵建

壽母亭在二十都米篩塘同治十年周如柏建

塘墀亭在二十一都舊志

渡頭亭上村亭馬道亭陂坳亭石坑亭湖头亭俱在二十一都

屏山亭在二十二都者水南溪紀略志

南溪亭在二十二都南溪嘉慶十九年潘嶽淮建舊志

南溪亭在二十二都道光二年潘德淮建

南屏山巔亭在二十二都道光二十五年潘姓眾建

蓮塘亭在二十二都烏火坂咸豐四年捐建

種德亭在二十二都石磉頭同治四年潘正光建

文筆亭在二十二都同治九年劉鴻都建

石塢頭亭在二十三都咸豐九年監生周敬持建

水口亭有二在二十四都一咸豐間捐建東山

半嶺亭在二十四都廟嶺同治七年吳國建

翼泉亭在二十五都西嶺咸豐十年劉鴻都建

愛泉亭在二十五都錦屏山乾隆三十五年上邑歲貢周期張建

七堡坂亭在二十五都

引蓮亭在二十五都同治八年捐建

楠泉亭在二十六都寬堂坳咸豐九年劉文璵建

山色亭俗名三十担頭在二十六都道光間程姓助基倪姓建亭

黃茅亭在二十六都乾隆年間陳國英重建

新亭在二十七都祝家塘

夢授亭在二十七都馬坳同治七年捐建

筒坂亭在二十八都乾隆年間棋溪紀王氏建舊志

且住亭在二十八都饒豐之交程紹頤建舊志

蓮花山亭在二十八都咸豐間捐建

寺塢亭在二十八都同治九年捐建

前樟亭在二十八都

清湖亭在二十八都

蓮池巷亭在二十九都乾隆年間棋溪紀王氏建舊志

寒坡橋亭在二十九都[illegible]照[illegible]張鵬飛重

修

洋口嶺亭在二十九都亭基倪毓成助

華山亭在二十九都華山頭張佳芳建

黄家坂亭在二十九都

大嶺坂亭在二十九都咸豐間國學王保蘭重修

轉丸亭在三十都舊志

天山亭在三十一都霞坊劉國琇建舊志

十八朝亭在三十一都霞坊靖安徐惟新建舊志載劉姓建誤

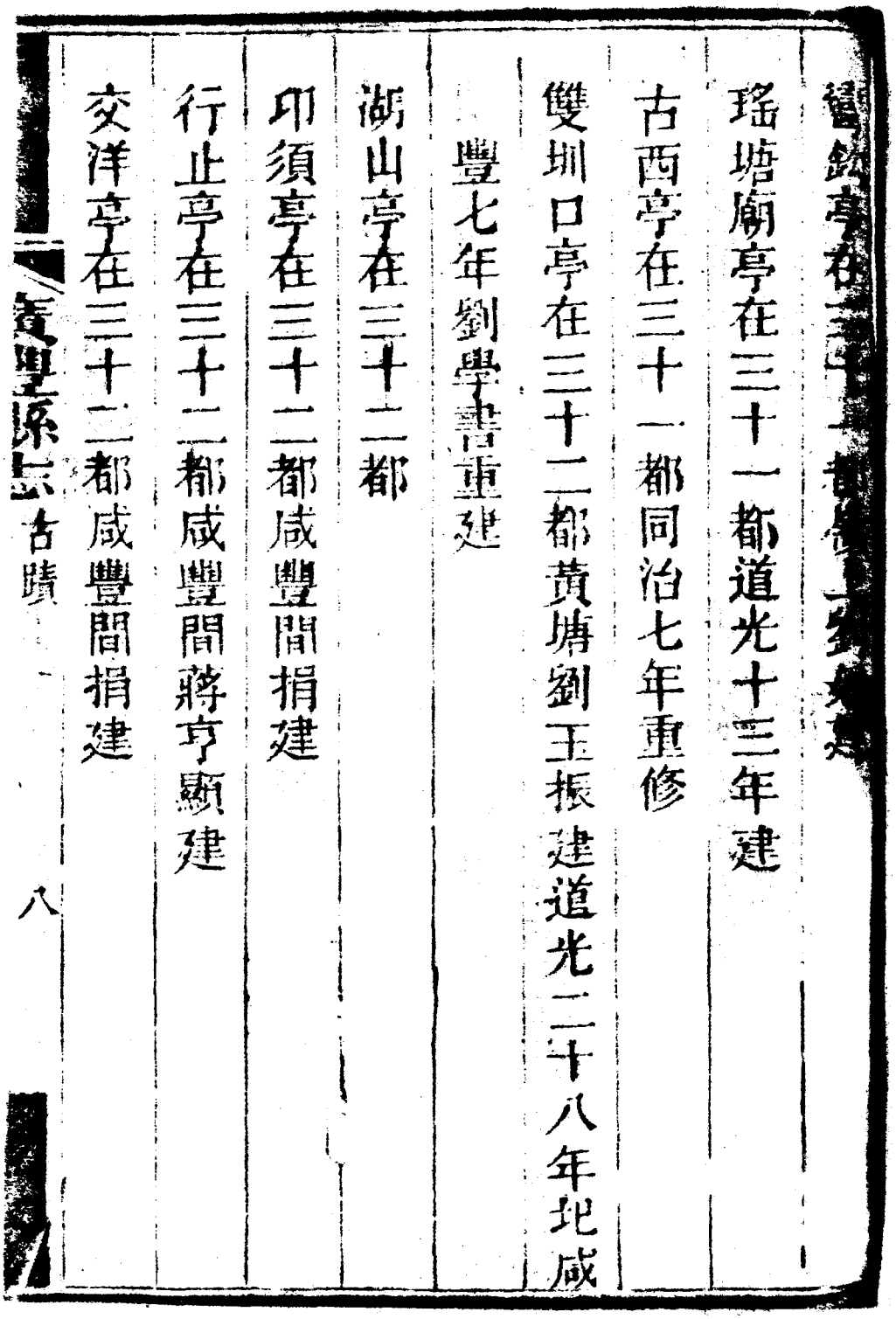

瑤塘廟亭在三十一都道光十三年建

古西亭在三十一都同治七年重修

雙圳口亭在三十二都黃塘劉玉振建道光二十八年北咸豐七年劉學書重建

湖山亭在三十二都

印須亭在三十二都咸豐間捐建

行止亭在三十二都咸豐間蔣亨顯建

交洋亭在三十二都咸豐間捐建

如意亭在三十二都咸豐間捐建

黃泥亭在三十二都同治間捐建

談爽亭在三十二都同治九年謝姓助基鄭姓建亭

春舒亭在三十二都同治八年楊姓建

迎恩亭在三十三都石龍口嚴陳兩姓建

喜雨亭在三十三都邊涯咸豐六年俞紹謙偕鄉庠眾姓建

烏門亭在三十三都咸豐十年上邑詹德孚建

白石亭在三十三都同治四年羅運旺建

鄭塢亭在三十四都韓達禮建舊志

流源坡亭在三十四都進[illegible]四十[illegible]

豐樂亭在三十六都傅家坪乾隆八年重修後有閩人李維珍築居於亭旁煮茗貿易置田二坵坐本都二堡土名鵝背一在雞母塘左一在塘右計租二石五斗佈於余仕進耕種居十餘年珍將田契交於仕進作爲茶田令每年三伏烹茶於亭以濟行人之渴李遂去迨光四年亭圮里眾捐修勒石於牆壁載其姓氏田畝仕進之裔仍舊燒茶同治七年亭又圮眾復捐葺以不没古蹟云

巖巖亭在三十七都西巖前志

同樂亭在三十七都排山石排頭周如森建

梅桂亭在三十七都排山坳康本都同善局建

竹巖亭在四十都磜川界管姓建

官塘坳亭在四十都清淤界管姓建

念青嶺亭在四十都管姓建其裔孫重修之 一嶺四亭

豐玉亭在四十四都地界豐玉之交里人捐貲全建舊志

將軍嶺亭在四十五都乾隆十二年西埜傳馮氏建舊志

冷泉亭在四十五都道光間例貢夏吉人建

樂善亭在四十六都同治八年鄒詹氏建

和倫山亭在四十七都大溪地里人眾建

德化亭在四十七都逆坎坂里人眾建

湖婆山脚亭在四十七都塘頭祝建章建

黃塢亭在四十七都東陽朱邦乾建

椒嶺上亭底亭靠青塘亭俱在四十七都古塘里人建

修壽亭在四十七都道光十三年徐景涵建同治七年其子重修

稀壽亭在四十四都官山地同治十年林老三建

黃荊蓬亭在四十八都飲賓徐如成建舊志

積善亭在四十八都斧頭山嘴同治九年例貢徐志書建

安定亭豐陂亭俱在五十都碧涵渡程[illegible]卿建舊志

龍王亭在五十都龍王山下嘉慶間建

延壽亭三俱在五十都一坐三板橋頭同治四年國學鄭習儒建一坐新塘路沿道光十四年徐顯華建一坐硯青頭山同治五年庠生翁樹芳建

清漾亭在五十都清漾山下咸豐元年國學毛榮亮建

望雲亭在五十都茶灣塅咸豐七年國學鄭湑建

長康亭在五十都蓮花山脚同治六年捐建

附坊表

狀元坊在鳳栖街爲宋狀元呂延禹立舊志

儲宮輔導坊在縣前爲春坊呂懷立舊志

詹事司臬坊在縣前爲僉事周佐立舊志

大夫坊在東街爲通判韓奎立舊志

承恩坊爲同知徐傑立舊志

司諫坊爲給事呂翀立舊志

恩榮坊爲副使潘珪立舊志

都憲坊在四都爲僉都御史俞孟芳立舊志

端郡司馬坊在四都爲俞煥章立舊志

杜史坊在二十三都爲御史周諒立舊志

十世籍繼坊在三十七都爲知縣周祖澤立舊志

世宦坊在四十五都萬歷甲辰爲節度使吳珍僉判吳仲蟾同知吳宗冕司馬吳价評事吳仲任教諭吳一中舉人吳文魁舉人吳都魁知府吳澤給事中吳璁教諭吳昕賓貢吳嫻吳燦倉大使吳玉司教吳琛立舊志

賓賢坊在東隅爲舉人鄭懷立舊志

觀光坊在東街爲舉人李春立舊志

賓賢坊在西隅爲舉人余慶立舊志

登瀛坊在中門爲舉人王[illegible]立志

攀桂坊爲舉人徐傑立舊志

世科坊爲舉人呂祥立舊志

皇都得意坊爲舉人周錄立舊志

雙鳳坊在四都爲舉人俞昌俞昺立舊志

五馬大夫坊在四都爲舉人俞繼程立舊志

萬里圖南坊在四都爲舉人俞中孚立舊志

兩鶚橫秋坊在十六都霞宇爲乾隆丙辰　恩科舉人張彌張弼兄弟同榜立舊志

舉人坊在二十一都為周洪堪立舊志

登魁坊在立十二都為舉人黃珏立舊志

應奎坊在二十六都為舉人汪貴立舊志

掇科坊在二十六都為舉人汪汝德立舊志

聯桂坊在巨十一都為舉人劉絢劉翀立舊志

科第坊在三十七都為舉人周嵩立舊志

折桂坊在四十九都為舉人余炳立舊志

三世登科坊在縣門為進士呂晟呂祥呂藥立舊志

司寇坊在縣治左為進士呂璐立舊志

名世坊在十字街舊進士徐[illegible]舊志

傳芳坊在東隅爲進士鄭軾鄭軏立舊志

薦緒坊在縣南爲進士潘珪立舊志

進士坊在縣南爲知州劉伯川立舊志

進士坊在城內西街爲乾隆己亥庚子聯捷傅景鎔立舊志

進士坊在城內北隅爲嘉慶辛未翰林院庶吉士徐謙立舊志

進士坊在四都杉溪爲中書俞日炘立

進士坊在四都杉溪爲主事俞樹颯立

進士坊在柴村爲呂晟呂夔立舊志

進士坊在十六都嘉靖年爲裴宇立舊志

進士坊在十六都爲主事張其昕立

進士坊在二十六都爲汪貴立舊志

進士坊在三十三都爲守備羅時中立

雙進士坊在四十四都爲施霆施覺立舊志

忠臣坊在北街稅務巷爲承事郎祝鏞立舊志

孝子坊在十都爲王培元立

孝子坊在十三都爲呂晟立舊志

旌義坊在三十二都水南爲義士潘承年立舊志

城內東街爲邑庠生徐肇瀧百有一歲立舊志

中隅稅務巷爲飲賓紀翼楷妻楊氏立

城西玉津門外爲劉文欽妻夏氏立

西門外爲庠生王起昌妻熊氏立舊志

東門外爲上高縣儒學徐廷鑣妻呂氏立舊志

四都爲俞繼洗妻裴氏立

一乃俞啓宏妻黃氏立

十九都爲余智修立

三十都爲周慈暄立

一爲周時麟立

三十五都爲國子監司業衛黃鳳翔暨妻夏氏雙百歲立

三十七都排山爲節孝周觀新妻俞氏立舊志

四十三都松林爲李懷立舊志

四十五都爲徐芳梅妻周氏立

貞女坊

城東爲周魯泉聘妻傅貞女菊英立

十一都爲祝一梁聘妻俞貞女立

二十都爲庠生韓徽麒聘妻徐貞女立

二十二都爲潘人珑聘妻徐貞女立

三十六都爲儒士周兆挺聘妻傅貞女立

烈女坊

二十二都塘墅爲吳桂英立舊志

二十三都滸湖爲蔣素娟立

四十四都三烈坊爲烈婦周氏吳氏王氏立舊志

節婦坊

東城外總坊爲閭邑貞孝節烈婦女立

東衙巢節坊爲鄭軫妻吳氏立舊志

一爲徐衮煥妻俞氏立舊志

一爲程鳳彰妻傅氏立

一爲姚孔瑞妻周氏立

西隅爲王克敏妻劉氏立舊志

一爲程萬鵬妻毛氏立

一爲監生徐文勳妻周氏立

一爲俞化鯤妻王氏立

一爲江純嘏妻吳氏立

一爲王寅三妻潘氏立　一爲周水炤妻莫氏立

南隅爲庠生王廷獻妻鐵氏立舊志

一在街邊爲程遇曾妻汪氏立舊志

北隅爲林街爲余德讓妻鄭氏立舊志

一爲贈君顧日達妻徐氏立

一爲監生俞拜康妻姚氏立

一在稅務巷爲周德成妻翁氏立舊志

一爲儒士紀徵沐妻湯氏立舊志

東關雙節坊爲儒士傅士玻妻毛氏妾殷氏立

西城外爲王明鐘妻周氏立

南城外爲程經海妻王氏立

北門外爲徐紹城妻毛氏立

一都巷家坊爲庠生劉燫妻周氏立舊志

一爲庠生劉動妻王氏立舊志

一爲儒士劉圻妻張氏立舊志

一爲生員王高國妻劉氏立

二都小壩頭爲毛在高妻王氏立舊志

三都爲祝仰洙妻周氏立舊志

一爲□□□妻□氏立志

四都杉溪爲俞振妻劉氏立舊志

一爲廩生俞錡妾余氏立舊志

一爲廩生俞錡妾徐氏立舊志

一爲贈君俞宗岱妻吕妾劉氏雙節立

一爲從九俞萬吉妻劉氏立

一爲邑庠俞鴻昌妻張氏立舊志

一爲國學俞坦妻張氏立

一爲俞懷型妻王氏立

一爲俞尙樾妻周氏立

一爲俞援政妻余氏立

五都爲葉士貴妻方氏立舊志

一爲葉士樽妻劉氏立舊志

一爲葉如錩妻張氏立

一爲葉長榮妻夏氏立

一爲葉之潤妻張氏立

一爲葉際曙妻徐氏立　一爲葉有碧妻劉氏立

七都漸湖爲徐瑞杭妻夏氏立舊志

一爲[illegible]諟洪妻[illegible]氏立志

一爲監生王文元妻徐氏立

一爲王銘麟妻沈氏立

一爲王鉉仁妻俞氏立

八都中洲爲蔣朝鎧妻呂氏立舊志

十都爲沈立䄂妻周氏立舊志

十二都爲呂衞圻妻陳氏立舊志

一爲呂崇堅妻徐氏立

一爲呂錫燦妻周氏立

十三都湖峯□□□□□□周氏立

一爲王新興妻周氏立

十四都靖安爲徐璇山妻呂氏立舊志

十五都爲夏遵妻韓氏立

十六都爲張紹緒妻劉氏立舊志

一爲張汝棠妻徐氏立舊志

一爲國學張擊祥妻周氏立

一爲張克晉妻周氏立

一爲張其球妻范氏立

一爲蘭風妻程氏立

一爲林功藕妻許氏立

十九都爲鄭淵妻俞氏立舊志

十八圖爲程芳繁妻林氏立

二十二都水南雙節坊爲潘紀玷妻俞氏潘德錦妻俞氏立

一爲廩生潘學淵妻朱氏立舊志

一爲潘紀聰妻徐氏立舊志

一爲潘必茗妻周氏立舊志

一爲潘必蘭妻葉氏立

一爲潘必迎妻徐氏立

一都孫馬海妻毛氏立

二十三都清石橋爲夏丈洲妻周氏立舊志

一爲夏如快妻曾氏立

一爲余楚波妻周氏立

二十四都土鋪爲劉德聚妻郭氏立舊志

二十五都爲貢生紀振酬妻王氏立舊志

二十六都壺山爲監生程士珩妻周氏立舊志

二十七都箭坂爲王式穀妻劉氏立舊志

二十九都洋口爲謝高妻周氏立舊志

一爲監生程希夔妻吳氏立舊志

一爲儒士程日增妻劉氏立舊志

一爲儒士翁象鵬妻郭氏立舊志

三十一都霞坊爲劉伯川妻徐氏立舊志

一爲韓汝賢妻周氏立舊志

一爲邑增生劉介祺妻俞氏立舊志

一爲劉翊培妻傅氏立舊志

一爲劉文鴻妻葉氏立舊志

一爲監生劉鴻章妻鄭氏立

一爲岸生劉公繼妻俞氏立

一爲劉啓祿妻張氏立

一爲劉新發妻許氏立

一爲劉啓兆妻俞氏立

三十二都爲李來儀妻劉氏立

三十三都爲過殿望妻劉氏立

一爲傅昇雲妻徐氏立

三十四都爲周肇垣妻毛氏立

三十六都餘波湾爲周孟基妻俞氏立舊志

三十七都爲周暗進妻[illegible]氏立志

一在排山爲周維岸妻俞氏立舊志

一爲周型妻王氏立　一爲合都開孝總建坊

一爲徐亦沆妻周氏立

三十九都爲俞馭倫妻柴氏立舊志

四十都爲管文灼妻夏氏立

四十一都爲祝良一妻俞氏立舊志

四十三都雙橋爲王粹然妻徐氏立舊志

四十四都西埜爲傅大坦妻徐氏立舊志

8920222

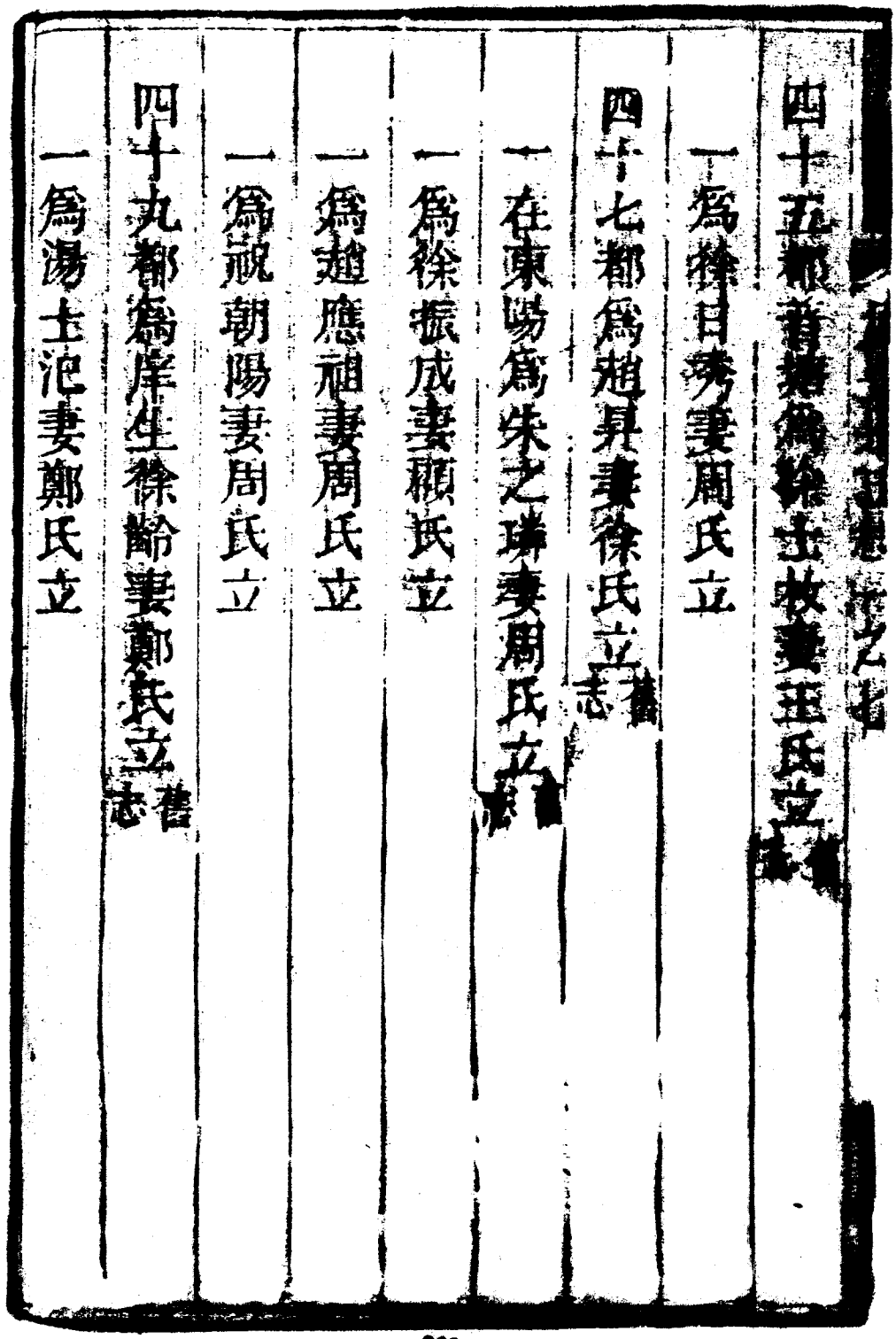

四十五都黃嘉倫牧妻王氏立
一爲徐日秀妻周氏立
四十七都爲旭昇妻徐氏立志
一在東陽爲朱之瑞妻周氏立
一爲徐振成妻顧氏立
一爲趙應祖妻周氏立
一爲祝朝陽妻周氏立
四十九都爲岸生徐齡妻鄭氏立志
一爲湯士泥妻鄭氏立

風俗志

叢山瘠土勤生裔施豐邑舊俗唐魏之遺士樸民愿本忭末涸習染既久風氣漸移浮靡競尚簡慤是咈還醇返樸在良有司志風俗

豐爲上饒舊鎭其地多深山谿谷而踞信州之上游犬牙於閩浙之交壤相接焉都鄙所在成邨落鎭墟歐陽子所謂不見外事而安於畎畝者近是俗雅尚節義蓋得於山川廉直勁迅之氣者居多然士喜詩書彬彬稱大雅矣語物

產則山田所出足以給日用所需教本務力田家愛孝弟
豐人士有焉前志

士習

曾時縉紳設性命之學今甚稀少士子攻帖括高者自抒性靈間亦留意詩古文詞故爲文濃沒奇平各成一體亦鮮
高談濶論結束建遊等習前志

民風

地僻士樸民俗純厚通志

豐居深山大谷士民自耕讀而外無復所事故其習質而近

[illegible]其理則易治否則勝負叫[illegible]下[illegible]家不勝必[illegible]

邑前志

邑人情可以義激如修學校捍水成橋及他營建富者醵金貧者輸力頗有樂事勸功之風自昔已然前志

素封之家雖入貲受職率能自好教子弟讀書蓋氏族有數皆諸著姓後也故操術亦略相同前志

河灘高水澂雲碓水磨所在布設省富家賃舂之費什五貧民相杵之勞什七亦云利也然磊石堵水而灘勢愈高甚不便於舟行此宜通融裁減者也前志

立春前一日邑大夫而下俱簪花[illegible]迎春於東郊亭上設

酒脯爲禮諸行僧結綵亭飾小兒扮故事[illegible]

各異集優伶輩騎而隨之謂之[illegible]城市觀者如堵與士女之

邑士衆修以句芒之裝束驗[illegible]日邑大夫祀勾芒鞭

土牛將散諸人爭拾牛碎土執事[illegible]尾以[illegible]

送縣衙送來土牛於紳士之家是夜[illegible]花爆燈火輝[illegible]

以接春 前志

除夕祀先以其餕集子姓宴飲擁爐聚坐名曰守歲 前志

農事

農人舉木起關時時有之前志

女功

豐地山鄉不甚宜蠶婦女自紡績外無麗巧女紅舊志云緝結染與花何如絲與麻間有作者里人多姍笑之前志

飲食

四月八日入山採烏葉藥取汁漬黏米炊爲烏飯間亦有饋

親友前志

婚禮

邑習風俗今昔不同冠禮絕無舉行者婚禮則頗重之問名
定儀昔惟釵環緜帕費踰十金而止遣女稱家豐約今富
者聘禮飾至百金奩具或營其家甚有扳附閥閱以厚
為餌又有慮遣嫁之難忍不舉女者前志
喪禮
喪禮居則盡哀含斂襲衣成禮沐浴飯含親故臨弔以七日為期
於禮亦近前志
祭禮
清明掃墓以前三後七為期大家封羊豕編戶亦治殺敘昏

[illegible]其家之爲粒粥以餽謂之餽其孤[illegible]食之人者

中元嘗祭通貴賤皆有寺剎亦嘗盂供佛人家有捨金錢贈薦其先者前志

冬至舉烝俗名燒冬牲醴楮幣之陳與中元相埒前志

祈禳

伏日具香燭酒果詣神廟上疏伏香又有施茶飲於涼亭要路以祈福利遺至伏盡乃止前志

賽會

元宵張燈以米粉爲丸相餉謂之上元圓縉紳家陳簫鼓舉

勝高會前升棉花火爆放[illegible]至二十日始撤而火之謂

龕燈 前志

冬十月各鄉演戲農人賽報士坊有設紙燈掛於竿或五或

十相穿[illegible]村稱一[illegible]云[illegible]時春酒綠黃

花開後社燈紅亦太平一佳景也 前志

土性各別產物不齊飛潛動植日用均資豐雖僻壤所出無奇異物不貴便民則宜棉葛苎麻亨取亨擣鑿井耕田衣力何知志物產

穀之屬

早穀 救公 第十 九十 白穀 竹了 白沙 紅

早穀 饑 日早 日早 早 早 紅

夏桃 早糯 晚穀 百日 紅米 胡椒 重陽 大冬

紅 糯 糯 糯

麥之屬

大麥 小麥 燕麥 蕎麥

粟之屬

高粱 狗尾粟 包胎粟 黍子 飯糜 黏糜

菽之屬

黄豆 毛青豆 黑豆 馬料豆 赤豆 綠豆 麥豆 豇豆

扁豆 稆豆 長豇豆

枲之屬

苎麻 火麻 木棉 苘

蔬之屬

芥菜 白菜 莧菜 芹菜 蕹菜 萵苣 茼蒿

菠薐 馬蹄菜 蔥 蒜 韭 薤 芫荽 藕

芋 茄 薑 椒 莙薘 苦蕒

蓏之屬

金瓜 苦瓜 絲瓜 西瓜 稍瓜 東瓜 薯 南瓜

玉瓜 瓠 地瓜

果之屬

楊梅 梅 桃 李 棗 櫻桃 石榴 梨

葡萄 栗 柑 金橘 柿 橙 柚 香櫞

枇杷 荸薺 蓮實 無花果 菱 [illegible]生 甘蔗

木之屬

杉 松 柏 柳 楮 檀 樟 冬青

梧桐 棕櫚 烏柏 楓 梓 槐 楠 柏

桑 [illegible] [illegible] 漆 [illegible]

竹之屬

斑竹 紫竹 水竹 苦竹 慈竹 篔簹 鳳尾竹 羅漢竹

觀音竹 江南竹 壽筍竹 筍 茭 蕨

花之屬

牡丹 海棠 緋桃 寶珠 玉簪 郁李 春[illegible] 木[illegible]

杜鵑 荼蘼 月季 洋繡毬 榴 蘭 蕙 鳳仙

茉莉 虎刺 紫薇 薔薇 葵 蓮 紫荊 丹桂

木槿 萱花 芙蓉 金菊 梅 剪秋羅 美人蕉 蠟梅

滿山紅 茶花 棉花

草之屬

蘋 藻 蘆 蓼 萍 薺 芒 菅

蒿 茅 狗尾 草麻 芭蕉 酸蘼 薜蘿 馬鞭

鳳尾 黃荊 金線蓮 千邊蓮 菸 靛青

藥之屬

石乳　紅花　旱蓮　益母　豨薟　虎耳　枸杞　紫蘇
香附　香茹　艾　夏蓼　桑寄生　萆薢　馬兜鈴　何首烏
狗脊　石菖蒲　金銀花　女貞子　桑螵蛸　山查　茯苓　黃精
梔子　花椒　使君子　枳實　金櫻子　前胡　代赭石

石之屬

磁石　青礬　紅礬　石灰

毛之屬

馬　牛　羊　驢　騾　豕　犬　猫

虎豹獐麂獾猯野猪猿

羽之屬

鶯杜鵑雉鴨鵝鴈鳧喜鵲

烏鴉雉鷹隼雀鷓鴣黃鸝布穀畫眉

竹鷄鸛鶴鷗鷺白鷴鳩白頭翁燕

啄木鴛鴦翡翠山鳳凰鴿

鱗之屬

鰱鰔鯉鯽鱔鰣鮫鰕

介之屬

蝶 鼈 龜 蚌蛤 穿山甲 龍

蟲之屬

石蜐 蝦蟆 水鷄 蝌蚪 蛇 蜈蚣 守宮 蟻
蚺蟻 蜂 蜜蜂 蚯蚓 蜻蜓 蛙 蜈 螢火
螳螂 蟬 秋蛩 寒蛩 蝴蝶 蛾 蠶 蝙蝠
蜘蛛 蚱蜢 水馬 沙牛 水蛭 蟋蟀 蝨 毛蚓

百足 鼠 鼠婦 蚊

城池志

惟王建國正位辨方設險以守大爲民防豐邑始宋制僅草創有明中葉羣醜攸狂我城斯築我池斯隍越戶閫庭萬世金湯志城池

豐建縣自唐憲宗時迄宋元四百餘年俱未有城池明正統成化間有警惟於徵山港頭靖安六峯平陽靈鷲等處壘隘以守嘉靖四十年以廣閩盜起巡撫胡松檄知縣斯正築之周圍九百四十七丈址廣二丈八尺高一丈六尺加

雉堞六凡爲門四東曰拱極西爲鶴山南稱安民北號永豐前北又別開二小門覆以樓城內傍舖道廣各八尺深池廣一丈餘深倍之前志

隆慶六年知縣傅寵增置警舍三十六所前志

國朝康熙四十七年知縣吳之瀚葺修乾隆八年知縣詹廣譽給官帑大修城雉改樓名小南門曰鞏固北津門小北門曰拱極門嘉慶二年義甯鎮巡撫張誥基檄知縣陳茜里葺修通光十三年知縣裘濟英倡率大修十五年署縣楊登訓建塔南城之東爲文明光咸豐八年粵寇穴地轟坍南

門西偏六丈餘防軍參將胡定國知縣劉鍾洛登時率衆
補其缺賊不得乘十年道員段起駐豐防守思賊登高瞰
峻北城爲捍蔽計復於城西加高四尺十一年春賊踞石
墓嶺城被礮臌裂女牆圮寇退段道及署縣事蔣如琳勸
衆捐資三萬有奇城雉敵樓大加繕治周圍增高四尺置
窩舖一百三十有二所又於城北造空心石礮臺址深丈
有五尺橫廣七丈六尺直廣四丈七尺高二丈二尺臺三
層上有亭亭有樓中凡礮門七下凡礮門六臺中心設火
藥房臺後傍城建樓五間其臺址紀家昌捐助同治三年

復呼馬鎧滑外[illegible][illegible]縣武考畢文[illegible][illegible][illegible]

320

壇廟志 田亂附

祀典攸崇惟功與德吉禮事神喜祀不忒或專以祭或配而食廟貌既新禮儀孔式因時修舉循分供職不在此例淫祀必黜志壇廟

文昌廟

一在縣治東嘉慶十二年縣令陳萬里率紳士建於文廟左廳事三間中正殿安木主後祀三代前照面廳春秋奉祭一在縣治西嘉慶十一年縣令陳萬里率紳士於洞元

藏321书

宮傍樂字社學舊址建廳事三間奉文易木主致祭十二年移置於廟左奉三代恢新大殿上建奎樓前大門春秋奉祭前後基址甚寬左右繚以牆垣二十二年紳士捐緣重整并置田畝一在三十一都霞坊水口塘墩

關帝廟在縣治西萬隆十七年建并廟後三代祠訓導陳善言記道光十六年知縣葉濟英勸捐重建殿陛如制架石爲柱正殿後重建三代祠規模閎敞觀音有加東西廊廡覆以樓繚以欄楯爲門凡三咸豐九年

徧書萬世人極匾額頒懸殿中邑衆置有田畝一在東門內一

在十[illegible]街之東一在五都[illegible]一在[illegible]都一在十九都[illegible]

田一在二十九都洋口置有田畝一在三十一都

社稷壇在鶴山門外西郊甕石爲壇繚以周垣立木主左社右稷以春秋仲月上戊日祭宋陳亮記咸豐八年燬于匪同治六年奉文復築

山川壇在安民門外南郊規制與社稷壇同每歲以春秋仲月上戊日合風雲雷雨城隍等神共祭之祭畢乃頒胙於僚屬及紳士之家咸豐八年燬于匪同治六年奉文復築

先農壇在松峯門外東郊祖印院前前爲立壇後爲藏主之室

緣以周垣每歲三月上辛日致祭咸豐八年燬于匪同治六年奉文復築

厲壇在永豐門外北郊制與山川社稷壇同每歲清明中元十月朔日索無祀鬼神主以城隍祭之前志

城隍廟在治西元大德間建明嘉靖辛酉知縣斯正重建自爲碑記萬歷間改創如今制

國朝康熙辛未知縣傅而保重修自爲記乾隆五年知縣詹廣譽率紳士輸助重建道光十九年知縣葉濟英倡捐復建劉猛將軍廟舊在治西即忠節祠故址改建合祀六侯道光

十九年邑令萊陽英移奉城隍廟左[illegible]建祀焉按降靈[illegible]
將軍姓劉名永忠吳川人元末時授爲指揮使嘗揮劍驅
蝗蝗飛境外元亡自沉於河因封今號
國朝雍正年間奉
勅直省立廟詳見大清會典怡菴雜錄又謂宋江淮制置使劉
錡因能驅蝗理宗時封爲揚威侯天曹猛將之神竝載以
俟參考
許眞君廟在縣街北置有田租三十石并廟左店屋其三進
以爲香火之資一在城南門外咸豐年間燬於兵同治八

年邑眾捐貲重建

鷹武殿即李將軍廟在縣西洞元宮左爲唐信州刺史李公德勝建按神於唐德宗朝由進士守信以禱雨坐化靈山石人峯遂立廟祀之宋宣和間方臘寇境王守愈請助討師行巨鷹如護獻俘時賜鷹武廟額紹興初奏封助靈將軍明嘉靖朝賜號江西靈山鷹武李將軍之神萬歷間晉封西濟宏道崇興護國眞君助討寇逆歷顯靈應事見夏文愍集

國朝道光十七年邑人輸金重修增建前廳一在十九都沙田

鄭姓助基一在七都潮湖一在十都水口一在二十九都
洋口一在四十六都玉田一在五都讀州

胡太保廟在縣治西橫路祀明廣信府同僉守胡公德濟建
自康熙初年道光二十年重修咸豐八年粵寇攻城時胡
參戎定國來援因賊眾我寡心時焦灼夢有大漢自稱姓
胡相助守城醒詢土人罕有知者後於城西見有胡將軍
廟入拜曰是也昇至城上日奉香火二月二十五日南城
轟坍我軍正在吃緊之時賊忽自潰眾見神額有汗如雨
莫不詫異邑人感之廬其事請於沈巡撫上聞於

朝廷

御賜靈佑封號知縣劉鍾洛率紳民新其廟宇增建左右兩楹附祀守城管官胡定國參戎從九徐晨坦謙助廟基二丈餘

一職員徐鵬翔助田一墩坐劉村塢土名雞籠塭田大二坵計干穀六石四斗

一契買粮田一墩坐西門外土名沙子路田大一坵計干穀四石正 尚有山地附載於後

天后宮祀宋莆田都巡林惟慤公一云名愿第六女諱默者也誕於建隆元年有異徵幼喜誦經禮佛遇方士授以秘法遂

窺井得符成道於浯州峨嵋寨熙寧四年九月九日也提舉
安瀾奇應殊應自宋迄今歷著靈顯節加徽號遣官致祭
國朝乾隆癸酉請之來豐者醵金建廟於城東堂廡臺合均如
式春秋舉行祀典嘉慶庚午道光庚寅兩葺之並置有田
畝店舖又五都讀州十九都沙田俱立廟奉祀
忠孝祠在城內田里祀晉襄城孝子石公敬純神爲石公勤
第九子因父被讒死從母避難於雷陽稍長誓復父仇以
母在未果既終母喪投袂起集兵長驅至貴溪之白鳴山
麓生擒仇人支解之遂坐化於玉井山救災捍患居民尸

祀之義與末載入祀典歷朝祭畜匾額勅封鳴山眞君

中秋祭以少牢如山川儀

國朝道光元年邑人重建置田租八石以供香火

忠節祠在治西明景泰間知縣杜斌建奉祀恭愍鄧公及忠

文張公李奎有記後圮至

國朝康熙間知縣傅而保因其故址改建六侯洽祠嘉慶年間

復圮里民復改建劉將軍廟而六侯神主仍奉祀焉舊志

張忠文公廟舊附祀鄧公祠明萬歷甲午知縣李思敬爲劉

祠於邑治西

國朝康熙間知縣傅而保創故址重建有記後復圮雍正丁未

知縣張聖訓重建於縣前西有記 前志

旌忠愍節廟其地未詳朱文公有碑 前志

王公遺愛祠久廢 前志

四侯遺愛祠久廢舊志

唐公思賢祠久廢舊志

李侯生祠在治西明萬歷間爲知縣李思敬建 舊志

盧公生祠久廢址存鄭以偉記 前志

六侯合祠在治西即忠節祠址知縣傅而保建有記 祀

王褒　鄧顯　唐侃　吳伯朋

林國材　盧謙舊志

朱公祠在大南門外明崇禎癸未爲知縣朱朝熙建

國朝乾隆癸酉重修邑庠潘人哲有記咸豐間燬於兵

龍神廟在縣治東文昌宮左道光間建卽舊節孝祠基

火神廟在永豐門外石墓嶺側明萬歷丁巳冬因邑多火災

邑令李恩敬重建

國朝嘉慶七年紳士重修咸豐十年燬於兵

倉帝廟在三十二都南潭塔右道光二十六年知縣潘尊賢

倡捐建造筆峯凡三進擢有田畝為考棚屋宇之需

雷祖廟在五十五都黃尖山嶺以北同治九年合邑重建

文昌閣在縣治東一在四十三都一在城東一在七都觀成書院一在三十三都蘭太村

奎閣在縣治東一在三十一都

威信廟祀韓蘄王在縣城東北明隆慶間建一在富城鄉將

軍嶺宋紹興間建通志

昭烈廟宋紹興間建祀唐張巡元至正賜額忠節通志

三皇廟在縣南地名熙圖元大德間本路官醫提領韓伯

大陳請憲司創屋五間立三皇像例用上巳重九日率衆

醫生致祭世襲人北志

登雲殿在縣治城南祀唐忠臣張公巡有肇事有記

天花宮在小北門內道光二十七年眾建堂三楹庭前有廳

基係契買鄭姓塘塡造

王有道先生祠在城西門外基前業紹興間知縣江震建後

燬於兵明景泰壬辰知府姚堂重建天台吕旬有記

國朝康熙四十年知縣傅而保修葺有記乾隆庚申年重修至

嘉慶十年又復修葺知縣陳萬里有引咸豐間燬於兵

徽國文公祠在西街巷內

財神廟在縣治右道光癸卯邑侯羅率紳民捐建數間有臺
爲演劇所旁搆兩廊以避雨四鄉糧食胥於此爲市焉
節孝祠舊在東　文昌宮左道光間知縣葉濟英移祀木主
於東街
節孝總祠在東城外道光二十二年闔邑捐建咸豐間燬於
兵一在三十七都桂巖望壽村
同治十年拂山周姓建
闔邑總社在縣治西李將軍廟左道光二十三年增建詹廟
廣豐社在東城外操場
狀元坊社在城北鳥林街康熙間建

西塘漁潭祉在西門外巷豪坊邑庠劉若枚有記 前志

勅封桂林祉在富城鄉四十四都 舊志

東嶽廟在西山之麓宋時建祀嶽神後圮

國朝康熙七年紳士輩募建今廢 前志

鶴峯廟在周安鄉鶴山上本名昭烈舊志云祀唐張雷南諸神非也昭烈乃張王廟號江右處處有之宋狀元汪應辰記 前志

胡子廟在欽山唐天佑間建舊志曰靈惠廟昔有胡氏兄弟十八人皆能爲民禦災捍患故祀之俗妄附春秋胡子謬

平水廟在東城外關頭

普仁廟在七都咸豐十一年重建

柳江廟在八都咸豐十年眾建（古佛廟在六都大路旁隆昌捐建）

酬恩殿在十一都同治年間里人捐建并助田五十餘畝

風齋宗祠在十七都石龍背道光八年建

石碧廟在二十八都水門過港山同治間捐建

洋江殿在二十九都洋口道光二十九年巡檢朱進懿捐金重新增建外進併築河堤障水

三官殿在三十一都同治九年重修

瑶塘廟在三十一都桥南山下舊名南山乾隆年間重建

關許廟在三十三都柳庄同治六年眾建

上官殿在四十二都上磯近樟樹底徐際旦建

附東交昌富田數

一監生鄭大鵬同弟大鯤助田坐二十二都一圖二堡土名坳塀尾田大小一十六坵又同都保土名船背底田三坵又土名牛拖坵頂田三坵又土名王坳田六坵新開塘一口地一片共計稅九畝六分計租一十六石整

一祝若波助田坐四十七都土名菱角塘邊田一坵菱角塘灌蔭計稅一畝五分計租四石整

一劉廷鎰助田坐三十一都二圖八堡土名溯尾田二坵地一片計稅二畝六分計租八石整

一監生潘源理助田坐三十一都五堡土名屋基坵田一坵
官塘灌蔭計稅一畝五分計租二石一斗整

一管張書助田坐四十都六堡土名磋頭田二坵又土名大
塘田一坵又土名毛家塘田一坵塘一口該分一半又土
名毛家塝塘底田一坵共計稅三畝零計租七石整

一上高訓導徐廷鑣助田坐十四都九堡土名黃巖背田大
小六十坵雙連塘二口菱角塘一口地十餘坵共計稅二
十五畝八分四釐 計乾隆二十五年立碑湖明倫堂 此號田新志載入書院收租併佃人俱載明白

一阮學僉阮集康助田坐五都二堡土名流底塢田三坵

一㠯八官塘灌陰計稅一畝二分計租一石七斗五升整

一周懋修助田坐二十九都九堡土名皂隸坑計稅一畝計租二石整

以上俱嘉慶十三年助

一歐陽吉助田坐二十七都九堡土名官倉基田一坵計稅一畝計租二石整

一何王氏助田坐四十八都三圖三八堡土名明家山田二坵又土名塢塘下田一坵計稅四畝四分九釐計租八石五斗整明家山田二坵因業不便已於嘉慶十九年變易

一壬日照助田坐三十七都九堡土名旗竿坵田一坵計稅
壹畝計租六石整嘉慶二十
五年助

一契買糧田坐三十壬都土名羅村門田二坵計稅三畝計
租九石整即契買
徐姓田

一契買糧田坐三十一都二圖八堡土名後門田一坵又土
名下朱頭田二坵又坐二十二都土名桃花坵田一坵
計稅五畝五分計租十三石五斗即契買潘蘭居田
以上俱舊志

一以上之田新志載入文廟收租併佃人俱載明白

附西文昌宮田數

一貢生蔣朝紳助田坐十三都三堡土名壕上坳裡田大小二坵併邊基在內計稅一畝五分計租三石整嘉慶十一年助

一儒士紀墀助田坐三十二都一圖一堡土名龍家隖貼山唇田大小三坵蔭塘一口丈明一畝四分該分一半計稅一畝五分計租三石整嘉慶十四年助

一契買糧田坐三十五都九堡土名南洋坂井坵頂田一坵計稅二畝四分收租六石五斗整嘉慶十四年買

一契買糧田坐十九都十堡土名大塢塘邊併塘尾田大小八坵計稅四畝五分收租一十六石整嘉慶二十二年買以上俱舊志

附關帝廟田數

一坐二都三圖　堡生名葛婆潭小溪邊田　坵計稅二畝零交實租六石脫肩大錢拾捌仟文此田佃於余居邑開窖庵

一坐廿三都七堡土名椰樹底屋沿梁家淤下塘大八工田一大坵八工計稅四畝交實租十六石正原佃王敬塘住現周國慶種

一坐二都三圖　堡土名西塘隴西塘頂西塘邊西塘下田大小八坵計稅九畝零西塘一口車蔭交實租穀二十石正脫肩大錢肆拾貳仟文　鄭發榮種

職員俞茂棣助田坐三十八都一堡土名黃綵隴田大一坵

計稅一畝五分計租四石二斗五升[illegible]

斗正道光十七年助周建修種郎德富

衛千徐鵬翔助田坐五都八堡土名大片田一坵計稅五分

正大門塘水車蔭交實租一石二斗五升道光十七年助王德豐種

周向方修德助田坐廿三都七八堡土名前坪田二坵一坵又土名上

銑田七坵七工又土名大坪種田四坵三工計租十五石

現交實租穀九石正原佃周達三現佃賢壁種

一契買劉色煞田十畝五分道光十八年又契買鄭茂青昌田八分

道光十九年坐四十八都三圖六堡鄭村塢壺嶠土名隴裡田

三坵又中央塘底田三坵上星塘右邊田二坵又左邊田二坵又長三工田二坵又長三工坳頭田二坵又坡凌田一坵又中央塘頭抬閣倉田一壇共計稅十畝五分中央塘全塘一口上星塘尾塘東邊又全都堡土名尾塘頭八分田二坵稅八分共計租三十二石現交乾穀租廿八石正脫屑洋銀二十四兩 鄭茂金種

一坐四十八都三圖壺嶠朱獅塢發龍山壬名灣圖尾田一大坵計稅一畝五分塘一口交實租四石五斗正 朱元宗種

營千韓性和助田坐一都一圖 一堡西門外濠池沿嚴姓祖居

前田一大坵又過水一小坵共計稅一畝計租二石現交
實租二石五斗正 道光二十年 助
原佃劉毓桐 現劉燕拔種
一契買傅阿湯仝 男維保田坐一都二圖五堡土名地山塘
田一大坵計稅二畝又仝都二堡土名傅家山田大小二
坵三工計稅一畝二分共交實租八石五斗正 道光二十
原佃劉和興 年助
現紀光達種
一坐四十八都 圖 堡土名 田大一坵計稅二畝計租
四石五斗現交實租四石正 原佃鄭緑壽
現鄭文韶種
周振瑞助田坐四十八都三圖六堡土名上星塘尾田六坵

現佃五坵計稅五畝五分裏土呈塘水車蓋計租四石四斗現

交實租三石七斗八升道光廿五年助原佃鄭祿壽　現鄭文韜佃種

一坐四十八都　堡土名黃龍墩鹽塘尾田行伏坵計稅一

畝五分又全都堡土名大塢塘底田一坵大塢塘水蓋計

稅八分共交實租六石七斗五升原佃周學海現周鍊遴種

一坐二十三都　堡土名栗樹塢善祥宮塘尾沙地一大片

開田交實租穀十石正林可佃種未見抱字

一契買羅運宏田坐三十三都一圖十堡土名界牌鳥石底

下墩頭田大一坵計稅三畝灌水灌蔭交實租八石正既

肩洋銀四兩八錢
上邑芮華章種卽雲章

一坐二都四堡上名清水塘隴頂上截清水塘頂田四坵貼東邊該分一半田二坵又仝都堡水坑底頭田二坵又仝都堡上名石塔頭田一坵清水塘一口該分一半又田邊泉水蔭又塗基兩大片該分一半又仝都堡清水塘上截田十一坵又基地一半又沙塞塘成地一半計租十三石七斗五升正現交實租十三石五斗正脫肩洋銀十二兩 祝隆興種

一契買紀家昌田坐一都二圖九堡土名大北門外滾池邊白蓮塘底田二坵計稅一畝五分塘一口車水蔭因築他

臺邉濠半塞交租二石實交一石咸豐十一年買徐廷春種

一契買璩建侯田坐三十六都六堡土名金鷄嶺底上大塘田二坵四工又全都堡土名皮馬塘小堀田一坵四工又土名磨加坵田一坵三工共計稅五畝五分泉水灌蔭又全都堡土名烟舖門長師塢黄泥塘底田二坵計稅二畝五分全塘一口該分一半養魚割腳計租二十石現交實租十六石正同治二年買徐維安種此租近年暫爲守砲臺收

一店屋兩直坐縣前張公祠右邊計四間又店後三架房屋一向共交店屋租大錢拾捌仟文作三季交同治十二年翁振發租

附城隍廟田數

一坐三都二堡土名十六工尾橫路底田大一坵計稅二畝

一坐二十都六堡土名溪沿田大一坵計稅五分

一坐二十一都七堡土名牛欄塢門田大一坵計稅二畝

以上田四畝五分計租十六石二斗係道光二十年　縣

主葉濟英將充公田斷入又置買各處田畝每歲共可得

租五十四石有奇以爲香火醮祭歲修之費　葉憲有重

修城隍廟記勒碑在廟以上田坵

在道士處

附劉將軍廟　書院經理

龍神廟　田數

衛干徐鵬翔助田坐二十都一堡土名外切弟排田一坵計
税四分戌山地一服坐仝都堡土名後門山坐西向東迪
北斥丈仝都堡土名後門山邊莊坐南向西北地一直六
小坵片麥實租一石六斗正　道光十七年助　[illegible]種
劉興助田坐二十一都五堡土名龍虎覓嶺底與東邊田一
坵計税九分入釐塘二口嘗蔭東至俞塘西至潦坑南至
吳積九至俞田爲界交實租六石正　道光十七年助　劉自星種
一坐二十七都五堡土名孔鵬坂田一十坵計税三畝七分六
釐一毫交實租五石正　柯子升種

一坐十都二甲土名九牧坂田大一坵計税二畝塅水灌蔭
交乾穀租五石二斗五升　馮定國種
一坐五十都三甲土名高倉嶺社山熟地一大片東向西
山分西東至山岡西至大路南至右手廟後北至合水為
界交租艮錢拌錢貳元正　劉達高種　此山地係道光二十
三年與湖南郴州劉大崐互相爭訟經本縣斷歸羅與泰廠入
一坐五十七都二堡土名老鼠壩南邊田大小坵計税三畝入
分五年一完無論豐歉交租拌銀叁兩捌錢正　廖學貞種
一坐五十七都二堡土名老鼠壩北坳邊上截公田一連三

坵計稅十畝二分四釐無論豐歉交租洋銀捌錢正 黃光順種

一坐二十二都九堡土名吃食埼坪末節墩頭田二坵計稅一畝熟地四片東至徐志行雞地西至黃姓田南至吳姓田北至徐姓田爲界交乾穀一石二斗五升 原佃徐家福 現鄭振川種

附許真君廟田數

衛千徐騰翔助田十坵坐三十一都五堡土名張山邊柳樹

一近田大一坵計稅三畝六分張山邊排水車塍交實租一石一斗正 道光十七年助 查該廟共置有田租三十石上下

附胡太保廟田數

衛干餘[illegible]助田坐三十三都二圖六堡土名[illegible]龍垣書
壠耕頭田大一坵計稅三畝五分交租斗石五斗現收乾
穀六石四斗正咸豐八年助
馮家發種
一田十坵坐西城外土名沙子路田大一坵收實租穀五石正
咸豐年買周家祖
以上田三坵前已附載於胡太保廟基地後
劉祝氏仝男鑑心助四都九堡土名壁塢壠突頭蘇地數地
及屋宅咸豐九年助[redacted]種
每年收租大錢一千五百文
一三十五都住名胡彩塘田坵計稅十四畝零年可輸租
石現未定議姑照案附載於後

此田係舊志水利官塘之胡彩塘一大口蔭田三十五畝自乾隆間被山水沖動沙塞荒廢不能蓄水久成草坪眾牧牛羊所有塘下粮田各另打塘灌陰咸豐九年冬該都民余永顯吳子先余德興等請整田輸租入胡太保廟願向抱種在案十年奉縣憲黃委典史胡詣勘量丈繪圖北覆船山下橫量三十一弓東量下六十五弓南橫量七十弓西量下六十八弓西南角寺店羅姓小水碓一座共量積算三千三百九十步五分計稅十四畝一分三釐一毛此處西未斷

附舊帝廟田數

一契買紹林氏田坐四十六都六堡土名老虎跳[illegible]田
八坵又仝處下截橫路底田三坵共計稅三畝五分零山
坑水灌蔭計租十石現交實租六石五斗正道光廿六年
買黃元吉[illegible]
一契買韓超然田坐十九都三堡土名石倉田一大坵計稅
三畝交租八石正道光廿六年買佃人余祥同治六年已
被水沖無田矣
一項必聰必敏助山地坐二十三都七堡土名徐家山山地一
障又坐仝都堡土名葉鴨亭裡螃蜞巖山地四大隴道光廿
七年助
一契買韓新成田坐三十八都八堡土名棋盤坵田大一坵
計稅三畝其田周洋青泉水壩水灌蔭又仝都三堡土名

桐樹山塘田八坵計稅一畝又塘一口原租十二石現交

乾隸租園石九斗正　道光二十九年買
陳茂朝種

一契買饒南山田坐三十八都一堡土名沈塘塘田壹坵又

全都堡土名黃花園田六坵又全都堡土名楠樹坵田二

坵又全都堡土名長腳山下田二坵沙塘一口共計稅三

畝五分該段田現　交實租十石零五斗　道光二十八年買
併十坵　周繼旺種

一契買傅維楠田坐三十二都一圖六堡土名楊湖塘田大

小八坵計稅三畝五分又全都四堡土名菱塘底田二坵計

稅一畝五分交塘水車陰交實租十五石正脫　洋錢六

錢重八員正

附節孝祠田數

一坐二十都八堡土名猪枯隴田五坵計稅　老鼠鎗塘
水蔭又土名小塭地三片又大路底地一片又仝都堡土
名石梯底田三坵計稅六分零仝塘一口共計租　石
道光二十年

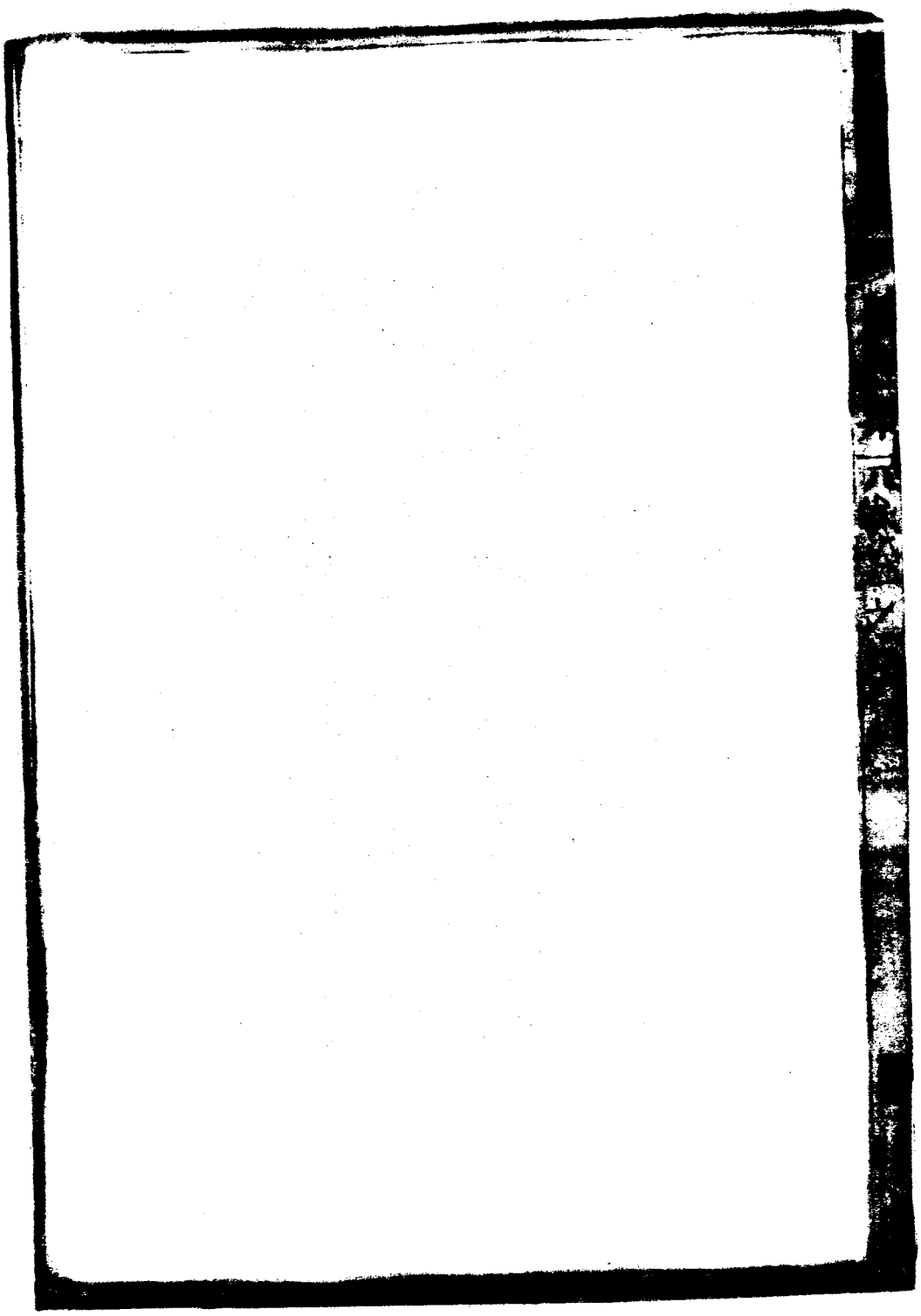

公廨志 試院附　　試院

峩峩

皇亭朝賀所繫正屬衙署臨民聽事[illegible]能拔萃學古

蒞官顧名思義廣廈萬間黎元共庇[illegible]堂其誰敢誹

志公廨

萬壽亭在崇聖祠左

縣治在城北街即古永豐鎮址唐宋[illegible]考

元元統二年縣尹周崇重建中爲廳[illegible]以兩室爲署官次

儀門譙樓正廳衙廳元人碑記

明洪武初縣丞陳膺主簿戚昌仍元制稍修葺正統間知縣鄧賜重葺宏治五年知縣應項撤治廳而新之額曰忠愛宏治十一年知縣沈鐸重修廳事作後樂堂於內署嘉靖間知縣唐侃錢漢繼修鄭旭署縣檢校管景復葺庭中本郡推官姚篪攝篆創寅賓館於儀門外東嘉靖癸亥知縣斯正創穿廊於治廳後隆慶丁卯知縣韓詩創旌善亭於頭門之始縣丞童志德署印重葺譙樓壘以甎牆萬歷己卯知縣蔡國炳建露臺廳知縣林國材於廳西

廨後隙地壘報建黃冊庫萬曆三年知縣何其玄移土
祠於內寅賓館於外
國朝順治四年知縣扈標修葺康熙七年知縣吳國用九年知
縣夏顯煜相繼修葺三十年知縣傅而保合大堂二堂三
堂內宅并東邊書房木香亭重修之雍正七年知縣張聖
訓重修大堂乾隆八年知縣詹廣譽修東西兩廊房宇內
署有木香亭顏曰挹香又於頭門外兩邊設木柵顏其門
東曰觀我觀民西曰興仁興讓三十五年知縣黃鎮重修
四十六年知縣胡光祖復修道光十五年一二三堂及東客

廳燬於火署縣楊登訓新之咸豐元年知縣徐燮重葺同治六年知縣李德碩籌修考棚書院登歆修葺大堂并內署房屋

縣丞廨在正衙東乾隆三十六年縣丞簿光典重修道光年間縣丞彭正楷狄上林先後重葺同治七年縣丞吳文徵復加修理八年封禁山弛禁案內經[illegible]憲奏准將廣豐縣丞移駐封禁山大東坑改爲廣豐縣分防大東坑縣丞署

文建署

儒學廨舊儀民廬元至正九年教諭陶凱撤其舊而新之作

廳事三間縣令宋詳踵成之明萬歷四十四年知縣李思
敬捐構教諭署三楹旁舍十餘間天啓七年訓導鄒啓御
移建訓導署於東偏圍地
國朝乾隆五年知縣詹廣譽重建教諭訓導兩署及書室旁舍
咸豐九年邑人重建教諭廨兼葺訓導廨
主簿廨舊在正衙西久廢
巡檢廨在二十九都洋口距縣二十里原柘陽寨巡檢廨在
縣東五十里永平鄉萬歷間攝篆本府推官祁汝東令巡
檢章守言拓基重建

國朝雍正間移署洋口乾隆四十二年巡檢王國泰重建道光
間巡檢朱建懿重新之

典史廨舊在丞廨南久廢今移居簿廨左壁衙西乾隆四十
五年典史倚其雯重修道光以後節經本署官借廉修葺
分防外委無署舊址在宮塘鎮文昌宮西鎮外射圃陽壁下

蔵道光十三年就舊址重建同治六年修葺

寅賓館在儀門左

培善亭久廢

稅課局在長慶坊久廢

陰陽學在縣治西

醫學在縣治西萬歷間知縣李思敬合陰陽醫學建於一所

今廢

僧會司現住三十九都靈鷲山寶積禪院

道會司在縣治西

布政分司在縣治城隍廟西久廢萬歷壬寅知縣吳雲程重建典史姚鳳董成正廳三間後堂三間儀門三間左右房二十餘間久廢

按察分司在布政分司右萬歷辛巳知縣譚希思重建正廳

三間後堂三間儀門三間廂房二十餘間久廢

府館在縣南久廢

附試院

考棚乾隆三十四年邑紳士公議將豐谿書院舊址開拓捐建中大堂五開內署五間東西考舍各二十間大門三間左右房舍三間棹樓悉備如制道光十九年增貢生俞茂桐獨力重建撤舊基而新之規模軒敞視昔有加大堂易以石柱前道增以奎樓堂後做以燕寢之室堂前翼以翬飛之亭號舍棹樓嵌以堅石大門外東西各建兩棚爲避

兩所共計六十四間其子紹焜姪紹照共捐田租爲縣試
正場卷資知縣葉濟英有記勒碑同治七年由縣籌款修
葺
演武廳舊在松林洲上距城遠且隘明攝篆胡曉操兵禦礮
寇度倉基之在大王山下者移倉縣北又拓四圍空地之
在民者以無用官地構振武堂築台臺轅門營舍坐齋皆
具今堂臺俱廢演武場如故前志
廣豐試館在郡城內參府衙前祝家垾正屋三架兩所計十
四間坐北朝南大門朝西左側耳門南向四圍自磚牆爲

界道光二十九年邑紳契買上饒胡文政戶內七百八十九號土名王家壇基地建置

廣豐會館在京城正陽門外長巷上二條衙衙宅一區西向始於明萬歷間管宗泰紀見賓十餘人捐貲創置

國朝爲朱志遠盲佔價典於包姓包又典於袁姓孝廉紀伯雛潘肇華會試抵京備悉情由與袁立議約許歸價取贖康熙四年馮鋪始捐貲八十兩贖歸復公捐銀葺理完好乾隆丁未闔邑捐貲重修易西向爲南向廣豐公車咸寓焉今就圮矣明人管天申有記見藝文

附試院正場卷資田數

職員俞紹煜助田坐二都二圖五堡土名五里隴又三十三都一圖七堡土名仝田十二坵計稅六畝塘二口塘底熟地二片交實租穀十六石五斗又十都三堡土名磨西坂田大小四坵計稅三畝六分交實租十七石道光十九年助又廿二都四堡土名余塢門前上塘尾貼井邊田大小二坵又堰仝都堡土名上愿頭田六小二坵共計稅一畝五分正貼田邊塘水灌蔭又仝都堡土名禁山底蔴地一片交實租三石正道光廿九年六月再助此田傳見之種

職員俞紹照助田坐廿一都三堡土名大橋下田大小二坵計稅三畝五分交實租九石五斗正又三十三都一圖六堡土名西隴頭下田一坵計稅一畝裡塢雙連塘車蔭交實租三石正又三十五都五堡土名橋頭坵田二坵計稅一畝五分雙平塘水車蔭交實租四石五斗正道光十九年助

以上之田係禮房經理收租永遠作爲縣試文童正塲

卷資

寺觀志　育嬰堂　養濟院　義塚園　田畝附

峻嶺危峰荒巖邃谷羽客緇衣倚之爲屋隨時廢興洎乘

變覆

聖代涵宏二氏並畜紫館流輝梵音肅穆萬紀千春焚香頂祝

志寺觀

洞元宮在邑西隅元里人俞希賢創建未竟其嗣應康成之

本名洞元觀今改名宮立道會司爲祝賀習儀之所後圮

康熙十九年知縣齊贊宸復於舊址前建高閣題曰正一

閭俗傳爲制疫彈寇道光三年重修

萬壽堂在西隅橫路明里人傳氏建韓憲助校殿基

國朝雍正間地基猶存前志

朝元院在北元時道者劉眞靜建久廢前志

觀音堂觀音閣一在縣城西通濟橋旁久廢一在城東忠孝祠右一在城西洞元宮左一在四都杉溪一在五都詩洲一在二十六都大王山一在二十九都洋口一在四十九都坡峰

元壇廟在城北廟門塘康熙間建

三官廟在東街咸豐間建

三聖廟一在橫路一在大廟後一在後田一在紀宅塘治

育嬰堂舊在節孝祠後乾隆三年知縣張天彝建久廢道光

十六年改建於縣治城北廟門塘置有田畝爲養育費一

在東局三官廟置有田畝一在西局置有田畝

四都保嬰局在觀音閣置有田畝

五都育嬰堂咸豐年間葉敦本堂倡助田租暨里衆助田共

九十餘石

六都保嬰堂咸豐八年傅鳴鳳余海珊等倡捐田畝

七都濟嬰同仁堂在普仁廟左衆助田三十畝畝
二十九都濟嬰局在洋江殿助置田畝共十九圩計稅三十
九畝八分四釐
二十九都協濟局在將軍廟爲賑濟難民而設共捐置田九
圩計租五十石
養濟院在南門內乾隆乙亥知縣游法珠捐俸重整另建屋
一所六間同治六年修
瀟澤園在西城外久廢
貞隱觀在邑城外西山上宋紹興間爲仙人呂貧子建

國朝康熙間知縣馬象觀構來紫亭於山巔志通

一部菴今名小博山在一都巷村已圮基存

天堂院在邑西城外東嶽廟之左元時建旁有徐紀宗祠志前

祖印院在邑東門外宋乾道間陳德禮建後圮明萬歷間邑

介林國材葺之構迎春亭於前為出土牛之所前志

博山寺在邑西南崇善鄉本名能仁寺五代時天台韶國師

開山有繡佛羅漢留傳寺中宋紹興間悟本禪師太詔開

堂辛稼軒為記明萬歷間大鼐禪師重興殿宇莊嚴叢席

為天下甲觀大開曹洞宗風如靈山法會少師張瑞圖題

曰天下第二叢林前志

按寺距縣治西三十五里唐天寶中國師之所肇也國師宏法眼之宗於台乞戒開元時駐錫於此後遂爲法席宋則有無隱經禪師爲靈源法嗣無住本禪師爲妙喜法嗣具載傳燈勝國時若石泉孤松蘭亭無假皆宗門巨擘歷世既遠教澤寖微隆慶初覩融一炬舉屢朽之寶軸琅函編章賜額煬爲灰燼宋師以萬歷壬寅歲始屆茲山時邑之孝廉和合劉君別業前塘楊君司理雲梅鄭君介師弟子圓重蘭九闆從閩之白雲峯禮請

師至至則初止錢山之西巖繼遷祖印最後乃入茲山結茆以居四方衲子聞師元提妙唱烟包雨笠趨赴如驚逾九載始搆禪室以處參徒歲庚申始營殿及廡更閱歲而藏閣法堂鐘版堂東西禪堂庫廚諸司以次具體又為安樂堂以處老疾營繕之外復置常住供衆田千有餘畝合計緇殿金容藏軸菡舍之費約數萬緡又每歲往來緇徒食指十千歲費不下數千緡皆四方檀施聞風嚮化無有一人募化於外師亦不名一錢也至其造履之徵揚化之盛詳吾友洛卿吳宮諭撰鉢山錄

不具論論其仕山始末而為之詞云

國朝乾隆甲子燬殘半僧一濊蓮修復舊蔵覆間燬於賊僧月亭等重整

天心菴在邑東南安民山清熙間都人士創並神祠名曰天心菴明初韓道人起茅屋數椽奉佛修行皈依博山法號照空易菴為報國禪寺府志

超果院在縣西謝村宋熙寧間建久廢前志

三巖院在縣東三巖唐咸寧間建今僅存數楹前志

裏作殿在縣北祀後晉孝子石敬純前志

日光院在裏作殿之西唐時建有元時碑久廢通志

步雲巷在松峯之陽五代時開山歷宋元興廢不常明曾德開徐伯成招覆蜚道人居之搆殿宇廊廡於故址絕頂補

一卷曰冲霄後仍毀

國朝乾隆十年八都曾伯琰發買其地招道人劉福祥重建中

鹿左右兩廡基址東至塊脊分水西至塊脊分水南至

山合水北至山尖分水同治間重修

六石院在永平鄉明洪武初建府志

圓光寺在永平鄉近柘楊寨唐元和中建後爲小院元時

邑令游法珠延博山僧大智住持寺復興新前志

按明郎中周瀰贈記宋慶元間捐資施田多出於里士徐鳳後鳳曾孫尊貴顯請額於朝曰開光院歲月寖久修廢不常蓋古刹也前志

漸湖寺在梧楊溪旁唐咸通間建前志

明心寺有二一在永平鄉宋淳祐間建後爲僧會司一在治南里許元至大二年邑人周敬捨地建通志

龍洋寺在富城鄉宋淳熙間參政施師點建通志

西巖寺在周安鄉南宋韓世忠詩苗傳夜抵寺宿禱祝於神

後果得神助以聞賜額廣福羅漢院

國朝咸豐戊午燬於賊同治庚午募貲重建

按十九都珠臺里鄭氏聚族而居亦有西巖即紀振東記前志

法印堂院在周安鄉五代時建宋治平間賜額通志

智覺院在崇善鄉唐乾寧初建通志

景福寺在崇善鄉宋紹興間建通志

建興寺在玉陽鄉唐時建久廢通志

廣福寺即白花巖康熙間邑侯傅題曰別一洞天舊志

布金院在杉溪唐時建先名南臺宋治平間勑名布金前志

普濟寺在三都建自唐時

國朝咸豐十年毀重修

雙林院在六都明洪武初建今廢前志

回龍菴在十都田邊同治四年建勑有田畝

六峯菴在十都康熙乙卯年六石院移出

鎮龍菴在十都乾隆年間建

上清觀在十二都宋咸熙間建

國朝咸豐二年祝姓重修

萬善寺在十二都吟陽嶺

中峯菴在十二都唐幅山前志

朝陽菴在十四都溪西坂僧性鏡重建前志

暗步寺在十四都廣浦界明靖安徐氏建徐曇有記詳藝文

國朝咸豐間燬於兵同治間重建

白雲菴在十六都仙人掌下前志

豫明菴在十六都西石山前志

海惠院在十六都宋咸淳中建久廢前志

惠日寺在十七都天平山舊志

裏塢寺在十七都舊名迴龍禪院宋時有小刹久廢

國朝康熙初邑人宗禪師偕徒妙勝結茅開山建立禪院山勢

自白華巖來萬石林立寺有十景天然勝概咸豐十一年

燬於兵同治三年僧法千募建

永安院在十八都宋淳熙中建久廢前志

會龍菴在十九都平田洲中唐宋元明古刹僅存基址

國朝順治辛丑僧性堅重建前志

明鏡菴在十九都沙田僧如章重建前志

珠嶺寺在二十都同治三年重建

吉峯庵在二十都桑園里乾隆間建祖有田祉

蓮花菴火燬菴僧在二十一都

淨居院在二十二都元時建久廢前志

普照院在二十三都唐初建名國清宋紹興間重之改名普照前志

東巖寺在二十四都夏東巖先生常講學其中邑人翁之臨捐租百餘石以爲膏火招僧管理至今猶存前志

廬山寺在二十五都規溪康熙間王思慶建助田四十餘畝

黃潭寺在二十五都

金剛菴在二十九都洋口同治五年建

如來菴在四十三都石灘前志

西山寺在四十四都下[illegible]

福德寺在四十四都鄉耆楊瑚捐資光緒年間重建邑太史顧樹屏

爲之記

寶積禪院在三十九都舊名靈應寺唐光啟間建旁有光相

洞宋時景祥禪師棲其中身放異光每夜叉手趺坐至五

更則寺僧焚香迓晨鐘視戲發叩叢林號爲祥光前志

則名菴在四十八都明時建前志

興雲庵在四十三都地名大山明時建後圮
國朝雍正二年僧心聖重建前志

長貴寺在四十七都一圖宋靖康時元祐太后孟氏避兵到此偶結茅舍高宗南渡後接居大內命僧慧遠即地為寺太后手植桂樹今尚在邑貢生徐昇序本都徐姓助田畝以資香火後廟宇傾圮徐姓捐資重建舊志

妙高庵在四十七都椒嶺里人徐姓助田畝建明上饒鄭以偉曾讀書其處題額曰種德一方聯云翠竹圍三寶蓮花擁七金前志

德化寺在四十七都

碧雲菴在四十八都壺嶠旗下則鹽昌寺邑侯齊贄宸祈嗣徵應更丹竈之歲久將圮迪特闢山開席煥然改觀前志

福慶寺在四十九都三都之交毛姓動基募慶間捐金重建

多寶寺在四十九都一名寶積寺元元貞中里人管葵拾地建明萬歷間其裔孫重新之

鹿苑寺在五十都宋元符中建久廢

國朝道光間里人重建

南山寺在五十都

普渡巷在五十一都

圓覺寺在五十一都

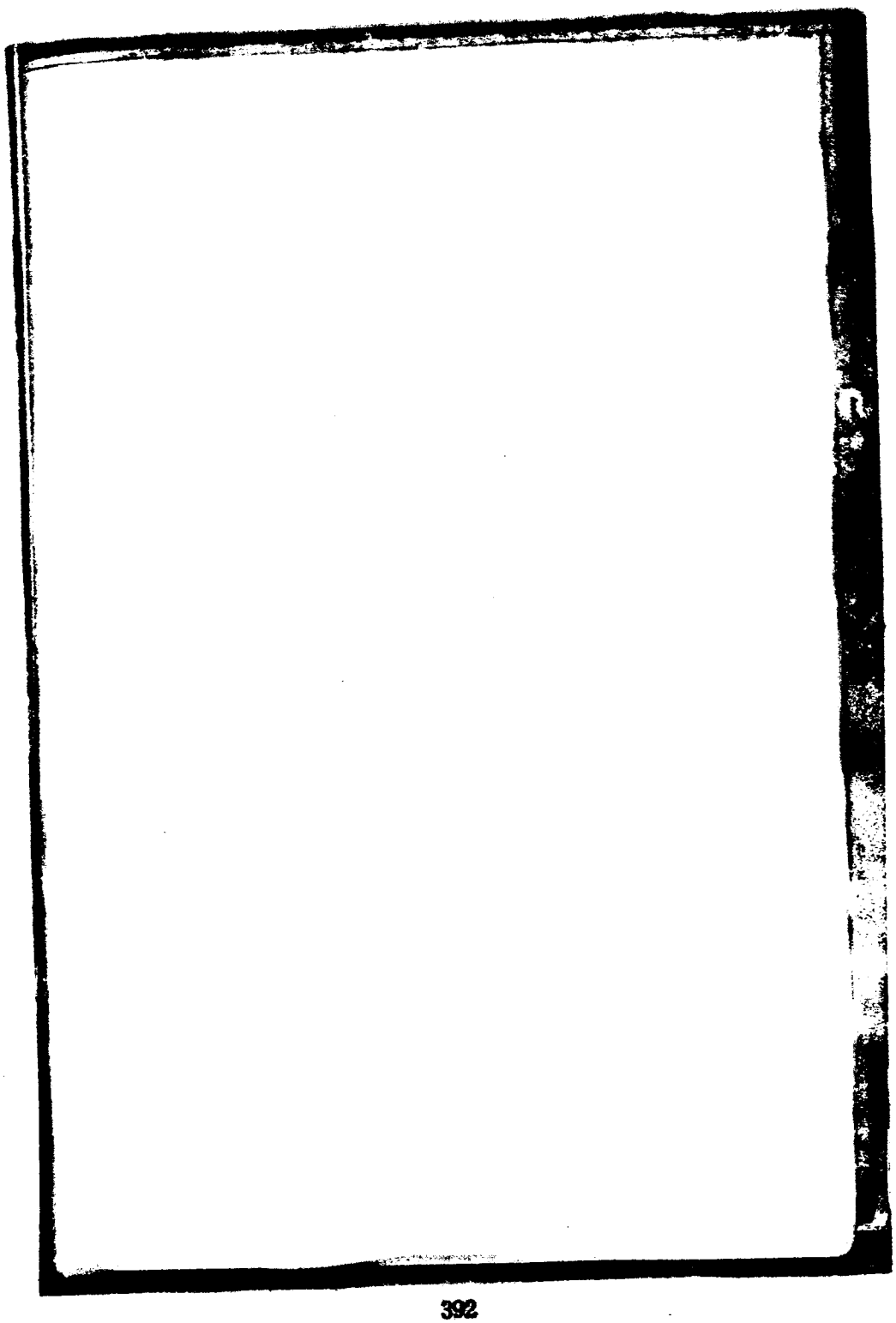

一道光二十年周龍章周海廷亘控爭田同開勳同鑑勳七分五厘勳二分

都二甲土名社頭樹底田一坵分出一半計稅一畝

每年無論豐歉交租錢三千文正　此田同治十年黃憲入清明會局毛建和

一坐二九都二甲坐頭老口土名西湖田大小五坵無論豐歉交

租典錢七千五百文正道光二十三年羅憲批交盟祀

錢七千文正　黃達老釐　此田同治十年黃憲模入清明會局

一坐二都八甲土名黃山尾田四坵計稅一畝五分帶塘水

陸交實租五石正　黃姓釐　此田同治十年黃憲模入清明會局

一坐二一都八堡王名東塢塍垵田二坵計稅一畝五分又
一坐二十一都五堡王名井頭壠田一坵計稅一畝五分交
實租五箱正 此田同治十年 黃憲撥入濟嬰西局
劉姓種

周佩銷助田坐四十四都四堡王名石門下東青壠田大小
十五坵計稅七畝五分交租二十五石正道光十五年助二
十八年 林憲批准 周佩銷之子周貴元
領回規稅除還

監生徐鴻均子 職舉金鰲助田坐三十二都八堡王名上呈

隴棋杆坵田三坵計稅一畝零門前仝坵一坵

又土名屋基塘水坟一口借憑車蔭交實租[redacted]石又段

坐二都一圖生名須塘官圳邊田二坵計稅一畝零受官塘

圳水灌蔭交實租[redacted]石 咸豐十年助

附濟嬰東局田數

俞和樂堂助田五畝五分坐二都江堡土名下圍後門山底

田大小三坵七工計租十二石 毛和川種 又坐二都一堡土名蓮塘

邊田大一坵四工計租七石六斗五升交實租穀七石正 毛國寶種

職員俞紹均助田四畝二分五釐坐三十二都八堡土名上

呈隴梨頭坵田一大坵又租坐田二坵共六工交實租穀七石正 劉金展種 又段坐三十五都八保土名上呈隴田大一坵三工交實租穀四石正 張夢元種

職員徐耀鄉助田二畝坐三十都四圖土名九江鷗田大小六坵四工又田底地一片又塘頂田邊地一片全塘一口該分一半又塘塍樟樹四根又貼塘底田頭塘塍梨樹四根又田塍邊籽樹七根又田塍邊地一條樟樹梨樹松杉雜木一併在內交實租四石正 姚廷五種

職員徐應變助田十三畝五分坐五都十一圖土名袁家湖田大

一坵五工登家塘一口任憑車水灌蔭交實租穀六石正
又段坐二十一都三堡土名門前田大一坵二工交實租
穀四石正王希典種
劉作鎔助田一畝五分坐三十一都一圖九堡土名樟樹圍
沙田一坵又牆圈裡田二坵又水碓底田一坵共三工交
實租穀四石正劉榮亭種
劉光祿助田二畝八分坐三十都五堡土名何家塢後門壠
大菜園田四坵五工半又屋基塘全塘一口三分之一任
憑養魚車蔭交實租穀六石四斗正姚進修種

劉鴻都助田二畝五分坐三十二都二圖八保土名下隘田
二坵五工交蘇地底塘一口三分之一交實租穀五石正程玉
一坐二十九都一堡土名蘇華塘邊地田一坵麻車底塘水
灌蔭係濟嬰局與湯維祥互管每年秋收濟嬰局與湯維
祥均分與佃三七捐分羅元柱種

王茂齋助田一畝坐二十一都五堡土名蛟溪潭田一坵二
工溪水灌蔭交實租穀四石正劉德慶種

職員揭柏遏助田一畝五分坐一都五堡土名蒲柳山底田
大小三坵三工交實租穀一石六斗正周元祥種

職員徐繩焕助田坐二十都二堡土名古塘坳田大小五
牛工交實租穀五斗正現[redacted]原佃黃鳳儀
職員徐應增助田一畝五分坐二十都十一堡土名社門前田大
一坵三工五交實租穀四石七斗五升正 佃徐財種
職員徐應標助田十五畝三分三釐坐二十都二十一圖五堡土名
五里隴田大二坵九工五交實租穀十一石正 黃蔚崑種 又
段坐二十一都三堡土名螺螄足路底田十坵四工貼西
邊一半十二工原有石頭爲界陳塘甫蔭交實租穀四石四
斗正 王希師種 又段坐二十都三堡土名溪邊田大小二

坵五工交實租穀六石六斗正石金仰種又段坐二十七
都七堡土名倉西田大小四坵五工零又全都八堡土名
和尚渡田大小二坵五丁半又全都堡土名下末田大一
坵四工共交實租穀十五石正脫肩洋銀九兩正周鳴鈿
種
職員徐應塗助田三畝坐二十一都二堡土名花墳後面田
四坵全塘二口又土名平背田八坵全塘一口共六工又
田頂左右熟地共七片交實租穀七石正謝嘉秀種
職舉徐金鰲助田四畝五分坐一都一堡土名大鶴坂田大
一坵九工壩水灌蔭交實租穀十二石五斗正紀銘勳種

附清娶西局田數

蔣宗邦助田四墩一坐二十三都九堡土名頂村廟後田大小二坵六工又墩仝都堡土名八亭坂田一坵四工又亭邊田一坵三工又墩仝都堡土名羊牯坵田大小二坵三工又居底田一坵二工又社門田一坵三工又墩田坐二十四都一堡土名鶴山嘴田大小四坵六工又廟底田一坵四工共計稅十六畝正計租穀四十餘石

生員徐若金助田一墩坐二十五都八堡土名茉李塭田大一坵計稅五分計租穀五斗正河水灌蔭

鄭配麒助田一坵坐三十都四堡土名鵝塩田大一坵計稅

一畝計租穀二石五斗正

一坐一都土名東井塘沙塞開墾成田共大小三十坵共計

稅九畝六分六釐一毛三絲外又全塘三口熟地四片蓬基

一片一併在內交租　　石此田一坵係官塘開墾成田

例應入官咸豐十年經生員劉應麒報與　縣主黃應欌

批入濟嬰西局

一坐三都二堡土名杜頭柿樹底田一坵計稅一畝二分五

釐無論豐歉交折租大錢叁千文正此田同治十年　黃

憲將育嬰堂撥入毛達和租

一坐十九都六堡土名渡頭港口十工西湖田五坵無論豐歉交折租大錢柒千文正此田同治十年　黃憲將育嬰堂撥入張達光種

一坐二都八堡土名黃山尾田四坵計稅一畝五分深塘水陰交乾穀租二石七斗一升原租五石此田同治十年　黃憲將育嬰堂撥入顏姓種

一坐二都八堡土名東塢麒麟坵田二坵計稅一畝五分又塅全都九堡土名深塘底田二坵計稅一畝五分共交瀝

穀租九石五斗正原租十一石八斗重此田同治十年
黃憲將青娶堂撥入 預姓種

一坐二十一都五堡土名井頭垇田一坵計稅一畝五分交
濕租穀五石正此田同治十年黃憲將青娶堂撥入劉姓種

戶口志

惟王建國辨方斯編生齒既盛貢版宜虔豐自明季殘黎播遷洪惟我

朝休養安全以生以聚逾二百年撫茲林總長戴

堯天志戶口

原額人丁婦女共二萬五千六百二十九丁口內優免人丁五百二十六丁原編起存各款銀共二千二百一十八兩二錢七分一釐二毫

順治十一年題准開除逃亡男婦八千九百十一丁口減銀六百二十兩三錢五分九釐八毫

康熙二十年編審開除傷亡男婦三千五百九十七丁口該減銀三百四十兩一錢六分四釐八毫

康熙五十年各屆編審開新收抵補外實在人丁一萬一千三丁計編銀一千四百五十六兩六錢五分六釐七毫婦女五千七百六十五口計編銀二十二兩一錢七分八釐二毫又不准優免丁銀十五兩四錢三分二釐七毫共計丁口銀一千五百三十二兩一錢七分五釐康熙五十二

年欽奉

恩詔以五十年丁冊定爲常額續生人丁永不加賦

雍正五年奉文將丁銀攤派通省地糧內均徵減徵銀二百三十兩六分三釐實徵解丁口銀一千三百二兩一錢一分二釐

乾隆十一年奉文婦女停止編審三十七年奉文男婦停止編審設立戶單散給各戶每年造冊詳報自康熙五十年至乾隆四十五年止各屆編審除新收開抵外實在滋生人丁九萬九千七百六十五丁婦女七萬三千四百七十

九口

自乾隆四十六年至六十年各屆編審除新收抵補外實在滋生人丁共十二萬二千三百二十一丁餘女九萬七千九百十口

自嘉慶元年至道光二十年各屆編審實在滋生人丁十三萬三千六百八十八丁餘女十萬三口以上俱舊志

自道光二十年至同治九年止各屆編審實在滋生人丁十四萬六千九百六十九丁女十一萬九千六十五口

終

田賦志 丁漕減徵新章附

揚州之域厥土泥塗田惟下下賦下上殊豐邑山縣地非膏腴耕織長養藏蓄無餘惟我

聖朝愷澤覃濡輕徭薄賦財阜民舒志田賦

原額田三千四百五頃五十七畝二分一釐二毫

地三百九十七頃五十六畝六釐

山一千四百二十六頃二十七畝三分

塘一百四十頃五十四畝一分四釐五毫

以上通共原額田地山塘五千三百六十九頃九十四
畝七分一釐七毫

順治十年題准開除未墾荒蠻田一千六百五十三頃七畝
一分二釐一毫又節年開墾荒田六百七十頃四畝五分
四釐八毫二絲七忽二纖以上俱
前志

乾隆十九年起至嘉慶二十二年續墾荒田三十九頃六十
九畝九分七釐舊
志

乾隆二十五年至三十五年開墾額外新生地三頃七畝六
分三釐山十一頃二十九畝八分塘仍原額舊
志

道光三年至同治九年續墾荒田八頃二十三畝七釐二毫
以上共成熟田地山塘四千四百四十九頃二十二畝六
分二釐二毫

額徵地丁正雜銀一萬四千三百四十兩一錢八分六釐
遇閏增徵銀一百三十九兩二錢七分

藩司項下地丁銀一萬一千三百八十六兩四錢九分四
地丁脚耗銀九十三兩二錢七分二釐

折色物料銀二百五十七兩八錢八分七釐
本色物料銀一十二兩八錢三分七釐

按察司水驛銀三百兩藏遞夫馬工料銀一百一十一兩六錢

督糧道兌軍三六輕貲銀七百五十八兩一分八釐

折色兵米銀三百一十五兩五錢九分八釐

知縣存留銀一千四十五兩八分

馹站項下舖司兵工食銀五十九兩四錢

原額漕南正副耗米八千六百二石六斗二升九合七勺五抄內除題豁改折江南倉正副米一千八百六十六石四斗二升四合五勺六抄徵銀不徵米外原共編米六千七

百三十六石二斗五合一勺九抄除原荒米三千二百六
十九石七斗六升六合九勺二抄加節年開荒陞補米一
千四百二十石九升七合六勺七抄九撮九圭除折色兵
米五百二十五石九斗九升五合八勺現徵正改米二千
六百六十七石五斗一升四合六勺副米一千六十七石
五合八勺一三副米三百四十六石七斗七升六合九勺
耗米二百七十九石二斗四升二合九勺

雍正十三年奉文核減并續免徵脚耗米二十六石五斗五
升四合四勺實徵耗米二百五十二石六斗八升八合五

勺

以上共實徵正改副耗米四千三百二十三石九斗八升五合八勺

附丁漕減價新章

咸豐十一年通飭丁漕減價案內江西通省額徵地丁漕米兩歉自咸豐十年未完及十一年應完地丁漕米每地丁正銀一兩折收十足錢五千四百文每漕米一石折收十足錢三千文

同治元年通飭丁漕減價永遠章程案內開載原定一律徵錢惟銀價漲跌不常應改爲一律徵銀自同治元年爲立法之始議定每丁一兩納銀一兩五錢每漕一石納銀一兩九錢如將制錢完納照時價折扣又載地丁

分兩限當年完者照定價徵收遲至來年始完者每兩加銀一錢漕米分三限每年九月初一日開徵至月底爲初限照定價徵收十月朔至晦日爲二限每石加銀五錢十一月朔至晦日爲三限每石再加銀五錢其有量請展緩者准予推展一月以十月作爲初限總以當年年內爲斷七年又奉通飭江西丁漕減價重加釐定章程原定漕糧二三兩限每限遞加銀五錢爲數稍嫌其重嗣後漕糧二三兩限祇加銀三錢以示體卹

同治元年又奉通飭每地丁一兩徵庫平紋銀一兩五錢

除應解司庫正耗銀一兩一錢外另提津貼軍餉銀一
錢隨解藩庫分撥充餉其餘銀三錢以二錢四分爲經
徵州縣官吏火耗解兌辦公等費以五分爲知府辦公
經費以一分爲藩司辦公經費每漕米一石徵庫平紋
銀一兩九錢除應解道庫部價銀一兩三錢外另提津
貼軍餉銀二錢隨解錢糧分撥充餉其餘銀四錢以三
錢三分爲經徵州縣官吏火耗解兌辦公等費以五分
爲知府辦公經費以二分爲糧道辦公經費七年又奉
通飭江西丁漕減價重加釐定章程二三兩限每石各

加銀三錢原請全給州縣辦公免其分成提解嗣奉部
咨仍應照舊提解八成充公

倉儲志增運附

周官委積以備凶荒自隋以下錫名義倉常平與社倉非
蓋藏亦權我
朝憲此成章積久生懈饑歉何防果能興復民迄用康志

倉儲

明初邑倉廒十有一區歲久圮廢止存預備存留二倉

預備倉在縣西北明萬歷癸卯知縣吳雲程重建

存留倉在縣治西明嘉靖間築城後知縣韓詩移各都倉儲

存於此

萬歷丁巳奉各院道府檄興建社倉五十九區積粟備賑每

社立長副掌守縣官歲往盤驗稽其出納以其數積上諸

郡

五社聊儲倉在縣北隅

永平鄉社倉十三

一都社倉一圖地名下汪二都社倉在平水圖在演德觀傍 二都社倉在橋側

三都社倉在東門頭 四都社倉在橋頭

五都社倉地名申明亭 六都社倉在傅家門口

七都社倉在陳陂

八都社倉地名漏坂

九都社倉在窯東

十都社倉在巖山下

十一都社倉在開光院前

十二都社倉在吟陽

新城鄉社倉十五

十三都社倉在石堦梯

十四都社倉在王家村洲上

十五都社倉地名樓基

十六都社倉在黃村底

十七都社倉在申明亭

十八都社倉在道塘邊

十九都社倉在盧頭塢

二十都社倉在李師塭

二十一都社倉在廟前下

二十二都社倉一圖後澤二圖在竹逢

二十三都社倉地名前洋　一十四都社倉在郭庭逢

二十五都社倉一圖在裏塢墩　二圖在元壇

崇善鄉社倉八

二十六都社倉地名下塔　二十七都社倉地名清湖

二十八都社倉在鄭家塢　二十九都社倉地名墩頭

三十都社倉地名大洋　三十一都社倉在後門山

三十二都社倉一圖地名申明基　二圖地名湯村

周安鄉社倉十中有里貧粟少者合兩社爲一倉

三十三都社倉一圖二圖合設一所地名礓頭

三十四都三十五都社倉共設一所地名唐家坂

三十六都社倉在西山底

三十七都社倉地名社屋頭

三十八都社倉在官田邊

三十九都社倉在竹巖廟邊

四十都社倉地名清涔

四十一都社倉在祠堂基

四十二都社倉在橫山

四十三都社倉在雙山

宿城鄉社倉四

四十四都社倉在毛塢

四十五都社倉一圖杉樹邊二圖井頭山

四十六都社倉在倉坊

玉陽鄉社倉八

四十七都社倉一圖地名道堂二圖三圖合設一所地名建興寺

四十八都社倉一圖二圖三圖共一所在中團基四圖地名橋頭山

四十九都社倉在毛村　五十都社倉在漳坂

五十一都社倉在湖閣

按游志備載以上社倉亦係僅存其跡其實自明季之末久已湮沒無所蓋社倉爲積儲之地基存而倉廒可復建監何難今照舊備載毋使民間侵佔其故基也

常平倉在縣治大北門內原自城南大王廟遷移於此倉共三十六廒座

社倉原儲廨頭門貼東邊今就圮矣

頭備倉一所在縣治西共二十七厥座今就圮矣

新倉一所在縣署右典史廨前共一十五厥座今就圮矣

附漕運

乾元元年隸江南西道宋開寶八年改隸江東路元至元十四年改信州路隸浙江行省洪武四年郎中余德讓疏廣信隸浙江漕運不便請改廣信隸江西湖東道實徵米四千三百十九石八斗二升四合四勺運至江西省廣豐倉投交

原額屯田三十畝六分五釐係坐玉山地方向係玉邑代徵
額徵解司屯丁銀八分七釐遇閏加二釐解道屯糧銀三
兩一錢七分餘租銀七兩六錢六分三釐舊志

驛鹽志

永豐之先乾封驛置縣以還設縣而治簿書旁午車馬送遞下惠窮黎上資國計鹽取諸海貨不棄地險政惠民遐邇均利志驛鹽

古驛路在西嶺山下通閩宋高宗時韓世忠討苗傅於閩嘗由此道明初改饒信二府隸江西布政司故驛遞不由此

乾封驛在邑治後久廢

縣前驛在縣門東爲總鋪

焚塘鋪在縣西十五里接上饒界通廣信府

桂林鋪在縣西北五十里通玉山

新田鋪在縣西北四十餘里通玉山

河沿鋪在縣北五十一都接玉山界

漸湖鋪在縣東七都久廢

驛道項下水驛紅座等款銀三百兩

驛站存留項下額編共銀一百七十一兩走遞人夫四名工食銀四十三兩二錢奉文裁解道馬夫一名工食銀十兩八錢奉文裁解道鋪司兵一十一名工食銀五十八兩四

錢一分以上俱

鹽課

鹽鈔起運銀四十六兩七錢五分九釐七毫除逃亡銀六兩三錢九分六毫實徵銀四十兩四錢六分九釐一毫遇閏年加實徵銀三兩三錢七分二釐四毫脚耗銀一兩七分五釐五毫除逃亡銀一錢四分四釐七毫實徵銀九錢三分八毫遇閏年加銀七分七釐六毫存留銀四十六兩七錢五分九釐七毫除逃亡銀六兩二錢九分六毫實徵銀四十兩四錢六分九釐一毫

廣鹽例食浙鹽向來俱由浙江常山縣分銷鹺額銷正引一百引帶銷常山縣餘引二千引每引計鹽十五簍每年銷鹽五百引從前城內原設住商一店鹽鋪一戶原解稅銀二兩耳硃銀三分三釐迨後奉設鹽鋪多戶俱自赴浙運司完稅領帖給充所有前解鋪稅耳硃銀兩久經免解額解兩浙院功鹽二十四兩

額解本府軍廳功績銀八錢雍正六年浙鹽院李 題請以雍正七年為始免解功鹽功績在於拿私鹽并船鹽變價以抵功績以上俱

學宮志　名宦祠　鄉賢祠　忠義祠　附社學

歷代尊師殿宇闕微俎豆莘莘賢哲配享追崇五代祀事
肸蠁名宦鄉賢教崇看嘗福茲忠義亦受靈爽入廟觀禮
同深景仰志學宮

文廟創宋熙寧間在縣治東紹興十六年縣令江昭遠建廟庭
三十一年縣令江霆建大成門繪諸賢像淳熙間縣令李
楙恢廟庭闢廊廡建石橋本縣大諫尹穡記前志
元至元間江西寇王樊邑舍三門災教諭管茂周己千重建

大德二年教諭陳天民徐天麟縉從祠鄉賢建拜亭廣其
簷楹繚以欄楯又創內殿廡遂視昔有加延祐四年縣令
梁輔拓趾創大成殿韓成有記泰定三年縣令郭定杜重
建泮水橋作櫺星門萬曆縣鄉進士翁與勉記前志
明正統九年縣令鄧顯重葺景泰三年郡守姚堂重建正殿
戟門少卿李奎記天順間知縣盛鼎創門外地數畝
之成化七年縣令潘昌錦重修宏治癸亥鄱陽王塘縣令林
鐸教諭邊文顯重新嘉靖八年縣令方禾開地繼任唐侃
成之移泮池於今所後縣令錢漢益加修飾規制始備康

子縣令吳雲程葺正殿廊廡并櫺星門洋池崇禎十年縣
令朱朝熙訓導康穀重修正殿兩廡前志
國朝康熙元年縣令曹淑貞教諭盧應召訓導宋士奇重修正
殿六年訓導劉晉重修置先賢先儒名宦扁十年二十一
年縣令夏顯煜捐俸修飾牆垣舍天申記二十五年
御書萬世師表額頒懸廟中
御製四配贊四十年縣令傅而保重修正殿兩廡大成門暨諸祠
宇喬士容記五十五年縣令吳之翰率紳士修葺雍正四
年

御書生民未有額頒懸廟中十三年縣令張天彝重建正殿兩廡
大成門櫺星門及泮池乾隆四年

御書與天地參額頒懸廟中四十六年縣令胡兆祖修嘉慶六年

御書聖集大成額頒懸廟中八年縣令于開泰重建大成殿前櫺
星門十一年縣令陳萬里修大成殿修東西兩廡建崇聖
祠於大成殿北十九年大成殿正梁蟻蝕縣令阿應鱗重
建正殿及大成門俱易石柱道光元年

御書聖協時中額頒懸廟中道光二十三年縣令羅洪賡重修道
光三十年

顯廟

御書德齊幬載額頒懸廟中同治三年今

聖上

御書聖神天縱額頒懸廟中

崇聖祠前爲啓聖宮在尊經閣左文廟東明萬歷己亥貳守周

炳攝篆重建乾隆元年詔改啓聖宮爲崇聖祠嘉慶十

年縣令陳萬里遷建於大成殿北明倫堂後舊志

大成殿正位

至聖先師孔子 唐贈文宣王宋謚至聖文宣王明嘉靖九年稱至聖先師孔子去冠冕旒木主木主定式高二

尺三寸七分濶四寸厚七分座高四寸長七寸厚三寸殊地金書

聖誕期在周靈王二十一年十月二十七日即今之八月二十七日諱日爲周敬王四十一年四月十八日即今之二月十八日以上誕期諱日俱宜虔誠祭祀

附刻

至聖先師孔子誕辰議

予以甲戌歲權篆豐邑秋八月二十七日邑紳以祀至聖先師之誕聞承輦得躬與是禮此江右各州縣所罕聞也謹按我

朝所定頒省州縣祀典以
至聖之禮爲最隆　關帝次之　關帝誕辰有祀而
至聖之誕不設祀是豈無所謂哉夫以
至聖之德函蓋萬有管諸天地孰從而求其初始生之慶世俗
之禮豈可以褻　聖然庚子拜經漢時已有是典後人以
聖生之日謂萬世師道從是始立六經之旨從是始明如天
初闢如日初見慶幸仰慕之意非舞蹈頌祝不足以盡之
是又所謂士於禮者之禮也於祀典之不祀可以見
聖人之大於豐里之私祀可以見鄉慕之誠雖然寫有見焉

攷

至聖之生穀梁傳以爲襄公二十一年十月庚子公羊以爲十一月以經書庚辰朔推之爲是年十月二十一日江愼修鄉黨圖考謂公穀去聖未遠當必有據十一月者公羊之誤生年當從二傳月日當從穀梁愼修考據最詳聚其說主於十月二十一日信可從也後人或有謂

聖生二十二年十月建乙酉二十七日庚子者豐邑蓋承其說今世不祀

至聖誕則已祀則似宜從正承肇不才承乏茲邑祀禮大典有

司之責願與臣中諸君子議自今歲始并擬十月二十一
日兼祭改焉錯爲少牢由令捐廉置有
田畝備之並定其禮於
先日祗告
崇聖祠迎同格饗皆則以牲醴分祀配哲兩廡諸先賢以昭同
慶紳士之與祭者先期聞之必用少牢以成禮也遞太牢
而不用所以明私祀之分不敢同於祀典也不釀資於紳
士所以盡有司之道也如此不褻
聖亦不違
制焉於

至聖
先師誕祀之禮有得焉

同治十三年十月

署廣豐縣知縣廣東陽春縣劉承瑨謹議

圖配木主定式高一尺五寸闊三寸二分厚五分座高二寸六分長四寸厚二寸

東配

名回魯人漢永平十五年祀羣賢顏子位第一魏晉復聖顏子祀孔子以顏子配唐貞觀二年以孔子爲先聖顏子配饗述聖子思子名伋孔子孫宋大觀二年從配端平三年升列哲位咸淳三年配饗

西配

宗聖曾子名參字子輿魯人唐開元八年[illegible]
配饗

亞聖孟子名軻字子輿鄒人宋元豐七年配饗

以上配位宋以前皆稱封爵元至順元年贈顏子兗國復
聖公曾子郕國宗聖公子思子沂國述聖公孟子鄒國亞
聖公明嘉靖九年改請復聖顏子宗聖曾子述聖子思子
亞聖孟子

國朝因之

東西哲位木主定式高一尺四寸濶二寸六分厚五分座
高二寸六分長四寸厚二寸

東哲

先賢閔子　名損字子騫魯人唐開元八年從祀

先賢冉子　名雍字仲弓魯人唐開元八年從祀

先賢端木子　名賜字子貢衛人唐開元八年從祀

先賢仲子　名由字子路卞人唐開元八年從祀

先賢卜子　名商字子夏衛人唐貞觀二十一年以經師從祀開元八年以十哲從祀

先賢有子　名若字子若魯人唐開元八年從祀　國朝乾隆三年升列哲位

西哲

先賢冉子　名耕字伯牛魯人唐開元八年從祀

先賢宰子　名予字子我魯人唐開元八年從祀

先賢冉子名求字子有魯人唐開元八年從祀

先賢言子名偃字子游吳人唐開元八年從祀

先賢顓孫子名師字子張陳人唐開元八年從祀宋咸淳三年升列哲位

先賢朱子名熹字元晦宋婺源人宋建炎四年生慶元六年卒年七十一淳祐元年從祀　國朝康熙五十一年升列哲位

以上哲位宋以前皆稱封爵明嘉靖九年改稱先賢其于國朝因之有子朱子升列哲位從一例

東廡先賢木主定式與哲位同

先賢公孫僑字子產鄭人左傳魯襄公八年始見昭公八年卒　國朝咸豐七年從祀原西廡擬移東廡

先賢林放字子羽魯人唐開元二十七年從祀明嘉靖九年改祀於鄉　國朝雍正二年復祀原西廡擬移東廡

先賢原憲字子思魯人唐開元二十七年從祀

先賢南宮适字子容魯人唐開元二十七年從祀

先賢商瞿字子木魯人唐開元二十七年從祀

先賢漆雕開字子若魯人唐開元二十七年從祀

先賢司馬耕字子牛宋人唐開元二十七年從祀

先賢梁鱣字叔魚魯人唐開元二十七年從祀

先賢冉孺字子魯魯人唐開元二十七年從祀

先賢伯虔字子哲魯人唐開元二十七年從祀

先賢冉季字子產魯人唐開元二十七年從祀

先賢漆雕徒父字子有蔡人唐開元二十七年從祀

先賢漆雕哆字子斂魯人唐開元二十七年從祀

先賢公西赤字子華魯人唐開元二十七年從祀

先賢任不齊字子選楚人唐開元二十七年從祀

先賢公良孺字子正陳人唐開元二十七年從祀

先賢公肩定字子中魯人唐開元二十七年從祀

先賢鄡單字子家齊人唐開元二十七年從祀

先賢罕父黑字子索魯人唐開元二十七年從祀

先賢榮旂字子祺魯人唐開元二十七年從祀

先賢左人郢字行魯人唐開元二十七年從祀

先賢鄭國字子徒秦人唐開元二十七年從祀

先賢原亢字子籍魯人唐開元二十七年從祀

先賢廉潔字子曹衛人唐開元二十七年從祀

先賢叔仲會字子期魯人唐開元二十七年從祀

先賢公西與如字子善魯人唐開元二十七年從祀

先賢邽巽字子斂魯人唐開元二十七年從祀

先賢陳亢字子禽陳人唐開元二十七年從祀

先賢琴張字子開衛人唐開元二十七年從祀

先賢步叔乘字子車齊人唐開元二十七年從祀

先賢秦非字子之魯人唐開元二十七年從祀

先賢顏噲字子聲魯人唐開元二十七年從祀

先賢顏何字冉魯人唐開元二十七年從祀明嘉靖九年
國朝雍正二年復祀

先賢縣亶字子象魯人　國朝雍正二年從祀

先賢牧皮　國朝雍正二年從祀原西廡擬移東廡

先賢樂正克魯人　國朝雍正二年從祀

先賢萬章齊人　國朝雍正二年從祀

先賢周敦頤字茂叔道州人宋天禧元年生熙寧六年卒年五十七淳祐元年從祀

先賢程顥字伯淳河南人宋明道元年生元豐八年卒年五十四淳祐元年從祀

先賢邵雍字堯夫河南人宋大中祥符四年生熙寧十年卒年六十七咸淳三年從祀

西廡先賢　木主定式與東廡同

先賢遽瑗字伯玉衛人左傳魯襄公十四年始見卒年無考史記定公十四年孔子適主遽伯玉家其卒後於公孫僑蓋三十餘年唐開元二十七年從祀明嘉靖九年改祀於鄉　國朝雍正二年復祀原東廡擬移西廡

先賢澹臺滅明字子羽魯人唐開元二十七年從祀原東廡擬移西廡

先賢宓不齊字子賤魯人唐開元二十七年從祀

先賢公冶長字子長齊人唐開元二十七年從祀

先賢公晳哀字季次齊人唐開元二十七年從祀

先賢高柴字子羔齊人唐開元二十七年從祀

先賢樊須字子遲魯人唐開元二十七年從祀

先賢商澤字子季魯人唐開元二十七年從祀

先賢巫馬施字子期陳人唐開元二十七年從祀

先賢顏辛字子柳魯人唐開元二十七年從祀

先賢曹邺字子循蔡人唐開元二十七年從祀

先賢公孫龍字子石楚人唐開元二十七年從祀

先賢秦商字子丕魯人唐開元二十七年從祀

先賢顏高字子驕魯人唐開元二十七年從祀

先賢壤駟赤字子徒秦人唐開元二十七年從祀

先賢石作蜀字子明秦人唐開元二十七年從祀

先賢公夏首字乘魯人唐開元二十七年從祀

先賢后處字子里齊人唐開元二十七年從祀

先賢奚容蔵字子晳衛人唐開元二十七年從祀

先賢顏祖字襄魯人唐開元二十七年從祀

先賢句井疆字子彊衛人唐開元二十七年從祀

先賢秦祖字子南秦人唐開元二十七年從祀

先賢縣成字子祺魯人唐開元二十七年從祀

先賢公祖句茲字子之魯人唐開元二十七年從祀

先賢燕伋字思秦人唐開元二十七年從祀

先賢樂欬字子聲魯人唐開元二十七年從祀

先賢狄黑字晳衛人唐開元二十七年從祀

先賢孔忠字子蔑孔子兄之子唐開元二十七年從祀

先賢公西葴字子上魯人唐開元二十七年從祀

先賢顏之僕字子叔魯人唐開元二十七年從祀

先賢施之常字子恒魯人唐開元二十七年從祀

先賢申棖字子周魯人唐開元二十七年從祀

先賢左丘明魯中都人唐貞觀二十一年以經師從祀

先賢秦冉字子開魯人唐開元二十七年從祀明嘉靖九年
釐正二年復祀

先賢公明儀 國朝咸豐三年從祀原東廡擬移西廡

先賢公都子齊人 國朝雍正二年從祀

先賢公孫丑齊人 國朝雍正二年從祀

先賢張載字子厚宋鳳翔縣人宋天禧四年生熙寧十年卒年
五十八清前元年從祀

先賢程顥字正叔河南人宋明道二年生大觀元年卒年七
十五清前元年從祀

以上先賢位宋以前從祀者皆稱主後明嘉靖九年改
先賢某子周張程邵五子嘉靖時稱先儒崇禎十五年改
稱先賢位在七十子之下漢唐諸儒之上　國朝俱稱先
賢不稱子
先儒木主定式高一尺三寸四分闊二寸三分厚四分座
高五寸三分長四寸厚二寸
東廡先儒
先儒公羊高周末齊人子夏弟子唐貞觀二十一年從祀
先儒伏勝字子賤秦濟南人秦博士唐貞觀二十一年從祀
先儒[illegible]年無考受詩於荀卿以授毛萇按史記楚考烈王
二十五年荀卿廢居蘭陵距漢興三十二年太平

御覽引毛詩正義云荀卿授漢人魯國毛亨則是秦漢間人 國朝同治二年從祀

先儒孔安國漢武帝時爲博士侍中唐貞觀二十一年從祀原西廡擬移東廡

先儒后蒼字近君漢東海郯人漢宣帝時爲博士明嘉靖九年從祀

先儒鄭康成漢永建二年生建安五年卒年七十四唐貞觀二十一年從祀明嘉靖九年改祀於鄉 國朝雍正二年復祀原西廡擬移東廡

先儒范甯晉咸康五年生隆安五年卒年六十三唐貞觀二十一年從祀明嘉靖九年改祀於鄉 國朝雍正二年復祀原西廡擬移東廡

先儒陸贄唐天寶十三年生永貞元年卒年五十二 國朝道光六年從祀

先儒范仲淹字希文蘇州人宋端拱二年生皇祐四年卒年六十四 國朝康熙五十四年從祀

先儒歐陽修字永叔宋廬陵人宋景德四年生慶曆五年
年六十六明嘉靖九年從祀
先儒司馬光宋天禧三年生元祐元年卒年六十八咸淳三
年從祀原西廡擬移東廡
先儒謝良佐宋元豐八年進士生卒年無考與楊時同稱程
門四先生國朝道光二十九年從祀
先儒羅從彥字仲素宋南劍人宋熙甯五年生紹興五年卒
年六十四明萬歷四十二年從祀
先儒李綱宋元豐六年生紹興十年卒年五十八國朝咸
豐元年從祀原西廡擬移東廡
先儒張栻宋紹興三年生淳熙七年卒年四十八景定二年
從祀原西廡擬移東廡
先儒陸九淵宋紹興九年生紹熙三年卒年五十四明嘉靖
九年從祀原西廡擬移東廡
先儒陳淳宋紹興二十三年生嘉定十年卒年六十五國
朝雍正二年從祀
先儒眞德秀宋淳熙五年生端平二年卒年五十八明正統
二年從祀原西廡擬移東廡

先儒何基 宋淳熙十五年生咸淳四年卒年八十一 國朝雍正二年從祀原西廡擬移東廡

先儒文天祥 宋端平三年五月二日生元至元十九年卒年四十七 國朝道光二十三年從祀原西廡擬移東廡

先儒趙復 字仁甫元德安人生卒年無考以宋端平二年至北庭當列元儒之首 國朝雍正二年從祀

先儒金履祥 宋紹定五年生元大德七年卒年七十三 國朝雍正二年從祀原西廡擬移東廡

先儒陳澔 宋景定二年生元至正元年卒年八十一 國朝雍正二年從祀原西廡擬移東廡

先儒方孝孺 元至正十七年生明建文四年卒年四十六 國朝同治二年從祀

先儒薛瑄 明洪武二十二年生天順八年卒年七十六隆慶五年從祀原西廡擬移東廡

先儒胡居仁 字叔心明餘干人明宣德九年生成化二十年卒年五十一萬歷十二年從祀

先儒羅欽順 明成化元年生嘉靖十年卒年六十三
國朝雍正二年從祀

先儒呂柟 明成化十五年生嘉靖二十一年卒年六十四
國朝同治二年從祀

先儒劉宗周 明萬歷六年生 國朝順治二年卒年六十八
道光二年從祀原西廡擬移東廡

先儒孫奇逢 明萬歷十二年生 國朝康熙十四年卒年九十二
道光八年從祀原西廡擬移東廡

先儒張履祥 字考夫明浙江桐鄉人 國朝同治十一年從祀

先儒陸隴其 明崇禎三年生 國朝康熙三十一年卒年六十三
雍正二年從祀原西廡擬移東廡

西廡先儒 木主定式與東廡同

先儒穀梁赤 子夏弟子唐貞觀二十一年從祀

先儒高堂生 秦末漢初人唐貞觀二十一年從祀

先儒董仲舒 漢武帝初年對策爲江都相元至順元年從祀原東廡擬移西廡

先儒毛萇 漢河間獻王博士當武帝時唐貞觀二十一年從祀

先儒杜子春 河南緱氏漢永平初年年九十唐貞觀二十一年從祀原東廡擬移西廡

先儒諸葛亮 漢光和四年生建興十二年卒年五十四 國朝雍正二年從祀原東廡擬移西廡

先儒王通 字仲淹隋河東龍門人陳至德二年生隋義寧二年卒年三十五 仕開皇二年生年三十七明嘉靖九年從祀原東廡擬移西廡

先儒韓愈 唐大歷三年生長慶三年卒年五十七宋元豐七年從祀

先儒胡瑗 宋泰化四年生嘉祐四年卒年六十七明嘉靖九年從祀

先儒韓琦 宋大中祥符元年生熙寧八年卒年六十八 國朝咸豐二年從祀原東廡擬移西廡

先儒楊時 字仲立宋將樂人宋皇祐五年生紹興五年卒年八十三明宏治八年從祀原東廡擬移西廡

先儒尹焞宋熙甯四年生紹興十二年卒年七十二國朝雍正二年從祀

先儒胡安國宋熙寧七年生紹興八年卒年六十五明正統二年從祀

先儒李侗字愿中宋劍浦人宋元祐八年生隆興元年卒年七十一明萬歷四十二年從祀原東廡擬移西廡

先儒呂祖謙宋紹興七年生淳熙八年卒年四十五景定二年從祀原東廡擬移西廡

先儒袁燮　國朝同治七年從祀宋寧宗初舉進士

先儒黃榦宋紹興二十三年生嘉定十四年卒年七十　國朝雍正二年從祀

先儒蔡沈字仲默宋建陽人宋乾道三年生紹定三年卒年六十四明正統二年從祀原東廡擬移西廡

先儒魏了翁字華父宋蒲江人宋淳熙五年生嘉熙元年卒年六十　國朝雍正二年從祀原東廡擬移西廡

先儒王柏字會之金華人宋慶元三年生咸淳十年卒年七十八　國朝雍正二年從祀原東廡擬移西廡

先儒陸秀夫宋端平三年十月八日生祥興二年卽元至元十六年卒年四十四　國朝咸豐九年從祀

先儒許衡宋嘉定二年生元至元十八年卒年七十三皇慶二年從祀

先儒吳澄宋淳祐九年生元元統元年卒年八十五明正統八年從祀嘉靖九年罷　國朝乾隆二年復祀原東廡擬移西廡

先儒許謙字益之元金華人元至元七年生後至元三年卒年六十八　國朝雍正三年從祀原東廡擬移西廡

先儒曹端明洪武九年生宣德九年卒年五十九　國朝咸豐十年從祀原東廡擬移西廡

先儒陳獻章明宣德三年生宏治十三年卒年七十三萬歷十二年從祀

先儒蔡清 明景泰四年生正德三年卒年五十六 國朝
正三年從祀

先儒王守仁 明成化八年生嘉靖七年卒年五十七萬歷十
二年從祀原東廡擬移西廡

先儒呂坤 明嘉靖十五年生萬歷四十六年卒年八十三
國朝道光六年從祀

先儒黃道周 字幼平明漳浦人明萬歷十三年生 國朝順
治三年卒年六十二道光五年從祀原東廡擬
移西廡

先儒湯斌 字孔伯 國朝睢州人明天啓七年生 國朝康
熙二十六年卒年六十一道光三年從祀原東廡
擬移西廡

以上先儒位明嘉靖以前從祀者皆稱封爵嘉靖九年改
稱先儒某子

國朝稱先儒不稱子

崇聖祀正位

肇聖王木金父公

裕聖王祈父公

詒聖王防叔公

昌聖王伯夏公

啓聖王叔梁公

以上正位明嘉靖九年於

大成殿後立啓聖祠祀叔梁公

國朝雍正元年
詔封孔子先世王爵合祀五代更名啓聖祠爲
崇聖祠
東配
聖兄孔氏孟皮　國朝咸豐三年配饗
先賢顏氏名無繇唐開元二十七年從祀明嘉靖九年配饗
先賢孔氏名鯉宋咸淳三年從祀明嘉靖九年配饗
西配
先賢曾氏名皙唐開元二十七年從祀明嘉靖九年配饗

先賢孟孫氏名激明嘉靖九年配饗

東廡先儒

先儒周氏名輔成年無考明萬歷二十三年從祀

先儒程氏名珦宋景德三年生元祐五年卒年八十五明嘉靖九年從祀

先儒蔡氏名元定宋紹興五年生慶元四年卒年六十四明嘉靖九年從祀

西廡先儒

先儒張氏名迪年無考　國朝雍正二年從祀

先儒朱氏名松宋紹聖四年生紹興十三年卒年四十七明嘉靖九年從祀

以上先賢先儒位明嘉靖時稱先賢某氏先儒某氏

國朝因之

歷代祀禮崇封考

昔漢高帝十二年過魯以太牢祀孔子封九世孫騰爲奉祀君此祀孔子封聖裔之始元帝封孔霸爲褒成君賜爵關內侯此襲爵之始平帝元始元年追謚孔子褒成宣尼公此追謚之始東漢明帝永平二年令郡縣於學校祀周公孔子此國學郡縣祀孔子之始十五年過魯祀孔子及七十二弟子此弟子從祀之始桓帝元嘉三年置百石卒史一人掌領禮器此聖廟設官之始魏正始七年

太牢祀孔子於辟雍以顏淵配此國學釋奠顏子配享之始晉成帝咸康元年帝親釋奠此天子親祭之始南宋文帝元嘉二十三年釋奠樂用登歌此用樂之始南齊武帝永明三年設軒懸之樂六佾之舞此用舞之始隋文帝詔國子寺歲以四仲上丁釋奠州郡學以春秋二仲此丁祭之始唐太宗貞觀二十一年以左丘明公羊高穀梁赤秦伏勝漢高堂生毛萇孔安國杜子春等二十二人代用其書令從祀孔廟此先儒從祀之始高宗總章元年贈顏淵太子少師曾參太子少保並配享孔廟此曾子配享之始

明皇開元八年升十哲及曾子坐像此十哲配享之始二十七年加謚孔子文宣王封孔璲之爲文宣公十哲爲公侯曾子及七十二賢爲伯此孔子稱王聖裔襲公七十二賢從祀之始後周太祖廣順二年謁廟再拜至墓復拜此天子親拜之始宋太宗淳化四年詔先聖廟朔望焚香此行香之始仁宗至和二年改封孔子四十六世孫宋延爲衍聖公此稱衍聖公之始眞宗大中祥符元年封聖父爲齊國公聖母顏氏魯國太夫人聖配元元官氏鄆國夫人此聖父封爵之始五年改謚孔子爲至聖文宣王此稱王

聖之始神宗元豐七年以孟子與顏子並配列韓愈從祀此孟子配享之始徽宗崇寧三年詔文宣王殿曰大成此稱大成殿之始又大觀二年躋子思從祀此子思配享之始理宗淳祐元年封周敦頤張載程顥程頤爲伯與朱子並從祀此周程張朱從祀之始又景定二年以宋張栻呂祖謙從祀度宗咸淳三年以顏曾思孟配享廟殿升子張於十哲列宋邵雍司馬光從祀此四大賢同配享子張升十哲之始元仁宗皇慶二年以元許衡從祀文宗至順元年加封聖父爲啓聖王封顏子充國復聖公曾子郕國宗

聖公子思沂國述聖公孟子鄒國亞聖公列漢董仲舒從祀此聖父封王四配稱聖之始明洪武四年更定祭器禮物各置高案此改席地置高案之始二十六年頒大成樂於天下儒學此儒學用樂舞之始正統二年以宋胡安國蔡沈眞德秀從祀景泰二年以顏孟後裔世襲五經博士此賢裔襲博士之始宏治九年以宋楊時從祀嘉靖九年更定祀典尊至聖先師祀用木主四配稱子十哲七十二賢稱先賢左邱明以下稱先儒俱易公侯伯號進漢后蒼隋王通宋胡瑗歐陽修陸九淵從祀此稱至聖先師易木

主改配祀稱子之始是年別立啓聖祠祀啓聖公以先賢顏無繇曾點孔鯉孟孫激配先儒程珦朱松蔡元定從祀此立啓聖祠暨四賢三儒配祀之始隆慶五年以明薛瑄從祀萬歷十二年以明陳獻章胡居仁王守仁從祀二十三年以宋周輔成從祀啓聖祠四十七年以宋羅從彥李侗從祀

國朝順治元年定月朔及進士釋褐釋菜禮月望行香儀九年

世祖章皇帝臨雍親祭行兩跪六叩頭禮康熙二十三年

聖祖仁皇帝幸闕里釋奠行三跪九叩頭禮

御書萬世師表額頒闕里及天下學宮此頒額之始四十九年

詔直省大小武職一體入聖廟行禮此武職行禮之始五十一年

升朱子祔先賢列西哲之次此朱子升哲之始五十四年

增宋范仲淹從祀雍正元年

世宗憲皇帝冊封至聖五代王更啓聖祠曰崇聖祠廟先行致祭

此五代封王合祀崇聖祠更名之始二年

諭以後幸學釋奠改爲詣學此請詣學之始復祀先賢蘧瑗林放

秦冉顏何增祀先賢縣亶牧皮樂正克公都子萬章公孫

丑升祀先儒左邱明周敦頤張載程顥程頤邵雍司馬光

復祀先儒漢鄭康成晉范甯增祀先儒諸葛亮宋尹焞言敬
黃幹陳淳魏了翁何基王柏元趙復金履祥許謙陳澔明
羅欽順蔡清

國朝陸隴其又增祀宋張迪於崇聖祠三年

詔避聖諱除四書五經外俱作邱字此避聖諱之始

詔郡縣丁祭並用太牢此郡縣用太牢之始四年

上親詣學釋奠跪獻帛爵此跪獻之始五年

詔遇八月二十七日至聖誕辰致齋一日不理刑名禁止屠宰此
聖誕齋戒之始乾隆三年升先賢有子列東哲之次復元

吳澄從祀此有子升哲之始十三年定十二哲及崇聖祠
配位十八年
詔定先賢先儒神牌位次道光二年
詔以劉宗周從祀三年
詔以　國朝湯斌從祀五年
詔以黃道周從祀六年
詔以陸贄呂坤從祀八年
詔以孫奇逢從祀二十三年
詔以文天祥從祀二十九年

詔以謝貝佐從祀咸豐元年

詔以李綱從祀三年

詔以公明儀從祀孔氏孟皮配享崇聖祠七年

詔以公孫僑從祀十年

詔以曹端從祀同治二年

詔以毛亨方孝孺呂柟從祀七年

詔以袁燮從祀典禮修明未有盛於今日者也

謹案祔祀

文廟唐貞觀時止有二十二經師開元時始祀孔子弟子治及宋代增周程張朱邵六子及韓愈司馬光張栻呂祖謙四人明嘉靖時所定先賢凡六十二人先儒二十九人後又增祀六人我

世宗憲皇帝釐定祀典增祀二十人復祀六人乾隆二年復祀先澄一人自道光二年至同治七年又增祀十八人惟道光以前兩廡先賢先儒名位均經廷臣考據史傳按年次序載在

寡年代之先後隨時酌擬增入同治二年禮部以就一廡而論尚無淩躐而合兩廡而論不免參差謹遵乾隆十八年之例考據史傳暨先儒文集按年次序開單請旨並申明先賢申增祀公孫僑公明儀二人公孫僑年先於蘧瑗應在蘧瑗之上請以公孫僑移於東廡第一位蘧瑗移於西廡第一位林放既與蘧瑗並稱請移於東廡第二位而移澹臺滅明於西廡第二位牧皮爲孔子弟子公明儀爲曾子弟子請移牧皮於東廡第三十五位移公

明儀於西廡第三十五位其餘先賢之位悉仍其舊先
儒則各就時代按其生平一東一西以次排列奏聞
欽定同治二年六月二十五日奉
旨依議欽此右遵照禮部頒發祀位圖刊刻
至聖祝辭
維某年月日某官某致祭於
至聖先師孔子曰惟
先師德隆千聖道冠百王揭日月以常行自生民所未有
文教昌明之會正禮和樂節之時肆雍鐘鼓咸格

泮水滕庠益致嚴於邊豆茲當仲春秋祇率執事肅展微忱

聿將祀典以

復聖顏子

宗聖曾子

述聖子思子

亞聖孟子配尚

饗

崇聖祠祝辭

維某年月日某官某致祭於

肇聖王

裕聖王

詒聖王

昌聖王

啟聖王曰惟

王奕葉鍾祥光開聖緒盛德之後積久彌昌凡聲教所覃敷

循源而溯本宜肅明禋之典用申守土之忱茲值仲春秋謹

修祀事配以

先賢孔氏

先賢顏氏

先賢曾氏

先賢孔氏

先賢孟孫氏尚

變

忠義孝弟祠祝辭

維某年月日某官某敢祭於

忠義孝弟之靈曰惟

靈稟賦貞純躬行篤實忠誠奮發貫金石而不渝表儀

昭表鄉閭而共式祗事懋彝倫之大性孝友而克恭念之

顯之親情殷棣萼模楷咸推夫懿德

綸恩特闡其幽光祠宇維隆歲時式祀用陳尊簋來格几筵尚

饗

附樂章

迎神樂奏昭平之章

辭曰大哉

孔子先覺先知與天地參萬世之師祥徵麟紱韻答金絲日月

既揭乾坤清夷

初獻樂奏宣平之章

辭曰予懷

明德玉振金聲生民未有展也大成俎豆千古春秋上丁清酒

既載其香始升

亞獻樂奏秩平之章
辭曰式禮莫愆升堂再獻響協聲鏘誠孚罍斝肅肅雍雍
誓筆斯彥禮陶樂淑相觀而善
終獻樂奏敘平之章
辭曰自古在昔先民有作皮弁祭菜於論思樂惟
天賡民性
聖時若奏倫攸敘至今木鐸
徹饌樂奏懿平之章
辭曰
先師育言祭則受福四海賢宮疇敢不肅禮成告徹毋疏毋瀆
樂所自生中原有菽
送　神樂奏德平之章
辭曰堯舜義農洙泗洋洋景行行止流澤無疆率昭祀事
祀事孔明化我蒸民育我膠庠

名宦祠在大成門東宋淳熙間縣令李樵立祀前令唐柳淵
始明萬歷己亥貳守周炳攝篆建

國朝康熙四十年縣令傅而保重修乾隆五年縣令詹廣譽重
建嘉慶十九年縣令阿應麟重建祀前縣令

唐柳渾　宋蕘堅　黃延年
徐嶷　葉匪躬　江震
元辜中　宋詳　陶凱
明王褒　鄧顯　陶鎔
陳裕　張相　聞璵
譚縉　唐侃　商承美
國朝高璜　白潢

按高撰通志載遼東人康熙二十二年任本省提學祠
內白漢邑志未載通志載奉天人康熙五十六年任本
省巡撫崇祀本邑名宦緣由前志未詳

鄉賢祠在大成門西雍熙間縣令李林立祀唐王貞白始明
萬歷己亥貳守周炳攝篆重建

國朝康熙四十年縣令傅而保重修乾隆五年縣令詹廣業重
建嘉慶十九年縣令阿應麟重建元徐觀有詹正鄉賢祠
記　按永豐志有自唐宋元明詳加考定名位序正後來
毋得妄肆增減素淆大典獲罪名教云祀

唐王貞白（見理學傳）　宋徐鹿卿（見宦業傳）　蕭燮（見林傳）

施舜顯（見宦業傳）　徐繼（見儒林傳）　徐樗年（見文苑傳）

施師點（見名臣傳）　徐珂（見文苑傳）　舒杲（見宦業傳）

周端禮（見宦業傳）　周憲（見理學傳）　柴淵（見孝友傳）

蔣傳（見名臣傳）　俞捘（見宦業傳）　周天驥（見理學傳）

趙崇槭（見宦業傳）　趙崇槱（見宦業傳）　徐炎午（業傳）

周温叔（見孝友傳）　俞克堪（見宦業傳）　詹應陳（見處士傳）

周日章（見文苑傳）　余申（見隱逸傳）　俞澂（見孝友傳）

明周彌瞻（見文苑傳）　周祖澤（見宦業傳）　周序（見宦業傳）

鄭軏見孝友傳　夏尚朴見理學傳　潘潤見理學傳

吕賢見孝友傳　吕懷見理學傳　紀鏞見忠義傳

俞大德見儒林傳　劉治凡見名臣傳　俞[illegible]莊見善士傳

劉崇慶見文苑傳　俞[illegible]昆見理學傳　俞翀見名臣傳

徐際旦見宦業傳　曾宗[illegible]見儒林傳　黃之炯見宦業傳

國朝顧菊生見宦業傳

忠義祠在明倫堂西據舊志改忠義孝弟祠

國朝雍正四年檢　大內采豐志書題張叔衡謝彼明等八人

加　賜忠義孝文立祠於學宮乾隆五年縣令翁詹廣巽建

嘉慶十一年縣令陳萬里遷建於明倫堂西道光十二年
奉文祔祀王孝子

宋 張叔夜 見忠義傳　黃從龍 見忠義傳　謝枋得 見忠義傳

韓觀 國 見忠義傳　徐宗仁 見忠義傳　元 余德讓 見宦業傳

明 呂 晟 見宦業傳　詹兆恒 見忠義傳　國朝孝王培元 見藝文序

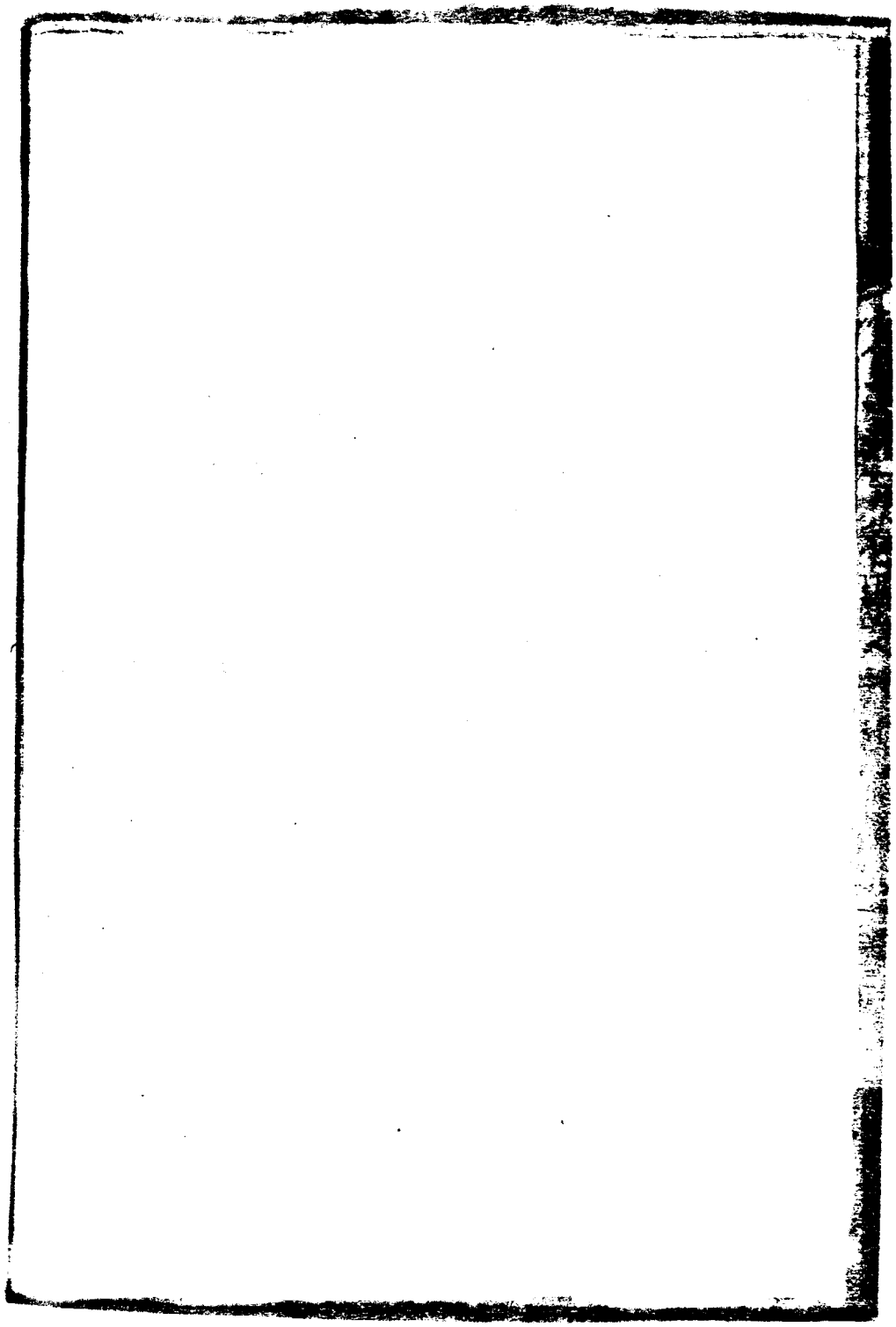

監生鄭大鵬全弟大鯤助田九畝六分一坐二十二都一圖
二堡土名塘隴尾田十六坵計稅五畝塘六股該一股車
水灌蔭又土名船背底田三坵又土名牛軛坵頂田三坵
計稅二畝王坳塘水任憑車乾灌蔭又土名王坳田六坵
計稅一畝八分又新開塘一口又地一片又土名塘鴨寮
田三坵計稅八分乙丑田三坵交實租穀十六石正鄭希揚
舊志失載種
祝若波嘉慶十二年助田二畝五分坐四十七都三圖土名菱角塘
邊田一坵菱角塘水蔭交租四石現交實租穀三石二斗

正祝國才種

劉廷銓嘉慶十二年助田二畝六分坐三十一都二圖八堡土名湖尾田二坵湖水灌蔭又地一片交實租穀八石正謝志榮種

監生潘源理助田一畝五分坐三十一都五堡土名屋基坵田一坵官塘水蔭交實租穀三石正抱載土名社門前方姓種

管張書嘉慶十三年助田一坵一坐四十六都六堡土名碰頭田一坵計稅一畝一分九釐四毫又土名大塘田一坵計稅三分又土名毛家塘田一坵計稅五分四釐又土名毛家隄塘底田一坵計稅九分七釐塘一口該分一半交實租穀

七石正管業坵種

阮學儉阮集康嘉慶十三年助田一坵坐五都二堡土名流底塭田三坵計稅一畝零又靠東邊山裙蔴地一片八官塘水陸交實租穀一石七斗五升正阮日輝種

周慈修助田一畝坐二十九都九堡土名皁隸坑上塘邊又名王家塘田一坵交實租穀二石正周振武種

歐陽吉助田一畝坐二十七都九堡土名官塘基田一大坵交實租穀二石正王伯順種

何王氏助田一坵坐四十七都三圖八堡土名明家山田二

坵此田二坵因業不便已於嘉慶甲戌年變易 又坐仝都扇堡土名桐陽塘下田一坵計稅三畝六分交實租穀八石五斗正 周開元種

王日照 嘉慶二十五年助 田三畝坐二十七都九堡土名旗竿坵田一大坵交實租穀六石正 鄭會雙種

一契買徐恢田坐三十三都土名羅村門大壩頭下坂田二坵計稅三畝田頭私壩一座又衆壩車水灌蔭交實租穀九石正 嘉慶十四年買 潘日新種

一契買潘蘭居等田坐三十一都二扇八堡土名後門田一坵二工又土名突頭田二坵二工共計稅二畝交實租穀

四石五斗正西惟夕限坐二十二都土名桃花坵田一大
坵計稅三畝五分交實租穀七石正　潘文川種

以上之田舊志載入東文昌宮

俞陳氏仝男繼潛嘉慶十九年助田二畝五分坐四都六堡土名王家坂門田一坵現分二坵壩水灌蔭交實租穀七石正
俞伯三種

查明倫堂石碑載有十六都張汝榮之田　又廿二都鄭廣居之田二畝夏志林夏維忠之山地二塭　又廿四都黃希錫之田舊志俱未載現無案卷可核姑附此

附學宮寢成孔安歲修田數

貢生徐應熊助田坐三都三堡土名江郎山底田一坵現分二坵計稅二畝新開水圳一直在內壩水灌蔭交實租穀四石五斗正本唅崽種又暇坐二十一都三堡土名大塘頭田三坵計稅二畝五分河水灌蔭計租四石二斗五升現收

租二石五斗正道光二十四年助

吳克明種

八品銜徐應豐助田坐三十五都六堡土名公公壩田二坵計稅三畝壩水灌蔭實交租穀入石正該田被水冲塞咸豐十一年抱黃佃挑復六年無租議於丁卯年交濕租六石五斗正黃爲政種

又坐仝都堡土名東田溪

樟樹邊田三坵計稅二畝壩水灌陰交租穀四石八斗
正道光二十四年助
盧信德種

徐應元助田一堰坐二十七都九堡土名楓樹墩田二坵計
稅五畝壩水灌陰交實租穀十二石五斗正道光廿四年助
余孫浪種

王啓楨助田一堰坐九都八堡土名何家隴田二坵計稅五
畝交實租穀八石五斗正咸豐元年議交實租穀六石正
道光二十四年助姜振宗種現併
一契買葉新元等田坐五都六堡土名連湖山田二坵一坵

又仝都五堡土名連湖山下田一坵共計稅三畝仝塘一
口又仝都五堡土名車頭塘沿田大一坵計稅三畝田內

自遷塘一口共交實租穀十八石五斗正道光廿四年買余連壽種

一契買傅韻五田坐三十一都八堡土名下倉坵田大一坵現分三坵計稅六甪藕荷塘一口又石獅門樓塘一口該分三股之二交實租穀二十五石正道光二十四年買毛興和種

一契買徐洪印田坐三十一都十堡土名大盈塘田四坵計稅二甪五分又土名蘇軍塘底田二坵計稅一甪五分又土名掏任塘下查掏任塘即大盈塘田七坵塘頂田三坵全塘一口又仝都三堡土名老窑門花坂坵田一坵共計稅七甪又仝都堡土名赤鼠塘底田三坵計稅四甪赤鼠塘車蔭共

交實租穀五十石正道光二十年
毛大全種

一契買周體和田坐一都二圖土名萊園邊田三坵現併二坵計
稅一畝全塘一口交實租穀四石正道光二十四年買
李志祿種

一契買周典書田坐三十七都七堡土名東塘底香爐塘沿
田八坵又麻車突田二坵黃泥坵田一坵又橋東田九坵
共計稅十畝東塘車蔭其塘四分之二交實租穀三十石
正道光二十四年買此塘道光二十五年文廟養魚二十
方榮興種

七年周建平養魚二十八年周祿玲養魚週而復始

一契買毛貞祥田二坵坐三十一都九堡土名王庄背下田

二坵計稅三畝五分全塘一口只有毛姓王庄背頂田三工車蔭又土名王庄背田二坵計稅一畝五分蘆塘車蔭又仝都八堡土名雙塘沿田一坵計稅一畝五分雙塘車水灌蔭共交實租穀二十二石二斗五升毛志卿毛以成又坐仝都堡土名泉水塘邊田一坵計稅二畝泉水塘車蔭又石頭坵田二坵計稅一畝仝塘一口只有毛姓湖蘆田一工車蔭共交實租穀九石七斗五升正道光二十四年買毛發祥業

一契買劉紹祖田二坂坐三十一都一圖二堡土名祝家塘塭田二坵計稅二畝塘一口交實租穀七石正劉遠聞種

又坂坐二十二都七堡土名進士塘則南邊田一坵又牛欄坵沿田一坵共計稅一畝五分進士塘車水灌蔭租六石咸豐二年議交實租穀四石二斗五升正道光廿四年買潘金堂

一契買周阿吳田坐三十三都二圖三堡土名萬家坵田一坵計稅四畝又萬家坵邊貼山沿處田二坵計稅三畝全塘一口實交租穀二十一石正道光二十四年買蘇應麟種

一契買毛悅週等田坐三都八堡土名流山岡田九坵計稅四畝五分全塘一口又土名流山田十坵計稅一畝全塘一口共租十一石現交實租穀六石正道光二十四年買毛永陵種

該田因在山岡田土薄瘦難肥不能如數交租以至年年

拍分

一契買毛吉珍田坐二都二堡土名魚塘底田一坵計稅一
畝五分又土名楓樹底田四坵計稅二畝和尙塘車蔭交
實租穀十二石正 道光二十四年買
吳起載種

一契買鄭敷壽田坐三都二保土名社前門貼楊家墩底田
一坵計稅三畝五分壩水灌蔭交實租穀十石零五斗正
道光二十五年買
吳元寶種

國學謝禮恭全弟廷敏助田坐三十三都土名廟邊藕塘底種穫

坵田一坵計稅一畝五分廟邊耦塘灌溉實租穀四石
正同治十三年冬助
羅必發種
縣主劉承輦助田一壢坐一都二甲六堡土名西門坂田大
一坵小溪邊溪水灌蔭計稅二畝五分收河柟實租濕穀
九石五斗正同治十三年冬助
周維屏種
此田係北都五甲周王氏
德先出賣去契價洋銀捌拾伍員
正由縣捐廉置爲專作每年十月二十一日 聖誕祭
祀費用

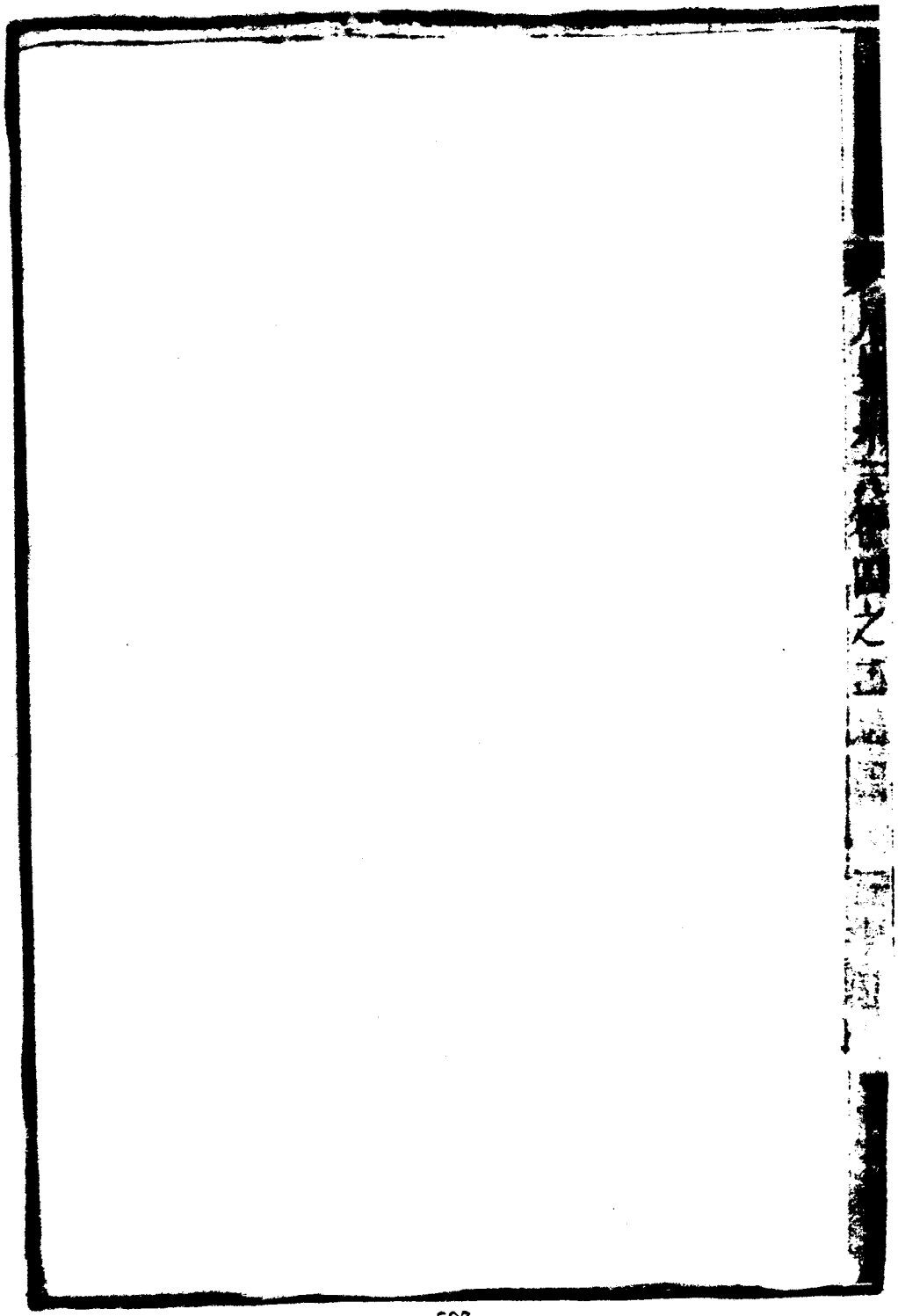

學制志　學額學田附

三代立學曰明人倫豐鄣嚴邑禮教斯遵瞻彼講堂煥然維新有齋與閣載儲厥珍迺飭士行迺廣皇仁凡百君子式紹傳薪志學制

學在縣治東宋熙寧間建紹興十六年縣令江昭遠創講堂三十一年縣令江震做其門三淳熙間縣令李楙增建嘉定四年縣令臧元士重新學舍釐正膳學田亂前志

元至元間江由應至焚邑舍三門災教諭管茂周已千重建

大德二年教諭陳天民徐天麟廣其舊址繚以垣植設講座皇慶元年達魯花赤李羅重建講堂延佑四年縣令梁輔拓址買地闢蔬畦鑿池種魚以廣其規泰定三年縣令郭定柱修葺講堂齋廬庖舍至正八年縣令華中重建講堂生舍門廡庖齋

志

明正統九年縣令鄧顯重葺景泰三年知府姚堂知縣楊大宏大加修葺購學後民塘築之以土植竹木爲蔽天順間同知蔣益購闢門外地數畝益之成化七年縣令呂銘重修宏治癸亥郡守王塘縣令沈鐔教諭邊文顯重新嘉靖

八年縣令方禾捐俸闢地繼任唐侃成之創尊經閣縣令
錢文漢益加修葺四十四年郡倅胡曉重葺明倫堂監樓五
間以障東南之缺萬歷二十七年教諭朱大德捐俸倡移
文奎樓爲學署大門立雲路天衢二門於舊樓基邑貢徐
鼎捐金砌學門至明倫堂石路四十四年知縣李思敬重
修崇禎十年知縣朱朝熙訓導康永重修明倫堂前
志
國朝康熙元年縣令曹淑貞教諭盧應召訓導宋士奇重修明
倫堂六年訓導劉晉重修尊經閣進德修業二齋十年縣
令夏顯煜捐俸重加修飾五十五年知縣吳之紳士

修葺乾隆五年知縣詹廣譽重建明倫堂尊經閣進德修業二齋及書室旁舍以順治九年所頒卧碑康熙四十一年所頒訓飭士子文勒碑於堂右乾隆二十九年知縣黃鎮重修四十六年知縣胡光祖率紳士重修嘉慶十二年縣令陳萬里修明倫堂易以石柱并修進德修業二齋建

卧碑亭舊志

附學額

順治十五年題准府學額二十名大州縣學十五名中學十二名小學八名雍正二年大學照府學額中小學有以次第升者計歲科原額廣豐取進文生十二名歲額取進武生十二名廩膳生二十名二年一貢增廣生二十名同治三年以俞顧二姓助餉奏加文武永遠學額各二名又合邑捐輸砲船經費加文武永遠學額各一名計歲科試取進文生十五名歲試取進武生十五名

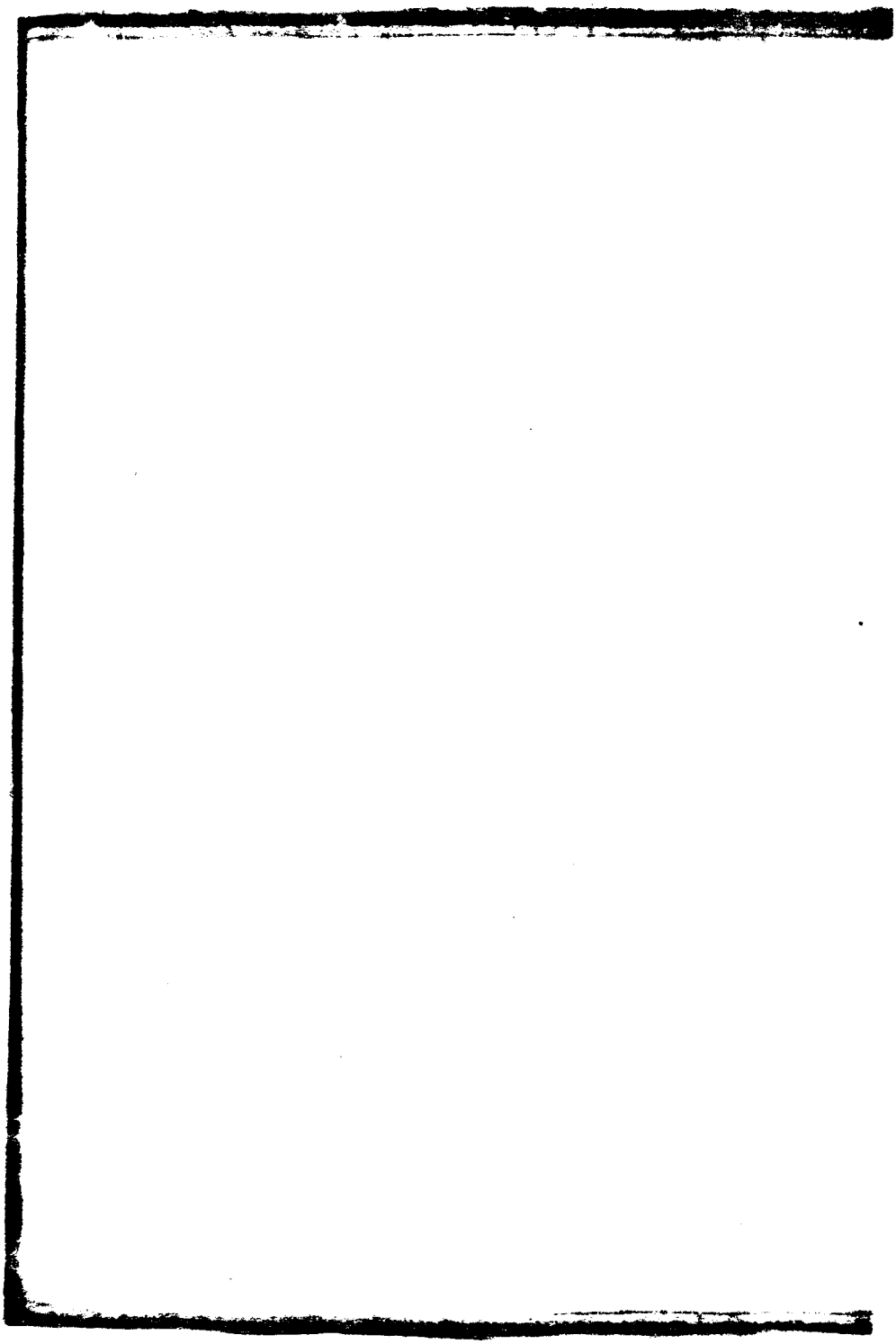

附學田

宋嘉定十二年知縣折思問貸銓學產而鑄之石嘉熙庚午知縣臧元士釐正田畝元時贍學田土更多其後不知湮沒何所萬歷七年知縣蔡國炳捐俸創置田租五十五石併生員周九疇願輸入田租四石五斗三十七年及四十二年分守道沈蒸批追贖鍰兩次共置田租二十一石三斗以上原額學租七十六石五斗後於崇禎六十一石止存成熟租一十五石零三坵十五都祝鄧十三畝零一坐四十八九兩都稅二十一畝零續置田二共五十四畝有

奇今據學冊租田一坐落四十八九五十都計稅二十一
畝六分七釐一坐落十五都計稅四十三畝六分前志
學憲賑給貧士銀每年二兩二錢六分一釐由縣解送並未
歸學前志

書院志 社學 田畝附

伊古之學取名盡廣曰序曰術曰庠曰黨大江以西風傳畴曩鹿洞鵝湖規模可倣考亭象山風徽景仰

聖代作人莫負培養志書院

豐谿書院舊借基縣治西洞元宮乾隆五年邑紳捐建學官右中大廳左右書房四二門左右書房二知縣詹廣堺因地有豐山名之曰豐谿書院巡撫陳宏謀扁曰學以致道

四十六年知縣胡光祖移建西城外西山道院之左嘉慶

六年知縣陳萬里從院長金谿進士王謙議奉祀唐王貞白並祀張叔夜爲先師歲時釋菜焉咸豐八年被匪拆毀同治六年籌費修葺

致道書院在學宮堂右校士館左卽豐谿書院舊址嘉慶十二年邑紳士重修因巡撫陳有學以致道之額顏曰致道舊本五楹道光二十年郡增貢生俞茂桐捐資重修增爲十二楹知縣葉濟英有記勒碑

龍山書院在龍山下宋嘉定十四年黃運幹德申建殿堂齋舍一如州縣學制復捐產之半以膳學者前志

河源書院在周安鄉縣治北一十五里地名鳳翼下有泉湧出如星海宋嘉定間校書周天騭所建與陳克齋趙章泉徐梅埜劉端明湯息菴趙宗楹講學於此道光二十年知縣羅洪賡率紳士重建有序見藝文

瑜山書院在杉溪宋提刑俞掞開爲義塾集里之賢士讀書其中至今鄉之文風最盛前志

原道書院在何家塢元時里儒何天衢上浙江行省寫圖以獻欲立書院參政史紫徵可其請賜額原道延山長領教事太守秦從龍縣尹周堯爲置膳田久廢前志

東巖書院夏太僕集諸生講學處在倚掌山之東故稱東巖
巖下瀕水清澄盈坎可鑒鬚眉有石鼓藏前志
山齋屬校書郎王貞白建址在西山之陽前志
南齋宋施正憲公讀書處址在富城鄉前志
稼軒書舍在崇善鄉博山寺側宋辛棄疾常讀書於此前志
吟陽精舍宋翰林呂志遜建地名吟陽土人因呂吟咏其中呼爲吟陽前志
霞溪書舍在十六都惠海院之北宋里隱張旂建舊有古松十株枝蒼如虬旂月夜常與高僧淨智玩野鶴後厥孫進

平置學田延師訓族子弟縣令孫昭顏其堂爲環秀令書

舍學田存前志

樂字義學在西隅文昌宮後洞元宮前按府志社學有六禮字在一都明心寺旁射宇在南隅西街廟傍御宇在北隅五星樓下書宇在一都按臺巷數宇在二十九都洋口今存義字餘俱久廢

梅花舊館在二十一都余祚徵夏東巖有詩

青雲書舍在三十五都萍塘下有玉帶泉旱乾不竭置田二十五畝

清河書舍在十五都千工嶺上下兩進房屋十餘間咸豐五年捐建 置有田記作義塾

杜石書舍在四十二都咸豐八年建置田二十餘畝

養正義塾在三十九都洋口同治初年捐建歲延師以訓貧乏子弟置田七坵計租三十四石

彼萃義塾在三十三都石壠嚴陳兩姓建置有田畝

觀成書院在七都同治十二年奪錦文會起建

附豐谿書院膏火田畝

一朝陽巷田坐十四都土名溪西坂等處共四十四坵稅六

十五畝五分實交租一百五十三石正

按舊冊朝陽巷田共六十畝稅一頃零六分三釐交租

二百石因田近大河屢被水沖止收租一百十八石嘉

慶二十四年堤埂沖塌田被淤塞僅收租二十一石二

十五年修整堤埂道光二年重加補築實收乾穀一百

三十六石現又被水沖按此田埂外之上流原有茅蓋

灘洲地一帶歷經禁止開種捍衛公田在案

一乾隆十二年生員詹楫望糧夏勝文墾田坐四十四都九堡土名石榴陽羊跨嶺大青尾范家居斧頭嶺新扶塘等處田大小共一百二十二坵計稅二十三畝零經縣令劉宏畧審詳府守劉堯裔批入書院今共田一百五十坵地一片塘六口原收租六十六石正

一乾隆十六年署縣汪文麟置買民人周有憐田坐三十二都一圖一堡土名外徐陽田九坵計稅四畝七厘六毫七忽交乾穀租七石五斗 鄭鴻招種

一乾隆十九年王聖裁何禮云等私墾隱稅縣令游法珠查

出丈量詳詢入官歸於豐豁書院田地俱坐三十二都十
堡土名洲頭田二十八坵塘一口計稅四十七畝四分零
原收租一百廿石又田邊熟地三十五畝零禮云屋基在
內悉可成田原收地租大錢六千三百文　何坂元
十信種
一三十五都土名西坑田十六坵陽塘三口計稅四畝零原
租九石正
一四十六都土名徐陽垾田八坵計稅一畝八分零收租四
石正
一二十八都土名嚴公陽背箕塭馬坳等處田八十五坵共

塘四口計稅二十畝八分霑原收乾穀租三十九石玉彩先種

一二十五都土名萬公陽等處田十三坵計稅四畝實收乾穀租五石正周常青種

一三十五都土名义路頭黃泥塘底田一坵計稅一畝黃泥塘水蔭原交乾穀租壹石七斗五升陳國榮種

一十四都八堡土名溪西坂撩車基下灰洲邊田三坵計稅二畝五分收租三石正

一一都二圖六堡土名鷺鷥頸禮房案卷土名下墩又名下教田三坵計稅二畝五分交乾穀租五石七斗五升周玉詩種

一一都土名瓦屋塘下田三坵計稅一畝五分石正徐前進種

一四都土名隴畔田大一坵計稅三畝四分零又塅土名毛塢坍即赤朱田大小二坵計稅二畝九分零原共收乾穀租十一石五斗正謝夏崽種

一二十四都土名徐十坑田二十二坵社廟外荒田六坵又水坑邊地三坵蓬門外地二坵共田三十三坵又靛塘田一口共稅四畝現在成熟田二十二坵收租六石尚有十一坵俟成熟加租現被水冲交乾穀租二石五斗正黃學鳳種

以上諸田向繫官爲經理道光二年知縣文炳特交出

首事經管

一十四都土名溪西坂田四坵計稅三畝收租六石

一三十三都一圖土名古稱泉水塭又名山隴田十八坵計稅四畝交乾穀租四石正張廷宏種

一二十一都二堡土名楊家於田四坵計稅四分零收乾穀十二石正毛峻宇種

一二十六都土名石牌塘田五坵收乾穀租四石正章廷財種

一十五都土名江山嶺田二十四坵收乾穀租三石正張世益種

以上係舊志逐查

今將十四都朝陽庵田堰一一逐查載明

上高訓導徐廷鏞助田坐十四都九堡土名黃扇背田六
坵雙連塘二口菱角塘一口又地十餘片計稅二十五畝
八分四釐四絲三忽東至余姓山脚西至余姓逢後寺山
脚南至大路北至山脚爲界共交乾穀租二十五石正
余德明交租八石三斗四升　黃連頂五石五斗六升
余元儉交租九石七斗三升　余裴牙交租一石三斗七升
乾隆二十八年助此田舊志載入東文昌宮
一十四都八堡土名溪西坂中路底田一坵又開整田一小
坵共交乾穀租四斗五升正　郭華水種
此係朝陽書院田業入書院
一十四都八堡土名溪西坂埂頭田大二坵九工交乾穀租

九石正 郭華水種

一十四都八堡土名溪西坂裡湖路底田大一坂六工交乾穀租四石六斗五升正 郭華水種

一十四都八堡土名溪西坂下路底田一坂三工交乾穀租三石正 郭華水種

一十四都八堡土名溪西坂濱洞坂沿田大一坂四工現分三坂交乾穀租二石六斗七升 郭華水種

一石三十三升 郭華山種

一十四都八堡土名溪西坂中路底田大一坂又一小坂共四工交乾穀租三石七斗正 郭華禮種

一十四都八堡土名溪西坂中路底田一坵五工交乾穀
租二石五斗正　郭華禮種

一十四都八堡土名溪西坂中路底田大一坵五工交乾穀
租五石正　郭榮權種

一十四都八堡土名溪西坂尾社公底田一坵二工半交乾
穀租二石四斗正　郭榮權種

一十四都八堡土名溪西坂壠尾稡田一坵一工交乾穀租
五斗正　郭華山種

一十四都八堡土名溪西坂壠底田一小坵交乾穀租九升

正郭華萬種
此係朝陽庵寺田誤入書院

一十四都八堡土名溪西坂墘底灣坵田一坵二工交乾穀
租二石正郭榮茂種

一十四都八堡土名溪西坂水碓門田二坵四工半交乾穀
租四石零五升正郭榮穩種
此係朝陽庵寺田誤入書院

一十四都八堡土名溪西坂水碓門田一大坵三工交乾穀
租二石四斗七升五合又横墳墓基地一片東至溪灘西
南至大路北至寺田交租錢一百文郭榮定種
此係朝陽庵寺田誤入書院

一十四都八堡土名溪西坂中路底田一坵二工半交乾穀

租[illegible]

一十四都八堡土名溪西坂上路底田一坵四工又一坵二工共交乾穀租六石四斗正　郭貞旭種

一十四都八堡土名溪西坂貼上路頂田大一坵四工交乾穀租四石正　楊祿星種

一十四都八堡土名溪西坂潢洞坵田大一坵五工七交乾穀租九石七斗五升正　楊祿星種

一十四都八堡土名溪西坂上路頂田大一坵四工半交乾穀租四石四斗正　楊壽星種

一十四都八堡土名溪西坂上路底田一坵四工交乾穀租
四石正 楊壽星種
一十四都八堡土名溪西坂上路頂田大一坵四工交乾穀
租四石正 楊芳照種
一十四都八堡土名溪西坂溪洞坵田大一坵十一工半交
乾穀租十一石五斗正 吕純修種
一十四都八堡土名溪西坂上路底田大一坵七工半交乾
穀租七石五斗正 吕純修種
一十四都二堡土名溪西坂裡湖田大一坵六工交乾穀租

六石堪耕種

一十四都八堡土名溪西坂下路底貼屋沿田一坵二工交乾穀租六石五斗正 吕姓種

一十四都八堡土名溪西坂尾社公底田大小二坵六工交乾穀租六石正 吳淑開種

一十四都八堡土名溪西坂尾社公底灣溝頂貼路沿田一坵一工零 乾穀租一石一斗正 吳淑開種

一十四都八堡土名溪西坂中路底田大一坵三工交乾穀租三石正 吳淑開種

一十四都八堡土名溪西坂上路頂貼埂田二大坵六工交乾穀租六石正 李盛倫種

一十四都八堡土名溪西坂下路底田七坵現併一坵一工交乾穀租一石正 李盛倫種

一十四都八堡土名溪西坂上路底田大一坵七工零交乾穀租七石七斗正 李元春種

一十四都八堡土名溪西坂尾灣潭頂田大一坵現作八坵八工交乾穀租六石正 顏天壽種

一十四都八堡土名溪西坂埂頭門前路沿田一坵三工原

租三石因改做水圳除一石現交乾穀租二石正種

一十四都八堡土名溪西坂水碓門田一坵一工交乾穀租

九斗正黃玉鳳種
此係朝陽庵寺田誤入書院

一十四都八堡土名溪西坂塘尾裡田一坵又裡邊田一坵

共二工半交乾穀租二石五斗正黃玉長種

一十四都八堡土名溪西坂大路邊田二坵半工交乾穀租

二斗七升正黃金樹種
此係朝陽庵寺田誤入書院

一十四都八堡土名溪西坂中路底田大一坵二工交乾穀

租二石正余禮明種

一十四都八堡土名溪西坂上路底田大一坵四工交乾穀租四石正余禮明種

一十四都八堡土名溪西坂中路底田大一坵五工交乾穀租五石正余禮星種

一十四都八堡土名溪西坂下路底田大小三坵三工又埯邊田一坵一工半共交乾穀租四石五斗正余禮星種

一十四都八堡土名溪西坂埯尾沙洲地一大段又地内新蓋茅屋五架一向交租大錢三百文正余禮星余禮明余禮謙全租

一十四都八堡土名溪西坂尾社公底田大小二坵三工半

交乾穀租三石五斗正 糯粳與種

一十四都八堡土名溪西坂上路底貼中路頂田一坵五工

交乾穀租五石正 林垂慶種

一十四都八堡土名溪西坂埵頭路邊水圳上下田二坵三工原租三石因做水圳除五斗現交乾穀租二石五斗正 鄭玉光種

一十四都八堡土名溪西坂裡湖路底田大一坵七工交乾穀租五石正 余行佩種

一十四都八堡土名溪西坂演洞坵田大一坵五工七交乾穀租五石七斗五升正 私備米種

一十四都八堡土名茅查灘又名大洲田大小十一坵二十三工交乾穀租十五石正顏氏耕種

一十四都八堡土名茅查灘水圳沿田大小六坵厚斗水崙交乾穀租　石　正

一十四都八堡土名茅查灘尾埤頭外中埤壩頂田二坵三工厚斗水舊交乾穀租一石八斗正　頭溪河種

一十四都八堡土名茅查灘底中小壩沿田一坵二工交乾穀租一石二斗正　黃玉長種

一十四都八堡土名茅查灘底中小壩下埤外近店沿田大

小三堰二十交乾隆租一石四斗

一十四都八堡土名盤坑隴山一帶朝東一面塘底大平地爲界朝西南一面上至李田底下至大牛地爲界併小堰在内共　堰交租錢二千文正　顏妊種　此係朝陽庵寺田課入書院

一十四都八堡土名盤坑隴圳裡塔邊山一　所松木在内前至堰東至岡分水西北二至田交租錢一百十文正　鄭恒三種　此係朝陽庵寺田課入書院　陳叔

一十四都八堡土名盤坑隴山向西一　交租錢一百文正　蒲種

一十四都八堡土名盤坑隴和尚山地一　堰西邊地底田五

一十四都八堡土名株樹龍田大小二坵三工交乾穀租二石七斗正　呂純修種
此係朝陽庵寺田誤入書院

一十四都　堡土名撩車頭田一段　坵　工又基一片計
租二十石正　顏姓種
此係朝陽庵寺田　誤入書院

一十四都六堡土名大塘田六坵原租三石　因無水乾旱無收
着佃挑沙灌塘議
交乾穀租二石正　鄭必榮種

一十四都　堡土名老廟後墓基一片東四二至寺田西至
興福廟田北至余姓　爲界　此係朝陽庵寺業誤入書院

一十四都　堡土名廟後地大小六片　此係朝陽庵寺業誤入書院

一十四都　堡土名老廟基地一大片

今將道光三年以後續增田塅逐查

一四十四都九堡土名大清尾范家唐田二十三坵又土名柴源横脚底黃泥坵田一坵共交乾穀租九石五斗夏祖佑種

一四十四都九堡土名大青尾田二坵交乾穀租石斗夏嶽崽種

一四十四都九堡土名大青尾田十四坵又石柵隔中田二坵共交乾穀租六石五斗正林良旺種

一四十四都九堡土名大青尾田十三坵交乾穀租四石五斗正林友昇種

一四十四都九堡土名大青树窠又石壁坵田四坵交乾穀租八斗正 夏生崽種

一四十四都九堡土名石榴塢田十一坵塘一口交乾穀租六石正 夏秉彝種

一四十四都九堡土名石榴塢口田七坵交乾穀租三石五斗正 林連郎種

一四十四都九堡土名石榴塢中田四坵塘一口交乾穀租三石正 林大年種

一四十四都九堡土名周塢田八坵塘一口交乾穀租五石

一四十四都九堡土名梅樹隴田二坵交乾穀租五斗正夏徵寶種

一四十四都九堡土名朱火隴田十二坵塘一口交乾穀租六石七斗五升正夏永發種

一四十四都九堡土名斧頭嶺田十二坵塘一口又張元嶺田十坵塘一口貼塘頂地一片共交乾穀租十二石正林世吾種

一四十四都九堡土名羊蹄嶺田八坵交乾穀租二石七斗五升正林大興種

一四十四都九堡土名羊蹄嶺尾田大小十七坵交乾穀租

四石正羅克彬種

一四十六都十堡土名徐塢隴田九坵計稅一畝九分八絲

三忽交乾穀租二石正張殷有種

一四十六都十堡土名徐塢隴田三坵計稅九分五釐八毫

三絲三忽交乾穀租二石正呂羅溯種

一三十五都三堡土名大平壇底田一坵計稅一畝五分全

塘一口交實租穀四石正紀新崑種

一三十五都四堡土名登石隴橫路塘頂田十二坵計稅一

畝四分九釐二毫三絲交乾穀租四石正黃體煜種

一三十五都十堡土名西坑田大小十五坵計稅四畝二厘
九毫一絲塘三口交乾穀租九石正 賴平興種
一三十一都二圖六堡土名大鴈塘尾田四坵計稅 大
塘水蔭交乾穀租二石正方日富種
一三十一都二圖 堡土名邵家隴上頭輩田三坵又官路
邊田一坵共計稅 邵家隴上塘一口車蔭交乾穀租
一石八斗正 邵日新種
一二十八都八堡土名戰坂社公後田七坵計稅 交乾穀
租一石正 王老福種

一二都八堡土名塭塘頂田七坵塭塘一口又橋頭坵田一坵共八工交實租穀十一石六斗正因橋挽沙議交實租十二石正　王喜高種

一二都八堡土名窯頭坵田一坵計稅八分塭塘水蔭交實租穀二石四斗正　李惠邦種

一二都八堡土名湖坑田一坵計稅一畝二十分交實租穀四石二斗五升正因田內作水圳一條交實租三石七斗五升　唐八嵩種

一二都八堡土名李家坂溪墈底田三坵計稅三畝周性祥水碓厝斗水蔭交實租穀七石五斗正　唐國興種

一二都八堡土名下車頭溪墈底貼俞姓助田下田三坵東

至官荒西至新築土壘南至公田塘至大洞案內載明屋
性祥屋斗水蔭交實租穀四石二斗五升正 毛榮茂種
一四都 堡土名流村淤田四坵又地八亂零交實租穀十
石正又交地租大錢一千四百文正 揭成祿種
一十七都八堡土名沙溪社倉基地一片道光十二年立抱
載其基日後倘社穀歸各都存貯即將該基退出架屋造
倉交租大錢三百文正 祝榮實種
一十三都 堡土名高山原山地自賴壽表祖墳上至墳腦
外水埂爲界下至平地塘坳橫地爲界左至直上直下一

丈五尺右至直上直下二丈爲嶺脚讓壙不得自挖傷害
其餘水壠頂地三大塊右至塊二塊左至地一長塊 壠
憲斷方積若抱種租銀三錢現交租大錢二百十文方積
一契買江姓選田坐三十二都一圖七堡土名徐陽門田二
坵計稅二畝五分官壩水灌蔭交實租穀六石五斗江喜栢種
又坐二十二都一圖八堡土名楓樹塘田二坵 田沙交乾
穀租三石正余增盛種 塞
道光二十七年買
一三十八都五堡土名石落嶺羊牯樓尖下大突北至欽坳
底南至地坳東至路坳西至路坳爲界地四一幣計稅六

分又空處大窠山脚東邊基地一塊南至碗塘口舊田西
至路塹北至烏石下塹南至舊田塹今屬吳啞子熟地頂爲界貼東
邊墾田二坵計稅二分計租五斗共交租錢一千文周天財種
此田因同治二年吳啞子性堅訟經縣憲王恩溥斷充
入書院

俞步衢助田一坐三十六都三堡土名王村坂田二坵計稅
三畝五分壩水灌蔭交實租穀八石五斗正鄭福隆種又
堰坐三都九堡土名沿山頭田一坵計稅二畝五分隴水
灌蔭又土名石草塘田一坵計稅一畝五分全塘一口共

交實租穀八石五斗五升正　夏榮祥種　又埠坐四都三堡土名石陂裏尾田四坵隴水灌蔭計稅一畝五分交實租穀二石正共計稅九畝　俞紹唐種　同治二年十月助

一契買葉錦江田一坐二十八都四堡土名石井坂內搁田大一坵二工交實租穀二石正　李光淵種　又埠坐二十八都四堡土名井坂井坵田大一坵二工交實租穀二石六斗正　柯元德種　又埠坐二十八都三堡土名大隴抱註下底田大一坵一工交實穀租二石八斗正　金國梅種　又埠坐二十八都六堡土名劉坂下田大小三坵　工交實租

勅四石五斗正共計稅四畝八分同治二年買

職員俞茂梧助田坐三都五堡土名廟門前二坵計稅二畝五分壩水灌蔭交實租穀五石五斗正夏殷希夏必魁種同治三年三月助

一契買鄭怡街瑞田坐四十五都七堡土名小埂塭田二坵計稅一畝大泉塘一口五分之一小泉塘全塘一口交實租穀三石正紀裕增種同治三年買

一契買黃作霖等田坐三十都五堡土名余郎坵田一坵又土名上菖蒲塘頭田三坵又土名下菖蒲塘底田一坵共計稅五畝上菖蒲塘一口該分一半又下菖蒲塘一口四

股該分一股任憑養魚割脚灌蔭交實租穀十四石正又
塘租錢四百文正妊吉順種
同治三年買

一契買紀發高田坐三十五都五堡土名西溪坂田二坵計
稅二畝全塘一口又受洪村壩水灌蔭交實租穀七石正
徐素十種
同治三年買

一契買揭正魁田坐三十三都二圖　堡土名牛角杪田一
坵又土處外新田五坵共計稅四畝田頂老坍一條放出
放入樟樹塘一口后隄塘一口車蔭交實租穀十一石正
楊敬堂種
同治三年買

鄒大元助田坐三十三都六堡土名虎山廟田一坵計稅一
畝八分山邊小溪隨水灌蔭又田前地一片交氂穀租十
石正徐良祿種
同治五年助
袁永興
昇助田坐十五都九堡土名洋塘大路頂田八坵大路
底田三坵又全都八堡土名石印坂田一大坵計稅二畝
同治五年助　鄒元慶元珠元倉元爲范玉瑞等種迭年
抗不交租具稟在案
潘其山助田坐三十都九堡土名東司坵尾兩工田大一坵
又全都堡土名石塘頭田大一坵又全都三堡土名石井
塭下坪田七坵計稅　同治五年助　李高祖種迭年
抗不交租具稟在案
田畝附

一店屋兩進坐西城內官街大路坐南向北左右兩廂併後
屬共九間東至嚴姓店西至撩風滴水簷至後塘墈北至
大街路爲界所有門墻板壁俱全交銀洋銀六兩四錢
三兩六錢正
周衰宜
潘寶興租

四十六都黃龍光助山地坐三十五都巳堡土名東鵝猫兒
山山一陪東至田墈西至岡脊分水南至尾姓山尾北至
羅姓岡脊分水又下塘田墈爲界又仝都堡土名土地公
後荒山一陪熟地七大片東至張姓地西至應姓田墈南
至羅姓田墈北至羅姓山爲界同治九年助
至今未收租

國學徐鴻均　職舉金蕙助田坐二十五都六堡土名茶林
潴尾田大小三坵又田大小七坵共計稅一畝計租三石
現交實租穀二百三斗正又大錢四百文正同治九年助
職員江樹榮助田坐三都三堡土名大悲菴東廂田大小四
坵現分五坵全塘一口計稅二畝交實租穀六百二斗五升正
同治十三年春助
吳發達種

一查舊志載二十六都石牌塘田五坵計租四石佃人章廷
魁積年未交租

一查禮房案卷載十四都後讀洲裡田共三坵二工佃人顏

興爲伊子怡盛思本思劉抗不立抱

一查禮房案卷縣憲文於道光二年諭鄭雲高劉洁連爭田

一坵斷入書院至今未收租

一查禮房案卷道光十九年黃接仔霸種潘澤衛助田坐三

十五都四堡二名螺蛸山底田二十六坵縣主舉丈實

算一千六百六十步七分五計粮六畝九分二釐九毛只

經斷入書院至今未收租

監生劉義（乾隆三十五年）助田坐廿九都六堡土名官田坂田四坵計稅三畝二分交乾穀租四石四斗正顧欽侯種又坂坐三十都十堡土名荷葉橋頭田六坵計稅六畝交乾穀租六石二斗五升正吳德純種又坂坐四堡土名墓林底田五坵又二堡牛角坵田一坵共計稅六畝交乾穀租七石二斗正周盛德種又坂坐五堡荷葉橋田二坵計稅六畝四分水坎一口交乾穀租八石正吳丕顯種又坂坐五堡江陽隴田一坵計稅一畝二分交乾穀租一石五斗正周和憲種

又堰坐三十五都一圖土名大繞頭田一坵計稅四分四釐又九壐湖田邊田一坵計稅一畝又熟鬼一片共交乾穀租二石正 熊東山種

以上俱舊志逐查

附文庠鄉試田數

貢生劉棨道光三年助田坐三十二都十二圖地名裡坂塢田二坵計稅四畝連塘基一口該分一半交乾穀租六石七斗五升正 曾元泰種 又坂坐壐湖邊田一坵計稅三畝四分四釐交乾穀租四石七斗正 吳成其種 又坂坐一畝六

堡官塘邊田一坵計稅五畝交乾穀租一石零七斗五升
正紀秀和種

州同傅大地道光三年助田九畝坐三十七都七圖八堡土名相塘長坵田二坵計租六石七斗五升現今交乾穀租五石五斗正
饒維揚種又坂仝都堡土名界底半田一坵又上蓬犁嘴田二坵又靠西邊相塘頭田二坵共八工計租十二石五斗現交乾穀租九石正周維連種

職員周尚敬道光三年助田坐五都八堡土名柴家田路底田二坵計稅五畝新邊塘一口交乾穀租十六石二斗正吳榮興種

三十七都劍霞江祀道光三年助田坐亞十一都八堡土名大井坵田二坵計稅三畝三分六釐玄毫永塘十口交乾穀租七石正徐崇有種

十七都吳塘呂作成書者道光三年助田坐斗工都圍堡土名冷水山田二坵計稅一畝五分新憑塘十口計租七石五斗現交乾穀租六石七斗正呂思溫種

以上俱舊志逐查

何維翰 文賢 何富恩 何達魁 道光二十二年助田一坵坐五十一都九堡土名葉家源田二坵計稅一畝維翰助又仝都堡葉家源

隔田一坵計稅一分 又仝都堡葉家源塘頂田
坵計稅一畝三分九釐七毫 文賢助 又仝都堡葉家源塘
頂田二坵計稅三分一釐 達魁助 共交乾穀租二石七斗
五升正 何西烏種
朱秀峯 道光二十四年助田一坵坐五十一都四堡土名大園頭田
二坵計稅一畝二分交乾穀租 石 種
何如恒 咸豐五年助田一坵坐五十一都九堡土名葉家源塘角
田二坵計稅二畝四分五釐交乾穀租一石正 何百烏種
附文武鄉試田數

貢生程駿揚 道光三年助田十二畝三分三釐一坐四十三都三堡土名香爐山倉後田一坵計稅一畝五分又土名廟基田一坵計稅三分三釐交乾穀租三石六斗正 阮作舟種

又塅坐二都二堡土名裡塢門三坵計稅七畝五分又土名外湖田二坵計稅三畝交乾穀租三十石正 毛達催種

州同俞柄東 道光三年助田十畝零五分一坐二都二堡土名九井頭田三坵交乾穀租四石六斗正 毛遠矩種 又塅坐二堡大塘角路頂田三坵又路坵田二坵全塘一口計租五石

咸豐年間夏心葵學師葬墳二塚減租一石現交乾穀租

四石正　又塅坐八堡黃塘坵田大
又貼田西邊熟地一片計租四石因水坎被山沙沖塞該
田改作乾種現交租錢二千文正又交地租錢一千文正
顏姓種又塅坐九堡東塘塘底田一坵又結山塭田一坵
計租二石五斗現交乾穀租三石正毛旭清種　又塅坐三
十六都三堡土名旱塘底田大一坵交乾穀租四石五斗
正周正爲種　又塅坐三十五都八堡土名余家山底田大
小六坵交乾穀租三石六斗正紀運才種
沈周氏仝男琪道光二年助田一塅坐八都三堡土名橋塘底田

大小十一坵計稅八祉五分大塘一口交乾穀租二十石
正元下自種

周茂松道光三年助田一坵坐二十一都三堡土名凸頭田一坵
計稅一祉二分租二石七斗五升現交乾穀租二石二斗五
升正吳朝端種又坵坐二都九堡土名尾山邊田二坵三
工水坎一口交乾穀租二石正毛旭清種

貢生王紹坦仝子作人道光三年助田十三祉一坐四十六都五
堡土名傅家逢田七坵交乾穀租二石七斗五升正劉宗高種
又坵坐七堡烏泥坂香爐田一坵現分二坵八工交乾穀租八

石七斗五升正 又坂坐四都俞屋後田大小
八坵四工交乾穀租四石五斗正 賴連陞種 又坂坐九堡
老鼠山嘴田二坵交乾穀租二石七斗正 賴先眞種
四都俞屋祠 道光三年助田八畝三分一 坐八都三堡土名王家
塘十工底田二坵又毛村坂田二坵計租九石四斗五升
現交乾穀租六石正 蔣宗元種 又坂坐三十六都五堡土
名西山邊田一坵又圓坵底田一坵橫塘水陰又四堡大
塘隴田一坵計租八石五斗現交乾穀租七石七斗 呂殿榮種
附貢王國華 道光三年助田六畝三分一 坐八都 堡土名泉水

塢田一坵計租三石十斗現交乾穀租二石八斗正謝世選種

又塢坐十二都四堡土名瑞家塢塘頂田五坵計租五石四斗現交乾穀租四石四斗正呂日修種

又塢坐四十二都九堡土名古佛山底田七坵水塘一口計租六石三斗該塢田只門前二坵可種穀餘因山沙冲塞成地現交乾穀租二石正又交地租錢一千四百文正童國安種

監生徐振紀道光三年助田四畝四分一坐七都三堡土名實耕坵田三坵五工計租六石現交乾穀租五石五斗正徐試光種

又塢坐六堡土名猪頭坵田二坵蓬一間塘一口又後坂

頭田三坵四工交乾穀租[illegible]

監生玉耀廷道光三年助田一坵坐十一都九堡土名焚笋塘底田一坵計稅一畝零計租三石八斗現交乾穀租二石正

王治隆種

監生徐學權道光三年助田二畝八分一坐廿二都十堡舊志載廿三都土名後嶺中央凸下田五坵交乾穀租三石四斗正夏大梯種

又坵坐二十二都二圖三堡土名桃花山底田二坵計租一石一斗現交租印洋一員正鄭維全種

貢生程遇賓道光三年助田六畝九分五釐一坐三都九堡土名

裡廿四塢田二坵又土名外廿四塢田四坵又塢坐五都
九堡土名薑佃田一坵計租八石現交乾穀租七石五斗
正毛日長種又塢坐三十五都三堡土名張家唐田十坵
交乾穀租二石七斗正鄭朝珠種又塢坐三十一都三堡
土名洋高山下梅樹塘邊田二坵二土赤鼠塘水蔭計租
二石五斗現交乾穀租　石正吳姓種又塢坐三十五都
十堡土名岡尾田六坵水坎二口計租二石現交租錢二
千文正鄭四惠種

生員周之淇道光四年助田一塢坐三十五都土名鄭家塘頂田

三坵計稅二畝五分三角坵水南至[illegible]

職員王壽亭 道光四年助田一塅一坐二十九都六堡土名栴樹堀屋基田二坵水於一口計租一石三斗五升現交租印洋一員正 李金連種

職員劉大舉 道光四年助田一塅坐一都二圖三堡土名石頭塘倉方下田大小四坵計稅一畝溪水蔭又熟地實二片計租一石五斗現交租錢五百文正 王義奎種

以上俱舊志逐查

州同程朝璥貢生朝漣監生鳳相朝瑞助田一塅坐二十都七堡

土名徐塢柴山塌田九坵計稅三畝五分計租七石五斗
道光九年助
徐老挺種

監生楊被德助田一坵坐二十九都八堡洋家坂土名五亭墩田一坵又六堡土名葬蓬墩八分田二坵共計稅三畝正計租穀十石現交乾穀租七石正 道光九年助
潘當豐種

顏志良助田一坵坐二十二都四堡土名方塢田四坵計租二石該田因山沙冲塞成地交租錢五百文 道光十三年助
紀瑞華種

一坐二十四都三堡土名楊柳樹底田二坵計乾穀三石六斗 林吾生種

咸豐十一年被水冲無田同治元年五月廿四林祖筆

呈明被水冲没

一坐二十六都　堡土名祝家垾田　坵交乾穀租二石七斗正程慶輝種　即日時之孫

一坐五十都六堡土名毛家塘田三坵交乾穀租二石咸豐七年嚴滔林種

一契買羅時義田坐三十三都八堡土名旱塘底田三坵九工旱塘車蔭計租十四石四斗現交乾穀租二石咸豐七年買祝長青種

一契買俞阿張田坐三十三都　堡土名山頂坂田六坵現併作四坵計稅五畝五分楊柳壩上下二壩車蔭計租十三石現交乾穀租十石零五斗正咸豐八年買王達福種

劉周氏仝男孳承助田一埠坐二十九都五堡土名官塘邊田二坵六工官塘水蔭計租十石三斗現交乾隆租六石五斗正同治三年助
孤進萬種

吳毛氏仝男發顯助田一埠坐十一都五堡土名烏陰壟田七坵計稅四畝正交乾隆租七石五斗正同治四年助會惠良種

一契買徐項氏田坐七都六堡土名殿孀後門頭田一坵又仝堡土名後門頭樟樹底田一坵共計稅一畝塘一口該分一半塘脚在內交乾隆租一石四斗正同治八年買朱立種

葉朝成助田一埠坐六都九堡土名糸塢口廣東坳田大小

職員徐應舉助田一坵坐三十一都五堡土名流坑行昌後
基地畈田一坵三工又土名山頭底田四坵三工計稅二
祀三分共計租穀六石正 [redacted] 同治九年冬助
監生徐鴻均子職舉金鰲助田一坵坐五都三堡土名天衆
塢聲塘頂田三坵又聲塘底田三坵共計稅二祀新塘一
口前腳車蔭交租穀三石正 [redacted] 同治九年助
附禮部會試田數
一坐三都五堡土名馬隴底田十四坵計稅五祀門前塘一

口又後門塘一口交乾穀租四石六斗正余供種

一坐三十六都三堡土名大泉塍頭田三坵計稅 畝塍水灌蔭計租七石該田年年現交乾穀租三石四斗正俞庚寅波水浸 種

一坐二都二畾六堡土名石頭塘後門山貼路邊隴口田二坵計稅一畝貼東邊塘該分一半交乾穀租二石正紀榮穀種

附交武會試田數

一坐四十六都三堡土名底庵門大磧底田一大坵計稅一畝六分交乾穀租四石二斗五升正現被水沖損抱作三七抬分 徐德才種

一坐四都十堡土名劉家段田三坵十五畝灌蔭交乾穀

租十六石一斗五升正

一坐三都三堡土名大悲庵底路邊田一坵計稅一畝交乾穀租二十石五斗五升正 吳發貴種

一坐三都 堡土名下南山田七坵四工私塘一口又塘一口仝鄭姓灌蔭又土名店門山田四坵二工塘一口仝周姓灌蔭共交乾穀租六石四斗二升六合 夏明光種

一坐二十二都四堡烏尖底土名菽見山下毛塘頂田三坵計稅一畝五分杖塭塘六半交乾穀租四石六斗正 前國生種

一坐四十六都六堡土名南塢隴田二坵計稅一畝又土名

下庵田三坵計稅一畝五分四釐又土名夏家塢底湖田一坵計稅一畝共交乾穀租十五石六斗正 辛亥種 即靠天

一坐四十六都八堡土名青乂嶺田十坵計稅五畝計乾穀租十二石 現交乾穀租七石正 原佃廖萬國 現陳金華種

職員吳謙元助田一墩坐三十五都十堡土名高塘頂磨刀石嶺田大小十坵又塘底廟門前石塹底田二十七坵現共三十七坵 計稅十三畝五分高塘全塘兩口灌蔭交乾穀租三十石正 道光十八年助 呂姑嶺種

一坐三十一都五堡土名廟門下田一坵計稅一畝五分又
東山邊田二坵計稅　畝門塘水蔭交乾穀租八石零七
升五合楊注東種

文生楊堂助田一坵坐三十一都五堡土名東山下阿槎坵
田三坵計稅一畝五分白塘水蔭交乾穀租二石九斗七
升五合道光二十六年助　楊學稼種
查此田係掉換找價非全助

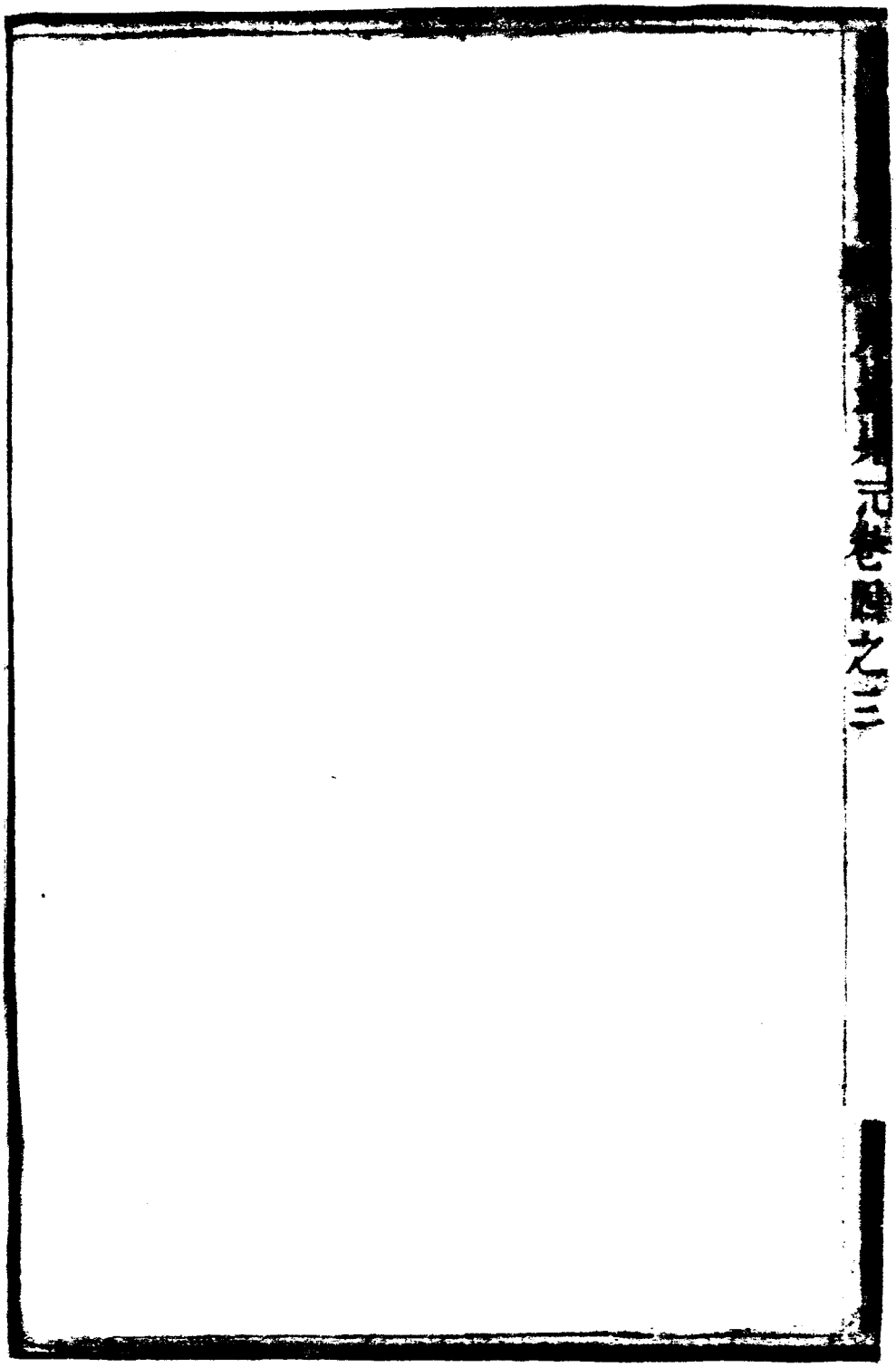

兵制志

先王之世寓兵於民田賦既廢兵民乃分明設衛所別籍爲軍法用屯田糧運旗丁廣邑彈丸素乏軍屯設防分守有備無懼志兵制

分防外委一員由廣信參鎮簡能委防原額撥兵七十三名

今九江鎮撥添四名共七十七名

外六塘防兵共二十名

水塘四處哨船各一隻

洋口汛防兵三名

圖圖汛防兵三名

陸塘四處

巖石汛防兵五名

六石汛防兵五名

古塘汛防兵二名

湖沿汛防兵二名

禁山十塘防兵共四十名

茲山殿防兵五名道光元年奉文抽撥二名移駐新溪之水

霞嶺汛防兵三名

脫衣塘汛防兵五名道光元年奉文抽撥移駐木城關現在三名

均頭汛防兵五名

洞門汛防兵五名

橫稜汛防兵五名

小峯汛防兵五名

木城關舊額三名奉文添二名現在五名

新添水洋戰防兵二百名

新添小峯村汎由九江鎮撥兵四名

存城兵十七名

一額領餉銀九兩九十六兩米二百七十七石二斗俱由廣信營分佈

一弓箭四十副鳥鎗三十四桿騎坐馬一匹

一火藥鉛彈每季赴營請領隨時報銷

一帳房鑼鍋旗幟等俱儲營庫

邑兵額先後煩減不同今據前志雖去籍者仍存原額於

各隘之下以備考

精常兵共二百三十四名

捕兵一十二名止存八名議於塘夫馬步快內各撥四名

精兵哨官二名

精兵一百四十五名裁八十名爲塘夫

常兵哨官一名

常兵八十二名裁作五十八名爲馬步快

柘陽寨吏一名老人十五名弓兵三十名裁革存十一名

平陽坑浙閩連界先年撫按奏請建官舍築城堡調廣信鉛

山二千戶所軍三百三名東番平之又裁歛山等隘遵武勇民快五爲警備溢不敢入明宏治間奏裁減官軍一百二十名正德間奉撫按明文盡革移民兵固守萬歷三十一年知縣吳雲程又將各隘屯堡存兵三百六名申請裁減一百四十五名止存今數

茲山隘兵三十名裁後存十一名

軍潭隘兵三十五名裁後存十二名

港頭隘兵三十名久盡革

石溪隘兵二十二名久盡革

靖安隘兵五十名裁後存二十五名

上木隘兵九十二名裁後存十六名

六峯隘兵一百七名裁後存二十九名

平石隘兵三十七名裁後存十名

烏巖隘兵二十二名久盡革

翁村隘兵三十名久盡革

靈鷲隘兵三十名久盡革

五里堡兵二百七十名久盡革

附明邑令盧謙議兵數申文節畧看得坑兵之數數議減

爲鉛山所官軍移駐守礦故覺其贅耳今礦閉矣移駐者撤回矣而僅僅以一百六十名之兵分布各隘隘當閩浙之衝不虞單弱乎當時上司雖如議減兵而特存其糧正爲今日請復之地此長慮也今查縣境封禁山在其西南故設鉉山等五隘勢相聯絡以防封禁之不虞內鉉山軍潭爲封禁入門之小路誠爲要害而賊自閩之塘峯洞來者石溪靖安實當其衝未見其獨輕也銀礦坑在縣之東偏故設上木等六隘及五聖堡勢相聯屬以防礦場之不虞內五聖堡切近坑場誠爲喫緊而賊自盤亭關來者上

本六峯統其口自江山來者不[illegible]其[illegible]

兵額原三百六名除現在一百六十一名外其所減一百四十五名合請全復酌隘之險易勢之緩急而多寡布之以捍衛地方永杜釁隙兩經詳道中前志

封禁山一名銅塘接壤十五都距城五十里閩浙交會之所歷代封禁由來舊矣今設砍山毀霞霧嶺小峯三汛駐兵防守山中無田可墾無木可採亦無銅鐵砂苗乾隆間巡撫胡寶瑔疏知府五諾聖議俱請封禁五十年巡撫舒奉旨會同布政司查勘不能開墾仍請封禁並申明該山隘口向

用木柵擋塞恐難經久奏明改用巨石堵築該汛營房向設禁口之內未便壘築移建禁口之外道光元年五月奉准部咨在於水洋坑添建卡房一處撥兵駐守七月御史朱爲弼奏奉

諭旨飭查奉三省督撫憲委員會勘請於小峯村添建一卡現在移會營弁詣勘基址設建營房由九江鎮撥兵四名前往小峯村隘口常川駐守同治八年因查辦齋匪經督撫憲疏請弛禁仍復銅塘舊名改撥廣豐縣丞移駐大東坑分

防

終

武事志

不折弓矢聖人之世雖曰不觀豈可無備豐本巖邑閩浙之破羣醜間作自干天吏兒剿鯨鯢罔敢恣肆倒載干戈

重敎文治志武事

宋

紹興元年辛亥秋七月後軍將胡汪等叛破玉山弋陽永豐三縣遣樞院準備將領徐文討之宋史本紀增

四年秋盜起永平鄉里正趙爲所害知縣黃延年率討將殲

之遂平前志

乾道四年邑大饑無賴煽饑民嘯聚爲盜計數盈千知縣徐嚞擒其渠魁戮之餘黨駭散前志

元

至正十二年僞漢遣將項普畧陷信州知縣宋詳先盡要害備禦寇薄境郎率僚吏民兵敵戰會大軍至夾擊之豐乃得全十九年江山寇至焚邑聚學宮三門災前志

明

正統十年浙江處州王能鄭祥四蒼大頭葉宗留聚衆千餘

人掠永豐按院會同都司調兵征剿
縣民壯與王能等戰官軍被殺者甚衆永豐令鄧顯率老
人余斌入山招撫王能三十五人聽命給以劄付以永豐
二十四都瘠荒田地給與耕種充快手協同六縣民壯於
永豐茲山頭設教場都司翁某集二所官軍以時操閱實
所以鈐制之也王能既降計誘鄭祥四蒼大頭等三百餘
人悉斬於永豐十五都獨宗留與部下遁去前
志
十二年十月葉宗留復聚餘黨數百人招龍泉長葛山寮七
爲教師由浦城流劫進陽所過焚掠分衆扼守鉛之車盤

嶺行旅斷絕閩賊鄧茂七亦起邵武上命都御史張楷督
軍務偕都督劉聚副陳榮帥師討之至廣信宗留率其黨
四出抄掠軍不敢進鈐山志

十三年礦盜葉宗留鄧茂七扵鉛山車盤嶺復焚掠銅塘信
郡官軍與戰屢敗知縣鄧顒逆戰於上饒之高州被執不
屈死之前志

成化十五年山賊劉陳在平洋坑鑿山燒炭妄言銀礦之利
誘扇閩賊聚近萬餘採鑿無所得遂扵掠居民焚蕩室廬
殺傷官軍及知府謝士元死者相枕藉道路平陽都御史

閱太監劉督兵赴之奏議

正德十四年省城寧王之變逆黨數百過信州擄掠豐境將赴閩有施吏目者奮不顧身追至六都雙山與之合戰被執死之前志

嘉靖三十七年戊申七月廣東袁三叛寇玉山旋寇永豐執主簿陳璉提督張以巡檢徐松領鄉兵戰於鄭家坊不克柘陽巡檢張錄死之賊渡分水入閩（吉安府城碑增）

國朝

順治五年本邑十五都楊文聚衆踞九僊寺倡亂官兵升李

萬年陰與之逼十一年甲午知縣扈標請於憲司先斬萬年復合江西浙閩兵勦之楊文中砲死餘黨悉平前志

康熙十一年壬子閩盜入境剽掠知縣夏顯煜率兵平之前志

十三年甲寅滇南蠢動逆耿告警四月信城副將柯昇挾標下目兵叛奪郡城而出至豐入二渡關駐札五月柯逆率衆分路圍城豐邑俱爲所踞殺戮無數前志

按弋陽志畧云柯昇移營永豐之鐵山自入閩受僞都督官尊寵出前志

十四年乙卯春三月巳額二將軍帥師征廣信饒州事考

十五年丙辰春正月逆耿將郭忠孝領衆入豐結寨排山
後至廣信巴額二將軍拒之賊衆不敢渡河三月二將軍
奉調回省信城與豐復爲賊踞八月康親王率大兵入閩
浙江總督李之芳發兵由玉山至信誅叛豐始安堵前
志
十七年戊午賊江拐子蘇百聞盤踞十五都龍公坑日出剽
掠二月十七拐子統賊駐屏風山焚劫水南防守把總曾
龍堵禦中砲死郡城中軍駐兌領兵至賊乃遁前
志
十八年己未江拐子衝東鄉四十五都知縣齊義率鄉勇
斬其黨殺獲甚衆蘇百聞等乃降志

十九年庚申夏五月逆賊石達開竄入廣西全
省餘寇盡除江右數
年疏暑

五十九年庚子九月鉛山戴勝功江一青等爲亂邑惡少陰
附之知縣吳之翰率鄉勇快役擒之杖斃四十餘人前
咸豐八年二月粵股匪僞翼王石達開由撫廷傾巢出擾
十數萬將軍福興嚴兵守郡城初五日賊全股趨廣豐境
郊爲壁境無完土軍功楊逢霨聞道往衢鎮饒廷選乞援
先後遣參將胡定國四品藍翎張招銀率所部千人來駐
會同知縣劉鍾洛縣丞范元凱親督兵民登陴固守晝夜

無休息賊百計攻城不得退乃掘地道
轟坍南城牆六丈餘把總龍發貴中礮亡賊萬衆來攻胡
定國等搶堵之殪其先登者矢石雨下賊卻退時火藥垂
盡忽於文廟複樓得舊存硝磺膽益壯至二十八日夜張
招銀率敢死士百人潛啓南城揭賊旗縱火焚其柵十數
處賊爭渡橋奔南岸昏夜落水死者無算自相驚潰近城
賊壘一律踏平乘勝將浮橋三座拆斷賊既連失利遂於
三月初三日分道浙閩去七月初十日國宗楊遊又自閩
回犯縣城倍道而馳先是劉鍾洛連乞師於統帶平江營

道員李元慶檄飭守備彭大壽童榜華率所部以次至布置租定十二日賊悉銳來攻勢極猖獗我軍分門出隊奮力剿擊立斬其二酋轟斃及溺死者數十名奪獲騾馬旂幟多件因鏖戰逾時陣亡把總易金榜李傳綸二弁十三十四等日賊黨聚近郊築壘挖濠計圖久據十五日我軍在敵樓用大礮轟擊賊不能前乃懸賞出城衝殺所向披靡賊不敢戀戰退四五里爲營是夜二更後我軍遴精悍直搗賊卡喊聲震天殲斃溺死者不可勝計賊奪氣越嶺狂奔時五都尚有踞賊復分隊赴毛家村拆毀其浮橋沿

河列陣賊偵有備間道由杉溪抵山背玉山城圖進犯

十年二月粵東股匪由鉛山闌入縣境經知縣黃應麟會同

平江營在防千總劉效鵬督率兵勇鷹剿賊旋颺去十月

建昌踞逆譚翁子擁眾由河口上竄圖逼縣城攻打兩晝

夜經統帶衙營道員段起督同黃應麟揮勇擊之賊敗退

上饒之崴坑官軍復乘夜追及與決死戰轟殺無算生擒

七十餘名救出難民二千餘都司陳開勝千總周德富力

戰捐軀勇丁亦傷亡數人賊悉趨玉山

十一年正月偽忠王李秀成率眾數萬由江山玉山馳撲縣

城歷四晝夜矢礮如雨入城中殞命者數人道員段起會
督代理縣周宗頤暨團紳等戰守兼施斃賊多名逆氛大
挫城圍立解八月李秀成又統全股自撫州上犯都屬連
營百餘里鴈張甚別遣賊目徇洋口五都各路以窺縣城
十三日道員段起知縣蔣如琳率紳董等抽隊截擊鎗斃
及生擒者數十名賊勢少卻二十一二十三等日五都踞
逆蜂擁至堧濠架梯蒙絮扒城附郭民居焚燒一空我軍
拚死抵拒矢石交下急則傾藥桶燃之斃悍賊數百內有
黃衣賊渠五名賊懼解圍去同時又有汀州花旂股匪自

湖坊等處踐踏入境擄掠被擄者數萬人賊退

被擄男婦數千人賊仍合夥遁入浙

同治三年正月溧陽廣德股逆僞侍王李世賢等率悍黨十數萬間道疾趨入縣境二十一至二十六日分兩路來逼縣城時積雪沒脛難民蟻聚入城者二十萬餘統帶平江營道員張岳齡率同知縣王恩溥及局紳等安籌安插設粥賑撫一面抽選馬隊分頭截殺以挫兇鋒復於山林中環開洋鎗多方設疑使其驚魂難定前後六晝夜斬獲長髮首級三顆生擒悍賊數十名救出難民以千計賊敗趨

下游四月初一日僞康王汪海洋等復循沙溪南岸竄越縣之西鄉張岳齡督勇馳至河邊奮力猛衝相持兩日夜互有傷亡逆遂乘水漲悉數南渡漫山遍野鳴角喊殺初四日道員王德榜自玉尾追至會合張岳齡邀擊之於青金山石灰嶺次日復率團紳顧嘉猷等包抄於洋口鎮捻斬解散不勝數賊大潰繞由上爐坂奔鉛山湖坊等處邑境肅清

文職志

先王御宇經野體國量地居民設官分職保障藹絲休養生息凡涖斯土匪敢素食更置師儒爲士林式自今以往益求整飭志文職

文職

唐制縣令一丞一簿一東西尉各一豐倘屬鎮設將副

宋制縣令一縣二萬戶以上置丞豐不置丞主簿一東西尉各一

元制達魯花赤一縣尹一不設丞主簿一縣尉一

明制知縣一丞一簿一典史一

國朝制知縣一丞一清軍衞事簿司運奉裁運事歸丞典史一

唐

假守境有不靜辟才能以鎮之曰假守

開元柳渾汝州人詳名宦

宋

縣令

紹興黃延年見名宦

江昭達詳名宦

江 宸 見名宦

葉匪躬 見名宦

開 潘友文 婺州人 禧 見名宦

折思問

何克忠

景 袁樞 炎

元

達魯花赤

至元 江巢枝不花

道 徐 見宦

淯 李 林 熙

嘉 吳魯卿 定

嘉 臧元士 熙

周興賢

火夫答兒

趙崇道祠記 見王有大

不魯罕 伯顏 德脫脫

至大寺羅 延祐卜花木

乞歹 至治帖木兒不花

泰定宣差九九 元統帖古達爾

至正曾罕字漢卿大都人 卜木花

卜魯罕 沙不丁

鐵木爾普化

縣尹

荀　興

趙宗錄　江州人

羅興朝　饒州人

王　貞　東平人有傳

劉伯淵　字巨川大都人由經歷有傳

馬麟　汴梁人

王野夫　晉州人

周堯　至治

王仁傑　建德人

左克敬　東平人

王　澤　大德

駱元德　濟南人

王　謙　大

梁　補　易州涿人

侯知柔　晉寧人

郭定住　眞定人　泰定

元
統 周崇 至辜中字德中豫章人見名宦

宋 祥字納夫東平人見名宦 趙崇

許讓

明

知縣

洪武 王褒福建舉人由教授陞任有傳 程賜福建人

永樂 袁高 潘奇咸甯人

宣德 張希 王玉田

正統 劉文昌姑蘇人四年任 鄧顯樂昌進士詳名宦

杜旌　泰和人

陶銘　天順武功衛進士見名宦

葉顯　監生

蕭琳　大興人

鄭紀　柳州人

何馨　正德陶州舉人

譚緒　攸縣人見名宦

唐侃　丹徒人詳名宦

錢漢　安吉州人

成呂銘　丹徒監生

陳裕　化莆田進士詳名宦

宏項應治　淳安人

沈鐔　蕭山人

王時泰　嘉靖餘姚進士

方禾　泰興人

朱煌　建寧人

孫昭　永嘉進士

吳伯朋 義烏進士二十七年任詳名宦

白湄 廣西舉人

盧天祐 同安舉人

隆慶韓詩 吳縣舉人

萬歷周廷陳 績溪舉人

譚希思 茶陵進士九年任有傳

趙一鵠 全州舉人

翁尚功 壽昌貢士

吳雲程 孝豐舉人

黃玠 巢縣賓貢有傳

王玠 賓州舉人

斯正 東陽人

傅龍 巴縣人

蔡國炳 晉江進士見名宦

林國材 黃巖進士十一年任見名宦

何其宏 衢水進士

呂克家 丹徒舉人

盧謙 盧江進士士司祀之

張文濂 舉人

陳所蘊 景陵人 有祠

崇禎 徐之垣 寧波進士 詳名宦

高運元 順德舉人

孟經祚 山西貢士

國朝 道光以後正署任并列

邊望勝 開封選貢 治三年任

唐士奇 觀城拔貢

郝啓光 祈縣歲貢

李恩祚 名宦

天啓 錢養度 錢塘人 祀名宦

王守志 北直舉人

朱朝熙 蘄水舉人 有傳

李學綱 湖廣貢士

扈 標 臨淄進士 四年任 詳名宦

王元齡 山陽選貢

曹淑貞 眞定副貢 見名宦

康熙 楚爾煜 閬中舉人 元年任

韓文鼎 西安監貢

吳國用 溫縣進士 見名宦

夏顯煜 桃源貢生 鑲紅旗教習九年任

郁褒 武水副貢十一年任見名宦

虞邦瑗 浦江廩生十五年任見名宦

郭命新 孟縣進士十六年任見名宦

齊贊宸 高陽進士十八年任見名宦

李振世 長源進士二十三年任

朱冕 仁和副貢二十四年任

谷威 豐潤舉人二十八年任

傅而保 登封拔貢三十年任

馬象觀 杞縣進士四十一年任

吳之翰 武進歲貢四十七年任

扎毓珠 曲阜歲貢六十一年任有傳

雍正 黃文虎 武進進士元年任

胡煦 永年進士三年任

張聖訓 鑲黃旗翰林院吉士五年任

陳克昌 九年任

乾隆 詹廣譽 年任有傳

何　蘭 侯官舉人 十二年任

李繼聖 常甯舉人 十七年任

游法珠 順德進士 十八年任

謝世應 永陽舉人二十八年任有傳

翟長庚 饒陽舉人三十二年任

單　奎 高密監生四十年任陞瑞州府知府

胡光祖 侯官監生四十六年任

張天奎 二年任有傳

劉宏畧 夏邑監生 八年任

楊丕烈 乾州舉人 十四年任

陳景仁 仁和進士 十七年任

林樹崑 宛平舉人二十四年任陞大理評事

程化鵬 如皐進士二十九年任

黃　鎖 宛平吏員三十三年任

汪上林 錢塘監生陞惠吉士四十三年任

蔡旅平 揭陽舉人五十二年任

曹德元 張掖進士 五十四年任

陳萬里 石屏州舉人 二十年任見名宦

文　炳 廂紅旗進士 二十二年任

何業寅 五年署

葉濟英 滄州附生 十二年任

羅洪賡 清泉進士 十年任有傳

林漢喬 嘉應州舉人 二十七年署

徐　燧 荆溪舉人 十九年任

劉鍾洛 臨榆進士 五年任有傳

陳履信 石屏州舉人 五十八年任

阿應麟 張掖進士 十三年任

道光陳增印 大興翰林院庶吉士 二年任有傳

王　蘭 仁和拔貢 十年署

楊登訓 甯遠拔貢 十五年署

潘尊賢 秦州舉人 十六年署

程嘉杰 荆溪舉人 十八年署

袁　翼 咸豐寶山舉人 三年署

黃應黼 琪縣拔貢 九年署

蔣如珠 十一年署　　治三[illegible]元年任

潘懿 歸安從九 三年署　　黃鶴羣 昆明舉人 四年署

李德碩 棗陽附監 生六年任　　譚洛勳 [illegible]州舉人 [illegible]年署

雙全 正黃旗漢軍繙繹生員 吏部筆帖式九年任　　陳聿昌 鎮洋進士 十二年署

劉承煒 陽春進士候補府同知 十三年攝理　　光緒 王麟書 錢塘進士 元年署

縣丞

明

洪武 陳膺　　金文貴

永樂 牟景文　　方伯賓

正統 姜通 吳興人　　景泰 史謙

天順 趙矩 成化 吳昇

羅綺 獻歲

弘治 強恒 繁昌人 王輔 夷陸人

金英 壽甯人 沈鏞 秀水人

郭萬 安陸人 張敏

正德 錢玘 施榮 江都人

顧琪 吳江人 張珣 永甯衛人

嘉靖 卽悌 莆田人 王資 廣西人

扶日煥 鄠縣人 潘惠 平湖

毛貢錄　　鄧山鳳

張謝　　葉賢　　隆慶貢士　連城

許沐　　童志德　　萬歷貢士　王仕

張汝爲貢士　　張星

李讓貢士　　江大德　　欽縣人

張富　　李承眾　　廣東人

謝堯　　徐肇山　　華亭人

李貴賢　柳州貢士

彭業　同安人

韓應春　臨淮人

薛大綱 甯德貢士
張治
程文達 賀縣人
吳士良 歙縣人
田澤 北京監生
吳自慊
石士宏
王國英 拔貢 陞縣

戚照 汾州人
孔有誠 嵊縣人
李賢庾 隆昌選貢
陶時英 天啓
仵維新 崇禎 鳳陽人
羅士彥
羅宏才

國朝
道光以後專列實任署理僅登范元凱一員餘未全載

治人 顧正國

劉思忠 盧岐人

李遵勉 寶坻吏員 十一年任

馬士驥 會稽人

劉可教 遼陽州官生 四十三年任

雍正 牛敬修 太谷貢生 三年任

杜英 無錫歲貢 五年任

羅國錦 祁縣附生 十七年任

鄭山受 平陽監生二 十五年任

范章人

康熙 陶堯行 滁州副貢

盧瑗仁和監生

王家官 公安歲貢 四十年任

李文輝 任邱監生五 十三年任

乾隆 趙錐 於潛校貢 四年任

顧載 鹽亭拔貢 十一年任

王心曾 宛平監生二 十三年任

甘士經 正藍旗監生 三十一年任

傅光興 義烏副貢二 十六年任

徐　坤 正藍旗監生 五十八年任

道光 張尊緒 太和監生 三年任

彭正楷 太和監生 十一年任

趙鍾巒 直隸滿城人 優貢二十一年任

黎長春 四川人 吏員 二十五年任

咸豐 范元凱 大興監生 捐見縣令 劉鍾洛 傅七年署

周宗頤 蕭山監生 十年任

張詠春 江夏監生 三年任

俞昌言 浙江議敘四 十八年任

嘉慶 胡依仁 宛平吏員二 十三年任

沈　型 餘姚人未入流 五年任

孔繼賡 江南人 十 九年任

周汝渭 望江監生二 十二年任

狄上林 大興廩生二 十六年任

黃汝梅 漢陽監生 九年任

同治 黃世英 四川監生二年任

吳文衡 棗陽監生 六年任

宋

嘉定 魏 泌 應陽人

元

至元 張 成

王 鎮 沂海人

魏 興 沛梁人

曹伯俊

徐拱辰 上饒人

何仁壽

大德 劉 都

呂君喜

至大 金按攤不花

延祐 朱思温

韓庭禮　至正　吳養蒙　字正卿　安陽人
耿仲仁　王希亮
智友恭

明

洪武　戚昌　陳文剛
永樂　沈仲清　宣德　余道成
正統　阮文偲　成化　陳政
甫輕　唐英
李漢　楊橋

宏治 李欽 人 池注 人

鍾儼 海豐 人 周鑑 黔陽 人

湛俌 六合 人 正德 馮瑄 鄞州 人

許隆 黃 做 明江 人

張澄 嘉靖 王鵬 高郵 人

鮑伯淵 蕭梧 人 鄒玘

王一校 趙一夔

傅邦良 張湖

皐瀚 陳連 永嘉 人

隆慶徐　湛貢士　　啓敏

盧　緯　　萬曆謝宗典貢士

張應箱　　熊夢美貢士

江洪聲　　蕉應鵬

鍾天像　　蕭仲試

郭待詹　　郎仕宏莆田人

薛　正山陰人　　王之望儋州人

濮陽景頤廣德州人　　邱修績莆田人

汪自崙　　張翼華

孫國鏡 人

天啓 鼎梅 施舜卿

崇禎 劉齊賢 任襄

高應宿

縣尉唐設東西尉宋仍之元設縣尉一明裁

宋

紹熙 堅字伯固陸鎔山 知縣見名臣

元

元 王天桂 張光

統

黃倘中 留守

至正劉禿堅帖木兒字清甫鉛山人　俞希魯

徐禮　劉覃

明

典史元始設典史係行省所差爲羣吏之長明制因之各縣設典史員其職主掌文移兼追捕盜賊伺察奸匪

宣德壬戌曹埕　正統己巳周巖隱　成化庚寅鄭守仁

黃鞏　常佐

黎評新會人　宏治沈弢蕪州人

王享莊平人　馮琳慈谿人

正徒 周顯 貢生 桐

周炯 華亭人 嘉靖翁 頑新縣人

陳富 肇江舉人 林雲鴻

方廷裕 繁昌人 王表 繁昌人

方世元 桂文元

隆慶張瑚 茹金

柯敬豹 萬歷王健

陳讓 田斗

章柏 羅仁 杭州人

吳承輝　郭　賓

余時憲莆田人　施貞臣

姚　鳳莆田人　紀朝綱

金萬鎰秀水人　王應祥山陰人

馮文運六安州人　袁　琪

吳祖繩莆田人　天啓　毛朝吉

任望伊　崇禎　甘　榮

屠景光　王志英

張文遇　潘學曾

國朝

順治　魏世經　浙江人

楊廷兆　交河人

康熙　任光燦　山陰人

古公蔭　華州吏員

曹繼盛　順天人

王士俊　山陰人　五十年任

楊世芳　北直人

柴雲煌　山陰人

俞爾永　慈谿人

陶自治　直隸盧山人吏員

李嵩　鄒平人　三十二年任

雍正　倪潔　玉田人　元年任

俞達　山陰人　三年任

胡達　山陰人　八年任

鄭如璧　福安生員　十三年任

楊德源　大興人　十三年任

萬曆
隆慶　龐漢鑑　會稽人　丁國柱　山陰人十
六年任　三年任

李如松　安縣人二　楊瀚　金匱人二
十一年任　十三年任

李自富　三台人三　丁繩祖　會稽人三
十年任　十五年任

何其雯　中江人四　嘉慶　張中科　富平人
十三年任　五年任

樓國柱　蕭山人十　道光　葉樹滋　大興人
七年任　二年任

沈峻德　德清人　實錄館
供事十六年任

何元浩　大興監生二
十二年任

胡裕增　大興監生　同治　錢　鯤　懷甯監生
三十年任　元年任

裘　徽　光澤監生　柳紹昌　仁和監生
六年任　十一年任

巡檢

隋唐鎮置將副成置主副關市置令丞有巡檢事三等宋置
鎮監官掌巡邏盜竊火禁之事後世有巡檢以巡徼關津
道路猶古游徼之設也舊自明置巡檢司二一設於杉溪
寨尋汰一設於柘陽寨今移署洋口

明

嘉靖 詳名 崇禎 詳名
張錄 張志道
官 官

國朝 道光以後專列實任著代未載

康熙 李名生 任縣吏員三十八年任 雍正 齊佳 山陰人四年任 乾隆 盧容 大興人六年任

傅淵 大興人 十三年任

劉宏猷大興人十二年任　沈世華天津人十三年任

王國泰四十年任　嘉慶趙清遠山陰人三年任

王採寶大興人十八年任　劉永和張掖人二十年任

金　泰上元人二十三年任　道光謝一飛大興人內閣供事九年任

王廷獻宛平監生十二年任　李芳榮長安人伊犁書吏十六年任

朱進懿崇慶州監生十九年任　咸豐曾祖蔭始興監生六年任

同治沈　椿石埭人律例館供事元年任

儒學

漢郡國皆有文學掾唐惟州郡置經學博士與助教耳宋初

教授止設於白鹿嵩陽嶽麓應天四書院至宋仁宗朝始詔藩鎮軍州監皆立學其教授訓導許薦本處有德藝兼人充之度宗咸淳元年小學設教諭一員豐學建自熙寧檢建學碑僅傳教授一員元設教諭訓導明設教諭一訓導二　國朝教諭訓導並設康熙三年大縣教諭以舉人爲之中縣小縣訓導以貢士爲之豐教諭裁十九年復補教諭一員與訓導分俸支給

宋

教授

清
康
熙
周師魯
本縣
人

教諭

元

至
元
管
茂
十九
年任

周巳千
皇
慶梅晉孫
桐川人
元年任

大
德
陳天民
七陽
人

至
正
陶
凱
天台人
詳名宦

元
統
操
琬
鄱陽
人

周師曾
排山
人

明

洪
武
鍾
紳
永
嘉
朱尹臣
臨海
人

宣德 李榮 程斌

正統 方璠 天順 范彰

成化 陳璩 舉人 吳澤 吳縣舉人

宏治 邊文顯 無錫舉人 余先覺

正德 張相 見名宦 蔡琦 晉江舉人

聞嶼 嘉興人見名宦 嘉靖 林廷椿 晉江舉人

謝臨亭 石首人 周書 歸安人

汪錡 王憲

將山 京口舉人 梁大中 廣東舉人

隆慶 潘大行 廣東舉人

林國材 漳浦人見名宦

葉元奕 青田人

姜天麒 餘姚舉人見名宦

何漢臣 德化人

喻體義 上高舉人

徐竺 慶元

周時佐 慶元人

吳國臣 浮梁人

虞思恭 義烏舉人

萬歷 龔治 星子人

陳良策 湖州人

黃日明

熊裕 南昌舉人

朱大德 鄱陽舉人見名宦

李一元 浮梁人

劉用中 德化人

吳羽侯 南海舉人己未進士

辛聯魁萬載舉人　王啓陳貢祐解元

崇禎　胡顧　貢人　贛州

曾希春樂安人　周日旦吉水舉人

蕭鴻皐泰和舉人　曾國祚泰和人

曹潁沐平湖舉人

國朝　道光以後專列實任署代未載

張士儁撫州治舉人　舒鵬翮進賢舉人

曹銓贛州舉人有傳　羅士教新建進士

康虛應召豐城舉人順治十三年缺載　史誌郡陽歲貢十九年缺復設

黃士玘南城舉人有傳　李銓斐豐城歲貢十九年任

王用舟 安仁拔貢四十六年任有傳

謝冊庸 南昌副貢五十四年任

衷化霖 南昌拔貢五年任有傳

歐陽徽柔 安福歲貢十二年任

王維楷 德安貢生二十五年任

吳琛 信豐舉人三十六年任

曹宗建 鄱陽舉人四十八年任

嘉魏來驥 東鄉舉人慶十五年任

吳大璋 鄱昌拔貢十九年任

賀雲吉 永新拔貢四十九年任

雍正應星瑞 宜黃舉人四年任

乾隆俞端 信豐舉人四年任

汪謨 樂平舉人十九年任

劉漢遷 瑞金拔貢二十九年任

歐陽汝顯 彭澤貢生四十五年任

李穗 新建舉人五十七年任

道光陳澐 崇仁舉人十三年任

陳學淯 德安舉人二十一年任

宋鳴謙 十九年任 豐城立訓 九年任

司 進賢 恩

治 焦繼蘇 貢 九年任 周玉田 新昌舉人 十二年任

訓導

元

至元 施有楨 徐天麟 上饒人

至正 周 南 字正道 吳郡人

正正 周彌瞻 邑人 永三山

洪武 樂林 舉人

宣德 明 敦 江汝舟

正統 鄭旭 許南

劉榮 侯向

天順 徐憲 舉人 成化 湯日新

范勉 舉人 翁道

陳達 沈昺 秀水人

曹珩 奉化人 宏治 陳永年 閩清人

何紀 馬平舉人 邵文忠 閩縣舉人

陳宗 蕪州人 王榮

正德 李珍 廣東人 姚昌齡 吳縣人

胡茂人

徐衍人 揭陽

草用人 平陽

吳箴人 仙遊

林天倫人 台川

李鏞

葉長貴

陳經人 揚州

徐登第人 延平

靖樂人

陳文沛人 仙遊

吳宗周人 雲南

商承美 淮安歲貢 詳名宦

馬文顯人 會稽

曹文獻

劉羽人 漢陽

隆梁宇人 茂臺

萬楊亞器人 甯化

周文煩 黃岡人 平

歐陽方亨 攸縣人

李以約 壽昌人

余祉 進賢人

吳拱辰 安仁人

方鳳騰 酒安人

史夢鯉 浮梁人

王應時 興國人

鍾嘉福 大庾人

汪衍慶 婺源人

尹世芬 永甯人

陸策 豐城人

江汝楫 上高人

張懋寅 上海人

李有寶 東鄉人

羅一豸 興隆衛人

劉祖顏 永甯人

郭聯芳 新城人

張泰和南安人　施衍慶人

王之賓順德人　王民純德化人

天陳以達瑞州人　鄒起御宜黃人

[illegible]　[illegible]

余廷賓臨江人　謝承元永甯人

孔尙時新城人　楊名時平安人

朱轍南昌人　伍以雷南康人

陳之鑾峽江人　康穀泰和拔貢

道光以後專列貢仕署代未載

國朝

[illegible]　[illegible]

[illegible]宋士吉泰和人　劉晉盧陵人

[illegible]有傳

康熙

廖鼎新清江歲貢有傳

趙鳴鐙分宜歲貢

周貞安仁歲貢

猉是龍高安歲貢

盧言崇義歲貢四十一年任

何汪富州歲貢四十五年任

譚自昇南豐歲貢五十四年任

雍正

廖宏功新城廩貢三年任

張士中瑞昌貢生九年任

乾隆

李丕承永新歲貢七年任

謝庭松安遠歲貢十年任

陳善言永新歲貢十五年任

陳芳賢定南歲貢二十四年任

洪錫寯樂平歲貢二十七年任

張素我南昌歲貢三十一年任

陳讀南安舉人三十五年任

胡立瑜南昌舉人三十六年任

[illegible]崇仁舉人[illegible]年任

朱　環泰和歲貢五十七年任

劉定芝十九年任

嘉慶孔廣從新城舉人三年任

徐宗翔樂平舉人十二年任

道光謝振鏞南康舉人六年任

劉得珠武甯舉人十四年任

夏心葵德化歲貢三十年任

同治劉　賓安福舉人三年任

饒　杰新城舉人九年任

8920223

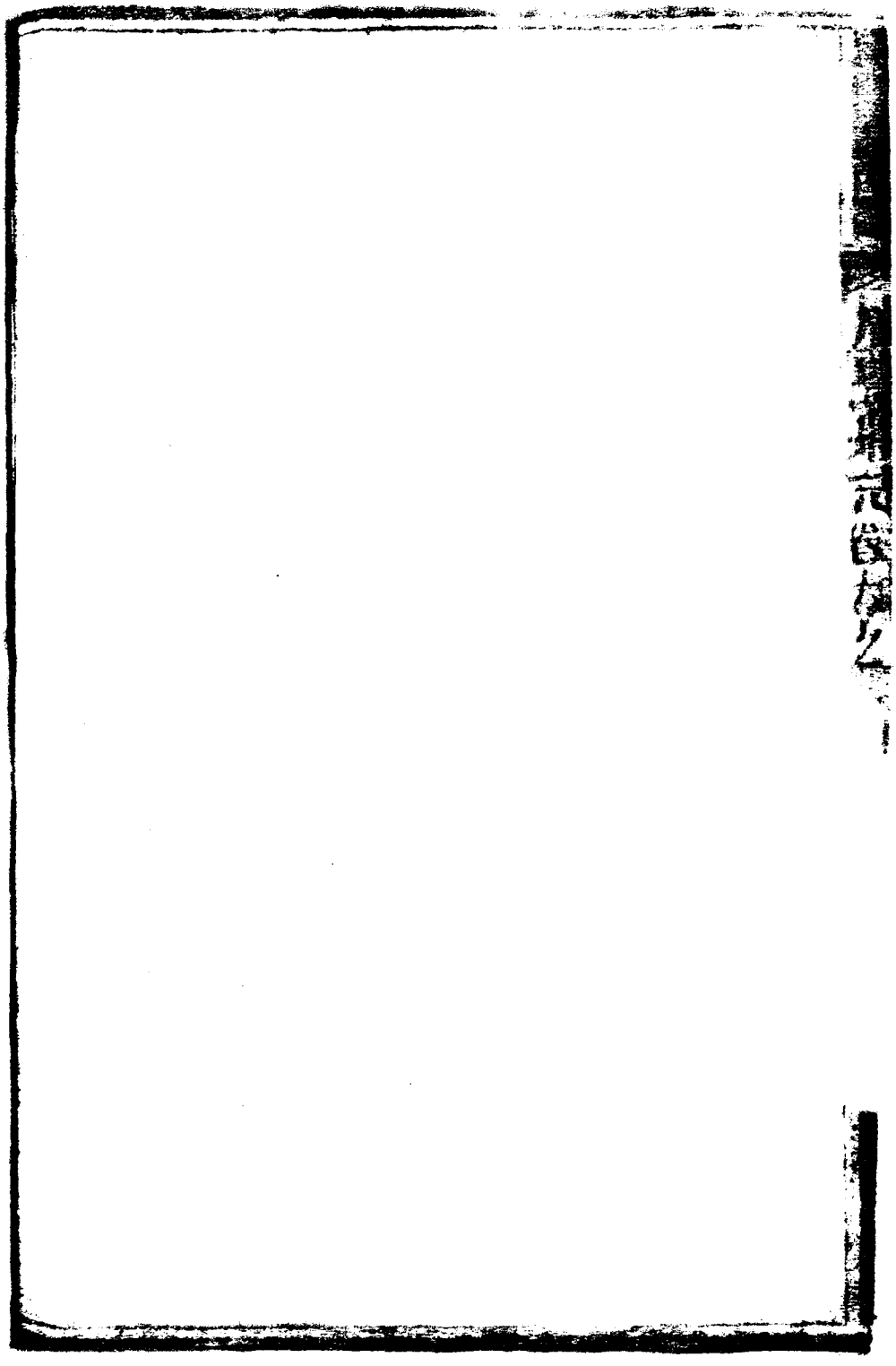

禁暴戢奸首重武烈豐舊爲鎮屢萌草竊
國朝設弁簡委驍傑既整戎行亦謹扃鐍常則稽巡變則殄滅
膺斯任者後先論列志武職

防守

順治　王公正　盧州人　五等任
康熙　曾龍　滁洲臨川人　五都坤軍　三年任
劉豹　饒州人　五十四年任
莊亮　五十五年任
徐興邦　五十六年任
楊天瑞　六十年任

雍正三年任 馬麟

乾隆八年任 郭友伯

乾隆三十五年任 謝廷選

乾隆四十七年任 劉兆銓

乾隆十三年任 何大魁

嘉慶九年任 陳芳榮

嘉慶四年任 楊成善

嘉慶十二年任 呂聲鉉

嘉慶二十三年任 李芬

嘉慶二十八年 李成銓

嘉慶四十六年任 羅世斌

道光四年任 武承謨 鉛山人

道光六年任 揭勝 廣昌人

道光十一年任 聶順 臨川人

道光二十六年任 劉慶餘 本邑人

道光二十八年任 張長春 鉛山人

道光三十年任 黃應魁 鉛山人

道光 程鶴齡 鉛山人 咸豐七年任

馮培英 豐十年任

按信郡設參鎮守府千把總員鉛山縣另設一營其玉豐弋貴興惟聽本鎮節能委防自雍正庚子年給以頂帶

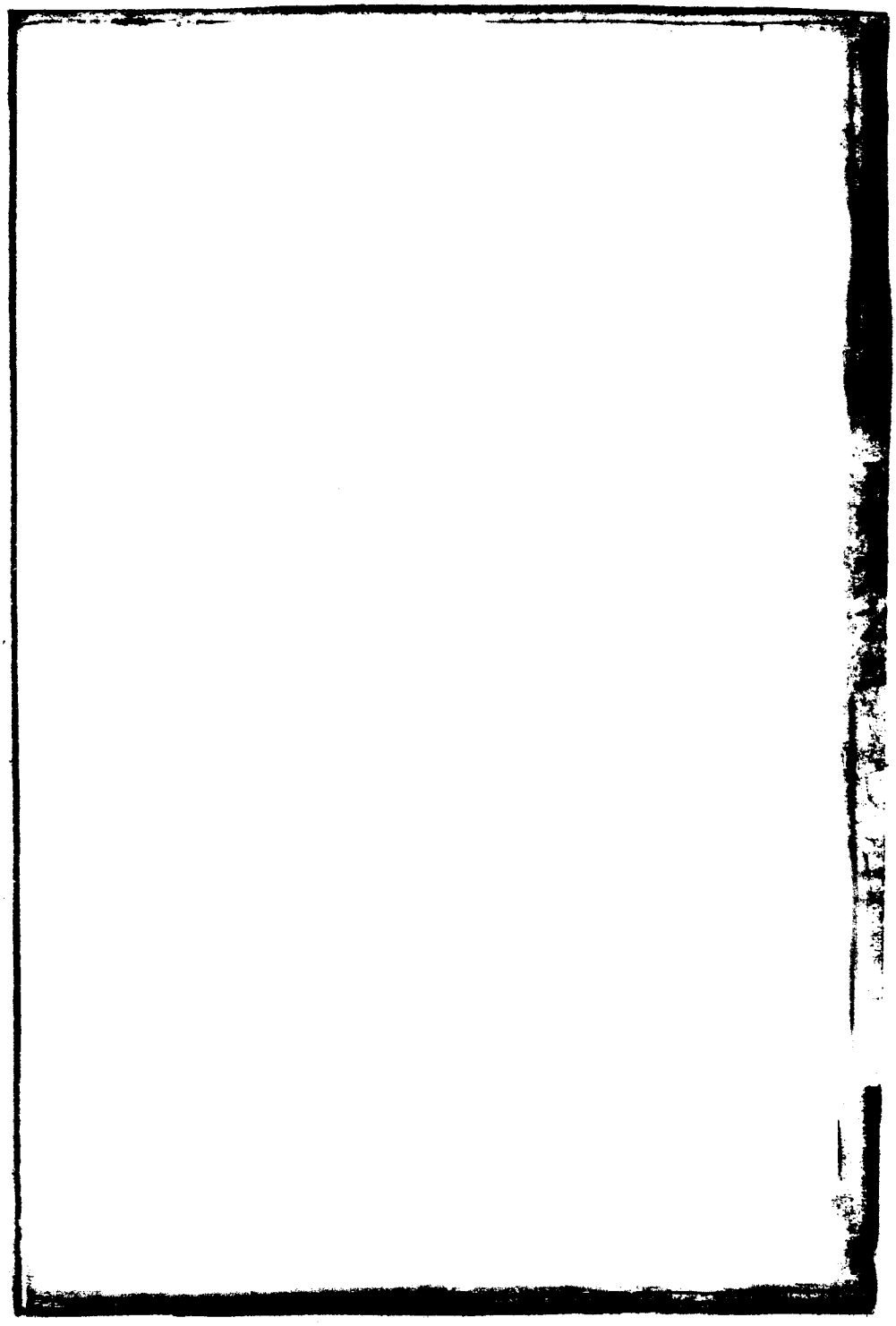

名宦志　　民祠記　　宋崇祀

伊古設官實宅親民九關邈遠萬里焉聞豐號巖邑士瘠民貧牧臨撫字此豈其賢父杜母孰能芬撫循襲跡景仰棠陰志名宦

唐

柳渾字惟深開元中舉汝州進士爲單父尉有能聲江南西道運鹽使奏置倉府以信州都邑多藉俊等來豐主則用重典以厭奸暴殿除物害刷清政要使寓民事伏既乃布惠

澤與庠塾以風之里閈翕然丕變壽表爲洪州豐城令歷官至尚書兵部侍郎同中書門下平章事謚曰貞勛績炳著史冊祀名宦祠前志

按唐書載渾尉單父除衢州司屬大歷初表爲判官惡袁州刺史甚詳悉故逼志以入袁州名宦前志所載政蹟未知何據考柳州集爲渾行狀載其徙守永豐宰制聽斷漸於訟息里閈丕變克有能聲則所載爲不誣矣然列傳不著書目今無從考証識此發凡前志

蘇堅字伯固紹聖中任縣尉性濬洎有惠政大著歷官
鉛山縣事至今兩邑並祀名宦祠 前志

按堅係宋間人舊志列之南宋後誤 前志

黃延年字曼卿知永豐縣紹興四年秋盜起延年授尉方畧討平之民乃安居監司論薦焉祀名宦祠 通志

江震字伯起開化人紹興間知縣事始建學繪從祀諸賢及先儒像於壁又創祠祀唐柳貞公百度振舉祀名宦祠 前志

徐譽字大崇乾道間永豐令邑有烏石灘勢險惡爲民患譽鳩衆鑿之始平值大儉平穀價勸民出粟賑濟饑民有爲

盜者戮其首惡眾賴以安祀名宦祠明志

葉匪躬字正之知縣事多善政縣之東懽陂久廢匪躬悉心興築灌溉之利至今賴之祀名宦祠明志

潘友文字文叔婺州人開禧間知縣事政寬惠推誠捐民時役法弊所在破家友文曲爲均調使不困吏官民爲立祠

陳同甫辛幼安皆稱其政學本朱呂正先生云豫章書

元

王貞字伯善東平人博通經史清介自持大德四年知縣事以課農興學爲務常買桑苗及木棉子遍民分藝遇旱乾

或淫雨必蠶形度禱著有農書[illegible]詩文[illegible]於[illegible]

詩集一卷名農務集元詩小傳

劉伯淵字巨川大都人大德中知縣事抑豪強恤孤獨值連歲旱饑伯淵禱雨輒應勸賑有方一邑賴以全活其自奉省約罕御粱肉人號曰劉淡菜卒於官府志

[illegible]中字德中至正進士知縣事不事刑罰惟尚德化民除輸租稅給徭役外足跡不至縣庭郡省薦章交上論其治行第一百里晏然民愛之為立祠並祀名宦祠明志

宋詳字約夫至正間知縣事蒞政數月興學校務興綜案牘

塘以備旱潦陵陽寇平率兵禦之民賴以安祀名宦祠 嘉慶志 書

陶凱字中立天台鄉貢任教諭邑舊無學署至者僦居民間凱至歎曰此官爲士師表而與民雜處何以彰教乃出俸錢作廳事修明教條邑人肅然起敬祀名宦祠 前志

明

王袞字中美閩縣人博學强識以文名洪武中國子生領應天鄉薦知縣事蝗災禱於神數日蝗皆死政暇輒之學宮課諸生親爲講解多所造就永樂中朝京師與修太祖實

錄擢修撰改濱府紀善卒祀名宦祠通志

鄧顯字伯昂樂昌人正統進士知縣事新文廟作興士類勸農桑興水利以捕殺强寇遇害民咸哀之巡撫楊寧韓雍具其事以聞勅贈光祿卿謚恭毅祀名宦祠通志

按舊志顯謚忠毅與通志不合前志

陶鎔字汝器武功衛人天順進士知縣事政平易而務抑强梗民畏而懷之卒於官幾不能舉喪民爭泣賻焉祀名宦祠通志

陳玲字孟寬莆田人成化進士知縣事勤於撫字寵寄無所

介意都御史高明有詩云江西六十九華封廉吏惟聞陳永豐秩滿卒於家子貧不能舉喪祀名宦祠 原本 通書

譚縉字廷儀長沙人正德間知縣事爲政嚴明邑有黠民倚死人誣脅爲利有司不能鞫罹害者家輒破縉至按得其狀民皆神之修築平陽諸堡堡法官軍廢費條上監司請奏革稅課又善治盜閭閻肅然祀名宦祠 通志

張相正德間任教諭學行敦厚士論翕然歸之商承美宿安人文毅公之後也教學有法其卒也貧無以殮施郡丞賻之後與張相同祀名宦祠 前志 今傳

唐侃字廷直丹徒人知縣事廉刻自勵到官止攜一奚奴來
居豐六年茹蔬而已所得俸錢貯之外庫計日取給以其
羨拓黌阯浚陂塘士民樂其簡易寬恕去後立思賢祠祀
之並著宦祠府志

施仕湖州人任廣信千戶所吏目正德己卯宸濠之變賊黨
數百人過信擄掠永豐欲從間道趨閩仕時爲巡捕追至
永豐雙山遇賊力戰被執不屈死之（據郡前志增入）

吳伯朋號尧山貳烏進士知縣事寬和有雅量事至決斷
之訟決不用鉤距方語而明道心知以卓行徵擢御史

官兵部尚書 府志

黃玠巢縣賓貢知縣事惟悌逆民刑寬政簡邑有老佛之號白令繼之有黃金換白銅之謠溢於里耳 府志

張錄字里無考嘉靖間任巡檢辛酉廣東劇盜袁三寇豐豐令盧天祐率丞許沐簿陳璉統鄉兵守山隘賊猝至執璉乘勝搗縣境結砦杉溪分隊焚掠撫鎮差巡檢徐松張錄領鄉兵入豐與賊決戰於東懽鄭家坊張錄死之賊取霞坊由古畏上瀘渡分水入閩迺放璉還 前志

林國材號遲菴漳浦人嘉靖中任教諭儀度峻整以名節自

許課士勤篤秩將滿以抗言急諸生之義忤長官意左遷拂袖歸先是嘉興聞璵醞藉有雅度解官題壁見志邑人

高之前志合傳

蔡國炳字誠中晉江進士知縣事爲治精敏下車卽除兵役之擾作木皂領牘令民自赴理歲庚辰有詔丈郡縣所部田縣故山谷盤複私壑及隙脫者多屬亂爲難蔡區畫有敷凡所登籍必中其實民爲立碑頌德秩滿陞虞衡主事

歷吏部選郎選廣東參政前志

[illegible]字子[illegible]泰陵進士知縣事靜持大體恤民疾苦課[illegible]

常爲諸邑先而民不知擾又復古黨塾之教使民相勸厲爲善暇則進諸青衿講藝不輟以循良徵補南京兵部主事

御史歷官四川巡撫前志

姜天麒號咸川餘姚舉人署教諭與諸生闡析經義娓娓不倦嘗分校粵闈有得士譽鄱陽朱大德號純吾東人亦有知人鑒常捐俸葺文廟建奎樓堞西粵永福令上海張懋寅字人則任訓導割俸濟貧士修篤踵豆籩一東古風

後陞江陰諭前志合傳

林國材號澄洲黃巖進士知縣事耿直有才曹務畢理常遣

諸胥役歸曰若輩可力田自給有事當召爾修築陂堰勞
履田間爲民圖久遠及計偕北上囊無餘鏹王策蹇以行
手爲凍裂徵拜御史轉山東僉事不赴前志
盧謙字吉甫盧江進士知縣事時大僊馬駿等陂傾廢謙按
故蹟壘石爲隄斜引溪水以備旱又出俸供畚鍤隄東懼
陂灌溉便之延師教鄉賢夏尚朴之裔表揚徐給諫之墓
罷鄉兵而嚴城鑰拒豪猾勾攝富民行取爲天下廉吏第
一敝衣糲食如儒生去之日僅一竹簞及二蒼頭而已豐
人爲建生祠與以偉撰文 通志
前志

李思敬字一卿興化舉人知縣事復修馬驥大僊諸壩困於盧謙上社倉八益之議院司然之飭鄰邑踵行仁人之利溥哉增補學宮祭器書籍纂修縣志手自編摩以循良著聞去後民為立祠祀之前志

徐之垣字心葦常波進士知縣事有諸生能文為里甲所累而成獄者垣審知其情躬謁上臺釋之丁卯夏大旱秋檄入閩辭之甚苦有鹿鳴可聽哀鳴不可聞之語因秋糧少額上官有言民閒之爭先輸納一日遂過其額戊辰入覲調築吉水由信之任邑中立聚萬人奪歸監司遣判官往

諭不聽乃自至開諭曰我之愛賢有甚於爾之愛子
也奈功令何眾始號哭而伏焚香送者數萬人後官御史
出按湖廣提督上江學政遍
志
高運元號貞復新會舉人知縣事以易簡清靜爲治訟獄衰
息其於士大夫虛懷諮訪加意作人縣之西流有石灘捐
貲以築於水口山建塔以助文運科第蔚起運元功爲多
云前
志
朱朝熙字伯敬新水舉人知縣事政持大體重士愛民修城
建鋪設立淨橋於南門外士民便之因祠於橋畔前
志

張志道慈谿人明崇禎壬午任柘陽寨巡檢尚節義勦賊禦
會變冠帶提石壘城北門及軍入被執不屈死焉有子年
十八痛父沒於王事披薙而隱前志

國朝

屈標號岱瞻臨淄人順治丙戌進士知縣事值土寇叛文作
亂標孤城堅守武弁李萬年與賊通標偵知之密揚撫提
寘重典兵燹後戶口離散按籍覆詳除荒民始蘇復業通志

曹銓字小冶長甯歲貢任教諭往遇丁祭學校視爲故事銓
至散齋致齋日率生徒習儀毫不敢苟甲午賓興運甫庫

會課月數次於貧士尤加意焉後陞饒州教授志

曹淑貞字震一眞定人順治間知縣事建縣治修學宮義餘贖鍰悉爲民解抵積逋嘗徵收練餉銀七百兩奉詔蠲免立召里民具領悉原封還之後以疾告歸民勒石紀其德通志

宋士吉號浣亭奉新歲貢順治間任訓導捐已貲百金修聖殿兩廡櫺星門豐邑苦於叛弁李萬年土憨頁瑚通賊剝民知縣屢詳憲具題除奸滅賊實士吉有以啓之陞浙江餘杭令再遷保安州知州前志

廖鼎新清江人耿直剛方勉諸生力敦孝弟期年禮讓風行

康熙十三年柯昇叛由信經豐入閩蜂擁明倫堂鼎新嚴

叱之後舉家盡殞山谷 前志

吳國用字公輔河南溫縣進士知縣事明季田冊灰燼奸胥

滋弊國用請丈量勤明公慎吏不能欺於是賦出有田而

無田者無賦戶皆戶祝之 前志

郁褒字遜膚浙江人由副榜康熙十一年知縣事革坐差編

查收錢糧簿冊令里甲自封投櫃不假手胥役民頌德不

衰 前志

黃士玘字秉玉南城人康熙[illegible]

豐素性淡泊不妄干求接士循循以禮勤課藝文風爲之

丕振後卒於官士論惜之前志

孫是龍號雪巖高安歲貢任訓導學優勤課著有規士要言

勸士早輸等農剩說八條及永豐山川人物賦先時教諭

史志郡陽歲貢月三校試明倫堂精於鑒別前志

谷傳

陳邦瓊字首林浙江人康熙十五年八月康親王恢復閩省

永豐遺黎逃伏浙地浙督發兵由玉山廣信永豐勦逆寇

民邦瓊時署縣事剪荆棘廣招徠安捕投誠兵丁勦撫盡

善地方始安 前志

郭命新號懷恒山西進士康熙十六年知縣事值兵後歲凶命新於南門外設粥以賑救活甚眾十七年二月逆賊汪扬子統克數千焚扫城南把總曾龍堵禦被賊鉋傷命新率鄉兵守城郡城中軍莊亮救至賊始散去 前志

齊贊宸字振乾高陽人康熙十八年知縣事以滅賊爲首務練鄉勇備禦斬剿賊江扬子等餘孽潰散地方以安招集流遺開墾荒蕪民至今思之 通志

孔毓珠字北沙曲阜聖裔也由拔貢知縣事先是庚子秋信

郡暨鉛永境土寇竊發知縣吳之瀚捕獲之雍正元年僧
尊將爲變毓珠偵得密搗渠魁七人會吏民廷鞫皆首服
立寘之法民賴以安
志前

表化霖號星軒南昌人諸生時爲高學使所賞拔任豐諭蜡
華崇實士習以清蕭然冰署淡如也一日有僕袖金歸詰
所從來擲金污泗杖而逐之其耿潔類如此
志前

張天弈山西定襄舉人雍正十二年自星子調署縣事初到
任即對衆言曰吾無惠及百姓惟待吏役不少寬縱使無
絲毫侵擾爾民而已錢糧許取錢三文供飯食收漕平斛

粟顆粒溢出皆還諸民由是胥吏無所得多乞免不聽清逃去者理事必移坐堂口令民羅列階下老者呼使近案勸以務本力農爲子弟率反覆告諭累數千百言遇公事禮見紳士夏葛冬布有賊犯用小枷釘其四隅繫以警鈴日則遊市夜則巡巷令自相捕捉必獲他賊緩許放寛猶逞奸者陰詩其名謹記之過事到案即猝加重懲若迅雷不及掩耳人人稱快驚以爲神始天臺之署墨也未及一年將別調邑士民聞之即相率走府列狀乞留府爲請得再其操守清廉才猷練達乃得不調貪奸消滅裕益屏蔽

豪強斂跡公庭之上閒加也在任六年憲奉其治行為
江右第一後十餘年出知武昌府前志

詹廣譽號涵川湖州進士自餘干調任喜文章勤造士重建
明倫堂尊經閣築豐豁書院多士講興繼又詳請修城增
其式廓葺城隍廟以治行陞賓州知州前志

謝世應耒陽舉人乾隆二十八年知縣事蒞任謁守守飲之
酒出優伶問曰明府亦樂此乎謝敬寓規諷守病之爾時
豐民健訟告期投狀者數百人上控郡庭無虛日謝自朝
至日中昃以十案為度無不得其情者太守因得休暇歎

日令能如此我心則降邑盜風甚熾城四門門各選捕役三人守之報竊者計贓若干五日不獲賊罪捕役十日不獲賊罰尉更五日不獲遂自罰也先給事主贓值之半捕役卒無故隱賊者相率遁去曰無趁謝家墟也過告期詞狀亦止七八紙而已會因原任瀘溪案去士民赴府保留者數百以例格諭止之豐故兼三要缺越二月巡撫秦廣豐士民遮道攀留不知皆謝圖治之力也尋告歸去前王維楫德安恩貢授邑教諭秉性耿介取與以義諸友之外

維與諸生講白鹿洞規條諄諄無倦前志

劉漢遷宇慕喬瑞金選貢以課藝訓士篤惓惓每月必親課
定甲乙遇諸生中有貧者必分惠佐讀司鐸六載文藝之
餘尤以義舉率其民耄年致仕歸前志
吳琛字瑤琨信豐舉人言論丰采磊落光明好談古來忠孝
節烈尤愛惜人才邑有自好之士一見如舊相識秉鐸九
年卒於任將終之前三日夢爲本學土地神語於人人以
爲誕則掀髯言曰隋史載韓擒虎之言生爲上柱國死作
閻羅王曾是區區一土地而謂我誕乎越三日果卒同寅
胡立瑜爲肖像於祠遷柩而歸前志

陳萬里字飛九號鯤池雲南石屏州人嘉慶二年以大挑一等舉人來令豐邑修舉廢墜禮士愛民尤崇尚名教前後三年聞義甯州寇警立即捐廉修築城垣丙寅學宮正殿蟻蝕倡首出金重建奉張文忠公王有道先生木主於豐鈐書院以奉祖豆俾諸生講習其中者有所觀法六年於茲士民咸被其澤陞贛之日送者相望於途若亦子之矣

父母有陳淚者

以下新增

陳增印號月潭大興人嘉慶庚辰翰林散館選豐令慈惠愛人素著文名三十家之一下車日值修邑志約其成校士

論文一宗先民於書能開見解良多居官政務寬簡廉靜
寡營恒相安於無事所謂居無赫赫名去後尚見思者也
羅洪慶號麗泉湖南清泉人道光丙申會魁庚子任豐令明
惠有治才聽斷平允情法相準以故歉成雖黠者不欲以
險健終邑素有溺女停柩之風嘗慨然曰生不遂其育死不
得其安非所以厚風俗此爲政者之過也因作文以曉之
設法拯濟所全實多捐置山地二所爲邑義塚家有未葬
之柩貧無力者資之未幾而停柩一空生死皆與澤焉尤
殷於造士公餘進諸生講藝論語語不倦梓有豐谿課藝二

百餘首採訪歷來守節女婦有旌例未經舉報者六百餘人詳建總坊其振興文教表揚節孝又如此至修造文廟倉帝廟南潭塔河源書院倡首興廢亦班班可考之一端未足爲羅侯多也

劉鍾洛號卜軒直隸臨榆人道光戊戌進士咸豐五年知縣事性伉爽不屑阿附遇事能耐勞戊午春粵賊擁衆至洛督紳集團率縣丞范元凱尊以死守會浙軍胡定國大援氣益壯舁神像於樓禱畢親自擂鼓督戰復出巨金陳於座令曰能破賊者受上賞我軍勇氣百倍爭先陷陣竝其

酋賊望風披靡逾日復環築土壘架雲梯填壕地道百計攻
城以洛先有備鏖戰匝月不得逞已乃乘夜出奇兵焚賊
營拴斬無算賊大創解圍去不數月僞國宗又自閩窺境
洛日夜籌防登陴禦敵如前時賊既連失利踉蹌夜遁閩
境肅清豐人至今尸祝之

曾龍撫州臨川人本城把總康熙十七年二月山寇江扔子
蘇白文盤踞水南畔風山口肆焚掠曾率兵堵禦中彈而
死

各汎在永豐最久康熙十三年副將柯昇叛莊獨矢忠不移繼從巴顏二將軍先驅破敵陞本營守備十七年江機之亂莊領兵至豐屢殲賊賊乃遁

胡定國號壽巖廣西永甯人性忠耿謀勇兼優粵亂隨官軍追剿積功至參將咸豐戊午春僞翼王率衆犯贛浙鎮饒廷選檄定國率所部來援時巨寇壓境城小兵單人無鬬志定國會同知縣劉鍾洛嬰城守間出奇兵擊之倉皇之際瞥見黑面大將軍自稱胡姓指示南城宜嚴備趨詣西偏胡太保廟瞻之像適符遂迎奉敵樓逾半月賊用地雷

轟南城將跋入忽磚石外飛擊酋退奔定國登時立斃且戰且築城獲全心知有神助日抽隊出城血戰連挫克鋒賊遂解圍去豐境肅清邑人感之奉長生位於太保廟中是秋復移營華埠扼賊東竄累戰死綏事聞朝廷優加卹廕軍民咸爲隕淚焉

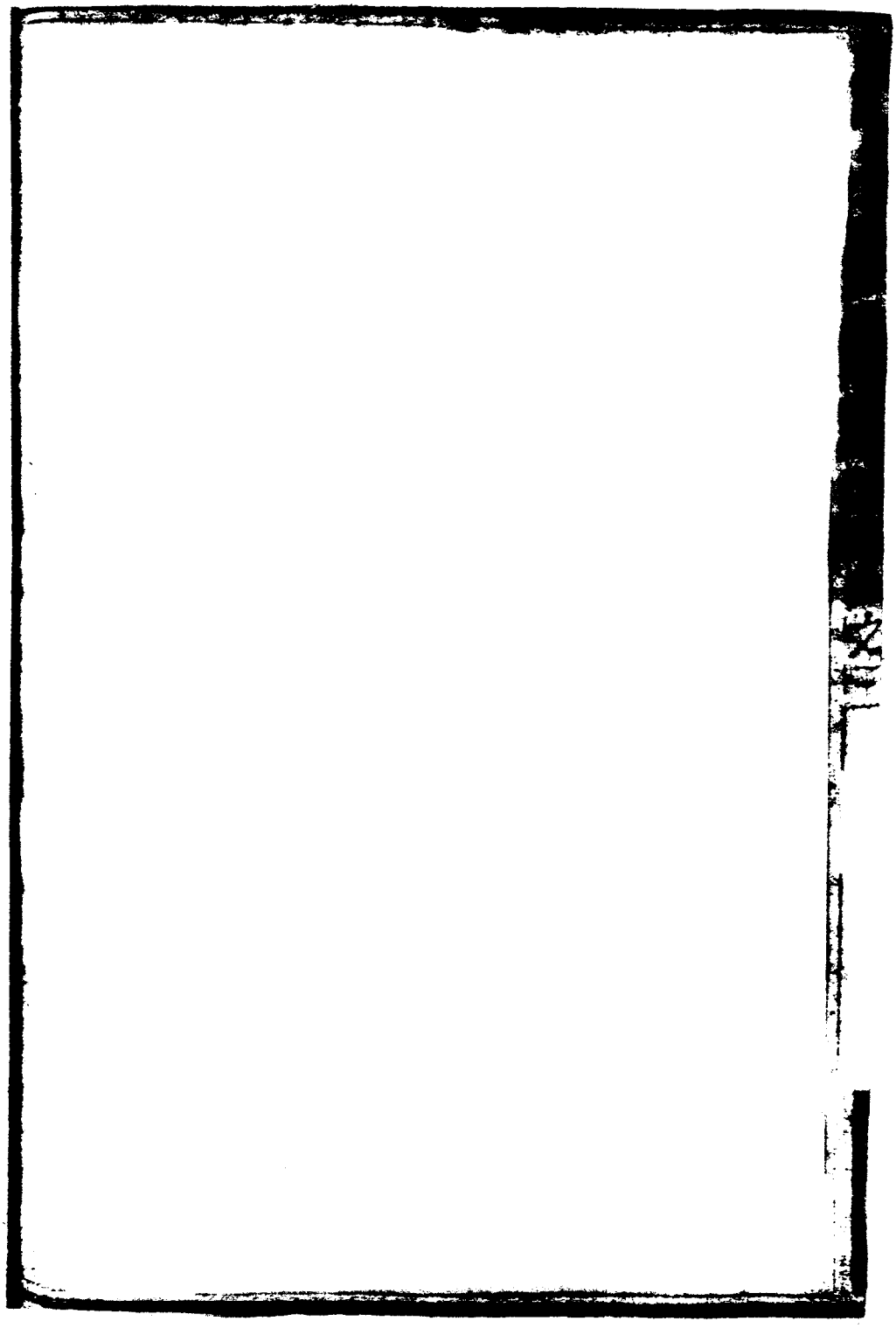

選舉志

勅令取士[illegible]文試鄉會
相承用登庸仕才[illegible]川升[illegible]途名姓共榮景彼先達
以勵後進[illegible]

[illegible]屏

宋

紹興

[illegible]師古名[illegible]

乾道

施　槐以人才投知縣　俞　鑒以貢元舉進士

余子能以明經薦　俞　汸東宮日講見傳

淳熙

周日章有傳

慶元

周端禮梅窗院東南第十將院概屬建寧處地方

袁陽銓轄有傳

周　溥全州清湘主簿

嘉定

徐仲謀　俞

俞　錫　南京論　祝敔宗以人才用

俞　曦以人才舉任平江府知府

澄祐

周夢發吳江尉　俞　安以孝廉舉進士任嵊縣尚直學士

元

至順

徐元琦以人才歷官廉訪司副使

周　震以明經任青溪玉山教諭轉杭

寺山書院山長

俞正直奴以薦用　劉元禮以人才授山東參事司見傳

至正

周可傳以明經授原道書院山長　朱德讓舉賢良有傳

俞正德奴饒州經歷　鄭德亨以人才授桐盧令

明

洪武

吕文榮　劉高以明經薦見傳

韓士乙卯儀實見傳　俞塗以明經授本縣訓

俞曉黔陽知縣　俞在屏州知府

周永康 授知縣
管效賢 以人才 授知縣
徐德召 擢昆陵守

永樂

吳德輝 序班
俞寧 鴻臚署丞
周晟 舉孝廉以母老乞終養
葉璟 以明經任州判
朱文垚 以賢良任

郭惠 授知縣
管倫 以明經授浙江鹽課提舉司提舉 携家乘增
徐恭 任漳州知府

俞堅 刑部令史
周晟 以秀才上書授府訓 以孝廉授員 余伯俊 外郎見傳
鄭賢 以明經 薦見傳 以人才薦

周彌臨以明經仕至禮部郎中轉官國子學錄王官教授見傳

余伯珪丙午以孝廉授知州

周世忠以明經授學正

管伯寧以鄉貢授知縣

宣德

余宗淵以人才用

葉謙能司訓

葉柔以明經司訓

俞晉南儀賓

正統

周淯以人才薦

管友賞以鄉貢用

管友華以鄉貢用

俞文潤司訓

俞孔賓 [illegible]試

嘉靖

俞文德以孝廉用　俞文儒廣州人
　　番禺縣丞

萬歷

管宗臨由郡廩拔貢授內
　　任教讀擢家乘增

進士

按宋元兩朝甲科與西江志多不符豈其時取士多門
不盡由鄉會試耶抑宋南渡後都臨安豐士或應京解
試耶又豈以元改信州路隸浙江道豐士例應浙省試

耶較者俱難臆斷茲將遺漏舛錯逐條註明備考

唐

乾寧四年乙卯趙觀文榜

王貞白字有道校書郎有傳

宋

元豐五年壬戌黃裳榜

吳榮湖廣御史西江志是科宋載

榮字二年癸未霍端友榜

榮紀權上舍第

大觀三年己丑晏安宅榜

施舜顯 路見傳

何 白 賜第

紹興十二年壬戌陳誠之榜

王居中

徐椿年 承奉郎 見傳

紹興十五年乙丑劉章榜

施 逵 西江志載貴溪人

施 冕 西江志載上饒人 作施輗

葉師旦 仕光祿大夫 西江志是科未載

紹興二十七年丁丑王十朋榜

唐 玫 特軍驍騎都尉

張杞夜 賜進士開封 少尹有傳

徐 維 見傳

施師點見傳　西江志載鉛山人

乾道二年丙戌蕭國泉榜

徐　珣見傳

乾道八年壬辰黃定榜

楊　炳　　吳　紹

淳熙二年乙未詹騏榜

施　栝　西江志淳熙十四年丁未王容榜有施栝載上饒人

淳熙五年戊戌姚穎榜

舒　杲見傳

慶元五年己未曾從龍榜

趙　适

嘉泰三年壬戌傳行簡榜　西江志載二年壬戌

周雷復　西江志是科未載

開禧元年乙丑毛自知榜

呂志遜見傳　西江志是科未載

吳　珍　容州節度使　西江志是科未載

嘉定十六年癸未蔣重珍榜

黃從龍　郡州推官見傳

趙　迈

淳祐元年辛丑徐儀夫榜

周天驎 浙東提刑據家乘增 西江志是科未載

淳祐四年甲辰留夢炎榜

俞 棪 廣東提刑見傳 周天驎 授校書郎兩浙轉運使有傳

蔣定國 工部員外郎加贈吏部尚書 西江志未載

呂良才 見傳 西江志是科未載據家乘係淳祐丁未進士

劉 坦 見傳 西江志是科未載

淳祐十年庚戌方逢辰榜

徐宗仁 見傳 西江志載上饒人 周 璋 見吳志 西江志是科未載

寶祐四年丙辰文天祥榜

趙崇槭見傳　　趙崇椋見傳

徐炎午見傳　　俞克堪刑工部架閣見傳　西江志載此榜

景定三年壬戌方山京榜

周天誥延平府尹　西江志見傳　西江志是科是科未載　韓覲國未載

徐作式　西江志是科未載

咸淳七年辛未張鎮孫榜

徐正言　西江志是科未載　徐直身　西江志是科未載

俞乃鼐　西江志是科未載府志作元鼐

按通志及前志所載止此以下據施氏呈送家藏抄本增入故附於後舊志

施　洙慶元中賜進士翰林修撰

施　浚慶元中賜進士翰林待讀

元

至順元年庚午榜

鶚列圖蒙古狀元姓揭氏字彥誠擢御史見揭奇新傳西江志是科未載

至正十四年甲午榜　西江志載甲午

揭　沈列圖長子見傳　西江志是科未載

至正二十年庚子榜　西江志載二十年

明

洪武十八年乙丑丁顯榜

周尚靖任黃州知府見傳　西江志景泰未載

永樂四年丙戌林環榜

呂　恵定州同知　西江志載吳恵見傳

景泰三年辛未柯潛榜　西江志載二年

呂　晟知府見傳

天順元年丁丑黎淳榜

潘　珪　副使見傳　劉伯川汝州知州見傳

天順四年庚辰王一夔榜

任　貴　潮州同知

成化十七年辛丑王華榜

鄭　軾　四川副使見傳

宏治三年庚戌錢福榜

鄭　紀　見傳　西江志載弋陽人　周　序　見傳

宏治十二年己未倫文敍榜

呂　狮　四川副使見傳

弘治十五年壬戌康海榜

呂　夔杭州知府見傳

正德六年辛未楊愼榜

夏尚朴太僕寺卿有傳　鄭　洐歷官四川參議見傳

正德九年甲戌唐皐榜

周　佐僉事見傳擢禮部郎山西兵備僉事湖廣司業有傳

嘉靖十一年壬辰林大欽榜

呂　瑚工部主事見傳

呂　懷太僕寺卿見傳

嘉靖二十三年甲辰秦鳴雷榜

汪克用參政見傳　徐易給事中見傳

嘉靖四十四年乙丑范應期榜

周守愚給事中見傳

萬歷五年丁丑沈懋學榜

徐上達知縣見傳

萬歷三十五年丁未黃士俊榜

詹士龍光祿卿應天府尹有傳

萬歷三十八年庚戌韓敬榜

俞廷華連城知縣

萬歷四十一年癸丑周延儒榜

徐邦華 政和知縣　紀孟禮 工部主事見傳

萬歷四十四年丙辰錢士升榜

詹以晉 郎刑部中

天啟五年乙丑余煌榜

徐際旦 錢塘知縣調連城尹見傳

崇禎元年戊辰劉若宰榜

程九萬 延平府推官

崇禎四年辛未陳于泰榜

詹兆恒南臺御史陞少卿有傳

崇禎七年甲戌劉理順榜

俞璽華廉州府推官刑部主事浙江道監察御史見傳

崇禎十六年癸未楊廷鑑榜

程兆科授中書通志載上饒籍永豐人

國朝

順治十二年乙未史大成榜

馮鏞戶部主事陞刑部郎中有傳

乾隆二年丁巳于敏中榜

周起泰 傳

乾隆七年壬戌金甡榜

張 爾南康府教授見傳

乾隆十七年壬申秦大士榜

周家受陝西郿縣知縣見傳

乾隆十九年甲戌汪培因榜

徐 昊安徽鳳門知縣有傳

乾隆四十五年庚子汪如洋榜

傳景錞湖南沅江知縣

傳 衡山縣見傳

嘉慶元年丙辰科趙文楷榜

俞日炤內閣中書貴州貴陽府同知署平越州加州升都
匀府知府見傳

嘉慶十六年辛未科蔣立鏞榜

徐　謨翰林院庶吉士改吏部主事見傳

嘉慶二十四年己卯　恩科陳沆榜

張其玕戶部主事見傳

道光九年己丑李振鈞榜

俞樹風禮部主事淳升員外郎中浙江溫處兵備道　賞
加鹽運使銜有傳

道光十八年戊戌鈕福保榜

俞紹猷　直隸寧夏府知府

顧蘭生　刑部主事遷升員外郎中　記名御史廣東惠州府知府

道光三十年庚戌科陸增祥榜

劉維嶽　四川即用知縣有傳

林廷杰　充江南鄉試辛亥乙卯己未同考官歷署安徽建平縣縣懷寧縣涇縣石埭縣甯國府分防事補授望江縣知縣　賞加知州銜奏署和州直隸州知州俟選內閣中書

咸豐三年癸丑科孫如僅榜

鄭維駒　汝欽子浙江即用知縣　賞加同知銜

同治元年壬戌科徐鄂榜

顧菊生 戶部福建司員外郎攝理紹興府知府署理金衢嚴道見傳

同治七年戊辰科洪鈞榜

顧樹屏 蘭生子翰林院庶吉士改授編修

鄉舉

宋

治平丙午科 西江志治平無丙午科

徐 尋朝清大夫有傳 西江志未載

元豐甲子科

張桂友

蔣 雙有傳 西江志張蔣載咸淳九年癸酉科

紹興甲子科

余端禮 江慈知府見任

周景潮 西江志是科未載

乾道四年戊子科

周天旗 太常簿 西江志是科未載

俞渙之 臨安司理 西江志是科未載

淳熙元年甲午科

俞 介 江浙省元

淳熙四年丁酉科

俞堯舉 宮講 西江志是科未載

嘉泰四年甲子科

施　汲　司戶　西江志是科未載

開禧三年丁卯科

施自得　宣教郎　西江志是科未載

程　操　西江志是科未載

葉　茂　翰林檢討　西江志是科未載

嘉定九年丙子科

俞　樞　浙江鄉試

嘉定十二年己卯科

余慶遠　光祿大夫　西江志是科未載

施鈺　西江志是科未載

嘉熙元年丁酉科

俞　焕　見進士　西江志是科未載

嘉熙四年庚子科

蔣子喬　南陽知府　西江志　余　鐸　西江志是科未載
是科未載

淳祐三年癸卯科

俞克堪　見進士　西江志是科未載

淳祐八年己酉科　西江志載九年己酉科

吳仲蟾　贛州廣到　西江志　周逢吉　西江志是科未載
是科未載

寶祐三年乙卯科

吳宗旦　潯州同知　西江志是科未載

景定二年辛酉科

吳　价　鬱州司馬　西江志是科未載

咸淳六年庚午科

劉洪卿　有傳　西江志是科未載

咸淳九年癸酉科

余　申　見傳　西江志是科未載

按前志所載止此以下據施氏呈送家藏抄本增入查

通志西江志俱未載姑附于後考志

施有模宣和中發解舉進士任司理　施　因宣和中發解舉進士任湖南漕司

施先覺紹興十七年舉鄉進士　施思惠紹興時舉鄉進士

施邦禮淳熙時舉鄉進士　施天湛紹定辛未科歙州司戶

元

至順元年庚午科

余溫淇昌化尹　西江志定科未載

至正十二年庚子科　按西江志至正元年係辛巳十二年係壬辰未載庚子科

吳一中吉安訓　西江志未載

至正癸卯科　西江志無此科

俞　焚　連城論　西江志未載

至正丙午科　西江志無此科以下三人俱未載

周文用信州教授見傳　吳文魁舊志載據家乘增

吳都魁舊志載據家乘增

明

建文四年壬午科

鍾　渙教諭

永樂三年乙酉科

黃暢 吳縣名原吳橋知縣

呂 璉 見進士

永樂六年戊子科

徐 隆 周祖 澤海陽知縣有傳

永樂九年辛卯科

徐 春 吳 瓛 太平訓導

永樂十二年甲午科

蔣 勛 有傳

永樂十五年丁酉科

黃珪教授

永樂十六年庚子科

葉載嵩明學正　徐容盧州教授　西江志作徐春

永樂二十一年癸卯科

汪績永嘉教諭　西江志作王績

夏福知縣

徐榮藁城知縣

徐方　西江志是科未載

宣德十年乙卯科

吳斯英山教諭

正統九年甲子科

朱慶　鄭愷見傳

景泰元年庚午科

呂晟見進士有傳　西江志係正統十二年丁卯科

景泰四年癸酉科

李春瑞安訓　汪貴見進士

景泰七年丙子科

潘珪見進士有傳　劉伯川見進士有傳

成化四年戊子科

周昌

成化七年辛卯科

周　纓　通判興化潮州通判歷署府事見傳　鄭　軾　見進士

成化十三年丁酉科

俞　暠

成化十六年庚子科

鄭　軾　見進士

成化十九年癸卯科

周　庠　知縣　吕　祥

俞　暠　臨安同知見傳　教諭授慈谿教諭轉西江志作宋　周　暠　教諭授慈谿教諭轉官至簿

成化二十三年丙午科　四川志作二十四年

韓　雍　通判見傳　　呂　琛　知縣見傳

宏治二年己酉科

周　序　見進士

宏治八年乙卯科

呂　夔　見進士

宏治十一年戊午科

呂　狆　見進士　　劉　綯　見傳

劉　綯　潮州推官

宏治十四年辛酉科

鄭　浙　見進士

宏治十七年甲子科

夏尚樸　見進士　徐　璠　晉寧知州

正德五年庚午科

程　儒　見傳　周　佐　見進士

周孔麟　西江志周佐周孔麟均係正德八年癸酉科

嘉靖元年壬午科

俞文德　見傳　余　宜　見傳

呂瑚 紀移

呂熾 見進士

嘉靖四年乙酉科

周諒 見傳 紀立 達州知州見傳

韓元亨 西江志作元亨 周相 紹興通判

嘉靖七年戊子科

周宏範 湖州通判

嘉靖十年辛卯科

潘時宜 見傳

嘉靖卅三年甲午科

汪汝德泰和知縣　西江志　祝廷璿見傳
載上饒人

俞中孚浦城知縣

嘉靖十六年丁酉科

劉譽臨安知縣　徐禮有傳

俞宗周劉陽孟縣
知縣見傳

嘉靖十九年庚子科

紀絨見傳　潘時望應天中式

潘之芳

嘉靖二十七年戊申科

汪克用 見進士

嘉靖三十五年丙午科

周之冕 嚴州同知

嘉靖二十八年己酉科

俞文朋 清流知縣見傳

嘉靖三十四年乙卯科

周守愚 見進士

隆慶元年丁卯科

徐易 見進士

周錄 應天中式

紀汝中 襄陽知府見傳

隆慶四年庚午科

徐上達 見進士

萬歷元年癸酉科

管宗泰 南雄知府有傳

程可達 承天通判有傳

詹孝達 安慶通判前志官運使

西江志載萬歷四年丙子科

萬歷七年己卯科

韓子亭 青神知縣

鄭維城 見傳

萬歷十三年乙酉科

俞獬祖

萬歷二十五年丁酉科

呂紹衡 泰順知縣見傳

萬歷二十八年庚子科

鄭光尹 湯溪知縣 西江志

鄭希舜 見傳

俞作光 伊

俞孔震 寧波府同知見傳

呂紹川 見傳 西江志作上饒人

俞廷華 見進士

萬歷三十一年癸卯科

周振翎 見傳 西江志作振朔

劉前度

徐邦華 見進士

紀孟禮 見進士 西江志作孟禎

璩一鳳 見傳

萬歷三十四年丙午科

詹士龍 見進士

萬歷三十七年己酉科

詹以晉 見進士

周兆元

萬歷四十年壬子科

周午慶 永業知縣

周聲應

呂兆熊

720

萬歷四十三年乙卯科

徐際旦見進士　劉崇慶順天中式見傳

萬歷四十六年戊午科

程九萬見進士　鄭重辰

潘劉尹　王元儁

天啓元年辛酉科

蔣起南　俞墨華見進士有傳

崇禎三年庚午科

俞安國經魁見傳　西江志詹兆恒見進士有傳

俞安國作余安民

中國科學院社會科學研究所圖書館藏

余祚徵 鳳陽推官見傳　劉曙

張三治　周椿

崇禎六年癸酉科

程光科 見進士　俞謙 推官見傳

崇禎九年丙子科

潘肇華 見傳　周士澗

崇禎十二年己卯科

劉日杲 見傳

崇禎十五年壬午科

紀伯鏞　　僧天申縣有傳

國朝

順治十年甲午科

馮鏞見進士有傳

順治十三年丁酉科

韓燧考授知縣　周法見傳

順治十六年庚子科

紀登陛新河知縣署蔚州牧有傳

康熙五年丙午科

俞來儀清江教諭有傳

康熙二十年辛酉科

劉震庠有傳

康熙二十三年甲子科

揭延齡武鄉知縣有傳

周維藩臨川教諭有傳

康熙四十四年乙酉科

周觀極

雍正十三年乙卯科

葉千正見傳

俞紹高揀選知縣

乾隆元年丙辰　恩科

局起烝見進士有傳　張　嘶見進士南康教授見傳

張　詔見傳

乾隆二年戊午科

埃　旦縣見傳　海川知

乾隆六年辛酉科

周家炎見進士有傳

乾隆十二年丁卯科

俞　楠甲戌明通雲南羅次知縣陞臨安同知　張象璁陝西興安知州

乾隆十五年庚午科

劉　地見傳　潘紀洙湖北宜都知縣

乾隆十七年壬申　恩科

徐　雲見進士有傳

乾隆十八年癸酉科

葉書紳四川雅州知府陞廣西按察使司見傳　李振紀

乾隆二十四年己卯科

劉　梓臨川教諭見傳　蔣光祖考授知縣

乾隆二十五年庚辰科

俞尚棟 分發直隸試用知縣

乾隆二十七年壬午科

蔣 玨 雲南蒙自知縣見傳

嚴象琳 山東惠民知縣見傳

馮墀霖 考授知縣

乾隆三十三年戊子科

潘 炯 陝西榆林知縣

乾隆三十五年庚寅科

葉應龍 南昌府教授見傳

俞尚楷 新建教諭陞授四川台江知縣見傳

乾隆三十九年甲午科

俞凌雲

乾隆四十二年丁酉科

周洪堃 東鄉教諭見傳

乾隆四十四年己亥科

傅景錞 見進士傳

王海 揀選知縣見傳

潘德馨 興國教諭見傳

乾隆四十五年庚子科

朱濱 揀選知縣

乾隆四十八年癸卯科

余瀾

乾隆五十一年丙午科

徐奕溥山東知縣改郡陽教諭見傳　俞之溥揀選知縣見傳

乾隆五十三年戊申科

俞日炘見進士　周素書大庾教諭揀投新城教諭

乾隆五十四年己酉　恩科

徐學楗揀選知縣見傳　徐悅鋘貴皇知縣見傳

乾隆六十年甲寅　恩科

張起鳳揀選知縣

嘉慶九年辛酉科

俞庭燦

嘉慶九年甲子科

潘學山　欽賜舉人乙丑科會試　欽賜翰林院庶吉士散館授編修

嘉慶十二年丁卯科

徐　謙　見進士見傳

鄭鳴珂　大挑知縣龍泉教諭　見傳

嘉慶十五年庚午科

俞應椒　揀選知縣　有傳

蔣　璜　揀選知縣　有傳

嘉慶二十三年戊寅　恩科

張其玕 見進士有傳　俞茂桂 南知縣

嘉慶二十四年己卯科

周恭先 亞元任浙江安吉知縣歷署泰順桐廬太平等縣有傳

王　淮 南城教諭見傳　管　綸 揀選知縣

鄒汝欽 大挑廣東知縣見傳　彭　洽 教諭

俞樹風 見進士

道光元年辛巳科

傅廷梧 清江教諭　蔣　璨 壬午會試就

國子監典簿

道光五年乙酉科

徐　偉 見傳

道光十四年甲午科

顧蘭生 見進士

道光十七年丁酉科

俞紹型 見進士

道光十九年己亥 恩科

傅愷 亞元河南知縣 賞加同知銜

道光二十三年癸卯科

顧菊生 見進士

周紹洛 選授南安訓導

道光二十四年甲辰 恩科

俞文傑傳選舉論見傳　徐芝祥論見傳選舉論

道光二十六年丙午科

余建中　呂進　欽賜舉人

道光二十九年己酉科

劉維嶽見進士　林廷杰見進士

咸豐元年辛亥　恩科

鄭維駒見進士

咸豐二年壬子科

鄭濬　欽賜舉人

咸豐九年己未補行咸豐五年乙卯正科

黃鳳翔　欽賜舉人戊辰科會試後　欽賜國子監司業銜

同治元年壬戌　恩科補行咸豐八年戊午正科

俞鳳岡　亞元　入挑陝西知縣　張守誠　揀選知縣　改浙江知縣

顧樹屏　見近士員外郎銜工　俞鳳鳴　戶部員外郎見候部主事

周拜書　欽賜舉人　劉高陛　欽賜舉人有傳

同治三年甲子科補行咸豐十一年辛酉正科

鄭志規　汝欽孫　揀選知縣　劉金銘

同治六年丁卯科

王家瑞 揀選知縣 傅廷楓

同治九年庚午科

管樂 徐杏馨

同治十二年癸酉科

領樹人 吳攄

貢貢

明

洪武

俞孟芳 都御史大理寺卿 見傳

祝宗德 監運副使

郡縣 見名宦

俞存厚 序班

韓言教諭　俞存誠訓導

韓惠卿知縣　吳澤知府

紀綱恩選　周元成州判

俞存野知縣見傳　鄭汝齊鹽運司

俞德載訓導　俞誠司務

黃循知縣見傳　紀麟兵馬司

周顯四川代道　李克祥松江知府

建文

俞定夫知縣　吳誠同知

韓大正教諭

永樂

周允文 太和知縣

俞繩規 授通判

俞鵬 教諭

周敬 訓導

葉楚 同知

夏穆 知縣

潘存 教諭

徐蘭 由選拔任欽縣令陞太倉知州授雲南副使

周大有 給事中見傳

俞道坤 兵馬司

俞堯 知縣

劉漼 恩貢選授知縣

俞銓 永平知縣

葉彥

周鼐

洪熙

袁敬 推官

宣德

林志榮 見傳

周應宣 知縣

周顒 經歷

鄭陾 推官

李齊 壽昌知縣

鄭彧

吳姍

顧牧 東川同知

正統

汪纘 知縣

王宗迪　周淑

俞克已　黃欽　經歷

呂存禮　柳州知府見傳　楊祥　經歷

俞暹　授修職郎　詹舜璇　知縣

景泰

周儁　吳燦

周論　縣丞　鄭愷　知縣

蔣榮　周禮　知縣

天順

周靜　浙江理問　顧斌　州同

周榮　軍民府同知　紀斌

黃泰　俞頊

劉伯翼　恩選永福知縣見傳　鄭彬

紀鵬　廣東都司經歷　楊榮　縣丞

葉永芳　夔州通判　葉敬彰　推官

成化

鄭景華　長汀縣丞　劉壽安　漢中西鄉縣知縣

周頤　都事　周溥　知縣

俞昌　施賢　俱見薦

徐傑　府同知　鄭永　經歷

鄭春　縣丞　俞廷桔　縣丞

周昌　應天鄉薦教諭　詹鏞　見傳

李茂　知事　俞琿　主簿

楊能　訓導　顧彬　見傳

周啓　知縣

宏治

俞綸　俞瓚　經歷

徐廉　勅諭訓導

余洪　俞昂訓導見傳

呂鄰知縣見傳　劉海經歷

鄭輔訓導　鄭鄰訓導見傳

俞綾授散官　程讓主簿前志略模

正德

周申　潘玉澤訓導

潘鄰訓導見傳　余稷見傳

周環訓導　潘瑜訓導

周起晦　俞恒

俞紀任益府　吳琛長沙訓教典膳

嘉靖

蔣憲訓導　吳琛訓導

俞經訓導　周鴻訓導

鄭璽邵武府教授　俞佐合肥訓導

鄭璉交河訓　周博知縣

韓思安教諭　周价華亭訓導

周霖訓導　潘時超學正

紀日東　恩選浦城知縣見傳　潘時彪　教授

呂　翊　歲貢秀水教諭遷四川蓬州學正　余　鍼

夏　鍾　教授　潘時麓　訓導

周孔從　州判

余繼祖　教諭

祝一鐙　崖州州判署南雄府

祝繼宗　巴陵縣教諭

周　棗　訓導　劉　賢　大倉州同

王　鉞　周時吉　安州判家乘載山西平陽府別駕

周　坤　楊文甫

祝廷輝　俞　倫　沙縣知縣

祝傑榮 通判

鄭乾明 吳縣訓導

劉恬 休甯教諭

鮑大有

蔣進貴 副榜

隆慶

呂翎 戚貢泉州訓導

趙鑑

朱裔

鄭傳

劉愼

周夢得 經歷 太湖縣丞

黃金 署太湖縣

劉宗倫 國子監丞

俞汝卓 陳州學正

俞寔

祝詠 開化縣丞

呂哲夫　四川重慶府教授　論

俞　晉　見傳

曾龍川　福建福寧州倫　徐希洙

經歷

潘之俊　教授

葉春棠　福清知縣

王希周　臨安訓導

諸邦憲　恩選川同　見傳

周暄吉州教諭

劉一元　瀘州學正

祝子才　訓導

祝子昌

韓　綱　陳州教　授見傳

潘之亭　光州訓

俞中定　教授

徐克明

徐希雒　　品士雨

葉惟大　選拔教授　　周大奎　教諭

周家相　授南昌訓導任五河雲和兩縣令陞臨洮刺史有傳

張天輝　恩臨淄丞授武城知縣有傳　　潘之仁

紀懋生　吳江縣丞　　祝一明　訓導

俞繼陽　教授　　俞煥章　肇慶通判見傳

俞學禮　訓導陞崇慶府教授　　徐學伊　雲龍州知州見傳

俞點　選拔貢縣　　俞倚點

周伯遜　平樂推官　　紀應光　南昌府教授

管國屏 文水縣丞
葉大猷 建平教諭
程繼心 訓導
周邦熊 副榜
俞炳章 景州判
徐一鰲
祝一鳳 訓導
程繼樂 許州州同
俞孔焜 副榜

祝汝亮 南昌教授
周克愼 訓導
程潤 訓導
潘大行 恩選教諭
徐學顏 潮州通判
管國翰 經歷
周鶴洲
紀道明 訓導
周思問 任陝西平涼府監軍同知

俞九歌　周希瑊

葉大庸　平海衛經歷　紀郭臣　建昌府教授

潘明達　河間通判見傳　潘大衡

俞尚惠　王伯祥　選貢見傳

俞繼程

泰昌

周應期　見傳　紀大珂　陝西斷事

俞若虞　縣丞陞連城知縣　俞世毅　副榜

天啓

呂有聲 歲貢南丹衛經歷 潘之炳 鎮江通判見傳

王兆鏞 連城令 潘 嶽 縣丞見傳

管學權 餘干訓 鄒懋宦

崇禎

劉 輝 汪若泮

徐一愚 楊在庭

徐一德 韓大瞰

呂紹鶚 周應鵬 見傳

周國春 葉茂蔡

俞旒華　呂葵成　見傳

周聲教　俞徵元　見傳

周應昌　張惟聖

劉偉儒　葉春芳　松江府同知

張紹聖　藻茂渠　敎諭

周邦鎮　見傳　周十洛　副榜

周光旦　癸酉三科副榜　徐希濂

潘大鳴　酉歷已卯副榜　潘　晫　酉歷丁亥歲貢

潘肇淮　癸酉副榜以上三人振家乘增入志　周振明　壬辰甲子副榜

周鳴嵩 庚午副榜
周晉瑞 永樂歲貢
周孟銘 正統歲貢 授訓導
周 鑾 嘉靖歲貢 授訓導
劉其昇 副榜

周子清 天順歲貢
周 滿 嘉靖歲貢 授訓導
周應和 萬厯歲貢
周聲聞 副榜 以上九人據家乘增入舊志
劉其烈 副榜 二人據家乘增入

國朝

順治

潘大奎 臨湘知縣 見傳
祀鄉賢

徐炳 潘大奎 丁亥歲貢 見傳

周應鵬見傳　張湘聖

俞孔奐見傳　徐一懇

劉六一　祝聖壽

潘修昌副榜

康熙

潘起元

葉聲

劉桓見傳

鄭處實建昌教諭見傳

祝昌期候選縣丞

周貽燮

程開亨

潘肇聖

周奇新建教諭見傳
馮沛見傳
余惠吉
潘肇偉
韓焯
葉茂經大庾訓導見傳
劉來宿南豐訓導有傳
劉俊迪有傳
俞皐

余瑛有傳
潘肇武宜黃訓導見傳
吳如麓高安訓導
淌明鏐星子訓導
吳士揚
俞士先上高訓導
程麟
傅文炳有傳
傅良弼

劉若相有傳　徐兆倫遼有傳

張丁俊　俞儉見傳

姚酥　周藩見傳

張惟有傳　周必宏

葉士寧見傳　余廷枚

劉崧高有傳　朱鼐選拔萬載教諭陞南安府教授有傳

周于臨　潘修寅庚午副榜

周維甯副榜永甯教諭有傳　劉繩忠

詹斗望選拔有傳　俞嘉賓見傳

呂陽　劉覲光萬年訓導有傳

馮采饒州府訓兼理教授有傳

雍正

鄭耆上猶教諭有傳

周彬有傳

劉煌永豐訓導有傳

潘修經有傳

周維城見傳

傅文虎選拔

劉雋傳

潘修業吉安訓導

周思業餘干訓導有傳

何芳南豐訓導

吳修竹選拔有傳

劉溫吉學正

張傳葉有謙葉　俞詔

俞乾元　葉相生

葉而恭州判補黃巖縣丞有傳　紀象賢有傳

俞　蘇南康訓導見傳　張　宏見傳

乾隆

曹志遠　馮景嘉諭南訓導見傳

周肇鉉德興訓導　紀　紹定南訓導有傳

俞廷鍠選拔　周宏折都昌訓導見傳

周起福　傅士珩彭澤訓導見傳

潘基　揭謙生　王有常見傳　鄭維惠新喻訓導　俞何楷拔貢鄉榜　俞錚見傳　俞鎮歲貢新喻教諭　周燾見傳　余從龍

徐廷鑣上高訓導見傳　周起法　王希濂　呂乾選拔見傳　潘肇洛　張日行歲貢上猶訓導　王允璇見傳　李孔地見傳　程珏

劉良謨見傳　張泉健選拔見傳

劉日鋤見傳　蔣謙見傳

葉瑞圖見傳　葉其莊

王邁人見傳　劉鎏銓選教諭見傳

官星耀　余光緒永豐訓導見傳

徐昇見傳　俞汝咸

張飛熊選拔貢教諭有傳　俞鳴瑞副榜靖安教諭見傳

周宏奎見傳　潘燧

姚際虞　謝烈

俞繼見傳　周璵

俞孔燁　撫俞氏家乘增

以上諸人俱照前志列入未能詳注何貢歷年既久姑仍舊志之

周宏陞　歲貢　徐遐恩　貢見傳

俞來林　歲貢　朱攀　歲貢

周夢環　歲貢選貴州訓導　張文璽　歲貢

俞燦　貢選拔俱見傳　徐學樓　選鄉榜

潘學山　恩貢　俞正廷　歲貢

吕夢瑄歲貢見傳　劉大經歲貢見傳

愉安謨歲貢　劉定湘歲貢

劉大觀歲貢　李偉歲貢

嘉慶

王人文恩貢　劉文鑾恩貢見傳

蔣珂恩貢見傳　吕光洪歲貢

張際祥歲貢　徐京恩貢

管進掄恩貢　翁紹徐以貢見傳

項晨鐘歲貢　韓學淵選拔登見傳

選教諭

周肅湯歲貢　余　湘歲貢

余　棻副榜　周　本歲貢銓選教諭

劉定源歲貢　張文鈞歲貢見傳

俞懋典副榜武英殿校錄任龍英州同知廣西永寧州知州有傳

徐　謙優貢見鄉傍

余上由歲貢見傳　嚴夢雲歲貢

汪冕琪恩貢見傳　鄭企發恩貢

周朝諗歲貢　周淇墅歲貢

徐　偉歲貢銓見傳選教諭　祝觀瀾歲貢見傳

鄭汝欽選拔鄉榜

張其玕選拔鄉榜

周鴻章歲貢見傳

葉爲梅恩貢

徐　挺恩貢銓選教諭

周世銘歲貢

周　縉歲貢

道光

周斯琛歲貢

湜　江教諭見傳

劉日瑞歲貢選授鄱陽訓導有傳

周學光歲貢

葉文嬪恩貢

潘　鵬歲貢

潘　浩恩貢

周冕華歲貢授訓導

徐清河歲貢

鄭 芾 歲貢

周于德 拔貢銓選教諭

周立堂 歲貢有傳

鄭 瀚 歲貢見鄉賢傳

紀 圭 歲貢見傳

鄭維熊 優貢東鄉訓導

祝常紀 欽賜副榜

周朝謙 歲貢候選訓導見傳

蔣殿楨 歲貢候選訓導有傳

楊錫相 欽賜副榜

俞茂楷 拔貢新喻訓導候選內閣中書有傳

劉學勳 歲貢

管象賢 歲貢見傳

徐曰璋 歲貢候選訓導有傳

王太和 欽賜副榜見傳

呂 進 歲貢見鄉賢傳有傳

俞賢嫩 歲貢見傳

劉元基 恩貢見傳

周銳 拔貢 訓導

周澔 拔貢 教諭 有傳

徐光煊 歲貢 候選訓導

劉高陛 歲貢 見鄉賢 榜有傳

夏奇峰 歲貢

潘希恂 歲貢

毛紹楨 恩貢 有傳

劉其相 歲貢

張師吉 歲貢

俞紹型 拔貢 舉榜

張尊誠 拔貢 見 榜

葉大椿 歲貢 見傳

徐恒 歲貢

潘璐 歲貢 候選訓導

余克裘 歲貢 有傳

劉曰攀 歲貢 有傳

王秀書 歲貢

徐兆槐 拔貢

蔣汝升副貢見傳　余文英歲貢見傳

劉廷杰恩貢　鄭鳴球歲貢見傳

咸豐

周拜書見鄉榜欽賜副榜　黃鳳翔欽賜副榜見鄉榜

傳　登歲貢見傳　張上達恩貢

蔣廷治恩貢見傳　傅銘恭歲貢見傳

徐載熙歲貢　鄭汝梅恩貢

潘如泉歲貢　徐蓉孫歲貢

周儻恩貢舉孝廉方正即選教諭見傳　鄭元麟歲貢見傳

周汝璧歲貢　俞紹文歲貢候選訓導

紀　瑚歲貢候選訓導　方應矩恩貢

周之翰歲貢候選訓導　見傳

同治

傅壽熙恩貢候選教諭　姚英華副貢

徐桂馨拔貢候選教諭　顧元卿歲貢候選訓導

俞樹聲歲貢候選訓導　周千逵恩貢候選教諭

鄭維屏恩貢候選教諭　余思淪歲貢候選訓導

葉　淮欽賜副榜　劉毓榘歲貢

葉紹恩歲貢候選訓導　周林枝歲貢

劉斯崗 歲貢候選訓導　徐炳奎 歲貢候選訓導

顧樹琪 優貢候選訓導　周穆堂 欽賜副榜

吳達垣 歲貢　俞樹馨 恩貢

劉維熊 歲貢　周佩蓮 歲貢

俞鳳翥 拔貢候選內閣中書　璩光華 歲貢

武階

宋

治平

呂廷彥 文武郎科狀元授忠翊郎還諫議大夫

施安 參將

元豐

施紹祖 淮西總領 施友仁 都司

元

王順

施 羅以軍功授千戶

明

萬歷四十年壬子科

周宗訓 劉 淮由武庠効用授清運所掌印守備

國朝

康熙二年癸卯科

周縣志

周　遐軍功授平陸縣教諭

劉若棚漕運千總補廟建建寧府營千總鎮守二渡關

雍正十年壬子科

喻殿鑄保選歲貢

乾隆三年戊午科

嚴允中拔貢

乾隆七年壬戌科

紀南雁鐘解元

乾隆十二年丁卯科

王之錦 考授千總　　管進元 考授千總

余文彪 考授千總

乾隆十五年庚午科

王之鑑 考授千總

乾隆十八年癸酉科

程毓靈　　朱正鰲 薄標督運千總

王見龍 考授千總　　紀翼機 滄標督運千總

乾隆二十四年己卯科

周鎮彪考授千總　周元愷考授千總

乾隆三十年乙酉科

王拔元 曹標首 運千總　周名揆 嘉興衛領 運千總

乾隆三十三年戊子科

劉　珽考授千總

乾隆三十五年庚寅科

毛殿楫考授千總　翁正邦考授千總

乾隆三十六年辛卯科

祝殿邦考授千總

乾隆三十九年甲午科

毛殿材 解元 考授千總

乾隆四十二年丁酉科

周雲臺 考授千總

乾隆四十四年己亥科

徐學樹 考授千總

徐殿鴻 考授千總

張龍圖 淮安衛領運千總

徐殿泰 考授千總

毛殿桂 考授千總

乾隆四十五年庚子科

毛經邦考授千總　毛鎮邦考授千總

蔣玉輝考授千總

乾隆四十八年癸卯科

祝雲泰考授千總

乾隆五十三年戊申科

嚴夢彪庚戌進士　欽點侍衛　劉廷捷考授千總

姚殿蘭考授千總　徐殿標考授千總

乾隆五十七年壬子科

鄧大暄考授千總咸豐二年壬子科重赴鹿鳴宴例賞加守備銜

乾隆五十九年甲寅恩科

徐瑞麟考授千總　徐輝璧已未進士本省揚務府見傳

乾隆六十年乙卯科

張鴻圖考授千總

嘉慶三年戊午科

徐耀都考授千總

嘉慶六年辛酉科

王道興考授千總

嘉慶十二年丁卯科

程日琛屏山考授千總　劉建功署理鉛山何口鎮把總事

嘉慶十三年戊辰　恩科

黃道昌考授千總　翁定邦考授千總有傳

嘉慶十五年庚午科

蔣應昇考授千總　韓鳳飛考授千總

徐樹敏考授千總　鄒建勳考授千總

嘉慶二十一年丙子科

毛朝邦考授千總

嘉慶二十三年戊寅　恩科

嚴國棟考授千總

道光二年壬午科

祀廷墉懋昭玉山貴溪樂平把總鄭家埠千總
唐信候補千總兼理守備護參將印

程鳳彩考授千總

道光八年戊子科

趙廷麟考授千總　余應麒考授千總

黃鴻超考授千總

道光十一年辛卯　恩科

曾廷元即選千總

道光十二年壬辰　恩科

毛殿標考授千總

道光十四年甲午科

周起滌考授千總

道光十五年乙未　恩科

徐夔考授千總

道光十七年丁酉科

韓兆彪考授千總

道光十九年己亥　恩科

潘正衡 教授千總

楊正鑾 辛丑進士藍翎侍衛貴州松溪協都司升遊擊署參將有傳

王定山 兵部差官候選守備

道光二十年庚子 恩科

徐金鰲 軍功加五級 軍功加一級 賞戴藍翎 軍功補用千總 賞加守備銜

韓兆麒

道光二十三年癸卯科

王文奎 解元 考授千總 瓊光表 寺學所千總銜 有傳

徐步鰲 考授千總

道光二十四年甲辰 恩科

徐步階 即用守禦所千總

羅時中 乙巳進士 鎮守備

毛鎮國 考授千總 守備街

道光二十六年丙午科

張朝彪 考授千總

姚炳林 考授千總

道光二十九年己酉科

王日耀 考授千總

嚴應麒 考授千總

楊靈臺 考授千總

咸豐元年辛亥 恩科

俞定勳 考授千總

潘正鰲 軍功補用守備

咸豐二年壬子科

張信芳考授千總　紀圖功考授千總

陳慶邦考授千總

咸豐九年己未補行五年乙卯正科

管正鰲考授千總　王曰錦兵部差官

王曰林考授千總　潘運昌鐵製兵部差官候選守備

王文彪

同治元年壬戌　恩科補行咸豐八年戊午正科

潘炳勳兵部差官軍功補用千總

同治三年甲子科補行咸豐十一年辛酉正科

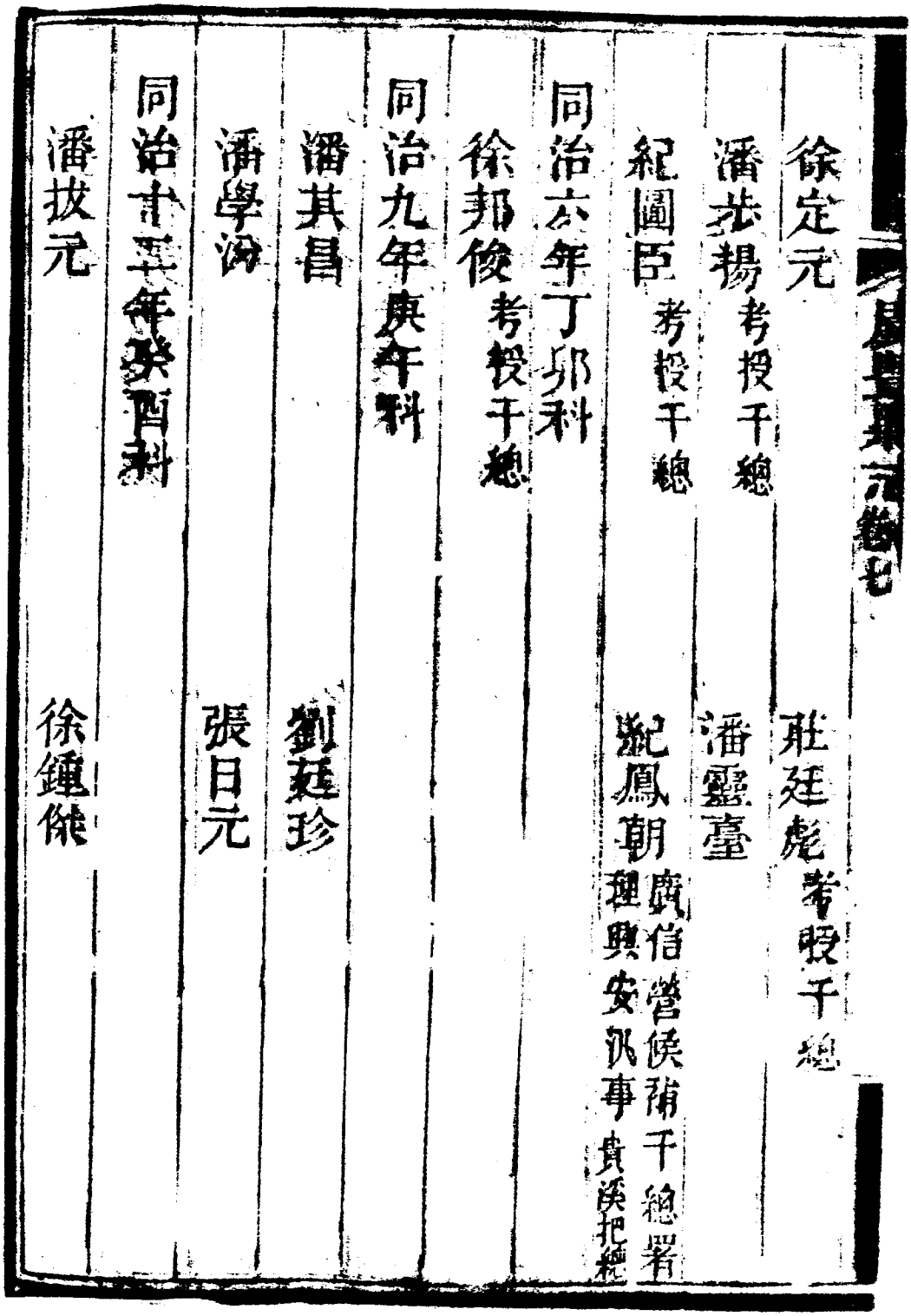

徐定元　莊廷彪考授千總

潘步揚考授千總　潘靈臺

紀圖臣考授千總　紀鳳朝廣信營候補千總署理興安汛事貴溪把總

同治六年丁卯科

徐邦俊考授千總

同治九年庚午科

潘其昌　劉廷珍

潘學汾　張日元

同治十三年癸酉科

潘拔元　徐鍾傑

仕籍

按仕籍前志但分各朝及應例採仕未編年號今無從查考姑仍之舊志

宋

俞　鎣　司成　國子
俞　鑒　祭酒
徐逢年　江夏　施邦節　助教
徐作則　邵州　俞　轍　平江守
徐濟川　洛安　徐宗應　應城尉
徐　基　崇安　陳應龍　補直學士
徐　基　崇安　葉從龍　長沙府判

施簡衢州知縣　錢塘

施昌輸尉　施南杞縣丞　施斐吏部上高司戶

施孝友悛安縣尉　施沆渥州通使　施汶福州知州

施濆天恩院轄　施沔池州判　施澎長沙縣丞

施鎬金谿縣丞　施自牧宜春縣主學　施庚壽湖南安撫司幹

施靖湖東安撫司幹　施惠藥陽知縣　施允孝刑部郎中

施澤民福州通判　前志識自施簡以下十七人具據家藏抄本增入

俞塘學正　俞塗 遷婺源 上一人 據家譜增入舊志

元

鄭文牒 汀州經歷 據家譜增入舊志　鄭景德 常州學正

傅敏修 濟南牧　鄭以甯 浦城尉

某 縉 貴溪教諭　施聰 浦城縣丞

施文政 鹽運使　施金四 古田知縣

施文昌 長州縣丞 前志載自施聰以下四人俱據家藏抄本增入

傅敏遜 戶部都鹽司 照前志補入

明

紀富宿松縣丞

吳玉蔚州倉大使

周啓諸暨知縣

周銓無爲州判有傳

璩一麟廣順州判見傳

紀以正甯鄉主簿

紀孔淑都司經歷

周大受淮安清河知縣

紀廷哲楚藩都事

俞鍾樂平知縣

吳仲任大理寺評事

周琅洛陽知縣

張天旦廣武衛經歷

潘明進江南理問見傳

張國觀鴻臚序班

紀應華衛州經歷

俞文班揚州照磨有傳

周大賡杭州右衛經歷見傳

俞子梁 海安 典寶

俞建章 湖廣桃源縣丞

葉春化 廣東順德縣丞署縣事

俞秉國 縣丞連城

王伯正 浙鹽課司有傳

俞文儒 廣州增城縣尹

紀 鏞 漳浦丞暗知縣有傳

俞朝贈 主簿宣城

俞廷臣 丹陽 迫檢

俞貞吉 縣丞

俞道乾 永昌簿 經歷

周光溥 定番州同 知有傳

俞道從 寬河 吏目

張炳良 太醫院 吏目

顧永源 閩縣 主簿

俞汝龍 彰明 主簿

俞廷猷 建安縣丞 生員 柳 見傳

呂大咸 州經歷

呂子器 通州同知
周　璣 南城兵馬使
王伯璉 高涪令有傳
潘大用 山陰巡檢有傳
余東岐 工部營繕郎
嚴　訥 德江知縣 物陽坊
俞劍孫 廣東巡檢
俞　紘 益州典膳
俞尚志 常化縣丞

余　紳 徐聞知縣
潘之維 貴州提溪巡檢有傳
葉茂葵 河南永寧典史
揭　寵 湖廣沔陽州倉大使 見傳
俞正燦 柘陽巡檢
俞瞻仰 饒州經歷
葉大成 青溪典史
嚴　奇 富陽縣丞
俞尚信 雲南經歷

俞尚良 重慶府典寶　黃世恩 太府通判

俞文亮 上元典史　周珠 山陽主簿

施第 德州知府　施康 福州同知

施達可 永川知縣 前志載自施第以下三人俱據家藏抄本增入

余焜 辰州經歷有傳　鄭裕

鄭元一　鄭仲廣 鄭氏作伯高

按鄭氏呈西巖碑以裕爲宋皇祐間紹興太守元一寶祐間本里教諭伯高明洪武紹元司訓查府縣前志未於信州設軍學教授一員豐學建自熙寧間舊志僅載

教授十人未有教諭之名按貴溪前志度宗咸淳元年小學設教諭一員貴溪始有教諭其云寶祐係理宗改元先咸淳尚十七年此時廣豐亦不應有教諭之名至云鄭伯高爲洪武間司訓按碑文有洪武四年伯高公紹元司訓仲廣公而理之何則明係伯高公紹元爲一人所云伯高爲紹元司訓亦誤世遠年湮考據難確姑識於此存疑可也前志

管宗舜 陝西韓府典簿

管日煉 戶部東安門倉大使

管 英 以軍功授玉山校尉

管爾心 光祿寺署丞

管宗普以人才授總府參謀以上
五人俱據家乘增入舊志

劉廷相太醫院判　劉　倫提舉寶鈔
劉永福鄱洲學正　以上三人據家乘增入舊志　潘大棠由邑廩授吏部清吏司
潘　灌由邑庠授興縣　潘時憲由邑廩授益府典膳
潘大忠由邑庠授四川按察司知事　潘　進由邑廩入南雄府理問
潘　鐙由國學入北雄州同知　潘大興白沙驛丞
潘　選由監貢授陝西都司斷事　以上八人俱據家乘增入舊志
周　寅蘄州稅課使　周　景泉州通判　以上二人據家乘增入舊志
顧嵩甫袁州府教授　顧起祥由貢授大興知縣　五十七

顧文元 建甯縣丞 以上三人據家乘增入舊志

傅仲賢 由鄉貢任閩縣尹署縣印

傅良德 由鄉貢任湖廣大冶縣縣丞右傳

傅良弼 宣緝亮勇 縣主簿有傳

傅良能 湖廣巡檢

傅良相 徽州巡檢 以上五人俱據家乘增入舊志

俞文澤 揭陽縣將仕郎

俞喬齡 奉議知事

俞邦傑 歷任四川將仕郎

俞孔賚 饒江司訓

俞子光 太醫院醫官 以上五人俱據家乘增入舊志

周信孚 湘潭知縣

周守信 由府經歷廣安州判 以上二人據家乘補入舊志

國朝

周暄清江訓導見
署本學教諭
俞端
周聰鄱陽
訓導
白傳
王國瀚永新
訓導
周暎徐州揚州
經歷見傳
俞倘楊東阿典史陞清平主
簿陞祥符縣丞見傳
周鳳梧分發山東試用典
史委署武定經歷
俞倘集分發廣東
試用典史
周維清由方署任
清江典史
紀德琰由武序入
伍授千總
周曰琳由議叙任山
東新泰巡檢
潘鴻廣昌訓
導見傳
鐵家珍歷署臨江教授鄱陽教
諭義甯州學正見傳
周圭刑
侯補通
判見傳
俞紹堂附貢興國訓導候選
員外郎陞用知府
俞鳳升工部屯田司員外郎
俞紹焜貢生戶部四川司
主事賞加四品銜
欽定皇朝瑣屑錄卷四十八 仕箴 五十八

俞元琛 刑部山西司主事
顧菘生 候選中書科中書
俞鳳沼 光祿寺典簿
俞紹城 附貢捷先 道衡選用知府
顧葆生 六品銜浙江縣丞代理桐廬縣事
傅起煬 升缺升用即選同知 賞換花翎
俞紹照 附貢福建通判補用同知 署永春州海澄廳海防理事同知
俞紹光 捐職候選鹽提舉
顧元熙 附貢湖口教諭

俞鳳儀 戶部山東司主事
俞鳳臺 主事銜中書科中書
俞紹增 道銜賞戴花翎浙江候補知府
俞紹灴 附貢福建候補同知署漳州通判
俞鳳飛 儘先選用知州
俞紹蓁 候選鹽提舉
徐文光 浙江候補布理問加運同銜
徐鵬飛 廩貢萬安教諭

俞紹煥 廩貢 清江訓導加國子監學正銜 皓養

葉錦榮 廩貢 翁訓導

傅上鈞 優廩貢生 即補訓導

徐蘭蓀 廩貢 即選訓導

楊逢春 儘先訓導

紀有堂 即選教諭

紀德峻 候選訓導

潘席珍 候選訓導

揭繩祖 候選訓導

俞紹基 候選訓導

俞茂椿 候選訓導

俞元壁 賞戴花翎四川崇慶州判現署理府經歷即補知縣

顧嘉言 安徽廣德州巷村司巡檢

顧嘉猷 廣東候補盬知事

俞元珣 浙江補用府經歷署理於晉 加同知銜

俞鳳林 候選縣丞

俞鳳丹 候選縣丞

俞其保 候選縣丞

俞紹陞　候選縣丞
傅作舟　廣東候補巡檢
揭柏週　選用從九
俞廷槐　候選從九
楊逢霖　藍翎儘先補用守備賞加都司銜
徐應燦　藍翎儘先把總署與安玉山外委把總
李玉祥　藍翎補用千總
韓鳳梧　軍功守備賞加都司銜
張正崇　拔補把總

周承恩　候選縣丞
顧蓴生　湖南候補巡檢
俞廷琮　陝西典史
葉樹青　花翎儘先補用都司
葉發盛　藍翎儘先把總署與安廣豐高洲外委
鄭步高　藍翎儘先補用千總賞加守備銜
吳必高　銅鼓營存城汛把總
徐鵬翔　候選衛千總
周光傑　拔補把總

周發雲　拔補外委　馮國興　拔補外委

周金順　拔補外委　紀鳳鰲　拔補外委

葉東寶　拔補外委　廖炳榮　拔補外委

馮應鰲　外委用　葉枝太　外委用

何鳳標　外委用　周應標　外委用

熊東山　拔補外委　詹鴻標　拔補外委

周國榮　署玉山廣豐弋陽外委瑞州千總　俞鳳呈　福建候補鹽大使

周壽椿　候選縣主簿

附掾例

宋

俞坦 前志載應例

呂日嚴 從議大夫監浙漕運使

施思退 總轄

周世傑 保義郎東南第二將

周天駿 將仕郎

施曦卿 通判

呂逢吉 石埭主簿

徐勝之 宣教郎

徐光朝 縣尉

施治 僉判

施涼 通判

徐元實 教諭

何天衢 進官

施炳卿 司幕

施希祖 通判

施楫 通判

詹國賓 司訓

俞煒 通直郎

施康福 同知

施大同 教諭

呂良輔 益川司戶

施白中主簿　施熠卿通判　施椐通判

徐有孚推官　施振教授　陳紹宣義郎

徐觀察參政　陳友龍學諭　施山運幹

俞鐘知縣　施炘卿司理　施法都監

周子元由明經授國學教諭　呂景顏敞州府學錄　周德懋玉山教諭

王志德宣使　周升由明經授績溪教諭　余君拱郎中

周世睦學者　周澄子信州路教　周寶甯教諭主簿原道書院

葉安詩教諭　葉理奏差郎　葉騏縣令

王希亮主簿　葉德高郎中　徐昭迪功郎

傅用周主簿　施鏜　俞欽

葉君陳　王則民　以上前志載入掾仕

施嗣先縣丞　施汴主簿　施公著知縣

施八萬教諭　施季淵運幹　施雅縣丞

施烜縣丞　施造主簿　施煥主簿

施特主簿　施察參軍　施溥知縣

施溍都監　施蔺制幹　施集文林郎

施愛中散大夫　施文謨承事郎　施虞恒承奉郎

施大酉太醫院　施允中主簿　以上採旌氏藏本增入舊志

元

俞燦教諭　俞坦學正　施隆主簿

施大珍宣教郎　施應卯太醫院施氏藏本增入舊志　以上三人據

明

周謨州判　周肅經歷　楊楷知縣

汪堂經歷　俞憲章迪功郎　俞廷椿修職郎

楊繼榮知縣　周項主簿　俞廷榕縣丞

鐵宗璧主簿　鄭奎經歷　劉暹馬平縣丞

張鏜經歷　劉珠經歷　程楫縣丞

程　渠　餉事　劉開簡　照磨　汪　炯　吏目

程　相　縣丞　張　璽　經歷　程　儗　縣丞

紀　維　知州　周　炯　州判　王振琪　承事郎

周　棐　州判　劉見中　提舉　俞廷儀　經歷

呂攸夫　河南尹王府審理副　鄭壽卿　署丞　鄭仲康

周體仁　經歷　呂良夫　歲貢雲南知事江川貳尹　劉　密

韓元資　署丞　俞文達　縣丞　張天風

紀振東　州判　見傳　潘之侗　通判　周南慶

俞汝英　理問　姚廷策　浙江定海知縣陞兵馬司　璩德寀　通判

璩德容州判　徐學益署丞　潘明選訓事

鄭鍾奇序班　潘大定主簿　潘大忠經歷

鄭鍾儒儒士　劉秉中序班　劉九疇州判

劉九韶州同　紀在度署丞　程繼樸州同

韓子賓署丞　葉大本主簿　劉克敏戶科提舉

潘時謙縣丞　劉悌縣丞　詹士麟儒士

周大俊登仕郎　韓邦儀縣丞　金之昺縣丞

俞嶺南監　俞子棟儒士　俞延華儒士

周大賚徵仕郎　俞延槐迪功郎　紀幼悌主簿

鄭郁　吳懋材　紀紳

劉瑞朝　紀可承　周淑舜

姚廷光　潘時翔　紀在廉

潘之秀　徐學詩　韓元定

徐學思　潘必化　徐學周

程繼珠　劉起恩　紀象鼎

劉以牛　楊其言　楊其清

紀以崇　潘必佳　劉學德

紀以陳　紀汝淯　紀大珪

鄭汝節　葉茂機　鄭汝登
劉瓊　俞纓　劉元欽
劉學賢　紀幼順　紀幼康
以上前志載入應例　徐元亮縣丞　吳道清主簿
余志安典史　葉明縣丞　周禹主簿
余隆典史　鄭璋大使　葉彰大使
徐深縣丞　毛伯璋典史　詹璉巡檢
周昺典史　俞芳巡檢　祝信會主簿
鄭璉巡檢　徐暹典史　夏福生縣丞

葉妙元 知事　周量 知事　祝哲 吏

祝茂 大使　謝珍 主簿　周崇 量山典史

鄭嵩 典史　程侃 縣丞　林宏 巡檢

徐輻 典史　詹榮 主簿　徐廷玉 巡檢

余田 典史　劉鼐 知事　劉澄 主簿

劉濠 知事　姜寬 主簿　韓汝傑 州判

楊澄 巡檢　徐深 典史　劉昇 典史

徐淯 典史　詹丙 經歷　鄭應奉 經歷

紀汝典 縣尉　潘之禮 經歷　紀汝才 主簿

紀汝礪知事　紀大衡大使　顧天澤縣丞

紀光宇迪功郎　潘大興知事　俞　幹　衡尉

俞　輔都護　俞　輅知鎮　俞　獻書監

葉士魁縣丞　嚴布經通判　俞仁宣教

俞　禮郡司馬　俞正道巡檢　周在垣同知

葉國瑞經歷　周　珮縣丞　俞　讓

俞廷松　俞文炳

以上前志載入採仕

施大生太醫院　施廷獻知縣　施志甯太醫院

施　沂教授　施　瀚鹽大使　以上據施氏藏本增入舊志

俞瑞永事
俞滋承直郎
俞琦七品散官
俞國鉉由庠授中書
俞峯授正八品
俞維遹隱士
俞顯耀由武庠授守備以上
翁伯光經歷據家乘增入舊志

國朝

祝景宗同知
徐光華同知
祝景舜同知見傳
王克琨布理
傅開煌布理
張汝樓布理
張同士布理
張熙士布理
王肇猷布理
張汝率布理
俞暐也布理
徐起瀚布理
葉珣光布理
王世榮布理
沈志祁州同

潘璞淮布理　劉啓銳布理　何學詩布理見傳
張象茲布理　張汝孚布理　傅起潤布理加級
周夏簡州同　徐思綸由監肄業期滿授州同　周銑州同
周文錦州同　潘人詠州同　俞培善州同
葉其虞州同見傳　俞澥昌州同見傳　徐天球州同
王承謨州同　程紹灝州同　徐光祚州同
葉斯藩州同　王之印州同　紀奠元州同見傳
紀鋐元州同　鐵其鎬州同　俞宗岳州同
徐起活州同　潘德銘州同　范玉樹州同

俞柄東州同見傳　葉琳飛州同見傳　范金盛州同

徐光藻州同見傳　傅大地州同加級　葉譜曾州同見傳

王燕署州同　王作檜州同　潘潤身州同

俞登賢州同見傳　程朝徵州同　余榮恩州同

鄧大瑮州同　俞茂梧州同見傳　沈琪州同見傳

潘興讓州同　何學書布經見傳　蔣士俊縣丞職

張言縣丞職　張景榮縣丞職　汪光宗縣丞職

張樹聲縣丞職　毛滂縣丞職　徐傛縣丞職

周湯縣丞職　鄭士炳縣丞職　吳士魁縣丞職

劉高瑞縣丞職考授州同　俞拜昌由增捐縣丞職　鄧福地縣丞職

俞　瀚府經　祝時皐府經　周學懋八品職

周士陞八品職　王兆鎮八品職　余長庚八品職

祝士良八品職　吳玠八品職　周廷貞八品職

蔣文璟八品職　葉有蓬廩貢見傳　朱之玫廩貢

王藻芬廩貢　張象頤增貢　紀椿煇增貢

傅大地增貢見傳　王捷陞增貢　王道隆增貢見傳

葉一楷附貢見傳　紀世勳附貢　俞　金附貢見傳

俞光芸附貢　俞光普附貢見傳　俞滌昌附貢見傳

俞元梦 附貢　俞日烜 附貢　周聰廣貢見傳

蔣伯英 附貢　詹家振 附貢見傳　詹之鏞 附貢見傳

潘肇江 附貢　周紹昌 附貢見傳　劉　清 附貢

王式民 附貢　朱　齋 附貢　蔣　璣 附貢

徐肇滢 附貢　鄭士榮 附貢　王觀國 附貢

王作賓 附貢見傳　王作椅 附貢　周殿颺 附貢

鄭　湜 附貢　祝士達 附貢　朱必超 附貢

傅德海 附貢見傳　俞夢鸞 附貢見傳　沈立初 增貢

王松齡 附貢　潘紀灝 附貢　蔣清合 附貢

俞廷臨 附貢 見傳
潘士芳 附貢
程紹頤 例貢 見傳
王嘉賓 例貢 見傳
祝廷珩 例貢
徐擧洛 例貢
劉明堂 例貢
胡繼銓 例貢
姚德洋 例貢
傅上錡 附貢 見傳
黃文中 附貢
蔣景千 例貢 見傳
鄭元綵 例貢
王克琊 例貢
俞清鑾 例貢
夏永發 例貢
詹廣耀 例貢
詹天成 例貢 見傳
程萬酯 附貢
馮榮 例貢
劉鉉 例貢
祝元功 例貢
謝聖階 例貢
翁正和 例貢
毛宗旦 例貢
劉國琇 例貢
周應芳 增貢

徐光雲例貢　祝日仁例貢見傳　萬世鵬例貢

王紹坦例貢見傳　關邦烈例貢　徐大文例貢

王遐齡例貢　葉肇基例貢　祝文燦例貢

馮燧例貢見傳　程遇賓例貢見傳　王秉瑞例貢

王克繩例貢　管潔例貢　周孟鈸例貢

蔡際錫例貢　劉文城例貢　范玉璉例貢

范玉瑚例貢　劉光表例貢　鄭殿陞例貢

劉鳳翔例貢　劉梁例貢　徐日秀例貢

黃安裕例貢　徐化壎例貢　劉維例貢

劉維翰例貢　韓起柟例貢　蔣元灝例貢

夏吉人例貢　鄧大進例貢　鄧大晟例貢

蔣朝紳例貢見傳　劉肇勃例貢　徐學林例貢見傳

潘遵浙例貢　周瑞茂例貢見傳　俞有精例貢

程朝璉例貢　梁耀例貢　徐嶽山例貢

徐維獻例貢　王瑞康例貢　徐起浩例貢

徐眠山例貢　楊承暄例貢　徐岍山例貢見傳

潘慈梓例貢見傳　徐文炳例貢　靚慶春例貢

俞家和例貢　劉成美例貢見傳　韓應麒例貢見傳

徐光籐例貢　王作霖例貢　王鳳詔例貢

俞茂槐例貢見傳　程駿揚例貢見傳　俞拜颺由附捐主簿職

俞嘉亨巡檢職　俞烜良典史職　俞萬吉與史職見傳

劉文煥　俞玉綸　毛哲

俞元善　潘學古　劉必成

劉必達　程紹頴　翁有康

以上前志載入應例　劉士儀　周之俊前志載入掾吏

王永懷吏目　余時霄九品職　韓大璋從九職

周國文　劉德湯　潘銑

夏孔宜　蔣際唐　蔣春光

鄭肇錡　姚元鏞　鄭緝緒

祝拜愷　祝希鍠　俞孔煜

夏龍光　顧嶽掄　王者恂

蔣溱　周塏　毛國球

俞鳳飛　俞有謹　俞日照

周鑑　呂之鐘　鄭景乾

主機　鄭大鵬　周大鵬

徐彩鳴　鐵步霖　周孟銑

周錦章　劉明輝　俞兆江 見傳

姚之潢　周大淇　黃政

蔣登豐　蔣殿棨　余瞻仰

王如玉　王縉升　周希鎬

紀學濂　葉源曾　吳德祥

馮一燕 見傳　周宏璧　葉道藝

顧文彩 見傳　徐起熊　毛殿榜

王繼鴻　周尙敬　潘紀珍

傳德元　潘藁江　徐鴻章

毛鳳鳴　視建琢　陳思政

余宗宏　韓廷桂　余殿蘭

葉象賢　徐殿華　余兆渭

俞鳴盛　潘明珠　吕明周

俞儼政　陳鼎　潘必蘭

潘希棟　程鳳岡　郭廷燮

紀德禮　顧景星　劉上達

葉光宗　余士芳　余士翔

劉文鏡　阮道鴻　謝拜颺

余肇堃　謝纘珩　俞尙樓

周之鎰　鄭起墉　鄭起泮

蔣毓靈　韓學溶　紀翼槐

徐毓辰　阮光瑞　潘德樾

周殿旌　俞繼沐　紀永壺

夏承基　謝拜昌　謝龍光

以上自韓大璋至此俱從九職舊志

王壽亭　余鴻盛

管景虬　候選守備　程毓器　曾干總見傳　周鳳儀　曾干總職

毛殿樾　紀聖模　姚發東

徐起騰　王廷壁　周浩堂

姚孔昭　葉華視　王萬清

王萬年　程萬元　姚福畿

鄭殿揚　翁懋鼎　徐錦榮

程鳳升　劉大舉　魏晉鵬

韓性和

以上自周鳳儀至此俱管千總職舊志

附禮賓

明

劉　高見傳　余克成　劉仲傑　王雲巖

劉以傑　徐希眞　翁輔吾　徐學文

劉以學見傳　紀大賓　劉以仁　張炳良

周行達　管大訓　周大統　毛　繹

潘明姓　夏　周　吳志道　馮邦良

周維徵　周良輔　周尙德　余廷綱

傅應寶　鄭大明見傳

順治

鄭信道　夏應甸

康熙

紀登陛　周之朴　張思永　葉國明

雍正

劉煌　周全　俞詔　劉燁

楊之盛　諸焰　張宏圖　劉元良

周維城　周蔚文　葉秀　劉覲光

陳宏烈　祝德華　朱　鷟　紀　筑

王震廷　祝祥壽　周覲極　俞明善

毛兆唐　潘肇泣　紀德聲　徐維新

乾隆

傅文彪　周　乾　毛鳴鑾　周如松

俞　穗　王家相　劉起燧　劉　核

俞光芸　王起蛟　徐兆豪　傅文煜

何國重　蔣啓升　何　秀　傅源溶

周大俊　張　怡　馮大業　蔣啓煥

周思兼　劉燭　俞兆義　劉煊
俞文喬　葉維麟　周繼徐　紀廷瑞
馮景熹　張夢求　夏廷遴　周學輝
俞鏞　毛宗易　夏人朴　廖明臣
胡振泰　王有常　周文憲　周廷德
韓應福　李孔吉　毛敬臣　翁紹芬
王嘉賓　程寯　謝廷植　毛元振
周宏波　郭時榮　王瑗　夏希善
潘人珪　徐志欽　祝琦　祝士連

潘紀英　王允璣　俞文鼎　蔣景平
俞廷錫　余光國　王國魁　祝起梁
余光緒　夏景商　王允瑾　周廷彬
張象健　王文翔　李步雲　俞基善
周　彬　周廷金　夏恭樂　張　宏
劉日鈞　劉應清　潘居鰲　徐語詩
俞詔錫　周光斗　俞　金　蕭文傑
傅文煥　劉長庚　謝有照　劉之驥
鮑華重　傅文憲　曹志遠　俞廷勳

蔣士淸　王有綱　梁其嶽　劉崇質

杜紹頤　湯　行　詹曰俞　俞光祖

傅士珩　王士宏　殷受禮　翁志恂

余尚謙　夏之冕　紀肇述　徐志欽

徐廷銓見傳　余建照　余振琦　余從龍

傅士璹　俞　鎖　傅宏璨　林　錦

俞光普　俞　錚　俞元奎　俞元堂

俞元奎　王允璉　劉　梓　周希堃

潘學山　蔣　鍵　呂士倩　劉光表

王紹義　朱曰斐　祝思法　王人文
傅宏彪　余光昌　葉書緯　徐京
徐殿魁　俞嘉瑞　呂聘　何天衢
鄭希稷　周肅謁　周光暹　周光曙
周杉　葉南薰　姚際虞　紀翼楷
周式璽　周殿颺　周宏坊　過德福
翁紹徐　潘藻清　夏福珠　徐肇滢
夏福珍　劉文鏞　周夢環　葉紗端
葉夢熊　徐時望　劉塲　張文鈞

徐光國　俞玉寅　管聲和　余上由

謝聖禮　王作柱

嘉慶

劉國琇見傳　陳茂桂　聶朝壽　徐化墉

王世昌　周宏譚　張守信　周鴻逵

馮燧　王鉅國　周廷棗　蔣朝紳

馮燕　周斯銓　王觀國　劉逢盛

楊錫命　徐岡山見傳　葉其嶽　徐時望

徐維獻　程書成　蔣灶　潘奇聲

吳學俊　徐岷山　黃德邦　余上達

葉濟會　許宗德　徐上球　潘道淅

徐學梓　余鴻逵

道光

葉雲琢　俞有積　俞慧艮　俞會棠

王作賓　俞愈艮　徐雲臺　羅廷彬

毛惠招　以上俱舊志

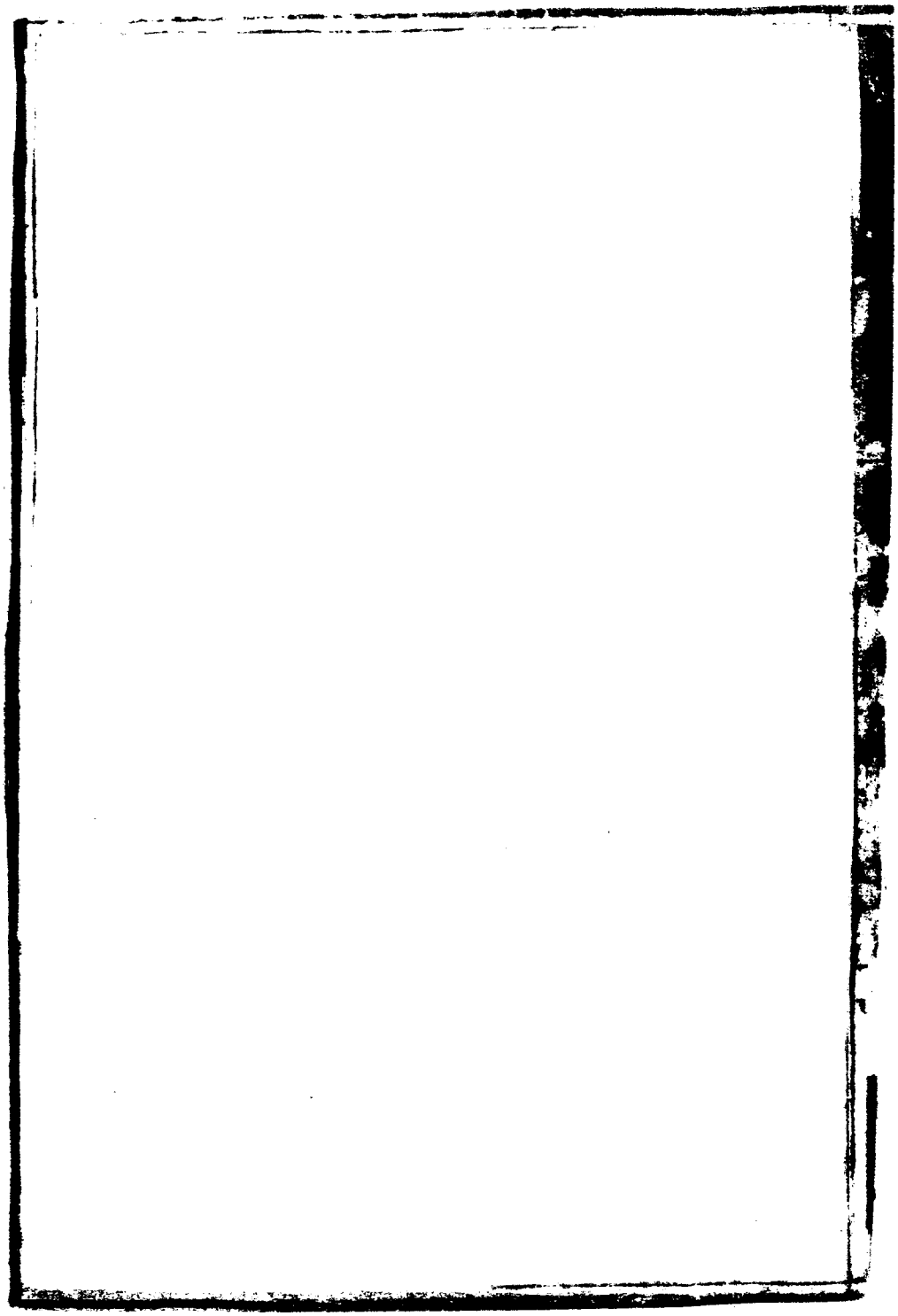

附封爵

封爵一途前志列爲專門今續志例未登此目而舊載數人聚美事善並非王者假息編入職官志內方合體裁然封爵歷代均附於仕籍此条篇幅無多姑列入選舉志中繼述從其體裁設

劉宋

永豐縣男陳慥眞見鄧琬傳後其爵劉駿初期封宋豐縣男食邑三百戶

按廣吉二府永豐縣俱係趙宋始置此未詳何屬

蕭梁

永豐縣侯昌義之 梁書本傳歷陽烏江人天監元年封永豐縣侯食邑五百戶三年以破豬龍增封二百戶六年又增二百戶普通四年十月率部曲騎將軍諡曰烈子寶業嗣

明

永豐縣王朱祁鉞大志靖王第三子正統九年封成化十三年薨諡恭和明史子見靖嗣安治八年薨諡寧順子祐相嗣嘉靖二十五年薨諡安僖子厚烜嗣薨子載壡嗣萬歷三年薨子翊鈐嗣

按明三大藩曰寧府曰益府寧都洪州淮駐饒郡益居建昌皆親王也其他支庶列封各郡邑者則皆郡王也歲祿以是爲差止假名號無衣租食稅之實焉王未嘗食邑於茲以名爵係永豐故從通志編列

附巡撫周燦請止惠王住廣信疏疏曰爲恭繹相擇之明旨倘獻芻蕘之一得璽祈聖明勅部議覆以奠兩藩僑棲之安以慰皇上親篤之懷事本年八月二十五日午時德安王親至南浦順帶禮部咨文二角皆以王居一事兩奉明綸一則曰該撫按遵旨相擇再則曰該撫按遵旨相擇妥確具奏其所以爲剪桐謀卽次之安者綦周且摯臣等卽刻齊集司道再四圖度咸謂兵荒之後鮮有樂土築舍無成爰居靡定臣等迴翔審視思卽副皇上親親之仁故尙囁嚅而不言也再閱邸報見惠王一本孤臣風泪事奉

旨准住廣信府禮部知道臣閱未竟而不禁背汗之欲浹
也以此弹丸黑子之信州一郡藩之不堪貢止而反能辱
親藩之駐節耶臣用敢冒死敬陳風土江鄉地狹土重民
愚俗囏邇來宗祿罄懸天潢腹詘捉襟露肘大是不堪物
色況廣信尤江右之瘠壤而若弼者生菜蔬鹽無海錯山
珍之饈其供膏青鞋布襪罕蜀錦吳紗之被其服儉茅茨
土階無丹楹刻桷磐椽之屋宇其宮室隘以朴而臣逆計
藩王播遷之後艱難險阻業經備嘗宜不求多於此此之
大可商者一道兩府兩藩供億既繁額度不敷而又地扼

閩浙之吭受敵最易汎遠督撫之轄照管復難先年鄧茂七既盤據於前葉宗留復嘯聚於後卽昨歲靛賊竊發負嵎走險深山窮谷緝捕爲艱此孰非廣信疆域以內事乎而眼前金華之變信州正首當其衝震鄰剝膚以基爲歲故祖宗令甲以封禁山命名此土者謂數百里內禁人不得出入耳夫以窮鄉絕域數百里內爲人所不出入之地而突然以一藩封建置其間妥乎否否確乎否否倘非皇上智力高懸灼然見永豐之不能建藩臣不敢爲此請倘非仰體皇上展親誼篤確然見永豐之不能建一郡藩廣

信又何能再建親藩臣亦不敢爲此請且臣原非獨爲廣信一府偏懇宏慈實實以江省全局廣徼宸算也伏乞皇上勅下禮部平心酌覆如江右之益淮樂建諸藩星列碁布何處再堪位置又如江右之袁臨吉南劇盜奇荒何府再堪建藩總期皇上予之以安者臣等不敢置之以危若欲臣等堅執恩詔內一款擇於浙之台處福之汀邵廣之南雄韶州以爲推卸之路此不恕之施臣不敢出也以上府志

附恩蔭

宋

張叔夜以禮書廕授錄事參軍

施　柏以父師點廕授大宗正寺丞

施　槭以父師點廕授兵部郎中

周夢弼以父端禮廕授帥府機宜文字

明

紀　理以父鏞殉難廕入監授主簿

王起牲唐王貞白後裔奉祀生

國朝

徐宇元附貢以父訓導鵬飛殉難廕給雲騎尉世職襲次完時給予　恩騎尉罔替　恩廕附

以父從九階殉難廕給雲騎尉世
吳洪銘　職襲次完時給予　恩騎尉罔替
以父從九王堂殉難廕給雲騎尉世職
劉鳳來　襲次完時給予　恩騎尉罔替
以父邑庠樹森殉難廕給雲騎尉世職
王景恩　襲次完時毋庸給予　恩騎尉
以父例貢慶春殉難廕給雲騎尉世職
祝大綸　襲次完時毋庸給予　恩騎尉
以父邑庠季鴻殉難廕給雲騎尉世職
吳運來　襲次完時毋庸給予　恩騎尉
以繼父邑增慶成殉難廕給雲騎尉世職
劉壽義　襲次完時毋庸給予　恩騎尉
以繼父都庠必祿殉難廕給雲騎尉世職
毛得魁　襲次完時毋庸給予　恩騎尉

附封贈

施文隆以曾孫舜顯貴贈承事郎　施仁佐以孫舜顯貴贈中散大夫

施安立以子舜顯貴贈大中大夫　施安頎以曾孫師點貴贈少保

施舜則以孫師點貴贈太傅　施邦寶以子師點貴贈太師

蔣愈以子定國貴贈屯田員外郎　徐鼐以子等貴贈朝議大夫

周景潮以孫端禧貴贈武翼郎　周世傑以子端禧貴贈武翼郎

俞侖以子濮之貴贈宣議郎　俞輝以子牧貴贈通直郎

俞煒以子克堪貴贈通直郎

明

呂子榮以子晟貴贈本議大夫刑部郎中　呂應邦以子珊貴贈儀仕郎行人司行人

呂祥以子夔貴贈承德郎工部主事

鄭軾以子浙貴贈中憲大夫

鄭懷以子軾貴贈副使

夏廣洪以子尚朴貴贈承德郎禮部主事

潘泰以子珪貴贈文林郎大理寺評事

吳可禮以子斌貴贈文林郎工科給事中

俞熙以子孟芳貴贈中憲大夫僉都御史

周宦以子序貴贈文林郎兵科給事中

鄭賢以子軋貴贈承德郎吏部主事

呂賢以子懷貴贈中議大夫太僕寺少卿

呂聰以子珊貴贈承德郎工部主事

周宏德以子守恩貴贈承德郎鳳陽通判

徐良以子鼐貴贈承德郎工部主事

徐州以子上達貴贈文林郎

徐鼐以子學伊貴贈奉政大夫

周端以子諒貴贈文林郎南達知縣

紀機以子汝中貴贈文林郎

管窺以子宗泰貴贈奉政大夫

汪炳以子克用貴贈大中大夫右參政

詹棟以子孝達貴贈承德郎安慶通判

潘燊以子時宜貴贈文林郎甯化知縣

俞昭以子廷儀貴贈徵仕郎南京國經歷

張玠以子天旦貴贈徵仕郎

俞煜章以子緝華貴贈承德郎

紀綵以子日翠貴贈文林郎

俞中定以子繼程貴贈文林郎曲江知縣

詹敬承以子士龍貴贈通奉大夫應天府尹

俞文彬以子煥章貴贈奉議大夫

俞道長以子孔震貴贈承議大夫通州知州

周元英以子光溥貴贈儒林郎

劉以俊以子淮貴贈武德郎

國朝

馮應鶚以子鏞貴贈承德郎戶部主事

潘之炳以子大臺貴贈文林郎崇祀鄉賢

張鵬翼以子倬貴贈修職郎
張延祀以子彌貴贈文林郎
周文澗以子聰貴贈修職郎
蔣宏傑以孫玭貴贈文林郎
劉竟成以子梓貴贈修職郎
嚴廷經以孫象琳貴贈文林郎
葉楷以孫書紳貴誥贈奉政大夫見傳
葉士寯以孫而恭貴誥贈徵仕郎
張乾以子日行貴贈修職郎

張朦以孫彌貴贈文林郎
傅文炳以子士行貴贈修職郎
王際康以子國翰貴例贈修職郎
蔣謙以子玭貴誥贈文林郎
張彌以子象魏貴封奉政大夫
嚴允中以子象琳貴贈文林郎
葉于瓊以子書紳貴誥贈中憲大夫
葉桐封以子而恭貴贈徵仕郎
俞起淵以子楠貴贈修職郎見傳

俞嘉猷以子鎮貴贈修職郎見傳

俞光芸以孫尚禎貴贈文林郎見傳

俞沂昌以子尚楷貴贈修職郎晉贈文林郎見傳

葉有遂以子應楠貴贈文林郎

傅文煒以孫景錞貴贈修職郎

周紹昌以子英貴贈修職郎

傅士珣以子景錞貴贈文林郎

周起燧以外孫傅景錞貴贈文林郎

余宜民以子光緒貴贈修職郎

俞起渭以孫日炘貴贈奉直大夫晉贈中憲大夫

俞榛以子日炘貴誥封奉直大夫晉贈中憲大夫

葉瑞圖以外孫俞日炘貴贈奉政大夫

周光學以子素書貴贈修職郎

徐芳錦以孫謙貴誥贈奉直大夫

徐俊以姪孫謙貴誥贈奉政大夫

徐品題以子謙貴誥封奉直大夫晉封奉政大夫累封朝議大夫見傳

徐品熙以姪謙貴　詰封朝議大夫

張象普以孫其玕貴　詰贈奉政大夫

張象茲以親孫其玕貴　詰贈奉直大夫

張汝錦以子其玕貴　詰封奉政大夫見傳

俞大猷以子鳴瑞貴　贈修職郎

張學茂以子祉能貴　贈修職郎

周纘戎以子日琳貴　封登仕佐郎

潘紀琛以子德馨貴　贈修職郎

顧嶽華以孫蘭生貴　贈奉直大夫晉贈中憲大夫見傳

顧嶽高太學生以姪孫蘭生　貴贈朝議大夫

顧元吉優廩生以子尚生貴　詰贈奉直大夫晉贈奉政大夫朝議大夫累贈中憲大夫見傳

顧元昇增貢生以姪蘭生貴　太學生以姪蘭生貴贈中憲大夫見傳

顧元鈞太學生以姪蘭生子菊生　貴俱封贈中憲大夫見傳

顧元勳太學生以姪菊生貴
贈奉直大夫見傳
顧元照湖口教諭以姪菊生貴贈奉政大夫
復以姪蘭生貴贈中憲大夫見傳
顧蘭生惠州府知府以子樹屏貴 誥封奉政
大夫翰林院編修加四級
俞廷臨附貢生以子茂楷貴贈封修職郎孫紹型貴
贈封奉直大夫孫紹炘官贈封中憲大夫
俞茂桂以子紹型貴 誥封奉直大夫
俞茂桂以子紹城官晉贈通奉大夫
余[redacted]以子濱貴
授儒林郎
俞尚樾以胞弟尚楊貴
贈封登仕郎
俞在川以孫樹風貴累贈
中憲大夫見傳
俞鴻準以子樹風貴累
贈通議大夫
俞可渡以姪樹風貴
贈承德郎
俞廣漢以姪樹風貴贈
中憲大夫
俞沛霖以姪樹風貴贈
通議大夫
俞宗岱以孫慰興貴贈
奉直大夫

俞名紳 以子懋典貴 誥封奉直大夫

傅繼懷 以子廷梧貴 贈修職郎

鄭汝欽 廣東知縣以子維熊貴 贈修職郎

周世英 以外孫顧菊生貴 贈奉直大夫

紀貽豐 增生以外孫顧蘭生貴 贈封奉直大夫

林茂芳 以子廷杰貴 誥贈奉政大夫

紀翼機 以子德瑛貴 贈武信騎尉

徐志盛 封宣武都尉以子邦泰貴 晉贈宣武都尉

朱必輝 武畧都騎尉以子正鼇貴 贈武畧都騎尉

王廷鑑 以子淮貴 贈修職郎

鄭殿陞 太學生以子鳴珂貴 贈修職郎

周朝謁 以子恭先貴 贈文林郎

徐化墅 以子悅銳貴 贈文林郎

林日暉 增生以孫廷杰貴 贈奉政大夫

紀紹淵 以孫德瑛貴 贈武信騎尉

徐天麟 以孫邦泰貴 晉贈宣武都尉

朱繩祖 以孫正鼇貴 贈武畧佐騎尉

王作霖 以子定山貴 誥贈武德騎尉

王學山以弟定山貴贈武德騎尉

周嚴發以孫名提貴贈武畧佐騎尉

周儐聲以子名提貴贈武畧佐騎尉

楊正彪以弟正鰲貴贈昭武都尉

楊德九州同以子正鰲貴封昭武都尉

俞茂椿訓導以姪紹城官贈通奉大夫

俞茂槐國子監典籍銜以孫鳳鳴官贈奉直大夫

俞茂榛附貢候選州同以孫鳳升官請贈中議大夫

俞茂楷中書以子紹炘官贈中憲大夫

俞茂檮運同銜以子紹煥官贈封修職佐郎

俞茂椅附貢國子監典籍銜以子紹煇遵例封奉直大夫

俞茂桐增貢布政司經歷銜以子紹焜官誥封中議大夫

俞茂棣貢生舉報孝廉方正以子紹照官誥封朝議大夫

俞紹基候選訓導以子鳳鳴官請封奉直大夫

俞紹文成貢以子鳳儀官請封奉直大夫

俞紹修 鹽知事銜以姪鳳升官請贈中議大夫

俞紹堂 員外郎以胞弟紹增官贈封中議大夫

俞紹封 以胞弟紹增官贈封中議大夫

俞紹均 增官贈封中議大夫 鹽知事銜以胞弟紹以外孫俞紹煥官請

俞紹和 附貢以子鳳升官請封中議大夫

顧日遠 贈修職佐郎

徐學樞 以子文光官 誥贈奉政大夫

徐學檀 太學生以子鵬飛官 誥贈奉政大夫

傅德海 附貢鄉飲大賓以孫起煬官贈朝議大夫

傅維梅 以子起煬官請 誥贈奉政大夫

揭章寀 贈奉直大夫 揭柏週 封奉直大夫

徐汝亨 以嗣子步堵官請 贈武德佐騎尉

徐熙職 以降服子步堵官請 贈武德佐騎尉

吳克已 以子必高官 贈武信騎尉

傅汝嚴 以孫大地援例 贈奉直大夫

傅宏琭以子大地援例贈奉直大夫

傅大地以孫啓潤援例封朝議大夫

葉鵬會由州同援例授朝議大夫

何維佩以子學詩援例授奉直大夫

俞皎也已廩生以孫茂梧援例贈奉直大夫

傅上錡以子啟潤援例封朝議大夫

俞柄東貢生以子茂梧援例封奉直大夫以孫紹照官贈朝議大夫以孫紹煌援例晉贈中議大夫

潘遵浙以孫興讓援例贈奉直大夫

潘拜颺以子興讓援例封奉直大夫

沈之梧以孫琪援例贈儒林郎

沈立祇以子琪援例贈儒林郎

姚福盤以子孔熙援例封武畧騎尉

姚發東以孫孔熙援例封武畧騎尉

俞登賢州同以子楠和援例贈奉直大夫

俞茂梧貢生州同銜以子紹煌遵例封中議大夫

徐步熙以子步崧援例贈奉直大夫

徐志標以孫步崧援例贈奉直大夫

徐文漢以子邦廣援例請封從九品

徐文儀以子貽緒援例請封正九品

徐交勳太學生以弟耀都援例贈國子監典籍

徐學椿例貢以子耀都援例贈國子監典籍

徐繩燒理問銜以子錫珍援例封奉直大夫

徐鵬翔營千總以子集元援例封奉直大夫

徐鵬飛訓導以孫邦彥援例封中憲大夫

徐宗元附貢雲騎尉以子邦彥援例封中憲大夫

葉國雅以子吉芳援例贈從六品

葉國敏以子吉鴻援例贈從六品

葉邦梅以孫吉芳援例贈從六品

葉吉翎以弟吉鴻援例贈

潘潭以子儒珍援例贈奉直大夫

傅德新以子如璧援例封奉直大夫

林慶廷以子玉珍援例封奉直大夫

王肇疇以子維立援例贈儒林郎

王文德以子夢雲援例贈儒林郎

璩昌林以子光表援例封宣武都尉

顧克生 附貢以姪樹屏貴
贈封奉政大夫

命紹謙 國子監典籍五品銜以姪鳳升官
贈中議大夫

徐光灯 從九以外孫顧樹屏貴
贈奉直大夫

周宗錡 以子趙滌貴
贈雲騎尉

劉純福 以子汝舟援例
封從五品

周峻德 以子春元援例
贈修職郎

吳紹修 以子以暄援例
贈儒林郎

徐書超 以子春華援例
贈登仕郎

徐學榮 國學生以子登瀛援例
贈奉直大夫

方伎

天[illegible]號非苟忠孝[illegible]獻爰書史稱管大書某某[illegible]事[illegible]客奇蹟[illegible]偏乃如之人並垂悠久志人物

名臣

宋

施師點字聖與十歲通六經十二能文弱冠遊太學試每在

前列司業高宏稱其文探賾有古風尊崇以學職以令趣
奉廷對調福州教授未上丁內艱服除爲臨安府教授乾
道元年陳康伯薦賜對言歷年屢下詔恤民而惠未加浹
陛下軫念惟恐一夫失所郡邑搜求惟恐財賦不集毋惑
乎日降綸恩不沾被細民既困於苛斂又困於非法重
以歲惡室廬未葺租不如期積逋頻令胥肆赦戶自
四等以下通自四年以前願悉除免上曰非卿不聞此言
部從之八年兼權禮部侍郎除給事中時太子詹事已除
上以特令增員爲二命兼之賜對言比言人物歛彼士氣

悉當廣儲大才以待用上曰觀卿所奏公輔器也假翰林學士知制誥兼侍讀使金致命金廷立班既定相儀者以親王將至命師點退位師點乃立相儀者請數四師點正色曰班立已定尚欲何爲不肯少動在廷相顧駭愕知其有守不敢復以爲請九年使還有言其事於上者上嘉歎不已及後金使賀正旦至闕問館伴師點今居何官館伴宇文介於班列中指師點以視之金使恍然曰一見正人令人眼明十年除端明殿學士簽書樞密院事入奏擢免上曰卿靖重有守識慮深遠朕欲用卿久矣復詔兼參

知政事除參知政事兼同知樞密院事陛點嘗同宰相奏事退同樞密周必大進呈上曰適一二事卿等各陳所見甚關大體前此宰相奏事執政不措辭今卿等如此深副所望必大奏祖宗時宰執奏事自相可否或至面相切責退不相咈自秦檜用事執政畏避不敢言陛下虛心兼聽若只宰相奏事何用執政爲師點復奏臣敢不竭股肱之力上因諭之曰朕欲天下事日往來胸中未嘗釋也先是州郡上供歲不以時進立歲終稽考法及是主計臣有言爲督促者乞不待歲終先期行之晝命已下師點瞿然曰

此策若行上下過迫民不聊生或謂今已出矣師點曰未有爲天下病惟恨畏忌不速卽遄寢其議稍密期必大寧手賀師點曰使天下未孚不敢其論靖公之謝也異日必對後殿上每朕前飲冰水過多忽暴下幸卽平復師點曰自古人君當無事時快意所爲忽其所當戒其後未有不悔者上深然之十三年辭兼同知樞密院事權提舉國史院權提舉國朝會要十四年除知樞密院事師點惓惓投訪人才手書置夾袋中謂蜀去朝廷遠大才難以自現蜀士之賢者俾各疏其所知差次其才行或學術有除授必

列陳之十五年春以資政殿大學士知泉州除提舉臨安
府洞霄宮紹熙二年除知隆興府江西安撫使師點嘗謂
諸子曰吾平生仕宦皆任其升沉初集嘗容心其間不桓
道附麗獨人主知之遂至顯用夫人窮達有命不在巧圖
惟忠孝乃吾事也三年得疾薨年六十九贈金紫光祿大
夫謚正憲祀鄉賢祠宋史

按師點事傳皆載上饒太倉土豐俱屬信郡今廣豐四
十四都有施村所居改址尚存且郎墓存焉故亦從附
載之例前志

蔣傅宰臬失守靖康元兀年國子祭酒兼侍講博士楊簡皆以
採趙汝愚被斥傅時補國子生奮然偕同舍謁州楊宏中
張衛林師蕭徐範温州周端朝六人上書略曰自古國家
禍亂之由初非一道惟小人中傷君子其禍尤慘君子登
庸杜絕邪枉要其處心在於愛君憂國小人得志仇視正
人必欲孥其朋類然後可以肆行而無忌於是人主孤立
而社稷危矣黨錮古漢朋黨亂唐國朝隙宰紹聖尤甚至
釀成靖康之變臣子所不忍言陛下所不忍聞也竊見近
者諫臣李沐論前宰趙汝愚中外洽憤言者蒙被天聰反

謂我老憊呼籲顛末辨其非曾嬖斥趨祥簡相繼抗論同日報罷六館之士為之悒悒浦陽今陳御史論不直邪正不並存詭朋黨以罔陛下之聽欲盡逐正人以便其私臣恐君子小人消長之機於此一倒勢將靖康已然之監豈堪復見於今日即陛下勵精圖政方將正三綱以維人心采羣議以疑國是處聽奸佞累疑善類此臣等所未論也臣願精加察覈特賜屏斥俾愚忠效忠之思勤察詳簡之非寬刑李沐之罰邪明我辟惡以謝天下臣雖身膏鼎鑊實所不辭書奏讒佞胄大怒坐以田位之罪將竄之嶺南舍人

鄧驛救之宰相余端禮葬於桐前請至數十乃分投棺

管天下號為大君子後卒謚曰誅赦還鄉賢祠宋史

明

劉伯川字東之天順進士逆瑾曹吉祥怙奪門功橫甚每朝會故為戲侮以市權糾儀者目懾之不敢言百川舉笏投吉祥顏至流血朝儀肅然邊額當授臺省郎當事者嫌其剛直抑除禹州守有惠政卒於官州人祀之太史呂悔作輓詩云玉殿初開曉日遲豺狼當道觸朝儀星垣多少龍文劍不及劉郎笏半枝祀鄉賢祠通志

白神寧天輸宏治進士由翰林擢科科給事中武宗嗣位逆瑾亂政神因京師災異疏條德治變瑾不納繼劾內監畫經賊跡及李興王興盜砍陵木諸不法事三人皆瑾翼也明年冬瑾矯詔罷大學士劉健謝遷韓文側目神上章言二臣去留係國家安危皇上當念先帝顧命之重思今日守成之艱收回成命實宗社之福疏留剛塞堵既去則柔顧者必進而逐左右之所欲禍不可言章再上不報自是兩都臺省始交章極論瑾罪瑾不能堪矯制遣諸言者凡二十七人太平詔獄杖之朝制籍爲民時首事者實神與同省

郎劉植也瑾誅起雲南僉事終四川副使祀鄉賢祠道考
詹士龍字雲從號見五少孤與弟士麟皆養於大父七歲時
大父兄冷公常抱持而卧竟成心痛病終身由進士歷官
淮安知府有監生謀人婦者以盜誣其夫士龍之任三日
獄卒上病狀諱曰此必有詭趙至獄見沙囊壓十人將斃
急救始甦庭坐監生淮大驚服儀眞擲決有妨運艘士龍
身其事經三年而新壩成朝野賴之轉漳泉濆道不畏强
禦斷還時相侵田相啣之遣士龍招撫鄭芝龍意在害之
卒奏成功應山西右藩轉陝西左藩時天下爲魏忠賢建

兩士龍獨不然御史曰君有爲社會計耶士龍笑曰公所
長一時刑具某所長前世法紀也御史大怒決竟奏旨奪
七龍錢糧未清輕玩朝廷奉旨革家來說勿就道幸閣黨敗
憲宗御極有旨詹士龍素有清譽錢糧免追著用心供職
朕當有用方擢任遂擢士龍僉憲巡撫貴州投應天府
尹歸趙

人物

宦業

宋

周端禮字應和以大參施師點奏樂授兼義郎添遷樞密院

嘉定六年充金國慶賀使金太閒使主輒伏盜割禮幣

然後以使者失職啓釁端禮入境察知其意乃還幣他邸

夜果有遲舟數十問宋使者何在無所得黎明募壯夫倍

道至金金主弗知介館伴使索書幣甚亟端禮厲聲却國

書金主驚怍臣僚相顧失色贈遺優厚使還以不辱命轉

官東南第十將統領襄陽等處兵馬都鈐轄成名重一時

祀鄉賢祠通志

舒杲字彥昇以進士官國子監簿通志其遺詩幅無華之士涖官前官治臨民前俗美祀鄉賢祠見徐觀記前志

徐等字適中從胡安定遊治平三年中生科累官衡州通判治政以仁斷獄以果急民之困君痌瘝劾身民賴以全祀鄉賢祠見徐觀記前志

俞扶字伯華浛洸進士授廣東提刑持己廉潔當時之廉吏碑揭居其二祀鄉賢祠廣東名宦志

按前志舊載提刑湖南倉使廣東通志更定前志

施舜顯字彥光大觀中主管帳司提舉江西路茶鹽常平使東牟王存史謂其以仁義篤於朋舊位不稱德而聞風者悅之其子炳卿亦有文集祀鄉賢祠通志

呂良才字賢甫從眞西山遊舉嘉祐進士任善化縣尉社倉羨餘秋毫無取當道交薦改調京秩辭歸前志

趙崇楲登寶祐進士文信國榜事實不傳祀鄉賢祠元徐觀記稱其救弊剔姦見瑞海錄及郡邑舉志前志

趙崇楲開慶進士事實不傳祀鄉賢祠元徐觀記稱其捐廳

報國見塡海錄及郡選舉志前志

徐爰宇謝疊山高弟也登縣寇進士歷行瀘器監儲添差建寧府通判有善政建人祠之祀鄉賢祠前志

俞克堪宇用可景定進士仕龍巖有政績調閩刑工部架閣承直郎卒生恬靜自守無操進心嘗作詩以見志祀鄉賢祠前志

余端禮字節文其先婺源人宋大觀間始往浙衢推官者以王事過豐見山川靈秀遂家焉端禮由鄉薦歷江陵知府以清廉著卒十致仕歸里祠前志

爲列置字若誠其父忠武侯鎮信州因得識冰打巷村園家豐出歟元遂家焉生聰敏過人隨兄彥修大都路同知任讀書每過目輒成誦初領道州錄事司事至順元年庚午策試蒙古榜進士第一授南臺御史整詣百僚好究慨伏未幾以疾終遺命治喪勿作佛事爲浮屠所惑得子二

沈沈皆名進士（據前志及氏家乘補）

明

俞孟芳字世賢幼爲姑葉氏後登籍復姓明初以貢入太學授東阿訓陞御史出按山東法紀嚴明墨吏望風改轍既

按誌以言事謫鄭州倅尋復職嘗薦白太民讀敷學行於朝帝嘉其所舉歷僉都御史府志

余德讓字拱辰元至正間爲漢陽郡倅泊邊池州守明洪武元年兩浙初平高皇帝命簡元官有才畧者往參機務拜德讓浙江行中書省左右司郎中詣闕陳便民數事上嘉納之勑賜璽書玉疏中有言號稽錄浙江轉漕不便因改隸江西臣以德之祀鄉賢前後事紀懿義祠安慶永樂初舉賢良同知華州事多惠政志通

揭汯字伯方號敷夫篤烈圖改字至正戊子進士家居未仕

洪武間詔舉校學徵鶩應辟授大同潮州路同知轉陞福州知府治蕃兼愼政化大行擢江西等處行省督郎中銜信思共信原隸潮屬民病潛運會浙江省余德讓合疏於朝改隸江右民深德之乞休歸講學於本邑西山士君子宗之當道復薦授邑庠教諭如吳原俞燦周祖澤輩俱出其門胡儼墓表前志

俞存野名坰以字行洪武間由歲貢薦授南宮令清操絕俗罷官歸攜一僕徒行道遇虎僕踉蹌不能前存野曰毋前虎甫擇贏吏肉耶虎果弭耳去抵家蕭然四壁猶人鄉古

詩矣之曰歲晏歸到無他物賴讀書數語去貽其清介如
此前志

周祖澤號性成從色合王憲宗實錄春獻通子也百氏之學
動止有經天曲舉人令海陽以身率物不事鞭扑永樂間
以孝感有功大府上聞其事命以旌給冠帶歸鄉慈教公
考論遺行配鄉賢祠前志

吕晟字景默泰進士選庶吉士授工部主事遷刑部
郎廣恩獻莊秦決錮獄稱其有識斷材幹以憂去補南儀
部論劾謝馬都尉趙輝宦豎王祀罪衆懾其風節出守夔

州時倉黨監丞張慶奉命使蜀所至州縣公求賂遺無敢
抗者晟以常禮遇之不少假慶知賄不可得乃揚言遣運
官死縱卒徒擾市肆晟隸捕十數人隨疏晟貪暴諸狀
詔三法司遣官就訊當事者懼忤倉黨欲薄晟罪晟引義
責之莫敢亂法疏請城夔鑿山引水爲建茅圖民至今德
之後以論兵事忤巡撫張瓚意以老疾勒罷士論惜之先
是晟從刑部丁外艱歸哀毀踰制廬墓六年信郡守徐文
溥以聞詔旌表其門晚年談道著書有志當代禮樂乃撰
樂律古義具疏屬其子祥曰我身後汝當代上之以畢吾

志後祥錄父遺疏上聞不報祀忠義祠通志
按通志謂晟柔順和樂與前諸所載事蹟疑不須附識
於此前志

鄭懷字顯恩號敏齋正統甲寅人校太陵簿推官推歲詳審廉明善斷署廣德州政聲卓著景泰初擢廣州都守見懷青年以疑難之懷剖析如流英毅有績適西廣流賊寇連州當道委重懷兼程以進連民流竄莫知適從懷堅立保壘誓以死守之義賊聞知攻守有備詭稱遁去懷修持益嚴未幾賊果至統兵西翼攻亟城池深廣各數丈

納鐵蒺藜於內以草覆之仍置兵於壍衝約日以戰佯北而還賊乘勝深入率陷諸坎伏兵四起佯北者反擊其後死者十六七賊曾吐舌曰不意墮入秀才計中遂遠遁去

祈曾巫貪而黠權要皆爲所餌以檄檄香餽饋包苴實以黃金懷歸歸之曰我素貧烏庸是香爲巫稍效拇戰反流賊劫脅江大心洶洶當事以懷媚於事機命往勦捕悉如連州他如辨人妖白盜冤一一稱神明當事薦之於朝命未下疾卒年三十九歸葬大石山以子貴贈監察御史

按前志此傳不採入人物附編制勅之後殊乖體例且文氣宛轉亦非可編入義文雖然事實頗詳悉故爲制節列臣績宋前志

鄭載字式之號太石成化間進士除饒鄱御史出按湖廣鞫奏免南北民籍以便成化壬辰會試第一授翰林修撰歷侍講學士太石由瀘歌以遊國變歸隱太石翁志前

鄭浙寧文州性倜儻不羈少舉進士授武選司評事歷官四川參議以事忤例得殺功遂特歸築青檀書舍杜門謝客吟詠不輟雖貴人稱宦途勇退襟懷有風格著無聞志前

韓綱字正夫號臺石學於鵝湖南巖諸山出門下者三十餘人以歲薦授湖廣臨湘教諭士氣大振時朝庭盜起有城首張妙鏡者伏莽於湖刻期舉事綱以聞於令宰弟子先發奏功湘人德之後謝事歸著有書經廣說金花小集今佚

前志

韓奎字文東峙直有節概以舉人爲大同府佺政治嚴明嘗建議請開衛學節海子糧詔可值逆瑾貪橫誅求邊臣迭

前志

投劾歸瑾誅起用遷北司提舉

前志

仝伯俊字時用持已嚴正洪武四年以孝廉授刑部司務遷

戶部郎多政績後未五年左調秦弟繼踵亦領鄉薦授教諭兄弟俱有令望前志

周序字仲禮宏治進士授給事中嘗上疏並君德圖治化八事眾數千言上嘉納焉奉命視漕撫馬萬埭宋及額稍剪其羨以杜欺罔忌者因執剪馬非法中之大司馬馬端肅白給事無罪固劇馬啟疆事始解改遷請止俠遊以恤邊患辭極剴切還次館來時給事出林延玉言事忤旨被譴撫敢嘗救者序獨抗疏爭謫之不報以疾卒於官呂狀祀鄉賢祠前志

呂夔字祖邦夔郡守成之孫也生於襄州遂名夔宏治壬戌
進士主文欲援入翰林會先調南探歎不往授大理寺評事
出視儀眞巽極釐弊端晉員外郎終卿少師梁文毅薦
改選部郎中銓覈精明聲名益著出知杭州府政平訟理
丁外艱歸服除築蓮湖書院與朋儕徜徉其中老焉（馬自志）
呂弼字良佐號敬齋素性酷篤意氣自負由明經任侯官令
廉介自持政尚寬簡聞母訃驚悼不食成疾送不起（前志）
俞諒字顯之由舉人任府同知居官砥礪廉節少師費文憲
稱與可獨稱諒特立不羣強直自遂處儕類無愧端人（前

有司可稱陵夷矣前志

周諒字惟良嘉靖舉人知潛縣政平訟簡值五藩宗室通負完結者百五十有九事歲丙申共皇建議拜疏極陳雜猥狀出沒難治諒為募兵列營堡以控其衝民賴以安既奉詔勒劾益江華繼等侍勢甚眾捷聞超陞南臺御史揮劾不避權貴卒於官湖廣名宦志

徐易字希哀號嚮溪嘉靖進士授鄞縣令開萬金湖築堰東西鄉凡三千頃所溉視惟時間壞兵教水戰大儲餉以養士卒士倚賴焉海寇作人服其前識久之徵為戶科給事中

莆三月而卒　志

鄭輯字[illegible]玄孝謹寬厚任金華訓導邑大疫諸生貧病者延醫劑藥振卹之後家居巡按某檄郡欲造廬請教乃向所振貧生也輯恐擾鄉邑力辭之　前志

俞文朋字信之由鄉薦授清流令視事未期有土寇薄城勢甚猖獗脅令富家出緡錢衆唯唯文朋叱言者益嚴禦賊引去旋復大至文朋出城冒矢石逆戰衆無不自奮者賊怖不敢犯邑賴以安解官歸士民爲立祠春秋祀之裴尚書應章記語近名　前志

呂瑚字宗夏號東泉嘉靖進士除工部都水主事監稅荊州荊商稅甲天下前監者每靚厚利商人告困瑚至草火耗商爭趨之稅用不匱帑於官其子德盛扶櫬歸籍囊產以葬 前志

徐鼐字和卿嘉靖舉人任通城令有惠政陞南工部郎權貞州稅入典處衙處脂不潤倏棄內苑靡費供具歲省度支錢無算擢貴陽僉事索瑤民衷以母老引疾歸依依膝下十有四載愛諸季推腴就瘠恃濊泊如寒素壽九十四 前志

周守愚字淶哲嘉靖進士令常塗徵拜南京刑科給事中巡

視京營勛論守備內監張宏洎兵部尚書王文摠停團營操不法事宏實與江陵相表裏壽文其姻婭也張銜之出守惠僉事福建移擢浙東副使以疾告歸杜門十年卒物

志

紀緝字時言幼孤家無儋石之儲苦志力學以鄉薦授睢甯縣令時江北水災民輕去其鄉緝撫官疏殺河患教民務稽勤盜夥魁邦豪等民大悅服以耿直忤當道棄官歸前志

張一麟字斗門開封別駕南江公之冢子也爲人豪爽多智畧以援例入南雍授太倉州判丁父艱服闋補蘄州判再

丁母憂服闋補廣順州判官時苗爲亂逆拔楊鶚委出征
出奇制勝師旅必克苗乃降爲屬邑惠政興焉遷官前
璋十扈宇雲蒼性嗜學閒武林異伯霖說喚酒湖賀笈從之
期年學成領鄉薦任浙開化令邑多劇盜往往重幣賕
令冀便私圖古鳳怒却幣且痛懲之人不敢干以私前志
徐士達守孔學號斗南由進士除嘉定介邑有豪右爲民害
士達下車即擒抑之國爲所讒媒量移雞澤民苦馬政上
達條其弊力請上官剔除秦幾憂歸起知襄城復以狷直
忤時左謫叔向喟然曰是官不薄鮑明遠嘗爲之然吾木

疆之性終不能易尋拂衣歸所著有宋紀冰吹萬鳴編今
僅存什一府
志
紀汝中字時用由鄉薦授太常令先是邑累鹽課民多逃亡
汝中至纖悉覈畫課辦而民不困既遷昆陽調鑛稅賑流
移治行為諸州冠量移永甯郡佐時麗江佔沒土宇議復
長官司九寨土官世襲又請設學校師儒以振育之秩再
滿遷襄府左長史加四品服俸致仕前
志
俞繼程字洛卿由太學為高才生受知司成劉淦溪鳴京聞
授曲江令以廉明幹練稱邑故有滯獄累牘不決程案錄

得耿白計數太魂邑頗神明趣歲抗開其賢每延至商署
大政爲條剔利弊如指掌以事對疏薦爲恩者所尼量移
思明伺知逐告歸居家孝友特交病寢不交睫母疾亟終
夜禮斗叩額至流血母夜感神語得痊建二戰卒其篤於
內斬邵此前
志
俞尚默牢時言爲人伉爽不隨俗浮遊邑庠文名噪一時以
年資貢太學歙幾都門執贄多知名士徐靖安訓導課士
甚勤當道重之檄署奉新邑篆固辭不赴前
志
紀竝字肅法號泊名七歲時鄭公氛過諸道以傘置地而揖

之歲之冬放傘作揖並應聲曰執笏排班鄭喜賜之玉環
送訂婚配嘉靖乙酉魁鄉榜授達州刺史勤於撫字修學
輕徭州民病疫亡者衆率不能殮立捐俸助之後卒於官
父老感其德狀柩而送者數百里不絕 前志
呂存禮字用和由歲貢肄業南監登南京正統丁卯鄉榜任
南寧府判嘗發廩濟貧民勦叛苗復土官侵地丁內艱歸
葬廬墓終喪陞柳州知府以病歸囊橐蕭然壽八十五 前志
潘珪天順進士大理評事歷寺副恭慎明敏獄無冤滯擢僉
事按部讞決多稱平允陞雲南憲副卒於官 前志

周纘字宗羅性僊直不阿由舉人判興化府政尚慈和民多感慕後遷潮州守生民爲立遺愛碑子孔麟有學行薦辟

薦辛前志

詹鏞字宗郁由歲貢授廣西恩陽知縣積穀備荒貴有守瑞欲出私積邀利嗾鏞故過糴鏞不從亟發儲賞之瑞怒台勒限徵還鏞白之當道得停徵至秋稔全活無數閭中有詹丞

飭生靈之謠前志

呂琛字景澤成化間由舉人授嘉魚令改調新寧邑雜猺苗負固不率遣審租銀萬琛至撫以恩信諸苗悔罪來輸民

苗安埠後識事歸通志

王伯連號南湖苦讀書試輒不售棄爲員林僧邑令入閩逖假門吏隨入於廢卷中得張淇陽卷嘆曰此臺閣文章奈何棄擲耶令薦擢魁張謁令令以實告張遂執弟子禮登翰林南京國子司業薦璉鴻詞纂修會典授四川盧州衛經歷遷高涼令有政績世居南街南湖前志

周佐字廷臣正德進士除松江司理常疏陳民弊二十事多見採納遷祠部郎纂修諸廟祀禮出爲湖廣僉事聲績益懋前志

紀曰舉孝夢得由選貢除福城令潔己愛民卓有能聲以忤權璫改授漳州率諸生講學刊白鹿洞講義於堂壁泉儀捐貲以賑全活頗衆後舉祀名宦見泉州志居家杜門四十餘年著有貫率稿前志

紀孟禮字孚復號平隅萬歷進士授定陵令改國子助教遷工部主事吏部覽平士民懷之前志

徐際旦號存白萬歷乙卯舉人任豐城教諭登天啟乙丑進士授浙江錢塘令時兩浙建逆獨祠委其事於縣旦辭疾歸瑞誅補福建連城縣陞廣德州牧未任卒崇禎戊寅督

學使峒倉楼祀鄉賢祠

潘時宜字克易由鎮蕪署淇縣教諭遷南花令有弭盜功尋陞知儋遂三州事儋濱海遂介苗人鮮知學宜捐俸延書院迴諸生使向學其後科目日盛州人以比蜀之文翁志前

汪克用字子才和而能介由進士任海寧縣擢南京御史歷湖廣副使所至多善政及致仕歸二十餘年足跡不履公庭邑人推尚其品前志

俞香字惟德常師事巾石松峯二公研學名理後以歲貢授新安論先是新安地雜獞猺勦平後新立縣治令以冨去

吾至卽撫其事所規畫具有條理陞古田令士民德之配祀仁山生祠前志

周家相字元忠初以貢司南昌訓偕章布衣譚學東湖著五經通故遷五河令值歲祲賑濟有方活無算丁艱補任雲和陞臨洮通判數年民咸德之以親老乞終養家居二十餘年常出資恤姻黨之困前志

程儒字醖夫號西泉舉人任廣東三水令性簡質嗜書史自宦遊歸吟詠之外一無所營自謂醉不盡以遺子孫事蹟具參議鄭雅泉所撰墓銘前志

呂紹蘭字秀水萬歷舉人任泰順縣令廉介著聞及歸囊空蕭然鄭文恪作詩贈之弟紹川字仲水十歲遊洋好山水號老莊是湖鄉薦報至始閉戶讀書越二年舉於鄉會試中副車前志

鄭維城字衛卿吏部郎豪孫也登賢書甫於一第以家貧母老就教職分校西粵號稱得人轉韶州司理方蒞韶適王十萬謀財害命案得實立置重典命署七邑豪游刃自如

增知象州以直忤歸居鄉厚俗睦鄰建宗祠修宗譜置祀田起義學鄭氏軼後子孫庠序不絕孝廉光伯舍弟匡辰

後先繼趨皆繼城之力也前志

鄭浙號羅山宋咸熙壞公之高援劍任平和縣丞抱近海徭在荷常爲民患浙出奇縛其巨魁寬其脅從所在安樂士焉敘績考最陞漢陽府經歷以親老致政歸日與族鄰詩酒歡娛自忘其貧享年九十有七前志

鄭文樞號質所萬歷間初任青州樂安簿值亢旱蝗生草木根莖俱盡民穿於途屍相枕藉乃出捕蝗之令能捕蝗者捐俸計升給麥邑乃大有秋歷陞慶陽府經歷前志

王兆鏞號希周貢授連城令邑大荒捐俸賑粟全活者

眾謀士勸農善政縷縷連人口碑載道男元倫領紳薦鑑
魏忠賢竊弄國柄感憤兼屠期年得疾長子簽亭割股療
之三代甘清其德 前志
劉伯翼字敬之以選貢授永福令有豎生謀人妻而陰殺其
夫者以金賄理刑馳書救免伯翼欲執法屈於上官謀之
獨人朱氏朱氏曰殺人者死不殺何以雪死者之冤伯翼
然之遂定獄棄官歸惟布被一囊蕭管一束而已 前志
潘之維號見溪以孝吏任福建沙縣尉陞貴州提學司巡檢
上臺嘉其才敏多所委任條上勦苗五事軍門採用有功

孫明睿應貢入越會秦擊華皋戰前志

俞宗周字以文號星山由鄉薦任劉陽令緩刑寬賦潔已愛民徙孟縣俗歲大歉殍殣相屬廣故無儲獨劍梁麥數千宗周以己意發賑活饑民萬計並飭奢惡請按文法亟取盈受粟者爭先輸納如額竟以吏非所長改端郡教授寓道暇修肇慶府志及陽春縣志旋以終養歸前志

俞曇華字君翰號菜陽進士性寬厚有度量初任光澤令不越月劇寇查華十犯郡武將軍縣治奉檄隨後勦獲其渠魁殘之無郡以安下外艱補廉州府司理深悉民隱陞刑

部事以壽老終養歸志

俞孔曩號蓑簑由鄉薦授北通州知州廉幹有名循海氛熾

以才堕寧波府同知拔萃恩睿於諸生中成進士登顯秩

父道長悔悒儒者膺寵命有云結廬在山水之間得意處

羲皇以上
志

潘明達字君木由歲貢授河間通判楊村稅鈔絲毫不染清

介之名吏民歎服事載河間府志潘明進字劍華邑增生

授理問素性孝友不事華膴退隱以終潘明選字學我由

監貢授斷事爲政持大體著清源縣儒林不擾捐俸完賦

疲民立趨邑人頌載碑記前志合傳

潘大用字晁廷山陰三江巡檢地濱海屢有寇警前職皆以玩寇見謫大用至嚴守禦譎戶族設伏要害寇至發伏擊之生擒數十人當道嘉獎卿太參陸夢龍館以詩曰看君未是悠悠者宦秩雖微志自酬後以病告致歸前志

潘之炳號斗垣仲京口譚方伯綸墨之孫蔭稅許織錦同官邢臣忌之弗與較久之如平生歡卒祀鄉賢祠前志

黃孟恭字景順號鶴峯正統間郡縣以人才薦特授湖廣荊州府同知才大心細荊人服之前志

俞煥章號恢庵以明經任端郡司馬署海防同知簡丁料兵
食時稱爲海甸長城 前志
程可達字道曾號完醒萬歷舉人會試兩中乙榜授福建上
杭縣諭陞廣東乳源令歷湖廣寧夭府通判以清愼勤謹
自持士民傳誦不衰 前志
黃循宇友恒號純齋永樂拔貢任廣西荔浦令洗弊剔奸民
頌神明政績具載浦志 前志
諸邦憲字達泉號法菴由 恩貢授州同知陞福寧知州因
父病卽解組歸養其在官時愛民息訟惠政良多州人感

其德業祀名宦其後大僊湖爲巨浸名諸生疾病割股和藥而愈 前志

周尚璸字伯瑞明洪武丙辰進士授湖廣黃州府知府有善政玉陽鄉建閥閱世家坊 前志

林志榮明宣德間以明經任湖廣巴陵縣尹民奸難治願有貳政子汝商授英山縣尉汝華瓊州府照磨汝喬衢州府司獄孫懋宗授州吏目捧檄携歸一門稱盛 前志

余琨字貢甫號我石以太學授湖廣桂陽州倅佐州守平賊有功陞瀘州衛經歷致政歸于梁邑庠諸孫森立 前志

王伯禎字克昌秉姿瑰異善屬文弱冠游泮與兄伯謙同登
學憲王宗沐所器重當事察其廉直提舉浙鹽課司前志

國朝

管天申字暗受號憲虬由舉人任懷遠令邑年荒多盜治境
新遷無城郭保障當中州孔道疲瘠特甚天申請於上憲
發粟賑濟一切務寬民力以疾告休士民赴院請留天申
作句別之云虛舟直泛滄江外挂得一帆明月歸家居構
別館於北里顏曰休園前志

馮繡字筌如號鶴亭由進士任黎城知縣黎屬上黨兵燹逃

亡邑紳民因鏞招徠安定之衆爲申請埒其里田輕徭減耗積逋全完甫六月奏最遷戶部主事晉員外郎刑部郎中都城舊有永豐會館明季傾頹基址佔失公捐貲七百金贖回故址市料鳩工建造鼎新本邑宦遊公車咸得托足焉差督蕪關前權大使缺額莫措鏞爲代完有邑草遽書以多金賂前信州參將求復竟鏞曰吾寧捐俸贖君公事未敢狗也再權許墅關剔弊除奸一如蕪湖以病乞歸卒於家前志

潘大臺號奎斗以明經任臨湘令時值湖南兵燹之後繼以

凶荒里巷蕭條民居瓦礫大臺至苐城隍修學宮均田賦
清驛遞適城中火災大臺泣禱願以身代須臾反風滅火
回署漏盡遞得疾卒其爲湘民死也如此安
志
紀登陞字獻之號獻紫以舉人任新河令剔蠹安良善政頗
多邑民有紀佛之稱以年老乞休日玩周易徜徉自適壽
九十五歲前
志
俞來儀字紫宜號稼莊康熙丙午領鄉薦辛亥寇亂邑令夏
諮以備禦策丙辰　王師入閩賊黨猶爲民患令來儀陳
利害諭以大義賊出歸誠丙子授清江教諭甫下車見

聖廟及兩廡傾頹即倡重修其訓課多士先行後文咸矜式焉 前志

周維甯字季懷號澹菴以副貢授永甯論克端表率諸生咸敦品行 前志

潘肇武字子功貢性聰慧齠齡入庠學使見而奇之有十二雅文韓退之汝今十四亦珠璣之譽以明經任宜黃學博集諸多士先品行而後文章謝職歸日坐桂花齋吟嘯娛老故號桂齋 前志

葉茂經字楚玉號緑青以歲貢任大庾訓日進諸生講學文

風爲之丕變諸生中有勤學家窘者以俸贍之前志

劉來甯字永康號雲巷以歲貢授南豐訓課士有方出其門者皆一時英雋前志

周奇字平予號南屏以歲貢司瀘溪訓陞新建學論教育人材卓有成效壽九十前志

揭廷齡字宏年號介石有逸才康熙甲子領鄉薦太史仇滄柱亟賞其文公車十上屢躓生平剛直自持邑有巨蠹爲民害者列其狀鳴諸憲人服其勇雍正元年授武寧令時凶荒四載前令壅不上聞齡下車齋宿禱雨報荒請賑命

下檄發庫銀七千兩嚴防奸蠹計口授哺賑務救以勞卒於官邑士民公聞上憲請祀名宦著有介石近草 遺

劉覲光字魯升號豫巷歲貢生性敦孝友父年八十母年九十有二光以暮年事二老時爲孺子容怡顧虎臣無子光事之如親祖生平嗜學不倦工書法四方從遊者多名士任萬年訓導合修學宮光力勤其事具呈請改扁額必藉其手筆爲重未幾卒於官壽七十有六 前志

鄭苓字帝遜號嘯廬以廩貢授上猶教諭家故厚精軒岐術於貧者多贈以藥有城守某佔書院基爲公園諸生上控

不直襆衣領者十七人本賴苓力爲保全前志

馮采字載斐號雙峯以歲貢任饒州訓導饒故濱湖書院業祀朱子置韓山青山渡學租七百餘畝供祭之外贍寒業膏火前任縱胥蠹侵蝕書院無負笈者采核復原額學者賴之巡道劉知府青嘉其廉靜令攝教授前志

劉煌字櫓車號濟楚由歲貢任吉永豐訓導有陳生以公差叱胥役役詈之詈歐煌力爲昭雪得與開復一體應試前志

朱翀字調臣號懋軒由選拔教諭萬歷操守嚴正造士有方閩南安教授未任卒弟翥字才臣以附貢肄業成均爲祭

大司成所器重因母老南歸時兄鼎喪在萬歲爲點者所控制幾不得歸齎極力斡旋得扶櫬還里舉鄉飲大賓前志

局思兼宇公存號拱屏童試冠軍者七始補弟子員鄉試屢薦不售由歲貢任餘干訓導時　文廟傾圮首倡以擴舊制繼署萬年纂修邑乘生平著作甚富不戒於火惟郢始集僅存前志

俞大儒字正夫號方山由國子生任揭城縣丞時廣州連歲歉民多散亡儒與縣令協謀設策勸大戶出粟賑饑民以全活孫襄字贊元以孝友稱前志

徐曇字雲泰號迦城甲戌進士授禮門知縣年僅以喪去病
痊坐補原缺自弱冠至通籍詩文甚夥日減數千言自訂
爲八集腹稿幾三千篇歷久不忘以仕宦未及抄錄僅存
五粒山房一枕吟草李孔地爲之序其前粒祁也獄無死
囚再任一囚就決揮涕語之囚亦哭曰爺不以病屬囚必
不死垂死而爺來死且甘心嘗語客吾自宰祁門未杜朴
人惟李某盜茶揮刀傷人食喉幾斷李某懼歸自斧其妻
腦亦幾裂訴以爲爲所傷者斧之吾惡其黠拘李之女與
兒隔別鞫之女不諱兒不吐實嗃之以果又不吐妻受杖

之五終不吐出金鎗葉使治之後兩傷俱平復每念此兒纔五六歲耳彼自識其父天性也掌之五於吾心終不忍然地利在萬山中山水悉滙於閒兩山對時如門故謂閒門水勢建瓴而下怪石嶙峋如鎗如劍或伏或露深不可測淺不踰尺如是者七八里險過鎖之十八灘嶽郡食資仰給西江必經於此簡師稍失勢一歲中覆溺不可數計唐時路公塞其門如斗曲湾其水使從小港丁家灣出人謂之路公斗門自利人或於形家言開之遂不復塞近三百餘年而覆溺者愈多塞之者愈難曩建計堵塞民大和

會期年提成書額於提之石曰曲推忠和會殫試校士藝
下以勞卒於署卒之日藉入闈行李資以殮停柩十王廟
廟當孔道士民過者必拜因之發遣者必至其所哭拜而
去歸之日送者數千人祁人立祠於閶堤上以前任路吳
二令爲之位名之曰三公祠前志

吳旦字温文號元甫由廩生領乾隆戊午鄉薦事親以孝聞
親没不作浮屠事治喪一遵於禮與兄某同爨內外無間
言外祖某浙人也無子有五女卒於浦城旦爲扞葬置田
俾五女家輪值省墓搆書齋以課子姪顏曰斗坡讀書處

東海豐縣調河南洧川縣民咸德之歿卒於官舊志

張象魏字月瞻號曉孚由邑廩中乾隆丁卯舉人考 咸安宮教習授陝西三原知縣以卓異陞首邑咸甯知縣旋陞興安直隸州知州政治廉明循聲異績爲當道所器重後以終養乞假歸里而卓齋夫婦年幾九十步履猶健承歡聚順太和一堂里人咸稱慶焉舊志

周家炎字仲温號碧溪以進士授陝西郿縣令先是上官列任凡百供應皆責辦於民家炎涖任值中丞巡邊慨然曰此令事也民力奚堪無絲毫擾累西安同鳳三府地號陸

海與甘肅接壤凡有饋運及調兵過境車騾之費悉取給焉前令車係官僱民輸費每車百金家受悉心規畫決其半民困少甦簿書之暇延諸生講論文學親加評騭文風翕然丕振年四十五卒於官鄙人爲立遺愛碑前志

俞楠字殿光乾隆丁卯舉人登甲戌明通榜歷任上高高安靖安教諭持已廉潔課士殷勤邑宰之庭非公不至聘校雲南羅次知縣調署師宗篆署中供給向多科派楠到任概免之遇重案未肯遽以刑鞫每決囚必流涕勸戒囚犯及環視者莫不合淚曰俞侯早來吾輩不犯此罪矣及回

本任台邑紳士衛送數十里徃羅次未久委署臨安同知
市題陞本署師宗開者數百里外來暗弔
志
葉書紳字憲昭號鏡塘由乾隆辛巳明通分發四川歷署南
州岳池富順等縣所在有聲補授大竹歲丁亥緬匪亂委
解馬牛數千頭赴滇明年委署直隸盧州甫調繁遷縣時
瓦剌主司通稟漢人偷番招殺賊逸一竊提邊員弁懼疎
防于議紳奉委緝辦馳抵行館則各員弁已解賊十數名
至察其邑疑寃屏左右詢之則近邊貧民私越出口傭乞
輩緝者矯捕誣服也因趨衙驗跡見一高巖有煙遣役施

之十六賊衆奔潰童時共賊憚善指揮部曲就營擒
知理雖嚴而律即趨附賊必回殺取因勒兵夜備以鎗械
嚴畦夜深暴至夜鎗就擒無訛商服突誌前後自治梁結
各員弁均稱兢讓由是悉意慶其能特委總運原楠誤事
束議發往四川軍前効力至則克軍調屬旋丁父母憂奏
請留營守制會軍營缺鐵以紳嘗任竹委赴竹督辦竹十
庶素德紳事採冶挽送除撥額數外餘二十萬有奇赴西
路日陸次營調赴南路魯窑章谷營幕專司軍書參與機
務員守奏復原官嗣以軍功候補直隸州隨將軍大臣赴

瑋耳章谷吉地諸行營委任克捷後議敘督列古等論功
隨赴西路營以功超補重慶江北同知歲餘委敘龍安府
隨將軍帶兵出口勦辦三暗搶殺事細獻計應聞密諭上
下二暗以擒之撫慰中暗且許來訴以誘之由是三暗相
率歸送戶冊送留駐寨巴案古壘據險要我扼中暗之既
安錯始大懼親出然猶帶壯番甚千餘立寨自衛官兵冀
慮難制乃相形勢進營春朋山脊令安錯移駐營前趙處
說諭安錯既出向化從眾均候給賞設伏幕內令挨次領
賞先賤後貴品物有差已領者由營後出自均徑繞回前

坦處以杜重混賊得實送部其平山擒斬裴論賊目太
時衆已下山勢難返願出伏辜捕之遂論定餘番事聞補
授雅州知府兼署建昌兵備道隨將軍特帶兵赴甘前會
勦回匪回雅廣銅廠鑄局平竹窩土司爭復委查辦新渠
德繡梓劍昭廣八州縣差務章程自亲丑至丙午出入口
外委任督辦濟荒禦灾築城等務於次年監兌運閩軍糈
復委總運臺灣軍米累功以卓異陞廣西蒼梧鹽法道於
次年五月護安南貢使至湖南八月提調鄉闈十月赴梧
州護安南貢使歸國於是月署廣西按察使司按察使庚

戊四月檄趙南管照料雲南脫簿人圖舉效勞率於是
州舟次予謁曾扶其櫬歸里書
志

蔣玨字比玉號茗川由乾隆壬午舉魁佳雲南蒙自縣蒙故
土漢雜居土地瘠苦夫婦傭佔者久之官發鹽斤斤鹽
價錢百六十窮民不得食鹽者累月其廉銅觔南發給貼
餘苛科相沿成陋規既下車悉蠲諸僞鹽減三倍價銅
照封發給有襄族某素爲蒙害窮罪聞於大吏力請除之
民慶更生不三年蒙境大治以督運京銅去初贈公詩迎
養宦署適軍歸曰汝官聲自好更築留異日系可立旦鑄

小人勉之貢去逋欵也蒙人猶冀其後悛勒來交涉貢表
引見開許馳歸蒙人以不再來遄建廉訪坊並祠塑像
巢諸所歌咏爲輿頌集繪坊祠圖仟致其家後剛居白嶽
山麓讀書樂道二十餘年以疾卒舊
志
嚴象揀字秉哲乾隆壬午舉人知山東惠民縣事勤敏清慎
禮士愛民於邑中文學之士加意培植常多惠政遇歲蝗
親自督捕蒙犯霜露以足疾舁扉竟不起卒於官舊
志
王國瀚字雜屏由廩貢援例委署吉安府永新萬安永前三
縣司鐍惟以表揚節義誘掖後進爲已任時同僚希有司

意以圖利瀛觀然曰屆吾生以籍人豈儒師職耶乞歸不
復仕旋里五十年足跡不履城市家事亦任兄處置惟課
子讀書搆書齋於白巖之麓時與朋友酬酒相娛樂於德
行之生尤交厚焉舊
志

紀箱字震爲號蓉巷以歲貢任定南訓導裁缺歸讀書院頹圮
倡商邑令倡修之題爲蓮塘書院自是人文蔚起耄耋歸
里年八十有奇
志 前

馮景嘉慶間巷以明經任龍南訓導課士有方擬舉鄉義卒
年八十三歲子埕霏性穎敏八歲能詩乾隆壬午登賢書

年四十五卒士林惜之前志

周宏振字聖初令欽其學問延主豐谿書院講席知名士多出其門晚以歲貢任都昌訓導黜浮崇實以立品勵行爲先帝年七十餘前志

俞穉字來后號白鹿居士少失怙負薪易米奉養其母出藏貢授南康訓導有諸生搆訟者爲酒食以和之捐俸修名宦鄉賢祠以年老乞歸邀年輩相若者徜徉山水間爲著老曾詩八十五前志

周洪堄字振千祖父以詩禮傳家兄弟六人力學敦行互相

師友中乾隆丁酉舉人授東鄉教諭友正自持以身率壯
諸生來請業者常以先器識而後文藝爲訓非公事不到
有司謁卒於官舊志

俞尚楷字表紳孝友敦篤不事矯飾由拔貢中乾隆庚寅舉
人初授新建教諭陞饒州教授轉授國川各江知縣歷官
三十餘年所至有聲致仕後温温恭愼里中咸愛敬之壽
八十卒舊志

傅景鎬字和聲號柱圃領乾隆己亥　恩科鄉薦聯捷春闈
歲庚戌將大都謁選時母病啜不忍遠離母誡之曰汝年

當强仕毋以君病故阻仕進能服富不屑金於依依膝下乎繼而丁母憂於甲寅起服授湖南沅江知縣沅舊有瓊湖書院頹廢已久鎬涖任卽捐貲修葺堂廡一新延山長給膏火復捐俸建考棚沅前十餘載未有登賢書者自鎬復書院設考棚科第接踵嘉慶元年苗匪不靖辦軍需未嘗勒派民間任沅十載沅士庶賞學道愛人福懸諸堂以恒勤奉憲調衡山任三年吹噓後進敦雅化猶沅志也年七十餘致仕歸囊橐蕭然惟圖書數十卷閉戶課孫依然儒素家風

前尚楊宇素堅由國學授山東東阿典史於獄恒多體恤旋
調河工武城巡檢苑勤疏隄隘一日雖距署地十餘里外河
忽決寨河院按臨責屬員甚亟委楊往搶堵刻河復流遍
同寅異之以爲得神助在甫陽時鄰縣固始賊匪爲擾奉
憲委守孟縣練備有方賊潛逸境獲平安題陞祥符縣丞
以勞瘁櫻疾卒於官舊
志
周映字紫陽號省菴援例授揚州經歷居官勤慎以身率下
郡有以不孝聞者召至委曲訓導其人感泣改行郡夜回
祿徒步往救變攸燼鬚改徐州經歷蘇鹽甚補者多派民

供給資送賑卹慨然曰是爲民也勸諭紳士捐資設
法教民分布力捕秋毫無侵修　文瀾閣助殺公餘之
暇手不釋卷重儒素少游陳後山兩先生文集以手寫印
篆服閔調補汝甯參軍解不就平生好爲義舉捐貲不計
壽八十有七　舊志

周聰字廣聞號梅峯邑廩貢任饒州府鄱陽縣訓導振興學
校首捐貲建試院置學田以培文教士林德之　舊志

余光緒字擴端性嗜學以歲貢任永豐司訓殷勤課士訓諸
生以立品端方爲首於有司從無請託學憲吳亟請其文

行冠第一每以老告休舍邑歷主龍峯惠江書院賦詩送別其留和云還鄉樂課孫書局家貧載年八十七卒祀

弟六人俱登上壽鄉里稱爲聯門耆

徐悅鍠字品稱號元園一號小柏博學淹貫工古文辭中乾隆己酉科舉人以大挑分發直隸知縣甫就官參謁上憲時值大旱大憲面命諸試用者爲禱雨文援筆立就大蒙贊賞即委署沙河有惠政改署廣平得士民心去任之日民不忍舍遮道而送製眞我父母扁額其德補授碭皇廉明勤慎教養並舉諸生欽其才學執弟子禮就正其門者

甚衆以病卒於官時年五十有七志

以下新增

傳良德號吉山父魁御史鄭軾之甥家素封獨喜淡泊手不釋卷由鄉貢任湖北大冶縣丞清白自矢興利除弊奉命南邁時嵩夫船戶攬納飛灑百弊沿襲德廉察剔除運政肅然臺憲嘉其能將不次遷權而德以親老終養請洒然解組歸田優游膝下者十餘年吟咏自樂年八十八終

傳良弼號豐山爲人沈靜詳審尤篤於友愛任直隸饒陽主簿耿介廉明居官無赫赫聲去後人尤思之時一門竟夾

良能號默山良相號巾山良德號吉山皆居仕途弼與吉

山尤淡於利祿早歲歸田相與編徐林詩酒倡和有商山洛社風焉 卒葬都

葉而恭字莊臨拔貢生廷試授州判補潛江黃巖縣丞歷署孝豐天台黃巖縣事所至有聲每讞獄判若神明奸猾爲欽迨年老致仕有清獻琴鶴風家構別墅日與三三成友詩酒相娛樂以終

葉應福號丹林端方嚴正舉於鄉遍德堂學博匯南昌教授課士有方值大比科生以闈作誡正額決其得失榜發皆驗益宗仰之任滿裁取知縣以年老辭歸温温恭慎爲鄉

里所推重焉 監都

潘德彝嘯樂亭性嗜慈讀書外無他嗜乾隆己亥舉於鄉非
公從不干謁授興國教諭在任十六稔課士有方秩滿選
知縣不就邑人士高其志 注都

徐奕溥號二田進士景之長嗣也性剛直讀書領悟過人博
通經史乾隆丙午舉於鄉屢上公車薦而不售道光三年
聘修邑乘選授山東曲阜知縣改選鄱陽教諭日與諸生
談論詩文尤相勉以砥節勵行歲科束修不計卒於任邑
士贈賻以殮柩回日送者數百人所著文集率皆散佚無

有都

俞日灯字祿昌號鶴亭賦性聰敏年二十四舉於鄉嘉慶丙辰　恩科進士授中書選徽州府同知事外艱服闋選貴陽府同知每進諸生課以文藝聽設精舍年至是始有登鄉薦者歷署普安平越貞隆州聽所在皆有惠聲至民感戴升授都匀府知府潔清自勵乞養歸里囊橐蕭然家居十八年聘主濂溪紫陽瓊湖豐溪等書院講席年八十有二所著時藝詩古雜體待梓圖刷

張飛熊萬隆丁酉科拔貢七世同居於諸兄誼最篤任宜黃

教諭陳待棟鍼贊黎不以典祀來聘議定給用連丁參

瀧岡書院事謹恪以身道敦師士林春風化雨

焉

鄭鳴珂字德儒號崑山性孝友穎異過人嘉慶丁卯舉於鄉

十上春官不就以丈挑令江蘇非其志也改授龍泉訓導

課士勤懇遊其門者多高第等以艱歸龍邑士感其教澤

復延主龍泉講席

俞懋典字作常號克軒嘉慶丁卯副舉考取 武英殿校錄

選授廣西龍英州州同歷署永甯東蘭象州全州篤明左

熾等知州事庾至尊撫循有方民知州林抵任以
類歸服開導撫廣西采買糖知縣康尊會正團練封倉發
亂調署番禺縣篆軍營城外自相鼓噪將令不能彈壓先
隻身曉諭始解散回衙寢食俱廢行團練勇巨家編牧賊衆
有逆黃戴七等素與康正根戚勾引誣脅劉勇與康
特出仁勇兼賊材威紹華總兵張振軍四都
錢家珍字國寶號松甫由廩貢歷署臨江教授都陽教諭善
肅學正事所至指稱職閱事亦多知名士與邑太史徐旭
旮爰著有勤補堂詩集行世由林多欽慕之

潘湜號泰[illegible]

學博識[illegible]有[illegible]郡守深[illegible]重之有巨室搆訟以重賂說[illegible]

噓拂者堅却之去任之日諸生衣依依[illegible]洞于者約二百

餘人以[illegible]送[illegible]家時年五十有九[illegible]

周恭先字[illegible]號禮園嘉慶己卯亞元大[illegible]浙江知縣[illegible]於

文介[illegible]丁酉己亥秋閩[illegible]以得人稱署泰順桐[illegible]篆皆有

聲大憲廉其能檄調太平平瀕海多盜率以漁舟為名出

沒無定恭至悉編濱海居民為保甲入海漁舟亦編號造

冊日嚴校查盜無混跡民賴以安先是邑多旱沿海風至

劃飛虹堰堰基隨風激高田爲利最博歲熟秔稻
曰風雨之不時令尹之失職也建風雨土神祠歲下自責
治平三年歲屢有秋凡閭民賀者靡不悉心規畫廻補安
吉去之日軍民遮道挽留勒石崇祀之紹吉利興除二
如平歲餘暴性仲雅明疾歸以校母不逮祿養終身自素
食不二味云

王淮號珠山巳卯舉人大挑以教諭用憲檄會昌新喻大庾
學篆復借補南城訓導學行端厚課士肫篤以名義相敎
勉士論翕然會昌門徒尸祝之後遷建昌教授歸卒鄉先生家

[illegible]後進二知司鋒時[illegible]

葉錦榮號華庭幼穎悟性爽直以廩貢肄業拔均優列高等

赴北闈試薦而不售援例授訓導署金谿教諭篆有某生

受屈事關學校榮力剖其誣士林感德建講堂以祀之解

任日賦詩贈別一時有蘇湖之譽 五都

俞紹聖字寅那號式齋封君馨山明府之長嗣也少穎異補

弟子員文名噪甚試屢冠軍道光丁酉以拔萃生舉於鄉

戊戌成進士 朝考入選授吏部主事時論借之然不自

介意趨公勤敏書吏不敢爲弊考核功過未嘗瞻徇人亦

無能自以私意長官檢其疵謬兼一司事故爾如流案無留牘尤好讀經世書辨正其得失蓄志心經濟者問發爲吟咏儻然脫俗既奉諱歸里哀毀逾恆與諸季相敦以勤學礪行垂主豐裕講席恐心校削每課閒書琴爲藝能服闋將入都遽攖疾不起柴棨竟其用遺有詩文若干卷待梓子鳳誥已輯聲岸序其內

劉維嶽號萬樵領敏勤學弱冠游庠旋食餼道光己酉舉於鄉庚戌聯捷進士籤發四川知縣分校辛亥壬子鄉闈所獲皆知名士咸豐三年檄署溫江縣築以清守閒有販私

[illegible]者[illegible]未[illegible]進[illegible]去[illegible]

惡聚不欲立立人欲達達人亦可想其[illegible]

未赴任遘以疾卒宦橐蕭然幾無以殮太史矜其廉厚賜

之柩眷始得返 三十七都

顧元照號藜垣附貢生累薦環第任湖口教諭以明經修行

相敦勉會某生彼誣縣擬褫開照詰得實力白其冤壯林

額手稱慶迄日繪贈雙鐘送別圖尋誌感池性慷慨見義

勇爲壽饌備盤傾囊不吝鄰舍罹災輿以助鍾哉行額妻黃

氏梳販不辱伸頸就刃喚不殊指村許可想其家政矣以

姓顧生菊生貴瑚　贈如其官　城內

菊生字師閘號淡如幼好讀經濟書及名臣奏疏尤篤嗜呂子全書以爲立身致用盡在此書道光癸卯舉於鄉癸丑大挑鐵發陝西知縣未就捐捐輔縉同知銜辰改捐戶部員外郎福建司行走庚申假歸適逢兵燹倡率團丁守城策督勇登陴籌備一切賊退大府論功奏　聞候員外補缺後以知府選用時鄉撫胡文忠公檄委書相招辭不赴壬戌登進士第二人仍以員外郎在戶部供職癸亥左宮保辟參戎務而大司農以銅局需人奏調專董鼓奉

自以都司用多左宗棠奏委督工屢獲勝績保加
浙省蕭清檄赴紹金衙最等處核辦錢糧事務兼藏庫
保稱善舉以道員留浙補用委攝紹興府篆紹有贏役爲
民患久事事即捕治十郡領手郡民有妾生子妻誣以陰
事夫逐妾及子妾訴於官不得直凡十餘年訊得其由夫
感悟收妾及子叩頭謝去所屬六縣六場諸攤捐陋規革
除殆盡民頌青天署內有井曰饋清嘗與賓佐遊其上指
井曰我輩有愧此水可乎甫三月奏署金衢嚴道時與匪
蹤蹄三郡尤甚村落邱墟田疇荒蕪抵任日即諭所屬曰

此郡生齋兼清理荒田蒙可荒詞清則業定而民心安願
諸君爲我助焉因条定章程上於省會諸屬各以其法行
躬復按行所部督率其事由是荒田漸墾民不失業衢郡
江流直薄並無瀦蓄農田屢爲旱虐菊將勉興修洛堰水
利足而秋收有賴西安所屬第四至五萬糧端需榮者
爲甲費奉實即嚴行裁革動石雅禁公餘復舉行月課期
親校閱以振文教因勞葬過畫壁五月中旬疾作而卒送
笥中惟舊衣數襲殺不能給賴新舒劉易殮舉喪焉既
方伯蔣公蒲泉函同人醵賻金并部人收助始與柩歸生

平最重人名節身之所遇凡兒女節者亦不得與事北上必
訪節婦貧不能報者爲請　旌典至極難掩暴露白讀
書時已不惜費及居官尤多所聞云所著甚繁惟遺愛堂
時文二集付梓奏祀鄉賢祠及浙江名宦祠祭
俞廷琮號南浦陝西候補典史歷署武功靖邊永壽縣事冰
兢自守題補宜君縣馬欄鎮巡檢未任卒　四都
楊正燮字化亭號金坡道光己亥舉於鄉辛丑成進士授藍
翎侍衛　乾清門行走乙巳選貴州松桃協都司松故紅
苗新疆凶悍難撫土司某有異志結謀未發燮偵知率步

卒數十人假巡察爲名直抵其地土司知謀叵倉皇失措驚曰無驚我來生汝非死汝也能聽我言則可不能則先殺我土司率家屬跪地求解驚曰若果輸誠奉化即邀連盟諸土司隨往松城自陳我當以全家保數等是役也不勞一卒不費斗糧而所全無算事聞大憲嘉其能奏護松桃協務奏調思南營遊擊思遠水災爲貸米麥以濟邵人製如我父母額頌之逾年權八寨營遊府時李逆蠢動奉檄會勦以軍功賞戴藍翎寇平而土匪繼起駐防黎平與郡守胡文忠公共事獲匪公欲置之法驚每請活之文忠

笑曰君殺人手心何慈耶累功[illegible]

鎮以積勞成疾抵任竟不起年三十五歲二十四都

俞樹風字虞琴一字松石性敢篤家貧授徒養親攻苦無少

間成道光己丑進士庚戌由禮曹郎官坐艱廳以官剩爲

民剥草經紀長支諸鑿會粮艘阻冰旋鑿旋合積誠禱告

則潞河波漾舶舳畢輳而凍合如故擢觀察浙東　陽食

稱　旨時温州水災捐廉設粥廠修築八埭二湫以捍潮

汐溉民田二十日萬亂土匪瞿振漢戕吏據樂清通郡城

爲內應獲而斬之檄弁兵數百密約士民內外夾擊七日

而城復餘賊引艇匿攻溫州城又敗之賊始遁遁丁巳春艇匿復撲城飛箭火其船追戰靈崑洋者捉又降郭進等千餘人自是盜踪稍戢云戚守粵逆大隊竄浙募勇數千營石帆距賊十五里而軍自春迄秋歷十戰一日賊麕至陸營少却飛礮及舟帆不動督水軍殊死戰斬其渠帥始退時六月十日也中丞晏公上其事奏督辦浙東軍務遂分部諸軍復處城肅清九邑詔特晉一階有得逋賊姓名冊於處城者火之不問辛酉年已七十三矣因引疾歸觀察浙東八年民為立俞公專祠暨三賢祠口吶且微眸

及廷對　天威咫尺從容敷奏屢稱旨

是惟敬與靜耳著從政錄公餘偶談焚餘詩鈔焚餘試帖若干卷年八十四無疾而終　四都

俞中孚由鄉薦登魁選及令浦邑崇本抑末訟者盈庭悉諭以大義而民咸服　四都

俞汝儁爲彰明判簿猾民恂謹而論剛直民不忍欺亦毋敢犯鷹牘交上儁以母老垂白辭當路慰留不可　四都

俞廷翀幼頴異補弟子員兩試鄉闈未捷乃入太學建安故宸邑翀丞是職有兄弟爭軍監者椎援越獄例論死翀白

其冤得釋福縣象咸以生佛稱著有松溪存稟 四都

周瞪由拔貢授吉州教諭課士有方吉故文獻地一時科目聯翩稱極盛焉 北隅

周時少穎異以拔貢授縣令陞山西平陽別駕以親老未之官 北隅

呂翎由歲貢秉鐸泉海以倭寇難卒於官 十二都

呂敬夫初仕廣東海康二尹康人作歌詞之遷河南伊王府審理俱稱職 十二都

呂元夫仕長沙倭縣二尹民悅之遷荆州右衛經歷循秩盡

職皆得民譽 十二都

呂良夫由歲貢授雲南前衛知事任江川二尹邑本古西南夷地風俗多與中原異良約已下士訪其合民情宜土俗者以輔治後卒於官 十二都

以上自俞中孚至呂良夫八人俱前志舊志遺茲據各家乘補入因宦業刻就未能列之於前故附後

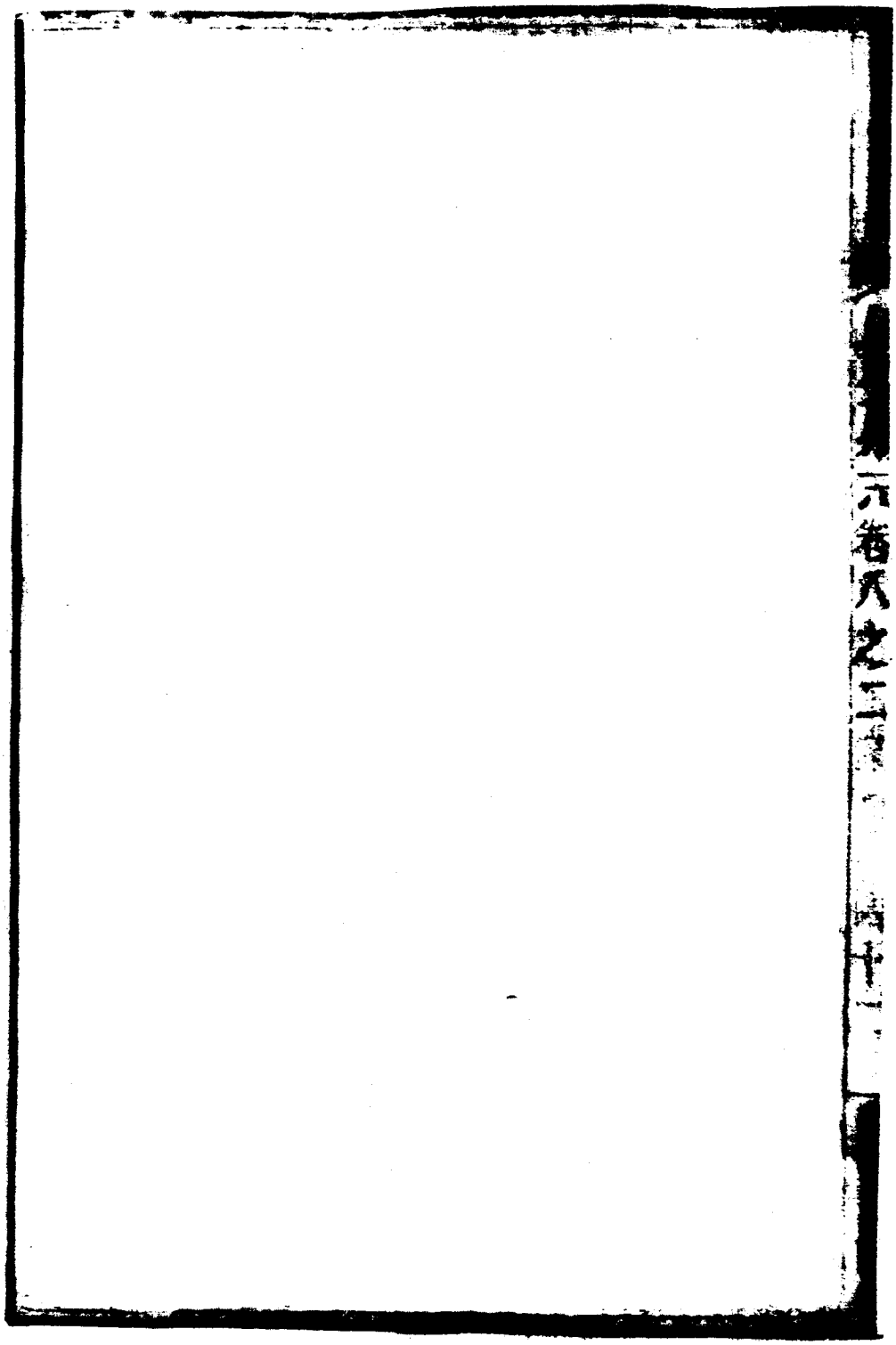

人物

理學

唐

王貞白字有道宣饒縣永豐鎮人也乾寧二年進士先是崔凝典文衡不協士論士詔陸扆覆試武德殿貞白占俯合授校書郎遭時不淑隱居教授以道學自任四方學者宗之有靈溪集行世祀鄉賢祠通志

宋

周憲字可則從東萊呂舍人遊繼受業於王頻信伯集所聞爲震澤語錄皆精微之蘊曾文清子仲躬跋其後祀鄉賢祠府志

周天驥字子德從西山眞文忠學文忠爲作潁齋爲學二記勉之登淳祐進士授校書郎歷官至兩浙轉運使後棄官歸隱河源建書院一區與陳克齋趙章泉徐楳埜劉端明仍息庵趙崇槭講學其中元至正間祀鄉賢祠前志

按二周前志列文學內今據江西理學編移入

明

俞昆字佑英銳意性命之學學者稱裕齋先生由歲貢授福
安丞嘗上書排斥儒禪之異著尚書擬講太極圖解皇明
化錄等書與吳康齋胡敬齋婁一齋相友善時有洛東
四齋之稱後督學王惟夔檄祀鄉賢祠人物
志
又尚樸字敦夫號東巖正德進士授南京禮部主事歷儀制
主敬荒數事再遷忠州知府投劾歸嘉靖初起山東提學
副使擢南京太僕少卿與魏校湛若水霍韜相講習言官
劾大學士桂萼諸邊尚樸吏部尚書方獻夫白其無私薦
引疾歸早年師婁諒傳主敬之學常言纔提起便是天理

放下便是人欲魏校亟稱之所著有庸說語錄東巖文集祀鄉賢祠人物志

潘潤字德夫師事婁一齋謹佩其教終身出入準繩規矩李空峒督學江右以人才爲問諸生僉舉潤空峒致禮欲見之時方居憂以衰服拜於門下終不肯見空峒嘆其知禮

焚香靜坐時以所得者發爲吟詠終成都教論舉祀鄉賢祠明儒學案

呂懷字汝德號巾石師事湛甘泉篤志聖賢之道凡心性統緒經史百家天文星象律呂精言無不旁通融洽登嘉靖

壬午鄉薦壬辰進士選翰林第一歷兵工二科給事上疏
建儲宮及薛瑄從祀等疏改南雍司業右春坊右中允掌
翰林院事以不附權相尋遷太僕少卿致仕家居二十年
所著有巾石稾十二卷心統圖義二卷律呂古義二卷
周易卦變二卷詩通八旬作洪範補傳一卷一日自吟曰
大衍之數本先天箕子衍過八十年曉日出門逢道士推
蓍收拾付長肩自謂洩箕子數千年未洩之秘云遂絕筆

8920224

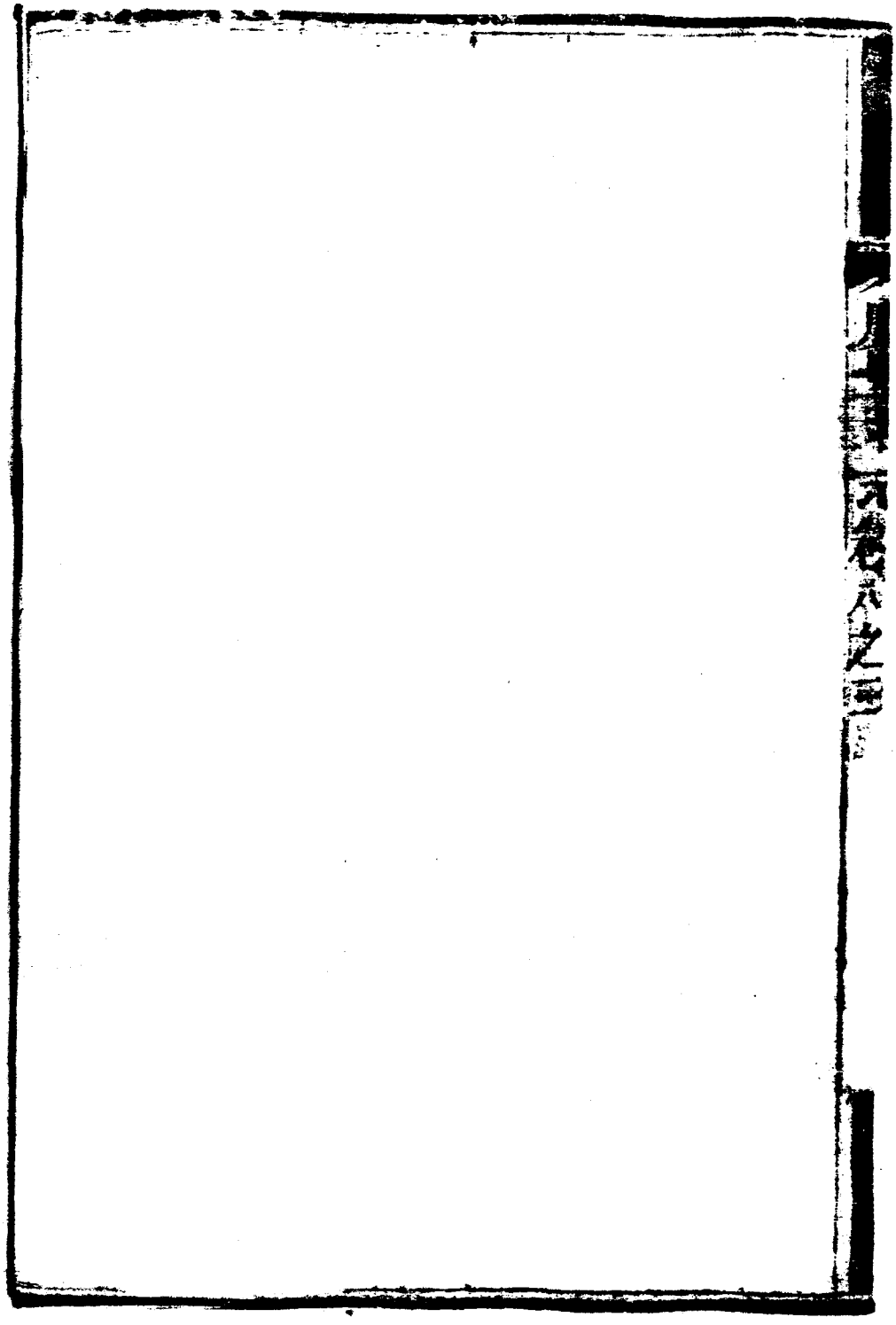

蔣璨字去疑會稽僊鶴鄉介竟豐間嘗中文科復充制選其所與遊如二孫泰過嘗世陸農師蔣頴叔龔深父皆一時名士著有論語孟子義義扁易解二十七卷今佚祀鄉賢祠

志

徐紳紹興開進士元徐觀鄉賢祠記柳維上書斥奏檜之奸

見襄宇志壙海錄諸書鄉賢祠前志

湯鈐號廓巷兄弟讀書排山西嚴成進士歷官學士與朱文公交同講學於饒之南嚴載吉郡志明善陸翺詞孫維靜克敦孝友舉鄉飲賓前志

俞汸字茂實號松鹽爲人端厚性卿業以善節聞後到鄉薦舉授東宮日講其卒也上悼其有師傅之功勑葬於豐之南十六都松溪前志

明

韓言酉心典籍雅以文學推重於時洪武間特編其家爲儒

戶著作甚富舊家多收藏之前志

劉于字永泰洪武初以賢良徵至京師賜衣冠召見便殿講說經書敷繹詳明將授以官于以年老力辭太祖以其言誠懇不奪其志賦詩賜之俾還山一時在朝者皆作詩餞之朱學士集

按劉于前志漏載今據通志補入舊志

周大有字逸生洪武間由上舍生擢任兵科給事中時方沖齡天才逸發高皇帝特加寵異命讀書於樓中因呼爲樓上秀才數蒙召對既久願以寵異爲懼上書乞歸養母遂

以奏聞詔成進左文皇帝歸鄉用廷臣薦授江陵司訓會
太湖永濶借工部尚書襄愍靖往治築劾詔復原職姑蘇
守臣復奏水溢以原違官舉命再往竟於姑蘇臥佛寺前
呂良字宗召性敏慧議論出人意表甫弱冠舉進士廷對
策稱旨文皇帝賜歸讀書以老其才後起家爲定州同知
前志
俞文德字純夫性警悟好鎖研名理壬午領鄉薦落第南歸
得見陽明先生證良知之旨遂決志徹棄舉业宗之卒舉
祀鄉賢前志

夏璟字一之遊學一齋門塚貧力學有守節資爲人方正取予不苟遊濠讓有友婁傳者以妃族械繫送京師臨行持數百金歸之傳獲原資出金封識宛然前志

呂大咸字子和號省齋太史懷長孫也太史徙居上饒石塘名賢造門講學如龐弼唐何吉陽蔣道林葉茂芝等皆遠方來者相與風雨晨夕由邑庠進爲國子生凡太史著作如心統律呂洪範大衍周易卦變等書皆心知其意任柳州經歷廉明仁恕以人額之以爲祖其祖武云前志

管宗泰字孔登號岱嶽弱冠時與徐斗南呂萬程俞見心號

官增四友校勘歷官切要表目要錄畫稿事簡歷經略稱宦
塘禹貢爲最萬歷癸酉魁江西經仕十六載囊篋蕭然父
病篤號天願減已年以益親蠶親病果愈周年元標郁公
上其事得旨恩獎榮正乙亥督學陸龍其行撤郡邑榮祀
鄉賢例錄其孚爾瀆爲卷祀生前志
詹君賢字聖卿少爲邑諸生淹博羣籍尤精易理朝夕沉思
旁授漢唐諸家之奧業成三編累困場屋退課其子曰吾
讀易不得守願更有進者曹勿徒視爲榮具也後子士
晉倩南宮出爲新積學慶殊無喜容居憂制程氏四歲以

國朝

周濂字迺叔號蓮巷歲貢生動循禮法雖家居必衣冠整肅嘗以六經圖傳指畫精微示學者至今過其閭者咸式之

前志

周起烈字文波號玉澗五歲就外傅終日端坐不與羣兒戲兒者器之父早逝事母徐氏先意承志所得館穀奉母甘旨外爲諸弟婚配身敝衣蔬食晏如也教人以經史爲根柢時藝不肯寄人籬下乾隆丁巳捷南宮選卒前志

張彌字性高號皐庵父延祖嗣雍母明貧饑便溺左右扶持無間寒暑乾隆丙辰舉于鄉辛酉冬母臥病在牀彌時年五十春闈伊邇戚友皆勸駕彌堅辭曰昔人事以三公易一日養豈忍以暮景功名背老母遠行卿相間覓弟同勸駕猶未決母促之乃束裝就道壬戌捷南宮後謁選母年已八十餘掣得四川安縣願改教職往簡廉教授僅五稔即告養歸彌讀書兼習岐黃術陰陽家言不辭勞瘁得佳城葬先人而後已爲祖忠確買田地築垣見古蹟卽葺中以予參魏官與安直隸知州封奉政大夫季弟弧字季威

事弼弟生雅病瘧弼以百金易兄藥生雅其德焉有銘

是前志

張昭字周賚號石亭南康教授梗菴延祀三子乾隆丙辰恩科偕仲兄補舉於鄉工制舉藝後生子弟執經問業者隨資化誨有識見善排解知戚閭議論相持得昭一言無不渙然氷釋十六年旱饑斗米三百有奇鄉多菜色昭倡義減糴兼煮粥以賑附近糧戶悉仍之浹旬間米價頓減會試下第或勸赴部挑選昭以母老不忍遠離見季怡怡色養終身

前志

呂逢士字洞天廩生勤學好問與吳加逢鄰處實日相切磨稱爲益友構書齋以教族子弟日夜講易傳毛詩貧殷迪人奉爲良師 前志

潘肇祉字子壯年十八補弟子員赴鄉試薦派傳纔居教授言親行矩遊其門者孫登讀書 前志

王有常字經芳 恩貢生好學工書勸進善誘言論懇必淑行誼相勸勉見者莫不肅然起敬邑令旌顏其堂曰品高德峻 舊志

劉地字含宏乾隆庚午領鄉薦應南宮試十七次屢薦不售

閉戶讀書老而彌篤非公事不至公庭著述甚富

氏之風爲稽

蔣謙字守訥歲貢生孝友豪俠胸藏萬卷於經史獨標元解自命不苟弱冠即請白鹿九江建陽諸處求周朱正先賢遺址竭其基綱以內弟李子振綱成黃平歷蜀夔三峽別著南行詩草中歲後攜季子珂遊吳越荆揚遍訪宿儒名士次子玭任滇南就養官署足跡半天下至則以涉獵遊暨所得每詠歌與山陰劉豹君錢塘吳適園稽湖蔣心餘最善心餘其族姪也往來贈答甚夥爲序南行草所著檮

雲初集行世今板失後集未刻粹以子貴贈文林郎詳
劉曰鋼字性堅歲貢生本身生聖宋尚德堂教授生徒言規
行矩遊其門者多列高等證科第選是平教諭未赴壽九
十餘子定湘定源俱載貢生以孫紳貴贈奉政大夫
張象健字體乾進士彌次子也為孝友為鄉閭重參性嚴飭
鄉里子弟沐其教者風俗丕變濱海時試飄颶重
棟閣屢為不售前以捐納陳臺防剿敘功成均其文
章書法皆為人世所欽慕舊
志
呂乾字健也號拙夫少有異質博覽淹貫究心家天史中

石心性之學得其傳病逭歸養[illegible]

成均以大用期之屢試不第以孝友持家政創譜建祠倡立作成書舍以訓族中子弟至今其族無商賈務讀者皆

王人文字蘇南敦行修潔力學不倦乾隆[illegible]年補弟子員三十年食餼不干人成均年逾九旬日行猶可百里能作蠅頭小楷已酉鄉試三場文不易稿並無塗改字樣時與試者以其年例已符欲爲呈請　恩賜舒而歸里

劉城字國鎮都岸明[illegible]讀書比都宰見其面爲諸生五十年課藝不下數千首辭必已出力追先正乾隆丙午科已届

耄期猶赴棘闈揭曉報罷門人試爲循州星詩　恩賜辭
而歸舊
志

謝岐字作周以童試冠軍補弟子員棘闈屢薦未售因父患
目疾搆天馬書舍於家居之山麓多植花卉朝夕奉侍率
生徒賦酒賦詩以娛親不數年父目復明邑侯聞其品
以公事到洋江必造其書舍談論經史嘗稱其學有淵源
子汝霖食郡餼採會俱有聲庠序年八十有六親見五代
同堂舊
志

劉文鑾字和鳴歲貢生篤學沉思博覽不倦通星歷象緯之

旨絕口不道遇人溫厚和平琳琅若無能者年逾古稀
坐而逝 舊志

張文筠字龍儀歲貢生力學敦行不事浮華一言一動可爲後進楷模張故大姓多能文之士其循禮法者不問知爲筠弟子子起爲字必成由廩中甲寅鄉榜高明卓犖有用世才數上公車未竟其用而卒 舊志

劉遜字與進號拙齋歲貢生邑庠堂之子也少失怙家無儋石母以紡績爲貲遜之資學精苦讀日夜不倦於經史疑義辨析詳明邑令游欽其學業延主豐谿書院講席邑中

知名之士爰師事之年未半百遽投冠劍棄莊而卒其子
元宇可亭岸生聰明穎異幼嗜古文邑人器之志
王廷鑑字器遠國學生力學弗迨棄舉業翻書史自娛憑能
記憶論議具見根柢歲庚子携計子海試京兆謁清容時
太史諸相得會五十誕辰賦詩以壽海宗時與弟兼善
宮保爲作墓誌銘致其成家子淮繼兄職官范湖農人創
爲學有淵源之志
蔣珂字可玉號韞山弱冠補弟子員旋食餼涉獵經史週成
科詩古文辭屢拔幟其藝風壯慕范傳爲人慷慨鄉閭敬

奇不遇中[illegible]兄琳[illegible]

萬卷資以娛老所著有雞肋華川白巖詩集藏於家舊志

余濱字舜徽號松岡乾隆庚子舉於鄉學勤志篤年逾八十猶赴禮闈屢薦不售廣豐會館在都歲久將圮捐金倡修里中建　文昌會以培植後進子五人王遊岸亦副貢書香猶未艾云舊志

徐鐶字佩銷號桂圃邑廩生博學多識善談元理所講經義風令人解頤嗜酒工詩琴書之側置壺觴以自娛視勢利泊如也學者稱今之徐勉云舊志

周鴻章字挺奇歲貢生立品端方謙退若不勝衣遇人有過委婉勸諭退不言人非課徒授經不爲無本之學昆季六人章最幼事兄如父訓諸姪如子其至性有過人者舊志

余澍宇字昌號鶴山敦行孝弟以郡廩登癸卯鄉榜赴禮闈二次卒座師金惜其才不永年爲作墓銘云賢而有文舊志

汪冕瑛字含輝恩貢生讀書有養篤行稽義偕友省試友與僕同沾疫瑛躬視疾調湯餌僕友竟獲全死復爲殯送舊志

王海字學蘇號蔚村八歲同兄潮入塾矢日成吟甫弱冠受

知於學使白旋舉乾隆己亥進士科鄉薦乃馬太史蔣
士銓比部熊枚偉其才欲延爲舍人辭不應嗣以足疾罷
公車究心經史子集孜孜如不及詩古文下筆立就脫稿
即棄去性行高潔居城隅不干謁有司中歲授徒於家之
金花館主講須江之官溪覺林寺知名士多出其門 舊志
蔣璜字黃玉號仁山性穎敏嗜學不株守一家之言早歲名
噪信江後遊鷺湖訪鹿洞講求朱陸之學晚尤嗜古文辭
庚午舉於鄉 舊志
王秉瑞字寶賢例貢生風雅恬退一應鄉闈不售遂棄舉子

業日以吟咏爲樂與邑中能詩之士結社相與遊務悉屏謝不與舊志

韓學淵字粹仁號靜山商明俊爽以魁軍避倭拔大成均書法精工四方來索字者無虛日所獲筆貲隨手散去卒之日四壁蕭然推經籍圖書傳於後舊志

俞應楓字瑞鳴天姿高邁磊落不羣十兄大洋旋貧館廣東生舉於鄉家貲視田自給喜引進後輩遇貧不能讀者多方勸論來貲以金所得館俸分給兄弟十室蕭然自若也舊志以下新增

徐謙字益卿號白舫幼聰頴性孝友應童子試邑侯陳萬

里奇其才書太史第三字以贈嘉慶丁卯以優行生舉於
鄉辛未成進士選庶常改吏部文選司主事丁丑補考功
司充會試對讀官己卯監督儲濟倉公愼廉明秩滿日父
老焚頂屬於路以爲數十年無此好倉官也逾年調海運
倉稱職一如儲濟星使莫寶齋貳卿器之與林文忠毛春
門劉眉生李蘭卿爲莫逆交尋丁外艱歸因母老絕意仕
進色養終身咸豐間學士李聯琇奏舉在籍人員辦理江
西捐輸團練列銜名得
旨報可家居修身勵行非閒典禮不請謁公庭暇復寄興於詠

吟著述等身宰惜規人爲善若心勤誠故不嫌語近衆報
也郡邑長吏欽其品學延主鹿洞鷺湖與魯昌黎柴陽
豐谿諸講席誘掖後進以名義相切劘曉光銳性命之
學年六十九壽卒於家著有悟雪樓詩存三十四卷法時
帥祭酒汪文端相國皆序之校定白鹿詩賦鈔二卷鷺湖
課士錄四卷又手纂善籍桂宮梯孝經廣義桂香鏡閣化
編靈山遺愛錄慈航普渡集靈櫬回春集物猶如此再劫
編一卷冰雪約六十餘種梓行於世子孫有登賢書貢成
均列膠庠者城內

俞茂桂馨山其號也才學贍贍博雅有聲嘉慶庚申舉於鄉大挑楚南知縣因親老辭弗就與諸昆季侍奉庭闈講論經史生平尚氣節練達人情能以渾厚用其精明故鄉里皆敬愛之宗嗣紹型登第官銓曹郵書誡之曰爲官者大利之事縱不能自我興大害之端決不可自我起鄉宦者咸佩爲官箴退居二十餘恒以排難濟人爲務公不履吏庭若事關地方利弊則直陳之恒不阿其所好晚年喜吟咏所作詩率自抒性情有恬逸沖和之致曾文正公笙爵相常以一官歸隱陶彭澤七子傳經劉侍中聯見

增蓋記實也予列仕版者四餘皆膺封典孫遊庠食餼列
成均濟濟未艾 城內

鄭汝欽字鑑典幼頴悟九歲讀禹貢玉氣於河師問諸經中
亂字有同訓者乎即以涉渭爲亂對師大器之父訓嚴常
夜課達旦母顧氏紡績亦達旦以故淹貫諸經旁通子史
由拔貢登嘉慶己卯賢書尋以大挑令粵東抵省三月思
親甚偶賦食苦熟米有此味雖佳難下咽兩衰親倘未曾
嘗之句遂假歸授徒養親以孝聞館上饒陶令署蒲溪年
家子某訟於郡刺知郡委陶令鞫某至錦以千金囑爲之

地非不受業多高材生品學者周儻最著稱生其
尤著者著有詩文集若干卷手澤傳家方未有艾 五十一
都
周儻號玉齋家貧幼孤年十二能制藝古文辭篤好性理諸
書既長師鄭汝欽蔡世鈑生平學主居敬格遵程朱執親
喪三年常言動日自箴記授徒講學娓娓不倦學者尊爲
道學先生 大中丞沈公葆楨器之以 恩貢授教諭
與孝廉方正既卒其子紹楹紹樞蒐合所著大學直解居
敬軒文集若干卷以待梓 四十八都
頡元古號素軒優廩生厚重沈默內行醇粹素篤學每文力

追先並陳觀池名宰雅重之往事詳規親目前豐約莞
長向聘自外邑肆業生鮮親炙者又以經理不當育火常
弗充詗吉爲董請於令延邑之甲科以次主講給膏火有
差迄今猶守其議甲午歲大祲宰族減糴日哺散廒後見
婦孺泣路隅即引歸賑之門庭幾滿子蘭性登第後觀政
秋曹寄書誡之曰國法所加民命繫焉法死之心不可死
之罪疑惟輕之訓其謹繹毋忽以　覃恩累贈中憲大夫增
徐鵬飛字玉聲號金門別號遯山性嗜學以廩貢任餘干訓
導萬安教諭殷勤課士調彭澤教諭因母老乞養回籍以

孫邦彥援例 詣封中憲大夫第七十壽序 儀邑遐陬

雖奉 文賜邨城內

林發昆字南金庠生持已接物有古人風族黨咸重之家貧

舌耕教有法度及門多成名者年八旬餘猶授徒不倦遐

訓以無誤人子弟爲囑子乙照孫廷槐俱蜚聲庠序 三十七都

葉逢春字之懷郡庠生性和而介不妄交接不苟取與人比

玉界尺善吟詠作文匆與知已評論古今人物有許卿月

旦風致人因材啓迪不計束修故後進多受其益訓子亦

有義方鄉里賢之 五都

傳銘恭字吉符號語庭歲貢生篤友于博洽羣書習舉子業力希先進屢薦不售嘗館於鄉一時知名士多出其門兄弟八人食指繁仰恭與兄鐮所入館穀以存活有以分析之說進者恭駕色拒之曰兒弟同胞也寧豐何爲其人愧而退生平著作甚富咸豐八年火於難圖十四冊

俞文傑號俊卿博洽贍雅學有根抵道光甲辰以廩餼登賢書屢上春官不第還授徒講學誘掖後進請謁不絕過貧乏士不計束修而啓廸彌殷素敏於文每課徒輒手拈數藝以示人之盈篋兵燹後散失無存城內

偽登字鏡秀歸滁洲少潁異史鴻緒書遺民誦慰童子試
邑侯阿訥其父曰此兒必跨竈年十七補弟子員 學使
王定九先生器重之萬載陳鴻翥山長名孝廉也主講信
江書院選其文入懷我堂課藝行世惜屢躓場屋壽至八
十以歲貢終三十三都

劉立謨字承烈郡廩生襁褓失怙尾事必稟母命而行母疾
衣不解帶及卒哀毀成疾遂不起鄉里稱其孝子金銘同
治甲子舉於鄉三十一都

劉日瑞歲貢生品學兼優迭中後起之秀年多及門壽八旬

學師襲捷春南豐區晴之道光乙未拔補廩貢學業之任
而卒年七十六歲

王蓬優貢生孝友謹篤修身養性四十餘年加平日平緣功
過格以自省多行陰善與兄文庠熙績精覽易理皆爲鄉
里所推重城南

人物

文苑

宋

徐倩年字壽卿紹興進士任宜黃主簿以病投承奉郎致仕從范陽張九成學所著有尚書本義論語解雙溪集汪端

明應辰亟稱之舉祀鄉賢祠通志

徐坰字商甫高宗朝進士授辰州教授爲刪定編修轉池州判官有美政尋致仕三上宰相書皆道義之言所著有語

孟解學者多宗其說號止齋先生祀鄉賢祠前志

周日章字文顯家酷貧介然有守所選詩文老勁似其爲人

没後友人趙蕃評其詩曰靈溪後集以唐王貞白故有靈溪集也元至正間祀鄉賢祠前志

吕志遜號雪齋少顯異下筆泉湧開禧間登進士射策大旨

敦奏詳明切中事理擢優等授秘書郎檢閱未既授勑而歸搆吟軒書院於岑山之巔朝夕諷詠悠然自得前志據家乘係實祐丙辰進士

周天駿字子美八歲失怙事母以孝聞長從眞西山遊西山

稱其資性淳厚若在琰之玉其於義理蓄積如攻堅摧銳進未可量書敬齋二字以勉之後持身一以敬爲主雖行歌坐臥其容粟如居恒捐所有以濟里之饑寒者鄉黨莫不敬慕前志

元

舒彬字文質究心典籍少遊京師還鄉後得昔人所爲文集萃成編凡故家世族至於浮屠老子之宮殘碑斷碣無不蒐輯題曰廣信文獻錄及再遊京師訪求益切所得益富凡前代故實不與風遊塵共歸磨滅者皆其記載之

功云祀鄉賢祠據危太樸文獻錄序補一附載廣信府志雜記原注危太樸集

按危太樸廣信文獻錄序稱舒彬篤志好古網羅散逸實爲信郡一代人文所繫而其書不傳惜哉舊志

明

周彌贍字景顏洪武初由明經授本縣教官尋擢祠部郎嘗奉勅撰郊廟碑文未幾請老上以清秩處之調國子學錄久爲王府教授卒於官賜祭遣使諭祭歸葬所著有虛齋集祀鄉賢祠通志

俞玨字頴之少以儒術知名由歲貢授餘姚諭課士有力嘗

與王文成孫忠烈二公相倡和晚歸住金雞山下謝志

劉高字子昂少英爽研窮經史淡功名簡素寡欲建小齋於巷家坊以道自娛有司重之屢延鄉飲著有敬齋集四十卷前志

余宜字用中夏東巖里之嘗造其廬論學嘉靖壬午舉於鄉北上春官值友潘時望物故罷貲爲殮棄試事扶其柩還筮仕儀徵政清而惠民咸德之秩滿以疾致政歸前志

紀穆字希文博雅善屬文由鄉舉署遂昌教諭常著醒心圖說與學者闡析性命之微後爲奉化光澤二邑令建學置

田教養士徒所去見思著有雙泉詩集今佚前志

揭籠宇廷臣號塋僊爲郡庠掾世廟初命備輯纂修康陵實錄詔郡縣輯遺事擇生徒有文學者詮次上太史載筆者因緣市利所錄皆富室貴士寵上書太守言纂修不核弊實橫生太守乃下縣案驗得實令他生改易使教行修潔之士不至壅於上聞考滿投泗陽州倉大使視孝廉廷瓚嘉其志節作序文贈之前志

韓通甫名元亨嘉靖乙酉科舉人少不受羈束見棄於師友廷瓚觀其才足以有爲要與太山初以功業自期觀前代

世變興亡論議慷慨恨不適逢其會博綜群籍學之未得要領中途涉歷世故所見更平實視入山學道益進善善惡惡極有分辨所不與雖達官貴人終不與接所欲與雖田夫野老與之優游竟日親若兄弟與同邑俞文德俱以學名祝廷璋撰傳

按前志濫於登載如通甫品詣乃不收入學業則是非失實可概見矣廣豐自吕巾石而下惟廷璋工古文辭所作松峯記亦云與友人韓通甫登山同坐花蔭下歲其爲通甫祭文有曰君之初年志在立功及其既也

志在立極其傾許也宰矣語曰不知其人視其友凡志人物補前代所未備者必有據依方爲合例識此發凡

前志

祝廷璋字予重號松峯早領鄉薦不急仕進嘗代上孫中丞罷平洋鑛奏記指陳利害如錐畫沙固有心經濟者生平喜化誨人又精琴理友人館僕訴詈父母召其人立戶外操孝順歌其人泣下改行其薰德善良多類此前志

周丁廖字元谷號貫巷邑諸生隨父守愚之諫垣魏國公見而奇之試詩文館以甥室歷戰場屢躓遂適情山水與

陳際泰號大壑雪禪師教風雨晨夕未嘗少倦趙姑

文辭邑令李思敬屬纂修縣志人服其公前志

呂祥字世吉號素庵癸卯鄉薦最之子夔之父也好博覽多

施與鄉里之鰥婚喪祭取資於世吉者十常四五平生究

心易理所著有學易軒稿前志

周福字慶鍾正統間布衣自幼警敏涉獵書史爲文操筆立

就鄧忠毅公初令豐聞其名延之鄉飲福投箋謝公方沐

讀未竟輟沐禮之咨以時政信守金公銑會采英廟實錄

辟福領其事兼預輯都乘一時名重文苑前志

劉崇慶等惟善好讀書嫻古文辭性介狷耑手謁當道賞其
文者恒不識其面年六十始舉於北闈授魯山學博未期
而卒士論惜之嘗竭已產出弟視於雞肥鄉賢祠前
陳琳號後山朱鄉賢徐珂之後邑諸生受知於督學侯峒曾
性恬退不屑屑舉子業與猶弟約巷宗友子厚研求性命
之旨猶等後出歌咏自適其書法遒勁曾學北於古人而
得其精神於筆墨之外者著有後山集若干卷今佚前志
周應鵬字時翔號砥柱鍵戶嗜學四中副車授建昌教諭士
有方時益玉帛之奏陞爲內廷教授御賜性理大全陞武

張敏字敬夫年四十偕劉日杲受知於督學侯峒曾學博學鴻詞乃父冀未赴遇金陵坊人聘主邇教謝去與同郡鄭日奎硃夢泰爲文字交常議論進退諸家鄭胡極爲推服

教諭屢躓場屋兩次應貢均未與考前志

周維城字幹臣號靜菴雍正間歲貢學使喬士容嘗愛其文

臚諸首額家貧出坦以教育人材爲樂前志

俞士成字惟和號慎修弱冠補弟子員食廩餼讀書曠達後

學多所啟發邑侯黃甚器重之年未老棄志以歿前志

俞儀字丹規善屬文試輒冠軍邑中文士多出其門以恩貢終老子紹高領鄉薦前志

俞璜字大玉號荊山康熙間歲貢選上高訓導教學有法以耄年致仕歸前志

俞詔字王言歲貢生少遭耿亂流離困苦筆不釋卷人士多從之遊前志

傅文煜字仲章弱冠遊泮貪餘性豪放邑有擁厚貲冒籍應試者煜與屠森不少徇當事詳院司陷以辜二人棄衣領

若敏履縱遊名山大川抵京師入太學與袁道俱名士

前志

鄭處實字子充以歲貢考授教習任建昌教諭會白鹿洞山長缺撫按訪文行兼優者延請處實郡中李鳳翥薦馬韶輩其所陶鑄士也後銓南安教授前志

傅文彪字班侯髫年食餼淹通經史由拔貢授州司馬不樂仕進教授生徒負笈來千里之外一時知名士多出其門

前志

徐復卿字子厚號困庵邑諸生與徐玉林德祖相善以道義

相切劇風雨無間年二十妻亡終身不再娶前志

劉震庠字子震晚舉於鄉授教授以年老辭惟家居課徒學者宗之及門約數百人爲詩效陶靖節皆作楷書求者輒許所書皆勉人學行語前志

徐兆倫字明士號菜園工詩古文辭鄱陽史誌秉鐸豐邑與倫爲文字知已周价臣揭宏年潘若叔皆一時廉介士非其友不友者獨與倫相往還砥礪節行設論古今常至半夜不倦晚以貢授星子縣學訓牒下疾卒前志

周維翰字叔屏號桂巷廩生學問純篤持身不干外事臨貢

而殁志

周瀛字振鷺號畊海肄力古學與弟瀚同補弟子員弟早逝撫孤姪成立前志

俞掄秀字秀子鄉賢俞昆岡也弱冠補弟子員於書無不讀值耿變被獲脇以刃令率巡村落不爲屈賊卒釋之所著詩識者謂有陶韋風格前志

張怡字悅仲歲貢生言動不苟族中後進以文來就正者雖燕見必以禮前志

王起蛟字必騰號思基晴學工文爲諸生時藝林園老師弗

懈行誼無少虧鄉邑重其文品薦舉飲賓壽七十有五端坐而逝司訓謝公庭松爲作誌銘焉前志

俞明善字其順號庸齋郡庠生沉靜敦篤工詞章凡所咏歌不求肖古自與古肖前志

劉若相字畏予號中石　恩貢淹貫經史出所學以授生徒自郡邑至閩浙諸名宿多出其門前志

詹斗望字爾揆號雙門大理卿月巷長孫選貢生爲文下筆數千言立就痛父早卒祖死節遂不復措意功名年逾三十即棄舉子業屏迹村居發爲詩古文辭自抒性眞不屑

屑求合縄度志

俞鴻昌幹用儀父師事張爾爾以女妻之年三十六以苦讀得咳嗽痰卒予尚棟乾隆庚辰科舉於鄉雖處京邸讀書如家塾壬辰下第挑選分發直隸試用知縣以隆冬查夜得寒疾假歸數月而卒前志

揭豫生字震揚邑庠生性恬澹喜賦詩臨書法每遊浙水遇名勝輒題咏以暢幽懷錫山杜雲川嘗與唱和贈答甚多晚年授徒談藝之餘吟咏不輟前志

葉有蓬字殿邦廩貢生少失怙事母孝築室藏書萬卷沉浸

於古高懷磊落不肯寄人籬下 前志

徐大棟字幹之與同邑進士雲友善而宗譜不相連附曰譜吾所自出者遠宗弗敢冒也幼工舉子業見重於邑先輩楊介菴所居酒掃庭室凡淨窗明插架圖書晨夕繙閱新若手未觸者父好飲病酒痢終鮮兄弟皖雖帳褥襦不以委童僕遂棄舉子業入太學屢舉貢選不就終老

徐運振

蔣光祖字德基號榕村工古文辭邗筆立就雖隆邑郊舉人主豐谿書院講席五載知名之士多出其門 前志

王允璣字兩玄歲貢生工制舉業有聲嘗序屢戰棘闈弗售

士論情深乾隆己丑偶遇校士館見膺寒氣
傅士均寒窓苦學生平嗜讀書以田場屋老而不倦勤
于訓子督課無寒暑閒年六十有二終長子景錩乾隆庚
子連捷進士前
志
王允璿字理緒以府冠軍爲邑增生嗜學試輒優等乾隆戊
午科闈中已置第二房師趙君知希以未額解堅不肯抑
竟被棄子四均遊庠食餼孫海登乾隆己亥　恩科鄉榜
淮登己卯鄉榜
志
俞錚字愷聲歲貢生少受學於同祖兄俞藻每聽講論經史

潛心默識退而筆錄無遺邑令聘欽其學延爲豐谿書院長卒年七十有五 前志

徐元騰字子升號橘園邑廩生明經一貫長于少負異質善詩詞潛心經史旁及諸子百家著史記隨筆鶴編經元騰稿定于蔡登邑庠生王制義爲大中丞校定錄梓之所著有橘園集一卷 前志

周煃字仰徽歲貢生爲人醖釀深醇人無識與不識咸稱長者其課鄉塾以立品爲先卒未著面詰人過文體格律謹嚴書法風骨遒勁均如其人 前志

周宏陸字登峯號芥園歲貢生少從進士吳喬遊問有造

親爲負笈牽坐嚴氣正性頻笑不苟家居授徒從遊者皆

知名士後銓教以年老辭逾八十而卒 舊志

劉梓字樹嘉少受知於蘇郡伯令從教授何揮才遊登乾隆

己卯鄉薦廣授生徒郡邑之能文章掇巍科者多出其門

利任高安教諭以憂歸服除補臨川訓導學齋故近李司

空第太史傳熊兄弟俱受業焉壽八十九卒生徒會葬者

以千計爲築墓於烟山之旁學博能詩華李穉表其墓祀

有樸齋文稿行世 舊志

李孔旭宇均持少孤借兄採樵奉母年十八始奮志讀書少劉樸齋三歲而以師禮事之與樸齋壻徐邈城同學古文辭卓然成家教授生徒衣冠整肅步履謹嚴性耿介不苟合邑令程重其文品親訪山齋答拜後衆嘗私謁歲庚子郡守康延新城魯厚爵纂修郡縣志於局館中獲見清暉堂稿歎賞不置致書延請一見相得甚歡留爲分校圖辭而歸舊志

葉瑞圖字龍文號亶陽恩貢生立品醇謹性嗜經史授徒講學遊其門者多知名士嘗與胞弟應檜論文談詩至老

不倦著有金碧堂稿志

王邁人字健行號筍璞耿介自持不以勢利動讀書至老不倦家無儲石之儲一室蕭然沒如也晚以明經授東鄉縣訓導辭不就越崴卒著有讀史論畧 舊志

徐遲字爾旦號海槎 恩貢生少受業於張彌質不及兩弟而篤學攻苦所讀經傳必手鈔三四遍爲詩文遵先輩繩墨與劉樸齋蔣樵雲呂竹坡友善崴庚子山右康郡守會七邑文士修郡邑志遲分纂豐山川寺觀逾年始竣晚尤喜作字吟詩手錄朱子格言數百紙讀少陵全集摘三百

於家鄉之在夔之曰杜嶺舊志

俞起洞字飛熊邑增生附貢金孝子也資敏學博品行端方家居以孝友聞乾隆壬申癸酉鄉闈聯薦弗售處之泊然鄂大中丞檄取書院肄業以雙親年老力辭不就士論賢之授徒講學多所栽培建近從遊日眾所著三禮摘要漱溪制藝待梓子榛楠俱邑庠森日灼嘉慶丙辰進士內閣中書贈奉直大夫舊志

俞嶙字君輿歲貢生孝友端方淹貫經史尤研精性理啟迪後進至老不倦從遊多知名士所著未知錄待梓子之溥

乾隆丙午舉人孫應楓嘉慶庚午舉人人鵬學業兼精其
武餘俱有聲庠序舊
志

呂夢瑄字建平號竹坡成貢生倜儻不羈好遊山水讀書工
詩古字畫常縱獵銅墖星石諸名勝所得輒作詩以記其
蹟晚尤嗜書日作十字與蔣樵雲張曉夫徐迦城諸人相
倡和所著有香崖詩草舊
志

徐昇字東土號衡埜乾隆丙申歲貢天姿敏異日誦數千言
過目不忘偕其季從劉樸齋遊博覽經傳子史及詩古文
辭所爲詩文具履而援筆立就不名一體授生徒於閩之

政和浦城縣之須江詩文散見於門人手錄家無藏稿晚著五經解亦散佚無存者與其兄建弟彙均知名一時有三徐之目舊志

傅宏彪字蔚文號洋峯少穎異孝友謹樸二十遊泮學憲張星指奇其文以國士目之工古文辭尤長於詩著有洋山愚者集大宗伯汪琴莊序以行世舊志

周宏奎字武星號南澗　恩貢生少秉至性事父母先意承志讀書穎敏過人力學不倦邃於易理手輯有成書生平名節自鄉國方從遊日眾必勗以敦本勵行中歲主閩浦

西席浦介聶素相傾慕公暇過館談論意日不去會館東
邊无妄災得一言解釋謝金五百力卻不受晚年課讀家
塾非公事足不入城惟以訂宗譜建宗祠置祀產諸本務
爲兢兢云書
志

俞鳴瑞字上翔乾隆丁酉副榜天資高邁博覽羣書工詩古
文辭下筆千言立就金陵秦芝軒觀察江西時館之門下
自爲大器生平矜尚氣節家無儲石以廉介自持性仁孝
晚年與交朋話及父母事往往流涕年七十投清安教諭
諸生咸敬式之臨卒於官書
志

劉艮諛字翰英歲貢生性嗜學亦喜勸人讀書凡四子中舉
義必諄諄指示淡泊自甘士林重之舊志列
以下行增
處士
俞煥艮字拜嘉拔貢生邃於學恂謹退讓名利淡然有加以
橫逆者從不校筆墨閒亦不肯涉阿諛鄉里賢者咸矜式
之四都

俞之溥號蓮湖性穎悟七歲能詩以邑廩登乾隆丙午鄉薦
孝友純篤潛泊明志嘗訓子弟云學問不可謂人不如我
我不如人者不少家財不可謂我不如人人不如我者多
多者有文詩待梓四都

俞之滌號新齋郡廩生明敏卓犖淹貫經史卓然負時望文
望高古敏捷著作甚富家雖貧友教四方所得儘以養親
外必分給姪輩凡
都
湯江號鷗艇嘉慶癸酉拔貢廷試授教諭父早逝奉母克
孝撫兩弟友愛兼至爲文敏給尤長於詩古滇南陳海樓
宰浙東聘主講席日出藏岳武穆古硯置酒集幕賓賦
詩座中方搥管拈韻而江已成長古一篇豪宕之氣溢於
行間海樓因笑曰曾謂鷗艇爲西江名宿今觀其詠硯真
驪珠先得矣生平儘論侃侃見義勇爲里有貧者不能償

歲除呼之來不責報甘遣之酒肉日挈以歸奉而父母康無重老人憂親親之至推以及人聞者歎息不置[illegible]元潘修經宇在號惕齋性孝友剛直及冠名噪庠序屢薦未售以　恩貢授教諭職培植後進張翰屬起蒸張諸潘紹洙及饒邑鄭天眷等皆膺甲科眷家故寒飲食衣讀悉資其力後立若在潘老大子木主於家以奉祀焉[illegible]都

俞跋也字乾一邑廩生品端學深研窮經史肆力於今古文下筆輒能鏟削鑿險石破大驚嘗從鐵梓遊稱其與徐光

青徐光策李孔地相頡頏竝能樹幟文壇既受知於三學

使朗笑語學師曰此老頗亦能文屢薦棘闈竟落然不
以爲念惟孳孳以善行自勗每隆冬輒夜行衢巷見有凍
餒者攬棉襖衣之歲計數百襲邑人至今有傳其事者遺
有懷德堂文藁待刊子孫承世業科第蟬聯未墜　贈中
憲大夫　城內
紀振東字旭仁晉泉其號也弱冠遊庠肆力古文五戰秋闈
皆北遂以太學選倅亳州攝霍邱及廣番禺篆皆能以文
章爲政事因念北堂賦繼潛小草以歸吟嘯自適與徐斗
南泉昧相深著有使粵及浮泗等藁　城內

葉大椿字超然崴貢生貌奇偉不苟言笑舉動必準繩尺課徒有方至老不倦後生咸敬憚之累薦不售以明經老

呂鴻號永江崴貢作文力追先正不屑趨時雖屢遭摈棄不悔於古文辭則自舒已見雄放中頗合法度晚年謝舉業究心書史及日星象數之學尤精研於易嘗辨易用九六不用七八立論精確一洗經生家常談著有永江古藁藏於家十二都

葉金臺號居易邑庠生博聞强識文思穎敏累薦曲善性剛方而課徒則循循不懈尤能和睦家庭人無間言 觀察

周彥賄以宿學高年額子惟欽賜副榜遊庠
潘晉堂號可棲邑廩生少秉異姿通經史兼工染翰學使
王文恪公稱其書法韶秀冠絕一時邑文廟四配贊碑其
手蹟也性曠達尤篤友誼交遊皆一時英彥歲荐獲倫兒
詰之諱言母病贈以錢米賊感愧後遂改行二十三都
蔣殿楨號我士歲貢生就訓導職師事孝廉徐虬鋭時同學
友善皆邑知名士設帳授徒門下多騰蕤生八都
傅士鋪號錦岡都庠生工書善畫道光辛巳陳志成延請繪
圖後從徐太史白赤遨遊匡廬白鹿諸名勝朐若有得年

七十舉鄉飲正賓四十四輸

周貽煥少頴異長遊庠旋食廩餼數奇不遇僅以歲薦老

周華郡庠生瀟灑出塵幼失怙時兄弟三長贇如矢志殉節

華居孝好施與生平不妄交惟介菴揚翁族姪孫達侯交

相唱和有詩簡之情趣焉知縣胡煦讓序北開

呂成大秘書公仲子優貢上舍壯儒學提舉解歸居西曲澗

中別築一室日與騷客唱和十二都

周宏邑增生學問深厚嘗搆精舍延名師教子姪敦安定經

義治事之法多所成就生六子長時山西平陽別駕門皖

吉州教諭皆有聲卒贈文林郎北關
俞名甲字經書性耿介不苟取家無宿糧吟哦自若訓徒以
文文山方正學相期最服膺族裕齋芸牕兩公著述為文
力追先正癸卯省試　壬司已擬元因病未終場與人試
之扼腕四都
張其玕字卞玉號蓮舫天姿英發脫口成吟秀澗天然
遊庠　學使汪奇其才戊寅以選拔舉於鄉已卯捷春闈
授工事錢戶部陝西司詩古文詞名噪京邑以病假歸別
諸同年有集古七律十九首士林咸珍寶之性恬雅而淡

中医药研究院学报 藏书 1021

於榮利以二親在堂歸不復出維王定九相國屢以書招婉詞以謝闢書屋一所日與族秀士講業其中年三十六卒所作詩文隨時散去病革復檢搜所存草焚之曰吾不欲以諂疑符遺人覆誤也故少傳十六都

徐偉號蓮麓乙酉舉於鄉力學工文志行端方歲癸未邑侯陳延修縣志主豐谿譜席幾二十年藏售成名者多出其門 四十八都

劉元基字極生 恩貢有文名家無宿舂而富於藏書酷嗜搜羅參披不輟鄉邑徵詩歌序銘者衆集得一葉奉爲家

珍自著詩文甚夥兵燹後散佚盡去其舊稿
俞茂楷字可模號質堂幼穎悟八歲能詩學使王定九奇
其文取以冠軍覆試謂學師曰此生身材雖小魄力雄大
也乙酉拔貢成均　廷試授教諭借補新喻訓導諄諄以
道義相勸勉尋丁外艱服闋補安義教諭因母老辭不赴
入貲晉階內閣中書詩文無專業惟制藝選刻試牘若干
篇詩採信江書院志以子紹炘官　誥贈中憲大夫城內
劉高陛字金階博洽騈雅制藝詩古早負時名嘉慶報罷師
友爲扼腕而安於義命灑落自如接引後進諄諄如不及

門下多擢魏科者復工書法薛後先優爲之年八旬以歲貢欽賜舉人三十一都

鄭濟字肇封號一山歲貢生咸豐壬子科欽賜舉人品行端方雅愛經史教授生徒必以篤實爲先晚猶流覽羣書不置四十八都

管象賢字善登歲貢生持躬謹飭品行端方授徒尤諄諄教以先德義後文章主今後學奉爲楷模焉四十都

傅上鈞字達君號雲梯優廩貢生即補訓導篤學礪品以孝友稱工時文與兄錡鉞俱以縣試冠軍輩聲庠序旋以科

試第一食餼　郡伯楊亟賞其文謂得吉人藥石之氣棘闈屢堂備中年殂士林悼之　四十四郡

余克裘字恢基號雨帆性聰穎胸羅經史問無不知兼擅詩賦各體弱冠食餼屢薦未遇以明經老課子孫多登庠序家寒素淡如也其高祖廷材曾祖宜民俱邑庠祖光緒歲貢生任永豐訓導父振邑庠生子毓郊毓祁俱邑增生孫宅鋤郡庠生一脈書香七代衣衿吾邑咸推之　二十三卷

俞鳳鳴號廉畝少敏悟力學通經史爲文章醞釀經營尤遊庠食餼有聲辛巳輸餉授農部曹供職三年勤慎自矢

既丁外艱歸會粵寇王鳴韶義當事力禦守禦賊退論功不受同治壬戌舉於鄉榜後連擧疾卒士林惜之 城內周濶號照梅鉅之子圭之孫也丁酉拔貢授教諭謙厚廉正博學能文章屢試不登解榜乃益自刻勵奉重閫咸得歡心居喪六年不宿內不見齒哀毀骨立與族孝廉紹洛等倡行善舉力維薄俗如立鄉約建義塾設義倉施藥餌育嬰孩廣濟貧乏闡揚節孝不一而足人以為世濟其德云

三十七

都

林樹勳字日章庠生博學善記性豪爽累薦弗售恬如也邑

有義舉必極力匡贊如修邑乘葺學宮建亭方祠爲主
林推重卒之日徐白舫太史輓之有誰伴夜臺領竹葉獨
留明月照梅花之句及門孝廉俞文傑爲撰墓銘城內
周覲林字子武少補弟子員食廩餼頴悟駭人有才子風以
屢困棘闈遂無志進取托吟詠以自遣詩有別腸絕不寄
人籬下里過燕會見子武至咸起延之座評文品詩滿堂
傾倒生平敬孝弟戒奢靡不逗公庭一字東粤　方伯曰
逸道公周門嫺也見子武抱負書卷自二字瞻之所許有
詩集待梓後山徐先生曾爲評定三十七都

傅上錄字鈞有號東橋優附貢生幼頴異出舉警拔父器之繼從孝廉徐偉遊學益進經史淹貫有至性母庶氏繼母嚴見錄輒聲顏延獎後進族有嗣歲吉會族中能文者入祠扃戶試等其優劣而激勸之其窘於家計者歲贈以貲以修郡城築海防功議敘國子監典籍舉鄉飲大賓晚築室藏書奉九十餘齡生母居其中時爲孺子容膝有鄉黨集考付梓四十四都

周吉堂字茂洪邑庠生性孝友諸弟已析爨仍同甘苦伯姊苦節貧成建坊晚耽吟詠家無藏稾詩文散見友生二十九都

吳遵堉字晓嶼博學强識從鄭孝廣松雲遊有詩以贈洪武
卽位日月甲子者堉應聲如響二古詩及辨旁通星數學
見賞於玉邑蔡石坪著有木樨香館藁及辨論空亡辨論
火星等篇五十一都

毛紹楨字朝拔歲貢生性謙學粹無謀利躁進心訓徒循循
善誘雍容禮讓遊其門者多蜚聲庠序三都

呂鍾字宗培郡庠生少頴悟過目成誦既長嗜學不倦家多
藏書罔弗探賾每評論古今輒振綱挈領指陳得失尤熟
於地輿凡山川形勢道里遠近沿革源流靡不瞭如指掌七
都

呂均號仁山邑庠生篤志力學至老不倦鄉黨恂恂有長者之稱最惜字紙沙田李眞君廟遇神誕時進香者雲集幸揭其封面字樣委於地均醵會覓人撿拾并置田以爲

永久 十二都

吳坊邑庠生性孝友言行謹飭好讀程朱書及先儒語錄嘗曰不讀此書不知禪儒之辨也 五都

鄭元麟字應祥號曉雲歲貢生幼穎異博覽羣書爲文日數千藝工詩古雜作揮筆立就居恒藉舌耕以資甘旨鄉里有爭端片

古和解教子以立品爲要故寶珠亦輩輩序序著有邊廬
詩抄二卷待梓城內

呂進字登衢號雲峯精經學屢見賞於　學使生平不理生
產家雖貧泊然自樂歷主致道豐谿講席道光丙午由歲
貢　欽賜舉人年近期頤而卒十二都

余文英號雙峯歲貢生性嚴毅究心經史尤邃於易孳孳以
孝弟勗族中子弟皆有睦族論仁義禮智圖說晚年尤精
於堪輿宗蔣大洪乘運之旨頗有應驗二十二都

鄭鳴球號曲江少讀敏博通經史子書詞藝高古壯歲遊泮

食餼屢膺鶚薦聚於邁課子勤筆削楊龐外孫徐棣馨杏
馨皆沐其教澤年屆八旬猶切覲光士林咸重之二十四都

葉廷燮號袖東廩貢生性慷慨耽吟詠強識多聞過風雅士
輒與唱和兼喜遊名勝即景賦詩掇而存之有長吉錦囊
風所著臥雲詩集待梓五都

張鸞鳴邑廩生吐屬風雅工詩古文詞字畫尤佳師事遵航
農部太品亦相似十六都

張正廸邑廩生嘯笑不苟詩文格律論極其嚴里中子弟多
受栽培十六都

其法升號聚上已酉副貢生質頴敏性嗜古手不釋卷丈年
登賢書不求仕宦惟以友教四方自適其志已二十三都

人物

忠義義烈附

宋

張叔夜字嗣仲侍中耆曾孫也少喜言兵頭髮為蘭州錄事參軍州本漢金城郡地最稱邊防時河湟屢歲河冰合必嚴兵以備士不釋甲者累月叔夜曰此非計也不求要地守之而使敵迫河則吾既殆矣有地曰天都者介五路間羌人大寇必先歩欲點集盛兵議所向每一歩則五路皆

疎叔夜按其形勢畫攻取之策志得而建爲西安州自是蘭無羌患知襄城陳留縣蔣之奇薦之易禮賓副使通事舍人知安肅軍言者謂太優還故官獻所爲文知舒海泰三州大觀中爲庫部員外郎開封少尹復獻文召試制誥賜進士出身遷右司員外郎使遼宴射首中的遼人歡詫求觀所引弓以無故事拒不與遂圖其山川城郭服器像範爲五篇上之從弟克公彈蔡京京遷怒叔夜摭司存微過貶監西安州倉草場久之召爲秘書少監擢中書舍人給事中時吏惰不虞凡命令之出於門下者預列衙使書

名而徐圖其事謂之空黃叔夜檄陳章其罪進兵討
又爲京所忌以徽猷閣待制再知海州宋江起河朔轉掠
諸郡官軍莫敢攖其鋒聲言將至叔夜使間者覘所向賊
徑趨海瀕刼巨舟十餘載鹵獲於是募死士得十人設伏
近城而出輕兵距海誘之戰先匿壯卒海旁伺兵合舉火
焚其舟賊聞之皆無鬬志伏兵乘之擒其副賊江乃降加
直學士知宣州徙濟南府山東羣盜聞叔夜度力不及
調徐史曰若宋江依援兵民無所類當以計縻之使近
三百吾事濟矣乃取舊赦賊文俾郵卒傳至郡縣聞果少

解叔夜會秩薦門示以顧眄雖與諭以禍福皆盜狐疑相持
至暮未決叔夜殺卒五十人乘其惰擊之盜奔潰追斬數
千級以功進龍圖閣直學士知青州靖康改元敵人南下
叔夜再上章乞假騎兵與諸將并力斷其歸路不報徙鄧
州四道帥命叔夜領前道都總管敵兵再至獻宗手札趣
入衛即自將中軍子伯脩將前軍仲熊將後軍合三萬人
翌日上道至尉氏與敵游兵遇轉戰而前十一月晦至都
帝御南薰門見之軍容甚整大對言敵鋒方銳願如唐明
皇之避祿山暫詣襄陽以圖幸雍帝頷之加延康殿學士

閏月帝登城叔夜陳兵平[illegible]
喜進資政殿學士令以兵入城俄發書樞密院連日大戰
檄告諸道迄無赴者城陷叔夜被創猶父子力戰車駕再
出郊叔夜因起居叩馬而諫帝曰朕爲生靈之故不得不
親往叔夜號慟再拜衆皆哭帝迴首字之曰稽仲努力敵
時議立異姓叔夜謂孫傳曰今日之事有死而已請立太
子以從民望二帥怒追赴軍中至則抗請如初遂從以北
道中不食粟唯時飲湯既次白溝馭者曰過界河矣叔夜
乃瞿然起仰天大呼遂不復語明日卒年六十三訃聞贈

開府儀同三司謚曰忠文祀忠義祠 宋史

按宋史本傳載叔夜爲侍中者之孫嘗本傳載係開封人然叔夜籍永豐歷來志載無異必有依據豈著次子利一知信州軍遂相宅於斯土與前志

黃從龍嘉定進士爲郭州推官元兵入襄幌鄧當要衝守將潛遁從龍抱印登城大呼曰張巡許遠之事正在今日豁指血書死戰報國四字與子熙力戰而死祀忠義祠通志

徐宗仁字求心淯祐進士國子監生簿開慶初伏闕上書言董宋臣悞國之罪不誅則用兵之士不勇又極論邊事謂

惠裒而威不振又請使有言責者皆得
伸而國威振累遷太府少卿兼侍講德祐初爲吏部侍郎
權禮部尚書衛益王走海上崖山兵敗死之祀忠義祠宋史
韓覩國字用賓景定進士授潭州錄事元兵下江南頓師堅
守不下閱月城陷死之祀忠義祠前
志
謝綏明字炳若號屏崗枋得伯父也爲當陽縣令政簡刑清
惠澤浹民心時天基節上壽元兵至圍城甚急明督軍
血戰死二子社稷石錫遶抱父屍奮不顧身亦死
國朝雍正四年選永豐謝徽明張叔夜等八人加贈忠義

於學宮舊志遺據謝氏家乘補入

明

紀鏞字大器由吏材任漳浦丞正德間南靖劇盜起上命鄉史選有勇畧者捕之鏞在選中督兵民與賊拒戰賊大潰乘勝追之抵賊巢遂遇害事聞贈承仕郎併錄一子入監長子級義讓其弟鏗後官三水簿鏞先在家時有乱仙降筆曰可憐大散中秋月曾照忠魂徹底清後追賊至大散橋陣亡祀鄉賢祠前志

詹兆恒字月如崇禎辛未進士授麗甯知縣民居失火延學

宮兆恒奔煙徹中抱木主以出詣僧率衆復擁南京御
史時賊陷含山犯無爲兆恒疏劾總督高斗光明年秋又
以賊陷廬州陳內外合防策再劾斗光請以史可法代斗
光遂獲譴時江北民避亂盡走南京兆恒慮賊諜闌入處
之城外爲嚴保伍察非常奸究無所匿福王立擢兆恒大
理寺丞馬士英薦阮大鋮令冠帶陛見兆恒言先皇宮
逆案十七年間此輩日夕聚謀欲翻者數矣賴先皇神明
洞燭堅持不移今大仇未報忽召見大鋮還之冠帶竊不
七御先皇之靈下知忠臣義士之氣哉疏奏俞取逆案進

覽兆恒卽上進而士英亦以是日進左朝要典大鋮竟起用其秋兆恒進本寺少卿卽請告歸唐王拜兵部左侍郎佐黃道周協守廣信順治三年廣信破奔懷玉山已進攻衢州之開化縣兵敗沒於陣祀忠義祠前志

俞道淯字伯謹邑庠生爲人端謹不妄言笑取與至於談忠節則慷慨俠烈義形於色甲申與客遊砥柱亭聞闖逆之變客曰時事如此將若之何曰國家二百餘年養士我老頭巾耳自古皆有死寧何戀爲遂具衣冠投鄭村溪時溪中水少以頭倒注水中死前志

徐爽生到請琰皆邑庠生讀書明大義至閒之變危坐飲娘危坐而逝時景琰在浦城聞變遽趨學宮自縊於明倫堂桂樹下前志

劉日杲字出子舉人天姿敏妙性孝友年十八補弟子員二十一喪妻誓不再娶已卯領鄉薦數上公車未售寓姑蘇操選政閱道之變義不欲生同司馬詹兆恒問關間海轉徙於德州德與海鹽村之佛寺自縊而死時無知其事者有葉友桓者與日杲同受知於督學侯廣成已卯又同日舉久尚會城知日杲死節事甚悉因走書招其子其子以

貪貧未克往丙午臨湘帥潘大臨贈以金令往尋之時村舍蕩條寺宇荒落無從訪問甲寅閩叛頻年擾攘其子老病身死孫某時抱無涯之痛居常語其子曰吾祖骸未歸故里負罪深矣吾老而汝復幼奈何每痛哭失聲令孫祥丁酉十月承父命往德興入其境問之土人即嶺頭山是也投宿之所即港頭村是也後遇一老翁請其名姓曰王子上年已八十八云歷指當時景狀日杲墓隧然在目與槀友相之書一一脗合當欲啓封重慮尋旋已七十餘年恐爲水蟻侵蝕哭奠而返庚子八月其父病篤復泣命其

子勉成厥志[illegible]孫祥郎於是年月日奉厝[illegible]以告其墓

啓視無損遂[illegible]顧[illegible]貞歸葬於某村某原前志

周建子字華也爲九茹平樂推官裔邑廩生少穎敏天才駿發與徐德祖徐玉琳韓答石鄭子充及家之嬪等相友善明季逆閹亂之變感憤死難而卒[illegible]志

姚應亨字兆[illegible]邑諸生父廷策爲明中城司隸以才守見重於時亨謙抑如寒素而慷慨喜大節當明季流寇內訌每聞邸報輒[illegible]歔欷良久後卒以憂時自盡妻俞氏亦投繯死之據姚氏家乘補入

周可期字碩夫讀書曉大義甲申闖變一家十餘口閉門自
焚死惟存
七都周氏宗
人

國朝

周　名宇子誠平舟介然有守聞傷名教事輒忿然怒康熙乙卯歲闖寇竄境與妻姜氏同溺死投三十七都周氏家井中入夜聞空

彭澤訓導徐鵬飛字玉翬號金門以廩貢司餘干萬安鐸調彭澤親老乞養歸庚申偕妻祝氏避難上饒五里於賊至飛見賊入乃箕踞坐罵曰賊奴欲何爲者賊以利刀脅使獻金飛大罵曰我金安肯予賊賊怒解其體妻見夫死楊聲大罵亦遇害孫女肇娣枕尸痛哭賊亂銷之垂死越

日乃避時飛年七十五歲年七十六事開城東

恩賞雲騎尉世職　恩騎尉圖春以孫邦彥擒捌封中憲大夫

從九劉玉堂戊午賊擾本境堂見賊焚橋驅聲大罵賊執之

燃香熏臀死

恩賞雲騎尉世職　恩騎尉閔晉宇都

從九事　增廣甲遇賊於上饒巖旋執之去不從賊以棍擊

其首增怒縛柔休賊殺之

恩賞雲騎尉世職　恩騎尉閔晉城東

文生劉慶成著有日語筆詩集二卷戊午避難三十八都見賊

驍捷異婦失聲振地放擒刃直前日今屬大狂者
耶吾砍汝萬段賊忿甚叢攢刺焉
恩賞雲騎尉世職一次 千總
例貢生祝慶春事母至孝戊午賊由閩竄豐春聞警集鄉壯
防守力屈被擄怒罵不休賊以鎗刺其喉死
恩賞雲騎尉世職一次 千總
生員周桂榮戊午賊迭擾其鄉屠戮甚眾見榮文弱意將擄
入營降之榮不從且罵賊脅以刃罵益厲遂被殺
恩賞雲騎尉世職一次 千總

文生毛必祿庚申遇賊被執大罵不從賊以刃刺之死

恩賞雲騎尉世職一次 三十二都

生員吳季鴻辛酉遇賊於東坑嶺賊知為文人溫語誘降鴻怒罵不絕口賊恚斷其首

恩賞雲騎尉世職一次 三十四都

郡庠翁淮安辛酉遇賊於玉邑之華山被擄賊知為讀書人擁至浙江分水縣脅降不從遂被殺

恩賞雲騎尉世職一次 五十都

庠生王樹森辛酉遇賊於十都崖坑挺身與鬬受傷被執怒

罵不輟遂遇害

恩賞雲騎尉世職一次 七部

葉樹青幼失怙力田奉母同治初年賊氛未平左爵帥招集勇壯青投身入伍衝鋒陷陣累功拔補監傡千總嗣隨征甘陝每戰必捷洊擢都司賞換花翎因督哨深追至堡子頭地方連歿賊酋賊擁至死戰力竭陣亡 十都

楊遠鄉守備逢霖之胞弟戊午往衢請領火藥至靈鷲寺遇賊身亡 城內

周高鴻戊午二月見賊狀狂直聲怒罵賊以長矛刺口面而死 府志嘉尚有傳

國學俞文田賊入豐在四十六都耕山集鄉壯堵禦有潛賊
至田手刃之賊被創遁去次日賊大至田率鄉壯數十人
禦於村隘鄉壯見賊勢盛潰散田大呼曰諸君豈無壯士
乎盍助我時有徐維能者即奮勇前鬬死之田與堂兄國
學鳳喈姪文童成緒成謨四人同遇害
林廷麒幼讀書素以孝聞母得瘋症親滌穢汚侍奉湯藥歷
年不倦辛酉秋賊竄邑舁母避山內乘間入城負米回至
七都橋頭猝遇賊欲脅以行不屈賊示以刃罵曰我良民
豈從汝等爲賊耶遂遇害同時林廷皐林廷熙其賊劫掠

耆賓劉學渠募集壯丁協江邑團勇扼守靈鷲寺賊至迎擊於杉江大石賊卻走嗣賊大至眾潰渠被執厲聲大罵賊刃其喉死靈鷲寺亦被焚一都

國學余亦昌民人余自新余信表余殿鎮余周庠毛瑞高與村民奮勇擊賊俱被害二都

郡廩生俞廷球賊至奉親避難三十九都山中已日在外探賊踪狥遇賊被執球厲聲曰我身列膠庠豈爲爾等屈乎賊磔刃遂刺之罵不絕而死四都

俞廷紀性篤孝賊至紀扶祖母及生母避賊追至欲擄紀去紀不屈遂殺之四都

黃瑞祥素有勇畧戊午賊臨境率眾禦之殲賊甚一人賊擁至眾潰祥力竭不支遂被殺國學葉芝茂民人葉紹魁葉作梁亦死之五都

徐書錦偕弟書鏗集鄉壯禦賊手刃數人賊擁至眾寡不敵兄弟俱被擒賊見其驍勇挾以歸大罵不從遂被害同時有徐書舍徐書提徐悅托徐家星徐瀚泳徐宜忠徐晟賢徐勝林徐舒豐徐維修徐維新徐清嵐葉青錢俱死之

劉雲青陳齊高率村民堵賊於六都大路被擒二人賊捕至村眾驚潰俱落水被執剖腹死八都

蔣四一農家子賊至母病篤呼四一曰兒且行毋以我病累四一曰兒舍母何適母無兒誰顧且負且逃賊追及遂被殺八都

議敘祝萬康性骯髒遇事不苟賊至被執厲聲曰賊奴我受一命恩榮死即死耳豈從若耶賊曳之行抨扎爾石死

祝乾元祝桂續王發率鄉民禦賊於七都邊山坪口力竭不屈而死又祝式玉金長賊至索金拷掠極慘復台為先

巢堅不從亦遇害十一都

沈繼龍家貧耿介仗義避難至者關顧殷勤寄有銀物不失絲毫辛酉賊搜山谷脅之去不從遂被害十一都

呂崇秋呂守箴當賊竄豐時江邑團勇來助勦二人慨然持梃相從至六都遇賊即挺身與敵既賊大至支解之十二都

方日陞當賊竄二渡關命弟率家人避山中父永源臥病陞負之行母蔣氏隨之至崖下力盡不能前父曰賊至矣汝速行無及於難母曰余已老留此伴汝父兒可去陞曰父母在此兒安忍舍之且棄父母將焉往賊至擄之去不從

殺之母見其死大罵亦被殺

張始元性孝友避難洋村遇賊至脅之去不從殺之 十六都

俞尚鏞請喜遇賊與鬬死之 十八都

韓翰池避賊松林中賊搜獲勒同去池曰死則死耳斷不隨汝做賊賊割其兩唇池益罵遂斷其手足劓其耳鼻死尤慘時韓崇綿韓建寅亦遇賊大罵不屈死 二十都

生員周鎮中民人周斯鋌珙明大義賊至脅之堅不從俱引頸就刃劉日順劉吉水劉樹堂劉士芬劉紹文劉添得吳明純吳明濬吳學相潘日顯潘日照皆遇賊不屈

同被害二十一都

潘必枚潘殿高辛酉四月糾合丁壯鎗身禦賊連挫其鋒賊詐敗枚追至牛山底伏發丁壯駭散遂被害徐徽典亦同時死之二十二都

武生夏鍾逵素有膽畧賊逼近胡黎戎遣往大南橋偵探見饒鎮軍禦賊失利賊拾取饒營令箭計圖假混入城鍾偵知即乘夜繞過賊前來城密報賊果持箭至我軍砲斃其前隊多名賊見謀洩乃少卻後隨黎戎往衝防剿陣亡於華埠二十二都

武生吳雲麟持力過人與吳季成吳進亨兄弟同心堵賊則
膚至麟奮力拒殺被賊斷其首股賊由下游上岸道亨季
成皆手利刃拒戰力竭道亨傷臂季成洞腹俱死同時有
吳淑蒲吳維垠吳伯滂吳垠玉吳紹戴吳茂松劉康侯鄭
蘭蓉吳達才皆爲賊殺才妻尹氏亦遇害 二十四都
文生周 堤集團練賊屢衝之會賊大至衆寡不敵與兄紱
瑞姪爲坊同死焉 三十五都
程鴻淮陳啟萬性骯髒素有勇力戊午二月匪氛漸逼淮登召
鄉衆迎頭堵截衆見賊勢盛有退志淮勇以利害反覆說

隅因奮身衝殺力竭被執賊見其驍勇欲降之且佩以官
淮怒罵曰我何人斯豈與爾賊爲伍即生不能擊汝首死
必當奪爾魄引頸就刃與陳啟萬同遇害時鄉眾擊賊捐
軀者尚有程仰之程興福程逢吉程日忠程日升程士庚
程文鑒程太懋程咸芳張能惠張能琢徐根祿徐作榮林
大圭廖紹淮陳天禹陳榮滿陳仁瑞陳天器陳天花陳天
艮陳啟官陳啟雲陳啟鴨陳富漢呂振知呂學業樂伍揀
姚利勞姚雲語蔡有理陳求余光祖鄒仁崑虞崇點等人

二十七都

王銘修弟銘悅負母避賊俱被擄修有足疾賊舁之率悅去

恨言我爲賊耶修曰吾寧死不能詐生賊其殺弟不如殺我賊並殺之時同村王應奎鄭貽福鄭貽本黃忠旺皆罵賊被害又王文龍王志高王銘圖江夢生江錦泉童子王素金賊擄之去不從俱赴水而死二十七都朱君順朱正樂朱達朱能宜朱悅喜朱列星朱嘉東朱玉球朱玉珂咸崇點洪朝鄭文榮黃武烈皆遇賊仗義捐軀十都郭鳴皐偕徐氏携五歲子避賊上邑旧墩破被大馬賊剔其脅偷時血出賊忿殺之復逼徐氏氏抱胸大哭以頭觸賊賊又殺之并殺其子時郭賢鎰者因母病獨留家中賊

賊迫使去鎰抱母而哭賊曳之鎰曰我去母何依與其生從賊不如死侍母怒罵不屈賊恚砍爲兩段焉 二十九部

庠生鄧大動秉性循謹與人無忤遇賊乘亂又議敍楊鳳輝監生彭大振欽賓呂振邦與其孫呂承濱俱及於難余有發扶母避匿山谷賊猝至亦被害 二十九部

文生余玉基賊至被縛齊降玉基聲叱之遂遇害又邵仕和邵仕元周有金賊至勒索金銀不與迫之去不從均被戕 三十部

楊步瀛夏志瑛夏志琼夏志啟夏大發夏大樹夏大國夏鶴鏗夏鶴髮夏鶴松余連第余洪友余震動余士八余盛林

余鎧芳余瑞棫余瑞國余瑞遠與日春與祖日方

朝挺嘯蘇劉大燕俱樂賊被害 三十都

劉節之劉樹穀劉以炯劉良儀劉必懷俱過賊不屈節投塘死妻余氏隨焉穀炯儀懷均被害穀妻徐氏躍水以殉炯妻余氏儀妻余氏亦同時死之 三十一都

官榮居鄭其進過賊不從被害 三十二都

鎮順五饒順發饒德文陳貴才祝廣旺庚申遇賊格鬬而死之又議敘

友仁氏同通書 三十一都

周和愚王兆全擔負奉親避賊不屈死三十四都

黃大恩避賊與闔力屈死三十五都

周朝棱奉母避難四十二都被擄大罵賊恚斷其舌死三十六都

周禮貴周家米周學墀年高有鄉望賊至時貴登嶺見之大呼村中出禦米罵曰賊子吾老矣不能殺汝天雷必殛汝墀被擄至隣村與之酒肉不食強以荷擔不從賊恚俱殺之同時殉難者周金堂周應元周月明文童周發有以被迫不肯行死周鎬素周鏵周金貓以不獻財物怒罵死三十七都

國學生祝華三聞賊圍城募鄉壯數百人持械來援至大洋

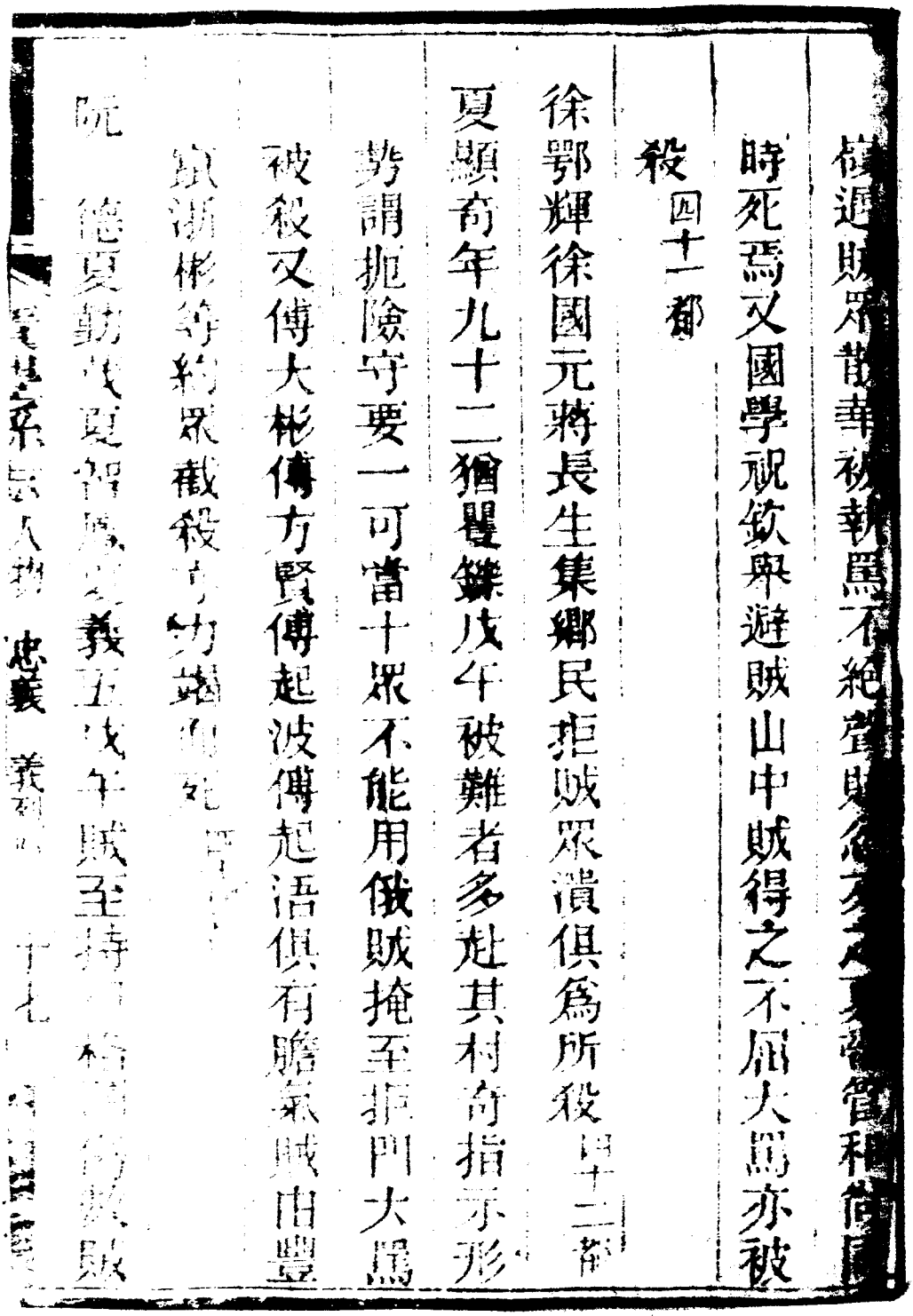

俄賊眾至力竭被戕 四十六都

周報興奉母避難玉邑八都被執大罵賊以鎗刺之死 四十六都

顧青竹朱達奎賊至與鬬被殺 四十七都

鄭新年戊午二月率村眾禦賊屢御之嗣賊大至力屈遇害同時死難者何有文鄭德揚周和禮周其榮周新居顧國書鄭和鄭義盛鄭之良危元鄭吉恩周祖額道風顧章宜

何秀川等人 四十八都

周經權生員永清子克盡孝養庚申冬賊至上饒訛聞父母被難即衝入賊營尋覓賊脅之罵不絕賊以索箝其口積

新塍又同時罹天期周腮崑徐匡星址先後死難
湯士浩湯士染湯發達周明高周付倖周德禮黃寶森黃和
尙黃和長鄭老景鄭腮蟹鄭陞高范秀銖先後遇賊捐軀
毛殿臺幼讀書精歧黃戊午被擄罵不休賊殺之 五十都
俏生鄭汝敬遇賊於本都腮吾山賊挾刃索金敬厲聲曰我
縉紳家豈以金與賊者賊刃之罵益厲復受三刃死子維
翰亦被殺姪孫志濤被擄罵賊擁去夾板焚之骸骨立
燼又村人集衆擊賊先後捐軀者鄭維靜鄭巳卯鄭周慶
鄭元知鄭士寶鄭家瑞鄭姒妹鄭魁俠鄭達仁鄭眞元鄭

懷仁鄭良仔鄭克蘭鄭懷辰鄭士標鄭義恩鄭朝魁鄭上發鄭秋桂鄭腮嬌鄭谷魁鄭湖鄭枝鄭兆星鄭老七祝家瑞祝芳谷祝家壽祝辛卯祝秉善俞家仁俞福德俞元紅俞元青俞金元俞廷賢俞廷三俞學滄俞家正朱振玉朱五仔程大申程大安夏兆昌夏老八謝正喜童狗頭姜印水等人又湯慶倉少讀書篤天性戊午罵賊捐軀五十一都練勇溜希雲孝廉德馨之孫性憨直膂力絕人咸豐丙辰從上饒郭守謙赴貴防堵夜半賊騶至營潰郭遇害眾俱奔竄雲奮不顧身大呼殺賊殲斃十餘人賊駭甚辟易里許

任大陸搏三鉤刃交加支解大至手萬流屍委地猶

光紹徐應台姚興周中范洪樂徐洪聲乙卯調守郡城力

屈戰死郡守耿詳恤其家時（王日記周大綸）從戎信州亦同殉難

劉添祥辛酉值賊竄上邑上路坂日夜哨探被擄不屈死

劉光明周元標楊同官軍守縣城賊至衝擊同戰死劉連

喜劉連開劉靈全潘配亨亦剿賊陣亡鄭元驊及子鄭興

旺從戎義甯州俱被害

（吳鼎年四川涪州知州投井死同治二年調守一門縣城殉難）

人物

孝友

宋

周溫叔字克恭慶元四年夏父患痛下藥劑莫繼恭爲俯以償醫祗糞占生死禱於天乞以身代翌日父起病染溫叔轉劇俄雷雨晝晦有神人持笏授溫叔曰天錄爾孝賜爾酷溫叔拜受先飲祖父母父母乃自飲疾頓瘳幷其鄉之疫俱息淳祐七年有司表奏其間起鄉賢祠前志

柴淵字益深少從香溪范浚清淵徐從東萊呂舍人游篤志勉學親喪哀泣幾喪明三年足不入私室時方四十即棄應舉撫孤姪與子無間汪端明應辰以純孝稱之舉祀鄉賢祠前志

俞澂字有源宋末衢衣士有孝行好施與嘗興義田義學里中德之知縣辜中爲立孝義門記其行祀鄉賢祠前志

元

周定字仲辰父天誥字子敬宋進士任延平府尹始居永豐之南門母張氏生定繼姜氏生安寧守三子姜性僻別徙

洒掃視膳服勞深夜始歸寒暑風雨無間又力自鉢積以爲滲灌具久而彌摯元至大辛亥九月天忽雨金其家文曰天賜孝子周定定聞之官官曰天賜也以分鄉里鄉里曰天賜也皆不敢取乃上其數於朝而博施濟顏其室曰格天堂子孫世書香不絕遂爲望邑巨族前志

按周氏家乘載定生宋景炎戊寅終元至正乙未雨金係元至大辛亥九月前志載明洪武辛亥九月雨金已在定没之後當係記載傳訛今依更正

明

潘應高邑城南隅人生有至性事親竭孝養景泰三年父彥嘗遘奇疾應高密禱刲股以進夜感異夢父疾遂瘳後父歿營葬值雨雪應高哀籲中途雪忽霽廬墓三年羣鳥環集飛鳴人以爲孝感正德中督學李夢陽奏請旌表前志

鄭軏字行之性孝友博學淹通經史由進士歷官吏部文選郎選署士平所簡拔無阿狗聲望赫然丁外艱廬墓至服闋不起朝議重之虛考功以待檄有司啟促赴京卒於官祀鄉賢祠前志

殆賢廢寢食扶持形爲柴毀後俞以壽終舍旁失火勢遍柩賢呼天捨地燎及鬚眉不少却俄而風反得移柩丈許室旋燬性好施常捐產養族姬又爲其族之婁者娶且檃之州里稱其篤實爲善不事雕琢者舉祀鄉賢祠夏言有鵝峯草堂爲呂孝子賦前志

周宏德字裕夫性篤孝少年侍父太常公於京邸以丁艱扶櫬歸殮將廬墓三年不問外事夏文愍公聞其名造廬願交不見文愍之再入相也宏德乃遣人攜雙鵝幷荔枝數

顧饋之衆詫焉及被禍始悟其以知幾諷也歲大疫染者無生理有從弟宏範病劇其家人畏染悉引去宏德獨身調護之竟得痊後宏範舉於鄉終身執子道焉以子守愚贈鳳陽府判前志

韓元定字維中讀書曉大義父喪哀毀骨立事繼母潘委曲承順有弟早亡撫孤姪寸絲斗粟必公之又念父雅好施過族黨貧不能喪與娶者輒分貲以助通邑稱其孝友前志

徐州宇汝牧相貌魁岸人望而憚之幼補邑諸生不利輒棄去事親孝伯仲友愛垂白無間言詳見吳郡申相國墓誌

周鑑字惺初性孝友而廉正事繼母如生母家事付弟不問出入嘗授經宦室值富室遣女銀工造妝奩出銀無算遺五十金于館事畢鑑問曰銀工得毋盜銀否富人曰無之但或盜銀色耳鑑出大錠以與之曰此公所遺竟不覺耶富人駭奇之弟鐸字覺生與鑑皆郡庠生懿行無異於兄子法登賢書前志

徐盈字慎之少遊邑庠援例授布政司經歷時兄鄭司臬貴州母老不欲就養盈遠辭職歸嘗調粥哺母湯爛其手不

鞭笞至家人驚覩盈負母出力盡不能前乃折竹爲肩輿
與子舁之踰山走谷肩皮盡裂子學道亦尚義有父風嘗
捐貲數十修邑學萬歷甲寅邑大水決隄令長議築梧桐
嗣諸富室恐費鉅縮朒不敢前學道時年七十倡百金出
受事朝夕奔鋪間令長義之前志
紀以正字定之邑諸生父患瘋疾十餘年出入扶持孝養備
至後由監生爲寧鄉主簿以廉幹見器於臺使者委攝邑
篆清操益勵前志
鄭廷相字以忠邑庠生父瘋疾扶持罔懈嘗推遺產讓其二

弟歲凶年拯濟貧　志

周宗政號岐涯年十三迭喪父母哭泣拜跪如成人弟宗道甫三歲事兄如父人謂眞孝友性成者　前志

程漢字之廣年六十有母在堂尙依依若孺子卯翼孤姪教之成立　前志

韓宗琦庠生所居瀕水丁父艱哀號震渡口二弟卒柩舟洪水衝去琦不暇呼救自裸挽之數里乃得濟子燧登賢書　前志

周應期字伯生幼失怙恃事祖父母如父母祖母病篤禱於

天夢神告之曰惟獨參湯可愈果然子卜潤丙子得雋家貧不肯稱貸親友曰寒士貸金何處得還吾不敢以身爲騙也又不謁有司曰我不忍以奔競玷我桑梓也念族大苦排年里差積館穀百金擇謹厚族人領爲生息以甦後人已遂不復與試有聽松稿百篇今佚前志

潘明曦號初陽父大烈性嚴正教以義方明曦恪遵父訓以孝聞其接人恭治生勤教子嚴隣里患難相扶持排難解紛羣推爲陳太邱值明季攻屠者接踵至豐每式廬拜戒勿犯邑令屈延爲上賓禮之如父執前志

門下多儁才如經元安國皆其受業者前志

俞道耿字巽五邑庠生母卒繼母徐謀酖之父覺欲出之道耿泣請留父性嚴稍拂意怒形於色道耿委曲承順俟得解始安有庶弟父棄之乃密備衣橦爲之婚娶明末錢橦功令甚嚴道耿代輸五年不使受窘屏所著有自怡稿前志

俞安國字康侯父斆華力學好古有品行安國爲孝廉十載讀書祇桂亭風雨寒暑夜不絕披母死七日水漿不入口既葬廬墓三年所著有禮記疑問前志

周振翎號搏九二十亞賢書族被困祿出貲助營建又立義
田百石修築於溪石橋吳盧二令表其廬子邦鎮貢生事
母孝歲荒備穀濟貧有父風前
志
鄭沉字守中邑庠生父素清貧及卒負鄉里債甚多沉以妻
奩盡償之祖父在堂雖襄橐蕭然而生養死葬盡禮世父
遺孤三人皆教育之成立處鄉黨雖三尺童子不敢加前
志
潘大蕃字季生父欲其經理家政委任之益下帷發憤以勞
致疾晨夕定省惟恐老父知之一日父因疾作地蕃力疾
掖之遂不支翼日而卒妻徐氏撫孤成人教育諸孫孝慶

紀登陞爲文志之前
志

紀大德號覺邱邑增生少從孝廉劉崇慶遊積學砥行守正不阿父汝貞卒於婺源官舍德扶櫬歸葬祭盡禮母周氏年八十一奉侍起居晨夕不離治家嚴肅人不敢以非理干孫登陞庚子領鄉薦前志

紀録字鮑甫性純篤父任宿松丞有善政致任歸行李蕭然録躬耕奉養得其歡心親終卜地合葬開壑用磚以供祭祀處於墓側泣誦日哭泣盡哀鶴來翔虎不噬本邑士大夫爲作孝感録以子日暉貴贈文林郎江西按察使林一新署貴

劉永祚字漢符郡庠生幼喪父事母孝祖墓庵爲黃某所毀合族與鬨黃恃財力擊祚兄善卿死祚爲鳴冤黃隱合人攜五百金投之祚曰兄仇不報乃利若金耶其黨有懼株連者暮夜攜二十金跪求免祚曰我原未涉汝速攜金去毋爲人所詐其人惶感去叔兄年六十生子以孤託祚遺大寇張自成掠其家祚既脫回顧失孤再入爲賊黨王元所殺祚次子懷澄邑諸生日號泣求報父仇賊已降澄知其所乃以書辭兄弟更密縅付妻曰俟我出數日不歸乃發書視遂攜利斧直碣元元出劈之死眾執澄詣縣抵以

殺人罪而王元復活澄得釋明年元死人訟元之項於全

孝子云前志

李漸邑庠生性孝弱冠時值兵亂危迫母周氏恐受辱投水自盡漸救不逮亦隨母溺死前志

鄭元亨字易乾劇賊殷救父邑令錢奠之妻俞氏二十婚姑族中勸其改適誓守貞百折不回撫鞠二子成人父早亡母苦守孝養不衰前志

鄭希舜字公畋號虹墟宋忠臣驥之後家貧力學年三十領鄉薦王文誥其昌深嘉之性孝友事父母色養終身如一

日事兄極其恭順微時以所得館穀作室以居長兄而已
處蓬室環堵蕭然晏如也兄卒撫育諸姪如己子教之成

立前
志

余祚徵字符之號文齋庚午舉於鄉庚辰將赴公車以後母
疾留侍湯藥及終哀毀骨立喪葬盡禮女兄早寡迎歸養
之敬愛有加癸未會試中乙榜授鳳陽司李執法不阿蒸
奸民李應秀之罪遭閫逝變疏劾鈑勘不用掛冠歸幸前
紀方春幼失怙竭力事母長昆無間二兄早逝撫諸姪如子
妻呂氏守貞撫孤克承夫志前
志

顧炳良字君選少有志節讀書善記其兄炳忠重有室無
兄早逝撫姪女如女傾囊厚嫁之叔富乏嗣炳良應爲後
辭不可爲叔父置側室生子其篤於本行多類此前志

國朝

傅文炳字元章號杜巖歲貢父良弼隱君子也素封好施會
甲寅寇掠隨父避亂賊遇之呼爲好人餉而去之同避者
賴以全活前志

余廷材字叔因敬孝弟恂言行年八十猶應鄉試前志

吳修竹字葆斐按貢生早歲失恃事繼母尚幼撫育制衣

業過絕時蹊前志

周紹昌字景文附貢生幼喪母依父膝下問能再得我母否父憐之遂不再娶前志

周乾宇奇三邑庠生少負奇氣有智畧寅卯之變奉親遠避跋涉險阻省外父鄭處實於南康學署適遊騎失馭奪路變起乾設方捍禦當事倚如左右手年七十舉賓筵前志

潘明乾宇克衡家貧入閩授徒累積奉親不私妻子父卒哀處不離母側未嘗入內晚益好學手不釋卷舉鄉飲賓前志

周大賡字時揚垂髫隨父候選京邸遂流寓焉父病割股以

[illegible]父下家貧屢分詘弟以終養拔貢廷[illegible]

所屬潛山縣爲流寇所據上憲委署縣事調兵進勦招集流移請捐逋課四民復業陞香河丞前志

周士維字公鼐副貢生

國初奉父避亂江山越數年父攜諸弟歸留維江山江山士爭師之修贄歸供父瑣事必問小物必寄一日見涼燠起忽心動急製衣命長子觀梓持歸適兵掠其父衣去父垂涕詬梓曰此與嬰指痛心何異願若輩孝如乃父也晚依母墓家松山里有貧而鬻妻者以館金贖之著有遺言前志

飄零僅存兩姪曙撫同已子甲寅歲眉貫期以道梗弗克赴考明年逃入山中時左右皆逆賊乘曙病篤逼偽益甚賊有識曙者曰若死子將若何曙瞿然曰自古皆有死地下可見祖宗何憾賊快快去以孫爾官南康教授贈文林郎俞來儀撰行畧

張延祀字松年遭閩變奉父母攜弱弟避匿深谿投賊窠父罵憤不勝尋卒延祀日夜號泣賊怖以斧鎖不爲動乃釋之事繼母余氏如生母訓族雍睦守禮三十餘年族黨無訟於公庭者以子爾官南康學教授贈文林郎前

俗傳而保高其品目爲人中傑志

劉九臣字君佐年十三竭力膳親往來鉛山河口出必預訂歸期一日歸路經石溪橋山水暴漲不及橋者數寸九臣恐遺母憂急趨過之甫過橋即圮人驚異之爭問姓名親殁喪葬盡厚或勸以稍儉泣曰積二十餘年心力正爲此耳卒年六十有六郡前志拾遺

劉宏仁字常乙邑庠生九僊之變與伯父先甲同被擄盜索甲備不獲欲殺之宏仁請代死盜以童幼知孝友捨焉父先庚病篤宏仁割股療之諸叔父生事死葬悉身任撫諸

徐達禮字德祖明進士際昌之孫事母孝孺慕終身母死廬墓被賊所掠刃脅之不爲屈卒受傷殞命 前志

李惟灝字孟水事母色養滫瀡必謹晚年足疾藥餌必親嘗母九十一終灝哀毀廬墓情感路人邑侯吳國用旌額 前志

俞孔奐字晉美歲貢生養親不仕父患病三年晨夕湯藥不假僕婢事繼母劉謹甲寅閩變與諸弟相保飢定辛勤起家以已業分諸弟之不給者置祀田以資祭盲弟孔與庸生兄孔奐爲賊所掠馳言鋒刃脅妻奩賂賊得脫遂奉兄避地於浙饑寒交迫得一粒一縑必以奉兄九困場屋已

劉處清性謹篤在父兄前事必妥貼□□□□□□□□

追不及待者先行而後以告爲族黨所推重邑侯詹舉爲

鄉飲賓前志

劉核字實侯家貧事父母竭力供子職安分循禮垂老不履公庭後家計頗裕儉樸不異初時壽八十二飲於鄉前志

張暟字蓁谷肄業西巖石壁峭立高百仞半壁有窣窣字蹟如秦漢人書因自號曰半壁性孝友昆季有六暟廿痞讓肥既簉於庠邑令屢校士亟賞暟文遣吏贈以金吏有德色暟辭不受遭亂離身負八十老父夜行晝伏寇平骨肉

弟姪有思郡前志拾遺

劉文燦字裘三苦志下帷與弟起燧同受知於學使王公厚庵困棘闈遂絕意進取研閱史鑑諸書事父母色養無違喪不易於禮逢春秋祭祀輒哀思淚下濕衣襟率以爲常前志

劉鏞字仲元鄉飲賓性孝友父母兄弟無間言與人溫厚無怨惡男坊孫文鎏俱有聲庠序前志

潘居鎏字飛池事繼母謹兄弟早喪撫姪成立鄉鄰有喪葬事知其困悉贈以貲邑侯張郡侯陳俱旌獎之舉飲賓前志

張張宇廣信年方齠失怙事繼母謹侍未嘗少懈
如同胞弱冠餼於庠戊子大比闈中偶沾痞症遂無意省
試內辰鄉試兩弟同捷張喜曰此吾父志也吾今可以少
慰甲子歲例考驗候選學博以繼母病辭不應氣質重厚
專以讀書靜養爲事嘗別掃斗室置十几一榻自少至老
坐臥其中雖嚴寒盛暑非有要務足不出戶外人以方管
幼安木榻云
撰行略

張弧字季威太學生內行修飭年十三父病癰慘戚匝痛躬
爲裹瘡洼藥父卒哀毀幾滅性遇論日必哭歲以爲常母

夏氏喜高年時爲孺子容以慰養志年九十五卒弧治喪葬如父禮家素封好施濟人晉其多陰德答曰陰德如耳鳴吾之所爲子皆知之何陰德之有其謙遜如此以孫其玕貴贈奉政大夫舊志

周維藩字介臣舉人法子父喪時弟姒人俱幼鞠聯愛奉養祖母氏避亂山中撫諸弟成立以鄉薦授臨州教諭名流如李紱楊椒烈俱遊其門前志

周應鶚字秋高歲貢生母患染疫晝夜侍側禱以身代遂痊族里以爲孝感逢父母諱日赴墓泣祭年逾七十未嘗忘

俞元善字啟仁遭耿變繼父孔奐適閩生父孔輿寓浙元善往返閩浙不避險阻以廩貢肄業北雍試禮部投縣丞丁父喪歸遂不起前志

劉崧高字維嶽歲貢生幼穎異嗜學父早喪事母色養母殁治喪遵家禮三年不茹葷飲酒慷慨仗義建宗祠修譜牒族黨賴之前志

張汝錦字綱尚太學生大性篤至以醋行聞於鄉里遭父母憂哀毀過禮穿壙作塚皆身執其勞母弟四異母弟三當

析產分肥受將里開雞之恬退棄道以養其身年六十餘

以子其珏貴贈奉政大夫

劉若枚字上臣邑庠生奉親避寇山中母沾病不起哀毀逾

常弟復繼没遺女七齡因亂失其所在重購追尋遇於浙

西撫育長成備奩嫁之明末產業就荒教蒙備至若枚時

方成童代父兄就槥晚歲怡情山水自號臥花居士前

潘大奎字豈鄰號斐石幼敏鮮好學屢試摘茅年三旬父母

俱逝兩弟尚弱齡爲教讀擇聘得成立避兵順治丁亥膺

歲薦前

志

訓蒙有賴茂修金膳母者母命之往山徑多虎時出傷人
炳行過虎呼天乞免死以養老母虎搖尾去之抵館主人
設美饌童稚心暗林留老母饘粥不飽編草以臥我敢飽
肉安歸平後母歿廬墓三年壽七十有二 前志
倉垣生寧陳紫邑庠生年八歲避兵山谷每飯不飽父母詢
之紿曰已飽餐矣同祖兄弟十三人共枕被老而彌篤 前志
劉震庠字文若邑諸生性嗜學家貧膏火不繼隔館壁聽人
吟誦風雨不輟篤於友愛督學李馥蒸以德行舉 前志

周彬字仲文事繼父教督弟妹寬假而能得其歡心嘗謂人曰親生子殆弗如渠也爲人慈靜樂易雖狡僞者亦獻其誠以歲貢授訓導辭不赴 前志

劉俊迪字明侯歲貢生襁褓時父外出死迪稍長度山越水求父骸不得朝夕悲號作風木吟以自哀讀書淹通經史遊其門者皆孝廉揭延齡明經傘廷枚副貢觀光尤傑出者 前志

葉楷字奉尊天性篤孝赴鄉闈時父病楷恐悸自會城奔還三日夜馳七百餘里得侍疾奉湯藥旣瘳歲薦益讀書

館於珀石岡下教授生徒著有詩文一編今佚前志

潘修祐字爾受邑庠生父肇武以孝稱授宜黃訓導數迎母養母弗往修祐善體父志問寢視膳惟恐失祖母歡孫紀洙以舉人揀發湖北任宜都令再任長樂令前志

周廷楠字戒盈年十四避兵外家山寇突至被擄入浦乘間脫走夜行晝伏間關數百里比歸父病疫卒殮葬不能盡禮語及輒淚洟下始習舉子業以多故未竟延師教子戒之曰產可廢書不可廢也汝輩苟有成立吾無憾矣

子起丞丙辰聯捷進士前志

周森字蔚臣邑廩生性純篤與兄弟析產推多取少宗黨咸矜式焉森素以孝聞會割股療父疾伺時諸鴻儒亦以割股聞前志

馮大業字惟勤郡庠生性孝友事繼母得歡敬心弟早逝遺孤大業撫之成立及析產與多取少謂雅曰爾母寡兄應志守節餘此與爾奉甘旨我豈以多爲前志

張宏圖字振南郡庠生父母逝喪廬墓終制過禴日雖在外必歸致祭房弟三人早逝孤寡賴其周恤故人年老無依

者傳就養死爲殯之舉鄉飲書逾八十
志
俞光芸字懷芳歲貢生事父以孝聞撫弟友愛諸姪教養婚
配之事皆身任之其負債窘迫將賣妻芸解囊以贈
志
劉嫡字學海邑庠生早失怙能自力學母患疽藥治不效煽
以口吮疽毒盡疽愈後母卒寢處柩側哀泣不輟
志前
何秀字仲實六歲喪母哀毀若成人由歲貢司訓南豐
拔皆名士後解官歸耕讀課子足跡不履公庭舉鄉飲
賓前
志
傅士玉字金石篤學砥行研究易理通書執母喪三年居喪

次及夢麐墓三年免卒亦如之母病纏綿衣帶前志

俞孔嶼字太期郡增生父遘疾衣不解帶藥必親供事長兄如父出入稟命焉家貧授徒不苟取與終日端坐無惰容前志

倨色作字必楷正年九十餘前志

張鵬翼字景春年十餘歲遭闔變奉其父延祚避難時山寇紛起鵬以弱齡日採薪負米供膳寇平歸故里構家塾延師課子有加禮焉子偉官泰和訓導前志

俞融昌字原由授職州同知喜讀書赴鄉闈不倦寡姊有幼子若迫融昌爲之教養使成名前志

諸長吉字遊侯天性純孝母疾屢訓餌上嘗遣太醫出之撫姪爲嗣家窘極以裁衣營生母沒鬻室治喪族黨感其孝贈之錢穀不受壽八十餘 前志

蔣恒字宜中號道峯邑庠生九歲失怙母夏氏苦節訓教幼讀禮至寡婦之子云云輒痛哭失聲有兄爲父嫡養者欲畀鬻出田宅簿籍任所擇不少悋兄產蕩復給之 前志

課其子孫族有貧而秀者資以膏火

劉熹字繼朱邑庠生父殁終鮮兄弟待姊猶兄體問不絕事宗族里黨間有事輒任郎風邑士大夫重其人履歷詳在

不就 前志

夏兆錦字日章幼孤奉母謹出入必稟白恐貽倚門望人以

孝稱之 前志

阮大成字文生幼失恃事兩繼母以孝聞年甘十有孺子容

前志

王紹康居母喪泣血三年時年已六十矣後壽踰九旬 前志

韓之鐘字用先邑庠生苦志讀書手不釋卷事父母飲食非

手調不進病侍湯藥更不假手他人親廬墓三年 前志

俞大章字堯音增監生年四歲父母疊喪依嫡祖母與伯祖

者助之長子清玠入太學父卒事繼母如所生錢帛不歸私室厚聘延師訓誨其弟撫諸妹曲盡友愛前志

紀景昉字日方邑庠生兄弟有五昉獨竭力養親父卒哀毀過情治喪悉遵家禮廬墓四載族里咸目爲孝子前志

李孔堂字廷賓九歲失怙弟孔地纔五齡家酷貧惟母是依縫紉資給能負薪則迎弟就學負行李給米鹽奉修脯於師必躬自度閒娶無子其弟力勸娶妾則曰妾且子祿命也汝有子猶吾子吾已撫汝子矣且家室不和多由是

晚納劉室生一子卒年五十二劉梓長行畧

周光斗字元樞性醖樸不尚紛華事親孝養多方以娛其志堂上怡然忘老遇貧病及爭競者竭力周旋內外人無間言前志

毛邦琦字望韜由庠生授州同職四歲失恃事繼母能得歡心兄早逝撫孤姪婚配教讀俾之成立前志

毛湟字漢都授迪功郎嚙齒失怙執喪稱如成人哀毀哭泣弔者爲涕淋恪遵母教言行不苟見父書不忍讀凡文具衣服悉藏之不令母見與弟浩甚和睦人無間言前志

父力耕以養其祖祖父遞喪中更他故產之分析屬弟者或與他姓禮悉贖而歸之父曰兩酷愛猶子而憐其孱後家日落禮敬事之爲之經紀者數十年從兄某垂老無子欲勸之買妾而故嘗與有隙自先世已然某田宅分在禮家會索歸禮激奮曰兄異日以與伯叔兄弟特與我一間耳券故在我誠買妾而得子其幸也則我願賚以賀某以之金辭禮曰近祖塋田可售也吾分居牛矣如其言而風諸以踐從兄某乃大感悟禮知稼穡時耕耨雖成歲有

收有餘則分其贏以恤貧乏冬春之交親餘值雨雪人有貸者聞持鋤金犁鐵等物爲質則故爲物之而徐歸之或問故曰我爲寄之而彼乃不憚再來且此牛田器若更他質少遠緩不妨農耶其曲爲鄰族區畫如此論學取友亟亟於教子使成名而自以布衣終季子壘甲戌進士官部

門知縣有傳前志

韓應福字元祥世業農少失恃與父相依爲命出事田作日必十數歸省父嘗得劇病時福年五十餘衣不解帶者六旬父卒哀泣如孺子通邑欽其孝舉報鄉飲謝曰此何如

重興以我農指溫厝適[illegible]

鄭維恭字伯武少孤母疾侍湯藥者十有一年撫諸幼弟友誼克敦後析爨而三弟維惠病售業延醫讓産佐讀俾得成名選新喻訓導有謝起盛者負債難償將鬻其妻恭力止之資以生理後謝連舉五子乾隆間倡捐沙田永鎮橋屢舉賓筵不就前志

周維新字心誠三歲失怙母又他適赤貧無依遂寄食於姊婿家稍長服賈而有貲財毋忘父母音容悲痛嗚咽日幾失明一日聞先世骨墜於雙親没後作瞻亭梅塢之旁晨

昏盼望即離騷依意因概務曰乃今錯厝以稍展吾心矣

於是買田雙峰之麓改葬其父作亭以便瞻仰每登山殺

[illegible]前志

奠涕泗交横徘徊不忍去前志

潘人滉字德淵監生事父母以孝聞世父早世事世母如母

性慷慨好周貧乏三赴棘闈不售建家塾課子孫嘗曰功

名固有分定然書香不宜墜也長孫炯領鄉薦任榆林知

縣前志

周起燧字宜舉邑庠生進士起燮弟也幼孤事母以孝聞兄

弟怡怡無間睦宗黨建譜牒置祀田當事重之延主書院

潘學淵字涵達弱冠補弟子員食餼敦行孝弟父病不解衣者月餘力學早逝士林惜之前志

俞廷錫字承三邑庠生生平嗜書不倦性篤友爱父罹重病躬湯藥越三月如一日産業推美讓肥於弟舉鄉飲介賓卒年八十有六前志

俞廷鍾字有萬監生性孝友承叔嗣喪葬盡禮與生父異居定省靡間父殁念生母年耄承歡倍篤長兄廷錫年八十大每事必稟命而行鄉黨有爭力爲排解前志

俞起洲事嗣父母及母病庠生改瘋疾不起侍湯藥者十七載族子
栋五歲父母俱逝撫孤成立訓讀婚配皆出洲力性敏篤
學試棘闈者十二教子義方子楠登賢書任羅次知縣封
文林郎前志

周又農字亦拜五歲失怙家貧母患瘋疾農親侍湯藥奉甘
旨暑無間者二十餘年初農以喪父聘王兄衣食兄歿
撫姪如子恩義兩盡次男蒙父以進士仕秦中前志

傅景鈺字元聲弟庠生事兄景錦如師篤于友恭鄉有兄弟
不和者作雁行詩以諷勸之其人悔悟遂爲兄弟如初前志

鄭維寬恩生撫弟姪有恩志

鄭維寬字敬敷監生少失怙事母孝撫幼弟孤姪無不竭誠盡志邑有公舉屢倡捐樂輸復精岐黃術年九十而終前志

蔣宏傑號南湖少孤撫弱弟備極友愛仁厚親睦族黨皆化性穎敏工詩古文詞爲子謙謨等詩學所自出孫玭璜皆舉於鄉以孫玭貴贈文林郎舊志

鄭光裕字振遠庠生節孝鄭俞氏之子也母病沉篤光裕齋戒沐浴朝夕禱告會有羽士至其家見其形容枯槁詰之告以故與藥一服母病卽愈郡志

蔣景千字德望號蓮亭事父克盡孝養庚寒燠供甘旨始終不怠父歿奉母蔡氏備極色養處諸兄怡怡友愛他若修橋梁施茶藥周急排難遠近咸德之以貢薦欽賓學師吳顏其堂曰孝義舊志

徐芳錦字雲章性孝友十二喪父悲傷盡禮朱幾母卒哀毀如之弟俊八齡出入瘦處必與偕常曰吾父六旬外始生吾兄弟二人不幸抱憾終天見弟如見親也友愛至老不衰與人處誠實不欺喜施與好解紛寧無德色以孫謙貴贈奉直大夫舊志

劉士林字仁事親孝養父病籌醫調劑無
排解無不允服者前志舊志
列入義行
蔣模字秀華號翠屏邑庠生十五父卒廢書謀生理養母撫
諸幼弟俾至成人二十七仍發奮習舉子業爲詩文自抒
性靈與胞兄謙倡和不輟型方訓俗薰其德而善良者甚
眾六子璜登庚午賢書季子瑮登辛巳賢書壬午會試
國子監典簿孫乡遊庠舊志
傅大地字以誠由恩貢授同知性孝友事繼母曲意承順父
患痿痺地素精醫貢爲藥量水漱食幾廢滌器洗手不以

委童僕鄉里有病弗能醫者爲之診視兼施藥餌有救單
世撥田立附祀族中有節孝好義力學應試貢而無資者
悉資助之每遇歲饑減價平糴尤沒於名利晚歲與叔宏
彪怡情山水詩酒倡和人稱爲庭闈樂事云舊志

徐薦字高枝號桂巖郡庠生幼失怙天資明敏好讀書引進
後輩常汲汲不遑家貧事母資硯田爲養色笑無違處兄
弟尤極友愛鄉里有爭訟者力勸之舊志

余士由字遜波號螺山歲貢生家固貧父欲使之力農晝作
夜讀刻苦有成幼失恃事繼母能得其歡心與母弟一韓

嚴母疫母衣愛異常偶館於後寢食與俱及長亦成名教姪猶子亦有聲庠序晚搆鶴軒別墅讀書自娛四方從遊益眾多登科第舊志

俞元奎字鑒臨邑庠生少失怙事母待兄以孝友聞遘母喪葬祭盡禮持已剛方待人忠厚貧乏者周之兼精岐黃術應手屢效邑侯黃重其品申報鄉飲舊志

余光昌字師文持躬醇厚孝友無慚教子訓誨綦嚴一生不入公門邑侯陳舉報鄉賓舊志

任雲龍字維先太學生生母早卒繼母多疾未嘗離側兄弟

友愛讓產有薛包風三弟早卒撫孤姪如己子里有兄弟
爭產糾訟聞其讓財事相泣以解其他好義解紛類如此
舊志

周廷圭字言潔邑諸生父病腸垂參藥不懈友愛諸弟外舅
六旬無子勸置妾生子爲娶婦子世銘歲貢舊志

徐士淨字理存太學生兄弟四人從師遠館潄家居養親朝
夕不離時叔祖母劉尚在子死之嗣事之如其母後劉及
父母俱以壽卒與兄庠生士瀠弟庠生士沆垂白無間言
家衆逾五百指四代同爨子姪孫輩遊庠序者七人舊志

劉光泰字德亭父增貢生素樂善好義泰[illegible]
邑有義舉樂輸恐後乾隆三十八年首捐鄉試義田二十
餘畝以爲諸生奮志青雲之資嘉慶丙寅年八十餘邑修
文廟捐金百兩負杖親送次子斑舉武科四子渠善體親志臨
終遺命其子純福復捐鄉試義田十餘畝以迪前光士林
德之
舊志

劉文鏘字振音邑庠生少失怙事嫡母克盡孝養友愛諸昆
孝有義家大被[illegible]生平正直自[illegible]諸論以[illegible]
[illegible]勸[illegible]
[illegible]善
[illegible]忠

徐端字卓然號立夫國學生望蔡廣文廷鑣之三子也性剛直勤儉持家外舅張象臨年近七十未有嗣端爲之置側室遂舉一子母壽期頤兩昆早逝端爲母請旌孝養備至子若孫俱有聲庠序舊志

俞尚桂字殿華性仁厚七歲失怙母患瘋疾十餘年侍奉湯藥親爲櫛沐母歿哀毀踰禮舅氏年踰五旬貧而鰥與弟尚模爲之娶且供養之舅賴以延嗣邑介阿稱爲厚德高風舊志

呂應銘字明新力學砥行守正不苟母病瘧弗瘳籲天割股

周希鎬字存雲幼失怙家貧奉母以孝稱後家稍裕即捐田建祠兄鰥代爲置室修鵝頸大路臨終猶諄諄以捐資勸學爲囑舊志

劉達觀字有孚事親孝少有至性不離親側丙辰寇亂擄至廣東日夜思親欲歸無從年十八遇一老叟自言經商信州與之偕歸至豐叟忽不見遍覓無跡論者以爲孝思所感云舊志

俞在川字采山幼承庭訓篤志向學讀書以濟時爲務不急

急於功名兄弟友愛風雨對牀聆啄不輟晚託畦黃衍自
寓濟時之意有請卽應遇貧人輒出錢以資藥餌全活甚
衆孫樹風由進士累官觀察人以爲積德之報云舊志
俞倘柱早歲失怙母性嚴厲柱曲意承順能得歡心童試兩
冠軍未獲遊庠援例入太學應鄉試不售遂絕意進取家
居課弟克諧以孝時爲孺子容慰母心舊志
周起磐事親孝母俞氏早故繼母潘氏頗嚴磐事之甚謹從
無逆命潘有女已嫁壻家中落潘與之田宅且時給以財
粟磐遂貧課子勤耕終身無怨言舊志

王紱慶[illegible]也家[illegible]貧父病篤不能請醫禱[illegible]

尋愈母病其弟總亦割股療疾總子培元焠紙爲業亦以

割股聞其夜父母俱喜有遐齡邑侯詹給純孝錫類扁獎

之時復給三孝聯芳扁培元於道光十二年請　旌建坊

祠祀本邑忠義祠徐白舫太史爲之序

周應元字仰朱郡庠生性孝友事父先意承志兄病家貧醫

治參藥獨出己資兄殁撫兩孤姪俾之成立後食指日繁

家計孔艱怡[illegible]如[illegible]

志

毛慶福字耀堂乾隆庚申武科性耿介敦孝友言笑不苟從

不輕入公門教習生徒彬彬有禮邑登科第者多出其門

葉大衍字錫疇父芳薰性孝友已與伯季分爨矣薰以兄貧食指繁引其兄合爨以若兄歿後所分產亦復無幾迺折其餘產爲二半以與姪病篤時猶循循以伯父家大小爲言衍因自刻苦奔走三吳兩浙間積有贏餘而伯父家唯餘數椽基地責積者踵門衍爲立券代償於券外加數十金俾諸兄弟行作謀生計伯父家賴以濟每遇鄉里義舉必捐重貲爲之倡

俞泰交牢里旌邑庠生幼失怙遭弟與孤姪俱逼處難苦
肯比長爲婚娶俱入成均事繼母蔣承順維謹里黨推重
之舊志

紀翼松字茂常親意所嗜竭力營奉兄弟同爨五百餘指不
析佃負逋免其償且周鄉之嘗捐貲以助人不能要者舊志
徐品題字光昭號明軒例授登仕郎性磊落童試未遇以家
貧服賈孝養庭闈得親歡心親卒喪葬盡禮修治先人塋
不惜重貲中歲家小康延師訓子朝夕親自課督子廉登
上第入翰林未嘗稍有矜喜色尤樂善好義邑大修

文廟建文昌閣倡首助役委置家務親董其事捐置北門外山
數處以爲義塚三子恒及孫蘭蓀俱食餼榮封朝議大夫
舊志

嚴夢雲字秉乾號河源家赤貧以舖穀供養父嘗飲每入
城市痛飲盡歡酒債無算歲底輒訪其常飲酒肆償之應
鄉試三十次累薦不售以歲貢生終
舊志

張起言字拜昌號信宇邑庠生天性孝友同弟家居讀書不
敢遠離膝下晨昏必親問起居稍有未安色憂弗豫每試
列高等年將屆貢而卒
舊志

詹天成弟天心明吳部侍郎月娘女[illegible]

讀書家塾友愛無間成年十九父沒身任家事循例入成均好義樂施揮霍無少吝創譜建祠貲費巨萬家中落告心曰尹踈于財他日懼累汝盍析產心曰兄所爲弟所願也何言此依依不舍交相推讓母病成任祠事時外出心奉侍惟謹朝夕不離人稱孝友焉舊志

鄭起洪字衛泉兒時祖母疾亟籲天割股以獻稍長事父與繼母尤得歡心父身任其勞司家李贈以孝友可風扁

子孫俱有聲譽庠舊志

葉謫曾觀察書紳子也援例授朝議大夫父在官從軍代養
祖父母喪葬如禮母卒任所扶櫬歸厝父歿亦如之皆贈
嫡家婢得延嗣續施棺槨以濟里之貧者府憲朱給誥敕
周給扁獎之舊志

周作棟字廷選事父母能得歡心母卒事繼母如其母族之
始祖舊無省墓費棟議以卹戶田爲始祖祀又爲六世建
立祠堂增益田若干畝兄弟五人同居不有私財舊志

周占鰲字海在幼爲世父後父早世喪葬盡禮事世母與生
父母亦如之族有祖遺田畝占鰲經理十餘年增置數倍

應詩者名有貴賤自古然如我子孫詩能傳孝敬年
十終舊
志

鄭希稷字舜良秉性謹厚家貧養親不置友于兄弟訓子尤
勤鄉里紛爭樂爲排解嘉慶六年舉鄉飲子孫有聲庠序
舊
志

葉薰字茹商家貧以訓蒙爲生父病足行坐須扶持薰不以
委兄弟聞者欽其性行舊
志

劉暖字正華家貧樵採爲生母病亟割股以代刀圭再蘇亦
如之母壽至七十三卒舊
志

潘茂梓字良材例貢生事父母喪葬如禮家初貧生息勤儉積產業與弟分析無少私府學博周於六十壽辰贈之以

舊志扁

周耀淵邑增生孝性過人乾隆己酉鄉試闈中憂父病幾危即奔歸父卒哭哀幾死母病嘗血淵親奉湯藥寢食累旬

舊志禱於

文昌願以身代卒不起哀毀逾禮喪葬而卒時年三十有七

俞仁鐘字律始幼失恃事繼母以孝聞家貧篤志讀書應童子試即冠軍持躬端謹造次必循禮法壽八十有五

舊志

劉日瑋字公懷邑庠生幼聰穎過人素多疾病瑾力盡禮尤篤友于弟日瑜亦邑庠聰穎過人素多疾病瑾

以下新增

奉湯藥不離鄉黨咸推重之舊志

葉千亚性至孝穎悟過人雍正壬子中副車其父歲貢楷勉之曰吾期汝以大器慎毋一得自足也亚懍訓奮勵益精舉業乙卯捷鄉魁日與諸昆季讀於棠鄂邑侯游重其

出處考聘修邑乘五都

毛淮吉性純孝幼失怙恃處不離父側奉事殷勤鄉里稱其孝友

服以療之居父母憂哀泣如孺子三年不入內年八十二
親見四世同堂合爨五十餘口其祖肇鎮歲貢周思兼祖
其孝割股刺血以療親病遇仲父瘋痺不離衾簟提挈起
居十有餘年殆所謂以孝繼孝云入都

周家珠號南浦性粹學博少孤事嫡母生母曲盡孝道嘗讀
詩王父劬生我章輒爲涕下眼卽一編吟哦風雨弗輟工
詩詞所著甚夥待梓子孫已舉明經孝廉科今曾孫復聯
翩庠序三十七都

俞洵好覩書經目卽不忘幼喪母事繼母盡孝父歿哀毀廬

痛嚴儀修襄垣縣志

周啓邑廩生四歲失怙母余氏守節和先啓仰承菽教益加奮勉弱冠補弟子員旋食餼甥偷惕三遊其門多所啓迪後以鄉薦任清江教諭孜孜問勉最不少衰 北圊

周振瑁天性純篤父早世力耕事母色養備至遭母喪嘔血數升竟成廢疾事兄如父備歲大饑瑁以所餘穀石悉賑鄉鄰不多取值人尤感其德云 北圊

周伯逵性至孝母將病禱於神舉動雷人扶掖達貧未嘗見奉甘旨寒暑不倦者二十餘年 邑侯盧廉夜嘗聞書聲

爲誰空右以奉對侯稱賞給米贈金成其孝而資其養述

入泮北隅

周墀父早逝祖父母並屆古稀祖病篤家貧不能延醫刲股以進病遂差凡甘旨必先奉重闈始自膳奠兄弟勤持家政式好無尤三十七都

周枝从性至孝母患瘋跛奉侍不少怠雖至衰老仍然孺慕

俞孔恒性孝友樂施與翁叔元以孝德維風題額四都

俞宗璽號松軒國學舉鄉賓生彌月即失恃事繼母如親生

邑侯羅錫以品潔行芳額四都

俞貫倫原名[illegible]事母孝曲意奉養[illegible]分肥[illegible]
[illegible]其族祖鶴亭以老懷猶切君陳慕碩望先笞月旦評聯
語贈之四都

俞君祥有至性善體親心遭耿變椅幅養志罔懈值兵燹時
棄契券財物不顧獨保全宗譜與先人遺像曉喻子弟及
鄉里使盡孝弟康熙辛酉縣主吳國用顏其門曰孝
之門十八都

周儒講字解明純厚溫和躬耕竭力以養親妹寡孤苦撫問
不絕有五弟早逝若甚撫姪如己子俾嫡弟婦管氏得以

旌表蓋其力勇氏貧而孤供養如奉親焉值歲饑於
路者幾死急調藥餌之稍蘇扶回家中留養數日送歸
司鐸魏贈以六行凝瑞額三十七都
呂以塘字有棲父早卒奉母以居家貧甚日惜二弟傭於鄰
近以資色養甘旨藥餌畢備如素封焉凡受傭家必母所
諾者則就之否則拒之晨昏不離左右或告以遠出可得
重貲笑曰母心所樂者不在厚利也十二都
呂杞湯遠長子兄弟八人俱孝友遜讓杞嘗奉父命商於蘇
忽心痛因大哭曰我父其危乎遂束裝歸異心痛之日即

父古之日也博言高義之美言見於行治德施言孫有相繼入庠者十二都

紀實字若充號篠庵邑廩生以孝聞於鄉父逝母病沒扶柩默禱以身代夜夢神示某水可愈晨起匍匐往取母飲之立愈人咸異焉後母終以哀毀成疾彌留之際惟呼葬我於上徐塢者再上徐塢者其母葬處也進士徐上達

傳子雙泉孫旭仁皆登仕籍　邑侯諭表其廬曰孝門徐慶城內

徐聲瀧邑庠生素性類異孝養無缺遇貢躬推解不

四朝壽逾百歲　恩旌建坊東隅

周薦珽號韞山東鄉教諭洪塏繼嗣也善承父志隨任力學補邑弟子員當父病革割股和羹以進父沒扶櫬旋里喪葬盡禮事繼母亦如之生平和鄉睦族急公好義北經理橋渡及祠寧皆有成績云北隅

徐學棟由廩拔中式己酉　恩科舉人天資高邁過目成誦奉侍雙親弟誰左右後事繼母亦皆稱焉東隅

顧嶽華字瑞邦鄉中意大夫幼失怙母潘琇大孝性好施與常先意承志以色養終其身兄積負弗克償盡鬻己產償

之[illegible]於[illegible]

責爲吏廿餘載毫不苟取里中欠課值歲暮追呼每總其數代納之取串火焉欠戶不知也寒士仰屋亦靡不忻慰去者課兒孫一遵格言以故世援魏科愚膺清秩食報猶未艾云城內

紀圭字輯瑞號觀齋歲貢生候選訓導少失恃父病困代粟於母家往返百里雖值冰雪沍寒橋斷樹折不少間父沒繼母敬養不衰撫弱弟俾成立課徒以敝本莫宜爲師也名士多出其門會習星日不市名利經理文翰書啟等務

倡置祠試公田惟能蔬食自矢　邑侯羅輓以行芳品薛額卒之日　邑侯羅輓曰冷之古人　而兩

周朝謙號益亭歲貢生授訓導和厚端方家故寒素視田以奉親色養無違父早逝有六弟俱幼撫養成立經理祖塋祭田極盡心力閭里有搆爭者得一言立解館穀所餘即周親舊素精岐黃求無弗應無力者贈以藥餌終身不倦子紹洛癸卯舉於鄉　座主張文毅公序其行誼令歸以壽親亦可見其庭畧矣三十七都

傅上錡字月輝天性純篤弱冠入邑庠以父老不任家政力

錡又鳴之委曲調護例嫡子貴不封應母錡以子起謂援
例封朝議大夫特爲楊請　封典蒙部議被格奏　九與
弟鍒鈞友愛如同胞先是其父大地與族人議建支祠未
果錡承父志倡成之又廣祭田若干畝置義亞學田若干
畝道光甲午歲荐饑錡偕弟傾囷粟賑不繼又貸金出境
糴以濟之全活無算所捐以萬計他如贖還鬻妻者券成
單門未娶者婚嫁行甚夥遠近美之錡聞曰父教也錡何
德焉聞者悅服　四十四都

葉慶恩邑庠生母患目疾每晨以舌舐之月餘復明人以爲
孝感刋有善籍觀察俞樹風曾序之鄞伯銘撰以主善爲
師額十都
謝樂善國學生宋忠臣謝樾明之裔孫也兼性篤孝割股療
父母厥後母患腹疽醫藥弗效焚香禱以身代亦愈雙親
皆逾耄年子禮恭等助田入學宮 西廡
俞紹基字恢緒鄞庠生候選訓導嗜古篤學性至孝母病不
離側及沒哀毀盡禮既而父病癱瘓飲食起居必躬自調
護凡六年如一日 邑侯葉顏其室曰八無間言以子鳳

鳴官　語封奉政大夫

劉守基邑廩生母王氏青年守志繼祖母亦孀居基仰事重闈克盡孝道邑院試皆冠軍塾師許爲不凡器母多病藥物必親檢卒執喪如禮祖母卽世亦如之三十一歸

吳選高移居七都邊山墟管碓爲生庚子六月山水驟發冲壞田塗無算怒濤裂渡破空而來高見水急用巨索繫其腰欲挽高處以避忽碓屋冲破棺浮出高抱母極哀呼求救舉人答以能救人不能救棺高大哭隨波上下十餘里至栗樹墩水勢漸洄衆救之并棺以上氣將絕良久乃蘇

翁望與有至性兄弟異居能讓產母病篤割左股以進既不
療典例地慟哭不欲生姊慰勸厥之起適摘傷處異之解
視則刀瘡猶新細詰得實廩生吳達墀爲作詩以紀其事（四十八）

陳宜昌性篤孝幼就外傅讀歸即服勞長見母患痼焚香禱
告願減算益母壽母臥病經年衣不解帶頻割股以代刀
圭病乃霍然其族黨奔樂道之孝廉傳（三十三）

張廷理性純摯幼依母膝下先意服勞母病晨夕不離母見
其容悴令就寢伴諾而隱身戶後聞母欠伸即柔聲問寒
母曰兒苦此予滋戚矣後無復然理吶吶以退然中夜猶

數四走祖生平尤敢介節拾以俟見有倉皇而至左右顧淚下涔涔歎曰予命休矣理知爲失金者詢確還之其人感謝去今其子信芳拔武科信成遊武庠僉以爲孝義之報云城北

劉漢章都廩生性耿介不苟孝事父母友愛兄弟年未三十而卒士論惜之三十二都

劉日琴號桂軒父早故事寡母色養無間家貧舌耕爲業後以歲貢終三十一都

湯志錫少失恃父娶繼母錫事之尤加愛敬待繼母弟妹如

出同胞庭闈之間怡怡如也 匾十九都

徐顯榮婉容愉色以事父母處兄弟間無諍言樵岐黃術有求診者不計謝貲 四十七都

韓應麒宇毓川性孝友母病廣經年不怠麒偕妻李氏扶持上下抑搔湯浴終其身無難色 三十一都

祝邦魁父母先亡事後母能得歡心事兄亦友愛 四十七都

劉元香都庠生天性純篤母病多年侍奉湯藥不假手家人三年

俞朝尊浦干亖歲前父歿事二母盡孝待長上兄恭舉動恂恂然建橋新祠諸善舉皆樂為之 四都

林茂芳孝行考友早失怙事嫡母色養終身晚習岐

常得大母歡心大母有疾侍奉湯藥晝夜不倦又嘗吮膿

於百里外躍重繭弗恤也以子廷杰貴誥贈奉政大夫

俞報政字雲慶國學生幼失恃事繼母奉養惟謹素性峭直

見人有過面折不諱退亦不議人長短以是直聲聞里黨

子廷懌之甚於嚴師兼善岐黃術活人無算族祖樹風書

之以詩四都

俞長榮字常德國學生早歲失怙事嫡母色養終身晚習岐

黃業有召即赴兼施藥餌從無德色不能娶者嘗捐貲以

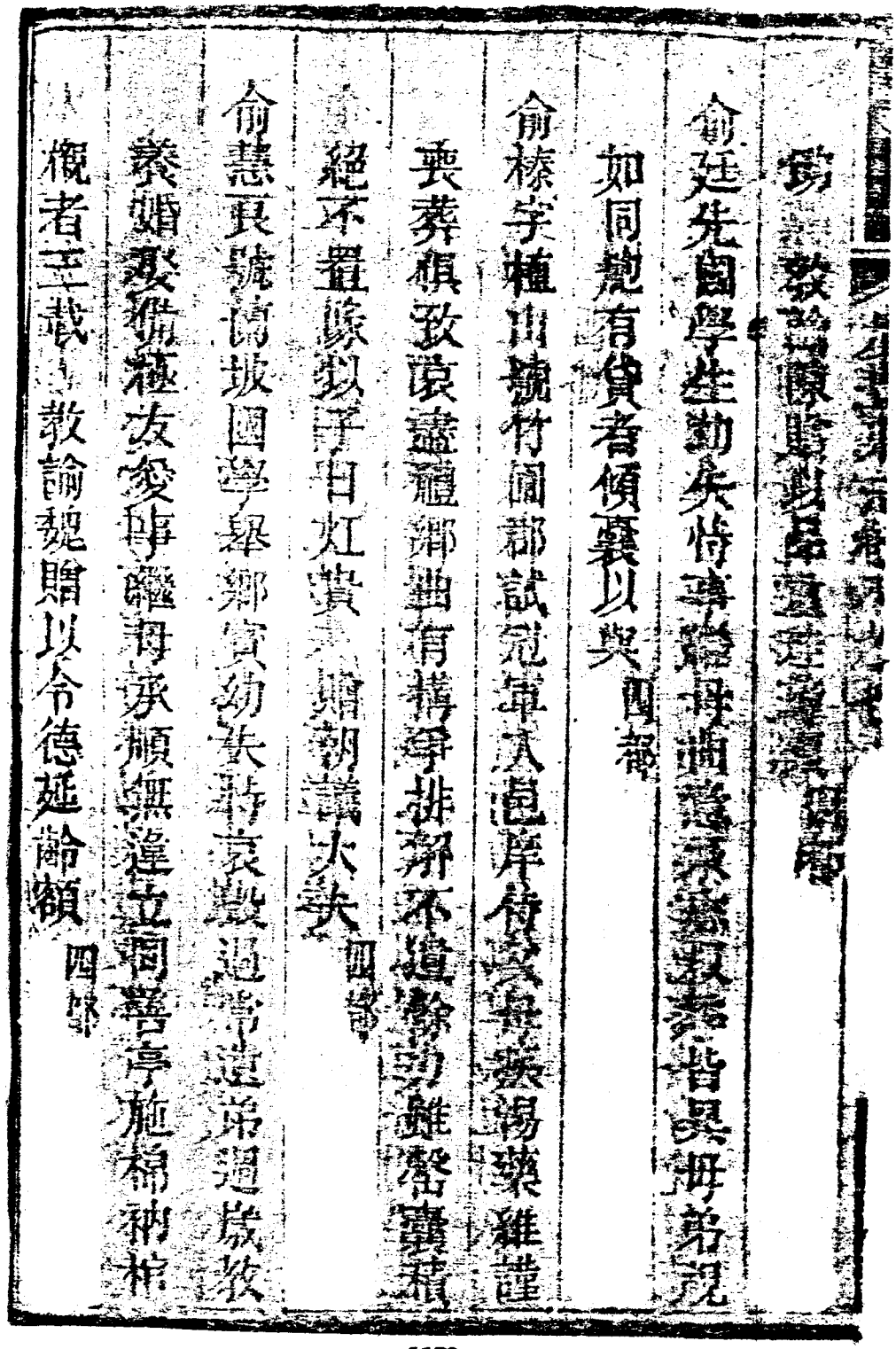

俞教諭鵬飛暴建墓碣銘

俞廷先篤學孳勤矣恃母而養母歿而養叔者皆異母弟兄如同胞有貧者傾囊以與周急

俞榛字植山號竹圃郡試冠軍太邑庠食餼湯藥雜進喪葬稹致哀盡禮鄉黨有爭排解不遺餘力雖急囊積絕不置豫以子旦灯貴贈朝議大夫

俞慧長號南坡國學舉鄉賓幼失怙哀戮過情逮弟週歲教養婚娶猶極友愛每讌聚承顏無違立閱書亭施棺衲棺覩者主載教諭題贈以令德延齡額四幅

俞[illegible]民繼俞母屈氏侍事孝謹屈意承[illegible]晝夕不[illegible]

左右四都

俞雅受國學生性孝友弟廷槐病幾殆調護扶持友愛彌篤

晚歲奉母避寇踰山谷侍養無虧母卒設奠及猶淚涔涔下不[illegible]

俞紹遠弱冠精醫貧不計利事嫡母奉養無缺家無擔石不改其樂子亦能承其業四都

俞銘宇訂四都增生事母及繼母均無間言昆季七處之怡怡不以異母而少間課徒尤有方遊其門者多成材焉

俞之沛邑增生性孝友每出外必告親以方兼精堪輿看得

一地欲葬父曰此地葬惜未利長房耳弟勸葬他擇葬不
可謂父果得吉壤吾房即敗絶亦所願也處族黨憐振恤
寡餽有古風 四都
徐作求增生性嗜學課徒奉親生事葬祭皆能竭誠盡禮不
以家寒敢少忽族里咸壽之 三十三都
祝日仁例貢生幼失怙恃事繼母曲盡孝道慷慨好施負債
券約悉焚之 郡伯銘贈以性天敢為額 十七都
徐景伊字正為性謹厚事親能盡于職甘病割股以代刀圭
兄弟間無怨無惡族戚朋友或有事知之靡不力為周旋 四十

林元[illegible]九聘恒信厚事父母[illegible]

曲排解以勸人和睦妻余氏賢孝夙聞徐太史白銜及邑

中士林俱壽以詩年屆九旬一堂四代子孫序齒士林

方楷號法齋邑庠生家貧性介好與人設孝弟忠信為鄉黨

所推重有紛爭得一言而解壯年喪偶不再續兄弟[illegible]分

餐館俗悉以奉母毫不自私咸數十一年間客楷負母走

被虜將殺之厲聲曰天何在賊問曰奈何呼天曰有老母

在吾死母不能復生世無天乎賊笑曰汝似孝子也之[illegible]

[illegible]父病百計採藥調以進病漸瘳鄉老目其採藥[illegible]孝

感峯　都伯銘獎以孝思不匱額十都

毛璟邑庠生事母管氏以孝聞母死廬墓三年不宿於內族

里咸欽之二都

祝九皐性篤孝母病臥牀琴舉日夜侍奉先垢穢必親濯甘

旨必親進不解衣帶者九六載後母疾甚舉卓哀痛恒

立喪葬盡禮里人欽之十一都

傅文震字子京天性篤孝甲寅乙卯之際隨父避賊賊劫父

以金震挺身引頸願代父死賊爲感動弟文泰爲賊沖

散震冒險赴賊營偵探杳無踪痛哭幾不欲生時子立以

義男聞之亦以孝友聞世稱雙璧云

徐光煌字明星都庠生力學不懈天性肫摯母病衣不解帶者累月有賄以多金囑於貴戚中居間正色卻之因恨修行未至致人干以私痛自刻責者累日學憲張文毅公獎以敦行厲俗額曰十五都

周孟銳四齡失怙事母以孝稱伯嬸嫗居逾九十侍奉如生母堂嫂寡而貧助其建坊值歲饑減糶不少吝鄉人德之

子琛繼伯多益善事三十六都

周尚軒兄弟怡怡事親色養不衰湯藥必躬自調治親死合

葬軔廬墓側有白雀來巢綠竹變斑之異人咸謂至孝所感　郡守郭上其事　旌表孝友　三十七都

余釗事母孝家貧負米奉母母病屢出入必肩負穢器必親滌一時稱爲孝子　二都

潘紀仲讀書明大義天性純篤少失怙事繼母竭力備甘旨葬祭亦盡禮時有堂伯人點早逝伯母乏嗣生事卒殯紀仲獨力肩任至今族黨多有援紀仲以誨子弟者　十二都

王道隆增貢生年十二失怙事母至孝弟遵與甫三歲教養成立舉武科訓子以義方相繼遊庠孫日耀亦登武科　城南

周權淳字涵英邑岸生敦本重倫建祠堂置義田贍族人

家和睦訓徒勤嚴鄉里皆重之二十八都

徐盤銘字廸三少孤承荻訓弱冠遊庠援例入戚均性嚴毅

而待人寬厚敦本睦族樂善好施鄉里稱長者素擅岐黃

術人有求者雖風雨必赴子之覲亦孝友精外科施藥救

人不辭勞瘁綽有父風四十五都

張汝亮敦孝行博覽經史母病衣不解帶月餘母卒三載不

履閾閫試弗售鬱鬱以其子教以義方子正廸食廩餼有父

風宗族咸稱之十六都

俞天申字興書國學生敦內行父沒弟幼雖異居家政悉親爲紀理增買田產編毫不苟他義舉稱是城內

張應龍邑增生家貧竭力奉親善撫孤姪羣書博覽尤精岐黃術俞太守繪亭以杏橘濟芳額贈之十六都

劉德馨國學生生六月而父見背母守貞殫馨事亡加存恤恒輕財仗義里中有緩急期給不倦九制舉鄉賓越三年老終三十一都

吳瑞源農業于也母病慈源私自齋沐割股以奉之病遂愈時血流襟衣妻見而駭潸嗚勿言及卒妻述以訓子聞者

劉大經字品輸由副舉授浮梁教諭幼侍重慈以孝聞母患目疾每早祇以舌晨昏定省無少間父母歿廬墓三年不宿於內重整節烈塋墓作誌勒石贈蔣某節婦建坊金中都

年後舉五子壽八十六十

林廷源字深泉國學生天資明敏過目成誦為人慈祥忠厚父病衣不解帶者累月父歿克承先志事適母極盡孝敬處兄弟友愛無閒人言弟廷楨國學生孝友如之七都

湯暐洪號松舟郡廩生雙親俱登耄耋侍奉備至究心醫道

兼施丸散來叩者無不立應四十九都

江錫增字純修國學生孝友性成父瞽家貧稚年即遣買以備豐腴業業肆公平勤謹有餘輒施濟族戚貸助友朋長嫂早寡爲立嗣建坊撫弟姪怡怡如也子樹榮助田入書院膏火孫寶生有聲庠序城內

傅起巍字士登號仙舫早年生力學敬內行投筆後猶依依父母左右夜篝一燈母績而已讀若恒動循禮法鄉里皆敬憚之未壯卒四十四都

林永天田家子母倡沒哀甚既葬依依墓側夜則就墓宿焉

劉應伸宇旭升性友愛少與事兄應彰如父兄或有疾必親
自調藥愈然後安 三十一都

俞煜由庠食餼耽書史遭父母喪哀戚盡禮三年不入寢室
動止約繩尺 四都

李星恩業竹工家貧不能娶母適患難疾星躬炊爨外出必
飯母而後往晚必歸母以天年卒 九都

俞內昌字德恃幼喪母事父庠食餼孝養繼母生平不苟取
與恥博謀鬩凡事不務虛名 四都

潘潭字温良事父母先意承志務得歡心母病衣不解帶焚香籲天願以身代母病卒愈兄弟六備極友愛凡宗族戚友有急難相告者咸竭力圖之而於非義之財則一介必嚴焉妻翁氏亦仁慈賢孝三十二都

徐蘭孫字香祖廩貢生援例授訓導幼失恃事繼母孝仲叔季俱異母弟友愛無間人言妻潘氏克盡婦道卒年早逝其翁白茹太史以闔德孝恭四字誄之城内

周德配秉性仁厚父早逝母壽九十四始終盡孝兄弟友愛家小裕同邑林某家貧不能支議與寡嫂幼姪分爨德悉

其[illegible]所置[illegible]
仍令收歷種數十年德猶囑其子開福此田毋許增租林
某娶龔金名節姪亦長成德壽九十一無疾而終子孫世
守耕讀墓內
俞茂梧字爾魁州同職持已居家崇尚禮義事親色養無違
兄弟五人白首翕如道光甲午邑大饑不惜重貲遠近採
辦米石減價平糴全活甚多粵匪擾亂以來餉需填垣樂
輸不吝地方有義舉皆藉其力有急難相求者皆爲盡應
之至施棺木減田租濟青嬰羣伏葬尤垂老不倦年八十

有二無疾而終以子紹煌援例晉封中議大夫城內

顧元鈞國學生謹厚和易累試不得一衿乃課子嚴切長嗣菊生卒爲浙名宦咸豐建元詔欲舉充孝廉方正鈞聞之曰　制科乃一代曠典老親豈可遠膺辭不就以子姪貴累封中憲大夫城內

鄭興璨字純一邑庠生幼失怙家貧母多病授徒於里中朝夕親爲定省所得館金奉母外買棺木以施路斃者險欲爲母預壽地　四十八都

潘溥字濟周少力學事親曲盡孝敬性好施力所克舉無少

有商某遺金數十守而還之商謝弗受人咸欽其行誼二聲

鄭興良幼失怙克自成立父母病侍奉湯藥晨昏不懈四七都

徐學椿例貢生事繼母孝撫姪若子遇歲歉出穀減糶制行

純和三舉飲賓愿任　邑侯各有旌奬　學政吳綸齋先

生贈鄉閭耆望額　城內

周嘉績太學生秉性孝慈友愛兄弟凡遇路橋亭渡施棺襯

修廟宇皆力爲之倡厥嗣有聲庠序　城內

王兆方提舉國卿之長孫也幼歲能吟詩品端行力孝友著

爲父母相繼遘閩寇負稚弟避難令妻乳哺之俾成立

其族兆昌失系分田五十畝爲之立嗣今子孫蕃昌科目

繼美人以爲陰隲之報云 城內

王蔭樾例貢生言謹行篤天性啟厚母病七稔侍奉不倦親

沒廬墓九年祭饗如事生長嗣頑歛以孝繼孝性頴慧而

淡於榮利惜遊庠早逝 城南

周表東年十六父卒竭力養母撫二弟成立教讀婚配子廷

珍孫鳳岐輩聲庠序 二十一都

謝德垣國學生品行端方事親承順親稍弗悅即坐臥不安

吳連盛性孝友未冠父母繼亡伯父母無子奉養至八十餘及卒營祭悉如禮且爲置祀田數畝以叔子祕之復助其娶貲至旋與之間絕無吝色鄉里多德之五都

葉鳴鸞字集安郡廩生幼失恃繼母患癩瘍七載侍奉不離兄弟間式好無尤有牙角者必力解之里中咸推重焉子秉中弱冠遊庠六都

顧泰麟字仲信少循禮範能致親歡心昆季凡五友其臻至性恬澹不急名利而於濟困扶危則欣然無難色訓迪子

孫悔悔有儒風妻潘氏慈惠覓厚實贊成之近今成篤中
猶有能道其遺徽者識此
徐步哲字眉彩入品職持躬醇厚接物謙和事親以孝閨庭
昆季怡怡垂白無間言遇義舉必捐貲為之倡兄步攀從
九職弟步墀入品職步揆從九職步崧州同職皆不愧孝
友後嗣多蜚聲庠序 缺
程祥齡庠生有孝行立品廉正義方遇里黨患難必相
扶持有爭端力為排解年逾六旬不入公門孝之日語語
以孝弟忠信為囑子嗣繼聲膠庠城內

徐殿亭國學生孝謹安禮言動遵古不履公庭里有貧
者施與不少吝晚舉鄉飲子書錄附貢生書銓九品職銜
樊例貢生孫元多藍聲庠序 七邨
徐在墀字拜丹國學生飲賓性孝友積學砥行守正不阿處
昆季怡怡待鄉黨恂恂年屆八旬雖囊橐蕭然終身不易
其操弟逝圻岸生友愛如之 七都
徐振紀國學生性醇樸不尚浮華事父母敬順無違得其歡
心道光間助鄉試田以塞士林凡周急伏義有古人風焉 七都
顧文彩字洪遠弟景星俱從九職孝友和順得親歡心遇

饑捐歲平糴里有爭競力爲排解子鴻捷德舉德昌祖孝
生四十入鄉

人物

善士義行附

元

葉性孫儒士慷慨好義雖數數不倦至正八年請於縣令辜

中以已貲新文廟及學署會妖賊大壯未遂事明年寇

平鍾成之凡三舉皆出所欲弗迫於不得已者豐故無學

廨教官舊僦民廬有之自至正九年始貲性孫之力也

明

顧彬字質先性聰穎事親孝厚俗睦鄰崇尚古道由國學授潮州府經歷孫永源幼攻詩書勵志永遂正德二年由吏員授福建首縣主簿立身以祖爲法 前志

張勇字道關永樂甲午舉人生質頴異博極羣書尤精周易鄉里貧乏者多推養之 前志

周昆字時睦嘗捐金贖族女之流移者里有貧婦舉子而孿擬棄其一昆聞爲覓乳母沒之日悉召諸逋者折券獻然道故乃別莆中林俊爲著傳 前志

韓上號德成宋忠貞韓觀國嗣孫年少失偶洎武初爲大賈

於京師王府闕其賢以皇親縣民妻之授儀賓冠帶有
鳳圖傳後前
志

余稷字舜卿爲人任俠好義廩生年例當貢憫其次者貧且
老讓之弟頎公役成橋困不給稷鬻已產以助邑令沈溥
高其誼數造廬質疑事稷決可否不少私子宜頎鄉薦亦
以德行補前
志

俞文斑號復臺從太史呂巾石遊深研性命之理由監生佐
揚州以清讓著當道欽其才守家居與友于讓產植孤遏
旱分粟濟人督學王維夔檄祀鄉賢前
志

俞文翰字撰之號陽齋聘冠珊弟子貝遂於易著纂疑頗說
事繼母孝敬倫睦族歲歉率族中煮粥賑饑經國章家有
劫盜身往諭之益曰若長者捨其姪而去孫廷華進士前志
紀正廷宇懷赤邑廩生爲人端方厚重邑世族慕其學行延
爲子師館中以艾婢奉茶湯靴襪席歸遼兵鄉闘於郊中
拾得百金守之以待遺者臨貢以母死未葬憂鬱而卒前志
王國祥字彩臣性慈惻雅好捐施邑中如城隍廟迎恩橋登
石亭鶴谿橋俱捐貲贊修其他煮茶著修道路賑綏急種
種樂善可稽藩憲陳顏之曰善士前志

劉元億字德美才智敏給以王事辛於塗裹屍還葬厥子輒
洪武間舉茂才異等力辭不就爲人輕財好施置義倉立
義塚遠近咸德之 前志

俞朝贊號尚菊父瞻亭高壽頤養備至以利人濟物爲心晚
精岐黃術具藥餌濟人雖嚴冬夜半不後須臾年八衰舉
鄉飲曾孫來儀領鄉薦 前志

周銓字麥麟由邑諸生入監授無爲州判官曾解邊馬過巢

縣有盜劫官銀數千雖覺擒獲追捕者兼金還去人嗾銓取之銓不聽首寄所在官司比至京前解官正坐法縣此得釋人服其操志前

鄭廷植字茂槐邑諸生家貧勵志奉親能孝有乳母老無歸植收之共糲食者十年沒爲殮葬于先伊登賢書前志

張士元字彰吉邑諸生神宗中葉礦稅繁興寇盜四起且逮歲大歉民不聊生士元散所積數千餘粟賑饑一時賴其全活僻居蕭村庄蒔菊籬前構軒數楹顏曰自陶四方知名輩相往來者飲酒賦詩無虛日著有喻世覺言灌餘吟

數卷備史裔來恒據其行摭事圖先生傳志

潘永年少讀書尚義嘗造舟梁以利涉施棺埋道殣者歲殺頻出粟千石賑饑全活甚眾郡守姚奏請建坊奉勅旌爲義士前志

紀以崇宇效之監生家富尚義邑介吳欲開義學崇先出緡爲倡捐百餘金助葺學宮泮池前鼎建石門以父歿哀毀過遂卒前志

紀炳烈字公旌總角入庠七試棘闈不遇家居課徒屬門牆者皆一時名俊娶俞氏孝謹溫淑早卒烈義不再娶課子

登陞至嚴曉年老病猶爲口講指畫陞後舉鄉薦前志

徐襄字靜夫好急人難除夕家人歡歲酒聞道中有凍死者衝雪往救之故家缺祀割產以贍其醮祭年八十舉介賓子除旦乙丑進士前志

楊宗高崇正忠武侯十世孫力行善事鄉爲人後人稱二難皆舉鄉賓高孫猷爲諸生亦有文名前志

潘嵩字仙原崇禎時選貢授興縣丞爲人慷慨有大節姪修舜字介子孝敬事祖父母極其孝敬深得宗重之義年十

三補郡廩前志

周邦鎮字君楫居振飢賑也事母孝邑令高其行額表之

因子早荒鎮以積穀濟貧全活甚眾前志

周朝宗宅心方正邑大旱罄貲恤濟郡侯陶給扁獎之壽八十終前志

前尚德號懷暘敦信重義與孝廉蔣起南交始終如一蔣早逝託以老母生卹死葬代爲竭力值九僊賊熾械繫索餉有同縶者賊欲殺之德請同死賊義之兩釋焉里有失其母者欲覓無資德開囊贈之得其母歸以德行膺鄉飲賓上壽前志

周度梓性樸素不求聞達和隣睦族施与不吝邑令知其賢
以恩詔給冠帶前
志
鄭泮號菊坡睦族和眾教子孫必擇賢者事之嘉靖間欽賜
五品冠帶前
志
劉絢字元素初從婁一齋遊後領鄉薦至京師蘭溪章楓山
嘗讀書山居有處女奔之不爲動時東歲與同學聞其事
後絢上公車卒京師爲作狀稱其不愧魯男子前
志
曾學澄字宏文號虹石耆年補邑弟子員讀書過目不忘恬
嗜楞嚴莊子著有楞嚴翼莊子解鄰郡傳魁雲中在諫垣

慷捐貲以千金謂曰貧而不耳貴而賤而
辭澄曰非敢爲名高但無處而受人贈正恐難爲報耳子
天申領鄉薦仍布衣葛履自若郡鄭文恪嘗稱管子有原
憲風前志
張天申字用休賑饑修路好施不倦壽百歲子問明庠生父
病叩天割股病尋痊前志
王敬德字惟仁屢世同居凡有貸者多應聽其償而不追處
家城中終身不履縣門舉賓筵不就前志
周光溥號海涵以太學生授貴州定番州同知歷官有年民

歇德設處宗黨以和遇鄉里以愛老幼歿焉墓年倘祥

湖東壽七十卒前志

國朝

俞煜字懷宝經明重義嘗造橋渡以濟人又捐貲建鄉賢祠

邑侯吳勒石記之前志

夏應雷性頗介好施排難解紛里黨斷斷相持者得數語而平順治中舉鄉飲賓子孫皆元同室殺者五十人前志

周法字治宜舉人明末戎行肆橫有總管某欲強娶其妹法陰寄妹他舍某盛兵委禽突入其室法設笑御之有遺金

於其家通數月其人至法出金具[illegible]

紀文哲字子虔邑庠生幼穎敏好義樂施遇老弱貧困莫不贍恤修學宮葺家祠身先捐倡年至耄手不釋卷沒日宗黨咸嗟悼之前志

劉桓字虎臣恩貢生與人排難解紛言無不服耿逆之變寇攘充斥友人某以囊金幼婢寄其家桓密藏之寇平還金婢於其友子覩尤以歲貢授萬年訓導前志

揭掄字位中邑庠生兄弟叔姪終身不異爨稍有贏餘輒以濟貧乏年六十前生子延齡舉冠登賢書壽八十有六前志

馮沛字德敷　思貢生好藏經史歲延名師課子弟鄉里來學者給以膏火前志

紀徵瀅字期澄少穎敏過目成誦弱冠入庠試輒冠軍棘闈屢薦不售邑建學宮書院瀅總理其事凡入規畫人皆帖服邑令張額其齋曰溫其如玉前志

劉日鈞字名和庠生閑家以禮見者無不翕然動容息人爭訟居言立解舉鄉飲正賓前志

劉以傑字德懷提舉克敏守地處父母兄弟間藹然至性洎人危困雖罄囊弗恤鄉里重之薦舉鄉賓郡太守以評高

楊之盛字其泰幼失怙稍長篤志於學年十六列庠序輕財
樂施族戚貧乏者緩急濟之後舉賓筵前志
王起昌字秉旭為人質樸有古風性好施承先世豐殖不更
求贏里黨困乏者指囷給之至修道路橋梁尤所不吝子
之鑑之鎬見龍連捐武科前志
周蔚文字思從敦古道好施與視窮乏者出所藏周之人感
其惠邑侯張以上世遺英贈之前志
夏恭樂字子成持身敬謹居恒敦倫睦族於貧乏者尤加意

周爐曉年寄情卷帙築書室以翁子舉賓筵壽八十二前志

周焌字方韓庠生少頴異有才畧郡縣試皆冠軍邑有義舉多以身贊成之前志

劉元良字師良慷慨好施每值東作出籽粒以濟厥佃戚族貧乏貸無不給里有忿爭者解之不使訟家君以勤課農桑延師教子爲務邑侯張重其行舉爲飲賓前志

周大俊字廷芳性質樸少貧勤儉積有田產沒溥自甘以其所餘拯救急凡修橋路贈喪葬請事不受後舉飲賓年逾八十前志

紹伯[illegible]午[illegible]庵兄[illegible]庵公[illegible]如

九仙之亂令素服其誠懇請入山招撫時劉載如林伯[illegible]

直入巢穴開示名義咆哮之眾感改容羅拜之亂少戢[illegible]志

鄭生字大德少孤依黃冠以居年十八歸刻意修檢望者知

爲有道之士袁令簡爲耆長首詣當道辦鹽稅之困圖邑

以甦[illegible]志

周聲聞字情符邑廩生性孝親喪哀毀嘔血閉戶省書邑筆

多出其門家貧捐館俸以完人之嚢妻皆壽七十三[illegible]志

淄肇華字嫣侯幼失怙恃敬孝友以會試乙榜授知[illegible]告

歸教子康熙十三年土寇屢脅之不從避絕谷而終[illegible]志

周一元號鶴山家貧訓蒙養親及壯博涉書史時與人講孝
經大義孝弟忠信之外無他及復好施與邑侯范旌以年
高德劭湖東道韓公旌以耕讀家傳前志
俞嘉猷字功揚甫就傅即能吟詠家貧嘗操作田中得小魚
盈筐忽念此數萬命不可由我斃隨攜何邊放之喜購書
史常語其子曰吾聞遺金滿贏不如教子一經吾備是書
正以利後也年七十舉飲賓不就前志
蔣起煥字晉吉性慷慨好施爲善不求報者邑令胡謂其處
薄俗而敢厚道目爲古君子前志

鮑華重字元皇性純和沁存業易恒人不及其項
里重之爲鄉飲壽逾七十前志
祝祥壽字時增幼失怙恃勤儉自持睦宗族好施與里咸德
之舉鄉飲壽逾八十而終前志
傅文憲字子慶爲人質樸好義樂施無少吝遇歲荒每減價
以糶不足則采買他境以資接濟邑侯劉舉爲飲賓前志
俞光午字覲陽邑岸生性朏篤範身以禮閫黨緩急不待求
而自周乾隆六年淫雨浸麥米價高騰午給米救荒又秋
大旱復運鄰郡之米以繼之郡侯張詳報給額旌奬前志

毛鳴鸞字儀舞性孝友爲人忠誠樸直鄉黨之老者施與不吝邑令張嘉其善行舉爲飲賓前

俞光普字曜如貢生整躬勵行扶危拯困無德色乾隆辛未歲大饑米價高騰普倡捐減糶人咸德之郡侯張申憲給扁以旌善前志

俞光祖字思立邑增生少英敏試輒冠軍困棘闈至老不釋卷處家庭無間言乾隆間歲凶率兄弟伺姪出穀救饑鄉里德之舉飲賓前志

俞沂昌字谷賢庠生嗜學不倦父光芸性慷慨昌克肖其志

八[illegible]

[illegible]

[illegible]

徐語詩其人樂創稷縣西瞰立品端方慷慨仗義凡所興建
不吝捐貲邑侯劉舉鄉飲正賓壽逾七十前志
嚴兆惠字子恩教行誠樸人有急難出錢救助贈舟濟路
傾圮者即倡首捐修乳所爲多仗義事壽八十五邑侯劉
舉爲飲賓前志
俞紹錫字奇昌好施與濟困扶危極情盡禮有利人之事無
不樂爲邑侯詹舉爲飲賓前志
傅文鍊字尊純拯恤危困樂善不倦齊家嚴肅歲延師於家
塾子姪均列門序年八十邑侯劉舉爲飲賓前志

毛哲字[illegible]能[illegible]貢生事志讀書以家[illegible]請慟[illegible]設[illegible]生家稍[illegible]
不吝財穀樂施予二子同遊庠序前志

毛邦正字寶儒早歲失恃事繼母孝與胞弟邦琦全遊庠後
援例入成均意氣倜儻喜周貧乏鄉里德之前志

湯煥字文光爲人古樸孝友因心平生不與外事凡周貧恤
苦建修橋路咸所樂爲邑令張舉爲飲賓前志

程紹頤字爾淑貢生性孝友慷慨重義戚族貧乏者多藉其
力辛未歲荒穀價騰貴頤開囷賑濟鄉族賴之事聞中丞
鄂公給扁以彰其善前志

葉其嵩字武登秉性慈祥每過饑歲出穀平糶舉事必循理
法不肯輕入公庭舉儀賓前
志
蔣兆盛樸眞忠厚安分守禮遇一切興建捐貲以勸族相
懇無不應手年九十有八前
志
徐煥字含章庠生秉性仁厚待從子復翀敎讀補配不異己
子後給租七十餘石爲膳養他義舉助銀亦無少吝前
志
鄭奇字清甫邑庠生膺夕有因酒失火者竭延十數家眾罪
之欲鳴於官奇爲解救約救火者至其家計口給食其力
行善事多類此前
志

王國卿朱進知丁亥歲大祲施粥[illegible]
水南大王渡人免病涉邑令扈欲上聞堅卻之前
志
紀策字素瞻庠生立品方正賑貧濟急倡首建宗祠修譜牒
足不履公庭邑令重其行舉鄉飲介賓子紹渭庠生孫翼
機舉乾隆癸酉武科前
志
紀鎮元字英人援例授州同職有佃積逋甚夥將售妻以償
元聞抵其家出券焚之更給米以周其乏時鎮元年越五
十未有子後連舉五子前
志
余士傑字俊奇年十四遭耿變護父母及弟逃匿晨昏負米

膳養猝遇賊襲之曰某上有二老下有幼弟某在槩即二
命不存活矣因大泣賊感而釋之及亂定父母疊喪妻繼
亡時年二十四一子方孩族里勸其續娶傑曰早歲喪偶
有子而續娶不顧子奇之憲者希矣邑壬嘉其孝義舉鄉
飲力辭不赴壽八十三前
志

葉秀字又文娶余氏七載氏歿遺子方周秀拒哺代乳隣友
勸其再娶秀曰吾三世單傳幸天不絕吾宗一子成立足
矣邑士列其行誼報舉飲賓壽八十有三志前

劉臨琮字聯璧邑廩生常捐田畝入南潭渡建亭設茶行人

德之有終執夏其卒無嗣玩貝出以奉祀世守墓前合葬

氏家長歲時醮祭迄今不至餒而　前志

周起恢家有薄產昆季歲訓蒙以所得館俸服窮乏遑館歸

憩亭見有遺囊淹覆人坐以待後其人至詰以數曰白金

百五十開視如數還之願酬謝不許請留姓名亦不告　前志

鄭大明宏光宇敦善不追一切公建樂助不吝邑侯重其義

舉飲賓　前志

鄭信道性仁厚恤寡矜貧凡有善事多方贊成鄰人爭必

力極排解鄉里稱爲長者　前志

呂兆寶好義樂善遇貧不能舉喪不能葬者出貲助之曾建
亭施茶造河東石橋年逾八十前
祝士這例貢生輕財樂善辛未歲饑出米平糶賑濟五十餘
日每遇寒冬施綿襖始終不懈前
朱之琇字公丹邑廩生謙抑持已候慨輸物見人危急拯濟
之視同一體毫無德色前
徐兆豪字廷伯性梗直待人以禮讓相先處父母昆弟間恂
恂怡怡遇義舉則慷慨不吝邑侯胡贈以仁厚可風年八
十有五舉飲賓前
志

楊冬田家[illegible]近居有亭爲江浙行旅往來[illegible]

行人一夕收茶見遺囊舉之幾不勝數視白金二百密藏

之清晨往候客已在亭中號哭矣冬詰驗不差還之客驚

喜分半酬謝冬曰我不全取而半取乎卻之客歎息去前

徐曰雨字有丁家有山田一頃勤種溉自給餘則以分宗戚

之貧乏者鄰者至必爲投餐否則計其鄰之數益之以代

餐也有竊粟者啟囷雨仰臥囷上知爲里人徐笑謂曰食

指孔繁是嚴幾何矣量取之足君家食則已其人媿去前

徐兆芝號木石樂善好施嘗造亭榭橋梁施茶湯以濟行人

戍子秋色大水壞廬舍無算水退柩棺暴野之役夫擇隙
壞葬之前
志
王元白字素清事母竭力冬月施綿衆貧不能婚葬者助之
嘗捐金代鄉儕債全其夫婦前
志
張思永字惟則嘗遨遊江浙富商大賈服其信行閭里有貧
急者酌餘周之兩舉寶筵壽九十前
志
王之聰字華生事維母承順無違丁寅卯之亂家貧無以爲
養廢書就醫後積累漸豐周嘗困窮每歲除必贈宗族窘
乏者以米肉郡守給扁獎之前
志

俞基善庠生舉鄉飲賓倡放軍家累世
人風前志

蔣伯瑛字璧輝庠生性恬澹減租已責勤讀書有志於功名而好行其德鄉里咸推重焉前志

王伯正字克昌邑庠生爲人骨鯁嶙峋面折人非鄉里有爭訟片言懾服前志

鄭士鎖字伯錩勤儉起家貲財公諸昆季同爨者食指千餘無異志雍正間重建城隍廟鍥爲首倡佃不苛租貧不偪鄉人以爲有古君風前志

徐振鱗字起潛與兄白首同炊寸帛不入私囊成梁砌路憧
族賑貧邑介吳旌以額曰邦之良士前志
何國重性好施與有貧不能娶者來與之謀國重設筵款其
親族曰某與公等爲至戚此義舉也吾非敢乞隣而與願
諸公共成斯美耳歲旱米價昂國重每減價以糶邑介張舉
列賓筵前志
王嘉賓字仰成附貢生積而能散幸未歲饑道殣相望賓開
囷平糶復赴遠境告糴減值按戶給之全活甚衆明年春
販粥百日事聞郡守藩司悉旌奬之邑介游勒碑以記其

事及指山塚作義塚收瘞骸柩捐棺衾[illegible]女尤夷女此[illegible]

諸焰字成琪爲人和厚庚子歲荒民饑行掠路經焰門焰揖

曰某家頗有餘蓄諸君平分之慎毋他往自干罪戾也掠

者愧散有穀者聞之爭減價出糶邑令董徵爲傒賓、前志

祝景舜字帝哲由附監生授州同職有負債未償者以窘迫

告再貸仍允其請乾隆辛未歲饑請米減糶少時赴江山

于亭拾遺金百兩遺者尋至還之前志

俞光華字思實性眞諦事父能孝母早逝事繼母恭敬有禮

於人亦多惠澤乾隆十三年奉例免糧華視昕免減佃租

江玲隱絕意功名有憾君子風前志

鄭士進守孚尚家貧力學以縣試冠軍覓館遂絕意進取娶余氏佛卒終身不再娶壽八十有八前志

祝德華字應泰江山人少遊鷰峰愛仙水之勝遂家於豐性質樸不衣裘與客江蘇會攝胥嬰堂出納貲襄其成邑中橋梁道路捐修不吝歲歉減佃租出積穀賤糶以惠鄉里

鄭烈貢筵年九十前志

劉崇賢字師敷厚重沉默人或詬非理相犯毫不介意無貴賤字之必門邑紳士欽其品行薦爲飲賓前志

嘗曰論宰相當燮理方正福民者事業彰彰在人耳目言相詘輿修橋梁道路歲延師教讀閭里寒士來學者不索其俸舉鄉飲賓前志

上元燈字明卿慷慨好施建亭埋骼不使枯朽暴露郡被回祿廼延煜舊忽反風火熄猶子鐘鼎呱呱無怙煜撫之成立搆萬壽亭於衢左修霞溪橋有負債家不能償還其券更與錢以焉之前志

傅汝儁字端伯邑庠生早失怙事母以孝稱尋繼伯父後兼理二家之政撫諸弟姪五十餘口雍睦一堂祖遺田產析

與族黨孤貧似續之恩撫卹望置田廬遣之
常發私田二十畝以濟孑煢膏火及資禀能婚葬者邑侯
張給扁以旌前志

夏廷遴字商材讀書明志沒泊自適辛未歲饑日餐粥飲升
斗以活無欵痛戒子孫曰此小惠無使人知壽九十五前志

馮榮宇尚素號琢港邑廩生喜讀書工書法重刊訓俗遺規
輸數百金又捐社倉穀二百石以濟饑督撫給扁獎之前志

周一源字勝梁好施與擅岐黃之技遇貧不能劑藥者躬與
之資活人甚衆建朱家亭於當道年七十而卒前志

余士楨字扇襄邑庠生秉性沉厚[illegible]
與資谷貿易友有善舉則慷慨資助不惜[illegible]襲以成厥美
邑會貢以清風古道扁旌之前
志

吳相宇擢覲庠生年二十三喪妻僅一子終身不再娶父殁
兄弟議售祀產相獨力支持不派及兄弟祀產賴以存姪
立券售屋相受其券守值如數繼即還其券不責值凡捐
祖塋雖老必親負土石年九十精神如壯盛時與客坐設
深夜無倦容人稱盛德長者前
志

何國光字觀上邑庠生性好施與辛未歲饑米價騰貴出穀

減價以濟貧者量戶口給米嗣復發廩給如故歲貢潘基亦減價平糴好行其德前志

俞滙昌字熙川附貢生性孝友母病九載醫藥不懈兄弟間怡怡如也甲戌秋庄佃失火儲屋兩空佃欲鬻妻以償弗許且易宅俾得團聚不失耕鑿焉前志

詹家振字承祉附貢生忠節兆桓曾孫也性好讀書度量恢廓有懲之者曰某某謗子云然即應之曰某某與我厚決不出此慫者默而退晟歙斥廩以贖不足復傾囊往浙販鬻纖之前志

鄧有榮字雁飛年六十無子一日自市
日失金者至還之明年舉一子聲榮亦拾遺金米昧本主
九十前志
徐廷鏞字季申號潭石樂行義舉乾隆間歲歉減糶賑饑重
整西橋捐田二十餘畝入豐谿書院由歲貢任上高縣訓
導署教諭事時學署傾圮捐俸興修任滿引歸壽年八十
有奇前志
謝有炯字緝熙性孝友族祖母無嗣炯延至家三十餘年生
膳死葬一如親母有孫貧難娶炯為娶婦贈金二十兩

全之老紳士敘其品行履芦鄉賓堅辭不赴年八十七前志

王任字仲良性孝友臨事猶侃不阿義所當為爭先不吝兼

以醫術濟人暇與遠近賢豪彈琴賦詩翛然自得以終前志

俞國縉字儀章天性孝友幼孤祖母王氏劬節著縉事之能

得其歡心家赤貧勤儉刻苦晝耕夜讀補弟子員撫教諸

弟友愛備至有世父無嗣縉為置田立嗣撫弟遺女如己

女姊之子教養如己子里有爭競者得縉一言即釋族黨

稱為厚德長者孫鳴璐丁酉副貢前志

俞方舟事沐儀妾裏粹美幼以祖命繼從伯父後敬禮一如

所生舊宅兄弟垂老無間流言[illegible]

正官採實狀俱名諸生鄉先達薦于正備稱方舟行誼當

於古人中求之前志

王悅號著溪庠生篤學尚行歲暮館歸過有受偪孀妻者盡

以館俸贈之因得留焉復給田以爲衣食之資前志

王紹義字陶成太學生喜施與邑中塘堰渡河東渡各捐用

助之復捐山場立義塚柘陽坂舊有祝公橋久圮義爲倡

修重整之年六十堰鄉飲大賓子作賓附貢生捐助鄉試

義田克繩前志邑令時給扁獎之

前金附貢生弟舉故遺孤國勳等成義孤垂久亡生子
九歲撫育如其交弟婦守節苦志堪旌建請旌表
憫屢爲焚燬緣稽乾隆甘肅舉人申城編遠充發
申舉太內展進士舊
志
潘學宗學期波臨生讀書明義樂善不倦於水滴鹽後獨建
石橋文於五角塭設義渡以濟行旅又置田數十畝以贍
渡夫每歲春挺散穀以爲常邑令陳詳報義行撫憲金准詳給
部舊
志
徐大定幸帝心邑庠生好義樂施邑北門外路建玉山橋

雖[illegible]功[illegible]名白城外[illegible]
漢[illegible]修者再歸終置田數十畝為義[illegible]
單給扁以奬[illegible]
志

程毓器字廷牧由武庠應例授千總職[illegible]
歲歉倡率輸糧於義舉無不樂輸子[illegible]舉丁卯武科[illegible]
徐廷銓學校求鄉飲賓性純謹居城市足跡不履公庭親戚
有爭訟者多方勸息歲延名師課子孫讀值歲飢出穀平
糶子五人俱庠生孫學樹舉己亥武闈學棣己酉選拔旋
捷秋闈挺　恩貢學檀監生有大父風捐助鄉試義田[illegible]

毛士學師汪醇以碩德遐齡屬之詩

湯紹宇交臨太學生性豪爽有胞姊字城內紀澂洙洙殁姊

撫孤守志爲請　旌建坊於紀氏祠若處士奉祀商于紀

族舁姊櫬歸葬于祖山之麓舊志

程遇寯字南溪例貢生父早逝偕仲兄奉母徙居縣城兄故

撫孤姪如己子幷爲寡嫂建房其長兄三兄居故里家

貧寯恤時存問各爲其長子娶媳族建宗祠輸重貲以成

其事鄉人有逋債者焚其券且周之歷任邑侯敬其行委

以經理書院勤謹公正壽八十子三俱成名遺命勒興誌

田子遵其志孫駿揚亦助鄉試田士林鄉之志

蔣朝紳字允升由貢飲正寘少孤母臥病十餘年紳奉養無

間兄早卒撫姪如子爲嫂請旌里有歲逼鬻妻者分成

過諸塗冷焚券貲助其家舊志

葉其虞字司衡援例授州同職敦行睦族有貸者貧難償則

焚其券訓子弟嚴篤後嗣多蜚聲黌序督學汪以九旬五

世扁獎之舊志

王允璉字建齋國學生慷慨好施里有火災解囊金以給之

族戚赴鄉會試者贈以資斧凡造宇梁施棺槨皆樂爲之

子劉庠序孫道與舉進士爲國子監直講

程曰生字伯人太學生幼失怙事孀母謹爲建節孝坊弟曰

增早歿教遺腹姪步階遊庠又爲孀弟婦請　旌終身不

析產鎮故令同王國桑產任所遣園視葬葬訖爲立碑

碣年七十檢所負數千金紛然之里悉歸傅鄰三人貧賠

償逋生前交遊其家聞訃賻幾何贈金如數得不償後各

生子於生辰之日率其子奔喪如失父母狀

王紹湖字商倒貢生幼失怙產毋命無遺好施與族有小

宗貧不能娶助之金俾得延嗣續歲撥出穀以濟貧乏助

田[illegible]諸處義渡[illegible]公[illegible]志

馮焜字明遠邑庠生耿介端方足跡不履公庭初族有先[illegible]
半傾圮焜倡諸弟重整之費數千金有表其祭氏少失怙
恃無所依焜爲粧奩厚嫁焉舊
志

潘遵浙字位西國學生儉樸好義舉建兩亭兩橋於通衢於
西門外置田數坵爲義塚旅人德之舊
志

周光暹字旭昭祖父以忠厚傳家暹承庭訓潔已自愛弱冠
補弟子員第一以父母年老家居奉養絕意進取承善岐
黃術常自製丸散以施貧乏其弟光暘亦樂善好[illegible]推

不吝與兄還同舉鄉賓志

王允瑜字玉聲國學生好施與人有宿債朱償主卒之告輒再貸之鄉里冠昏喪祭取貸於鎗者對償四五每歲除必贈族黨窮迫者舉鄉飲賓志

翁紹徐字彩成耿介自持家政嚴肅鄉黨稱為祖安眉酬以金弗受以教讀舉鄉飲正賓卒年八十四志

馮燧字垠宇例貢生仗義急公邑有公事者倡捐裹其事與其兄焜捐貲建宗祠以睦族志

湯志篇太學生性質樸義舉樂輸課子孫成名序序傳志

紀祿字[illegible]邑庠生耿介自持有諫人座者托屬旋許酬重
金峻拒之有少孤被人侵欺竭力保護俾成立子紹湯有
父風有隸遺金其家年餘不至親攜還之封識宛然舊
志
謝玺階字維价例貢生秉性溫厚家少康鄰戚有貧乏者緩
急相濟邑中有公事倡眾捐貲不吝子孫均有聲庠序舊
志
潘導惟字殿行授例授職州同仗義好施遇歲饑減價平糴
獨建石亭於所居之溪南子化鱗郡庠生舊
志
馬[illegible]勳失怙敦孝睦兄弟共捐貲購義宗莂訓俗遺規板懸
于祠印送于部舉飲賓以壽終舊
志

徐學棟字鵬元庠生樂善好施鄉有貧乏喪葬者即還其券其字據累克成厥志歲除閭負債無論金無論色皆焚券不問

舊志

余鴻序字樹先性好施鄉里貧乏者周之喪葬色其姊夫俞

楠任羅次縣時倘貧其力焉

志

夏嘉謨都薄生性孝友喜濟困恤貧嘗捐貲修青石橋人免

病涉

志

余正心貢生性友愛誼敦族黨讓恭自持素衣冠不出里門

鄉里敬之

志

林承瑞字性祖號諫齋諫和醞貲家赤貧以履貢作教養父
沒遺債數百金瑞勤儉生理償之後少康推解不吝卒之
日負瑞債者約千金悉焚其券今子孫多蜚聲庠序者舊
志
俞洪都字帝居號覺齋幼失怙恃常以未得侍養爲憾每吟
風木之句淚濕衣襟好義樂輸臨卒猶諄諄以倡義勸學
爲最舊
志
王士宏字爾任持身質樸而於救急濟人輒揮霍不吝合邑
道途西橋亦出貲助焉舊
志
周性取介家貧授作田間路拾遺金八十兩坐守以待

日暮有人哭玉燐詰其故答曰以賈在外關訃還鄉今失銀何以歸殘燐叩數悉符還之有姪其祥娶劉氏祥死劉爲守節撫姪爲嗣殤劉號哭幾絕燐憐其苦以孫入繼時燐有五子田僅十餘畝分其三與之劉得撫孤成立（舊志）

王士高輕財好義鄉里推重順治五年遭賊罷楊文掠其鄉聞高名以禮誘之高不可賊遂面縛至西坑高罵賊不絕口賊以刃不動賊解其縛以婉言導之高益厲聲曰願刃我弗禦爾也遂投坑下觸石而死（舊志）

俞夢鸞字萃拔附貢生慷慨好施過歲饑平糴以濟凡募修

道路溝渠皆力贊其成鄉鄰有爭角之事多方勸解免終訟者僧志

王國魁字超羣元慷慨仗義有祖山日横坑廣植樹木禁買偵其利持值價數千金欲人爲經紀國魁曰是區區者盡姑置以貽採樵人爨薪之需不庸愈于厲朝而盡蓄之乎年七十邑進士徐曇爲述其事而壽之以詩藝文志

周廷粟字畏民幼失怙家貧棄書隨生理事母謹定省無曠

歲儉約積有贏餘即倡建宗祠置義塚施活鄉族藝文志

周文璠字煥如邑增生居家謹厚尤重名節兄嫂前民生四

于而葬父母節貧無以娶璘代為娶璘感周其不及有妹適士庶南遷歲而寡璘憐其孤苦悉資之伸無有間聯為

請旌建坊舊志

徐維新字禹建均厚生畧介賓律躬節儉慷慨好施建橋亭數處邑有二渡津為入閩通衢新捐租置渡行人賴焉舊志

周式基字爾基都增生見義必為年飯乞殘者倡率平糴建祖廟助祭田佰無嗣者塚立碑助田值祭乎遊庠舊志

黃建邦字舍庐凡義舉皆樂輸橋梁道路倡修恐後鄰里爭訟力為解排子道昌舉戊辰武闈舊志

潘修傑太學生讀書明義性好施與里有貧乏者必賑給全活甚衆舊志

沈之梧字國棟太學生性友愛弟歿遺二姪教之成立里橋下有碓澗水驟至壞塞爲害出貲拆毀橋得無患歲饑減價平糴里中稱爲長者舊志

俞兆江字朝宗家貧廢學從商賈業家小康歲歉族人議減值平糴江爲倡凡有義舉樂輸不倦邑侯陳贈額好義急公兄早世撫姪如子所置產業不以私後授登仕郎舊志

吳起元字希臨監生以業賈俗其家好解推明大義嘗捐田

資本總數記載有百萬圓舊志

周瑞友字梅生附貢生天性篤孝幼失怙恃家赤貧以服賈獲貲奉養于抗逾五十年大憲采銀扁額曰孺金買米遠地歸養給貧人不計其值縣有重葉舉鄉飲正賓舊志

徐智鑒生力學敦行樂施不倦於培嬰養濟助有圖若干畝以資修葺遠舊志

徐時燠弟璐昌均太學生讀書好義於邑公事無不樂輸臨終命姪振紀同以附祀外餘田五畝助為鄉試義田舊志

劉明普字懷居國學生樂善好義每歲[illegible]之者給[illegible]
米因妻故終不再娶子貢生文城號石圃有父風嘉慶壬
戌歲饑出粟平糶邑侯于贈以義爭指囷扁併爲製序舊志
傳大理字洪基號愚亭國學生因父被仇人中傷秉理家政
不克遂讀書志父卒事母每飯必躬親色笑奉養惟謹母
念舅氏家貧不能娶嘆曰舅氏無嗣吾父母之鬼不其餒
而理體親志即以產爲舅氏娶供給十餘年舅氏得嗣復
捐金爲善後資好修路而力不逮乃聯會醵金每歲輪修
不幸臨終囑其子曰家雖不豐路必修善毋墜我志也[illegible]志

例貢徐岷山字沃野品行端方樂善不倦捐金數百兩倡築十四都梧桐壩官陡迄今田皆可種賦不致攤里人德之舊志

紀肇迹字皇猷謙恭好義友愛兄弟產業雖多受少撫孤姪如已出樂爲人排難解紛里中少爭訟者舊志

鄭景乾字健陽樂善好義嘉慶丙寅邑修學宮其子大鵬大鯤奉遺命捐金助役又捐田十餘石爲後修理之費凡建橋修路等歲舉不吝例授登仕郎邑侯陳給扁獎之舊志

潘德鎔字性拔援例職授州同急公仗義邑修學宮倡首助

役西[illegible]外官山葬無隙地屬邑中好[illegible]義塚銘出金助焉舊志

陳思正由上沆徙居廣昌家赤貧以服賈供孝養勤儉居積家小康自奉極薄而堂上甘旨不缺二親怡然忘老凡修道路橋梁雖拮据不辭子嘉言報捐登仕郎舊志

劉大日家赤貧爲人傭工一日赴洋口息肩亭中見有囊緘封甚重啟視乃白鍰掩覆以俟見一人倉皇至問日見何物日詳細詢確出付還之分毫無取舊志

黃允紐宇思敬國學生友愛諸昆室無間言祖祠舊無祀產

撥租入嗣書書力爲修續族墳有傾壞者悉置碑以免失
莫平生讌金建廟宇造橋梁不一而足書
志
管敞英號斗室讀書嗜古危坐一榻流覽無寒暑閒遘時未
遇益研求經學間喜吟咏所作頗慕唐人風味行事以繩
墨自持與人處恂恂無忤容年八十餘猶手不停披嘗訓
諸孫田涂雖困抑一生志終不隳汝曹讀書務求實學異
日通經致用若能立宗則余願慰矣舊志列
虛士
以下新增
程萬元邑庠生品端性雅治家嚴肅一門之內從無閒言樂
善好施遇事一秉公正歲歉捐資平糶非公不履吏庭

學憲汪奏以孝友名鄉

程駿揚字遹聲州同敞品厲行重義輕財奉父執其負重債以屋質揚慨然贖以千金還其券俾無棄先人舊廬道光癸巳縣城就圮請於官倡捐千金身親監督垣堞加高後粵寇頻擾幸保孤城揚實先有成勞焉方修城之明年甲午邑適大饑揚以工代賑仍一面倡率殷富捐等來春生活洵多邑向僅有科舉田租然人眾不敷揚更倡鄉試義田之捐於是文武入闈者無行李盤費寡女與收養遺嬰又撥劃基地爲濟嬰公所并設法拯救皆身任其難又造

義渡置義塚公井泉於通衢劉喬牌於宗廟以至修譜系造廟宇濟人窮困全人伉儷修橋路施棺藥則更難以枚舉晚年雖囊無餘貲而孳孳爲善之忱未嘗少懈咸豐元年都人士議以孝廉方正舉揚皇謝曰開端一字言之已使心惻何論其他諸君幸勿以此愧我固辭不應年七十三卒前三日召子孫輩於前示以立身處世之要命撿所遺借券焚之子孫繼聲庠序城內

程鳳升營千總衙性孝友道光年間修志書修奎閣兼理書院塾銀數百歲饑荒助賑濟米三十石修古塚及亭橋等

事終身未嘗少懈焉

徐範閑號懼齋國學生心存利濟嘉慶七年大饑李家坂等村半屬佃戶按戶給穀活命無算 城內

徐肇滄附貢生鄉飲大賓孝親友昆歎歲減糶高年九十有奇 城內

徐文熙國學生按知事銜秉性仁厚遇荒平糶出貲收買事外科雖昏夜叩求無不立與郡邑諸公務襄其事不辭勞苦云 城內

徐鑾都田國學授典籍銜性寬厚而好施予成人婚喪無貴

荒造橋生平義行鄉里嘗稱之尤善鍼灸叩無不應城內

徐配坤國學生布理問術精醫理兼施藥餌就醫求藥者接踵於門應酬無倦中年生三子人皆謂醫藥之報云城內

徐鵬翔由國學授營千總義方訓子勤儉成家邑中善事皆樂爲之　胡太保廟大石山底義渡均助田畝以垂久遠

徐太史白舫以樂善不倦額贈之城內

顧元勳號懋軒積學未遇援例入成均父早逝事母極盡孺慕兄弟雖析爨友愛不異同居遠鄉嘗謹厚和恕咸目爲

彭方排山有種田數畝或告以中多古墓遂荒之施爲義

塚他善與廢不欣然厚助者以姪菊生貢　贈奉政大夫

顧元善字可樂援例入大學慷慨好施寒夜拾遺錮於市數

甚鉅忍凍俟之忽見一人踉蹌來知爲失金者詰數悉合

還之其人感拜云　城內

顧元昇號靜軒增貢生孝友篤學昆季交相切劘砥行必繩

趨矩步與人交恂恂無忤容雖遘強橫弗易也以姪蘭生

貢　贈中憲大夫　城內

顧芳猷號朱鎗太學諸生之三子太史尚屏之同母弟也幼

讀書倜儻雄傑不羣就試北雍倚賦錄榜期變起倉卒邑

圖葦拔劍斫地以役賊相激勉會寇數至因督勇迎擊甲
子洋口之役躍馬陷陣大呼擒渠賊方食奪氣遁事後未
嘗言功也壽以鹽知事需次廣東催解各埠引及督辦西
安埠課明敏勤慎歷務頗有起色惜壯歲遽歿城內
俞登賢字思齊州同銜性孝友績學能文因累試不售絕意
進取好行陰隲如建亭造橋施棺捨藥種種善行難以枚
舉嘉慶七年歲大饑米價騰貴捐資運米減價平糶自夏
徂秋所糶千餘石賴以全活者無算今子孫舉孝廉朱芹
藻者英英雀起方興未艾城內

俞廷珣字[illegible]號貢生少篤學力行尚[illegible]然諾鄉里有
角之爭得其片言立解若遇非法事直絕不顧性醇粹而
見義舉則慷慨樂從嘉慶七年歲大旱倡率平糴民免於
饑常見中暑者什於途以痧丸藥之少頃其人踴起拜謝
去因歲購百餘金以濟行之數十年不倦子孫科第不絕
歷登仕版累　贈中憲大夫城內
俞柄東號曉齋性磊落好施嘉慶七年邑洊饑與兩兄出粟
金往浦邑運米減價平糴費貲不少邑修　文廟縣志皆
出重貲又捐助鄉試義田以惠士林嘗見痘殤者衆心憫

之具貲藥以濟全活甚多凡修路亭造橋渡有利濟於人
者靡弗身任子孫遊庠食餼送登仕版果　贈中議大夫
俞茂榛字配蒼秉性果毅孝友是敢少時入贅後發甫冠人
縣庠棘闈屢薦未售後就州司馬職非其志也居處儉素
一守先人之舊九槩善不倦凡施藥施棺賑荒恤貧皆勉
力爲之後嗣聯鑣競秀諸孫亦有聲庠序　壻內
俞茂椿號祝堂邑增生天資卓犖稚文豪邁有奇氣因厄於
目疾援例授廣文居恒孳孳爲善鄉鄰貧者助喪妻贈金
全之助故人子成婚俾延嗣他如倡建圌孝飛坊拯溺賢

造橋道路義塚率行之不倦著秋佳堂詩集論

過忠孝事蹟義形於色六旬時徐白舫太史介壽稱其有

善癖兼有史癖云城內

俞茂槐字承華國子監典籍少力學以家政繁棄舉業同居

食指近百人無私議者族有孤寡及貧未娶者多方以濟

道光甲午歲大饑赴糧者塞路老弱終日不得米槐憫之

復設鋪減價以應費累千金其他義舉多類此以孫鳳鳴

貴贈如其官城內

俞茂桐字蔡瀚增貢生性行謹厚樂善好施貧不能償者輒

焚其券有義舉解囊不吝邑試貧年及冠祀祠慨然獨任其費撤舊基新之規模宏敞視昔有加復助田畝爲縣試正場卷費　邑侯葉齋英勒石爲記正堂嵗加布政司經歷銜　學使許贈以義履騰歡額以子紹親官　贈中議大夫　嵗內

俞輯和字瑞洪侯選州同父卒時年少以兄成立兄故撫兄子如兄之撫已延師課之讀皆成名成鄰中貧不給者必極力營畫稗無失所見義勇爲　郡守袁嘗欽佩之　城內

俞紹謙號益齋例授國子監典籍宅心温厚樂於爲善如造

亭培塿施藥施棉焚券刊刻善籍諸數行噴噴人口尤著者城內故設有育嬰堂日久寖廢謙約同志仿前　鹿郡守六文會遺規多方拯救恐不繼又捐穀二百餘石交事首變價置田爲久遠計鄰邑江山被賊尤慘哀嗷徧野謙爲發囷賑濟由是好義之士飛芻挽粟絡繹於道須臾餘黎不盡爲溝中瘠者其力居多有佃王姓子爲賊擄而孫稚無以存活將鬻其婦謙亟使人召至慰諭曰若愼無然媳去孫將誰撫且破鏡可冀重圓因免其租約俟稚弱長成始照交收踰時子歸得完聚此事謙不自言佃向人述

之輒歎泣下城內

俞紹修例授鹽知事樂行方便倡舉六文會以育女嬰事繼母勤謹寇至率母避難晨昏不離急輒負母逃以姪貴封中議大夫城內

周一泉字文若幼端凝讀書務實補弟子員後志益勵家故多藏書肆力其中尤長於史學論古不隨不激揚摧抑當事父孝謹與諸季互相切劘友愛昵篤常授徒積館俸十餘載得數三百石歲祲命子往平糶其弗能糴者悉貸之歸報命泉樂甚不責其償他若敦親誼訓子弟一遵先型

周椿廣累世官甫不自逸樂而苦志篤學庚午領鄉薦家貧
素封其施棺槨棉絮濟大利物無少吝比隅
周成勳幼業儒兼通岐黃術尤精痘疹請者至郤百里內外
重蕭弗憚也遇險惡症息心診視多所平復比隅
傅德海字禹勳號納川附貢生舉鄉飲正賓好學多才曾從族
叔桂園遊京師及湘南桂園爲政有聲得其勳贊居多家
居尤樂善濟眾急於趨公而始終矢正如修志平糴及督
學宮書院其卓著者兼刊播善籍以廣流傳故晚年舉子

而親藐弄孫之樂太宗伯汪文端公會鍚以樂善延齡區太史歐陽倫及郡伯銘并邑侯文均有贈額子孫繩繞累起門墓隆家聲去城內

傅德新援例成均幼讀書知大義邑有公舉踴躍首倡慷慨好施毋吝邑焉城內

傅作舟幼讀悟勤誦讀屢試弗售因援例入太學邑有公舉無不倡率以巡檢候補廣東未及莅任而卒城內

吳謙元候選營千總重義好施捐助會試義田倡立上塘塭及洲義渡田爲久遠計西門外荒山一幢契買作義塚凡

敎學技施棺木請善舉皆樂爲之子孫遊庠序登賢書

吳作成齊家涉世能承先人志生平樂善不倦於濟與尤憐

惸焉弟早逝待姪猶子晚年得痰急方數種書於門外臨

終有問疾者無不一一口授慮其失傳子嗣庠序有聲焉

楊燦字昭明幼居浙善事繼母以服賈徙豐家貲悉讓諸季

惸姪孤教養備至家政簡而嚴啓口不離誠正及髦仗義

狹券凡遇善舉尤樂輸巨金云城內

楊地字配乾國學性仁厚遇父母諱日泣與子弟數病狀教

家恪遵祖上遺規邑中兩次修城隍廟倡捐巨貲至施綿

衲埋路鼈刊播善籍皆輸財恐後子孫多蠢群岸序城內

楊德温號玉如國學生性慈祥樸直率真居常好施樂善敬倫紀倡義賑貧恤孤戒殺放生排難解紛於育嬰尤諄諄不吝財力全命甚多鄉邑無不知其事焉城內

林日暉號素軒謹嚴持己寬厚待人生平樂善好施債者屢焚其券佃者屢蠲其租嘗曰吾之爲此非能積善但不欲一字入公耳卒之日遠近沾惠者咸哀之以孫廷杰貴贈奉政大夫城內

林樹德幼讀書爲人慷慨好施厚重端方遇爭難事必極力

排解公直敢言最喜成人之美凡族黨鬼昏無力者多得其賞勸嘗謂子庠生茂松以力學修行舉之日里黨咸喪之城內

林璧紳號潤山豪爽慷慨幼勤學博通經史困於名場泊如也事親孝兄弟友愛沒齒無閒言戚里有事極力排解年近七旬猶披覽不倦嘗啄永書莫消無事日隨時補讀未竟之句其篤而好學如此孫子庠序有聲 城內

璩名題號雲程正直忠厚讀書未遇以服賈養親事兄道光十四五年邑大饑道殣相望醵金掩骼鮮暴露者 學博

夏贈以仁愿可感額孟旭孝節廟生

璟光表字建侯由武舉捐授守禦所千總歷千年賊壓境
邑侯王集紳眾議募勇團守舉表爲領袖兼撥於義忿自
備資斧晝夕訓練卒成勁旅會城距城五里隨 親率段登
陣佈置嚴謹有方賊無隙可乘乃潛遣奸細賫勞致疾越兩
載竟不起里黨惜之邑紳俞紹城爲 城有

揭章宋字玉麟禮賓有至性慎然諸事父母得歡心親歿喪
葬如禮皆獨力以任家約素而友以急難告者則竭力以
濟不錯記以孫繩祖援例 勑贈奉直大夫城內

箕鳳儀字翔閣學性孝友析爨時祖遺家金悉讓不
嘗營田教子讀爲兄繪傳巨負乎正統登武科城內
謝續新號碧清捷九職性孝友敬崇節義解紛始終如
一族中貧乏者死爲殮葬弟續瑛亦孝謹聞同族謝璋謝
楫皆不取善人城內
王鳳詔號鳴江例貢生爲人風雅蘊藉手執名人詩卷吟哦
不輟眠輒攜壺酒招諸文士酬唱於別業中尤敬族誼咸
豐間寇至先散米穀以與族鄰既没廬舍毀於兵賸穀百
餘石亦俞氏承夫志復散以濟眾自請貸於咸族黨德之

長子家瑞邑庠那材最著次子家駒附周城內

劉潮字青雲好讀書家素貧康介自持一日遇荷擔者斃於路遺物無所歸啓視之白鏹千餘守候其家以物還之

詰聞悉納還之洵可謂臨財無苟得者矣一都

周月華太學生天性醇厚弟早逝遺孤視如子平生多好施

歲癸巳大修城垣竭力捐貲緣　憲獎給匾額一都

余肇發爲人樂善好施晚益堅建書惠兼捐力居多二都

俞陽兄早世無嗣如子康毓平鞫全法養老四都

俞弼遵經傳弟冠遊庠尤友愛視嫂如母立法教忠相濟一都

俞淵幼穎慧品單不羣素性恬淡產業不錄歉有以急告者輒應之 四都

俞玷字顯祥國學生謹厚和粹慷慨好施兼善排解里人多沐其惠承父洪都志捐助鄉試公田 邑侯時奭以書香永培額 四都

俞培國學生母多疾委曲承順施棺造櫬皆樂捐助 四都

俞石邑庠生謹言愼行孝事繼母人無閒言 四都

俞德濂字景頤事父母朝夕不懈及疾藥必親嘗父母相沒哀毀如禮有女兄三母鍾愛之濂曲體母意備極友愛

凡遇公事無不捐貲赴救歲荒煮粥施藥 四都

俞毅鋼字嘉甫國學生與兄侍聞樂善好施過赤貧者多方周濟里中有無賴子病垂死念無人殮施知鋼素封且忠厚一日服毒至其家賴索錢鋼知之其人輒泣曰翁誠善人吾不忍相害遂以實告鋼再三勸慰乃去未幾死於家 四都

俞維章處已廉儉而好善不倦康平歲儉盡鬻下米庄院田租且發積粟賑濟通券千數悉焚之 四都

俞琢章附貢生幼失恃事繼母孝篤志儒業年五旬侍人郎

庠教子義方長子寶衡遊縣庠貢成均
俞擇善學友三國學生性剛直族有孤其貧不能娶解囊贈
之嗣續賴以不墜直大雪躬負米以賑鄰里之孤老不能
耳者子翔傑有聲庠序 四都
俞有鑰字閣希邑庠生屢試省闈不售以范文正爲良醫自
期兼善尚鳥卜筮書而恥以藝名全活甚衆了無德色率諸
弟閉戶自勵修身謹行以正其家親殁喪葬悉遵文公家
禮後嗣均有聲庠序 四都
俞有鍔字澤乎好行陰德兄弟分爨後一切家政悉任之視

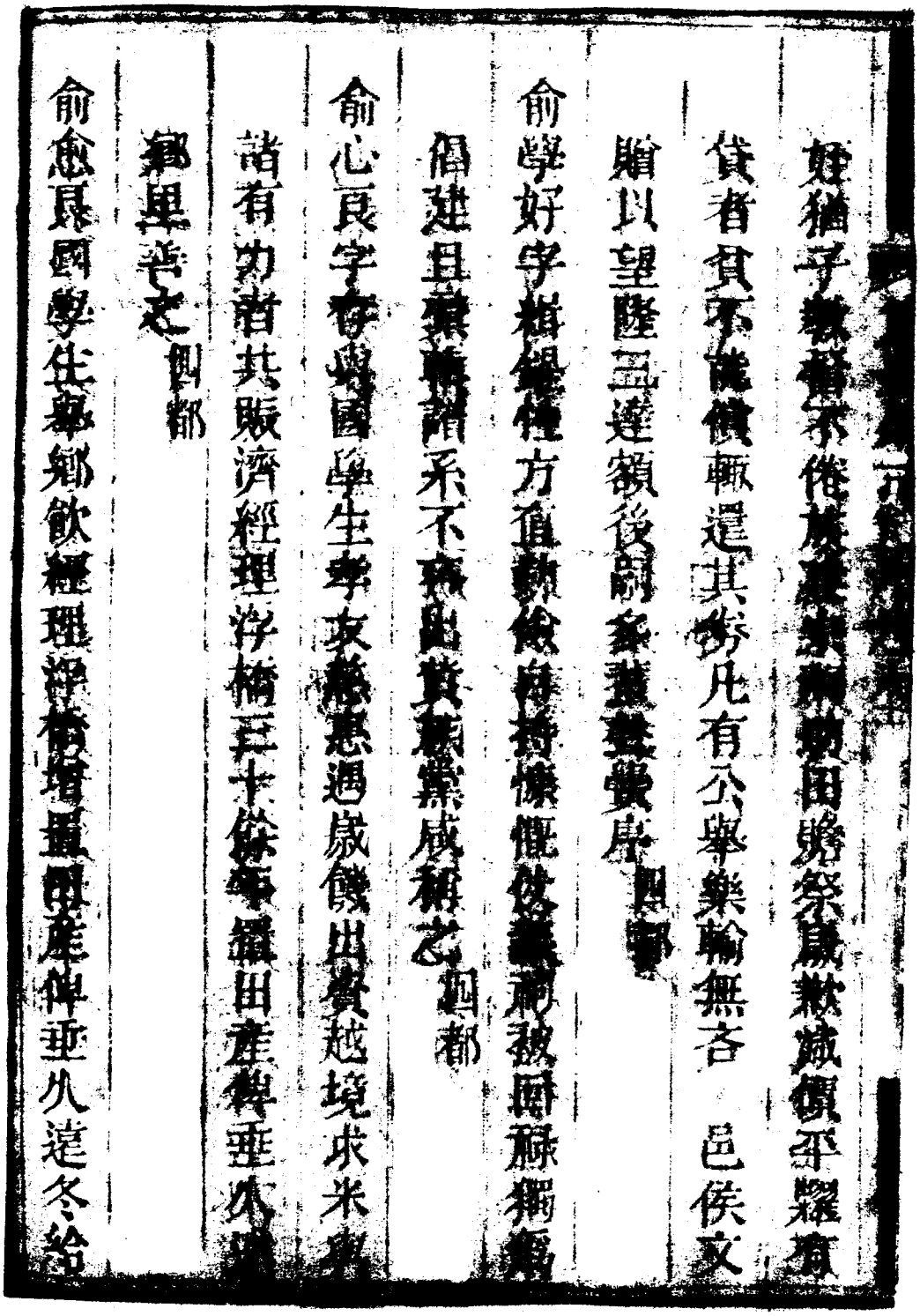

貸者貧不能償輒還其券凡有公舉樂輸無吝　邑侯文
贈以望隆五達額後副參蓋蓋費唐　四都
俞學好字楷儒種方直勤儉持懷慨慷義利被厚祿獨薄
倡建且襄贊諸系不惜貲財業成稱之　四都
俞心良字存齋國學生孝友慈惠遇歲饑出貲越境求米
諸有功者共賑濟經理浮橋三十餘年羅田產稱垂久遠
鄉里善之　四都
俞愈良國學生鄉飲經理浮橋增置田產俾垂久遠冬給

棉花被一切棄餌棺木皆隨時施之

俞秉德性豪邁輕財好施扶危賑貧里人頌其高義四都

俞日燕都增生立品端方待物平恕造橋鋪路輸資以

鄰里有爭訟者多方和解息鄉鄙介賓四都

俞顯昌三華鄉人不幸遺孤寄養四都

俞文曾婦貧屢乘　恩賜散篤純實不尚浮夸四都

俞鳳嗜武庠生幼承伯祧事繼母孝管倡立義塾助田

凡孝橋歸廟暨古墏諸義舉悉捐金倡襄四都

俞明典例貢生勤儉起家樂善好施凡橋梁路亭暨建祠祭

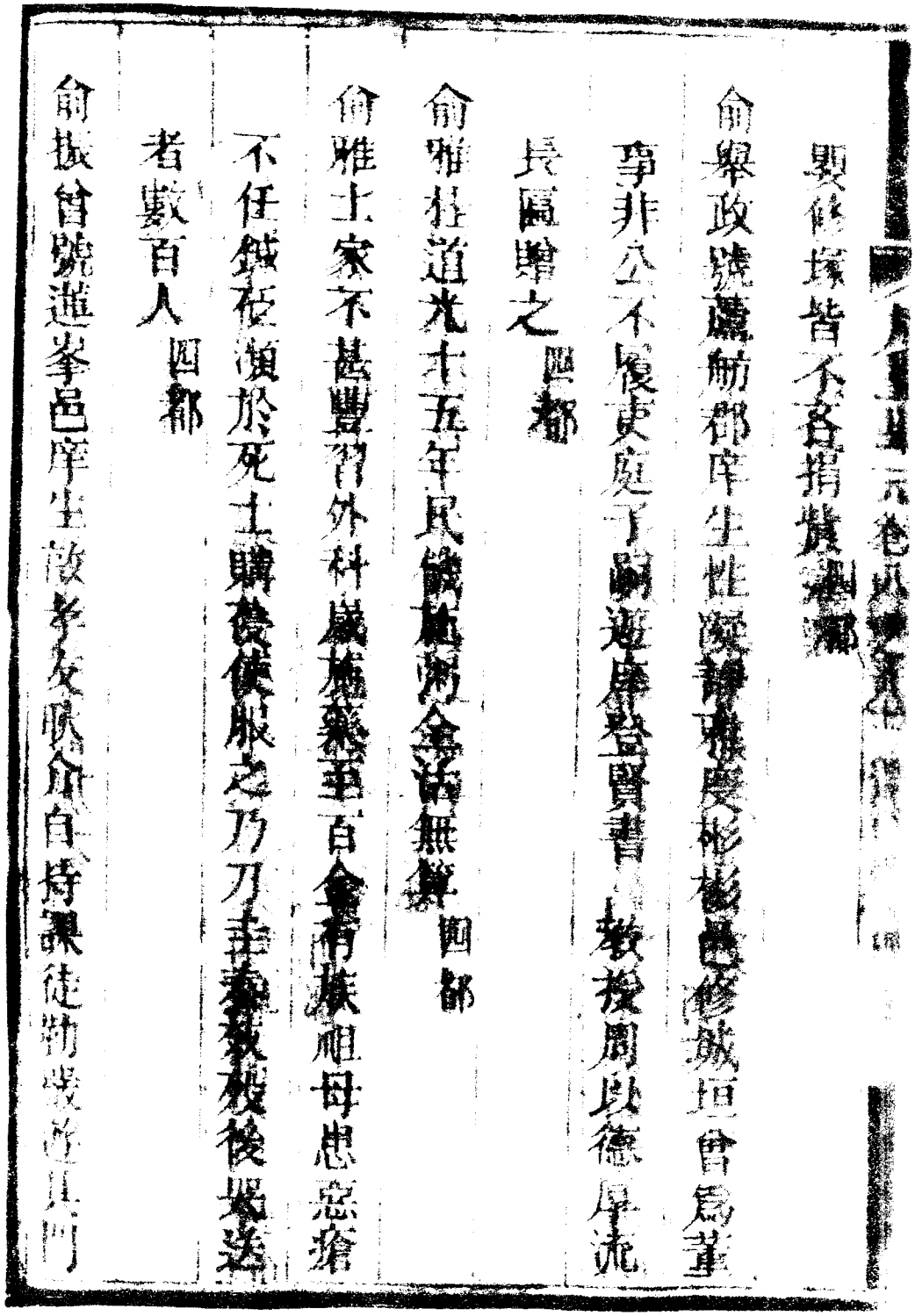

題修塚皆不吝捐貲襄都

俞舉政號蘧觚都庠生性潔靜曠慶彬彬邑修城垣曾爲董
事非公不履吏庭手嗣遊庠登賢書教授周以德早流
長圖贈之匾都

俞雅杜道光十五年民饑施粥全活無算圖都

俞雅士家不甚豐習外科歲施藥至百金者族祖母患瘡
不任鍼砭須於死士購養健服之乃刀圭奏效後竭送
者數百人圖都

俞振曾號進峯邑庠生敦孝友嗜介自持課徒勤啟迪其門

者多有養在鄉黨好持公論理屈者必直屈之里人成推重焉 四都

俞廷堦事親孝讀書不求甚解修橋造路頗行人善 圭八都 四都

馬元順幼失怙恃事母無違嘗刻借券于焉德色 四都

馬立賢勿讀書爲人謙讓孝兼 學師魏以風高洛社區獎之 四都

夏東升邑庠生勤學好問見有爲善者爰慕之爲井者規戒之後以醫道救世活人甚多 四都

葉敬飛字墨友刻同衙幼讀書暇以錐刺戲兼通醫應手多
效過貧苦者施以藥價出邑侯吳公嘉其德業克紹匾後嗣
有聲岸序 五都

葉楚光國學生幼業農忠厚廉介一日歸自田間見遺囊於路
啓視之白鏹百餘候良久無人至乃主自歸詰妻誡武仍往
俟之須臾果一策蹇者匆遽來詰驗不差還之其人酬以
金不受其他造橋亭修道路賑貧困凡事皆樂爲之手
裏者葉燎岸 五都

葉青巒號慕蓉品增生倜儻好義以里法爲宗品行端嚴動循規

矩嘗獨修家乘倡捐資興文會遇眾事公直敢言里有俊秀輒諭以力學修行以文就正隨加筆削後舉鄉賓五都葉煥星字拱北州同職性寬厚家素封歲歉率先減價平糴人有虧欠不急責償本洞數次修葺獨倡首捐貲兄弟七人以睦好稱常得二老歡心子二長廷燮廩貢次澤陂廩敘森葉振生字宜商郡庠生為文有大家風試輒高等家不中貲好施藥餌修古塚又置山以窆貧乏者有支祠飲祭資捐田以助其他恤貧救困亦不遺餘力年屆強仕遽棄玉樓鄉里惜之五都

葉鳳翔字連棟邑增生家住郡城西上邑從學者皆知名精
峨軒業遠近全活無算卒之日人多悼之五都

葉廷揚字孔彰邑增生制行端嚴兼有智慮嘗習堪輿星士
之書凡遠近求之者無不應焉五都

葉邦杰字惟翰邑增生剛直性成爲鄉里倚重嘗手輯四書
提解一部兵燹後書缺不全人咸惜之五都

葉俊常性好施郡縣饑荒常賑濟之五都

吳紹庭例貢生孝友尚義宿債不責償或且還其券貧不能
娶者多所佽助丁卯匪之亂米價騰湧減價濟糶至修諸

牒助祭貲興文會積義倉往往先人而起而風度端方里
中年少聞聲咳輒逃匿見則俛首敬憚過事獨秉公正雖
直斥其非而人不之怨故排難解紛鄉里咸倚重之五都
吳集五秉性寬和遇人必以禮鄉鄰有鬬者温語勸解以母
多病兼習醫有效人多邀之自負一囊往藏諸丸貧不能
藥者以丸治之未嘗計謝五都
吳鳳樓國學生常減價濟荒捐修道路其近居有橋久圮行
人病之獨力捐造名清石橋 學憲陳錫以言書愔史區
寔鄭氏年九十一親見五世同堂五都

吳祥瑞輕財好施鄰有負債者鬻嫁婦以償瑞知其事勸償
主姑寬之陰與鄰以金鄰婦子稍長與之詣門叩謝惟以
勤儉勉之不及前事 五都

吳起高舉介賓靜穆端方嚴於治家有稍裕即散於鄰里建
祠宇獨力倡捐遇饑歲屢濟之毫無吝色 學師曹以型
芳可仰額贈之 五都

吳鐙郡庠生慷慨好施里有貧乏者多濟之弟早逝視姪猶
子婚教無異且爲置田畝俟諸姪稍長始以家事付之徐
太史白舫作傳贊焉 五都

吳勤昌性慷慨充篤於所親娶鄭某氏女孀能夏貧之成禮
有宿債不償纍不問一日債者持金至昌詰所由來泣曰
嫁婦金也昌怒揮之以券并金還子坊序生五都
葉秉中號瑞邦都廩生事父母色養無違後業岐黃專務救
人喜行善事鄉里欽敬焉六都
傅長江敞倫睦族不求聞達鄉里重之以爲有隱君子風尋
至九十五六都
傅鳴鳳持身謹厚耕作養親後少康推解不吝併助田者嬰
以善後六都

余秉義輕財重義家非素封見有急者率應其貸貧不能償者遂至家以勸像相勵并旌其孝訓子嚴篤庠序成名鄉里欽之六都

余肇堃從九職立品端方鯛恤貧乏至羅漬鄉凡子俱克家象賢二郡侯揚旌以保德維馨邑令文旌以望重圭璋六都

余肇圭好義急公監修郡城尤爲出力郡伯旌以襄鳩工踴躍額獎之六都

徐光泰號茂圃例授州同知生有至性少失怙奉繼母無違撫諸弟克盡友愛與諸老宿遊學業日進而鄙於遇乃經

理家政恢擴而張大之兄析箕辭隆就錄不以肥瘠計
周困窮饑貧之稱量而施歲饑發倉賑鄉里多所存活今
子孫登賢書貢成均遊庠序濟濟未艾七都

徐集禧名瑞迪國學生仁厚古處家素封中年失怙哀毀喪
明先耀必減價後日重明遠近異之八旬時孝廉鄭鳴珂
薛以文七都

徐曰璋號鍾玉歲貢生性明敏生平和兄弟訓子姪睦宗族
教授生徒論絕外事子應祥孫心傳庠序有聲七都

王世昌國學生獨修橋路七里餘行人賴之建宗祠右捐重

貲其業書好義類如此鄉鄉賓七都

王拜昌人品倜儻急公好義打倒奢貪欠甚鉅將屋以償覺而阻老兔其稱壽至七十八七都

王作賓字國華附貢生性孝友訓弟成名倡建宗祠捐重貲置祀田復捐鄉試義田舉鄉賓七都

王耀廷國學生易道路助完婚俾延嗣捐鄉試義田子錦龍俱武庠七都

王治中邑廩生幼從徐二田遊有恩捐提開光寺被回祿獨捐重貲倡修鑒峯有同宗孝子培一九親爲詳報年逾古稀

而殁子文山武庠七都

周景儀幼讀書通星緯堪輿之旨生平一介不取出貲爲弟

景脩娶室延嗣族黨欽之 七都

胡鳳臺號丹山都庠生精岐黃術倡立育嬰局及義倉以濟

閭里卒之日被其惠者多流涕 八都

蔣因培邑增生學問淹博晚年猶矻矻不倦族黨有爭競者

得其言輒解鄉鄰多貧之以米應催不計直 八都

蔣廷治號恕堂 恩貢生輕財重義遇有善舉必倡首排難

解紛里黨推爲遺直子宗榮宗栗俱遊庠 十都

沈立初增貢生廉隅自飭見義勇爲創祠修譜獨出鉅貲成之壬戌歲大旱減糶濟饑族里有爭競得一言立解舉鄉賓十都

沈琪童試列前茅終不遇納貲爲州佐請封祖父如其職生母繼母皆守節爲請　旌建坊邑有義舉輸助不少吝

邑侯陳萬里以節義流芳額獎之子淞蟄聲庠序十都

呂元龍性嚴正制行端方見者咸生畏敬生平勸人息爭止訟并立鄉約以禁諸不法子郁垂俱列膠庠孫亦克紹書香十二都

徐直少力學性耽幽靜讀書於朝陽巷施溪西坂田八畝先是同族徐煥施溪西坂田三十四畝有奇後僧民訐訟俱撥入書院爲膏火費十四都

徐豪存心任卹不吝於財施溪西坂田十七畝入朝陽巷後撥入書院爲膏火費十四都

徐岡山例貢生壬戌歲饑十九都素無殷戶岡貿易其地獨出貲轉運平糶人咸德焉甲申復饑岡復出貲轉運平糶如初十四都

徐學道生平尚義常捐金修邑學甲寅大水決隄議築梧桐

顯倡首捐金時年已七十猶挺身任事朝夕奔馳官民並
義之 十四都

徐碩國學生持已謹厚人無閒言遇歲饑平糶以惠族里凡
有善舉樑概不吝年七十成友徵稱慶堅卻之子槐庠生
以孝友聞 十四都

張玉琯讀書明大義天性醇篤兄弟析產推屋受膏甲午歲
饑罄貲賑貧施藥至晚不少吝舉鄉飲壽八十三 十六都

張汝榮宇采南國學生敦義行好善憐貧於族子弟尤加意提攜
姪運舫自讀書至登第多出其力祠祭飲費倡捐重貲增

置田産里有牙角爭必與解釋乃已鄉黨德之十六都

章灶號光奇國學生幼岐嶷以岐黃爲業貧者兼施藥餌庚辰辛巳歲連歉出廩減糶爲諸好義倡嶺路崎嶇與鄉人張垠倡首結石數里許子三亦紳有父風十六都

祝觀瀾號榮泉歲貢生天性純篤色養備至昆仲間友愛逾恒授徒多知名士邑有義舉每捐貲不吝鄉黨有恂恂儒者之稱十七都

祝廷煥性仁厚有村婦生子因貧將弗育煥聞而尼之爲製襁褓給財米以周其乏其子遂成立閭里咸高其誼十七都

俞尚毓國學生性好施嘗理路斃無數明年歲大饑出穀米
平糶族有不能婚葬者助之十八都
俞文治國學生精岐黃活人甚眾酬金不受歲饑偕兄弟出
穀平糶辛酉粵寇擾鄉見河內浮屍纍纍收葬之子曰政
庠序有聲十八都
謝榮照國學生事親孝喪葬獨任不以訟兄弟遇事排難解
紛鄉里推重倡捐育嬰會放生池施藥四十餘年全活無
算十八都
周斯璠國學生輕財重義倡建忠孝祠掾塲義渡工竟復殊

積寸累置買田産爲善後計二十一都

潘希紅字煥章從九職性仁厚天姿穎敏於青囊赤雹之說靡不博覽尤精於痘疹遇險症全活無數二十二都

潘紀庶字俊光國學生任俠好義戊申水災道殣相望庶傾囊施濟全活甚衆族弟某卒後舉遺腹男家貧庶爲之撫養成立凡屢貸未償者遇急難仍周之至建廟創亭修路造橋出於獨力者指不勝屈而於建宗祠尤不吝財徐太史白舫稔其事而誌其墓二十二都

潘紀球字素白從九職性孝友明大義剛方正直里有爭訟

爭必繇稟之僧義聚悉樂助毫無德色焉二十二都

周上梓國學生事繼母待弟弟孝友無間人言嘉慶七年饑出米五百石濟荒不取值更善輔岐術過貧苦多資藥費邑侯羅贈以春滿太和額二十三都

周敬梓好義急公疏財樂善邑修城垣支廂董事倡捐慷慨輸金歲值荒歉平糶濟急尋匿擾境遇貧乏者照丁予穀不收其值以援例授奉直大夫二十三都

周敬華增貢生家素封好施濟遇荒歲獨力減糶絕無德色焉二十三都

周敬陞國學生孝事父母和睦兄弟遇歲饑出穀助賑凡修橋路獨任者比比每歲秋收恤佃艱苦慈祥忠厚鄉里稱焉二十三都

周夢權郡增生襁褓失怙以二兄撫養成人後事兄如父里人有將鬻子者温語止之助以貲其子遂得成立二十五都

紀喜仁字米山生平尚氣節樂善好施義舉輒倡爲之鄉里無行者多爲勸化有古王彦方風二十五都

王太和性耿介趨義若驚嘗於船貨中拾多金知爲舟子所遺喚之至還之館穀所餘掩埋河畔骼齒以年老省試

欽賜劄榜一十七都

王鏞國學生貌嚴肅而性恬和里中有爭競求無不應貧者果窘迫不惟不責償且賑其困子國楨克承厥志爲檢舊券焚之二十七都

鄭瑞圖者寬謙和公直姪失怙恃待之如子飲食教誨無弗至也二十七都

周奉堂欽賓承父志造祠宇立學田善事繼母篤睦宗族鄉里重之二十八都

周耀堦幼失怙家貧天性友愛善於排解鄉里欽之二十八都

謝春芳國學生家不中貲輕財好義子家杰甫九齡路拾遺金一緘歸白於芳芳袖而候於衢巷見失金者在肆坐索兼得其實還之于現已蜚聲庠序二十九都

倪毓成字順寶飲賓性敢厚勇於從義重建三十六都山色亭二十八都和尙渡石橋修整蓮花山汪坳等處大路皆獨任不懈又義渡育嬰協濟各處俱捐助田畝二十九都

李玫之品行端方孝父母和兄弟尤全節義二十九歲喪妻有一子撫以承祧家殷實永不續娶懷清履潔一生毫不染賭鄉黨欽之咸豐間年六十五面幸同治十一年旌表

義夫三十都

劉誨汝字亘翁窮寶性坦易善侍養父母竭力奉

養壽至九十四三十一都

劉元鏘忠信素守父母年邁侍奉不離朝夕兄弟有緩急鏘

已產償之從無德色三十一都

劉如松國學輕財仗義善舉必倡首值歲饑減食濟貧鄉里

推重焉三十一都

劉鴻都貢生樂善好施鄰省兵荒倡捐賑濟兼喜爲蘭及茝

蕙有賞心者求無不應三十一都

劉際昇弱冠遊郡庠務孝弟崇信篤母年踰大耋性好施與

昇先承母志順從之三十一都

劉文瑛號芹香謹慎謙和急公好義道光丙申修城捐助銀

貲獎叙八品三十一都

劉作模號晚香庠生鄉飲幼從樸齋遊屢試秋闈薦而不售

子孫多列膠庠以學世其家壽至八十九三十一都

劉成美貢生少失怙事母孝謹慷慨好義向貸者不計利負

不能償者焚其券又出貲以助族貧而不能娶者其他善

舉多類此子維嶽成進士授四川知縣三十一都

劉國琇例貢生幼孤事母以孝聞邑舊有豐谿書院當改
造捐貲首倡過展饑出粟賑貧施茗橋路郵亭咸解橐不
少吝三十一都

劉純福過義舉絕無吝心父棄倡捐鄉試會田福又續助鄉
試田畝里多貧之者倡立義倉捐穀一萬數千歲有歉者
者捐租三十餘石每日一人給米五升又捐租百餘石倡立
義塾年登大耋親見五代亦可謂厚德者報矣三十一都

傅汝江幼習詩書長棄文業武屢不售遂專橋堪與鄉里請
卜葬者不受謝遇貧乏且助葬貲以故鄉村中無停柩非難

解紛婦孺咸敬服之三十三都

傅文亨樂善好施教子弟以孝弟爲本耕讀並務始居城內後徙於鄉王柳庄凡三遷有故人子欲娶無貲慨然以五十金予之後偶缺乏仍時爲周恤焉三十三都

傅景堂性豪爽遇忠義事輒慷慨勇爲祠宇將圮商於族與修獨任其勞有向貸者無吝心年久不能償取券焚之貧不能娶者助貲俾成婚置有松樹山一嶂鄉人死無葬所咸就窆焉三十三都

傅得魁字獻朱幼從劉梓遊所爲文有古大家風尤究心性

理諸書與鄉先輩互相發明著有學庸纂成繼母徐青年守節偕妻劉奉養惟謹鄉里以孝稱有某某負魁債將出妻以償偵知之急返其券且助以金其人涕泣完聚如初以子恺貴贈奉政大夫三十三都

應紹華號協齋父早故奉母至耄年猶孺子狀事二孀嬸如已母舉義塾以培鄉子弟過窮孤不能婚者隱贈以聘貧人有不相直者必極意排解河源書院从祀邑侯羅因公詣其地紹攷志繪圖以重建請合同人董成之三十五都

周振謨號明軒從九職工是學精堪與惻孤濟貧鄉都共欽其

型[illegible]

周圭號恭[illegible]例授通判事親色養無違封殖木父以[illegible]

支之助並捐助田爲祭産有寡姊適徐兆號自給迎歸

厚遇之卒爲營殯葬[illegible]雖建坊[illegible]道光甲午[illegible]大[illegible]

幸[illegible]耀鄉里賴以安修初以都衙路[illegible]里許子銓增貢生

亦有文風生徐書香不[illegible]二十七都

周之翰號定甫歲貢生[illegible]訓導[illegible]介自持見人搆爭[illegible]

衛使釋怨而後已里中有義舉[illegible]力贊成卒後宗黨感[illegible]

之三十七都

詹汝萃國學生家僮中貴毋施與嘉慶庚辰饑減價分售仍
貴糴賤糶一村賴之又出其贏建宗祠倡捐重貲
及前二日猶集族喝勗善後焉二十八都
管錫香國學生和睦族黨好施與恤貧窮修橋亭道路分襲
後爲姪完婚娶有負不能償者焚其券鄉里重之四十都
管聲和字蕃珍鄉飲賓言人遭疫疾不能埋給棺槨餌修橋
亭道路甚多尤樂成人美援引後進獎老不衰四十都
徐式恢鄉飲耆重端方語言不苟居鄉里恂恂備著年屆六
旬學師宋奭以古道照顏匾四十二都

徐際光附貢生設帳授徒多名士鄉閭中咸敬畏之俞大夫爲亭贍以經明行修匾 四十二都

徐咸三鄉飲素習岐黃灶有邀者無不應鄉閭中咸欽之學師朱璧以望重鄉評匾 四十三都

周立堂字望朝歲貢生少頴異敢行孝友教學嚴明多所成就學師周贈以品重學裕額 四十七都

傅文標字子立爲人慷慨義俠武畧過人耿逆扇亂所在擁揔蜂起標團集鄉人禦賊山中一夕偵賊將至鄉人潰散僅十六人從焉標曰賊至各逃無以禦之則一鄉男女俱

麾安於是分軍六人爲八伏戒曰非聞我聲毋妄動乃自據險要俄而賊衆擁至標發先登者賊遏復緣崖而入見標催一人過之標負崖賊蟻聚崖下標墜巨石當之者輒糜賊懼弁標潛趨隘口臨故伏機積石見賊至坡下發機隕石斃賊無算乃大呼八伏者應聲齊起賊墮崖谷斷足折臂者不可勝數鄉人得以保全其才智雖如此然居心仁厚遇人急難委曲存活者甚多後子孫蕃昌云四子四都傳上饒號乃占邑增生好學不倦才思敏捷屢薦不售爲人和平樂易與物無爭而遇公憤事則慷慨任之江西改酒

爲折廣信較他郡稍重鎌僧七邑同志刁請於沈大宰
丞遂畫一邑人德之 四十四都

徐瑞麟幼讀書因屢試弗售遂習武畧隨入祥登武科爲人
孝友重義壯年失偶有立子誓不再娶排難解紛與一切
善事無不身爲倡率壽至九十餘 四十五都

徐志朝家貧路拾遺金追回遺者擲還其金不受謝 四十七都

徐志波質性賢良愛親敬長咸豐間匪掠境衆人走避波念
伯嬸年衰依依相隨不肯少離 四十七都

徐福溪性慷慨重義氣善爲排難解紛 四十七都

徐步黨國學生少知自樹立惟恐失父母歡遇人有爭競必力爲排解年七十舉飲寶四十七都

徐景周號蓮浦郡庠生事親先意承志畢葬有貶類必正言責之倡建佛巷堡修古寺喜吟詠工書法餘不屑留意也四十五都

徐建勳號璜溪庠生幼穎敏事父母惟恐失歡喪葬盡禮有請貸者不索券應之負亦不責償其慷慨類如此四十七都

鄭宗期好善樂施尤善岐黃家不中貲備備丸散以贍人遠近咸德之四十八都

鄭天榮等敬宗族舊無祠極力倡建有爭訟者爲解釋焉里

居素有水患設法平之子溥　欽賜舉人四十八都

何學詩字揚風布理問衍文愛甚篤動必以禮析爨後弟家衰落分巳產之半與之教姪成名又嘗助信江書院田十餘畝邑侯阿以清時圭璧匾獎之　四十八都

何學書布經歷衙樂善好義濟急恤孤排難解紛至今人猶稱之　四十八都

周振瑞字玉崗飲賓正直耿介道光庚子修　武廟助田二畝五分凡寺觀橋梁亦倡捐不吝徐白舫太史贈以名高洛社額子之德像食庠序　四十八都

周學珠生平謹厚誠樸過鄉里雀角鼠牙多爲排解四十八都

周應廷號省齋邑增生幼失怙恪遵母訓教弟成名授館不計修金歲儉輒平糶以周鄉里焉四十八都

周鼎字金鉉幼穎敏既長師李孔昭講求踐實之學居貧授徒以著經小學爲先字畫音義必爲辨晰既卒鄉人私謚曰欽爲作遵遺居士傳四十八都

湯志鎔孤侍人理家恪遵父兄之訓四十九都

鄭國華字文鳴庠生讀書屬品爲鄉里矜式遇事輒就剖決得一言無不悅服族凡數百人當其時十餘年無鬬爭者惜

年屈强仕遽卒 五十都

嘉起鋆國學生内行純篤接人謙和素精岐黄屢有奇效子湘邑廩生端直好義咸豐間粤寇擾境倡鄉團並爲官軍引導賊却之 五十都

毛榮洙齠年失怙事母孝友幼弟析爨讓產性質樸不衣綵帛凡橋渡亭路義舉捐修不吝遇歲饑日自餐粥餘升斗以濟鄉里之貧者 五十都

毛廷楑端方嚴正樂善好施邑修 文廟捐貲助役凡有義舉倡眾襄事又助田以贍回回義渡今曾孫輩多遵庠序

8920225

鎮國甲辰武科五十都

翁定邦號介石武孝廉天資豪邁敢孝友重然諾里黨有雀角事得片言即解釋一都推爲彦方生平喜購書雅慕備流築一別墅日與名宿探討其中素工詩著有薑塢山房詩鈔待梓族常徐謙鑒定子孫名噪文序五十都

人物

隱逸

宋

詹應陳字天民舉進士試入史館第一後調衢州戶曹德祐丙子元兵南下參政徐方溪屬益王走廣趨江村戍浦城應陳匍匐從之逼元軍俘焉欲任以行軍書記逃歸卜築精舍琴書自娛至元己丑劉忠齋薦之辭曰山林之士避名久矣終不赴卒祀鄉賢祠前志

余申字元伯幼慧敏咸淳舉人舉動循矩矱爲本學訓導陞教諭造士有所成就被薦不赴願得退閒著有梅溪講義

祀鄉賢祠前志

按余申傳志列先賢游志列行業陳志列宦業惟雍正間郡蘇志列于隱逸核與本傳被薦不赴一語脗合今據列此

劉洪卿信州教授坦之子宋咸淳庚午領鄉薦元革命絕意仕進遁跡邛圍會命程雪樓招致天下人才遺逸多就徵洪卿卻其聘詔強起之固辭不就時推爲南國[illegible]楚前志

揆詹應陳生宋殁元不肯仕元前輩入之宋代所其志
也余申劉洪卿被薦不就志事相同應與詹君俱列于
宋以慰亮節

元

揭汸篤列圖長子字伯洪號慈夫至正進士丁僑漢之亂隱
跡邛圖明洪武初以文學屢徵不起誠意伯劉基贈有山
居圖詩又有金幼孜題雙魁堂記前志

周文用號穀城至正間孝廉除信州教授徐壽輝陷信州執
文用縲紲經年不屈義釋之後明祖定江南命胡大海取

信州表薦徵聘文用土卻聘書胡公賞白明太祖曰卿善知人前薦宋劉章葉四人經文緯武皆樂爲寻用此人不爲用柰何對曰志趣不同願主公曲意加恩遂其枯稿以勵孤忠乃止時干戈擾攘遷信之乾豐居焉及易簀命其嗣曰余生爲元孤臣死爲明處士不必書官只立處士碑於墓足矣前志

明

俞寻聞登癸酉鄉薦避嫌改名謙號益菴嗜古文辭浩浩落落有長江千里之概丙子歲大歉道殣相望富民閉糴幾

召變謙倡義周卹民藉以生癸未謁選授司理值閹逆之變祝髮入山以僧終前志

鄭賢字顯才潛心理學以禮自持有司以明經薦辭疾不赴乃取默齋自號隱居樂志子軾舉進士吏部主事前志

王伯祥字獻瑞選貢所居植柳種菊擁書百餘卷朝夕游玩每吟詩見志慷慨擊節聞談及世外事置身葛天欣然忘倦其天眞洒落蓋如此前志

呂紹嬌字光宇崇正甲申由廩貢赴京廷試適闖變有謂嬌曰須權變可得選嬌拂然即日就道還家邑令汪以禮徵

弗就爲書卻之前志

呂紹升字廣聞爲諸生困棘圖遂棄去年七十老遭閩變亂猶手纂宗譜可想見其志矣前志

劉以學字守中篤學嗜古不求聞達嘗謂讀書人惟明大義學爲聖賢而已動名利在其中曾求富貴無爲也居家孝友教子讀書終其身前志

國朝

諸邦貴字良友性孝明末頻經喪亂感小雅匪莪伊蒿之詩改字子蒿萬歷間廩生例當貢因前亂兵傷股不應家居

授徒峻其門墻來學者悉端人年逾八十乃老前志

葉士鶯字閎生號水石歲貢生素性恬澹讀書外一無所嗜醅謹有古儒者風晚年搆環秀園講學其間閩浙之士負笈來從前志

俞孔煌字斯皇郡廩生淡於進取隱居教授以學行爲介長所重時造廬訪問起居有人以事幸累攜百金求爲營解正色卻之善書遍數家體貧者輒索去非其人弗投其所重類如此前志

陳宏烈字定時邑庠生閉戶讀書不與外事課生徒以敦行

立品爲先游其門者咸知自守人謂得陳先生教云前志

劉坊字天池鄉開當舖爲不售淡於進取以弟子員終家貧

世業農先人鮮讀書名坊專精苦讀思欲自拔發又念父

老兄弟作勞慢然內痛凡桔槹鋤耒賃運輕務亦兼任焉

晚年結茅山中離家四五里謝絕外務教子耕讀終其身

李孔地
採行畧

俞嘉賓字念曾秉心直諒不事阿徇族黨有不謹者皆畏其

知家貧刈薪挾書讀榛莽下父孔煌爲邑名宿賓能繼其

學康熙甲午歲貢兩選教諭以老辭前志

啓之鐘字鳴遠貢生性淡泊不染塵囂築書室顏曰雙峯別墅日與名宿論文咏詩鑄朱子忠孝廉節四字於壁以自勉前志

紀象賢字仲芳歲貢生其弟發字宜馨邑庠生俱教授生徒首以行誼相勸免解館歸連牀風雨友愛無間市人舉見其面前志

傅文煒字季章邑庠生足不履公庭口不言官事邑人士高其品前志

王宏正字象乾邑庠生家貧力學喜交直諒惟恐不聞已

過非其人弗與遊欲求一面不可得焉前志

徐維埴溫謹和遜以耕讀爲業負米之餘吟誦不輟足跡不履公庭里中欽之呈諸縣郡奬曰善人前志

謝有炤字維宏性醇厚事親孝接人恭謹慎自持不與外事爲閭里所推重前志

王震延字勝光家學有源篤志經史數奇終老布衣爲人敦倫飭紀有古人風度鄉評皆推重之前志

葉禮字趨文慷慨英偉善討論詩文嶄拔著有栢川集長子楷幼子模皆行誼清矯博學能文時稱二葉僞陳履從不

赴好山水喜吟咏爲誠意伯所重賦柘川叟贈之俞孟芳撰傳

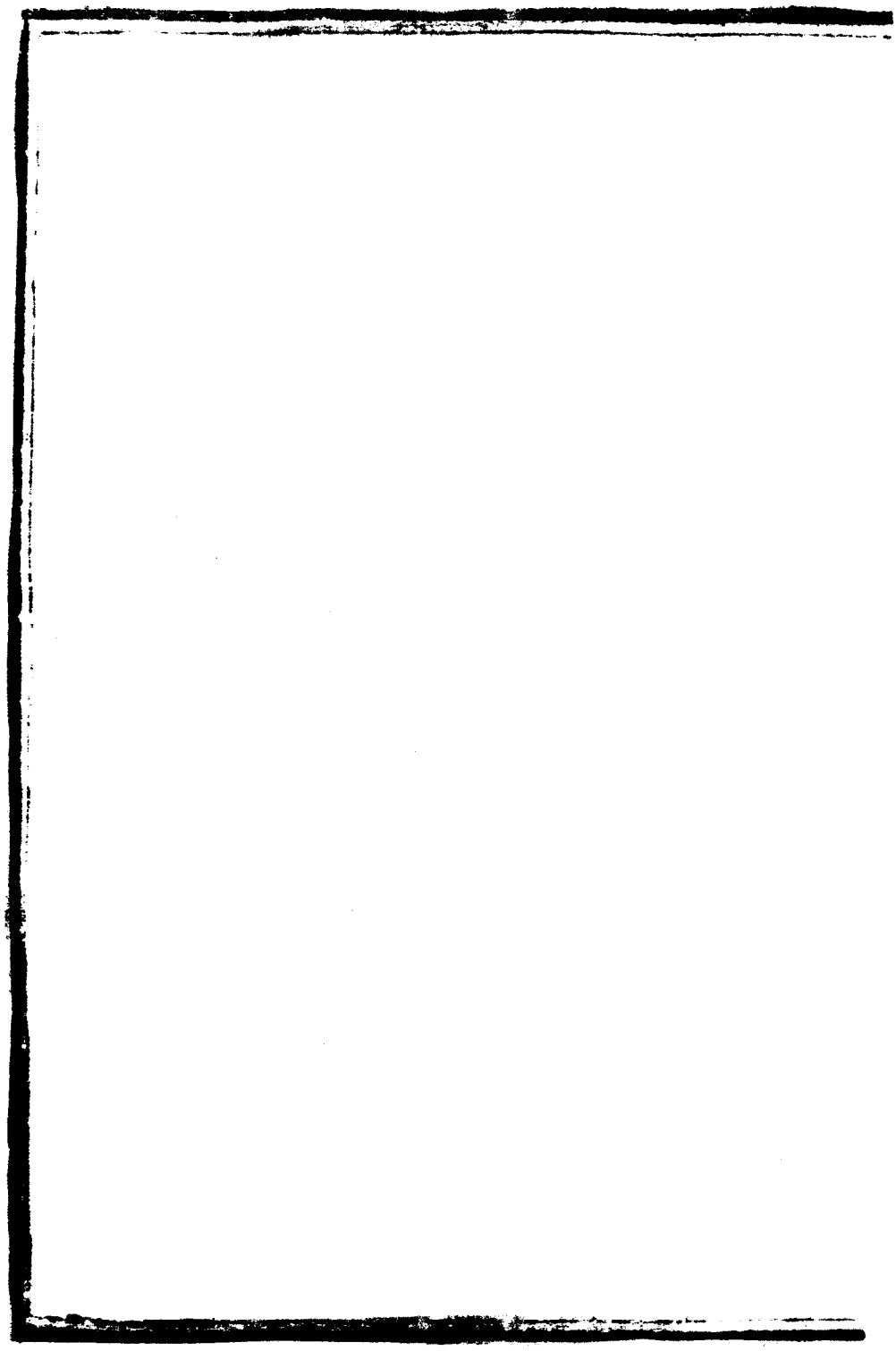

人物

方伎

明

[illegible]起徵號少庭擅岐黃術以活人爲心兼善書得顏柳之遺

年十八喪妻[illegible]一子撫訓成立終身不再娶郡前志

[illegible]宇士仁幼敏異魁岸一切不屑意積書數千卷書夜縱

[illegible]觀尤嗜素問出其緒以視奇病無不驗遊吳越歷交名士

士方走千里交之然鮮當其意者徧天下多故遂老其與

浪跡閩浙間郡邑志

張炳良字景暘幼習舉業不售所夢於神夢授以葫蘆墅針覺曰我殆方外士乎即棄舉業窮醫書遂精厥術一日歸自京師道過柩見生血縫中滴出問曰生人柩耶舉柩者答以貧婦產難氣絕兩日矣炳良曰諾吾活其子母啓柩扶屍授以針藥果子下而母俱生鄰有仇家子疾篤負荊請診炳良慨往用搗蒜一斤泉三斗飲盡而愈還以重金力士壓之慄定汗出遂瘳又詹某病診曰服藥須百劑其人服十之九諸証悉除私自投以補劑疾復作再請治

曰雖虛扁莫爲矣有富室婦歲冬藥爇診曰暑疾也市少年欲餙其名以被蒙面紿以病診以爲疾革解去少年笑之謂寒擬以暑無疾稱革不自知其將就死隨死焉精大素脉決人壽夭窮通皆驗崇禎三年授太醫院官邑令高顏其室爲後秦越人著有醫案十卷惜散失不傳前志

國朝

蘇文傑字俊英好讀書屢試不售遂業醫每診視多神效於貧者不受謝且贈以藥資鄰郡亦沾其惠前志

沅大同字惠生精岐黃術當事爭延致之不干以私家自大

功以主普周襲前志

傅源溶字鶴年邑增生博極羣書尤善堪輿精於擇本邑學宮就圮太守冏公抵縣視學謂邑科名久不振當遷學宮位向閒源溶名委重之及遷廟人文蔚起郡邑並額旌延請鄉飲介賓前志

周文錦字綱尚貢生爲人慷慨豪爽搆玉田書屋於玉湖之東延名師造就後學自置圖書几榻於旁酒酣喜作劈窠書奔放雄健不輕與人或竊去亦不復問前志

俞鎰字琢荆塘雲亭邑庠生善歌曲喜釣魚尤長於畫補弟

子員後遊贛吉袁臨浙廣山川人物花鳥翎毛各臻其妙得之者珍若寶玉雖一畫十金不肯售於人其最爺者有族子欲賺伊畫鍾旭先探釣竿之與相知者入其家竊取文具以端陽日延請至家約曰吾爲叔覓釣竿叔爲吾畫鍾旭不許則曰叔文具已在此矣不得已許諾焚香致禮訖然後只硃砂淡寫之望之威嚴不可逼視族子喜更延請度曲者數人劇飲高歌盡歡而罷既別私謂人曰今日此人得此畫非福也或曰何謂也答曰後當自見族子將此畫懸掛中堂則每每以前所畫三星圖即愈其後再

聽之尋得病卒死因置之棺中又夢一人自稱終南山人曰帝命爲將我鎖置暗中少年不以爲意於端陽日臨水死人間故球荆答曰是不能敎事神則將我置時如鍾馗在前邑盡得其神矣昔僧繇畫龍點睛破壁轉繇畫馬天神借騎今所畫亦與髣髴耳年五十入面將至冷間其名者咸以不得其筆跡爲恨云爾

王允瑚字體全國學生習舉業數奇不遇遊精岐黃術家素封達近延請十以數人爲心弗索謝貧不能醫者施藥餌濟之含活無算邑侯黃顏其堂曰春暉堂爲其子國學生

惠世其業亦能行其志焉蓋志

俞棣輝字咸泰九品職善成父志毋病侍湯藥晝夜無間兄弟折產推美讓肥後通岐黃術兼善堪輿一以救人爲心弟以利計偶至隣家見二婦流泪問故婦曰週歲兒昨夜驚厥强令抱出診視見胸膈尚煖遂投藥一劑而愈時有黃冠得暴疾齒閉氣絕適棣至其家爲鑿牙藥以匕故逾時蘇二家德之並不受謝子鳳稽有聲庠序 國朝

周色齡號應千諸生未售習青烏經 郡伯鉻修 文肅令九邑撰課皆未及齡撰覽曰此眞吉課也至今出文肅

鎖石勒名辛邑歲凶隣里貧乏宋某貧將鬻妻齡皆棄庶
以濟完其婚友卒兩姓率妻子哭其家在鄉黨多排難解
紛焉入都

張旭章號喜亭工詩善畫凡畫必綴以詩漸得摩詰之筆意
邑有好鵞者求畫鵞神威嚴逼肖尤善書五老觀太極魁
星踢斗等圖洵可稱墨寶云十六都

潘廷庶號七峯善堪輿得金鑌秘訣凡名山大川閱歷幾遍
所葬之地俱多吉壤如閩之浦邑浙之開化亦著有名于
周里孚勤讀書屢試前芸不遇遂精岐黃術入手輒效遠近

求醫者無虛日活人無數先是其祖常青三折肱良
大憲書范志二字以贈至孚七代相傳人謂能繼其武三十六都
林乙照號藜閣邑庠生精岐黃術遇疑難症博引羣書獨能
縷晰詳明且投劑輒應屢著奇效里有患蟲病者服藥後
蟲從大腸出細小雖不可計猶見其蠕蠕動也惜年未及
艾遽歿里黨悼之三十七都
周熙字懷發邑增生博覽羣書兼精岐黃堪輿之學著有瑛
山餘業等書徐運熹考廉爲作傳三十八都

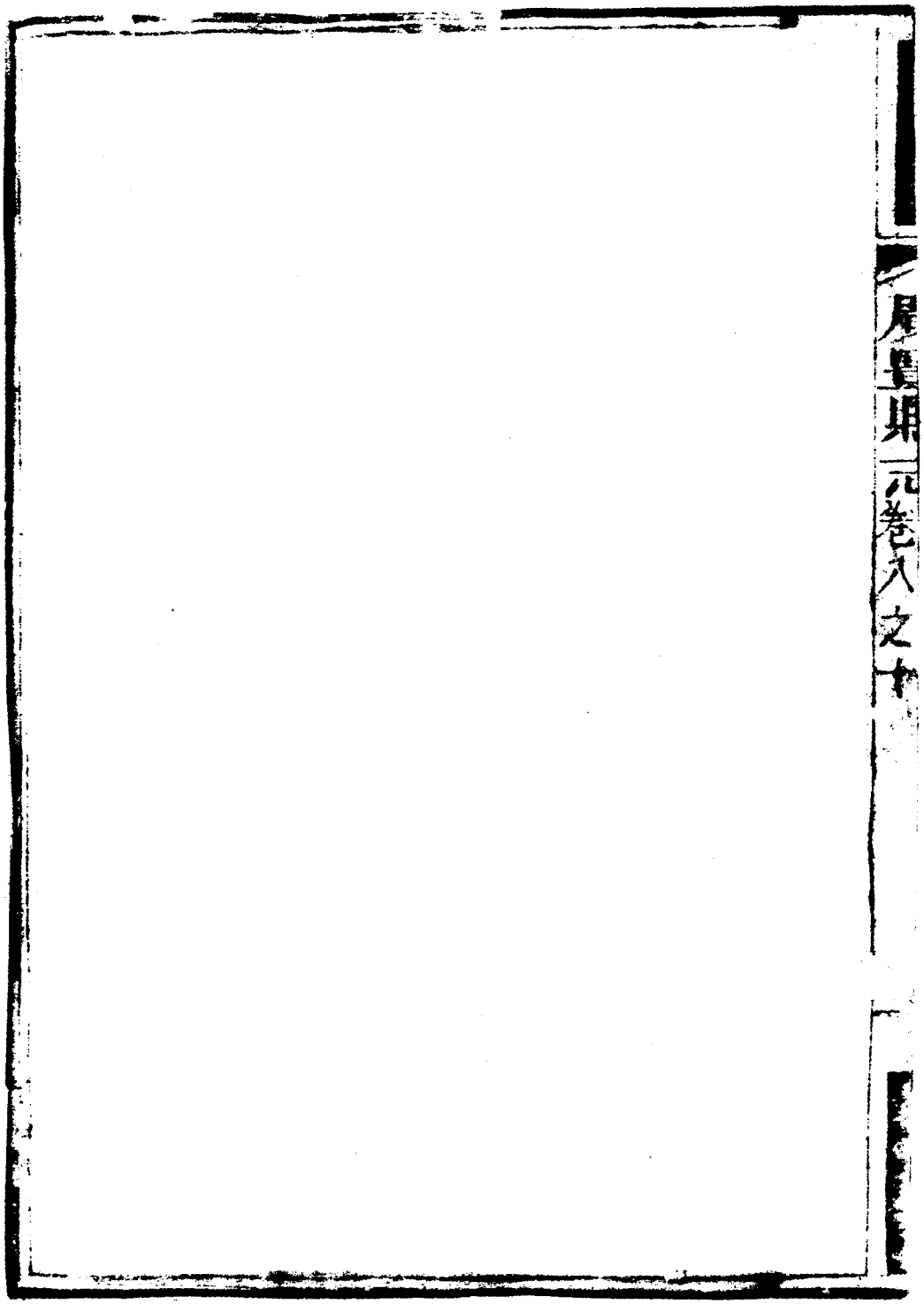

人物

寓賢

唐

呂安國其先鄂州人家歷城唐僖宗時爲衢州刺史卒於官仲子玨扶櫬歸道信值黃巢兵亂奔永豐鎮得岑陽之勝因家焉（郡前志）

俞翁欽州人唐時授睦州刺史以覽勝過信州愛邑之玲山遂徙家其下子孫有貴仕者遂居杉溪家世相以儒

行顯

宋

劉進行浙之西安人宋乾道間官於饒後解官過信州攜家欲定宅因入籍永豐居邑之塘墀 郡前志

袁樞浙錢塘人宋景炎中舍永豐任滿將歸愛邑中山水之勝因卜築於學宮後家焉其後有崇禮者宣德間以貢爲延平推官 郡前志

辛棄疾字幼安號稼軒其先歷城人淳熙間卜築上饒之帶湖初紹興辛巳中原豪傑並起棄乃與義士耿京糾義兵

二十五萬以圖克復明年春表歸宋高宗時授以天平軍
掌書記并以節使申詰召京未幾京被殺遂家鉛山嘗讀
書於永豐西南之博山寺舊有稼軒書堂寺中碑記其手
撰也今尚存前志

劉坦唐進士贈齊國公謚文莊公裔也博學篤行爲建陽名
彥淳祐間登苗夢炎榜進士就信郡外史課生徒倡明理
學有濂洛關閩之風時海內不靖僑寄豐之巷嘉坊後遂
聚族焉邑令詹儀題其祠額曰理學世濟前志

黃節字大用號默齋其先江夏人由荆楚徙豫章宋寶祐丙

辰進士擢翰林院遷元草命棄官趨福州端宗行在貽書次子鳳咸淳進士授四川重慶知府趙與勤王死難默齋遂隱豐之竹巖蘇溪塢世傳黃均三子鸑明經遷徙城之西關舊志

元

揭南新字教化號火室答兒乃西周公之後名揭者東遷於汴之洛避亂徙居蒙古燕山之西八世景伯之元孫也元中統間以賢良薦授奉政大夫至元十年癸酉擢通州路達魯花赤守洛累功封忠武侯祥興元年遷鎮信州路兼

1320

勸農事得一讖水打巷村園永豐出狀元遂居於豐之進賢坊生篤列圖後果登至順庚午科廷試第一人改進賢坊爲狀元坊其加封燉煌郡忠武侯詔勅悉載家譜前志

馮萬愈籍衢州開化縣禮學傳家仕元末禮部郎中子曾總司訓永宿接諭永豐愛其山靈水秀士雅民淳命

元貞號樵隱者卜居於邑學門前爲永豐馮氏始祖

前盧宇士讓游陵人也元末爲永豐令没於官民懷其惠葬華邑之博山時海內兵亂子守忠不得歸遂就城內隅居

馮郎志

1321

人物列女節孝　節烈　貞女　烈婦

按列女舊分五目今仍之惟賢孝悉隸人物備
凡至性過人割股療親及勇姑者雖非節行亦登焉
故附登焉

節孝

宋

韓汝賢妻周氏夫早死守節不二有司爲請立旌節坊燬於
大今邑猶傳其名前
志

明

周德成妻翁氏年二十五夫死撫孤守節事姑以孝聞舊有貞節坊在北隅嘉靖辛酉燬於火 通志

鄭軫妻吳氏年二十六夫亡撫遺孤越數年而姑又卒立姪爲後孀居凡五十一年嘉靖間建崇節坊 通志

楊隰妻周氏年二十二撫遺腹孫日懷守節凡八十五春 蔡克廉旌以貞節毘合孫昭纂之建坊 通志

生員周時達妻胡氏年十八夫亡以孤在抱不即死後舉子星豪欲奪之胡截髮誓死不二姑嘗病刲股以代刃圭

良妃守節五十九年萬歷四十三年事蹟詳旌典門志

鄭友東妻劉氏夫出戍早亡劉年二十五子甫週兵亂公姑

爲警家所殺以禮葬之守節無玷永樂間旌表通志載在東

翁孺三妻王氏孺三早卒時王年二十三撫育一子守節永

樂間旌表通志

張繼成妻江氏早寡撫孤成立永樂間旌表通志

傅彥恭妻徐氏年二十四夫亡無子立姪爲後生孫姪又亡

撫孫守志始終如一詔旌其門通志

劉伯川妻徐氏伯川以進士知汝州宦官甫八月而卒徐年

二十二誓死守義歷五十年督學李公夢陽請旌通志

趙昇妻徐氏年三十一夫亡撫姪爲嗣壽至九十餘歷閒旌表通志

紀應瑞妻黃氏年二十二夫亡撫孤守節及娶婦生孫了次天黃偕媳菩守歷三十餘年奉詔旌表通志

太學生俞汝勇繼妻王氏歸勇數年而寡遺孤方脫襁褓氏矢不二事姑孝祝前所出子如己子未幾家子亦亡撫其孫課之成立捐据五十餘年旌表後其孫孔震舉於鄉前志邑庠紀大瑚妻俞氏年二十一夫逝守節訓子元聲成名壽

王化平呂侯夏公崇祀節孝 前志

郎中余德讓妻鄭氏年二十六而寡奉姑撫孝謀子成讀

舉賢良奉詔旌表其門 前志

周侃妻呂氏侃死守節不二嘉靖間奏旌 前志

王復妻傅氏年二十四而寡撫二孤早亡又撫其孫守節歷

四十六年 通志

汪錄妻呂氏年十八適錄錄死遺孤甫一月呂毀容自誓奉

姑鞠子歷三十餘年後子死家貧勤紡績以衣食三孫至

於垂白 前志

生員俞皎妻周氏夫歿撫遺孤長殤婦王氏亦守節姑媳同
厲氷操隨司郡守俱有詩文獎之前志

潘之相妻周氏年二十七夫亡誓衣治殮有悔其貧者襯之
改適氏剪髮誓無他志養姑鞠子艱苦五十餘年歷奉按
院獎恤前志

呂怡妻祝氏年十八生子德宏甫八月而怡卒德宏二十二
歲又卒遺子大文大武二十餘年死喪之戚淚未曾乾及
大文子紹康列邑庠乃稍慰曰吾志其無負乎年八十太
史呂懷壽以詩越六年乃卒前志

潘大器妻徐氏潘少力學早歿氏撫孤守節子起元明經孫肇武補弟子員人以爲母之教云前志

庠生吳國士妻胡氏年二十四守節紡績教子壽七十餘前志

庠生周貽讓妻余氏年二十二守節教子成立壽七十八前志

劉九章妻程氏年十八守節艱辛撫孤歷六十年如一日前志

俞起華妻吕氏年十八守節子名孝撫之成立爲邑諸生志

余文大妻周氏文大歸福省中病卒於途氏典衣扶柩歸葬苦節數十年撫一孤成立邑令屢獎之前志

生員徐學召妻潘氏年二十一夫亡有遺腹孤子未幾復殤

氏守志不變年六十藩臬監司奬之前志

周尚觀妻吳氏年十六夫故守遺腹子教養成立閭里咸欽之前志

葉氏適上饒周瑗年十八夫亡撫姪爲繼姪又亡偕媳俞氏同守前志

生員王錢亭妻詹氏常山孝廉見壽女事姑孝子病篤割股以救不幸永訣乃落髮爲尼主持常山西門塔院前志

俞子琇妻鄭氏　俞文德妻汪氏　鄭璿妻王氏

徐德成妻吕氏　徐玉妻俞氏　徐龔妻嚴氏

施伯玉妻周氏　潘澄妻傅氏　劉璧妻俞氏

周鎬妻徐氏俱撫孤守節前志

呂子昂妻王氏　朱賢妻姚氏俱無子守節前志

國朝

郡庠生王廷獻妻錢氏獻病篤謂曰倘不幸我念汝無歸不忍強留也氏泣曰姑老矣妾去誰爲養者獻亦慘傷之氏年二十三事姑小心奉養葬祭皆如禮子承謨撫之成立乾隆甲午旌表前志

業士貴妻方氏年二十三夫卒遺孤在抱氏撫孤事姑兩盡

厥道姑歿家益貧常負孤以樵辟纑勠力動節彌堅守志四十餘年孫支繁衍壽七十一乾隆壬戌　旌表前志

紀芳沂妻阮氏年二十歸紀事孀姑俞氏敬孝越數載沂逝遺孤襁褓矢志苦守娶媳阮氏孤又亡嫠嫠三口相依為命知縣張詳請　旌表前志

增生劉嫌妻周氏年二十四夫故遺子三長璽娶徐氏次型娶謝氏二子相繼亡媳俱青年依姑以守十門三節幼子堂邑庠生乾隆丙寅為請　旌建坊於巷村前志

鄭潤妻俞氏生員光裕之母二十六歲夫亡遺孤五齡次在

娠堂有八旬翁姑無他可依備極愁苦乾隆甲戌奉 旌建坊前志

生員劉勳妻王氏年二十六夫亡守志撫孤姑患癱疾起居須扶掖每食供養惟謹乾隆乙丑 旌表建坊前志

劉圻妻張氏年二十二而寡遺孤週晬氏剪髮自誓垂四十餘年姑娌以家政見推氏操縱有方家人內外俱洽前司請 旌建坊前志

文學俞振妻劉氏年二十五喪夫哀毀姑慰之曰爾子雖碌碌能治殯保孤及生孫而子亡氏再撫

孫以養以教四十年冰操不懈　旌表建坊前志

周觀新妻俞氏年二十六夫亡誓以身殉舅姑泣曰亡者已矣爾復死兩老一孤相隨旦暮間耳乃強起爲事育計詳

踰百歲　旌表建坊前志

邑庠劉介祺妻俞氏年二十一而寡遺孤甫兩月教養盡瘁

乾隆甲午　旌表建坊前志

紀徵洙妻湯氏年二十三夫歿無子撫姪樸嗣至於成立樸

又殁偕其媳同守孤孫乾隆丙辰　旌表建坊前志

吕衛圻妻陳氏年二十四夫卒甘貧撫孤乾隆己巳　旌表

建坊十二都前志

庠生徐齡妻鄭氏年二十夫故旌產遺腹子甥辛撫育品立氏祖姑鄭氏皆孀居垂老敬養不懈乾隆丙辰旌表建坊四十九都前志

劉選培妻傅氏培歿氏年二十六矢居四十餘年乾隆庚子旌表建坊前志

朱之璘妻周氏年十六適璘未逾年璘死氏不欲生其舅之氏曰無孤義所當殉舅以姑老宜存奉乃止後事舅孝養宏鈍承宗志三十餘年旌表建坊前志

程士珩妻周氏夫卒撫姪曰境爲嗣身列黌序孀居三十九載　旌表建坊　前志

呂徵妻周氏年十九夫故乏嗣守節乾隆壬辰　旌表建坊　前志

謝高妻周氏年二十一守節無子毀容茹苦撫姪承嗣歷四十六年　旌表建坊　前志

生員俞鴻昌妻張氏進士瀚女也年二十七昌歿絕粒七日翁姑指三歲兒尙棟泣諭之始復食有姪二歲怙恃俱失引與已子同撫又兩叔皆幼姑病革以屬氏提攜益肩其

重老翁年七十侍養無少弛尙棟能讀父書皆慈
教也舍人喻逢華爲述其行畧乾隆己丑　旌表建坊　楊勤
格節
孝傳

俞宗岱妻呂氏于歸數載因已未肓勸夫置側室劉氏生子
縉甫週呂亦妊夫故呂年三十劉十九相依守志越數月
呂生子名紳撫養備至就傅歸必篝燈課讀晚年課諸孫
[illegible]
[illegible]
[illegible]

姑延師以課其子 旌表建坊於五都 前志

廩生俞錡妻余氏年十六事錡僅嫡劉氏俱無子復置徐氏生子鳴岡余撫之如己出未幾錡病劇余誓以死從錡瞑目曰嫡老徐弱持家撫孤惟賴汝汝死吾何所倚時錡尚有母錡卒余年二十七仰事俯育縞素自甘嘉慶己未余

徐周氏 旌表建坊 前志

紀錡元妻俞氏年十九守節以終 旌表建坊 前志

祝仰洙妻周氏年十九夫故撫孤敬事舅姑 旌表建坊於 三都 前志

鐵光酋妻鄭氏年十九守節遺孤僅數月撫孤備極艱辛年近九十親見同堂者五世　旌表建坊前志

周宏妻官氏年二十一守節　旌表建坊前志

周梓妻夏氏年二十二守節　旌表建坊前志

鮑汝震妻蔣氏年二十三守節五十八歲卒　旌表建坊前志

貢節婦者儒士傅士坡妻毛氏適室殷氏也毛艱育力甘八

誼副室得殷徽雙遺篤逾年舉子繼懷甫四月坡沒時毛年二十九殷年二十三哀毀欲死賴姑勸以撫孤為重二氏泣商同心孝養教子成立長孫廷梧登辛巳鄉薦毛守

節四十六歲終殷壽七十餘道光丙戌請旌建坊梧爲
徵詩紀其實題曰雙節揚芬舊志
何世球妻吳氏年二十三夫故矢志守節孤燈夜雨淚涔
涔猶下歲時奉祀誠敬盡禮悲泣不食四十九年如一日
旌表建坊於二十四都下鋪舊志
傅大坦妻徐氏年二十一夫故姑性嚴屢氏待奉益謹從未
嘗稍有怨容撫孤成人教以義方苦守四十五年旌表
建坊四十四都後樓舊志
國學程鍼秀妻劉氏年三十三夫故生二子長圭次增增娶

婦亦劉氏未幾增卒氏同媳孀守五十七年年七十圭欲爲母設壽幛氏曰所費幾何圭曰二百金耳氏曰可取金與我隨請族至曰兒輩欲爲未亡人壽然我家宗祠岑落不修且壞可將此金畧修之勝於壽氏多矣　旌表建坊舊志

於二十九都洋口

夏永康妻蔣氏年二十三永康歿氏無子撫姪承祧苦守三十八年　旌表建坊舊志

國朝蔣朝鏡妻吳氏年二十六夫故撫遺孤訓誨甚切嘗命其子維宗嗣立祠堂展族貧乏者酬周贈之子元瀛貢生

濟會歸寶慕鄭寔孫殿基慶寶殷梧國學　旌表建坊入都中洲舊志

王式穀妻劉氏年二十五夫逝氏茹荼飲蓼守節不二嫡居　旌表建坊舊志

王秉亮妻鄭氏年二十二夫故以姪爲嗣撫之如已出苦守四十五年　旌表建坊舊志

毛在高妻汪氏年十七歸高甫二十七日高卒氏哀毀不欲生族多方慰勸乃强起撫姪爲子苦守三十五年　旌表建坊舊志

王克我妻劉氏年二十二夫故氏即欲身殉以婦姑垂暮及以姊兼子道朝夕侍奉繼子死再推承祧守節三十二年

旌表建坊 舊志

劉文鴻妻葉氏年十八夫故守節四十五年 旌表建坊舊志

張紹緒妻劉氏年二十歸張甫一載紹殁氏泣曰夫死無嗣氏之鬼不其餓而族爲立嗣氏撫之如已出刻苦守節

三十五年 旌表建坊舊志

葉生潘學淵妻朱氏年二十七淵殁以姪繼之氏守節撫

子成立 旌表建坊於水南舊志

徐士枚妻王氏年二十四枚卒氏順事舅姑子盤銘列庠序
多得母氏之教請 旌建坊四年五御旨旌 舊
志

徐瑞杭妻夏氏年十八歸杭三載杭死氏泣曰妾非不能死
奈宗祧何族立其姪爲嗣守志撫姪知心出請 旌建坊
於七都漸湖 舊
志

夏大淵妻周氏年二十二夫故遺一子錫廷氏茹苦撫立錫
廷遊泮請 旌建坊二十三都青石橋 舊
志

周孟鍷妻俞氏年十八歸鍷閱三載夫故遺子僅半月辛勤
撫育守節三十四年丁卯請 旌建坊於廿十六都餘波

程遇曾妻汪氏年二十七夫逝撫子治家守節四十四年邑侯陳賜以熊丸鶴髮圖　旌表建坊城內南隅舊志

徐璇山妻呂氏年二十三璇卒氏奉姑謹訓子嚴請　旌建坊十四都靖安舊志

郭正英妻胡氏年二十五夫逝無子氏泣曰宗祧之重不可滅也乃憑族爲夫立嗣　旌表建坊於二十九都華山頂舊志

張汝棠妻徐氏年二十一夫逝撫姪爲嗣守節三十九年請

旌建坊於十六都舊志

周維岸妻俞氏年二十五夫逝誓不再適截髮毀容足跡不出戶庭茹苦含茶五十六年請旌建坊排山舊志

周型妻王氏清江司訓暄之冢婦也年二十四型疾顧氏曰吾不能終事父母兒在襁褓死且不瞑汝當爲吾養親撫孤毋遂相從於地下也言畢溘逝氏事舅姑曲盡婦道

旌表建坊於三十七都舊志

程曰增妻劉氏年二十三增卒越四月生子名步階氏事姑孝順訓子義方後子遊庠旌表建坊於二十九都舊志

國學蔣朝湘妻周氏年二十三夫故上奉舅姑下撫孤兒
旌表建坊十三都湖峯舊志

劉德聚妻郭氏年二十八夫歿氏菽水養親畫荻訓子旌
表建坊二十四都上鋪舊志

俞馭倫妻柴氏年十九夫卒遺腹子庭燿教之讀書登辛丑
賢書守節四十五年旌表建坊三十九都舊志

徐經洪妻吳氏年二十七夫故有遺孤且垂老氏侍食必進
旌表建坊

娶媳俞氏年二十四德錦復亡姑媳辛苦自勵者四十餘年　旌表建雙節坊於水南舊志

王洪聲妻蔣氏蒙白縣知縣蔣玭公女也年二十夫亡氏矢志苦守撫姪爲嗣事舅姑孝性素謹夫故每緩處必索小姑爲伴姑已字乃買小婢子旦晚相隨婢長擇配厚嫁之　旌表建坊舊志

沈立祓妻周氏庠生宏坊女也自幼知詩書明禮義及笄適沈年二十二夫逝撫姪爲嗣治家勤儉訓子義方邑修學校會捐重貲後又助鄉試田租二十餘石爲士子科舉費

道光辛巳　旌表建坊十都舊志

潘必蘭妻葉氏年二十四夫故氏奉二老顧能謹順撫姪承祧守節四十二年　旌表建坊水南舊志

潘必茗妻周氏年二十三夫卒撫姪承祧三十年苦守不移　旌表建坊水南舊志

潘紀聰妻徐氏國學徐士淨女也年二十適潘甫一載夫即逝氏撫姪承祧守節　旌表建坊水南舊志

周建男妻朱氏年二十三夫歿撫姪為嗣　旌表建坊三十四都舊志

徐學桐妻劉氏年二十一夫故有遺腹子氏以婦代子事舅姑得歡心子長教以義方　旌表建坊舊志

葉際曙妻徐氏年二十三夫歿無子族爲立嗣撫之如已出　旌表建坊於五都西湖橋邊舊志

王梓然妻徐氏年二十夫故無子立姪繼之守志六十年　旌表建坊舊志

張肇祥妻周氏年二十四夫沒撫遺子守節四十餘年　旌表建坊舊志

岸生程萬鵬妻毛氏候選千總殁陷之妹生一子甫三歲夫

故氏哀痛備至善事翁姑子鳳升營干總孫已森立邑侯
陳贈以恒德貞吉匾　旌表建坊西街橫路舊志
儒士夏逞妻韓氏年十九于歸越兩載夫故之閒夫兄止一
子族又無應繼者氏痛哭絕粒族眾再四勸以姑衰老侍
奉無人始稍進飲食恪盡婦道撫甥承祧守節數十年
旌表建坊於十五都洋山舊志
國學俞旭妻張氏候選理問旭次女年二十八夫故矢志
守節撫二孤成立事姑尤以孝聞　旌表建坊舊志
生員王高國妻劉氏貞生光表女也年二十八夫故事姑撫

子壽踰八旬長男道隆附貢次道興舉孝西武關氏親見之　旌表建坊於城南舊志

傅景雲妻徐氏年十七于歸二十一歲夫故以夫兄景堂子得魁爲嗣孝養舅姑茹荼飲蘗魁長命從劉梓遊卒爲名宿娶婦劉孝養奉侍能得歡心年六十五奉道光庚子孫愷呈請　旌表學士周壽昌總督季芝昌俱爲立傳建坊於三十三都舊志

俞尙楸妻周氏二十九歲夫沒氏撫孤守志壽八十道光戊戌　旌表建坊舊志

徐詩昌妻胡氏年二十六夫故以姪式山爲嗣入太學氏逾八旬昌姪書錠妻葉氏年二十三夫故亦無子撫姪惠爲嗣敬事舅姑一門雙節俱　旌表建坊舊志

周尙璇妻劉氏年二十六夫卒越三日產遺腹子奉姑撫孤守節三十七載道光甲午　旌表建坊舊志

徐奐煥妻俞氏年二十七夫病氏侍湯藥衣不解帶者累月病劇夫囑之曰我死視老子幼汝其善事吾親善撫吾子可乎氏俯泣諾之守節三十七年事舅姑撫三孤子成人孫悅錢登已酉賢書任贊皇知縣　旌表建坊於縣城

從九前萬吉妻劉氏上饒孝廉洛川縣知縣毓秀之女也幼嫻禮法深明大義年二十一歸吉生一女吉因父尚幼四川合江縣隨侍任所劉在家事三姑婦兼子職以孝聞歲辛酉翁致仕攜夫柩歸氏見之悲不欲生翁姑慰之再三氏乃稍進飲食曾逢火災延燒隣舍氏因夫柩在殯求伯叔舁置他所比至柩所則虛無人矣氏遂闔戶待斃幸火息得免歲大荒眾議減價糶米氏出貲傭人出境糴米歸賑與諸有力者等其節烈孝義如此夫亡時年二十八

撫姪宗珪承夫後　旌表建坊四都書志

管文灿妻夏氏年二十八夫故矢志守節撫子成名道光癸巳　旌表建坊四十都祠前書志

徐奕沆妻周氏經歷周暎女年二十歸沆沆爲祁門知縣徐星之少子奕溥之母弟結褵十二日而殂氏毀粧斷髮誓不適姑姑故多女以少女視之不令任婦事相依三十七載姑壽逾九旬時溥與修縣志旌爲氏舉報氏泣曰姑老我未終事而人節聞是重傷姑心也無已請爲之告夫靈伯氏俾紀其年月日以俟異時邀可壽八十七道光戊

成　旌表建坊於排山舊志

儒士何清壺妻王氏監生錫宁女年二十三夫故撫姪始開承夫後氏敬事姑明大義族黨有貧乏者周之嘉慶癸酉邑修

文廟氏命子助田五畝阿侯給扁以獎卒年五十五道光丙戌旌表建坊四十八都祠旁舊志

徐禹墀妻毛氏年二十二夫故撫姪名喧爲繼守節三十餘年道光己丑　旌表建坊二十二都舊志

鄭士衡妻周氏監生庚颺女歸衡八月而孀時年十八以死

殉族黨急收之衡鮮兄弟無可繼乃請舅續娶生二子氏
交相提攜以迄成立苦守二十八年道光庚寅　旌表建
坊於上邑五十四都　舊志
趙應祖妻周氏年二十三夫故撫姪爲嗣守節以終道光壬
辰請　旌　舊志
俞紳淸妻祝氏年二十四夫故矢志守節撫子成立孀居數
十載而卒道光丙戌請　旌　舊志
傻生紀淸瑚妻鄭氏年二十八夫卒遺三子長鎭中次東李
華氏撫育教誨之翁姑垂暮侍奉得歡心年登大耋鎭中

遊郡庠氏五十八歲卒子請　旌表舊志

周瑞興妻潘氏年十九夫故撫姪承嗣星請　旌表舊志

蔣元文妾汪氏年二十三元文卒撫姪承祧氏堅矢柏舟家赤貧辛苦紡績待子孫恩義並至壬午星請　旌表舊志

張其連妻俞氏合江知縣尙楷之孫女國學廷貢之女也年二十一歸璉二十四夫故氏上奉舅姑下撫子女以清節自勵言不出閫雖諸叔宇兒其面道光癸巳　旌表舊志

儒士王明鍾妻周氏年二十四夫故氏奉姑撫子嫡子五十餘年夫弟亦早逝遺姪幼撫之如子皆克成立　旌表舊志

王錦棠妻毛氏守節　旌表　旌表節孝祠
　　木主增入

周素謹妻陳氏生子應祥未彌月夫故時氏年二十事舅姑撫孤子艱辛備至病篤子欲請　旌氏止之曰吾所以忍死至此者以汝少公姑老耳今幸可見汝父地下吾願足矣敢求　旌乎年四十六卒　詳志

張紳文妻潘氏二十六歲夫故生子一純僅二齡撫之成立名噪膠庠氏壽登八十五　詳志

劉如根妻顧氏生二子曰祖曰盤年二十七夫沒勸孀侍朝夕教讀婚配以身任之守節二十九年　詳志

以下均於道光壬寅彙詳旌表建總祠於東門外關頭祠前有坊

朱宏錦妻俞氏守節親疎無間言撫二孤長娶妻柏氏一載而亡守節養姑與姑同矢冰操前志 府志并續採

管勘生妻詹氏進士詹兆恒孫女年二十六守節撫孤孤娶周氏復死姑媳孀居以終前志

徐三朋妻蔣氏夫死遺孤方六齡撫養娶媳而孤亡媳棄去撫孤守節如其姑各歷三十餘年前志

祝杏妻俞氏年二十一夫亡家貧出鍼指以養舅知且爲孤

娶未幾生孫而孤亦卒媳潘氏與姑孀居並有貞操前志

李武邑妻鄭氏夫卒甘淡泊不易其操媳徐氏年二十二亦守志奉姑敬禮不忒前志

鄭士鏞妻尤氏年十六適鄭甫二載夫卒士鎔妻周氏年二十六夫亦死姒婢姊居俱七十餘歲前志

俞元厚妻呂氏年十九夫没撫姪承祀姪復天悲號欲絕翁姑老病氏委曲服養湯藥必親調治十餘年如一日二老後先棄世以勞卒悲哀太過而卒時年四十有五前志

徐日恭妻曾氏年二十四夫逝一孤在襁褓中姑老叔幼家

業蕭條以紡績供炊艱苦備嘗嘗撫孤淚曰我苦守以綫汝得爾通文理教讀佐薪水以養老姑足矣年四十餘目眩耳聾人悲其過於焦勞云 前志

張文蘭妻汪氏二十二歲夫亡遺孤僅數月撫養成人貧必令從師紡績以資膏火事繼姑能得歡心 前志 里無間言

張文簡妻汪氏年二十二夫亡遺子數月撫養成立事繼姑克孝 前志

俞廷銘妻周氏年二十一銘卒子甫週歲家貧紡績供炊事

姑三十餘年孝養曲盡鄉里式焉前志

周廷端妻顧氏年十七歸周五載姑逝明年夫又亡兩柩在堂弱孤在抱不數年翁亦棄世氏以婦兼子職喪葬成禮年二十八而目盲後五十而目復見前志

張建宣妻馮氏年二十六而寡撫遺孤教督倍於嚴師事舅姑晨夕承歡惟恐傷其志嫡居三十年叱咤之聲未嘗一聞於外前志

徐瑞淮妻鄭氏生員志睿之母年二十六夫逝撫三歲之孤教讀成名敬養舅姑年老多病氏侍奉湯藥不離左右

姑卒喪葬如禮孀守四十餘載前志

劉若柱妻李氏年十六歸劉亂後家壁立若柱訓蒙氏紡織以佐供養舅姑夫相繼亡氏年二十六內外一無可依以一女子治三喪艱苦萬狀負薪汲水身親任之年八十六卒前志

王天爵妻汪氏年二十二夫亡家貧撫孤守節未幾疊喪舅姑孤子復死遂兩目喪明茶苦終身八十餘歲卒前志

周元焜妻莫氏年二十六夫故事翁姑以孝聞苦心教子子宏圻歲貢端慤自修人以爲母之教焉前志

呂鳴珂妻俞氏割股療姑疾撫猶子承祧前志

王錫衡妻紀氏年二十二而寡孝養撫孤甜貲造溶溶橋守節以終前志

呂恮妻祝氏夫故無子氏矢志守節事舅姑孝養備至嫠處三十餘年卒之日奉含飯無人衆皆歎之前志

鄭壽亭妻毛氏年二十二夫亡遺子元侃家壁立氏艱苦備嘗寒暑仗一竹簟舍旁有叢竹四時葉青慈氏亡侃痛毀終亡竹亦隨枯里人異之前志

生員周淞妻劉氏年二十二夫逝產遺腹子撫以成立奉舅

姑生事葬祭咸如禮壽七十三前志

劉日釭妻周氏夫死年二十五家貧氏撫子成立一生艱苦備嘗壽七十五前志

王百揆妻周氏年二十四揆卒時氏有孕號泣欲以身殉姑指腹慰諭以承祧爲重始收淚謝踰月生子恩勤鞠育艱苦備嘗前志

周載厚妻徐氏年二十四夫故幼子伶俜姑患瘋廢氏奉養不倦家貧業農恒以讀書爲子姪勸後姪家爰成進士曾孫恭先領鄉薦前志

楊士俊妻周氏幼失父時勤績紝以供其母二十于歸閱五
載夫故矢志靡他撫孤敬元成人嫡居三十三載前志
生員周起瀚妻吳氏性幽閒喜怒不形年二十五起瀚死氏
氷蘗自矢撫二孤一爲諸生前志
周文炳妻王氏夫死守志善事姑嘗得歡心撫孤成立前志
劉理妻徐氏生員文銘之母年二十四夫故堂有嫡姑遺孤
多病嘗籲天以身代嫡居三十餘載前志
潘紹妻祝氏年二十六夫卒遺二孤俱幼氏甘貧紡績苦守
三十餘年前志

周文忠妻吳氏年二十夫亡事姑盡禮撫二子俱成名卒年六十餘 前志

劉戴之妻鄭氏年十九夫亡遺孤甫週歲茹荼守志歷五十餘載 前志

劉理妻謝氏幼歸劉事姑如母年二十夫卒斷髮矢志四十餘年撫孤成立孫男濟濟 前志

王正通妻余氏年十八于歸夫以苦志下帷沾疾氏侍湯藥數載不瘳二十三夫故誓以身殉族屬諭以撫孤大義乃縞素終身年六十餘卒 前志

俞宗岳妻潘氏年十九夫亡無子閱二年舉喪翁姑遺叔宗
岱甫二週撫養成人年四十一卒前
志
貢生朱之瑔妻鄭氏年二十四夫故撫遺孤苦心教讀爲邑
諸生後見孫遊庠年七十餘卒前
志
鄭海鳴妻劉氏孝廉劉震庠女也幼讀書嫻婦道鳴海爲氏
叩之鳴曰汝僑寓女我復何言夫卒事姑益孝訓子讀書
漢育宏道俱列膠庠守節四十六年壽七十三前
志
朱文鏞妻俞氏年二十五夫故撫孤守節事姑誠一至老彌
篤守節四十餘年

鄭元秀妻鮑氏事姑以孝聞撫遺孤希僑列諸生前志

周君履妻吳氏年二十五夫歿遺孤六齡恩勤鞠育常以忠孝節義訓其立身前志

王敬秀妻紀氏夫歿氏甘貧撫孤教讀婚配里中咸敬之守節三十餘年前志

俞增善妻汪氏年十八歸俞事舅姑克循婦道增善死家赤貧氏忍飢紡績以給衣食撫孤成立守節數十年前志

夏希古妻韓氏年二十三夫歿撫子成立居家克任勤勞前志

王醲妻紀氏夫卒遺孤一週立志守節不踰閫閾年逾六旬

前志按舊志王釀作王讓

楊有聲妻周氏夫殁氏年二十二誓以身殉姑諭之曰我老孤幼爾死將誰倚是重我戚也周乃泵姑意撫子事姑慼守四十八年邑侯馮郡憲趙學憲魚各有扁旌之前志

汪樂和妻周氏夫死撫孤家貧織紝度日後二子成立年五十子勸稍輟織紝氏曰此吾撫孤守志之業何可廢也前志

卓生管培生妻李氏青年守志艱難撫孤有憐而恤之者力辭不受年五十六而終前志

劉錦心妻鄭氏夫歿遺孤五齡撫育成立已娶婦生孫未幾
子殞孫亡氏偕孫婦俞氏守志遺腹生曾孫學使奬之年
八十二 前志

汪光表妻周氏年二十三夫亡無暮功之親伶丁孤苦常抱
兒哭曰汪氏止此人種願翁姑默相之雖焚火不避所[illegible]
心也年七十餘卒 前志

韓大申妻呂氏申苦讀早逝遺孤數歲家貧舅姑待養氏[illegible]
女工供奉孝敬不衰訓子庭松列膠庠年七十二 前志

鄭阮光妻李氏邑廩鄭震母事姑及叔翁姑咸盡道年二十

四光病篤謂氏曰家貧子幼奈何氏曰烈女不二夫君無慮也光卒氏撫孤約束甚嚴不以貧故惜教讀娶鄉里稱之（前志續補）

周俊英妻彭氏夫逝兩孤在襁褓中煢煢無依氏紡績給衣食清苦自勵爲子娶婦生孫不負所守歷三十餘年（前志續補）

呂兆祥妻柴氏年二十四夫沒家貧撫二子勤紡績奉姑曲盡孝道訓子義方壽八十四（前志續補）

徐進朝妻連氏早寡撫孤守志苦節自持年逾六旬（前志）

紀芳溥妻汪氏年二十一夫死遺孤甫數月氏甘貧守志撫

之成立前志

呂應德妻張氏夫歿年二十三家貧敬奉繼姑訓孤誠扣浮

考嫡居四十餘年前志

李在爾妻鄭氏年二十五夫卒家無宿舂有勸其改適者氏以死誓茹蘗飲水奉姑撫子苦守五十餘載壽八十二前志

俞方來妻徐氏侍奉祖姑教子成名守節四十餘年前志

貢生毛邦正妻周氏年十八爲家婦事繼姑至孝姑娌無間言二十五守節至六十歲族黨將以上聞氏曰婦人以節稱至不幸也辭之前志

吳欽威妻俞氏年十八適吳家貧敬事舅姑夫卒繼姪爲嗣旋夭再撫姪又夭復撫姪繼之艱苦備極卒年八十二 前志

劉文旺妻官氏年二十夫卒剪髮自誓撫孤業紝守節三十餘載 前志

傅嵒之妻周氏年二十六夫死孤幼家貧有勸其改適者氏引刀自誓姑泣曰如吾老孤幼何氏乃忍死守志并曰而食極人世之艱苦 前志

楊紹綱妻徐氏年二十二夫卒無子氏剪髮明志以勵孝守無益氏曰守吾守終不益非所計也旦堂上有舅姑代夫

終養詎無益乎撫姪承嗣三十餘年堅操不變前志

呂士峯妻周氏年二十三守志茹荼食蓼舉有田數畝遭人侵奪氏能不為所凌克保夫遺業撫孤耕讀憂勞並習年七十有餘前志

余謙民妻周氏年二十一夫亡安貧守節撫孤成立年八十而終前志遊志作俞

王德浩妻徐氏年二十而寡遺二孤氏剪髮明志敬事姑撫孤成立壽九十餘前志

吳岸俞必昌妻徐氏年二十四夫故遺兩孤教讀婚娶中道

忽夭復撫姪以承夫嗣 前志

俞孔庚妻劉氏年二十四夫沒家貧氏織紝度日撫姪爲嗣課督逾於嚴師卒年六十九 前志

周希亮妻王氏年二十六夫亡氏封髮矢志繼姪承祧勤節堅操歷數十年 前志

俞國組妻吕氏年二十三夫故僅一女撫姪承嗣事姑常得歡心 前志

俞達珍妻李氏年二十七而寡悲哀仰地曰死吾分耳但舅姑老孤幼吾何敢死自是飲氣吞聲隱之苦力孝養者十

五年翁没又六年姑没終喪三年氏始卒 前志

周位球妻毛氏年十八歸球三載球瀕卒摩兒頂位曰見吾
吓者安寘此氏嚙指出血書曰妾不死無以兒也後兒女
爲娶婦夏氏兒又亡人尤爲夏氏危夏曰天縱不令夫有
終其忍虐吾姑乎姑年七十七婦年七十一 前志

徐聖文妻周氏年二十一夫故斷髮守節立姪爲嗣卒年七
十五 前志

周仁杰妻李氏年二十二夫亡號痛欲絕截髮毀容撫遺孤
姪成立三十餘載麻衣不離身死之日族黨歎思 前志

劉文錚妻張氏年十九于歸越六載夫客外未幾訃音忽至
柩返氏大哭曰夫病不知時沒不知日願剖棺一見死不
可乃止年六十每遇淒風苦雨輒涔涔淚下以不得見夫
死爲恨鄉里哀之 前志

詹肇琮妻吕氏年十七適琮越六載琮在館臥夜半大風拔
木壓館而亡氏聞趨視動絕姑以孤稺孤相慰乃矢志撫
子事姑勤紡績易米菽餉日十餘年 前志

張士堦妻潘氏年二十六夫疾革頸氏泣曰我爲人父子俱
不了死不瞑目汝一弱女子能勝此否氏默然不能出一

言淚涔涔下及易簀絕粒仆地舅姑泣諭曰汝死無益吾子且藐諸孤何托用是強飲食後娶媳舉孫氏曰藉此吾積憂稍解卽名其孫曰解憂壽逾七十 前志

俞正家妻張氏年二十一夫沒痛不欲生自經者數四姑王氏親防護之因泣諭之曰自汝歸吾門竟盡婦道今我與而翁俱老汝夫又未有子嗣汝死是重死吾子也因勸以撫姪繼夫後氏泣謝曰姑所言是也自是寂守閨中三十餘年 前志

周應聘妻余氏年二十二夫逝子之曦甫三齡舅姑多病奉

湯棄無倦子長延師課讀後列成均壽六十昌二侯扁曰
貞範世前志

劉以旃妻夏氏守節前志

徐培英妻劉氏子大禧英故子又亡撫姪孫士淨爲子後守節三十年前志

葉其宗妻徐氏年二十二守節七十歲卒前志

王玟妻謝氏年二十三守節六十九歲卒前志

後四十五年旌

劉光史妻俞氏年二十三夫故守節以終前志

倪士資妻諸氏年十八適傳先是于歸有期婿抱病北篤氏

父母有悔心氏持刀誓曰倘不許我歸傅有死而已勉從之于歸三日夫夸卒痛哭曰孰是當承夫祧者立爲嗣撫之成立孝事舅姑謹守閨門宗族罕見其面壽逾八十而終邑侯李奬以貞壽咸欽前志

翁容禮妻王氏年二十七守節撫孤成立八十一歲卒前志

張夢敏繼妻田氏年二十七敏卒氏貞操自勵撫前妻子遷如其子遷仙弟子員其子炳入成均前志

鄭光顯妻范氏年二十六守節五十六歲卒前志

王日昌妻周氏年二十七守節六十二歲卒前志

傅汝修妻顧氏年二十七修歿氏觸棺慟哭誓不欲生姑乃止守志撫孤閉戶織紡親鄰罕見其面子宏燦堉青宦

八十九歲卒前志

俞紹曾妻鄭氏年二十九守節六十餘歲卒前志

貢生祝廷珩妻管氏年二十六守節五十三歲卒前志

蔣伯清妻俞氏年二十守節六十歲卒前志

庠生俞煥妻唐氏年二十五守節五十一歲卒前志

周大學妻俞氏年十五守節五十五歲卒前志

張建元妻徐氏年二十八守節七十三歲卒前志

紀棨妻翁氏年二十五守節五十歲卒前志

劉懋雲妻周氏年二十四守節卒年一歲卒前志

夏孔雅妻鄭氏年二十二守節卒年七十四前志

周道煥妻徐氏年二十八守節卒年六十餘前志

張文烈妻饒氏年二十三守節卒年八十餘前志

夏殿膚妻鮑氏年二十一守節以終前志

江學達妻諸氏年二十守節以終前志

俞續源妻劉氏年二十五守節卒年六十九年前志

周必鼎妻余氏寺歸五載夫改家無祀欽撫三旌成立其孫

學書早卒孫媳陳氏無子撫姪承祧書年守志同其事
前志

呂贊妻周氏年二十七守節卒年七十八前志

蔣正芳妻李氏年二十六守節卒年七十九前志

楊祖熾妻嚴氏年二十守節卒年七十餘前志

監生俞洞昌妻蔣氏年二十五守節卒年五十餘前志胡志作余

王之鎮妻邬氏年二十一守節卒年七十九前志

俞濬昌妻徐氏年十八守節閱五十餘歲撫繼孤勞愛兼盡前志

至今孫會善益

俞楧妻潘氏年二十四守節卒年六十餘前志

徐望洙妻曹氏年二十五守節卒年五十餘前志

周耀洋妻徐氏年二十二守節卒年六十餘前志

俞世治妻劉氏年二十七守節卒年六十餘前志

俞世澍妻傅氏年二十六守節卒年五十九前志

太學生俞光文妾龔氏年二十二夫故從夫籍室程氏撫姪汝臨承嗣臨生子棠纔三歲而疇又卒龔氏極力操持事程如母率媳周氏悉心撫棠以養以教及棠連生男謂棠曰汝三世一身今幸皆見曾孫吾心慰矣事畢矣年六十二

諸生余日熙妻鄭氏年二十一守節卒年五十餘前志

劉日綬妻傅氏年二十八守節卒年七十餘前志

徐兆夏妻余氏年二十二守節九十二歲卒前志

劉國柳妻管氏年十九守節卒年六十餘前志

紀夢佽妻蔣氏年二十三守節卒年六十餘前志

朱之瑜妻周氏年二十八守節卒年六十前志

管廷陛妻楊氏年二十四守節卒年六十餘前志

周耀泮妻徐氏年二十八夫故遺孤四齡家貧姑老氏事之

以色養初氏父景文無嗣有田百餘畝以其半與氏憐其貧而能守氏力却勸父納妾再三不聽繼以哭父爲感動從其請至今徐門繁盛氏孫侄爲邑諸生年七十二卒前志

胡伯圖妻王氏其姊蔣氏伯祥妻也王年二十八蔣年二十七夫俱故王生子繼鋐繼銓蔣無子以銓繼同心矢志撫孤成立銓援例貢成均郡守楊給節茂松等扁獎之舊志

潛元峯妻毛氏年二十七夫沒遺孤德尚甫六齡教讀婚配氏肩任之卒年八十三舊志

黃世樣妻詹氏年二十四夫逝遺孤任振鈞數月始生氏撫

之成立紹祖至老弗懈或勸之氏曰民勞則思況婦而
守乎年八十一卒舊志
潘紀樂妻徐氏年二十三夫故遺孤在孕數月始生艱難撫
育卒年八十五舊志
監生謝廷賢妻劉氏年二十八夫亡有哀姑在牀禱氏湯藥
侍奉必躬親焉撫孤子延師教讀子亦成名孫曾繞膝卒
年八十三舊志
周宏芳妻余氏年二十二夫故子殤翁又歿奉姑益謹晚年
輸所存田於宗祀祔祀其夫邑令陳給扁曰堅持雅操舊志

郡庠潘鍾妻阮氏夫亡氏年二十八終身艱素子潘滴潘泳
國學生八十四歲卒舊志
周慶燧妻李氏年十六以姑疾篤適周侍奉湯藥惟謹二十
三夫没姑卒翁老病事之如父疾亟割股以進事愈撫孤
孤督率義方閭里聞其孝行咸欽敬之舊志
庠生徐肇瀚妻周氏年二十八夫故氏哀毀備至教養成立
子學梓學楫俱國學挺嘉慶己卯恩貢採牛列庠序
見一堂四代壽七十五舊志
潘漢文妻韋氏拔貢學淵之妹年二十七夫故以孀居鞠苦

守三十九載舊志

鄭惠籌妻徐氏年二十二夫故二子方在襁褓教以本務生理婚配盡道守節三十三載舊志

劉文銅妻周氏年二十三夫故一子方襁褓撫育成立孫男濟濟卒年八十餘舊志

雙節王白二氏前任懷遠縣潘炯之側室也炯沒於任無子且鮮兄弟王年二十四白年十九扶櫬回里終事老翁誰從叔子承祧守節三十五載舊志

劉瀆妻李氏年二十二生子甫三月夫見背悲號欲絕家亦

貧以鍼指謀衣食松相之操著於鄉里年屆古稀而卒舊志

生員周良彥妻毛氏廩生周錕母也年十七嬪周相夫佐讀

事舅姑以孝著先是舅疾篤醫藥罔瘳氏籲天割股以代

刀圭病愈後姑疾亦如之舊志

劉鎮劉銑妻皆徐氏女鎮妻年二十九夫卒遺兩男俱喪守

一雛孫銑妻生一子年二十七而寡二氏事舅姑均以孝

著鎮妻卒年七十餘銑妻卒年六十餘舊志

徐德發妻曾氏年二十五夫故撫姪培宗兼祧家貧刻苦勵

節卒年五十餘舊志

王培元妻呂氏年二十五夫沒撫三子艱苦護育年屆六旬而卒舊志

徐悅鑲妻高氏年二十五而寡事舅姑及祖舅姑俱盡道初氏夫病亟割股代刀圭及夫卒或欲奪其志氏泣曰婦人從一而終割股不效天也敢背夫棄姑以生乎卒年五十一舊志

劉汴贈妻周氏欽賓廷光女也年二十夫沒子在娠數月生名曰球入太學未幾子死撫孫課讀之勤邑庠元白玉立詩九十三首

王國柱妻管氏生二子夫沒時年二十四勸鍼指以療翁卒年九十二孫曾 續牘舊志

鄭武妻呂氏生二子年二十六夫故子幼稚教誨成立卒年六十餘 舊志

劉元鎏妻徐氏國學元山長女事姑以孝敬稱夫沒氏年二十六生二女無子以姪爲嗣甘貧苦守卒年六十餘 舊志

翁永綱妻徐氏年二十夫故撫姪滴爲嗣孝事舅姑卒年七十餘 舊志

廣西觀察葉書紳妾湖北漢陽徐氏女也年十八事紳持奉

勤謹越十載紳卒時年二十九守貞不二依繼子謂曾孫

膳卒年六十餘 舊志

吳含芳妻黃氏年二十八夫沒遺一子甫週歲氏順事舅姑

艱苦育子守節四十一年 舊志

徐嚴槐妻周氏年二十八夫故事舅姑先意承志姑沒奉繼

姑尤曲謹稱善子二長嗣伯氏詩昌次爲夫後孫曾統膝

卒年七十餘 舊志

儒士李文煜妻詹氏年二十一夫故無子清苦自守卒年七

十二 舊志

儒士傅大墀妻朱氏年二十三夫故數月生子上鑾教之成
立事繼姑膳葬盡禮卒年五十九舊志

周希孟妻劉氏烈婦周呂氏姑也年二十七夫故遺子四長
即烈婦之夫夢悅次夢璜以歲貢選授袁州府訓導餘俱
成立卒年六十七舊志

周夢賚妻余氏年二十四夫故撫姪廷炯爲夫後偕姑劉氏
共處孀居守志五十載而卒舊志

徐曰洸妻葉氏年二十七夫故撫一孤芳瀚足跡不踰閫閾
未幾翁姑疊喪子又亡偕媳劉氏孀守撫遺孤三人成立

年逾耄耋而卒 舊志
日視諫

廖雲梯妻蔡氏年二十三夫故無子翁姑老氏侍養盡道撫
姪作倫爲嗣倫又亡僧媳徐氏撫孤成立節操同貞 舊志

聶朝喜妻徐氏夫故時氏年二十撫姪斯明承夫後誨之成
立爲邑諸生年屆古稀而卒 舊志

夏尚寬妻管氏年二十三夫故氏矢志柏舟奉舅姑撫孤子
勤紡績孀居三十六年 舊志

紀廷枝妻應氏年二十五夫故遺一子一女撫孤守志年
五十餘 舊志

鄭肇基妻譚氏年二十一夫故一孤甫週家貧竭力養姑撫
孤成立享年六十餘旌
志
監生潘泳壽詹氏例貢之鍾父母氏病延十餘載未痊氏
割股以代刀主病頓愈族黨欽其孝行旌
志
紀國柱妻翁氏年二十四夫故哀毀骨立夫生忌日哭必
失聲後舅姑沒亦如之遺二子撫育成人娶婦生孫卒年
七十四旌
志
紀文燦妻潘氏國柱之姪孝舅姑年二十七夫故遺子二撫
之成立壽七十一旌
志

監生劉殿邦妾羅氏年二十二生一子邦故嫡又繼亡撫孤成立孫元統滕卒年六十餘舊志

俞渠昌妻徐氏二十六歲夫沒氏守志靡他年八十四卒舊志

鄭振鈴妻劉氏年十九夫故子兆魁方週歲家貧子亦清癯或懼不克勸他適氏曰翁姑老矣子之成立與否且有何存比稍長紡績課讀積未竟讀亦輟合輟也子年十八入邵庠壽屆古稀公會一堂舊志

潘國樹妻俞氏年二十六夫故氏捐生家人救之得不[illegible]

[illegible]守節三十五[illegible]志

[illegible]縣志卷[illegible]人物　節孝[illegible]

劉紹倫妻徐氏年二十七夫歿遺一子氏撫之成立尤善事
翁姑卒年六十餘舊志

俞光鏵妻劉氏年二十七夫故矢志守節撫姪承嗣事舅姑
克盡孝養八十五歲卒舊志

俞光鎔妻張氏年二十四夫故矢志守節撫姪承嗣事舅姑
得歡心年七十六歲卒舊志

俞用梓妻余氏二十歲于歸踰月夫卒矢志守節撫姪承嗣
卒年七十餘舊志

俞廷燦妻顧氏庠生顧謐長女年二十八夫故矢志守節撫

子成立卒年七十餘舊志

俞沛霖妻周氏年二十八夫故矢志守節撫姪承嗣事姑以孝聞卒年六十舊志

俞尚楊側室王氏年二十九夫故矢志守節撫子成立側室鄭氏年二十八同王守節壽俱近六旬舊志

俞兆常妻周氏年二十三夫故矢志守節教子成名事舅以孝聞子錫純邑庠生舊志

俞尚鏊妻王氏年二十九夫故矢志守節撫子成立舊志

俞元鯨妻蔣氏年二十九夫故矢志守節撫子成立事姑得其歡心卒年五十二舊志

俞廷琳妻張氏年二十九夫故矢志守節撫子成立卒年七十五舊志

俞粹妻周氏年二十九夫故矢志守節撫子成立卒年七十五舊志

俞家聲妻張氏年二十二夫故遺子在懷撫教成立守節逾十年年三十七舊志

俞源 [illegible] 二十九夫故矢志守節撫子成立卒年七十

俞坪妻陳氏年二十六夫故矢志守節撫子成立卒年六十

舊志

俞日炘妻余氏年二十八夫故矢志守節撫子成立善事舅姑克盡孝道年屆六旬而卒舊志

俞日熙妻王氏年二十九夫故矢志守節孝事舅姑撫子成立年屆六旬而卒舊志

俞良炘妻毛氏年二十六夫故矢志守節孝事婦姑撫二子成立卒年五十餘舊志

周光灼妻倫氏年十九夫故遺孤方週歲家赤貧織紡營生

四十八載不悔其言舊志

周啓三妻王氏年十六夫逝遺孤名應珪矢志苦守時有叔嬸徐氏臨沒遺一子甫六歲媳五歲皆氏撫之卒年七十餘舊志

吳之江妻夏氏幼識字嘗讀烈女傳私謂母曰婦人從一而終不啻十六歸吳越六載夫沒氏哀痛盡禮曰吾不難於一死然拋姑棄子恐傷亡夫地下之心因事姑撫子守節

三十年載內外無間言舊志

王達元妻盛氏成婚五載元卒遺孤甫三歲氏教養有法守志四十七載子岡俊國學生舊志

王玟妻謝氏年二十二歲夫沒遺腹生男嚴元教必嚴飭後遊庠孫三人皆補弟子員守志五十載卒舊志

生員王鵬元妻徐氏年二十六夫故遺孤四齡撫之成立七十七歲卒舊志

歐陽穎益妻錢氏年十八夫沒子甫週歲氏斬子奉姑終其身如一日舊志

周斯綯妻吳氏年二十七夫故氏撫二子成立壽八十三卒

舊志

監生俞殷鐘妻葉氏拔貢黃巖縣丞而恭孫女也年二十六鐘故以兄子德涵繼之撫孤事親四十五歲卒舊志

紀秉忠妻王氏秉忠卒子信甫週歲氏撫之守節四十餘年

信娶葉氏年二十越六載信繼卒偕姑孀守惟次子椿華

妻吳氏華死無子氏撫椿子發鈞繼六十二歲年八稱一門三節云舊志按總坊處氏柵城紀伯妻梁氏總椿華妻吳氏滿載紀秉忠妻王氏

呂應箱妻王氏年二十三夫故撫子元明守節三十年亟元

明妻亦王氏年二十八明卒撫子以炳守節四十三年卒

以炳妻吳氏二十九歲炳故遺一子名進氏孤苦零丁能

九教子遊庠食餼守節二十二年卒人謂一門三節云舊志

紀廷桓妻毛氏年二十六夫故無子撫姪景燾爲嗣教子事

姑孀居三十四年舊志

劉璧聘妻翟氏年十八夫逝遺一子名沛均姑老且瞽氏矢

靖必躬親孀居四十一年先氏有生母苦無依氏迎歸供

膳及死備其始葬瘞供盡禮舊志

徐士擧妻吳氏年二十七夫故撫孤事姑壽逾八旬舊志

廩生紀翼泉妻韓氏年二十九夫故無子撫姪德炘爲嗣及生孫炘又亡氏撫孤孫備嘗艱苦詩逾八旬舊志

余日捧妻俞氏明通進士俞楠次女年二十四夫故遺一子一女撫之成立事舅姑能柔順守節三十六年舊志

國學余鴻泰妻徐氏庠生肇瀧女十八歸鴻無子納側室陳氏年十七生子名銷甫八月夫故嫡偕妾共守之親見孫曾徐守六十年卒陳守三十七年卒舊志

徐景元妻饒氏年二十八夫故遺兩孤氏忍苦撫之成立節守三十餘載而卒舊志

庠生劉象昇妻俞氏年二十三夫没翁姑老子幼家貧矢志
守節以女紅課食壽屆古稀舊
志

徐士徵妻程氏歲貢程珏女年二十歸徵生子名佺甫八歲
徵故氏撫孤教讀佺二十補弟子員守節五十載七十八
歲卒孫肇鏗娶婦湯氏年二十夫故有遺腹子湯苦守撫
之成立舊
志

增生潘妻李氏年二十六夫故子甫周歲氏撫育成人卒年
六十餘舊
志

增生潘紀珮妻張氏二十五歲夫故遺一子撫之成立矢居

三十五歲旌

生員周仲妻劉氏二十九歲夫故遺孤一家赤貧撫孤守節

壽逾古稀旌

儒士祝元振繼妻朱氏年二十二夫故遺一子撫之成立守

節三十六年旌

王成章妻楊氏年二十六夫故遺幼子守節壽屆

六旬旌

鄭金文妻王氏二十八歲夫故有孕三氏誓之訓以義方壽

逾六旬旌

湯士泥妻鄭氏二十三歲夫故撫姪汝棟爲嗣生孫元華
入郡庠補廩三十餘年同治十年奉旨建坊於祠門前
湯士源妻袁氏年二十五夫故遺子維杜家貧氏撫孤苦守
三十餘年舊志
儒士湯坡妻鄭氏二十二歲夫故遺子日敬氏事舅姑延師
訓子守節四十餘年日敬入國學孫膽淇郡廩生曾孫亦
有遊庠者舊志
周道政妻徐氏年二十四夫故撫孤守節壽七十一舊志
劉殿元妻毛氏二十六歲夫遊氏奉翁姑撫二子食貧守節

五十餘歲築室
志

儒士傅太和妻璩氏年二十未笄夫[illegible]敬月家貧常
負薪汲水以資口食姑老氏事之極柔順五十九歲卒 舊
志

祝朝陽妻周氏二十二歲夫沒撫子堅節侍姑維撫之成立
順翁姑嫡居四十餘年 舊
志

吳之瑞妻鄭氏年二十六夫故遺一子氏撫之成立事姑以
順聞卒年九旬餘 舊
志

博大塘妻俞氏玉邑孝廉翔鳳女年二十七夫故撫孤上
鎖苦節四十九年 舊
志

傅上九妻施氏年二十五守節撫孤成立壽八十二志

呂起邦妻張氏年二十三夫故遺子幼甫三歲氏撫成

名尤善事舅姑年七十四歲卒舊志

邑庠徐肇淮妻劉氏年二十六夫故遺子學林甫週歲氏

孤延後敬事舅姑親見孫曾一堂學林國學生孫文焜亦

國學八十有四歲卒舊志

傅汝謙妻吳氏沅江縣知縣景館之長媳年二十六夫沒矢

志守貞撫二孤成立年五十五卒舊志

袁文照妻余氏年二十六夫故氏撫二子連元連芳事舅姑

克壹甘遵壽屬大甸
志

璩鎧妻夏氏年二十九夫故子幼氏勸撫子備嘗艱苦存
年六十餘旌
志

儒士夏之鍵妻周氏年二十二夫逝遺一子甫幼尚在氏撫
孤孝養壽逾古稀旌
志

鄒思明妻王氏二十八歲夫故矢志守貞歷經數
周毓齡給扁獎之九十一歲卒旌

徐殿璨妻鄭氏年二十八夫故矢志守貞壽
六旬旌
志

呂以根妻張氏二十八歲夫故有子二家貧紡織度日
六旬舊志
呂以寶妻祝氏年二十六夫故氏撫孤守志卒年五十八
呂元蕘妻俞氏二十七歲夫逝養舅姑撫孤子年八十歲卒
舊志
鄭其璜妻俞氏二十二歲夫沒子懷武方週歲氏事姑撫子
壽居古稀舊志
劉大純妻徐氏十九歲夫故遺腹子維昌氏撫養娶媳紀氏
生一孫閱三載男媳並卒乃撫孫爲娶孫媳亦徐氏生曾

孫一博五歲孫級孫[illegible]徐氏以相繼亡苗守志針黹年[illegible]

葉早潤妻周氏年二十六失故遺孤又死氏苦守不移書逾七旬 舊志

葉金榮妻俞氏年十九夫故氏謹事[illegible]姑家議貧苦冰蘗必躬親一日汲於井力倦誤墮井中子九歲時在館忽聞空中呼曰汝母墮井盡急歸救覓之果然[illegible]死時人以爲貞孝之婦神明默佑云舊

邑庠蔣璟遵室鄒氏生二子年二十八夫故氏剪髮誓志事正室一如姑遵二子相繼沒偕翁祝氏撫孫守貞壽逾七十

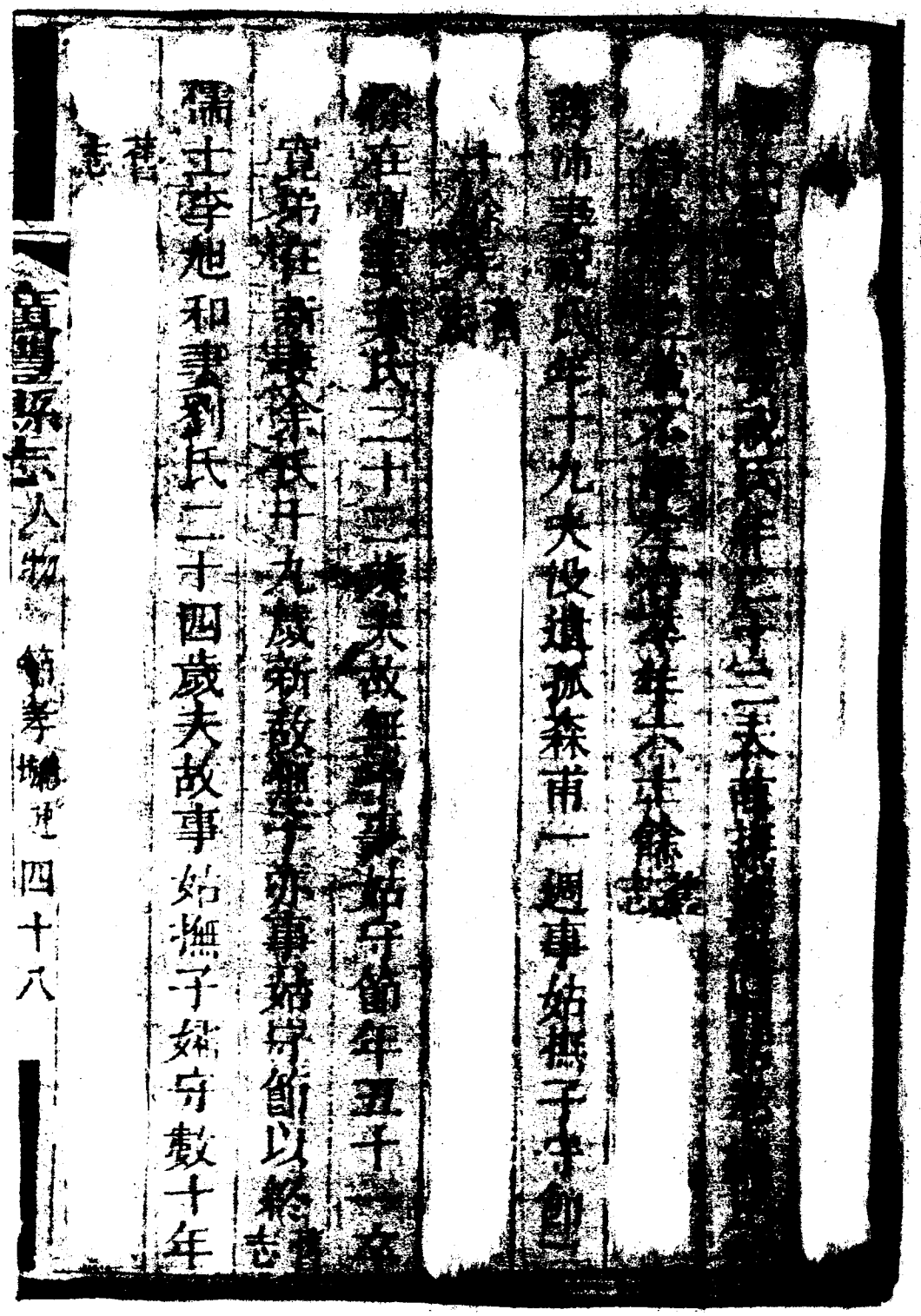

張元銓妻余氏年二十二歸甫十月銓故氏矢志守節年逾六旬

舊志

儒士夏象柜妻徐氏年二十六夫歿家貧紡織養舅姑

古稀舊志

葉尚毅妻余氏年二十七毅卒氏哀痛五晝夜守節四十餘年

舊志

夏志旺妻周氏二十四歲旺沒矢志守節年五十二卒

志

沈國材妻王氏二十六歲夫故二子尚幼矢貞立守節三十餘載卒

志

徐禰年妻周氏年二十八夫故甘貧守節撫二子事舅姑
屆八旬 舊志
儒士徐展妻鄭氏二十三歲夫故撫姪承祧壽逾七旬 舊志
詹在培妻毛氏二十一歲生二子夫故氏撫之成立生孫三
人年五十六卒 舊志
詹庭桂妻戴氏年二十六夫故子幼翁老氏奉翁撫孤壽逾
六旬 舊志
舉人周洪綱妾葉氏東鄉縣葉春生女也二十一歲綱故氏
苦志守節事嫡以禮待繼子恩愛有加守志三十二年 舊志

徐書絢妻呂氏纔及笄之年適夫故時舅姑在堂二子
方幼氏孝養不衰撫子成立守節三十六年書絢查源
呈係香字
徐月團妻蔣氏思聰之女年二十一夫故時翁年已五十八
歲繼姑呂氏庶姑金氏俱未有子氏念夫亡並無伯叔又
乏子嗣因含淚奉翁姑越六年翁卒金氏已懷孕七月後
生子明發氏助姑撫養成人迨明發生子振為夫嗣義著
守四十九年無病而卒舊
志
徐勳妻周氏二十九歲夫故無子止一女立姪為繼守節五
十二載卒舊
志

張汝亭妻顏氏年二十四夫故止一女撫姪秉陰爲嗣守
三十三年舊志

鄭瑞圖妻余氏二十九歲夫故生子二氏苦志守節奉事舅
姑訓子成立舊志

黃靜言妻管氏二十二歲夫故二子俱幼氏撫養成人長命
就學訓誨惟勤守節三十餘年舊志

周廷樺妻潘氏二十九歲夫故繼姑在堂子女尚幼氏奉姑
撫子備極艱辛壽八十七舊志

蔣志榮妻鄧氏年十九夫故有遺腹子氏辛苦撫育奉事老

姑守節二十六年卒

楊武諸妻周氏年二十五未滿止一女立嗣爲嗣守節五十

七載姑歿如三代舊志

劉能名妻管氏年二十九夫未滿遘病三齡舅姑俱老氏精女

紅以指代養苦節調貧年九十二壽

鄭思彪妻周氏二十一歲彪故子二俱幼氏守志撫孤家貧

以紡績爲衣食資事姑得其歡氏守志五十六年如其初

舊志

業和曾妻沈氏二十三歲夫故撫孤爲嗣守以義方尊姑

孝開著守二十年舊志

劉嘉琬妻潘氏年二十二夫故舅早逝事姑孝養不衰撫姪

爭圩爲嗣守節四十三載舊志

王炳簡妻鄭氏年二十三夫死生一女無子家極貧朝不謀

夕父母欲其他適氏剪髮自誓撫姪爲嗣資鍼指以食六

十九歲卒舊志

吳紹文妻潘氏庠生星之女二十七歲夫故撫姪爲嗣守節

三十餘年舊志

國學祝廷柯妻葉氏拔貢任黃巖縣尉而恭長女也二十二

歲廷桐故矣慕節鄧孺事舅姑撫孤成立卒年八十三舊志

張文政妻俞氏年二十七夫故子二學庚學盛氏奉姑撫子紡績度日以養以教七十二歲卒其子學庚贈修職郎孫飛熊以拔貢任宜黃教諭曾孫之蕘之吉俱邑庠舊志

湯圭妻朱氏廿二歲夫故氏上奉舅姑克盡婦道撫叔子日省爲嗣節守四十一年六十三歲以病卒舊志

許允權妻黃氏二十八歲夫故遺一子一女俱幼時舅已沒姑尚存氏孝養甘旨不缺撫子成立守節二十餘年舊志

徐日暘妻吳氏二十三歲夫沒撫姪承祧四十六年卒舊志

鮑巨山妻夏氏二十三歲夫故舅姑踵沒遺二子一女俱幼
氏葬舅姑與夫撫孤成立卒年六十六舊
志

國學周之璵妻俞氏夫亡守志課兒成名其幼子烈妻趙氏
年二十四烈故撫姪連順爲嗣娶孝廉延齡孫女揭氏連
順亡揭年二十六歲撫姪永臨承祧人稱三世清節舊
志

周希振妻劉氏年十九歸振舉男連不育乃捐奩資勸振置
妾郭氏生子逾週而振亡劉氏年二十九撫遺孤寬嚴有
法子克成立年八十有六諸孫繞膝含笑而逝舊
志

葉際訓妻劉氏二十一歲夫故撫孤成立卒年六十二舊
志

廩生周觀光妻余氏年二十歸光家赤貧勤績佐讀光病亟
割股以療不起氏年二十八有子寂守深閨饑寒交迫始
終不渝光有遺書誡其子無棄葬成一晒其敝篋至老不
輟卒年八十有一舊志

劉定瀾妻傅氏彭澤訓導士珩長女星子訓導劉日鋼次媳
素嫻姆教事舅姑以孝聞二十六歲夫故生子女各一俱
幼氏撫孤守節動必以禮年七十二卒舊志

林國勝妻陳氏二十七歲夫故氏撫孤事舅慈孝備至舊志

許成德妻王氏年二十九夫故二子尚幼氏矢志守節撫孤

成人六十三歲卒子允加早亡妻吳氏[illegible]歲守節
操同其姑舊志
劉莫侯妻馮氏二十七歲夫故守節年八十四卒舊志
朱宏鎮妻鄭氏二十四歲夫故遺二子氏撫孤守節歷五十二年舊志
周宏邦妻王氏年二十八夫故遺子七歲家貧翁老氏勤紡以奉甘旨壽屆九旬舊志
傅帝良妻翁氏年二十九夫沒事舅姑盡道壽屆古稀舊志
呂秉禮妻陳氏二十九歲夫故遺子幼撫養成立奉事舅姑

壽逾六旬舊志

程士芳妻周氏年三十夫沒撫孤教以義方卒年八十一舊志

王光裕妻潘氏無子僅一女年三十夫故妾有遺腹子數月始生先是裕以多病無子故迭娶妾嚴氏黃氏嚴生二子俱不育及黃氏遺腹子生潘乃喜曰王氏之鬼今可不餒矣潘壽屆古稀嚴黃俱壽逾六旬子汝成庠生舊志

庠生夏象梧妻周氏年二十七夫沒遺孤三齡氏撫之成立善事翁姑壽逾六旬舊志

周英倫妻毛氏歸倫四年而夫沒有遺腹子氏撫之成立與

夫弟仝嬰子姪視同一體壽逾七旬四代一堂鄉里公薦

同居事勛子婦姪婦輩不令分居舊志

祝汝錚妻徐氏年二十六夫故撫三子善事舅姑壽屆九旬舊志

周其祥妻劉氏年二十七夫故撫姪承祧又殤氏痛不欲生夫叔周廷炎憐其苦守以孫繼之郡學博周奨以節厲清霜卒年六十五舊志

周宏鑰妻王氏歸周五載而夫沒以姪爲子舅姑老多病湯藥侍奉撫子已就婚配縣學博魏紹以節孝維昭額書志

周儒謙妻管氏年二十三夫故勤女工以奉姑訓子壽逾六旬 舊志

周鴻錦妻呂氏相夫六載夫故子四齡撫之成立事舅姑順而能敬魏學師給以扁曰松竹長青 舊志

周位妻俞氏年二十六夫死勤女工奉舅姑養二子壽屆古稀 舊志

周國球妻鄭氏年二十九夫沒家貧翁姑繼亡撫幼子辛勤備歷卒年七十九 舊志

鄭國筠妻林氏年二十五筠故無子氏紡績以奉舅姑撫姪

汞祧守節三十二年舊志

儒士徐品昤妻鄭氏年二十九夫故無子撫姪隨承嗣名大學雛孫玉立舊志

余光旋妻徐氏年二十一夫故遺一子艱難撫育子又亡守節五十年卒舊志

葉憲陞妻程氏國學紋登女年二十七夫故遺子四文舉文煥俱入太學舊志

蔣自超妻葉氏孝廉光祖孫婦年二十四夫故遺孤尚幼甘貧矢志奉舅姑撫嬰兒卒年六十餘舊志

呂元棻妻張氏棻書吉乾劭總年三十五夫故教事翁姑長
孫牲庠生曾孫環立壽屆九旬旌
志
葉行妻鄭氏年二十九歲夫故撫遺孤子幼姑孝養兼至卒
年六十八
志
葉仰義妻周氏二十八歲夫故遺一子幼翁年老氏矢志
謹苦守歷十年卒
志
徐樹朝妻顧氏年二十五夫故子幼翁年老氏仰事俯育
年五十七
志
陳雙慶妻游氏年二十四夫故舅姑尚在氏忍死守節奉侍

無違年逾六旬卒舊志

徐元沼側室吕氏二十九歲夫故撫姪爲嗣守節以終舊志

王炳龍妻劉氏年二十六夫故遺子三俱幼事遘姑色養不

袁五十六歲卒舊志

周人又側室汪氏二十七歲夫故遺子甫週歲嫡張氏年已

袁遘氏事嫡撫孤俾克成立孀居三十七載孫朝謙歲貢

生增孫紹洛癸卯舉人援萬安訓導後裔俱有聲庠序舊志

鄧仁著妻卽氏二十四歲夫故翁姑袁老二子幼弱氏侍事

倘有克詣其道卒年九十二孫盛廷妻邱氏年二十五夫

没遺一子亦矢志守節舊志

蔣元吉妻何氏適歲歸蔣二十一歲夫故守節數十餘年舊志

鄭文炯妻周氏二十六歲夫卒遺孤六月舅姑又貧無以養忍死苦守門外有井朝夕必親汲時掃園中落葉以供薪火翁姑相繼沒喪葬無失禮年七十卒舊志

余成興妻曾氏二十九歲夫故立姪爲嗣敬事翁姑壽届八旬舊志府志成貞宜旌

黃加玉妻吳氏二十二歲夫故撫姪爲繼敬事舅姑壽逾七旬舊志

俞士杲妻張氏二十六歲夫故撫孤守節敬事舅姑歷三十年如一日舊志

張成柏妻李氏二十八歲夫故撫子新祿成立壽逾七旬舊志

余廷修妻劉氏二十三歲夫故撫遺腹子敎養成人壽屆八旬舊志

監生徐維彌妻俎氏二十九歲夫故撫二子守節六十歲卒舊志

劉祈發妻許氏年二十夫故撫孤守節事二老得其歡心壽逾六旬舊志

周日謙妻俞氏年二十五夫故以舅姑在堂子女在抱不即死矢志守節壽逾六旬旌

俞建堂妻周氏年二十三而寡其姊祝氏瑞堂妻也夫故年二十五二氏俱出寒門貧難爲養耐心守志孝養兼盡親戚有憫其貧者氏曰我固安之已素也卒年皆逾六旬旌

張太乃妻紀氏弟太根妻蔡氏太及爲繼人後紀氏不及事其舅姑年二十四夫亡蔡氏年十五夫亦夭劃謂姊曰命途之窘惟吾兩人若有舅當養吾有孤宜撫若依吾終焉耳茹苦含茶慈孝各盡紀氏年八十三孳孫曾孫滕蔡氏

撫姪爲嗣壽天年未滿四十而卒 志

張上瑛妻周氏二十九歲夫故家貧撫姪子禮承嗣苦守三十餘年 舊志

黃希鋌妻廖氏年二十適黃逾五月夫故撫姪日南承繼教養成人身列膠庠 舊志

徐肇河繼室谷氏上高縣教諭廷鑣之仲婦也年二十二夫亡遺一孤甫週歲前室子二皆幼氏撫之成立先是舅治裝將之廣文官舍姑詢曰吾去汝發奈何氏以從姑爲詞姑喜與之偕處上高六年敬奉甘毳食物舅姑皆躋上壽

氏年八十六卒舊志

王縉升遐室魏氏二十四歲夫故撫姪國治爲嗣教養成人嫡年老多病奉養惟謹守節以終舊志

俞必萃妻呂氏其姊周氏産生文魁妻也先是萃已別居萃沒呂年二十七甫娠周知之憫焉語其夫白諸舅姑俾還同居閱五月生子悌又七年文魁亦卒周年二十五僅有女二兩寡同志愈相愛憐仰事俯育永肩一心舅姑俱登耄耋喪葬後始行析居紡績縫紉白首不懈鄰里女婦咸欽恤焉呂卒年五十九周年七十八乃終舊志

庠生周國樞妻郭氏自幼知書及笄適周家未貧紡織以供二老甘旨佐夫勤讀年二十六夫故舅姑又亡親族無倚氏哀毀異常撫幼孤柴水躬親且時卽田功遇喪祭大節不以貧廢禮課兒以清白嘗曰汝祖父詩禮不替毋玷貞操以貽厥羞歌及前事輒涔涔淚下壽八十終舊志

林常發妻鄭氏年二十四夫故家貧遺腹七月生男撫以守節紡績縫紉克遂其志壽七十七城內

庠生祝慶雲妻姜氏二十七歲守節撫孤三宅成立娶媳楊氏未幾子又卒姑媳同矢冰操數十年人稱一門雙節焉一都

傅紹楠妻夏氏年二十六夫故事姑撫孤卒年七十六

鄭朝堂妻吳氏

庠生鄭之藩繼妻周氏復自建坊於上邑五十四都

鄭錫鼇妻周氏　　國學姚大章妻潘氏

姚斐和妻鄭氏　　鄭世昌妻諸氏

庠生周正環妻俞氏　　鄭希儀妻嚴氏

馮寬妻鄭氏

紀墀妻韓氏二十三歲夫故遺腹八月卒年四十歲

周雲鎊妻鮑氏　　傅鴻灝妻夏氏

增生俞拜吉妻潘氏二十七歲夫故撫孤守節以終

俞克成妻鄭氏　傅起理妻廖氏

周恭賢妻王氏二十三歲守節撫孤壽七十三

俞恭德妻劉氏　周信和妻傅氏

姚宜佳妻周氏　黃尙昇妻鄭氏

鄭愛及妻徐氏

周嘉明妻詹氏　廩生姚翼雲妻嚴氏

劉大令妻余氏　馮玉光妻鄭氏

高維嶽妻官氏　劉雲書妻楊氏

以下二都
武舉元毛殿材妻潘氏　　庠生毛殿榮妻詹氏

以下三都
徐含章妻劉氏　　余柳妻李氏
俞瑞堂妻祝氏

以下四都
鄭育璜妻周氏十七歲夫故撫孤守節以終
俞達全妻祝氏　　俞熟生妻王氏

俞懋梯妻蔣氏二十二歲守節撫孤卒年五十二
俞地妻葉氏二十九歲守節撫孤壽七十三
俞文灯妻劉氏二十五歲守節壽七十六
俞達良妻徐氏二十八歲守節撫孤現年八十四

俞良瑞妻周氏　　俞祖良妻唐氏

俞發良妻劉氏　　國學俞培妾葉氏

蕭子廷妻陳氏　　葉志純妻潘氏 五都

以下五都

吳芳卿妻鄭氏二十七歲夫故撫孤守節以終

葉齊賢妻鄭氏

葉發祥妻俞氏二十九歲守節撫姪爲後壽八十五

葉上達妻周氏二十八歲守節撫孤壽七十五

吳汝康妻王氏夫故無子守節五十餘年卒

葉有倫妻俞氏二十五歲守節撫孤壽七十六

張學先妻徐氏　張之穗妻周氏

張毓澤妻謝氏　劉廷楷妻王氏六都
以下七都

徐星昭妻詹氏　徐光莆妻俞氏

衛千王萬年妾殷氏二十九歲守節撫孤成名卒年六十八

徐書根妻張氏二十五歲守節撫姪成名卒年五十三

徐日雨妻周氏　蔣之博妻徐氏六都
以下八都

毛振珠妻陳氏年二十九夫故遺腹產男撫以守節七十七歲卒

蔣士吉妻王氏

蔣紡妻俞氏

祝元揚妻楊氏二十四歲守節卒年四十九

以下十二都

祝慶桃妻俞氏二十八歲守節撫孤六十餘歲卒

呂維硯妻周氏二十六歲守節撫孤卒年五十九

陳文燾妻呂氏十九歲守節撫姪壽七十二

以下十四都

王肇熾妻祝氏 十三都

國學徐曰謀妻張氏 十四都

國學徐曰猷妻張氏

徐悅湖妻諸氏

徐中矩妻王氏

徐文炕妻余氏

國學鄭學彩妻吳氏

鄭音池妻祝氏

夏積有妻周氏

韓天元妻傅氏

庠生張國藩妾馮氏　國學張守正妻劉氏

張百香妻葉氏二十二歲守節撫孤現年八十八

張嘉言妻周氏二十八歲守節撫孤壽七十一

張文路妻姚氏　張琍妻吳氏

張書妻鄭氏　張若粲妻俞氏

張有化妻葉氏　張嘉錡妻徐氏

張詰妻傅氏　張英玉妻周氏

趙淑覺妻俞氏十八都　周贊儲妻徐氏二十都

謝式銓妻劉氏二十八歲守節撫孤壽七十八十八都

張夢湘妻徐氏　俞應充妻劉氏

余智及妻俞氏　鄭廷俊妻俞氏

以上二十節

祝有德妻劉氏　李振回妻羅氏

韓梅剛妻張氏二十七歲守節撫孤壽七十六

徐振棣妻呂氏二十八歲守節撫孤現年八十三

韓宗耀妻王氏二十九歲守節撫孤卒年六十八

吳發言妻夏氏　翁宗周妻璩氏

吳選林妻毛氏　王茗德妻鄭氏

以上十節

王廷獻妻徐氏　胡學道妻毛氏

潘元燾妻鮑氏　　夏大幹妻吳氏

國學余鴻聲妻張氏二十一歲守節撫孤成名現年八十一

夏士錦妻周氏　　夏志洛妻蔣氏

潘錦妻葉氏二十四歲夫故守節數十年卒一日

國學鄭大鼐妻王氏二十八歲守節撫孤卒年五十一

潘際妾沈氏五十二歲守節事姑現年八十

余楚波妻周氏　　余則成妻夏氏

余培元妻蔣氏　　余之湯妻夏氏

余潤邑妻顧氏　　余慈分妻劉氏

項揚輝妻張氏　項振達妻夏氏

項思聽妻鄭氏　項伯祥妻俞氏

蔣鉅妻俞氏　蔣錦妻徐氏

蔣銳妻張氏　夏之範妻張氏

周曰序妻蔣氏　國學黃懋中妻劉氏　二十五都

紀鳴玉妻劉氏　龔必文妻潘氏

周鳴鶴妻侯氏　周燕支妻邵氏

序生程履朋妻王氏　二十六都　徐廣增妻潘氏　二十七都

王嘉點妻徐氏　王炳珠妻吳氏

王坊駒妻姚氏　王輸臺妻鄭氏

以下二十九都

謝峻妻葉氏　謝嶸妻葉氏

錢揚顯妻蕭氏　潘希衡妻劉氏

以下三十都

周紹雷妻夏氏　周佩美妻鄭氏

周情妻夏氏　陳明紫妻鄭氏

鄭餘良妻陳氏　庠生劉國瑛妻胡氏三十一都

以下三十一都

劉駒成妻周氏　劉爾堃妻鄭氏

劉如恒妻顧氏　劉如松妻嚴氏

劉詡妻王氏　劉如陵妻潘氏

劉如鴻妻鄭氏　劉兆秋妻何氏

劉紹華妻余氏　劉其杰妻詹氏

韓應麟妻夏氏　璩爾達妻鄭氏以上二都

潘鳴瑞妻謝氏　林維侯妻姚氏

劉學海妻程氏二十七歲守節壽七十一

周素謙妻陳氏　程玉麟妻劉氏以上三都

楊立昌妻潘氏二十七歲守節壽八十餘

吳發華妻黃氏　劉維珊妻潘氏以上四都

周宗洙妻吳氏守節撫姪爲後現年八十餘

周興讓妻馬氏二十一歲守節五十餘歲卒

劉綠濤妻呂氏　周宗枝妻俞氏

周孟鑄妻徐氏　周繼枝妻張氏

周朝寀胡氏二十一歲守節撫孤壽七十餘

周之棟妻徐氏二十五歲守節撫孤壽八十六

周曰墀妾沈氏二十八歲守節撫孤壽至八十

周鬆妻劉氏二十九歲守節撫孤壽至八十

周逢吠妻毛氏二十九歲夫故苦守三十年卒

周安妻徐氏二十八歲夫故苦守四十六年卒

徐邦國妻夏氏　　詹名倉妻管氏
以上三十八都
俞紹高妻周氏守節撫孤壽七十三
國學詹天心妾陳氏夫故守節撫姪爲後壽八十一
以上三十九都
庠生俞馭倫妾趙氏　　俞爲壤妻王氏
俞馭冤妻祝氏　　周大梔妻林氏
周邦鎔妻章氏　　楊長博妻祝氏
祝萬齡妻俞氏　　國學管文展妻周氏
以上四十都
管枝生妻徐氏　　管順根妻周氏
管秉亮妻徐氏　　管仕妻胡氏

管文灼妻祝氏　楊雪天妻姜氏

以下四十一都

管士達妻毛氏　管建曦妻鄭氏

管元滿妻徐氏　管志益妻姜氏

祝家俸妻王氏　祝元豫妻毒氏

武舉祝殿邦妻姜氏二十九歲守節撫孤卒年七十二

祝大經妻周氏二十歲夫故遺孤三月守節不渝壽逾八旬

祝端軻妻毛氏二十九歲守節壽至七十

祝起阡妻楊氏二十四歲守節撫孤壽八十四

祝允黃妻毛氏　祝廷滿妻周氏

祝汝鋭妻陳氏　祝泰華妻鄭氏

祝光華妻毛氏二十六歲守節撫孤年逾六旬

祝宵妻王氏　祝三揖妻徐氏

祝三易妻毛氏　祝振涵妻楊氏

祝振渤妻管氏　毛明舉妻俞氏　四十二都

以下四十三都

國學王鴻烈妻鮑氏二十八歲守節撫姪爲後壽七十六

王注光妻沈氏　周天球妻甯氏　四十四都

以下四十四都

甯勝茂妻李氏

夏九麟妻聶氏二十七歲夫故撫孤守節以終

林用妻鄭氏　　巢承信妻傅氏

傅士九妻施氏

吳德鈺妻徐氏二十一歲守節撫姪爲後享年五十九

徐日衍妻詹氏　　徐日旺妻余氏

徐芳殺妻王氏　　徐月旦妻許氏

吳奴姐妻周氏　　餓孔副妻黃氏

阮芳妻黃氏　　徐殷亦妻阮氏

徐希程妻熊氏　　徐新間妻程氏

徐新喜妻王氏　　周仕斌妻陳氏

紀雲衢妻余氏　劉維壇妻楊氏

以下四十六節

庠生鄭殿材妻何氏　鄭雲階妻徐氏

何開元妻鄭氏二十七歲守節撫孤卒年六十九

徐肇鏗妻湯氏二十二歲守節撫孤卒年四十八

同涵川妻何氏二十八歲守節卒年七十六

以下三十節

程文元妻鄭氏

毛榮徵妻鄭氏守節撫孤事繼姑孝謹姑病割股以代刀

主婦居四十餘年而卒

程某夫妻俞氏　鄭天濱妻毛氏

毛觀泰妻徐氏夫故撫姪爲後守節以終

毛敬修妻李氏　　鄭大猷妻俞氏　五十一都

鄭其璣妻樂氏　五十一都

以上自朱宏鎬妻俞氏至此均於道光壬寅請旌建總祠於東城外咸豐八年燬於匪惟總坊及姓氏冊尚存原報案卷俱已遺失此次有補送事實者量爲補入其未補送者只載其姓氏於右

新增

贈君顧日遠妻徐氏年十九歸顧七載夫亡[illegible]
翁姑姑病刲股默禱願以身代姑旋愈撫繼子如己出卒
歲游庠以外孫俞紹煥官贈贈孺人建坊鳥林街
儒士程鳳彰妻傅氏性聰穎識字年二十一于歸孝翁姑和
妯娌二十八歲夫故子邦楨甫週歲氏哀毀幾不欲生舅
姑泣諭曰而殉而夫而子將若何不爲夫後計乎乃操井
臼承堂上藐撫孤成立請　旌建坊於城東鳴山南後
王明鏞妻周氏玉邑武舉魁之女年十九于歸二十五歲夫
故撫孤恩溥教養成人事舅姑睦妯娌鄰里稱賢道光丁

未　旌建坊通濟橋沿

程經海妻王氏年二十一夫故矢志完貞撫姪爲嗣同治壬

戌　旌建坊南城外

國學俞拜康妻姚氏二十八歲夫故矢志氷霜歷久弗渝撫

姪麟趾爲嗣建坊小北門內

姚孔琨妻周氏年二十八夫故敬事舅姑中饋獨肩其任不

以貧嫁姒曰未亡人勞則思善也撫孤子成立同治丙寅

旌建坊東隅

國學徐文勳妻周氏年二十四夫故撫姪承嗣孝舅姑篤宗

族割腴壤數十畝助入祭貧苦守三十年載請旌建坊
於横路

江純嘏妻吳氏年二十六夫故矢志守節孝事翁姑撫姪懋
勳承祧道光己亥旌建坊横路子孫相繼遊庠

儒士俞化鯤妻王氏二十一歲夫故孝養翁姑撫孤成立處
姑娌無間言壽七十八建坊横路

顧古時妻杨氏孝事舅姑里族稱賢年二十四夫没無子撫
姪爲嗣道光戊申旌

紀光燕妻李氏自幼歸蔡燕卒氏年二十九撫二孤成立同

治庚午　旌

紀振拔妻管氏庠生整倫之幼女年二十八夫故矢志守貞敬事舅姑族黨無間言撫養子女慈嚴並至婚嫁畢氏即逝同治己巳　旌

紀尊三妻周氏年二十八夫故撫孤守節閱十六年同治癸亥　旌

紀學純妻程氏于歸後舅姑衰老侍奉極孝謹二十九歲夫故遺孤三仰事俯育獨肩之雖茹蘗含冰卒完其志子岩芬邑庠生現年六十有三同治庚午　旌

周長松妻徐氏孝廉徐偉志女年二十四夫故守節撫
嗣清操順德以賢孝聞同治壬戌　旌現年七十二
周上達妻俞氏年二十六夫故撫孤守節四十九年同治癸
亥　旌
周光燁妻鄭氏年二十九夫故守節同治癸亥　旌建坊於
逸巷祠門
庠生周維均妻劉氏年二十七夫故矢志守節白首完貞子
楚材郡增生道光辛卯　旌
徐旭濟妻周氏年二十三夫故矢志撫孤五十七歲辛同治

王成　旌

儒士徐昌祿妻王氏庠生錦繡宋太也年二十而孀子幼家貧事關俱就衰氏仰事俯育備歷艱勤祖姑及舅姑相繼歿典賃俱罄藉以成禮咸豐庚申　旌

程乾明妻潘氏增貢生德瀾之女二十七歲夫故守節撫孤成人現年五十二同治庚午　旌

蔣知敬妻徐氏年二十三夫故守節四十四年同治癸亥　旌

顧鋼妻吳氏性柔謹明大義夫沒氏年二十八矢志撫孤教

續所獲悉以供課讀今孫曾森立矣年七十五道光庚戌

旌

吳作屏妻潘氏二十八歲夫故守節愛敬邁姑義方訓子勇

壻早歲遊庠氏現年五十三同治庚午 旌

以下一韌

劉學型妻王氏幼讀女箴毘步端謹夫病未嘗就枕翁姑病

願以身代年二十七而孀撫孤犬璿入太學學使廉贈以

勁節凌霜額壽七十一同治戊辰 旌

顧悅才妻潘氏事重闈有賢婦稱年十九而寡撫遺腹子樹

楷教養兼任之今已掄卄香矣咸豐庚申 旌

俞世型妻王氏邑庠生熙績之次女年二十夫故撫姪福田爲嗣奉舅姑以孝教子有義方冰雪之操歷久不改同治

庚午　旌建坊本都

俞擾政妻余氏年二十九夫故撫兩男一女成立敬事舅姑喪葬皆盡禮壽七十一同治間　旌建坊四都玉枕山下

議敘俞雅成妻謝氏年二十歸成甫一歲成殁一子襁褓復殤撫姪承嗣家貧舅患瘋疾姑性嚴亦多疾一切皆氏親理用度取諸女紅頗能給人感服之年三十一積勞卒同治戊辰　旌

俞雅俞妻吳氏年二十六夫故孝養姑撫孤子教以義方
氏因憂勞過甚嘔血成疾長子英華入郡庠幼入成均同
治己巳　旌

武生俞廷昇妻紀氏年二十七夫故守節以姪爲嗣現年七
十六同治丙寅　旌

俞廷颺繼妻張氏二十三歲適颺僅有一女夫病割股以進
弗愈年二十九夫故撫姪承祧殷勤教誨咸豐丁巳　旌

俞宗姓妻劉氏上邑監生劉華彰女年二十六夫故侍奉姑
姑無懈姑逝喪葬盡禮遺二子教養備至長式敷邑庠氏

現年五十七同治己巳旌

俞宗翰妻張氏二十三歲夫故家貧勤績度日遺一子撫養成立郡守鍾給以一片冰心圖現年八十二歲豐間旌

俞文炬妻夏氏年二十一夫故子女又相繼歿乞撫姪承祧嘗以織紅供舅姑甘旨洎逝典質釵裳爲喪葬費咸豐丁巳旌

俞國堅妻周氏年二十一夫故撫姪承祧[illegible]姑怒見氏輒解有疾嘗藥而進孝行洽鄉里咸豐丁巳旌現年

毛熙文妻徐氏國學之朝女母家素裕歸文後荆釵裙布甘心食貧事舅姑維謹年二十四夫故撫姪承祧同治已巳

旌

以下五都

葉如錩妻張氏年十九歸葉生子德謙錩以力學疾卒氏孝事舅姑撫孤守節未幾子又夭以姪德周承祧延師課讀入邑庠請旌建坊於四都

葉之潤妻張氏年二十六夫故無子哀傷骨立撫姪爲嗣孝事姑里族爾之咸豐丁巳旌建坊五都四湖橋沿

葉長榮妻夏氏年二十夫故敬事邁姑無故不出戶庭鄰里

罕見之者撫姪如已出現年七十六咸豐辛酉　旌建坊

五都後街

葉守敏妻鄭氏年二十七夫故敬事衰姑撫孤成立咸豐庚申　旌

葉有必妻劉氏年二十七夫故撫姪承祧同治己巳　旌建坊

吳獻吉妻俞氏年二十四夫故守節遺一子又殤氏欲就死

翁姑諭之乃擇族之賢者爲嗣儉約自甘奉事高堂以孝聞四十八歲卒同治辛未　旌

六都

余毓林妻李氏年二十五夫故守節撫孤成立咸豐庚申

旌

以下七都

國學王文元妻徐氏年十七于歸次年夫故撫姪爲嗣勤儉訓子邑侯羅給以松筠清操匾　旌表建坊七都王家塢

王銘麟妻沈氏州司馬立祁女事舅姑以孝聞年二十四夫故矢志守節二子相繼殤乃撫伯子廷瑞叔子廷光爲嗣

道光庚戌　旌建坊七都王家塢

王鋐仁妻俞氏庠生曜南之姊年二十一夫故事遺男及繼姑曲盡孝道撫孤成立現年五十九同治戊辰　旌建坊七都王家塢

王席珍妻毛氏二十歲夫故守節侍奉翁姑殫心竭力賢淑之聲達於鄉閭卒年四十同治庚午　旌

贈君徐兆鳳妻俞氏國學實政之女年二十七夫故守節撫孤始緒成名同治己巳　旌

以下十二都

呂錫燦妻周氏年二十七夫故無子矢志靡他撫姪承祧

旌表建坊十二都竹坡

呂崇堅妻徐氏事舅姑以孝聞年二十六夫故子甫二齡撫孤守節動止有法道光丁未　旌建坊現年八十三

十三都

王新興妻周氏年二十七夫故事姑婦盡婦道苦守三十五

載成豐己未　旌建坊十三都

以下十四都

徐以德妻吳氏年二十八夫故守節撫孤燕寢入太學同治

癸亥　旌

徐正暄妻葉氏年十八歸暄暄旋病臥床褥侍奉湯藥七載

不懈及沒矢志苦守撫姪爲嗣咸豐庚申　旌

徐德安妻劉氏二十八歲夫沒家故寒氏上事翁姑謹盡婦

道遺孤一教養俾克成立卒年六十五同治庚午　旌

以下十六都

張其球妻范氏年二十三夫故撫孤成立善事舅姑姑性謹

嚴氏至觸解頤家不中貲然鄰里仰屋亦時一周恤焉咸

豐戊午　旌建坊十六都學憲舉給節比松操區

張庶與妻程氏年二十九夫故矢志守節撫姪承祧孝慈兼盡年六十九卒道光庚戌　旌建坊十六都

國學張肇祥妻周氏幼慧敏習書史明大義年二十四夫故撫姪克純爲嗣教養成立目覩五世孫曾孫滕壽九十六道光庚寅　旌建坊十六都

張克晉妻周氏年二十二夫故前室徐遺二子皆幼氏撫之若已出家貧守節同治丙寅　旌建坊十六都

張聖堅妻夏氏二十九歲夫故守節事舅姑能得歡心撫孤

成立現年六十六同治庚午　旌

以下十六都

林功燕妻許氏年二十一夫故守節撫姪濟樂爲嗣入太

同治壬戌　旌建坊十六都現年六十三

楊芳煥妻林氏年二十一夫故守節撫姪爲後現年五十六

以下二十一都

同治乙丑　旌建坊十八都

王世仁妻周氏年二十八夫故守節撫孤成立咸豐庚申

旌

王蔭槐妻紀氏地封奉直大夫郡增生貽豐之四女年二十

四歸槐結褵未周夫故遺腹子含哀撫育成立事姑以孝

聞咸豐庚申　旌

以下二十二節

潘必迎妻徐氏年二十三夫故撫孤守節三十八年咸豐壬子　旌建坊二十二都

潘必慶妻劉氏年二十七夫沒哀毀骨立撫姑先意承志族里欽之咸豐庚申　旌

潘希灶妻瞿氏職員晉鵬女歸灶後孝事舅姑相夫治家貧苦守撫姪爲嗣入武庠咸豐庚申　旌

潘希朱妻余氏庠生錫齡女教諭鴻之次適也幼失怙未嘗輕出閨門歸朱後孝養舅姑無不周至年二十一夫故撫

旌

武生潘化鵬繼妻彭氏年二十七夫故矢志靡他撫孤正森

登武科同治壬戌 旌

廩生潘紹堂妻葉氏增生邦杰女幼識字歸堂後敬事翁姑

能得歡心年二十五夫故撫孤法綸成名有畫荻風同治

已巳 旌

以下二十二節

余楚波妻周氏年二十九夫故守節撫孤卒年八十五咸豐

間 旌建坊二十三都梅墅

夏如快妻管氏年二十五守節撫孤壽八十三道光庚子旌建坊二十三都

周益妻吳氏年二十七夫故守節同治癸亥旌

國學生贈君周敬祖妻張氏年二十一夫故子益在襁褓撫以成立事舅姑得歡心卒年四十三咸豐丁巳旌

蔣學溫妻周氏年二十四夫故守節撫孤成名孝事高堂同治壬戌旌

以下二十都

李繩祖妻周氏二十二歲夫故苦寒守節事姑以孝遺腹子士鈺紡績撫養延師課讀舉歲遊庠氏現年五十九同治

庚午　旌

以上三十一都

國學劉鵬章妻鄭氏年二十七夫故撫孤教誨成立咸豐庚申　旌建坊三十一都

庠生劉校書妻俞氏年二十五夫故守節咸豐丁巳　旌建坊三十一都

劉新發妻許氏道光癸巳　旌建坊三十一都

劉啟兆妻俞氏年二十四夫故奉大父母及父母孝養臻至撫孤成名蜚聲黌序道光甲辰　旌建坊三十一都

劉啟承妻張氏年二十夫故貞心守志家貧勤織紝以膳翁

姑撫孤子延師課讀皆賢子能孝憲慕趨庭節操凜
現年六十五歲豐已未　旌建坊三十一都

劉殿材妻俞氏年二十九夫故善事舅姑撫孤子治方水雪
之操歷久不改現年五十九同治己巳　旌

國學劉龍封妻鮑氏于歸後夫多疾侍奉湯藥數載不衰治
卒氏年二十七勵志守貞遇姑孫堂頤養無方咸豐庚申
旌

劉殿元妻王氏都岸道隆女年十九夫歿誓不他適事
翁姑撫孤子曲盡其道同治戊辰　旌

國學劉應佛繼妻鄭氏年二十六夫故撫孤厲志前室子
增妻黃氏年二十五夫故撫孤守節姑慈婦孝同勵冰操
兩孤年相若教督周問臺列武庠基補邑廩咸豐間先後
請旌

劉志鴻妻韓氏例貢應麒女年十九于歸夫病侍奉湯藥歷
四年周牀及卒氏哀痛幾絕姑慰諭曰死者已矣若孕胎
數月天不絕吾嗣其爲若夫撫子乎已生子元紳撫以成
立同治庚午旌

劉襲雄妻汪氏上邑國學懋華女年二十七夫故順事到姑

得其歡心舅姑沒喪葬之禮周且盡焉咸豐庚申旌

劉恭義妻吳氏年二十八夫故翁姑年邁身不離側撫遺孤

督責不少貸咸豐庚申旌

楊光閏妻周氏十九歲適楊閏十載而寡事姑婦撫三雛備

極孝慈卅年七十三同治庚午旌

三十二都

李來儀妻劉氏國學如棟女年二十五夫故守節同治己巳

旌建坊三十二都

三十三都

過毅望妻劉氏幼適過善事舅姑年二十四夫故矢志撫孤

性好施與凡修橋路諸善舉俱樂爲之學憲張名貞松陶

節婦壽九十三道光己亥　旌建坊二十三都

王寅三妻潘氏年二十八夫故翁姑衰老動履需人氏左
勿離撫孤子紹禮入國學學憲張給古竹流芬匾同治戊
辰　旌建坊仁美巷王氏祠內

楊立樸妻劉氏庠生永清女年二十九夫故家貧紡績撫孤
守節咸豐庚申　旌
以下二十四都
周肇圻妻毛氏年二十四而孀距于歸時僅半載撫姪承祧
奉姑姆以孝聞現年六十六同治癸亥　旌建坊二十四
都

鄧國典妻劉氏年二十七夫故守節奉舅姑惟謹撫二孤曲
盡恩勤今子孫均厠名庠序咸豐庚申　旌

鄧國屏妻劉氏年二十一夫故矢志相舅姑喪三十四年同
治己巳　旌

周之沂妻程氏年二十九夫歿家貧勤紡織佐翁姑甘旨
撫孤應元成立咸豐戊午元戴掳不屈死氏現年六十八
同治壬戌　旌

周之泰妻王氏十六歲夫故欲殉或諭以孤嗣乃忍死事舅姑
堂死將誰賴茹苦守節壽七十有八道光間　旌

周翰林妻沈氏年二十八夫故守節紡績奉事舅姑孝
子各盡其道同治壬戌　旌

周嵩齡妻余氏年二十六夫故守節敬事翁姑撫遺孤有
同治壬戌　旌

徐國邦妻夏氏歸邦五載而寡事舅姑盡婦職撫繼子備
劬勞現年七十二道光間　旌

詳二十四部

詹成發妻胡氏年二十一于歸甫半載發卒子在孕氏忍
死守撫孤成立色養高堂得舅姑心苦守二十二年同治
己巳　旌

庠生傳起瀛妻徐氏郡庠光煌女于歸後善事翁姑夫體羸苦讀成病晝夜一藥爐侍奉閱歲年三十夫卒無嗣撫姪廷柱承祧教育義方同治戊辰旌

二十四十五葉

徐紹城妻毛氏恩貢郡槙女歸城後得翁姑歡心城卒氏年二十三無子兩叔在籍徐代葬翁姑事畢奉主撫以承祧

同治戊辰旌建坊北門外

徐日秀妻周氏道光戊戌旌建坊四十五葉

從九徐之顏妻傅氏郡庠上鋪女歸顏後生子甫三齡顏沒氏年二十九哀痛欲死翁姑諭以撫孤大義乃强啖薄粥

閩書

以下載內　可憫亦堪爲錄存焉

庠生周肇鏞妻紀氏年二十六守節撫姪承祧壽七十七

周君規妻蔣氏年二十九守節撫孤子壽七十

有奇

周若鶴妻劉氏年二十八守節撫孤子壽六十有

六終

周如金妻俞氏年二十三守節家貧撫子壽八十五

周嘉遠妻曾氏二十四歲守節撫遺腹子成立年七十六

增生館坡妻祝氏二十七歲守志零丁孤苦憂讒成疾咯血

不容而死

州同銜喻鳳鄂妻周氏年十八于歸結褵三載甫有一子未

故姑居木山戶庭孝事勤姑慈撫幼子以哀傷致疾而卒

戚族稱其賢咸憐之

紀光蘭妻余氏二十六歲撫孤守節現年五十五

周應宣妻徐氏二十六歲撫孤守節現年六十三

周武江妻何氏二十六歲夫故孝養翁姑撫遺子中殤撫繼

子亦殤現年七十六

周殷本妻趙氏年二十九夫故奉姑鞠子苦心守節現年六

十三

黃昌進妻周氏年二十六夫故矢志撫孤現年六十四

王繼傑妻管氏年十九歲寡無出現年六十四

潘日晨妻葉氏二十七歲守節現年六十

主事俞紹烈妻張氏氏年廿八歲夫病割股療治

越而婦隨殉守志嫡素多疾凡櫛沐餐飯必躬親其設待

嫡子女如己出婚嫁皆力任迄嫡亦禮遇有加焉守節二

十餘年

以下十節

劉文錦妻鄒氏年二十九守節事重闈克盡孝敬撫子有成

劉白騰妻陳氏二十四歲夫故甘貧茹苦敬事舅姑撫孤成立民年四十三卒

劉星之妻張氏年二十九夫故撫繼子成立守節四十六歲卒

劉秉魁妻夏氏幼嫻內則年二十六夫故家貧甚姑老子幼

[illegible]俱倩氏指玉以資撫事現年五十五

以下二[illegible]

余國柱妻方氏年二十六守節撫姪為嗣卒年五十六

余肇魁妻祝氏年二十九守節教子存方四十歲卒

余信妻程氏三十歲夫故撫孤成立現年四十三

余詩欽妻張氏三十歲夫故撫孤守節現年六十

周德昌妻王氏年貳拾九夫故孝事翁姑慈育子女現年五十八

毛聯炤妻俞氏二十四歲夫故善事舅姑撫繼子成立卒年四十五

鄭曰瑨妻吳氏十七歲夫故守志不移卒年四十四

鄭希魁妻俞氏二十七歲家貧守節卒年三十九

鄭順魁妻俞氏二十九歲守節艱苦備歷卒年四十二

周治德妻俞氏年廿生俞駐滬女二十六歲夫故撫孤成立

事見姑現年六十

周同德妻俞氏二十六歲夫故撫孤守節現年六十二

周望雲妻貢氏二十六歲夫故撫孤守節現年五十九

毛聚川妻余氏二十三歲夫故無子守節現年八十一

以下圖都

俞德德妻周氏孝事舅姑二十七歲夫歿教子成立卒年六十四

俞叶麟妻葉氏年三十夫故家貧守節撫孤成立壽至七十一

俞維端妻許氏年二十八夫故慟欲身殉姆娌慰勸乃止撫
遺腹子娶媳而子遽殞抑鬱成疾五十八歲卒

俞開良妻祝氏年二十六夫故守節子日襄稍長每夜一盞
母績子讀年六十八卒

俞昊妻李氏年二十夫歿撫孤全節卒年三十五

俞夏之繼妻王氏二十一歲夫歿撫前室子如己出苦守勇
渝四十六歲卒

俞天眷妻徐氏年二十九守節撫孤卒年五十

俞盛事妾周氏年二十七夫故守志不渝卒年五十五

俞禮存妻林氏年二十九守節白首完貞壽六十三

俞宗珂妻吳氏年二十六夫故誓守二十六年卒

俞明峻妻葉氏二十六歲夫故守節二十年而卒 恩給建坊

俞鈺琛妻劉氏年二十五夫歿守節七十壹年卒

國學俞溥煦妻劉氏庠生元星之女二十六歲夫故無子守節卒年六十七

俞孔訓妻湯氏年二十二守節無子茹蘗含冰卒年五十五

蔡正燊妻俞氏年十九夫故無嗣誓死卒年六十

蔡大鸞妻余氏年二十二守節無子歲立卒年七十五

錢吉照妻徐氏年十九夫故依志守節孝年五十九

毛天福妻吕氏年二十五夫故守節敬事舅姑撫孤成立卒年五十六

貢維訓妻俞氏三十歲夫歿孝養舅姑撫孤成立卒年五十五

俞修戟妻毛氏年二十三夫故痛誓不嫁生藐孤艱辛憂傷過甚隨夫亡 府志入貞烈

俞成魁妻葉氏産生正和之女年十七夫志守貞抑鬱成疾而卒

職員俞繼誠妻周氏二十九歲夫故守節以終

職員俞繼詳妻吳氏二十歲夫故守節以終

俞懋昭妻葉氏年二十三夫故孀祖姑年邁氏善事之舅早逝姑亦繼喪侍奉無二每風雪雨晦孤影相弔涔涔下

祖姑及姑歿喪葬盡禮遺孤一教養成立現年五十四

俞雅捷妻周氏年十九于歸未及一載夫逝守節事姑孝立

姪爲嗣現年五十五

俞雅執妻劉氏年二十三守節立姪爲嗣敬之成立有聲庠

現年七十五

俞良灼妻王氏二十八歲夫故無子守節現年六十一

俞明昭妻劉氏二十二歲夫故無子守節現年五十六

俞運章妻王氏二十九歲撫孤守節現年八十二

俞鳴皆妻王氏毛氏年二十九夫卒無子翁姑母家白首全

操現年六十一

俞國大妻徐氏年二十九夫故守節孝事翁姑撫孤成立現

年五十一

夏維憲妻周氏二十八歲夫卒撫孤守節始終如一現年六

十九

蔡亨麟妻余氏二十六歲夫故家貧舅姑皆資十指力事姑撫孤備極艱辛現年六十八

禎碩滿妻俞氏年二十一夫故遺腹子亡立姪承祧現年五十二

以下五節

葉尚友妻毛氏年二十三夫故孝養舅姑撫姪爲嗣守節十八年卒

葉之淵妻余氏年三十夫故敬事舅姑撫姪承祧孫鴻彬早歲遊庠氏卒年六十六

葉之淵妻劉氏年二十七夫故事姑撫孤艱辛備嘗苦守二

十六載卒

國學生學秀妻許氏年三十三夫故同嫡撫姪爲嗣節操自勵始終不渝卒年五十九

生員陳業成妻劉氏年二十夫故事姑克謹撫孤成立壽八十一

生員葉其華繼妻徐氏年三十夫故事姑撫孤孝慈備盡守節十三年而歿

葉秉陽妻祝氏二十九歲夫故撫子守節卒年三十九

吳元秋妻余氏年三十四守節侍奉哀姑朝夕弗離時夫弟俱幼代姑撫育勤苦備至三十八歲卒

吳承溫妻余氏年二十五夫故遺一子家貧姑老矢志勵節
白首完貞

葉發生妻祁氏夫故清操自勵守節以終

葉光燃妻毛氏孝事翁姑姑疾割股以療病尋愈年二十四
夫故以姪承祧守節靡他現年五十五

葉宜仁妻潘氏年三十夫故遺一子早殤撫姪爲嗣事翁姑
以孝聞現年七十

葉尚斐妻徐氏年二十八夫故遺二子俱殤撫姪承祧守志
不二現年五十五

葉軼羣妻俞氏年二十三夫故遺子一事姑撫孤孝慈備至子年十六遽亡撫姪朝卿爲嗣入成均氏現年四十四

葉鳳翔妻張氏二十八歲撫孤守節現年五十七

葉順仁妻張氏年二十九夫故守貞善事翁姑撫孤成立現年六十七 建廣袁寓

葉名六妻周氏年十八夫故事舅姑以孝聞姑死事繼姑亦如之以姪承祧現年五十二

葉名堯妻項氏年二十九夫故家貧甘苦俯育皆資女工撫二孤成立現年六十一

葉名得妻徐氏善事孀姑年二十七夫故撫孤成立現年六十

葉名增妻吳氏二十九歲夫故無子守節現年六十六

阮惕意妻徐氏年十九守節教子撫孫備極艱苦現年五十二

以下大都
余星夔妻葉氏年二十四夫故節操自勵教子勤儉苦守十八年卒

余元魁繼妻洪氏年二十七夫故撫姪爲嗣守節四十五歲卒

余秉哲繼妻徐氏年二十四守節撫姪承祧現年六十六
以下七都
張寬岳妻蔣氏年二十六夫故守節鬻子孀居六十五載親
見五代壽九十一

徐澤高妻陳氏年二十三守節撫孤卒年六十九

徐誕淵妻葉氏二十六歲夫故守節完貞壽七十

王玉興妻毛氏年二十守節撫姪爲嗣卒年四十歲

周灶妻徐氏年二十八守節奉姑撫孤克孝克慈壽七十六

周炤妻王氏年十九夫故無子誓不欲生殯殮畢投繯死黨
邱華孫妻林氏庠生樹勳女年二十九夫故撫孤守節奉奉

婦姑卒年六十四

徐鴻緞妻俞氏年二十八夫故甘貧守志撫子成人現年七十有奇

徐乃先妻周氏年二十一夫故有遺腹子越二月而生氏守志不二撫孤成立現年七十六

徐楚寶妻葉氏年二十五守節撫姪爲嗣現年六十

蔣光坦妻王氏二十七歲守節孝事舅姑撫子成立現年五十

徐德興妻周氏年二十八夫故無子守節現年七十四

王田與妻葉氏二十四歲守節教子成立現年五十二
以下八節
毛殿斗妻徐氏年二十九夫故有二子貧窶耐苦終始弗渝
卒年七十八
范榮生妻陳氏生子一二十五歲夫故纔不入旬者四日姻
婭慰之始納饘粥同喪七十餘口主持內政家無閑言卒
年六十五
毛德秀妻項氏二十九歲生孩甫襁褓一子在娠夫客死浙
櫬旋哀毀備至事姑盡孝撫孤成立姑亡居喪循禮現年
五十八

毛日靜妻柴氏年二十七夫故孝養舅姑撫孤成立現年七十三 塹口守節

吳常欽妻陳氏二十二歲夫故事孀姑惟謹撫養遺孤慈嚴兼施現年六十一

以下十節

蔣文烈妻葉氏產生慶恩女年二十九守節靡他現年五十

王貴純妻祝氏年二十九夫故子女俱幼孝事翁姑苦節自守學憲張給貞松勵節區現年七十六

鄭佳珂妻許氏年二十四夫病篤曰汝已有娠倘生男即名庭彩夫故越四日生男撫孤守志藏事翁姑明夕同縊現

年五十一

鄭嘉蘭妻徐氏二十歲撫孤守節現年六十三 府志家字眞坊

沈宗誥妻毛氏二十九歲守節現年六十八 以下十二都

王智庭妻徐氏性聰慧年十四適智姑襲久病侍奉弗懈年二十七夫故遺子殤以姪承祧守節二十九年卒

王有祥妻沈氏年二十六夫故撫育二子應舉不渝卒年六十四

王懷星妻姜氏年二十九夫故守貞事姑撫子備歷艱辛卒年六十七 府志懷清置易

王學仁妻徐氏年二十九夫故守志撫孤壽七十九

祝嘉賓妻楊氏事舅姑以孝聞二十六歲夫逝逾二月生男

教誨成立守節二十九年卒

祝天杏妻呂氏年二十七夫故守志撫孤勤循禮法歷事二

繼姑能得歡心卒年六十九

王肇修妻祝氏二十八歲夫故守節二子一女撫養成立現

年五十

祝庚酉妻王氏二十八歲撫孤守節現年六十四

以下十一節

呂崇堃妻徐氏年十九歸堃生一子夫以苦讀嘔血氏侍香

額天潛自割股和丸以進卒不瘳時氏年二十三矢志守貞上事重闈下撫幼子身任其艱六十九歲卒

呂元濤妻朱氏年二十六夫故遺子二家貧饘粥不繼撫孤守節紡績易粟嘗食兒不足兒泣氏亦泣曰椀中粒粟皆阿娘身上血也卒訓其子以成立卒年六十三

雙節呂元普妻俞氏年三十守節撫子以為成立娶媳饒氏灼復卒遺子一家貧甚饒奉姑哺子備極艱苦有忍饑累日者俞氏卒年七十三饒氏卒年七十二

呂新有妻黃氏幼歸新二十三歲夫故遺子一家惟薄田二

呂象炊妻葉氏年十七歸炊善事舅姑年二十三夫故子甫
四歲氏矢志撫孤現年六十二
呂象燁妻毛氏年十六于歸得舅姑歡心年三十夫故撫子
成立今已抱孫現年六十五
呂如壎妻鮑氏二十八歲夫故矢志靡他撫娃承祧現年六
十三
呂崇隆妻張氏年二十九而寡遺孤二事姑撫子皆能盡道
雖饘粥不能自飽而處之益貞現年六十七
呂崇佐妻張氏幼歸佐克盡婦道二十七歲夫故遺子三幼

尙在腹氏甘貧守節現年七十五

呂椿齡妻俞氏二十九歲守節撫孤現年五十一

余遇奇妻呂氏年十八夫故無子舅姑俱逝夫弟甫六歲氏
姑苦守節撫以成立長爲畢姻生二姪氏以長者爲夫後
而夫弟與娣又俱亡氏撫二孤如初焉現年五十七

余遇任妻徐氏年二十四夫故子甫四齡氏守志撫孤娶媳
爲夫延後現年五十六

以下十三節

許孔彰妻夏氏年三十夫故守節始終如一卒年六十六

許宗修妻王氏二十七歲夫故苦節自勵卒年五十九

許永祥妻徐氏二十九歲夫故節厲清霜壽七十六

許執中妻黃氏三十九歲守節久而益堅壽八十二

蕭國寶妻毛氏年三十守節冰雪之操歷久不渝壽七十五

雙節段明財妻許氏年二十七夫故遺孤邦祿方九齡撫養成立娶媳王氏生子國楨而祿又故時壬年十九絕食數日念姑老子幼仰事俯育皆未亡人責乃強起視事事婦姑克盡孝養姑沒年八十王現年八十

以下十四節

徐如松妻毛氏年二十二夫故遺二子俱幼氏矢志靡他事舅姑以孝聞撫孤訓廸有方守節二十年卒

王新明妻詹氏二十八歲夫故家貧無子書以死殉婦姑屢
氏勸令立嗣爲重卒以哀毀成疾而終 附志大良烈
雙節徐聿駿妻張氏年二十一夫故苦節自持子錫康娶劉
氏生子二劉年二十九康復卒家貧劉紡績度日上奉姑
姑下撫孤兒氷雪同操一門雙節姑現年六十九媳現年
幾五旬
王邦行妻林氏二十九歲撫孤守節現年五十二
徐洪墻妻湯氏二十八歲守節撫孤孝事繼姑現年五十四
徐大言妻鐵氏二十九歲守節撫孤孝奉舅姑現年六十七

王修階妻鄭氏二十四歲夫故守節撫孤現年五十

顏天倫妻王氏年二十四夫故有遺腹子撫養成立孝養舅姑素著賢聲現年五十八

俞仁修妻徐氏年二十五夫故無子家貧或勸他適氏以死誓戊午賊燬其屋避居母家母病侍湯藥寢食俱廢及殁

親殮畢密紉衣履潛赴池塘俯水氏聞前救起復其節

孝抽撥本房祀租膳養之苦年逾二十而終庭

徐欽夢繼妻黃氏年二十七夫故守節撫孤姑下訓子

備極艱辛現年垂五旬

徐大林妻潘氏庠生文潤女年二十七夫故守節五十三年

成立現年近五旬

張京傳妻夏氏年十九守節事姑以孝撫孤成立壽八十一

韓光輝妻管氏二十八歲夫故桁舟自誓艱苦撫孤壽八十

三

諸開泰妻俞氏二十五歲夫故守節撫孤卒年四十一

吳士順妻陳氏二十二歲夫故守節撫孤卒年七十三

吳進麒妻黃氏二十一歲夫故守節卒年三十九

楊金楷妻韓氏年二十三適楷結褵五載夫故無子撫姪爲

嗣苦志守節現年五十一

黎經書妻周氏二十九歲夫故無子守節現年五十一

以下十六節

張圻蘭妻毛氏年三十夫故無子以姪承祧孝奉舅姑克堅節操壽八十

張有晃妻劉氏年二十三守節教事舅姑無孤成人五十四歲卒

張繼灝妻俞氏年二十一守節事姑以孝撫孤以慈卒年六十四

林經珀妻藉氏年二十八夫故矢志撫孤由首完操壽八十

張克純妻劉氏年二十九夫故欲以死殉念事姑撫幼責重於死遂揮淚强起刻勵氷霜孝慈備至前擬請旌氏曰姑未終事氏遽以節聞是重傷姑心也乃止姑周氏九十六歲卒親見五代氏現年八十五

張錫齊妻韓氏二十歲夫故無子撫姪爲嗣教養成立堅貞苦守現年六十五

張日仁妻王氏二十五歲夫故家貧藉鍼績以供薪水撫孤成立現年六十四

張月丹妻余氏二十八歲夫故撫孤守節現年六十三

張祿履妻蔣氏年三十夫故撫孤守節現年六十六

林垂坦妻張氏年十六夫故撫姪承祧事舅姑以孝稱苦守

逾二十年待旌

以下十七都

徐上樞妻俞氏二十八歲夫故無子守節現年六十六

徐上樣妻俞氏二十八歲夫故無子守節現年五十五

祝志本妻鄭氏二十八歲夫故無子守節現年五十八

以下十八都

楊芳敬妻余氏年二十夫故水雪爲心事翁姑以孝敬撫幼

子而勤勞現年七十四

楊廷交妻余氏二十六歲夫故二子俱幼氏貞心自矢孝事
翁姑撫育孤孫備極艱辛現年六十七

以下十九都

陳明鐘妻余氏年二十七守節撫姪承祧現年六十一

俞學琳妻余氏年二十六夫故家貧守節紡績之餘自種園蔬和糜而食炊無薪掃落葉以爨善事姑課子力田至壯

忽天氏憂參成疾以姪爲繼卒年五十六

余智鄉妻許氏年二十八夫逝翁老子幼氏礪貞操孤榘閨

自食眠復作女工以供饔飧救水承歡克盡孝道子亦成

立卒年七十六

項戚美妻鍾氏二十三歲守節撫孤敬奉舅姑和睦妯娌讀

九十二

鄭增甲妻呂氏幼歸甲年二十九夫故氏撫孤守志敬事翁

姑現年六十二

項福蓀妻葉氏二十九歲守節事舅姑克盡孝道爲家婦凡

事身任其勞不誘娣姒撫遺子教養成立現年五十五

項文思妻黃氏二十一歲守節現年近五旬

劉下二干都

余世松妻劉氏年三十夫故家貧無子矢志靡他姑亡遺

叔年甫四齡撫育成立守節十二年而卒

國學余宗蘭妻翁氏年三十守節撫孤四十九歲卒

余翼泰妻項氏年二十八夫故守志撫孤壽七十三

余廷修妻劉氏年二十三夫故守節撫遺腹子教養成立壽八十九

俞玉芽妻周氏二十八歲守節冰雪爲心老而彌堅壽八十一

文生吳廷玉妻韓氏年二十七夫故矢志撫孤苦守二十九載而卒

武生吳紹文妻潘氏年二十八夫故撫姪承祧孝事哀翁壽

七十九岑孫朝林立

徐行成妻葉氏二十九歲夫故潔清自矢事姑以孝聞現年五十六

祝瀲謨妻傅氏年二十二守節撫姪爲嗣現年五十二

韓齊妹妻周氏二十一歲守節事舅姑撫幼子備極艱苦現年五十八

俞性聰妻王氏二十九歲守節孝事舅姑撫育孤兒現年六十五

余翼學妻鄭氏二十八歲守節撫孤現年五十九

閔愛挺妻徐氏二十九歲夫故無子守節現年六十六
以下二十一都
王憲乾妻徐氏庶常徐謙第三女南城訓導王淮之次媳也
隨翁任所二十四歲夫故無子撫伯氏子爲嗣在署守節
足跡不出內閫房設木主朝夕奠祭事之如生嗣從南城
扶柩回里安厝畢卽仰藥以殉 府志入貞烈
吳士桂妻徐氏二十四歲夫故貞同松柏志節可欽壽七十
九
周道昉妻王氏年二十一夫故撫姪爲嗣奉舅姑以孝憂勞
成疾四十二歲卒

林生妻吳氏二十七歲守節撫孤卒年六十餘

職員王憲康妾洪氏生二子年三十夫故矢志柏舟事嫡以禮現年五十

王邦佐妻余氏年二十八守節撫子成立現年五十

周斯馥妻吳氏二十八歲守節撫孤現年七十三

劉雅妻馮氏二十五歲無子守節現年八十九

劉金開妻胡氏二十八歲無子守節現年六十三

吳啓光妻詹氏年二十九守節撫孤現年七十二

吳鳳集妻徐氏二十一歲無子守節現年八十六

吳滌化妻余氏二十四歲無子守節現年六十

吳鎮德妻夏氏年二十四夫故守節撫孤事姑以孝現年已

居五旬

以下二十二部

潘紀增妻孫氏年二十六夫故撫遺腹子德熙成人孝養勇

姑矢志苦守卒年五十四幼孫起濤入邑庠

潘德盤妻紀氏年二十八守節彌艱彌貞孀居三十五載而

卒

潘德容妻俞氏年二十二守節孀居三十九載而卒

潘希端妻李氏二十五歲守節恒德可欽卒年六十三

徐揚聲妻劉氏年二十九守節事舅姑以孝聞撫孤成立卒年六十八

余魁元妻鄭氏二十六歲夫故矢志清守壽七十二

雙節余移福妻夏氏年二十九夫故撫孤開浩既抱孫矣浩又亡媳翁氏年二十八矢志如姑兩世苦節冰玉雙清姑七十九歲卒媳現年六十八

余壽考妻呂氏二十八歲撫孤守節現年六十三

余潤之妻夏氏二十二歲夫故無子守節現年七十四 府志宜溪孝

夏鶴翠妻徐氏年三十夫故家貧翁姑欲令改適氏曰媳有

子何忍去願乞食以撫養可耳今三子俱長氏年已屆五旬

夏田有妻王氏二十六歲撫孤守節現年五十五

潘必成妻夏氏二十九歲守節現年七十一

潘敬忠妻傅氏二十七歲守節現年七十二

潘希坦妻方氏二十一歲撫孤守節現年六十四

潘德照妻俞氏二十七歲夫故無子守節現年六十四

徐其珂妻程氏二十五歲夫故無子守節現年五十六

翁琇妻黃氏年二十守節撫姪爲嗣現年五十七

蔣允恭妻徐氏年二十三守節撫孤成立卒年六十六

夏之範妻張氏年二十六夫故撫孤守節卒年六十五

夏殿魁妻項氏年二十九夫故撫姪承祧卒年七十五

周達妻徐氏年二十七夫故遺孤甫三齡氏矢志撫孤飢歲

曾茹糟糠苦節彌堅卒年七十三

錢光琳妻徐氏二十八歲夫故守節撫孤壽八十三

余晟鄰妻傅氏三十歲守節家貧撫繼子爲嗣卒年四十七

周庭妻徐氏二十九歲撫孤守節現年六十六

夏天赦妻毛氏二十六歲守節現年六十六

余定遠妻劉氏二十五歲守節卒年七十一徐白舫太史額以瑤池古雪

余其亭妻周氏二十七歲守節壽七十三

王大順妻李氏十九歲夫故撫孤苦守卒年二十九

鄭淑燕妻余氏二十一歲守節卒年二十七

黃榮宣妻謝氏二十七歲夫故無子守節現年七十五

陳忠國妻劉氏二十九歲夫故無子守節現年七十七

項紹興妻毛氏二十九歲夫故無子守節現年五十六

以下二十五都

周達聰妻夏氏十七歲夫故守節乏嗣卒年三十七

黃耀南妻楊氏二十八歲夫故守節卒年六十一

王光墀妻周氏二十七歲夫故家貧乏嗣矢志死守夫弟幼無所依氏自約省拮据撫養夫弟賴以成立現年六十六

周爲城妻劉氏二十二歲無子守節現年五十

周桂妻陳氏二十二歲守節撫遺子孝事姑現年七十九

周德振妻潘氏年二十六夫故守志撫孤現年八十四

紀長恃妻劉氏二十九歲夫故撫孤守節現年五十六
以下二十六節
陳啓矩妻黃氏以孝謹閨二十九歲夫故守節奉翁姑撫成
二子長遊庠次入國學氏卒年七十四
吳廷懷妻詹氏十九歲夫故撫孤守節敬事舅姑卒年五十
七
吳允移妻平氏年二十八守節撫孤壽九十一
庠生程文濤妻余氏三十歲夫故守節孝事舅姑教子成立
現年五十八
程雲金妻王氏年二十八夫故撫姪承祧敬事翁姑現年六

十三

程文鈺妻余氏年二十三夫故撫孤成立孝奉舅姑現年七
程文鈺妻余氏二十九歲守節現年七十八
程金玉妻余氏二十五歲守節現年七十九　附志未補送

周元默妻符氏年二十六夫故撫孤守節現年六十二

周耀潢妻潘氏年二十七夫故撫孤守節敬事翁姑現年六

十四

姚亨梨妻鄭氏二十三歲無子守節現年七十二

虞時勲妻程氏年二十八夫故矢志撫孤事舅姑以孝聞現

年五十

鄭廷瑞妻李氏二十九歲夫故矢志靡他長子早卒氏復撫孤孫成立次子作箕援例納監氏現年七十五

以上二十九都

張懷添妻王氏性嚴重爲袖裡所敬憚年二十二夫故子方週歲守節撫孤卒年六十八

趙宜龍妻許氏二十六歲守節孝姑撫孤鄉里賢之壽八十二

周其德妻楊氏年二十六守節撫孤三十九歲卒

姜承麒妻洪氏十八歲夫故堅姪爲嗣備歷艱辛卒年二十八

顧殿樑妻楊氏年二十三守節撫孤現年六十

謝頌椒妻周氏年十九于歸纔月餘夫故貞一自矢凜若冰霜撫姪成祧現年五十九

姜許芬妻曾氏十九歲守節撫孤舅姑年老事之益謹親見四代現年七十一

林作椿妻程氏年二十四夫故子亦相繼亡撫姪承嗣氏舉止不苟家規嚴肅現年五十六 忻志陳氏宜易

林作梯妻俞氏年三十夫故守節現年五十五

陳仁潤妻張氏年二十八夫故子幼姑老閑事俯育守節不

貳現年七十二

呂裕惠妻楊氏二十四歲守節無子現年六十二

盧松妻汪氏二十九歲夫故守節孝事舅姑教子成立現年七十一

黃春發妻符氏二十四歲守節撫子現年六十八

職員翁卓賢妻璩氏二十六歲夫故無子矢志氷霜撫姪樹杏爲嗣現年五十一旌

從九翁翔卿妻顧氏年二十六夫故二子在抱哀姑在堂侑事俯育克盡其道夜機篝一燈紡績課讀家不中貲以辛

勤積累濟次小康非祭祀不出門庭翁撫之貞宗黨咸知之守志二十餘年已旌

以下二十一都

張鶴逢妻翁氏三十歲守節撫孤壽七十二

張愷雲妻劉氏年二十九夫故守節未十九歲卒

余玉斯妻張氏二十五歲守節現年五十

以下三十一都

劉國澄妻鄭氏二十三歲夫故撫姪承祧哀傷成疾卒年三十五

劉國博妻王氏年三十夫故矢志冰霜撫姪成立壽七十五

劉箴妻夏氏年二十七守節完貞孝舅姑撫子成立壽七十

九

劉爾拾妻周氏二十七歲守節撫孤壽八十五

劉始達妻項氏年二十九守節完貞孝慈兼盡壽七十八

劉雲程妻張氏三十歲守節奉姑惟謹撫孤成立卒年六十

五

劉金鈴妻姚氏年二十五夫故撫姪成祧卒年四十二

劉正修妻程氏二十八歲夫故守節撫孤成立卒年七十七

鄭殿旗妻余氏二十六歲夫故守節撫孤卒年四十五

劉文洲妻周氏夫病割股調藥年二十三夫故守志哀傷成

故卒

劉琢玭妻鐵氏二十歲夫故撫孤守節現年五十七

劉曰凌妻余氏二十三歲夫故撫孤守節現年五十八

韓驥容妻劉氏二十八歲夫故守節無子現年六十三

劉鴻猷妻黃氏三十歲夫故無子守節現年六十六

劉庶生妻張氏三十歲無子守節現年五十一

劉應垣妻周氏二十七歲守節撫孤現年六十七

劉杞妻鄭氏二十三歲夫故守節孝事舅姑撫孤成立現年

余發開婁兒氏二十三歲守節撫孤現年六十三

鄒仕文妻周氏年二十八夫故家貧甚晝夜紡織以養老姑

以下三十二都

下撫遺孤現年五十八

錢吉士妻湯氏年二十三守節哀毀幾絕子甫三齡矢志撫

養與姑勤紡績以佐家計外家欲奪其志誓死不歸事姑

曲盡孝敬年六十餘而終

姚成寶妻程氏夫死氏年二十八家貧姑老子幼氏矢志靡

他仰事俯育克慰夫心壽八十二

韓朝淮妻辛氏年二十六夫故守志完貞事姑撫孤皆盡道

馬壽九十五

蔣爾明妻陳氏年二十七守節撫姪承祧事舅姑以孝傳卒年五十三

官長振妻陳氏年二十六夫故孀守侍姑撫姪成立壽八十二

官長德妻程氏年二十九夫故矢守節現年七十五

應淇言妻李氏年二十九守節撫子現年五十七

以上三十三節

監生黃景茂妻富氏年二十二夫故撫子學攸矢志守貞未

姑以事聞巡按吳氏年三十七孝敬公婆撫孤
勤紡績以養公義冰霜自勵其子昌屏娶周氏生子一周
年二十八屏遽亡周復克守先志孝事重闈及姻姑數載
晉卫十歲三節鄉里咸敬之萬曆年七十九吳壽九十五
周壽八十三今其子孫昌盛庠序有聲人皆以爲苦節之
報云

黃海山妻詹氏二十七歲夫故守節撫孤遠近稱賢縣憲阿
獎以柏操荻能圖壽八十

雙節羅還芳妻祝氏亡十堂歲夫故苦節自持敬奉翁姑撫

舅會日娠妻生子會日夜奉姑生民年十三亦勤守奉
姑撫孤必遂成立生孫十一門表節孝匾張給以古竹流
寿圖祝壬候壽登七十

生員傅懋和妻劉氏性柔順事舅姑克孝年二十八夫故水
繼廟節撫孤成人編戶年四十年

楊存智妻周氏年二十六夫故家貧朱志米養舅姑十一年
卒

王繩祖妻穆氏年二十七夫故守節撫孤壽七十餘

進士羅時中妻周氏性慈惠年二十八夫故家貧惟勤紡織

以自縊常訓其子曰汝父雖不武甲虫已一本温厚凡事
宜純本分務星欽之現年五十一

楼敬梧妻温氏年二十七守節撫姪爲嗣現年六十三

楊存仁妻紀氏年十一歲于歸結褵三月而孀茹荼食蓼志
勵冰霜現年五十六

饒仕麟妻余氏年二十一守節撫姪爲嗣現年五十一已
葬

徐進元妻傅氏二十八歲撫孤守節現年六十二 府志作易

饒德儒妻葉氏二十五歲守節撫孤現年六十五
以上三十四部

洪朝捨妻周氏年二十九夫故遺子啓玉矢志完節事見烈

以孝聞壽八十九

洪起龍妻周氏二十八歲夫故撫姪成立壽八十九

洪吉昌妻應氏二十九歲夫故事舅姑以孝撫孤成立壽七十五

洪玉成妻劉氏年二十七守節撫孤卒年五十九

周廷煇妻祝氏年二十六夫故撫姪爲嗣守節十四年卒

周肇垅妻王氏三十四歲夫故遺子啟鉢事姑孝敬撫孤成立現年五十五

黃可立妻陳氏二十八歲撫孤守節現年六十

黃尙丁妻林氏二十九歲撫孤守節現年六十

黃廷高妻陳氏二十九歲夫故遺子朝松矢志苦守現年八

十

諸曰泥妻楊氏二十九歲撫孤守節現年七十二

諸曰國妻周氏二十五歲撫孤守節現年七十一

鄧大旦妻張氏二十九歲守節孝事舅姑教子成立現年八

十四

鄧明謙妻徐氏二十九歲守節無子現年八十七

鹿鹿館妻劉氏年二十五夫故子甫週歲氏勤紡績任苦勞

敖姑育聰剛毋有方卒年卅六

周敦仁妻胡氏年二十三夫故矢志守節撫姪爲嗣焦勞成疾三十六歲卒

紀邦相妻俞氏年三十八守節教事舅姑撫嫡子成立壽九十

莊仕生妻余氏年二十七守節事姑撫孤壽八十三

劉雙貴妻徐氏年十六夫故矢志守貞哀毀過甚而卒

應宗詮妻韓氏年二十七夫故一守俱幼勤事俯育孝慈兼至現年六十四

張平樂妻白氏年二十五守節撫姪爲嗣現年五十六

岸生周鈞妻余氏二十八歲撫孤守節現年五十八

以下三十一號

周槃曾妻吳氏二十歲守節無子現年五十九

周禎妻林氏二十八歲守節遺子玉堂撫養成立娶媳廖氏生子三慶年二十八堂故廖哀痛欲隨夫亡或勸以撫子事姑廖從之與媳姑貞心不渝白首完操林壽八十三廖壽七十七一門雙節鄉里賢之

周宗湊妻鄭氏二十三歲守節立姪爲繼仰事俯育克孝克慈卒年四十六

國學周孔埔妻劉氏年三十夫故孝事姑守節撫子詩七十五

徐上昱妻毛氏年二十二守節遺孤三齡氷心自勵白首無玷今孫曾森立壽七十九

嚴有德妻詹氏二十六歲守節撫孤孝事夫十餘

以下三十七節

文舉周振翮妻徐氏兵馬司徐天民女也勤讀書翻婦道年廿六歸翮事翁姑以孝聞二十二歲夫葬遺子一名邦鎮晝荻授書籍燈夜課咕嗶唔與機聲軋軋相間晚年課孫亦如之邦鎮由明經廷試入成均孝義見傳孫憲經邑

庠生品學兼優人咸以爲母範云

文生周朝英妻劉氏英富於才往來賓朋悉一時名士氏治供俱當爐煮茗弗少懈未幾英故氏年二十三柏舟自矢壽七十二

文生周朝陽妻徐氏陽天資頴悟陽繼文一篇氏紝蒜一對恒闔手相均及陽故氏年二十九每披一縷輒淚灑寒機卒年六十八

文生周之綱妻徐氏年二十九夫逝遺孤一家徒壁立野蔬充膳落葉添薪彌艱彌貞撫孤長大卒年五十二已旌

文生周簡妻翁氏年十五夫歿甘貧守志撫姪承祧敬養婿
配卞肩任之卒年六十八
周大龍妻徐氏年二十九夫故家寒姑老且病紝蘇易米以
奉姑子四訓廸有和大風卒年五十二
國學周維垣妻俞氏年二十九夫故孝事翁王奉老姑下撫
兒克盡孝慈卒年七十三配
旌
周洪祿妻張氏年二十九夫故撫孤二教養成立閭里欽之
壽七十五
周家彥妻瑗氏年二十八夫故子幼辛苦撫育守志五十九

年而卒

周安善妻劉氏年二十丈夫故矢志苦守撫五子成立卒年五十六

周繼賢妻詹氏年二十九夫故苦守孀居憂鬱成疾卒年三十八 子志銘[illegible]宜易

祝時繁妻周氏年二十七守節遺孤在襁褓中茹荼食蓼撫之成立卒年六十八

周于采妻徐氏年二十一孀守備歷艱辛時當兵氛四起能於疾波駭浪中柏舟堅操後因承祧乏嗣遂賫志以終

周徐妻張氏年二十二夫故家貧甚上事舅姑下有孤兒及生孫而子又逝舅姑亦相繼亡煢煢孤影惟日弄孫以自遣現年七十一

周討妻林氏年二十七夫故苦守不貳事姑撫孤孝慈備至現年七十一

周與參妻胡氏年二十四夫沒矢志守貞敬事舅姑嗣舅卒事姑尤孝叔亡遺姪一視如己出現年五十

周學風妻蕭氏二十二歲守節無子現年六十三

周連起妻徐氏二十九歲守節無子現年六十

周耿發妻徐氏二十九歲守節無子現年五十六歲

徐玉成妻夏氏年十七歸徐越九載而成姑時翁姑年老奉

侍維謹子一訓廸有父風現年五十已

以下二十九續

歲

祝景禧妻羅氏幼爲童媳事舅姑若父母二十三歲夫逝氏

方懷孕慟欲絕姑慰之曰若幸有遺腹是汝夫血食所係

也忍自絕耶乃強起逾月生男紡績度日教養備至卒年

四十七

詹文沐妻陳氏貞靜幽閑不苟言笑夫故氏年三十遺孤甫

週歲氏矢志守節教養成立卒年四十六

以下四十都

管文愚妻周氏年二十九夫故遺孤甫三月氏饘粥度日撫
以成立卒年七十四

楊榮魁妻葉氏年二十夫故甘貧守志婦兼子職撫孤長成
卒年六十九

管侯周妻祝氏年二十八夫故遺孤幼氏食貧苦守歷十余
載卒

管樹猶妻徐氏年二十九守節撫姪承祧現年五十六

以下四十一都

管敦雲妻葉氏二十九歲撫孤守節現年六十一

王克生妻余氏二十三歲夫故孝事翁姑課子成立冰雪貞

採問里欽之現年五十一

王朝楠妻璩氏年二十六守節孝養舅姑教子成立現年六十九

以下四十二都

徐實勳妻詹氏年三十夫故哀痛嘔血嚼指明志願相從地下家人力救乃止揮淚撫孤壽七十九

徐朝楷妻劉氏年二十四夫故撫姪承祧孝養無虧苦守三十四載卒

徐日謙妻祝氏三十歲守節侍事舅姑育孝慈克盡卒年六十四

徐啓祥妻管氏三十歲夫故撫孤守志備歷艱苦卒年六十四

毛英才妻周氏二十五歲守節敬奉舅姑撫子成人卒年六十五

徐毓鈴妻黃氏二十六歲守節孝事舅姑教子成立現年六十五

以下四十三節

岸生王涵妻傅氏三十歲夫故家貧孝養舅姑婦供子職撫孤子成立卒年四十四

王元溪妻吳氏年三十夫故守志白首完操卒年六十九

羅元富妻王氏二十九歲夫故家貧撫孤文華成立久成堵忍苦守志白首完貞壽八十七

黃耀鵬妻邱氏年二十七歲夫故守節事舅姑克孝卒年六十八

黃汝三妻俞氏年二十八守志孝舅姑撫孤子憂傷過甚亦卒

周清漣妻蔣氏素孝舅姑二十五歲夫故家貧守志二子長成旋相繼亡撫孫成立現年七十一

周倘鎔妻傅氏年二十九守節撫姪爲嗣現年五十七

周君表妻王氏三十歲守節孝事舅姑撫子成立現年五十六

周袁崽妻林氏二十七歲撫孤守節現年七十

周序書妻祝氏二十五歲守節無子現年五十五

周素書妻徐氏二十四歲守節無子現年五十五

黃訓庭妻鄭氏年二十七夫病危與訣曰親老子幼後事全賴汝身言畢溘逝氏慟哭守節上奉舅姑下撫週歲孤勤紡績以佐婚讀子潤田有聲黌序現年六十五

王元盤妻徐氏二十九歲夫故守節敬事翁姑撫養幼子履

潔完貞現年六十

王啓洋妻黃氏三十歲守節孝事舅姑撫子成立現年五十五

李呈閩妻余氏三十歲撫孤守節現年七十八

劉德盛妻過氏二十九歲夫故堅守苦節撫孤二長可憐人

國學孫亦繁衍現年六十

邱錄財妻林氏二十七守節孝事舅姑撫子成立現年五十五

以下四十四都

傅純桂妻周氏年二十歸桂甫半載桂卒氏年二十一悲痛

不欲生堂上二老慰勸乃矢志守貞奉養備至撫姪承嗣
卒年四十八

增生夏日升妻周氏年二十八守節撫姪成立教事翁姑孝
七十九

鄭其鋒妻吳氏年十九歸鋒未二載夫故悲慟欲絕撫姪承
繼潔白完操現年五十八

吳連孫妻阮氏年二十九夫故矢志柏舟撫孤成立現年五
十七

議敘傳起涵妻王氏年二十九涵故從嫡徐守貞謹盡庶道

敬事舅姑先是王姑來歸時嫡一幼一襁甘役勞至是舅
以爲常嫡亦禮遇之嫡子一已子二幼樹蕷入成均現年
五十
以上十五都
儒士徐芳蕙妻胡氏夫故守節撫姪士竹爲嗣竹早逝遺三
子相繼亡長日鰲妻王氏次日黨妻吳氏幼日秀妻周氏
俱青年矢志訓子成家秀子國學宏緒爲其母周請　旌
建坊其曾祖母胡及伯嫡王吳已彙　旌入總坊緒子郡
庠生辰又英年而殁妻劉氏亦克繼前徽繼姪爲後嫡守
待　旌現年五十一門五節玉潔冰清良可欽也抑可憫

阮執圭妻俞氏二十八歲夫故遺腹生子撫孤守志卒年七十二

夏義華妻劉氏年二十六守節撫孤成立卒年五十七

徐嘉種妻饒氏年二十三家貧守節事姑撫孤孝養兼備卒年六十三

以下俱十六都

紀必溪妻余氏年二十七夫故守志完貞撫子成人卒年五十

黃勝弓妻陳氏年二十一夫故撫孤成人守三十九年卒

劉華梁妻傅氏年二十九守志孝事衰姑撫遺腹子成立旌

卒

徐有楨妻周氏二十三歲守節事翁姑撫遺孤克慈克孝現

年五十四

徐有本妻張氏二十九歲撫孤守節現年六十七

徐福善妻周氏二十七歲撫孤守節現年六十六

劉尙楹妻紀氏年二十九夫故矢志撫孤家赤貧紡紗度日

米悉資氏紡績現年五十二

劉華崗妻葉氏二十八歲守節孝事舅姑撫子成立現年五十

貢佐滿妻鄭氏二十九歲撫孤守節現年六十九

周頖妻夏氏二十九歲撫孤守節現年六十四

周灝妻王氏二十九歲守節無子現年六十四

劉伯欽妻祝氏十九歲守節無子現年五十九
以下四十七都

徐天中妻閻氏年二十九夫故苦守清節無子撫善娶媳毛氏年二十一撫善又故有遺腹子毛氏教養成立生三孫克恢先業里人慕之先是天中毋顧氏以節孝著人稱一門三節閻氏四十四歲卒毛氏六十歲卒

徐汝材妻李氏年二十八夫故敬事庭闈訓子有方卒年四

祝松年妻俞氏年二十七守節撫子成立壽七十九

鄭顯揚妻覩氏二十二歲夫故撫孤守節壽年五十七

武庠周龍章妻管氏年二十九夫故撫遺腹子孝事舅姑閨

懷初龍在日好行陰德氏多佐成之現年五十二

文生周樹本妻鄭氏年二十九夫故撫姪爲嗣現年五十三

周樹楷妻陳氏二十九歲撫孤守節現年五十四

周配廉妻曾氏年二十一夫故哀慟誓死舅以撫孤大義勸慰

論乃矢志守節現年五十一

鄭翰魁妻劉氏年二十九夫故遺二子守節撫養教讀婚配各盡其道現年七十

鄭學明妻徐氏年二十八夫故遺二子教養成立現年五十八

鄭文達妻徐氏二十二歲守節無子現年五十二

祝惟嘉妻徐氏夫得癱疾家無長物日夜勤績以爲養飼之資二十九歲夫故矢志守貞撫養四子成立現年五十三

祝開孫妻陳氏年二十九夫故撫養一子一女守志不二現

年六十六

朱邦賢妻翁氏二十五歲守節現年五十五

徐渭蘭妻周氏年二十七夫故撫姪承祧卒年七十一

庠生周謙妻徐氏年二十六夫故撫孤成立卒年四十

周振光妻鄭氏年二十九守節矢志柏舟壽八十一

周振先妻何氏二十七歲夫故家貧守節卒年五十七

周如初妻徐氏年二十六夫故矢志苦守撫子成立四十七歲卒

周文儀妻顧氏年二十七夫故家貧撫孤苦守六十八歲卒

周仲福妻鄭氏年十八夫故矢志守節撫孤成立年七十
七歲卒

周學明妻張氏年二十九守節奉姑以孝壽及七十六

周喬遷妻趙氏年三十八守節撫幼孤卒年四十七

鄭鳳德妻徐氏年二十三夫故無子父母欲奪其志氏泣以
死誓撫二姪承祧矢志苦守事姑盡孝紡績以供甘旨壽
七十八

周如昇妻潘氏二十六歲撫孤守節現年六十

周超宗妻徐氏二十九歲撫孤守節現年八十

周維垣妻鄭氏二十八歲守節現年五十二

周汲妻趙氏二十四歲撫孤守節現年六十四

徐志昌妻傅氏二十四歲守節無子現年六十六

徐顯邦妻王氏二十三歲守節無子現年六十

鄭志陞妻劉氏二十八歲守節無子現年六十三

翁學禮妻周氏二十六歲夫故矢志苦守撫子成立事翁姑以孝聞現年五十六

湯焜妻顧氏年三十夫故奉舅姑以孝教子有義方苦守三十九年卒

湯海妻周氏歲貢世鉁女年三十夫故矢志婦守上奉舅姑
下撫遺孤壽七十一子雲翩入武庠

周德壽妻鄭氏二十六歲夫故撫孤守節壽八十一

鄭子樊妻徐氏二十三歲夫故守節自矢遺腹子撫養成
立庚雨苔風艱辛備嘗卒年六十五

湯維杞妻楊氏年二十七守節撫姪爲嗣現年八十

湯士湄妻俞氏二十六歲守節事舅姑撫孤成立現年六
十六

以下五十歲

鄭大源妻余氏年二十守節孝事舅姑撫孤成人壽七十一

毛定汴妻唐氏二十五歲撫孤守節現年六十

翁熙培妻毛氏二十二歲夫故孝事舅姑後事繼姑亦如之

五十一都

撫姪成立現年六十五

雙節夏望陽妻周氏二十四歲夫故撫孤懋盛娶媳鄭氏盛

紹仁鄭年亦二十四從姑孀守苦節高貞越十四載鄭身

故周撫兩孫成立現年六十一

續補 以下至毛余氏周氏夫補述

周鴻彩妻葉氏二十六歲夫故守節撫孤成立現年五十一歲

鄭杜樹妻余氏二十八歲夫故守節撫孤成立現年六十二歲

鄭雨吉妻夏氏歲貢奇峯女二十九歲夫故守節卒年四十九歲

俞文之妻傅氏黃江教諭廷椿女正七品職俞越冬夫故
回倚母家苦守年四十二本於清江仟所事載藝文墓誌
銘　旌表建坊東城外　四都
阮有斗妻徐氏二十九歲守節撫孤現年五十五　都
葉樹楠妻汪氏守節如例已　旌　五都
邱紹祖妻林氏二十七歲夫故守節事舅姑孝養成立生
孫鶴齡鶴秀壽至八十二七　都
蔣篤材妻傅氏守節如例已　旌　八都
余迺發妻饒氏二十四歲夫故守節撫子孝事年七十四九　都

增生張紹增妻王氏庠生金鋒女二十八歲夫故守節撫孤
成立現年五十八十六都
潘德魁妻劉氏年二十適潘二十九歲夫故守節孝事舅姑
撫孤成立現年五十五二十二都
夏得階妻潘氏二十一歲夫故撫孤守節卒年三十六三十
夏慶增妻余氏十九歲夫故撫孤守節現年五十四二十二
都
毛必旺妻徐氏二十四歲夫故守節現年五十歲三十一都
王希袁妻傅氏二十五歲夫故守節撫孤壽七十九三十三
周鳴漢妻王氏州同銜徽秉女二十三歲夫故孝事舅姑撫

子長福成立大圍等請守節二十餘年迄今四都

應振聲繼妻鄭氏二十六歲夫故守節事姑盡孝撫前室遺孤成立今年五十三歲三十五都

周繼拔妻張氏二十八歲夫故守節事舅姑今年五十五歲三十七都

周以謙妻祝氏守節如例三十七都

周曰瞳妻王氏守節如例三十七都

周嘉妻祝氏守節如例已旌三十七都

周曰楹妻徐氏守節如例已旌三十七都

周與參妻胡氏守節如例已旌三十七都

周連起妻徐氏 旌三十七都
周學鳳妻蕭氏守節如例已 旌四十四都
傅起澄妻劉氏守節如例已 旌四十四都
袁際榮妻王邑徐氏二十八歲夫故守節撫孤成立現年六十七四十七都
徐仲靈妻朱氏二十五歲夫故守節撫孤現年五十四四十七都
周永聲妻劉氏二十八歲夫故守節撫孤現年六十三四十九都
黃月恭妻林氏年二十適黃生一子二十七歲夫故撫孤守節現年屆五十四十九都
毛際祥妻余氏二十九歲夫故守節敬事遵姑撫孤成立現年六十三十一都

現查奉省志總局憲札催凡未旌貞孝節烈婦女由縣造具事實冊結呈送總局以憑轉送 撫學憲彙核題奏至夠雖婦女未邀 部與者應另冊詳晰開明事實冊結呈送善後局彙核詳辦毋再稽延切速切速等因

節烈　自節烈以下有貞女有烈婦有賢孝凡已旌
旌者俱載明其旌期都里若係此次採訪新增至
婦女有夫婦同時殉節者即載入義烈中與其夫
合傳其姓氏事實須於義烈傳中見之

三烈婦施廷翊妻王氏施廷翔妻周氏施廷翮妻吳氏嘉靖
辛酉粵寇掠山村男子皆亡命去三婦扶其姑裴氏匿巖
中被虜各脫簪珥救姑賊放其姑驅婦行婦同誓不辱至
雙塘王抱二歲兒先赴水死周吳相繼投賊擲甚急乳姑
之塘水爲之養萬歷間按院趙甌請建三節坊於其里前志

庠生黃孟仁妻葉氏年廿九歸仁未數年仁亡氏撫養孤兒
成化九年秋山寇竊發避居舟庄一日掠騎大至氏隨姜

在忠孝寺逃匿料不能脫恐被賊污趨水具死時年二十有六臣保陳詳請旌表前志

潘肇萬妻夏氏萬二十而亡無子父兄欲易其志夏曰壻入從一而終豈有再醮之理乃佯爲擇壻衣而密製殮服屆期夜半自縊死通志

紀應登妻鄭氏夫亡鄭年甚少有遺腹屢志守節及子成人復天遂繼於宗祠不通志

王廷卿妻徐氏夫死哭之哀死而復生隨自縊通志

紀永猷妻姜氏明季土寇肆虐民避居鄉僻間兵勢漸促以

子付僕令善撫之投水死 前志

生員劉景瑗妻程氏年十五事舅姑以孝稱瑗嘗與知己談節烈事歸述於氏氏曰今乃知夫子不獨以文章稱也闖逆起瑗以書生思挽國運氏訛聞瑗死即自縊婢救甦避亂匿山中爲兵所執氏憤罵不絕口兵恚立斬之 前志

潘大申妻朱氏年二十餘夫亡有諷之改適者朱笑應之遺養女於隣曰我不能成汝矣有圖及爭奪與老僕曰汝幸善以是償汝遂沐浴仰藥而死 通志

呂氏賣菜傭女也十五嫁徐七一亦賣菜傭氏性貞烈不窺

戶外明季兵亂氏義不辱先溺其子棄後抱幼子赴清溪中時甚暑兵退五日七一得其尸面目猶生乃以菜葉挑

妻及子瘞之前志

生員鐵銳妻黃氏兵至銳不屈死黃避兵母家聞變晉不再遊閱數日乃衣夫衣出城投瀑而死前志

生員潘修言妻陳氏亂兵掠村抱幼女投瀑死時年十九前志

國朝

遊擊楊青妻王氏順治間青隨貝勒統兵入閩氏居豐忽山賊圍城恐城陷被辱乃寫血書縫長子宏衣帶中囑亂平

同三子歸青陽被池死總祠建坊
志

劉光嵗妻俞氏耿逆叛城陷掠氏將氏屠輩罵曰斫頭奴可
殺我我豈受汝辱耶軍怒手刃之尸越旬神色如生媳祝
氏同及於難先是祝氏謂夫溜丈曰亂離時惟婦人保身
最難非死之難恐不能即死耳及遇賊數陸馬弗克死路
見父亦被擒泣曰兒死決矣父幸善保二孫甚喜并死總
祠建坊 詳貞烈門祝氏傳
志

俞瑚妻徐氏康熙乙卯秋賊黨羅振氏裹脅賊至池邊奮
身躍入賊怒刺數十餘而死總祠建坊
志

徐增壽妻周氏祖貽燒歲貢父尹邑庠遭耿叛夫被捉逃歸見兵勢強暴謂夫曰吾家詩禮禮父教我貞烈倘不測我頭可斷身不受污也遂縊樹下死總祠建坊通志

潘鐄妻劉氏孝廉曙孫女也氏父映極亦邑廩早逝無子母詫氏總養孝敬不衰常言兵亂難逃自許以死江拐子寇城搶掠勢甚橫氏恐失身偕媳祝氏年十八挽手赴河死總祠建坊前志

俞鴻漸妻紀氏生員兆第女康熙乙卯秋避寇後谷山為賊所擄紿至池邊身躍入池中賊怒刺數十鎗而死總祠建

坊 郡志

練豪妻夏氏康熙己未江猺賊掠村民擄身林莽獲之誓死不從脫入河中大罵被戮虜其幼女未去痛母死亦號泣而死總祠建坊 郡志

潘肇斌妻王氏被賊擒罵賊投河而死總祠建坊 郡志

俞起芾妻夏氏遭兵亂爲賊所掠氏剛烈自持義不受辱罵賊觸石而死總祠建坊 前志

周極妻葉氏年十八適周事舅姑孝養備至生一女康熙甲寅閩變植挈妻女匿巖坑氏泣曰勢若此君自珍重妾義

不苟辱幸撫女俄賊至氏急匿桓隱俟賊利得金以所攜
囊紿曰亂離時正欲得男子爲依我囊有白金能善爲藏
乎賊信之取囊安放而桓負其女奔矣氏料桓去遠乃大
呼賊無狀躍身投崖死時年二十四邑侯黃表曰義烈全

貞總祠建坊前志

周孔雞妻吳氏康熙甲寅閩寇被擄誓不辱身至三十六都
塘坑置手抱幼子躍入井中死越日寇退收其屍衣裳整
整面色如生又周名妻姜氏素貞靜明大節康熙乙卯二
月與閩寇遇赴水死名亦隨之 載三十七都閩民

徐柏仁妻周氏生員二伊女康熙乙卯婿潘之變潛匿山谷賊搜獲之解帶自縊死係玉林管紘有詩弔之（據五邨徐氏家乘補）

周夢悅妻呂氏貞慧性成年十九歸悅奉姑相夫克盡孝敬甫三載悅因爭父跋涉病卒氏抱尸慟曰吾夫以孝死且無嗣妾何忍獨生視含斂密紉上下衣履家防甚密距八日乘間投繯殉焉邑侯林樹崑詳請旌表建坊（前志）（王纂志總纂）

廩生俞瀚昌妻程氏年十八適俞越六載夫故氏哀慟絕粒誓以身殉嘔血而亡里黨憐其節烈總祠建坊（前志）

劉氏祝元候妻年十七歸候事舅姑得其歡心甫三載候以

勤學故病卒氏哀慟自縊眾救醒諭以事姑立嗣大義氏曰事姑有姊娌承祧有諸兒生者堪念死者將誰從哉因指棚中瓜矢之曰若亡夫不念妾不欲妾侍奉瓜當如故若瓜落當從夫地下眾允之至第五日哭於瓜棚下忽陰風慘慘瓜亂落氏曰妾夫來喚妾矣遂潛縊於房總祠建

魯德純妻徐氏生二子年二十三純故幼子在抱時氏經理殯殮訖抱幼子投於姑遂沐浴自經於房距夫死百三日

周延施妻吳氏二十六歲夫病牛載時嫡姜氏已故吳殷勤
侍奉夫故時即欲身殉舉家防之嚴吳强忍治喪卜吉葬
夫於舌日虔祭畢沐浴更衣縊紉裙襦夜縊而亡總祠建
坊舊
坊志
以下新增
劉得瑞妻謝氏鄉貢勇妻王氏總祠建坊劉詩民三十一都
鄉王氏四十六都
蔣素絹附生蔣清孫女年二十四賊至女孝六歲姪走匿戴
麟山中賊搜獲欲犯之女戰手罵曰我名門女也死則死
耳豈受鼠賊辱耶賊脅以刃奮身投崖死邑侯蔣賜永心
鐵性額請旌建坊於二十三都溶塢十都

紀秀蓮許字附學詩尚未結褵幸母隨父避賊上饒六十四都賊逼近楡塘水告父曰兒乃清白女事至今只有一死完潔耳遂躍入塘賊見奔至欲生得之秀蓮復竄入深處賊遍刺以鎗遂死時年十七歲內

呂翠鳳年十九父生梯女也許字劉廷獻尚未結褵聞警女伴邀逺避謝曰逺處逃生不如近處投死父母強之乃行賊掩至十九都清江渡邊女謂嫂曰事至此吾志定矣遂將釵環交父母及牛渡躍入水死十二都

呂楚英許字陳福瑞賊逼近女懼汚投塘死時年十六十二都

周聆今年十四歲遇賊於田大叫一都使勝由女懼汚自以刀斷喉死三十六都

徐雲某上饒田信女年二十未字甲子遇賊於四十七都賊殊其色强牽去至水邊女以計給賊躍入水賊引出復躍入如是者三賊怒甚刺以鎗中喉死

龔榮昭母周氏妻俞氏戊午避難至十五都始脅老媪扶之行賊掩至姑媳同罵賊投塘死 以上俱

縣丞王謙教妻潘氏戊午七月警報逃至通天病故或遣速避仰天呼曰君去已死我何生爲遂投園內池塘死一

周日彥妻徐氏稔振朝妻周氏嚴日榮妻王氏嚴日貴妻王氏余雙之妻劉氏偕其姑兒氏見賊淫掠恕罵不休俱投水自盡余彩明妻張氏亦罵賊而死 一都

徐成美妻黃氏戊午避難四十五都賊至逼之不從連被數鎗死又章付元妻洪氏章新春妻李氏罵賊均被害 二都

周成德妻謝氏夫早故戊午賊掠其村氏懼汚挈幼子投塘死周盛龍妻吳氏毛雙喜妻余氏亦相繼溺焉 三都

錢國正妻俞氏年二十一夫故矢志柏舟至戊午年七十見賊至投水死同時開雙懼汚者毛蘭芳妻俞氏攜其幼女

俞國華妻王氏偕母吳氏俱死於水中 二都

吳雲會妻葉氏戊午賊至赴水死 五都

傅澤金妻朱氏有翁年逾九十老且病賊至翁令子婦逆匿
氏不可促夫曰若可負翁走我當自爲計遂投池死 六都 防志澤金旨易

徐兆艾妻鄭氏矢志守節已逾十年遇賊辱污投水死餘致

和妻周氏徐則歡妻柴氏俱罵賊被殺 七都

徐學元妻吳氏于歸一載夫遽沒矢志不渝撫孤成立戊午
賊犯境死之時年六十四計守節四十八年 八都

張宗寶妻朱氏賊欲汚之不從被賊攢刺而死 九都

余其祿妻王氏戊午秋遇賊不從大罵被戕葉吉祥妻張氏祝元椒妻張氏亦叱罵死之十一都

吕酬恩妻徐氏賊至扶姑攜子伏村後粟地中賊見欲汚之氏大罵不從賊連刺數鎗斷喉死十二都

廖明鑑妻楊氏隨夫避難十四都界嶺見夫被擄攜七歲子投塘死又諸汝田妻毛氏亦投水自盡十八都府志重補

余其立妻王氏賊將至氏告其夫曰君有老母急負而逃氏抱子避林中賊搜獲欲汚之氏不從賊復脅以刃氏大罵不輟遂被數刃死又韓進榮妻徐氏攜二子避難賊逼之

與二子同遇害二十都

韓如璧妻余氏有孕辛酉遇賊不從賊搜之行氏以手抵拒賊恚刳其腹砍作三段死二十都

周拗輝妻夏氏偕媳鄭氏遇賊懼辱俱投水死二十一都

鄭文光妻徐氏戊午聞警告夫曰賊肆殘兇若遇之當自裁後賊掩至投水死時年二十五又鄭國光妻徐氏國學潘隆恩妻王氏遇賊懼汚皆躍水自盡二十二都

國學周拜嘉妻張氏避難三十三都被賊搜獲氏罵不絕口賊叢刃之氣未絕匍匐赴水死二十三都

鄭進修妻桑氏夫死守節見賊肆淫擄去罵之賊以刀碎其
頭死又剖昌銓妻顏氏過賊將縛之氏躍身墜崖而殞剖
昌鏞妻吳氏亦罵賊被害 二十四都
紀喜貴妻劉氏年二十一夫故守貞事舅姑盡孝撫孤長恃
成立道光年間請 旌戊午聞警家人勸氏暫避氏不從
賊至入其室氏立池邊厲罵赴水死時年六十七 二十六都
程興燁妻姚氏二十四歲夫故矢志守節事翁姑克盡婦道
子女成立賊至家人邀避氏不應乘間投園池死時年六
十六 計守節四十二年 二十六都

呂居恩妻夏氏抱三歲兒潤匪被擄大罵不從賊忍連殺其
母子程白月恩妻劉氏程文鉦妻俞氏程閔羅妻何氏程
溪桂妻張氏亦憤罵被殺二十七都
王承喜妻劉氏年十八懷孕八月與夫扶姑避難賊搶至喜
被擄姑令劉氏速走氏不忍去賊欲刃其姑氏涕泣請命
賊視之笑曰從我我即宥此媪歸伴歸待塹池邊乘隙
躍而逝二十七都
梅啓耀妻程氏戊午賊至其家耀罵賊被殺氏先逃聞夫遇
害亦躍入河殉之又王步徐妻龔氏恐賊污閉門自縊二

廩生周元熊妻吳氏年二十九夫故孝姑撫孤守節自矢賊
欲汚之氏厲聲曰我乃名門婦女豈從賊耶賊恚破其腹
死二十八都

周曰滑妻鄒氏年二十二偕夫避難夫被擄氏恐賊穢赴水
死二十九都

李青雲妻夏氏身懷孕賊逼之不從遂被殺一子一女同遇
害李紹爐妻陳氏李紹杰妻俞氏楊聯金妻周氏俱遇賊
不從投塘自盡李發達妻馮氏亦懼污驅女赴池中死三都
劉發枝妻祝氏劉一經妻楊氏夏大杜妻張氏夏志都妻劉

氏賊至懼汚均投水死三十七都

王祥青妻周氏官長喜妻鄭氏皆趨賊不遂被害奈彩麟妻吳氏偕媳劉氏懼汚俱投水死三十七都

祝氏女適上饒徐勝義青年夫故依母家守節聞警抹浴更衣詣夫墳號泣祭奠而歸越日賊至投水死三十三都寄忠入上饒生員羅文星妻徐氏大罵逆賊旋遇害羅會結妻祝氏羅會麒之母徐氏黃富恩妻張氏黃仁富妻張氏亦怒罵赴水而亡三十三都

鄭日昆妻黃氏二十八歲夫故矢志堅守賊抄掠其家氏自

經又徐福登妻鄭氏遇賊大罵賊割其唇及鼻投塘死潘松林繼妻劉氏攜孫避匿白塘塢賊搜獲氏遂投水沒孫亦殉之 三十五都

周秀蓮妻林氏戊午賊擄其二子氏自經陳徒崽妻林氏偕姑避難賊欲砍其姑氏覆姑身賊乃戕氏而姑獲免邱業活妻黃氏賊至索鏁氏厲聲曰我若有鏁肯與爾賊耶賊殺之周澤敷妻鄭氏賊近恐受汚攜三歲子七齡女共投塘死餘孔蔭妻詹氏匿山谷賊獲欲汚之乃紿賊曰人非禽獸詎可野合指有茅舍在乞造之賊然其言至河叶躍

水而逝印揚雲妻應氏亦罵賊投水死三十七都

詹心茲妻徐氏賊至擄其夫氏與紐結賊并欲擄氏氏大罵

遂遇害三十八都

飲賓傅上錕妻聶氏以賢孝聞遇賊不辱投水死傅大幾妻

陳氏賊抄其室亦投塘自盡四十四都

紀體訓妻徐氏戊午賊至氏同夫姑逃至玉邑杉樹蓬賊追

取釵環更欲汚之氏厲聲曰財物既盡復逼何為有死而

已罵不絕口遂被殺徐紹文妻俞氏遇賊恐汚乘間置手

抱兒於地躍入塘死者賓夏德豐妻汪氏賊逼為妾不從

亦被害 四十五都

生員徐清漣妻周氏避難三十七都見賊縱火燒屋厲罵不休賊恚推入小溪死 四十六都

徐雲孫妻鄭氏隨姑與夫避難玉邑華山下賊逼近氏謂夫曰吾死必矣爾可奉姑先逃言畢攜五歲女牛歲兒入山僻處席地坐賊至以刃逼之氏厲聲罵賊割其首子女猶在抱也又徐嘉吉妻陳氏亦罵賊被殺 四十七都

徐日新妻周氏事姑至孝賊至姑老病不能行氏勸夫與伯先逃自留侍姑賊掠其食物氏憤罵曰此孝姑之物豈

賊者耶賊恚刺其右耳殺 四十九都

庠生翁淮安妻徐氏國學生之女前庶吉士謙之姪女也生長世家夙嫻姆教既歸淮安謹執婦道伉儷相莊雍然靜好辛酉八月淮安被擄以不屈見殺氏哀毀備至號慟誓不欲生奉木主立繼嗣絕粒七日不死竟仰藥以殉 五十都

林癸酉妻楊氏賊擄其夫氏奮力救護賊擲氏地拳夫得逸賊恚連刃氏至死林鴉鴉妻徐氏見賊肆淫擄大罵不屈旋被害劉書績妻李氏懼污投水死傅新樂妻蔡氏見夫被擄奮力格鬬不支遂自刎 五十都

林永龍妻徐氏有孫見賊至潛匿牀後氏不見孫追入賊所大罵逼還孫賊刺其喉而死何達魁妻葉氏遇賊四十八都賊涎其色氏擲釵珥於地曰財可棄身不可辱也賊遂以刃氏大罵遂被殺俞孝德妻夏氏（過賊不辱亦被害五十一都何榮氏俞夏氏府志宜補）林年派妻湯氏年十九夫故撫孤良聘娶媳周氏生女菊英年六歲一子田園年四歲周氏又懷孕七月戊午二月寇至慴辱湯氏攜孫女周氏抱幼子相攜投水賊見勢至岸沿姑媳復溺入水中五命俱死見者無不慘傷（五角亭良上有匾額）

貞女

明

俞貞女許字祝一梁未嫁而梁卒女年十八聞訃號泣絕飲食請於父母願赴祝父母哀之從其請女至祝遂留不歸守節數十年卒萬歷間旌表建坊舊志列節孝今據十一都祝氏家譜更正列此

國朝

徐貞女許字潘人珮年十九潘已請期沾病卒訃聞女稟母曰兒許爲潘家婦不一弔非義也母弗能阻與偕往視殮更服衰如婦禮即柩前立婭爲夫後不復與母歸或勸之則剪髮斷指以死誓守志三十三載事聞旌表前志

黃氏女四歲即抱與蔣則朝爲妻朝年九六以病卒時氏方

七齡弗知戚也後稍長痛失所天每獨坐淚潸潸然下母家及夫家兄弟欲嫁之微示以意氏即怒詈之曰氏自有夫今雖死安忍背之休賺我我有死而已知不可奪乃聽之益閉戶清守道光壬午氏五十一歲病革兄復來省之氏曰我今乃可見亡夫於地下矣遂以被覆面而死總祠

蔣懿姑國學朝紳女也少失怙寡母周氏撫子濤與懿懿侍母不離左右比長母爲擇配懿曰兒不幸早喪父母第弟又患瘋疾不能奉吾母兒願終身代其勞母感其言遂不

許字於是拚擋內務獨力支持幸年五十有五祠建坊
（府志列節孝邑志仍列貞女）
（舊志）

陳靜娘岸生憫孫女幼配林正慶未出閨廬以力學疾卒靜
娘聞訃奔喪誓守志親隣勸之言弗能入歸林後奉舅姑
朝夕唯謹卒年三十有六祔葬夫墓越兩載葬於坊
（舊志）

徐貞女父聲調母氏詹許字庠生韓敏慶疾篤而敏慶疾亦
（以下新增）
時女年二十一聞訃慟迫倘隙竊置毒食中誓以死殉寧
人覺而奪之父憫其情狀屢女無死而終厥志遂易衰絰
歸韓門跪公姥前泣請曰兒禍薄未嫁以貞禮禱願晨昏

侍高堂代亡人未畢之養孳憐而子之公姥砂謝爲矣曰
起起媳能如此吾兒不死矣女乃除斗室奉木主一燈青
熒鑪烟相傍坐卧其側者三十年居恒公姥或病侍湯藥
竟日無懈容及居喪哀毀如其子淡泊自甘閫內不聞怨
咨聲公姥遺命以伯氏子吉風女愛桂爲嫡嗣女教養備
至如已出年年寒食風雨麥飯一盂攜子女拜奠夫壻嗚
咽良久乃去道光庚子俞松石儀曹爲循例請　旌建坊
桐溪徵詩者千首鐫以行世曰谿碧錄范陽鹿進軒使君
史曰一卷冰雪徐白舫太史爲之傳二十節

傳貞女名菊英許字周鑑泉父敎本病夫病卒女年十九聞訃哀號卽請奔喪家人尼之女曰歸未踰月而終壻亡義從死絕粒數日伯父哀其志備奠儀遣歸喪經入門拜舅姑遽跪未柩前請立後旌表巍峩根據論及告葬長曰新婦之來欲殉夫也今有子則撫子義也從夫非義也九泉其諒我心宋撫育恩勤根柱且集衆成均同治間不旌

坊城內國裏

貞女傳氏周兆梃之未婚妻夫死守貞養舅姑以貞元採蓮

丙午 旌彙載信都西城外貞烈坊在十六都

邱貞女幼抱養於管夫名成秘鑑聞訃毀瘠而歿未笄

時女年十二慟甚毀容自誓泣白舅姑前曰兒自少已管家婦自恨命薄願代夫色養以終舅姑憐而許之家貧

仗指工以助甘旨姑染食夢備極愁慘年未四旬兩眸全

霜舅姑逝喪葬盡禮撫姪爲嗣卒年五十五 同上 郡

周貞女名惠姑已字未歸夫歿痛不欲生有媒氏求婚女

聞之謂母曰從一而終義也與其更節未如死父母遂

強其志終身依母曲盡孝敬人咸欽之卒年四十八 光緒

劉貞女名瑞芝附貢應彰女也年及笄父爲相攸芝向母猶

氏曰兒不忍違離滕不願守貞以終事姑姆屢勸不從父
卒後母如其志撥田仍視膳與母居足不踰閾雖家有嘻
慶事守見其麤布衣蔬食清潔自完孝年五十七三十一都
沈貞女蔣文炘聘妻幼讀書明大義年廿五夫故訃至奔喪
蔣門視殮成服絕粒三日誓不欲生翁姑許以立嗣永就
始進食矢志守貞事舅姑以孝著鄉評旌表現年
年五旬守志三十餘年十都 以上府志 大倉縣

按女子在家從父故于歸必待改葬除喪所以明婦
德也然歸太僕有言賢知之過聖賢往往樂道之豈非

以其偪人尤速哉昌黎伯夷頌謂士之特立獨行適於義而已不顧人之是非若諸貞女者其市輇中夷齊是

烈女

國朝

吳楨英如屢妻孤許配周家子稍長怙恃俱失鬱鬱依兄嫂年及笄而周赤貧不能娶且解昏邑有夏姓者家殷桂奩兄許委禽焉女謂嫂曰吾家素詩禮奈何蹈不義割我前盟兄弗聽女知事迫於親迎前日櫛沐更衣陽爲縫裳狀自襟裾及襪履悉密紉緻束候夜人定推戶出潛赴池塘

死越二月殮面如生事聞請　旌建坊於里時康熙五十七年也邑令吳宰紳士設祭成禮葬於珠嶺之峽石山復爲文勒石道左銘曰豐之永兮清且漣有美人兮貞烈全

余氏字鳴邑廩生式周之女也初生時父母不舉適鄉歸嗣舉之與爲媳後數年妹家中落旋死其子不克成立女既長式周心悔之然不敢出口惟屢催行聘妹婿不得已典祀田納中聘焉式周爲女計將聘儀留贅子母兼能不數年約百餘金遂置田數畝意欲招贅甚善也卒與母

殊不欲撫何式周沾疾不起女窺母意竊憂之私以平
織紝所得錢三百與伯氏詣夫家囑備物來問疾意得
父遺命而式周殊含糊不言遂卒卒後母日詬厲其女夫
家知之遂力求族人佽助擇期完娶母與兄堅不允欲改
適還聘微問女女曰父在有成言矣如父命卽隨夫行亡
亦所甘心母罵罵曰汝決意如此田無半畝毒藥麻繩二
者聽汝所欲實恐嚇之使改志也而女遂無言飲泣竟服
藥以死年二十二時乾隆三十四年己丑某月日道光間
巢大總祠建坊旌
志

周氏女素錦許字張紹祖子軒論本嘗姻也年十八歲
遽得疾奄卧室家人視之既殞喪主偵知即製裝飾若
父欲赴張父弗聽女徑縞素至張門匍匐哀慟范氏
與舅在堂范詢之曰兒爾孫婦其也淚與聲俱伏拜哭踰
旬婦來覘亦涔涔滴下扶女起至齡歲所見牆斜髮疑
焉遂大聚取鏡首髻慘裹萬狀撫几從容勸止女謂
范曰兒不歸矣願事大母以終此范曰我榮榮三十餘
年形影相吊此況豈可以果汝女曰人各有願倘獲願如
大母實甘心焉他非所計也言頃而周已遣人尾女至欲

挽以歸女不可搶呼求死百勸莫應遂絕粒五日奄奄一息舅姑謂女父曰女志可矜不若姑順之乃設木主女起朝夕哭奠家素貧親操井臼日事重關祖姑與夫咸安焉而母氏又數來邀至再三范乃勸曰兒且行吾將諏吉以迎汝亦云禮也不得已乃歸月餘范使戚問訊女知來自張也與母治具款客父外往祖母出應少頃客起女竊聞曰業擇配矣毋至於是痛此願之無從告也罷手抱幼弟於堂反閉房門投繯以盡客回猶未至家云時同治七年十二月某日十年辛未請旌二十二都

賢孝

明

呂賢之妻祝氏以子呂懷貴贈安人初嬪事姑俞氏食必具魚肉宿不進不親治不進食後竈爐煮粥香洌異常家長老羣坐恒索啜之稱祝氏奉姑蒸焉當祔先期正祭品鐵潔必親嘗嫉懷時視聽坐立必端謹一夜夢捧金盆中有巨鯉明日懷生少長爲裁冠巨袖使之習禮稍知覺教以孝弟忠信禮義廉耻年四十嬰歲疾廢明王辰懷舉進士官翰林報至氏齋沐謁祠忽覺障徹視瞻如故前志

國朝

紀壞酌妻王氏少孀內外無倚撫二孤以成名家素優好行其德邑有興建無不樂輸乾隆辛未飢貸雜無門氏以積穀命子減價賤糶又計口貸窮乏者是秋酷旱不責償次春復發穀資布種人稱爲菩薩乾隆間旌表建坊二十

文生紀徵瀅妻傅氏讀書明大義于歸後紡績灌園漸積成家奉舅姑最孚而自奉極薄嘉貢至出稍布易簡帨供舅夫無失禮於君子年四旬始舉二子建書室延師俾二子

整[illegible]其中教之成立以及於孫壽八十猶織紝佐採束脩費無病而終前志

李文煜妻鄭氏上饒中書祚追之曾孫女也文煜好讀書喜交遊於米鹽零雜不屑意人不知其家赤貧也文煜死氏年二十九遺兩孤俱幼家壁立旁無庇依有勸其再適者氏曰吾幼而生母卒繼母嚴嗣年十一父又亡辛苦備嘗今固甘之視此藐孤何忍棄所天以奉先人守節三十餘年總祠建坊前志

王起昌妻熊氏賢而慧助夫持家及夫故撫子嚴於課杼嘗

曰汝曹不自勉何以克家嘗施茶捐藥於半陽亭子孫舉武科者四壽百齡邑令張請旌建坊題曰貞壽之門前志

蔣起覓妻王氏隣里比古松巷之女也順治戊子土寇楊文據九僊山焚掠村居時寬弟起珀充府書緣寬因介弟請給三省會勦檄藏傘柄偕弟往關徵兵道經二渡關賊偵得之遂遇害起珀負傷逃歸氏聞攜子文庚逃匿母家賊旋至舉家爲所屠甲午賊首楊文伏誅氏乃攜孤歸勤儉持家課子孫讀列黌序距夫歿六十有三年俞鳴瑞爲作

王氏節孝遺事詩志

庠生俞毓與妻紀氏孝事舅姑姑病篤執紀手曰若事我二十餘年無幾微不慊於我志今已矣姑歿哀毀踰禮忌辰哀哭如初喪聞者莫不酸鼻前志

庠生徐振妻周氏事姑極孝姑病篤死而復甦者三無他言惟執氏手泣曰我念汝生事之勞今不得訣別願多賢孝孫以酬汝也後果嗣續繁衍目見會元五代一堂濟美列

贊序者十餘人壽九十五前志

庠生俞潤昌妻周氏性至孝事翁姑先意承志容體無違姑鍾愛叔而難於言氏曲體之美衣鮮食必以進抱疾猶强

起定省疾革泣別姑曰媳不孝不得終奉養死不瞑目惟姑自愛毋以媳爲念前志

俞爾美妻黃氏賢孝性成十五歲歸俞姑年九十氏獨扶掖浣濯不以諉娣姒夫逝設帷幄於室左旁置衣服器具奉杯棬如生一夕鄰火延燒及屋氏哀哭夫靈火頓熄拾遺回於門有白金二百仆之知其人所遺原匣還之中歲瞽目夢素衣女子教取城東園柿皮洗之果復明晚年患對目痛歲餘又夢老人訓以燈心洗之愈年九十餘卒前志

俞廷昌妻阮氏年十四歸昌性孝竭力事姑家貧難得甘旨

氏歸省時遇酒席必舍餘食與姑食迫姑侯昌窘迫謀嫁氏迎親者至門氏問曰轎何為者答曰汝夫嫁汝氏怒曰姑老且病我去姑其誰養曰汝夫已受財禮矣曰速向我夫取金去迎親者正觀望時氏奔廚下執刀出與曰若等不去吾有死而已眾始散去及姑沒哀求親隣備殯殮會乾隆壬午冬大雪絕糧數日同夫餓死籠下里中好義者山錢斂之總祠建坊前志

女史蔣婉貞蒙自知縣玭之妹父贈君謙母李俱善咏吟故氏得以知史書而習音韻長歸震宇張輿輿亦績學士貧

才早世鮮兄弟氏挈其孤慶瀾後爲邑諸生侍父居朝夕涉覽課讀詩益工而氷雪之操時或見諸吟咏卒年五十有六所著有希繡草未梓太史蔣士銓評其詩經綿惻悱絕世風神一片石載有題詞茲節錄太史寄贈原韻附載藝文舊志

邑庠周耀聞妻劉氏聞隨父邦極赴鄉試姑病劉竭力侍奉不解帶者四十餘日醫藥罔效割股額天願以身代卒不起殯殮盡禮哀毀逾常相繼而殁夫義之終身不再娶舊志

孝女徐翠媛毓辰之女也自幼讀書能詩其母王氏素病腹

疾兄晨伊割股進而愈後疾發醫藥罔效媛亦效兄割股以進疾不復作母享壽六十餘歲誠孝之感如此舊志

潘人任妻楊氏賢而孝姑早故家貧主中饋撫侄甚甘無怨

以下新增

謫聲翁副車若淑疾甚氏禱於後圃割股以孝而瘳事詳學師張士中題詞二十二都

國學鄭起鈐妻周氏事舅姑克盡婦道夫病革割股和藥以進現年六十一五十都

國學周斯璠妻余氏因姑病廢十九年割股調藥姑旌愈壯夫輕財好義倡捐操場義渡田租皆力爲贊成鄉里咸稱

劉之涵妻徐氏德性柔順事夫維謹涵病醫藥罔效氏焚香默禱割股侑藥卒不起遺孤一氏甘貧苦守撫養成立壽八十有五卒孫曾林立三十一都

知府俞口灶繼妻姜氏適姑葉迎養在署灶因公赴省葉候得劇疾醫藥罔效氏焚香籲天割股和藥以進病頓瘳後患瘋痺親爲抑搔扶持不委妾婢八載不懈姑近期頤亦幾忘爲嫂也四都

王濤妻詹氏年十九割股奉母于歸後姑病革復割股以奉

皆愈人以爲誠孝所感年屆七十夫病篤仍復割股進夫旋沒氏哀痛甚喪葬盡禮以身爲嗣至再至三雖有效有不效其賢孝洵可風矣二十一都

傅德馨妻鄭氏性賢淑明大義事姑極盡婦道因翁罹風痺久不瘳氏割臂以進證事九年寒暑無間翁病漸蘇閭閻咸稱之城內

傅景鍾繼妻紀氏幼嫻姆訓于歸後琴瑟克調夫病篤醫藥罔效氏割股以進夫獲瘳而氏以戕體傷生矣城內

庠吉士顧樹屏妻俞氏吏部主事紹型之次女也知書明義

理天性過人從無疾言遽色歲丙寅夫病甚氏百計祈禱願以身代夜半跪庭中剜左臂煎養以進病尋瘳其瘡口未及敷藥血淋淋不止氏忍痛弗語纏延半載始痊越戊辰母又患咯血症氏侍奉備至廢寢食者累月見醫藥無靈復焚頂額天請減算益親禱畢剜右臂投鼎和餌進母病亦旋愈人以爲誠孝所感云 城內

自愈孔陳妻紀氏至此府志

散見節孝已志俱列賢孝

8920226

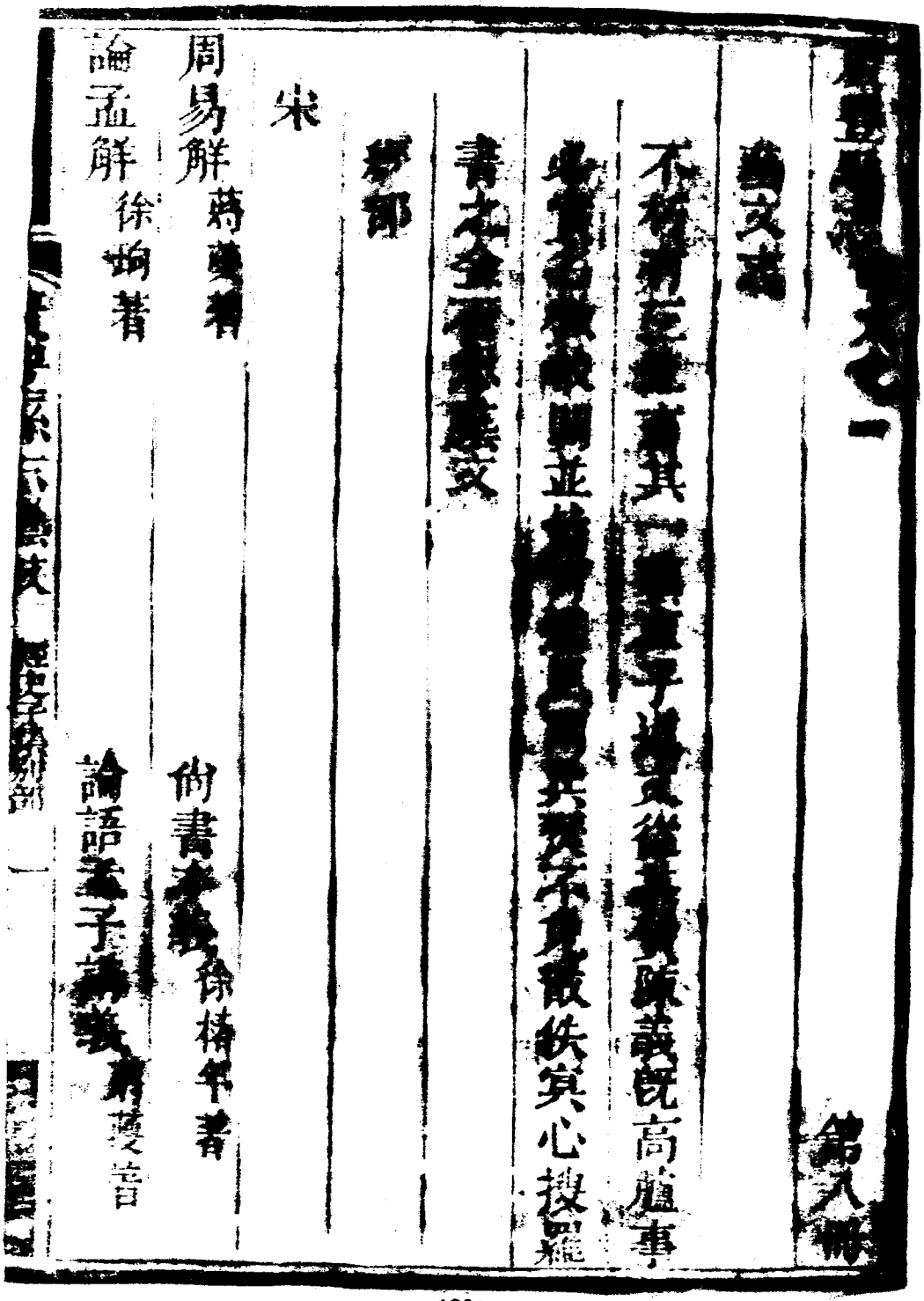

周易解 蔣悆著

尚書全義 徐楨卿著

論孟解 徐垕著

論語孟子纂義 薛瑄著

宋

論語解 徐楨幹著　　孟子講義 余本著

明

五經通故 周家相著　　尚書辨義 俞昆著

書經講說 韓網著　　尚書集解 陳雅言著

洪範補傳三卷 [illegible]著　　周易卦變二卷 吕懷著

禮經疑問 俞寶同著　　吕氏春秋集解 陳雅言著

中庸類編 陳雅言著　　中庸說記錄 夏尚樸著

國朝

五經剛 徐昇著　　三禮補義 俞超清著

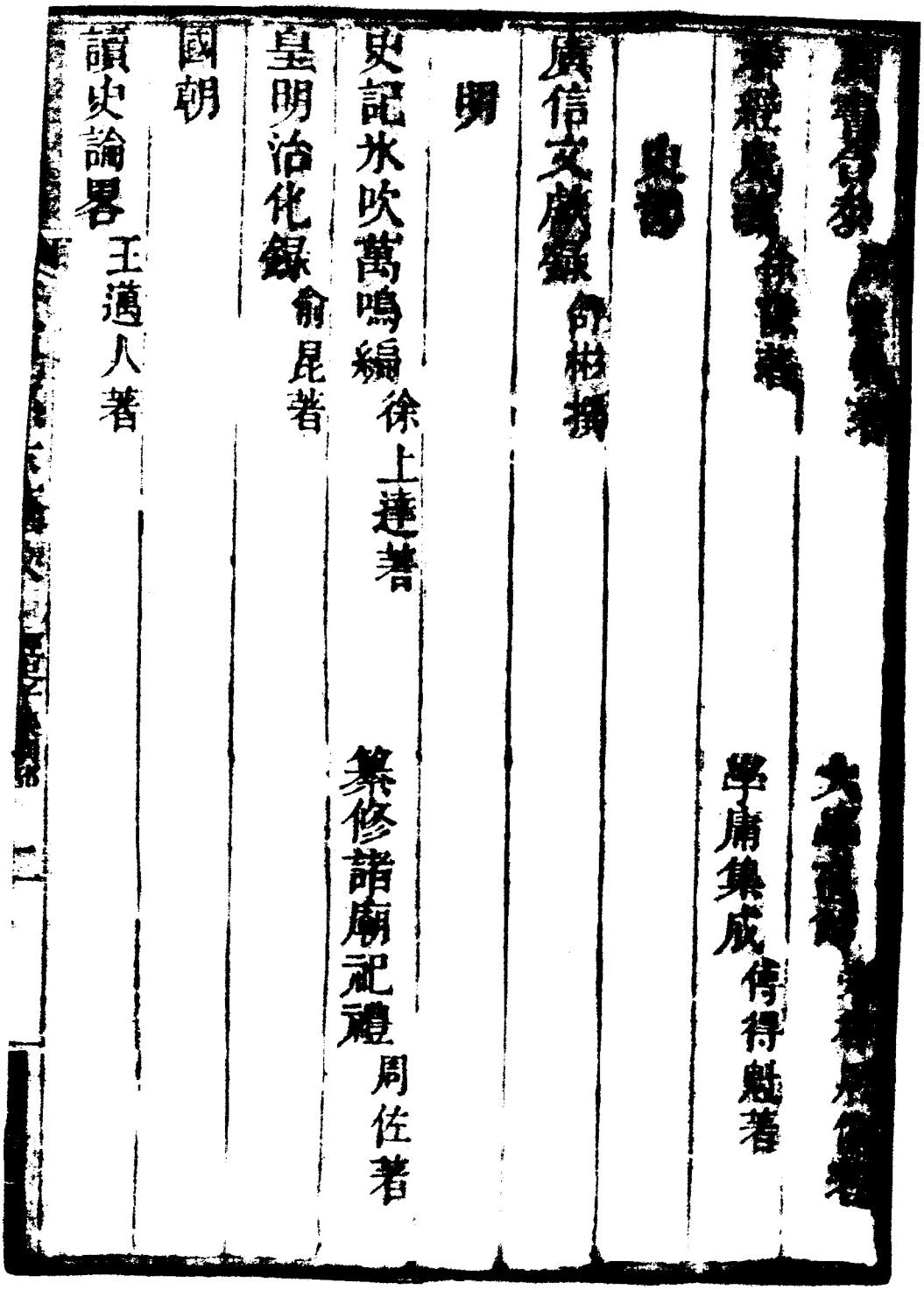
學庸集成 侍得魁著
纂修諸廟記禮 周佐著
史記氷吹萬鳴編 徐上達著
皇明治化錄 俞昆著
國朝
讀史論畧 王邁人著

子部

宋

震澤語錄 周憲著

明

心統圖說二卷 呂懷著

樂律古義 呂晟著

醒心圖說 紀穆著

東殼語錄 夏尚樸著

國朝

太極圖解 俞昆著

律呂古義二卷 呂懷著

巾石藁 呂懷著

永知録 宋 梓俞樾著 三通摘要 俞起凋著
學約十則 俞日灯撰 靈山遺愛録 徐謙著
集部
唐
靈溪集 王貞白著
宋
奏議一卷 張叔夜著 雙溪集 徐楠年著
靈溪後集 周昂章著 正憲集六十七卷外集三卷 施肩吾著
明

韻樂補遺 呂懷著　　灌餘吟 張士元著

敬齋集四十卷 劉高著　　雙泉詩集 紀穆著

後山集 徐琳著　　聽松集 周應期著

東巖文集 夏尚樸著　　金花小集 韓綱著

自怡藁 俞道歌著　　禪隱集 周丁處著

文齋文集 余祥徵著　　出子文集 劉日杲著

吟松集 周應勝著　　虛齋集 周爾瞻著

學易軒集 呂祥著　　松崖文集 祝廷璿著

眞率藁紀 S 黎著

國朝

清暉堂藁 霞亭文集 李孔地著　　搦園集 徐元勝著

詩說 瀋 張象魏著　　五粒山房一枕吟草 徐鑒著

澹溪制藝 俞起渭著　　瑞吟草 馮景熹著

郢始集 周恩棄著　　樵雲詩集 蔣謙著

雞肋華川白巖詩集 蔣珂著　　贈行集 蔣玭著

香崖詩草 呂夢瑄著　　金碧堂藁 葉瑞圖著

柘川集 葉禮著　　樸齋文藁 劉梓著

介石文集 揭延齡著　　居易堂藁 劉日錦著

洋山愚者詩集 未梓 傅宏彪著
希繡草 未梓 女史蔣婉貞著
菸餘詩鈔 俞樹鳳著
一卷氷雪 徐謙著
別部
元
農器圖譜農桑通訣 邑令王貞著
明
喻世覺言 張士元撰
豐溪課藁 邑令羅洪慶鎮
樗雪樓詩集 徐謙著
遺愛堂藏 顧菊生著
居敬軒文集 待梓 周儻著
醫案 張炳良撰

建文陽秋 劉日昇撰　後千字文 翟日昇著

國朝

遷言 周亦儀著　桂宦梯 徐謙著

恐懼修省錄 徐謙著　慈航普渡 徐謙著

物猶如此 徐謙著　靈樞問春集 徐謙著

東甌從政錄 俞樹鳳輯　公餘偶談 俞樹鳳著

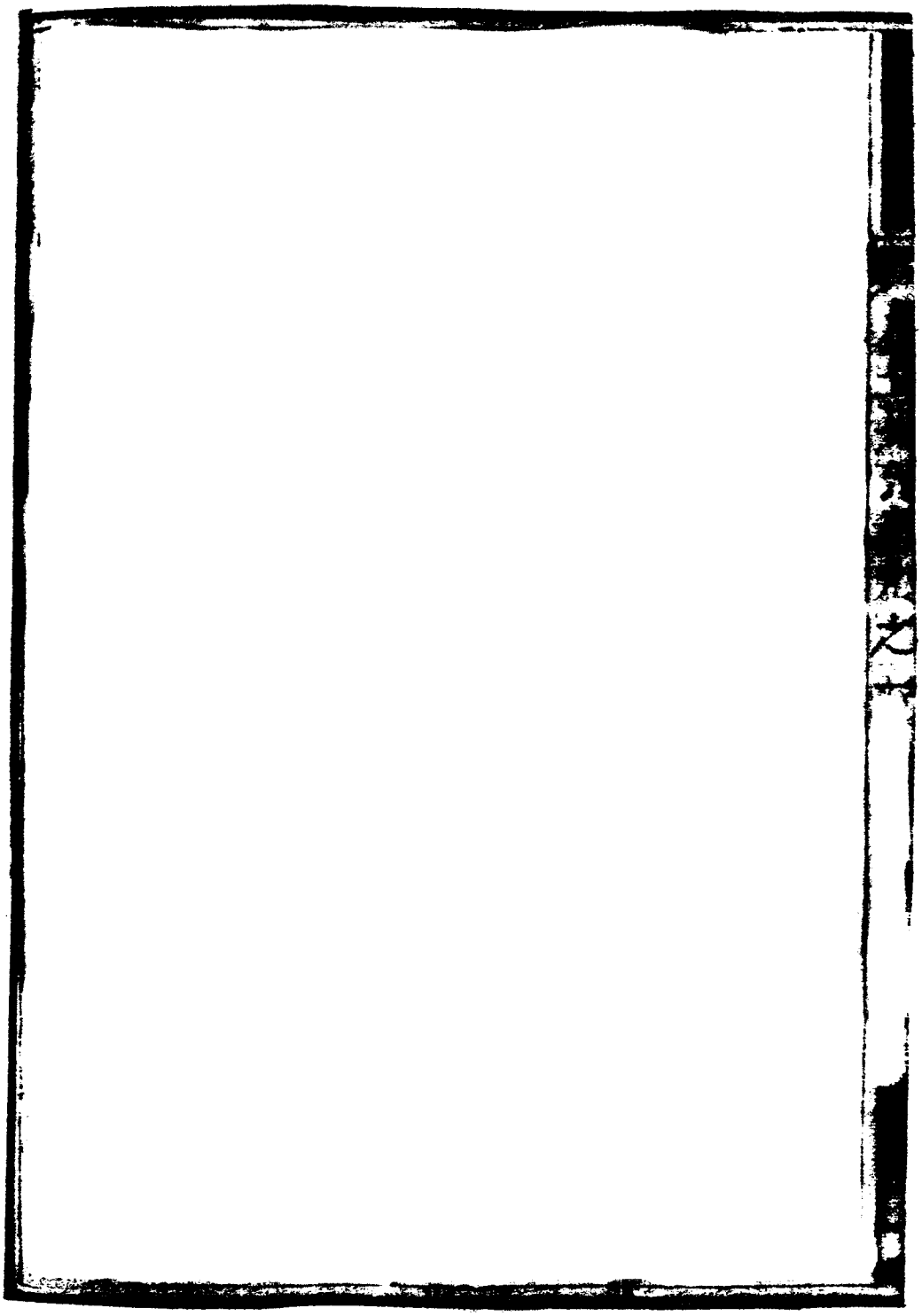

文徵

疏

明呂邑進士懷

臣聞鳴鶴在陰其子和之自然之不可易也可易非理也苟不固聖明聖君遇大德者其孰能知之恭惟我皇上剛敬一之致發心

學之源彝倫物則洞察幾微天地神人大朗終始直是上達天
德達承堯舜禹湯文武之傳矣昔孟子曰我知言程子曰心通
於道然後能辨是非是故權衡設不可欺以輕重也繩墨設不
可欺以曲直也敬一之道其天則乎其學之權衡繩墨乎臣學
愧古人弗達天德不能敷陳王道仰補聖政然芹曝之獻誠不
自量狂愚非賴聖權衡繩墨之設奚可哉臣謹按薛瑄學以濂
洛關閩爲師明性復性爲要強思苦索篤信力行考其立朝功
業文章明白俊偉出處進退具有準繩雖一言一朝之微皆以
聖賢之道自任誠昭代之大儒振古之豪傑也謂之聖賢之

非歟是以百餘年來學者瞻視如泰山北斗仰止興思有功於
教焉可誣也從祀廟廷誠今日崇德報功之盛典以永教思之正
耳竊聞先年當下儒臣率未有成議者以罕所著述疑之也又
曰前代所定祀典必求傳釋六經之人以合祭法報功之義臣
以爲過也夫聖人之所作爲惟求之天命人心之正不當拘拘
尺規寸矩之間況事不古可守爲法哉臣按古者士之見師以
菜爲贄周禮大司樂掌成均之法以教子弟凡爲道德者死則
以爲樂祖祭於瞽宗此釋先師之始也學記曰大學始教皮弁
祭菜示敬道也釋者曰示學者以敬先聖先師之道也及漢高

帝過魯以太牢祀孔子安帝祀孔子及孔子弟子於闕里此祀孔子及孔子弟子從祀之始也然皆闕文將誰重之意豈聞其某有傳釋某無傳釋哉傳釋之論自唐天寶始經生鄭元之謬論也文王世子凡學春官釋奠於先師先聖王鄭曰先師如漢禮有高堂樂有制氏詩有毛公書有伏生易有定本字操維霸有爲之心不察天命不忘之正以空名開幕經二十二人爲先師配食孔聖此經師從祀之始也大師教道瞽教者瞽其間荒唐貪鄰支離此何道耶果足爲教那況泰祀之道精神志氣感應流通鬻止矣易曰同聲相應同氣相求故木火

相入燥濕不相就明效大驗不待求老者氣乃知也彼荒唐食
僧支離之徒之於孔子也水火燥濕老類也正使傳釋充棟精
神志氣扞格不爭感應流通昭格有間何以從祀爲哉且釋菜
先師示敬道也崇教也豈但報功已哉義在報功功不以德王
法所棄也況聖門爲道德所從出以道德爲教舍道德而惟報
功之尚何以教哉臣聞於經者聖人之心斯道之與天下萬世
之命則其論功惟有補斯道則可有助聖門則可有益天下萬
世則可傳釋之功何功也而韓愈司馬光許衡亦傳釋耶或曰
愈排佛老爲功是又不拘拘於傳釋也琬倡明興起而必以傳

釋之功責之何哉夫儒以明道爲任道苟不明傳經雖也著述可也顏子不傳經不著述有孔子在焉孔子刪述六經凡以道之不明也非得已也瑄亦嘗言曰自宋子後經理已明正不必著書程明道許魯齋道統所歸皆未嘗著作獨賓客書害道瑄所賤也乃所以衛道也何乃以病瑄哉顧瑄平生以理學自任後百年名儒碩彥無不以理學與之分讀其讀書錄敘言與旨多所發明民彝物則無不究竟非志道眞切養心理學而有此哉臣儻有毫釐之辨深明瑄學所造之極亦或闕繇破一之教之萬一也臣豈得已於言哉夫此理處大幽微破上微下無有

先後無有遠近無待安排往古來今天高地下日照月臨君君臣臣父父子子夫夫婦婦上棟下宇安居粒食無不在是循此則治失此則亂故國家治亂亦曰理亂者本此是故古之聖賢兢兢業業戒愼恐懼緣只理其固有俾之不亂而絕焉耳此精一之傳敬一之道也學不見理不免義襲塗轍少差便是二本究而言之一事一物不於其所皆自絕也亂之道也此理學不可一日不明於天下而根本機關不能不深致意於毫釐之辨者也臣之言非出臣也臣有所徵之也昔子思子憂道學之失傳作中庸以詔後世首曰天命之謂性率性之謂道修道之謂

教教也道也性也命也莫非天也一本也故曰道之大原出於天又曰學至知天學之至也繼子思者孟軻也軻以下知天之學或寡矣周惇頤曰五行一陰陽也陰陽一太極也太極本無極也惇頤以其學授程子程子曰形而上者謂之道形而下者謂之器道亦器器亦道也曰至微者理也至著者象也體用一原顯微無間是故理與氣形不形之間也一本之道也天地萬物之理無不原此一物豈容毫髮間哉嘗曰太極理也陰陽氣也今形不離乎此一物豈容毫髮間哉嘗曰太極理也陰陽氣也理只在氣之中非氣之外有太極也又曰謂太極即氣則不可謂太極寓於氣之中則可也又曰理在氣中則氣別爲物而理

爲有外理既非氣則氣何從來耶得無贅疣乎是蓋知性之爲理不悟無生不謂性而生生之爲理也渾然宇宙莫非仁體默而識之各有攸當天下豈有無生之性耶又豈有贅疣之氣耶又曰沖漠萬象森然已具蓋纔有理即有氣又曰沖漠無朕之氣與森然萬象二時俱有又曰一理一氣渾然無間萬物各得一理一氣分之則殊合之則一夫萬象森然已具正所以狀其沖漠無朕之體是所以爲理也萬物散殊爲氣緣只此理分布若以一理主象對待並出是二本矣豈一原無間之本旨哉又曰窮理者窮人物之理也人之理則有降衷秉彝之性物之

理則有木火金土性與至萬事萬物各有當然之理於眾理莫不窮窮其極而無一毫之疑所謂窮理也夫理者條理也天命之流行也元亨利貞混一未形萬物一體者也通復無端生生不息而成天木金土之氣形焉聚散變化錯居交錯變化而帝焉者也其聚有不齊最非其氣五行之別入者交錯變化而帝焉者也其聚五行其具五性何物非我何獨事物乎以貴之氣非天命之流行哉順而循之道也循此而修之各窮其分殺也自天命以至於教我無加損焉窮理者窮吾心之理原學要終之謂也窮理則盡性矣盡性則至命矣故學能窮理則往古來今四方上下

彬彬邑邑生生化化觸處洞然莫非自得此堯舜禹湯文武周公孔子所以與天人齊上下合內外之道也瑾也謂其洞見道體學至自得臣不敢誣也然其潛心聖人之道篤信力行其學已有諸己浸浸乎篤實而有光輝若得聖人爲之依歸則沛然矣子貢曰夫子之文章可得而聞也夫子之言性與天道不可得而聞也性與天道子貢亦不可得而聞而況於他哉循途守轍篤信力行莫非性道一本之用此不失其爲賢也瑾在孔門雖不能追踪顏曾閔冉然謂之七十子之流亞非歟瑾死百年前後論列從祀無慮十疏此足以覘教思無窮天命人心之不

容自已也伏望我皇上密察人心之公特加從祀之典則其精神鼓舞意氣感孚天下之大士庶之風將不有振刷興起回流求源出藍爲青以上繼往聖之傳者哉若曰祀典重大必得斯道一脈者祀之則顏曾思孟濂洛關閩而外不應俎豆坐受嘉言者之多也昔有市千里馬以千金買其馬骨者示意也從祀之典固所以尊聖教示尊崇也區區鑽緣徑竇之蔽不已過耶恭惟我皇上道者隆道敬而正先師之名崇明師而立大主之設聖必效宋代之遺經師表唐宗之謬真大聖人之所作爲通乎天命人心之正也臣何有幸得之感謝可不尊聖明之

聖之制倘蒙採擇是或天理萬一不易之緒餘也夫教有機有的機者何一時人心之所趨是也的者何萬世道統之所係是也人心之所趨不於其機道之則蹊徑途轍之入無因而鼓舞作興之力淺道統之所係不立則斯道正脈之傳不明而下學上達之途堙二者相須不可偏廢瑄之從祀令之機也古之人皆用之吾何爲獨不然特定的之說前代帝王固有行者蓋堯舜禹湯文武之世斯道大明既已爲之漢唐宋諸君制度文爲之具或有之精神心術之運非惟不暇及此亦不能耳我皇上道承列聖之統禮集百王之成正學之的值此不明得無

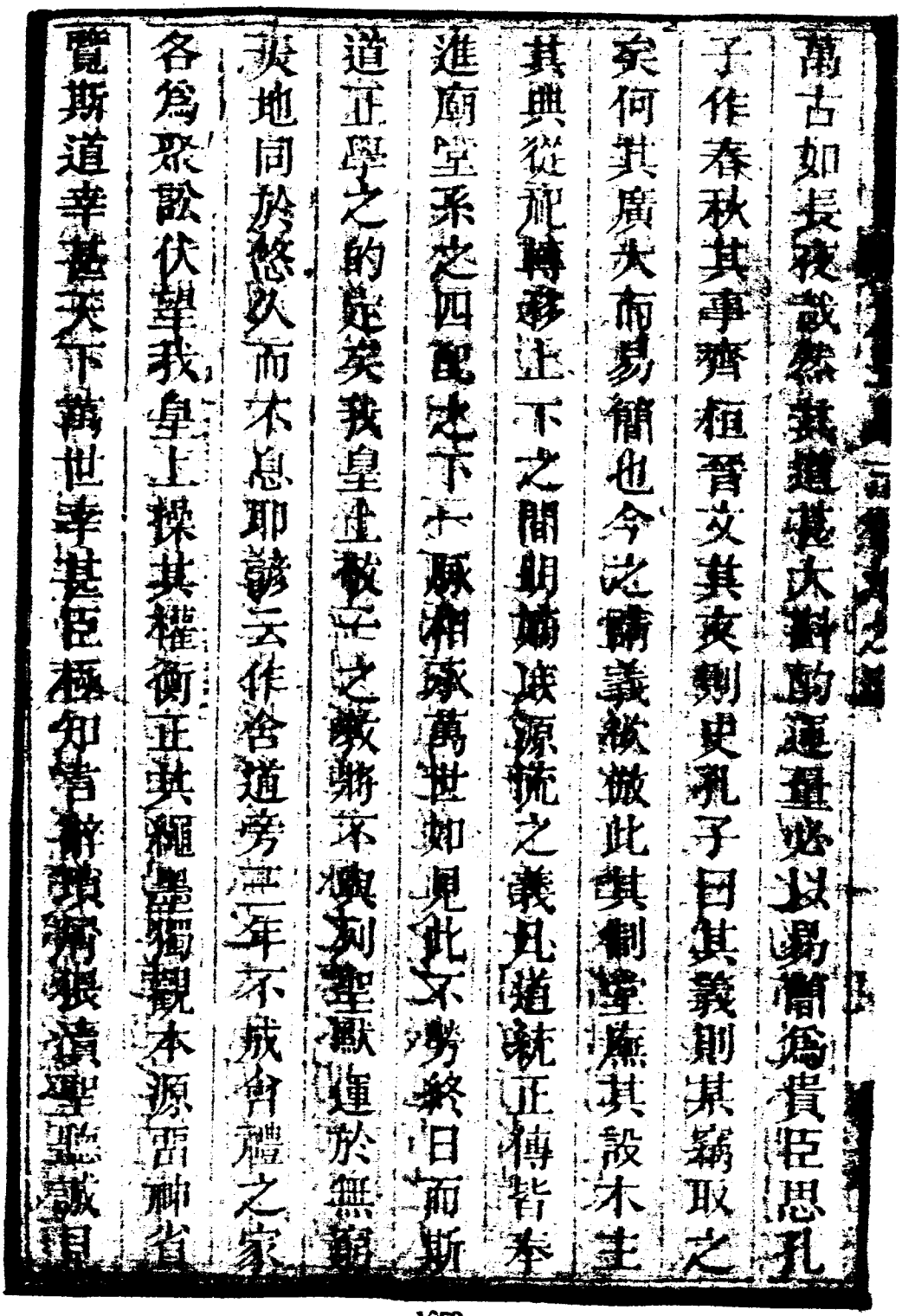

萬古如長夜哉然其道蓋大斟酌運量必以易簡爲貴臣思孔子作春秋其事齊桓晉文其文則史孔子曰其義則其竊取之矣何其廣大而易簡也今之論議紛撓此其制度廢其設本主其典從祀轉移上下之間明姉庶源流之義凡道統正脈皆奉進廟堂系之四配之下十哲相承萬世如見此不勞終日而斯道正學之的旨矣我皇上教之敷弼不懌刻望默運於無窮天地同於悠久而不息耶諺云作舍道旁三年不成曾禮之家各爲聚訟伏望我皇上操其權衡正其繩墨獨觀本源雷神省覽斯道幸甚天下萬世幸甚臣極知罪戰慄屏營謹奏聖旨欽此

民學關係重大又不得不官死極言之也書奏勝滅切屏營之至舊志

封禁山蔵　　國朝蔡士英江西巡撫

題爲請

旨行查山場出産木植事查封禁山係江西廣信三縣交界地方據本司左布政使盧震陽查看得封禁山初名銅塘因其峭險歷爲盜藪剿平之後即請封禁由來舊矣查往代黃巢倡亂僞賊借勢以流毒一方繼而萊宗留賃居焚戕險立宋鑄治甲兵謀爲不軌而鄧茂七爲之附援三省搖動幾

危信州此前靈昭然而有據也昔金山賊橫恣蹂踏其間未經
湯平今一旦輕議開採是啓奸人之籠謀耳況其中所產木植
不過臃腫樗櫟原無合用之材兼以巉巖險峻猛獸叢藏居深澗
不通道路曲折不但開採有百害而無一利惡徒搆釁隙而無
實效矣又據分守湖東南道右參議楊國正議問前情等因到
臣據此該臣等會看得封景山即封禁山界連上饒廣豐二縣
之界距玉山縣二百餘里歷代以來皆行封禁毋稽舊籍議開
數次然卒以無佳木可採有害於民而中止之臣奉行查其峻
峯峭壁溪澗之水不通外流而具奏猛獸毒蟲以為艱阻山石

里人煙杳絕即所產者盡係良材亦且人苦於登攀木難於出水況據該屬所報不過松楓樗櫟並無棟梁者乎若開採一行其徒費金錢罔裨實用猶可言也誠恐驚魂甫定之赤子一經騷擾其害更有不可知者抑猶有慮焉此山昔爲鄧葉諸寇盤踞後來大費兵力剿今湖東山楊文等正在會勦依巒負嵎尚繁有徒方苦搜殄之難覓若此幽深險峻夙稱盜藪之處今日一啓其釁將來其難收拾此開採之害更彰明較著者也伏乞皇上俯查往事軫念地方詔語嚴飭特加封禁安民葬地而得攸賴除取具先朝封禁圖說送部查覆外今據該司道呈詳前

來臣謹會同具奏舊志

勘封禁山奏請永禁疏　胡寶瑔江西巡撫

奏爲勘明禁山應行永禁事查此山原名銅塘週圍約三百里與閩浙連界而入山之徑俱在江右地方上饒縣設三汛曰源口曰高洲曰船坑廣豐縣設三汛曰磁山殿曰霞霧嶺曰小峯由各汛而入行二三四十餘里不等抵極峻之隘口爲原立各禁碑地方約計禁內不過百里由禁界入山皆係重巒疊嶂絕壁懸岩其適中之處名曰銅塘卽山所由得名間有零星平地俱屬無多其樹木並無良材廱腫科蟠蔚騖於峻嶺幽壑之間

而山趾錯接多隔澗溪水漲則瀰漫無路由徑壁陡攀藤援木方可登陟而一綫懸通數武曲折彼此即不相睹且地皆砂石非裹糧無以爲生惟禁絕其入山之路始可肅清粤稽前代無不封禁以防奸宄間有建言開禁者勘明即寢其事

國初仍封禁嗣經侍郎臣趙殿最前撫臣陳宏謀兩次請開經三省勘明應仍舊制而近年復有議開者蓋亦以自然之利可資經種可採木植可煎礦砂皆未嘗身親目覩遂疑環山之內當有沃壤平原殊不知既無可墾之地亦無可用之材先王試驗又無礦苗惟崎嶇險峻藏集奸徒則難裹糧搜剔招引夫眾

亦恐聚蟻紛囂官辦則靡費無益民辦則貲本難酬且其勢必添駐文武員弁而建署無地貿易不通斷難孤處巖壑總之禁則並無棄利開則必有遺害嗣後永宜封禁更無可疑稽察之法必加嚴密始無偷入竊墾以致日久復成匪匿之所臣飭府縣另立高厚界碑鐫刻大字於隘口當中設立其入山之徑皆令各就地勢界以籬籬俾禁地瞭然而稽查亦易即著各附近之棚長看守並將各隘口指定六汛分管以專責成其駐劄該處之巡檢把總不時周流巡視每年令道府分季稽查照營分月察看務期遵照舊例不許陽奉陰違至向因山徑未塞附近

居民棚戶或竊入樵採嗣後概行嚴禁以杜其漸而佃眾人戶
開有倚傍官山坡巖搭棚居住者多係民人奸良莫辨最易滋
事應令搬移禁界之外倘有假稱山主招集容留者即行嚴究
如此則仍舊封禁益見界劃分明而防查嚴密亦不致日久廢
弛矣謹奏舊志

明鹽法舊例疏　明葉鏡

戶科都給事中臣葉鏡謹題爲申明舊例以杜紛更以一政體
以便民情事近日接到浙江巡鹽御史宿應參一本題爲申明
統轄以飭鹽政以裕國計事內開兩浙行鹽地方如浙江杭州

等十一府南直隸蘇松常鎮徽州等五府江西廣信一府皆在所屬但浙江南直隸濱海產鹽去處舊例身親巡歷惟徽州廣信二府止係行鹽地方原無巡歷舉劾事例近因前任御史將徽州題入統轄故御史宿應參欲行比例乃有此奏臣等待罪該科職司舉正若不究言其弊誠恐將來比例陳乞紛紛變更上失祖宗立法之意下啟事端分擾之源政體民情皆所不便輒冒昧一一爲皇上陳之查得大明會典山東兩浙兩淮長蘆河東廣東海北四川福建陝西雲南等處皆係產鹽地方惟兩浙兩淮河東長蘆四處利源最大濟邊尤急故先年添差御史

四員重其事權令其禁革奸弊約束豪強使占中貢窩私煎淡販者不得肆行乎其間法本善也但行鹽之說其端有二有產鹽地方利源所在其勢必有所趨故設有運使等官而復設御史以臨之者利重而弊多故也其凡於行鹽地方統轄參閱勢難歸一但使課額不虧流行無滯斯足矣固未嘗瑣瑣稱量而必求事權之偏重也且以兩淮行鹽地方論之如應天鳳陽淮揚寧太池和等九府州江西南昌等十二府湖廣武昌等十七府州其地方可謂廣矣然兩淮御史之所巡歷者不過兩淮濱海產鹽諸府州縣而已如欲盡行專統轄之權申巡歷之例

擇舉劾之柄非惟力有不能抑且日亦不足矣推之他省無不如此蓋天下無不食鹽之家而有不必巡鹽之處劒祖宗立法之意盡善盡美如福建廣東海北諸處雖有鹽利止設運司提舉等官而不差巡鹽御史者蓋以海邦邊境不盡取於民而亦不廢乎榷括之術乃聖人義以理財之中而默寓仁以阜民之意其旨微矣近日以來惟務已意之所便不念大體之所存故張官置吏益啟紛擾之端朝令夕更茫無歸宿之處且以廣信一府言之東爲浙江之境西爲江西之轄而浙江常山一縣實當交界山行百里狹徑崎嶇又非舟車可通之地故山商之

不樂往誠有如御史宿應參之所陳者然非地方官不行用心之罪也乃其勢所不便而自不樂往耳且以一夫盡日之力肩挑鹽止可百斤腳價當得銀壹錢而舟資居停之費不與焉但此鹽止可行於廣信之境內幅員縱橫不滿二百餘里而又不能達通乎境外此山商之所以不樂往也然前此百八十年來貧民但知有食鹽之樂而不知有食鹽之苦藉接遞之力猶斤兩之鹽以爲食官府固未嘗禁也近因巡鹽衙門之責備巡捕有司之苛求肩挑背負盡入弓兵機快之手而反加之罪張口嗷嗷搖手觸禁甚至有以硝代鹽掃溻爲食不但三月之無鹽

而已況山川界限則文移之往來者動經旬日事權分轄則有司之參謁者越境千里且事在得已例在可因原不係產鹽地方既非利源所生又非弊端叢積該府歲派引鹽不滿八千之數而憲臺巡歷所駐難免供應之煩訐訟者藉是爲逋逃之藪參謁者因是招曠廢之尤況相仍已久垂二百年前此係籍江西之人每多兩浙巡鹽之使撥厥所由已非一朝一夕之故矣設使此例一開漫無底止福建海北等處將有添差御史之說矣各省行鹽地方又將有比例巡歷之舉矣上於國計無裨下於生民無益紛紛煩擾日引月滋似,聖朝渾厚博大之治體固

不如是之猶屑也伏乞敕下該部查照舊例寢格新例不必紛更以啟多事之漸庶事體人情兩爲便益其於治理未必無小補也偶有所見不敢緘默伏乞夫聖明裁察臣等幸甚天下幸甚緣係申明鹽法舊例以杜紛更以一政體以便民情事理未敢擅便嘉靖三十年二月二十九日奉

旨這行鹽地方巡歷舉劾照先年舊規不必紛更該部知道

築城南浮橋疏代

明 余祚徵

闔之剏舟刻楫習先壓於脊況徒杠輿梁民不顯於病涉刻諸治法悉人溺已溺之思譬彼能仁作自渡師渡之語慈航並設

貌葉空嗟而或江不可方杭難一菁義備儲濱舟造爲梁已足長驅因之接濟行有通衢之樂君子不妨辟人目無覆載之妄一勢可以永佚斯所云王政見大津梁不疲憑河戒揭忠信同喻何必魚鱉浮江而俛渡虬蛇遶柱爲長橋矣豐固蜿蜒山國襟帶一江飛練建鉞放船下瀨每當春夏狂浪往來乘浮等於望洋不免昏墊其在城以南十日扁際中流仰若鳥吻折而渡去皆如馳奔既經行要害之所尤南北運漕之初乃右渡雖在絕流爲苦以視餘處倍當其咨余不佞承乏茲土所聞如戊戌臘遭覆溺及二十餘人所見如辛巳臘再覆溺及二十餘人

咸有召募請胥秋涉冬河伯不仁但看淒風苦雨各懷人歸
頭船之哭便有鬼門關外客之謠故赤子之堪憐問諸水濱巫
難招於既往實父母之有事鑒此後車藝救施以將來竊意治
雖甫期溺如由己豈能坐視任厥載胥亟向薦紳先生孝廉諸
君泫然商之以今仁人之思相爲彼岸之計謀起浮橋聿新渡
口易小舸而聯舫打破覆舟之山廣昕往而夕來得免湍首之
嘆遂創軼事首爲捐資義倣冬官戒期攻木其自薦紳孝秀文
第成而外或在素封之家或稱好義之伍言傳父老助取于衆
益土木之當爲工原非一手一足之烈等金輪之需財豈有

疑神疑鬼之輸方心濟同舟沙聚成墟將見砥如周道任日居十二之風濤虹臥波臣增百二山河之鎖鑰既公私而稱便更日月以長留此殆爲政者平政之一端與事莫云小惠可知未濟有既濟之餘適出門利在涉川丹醇霞棲與聞斯語爲流鵲起並佇懽聲

奏罷貢獻以靖地方疏　江西布政王　敔

臣聞防川者不患於川潰之時而患於築塞之後隄防爲難療病者不患於病作之時而患於痊復之後調理爲難竊見江西自王浩凡等倡亂以後連年用兵用力幾耗一旦平復如新築

之堤朝夕巡視惟恐其復潰新進之軀動息無憚惟恐其復作誠裕民止益損上益下之時也陛下不以臣爲不才俾居江右旬宣之官夙夜兢惕思莫補報到任以來首詢民隱皆謂進貢未除膺階猶在臣寢食不安是以忘其愚陋兼在待罪之時急急爲陛下言之且以江西地方限帶山河無海錯異品可以供上用無珍禽異獸可以供玩好雖欲進貢不過常物況地瘠民貧常賦之供猶至逋欠臣自宏治年間任官於此未嘗見有所謂進貢自賊臣劉瑾詐傳聖旨之後遠近皆欲自結假進貢之名爲納賄之計江西始有進貢斂官錢入私府誅求無厭民不

堪命奸人乘釁而起流毒境內致動王師暴羊始平其禍皆起於進貢今瘡痍之民甫定呻吟之聲未已正宜休息優養以解倒懸之急若復如舊誠恐流禍生靈不止於往日且如進新笋萬不惟出笋出萬之人戶受害凡一郡之人同爲供補猶不能交納則笋與萬之害騷然矣進茶芽斑竹不惟出茶出竹之人戶受其害凡一郡之人同爲供送猶不能交納則茶與竹之害騷然矣他皆類是此猶不足惜也時新未熟已名上用使者絡至陵虐官府則催辦之害騷然矣此猶不足惜也出省藏之類巧作買辦僉水夫之工錢名爲取折雖斜糧紅粳之類皆有

所出不止十倍其價則科派之害騷然矣其取無窮其名不一臣謂佔計雖銀茶銀筍之類亦可攤也而進貢之費不可考也近至驛遞馬頭去處亦騷然一空下至商賈船隻不敢灣泊及今不止其害必深夫川既築不可使之復潰病既療不可使之再發近見都御史彭澤論奏進貢事理甚晰所司奉行未至猶有應止而未止者如江西地方誠宜停罷以蘇民困如蒙准言乞勅該部計議早賜施行則地方幸甚疏入隨蒙勅部議罷其茶芽照常入貢

國朝康熙二十九年芽茶一併奉

江西巡撫 沈葆楨

吉免解

請加胡太保封號疏

奏爲

神靈助順克保危城請

吉扨加封號以光祀典恭摺奏祈

聖鑒事竊照廣豐城西舊有太保廟建自

國朝康熙初年祀明臣胡德濟謹按明史德濟字世美從胡大海歸太祖既下信州太祖以德濟爲行樞密院同僉使守之陳友諒將李明道來寇德濟與力戰大海來援夾擊之擒明道及

其宣慰王漢二邑人以其有功信郡因祀焉咸豐八年春粵逆石達開攻撲廣豐縣城連營數十座　臣時在廣饒九南道任內駐守信州所派援兵及接濟軍火等件累旬不得達城中僅參將胡定國等督勇七百名登陴固守會皇之際督見黑面大將自稱胡太保指示南城一帶宜嚴爲備趨詣神像英姿颯爽與所見適符遂迎奉南城敵樓二月二十五日賊挖地道轟坍南城六丈餘賊將躍馬而入忽黑飄捲起磚石怒飛擊斃賊數十名餘魍返奔自相踐踏投河淹斃不計其數生擒賊黨據供咸見城上有黑面將軍指揮士卒奮擊城莫

能當是年七月竝十年十一年連歷迭次樸城俱賴
神力化險爲夷查例載各直省凡志乘所載廟祀正神實能禦
災捍患有功德於民者請
旨勅封等語
神於前明有功信州廟祀多年茲又屢保危城禦災捍患核與
定例相符相應請
旨勅加封號以咨
神庶不勝寅感之至理合恭摺具
奏伏乞
聖恩同治元年月日

終

藝文

記

鶴峯廟記

宋 汪應辰 狀元 仙玉山

按唐忠義傳張巡許遠守一州捍天下慷慨死難者三十六人史佚王姓名邈無考索後觀淮陰棄指亭記知王諱抃家於潯之白馬安史之亂巡遠築臺募勇士得南霽雲爲將王原吳同出睢陽乞師賀蘭進明不與俱斷一指示信軍中爲之感泣出涕信還且射浮圖矢中磚誓破賊必滅進明未幾城陷王等俱死之喪其家曰吾得請於帝介輔南嶽爲司錄事掌察人間善

惡具以聞而加賞罰先是唐開元天寶間王果舉進士不第平生任俠常袖擧金鎚擊不平死守睢陽終不渝巡遣之忠義壽雲實贊成之舜雲之壯勇王實佑助之其氣節有如此者及巢寇僞援衡民乞靈於王寇過江來遇鬻貨者皆巨足詢其故曰吾州兵屬也俄有冠劍偉人高牙大纛踰皆丈餘寇覩魄卻走境賴以安其威靈有如此者初廟食湖湘遞演江右賜額照烈則自政和乙巳始也七月二十五日相傳爲王誕辰遐邇稚耋香花絡繹塡咽道路以答神庥自政和至乾道累封八字忠靖威顯靈佑英濟王舊志

社稷壇記

陳亮永康狀元

天子祭天地諸侯祭境內名山大川故郊者天子之所專而社則達於侯國無論國之大小雖附庸亦莫不有社示有所尊也知所尊則知所敬知所敬則仁愛惻怛之心油然而生矣南面以臨其民而無仁愛惻怛之心是尙可以爲國哉罷侯置守則郡邑之有社固守令之所以起仁敬者也壇壝苟具而心不加敬焉則民無所依矣吾友潘友文交叔之始作永豐也勇社而壇幾於圮其旁之屋廢不復搆無以供祀事顧瞻不時即命工甃治其壇一如法式而爲屋若干楹于其旁商門逵宮甲兵備具是誠知所尊矣稼軒辛幼安以爲交叔愛其民如吾潘友而

諸公猶詰其驗幼安以役法之弊民不肯受役至破家而不顧永豐之民往往乞及令令在時就役是孰使之然哉文叔故中書舍人諭良貴之諸孫少從張南軒呂東萊學步趨必則焉而又方卒業於朱晦翁是世所謂三君子者臨民而有父母之心固其家法當如此余過永豐道行數十餘里而民無異詞及見文叔則歎然自道說其不能民與文叔皆可無恨矣謂余為二君子所厚當得文以記修社之本末余誠有愧世之務趨辦以為能者故道郡邑之所以有社而文叔之起其誠愛如此并以諗當途之有力者云舊志

修永豐縣儒學記

尹　穡　進士

自歲貢之法不行而三年之詔下士以進士舉者於學有無若無所關又嘗因時多虞待士之備期於急用故雖遠所小郡亦置教官使勸督之在農事之上其貧無資者頗得齋居廩食從師結友遇科詔下名上禮部是則學興與否非專繫於科舉其於科舉之設豈亦無所利哉然以今一學子矜計所耗散復無幾何養士之藉多不百人其於先師諸賢不過春秋二丁支拄掃除舉如他祀而已勢爲茂草之感其何能已與信州鉛縣凡六永豐最號空乏民所輸賦常先歲以征吏奉兵食每積虛發

開化江君震爲令用以振當事所不舉日見功緒始綸從祀望
間啟其門三之門始有戟他至俎豆所藏齊獻所次亦莫不新
學雖有田名不素正方從斥賣之後所餘無幾乃悉鉢撮之入
而籍記之蘧其侵佚補其殘置自是芹藻用修稍食漸給邑弟
子以令君盛烈不可不傳而丐余言載諸石余惟國家原未嘗
以應科之制弁髦師儒而鹵莽厥政者遂緩視校舍與其教養
原田既無嘉穀胡收良可寤嘆今令君獨知所急而惓惓於斯
舉足窺經術大端矣諸生其一乃心懋乃力克庶於彝倫而輔
光皇路期無負薪藁之至意哉舊志

龍山書院記

眞德秀

龍山書院者永豐黃君之所作也君自少以博習修潔爲鄉黨所稱名鄉達人爭致以誨其子弟既連甍塲屋志弗克施則慨然曰吾幸存薄田疇與其私吾子孫孰若舉而爲義塾聚英才教育之以樂吾志於是諏地於團源獲吉壤焉五山輻輳蜿蜒如龍溪橫其前清徹可鑒前望靈峯懷玉秀峙天表君曰是宜爲學者藏修之地矣乃悉其力載經載營中爲堂一列齋六起嘉定十四年六月越十月告成君捐產之半以奉之廩給試悉倣州縣學法春秋校藝以禮屈邑佐或鄉人之中第者司其

衡尺日講月肄則君自王之青衿來遊莫不懃勸君思久其事也命族子從龍謁余記余未果作又使其從子曰應豪者實來屢請而不厭余惟周官大司徒以鄉三物教萬民而六德實居其首故爲名其堂曰成德而以德之目名其齋且傳以進修之義焉昔古聖人以君師爲已任故其修道之教無一弗備先之以智者教其講學窮理以發良心之知也繼之以仁者欲其篤志力行以充本心之德也而又信以極其成義以達諸用立心以中而制行以和道之全體具在是矣後世聖人闢教洙泗亦必以知及仁守爲先與大司徒之法若合符節然孔門之訓知

仁而已周官又益以四者或詳或畧豈無意耶蓋多爲之目使之各因其材而入獨舉其要又所以該衆善也始終其義則一而已於後顏曾思孟更相授受其語成德之方必曰博文約禮也明善誠身也格物而誠意也蓋致知以爲智力行以爲仁千載源流同出一貫有志於學者其可不以聖賢爲師哉始書院之興從龍董其役未幾遂擢上第自後舉於有司者前後相望人物彬彬方盛未艾非惟山川之靈於此振發其亦教育之驗歟雖然君之所期於士者不止是也蓋嘗思之三代而上未有科目進取之途士之自修果爲何事天之命我萬善具全一身

有病是曠天職古之君子勉焉孳孳而後已者以是焉爾世違教失士知榮身不知修身知求利不知求道良心蠹蝕皆原於此君之是舉其將以人才世道爲意乎要必有講乎此如曰辭藝而已爾科級而已爾郡縣有學已非翹足其尙以贊爲哉晉知君之志非止於是也故爲推本聖賢所以教者使與學者共講焉若夫中和之云則子程子嘗舉斯語爾雅之曰中和盖與禮樂防民之具其指晉協非愚所敢質也學者姑卽盡已之義而求之則體立用行所謂大本達道者從可識矣然則子程子之意亦在所當知也故併志於末云舊志

重建儒學記

黃　溍　翰林

永豐以鎮升縣縣遂有學中間廢置不常至正六年鄱陽操琬公交欲圖新之遂進儒士葉性孫而告之曰學校者士之所以成德而達材者也汝幸生盛時爲儒家子教之所出其可後乎汝能葺學則其蘇三年吾皆賞之性孫欣然曰有賢令又有賢教官吾何敢不力未幾公交去代者吳郡周南正道嗣而成之邑士舒彬亦相其役於是不日告成宰君喜曰教有其所矣先是廣田有爲編民所侵者公交移文縣署君方與監縣[illegible]爾普化王簿智友恭攷其故實正道及縣吏鄭凱盡心其間田遂

以復君又勸民呂天澤等捐田入學凡若干畝而其他感恩自效者復繼踵未艾也辜君又喜曰養有其具矣乃遣其子及僚吏之子詣學官受業且選民間之秀充弟子員嚴立諸生課程而月書季考必身親其事朔望行釋菜禮畢坐明倫堂諸生執經問難君可否其說吏立諸生之左亦使陳經吏所載可以勵風俗者又勸里社立學師使民知孝弟之義邦人士夫咸相慶以得賢令又得明師無不欣欣然也逆者滔在翰林同知貢舉固已知德中之賢去年得請南歸聞德中果善爲令今聞訊之言徵前所聞者益信在載事之法固所宜書然以操琬能慮其

始周南能成其終葉性孫能盡其力而鄭劼之在縣曹舒彬之在學校又能羽翼而行之是皆宜書達魯花赤魯罕字漢卿大都人縣尹郎章君玉簿吳養蒙字正卿彰德安陽人縣尉劉禿堅帖木兒字清甫鉛山人舊志

釐正鄉賢祠記

徐觀上饒翰林

鄉賢有祠其權輿於古鄉先生沒而祭於社歟今天下學廟先聖祠先賢有自來矣信永豐縣學由唐相柳渾以名德奉祠并祀唐校書郎王貞白以下諸賢歷年滋久學官視爲故常聽訛承舛往往以已見附會其間殊失尊賢之初意至正乙酉里士

舒彬遊京師謁太史危素獲觀宋史全文及宋禮部侍郎鄧光薦所撰埏海錄諸書知諸賢德業著在史冊班班可考因錄成編以歸并得危太史所書鄉賢祠三字授教諭鄱陽操琬得釐正神位合祀於祠歲壬辰東平宋侯來宰是邑始新其扁屬教諭天台陶凱各立小傳附於縣志事未遂陶以公委去侯於是命儒士周師曾攝學以相厥成周君承侯命恐弗勝任乃與學賓序上饒鄭貴孫集思并智仍參稽郡縣志書碑銘墓碣之有足徵者自唐宋迄今得二十四人他有官爵無德業者不與焉秩其名字里居仕隱始末表而出之以忠義則張叔夜黃從龍

二公爲稱首以孝行則柴淵周克恭爲純篤至若王貞白仕止適中周日章窮不易操施舜顯施師點之直躬行道舒杲趙崇械之救弊拯艱徐宗仁趙崇槩疏觀國之捐軀報國蔣夔蔣傅之決策倡義俞投之興學俞克堪之蒞政徐孚得安定胡先生之正學徐維上書斥秦檜之奸邪周天驥受李心傳魏文靖眞文忠之知詹應陳之赴義徐交午之恬退俞申之博學俞汝之中行俱有關於風化其大節細行見諸各傳自今伊始作祀孤德慶德國光洋洋如在學者遊是學拜是祠庶幾想像前賢之爲人以無負國家之倚賴若徒以文一鄉之善士爲未足學

然曰古之人古之人而無尚友之實則豈俟所望於今日者哉雖然是碑所記特文獻之足徵者耳祠祀有未盡採摭有未詳引而申之則不無望於後之君子至正十六年丙申三月望日

舊志記

按俞申之博學府志作余申鄉賢祠內題名亦余申本傳稱著有梅溪講義與博學文意相符與余姓亦合俞姓家譜俞申名下載將仕郎祀鄉賢六字無事實家乘燬舊志記內所載俞申相沿日久仍存疑備考

巖巖亭記

危素

信水豕豐周君師曾所居之西有巖穴焉至正五年春不雨師曾禱於巖而雨遂降明年復旱亦如之師曾乃率鄉里宗族作祠宇以祀所禱之神其山阜穹峻可見先人之邱壠又作望雲軒於山之東以祀其先君子茅山長在鄉先達張公純仁既爲之記即亭之西復樹亭曰巖巖以祀宋眞文忠公章泉趙公克齋陳公則先世之師也國子監簿舒公彥歷江西儒學提舉視公朝則先世之姻友也其六世族祖溫叔氏從曾祖子美氏以斯文配食其間詩曰蒼蒼西巖雲氣攸伏事惟人

今德之淑神之格思靈氣孔肅維沼有藻維澗有毛奠此佳醑神之來遨邈焉古今我心再勞乘彼白雲歸於帝所日吉時良從厥先祖明德無荒錫爾多祜舊志

建儒學教諭廳記

明 劉 基

學校職教弟子以明禮敎典化民成俗其官品最卑而所繫爲最大故爵位其上者皆不敢以屬官例待之崇師道也廳者聽政之所凡有職事必有廳而況於師儒之官乎其不可以因陋就簡也明矣信在江東爲中郡永豐爲信屬邑在山谷間土產禾麥之外無他饒其縣之學宮歲入租粟不滿百斛僅給奉祀

及養士費有營繕必藉縣爲之圖故教官僦民室以居廟宇有壞亦不克卽理至正戊子豫章李中以進士來爲尹於是儒士葉性孫請以已貲新廟學又明年庚寅天台陶君凱以鄉貢爲教諭謂教官居民室非禮明年乃以其俸錢作廡三間未就王辰東平宋侯詳代尹是縣以興學爲首政會妖賊入江東官民咸奔走戎事不暇明年癸稍戢陶凱以計事詣行省宋侯又命葉性孫趣成之由是累世曠墜一旦振起而師表之席始正庶俾士得奔走進矣郡人曰陶君良教官也能以已俸治宇舍宋侯良尹也當援據之俾能留心於學校葉君良士也不吝以其

財爲議雖數數不倦是皆不可泯乃以其事請記余與陶君交有素今年二月會於浙河之西陶君曰宋侯當蒞未退之時卽居民悉力捍禦以保其縣雖顚沛不忘學校旣新作兩廡齋室及裝潢從祀神像幷置簾幙以護之翻蓋殿宇講堂齋舍創立櫺星三門重理庖湢垣墉且葺鄉賢祠於宮左以祀凡先代之仗義死節及有德業者又政善撫養大得士心葉性孫修廟學至是凡三舉皆出於所欲非逼於威而不得已者今攝學事儒士周師曾及諸生舒彬董治役作實與有力焉予知陶君信人其言不欺遂爲之記舊志

忠節祠記

李奎 弋陽舉人

明有天下治隆熙洽文武重臣建勳樹業銘彝鼎垂竹帛爲世之所景仰者不可勝記至若職居郡邑當承平既久之日寇生不測率田里不教之民禦兇焰滔天之勢戮力奮身就死不顧克全爲臣之節得與勳業重臣並稱於世者爲吾郡永豐令鄧公其人公名顯宇伯揚擢自進士正統戊辰秋閩浙盜起焚劫都縣盧舍一空時都督劉序駐兵鉛山遲留不敢進賊由浦城道歷永豐境公奮然曰吾邑居饒信上流江右之屏障也倘使失守江以西皆惟其患即日率兵民百餘列陣於上饒南界

賊聞風奔遁復遣兵分據要害邑賴以安後賊漸漫山谷遠出左右以兵少被執見賊首梁宗留罵曰我爲國殺賊與兵官何恨不磔食肉飲淺肝以雪民耻此吾之餘恨也賊大怒遂遇害是冬十一月十五日巡撫右侍郎楊公宰巡按御史鶴公鍾聞於朝乞加褒贈詔允其請贈公亞中大夫光祿少卿給其葬幣遣官諭祭仍營治其墓永豐父老肖像展城隍廟歲時致祭

景泰壬辰冬僉公由都憲至邑乃謀於郡守四明姚公堂謂宜於縣治前移像祀焉邑合杜斌董其功閱月告成棟宇翬飛門牆完固龕廚几席靡一不備郡守具興建顛末徵予爲記予嘗

嘉定志鑑人物傳卷不載事蹟爲闕典今公已矣豐其不幸
歲兼濟作異學校職課農桑有古循良風令公亡矣豐其不幸
然英烈之氣耿耿上徹霄漢燦爲列星流爲震霆散爲慶雲凝
爲瑞露雖死而其不死者自若也邑民懷其遺愛慨想曩遊之
處山光慘淡溪流有聲斷雲殘霧淒迷於古木荒草之墟莫氣
義魄尚眷戀茲土庶幾斯民不忍一日去乎此都憲郡守汝汝
於[illegible]之建請欲褒忠之盛典下慰邑民
百世之深思則以正人心善風俗其有補於世教得不行賴乎
公[illegible]之樂[illegible]樂[illegible]與[illegible]海接壤花島相張交獻公九[illegible]

道事君在宋有余忠襄公安道位列臺諫奏聲茂烈增重嶺海公生其郡今死國事得非聞二公之風而興起乎是則公之節義又不特以令勳業重臣並稱於斯也抑與郡之先哲聯輝媲美於無窮顧不偉哉是爲記舊志

後樂堂記

鄭　献甫進士

永豐邑治背山而面水廳事後邑大夫居第在焉地勢迫下故廊宇卑淺日就傾圮宏治戊午蕭山沈侯來令茲邑政務旁午顧未遑理越八年丙寅政通人和百廢具舉侯乃卽所居撤其敝而新之堂之後爲軒賃樸不華高亢明爽居之安焉公暇邀

客樂之斯時也梅雨初霽薰風徐來北牕洞開詹樹鞠遠近山色凝青積黛爭奇獻巧掩映如畫景物萬態擧在目前信可樂也客有舉觴飲侯請以後樂顏其楣且志侯之清風雅度樂若乎憂之後也侯既曰宜衆客歡忭僉謂余宜記其成嗚呼堂以後樂名詎非志在於民於國於關廷而後樂也樂之如何當夫休工歸役斤斧收聲有語於階者曰豐堂遂宇樽俎静嘉奇葩爛然風月相答此吾侯樂乎時之和也語於市者曰基隘紀畦斯瓜粟京稼萬貨四臻賦稅日集此吾侯樂乎時之豐也語於郊者曰培植以學既栽既敷秩壺以禮既序既飭此吾侯樂乎

時之化也客曰三者之言何如侯曰陪得君箱市得吾溯郊得
醜出浸遠客名吾室義其寃於此乎予曰未也畏嶠登輿身閒
心悽厭市槖嫌目靜耳喧侯雖樂乎此也險關以往肩頼腹枵
者踵相接歲或不升厄瘠困憊呻吟交於大陸衆暴寡強陵弱
老少胥懷詐教尼不行專一室之樂得乎侯西里望也率先僮
左寘施敲扑舒責逋負出剔奸蠹惠鮮困之憂民之憂同其樂
於是邦則豐山表裏皆吾侯樂境其視數椽半席廣狹何若侯
謝曰厚矣予之拓吾樂也顧待史書其說於壁以勸諸
士

鶴棲書舍記

呂坡邑進

霞之溪隔岸東北有洲焉其地墳起於平野中廣而夷蟠而折怪石臨其左澄潭映其右古樹奇葩錯雜而交茂朝含旭日暮鎖寒煙舊建書舍曰鶴棲軒名仍地也鄉之高士望族等日遊而樂之因相與拓址鳩工各就其旁可相通處增爲亭榭翼以廊廡而復虛其中以爲閣與古松參差相間入其間者幾弗能窮其勝覩邑侯孫公所顏鶯環秀既爽塏別出而曲徑較多也於是衆族子弟之秀而傑者以時吟課其中四方騷逸名流亦咸樂趨焉絃誦之音與水聲上下可聞得其幽致矣是故之夏同學由孟君與予偕飲於此披涼風臥竹榻面東山之紫氣

挹仙掌之白雲會見屼崒層翻鼎鼎摹漢隸訝老樹鬱鬱參天慨然想見先世孫忠皓魄淩欒古今抑且松青如薹草綠似茵永源淺以龍吟石蟬聯而羊走文成千載會勝一時則將來之覩羅斯軒者誠未有艾也不佞迹雖頹乎衆嶂猶矚見而心喜行且操筆硯以從事賞花問字分膳時廬其有足樂乎其無足樂乎舊志

松峯記　贛莊璿邑人

松峯居縣治之東五代前有僧結菴於半山曰步雲宋元興廢不常至我朝復廢屋廬幾毀宣德七年處士徐倫成字仲達者

始招道人闢榛莽而居之谷中糧田可四十餘畝道人復加墾闢漸如其故正統五年始撤殿宇而新之齋廚廊廡庭院寬衍塑像近二十尊約費百餘金而仲達實濟之山之大勢自僊靈透迤而來將至平趨十里頓起一峯石骨峭立又伏而起展面南向周圍五十里自平地至庵凡五千餘步自庵至山之巔又五千餘步最高五峯叢聚若蓮花中一峯井水冬夏不竭有庵曰沖霄諸峯回環相向人立而拱近西一峯若虎豹蹲伏騰躍而起將有所捕執者顧視二清溪玉靈山銅鉢江西諸山東西對時雲霞散斂遞爲隱見俯瞰白花六石如龜鼈出首垂足

千里煙塵浮動心目汪洋若將與虛空灝氣騰浮而上者其陰巖窈阻之處巨石臨澗佳木蒙籠綠陰照映山水一色可以盤坐密語者無論十數四時禽鳥變聲清濁長短自爲宮商其深林絕島丁然代木之音自遠而至不知其處月出林梢風動柔枝落葉穿漏繽紛若錦繡光耀若浮金又雨勢將動微靄出林膚寸而合忽然霧霧溶淳飛舞淩亂若有龍雷鼓動於其間俄而谷風淒薄淋雨傾注雖盛夏必擁絮自衛須臾奔流大至出高施下澎湃若雷鼓雖昆陽之戰不足爲喻也自步雲而下拔碧蘿躡蹬石近二里許廓然糧田百餘畝雞鳴犬吠宛然一村

落有巷曰龍聚谷中之水夾兩山而行曲折垂注約四五里巨石齒角駢列飛珠噴玉而出其陡絕之處或停爲深潭上有石磯可坐五七人者松枝竹葉隨風動盪拂拭其上溪山相映遊魚鳴鳥顚倒升沉使人釋然有忘世之念眞所謂天設而地藏之以遺其人者乎余自癸未夏偕友人輞逅甫登山同處往來近兩歲既而一去六七載奔走風塵疾病惟憂幾不憶是山之舊而無以逭宴遊之樂殆將爲俗士與是山不相自矣今年夏偶復登山恍然如夫昔之覺的逅甫已下世外僊人不能爲俠者鳴呼人生隨遇以爲行止豈能前定余且風塵不

嘗將一去而絕忘之也書以識善且因述其請記其始末道人年八十日誦經數十卷觀其貌充然若有所樂者惜乎余不知元無以探其得之淺深云舊志

建儒學奎樓記　徐上達邑進士

國家羣士於學廟廡飭豆堂皇振鐸而講閣藏所以藏業展采又閣有奎星樓云天官書以奎曰封豕爲川實似與儒林不相涉或援五星聚奎爲瑞顧其瑞在星聚而不在奎惟云自魯宝至胃帝之宮館閣圖在焉壁王圖書奎掌武庫則奎壁之隅固文武所儲才地也建之黌宮殆謂是與豐之庠風以宏鉅楫今

湮於歲久其堂中露不蔽風雨垣舍傾圮幾盡而碑碣無存者
朱君來諭士下車轉盼低回慨有修復意而會守道方公以鎮
務行部謂學校不宜置不問奎樓不宜居內門亟徙之外撫巡
而翼文廟便朱君聞之喜直肩其事首捐俸若干而其僚李君
有實史君夢鯉各捐有差遂鳩工庀材命紀生有斐余生應兆
紀生邦臣詹生振英董正之出納繼悉心謹竟夕坐廳事物計
其值工程其力以故時不踰三月費不踰三十金而堂成三丈
處中撤其廢材爲宰牲所而又移建奎樓三楹於內門如方公
指高二尋廣倍之左右翼以牆牆純以磚復建天衢東路二石

坊於道塗之旁加鄙之廣加關之遮則表黃金花諸山爭於曉前獻秀大河環帶而下又覺偏郎魏勳也考奎億在戍爲金是役也歲仍當上章金次金曰從革有革故從新象焉而適際大比期意必有作興之士儲列是科以爲茲舉重者則其鍾靈孕秀固濟濟繩繩未艾也執非侯公暨朱君巽建勳也哉方君名萬山與余同舉下第進士朱君名大德時舉以計偕行詔格未可量云著志

興築馬婁大德水塘碑記　鄭以倫上進士

在昔吏治卓犖斬以惠利而海稚異焉宋葉夢得念泰越哉而

彈於汲桔窘於慊是以宣父表之曰不器之惠因之而已
之布百倍推異而難亦倍之不任德而怨且兼未見功而害方
流當事者曰夫有所受之也而自解免傳舍忽遷而漫存肩又
方與鬼蜮之衆議勞役慮非常攘臂砂磧灘瀨之中祈成滴涘
迓流之內豈易爲力哉非智不周非誠不亮非勇不竟而貿貿
言因與耳食何異語曰造化因物聖人因人高因邱陵下因川
澤此與翳桑而饘解裯而懷沾沾德色可同日語乎金斗廬公
三載於茲凡可以裨閒左而資桮腹者一切致之而自視欿然
會經行坰埜見所謂馬鬣大僅兩地澤焦顧盼久之穆然若嗟

而召諸父老曰君而士也廣新而政舊也衆論所宰者故悖而惡勢高誠得負薪壘石冒犯之嫌何憂不爲鄉曰哉遂決渠導得前谷林公故蹟若斷若聯或夷或埋且塞口舊方頻水會水勢背射渚之去水既遠而渠之去渚抑又遠矣非引導堵直截中流若延頸使吞終無從得水已而詔具畚鍤濬治渠無何而渠成詔用事壩土壩上之役工作貴之方殷稽出之田糧募召委之大戶巡行則侯親之勞來勤相則侯任之已又出帑金以鼓暢之無何而壩又成突矯與水伏若長虹之飲於河也蜿蜒活波流若渴鳥之仰而咽也蜷阡蜒甸又若

駝之走於陸也凡塲百餘丈高不下數尺灌田六千畝逾
十里庶幾沃野焉是歲旱魃爲沴而塲適就緒遂賴有秋里巷
謌於侯而侯猶是欿然也曰吾寧有所推與哉因施於天因水
於地因力於民皆其因然者夫君子曰進於惠矣時雨潤矣枯
槔無所施其用日月出矣燔火無所見其光民之不忘於侯也
深長思矣緣立石以志不朽云舊志

盧公生祠記

蓋嘗讀書至召南而知後世尸祝之始也召南之詩曰蔽芾
棠勿翦勿伐召伯所茇箋詩者曰甘棠杜也召伯聽男女之訟

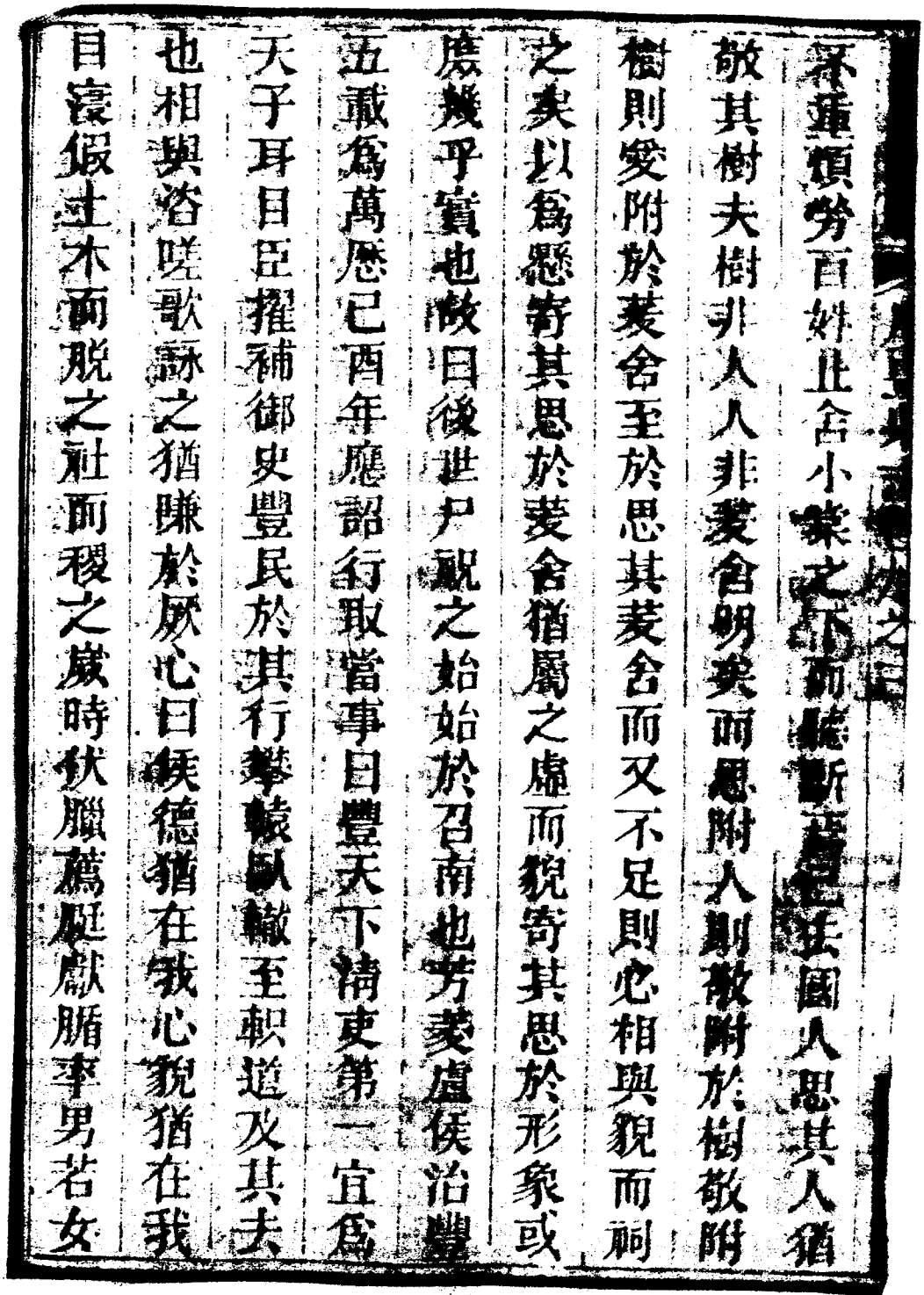

棠垂蔭勞百姓止舍小棠之下而聽訟焉召國人思其人猶
敬其樹夫樹非人人非棠舍明矣而思附人則敬附於樹敬附
樹則愛附於棠舍至於思其棠舍而又不足則必相與貌而祠
之庶以爲懸寄其思於棠舍猶屬之虛而貌寄其思於形象或
庶幾乎實也故曰後世尸祝之始始於召南也芳菱虛侯治豐
五載爲萬歷己酉年應詔行取當事曰豐天下清吏第一宜爲
天子耳目臣擢補御史豐民於其行攀轅臥轍至軹道及其去
也相與咨嗟歌詠之猶賺於厥心曰侯德猶在我心貌猶在我
目寖假立木而脫之社而稷之歲時伏臘薦庭獻牖率男若女

跪拜祠下祝其福履其可乎於是卜更爽壇爲堂一楹噲噲噦噦象侯其中嚴嚴翼翼祠既成伐鼓考鐘方百里內鄉滌畢至洞洞屬屬爭冠而袍目若有瑩體若不勝衣其眞侯耶觀者咸曰侯去豐矣祠在侯在眄菱舍之虛無人不較親切哉其鴈與鄉三老曰未也夫爭冠而袍者侯耶將社而皆召康公乎且召康公之蹟托之風人而久不覩古循良乎獨司馬子長與班孟堅所記一開卷若見其面孔伯守於阡陌亭井間世獨不得司馬氏生耳彼庚桑楚一切任其臃腫執掌而弃移其餘[illegible]合毋乃畏豐之嗛歟迺削牘屬侯之蹟就予而圖所以不朽侯者

贖曰豐椎咽不習而謂頴嘲謂侯可稷漢謂稷也辨可稷也憲可稷也禮可稷也教可稷也不畏強禦可稷也無弱孤有幼可稷也尹曰何謂也贖曰豐雖小弱悉索敝賦不足稱附庸而當例幾數百金率牟諸收手侯下令曰有衙而牟鍼銛概而牟斛尖者論如律更條敝政十六事上之兩臺是之謂法胥之額厭目語者吏之能伯州率手者猶之能爲南金口者論而律兩造在庭辟衷必以情其小小爲調閱或株連者逐出之帖一招縣粉壁書其上曰某以小故絓某免贖錢某以小故受某絓免贖錢免者塗塗附矣是之謂辯大儈馬鬣等陂廒廒毛澤焦然侯

宗祝謂父老曰若而四士也廣衍而少瀦蓄吞而陡何詘不鄭白乎遂披求舊介黃巖林公故蹟斜引馬頸使吞流堤成若渴烏之仰而咽也又出俸供畚鍤堤東懽陂灌溉便之是之謂惠羣庠子弟而課之貢士額遂廣而又延師教鄉先生夏公尚朴喬表徐給諫公易墓誌不亦示民以禮教耶鄉兵之法坐擾雞豚侯曰此何異宋新法罷去止嚴城鑰而已豐境與封禁接堤瑞每假土青以勾攝富戶調舍人曰若勾攝我民我當爲李上饒續完蓄李侯曾數陞其舍人也

耕者見輒撫其背或賜以錢去所謂不吐不茹者非乎他若賑火災恤若廬請鄉約

可稷者不可更樸數敢請於豐之所以稷侯善又知父母之說矣今人稱守曰公祖稱令曰父母以其分參祖父母之云耳然非眞有翁媼之愛而欲民之子得乎故人知南國之不忍剪棠而不知召公之不忍剪民也人知南國之不忍伐棠而不知召公之不忍伐民也豈惟不剪又將殖之豈惟不伐又將封之侯爲人敝衣糲食如儒生去之日僅一竹箪從二倉頭其潔如此潔故能封殖其民而民亦愛之如父母今去人情見知交故曾有曠日月匝歲之違則必思其燕語笑至父母尤甚何則其愛存焉耳禮曰見親之似曰瞿豐之瞿於侯亦愛存哉先是蔡

侯亦大有愛於豐余嘗逮見林侯癯然骨立長身于愚其政任嚴而濟之以寬侯則粹然玉潤白皙豐下其政任寬而成之以肅語曰召父杜母吾未知二侯之孰翁孰媲其於得民均也或曰林侯忤璫不失爲名御史而世猶惜其用之未竟乾豐之口實祝侯曰召康公而上又將大用侯天豈必違豐民祝哉侯諱泰字吉甫盧之廬江人甲辰進士銘曰水湯湯山蒼蒼乾豐之間士脩女桮於徒堂皇云誰之思盧侯不能忘侯入自朝我其棠方侯來思我假且僵侯曰汝毗我理我疆既清我畝亦治迨侯為吏行來上脊不解鄉則莫不日出則莫我飲羊問俶非

死免鋘在牆豈無文蛇不以溷囊或貢於國哀晉士於王膚於故額侯實饔且漿孰曰保甲介而荷擔調罷老便皆怙於牀陂乎當復歲以大禮表厥宅里先君子光戴星五期乃時不寢侯之覲思笥褲宿糧帝謂康侯擢汝御史栢臺天上去豐萬里悒然不樂寤寐於第侯形在目聿社於里癯然鶴立繡衣服焉豈必其眞乃覩其似桑梓瓦器報以明水歲歲蒸嘗田峻至喜安陽生祠德音孔邇每食必祝每過必起祝之維何樂只君子福履所綏爲天子使高高在上惟民聽視余礱碑金爲來綏砥舊志

捍水築壩記

李思敬邑令

余以萬歷癸丑秋至豐諸父老告余言邑當水災之後民不得飽且各處堤防隄泐明歲無以修稼事余聞之心惻視事卽文陳憲司首梧桐水青隣其乏賦攤之有秋諸鄉復賑以粟仆者稍起其明年始捐俸先治馬驟大僊東歡三堰甫就緒而霪潦積漲梧桐被泐幾盡號訴者雷動請攤賦賑粟如初余曰傷哉是任者沃焦計耳曷不圖人工計久遠乎衆言是壩荒弛久前任盧君議築之照磨科費微爲工費區處最良乃間有告蠲者

可奈何余曰盧君既精我農工矣春將發令爲通設均籌科力之法先丈其堤之溯者計八百尺次稽其壅內田若干頃次覆其田主若干戶又於八百尺間較其存趾之高卑程其修築之難易析爲五則隨田科力凡戶租未及三石者免科統全堤約之堤之最易者每租五石八斗稍易者每租十石六斗各受堤十尺自稍難至次難最難者遞加一倍中有朋租者力與朋租輸傳租之多寡力之厚薄則之難易裁劑而歸之平於是昔之告竭者觀望者交稱便歲冬初吉告神興作浹月而報竣堤成歲適稔民歡然相慶矣炳奉夏洪水至新堤復報泐余

憫斯民連歲疲癃不忍再議輸乃捐一歲之俸命葺之民當樂歲後頗多赴公者稍釀金出力併營焉爰舁巨石甃爲副堤當水之衝豁處嗣是越三載俱有大水而堤完無恙穡事用登雖然民亦蕭然煩費矣余烏敢自多特備書其顛末以見捍水之術不可不周詳而後來增葺之宜早也董若役者程巫文是爲義捐資後復出力助役者邑民徐學道也附書之以爲尚義者勸焉

社倉記

詹士龍邑進士

社倉之法自隋始予嘗讀胡氏賑飢莫要乎近民之說知其便

中国科学院文献情报中心 藏721

第厓畧耳及讀李侯上借路條劄云社倉之設其益有八官倉之穀有限遇荒盡發則縣無餘藏氣象蕭索且恐後荒繼之何以爲備又恐飢從荒起愈不可支故每稍發以蘇衆口之枵飢而必多留以培一邑之元氣此官倉之體然也今得社穀可濟官穀之所不足則邑有不匱之儲而人心自弭其益一旬發官穀或里長虛報姓名或殷實之民冒爲貧戶入飢喉者未及半也今各都有倉本都給穀則殷實飢貧耳目相習欺混縣官之弊必不能施乎社長社副而所領皆饑民其益二壯者枵腹負戴不勝若婦孺存室老弱仆途尤不能踰山越澗從鄉至城爭

領搶石今以都民領本都之穀何返何偪其盜官穀有奸民以詭名領去者有頑民而強戾不還者雖借猶蠲也今閭井士居之民平日知之已審窮簷公其之穀孰肯容其逋欠其益四官穀止貸於荒歲不貸於平時民間常例凡貸一石加息四五斗今止加二則倉有生息之積民沾輕利之休可以隨時應貸其盜五盜賊竊劫多從近地知門徑也得食則飢荒可度食譬不生是富家出穀既收濟人之美名復得衛已之大利其益六里有孝子節婦貧不聊生與夫孤兒未婚親喪未葬里排從公呈報各行周助則可以啟古俗倡義風其益七歲久息多

可買產收租祖定所入倉息倉儀所積盡廣垂之不朽豕無
荒患其益凡此蓋發明胡民未暢之旨曁然千載而下知是
舉爲救荒碩畫也侯非悉心民隱胡燭照而數計若此哉侯名
思敬海陵人也負才雄樹躒卓慨然有利濟斯民之志而士狂
國文定公其王父也文定公弼嘉隆兩朝凡比稔時朝廷父安
中外禔福青箱可想而見侯繩其學經綸康濟之猷已涉瀾汗
漫於胸中而以一守治豐胡弗潤焉先是開府四明王公檄州
縣復社倉未有窺左足而先應者侯習其益裒然首事第舊圌
成榛莽之墟則難在鼎創公帑餬收糴之金則難在露積欲督

之民既懼其尾閭而易竭不督之民又懼其無水而難炊優閒
心研慮謀所爲公私兩當者莫若王之以義而輔之以法故議
膚則以義募高貲者助而首捐祿稍一百八十金以爲幟議穜
則以法起科糧不及石者蠲及石者石穀五斗而暫一科後不
爲例餘復藉施予暨贖鍰以廣其數文陳兩臺監司郡守得請
遂下令民遲然興曰傳舍者且欽欽計我也況土著不自爲計
乎慮材鳩傭雷動鑪起不旬日都鄙突兀皆囷焉既而囊者橐
者荷者肩摩而趾錯不旬日集穀八千三十二石有奇廒庾皆
滿元氣充然侯蓋求籌觀成矣惟是科之說似創然社倉倡隋

長孫平奏請令民間每歲斂粟出粟麥一石陛下貧富爲差唐倣其制韓仲良奏王公以下墾田畝納二升永徽令戶出粟上上戶五石餘各有差則先民業有成憲特以久弛或湮自非有侯之學庸有侯之識則信學識之關於治者大也迄今見者鮮不頌經國訂謨古云非常之原黎民懼焉及臻厥成天下晏如則侯之謂矣昔朱晦菴先生以常平米六百石賑貸嗣息米三千一百以飢士鄉今侯峙以八千餘計後自何量社解六十二所鱗比雲聯尤爲軼越前代惟異日者念侯經始之艱匪故而勿墜師侯宏遠之慮紬繹而愈申則八益世在豐矣雖然天災流

行何國蔑有此舉即行之天下可也行之萬世可也夫合天下萬世而舉行則侯德且磅礴無隄區區一豐云乎哉是役也徐刺史學伊鄭鴻臚鍾奇樂助皆先其曹鳴亦好義者也役竣民因與謀峴山一片志侯績兩君遂慫恿而玉之成屬予志予敬諾善匪直志侯且以告天下萬世之有救荒責者若夫權舍之令合前粟之哀益慎毋簒史游徼皆良策詳在侯記中不載舊志

重修三公忠節廟合祠記

國朝 趙 璘

忠節者何宋張忠文公杖夜及鄭威愍公驤是也廟祀者何宋守臣王遵父請於朝為二公建立明祀者也三忠者何則宋遵

令鄧泰毅公顯死鄧茂七之亂明景泰中奉檄合祀其間也重修者何威愍公奇因燬復建建而復修俾守兹土者奉冠帶祀春秋於其內也張忠文甯靖康之難金人犯順宮闕戒嚴其勢岌岌矣而獨能提南道之師千里赴援計殲逆賊壯矣哉雖所當必克而以廟算猶豫未就厥功及都城既陷厠擾兵戈之間而卒閉口絕食以死悲矣若威愍者以同州德卒拒城堅守抗如林之敵旅焚賊舟者千萬其計有足多者焉而又慷慨誓師遽破三秦以備巡幸孤軍晝夜待援不至竟蹈城亡與亡之義嗚嘻是二公者蹇蹇王臣匪躬之故何厄之同也其請於朝

而祀之也尤宜若夫鄧公之死其事較小非與祓蕩諸臣疾風勁草者等烈而究之見危授命殺身成仁其致一也則宜其合而祀之以示夫人臣之大義爲不可屈也嗟夫自宋迄明不知凡幾世矣自明迄今又不知凡幾世矣弔古者入廟欷歔流涕古槐山河不改有悄然以悲者耳而況旋建之不一而足哉乃鄧氏之子孫獨能重輯其廟而更新之繞以周垣加以丹艧歲時烝嘗之必展而遹事張鄧二公於側內可不謂賢矣乎吾以是知二公英風義氣凜凜不磨其昭回於古今磅礴於宇宙者如竹箭之有筠焉如松柏之有節焉身騎箕尾氣作山河不可

以成敗論不可以死生論而必不可以一日少容其沒滅也推此志也雖與日月爭光而與天壤相敝可也後之守茲土者其敬聽之毋忽舊志

永豐縣會館記

管天申邑人

吾豐會館在長巷二條衙衙坐東向西原止樓店一間萬歷辛卯冬吾邑朝覲四人宗泰管君孝達詹君可楚程君予亨韓君各捐貲五兩管則倍之共貳十五兩又吾邑縉史約二十二人科資二十五兩總五十金鳩工將樓店折改一廳暨大門三間規模大畧可觀甲寅秋將大門內空庭兩邊各蓋小房一間左

邊會長居住右則爲吾邑下馬駐足之所乙卯崇慶劉君率作
科資添置廳之右屋三大間及廚房小室又買置大門之右手
屋三大間漸次恢拓亦綦寬厰駸駸乎巨觀矣契券幷各城察
院印照免徭呈子俱會長收掌無異也

國朝王辰邑孝廉伯雛紀君肇華潘君公車往叩其門則閉而
不納二君驚訝者久之細詢情由竟爲本省孝廉朱志遠佔住
輒妄稱已業仍復典與他人包栢庭得價若干包又轉典與袁
自南得價若干種種表吾邑賢哲不可知總緣志遠出居楊州
無從對質而會館凡三易主可嘆也紀潘二君懼其愈久而愈

滋弊勉興立約凡十金以補屋異之數計費雖未償而會館
根柢從此而定逾七年[illegible]楚復公車邑人鍾鵠公聯捷登第時
同人俱南旋晉邑廷試大臺潘君踵至良戮考揀入覲京邸馮
君觀政都察院三人復商包袁議贖因乏價未諭決絕然已懸
扁於門堂兩處曾理舊業四鄰皆知奸宄莫能伺逆萌從此頓肅
厥後馮君以權關事竣復
命抵京捐貲八十兩贖回紀潘原約復修理完葺費七百餘
金比大臺潘君以候選入部出貲二十四兩時甫抵江南懷鄉
任隨賚俸二十四兩以助馮君協勳盛美自是會館煥然一新

甲於他邑是役也紀潘二君爭之於前申與馮潘二君持之於後馮君梗概重貲成之於終而舊錦不致廢墜者皆由吾數人亦深喜後之來者悉吾數人之心力以綿於無既也辛亥冬邑侯顯煜夏君修志緣附數語以記顛末云舊志

勸惰記

豐於信郡爲僻壤爲奧區每登高一望萬峯巉屼森若列戟其深岩邃谷絕徑幽壑不知其凡幾也故伏莽易遁車騎難施先是九僊一吞邛耳嘯聚千人致勤三省會勦之師踰年始克豐之司牧如是其難也邇年兵革稍戢數黠殘黎頗樂耕桑亦既

急公義爲不請免視爲垂成乘勢
深丈餘已午之月雷雨不休洪水
至九月赤地千里禱雩不應禾稿欲
聚而哭此日食豐比前爲歉兼且道
年如蟻聚蜂屯望豐境而剽掠着所在見告邑侯夏公側然
之謂飢民嗷於內羣凶闖於外失此不圖後將滋蔓密召智
兼優者數人授以方畧左右不知問邑不聞侯擁衆車騎率
丙丁駐鄭集鄉兵而堵伏堵其要害則鄉導實其隊伍整肅如
經訓練之師初與賊遇敵鋒甚銳即詭詞誘詐間隙值賊交信大

我軍飽騰賊飢渴難忍俟爾潰散逃囲林藪中亟督捜殲
斬首四十餘俘馘者十人夫以奮鋪之衆驟駸之鋒刃之下
不委靡僨事者若此一時掃蕩何異勁颸之捲秋蓬風聲鶴唳
之驚轉而爲槻蔭梅清之喜四境安然服疇如故今日者其其
來牟綠遍郊原丁斯皇煌而民無棄邑者非皆侯之陰雨有以
膏之也哉彼蚩蚩之氓一則曰地方之福再則曰天地悔禍抑
孰知有一人焉帷幄灰畫蚤已握勝算而謀萬全哉事聞於郡
郡上之省上官咸器重侯將必調文經武緯一時守土者所僅
見也余往日側望侯之器宇凝重雅度春容初以爲豈弟君子

民之依賴已耳記舊屋歌乃作
少文高帝詩以安劉氏者必融
無聞乃濡賴而為之記舊志

水南渡記

邑南門外有浮橋自余世前載其失今之橋
呼橋至今不改蓋是有義士浮屋
而橋可無廢壞之處其田契
以無爭奪撓煩之患而利有所歸
寫發羽書旁午浮橋頻廢雖
有

漸爲奸胥吞沒又其間水旱不時僅存虛名多
遺頁不可考因召潘氏而告之曰朱公之義舉
潘氏尚稱喬木當日置橋租以永朱公之義豈非世世美談
橋廢而人亡能無念諸潘氏進言浮橋不可復宜造船以濟且
夾州而界二河宜治三舟往來無稽即以橋租餉舟子每年
修艙費俱取足焉予頷其言且慨然曰從來好義之施民自主
之非法所能持也持之以法而義廢是以法廢義也且持之以
法而義廢而法并廢是法無以持義而義無以存法彼橋租者
始傳其義繼繩以法又繼而胥吏之侵漁佃戶之虧欠法既云

亡義亦烏有且在民曰義者所爲何爲書曰勿法查宣曰法所得治而必不能寬之以義此亦名號之不可兼存而專之必難久遠者是宜歸其租於播擇其族之長老守之以時贍其貧窮波者有常食不得索錢於過人使其波世世不湮行道之人受之於勿替也不若是而追感朱橋之事復慨播棄之無終焉其亦可畏也哉其亦可畏也哉舊志

修葺縣治記　傅而保邑令

傳舍其官而亦等官署於傳舍自古而然也矣聊城古稱劇縣鍵鍵難施風雨不蔽勿顧也君夫觀瞻之壯褻息之安又其

後焉者矣余自康熙辛未之臘承乏茲邑至則大堂儀門之屏宇皆敝壞已極朽椽四垂亂瓦零落無完搆也外而城垣獄囚倉庫殘毀乎傾廢過半也內而庖廚棲息之所亦岌岌乎覆壓是懼也予不敢復以傳舍視之因漸加修葺數年來次第就理不特可以施局鍵蔽風雨亦且珊以壯觀瞻安寢息也又於庭之隙處多植杜樹深秋花發芳香襲人亦俗吏中借以自娛之一事也惟庫房未修贊政廳未復土地祠僅塑神像而賓館未整緒方思從事於此而瓜期適屆行矣弗遑倘後之君子不傳舍其官因而不傳舍其官署則必有繼予志而踵事而式廓之

者又不僅如今日之苟合苟完已也始書以檢之志

重建永豐縣常平倉記

常平古制也

國家倣古立制而稍變通其法意在利民也歲豐時檢取民間餘穀儲之倉每成春夏之交糶其三以濟民食至秋則糴而還之出入皆準時值故曰常平也余於辛未蒞永豐永豐瘠積穀萬有餘石而交盬時不及五六百餘皆折價也余思常平本以利民苟惟價是儲竊恐偶遇災荒飢不待以為食非所以為民計也雖然以銀易穀易耳而舊所遺倉僅三間儲積之燥

濬冠盜堪憂也乃增薄俸增置之併以意告諭民間民亦樂輸其材以相勸遂倉既成遂買穀積之以時出納無少虧也居無何又奉檄給山陵穀二千有奇以實永倉而向所增置仍不足以儲也於是又增之限於地復借基於漕倉其得倉五十有九間繚以周垣通其水道而後儲穀萬有六千無憂燥濕無憂盜矣至建廳事立倉神祠移社祠於廳後而新其像皆餘事也余惟一法立一弊生自古爲然常平意在利民而行之不善或適以病民未可知也予辺批無狀守成法而已神而明之以副國家利民至意不能不俟之後之君子也 舊志

重建王有道先生祠記

秦晉諸邑志鄉賢及郡邑志秉風所載未嘗入物必以盡民主有道先生爲首其鄉賢祠基義在祀典有司所奉盡先生生平捐館維其鄉之人亦不能有所稱說即如先生墓道碑銘進士楊慶書即用地風水不吉以遷葬事在萬曆初年碑銘具在其親舊子孫猶有存者焉至其詩則詩人之餘事不宜施生壙在邑西門外數十武其靜祠即在墓左後緣以周垣祠墓墓猶在垣內墓表碑陰則圮壞所存墓碑秦隸篆法極古然非先生周墓墓道已毀不知其處蓋即

北盡專以忠於君國者先之蓋
盡心國事表裏如一遇難則慷慨伏節而死固君子之
臣則也然則捐軀殉國忠之變也亦忠之難也雖然吾嘗觀之
丈夫不事生死忠之爲也苟非難中絶猶有斷者何以能執則
采榮爲宰輔將相者於此之時而能因舊主之故而委身相殉
則尤難也是非義精仁熟孰能從容決擇於利害生死之途以
遂其殺身成仁舍生取義之志哉故曰尤難也至於一息尚存
猶能爲國家樹威敵慎計安社稷事莫可爲而後繼之以死者
又合處常處變之道以盡其忠而非徒以一死畢乃事者可同

廢僅存址焉余宰桐士歷十年廢隆漸修[illegible]之靈適公後人必元沒祥輩亦踴躍從事捐貲庀材不越月而工告成第其故址與鄧公祠基相鄰並而竪隆於鄧基寸因重建鄧祠乃互易其地遂兩相稱焉嗚呼人亦有言求忠臣於孝子之門吾謂忠臣之後亦必有孝子也計公殉國以來歷五六百年而猶有子孫能不忘先祖亦可謂孝也已是爲記舊志

文僖合祠記

永豐邑治之西偏古祠廢址甚多相比若鱗次嘗取邑乘考之知自忠文張公特祠外皆以祀歷代邑侯之賢者也曰王公褒

曰唐公偉曰鄧忠毅公諱曰唐字尚質嘗與顧憲
慶復增吳公倡朋林公國材合主崇祀於一祠曰六賢
遺愛祠迄於今屢經兵燹諸祠盡廢無存矣而祀典猶在也吾
思朝廷之賞罰與民心之好惡並行而宋相淨也而崇德報功
又賞焉好德者之所宋能昌已者也是故累朝介甲爲臣賢能
列諸名宦以崇祀之賢之尤者復立專祠以妲豆焉而小民之
追思愛慕雖數十百年後猶感慨欷歔泣數行下蓋不啻召公
之棠與叔孫之碑也尸而祝之爲能已哉余承乏茲土十年凡
諸廢墜以漸修舉而邑西諸祠中惟忠文公祠已重建告成方

欲盡爲興復前瓜期適屆代者至爰不遑暇及因就鄧公祠旁
葺創三楹合王唐鄧盧吳林六公並祀之蓋雖一時權宜或猶
愈於已焉耳余讀邑乘所載四賢祠雖記其緣起而不詳其建
者之名若姓且其言曰皐王唐二公像并祀於鄧祠於禮甚悖
後議修廢者勿輕權宜以溷諸賢嗚呼此言誠是也余之合祀
六公非故蹈前人遺誡也第以事有不遑不得不暫從簡畧以
毋湮從德報功之大典至於盡復諸賢祠宇仍各爲專祠以遲
鱗次當觀則有志未逮以俟君子也舊志

白華巖記

張秘

予客永豐三年聞白華之勝未能遊也邑大夫龔庵傅君曰盍往觀乎余善之因與邑紳呂君筆山同行白華故在東南六十里行將午遥望奇峯巉屼高出者以十數若劍之列而植也若蓮蕊之舒其瓣也若人舉其手指向上而參差不齊也予異之筆山曰此即白華也又前行曰襄塢迴龍寺在焉寺僧妙聖自年少之時營結茅白華之巔因皆往襄塢至白華皆山行籃輿不能度徒步叢篁開密樹中森陰不見天日飛泉淙淙下其絕險處無階級落葉積盈尺策杖賈勇不得上及既下又一瀉不可留也凡三度巔蓮白華計程十五里蓋向所遥望巉屼高出

若散布此十五里中至此則不復見若劍若蓮若手掬之狀惟不毛巨石插天雄峙纍纍相望而已白華下半皆土山千仞上突起一石如大甕腰間一裂人可從中度其頂仍合也向東北者石上覆若廊廡片石屹立如屏牆蔽其前其低者如櫃楹其最幽妙聖結茅處也蔽之前有石孤峙而中斷若鋸解若斧劈過人行其北一石側立曰暢風稍亞白華廣盈丈若魚遊水中間出其首尾連白華之足可躡而登俯視如劍如蓮如手指者皆蔚然若培塿與山連在十五里亦宛如山麓也遊之所有如是余嘗謂自華陽縣使爲民累近有九僊八閩之亂民散上

荒則又不勝慘然也今登高以望僊霞之關隴南爲閩中其稍北高入雲者曰松峯平陽在其下九僊去襄瑪不數里若馬鞍焉皆歷歷眉睫也余今日身都太平想見當年騷擾時事不知其山高水清亦有如今日者否而遊人之登是山以爲樂者正不知流離何如也今閩寇已平二十有餘年人民歸田野閭使吾輩得優游此土以登臨爲快事者不特斯邑之幸抑亦吾輩之幸也舊志

學田賓興記

朱昕邑令

學田之設考之豐豁邑志自宋元以來學租頗豁迨後日久逋

沒前明萬歷間蔡公諱國炳者秉篆是邑曾經詳明道憲添置
學田計租七十六石後僅存熟租一十五石五斗存學辦公繳
歸禮房管理自此正署相仍該田日就湮沒所收歲租納糧而
外僅折租銀二兩有零爲歲科兩試解給貧生之用丁亥春予
承乏茲土稽查冊籍存有雍正五七兩年底冊內載額田二十
餘畝陳荒實存糧田七畝四分有零字樣爲查我
朝自定鼎以來山巖地角靡不開闢成熟且歷奉各上憲頻檄
勸墾文有曉落之旨土按冊跟究其田聽墾者不一而
足惟是各供之前田畝造冊備案外四有在山原額田其

稅二十五畝六分一釐零現已招募委佃承耕抱租合計歲收租穀三十三石七斗三升該項田租原繫學田仍歸學管照時變賣除照解學憲放給貧生糧二兩零外爲查豐邑鄉會賓興歷無正項開銷往往缺典今將其餘穀價積存儒學公所以爲屆期賓興之費仍年終造冊移縣報銷似此辦公既資實用原產永得流傳庶不負先賢創置之遺義而士人之鼓舞振興亦將於此有厚望焉爰命鐫人勒之碑石以誌不朽舊志

王嘉賓惠里記

游法珠邑令

乾隆癸酉春余調任廣豐值辛未大飢之後茲歲仍旱升米制

錢十六文價漸長二十縣至三十四十貧民困甚王君嘉賓邑之好義人也乃春米減價每升一十三文錢定價不增自閏五月朔至七月有旬日計淨米伍百餘石始之設厥本境繼則肩發縣城糴盡乃罷於時邑之仰炊煙者多矣而鄰都之與嘉賓親而識者告糴較遠嘉賓則入粟一石價又稍差初減糴時嘉賓慮粟少而不能繼也未幾里中羨粟者效之六鄉美粟者皆效之於各鄉繹絡減糴是時江右東敝米價騰湧大中丞鄒公嘗

天子使廵振恤災詩命官粟平糴而嘉賓能先事預籌為振首

倡亦可以風矣故記之以爲好義者勸 首志

西山石壁潭橋記

揭謙生邑貢生

拜掃之西有山崒然臨澗曰西山巖石陡削俯瞰泓然曰石壁潭上通閩浙孔道春雨水漲潭深不能涉行者病焉輿嘆者久之里中義士呂陞呂陽呂文達輩慨然思所以濟人欲倡捐募石爲橋顧山澗之水泛湧不常或遭漂沒修葺難繼姑架木橋費省而功捷且易於修葺第思所以壽此橋使橋不淪於廢賜惠澤與流偕永矣僉謀既協爰鳩工庀材截木爲之計九節長十餘丈廣約五尺閱旬日而功告成可爲徒杠可爲輿梁衆共

善之因於近地捐置糧田三十八畝零載十二都西山橋呂庵收租穀七十餘石橋可隨時修葺不要愈於甕石爲之也哉獨計創建者固意美而法良思深而慮遠職守者尤宜公爾忘私慎終如始永承先志毋墜前緒則幸甚是爲記

修張忠文公墓田記　　張　彌邑進士

彌讀廬山誌毛侯重培塋豎碑并置主於官亭廟感激不盡急令葺役築別館官亭後廂奠及至杏無踪跡悵憾而返具柬遍詢紳士僅得萬君詩并呈詞見示僉曰向時偶遇風阻缺祭一次遂遞去此條招民田久不祭荒冢盡沒爲私種地萬君呈

時適府憲離任萬君旋死事遂寢今歲久荒蕪實未知的所
不得已乃修文頂祝令石工存馬鼠封塞責詎意甫動鋤墓磚
頓露盡起土上下三壙與誌悉合用是鳩工累土成墳墳高四
尺墓門鑲嵌石碑其中以垂久遠竊思毛侯去此僅三十餘年
當日非筆之於書幾無可考總由鄉民止曉射利不顧天理故
也爰買絕其地以除其利已損人之弊以地之微利歸於寺僧
俾知業有自置薦香未是虛拈庶僧有代換而業永不移乎因
將合同議約幷契書錢糧收除戶名等鈔具於左以便後之接
任諸君子得以詳覽諒好義有同心也嗚呼宋高宗南渡之際

已收衣冠葬於永豐靈鷲山後建祠於玉山永豐界堰鄭威公同祠復建祠於縣門西因地狹小又建祠於家而厥孫之隨夫人呂氏以歸者亦頗能奉厥祀公之神應返於家矣公既賢志以沒後人寧忍弃公之墓而沒之哉舊志

明倫堂記

俞鎮 邑貢生

三代設學皆所以明倫後世遵之標此旨以立教而百行萬善統其中誠所謂提綱挈領一道同風之極則也然立教之初本欲人敦本尚實而非以爲立名地也故眞僞之辨不可不嚴今夫子建極綏猷本身作則令有司每月朔望集士子於明倫堂

宣講

聖諭廣訓暨讀臥碑訓飭士子文無非欲人之敢崇實行也登此堂者可不以反躬實踐爲切務乎哉堂在聖殿之後尊經閣之前建於乾隆五年迨三十九年縣令黃公鎮合紳士修其廢缺樸斲丹雘煥然一新俾士子潔已以進而服教焉士誠眞心實意以求之其於五品人倫各盡其當然之則設誠而致行之斯亦足以傳夫舊志

豐谿書院宵火田記

豐邑舊無書院海陽詹公廣譽以名進士涖茲土慨然以作養

人材爲事於西門內洞元宮僑寄書院之名意未愜也明年乃
諏諸紳士擇地於縣署之東學宮之西搆講堂二左右書房四
耳房二外爲大門顏曰豐谿書院然當是時置田數十畝僅足
供延師之費束修之儀士子猶未沾澤也至乾隆二十一年丙
子乃有七峯巖之田入焉越十三年己丑復有朝陽庵之田入
焉二處之田既入而膏火始充然具足顧其致此之艱辛不可
沒也七峯巖之田本縣中傅氏先人所助寺僧不法任情典賣
此田已入於上饒徐姓貢生傅士珩訟而獲伸以完璧歸籍爲
書院之田朝陽庵之田以奉憲司明文分寺院之田多者以給

士子實火此田歲入藍湖書院進士張彌生員周文鑣等控爭去珠復還亦籍爲書院之田其不惜己力以嘉惠後學如此然則鼓篋於此中者其可負舊德而不思所以自勵乎哉蓋必務立體致用之學處則楷模後進出則經綸人倫庶這不負賢有司創置之意近不辜鄉先達拮据之勞也歟 舊志

鄉試公田記

昔范文正公設立義庄義田以嘉惠族人其中開具支給條款甚悉內有一條凡有志觀光上國者給以費舟俾無行李之累其子忠宣公踵而行之今子孫奉守勿替范氏科名不絕代有

閩人良以此也邑太學生劉君光表量優兼濟宜厚推曰一
四畝零請於縣尹黃公鎮申明上憲怨於縣城社倉之旁另立
一倉名曰鄉試公田倉存貯此穀擇豐谿書院首士老成者經
管屆賓興之期凡已錄科試之士力不能赴省者取具保結官
爲給銀四兩俾寒士得奮志雲衢則劉君此舉固可與昔賢相
媲美自是以往倘有能聞風而起者乎將租力倍前則事爲可
久其所留遺亦溥矣劉君品端行潔爲鄉里所推重其子斑魁
戊子鄉試武闈亦樂善好施人以爲積善之家云
遊松峯記

李孔地邑貢生

松峯高插縣東皇敷廣縱百有奇界比江浦二縣昔之遊者云
當秋高氣爽立其巔遥望鄱湖若匹練近顧若布指若髻髮者
六百三巖諸峯也余欲遊焉久之幸酉歲讀書烏巖測其高下
約得松峯五之一其相隔咫之可應遂結同人前遊焉淩晨飽
餐欲窮其勝而後已沿溪渡峽霜花拂履是時登十餘山下
泉鳴濺濺甚清洌有平地可憩眾皆曰千佛之壁始於此矣余
重繫鞋束裙顧視徐光清之履穿後曳行皆笑其簡易恐不能
極登而從也自此漸行漸高林益茂道益險轉谷中輪囷離石
古木不可指名先多長松與竹穠森厥不及衆特里許懸巖

壁藤蔓交絡始猶隱隱可通至此四顧皆無路也仰見
上若蛇行者蟻緣乘藤葛非再三試不敢顧也折枝利者未
知過一險陰輒少休而復上如是蛇行蟻緣者六七至頂不滿
二百步余與雉介股罷膝戰不能從也因而蟠石軒眉宛若空
外徘徊日晡而後歸則深悔不能極夫遊之樂也噫事之未至
者皆其不可料者也當股罷膝戰時險陰亦歷盡矣由此而登
巉巖踞絕頂所見當更不同乃牢束者不至而踵脫者至焉人
之力量相越如是哉明日聞之長老左麓有通道不得路宜其
萃也然則人患無志耳有志雖碧落斗絕可捫而上也況塗轍

可循乎循其墜緒功不必半而已易其轍迹舟無不足者乎之遊將自此進乎之悔亦可以不必矣松峯右側隴名平陽坪勝國曾開礦於此鄉先生祝廷璿代疏極言釀奸蓄蠹爲禍將大朝廷中止邑落蒙其利先生字于重號松峯以文學高行著於志云是時同遊尚有徐靈陽俞光烈鄭敬則諸

正德橋記

三十四都有橋名曰正德故老相傳初未嘗名創起代年不可考今圮壞已七閱春矣顧其名當是創於前明正德間爲東北數都之邑所必由逼道東玉山西信郡有事而往者亦多取徑

焉圮後架畧約纔通人且易朽又不時修甚爲往來病予觀夏令九月除道十月成梁橋梁道路歲有修舉人之四達行涉者若適圜里焉褰裳之病未聞也迨後世上不以令下亦視爲閒冗不切之務不特貲萬功倍莫與任其事卽一木一石免人跳越之苦亦鮮以爲則圮而不卽修之故有由也夫物之成毀有時毀而續成之則永高其利由今逆溯正德中間離隔二百餘載朝市遷易高臺名苑化爲灰燼變爲鹿場不可識其遺趾者何限水有時以涸陸有時以沸則此橋之毀亦其數宜然雖有有力而不憚勞者出而任厥事其重興自不難也然首事之人

亦有難焉者力不能以獨成而僕僕持簿家戶丐捐安必盡如吾意世亦有勢處贏餘走巷呼盧擁蒲持掩覩金若泥蓁無分毫顧惜心至於凡百美舉概謝不許而守錢奴輩一錢如命覩捐一錢苟不以死貨無寧死然此輩自是丐死餘福之人也非造福之人也歲之甲戌某某有志重興勃起者事統會捐貲若干貨石斃卷用工匠若干橋之廣縱若干丈尺月凡周星年閱兩歲乃告成焉比舊有加而往來取道者復其故於此見人心業成善事者眾王道至今易行而首事之勞未可沒也彼百年曠典利益民生不實施其功輟誄爲古制之不可復不亦誣乎

橋成名仍其舊立石於旁請予爲記其代年知重興首事自吾數人始使來者有考并刻助捐之名於左以示後之人有所勸且有所激也乾隆二十年乙亥夏落成之歲月也舊志

豐谿書院記

胡光祖邑令

古者家有塾黨有庠術有序國有學王國學之教者曰司樂曰司成若州閭鄉黨之學寄其任於黨正州長禮文可考今各州縣建立學宮復設書院延師主教卽此意也辛丑春余承乏茲土恭謁

文廟周視宮牆傾圮頹椽所在多有余顧謂諸生曰學宮傾圮

若此而書院更可知矣諸生咎曰學宮已三升年未修若書院
即今考厥地近市囂而於讀書論道敬業樂羣弗稱也曾議移
建於西山道院之左亦有志未遂焉余聞其言深爲嘆息夫有
學校以儲才必有書院以課士余忝居邑宰興學造士責所難
辭因時繫於懷而不能去後余欲增修邑志適太守康公檄修
郡志且合七邑志一時並修會各屬捐金襄事爰集諸紳士商
曰豐俗好義急公深可嘉尚今日修志之費豈獨爲志捐哉余
徵留其餘以葺學宮并以爲移建書院費諸紳士皆僉欣鼓舞
不數日而事集於是先修

文廟煥然一新遂與衆首事謀遷書院度地於西山庇林鳩工
諏吉興建前後凡屋三重旁列學舍中設講堂前有牌樓碑亭
大門額題豐谿書院未浹三月而落成由此聘名師爲多士講
習窮經之地相觀而善行見雲蒸霞蔚以鳴
國家之盛豈惟予之所厚望抑亦見同志諸公之力贊成事以
培養士氣者爲不虛也用記之以垂不朽云
志

重修廣豐縣城碑記

陳萬里邑令

縣斯正始築之圍九百四十七丈廣丈八尺高丈六尺爲門六
嘉慶二年丁巳尹承乏斯邑始至相其形勢雖屢廢屢葺而城
垣之傾圮者十二三垜堞譙樓之待補葺者十六七門扇闌柵
皆無存焉思欲舉廢而力未遑也明年戊午義寧州寇警心益
動而巡撫張中丞公檄亦下於是念守土之責在我只急先務
爲本爰度其用雉堞垣垜之需灰需石需堅甓者若干數需夫
役畚築工者若干數譙樓門柵之需木需瓦者若干數遂捐廉
俸節糜費得白金千有餘始事於八月蔵事於次年十二月百
堵安而爲宰者亦樂觀其成因記此以示後人董其事者程遇

賓徐學楗潘德銘傅德海俞柄東俞拜昌李志沂皆仿行書志

豐谿書院奉祀唐王有道先生宋張忠文公記

嘉慶六年夏五月豐谿書院山長王君謨建議祀王有道先生
娓娓千餘言余敬諾之而未及行是冬始與邑紳士奉木主入
院竝以宋張忠文公同祀或曰有道先生文學行誼宜祀詳矣
忠文以武略顯祀諸院何居余應之曰記言出征者受成於學
又云出征執有罪反而學以訊馘告書院猶學也安見有
武略者不宜祀諸此且忠文不徒以武略顯故吏公城與文靖
成進士今雖著述不概見要必非風雲月露之作惟其以節

之手能殺賊致果捍患禦侮逢時事無可却何幸致命遂志取義成仁與文山疊山媲美此忠文公所爲讀有用之書而千百歲後生小子允宜俎豆者也夫有道先生當晚唐忠文公丁弱宋皆未爲遇時方今

國家全盛文教覃敷直比隆於唐虞三代諸生幸生其世當思鼓吹休明潤色太平以報我

皇上造士之恩展生平讀書致用之志則不愧履二公成跡而千百年間前後相望二公有靈必以爲後生可畏而大爲賢人士慶矣既以解或之疑因書以爲記而並王君議刻諸石幷乎

王君去不及見其議之行也 舊志

遊星石記

呂夢瑄邑貢生

歲在疆圉大淵獻序屬三秋時維九日值登高之令節思洛帽之嘉辰乃攜長孫二孫採菊離下乘輿步小橋過從弟寬鴻溪書舍寬方搖膝獨坐手捫綠橙予謂之曰此東坡所咏手香新黃綠橙橙者也時寬適欲招遊星石至則適與遇飛如怒虎不受閑者急命館僕擔茶具往遊焉出門過眺亂山環碧相與行將數里中山間野菊盛開會采摘人往登高見顛平者僧寺雜橫亦千餘步有基有田有水舊建寺久不治殘碑斷碣或臥或

立於榛棘之際其歸石煮茗憩坐因憶故老相傳黃巢舊營駐於此考史載唐廣明年間巢過信州遇疫實朱經茲山也是耶非耶然茲山與予家後山相對昔家有伐木後山合抱古松爲薪者折之見樹心斗大朽爛如雞窠劈視得鐵彈重七兩餘以爲當日建寨巨炮所擊則又信有徵矣與冤周覽遺跡而故壘無復存者要爲黃巢之亂餘孽所散據焉耳山高地峻日暮秋風飈發飄飄吹衣襟拂面想孟嘉落帽風正復如是蒼茫返步予同孫已下山麓孔道迴視冤尚相去數武踞踞于于僕罵之行輸白於冤之壯不如予之老也相視大笑而歸舊志

鄉試公義田章程記

徐偉

乾隆三十五年寢坊劉君光表憫貧士應舉之艱捐鄉試公田二十餘畝以爲士子奮志青雲之資樂成人美固已有開必先矣然考當日章程止以給貧士之有科舉者而遺才不與焉國家養士百八十餘年文治日隆廣邑郡縣兩庠之應試者不下二百餘人而列優等者數十其餘之貧而有志視光者比眾使皆得舉有給而進修有成者不幾數倍策之無人乎此不能無待於續也省之願光三年奉巡撫檄修邑乘設局[illegible]

[illegible]以爲得田百石庶幾稱許[illegible]

君慷慨即捐田若干畝以繼前軌四方之好善者聞風感動多者捐十餘畝少者亦三四五畝而光表之孫純福奉父遺命又輸田若干畝以迪前光聚沙而雨集腋成裘統計其數田共一百三十五畝零租共二百八十石零呈縣申詳擇公正首事四人分爲經理議定八月秋收後照時價折值每屆鄉試之期定於七月初一日按簿核算凡諸生之應試令其親來一體均分領後不與赴試者下科永遠無給俾涸轍之鮒得與大海長鯨乘風破浪豈不美哉記曰善歌者使人繼其聲善教者使人繼其志是舉也劉君開於始程君繼於中諸君成於後上以宏詩

考作人之化下以勵多士觀光之心此可見書豐其施者之多而文風將此日盛也倘枕藉而居有加無已將見先河後海推而益上行有助會試之義田爲公車北上者題雁塔宴曲江者慶矣此舉直爲之嗃矢也

鄉試義田記

王 淮 邑舉人

壬午七月既望邑文侯奉毓大中丞檄修豐志集紳士纂輯於梁湯程君之別館公餘閒坐有論鄉試田者曰鄉試田租小不敷資給得百餘石其可眾皆曰唯時程君駿揚在坐聞越日以田一十二畝零捐助之自是而邑之捐田者紛然繼起如

不及十月十一月間俞君柄東劉君秉傳君大地沈君琪王君作人俞君履祥周君尚敬王君國華程君遇貴徐君振紀劉君江祀周君茂松吕作成書舍徐君學楨王君羅廷周君之淇劉君大舉皆以田助多者十餘畝少亦三四畝等彙腋成裘其計捐田壹百一十一畝三分租二百五十有奇呈縣申詳擇老成謹厚者分掌其租爲遞年興脩之資給誠盛事矣昔范文正設義田以惠族人條内開載凡有志觀光者亦以資斧俾無行李之憂至今傳爲美談豐邑鄉試田助于劉翁光表原稱鄉試公田今更其名曰義所以取法乎前賢也顧名思義將以風示

于來茲也義之所在人共由之後視今猶今視昔庸有易乎孔子曰吾猶及史之闕文也有馬者借人乘之二者於道未有大損益也然且錄之今吾豐好義之俗慨然樂捐助田而不吝蓋聖天子教化浹人之深而士大夫之沐浴涵濡出其所有以蒸爲

王者一視同仁之至治也可不錄哉若夫人攻之盛隨氣運爲轉移鄉試貢田之租多則貧者得以充其資斧而咸思奮發將來文運振興作花使早遊國子錦標千載渡師師濟濟不徒以海濱士庶鳴者之眞信于前也是亦捐田諸君子之厚望也

夫舊志

開光院重建鐘樓記

平陽徐上達

邑東兩舍許蓋有開光禪院云余神遊之而未覩也生平學五嶽羨三山而跬步有遺趾得毋爲廬放柳擒耶院當柘陽坂西地平衍而敞揖六石枕三巖羣峯碧翠滴刺心目足稱如來看在而又與銀寨鄰當道時駐節焉絪床蒲牖借以供宰官笠舄得邑矣創自宋定康嗣後興替不常猶一沙淨沉恒河中無足置喙近有佛子仁和顯識尸檀眺離耶法謂空相不垢不淨毋任其頹敗不理首輯觀音堂次山門次禪房次及鐘樓遺址

而址無棲樓無鐘也喟然曰和尚即不能獅子吼何坐視數百聲教委之草莽煙雲間俾以有漏因結他日果召其徒計之費不貲乃以等慈募緣於外鮮不虛往實歸者遂鳩工庀材構一空中樓閣高與舊埒約三丈餘廣視舊加尋迴欄外繞重簷中虛旁歷級以上凡三層望之翼然即之巍然而登之又覺爽然也樓成復鑄銅鐵五十鈞鑄鐘懸其上晨昏按節而叩聲振林木先生聞先從九天白雲中出介人神悚仁和心喜走不佞乃不揣而大佛以無所住爲心方空一切世界豈其藉此鐘樓一聲宇宙爲重且聲與聞謂聲至耳則有至有不至乃千億萬

耳及牛馬象羊一一周遍者何謂耳根圓集喜集動雜鳴萬類
齊發時獨耳何能舉往請此往彼來則有界畛甚安在始之塵
境因緣種種虛幻竿傳彀說究竟都無惟至人大覺始而遣妄
既而遣眞又既而遣遣又遣其無遣洞豁萬有精歸一空無聲
亦無無聲無聞亦無無聞無往無來亦無無無往來無彼界無
界亦無無彼此界然後鐘可以目聞亦可以舌撞樓可以耳視
亦可以手登此最上乘義佛地位人也然則是鐘樓之建也愚
者觸聲而覺迷智者忘聲而燭理其有裨於禪教也深乎余亦
喜因記其事而附之數語以當一偈雖然此蚌蛸足也黃頭兒

四十九年不官道者一字渠復拂袖歸其

觀瀾亭記

舒南徐上達

杉江俞爲乾封著姓而其山水奇匯亦爲乾封著余業博士語於里垂十五年晨齒印泥蘚殆遍大都遠不暇論小澗環合大河宛如腰帶而玉澗獨若拖其吭然亭址兩山隔水與北崎猶左右顧也每心口私相語北亭祇在矣南向蘚祭蔓草豈有待哉既而陸足風塵捨山靈別去北歸望所擬亭處已層檻角立矣雄心逸興飛落遠青峭碧間以不得間不果游去冬賀復鄉戚薦登眺其上地廠豁空目不暇接長河拖匹練而下與日月

過世謂汪射魯志鎗金在治遠時事楚蒼鷹逐姊蕃近則萬
死煙籠如鱗如鼠而金吾玉枕諸山艾於睫前爭欲飛鷺舞鳳
態爲一長嘯浮大白賞之不問主人而去無何俞拱薇以書貽
詞曰余大父槐庭公欲創亭於社山之陽以諮老眼規地窺疾
而罷囑其子先君秋梁公成焉屬衣食於奔走未遑也迨年逾
十五念生有涯死無以報命地下遂鳩工庀材越月而竣余慰
事金陵請名於膳部岳南譚侯侯曰亭瞰大江前翁有先志焉
之有本哉盍以觀瀾名余拜而心臧之顧未得立言君子以誌
先得郎登亭日汲汲數斗何以澆憊容敢以不朽請余謂山川

若人點綴而其顯晦久暫實係人品藏否如此一隅固難與通都大邑爭雄長且厭者易棄而欲者易跡猶此亭之煙霞變幻也一毛頴安能重之夫田舍翁沒齒爲子孫計娓娓輒廬墁墾畦隴乃槐庭公獨以游觀爲念此其曠度雅致蛻脫塵氛詎不稱賢祖余昔奉秋泉公杖屨巖然案封長者垂老不忘治命至捐脂膏以潤市廛雖終身慕何加焉詎不稱孝子烘藏以儲才嫁國學道錢塘泛長江燕磯牛首諸勝毫不舉目而拳拳於故園一亭問名問記意以見亭猶見先君大父也詎不稱慈孫三世懿行具於數椽旌之此自有月旦在而何用

記爲且水之迴瀾萬狀者恩所日覩其勝概者衆乍觀驚
矣尙止洗耳灌纓無涓滴報幸拂衣久作華陽之人將綰段
執圭揚鱗縱壑脫移是亭爲書明棘卿固樂武夷之龍泣新安
俾遡流窮源者日是先哲餘波流澄也觀瀾亭之名不益彰
大哉而又何用記爲拱薇曰君言實迂甚矣夫物固未必由
山川角勝草卽厚自灌磨如坳水置杯則勝何惟是裒輸之
未忘足下亦姑記吾衰牆而已余乃書其所以貽之而係以
歌曰底法者誰兮維祖武遺兮觀瀾之源遠遡兮衰槐庭公出
又歌曰既構且堂兮白雲翔翔兮觀瀾之流洋洋兮美秋泉公

也謹曰孫枝芳菲母載揚其輝母縱狂瀾無廬無所底
佞佞母美拱薇也槐庭公名某秋泉公名某拱薇名建章亭成
於乙酉歲費盡十千云

重修暗步寺記

徐㬎

暗步寺在江閘之交山峻而且偪阜如盂嶺如帶也寺故靖安
徐氏建徐氏之先有進士斗南公者讀於宅里夜歸過是嶺月
暗影迷率不辨風燈頓起書曰達後當寺此後卒如言故名之
曰暗步寺歲久寺圮壞棲梠赤白隊劍不治佛像黜滅級戶而
鼗鼓徐氏裔謀修之鑿石闢道以徹其址改故向之面山者以

面田繚堤鱗鱗交疊於其下及利其通舍前建倉廩街且受先人讀書歸處也乃多構諸屋旺前三楹之詩前疊方沼使受百泉屋後松數株東西則茅竹千挺離立如鳳翥徐氏半朵友戚寺成屬余爲之記余竊歎以爲慕先人之遺而爲之者直可記也已昔羊叔子登峴山顧其寮屬爽然流涕以爲山常在而前世之士不可見百歲後有知魂魄猶應眷此也由是觀之古之人於其常所習遊者終其身莫能忘也況於常所歷之險阻乎其不忘於生時猶若此而況於精爽之餘往而後來者與余竊疑夫斗南公之靈必將有托於斯而莫他適者後之人其能

得古人之心哉倘得之深松黑箐間當有頎然而至者

吟嶺館記

俞紹高邑孝廉

邑東吟陽嶺小匡廬也予少渴契匡廬明秀越雍正癸卯同王子隆宇事予族來翁夫子之服雅好山水偕歷名勝壬子冬王子步吟嶺先公塋址豁然得異境焉適予詣其鄉遂昆季趨其廠之曾巒彩雲琴石溝泉爍烈榛莽若有奇人異物隱伏其中予曰嗟乎天有所閟何必匡廬人有所成何必遠遊且川嶽收之祖龍之下煙霞生之步屧之間王公卿相每有所不能得得之輒輒然怠荒般樂足憂惟高人隱處林泉時克與聖賢同其

樂況君於此嶺思尤深耶王子喜物爲已有嶺諸命母與大母商諸弟創館焉鋤其蕪草伐其惡薪石之磧者驅之出泉之涸者疏之通突然窪然成邛成池四面開朗圖畫百狀數景三十贏二挾韵以題自謂有唐人得輞川花塢意予觀其詩飄飄乎不愧右丞其人繼得蔣子秀恭呂子健也臨川徐子匹山中郎指南振昌州望飛熊輩遊其地和其詩共愛琢磨其間囑予爲記名其後曰端晃石方山可冠端石晃相也池曰激月池滄海浴日方池滌月也廳曰聚講廳取講學會友義也樓曰嵌空樓嵌若陵空主虛臺有凌虛嵌空可樓也入其奥爲設經室離經

辨志並坐以設心也旋列則有倚雲欄噴煙洞受風亭不雨瀑
雲煙風雨造化太文章也左右崗名吟龍嵐云嘯虎龍取飛虎
取變龍吟雲從虎嘯風生也泉之湧者曰破壁泉之激者曰鼓
石泉之停而少居者曰驛淵萬斛泉隨地皆出也前拱案如玉
尺玉尺氷壺衡文之柄也峯見插天唐人謂天外三峯也謂有
磊百尺謂者磊落傑魁士也誕先登者躋三級岸善照物者惟
臨鑒潭淨心溪白玉連潔爭皆品特標名芝取況君子也夏逕
竹逕故則氣通故俱名通氣摘星衡何天衡者志摘星斗陰綠
坡大觀嚴蔭而所觀尤大懷范公岳陽樓大觀意也後之橫列

者日登將臺塚前臺可立將文事優者武備修也王子夙懷虛墓先人下深仰止意故仰止軒重焉夫天以山水遺天下見棄於庸俗耳目者什之八九若逢曠之士嗜之不啻饑渴與飲食伯牙傳之琴張旭達之書摩詰見之畫騷人發之詩以至忠臣之浩嘆孝子之感泣羈人婺婦之愁怨皆由是物王子審定指畫不終歲而結搆完整其見而輒知者智乎好而能行者仁乎心有所哀而不志者孝乎遇有所屈而可安者知命以樂天乎則斯館之成豈特玩戀風景吟咏畢志已哉是爲記

博山永免扛解雜差碑記　夏顯煜

吾目所見無非佛法吾身所爲無非佛法若以佛法觀佛法便是羅刹若以非佛法作佛法亦是羅刹若以非佛法作佛法觀便是佛法若以佛法作佛法觀便無佛法何也佛法無多子非目能見非手能持非法能取非力能奪然力之所至法之所施無非佛法則手之所持目之所見何非佛法博山一杯土在天地間直彈九耳以堂堂一邑不能容一彈九博山必欲編戶之差排之何其視天地太少而博山太多乎亦未能取博山一杯土作佛法觀取吾之所以培之搶之作佛法觀耳博山爲韶國師道場吳大師中興之後曹溪一滴水至今長流天下咯咯有

聲則博山之興廢係天下之佛法不小而博山之一杯土之或
徵或免係博山之興廢亦不小奈何不擲此一彈丸地於佛法
中而致獅子兒日日吼宰官庭前棒棒喝喝寃竟不曾耶余考
博山自寺僧成興於明之季有乞恩立戶豁役杜累一呈即已
當頭一棒時藩司張公糧道張公批博山道譽遠播當與貴溪
之龍虎並傳楷檟施田本祈種福若使與編民混役是反重其
累也着立時豁戶自納丁糧一切雜泛差徭俱着免派於國
儲佛法兩便而前任高侯爲給帖立石爲此則兩張公暨高侯
能直下承當不負獅子兒痛棒一喝也至我 皇清順治間寺

僧復以是請且云扛解一端卽里長雜派貼役今者仍納事乃
成例懇望全恩豁免是又向前任邊侯扈侯曹侯迭侯說法矣
而又重以合邑紳衿之公呈譬之白槌高唱使人諦聽而四侯
亦復合掌承當無不准免及下車今和尙粟公不以門外
漢擯之使寺僧向余說法具言邊扈曹迭均給印照扛解水脚
雜派俱免且云爲祝　聖祈民之費余敢自外於佛法乎隨詳
郡侯侯亦合掌無異言第扛解一節有難於竟免者余念寺僧
之向人說法歷歷可考而當事者之合掌承當亦歷歷可考況
祝　聖祈民所關非細名雖請詳免派實則捐俸代輸而寺僧

竟不知之也至於山場田地坐落各都或爲博山之來龍水口或爲博山之萬口三飡所係於博山之香火者實係於天下之佛法恐沿之既久獻老文亡奸里爲之妄攀竄書因而上下伺前任諸公暨余一片苦心湮沒不傳而使獅子兒再舉棒喝創翕公庭安知我輩中無一二羅刹向奸里竄書作生活耶余深慮之爰勒之石以勸世世生生之泊茲士者擲博山一彈九之扛解於誅求之外即捐博山一彈九之扛解於佛法之中而自置身於佛法之內勿置身於羅刹之中則曹溪一滴水得以長流萬古而盈天地間無非佛法矣謹和南爲記

九仙山記

明末本縣庠生周天吉曉風角爲黃道周監軍順治丙戌王得功破廣信天吉逃遁擇此搆小齋居焉丁亥詹兆恒敗死於浙江牛頭山部將周立收回銅塘標官黃魁宇素與天吉善率衆依之然兎藏鼠竄而已未能爲民害也時十七都有殷黠民戚八十者平生依附勢宦害善良鼎革失勢屢爲仇家所傷謀所以衛身者探康鎭自玉山回因攜金叩鎭陳說交洋係銅塘門戶山寇出沒願爲土官率衆防之康鎭納焉遂給百龕劄委防交洋八十得符狐勢復張屢括境內殷民索餉而楊文者卽交

洋居民業農行素驍勇有黠智附勢爲爪牙從中處事久之八十與楊文有隙遂誣以通賊密報康鎭思陰害之楊文知而激憤遂舉族登九仙依黃魁宇康鎭得報置不問八十亦計賄解防潛匿無何魁宇以文等窮窘來歸奴隸待之又肆淫其家室文大恚憾天吉亦醜魁宇所爲失鄉里體面密助楊文謀一次將魁宇等計殺之遂據有山場周立聞殺其標官切齒焉日夜思爲報仇計楊文預爲備而天吉區畫之周立屢戰屢敗楊文聲勢遂振流寓無依者多歸之由是掠居民索餉戶不聊其欲遂截閩浙官路刼客商奪官扛時縣令扈標秉性仁厚疏於吏

治權由諸任事之人軍需孔亟用刑慘酷通權無柰者僕逃避
九僊以故目前民爲之語云縣中比一比山上多一旗雖有防
守李萬年勇猛多謀束手無策楊文以悍猛若王菊與徐玉劉
毛楊元徐信等爲內助以聘俊楊桑謝毛頭張烏皮等錯據爲
外援托名起義迎逸宦徐敬時爲王謀而九仙之勢愈熾防守
官兵及鄉兵屢屢受挫殺傷者以數萬計勁將周官府曾掌標
職斃焉倉皇申省雖遣魏參將許副總前後繼發徒耗糧疲民
旁掠附近居民以塞責而已閩浙界連受害已極官路梗塞疏
題會剿於是江西則遣陳大廳帶兵助陣九江副總楊受賢副

馬益以屢奏捷報其前浙撫則建副總兵蘇華馬步兵二
千堵禦往浙路福建則遣楊總兵華馬步兵二千堵禦往閩路
截其糧道共圖困之延及兩載士馬疲於奔命人夫疲於轉輸
而山寇之出沒無常不可踪跡順治十一年十月楊文夜自巡
關山下遥見火光亂炮飛傷文喉山寨無主敵時自縊餘各逃
爭雄劉毛不甘先率下山投誠仍往時巔死後餘降九僊自此
得平納款之後登山毀路焚其糧儲米食約可支二三年柴煤
他物海是都副將

終

藝文

序　續附

贈穎齋爲學序　周天驥號穎齋　宋　眞德秀

永豐周君子德篤志於學予嘗因其名齋有以告之矣今復枉顧敝廬欵然自下願聞爲學之要終其身而可行者予之於學也涉獵而未涪觚淺而弗精何以告子雖然亦嘗聞其畧矣以聖賢大道爲必當由異端邪徑爲不可蹈此明趨向之義也非義之富貴達之如垢不幸而貧賤甘之如飴志道而遺利重內

1868

而輕外此審取舍之要也欲進此二者非學不能學必讀書然
書不可泛讀先大學次論孟而終之以中庸窮旣明然後可以
觀史此其序也沉潛乎訓義反復乎句讀以身體之以心驗之
循序而漸進熟讀而精思此其法也然所以維持此心而爲讀
書之地者豈無要乎亦曰敬而已乎程子所謂主一無適者敬
之存乎中者也整齊嚴肅者敬之形乎外者也平居齋栗如對
神明言動酬酢不失尺寸則心有主而禮義可入矣蓋操存固
則知識明知識明則操存愈固于朱子之所以敬人大略如此
傳曰歸而求之有餘師子歸取子朱子之書而伏讀之又從而

深思之實體之則將有以得之矣又奚以予言爲哉

按此序有關風教具載西山先生文集中前志藝文未登

補入舊志

廣信文獻錄序

元 危 素

信東南大郡也其山奇拔其水清瀉其鍾而爲人有文章尚節槩自唐吳武陵父子及校書王貞白啓其端緒至於宋宰南遷中原故家多僑寓於此而士習益盛由簽書樞密院事張公叔夜直秘閣知同州鄭公驤以來皆能仗節死義尤足爲是邦之重矣余家隣貴溪之境少讀柳儀曹作吳君文集序獎譽備至

親往求之卒不可得而武陵之文亦復不傳又被命修宋史信
獨無一字送官攟拾他書僅成數傳其聞聞遺囘亦多矣蓋州
縣無良吏家無賢子孫使忠賢泯沒史家有遺恨非可惜哉永
豐士舒彬文質時客京師睹其事而慨焉乃發憤遷其鄉網羅
散逸得昔人所爲文辭久而蒼萃成編題曰廣信文獻錄文質
居貧方汲汲於養而寢食之間不忘乎此訪求故家世族至於
浮屠老子之宮殘碑斷碣無不蒐輯眾頗非笑之而文質不舍
其老師宿學及聞前代故實者則曰盛哉文質之舉也已而日
積月累可以更互考見數縣之事及再遊京師假公私書補其

未備而所得益富文質將遍江南徧求以紀載之向使廣信之人皆有志若此則吳氏父子之文安得并與風遊塵一歸於湮沒耶余故嘉其篤於好古而爲之序舊志

永豐縣修志舊序

明 呂懷邑進士

永豐古揚境當吳越之交多深山巨谷民風朴畧未有志也歲壬寅予養痾吉山郡侯吳龍津氏憫府志闕畧迺惟更輯是圖檄請巡撫東峯汪公巡按龍州李公督學平川陸公屬予首事余謝不敏侯堅亦棄官歸也先是檢校管君署豐事侯檄下獲志之實侯去管君猶未解署事作曰豐以文獻稱法不宜無志

唯時白當道肅聘邑強識博聞之士爰以暇觀之實參互異同考校得失仍稽之郡乘循例摘實條目發凡而折衷之凡閱月草創成三月討論定又閱月潤色告竣迺一日出屬余序余展卷讀之豐之山川形勝古今人物與凡建置沿革之故如指諸掌而感慨勸懲係之矣遂序之曰昔孟子有言盡信書不如無書吾於武成取其二三策而已矣言不足盡信也余聞志之道四君子觀之以通其變小人觀之以肄其業方司觀之以省其風廟堂觀之以通民物之故而類其精志則不信哉是故貴公也而不欲濫貴精也而不欲逸貴文也而不欲虛貴序也而不

欲便有一於此非傳信之道矣古者列國皆有志春秋傳言周志國語言鄭書晉乘楚檮杌魯春秋皆志之屬而掌之史官是史而已矣是故周禮小史掌邦國之志外史掌四方之志稽敝考終類可傳信故以之遍變則可權以之守業則可立以之觀風則可政教以之參贊則可化裁志欲不重焉不可得也後世作於朝廷曰史其在四方曰志掌無專職著述曰繁嘗見作者自謂力追古志能兼諸史家法要之模倣日眞本根日敝而志之爲書遂爲文具矣豐志久闕故文獻往往散逸無徵如宋尚書宗仁徐公史策炳然鄉人無傳識者逾四百年貞齋江公撰

郡志始爲立傳先狀元廷彥呂尚書墓猶存亦未著名姓嗚呼千百年闕典管公能以旦暮之力談笑舉之可不謂偉哉余觀於管君之爲志言非史策傳記不書非名賢金石不書非郡乘舊所記載不書非耳目顯著不書非出山倪故老縉紳賢者公論不書荒唐不書疑似不書僭而公博而精覈而文正而序備則謂是志史也非哉志凡若干管君名景別號西浦博學工詩尤精於字學縉紳一時雅重之始志事實與侯希孟校刊者縣丞潘惠贊成者主簿鄒圮典史方廷裕同教諭周書訓導楊天倫庠士呂翊周夢得俞香劉纓綜理書務則儒士周文明偕志

送揭君廷臣考滿之京序　祝廷璋邑人

古者天子諸侯必有史官以廣見聞紀言行夏殷以前靡可考已周則有大史小史內史分掌其事下及州里閭巷莫不有紀敬敏任卹閭胥書之孝敬睦婣族師書之德行道藝大夫書之以大總小合而撰之以成一書方周之盛時家塾黨庠之教明而閭胥比長莫不得人故閭閻所書皆得其實而史爲可信後世教化不興塾黨氣學風俗澆詭紀載無憑而閭巷草野之民有以行義聞於鄉里者蓋亦寡矣嘉靖初今上卽位命[illegible]修武宗一代實錄頒詔書於郡縣凡孝子順孫忠臣烈士義夫

節婦無不輯錄縣擇諸生有文學者撰次所聞傳送州府州府復幣聘名士去取裁成傳送諸道諸道又復如是然後薦之朝廷而藏之太史迹其遞相申報朝廷郡邑勢亟踈遠所聞之事皆耳目之所不逮而其所取信者州縣之掾吏也然州縣生徒嗜利而無恥者多廉平有文者少去取任意期賂公行其得書多達官貴人及豪橫鄉邑雄張閭里之民而窮鄉僻谷有躬行孝弟節義不虧而貨賄不足以自達者終不得被恩澤染竹素以與豪猾之民爭榮名於鄉邑則是吾君有勸懲之典仁民之政皆爲此輩所壅塞而不得下達也以今所見者如此則前代

紛紛紀錄者又安可盡信也同邑揭君廷臣爲郡學掾吏上書太守言纂錄不實卽其所言以驗其所書弊端盡見太守下諸縣覈勘果然乃爲之改命他生重訂所錄夫千百年之弊事天下之所不平而揭君一人獨能言之其用意亦健矣吾又惜乎揭君之言不能盡布於諸郡使天下敦行修潔之士皆得蒙其澤而吾君之仁政不止達於一郡也然吾身不能行之徒竊快而已矣夫一命之士苟存心於利物於人必有所濟揭君之表其所論建有國於風教者如此苟寄一職則其不至吾作而病民也審矣揭君今將滿至京師予嘉其志而壯其節故書

此以爲贈庶其志不沒沒前吾言又足以警世者舊志

永豐縣會館序

管宗泰邑舉人

豐舊未創館創之自今始而其議則肇於壬辰春維時育萬韓君吾南侯君完醒程君雲梅鄭君景山俞君二三兄弟待試南宮邑諸從事見實紀君清渠楊君更所周君銀崖蔣君等首以請二三兄弟業有成策會南返未暇也茲不佞與吾南君以觀至二三兄弟復以試集因各捐貲倡成之得宅一區坐長巷二條衡衙面西背東價八十六金顏其楣曰永豐會館雖室址尚仍前簡而規模則宏遠矣諸從事君因共懸酒賀既巡請酌具

條列諸善後事宜少泉潘君願鐫之爲久計不佞於諸兄弟差長也屬以執筆不佞其何說之辭則以善始者爲善終者驗焉曩者戾止都門稅駕無所擴基難矣乃亶心倡和有情必輸惟力是視此以難爲易者也今則羣衷鼓鼙爰定厥止成事易矣顧車載擊馳貨利薰炙據鼎則易爲染指匿影則不可方物此又易而難者也夫吾豐絜長度短不足以擬百雉之雄要以人各藉徑家敦厚誼卽比之三代直道亦或未盡澌滅於末俗間一以報劍以利市以羣合以獨毀是宜厚稱於俗間至若下而竟利落之所得幾何覩此面目爲名教罪鄉里羞縉今者必

不其然第不佞志在垂後未敢遽稱久要之雅也亦願繼今者毋弁髦不佞之言於其諸所條列者情信而功令束焉豈非善始善終者哉若夫師今之意而代有興治今之舊而制有加是又貽不佞與二三兄弟以榮施矣不佞與豈二兄弟謹拭目待之舊志

永豐縣修志舊序

詹士龍 邑進士

豐邑志不知何昉所及見者元泰定及嘉靖萬歷時所纂修者耳其間比事屬辭代不一法然或核而陋或文而蕪數瑕相半也廣陵李侯涖豐五年德翔化洽維張紀振慨然以考文徵獻

爲已任爰咨邑博暨邑大夫諸文學若而人互相參訂侯實躬
潤色之閱月成帙折簡千里外屬不佞一言弁其首余輾然曰
侯之爲斯舉也不腆敝邑之幸也顧余因是而有感焉豐之始
乎陋卒乎蕪也獨志也乎哉邑故介萬山中岡嵐崎嶸風氣蒙
屯人惟敦本力學是務而異物不遷庶幾猱狉之遺焉厥後文
明漸開而渾沌之竅猶未鑿浸淫至今日而浮奢乃益苴民之
秉者詭猾者訟操觚握槧之士迂譚先輩典型競以放達爲高
日遷月化後將不知所底憂不在陋而在蕪矣獨志也乎夫夫
稽往哲來相文質之運而通其必變賢有司事也居鄉紙名鏡

得失之林而隨俗雅化士君子之實也豐自柳貞公假守以來以重典繩亂民風肅然丕震後率以寬和猶之雖舒慘殊方茹吐異法不同術而同治王有道以理學唱于多士暍之歷數百年而蒸蒸繼起項背相望也猗與休哉繼自今庶茲土者惟卽貞公諸大夫之治以爲治生茲土者惟卽有道諸君子之學以爲學將道德一而風俗同彬彬質有其文蕪與陋不足以名我豐則侯之汲汲是編以加惠我豐人者寧有涯乎江淹有言修史之難無出於志維邑有志固外史之遺也侯先世文定公簪筆石渠嘉隆兩朝實錄多出其手炳炳烺烺宇宙共於昭焉侯

淵源家學出其餘芬剩采光我邑乘貂足輝映千秋異日者聖天子復太史氏世職之舊置侯杜下雖與班馬爭烈可矣萬歷戊午菊月之吉舊志

蔣樵雲南行草序

蔣士銓鉛山翰林

原夫柳子厚既流象郡盡洗穠華杜少陵當入秦川益增沉鬱蓋悽惋得江山之助故篇章爲神物所持信窮者而能工非佳人其莫解余家繡谷先生者樂安華胄豐水名儒十歲裁詩人謂藍田生玉妙年賣賦世傳香象渡河懷名山大川之遊流一往當排難解紛之際慷慨獨前乃其婦家仙李人依松稻蔦

蘿忽爾盜起荏苒觸及蟠根枝葉躬乾隆二年丁巳之歲爲李氏二明旁午之時盡因牛眠穴吉久蓊長林馬鬣封高故多樾蔭竟等慢藏誨盜陡來翁子定樵郎肯運斤成風莫禁吳剛之砍維時李子緯夫者悲生風木痛切松楸大合宗支相鳴暴本欲撻數輩於墓下稍慰先靈奈何斃一人於田間竟貽後患適爾網鉗用事官不平翻可憐羅織成經獄惟煆煉自拚魂飛湯火肌肉難存何期日出扶桑天雞獨唱流諸鬼國一身白此長征斷以人情萬里誰能偕往乃家繡翁先生壯氣多豪俠腸最熱笑入劉氏後來貴有梹榔憐爾沙哥遠去窮無幢蓋指抗

鳥蠻花之所不妨同走牂牁入雷公瘴母之鄉忍見獨行羅甸
一肩襆被那知地濶天長兩耳清笳漸覺風高雁斷從此空城
落葉驢背詩多古驛斜陽旗亭酒滿行雞報雨馬郎朝拾硃砂
蒼蠅彈風山鬼夜跳銅鼓釣鼇澁勒不碍吟哦慘淡經營最堪
憑吊盡念鄉關而輾轉魂銷涼月三更望親舍之簫條目極暮
雲千疊矣爾乃掉頭歧路心懸一髮青山分手離亭腸斷數年
風笛送君至此何以爲情願我無端不如歸去楚雲巫雨重來
眞似故人店月橋霜獨返已成今日泥牆釵脚屋漏淋侵
蠅頭酒痕狼籍寫意詩存百首計程期閱七旬細字親抄謂爲

行草華編相示集白南行鳴呼孤芳自賞對誰言曉風殘月之
愁同病相憐爭我詰北轍南轅之感救貧名士僕本恨人天涯
何止十年脚底亦經萬里衣奔食走輒嘆奈何與盡悲來每書
怪事而況青衫作客白眼對人聽歌長鋏歸來不肯回首見唱
黃河遠上未免生愁吊齊梁燕趙之墟立馬太行山巔覽吳楚
陳隋之勝浮家彭蠡湖頭嫌甕算之無憑鬼原該笑送窮文而
未遇人不敢憐猶愛花月填詞天乎帝矣記得江湖中酒夢也
眞耶雖萬言倚馬立成苦雜蛟螭蛇蚓而一卷被人傳寫浪稱
蝴蝶鴛鴦無非面諛絕少心知即有神交亦多耳食獨笑讀子

隔登科之歲橫經尙作諸生其驚張伯緒昆弟之年頭來祇是遊子不歸慈肆强學豪劉偶到竹林遂呼小阮阿兒好弄豈知宋艷班香臣叔不痴原有潘江陸海一旦攜來氷雪是爲長吉心肝幾回望去雲煙遠勝劉郎鱗爪儘教剪燈而讀猶當擊節而吟正緣囊錦何多不覺唾壺已缺哀絃五十江上峯青長笛一聲樓邊人遠味在酸鹹之外才當仙鬼之間是宜鏤以頊幷豈但壽之棗梨然而洛下已經紙貴何須牙後之譽況且臺端未有花生欲酬佛頭之穢但推敲粗解詎得無言既始吳儂知何妨實錄元白自爲其其壓游夏莫贊夫一簏蓋大雅所絶倫

什補蠻夷之志而高風不朽雲天傳義俠之猶云爾耶志

洋山愚者詩集序

汪廷珍 禮部尚書

孔子謂愚爲民之疾乃於羊羔則惜其愚而於甯俞之愚則推爲不可及蓋者愚亦有可取與夫移山之叟能使上帝哀之此智不如愚之效也少陵有詩許身一何愚自比稷與契稷契豈愚者耶稷契非愚而以稷契自許者可謂愚耶潘安仁賦閒居則曰無道吾不愚此其所以爲安仁哉若柳子厚作愚溪詩序以溪自比而謂天下之愚者莫已若此其自知之審而安于愚耶抑謫居荒裔有感而云然耶門人徐白舫庶常與予論詩有

契嘗出其婦大父傳君詩一冊求序於予其序自稱洋山愚者其亦柳州之志與傳君以諸生終足未嘗出鄉里其詩大抵流連光景乎章泉石之作居多其或懷古賢感時事往往沉摯激越情餘於文殆有志於用世而未遂者也白舫稱其居家孝友立身謹楼以禮自閑不失尺寸讀書教家足爲鄉閭法傳君與愚者耶觀其自序篤于親友于兄弟仁於濟人蓋以故獲沛倫鄰之士從而愚之而君亦安之爲愚茲君之愚也茲其所以賢與舊志

周松溪集序

徐上達

唐詩稱布衣者無慮數十家而其最莫若襄陽孟浩然郊明自孫太祖而下如盧次楩謝茂秦諸君皆能成一家言大都隱約之士無萬日達心山水感遇莫非眞我故矢口多有致語所云詩窮而後工諒哉余過外家見陳氏架石深夾松掩映如畫尋至西巖古洞宵遼客至輒秉燭游游輒忘而返竟莫窮其底止而偃月仙床又在在獻秀使得愚公移是巖於都會當與西湖赤城角勝乃寥寥一隅間非巖遇也巖卽不遇乎計必不能文奇士然後山川吐氣而未有當之者偶晤布衣松溪君望而知其長者又廉其俗以氣勝獨君冲夷無城府居恒屏一榻讀書

其中興至賦詩不輟且善琴又善墨竹間取得意語面竹而歌援琴而和不知天壤間何物可易此也余聞而心下之自足遂相往還蓋屈指二十餘年而君亦頹然八十老矣顧其喜吟咏則少年不如也者一日余同年林侯請爲鄉飲賓因手一編見遺讀竟覺和平恬雅類其爲人思可通鬼神而不必使人不知語可鑱金石而不必贅人齒牙文則意到筆隨意閑筆止即無論貞浩然次梗概何若亦彬彬然成一家言矣竊嘆西崖所孚士奇如此心益下之又別二年所復持是編問序余則已沿未知今世乎哉世方執牙籌會計刀錐而君獨以隃麋作雅

世競獵金紫喜峰貴爵君獨孤標雅操人長者遊而君獨與李杜諸大家日揖讓几席間是君動與世左也即酷首屈
指一編人得無抑揄之耶君曰不然也上下千百年間積玉振
纓者何限然兢兢以其名與身殉乃今二希蒙如襲陽輩腐骨
而聲詩尚在人口始知綈七尺組不若握塵可管所得贏也且
人各有嗜稍鍛劉毫誰其易之余嗜此忘老但得冠珠玉以為
是編重使後世知有松溪此嗜足矣余無詞以解記衛武九十
五箴作詩自儆而太史公憤世無知徵引其文藏之名山君年
雖未及武公其必至可箴也至有襲之語視洪溟何譏焉文就

劇見者知寶亦無事太史公名山覘萬古千載之後有發其
關而賞其音者惟是不佞漫落無用於時而謬取雜語以弁不
以羔袖掩狐裘歟然聞西巖爲君重建景界比二十年前奇更
迥別擬一重游其地與君分韻弄絃作布衣十日飲君其有意
乎敬書此以當前券若曰爲布衣詩文重則不佞掩耳矣

紀孝子傳序

徐上達

人子之孝親發於性靈而服於孩提若飢餔渴藥冬裘夏葛然
何非常分外事而世爭艷之故孝之名顯由旅事其記者衆也
嗟嗟雅樂作而土鼓蕢桴而汙杯飲簠簋陳而汙尊飲廢所從來漸矣不佞

與旭仁兄君以石裘肺腑壯提輝聆不[illegible]讀其大父祭恭
公孝子傳忽聲臂吐舌者久之太都孝能格親心未必能回天
意即舜于田號泣而堯禹自若可覩矣公聽庭顧耶胡神遠云
以某水胡必某水可愈又胡飲之立驗胥陽揮戈而桑榆返舍
詎不稱異然猶可以藉鹿解也至易簀倉皇無論不及香履且
毫不爲子孫念藐藐囑其附葬母傍以畢盧墓志是以孝殉孝
以身殉親又不啻終身慕者計舜若格瀝淚時曾有意於歸耕
乎否而經史竟不一見者何公以此得孝名可被襟矣閱狀公
受業中溪門善音盡居恒無幾微見顏面則孝固學問中來亦

其天性使然猶粤之鑄秦之盧胡之弓車各爲其能事而已者其歷數十年而斗城孫侯傳之更數十年而不倦復以瓦礫寘哉竊以爲此非公奉意惟是以孝教家卒之教行而福集雙泉先生以巍科起家旭仁君膺仕濠粤有聲歸以文行爲乾封重而曾玄輩又森森竹立蓋天之報孝子未艾也岳南譚侯扁其廬曰孝門餘慶殆謂是歟夫恒人難以理論而易於福回公以孝凝福人以福與孝手是編而猶然旅事其親不以孝爲棄舖裘葛也者人情乎人情乎喑嗌茲孫侯傳意也而亦不倦序意也或者亦餘巷公與旭仁君錫類意也

吹萬鳴鶴序

彰德通判紀振東

余謂考往遘豪傑蒸蒸以詞藝見舊匪諛且佞也摛華挾藻同此臭味若曰登詞壇而幟之其然乎靡靡焉弟敢自信迫歲丙子攻棘允休偃息旗鼓意無前驅之舉又不能以進士自信適斗南徐君以明經高第進士外補其支儒勤庶治者歟元潔之嶷峻拔之學蓋爲藻篇以故多潛瀚滄瀾之勢而雲霞天彩不其間著明德新民之蘊其所不能兼於漢儒者有以統於斗南余三退舍從而信之君子於此可以論世矣夫秉翰揚芳履緜曳繩致身於石渠天祿之上者不可謂今無其人而必造實

學怡性靈於斗南徐君古之人所以製錦琢玉藝出能者而已獨讓其美卓非儒所及抑外和而中飾不媚不諧初亦謂落落投之其襻迨會悟解頤肝示膽披至今三十年春風秋月碧館青燈逸思聯翩幽懷感踏輒形寄寓動屬唱和意氣交孚稱莫逆者惟斗南君與余數人而已一日語不佞曰宇內譚文何易易哉風漸波餘寄聲口吻特苴梗耳惟神沾意洽目擊神遇能盡發底蘊予非子恐世人以苴梗并之端乎相顧啞然遂示所製吹萬鳴編余愧不能承大史公曰固嘗見其人云爾伎竊計厚幸因忘固陋僭附一言蓋言物底萬而極造物者屬

屑焉萬而吹亦豹且痺矣未音希聲而又寂未聲聲此元聲之所錄以洩也必云萬吹而萬鳴則太始未判之前形形色色自若也渾沌之殺又誰鑒之而令其一一以合宮商哉冲虛內輒扣輒鳴匪一物刻一篇管又匪一物技一律品和動天倪神隨萬應此乾坤萬籟之說即吹萬鳴竊之說也是編心神性寶德景雲憑風滿庵鼓籟益耳渾雅壯麗神有餘閒漢魏盛唐之遺風豈亦云里巷之人附青雲之士而名益顯之詞歟并南君溫良謙厚自視歉然余即未能會其萬竅而萬籟亦竟其一斑已幸噫斗南君之學孜孜不可以詞賦盡矣寓冬之時全才罕得大

學難聞斗南君詩足無限於法文足無盡於才而又躬行實踐倡宣倫理動叶古誼所謂修辭以立其誠亦庶幾因鐘鼓而察日也斯人文著道化之融仰瞻聖明盛世昔先王之治陳詩觀風氣化所需國史祕官當必有翟之珠函蘭籍者余將洗耳以聽鈞天之萬奏矧一門大科之盛仜聆傳臚嗣響則萬吹駘礎以鳴昭代即昔之豪傑彙藝見售因之聲應錫類益自信斗南君之不可及矣

重修登雲殿序

縣治城南古有登雲殿其名不知何昉問其神則曰洪濟真佑

眞君也眞君張諱恕高唐孝宗時進士殉於靖史之難海內扼
而食之其於登雲之義何居夫雲者山川之氣而陰陽之聚也
噓於地而升於天士人蟄伏衡茅身處韋布一旦海鵬借翼擊
水而搏扶搖秋鶚橫空排雲而叶閶闔策名玉府翹首天衢恍
若凌雲而上豈眞有雲可梯特借其號以譬其美耳此登雲之
虛名也忠義之士赤心報主國爾忘家或爲貫日或爲流虹或
爲化碧或爲凌霜積義氣以自剛干雲霄而直上身雖亡容之
側心懸日月之間昔人云身騎箕尾歸天士氣作山河壯本朝
此眞有乘雲氣而至帝鄉者此登雲之實際也眞君丁天寶之

劉皇與播遷於西蜀逆藩犯順於江淮望風景附者十之九惟
卽之役令狐潮曰天下事去矣足下堅守危城其如天道何眞
君叱之曰汝未識人倫焉知天道睢陽之陷食盡矢竭殺妾饗
士尹子奇曰聞君每戰眥裂齒碎何也眞君曰吾志吞逆賊但
力不能耳臨刃之際西向再稽首曰臣生既無以報陛下死當
爲厲鬼以殺賊攄萬春霽雲三十餘壯士一時碎首氣激而詞
壯骨勁而義烈忠精通乎帝座浩氣凜於星日所云身首異處
氣作山河誠非虛語其神之曰登雲山固宜城南土民尊而
奉祀之廟祠血食者數世余每過而揖之登其堂瞻其貌溫潤

而嚴栗威武而莊敬香烟繚繞殿觀鬱氤氳瑞如春雲之蔚麗如夏雲之奇清如秋雲之晴肅如冬雲之冽每憶人間厲鬼數語如想見其爲人明季殿之左右於子夜間時聞篇豉之聲自殿而出如是者浹旬僉曰眞君去矣未幾而廟果燼二十有八載頹垣殘瓦殘碣斷礎鞠爲豐草國朝庚戌春王正月間殿之左右復聞篇豉之聲自外而至如是者亦浹旬僉曰眞君來矣可無祠與於是聚族而謀所以復古殿而追先業俾椽桷雕題煥然重新輒渡河而乞序於余弁數語於首以爲鳩工庀材之濟雖云物力之艱難而亦有神功之啓翼庶登雲之靈爽有所

憑依而得與野老士夫親爲陟降吾儕得以承順踴而薦之
神道以設教其亦有裨於南薰乎

悟雪樓詩初集原序　法式善梧門

予友汪學士瑟巷先生論詩少許可前視學安徽還京師予聞
得詩人未則曰齊生彥槐去歲歸白江西予問得詩人未則曰
徐生謙二君者先生所特取優行士也予心識之辛未春徐君
公車來都訪予詩龕倒屣延座喜其恂恂温雅神韻清迥口不
言詩而詩意盎然眉宇間予延先生語徐君歛然不自足心益
禮之揖別笑謂曰君必入詞曹向考見齊君詩決爲玉堂中人

果符予言未幾春闈揭曉徐君與予兒子桂藥同膀徐君果館選符予言時第見先生所貽江西試牘立誠編中載徐君試帖及諸體詩數百而已既而索其平日所爲詩裒然成帙曰悟雪樓集回環沉吟不忍釋手摘其佳句錄入予舊選聞見集內竊歎南國多才江山毓秀深幸先生之能得奇士而轉恨及見徐君之晚也予少不慧然性嗜詩聞能詩者思必一見爲快濫竽文學侍從之後數十年來所見聞海內之卿大夫士以逮山人緇流羽客號稱能詩者眾矣而平心權衡克追正始實能詣古作者妙處不數數覯焉甚矣論詩之難也閒嘗夜坐積水潭上

秋雨初過拂琴霽心見夫月英化水藤烟宿映萬籟寒蕭風吹蘋香陡覺常建王昌齡韋應物劉眘虛諸詩人之詩境了了森心目疾起搦管寫入新詩自愧貌合神離無一筆到古人眞際少陵所謂文章千古事得失寸心知豈不信哉學殖漸落古心遲鞅惕流光之易徂傷智慧之不再冉冉老矣懷古滋歎今讀悟雪樓詩諸體各臻逸然眞氣盤紆正猶竹垞品楊夢山詩如水仙十囊江梅一萼嫣然於薄冰殘雪外者跡其抒寫幽致之況與予積水潭畔明時空明靜深境相等也予格格不[illegible]而作者靈慧之心能契之幽折之筆能赴之龍標詩不云乎空山

多雨雪獨立君始悟徐君以悟雪樓名詩卷殆恰然有得獨領詩心絃指無聲之表耶是中清妙固未易爲百尺樓下人道也廬山奇秀甲天下柴桑後代著詩人徐君生長靈仙蓬宇浹洽煙雲一空塵壒故其詩往往寄旨遙深近有道者夫古人往矣正始未墜以徐君年富力銳廣其歆然不自足之心又遇名師益友往復商略研求古作者所以不朽之原取法日上鍊骨日道他年續編當更有進於是者惜予老矣戢影敝廬不獲偕諸君子切劘唱和爰綴數語於簡端既深喜徐君詩才之未可量益以慶先生之能相天下士也

偶雪樓詩二集原序

學人之詩理實而意趣才人之詩筆妙而遺慮視讀風雅蓋
失焉吳部徐子自幼爭視學江右所拔優行生見其風簷中明
河篇玉帶生行諸作骨氣端翔興會駿舉歎爲倚才是歲丁卯
舉於鄉辛未成進士入翰林時予忝教習每與論古人詩深處
兩相契合既而以平日所作詩來質三復久之喜其神味得其
性情喟然謂白舫曰有是哉子之詩殆由悟入也於滄浪鏡花
水月之喻思筆外別有會心就中評隲則五言律七言絕句尤
微至五言眞澹雅素開闔頓挫而格在其中絕句領龍標象外

神韻無一在筆諸讀瀟灑絕塵得唐賢三昧而不襲其貌可謂難已夫詩境廣矣大矣以白舫年妙才雋其造詣已卓爾可傳若是從此讀書清秘上探正始盡其塗徑而入大之彌深化其畛域彌廣且大縱橫出入於古人深際當更怕然有洪淡無垠之樂白舫勉乎哉甲戌白舫改官吏部不見白舫詩十有四年乙酉得其廬山郵詩至京師曰悟雪樓詩二集亟展覽之瞿然曰白舫進矣詩更深於悟矣情之眞也格之變也神骨之幽妍而生秀也可以遠方楊孟載近匹葉已畦孟載以秀拔樹幟明初已畦論詩曰生曰新曰深其詩鉤元獨造王新城歎其矛立

起衰非漫許也白舫克兼其長較初集境界彌廣信所謂能自樹立不因循者歟今夫詩家善言悟者自嚴氏滄浪始新城宗其旨著唐賢三昧集乃矯其說者謂悟之一字啓詩家廢學之漸於是鈔胥騁博汨沒性靈而不善悟者復束書不讀淺率倘恍墮野狐禪不知詩家未有不醞釀書味而能頓悟了義者少陵讀書破萬卷下筆如有神神卽悟也歷觀漢魏以來諸家詩淺深廣狹不必相蒙而一點炯炯靈光空明洞映於楮墨外眞性情眞才藻俱從悟入嗚呼舍性靈而飾浮華安所謂詩陳射洪所以有興寄都絕風雅不作之歎乎白舫天性醇粹而其

詩悟而不墮於空靡而不流於膚理而不障於腐馬伸良評高子業詩引羊孚雪贊曰資清以化乘氣以霏遇象能鮮圖潔成輝四語可畫一子業亦於悟雪樓詩亦云白舫其益擴其才邃其學力追古人而變化之必將挫籠參會自成一家以傳不朽

海山蒼蒼天風浪浪予又安能測白舫詩境之所至哉因樂而序之趣使寄廬山竝促付梓以質世之深於風雅者

重建河源書院序

周朝謙邑人

河源書院者吾十一世伯祖顯齋公所建也公爲西山眞文忠弟子文忠嘗爲顯齋記跋語及爲學序贈之登宋淳祐進士授

校書郎歷官兩浙轉運使後歸隱河源號河源小隱與陳克齋
趙章泉徐梅埜劉端明湯息菴趙崇槭諸賢講學其中著有河
源唱和詩二卷傳見郡邑志遍志復見理學編元至正崇祀鄉
賢書院後卽公之墓在焉歲時展墓恒一再至考公講學之地
則棟宇頹廢遺址猶存瞻顧徬徨深慨先緒就湮欲重建而力
未逮也道光庚子歲湘南麓泉羅侯以名進士蒞吾豐造士愛
民修舉廢墜廣教育勤採訪得河源書院爲前賢講學名區不
勝欣喜遂命河口眾姓重建之檢舊中租數若干石入書院爲
春火費民懽忻樂從因書院爲顧齋公遺址爰相告於吾族焉

夫數十百年之廢置思所以興復之成之自下而作之必自上也且以吾鄉之先賢爲吾鄉之後進法其觀感興起當何如又況爲其子姓者乎族人仰慕前徽體侯德意踴躍捐金以成厥事而徐梅塾湯息巷兩賢後裔亦聞而感奮竝樂解囊工竣偕諸同志奉公及諸賢木主於中而以侯之祿位附蓋以侯之文章治行與先賢之亮節高風數百年間前後相望凡入學鼓篋者宜師貧焉然則侯之偕是舉也特一邑之儀型爲四方之觀法上以廣　朝廷作育人材之化下可勵後稷不忘先澤之心誠至重且急之務後之繼起者能慎終如始時時修葺棟宇常

新庶不負我侯表章先賢宏獎後進之意也夫

鼇峰王孝子坊序

徐謙

道光十五年春王正月朔頒 恩詔新開慶牓賚予有差率天下臣民於冬十月十日恭爲

太后六十萬壽祝釐鵷鰈臚歡備哉燦爛時垓埏久安重熙累洽凡山陬海澨窮鄉僻壤沾濡王化嚮爲祥和大吏甄采海內畸行據實奏 開而廣豐王孝子者亦在選列雖至性激烈軼越常經並崇儉元所請宣付史館十月之吉所司奉 勅爰舒建王孝子坊於其閭崇祀該縣忠義祠樹風教昭來許此固聖

朝孝思錫類之隆軼前賢而草野躬逢盛典不可謂非千載一時之殊榮也今孝子往矣老下之族與予葭莩誼契時嘗聞諸王氏父老談孝子事娓娓不置口孝子名培元居豐之鵝峰父名總宗貧力農養親親病以刲股聞伯父綵偕弟勤耕田間亦以親病刲股聞孝子少鍾愛於父母伯父亦愛憐之依依承歡未嘗一日離膝下殆天性醇篤然也窘於家計焙紙爲業每旬紙廠所分之肉不自食必芒芒然懷歸奉堂上侍父母食竟乃去父體羸多疾孝子衣不解帶食不下咽竟夕焚香籲天請代父疾綿延歷久無懈容勢漸篤危孝子心皇皇足縮縮鍵門刃其股肉

片片下和粥奉父病旋瘳而父不知也踰歲父歿屏謝水漿哀毀幾不復生遵母命勉治喪具葬後廬於墓側破屋孤燈嗚咽之聲往往繚繞於哀湍寒藤外如是者三載既而母病瘧步履蹣跚孝子益貧日傭工仰睇日停午必歸問母安否夜必返舍伴母寢凡有垢汚躬治之一日母見孝子容槁命之曰吾病稍愈矣汝盡去孝子佯諾而陰伏牀側夜半母强下牀力屏殆將仆忽一人驟從母脅下扶持母驚呼曰爾爲誰孝子曰兒也母詈曰早喚汝就室何尙在此曰兒知母所諭非實恐母復病後於此母自詬曰天乎吾病如是天豈欲使我輾轉笫簟以試兒

孝乎孝子泣曰兒年尚北敢云勞痒母奈何如此言是益兒罪也於是每夕稽顙叩天願減算延母齡惴惴然懼復蹈蹈然喜猛憶父病瘧之由急持刃入室密以所割股肉和湯藥延母瘧全瘳而母不知也蓋王氏父子兄弟伯姪一門之割股救親也兩世矣或曰先聖不云乎身體髮膚受之父母不敢毀傷孝之道也股之割也孝之愚也非常經也嗟乎是烏知孝子之心哉自古忠臣孝子義士烈婦必先有淋淋漓漓一腔之熱血沉鬱胸中不幸事窮勢迫萬無可冀惟有殺身成仁縱粉骨糜軀九死無悔當是時一意孤行遑計拘文牽義鰓鰓然希身後之名

然後蹈白刃投沸鼎則是忠孝節烈一時憤激有意之爲可欺人而不可欺天是故王孝子之刲股救父母也父不知之母不知之而蒼蒼之天獨知之知之於是使孝子之父因子孝而病瘳推孝子之心初不敢貪天之功爲身後之名計也意謂區區一臠肉父兮所生母兮所育今還以奉之父母兒實不德致父母病敢云孝乎嗚呼其愚也其純也或又曰孝子之父曾刲股矣孝子之伯父亦刲股矣孝同也孝子顯矣而其父與伯父隱而不彰何也不知有其父與伯父之開其先天所以爲生孝子以昌其後自孝子之名顯大吏舉之天朝旌之貞珉蓄之俎豆

聲之後昆榮之俾圖其風者無不其知孝子之父與伯父皆純於孝者也雖未請旌猶旌也耀潛德之光遲之又久而萃於孝子之一身人疑天之遲其報予謂天之神其報也又何疑焉抑予更聞孝子之軼事孝子年四十六備王歸道中拾朱提一緘惻惻不忍行念遺者家中何以度歲坐而久待恕一人行于至前慘沮四顧訊其實還之其人啓緘分謝孝子正色曰如子言我不留此矣但遲我半日累我老母懸望矣送去之吁是非特孝子也抑且廉士予嘗過鰲峰見其山高澤深土膏泉洌地氣盤礴人風古淳不問而知其必有獨行君子其人者距鰲峰數

里爲有明鄉賢呂孝子晟坊忠侃孝義炳鑾青史惜乎王孝子之僅蹇空山僅以傭終其身而又慶王孝子之幸逢至孝之朝祥和孕聚於一門不知孝子在天之靈其銘感國恩之罔極當何如也

附傳

傳徐氏節孝傳　周壽昌翰林學士

獪人姓徐氏江西廣豐毛村人儒士南嶺先生女也生而嫻令性秉淵慕貞度山安早却華丹之飾智情水潤書明德教之篇長侍親庭滋敦內訓怡聲及所徵豫於瑱環采色以温禮警於

殆屆久矣蘭表協乎婦教蕙問達爲圖篇年十八歸同邑傅景
云先生季友清門世爲文學老萊亮節心誦筆箸孺人椎髻誦
蘇於纓系養雞鳴詠盥敦牟勤視其之儀鳧弋警晨琴瑟有靜
聲之樂翕竟愧其惜愜親懿誦其柔嘉無何祚蔭申衰家屯邊
遘椿摧蠹植竹隕慈根孺人從其夫子思切永言悲深衔恤自
孫燾視劑之日及子羔泣血之時靡不遶樹均哀寢苫分苦仁
粟方祭孝水旋災蓋匪哉之戚動感於蒯詩滅性之傷遂罹於
我特孺人藥石窮診精藉竭祈武子毀深致難攻於美疾中膏
後醫兼垂恨於忽諸額仗則夫乎不聰類我則子兮誰勤危柄

在室奇痛在庭斯固已一寸心枯三聲淚斷於是兄公景堂君
生明七日奚囊倦稚孤茅荊謀分樹王子敬之將逝豈但琴亡張
妻世之小男命窮賀後景雲先生綿孽偃息聞語累欷顧此佳
兒死且無恨咳名鑿鍚命以得魁且喝孺人而泣曰是呱呱者
唯子唯命矣藐諸孤託比荀息之奉齊願爾斯才記泉明之
名儼在耳甫寂欵足俄悲牀前之繡褓方題天上之玉棺已下
哀哉孺人時年二十有一矣三歲爲婦遇慘於潁城九地可從
志甘於蹈刃顧念逝者黃壚之感尚存撫此孤嬰元髮之生未
燥泰山匪重溝瀆奚宜遠乃視息總帷經營宅窆凡捽揞之所

載襲墜周之所崇封瞿瞿焉能繼志述事豈謂
漂搖在室下潢分田點淡稼鐙擣兒夜續漫浪業既問日謀炊
子稍長命從師受讀捃茶自苦晝夜彌勤分半被之積以供束
修聯百綻之衣以裁廣被時復閑之筆架裏以賴縮讀書便佳
墾橀勉其勵業爲善最樂載肉承以能方學得墜幼服慈規光
承先緒人爵無營於體貴陰德時比之耳鳴孚編劉婉娩事姑
如孺人當日人咸謂永叔之賢徽柔懿於歐母丁婦之淑
纘美於曹家焉孫枝英英翹華挺秀温恢之後競號爲六龍王
氏之珠更多其三樹孺人含飴繞膝扶杖娛心每值下元歸寧

十三就傅發遊書以覘課藏珍果以分貽未嘗不指硯猶悲和丸兼屬及次孫登補邑弟子員時請孫今孝廉愷今郡增生禮均已受經見稱長老孺人顧而喜曰未亡人今得見夫子於地下矣陸遜之少舉茂才已徵貽厥王績之孫皆英峙足報賢雄瀕自四十年來六辛五苦久沸灼其腸胹幸快展其眉頭孺人之志伸孺人之神悴矣嗚呼妖淵蝕魄婺宿沉陰貞松有鮑歷之冰霜而蔭垂繁幹古井有終歸之壑宅前響閟寒泉年六十有四而卒哀哉喆孫愷與家從兄花城爲已亥同年生已保生歲行敦睦節今之篤士學爲通流奉其大母節孝事狀乞壽昌

爲之傳壽昌謹按韓文公事於董晉李愬皆兼旌其子歲同鄉葉水部又爲請於 朝而旌之獻其貞義勵榮陽之志義姿高烈更沐渙廷之封壽昌謹託年家姪敘述無攷之槩有類於彦升闕節之辭稿希夫爭鬼影皆前賢所不削宜攷史傳永存足備徵於 國史渤海之閭必大書特書之與宗

賢孝傳劉氏傳

王壽昌 撰

劉氏霞里登仕郎劉高瓊女幼聰慧父指示書籍即能解悟稍長習女紅屏鉛華每聞忠孝事輒欷歔喜父外出必檢點衣箱且望早歸恐侵寒暑父母深愛之年十二字歸儒士傅得魁

時舅已沒姑徐節母在堂與夫奉事維謹能得歡心姑病嘔得乳可延乃日夜乳其姑餵兒餅餌姑又遘瘧疾甚篤延醫診視服藥無效夜分一老嫗至門云當服絲瓜時冬寒霜萎因竭誠祈救忽於階前得之取以製湯服之即愈自是益虔誠奉侍無倦容其相夫也盡心內助夫爲强悍子所欺勸勿與校夫行善事皆贊成之有寡人子幼喪父母不能娶出紡績所獲以助婚年七十四卒子六人登歲貢生禮郡增生愷舉人孫懋和恩貢生懋柱俱庠生懋森按察司照磨衛

贊曰婦人之行不出閨門其以節烈傳者率皆處變適義以至

奇至苦爲難能而惟獨爲庸行亟惟斯調天倫斯重況足爲後世法若劉孺人者婦女訓供婦職皆克盡孝道以故侍疾獲救克享天年厥後孺人病劇幼子禮封殷切業畢養不解謂非孝行之所感歟

藝文

書

與蔣子莊書

宋 蔣之奇

猥以不才辱附宗祊之末屢承教誨茅塞頓開近於洛下獲讀吾兄所著易解探微摘幽超出語言文字之外直見羲文於千載上矣自沛別後於今已越七載弟所學猶故而吾兄遂有進若此益信流滯者有得也舊志

與蘇子瞻書

蔣 堂

文以氣爲主昔人嘗言之矣韓子云氣水也言浮物也水大則

物之浮者大小畢浮近時諸公非不洋洋灑灑下筆千言然尚
兎園册子上求生活筆端全拖不動猶買菜求益耳此無他氣
不足也然是氣也非養不生而非識不達見得精斯說得到理
直氣壯文不期工而自工耳近作頗見及此譬再遍以教子瞻
不知子瞻何以教我耶
志

右書二通從蔣氏家譜補入考桐鄉葉廉橋蘊詩法云續通
鑑長編元豐二年正月京兆府學教授蔣堂言柳莫柳真顏子與
孔子無少異而九人之像坐於兩旁樽酒豆肉不及乞下禮
官詳定禮官言九人各設邊豆俎簋簠爵命官分獻從之竊
意蓼必熙寧末先任代州元豐二年調任京兆掾此云教授

與通志所云蔣夔爲河南伊縣令不合闕疑俟考舊志

復高憲臺請主白鹿洞書

夏尚朴 邑進士

奉別已久無任懷想這承專使走山中賜之手書且審比來起處清勝爲慰書中稱許過情且諭以撫按諸公之意此必出於執事謬薦三復感愧不已夫鹿洞乃昔賢講道之所事之廢興關繫斯文不小必得其人如朱夫子及近時胡敬齋者主之乃能講明斯道以淑來學顧僕何人可以尸此責耶僕資質庸下志氣昏惰加以近年多病舊學日就荒落安有踐履之功自得之趣如來書所云方將謝絕素所往來溫理舊習默玩

求不負初志安敢墨衰諸公之命抗顏師事晚多言而欺人哉此實不肖之心非執事莫能照察也無任諸公處望力賜一言使得遂所請於未命之先免塵來使重暴責命之罪先見知愛之深力疾草草布此不盡所懷舊志

與胡居仁書　俞昆

余嘗謂一人之工夫不足盡盡衆人之工夫尚也是何也說如此哉予自幼時聞諸先君子教予索理當體紫陽朱夫子幼時晝沙玩理以天爲天立說予嘗服膺先命惓惓玩索物理未嘗不體先君子之意而感慕罔極痛於簡編之旁以爲徒生

此軀不能體之自此甚惡異端竊視禪學似類儒學恐體認不眞則入於禪者多矣夫禪學者一人之功夫觀其說如何以甚用心苦似於儒以入定爲根本比吾儒之學者與收放心無異始坐而視鼻從鼻而口從口而至於心絕塵違俗與物不接此一人之學工夫蓋有甚於儒者而但無益於世余嘗謂吾道甚易而甚近不必立心太高以天之明命爲入道之基本凡在此者反吾夫子之意是先上達而後下學也有非禪者之用心乎聖賢之語有輕者重者辨者立者自有次第教人孟子只說養心莫善於寡欲但後之學者造理不到以寡欲兩字作重重看

了就入於禪矣夫欲未免不出於心儒欲尋其理此心就是若親之欲愛其子孝之欲愛其親莫非欲也孔氏皆然吁今人但寡此欲與物不接豈孟子之本意哉孟子以不動心立說今人就捉摸此心使之不動吁以其體認不真心本非於禪而實在於禪也眾人工夫豈在於此必應事必接物自有一箇定理在此何必更從事高遠去求此心昔予自幼學至於今日開諭作倡吾道者甚多而喜吾道爭光宋室豈有老成人可數若江右之吳與弼吳師尼羅倫張元楨婁諒以至陳獻章及老兄輩雖出處不同聚會難得而倡導之心易可去懷輩與弼作小詞

有日欲寡欲身輕覺甚認此心太過昔聶諒兄在伊門下來予在上饒會面黎壁友在聶兄門下道及心學聶兄語中就提起欲予開悟此心為最予太息亦謂認此心太過遠了予不言想作防閑之開尚可第以此兄認作閑極之義只管默想明德不接事物想將此心遂作方的物事論了予恐未然欲作方圓的物事論故朱子不得已述小學之書亦恐後人就用工大學立心高遠亦為此也今人不會索理只要高聳其志倡明道學未盡為已功夫而懷為人之意恐學者遂成此風不索物理余嘗謂一字有一字之物理古人制字皆用心得當如作中字先從

口後從直落界下就寬不偏不倚的意欲先說出在中之理作正字以一止立說物各止於至當之理作心字象止字之義但學者用工六心要從下面做起就着主簡敬字在內方可下手做工夫將去不然則此心放曠遂入流蕩太嚴厲太拘束則人難近凡百事在孝弟中行來漸最得當不可虛空想着一箇太極譬諸草木甲萌動成始成終物物自有箇太極之理觀子靜與朱子辨之詳矣當時子靜質理未到自是好高之士朱子加兩字超出眾議向與婁謙兄論事彼自好高難及終不與答一言以盡斯文骨肉之義蔣新德在老兄門下來備道春風

和氣甚可謂人故敢以末識幸與進而見所教游志補

藝文

議

上孫中丞請罷礦坑議

明 祝廷瑤 邑舉人

謹按平洋坑舊名松峯龍脈來自閩越上接川蜀雲貴萬有餘里與江水同出會爲金陵朱晦翁亦嘗言之矣自松峯而上流遠雖不可盡述然其水分南北有江海之別固亦昭然可驗自松峯而下折而北行其左肩一線之水流注永豐至龍潭入信河會建撫章贛諸水繞爲彭蠡而北入於江其右肩一線之水由僊霞流注江山至西安入衢河會嚴婺諸水合爲浙江而其

入於海故自松峯龍脉正脊蛇行北爲三橋又東北爲大雄嶺馬金嶺又北折爲天目山至金陵而盡其脊以北若信饒徽寧池凡七郡其脊以南若衢嚴杭湖嘉蘇松常鎮凡九郡山川行度雖分千衍萬葉可數詰而龍脉悉根於此脊西諸水皆入江脊東諸水皆入海卽是求之其爲金陵祖宗過峽之處彰彰明甚又按平洋坑去仙霞關僅咫餘里浙之西戶閫之北門襟帶兩省關通內外原如長蛇嶺如天塹鋒鏑鑽刺山寮鳥棲於艾角之上伺便攫搏一夫仗劍當關而立則千百卒徒莫攻措手成化廿五年山民劉陳鑿山燒炭妄言銀礦之利誘駭鬬殿聚徒近萬採鑿既無所得遂劫掠居民焚蕩室廬殺傷官軍及知

府謝公士元死者相枕籍於道路酸楚之聲至今未絕當時總
都御史閔太監鄧親冒矢石督厲士卒梟斬鼠輩然竟不能捕
獲其首謀窮治其黨與者何也蓋夷獠之情蜂屯蟻散深居簡
出山林隱箐草樹茂密錯於斷蹊絕壑之間此夷獠之所以爲
障蔽阻固而官軍之所以不能誅討窮治者也故設立屯堡編
緝機快架木疊石以爲險固而民始得一夕之安今復欲開鑿
公示利端則嶺上之夷獠百越之窮民必有舞鋤弄梃咆哮跳
梁於谷中者如正統間山賊葉宗留竊發銅塘與官兵相
揮葉總兵陳知縣鄧皆死於亂其山亦有銅鐵之利至今禁不

肯開者亦恐利端一啓猾賊突出不可復制請以杜竊亂之萌也且本坑雖以銀名其實山石比之鄰井開鑿者爲力百倍今以百斤礦石計之舂磨淘汰爐冶融澈百度纔得銀不能分釐會不足以償窮民之傭值而興事之日設官看吏復大紛紜房屋廚竈之營建車馬使軺之往來伐木之工匠運土之人夫官吏之廩祿苟非夫爾將從何出耶詔旨雖明言未取之民衛取之礦礦之所得既微勢不得不取之民前事之民如某某者家無一佰之儲八口待哺於礦石又安能出分厘以贍官取又礦皆出於石巖巨洞蟄封鼠穴幾杳深入墨數千丈有時

山裂石崩則千百卒夫同坎而瘞使平民無辜而頓越仁人君子固宜動心且平民嘯聚不數十人持尺寸兵刃閭里已闐然大駭惟鑿坑之卒追集常不下五六百人刀刃器仗悉具羹食忿爭從亂甚易異日礦脈既竭坑課無所從出必相與盜發傍郡坑冶爭寇賊殺勢所必至且嘯聚既衆不行劫掠無所得食劫掠既行勢不得不興兵誅討然則嘯聚之端皆自上始是驅平民爲盜而復誅之也又近日開化礦賊方興殺傷官軍死者以千數自此至彼不三百里今若開鑿亦恐有豕突之患宜集兵以防不測豈宜開鑿以啓寇心此亦不違之戒立至之憂

爲民上者所當深慮而預圖者也某螻蟻微命死於其職所不敢辭然豈某一人之不幸哉數十萬生靈之命皆係於此明公豈弟之懷孚於民庶者素矣而都撫察院方伯憲臺諸老先生聰聽之未及者悉賴明公以達之幸而獲免豈獨某一家感賴百萬生靈皆戴盆焚香世世頌明公之德矣志

封禁山議

國朝 五諸暨郡守

爲奉敕勘議事伏查封禁一山北東西三面皆屬上饒廣豐二縣所轄惟東南西三面則繫閩省之浦城崇安所隸而廣又有小徑一可通浙徽之江山常山二縣一可通浙處之龍泉景寧

二縣三省咸資屏蔽且其間層巒疊嶂險隘巉峻舟楫不通人跡罕至往者萑苻嘯聚穴坏肚篋之徒誅呼亂行載之志乘班可考我

國家以德綏猷絕域風行俾海隅羽族共儀敬關來廷使驛四通邁於前代以此彈丸黑子之地原無庸踵循封禁之名以彰王者無外之化但思歷來所以封禁之由葢緣野無可開之田地無可產之利而深山窮谷實爲藏垢納汚之所與其弛禁有莫辨之奸良不若封禁靖地方而安民生職是故也今

該二縣等身履其地雖遠必入雖險必冒雖幽僻必達詳加查

勘查上饒由高洲汎至范家坳民山五里內山岡立有封禁界石進界內山勢深蓬樹木陰翳先里西坑余平地一帶地方查勘西坑內有平坦小塘形一區丈量止有一分一釐零余平地亦有平坦地二片丈量有一畝四分零三釐橫銅塘岡山嶺陡險摩蹬如蟻廟基地雖稍平坦然丈量僅有七釐零入銅塘心爲禁山之腹心重神複嶂最易藏奸且地氣旺盛若一經弛禁必滋不軌之謀況丈量大小平地四片僅止畝餘斷難設官住署而銅塘心孤懸山奧卽弛禁設官亦不能彈壓豬查自西坑起至銅塘心除丈量平地外餘皆根株蟠結半礫砂石無所施

其伎俩均無如議者所云臨溪者約可開田五百餘畝平原者約可開田四五百畝之多也又自銅塘心循至羊角尖鶯頸嶺其山形勢豐上銳下偪側難言兩旁山坑自上望下渺不可際且亂石磷磷亦不能開地二百餘畝之多也又自雙溪口沿溪而至橙樹坪二處地方雖屬傍臨山澗但地灰砂礫樹根糾纏又奚能墾田至二三百畝之廣由五里排而至石塔坑幽谷曲隈間有平衍之處其地亦不過丈量二十餘畝實不知覬覦行私弛禁公溥之議者何所云而然也夫自范家坳禁界起至銅塘心自銅塘心而至石塔坑地方禁界止在在登陟崇隆上

而俯視絕壑萬仞杳莫測其所窮肝膽爲之悚慄且更險峻者又莫如老鼠摸壁路容半足諦視巖塹深不可測失步尺寸墜輒糜碎如此巉巖峭壁之險瘴霧晦冥之地何其輕言開闢如此易易也又自原口進至柯樹嶺八寶岡崇山峻嶺固難墾闢即楊梅地李子坑亦地止一窪即可開墾亦屬無幾螺螄尾立有禁界其不即一封糟又名葉方舒及芋荷坑凡山頭地角糜不開種殆盡況又緊界外之官山也又自上會坑民山進至燈盞塘立有界碑界內全未開動至袁同知所議箬碧尖可以盡開者勢更難行蓋箬碧尖緊屬石山高插雲霄可望不可及非

惟阜府不能躡其巔際即登山輕捷如猿猱者亦畏足不前也其次至廣豐所屬脫衣塘原係禁口現有查出界石該處微有開動自脫衣塘至龍門坑蜿蜒而下高山環繞現墾山地亦屬無多至廳基地方覺稍平坦已有開墾廳基一逾山澗即上饒封禁之箬碧尖也磨刀塢雖屬臨溪或有可以開闢之處亦未可料然榛莽叢塞難以勘量理均頭山傍鐫有禁界界內師公墳高低欹側零星私開田地數十餘畝其餘悉皆亂石實無可開之地大東坑亦約有零星開田至百餘畝但就地開種不成片段半坑小東坑均未開動至虎尾岡立有界石山勢高入雲

表不測其何行者如臨氷淵自虎尾岡下至洞門底禁界遂復幽邃筆難殫述洞門底亦有零開田地共三百餘畝該處查有封貯之木六百零一株但未見封貯五萬餘之柴詢至該地練保曰未曾責令收管也詢之游介曰未見封貯檄文也其餘如龍王殿雙溪王爪坑九井等處無路可通似此絕域荒徼類非人境縱有膏腴繡壤在其中亦棄之如敝屣而況瘴癘有田可開有地可闢者也至於該二縣禁內樹木比比皆是菁蔚蒼葱若積黛遠望疑不可入而未易僕數也惟有望洋而觀若非神輸鬼運斷難輕出根株蓋無水澤可通人力不能現如龍門

坑洞門底二處所伐巨木委置如山任其朽腐無計可施以上
卑府逐細確勘徹始徹終悉心籌度實爲弛禁一道有損無益
蓋其說有五夫深山窮谷瘴地荒區一旦弛禁是必招民認墾
若本地有力之家斷不甘以有用之財而填無窮之壑或異邨
認墾率皆無業窮黎挈妻攜子呼朋引類深入重山厥崖惟廬
厥坎惟炊厥寢惟磯始焉力作久無利益糧饋難繼人聚嗷嗷
變起不測惟時盡撤三省之篷籬此通彼達其負山固溝江省
與抽案嚴則寬伏聞浙閩兩省邊地有犯則潛逃江地其
鄉閭民不聊生此不宜弛禁者一也若謂弛禁可以開地若干

開田若干伐木變價若干可增國賦若干鑿鑿乎皆不刊之見有用之言也然不知我

皇上每於水旱之災捐賑不下億千百萬水利城垣等費不下億千百萬免追免徵之條不下億千百萬覽大之政萬古爲昭何在乎遐荒絕域之中而直爲之廩廩也況弛禁而山內可墾之田有限可闢之地無多可取之利無幾所得不償所失此不宜弛禁者二也即或弛禁斬伐樹木不知閱幾何歲月開墾峯巒而又爬剔其壅土於者更不知歷幾春秋實難屈指而數望其奏效也況遠方承墾者斷未有挾資而來勢必官先借給

工本矣弛禁三省之屏障勢必設官添兵駐劄彈壓矣添設官役勢必建造衙署議增俸工矣而山路崎嶇陡澗病涉勢必開平道路或設舟楫或成輿梁矣是弛禁未見種種毫釐之利益而先費無窮有用之國帑孰得孰失瞭如指掌此不宜弛禁者三也再者招徠之人趨利如鶩日繁有徒則命盜之事勢所不免然盜賊必立時擒捕人命必立時相驗似此深山窮谷之中驗勘緝捕往反艱期始就上邑而論如高洲至范家均經歷十八道山澗又自石塔至雙溪口又涉溪河十八處該二百里方均當陡澗深溪之中春夏之交山水驟騰最屬東隘衝激飛沫

思冒險以涉却斷斷不能身在險阻之地入既不能出又不能官役多人何以堪此而登陟之勞亦不可窮狀如三接嶺羊角尖鷰頸嶺諸嶺高數百尋石棧嶇嶺一至其嶺咸皆面衿口呿步行不可肩輿竹輿前後必須用布裹縛上山各各挽布魚貫而行猶如舟子牽纜然方可進上下山亦需布垂若一人怯步衆則顛躓跋涉艱苦艱難辦公未免需緩則屍身必至潰爛兒盜必至違限官累民害莫可勝言此不宜弛禁者四也且廣信壤地褊小尤江右之瘠區一年所產米穀不敷一年之食全賴外運接濟一經弛禁則荒地必召墾伐木必召商盈千累百驟

雖多人姑以千人論計口而食每人每日需米一升則一日需米十碩百日需米千碩以此類推什伯倍蓰在時和年豐之時或可相安無事倘遇水旱不齊之年閭閻蒼生曷能安堵是開疆拓土有無成效尚在遙遙莫必而將坐享百餘年封禁昇平之民先有向隅之泣此更不宜弛禁者五也之數者卑府與該二縣等守令茲土審時度勢反覆熟籌苟上有裨於國計下無擾於民生中無累於官司何憚而不爲何樂而不行今鼂其知灼見且咨於衆咸曰有損無益敢不據實直陳仰請封禁則三省億萬生靈萬年無疆之福胥慶再造之恩矣舊志

豐谿書院崇祀王有道先生議　國朝王謨金谿進士

予以嘉慶辛酉四月應廣豐邑侯滇甫陳公聘主豐谿書院講席居期侯率諸生以師生禮見予既抗顏受之而特念古者學必有師故凡入學必釋菜於其先師黌庠術序莫不有然以至後世郡邑書院亦各宗奉一鄉先生祀於其中爲之先師江右之有書院自濂臺子友教始也其後鹿洞鵝湖皆以朱陸二夫子講學處爲大書院他若袁州之有宜黎書院也以韓文公貶州之有濂溪書院也以周元公撫州之有興賢書院也以曾子固建昌之有盱江書院也以李泰伯而信屬則有紫陽象山端

明大都以先賢過化之地風流餘韻沒世不忘而邦君大夫有志興學造士者遂往往以人心所同好因其遺跡創爲書院而戴之爲先師俾聞其風得所興起而爲之山長者於其入學必先率弟子而祭焉夫亦猶行古之道也而豐谿書院獨闕此禮由其始建書院未有爲之先師者也愚竊推論豐邑鄉賢可以爲先師者莫有過於唐校書郎王貞白有道先生先生丁唐末運知時事不可爲獨潔其身高蹈邱園進不與清流白馬之禍退亦不屑依草附木爲諸侯上客其於出處去就之[illegible]得其正者尚風大節誰能過之而論者或疑其生平[illegible]之

人不能有所論說嗚呼此豈足與知先生者哉夫人生有三不朽其立功立言者固必有事業文章彪炳史冊獨至於立德其道甚尊而其迹甚微孟子言聞伯夷之風者頑夫廉懦夫有立志范文正公記嚴先生祠堂亦云先生之風山高水長非以其有得於聖之清者與漢史於汝南黃叔度謂其言論風旨界然所表見而天下後世仰之如恐不及者其德高也先生不既有其德而又能以其詩鳴也哉今廣豐祀典既以先生冠鄉賢祠又爲之專祠其於好德之心可謂至矣愚意莫若奉爲書院先師而於入學祀之爲尤宜原書院之設所以輔翼學校昌明聖

教養育人材顧自省會及郡邑書院各有山長即各有先師學者於山長稍有學行猶知信從至於先師雖甚道德清高漠然若於我無與不足以介意者則以其所學者世俗科舉之業而所志者富貴利達之事也庶豐士習猶有樸茂美意於聲華勢利之場若不數數然其風氣良可尚又得先生爲之先師朝夕瞻仰相與步趨其芳躅孤踪被服其流風餘韻因以靜審乎窮通得喪之幾審察乎出處進退之分即凡考試遇合成敗利鈍能以義命自安一切緣飾過進身之術有所恥而不爲士品日以峻文風日以端斯其所學必不徒以舉業博取富貴利達

司先生於師道之以道德而不必以事業文章也彰彰矣先時豐有賢宰傅公爲修先生祠墓記曰志稱先生隱居教授士風丕變四方學者多宗師之吾願信郡學者以信郡人物之冠爲之宗師以自期於丕變亦似已見及此意惜前令胡公於改建豐谿書院未能舉行則此隆典正有待我陳侯修舉也書院規模本甚壯濶前後凡三重今惟於最後重中廳添建一神龕前設香案奉安先生木主每屆八學山長率諸弟子先祭菜於此然後賓主師生以次成禮是卽所謂禮由義起而亦猶行古之道也此舉甚不煩費且大有裨風化似可卽行愚溪居此席因

建此議以獻陳侯并以驗諸紳士不知有當於芻蕘否舊志

藝文

跋

檢張叔夜遺書跋

鍾音 纂修 鍾音 纂修 鍾音 纂修

柝於墓表若區區於爲名者是不然名者士君子之所貴也聖人以名節砥礪天下故士有舍生取義不求生以害仁者頗魯公知必死李希烈自爲祭文墓表嘗置座隅與公用心何異近世名節不立而惟自全之爲宜乎遭國家之大變而仗節死義之臣不能無愧於古人也如公所立卓然若此吁可畏而仰義舊志

又跋

人材因事而奮節義臨難而顯蕩陰之役血濺御衣獨一稽紹安史之難首倡義兵獨一顏眞卿朱泚之亂叱三館之士使不

從賊獨一何蕃豈易得哉靖康之季分四道總督以衛王室及金再犯闕或擁兵坐視而不進或統兵觀望以自全獨公總師南道轉戰以達都城所謀不從城陷被執猶慷慨抗章欲立太子以爲民望其忠於國家大節如此雖古人何以加諸嗟乎士固有一死非死之難處死爲難也加公之死得其所矣彼忘義而偷生不有愧乎哉舊志

藝文

贊

張忠文公贊　朱熹

嘗銘張忠文公之廟因得讀其遺書而歎慕其風烈又得觀公於汾州家問尤深敬仰竊惟國家承平百年德隆澤茂世臣喬木不爲無人而一旦危難之際忠義之節乃獨萃於張氏之一門其亦盛矣公之大節如青天白日固不待贊述而始明而其獨於其筆札之精警見其神氣之安閒於其家人父子之間見

其誓死之外惟以收恤遺孤爲寄而無一毫內顧之私也嗚呼非胸中有大過人者何以及此先覺有言慷慨殺身者易從容就義者難若公之死眞所謂從容就義者耶舊志

藝文

引

募修大僊馬壞塌引

國朝 李孔地 邑貢生

計倪云歲在金穰水毀木饑火旱是歉診之歲多於豐樂之歲天行難恃所賴以補其缺陷則人事其要哉廣豐山縣也水清而流駛雖春夏淫潦勢苦稽天然驟長驟落較旱之患僅十一焉故豐多患旱自小南門折西迤逦以下三十里爲尤甚當亢陽蘊隆近堰之田水三五日不給禾立稿矣況窮委之所乎大

傳馬驟想數仁侯未創修壩以前此三十里內數千頃盡爲石田可知也食其德不可忘其功思其功不可不善其後新沙之壅聿成故水上流挑濬不可不時也傍斜之洩俄同砂磧堰端塞閉不可不牢也已不怠其事而人突牟利而決堵焉憑兇而抽洩焉不可以理論則必鳴官而究治焉且百費用照畝科貲灌溉車蔭酌劑派捐此必不可已之舉所以永前侯數百年之澤而永其徽於無既也若情恕理遣多方決洩來年愈甚求壩水之如前通給必不得矣則數千頃將仍若石田而逋西一帶黔黎不其餓而何由奉公輸賦哉且壩水所及之田影矣不自

有其田而種人之田者亦夥矣田不自有而種人之田謂之浮田故名爲浮客夫曰客田對主之稱曰浮田正如傳舍閱人多矣因壩而致訟猶因田而致訟錢鏐費用固主之事而客無與也與夫桔槹功修丐主貼助者異矣況種人之田而不自有田類多竭蹶支詘者也故樂爲賢田主告焉以不廢仁侯遺蹟并憫業田之苦是爲引舊志

重修王有道先生祠小引　陳萬里邑令

嘉慶十年秋八月戊子余循故事祭唐校書郎王有道先生於其祠祠故以覆墓者既成禮傍徨周視棟宇半新奉祀生起銊

率同族子十餘人執冊請曰祠之弗葺修也起鉅輩之不肖也我王氏子孫之不力也昔在嘉隆庚申歲吾族修祠墓如今日韓江詹侯實賜文以勸族人遂醵金五百有奇歲厥事皆載茲冊願侯覽之又曰侯之表章吾祖也至矣侯往者以采銅暫去吾豐臨行奉吾祖木主於書院以爲先師傳後生肄業者禮焉至今遂以爲常今侯之來又值吾祖祠墓重修之日然則教王氏子孫揚清芬肯堂構而賜之文者非我侯而誰余曰唯唯明日起鉅復挾新冊並族譜來申前請余觀譜載先生詩及事蹟有失實者其以爲曾受梁貞明六年之封勅尤舛謬與唐宋以

來諸書不合此宜辯正尤急於修祠顧豈特王氏子孫事今王氏子姓蕃衍或不能盡遍知先生志事顧亟亟庇蔭本根謀修祠墓其孝思豈不可嘉也哉昔之人既釀金五百有奇矣繼繼承承不懈益虔雖倍蓰可也他日祠落成尚有餘力更考先生之蹟訂先生之詩期勿失乎先生之眞而止而遂以梓之傳之斯又孝子慈孫不容已之責抑官斯土者所厚望也余不敏當勉爲先生一一考正論說使豐邑後生小子無不知先生清風亮節可效可師一事一詩皆非後人攀援附會之說所能亂則區區辯論未必不有功於王氏靈溪之譜而更光前德於無窮

矣短先疏大意爲斯序以貽起鉉起鉉勉之毋以余言爲河漢
也書
志

藝文

碑

建旌忠愍節碑

宋 朱熹

紹熙三年十月己酉信州守臣王自中言臣幸得蒙恩剖符假守支郡覩事之日考按圖牒竊見故簽書樞密院事張忠文公叔夜故知同州事鄭威愍公驤衣冠之藏皆在郡境蓋聞在昔靖康之難都城危迫四面勤王之兵遂巡前卻莫有至者而忠文公獨以南道之師千里赴難軍鋒銳甚每戰必克乃以廟算

猶豫卒不能有成功而崎嶇顚沛之餘竭力致死猶以必存宗社爲已任事復不就則遂閉口絕食而以身殉焉其後又有如威愍者獨以孤城僅卒嬰其乘勝銳之鋒被遮三秦以備巡幸金兵大至隣援四絕知不能守而勇氣彌勵誓必與郡爲存亡城陷之日遂隕生而不悔是其見危致命殺身成仁皆足以無愧於人臣之義是以聖朝痛悼褒恤屢加立廟賜名著在祀典蓋非獨以慰忠魂於地下實以昭示萬世臣子忠義之大訓而吏惰失職修奉弗虔忠文雖得卽墓爲祠以嚴貌像然而僻在永豐靈鷲深山之中旣無以侈上恩勵衆志至於威愍葬祭

在馮翊者道既阻絕而其故鄉玉山東郭有墳無廟則行路之人所爲愴惻而臣不佞尤竊懼焉謹已相地兩縣之境通途之側出留州錢屬吏鳩工度爲雙廟擬則巡遠庶幾有以揭虔妥靈表勸忠義仰稱建安紹興明詔之遺旨謂宜假以光靈定其名號策書申命以昭無極臣不勝大願敢昧死請事下禮部太常合議條奏咸謂二臣之廟前已賜額宜因其故合而名之制詔禮官議其以旌忠愍節之廟爲額於是尚書符郡主者施行如章而王侯召還矣始侯既屬役於玉山令苪立言永興令潘友文又以書來請銘於是兩令課功作治如法復使人來

伸致侯命熹既樂道二公之事又重侯請乃序而詩之俾侯廟成覺而刻焉王侯字道父永嘉人自少魁梧有奇節嘗爲壽聖皇帝極陳當世之務壽皇悅其言欲大用之而未及也是其爲政知所先務固宜如此其詩曰皇皇后帝降衷下民君臣之義父子之仁臣之事君策名委贄報生以死身豈遑恤苟魚熊掌取舍之間是孰使之其性則然林林之生孰無此性利害劫之或失其正文武張公授命重圍擁孤弗遂視死如歸倪倪鄭公遙遙孤壘城亡與亡其節亦偉方時大變眾潰如川二公相望砥柱矻然慷慨臨危一心如水實全其天萬世不死招魂作主

帝有闕書吏惰弗稱神明弗居就見就聞就嗟就嘆就[illegible]
就能用勸守侯請命營此新宮煌煌巨匾合舊增崇麗牲有碑
螭蟠龜負我其銘之過者必下舊志

重建永豐縣治碑　元祝蕃貴溪舉人

永豐縣信上游界江閩之衝地褊土瘠民俗淳厚爲是邑者仁
柔而義撫之其治固易易也比年長貳或非其人事廢弗舉公
宇蠹敝莫克修治元統二年縣尹周君崇始來承舛敝之餘監
前政之失剗剔害本返乎淳厚訟牒稀少錢穀屢登民安其生
鮮以貧告明年春會河南秦公爲郡守以廉正律下屬邑長吏

重足屏息以避譴獨君以廉能見知每任以事又明年憲使魏郡暢公行部至邑洞開譙樓門盡屏閽吏以來冤民竟五日無一訴者公喜曰爲縣者固不當如是耶君於是知其民之可用請於暢公曰縣統治百里而官署壞弗葺非政之失歟矧郡侯泰公涖未期月百廢具舉幸承乏茲邑敢怠其事請處之而奚若公曰令言是也夫邑小役大易以病民令今弗圖後必爲害君既承命卽諏日僦工告於同僚以倡巨室巨室響應輸貨效力不日而集乃撤而新之經始於三月甲寅告成於九月丙午凡爲屋若干楹中爲廣庭翼以兩室幕署賓次井平有倫前後

敞虛庭宇門闈高明宏深氣象益偉先是譙樓爲風雨震淋摧
棟日敗君捐以貲易棟與甍及是集僚佐落之顧瞻後先頫仰
上下環視周迴心違神曠輪奐輝映增其高深於是而臨民出
治無有不得其所者他日以書來屬蕃爲記且曰是役也固吾
責也然非憲使都侯之所作興同僚巨室之所贊助亦豈能有
就哉蕃惟已任其勞而不遑恵於後歸美於上而不自有其功
君豈不誠賢令哉蕃嘗有武夷之役假道是邑令之勤敏有爲
蓋得於目受者故書之以勑邑人士無忘君之教而益勉於善
也

重建永豐縣治廳碑

明 周 序 邑進士

事不謬於所舉而民皆從其所好非有得於人心之同然者不能爲也永豐爲信屬邑俗尚敦朴民易使之以義故爲縣者凡所舉錯不拂乎人之同然則其應自有不期然而然者縣治與創於古其視事有廳退處有堂寢食起居燕私有廨歷年多而蠹敗生可葺者則葺之獨廳事危乎欲仆剝落摧敗不可一朝居宏治庚戌涖之淸安應侯頊來爲令明年邑大治以其暇興百廢而邑之耆舊乃以改作廳事請侯喟然曰斯役之興得毋有病於民乎而請者益堅此見人心所同然而不容自已者固

言於上上益信之其從事乃撤其舊銳意圖之招費萃材無
於民徵工僦功不勞於眾民知侯之心不輕於有爲而其爲也
將以作之今而傳之後樂然從義舉計豐約而效費曾無吝色
則知上以義使故下以義應非苟焉以濟其私者貳尹夷陵王
君輔矢心贊助不爲異同而出智效謀益礪厥力經始於辛亥
夏六月告成於壬子秋七月凡爲室若干楹中爲公庭崇峻宏
敞東西兩廡翼然並峙地位高亢棟宇翬飛丹碧炳煥氣象森
嚴誠一時之盛舉百里之偉觀也事竣侯歷其始終屬予記噫
侯之爲此始終竭慮而已不知其勞經畫有方而人不知其費

規模壯麗而民不以爲侈是可以知其賢矣然君子之政雖以修舉廢墜爲賢而不可溺意於更張以憂勤恤隱爲本而不可重困乎民力則政得其要民賴以安治教之責始無歉矣侯起鄉進士歷中外在在有聲信非百里才然志高遠者豈忽於卑近成大事者每畧乎細微繼自今其隨事而酌義不苟且以病民張弛變化無所往而不得人之同然斯則吾民之福也姑述其畧如此請鐫諸石用規於來者

建永豐縣城碑

明 呂 懷 邑進士

嘉靖辛酉夏兩廣閩浙盜起延蔓東南劫庫藏縱囚獄殺官吏

士民横罹鋒刃巡撫都御史柏泉胡公乃審山川扼塞舊無城池可守之邑疏請而盡城之所屬江右十有三郡凡爲城者十九接永豐隸信去城五十里由僊霞而東當浙西戶由盤亭而南爲閩之北門萬山聳簇原如長蛇嶺如天塹直有一夫當關萬夫不拔之險故其地雖當兩省之衝逢官貴人不由舟車兵旅不入信東南絡山一絕境也我朝正統閩寇葉宗留鄧茂七寇銅塘成化間處泉諸礦賊寇平洋而東南二閒道始開時賴都御史韓公雍閩公珪前後奉命蕩平設三省要害七營關隘士民安堵嘉靖戊申以來倭人煽亂海濱移檄漸烈淳泉興郡

諸寇結納倭兵闖浙張連林朝儀諸逆寇起廣東禍延江右自
湖東三郡以至汀郡嘯聚千里率爲盜區是年七月廣東袁三
叛寇玉山豐玉俱未有城賊因謀乘機寇豐豐令盧天祐以縣
丞許沐統兵次鹿苑主簿陳璉次將軍嶺而士民奮臂赴敵者
日衆爭以援兵不至士民解體賊投隙而進執主簿乘勝度嶺
擣南關大縣又旬日結寨杉溪分黨與搜殲山澤鄉盧煨燼十
民死者無數時軍門張公按信以巡檢徐松領鄉兵至戰東港
鄭家坊巡檢張錄死之賊取霞坊由古良入上饒渡分水入閩
夫三關者東南浙閩之咽喉也方今東南之勢如病瘴舍其咽

嗷不治而曰吾以安恬養生豈其道哉識者謂胡公城豐與在秩之城虎牢其義一也初公城豐檄下令尹斯君亟集民庭下宣諭公德意豐民父老無弗歡嘻感泣願爲竭力就功令尹乃簽日慮事授徒役布財用具餱糧伐磚石以是年八月經始明年八月竣事城周圍九百四十七丈趾廣一丈八尺高一丈六尺加雉堞六尺爲門四別爲小門二城內周圍爲馬道外鑿濠池長與城等約費銀一萬八千餘兩先是公憫民受害疏蠲夏秋租稅二年至是豐民相語曰公築城設險以爲民也而輸所蠲之半以勤大事誰曰不可乃準戶籍丁糧多寡爲城數丈尺

各輸銀有差益以院司給發邑帑賑貸而大功之成裕如矣大都豐民居深山巨谷無種種逐末生計惟是務農力穡故其性多樸野好義遇者建置草昧未定寇至王公時拱奮兵跨險以追逐於外令尹撫劍長誓布版堞木柵與城中士民守之效死弗去賊乃亟遁然則繼今以往內有城郭溝池之固外嚴山林川澤之阻修其什伍備其器械絕覬覦之私消狂悖之氣此其爲東南山海關轄莫大焉安攘之功獨豐民百年之利已哉胡公滁陽人名松字汝茂號柏泉以平寇功成特恩簡召晉陟兵部侍郎云舊志

重建城隍廟碑

城隍有廟不經見始見於唐李陽氷集中蓋唐以前祠祀矣高城深池必鍾巨靈靈之所司康民阜物禦災捍患於是祠以祀之禮以義起也太祖高皇帝釐正百祈典禮咸秩革除淫黷而天下城隍廟皆用其郡邑本稱每厲祭諭告有詞出自宸翰聖謨宏遠矣永豐山邑也連岡疊嶂周環四封水源沄沄滙流縈帶山蓄水壑特爲地險故無城池乃城隍廟則在縣西百步而近有司奉之如制歲辛酉秋廣賊袁三輩數百人自玉山入尅縣以殘破踰時余來爲令入境覩民民方殄瘁齋宿於廟廟宇

亦頽廊廡半燬顧瞻忉怛大懼無以治民事神夙夜兢惕勞撫
凋傷安集流散境內稍甯余承上德咨下情創近祠懷永圖而
城池建置之役興矣大工肇建迄今告成不泐不圮百雉崇堅
陰若有神助焉余竊謂明有典制幽有鬼神相協而交應也城
池設矣而神休是賴神祠弗治非所以示崇報永昭事也遂捐
俸倡之見山王君平川徐君博士南池潘君雲磐劉君山泉陳
君亦捐俸和之令洞玄道士住持廟事募鄉士大夫各捐貲爰
之搆材集匠起庫易陋莊嚴殿堂重作廊廡門階飾廟貌一
新維士與民欣趨敬觀皆有喜色告成之日有拜而祝者曰惟

天惠民惟神奉天自今以始民用平康物滋阜蕃廟祀永虔之稽首拜祝曰民有斯城神有斯祠自今以始災害不生外患無虞廟祀永宜爰稽首申祝曰明明皇祖諭訓有嚴自今以始監蒞吏民福善禍淫廟祀永安眾亦忻敬如神照臨再拜而出余聞之喜曰始祝徼福於神眾志也再加者有戒心焉念時也三加至矣善惡之報助賞罰之所不及神有顯道民無惡心茲福之基而災患之障也允若茲治民事神無壅惟休矣廟舊無碑不詳其朔始於茲舉也爰書其事紀其祝辭而勒之石焉

國朝 鄭日奎 貴溪 進士

公輔吳公去思碑

爲政之道有三如天如帝如雷如電予人以可畏者也漏之罪之仰之翼之予人以可愛者也剔弊興利安養引恬俾小人沐膏澤者百年君子詠勤苦者百年予人以可思者也畏毋甯愛愛毋甯思蓋以畏愛者一日之情在朱生之先而即見思者千古之心當既去之後而常存然必有千古之政乃能得千古之心亦必實有千古之心乃能行千古之政余於豐之吳侯庶幾似之余世弟溪去豐鄉頗遥豐踈信之上梲余側其下風每快覽其德輝而無從會假滿復

命輒上京卿方思汲引循良以爲親民倡僊郡外之父老忽

屬召父老鄉士大夫議之父老皆曰是役也費侯曰吾能簡曰誅侯曰吾能檜曰簡而稽衆貴者以爲屬已權者以爲擾已曰誠害也雖惠亦厲誠利也雖擾亦惠曰其民勞曰洵有百年之逸何辭勞遂下令集父老伍田時清審數人人自爲趙三月厲冊至侯單騎履之辭令歸戶無敢延滯以費費而侵奪洒然之說一朝而剔十年遺積厚累一日而解向之輕去其鄉散而之四方者一旦而復爾居佃爾田業爾業書曰文王卑服即康功田功子與氏告畢戰曰仁政必自經界始惟侯有焉所謂以千古之心行千古之政而引人以千古之思者也於是取爾

望而聯之取爾殺越去之取爾滑臺而據之見在千古其
可思也取爾子弟而訓之取爾孝秀而升之取爾耆俊而節之
愛在千古其愛可思也取無何積百姓來慕之思轉以動
聖天子拊髀之思矣王言如絲其如豐人之思何思之斯碑之
碑之斯文之余離館閣日久雖不文因父老之請而舉其大者
以爲詞皆質言也予之頌其父母不貴文而貴質聊以爲豐人
千古之思云舊志

博山能仁禪寺碑　何如龍

夫教以時立道在人宏理絕親疏故妙契必殊於接響法無來

去則析離有貴於還源三教聖人所以持世範俗不言而化無爲而成其揆一也自先聖沒而微言絕浮屠氏晚出天下之言精義者皆歸焉至達摩西來不立文字則與先聖予欲無言之旨不異矣而六經之後又析爲百家唐宋以來三千七百餘年海與彬彬盛矣勝國蒙降若減若復或傳或不傳豈亦與世爲升降與明高帝天縱神武繼天立極謂佛氏陰翊王化教人以性善爲宗崇重而不廢至明顯帝時久道化成海內甯謐雅時徧融紫柏諸大老先後竝出宏講剛恩參歸雪傳之座布薩則馨老演波離之傳雲棲老人法心西極服其教者如流赴壑

而洞上一宗千年復興則吾於博山父子間遇之矣師住信州之能仁寺海內儒其道風者三十餘年歲丁卯以省墓道出桐溪余始得親近見其風規峻整機辯雄捷與語三日卽之未有涯信其爲洪鐘之待叩也臨岐以寺碑見屬余心許之會以行藏碌碌諉責數年而師西化矣頃者其弟子間君來徵前約余不得辭亦以此爲徐君創也按寺距郡治西二十五里唐天台韶國師之所肇也國師宏法眼之宗於台乞戒開元時駐錫於此後遂爲法窟宋則有無隱經禪師爲靈源法嗣無住本禪師爲妙喜法嗣具載傳燈勝國時蒼石象孤松蘭雪

無假昔宗門巨擘[illegible]
[illegible]
[illegible]

計紺殿金容藏軸菌畚之費約數萬緡又每歲往來雲白食指
十千歲費不下數千緡皆四方檀施聞風響化無有一人募乞
於外師亦不名一錢也豈所謂不言而化無爲而成者哉師始
得法壽昌參請精勤寢食無間皮骨連立經於六載最後乃承
昌得坐披衣之印昌開化四十餘年惟印師一人後員圓於鷲
湖鷲湖虛元座者十載至是始以命師時年未三十也鷲湖爲
雲樓蓮師血裔故師室中機緣則秉昌印開堂風範率用蓮軌
而師之矢志辭俗也實發心於雪浪之講筵可謂集諸老之羣
英備衆美而爲貴者矣室中參請弟子不可縷指惟聞君最爲

克家師嘗謂我得壽昌不壽兩字參究受用不盡故關君亦以此承之於師今且揚露家珍有光前烈善作善述偉矣哉師每嘆道法向晚宗風寖薄住鋒棒喝承虛互印譬如草竊自取誅夷故所秉洞上家風機梭綿密針鋒不露衲子之眞參實究者如墮淵谷欲從末由而師之全提正令眞有彎弓必殺之風至其造履之微揚化之盛若古太慧中峰於吾見之矣詳吾友客卿吳官論塔銘中茲不具論論其住山始末而爲之詞

其詞曰厥初生民有覺斯靈在聖而覺在因而冥釋以見性儒以踐形形範於鏡印脫於硎教歧爲三宗衍爲五如密證

甜如蜜言甘惟明一心豈在形親一須臾離一須臾忘相傳能者自得得無所得物斯赴則先後其揆父子不惑非有授受識之以默五葉一花不顯不示不有慶也其何以與紘奏錢躍由崩鐘應智過堪傳以莫不指曹洞一宗太陽幾絕投子浮山似續斯別如螟蛉子滴骨以血所以親證非關立雪爰有壽昌得彼不傳欲知底事在鐵頭邊不作不食手胝足胼克紹厥家逆子當權眞獅子兒哮呻出窟掉臂遊行其興也勃沒跡藏身藏身沒跡躍網金鱗踞地突兀博山之陽有覺其楹俗龍棲鳳玉爐金繩翼我皇化憩我蒸氓人能

太道是日能食蓋感陽明星應歷歷書之得無玄易感者雪關作者尊昌我勒貞珉乘誌勿忘

博山禪寺碑　翁覃溪

邑西羣峰拱揖巍巍三十餘里望之蒼翠欲滴號博山有阿蘭若號能仁唐天寶間開山始基之卓錫得泉因建巨剎南唐昇賜繡佛羅漢像甘泉一宋宣和中無愚子經禪師得心要於洪之靈源郡守洪匆請主茲山遠至紹興開大慧禪師以其道鳴法嗣無住禪師悟來奉詔來開堂侍從者八人姓名亦鏤於石大慧作書勗之至今尚存昭代石泉禪師道源為孤松禪師

秀孫而蘭亭禪師崇祝嗣也皇慶季出世於此行法爲任惟興起是圖乃大建法堂立佛閣於後創祖師殿於左修大殿正鐘樓造門三莊嚴佛羅漢像舍茶有烹瀹之所儲樽有庫廡之司設厨以就爨置碓以便舂復宅寮所質田三百畝經畫十載而底於成書徵予記余撫几嘆焉六佛法有時節因緣宋之季年勢家至銀青葬兩塚於寺傍仆碑侵田主僧訟之於上不復支遂爾凋敝咸淳之末太守延秀公主之其後興補未安厥居皇元平定江南復沙門租稅行省縣路以次設官各有其司秀公供上之需勤寺之事造方丈殿廡鐘樓復田百畝歲甲申以常

住付祝公於是體勅庭加慧考正寺產嘗侵悉歸舊貼籍記其
有言於縣及錄司印而藏之癸巳師之師無假勤修梵行禪律
煥觀師之主領也欽過仁宗皇帝沃脩司定住持累朝賜復山
勢更新宗風大振乃鴻恩所被是時僧宜記祖統三世迭主興
起常住尊廣宗教闡明禪機顯煥家風一切有爲是因緣宜記
師所悟人無得而爲者余亦無得而記焉大元至順記者水村
主人

西巖碑

紀振東

是歲余自域中攜篋舟訪東鄉鄭明府孔學氏遡流而上僅以

半則東山社在焉聞多佳勝遊者必反折而西又里許即西巖山俗名　山容石勢巧如屏列畫高寒清秀獻奇悅人時當八月涼颸可攝復瞰其巖泉流水淙淙白石齒齒便覺息塵慮矣乃引步登巖之堂上有淨室石佛慈然而端其勢欲動塑工神法叩厥本源迺宋皇祐元年肇跡焉本里教諭鄭元一於寶祐四年立祀此堂塑像以爲本姓香火而一方造福焉元一四代祖鄭裕太守紹興代有哲人至今巖祀以道人值之道人務耕稼元一捐己業而施與之以植德本計田地山塘數畝旦無二賦如斯以祀而達乎養何也蓋敬事神之所必建以堂堂必有

祀祀非田業何由奉事而不祀則散飼散以奉其事神之無異
先乎財易曰何以聚人曰財故田地山塘者財以之生人以之
聚而神以之達乎養事斯實矣二者之心無是無非若
之行莫非正覺之行以此等覺之因同證妙覺之果豈其虛哉
或者曰西竺尊崇尊尚貴神佛法之主之智定所以示無言
之教靜定之後理歸一源指心見性之說神遊八極功施天下
有不可以盡測者何拘拘於此嚴規矩於斯祀而以禱雨曰應
祈嗣曰得普祐於一方耶噫是不然善身者不以一噎而捐食
善田者不以一歉而棄穡善事神佛者不以一歲之限一祀之

異而泥其功用之大直探法要捐除煩惱結集坐開與無量大
衆宣布理術導迎善祥以徼達通無垠之福故非溺志於大雄
迺不可使天下無信道之名亦非干譽於元門迺不可使天下
無仗義之稱嗚呼讀斯義者可與言五義六帖之奧尤於此見
山川之異神佛之靈天道之昭彰幽明之感應如影響之出於
形聲也施報在天木史公亦嘗言之詎不信夫是舉也固鄭元
倡之而元朝至治五年鄭推飾襄之洪武四年伯高紹元司訓
仲廣理之迄今鄭姓講文夫濟濟冠裳日臻富有益加意於斯
理久而彌貞斯山靈之有在人文之未艾如此建此者謂之萬

科俱給劄得實據仍託青詞之三際未住期得眞卽經云卽此
一念頓捨俗身卽證菩之本說也余備歷其艱困遂觸而記之
時萬曆七年廿林十八日也

南臺御史劉公誠墓碑

黃 溍

南臺掾列圖宇彥論其先世居洋會大父諱某唐潤川郡伯大
父諱及納宋宣諭使父南新元通州路達魯花赤秉守路地有功
累封燉煌郡侯後遷鎮信州路之永豐遂家焉兄彥修大都路
同知公與冠聯鑣進入隨兄任讀書舉進士第一投南

臺御史到官肅百僚奸宄攝伏南國之政爲之一新時方倚
朝廷之得人而又且知晉道今日之將有行也乃蒞任未久遽
以疾終豈命實爲之耶嗚呼公有志於事功素矣向使幸而早
遇列在高位必卓卓有所成就卽不幸晚遇旣遇矣而天假之
年得大柄用一盡展其所學其有造於國家而爲生民福也詎
可以意計哉而事乃有大不然者此朝之縉紳士夫所爲驚歎
痛悼而深爲世道人才惜也初公旣寢疾神明弗亂起居莊如
及疾將革猶披衣起坐召二子謂曰吾死無所恨唯君恩未報
生平之志未得施設耳又戒以治喪勿作佛事爲世俗浮屠所

悉語畢僊而遷時元統元年五月廿又九日也壽五十五公以祥興二年九月五日生夫人雷氏子二曰沈曰沈皆積學雄文爲近科名進士女一曰秀雲配香山張子淵世居豐之進賢坊今葬於石墓横先兆之次二子沈沈以公安厝寢久而墓上之石未立特求予文以表於碣予與公雅有深分每不勝痛惜之意而又重以二子之請益復愴然有感也乃爲之辭曰維公之先世曹淵源開國食邑楚著華勳移鎮於信令聞播聞篤生人傑卓爾超羣彈精經史盤礴化元策詞止第職按南廵云何不淑幻化浮雲吁嗟我公志念忠純有憂者國有愛者民正身

率物不愧古人吁嗟我公胡不黃耆蒼茫無端顏天跖壽鬱鬱
新阡先兆之右有翠其宮安斯邛首禩世嗣光永昌厥後我勒
茲石用垂不朽

8920227

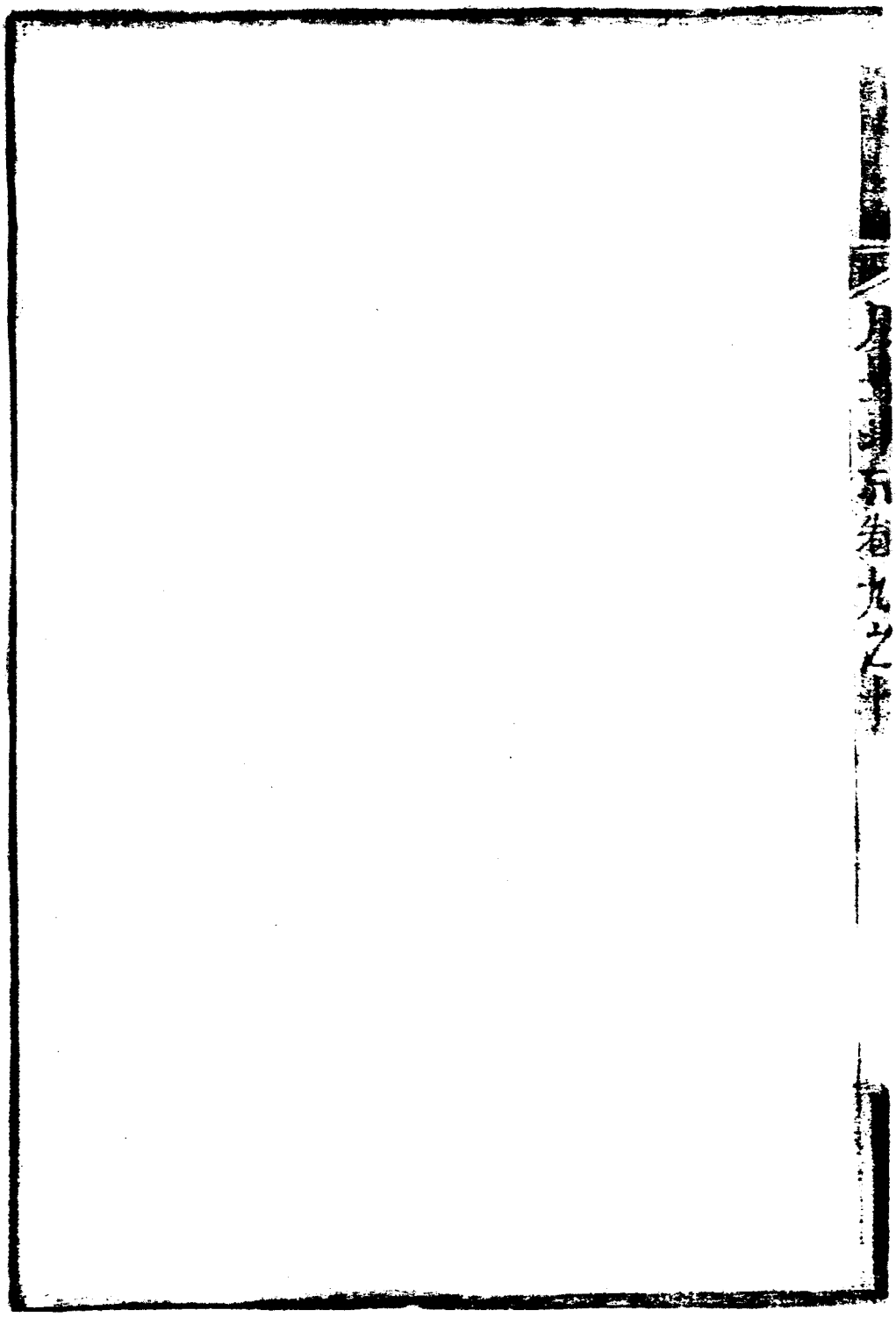

1946

藝文

墓碣

王有道先生墓碣

宋 徐文卿

出永豐縣西門之外田間小塚纍然上有石刊曰唐校書王有道先生之墓過者式焉嗚呼校書之所爲里中人雖不能有所稱說而所謂墨綬集者故多有之及觀其詩與其所自敘然後知先生名貞白有道其字也爲唐僖宗時人登進士第以世亂隱而不仕與情脉荷進以辱其身者固有間矣其詩平妙粹美與

司空圖鄭谷相上下而此數人者皆裘友焉失自唐末至今踰二百載當時之將相大臣富貴利達意得志滿者何啻如九牛毛雖其名字僅見史牒亦已不爲世人之所稱道若其磨滅無聞與草木俱盡者又可勝數哉而況山夷谷陵摧圮於風霜壞毀於兵火之餘雖有高垣巨壑已不可復識況書一杯之土顧然至今嗚呼是豈偶然者哉靈溪集近已刊之學宮而墓碣無碑邑主簿歷陽魏泌好古之士也出俸錢買石來請文將手書而表諸墓余不得辭也爲敘校書之賢且賦詩以詠歌之其詞曰若有人兮喬木陰按鳴琴兮倚聲以吟披明月兮佩寶瑯

世莫知兮反其故千秋萬祀兮邑之人式此抔土兮以節秋春
擷蘭芷兮紛盈俎酌寒泉兮彷彿來顧水之清兮山有輝興秀
艾兮匪神疇依舊
志

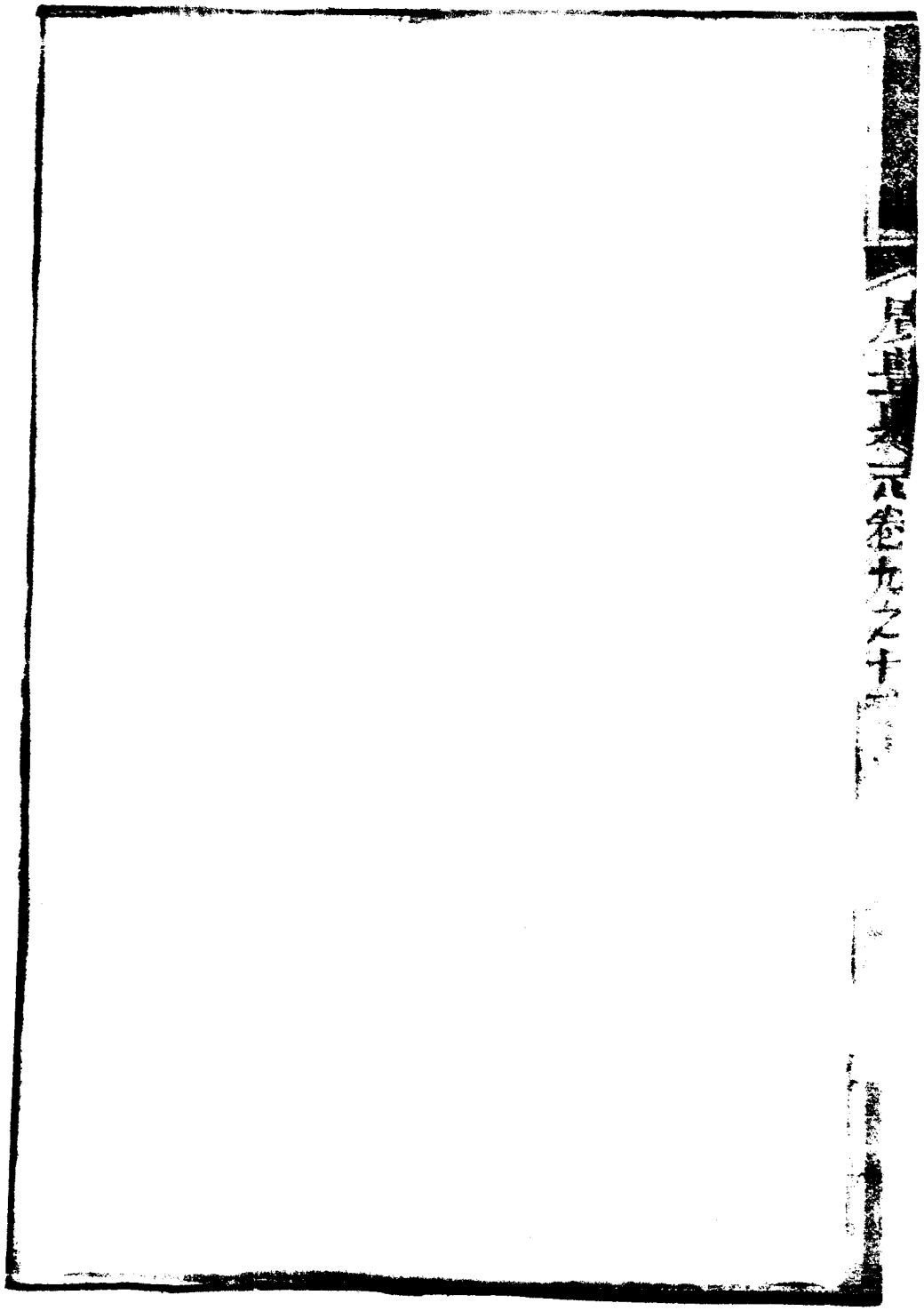

1950

墓表

郎中朱德讓墓表

元 揭傒斯 已進

邑西余谿德讓號敬齋其先建安人也仕最著衍父諱國寶爲大樂書錄太常修義慷慨不必顯惜時驟合欲新公牓科舉民間值歲饑民不堪命寶乃捐已貲應之里得不費衆賴其力甚厚公生揣索封自幼遨出寧兒長通書史練世務其才幹明敏大足以濟天下事而每惜其不見用於時也及我皇上龍飛

髙甸詔舉賢能四方才智之士莫不聞風於朝各効其長以佐
聖明之盛公乃誕膺首辟試中書舍人擢授侗知漢陽府事勤蔵
政成民化陞池州府守未幾以浙土衍鉄冥物蕃庶疏請減
鹽租稅之利爲東南最必得左右親信之臣實賛佐之職責
無可倫者特敕嘉公素稽才識兼明法律俾君守法幕有貞
擢爲嘉議大夫浙江等處行中書省左右司郎中參紐綱諸曹
整飭庶務莫不釐然具舉又以所禄信州壤地阻山溝運不通
必用丁夫陸輸百里然後達於浙河民患若者久之公乃約宁
拜疏於朝肇請改禄江右後得報可州民德焉自是而公已有

必乃迎兄養於官舍拔洛立門戶以全家配兄喪不可勝
所積俸錢均平與兄其孝友誠篤皆出於天性然也晚年冬子
一月二十一日以病卒於官聞者惜之壽五十有三至治三年八月
二十七日生娶汪氏黃氏鄭氏子七文亨文舉文善文則文施
文華文詰婿王張氏周氏徐氏餘尚未議婚以今歲服月葬日
卜葬於一都楊老塢文亨等念予屬公知舊泣請一言以永
藏予謝不能得乃據拾其梗概而識諸珉云舊志

張忠文公夫人呂氏墓表　施師點

紹興二十六年春某自温州還家道見人境□□□某水
某即水所經處皆言曰方興大旱獨某舟所過一切酬應謝未
遑會有以許旌宿陝忠文張公夫人品氏卒襄請予系銘
倒屣急裝所從事憊予東歸時初秋暑熱晨夜相繼
日星垂炎太有以動之纔至蕭遂感疾數日中予亦病矣以
一德雖隔千里猶將徵之以筆舌信乎其有感通之理予雖無所
忍默然已乎惟夫人正獻申國公之孫文定忠肅公之女
祖德家法猶足徵者予固不得而辭也
藏玩圖書印章校勘標同異而其公與夫人葬事則已詳於

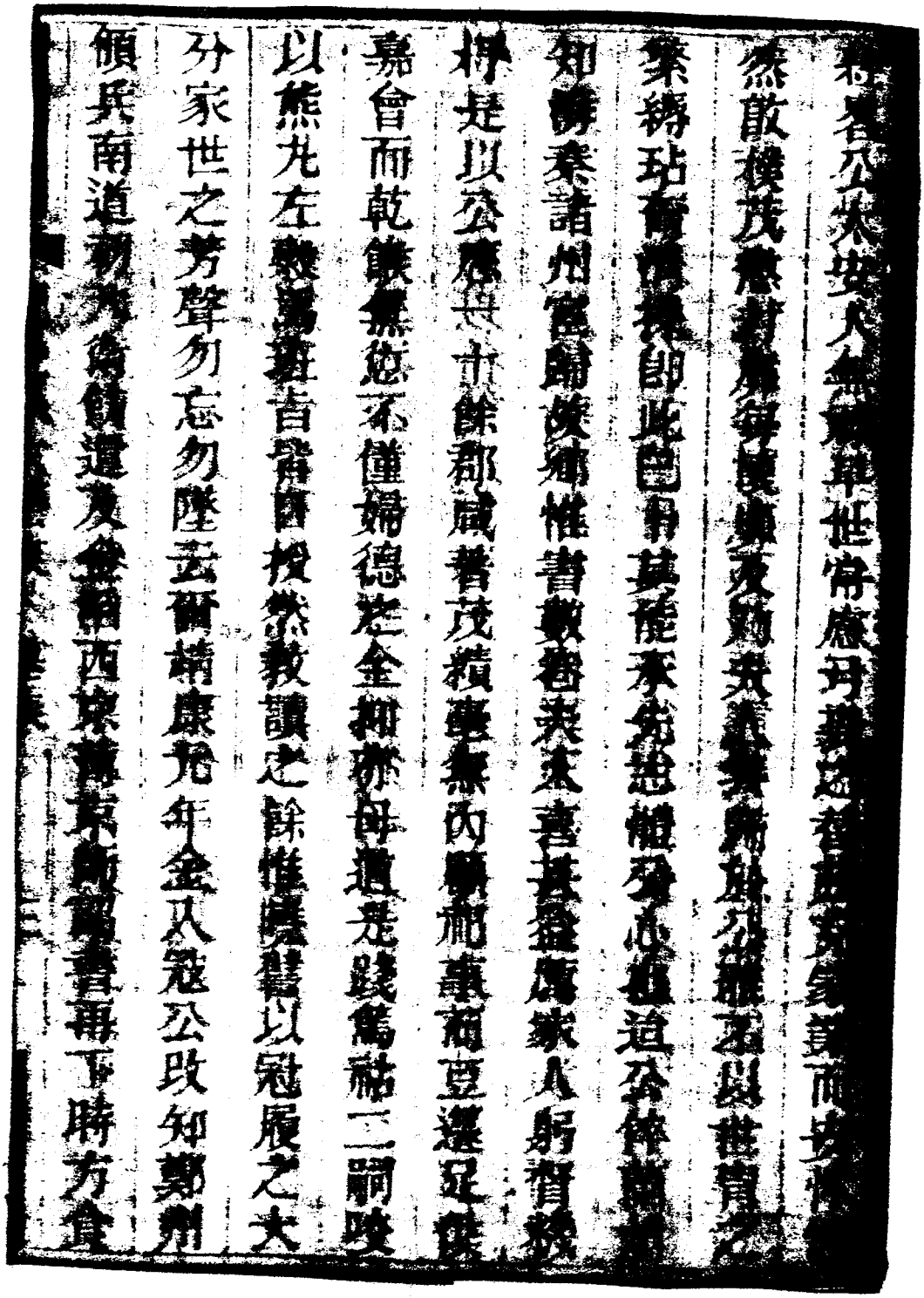

1955

投著戎軍旅夫人義之從容謂王曰軍旅之間王事靡盬不宜畏死棄其金
甘誓天吳汝二人冒嚴爲備乃持奮餘勇以順曰勿勿毋墜
犒軍費所剩寶環一幅補因沒軍士開地藏風激始失大之
勉二嗣以從孫也基再續之意令欽爲納貢之勢公嘗命諸
仲駐軍南尉以待諸道壘至夫人則慮公舊物難獲以
軍餽力而已願從軍赴軍中助開門與至表其事而祀源弟已前
大人今棄死所免有眞目與其未從固無憾矣願尸有符受旌
筒上所封事事係朝廷方下禮臣議夫人宜特贈趣裝南旋
仲嗣旂載以牛車歸葬至二年庚戌歲葬於嘉興雲嗣而白溝塘

退也夫人不絕如綫豈料距家數千里嗣孫方齠之年能遠
母奉以周旋以達茲土哉天也非人也夫何夫人見故鄉之風
景猶昨人物已非越一載而疾卒卜兆於里之西辛塘坳合嗣
孫方弱冠衰絰哀毀廬而守焉信矣天其以孝子報忠臣矣夫
人生治平三年丙午卒紹興四年乙卯葬以乙卯十月丁亥享
壽六十有九夫人初封蘭州縣君繼封海州郡君今贈鄭國夫
人噫公之誠泣鬼神名且壽乎河山而夫人之酳德懿行實有
以承先人之志體公之義方而勗勉奮迪以成公之大節有不
可得而磨滅者點自丁丑通籍後得以夫人從姪請彥而直君

友善已悉其概今歲天大起葬立卄五年夫始得葬其墓而臨
文欲獻日兆離居不數武母遺顧沛而卒安慰其屋環山薄冰
篤忠壹而祕絕懿母命余云其藏則佳貽與子二年八年戊寅春杪
朔又七日舊
志

藝文

墓誌銘　行狀

曾崇泰公墓誌銘

鄭元標

振溪曾公以癸卯大戴別予水田之濱臨別執手告語曰吾將與子班荊巖洞共論事焉予欣然謂公且再至而人暮年所期匪礪者尚未艾不謂公以計得謂歸歸病數月卒予聞而傷心世道生民無祿俾善人不得壽考且良吏嘉猷未展萬分之一不獨知已之悲已也令子持予同年嘉定令名上達別號斗南

徐公狀來請銘銘公葬永嘉龍公事泰定乙丑制號振後世
處州龍泉石壁嶼人徵士師魯後會前宋參知國論避亂廣豐
遂家焉大父某父親僞民諱銘劉號振後世處州龍泉石壁嶼人徵士師魯後會前宋參知國論避亂廣豐
之稱娶毛氏生丈夫子四而公其長平生好讀書喜觀前父蹟
溪弄其頂曰吾將棄書東中采薇行歌庶幾安貧樂
貴爲文紆徐簡虞博贍入弟子員癸酉以鄉薦一魁江西
五上車不第公憮然曰夫士大用在第爲不遇大用亦不必第
顯所以服官者何如耳仕而得楚漵賜令勝勝而疲又推
遭大赦公踴躍勸農教民賴以全活者甚衆教民畢又兌民

不勝軍苦請於官觀察民先輸米觀察所觀察既納給諸軍
遂無譁民得安枕郵傳絡繹不絕走馬文檄甚難今以一小冊
子置袖中吏書不得數奸而郵傳一清民有訟冤者哀其情片
言立決方弛擔而訟息矣民播之歌謠頌公賢又以其俸餘葺
學宮日與多士課文公制舉藝最精多士被陶鑄多爲名士賢
聲蔚起兩臺使者悉以剡聞寮友且要人有尼之者陞澧州澧
州舊有營戶之役戶多虛諸富豪復欲竄戶以爲逃差地公悉
其計禁之計糧升合戶皆不淆亂清校農疇屯田多混淆不別
白公一清其籍俾不得爲奸民永利之他如當陽赴禮斗口捕

文昌閣復文襄塋皆其經畫處武平境事簡訟平最下能
又宗室在焉公以一清持從事初上官署公事檄而中使調停
郡大治部使者以卓異奏聞而銓曹以公開中俸未及期得難
疑公議調不知公生平孤立行一意世無有為力者推轂使者
人推轂公公為名令當日召為名州守當時能者以迹與事難
故按公內陞時內諸郎吏陞守俱不得報而外武守俸無當意
公者始得陞蓋選郎後先遷遷無有知當時事者為公白夫亦
公氣數所值與常評公為令初如乾處捧盈既守潭州如馭良
馬之康莊至兩典郡則如丈人之承蜩才與識合政隨心運矣

世或以公官至二千石不應不遂然不免夫死
恢乎游刃有餘又神閒氣定不務奇詭惟期於當而慈性愷衷
遇榮獨側然愚有以拯之所建樹不泊沾爲一時計皆澤委人
達故所至多惠政肖象尸祝勒金石召道周功無負郡邑
國家得一良吏天挺十餘濟蓋臣不使之竟其底蘊元標眞爲
公不遇惜矣公生甲辰年孟秋月庚子日卒壬辰年季秋月壬
子日得壽六十有一葬之地名本都十堡油青口坤山艮向皆
公生時所卜也舊志
銘曰

惟令與守厥職將無匪待其人民我又安得
異才君長四封民歌慕棠小心翼翼是歲是若孜孜急急
求民之疾民有疲苦我聞我德澤被編戶銘其私彰
貞範茶或其儀碁奩無疑人有餘思詩詠民懷
令公既往如矣怙恃所屬去思衆德靡忘永慕不朽其
多又聽彼信州代有名賢抑亦詩書之澤永慕悠哉
勒石立堂貽程昭來垂永無疆志

節婦俞傅氏墓誌銘　　王明景

廣邑據信州之上游山勢嶙峋溪流澎湃水土之性常與人事相因故其俗雅尚氣節蓋山川兼勁迅直之概有由然也而其清幽貞淑之氣亦時時洩見於閨閣間而爲貞義爲節烈以扶夫婦人倫之大雖凡庶家常有之矧在搢紳之舊詩禮之素乎節婦俞傅氏者學師蓮塘先生之女明經壽熙世講妹也許字本邑俞姓爲先生婿氏子文之室謂我舅者吾謂之甥姪其從姑親益親也年二十一于歸畢姻未幾而家遘瘧疾兩月間舅姑相繼逝文之性篤孝哀毀逾常遂致疾从不痊氏奉湯藥焚

覩願以身代卒不遑竟於越歲十一月某日身故回首天梳之賦三月春哀傷心萱樹之花一年夢斷泣血椎心逮欲相從於地下而族親以宗支勸乃延殘息立繼子以承宗祧無何而繼子又殤氏益痛哀傷益甚俞故邑巨族而文之家素清淡遺產無多迭遭變故典廒殆罄噫夫故子夫家貧親盡哀哀窮廢伊何恃乎而氏終誓死靡他先生矜其志迎歸與諸兄眷處跡不踰閾日惟紉紝組織冀得積贖典業爲祭祀續計者歷有年耳同治乙丑夏隨侍任所朝夕左右敬戒無違先生亦時與語古來賢女淑媛且言守節婦二十年後例得旌表女聞之眼汪

汪常欲泯辛未之歲年四十有二矣秋間偶沾微痾恐爲先生憂時自力持乃於八月初七日遽卒於清江學署計守節益二十二載先生謂其急於成名其信然耶嗚呼天路茫茫惟存正氣夜臺寂寂尚有精靈因爲牒縣請旌副齋篆香俞君氏夫族也並爲結報其事潛德幽光誠不忍其湮沒云爾今壽照世講送柩回籍將卜葬於祖塋之近適 景試南宮歸往弔而徵銘於 景念承師訓有年識女貞誼弗敢辭因爲掇其大畧銘曰豐水泠泠豐山青青中有一人分完璞而歸眞意其不化爲桂蘭而爲蘭芷之芳馨

龍飛同治十年歲次辛未仲冬月

先生姓夏諱倘朴字敦夫別號東巖主人由進士歷官至南京太僕少卿蓋世籍於廣永豐縣二十三都之育英坊宋名臣從龍莫公之裔家世積善清苦業儒迄於曾大父諱孟成得贅夏氏生二子因姓焉長諱福永樂癸卯以春秋魁江西第四任陝安塞縣知縣仁廉得民保留一十三載朝廷賜有特勑託疾歸隱乃先生之伯大父也次諱原貴邑庠生砥德礪行乃先生之大父也止生先生父一人諱廣謙以先生貴累誥贈南京太僕少卿太蔡人巢氏生先生兄弟三人先生居次生有殊質穎異

絕人自幼不與羣兒習嬉戲言動知避非禮九歲始就外傅嶷然有大人之志習句讀輒成誦不忘弱冠與從姪一之從永溪晏公受舉子業時永溪父一齋公得聘君吳康齋的傳遂欲求爲聖賢之學一齋以師道自尊極慎許可一日命詩觀志獨大奇之先生篤信好學一齋日見器重丹徒丁補庵來倅郡遂於理學一日行部宿普照寺先生往謁請益丁舉大學問曰明德是何物先生以心性對丁詰之曰若是心何不曰明心若是性何不曰明性必有說也可自思而得之不可放過後閱程氏遺書始悟心性合爲明德之旨由是讀書不敢草草每於經傳必

夏履潛歛以求深造嘗曰平生知幾分善理者丁公居發員多晚構一室於寺傍榜曰明德堂識不忘也每聚徒講習經義於中又令兼習程朱等書而知行並進之說蓋惓惓也屢舉鄉試不第益加進修以俟天之定宏治甲子始領鄉薦其年同志友曹孔彰患滯下垂死人皆避之先生請爲調劑湯藥比喪悉資助殮次年乙丑會試南宮心友劉元素病且危篤先生因不入試不憚艱苦爲調藥餌飲食不少懈劉竟不起爲之周旋喪事及以其柩南歸其友謚之篤行先生死生心類如此戊寅唐方熾欲加解額先生遂不入試曰時事如此何可干祿乎

哉先達東望亭有詩美之曰遠赴春闈報屢時姓名不使主司知之旬至辛未登楊愼榜進士初簽時方義郎卿中家人趨告應之復鼾睡如故時有同捷者喜極而僕其仆聞先生如此不覺汗顏授南京主客司主事迎母養養歸就養京邸舟至儀徵阻風旬日一日忽反風月中解纜如履平地比艤舟處流賊數十艘已先至縱容焚掠先生母舟竟脫虎口人以爲孝感所至既而轉駕部員外郎職司江淮馬船先此士夫假以私載先生執以爲不可一相知郎署亦拒不與借者雖憊而心服其守後其人入掌銓曹又拔薦之一時南都名士如魏莊渠邵鶴峰王

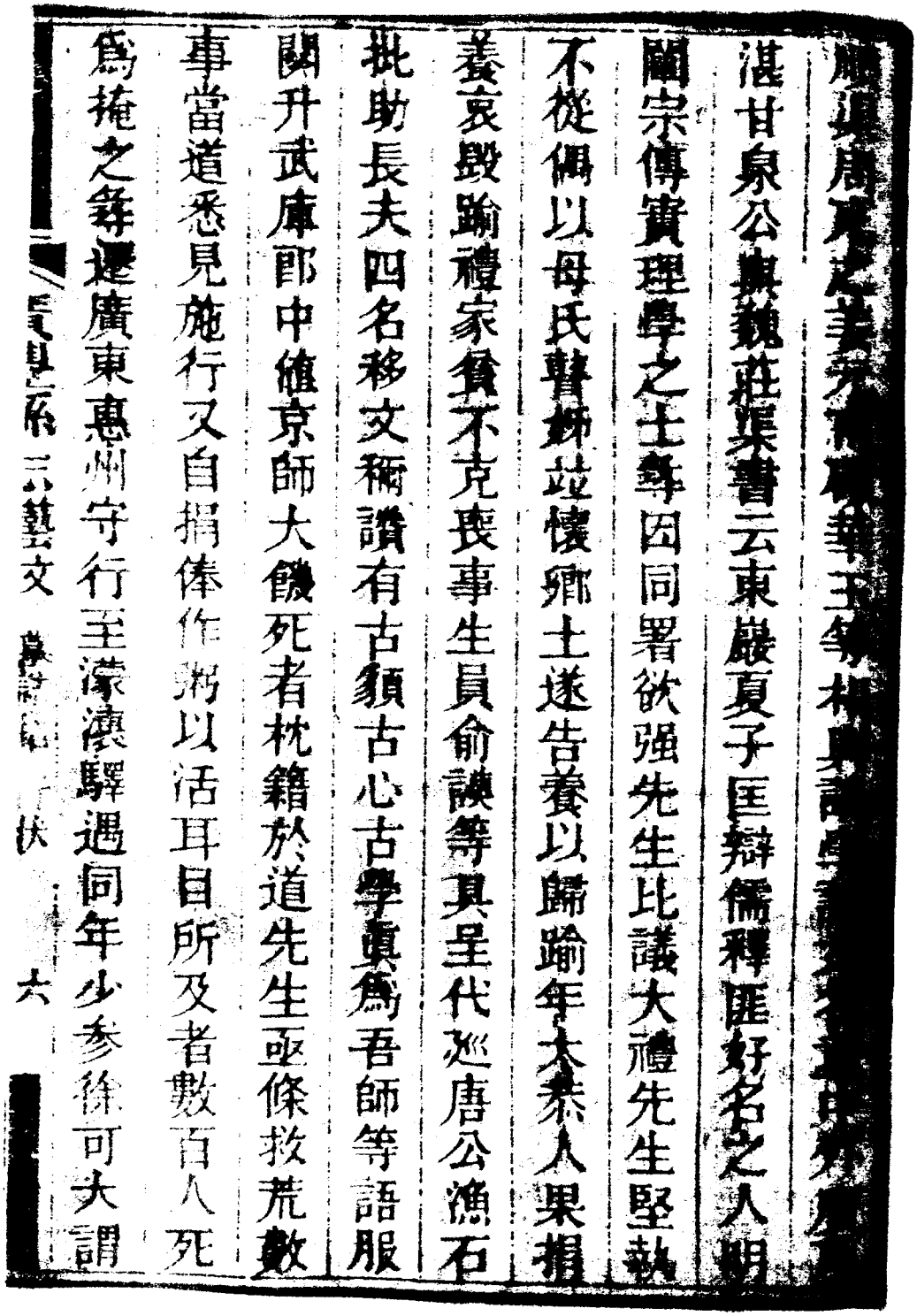

湛甘泉公與魏莊渠書云東巖夏子匡辯儒釋匪好名之人明
闡宗傳實理學之士尊因同署欲强先生比議大禮先生堅執
不從偶以母氏暫歸竝懷鄉土遂告養以歸踰年太素人果損
養哀毀踰禮家貧不克喪事生員俞諫等具呈代巡唐公漁石
批助長夫四名移文稱讚有古須古心古學眞爲吾師等語服
闋升武庫郎中僉京師大饑死者枕籍於道先生亟條救荒數
事當道悉見施行又自捐俸作粥以活耳目所及者數百人死
爲掩之尋遷廣東惠州守行至濠濮驛遇同年少參徐可大謂

之曰此中上司倨甚非公所宜居先生歎曰爲斗折腰誠不能也卽日以文憑託韶守繳之歸舟抵豫章人見都憲陳公時有賊官二員跪階下先生因而問故陳公具告之先生曰去官不緊要處他十載寒窗憲臺意爲囑託別過遂就釋放二員感其德俱詣舟處以賄奉謝先生笑曰予蓋攄情之論耳非市德也安用謝爲卽使予欲賄何不往惠州守也竟不受歸卽杜門日與舊徒講習舊學臨流陟岡傲睨游詠若將終身罄望日隆兩臺洎二司道南昌諸生莫容熊梅等賫禮幣到家敦請主白鹿洞教事不赴僉憲高公汝白與先生有道義之契親至山中

申致諸公惓惓亦國辭高不能强乃止旣還公館與妃及其族氷溪坐是下獄先生不避艱險以輿藏匿二豎作詩獻於陽明力爲辯其非辜陽明轉奏朝廷氷溪雖死獄中而一齊如綫之緒得存者先生力也時世宗皇帝急於求賢起廢先生以兩臺薦特起爲山東督學副使蒞任後擇諸生行誼素著者爲之長朝夕至貢院親督講習一日登堂講孟子義利章深切痛快竦動人心一府官叩前稱謝曰先生發揮義利痛快明切前此未聞介人毛髮森竦時王巡按以觀城諸邑乏才欲移他處假等秀才補其廩增之缺請先生與三司會議先生以爲祖宗

立法經權並用雖進士亦分南北至良法也今以某縣員缺卷
某縣撫補則鑽刺紛起致使海濱之人日不知丁而後已朝廷
良法不可輕動以取變亂之罪事遂寢凡考校各府之才處不
拘以文畧知書義者即優取之厥後人爭嗜學皆先生作養之
功所致也既而有南太僕之命日與有志來學者講學不倦先
生終日兀坐如泥塑人皆以程伯子曰之所居几席務必安
排整飭作字不敢潦草雖書與子侄點畫亦務嚴整嘗讀堯典
曰堯是第一箇聖人堯典是第一篇文字而欽之一字實第一
種道理故少壯至老敬修之功不須臾離也事親至孝事長極

婦和以睦事舅以孝下每周恤宗族之貧者而力
强爲之副也兄棄夫早卒撫其諸孤如已子養且教以俾成立
合族之貧稟可教者皆曲成之女兄雙瞽竟不適人先生尤深
憐之奉養如母且聚俸買田以爲之祀使其百世無替嘗云治
心修身以飲食男女爲切要聖賢從這裏做工夫也閨門內外
肅然無喧嘻聲家法甚嚴喪祭一遵家禮浮屠非禮之事一切
屏去賓友往來無虛日以詩侑酒竝無博奕謔浪之聲入其門
者如坐春風洗連移日不忍去所薦門人考德問業者踵不絕
人成就務使賢愚各得其益然後已前此卒業南雍童極山時

爲大司成一見知爲有道之士深加稱讚一時海內名流皆內
交焉坐平好道人善而不言人惡每有德於人而不許人知在
天寶時饒州有一仕者爲公議所嗾昏夜捧金求急獨情代伊
方便先生憤然痛絕其人低頭謝去及獨當道深爲回互致使
其人得免去遂竟不知爲先生力也聲聞日起人皆期以公輔
先生自以與時牴不甚請協遂力求去疏數入得遂其請歸舟
抵嚴州路費已盡貸諸人始得抵家彼時張元吉作有五無歌
頌之曰一錢劉太守也被一錢汙今日公歸去一文錢也無臨
去受百紙清裁杜大夫今日公歸去半張紙也無清獻出入日

琴鶴與之俱今日公歸去琴鶴[illegible]
壺今日公歸去船中月也無問公何所有所有與人殊只有一
廉字斯人百世無一時公論翕然謂其清慎貞孤可比趙清獻
尚義好施可方范文正及致仕後世宗皇帝幸內翰見所寄陽
明三詩詢曰誰氏之作諸公以先生對玉音輒重曰眞爲當代
翼朱者遣中使力起先生堅以疾辭終弗就凡得邸報如事關
國是進賢遠奸則喜而不寐或有缺失之大端則寢處不甯嘗
有詩云愛君憂國難忘處只有金生慧眼知每與夏桂洲[illegible]欲
行天下大事必得聖君賢相在上擇天下賢才分布中外貪官

污吏賊上害民者悉去之廣儲蓄而省冗費勸農桑而懲游惰使民養生送死無憾然後興建治體者講求經制之詳至老好學不倦書冊未嘗去手倦則瞑目端坐默悟玄聽嘗謂衛武公九十不忘箴儆諸生毋以我濡毫弛也與從仕一之自幼同志相麗澤以聖賢爲準歸來時一之以盲廢朝夕必與之俱謂論不輟詩詞出入唐宋寓諷刺於感慨意味悠長布衣蔬食初終如一雖既貴且顯不異韋素有事至親友家單身徒步止命一僕持一小傘若路出遙險則角巾小輿自宦迄歸無片紙公門沒身所遺不及中人之產作中庸說完謂嗣子貢曰我殆已矣

之蠶食葉盡則作繭吐絲以成功紹介予作此誄將乞其實
猶蠶之作繭吐絲其不起乎無何果患淋疾竟爾捐館時戊戌
四月十六日也郡守趙公鎧爲文誄之曰公可謂上沿統紀下
通緒餘會吳與薛胡而一之者也文章政事無施不宜蓋合體
與用而一之者也人以爲名言噫道之不明孟子死不得其傳
韓子能言之而不能繼也宋興濂溪周子發其端二程張子振
其響至朱子則集其大成而斯道燦然復明數百年後聘君吳
公得其傳再傳一齋以及先生而羽翼之功於斯爲大矣之
所宗莫先於道德而名之悠久實藉乎文章得統以心印爲期

啓後以學術爲正如先生者可謂仰無愧俯無怍超夫人而同夫天者爾先生生於成化丙戌十二月初三卒於嘉靖戊戌四月十六爲年七十有三

藝文詩

五古

題靈山　宋　韓元吉

嶽鎮古所錄茲山諒眞遺意從西江來恍忽欣見之初疑春雨晴雲物出怪奇稍稍對巖壁森森面鈒畸紛紜類列峙散漫如連帷磅礴千里間眾景皆奔馳頗訝地軸湧未覺天柱虧不知是奇高逐使奈華移諸峯七十二焉何豈可推駢肩連趙韓淺婦眉大或覆鍾鼎細亦銛刀錐石櫃一何高梯天此爲難

崩騰鐵馬羣中有大將旗身居萬百貴氣壓累卵危雄傑略莫
狀清深亦餘姿蛟螭護絕磴草木忘囚特定知水晶宮閉藏神
所司飛泉瀉餘怒勢作千丈垂葛僊鍊丹成空闕龍化陵遺休
被山川勝槩無乃私其東沐金鳥其西暴元龜洞雲倚長空岩
月隱半規龍覽衛方壇玉兮傳道師延連葬玉地笋秀尤相宜
分明別長幼次第論崇卑決將九華接肩與廬阜隨勢云東南
傾擎持端在斯會當歷其巔不但一管窺雖微始皇頌偉有祁
禹碑舊
志

寄題靖安呂延平釣亭

張叔夜

讀韋儲人物愚豐煙物指鬼生鏡瑛孫盛德義鄰儁拙贈徐湛

輩瑣瑣詎足紀倏忽照清漪邂逅聊復爾吾君適周文未省猶

濁水別北江之潯相距數千里會遇倘有時必爲蒼生起

題揭君伯洪山居圖　明　劉基

貢埃晦城市赤日燃遠道榮華能幾何未若山居好啓扉對平

林闢徑入芳草丹巖翠蘿映青嶂白雲抱世事幸見遺咄趣堪

獨討新晴景物佳緩步隨野老仰石聽鳴泉息陰釣清沼蜂亂

覺春晤鴻驚信秋早無榮誠貴賤有酒任傾倒但願長見重和

稿以爲寶志

弔忠文公　張栁

車驅投燕陌恨懷倍夙昔墜宇祖肝腸塗此尚誰惜北風起蕭索河流血化碧歸山雲樹隔淡月照孤魄鉄筆垂其蹟荒郊安所適溝前水寂寞相對凝痕赤舊志

前題次張韻　關震

予曾披宋策三帝深可惜俄然中土相誰則獻俘滅卓哉劍山魄到今名燁赫襄陽州牧伯政善顧兇炎豪傑蒐荒計劃易遺力老大膺國厄存亡義不易金焰燄南壁請道試無披獨公奮長戟士氣方如百知軍孤莫益疏猶據衷赤塵氛車駕隔父

予向讀遺異嬰兒得一書[illegible]

顧御何滿晝呼天吼卽扼丈夫死還塲伹必尸裹革靈鷲塚遲

碧衣冠長煥色剡乃像圖帛證讚聲嘖嘖劉乃神之格旌忠廟

賜額剡乃德所積後嗣垂奕奕視彼朝奄夕較量孰失獲寄語

公家壁珍重休狼籍長懷古之碩烏用涕淅淅舊志

靈鷲懷古　　俞昆

卓哉靈鷲山迥非常住所忠文名臣裔誕日降心育勇智鬼神

鷩忠誠星日炬初膺錄蘭州西羌卽竄鼠奇計策宋江黎民醉

稜酲青濟賊薄城從容奏凱旅金騎趨汴梁勤王兵再舉斷歸

裕老謀和藥難辭扈從陣鴈行清遒心膽壯吮疽血乳聽讀等鼎呂鷲嶺藏衣冠霞溪虔豆廻我心景慕賢作詩向寘語舊

天桂巖　丁璣

假宿傍西巖小築覺殊境山空夜氣清雨微明月帶今更復何夕禪燈照孤影

鷲峯草堂　爲汝豐呂孝子賢賦　夏晉

鷲峯何孤高草堂在其址中有幽棲人乃是呂孝子親極旌其堂孝火旁舍起抱柩仰天號反風烈焰止雷火復燔燒盡衡宇異哉眞孝感事出鄉人語平生教行義睦財仁族里里豪

悌秉直鄰帛奪復予姚佛倡淫巫正詞[illegible]孝子心[illegible]
濾若止水利祿終免營名勝乃其恥天道實佑善承家有哲嗣
雋才起賢科詞苑得佳士居然道義資豈獨公輔器昔予官館
閣門牆篤深誼作詩頌令德以詔千百祀舊志

題雲隱齋　俞墨華

昔賢居栗里梅塢有同聲峯覓一面立雲繞四山青鐘從書耳
聽燈照佛頭明寺古齋添寂靈深岫若亭興至聊銘室悲來而
望亭豈惟怡悅異洛洲亦生情如此幽奇景高人最愛青君家
有八士爲霖亦爲卿有時臨河漢有時摘斗星蛟龍大小見煙

霧挾飛鳴如何一齋內偏以隱爲貞富貴等浮意升沉亦幻形觀玄知聚散因而悟藏行讀易得潛確憂違豈近名世既不可易行之而未厌天隱山爲遯山隱大者稱上於天爲需合於雷爲屯飲食而宴樂姑以安吾貧斯言倘不信還以問諸雲舊志

則名巷　徐際旦

奔嶼危蹲虎靈山當一俯寒似萬仞巔日夕天風舞我思洪濛初誰爲劈大斧至今蒼蘚皴猶自興雲雨舊志

遊靈鷲山　國朝鄭大雅

乾封饒名勝靈鷲特蕭爽洞壑幽窈處煙雲日摩盪草木積秋

登靈鷲山謁拜張忠文鄭威愍兩先生祠墓

紀登陞

靈鷲貢異致不與衆山伍岑壑靄煙雲崖鑄隱雷雨清泉沸石
蘿雲翳大高樹老廟龍蛇冷高塚荆榛古威愍與忠文千載傳
芳榘丈夫圖令名肯同草木腐

志

範烈氏烈女

周延喻

爲爲不獨棲此日不相離女子有配匹山無水不
女回居在塘堀窈窕柞林深靜回幼失慶孤其父昔在

家兒六禮一未成日久兩置之相依有兄嫂年大忽及弄兄念當遣嫁問媒聘何時媒往與堉謀躊躇苦不支劇竇難制口況能成仇儻使可另擇配斯言我不欺媒回報兄信兄心大悅怡但恐有反覆以此頗懷疑訂日堉到家前言不參差阿兄即許諾訂後勿異辭阿女竊聞之中心愴以悲低頭向暗壁淚下點襟裾兄旋將堉語偏向親知提鄰村老鴉鵲聞此事稱奇遂向所知說我舍適喪妻聞某有令妹年又美容姿勞君爲我求我不吝財貨事成當厚謝在速莫濡遲兄貪得厚聘應口謂相宜與作檜糠婦何如配輕兒年紀雖不對勿使阿妹知謀議既已

定與嫂酌催期滿多姊量嫁倉猝負荷拙作裘與衣不久來親迎鼓吹喧路歧茶果滿筐筐大扛魚與雞白金列整錠一一經紅絲翠綢及錦緞照耀闌芳菲華燈何煜煜輿彩燭紛披人馬雜鄰戚絡繹擁門楣主人揖客入堆盤勸深卮主賓遂就寢阿嫂治肴蔵抽身扃房戶沐浴暗自思鴛鴦與比目魚鳥各有儀男女許配匹山海永不移今事已如此何用我生爲櫛我頭上髻拂我鏡中翳著我新履縢易我舊時衣連綴各細密襻帶牢拉齊引手啓芳袖鮮衣次第摧回首滅燈燭阿嫂憐未施推壯潛出戶走坐野塘陲

仰天長痛哭哭呼娘與爺生我一何苦恩愛無所依願從地下去不忍更他歸翔即深水中一往不可追陰雲爲慘合悲風左右來兒嫂爭錯愕鄰親爲涕洏與馬一朝歛行道重歔欷貞心貫金石千古有餘輝 曾志

遊雲隱山房贈主人 蔣謙

列嶂複重岡崎嶇鳥道仄飛流下高澗澎湃遶鳴咽依林息陰駱捫蘿登複嶺竹徑何透迤石崖殊斬絕一鳥鳴樹幽千花映巖密中有逃世人眠雲自朝夕 舊志

過施正憲故居有感

書邑施正憲南宋爲名臣參知政事德業在野忠正夙所敬在朝急人才在野澤生民使命能不辱侃侃誰敢干屈服彼强鹵畏敬反交歡幼以神童目長能抒藻翰有集七十卷當世欽其文中外咸流布遺篇畧有存施村本巨族夙推軒蓋門仕宦約五十雜流不足論或以科名重或以德行尊婦女多貞烈閭里盛衣冠志乘皆可考今餘幾子孫彫零亮至是過此心爲酸興替誠無定堂古生長嘆舊志

松峯山中采覆盆　徐俯詩

傍晚出山門言采覆盆子覆盆何處生山阿蔓草裏我

衣糧樵撥我履斜日映盆丹曉鳥啄且長蓬帶盆廠精覆碗孕厥美有色如僊霞餐之庶不死有液如流澧吸之可洗髓骨植能神奇聯珠墾築築山靈薄世味迺種此昔旨嘗實而不收零落徒傷矣我收不及早收者豈獨爾采采雖云勞余情曷能已

舊志

徐貞女　羅洪賡

庚子我宰豐心仰徐媛名久而備知烈且貞慷慨從容一身并守節韓門霜鬢盈苦心纍纍雖具陳是年禮部移請旌

大于日都

頒恩綸發帑樹坊宏

皇仁大書姓氏懸干春男兒科第遜殊榮或疑吾語儗不倫何
以青史內鼎元紛紛多湮淪可知貞女女中英浩然正氣久必
伸下可光河嶽上可爭星辰或云未成婦無乃拂人情何以陳
東歐陽澈南宋布衣竭忠誠臣道妻道道則均或云秉權宜父
命理當遵何以昔共姜守義未敢從慈親尼山錄詩垂鄘經吁
嗟風日下橫議沸天眞雙眸如豆喜摭古何曾知名教何自愚
艱屯我忝父母官竊願豐民淳男慕孝弟女貞潔庶幾不枉此

人身貞媛乃吾好百姓何殊吾女耀門庭父母有不歡且珍便
欲夙駕桐谿行式閭一觀松竹青又慮空山猿鶴驚泚筆已四
愧愧無實政利吾民惟念溺女澆風猶未更此事榮抱時怦怦
雖曾割俸救赤子但恐落落等晨星嗚呼一杓無情水不知悮
殺多少賢嫗婷我言非詼諧我民同諗聽善惡之報天牙明即
如貞媛當年母若溺今日香名何能達
形廷他日青史何能垂芳聲我愍貞媛純慤慨從
容有幾人我歌此詩良有因一以全女嬰一以示閨型

和重修滕王閣落成五十韻 徐謙

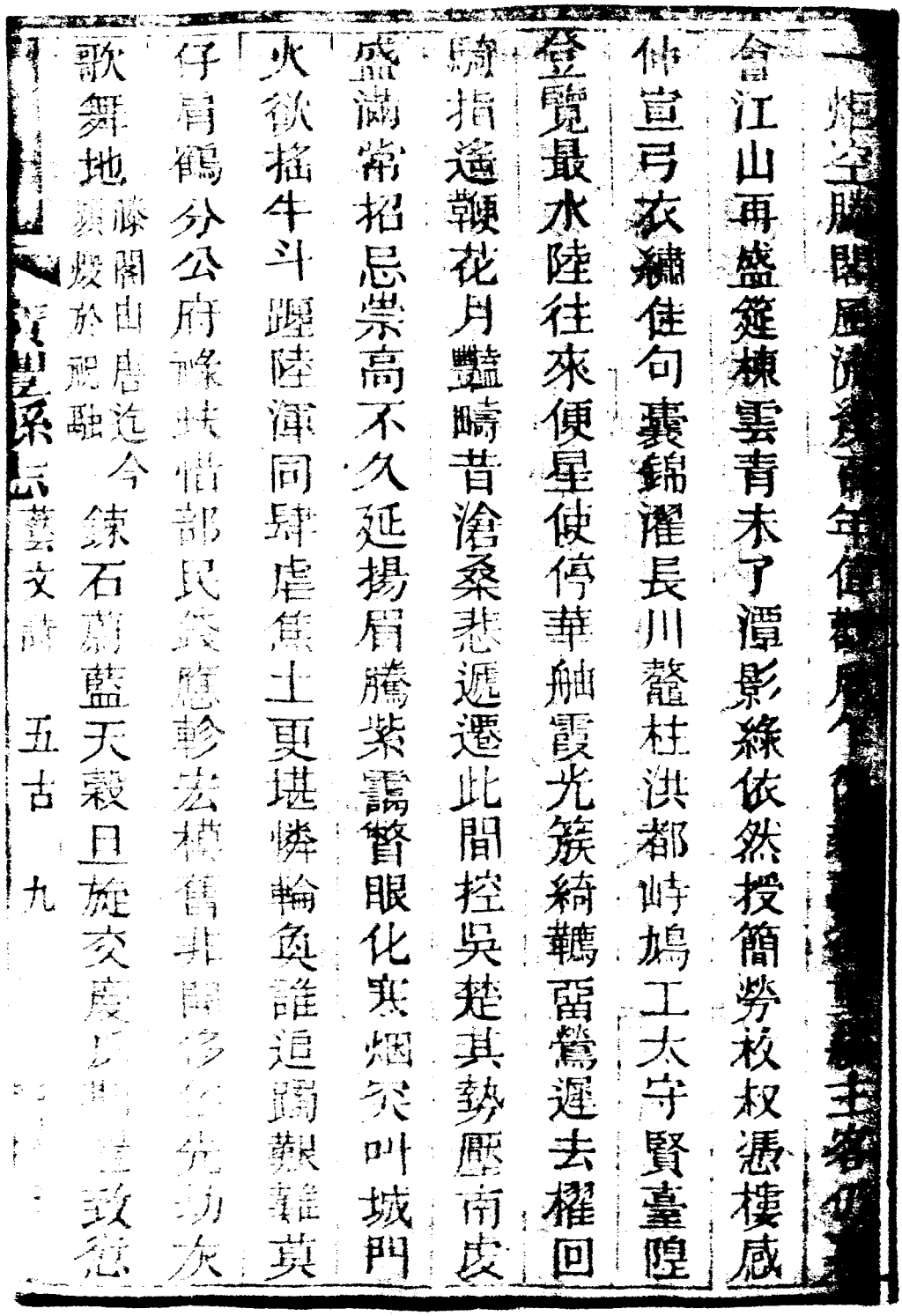

煙空臨閣屋流[illegible]年[illegible]
會江山再盛筵棟雲青未了潭影綠依然授簡勞枚叔憑樓感
仲宣弓衣繡佳句囊錦濯長川鼇柱洪都峙鳩工太守賢臺隍
登覽最水陸往來便星使停華舳霞光簇綺鞬留鶯遲去櫂回
驕指遶鞭花月豔疇昔滄桑悲遞遷此間控吳楚其勢歷南皮
盛滿常招忌崇高不久延揚眉騰紫霧瞥眼化寒烟突叫城門
火欲搗牛斗躔陸渾同肆虐黃土更堪憐輪奐誰追躅艱難莫
仔肩鶴分公府條枝惜部民錢應軫去棠舊非閒修先功次
歌舞地滕閣由唐迄今錄石蔚藍天轂日旋交處[illegible]致意

徐亭莽蕭瑟蕪園露林泉湖肅兩楹外土欽千載前似宜繕祠
宇是處拓方圓樹朽欹頹瓦苔深綻破磚我曾白蘋薦秋每蒼
蘇率力仗台司重人敦志節堅韜沉詎求顯俎豆合相沿忍使
蛛縈帳徒哀蠹蝕聯記蘇公雲卿舊祠僅存王述庵方伯聯云
先幾識張魏公柴壁難扶南宋肥遁同徐孺子千秋長占東湖蘭宮獨凌漢桂殿巍臨淵四壁雕龍燼一生畫蝶翩
摩挲翠珉上想像碧紗邊頓悟成虧理孰操與廢權掩關徑環
竹招飲幕披蓮近事老陋庸才盡詩慙大令妍迴頭道迷岸倒
口硯耘田黍答蒙吹律棠陰黍受惠甫聆都蔗汁又捧使君篇
稅駕堪猶子飛鳧吏即仙素襟淨冰雪玉貌謝珠鈿元白善賡

和尹邢齋麗如王詹敬夫片石[illegible]

望傳夢攜彭澤酒醉泊豫章船瓊館訝無恙銀鉤喜復懸斜陽頻倚檻健筆乏如椽已讓探驪早漫矜窺豹全梁園就荒矣淮榭亦摧焉吾輩遺墟弔當時俊采審雁池春色在芳草恨縣縣

夏日周价臣水亭小飲　揭延齡

酷暑方炎赫高齋景色幽逕穿花底過門覆綠藤稠峭柳垂頭拂小橋過水流竹深巢翡翠波漾浴沙鷗欹枕清風入懷棋暮雨迴涼掃石坐適意看魚遊已擅習池勝旋開河朔飲光麗玉雪談笑莫公侯趣月頻移席傾觴不計籌奇才但周飲住

士勿他求好友難爲別臨行且復留酹歸潮餞會興至即乘舟

藝文詩

七古

和蔣夔寄茶

宋 蘇軾

我生百事嘗隨緣四方水陸無不便扁舟渡江適吳越三年飲食窮芳鮮金虀玉膾飯炊雪海蓼江柱初脫皀臨風飽食廿寢罷一甌花乳浮輕圓自從拾舟入東武沃野便到桑麻川翦毛胡羊大如馬誰記鹿角脂樂筵屢中燕粟飯埋甕大杓更取酸生涯粗羅銅鍮柬不用脂麻白土須盆研故人猶作舊眼看謂

2003

我好尚如當年沙漠北苑強分別水脚爭線爭誰先清時兩鰓
寄千里紫金百餅費萬錢吟哦烹燋兩脊絶貝恐偷乞煩封緘
老妻稱子不知愛一半已入薑鹽煎人生無不可不可南北嗜
好知誰賢死生禍福久不擇更論甘苦爭嫵媚知君窮旅不易
釋因詩寄謝聊相餞舊志

次韻蔣夔寒夜見過

都城廣大漫如天旅人騷骨誰與歡北風怒號屋無瓦夜氣凝
冽氷生檠霹聲旋下白玉斗燈花暗結丹砂斗叩門剝啄驚客
至炊火倉卒憐君寒明時未省有遺棄高論自笑終汗漫識君

風翰明朝尚肯過我飲有酒不盡行將酸舊志

按二詩原作查前志及蔣氏家譜俱佚

鶴山　明　余祚徵

老鶴千年化作石石上奇峯鬼爲刻似屈忽信爪欲攖風前翮怒今猶昔上有鶴迹下龍洲中有天通不可迹吹簫裂石鶴如舞煙雲起送騎龍客舊志

遊黃尖巖　鄭

瑤池酒散蓬萊伯笑映桃花酡鶴脊酸風吹衣天香翠飄然醉

隆茲峰石殘醒未破眠雲牖純陽試劍石爲劃巖洞劃然豁目
磔老楓變人迷行跡三十六盤鳥道窄登登未已口銜馬上頭
窈窕諸僊宅俯視陂陀如菽麥村田一一開羲畫瑤草欲蕪吁
可惜待我呼龍耕帝籍舊志

明倫堂松栢 俞昆

明倫堂下東西側不種奇花種松栢奇花艷冶在一時松栢青
青長一色吾知種者有其意務使人心銳其志知彼松栢後凋
操不弄風前紅葉戲固知種者已如此堅彼寒心心不死枝柯
不伐爲何如酷與聖賢作餘炬舊志

靈山山奇奇以石靈溪水深深而碧先生舅遷居其間無恙煙雲供揮斥自唐歷今幾百年茫茫滄海變桑田將相門墻何處問校書坏土獨巍然勁節高風不可沒不在詩名留斷碣素月黯淡子規啼中有人焉呼欲出誰志

靈鷲山洞壑　俞孔輿

一拳兩石撐天秀指揮列嶂開靈鷲松根累累堆茯苓石罅涓涓滴秋溜廢圃穴兎葦屯滿鼓寒佛閒僧臥穩洞壑幽深人月寒梵花歲歲開獨晚樓樓晚煙隔林瀉其中疑有遊秦者依稀

2007

犬吠兩三聲何處門敲剛五下忠文衣冠藏雖側武採樵歸時雲白日落山鬼暗成羣時聞虎嘯護龍魄山壑風景總如此姓名敢掛公侯齒公侯足探禹穴奇手攜鷗羣懸仰止高深已極山海觀巨眼培塿亦俯視粗頑敢擬袖中珍玲瓏橫仄雲煙起濟才正須舟楫舉乘風看取輕如翥願裁片石翟船頭聊當鬱林載將去豈特黍谷見回春陽春有腳到處處普志

登後洋山望江郎石歌　徐　曇

宿雲解駁開朝曦火輪飛出登臨遲業杆一經出林杪千邱萬壑堆沙泥焦原林莽自槭槭江郎秀削垂天梯峭屏去天不滿

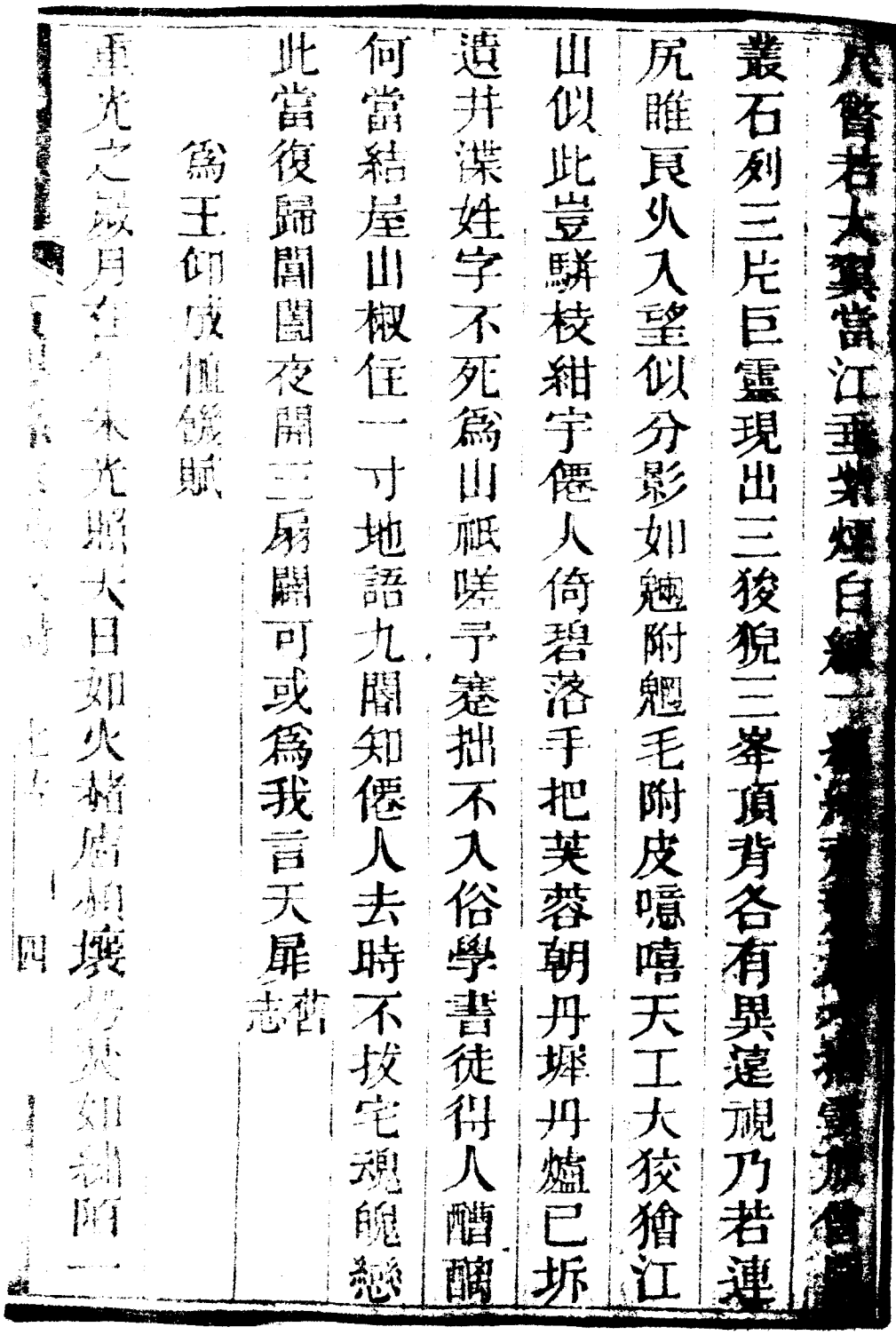

展曾君太翼當江垂紫煙白練一
叢石列三片巨靈現出三狡猊三峯頂背各有異逞視乃若連
尻睢頁火入望似分影如魑附魍毛附皮噫嘻天工大狡猶江
山似此豈駢枝紺宇傀人倚碧落手把芙蓉朝丹墀丹爐已坼
遺井牒姓字不死爲山祇嗟予蹇拙不入俗學書徒得人醯醢
何當結屋山椒住一寸地語九閽知傀人去時不拔宅魂魄戀
此當復歸閶闔夜開三扇關可或爲我言天扉奮
志

爲王仰成恤緩賦

重光之歲月在大淵獻照大日如火赭庶烏墩墩如劫陷一

2009

望成焦土一時饑人紛竄逃循陌而走誰煞鬱已分秋田定無粒遂令米價如山高望歲丈人倡平糴指困尚餘米千石時雨不消陌上塵密雲只覆溝中瘠起開高廩散千籌點籌發米同藏閽人喜持籌可得米米籌勝比珊瑚鈎可憐饑人命將殞此時依籌以爲命願翁獲算亦添籌海屋高高與此並元冬已過三月初饑人復作庚癸呼翁念饑難事耕作重開粥廠供朝餔散米以籌粥以柝人聞柝聲盡雀躍蟹行鴿立苦撐持驚聽廠邊聲角角一柝著人人始蘇再柝著人人鼓舞三柝四柝聲逾急老稚徐來壯者趨喜翁之籌如箸借更愛柝聲似雨瀉夾澗

稱昨水聲長夜夜屢亭人有謝翁家況通倉實賴固吳儂生
往還誰家有田稱續命相望指點六石山山中舊日有靈雨每
至夏月人驗取如翁厚惠足相方不特多祥產鍾乳民之所喜
官亦歡倏忽嘉名聞上官知翁德自桑梓始題來彩筆懸簷端
當今
聖主恤民困屢以防饑飭州縣閭里好善體
皇仁自抒悃慨非官勸荒祓年年不可論幾見江南駿駿邨翁
行復攜山海德會有聲名達
至尊書
志

遊大靈巖戲作石鼓歌

夕陽黯澹飛蜻蜓細雨洗出羣山青眼前諸峯盡姣好芙蓉千朶張翠屏眾賓招攜過山寺荒磴曲曲泥且濘芒鞋竹傘自不惡路滑漫駕雙輸輦攀藤疾走向蘭若忽見佛火明如星石崖中折連地尾山名不愧栖僊靈慈竹菁葱蔽當戶下爲泉石何清冷就中一處最高敞曠如乃是說法廳因崖作屋結構別天半戶牖無牕櫺其旁側厂有片地號曰石鼓無鼓形亦不知孰爲鼓耳亦不知孰爲鼓釘我隨眾賓坐鼓側但見其平堪爲硎或投以塊鏗有韻鼕鼕令我傾耳聆眾賓譁然各歡笑碎石亂

下響零丁空山火老僊倫奏豈有靈鳳儛其旁悲虛未墜還云何作響轟雷霆毋乃其下亦石甕峭壁八面堅爲扃竅中而虛含古籟偶叩則出無由停蓄諸塊土陶爲瓦稠疊屋上高迸坍忽然一雨擊瓦皆振響不異搖銅鈴嗟瓦原非憂擊物虛則一叩音堪聽今如以物實樂器其器當類濕木瓶持此可悟擊音理何必入廟詢諸伶彭鑫之鐘洞濱磬載諸禹貢圖山經律以此說方有據向來醉昧今乃醒欲呼山靈坐與語請以告說鄰此爲鼓銘舊志

題聊啟寬妻王氏節孝遺事

俞鳴琦

皇朝膺運御區宇萬方喁喁歸
眞主奔走偕來同太平後舞前歌軼千古蠢爾么麽何陸梁九
嵕山巔羣嘯聚倀尸野鬼附遊魂豕突牛奔魚在釜上山下山
捷於猱晝麾旄頭夜伐鼓打牲打糧恣焚掠經過頃刻成焦土
而途跳躍護金繒後騎歡呶擁婦女髑髏糢糊血窟中齒骨狼
籍不忍睹防兵戍將盡首鼠相戒不肯發一弩不敢殺賊致殺
人十室逃死九破戶縣令加緡籌軍需悍役追逋猛於虎聚囚
纍纍纼蹠行催科爲賊蒐卒伍作賊尚可延殘喘良民宛轉甕
笮楚日色慘沒野無煙涸鱗徒以沫相煦桓桓蔣公弟與兄欲

破賊時手無斧鉞此朝食急同仇挾策叱馳陳守忠守廟策奇
計復二渡關前戎伏莽大呼殺賊不旋踵弟逸兄死猶怒
一生共殉騎縱橫滿門延頸委之數大兒夠親懷首邱小兒宗
廟主一殺死節幼且有孤性明且哲審去取智哉母氏勇而
仗義兒虎口走母所天心厭亂逐鹿頭渠惡授首翠靨捐田園
甥舅二倍蓰敏應鴻疇在昔一炬倘能惟將僧兒餓羸倘可
安處誰子見血猶啼刀黑夫魂相對語孤燈明滅影憐生劫
[illegible]
[illegible]

2015

露濡霜降春復秋婦痛夫兮子痛父忍死視息六十年痛定思痛心更苦節今纔起有象賢大書遺徽呈藝圃表揚閨光在吾徒母德母功追其祖母之節孝又所希母之風聲奕祀相[illegible]舊志

登松峯絕頂　蔣謙

松峯之高五千仞與天相去疑咫尺行行直上沖霄巷捫壁懸崖憑足力高空面面陰風來暑伏披綿寒氣逼峯頭泉水激底清一白一綠流瓊液口渴挹衣坐石邊取瓢汲引情味勝飲醍醐兩腋已生風健步凌雲俯四極微煙一縷餉中生須臾布散紛如織著茫一片四山迷細雨侵衣濕欲滴舊志

訪黃從龍先生故居

茫茫四海如浮鷗遙遙千載如轉蹄人生塵積豈爲多忠孝克全斯足震吾鄉山水有精華人文自昔原稱佳前有校書後參院高風大節俱無瑕白滿扼吭誓爲烈郢州推官同一轍張公宋北黃公南父忠子孝尊差別團原坂是公所居去我蓉湖十里餘平生仰慕惟忠孝數至團原訪故墟故墟荒蕪叢荆棘當年第宅無留跡居民指處名星基宋代名家誰復識徘徊欲結廬訪佛如親忠孝無論勝熱血何從酒題詩聊記古團原

2017

鄉居好

吾鄉夙號爲仁里生長斯土眞可喜鄉賢濟濟不取法寧非慚負居于此蓉湖自昔富人文遷從巖後晉陵門理學忠臣乃吾祖區區科第何足云蓉湖東去是夏宅東巖先生誠典則澄之一之行皆醅一時夏氏三名德更上猶有余忠貞應天二尹爵芳聲由茲一望園原坂黃公父子尤崢嶸父死忠兮子死孝忠孝克全各盡道郢州大節炳千秋人生於此宜視倣蓉湖南去姓張居忠交往事堪欽獻父子勤王死報國白溝扼吭光史書蓉湖下即椰樹底惟貞周公都御史學行原不愧師承東巖之

教斯爲美先賢濟濟在吾鄉芳型藹然流徳其能以此自勉
敘何弗薫徳爲善良舊志

來鶴軒懷古　徐鍚

我聞西山有軒名來鶴呂儂幻跡今如昨雙雙飛來同化鳧筌簧嘹喨如樂作山之陰兮山之陽鶴所依兮鶴所托一朝騎向白雲中綠山月冷情漠漠邊陽尺羽不復還翱翔閬苑陪靈藥徙倚虎巖憶儂踪夕陽古道衡樓閣舊志

前題　徐悦鍠

昔宋時西山曾有呂儂依依時飄飄興何所有惟來自管山飛

飛傍主人舞僊閣高並虎巖整雪衣如今寂寂竟何去祇留空軒對斜暉鶴兮鶴兮胡不歸君不見城郭是人民非飛去華表訴情衷定去瑤池伴鸞鳳夜月蘆花何處尋秋風赤壁東坡夢惆悵軒前寄浩歎鶴兮鶴兮竟不還雨後銀鷗翻綠水霜天玉鴈度青山山青水綠白雲間雲影悠悠去獨閒

舊志

許 2020

九僊關頭殺風悲順治五年賊蔓滋人肉如山供豆糜連村頃刻無蛾眉獨有嫠婦脫虎口奪出夫魂抱兒走咄何人斯蒋節母一解母氏王歸蒋門紅帳百子幡三徑迎魚軒相夫子名起現宜家宜室春風溫怪雲如馬白日昏連理駢枝忽斷根一堂骨肉血漉漉矣慟妾夫子罹賊毒矣夫弟起珀倚賊矣夫姓文反慘賊僞矣白刃無聲尸揩屋矣阿弟呼兄阿姑叔相抱伏頭地下哭矣二解妾安忍獨生地下誓偕行舍旦不敢泣賊勢正縱橫妾生孤子生妾死孤子死蒋家堤內血漉漉

中国科学院文献情报中心之解 书 藏2021

祝蒼天俯祝黃泉之亡靈 四解 母子倚命脫虎牙膽破懷中兒牙牙千辛萬苦竄母家賊騎蹂躪殺人如麻母家錯愕額手嘆嗟子孤而母寡道中鬼神陰蔽遮 五解 順治十一年十月浙閩會勦豺虎窟賊首楊文夜巡關火礮斜飛洞喉骨萬賊頭墮地一炬童山兀 六解 孽孤孩歸去來到門躑躅匝徑荒苔舊壘孤燕返風雨同悲哀寒林葉落尚歸根慟妾夫子長不回 七解 手拮据口卒瘏勤儉持戶爲夫子藐孤女庚來前勉慰乃考於泉壚汝也才母爲汝歡愉不才母惟汝欷歔 八解 憶妾三十五家難一朝起巢破卵幸完骨肉餘無幾磨刀夢殺賊淋漓血透指

燈綠鬼馬嘶恍惚助夫子麥飯祭春山蜀魂空灑綿蘭淚啼血
任妾淚痛難止九解節母之沒康熙壬辰節母之生萬歷丙辰
享年九十有七春苦節隆報子甚如雲薄俗綱常棄塵土豐山
得母齊疄峙元孫曰源書狀揚清節屬我歌詩代銘碣靈魄颯
爽雙魂歸回首佺閭共鳴咽十章

廣信府教授雷鼇巖先生死難詩　徐　諫

邑死忠子死孝家奴死義大名噪烈烈轟轟老廣文萬釣一死
共風教蒼蒼皓皓城中州城破人如草不聞王明府正朝服坐

不剚賊肉擊賊而死死切齒案下突出抱公號奴呼是吾六公子寔時逆命橫四處血飛漉漉怒颺起公舉孝廉家寓州司鐸濂江十九秋寧水移官來葛木僕也童孫明從游三孫洮杏掀奉樽酒花前把每談忠孝交淚下冷舊冰雪不知寒熱血乾坤何處灑孰料絃歌鄉邊作干櫓場信州白日慘無光亂刃叢中公竟亡吁嗟乎如公方不負生平如公方不輕死生浩氣噴薄驅風霆絳節金支朝玉京下視靈山萬朶青荒城欲暮下黃鶴回首蒼茫悲恨幷藏碧年年芳草馨芳草巍碑標姓名雷公諦封下發明奴口羅勝殉難俱更有錚錚門斗張國書

節孝蔣母王太孺人詩　　鄞汪鋆

生閱兩朝廢與興全家絕續賸其身栢棄松身九十有七歲加母皎然日月新順治五年戊子鼎初定土寇蠭起紛相應九傞山內盡巢穴所至焚掠語難罄是時母甫三旬餘燕巢幕上釜遊魚有函無吉數可信十之魚雨死須臾母曰數難與理敵萬死須作一生冤妾夫徵兵未見還叔往隨之馳羽檄兄先弟後接踵相繼亡況此煢煢焉忍徬徨鋒鏑雖易撫孤難任厥難交力嬋予頑迷匪劍履是外余藏身心[illegible]余家鑿竇竄雖平田圃隱碩果僅存誓與鑿恩此對斯大十年採艾生孫

2025

歷厥志吁嗟乎世間不少奇男子遇變倉皇輒求死一髮千鈞嗣復延母之節孝難如此母何處王之女母何從蔣之翁萬歷康熙紀母年月與王辰始與終蜈蚣坡下留清風豐水嗚咽山龍從

傅母毛太孺人暨殷太孺人雙節詩　鄭汝欽

丙戌蓮塘遊劇北春闈欲展雲霄翮關心兩祖母劬勞屬我題詩語惻惻其一爲毛太孺人十七于歸甘守貧荆釵裙布猶未產屈指十載苦和辛勤納遺宝木連理年少六歲殁其氏慶集人間斯螽羽祥徵天上石麟子子生四月聲呱呱舉家色笑撫

新[illegible]

宿孤兒育以養以教五十年子復生子耕且讀耕者恂恂讀者
香種科名草回首毛太孺人殁且有六載殷太孺人勞
心七十有六亦垂老我聞此事心顯然慚無墨妙成詩篇豐翁
山水孕清淑兩太孺人白璧全矧今
聖朝寵錫厚旌表雙節垂永久有孫蓮塘念祖母立心行已
期不苟蓮塘然我言與否

題楊[illegible]圖

俞茂桂

[illegible]心創[illegible]天[illegible]唐[illegible]先生名

著輶軒數

聖代編詩重本根薄者皆去厚者存俗人那識詩中趣詩存彌覺少爲尊使者蒞豐歲有餘春風處處勤吹噓偶來城西瞻墓碣誦詩敬式前賢閒學使與公同好古爲鄉國史乃詩譜濡染大筆闡幽光遺編如慶珠遣浦鳴呼先生之行後世師傳名豈必在文詞惟公精意寓刊校知其人者讀其詩我鄉俊髦喜從公努力奮志追古風景行要存百世想雕蟲小技徒爲工

題王文成紀功碑後　周瑛

開先寺裡一片石至今人傳文成迹百四十字精磨鐫如見當

年破蕃逆緬甸正德己卯威震滇徼作鎮江海國夷人來
氛直下皖江氣彌銳公時方秉南贛節變故忽乘志早決逆賊
燄熾難窮追先擣其巢覆其穴乃賊聞之來合戰鄱湖艘艇駛
如箭緩兵反間出奇謀三舉功成一炬見天子統師親南征渠
魁已獲餘黨不是時臣力亦何有終歸神武稱王明長江汩汩
起風波一身蒙謗死靡他讒諂蔽明聰復爾蚍蜉撼樹將如何
重過此山留石刻非紀臣功頌君德神器不許奸邪窺天方嘉
靖我邦國吁嗟乎眞儒學道成功易江錢對此能無愧廬山面
目常依然千載鬼神護碧翠

廬山青玉峽觀瀑歌　周　鼎

遥尋石室不可至振衣直登開先寺捫蘿迴遵布水掌掛瀑雙條驚奇異東北馬尾銀河注西南龍潭風濤怒飛流逝滙青玉峽峽削泉飛生雲霧噴珠濺玉閱人世溯洄欲上舟難渡倦人高臥隔靈源石梁飛雪驚天堮峽前練白出奇觀峽底潭淵神龍蟠瀾瀰噴薄碎初旭天風海雨逼人寒

素淚江山石字歌弔練御史　徐　謙

帝憫忠跡久沈汨呵叱風霆抉石出殘山剩水愁荒茫別白留待董狐筆明鼎初定元黃戰孝廟早世燕藩變包胥秦庭空泣

師魯俛野井無人哭臨安指揮曰劉良佐至閩拔劍
如山膽如鐵文皇震怒斷其舌手探舌血血塗地大書成王安
在字碟市百五十一人披髮哭訴高皇帝蒼天改色白日忽黑
翁仲銜悲秋墳側江山猶是涕銅狄素淚入土凝血碧碧血千
年埋不得戰事於今付劫灰徒令撫卷中懷哀各有心頭忠義
淚家山覇紙魂歸來雷雨冥冥六丁驕奔濤一夜山動掘田叟
咄咄鋤怪石走訊鄉人人不識洋峰先生爲余言疑是綠公舊
遺跡淋漓大筆爭爭奇絕似赤手捕生蟒字字飛出忠魂骨題
者何誰爭我思可憐間石石無語流涕何生一杯土拜掌再拜

棲神靈母乃造物留忠名昔聞濟南鐵尚書割耳嫂罵捐其軀
又聞緋衣景大夫犯鴈櫝皮皮前趨是時殉難難僕數甲古往
往深追慕吾今將石歸練公旁觀休訝金根誤或云李龍柳下
私相謚逸叟黃冠拘避忌抑或後人弔古含餘悲聊存髣髴多
微詞不然元和石刻仆淮西羊公峴山滄桑移胡爲忠憤不磨
竟留此足見人心未嘗死嗚呼事久失眞傳故家瑣尾忘先賢
誰知忠魂泣九地鍾山一樣封寒煙練公大節垂竹素即無片
石名如故安得築祠地十弓墨花無恙紗籠護噫吁嚱素淚一
掬江山愁白楊飛雪風颼颼山邑江聲淚無盡與君釃酒破涕

詞醉白雲明月萬古之清秋君不見草間丈滿飲華表
纍空巇嶸蓋世動名笑死裂

送戶部良玉徐公起復赴京　朱余申

豐鎬孺子世多聞卓犖奇才自不羣平日有懷知報國早年刻
志圖攻文淬磨秋水龍泉鍔組織春風錦繡紋挾策自奇千萬
乘揮毫眞可掃千軍棄繻謾爾何勞擬題柱尋常未足云雙化
所在職務豹迂踈應笑頁山蠭著龍巡掌南夷地黃鶴樓前送
水流遠里長江來帝鄉九天佳氣起氤氳置身題遠門
日經臨路楚泉驛遥舟喧畫鼓官街躍馬耀朱幡勸君一醉

方邀事哀計警聞倏丧親行李星馳歸故里結廬夜哭守空壙
簡編未釋因觀禮蔬食長齋絕茹葷從古三年除素服就徵一
旦上青雲談經胄監論交久把酒離亭豈忍分前席定看延賈
誼考功寧肯失劉黃腰間符虎公須佩帶上金魚我亦焚龍詔
墨凝仙掌露賜衣香染御爐熏鼎鐘好享清時祿竹帛將留後
世勳自昔男兒當有志願祈努力佐仁君據徐氏家乘補因藝
文刻就故附後

藝文詩

五律

御溝水　唐王貞白

一派御溝水綠槐相蔭清此中涵帝澤無處濯塵纓鳥道來雖
險龍池到自平朝宗心本切願向急流傾舊志

曉發蕭關

早發長風裏邊城曙色閒數鴻寒背磧片月落臨關隴上明星
沒沙中夜探還歸程不可問幾日到家山舊志

題嚴子陵釣臺

山色四時碧溪光七里清嚴陵愛此景下視漢公卿垂釣月初上放歌風正輕應憐渭濱叟匡國祇論兵舊志

晚泊漢陽渡

落月臨古渡武昌城未開殘燈明市井曉色辨樓臺雲自蒼梯去水從巉巖來芳洲號鸚鵡用記禰生才舊志

少年行

遊讌不知厭杜陵狂少年花時輕暖酒春服薄裝綿戲馬上林苑鬬鷄寒食天魯儒甘被笑對策鬢皤然舊志

廬山

獨立鎮南楚雄名天下聞五峯高閣日九疊翠連雲夏谷雪猶在陰巖晝不分唯應嵩與華清峻得爲羣舊志

書陶潛醉石

片石陶眞性非爲麴蘗昏爭如累月醉不笑獨醒人積疊苔色交加辟荔根至今重九日猶待白衣魂舊志

終南山

終南最在禁垣列翠擁長安地五都坊巷人煙隱近郊水繞一川寒色間紅塵車馬同馳馬看舊志

秋夜旅懷寄鄭拾遺

永夕愁無寐秋蟲喧夜庭半窗分曉月孤枕落殘星鬢髮遊梁白家山近越青知音在諫省苦調有誰聽舊志

送篤御史赴南臺

元揭傒斯

執法中宵動鳴鑣詰旦飛傳爲御史去如賜狀元歸殺氣連南極仁聲滿內畿斗牛吳地濶江漢楚天微嶺外猶攻戰民間更早饑有司空擾擾無處問巍巍盜賊輕王化貪殘狎國憲恒爲廉耻喪翻訝老成非日短風霜急天寒草木腓大臣憂補袞天子念垂衣努力扶皇極毋令諫草稀舊志

題劉氏晚翠樓

孤亭萬竹中危坐自生風近與山光合遙連野氣通鳥啼深不見泉響靜偏聰東帛休相迫先生道未窮舊志

題天桂巖　明　周尚德

天地同開闢空峒不記年近雖遺像教古亦聚神僊勝境畏磨滅靈山欲久傳聊鐫待高士繼我鑒長篇舊志

白鴻弔忠文　張治

前題　　余祚徵

張公吾舊里憑弔涕難禁死難曾於此孤忠獨到今北轅無返轍南望尚臣心惟有溝前水潺湲日夜音舊志

過吉山　　鄭軾

小小成村落茅簷四五家溪橋橫獨木野岸摺迴沙瓦鼎梅新得山瓶酒正嘉不嫌供給薄明日再停車舊志

遊石堺　　鄭叔和

不識石堺路今知村外村崎嶇度長坂逶迤入深原古迹猶傳說幽居可避喧水流花落處彷彿似桃源舊志

今日春山裏山光飛滿衣無梅不索笑有鳥只催歸風月情懷在乾坤事業非荒涼三徑遠何處送斜暉舊志

約周晦甫桂君用二友遊南巖　　呂愷

見道南巖洞當年鬼斧成涓流開古寺霄漢有神京西郭文章勝幽人自吟詩作畫君何時仗劍一剪紫陽荆舊志

觀光狀元墓

初晴攜中似二生遊大靈巖

爲愛靈巖勝清虛背寺開煙霞同自適猿鳥不相猜草滴舊風碎花香野日催聊憑今日醉弄月上天台舊志

同晦之叔子實秋元及諸弟姪登巾峯絕頂二首

野外新涼入過逢點也才行將二三子憑藉百千杯絕壁緣藤上橫江臥草回風花同一醉研弄小春來舊志

靈谷無多景山人有別才種花肥似菜接栗大如杯秫酒逢秋熟僊翁傍晚回談經過別洞月上樹頭來舊志

鄭南溪學正謝病歸永豐

鄭老芸臺客穀經宿青名拜愚朝北固詩來過下榻重迎花
麗青疆照樹明春風舊谷口服食覩長生舊志

俞信之春元歸永豐名文朋

朔雪千山霽春風一棹生樹鳥看客去野馬送人行吾道原通
物眞心不住形關山應未遠獨見在牆羹舊志

同余純似葉茂芝俞廷珅遊白華巖

幽興憑黎杖尋眞問白雲過門穿石罅入境訝天分崖木懸虛
見庵花隔竹聞童疑身世外此外封禪名志

松峯關

劉翰

石磴盤空下鬱然一柱支行人衝毒霧飛鳥帶晴霓流水隨雲去長松與芦齋宵來何處雨山漲自成溪舊志

六石巖橋　祝廷璠

一生吟不了只是此山橋兩邊俱碗日一峽不容樵素鮪遊青冥哀猿上碧霄終當來此地結屋傍漁樵舊志

題雲隱齋　倉士龍

別業雲山裏雲深山亦漫昏晨幾變幻几席任飛蟠氣潤篆花濕清凝墨霧寒神龍鱗甲就萬里聽風搏舊志

前題二首　余祚徵

仰面看山處於斯獨見君壺中別日月門外雲煙滿空
喜疎鐘遠更聞人今陌太古巖葉墜紛紛舊志
高士幽棲處偏從雲得名流空幻松影度戶濕鐘聲五色隨書
帙雙虹下酒觥客來天上坐鸞鶴自相迎舊志

冲霄巷

夏尚樸

絕頂開揮手千峯欲點頭題詩攀鶴馭淪茗汲龍湫暫息區中
慮眞成物外遊神僊何處在高枕碧雲秋舊志

雨石巖

周覲棠

片石淩霄漢登臨境不窮嵐青雲氣隱樹靜鳥聲空石風苔遠

古庭荒獸跡叢篠拳咸足下談笑入松中舊志

博山　國朝夏顯煜

一壑莊嚴藏疎鐘度曉昏有溪來嘯虎無石不蹲猴篆古浮煙細松高落影繁大顛清絕士閑坐說風旛舊志

靈鷲

壯士衣冠洽瀑水一灣何人收白骨過客指青山鴟已千年老僧能幾個閒欲於深洞裏坐破一蒲團舊志

東巖

大哲幽棲處巉崖出幾盤千峯餘落照一滴自波瀾石寶拂蘿

老匡廬謂廬峯高踰不可即徙倚巖

遊東巖　劉若相

元傚東巖勝崎嶇路轉幽山深人不到徑僻樹相稠大哲風猶在新文約共修琴書招我至吟嘯萬峯頭舊志

春暮同諸友遊眞隱觀二首　揭延齡

春日晴多暇閒遊到野亭商峯雲外盡爽氣望中來境寂傳風韻林深鳥俗聲相攜尊酒憐知已登臨豁素情

堞麥氣澹餘埃啄雀垂簷舞庭花信早載酒光深野趣春意悅新懷劇飲渾忘醉更深未擬回舊志

發縣城過洋口夜泊盤石渡二首　徐曇

江上潮初落遊人自此行相將同小酌那復計長征孫鴈暮何泊烏蓬雨自鳴漸看鄉樹遠客路已程程舊志

迷覺行旌速輕風生綠萍波虛方受白柳亞不禁青人語分魚市煙飛落雁汀金城空有感漂泊更楊舲舊志

過安民懷李均持

元風洞野色白日在松陰兩載不相見知君多道心寒樵依遠

砥斷磨出頑林遠客人何處是然[illegible]志

拜夏東巖先生墓　　蔣　謙

豈有斯人在流風邈昔年宗祊無的系道學有眞傳盡簡心源
合荒山墓石堅素懷深仰止瞻拜一潸然舊志

晚歸華村

誅茅依僻境傍晚自孤行山靄歸雲急柴門落日橫寒猿愁暮
色深竹亂啼鶯不盡蒼涼意相將寄杜蘅[illegible]志

化雨齋

歲晚悲風集山齋託病身乾坤雙淚眼今古一心人[illegible]帝莫

歎茲山久賤貧敝裘應戀戀珍重待陽春舊志

雲蓋寺　傅宏彪

路逼層崖斷雲歸老樹多古松盤峭石暗水咽青蘿山鳥餘啼

聽天花自曼陀爲尊先哲墓東向碧峯過舊志

南齋感懷　宋參政施師點讀書故址　傅大堉

弥衍山一壑精舍草芊綿流覽南齋跡興懷北宋年紅殘春逕

雨綠淡夕陽煙老鶴松間唳清風憶管絃舊志

贈博山秋水上人三首　劉梓

遲俗終須俗惟師不染塵上方眞佛子大地一詩人松影閒踈

龍雲花妙出新枝高處何宜詩思
破衲博山老蕭然在此中三元標漢月一喝冷秋風貌古心偏
熱談高意轉雄更饒詩力健吟罷五更鐘
自有宗風繼何須海外傳談經驚白鶴說法湧青蓮明月心常
湛寒泉性不遷相逢無別語笑指白雲巔

登雨花臺憶故鄉諸友　劉觀光

眼濶空滄海臺高俯市廛竹林藏古寺樹色鎖秋煙有酒能酣
我無聊不問天忘教聯夙契聚首醉花前

五言排律

謁謝文節公祠限祠字　周澔

獨抗夷齊節高風溯昔時一身唯報國千載此荒祠歲月同悵悵江山繞夢思南天刁斗急北塞羽書馳志本忠貞爾情甯利祿移從容辭聘語慘淡送行詩草檄神同悼揮戈力不支光陰衰草換心事杜鵑知憂樂著生繫淒涼白髮悲曉風添晝角暮雨冷靈旗神鬼愁無狀黃虞別有期至今瞻面貌猶自拜空帷

終

藝文詩

七律

題王有道山齋　唐　劉　滄

猿鳥無聲晝掩扉寒原隔水到人稀雲晴古木月初上雪滿空庭鶴未歸藥圃地連山色近樵家路入樹煙微棲遲慣得滄浪思寓園遊應喪釣磯舊志

次韻予由去物變世代川學官　宋

功利爭先變法初典型獨守老成餘窮人未信時輩尚悲

知續不如代北諸生漸狂簡牀頭雜說爲爬梳歸來問鴈吾何敢疾世王符解著書舊志

送蔣夔赴代州教授　蘇轍

憶遊太學十年初猶見胡公豈弟餘遍閱諸生非有道最憐能賦似相如青衫共笑方持板白髮相看各滿梳暫免百憂趨長吏勉調三寸事新書舊志

題使客周君迎　元揭傒斯

森聳喬林密映遮樓臺縹緲倚晴霞千倉禾黍彎腰地萬卷詩書孝友家曉野纔紅當檻起晚山挾翠入門斜知君酒熟多留

容苑園風開四季花志

弔忠文張公墓　明　丁璣

宣靖君臣未足論空山獨拜弔忠魂白溝天遠愁雲斷青塚春深落日昏冠履甘心從異服英雄束手望中原可憐當日勤王者惟有簽書不並存曹志

蓮塘坂　鄭栻

湖上人家紫氣重紅塵一點豈能通山窪盡掩梧桐月水閣涼生楊柳風散髮有時仍倚杖行吟無處不聞歌白頭自笑從容甚

過九坐平與韓陵同志

溪南坐雪感懷　鄭　𫄨

馬走棚喚燕領班一軒剛占翠微間倦行新徑泥黏屐愁對寒雲雪滿山滄海羣稀鷗喚侶平蕪羽亂隼驚還東風故故掀重幕應爲癡人拂厚顏舊志

酒逢湖遣興　呂　夢

宿雨初收霽景鮮襲人涼氣滿前川嶺拖松纈騰騰霧池隱芙蕖漾漾天萍葉著花迷曉岸穀苗垂實下平阡耳盃對酌山翁醉聊爲農家慶有年舊志

遊博山寺

龍湖迴岡兩岸使空門斜掩白雲歸梧葉飄時色新深候桂花老秋嚴小雨天倦客停車爭覽勝高僧擁膝坐設禪素衣塵土如今少欲向山中了俗緣舊志

東巖卽事　夏侯楙

野人家住白雲關萬古風煙一嘯間綃帙抽來頻自檢幽窗坐到不知閑閑開小藥多臨水竇有新詩半說山今日一尊君肯過酒前扁橘正堪攀舊志

題杉溪孤桂亭

中流孤嶼倚危根山著危亭勢更尊欲斷海風來遠浦

岸豈龍門名高砥柱新題扁釣喜苔磯舊有狼地主多情於我厚有詩還擬到江村舊志

遊松峰　祝廷璿

十月風霜正晚涼又添微雨濕書囊沿門流水清人意滿路閑花笑客忙渺渺連岡分楚越蕭蕭林木半青黃鐘鳴殊覺山浮動詩思攻人喜欲狂舊志

遊龍源　楊萬里

龍源深處萬峯稠金鏁芙蓉面面秋自是遊人不肯到宣知此地儘多幽一徑細路纔山腹百尺飛泉掛石頭老我好奇欣共

賞桃尊數過坐泊憂志

西山呂僊

潘肇華

陡來紫氣出函關鶴影經聲相往還松石爲鄰嘯夜月煙霞有意面湖山旋中雲水同灰冷襟帶乾坤與夢閒笑殺當年金刺史空傳圖畫歎緣慳舊志

靈鷲山

管天申

萬峯迴合復畸畊天馬沙堤迥出塵只道獄神生仲甫誰知泊水葬靈均北轅免操蛟龍泣南國衣冠草木春文塹一山方未艾忍教靈鷲付沉淪舊志

贈李亮采纂修職志　周觀林

蕞爾豐山乘八潭龍門虎觀借何因顯微一日憑誰氏公道千秋在此民辭罢固難聞兒執劓嚴矣致購球頻孤心丙夜懸霜筆信是書成泣鬼神

冬日鄭肖師彭鱗長招遊接巖分韻　劉日杲

深山結社遠相招把酒登臨破寂寥雲沒空巖修竹冷日生寒寺曉煙銷風流四座誰多讓意氣千秋肯自驕爲問永和觴咏後勝遊爭得似今朝

遊白華巖　國朝徐兆倫

九收東南第一峯半開靈境白雲中[illegible]
幽訝鬼工鑿去遥舒雙眼迴坐來祇覺萬緣空遺書漫與家人
訣却笑昌黎與易簀禘
志

祖印院玩月

一泓皎月照禪林梵響空堂靜客心樹影分明呈色相溪流斷
續送清音悟來祖意遥相印夢向天花任獨尋只此有懷高尚
處對君聊續惠休吟 游志補

謁張忠文公墓

馬鬣高封數百年松楸治落草萃綿忠魂尚[illegible]河清[illegible]

埋鶯嶺煙禪典建學名琳藪藏香奠景慧德最憐花晝春歸日風雨深山泣杜鵑舊志

遊博山寺　楊正烈

古寺蕭蕭環碧嶂政閒偶入不歸天有無山色青霄外鐘近溪聲白石邊林散花香穿雨落谷喧鳥語倩風傳塵來素有林泉癖講聽高僧更洗然舊志

過楊氏北村別墅　杜詔

纔出城闉便入村眾山圍住一柴門故家豐爲桑田改別墅還因介石存世歷三朝豐邑望風傳幾葉殿元孫案頭剩有遺經

題貞女潘門徐氏　陳智言

從結南柯夢哀嫻臨喪纔見丈夫身百年一哭三杯酒孤枕長眠五夜薪之子于歸終是女猶兒永祕始完人南洲萬古維風化

花關紫朝渙鳳編志　舊

雙門仙洞　詹斗孳

古洞千年勝紫宮山靈刻畫妙無窮胸藏不倚中流柱襟抱無聲遠籟鐘臨釜倩誰謂鼎于登樓悅接羣仙跡開勞手繪功

止只少容光一峻通感舊

懷李均持讀書安民山寺　徐　曇

爾從林壑臥禪關補衲老僧與往還可憶杜陵拾橡日時瞻李白讀書山詩題午梵昏鐘後興入風泉雪樹間準擬春來經過少步稽惟見土花斑侵志

弔張右亭　游怯鉄

月冷風清夜寂寥文星慘墜碧雲霄千年白鶴歸華表萬古驪珠泣洞簫橋聞笛故人增悼歎垂髫童子罷歌謠典型此後從何覓惟有松楸長綠條聲志

詠本邑風土句五首

蔣光祖

信陽古驛舊豐谿帶浙連閩地勢齊山介菁叢水似駛戶循撫字政無稽桑麻處處供蠶織耐酒村村宴豕蹄時際昇平人樂土四郊犬吠接鳴雞

佳名非徒實非肥纔不逢年便游儀地怕鳩形勞乳燕時驚鶴嗷嗷奔豘思無哀雁莞青祖賴有鳴琴奠赤畿

聖世廣謨籌未爾曾除鑛利願無違舊志

遊三藏有感

蔣

年來心事亂如麻一任行藏付晚花風月來時堪作伴乾坤到

處可爲家愚高懷航望身世多感陟採物華如此山川與不
惡登臨何處日將斜舊志

登靈鷲拜張忠文公墓二首

北去徽欽已莫留先生吞敵氣凌秋勤王素志標青史死國丹
心誓白溝宗社千年餘廢壘衣冠百世重荒坵可憐五國城邊
月不照孤臣碧血流

宋事荒涼不復思偶登靈鷲轉生悲三宮辭闕終難返一柱擎
天豈獨支前擬侍郎隨駕日後同留守過河時歸然四尺崇封
在此是人間墮淚碑舊志

重遊東巖有感

欲向東巖叩的傳少時壯志逼雲天重來已換三千界一別曾經四十年白草堦前餘宿霧青松崖後夕陽懸不堪回首全非昔坐對山僧自惘然舊志

呂儀亭　劉鎏

呂儀遺址幾春秋山自畔疇水自流舊塚有亭欹古樹殘碑無字臥荒邱泉噴烏鼉三千浪路接蓬萊十二樓憑眺不知歸去晚碧雲何限北王孫

寄贈蔣節婦二首　蔣士銓

見說吾家有才妹蕙蘭心性雪霜姿繡窗分取諸兒視銀管抄藏阿母詞能解文章由夙慧試加冠服郎男兒他年十幅紗垂地便是經筵輦氏師

靈萱凋謝不勝哀紙墨朱鉛滿鏡臺學母畫眉當日事伴兒修史異時才一家歡聚心難了萬里遊歸念總灰嫁妹圖中堪覓我形容相似尤于思舊志

蔣節婦步贈原韻二首

慈親已是痛長離薄命生成蠢陋姿十載長承言外訓一編端

誦繡餘詞篇章未解慚文譽巾幗何能作可兒恭荷贈言垂拱

年來事事盡堪哀粧罷何心對鏡臺畫虎不成休論學塗鴉畧
解敦言才儀型已痛三秋隔身世從教一念灰倘附劉家諸妹
後揚眉當不愧于思傳志

暮春西山觀古意　徐光祚

古觀雲藏石徑斜西山眞隱舊知名樓臺樹裏排春晌鐘磬花
邊入暮城鶴樹神霞環翠色虎巖嘯月鎖溪聲吕貧去後塵緣
盡重復燒丹鍊得成舊志

春日遊西山即景

長林綿邈古峯藏曲徑穿雲繞上方亂踏煙霞登石室漫隨蘿
鹿到松堂山含宿雨推廉翠花引新泉入鼎香白日春殘人未
後聲聲鐘磬晏流長舊志

軍潭山

鴈飛不到子規啼絕巘百丈溪水面人呼巖白應峽頭猿
過樹雲低軍潭自昔勞三甲介士石如今有杖藜路人讓邨人境
改千峯愁落叫山鵑舊志

小峯

路曲山深是小峯落花流水更重重風能擊斫非人力不當

便掛松石過年深無馬跡板橋日午人踪絕空谷疑
聞只晛秋禾與晚菘舊志

遊六石坑　呂夢瑄

羣峯列前倚碧煙路入硏境是僊秦火鎔成鐵湧地媧皇煉
下石摩天魂驚崖墮山風冷眼擁螺青鳥道懸我亦愛奇成老
癖誅夢擬欲伴雲眠舊志

松峯山陽遊眺　徐悅鋘

攻開眼界渺塵寰步入崎嶇第幾灣鳥道蠶叢青嶂鎖龍蟠盡虎
踞白雲關閘峯攢插遥天外浙地磯連峻嶺間不覺飄飄輕訣

舉乘風何必到三山舊志

松峯書齋翫月

轉廻香霧與徘徊況復林空小閣開湘女明珠山吐出大孤寶鏡樹擎來四垂玉宇寒無際一片水心照幾回木鴈欲頭誰解唱合人想到妙高臺舊志

過靈鷲山謁張忠文公墓　揭傒

一峰元突插青蒲鶴舞旋空鶴不歸樹色荒涼天漸遠草光寂寂石巒攢杳無僧舘禪將定喜有忠魂寄且安此地衣冠香不了何須歸夢白滿寒

贈馮原橫　　撫粵大

南州有木割方成煆煉歸來可代耕棟宇能教生彩色犧尊解使有光明變身爲癩資忠節喻志因膠見故情一藝隨身終有用申屠昔日任調羹

哭劉樸齋廣文梓　　傅宏彪

官冷青毡白首窮劉黃不第老雕蟲名馳逸足羣空北力挽狂瀾海障東器識久推裴叔則生徒爭仰馬扶風傷心文家流涼甚應有靈光百世虹

葛陽晚眺感懷故明孫大中丞追和原韻　傅宏彪

斑斑霜葉晚霞紅滿目蒼涼夕照中靈岫至今橫北斗鍾橋何
日卧長虹馳名浙水徵三傑宏治五年公與胡公世甯王公守
仁同鄉榜時場中見三巨人亦奇也死難章江痛二公公與忠節許
公同時殉難雙鶴歸來靈不泯淋漓熱血灑西風

蔣茗川 玭 官蒙自縣十餘年歸田後四壁蕭然予訪於荒
山茅屋間雄談竟夕別後賦贈 傅宏虎

三間破屋杭黌阿拋邦銅意戀辭難座對雲山餐白石醉吟風
雨酌青螺柴桑久已歸元亮蠹芟無勞誘伏波宦海茫茫回首
早蕭然黔突竟如何

搏山寺　傅宏彪

紅葉酣霜級碧岑烟霞亂踏入叢林風清古木傳疎磬潦落寒塘淨遠心烏下幽庭僧罷飯藤緣古塔鹿眠檐夜燈魚鼓回頭處不用安禪更別尋

病中集古寄諸同年二首　張其玕

豈爲科名始讀書江干多是釣人居春暉欲報心猶在梁父吟成恨有餘秦地關山留廟信茂陵秋雨病相如亦知張翰思歸客不用持湯問小姑

破曙多情却惹愁迴天地一扁舟暗中時滴思親淚照水眉

生滿鏡愁蟲燭有心還惜別酒盡從古擅風流醉人只有經天月好好題詩睡玉鈎

河源書院送七賢歸主人祠堂成七言二章 湯江

曉日譙樓紫氣環傳呼驚起駐烏巖雙鸞晨鳳初分道五馬如龍已度山半畝荒齋猶石砌三朝舊跡一時還路人漫說雲車盛多少文星聚此間

曲院迴廊繞彩牆溪藤花落水流香雲扶旌旆歸深谷風擁笙歌和講堂二代眞儒傳兩宋千秋國士重三湘使君端是兮生佛合共靈巖俎豆長

題楊墨皇明府重刻靈鷲集

王官谷外此谿水二老薇餘接首陽竿影平分釣臺月墓碑猶重校書郎縱無靈簡名難朽況自天題墨倍香詞苑幾人詩卷在千秋重現魯靈光

滇南特筆又湖南幽闡黃壚涕暗含慶帙更誰尋孟六先生豈肯仕朱三事關名教勞司土澤頌他年並美談殘墨古詞苔蝕半衰閒重望使君驂

王校書祠下作三首　徐謙

恥仕朱梁老釣竿溪宅倘水雲寒亦思追德何誣祖自古傳

人豈達官來鶴亭荒祠不替校書郎小碣猶刊中條更有司空
壙地下孤臣淚未乾
擱筆詩人拜下風先生吟後釣臺空浩懷尚薄湔濱叟覲面何
論長樂翁五字堅城高格邈千年喬木故鄉崇闇幽茂等今難
覩殘墨蛛絲黯淡中
名山講學世無知南城曾賓谷中丞跋先生詩云平生講邑秉
學人乃復擅詞藻志乘未詳講學事
叢殘孰補遺終古吟魂御溝水先生御溝水詩云此中涵帝一
生心事釣臺詩筆無半點酸儒氣聲異當時數鼓皮莫恨人間
留卷少網羅天府書瓊枝豐志載先生詩卷前明已殘缺不
全依讀欽定全唐詩中有

零句並蒙附錄

鉛山二忠祠

徐謙

紛紛公賊化沙蟲萬古椒漿拜二忠伏甲氣騰郊壘墨歸魂血
浣戰袍紅不知卞壺墳何在合與張巡廟竝崇難得楫城布衣
拳將軍馬亦表英雄

過豐溪書院俞山長 日紘留飲二首

徐謙

皇孟遲鄉緯帳開肯分鶴俸薦門來足支月半桃花米久罷燈
[illegible]夫杯深養變時欣拜教旅邊十載良循陔後塾可似先生

[illegible]安詩瓢與亂亂西先生屏組時太
[illegible]人年九十餘

老屋依然話短檠十家都講共門生晚致道山長會換良明竹林雅集添佳話蕉雨空山記舊聲畫戟想輸西艾樂白頭怕領故人情郡齋不乏官厨饌風味何如此酒清

悼張農部其玠四首　徐謙

一官盡日鎖眉頭莫喻茫茫洗馬愁絕世清才難再得如君早達復何尤戎身應悔聰明累盡室誰爲凍餒謀箭仰生前心未了黃泉那禁淚雙流

京華故友爲君傷猶憶維摩病倚牀古寺春風陪啜茗滿谿舊月共思鄉南豐一瓣香同祝片石三生夢久涼傳到禪門應動

市袷風流似永和漁鄉語不及　鸞坡桓伊避客時橫笛王質觀棋又爛柯槳餌雖靈延命少才華太豔損年多未容書笠江湖老烟雨魂依舊綠波

妙齡攀桂最高枝別有幽襟世罕知不讀黃庭多道味久盟白水訂交期官同執戟饑方朔詩愧逢人說項斯曲折玉河橋畔路三年影事怕回思

學使汪瑟巷先生招飲靜香齋觀劇　徐　棠

人間悅耳足笙色誰汎放遊泛上巳風月百年無此文章一

代幾成家歌詩安定徙遲散問字劉蒸髮欲華騷雅心傳由妙悟停琴微笑對秋花

橫山哀甲鄧侯　徐謙

異代欷歔說鄧侯橫山血戰幾經秋杲卿不屈空存舌先軫如生已斷頭厲鬼有靈還殺賊孤臣銜憾竟埋邱千年豐水猶嗚咽墮淚何曾片碣留

讀宋史有感張忠文公　鄭汝欽

兩河三鎮任叅皇狐鼠紛紛割地忙終向北轅甘受虜旋從南道大勳王移官不枉傳楫密抱恨何由雪靖康一水盟心嗚咽

處白溝河外暮烟蒼

題楊鑒泉明府重刻靈谿分外清雞士幾人傳後世校書千古屬先生能兼志節眞元亮況有詩篇似長卿一代知心何處是中條山上月空明

鄭汝欽

維持風教仗搜羅猶記遺詩舊辨訛先是邑侯陳觀池先生嘗訪求靈谿集并取分外清牒中載太實者詳加訂正方捐俸命付梓重百成盛事書楹奉祠太事遂寢今祠中所書楹帖猶存付梓重百成盛事書楹一條助志歌世無定本傳聞易邑有賢侯考信多他日城西祠墓同本回知與緣婆娑

嶽麓晴眺圖　劉維嶽

天梯盤折鎮坤維杖底烟霞屢退望去晴光凌石室飛來秀色落天池平臨四海尊稱帝俯看中州布若基我欲乘鸞問王子雲封何處覓靈芝

勸戒溺女詩十二首　徐謙

盆覓萬古覆紅孩偏作誰人種禍胎生女公然當路棄問渠何處此身來水濱嗚咽嬰魂繞膝下須臾鬼伯催不見鐵衣替爺戍明駝千里玉關回勸父

于歸尚濕堂前袂此日甘拋掌上珠花墮水紅驚啄燕魂依燈

紿怯啼烏九原含淚愚兒累母
識夜臺索乳血糢糊　勸母
癡孽休避阿翁嫌骨月無端忍自殘豺虎情深兒女愛虺蛇耐負大人占白頭坐視家誰嘗黃口吞聲水半淹試問巢中皆破卵那能比翼有鶼鶼　勸家長
側出雖殊亦女郎豈容悍虎踞紅粧鴛鴦浪說能醫妬犢孤相看杜斷腸香國春容虛蔗夢幽房人悄冷蘭湯女薤百尺依移木莫歌潤陰終合抱　勸妬母勿溺庶出女
參皇誰速風波獄玩弄眞藏虺蜴心不料收生翻送死竟將殘

命博微金盆中草草捐軀易泉下茫茫飲恨誰手血淋漓談笑
頃自身骨月自思尋 勸收生婆
家家豈必鬱金堂茅屋牽蘿補不妨但使免衔精衛石何勞早
計女兒箱團欒弱息窮奚損婚嫁清貧願易憤幾見荊釵悲特
字霜花點鬢老空房 勸貧家
豈有折花能結果不曾垂蔭自戕枝非男亦可娛閨令嬌汝云
何咏左思空望金鎖傷馬齒悔無麥飯拜蛾眉繡成綉子將誰
待莫俟偷彈老淚時 勸無子者
罡風片刻掣雲花浪喜蘭階競苗芽未到紅顏先薄命仁來赤

予已無家九男亦有娘皇在三案何如少女加一棺爺娘親骨
月血盈忍否聽牙牙 勘多子者
襁負歌騰父母吟女牆弱草庇棠陰碎紅勞濺春殘淚保赤長
懸已溺心法慄刑書流象荷恩沾泮水絕鴉音楚江闊海滔滔
是誰障狂瀾百尺深 勘官長
嫠婉雖小亦蒼生故爰兒孫罪不輕三尺在晨懸令甲蔔民保
息吳田庶乾坤久具象高厚枭獍難容在 聖明傍母青蠅
佐盛織 堯天英白外生成守土法
泉路寧衣欲避難血痕漉漉未全乾石腸豈異千夫鐵案何

能爲汝覓沸鐵火飛神鬼怒犀風刃剉髑髏聚那知宛轉悲啼
日暗有狰獰裂背看惕冥詠
死生大矣痛如何陽斷愚山溺女歌無術迴瀾心輾轉幾回停
等滂沱俗能婉勸移風易世少完人補過多指點悟天羅刹
是其乘慈筏濟頹波勸廣播格言

藝文詩

五絕

贈呂巾石解病歸　五首　明夏言

汝病還山去予愁奈別何春風亂碧草杳杳逐滄波

滄波渺余望送子意何極便欲製山巾還山煮白石

白石映清溪淪漣挹華觴爲子歌猶蘭遣音振空谷

空谷有佳人乃是巾石子何時綰野堂相期話青史

青史標芳名千年如一日長憶歐陽公相知有蘇軾

周村八景爲松亭題　　夏侖樸

節彼雞鳴峯下有先賢宅孳孳爲善心俯仰無今昔雞鳴峯

青山誰結廬偏近猿猱穴時聞王子喬吹笙弄明月猿嘯巖

明月到清池寒光漾如許羊裘時獨披愛與魚蝦侶釣月池

朝來一雨餘白雲滿平野中有植杖翁不見問津者耕雲坂

君如王右丞亦愛松間屋月下時獨來清風響幽谷愛松亭

路入山自幽獨趁回尊去時聞伐木聲遠在雲深處採樵徑

春江湧釣沙便有鷗來宿相對總忘機滿江煙水綠來鷗渚

杖策時出遊歸途雜樵牧夕陽猶半山啼鳥在深竹歸鳥林

遊東廠

地僻門常閉人閑晝自清石門相對坐搔首聽泉聲舊志

觀燈有感

漆膏復滅心孤燈光達曙欲求延壽丹寡慾少思慮舊志

前題

日光照天下燈光照一室大哉此心靈云胡自維縶舊志

幽居即事

靜室置藜牀清晨轉反閉來聞搗藥疑是大僊舊

呈永溪婁先生 自序

承寄詩有頒養深沉處于今到幾分生奔走南北又復一載負慙所言多矣仰覩先生默坐高樓如在天上謹用原韻奉答用致景仰之私云

驅車河朔路萬里入吳雲不及高樓上龕熏坐夜分舊志

題平洋坑

茲山信奇特寶氣夜光寒何不鍾英彥坐令天下安舊志

西巖寺　周卜澗

野寺無人到終朝靜掩關數聲鐘磬定人送老僧還舊志

松峯適興

雲開堤獨享山靜足相知松窓學竹徑茶熟坐題詩志

安民山禪院偶成

澹煙宿竹徑明月到牕虛高臥藤牀上悠然任卷舒舊志

遊南潭塔

國朝 周建子

沙明石子砌浪動塔層多蘆中人不見隔岸渡魚歌舊志

北邨別墅雜詠八首

揭暹齡

路入幽篁裏山莊過客稀經旬常不掃竹徑滿柴扉

朝看白鷗來暮看白鷗去去來隨白鷗我心無所與 鷗亭

春來滿堤紅春去滿堤綠人家煙柳中返照明溪曲 溪堤

坐嘯竹林中月光穿漏下瑤琴時一彈寂寂空山夜長嘯邱
縹緲遠峯青屹立當山缺雨餘色更鮮天然翠屏列靈壁
嶺頭一古松枝股如拘鐵長倚石頭看歸來日已昳嶺松
閒步萬松塢長風怒濤作樵徑悄無人松花開自落萬松塢
西山一何高下有僊人憩薄暮聞鐘聲遠在林深際西山舊志

題岑嶺館　俞鎮

山館無雕刻棲幽興獨濃化工知護惜常教白雲封舊志

終

藝文詩

七絕

折楊柳　唐　王貞白

水殿年年占早芳柔條風裏御爐香如今萬乘多巡狩館路無
陰絲草長舊志

北從口占奇李僕射　宋　張叔夜

會見朔風薄去程無多心事寄音清行行迷邦歸來路非是當
年故舊情舊志

六石峯　俞　汝

劖石雲邊著著高幾經吟筆寫風騷僊翁莫袖經綸手好趁春風釣六鰲舊志

登僊人掌山

山名僊掌足盤桓來醉黃花半日間更上一層高著眺此身擬可透天關舊志

白華巖

風剪飛絲雨脚殘半山虛曠九秋寒洗開萬古乾坤眼更上蒼苔頂上看舊志

題普照寺

路入園溪山短長夜深風雨宿僧房曉來聽得農人語甕老桑
空麥又黃舊志

三巖

朝遊六石暮三巖杜宇啼紅入翠嵐客子搖籃踈雨外麥黃桕
綠是村南舊志

使金過燕山

昨夜江風特地寒直踰伊洛向燕薊地平千里無遮礙
尘興未闌舊志

詠東巖諸溪雙溪　明　夏尚樸

玉水縈紆翠夾煙山中流出白雲前何人結廬臨溪曲兩派風滿落枕邊舊志

桃溪

白雲深處是桃溪溪上無人花自飛片片莫隨流水去山中恐惹世人知舊志

梅溪

雲谷曾題梅峽詩青山今日見梅溪輿無佳句追芳躅留與後年話此時舊志

松溪

風潭百尺水溶溶潭上亭亭萬樹松坐待夜深明月上一溪寒影走虬龍舊志

竹溪

沙村翠竹帶清流竹下還堪繫小舟我愛主人渾不俗碧雲深處臥高秋舊志

望靈山

草堂遙見白雲峯隱約煙霞第幾重萬古精華留宇宙欽崇相對意無窮舊志

跋江山二賢祠二首

平生只見朱元晦秦檜何由得面看郎恐論心風旨別恐非明道語龜山石徐逸平先生舊志

宋室興亡世道關等閒一死重邱山千年正氣堂堂在一襲分來鐵作肝石徐正節先生舊志

與一之姪憩潭石

怪石如星墮碧灣相攜長此弄源泓白頭何補人間事好與兒孫作畫看舊志

博山道中取酒命家僮酬陳三翁夫婦墓

竹裏茅茨慨昔年往來頻此駐行軒陳翁何處埋秋草盃酒能無到九泉舊志

約一之姪同鄉鄭望拜蔣峯禱雨

雲山何處有神龍鄉里招呼拜蔣峯莫道翁無錐卓地也須憂國願平豐舊志

奇呂巾石

佛來中國本離壁今秧田間反累身世界固知無定主買田人笑合田人舊志

蔣與排山周廷蕙遊來歲嘗訪道人白金以爲葬亭之費

適閑棄官歸自松江用舊韻寄之兼發一笑

欲向青山結淨緣短笻來往共年年歸囊肯惜巖亭費應有華亭賣鶴錢舊志

登青山綠樹亭　呂懷

綠樹青山入畫圖少華頂上屬虛無晚煙生處尋歸路夢落岡頭六丈夫舊志

送卜澗周子歸永豐　夏言

秋風相送重含情自古誰能分直道行若水巴江有遺頌他年青史見平生舊志

惟石凌空突五湖登臨回首白雲孤道人不識梅花意日暮深山聽鳥呼舊志

通濟橋看梅　周卜維

一溪水涸石猶在三徑寒衝雪有香瘦影詎隨殘臘盡還留疎蕊待青陽舊志

遊博山　國朝劉堯脊

綠陰深寺碧雲樓洗鉢池邊剔白秋剩得浮生閒半日手栽庭月上簾鉤舊志

遊眞隱觀呂僊亭　馮采

西山僻處是僊家一片殘碑古木遮剩得白雲閒去住當年鶴跡遠天涯舊志

弔施正憲公師點　傅宏彪

鐘呂煌煌照簡編遺徽渺矣慨桑田銅駝石馬俱零落一片斜陽七百年舊志

題施氏一門三烈墓　傅宏彪

滿地干戈淚血斑貞心鐵石鑄如山古今幾許男兒骨銷盡剛腸生死關舊志

蒼黃四口殞同時應得芳名身後知三百年來酹奠事可憐沒
字到荒碑舊
志
一門三節姓名香況是翩翩妯娌行坏土雖乾靈爽在紅燐夜
雨泣雙塘
紅粉齊飛血濺刀魂歸華表碧天高當時只識綱常重笑視微
軀等一毛
客過雙塘尚斷腸風吹三朵白蓮香荒原徧是纍纍冢誰覓蓬
嵩弔夕陽
舊志已登題施氏一門三烈墓詩二首今獲覩先生藏蓁

知所題施氏一門三烈墓詩原詠尚有三首因不忍割愛併錄之

留別兩湖林制府則徐　三首　徐謙

高牙江漢仰嵯峨甘傍蓴鄉老釣蓑不是侯門輕跋履蓬山舊雨漸無多

誰識泠泠太古琴不期白首遇知音枯桐自分摧殘甚難得中郎一片心　謂張翰山方伯

重窺東閣更何時負米年年借賣詩日暮白華何處采楚江風雨去帆遲

一片石書後 傅燮詷

蠅書安慶已星馳拒轍螳螂尙未知雨滑蒼苔行不得一時先見讓蛾眉 昨宵雨過蒼苔滑莫向蒼苔滑處行此妃諫寧庶人詩也

樵舍煙荒暮鶴哀捐軀逆浪溯潮回龍沙風雨埋香處夜夜神燈送墓來

片石巍峨古藤青才人彩筆信通靈墓門莫種便娟竹恐助湘妃舊淚零

過椒嶺如尚庵感舊 揭傒斯

二十年前此寺遊時方年少正風流重來翠竹還如舊華髮蕭

蕭欲白頭

勸勿停喪詩二十首　徐謙

萬家安葬好兒孫勸孝科條不憚煩泉下部民同感泣幽魂長拜使君恩　長官嚴禁

燒燭圍欒綴舉杯一棺蕭瑟黯燈煤山頭縱有牛眠穴幾見長房縮地來　居家勿停

踏破青鞋願總虛葬經未出又何如心田默有安詳相莫泥人間相冢書　過惑風水

五行衰旺豈虛無迪吉全憑至孝孚喪禮一編蟫蝕盡白頭燈

無端水火起家庭爭拜堪輿暗乞靈房分片言貽禍烈何曾載
筆撼龍經無戚房分
稱家喪事禮經傳忽忽商量又一年眞箇兒孫勤與儉買山消
得幾緡錢無慮葬費
總堪塵封眼愜溪山佳處築樓臺生前汗血膏腴産難博孫
曾片土來富戶毋停
頭銜碑字土花侵眷屬還家信息沉古刹無人風雨夜一庭落
葉殯宮深官奢毋停

冥錢遥寄枉沾巾覓子間關入夢頻麥飯異鄉人掃墓故山又是一年春遊子毋停

如何桑葉尚停棺午夜尋思夢不安他日百年誰葬汝好留家法後人看數世停柩

萍蹤地下更淒涼恐歎歸期問白楊未聽子規魂已碎紙灰飛不到他鄉搬回遠柩

翁仲無言怒眼頻新塋縱好不安身田夫讓畔傳佳話忘卻慈親血胤人勿碍祖塋

休笑陳人竟不知另尋坏土勿孤疑勞君片石題新碣分付苔

花好護持謝太家

未必天公肯讓伊負嵎虎力角熊羆百年珍重豚兒守冷看冰山到幾時倘勢占人

尺地公庭競鼠牙堪輿豈必眼無花茫茫人土何年事未得隹城已破家爭訟家落

山空無語任雌黃新鬼啾啾泣北邙浪說眞傳金斗訣可曾一字讀青囊地師誤人

鐵血穿處鬼哭山腰黃樓包血點殷三尺神明三尺法鞭容魑魅魅在人間偷葬名墳

壞垣頹甍雨浪斑樓厝年深太等閒黃土未歸增已朽一杯何
日下青山　毋以拔厝

毋望何年葬綠陰可憐白骨古苔侵施恩豈必黃泉報各盡仁
人一片心施棺掩骼

新冢纍纍聚碧叢隔煙羅拜鬼燈紅同心寄語朱門客多買青
山地十弓勸設義山

終

仙釋志

聖人之教中天日月釋老並興遂有仙佛抱一崇虛離塵絕俗爐鉢相傳宗旨各續

聖世崇儒異端不敢廣大包容任棲山谷志仙釋

宋

呂生隱於丐或言滁州人其來豐甚久父老皆謂童稚識之莫記甲子頹貌如初一衲蔽體寒暑不易無穢氣邑西有廢祠瓦蓋承完生席地而處數十年祠壞乃止眞隱觀人

知之又止縣市道室中邑人蔡氏舍之荒園陳尚書天祐謫居於信謁之生遙見亟走林莽間施之衣固辭贈千錢亦不受忽自書死日乃淳熙丙申一月癸卯也用新燼書偈而死人以一蓆卷之埋於山下通判謝傑景撰傳生死後二年蔡氏子押戍至汴日暮相遇道平生歡蔡以囊竭告生贈以草履令瞑目曰吾送汝歸漏三下遂抵家縣令異之發其冢見蓆化爲蝶酷肖呂形其草履化雙鶴飛去

畫藏眞隱觀郡守金銑爲作圖記之建來鶴亭於原墓通志

附前志拾遺呂貧子嘗止街舍中一燒瓶忽爲小兒所汚

出則拾石之不則仍取作炊有酒家婦爭者呂過三年
錢其人以一文擲之墜街石上呂以脚踏之而去及他人
來拾則止能推移而不能取又嘗以青竹截兩圈作連環
套賣於市人有以一文錢買之者即善啼小兒得之亦竟
日不啼矣神仙幻化若此而一時卒無物色之者第曰此
乞能戲術耳噫前
志

附耳談永樂間永豐有呂貧子行歌於市宿東嶽山頂早
出晚歸風雨不間乞錢時有賈攜一文與之隨街石上貧
子以足趾踏錢入石沒輪死後賈駭踏錢事爲棄塋之後

賈爲縣所役解銀藩司居半月不得報牒貧盡大窘忽過
貧子於章江門曰汝死矣尚在乎曰來此今日得牒矣
賈言食盡矣貧子曰得牒時來就我往往得牒就貧子
子着以雙草履使閉目行誡聞水碓聲始可開目必永豐
始有水碓也行片刻聞水碓聲果抵縣投牒令大詫曰藩
憲今晨所發牒何以速至賈言其故方知是仙爲建祠焉
按此與前志事蹟相近而時代不同然郡志載金銑天
順間守信州距永樂四十餘年語似有因且查明代以
前亦無題詠呂子仙蹟者錄以備參攷

德韶處州龍泉陳氏子母葉夢白光照室感娠年十五有志
僧村其背曰塵中無置汝所也乃依龍歸寺剃髮十八
信州開元寺受滿分戒投於菴主不契造龍牙遁禪師參
問觸悟然後於佛眼座下大悟開寶四年集衆告別而化
六祖下第卅世 指月錄
慧日六祖下第十四世自機契雲居熟游湘漢暨歸永豐或
處巖谷或居廛市令鄉民稱師伯凡有問以莫曉答之
忽語人曰吾明日行脚去汝等可來相送於是臨路者畢
集師笑不已衆問其故即書偈辭筆而逝 指月錄增

上三節舊志載南北朝按南北朝時尚未有信州名目
日開寶係宋太祖年號今據列此

子瓊禪師僧問如何是博山境師曰澗流綠水路出松門問
如何是境中人曰身著紅綃衣肚中黑如漆問向上宗乘
曰刹竿頭指天又問青春已過夏景喧繁時節因緣請師
指示曰臘月二十五不是拜年時僧云學人未曉師曰石
人身上不生毛府志

子經歲旦上堂云和氣生枯枿寒雲散遠郊未人占吉兆衆
生露龜文諸神德龜文露處文彩已彰便見一年十二月

月月如然一日十二時時相似到這裏直似黃金之芳
白主老白自從曠大劫來未常異名還見麼其或未然且
猶隔坦通節序從教李四鬢蒼茫府志

悟本江州人自雲門參妙喜悟徹禪旨後住博山薦福行狀

衛聞裏遊僧曰沿路見好長老麼僧云近過博山住特本
和尚不曾拜識好長老也行曰如何曰大寺路平開闢廊
廡修整殿堂香燈不絕晨昏鐘鼓分明腕飯精潔僧行見
人以禮行曰本固賢衛亦巨眼矣卽聞之郡守以薦福居
之前志

明

無異諱大賤舒城汝氏子母姚生師即不得食酒肉七月母死他人婦乳之皆不食乃以榛栗飼不死年十六出家禮五臺通法師修智者止觀之道常露坐松下者五年詣趙華嚴比丘律講壽昌於戟拳後居信州西嶽四十餘日祖印院七月乃遷博山禪律並行關三十餘年有星大如斛實師中夜召首座智閒反覆宗乘相與大笑遂示疾首座曰和尚去來自在云何師索筆大書歷歷分明四大字而逝

智閒號雪關上饒傅崇儉子參博山究脫于藏身公案偈云

楮厥見磨鼻拽脫有省呈偈於博山博山曰據子見地天下人把不住我却不肯點頭乃掩關謝客懸鏡反參作雪關歌呈博山始可之後受瀛山請居無何博山遷化往來瀛博之間觀察曹公請住鼓山再興湖墅佛事莊嚴師曰吾今可以謝喻彌陀矣至瀛山微笑而逝 通志

道舟字古航晉江人少嗜學能文一時士大夫皆器之以娶婦不順於母遣去母死遂出家年[illegible]參博山夜坐不語目不交睫者三月後開關金陵山以青布在稷并偈

貽之師力參兩載有省入閩居戴雲峭削萬仞人跡罕至
師枯坐一室歷數載劉孝廉延主博山明惠藩以紫衣皈
之乙未三月示病文學張九生問一口氣不來時向何處
安身立命師曰正好安身立命張曰莫便是和尚得力處
麼師曰何得認奴作郎遂踴趺而逝前志

道奉宇雪礀建陽人幼不茹葷禮閩谷和尚剃問曰去去來
來所爲何事師曰爲本分事問曰本分事作麼生爲師擬
對閩掩口自是疑愈切乃參博山海人方丈呈偈山曰趯
關的人句中便有活眼若只如此有甚用處曰如何是句

中活眼山曰明日來向汝道時是每人方丈求金山長
法不是鮮魚何怕爛却且爲我入閩化緣去師從閩回舟
中杜纜忽斷呈偈答之曰只這纜斷可惜吃驚船頭到轉
打失眼睛他時更有通霄路不涉途程意自明後嗣博山
庵一以實行振刷宗門庚戌示疾忽法堂匾墜呼門人笑
瀚宏裕示偈而化府志

國朝

覺浪名道盛別號杖人本浦張氏子幼穎異年十九父坐亡
疑此個靈明往何處去偶於街次聞猫墜聲有省後因端

嚴識公過浦遂密求薙棲夢筆山後參博山繼參壽昌經書林見東苑鏡大驚曰吾壽昌這枝慧燈屬子矣因付源流順治乙未請住博山後至大界毘盧閣休夏忽命移錫禪堂亭午書偈擲筆而逝通志

半俗子亦曰宗頭陀宏恩元錫禪師號祖雲瑞昌鎮國華公第四子也因見同歡朱履月逝十餘人惘然有省禮博山異和尚退依雪關閒爲師偶見桃柳發軔作偈曰究竟芝眉窺柳眼爲攀杏臉睡桃腮摔破一天芒孛地不萌枝上鳳凰喈質之博山山訶罵之示以壽昌喫緊用工處師遂

掩關閒以偈示之曰覷破雲門一字關千重百匝妙祖玄
如今識得東風面優鉢羅花遍界顏答曰關前十字眞藏
驗側掌韶陽鈎鎖環要識如今眞面目枯花重笑飲光顏
由是道聲洽於叢林後代雪關席繼白欣慕府志
粟如名宏翰永豐余氏子年二十一棄家爲僧師事博山碩
乙未浪杖人主博山目爲沙門聖箭已酉太守高夢說請
主席本山甲寅僞將汪文生事耿逆欲師易服從戎命僞
道金傳諭至山師作書却之云休心息念已三十年有蒙
存注強以攘臂豈仁人君子所爲哉若爲著袈裟壞法門

則雖節節支解決不肯也前於汪某教言卻以一字絕之今必來相勸勉則一鉢五湖何所非寓博山堂堂祖席一任絕其爐烟鞠爲茂草而已矣夫復何言耿得書遂止師日見兵騎往來唯以慈心善口曉譬之廉不懾服信州士民依山避亂不下數萬皆得保全 通志

剖雲名傅鵬臨汀鄒氏子薙髮受具後遍叩叢席年二十三參博山粟和尚粟勉究高峯睡中主話一日堂中坐香維那揭簾作聲瞥然如釋重負趨質粟曰一向被瞞不少粟曰試道道看師拂袖便行粟曰不是不是師以手掩粟口

院後退逸本山獅子堂命師繼席凡五坐道場座下常五
千指雍正癸卯三月十九日沐浴更衣呼門人申誡語畢
跏趺而逝前志

慈引名一璞信豐葉氏子年十八謁寶華寄受戒寄示以諸
佛出身公案言下有省戊寅參博山剖和尚一見便問道
得也三十棒道不得也三十棒速道師曰總知和尚婆心
徹困山曰猶欠在師一夜不安忽聞鐘聲得大自在乃承
法印壬辰開法本山乙未遷玉山重興普寧建供母堂於

寺左晨昏奉養惟謹至年九十以禮葬乙卯郡守陳公仍請主博山以年高力辭歸隱水陳一日澡沐更衣鳴鐘集眾說偈而逝前志

秋水名一激得法於博山剖和尚初開闢補輦封堂辛酉郡守雪槎陳公聞師元風請主博山一時衲子雲集甲子春師出隊葛陽山遭回祿焚毀幾大半師還誡眾曰刼火洞然正好揀擇眾中還有揀擇得出者燒若無看山僧重安剎海更貪風輪去也時當物力艱難又值辛未歲歉山中衲子五百餘眾二時薄粥不忍遣去凡十餘寒暑前殿兩

廡鐘鼓二樓禪堂齋堂各寮一新視昔有加焉蓋嚴公至山大爲嘉歎曰此眞爲法不爲身者也有兩山語錄前志

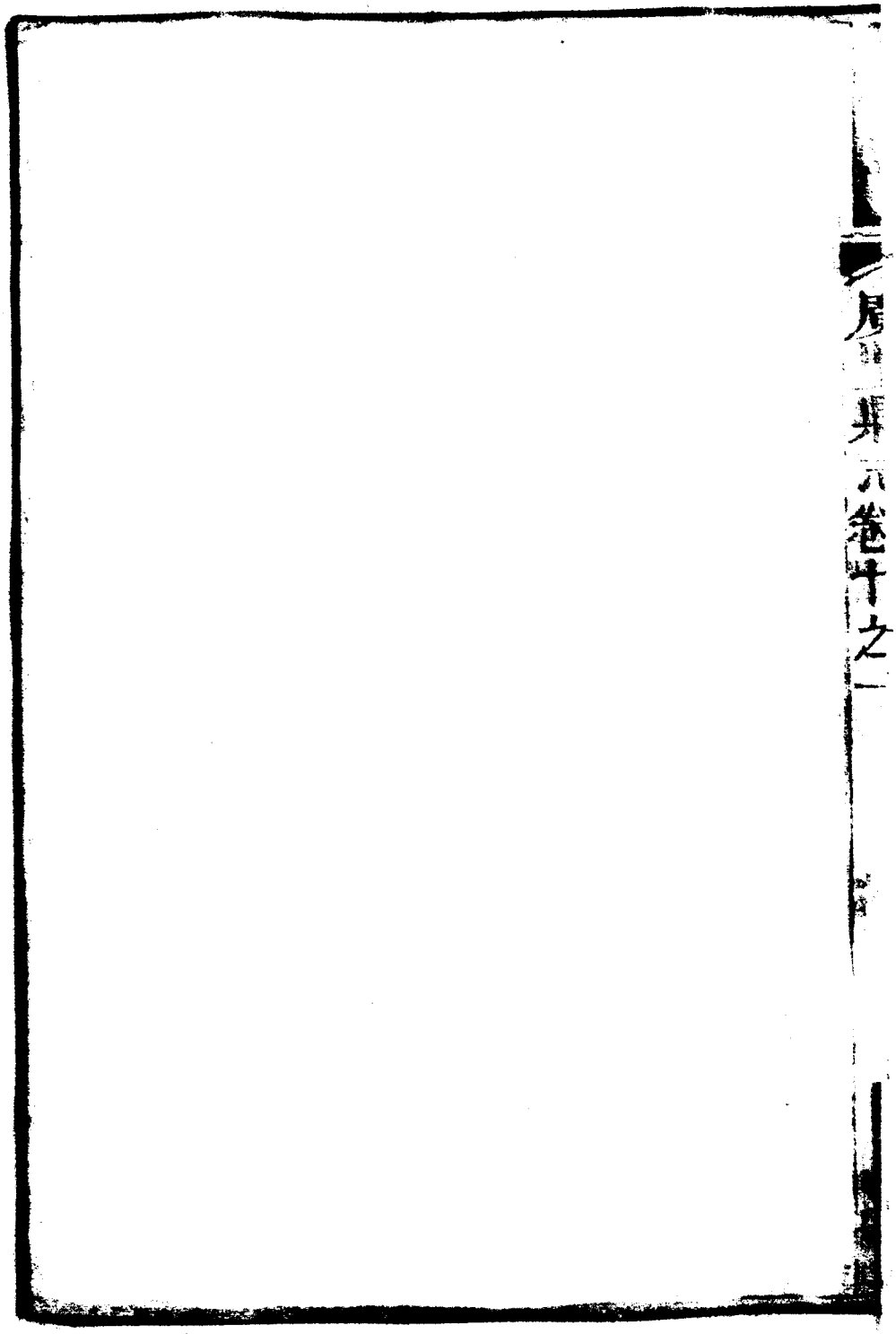

塋墓志義塚附

曉登北邙殘碑歷歷翁仲無言銅駝欲泣黃沙莽莽白楊蕭蕭志士丹心力爭造物死有不磨華表雲蘆斯人可作吾將誰屬志塋墓

唐

校書郎王貞白墓在治西門外有碑刻曰唐校書郎王貞白先生之墓明景泰壬辰信守姚堂表其墓建祠於後大理寺少卿弋陽李奎表嘉靖初信守趙鐘按行豐訪求遺

蹟得後墓表詞記前讀之嶽縣令饒輿斬其墓田畝干乾

隆間知縣詹廣譽重修通志

宋

贈開府儀同三司張叔夜衣冠墓在周安鄉靈鷲山寶積院西歲久神道榛塞莫知所在明宏治壬戌信守王增葺闢甃石以代封土自是氣象尊嚴通志

國朝同治九年張姓裔孫建祠於墓右

按張忠確墓見南康府志在縣東三里宮亭廟後星子令毛德琦縣志跋忠確父子死王事家人扶柩南歸舟

次官亭不遑遑葬焉史載南豪而未詳其地越今六百餘年墓缺民圖嗚呼當靖康之難叔夜父子普師慷慨奮不顧身策馬揮戈如諸葛之於艸竹力疾苦戰若卞壺之於清谿白骨忠魂爭光日月今即墓不封豈非司土者之責與急按其故址培塋豎碑并製主於官亭廟奉祀勿替焉十五世孫張翊官南康敎諭修墓置田自爲記道光壬辰裔孫鸞鳴往修其墓星仝楷爲之記

張忠文夫人吕氏墓 在辛塘坊 施師點表 府志

劉諫金紫光祿大夫 施師點墓在富城 鄉龍洋寺側 志

狀元呂廷彥墓在十九都狀元塢府志

俞汸墓在十六都松溪宋咸淳中東宮日講卒於官賜歸葬後夫人王氏祔葬於旁前志

元

邑令王野夫墓在東峯祖印寺後公字彬龍號古齋眞定人以延祐間令豐清廉嚴重吏胥皆求去踰年卒於官貧不能歸遂葬此通志

明

浙江行省郎中余德讓墓在一都楊老塢揭毅夫表府志

光祿少卿鄧闡正統戊辰死難從山巡撫楊寧奏聞於朝遣官諭祭治其葬通志

太僕少卿夏尚朴墓在二十二都從容頭府志

管宗泰墓在四十都十堡油青口鄒元標銘府志

大理寺卿詹兆恒墓在縣東三十八都高廬山府志

知縣紀鏞墓在縣西三十二都鮑家山府志

兵部尚書呂祉墓在縣東十二都岑陽南山府志

按宋史載尚書呂祉建陽人死都堰之難夫人吳氏殉之邑游志宋椽仕中有呂祉官註提刑無傳舊志缺墓

照郡志載明尚書僖里時代不符存疑 又據呂氏家乘即宋尚書呂祉

國朝

一品夫人楊余氏墓在五十都大南橋廟彎先是夫人因夫亡子故攜二孫明朗由閩泉州安溪卜居廣豐明長改名潢回籍於康熙二十四年隨海澄公征鄭克塽晉級總鎮因官湖南遂寄籍焉康熙四十二年

詔贈余氏爲一品夫人行於黃禮立神道碑其弟明大廣豐籍以時奉祀舊志

附義塚

一在西門外一都六堡西山之左土名官山明時劉翰明捐助舊志

在西門外坳坵尾山一幛潘燕浙契買捐助舊志

在一都一堡土名陌田坂青石橋又仝都堡土名麥田坂奶娘殿門前地内共地基一所計四畝正知縣羅洪歷契買捐助

在一都一保[illegible]

[illegible]茂楷契買捐助

一在二十九都土名麻車塘山又土名黃泥山前後共三所山上建有停柩屋

一在三十三都土名黃福橋五里岡山場一幛知縣羅洪慶契買捐助

一在三十三都石龍口土名大地山橫岡一隴其有數壠嚴陳兩姓仝助邑孝廉傅愷記

一在縣北三十五都九十兩堡土名源頭山高塢東至山脊分水紀山南至山脚分水西至山脊分水石墳北至社前地一片爲界嘉慶二十三年助又同都九堡土名源頭山

南塢黃梅塢上玉山腦下玉山腳田坳左玉義塢山右玉
壠脊分水爲界嘉慶二十五年俱傅德海徐品題潘德鈺
鑑步霖林英達契買捐助舊
志
一在三十七都排山土名古塘山顧元勳契買捐助
一號負山在四十八都前土名大山塢明嚴州同知周之冕
捐住聽都內居民採樵不禁舊
志

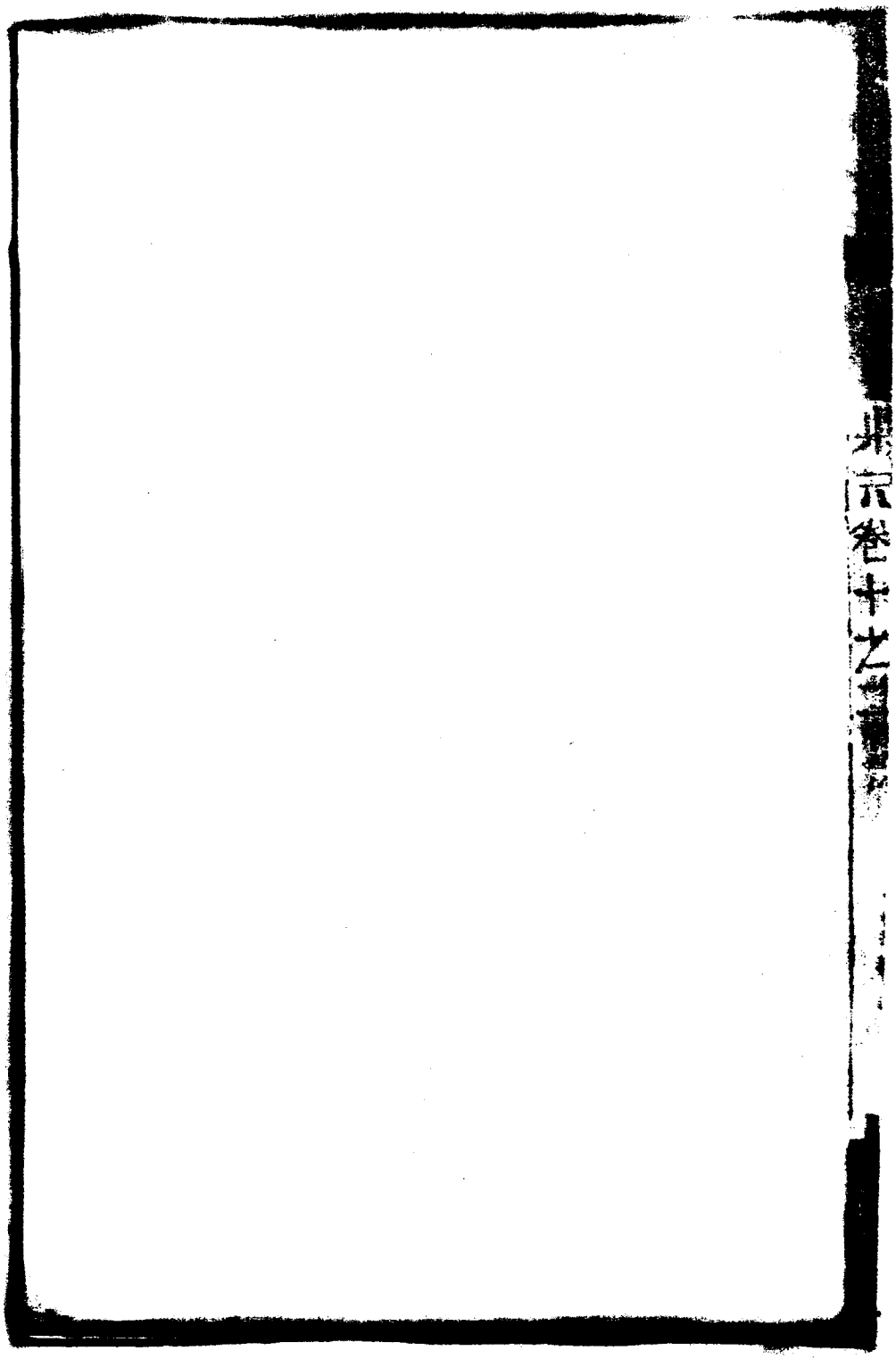

祥異志壽民附

有道聖人不言符瑞遇災而懼天休滋至苟懋厥修祥柔
曷累嵩不慎德九莖徒侈劉班五行毋乃多事禹範箕疇
可陳　丹陛志祥異

唐

元和七年夏五月饒撫廣吉信五州暴水豫章
書

宋

景德四年信州饑豫章
書

皇祐二年夏六月洪水破城没官舍漂民居

建中靖國元年信州旱

隆興四年秋七月饒信水以上俱
通志

隆興四年以饒州與信州建寧府饑民嘯聚遣官措置賑濟

宋史

六年夏五月大水

九年夏五月饒信水圮民居壞田圩

淳熙十年秋八月信吉二州水

慶元六年饒信大水自庚午至甲戌漂流民廬害稼

嘉定九年夏五月信饒大水城上僅豫章書

淸祐十二年大水高於城濶望無際幾無留鞏前志

景定四年癸亥發米三萬石賑衢州信州饑宋史

德祐元年五月饒信州饑宋

元

元貞元年五月信州地震豫章書

大德二年二月信州雨土豫章書

大德八年大水淹沒官民廬舍殆盡

與

宣德八年大水壞廬舍溪谷易處歲大饑

景泰五年春大雪四十餘日平地深數尺積封山谷民絶樵蘇多餓殍

成化八年壬辰春夏旱至芒種無秧秋淫雨浹旬山水猝發民舍漂蕩西橋衝圮

十三年丁酉春雨山林生紫芝以上俱前志

宏治十六年元日昧爽廣信有星流於東北豫章書

正德二年夏四月不雨至冬十月通志

三年大水聲蕩如潮通志

四年天雨黑子如梧實前志

九年八月朔廣信晝晦星見通志

十五年四月大風雨雹積地盈尺拔大木壞廬舍五月又大水前志

嘉靖元年廣信霪雨兼旬書

二年春不雨至夏雨場時若麥大登間有一塗雨歧者前志

十四年四月大水兼旬書

十九年庚子夏不雨大饑民掘草根剝樹皮以食

萬歷二十五年夏池水盈溢有聲洋池亦然

二十九年大雨如注水頃高丈餘頃河民居漂溺城中亦登樓屋以避

三十一年五月菊與芙蓉盛開海棠實大如桃剖食之味如黍中有數核

三十三年十二月初九日地震

四十一年五月大水壞田廬民多溺死

崇正元年七月十九大水田廬人畜淹沒

九年夏大旱米價每石三兩有山上如粉取以雜米研爲糗謂之僊粉

十三年五月雷擊橫塘廬舍屋瓦碎木文識志

十六年冬十月初九日龍見有五彩雲擁護陷橫塘一丈餘

保大丈餘 通志

國朝

順治二年丙戌大旱 豫章書

四年丁亥夏大旱斗米八錢知縣屈標設米廬於縣前價減

平

康熙四年乙巳五月十四雷雨大作官民廬舍多傾圮

七年戊申二月十三日雨雹大如升盈地尺餘

十年辟蠲卹旱災緩次年春巡撫遣衙員賫銀捐賑司府縣
縣各捐俸有差及常平分賑饑民賴以全活

十一年壬子五月至九月不雨以上俱
前志

二十五年丙寅四月大雨居民漂沒無算康熙年借倉
倉南漕三萬石親臨賑濟鈐山貴溪
志增入

四十七年戊子秋七月大水

四十九年庚寅閏七月十二日大水

五十九年辛丑正月雪折樹夏旱

雍正元年癸卯蝗傷禾稼食心節葉次年復然

乾隆二年丁巳二月十八日天雨豆

四年己未牛大疫

十六年辛未四月無麥禾大貴六月又旱

十七年壬申牛大疫

十八年癸酉五月至九月不雨井皆涸早晚禾俱損秋冬雜

藝無收

二十四年己卯五月十一日夜大雨至十二日晚止洪水驟

漲縣治南井水滿平城六門俱水深丈餘冲坍城內廬舍四

鄉冲坍田地舍屋是年歉收次年又亢陽大旱

三十年乙酉八月十四日晚戌時雨後天晴萬里無雲月華五彩是年豐登

三十五年庚寅至三十七年壬辰雨暘時若王徹豐登

四十五年庚子夏雨暘時若年歌大有以上俱前志

四十九年甲辰大水入城牆垣多圮舊志

五十三年戊申大水更番四次水南沿岸房屋多損舊志

嘉慶七年壬戌五月十七日得雨之後至七月初八日始南

是年未稼歉收報部蠲

十五年庚午明倫堂西廡生[illegible]大如[illegible]志

十七年壬申十月十四日得雪十二月二十二日又大雪厚尺餘次年大熟舊志

十九年甲戌四月二十一日遶旬天大雨水入城秋天雨蝗舊志

二十五年庚辰五月十七日雨後至七月二十日始雨舊志

道光二年壬午八月初七日天將曙東方忽坼開丈餘狀如[illegible]形紅光照地甲申有多見聞者父老以爲天開日[illegible]志

十四年甲午歲大饑民擷松蕊掘草根以食

十五年乙未大旱歲歉

十六年丙申十七年丁酉兩歲稔

二十一年辛丑木冰

二十六年丙午六月二十七日申刻大雨傾盆縣許城市水驟漲

咸豐四年甲寅十一月冬至前晚日暈珥虹霓水發滘高尺餘

三刻後加故

五年乙卯歲豐稔

六年丙辰歲赤大疫南城外棄屍生蟲

七年丁巳桂桂生藥竹開褐色花堰綠皆然沈十一都王

石塊

十一年辛酉五月二十五日三十一都大雨二時許山水暴漲壞墻屋三十五都槻溪水高丈許入屋二三尺

同治七年戊辰朗倫堂正梁上有玉芝大如盤

九年庚午　文廟正殿前直額旁有瑞草長盈尺花開黃色

正月始麥

十年辛未元旦大雪四月淫雨連旬二十四日水溢城市端陽後不雨至六月初十日始微雨秋稼歉收

十一年壬申元旦大雪三月三日本劍風雨交作大雨雹重者至數斤者拔木壞墻屋損坊麥禾麥

附壽民

李懷宇正揚生順治庚寅至乾隆己巳年滿百歲　旌表建坊妻梁氏年九十九　前志

節孝周觀新妻俞氏生順治丁酉至乾隆辛酉病二歲　舊旌表建坊三十七都排山　舊志

邑庠王起昌妻張氏生康熙己未至乾隆戊午壽滿百歲　旌表建坊西城外　舊志

上高訓導徐廷鑣妻吕氏生康熙辛未至乾隆庚戌壽滿百歲　旌表建坊東城外　舊志

岸生康熙壬午淵生康熙壬午王嘉慶己巳年滿百歲[illegible]

坊祿閔舊志

劉幸曉生康熙庚寅至嘉慶己巳年滿百歲[illegible]

俞相宇弋宜生康熙甲午至嘉慶癸酉年登百歲岸生俞通昌妻張氏年九十六四都

國學俞元均妻周氏生康熙癸巳至嘉慶壬申年躋百歲親見五代敕諭李暗五世同堂額舊志

羅士達生康熙丙申至嘉慶乙亥年滿百歲三十五都

劉文欽妻夏氏生雍正乙巳至道光甲申年滿百歲旌表

建坊西城外
志

欽賓妻龔桁妻楊氏生雍正己酉年旌丑百有一歲親
見五代　旌表建坊申隅

李連之妻陳氏生雍正辛亥年旌光邑志未載百歲四十三歸

姜耀彩生雍正辛亥年旌光庚寅年滿百歲四十六歸

饒雲顯生雍正己卯至道光辛巳年旌百歲四十三歸

國學生華明妻嚴氏生雍正乙卯年至道光甲午年滿百齡城內

周斯郁生乾隆庚寅至同治己巳年旌百歲四十三歸

何敬雄妻龔氏生乾隆庚寅至同治庚午年逾百歲四十八歸

鄭天榮生乾隆丁巳至道光丙申壽滿百歲親見五代傳四
黃贈以百齡五代額妻祝氏亦年九十八 四十六都
俞繼洗妻柴氏生乾隆戊午至道光庚子壽百有二歲 旌
表建坊四都竝給貞壽之門匾 四都
吳積漢妻莊氏生乾隆六年辛酉至道光十三年癸卯百有
三歲 四十一都
徐芳梅妻周氏生乾隆丁卯至道光丁未百有一歲子九孫
二十八曾孫三十八元孫一親見五代 旌表建坊四十
五都

祝錫範妻曾氏生乾隆戊辰壬道光丁未年壹百歲 四十都

周時麟生乾隆己巳至道光庚戌回春壹歲 旌表建坊

十都

周懋暄生乾隆庚午至道光庚寅有一歲 旌表建坊

十都

俞啟宏妻黃氏生乾隆壬申至道光辛亥年壹百歲 旌

建坊四都

劉建安妻胡氏壽滿百齡咸豐十年奉

旨旌表 十二都

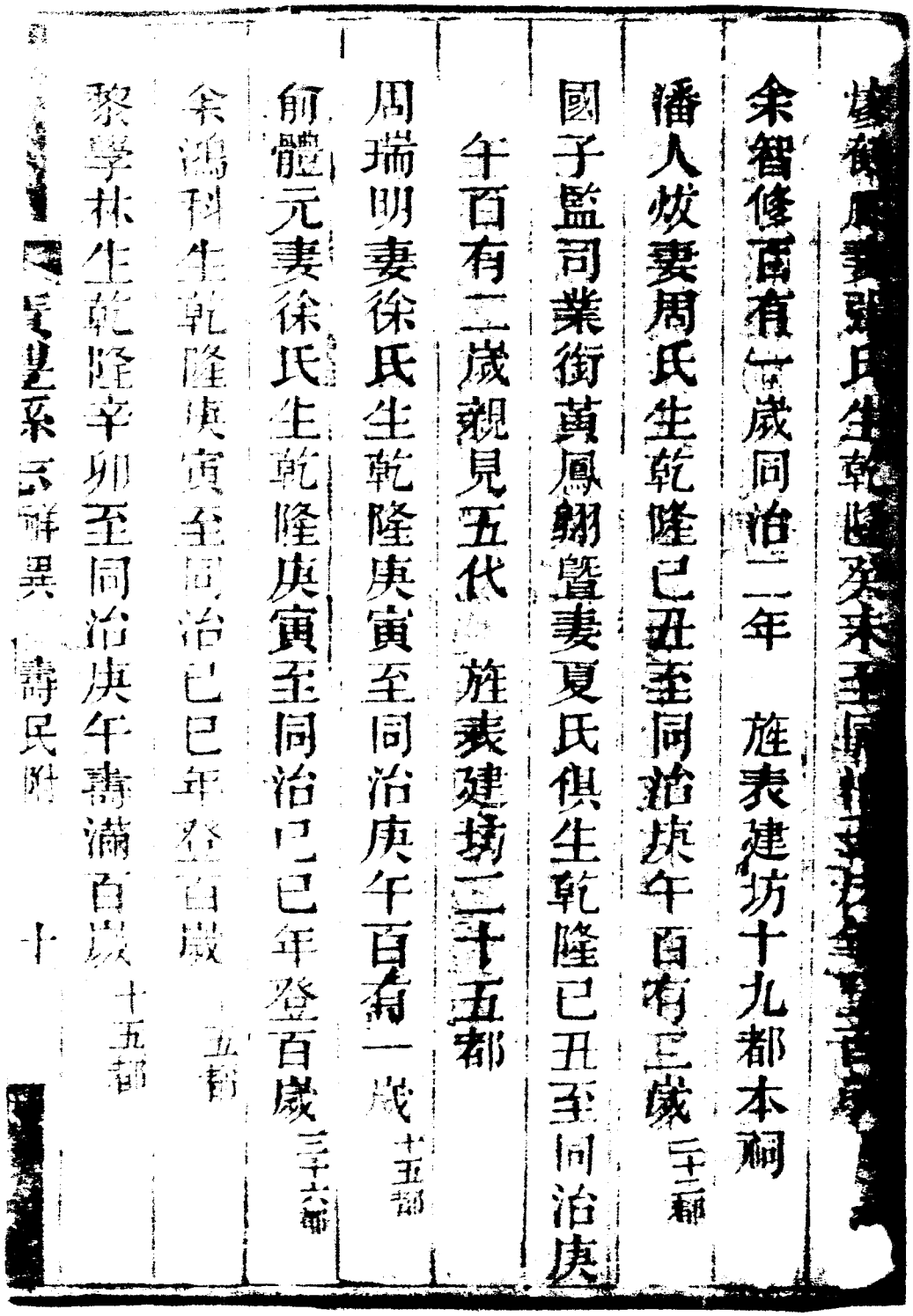

婺源風俗異　壽民附　十

余智修百有一歲同治二年　旌表建坊十九都本祠

潘人妝妻周氏生乾隆己丑至同治庚午百有三歲　二十二都

國子監司業衔黃鳳翮暨妻夏氏俱生乾隆己丑至同治庚午百有二歲親見五代　旌表建坊二十五都

周瑞明妻徐氏生乾隆庚寅至同治庚午百有一歲　十五都

前體元妻徐氏生乾隆庚寅至同治己巳年登百歲　二十六都

余鴻科生乾隆庚寅至同治己巳年登百歲　五都

黎學林生乾隆辛卯至同治庚午壽滿百歲　十五都

王盛淵妻陳氏生乾隆辛卯至同治庚午年踰百歲七都

吳殿秋生乾隆壬辰至同治辛未年滿百歲請旌二十都

傳上鉛生乾隆壬辰至同治辛未壽登百齡請旌弟上鋼

亦年九十五四十四都

貢生劉光表妻夏氏於嘉慶癸酉登耄耋親見五世同堂

題請給扁額壽延慶舊志

國學毛淮妻王氏於嘉慶庚午並逾古稀親見五世同堂

旌給扁額齡綿厥舊志

紀維信年八十八歲妻黃氏壽逾耄耋老子三孫五曾孫六元

孫二親見五世同堂舊志

庠生謝岐年八十六妻張氏亦八十六嘉慶間給老親見五

代同堂邑侯陳贈五世凝禧額舊志

鄭光裕年九十六歲子三孫十七曾孫五十三元孫四親見

五世同堂舊志

節孝錢光溍妻鄭氏年八十八歲子一孫一曾孫五元孫一

親見五世同堂舊志

飲賓周式璽於道光癸未年九十五歲長子曰庠長孫型長

曾孫壎長元孫登五親見五世同堂次子秉綸孫拜禮並

列膀牌題請旌表書
志
庇九壬加銜於嘉慶戊寅年九十有二舉兵備入監應二
十曾孫十四堂孫三親見五世同堂孫列庠序學政王給
楷茂蘭芬匾 與芒都
劉能温暨妻夏氏年登九旬餘子三長上連孫二長鴻燿曾
孫二增福元孫廿原宗親見五世耆壽題請二難旌給匾
肴饌衍額 三十一都
葉其虞妻徐氏年登期頤親見六堂五世孝敬洊邀九旬五
世額

周廷楠於道光庚子年八十五歲親見五世同堂奉
延齡錄慶匾 二十四都

周光煊於咸豐戊午年七十八歲親見五世同堂司鐸朱贈
以匾 二十四都

通判周圭年七十九歲親見五世同堂子鉅增貢孫澔拔貢
曾元皆蜚聲庠序 恩賞銀緞並給返齡綢匾 二十七都

陳振首年九十三男五長恢璣孫十三長位頂曾孫二十八
長祿賞元孫三長有禮親見五世同堂 二十二都

徐如松年九十歲子一新廉孫四長光烈曾孫十四長則敬

元孫一步雲親見五世同堂四十叁都

蕭以森妻鄭氏年八十七男一仕鏗孫四長吉昌曾孫十一

長尚傑元孫一孝文親見五世同堂三十二都

陳恢璇年八十二男一位頂孫二長祿賞曾孫一有禮元孫

一志圓親見五世同堂三十二都

毛瑞試妻余氏於咸豐乙卯年九十一歲長子紹楷長孫驊

焜曾孫崇德元孫之元親見五世同堂三十二都

周望賢於道光戊戌年九十有四歲子四長節成孫十一長

經之曾孫四長鳳歧元孫一維新親見五世同堂三十都

岸生宋德修暨妻韓氏俱壽逾八旬親見五世同堂 都

俞宏鼐側室徐氏年八十八親見五世同堂 四都

續補

張盛興妻金氏年九十九親見五世同堂 十都

顧士琦妻周氏生雍正戊申至道光丁亥年登百歲 四十八都

周建忠生乾隆壬午至咸豐辛酉年登百歲 三十都

徐樹佳妻張氏生乾隆癸巳至同治甲戌年百有二歲子五孫九曾孫三元孫一親見五世同堂 學師饒獎之 十七都

劉廷魁生乾隆乙未至同治甲戌年登百歲 三十一都

趙登遠妻鄭氏生乾隆乙未至同治甲戌年登百歲 十八都

毛瑞騶妻袁氏生乾隆癸巳孝同治壬申壽逾百歲

軼事志

蘭臺八法太史五雲玉函金簡萬古倦芸類不勝收佚若閎文事雖瑣雜可觀可羣爰爲掇拾寸帛尺縑儲之錦囊淵乎博聞志軼事

廣永豐金雞嶺在湖村坳閩浙販客皆取道於此昔有老人住嶺止捆屨常搨草於當門巨石上中有金雞夜見而晝隱老人度嶺見石知爲寶遂取之去前郡志

宋景定辛酉豐人俞松澗名挾知臨江軍見江東渡頭水漲

舟覆溺死十八人并舟子亦死俞憫之因遣卒持官牒勾攝江神卒怖密禱於水濵忽一白衣老人出云子第去明當自詣卒歸報明日俞坐廳事至薄暮覺冷風颯然來俄見一龐眉皓首者白衣者云向溺死十八人前生結黨爲劫盜今數盡受殛耳俞曰舟子何辜老人曰此人正賊渠也公但知陽間事那知冥府注定劫無錯前志

豐山產茶地熱發最早清明後卽起旗槍矣茶候修貢事俱采之山谷亦有種蒔者味清而薄止供一瀹又製法最劣大要焦熟始用之故品茶者不錄昔陸季疵愛信州多茶

山特流寓其地後鬻茶者陶其形目爲茶神而祀之故
與豐凡產茶之處皆季疵踪跡所及而今固未聞有宗其
癖經理茶政者甚矣豐人之不好事也雖然以近時茶產
論陸之用薑點茶其戾乃甚余觀邑紳士家煮茶俱客必
沃以蜜果甌中唯泛甘膩不復聞有茶香豈亦讀陸經之
點薑而過耶前志

小南門外右手有巷嘉坊劉潘韓周四姓聚族於斯原有內
外兩衙外街道白河上埠頭直至通濟橋內街道自石橋
頭迄大曹門兩道街坊店房稠疊受河口之百貨客商聚

集因葬其鄰門曰巷嘉坊其地遊祠鄉傳名祝馬多產魚物因立社為漁潭社前志

元時有朱豐合周興賢者政績不傳沒於官民德之為立祠譙樓之右其家人扶襯歸忘攜所畜一犬後留棲祠下邑中人見者爭與之食死瘞焉前志

明嘉靖初唐王貞白有裔孫抱片石號信守趙公鐘曰吾祖之墓甃墟祠且久圮今草莽之遺唯茲石在趙取觀之見其文滅沒有肖走金堂忠賢標蓍數字蓋隱諱趙姓名云

趙曰惡是緯家者言也夫緯學莫盛於唐而先生則以道

學自任者夫豈取數於前知哉雖然吾將圖之會按行丈豐訪求遺蹟得後墓表祠記而讀之乃檄縣令錢漢新其墓田若干此亦一異事也前志

按前志此條附記王有道先生墓後今依補載於此

張汝蹈爲信州永豐令嘗治夏稅籍命主吏拘鄉胥二十輩於廨舍吏察錄過嚴一胥吏走廁小吏籠燈隨之胥使先還既久弗至吏以爲逃迫旦白張張適聽訟望見白衣婦人執素紙涕泣呼問之曰夫爲鄉胥累日不還家今晨有報浮橋村上挂衣巾履襪及繫書一紙云爲押錄苦督已

投江中急往驗皆夫物也張詣主吏潘集津丁里保撈其
屍弗得念其事可疑不即治胥妻訴於臺臺符移甚峻歷
三月久客投長沙來見此胥在彼吏偉健兒持檄往逐捕
以歸坐逋逃罪張後宰他邑一鄉胥亦為拘繫越牆挂衣
於河梁赴水妻來訟張怒曰猾胥玩侮人所在如此立捕
其妻明日三十里外里正言灘邊有死屍張瞿然遣視之
則胥果死張每為話此事以為斷獄聽訟不可執一端云
監戀
錄
永豐李廉劉崇慶雅好禪理每晨起持大準提咒寒暑不輟

垂二十餘年晚投會山學博一日臥病見空中放白毫光現大羊提相者數日將逝惺然見諸菩薩持一白物如滿月恍示以接引之意劉遽起趺坐誦大悲咒訖而逝通志

徐更生原名肇會一日過大河急流中舟覆順流至小博山聞空中有人曰此是烈男子忽遇浮竹一根遂濟乃改名更生後果以忠死前志

呂夔字祖邦明宏治間以工部主事分司至是江淮旱饑民之踣者無慮千萬祖邦惻然傷之乃約己省事悉心以救令民貧各得轉移執事勿縻以數負搶傭保惟力之食官

不籍於公無以藉聲譽若曠貸則厥欲養生焉所賴以活者甚衆遷杭州太守爲人潔修而文雅每吟詠有草亭餘興集初至杭有詩田近村官舍清如水更喜官清水不如前志亦自適堵

封築山有卿蛛大如椀吐絲結網有色白而放光者土人遇見而不敢擾取志

鶴山舊傳有野鶴棲其巔高吭修翎狀甚凡鶴呂子住西山時常聚衆鳴舞於山址故土人名西郊爲大鶴阪云後呂去鶴亦不來屬歲亢旱邑中俱言鶴山有龍峽禱之立應

豐令因入山致禱則見鑪上置一大紙鶴諸人乞靈者各持鶴幡爲招既而挹峽水迎紙鶴至城中翌日雨如注似有神物相之者詢其故言鶴卽龍也因疑龍子之屬故多未聞其化鶴士人見能行雨者輒指爲龍夫神僊秘密之術幻不可測信州山川靈怪處若葛孝先費長房之徒多往來其間不獨一西山呂子也俗故信巫固不敢鼓其好但喜其常爲此地霖雨也而識之前志

豐北鄉五十都有高樹不知名自何時蓋數百年物也約四五圍高十餘丈枝葉偃覆遠望如蓋近而諦視其葉作圓

者鋭者細者鉅者長者短者仰者垂者正者側者皃則有青有黃有紫有綠有紅有白濃淡淺深一枝一柯中層見迭出不可名狀雖爾雅釋木難盡其類舊傳有西賈出多金求買不得土人問何木不肯言其寶樹可知也由來已久但呼曰回回樹附近之村曰回回樹底波曰回回渡樹在大路旁豐人往玉山必經此往來行人至樹下必徘徊瞻仰駭異而去舊志

閻襄翁不就無功食耶資賣履錢塞身今已遠此老亦堪賢翁姓某浦城人既老且貧來寓里之普照寺以業草履爲

生後病臥贏然貢子見而憐之俾就食于家子以其心之良遇之甚厚居歲餘自以無功食爲不安求去甚力留之不可得出寓于門外茅舍日得賣屨米數合聊備作粥居之若有餘者有三男二女往歲俱鬻於此惟一男與餘皆長成有配偶居常在目前死且有歸矣豈非鬼神默有以佑之俾不致轉於溝壑也耶因具此句并述數語於後以示子孫使知天之福善無間於微賤非若人心性視勢利爲愛憎取舍也夏東巖文集

明上饒信州永豐人操行介潔開門授徒健有以自給非其

義一毫不取家室資嘗終日絕食鄉里感以薄少致餽時時不繼甯與妻子忍餓卒不以求人隆寒披紙裘客有就之亦欣然延納望其容貌聽其議論莫不聳然縣尉謝生遺以襲衣曰先生未嘗有求吾自欲致其勤勤耳受之無傷也曰韋笑答曰一裘與萬鍾等耳儻無名受之是不辨禮義也卒辭之任聖錫亦知其賢以爲近於古之所謂獨行者

容齋舊志

以下新增

乾隆己卯春浯村山水驟漲隄決發石碑泥滓模糊濯蘚花讀之依約素淚江山四字筆力遒古似宰更無題署先是

村多練姓練固明副都御史子甯裔也籍維石字之旨必屬忠臣義士無疑按明紀子甯江爾新淦人淦距豐地不甚遠或緣瓜蔓抄避難而徙於斯俱未可知御史殉建文壬午之難碌然不屈可謂死於忠義矣迄今數百餘載片石無恙豈山靈護持不忍忠義遺跡埋沒於浪花中耶或云祠額或云墓碣練氏式微家譜莫考徐太史白舫因識以長歌見藝文

五都水口廟後有樟樹極大垂蔭如幄相傳自宋元來已有之蓋千百年故物也

三十一都古樟樹根大十圍雙柯曲垂若門相傳爲宋元間物里有登第者鵲必巢柴其生結巢大如筐爲之先兆云

五十一都樟樹底爲江浙逼衢有樟樹大數十圍亦宋元間物也

第一册浮簽封面至地理上水利共板六十六片計二百二十頁

浮簽封面板二片
詔諭板十五片
原序板四片
街名板四片
星野板二片
沿革板一片
水利板十三片

新序板四片
目錄板三片
凡例板二片
繪圖板六片
疆域板二片
山川板八片

第二册 地理下津梁至 共板四十九片 計九十五頁
貨志驛鹽

津梁板五片 古蹟板十一片
卷一之六 卷一之七

風俗板二片 物產板二片
卷一之八 卷一之九

城池板一片 壇廟板十片
卷二之一 卷二之二

公廨板三片 寺觀板八片
卷二之三 卷二之四

戶口板一片 田賦板二片
卷三之一 卷三之二

倉儲板二片 驛鹽板一片
卷三之三 卷三之四

第三册 學校志學宮至 共板六十七片 計一百十頁
職官志名宦

學宮板二十二片 學制板二片
卷四之一 卷四之二

書院板十七片　兵制板三片
卷四之三　卷五之一
武事板四片　文職板十一片
卷五之三　卷六之一
武職板一片　名宦板八片
卷六之二　卷六之三
第四册選舉志薦辟至　共板五十四　計八十八頁
封贈連號
第五册人物上名臣至　共板五十七片　計一百九頁
忠義
名臣板三片　官業板二十二片
卷八之一　卷八之二
理學板二片　儒林板八片
卷八之三　卷八之四
文苑板十二片　忠義板十片
卷八之五　卷八之六
第六册人物中孝友至　共板六十五片　計一百二十頁
寓賢

孝友板二十五片　善士板三十二片
卷八之七　卷八之八

隱逸板三片　方伎板三片
卷八之九　卷八之十

高賢板二片
卷八之十一

第七册人物下列女節孝至　共板七十九片　計三百三十二頁
賢孝連號

第八册藝文志經史子集至　共板四十五片　計八十七頁
記

藝文經史子集別部板三片　藝文雜板九片
卷九之一　卷九之二

藝文記板三十三片
卷九之三

第九册藝文中序至　共板五十七　計九十頁
行狀

藝文序板十五片　藝文書板四片
卷九之四　卷九之五

藝文議板七片　卷九之六

藝文贊板一片　卷九之八

藝文碑板十片　卷九之十

藝文墓表板二片　卷九之十二

藝文墓銘行狀板七片　卷九之十三

第十册藝文志詩至雜類下敘事共板五十七片　計二百零二頁

藝文五古板五片

藝文五古板九片　卷九之十四

藝文七古板九片　卷九之十五

藝文五律板五片

藝文七律板九片　卷九之十六

藝文七律板九片　卷九之十七

藝文五絕板二片

藝文七絕板六片　卷九之十八

藝文七絕板六片　卷九之十九

仙釋板五片　卷十之一

塋墓板二片　卷十之二

祥異板七片　　軼事板四片
卷十之三　　卷十之四
志書板壹數板二片
卷尾
總共書板計五百八十五片共計二千零九十二頁