



وزارت کشور

آمار عمومی

جدیدترین

گزارش مشروح حوزه سرشماری سراوان

مرکز آمار ایران
آرشیو شماره ۱۳۳۸

شماره ۱۳۳۸

آبانماه ۱۳۳۸

فهرست

صفحه	عنوان	شماره جدول
۱۸	در شهر سراوان	۱۸
۱۱	در بقیه نقاط حوزه سرشماری سراوان	۱۱
۱۱	تقسیمات عمده مشاغل برحسب سن و جنس در جمعیت مشاغل بکار ازمده ساله بیابا *	۱۱
۲۰	در کل حوزه سرشماری سراوان	۲۰
۲۱	در شهر سراوان	۲۱
۲۲	در بقیه نقاط حوزه سرشماری سراوان	۲۲
۱۲	طبقات مشاغل برحسب وضع اشتغال و جنس در جمعیت مشاغل بکار ازمده ساله بیابا *	۱۲
۲۳	در کل حوزه سرشماری سراوان	۲۳
۲۶	در شهر سراوان	۲۶
۱۳	تقسیمات عمده فعالیت صنعتی برحسب سن و جنس در جمعیت مشاغل بکار ازمده ساله بیابا *	۱۳
۳۰	در کل حوزه سرشماری سراوان	۳۰
۳۱	در شهر سراوان	۳۱
۳۲	در بقیه نقاط حوزه سرشماری سراوان	۳۲
۱۴	طبقات فعالیت صنعتی برحسب وضع اشتغال و جنس در جمعیت مشاغل بکار ازمده ساله بیابا *	۱۴
۳۳	در کل حوزه سرشماری سراوان	۳۳
۳۴	در شهر سراوان	۳۴
۱۵	تعداد نفقات خانوار برحسب تعداد افراد با سواد در هر خانوار *	۱۵
۳۸	در کل حوزه سرشماری سراوان	۳۸
۳۸	در شهر سراوان	۳۸
۳۸	در بقیه نقاط حوزه سرشماری سراوان	۳۸
۱۶	تعداد نفقات خانوار برحسب تعداد افراد فاقد سواد در هر خانوار *	۱۶
۳۹	در کل حوزه سرشماری سراوان	۳۹
۳۹	در شهر سراوان	۳۹
۳۹	در بقیه نقاط حوزه سرشماری سراوان	۳۹
۱۷	صنایع خانگی *	۱۷
۴۰	در کل حوزه سرشماری سراوان	۴۰
۴۰	در شهر سراوان	۴۰
۴۰	در بقیه نقاط حوزه سرشماری سراوان	۴۰
۱۸	نوع ساختمان برحسب نوع تصرف، در واحدهای مسکونی *	۱۸
۴۱	در کل حوزه سرشماری سراوان	۴۱
۴۱	در شهر سراوان	۴۱
۴۱	در بقیه نقاط حوزه سرشماری سراوان	۴۱

صفحه	عنوان	شماره جدول
الف	مقدمه	الف
الف	توضیحات	الف
ب	تعارف	ب
۱	جمعیت برحسب جنس در شهر - دهات و سایر نقاط مسکونی	۱
۱	حوزه سرشماری سراوان	۱
۲	مشخصات برجسته دهات گستر از ۵۰۰۰ نفر در حوزه سرشماری	۲
۳	جمعیت برحسب جنس و سن *	۳
۴	در کل حوزه سرشماری سراوان	۴
۴	در شهر سراوان	۴
۴	در بقیه نقاط حوزه سرشماری سراوان	۴
۴	وضع زناشویی برحسب سن و جنس در جمعیت از ۱۰ ساله بیابا *	۴
۵	در کل حوزه سرشماری سراوان	۵
۵	در شهر سراوان	۵
۶	در بقیه نقاط حوزه سرشماری سراوان	۶
۵	وضع سواد برحسب سن و جنس در جمعیت ازمده ساله بیابا *	۵
۷	در کل حوزه سرشماری سراوان	۷
۷	در شهر سراوان	۷
۸	در بقیه نقاط حوزه سرشماری سراوان	۸
۶	آخرین مدرک تحصیلی برحسب سن و جنس در جمعیت ازمده ساله بیابا *	۶
۱۰	در کل حوزه سرشماری سراوان	۱۰
۱۱	در شهر سراوان	۱۱
۱۲	در بقیه نقاط حوزه سرشماری سراوان	۱۲
۷	وضع مذهبی برحسب جنس *	۷
۱۲	در کل حوزه سرشماری سراوان	۱۲
۱۳	در شهر سراوان	۱۳
۱۳	در بقیه نقاط حوزه سرشماری سراوان	۱۳
۸	توزیع جمعیت بقیه در کل حوزه سرشماری بکنیک شهرستان یا کشور محل تولد *	۸
۱۵	در کل حوزه سرشماری سراوان	۱۵
۱۱	در شهر سراوان	۱۱
۱۶	در بقیه نقاط حوزه سرشماری سراوان	۱۶
۱۶	وضع فعالیت اقتصادی برحسب سن و جنس در جمعیت ازمده ساله بیابا *	۱۶
۱۷	در کل حوزه سرشماری سراوان	۱۷

۱۱۰۰
۴۵۱۰۱۲
۱۳۴۴
۱۳۴۵
۱۳۴۶



وزارت کشور

آمار عمومی

سرشماری عمومی ایران
گزارش حوزه سرشماری سراوان

مقدمه

در آبان ماه سال ۱۳۳۵ (نوامبر ۱۹۵۶) دولت شاهنشاهی ایران اولین سرشماری عمومی خود را انجام داد.
سرشماری در روز دهم آبان (اول نوامبر) شروع و تا روز ۲۵ آبان (۱۵ نوامبر) در کلیه نقاط کشور به اتمام رسید.
جمعا ۲۱۸۳۶ مأمور سرشماری در تمام مأمورین در سرشماری شرکت کرده و با موفقیت داشتند که بشمار خانوارهای کشور مراجعه و اطلاعات مورد لزوم را در باره هر فرد خانوار کسب نمایند. اغلب مأمورین سرشماری در رشته های آنان از معلمین مدارس و یا شاگردان کلاسهای متوسطه (کلاسهای عیسازده و دوازده) بودند.
رویه ثابت احوال هر حوزه سرشماری که قبلا خود در تهران تعلیمات کافی دیده بودند کلاسهای جهت تعلیم مأمورین سرشماری در محل تشکیل داده و برای جلب همکاری مردم تبلیغات محلی بعمل آوردند و نیز در جمع آوری اطلاعات حوزه تصدی خود نظارت داشتند. اجرای سرشماری عمومی کسب نموده قسمت سرشماری اداره کل آمار عمومی که خود تهیه کننده برنامه سرشماری بود واگذار شد.
نتایج کامل سرشماری طی یک رشته نشریات آماری برای هر حوزه منتشر خواهد شد و نیز یک خلاصه سرشماری عمومی منتشر خواهد گردید. این گزارش که راجع به حوزه سرشماری سراوان میباشد یکمده و هشتمین گزارش از این سری گزارشهای مشابهی است که برای تمام حوزه های سرشماری بلافاصله پس از استخراج اطلاعات منتشر خواهد شد.

توضیحات :

کل جمعیت

کل جمعیت سرشماری شده حوزه سرشماری (۷۵) سراوان ۵۸۸۶۱ نفر و جمعیت نسبی در هر کیلومتر مربع ۲ نفر بوده در شهر سراوان جمعا ۴۰۱۲ نفر و بقیه ۱۸۸۴۹ نفر در سایر نقاط واقع در حوزه سرشماری سراوان که کثرت آنرا در جمعیت داشتند سرشماری شدند.
جدول شماره ۱ - کل جمعیت را به تفکیک تعداد مردان و زنان طبق شهر سراوان و هر یک از نقاط کثرت آنرا در جمعیت آنرا نشان میدهد.
بخشی از مشخصات برجسته دهات

حوزه سرشماری سراوان دارای ۲۱۵ ده کثرت آنرا در جمعیت آنرا بود که از آن ۱۱۵ ده دارای شورای ده و ۱۰ ده دارای مدرسه دولتی یا ملی و فقط ۱ ده با ۱ درصد از مجموع دهات دارای درمانگاه یا موسسات بهداشتی دیگر بودند. هفتاد و چهار ده مسجد داشتند ۲ ده دارای گرمابه عمومی بودند و ۱۵ ده با یک یا چند راه وجود داشت در ۱ درصد از دهات قسمتی یا همه زمینها را باغی یعنی متعلق به مالکین غیر کشاورزان و تنها در ۱۱ درصد از دهات قسمتی یا همه زمینها متعلق به مالکین کشاورزان است.
این اطلاعات در جدول شماره ۲ مفصلا نشان داده شده است.

- مناسب آنستکه برای فهم صحیح این توضیحات در چند درجات مشخصات مربوط به معانی که بعد از توضیحات آمده است دقت شود.
- منظور از استخراج نتایج سرشماری عمومی تمام کشور ۱۲۹ منطقه تقسیم شده که حوزه سرشماری سراوان یکی از آنهاست حدود این حوزه سرشماری با حدود شهرستان مطابقت داشته و شامل دهستانهای آشور - اسلندک - ایرانشان - بهشت - سکو - جالقی - زاپلی - سراوان - سبب سراوان که - کوهک - گله گان - هیدون - بوده است.

نقشه تراکیم جمعیت جویرک سرشمالی سراوان

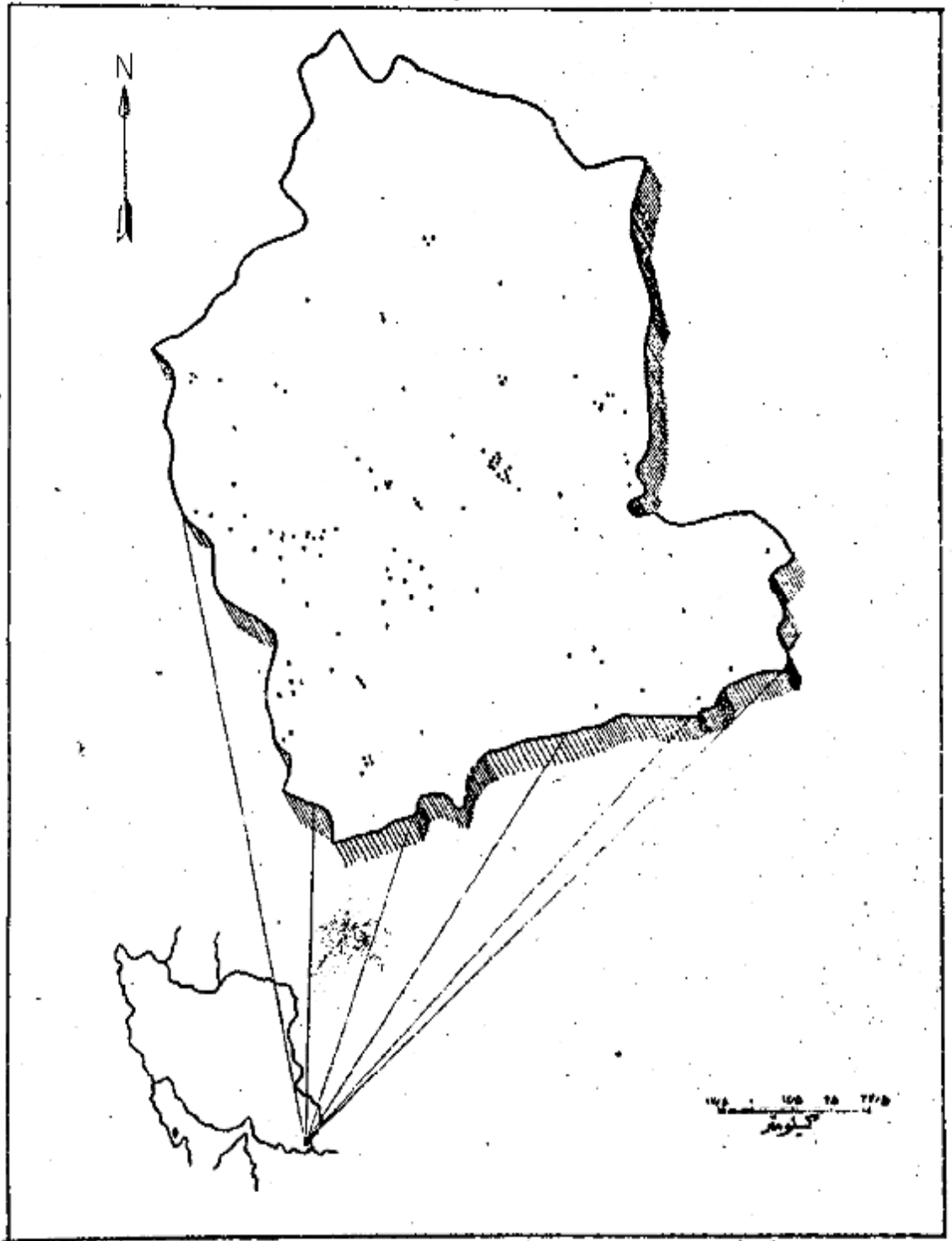

نقطه نمایندگی . . . ۵۰ نفر است .
 جمعیت کل جویرک سرشمالی سراوان . ۵۸۸۹۴
 جمعیت شهر سراوان . ۴۰۱۲

اگرچه در این حوزه سرشماری تعداد مردان بیش از زنان بود ولی اختلاف قابل توجهی در نقاط مختلف این حوزه وجود داشت. در ۱۲۸ محل تعداد مردان بیش از تعداد زنان بود در ۸ نقطه تعداد مرد و زن مساوی و فقط در ۸۰ نقطه تعداد مردان کمتر از زنان بود. در کل حوزه سرشماری ۱۹۱۸۱ نفر مرد و ۲۸۱۰۰ نفر زن وجود داشت. این از یاد مردان بزرگان تقریباً در کلیه سنین دیده می‌شد.

در اکثر نقاط حوزه سرشماری میان سن مردان بیشتر از میان سن زنان بود. میان سنی مردان و زنان توانا در حدود ۱۲ سال برای کل حوزه سرشماری و در حدود

سال برای شهر سراوان بود.

جدول شماره ۳ - جمع کل نفوس حوزه سرشماری سراوان را که بر حسب سن و جنس طبقه بندی شده اند نشان می‌دهد. این جدول حاوی اطلاعات مشابه برای

سراوان و بقیه نقاط حوزه سرشماری سراوان است.

نمودار جمعیت بر حسب سن و جنس

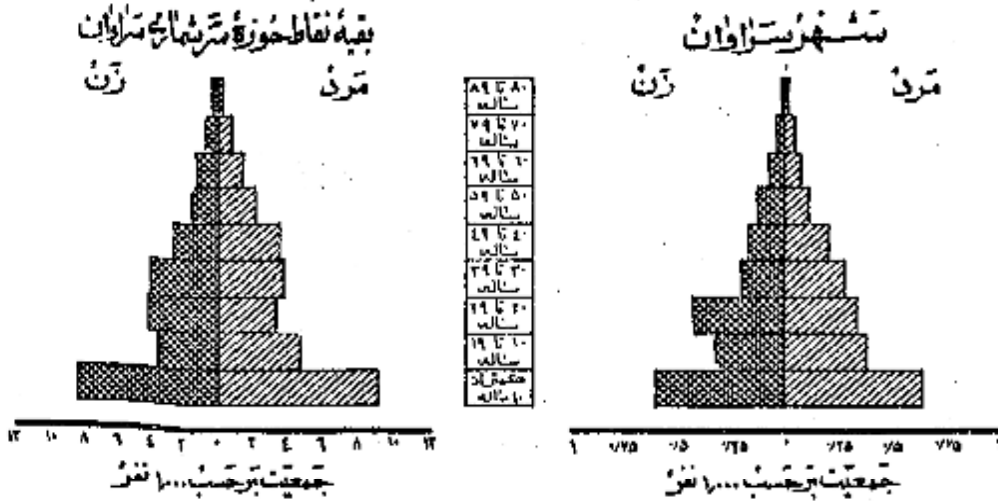

وضع زناشویی

در جمعیت از ۱۵ ساله به بالای تمام نقاط حوزه سرشماری سراوان نسبت زنان دارای همسر بیشتر از مردان دارای همسر بود. در کل حوزه این نسبت برای زنان ۷۱ درصد و برای مردان ۷۰ درصد بود سایر نسبتهای وضع زناشویی برای زنان در حوزه سرشماری سراوان تقریباً عبارت بود از زنان بیوه ۱۱ درصد زنان بی همسر و از طلاق ۱ درصد زنانیکه اصلاً ازدواج نکرده بودند ۹ درصد و نیز سایر نسبتهای وضع زناشویی برای مردان نشان میدهد که ۴ درصد همسرشان فوت شده و ۱ درصد همسرشان را طلاق گرفته و ۲۵ درصد بقیه اصلاً ازدواج نکرده بودند.

بطور کلی حد متوسط سن شوهران بیشتر از حد متوسط سن همسران نشان می‌باشد زیرا مردان جوان در سنون یا نهن بعکس دختران جوان کمتر ازدواج مینمایند و این راه همین نسبت بین زنان بیوه که میراث بیشتر از مردان زن مرده میباشد تأیید میکند. در گروه سنی ۱۵ تا ۲۴ ساله فقط ۱۲ درصد از مردان همسر داشتند در صورتیکه ۶۱ درصد از زنان دارای همسر بودند از طرف دیگر در گروه سنی ۴۵ ساله به بالا فقط ۹ درصد از مردان همسرشان فوت شده بودند در حالیکه ۲۲ درصد از زنان بیوه بودند. و این اختلاف این حقیقت را میرساند که بطور متوسط سن شوهر زیاد تر از سن همسران است.

جدول شماره ۴ - وضع زناشویی جمعیت ۱۵ ساله به بالا را بر حسب سن و جنس در حوزه سرشماری سراوان نشان میدهد و حاوی اطلاعات مشابه برای شهر بقیه نقاط

حوزه سرشماری میباشد.

نمودار وضع زناشویی بر حسب جنس در جمعیت از ۱۵ ساله به بالا

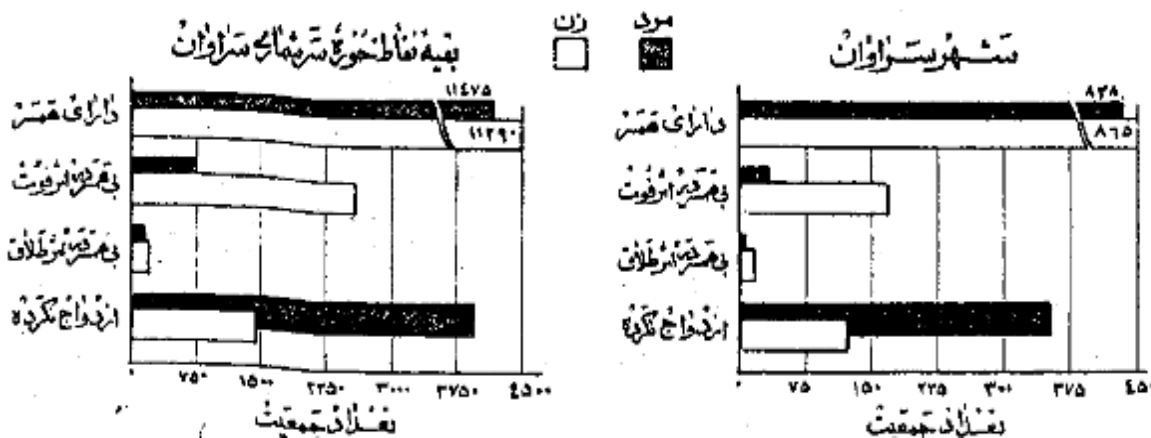

نقشه تراکما جمعیت جویر لاسر شمالی سرازوان

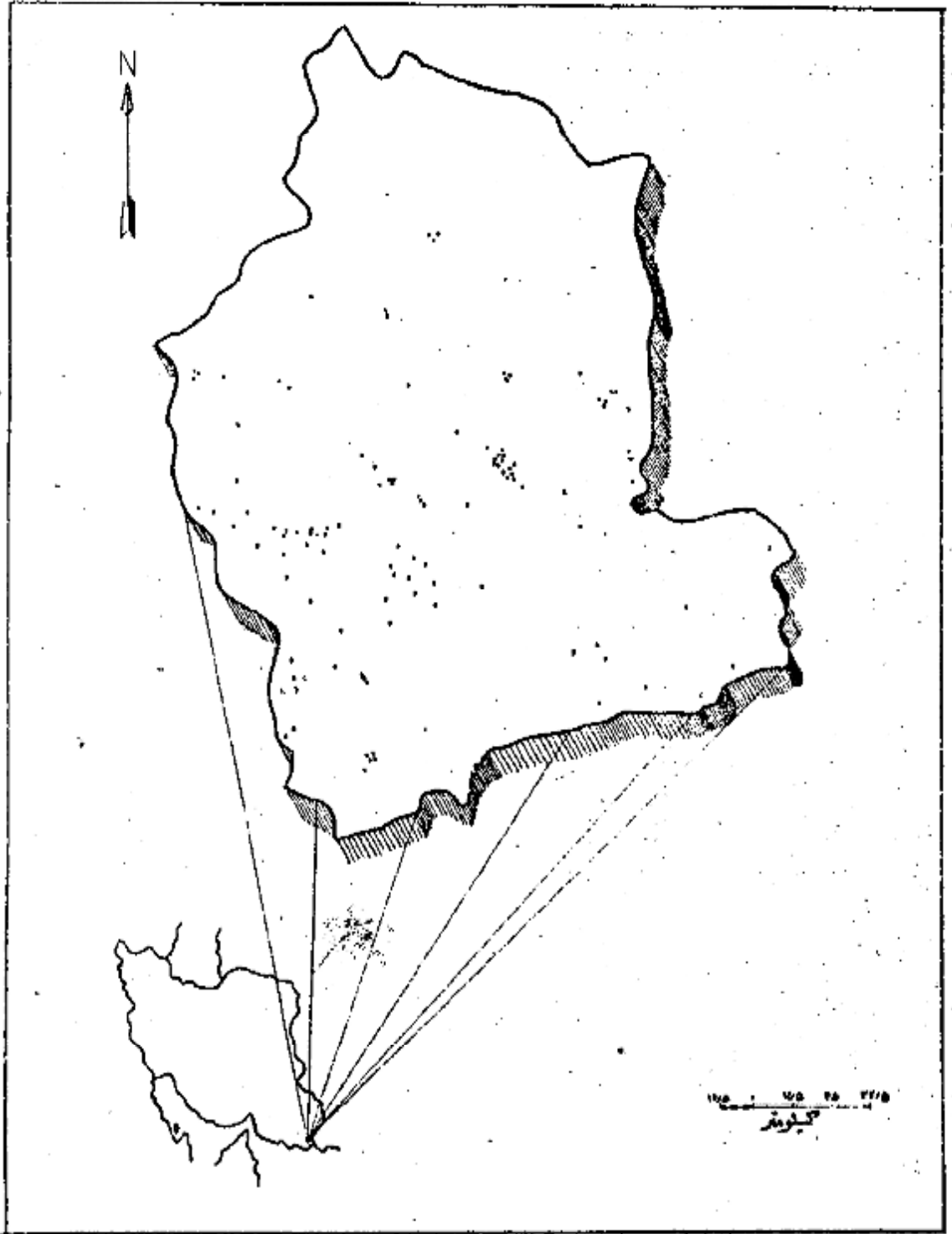

نقطه نمايندگى . ۵۰ نفر است .
 ۵۸۸۹۴ . جمعيت كل جویر لاسر شمالی سرازوان
 ۴۰۱۲ . جمعيت شهر سرازوان

اگرچه در این حوزه سرشماری تعداد مردان بیش از زنان بود ولی اختلاف قابل توجهی در نقاط مختلف این حوزه وجود داشت. در ۱۱۸ محل تعداد مردان بیش از تعداد زنان بود در ۸ نقطه تعداد مرد و زن مساوی و فقط در ۸۰ نقطه تعداد مردان کمتر از زنان بود. در کل حوزه سرشماری ۱۹۱۸۱ نفر مرد و ۱۸۱۰۰ نفر زن وجود داشت.

در اکثر نقاط حوزه سرشماری میان سن مردان بیشتر از میان سن زنان بود. میانگین مردان و زنان توأم در حدود ۱۲ سال برای کل حوزه سرشماری و در حدود ۱۰ سال برای شهر سراوان بود.

جدول شماره ۳ - جمع کل نفوس حوزه سرشماری سراوان را که بر حسب سن و جنس طبقه بندی شده اند نشان می دهد. این جدول حاوی اطلاعات مشابه برای سراوان و بقیه نقاط حوزه سرشماری سراوان است.

نمودار جمعیت بر حسب سن و جنس

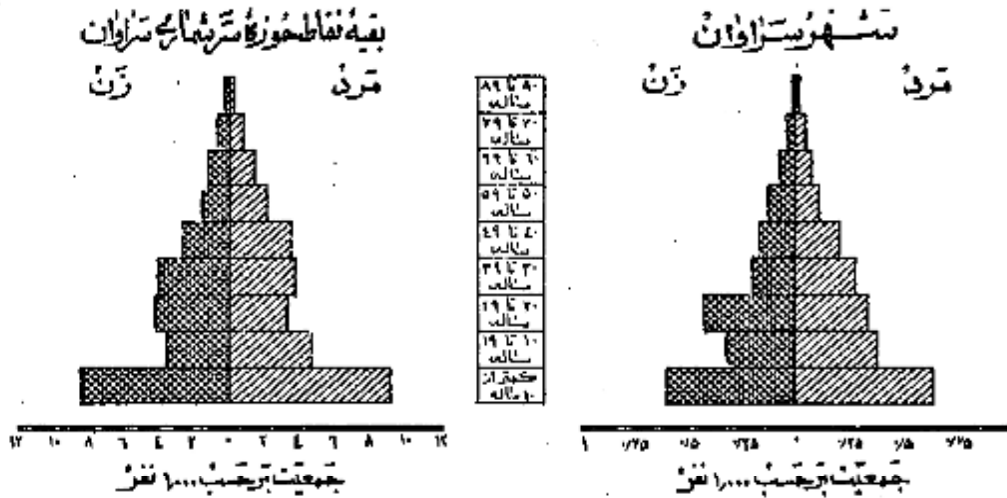

وضع زناشویی

در جمعیت از ۱۵ ساله بیالای تمام نقاط حوزه سرشماری سراوان نسبت زنان دارای همسر بیشتر از مردان دارای همسر بود. در کل حوزه این نسبت برای زنان ۱ درصد و برای مردان ۲۰ درصد بود سایر نسبتهای وضع زناشویی برای زنان در حوزه سرشماری سراوان تغییرات بود از زنان بیوه ۱۶ درصد زنان بی همسر و از طلا ۱ درصد زنانیکه اصلا ازدواج نکرده بودند ۹ درصد و نیز سایر نسبتهای وضع زناشویی برای مردان نشان میدهد که ۴ درصد همسرشان فوت شده و ۱ درصد همسرشان را طلاق گفته و ۱۰ درصد بقیه اصلا ازدواج نکرده بودند.

بطور کلی حد متوسط سن شوهران بیشتر از حد متوسط سن همسران نشان میباشند زیرا مردان جوان در سن جوانی با همسران جوان میبایند و این راه همچنین نسبت بین زنان بیوه که میراث بیشتر از مردان زن مرده میباشند تأیید میکند. در گروه سنی ۱۵ تا ۲۴ ساله فقط ۱۲ درصد از مردان همسر داشتند در صورتیکه ۲۱ درصد از زنان دارای همسر بودند از طرف دیگر در گروه سنی ۲۵ ساله بیالات فقط ۹ درصد از مردان همسرشان فوت شده بودند در حالیکه ۱۲ درصد از زنان بیوه بودند. و این اختلاف این حقیقت را میسراند که بطور متوسط سن شوهران از سن همسران است.

جدول شماره ۴ - وضع زناشویی جمعیت ۱۵ ساله بیالات بر حسب سن و جنس در حوزه سرشماری سراوان نشان میدهد و حاوی اطلاعات مشابه برای شهر و بقیه نقاط حوزه سرشماری میباشد.

نمودار وضع زناشویی بر حسب جنس در جمعیت از ۱۵ ساله بیالات

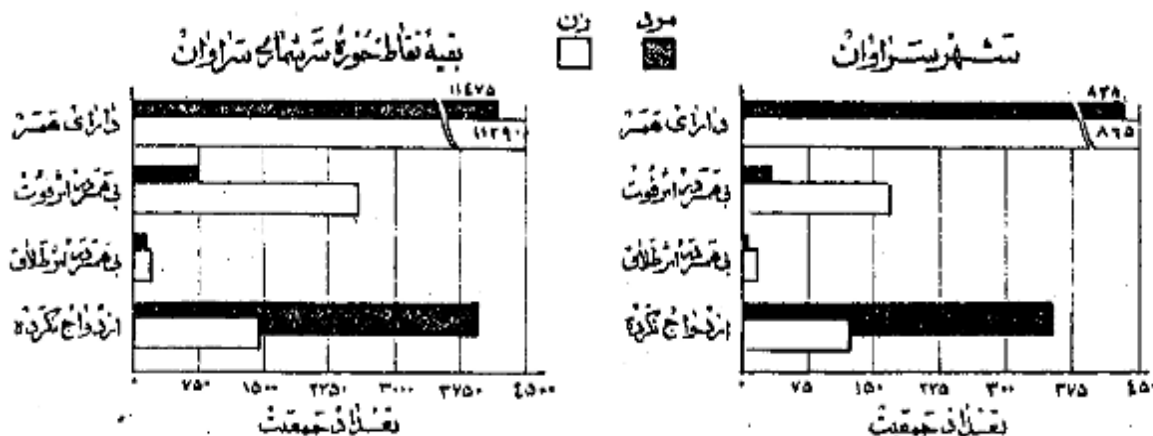

در تمام نقاط حوزه سرشماری سراوان نسبت مردان با سواد بطور قابل ملاحظه ای از زنان با سواد بیشتر بود. هفت درصد از مردان ۱۰ درصد از زنان ۱۰ ساله بیالاد در دن و نوشتن بودند. نسبت افراد با سواد در شهر سراوان ۳۱ درصد بود ۶ درصد از مردم حومه قادر بخواندن و نوشتن بودند. افزایش امکانات تحصیلی در سالهای اخیر مخصوصاً برای بانوان از اینجا معلوم میشود که نسبت افراد با سواد در بین خردسالان بهش از بزرگسالان است نسبت اشخاص در کل حوزه سرشماری برای افراد کمتر از ۲۰ ساله ۱۰ درصد برای افراد ۲۰ ساله ۲۰ درصد بود بیشترهای اخیر در با سواد کردن بانوان در موع مقایسه نسبت زنان با سواد به زنان مسن با سواد بخوبی مشهود میشود چنانکه ۱ درصد از زنان ۱۰ تا ۱۹ ساله و فقط کمتر از ۱ درصد از زنان ۴۰ ساله با سواد بودند. در بین مردان ۱۰ تا ۱۹ ساله ۱۶ درصد و در بین مردان ۴۰ ساله ۲۶ درصد با سواد وجود داشت.

جدول شماره ۵ - وضع سواد جمعیت حوزه سرشماری سراوان را که بر حسب سن و جنس طبقه بندی شده است نشان میدهد و حاوی اطلاعات مشابهی برای شهر و بقیه نقاط سرشماری سراوان میباشد.

نمودار مربوط به با سواد ها بر حسب سن و جنس در جمعیت آن ده ساله بیالاد
شهر سراوان

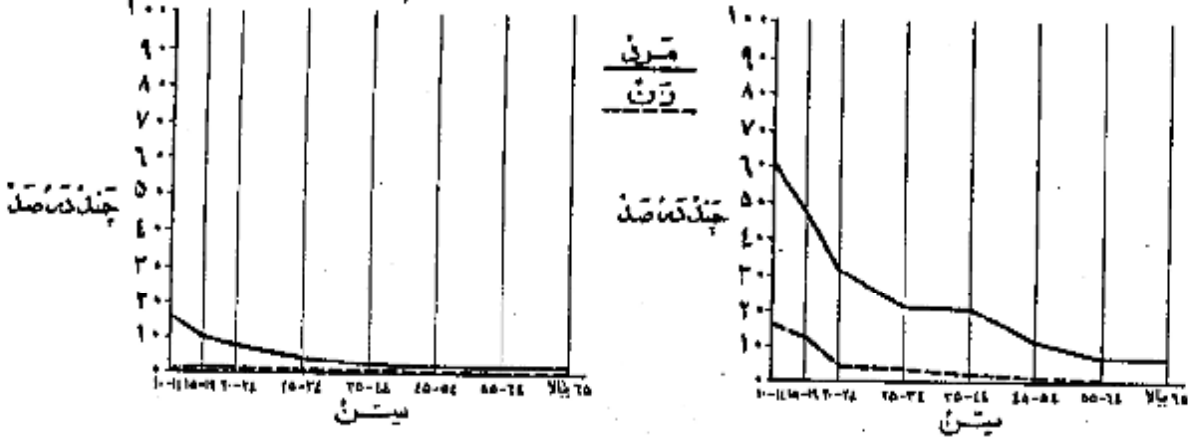

نمودار وضع آخرین مدرک تحصیلی بر حسب جنس جمعیت آن ده ساله بیالاد

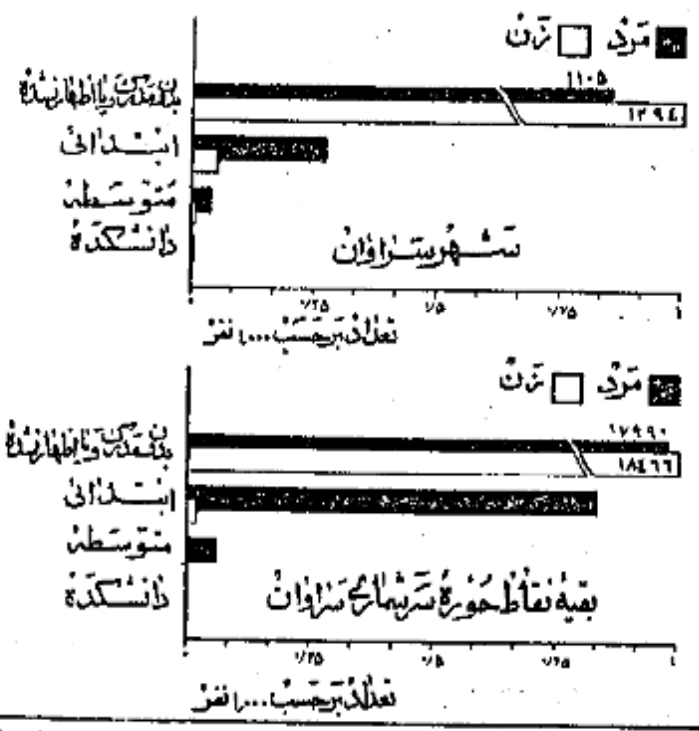

از جمعیت ۱۰ ساله بیالاد ۳۶ درصد در کل حوزه سرشماری و ۱۲ درصد شهر سراوان بلیا چند سال از تحصیلات رسمی را تکمیل نموده بودند و ۵۰ درصد ۱ درصد در حوزه سرشماری و ۷ درصد در خود شهر تحصیلات اتمی (۵) را پایان رسانده بودند. نسبت افراد بیکه تحصیلات بیشتری نداشتند در کل حوزه سراوان چنین بود: ۹ نفر تحصیلات متوسطه را تمام کرده ۴ نفر سه سال یا بیشتر در دوره دانشگاه را تکمیل کرده بودند البته این شهر برای شهر سراوان قدری بیشتر بود.

امکانات تحصیلی برای مردان بطور قابل توجهی بیشتر از زنان بود. تا این موضوع از مقایسه نسبت مردان به زنانیکه یک یا چند سال مدرسه خوانده بخوبی مشهود میشود نسبت کسانییکه یک یا چند سال تحصیل رسمی ندها نداشتند از ۶ درصد برای مردان و کمتر از ۱ درصد برای زنان - میانگین های تحصیلی برای مردان و زنان تقریباً برابر یعنی نزدیک به ۵ سال

جدول شماره ۶ - آخرین مدرک تحصیلی جمعیت ده ساله بیالاد در حوزه شهر و بقیه نقاط حوزه سرشماری سراوان بر حسب سن و جنس نشان

کسانییکه مدرک یکی از مقاطعهای متوسطه یا دانشگاه مراد داشته اند و با اینده اش از اینجا نام رسانده و در اینجا جزو آن عده از کسانی حساب شده اند که مدرسه ابتدائی را تمام کرده اند.

نزدیک به ۱۰۰ درصد افراد حوزه سرشماری سراوان مسلمان بودند و در شهر سراوان هم این نسبت ۹۹ درصد بود و نسبت کم باقیمانده شامل کلیه پان - زرتشتیان و سایر مذاهب می‌باشد.

جدول شماره ۲ - وضع مذهب جمعیت کل حوزه و شهروقیه نقاط حوزه سرشماری سراوان را که بر حسب جنس طبقه بندی شده نشان می‌دهد.

نمودار وضع مذهب مختلف در جمعیت حوزه سرشماری سراوان

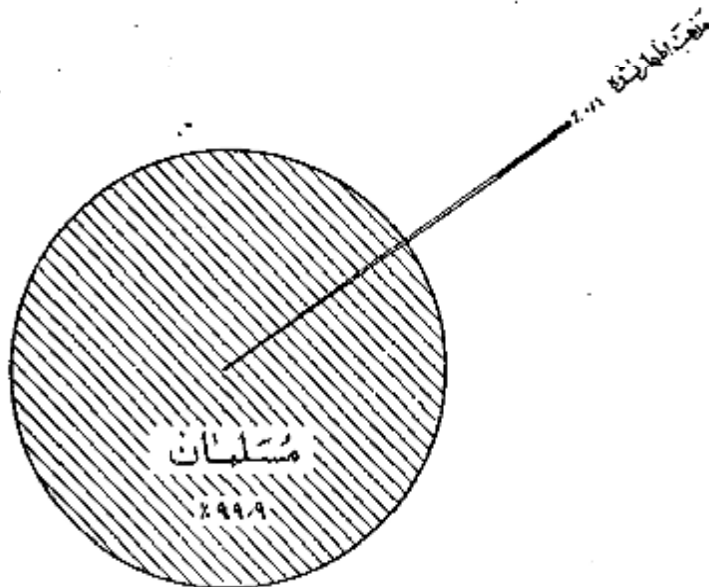

محل تولد

نود و هشت درصد از کسانی که در حوزه سرشماری سراوان مقیم بودند در داخل حوزه مزبور درصد در شهرستانهای مجاور و درصد در قسمتهای دیگر ایران و تبعاعده بسیار قلیلی هم در خارج از ایران پیدا می‌آید. بودند جمعیت متولد در خارج از این حوزه سرشماری ۱۱۶۸ نفر بود که از آن هده ۲۶۳ نفر در ایران شهر و ۱۲۵ نفر در زابل و ۱۱۹ نفر در بیرجند و ۵۸ نفر در کرمان و ۵۵ نفر در رم و ۲۴ نفر در تبریز و ۲۲ نفر در تهران و بقیه متولدین سایر شهرستانها یا کشورهای خارجی بودند. از متولدین در خارج از کشور بیش از همه ۵ نفر متولدین پاکستان و ۱ نفر متولدین هندوستان و ۱ نفر متولدین عراق بودند. ۵ نفر از متولدین در خارج از کشور مقیم شهر سراوان و ۲ نفر رقیه نقاط حوزه سرشماری مقیم بودند.

نسبت کسانی که هم متولد هم مقیم در این حوزه سرشماری بودند در سنین مختلف تفاوت مختصری داشت به عبارت دیگر ۹۷ درصد از کسانی که سنشان ۲۵ تا ۴۱ سال بود ۹۹ درصد آنها نیکه سنشان کمتر از ۵ سال بود متولد و مقیم حوزه سرشماری سراوان بودند.

- جدول شماره ۸ - ساکنین حوزه سرشماری سراوان را بر حسب شهرستان و یا کشور محل تولد نشان می‌دهد.
- جدول شماره ۹ - حاکی از اطلاعات مزبور تفکیک سن در کل حوزه و شهروقیه نقاط حوزه سرشماری می‌باشد.

شاغلین و بیکاران

هشتاد و هفت درصد یا ۱۸ هزار نفر از مردان ده ساله به بالای ساکن حوزه سرشماری سراوان بکار اشتغال داشتند. در شهر سراوان ۷۱ درصد یا یک هزار نفر از مردان مشغول بودند. از تمام مردان بین ۲۵ تا ۵۴ ساله ۹۹ درصد بکار اشتغال داشتند و این رقم بزرگترین نسبت مردان شاغل بکار در سنین مختلف بود. نسبت مردان در جستجوی کار در کل حوزه سرشماری و شهر کمتر از ۱ درصد بود نسبت مردانی که نه شاغل بکار و نه در جستجوی کار بودند در کل حوزه در حدود ۱۲ درصد و در شهر سراوان ۲۱ درصد بود. اکثر این افراد غیر فعال و در سنین پائین حاصلین تشکیل می‌دادند. در بین زنان از ده ساله به بالا که در حوزه سرشماری سراوان سکونت داشتند ۶۳ درصد خانه دار و فقط ۷ درصد شاغل بکار و تنها ۱ نفر در جستجوی کار بودند.

رغم زنان شاغل بکار در هرگز به سن نشان بدهد که زنان جوان با نسبه بیشتر در سنين قبل از ازدواج بکار مشغول بودند و حال آنکه در سنين ازدواج و پرورش فرزندان کمتر شاغل بکار بودند - و نیز در بهشتري از زنان مسن تر شايد زنان بيوه برای تايمين معاش خود بکار اشتغال داشته باشند .
 - جدول شماره ۱۰ - وضع فعاليت اقتصادي جمعيت از ده ساله بالا را بر حسب سن و جنس در کل حوزه و شهرستانيه نقاط حوزه سرشماری سراوان نشان بدهد .

نمودار مربوط به وضع فعاليت اقتصادي در جمعيت از ده ساله بالا بر حسب جنس

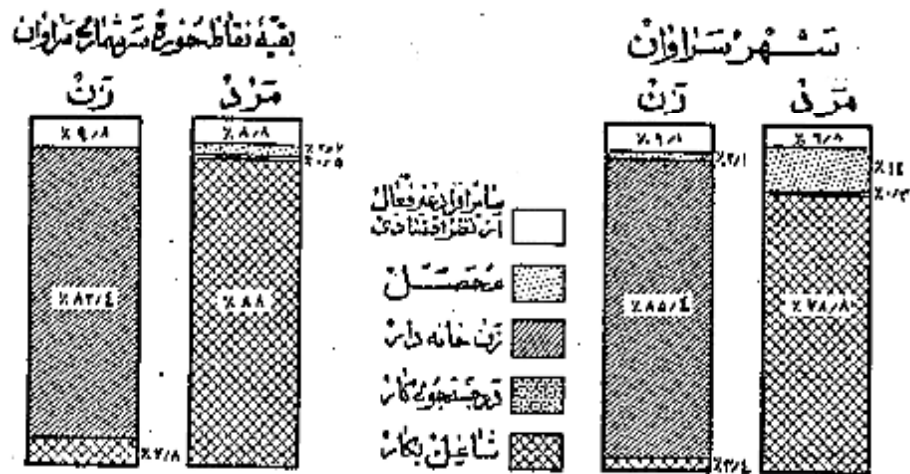

نمودار مربوط به کار طبقات فعال از نظر اقتصادي بر حسب سن و جنس جمعيت از ده ساله بالا ای حوزه سرشماری سراوان

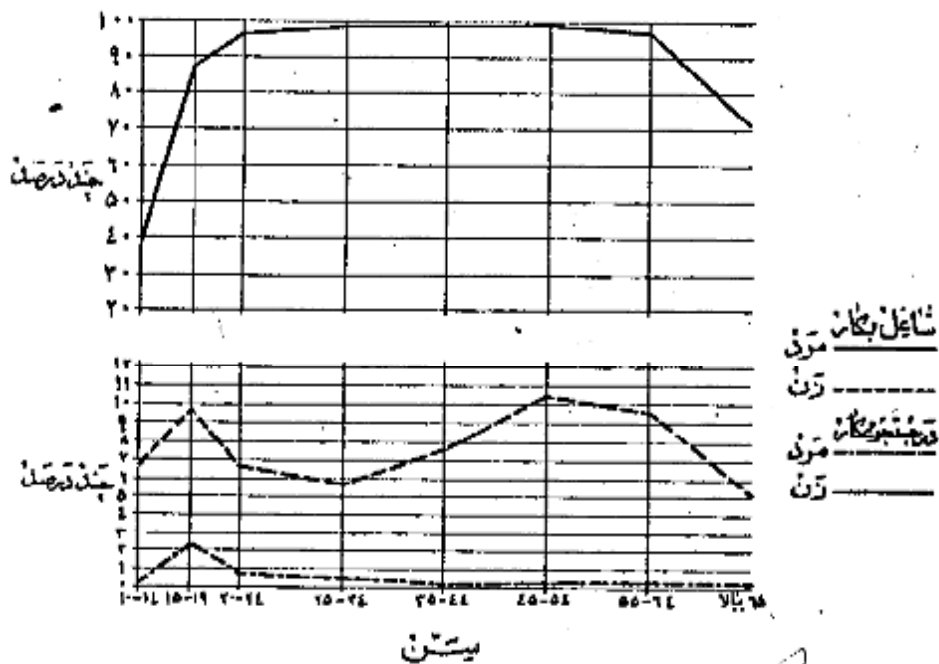

وضع اشتغال

در حوزه سرشماری سراوان جمعاً تعداد ۱۶ هزار نفر از افراد در ساله بالا اظهار کرده بودند که بکارهای سودمند اشتغال دارند. از این گروه شافلین ۱۸ درصد مزد بگیر بوده و برای کار فرمایان غیر دولتی کار میکردند و ۱ درصد مستخدم دولت و کثرت از ۱ درصد کار فرمایان بودند که یک یا چند نفر کارگرد را استخدام داشتند و ۶۸ درصد صده دار انجام کار خود بودند بدون اینکه کارگری در استخدام داشته باشند و ۱۲ درصد هم کارگر خانوادگی بودند که بدون دریافت مزدی در کارگاههای تعلق به خانواده خودشان داشت کار میکردند.

نمودار وضع اشتغال جمعاً در ساله بالا به خوبی شرح میدهد

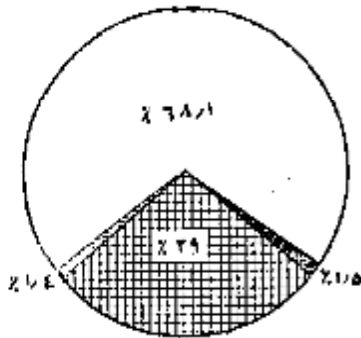

شکل

بود و درصد از مردان شاغل بکار حوزه سرشماری سراوان اظهار کرده بودند که به شغل زراعت و ۲ درصد بحرله های صنعتی و ۱ درصد خدمات (سروسها) و ۱ درصد با امراداری و ۱ درصد به شغل حرله ای و ۳ درصد بقیه بکارهای گوناگون دیگر از قبیل مشاغل فروش و حمل و نقل و امور مربوط به استخراج و غیره اشتغال داشتند و دست و سه درصد از زنان شاغل بکار در حرله های صنعتی و ۲۱ درصد خدمات (سروسها) و ۱۴ درصد به زراعت و ۱ درصد به شغل حرله ای و ۱ درصد بقیه بکارهای دیگر اشتغال داشتند. در میان زنان و مردان شاغل بکار همه ای که در مشاغل خدمات (سروسها) و فروش کار میکردند جوانتر از آنهاست بودند که اشتغال بکارهای دیگر داشتند سن مردان و زنان شاغل بکار را اموری که مستلزم تعلیمات و تجربیات بیشتری بودند مانند حرله های صنعتی و امراداری به سراسر افرادی است که بکارهای دیگر اشتغال داشتند.

جدول شماره ۱۱ - تقسیمات عمده مشاغل بر حسب سن و جنس در جمعیت شاغل بکار از ساله بالا در کل حوزه و شهر و بقیه نقاط حوزه سرشماری سراوان نشان میدهد
جدول شماره ۱۲ - با تفصیل بیشتری حاوی طبقات مختلف مشاغل بر حسب جنس و وضع اشتغال در جمعیت شاغل بکار از ساله بالا ای کل حوزه سرشماری و شهر سراوان میباشد.

نمودار تقسیمات عمده مشاغل بر حسب سن در جمعیت شاغل بکار از ساله بالا به خوبی شرح میدهد

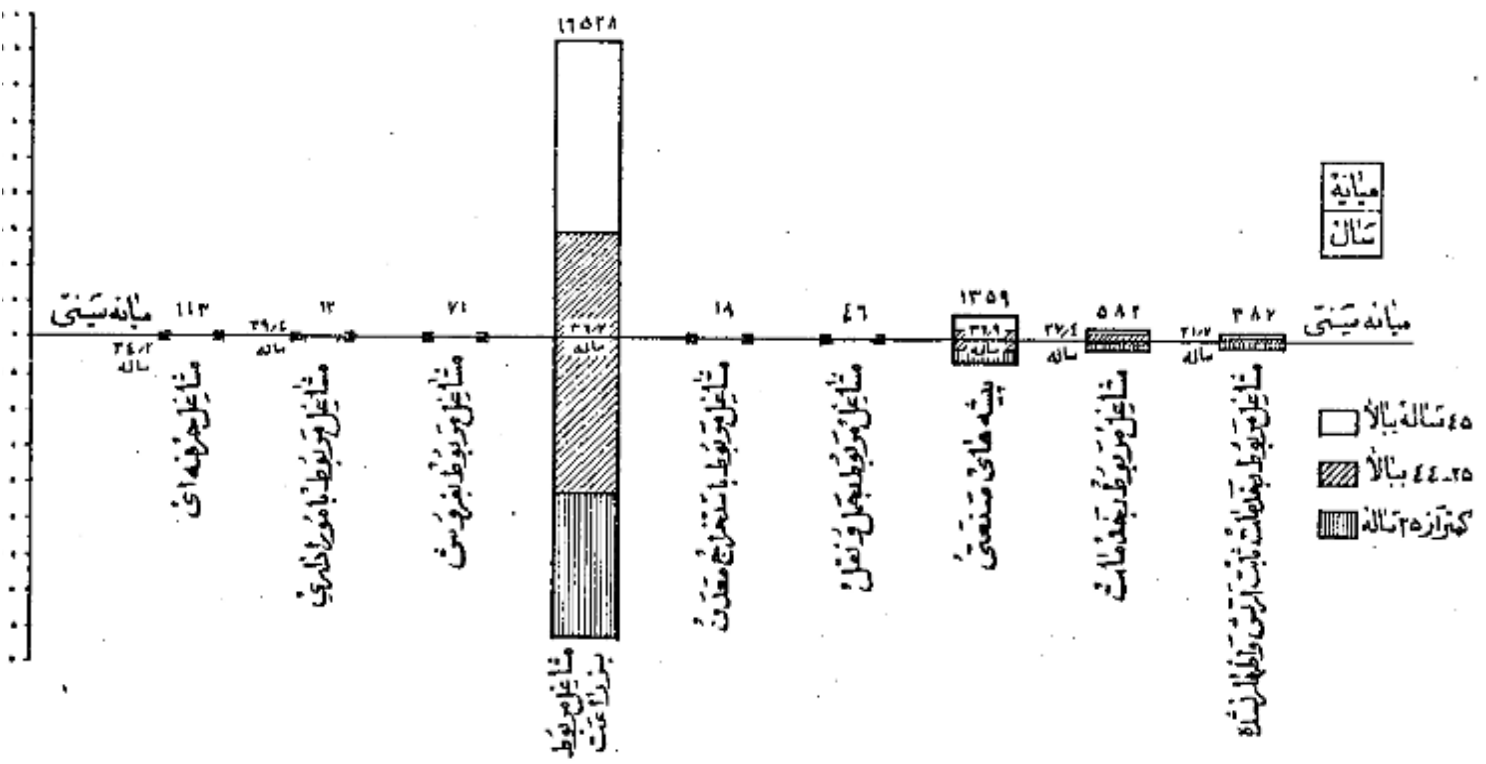

فعالیت دسته جمعی صنعتی

هشتاد و شش درصد از شاغلین بکار در کشاورزی و ۶ درصد در تولیدات صنعتی و ۵ درصد در خدمات (سروسها) و ۱ درصد در ساختمان و ۲ درصد بقیه در حمل و نقل برقی و آب و تجارت و سایر امور صنعتی فعالیت می‌نمایند. و این نسبتها بین شهر سراوان و بقیه نقاط حوزه سرشماری جزیره و محله در فعالیتهای کشاورزی و خدمات (سروسها) مختلف بود. بطوریکه در شهر سراوان ۶۲ درصد در کشاورزی و ۱۹ درصد خدمات (سروسها) اشتغال داشتند در حالیکه در بقیه نقاط حوزه این ارقام برای کشاورزی ۸۲ درصد و برای خدمات (سروسها) ۱ درصد بوده است.

جدول شماره ۱۲ - تقسیمات عمده فعالیت صنعتی جمعیت شاغل بکار از ده ساله به بالا در کل حوزه و شهر و بقیه نقاط حوزه سرشماری سراوان بر حسب سن و جنس نشان میدهد.

جدول شماره ۱۳ - باضمین بیشتری شامل فعالیت صنعتی جمعیت شاغل بکار تکنیک جنس و وضع اشتغال برای حوزه سرشماری و شهر سراوان میباشد.

فهرست شده های عمده صنایع جمعیت آرزده ساله به بالا بر حسب جنس در حوزه سرشماری سراوان

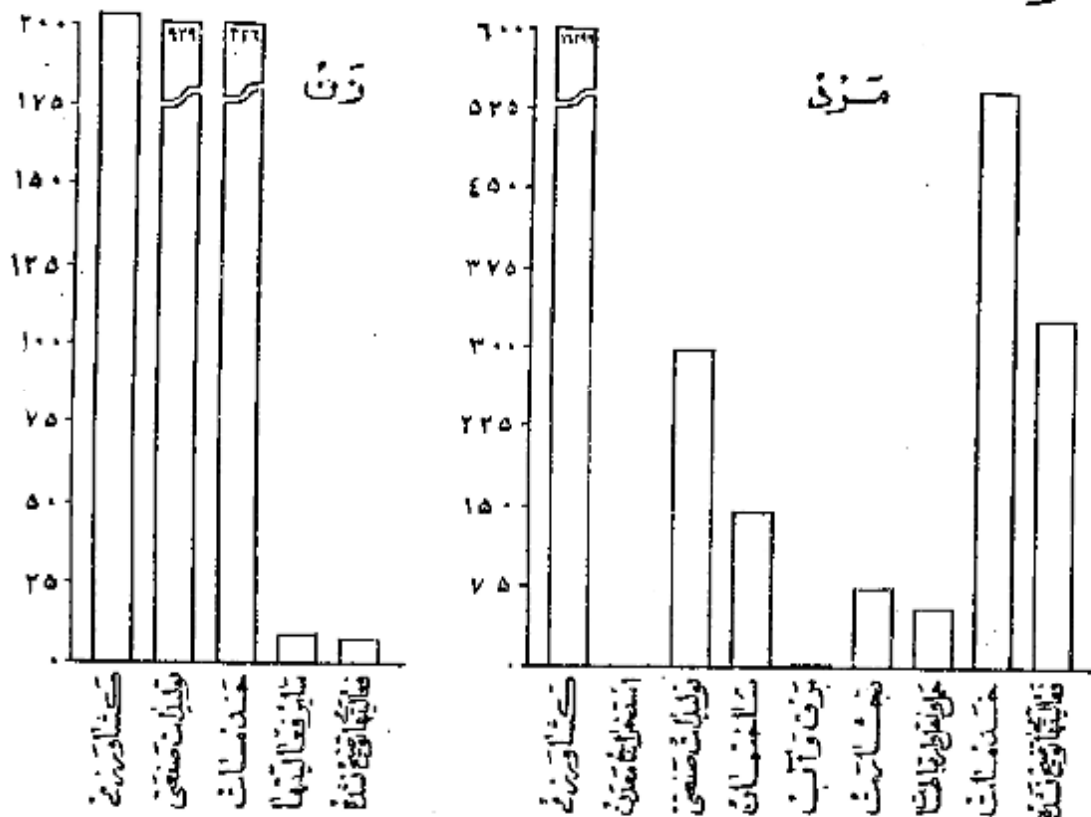

خانوار

خانوارهای سرشماری شده در حوزه سرشماری سراوان ۱۴۲۲۵ خانوار بود که از این عدد ۸۱۰ خانوار در شهر سراوان و ۱۲۸۱۵ خانوار در بقیه نقاط حوزه جزیره سرشماری شده بودند. چنانچه نمرات خانوار در کل حوزه سرشماری و همچنین شهر سراوان ۹ نفر بود در ۸ درصد خانوارهای حوزه سرشماری سراوان فقط یک نفر اسواد وجود داشت و در ۶ درصد خانوارها دو یا چند نفر اسواد بودند و در ۸ درصد خانوارها کسی قادر بخواندن و نوشتن نبود. پنج درصد خانوارهای کل حوزه سرشماری اظهار نموده بودند که هیچک از افراد خانوار آنها شاغل بکار نیست و ۶۷ درصد اظهار کرده بودند که فقط یک نفر شاغل بکار در بین افراد خانوار وجود دارد و ۲۸ درصد بقیه اظهار کرده بودند که دو یا چند نفر از افراد خانوار آنها بکار اشتغال دارند.

جدول شماره ۱۵ - خانوارهای کل حوزه و شهر و بقیه نقاط حوزه سرشماری سراوان را بر طبق تعداد نمرات و عدد اسواد در هر خانوار نشان میدهد.

جدول شماره ۱۶ - حاوی طبقه بندی خانوارها بر حسب نمرات آنها و تعداد افراد شاغل بکار در هر خانوار است.

صنایع خانگی

نقطه ۵۸۱ خانوار از ۱۴ هزار خانوار حوزه سرشماری سراوان اظهار کرده بودند که برای دریافت مزد یا استفاده شخصی بساختن و تولید بعضی محصولات صنایع خانگی در داخل خانه اشتغال دارند. در این خانوارها ۱۰۶۵ کارگاه صنایع خانگی وجود داشت که از این تعداد ۱ کارگاه در داخل شهر سراوان بود.

مهمترین این صنایع در کل حوزه سرشماری و همچنین شهرسراوان تهیه و تولید مایون و شمع بود .
جدول شماره ۱۲ - انواع صنایع خانگی را در کل حوزه سرشماری و شهرریقیه نقاط حوزه سرشماری سراوان نشان میدهد .

نمودار انواع صنایع خانگی حوزه سرشماری سراوان



انواع صنایع خانگی

نوع ساختمان و وضع تصرف

تقریباً ۳۸ درصد از واحدهای مسکونی در حوزه سرشماری از کل ساخته شده بود این نسبت برای شهر نیز ۳۸ درصد بود و همچنین ۳۹ درصد در کل حوزه و ۳ درصد در شهر سراوان از حصیر ساخته شده بود ۱۵ درصد از واحدهای مسکونی کل حوزه و ۲ درصد از واحدهای مسکونی شهر سراوان چادری بودند چند درصد باقی مانده از واحدهای مسکونی کل حوزه از خشت و مخلوط آجر و خشت و آجر و چوب و سنگ ساخته شده بود ۹۵ درصد مسکین حوزه سرشماری اظهار کرده بودند که مالک منزل مسکونی خود هستند ۱ درصد اظهار کرده بودند که در منازل اجاره ای ساکن میباشند ۳ درصد اظهار کرده بودند که در منازل مسکونی دارند که متعلق بخودشان نیست و در بین حال اجاره هم نمیبود ازند . در شهر سراوان ۱۱ درصد از خانوارها اجاره نشین بودند در صورتیکه در رقیه نقاط حوزه سرشماری فقط ۱ درصد در منازل اجاره ای زندگی میکردند .
در حوزه سرشماری سراوان نسبت مالکین ساکن خانه های حصیری بیشتر از نسبت مالکین در انواع دیگر واحدهای مسکونی بود . در شهر ۸۸ درصد در رقیه نقاط حوزه سرشماری ۹۸ درصد از منازل ساخته شده از حصیر بوسیله خود مالک اشغال شده بود .
جدول شماره ۱۸ - ساختمان و وضع تصرف واحدهای مسکونی را در کل حوزه و شهرریقیه نقاط حوزه سرشماری نشان میدهد .

نمودار از واحدهای مسکونی بر حسب نوع مصالح ساختمان

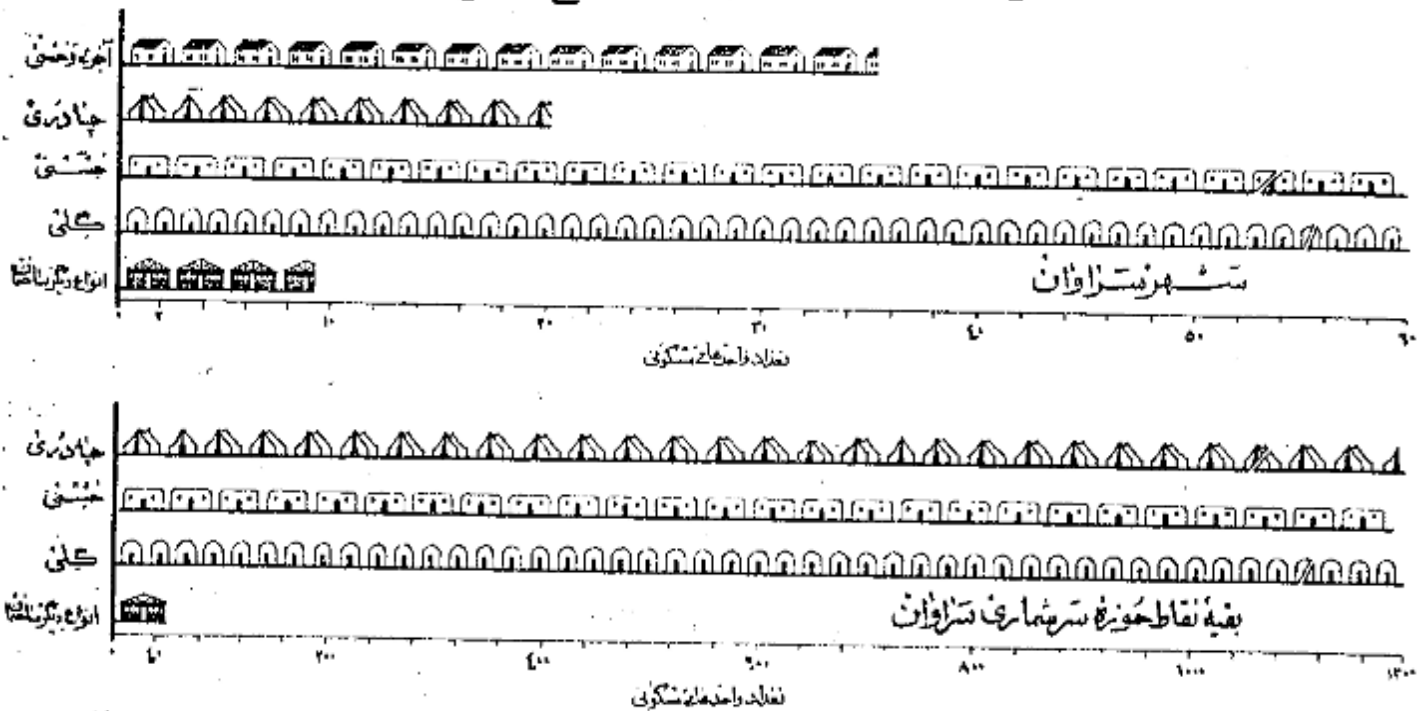

موقع سرشماری مازنی سرشماره شهردار استند علاوه بر سرشماره نفوس سرشماره دیگری بر او داده می‌شود تا با یکدیگر که خداوند و فیاب او پیش‌بینی آن حاصل
تکلیف نمایند. این سرشماره جاری سترواتی راجع به مشخصات کلی ده شرح زیر بود:

۱. رای ده مطابق قانون مصوب ششم مرداد ۱۳۳۵ عبارت از هفتی است که به‌منظور بهبود امور اجتماعی و صرانی دهات از میان اهالی ده انتخاب می‌شوند.

۲. رای ده دولتی و مالی هستند که در صورت اول به‌وسیله وزارت فرهنگ و صورت دوم توسط مردم اداره می‌شود.

۳. یا تا سیمت بهداشتی

مانند یا تا سیمت بهداشتی ده در ساختمان (یا ساختمانها) با اعلانی قرار گرفته و به‌وسیله پنجاه پزشک یا پزشکهار - پرستار یا ماما برای درمان بیماران و اعطیات
درمانی بیمارانی و یا مجروحین تأسیس شده. این تا سیمت را یکان یا پولی در دسترس عموم قرار دارد.

۴

مقصود عبارت از محلی است که به‌منظور استحمام هم ساخته شده.

۵. ساختمان یا اطالی است که فقط برای ادای نماز سایر مراسم مذهبی اختصاص دارد.

۶. نگه‌های گزیده اخبار برنامه های مذهبی - فرهنگی و عمرانی است که تعدادی از آن در تاریخ سرشماری در دهات مورد استفاده بوده است.

۷

۸. همه اراضی دایر یا بی‌دایره است که دولت مالک آن شناخته می‌شود و از آن بهره برداری می‌کند.

۹

۱۰. که مؤلفه عبارت از املاکی است که بنا بر درخواست صاحب ملک یا قانون در دسترس استفاده عمومی یا به‌کار خود خاص قرار داده شده است.

تعلق به مالکین کشاورز

تصرف شامل املاک متعلق به مالکینی است که خود یا مرزوات مشغول می‌باشند.

تعلق به مالکین غیر کشاورز (اریایی)

تصرف شامل املاک متعلق به مالکینی است که خود بزراعت مشغول نمی‌باشند.

اهلی غیر دولتی

تصرف شامل املاک متعلق به موسسات غیر دولتی است مانند شرکتها - موسسات تعاونی - انجمنها.

یکی از سه منجش آمارهاست که اعداد وابسته یک موضوع آمار را از نظر شمارش بد وقت مساوی تقسیم نمایند و خود در مرکز این تساوی قرار می‌گیرد با این ترتیب مثلا
۲۱/۷ سال در شهر تهران جمعیت را بد وقت تقسیم نمایند بطوری که از میان ۱۰۱۲۰۸۲ نفر جمعیت شهر تهران ۷۰۶۰۴۱ نفر در گروههای سنی بالاتر
سال و ۲۰۶۰۴۱ نفر در گروههای سنی کمتر از ۲۱/۷ سال قرار می‌گیرند.

شهر تهران بهانه سالهای تحصیلی ۶/۵ سال است یعنی نمی‌ازگمانی که دارای مدرک رسمی تحصیلی هستند (۲۱۱۱۰۹ نفر) تحصیلاتشان بالاتر از ۶/۵ سال
گردد (۲۱۱۱۰۹ نفر) تحصیلاتشان پائین تر از ۶/۵ سال است.

شهر تهران بهانه تعداد نفوس خانوار ۱۱ است یعنی که نیمی از خانوارها (۱۶۶۷۱۱ خانوار) نفوسشان بیش از ۱/۱ نفر است و دیگر (۱۶۶۷۱ خانوار) نفوسشان
کمتر است.

بن اعداد متوسطا که غیر از میانویکی دیگر از سه منجش آمار است مهارت است از حاصل تقسیم جمع کل یک گروه عددی بر تعداد دستجات آن گروه و پائین‌ترین باشد
بهانه را بازم میانگین اعداد متوسطا اشتباه کرد.

بندی سن بر اساس سن شخص در موقع سرشماری قرار دارد که در پاسخ مسئول (چند سال دارید؟) تعیین گشته. در مواردیکه پاسخ دهنده قادر بدادن پاسخ
سرشماره شهردار داشت سن او را بر حسب ظاهر حال تعیین زند.

زبان‌شنوی

طبقه بندی وضع زبان‌شنوی مربوط به وضع زبان‌شنوی در برونج سرشماری است که به چهار دسته تقسیم شده است :

دارای همسر - بی همسر در اثر فوت - طلاق واقع شده و هرگز ازدواج نکرده .

سواد

در طبقه بندی سواد تقسیمات زیر رعایت شده :

الف - کسانی که یکی از زبانها میتوانند بخوانند و بنویسند بترتیبیک آنها بیکه تحصیلات رسمی دارند یا ندارند .

ب - کسانی که فقط میتوانند بخوانند .

ج - کسانی که نمیتوانند بخوانند و بنویسند .

با سواد در این نمره شامل قسمت الف در طبقه بندی بالا است .

تحصیلات

آخرین مدرک تحصیلی عبارت است از گواهینامه ای که برای پایان رساندن آخرین سال مدرسه ابتدائی متوسطه یا دانشگاه داده شده یا کارنامه ای که شخص را قادر میسازد که تحصیلات خود را در کلاس یا لاتر ادامه دهد یا این طریق اگر محصلی در سال پنجم متوسطه شرکت کرده ولی در امتحانات مربوطه مردود شده باشد جز آنها نیست که سال چهارم را تکمیل کرده اند طبقه بندی میشود . همچنین یک محصل ۱۲ ساله که در تاریخ سرشماری در سال ششم ابتدائی بوده جزو افرادی محسوب شده است که سال پنجم دبستان را پایان رسانده اند .

طبقه بندی مدارس ابتدائی یا متوسطه بر اساس طبقه بندی رسمی دولتی قرار دارد . انخاصیکه تحصیلات قدیمی دارند یا تحت نظر معلم خصوصی یا در مدارس غیر رسمی تحصیل نموده اند با ضافه کسانی که اصلا تحصیل نکرده اند جز دسته "مدرک تحصیلی رسمی ندارند یا درجه تحصیلی خود را اظهار نکرده اند" طبقه بندی نشده اند .

مذهب

طبقه بندی مذهب بر اساس ریاسخ به سؤال "مذهب شما چیست؟" بعمل آمده است .

شهرستان محل تولد

افرادیکه درین حوزه سرشماری زندگی میکردند ولی در سایر شهرستانها متولد شده بودند بر حسب شهرستان محل تولد خود طبقه بندی شده اند . طبقه بندی خور سرشماری مجاور شامل شهرستانهایی است که با این حوزه سرشماری هم مرز اند . و حوزه های سرشماری غیر مجاور نیز شامل کلیه شهرستانهای دیگر که با این حوزه مرز مشترک ندارند میباشد . نام شهرستانهای مجاور و غیر مجاور در جدول ۸ ذکر شده است .

کشور محل تولد

تولدین خارج از کشور بر حسب کشورهای زیر طبقه بندی شده اند :

آلمان - افغانستان - امریکا - انگلستان - ایتالیا - پاکستان - ترکیه - چکسلواکی - روسیه (اتحاد جماهیر شوروی) - سوئد - سوئیس - سوریه - عراق - عربستان

عمودی - فرانسه - لبنان - لهستان - مصر - هندوستان - یونان .

تولدین در کشورهای دیگر تحت عنوان "تولدین در سایر کشورها" نشان داده شده .

وضع فعالیت اقتصادی

مقصود از فعالیت اقتصادی فعالیتی است که بهره ای برای اجتماع از آن حاصل شود و یا سخباتیکه از افراد ده ساله بالا به سؤال "شغل فعلی شما چیست؟" تحد شده طبقه بندی فعالیتهای اقتصادی را نشان میدهد .

افراد فعال از نظر اقتصادی از دودسته تشکیل میشوند دسته ای که شاغل بکارهای اقتصادی هستند و دسته ای که قادر باینجام کارهای مفید از نظر اقتصادی هستند ولی در جستجوی کار میباشند .

با توان خانه دار و محصلین و امثالهم در دسته غیر فعال (از نظر اقتصادی) طبقه بندی شده اند زیرا فعالیت این افراد تاثیر مستقیمی در وضع اقتصادی ندارد .

شغل

طبقه بندی مشاغل حاوی انواع مشخص کارهاست که موضوع فعالیت روزانه اشخاص میباشد صرف نظر از اینکه درجه محیط یا درجه نوجوان فعالیت های دسته جمعی مشغول انجام وظیفه میکند مثل کسانی که در فعالیتهای دسته جمعی صنعت نساجی و بانوسازی و حمل و نقل و سایر فعالیتها مشغول حسابداری دارند .

در مواردیکه شخص دارای دو یا چند شغل مختلف باشد بر حسب شغلی که از آن بیشتر بهره برداری میکند طبقه بندی شده است .

طبقه بندی مشاغل بر اساس طبقه بندی قراردادی بین المللی مشاغل (ISCO) تنظیم گردیده و شامل ۹ دسته تقسیمات عمده و ۵۹۱ دسته طبقات مشاغل میباشد مشاغل مربوط بامور خدمات (سرویسها) شامل فعالیتهایی است که به منظور حفاظت و حراست مال و جان و همچنین انجام خدمات شخص نسبت بفره یا گروهی از

انجام میشود.

خدمات شخصی شامل مناسبات مانند خدمتگزاری در خانه ها و دستگاها، اداری و در پیمانخانه ها میباشد از قبیل شغل نوکری - کلانتری - پیشخدمت - آشپزی - سرایداری و امثال آنها - خانگیین امور خدمات (سرویسها) ممکن است در خدمت دولت یا غیر دولت باشد .
خدمات ارتشی فقط شامل افرادی است که بطور ثابت در ارتش خدمت میکنند . مشمولین بر حسب شدت کار در زمان قبل از احداث ارتش خدمت در ارتش بوده اند طبقه بندی شده اند .

فعالیت دسته جمعی صنعتی

طبقه بندی فعالیتهای دسته جمعی صنعتی شامل انواع مختلف فعالیتهای اقتصادی است که نتیجه آن تولید محصول و انجام خدمات میباشد و بوسیله افراد و یا گروه یعنی از اشخاص اداره میشود هر دسته از تقسیمات عمده مواعیقات فعالیت صنعتی شامل مناسبات مختلف میشود مثلاً یک کارخانه نساجی ممکن است هم بازرگانی و هم انبارداری هم صنایع نساجی در استفاده داشته باشد که کلیه این اشخاص با مسائل مختلفی که دارند در فعالیت دسته جمعی صنعت نساجی طبقه بندی میشوند .

طبقه بندی فعالیتها بر اساس طبقه بندی قراردادی بین المللی فعالیتهای دسته جمعی اقتصادی (I.C.S.O) تنظیم گردیده است و شامل ۱ دسته میباشد .
مده و ۱۰ دسته طبقات فعالیت صنعتی میباشد .

وضع اشتغال

وضع اشتغال بر اساس رابطه شغل پاسخ دهنده با کارگران زود ست با سرپرست به چند طبقه تفکیک شده که عبارتند از : کارگری - کارکنانیکه برای خود کار میکنند مستخدمین دولت - مزد بگیران - کارکنان خانوادگی بدون مزد .

کاربرهای کسی است که کار خود را شخصا اداره میکنند و بنگار یا چند نفر را بجز از کارآموزان بدون مزد در استخدام دارد .
کارکنانیکه بنگار موسسه اشتغالی را اداره میکنند و در ضمن کارکنان در استخدام دارند جزو کارکنان یا کارکنانند .
کارکنانیکه برای خود کار میکنند عبارتند از کسانی که شغل خود را شخصا اداره کرده و کارگری در استخدام ندارند یا از کارکنان خانوادگی و کارآموزان بدون مزد در کار خود استفاده میکنند .

کارمند دولت کسی است که برای یکی از ادارات دولتی کار میکند و شامل افراد حقوق بگیران از کشوری و لشکری میباشد .
مزد بگیر عبارتست از کسیکه برای کار برای مستقل کار کند و مقابل اجرتی بصورت نقدی - جنسی - حقوق ماهیانه - حق کمیسیون - انعام یا مزد پنجاه درصد از کار انجام شده دریافت نماید .

کارکنان خانوادگی کسانی هستند که برای یکی از اعضای خانواده خود بدون دریافت مزد کار میکنند و در عوض ممکن با غذا یا پاداشهای نقدی دریافت میدارند .

خانوار

خانوار بدینگونه در متن سرشماری تعریف شده عبارت است از کلیه افرادی که قطع مطراز بستگی آنها با رئیس خانوار در یک واحد مسکونی زندگی میکنند بدین ترتیب خانوار شامل سرپرست خانوار - همسر او - فرزندان - والدین یا سایر خویشاوندان یا همسران یا خدمتگاری میشود که در یک واحد مسکونی با آن خانوار زندگی کنند .
واحد مسکونی عبارت از مکانی است که بوسیله یک خانوار برای زندگی کردن در استفاده قرار میگیرد و ممکن است خانه یا آپارتمان یا چاه دریا یا انواع دیگر واحد مسکونی باشد .
اشخاصیکه در بیمارستانها - زندانها - مدارس - پرورشگاه - پیمان - هتلها - مؤسسات - قرارگاهها و سایر واحد های مسکونی عمومی بسر میبرند بصورت یک خانوار محسوب نمیشوند و اند .

منابع خانگی

در مواردیکه کالائی در منزل بصورت فروش یا استفاده بطور مرتب ساخته میشود خانوار مربوطه در طبقه بندی خانوارها طبقه دارای منابع خانگی بودن محسوب ردید .
برای ساختن این کالاها مزدی بجز بجز از اعضای خانواده پرداخت نمیشود . منابع خانگی که بطور مشخص تفکیک شده عبارت از قالی - گلیم - زبلو - و جاجیم بانس و نساجی - ریسندگی و بافندگی - بافندگی - بافندگی - نساجی - نساجی - نساجی و غیره برد . خانوارهایی که پیش از یک صنعت خانگی دارند بر حسب هر یک از منابع مربوطه طبقه بندی شده اند .

ویساعتیان

نوع ساعتیان واحد های مسکونی بر حسب مصالح عمده ای که در آن بکاررفته بود بوسیله سرشمار مشخص گردید . طبقه بندیهای بکاررفته عبارت است از تمام آجر - تمام سنگ - آجر و خشت - گل - چوب - سنگ - چادر - حصیر و مصالح دیگر - در ساختمانی که مصالح بطور مخلوط بکاررفته طبقه بندی واحد های مسکونی بر حسب مصالح است که در ساختمان بیشتر مصرف داشته .

نوع صرف

وضع صرف بر اساس تصرف ساکنین در واحد مسکونی در موقع سرشماری تعیین گردید . طبقه بندی وضع تصرف عبارت از ملکی - اجاره ای و غیر ملکی میباشد .
طبقه اجاره ای شامل واحد هایی است که ساکنین آن مالک منزل نبودند و برای استفاده از آن مبلغی نقدی یا اجتناباً بطور منظم بپردازند و طبقه غیر ملکی مسکن شامل مسکنی است که ساکنین آن نه مالک مسکن هستند و نه در برابر استفاده از آن وجه نقد یا اجتناباً بپردازند .

مَشْرُوحٌ جَدِّ أَوْلُ

جدول شماره ۱ - جمعیت بر حسب جنس در شهر - دهات و دیگر نقاط سکونی حوزه سرشماری سراوان : آبانماه ۱۳۳۵ (نوامبر ۱۹۵۶)

ردیف	مرد	مرد وزن	شهر - دهه - سایر نقاط سکونی	زن	مرد	مرد وزن	شهر - دهه - سایر نقاط سکونی
			بقیه نقاط کمتر از پنجاه نفر	۲۸ ۱۰۵	۲۹ ۹۸۹	۵۸ ۸۹۴	جمعیت کل حوزه سرشماری سراوان
۵۴	۵۲	۱۰۷	چاهرون				مرکز حوزه سرشماری و نقاط بیشتر از پنجاه نفر
۶۸	۶۵	۱۳۲	چشمه گزاده				
۵۴	۵۶	۱۱۰	چگون				
۶۵	۶۲	۱۲۷	چگون جالق				
۱۵۱	۱۶۲	۳۱۳	چگون زابلی	۶ ۹۶۶	۶ ۰۶۶	۱۰ ۰۳۲	سراوان
۱۶	۱۶	۳۲	حکک				نقاطیکه کمتر از پنجاه نفر جمعیت دارند
۲۱	۲۶	۴۷	خوشاب				
۵۲۸	۵۴۴	۱۰۸۲	داورتانه				
۶۸	۷۱	۱۳۹	دریدر				
			آب کاهوگان	۵۰	۵۲	۱۰۲	
			ادرنک	۵۷	۴۳	۱۰۰	
۲۷۰	۲۶۰	۵۳۰	دشتوک	۱۳۱	۱۲۳	۲۵۴	
۲۴	۲۴	۶۸	دموگی	۳۳۲	۳۳۶	۶۶۸	
۳۸	۲۶	۶۴	دوسر	۱۲۲	۱۱۳	۲۳۵	
۲۳	۲۲	۴۵	ده				
۱۱	۱۶	۲۷	دهان کند	۱۰۲	۱۱۰	۲۱۲	
			اسکان	۱۶۵	۱۶۰	۳۲۵	
۱۱۵	۱۲۳	۲۳۸	دهای سبب سوران	۴۵۷	۴۸۰	۹۳۷	
۲۷۶	۲۸۳	۵۵۹	دهک	۱۷۸	۱۷۶	۳۵۴	
۲۱	۱۴	۳۵	ده کمال	۶۵	۶۳	۱۲۸	
۳۶	۴۴	۸۰	راهی ناک				
۷۵	۷۹	۱۵۴	رگن تک	۷۴	۷۸	۱۵۲	
			انجیرک	۱۱۰	۱۰۳	۲۱۳	
			ای بیک	۷۵۱	۷۱۳	۱۰۶۴	
۷۳	۶۲	۱۳۵	ریش بیش	۱۰۹	۱۲	۲۰۶	
۲۵۸	۲۶۵	۵۲۳	زابلی	۳۳	۲۲	۵۵	
۳۳	۲۹	۶۴	زردبان				
۱۶	۱۴	۳۰	زندان				
۵۲۱	۴۹۶	۱۰۱۷	زنگان	۲۵۵	۲۳۷	۴۹۲	
			بالا قلعه	۶۲	۷۰	۱۳۲	
			بخشی	۵۱	۴۹	۱۰۰	
۷۹	۸۱	۱۶۸	زهون				
۳۶	۳۰	۶۶	زبارت	۷	۵	۱۲	
۱۰۸	۱۰۳	۲۱۱	سرجنگان	۳۵	۳۳	۶۸	
۱۱۲	۱۱۸	۲۳۰	سردشت				
۵۲	۴۶	۹۸	سوزه	۱۷۹	۱۷۹	۳۵۰	
			بودوش	۱۲۲	۱۲۷	۲۴۹	
			پهرا باد	۸۶	۹۱	۱۷۷	
۲۰۵	۱۷۹	۳۸۴	سرسوه	۲۲	۲۲	۴۴	
۴۶	۵۶	۱۰۲	سرنهره	۳۲	۳۲	۶۴	
۳۶۸	۳۳۵	۷۰۳	سرکوه				
۲۰	۲۱	۴۶	سنگان	۴۵	۴۲	۸۷	
۷۲	۷۷	۱۴۹	سکوک	۱۹	۲۲	۴۱	
			سلا کوه	۶۷	۶۸	۱۳۵	
۹۹	۱۱۴	۲۱۰	سوزان	۳۰۳	۳۰۹	۶۱۲	
۶۶	۷۸	۱۴۴	سنان	۳۴	۳۷	۷۱	
۳	۵	۸	سندک				
۵۶	۶۶	۱۲۲	سوخته مک	۲۴۲	۲۷۴	۵۱۶	
۸۲	۷۸	۱۶۰	سوزان	۵۰	۴۵	۹۵	
			سوزان	۵۵	۶۶	۱۲۱	
۳۵	۳۴	۶۹	سوزان	۶۶	۷۵	۱۴۱	
۷۷۴	۸۱۷	۱۵۹۱	سوزان	۷۱	۷۶	۱۴۷	
۳۹	۶۱	۱۰۰	سوزان				
۳۱	۳۹	۷۰	سوزان				
۱۵۶	۱۵۷	۳۱۳	سوزان	۴۰	۴۶	۸۶	
			سوزان	۳۳	۴۵	۷۸	
۶۵۴	۵۹۵	۱۲۴۹	سوزان	۲۰	۲۲	۴۲	
۶۵	۷۱	۱۴۱	سوزان	۱۴	۱۸	۳۲	
۲۵۵	۲۳۸	۴۹۳	سوزان	۳۲	۳۲	۶۴	
۲۲	۲۴	۴۶	سوزان				
۱۸	۳۱	۴۹	سوزان	۲۴	۲۶	۵۰	

بقیه جدول شماره ۱ - جمعیت بر حسب جنس و شهر - دهات و دیگر نقاط مسکونی حوزه سرشماری سراوان - آبانماه ۱۳۳۵ (نوامبر ۱۹۵۶)

شهر - ده - سایر نقاط مسکونی			شهر - ده - سایر نقاط مسکونی		
مرد	زن	مرد و زن	مرد	زن	مرد و زن
بقیه نقاط کمتر از پنجاه نفر			بقیه نقاط کمتر از پنجاه هزار نفر		
۳۵	۳۹	۷۴	۳۷	۴۰	۷۷
۱۴	۱۷	۳۱	۷۸	۸۴	۱۶۲
۳۹	۴۰	۷۹	۳۶	۳۰	۶۶
۱۱	۹۳	۱۰۴	۱۸	۲۹	۴۷
۱۰۶	۱۰۷	۲۱۳	۱۴	۱۳	۲۷
۱۲۷	۱۶۱	۲۸۸	۱۵۱	۱۵۶	۳۰۷
۲۱۳	۲۲۰	۴۳۳	۱۸۳	۱۷۲	۳۵۵
۲۰۹	۲۴۳	۴۵۲	۸۱۳	۸۲۵	۱۶۳۸
۲۶۳	۲۸۹	۵۵۲	۳۰	۴۳	۷۳
۱۶۵	۲۰۲	۳۶۷	۴۳	۴۴	۸۷
۸۸	۸۶	۱۷۴	۳۸۱	۴۱۲	۷۹۳
۱۳۴	۱۸۱	۳۱۵	۷۰	۶۴	۱۳۴
۷۱	۵۶	۱۲۷	۵۵	۸۷	۱۴۲
۱۱	۱۶	۲۷	۲۰	۱۶	۳۶
۳	۷	۱۰	۲۳۵	۲۲۱	۴۵۶
۸۶	۷۹	۱۶۵	۵۱	۵۲	۱۰۳
۵۱	۴۵	۹۶	۴۳	۴۴	۸۷
۱۶	۱۳	۲۹	۲۰	۲۱	۴۱
۵۰	۵۰	۱۰۰	۱۱۹	۱۳۵	۲۵۴
۵۵	۵۱	۱۰۶	۱۵۱	۱۶۳	۳۱۴
۴۰۴	۴۰۷	۸۱۱	۸۲	۹۱	۱۷۳
۹۶	۱۱۶	۲۱۲	۳۴	۲۴	۵۸
۱۰۷	۵۷۰	۶۷۷	۱۵۶	۱۶۶	۳۲۲
۱۰۶	۱۰۳	۲۰۹	۹۳	۷۴	۱۶۷
۷	۶	۱۳	۱۸	۱۵	۳۳
۶۶	۱۰۱	۱۷۰	۶۵	۶۷	۱۳۲
۳۴	۲۶	۶۰	۶۸	۷۳	۱۴۱
۸۳	۸۸	۱۷۱	۷۸	۸۰	۱۵۸
۱۰۰	۱۱۳	۲۱۳	۷۴	۸۸	۱۶۲
۱۸	۲۲	۴۰	۴۷	۵۶	۱۰۳
۱۵۸	۱۴۱	۲۹۹	۲۴	۱۹	۴۳
۲۲	۱۶	۳۸	۳۴۰	۳۶۶	۷۰۶
۱۰۰	۱۰۹	۲۰۹	۱۵	۱۶	۳۱
۱۱۵	۱۳۶	۲۵۱	۲۷۳	۳۳۴	۶۰۷
۱۰	۶	۱۶	۲۰۳	۱۶۹	۳۷۲
۲۰	۱۹	۳۹	۷۵	۸۸	۱۶۳
۱۳۰	۱۵۲	۲۸۲	۶۱	۷۵	۱۳۶
۴۶	۴۹	۹۵	۲۶	۲۶	۵۲
۲۶۵	۲۶۳	۵۲۸	۸۷	۱۰۶	۱۹۳
۳۶۰	۳۷۵	۷۳۵	۶۰۴	۵۷۶	۱۱۸۰
۱۵۳	۱۶۴	۳۱۷	۴۴	۴۶	۹۰
۱۵	۱۷	۳۲	۲۴۱	۲۵۳	۴۹۴
۴۶	۱۶	۶۲	۱۵	۱۲	۲۷
۲	۴	۶	۲۰	۲۲	۴۲
۱۴	۱۴	۲۸	۱۸	۲۷	۴۵
۱۱۸	۱۶۲	۲۸۰	۴۳	۳۴	۷۷
۵۲	۶۳	۱۱۵	۶۰	۴۵	۱۰۵
۱۵۲	۱۸۳	۳۳۵	۷۶	۷۲	۱۴۸
۱۸۵	۱۷۶	۳۶۱	۹۵	۱۰۲	۱۹۷
۴۷	۵۵	۱۰۲	۱۳۹	۱۱۲	۲۵۱

بقيه جدول شماره ۱ - جمعيت بر حسب جنس در شهر - دهات و ديستريكت مسكوني حوزه سرشماری سراوان آبانماه ۱۳۳۵ (نوامبر ۱۹۵۶)

شهر - دهه - ساير نقاط مسكوني	مرد و زن	مرد	زن	شهر - دهه - ساير نقاط مسكوني	مرد و زن	مرد	زن
بقيه نقاط كمتراز پنجهزار نفر				بقيه نقاط كمتراز پنجهزار نفر			
مولتان	۱۰۸	۳۵۹	۳۴۶	موكچو	۱۵۲	۸۶	۶۶
مياني	۶۴۸	۶۵	۸۲	توك بيهن	۸۳۹	۲۸۱	۳۵۸
مياندر	۱۷۰	۸۲	۸۸	سنگان	۵۴	۲۷	۲۷
ميانزو	۴۷	۲۳	۲۴	بي رومي	۱۲	۷	۵
ميانآباد	۲۲	۱۴	۸	وانگانهجان	۱۰۲	۵۴	۴۸
سرملو	۶۱	۳۱	۳۲	عربوزي	۱۱۳	۶۰	۵۳
تاتان	۱۹۰	۹۴	۹۶	سنيشك	۲۹۰	۱۵۱	۱۳۹
ناهوك	۱۸۰۵	۲۴۵	۸۸۰	هوشك	۶۰۶	۳۲۰	۲۸۶
نيگل	۷۰	۳۱	۳۹	هونگ	۲۳۳	۱۱۳	۱۲۰
ندان	۳۶	۲۰	۱۶	ميدون	۴۴۰	۲۱۱	۲۲۹
تدرنوگ	۸	۳	۵	هيژآباد پاتين	۸۴	۳۹	۴۵
تيل بست	۱۵۳	۷۶	۷۷	هيژآباد مالا	۱۰۳	۵۴	۴۹
ننگاري	۲۰	۱۴	۶				

۲۴ - ۱۵۶ ۰۱ ۰۱ =

جدول شماره ۲ - مشخصات برجسته نقاطيك كمتراز پنجهزار نفر جمعيت دارند در حوزه سرشماری سراوان آبانماه ۱۳۳۵ (نوامبر ۱۹۵۶)

مشخصات برجسته دهه	تعداد دهات	چند درصد	مشخصات برجسته دهه	تعداد دهات	چند درصد
مجموع نقاط كمتراز پنجهزار نفر	۲۱۵		راديو ۱		
شورای دهه	۱۱۵	۵۳ / ۵	دهاتيك راديو ندارند و يا اظهار نكرده اند	۲۰۰	۹۳ / ۰
مدرسه يا ساير موسسات فرهنگي ۲			دهاتيك ۱ تا ۴ راديو دارند	۱۵	۷ / ۰
دهاتيك فقط مدارس دولتي دارند	۱۶	۷ / ۴	دهاتيك ۵ تا ۹ راديو دارند	-	-
دهاتيك فقط مدارس ملي دارند	-	-	دهاتيك ۱۰ راديو و يا بيشتر دارند	-	-
دهاتيك مدارس دولتي و ملي دارند	-	-	وضع تصرف زمين اتمام دهه و يا قسش از دهه ۱	-	-
دهاتيك موسسات فرهنگي ندارند	۱۹۹	۹۲ / ۱	خالصه	-	-
بهداري يادمانگاه و يا ساير موسسات بهداشتي	۱	۰ / ۵	موقوفه	-	-
حمام عمومي	۲	۰ / ۱	متعلق بمالکين کشاورز	۲۱۳	۹۹ / ۱
مسجد	۷۴	۳۴ / ۴	متعلق بمالکين غير کشاورز (اربابي)	۳	۱ / ۴
			متعلق به بنگاههاي غير دولتي	-	-

جدول شماره ۲ - جمعیت بر حسب سن و جنس در محوزه سرشماری سراوان : آبانماه ۱۳۳۰ (نوامبر ۱۹۵۱)

چند درصد			تعداد			سن
زن	مرد	مرد و زن	زن	مرد	مرد و زن	
۱۰۰/۰	۱۰۰/۰	۱۰۰/۰	۲۸۹۰۵	۲۹۱۸۹	۵۸۰۹۴	کل محوزه سرشماری سراوان
						بده سنین
۱۵/۸	۱۵/۴	۱۵/۷	۴۵۹۸	۴۶۳۰	۹۲۲۸	۵ ساله
۱/۵	۱/۷	۱/۶	۴۳۱	۵۲۶	۹۵۷	بتر از یکساله
۱۴/۴	۱۳/۷	۱۴/۰	۴۱۶۷	۴۰۹۴	۸۲۶۱	۱-۴ ساله
۵/۵	۱۶/۶	۱۶/۲	۴۴۷۰	۵۰۶۳	۹۵۳۳	۵-۹ ساله
۷/۵	۶/۳	۸/۴	۲۱۵۳	۲۸۰۱	۴۹۵۴	۱۰-۱۳ ساله
۶/۳	۶/۸	۶/۵	۱۸۲۴	۲۰۳۱	۳۸۵۵	۱۴-۱۸ ساله
۷/۷	۵/۸	۶/۷	۲۲۳۵	۱۷۲۵	۳۹۶۰	۱۹-۲۳ ساله
۱۶/۶	۱۲/۶	۱۴/۷	۴۷۱۳	۳۸۵۶	۸۵۶۹	۲۴-۳۳ ساله
۱۲/۶	۱۳/۰	۱۳/۰	۳۷۳۵	۳۸۶۵	۷۶۰۰	۳۴-۴۳ ساله
۸/۲	۱۰/۶	۹/۴	۲۳۷۸	۳۱۶۹	۵۵۴۷	۴۴-۵۳ ساله
۴/۷	۴/۶	۴/۸	۱۴۶۸	۱۴۷۲	۲۹۴۰	۵۴-۶۳ ساله
۲/۸	۲/۸	۲/۸	۸۱۷	۸۳۲	۱۶۴۹	۶۴-۷۳ ساله
۱/۳	۱/۲	۱/۲	۳۷۶	۳۷۲	۷۵۱	۷۴-۸۳ ساله
۰/۵	۰/۵	۰/۵	۱۵۲	۱۵۲	۳۰۵	۸۴-۹۳ ساله
-	-	-	۳	۱	۴	بسیار پیران
-	-	-	۲۳/۱	۲۱/۴	۲۲/۴	سنی
۱۰۰/۰	۱۰۰/۰	۱۰۰/۰	۱۹۶۶	۲۰۶۶	۴۰۳۲	شهر سراوان
						بده سنین
۱۷/۷	۱۷/۵	۱۷/۶	۳۴۴	۳۶۶	۷۱۰	۵ ساله
۲/۸	۲/۳	۲/۶	۵۵	۴۸	۱۰۳	بتر از یکساله
۱۴/۶	۱۵/۲	۱۵/۰	۲۸۹	۳۱۳	۶۰۲	۱-۴ ساله
۱۳/۶	۱۳/۷	۱۳/۴	۲۵۴	۲۸۳	۵۳۷	۵-۹ ساله
۹/۳	۱۰/۰	۹/۶	۱۸۱	۲۰۶	۳۸۷	۱۰-۱۳ ساله
۷/۰	۸/۶	۷/۶	۱۳۶	۱۶۷	۳۰۳	۱۴-۱۸ ساله
۱۶/۰	۸/۵	۹/۷	۲۱۴	۱۷۶	۳۹۰	۱۹-۲۳ ساله
۱۷/۰	۱۵/۰	۱۶/۰	۳۳۰	۳۱۰	۶۴۰	۲۴-۳۳ ساله
۱۰/۳	۱۰/۵	۱۰/۴	۲۰۰	۲۱۶	۴۱۶	۳۴-۴۳ ساله
۷/۳	۶/۲	۸/۳	۱۴۲	۱۶۱	۳۰۳	۴۴-۵۳ ساله
۴/۳	۳/۴	۳/۸	۸۲	۷۶	۱۵۸	۵۴-۶۳ ساله
۲/۰	۲/۵	۲/۲	۳۸	۵۲	۹۰	۶۴-۷۳ ساله
۱/۶	۰/۶	۱/۰	۲۲	۱۸	۴۰	۷۴-۸۳ ساله
-	-	-	۲	۱۵	۱۷	بسیار پیران
-	-	-	۲۱/۴	۲۰/۵	۲۱/۰	سنی
۱۰۰/۰	۱۰۰/۰	۱۰۰/۰	۲۶۱۵۱	۲۷۹۲۳	۵۴۰۷۴	بقیه نقاط محوزه سرشماری سراوان
						کل بده سنین
۱۵/۸	۱۵/۳	۱۵/۵	۴۲۵۴	۴۲۵۶	۸۵۱۰	از ۵ ساله
۱/۴	۱/۷	۱/۶	۳۷۶	۴۷۸	۸۵۴	بتر از یکساله
۱۴/۴	۱۳/۵	۱۴/۰	۴۸۷۸	۴۷۸۱	۹۶۵۹	۱-۴ ساله
۱۵/۶	۱۷/۶	۱۶/۴	۴۲۱۶	۴۷۷۹	۸۹۹۵	۵-۹ ساله
۷/۳	۹/۳	۸/۳	۱۹۷۲	۲۵۹۵	۴۵۶۷	۱۰-۱۳ ساله
۶/۳	۶/۷	۶/۵	۱۶۸۸	۱۸۶۴	۳۵۵۲	۱۴-۱۸ ساله
۷/۵	۵/۵	۶/۵	۲۰۲۱	۱۵۴۶	۳۵۶۷	۱۹-۲۳ ساله
۱۶/۶	۱۲/۷	۱۴/۶	۴۴۶۳	۳۵۴۶	۸۰۰۹	۲۴-۳۳ ساله
۱۳/۶	۱۳/۲	۱۳/۶	۳۵۳۵	۳۶۷۹	۷۲۱۴	۳۴-۴۳ ساله
۸/۳	۱۰/۷	۹/۵	۲۲۳۶	۲۶۷۸	۵۹۱۴	۴۴-۵۳ ساله
۴/۸	۵/۰	۴/۶	۱۲۸۵	۱۴۰۱	۲۶۸۶	۵۴-۶۳ ساله
۲/۶	۲/۸	۲/۸	۷۷۹	۷۸۰	۱۵۵۹	۶۴-۷۳ ساله
۱/۳	۱/۳	۱/۳	۳۵۷	۳۵۴	۷۱۱	۷۴-۸۳ ساله
۰/۶	۰/۵	۰/۵	۱۵۰	۱۳۸	۲۸۸	بسیار پیران
-	-	-	۳	۱	۴	بسیار پیران
-	-	-	۲۳/۲	۲۱/۵	۲۲/۵	سنی

جدول شماره ۴ - وضع زناشویی بر حسب سن و جنس در جمعیت از ۱۵ ساله بیالای حوزه سرشماری سراوان: آیاتماه ۱۳۳۵ (نوامبر ۱۹۵۶)
 (سن اظهار نشده نیز جزو جمع سنین از ۱۵ ساله بیالا منظور شده است)

ازدواج	بی همسر		دارای همسر		جمع	سن و جنس
	در اثر طلاق	در اثر فوت	چند درصد	تعداد		
						<u>کل حوزه سرشماری سراوان</u>
						<u>مرد</u>
۴۳۰۳	۱۴۶	۷۵۴	۷۰/۳	۱۲۳۰۳	۱۷۵۰۶	جمع از ۱۵ ساله بیالا
۲۰۰۰	۱	۱	۱/۱	۲۹	۲۰۳۱	۱۹-۱۵ ساله
۱۲۶۰	۲۲	۱۷	۲۴/۷	۴۲۶	۱۷۴۵	۲۰-۲۴ ساله
۸۶۸	۳۴	۶۴	۷۴/۱	۲۸۹۰	۳۸۵۶	۲۵-۳۴ ساله
۱۳۴	۴۰	۱۱۹	۶۲/۵	۳۶۰۲	۳۸۱۵	۳۵-۴۴ ساله
۲۹	۲۳	۱۳۴	۹۴/۱	۲۹۸۳	۳۱۶۹	۴۵-۵۴ ساله
۴	۱۳	۱۰۵	۹۱/۷	۱۳۵۰	۱۴۷۲	۵۵-۶۴ ساله
۷	۷	۱۴۷	۸۰/۶	۶۷۱	۸۳۲	۶۵-۷۴ ساله
-	۳	۱۰۴	۷۱/۲	۲۶۵	۳۷۲	۷۵-۸۴ ساله
۱	۳	۶۳	۵۶/۲	۸۶	۱۵۳	۸۵ ساله بیالا
-	-	-	*	۱	۱	سن اظهار نشده
						<u>زن</u>
۱۰۴۷	۲۱۴	۲۷۶۸	۷۴/۴	۱۳۱۵۵	۱۷۶۸۴	جمع از ۱۵ ساله بیالا
۱۵۶	۱۹	۱۴	۴۵/۸	۸۳۵	۱۸۲۴	۱۹-۱۵ ساله
۳۸۹	۳۵	۴۸	۲۸/۱	۱۷۶۳	۲۱۳۵	۲۰-۲۴ ساله
۱۵۲	۵۰	۱۲۹	۶۳/۱	۴۴۶۲	۴۷۹۳	۲۵-۳۴ ساله
۲۶	۴۰	۳۸۱	۸۸/۰	۳۲۸۸	۳۷۳۵	۳۵-۴۴ ساله
۱۳	۴۳	۷۶۶	۶۵/۴	۱۵۵۶	۲۳۷۸	۴۵-۵۴ ساله
۷	۱۲	۵۱۵	۶۱/۰	۸۳۴	۱۳۶۸	۵۵-۶۴ ساله
۳	۷	۴۸۳	۲۹/۷	۳۲۴	۸۱۷	۶۵-۷۴ ساله
۱	۷	۲۹۹	۱۹/۰	۷۲	۳۷۹	۷۵-۸۴ ساله
-	۱	۱۳۳	۱۱/۸	۱۸	۱۵۲	۸۵ ساله بیالا
-	-	-	*	۳	۳	سن اظهار نشده
						<u>شهر سراوان</u>
						<u>مرد</u>
۳۴۹	۶	۳۳	۶۸/۱	۸۲۸	۱۲۱۶	جمع از ۱۵ ساله بیالا
۱۶۵	-	-	۱/۲	۲	۱۶۷	۱۹-۱۵ ساله
۱۲۷	۲	-	۱۶/۷	۴۷	۱۷۶	۲۰-۲۴ ساله
۵۴	۱	۳	۸۱/۳	۲۵۲	۳۱۰	۲۵-۳۴ ساله
۲	-	۲	۹۸/۱	۲۱۲	۲۱۶	۳۵-۴۴ ساله
-	۳	۴	۹۶/۳	۱۸۴	۱۹۱	۴۵-۵۴ ساله
۱	-	۶	*	۶۴	۷۱	۵۵-۶۴ ساله
-	-	۷	*	۴۵	۵۲	۶۵-۷۴ ساله
-	-	۷	*	۱۱	۱۸	۷۵-۸۴ ساله
-	-	۴	*	۱۱	۱۵	۸۵ ساله بیالا
-	-	-	*	-	-	سن اظهار نشده
						<u>زن</u>
۱۱۴	۱۶	۱۶۷	۷۴/۱	۸۶۵	۱۱۶۷	جمع از ۱۵ ساله بیالا
۸۰	-	۱	۴۰/۴	۵۵	۱۳۶	۱۹-۱۵ ساله
۲۵	۷	۱	۸۶/۱	۱۸۶	۲۱۴	۲۰-۲۴ ساله
۱۱	۷	۶	۹۳/۱	۳۱۰	۳۳۰	۲۵-۳۴ ساله
۳	۳	۲۲	۸۶/۰	۱۷۲	۲۰۰	۳۵-۴۴ ساله
-	۶	۳۹	۶۸/۳	۱۷	۱۴۲	۴۵-۵۴ ساله
-	-	۴۵	*	۳۶	۸۳	۵۵-۶۴ ساله
-	-	۳۱	*	۷	۳۸	۶۵-۷۴ ساله
-	-	۲۱	*	۱	۲۲	۷۵-۸۴ ساله
-	-	۱	*	۱	۲	۸۵ ساله بیالا
-	-	-	*	-	-	سن اظهار نشده

بقیه جدول شماره ۱- وضع زناشویی بر حسب سن و جنس در جمعیت از ۱۵ ساله بیالای حوزه سرشماری سراوان آبانماه ۱۳۳۵ (نوامبر ۱۹۵۶)
(سن اظهار نشده نیز جز جمع سنین از ۱۵ ساله بیالا منظور شده است)

ازدواج نکرده	سر همسر		دارای همسر		جمع	سن و جنس
	در اثر طلاق	در اثر فوت	چند درصد	تعداد		
۳۹۵۴	۱۴۰	۷۲۱	۷۰/۱	۱۱۴۷۵	۱۶۲۹۰	بقیه نقاط حوزه سرشماری سراوان
						سر
						حز از ۱۵ ساله بیالا
۱۸۳۵	۱	۱	۱/۱	۲۷	۱۸۶۴	۱۱ ساله
۱۱۳۰	۲۰	۱۷	۲۱/۵	۳۷۹	۱۵۴۹	۱۲ ساله
۸۱۴	۲۳	۶۱	۷۱/۱	۲۶۳۸	۲۵۱۶	۱۳ ساله
۱۳۴	۴۰	۱۱۷	۱۲/۱	۳۳۹۰	۳۶۲۹	۱۴ ساله
۲۹	۲۰	۱۳۰	۱۱/۰	۲۷۹۱	۲۹۷۸	۱۵ ساله
۳	۱۲	۹۹	۱۱/۸	۱۷۸۱	۱۴۰۱	۱۶ ساله
۷	۷	۱۴۰	۸۰/۳	۶۶۶	۷۸۰	۱۷ ساله
-	۳	۹۷	۷۱/۸	۲۵۱	۳۵۴	۱۸ ساله
۱	-	۵۶	۵۴/۳	۲۵	۱۳۸	۱۹ ساله
-	-	-	*	۱	۱	بیالا اظهار نشده
۱۴۲۸	۱۹۸	۲۶۰۱	۷۱/۱	۱۲۲۹۰	۱۶۵۱۷	بقیه نقاط حوزه سرشماری سراوان
						سر
						حز از ۱۵ ساله بیالا
۸۷۶	۱۱	۱۳	۱۶/۲	۷۸۰	۱۶۸۸	۱۱ ساله
۳۶۴	۳۳	۴۷	۷۸/۰	۱۵۷۷	۲۰۲۱	۱۲ ساله
۱۴۱	۴۷	۱۲۳	۹۳/۰	۴۱۵۲	۴۴۶۳	۱۳ ساله
۲۳	۳۷	۳۵۶	۸۸/۱	۳۱۹۶	۳۵۳۵	۱۴ ساله
۱۳	۳۷	۷۲۷	۶۵/۳	۱۴۵۱	۲۲۳۶	۱۵ ساله
۷	۱۰	۴۷۰	۶۲/۱	۷۹۸	۱۴۸۵	۱۶ ساله
۳	۷	۴۵۲	۱۰/۷	۳۱۷	۷۷۹	۱۷ ساله
۱	۷	۲۷۸	۱۹/۱	۷۱	۳۵۷	۱۸ ساله
-	۱	۱۳۴	۱۱/۳	۱۷	۱۵۰	۱۹ ساله
-	-	-	*	۳	۳	بیالا اظهار نشده

موردیکه جمع کثرت از ۱۰۰ باشد چند در صد نشان داده نمیشود.

بقیه جدول شماره ۵- وضع سواد بر حسب سن و جنس در جمعیت از ده ساله بیلای حوزه سرشماری سراوان : آبانماه ۱۳۳۵ (نوامبر ۱۹۵۶)
(من اظهار نشده نیز جز جمع سنین از ده ساله بیلا منظور شده است)

سن و جنس	جمع کل	می توانند بخوانند و می نویسند (با سواد)				جمع با سواد	چند درصد	نمی توانند بخوانند و می نویسند	آنهایی که وضع سوادشان اظهار نشده
		تحصیلات رسمی ندارند	تحصیلات رسمی دارند	نقطه می توانند بخوانند	نمی توانند بخوانند و می نویسند				
شهر سراوان									
سرد									
ح از ده ساله بیلا	۱ ۴۲۲	۶۰۵	۲۸/۵	۳۱۷	۸۸	۱۷	۱۰۰۰	-	
۱۴ ساله	۲۰۶	۱۲۴	۶۰/۲	۹۹	۲۵	۵	۷۷	-	
۱۹ ساله	۱۶۷	۸۱	۴۸/۵	۷۰	۱۱	۳	۸۳	-	
۲۴ ساله	۱۷۶	۵۶	۳۱/۸	۵۱	۴	۱	۱۳۹	-	
۲۹ ساله	۳۱۰	۶۶	۲۱/۲	۵۱	۱۵	۲	۲۴۲	-	
۳۴ ساله	۲۱۶	۴۵	۲۰/۸	۳۲	۱۳	۳	۱۶۸	-	
۳۹ ساله	۱۹۱	۲۲	۱۱/۵	۱۲	۱۰	۱	۱۶۸	-	
۴۴ ساله	۷۱	۵	۷/۱	۲	۳	-	۶۶	-	
۴۹ ساله	۸۵	۶	۶/۷	-	۶	۲	۷۷	-	
اظهار نشده	-	-	-	-	-	-	-	-	
زن									
ح از ده ساله بیلا	۱ ۳۴۸	۷۰	۵/۲	۵۴	۱۶	۶	۱ ۲۶۶	۳	
۱۴ ساله	۱۸۱	۲۸	۱۵/۵	۲۱	۷	-	۱۵۲	۱	
۱۹ ساله	۱۳۶	۱۷	۱۲/۵	۱۲	۴	-	۱۱۹	-	
۲۴ ساله	۲۱۴	۶	۲/۲	۸	۱	۲	۲۰۳	-	
۲۹ ساله	۳۳۰	۱۲	۳/۶	۹	۳	۲	۳۱۶	-	
۳۴ ساله	۲۰۰	۳	۱/۵	۳	-	-	۱۹۶	۱	
۳۹ ساله	۱۴۲	۱	۰/۲	۱	-	۱	۱۴۰	-	
۴۴ ساله	۸۳	-	-	-	-	۱	۸۲	-	
۴۹ ساله	۶۲	-	-	-	-	-	۶۱	۱	
اظهار نشده	-	-	-	-	-	-	-	-	
نقاط حوزه سرشماری سراوان									
سرد و زن									
ح از ده ساله بیلا	۲۷ ۳۷۴	۱۰۶۲	۲/۸	۶۶۰	۱۴۲	۱۵۰	۲۶ ۰۸۹	۷۳	
۱۱ ساله	۴ ۵۶۷	۴۰۴	۸/۸	۳۷۳	۲۸	۱۳	۴ ۱۴۴	۶	
۱۶ ساله	۳ ۵۵۲	۱۱۵	۵/۵	۱۸۴	۱۱	۱۰	۳ ۴۴۴	۳	
۲۱ ساله	۳ ۵۷۰	۱۲۶	۳/۵	۱۲۰	۶	۵	۳ ۴۴۰	۹	
۲۶ ساله	۸ ۰۰۹	۱۶۴	۲/۰	۱۲۷	۲۷	۲۰	۷ ۷۸۵	۳۰	
۳۱ ساله	۷ ۲۱۴	۸۳	۱/۲	۵۱	۳۲	۳۶	۷ ۰۸۵	۱۰	
۳۶ ساله	۵ ۲۱۴	۴۷	۰/۱	۲۶	۱۱	۲۸	۵ ۱۳۰	۹	
۴۱ ساله	۲ ۶۸۶	۲۲	۰/۸	۱۰	۱۲	۱۳	۲ ۶۴۸	۳	
۴۶ ساله	۲ ۵۵۸	۲۱	۰/۸	۶	۱۵	۱۵	۲ ۵۱۹	۳	
اظهار نشده	۴	-	-	-	-	-	۴	-	
سرد									
ح از ده ساله بیلا	۱۸ ۸۸۵	۱۰۳۷	۵/۵	۸۶۶	۱۴۱	۱۱۴	۱۷ ۷۰۷	۲۷	
۱ ساله	۲ ۵۶۵	۴۰۲	۱۵/۵	۳۷۴	۲۸	۱۱	۲ ۱۸۰	۲	
۱ ساله	۱ ۸۶۴	۱۸۷	۱۰/۰	۱۷۶	۱۱	۵	۱ ۶۷۱	۱	
۲ ساله	۱ ۵۴۹	۱۴۲	۷/۱	۱۱۶	۶	۴	۱ ۴۲۲	۳	
۳ ساله	۲ ۵۴۶	۱۱۰	۴/۵	۱۳۳	۲۷	۱۸	۲ ۳۶۱	۷	
۴ ساله	۲ ۶۷۹	۸۰	۲/۲	۴۸	۳۲	۳۰	۲ ۵۶۴	۵	
۵ ساله	۲ ۹۷۸	۴۵	۱/۵	۲۵	۱۰	۲۹	۲ ۹۰۱	۸	
۶ ساله	۱ ۴۰۱	۲۲	۱/۶	۱۰	۱۲	۱۱	۱ ۳۶۸	-	
له بیلا	۱ ۲۷۲	۱۹	۱/۵	۴	۱۵	۱۳	۱ ۲۳۹	۱	
اظهار نشده	۱	-	-	-	-	-	۱	-	

واردیکه جمع کل کثرت از ۱۰۰ باشد چند درصد نشان داده میشود.

بقیه جدول شماره ۵- وضع سواد بر حسب سن و جنس در جمعیت از ده ساله بیلای حوزه سرشماری سراوان: آبانماه ۱۳۳۵ (نوامبر ۱۹۵۶)
 (سن اظهار نشده نیز جز جمع سنین از ده ساله بیلا منظور شده است)

آنها تکیه سواد شا اظهاریند	نمیخوانند بخوانند و بنویسند	فقط میخوانند بخوانند	میخوانند بخوانند و بنویسند (با سواد)			جمع کل	سن و جنس
			تحصیلات رسمی ندارند	تحصیلات رسمی دارند	چند درصد		
							بقیه نقاط حوزه سرشماری سراوان
							زن
۴۶	۱۸۳۸۲	۳۶	۱	۲۴	۰/۱	۲۵	جمع از ده ساله بیلا
۴	۱۹۶۴	۲	-	۲	۰/۱	۲	۱۰-۱۴ ساله
۲	۱۶۷۳	۵	-	۸	۰/۵	۸	۱۵-۱۹ ساله
۶	۲۰۰۸	۳	-	۴	۰/۲	۴	۲۰-۲۴ ساله
۲۳	۴۴۲۴	۱۲	-	۴	۰/۱	۴	۲۵-۳۴ ساله
۵	۲۵۲۱	۶	-	۳	۰/۱	۳	۳۵-۴۴ ساله
۱	۲۲۲۹	۴	۱	۱	۰/۱	۲	۴۵-۵۴ ساله
۳	۱۲۸۰	۲	-	-	-	-	۵۵-۶۴ ساله
۲	۱۲۸۰	۲	-	۲	۰/۲	۲	۶۵ ساله بیلا
-	۳	-	-	-	-	-	سن اظهار نشده

۰۰۱ - ۴۵ - ۴۴ - ۱۵ - ۰۰۳ - ۱ - ۱

جدول شماره ۶ - آخرین مدرک تحصیلی بر حسب سن و جنس در جمعیت از ده ساله بیلای حوزه سرشماری سراوان : آبانماه ۱۳۳۵ (نوامبر ۱۹۵۶)
(من اظهار نشده نیز جزء جمع سنین از ده ساله بیلا منظور شده است)

من اظهار نشده	از ۲۵ ساله بیلا						از ۱۰ تا ۲۴ ساله				جمع از ده ساله بیلا	بن درجه تحصیلی و جنس
	۱۵ ساله بیلا	۱۴-۱۵ ساله	۱۳-۱۴ ساله	۱۲-۱۳ ساله	۱۱-۱۲ ساله	جمع	۲۰-۲۴ ساله	۱۶-۱۹ ساله	۱۴-۱۵ ساله	جمع		
۴	۲۶۶۲	۲۸۲۸	۵۹۱۸	۳۳۵۴	۸۴۵۲	۲۷۰۲۱	۲۷۸۲	۳۵۹۰	۴۴۵۸	۱۱۸۳۰	۳۸۸۵۵	حوزه سرشماری سراوان مرد و زن که مدرک تحصیلی رسمی یا درجه تحصیلی خود را زده اند
-	-	-	-	-	۳	۳	-	۲	۵۸	۶۱	۶۴	ابتدائی
-	۱	۳	۱۰	۱۱	۱۳	۳۸	۵	۱۳	۱۲۸	۱۴۶	۱۸۴	ابتدائی ۱
-	۳	-	۶	۱۰	۱۵	۳۷	۱۲	۲۹	۱۳۶	۱۸۰	۲۱۲	ابتدائی ۲
-	۲	۳	۷	۱۹	۲۶	۳۷	۳۷	۵۶	۸۵	۱۷۸	۲۴۵	ابتدائی ۳
-	-	-	۳	۱۰	۳۰	۴۳	۲۷	۴۹	۵۰	۱۲۶	۱۶۱	ابتدائی ۴
-	-	۴	۱۴	۲۶	۷۳	۱۱۷	۶۴	۷۸	۲۳	۱۷۵	۲۶۲	ابتدائی ۵
-	-	-	-	-	-	-	-	-	-	-	-	ابتدائی ۶
-	-	-	-	-	-	-	-	-	-	-	-	متوسط
-	-	-	-	۱	۴	۵	۲	۱۷	۲	۲۲	۲۷	متوسط ۱
-	-	-	-	-	-	-	۳	۷	-	۱۰	۱۰	متوسط ۲
-	-	۲	۴	۵	۱۲	۳۳	۱۲	۹	-	۲۱	۲۴	متوسط ۳
-	-	-	۱	-	-	۱	۳	-	-	۴	۴	متوسط ۴
-	-	-	-	۲	۹	۱۱	۱۰	۳	-	۱۳	۲۴	متوسط ۵
-	-	-	-	-	۲	۲	۲	۱	-	۳	۵	متوسط ۶
-	-	-	-	-	-	-	-	-	-	-	-	دانشکده
-	-	-	-	-	-	-	-	-	-	-	-	دانشکده ۱
-	-	-	-	-	-	-	-	-	-	-	-	دانشکده ۲
-	-	-	۱	۲	-	۳	۱	-	-	۱	۴	دانشکده ۳
-	-	-	-	-	-	-	-	-	-	-	-	دانشکده و بیشتر
۱	۱۳۵۳	۱۴۶۰	۳۱۱۲	۲۸۱۵	۳۶۷۲	۱۳۶۲۲	۱۵۵۹	۱۷۸۵	۲۳۲۸	۵۶۷۲	۱۱۰۶۵	که مدرک تحصیلی رسمی یا درجه تحصیلی خود را زده اند
-	-	-	-	-	۳	۳	-	۳	۵۴	۵۷	۶۰	ابتدائی
-	-	۳	۱۰	۱۰	۱۲	۳۶	۴	۱۲	۱۲۳	۱۳۶	۱۷۵	ابتدائی ۱
-	۲	-	۸	۸	۱۲	۳۰	۱	۲۵	۱۳۵	۱۶۱	۱۶۱	ابتدائی ۲
-	۲	۳	۷	۱۸	۳۵	۶۵	۳۶	۵۴	۸۱	۱۷۱	۲۳۶	ابتدائی ۳
-	-	-	۳	۱۰	۲۹	۴۳	۲۷	۴۹	۴۸	۱۲۴	۱۶۶	ابتدائی ۴
-	-	۴	۱۳	۲۴	۶۶	۱۱۰	۵۱	۶۷	۲۶	۱۵۵	۲۶۵	ابتدائی ۵
-	-	-	-	-	-	-	-	-	-	-	-	ابتدائی ۶
-	-	-	-	-	-	-	-	-	-	-	-	متوسط
-	-	-	-	۱	۴	۵	۱	۱۷	۲	۲۱	۲۶	متوسط ۱
-	-	-	-	-	-	-	۳	۷	-	۹	۹	متوسط ۲
-	-	۲	۴	۵	۱۱	۲۲	۱۲	۸	-	۲۰	۲۲	متوسط ۳
-	-	-	۱	-	-	۱	۳	-	-	۴	۴	متوسط ۴
-	-	-	-	۲	۷	۹	۱۰	۳	-	۱۳	۲۲	متوسط ۵
-	-	-	-	-	۱	۱	۲	۱	-	۳	۴	متوسط ۶
-	-	-	-	-	-	-	-	-	-	-	-	دانشکده
-	-	-	-	-	-	-	-	-	-	-	-	دانشکده ۱
-	-	-	-	-	-	-	-	-	-	-	-	دانشکده ۲
-	-	-	۱	۲	-	۳	۱	-	-	۱	۴	دانشکده ۳
-	-	-	-	-	-	-	-	-	-	-	-	دانشکده و بیشتر

بته جدول شماره ۹- آخرین مدرک تحصیلی برحسب سن و جنس در جمعیت از ده ساله بیالای حوزه سرکاری سراوان : آبانماه ۱۳۳۵ (شماره ۱۹۵۶)
(سن اظهار نشده نیز جز جمع سنون از ده ساله بیالا منظور شده است)

سن اظهار نشده	از ۲۰ ساله بیالا						از ۱۰ تا ۲۰ ساله				جمع از ده ساله بیالا	آخرین درجه تحصیلی و جنس
	۱۰-۱۵ ساله بیالا	۱۴-۱۵ ساله	۱۵-۲۰ ساله	۱۶-۲۰ ساله	۲۱-۲۰ ساله	جمع	۱۰-۱۵ ساله	۱۶-۱۵ ساله	۱۷-۱۰ ساله	جمع		
	۸۰	۶۶	۱۷۹	۱۸۴	۱۵۹	۷۷۶	۱۲۵	۱۷	۱۰۷	۲۴۹	۱۱۰۰	شهر سراوان مرد آخرین مدرک تحصیلی رسمی پدر و مادر درجه تحصیلی خود را آزنگرده اند
	-	-	-	-	-	-	-	۲	۱۴	۱۶	۱۶	های ابتدائی
	-	-	۳	۳	-	۶	۱	۵	۲۴	۲۸	۲۴	سال ۱ ابتدائی
	-	-	۱	۱	۲	۴	۲	۵	۲۸	۳۰	۲۹	سال ۲ ابتدائی
	-	-	-	۱	۲	۳	۵	۷	۱۴	۲۶	۲۹	سال ۳ ابتدائی
	-	-	-	۲	۲	۵	۱۰	۱۲	۱۱	۲۳	۲۸	سال ۴ ابتدائی
	-	۱	۶	۱۵	۳۲	۵۴	۲۲	۲۰	۸	۶۰	۱۱۴	سال ۵ ابتدائی
	-	-	-	-	-	-	-	-	-	-	-	سال ۶ ابتدائی
	-	-	-	-	-	-	-	-	-	-	-	های متوسطه
	-	-	-	۱	۱	۲	۱	۶	-	۷	۹	سال ۱ متوسطه
	-	-	-	-	-	-	۱	-	-	۱	۱	سال ۲ متوسطه
	-	۱	۱	۴	۸	۱۴	۳	۵	-	۸	۲۲	سال ۳ متوسطه
	-	-	-	-	-	-	-	-	-	-	-	سال ۴ متوسطه
	-	-	-	۲	۴	۶	۲	-	-	۴	۹	سال ۵ متوسطه
	-	-	-	-	-	-	۲	-	-	۲	۲	سال ۶ متوسطه
	-	-	-	-	-	-	-	-	-	-	-	های دانشگاه
	-	-	-	-	-	-	-	-	-	-	-	سال ۱ دانشگاه
	-	-	-	۱	۲	۳	۱	-	-	۱	۴	سال ۲ دانشگاه
	-	-	-	-	-	-	-	-	-	-	-	سال ۳ دانشگاه
	-	-	-	-	-	-	-	-	-	-	-	سال ۴ دانشگاه و بیشتر
	۱۲	۸۳	۱۴۱	۱۹۷	۳۲۱	۸۰۴	۲۰۶	۱۲۴	۱۶۰	۴۹۰	۱۲۹۴	نیک خاصیکه مدرک تحصیلی رسمی از پدر و مادر درجه تحصیلی خود را پارنگرده اند
	-	-	-	-	-	-	-	-	۴	۴	۴	های ابتدائی
	-	-	-	-	-	-	-	-	۲	۳	۳	سال ۱ ابتدائی
	-	-	-	-	-	-	-	۱	۴	۵	۵	سال ۲ ابتدائی
	-	-	-	-	-	-	-	-	۴	۶	۶	سال ۳ ابتدائی
	-	-	-	۱	-	۱	۱	۱	۴	۷	۷	سال ۴ ابتدائی
	-	-	-	-	۱	۱	-	-	۲	۳	۳	سال ۵ ابتدائی
	-	-	۱	۲	۴	۷	۵	۱۰	۴	۱۹	۲۶	سال ۶ ابتدائی
	-	-	-	-	-	-	-	-	-	-	-	های متوسطه
	-	-	-	-	-	-	-	-	-	۱	۱	سال ۱ متوسطه
	-	-	-	-	-	-	۱	-	-	۱	۱	سال ۲ متوسطه
	-	-	-	-	۱	۱	-	-	-	۱	۱	سال ۳ متوسطه
	-	-	-	-	-	-	-	-	-	-	-	سال ۴ متوسطه
	-	-	-	-	۲	۲	-	-	-	۲	۲	سال ۵ متوسطه
	-	-	-	-	۱	۱	-	-	-	۱	۱	سال ۶ متوسطه
	-	-	-	-	-	-	-	-	-	-	-	های دانشگاه
	-	-	-	-	-	-	-	-	-	-	-	سال ۱ دانشگاه
	-	-	-	-	-	-	-	-	-	-	-	سال ۲ دانشگاه
	-	-	-	-	-	-	-	-	-	-	-	سال ۳ دانشگاه
	-	-	-	-	-	-	-	-	-	-	-	سال ۴ دانشگاه و بیشتر

بقیه جدول شماره ۶- آخرین مدرک تحصیلی بر حسب سن و جنس در جمعیت از ده ساله بیلای حوزه سرشماری سراوان: آبانماه ۱۳۳۵ (تواسیع ۱۱۵۶)
(سن اظهار نشده نیز جز جمع بنین از ده ساله بیلای منظور شده است)

ردیف	از ۲۵ ساله بیلای					از ۱۰ تا ۲۴ ساله					جمع از ده ساله بیلای	آخرین درجه تحصیلی و جنس
	۱۵-ساله بیلای	۱۱-۱۵ ساله	۵-۱۰ ساله	۴-۱۰ ساله	۲-۱۰ ساله	جمع	۱۱-۱۵ ساله	۱۰-۱۱ ساله	۱۰-۱۱ ساله	جمع		
	۲۵۵۲	۲۶۷۶	۵۱۷۸	۷۱۶۳	۷۸۷۲	۲۵۴۱۱	۳۴۵۱	۲۳۶۱	۱۱۹۱	۱۱۰۱۱	۳۶۴۵۶	بقیه نقاط حوزه سرشماری سراوان
												مرد و زن
												اشخاصیکه مدرک تحصیلی رسمی ندارند و یا درجه تحصیلی خود را اظهار نکرده اند
												سالهای ابتدائی
-	-	-	-	-	۲	۲	-	۱	۴۰	۴۱	۴۴	سال ۱ ابتدائی
-	۱	۲	۷	۸	۱۲	۲۲	۴	۱۰	۱۰۱	۱۱۵	۱۴۷	سال ۲ ابتدائی
-	۲	-	۸	۹	۱۲	۲۲	۱۰	۲۳	۱۰۷	۱۴۰	۱۷۳	سال ۳ ابتدائی
-	۲	۲	۷	۱۷	۲۴	۲۳	۲۱	۴۸	۶۷	۱۴۶	۲۰۹	سال ۴ ابتدائی
-	-	-	۲	۷	۲۷	۲۷	۱۷	۲۷	۲۷	۹۱	۱۲۸	سال ۵ ابتدائی
-	-	۲	۷	۹	۲۷	۵۶	۲۷	۲۸	۲۱	۹۶	۱۵۱	سال ۶ ابتدائی
												سالهای متوسطه
-	-	-	-	-	۲	۲	-	۱۱	۲	۱۴	۱۷	سال ۱ متوسطه
-	-	-	-	-	-	-	۱	۷	-	۸	۸	سال ۲ متوسطه
-	-	۱	۲	۱	۲	۸	۱	۴	-	۱۳	۲۱	سال ۳ متوسطه
-	-	-	۱	-	-	۱	۲	-	-	۳	۴	سال ۴ متوسطه
-	-	-	-	-	۲	۲	۷	۲	-	۱۰	۱۳	سال ۵ متوسطه
-	-	-	-	-	۱	۱	-	۱	-	۱	۲	سال ۶ متوسطه
												سالهای دانشگاه
-	-	-	-	-	-	-	-	-	-	-	-	سال ۱ دانشگاه
-	-	-	-	-	-	-	-	-	-	-	-	سال ۲ دانشگاه
-	-	-	-	-	-	-	-	-	-	-	-	سال ۳ دانشگاه
-	-	-	-	-	-	-	-	-	-	-	-	سال ۴ دانشگاه و بیشتر
												مرد
	۱۲۶۸	۱۳۹۱	۲۹۹۲	۳۶۳۱	۳۴۱۳	۱۲۶۶۶	۱۴۳۴	۱۶۸۸	۲۲۲۱	۵۳۴۳	۱۷۹۹۰	اشخاصیکه مدرک تحصیلی رسمی ندارند و یا درجه تحصیلی خود را اظهار نکرده اند
												سالهای ابتدائی
-	-	-	-	-	۲	۲	-	۱	۴۰	۴۱	۴۴	سال ۱ ابتدائی
-	-	۲	۷	۷	۱۲	۲۰	۲	۹	۹۹	۱۱۱	۱۴۱	سال ۲ ابتدائی
-	۲	-	۷	۷	۱۰	۲۱	۷	۲۰	۱۰۷	۱۳۴	۱۶۰	سال ۳ ابتدائی
-	۲	۲	۷	۱۷	۲۳	۲۲	۲۱	۴۷	۶۷	۱۴۵	۲۰۷	سال ۴ ابتدائی
-	-	-	۲	۷	۲۷	۲۷	۱۷	۲۷	۲۷	۹۱	۱۲۸	سال ۵ ابتدائی
-	-	۲	۷	۹	۲۷	۵۶	۲۷	۲۷	۲۱	۹۶	۱۵۱	سال ۶ ابتدائی
												سالهای متوسطه
-	-	-	-	-	۲	۲	-	۱۱	۲	۱۴	۱۷	سال ۱ متوسطه
-	-	-	-	-	-	-	۱	۷	-	۸	۸	سال ۲ متوسطه
-	-	۱	۲	۱	۲	۸	۱	۲	-	۱۳	۲۰	سال ۳ متوسطه
-	-	-	۱	-	-	۱	۲	-	-	۳	۴	سال ۴ متوسطه
-	-	-	-	-	۲	۲	۷	۲	-	۱۰	۱۳	سال ۵ متوسطه
-	-	-	-	-	۱	۱	-	۱	-	۱	۲	سال ۶ متوسطه
												سالهای دانشگاه
-	-	-	-	-	-	-	-	-	-	-	-	سال ۱ دانشگاه
-	-	-	-	-	-	-	-	-	-	-	-	سال ۲ دانشگاه
-	-	-	-	-	-	-	-	-	-	-	-	سال ۳ دانشگاه
-	-	-	-	-	-	-	-	-	-	-	-	سال ۴ دانشگاه و بیشتر

بینه جدول شماره ۶- آخرین مدرک تحصیلی بر حسب سن و جنس در جمعیت از ده ساله بیالای حوزه سرشماری سراوان: آبانماه ۱۳۳۵ (توامبر ۱۳۵۶)
(سن اظهار نشده نیز جز جمع سنین ازده ساله بیالا منظور شده است)

سن اظهار نشده	از ۲۵ ساله بیالا						از ۱۰ تا ۲۴ ساله				جمع ازده ساله بیالا	آخرین درجه تحصیلی و جنس
	۱۰-۱۵ ساله بیالا	۱۱-۱۵ ساله	۱۵-۲۰ ساله	۲۰-۲۵ ساله	جمع	۱۰-۱۴ ساله	۱۵-۱۹ ساله	۲۰-۲۴ ساله	جمع			
												شهر سراوان
												مرد
												اصی که مدرک تحصیلی رسمی ند و یا درجه تحصیلی خود را ارتکرده اند
	۸۰	۶۹	۱۷۹	۱۸۷	۲۰۹	۷۷۶	۱۲۰	۱۷	۱۰۷	۲۴۹	۱۱۰۵	ای ابتدائی
												سال ۱ ابتدائی
												سال ۲ ابتدائی
												سال ۳ ابتدائی
												سال ۴ ابتدائی
												سال ۵ ابتدائی
												سال ۶ ابتدائی
												ای متوسطه
												سال ۱ متوسطه
												سال ۲ متوسطه
												سال ۳ متوسطه
												سال ۴ متوسطه
												سال ۵ متوسطه
												سال ۶ متوسطه
												ای دانشکده
												سال ۱ دانشکده
												سال ۲ دانشکده
												سال ۳ دانشکده
												سال ۴ دانشکده و بیشتر
												زن
												اصی که مدرک تحصیلی رسمی ند و یا درجه تحصیلی خود را ارتکرده اند
	۱۲	۸۲	۱۷۱	۱۹۷	۲۲۱	۸۰۷	۲۰۶	۱۲۷	۱۶۰	۴۹۳	۱۲۹۷	ای ابتدائی
												سال ۱ ابتدائی
												سال ۲ ابتدائی
												سال ۳ ابتدائی
												سال ۴ ابتدائی
												سال ۵ ابتدائی
												سال ۶ ابتدائی
												ای متوسطه
												سال ۱ متوسطه
												سال ۲ متوسطه
												سال ۳ متوسطه
												سال ۴ متوسطه
												سال ۵ متوسطه
												سال ۶ متوسطه
												ای دانشکده
												سال ۱ دانشکده
												سال ۲ دانشکده
												سال ۳ دانشکده
												سال ۴ دانشکده و بیشتر

بقیه جدول شماره ۶- آخرین مدرک تحصیلی بر حسب سن و جنس در جمعیت از ده ساله به بالای حوزه سرشماری سراوان و آبانام ۱۳۳۵ (تا اواخر ۱۳۳۶)
(سن اظهار نشده نیز جزو جمع سنین ازده ساله بیلا منظور شده است)

b)	از ۲۵ ساله بیلا						از ۱۰ تا ۲۴ ساله				جمع ازده ساله بیلا	آخرین درجه تحصیلی و جنس
	۶۰-ساله بیلا	۵۵-۶۰ ساله	۴۵-۵۵ ساله	۳۵-۴۵ ساله	۲۵-۳۵ ساله	جمع	۱۰-۱۴ ساله	۱۵-۱۹ ساله	۲۰-۲۴ ساله	جمع		
												بقیه نقاط حوزه سرشماری سراوان
												مرد و زن
												اشخاصیکه مدرک تحصیلی رسمی ندارند و یا درجه تحصیلی خود را اظهار نکرده اند
												سالهای ابتدائی
												سال ۱ ابتدائی
												سال ۲ ابتدائی
												سال ۳ ابتدائی
												سال ۴ ابتدائی
												سال ۵ ابتدائی
												سال ۶ ابتدائی
												سالهای متوسطه
												سال ۱ متوسطه
												سال ۲ متوسطه
												سال ۳ متوسطه
												سال ۴ متوسطه
												سال ۵ متوسطه
												سال ۶ متوسطه
												سالهای دانشکده
												سال ۱ دانشکده
												سال ۲ دانشکده
												سال ۳ دانشکده
												سال ۴ دانشکده و بیشتر
												مرد
												اشخاصیکه مدرک تحصیلی رسمی ندارند و یا درجه تحصیلی خود را اظهار نکرده اند
												سالهای ابتدائی
												سال ۱ ابتدائی
												سال ۲ ابتدائی
												سال ۳ ابتدائی
												سال ۴ ابتدائی
												سال ۵ ابتدائی
												سال ۶ ابتدائی
												سالهای متوسطه
												سال ۱ متوسطه
												سال ۲ متوسطه
												سال ۳ متوسطه
												سال ۴ متوسطه
												سال ۵ متوسطه
												سال ۶ متوسطه
												سالهای دانشکده
												سال ۱ دانشکده
												سال ۲ دانشکده
												سال ۳ دانشکده
												سال ۴ دانشکده و بیشتر

بینه جدول شماره ۶- آخرین مدرک تحصیلی بر حسب سن و جنس در جمعیت از ۱۰ ساله بیلابی حوزه سرشماری سراوان - آبانماه ۱۳۳۵ (نوامبر ۱۹۵۶)
(سن اظهارکننده نیز جزء جمع سنین ازده ساله بیلابی منظور نشده است)

سن اظهارکننده	از ۲۰ ساله بیلابی						از ۱۰ تا ۱۹ ساله				جمع ازده ساله بیلابی	پن درجه تحصیلی و جنس
	۱۰-۱۵ ساله بیلابی	۱۵-۲۰ ساله	۲۰-۲۵ ساله	۲۵-۳۰ ساله	۳۰-۳۵ ساله	جمع	۱۰-۱۵ ساله	۱۱-۱۵ ساله	۱۶-۱۹ ساله	جمع		
۲	۱۲۸۴	۱۲۸۵	۱۲۳۵	۳۵۳۲	۴۴۵۱	۱۲۷۱۵	۲۰۱۷	۱۳۸۱	۱۱۷۰	۵۶۶۸	۱۸۴۶۶	نقاط حوزه سرشماری سراوان نکته بک مدرک تحصیلی رسمی و پادرمه تحصیلی خود را کرده اند
-	-	-	-	-	-	-	-	-	-	-	-	۱ ابتدائی
-	۱	-	-	۱	-	۲	۱	۱	۲	۴	۶	۲ ابتدائی
-	۱	-	۱	۲	۳	۷	۳	۳	-	۶	۱۴	۳ ابتدائی
-	-	-	-	-	۱	۱	-	۱	-	۱	۲	۴ ابتدائی
-	-	-	-	-	-	-	-	-	-	-	-	۵ ابتدائی
-	-	-	-	-	-	-	-	۱	-	۱	۱	۶ ابتدائی
-	-	-	-	-	-	-	-	-	-	-	-	۱ متوسطه
-	-	-	-	-	-	-	-	-	-	-	-	۱ ل متوسطه
-	-	-	-	-	-	-	-	-	-	-	-	۲ ل متوسطه
-	-	-	-	-	-	-	-	-	۱	۱	۱	۳ ل متوسطه
-	-	-	-	-	-	-	-	-	-	-	-	۴ ل متوسطه
-	-	-	-	-	-	-	-	-	-	-	-	۵ ل متوسطه
-	-	-	-	-	-	-	-	-	-	-	-	۶ ل متوسطه
-	-	-	-	-	-	-	-	-	-	-	-	۱ دانشکده
-	-	-	-	-	-	-	-	-	-	-	-	۱ ل دانشکده
-	-	-	-	-	-	-	-	-	-	-	-	۲ ل دانشکده
-	-	-	-	-	-	-	-	-	-	-	-	۳ ل دانشکده
-	-	-	-	-	-	-	-	-	-	-	-	۴ ل دانشکده و بیشتر

۱۸ - ۴۵ - ۳۴ - ۵ - ۱۰ - ۱۰

جدول شماره ۷- وضع مذهب بر حسب جنس در حوزه سرشماری سراوان - آبانماه ۱۳۳۵ (نوامبر ۱۹۵۶)

مذهب اظهار شده	سایر مذاهب	زرتشتی	یهودی	مسیحی	مستغان	جمع	جنس
							کل حوزه سرشماری سراوان
۴۳	۳۳	۲	۳	-	۵۸ ۸۱۳	۵۸ ۸۱۴	مرد وزن
۱۷	۱۸	۲	۱	-	۲۹ ۹۵۱	۲۹ ۹۵۱	مرد
۲۶	۱۵	-	۲	-	۲۸ ۸۶۲	۲۸ ۹۰۵	زن
							شهر سراوان
-	۳۳	۲	-	-	۳ ۹۷۷	۴ ۰۱۲	مرد وزن
-	۱۸	۲	-	-	۲ ۰۴۶	۲ ۰۶۶	مرد
-	۱۵	-	-	-	۱ ۹۳۱	۱ ۹۴۶	زن
							بینه نقاط حوزه سرشماری سراوان
۴۳	-	-	۳	-	۵۴ ۸۳۶	۵۴ ۸۸۲	مرد وزن
۱۷	-	-	۱	-	۲۷ ۹۰۵	۲۷ ۹۲۳	مرد

۰۱ - ۰۱ - ۴۴ ۱۵۷۰۴۷

جدول شماره ۸ - توزیع جمعیت تخم حوزه سرشماری سرایان بتانیک شهرستان یاکتور محل تولد : آبانماه ۱۳۳۵ (نوامبر ۱۹۵۶)

شهرستان یاکتور محل تولد	تعداد	چند درصد	شهرستان یاکتور محل تولد	تعداد	چند درصد	شهرستان یاکتور محل تولد	تعداد	چند درصد
کل جمعیت حوزه سرشماری	۵۸,۸۹۴	۱۰۰/۰	خوی	۱	۰/۲	خوی	۱	۰/۲
متولدین در این حوزه سرشماری	۵۷,۷۳۰	۹۸/۰	داراب	-	-	داراب	-	-
متولدین در سایر شهرستانها	۱,۱۶۴	۲/۰	دامغان	-	-	دامغان	-	-
متولدین در کشورهای خارجه	۸	-	دررگر	-	-	دررگر	-	-
محل تولد اظهار نشده	۱	-	درزول	-	-	درزول	-	-
جمع متولدین در شهرستانهای مجاور	۵۹۲	۱۰۰/۰	دشت گرگان (گنبد کاووس)	-	-	دشت گرگان (گنبد کاووس)	-	-
ایرانشهر	۳۶۳	۶۱/۳	دشت میشان (سوسنگرد)	-	-	دشت میشان (سوسنگرد)	-	-
زاهدان	۲۲۹	۳۸/۷	دشتی و دشتستان	۱	۰/۲	دشتی و دشتستان	۱	۰/۲
			دامرند	-	-	دامرند	-	-
			رامهریز	-	-	رامهریز	-	-
			رشت	۷	۱/۲	رشت	۷	۱/۲
			رضائیه	-	-	رضائیه	-	-
			رقنجان	۸	۱/۴	رقنجان	۸	۱/۴
			زابل	۱۳۵	۲۴/۰	زابل	۱۳۵	۲۴/۰
جمع متولدین در شهرستانهای غیر مجاور	۵۶۳	۱۰۰/۰	زاهدان*	-	-	زاهدان*	-	-
آبادان	-	-	زرنه کرمان	-	-	زرنه کرمان	-	-
آباده	-	-	زنجان	۱	۰/۲	زنجان	۱	۰/۲
آمل	۱	۰/۲	ساری	۵	۰/۸	ساری	۵	۰/۸
اراک	۶	۱/۰	ساره	-	-	ساره	-	-
اردبیل	۲	۰/۴	سبزوار	-	-	سبزوار	-	-
اردستان	-	-	سیزوران (جیرفت)	-	-	سیزوران (جیرفت)	-	-
ارسیباران (اهر)	-	-	سراب	-	-	سراب	-	-
اصفهان	۴	۰/۷	سراوان*	-	-	سراوان*	-	-
الیگودرز	-	-	سفر	-	-	سفر	-	-
اهواز	۳	۰/۵	سمنان	-	-	سمنان	-	-
ایرانشهر	-	-	سمنانج	۲	۰/۴	سمنانج	۲	۰/۴
ایلام	-	-	سیرجان	۱	۰/۲	سیرجان	۱	۰/۲
بابل	-	-	نابکان	-	-	نابکان	-	-
بافت	-	-	شاه آباد غرب	-	-	شاه آباد غرب	-	-
بجنورد	-	-	شاهرود	-	-	شاهرود	-	-
بوچرک	۱۱	۲/۰	شاهی	-	-	شاهی	-	-
بم	۵۵	۹/۸	شاهیندژ	-	-	شاهیندژ	-	-
بندر مینوی	-	-	شوشتر	-	-	شوشتر	-	-
بندر عباس	۱۱	۲/۰	شهرضا	۱	۰/۲	شهرضا	۱	۰/۲
بندر لنگه	۳	۰/۵	شهمسار	-	-	شهمسار	-	-
بوشهر	۱	۰/۲	شیراز	۷	۱/۲	شیراز	۷	۱/۲
بهبهان	-	-	طبرستان	-	-	طبرستان	-	-
بهبهان	-	-	طوالش (خسبه)	-	-	طوالش (خسبه)	-	-
بهبهان	-	-	فردوس	۲	۰/۴	فردوس	۲	۰/۴
بهر بند	۱۱۹	۲۱/۱	فریدن	-	-	فریدن	-	-
بهبهان	۷	۱/۲	نسا	-	-	نسا	-	-
بهبهان	-	-	فومنات	-	-	فومنات	-	-
بهبهان	-	-	لهریز آباد	-	-	لهریز آباد	-	-
بهبهان	-	-	قائن	-	-	قائن	-	-
بهبهان	-	-	قزوین	-	-	قزوین	-	-
بهبهان	-	-	قزوین	-	-	قزوین	-	-
بهبهان	-	-	قصر شیرین	-	-	قصر شیرین	-	-
بهبهان	-	-	قم	۶	۱/۰	قم	۶	۱/۰
بهبهان	-	-	قوچان	-	-	قوچان	-	-
بهبهان	-	-	کازرون	-	-	کازرون	-	-
بهبهان	-	-	کاشان	۲	۰/۴	کاشان	۲	۰/۴
بهبهان	-	-	کاشمر	-	-	کاشمر	-	-
بهبهان	-	-	کرج	-	-	کرج	-	-
بهبهان	-	-	کرمان	۵۸	۱۰/۳	کرمان	۵۸	۱۰/۳
بهبهان	-	-	کرمانشاه	۳	۰/۵	کرمانشاه	۳	۰/۵
بهبهان	-	-	محل تولد اظهار نشده	-	-	محل تولد اظهار نشده	-	-
بهبهان	-	-	شهرستان اظهار نشده	-	-	شهرستان اظهار نشده	-	-
بهبهان	-	-	شهرستان یاکتور اظهار نشده	-	-	شهرستان یاکتور اظهار نشده	-	-

* - ارقام این شهرستان جز متولدین در شهرستانهای مجاور نشان داده شده است
 ** - ارقام این شهرستان جز متولدین در این حوزه سرشماری نشان داده شده است

جدول شماره ۱- چگونگی محل تولد بر حسب سن در جمعیت مقيم حوزه سرشماری سراوان: آبانماه ۱۳۳۵ (توامبر ۱۹۵۶)

محل تولد اظهار نشده	محل تولد بیش از پنج سالگی	محل تولد بین ۵ تا ۱۴ سالگی		محل تولد در این حوزه سرشماری		جمع	بیماری
		غیر مهاجران این حوزه	مهاجران این حوزه	چند درصد	تعداد		
کل حوزه سرشماری سراوان							
		۵۶۳	۵۹۲	۶۸/۰	۵۷۷۳۰	۵۸۱۹۴	کلیه سنین
-	۱	۵۰	۴۱	۶۸/۱	۱۱۱۸	۱۱۶۸	از ۵ ساله
-	-	۵	۷	۶۸/۷	۱۴۵	۱۵۰	بیشتر از ۱۴ ساله
-	۱	۴۵	۴۱	۶۸/۱	۸۱۷۲	۸۶۱۱	۱- ۱۴ ساله
-	۵	۱۴	۱۰۱	۶۸/۱	۱۴۲۸۳	۱۴۹۸۶	۱۴- ۱۴ ساله
-	-	۱۳۵	۶۵	۶۷/۶	۷۶۱۵	۷۸۱۰	۱۴- ۱۴ ساله
-	-	۱۲۸	۱۱۳	۶۷/۲	۸۴۰۸	۸۶۶۱	۱۴- ۲۴ ساله
-	۱	۶۵	۶۴	۶۷/۵	۷۴۴۰	۷۶۳۰	۱۴- ۴۴ ساله
-	-	۵۲	۷۱	۶۷/۸	۵۴۲۱	۵۵۴۷	۱۴- ۵۴ ساله
-	۱	۱۸	۳۶	۶۸/۱	۲۷۸۵	۲۸۴۰	۱۴- ۶۴ ساله
-	-	۳	۵۱	۶۷/۷	۲۶۴۲	۲۷۰۰	۱۴- ۶۴ ساله بی‌بالا
-	-	-	۱	-	۳	۴	اظهاری نشده
شهر سراوان							
-	۵	۴۱۹	۶۵	۸۷/۸	۳۵۴۴	۴۰۱۲	کلیه سنین
-	-	۳۵	۲۰	۶۲/۲	۶۵۰	۷۰۵	از ۵ ساله
-	-	۴	۵	۶۱/۳	۶۴	۶۸	بیشتر از ۱۴ ساله
-	۴	۲۱	۱۵	۶۲/۴	۵۵۱	۶۰۲	۱- ۱۴ ساله
-	-	۲۷	۲۶	۸۸/۴	۸۱۷	۸۴۴	۱۴- ۱۴ ساله
-	-	۱۳	۹	۸۵/۳	۵۶۱	۶۱۳	۱۴- ۲۴ ساله
-	-	۶۶	۶	۸۴/۱	۵۳۸	۶۰۰	۱۴- ۲۴ ساله
-	-	۶۷	۲	۸۳/۴	۳۴۷	۴۱۶	۱۴- ۴۴ ساله
-	-	۲۶	-	۸۶/۲	۲۱۷	۲۴۳	۱۴- ۵۴ ساله
-	۱	۱۲	۱	۶۰/۱	۱۴۰	۱۵۲	۱۴- ۵۴ ساله
-	-	۳	۱	۶۷/۳	۱۴۲	۱۴۷	۱۴- ۶۴ ساله بی‌بالا
-	-	-	-	-	-	-	اظهاری نشده
بقیه نقاط حوزه سرشماری سراوان							
۱	۳	۱۴۴	۵۲۷	۶۸/۸	۵۴۲۰۷	۵۴۸۵۲	کلیه سنین
-	۱	۱۵	۲۱	۶۶/۵	۸۴۱۸	۸۵۱۳	از ۵ ساله
-	-	۱	۲	۶۶/۶	۸۵۱	۸۵۴	بیشتر از ۱۴ ساله
-	۱	۱۴	۲۷	۶۶/۵	۷۶۱۷	۷۶۵۱	۱- ۱۴ ساله
-	-	۱۷	۷۸	۶۶/۳	۱۳۴۶۶	۱۳۵۶۱	۱۴- ۱۴ ساله
-	-	۳۲	۵۶	۶۸/۸	۷۰۳۴	۷۱۹۲	۱۴- ۲۴ ساله
-	-	۳۲	۱۰۷	۶۸/۳	۷۸۷۰	۸۰۰۹	۱۴- ۲۴ ساله
-	۱	۲۸	۶۲	۶۸/۳	۷۰۶۳	۷۲۱۴	۱۴- ۳۴ ساله
-	-	۱۴	۷۱	۶۸/۴	۵۱۲۱	۵۲۱۴	۱۴- ۵۴ ساله
-	-	۶	۳۵	۶۸/۵	۲۶۵۵	۲۶۸۱	۱۴- ۵۴ ساله
۱	-	-	۵۸	۶۷/۷	۲۴۶۱	۲۵۵۸	۱۴- ۶۴ ساله بی‌بالا
-	-	-	۱	-	۳	۴	اظهاری نشده

در مواردی که جمع کمتر از ۱۰۰ باشد چند درصد نشان داده نمیشود.

جدول شماره ۱۰ - وضع فعالیت اقتصادی بر حسب سن و جنس در جمعیت ازده ساله بیابلی حوزه سرشماری سراوان در آبان ماه ۱۳۳۰ (توابع ۱۹۵۶)
(سن اظهار نشده نیز جزو جمع سنین ازده ساله بیابلی منظور شده است)

غیرفعال از نظر اقتصادی		فعال از نظر اقتصادی				جمع کل	سن و جنس
محصل	زن خانه دار	جمع	در جمعیتجوی کار	شامل بکار	چند درصد		
۷۴۰	۱۱۳۹۴	۲۰۸۳۸	۱۰۰	۱۹۲۱۶	۹۸/۱	۱۹۲۱۶	۱۰-۱۴۴
<u>مرد وزن</u>							
جمع ازده ساله بیابلی							
							۱۴-۱۰ ساله
۵۲۲	۱۲۵۶	۳۷۰۸	۷	۱۲۴۲	۲۵/۲	۱۲۵۰	۴۹۵۴
۱۱۳	۱۱۳۱	۱۸۴۲	۴۷	۱۳۵۶	۵۲/۰	۲۰۰۲	۲۸۵۰
۱۹	۲۰۸۲	۲۱۲۷	۱۴	۱۸۱۳	۴۶/۳	۱۸۲۳	۲۹۶۰
۶	۴۵۰۴	۴۵۱۰	۱۵	۴۰۸۰	۴۷/۳	۴۰۹۵	۸۳۴۹
-	۳۴۳۸	۳۴۶۵	۴	۴۱۶۱	۵۴/۱	۴۱۶۵	۷۶۳۰
-	۲۰۳۰	۲۱۲۲	۷	۲۳۲۸	۱۱/۰	۲۳۸۵	۵۰۵۷
-	۹۴۶	۱۲۹۰	۲	۱۰۴۷	۵۴/۱	۱۰۵۰	۲۸۱۰
-	۵۰۴	۱۶۷۱	۲	۱۰۳۱	۲۸/۲	۱۰۳۴	۲۷۰۵
-	۳	۳	-	۱	*	۱	۱
۱۳/۵	۳۲/۶	۳۱/۰	۱۴/۱	۳۱/۲	-	۳۶/۱	۳۲/۵
<u>مرد</u>							
جمع ازده ساله بیابلی							
۷۰۹	-	۲۴۶۵	۹۹	۱۷۷۴۲	۸۷/۹	۱۷۸۴۲	۲۰۳۰۷
۱۴-۱۰ ساله							
۴۱۵	-	۱۶۶۶	۷	۱۰۹۸	۲۹/۵	۱۱۰۵	۲۸۰۱
۱۸۹	-	۲۰۷	۴۷	۱۷۷۷	۸۹/۸	۱۸۲۴	۲۰۳۱
۱۲	-	۲۹	۱۴	۱۶۷۲	۱۷/۷	۱۶۸۶	۱۷۲۵
۶	-	۲۳	۱۵	۳۸۰۸	۹۹/۱	۳۸۲۳	۳۸۵۶
-	-	۱۲	۴	۳۸۷۹	۹۹/۷	۳۸۸۳	۳۸۹۵
-	-	۳۰	۷	۳۱۳۲	۹۹/۱	۳۱۳۹	۳۱۶۹
-	-	۵۴	۲	۱۴۱۵	۹۶/۳	۱۴۱۸	۱۴۷۲
-	-	۲۶۴	۲	۹۶۱	۷۱/۰	۹۶۳	۱۳۵۷
-	-	-	-	۱	*	۱	۱
۱۳/۱	-	۱۳/۱	*	۳۶/۳	-	۳۶/۳	۳۴/۳
<u>زن</u>							
جمع ازده ساله بیابلی							
۳۱	۱۱۳۹۴	۱۸۳۲۳	۱	۱۴۷۳	۷/۰	۱۴۷۹	۱۹۸۳۷
۱۴-۱۰ ساله							
۲۷	۱۲۵۶	۲۰۰۸	-	۱۴۵	۶/۷	۱۴۵	۲۱۵۲
۴	۱۱۳۱	۱۶۵۰	-	۱۷۹	۱/۸	۱۷۹	۱۸۴۴
-	۲۰۸۲	۲۰۸۸	-	۱۴۷	۱/۱	۱۴۷	۲۲۳۵
-	۴۵۰۴	۴۵۲۱	-	۲۷۲	۵/۷	۲۷۲	۴۷۹۳
-	۳۴۳۸	۳۴۵۲	-	۲۸۲	۷/۱	۲۸۲	۳۷۳۵
-	۲۰۳۰	۲۱۲۲	-	۲۴۱	۱۰/۳	۲۴۱	۲۳۷۸
-	۹۴۶	۱۲۳۶	-	۱۳۲	۹/۱	۱۳۲	۱۳۶۸
-	۵۰۴	۱۲۷۷	۱	۷۰	۵/۳	۷۱	۱۳۴۸
-	۳	۳	-	-	-	-	۳
*	۳۲/۲	۳۲/۱	*	۳۴/۸	-	۳۴/۸	۳۲/۷

* در مواردیکه جمع کل کمتر از ۱۰۰ باشد چند درصد و میان نشان داده میشود.

بقیه جدول شماره ۱۰ - وضع فعالیت اقتصادی بر حسب سن و جنس در جمعیت ازده ساله بیالای سوزه سرشماری سراوان (آبانماه ۱۳۳۵) (نوامبر ۱۹۵۶)
(سن اظهار نشده نیز جزو جمع سنین ازده ساله بیالا منظور شده است)

غیرفعال از نظر اقتصادی				فعال از نظر اقتصادی				جمع کل	سن و جنس
متفرقه	محصّل	زن خانه دار	جمع	در جستجوی کار	شاغل بکار	چند درصد	جمع		
شهر سراوان									
مردان									
۲۱۸	۲۲۷	۱۱۵۱	۱۵۱۶	۵	۱۱۶۱	۷۷/۸	۱۱۷۴	۲۷۷۰	ده ساله بیالا
۹۸	۱۴۱	۱۰۵	۳۵۴	-	۳۵	۹/۰	۳۵	۲۸۷	ساله
-	۶۸	۱۳۱	۱۹۲	۳	۱۰۱	۳۴/۳	۱۰۴	۳۰۳	ساله
-	۸	۲۱۳	۲۲۰	۱	۱۶۸	۴۳/۳	۱۶۹	۳۱۰	ساله
۲	۲	۳۱۶	۳۲۳	۱	۳۱۶	۴۹/۵	۳۱۷	۶۴۰	ساله
-	-	۱۸۶	۱۸۶	۰	۲۳۰	۵۵/۳	۲۳۰	۴۱۶	ساله
۷	-	۱۲۹	۱۳۶	-	۱۹۷	۵۹/۲	۱۹۷	۲۳۲	ساله
۲۶	-	۵۷	۸۳	-	۷۱	۴۶/۳	۷۱	۱۵۴	ساله
۸۵	-	۱۱	۶۶	-	۵۱	۳۴/۷	۵۱	۱۴۷	بیالا
-	-	-	-	-	-	-	-	-	رنشده
۵۵/۸	۱۳/۸	۲۹/۰	۲۵/۸	*	۳۶/۹	-	۳۴/۸	۲۹/۸	
سرد									
۶۶	۱۹۹	-	۲۶۵	۵	۱۱۲۲	۷۹/۳	۱۱۲۷	۱۴۹۲	ده ساله بیالا
۵۳	۱۲۹	-	۱۷۷	-	۳۶	۱۴/۱	۳۶	۴۰۶	ساله
-	۶۵	-	۶۵	۳	۹۹	۳۱/۱	۱۰۲	۱۶۷	ساله
-	۸	-	۸	۱	۱۱۷	۹۵/۵	۱۱۸	۱۷۶	ساله
۲	۲	-	۴	۱	۲۰۵	۳۸/۷	۲۰۶	۳۱۰	ساله
-	-	-	-	-	۳۱۶	۱۹/۱	۳۱۶	۴۱۶	ساله
۲	-	-	۲	-	۱۸۹	۱۰/۰	۱۸۹	۱۹۱	ساله
۵	-	-	۵	-	۴۶	*	۴۶	۷۱	ساله
۳۴	-	-	۳۴	-	۵۱	*	۵۱	۸۵	بیالا
-	-	-	-	-	-	-	-	-	رنشده
*	۱۴/۰	-	۱۴/۲	*	۲۲/۷	-	۲۲/۷	۳۰/۳	
زنان									
۱۲۲	۲۸	۱۱۵۱	۱۳۰۱	-	۴۷	۳/۵	۴۷	۱۴۴۸	ده ساله بیالا
۴۵	۲۵	۱۰۵	۱۷۵	-	۶	۳/۳	۶	۱۸۱	ساله
-	۳	۱۳۱	۱۳۴	-	۲	۱/۵	۲	۱۳۶	ساله
-	-	۲۱۳	۲۱۳	-	۱	۰/۵	۱	۲۱۴	ساله
-	-	۳۱۶	۳۱۶	-	۱۱	۳/۳	۱۱	۳۳۰	ساله
-	-	۱۸۶	۱۸۶	-	۱۴	۷/۰	۱۴	۲۰۰	ساله
۵	-	۱۲۹	۱۳۴	-	۸	۵/۱	۸	۱۴۲	ساله
۲۱	-	۵۷	۷۸	-	۵	*	۵	۸۳	ساله
۵۱	-	۱۱	۶۲	-	-	-	-	۶۲	بیالا
-	-	-	-	-	-	-	-	-	رنشده
۱۲/۶	*	۲۹/۰	۲۹/۰	-	*	-	*	۲۹/۳	

اگر بیک جمع کل کمتر از ۱۰۰ باشد چند درصد و میانگین نشان داده نمیشود.

بیه جدول شماره ۱۰- وضع فعالیت اقتصادی بر حسب سن و جنس در جمعیت از ده ساله بیای حوز سرشماری سراوان (آبانماه ۱۳۳۵ (نوامبر ۱۹۵۶)
(سن اظهار نشده نیز جز جمع سنین ازده ساله بیایا منظور شده است)

سن و جنس	جمع کل	فعال از نظر اقتصادی				غیرفعال از نظر اقتصادی		
		جمع	چند درصد	شاغل بکار	در جستجوی کار	جمع	زن خانه دار	محصّل
<u>بقیه نقاط حوزه سرشماری سراوان</u>								
<u>مردوزن</u>								
جمع ازده ساله بیایا	۳۷ ۳۷۱	۱۸ ۱۴۲	۴۸/۰	۱۸ ۰۴۷	۱۵	۱۵ ۳۲۲	۱۵ ۳۲۲	۵۱۳
۱۰-۱۴ ساله	۴ ۵۶۷	۱ ۲۱۵	۲۶/۶	۱ ۲۰۸	۷	۳ ۳۵۲	۱ ۳۵۱	۲۷۳
۱۵-۱۹ ساله	۳ ۵۵۲	۱ ۸۱۹	۵۲/۵	۱ ۸۰۵	۴۴	۱ ۷۵۳	۱ ۵۰۰	۱۲۵
۲۰-۲۴ ساله	۳ ۵۷۰	۱ ۶۶۴	۴۶/۶	۱ ۶۵۱	۱۳	۱ ۹۰۶	۱ ۸۶۱	۱۱
۲۵-۲۹ ساله	۸ ۰۰۹	۳ ۷۷۸	۴۷/۲	۳ ۷۶۴	۱۴	۴ ۲۴۱	۴ ۱۸۵	۴
۳۰-۳۴ ساله	۷ ۲۱۴	۳ ۹۳۵	۵۴/۵	۳ ۹۳۱	۴	۳ ۲۷۹	۳ ۲۵۲	-
۳۵-۳۹ ساله	۵ ۲۱۴	۳ ۱۸۸	۶۱/۱	۳ ۱۸۱	۷	۲ ۰۲۶	۱ ۶۰۱	-
۴۰-۴۴ ساله	۲ ۶۸۶	۱ ۴۷۶	۵۵/۱	۱ ۴۷۶	۳	۱ ۲۰۷	۸۸۹	-
۴۵-۴۹ ساله	۲ ۵۵۸	۱ ۸۲	۳۸/۴	۱۸۰	۳	۱ ۵۷۵	۴۹۳	-
۵۰-۵۴ ساله	۴	۱	*	۱	-	۳	۳	-
سن اظهار نشده	۳۳/۷	۳۶/۳	-	۳۶/۴	*	۳۱/۴	۳۲/۴	۱۳/۴
<u>مرد</u>								
جمع ازده ساله بیایا	۱۸ ۸۸۵	۱۱ ۷۱۵	۸۸/۵	۱۱ ۶۲۱	۱۴	۱۳ ۶۲۱	-	۵۱۰
۱۰-۱۴ ساله	۲ ۵۶۵	۱ ۰۷۶	۴۱/۵	۱ ۰۶۹	۷	۱ ۵۱۹	-	۳۷۱
۱۵-۱۹ ساله	۱ ۸۶۴	۱ ۷۲۲	۹۲/۴	۱ ۶۷۸	۴۴	۱ ۶۲۲	-	۱۲۴
۲۰-۲۴ ساله	۱ ۵۴۹	۱ ۵۱۸	۹۸/۰	۱ ۵۰۵	۱۳	۳۱	-	۱۱
۲۵-۲۹ ساله	۳ ۵۴۶	۳ ۵۱۷	۹۹/۲	۳ ۵۰۳	۱۴	۲۹	-	۴
۳۰-۳۴ ساله	۳ ۶۷۶	۳ ۶۶۷	۹۹/۷	۳ ۶۶۳	۴	۱۲	-	-
۳۵-۳۹ ساله	۲ ۹۷۸	۲ ۹۵۰	۹۹/۱	۲ ۹۴۳	۷	۲۸	-	-
۴۰-۴۴ ساله	۱ ۴۰۱	۱ ۳۵۲	۹۶/۵	۱ ۳۴۹	۳	۴۹	-	-
۴۵-۴۹ ساله	۱ ۲۷۲	۱۱۲	۷۱/۷	۱۱۰	۲	۲۶۰	-	-
۵۰-۵۴ ساله	۱	۱	*	۱	-	-	-	-
سن اظهار نشده	۳۴/۷	۳۶/۴	-	۳۶/۵	*	۱۳/۶	-	۱۳/۴
<u>زن</u>								
جمع ازده ساله بیایا	۱۸ ۴۸۹	۱ ۴۲۷	۷/۷	۱ ۴۲۶	۱	۱۷ ۰۶۲	۱۵ ۳۲۲	۳
۱۰-۱۴ ساله	۱ ۹۷۲	۱۳۹	۷/۰	۱۳۹	-	۱۳۹	۱ ۳۵۱	۲
۱۵-۱۹ ساله	۱ ۶۸۸	۱۷۷	۱۰/۵	۱۷۷	-	۱۷۷	۱ ۵۰۰	۱
۲۰-۲۴ ساله	۲ ۰۲۱	۱۴۶	۷/۲	۱۴۶	-	۱۴۶	۱ ۸۶۹	-
۲۵-۲۹ ساله	۴ ۴۶۳	۴۶۱	۵/۸	۴۶۱	-	۴۶۱	۴ ۱۸۵	-
۳۰-۳۴ ساله	۳ ۵۳۵	۲۶۸	۷/۶	۲۶۸	-	۲۶۸	۳ ۲۵۲	-
۳۵-۳۹ ساله	۲ ۲۳۶	۲۳۸	۱۰/۶	۲۳۸	-	۲۳۸	۱ ۶۰۱	-
۴۰-۴۴ ساله	۱ ۲۸۵	۱۲۷	۹/۹	۱۲۷	-	۱۲۷	۸۸۹	-
۴۵-۴۹ ساله	۱ ۲۸۶	۷۱	۵/۵	۷۰	۱	۱ ۲۱۵	۴۹۳	-
۵۰-۵۴ ساله	۳	-	-	-	-	۳	۳	-
سن اظهار نشده	۳۳/۰	۳۴/۷	-	۳۴/۱	*	۲۸/۵	۳۲/۴	۱۳/۴

* در مواردیکه جمع کل کمتر از ۱۰۰ باشد چند درصد و میان نشان داده نمیشود.

جدول شماره ۱۱ - تقسیمات معدنی و مشاغل بر حسب سن و جنس در جمعیت مشاغل بکار ازمه ساله بیابانی حوزه سرشماری سراوان و آبانماه ۱۳۳۰ (نوامبر ۱۹۵۰)
 (جمع ازمه ساله بیابانی شامل کسانی که مشاغل را اظهار نکردند نیز میباشد)

تقسیمات معدنی و مشاغل و جنس	جمع ازمه ساله بیابانی	۱۰-۱۱ ساله	۱۱-۱۵ ساله	۱۵-۲۰ ساله	۲۰-۲۴ ساله	۲۴-۲۹ ساله	۳۰-۳۴ ساله	۳۵ ساله	ستون اظهار نشده
کل حوزه سرشماری سراوان									
مردوزن									
تولید	۱۹,۲۱۶	۱,۲۴۳	۱,۹۵۱	۱,۸۱۱	۱,۸۱۱	۸,۲۴۱	۴,۹۴۵	۱,۰۳۱	۱
های - فنی و کارهای مربوطه آن	۱۱۳	۱	۶	۲۲	۵۹	۱۸	۱	۱	-
طیامور اداری و منشی گری و امور مربوطه آن	۱۱۲	-	-	۷	۶۸	۲۵	۲	۱	-
ل مربوطه آن	۷۱	-	۲	۲۰	۳۴	۱۳	۲	-	-
ط به غیر از معدنی و جنگلی و شکار و ماهیگیری	۱۶,۵۲۸	۱,۰۸۹	۱,۵۷۴	۱,۳۹۶	۷,۱۹۸	۴,۳۴۶	۱,۲۲۴	۱	۱
با استخراج معدن و استخراج سنگ و حفاری	۱۸	۱	-	۲	۴	۱۱	-	-	-
ط به حمل و نقل	۴۶	۵	۴	۴	۱۵	۱۶	۲	-	-
منشی و عملیات تولیدی و مشاغل مربوطه آن	۱,۳۵۹	۵۱	۱۳۲	۱۵۹	۵۷۰	۳۷۶	۷۱	۲	-
ط به انجام خدمات (سروسها)	۵۸۲	۶۱	۹۴	۷۹	۲۲۴	۲۸	۱۶	-	-
ط به خدمات ثابت ارتشی و مشاغل که شصت و نوا اظهار نشده	۳۸۷	۵	۱۴۴	۱۲۹	۶۱	۳۲	۸	-	-
مرد									
تولید	۱۷,۷۴۳	۱,۰۹۸	۱,۷۷۷	۱,۶۷۲	۷,۳۸۷	۴,۵۴۷	۹۶۱	۱	۱
های - فنی و کارهای مربوطه آن	۱۰۴	۱	۵	۲۲	۵۵	۱۵	۵	-	-
طیامور اداری و منشی گری و امور مربوطه آن	۱۰۹	-	-	۷	۶۵	۲۵	۲	-	-
ل مربوطه آن	۷۰	-	۲	۲۰	۳۴	۱۳	۲	-	-
ط به غیر از معدنی و جنگلی و شکار و ماهیگیری	۱۶,۲۴۵	۱,۰۴۰	۱,۵۴۵	۱,۳۸۵	۷,۱۴۶	۴,۲۹۳	۹۱۵	۱	۱
با استخراج معدن و استخراج سنگ و حفاری	۱۷	۱	-	۲	۴	۱۱	-	-	-
ط به حمل و نقل	۳۶	۵	۴	۴	۱۵	۱۰	۱	-	-
منشی و عملیات تولیدی و مشاغل مربوطه آن	۱,۳۴۱	۱۲	۲۸	۶۰	۱۸۸	۱۱۷	۲۶	-	-
ط به انجام خدمات (سروسها)	۴۶۷	۳۵	۵۰	۴۲	۱۱۳	۲۴	۳	-	-
ط به خدمات ثابت ارتشی و مشاغل که شصت و نوا اظهار نشده	۳۸۱	۴	۱۴۲	۱۲۹	۶۸	۳۰	۷	-	-
زن									
تولید	۱,۴۷۳	۱۴۵	۱۷۱	۱۴۷	۵۵۴	۳۷۸	۷۵	-	-
های - فنی و کارهای مربوطه آن	۶	-	۱	-	۴	۳	۱	-	-
طیامور اداری و منشی گری و امور مربوطه آن	۳	-	-	-	۳	-	-	-	-
ل مربوطه آن	۱	-	-	-	۱	-	-	-	-
ط به غیر از معدنی و جنگلی و شکار و ماهیگیری	۲۰۳	۴۹	۲۹	۱۱	۵۲	۵۳	۹	-	-
با استخراج معدن و استخراج سنگ و حفاری	۱	-	-	-	۱	-	-	-	-
ط به حمل و نقل	۷	-	-	-	-	۶	۱	-	-
منشی و عملیات تولیدی و مشاغل مربوطه آن	۹۲۸	۳۹	۱۰۴	۹۹	۳۸۲	۲۵۹	۴۵	-	-
ط به انجام خدمات (سروسها)	۳۱۵	۵۶	۴۴	۳۷	۱۱۱	۵۴	۱۳	-	-
ط به خدمات ثابت ارتشی و مشاغل که شصت و نوا اظهار نشده	۶	۱	۱	-	۱	۲	۱	-	-

بقیه جدول شماره ۱۱ - تقسیمات عمده مشاغل بر حسب سن و جنس در جمعیت مشاغل بکارآمده ساله بهایای حوزه سرشماری سراروان: آبانماه ۱۳۳۰ تا اسفندماه ۱۳۳۰
(سن اظهارنشده نیز جزو جمع سنین ازده ساله بیلا منظور شده است)

سن	۱۰-۱۵ ساله	۱۱-۱۵ ساله	۱۶-۲۰ ساله	۲۱-۲۵ ساله	۲۶-۳۰ ساله	۳۱-۳۵ ساله	جمع ازده ساله بیلا	تقسیمات عمده مشاغل و جنس
شهر سراروان								
مردان								
-	۵۱	۲۱۸	۵۴۶	۱۶۸	۱۰۱	۳۵	۱۱۶۹	جمع شغلهین
-	۱	۳	۲۸	۱۱	-	-	۴۳	مشاغل حرفه ای - فنی و کارهای مربوط بآن
-	۱	۱۳	۳۹	۴	-	-	۵۲	مشاغل مربوط با امور اداری و منشی گری و امور مربوط بآن
-	۱	۶	۱۷	۲	۱	-	۲۰	فروشن و مشاغل مربوط بآن
-	۱۱	۱۱۱	۲۱۳	۶۱	۷۶	۲۳	۷۲۸	مشاغل مربوط به زراعت و جنگلیانی و شکار و ماهیگیری
-	-	-	۱	-	-	-	۱	امور مربوط با استخراج معدن و استخراج سنگ و حفاری
-	-	۱	۲	۱	۱	-	۵	مشاغل مربوط بحمل و نقل
-	۲	۲۳	۷۰	۱۲	۵	۲	۱۱۴	حرفه های صنعتی و عملیات تولیدی و مشاغل مربوط بآن
-	-	۱۷	۴۵	۱۱	۱۱	۱۰	۹۴	مشاغل مربوط بانجام خدمات سرویسها
-	-	-	-	-	-	-	-	مشاغل مربوط به خدمات ثابت ارتشی و مشاغل کسه
-	-	۱۱	۲۶	۵۸	۷	-	۱۰۲	دقیقا مشخص و یا اظهار نشده
مرد								
-	۵۱	۲۵۵	۵۲۱	۱۶۷	۹۹	۳۹	۱۱۲۲	جمع شغلهین
-	۱	۲	۲۴	۱۱	-	-	۳۸	مشاغل حرفه ای - فنی و کارهای مربوط بآن
-	۱	۱۳	۳۱	۴	-	-	۴۹	مشاغل مربوط با امور اداری و منشی گری و امور مربوط بآن
-	۱	۶	۱۷	۲	۱	-	۲۰	فروشن و مشاغل مربوط بآن
-	۱۱	۱۱۰	۲۱۲	۶۹	۷۶	۲۳	۷۲۶	مشاغل مربوط به زراعت و جنگلیانی و شکار و ماهیگیری
-	-	-	۱	-	-	-	۱	امور مربوط با استخراج معدن و استخراج سنگ و حفاری
-	-	۱	۲	۱	۱	-	۵	مشاغل مربوط بحمل و نقل
-	۲	۲۰	۶۱	۱۲	۵	۱	۱۰۱	حرفه های صنعتی و عملیات تولیدی و مشاغل مربوط بآن
-	-	۶	۲۷	۱۰	۶	۵	۷۰	مشاغل مربوط بانجام خدمات (سرویسها)
-	-	-	-	-	-	-	-	مشاغل مربوط به خدمات ثابت ارتشی و مشاغل کسه
-	-	۱۱	۲۶	۵۸	۷	-	۱۰۲	دقیقا مشخص و یا اظهار نشده
زنان								
-	-	۱۳	۲۵	۱	۲	۶	۴۷	جمع شغلهین
-	-	۱	۴	-	-	-	۵	مشاغل حرفه ای - فنی و کارهای مربوط بآن
-	-	-	۲	-	-	-	۳	مشاغل مربوط با امور اداری و منشی گری و امور مربوط بآن
-	-	-	-	-	-	-	-	فروشن و مشاغل مربوط بآن
-	-	۱	۱	-	-	-	۲	مشاغل مربوط به زراعت و جنگلیانی و شکار و ماهیگیری
-	-	-	-	-	-	-	-	امور مربوط با استخراج معدن و استخراج سنگ و حفاری
-	-	-	-	-	-	-	-	مشاغل مربوط بحمل و نقل
-	-	۲	۹	-	-	۱	۱۳	حرفه های صنعتی و عملیات تولیدی و مشاغل مربوط بآن
-	-	۸	۸	۱	۲	۵	۲۴	مشاغل مربوط بانجام خدمات (سرویسها)
-	-	-	-	-	-	-	-	مشاغل مربوط به خدمات ثابت ارتشی و مشاغل کسه
-	-	-	-	-	-	-	-	دقیقا مشخص و یا اظهار نشده

کتابخانه مرکز آمار ایران
شماره ۲۲۹۸

بقیه جدول شماره ۱۱ - تقسیمات عمده مشاغل برحسب سن و جنس در جمعیت شاغل بکار ازرده ساله بیالای حوزه سرشماری سراوان پانزدهم آبانماه ۱۳۳۵ (نوامبر ۱۹۵۶)
(جمع ازرده ساله بیالا شامل کسانیکه سنشان را اظهار نکردند نیز میباشد)

سنین	۶۵-ساله	۶۴-۶۵	۶۳-۶۴	۶۲-۶۳	۶۱-۶۲	۶۰-۶۱	جمع ازرده	تقسیمات عمده مشاغل و جنس
اظهار نشده	بیالا	چ	ساله	ساله	ساله	ساله	ساله بیالا	بقیه نقاط حوزه سرشماری سراوان
								مرد و زن
	۱۸۰	۴۶۵۷	۷۶۶۰	۱۶۵۱	۱۸۵۰	۱۲۰۸	۱۸۰۴۷	جمع شاغلین
-	۵	۱۵	۳۱	۱۲	۶	۱	۷۰	غل حرفه‌ای - فنی و کارهای مربوط بدان
-	۱	۲۲	۳۴	۳	-	-	۶۰	غل مربوط با امور اداری و منشی‌گری و امور مربوط بدان
-	۱	۴	۱۷	۱۸	۱	-	۴۱	شغل مشاغل مربوط بدان
۱	۸۷۸	۴۱۵۵	۶۸۷۵	۱۳۲۷	۱۴۹۸	۱۰۶۶	۱۵۸۰۰	غل مربوط به زراعت و جنگلبانی و شکار و ماهیگیری
-	-	۳۱	۳	۲	-	۱	۱۷	مربوط با استخراج معدن و استخراج سنگ و حفاری
-	۶	۱۵	۱۳	۳	۳	۵	۴۱	غل مربوط به حمل و نقل
-	۶۶	۳۵۳	۵۰۰	۱۴۷	۱۲۷	۴۶	۱۲۴۵	تجه‌های صنعتی و عملیات تولیدی و مشاغل مربوط بدان
-	۳۶	۶۱	۱۷۱	۶۸	۸۳	۸۱	۴۸۸	غل مربوط با انجام خدمات (سرویسها)
-	۸	۲۱	۴۳	۷۱	۱۳۷	۵	۲۸۵	غل مربوط به خدمات ثابت ارتشی و مشاغل کهنه دقیقا مشخصه و با اظهار نشده
	۱۱۰	۴۲۹۲	۷۱۶۶	۱۵۰۵	۱۶۷۸	۱۰۶۶	۱۶۶۶۱	جمع شاغلین
-	۴	۱۳	۳۱	۱۲	۵	۱	۶۶	غل حرفه‌ای - فنی و کارهای مربوط بدان
-	۱	۲۲	۳۴	۳	-	-	۶۰	غل مربوط با امور اداری و منشی‌گری و امور مربوط بدان
-	۱	۴	۱۷	۱۸	۱	-	۴۰	شغل مشاغل مربوط بدان
۱	۸۶۹	۴۱۰۳	۶۸۲۴	۱۳۱۶	۱۴۶۱	۱۰۱۷	۱۵۵۹۹	غل مربوط به زراعت و جنگلبانی و شکار و ماهیگیری
-	-	۱۱	۲	۲	-	۱	۱۶	مربوط با استخراج معدن و استخراج سنگ و حفاری
-	۱	۱	۱۳	۳	۳	۵	۳۴	غل مربوط به حمل و نقل
-	۲۴	۱۷	۱۲۷	۴۸	۲۲	۱۱	۳۲۰	تجه‌های صنعتی و عملیات تولیدی و مشاغل مربوط بدان
-	۳	۱۵	۷۱	۳۲	۴۱	۳۰	۱۱۷	غل مربوط با انجام خدمات (سرویسها)
-	۷	۱۶	۴۳	۷۱	۱۳۶	۴	۲۷۱	غل مربوط به خدمات ثابت ارتشی و مشاغل کهنه دقیقا مشخصه و با اظهار نشده
	۷۰	۳۶۵	۵۲۹	۱۴۶	۱۷۷	۱۲۹	۱۴۴۶	جمع شاغلین
-	۱	۲	-	-	۱	-	۴	غل حرفه‌ای - فنی و کارهای مربوط بدان
-	-	-	-	-	-	-	-	غل مربوط با امور اداری و منشی‌گری و امور مربوط بدان
-	-	۱	-	-	-	-	۱	شغل مشاغل مربوط بدان
-	۶	۵۲	۵۱	۱۱	۲۱	۴۹	۲۰۱	غل مربوط به زراعت و جنگلبانی و شکار و ماهیگیری
-	-	-	۱	-	-	-	۱	مربوط با استخراج معدن و استخراج سنگ و حفاری
-	۱	۶	-	-	-	-	۷	غل مربوط به حمل و نقل
-	۴۵	۲۵۶	۳۷۳	۶۶	۱۰۴	۲۸	۶۱۵	تجه‌های صنعتی و عملیات تولیدی و مشاغل مربوط بدان
-	۱۳	۴۶	۱۰۳	۳۶	۴۲	۵۱	۲۹۱	غل مربوط با انجام خدمات (سرویسها)
-	۱	۲	۱	-	۱	۱	۶	غل مربوط به خدمات ثابت ارتشی و مشاغل کهنه دقیقا مشخصه و با اظهار نشده

۵۲۶ ۵۲۵ ۵۲۴ ۵۰۵ ۵۰۴ ۵۰۳ ۵۰۲ ۵۰۱

جدول شماره ۱۱- طبقات مشاغل بر حسب وضع اشتغال و جنس در جمعیت مشاغل بکارآوردن ساله بیلای حوزه سرشماری سراوان آبانماه ۱۳۳۵ (نوامبر ۱۹۵۶)

ردیف	کارکنان خانوادگی به وین مزد	مزد بگیر	مستخدم دولت	کارکنانیکه برای خود کار میکنند	کارفرما	جمع شاغلین	طبقات مشاغل و جنس
							کل حوزه سرشماری سراوان مرد و زن
۱۸۹	۲۲۱۰	۳۳۶۹	۲۳۱	۱۳۰۶۱	۱۸	۱۹۲۱۹	جمع آزرده ساله بیلای-----
-	۳	۸	۶۴	۳۸	-	۱۱۳	مشاغل حرفه ای - فن و کارهای مربوط بآن
-	۱	۲	۷	-	-	۱۰	مشاغل مربوط به علوم پایه و بهداشتی و امور مربوط بآن
-	-	۱	۵۲	۷	-	۶۱	مشاغل مربوط به تعلیم و تدریس در سایر امور مربوط بآن
-	-	-	۳	۶	-	۹	مشاغل حقوقی که شامل قضاوت و وکلای اداری و گسستری و دفترخانه های رسمی نیز میباشد
-	-	۴	-	۱۷	-	۲۱	مشاغل مذهبی امور غیره و عام المنفعه
-	۲	۱	-	۸	-	۱۱	مشاغل هنری - نویسندگی و سایر مشاغل تفریحی
-	-	-	۱	-	-	۱	سایر مشاغل حرفه ای و فنی و امور مشابه آن
-	-	۳	۱۰۱	۷	۱	۱۱۴	مشاغل مربوط به امور اداری و منشی گری و امور مربوط بآن
-	-	-	۲۶	۶	۱	۳۳	مشاغل مدیریت و اداره کردن امور (بجز کشاورزی)
-	-	۳	۷۵	۱	-	۷۹	منشی گری و مشاغل دفتری و کارهای مربوط بآن
-	۱	۵	-	۶۴	-	۷۰	فروش و مشاغل مربوط بآن
-	۱	۵	-	۴۷	-	۵۳	خرده فروشی در تنگانه ها و مغازه ها
-	-	-	-	۱۷	-	۱۷	خرده فروشی دوره گرد ها
۹	۲۰۹۴	۲۱۷۸	-	۱۲۲۳۸	۱۶	۱۶۵۲۸	مشاغل مربوط به پرورشی - جنگلیانی - شکار و ماهیگیری
۹	۹۰۹۴	۲۰۷۱	-	۱۲۲۳۴	۱۶	۱۲۴۲۵	مشاغل زراعتی
-	-	۱	-	۱	-	۲	مشاغل مربوط به ماهیگیری
-	-	۱۸	-	۳	-	۱۰۶	عمله هاییکه در زراعت و شکار و ماهیگیری و جنگلیانی مشغول بکار هستند
-	-	۱۰	-	۸	-	۱۸	امور مربوط به استخراج معدن و استخراج سنگ و حفاری
-	-	-	-	۱	-	۱	مشاغل مربوط به ساختن و عمل آوردن مواد معدنی
-	-	۹	-	۷	-	۱۶	مشاغل مربوط به بچاه کسی
-	-	۱	-	-	-	۱	عمله هاییکه در معدن و حفاری و استخراج سنگ مشغول کار هستند
-	۲	۱۷	۱	۲۶	-	۴۶	مشاغل مربوط به حمل و نقل
-	-	۱	-	۲	-	۳	مشاغل مربوط به کشتیرانی و قایق رانی
-	-	۵	۱	۹	-	۱۰	مشاغل مربوط به برانندگی وسائط نقلیه موتوری
-	۲	۱۱	-	۲۰	-	۲۳	مشاغل مربوط به برانندگی وسائط نقلیه ایکه بوسیله حیوان کشیده میشوند (مانند کاری و درشکه و غیره)
-	۱۰۹	۵۶۵	۱	۲۷۵	۱	۱۳۵۱	حرفه های صنعتی و عملیات تولیدی و مشاغل مربوط بآن
-	۲	۳۱	-	۳۲	-	۷۳	مشاغل مربوط به نساجی (غیر از قالی بافی)
-	-	۹	-	۱۵	-	۲۴	مشاغل مربوط به قالی بافی
-	-	۲۴	-	۱۹	-	۴۳	مشاغل مربوط به تهیه پوشاک و محصولات چرمی و قماش
-	۲۷	۳۴۶	۱	۴۵۱	-	۸۷۳	مشاغل مربوط به سید سازی و جابرو سازی و ماهوت پاک کن سازی
-	-	۸	-	۱۲	-	۲۰	مشاغل مربوط به ساختن اشیاء چوبی و کارهای مربوط بآن
-	۱۱	۳۰	-	۱۷	-	۱۳۸	مشاغل مربوط به فلز کاری
-	-	۱۱۴	۸	۱۱	-	۱۳۳	مشاغل ساختمانی و کارهای مربوط بآن که در جای دیگر طبقه بندی نشده
-	-	۱	-	-	-	۱	مشاغل مربوط به ماشینهای مستقر جراثقال و مشاغل مربوط به
-	-	۱	-	-	-	۱	عملیات مکانیکی ماشینهای ساختمانی مستقر
-	۱۲	-	-	۳۰	-	۵۹	مشاغل مربوط به سبک کاری و کارهای مربوط بآن

به جدول شماره ۱۱ - طبقات مشاغل بر حسب وضع اشتغال و جنس در جمعیت مشاغل بکار از ده ساله به بالای حوزه سرشماری سراوان، آبانماه ۱۳۳۰ تا اواخر ۱۳۳۱ (۱۹۵۶)

وضعیت اظهاری نشده	کارکنان خانوادگی بدون مزد	مزد بگیر	مستخدم دولت	کارکنانیکه برای خود کار میکنند	کارفرما	جمع مشاغلین	طبقات مشاغل و جنس
							کل حوزه سرشماری سراوان
							بقیه مرد و زن
-	-	۳	-	-	۱	۴	مربوط بشبه مواد غذایی و غذایات
-	-	۱	-	-	-	۱	ماشینک در پیشه های صنعتی مختلف برای تولید مصولات و عملیات مربوط با آنها کار میکنند
-	۱	۵۳۴	۳۵	۱۲	-	۵۸۲	مشاغل مربوط بانجام خدمات (سروسها)
-	-	-	۳۰	-	-	۳۰	مربوط بخدمات بهداشت و جراثیم و نگهبانی
-	۱	۵۲۱	۱	۸	-	۵۳۱	خدمات نظیر شخص و کارهای مربوط بآن
-	-	۱	-	۲	-	۳	خدمات متفرقه
-	-	۴	۴	۲	-	۱۰	ماشینک در مشاغل مربوط بخدمات کار میکنند
۲۸۷	-	۱۹	۵۱	-	-	۳۸۷	مشاغل مربوط بخدمات ثابت ارتشی و مشاغل که در قبلاً شخص و با اظهار شده اند
-	-	-	۵۰	-	-	۵۰	ثابت ارتشی
۲۸۶	-	۱	-	-	-	۲۸۷	ی که دقیقاً مشخص و با اظهار شده اند
۱	-	۱۸	۱	-	-	۵۰	ماشینک در جاهای دیگر طبقه بندی نشده اند
							مرد
۲۸۷	۲۰۵۵	۱۳۳۰	۳۵۲	۱۲۵۰۲	۱۷	۱۷۷۴۳	جمع از ده ساله به بالا
-	۲	۶	۵۱	۲۷	-	۱۰۶	مشاغل حرفه ای - فنی و کارهای مربوط بآن
-	-	-	۶	-	-	۶	مربوط به علم طبی و بهداشت و امور مربوط بآن
-	-	۱	۴۹	۷	-	۵۷	مربوط به تدریس و امور مربوط بآن در حوزی که شامل فضا و وکلای دادگستری و فترخانه های رسمی نیز میباشد
-	-	۱	۳	۶	-	۹	ل مدنی امور خیریه و عام المنفعه
-	-	۱	-	۱۷	-	۲۱	ل هنری - نویسندگی - سایر مشاغل تفریحی
-	۲	-	۱	-	-	۱۰	مشاغل حرفه ای فنی و امور متعلق بآن
-	-	-	۱	-	-	۱	مشاغل مربوط با موارد اداری و منشی گری و امور مربوط بآن
-	-	۳	۹۸	۷	۱	۱۰۹	ل مدنی و اداری و امور (بجز کشاورزی) و گری و مشاغل دندنی و کارهای مربوط بآن
-	-	-	۲۵	۶	۱	۳۲	روشن و مشاغل مربوط بآن
-	-	۲	۷۳	۱	-	۷۷	فروشی در پیشه ها و مشاغلها
-	۱	۵	-	۶۴	-	۷۰	فروشی دوره گرد ها فروشی و مشاغل مربوط بآن
-	۱	۵	-	۴۶	-	۵۲	مشاغل مربوط بزراعت - جنگلیانی - شکار و ماهیگیری
-	-	-	-	۱۷	-	۱۷	ل زراعتی
-	-	-	-	۱	-	۱	ل مربوط با ماهیگیری
-	-	۱۷	-	۳	-	۱۰۰	ماشینک در زراعت و شکار و ماهیگیری و جنگلیانی مشغول کار هستند
-	-	۱	-	۸	-	۱۷	مربوط با استخراج معدن و استخراج سنگ و حفاری
-	-	-	-	۱	-	۱	ل مربوط با ساختن و عمل آوردن مواد معدنی
-	-	۹	-	۷	-	۱۶	ل مربوط به راه کنی
-	۲	۱۷	۱	۱۹	-	۳۹	مشاغل مربوط به حمل و نقل
-	-	۱	-	۲	-	۳	ل مربوط به گنبرانی و قاپی رانی

بقیه جدول شماره ۱۲ - طبقات مشاغل بر حسب وضع اشتغال و جنس در جمعیت مشاغل بکار از ده ساله بیایا حوزه سرشماری سراوان : آبانماه ۱۳۳۵ (نوامبر ۱۹۵۶)

وضع اعلیا	کارکنان خانوادگی بدون مزد	مزد بگیر	مستخدم دولت	کارکنانیکه برای خود کار میکنند	کارترها	جمع شاغلین	طبقات مشاغل و جنس
							کل حوزه سرشماری سراوان
							بینه مرد
-	-	۵	۱	۴	-	۱۰	مشاغل مربوط برانندگی وسائط نقلیه موتوری
-	۲	۱۱	-	۱۳	-	۲۶	مشاغل مربوط برانندگی وسائط نقلیه ایکه بوسیله حیوان کشیده میشوند (مانند گاری و درشکه و غیره)
-	۲۰	۱۸۵	۸	۲۱۷	۱	۴۳۱	حرفه های صنعتی و عملیات تولیدی و مشاغل مربوط بآن
-	-	۵	-	۱۷	-	۲۲	مشاغل مربوط به نشاجی (غیر از قالی بافی)
-	-	۱	-	۱	-	۲	مشاغل مربوط بقالی بافی
-	-	۶	-	۱۸	-	۲۴	مشاغل مربوط بتجهیه پوشاک و محصولات چرمی و قماش
-	۳	۱۶	-	۳۱	-	۴۰	مشاغل مربوط بسید سازی و جارسازی و ماهوت پاک کن سازی
-	-	۸	-	۱۲	-	۲۰	مشاغل مربوط بساختن اشیاء چوبی و کارهای مربوط بآن
-	۱۱	۳۰	-	۴۷	-	۱۲۸	مشاغل مربوط بفلزکاری
-	-	۱۱۴	۸	۱۱	-	۱۳۳	مشاغل ساختن و کارهای مربوط بآن که در جای دیگر طبقه بندی نشده اند
-	-	۱	-	-	-	۱	مشاغل مربوط با شینهای مستقر جراثقال و مشاغل مربوط به عملیات مکانیکی ماشینهای ساختن مستقر
-	۶	-	-	۳۰	-	۳۶	مشاغل مربوط بسفالگری و کارهای مربوط بآن
-	-	۳	-	-	۱	۴	مشاغل مربوط بساختن مواد شیمیائی و کارهای مربوط بآن
-	-	۱	-	-	-	۱	عمله هائیکه در پیشه های صنعتی مختلفه برای تولید محصولات و عملیات مربوط بآنها کار میکنند
-	-	۲۲۲	۳۵	۱۰	-	۲۶۷	مشاغل مربوط بانجام خدمات (سروسها)
-	-	-	۳۰	-	-	۳۰	مشاغل مربوط بخدمات محافظت و حراست و نگهبانی
-	-	۲۱۷	۱	۶	-	۲۲۴	خدمات خانگی و شخصی و کارهای مربوط بآن
-	-	۱	-	۲	-	۳	مشاغل خدمات متفرقه
-	-	۴	۴	۲	-	۱۰	عمله هائیکه در مشاغل مربوط بخدمات کار میکنند
۳۸۵	-	۴۵	۵۱	-	-	۴۸۱	مشاغل مربوط بخدمات ثابت ارتشی و مشاغل که در تقیسا مشخص و با اظهار نشده اند
-	-	-	۵۰	-	-	۵۰	خدمات ثابت ارتشی
۳۸۵	-	۱	-	-	-	۳۸۵	مشاغل که در تقیسا مشخص و با اظهار نشده اند
۱	-	۴۴	۱	-	-	۴۶	عمله هائیکه در جای دیگر طبقه بندی نشده اند
							بن
۲	۱۵۵	۷۳۱	۱	۵۶۷	۱	۱۴۷۳	جمع از ده ساله بیایا
-	۱	۲	۵	۱	-	۹	مشاغل حوزه ای - فنی و کارهای مربوط بآن
-	۱	۲	۱	-	-	۴	مشاغل مربوط بتعلیم طبی و بهداشتی و امور مربوط بآن
-	-	-	۴	-	-	۴	مشاغل مربوط بتعلیم و تدریس و سایر امور مربوط بآن
-	-	-	-	۱	-	۱	مشاغل هنری - نویسندگی و سایر مشاغل تفریحی
-	-	-	۳	-	-	۳	مشاغل مربوط با مراداری و منشی گری و امور مربوط بآن
-	-	-	۱	-	-	۱	مشاغل مدیریت و اداره کردن امور (بجز کشاورزی)
-	-	-	۲	-	-	۲	منشی گری و مشاغل دفتری و کارهای مربوط بآن
-	-	-	-	۱	-	۱	فروش و مشاغل مربوط بآن
-	-	-	-	۱	-	۱	خرده فروش در نگاهها و نمازها
-	۶۴	۴۰	-	۹۸	۱	۲۰۳	مشاغل مربوط بزراعت - جنگلیان - شکار و ماهیگیری
-	۶۴	۳۹	-	۹۸	۱	۲۰۲	مشاغل زراعتی

به جدول شماره ۱۱ - طبقات مشاغل برحسب وضع اشتغال و جنس و جمعیت شاغل بکار از ده ساله بیابای حوزه سرشماری سراوان در آبانماه ۱۳۳۰ (توامبر ۱۹۵۶)

طبقات مشاغل و جنس	جمع شاغلین	کارفرما	کارکنانیکه برای خود کار میکنند	مستخدم دولت	مزد بگیر	کارکنان خانوادگی بدون مزد	وضعیت اظهار نشده
کل حوزه سرشماری سراوان							
بچه زن							
نیکه در زراعت و شکار و ماهیگیری و جنگلهای مشغول هستند	۱	-	-	-	۱	-	-
مربوط با استخراج معدن و استخراج سنگ و حفاری	۱	-	-	-	۱	-	-
نیکه در معدن و حفاری و استخراج سنگ مشغول کار	۱	-	-	-	۱	-	-
فل مربوط حمل و نقل	۷	-	۷	-	-	-	-
مربوط براندگی وسائط نقلیه ای که بوسیله حیوان ده میشوند (مانند کاری و در شگمو غیره)	۷	-	۷	-	-	-	-
ه های صنعتی و عملیات تولیدی و مشاغل مربوط بان	۶۲۸	-	۱۵۸	۱	۳۸۰	۸۹	-
مربوط به نساجی (غیر از قالی بانی)	۵۱	-	۱۵	-	۳۶	۲	-
مربوط بقالی بانی	۲۲	-	۱۶	-	۸	-	-
مربوط تهیه پوشاک و مصنوعات چرمی و قماش	۱	-	۱	-	۸	-	-
مربوط بسپد سازی و جاروسازی و ماهوت پاک کن سازی	۸۲۳	-	۹۲۸	۱	۳۳۰	۶۶	-
مربوط بسفالگری و کارهای مربوط بان	۲۳	-	-	-	-	۲۳	-
فل مربوط بانجام خدمات (سرویسها)	۳۱۵	-	۲	-	۳۱۲	۱	-
اشانگی و شخصی و کارهای مربوط بان	۳۱۵	-	۲	-	۳۱۲	۱	-
فل مربوط بخدمت ثابت ارتش و مشاغل که دقیقاً مشخص و یا اظهار نشده اند	۱	-	-	-	۴	-	۲
که دقیقاً مشخص و یا اظهار نشده اند	۲	-	-	-	-	-	۲
نیکه در جای دیگر طبقه بندی نشده اند	۴	-	-	-	۴	-	-
شهر سراوان							
مرد و زن							
از ده ساله بیابا	۱ ۱۶۶	۱	۱۶۳	۱۶۱	۳۰۶	۱۹	۵۹
فل حرفه ای - فن و کارهای مربوط بان	۴۳	-	۷	۳۵	۱	-	-
مربوط به علوم طبی و بهداشتی و امور مربوط بان	۷	-	-	۶	۱	-	-
مربوط به تعلیم و تدریس سایر امور مربوط بان	۳۰	-	۳	۲۷	-	-	-
حقوقی که شامل قضاوت و وکلای داد گستری و	۳	-	۲	۱	-	-	-
رژانه های رسمی نیز میباشد	۲	-	۲	-	-	-	-
مذ هی امور خیریه و عام المنفعه	۲	-	۲	-	-	-	-
اغز حرفه ای و فن و امور مشابه آن	۱	-	-	۱	-	-	-
فل مربوط باموارد اری و شش گری و امور مربوط بان	۵۲	-	۱	۴۱	۲	-	-
مدیریت و اداره کردن امور (بجز کشاورزی)	۱۰	-	۱	۹	-	-	-
ی و مشاغل دتتری و کارهای مربوط بان	۴۲	-	-	۴۰	۲	-	-
ن و مشاغل مربوط بان	۳۰	-	۲۷	-	۲	۱	-
مرونی در بنگاهها و مشاذهها	۳۰	-	۲۷	-	۲	۱	-
افل مربوط بزراعت - جنگلهای - شکار و ماهیگیری	۷۲۸	-	۵۵۱	-	۱۶۰	۱۷	-
زراعتی	۱۶۷	-	۵۵۱	۲	۱۹	۱۷	-

بقیه جدول شماره ۱۱ - مشاغل بر حسب وضع اشتغال و جنس در جمعیت شاغل بکار از ده ساله به بالای حوزه سرشماری سراوان : آبانماه ۱۳۳۵ (نوامبر ۱۹۵۶)

وضع اشتغال	کارکنان خانواده گسی بدین مزه	مزد بگیر	مستخدم دولت	کارکنانیکه برای خود کار میکنند	کارفرما	جمع شاغلین	شرح مشاغل و جنس
-	-	۱	-	-	-	۱	مشاغل مربوط به کشاورزی و جنگلی
-	-	۶۰	-	-	-	۶۰	عمله هاییکه در روزهای استراحت و تعطیلات مشغول کار هستند
-	-	۱	-	-	-	۱	امور مربوط به حمل و نقل و استتراج سنگ و حفاری
-	-	۱	-	-	-	۱	مشاغل مربوط به باغبانی
-	-	۲	۱	۲	-	۵	مشاغل مربوط به صنایع دستی
-	-	۲	۱	۲	-	۵	مشاغل مربوط به صنایع نساجی و تری
-	۱	۸۲	-	۳۰	۱	۱۱۴	حرفه های مختلف و خدمات تولیدی و مشاغل مربوط به آن
-	-	-	-	۴	-	۴	مشاغل مربوط به صنایع معدنی و استخراجی
-	-	۵	-	۵	-	۱۰	مشاغل مربوط به صنایع چرم و تمش
-	۱	۳	-	۲	-	۷	مشاغل مربوط به صنایع نساجی و پارچه سازی
-	-	۱	-	۳	-	۴	مشاغل مربوط به صنایع کفشدوزکی و کفشدوزکی
-	-	۳	-	۹	-	۱۲	مشاغل مربوط به صنایع نساجی و پارچه سازی
-	-	۶۷	-	۶	-	۷۳	مشاغل ساخت و ساز و تعمیرات و درجی و بگریه
-	-	۳	-	-	۱	۴	پندی نساجی و صنایع نساجی
-	-	۵۵	۳۴	۵	-	۹۴	مشاغل مربوط به صنایع نساجی و پارچه سازی
-	-	-	۳۰	-	-	۳۰	مشاغل مربوط به صنایع نساجی و پارچه سازی
-	-	۵۴	-	۴	-	۵۸	خدمات خانگی و خدمات مربوط به آن
-	-	۱	۴	۱	-	۶	عمله هاییکه در روزهای استراحت و تعطیلات مشغول کار میکنند
۵۹	-	۱	۴۲	-	-	۴۳	مشاغل مربوط به صنایع نساجی و پارچه سازی
-	-	-	۴۱	-	-	۴۱	خدمات ثابت از قبیل خدمات درمانی و آموزشی
۵۸	-	-	-	-	-	۵۸	مشاغل که در تمام روز مشغول کارند
۱	-	۱	۱	-	-	۳	عمله هاییکه در روزهای استراحت و تعطیلات مشغول کارند
۵۹	۱۸	۲۷۵	۱۵۴	۱۱۵	۱	۱۱۲۲	جمع از ده ساله به بالای
-	-	-	۳۱	۷	-	۳۸	مشاغل حرفه ای و خدماتی مربوط به آن
-	-	-	۵	-	-	۵	مشاغل مربوط به صنایع نساجی و پارچه سازی
-	-	-	۲۴	۳	-	۲۷	مشاغل مربوط به صنایع نساجی و پارچه سازی
-	-	-	۱	۲	-	۳	مشاغل حرفه ای که مشاغل خدماتی و پارچه سازی و نساجی
-	-	-	-	۲	-	۲	دفترخانه های رسمی و غیره
-	-	-	-	۲	-	۲	مشاغل مذهبی و غیره و عامه نفع
-	-	-	۱	-	-	۱	سایر مشاغل حرفه ای و غیره و غیره
-	-	۲	۴۶	۱	-	۴۹	مشاغل مربوط به بازرگانی و خدماتی و امور مربوط به آن
-	-	-	۸	۱	-	۹	مشاغل مدیریت و اداره کردن امور (بجز کشاورزی)
-	-	۲	۳۸	-	-	۴۰	مشغول گری و مشاغل دستی و کارهای مربوط به آن
-	۱	۲	-	۲۷	-	۳۰	تربیت و مشاغل مربوط به آن
-	۱	۲	-	۲۷	-	۳۰	خرده فروش در بناها و مغازهها

به جدول شماره ۱۲ - طبقات مشاغل بر حسب وضع اشتغال و جنس در جمعیت شاغل بکار از ده ساله بیالای حوزه سرشماری سراوان - آبانماه ۱۳۳۵ (نوامبر ۱۹۵۶)

وضعیت اظهاریافته	کارکنان خانوادگی بدون مزد	مزد بگیر	مستخدم دولت	کارکنانیکه برای خود کار میکنند	کارفرما	جمع شاغلین	طبقات مشاغل و جنس
							<u>شهر سراوان</u>
							<u>بقيه مرد</u>
-	۱۷	۱۵۹	-	۵۵۰	-	۷۲۶	مخل مربوط بزراعت - جنگلهای - شکار و ماهیگیری -
-	۱۷	۹۸	-	۵۵۰	-	۶۶۵	زراعتی -----
-	-	۱	-	-	-	۱	مربوط به چاه کنی -----
-	-	۶۰	-	-	-	۶۰	ماشینکه در زراعت و شکار و ماهیگیری و جنگلهای مشغول ر هستند -----
-	-	۱	-	-	-	۱	مربوط با استخراج معدن و استخراج سنگ و حفاری -----
-	-	۱	-	-	-	۱	مربوط بچاه کنی -----
-	-	۲	۱	۲	-	۵	مخل مربوط به حمل و نقل -----
-	-	۲	۱	۲	-	۵	مربوط برانندگی وسائط نقلیه موتوری -----
-	-	۷۷	-	۲۳	۱	۱۰۱	رته های صنعتی و عملیات تولیدی و مشاغل مربوط بآن
-	-	۲	-	۵	-	۷	مربوط بشبیه پوشاک و محصولات چرمی و قماش -----
-	-	۱	-	-	-	۱	مربوط بسپید سازی و جابرو سازی و با هورت پاک کسین ازی -----
-	-	۱	-	۳	-	۴	مربوط بساختن اشیاء چوبی و کارهای مربوط بآن -----
-	-	۲	-	۹	-	۱۱	مربوط بفلز کاری -----
-	-	۶۷	-	۶	-	۷۳	ساختمانی و کارهای مربوط بآن که در جای دیگر طبقه دی نشده اند -----
-	-	۳	-	-	۱	۴	مربوط بشبیه مواد غذایی و دخانیات -----
-	-	۳۱	۲۴	۵	-	۶۰	مخل مربوط بانجام خدمات (سرویسها) -----
-	-	-	۳۰	-	-	۳۰	مربوط بخدمات حفاظت و مراقبت و نگهبانی -----
-	-	۳۰	-	۴	-	۳۴	ت خانگی و شخصی و کارهای مربوط بآن -----
-	-	۱	۴	۱	-	۶	ماشینکه در مشاغل مربوط بخدمات کار میکنند -----
۵۹	-	۱	۴۲	-	-	۱۰۲	مخل مربوط بخدمات ثابت ارتشی و مشاغل که دقیقاً مشخص و یا اظهار نشده اند -----
-	-	-	۴۱	-	-	۴۱	ت ثابت ارتشی -----
۵۸	-	-	-	-	-	۵۸	ن که دقیقاً مشخص و یا اظهار نشده اند -----
۱	-	۱	۱	-	-	۳	ماشینکه در جای دیگر طبقه بندی نشده اند -----
	۱	۳۱	۷	۸	-	۴۷	<u>زن</u> جمع از ده ساله بیالا -----
-	-	۱	۴	-	-	۵	مخل حرفه ای - فنی و کارهای مربوط بآن -----
-	-	۱	۱	-	-	۲	ن مربوط بتعلیم طبیب و بهداشتی و امور مربوط بآن -----
-	-	-	۳	-	-	۳	ن مربوط بتعلیم و تدریس و سایر امور مربوط بآن -----
-	-	-	۳	-	-	۳	مخل مربوط بامواد اداری و منشی گری و امور مربوط بآن -----
-	-	-	۱	-	-	۱	ل مدیریت و اداره کردن امور (بجز کشاورزی) -----
-	-	-	۲	-	-	۲	گری و مشاغل دفتری و کارهای مربوط بآن -----
-	-	۱	-	۱	-	۲	مخل مربوط بزراعت - جنگلهای - شکار و ماهیگیری -----
-	-	۱	-	۱	-	۲	ل زراعتی -----

بقیه جدول شماره ۱۲ - طبقات مشاغل بر حسب وضع اشتغال و جنس در جمعیت مشاغل بکار از دهه ساله بیلابی حوزه سرشماری سزوان : آبانماه ۱۳۳۵ (نوامبر ۱۹۵۶)

شماره و شرح مشاغل	کارکنان خانوادگی بدون مزد	فرد بگور	مستخدم دولت	کارکنانیکه برای خود کار میکنند	کارفرما	جمع مشاغلین	طبقات مشاغل و جنس
							شهر سزوان بقیه زن
-	۱	۵	-	۷	-	۱۳	حرفه های صنعتی و عملیات تولیدی و مشاغل مربوط بآن
-	-	-	-	۴	-	۴	مشاغل مربوط به نساجی (غیر از قالی بافی) -----
-	-	۳	-	-	-	۳	مشاغل مربوط به تهیه پوشاک و محصولات چرمی و قماش -----
-	۱	۲	-	۳	-	۶	مشاغل مربوط به سید سازی و حاروسازی و ماهوت پاک کن سازی
-	-	۲۴	-	-	-	۲۴	مشاغل مربوط به انجام خدمات (سروسها) -----
-	-	۲۴	-	-	-	۲۴	خدمات خانگی و شخصی و کارهای مربوط بآن -----

جدول شماره ۱۳- طبقات عمده فعالیت صنعتی برحسب سن و جنس در جمعیت شامل بکارآزده ساله بهای حوزه سرشماری سراوان: آبانماه ۱۳۳۵ (نوامبر ۱۹۵۶)
 (سن اعلام شده نیز جزو جمع سنین ازده ساله به بالا منظور شده است)

سن اظهار نشده	۶۵ ساله به بالا	۴۴-۶۴ ساله	۲۴-۴۴ ساله	۱۱-۲۴ ساله	۱-۱۱ ساله	جمع ازده سالگی بالا	تقسیمات عمده فعالیت صنعتی و جنس
کل حوزه سرشماری سراوان							
مردوزن							
۱	۱۰۳۱	۹۹۵	۸۳۱	۱۸۱۱	۱۹۵۶	۱۲۴۳	جمع ناغلین
۱	۹۲۱	۴۳۴۲	۷۱۴۰	۱۴۳۲	۱۰۶۶	۱۲۰۰۲	تعمیرات - جنگل‌بانی - شکار و ماهیگیری
-	-	-	-	-	-	-	استخراج معدن و استخراج سنگ
-	۲۱	۳۰۱	۵۰۲	۱۲۰	۱۲۶	۱۲۴۸	پیدایش صنعتی و نوسازی
-	-	۲۴	۹۱	۲۱	۰	۱۴۳	ساختمان
-	-	-	۱	-	-	۱	برق - گاز - آب و سروسهیای بهداشتی
-	۳	۲۱	۴۰	۰	۳	۷۲	بازارت (کلی و جزئی)
-	۳	۲۴	۲۲	۰	۰	۶۲	حمل و نقل - انبارداری و ارتباطات
-	۲۳	۱۴۰	۴۰۳	۱۰۸	۱۰۳	۸۷۰	خدمات (سروسهیای)
-	۸	۲۰	۳۷	۱۲۳	۱۴۰	۳۳۷	فعالیت‌هاییکه با اندازه کافی توضیح نشده
سوزن							
۱	۱۱۱	۱۰۴۷	۷۳۸۷	۱۳۷۲	۱۷۷۷	۱۷۷۴۳	جمع ناغلین
۱	۱۱۳	۴۳۱۰	۷۰۹۳	۱۴۳۱	۱۰۴۰	۱۶۳۹۹	تعمیرات - جنگل‌بانی - شکار و ماهیگیری
-	-	-	-	-	-	-	استخراج معدن و استخراج سنگ
-	۲۷	۶۰	۱۱۹	۲۶	۲۲	۲۹۱	پیدایش صنعتی و نوسازی
-	-	۲۴	۹۱	۲۱	۰	۱۴۳	ساختمان
-	-	-	۱	-	-	۱	برق - گاز - آب و سروسهیای بهداشتی
-	۳	۲۱	۴۰	۰	۳	۷۲	بازارت (کلی و جزئی)
-	۳	۲۴	۲۲	۰	۰	۵۵	حمل و نقل - انبارداری و ارتباطات
-	۹	۸۴	۲۸۵	۷۱	۵۹	۵۴۴	خدمات (سروسهیای)
-	۷	۱۷	۳۶	۱۲۳	۱۴۳	۳۳۰	فعالیت‌هاییکه با اندازه کافی توضیح نشده
زن							
-	۷۰	۲۷۸	۵۴۴	۱۴۷	۱۷۶	۱۴۷۳	جمع ناغلین
-	۹	۵۳	۵۲	۱۱	۲۱	۲۰۳	تعمیرات - جنگل‌بانی - شکار و ماهیگیری
-	-	-	-	-	-	-	استخراج معدن و استخراج سنگ
-	۴۰	۲۰۹	۲۸۳	۹۹	۱۰۴	۹۲۱	پیدایش صنعتی و نوسازی
-	-	-	-	-	-	-	ساختمان
-	-	-	-	-	-	-	برق - گاز - آب و سروسهیای بهداشتی
-	-	۱	-	-	-	۱	بازارت (کلی و جزئی)
-	۱	۶	-	-	-	۷	حمل و نقل - انبارداری و ارتباطات
-	۱۴	۵۶	۱۱۸	۳۷	۴۴	۳۲۶	خدمات (سروسهیای)
-	۱	۳	۱	-	۲	۷	فعالیت‌هاییکه با اندازه کافی توضیح نشده

بقیه جدول شماره ۱۲ - طبقات عمده فعالیت صنعتی برحسب سوره و درصد جمعیت شاغلین کاراز ده ساله بهای موزون سرشماری سراسری: آبانماه ۱۳۳۰ (نوامبر ۱۹۵۶)
(سین اظهار شده نیز جزء جمع سین از ده ساله به بالا منظور شده است)

سین اظهار شده	۶۰ ساله به بالا	۴۵-۶۰ ساله	۲۵-۴۴ ساله	۲۰-۲۹ ساله	۱۵-۱۹ ساله	۱۰-۱۴ ساله	جمع از ده ساله به بالا	نسب فعالیت صنعتی و جنس شهر سراسری
								<u>شهر سراسری</u>
								<u>مردوزن</u>
-	۵۱	۴۶۸	۵۴۶	۱۶۸	۱۰۱	۳۵	۱۱۶۹	جمع شاغلین
-	۴۶	۱۱۲	۳۲۴	۷۳	۷۲	۲۳	۷۳۰	کشاورزی - جنگلبانی - شکار و ماهیگیری
-	-	-	-	-	-	-	-	استخراج معدن و استخراج سنگ
-	۲	۱۱	۲۳	۴	۴	۱	۴۱	تولیدات صنعتی و نماسازی
-	-	۱۳	۴۷	۱۰	۳	۱	۷۴	ساختن
-	-	-	-	-	-	-	-	برق - گاز - آب و سروسهی بهداشتی
-	۱	۹	۱۷	۳	۱	-	۳۱	تجارت (کلی و جزئی)
-	-	۲	۶	۲	۱	-	۱۱	حمل و نقل - انبارداری و ارتباطات
-	۲	۴۱	۱۲۹	۲۵	۱۵	۱۰	۲۲۱	خدمات (سروسها)
-	-	-	-	۵۳	۷	-	۶۰	فعالتهاییکه باندازه کافی توضیح نشده
								<u>سوزن</u>
-	۵۱	۲۵۵	۵۲۱	۱۶۲	۶۶	۲۹	۱۱۲۲	جمع شاغلین
-	۴۶	۱۹۱	۳۲۳	۷۳	۷۲	۲۳	۷۲۸	کشاورزی - جنگلبانی - شکار و ماهیگیری
-	-	-	-	-	-	-	-	استخراج معدن و استخراج سنگ
-	۲	۸	۱۴	۴	۴	-	۲۸	تولیدات صنعتی و نماسازی
-	-	۱۳	۴۷	۱۰	۳	۱	۷۴	ساختن
-	-	-	-	-	-	-	-	برق - گاز - آب و سروسهی بهداشتی
-	۱	۹	۱۷	۳	۱	-	۳۱	تجارت (کلی و جزئی)
-	-	۲	۶	۲	۱	-	۱۱	حمل و نقل - انبارداری و ارتباطات
-	۲	۳۲	۱۱۴	۲۴	۱۳	۵	۱۹۰	خدمات (سروسها)
-	-	-	-	۵۳	۷	-	۶۰	فعالتهاییکه باندازه کافی توضیح نشده
								<u>زن</u>
-	-	۱۳	۲۵	۱	۲	۲	۴۷	جمع شاغلین
-	-	۱	۱	-	-	-	۲	کشاورزی - جنگلبانی - شکار و ماهیگیری
-	-	-	-	-	-	-	-	استخراج معدن و استخراج سنگ
-	-	۳	۹	-	-	۱	۱۳	تولیدات صنعتی و نماسازی
-	-	-	-	-	-	-	-	ساختن
-	-	-	-	-	-	-	-	برق - گاز - آب و سروسهی بهداشتی
-	-	-	-	-	-	-	-	تجارت (کلی و جزئی)
-	-	-	-	-	-	-	-	حمل و نقل - انبارداری و ارتباطات
-	-	۱	۱۵	۱	۲	۵	۲۴	خدمات (سروسها)
-	-	-	-	-	-	-	-	فعالتهاییکه باندازه کافی توضیح نشده

تیمه جدول شماره ۱۲ - طبقات عمده تعالیه صنعتی و پیش
 (سر اظهارشده نیز جزو جمع همین ازده ساله بالا منظور شده است)

نوع اظهار شده	۶۵ - ساله پایا	۴۵ - ۶۴ ساله	۲۵ - ۴۴ ساله	۲۰ - ۲۴ ساله	۱۵ - ۱۹ ساله	۱۰ - ۱۴ ساله	جمع ازده ساله بالا	تفصیلات عمده تعالیه صنعتی و پیش
بقیه نقاط حوزه سرشماری سراوان								
مردوزن								
۱	۹۸۰	۴۶۵۷	۷۶۶۵	۱۶۵۱	۱۸۵۵	۱۴۰۸	۱۸۰۴۷	جمع شاغلین
۱	۸۷۶	۴۱۵۱	۶۸۲۱	۱۳۵۹	۱۴۹۷	۱۰۶۷	۱۵۷۷۲	کشاورزی - جنگلبانی - شکار و ماهیگیری
-	-	-	-	-	-	-	-	استخراج معدن و استخراج سنگ
-	۷۰	۲۴۴	۱۷۱	۱۲۳	۱۲۴	۱۸	۱۱۸۷	زیرساخت صنعتی و توسازی
-	-	۱۱	۴۴	۱۱	۲	۱	۶۹	آختنان
-	-	-	۱	-	-	-	۱	ری - گاز - آب و سروسهای بهداشتی
-	۲	۱۳	۲۳	۲	۲	-	۴۲	بازارت (کلی و جزئی)
-	۳	۱۰	۱۶	۳	۴	۵	۵۱	حمل و نقل - انبارداری و ارتباطات
-	۲۱	۹۹	۲۷۴	۸۳	۸۸	۸۳	۶۴۸	خدمات (سروسها)
-	۸	۲۰	۳۷	۷۰	۱۳۸	۴	۲۷۷	تعالیههاییکه با اندازه کافی توضیح نشده
مرد								
۱	۹۱۰	۱۶۶۲	۷۱۶۶	۱۵۰۵	۱۶۷۸	۱۰۶۹	۱۶۶۶۱	جمع شاغلین
۱	۸۶۷	۴۰۹۹	۶۷۷۰	۱۳۴۸	۱۴۶۸	۱۰۶۸	۱۵۵۷۱	کشاورزی - جنگلبانی - شکار و ماهیگیری
-	-	-	-	-	-	-	-	استخراج معدن و استخراج سنگ
-	۲۵	۸۷	۱۰۵	۲۴	۲۰	۱۰	۲۷۱	زیرساخت صنعتی و توسازی
-	-	۱۱	۴۴	۱۱	۲	۱	۶۹	آختنان
-	-	-	۱	-	-	-	۱	ری - گاز - آب و سروسهای بهداشتی
-	۲	۱۲	۲۳	۲	۲	-	۴۱	بازارت (کلی و جزئی)
-	۲	۱۴	۱۶	۳	۴	۵	۴۴	حمل و نقل - انبارداری و ارتباطات
-	۷	۵۲	۱۷۱	۴۷	۴۶	۳۱	۳۵۴	خدمات (سروسها)
-	۷	۱۷	۳۶	۷۰	۱۳۶	۴	۲۷۰	تعالیههاییکه با اندازه کافی توضیح نشده
زن								
-	۷۰	۳۶۵	۵۲۹	۱۴۶	۱۷۷	۱۴۹	۱۴۴۶	جمع شاغلین
-	-	۵۲	۵۱	۱۱	۲۹	۴۹	۲۰۱	کشاورزی - جنگلبانی - شکار و ماهیگیری
-	-	-	-	-	-	-	-	استخراج معدن و استخراج سنگ
-	۴۵	۲۵۶	۳۷۴	۱۶	۱۰۴	۳۸	۹۱۶	زیرساخت صنعتی و توسازی
-	-	-	-	-	-	-	-	آختنان
-	-	-	-	-	-	-	-	ری - گاز - آب و سروسهای بهداشتی
-	-	۱	-	-	-	-	۱	بازارت (کلی و جزئی)
-	۱	۶	-	-	-	-	۷	حمل و نقل - انبارداری و ارتباطات
-	۱۴	۴۷	۱۰۳	۳۶	۴۴	۵۲	۲۹۴	خدمات (سروسها)
-	۱	۳	۱	-	۲	-	۷	تعالیههاییکه با اندازه کافی توضیح نشده

۰۱ ۰۱ ۰۰۳ ۰۳۵ ۰۳۳ ۰۴۴ ۰۳۵ ۰۳۶

جدول شماره ۱۴ - طبقات فعالیت صنعتی بر حسب وضع اشتغال و جنس در جمعیت شاغل کار از دهه ساله بیلابی حوزه سرشماری سزاوان پدیاها ۱۳۳۵ - اکتوبر ۱۹۵۶

طبقه فعالیت صنعتی و جنس	جمع شاغلین	کارفرما	کارکنان برای خود کار میکنند	مستخدم دولت	میزان بکسر	کارکنان خانوادگی بدون مزد	وضعیت اطهار شده
کل حوزه سرشماری سزاوان مردون							
جمع از دهه ساله بیلابی	۱۳۲۱۶	۲۸	۱۳۰۶۱	۲۱۱	۳۳۹	۲۲۱۰	۲۸۹
کشاورزی - جنگلیان - شکار - ماهیگیری	۱۶۵۰۲	۱۷	۱۲۲۰۵	-	۲۱۸۲	۲۰۹۴	۳
محصولات کشاورزی و دامی - ماهیگیری	۱۶۵۰۱	۱۷	۱۲۲۰۴	-	۲۱۸۲	۲۰۹۴	۳
توليدات صنعتی و توسازی	۱۲۲۸	۱	۶۶۱	۱	۸۰	-	-
صنعت مواد غذایی (غیر از آشامیدنیها)	۴	۱	-	-	۳	-	-
صنعت نساجی	۱۵	-	۴۵	-	۱۸	۲	-
صنعت کفشدبازی و سایر پوششها و اشیا ساخته شده از شرمجات	۳۴	-	۳۰	-	۱۴	-	-
صنعت چوب و چوب پنبه (غیر از صنعت میل)	۸۱۵	-	۷۲	۱	۳۵۵	۱۷	-
صنعت میل	۱	-	۱	-	-	-	-
صنایع محصولات معدنی غیر فلزی (غیر از محصولات نفت و ذغال سنگ)	۶۱	-	۲۲	-	۲۹	-	-
صنایع فلزات اساسی (ساختن رری و تیر آهن)	۲۴	-	۲۳	-	۱۷	۴	-
صنعت ماشین آلات (غیر از ماشین آلات الکتریکی)	۱	-	-	-	۱	-	-
صنعت لوازم و وسائط نقلیه	۱	-	۱	-	-	-	-
صنایع متنفره	۱۲	-	۵۲	-	۳	۷	-
ساختن	۱۱۴۳	-	۲۴	۱	۱۱۱۸	-	-
برق - گاز - آب و سرویسهای بهداشتی	۱	-	-	-	۱	-	-
آب و سرویسهای بهداشتی	۱	-	-	-	۱	-	-
تجارت	۲۳	-	۶۴	۳	۵	۱	-
تجارت کلی و جزئی	۷۰	-	۶۴	-	۵	۱	-
بانکها و سایر موسسات مالی	۲	-	-	-	-	-	-
حمل و نقل و انبارداری و ارتباطات	۶۲	-	۳۱	۷	۲۲	۲	-
حمل و نقل	۵۷	-	۳۱	۲	۲۲	۲	-
ارتباطات	۵	-	-	۵	-	-	-
خدمات (سرویسها)	۸۷۰	-	۷۸	۲۷۹	۵۴۰	۳	-
خدمات دولتی	۱۱۲	-	-	۲۱۲	-	-	-
خدمات اجتماعی و خدمات تجاری و صنعتی و ساختمانس	۱۰۹	-	۶۳	۶	۳۹	۲	-
خدمات تفریحی	۱۰	-	۷	-	۳	-	-
خدمات شخصی	۵۲۹	-	۸	۳۱	۱۱۱	۱	-
فعالیتها نیکه باندازه کافی توضیح نشده	۲۲۷	-	۱	-	۴۹	۱	۲۸۹
مرد							
جمع از دهه ساله بیلابی	۱۷۷۴۳	۱۷	۱۳۵۰۲	۲۵۲	۲۳۳۰	۲۰۵۵	۲۸۷
کشاورزی - جنگلیان - شکار و ماهیگیری	۱۶۲۱۹	۱۶	۱۳۱۰۷	-	۲۱۴۳	۲۰۳۰	۳
محصولات کشاورزی و دامی - ماهیگیری	۱۶۲۱۸	۱۶	۱۳۱۰۶	-	۲۱۴۳	۲۰۳۰	۳

جدول شماره ۱۱- طبقات فعالیت صنعتی بر حسب وضع اشتغال و جنس در جمعیت نخل پکار از ده ساله به بالای حوزه سرشماری سراوان: آبانماه ۱۳۳۰ تا اواخر ۱۳۳۱

وضعیت اطهار نشده	کارکنان خانوادگی بدون مزد	مزد بگیر	مستخدم دولت	کارکنان برای خود کار میکنند	کارفرما	جمع شاغلین	طبقات فعالیت صنعتی و جنس
							<u>کل حوزه سرشماری سراوان</u>
							<u>بقیه مرد</u>
-	۱۴	۷۶	-	۲۰۸	۱	۲۹۹	دات صنعتی و نیساری
-	-	۳	-	-	۱	۴	مواد غذایی (غیر از آدامه نیها)
-	-	۶	-	۱۷	-	۲۳	نساجی
-	-	۶	-	۱۸	-	۲۴	گلشن سازی و سایر پوششها و اثاثیه ساخته شده از وجات
-	۲	۲۴	-	۴۰	-	۷۲	چوب و چوب پنبه (غیر از صنعت میل)
-	-	۶	-	۲۲	-	۲۸	محصولات معدنی غیر فلزی (غیر از محصولات نفت خال سنگ)
-	۴	۲۷	-	۴۳	-	۷۴	محصولات فلزی (غیر از ماشین آلات و لوازم حمل و نقل)
-	-	۱	-	۱	-	۲	ماشین آلات (غیر از ماشین آلات الکتریکی)
-	-	۳	-	۵۲	-	۵۷	لوازم وسائط نقلیه
-	-	۱۱۸	۶	۲۴	-	۱۴۲	متفرقه
-	-	۱	-	-	-	۱	گتخان
-	-	۱	-	-	-	۱	گاز - آب و سروسهای بهداشتی
-	-	۱	-	-	-	۱	سروسهای بهداشتی
-	۱	۴	۳	۶۳	-	۷۱	ارت
-	۱	۴	-	۶۳	-	۶۹	کلن و جزئی
-	-	-	۳	-	-	۳	و سایر موسسات فلزی
-	۲	۲۲	۷۰	۲۴	-	۹۸	ل و نقل و انبارداری و ارتباطات
-	۲	۲۲	۲	۲۴	-	۵۰	نقل
-	-	-	۲	-	-	۲	ات
-	۲	۲۲۶	۲۴۱	۷۰	-	۵۴۹	دمات (سروسها)
-	-	-	۲۱۰	-	-	۲۱۰	دولتی
-	-	۲۸	-	۶۳	-	۹۱	تأجیلی و خدمات تجاری و صنعتی و ساختمانی
-	۲	۱	-	۶	-	۹	تفریحی
-	-	۱۸۷	۳۱	۶	-	۲۲۴	شخصی
۲۸۱	-	۴۰	-	۱	-	۳۲۲	البته اینکه باندازه کافی توضیح نشده
							<u>نک</u>
۲	۱۰۰	۷۲۹	۹	۵۶۷	۱	۱۴۷۲	بع از ده ساله به بالا
-	۶۴	۴۰	-	۶۸	۱	۲۰۳	اوری - جنگلی - فنکار و ماهیگیری
-	۶۴	۴۰	-	۶۸	۱	۲۰۳	لات کشاورزی و دامی
-	۸۹	۲۸۱	۱	۴۰۸	-	۶۷۹	بهدلت صنعتی و توری
-	۲	۴۲	-	۴۸	-	۷۲	نساجی
-	-	۸	-	۲	-	۱۰	تاکش سازی و سایر پوششها و اثاثیه ساخته شده از سرجات
-	۶۴	۲۳۱	۱	۴۷۷	-	۸۲۳	چوب و چوب پنبه (غیر از صنعت میل)
-	-	-	-	۱	-	۱	تیل

بقیه جدول شماره ۱۹ - طبقات فعالیت صنعتی بر حسب وضع اشتغال و جنس در جمعیت نائل بکار از ده ساله به بالای حوزه سرشماری سراوان : آبانماه ۱۳۳۵ تا اواخر آبانماه ۱۳۳۵

وضعیت اظهاری	کارکنان خانوادگی بدون مزد	مزد بگیر	مستخدم دولت	کارکنانیکه برای خود کار میکنند	کارفرما	جمع شاملین	طبقات فعالیت صنعتی و جنس
							<u>کل حوزه سرشماری سراوان</u>
							<u>بقیه زن</u>
-	۲۲	-	-	-	-	۲۲	صنایع محصولات معدنی غیر فلزی (بغیر از محصولات نفت و ذغال سنگ)
-	-	-	-	۱	-	۱	تجارت
-	-	-	-	۱	-	۱	تجارت کلی و جزئی
-	-	-	-	۷	-	۷	حمل و نقل و انبارداری و ارتباطات
-	-	-	-	۷	-	۷	حمل و نقل
-	۱	۳۱۴	۸	۳	-	۳۲۶	خدمات (سروسها)
-	-	-	۲	-	-	۲	خدمات دولتی
-	-	۶	۶	-	-	۸	خدمات اجتماعی و خدمات تجاری و صنعتی و ساختمانی
-	-	-	-	۱	-	۱	خدمات تفریحی
-	۱	۳۱۲	-	۲	-	۳۱۵	خدمات شخصی
-	۱	۱	-	-	-	۲	فعالیهائی که باندازه کافی توضیح نشده
							<u>شهر سراوان</u>
							<u>مردون</u>
۵۹	۱۹	۳۰۶	۱۶۱	۹۲۳	۱	۱ ۱۶۹	جمع از ده ساله به بالا
-	۱۷	۱۶۱	-	۵۵۲	-	۷۳۰	کشاورزی - جنگلکاری - شکار - ماهیگیری
-	۱۷	۱۶۱	-	۵۵۲	-	۷۳۰	محصولات کشاورزی و دامی
-	۱	۱۵	-	۲۴	۱	۴۱	توليدات صنعتی و نوسازی
-	-	۳	-	-	۱	۴	صنعت مواد غذایی (غیر از آشامیدنیها)
-	-	-	-	۴	-	۴	صنعت نساجی
-	-	-	-	-	-	-	صنعت کفتر سازی و سایر پوششها و اثیاء ساخته شده از منسوجات
-	۱	۴	-	۶	-	۱۱	صنعت چوب و چوب پنبه (بغیر از صنعت میل)
-	-	-	-	۳	-	۳	صنایع محصولات فلزی (بغیر از ماشین آلات و لوازم حمل و نقل)
-	-	-	-	۱	-	۱	صنعت لوازم و وسائط نقلیه
-	-	-	-	۵	-	۵	صنایع متفرقه
-	-	۶۷	۱	۶	-	۷۴	ساختمان
-	۱	۲	۲	۲۱	-	۲۶	تجارت
-	۱	۲	-	۲۱	-	۲۶	تجارت کلی و جزئی
-	-	-	۲	-	-	۲	بانکها و سایر موسسات مالی
-	-	۴	۴	۳	-	۱۱	حمل و نقل و انبارداری و ارتباطات
-	-	۴	۱	۲	-	۸	حمل و نقل
-	-	-	۳	-	-	۳	ارتباطات
-	-	۵۶	۱۵۴	۱۲	-	۲۲۲	خدمات (سروسها)
-	-	-	۱۱۱	-	-	۱۱۱	خدمات دولتی

جدول شماره ۱۱۴: ایات فعالیت صنعتی بر حسب منطقه و استان و شهرستان در جمعیت شاغل بکار از دهه ساله بهای حوزه سرشماری - اروان: آبانماه ۱۳۳۵ (تومبر ۱۹۵۶)

ایات فعالیت صنعتی و جنس	شماره	کارکنان کارکنانیکه برای خود کار میکنند	مستخدم دولت	زادگیر	کارکنان خانوار کسب در منزل	ایات غیر صنعتی
شهر اروان						
بقه مردوز						
تاجستانی و خدمات تجاری و صنعتی و ساختمانی	۴۵	۸	۵	۳۲	-	-
شخصی	۵۸	۶	۳۰	۲۴	-	-
ایشانیکه باندازه کافی توضیح نشده	۶۰	-	-	۱	-	۵۹
مرد						
از دهه ساله بیلا	۱۱۹۲	۶۱۵	۱۵۴	۲۷۵	۱۸	۵۹
ریزی - جنگلی - شکار - ماهگیری	۷۲۸	-	-	۱۶۰	۱۷	-
تکنارویی و دای	۷۲۸	-	-	۱۶۰	۱۷	-
یات صنعتی و تیسازی	۲۸	۱	-	۱۰	-	-
مرد خدای (غیر از آشپزها)	۴	-	-	۳	-	-
تکنارویی و سایر پوششها و اشیاء ساخته شده از	۷	-	-	۱	-	-
وجات	۵	۲	-	۲	-	-
چوب و چوب پنبه (بغیر از صنعت میل)	۶	-	-	۳	-	-
مصنوعات فلزی (بغیر از ماشین آلات و لوازم حمل و	۱	۱	-	-	-	-
لوازم و وسائط نقلیه	۵	-	-	-	-	-
تفریه	۷۱	-	۱	۶۷	-	-
رخت	۳۱	-	۲	۲	۱	-
کلی و جزئی	۲۱	۲۶	-	۲	۱	-
وسایر موسسات مالی	۲	-	۲	-	-	-
نقل و انبارداری و ارتباطات	۱۱	۳	۶	۴	-	-
نقل	۸	۳	۱	۴	-	-
ت	۲	-	۳	-	-	-
یات (سرویسها)	۱۹۰	۱۲	۱۴۷	۳۱	-	-
دولتی	۱۱۷	-	۱۱۷	-	-	-
اجتماعی و خدمات تجاری و صنعتی و ساختمانی	۳۱	-	-	۳۱	-	-
شخصی	۳۹	۴	۳۰	-	-	-
ایشانیکه باندازه کافی توضیح نشده	۶۰	-	-	۱	-	۵۹
زین						
از دهه ساله بیلا	۴۷	۸	۷	۳۱	۱	-
ریزی - جنگلی - شکار - ماهگیری	۲	۱	-	۱	-	-
تکنارویی و دای	۲	۱	-	۱	-	-
یات صنعتی و تیسازی	۱۳	۷	-	۵	۱	-
سلیج	۴	۴	-	-	-	-
تکنارویی و سایر پوششها و اشیاء ساخته شده از	۲	-	-	۲	-	-
وجات	۱	۲	-	۲	-	-
چوب و چوب پنبه (بغیر از صنعت میل)	۱	۲	-	۲	۱	-

پیچید جدول شماره ۱۱ - طبقات فعالیت صنعتی بر حسب وضع اشتغال و جنس در جمعیت شاغل بکار از ده ساله بیالای حوزه شرفکاری سراوان پانزدهم ۱۳۳۰ (نومبر ۱۹۴۹)

طبقات فعالیت صنعتی و جنس	جمع شاغلین	کارترها	کارکنانیکه برای خود کار میکنند	مستخدم دولت	مزدبگیر	کارکنان خانوادگی بدون مزد	وضعیت اظهارات
<u>شهر سراوان</u>							
<u>پیچید زن</u>							
خدمات (سروسها)	۳۲	-	-	۷	۲۵	-	-
خدمات دولتی	۲	-	-	۲	-	-	-
خدمات اجتماعی و خدمات تجاری و صنعتی و ریاختی	۶	-	-	۵	۱	-	-
خدمات شخصی	۲۱	-	-	-	۲۱	-	-

✓ ۳۰ - ۴۵ - ۳۴ - ۳۵ - ۱۰ - ۱۰ - ۱۰

جدول شماره ۱۰ - تعداد نفرات خانوار بر حسب تعداد افراد با سواد هر خانوار در حوزه سرشماری سراوان و آبانماه ۱۳۳۵ (نوامبر ۱۹۵۶)

تعداد خانوار بر حسب تعداد افراد با سواد									نفرات خانوار
انفرای بیشتر				هیچ			کلیه خانوارها		
۳ نفر یا بیشتر	۲ نفر	۱ نفر	چند درصد	جمع	چند درصد	تعداد	چند درصد	تعداد	
ل حوزه سرشماری سراوان									
ع خانوارها									
۵۴۷	۲۴۵	۱۰۷۰	۱۰۰/۰	۱۸۶۲	۱۰۰/۰	۱۱۸۷۳	۱۰۰/۰	۱۳۷۳۵	
-	-	۴۶	۲/۵	۴۶	۴/۱	۴۸۱	۲/۱	۵۳۵	نفری ۱
-	۳۱	۱۵	۶/۸	۱۳۶	۱۵/۱	۱۸۲۶	۱۴/۲	۱۶۵۲	نفری ۲
۱۴۶	۱۷	۱۵۰	۱۷/۰	۳۱۳	۲۰/۱	۲۴۷۹	۲۰/۳	۲۷۹۵	نفری ۳
۱۴۵	۲۸	۱۲۹	۲۰/۰	۳۷۲	۲۱/۵	۲۵۵۰	۲۱/۲	۲۹۲۲	نفری ۴
۱۲۲	۵۲	۲۱۴	۲۰/۸	۳۸۸	۱۷/۳	۲۰۵۲	۱۷/۸	۲۴۴۱	نفری ۵
۵۸	۳۸	۱۷۳	۱۴/۱	۲۶۹	۱۰/۱	۱۲۳۵	۱۱/۰	۱۵۰۶	نفری ۶
۳۰	۲۸	۶۸	۸/۱	۱۵۶	۴/۱	۵۸۱	۵/۱	۷۳۷	نفری ۷
۱۵	۲۲	۴۲	۴/۲	۸۰	۲/۷	۳۲۵	۲/۹	۴۰۰	نفری ۸
۹	۹	۲۵	۲/۳	۴۳	۱/۳	۱۵۲	۱/۱	۱۹۵	نفری ۹
۱۶	۲۰	۲۷	۳/۵	۶۶	۱/۵	۱۸۲	۱/۸	۲۴۱	انفری یا بیشتر
۴/۱	۵/۱	۴/۷	-	۴/۷	-	۳/۹	-	۴/۰	ات خانوار
شهر سراوان									
ع خانوارها									
۴۹	۶۹	۲۰۹	۱۰۰/۰	۳۲۷	۱۰۰/۰	۵۶۳	۱۰۰/۰	۸۹۰	
-	-	۱۵	۴/۶	۱۵	۴/۱	۲۳	۴/۳	۳۸	نفری ۱
-	۱۱	۲۳	۱۰/۱	۳۴	۱۵/۳	۸۶	۱۳/۵	۱۲۰	نفری ۲
۱	۸	۳۳	۱۲/۸	۴۲	۲۱/۵	۱۲۱	۱۸/۲	۱۶۳	نفری ۳
-	۹	۳۸	۱۴/۱	۴۷	۱۹/۷	۱۱۱	۱۷/۸	۱۵۸	نفری ۴
۱	۱۰	۴۲	۱۸/۷	۶۶	۱۹/۱	۱۰۹	۱۹/۱	۱۷۰	نفری ۵
۹	۱۳	۲۹	۱۵/۱	۵۱	۱۰/۳	۵۸	۱۲/۲	۱۰۹	نفری ۶
۱۲	۱۰	۱۷	۱۱/۱	۳۹	۴/۱	۲۳	۷/۰	۶۲	نفری ۷
۱	۲	۶	۵/۲	۱۷	۲/۰	۱۱	۳/۱	۲۸	نفری ۸
۲	۱	۴	۲/۱	۸	۲/۳	۱۳	۲/۱	۲۱	نفری ۹
۶	۵	۲	۳/۱	۱۳	۱/۱	۸	۲/۱	۲۱	انفری یا بیشتر
#	#	۴/۱	-	۴/۱	-	۲/۱	-	۴/۳	رات خانوار
به نقاط حوزه سرشماری سراوان									
ع خانوارها									
۴۹۸	۱۷۶	۸۶۱	۱۰۰/۰	۱۵۳۵	۱۰۰/۰	۱۱۳۱۰	۱۰۰/۰	۱۲۸۴۵	
-	-	۳۱	۲/۰	۳۱	۴/۱	۴۶۶	۳/۱	۴۹۷	نفری ۱
-	۲۰	۷۲	۶/۰	۹۲	۱۵/۱	۱۷۴۰	۱۴/۳	۱۸۳۲	نفری ۲
۱۴۸	۹	۱۱۷	۱۷/۱	۲۲۴	۲۰/۸	۲۳۵۸	۲۰/۵	۲۶۳۲	نفری ۳
۱۴۵	۱۶	۱۶۱	۲۱/۲	۳۲۵	۲۱/۶	۲۴۳۹	۲۱/۵	۲۷۶۴	نفری ۴
۱۱۳	۴۲	۱۷۲	۲۱/۳	۳۲۷	۱۷/۲	۱۶۴۴	۱۷/۷	۲۲۷۱	نفری ۵
۴۹	۳۵	۱۴۴	۱۴/۲	۲۱۸	۱۰/۱	۱۱۷۷	۱۰/۹	۱۳۹۵	نفری ۶
۱۸	۱۸	۸۱	۷/۱	۱۱۷	۴/۱	۵۵۸	۵/۳	۶۷۵	نفری ۷
۱	۲۰	۳۷	۴/۱	۳۳	۲/۸	۳۱۴	۲/۱	۳۷۷	نفری ۸
۱	۸	۲۱	۲/۳	۳۵	۱/۲	۱۳۹	۱/۱	۱۷۴	نفری ۹
۱۳	۱۵	۲۵	۳/۵	۵۳	۱/۵	۱۷۵	۱/۷	۲۲۸	انفری یا بیشتر
۴/۲	۵/۵	۴/۲	-	۴/۱	-	۳/۹	-	۴/۰	نفرات خانوار

و مواردی که جمع کمتر از ۱۰۰ باشد چند درصد و سبانه نشان داده نشود.

۱۰۱ - ۳۸ - ۴۴ - ۴۸ - ۳۸

جدول شماره ۱- تعداد نفرات خانوار بر حسب تعداد افراد شاغل بکار هر خانوار در حوزه سرشماری سراوان: آبانماه ۱۳۲۰ (شماره ۱۱۹۰)

تعداد خانوار بر حسب تعداد افراد شاغل بکار				هیچ		کلیه خانوارها		نفرات خانوار	
۲ نفر یا بیشتر	۲ نفر	۱ نفر	چند درصد	جمع	چند درصد	تعداد	چند درصد		تعداد
۲۳۰	۳۳۴۲	۱۱۹۶	۱۰۰/۰	۱۳۰۶۶	۱۰۰/۰	۶۶۱	۱۰۰/۰	۱۳۷۲۵	کل حوزه سرشماری سراوان
-	-	۲۷۸	۲/۱	۲۷۸	۲۸/۶	۲۵۷	۳/۱	۵۴۵	خانوار ۱ نفری
-	۱۴۰	۱۶۲۲	۱۳/۵	۱۷۶۲	۲۸/۶	۱۸۶	۱۴/۲	۱۶۵۲	خانوار ۲ نفری
۳۵	۳۰۰	۲۳۲۷	۲۰/۶	۲۶۲۲	۲۰/۰	۱۳۲	۲۰/۲	۲۷۱۵	خانوار ۳ نفری
۷۴	۴۱۱	۲۳۱۱	۲۲/۰	۲۸۲۶	۶/۱	۴۶	۲۱/۳	۲۶۲۱	خانوار ۴ نفری
۸۷	۱۷۷۰	۵۵۴	۱۸/۶	۲۴۱۱	۴/۵	۳۰	۱۷/۸	۲۴۴۱	خانوار ۵ نفری
۹۸	۳۰۵	۱۰۹۴	۱۱/۵	۱۴۹۷	۱/۱	۷	۱۱/۰	۱۵۰۴	خانوار ۶ نفری
۷۷	۱۹۱	۴۶۸	۵/۶	۷۳۶	۰/۲	۱	۵/۴	۷۳۷	خانوار ۷ نفری
۵۵	۱۱۵	۲۳۵	۳/۱	۴۰۵	-	-	۲/۱	۴۰۵	خانوار ۸ نفری
۲۲	۵۳	۱۰۶	۱/۵	۱۹۲	-	۳	۱/۴	۱۶۵	خانوار ۹ نفری
۷۱	۵۸	۱۲۰	۱/۶	۲۴۹	-	-	۱/۸	۲۴۹	خانوار ۱۰ نفری یا بیشتر
۱/۲	۵/۰	۴/۲	-	۴/۱	-	۱/۱	-	۴/۰	میانة نفرات خانوار
۳۳	۱۲۹	۶۸۲	۱۰۰/۰	۸۴۴	-	۴۶	۱۰۰/۰	۸۶۰	مجموع خانوارها
-	-	۲۷	۲/۲	۲۷	-	۱۱	۴/۳	۳۸	خانوار ۱ نفری
-	۵	۱۰۳	۱۲/۸	۱۰۸	-	۱۲	۱۲/۵	۱۲۰	خانوار ۲ نفری
۱	۱۸	۱۳۲	۱۷/۶	۱۵۱	-	۱۲	۱۸/۳	۱۶۳	خانوار ۳ نفری
۳	۱۳	۱۳۸	۱۸/۲	۱۵۴	-	۴	۱۷/۸	۱۵۸	خانوار ۴ نفری
۲	۳۰	۱۳۲	۱۹/۶	۱۶۸	-	۲	۱۶/۱	۱۷۰	خانوار ۵ نفری
۴	۲۲	۸۲	۱۲/۸	۱۰۸	-	۱	۱۲/۶	۱۰۹	خانوار ۶ نفری
۵	۱۸	۴۸	۷/۲	۶۶	-	۱	۷/۰	۶۲	خانوار ۷ نفری
۴	۱۱	۱۳	۳/۲	۲۸	-	-	۳/۱	۲۸	خانوار ۸ نفری
۴	۵	۶	۲/۱	۱۸	-	۳	۲/۴	۲۱	خانوار ۹ نفری
۶	۷	۸	۲/۵	۲۱	-	-	۲/۴	۲۱	خانوار ۱۰ نفری یا بیشتر
-	۵/۵	۴/۱	-	۴/۴	-	-	-	۴/۳	میانة نفرات خانوار
۴۴۷	۳۲۱۴	۸۵۱۴	۱۰۰/۰	۱۲۲۲۵	۱۰۰/۰	۶۲۰	۱۰۰/۰	۱۲۸۴۵	مجموع خانوارها
-	-	۲۵۱	۲/۱	۲۵۱	۳۹/۷	۲۴۶	۳/۱	۴۹۷	خانوار ۱ نفری
-	۱۳۵	۱۵۲۰	۱۲/۵	۱۶۵۵	۲۸/۵	۱۷۷	۱۴/۲	۱۸۴۲	خانوار ۲ نفری
۳۴	۲۸۲	۲۱۱۵	۲۰/۵	۲۵۱۱	۱۹/۵	۱۲۱	۲۰/۵	۲۶۳۲	خانوار ۳ نفری
۷۱	۳۹۸	۲۹۵۳	۲۲/۲	۲۷۲۲	۶/۸	۴۲	۲۱/۵	۲۷۶۴	خانوار ۴ نفری
۸۲	۱۷۴۰	۴۲۲	۱۸/۳	۲۳۴۳	۴/۵	۲۸	۱۷/۷	۲۴۷۱	خانوار ۵ نفری
۹۴	۲۸۳	۱۰۱۲	۱۱/۴	۱۳۸۱	۱/۰	۶	۱۰/۶	۱۳۹۵	خانوار ۶ نفری
۷۲	۱۷۳	۴۳۰	۱۵/۵	۶۷۵	-	-	۵/۳	۶۷۵	خانوار ۷ نفری
۵۱	۱۰۴	۲۱۲	۳/۱	۳۷۷	-	-	۲/۱	۳۷۷	خانوار ۸ نفری
۲۶	۴۸	۹۷	۱/۴	۱۷۴	-	-	۱/۴	۱۷۴	خانوار ۹ نفری
۶۵	۵۱	۱۱۲	۱/۶	۲۲۸	-	-	۱/۷	۲۲۸	خانوار ۱۰ نفری یا بیشتر
۱/۲	۶/۵	۳/۶	-	۴/۱	-	۱/۱	-	۴/۰	میانة نفرات خانوار

* - در مواردیکه جمع کمتر از ۱۰۰ باشد چند درصد و میانة نشان داده نمیشود.

۴۴ - ۴۵ - ۴۶ - ۴۷ - ۴۸

جدول شماره ۱۷ - صنایع خانگی در حوزه سرشماری سرانجام آبانماه ۱۳۳۵ (نوامبر ۱۹۵۶)

صنایع خانگی	تعداد	چند درصد	صنایع خانگی	تعداد	چند درصد
کل حوزه سرشماری سرانجام					
صنایع خانگی	۱۰۴۵	۱۰۰/۰	تهیه و تولید مواد غذایی	۷	-
تولید قالی و گلیم و زنبق و غیره	۱۵	۱/۴	رژین کتبی نباتی (غیر خوراکی)	-	-
بافی و ریسیدن و عمل آوردن نخ	۳۷	۳/۵	تهیه و تولید صابون و شمع	-	-
برنج پاک کتی و آسیا کردن غلات	۴	۰/۴	سایر صنایع خانگی	-	-
تولید مسوجات و کفش	۱	۰/۱	میانگین تعداد صنایع خانوار در خانوارها تکیه	۱/۰	-
تولید مواد غذایی	۲	۰/۲	دارای يك صنعت یا بیشتر هستند	-	-
کتبی نباتی (غیر خوراکی)	-	-	بقیه نقاط حوزه سرشماری سرانجام	-	-
تولید صابون و شمع	۴۹۳	۴۷/۲	جمع صنایع خانگی	۱۰۴۶	۱۰۰/۰
صنایع خانگی	۴۹۳	۴۷/۲	تهیه و تولید قالی و گلیم و زنبق و غیره	۱۳	۱/۳
ن تعداد صنایع خانوار در خانوارها تکیه	-	-	بارجه بافی و ریسیدن و عمل آوردن نخ	۳۷	۳/۷
ارای يك صنعت یا بیشتر هستند	۱/۸	-	برنج پاک کتی و آسیا کردن غلات	۴	۰/۴
شهر سرانجام					
صنایع خانگی	۱	-	تهیه و تولید مسوجات و کفش	۱	۰/۱
تولید قالی و گلیم و زنبق و غیره	۲	-	تهیه و تولید مواد غذایی	-	-
بافی و ریسیدن و عمل آوردن نخ	-	-	رژین کتبی نباتی (غیر خوراکی)	۴۸۶	۴۶/۱
برنج پاک کتی و آسیا کردن غلات	-	-	تهیه و تولید صابون و شمع	۴۹۳	۴۷/۱
تولید مسوجات و کفش	-	-	سایر صنایع خانگی	-	-
میانگین تعداد صنایع خانوار در خانوارها تکیه	-	-	میانگین تعداد صنایع خانوار در خانوارها تکیه	۱/۸	-
دارای يك صنعت یا بیشتر هستند	-	-	دارای يك صنعت یا بیشتر هستند	-	-

در مواردیکه جمع کمتر از ۱۰۰ باشد چند درصد نشان داده نمیشود *

مرکز آمار ایران
آرشیو اطلاعات آماری

۵۶ . ۴۵ - ۴۴ . ۵۹ . ۹ - ۹

جدول شماره ۱۸ - نوع ساختمان بر حسب نوع تصرف در واحدهای مسکونی حوزه سرشماری سراوان - آبانماه ۱۳۳۵ (توامهر ۱۳۵۶)

وضع تصرف اظهاری	خانه غیر ملکی میانی	خانه اجارهای	خانه ملکی		جمع	نوع ساختمان
			چند درجه	تعداد		
۱۵۴	۳۷۶	۲۰۶	۹۴/۱	۱۲۹۹۲	۱۳۷۳۵	مجموع واحدهای مسکونی
۱	۵	۳	*	۱	۱۰	آجری
-	۳	۱۶	*	۳۷	۵۶	آجر و خشتی
۲۸	۲۰	-	۱۷/۱	۱۹۴۵	۱۹۶۳	چادری
-	۱	-	*	۶	۷	چوبی
۱۴	۴۷	۵	۱۸/۰	۴۶۱۱	۴۷۰۷	حصیری
۱۱	۸۷	۱۰۸	۸۷/۵	۱۴۴۵	۱۶۵۱	خشتی
-	-	-	*	۱۷	۱۷	سنگی
۳۶	۲۱۲	۶۵	۱۴/۰	۴۹۱۹	۵۲۴۴	کلی
-	-	-	-	-	-	انواع دیگر
۱۴	۲۴	۱	*	۵	۵۲	اظهاری نشده
<u>شهر سراوان</u>						
۱۲	۱۱۲	۱۴۳	۲۲/۱	۶۴۳	۸۱۰	مجموع واحدهای مسکونی
-	۵	۳	-	-	۸	آجری
-	۳	۱۶	*	۱۶	۲۵	آجر و خشتی
-	-	-	*	۲۰	۲۰	چادری
-	-	-	*	۱	۱	چوبی
-	۲	۱	*	۲۳	۲۶	حصیری
۴	۴۲	۹۰	۲۰/۲	۳۲۰	۴۵۶	خشتی
-	-	-	-	-	-	سنگی
۴	۵۹	۱۱	۷۸/۰	۲۶۲	۳۲۶	کلی
-	-	-	-	-	-	انواع دیگر
۴	۱	۲	*	۱	۸	اظهاری نشده
<u>بقیه نقاط حوزه سرشماری سراوان</u>						
۱۴۲	۲۶۷	۸۳	۹۶/۲	۱۲۳۵۳	۱۲۸۴۵	مجموع واحدهای مسکونی
۱	-	-	*	۱	۲	آجری
-	-	-	*	۲۱	۲۱	آجر و خشتی
۲۸	-	-	۱۷/۱	۱۹۲۵	۱۹۵۳	چادری
-	-	-	*	۵	۶	چوبی
۱۴	۲۵	۴	۱۸/۰	۴۵۸۸	۴۶۸۱	حصیری
۷	۴۵	۱۸	۱۴/۱	۱۱۲۵	۱۱۹۵	خشتی
-	-	-	*	۱۷	۱۷	سنگی
۳۴	۱۵۳	۵۴	۱۵/۱	۴۶۶۷	۴۹۰۶	کلی
-	-	-	-	-	-	انواع دیگر
۱۰	۲۳	۷	*	۴	۴۴	اظهاری نشده

* در مواردیکه جمع کمتر از ۱۰۰ باشد چند درصد نشان داده نمیشود.