بحث‌های پرشور کنگره انقلاب

در کنگره بزرگ انقلاب گروه کثیری از زنان به نمایندگی از شهرستان های مختلف شرکت‌داشتند .درعکس جمعی از بانوان شرکت کننده در کنگره با لباس‌ها و زینت‌های محلی دیده میشوند.

نماینده کشاورزان :

تاشخصی مانند من‌وپدرم وجدم گرفتار چنگال خان نبوده باشد معنی انقلاب را درك نخواهد کرد

۴۰ صفحه

اطلاعات

دوشنبه ۲ بهمن ماه ۱۳۵۱ ـ شماره ۱۴۰۰۸ تکشماره ۵ ریال

اعترافات تکان دهنده

دو خرابکار

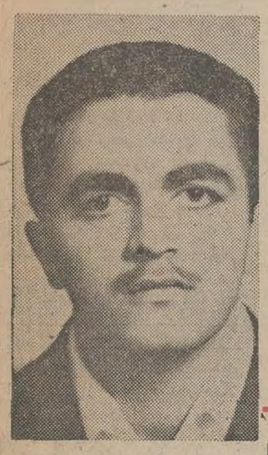

محمد مفیدی

چگونه سرلشگر طاهری رابقتل رساندیم

محمد باقر عباسی

اعترافاتی که خرابکاران به خط خود نوشته‌اند نقاب‌ازچهره‌آنها برمیدارد

در صفحه ٤

اضطراب وهیجان افریقای سیاه رافرا گرفت

رهبر استقلال طلبان افریقائی بقتل رسید

احمد سکوتوره رئیس جمهوری گینه‌گفت رهبر استقلال طلبان گینه بوسیله عوامل پرتقال کشته شده است

●

اوضاع افریقا بشدت بحرانی‌است و هر لحظه ممکن است جنك بین زامبیا و رودزیاآغازشود

در صفحه ۲

دختری که ۴ کلیه دارد

حاضر است دو کلیه خودرا اهدا کند صفحه ۳۵

بدستور والاحضرت شاهدخت اشرف پهلوی

۲۰۰ بورس تحصیلی

در اختیار دانشجویان قرار گرفت

در صفحه ٤

عیدسعید غدیر

هزار وسیصد و هفتادودو سال پیش ،پیامبر اسلام در غدیر خم علی‌بن‌ابی‌طالب رابه عنوان امام مسلمین ورهبر معنوی پیروان خود برگزید وبدینگونه سرور آزادگان‌را مقام ولایت بخشیدومسلمانان رابااین‌افتخار عظیم‌نائل‌ساخت.

بقیه در صفحه ٤

دختری در شیراز باپیوند گوش شنوا شد

در صفحه ۳۵

★ تحقق کامل انقلاب‌اداری و آموزشی از هدف‌های‌دهه دوم انقلاب خواهد بود

★ جشن های انقلاب در سراسر کشور ادامه دارد

درصفحه ۳۷

اولین بار : جایزه ۳۰ هزار تومانی

دومین بار : جایزه ۱۰ هزار تومانی

سومین بار : جایزه ۲۵ هزار تومانی

آقایان احمد فهیم‌خواه و خلیل روستا جورشری بشرکت برنده یکی از جوایز ۱۰ هزار تومانی و ۲۵هزار تومانی‌جایزه قهرمان شانس شدند .

جایزه ۲۵ هزار تومانی‌قهرمان شانس بلیط های سری ۱۱۵۱ نصیب دودوست‌از اهالی‌چالوس شد . آقای احمد فهیم‌خواه ، یکی از دو شریک ، در بنگاه اعانه ملی گفت :

«من احمد فهیم‌خواه دندانساز ساکن چالوس‌باتفاق دوستم‌آقای خلیل روستا جورشری کارمند شرکت مخابرات ایران ۵ بلیط اعانه ملی خریدیم و بشرکت‌هم برنده جایزه ده هزار تومانی و قهرمان شانس‌بلیط های‌سری ۱۱۵۱ شدیم و بیست‌وپنج‌هزار تومان دیگر نقدا دریافت کردیم» .. آقای فهیم‌خواه در دنباله سخنان‌خوداظهار داشت: «چند سال قبل من برنده جایزه ۳۰ هزار تومانی‌بلیط های‌اعانه ملی شدم و آن جایزه را صرف خرید خانه‌کردم‌و این‌بارجایزه‌ام را صرف تحصیل فرزندانم می کنم» .آقای جورشری نیزتصمیم دارد باجایزه‌خود اتومبیل‌بخرد.

مصاحبه مدیر عامل بانك توسعه صنعتی ومعدنی ایران

۷۵۰ میلیون دلار

به توسعه صنعتی کشور کمك میشود

★ سرمایه بانك توسعه صنعتی و معدنی از دو برابر تجاوز خواهد کرد .

در صفحه ۳۰

بانك مرکزی ایران باطلاع میرساند :

خزانه جواهرات سلطنتی ایران روز سه‌شنبه ۳ بهمن ماه ۱۳۵۱ باز نخواهد بود .

دنیای ورش شنبه‌ها منتشر میشود

فوت‌تاسف‌آور دوست عزیزم مرحوم کامل پاشا (خان‌ماکو) که از خاندان محترم واصیل ورجال خدمتگزار آذربایجان بوده باطلاع اقوام و آشنایان می‌رساند. مجلس تذکر آن مرحوم روز پنجشنبه پنجم بهمن ماه جاری از ساعت ۵تا۷ بعدازظهر در خانقاه صفی علیشاه برگزار خواهد شد .

سناتور سپهبد ورهرام

پیشگاه مبارك قائد عظیم‌الشان ایران شاهنشاه آریامهر

همصدا با قاطبه مردم شاهدوست ووطن پرست ایران کارکنان کارخانجات گروه صنعتی شهریار خالصانه‌ترین احساسات میهن‌پرستانه خودرا بخاطر بزرگداشت دهه انقلاب سفید ششم بهمن‌به پیشگاه پدر تاجدار شاهنشاه آریامهر تقدیم داشته دوام شاهنشاهی ومجد وعظمت‌خاندان جلیل سلطنت رااز بارگاه‌الهی مسئلت‌دارد .

جان‌نثاران :کارکنان کارخانجات گروه صنعتی‌شهریار ـ اهواز

آگهی ثبت نام دبیرستان دانشگاه پهلوی

دو روزدیگر درج میشود

فرخنده عید سعید غدیر را بمحبان خانه زاد یزدان ، مولای متقیان ، علیه صلوات الله الملك المنان ، تبریك و تهنیت میگوید

صندوق پس انداز بانك ملی ایران

جناب آقای رحیم درفشان

با نهایت تاسف درگذشت مرحوم صادق درفشان برادر گرامیتان را تسلیت عرض مینمایم.

سوسن

دوست گرامی آقای هژیر حساس

با نهایت تاسف درگذشت پدر بزرگتان را صمیمانه‌تسلیت عرض نموده و بقای عمر آن دوست و خانواده محترم را از درگاه احدیت مسئلت می‌نمائیم .

علی جورابچیان‌ـ مسعود انصاری‌ـ غلامعلی طائفی

دوست گرامی آقای هژیر حساس

درگذشت پدر بزرگتان را صمیمانه تسلیت عرض نموده و بقای عمر آندوست و خانواده محترم را از درگاه احدیت مسئلت می‌نمایم .

سعید خیامی

محل و تلفن موسسه حسابرسی رازدار (بهروز وقتی . رسول محمدی سالك)

بنشانی زیر تغییر یافته است .

خیابان تخت‌طاووس. بر شاه عباس و روزولت شماره ۳۱ تلفن ۸۳۹۱٦٤

تعدیل نرخ پنیر بلغاری

در اجرای سیاست عمومی دولت در خصوص تثبیت و تعدیل نرخ ارزاق عمومی شرکت سهامی صنایع شیر ایران مفتخر است که مقدار کافی پنیر مرغوب بلغاری وارد نموده و منحصرا در اختیار فروشگاه های دولتی و شرکتهای تعاونی مصرف ارتش و دولتی

به بهای هر کیلو یکصدوبیست ریال

تحویل سردخانه پارس واقع در مقابل گمرك ایستگاه راه آهن قرار میدهد از فروشگاههای‌دولتی و شرکتهای تعاونی مصرف ارتش و دولتی تمنا دارد مقدار مورد نیاز خود را کتبا اعلام و بهای آنرا نقدا درمحل کارخانه‌شیر پاستوریزه تهران پرداخت و حواله تحویل دریافت فرمایند .

قیمت فروش بمصرف‌کننده یکصدو سی ریال خواهدبود .

اطلاعیه وزارت پست‌وتلگراف وتلفن

شرح در صفحه ۵

قابل توجه تجار محترم

بدینوسیله ساعت کارشرکت اکتیوکو (حمل و نقل بین‌المللی) بشرح ذیل اعلام میگردد.

صبحها ۸ الی ۱۳ و بعد از ظهر ها ٤الی۷

تلفنهای ۳۰٤۲۷۱ ـ ۳۹۳۸۳٤ ـ ۳۱۷۸۱۱ ۳۹۳٦۷٦

اطلاعیه

ممتاز

شرکت یخچال سازی ممتاز محل جدید خود را باطلاع عموم میرساند .

نادری کوی شیروانی تلفن ۳۱۸۸۹۷ ـ ۳۹۱۵۵٤

آ ـ ۷۹۹۸۲

جمعیت ملی مبارزه باسرطان باطلاع میرساند

چون دعوت روز پنجشنبه پنجم بهمن ماه ساعت ده صبح‌این جمعیت مقارن با تاریخ برگزاری جلسه مشترک مجلسین سنا و شورای ملی می‌باشد بنابه‌تقاضای عده‌ای ازمدعوین مراسم جشن جمعیت در این تاریخ برگزار نخواهد شد .

مرغداران محترم

برای خرید جوجه تخمی لکهورتی نیوهمشایرامریکائی به‌تلفن ۳۱۲٤۹۸ و ۳۱۲۸۲۹ حاجی کاشی مراجعه فرمائید

کاشیکاری تازیرسقف با کاشی ایرانا

آگهی استخدام تکنیسین داروساز

موسسه درمانی وتحقیقاتی قلب وعروق برای تکمیل کادر داروخانه (در حدود ٤نفر) از بین داوطلبان دختر یاپسر با شرائط‌زیر میپذیرد.

۱ـ داشتن مدرک فوق دیپلم (در رشته داروسازی)

۲ـ حداکثر سن ۲۸ سال.

۳ـ داشتن ورقه خاتمه خدمت یا معافیت نظام وظیفه .

٤ـ آشنائی بیک زبان خارجی (انگلیسی ـ فرانسه ـ آلمانی).

۵ـ سپردن تعهد برای مدت ۳ سال.

داوطلبان از طریق مصاحبه با در نظر گرفتن مدارک تحصیلی انتخاب وبه استخدام رسمی در خواهند آمد.

خواهشمند است فتوکپی مدارک تحصیلی خود را به انضمام دو قطعه عکس ، آدرس وشماره تلفن از تاریخ نشر آگهی تا پایان روز ۱۵ر۱۱ر۵۱ به صندوق پستی شماره ۳۳ر٤۲۳ شمیران ارسال دارند.

آ ـ ۷۸٦۸٦

ارکستر سنفونیك تهران

tehran symphony orchestra

تالار رودکی

رهبر میهمان : هلگه دورش

سولیست : دومیترویونل

برنامه

ریشارد واگنر : «تریستان وایزولد» پرلود ومرگ عشق

دومیترویونل : پرلود برای توبا وارکستر فانتزی ـ نکتورن‌برای توبا وارکستر

لودویگ وان‌بتهوون : سنفونی شماره ۳ درمی بمل ماژورایوس ۵۵ «اروئیکا»

تاریخ اجرا :

چهارشنبه ٤ بهمن ساعت۸ بعدازظهر (مخصوص‌مدعوین: دانشجویان)

پنجشنبه ۵ بهمن ساعت ۵ونیم بعدازظهر

بهای بلیط : ۲۰۰ـ ۱۵۰ـ ۱۰۰و۵۰ ریال (دانشجویان نیم بها)

آریامهر شها حب تو اندر دل ماست
شد محمدورضانام توای خسروخوب
انقلاب تو شها جان حیاتی بخشید

این محبت زخدا توام ایمان آمد
از وجود تو مشید همه امکان آمد
بهمه ملك عجم تا که چو بستان آمد

اتحادیه بارفروشان تهران

همگام با سایر طبقات ملت ایران ، روشنفکران ،دانشجویان و کلیه صنوف‌وکارگران برای‌بزرگداشت هرچه باشکوهتر دهمین سال‌گرد انقلاب سفید شاه‌و مردم اعلام آمادگی نموده پیشرفت ثمرات‌انقلاب‌که عصاره منویات الهامی شاهنشاه آریامهر است درتمام شئون زندگی اثرات عمیقش نمایان و مانند آفتابی‌تابان در چهره‌ایران‌نو ، میدرخشد مگر کوری‌نتواند بچشم ببیند این بزرگداشت زبان تمجید و تعریف نمیخواهد .اتحادیه بارفروشان تهران بهمین‌مناسبت و بخاطرقدردانی‌ازرهبر بزرگوارشان‌مجلس جشنی از ساعت ۳ الی۵ بعدازظهر مورخه سه‌شنبه۳ بهمن ۱۳۵۱ در خیابان ری چهار راه انبار غله‌درب شمالی برپا میدارد و انتظار شرکت از عموم‌دارد .تا در آن جلسه گردهم جمع گشته در احساسات با صنف بارفروش تشریك مساعی نمائید .

رئیس اتحادیه بارفروشان‌تهران

حاج حسین غلامپور کاشانی

سیهانوك گفت : کامبوج صلح امریکائی نمی‌خواهد

قرارداد آتش‌بس ممکن است فردا امضاء شود

پاریس ـآخرین مرحله گفتگو های‌سری کی‌سینجرولەدوك‌تو که باحتمال زیاد به امضای‌قرارداد صلح منجرخواهد شدفردا در پاریس آغاز می‌شود.
هنری کی‌سینجر مشاور ویژه پرزیدنت نیکسون که امروز رهسپار پایتخت فرانسه می‌شود دیشب‌به اتفاق معاون خودژنرال الکساندرهك که تازگی از سفر هندوچین‌بازگشته است بارئیس جمهوری امریکا ملاقات کرد و دوساعت‌با وی درباره‌صلح‌ویتنام وجزئیات‌قرارداد‌آتش‌بس‌بگفتگو پرداخت .سخنگوی کاخ سفید واشنگتن‌اظهارداشت: کی‌سینجر امروز پس‌از آنکه یك‌بار دیگر با رئیس‌جمهوری‌امریکا ملاقات کرد برای گفتگوبا همکار ویت‌نامی خود لەدوك‌تو بپاریس خواهد رفت .
از طرف دیگر خانم «تی‌بین» وزیرامور خارجه دولت انقلابی موقت‌ویت‌نام جنوبی و «تران وان‌لام »وزیر امور خارجه‌ویتنام جنوبی‌وارد پاریس شده‌اند .
وزیر امور خارجه‌ویت‌نام‌جنوبی قبل‌از حرکت‌ازسایگون اظهار داشت که جنك ویتنام نزدیك بەپایان استو اینك مذاکرات وارد مرحله نهائی می‌شود .
محافل سیاسی سایگون‌اظهار عقیده می کنند که قرارداد آتش‌بس ممکن است همین‌فردا ویاحداکثر تایکهفته‌دیگرپاراف شود .
خانم «تی‌بین» وزیر امورخارجه دولت انقلابی‌ویتنام جنوبی که دیشب‌وارد پاریس شده است در یك کنفرانس مطبوعاتی گفت روی‌دستور داده‌شده‌است تمام کوشش‌خورا برای‌امضای‌قرارداد ترك مخاصمه وبرقراری صلح‌در ویت‌نام بکاربرد .
وزیر امورخارجه دولت انقلابی ویت‌نام افزود : ماباردیگرتاکید می‌کنیم که دولت موقت انقلابی حاضراست پس‌ازامضای قرارداد بادولت سایگون وسایرنیروهای سیاسی‌براساس احترام متقابل وارد مذاکره شود .

★ **سال گاومیش**

خانم تی‌بین‌حاضر نشدبگوید که‌ایاتاریخ معینی برای‌امضای قرارداد تعیین شده است یا **خیراما «سوان‌توی» رئیس‌هیئت نمایندگی ویتنام شمالی در مذاکرات پاریس اظهار داشت که‌هنوزتاریخ‌پاراف‌کردن قرارداد صلح ویت‌نام‌تعیین نشده است .**
«سوان‌توی» درپاسخ‌این سئوال که‌ایا سال جدید ویتنامی را که از روز سوم فوریه آغاز میشود میتوان یک روز تاریخی تلقی کرد همینقدرگفت‌که سال جدید **سال «گاومیش» استوفوق‌العاده افتخارآمیز میباشد.**
کارشناسان امریکائی و ویتنامی درانتظار اغاز اخرین مرحله گفتگوهای‌کی‌سینجر و لەدوک‌تو بەمذاکرات خود درباره پروتکل های‌ضمیمه قرارداد صلح ادامه میدهند. مذاکرات دیشب انها چهار ساعت‌وپانزده دقیقه طول کشید که کوتاهترین جلسات مذاکرات انها بـود ناظـران سیاسی اظهار عقیده میکنند که کوتاه بودن‌مدت مذاکرات دلیل براین‌است که اختلافات موجود کاملا برطرف شده است.
درهانوی بااینکه نطق اخیر نیکسون با بی‌تفاوتی کامل تلقی شد معذلک مردم ویتنام شمالی نسبت به‌امضای‌قرارداد صلح بیش از پیش اظهار خوش‌بینی میکنند

«فام‌وان‌دونگ» نخست وزیر ویتنام شمالی هنگام ملاقات با هیئت نمایندگی استرالیا بطور کلی درباره‌مسائل«پس ازجنگ» صحبت کردو کلمه‌ای که شک و تردیداورانسبت بامضای‌قرارداد صلح نشان‌دهد برزبان نیاورد.
بطور کلی محافل سیاسـی هانوی عقیده دارند که قرارداد صلح تا قبل ازفرا رسیدن سال نو ویتنامی (۳ فوریه) امضاء خواهد شد.
در پکن پرنس سیهانوك‌اظهار عقیده کردکه قرارداد آتش‌بس در ویتنام برای امضاء آماده است. سیهانوك گفت : نیکسون آدم بدی است ولی نمیتواند از امضای قرارداد صلح خودداری کند.

درمراسم‌عروسی جین‌فوندا سرود ویتنامی خوانده شد

نیویورک ـ جین‌فوندا ستاره معروف سینمای آمریکا که به خاطر فعالیتهای افراطیش در جبهه مخالفان جنگ ویتنام شهرت زیادی دارد و ضمنااز برندگان جایزه اسکار نیزبشمار میرود ضمن مراسمی خصوصی ومحدود باهم مسلک خود تام هایدن ازدواج کرد . درمراسم عروسی جین‌فوندا و هایدن نیز تاثیر تمایلات سیاسی‌آنهاکاملا آشکار بود . از جمله در جریان جشن عروسی تعدادی تصنیف‌هاو سرودهای ویتنامی خوانده و نواخته شد و یکی‌از رقص‌هایی که در این جشن انجام گرفت ـ نوعی رقص محلی ایرلندی (به‌علامـت احساسات طرفداری عروس و داماد از ارتش افراطـی جمهوریخواهان ایرلند شمالی که برضد سلطه انگلیس نبرد میکنند) بود.
مجله نیوزویک که خبر این ازدواج رادر شماره دیروزخود فاش کرده نوشته است کـه جین فوندا ۳٤ ساله و داماد ۳۳ ساله است . تام هایدن شوهر جدید جین فوندا بنیان گذارسازمان سیاسی‌دانشجویان آمریکایی طرفدار جامعـه دمکراتیک است .
هم برای جین‌فوندا و هم برای تام‌هایدن این عروسی دومین ازدواج است . فوندا چندی پیش از شوهرفرانسویش روژەوادیم که یکی ازکارگران های معروف این روزگار است طلاق گرفت .
جایزه معروف اسکار بـا آکادمی در سال ۱۹۷۱بخاطر هنرنمایی درخشان جین‌فونددر فیلمی بنام «کلوت» نصیب وی گردید.

مك‌گاورن ، نیکسون‌را به‌خود کامگی متهم کرد

آکسفورد (انگلستان) ـجرج مک گاورن سناتور دمکرات امریکائی دیشب ریچاردنیکسون را متهم‌کردکه روش فرمانروائی یک نفری و خودکامگی درپیش گرفت هاستودر برابر این شیوه حکومت ـ عزیزترین موسسات جامعه آمریکائی ـ تحت فشار نابود کننده‌ای قرار گرفته‌اند.
مک‌گاورن‌تاکیدکرد که‌مجاهدات همه‌جانبه‌ای برای تقویت کنگره امریکا صورت گیرد و سوء استفاده از اختیارات و امتیاز های ظالمانه دستگاه اجرایی دولت امریکا متوقف شود.
این سخنرانی که بوسیلـه سناتـور مک‌گـاورن بـرای دانشجویان دانشگـاه اکسفورد ایراد شد ازماه نوامبر گذشته که وی درانتخابات ریاست ـ جمهوری‌شکست‌خورد شدیدترین حمله‌ای است‌که‌تاکنون ازجانب وی علیه نیکسون صورت‌گرفته است.
مک‌گاورن گفت: من تردیدی ندارم‌که ایالات متحده امروز از هرزمان دیگری درتاریخ خودبه ورطه‌حکومت خودکامگی‌نزدیکتر است و شگفت‌آور این است که چنین شیوه‌ای برای حکومـت کردن بوسیله رئیس جمهوری اعمال میشود که خود دارای وجهه و محبوبیت نیست.
سناتور مک‌گاورن‌انگاه ـ به جنگ ویتنام اشاره کرد واظهار داشت که این جنگ بوسیلـه امریکا مدت۱۰ سال ادامه‌یافته و تا حدودی بعلت عدم تحرکـ کنگره و اهمال ان در انجام وظایفش اجازه داده شده است که‌جنگ ظالمانه ویتنام ادامـه یابد.
مک‌گاورن‌اضافه‌کرد که‌دولت ریچارد نیکسون درهمین اواخر بدون اینکه حتی بخود زحمت دهد تا کنگره را قبلا درجریان بگذارد‌ـ اقدام به وحشیانه‌ترین بمباران های ویتنام شمالی‌کرده است .

ویتکنك ۱۳۰ سرباز مجروح سایگون را آزاد کرد

سایگون ـ رادیو ویتکنگ امروز گزارش داد که کـار آزادی یکصد و سی سربـاز مجروح‌ویتنام جنوبی درناحیه‌ای واقع در ٦٤ کیلومتری شمال غربی سایگون آغاز شده‌است.
در گزارش رادیو ویتکنگ تصریح شده که دولت ویتنام جنوبی اگر مایل بقطع جنگ در این منطقه است میتوانـد سربازان مجروح را با هلیکوپتر های غیرمسلح‌که مارک صلیب سرخ داشته‌باشندبه بیمارستان حمل کند .
دیروز رادیـــو آزادیبخش ویت‌کنگ اعلام کرد که صد و سی سرباز زخمی ویتنـام جنوبی که در دو روز اخیـر بوسیله‌ویت‌کنگ‌ها اسیر شده‌اند در چارچوب یک صلح موقت محلی ظرف امروز و فـردا آزاد میشوند .
ویت‌کنگ در این بیانیه که در سایگون نیز شنیده شده تاکید کرد که هلیکوپتر هـای صلیب سرخ باید این‌زخمیان‌را بمراکز درمانی ببرند .
این سربازان در ناحیـه داتینگ اسیر شده‌اند. داتینگ در چند روز اخیر صحنه نبرد های‌شدیدی بوده‌است وطرفین متخاصم تلفات بسیار سنگینی داده‌اند .
رادیو ویتکنگ گفت کـه بعنوان یک قدم انسان‌دوستانه این سربازان را آزاد میکند .
این رادیو افزود که درجریان حمل سربازان مجروح ویتنام جنوبی -از ساعت سیزده تـا هیجده بوقت محلـی آتش‌بس برقرار خواهد شد و هلیکوپتر های صلیب سرخ باید در این زمان سربازان مذکور را حمل کنند .
رادیو ویتکنگ اخطار کـرد اگر هلیکوپتر های ویتنـام جنوبی که برای حمل ایـــن سربازان مجروح در منطقـه تعیین شده فرود می‌آیند مسلح باشند بشدت مجازات خواهند شد .

حلقه ازدواج مردان، توجه زنان را جلب میکند

لندن ـ نتایج بدست آمده از یک مطالعه آماری و تحقیقی که اخیرا در لندن انجام گرفته است نشان میدهد که مردی که حلقه ازدواج در انگشت دارد بیشتر از مردان دیگر جلب توجه زنان را (غیر از زن خودش) میکند .
این تحقیقات بوسیله موسسه‌ای که کارش تولید حلقه های نامزدی و عروسی است و در میان مردانی که چنین حلقه هایی در انگشت دارند انجام گرفته است .
۲۰۰ نفر مرد زن‌دار در جریان این مطالعه آماری مورد سئوال قرار گرفتند ۵۸ درصد این عده گفتند داشتن حلقه زناشوئی زنان رافریفته میکند ۲۲ درصد معتقد بودند که زنان از حلقه ازدواج بیزار هستند و ۲۰ درصد گفتند که تفاوت نمی‌کند .

رادیو برای شورشیان

شورشیان سیاهپوست چند ساعت‌قبل از آنکه تسلیم شوند یکی از گروگان ها را بیرون فرستادند تا برای آنها یک دستگاه رادیو ببرد. در عکس مرد ناشناس گروگان درحالیکه در دست خود یک رادیوداردودستهایش را بالا گرفته در حال بازگشت بـه فروشگاه که محل پناهگاه شورشیان است دیده میشود. افراد پلیس نیزکه اطراف محل حادثه را محاصره‌کرده بودند در عکس دیده میشوند. عکس رادیوئی اطلاعات

گروگانها قبلا بایك نردبان فرار کرده بودند

۴شورشی مسلمان امریکا تسلیم پلیس شدند

نیویورک ـ چهار نفر سیاه ـ پوست مسلح از اعضای فـرقـه مسلمانان سیاه‌آمریکا که‌ازعصر روز جمعه در یکی از فروشگاه های وسایل ورزشی و تفنگ‌های شکاری محله‌بروکلین نیویورکـ‌ بعداز گروگان گرفتن ۷ مرد و۲ زن در برابر پلیس سنگربندی کرده بودند در آخرین ساعات دیشب سرانجام‌خود را به‌پلیس تسلیم کردند . با تسلیم شدن چهار سیاه‌پوست مسلح‌محاصره فروشگاه مذکورکه‌در آن‌وسایل شکار نیز به فروش میرسدبعداز ٤۷ ساعت پایان یافت . تنها سه ساعت قبل‌از تسلیم شدن چهار سیاه پوست ـ ۹ نفر گروگان های آنان با استفاده‌از نردبانی که بوسیله پلیس دراختیارشان گذاشته شده بود موفق به فرار گردیدند . گزارش های اول که از طرف پلیس نیویورک نیز مورد تائیدقرارگرفته بودحکایت از این داشت که مسلمین سیاه مسلح ـ گروگان هایشان را به میل‌وتصمیم خودشان وداوطلبانه آزاد کرده‌اند .
از چهار مرد سیاه پوست‌که خودشان خود را «شورشی» معرفی کرده‌اند در پایان این ماجرای طولانی و تکان دهنده ابتدا یک نفر درحالی که دست هایش را بعلامت تسلیم بالا گرفته بودبر آستانه درفروشگاه ظاهر شد و بلافاصله پشت‌سر وی دو نفر دیگر از یارانش درحالی که یکتکه‌پارچه سفید رابه‌نشان تسلیم‌بر بالای‌سرشان گرفته بودند در برابرپلیس قرار گرفتند .
ماموران پلیس قبل از هرکار سه سیاه‌پوست شورشی رامورد بازرسی بدنی‌قرار دادند وبعداز اینکار که بسرعت انجام گرفت آنها را سوار بر اتومبیل پلیس کردند تا به‌سرکلانتری بروکلین برده شوند .
طولی نکشید که یک آمبولانس در برابر فروشگاهی که صحنه این ماجرا بود توقف کرد . این آمبولانس برای حمل چهارمین سیاه‌پوست‌شورشی به‌بیمارستان مورد استفاده قرار گرفت .
دکتر «توماس ماتیو» پزشکی که‌درگیرودار محاصره فروشگـاه میکوشید تا بین سیاه پوستان شورشی و مامـوران پلیس میانجی‌گری کند ووسایل آزادی گروگان هارافراهم آورد سیاه پوست مجروح را معاینه کرد و به خبرنگاران اظهار داشت که زخم وی‌بسیارشدید است .این مرددرجریان نخستین‌تیراندازی هائی که بین او و یارانش از یکطرف و پلیس بروکلین ازطرف دیگر صورت‌گرفت مورد اصابت گلوله قرار گرفته‌بود. آمبولانس سرانجام این مرد را به یکی‌از بیمارستان های بروکلین انتقال داد .
٤ مسلمـان شورشي خود را سـربـازان یک فرقـه مجاهد اسلامی که در پیکاری مقدس و نوعی جنگ درگیرشده است بحساب می‌آورند .
در نامه‌ای که از طرف آنها در اختیار دکتر ماتیو قرار گرفتـه است خصلت سیاسی رسالـت آنها و فرقه‌ای‌که بدان وابستگی دارند مورد تاکید قرار گرفتـه است .
در این نامه گفته شده که : ما به تمام مسلمانان و با تمام تهیدستان ستمدیده سراسر عالم با پیوندهای برادری‌و همبستگی مربوط شده‌ایم .
دادستان بخش بروکلین‌دیشب اعلام کرد که در نظر دارد روز دوشنبه علیه چهار سیاه پوست تسلیم شده در یکی از دادگاه های صلاحیتدار نیویورک اعلام جرم کند . دادستان مذکـور اضافه کرد که اتهامات ایـن چهار سیاه پوست ممکن است شامل قتل یکی از ماموران‌پلیس بروکلین که اخیرا کشته شـده است وهمچنین کوشش بـرای قتل نفس سرقت مسلحانه ـ آدم دزدی و تصاحب و حمل اسلحه غیر مجاز نیز باشد .
مرد سیاه پوست زخمی دیشب در بیمارستان بخش بروکلیـن تحت عمل جراحی قرار گرفت. نام این مرد یوسف عبدالسلام است . سه نفر رفقای وی‌صالح علی عبدالله ـ جواد عبدالله ـ الرحمن و شعیب عبدالرحیم نام دارند . طبق اظهار دادستان بخش بروکلین یکی از ایـن سه نفر قبلا کاری ارل‌رابینسون نام داشته و پس از مسلمـان شدن تغییرنام داده است . مادر این سیاه پوست از جمله‌کسانی بود که درفراهم کردن ترتیبات تسلیم وی به پلیس دخـالـت داشت .

انگلیسیها بسوئیس برف میفروشند

لندن- یک موسسه انگلیسی دیروز یکی از جاه‌طلبانه تریـن طرح های تجارتي را که از هنگامیکه‌فروشندگان یخدان‌هاـ برای اولین بار با اسکیموهـا روبرو شدند تا امروز بی‌سابقه است اعلام کرد . این موسسه شیوه‌ای ابداع کرده است‌اجازه خواهد داد « برف » از طرف انگلستان به کشور سوئیس فروخته شود .
موسسه مذکور که شرکـت اسکیمات نام دارد سازنده برف مصنوعی برای پیست هـای مصنوعی اسکی است .
مدیر عامل این شرکت دیروز پیشگویی کرد که‌باحتمال زیاد از طرف موسساتی که کـارشان ترتیب دادن مسابقات اسکی و یا تدارک تسهیلات و وسایـل ورزش اسکی در کشورسوئیس است‌سفارشهای‌قابل ملاحظه‌ای برای خرید برف مصنوعی به موسسه مذکور خواهند داد.

رئیس جمهوری گینه اعلام کرد :

پرتغالی‌ها رهبر استقلال طلبان گینه راکشتند

داکار ـ احمد سکوتـوره رئیس جمهوری گینه در یـک نطق رادیوئی اعلام داشت که « امی‌کال کابرال » دبیر کـل (حزب استقلال گینه بیسائو) در ساعت ده وسی دقیقه بعداز ظهر روز شنبه در جلو خانـه مسکونی‌اش بقتل رسیده‌است و قاتلین‌اصلی وی دستگیرشده‌اند.
وی افزود که قاتلین « کابرال » آدم‌کشان و خرابکاران حرفه‌ای بوده‌اند که‌از طرف سرویس‌های ویژه استعمار پرتقال تربیـت شده‌اند .
رئیس‌جمهوری‌گینه‌توضیح داد که دستهای‌زهرآلود امپریالیسم بین‌المللی و استعمار گـران پرتغال در قتل کابرال دخالت داشته است . **امپریالیسم بااین جنـایت نفرت انگیز می ـ خواست که‌از یکسو بین «حزب افریقا برای‌استقلال » اختلافات عمیقی بوجود آورده و چنیـن وانمود کند که این‌مبارزه بزرگ در میان حزب خود محبوبیت نداشته است .این جنایت نتیجه یک‌شیوه جدیدامپریالیستی‌است که هدف آن از بین بردن کادر های‌کشورهای انقلابی است. سکوتوره ضمن پیامهائی که بعنوان روسای کشورها ، سازمان وحدت آفریقا و دبیر کل‌سازمان‌ملل‌متحدفرستادوکشته شدن « امیکال کابرال » را بدست مزدورانی که‌در خدمت استعمار پرتغال هستند به آنهـا اطلاع داده و نوشته است این جنایتی است که نسبت به همه افریقا صورت گرفته است . سکوتوره‌دراین زمینه پیام‌هائی نیز بعنوان روسای جمهوری شیلی ، کوبا و سازمان هـای آفریقائی ارسال داشته است .**
خبرگزاری پرتغال گزارش داد که ممکن است « کابرال »بدست یکی از رهبران گینه‌ای‌وابسته بحزب‌خودش و یا بدست‌چریک های مسلمان بقتل رسیده باشد.
خبرگزاری پرتغال اضافه کرد که از مدتی قبل بحران درداخل حزب بوجود آمده‌وطی ماههای اخیر باوج‌شدت رسیده است .
خبر کشته شدن « کابرال » در سراسر قاره سیاه هیجـان و اضطراب‌شدیدی بوجودآورده است .
وزیرامور خارجه زامبیا اظهار داشت که خبر قتل کابرال رهبر حزب « استقلال بیسائو » اورا سخت متاثر و منقلب کرده‌است و اضافه کرد که جنگ آزادی بخش بایدباشدت بیشتری‌ادامه پیدا کند.
« هاشم مینا » دبیر کمیتـه آزادی سازمان‌وحدت افریقاگفت که قتل کابرال جز آنکه اراده مارابرای‌ادامه‌مبارزه‌در‌راه‌کسب استقلال‌کامل‌راسخ‌تر کند نتیجه دیگری نخواهد داشت .
وی افزود که قتل کابـرال جزئی ازتلاش‌بیهوده استعمار ـ گران‌برای بازداشتن نهضت‌های آزادی بخش از ادامه مبارزه مسلحانه است .
« لوئی کابرال » برادر رهبر مقتول و نماینده حزب استقلال گینه بیسائو در سنگال اظهـار داشت که با مرگ‌کابرال مبارزه ما برای‌آزادی و استقلال‌متوقف نخواهد شد . وی افزود کـه پرتغالی‌ها با کشتن «امی‌کـال کابرال»نخواهندتوانست‌مشکلاتی را که با انها روبرو هستند از بین ببرند .
طبق یک‌گزارش تعداد گروگان هایی‌که‌در ابتدابوسیله‌شورشیان سیاه اسیر شدند یازده نفر بوده است .
گروگانها و احتمالا چند نفر از سیاه‌پوستان مسلح جمعـه شب را بااستفاده از کیسه‌های خواب که‌دردسترشان درداخل فرودگاه قرار داشت به صبح رساندند بامداد روز شنبه‌یکی ازنمایندگان فرقه مسلمین سیاه آمریکا خود را به محّل ماجرا رساند تا با چهار مرد سیـاه‌ـ پوست مذاکره کند ولی تلاش های وی‌٥دقیقه بعد با شکست و بن بست روبرو شد .
بعد از ظهر روز شنبه در حالیکه نزدیک ٢٤ ساعت از شروع قضایا میگذشت یـک پزشک سیاه‌پوست بنام دکتـــر توماس ماتیو با اجازه پلیس بربالین یکی از چهار سیـاه ـ پوست که بضرب گلوله زخمی شده بود حضور یافت و او را موقتاپانسمان‌کرد . سیاه‌پوستان شورشی به نشان حق‌شناسی‌از این خدمت بشردوستانه ـ یکی دیگرازگروگانها را آزادکردند و در نتیجه تعداد گروگان های باقیمانده‌به ۹ نفر کاهش یافت.
همین‌پزشک در خلال‌ساعات طولانی شنبه شب و بامدادروز یکشنبه چندین بار دیگر بـرای تیمار سیاهپوست زخمی به‌نزد او و رفقای وی رفت .
امی‌کال کابرال‌دبیرکل حزب افریقائی استقلال‌گینه و جزایر «کاپ‌ور» که خبر کشته شدن‌او از طرف رئیس جمهوری گینه اعلام‌شد چهل‌و هفت سال‌داشت و تحصیلات خودرا در رشتـه مهندسی کشاورزی در لیسبون بپایان رسانیده بود.
وی پس‌ازانکه بمدیریت‌مرکز آزمایشهای کشاورزی بیسائو منصوب شدازدهه ۵۰ در حزب استقلال بیسائو به فعالیت پرداخت و پس‌ازمدتی از طرف حزب ماموریت‌یافت تا در خارج کشور دعاوی‌مردم«گینه پرتغال» وهدفهای‌حزب‌رااطلاع جهانیان برساند.
وی‌در کنیه جلسات سازمان وحدت افریقا و کنفرانس های بین‌المللی و افریقائی ازحقوق مردم «گینه‌بیسائو» ـ گینه‌پرتغال دفاع میکرد و ناطق زبردستی بودکه بخوبی بزبانهای پرتغالی فرانسوی و انگلیسـی آشنائـی داشت .
«امی کال‌کابرال» ازمردم‌جزایر «کاپ‌ور» بودودر پیشاپیش‌ملیون برای استقلال‌گینه پرتغال‌مبارزه میکرد و اغلب در «کوناکری» پایتخت گینه بسر میبرد.

درباره‌گینه پرتغال

گینه پرتغال یا (گینه بیسائو) بین کشور های سنگال و گینه قرار گرفته و مساحت آن بالغ بر ۳٦ هزار و ۱۲۵ کیلومتر مربع است و ششصد هزار نفر جمعیت دارد .
«گینه‌بیسائو»یک کشورباطلاقی و جنگل‌زار است . مردم گینه بیسائو اغلب از راه کشت‌برنج و بادام زمینی زندگی میکنند.
این سرزمین از آوریل سال ۱۹٦۱ به‌میدان مبارزه مسلحانه بین سربازان پرتغال و دسته های چریک‌که خواهان استقلال گینه بیسائو هستند تبدیل شده است .درحدود۳۰ هزار سرباز پرتغالی‌از گینه بیسائو در برابر حملات چریکها دفاع میکنند.
اخیرا مبارزات ملیون‌افریقائی بر ضد پرتغال بر این کشور افزایش یافته و در عین حال با تشدید مبارزه‌ملیون سیاهپوست در رودزیا علیه حکومت سفید پوستان این کشور بحران میان سفیدپوستان استعمارگر وسیاه‌ـ پوستان بیش از بیش افزایش یافته است . بطوریکه رودزیا نیزمرزهای خودرابروی‌کالاهای زامبیا بسته و هرلحظه ممکن است بین این دو کشور جنگ آغاز شود.

اخبارکوتاه‌جهان

ماناگوا ـ سی روز پس‌اززلزله‌وحشتنا ئی که شهر «ماناگوا» پایتخت نیکاراگوئه رابتل ویرانه‌ای تبدیل کرد بامداد امروز باردیگر زمین لرزه‌شدیدی چندین‌بار شهر ویران شده‌را به شدت تکان داد و چند ساختمان نیمه خراب فروریخت .
درقسمت شمال شرقی پایتخت‌عده‌ای ازاهالی که‌از زلزله ۲۳دسامبر جان سالم‌بدر برده‌اند درخانه های نیمه خراب ویازیرچادرها زندگی می کنند.
● مسکو ـ روزنامه ستاره سرخ ارگان ارتش شوروی امروز پیمان آتلانتیک شمالی را متهم به نمایش قدرت در مرکز اروپا کرد این روزنامه ضمـن اشاره به‌مانور های نظامی نیرو های پیمان‌آتلانتیک شمالی که قرار است از فردا رسما در آلمان آغاز شود نوشته است این مانور ها هنگامی صورت می‌گیرد که کنفرانس هلسینکی در آستانه اتخاذ مذاکرات مقدماتی در باره امنیت اروپا قرار گرفته است
● لندن ـ روزنامه پرتیراژ دیلی میرور دیروز در صفحه اول خود زیر عنوان درشت گزارش داد که‌هاواردهیوز میلیونر معروف و «فراری» آمریکایی که در انگلستان بسرمیبرد بعد از ابتلا به‌بیماری مشکوکی که علت اصلی آن سکته قلبی تشخیص داده شده در لندن تحت مراقبت پزشکان قرار گرفته است .
هیوز که ثروت وی در حدود ۸۰۰ میلیون لیره استرلینگ برآورد شده است ماه گذشته بدنبال زمین لرزه‌ای که در نیکاراگوئه در آمریکای جنوبی بوقوع پیوست این کشور را ترک گفته و به لندن رفته‌استوی‌از آن هنگام تاکنون در یک‌میهمانخانه ۹ طبقه در پارک هتل لندن بحال تنهایی بسر برده و ندرتا با مردم تماس داشته است .
● کویت ـ شیخ صباح السالم صباح امیر کویت به‌زودی به منظور ادامه معالجه ایکه در سال ۱۹۷۲ شروع کرده بود رهسپار واشنگتن خواهد شد .
● واشنگتن ـ ملک حسین پادشاه اردن در یک مصاحبه با تلویزیون ان ـ بی ـ سی آمریکا گفت اکنون زمان برای صلح در خاورمیانه آماده شده است .
ملک حسین گفت اردن هرگز با اسرائیل یک قرار داد جداگانه صلح امضاء نخواهد کرد ، پادشاه اردن گفت من هنوز منتظرم که اسرائیل قطعنامه سال ۱۹٦۷ سازمان ملل را بپذیرد و مناطق‌اشغالی اعراب را تخلیه کند .

گرمای استرالیا ۲۵ نفر را کشت

ملبورن ـ در نتیجه گرمای کم‌سابقه‌ای که استرالیا را پوشانده است ۲۵ نفر درایالت ویکتوریا در اثرگرما زندگی‌جان سپردند . گرمای این ایالـت دیروز به‌بالای ٤۰ درجه‌سانتی گراد رسید که در ٥ سال گذشته بیسابقه است . درشهر ملبورن درجه گرما به ٤۱درجه سانتی‌گراد رسید وآمبولانس‌ها بیش از ٥۲۰ نفر را که گرما زده شده بودند به بیمارستان ها رساندند.

کوماندوهای عرب به‌یک سربازخانه امریکا درآلمان حمله بردند

بن ـ وزارت کشور آلمان فدرال بماموران امنیتي ایـن کشور دستور داد که اقدامات احتیاطی‌شدیدی برای‌جلوگیری از یک سوءقصد تروریستـی بعمل آورند .
یک سخنگوی وزارت کشور آلمان‌غربی گفت طبق اطلاعاتی که از یک سرویس رسمـی خارجی دریافت شـده اخیرا گروهی‌ازتروریستهای عرب‌وارد اروپا شده‌اند .
شایع است که سه نفر از فدائیان فلسطینی که در جریان حادثه کشتار مونیخ دستگیر و زندانی شده بودند جزو ایـن گروه‌میباشند بطوریکه میدانـیم دولت‌آلمان پس از یک حادثـه هواپیما دزدی ناچار شدسـه تروریست‌سازمان سپتامبر سیاه را از زندان آزاد کند .
اخیراچندنفربیک سربازخانه آمریکا در آلمان حمله بردندو تعدادی لباس انیفورم بسرقـت بردند احتمال داده میشود که سارقین از کماندو های عـرب بوده‌اند و قصد دارند با این انیفورم ها بیـک حمـله دست بزنند .
خبرنگار روزنامه معاریوامروز از وین گزارش داد که نیرو های‌امنیتی اتریش سه عرب را که دارای گذرنامه های جعلی اسرائیلی‌بودند ودر نظرداشتند علیه مرکز ترانزیتی مهاجران روسیه عازم اسرائیل سوءقصد به عمل بیاورند دستگیر کرده است . این سه عرب در همان ترنی که آنها را از سویس به اتریش میاورد دستگیر شدندو گذرنامه های آنها به سفارت اسرائیل در وین تحویل داده شد تا درمورد آنها تحقیق‌بعمل آید .
خبرنگار معاریو اضافه کرد که ممکن است عده‌ای دیگر از فدائیان بداخل خاک اتریش رخنه کرده باشند و نیرو های پلیس و امنیتی در حالت آماده باش‌هستند در اطراف‌تاسیسات متعلق به اسرائیلی هااقدامات امنیتی‌زیادی صورت میگیرد .

واقعه صفین
جلدچهارم
امام علی بن ابی طالب (ع)
تاریخ تحلیلی نیمقرن اول اسلام
عبدالفتاح عبدالمقصود
ترجمه سید محمد مهدی جعفری
تحلیل واقعهٔ صفین ، علل اشتعال جنگ و حوادث گوناگون این واقعه به شیوه‌ای بی‌نظیردر این جلد آمده است و تحت عنوان : «واقعهٔ صفین» تقدیم میگردد .
۴۳۲ صحفه ۱۸۰ ریال
شرکت سهامی انتشار ـ باب همایون ـ سرای سبا ـ تلفن ۳۱۳۹۱۱

شرکت صنعتی کوشش
نماینده انحصاری مجموعه عظیم‌ترین کارخانجات پمپ سازی اروپا .
۱ـ LOEWE لُوِو پمپ حرارت مرکزی و بوستر جهت اضافه نمودن فشار آب ساختمانهای مرتفع .
۲ـ A.B.S ا . بی . اس پمپ فاضلاب و کف‌کش
۳ـ ALBIN آلبین پمپ دنده‌ای مخصوص کشیدن مواد غلیظ
٤ـ IDEAL ایده‌آل پمپ شناوروپمپ تصفیه استخر
٥ـ FINI فینی کمپرسورهوا
سعدی جنوبی شماره ٦۹۲ تلفن های ـ ۳۱۲٤٦۷ ۳۰۳۷٤۹

خاك : تشکیل و طبقه بندی
از
دکتر محمد بای‌بوردی دکتر ابراهیم کوهستانی
ناشر
مؤسسهٔ انتشارات و چاپ دانشگاه تهران
این کتاب اولین اثردراین زمینه بفارسی است که در ۵۵۸ صفحه ۵۷۰ جدول و ۱۱۰ عکس و تصویر ونمودار سیاه وسفید ورنگی برشته تحریر در آمده و چکیدهٔ مطالب بیش از سی جلدکتاب و ۱۵۰ مقالهٔ علمی است .
مرکز فروش : فروشگاههای شماره ۱ و ۲ انتشارات‌دانشگاه و کلیهٔ کتابفروشیهای‌معتبر

رستوران ـ دانسینك
(کاباره‌رنگین کمان)
بزودی افتتاح خواهد شد
خیابان فرصت (شاهرضا) شماره ۱۱۱ تلفن ۸۳۳۳۹۵

وقت طلاست وقت طلاست وقت طلاست
صدور بیمه‌نامه شخص ثالث
در پنج دقیقه
شرکت سهامی بیمه ایران
امین نمایندگی کل : تلفن ـ۷۵۵۰۹٦
نشانی: سەراه تخت‌جمشید‌ـ روبروی سینما ریولی شماره ـ ۲۸۰ طبقه سوم

بتونیر
در ظرفیتهای مختلف

انواع‌بتونیر از ۱٤۰ الی ۸۰۰ لیتر ۲یا ٤ چرخ‌باموتور بنزینی ـ دیزل و یا برقـی برای فروش آماده است .
شرکت سهامی تولیما
تهران ـخیابان آیزنهاور‌ـ مقابل وزارت کار تلفنهای : ۹٥٤٤٦۰ و ۹٥۹۲٤٤

درمسابقات والیبال جام دهۀ انقلاب

نبرد شهربانی وهما ۳ ساعت به‌طول انجامید

هما وتاج دومدعی سرسخت جام

بعد ازظهر دیروز مرحله نهائی مسابقات والیبال جام دهه انقلاب ایران با شرکت چهار تیم ،هما، شهربانی ، تاج و ٦ بهمن در حضور بیش از هشتصد تماشاگر در سالن شماره ۲ فرح آغازشد وتیمهای هما وتاج در برابرحریفان خود به پیروزی رسیدند.

دیدار شهربانی وهما که حدود سه ساعت به طول انجامید ، نمایش زیبائی از والیبال بود و بازیگران دو تیم در تمام لحظات این مسابقه رقابت فشرده‌ای با یکدیگر داشتند و تیم هما در رسیدن به پیروزی از آخرین تکنیک و نیروی خود استفاده‌کرد.

تیم هما که اکثر بازیگران آنرا نفرات جوان و قد بلند تشکیل میداد ، باشیوه‌های زیبائی که‌در حرکات روی تور و توپ گیری‌ها داخل زمین نشان میداد ، در «ست» اول در برابر پاس باتلاش پی‌گیر و رقابت فشرده به‌پیروزی رسید و جیمساپارسیان ،ماشاالله فرخ منش، تورج رجبی‌ومیرفتاحی با اسبک‌های خود امتیازات تیم هما را به ثبت رساندند. شهربانی باهمهٔ تلاش خود واسبک‌های مسعود صالحیه بازیگران پرسابقه تیم ملی در امتیاز ۱۲ متوقف‌شد. واین سترا با نتیجه ۱۵ بر ۱۲ از دست داد.

در «ست» دوم تیم شهربانی‌تلاش فوق‌العاده خود را از آغاز به‌کار برد و چند توپ‌گیری خوب ودفاع سخت روی تور بازیگران آن و همچنین اسبک‌های‌مسعود صالحیه وداورپناه سبب شد این تیم در این ست با نتیجه ۱۵ بر ۸ به پیروزی رسید .

«ست» سوم رقابت هما وشهربانی به نقطه اوج خود رسید و به‌نظر میرسید هیچ یک از دو تیم حاضر به از دست دادن بازی نیستند . در این ست دوتیم در دفاع روی تور وعملیات تهاجمی روشهای پسندیده‌ای از خود نشان‌دادند سرانجام هما اواخر ست راپیشی گرفت و بانتیجه ۱۵ بر ۱۰ به پیروزی رسد.

ست چهارم اوج تلاش شهربانی بود، چند دفاع سخت روی تور وتوپ‌گیری‌های داخل زمین همراه با نیروی فوق‌العاده بازیگران در اسبک‌های روی تور این تیم رابه پیرزی رساند و بخصوص چند امتیاز پایان را در شرایطی کاملا خطرناک به دست آورد و بانتیجه ۱۵ بر ۱۲ بر هما غلبه کرد.

ست پنجم را هما خیلی آسان آغاز کرد و چند امتیاز گرفت ، لیکن شهربانی که غفلتا چندامتیاز از دست داده بود ، به خود آمد وحاضر نبود به آسانی میدان را از دست دهد . بازیگران هما نیز از سوی دیگر تلاش میکردند و اسبک‌های خود را روی پاسهای کوتاه ، بریده و بلند به ثمـــر میرساندند . بالاخره با آخرین اسبک کوتاه پارسیان هما صاحب آخرین امتیاز خود شد و بانتیجه ۱۵بر۱۰ به پیروزی رسید.

این دیدار که بانتیجه ۳بر۲ به سود هما پایان یافت ، حدودسه ساعت به طول انجامید .

★ تاج و ٦ بهمن

در دیدار دیگر دیشب ، ٦ بهمن وتاج مقابل یکدیگرقرار گرفتند وتاج با نتیجه ۳بر۱ به پیروزی رسید.

«ست» نخست را تاج با نتیجه ۱۵بر٦ از آن خود کرد . در ست دوم ٦ بهمن برتلاش خود افزود و با چند دفاع سخت روی تور وهمکاری خوب بازیگران‌آن که وسیله حسین تهرانی بازیگر پر سابقه والیبال کنترل میشد ، امتیازات اولیه را به دست آورد وبر تاج پیشی گرفت . درحساس ترین لحظه مسابقه که نتیجـــه امتیازات ۱۰ بر۹ بود ، کاظم نفر سرداور مسابقه که گویا از رفتار ناسزای تماشاگران ناراحت شده وکنترل خود را از دست داده بود، از سکوی داوری پائین آمد ودر حمله‌ای که سوی تماشاگران برد، آنان را تهدید کرد . دودقیقه بعد از ادامه بازی یعنی‌در امتیاز ۱۲ بر۱۰ به سود ٦ بهمن ، سرداور مسابقه بار دیگر ازسکوی داوری پائین آمد و با رفتار ناشایست وکلمات‌رکیک تماشاگران دختر و پسر را تهدید به انتقام کرد واز ادامه داوری خودداری نمود . این وقفه ۲۰ دقیقه به طول انجامید و داور قضاوت مسابقه‌را از سر گرفت و٦بهمن بانتیجه ۱۵ بر۱۱ در ست دوم‌به پیروزی رسید .

ست سوم را تیم ٦ بهمن که از بازیگران تیم دخانیات و مدرسه عالی ورزش تشکیل میشد خوب آغاز کرد و بخصوص حسین تهرانی، محمودچایچی وبروجردی دفاع خوبی روی تور ایجادکردند. لیکن ، تاج با پاسهای خوب‌ناصر میرفخرائی واسبک‌های هوشنگ ملکلو وعزیز پرتوی از سد دفاعی ٦ بهمن گذشت وبانتیجه ۱۵بر۱۰ پیروز شد.

در ست چهارم ٦ بهمن مقاومت زیادی از خودنشان‌نداد وبازیگران تاج این ست را هم بانتیجه ۱۵بر ٤ به پیروزی رسیدند.

مسعود صالحیه بازیگر پرسابقه والیبال در دیدار دیشب خود در برابر هما ، تیم شهربانی‌را تامرز پیروزی‌پیش‌برد . در عکس‌مسعود با پرش زیبا و بلند توپ‌رااز‌فراز دودفاع تیم هما می‌گذراند

امشب در ساعت ۱۵ر۱۰

نبرد دو غول

جوفریزیر قهرمان سنگیـن وزن جهان امشب ساعت ده و پانزده دقیقه بعد از ظهر به وقت کینگستون پایتخت‌جامائیکا مبارزه‌انتقامی‌خودرا با جورج فورمن‌مدعی تازه عنوان‌قهرمانی آغازمیکند . فریزیر که آخرین تمرین های سخت خود را در کینگستون پایان داده است ، مدعی‌است فورمن را ناک‌اوت خواهد کرد . او معتقد است فورمن آمادگی لازم را بـرای مبارزه در پانزده دور ندارد و در برابر او به زانو درخواهد آمد .

فورمن از یکماه قبل همه‌جا گفته‌است که فریزیر را مغلوب خواهد کرد ، لیکن فریزیراین سر وصدا را طبل توخالی‌میداند و میگوید :

ـ من کلی را با آنهمــه رجزخوانی هایش شکست‌دادم و فورمن مشت زنی نیست که بتواند با من مبارزه کند .

فریزیر در جواب خبرنگاری که‌از او پرسیده بود ، پیروزی تو عاقلانه بنظر نمیرسد وفورمن برتو برتری دارد ، گفت :

ـ من هرطور حساب میکنم از فورمن قوی‌ترم و پیروزیم را کاملا منطقی و عاقلانه میدانم. این شمائید کـه عاقلانه فکر نمیکنید . من با هرکسی‌روبرو بشوم مغلوب میکنم . هرکس‌که چشم به عنوان قهرمانی مـن دوخته باشد ، چنان شکستش میدهم که دیگر هوس قهرمانی نکند . من امروز حالم بسیار عالیست و روحیه‌ای قوی دارم .

جورج فورمن که با مردم کینگستون خودمانی است ، و اغلب با آنان گفتگو میکنـــد ، معتقد است فریزیر را ضربه فنی خواهد کرد وبه سی و هشتمین پیروزی خـــود در مبارزات حرفه‌ای دست‌خواهد یافت .

فریزیر که ۲۹ سال دارد و ۵ سال از فورمن بزرگتـــر است ، امشب سی‌امین مبارزه حرفه‌ای خود رادربرابرفورمن آغاز خواهد کرد .

آقای گل

در مسابقات فوتبال فصل جدید باشگاههای انگلستان مارتین‌پیترز با ۱۹ گل زده آقای گل است . برایان رابسن از وستهام با ۱۸ گل ، جان ریچاردز از ولورهمپتون با ۱۷ گل جان‌توشک از لیورپول با۱٦ گل ومالکم مکدانلداز نیوکاسل در مکان‌های بعدی قرار دارند.

تلویزیون
نوبل
NOBEL
نوبل

گروه‌شرکتهای تولیدی وواردات ماشین‌آلات راه‌سازی وساختمانی
ارکان ماشین . ونته
ماشین رول . رولر
خیابان آیزنهاور ـ مقابل دانشگاه آریامهر شماره ٦۲۸ و ٦٤٦
تلفن : ۹۵۹۰۷۸ ـ ۹٦۲٤۵۹ ـ ۹۵۲۸۹۹ ـ ۹۵۹۰۰۲ ـ ۹۵۸۵۵۵

مجله‌جوانان
امروزمنتشرشد

در مسابقات انتخابی باشگاههای تهران

تاج تیم پله را شکست‌داد

تیم‌فوتبال‌تاج‌دیروز درچهارچوب مسابقات انتخابی باشگاه های تهران تیم پله را با نتیجه ٤ بر صفر بزانو درآورد و اقبال نیز در یک دیدار نسبتا خشن با نتیجه یک بر یک با تیم قصریخ به نتیجه مساوی رسید .

تاج اکنون از جمع ۹ بازی ۱۵امتیازاندوخته و با ۳ امتیاز اختلاف‌به‌تنهائی در صدرجدول رده بندی‌مسابقات قرار دارد .

تاج‌دردیداردیروز به سادگی از سد پله گذشت بطوریکه در سرتا سر زمان بازی کنترل‌توپ و زمین را در اختیار داشت .

اولین گل تاج را غلامحسین مظلومی در دقیقه ٦ روی پاس خوب علی جباری به‌ثمر رساند و ٦ دقیقه بعد جباری روی سانتر حسن روشن گل دوم را وارد دروازه تیم پله کرد .

جباری کاپیتـان تاج در نیمه دوم دومین گل خود و سومین‌گل تاج را در دقیقه ۵۹ به ثمر رسانید و چهارمین گل را نیز حسن روشن باهمکاری کارو حق‌وردیان‌دراین نیمه‌وارد دروازه تیم پله کرد .

★ اقبال ـ قصر یخ

تیم اقبال نیز دیروز دردیدار با قصریخ با نتیجه یک بریک به تساوی رسید لیکن مستحق پیروزی بود و اگر چندین حمله بازیکنان اقبال‌که‌باناکامی روبرو شد موثر واقع میگشت اقبال می‌توانست بسادگی از ســـد قصریخ بگذرد .

بازی‌اقبال و قصریخ در نیمه دوم شکل خشنی بخود گرفت بطوریکه داور مجبور شد سعید شریعتمداری‌بازیکن معروف‌خط حمله‌قصریخ را اززمین اخراج کند .

گل‌قصریخ در نیمه دوم روی ضربه پنالتی بدست آمد واقبال نیز گل‌مساوی را در همین نیمه وارد دروازه‌قصریخ کرد .

مسابقات

بسکتبال دختران

به مناسبات بزرگداشت دهه اول انقلاب ایران ، سازمان ورزشی تاج‌با همکاری‌فدراسیون بسکتبال یکدوره مسابقه‌بسکتبال دختران میان ۸ تیم رده اول تهران ترتیب داده ، که ازبعد از ظهر دیروز آغاز شد.

در نخستین روز بازی‌ها تیمهای تاج و جوانان آرارات مقابل یکدیگر قـرار گرفتند و دختران تاج در پایان بانتیجه ٦۷بر۲۱ به پیروزی رسیدند. در مسابقه دیگر دیروز تیم بسکتبال دختران برق بانتیجه ۵۸بر۱۳ برتیم افسر غلبه‌کردند.

مسابقات دیروز در شرایطی برگزارشدکه فدراسیون‌بسکتبال باوجود اطلاع، داوران مسابقه را در اختیار سازمان تاج‌قرار نداده بود و مسابقات با تاخیر وداوری چند بازیگر صورت گرفت .

دنباله این مسابقات به روز سه‌شنبه موکول شد تاسازمان تاج فرصتی برای در اختیار گرفتن چند داور ازفدراسیون بسکتبال را داشته باشد.

ارکستر مجلسی رادیو تلویزیون ملی ایران
برهبری : توماس کریستین داوید
تکنواز : جنیفریل (ایوا)
قطعاتی از : مارچلو . باخ . هیندمیت ومندلسون
دهم ویازدهم بهمن ماه ۱۳۵۱ ساعت ۸ بعدازظهر تالار دانشکده هنرهای زیبا ـ دانشگاه تهران
محل فروش بلیت : روابط عمومی سازمان رادیو تلویزیون ملی ایران . خیابان تخت طاووس نبش خیابان روزولت .
ـ خانه کتاب . روبروی دانشگاه .
ـ دانشکده هنرهای زیبا ، دانشگاه تهران
ـ انجمن فیلارمونیک تهران ، خیابان ارفع
ـ بنگاه صفحه فروشی بتهوون ، چهارراه پهلوی .

شهربانی کل کشور

آگهی دعوت بامتحان

از کلیه کسانیکه جهت مشاغل مختلف زیر :
پزشک متخصص جراحی استخوان ـ پزشک جراحی عمومی ـ پزشک جراح مغز و استخوان ـ پزشک متخصص آزمایشگاه ـ پزشک بیماریهای زنان ـ پزشک متخصص بیماری های‌قلب ـ پزشک‌اعصاب و روان ـ پزشک داروساز ـ بهیار ـ پرستار ـ مهندس راه و ساختمان ـ مهندس برق ـ مهنـدس میکانیک ـ مهندس کشاورزی ـ کارشناس امور اجتماعی ـ کارشناس تشکیلات و روشها ـ کارشناس آزمایشگاه جنائی ـ مترجم فرانسه ـ مهندس تاسیسات ـ مهندس برق ومخابرات ـ بایگان و راننده .

ثبت‌نام نموده‌اند دعوت مینماید که جهت دریافت پروانه ورود به جلسه امتحان در تاریخ شنبه چهاردهم‌ماه‌بهمن ۱۳۵۱ باداره طرح و بررسی شهربانی کل کشور واقع در خیابـان فردوسی ـ کوچه‌فروشگاه فردوسی ـ (میرشکار) مراجعه نمایند .

تاریخ و محل امتحان در پروانه ورود بجلسه آزمایش درج شده است .

رئیس شهربانی کل کشور ـ سپهبد صدری

انجمن رادیولژی ایران

بدینوسیله باطلاع کلیه اعضاء محترم میرساند چنانچه مایل به شرکت در سیزدهمین کنگره بین‌المللی رادیولژی که از ۱۵ الی ۲۱ اکتبر ۱۹۷۳ در مادرید تشکیل میگردد باشید باید حداکثر تا ۱۵ بهمن ماه سال جاری به سازمان جهانگردی و مسافرتی اریانت واقع‌در خیابان ویلای شمالی شماره ۳۳۹ مراجعه فرمایند و ترتیب مسافـرت خـود و همراهانشان‌را بدهند کسانیکه بعداز تاریخ مذکور مراجعه کنند ثبت نام امکان پذیر نخواهد بود .

دبیر انجمن رادیولژی ایران
دکتر عیسی یغمائی

امشب وهمه‌شب
MAL
مـــال

ما ل
گوگوش و مال
خواننده مشهور آمریکا
مشهورترین خواننده
کاباره های لاس وگاس
بانضمام سه شوی بزرگ ازکشورهای
انگلیس ـ آمریکا ـ اسپانیا
تلفن رزرو ٦۲۰۲۰۰
در هیجان انگیزترین
کاباره میامی
(سوپرنایت کلاب ایران)

ازفرداصبح درسینماهای پلازا ـ ادئون
سهیلا ـ ماژستیک ـ داریوش ـ ماندانا

مردفولادین
بزرگترین فیلم ۱۹۷۲ از
قهرمانان کاراته
سینماسکوپ ـ
رنگی

از فردا صبح فقط در
سینما ب.ب

او فقط یك جان داشت که درراه وطنش فداکند ولی سازمان «سیا» دوبار تقاضای این جان را کرد !
ازامشب فقط در سینما پولیدور

گیشه سینما پولیدور همه روزه برای رزرو بلیط آماده است

گفتگوی وزیرخارجه باخبرنگاران‌سیاسی درباره چهره سیاست خارجی ایران‌دردهه دوم انقلاب

تحولات‌جدید درسیاست خارجی ایران

خلعت بری وزیر امور خارجه درباره سیاست خارجی ایران به خبرنگاران توضیحاتی میدهد .

بسیاری ازاقدامات ایران دردهه آینده برای جهانیان تازگی خواهد داشت

تهران تحولات جنوب شرقی آسیارا بادقت‌دنبال میکند وموجودیت ویتنام شمالی‌را نادیده نخواهد گرفت

دهه‌نخستین‌انقلاب سفیدایران سیاست خارجی ایران را مبدل به یک سیاست فعال نمود . در این دهه‌انقلاب ایران باآغاز یک‌سیاست مستقل‌ملی‌ودستیابی های چشم‌گیر از اجرای دقیق این سیاست دنیا را به تعجب واداشت و نقشی که ایران در دهه دوم انقلاب در صحنه بین‌المللی برعهده خواهد گرفت طی سالهای آینده جهان رابه حیرت بیشتری‌واخواهد داشت.

این مطلب راعباس خلعتبری وزیر خارجه در گفتگوئی که عصر دیروز باخبرنگاران‌سیاسی مطبوعات پایتخت در دفتر کار خود داشت با صراحت عنوان کرد .

گفتگوی وزیر خارجه با خبرنگاران که بمناسبت گذشت ده سال از انقلاب سفید ، در دفتر کار او ترتیب یافته شده بود نزدیک به دو ساعت بطول انجامید و در این فرصت خلعتبری از گذشته و آینده‌هدف های سیاسی ایران به تفصیل سخن گفت .

خلعتبری در این گفتگو در پاسخ به پرسش های متعددی که از او شد نقش ایران رادر دنیای پرتحولی که ما در آن زندگی میکنیم ترسیم کرد و از نظر گاههای جدید ایران درپنج قاره جهان سخن گفت .

★ **دگرگونی سیاست**

وزیر خارجه گفت . در سایه انقلاب سفید ، همزمان با ایجاد تحولات شگرف در شئون‌مختلف کشور ، سیاست جهانی ایران نیز در مسیر تازه‌ای دگرگون شد و پس از این دگرگونی « سیاست مستقل ملی» عنوان گرفت .

وزیر خارجه آنگاه به تشریح وضع مناسبات ایران باکشور های‌جهان برداخت و نخست از کشور های همسایه آغاز کردو تنها ازوضع موجود درمناسبات باعراق با ابراز تاسف سخن گفت .

معذلک خلعتبری با خوشبینی قابل احساسی‌گفت‌ایران وعراق استطاعت ادامه این وضع را ندارند . «ما دو کشور همسایه و هم‌کیش با همبستگی های تاریخی هستیم و آنچه امروزبر اثمسر روابط دو کشورسایه افکنده ناشی از اوضاع‌سیاسی در عراق است . شاید اوضاع سیاسی امروز در عراق چنین ایجاب کند که بغداد روابط خود را باایران در چنین‌وضعی حفظ نماید اما این وضع برای همیشه پایدار نخواهد بود .»

خلعتبری صرف نظر از بی تفاوتی هائی که رهبران بغداد نسبت به دعوت های‌مکررایران به حل و فصل اختلافات دو کشوراز طریق مذاکرات‌مسالمت آمیزابراز داشته مجدداآمادگی ایران رابرای‌رفع بحران‌روابط دوکشور اعلام و تاکید کرد . او گفت بنظر تهران اختلافات موجود بین دو کشور که مهمترین آنان مسئله شط‌العرب است ، هیچکدام مشکل لاینحلی بشمار نمیایند . «ایران با سایر همسایگان خود نیزاختلافات مرزی داشت . که همه آنهااز راه مذاکره‌وبطریق دوستانه حل وفصل شده استو بنابراین دلیلی نیست که‌اختلافات مرزی ایران و عراق را نتوان در صورت وجود حسن تفاهم از طریق مذاکره حل نمود.»

خلعتبری آنگاه‌گفت ایران درحال حاضر با هیچ کشوری جز عراق قطع رابطه ندارد و با یکی دو کشور این روابط اگر دوستانه نباشد حداقل خصمانه نیست :

★ **ویتنام شمالی**

وزیر خارجه در این‌جا درپاسخ به پرسشی در زمینه مناسبات با ویتنام شمالی گفت تهران بادقت تحولات در جنوب شرقی آسیا را دنبال میکند وویتنام شمالی بعد از آنکه از این جنگ بیرون آید بدون شک یکی از کشورهای بزرگ آسیائی خواهدبودو طبیعی است ایران بعنوان یک کشور آسیائی نمیتواند موجودیت آنرا نادیده بگیرد. وزیر خارجه حاضر نشد بگوید که‌آیا مقدمات‌شناسائی دولت هانوی را تهران فراهمکرده، اما از لحن سخنان او چنین بر میاید که شناسائی دولت هانوی و برقراری روابط با این دولت زیاد دور نیست .

در مورد کرشمالی‌خلعتبری گفت تهران ،تحولات ناشی‌از مذاکرات دو کره را بادقت دنبال میکند این تحولات همانند تحولاتی استکه طی سالهای اخیر میان دو آلمان بوجود آمده و سرانجام به همبستگی‌هائی میان دو آلمان‌منجر شد. وزیر خارجه‌این‌چنین وانمود کرد چنانچه میان دو کره نیز همبستگی‌هائی ایجاد گردد دلیلی نیست تهران از استقرار روابط باکره شمالی کوتاهی کند.

★ **آفریقا و آمریکای شمالی**

وزیر خارجه گفت در دهه دوم انقلاب ، ایران از توسعه مناسبات خود با کشورهای آمریکای لاتین غافل نخواهدشدو برقراری‌روابط با چندین کشور دیگر آمریکای جنوبی در دستور کار سیاست خارجی ایران در سالهای آتی است .

★ **همبستگی جهان سوم**

وزیر خارجه در تشریح بیشتر نقشی که ایران در دهه آینده‌در صحنه بین‌المللی برعهده خواهد گرفت آینده ایران و در حقیقت کلیه کشورها را در همزیستی مسالمت‌آمیز توام با همکاری‌های سازنده خلاصه کرد وازهمبستگی کشورهای جهان سوم با تاکید فراوان سخن گفت و از موجودیت اوپک دفاع کرد واز آینده این سازمان وسازمان‌های مشابه‌ای‌که احیانا در آینده میان کشورها با ذخائر زیرزمینی مشابه بوجود خواهد آمد با امیدواری کامل یاد کرد.

★ **خلیج فارس**

در زمینه‌خلیج‌فارس وزیرخارجه گفت سیاست ایران در دهه آینده در این منطقه همچنان برپایه مشارکت در حفظ صلح و ثبات این منطقه باهمکاری کلیه کشور هائی که این شاهراه آبی را در میان گرفته‌اند خواهد بود.

وزیر خارجه از تحقق سیاست ایران در خلیج فارس بعنوان یکی از مهمترین دستیابی‌های هدف های سیاست خارجی در دهه نخستین انقلاب یاد کرد وگفت: قاطعیت سیاست ایران در خلیج فارس و اقیانوس هند به‌جهانیان نشان داد که ایران دیگر آن‌کشور عقب افتاده نیست .

قاطعیت ایران در این زمینه و بسیاری از مسائل دیگر در دهه نخستین انقلاب برای «خیلی‌ها» تازگی داشت و آنطور که‌ایران‌در دهه آینده در این منطقه ازجهان ظهور خواهد کرد مسلما بیش از پیش برای این «خیلی‌ها» تازگی خواهد داشت .

وزیر خارجه در پایان نتیجه گرفت ایران برای ورود صنعت‌و تکنولوژی مدرن تمام درهای خود را روبشرق و غرب باز کرده اما برای ورود هر «ایسم» و نفوذ مادی و معنوی خارجی همه در های خود را بسته است . واین تازه پس از یک دهه است که از انقلاب ایران میگذرد و مطمئنا باعمق بیشتری که انقلاب رفته‌رفته بخود میگیرد ونیرومندی مادی و معنوی روزافزونی که در سایه رهبری شاهنشاه در انتظار ایران است سیاست خارجی ایران‌نیزدر آینده بیش از پیش نقش فعال و سازنده خود رادر جامعه‌بین‌المللی وبنفع عالم بشریت ایفاء خواهد کرد.

۲۰ میلیون تومان صرف اسفالت خیابانها میشود

دیشب جلسه علنی انجمن شهر تهران باحضور شهردار تهران تشکیل گردید .

دکتر غلامرضا نیکپی شهردار پایتخت اظهار داشت :

بسیار خوشوقتم که امروز از سوی مردم پایتخت درکنگره بزرگ ملی به ٤ هزار نفر از هم‌میهنان عزیزی که افتخار شرکت‌درکنگره‌مراداشتندخیرمقدم گفتم . شهردار تهران افزود : همانطور که نمایندگان انجمن شهر اطلاع دارند شهرداری تهران بمنظور بزرگداشت‌دهه انقلاب چند طرح عمرانی را که‌شامل ۳ پارک و یک‌کارخانه میباشد ، مورد بهره برداری قرار میدهد . ضمنا از لحاظ اطلاع انجمن‌شهرباید بگویم که شهرداری تهران۲مجسمه برای نصب درپارک فرح اباد تهیه کرده است .

★ **تصویب پیشنهادات**

دراین موقع انجمن شهر وارد دستور شد و پیشنهاد شهرداری تهران در باب واگذاری ٦٠ دستگاه پارکومتر به شهرداری شیراز و فروش ٥٠ دستگاه دیگر به شهرداری اصفهان از قرار هردستگاه ۸ هزار ریال به تصویب رسید.

پیشنهاد دیگر شهرداری مربوط به‌برگزاری‌مناقصه‌آسفالت خیابان های تهران دردوگروه از قرار هرگروه یکصد میلیون ریال‌بود. در این موردتوضیح داده شد که آسفالت خیابان های مذکورازابتدای سال‌آینده شروع میشود ، این پیشنهاد نیز به تصویب رسید .

در جلسه علنی امروز سنا گفته شد :

پیشرفت‌های ایران،انعکاس جهانی پیداکرده است

مجلس سنا امروز جلسه‌علنی داشت. دراین جلسه که‌ریاست آن باآقای مهندس شریف‌امامی بود، چند نفر از سناتورها به عنوان پیش از دستور صحبت کردند و پنج لایحه دولت‌مطرح و مورد بررسی قرار گرفت.

★ **اصل ششم انقلاب**

سناتور رضا جعفری درنطق پیش‌ازدستور خود ابتداسالگرد فرخنده وخجسته‌دهه اول‌انقلاب را شادباش گفت و طی‌سخنانی یادآور گردید با اجرای اصول دوازده‌گانه‌انقلاب‌اجتماعی‌ایران، طبقات محروم از حقوق طبیعی بهره‌مند شده‌اند. ناطق آنگاه به تفصیل در تشریح اقداماتی که در جهت اجرای هریک از اصول انقلاب اجتماعی ایران در جهت رفاه وآسایش عمومی به‌عمل آمده است. سخنانی‌ایراد کرد و سپس در اشاره به‌اصل ششم انقلاب یعنی تشکیل سپاه دانش‌گفت افرادپاکدل وعلاقه‌مند این سپاه‌با نیروی ایمان وعلاقه زیاد و با قلبی مملو از مهرشاه وعشق بوطن برای نجات‌فرزندان روستائیان فعالیت و فداکاری کرده ومی‌کنند و در دورترین روستاها، نه‌تنهاخواندن ونوشتن به‌ده‌نشینان می‌آموزند بلکه‌بمثابه پیک امید ، روش بهتر زندگی کردن واستفاده بیشترازمواهب زندگی را به‌آنها یاد میدهند و سعادت و نیکبختی را به آنان ارزانی می‌دارند. درمدت‌ده‌سال اخیر بیش از ۹۱ هزار سپاهی بروستاها رفته و برای مردمی که مشتاق دانش و محتاج روز بهترند، چون فرشتگان با خود فرهنگ وزندگی بارمغان‌برده‌اند.

★ **کپر نشینان دیروز**

سناتور عزیزاله اعزاز نیکپی ضمن‌بیان‌مقدمه‌ای‌گفت ترقیات‌و پیشرفت‌های سریع و غیر قابل قیاس کشور، انعکاس جهانی‌پیدا کرده است ولی‌فقط آندسته‌ای میتوانند ازروی‌واقع این‌گفته‌ها را باحقیقت تطبیق کنند که از نزدیک با چشم خود دیده و با دست خویش آنها را لمس‌کرده باشند وقتی‌می‌شنویم کپرنشینان بندرعباس اینک در خانه‌هائی مجهزبوسائل‌مدرن زندگی‌میکنند، باید آن‌کپرهاوآن‌وضع نکبت‌بار را دیده باشیم واوضاع امروزرا هم به‌چشم‌خود به‌بینیم تابفهمیم تفاوت بین این دو از زمین تا آسمان است. وقتی می‌شنویم بجای کلبه‌های گلی و قهوه‌خانه های کثیف، امروز عمارات چند طبقه و هتل های عظیم سربفلک کشیده داریم، باید رفت و دید وقتی می‌شنویم زندگی و سطح درآمد طبقات جامعه با سرعت عجیبی سیر صعودی دارد ، بایدبه‌بازارها سرکشید و داخل مغازه‌ها شد... وقتی می‌شنویم همه‌به‌نیروهای نظامی مغرورانه افتخار می‌کنند باید رفت به بندر بوشهر وسایر بنادر ودیدچگونه در ظرف یکدقیقه شکاری‌ها از آشیانه‌ها به پرواز درمی‌آیند و باید اطاق فرمان کشتی‌های‌جنگی را در آبهای ساحلی معاینه کرد. باید بمب‌ها و اژدرها و توپها که حافظ خانه وخانواده ما، حافظ منابع ثروت عظیم مملکت ماو بالاخره حافظ‌شرف و استقلال ما هستند دید و در آغوش گرفت و با سرانگشت عشق آنها را نوازش کرد.

★ **قدر نعمت**

سناتور نیکپی یادآور شدما دراین گیرودار پرآشوب دنیا که از هرگوشه شعله زبانه می کشد، در خانه و کاشانه خود، آسوده آرمیده‌ایم. باید قدراین امنیت را بدانیم و برویم به‌بینیم تا بیشتر و بهتر بدانیم .

★ **بررسی لوایح**

دردستور جسه علنی امروز سنا پنج لایحه قرار داشت . چهار لایحه‌برای شور دوم‌ویک لایحه برای شور اول لوایح در دستور عبارت بود از: لایحه الحاق ماده ده مکرر به قانون تملک آپارتمان‌ها ، لایحه الحاق یکماده ویک‌تبصره به قانون ایمنی راهها مصوب ۷ر٤ر٤۹ ،لایحه اصلاحات‌وارده برماده٦١ منشور ملل متحددائر به‌ازدیاد عده اعضای شورای اقتصادی و اجتماعی سازمان ملل متحد، لایحه اصلاح‌قانون افزایش مستمری های بعضی‌از مشمولین قانون بیمه‌های‌اجتماعی برای شور دوم .

لایحه نظام معماری‌وساختمانی برای شور اول .

وضع راهها

وزارت راه اعلام کردکه ازساعت ۸بعدازظهر دیروز ریزش برف در مناطق شرق ، غرب و شمال کشور آغاز شده و همچنان ادامه دارد .

در حال حاضر راه سنندج به همدان در گردنه صلوات‌آباد ، بیجار به همدان در گردنه گیتو، طارم به زنجان ، فولاد محله به شهمیرزاد در سمنان بسته‌است.

در راههای هراز ، چالوس و فیروز کوه ریزش برف سنگین ادامه دارد.

وزارت راه با توجه به برف سنگینی که در نقاط مختلف‌کشور در حال ریزش است به کلیه رانندگان توصیه میکند چون‌سطح جاده‌ها مستور از برف ویخبندان ولغزنده است وسائل نقلیه خودرا به‌زنجیر چرخ ووسائل ایمنی‌مجهز کنند و مخصوصا در گردنه‌ها که برف سنگین برزمین نشسته وبراثر تراشه کردن برفها ، جاده‌ها کم عرض شده از سبقت گرفتن‌خود‌داری نمایند.

عید سعید غدیر

بقیه از صفحه اول

فردا ، مصادف بااین روز تاریخی وفرخنده‌جامعه‌اسلامی استومابااین‌مناسبت‌صمیمانه‌ترین و عمیق ترین تهنیت های خود را بهمه شیعیان جهان خاصه‌هموطنان خویش عرضه میداریم وامید از پروردگارداریم که‌همواره در پناه حمایت وسایه لطف مولای شیعیان ایام‌رابا‌سعادت وپیروزی بگذرانند .

اعترافات تکان دهنده دو خرابکار

امروز اعترافات دو تن از خرابکاران بنام محمد مفیدی و محمدباقر عباسی که درترور و قتل سرلشگر سعید طاهری و ایجاد چند حادثه خونین دیگر دخالت داشتند بدست ما رسید .

نظر به اهمیتی که اعتراف این دو تن برای روشن شدن مسائل سیاسی و علل ارتکاب آنها به اعمال خرابکارانه دارد ما مهمترین‌قسمت‌اعترافات آنها را با استفاده ازمحتویات پرونده دادگاه منتشر میسازیم :

★ **آشنائی با خرابکاران**

طبق مندرجات پرونده خرابکاران‌دارای‌این مشخصات بودند: محمد مفیدی‌متولدتهران و دانشجوی سال‌سوم رشته‌زبان مدرسه عالی ترجمه که از سال ٤۹ ترک تحصیل کرده‌بودنفر دوم محمد باقر عباسی دیپلمه بیکار .

وقتی از محمد مفیدی سئوال می شود که‌چگونه تحصیل‌خود را که می توانست‌برای‌مملکت وخودش مفید باشد رها کرد و خود را وارد دسته‌ای کرد‌که نه آنها را می شناخت و نه از ماهیت آنها اطلاعی‌داشت‌محمد مفیدی فقط به آنچه که در جریانش قرار گرفته بود ، نه آنچه پشت پرده بود می‌پردازند وماجرای دخولش را در دسته خرابکاران اینطور شرح می دهد :

یکسال و نیم قبل بود که با «علیرضا سپاسی» آشنا شدم من «علیرضا سپاسی» رااتفاقی دیدم . برحسب تصادف با هم صحبت کردیم و بعد معلوم شد که او مدتها با برادرم مصطفی مفیدی در یك زندان بوده و از این طریق پیش از دیدن من ، با من آشنا بودروز اول صحبت ما درباره زندان‌بود وبعد قرار گذاشتیم که‌یکدیگر را در مسجد هدایت ملاقات کنیم . در ملاقات های بعدی بود که متوجه شدیم افکارو اعتقادات و نظرات ما بسیار بیکدیگر نزدیك است . بحث های ابتدائی ما مربوط به مشکلات مبارزه در ایران بود. بحث های ما ادامه داشت تااین که پس از مدت کمی «علیرضا سپاسی »کتابها و نشریاتی را در اختیار من گذاشت و منهم بانظر او موافق بودم و بهمین دلیل وقتی که او از من‌خواست در دسته او و دوستانش وارد بشوم ، قبول کردم وباین‌ترتیب به‌دسته«علیرضاسپاسی»پیوستم.

★ **خوراك تشکیلات**

درنخستین جلسات دسته «علیرضا سپاسی» بمن گفت که قبل از انجام هر عملی‌باید بفکر خوراك تشکیلات باشیم ، منظور او این بود که دسته‌ما بیش از هر چیز احتیاج به اعضای جدید دارد تا بتواند نقشه هایش را پیاده کند.منهم به تکاپو مشغول شدم و چند جوان مستعد را از میان‌دوستان و آشنایان خودم که می شناختم به «علیرضا سپاسی » معرفی کردم .

«علیرضا سپاسی»با گروهی‌بنام «گروه مجاهدین خلق»درتماس بود . پس از این که اعضای جدید را با او آشنا کردم «علیرضا سپاسی » بمن اطلاع داد که اعضای دسته ازنداشتن برنامه ناراحت هستند و باید بنحوی با «گروه مجاهدین خلق » مرتبط بشویم و آنها برای ما ترتیب تشکیل سازمان و انجام برنامه های مختلف را بدهند . بهمن سال گذشته بود که با مجاهدین تماس گرفتیم ولی آنها بعلت‌نداشتن کادر عضویت همه ما را قبول نکردند و در نتیجه من « محمد مفیدی» و محمد باقر عباسی، به عضویت پذیرفته شدیم.

★ **ما پنج نفر بودیم**

رابط ما و گروه مجاهدین خلق مردی بنام «بهرام» بود که با «سپاسی» دوستی داشت. در حقیقت «بهرام» مفید ترین اعضای دسته ما را انتخاب کرده بود .ما پنج‌نفربودیم که‌عضو گروه مجاهدین خلق‌شده و برای این که بقیه افراد از هم نپاشند و دسته متلاشی نشود قرار گذاشتیم که‌مهدی‌افتخاری زیرنظر من و بقیه افراد زیر نظر «علیرضا سپاسی» تعلیم ببینند پس از مدتی «بهرام» بما پیشنهاد کرد که برای‌این که فعالیت ما شدیدتر بشود بهتر است به گروه های‌سه نفری تقسیم بشویم وهردسته سه نفری در یك خانه «امن» به فعالیت ادامه بدهیم . بر اساس فکر و پیشنهاد «بهرام»، من «محمد مفیدی» یك خانه در چهارراه سیروس اجاره کردیم که باصطلاح خانه «امن» ما بود. محمد باقر عباسی و علیرضا سپاسی هم خانه‌ای در خیابان امیرسلیمانی واقع در جاده مسگرآباد اجاره کردند وفعالیت ما از این زمان‌شدید شد .

از اسلام تا مائو

از مفیدی سئوال میشود که چگونه او که خود را مسلمان میدانست در دسته خرابکاران به مطالعه خاطرات و نوشته های کمونیستی و آمادگی برای ترور و خرابکاری و کشتن افراد بی‌گناه در فروشگاه ها پرداخت او در دنباله اعترافاتش چنین می‌نویسد :

« ما این جزوه ها را مطالعه میکردیم گگاه هم که لازم بود در بیابان های سلیمانیه و یا بیابان های مسگرآبادویا گاهی‌هم درخانه یکی از اعضاء گروه اجتماع می‌کردیم . در ضمن مطالعات‌سیاسی و اجتماعی تعدادی جزوه های شیمی در اختیار ما گذاشته شد که با کمک‌آنهابتوانیم‌موادانفجاری مانند کوکتل مولوتف و بمب های اشتعالی و انفجاری بسازیم . ما کتابها را در خانه مطالعه می‌کردیم و بعد برای آزمایش بمب هائی که میساختیم به بیابان های اطراف میرفتیم . مطالعات ما تا عید سال ٥١ادامه داشت . پس از این مدت مطالعات خاتمه یافته تلقی شد و مقرر گشت که اندك اندك به شناسائی افراد ومحل های مختلف بپردازیم و بتدریج وارد عمل ترور شویم .

در این زمان مهدی افتخاری‌هم با یک عده افراد دیگر در خیابان فوزیه ، خیابان شروین منزلی اجاره کرده بودند و از طرف‌بهرام بما دستور داده شدکه با آنها در آزمایشات انفجاری تمرین کنیم و ضمن مطالعه امور سیاسی آنها رابرای‌کارهای تخریبی آماده سازیم .

در جریان جشن ها

در این مدت ما به چند عمل انفجاری دیگر هم دست‌زدیم از جمله تلاش برای ایجاد خرابکاری در جریان برگزاری جشن دو هزار و پانصدمین سال بنیان گزاری شاهنشاهی ، انفجار‌اتومبیل های پلیسی و ارتشی انفجار پاسگاه های پلیس ، انفجار اتومبیل‌مستشارامر یکائی «ژنرال پرایس » انفجار شعب فروشگاه های تعاونی کار کنان نیرو های مسلح شاهنشاهی ، انفجار فروشگاه فردوسی و فروشگاه کورش ، ربودن هواپیمای ٦ زندانی ایرانی از دوبی به بغداد ، اعزام افراد بخارج از کشور به منظور آموزش دوره چریکی در اردوگاههای سازمان الفتح .

خلع سلاح پاسبان

یکی از عملیات گروه تلاش دو نفر برای خلع سلاح یك پاسبان بود . ایندو در خیابان ایرانمهر نزدیك پارك خیام به یك پاسبان حمله کردند و می خواستند او را خلع‌سلاح کنند من از افراد پشتیبان کننده‌این عملیات بودم . درزمان‌تلاش‌یك افسر موتور سوار به مامظنون شد و ردوخورد درگرفت که افسر موتور سوار مورداصابت گلوله قرار گرفت ، غلامحسین عالمزاده کشته شد و پاسبان هم که زیدی نام داشت به‌قتل رسید و من و سپاسی از محل گریختیم .

ترور سرلشگر طاهری

در اینجا از مفیدی سئوال می شود که چگونه و بچه علت نقشه قتل سرلشگر طاهری آنهم در لحظه‌ای که او بی دفاع است و مطابق دستورات دین وحتی مقررات انسانی‌نباید اشخاص بیدفاع را مورد حمله قرار داد کشیدند مفیدی به این عمل اعتراف می کند و جزئیات نقشه را اینطور می ـ نویسد :

در جلسه مسگرآباد قرار گذاشتیم که سرلشگر طاهری را ترور کنیم .

در نخستین روز های آغاز ماموریت من و علیرضا سپاسی خانه و مسیر حرکت‌سرلشگر طاهری را شناسائی کردیم و وقتی که کاملا از خصوصیات اخلاقی و عادات‌سرلشگر‌طاهری آگاه شدیم، رابطمابهرام‌دستور داد که نقشه ترور را عملی کنیم . ماشناسائی کرده‌بودیم که سرلشگر طاهری ساعت ٦ صبح از خانه خارج می‌شود. بامداد روز بیست و دوم‌مرداد ماه من وسپاسی عازم‌ماموریت شدیم .

لباس من لباس کارگران رنگ کار بود . من در خورجینی که همراهم بود قلم مو و قوطی رنگ داشتم‌علاوه بر این‌مقداری میخ‌سه‌پرهم‌داشتم‌که‌اگر‌اتومبیلی بخواهد ما را تعقیب کند باآن میخ‌ها آنرا پنجر کنیم . در خورجین همچنین‌یکی دوپیراهن هم داشتیم تا پس از پایان ماموریت لباسهایمان را عوض کنیم . من سوار موتور هوندای ١٢٥ قرمز رنگ بودم لباس سپاسی لباس‌معمولی و کرم‌رنگ بود. سپاسی سر راه مقداری نان خرید و در دست گرفت . منهم در دستم نان و پنیر بود.

درست سر ساعت ٦ بامداد تیمسار طاهری از منزل خارج شد و وارد خیابان ١٢٤ شد . او آرام آرام‌بطرف خیابان ١٣٢ رفت . من موتور را در خیابان ١٣٠ پارک کرده بودم اماروشن بود و آماده فرار بودیم سپاسی خودش را پشت سر تیمسار طاهری رساند و بعد منهم باو ملحق شدم . اسلحه‌ای که‌دست من بود یک براونینگ قدیمی بود که اکنون به کمر سپاسی است و یک سلاح‌قدیمی۹میلی متری اسلحه سپاسی هم یک براونینگ جدید به کالیبر٦٥ر۷ که ابتدا در منزل صمصام بود امااکنون‌همراه با موادانفجاری دیگر در اداره دادرسی ارتش می‌باشد . وقتی هردو پشت سر سرلشگر طاهری قرار گرفتیم لحظه عمل فرا رسید . من با سلاح ۹ میلی متری خود آماده شلیک شدم ولی پس‌ازچکاندن ماشه دیدم که گلوله‌ای خارج نشد و تا آمدم آنرا گلنگدن‌کنم. سپاسی با براونینگ ٦٥ر۷میلی متری خود چند تیر زده بود و تیمسار نقش زمین شد من مشغول درست کردن سلاح‌خود بودم که بالاخره موفق نشدم و آنرا در جیبم گذاشتم و سلاح براونینگ دیگری‌که‌همراه داشتم و اکنون پهلوی سپاسی است در آوردم و هم من زدم و او اسلحه تیمسار را برداشت و منهم کلاه او را و هر دو بطرف موتور دویدیم . در ضمن راه فردی را دیدیم که با تهدید ما دور شد . سپس سوار موتور شدیم و در مسیر خیابان ١٢٤ از آن منطقه دور شدیم‌و سپس بطرف مجید ،دانشگاه پدافند ملی و سپس خیابان سرباز منزل خان، من در خواجه نصیر سرازیر شدیم در منزل بسرعت لباس هایمان‌را عوض کردیم و او از خانه خارج شد و ..

★ **حادثه غم‌انگیز**

در اینجا بار « مفیدی »مورد سئوال قرار می‌گیرد که بعد از آن حادث چگونه باز هم حاضر شد در خیابانها مردم رابگلوله ببندد و چگونه‌در شکم مردمی که اوخود را نجات دهنده انها می‌پنداشت گلوله خالی‌می‌کرد .

در اینجا مفیدی چنین می ـ نویسد :

بعد از ظهر همان روز با سپاسی ، محمد باقر عباسی و خوشدل در خیابان ری‌حوالی آب منگل قرار ملاقات داشتم : قرار بود کلاه و اسلحه‌سرلشگر طاهری را تحویل بدهیم اما رابط ، « بهرام » نیامد در نتیجه سپاسی و خوشدل از ما جدا شدند . من هم چنان که وقایع صبح را برای محمدباقر عباسی‌تعریف‌میکردم واردخیابان ادیب‌الممالک شدم . در همین لحظه یکی از پاسبانها بما مشکوک شد . او جلو آمد و خواست از ما بازرسی کند . من در آن موقع اسلحه‌تیمسار طاهری را همراه داشتم و میدانستم که‌در نتیجه بازرسی بدنی دستگیر میشوم . پاسبان اول باقر عباسی را بازرسی‌کرد ووقتی بمن رسید . من پیش دستی کردم . اسلحه‌ام رابیرون کشیدم و گلوله‌ای‌بشکم او شلیک کردم . محمد باقر عباسی هم اسلحه پاسبان رابرداشت و ما فرار کردیم .

اما مردم که‌متوجه شده بودند ، بدنبال ما می دویدند و فریاد بگیر ، بگیر از همه‌جا بلندبود . چندبار مردم را با اسلحه تهدید کردم اماآنهاحاضر نشدنددست از تعقیب ما بر‌دارند. درحوالی آب‌منگل نزدیک کوچه نفرمچی، مرد نجاری راه را برمن بست که باو شلیک کردم . گلوله در شکم او نشست مردم‌برسر وروی من می ریختندو من که می خواستم فرار کنم به آنها شلیک می کردم . یکی از گوله ها که من شلیک کردم به سر کودکی اصابت کرد و یکی دیگر سبب قتل حسین درویشان شد .

★ **اعتراف محمدباقر عباسی**

دومین نفر که ما اینجا عین نوشته های خودش را می‌آوریم محمدباقر عباسی است

او می نویسد : من در سال ١٣٤٦ از زندان آزاد شدم در سال ١٣٤٤ به اتهام اقدام‌علیه امنیت کشور زندانی شده بودم که بعدا مورد عفو ملوکانه قرار گرفتم و از زندان رهائی یافتم . پس‌از آزادی‌اززندان‌به سربازی رفتم و در دوران سربازی با احمد رضائی که عضو گروه مجاهدین خلق بود، آشنا شدم. او باعقاید و افکارش مرا بشدت تحت تاثیر قرارداد بطوری که به او و عقاید او متمایل شدم و احمد رضائی که‌تمایل مرا دید، برایم جزوات مربوط به جنگ های چریکی ،اقتصاد و نشریات کمونیستی می اورد و من آنها را بدقت مطالعه می کردم و آماده ورود به فعالیت میشدم .

در همین زمان‌احمدرضائی مرا با یکی از کسانی که به گروه مجاهدین خلق پیوسته بود . بنام محمد مفیدی آشنا ساخت . آشنائی بامحمدمفیدی‌مرا بیشتر با نحوه فعالیت های این گروه آشناکرد

مدتی بعد از جانب محمد مفیدی بمن تکلیف شد که زندگی مخفی را آغاز کنم منهم بدستور محمد مفیدی یک اطاق در خیابان بوذرجمهری اجاره‌کردم‌وزندگی جدیدم آغاز گشت .

بتدریج‌با علیرضاسپاسی ودیگران هم اشنا شدم و برنامه های‌تمرین ما شدیدتر شد. در این برنامه‌ها یکی از وظایف اولیه ماکوهنوردی بود و ما حتی اسلحه‌هائی را هم که داشتیم ضمن کوهنوردی در کوهها پنهان میکردیم . در این مدت با کمک مفیدی و عالمزاده به ساختن موادمنفجره پرداختیم. اولین بمب را باتفاق این دو نفر در بیابانهای اتابک ساختیم و آزمایش کردم درحالیکه موادانولیه را محمد مفیدی دراختیارم‌گذاشته بود. در این زمان خانه من‌مرکز مواد انفجری بود . بعد ازاینکه دوره تمرین بپایان رسید. محمد مفیدی دو قطعه عکس ازکارمندان سازمان امنیت در اختیارم گذارد که من انها را شناسائی بکنم . من از یکشناسنامه جعلی‌استفاده میکردم و خودم را برای‌اقدامات بعدی آماده مینمودم . مخارج زندگی مرا گروه مجاهدین خلق تامین میکرد و من یک زندگی مخفیانه داشتم .

در روز حادثه که منجر به دستگیری من شد دو بمب از محمد مفیدی تحویل گرفتم که مواد لازم را در ان کار بگذارم که پاسبانی متوجه ماشد و مفیدی دست‌به تیراندازی زد .

در جریان فرار چندنفر از جمله یک دانش‌اموز ١٣ ساله مجروح شد و عاقبت‌با کمک مردم،مامورین مرا دستگیرساختند که دربازرسی بدنی سلاح مسروقه و ۲ نارنجک از من بدست آمد.

بدستور والاحضرت شاهدخت اشرف پهلوی

۲۰۰ بورس تحصیلی دراختیار دانشجویان قرار گرفت

والاحضرت شاهدخت اشرف پهلوی بپاس بزرگداشت جشن های خجسته دهه انقلاب سفید ایران دستور دادند که ۲۰۰ بورس تحصیلی در اختیار دانشجویان قرار گیرد.

بدستور والاحضرت از طرف سازمان شاهنشاهی خدمات اجتماعی ۱۰۰ بورس تحصیلی برای استفاده ۱۰۰ نفر از دانشجویان با استعداد و واجد شرایط دانشگاه جندی شاپور. در اختیار این دانشگاه قرار گرفت .

همچنین سازمان زنان ایران ۱۰۰ بورس تحصیلی برای استفاده۱۰۰ نفردختردانشجوی ممتازدرسراسرکشور اختصاص داده است که شرایط استفاده از آن بعدابوسیله سازمان زنان اعلام خواهد شد.

برنامه سلام عید غدیر

بامداد فردا آئین سلام عید سعید غدیر در پیشگاه‌شاهنشاه آریامهر در کاخ گلستان‌برگزار میشود.

طبق برنامه‌ای که امروز از طرف دربار شاهنشاهی انتشار یافت اعاظم علماء ساعت نه و سی دقیقه ، هیئت وزیران ساعت نه و چهل پنج دقیقه ، نمایندگان مجلس سنا ساعت ده بامداد و نمایندگان مجلس شورایملی درساعت ده وبیست دقیقه، نخست‌وزیران ،وزیران، سفرا، استانداران و وزرای مختار اسبق ساعت ده وچهل دقیقه ، قضات ، معاونین ، روسای ادارات دولتی ساعت ده و پنجاه و پنج دقیقه ، استادان ساعت یازده و بیست دقیقه . روسای بنگاههای ملی و بازرگانی و مدیران جراید ساعت یازده‌و سی و پنج‌دقیقه، نمایندگان انجمن شهر ، شهرداری پایتخت ،نمایندگان اصناف ، انجمن‌های محلی و کارگران ساعت یازده و پنجاه دقیقه‌و امرای ارتش‌شاهنشاهی درساعت دوازده و پنج دقیقه‌به پیشگاه شاهنشاه آریامهر بار می‌یابند و عید سعید غدیر را تبریک میگویند .

در مجلس ختم

عصر دیروز مجلس ترحیم شادروان علیمحمد پرتوی (منیع‌الملک) در مسجد مجد برگزار شد.

گروه کثیری از طبقات مختلف ، رجال ، روسای مجلسین سنا و شورایملی ، وزیران ، روسای دربار شاهنشاهی ، فرهنگیان و پزشکان در مجلس ختم‌حضور یافته وبه بازماندگان فقیدسعید تسلیت دادند و مجلس ختم با سخنرانی شیوای اقای‌کملی سبزواری پایان یافت .

در مجلس ختم زنانه آن مرحوم که درقسمت‌دیگرمسجد انعقاد یافته بود والاحضرت منیژه پهلوی‌حضور پیدا کردند و مجلس ختم برچیده شد.

مقررات موقت عبورومرور

شهربانی کل کشور اعلام کرد : بمناسبت برگزاری‌مراسم عیدغدیر در کاخ گلستان فردا خیابان بوذرجمهری حدفاصل میدان ارک تا سهراه شاهپور از شرق به غرب ، خیابان‌خیام حدفاصل سپه تا میدان‌محمدیه از شمال به جنوب ، خیابان بوذرجمهری حدفاصل میدان ارک تا چهارراه سیروس از غرب به شرق از ساعت ۸الی ١٤ یکطرفه میباشد.

عبورومرور و پارک وسائط نقلیه در خیابانهای ملل‌متحد، سپه شرقی ، خیام شمالی ، هانری‌دونان وداور ازساعت ۸ الی ١٤ فردا ممنوع است .

فرداهمچنین عبورکامیون‌ها، موتورهای سه‌چرخه و وسائط نقلیه کندرو از ساعت ۸ الی ١٤درخیابانهای خیام، شاه‌پور، بوذرجمهری ، ناصرخسرو ، باب‌همایون و میدان سپه‌ممنوع است .

خبرهای کوتاه

کنگره انقلاب سفید و فرهنگ ایران

دردومین جلسه کنگره‌انقلاب سفید وفرهنگ ایران که از طرف وزارت فرهنگ و هنر تشکیل یافته است ، آقایان دکتر رعدی آذرخشی در باره نوپرستی ونوآوری ، دکتر ضیاءالدین سجادی در باره پشتوانه‌های تمدن‌و فرهنگ ملی در پیشبرد هدفهای‌انقلاب، ذبیح‌الله صفادر باره‌نگاهداشت سنت‌های ملی در برابر تحولات اجتماعی واقتصادی ، دکتر حمید نیرنوری در باره جنبه های فرهنگی انقلاب سفیدایران سخنرانی کردند که در شماره آینده بلحاظ اهمیت‌قسمتهائی از سخنرانیهای کنگره را چاپ خواهیم کرد.

تجلیل از ۱۲ افسر بازنشسته

بفرمان شاهنشاه آریامهر بزرگ ارتشتاران‌به پاس‌خدمات صادقانه ۱۲ نفر از افسران نیروی زمینی شاهنشاهی که بافتخار بازنشستگی سرافراز گردیده‌اند ساعت ٤ بعد ازظهر دیروز مراسم قدردانی از خدمات‌صادقانه آنان درباشگاه افسران ارتش شاهنشاهی برگزار گردید . در این آئین تیمسار ارتشبد اویسی‌فرمانده نیروی زمینی شاهنشاهی و گروهی از امراو افسران‌ارشد نیروهای مسلح شاهنشاهی شرکت داشتند. در این آئین نخست امرای بازنشسته از گارد احترام سان‌دیدند وآنگاه فرمان بازنشستگی انان قرائت گردید سپس بیوگرافی امرای بازنشسته خوانده شد آنگاه آرم نیروی زمینی شاهنشاهی و تقدیرنامه‌و نشان بازنشستگی بهریک از امرای‌بازنشسته‌اهدا گردید. در این هنگام ارشد امرای بازنشسته ضمن سپاسگزاری از عنایات شاهانه تجدید سوگند سربازی امیران بازنشسته را اعلام داشت .

دوره فوق لیسانس امور گمرک دایر شد

بموجب قراردادی که بین سپهبد اسکندر ازموده معاون وزارت دارائی‌و سرپرست کل گمرک‌ودکترهوشنگ نهاوندی رئیس دانشگاه‌تهران‌به امضاء رسیدطی‌نیمه‌دوم سال‌تحصیلی جاری‌دردانشکده علوم اداری و مدیریت بازرگانی دانشگاه تهران دوره‌فوق‌لیسانس امور گمرک ودوره عالی گمرک تاسیس میشود.

هدف ازاموزش دوره فوق لیسانس تربیت کرشناسان و متخصصین گمرکی در سه رشته تعرفه‌و تشخیص کالا، ارزیابی و ارزش و حقوق قضائی امور گمرکی میباشد.

در سه رشته فوق لیسانس دارندگان درجه لیسانس و بالاتر از رشته های مهندسی فیزیک و شیمی، اقتصاد ، بازرگانی‌وحسابداری و حقوق پذیرفته میشوند و پس از گذراندن دوره تحصیلی وکار اموزی عملی‌در گمرکات‌موفق به اخذ درجه لیسانس در رشته مربوطه خواهند شد.

اهداء درمانگاه

آقای لطفاله ترقی درمانگاه بزرگی در گوهردشت که‌محل پر جمعیتی است و احتیاج کامل بدرمانگاه دارد ساخته و بمناسبت دهه‌انقلاب وقفوهباله رسمی آن را به وزارت‌بهداری داده‌است . این درمانگاه‌دارای سالونها و اطاق‌های متعدداست و مخارج آن در حدود شش میلیون و نیم ریال شده است.

مدیر کل مالی وزارت‌کار

آقای مهدی نیرومند بسمت مدیر کل مالی وزارت کار و امور اجتماعی منصوب و از امروز مشغول کار شد .

ترجمه انگلیسی کتاب سبز منتشر شد

همزمان با جشنهای‌بزرگداشت دهه انقلاب ، وزارت خارجه، نسخه تصحیح شده ، کتاب «ایران امروز» را به زبان انگلیسی کمدو سال پیش‌انتشار داده بود ، منتشر ساخت.

وزارت خارجه همچنین‌امروز ترجمه انگلیسی کتاب سبزی را که اخیرا تحت عنوان «انقلاب سفید وسیاست مستقل ملی ایران» انتشار داده بودمنتشر. کرد.

اسمان تهران نیمه ابری که بتدریج از مقدار ابر ها کاسته میشود .

اسمان بقیه‌نقاط و جزایر تنب و ابوموسی کمی تاقسمتی ابری پیش‌بینی میشود.

گرمترین نقطه چاهبهاربا حداکثر ۲۱وحداقل ۱۱درجه بالای صفربود سردترین‌نقطه همدان باحداکثر یکدرجه زیر صفر و حداقل ١٥ درجه زیر صفر بوده‌است حداکثردرجه حرارت تهران ٤ درجه بالای صفر و حداقل ان ۳ درجه زیر صفر بود .

میزان برف‌ابعلی در بالای پیست ٤٠ و در وسط ٦٠ و در پائین٤٥سانتیمتر گزارش شده‌است.

پیام الهی در غدیرخم

قال الله تعالی
ولایة علی بن ابی طالب
حصنی فمن دخل حصنی امن من عذابی
وقال رسول الله صلی الله علیه وآله
من کنت مولاه فهذا علی مولاه
اللهم وال من والاه وعاد من عاداه
وانصر من نصره واخذل من خذله
وقال الصادق علیه السلام ولایتی لعلی
خیر لی من ولادتی
منه
زنجانی

ولایت
علی قلعه محکم من است
هرکس در آن وارد گردد از عذابم ایمن شود.
(حدیث قدسی)، بهر که مرا ولایت است پس این خود علی را
که براو ولایت دارد بارالها دوست باش با هر که
دوستش دارد دشمن باش با هر که دشمنش دارد. (از خطبه
حضرت رسول صلی الله علیه وآله، در غدیرخم)..
برای من ولایت علی داشتن بهتر تا ولادت
از علی داشتن. (حدیث از حضرت
صادق علیه السلام)
زنجانی

اجتماع ۱۲۰ هزار نفری در صحرای جحفه

روزگاری که این واقعه اتفاق افتاده یک هزارو سیصد و هشتادو دوسال قمری،پیش از زمان ما است . اما شگفتا که حتی پس‌از این زمان طولانی ، وقتی داستان آن حادثه عظیم را مرور می کنید بوی تازگی و طراوت آن مشام جان را زنده می کند .

داستان ، داستان پرشکوه غدیر خم وگزینش علی (ع) به جانشینی آخرین فرستاده بر حق خدا است . و شما امروز اگر در صحرای «جحفه» که صحرائی است بین مکه و مدینه بایستید ، چشم فروبندید و اندیشه را متمرکز کنید ، تمامی صحنه های این‌داستان را ـ همچنانکه تاریخ به صراحت و قاطعیت ضبط کرده ـ برصفحه تصورات خویش‌خواهید دید .

هم اکنون نیز خویشتن را در صحرای «جحفه» حاضر بدانید تا ما و شما وقوع آن داستان برشکوه را از نزدیک شاهد باشیم...

کاروان ۱۲۰ هزار نفری

حالا روز هیجدهم ذیحجه‌سال یازدهم هجری‌است:مادر صحرای وسیع «جحفه» ایستاده‌ایم . اینجا صحرائی است بس عظیم که می توان آنرا اقیانوسی‌از شن نامید در دوردست‌های یکجانب‌از این صحرا ، گودال آبی است کـه کاروانیان تشنه و خسته رامجال تجدید نیرو می دهد . عرب به‌این گودال ها «غدیر» می گوید وبدین لحاظ حادثه‌ای که ما بزودی‌شاهد وقوع آن خواهیم بود در تاریخ به حادثه «غدیر» شهرت‌خواهد یافت.

ما درصحرای ساکت و بی‌روح ایستاده‌ایم . جز ما جنبنده‌ای‌در صحرا نیست . بنظر می رسد ما اینک در ابدیت هستیم . صدای زمزمه باد صحرا با شن صحرا، به حالتی رخوت مانند دچارمان می کند . گرمای خورشید نیز مزید بر علت می شود و پلک های چشمانمان را سنگین می کند و عن قریب است که با نسیم صحرا به خواب‌برویم اما .. اما توده‌ای عظیم از گرد وخاک در افق‌دور‌ـ افقی که در سوی مکه قرار دارد، هوشیارمان می کند .

ـ طوفان است ؟

ـ اگر طوفان باشد ، طوفانی است بس عظیم !

ـ چه باید کرد ؟

ـ کمی انتظار بایستیم تاتماشاء گرد و خاک را دریابیم .

و به انتظارمی ایستیم. لحظات می گذرند و ما همچنان چشم به کوه گرد و خاک که به آسمان تنوره می کشد دوخته‌ایم . رفته رفته صداهایی نامفهوم نیز ازآن جانب شنیده می شود .

ـ صدای چیست ؟

گمان می کنم سم هزاران ستور باشد .. نه ! شیهه اسبان و نعره شترها را هم می شنوم . تو هم می شنوی ؟

ـ بله ! پس این یکـکاروان است ؟ چه کاروان عظیمی ! .. می پنداری کاروانیان که باشند و از کجا می آیند ؟

ـ نمی دانم . برویم ببرسیم..؟ برویم ، استقبالشان ؟

ـ برویم ...

در شاهراهی که به مکه ختم‌می شود ، راه می‌افتیم . قدری که جلو می رویم ، به پیشقراولان این کاروان برمی خوریم .

ـ الله‌اکبر ... برادر کاروانیان این کاروان عظیم کدامین بندگان خدا هستند .. از کجامی‌آئید و به کجا می روید ؟

ـ الله‌اکبر .. این کاروان حج رسول اکرم است . ما اززیارت خانه خدامی‌آئیم. امسال‌بزرگترین حج مسلمین با حضور رسول‌خدا برگزار شد . حجی که برای نخست بار از حضور مشرکین‌در مکه اثری نبود .. پیامبر گرا‌ی‌به تعداد سال های عمرشریف خویش ۶۳ قربانی کرد .. ما از زیارت خانه خدا می آییم تا به خانه‌های خویش باز گردیم .. در آنجا در کنار آن غـدیر ، به دو گروه تقسیم خواهیم شد . گروهی از ما که در بلاد عراق خانـه داریم ، از شاهراه‌عراق به آن‌سو می‌رویم و بقیه دررکاب رسول‌خدا و پسرعم گرامی‌او به‌مدینه‌خواهیم رفت .

ـ آه پس وجود گرامی رسول خدا و علی‌بن‌ابیطالب به کاروان شما گرمی می‌بخشند .

ـ آری... ماسعادت بی‌نظیری داریم. کاروان‌سالارما رسول اکرم است .

گرم سخن هستیم که به کنار غدیر میرسیم . پیشقراولان‌کاروان از مرکب‌های خود پیاده میشوند. از آب گودال غدیر می‌نوشند و پس از آنکه ستوران خویش را سیراب میکنند ما را ترک می ـ گویند . آنها می‌روند اما بدنبال آنها گروهی‌دیگر ازراه می‌رسند. اینان نیز اندکی بعد جای خودرا به تازه‌واردان می‌دهند . جـا گرفتن و جا دادن آنقدر ادامه می‌یابد تا ما را به شگفتی می ـ کشاند .از یکـکاروانی می‌پرسیم :

ـ مسافران این کاروان چند نفر است ؟

ـ به تقریب یکصد و بیست هزار نفر

ـ نمی‌دانی موکب مقدس‌رسول خدا چه زمان به کنار غدیـر خواهد رسید ؟

ـ عن‌قریب برادر ... عن‌قریب .... هان ! صبرکن‌ببینم ... آری موکب رسول‌خدا وپسرعم گرامش فرا رسید .

در کنار غدیر

و اینک دنباله ماجرای آن‌روز را از زبان تاریخ بخوانید :

ـ هنگامیکه رسول اکرم به‌کنار غدیر صحرای جحفه رسید ، سخت در اندیشه بود . می ـ دانست که زمان وانهادن این جهان خاکی برایش نزدیک است و نیک آگاه بود که رهبری‌برتر باید که سکان کشتی اسلام رادر جهان پرتلاطم زمانه بدست‌گیرد. اما این رهبر که بود ؟

این اندیشه پیامبر گرامی را چنان مشغول‌کرده‌بود که‌اطرافیان حضرتش نیز به اشتغال کم‌سابقه فکری راهبر خویش آگاهی یافته بودند . از لحظه فرود در کنار غدیر ، زمان درازی نگذشته‌بود که حالت رسول خدا به یکباره دگرگون شد. لرزشی بدن‌مقدسش را فرا گرفت و دانه‌های درشت عرق بر جبین مبارکش نشست . صحابه خاص که براین حالت رسول خدا آگاهی داشتند ، دیگران را بسکوت فراخواندند، زیرا که حضرت محمد (ص) ، اینک در آستانه دریافت وحی تازه‌ای بود .

درطرفةالعین، سکوت احترام‌ـ آمیزی صحرای پرصدا را گرفت. تو گوئی در این صحرا نه‌هزاران آدم برگرد غدیر اجتماع کرده‌اند و نه دهها هزار ستور در اینجا وجود دارد .

سکوت روحانی آنقدر ادامه یافت تا وقتی بر پیامبر(ص) وحی نازل شد .

«یا ایهاالرسول ! بلغ ما انزل الیک من بکوان‌لم تفعل فمابلغت رسالته ، والله یعصمک من‌الناس»

«ای فرستاده ما .. ابلاغ‌کن فرمان ما را بمردم که اگر در اجرای فرمان سستی ورزی رسالتت را به پایان نرسانده‌ای.. خدا تو را از گزند مردمان حفظ کند »

منبری از زین‌ها

وقتی آخرین فرستاده برحق خدا بار دیگر به عالم خاکـی بازگشت از مشیت الهی پس از دوران خودآگاهی‌یافته بود . پس فرمان داد قاصدانی را بسوی‌آن گروه از کاروانیان که قبلا از کنار غدیر کوچیده بودند برونـد و ایشان را برای استماع وصیت بزرگش فرا خوانند و نیز صبر کرد تا گروهی نیز که از پی‌می‌ـ آمدند ، بهکنار غدیر برسند.

و سرانجام وقتی همـه آن کاروان یکصد و بیست هزارنفری در اطراف‌حضرتش اجتماع‌کردند برای آنکه همه را ببیند و همه جمال مبارکش را ببینند ، دستور داد از زین ستوران منبربسازند و پس از آنکه چنین منبری برپا شد ، به بالای آن رفت .

آن گروه عظیم وقتی رهبـر عالیقدر خود را دیدند به‌یکباره خاموش‌شدند و سراپاگوش‌ماندند تا جزئی‌ترین بیانات حضرتش را درک کنند .

سکوت مطلق لحظه‌ای صحرا را تسخیر کرد و پس از آن، صدای چون رعد حضرت محمد که تا دور دست های صحرای جحفه نیز نفوذ می کرد شنیده شد که سرگـرم حمدوثنـای حضرت باریتعالی است . پس از حمد خدای یگانه آن خیل عظیم‌مسلمانان‌دیدند که‌حضرت دست‌به‌سوئی که پسرعم گرامش علی‌بن‌ابیطالب ایستاده بوددراز کرد. کمربند او را گرفت ، با نیروئی که از منبع قدرت لم‌یزل‌مایه‌می گرفت ، برسـر دست بلندش کرد و بار دیگر صدای چون رعدش شنیده‌شد که :

«من کنت‌مولاه‌فهذاعلی‌مولاه ، اللهم‌وال‌من‌والاه ، وعادمن‌عاداه، وانصر من‌نصره‌و اخذل من خذله ...»

«...علی مولای هرکسی است که من مولای اویم ... خدایا دوست بدارهر که‌علی را دوست می دارد ... و دشمن بدارهر کس علی را دشمن می دارد . خدایا یاری کن یارانش را و سرکـوب کن هـرآنکس اورا سرکوب می کند»

بدیـسان پیامبر اسلام در روز هیجدهم ذیحجه یازدهمین سال هجرت به مدینه که مصادف بابیست و سومین سال بعثتش به رسالت و شصت و سومین سال حیات مقدسش بود ، در برابر یکصد و بیست هـزار برگزیده مسلمانان پسرعم خود را به فرمان خدا به زمامداری مملکت اسلام پس از خویش برگزید و به مسلمانان تاکید کرد برگزیده مسلمین را به دستور حضرت احدیت، مولای ایشان قرار داده است و در خاتمه فرمود :

«...الیوم اکملت لکم‌دینکم و اتممت علیکم نعمتی و رضیت لکم‌الاسلام دینا...»

«...در این روز دینتان رابرای شما کامل کردم‌ونعمت خویش را برشما تمام گردانیدم و برگزیدم برایتان دین مبین اسلام را ...»

باردیگر در کنار غدیر

ماو شما بار دیگر بـه صحرای جحفه و به روز استثنائی تاریخ اسلام باز می گردیم :

ـ پس از آنکه رسـول خـدا آخرین وصیت بزرك خویش را به مسلمانان کـرد ، کـاروان یکصدو بیست هزار نفری از کنار غدیر به کوچیدن آغاز کرد. همچنانکه‌آن پیش قراول کاروان گفته بود ، کاروانیان در اینجا به دو گروه تقسیم می شوند : یك دسته در رکـب حضرت رسول اکرم و علی بن‌ابیطالب (ع) به مدینه می روند و دسته دیگربه بلادعراق، تاخبرزمامداری حضرت‌علی(ع) را پس ازپیامبر اسلام برجهان مسلمانان ، به گـوش همـه برسانند . آخر صحرای جحفه یك سه راهی بین مدینه مکه و بلاد عراق است ...

آفتاب رفته رفته بـه مغـرب تمایل پیدا می کند . صحرای جحفه می رود تا از هیاهو و تف‌گرمای روز به خنکی شب و سکوت آن پناه ببرد . آخرین کاروانیان در دور دست ها ، چون اشباحـی در سایـه روشن غروب تکان می خورند و بـا گام‌های یکنواخت اشتران دور ودورتر می شوند... همچنانکه شب نزدیك‌می شودآنها دورتر می شوند و سرانجام‌وقتی شب می‌آید ، آنها دیگر نیستند .

وما همچنان ، کنـار غـدیـر ایستاده‌ایم . همانجا که یـك واقعه بی‌نظیر عالم اسلام وقوع یافت و نام‌این غدیر دورافتاده را برای ابد در تاریخ ثبت کرد . همانجا که خاتم‌انبیـاء برحق فرمود :

«من کنت‌مولاه فهذاعلی مولاه...»

سینما پارامونت
برنامه ویژه عید غدیر فقط در
از فرداصبح
یك اثر هیجان‌آور از عشق و سکس ودلهره ....
ایرنه پاپاس
در فیلمی از : کارلو پونتی
تصاویر عریان
سینما اسکوپ رنگی
بکارگردانی : اومبرتو لنزی

باشرکت
ریموند لاواک
اورنلا موتی . انتونیو ملینو

آگهی استخدام
نیروی هوائی شاهنشاهی به منظور خدمت در تهران وشهرستان هاتعدادی مهندس‌راه وساختمان وتاسیسات باحداقل دوسال‌سابقه کار از طریق مصاحبه با حقوق مکفی استخدام مینماید.
داوطلبین واجدشرایط می‌توانند همه‌روزه (باستثنای پنجشنبه‌و جمعه)از ساعت ۸الی ۱۰ جهت ثبت‌نام ومصاحبه با در دست داشتن مدارك تحصیلی به دایره کارگزینی غیرنظامیان‌مهندسی نیروی‌هوائی واقع‌در خیابان فرح‌آباددستادنیروی هوائی شاهنشاهی مراجعه نمایند . م‌الف ۱۵۷۳۵ مهندسی نیروی هوائی شاهنشاهی

آغاز هفته دوم نمایش‌در
شهر فرنگ
اولین سینمای ممتاز و۴ ستاره ایران
★★★★
عشق‌هرگز این چنین لطیف و آسمانی برپرده سینما منعکس نگشته است و نسل حاضر تاکنون فیلمی به این زیبائی و قشنگی ندیده

پروانه‌ها آزادند
رنگی
BUTTERFLIES ARE FREE
باشرکت : گلدی هان
ادوارد آلبرت ـ آیلین هکارت
محصول کمپانی کلمبیا

گرامی ترین خاطره تاریخ اجتماعی ایران در گران ترین فیلم تاریخ سینمای ایران

آغازهفته‌سوم
نمایش در سینما
شهرقصه
(نمایش دهنده آثار سینمائی برتر)
(عباس‌آباد ـ جنب سینما شهرفرنك ـ تلفن ۶۲۷۲۹۰)
اثری بی‌همتا کـه منتقدین سینمائی آنرابا صفاتی‌چون: فراموش‌نشدنی‌ـ خارق‌العاده منفجر کننده ـ پرقـدرت و مافوق عالی ستوده‌اند

اطلاعیه وزارت پست و تلگراف و تلفن

پیرو آگهی انتشار تمبر یادگاری ششم بهمن ۱۳۵۱

وزارت پست و تلگرافو تلفن باتوجه به اهمیت انقلاب سفید شاه ومردم همه ساله در ششم بهمن سالگرد شروع انقلاب را با انتشار تمبر هائیکه حاکی‌از اصالت پیشرفت انقلاب ایران میباشد در مد توجه عمومی قرار داده است امسال نیز همانطور که قبلا باطلاع عموم نیز رسیده تمبرهای زیبا و جالبی دردو طرح بارزش های ۱و۲ ریالی دربرگهای ۵۰ قطعه‌ای و۶و ۱۰ ریالی در بلوکهای بادندانه وبی‌دندانه بانتشار گذارده خواهد شد باینک باستحضار عموم علاقمندان ومصرف کنندگان تمبرمیرساند که همزمان با بزرگداشت دهه انقلاب سفید شاه ومردم محدودیت اعتبار پستی تمبرهای یادگاری نیز برداشته شده‌و ازاین پس تمبرهای یادگاری دارای اعتبار پستی نامحدود خواهد بود ولی طبعا مدت فروش هرتمبر درباجه‌های پستی متناسب باتیراژ آن مدت معینی خواهد داشت و درهر مورد باطلاع‌عموم میرسد تمبرهای ششم بهمن امسال از تاریخ انتشار بمدت شش ماه در باجه های پستی سراسر کشور در دسترس عموم علاقمندان خواهد بود .

م‌الف ۱۶۴۳۶

شرکت ملی نفت ایران
شرکت ملی نفت ایران برای خدمت در ادارات بهداری خود در خوزستان به عده‌ای قابله ـ پرستار دیپلمه و بهیار با شرایط زیر نیازمند میباشد .
ـ شاغل نبودن در سازمان های دولتی و موسسات وابسته به آن
ـ متدین بیکی از ادیان رسمی کشور .
ـ دارا بودن برگ معافیت دائم و یابرگ پایان خدمت از خدمات اجتماعی‌زنان .
متقاضیان واجد شرایط میتوانند همراه با مدارک مربوطه و ۲قطعه عکس ۴ × ۶ همه روزه باستثنای روز های جمعه و تعطیل حداکثر تا تاریخ ۱۰ر۱۱ر۱۳۵۱ از ساعت ۸تا۱۱ صبح به‌اداره کل استخدام و کاریابی شرکت ملی نفت ایران واقع در تهران خیابان کاخ شمالی شماره ۷۶ مراجعه فرمایند.
۷۸۲۸۲ـآ
ـ۲ـ

آخرین وجدیدترین شاهکار
ویلیام وایلر
آزادی ال‌بی‌جونز
رنگی

باشرکت : لی‌جی‌کاب
لولا فالانا . انتونی زرب
باربارا هرشی
محصول کمپانی کلمبیا

سرمقاله

حقیقت وعبرت

کنگره بزرگ ملی که روزگذشته گشایش یافت نه تنها منعکس‌کننده احساسات ونظریات عمومی، که خود انعکاسی از آثار انقلاب ایران است.

اعضای کنگره را همچنانکه میدانید پنجهزار تن‌ازنمایندگان گروه های مختلف تشکیل میدهند و هنگامی که انسان به‌سیمای این کنگره ،به چهره پنج‌هزار روستائی و شهری، مردوزن ، پیروجوان مینگرد نیك به عمق تحولی که‌درایران روی داده‌است منتقل میشود.

پیش از انقلاب این مردم را به مجامع رسمی و نیمه‌رسمی، به مجالس خطابه وبحث، به محافلی که سرنوشت امور اجتماعی و مسائل ملی در آن مورد شورو بررسی قرار میگرفت ، راهی نبود.چه میگوئیم ؟بسیاری ازین مردم حتی‌حق آنکه روی‌صندلی بنشینند نداشتند و محکوم‌به تحمل‌سنت‌های پوسیده وفرسوده‌یی بودند که نشست‌وبرخاست آنانرا نیز شامل‌میشد. براساس این سنت ها به‌دهقان وکارگر نمیرسیدپای ازدایره یك‌زندگی محدود برده‌وار فراتر بگذارند. حق حرف‌زدن ،حق فکر کردن، حق اظهارعقیده در مسائل عمومی، حق کسی شدن‌وسری میان سر ها درآوردن را اقلیتی از طبقه اربابان و ارباب زادگان ـ اعم ازارباب شهری یاروستائی ـ در انحصار خود میدانستند وگو آنکه‌قوانین و مقررات وسیستم حکومتی از سالهاقبل برتبعیضات‌وامتیازات طبقاتی قلم بطلان‌کشیده بود ، معهذا شیوه متعارف وجاری چنان بودکه‌به اقلیت حاکم بر سرنوشت اکثریت امکان میداد حق «بالادست» بودن رابرای خود حفظ کندوراه به طبقات «زیردست» ندهد.

یکی از اصولی‌که شاهنشاه ،طی بیانات تاریخی خودشان در کنگره دهقانان اعلام وبه آراء عمومی محول فرمودند «اصلاح قانون انتخابات» بود . قید چنین اصلی که بار ها از طرف دولت ها و احزاب و سازمان های سیاسی عنوان شده ولی هرگزبه مفهوم واقعی کلمه صورت تحقق‌پیدانکرده بود، یك علت اساسی داشت. شاهنشاه بخوبی میدانستند اولین شرط تشکیل مجالس قانونگذاری ـ مجالسی‌که به تمام معنی نماینده کلیه گروه‌های مردم‌و مدافع حقوق آنها باشد ـ انجام یك انتخابات واقعی و طبیعی است.حال آنکه تجربه نشان‌میداد درقسمت وسیعی از کشور ، گروه های رای‌دهنده هیچوقت نتوانسته‌اند از ساده ترین حق قانونی یك فرد درکار رای‌دادن و برگزیدن نماینده استفاده کنند و همواره نمایندگانی از مناطق روستایی به مجالس مقننه راه یافته‌اندکه منافع طبقاتی آنها با منافع توده رای دهنده روستایی مغایر و متفاوت بوده‌است.

سرنوشت لوایحی‌که براساس اندیشه و نظریه شاهنشاه دائر به لزوم تجدید نظر در سیستم مالکیت اراضی مزروعی و روابط مالك و زارع به مجلس پیشنهاد شده‌بود، بارزترین دلیل را بروجود این نقیصه اقامه میکرد.چه ، مجلسی که اکثریت نمایندگان آن برگزیده طبقه کشاورز و بطور کلی گروه های روستانشین کشورشمار می‌آمد، لوایح پیشنهادی را درست در جهت عکس منافع این اکثریت مسخ‌میکردو در هر تجربه ، بیشتر از پیش مسلم می‌ساخت که مسیر سرنوشت تاریخی‌ایران را جزبایك شیوه فوق‌عادی ـ جز با انقلاب ـ نمیتوان تغییرداد.

در ضرورت این تغییر مسیر هیچ‌تردیدی نبود . اگر ملت ایران به‌این تحول تن درنمیداد وآن رهبری خردمندانه درمیان نمیبود که بوقت خود ، ضرورت تحول را دریابد و با مردم‌درمیان نهد، زمان ـ به سخت‌ترین کیفیتی ـ تحول رابراین مملکت‌تحمیل میکردو آتشگاه که آتش درمیگرفت، خدا میداند که ازخشك و تر، که رامی‌سوزاند وچه‌را باقی می‌گذاشت.

درسایه این موهبت ،به برکت وجود یك‌چنین‌رهبری واقع بینانه و داهیانه وانقلاب سفید منبعث از اراده شاهو مردم است که امروز درین کنگره پنجهزار نفری ، نمایندگان گروه های مختلف ملت ، بالبخندی حاکی از تفاهم و یکپارچگی ، درکنار هم نشسته‌اند و هیچ‌گروهی غایب نیست. یاکرسی های کنگره راگروهی مشخص ، باچهره های التقامجو و فریاد های مبارز طلبی و پنجه های خون‌چکان درانحصار نگرفته‌اند. در خانه اگر کس است ، یك‌حرف بس‌است !

تفسیر سیاسی

چین،امریکارامیخواهد

اگرخوانندگان به‌یاد داشته باشند در هفته‌گذشته زیرعنوان «پایان فاجعه ویتنام »پیش‌بینی شد که خروج‌ارتش امریکا ازویتنام پایان ماجرای هندوچین نخواهدبود وچه‌بسا که سرآغاز حوادثی خونین در آسیای جنوب خاوری‌باشد .

متاسفانه یاخوشبختانه بااظهارات پریروز چوئن‌لای نخست‌وزیر چین این نظریه‌تقریبا به‌حقیقت می‌پیوندد چوئن‌لای‌خروج امریکا را از آسیا خطری بزرك برای تمام کشور های آسیائی‌بخصوص ژاپن تلقی نمود واحتمال داده‌است که‌شوروی با خروج‌آمریکا از آسیا حملات خود رابه‌این کشور فراهم کرده‌است .

شایداین خود درسی از مکتب کهن سیاست باشد که معروف است وقتی سیاستمداران‌ازشمال سخن میگویند بایدمتوجه‌جنوب شدویاوقتی‌اصراردرتکذیب موضوعی دارندباید به‌جستجوی‌حقیقت پرداخت.

چوئن‌لای بخوبی میداند که ژاپن وآمریکا اگراز لحاظ‌مصالح ملی‌وروش های محلی باهم‌اختلاف‌نظرداشته‌باشنداز لحاظ اقتصادی بایکدیگر پیوستگی کامل دارند وبرای‌حفظ‌منافع‌مشترك اقتصادی قدرت‌نخستین‌ومهمترین عامل آن‌میباشد . بنابراین نه آمریکا باین‌زودی ها ژاپن راترك میکندونه روسیه‌شوروی‌چنین‌اندیشه‌ای درسر می‌پروراند . بنابراین بایدقبول کردکه نگرانی چوئن‌لای فقط از صحنه خالی ازقدرت‌وپرازاختلاف‌نظروفقرو بدبختی آسیای جنوب خاوری بویژه هندوچین است .

در هفته گذشته‌باصراحت اظهارنظر کردم که‌امکان برخورد دوبرادر هم مسلك درویتنام ، پس‌ازخروج کامل آمریکا از آن سرزمین میرودولی شاید خوانندگان دلایل این‌احتمال نزدیك به‌یقین را هنوز درنیافته باشند.

روسیه‌شوروی که‌باتمام‌مشکلات اقتصادی و کشاورزی که‌درداخل کشوروسیع خودباآن روبرو است بایك برنامه وسیع ودقیق از چندین سال پیش نیروی دریائی‌خود را تقویت میکندتاجائی که‌می‌توان ادعاکرد اکنون یکی‌از بزرگترین نیرو های دریائی جهان بشمار میرود و همین‌امر کشور های دریائی مانندآمریکا، بریتانیا ،ایتالیا واعضاء اتحادیه آتلانتیك شمالی راسخت‌نگران کرده‌است.

اقیانوس های آزادودریا های بی‌درو‌پیکر دیگرمرز و نگهبان ندارند که کمترین تجاوزی موجب‌بروزحوادثی گردد ،اقیانوس هامتعلق به تمام جهان است‌وحرکت ناو های هواپیمابرزیردریائی های‌مجهز به موشك های‌اتمی‌وسایروسایل جنگی دریائی همان طور که برای تفنگداران دریائی وبریتانیا وفنلاندوسوئد وعربستان آزاد است . برای‌نفوذ تفنگداران مرتجع‌و نامرئی شوروی نیز آزاد خواهدبود.

چین که‌باتمام قدرت نمائی هایش نمی‌تواند ادعاکند قدرت اتمی‌ودریائی شوروی را عقب زده‌است یا باآن‌مساوی‌است‌نخستین واهمه‌اش ازخروج ارتش آمریکا از آسیای جنوب خاوری حرکت ناو های عظیم جنگی واتمی‌روسیه‌شوروی در اقیانوس آرام‌است وطبعا نگران خواهدبود که مبادا امواج‌ناآرامی بسوی سواحل چین هجوم آورندوحتی منابع چین شناس در برخی محافل‌سیاسی معتقدند که هیچ بعید به‌نظر نمیرسد که سیاست نرمش و معروف «همزیستی » شوروی تا بدانجا پیش‌میرود که‌دست‌دوستی شوروی بسوی رهبران «قرمز» پاچین ملی دراز شود تابتواند محاصره‌چین را از سه‌طرف کامل نماید.

البته در قاموس‌سیاست حدومرزی برای‌انتخاب راه‌پیروزی‌و تسلط برحریف وجودندارد و هیچ‌بعیدبه‌نظر نمیرسد که بخاطر نابودی رقیب از هر عاملی حتی همکاری بادشمنان ایدئولوژی ومرام ومسلك‌استفاده شود .

ناگفته نماند که باختر نیز بخوبی میتواند از چنین موقعیت بسیار نادر حداکثر حسن‌استفاده را بسود صلح‌وآرامش در سراسر جهان‌بنمایدو از تکرار صحنه های تحریك کننده‌جلوگیری کندبشرط آنکه کاپیتالیست هادست از حرص وزیاده‌طلبی اقتصادی‌و سیاسی بردارند.

اما بزرگترین و مهمترین نتیجه‌ای که میتوان از این نگرانی‌ها گرفت اینست که ملل آسیائی باید باایجادنوعی کنفرانس امنیت آسیائی وتوسعه همکاری‌های اقتصادی و اجتماعی به دوران‌دست اندازی قدرتهای بزرك در زندگی آنها ودخالت درسرنوشت آنان پایان دهند .

حسین رامتین

بررسی نطق تاریخی نیکسون

پایان نقش ژاندارم جهان

از منابع فرانسوی

ترجمه : علی بهارلو

نماینده تام‌الاختیار ویتنام شمالی در پاریس آغاز میشود . ژنرال «وان‌تیو» موافقت اصولی خود را با قرارداد صلح که متن آن توسط ژنرال الکساندر هگ بوی تسلیم شده ابراز داشته است ، و باین ترتیب دیگر مانعی در راه پایان دادن بکشتار و خونریزی در ویت نام جنگ زده باقی نمانده است .

چیزی که در مراسم آغاز دوران جدید ریاست جمهوری نیکسون جلب توجه می کرد این‌بودکه رئیس جمهوری‌امریکا در همان محلی که دوازده سال قبل جان کندی بعنوان جوان پرزیدنت نیکسون در نطق مهم سیاسی خود بمناسبت آغاز دومین دور ریاست جمهوریش پایان جنگ ویت نام را اعلام نداشت اما « صلح» و « نقش امریکا» در جهان موضوع‌اصلی سخنرانی او را تشکیل می‌داد . رئیس جمهوری آمریکا با بحث روی این دو مسئله‌می خواست بگوید سیاست خارجی جدید او مانع از آن خواهد شد که امریکا در جنگ های دیگر نظیر جنگ ویتنام شرکت کند .

رئیس جمهوری امریکا دوبار بدون آنکه کلمه ویت‌نام را بر زبان بیاورد به مسئله جنگ اشاره کرد و بطور مبهم خاطر نشان ساخت که «طولانی ترین و دشوار ترین‌جنگ تاریخ‌امریکا به پایان نزدیك می شود ». او طی سال های اخیر و بویژه در هفته هائی که امریکا درآستانه انتخابات عمومی بودبارها وعده داده بود که بجنگ ویت نام پایان خواهد داد .

نیکسون چهار سال قبل با این وعده و وعید ها از طرف اکثریت مردم آمریکا بریاست جمهوری برگزیده شد اینک در آغاز دومین دور ریاست جمهوری‌اش این صلح را که متناوبا با بمباران ها ومذاکرات سیاسی پایه گذاری کرده است بمردم آمریکا و جهانیان هدیه می کند . با اینحال اظهارات او در میان ۲۰ هزار نفر جمعیتی که در میدان بزرگ کاپیتول اجتماع کرده بودند شور و هیجان زیادی بوجود نیاورد و همزمان با نطق او در گوشه دیگری از پایتخت آمریکا در نزدیکی کاخ سفید هزاران نفر علیه سیاست ویت‌نامی او دست بتظاهرات زدند ودر کشور های اروپائی نیزکم‌وبیش ـ تظاهرات و میتینگ هائی در مخالفت با ادامه جنگ ویت‌نام‌تشکیل‌گردید.

اکنون مرحله نهائی گفتگو های هنری‌کی‌سینجربا له‌دوك‌تو ترین رئیس قوه اجرائیه ایالات متحده با مردم امریکا وجهانیان سخن گفت نطق افتتاح دوره جدید ریاست جمهوری‌اش را ایراد کرد . در انموقع جان کندی گفت که ایالات متحده حاضر است ـ برای تامین بقا و موفقیت آزادی قیمت گزافی بپردازد و هرگونه بارسنگینی را بدوش بکشد ، از هر دوستی پشتیبانی کند و با هر دشمنی به مقابله برخیزد .

این سوگندی بود که بعقیده بسیاری از صاحبنظران سیاسی ریشه اصلی درگیری امریکا را در جنگ ویت‌نام تشکیل میدهد.

در هر حال نیکسون هنگامی که از صلح سخن میگفت باین مطلب اشاره کرد و گفت‌که‌دولت وی «سیاست ورشکسته» گذشته را دور زده است بدون آنکه از مسئولیت ایالات متحده در جهان چشم بپوشد .

نطق افتتاحیه رئیس جمهوری آمریکا در حقیقت‌تایید همان «دکترین معروف نیکسون» بود این دکترین براساس «کمك بدیگران وکمك بخود» استوار است ولی این اصل مسئولیت تامین آینده کشور ها و حفظ صلح را به خود آنها واگذار کرده است ، اگر تاریخ تنها یك جمله از سخنان نیکسون را در صفحات خود ثبت کند بدون شك آنجمله عبارت از این خواهدبود: **«اکنون دیگر هنگام آن نیست که آمریکا جنك هریك‌از ملت‌ها رابمنزله جنك خود تلقی کند. مسئولیت آینده هر ملت‌را بعهده بگیرد و یا این حق را بخود بدهد که به‌ملت های‌دیگربگوید چگونه باید امور خود را اداره کنند» درنطق نیکسون همین «عقب نشینی» در زمینه مسائل داخلی کشور نیز بچشم میخورد .**

او گفت : چه در خارج و چه در داخل کشور کلید این سیاست جدید عبارت از تقسیم مسئولیت ها است .

«ما مدتها با نتایج ناشی از تلاش برای متمرکز ساختن اختیارات و مسئولیت ها در واشنگتن‌سر کرده‌ایم ولی‌اکنون دیگر وضع کاملا عوض شده است.»

مخالفان نیکسون و طرفداران برقراری صلح فوری درویت‌نام بلافاصله‌پس از شنیدن سخنان وی ، رئیس جمهوری آمریکا را از اینکه بوعده‌ای که در سال ۱۹۶۸ به ملت آمریکا داده بود عمل نکرده و در نخستین‌دوره ریاست‌جمهوری‌اش به جنگ ویت‌نام پایان ندادند است مورد نکوهش قرار دادند. ولی‌طرفداران پرزیدنت‌نیکسون در پاسخ مخالفان میگویند که او برای پایان دادن به جنك تعهدی نسپرده بود و تنهاچیزی که قبل از انتخابات ۱۹۶۸ برزبان می‌آورد این بود که می گفت به کسانی که در مدت چهارسال درراه برقراری صلح کاری‌انجام‌نداده‌اند نباید فرصت جدیدی برای ادامه حکومت داده شود . از آن گذشته پیروزی شکننده نیکسون درماه نوامبر درحالی که جنك درویت‌نام هنوز پایان نیافته بود نشان داد که ملت آمریکا تصمیم گرفته است فرصت‌جدیدی به‌نیکسون‌بدهد.

اکنون با اطمینان خاطر می توان گفت که جنك ویت‌نام به پایان نزدیك میشود . شاید نبرد تا مدتی درهندوچین ادامه پیدا کند و یا بعدها نبردهای جدیدی بین کمونیستها و ضد کمونیستها در این منطقه از جهان درگیرد ولی قدر مسلم این است که امریکابه پیروی از «دکترین» نیکسون در این پیکار ها مداخله نخواهد کرد. بطور کلی همانطورکه رهبران آمریکا طی سالهای اخیربارها تاکید کرده‌اند ایالات متحده نه می تواند و نه می خواهد نقش ژاندارم بین‌المللی را در جهان ایفا کند .

تظاهرات برضد نیکسون

در جریان آغاز دومین دوره‌ریاست‌جمهوری‌نیکسون در آمریکا و بسیاری ازنقاط اروپا تظاهراتی علیه نیکسون در ویتنام‌برپاشد ودر بسیاری نقاط تظاهرات به‌برخوردبین مخالفان جنك و افرادپلیس منجر شد . عکس یك‌صحنه از تظاهرات ضد جنك رادر واشنگتن نشان میدهد . یك تظاهر کننده براثر مقابله پلیس سواره‌روی‌زمین افتاده است .

عکس رادیوئی اطلاعات

نیکسون انتقام میگیرد

از : هرالدتریبون
ترجمه : پرویز پرتو

بعداز پیروزی چشمگیر نیکسون در انتخابات دوم که خودنشانی ازحمایت اکثریت‌مردم ازاوبود اومیتوانست با استفاده ازاین‌پیروزی درراه تحکیم اتحاد طبقات مختلف ملت بکوشد، ولی نیکسون راه دیگری رابپیش‌گرفت که موجب دودستگی وتفرقه شده است .

او به انتقامجوئی از کسانیکه در روزگار گذشته سدی در مقابل او محسوب میشدند و موانعی در راه پیروزی اوفراهم می‌آوردند و بانظر هاو خواسته های او موافقت نداشتند پرداخت و همین روش در خارج وداخل کشور اختلافات شدیدی بوجود آورد وانگیزه‌ای برای تفرقه شد .

راستی را چرانیکسون چنین روشی را انتخاب کرده است ؟

جواب این سئوال در کتابی بنام سیاست تضمین درآمد که توسط پاتریك مونیهایان یکی از مشاورین اقتصادی سابق نیکسون و سفیر آینده آمریکا درهند نوشته شده داده شده است .

نویسنده در این کتاب اشاره کرده است که نیکسون از تصویب نشدن طرح تامین رفاه عمومی خود که آنرا برای تصویب به‌کنگره ارائه داده‌بود بی‌نهایت خشمگین شده است. چون به نتیجه این طرح اطمینان کامل دارد وفکر میکند که یک طرح اقتصادی کامل استو بهمین دلیل میخواهد ازافراد کنگره بخصوص کسانیکه با این طرح بمخالفت برخاستند و مانع تصویب آن شدند ، انتقام بگیرد وباین دلیل باکنگره‌به مخالفت برخاسته است .

البته هنوز بطور یقین معلوم نیست که تصور نیکسون درباره طرحی که ارائه داده است دارای‌تصوری صحیح‌باشد وهمانطور که او فکر میکند اجرای این طرح میتوانست نتایج مطلوبی داشته باشد بنابراین باز نمیتوان بطور قطع کنگره را برای رد کردن و تصویب نبودن این‌طرح سرزنش کرد .

اگرهم دلیلی راکه ونهایان برای مخالفت و سرسختی نیکسون با کنگره ارائه داده است بپذیریم باز می‌بینیم نیکسون نمیتواند همان نیکسون اولی باشد ، چون این تنها کنگره نیست که نیکسون درمقابل آن جبهه بندی کرده است بلکه مطبوعات نیز هست ، اوطبقه فقیر را فراموش کرده است دیگر تلاشی برای برقراری تماس بامطبوعات و مردم انجام نمیدهد و نه‌بفکر تامین اتحاد ملی است و نه‌بفکر رفاه‌عمومی، او فقط میخواهد انتقام بگیرد . در اینصورت آیا میتوان نیکسون را درمبارزه با کنگره محق دانست ؟ آیا صحیح‌است که یک رئیس جمهوری فقط بصرف آنکه طرحی که گمان میکرده است تحولی بزرگ ایجاد میکند (ودراین باره نیز تردید است) رد شده است باکنگره بمبارزه برخیزد ؟

تازه در دور اول ریاست جمهوری خود نیز نیکسون‌در راه درمان تمام زخمهای اجتماعی وملی‌کوشا نبوده است .او دردور اول زمامداری خود با اقدامات درچند مورد نشان داد که آنطور که مدعی است نمیخواهد شکاف بین طبقات و نژاد سفیدو سیاه راپر کند .

تبعیضات نژادی در دوره اول زمامداری او در مدارس تشدید شد ، او با انتخاب هارولد کارزول به ریاست دیوان عالی کشور نیز شکاف تازه‌ای بین مردم بوجود آورد چون افراد بسیاری بودند که کارزول رابرای این پست مناسب نمی‌دانستند ، علاوه براین نیکسون از همان آغاز بامطبوعات میانه خوبی نداشت وسعی کرد آزادیهای مطبوعاتی رامحدود کند .

یکی از شکاف های بزرگ بین ملت براثر ادامه جنگ ویتنام بوجود آمد، نیکسون نخواست از فرصت هائی که برای پایان دادن باین جنگ بوجود آمده بود استفاده کند .

نیکسون امروز ها با افزایش تضاد، ایجاد ترس در مردم و انتقامجوئی از کنگره از مطبوعات و اقدامات دیگری که موجب افزایش تضاد ودودستگی شده‌اند دوردوم ریاست جمهوری خود را آغاز کرده است ودور دوم زمامداری اودر ۱۹۷۳ در چنین شرایطی موجب ناراحتیها و نگرانیهای‌فراوان مردم وسیاستمداران شده‌است.

اگر دست چپی ها در انتخابات پیروز شوند :
از : اکسپرس

پمپیدو به‌عصای دوگل متوسل میشود

با اینکه روزهای سیزدهم و بیستم اسفند برای انجام انتخابات فرانسه در نظر گرفته شد ، و با اینکه تمام احزاب سیاسی فرانسه توافق کردند که مبارزات انتخاباتی راازروز۲۳ بهمن شروع کنند ، مع‌الوصف هم‌اکنون این کشور شاهد رودررویی شدیدی است میان‌گلیستها از یکطرف و جبهه ملی که شامل حزب سوسیالیست و حزب کمونیست است از طرف دیگر این رو در روئی از تاریخ ۲۹ آذر گذشته ، یعنی از زمانیکه درنیك رفراندوم که توسط روزنامه فیگارو صورت گرفت و گفته شد که ٤٤ درصد مردم ائتلاف دست چپی هاو ۳۹ درصد گلیستها و ۱٦ در صد سایر احزاب را حمایت میکند آغاز شد .

نتیجه این رفراندوم حتی برای خود دست‌چپی ها ناگهانی وغیرمترقبه بود ، زیرا آنها امیدداشتند که در انتخابات ۱۹۷۳ اکثریت پارلمانی بدست‌آورند ولی حالابفکرکسب کرسی‌ریاست جمهوری‌هم افتاده‌اند. میتران جانشین «گی‌موله» در ریاست‌حزب سوسیالیست معتقد است که کنگره بین‌المللی سوسیالیستی فرصتی بود تا دست چپی ها بتوانند از نتیجه رفراندوم روزنامه فیگارو بهره‌برداری کنند .

بهمین جهت میتران از گلدامایر نخست وزیر اسرائیل دعوت کرد تا شخصا در جلسات کنگره شرکت جویدواین دعوت بگونه وعده‌ایست که در صورت کسب حمایت یهودیان فرانسه و موفقیت در انتخابات ، روابط تیره فرانسه با اسرائیل را بهبودی خواهد بخشید.

همچنین ازویلی‌برانت صدر اعظم آلمان غربی که در عین حال رئیس حزب سوسیال دمکرات آنکشور می‌باشد دعوت بعمل آورد تا در جلسات کنگره شرکت جوید باین امید که حمایت قوی ترین هم عهد فرانسه رادر بازار مشترک اروپا در مقابل پومپیدو بدست آورد ولی البته ویلی‌برانت این دعوت را نپذیرفت . ناگفته نماند که حزب کمونیست فرانسه ، از مبارزات مردم فلسطین در جهت استرداد اراضی از دست‌رفته جانبداری میکند ، درصورتیکه حزب سوسیالیست فرانسه بریاست میتران از همان ابتدا به طرف اسرائیل گرایش داشت‌و همیشه خواهان ارسال‌اسلحه ازفرانسه به اسرائیل بود و اخیرا هم تقاضای انجام گفتگوی مستقیم میان اعراب و اسرائیل کرده بود.

بهمین جهت انتظار میرود که این اختلاف نظر درمورد بحران خاورمیانه برخوردی شدید در داخل جبهه وحدت دست چپی بوجود آورد . لذا دوحزب قبلا توافق کردند که مسئله خاورمیانه را میان خود مسکوت گذارند و فقط ، باین بیانیه مشترک اکتفا کردند که حق حاکمیت دولت های منطقه از جمله اسرائیل «قسمتی از نظر حزب سوسیالیست» وحقوق قانونی اعراب فلسطین «قسمتی از نظر حزب‌کمونیست» رامحترم میشمارند .

عصای دوگل

ازطرف دیگر، ویلی‌برانت صدراعظم آلمان‌غربی، طعمه‌ای را که میتران بسویش دراز کرده بود ردکرد وحاضر نشد دعوت برای مسافرت به‌فرانسه را در سال انتخابات بپذیرد .

ناظران سیاسی این روش ویلی‌برانت را نوعی جانبداری از گلیست ها بشمار آورده‌اند .

هنگامیکه ازوی پرسش شد اگر کابینه آینده گلیست ها دچار بحرانهائی شد و نمایندگان مجلس مانع اجرای برنامه هایش گردیدند ، وی چه‌خواهد کرد پاسخ داد :

مجددا به‌قانون اساسی بازخواهم گشت وعصای دوگل را بزمین خواهم زد و پارلمان را منحل و طی رفراندومی نظر مردم را نسبت بدولت خواهم‌خواست وزمینه رابرای اجرای انتخابات پارلمانی تازه فراهم خواهم نمود .

ناظران سیاسی میگویند که پمپیدو معتقد است هیچگونه پیمانی میان احزاب دست چپی و احزاب میانه‌رو صورت نخواهد گرفت ، و این وحدت همحتی اگر وحدت «میتران ـ مارشه» اکثریت مطلق را در مجمع عمومی فرانسه بدست آورد ، مشکلی برای‌دولت بوجود نخواهد آورد. عده دیگری از ناظران معتقدند که باحتمال قوی «مسمه» یک دولت‌ائتلافی باشرکت‌چند وزیرازاحزاب میانه‌رو بگونه ائتلاف حزب برانت و حزب والترشل در آلمان تشکیل خواهد داد .

طبق نظر محافل مطلع . انگیزه های گوناگونی دریس گرایش رای دهنده فرانسوی بسوی وحدت دست چپی ها وجود دارد که مهمترینش بشرح زیر است :

۱ـ دولت گلیست در علاقه شدید خود نسبت به فراهم ساختن بالاترین معدل رشد اقتصادی راه افراط بیمود و دربرقراری معافیت های گمرکی بنفع موسسات بزرگ سرمایه داری حسابگری دقیق‌نکرد.

۲ـ متوسط خانه سازی در فرانسه ظرف ده سال‌گذشته ، از نصف متوسط آن در آلمان غربی تجاوز نکرد و آنچه هم ساخته شد واحد های‌بزرگی بود که در دسترس طبقات پائین‌تر از متوسط نبود.

۳ـ دولت فرانسه باتمام تلاشهائی که درراه از بین بردن اختلاف طبقاتی بخرج‌داد موفق نشداختلاف درآمد فردی رامیان بالاترین تا پائین ترین آنها از یک درمقابل شصت پائین آورد .

٤ـ بااینکه واحد های کشاورزی‌از مزایای بازار مشترك استفاده کرده و رشدی برابر هفتدر صد بدست آورده ولی بااینوصف این رشد درمقابل رشد واحد های اقتصادی دیگر که در همین مدت چهار سال بالغ بر ۲۳ درصد شده است ناچیز میباشد.

از : النهار
ترجمه : شهرام

امریکامیخواهدشرم‌الشیخ به‌اسرائیل داده‌شود

آیاهنگامی که پرزیدنت‌انورالسادات اعلام کردکه‌برای حل بحران خاورمیانه راهی جز جنك نیست ازروش‌وسیاست ایالات‌متحده کاملا ناامید شده‌بود ؟

پاسخدادن‌باین‌پرسش در موقعی که پرزیدنت انورالسادات به‌لیبی رفت‌و از آنجاراهی یوگسلاوی شدضروری و لازم‌به‌نظرمیرسد .

نظرات‌گوناگونی دراین باره گفته شده‌است، از جمله‌اینکه‌اگرآینده بحران خاورمیانه راهی‌جز جنك نداشته باشد مارشال تیتو، تنهادریچه‌باقی مانده‌ایست که امریکامی‌تواند از درون آن به مصروارد شود ویابالعکس .دیگر آنکه کاری‌راکه مارشال تیتو می‌تواند باایالات متحده امریکاصورت دهد، هیچیك از رهبران عرب دوست ایالات متحده امریکاقادر به‌انجامش نیستند.

گذشته از این موقعی که‌تیتو دراین مورد اقدام میکند ، سعی دارد ، حکومت‌سادات‌ورژیم مصر را هم قوی نگهدارد ، در صورتی‌که اکثریت رهبران عرب‌که روابط دوستانه‌ای باآمریکادارند، چنین ایده‌ای ندارند ،بلکه سعی هم می کنند هر تلاشی‌را که برای‌نجات مصر صورت می گیرددچار وقفه‌سازند زیرا منفعت آنان در آن‌است که مصر دروضع نامطلوبی باقی بماند.

نزدیکان انورالسادات معتقدند که رئیس‌جمهور مصر بطور کلی از امریکاقطع‌امید کرده است زیرابعد از پنجسال روش آمریکا همچنان تغییر نیافته‌و هیچگونه نتیجه‌ای‌نداده‌و گذشته‌ازاین هرنظر ویاکاری راکه امریکا خواسته است‌انجام دهدقبل از هر چیزی منافع‌اسرائیل را در نظر گرفته است.تازه‌ترین تماس امریکابا مصر روز دوشنبه‌اول ژانویه ۱۹۷۳صورت‌گرفت .

یکی‌از امریکائیان بعنوان رئیس‌یك کمپانی واردفاهره شدو از فرصت آغازسال جدیدمسیحی استفاده کردتاتعطیلات عید را در پایتخت مصر بگذراند.

ولی همین آمریکائی که‌برای گذراندن تعطیلات آمده بود با دکتر محمدحسن‌الزیات‌وزیر خارجه مصرتماس گرفت‌و از وی‌وقت‌ملاقات‌خواست واین‌ملاقات‌روز اول‌ژانویه صورت‌گرفت .

آن‌امریکائی ازوزیرخارجه مصرپرسید که چه‌چیزی مانع‌حل بحران خاورمیانه می شود.

وی درحالی که به‌شگفتی زیات از این پرسش توجهی‌نداشت‌ادامه‌داد:

تصور می کنم که‌گشودن کانال سوئزوعقب نشینی نیرو های اسرائیل از سینا با حفظ‌موجودیت نظامی اسرائیل در شرم الشیخ از مسائلی است که مصر باید پذیرد آمریکائی اضافه کرد :

مامی‌توانیم مشکل اردن واسرائیل را حل کنیم‌ولی مشکل سوریه واسرائیل تازمانی که‌دولت سوریه بطور رسمی وعلنی قبول قطعنامه شورای امنیت را اعلام‌نمی‌کند همچنان‌باقی خواهدماند.

دکترزیات برای‌اینکه هدف‌ومنظور آن آمریکائی رادرباره موضوع شرم‌الشیخ بداند پرسید:

ـ آیامیدانی که قطعنامه شورای امنیت‌تاکید میکند که‌نیرو های اسرائیل باید از تمام‌سرزمین های عربی‌عقب‌نشینی کند،وشرم‌الشیخ‌قسمتی‌ازاراضی اشغال شده‌ماست ؟

آن‌آمریکائی پاسخداد:

ـ مابمنظور رسیدن به‌توافق با ژاپن از جزیره اوکیناواعقب‌نشینی کردیم ودر نتیجه میان ژاپن‌و آمریکا صلح‌برقرارشد.چراشرم‌الشیخ مثل‌اوکیناوا نباشد ؟

گفتگوی‌این دونفر بدانجا منتهی شدکه دکترزیات یادآور شد آخرین چیزی راکه‌ممکن است‌مصرقبول کند،اجرای قطعنامه شورای‌امنیت می‌باشد.

تماس های آمریکا با مصر قطع نشد .درست است که‌پس‌از مسافرت راجرز هیچ‌مقام رسمی آمریکائی وارد مصرنشدولی کسانی که به عنوان روسای شرکت هو مدیران بانکها وغیره‌واردقاهره شده‌اند ، ماموریت هائی‌از جانب دولت‌آمریکا به آنهامحول شده‌بود ، از جمله «رونالدکاندل »رئیس هیئت مدیره یك کمپانی امریکائی سعی کردمیان محمدحسنین‌هیکل وهنری کی‌سینجر ملاقاتی صورت دهدولی هیکل از روی «دوراندیشی » این‌ملاقات رانپذیرفت.

در تمام تماس هائی که میان شخصیت‌های آمریکائی که ماموریت های پنهانی داشته‌اند و مقامات مصری صورت گرفته ، اقدام قابل‌توجهی از جانب آمریکا انجام نشده‌است . لذا نازمانی که آمریکامعتقداست که‌شرم‌الشیخ‌مالنداوکیناوا است واین حقیقت را در نظرنمی‌گیرد که‌اوکیناوا یك سرزمین آمریکائی نبوده‌است که‌از آن‌خارج‌شده، مصرهیچگونه امیدی به‌سیاست آمریکانخواهد داشت .

اوکیناوا همیشه یك سرزمین ژاپنی بوده واگر نیرو های آمریکائی زمانی آنرا اشغال کردند هیچگاه ملك آمریکا نبوده‌است .همچنانکه‌پایگاه ویلوسی «عقبه بن‌نافع» فعلی همیشه یك سرزمین لیبی‌بوده‌است .شرم الشیخ هم یك سرزمین‌مصری است واگر نیروئی باید از آن خارج شود ، نیروی‌اسرائیل است تاهمچنان ملك‌مصرباقی‌بماند.

دوشنبه ۲ بهمن‌ماه ۱۳۵۱
شماره ۱۴۰۰۸

اطلاعات هفتگی

فرهنگ انقلاب

رشد صنایع غذائی در دوران انقلاب حیرت انگیز بود

ایران بعد از ژاپن و شوروی عنوان سومین کشور تهیه کننده شکلات را دارد

شوکومارس در سال جاری موفق به تهیه پودر و روغن کاکائو از دانه‌های کاکائو شد

مصرف شکلات در ایران هرسال بالا میرود

در نخستین دهه انقلاب اجتماعی ایران، باتوجه به رشد سرسام‌آور جمعیت در دنیا ، تلاش شد که به صنایع غذائی توجه بیشتری معطوف گردد و از طرق مختلف بادر نظر گرفتن دورنگری های علمی‌و متناسب بارشد جمعیت‌در ایران، اقداماتی انجام پذیرد .

در بررسی تحولات اجتماعی ایران در نخستین دهه انقلاب شاه و مردم ، این واقعیت متجلی‌است که اقدامات انجام شده در این زمینه با موفقیت های چشمگیری روبرو بوده است و واحد های گوناگون صنعتی برای تولید و تامین مواد غذائی در سطح مختلف پدید امده‌اند و از دیدگاه کیفی به پیشرفت های قابل توجهی نایل امده‌اند .

در شناخت فعالیت های کیفی این واحد های مجهز ، آشکارا می‌توان برنامه ریزی صحیح تغذیه‌ای را که مبتنی بر اصول علمی و بهداشت است‌و جزء به جزء آن در تولید مواد غذائی مورد توجه قرار گرفته است ، مشاهده کرد .

تلاش‌این واحد هاچه در زمینه تولید مواد اولیه غذائی وچه در زمینه تهیه مواد غذائی تفننی که بهرحال ویژگیهای یك تغذیه صحیح نظیر مقدار معینی پروتئین ، گلوکز و انواع مواد کالری‌زارا داراست، نشان دهنده توجه توده مردم‌به سلامت جسم از طریق تغذیه صحیح و اصولی است .

عملکرد تولیدی یك واحد صنعتی غذائی که مورد بررسی پژوهشگران فرهنك انقلاب قرار گرفته، می‌تواند رشد علاقه توده مردم را به‌آماده ساختن سلامت جسم از طریقه تغذیه علمی توجیه کند .

یکی از بزرگترین افتخارات «شوکومارس» بازدید شاهنشاه آریامهر و علیاحضرت شهبانوی ایران از غرفه شوکومارس است . آقای حسین علیزاده توضیحاتی بعرض میرساند .

شرکت تولیدی « شوکومارس» طی سالهای ۱۳۴۲ تا ۱۳۵۰ میزان تولید انواع شکلات خود را از ۱۵۰ تن در سال به ۱۶۰۰ تن در سال افزایش داده است ، این افزایش تولید صرفنظر از تهیه این مواد با توجه به معیار های جهانی ، نشان دهنده رفاه توده مردم ، افزایش قدرت خرید آنان و بالاخره توجه کم نظیر آنها به استفاده از روش های غذائی جدید محسوب میشود .

گزارشگران فرهنك انقلاب در زمینه شناخت‌سرمایه گذاری ها ، برنامه ها و تلاشهائی که در مورد تاسیس واحد های تولیدی در رشته صنایع غذائی بعمل آمده ، این بار دیدار از کارخانه های «شوکومارس » را مغتنم شمرده‌اندوتلاش کرده‌اند با تهیه گزارش جامعی از این واحد صنعتی که تولیدروزافزون آن از خروج ارز کشور کمك کرده است ، شما را با گوشه دیگری از فعالیت های سازنده دهه اخیر آشنا کنند .

*** اولین واحد شکلات سازی شرکت « شوکومارس » در نخستین سال انقلاب شاه و مردم ، با استفاده از شرایط متناسبی که فراهم آمده بود، بمنظور تولید انواع شکلات تاسیس شد و یکسال بعد ، یعنی در سال ۱۳۴۲ به مرز بهره‌برداری رسید .**

ظرفیت سالانه این‌واحدتولیدی ۵تا ۶ هزارتن‌است که بااجرای برنامه های دقیق علمی طی ۹ سال گذشته‌توانسته است‌میزان تولیدخودرا‌از۱۵۰ تن در سال ۱۳۴۲ به ۱۶۰۰ تن در سال ۱۳۵۱ افزایش دهد وبرای‌تولید بیشتر بمنظور مصارف صادراتی با گسترش کارخانه و بکار انداختن واحد های جدید ، قدمهائی بردارد .

چرخ عظیم این واحد تولیدی، به همت و کارآئی ۵۰ کارمند اداری ، ٤ کارمند متخصص‌با تحصیلات عالیه ، ۲۰۰ کارگر عادی و۵۰ کارگر متخصص پگردش‌درمی‌آید وهمه‌همکاران آن‌از مزایای‌قانونی کار و بیمه های‌اجتماعی بهره‌مند میشوند ، «شوکومارس » از واحد های نمونه‌ای است که طی دهه اخیر جزء به جزءبرنامه های‌پیش‌بینی شده خودرا انجام داده است و در سال جاری به آخرین‌مرحله برنامه های خود که تهیه پودرو روغن کاکائو از دانه‌های کاکائو بود دست یافته است .

تبدیل به سیستم صنعتی

آقای حسین علیزاده (عالیزاد) تبریك گفته شد و کارشناسان ذیصلاح رسما اعلام داشتند که ما فکرنمیکردیم دراولین‌مرحله موفق به تهیه چنین محصولی بشوند که کاملا مشابه محصول کارخانجات اروپائی است ،حال آنکه این کارخانه ها بیش از صد سال در این رشته سابقه فعالیت دارند . براین نکته این واقعیت را نیز اضافه کنم که معمولا هر سال کنفرانس – بین‌المللی کارخانجات معروف شکلات و کاکائو در یکی از کشور های اروپائی تشکیل می شود و گروه برگزار کننده پس از آنکه با انجام آزمایش های مختلف مرغوبیت فرآورده ای را تایید کردند از شرکت تولید کننده برای حضور در کنفرانس دعوت می کنند و خوشبختانه شوکومارس ازواحد هائی است که همیشه به این کنفرانس ها دعوت می شود .

*** کاکائو از امریکا تا ایران**

درمورد انگیزه‌تاسیس کارخانه شکلات سازی از مدیر عامل شوکومارس سوال بعمل آمد.

تولید «شوکومارس» ظرف کمتر از ۱۰ سال از ۱۵۰ تن به ۱۶۰۰ تن رسید

مدیر عامل « شوکومارس» در این باره می گوید :

–می‌توان به‌جرات ادعاکرد با ایجاد تاسیسات شوکومارس برای اولین بار صنعت شکلات سازی در ایران از حالت‌ابتدائی به سیستم صنعتی تبدیل شد وبا این ترتیب از لحاظ کیفی و کمی بعد اززژاپن وشوروی‌عنوان سومین کشور تهیه کننده شکلات با معیار های علمی وبا استفاده از مجهز ترین کارخانه نصیب ایران گردیده . این واقعیت بدفعات از جانب کار – شناسانی که از شوکومارس دیدار بعمل آورده‌اند ، مورد تایید قرار گرفته است ،چنانکه پس از تهیه پودر وروغن کاکائو پس‌از آنکه‌شوکومارس‌نمونه‌ای از آنرا به اتحادیه بین‌المللی کاکائو در لندن ارسال داشت‌و بدقت مورد آزمایش و بررسی قرار گرفت . تلفنی این‌موفقیت در پاسخ اظهار داشت :انگیزه من از شروع فعالیت در این صنعت ، مسافرتهای متعدد به اروپا و تماس دائم باکارخانجات بزرك شکلات سازی بود ، که ضمن دیدار از آنها آرزو می کردم ، روزی چنین تاسیساتی هم در ایران دائر شود ،بعدااین اندیشه شکل گرفت و شروع‌به مطالعه کردم . البته مشکلات فراوانی هم در پیش بود ازجمله اینکه هنوز هم پس از ده سال که شکلات بصورت صنعتی‌تهیه میشود ، قاطبه مردم آشنائی زیاد با مزایای آن ندارند و اغلب شکلات را با کارامل و توفی اشتباه می کنند ، حتی فروشندگان هم کارامل و توفی را بجای شکلات به مصرف‌کننده معرفی میکنند در حالی که شکلات از دانه کاکائو که پرکالری ترین دانه روغن در دنیا است ساخته میشود .

در باره این ماده باید بگوئیم حدود ۲۰۰ سال قبل و بیش از آنکه امریکا کشور شود ، کاکائو در آن قاره پیدا شد ، سرخ‌پوستان کاکائو را بصورت جوشانده مصرف می کردند بعدا دانه کاکائو به اسپانیابرده شد و آنرا پس از خرد کردن و بااضافه‌نمودن مقداری‌شیرینی مثل قهوه دم کرده و می نوشیدند ، چون اثر آن‌درایجاد انرژی فوق‌العاده بود بتدریج به سایر کشور ها رخنه کردوبعدا کارخانجات مجهزی‌تاسیس شد که امروزه کار تولید انواع شکلات را انجام میدهد .

تولید دانه کاکائو در دنیا سالیانه‌بالغ بر میلیون ها تن‌می شود که از کشور های‌افریقائی و آمریکای جنوبی وبعضی‌کشور های خاور دور بدست میاید و روزبروز هم به مصرف‌آن‌افزوده میشود ، چون طبقه فعال کشور های‌پیش رفته‌مخصوصا‌کودکان که برای تقویت آنها شکلات جزء برنامه غذائی روزانه قرار داده شده ، حداقل روزانه ۲۰۰ گرم شکلات مصرف می کنند به‌این‌ترتیب‌شرکت‌شوکومارس با توجه به آینده‌نگری‌وشناخت مزایای شکلات بوسیله مردم که طبعا مصرف آن را هم در ایران به تدریج زیاد میکرد تشکیل شد .

موضوع مهمی که ما در تهیه محصولات خود مورد توجه قرار میدهیم اینست که اولا از بهترین مواد اولیه مثل دانه کاکائو مرغوب و شیر و شکر ووانیل با اضافه کردن مغزهای مختلف از قبیل مغز بادام‌وفندق و گردو و عسل استفاده می کنیم و ثانیا توجه بیشتری در رعایت اصول بهداشتی بعمل‌می آوریم و با آزمایشگاه مجهزی که دائر کرده‌ایم ، هر روزمواد اولیه را قبل از مصرف و در جریان تولید کنترل می کنیم ، تا اطمینان حاصل شود این‌ماده غذائی سالم بدست‌مصرف کننده میرسد .

باین نکته نیز باید توجه کرد که شکلاتهای‌خارجی که‌در‌بازار عرضه میشود حداقل شش ماه و در بعضی موارد یکسال قبل تهیه شده و یا در انبار وارد – کنندگان‌وفروشندگان‌نگهداری میشود ، در حالیکه شکلات‌های شوکومارس ، در همان روز تولید به بازار عرضه میشود و شکلاتهای خارجی‌فاقداین‌مزیت یعنی تازگی می باشد .

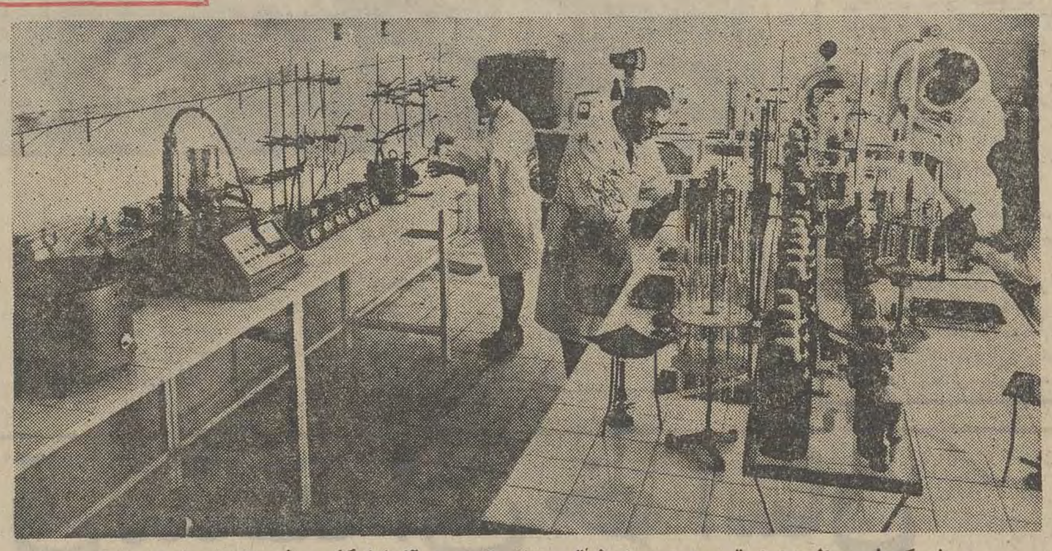

شوکومارس از مجهز ترین و مدرن ترین لابراتوار و آزمایشگاه برخوردار است و مواد اولیه شکلات دقیقا مورد آزمایش قرار میگیرد .

واحدمدرن تهیه دراژه‌های شکلاتی، شوکومارس.

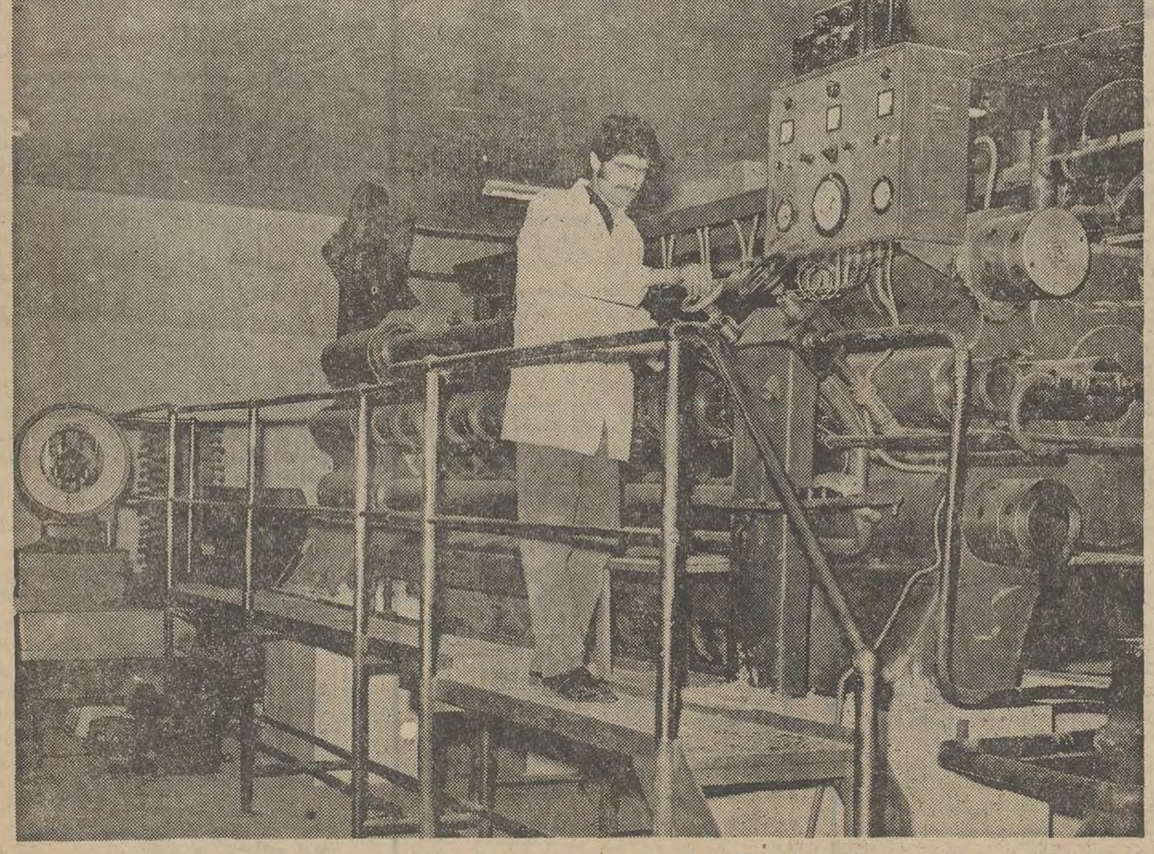

پرس عظیم روغن کاکائو که سالیانه قادر است۱۲۰۰ تن روغن کاکائو تهیه کند . این کارخانه منحصر در ایران بوده و فقط شوکومارس چنین‌پرسی در اختیار دارد .

دوشنبه ۲ بهمن‌ماه ۱۳۵۱
شماره ۱۴۰۰۸

اطلاعات

فرهنگ انقلاب

نظر یک کارگر درباره اثرات انقلاب ملی ایران

پیشرفت صد ساله طی ده سال

مدیر پارس سرام: فعالیتهای شرکت پارس سرام در زمینه تولیدی و صادراتی یکی‌از ثمرات انقلاب است.

کارخانه پارس سرام توانسته سه‌سال پس از تاسیس به‌حداکثر ظرفیت تولیدی خود برسد

کارخانه تولیدی شرکت سهامی پارس سرام در زمینه تهیه انواع چینی بهداشتی توانست بسرعت به حداکثر ظرفیت خود برسد.

بررسی اثرات انقلاب‌اجتماعی ایران ونظر گیری از طبقات مختلف مردم در صفحات«فرهنگ انقلاب» جای شایسته‌ای را به خود اختصاص داده‌وگزارشگران فرهنگ‌انقلاب تاکنون نظرات طبقات گوناگون مردم را در این صفحات‌منعکس کرده‌اند ، درشماره امروز ،بانماینده کارگران‌یک واحد تولیدی گفتگوئی‌داریم:

در کیلو متر ۲۸ جاده ورامین ، در تاسیسات بزرگ شرکت‌سهامی «پارس‌سرام» به‌پای صحبت نماینده کارگران « پارس‌سرام » می‌نشینیم و نظراورادباره انقلاب‌اجتماعی ایران‌وتاثیر آن‌در صنعت‌وزندگی کارگران جویا می شویم.

میگوید : برای‌نشان دادن عظمت‌پیشرفت ایران در اولین دهه انقلاب‌باید به مقایسه‌متوسل شوم و براساس این مقایسه به جرات میگویم که آنچه کارگران ایران در ده سال اخیرکسب کرده‌اند ،به مراتب بیشتر است از آنچه طی صد سال پیش از انقلاب بدست آورده بودند . طبقه زحمت کش کارگر در عصرانقلاب‌از تمام مزایای قوانین کارگری‌وبیمه های‌اجتماعی‌برخوردارشده‌اند واین‌امر، سبب گردیده که کارگرایرانی با تمام وجودخود درراه پیشرفت هدفهای انقلاب‌بکوشد.

سازندگی باحداکثر ظرفیت

شرکت‌سهامی پارس سرام که در سال ۱۳۴۷ ، در نیمه‌راه دهه‌اول انقلاب ، با هدف‌ایجاد کارخانه‌تولیدی در زمینه تهیه‌انواع‌چینی‌بهداشتی، تاسیس گردید‌توانست درسال ۱۳۵۰ با یك‌برنامه ریزی دقیق به‌حداکثر ظرفیت‌تولیدی خودبرسد. ۲۳نفر کارمند و ۱۷۰ نفر کارگر چرخهای عظیم این واحد تولیدی را که به تهیه انواع‌چینی بهداشتی مشغول است می گردانندوتلاش‌جملگی آنها برایست که از نظر کیفی بهترین فرآورده چینی بهداشتی را روانه بازار کنند .

صمیمیت موجود میان کارفرما و کارگر دراین واحد سبب گردیده است که فرآورده‌های چینی بهداشتی پارس سرام‌درازدك زمانی که‌ازعرضه‌آن به‌بازار می گذرد ، موردتوجه و استقبال مصرف کنندگا ن‌داخلی‌و خارجی قرارگیرد .

بنحوی که درشیخ‌نشینهای خلیج فارس‌به‌یك بازارکم رقیب‌دست یافته‌است .

مدیرعامل شرکت‌سهامی پارس سرام از تاثیرانقلاب‌ایران در پیشرفت های مملکت به صورت یك‌تاثیر خلاقه وفزاینده یاد می کندومیگوید:

محوفئودالیسم درایران مرهون ثمربخشی انقلاب سفیدو هماهنگی انقلاب‌صنعتی با آن‌بوده است.

«پارس‌سرام »وفعالیت های آن در زمینه تولیدی‌و صادراتی یکی از ثمرات انقلاب‌است‌ومن و همکارانم همیشه به خود بالیده‌ایم که واحدما در عصرانقلاب‌موجودیت‌یافته واز مزایای انقلاب بهره جسته‌است .

افزایش کارآئی در میان کارگران

مدیرعامل شرکت«پارس‌سرام » در پاسخ‌این سئوال که به نظر شما میزان کار آئی نیروهای کارگری‌پس از انقلاب اجتماعی ایران فزونی‌یافته است‌یاخیر ؟میگوید:

-بدون تردید ، تاریخ صنایع‌ایران از دهه اول‌انقلاب به‌عنوان دوره‌ای که مشحون از افزایش کارآئی در جبهه های کارگری بوده ، یاد خواهد کرد.

آسایش خاطر وتامین آینده بزرگترین عامل درافزایش میزان کار آئی کارگران در نخستین دهه انقلاب بوده است .

انقلاب‌اجتماعی ایران شرایطی را حاکم بر جامعه ساخته که نه‌تنها نیرو های کارگری بلکه فردفرد ملت‌ایران بااطمینان خاطر از تامین های اجتماعی آینده به کار و فعالیت می پردازند .

مدیرعامل شرکت «پارس‌سرام» از وضع صنایع‌در دوران قبل از انقلاب برایمان تعریف می کندو می افزاید: خوشبختانه شرکت‌پارس‌سرام دراولین دهه انقلاب متولد شده و هرگز نمی‌توان پیشرفت های صنعتی واجتماعی‌کنونی را باقبل‌از زمان‌انقلاب‌مقایسه نمود .

ماتمام نیرو های خود رابرای ثمربخشی هر چه بیشتر هدفهای انقلاب به‌کارخواهیم برد تاتحقق آرمان های ملی‌وحصول به‌دوران‌تمدن‌بزرگ که‌شاهنشاه‌امیدآنرا داده‌اند لحظه‌ای از پانخواهیم نشست.

مدیرعامل پارس‌سرام برنامه های آینده‌خود را با امید به هماهنگی بیشتر در میان‌سازمانهای دولتی‌و ملی تشریح می کندو می گوید:

برنامه های‌آینده پارس‌سرام در فراهم‌نمودن کارآئی بیشتروکوشش در تولید مرغوبتر وایجاد روابط تجاری بیشترباکشور های همجوار وبسط برنامه های صادراتی خلاصه‌شده‌است‌و امیدواریم باتحقق‌یافتن هدفهای انقلاب‌اداری‌و هماهنگی همه سازمان ها باپیشرفت های انقلاب به این آرزو ها نیز دست یابیم.

مدیرعامل پارس‌سرام به حسن‌روابط کارفرما و کارگراشاره می کندو می گوید :

قوانین مترقی کاروبیمه های اجتماعی آنچنان شرایطی فراهم ساخته است که در پناه آن روز بروز صمیمیت‌و همکاری میان کارفرماوکارگر بیشتر می شودواین خود عاملی برای حسن‌جریان یك واحدکارگری بحساب می‌آید.

انقلاب ایران از نظر یك کارفرما

تقویت ایمان کار وتأمین منافع هردوقطب کارگری‌وکارفرمائی

یکی از نتایج انقلاب اجتماعی وصنعتی ایران بود

کاظم کورس

در عصر «کامپیوتر »ها ،مدار سخن بر «عدد» و «رقم» است . اعداد می توانند باضمیر خاموش خود ، بیانگر عظمت ها و بزرگی ها باشند ، بنحوی که جامعه شناسان درشناخت پیشرفت های یك جامعه ، معیار را بر ارزیابی اعداد و ارقام می گذارند و تلاش می کنند دست‌آورد های افتخاربرانگیز ملت ها را با «محك» اعداد در «بوته » سنجش بگذارند.

در پرداخت «فرهنك انقلاب» نگرش‌محققان برمقایسه میان اعداد بوده است ، چون بشرحی که رفت ، جز با این دست مایه ، نمی توان به‌داوری بریك رستاخیز عظیم تاریخی نشست.

این‌بار، در مسیر بررسی های دامنه‌دار خود، صحبت بایك کارفرمای مطلع‌را مغتنم شمردیم ، کارفرمائی که از دورنگری وروشن‌بینی بهره داشته و تنها بسودو زیان آنی نیندیشد ، که در حساب سودو زیان فضای وسیع‌تری رابنگرد و جز سودو زیان خویش بسود ها و زیان های مهم‌تر و اساسی تر نیز توجه نماید.

از میان کارفرمایان کاظم‌کورس را برگزیدیم ،و علت این انتخاب را بهتر است اززبان خود او بشنویم:

* من از شانزده سالگی با « کارگر »و «کارفرما» نشست‌و برخاست داشته‌ام ، بهمین جهت ،گمان میکنم ، بتوانم در بررسی روابط کارگر و کارفرما وتحولی که برای جامعه کارگری ایران رخ‌داده است ، واقع گرا ، راست اندیش و صادق باشم.

از او می‌پرسیم:

انقلاب اجتماعی ایران ،در نخستین‌دهه بارور خود، چه تاثیری در جامعه کارگری ایران و انقلاب صنعتی مملکت داشته است . جواب میدهد:

* انقلاب اجتماعی ایران که مبنای فلسفی دارد ، بخاطر برخورداری از همین ویژگی فلسفی ، به زمینه های مثبت و سازنده تاریخ پیوسته است و بنابر این هنگامی که ازانقلاب سپید ایران سخن میگوئیم ، سخن ماودیعه‌ای است برای تاریخ که بهرحال جاودانه و ماندنی بحساب می‌آید.

در گستردگی این پیشرفت ها ، «سهیم شدن کارگران در سود کارخانه ها »یك‌انقلاب بنیانی بحساب می‌آید . در پرتو این‌قانون مترقی ، پیشرفت و رونق اقتصادی در دومرحله معنوی و مادی مطرح گردید.

«سهیم شدن کارگران در سود کارخانه ها » در گسترده‌عواطف و زمینه های معنوی هماهنك با اعتلای نیرو های کارگری ، تجلیل از مقام انسان های زحمتکش ، تامین رفاه روحی هردو قطب کارگری و کارفرمائی و تقویت ایمان کار در جامعه‌بود.

از نظرگاه مادی ، افزایش محصول ، مرغوبیت آن و افزونی عملکرد روزانه که‌در پرتو آن رونق همه‌جانبه اقتصادی ، پیشرفت صنعت و بهتر کردن زندگی کارگران وتوده های مردم پیش آمده است ،آثار دیگراجرای این قانون است .

«سهیم شدن کارگران در سود کارخانه ها» پشتوانه زندگی طبقه کارگر شده‌واجرای آن« کارگر »را از حالت بی‌تفاوتی به مرحله‌ای رسانده که گردش چرخ کارخانه با تپش‌قلب او همراه شده‌است .

از آقای «کاظم‌کورس » میخواهیم تابر اساس تجربیات خود، براین گفته ، مثالهائی بیاورد :

* «سهیم شدن کارگران در سود کارخانه ها» کارگر و کارفرما را بر سر یك میزنشانده است . حالا کارگر خودرا درسرنوشت کارخانه سهیم می‌داند بنابراین وقتی می‌بیند درجریان کار ها اشکالی پیش‌آمده است ، بی تفاوت از کنار آن نمی‌گذرد، پرس‌و جو میکند ، پی‌گیری میکند و بهرشکلی که شده برای رفع آن اشکال قدم جلو می‌گذارد و همین دلسوزی سبب میشود که هم سهم خودش از سود بیشتر شود وهم کار ، کارگاه رونق بیشتری داشته باشد.

بقول یکی از کارفرماها در گذشته کارفرما ناگزیر می‌شد بهرشکل شده از کارگران بخواهد در حفظ و حراست کارگاه بکوشند ، ولی امروز این کارگر است که بخاطر منافع خود ، همین درخواست را از کارفرما و سایر دوستان خود دارد.

براینهمه باید تفاهم و دوستی‌کارگران یك واحد صنعتی را در میان خود از یك‌سو وبا سایر واحد ها از سوی دیگر اضافه کرد.

میدانیم‌که در بثمر رساندن کار های صنعتی ، اصل فعالیت بر تفاهم میان واحدهای متشکل کارگاه است ، فی‌المثل اگر قسمتی از کارگاه به‌تابیدن نخ اشتغال دارد ، وقسمت دیگر ، مسئولیت رنگ کردن نخ‌را بعهده دارد ضروری است‌که هماهنگی همه جانبه‌ای میان این دو واحد چه از دیدگاه تکنیکی و چه از نظرگاه نیروی انسانی برقرار باشد.درگذشته، بدلیل بی تفاوتی ناشی از عدم تامینی که در میان کارگران‌بود ، این تفاهم وجود نداشت‌و در نتیجه وقفه در کار یك واحد بطور موثر در جریان کار سایر واحد ها اثرمی‌گذاشت، در حالیکه امروز ، این تفاهم در آنچنان شرایطی برقرار است‌که چرخ کارخانه ها بی درنگ و بدون وقفه میچرخد و همراه‌باتلاش های دستجمعی کارگران محصول بهتر و بیشتر به بازار عرضه می‌گردد .

عرضه سهام کارخانه ها ، باحق اولویت برای خرید از جانب کارگران انگیزه‌ای است که براساس آن پرسش در مورد اثرات آن درانقلاب‌صنعتی ایران باآقای کاظم «کوروس» مطرح شود. کورس می‌گوید:

* با این‌اقدام کارگران و خانواده آنها در مالکیت کارخانجات سهیم شده‌اند و بااین ترتیب راندمان کار صددر صد شده است، چون کارگر میداند که برای آینده‌اش ، برای فرزندانش پس اندازی سودبخش‌وامیدوار کننده فراهم کرده‌است،بهمین جهت میکوشد تا این پس‌انداز بیش‌از پیش زاینده باشد.

«کاظم کورس » به زمینه مستعد این سازندگیهای بزرگ اجتماعی اشاره می‌کند و می‌گوید:

* مثلی است معروف که میگویند هرجا امنیت باشد ، ثروت سر بدامان آن خواهد گذاشت .

این ضرب‌المثل در حال حاضر درمورد مملکت ما صادق است ، ایران امروزبحمدالله ازلحاظ ثبات و امنیت سیاسی واقتصادی‌در جهان نظیر ندارد‌و همین امنیت همه جانبه است که سیل سرمایه گذاران خارجی راروانه ایران کرده‌است .

این آقایانی‌که هر روز از سراسر دنیا بایران میایند تا در کار های تولیدی‌وصنعتی سرمایه گذاری کنندو سهیم بشوند ،بخاطر آرامش و امنیتی است که در سراسرمملکت وجود دارد.

اصول دوازده‌گانه انقلاب اجتماعی‌ایران یکی از دیگری درخشان‌تر و سازنده‌تر است. سیر پیشرفت صادرات ایران را مطالعه کنید می بینید مادر گذشته فقط‌فرش و احیانا‌پوست بره صادراتی داشتیم ولی حالا کار بجائی‌رسیده که فرآورده های صنعتی ما در ممالك مترقی و پیشرفته صنعتی نیز بازاراطمینان بخشی دارد.

خلاصه کنم در یك جمله که اینهمه آوازه ها از شه بود.

برق منطقه‌ای خراسان

دردوران انقلاب به‌پیشرفتهای چشمگیری دست‌یافت

مصرف سرانه مشترکین در خراسان سال گذشته ۱۵۴۴ کیلووات ساعت بود .

برق منطقه‌ای خراسان همراه با فعالیت های وسیع و همه جانبه‌ای در سطح‌استان توانسته است طی دهه انقلاب بسیاری از طرح های‌خود را بمرحله اجرا درآورد و پرواضح است که رشد صنعت برق در پرتو انقلاب سازنده و مقدس شاه‌ومردم آهنگی سریع یافته و خادمین انقلاب‌سپید شاه و ملت با پشتکار و کوشش همه جانبه‌ای توانستند اکثر برنامه ها و پروژه های عمرانی این‌کشور رابسر منزل‌مقصود برسانند ، یادآوری گذشته های قبل از انقلاب روشنگر این حقیقت است ، چراکه در موردصنعت‌برق‌یادآوری‌این نکته‌ضروری است که تا حدود هفتاد سال پیش‌درمشهد هیچگونه مولد نیروی برق وجود نداشت و طبیعتا مردم برای روشنائی و گرما از وسائل نفت سوز و غیره استفاده میکردند حتی روشنائی معابر و خیابان ها بوسیله بلدیه (شهرداری) تامین میگردید . بدین صورت که در کوچه ها و خیابان هاچراغ هائی که پیه ، روغن و یا نفت میسوخت بدیوار معابر نصب کرده و هنگام شب مامورین بلدیه این چراغ ها را روشن می کردند .

با توجه به اینکه گاهی شرایطجوی مناسب نبوده اغلب این چراغ ها خاموش بودند و در شب های تیره و تاریک تنها راهنما و هادی عابرین دیوار معابر بود در سال ۱۲۷۹ اولین مولد نیروی برق با قدرت ۱۲ اسب و با ولتاژ ۱۱۰ ولت خریداری و به آستان قدس رضوی تقدیم گردید که انحصارا از آن بهره‌برداری میشد .

در سال ۱۲۸۱ دو مولد با قدرت های ۲۵ اسب بخار خریداری و کنار مولداولیه در آستان قدس رضوی نصب گردید .

اولین مولد برق

تا سال های ۱۳۱۵- ۱۳۱۴ هیچگونه مولدی برای بهره وری عموم وجود نداشت در این سال ها مولدی با قدری ۱۱۵اسب توسط شخصی خیرخواه‌جهت آستان‌قدس خریداری و نصب گردید که از باراضافی موادین‌آستان قدس رضوی به کسبه‌بازار نیز برق داده میشد .

در خلال سال های ۱۳۱۷ - ۱۳۱۶ شرکتی بنام شرکت‌عمومی برق تشکیل‌شد وشرکت برق‌نخریسی و خسروی که‌درسال ۱۳۱۴ بوجود آمده بود با شرکت عمومی برق مشهد ادغام گردید و یک دستگاه‌مولد با قدرت ۶۰۰ کیلووات که با سوخت ذغال سنگ توام با ملاس چغندر کار میکرد خریداری و نصب گردید در آن زمان(سال های بین۱۳۴۱ تا۱۳۱۴)برق های‌خصوصی مختلفی کار میکردند تا در سال ۱۳۴۲بعد از انقلاب سازمان برق ایران بوجود آمدو شرکتی بنام شرکت سهامی برق مشهد تاسیس گردید .

برق منطقه‌ای خراسان

در سال ۱۳۴۳ وزارت آب و برق تشکیل گردید و به دنبال آن در سال ۱۳۴۴ شرکت سهامی برق مشهدبشرکت برق منطقه‌ای خراسان تبدیل نام پیدا کرد که فعالیت های خود را در سطح استان تحت نظر وزارت متبوعه دنبال نمودقدرت تولید نیرو در سال ۴۴ بیش از ۱۰۵۷۴ کیلووات نبود و این قدرت به تدریج روبه افزایش نهاد خصوصا که در هر سال خریداری و به آستان قدس رضوی تقدیم گردید که انحصارا از آن بهره‌برداری میشد .

در سال ۱۳۴۵ برق شهرستان های نیشابور - سبزوار با قدرت های تولید ۱۶۰۰ و ۱۰۵۵ کیلووات تحویل گرفته

در سال ۱۳۴۶ برق شهرستان های بیرجند - قوچان - بجنورد با قدرت های تولیدی ۱۵۳۲ - ۱۶۵۰ - ۱۴۴۴ کیلووات تحت مدیریت برق منطقه‌ای خراسان‌درآمد.

در سال ۱۳۴۷ مدیریت برق شهرستان های فریمان کاشمر - گناباد - تربت‌حیدریه به ترتیب به قدرت های ۹۷۰ - ۱۰۶۵ - ۴۵۹ - ۱۵۰۰ کیلووات به برق منطقه‌ای واگذار شد.

در سال ۱۳۴۸ برق شهرستان های قاین و بجستان تحویل گرفته شد .

در سال ۱۳۴۹ برق منطقه‌ای‌خراسان مدیریت برق شهرستان های درگز تربت جام را تقبل کرد و این شرکت توانست قدرت تولیدی خود را در سال ۴۹ به بالغ بر ۷۲۰۰۰کیلووات برساند و درهمین سال به موجب طرح وزارت آب‌وبرق قسمت عمده‌ای ازتاسیسات تولید نیرو درمشهد به شرکت توانیر تحویل گردید.

نیروی تحویلی به شبکه که در سال ۴۱ به‌میزان ۲۱۷۱۵۲۵۶ کیلووات ساعت بود در سال ۵۰ به ۲۲۴۱۲۶۹۹۲ رسیده است.

در سال ۱۳۵۰ مدیریت برق شهرستانهای شیروان و سرخس به برق منطقه‌ای‌واگذار و در حال حاضر این شرکت مدیریت‌برق ۱۶ شهرستان خراسان را بعهده گرفته که باتوجه به وسعت منطقه تحت مدیریت اهمیت وظیفه‌ای را که این شرکت ازنظر تامین نیروی اولیه لازم جهت به حرکت درآوردن چرخهای صنعتی و کشاورزی به عهده دارد کاملا روشن می‌نماید .

احداث خطوط۶۳کیلوواتی

الف - خط ۶۳ کیلوواتی مشهد - قوچان

برای انتقال نیروی برق به شهرستان قوچان این شرکت در اواخر سال ۱۳۴۷ پروژه خط ۶۳ کیلوواتی مشهد قوچان‌را بمرحله اجرا گذاشت این خط اولین خط ۶۳ کیلوواتی است که بوسیله مهندسین و تکنیسینهای شرکت‌طرح واجرا میگردد .

هزینه مربوط به‌اجراء این طرح بالغ بر ۱۰۱ میلیون ریال ودرطول این خط که۱۴۶ کیلو متر می‌باشد ۶۴۹ عدد برج نصب‌شده است و پیش‌بینی میشود که عملیات مربوط به سیم کشی آن تا اوائل‌سال ۵۲ به‌اتمام خواهد رسید و تاکنون بیش از ۵۰ در صد از عملیات سیم کشی آن انجام شده است .

ب- خط ۶۳ کیلوواتی مشهد - نیشابور.

هزینه مربوط به‌اجراء این طرح بالغ بر یکصد میلیون ریال است . این خط بطول ۱۰۹ کیلومتر است که از مشهد تادیزباددو مداره وازدیزباد تا نیشابوریک مدارمخواهد بود پیشرفت کلیه عملیات این خط تاکنون ۵۷ درصد از کل‌کار بوده واز این خط در اواخر سال ۵۲ بهره‌برداری خواهد شد .

بطورکلی در برق منطقه‌ای خراسان۱۳۳ کیلومتر خط ۶۳ کیلوولت احداث شده که ۲۴ کیلو متر آن مربوط به‌خط مشهد - کارخانه سیمان و ۱۴ کیلومتر آن مربوط به خط مشهد سردخانه شرق و بقیه مربوط به‌خط مشهد - قوچان میباشد .

احداث خطوط۲۰کیلووات هوائی و خط فشار ضعیف هوائی

در سال‌های قبل‌از انقلاب (قبل ازتشکیل سازمان برق ایران ووزارت آب وبرق) اصولا خط ۲۰ کیلوولت و شبکه مجهز و مدرن درمشهد و شهرستانها وجودنداشت ولی در خلال سال های انقلاب ۷۳۲ کیلو متر خطهوائی ۲۰ کیلوولت هوائی درمشهد وشهرستانها و درهمین مدت ۱۴۵ کیلومتر خط فشار قوی‌زمینی‌احداث کرده است ضمنا کلیه شبکه های فشار ضعیف قبلی نوسازی گردیده که نتیجتا تلفات شبکه را از ۱۷ درصد در سال ۴۱ به ۱۲ در صد در سال ۵۰ کاهش داده است .

نصب انواع ترانسفورماتورهای توزیع

جهت بهبود شبکه های موجود درمنطقه خراسان شرکت برق منطقه‌ای خراسان تابحال تعداد ۷۰۶ دستگاه ترانسفورماتور نصب نموده که بادر نظر گرفتن اینکه‌قدرت توزیع سال ۴۱ به میزان ۸۱۰۵ کیلوولت آمپر بوده واکنون به‌۱۵۴۶۹۵ کیلوولت‌آمپر رسیده است از افزایش به میزان ۱۴۶۹۰ کیلوولت آمپربرخوردار است و هم اکنون تعداد کل ترانسفورماتور های توزیع منطقه خراسان ۷۴۱ دستگاه می‌باشد .

افزایش مشترکین ورشد مصرف سرانه

برق منطقه خراسان همواره در جهت‌جلب رضایت مشترکین فعالیت های چشمگیری داشته که ارقام زیر نمایانگرین این امر است .

در سال۴۱ جمع تعداد مشترکین۲۵۵۷۷ نفرو مصرف سرانه مشترکین در همین سال ۷۰۳۶ کیلووات ساعت بوده ظرف سال های بعد از انقلاب تعداد مشترکین روبه افزایش نهاد بطوریکه هم‌اکنون شرکت برق منطقه‌ای خراسان بالغ بر۱۳۰ هزارمشترک دارد و مصرف سرانه مشترکین در سال گذشته ۱۵۴۴ کیلووات ساعت بوده واین رقم رشداقتصادی مردم است .

صفحات ویژه دهه انقلاب

اطلاعات ۱۳۰۱

صفحه ۹
دوشنبه دوم بهمن‌ماه
۱۳۵۱
شماره ۱۴۰۰۸

دهه انقلاب

حیات تازه برای هنر ملی ایران

طی دهسالی‌که از انقلاب‌سفید ایران میگذرد کشور ما در زمینه های گوناگون هنری پیشرفت های محسوسی داشته است . در سال های پیش توجه به هنر و هنرمند نمیشد ، اما بر اثر کوشش و مساعی علیاحضرت شهبانوی ایران ، رفته رفته توجه همگان به‌قسمت های مختلف هنری جلب شد بر اثر توجهات و دستورات شهبانو جشن هنر شیراز ترتیب داده شد ، که در شهریور ماه هر سال درتخت جمشید برگزار میشود وهنرمندان‌سراسر جهان در آن به‌هنرنمائی می‌پردازند .

جشن‌هنر شیراز

اولین جشن هنر شیراز روز بیستم شهریور ماه سال ۱۳۴۶ در پیشگاه شهبانوی ایران در تخت جمشید افتتاح شد . این بزرگترین جشن هنری بود که در ایران برگزار شده و مدت ده روز نیز بطول انجامید .

طی آن موسیقیدانان بزرگ جهان مانند یهودی منوهین شرکت کردند . فستیوال هنر شیراز در این سال‌شامل‌برنامه های موسیقی ، رقص ، شعر، تئاتر و سینما بود و برای‌شرکت در آن هزاران تن ازتهران و سایر شهرستان های ایران و همچنین عده نسبتا زیادی توریست در شیراز گردهم‌آمدند در اولین برنامه جشن هنر ارکستر مجلسی تلویزیون ملی ایران ،برهبری «واهه‌خوچایان» که پنج آهنگ‌محلی ، اثر موسیقیدانان ایتالیائی قرون۱۷ و ۱۸ را اجرا کرد.

روزنامه اطلاعات در جریان برگزاری‌جشن هنر شیرازنوشت کاخ بزرگ سلاطین هخامنشی ایران بطرز شگفت انگیزی نور باران شده بود ، و شکوه و جدال‌سالن آپادانا راصدچندان کرده بود، بطوریکه یک خانم خارجی که هر سال در چندین جشنوارهبزرگ بین‌المللی‌شرکت میکند گفت : جشن هنرشیراز و نور باران و تزئینات کاخ آپادانا بسیار باشکوه تر از مراسم « اکروبولیس » آتن پایتخت یونان است .

هرسال برای برگزاری این جشن از چند ماه پیش‌فعالیت پیگیری در سراسر شهر شیراز بویژه در تخت جمشید آغاز میشود در اولین جشن هنر در برابراین‌کاخ باشکوه‌که‌روزگاری مهد شاهان ایران زمین بوده است ، آمفی تئاتر نیم دایره مانندی ایجاد کردند که‌دارای صندلی های مشابهی بود وتکیه گاههای تمام این صندلی‌ها بشکل چنگ که علامت‌بین‌المللی موسیقی می‌باشد تزئین شد .

شهبانوی ایران در مراسم افتتاح دراولین جشن هنرشیراز فرمودند : ترتیب دادن جشن هنردر شیراز بزرگترین قدمی است که در زمینه شناساندن هنر ایران به دنیای خارج و آشنا ساختن مردم کشور ما برداشته شده است و تصمیم داریم این جشن را هر سال با شکوه بیشتری و در مقیاس وسیعتری برگزار کنیم و ترتیبی بدهیم که هرسال عده بیشتری از هنرمندان ایران و خارجی در آن شرکت کنند .

در یکی‌از مراسم اولین جشن هنر شیراز وزیر فرهنگ وهنر گفت :

جشن هنر شیراز در مکانی آغاز شده است که در عین حال مظهر عظمت شاهنشاهی و تمدن و هنر ایران درگذشته بشمار میاید بشهادت تاریخ دوره‌های شکوفان‌وبارورفرهنگ و هنر ، کشور ما همزمان با سلطنت شاهنشاهی بوده ، که با تدبیر و سیاست و کیاست ، این سرزمین را از نعمت ثبات و آرامش برخوردار ساخته‌اند. اگر در دوره‌ای پر آشوب ، هنرمندی در گنج عزلت‌خویش از ناکامی و نابسامی خودائر هنری پدید آورده باشد این امر را نباید قاعده کلی پنداشت و رسالت والای هنری را در خدمت آرمانهای انسانی و اجتماعی نباید نادیده گرفت .

کشور ما پس‌از سالیان پر آشوب و اضطراب در راهی پس روشن گام نهاده است که بیعدالتی‌ها و محدودیت های اجتماعی شد و مانع شکفتن قریحه های هنر آفرین نمیتواند باشد . رواج و گسترش‌فعالیت های‌فرهنگی و هنری در سال های اخیر موفقیتهای بین‌المللی هنرمندان جوان ، جنبوجوش روز افزونی که در زمینه همه رشته های‌هنری کشورمامشهود است،نوید آینده هنری‌وفرهنگی در زمان‌ما بصورت یکی از خصوصیات شهرها وکشورهائی درآمده است که بسبب‌سوابق فرهنگی و تمدن برجسته خود و یا بعلت وضع جغرافیائی و زیبائی های طبیعی اهل ذوق و هنر را از اکناف جهان‌بسوی خود می‌کشاند .

شهر هنر پرور شیراز از دیر بار بسیاری از شرایط لازم برای برگزاری‌چنین جشنواره‌ای را در خود گردآورده است . و بدین گونه باید امیدوار بود که این شهر هنرخیز بیش از پیش میعادگاه هنر دوستان و سیاحان ایرانی و خارجی‌گردد و زائران بناهای تاریخی و پر افتخار تخت‌جمشید شاهدآبادی و آبادانی هائی باشند که‌ملت ایران برهبری‌شاهنشاه اریامهر پدید آورده‌است. نخستین‌جشن هنر شیراز که در مدتی کوتاه بسرپرستی عالیه شهبانوی هنر پرور ایران ترتیب یافته بدون توجه و مراقبت خاص وجود گرامیشان تحقق پذیر نمی‌نمود. این جشن از سوئی میدان هنر نمائی هنرمندان ایرانی و از سوی دیگر عرضه نمایش آثار هنری خارجی است . از این رهگذر موجبات شناساندن‌تمدن باستانی و هنر امروز ایران بیش از پیش تسهیل خواهدشد و برای فرهنگیان و هنرمندان ما پیوندهای‌جهانی فراهم‌خواهد آمد.

فصلی تازه در تاریخ هنری

جشن هنر نویدی بود برای سرزمین کهن ما ، و برای مردم ما . سرزمینی که مردمش پگاه باستان اهورا را بخاطر شادیهائی که برایشان آفریده ، سپاس میگذاشتند . آغاز این جشن بر خرابه های تخت جمشید ، مژده‌ای بود بر سرور شادیهائی که‌درآینده‌جانشین غم های کهن خواهد کرد .

جشن هنر ، راهی نوین برای هنرمندان این مرز و بوم‌گشود و فصلی تازه بر تاریخ هنر کشور افزود ، هدف از این جشن همان بود که‌شهبانو در سخنان خوددر پایان این جشن فرمودند .

« منظور و هدف ازبرگزاری این جشن بزرگداشت هنر و هنرمند ایرانی و شناساندن هنر قدیم و جدید ایران به‌ایرانیان وخارجیان‌و همچنین‌بزرگداشت هنرمندان خارجی و شناساندن شیوه کار آنان به ایرانیان‌بود.

دومین جشن هنر

دومین جشن هنر شیراز در شانزدهم شهریور ماه ۱۳۴۷ افتتاح‌گردید . برنامه های‌بسیار وسیع و گسترده‌ای برای‌دومین جشن هنر شیراز ترتیب داده شد .عده‌ای‌از هنرمندان‌خارجی در این فستیوال حضور یافتند.

در این جشن علاوه بر اجرای موسیقی چند برنامه تئاتراجرا گردیدو همچنین فیلم‌های‌بسیاری از آثار هنرمندان خارجی به معرض نمایش گزارده شد . در این جشنواره .درباره‌موسیقی اصیل و ملکی مشرق زمین اقدامات زیادی انجام گرفت .

جشن هنربرای روشن کردن جوانب قضیه و راههای رهائی، نشستهائی از بزرگان موسیقی که در این مساله صاحبنظرند ترتیب داد ، که بسیار مفید واقع شد .

در دومین جشن هنر شیراز «آلن دانیلو » از کشورفرانسه ، «ژان وان‌که» از ویتنام«بوئیس دوپایلو » از کشور اسپانیا « اشتوکن اشمید» از آلمان چهره‌های سرشناس وارزشمند موسیقی بودند .

در دومین جشن هنر شیراز هنرمندانی چون میشل پروف پیانیست و کریستین فراس ویولونیست فرانسوی و آرتور روبینشتاین پیانیست معروف جهان در جشن درخشیدند و خاطره‌ای بس فراموش ناشدنی بجای گذاردند.

میشل پروف پیانیست جوان فرانسوی چنان مهارتی از خود نشان داد که همه‌را دچار حیرت و شگفتی ساخت . این پیانیست اعجوبه که در اوریل ۱۹۶۷ در رویان بدریافت جایزه بزرگ « الویه میسائین »مفتخر شد .

جشن هنر دوم‌شیراز درحضور علیاحضرت شهبانوپایان گرفت .

قبل از اعلام آراء شورای داوران ، ارکستر اهنگی از ساخته های مرتضی حنانه‌اجرا کرد. بنام «مهر و ماه‌وشهبانو» که هدیه‌ای بود بحضورشهبانو وسپس‌برندگان جشن هنر به این ترتیب اعلام شدند .

« کریستیان فراس »ویلونیست فرانسوی رابه خاطر تکنیک و غنای هنریش برنده « جایزه بزرگ جشن هنر شیراز»معرفی کرد.

« جایزه جشن هنر» نصیب «پانیس گزناکیس » آهنگساز یونانی بخاطر « شب» گردید.

یک جایزه « جشن هنر »دیگر به فرهاد مشکوة اعطاء گردید. بخاطر رهبری هنرمندانه‌ایکه به ارکستر مجلسی تلویزیون ملی ایران ارائه داده بود . رئیس شورای داوران آنگاه برندگان جوایز مخصوص تلویزیون ملی ایران را بدین شرح‌معرفی‌کرد.

۱- آربی اوانسیان و عباس نعلبندیان بخاطر اجراء و تهیه نمایشنامه « پژوهش شگرف وسترگ ».

۲- «میشل پروف » پیانیست ۱۸ ساله بخاطر مهارتش در اجرای موسیقی مدرن.

۳- گروه «کاتاکالی » بسبب ارائه یک اثر هندی پرظرافت گروه کر رادیو و تلویزیون فرانسه - ارکستر مجلسی تلویزیون ملی ایران، گروه های « اتیوپی و تونس ، نمایشنامه «شهر قصه»از بیژن مفید»امتیاز خاص گرفتند.

سومین جشن‌هنر

تم اصلی سومین جشن هنر شیراز که در سال ۱۳۴۸ برگزار گردید . ساز های ضربی تشکیل میداد ، وبهمین جهت تنی چند از بزرگان موسیقی ضربی جهان از«تام-تام» نوازان آفریقائی تاارکستر صدو چهل‌نفری‌ناسیونال‌فرانسه به رهبری «مارتینون »و«مادرنا» و «ماکس روج» نوازنده طراز اول طبل‌درجهان‌دراین‌جشنواره شرکت کردند. جشن هنر شیراز در این سال با نمایش یکی از ارکستر های محلی «گاملان»ورقاصان برجسته باله جهان غرب را مجذوب خود کرده‌است .

فارس همواره مهد هنربوده است.ازاین سرزمین‌بزرگترین شعرا و ادبای ایران و جهان یعنی سعدی وحافظ‌برخاسته‌اند. بهترین استادان موسیقی‌ایرانی در فارس زاده شده‌اند. مدارس رقص‌این سرزمین در دوران های پیشین شهره خاص و عام بوده است ، علاوه براین‌بقایای بهترین آثار معماری ایران‌قبل از اسلام را میتوان در تخت‌جمشید مشاهده کرد . بدین ترتیب فارس را می توان بحق سرزمین ادب‌و هنر دانست و شیراز را با هوای عالی ومردم میهمان نوازش متناسب ترین محل برای جشن هنردانست. شیراز‌برخودمی‌بالد که شکوفه های هنر جهان دراین شهر شکفته میشود. ازاعضای‌گروه «گاملان‌بالی » گرفته‌تاارکستر ساز های ضربی استراسبورگ ، هنرمندانی که در سومین‌جشن هنر شیراز شرکت داشتند از برجسته ترین و شهیر ترین استادان در رشته تخصصی‌خود هستند.

علیاحضرت شهبانو یکی ازکودکان هنرمند ایرانی را که در فستیوال است مورد لطف قرار میدهند.

فستیوال فیلم جشن هنر شیراز با فیلمی ایرانی موسوم به گاو گشایش یافت . بر اساس داستانی از دکتر غلامحسین ساعدی (گوهرمراد) به کارگردانی‌داریوش‌مهرجوئی

ارکستر ناسیونال فرانسه‌در سومین جشن هنر شیرازخوش درخشید. ارکستر ناسیونال رادیو تلویزیون‌فرانسه‌برهبری ژان مارتینون اجرا گردید و با اقبال عامه مواجه شد . این ارکستر در سال ۱۹۳۴ بوجود آمد و اکنون یکی ازمهمترین سازمان های موسیقی رادیو تلویزیون فرانسه بشمار می - آید.

هدف اصلی‌ارکسترناسیونال رادیو تلویزیون فرانسه دفاع از موسیقی معاصر و حمایت از سنن پیشین بود .

دراین جشن هنر چند تن از هنرمندان‌سازهای ضربی‌ایرانی قطعاتی اجرا کردند ، حسین تهرانی استاد ضرب ایران و فرامرز پایور در حافظیه بر مزار نامور شاعر ایرانی‌بمعرفی وارائه سنتور و تمبك ، ساز های اصیل ایرانی پرداختند.

حافظیه بایپه سوز های‌متعدد روشنائی دلانگیزی یافته و محیطی بس شاعرانه و عارفانه و آماده برای پذیرش نمونه های ساز های اصیل ضربی جهان یافته بود ، هنرمندان‌در جوار قبر حافظ شور و هیجان بپا کردند . دراین دوره جشن هنر شیراز ساز های ضربی و سنتی شکوه فراوان داشت . ریتم سریع و بدوی آشکار می کردند ، آنچه که ضربه های تند پاها و حرکات آزاد دست را برمی‌انگیخت ، چیزی فراتر و برتر از یک بازی بود ، این نیایشی بود که نه با کلمات بلکه با صمیمی ترین ابزار ها، با جسم صورت میگرفت .

نمایشنامه «کلفت ها» از «ژان‌ژنه» که «وکتور کارسیا» کارگردانی آنرا برعهده داشت توسط گروه نوریا اسپرت در شیراز بروی صحنه آمد . برای جمع علاقمند به‌هنرتئاتر فرصت مغتنمی بود . تم اصلی کلفت‌ها، کوشش برای رسیدن به یک سلطه ناممکن است که در نفس خود ویرانگر بود .

گروتوسکی ، دریچه های تازه‌ای را بروی دنیای تئاتر آزمایشگاهی در چهارمین جشن هنر شیراز به نمایش گذارد.

از فیلم های سینمائی که در این دوره به‌نمایش‌درآمد . هالو ساخته داریوش مهرجوئی‌فیلمی خوب و پذیرفتنی بود . فیلم صریح و خطابی که کارگردان براحتی چند تیپ آفریده و دید خود را از اجتماع معاصر در عکس‌العمل این تیپ ها نهفته میدارد .

در جوار برنامه های جشن هنر چهارم شیراز برنامه های دیگری نیز ادامه‌داشت. ازجمله نمایشنامه در انتظار گودو ، استریپ‌تیز ، و مکبث بود .

ارکستر مجلسی تلوزیون‌ملی ایران برهبری فرهاد مشکوة میزگرد بحث‌های هنری ازنکات مطلوب پنجمین‌جشن‌هنر شیراز میباشد .

در میزگردی که گزناکیس در آن شرکت داشت جنجال درباره «پرسپولیس» به‌اوج‌خود رسید این اثر که گزناکیس آنرا به سفارش جشن هنر ساخته بود طی مدتی کوتاه موافقان محدود ومخالفان بسیاری یافته است . در پنجمین جشن هنر شیراز از چهار فیلم به نام‌های توت‌فرنگی‌های‌وحشی،چهره‌چشم شیطان و همچون در یک آینه.

یکی از آخرین برنامه های پنجمین جشن هنر شیراز کار ارکستر لارزیدانس لاهه بودکه دو برنامه یکی برهبری فرهاد مشکوة رهبر جوان و دیگری در شب اختتام جشن که‌برونو-مادرنا» اثر خود بنام مفاخر ایتالیائی را که تلفیقی از صدای انسانی «کامتی‌بربریان» وصوت است اجرا میکرد .

در پنجمین‌جشن هنر شیراز تجربه «تم» جشن هنر بود .

ششمین جشن هنر شیراز

شهریور ماه ۱۳۵۱ در حضور علیاحضرت شهبانوی ایران افتتاح گردید .

در نخستین روز جشنواره برنامه رستم و سهراب بشیوه کاتاکالی اجرا شد . و نمایشی از رابرت‌ویلسن‌بدنبال آن‌بروی صحنه آمد . این جشنواره که در زمانی کوتاه ارزش بسیار سوی دیگر موجب شناساندن هنرمندان ایرانی‌به جامعه‌جهانی هنر شد .

در این جشن هنر خبرموسیقی اشنکهاوزن سایر خبرها را تحت‌الشعاع قرارداد.اشتکهاوزن معتقد است که موسیقی باید به شنونده شوروحالی بدهدمثل موسیقی شرق و بیشتر موسیقی هند ، انسان وقتی در صدا ها غرق شد بطرف روابط صداها کشیده می شودو امکان می‌یابد که جزئیات صدا را بشنود

در سال ۱۳۴۳ لایحه تفکیک وزارت فرهنگ بدو وزارتخانه آموزش و پرورش و فرهنگ و هنر تقدیم مجلس شورای ملی گردید . در این لایحه وظایف وزارت فرهنگ و هنر در زمینه امور مربوط به آموزش و پرورش وبسط واشاعه فرهنگ و هنر حفظ آثار گرانبها و تمدن باستانی کشور و نظارت بر موقوفات باندازه‌ای متنوع‌و متعدد است که انجام تمام ان امور بوسیله یک دستگاه واحد رسیدگی دقیق و سریع ساخته بود ، بمنظور تهیه موجبات‌حق اداره امور مزبور ، درنتیجه بررسی هائی که بعمل آمده تفکیک وظایف وزارت فرهنگ و ایجاد دستگاه های جداگانه برای انجام قسمتی‌از آن‌وظایف بسیار ضروری تشخیص‌گردید. و باین منظور لایحه‌ای مبنی‌بر تفکیک وظایف وزارت فرهنگ تنظیم و تقدیم قوه مقننه‌گردید.

آقای پهلبد وزیرفرهنگ‌و هنر طی سخنان خود در این باره گفت من یقین دارم که هیچیک از ایرانیان اصیل ممکن نیست که‌به فرهنگ‌توجه نداشته‌باشند، دلیل آنهم خیلی روشن است چون فرهنگ ما یکی‌از مهم‌ترین مظاهرملیت ماست، امروز وقتی صحبت از خرابی تخت جمشید می شود ، مردم یکدل و یک زبان ناراحت می شوند ، امروز اگر خدای‌ناخواسته فردوسی‌یا سعدی را تخطئه کنند همه ما ناراحت می شویم و درصددد‌فاع برمی‌آئیم . فردوسی‌و سعدی که جای خود دارند ماحتی نسبت به پهلوانان شاهنامه‌هم حساس هستیم . از نقطه نظر بین‌المللی صلح جهانی را فقط با تفاهم بین‌المللی می توان بدست اورد و یکی از راه های مهم ایجاد تفاهم بین‌المللی‌آشنائی بافرهنگ ملل است .

با معرفی فرهنگ خود بسایر ملل میتوانیم ایجاد دوستی و همفکری بنمائیم .

هیئت وزیران در بهمن ماه‌سال ۱۳۴۳ به پیشنهاد وزارتخانه های آموزش وپرورش وفرهنگ وهنر آئین‌نامه تفکیک وزارت فرهنگ را تصویب کرد .

آئین‌نامه مزبور اداره کل ، باستان شناسی و کتابخانه ملی و دایره رابزن های فرهنگی و اداره تالیف و ترجمه‌از وزارت فرهنگ سابق با بودجه مصوب به وزارت فرهنگ‌و هنر منتقل شد .

همچنین تعهدات ناشی از حق‌التالیف و قراردادهای چاپ کتب درسی که برعهده وزارت آموزش و پرورش بود و باکلیه سوابق و نصف کتاب های چاپ شده . بقیه در صفحه ۱۰

شهبانوی هنر دوست با شرکت در جشن های فرهنگ و هنر شیراز ، هنرمندان را مورد لطف قرار میدادند

چهارمین جشن هنر شیراز

جشن هنر در این سال با نمایش «ویس ورامین »بازسازی شده توسط مهین جهانبگلو «تجدد» از روی اثر منظوم فخرالدین اسعد گرگانی آغاز گردید.

«ویس ورامین » یك ماجرای عاشقانه و تاب ایرانی است که گرگانی ترجمه آنرا از زبان پهلوی بازیافت و به شعر فارسی درآورد.حکایت‌دلبستگی ویس به برادر شوهر خود رامین ...

دراین دوره از جشن هنر شیراز پیتر شومان نیزباارائه تئاتری از گروه «فان‌وعروسك» هنر خود را عرضه داشت . گروتوسکی کارگردان مشهور «همیشه شاهزاده » را در این جشنواره عرضه کرد.

یکی از مهمترین رویداد های‌این‌جشن هنر ،برگزیده‌ای از فیلم های‌برگمان کارگردان نامدار سوئدی بود.

باله ملی سنگال در این جشن رقص های بومی خویش راتمایش دادند .باشوری‌مذهبی که انگار اشارات جادوگران آن را توان تجلی میداد .این رقصندگان ، صحنه راتسخیر کردند.

این گروه چهل و پنج نفری‌که از اعماق مردم سنگال جوشیده بودند ، با همان بداهت حرکات اجدادی و ریتمی که از غریزه سرچشمه میگرفت داستان های مردم خود را ، آرزوها ،پیوند ها ، محرومیت های خود را در برنامه هائی در این جشن اجرا نمودند .ازکار های‌بسیار جالب و گیرای این جشن ، تئاتر در فضای آزاد بود که بسیارمورد استقبال عامه مردم قرار گرفت.

«پنجمین جشن هنر شیراز»

حضور پیتربروک‌و کار های گروه «ماژیک‌سیرکوس» فیلم های برگمان و «جیتری» و حضور چند تن از نام‌آوران موسیقی غرب وایران، همچنین **در محافل بین‌المللی‌یافته است، از نخست هدف‌خودرا ساختن پل ارتباطی بین فرهنگ شرق و غرب میدانسته است . گرچه این هدف در ابتدا چاه‌طلبانه بنظر میرسید اما در پنج دوره اخیر سازمان‌جشن‌هنر، کوشش خود را در این زمینه بی‌نهایت آشکار کرد و با ترتیب دادن برنامه های فرهنگی متوالی و آوردن هنرمندان نام‌آوری از آسیا ،اروپا و آمریکا به شیراز علاقمندان هنر را با شیوه کار و تفکر آنان آشنا کرد . از**

جشن فرهنگ و هنر در شیراز پذیرای هنرمندان سراسر دنیا با هنر های گوناگون آنان بود.

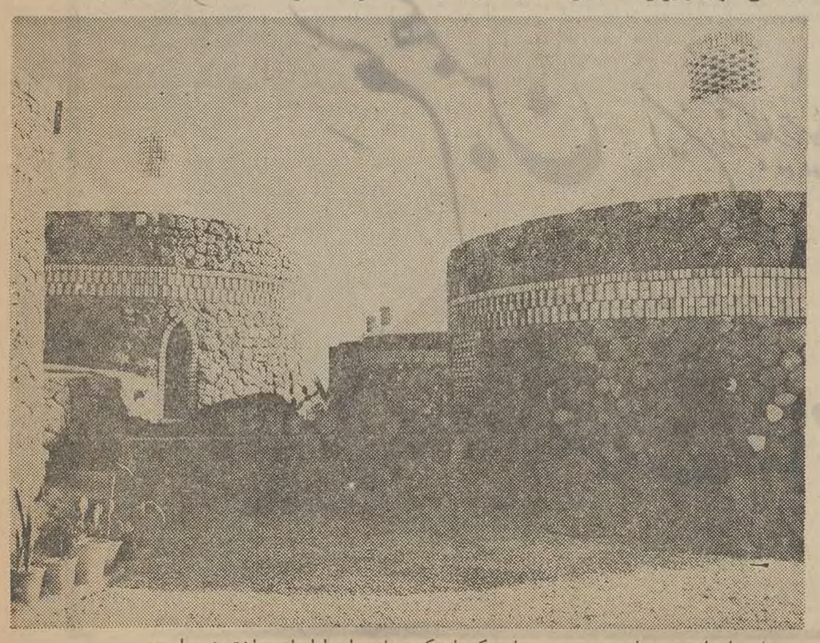

نمایی از استودیو تاویزیون بندر عباس که باسبک معماری اصیل‌ایرانی‌ساخته شده است.

صفحات ویژه دهه انقلاب

بقیه از صفحه ۹

جشن فرهنگ

یکی از اقدامات مهم در دهه انقلاب ایجاد وزارتخانه فرهنگو هنر بود در سال ۱۳۴۳ این وزارتخانه بوجود آمد که تاکنون خدمات ارزنده‌یی به فرهنگ و هنر کشور انجام داده است .

وزارت فرهنگ وهنر با تشکیل سمینار بزرگ تاریخ و فرهنگ کار موفقیت آمیزی را در این مورد بانجام رسانید. در این سمینار درباره رواج تمدن ایران و سنگ نبشته‌هائیکه درآذربایجان پیداشد صحبت کردند .

تاسیس سازمان ملی فولکلور یکی از اقدامات وزارت فرهنگ و هنر در راه احیاء و ترویج و معرفی رقص های ملی و محلی ایران در داخل و خارج کشور اقداماتی انجام می دهند . وظیفه این سازمان که وابسته به وزارت فرهنگ و هنر میباشد ، مطالعه و تحقیق درباره رقص های ملی و محلی نقاط مختلف کشور و ضبط مشخصات آنها بوسیله فیلم ،نت وسایر وسایل و تشکیل یک‌آرشیو از این آثار می باشد .

★★★

هم چنین سازمان باتاسیس‌مراکز آموزش برای تعلیم رقص های محلی و ملی ایران وپرورش هنرمندان ورزیده ، گروه هائی برای اجرای رقص ها و ترانه های محلی به صورتی‌که در محل متداول‌است ،تشکیل‌خواهد داد .

تالار رودکی

یکی از اقدامات‌مهم و پراهمیتی که در دهسال اخیر انجام گرفته است ، ایجاد تالار وسیعی برای برنامه مختلف هنری میباشد .روز پنجشنبه چهارم آبان ماه سال هزارو سیصد و چهل و شش مصادف باروز تاجگذاری‌شاهنشاه وشهبانوی ایران ، تالار رودکی در پیشگاه‌شاهنشاه‌و ملکه محبوب ایران گشایش یافت . آقای پهلبد وزیر فرهنگ و هنر هنگام افتتاح تالار رودکی بیاناتی در پیشگاه اعلیحضرتین بدین شرح معروض داشت :

در این روزخجسته که یکی از آرزوهای دیرین‌ملت ایران‌برآورده شد ، روزی که تاج‌شاهنشاهی به آئین مقدس باستانی بر تارک آن شهریار دادگستر درخشید و برای نخستین بار در تاریخ‌بدست شاهنشاه پیشانی ملکه بزیورافسر آراسته شدو در این سالروزمیلاد فرخنده‌شاهنشاه آریامهروعلیاحضرت فرح پهلوی شهبانوی ایران به فرهنگیان و هنرمندان کشورمتت نهاد و برای گشایش این مرکز بزرگ هنری تشریف فرما شده‌اند،

آثار هنر ملی ایرانی بر تارک بزرگترین موزه های جهان

هنرمندان‌برجسته خارجی درجشن فرهنگ وهنر شیراز به عرضه هنرهای مدرن پرداختند.

شهبانوی گرامی ایران، کودکان خارجی‌شرکت کننده‌درفستیوال‌کودکان رامورد لطف قرار می دهند.

اجازه‌فرمایندقدوم‌مبارک اعلیحضرت را با تقدیم سپاسگزاری عمیق تبریک‌وتهنیت‌عرض‌کند، این‌سربلندی افتخار در کارنامه وزارت‌فرهنگو هنر بیادگار خواهد ماند ، که توانست در اجرای نیات ارجمند آن شاهنشاه بزرگ با فرصت‌کمی که توانسته‌اند حق شناسی و آماده سازد که‌اولین برنامه هنری آن در جنین روز بیروز و جشن فرخنده‌شاهنشاه‌آریامهروعلیاحضرت تاریخ دو هزارو پانصد ساله شاهنشاهی ایران نظیر آنرا باین عظمت و ابهت هرگز بیاد ندارد . جشنی که در آن همگان از پیرو جوان و خرد و کلان و شهری و دهقان با دلی سرشار از مهر شاهنشاه آریامهر و شهبانوی ارجمند ایران‌شرکت جسته‌وآنقدر که‌توانسته‌اند حق شناسی و سپاسگزاری خویش را با برپا داشتن چنین مراسمی شکوهمند تجلی بخشیده‌اند.

★★★

تالار رودکی که بقدوم مبارک اعلیحضرتین مزین شده‌بنا به‌اراده و امر شاهنشاه بنام رودکی پدر شعر فارسی نام گذاری شد .

برنامه افتتاحیه تالار رودکی شامل سه قسمت زال و رودابه ، عشق و دلقک ، و جشن دهقان بود . این تالار که با تاسیسات کامل خود از مجهزترین و مدرن‌ترین ساختمان های نوع خود به شمار میرود . در قطعه زمینی به وسعت ۱۵۷۰۰ متر مربع بوجود آمده است که۲۷۰۰متر آن زیربنا قرار دارد . تالار نمایش از یک طبقه هم‌کف با گنجایش ۸۵۰نفرو سه طبقه بالکن تشکیل شده که رویهمرفته گنجایش ۱۵۰۰ نفر را دارد .

شورای فرهنگ‌وهنر

در اجرای قانون تشکیل وزارت فرهنگ و هنر به‌موجب قانونی که در سال هزار و سیصد و چهل‌وشش از تصویب مجلسین گذشت ، شورائی بنام شورای عالی فرهنگ و هنر بمنظور ایجاد هماهنگی درطرح هاو برنامه‌ها واقدامات‌فرهنگی وهنری کشور برقراری همکاری نزدیک میان تمام سازمان هائیکه به فعالیت های گوناگون فرهنگی و هنری می پردازند تشکیل گردید . در شورای عالی فرهنگ وزیر فرهنگو هنر ، وزیر آموزش و پرورش وزیر اطلاعات، رئیس دانشگاه‌تهران، دبیرکل شورای‌فرهنگی سلطنتی و چهارده نفر از فرهنگیان برجسته کشور که به پیشنهاد وزیر فرهنگ وهنر و فرمان همایونی عضو این‌شورا هستند. نخستین هدف شورایعالی‌فرهنگ و هنر حفظ اصالت فرهنگی و هویت ملی ، ایجاد وحدت ملی (زیرا عقیده براین است که اگر ایجاد وحدت ملی بر مبنای فرهنگی باشد بیشتر موثرخواهد بود .)

آشنا ساختن مردم با فرهنگ جهان هم‌از راه اندیشه و هم از طریق شیوه های فکری و هنری است . در این مورد نظر اینست که خلاقیت ایرانی که‌در قدیم درخشان بود و حالا خود نمائی ندارد ، دو مرتبه به‌ملت برگردانده شود و در این مورد رفاه هنرمند ، و فراهم ساختن آسایش او و بیمه های اجتماعی و صندوق بازنشستگی جهت آفرینش هنر مورد توجه شورای عالی‌است. هدف‌سوم شناساندن فرهنگ ایران به جهان است‌که در این مورد همکاری باسازمان های دوستی فرهنگی ایران که در جهان مورد نظر است.

شورایعالی فرهنگ و هنر مسئولیت‌دولت‌وبخش خصوصی را در رسیدن به هدف های فرهنگی مشخص میسازد و سیاست فرهنگی کشورباسیاست اقتصادی و اجتماعی همراه خواهد بود . دولت با سیاست آموزشی رابطه مستقیم داشته و محیط های خاص اجتماعی‌را در اجرای این سیاست در نظر خواهد گرفت . سیاست فرهنگی شورایعالی فرهنگ و هنر احتیاجات فرهنگی را معلوم می کند و در سیاست فرهنگی به شیوه های سلوک و قواعد و آداب زندگی جمعی توجه خاصی خواهد کرد و از طریق اشاعه مظاهر فرهنگ راه و رسوم زندگی را به آنان یاد خواهد داد .

تقویت‌سنتهای‌ملی

وزیر فرهنگ و هنر در ضمن یک شرفیابی به حضورشاهنشاه آریامهر گفت :

شاهنشاها ، انقلاب سفید این موهبت بزرگ زمینه تجدید حیات فرهنگ و هنر را درسطح وسیعی برای همه افراد کشور فراهم‌ساخته‌است. رشداقتصادی و شگفت آور ایران در سال های اخیر بموازات آن یک سلسله اقدامات سریع و انقلابی درزمینه گسترش وتعمیم‌آموزش و بهداشت ، آزادی زنان ، الغاء نظام ارباب و رعیتی و سایر تحولاتی که نتیجه مستقیم انقلاب شاه و مردم است پایه های یک جامعه نوین را دراین سرزمین پی‌ریزی کرده است . باپهود سریع وضع اقتصادی و اجتماعی تا دور ترین‌نقاط کشور ملت ایران فارغ از نگرانی های شدید زندگی پیکباره متوجه ارزش‌های بزرگ معنوی فرهنگ جهانی می شود در حالی که لازمه این تحول اقتصادی و اجتماعی ناچار از میان رفتن مقداری ازآداب ورسوم‌گوناگون محلی است . لزوم تقویت سنت های ملی و ایجاد یگانگی و یکرنگی بیشتر بین تمام افراد ملت است که مورد توجه خاص شاهنشاه آریامهر است . اکنون بیش از بیش احساس میشود که شاهنشاه آریامهر بیش ازهر موقع دیگر بفرهنگ و هنر و لزوم و تعمیم و توسعه آن برای سعادت افراد بشر توجه می فرمایند .

اولین جشن فرهنگ و هنر

در اجرای نیات عالیه شاهنشاه آریامهروبمنظور شناساندن فرهنگ ایرانی‌وبزرگداشت خادمان فرهنگ وتشویق مردمو نگاهداری وگسترش واعتلای فرهنگ‌وهنر برای تقویت حس همبستگی و یگانگی ملی و آشنائی‌باارزشهای فرهنگ بین‌المللی هرسال مراسمی بنام جشن فرهنگ در سراسر کشور برگزار شد . برای‌این‌جشن برنامه های مختلفی نظیر افتتاح نمایشگاههای سرامیک شیشه، خط ، هنر های تزئینی ، عکس ، کتاب ، عروسک ، کارهای مینیاتوری انجام گرفت.

دومین جشن فرهنگ و هنر

مراسم‌افتتاح‌دومین جشن‌فرهنگ وهنردرپیشگاه‌شاهنشاه آریامهرو علیاحضرت شهبانو و پرنس مولای عبدالله برادر پادشاه مراکش و همسرشان‌حضور داشتند. ارکستر سمفونیک تهران با رهبری حشمت سنجری اولین برنامه را بعهده داشتو شعری که توسط لعبت‌والا سروده شده ودر اولین قسمت بر روی آهنگی از حشمت سنجری بوسیله‌ارکستر سمفونیک وگروه‌آواز جمعی تهران‌ارائه گردید که بسیار مورد توجه قرارگرفت.

تشکیل جشن فرهنگ و هنر

شانزدهمین اجلاسیه عمومی یونسکو که در پاریس تشکیل شد بنابه پیشنهاد هیئت نمایندگی‌ایران در کمیسیون فرهنگ این مجمع به کشورهای عضو توصیه کرد که در آبانماه هر سال همزمان با برگزاری جشن فرهنگ و هنر که

بقیه در صفحه ۱۲

پیشگاه مبارک طراح انقلاب ایران
شاهنشاه آریامهر
ثمرات اولین دهه انقلاب سپید، موجب غرور و دلباختگی ملت ایران است.
ششم بهمن، این روز تجدید حیات ملی ایران را، بعموم هموطنان عزیز تبریک و تهنیت میگوید و توفیق روزافزون ملت ایران را در بهمرسانیدن مشور انقلاب سپید آرزومند است.
شرکت سهامی فیروز
شرکت سهامی رادیو تلویزیون ایران

افتخار دارد اکنون که به یمن تدابیر و اندیشه‌های تابناک و درخشان

شاهنشاه بزرگ و مفخم ایران

دهه دوم پرافتخار

انقلاب مقدس ششم بهمن

آغاز می‌گردد

عالیترین مراتب سپاس و صادقانه‌ترین تبریکات و شادباشهای خود را بحضور ناجی بزرگ ایران زمین

تقدیم داشته، سلامت وجود مبارک و جاودانگی عزت و شکوه سلطنت شاهنشاه معظم را از درگاه الهی مسئلت می‌نماید

از طرف کارگران و کارمندان مرکز صافکاری و رنگ پیکان

جواد بهارمست

پیشگاه مبارک شاهنشاه آریامهر

سمبل میراث عظیم قومیت و مدنیت ایران

مردم ایران بی شائبه‌ترین احساسات پاک خود را بخاطر آغاز دهه دوم غرورآمیز انقلاب مقدس ششم بهمن به پیشگاه پدر تاجدار، شاهنشاه آریامهر تقدیم داشته و امیدوارند در همه عمر از منبع فیاض ملکات فاضله و تعالیم گرانبهای رهبر عالیقدر خویش بهره گیرند.

از طرف کلیه کارمندان - مؤسسه آ. زاگار

پیشگاه مبارک شاهنشاه آریامهر

سمبل میراث عظیم قومیت و مدنیت ایران

مردم ایران بی شائبه‌ترین احساسات پاک خود را بخاطر آغاز دهه دوم غرورآمیز انقلاب مقدس ششم بهمن به پیشگاه پدر تاجدار، شاهنشاه آریامهر تقدیم داشته و امیدوارند در همه عمر از منبع فیاض ملکات فاضله و تعالیم گرانبهای رهبر عالیقدر خویش بهره گیرند.

کارگاه تامسی - منوچهر نورمند

پیشگاه مبارک شاهنشاه آریامهر

دامی خردمند و طراح بزرگ انقلاب سپید ایران

اکنون که کشور ایران در پرتو تدابیر خلاقه و رهبری خردمندانه شاهنشاه عظیم الشان خویش با آغاز دهه دوم انقلاب سپید بسوی تمدن بزرگ رهنمون می‌گردد، بشکرانه این موهبت عظمی صادقانه‌ترین مراتب سپاس و حق‌شناسی خود را بحضور بزرگ رهبر خردمند ایران و فرزند شایسته بشریت تقدیم داشته، دوام شاهنشاهی و مجد و عظمت خاندان جلیل سلطنت را از خداوند آرزو می‌نماید.

دفتر هنرمندان - فرهاد صبحی

افتخار دارد اکنون که به یمن تدابیر و اندیشه‌های تابناک و درخشان

شاهنشاه بزرگ و مفخم ایران

دهه دوم پرافتخار

انقلاب مقدس ششم بهمن

آغاز می‌گردد

عالیترین مراتب سپاس و صادقانه‌ترین تبریکات و شادباشهای خود را بحضور ناجی بزرگ ایران زمین

تقدیم داشته، سلامت وجود مبارک و جاودانگی عزت و شکوه سلطنت شاهنشاه معظم را از درگاه الهی مسئلت می‌نماید

تریا رستوران لابیرنت

پیشگاه مبارک شاهنشاه آریامهر

سمبل میراث عظیم قومیت و مدنیت ایران

مردم ایران بی شائبه‌ترین احساسات پاک خود را بخاطر آغاز دهه دوم غرورآمیز انقلاب مقدس ششم بهمن به پیشگاه پدر تاجدار، شاهنشاه آریامهر تقدیم داشته و امیدوارند در همه عمر از منبع فیاض ملکات فاضله و تعالیم گرانبهای رهبر عالیقدر خویش بهره گیرند.

شرکت عرضه و پخش لوازم فنی ایران

افتخار دارد اکنون که به یمن تدابیر و اندیشه‌های تابناک و درخشان

شاهنشاه بزرگ و مفخم ایران

دهه دوم پرافتخار

انقلاب مقدس ششم بهمن

آغاز می‌گردد

عالیترین مراتب سپاس و صادقانه‌ترین تبریکات و شادباشهای خود را بحضور ناجی بزرگ ایران زمین

تقدیم داشته، سلامت وجود مبارک و جاودانگی عزت و شکوه سلطنت شاهنشاه معظم را از درگاه الهی مسئلت می‌نماید

کنت سرویس - نامداری

پیشگاه مبارک شاهنشاه آریامهر

دامی خردمند و طراح بزرگ انقلاب سپید ایران

اکنون که کشور ایران در پرتو تدابیر خلاقه و رهبری خردمندانه شاهنشاه عظیم الشان خویش با آغاز دهه دوم انقلاب سپید بسوی تمدن بزرگ رهنمون می‌گردد، بشکرانه این موهبت عظمی صادقانه‌ترین مراتب سپاس و حق‌شناسی خود را بحضور بزرگ رهبر خردمند ایران و فرزند شایسته بشریت تقدیم داشته، دوام شاهنشاهی و مجد و عظمت خاندان جلیل سلطنت را از خداوند آرزو می‌نماید.

شرکت صنعتی سانتوما - مؤسسه مشاورین آپدیت

پیشگاه مبارک شاهنشاه آریامهر

دامی خردمند و طراح بزرگ انقلاب سپید ایران

اکنون که کشور ایران در پرتو تدابیر خلاقه و رهبری خردمندانه شاهنشاه عظیم الشان خویش با آغاز دهه دوم انقلاب سپید بسوی تمدن بزرگ رهنمون می‌گردد، بشکرانه این موهبت عظمی صادقانه‌ترین مراتب سپاس و حق‌شناسی خود را بحضور بزرگ رهبر خردمند ایران و فرزند شایسته بشریت تقدیم داشته، دوام شاهنشاهی و مجد و عظمت خاندان جلیل سلطنت را از خداوند آرزو می‌نماید.

سازمان کورش - ناصر چرکچی

پیشگاه مبارک قائد عظیم الشان ایران

شاهنشاه آریامهر

همصدا با قاطبه مردم شاهدوست و وطن‌پرست ایران، آغاز پرافتخار دهه دوم انقلاب سپید شاه و ملت را به پیشگاه مبارک تبریک و تهنیت عرض نموده پایندگی سلطنت و دوام عزت و شکوه خاندان جلیل پهلوی را از درگاه خداوند قادر متعال مسئلت می‌نماید.

شرکت الکترودانوب

پیشگاه مبارک شاهنشاه آریامهر

دامی خردمند و طراح بزرگ انقلاب سپید ایران

اکنون که کشور ایران در پرتو تدابیر خلاقه و رهبری خردمندانه شاهنشاه عظیم الشان خویش با آغاز دهه دوم انقلاب سپید بسوی تمدن بزرگ رهنمون می‌گردد، بشکرانه این موهبت عظمی صادقانه‌ترین مراتب سپاس و حق‌شناسی خود را بحضور بزرگ رهبر خردمند ایران و فرزند شایسته بشریت تقدیم داشته، دوام شاهنشاهی و مجد و عظمت خاندان جلیل سلطنت را از خداوند آرزو می‌نماید.

فروشگاه پروانه - حاج عباس گرگانی

افتخار دارد اکنون که به یمن تدابیر و اندیشه‌های تابناک و درخشان

شاهنشاه بزرگ و مفخم ایران

دهه دوم پرافتخار

انقلاب مقدس ششم بهمن

آغاز می‌گردد

عالیترین مراتب سپاس و صادقانه‌ترین تبریکات و شادباشهای خود را بحضور ناجی بزرگ ایران زمین

تقدیم داشته، سلامت وجود مبارک و جاودانگی عزت و شکوه سلطنت شاهنشاه معظم را از درگاه الهی مسئلت می‌نماید

کارخانه صنعتی ماهر - اسماعیل رستمی

اطلاعات ۱۳۰۱

صفحات ویژه دهه انقلاب

سینمای ایران جوایز را در جشنواره‌های جهانی درو کرد

علیاحضرت شهبانو هنگام اختتام فستیوال بین‌المللی فیلمهای‌کودکان و نوجوانان هنرمندان‌را موردتفقد قرار دادند .

گسترش تلویزیون در سطح کشورمردم دهات رابا پیشرفت های ایران وجهان آشنا می‌سازد.

بقیه از صفحه ۱۰

به راهنمائی شاهنشاه آریامهر در ایران بنیان گذاری شده است، چنین جشنی در کشور های خود ترتیب دهند.درمقدمه‌قطعنامه‌ای که هیئت نمایندگی ایران در کمیسیون فرهنگ‌شانزدهمین اجلاسیه‌یونسکو مطرح کرد، به تصمیمات کنفرانس وزرای فرهنگ که در ونیز تشکیل شده بود اشاره شد و سپس به منظور بزرگداشت واشاعه فرهنگ های ملی و تقویت شاخه و زمینه های اصیل فرهنگ و هنر در شهر های کوچک و روستا ها که حتی در کشورهای‌پیشرفته نیز ازفعالیت های فرهنگی مستمری برخوردار نیستندپیشنهادشد.این‌طرح نخست در کمیته‌طرحهامرکب از نمایندگان آمریکا، شوروی ، بلژیک فیلیپین و پرومورد بحث قرار گرفت. نماینده مدیرکل یونسکونیزاز طرح‌پیشنهادی هیئت نمایندگی ایران طرفداری کرد.

سومین جشن فرهنگ و هنر

در اجرای نیات عالیه شاهنشاه آریامهر بمنظور شناساندن فرهنگ ایرانی‌وبزرگداشت خادمان فرهنگ و تشویق مردم و نگاهداری و گسترش واعتلای فرهنگ و هنر بین‌المللی سومین جشن هنر در چهارم آبانماه۱۳۴۷ شروع گردید. دراین جشن‌نمایشگاههای سرامیک وشیشه ، نمایشگاه خط، نمایشگاه های هنر های تزئینی و نمایشگاه کارهای مینیاتوری افتتاح گردید .

چهارمین جشن فرهنگ و هنر

چهارمین جشن فرهنگ و هنر با ارکستر سمفونیک‌تهران به رهبری حشمت سنجری آغاز گردید دراین برنامه ابتدا قطعه‌ای ساخته‌حشمت سنجری بنام « شها جاودان زی» اجرا شد.

پنجمین جشن فرهنگ و هنر

پنجمین جشن فرهنگ و هنر در سراسر کشور برگذار گردید . در این جشن علاوه برسی و شش نمایشگاه نقاشی ، مجسمه سازی و هنرهای ملی ، بیست و نه برنامه تئاتر، سی و چهار برنامه موسیقی ورقص که از برنامه های اصلی و جنبی جشن خواهند بود.

جشنواره فیلمهای آموزشی

از هشت سال قبل تاکنون اغلب کشورهای جهان بهترین و آخرین فیلم های علمی و آموزشی خودرا درجشنواره بین‌المللی فیلم های آموزش‌و پرورش که وسیله وزارت آموزش و پرورش اجرا میگردد ، میفرستند.

کشور های‌شرکت کننده در این جشنواره عبارت بودند از آلمان- آمریکا- اتحاد جماهیر شوروی- استرالیا- اطریش - افغانستان - انگلستان-ایتالیا- ایران- بلژیک - بلغارستان -پاکستان- چکسلواکی- رومانی- ژاپن - فرانسه- کانادا - هلند- هندوستان، دراین جشنواره که مجموعا تعداد۶۲فیلم از نوزده کشور نمایش‌داده شد، برای اولین بار مسئولان‌جشنواره تصمیم‌گرفتند برای استفاده اهالی استانها و شهرستان ها ، جشنواره به ترتیب پس‌از تهران، در رضائیه ، تبریز، مشهد و شیراز برگزار گردد.

تلویزیون دولتی ایران ازروز چهارم آبانماه سال ۱۳۴۵رسما کار خود را شروع نمود .

از ابتدا تاسیس تلویزیون هدف کلی علاوه برپخش برنامه های علمی ، تفریحی و سرگرم کننده ، نشان دادن پیشرفت برنامه های عمرانی بوده است. بوسیله رادیو و تلویزیون مردم میتوانند، ازتحولاتی‌که برهبری خردمندانه شاهنشاه آریامهردر کشور ما انجام گردیده و در خور همه‌گونه تفکر و بررسی است باخبر شده و درجریان آنچه که درکشور میگذردقرار گیرند .

تلویزیون ملی ایران در این سالها فعالیت های چشمگیری داشته و دررسیدن به هدف اساسی‌خودکه‌شناساندن فرهنگ ایران زمین است قدمهای‌سریعی برداشته است .

بطوریکه اکنون دراغلب‌مراکز استانها و شهر های مختلف کشور فرستنده تلویزیونی‌ایجاد گردیده‌و مردم میتوانند ازبرنامه های تلویزیونی استفاده کنند .

تلویزیون‌ملی‌ایران وظیفه‌اش تنها ضبط و پخش‌یک برنامه نیست بلکه یک کانون فرهنگی‌و معنوی میباشد .

درمرکز آموزش تلویزیون‌ملی ایران کادر مورد نیاز شبکه تلویزیون ملی آموزشهای لازم را فرا میگیرند .

جمعی از استادان دانشگاه وگروهی از متخصصان تدریس دروس مختلف‌این مرکزرابعهده دارند . دانشجویان مرکز آموزش تلویزیون ملی ایران دردوره مقدماتی‌تحصیل مطالب گوناگونی‌از قبیل : افزارسینما، و تلویزیون ، فلیم برداری ، عکاسی ، سناریونویسی ، موسیقی شناسی ، تهیه وتولید فیلم ، تاریخ فرهنگ ایران و تاریخ فرهنگ‌جهان ، کارگردانی و دکورپاژ ، زبان فرانسه ، سنوگرافی .

فرهنگ ایران شامل شناخت طبقات اجتماع و شهر ها می باشد ، آموختند .

مدرسه عالی تلویزیون وسینما

درسال ۱۳۴۹بمنظور تامین نیروی انسانی مورد نیاز جهت بهره‌برداری‌ازتاسیسات‌تلویزیونی موجود و شبکه سراسری‌کشور درسالهای‌اینده‌و همچنین‌بمنظور تکمیل کادر فنی و هنری‌مراکز تلویزیونی «مدرسه‌عالی تلویزیون و سینما» وابسته به تلویزیون ملی ایران تاسیس شد .

رشته هائی که در این مدرسه عالی تدریس میشود مربوط به حرفه ها ، هنر ها ، و صنایع مشابه در زمینه تلویزیون و سینما ، که عبارتند ازهنرهای نمایشی ، کارگردانی، فیلم‌برداری، منشی‌گری صحنه، تدوین‌وتهیه‌رپورتاژ، خبرنگاری، عکاسی، لابراتوارفیلم‌الکترونیک، وتله‌کمونیکاسیون .

دراین مدرسه عالی جمعی‌از استادان دانشگاه و گروهی از متخصصان رشته های مختلف آموزش دروس گوناگون را بعهده دارند . دوره این مدرسه دوسال‌و حداقل ۲۲ ماه میباشد که طی آن علاوه برتعلیمات و تجربه های آموزشگاهی دانشجویان یک دوره کار - آموزی‌رانیز خواهند گذراند .

دوره کار آموزی در فاصله بین سال اول و سال دوم انجام می پذیرد که دانشجو پس از اینکه این دوره را با موفقیت گذراند ، حق ادامه تحصیل در سال دوم را خواهد داشت .

علاوه بردروس مختلف و کارهای‌آزمایشگاهی دانشجویان مدرسه عالی تلویزیوین وسینما ملزم به بازدید از فلیم ها ، تئاتر ها ، اپراها ، سمینار ها، کنسرت‌ها ، نمایشگاه ها و سایر مواردی که به هنر مربوط میشود است .

این مورد بدین جهت درنظر گرفته‌شده است که دانشجویان بحد کافی آمادگی بحث و نقد درکلاسها را داشته باشند .

سازمان رادیو وتلویزیون

بموجب لایحه‌ای که سال گذشته (۱۳۵۰) تقدیم مجلس گردید ، رادیو و تلویزیون بصورت‌سازمان مستقل‌وجداگانه درآمد . باتوجه به این لایحه، این سازمان دارای وظایف و اختیاراتی بشرح زیر میباشد :

۱- کمک به پیشبرد امر حفظ وتوسعه‌وشناساندن فرهنگ ایران .

۲- بالا بردن سطح آگاهی و دانش عمومی و پرورش‌ذوقی و هنری

۳- فراهم ساختن‌زمینه های ذهنی برای تسریع پیشرفت‌های کشور و رشد سیاسی عامه مردم .

۴- پرورش و هدایت افکار عمومی درجهت منافع ملی

۵- ایجاد سرگرمی های سالم .

بقیه در صفحه ۱۳

آغاز دومین دههٔ پرافتخار انقلاب سپید

را همصدا با قاطبه مردم شاهدوست و میهن پرست ایران

بحضور اقدس شهریار معظم و کلیه هم میهنان عزیز تبریک و شادباش گفته و از درگاه الهی مسئلت دارد سایهٔ بلند پایه

شاهنشاه آریامهر

را برای ملت نجیب ایران پیوسته در کمال شوکت و جلال مستدام بدارد.

شرکت کاوکار سهامی

دهه انقلاب باین بیت شعر مفهوم واقعی داد

هنر برتر از گوهر آمد پدید

شهبانوی هنر دوست ایران‌جوایز برندگان چهارمین فستیوال بین‌المللی کودکان را به برندگان آن اعطاء می فرمایند.

بقیه از صفحه ۲

اجلاسیه رادیو تلویزیون

درآبانماه سال جاری نیز نهمین اجلاسیه مجمع عمومی اتحادیه آسیائی رادیو تلویزیون درتهران افتتاح گردید.

مسئله مهمی که در این جلسات مطرح گردید، نقش رادیووتلویزیون دررشد فرهنگ و مسائل ملی بود که نظر به اهمیت و حساسیت موضوع اعضای کمیته به پنج گروه کارتقسیم‌شدند و بمدت یکساعت دراین مورد مذاکره به عمل آوردند

دراین اجلاسیه کشور های ژاپن، تایلند، سنگاپور، هندوستان، پاکستان، نپال، افغانستان، کره‌جنوبی، لائوس، مالزی، استرالیا، زلاندنو، امریکا، انگلستان، آلمان غربی و فرانسه شرکت‌داشتند.

درسالهای اخیر رادیو نیز با توسعه برنامه‌متنوع و گوناگون خود توانسته است سرگرمی دلپذیری برای مردم بوجود اورده و موجبات شادی و نشاط همگان را فراهم اورد. باتوسعه و بسط فرستنده های جدید رادیو ئی درنقاط مختلف کشور، همه مردم میتوانند از برنامه‌های رادیو ایران استفاده ببرند.

برنامه های رادیو در آغاز از یک استودیو کوچک پخش میشد، درسال ۱۳۳۰ دو استودیوی دیگر در کنار این استودیو ساختند لیکن تحولات

صدها نمایشگاه از هنر ملی ایرانی تشکیل گردید

پیشرفتهای حیرت انگیز در توسعه واشاعه فرهنگ وهنر ایرانی

اساسی برنامه های رادیو در سال ۱۳۳۵ که مقدمات ایجاد شبکه رادیو ایران فراهم‌شد، انجام‌گرفت. از اتفاقات جالب و درخور تحسین برنده شدن برنامه دهقان رادیو ایران در مسابقات فرهنگی بین‌المللی رادیو و تلویزیون ژاپن بود.

طی چندسال اخیر سینمای‌ایران توانسته است به ترقیات بسیاری نائل گردد. تشکیل‌سمینار فیلم های مستند آسیائی اولین قدمی بود که برای بهبودی سینما ایران انجام گرفت

در این سمینارکه‌در سال ۱۳۴۳ انجام گرفت‌بیست تن ازتهیه‌کنندگان سناریست هاو کارگردانان برجسته جهان شرکت داشتند.

جشنواره فیلمهای سینمائی ایران

پیدایش چند اثر سینمائی خوب درایران‌که در سطحی بهتر وبالاتر از آثار دیگر قرار داشت و نظر دوستداران سینما و صاحبنظران را بخود جلب کرد وزارت فرهنگ را برآن داشت تا از راه تشکیل جشنواره فیلم که عامل موثری در شناساندن‌پدیده های سینمائی‌است تحرکو علاقه بیشتری بین کسانی که در کار سازندگی فیلم هستند بوجود آورد.بدین‌مناسبت نخستین جشنواره فیلم ایرانی از روز ۲۶ اردیبهشت تا ۶ خرداد ماه ۱۳۴۹ درتهران‌برگزارگردید و برگزیده‌ای از فیلمهای‌خوب‌فارسی که از طرف صاحبان آنها به جشنواره معرفی شده‌بوددر سینماشهر فرنگ‌بنمایش درآمد و بفرمان شاهنشاه آریامهر سه‌جایزه سلطنتی‌که ۱۱۰۰ـ۴۵۰ و ۱۵۰ سکه طلا بودبه سه فیلم که مقام های اول تا سوم را احراز کردند اعطاء گردید.

علاوه براین از طرف وزارت فرهنگ و هنر نه جایزه که عبارت از سه مجسمه طلا، نقره برنز و شش پلاک‌طلابود توسط‌علیاحضرت شهبانوی ایران درتالار رودکی به فیلمهای برندهو بهترین هنرپیشگان زن و مرد و بهترین آهنگساز و بهترین نویسنده سناریو و بهترین فیلمبردار اهداء شد.

جشن فرهنگ‌وهنر در شیراز مردم ایران را با هنرهای اصیل ایرانی و جهان آشنا ساخت.

جشنواره جهانی فیلم تهران

نخستین جشنواره جهانی فیلم تهران‌با تشریف فرمائی علیاحضرت شهبانودرتالار رودکی گشایش‌یافت وبمدت یازده روز ادامه داشت.

فیلم‌هائیکه در قسمت مسابقه و قسمت اطلاعات‌این‌جشنواره‌بنمایش درآمد توسط یک شورای انتخاب برگزیده شد ودر قسمت مرور در آثار ده فیلم از پیرپائولو پازولینی نشان داده شد.

فیلم‌هائیکه درتالار رودکی‌بنمایش گذارده شد و پس از یازده روز شوروهیجان هیئت داوران‌بین‌المللی برندگان جشنواره باین‌ترتیب اعلام شدند.

در گروه فیلمهای کوتاه جوایز جشنواره بشرح زیر داده شد.

دیپلم افتخار به فیلم کانادائی (موخره) بکارگردانی بیل‌بتی‌گرو.

دیپلم افتخار به فیلم فرانسوی (سفر درکاماردی) بکارگردانی‌لوسین گلبرک

جایزه مخصوص هیئت داوران لوحه زرین‌بزبالدار به فیلم‌سوئیسی (ایران) بکارگردانی جک بیتونو.

جایزه بزرگ مجسمه بز بالدار برای بهترین فیلم به مفهوم مطلق به فیلم هندی و پلاپ بکارگردانی سوراندا چائودری.

در گروه فیلم‌های بلند تصمیمات هیئت داوران بشرح زیر بود:

دیپلم افتخار به اتفاق آرا به فیلم‌کویتی‌دریای بیرحم بکارگردانی خالدالصدیق.

دیپلم افتخار باکثریت نزدیک به اتفاق‌آرا به فیلم فرانسوی (فوستین وتابستان زیبا) بکارگردانی پنتاکو مپانز.

لوحه بز بالدار برای بهترین هنرپیشه مرد باتفاق آرا به یوری یاروت هنرپیشه‌فیلم‌شوروی (پادشاه لیر)

هیئت داوری باتفاق آرا مراتب تحسین خودرااز بازی عالی پرویز فنی‌زاده در فیلم ایرانی رگباراعلام داشت.

لوحه بزبالدار برای بهتمین کارگردانی باکثریت آرا به دامیانو دامیانی کارگردان فیلم ایتالیائی (بازپرسی به پایان رسید، فراموش کنید).

لوحه‌بز بالدار برای بهترین‌بازی هنرپیشه زن باتفاق آرا به جین فوندا هنرپیشه‌آمریکائی فیلم(کلوت)

هیئت داوری باتفاق آرا مراتب تحسین خودرااز بازی فاتن‌حمامه هنرپیشه‌فیلم مصری (عشق ومقام) اعلام‌داشت.

جایزه مخصوص هیئت داوری لوح بزبالداربه اکثریت قریب‌باتفاق آرابه‌فیلم‌ایرانی (رگبار)بکارگردانی بهمن بیضائی.

جایزه بزرگ مجسمه بز بالدار برای بهترین فیلم به مفهوم مطلق باکثریت قریب آرا به فیلم شوروی پادشاه‌لیر بکارگردانی گریگوری کازینتف.

مراسم اعطای جوایز باحضور علیاحضرت شهبانو انجام گرفت و برندگان‌ازدست مبارک علیاحضرت جوایز خودرا دریافت داشتند.

حضورداوران بین‌المللی‌و بسیاری از شخصیت‌هاو منقدان‌ونویسندگان سینمائی دراین جشنواره باعث شد که وسیله ارزشمندی برای ایجاد تفاهم و نزدیکی میان نمایندگان‌هنر هفتم ملت ها فراهم آید وامکاناتی برای مبادلات فرهنگی و اقتصادی شکل گیرد.

بی‌تردید این رویداد فرهنگی، تاثیر مستقیم و محسوسی درسینمای ایران ودست اندرکاران هنر هفتم بجای گذارد.

آغاز دومین دههٔ پرافتخار انقلاب سپید

را همصدا با قاطبه مردم شاهدوست و میهن پرست ایران

بحضور اقدس شهریار معظم و کلیه هم میهنان عزیز تبریک و شادباش گفته و از درگاه الهی مسئلت دارد سایهٔ بلند پایه

شاهنشاه آریامهر

را برای ملت نجیب ایران پیوسته در کمال شوکت و جلال مستدام بدارد.

شرکت مهندسی و تولیدی اف.ام

پیشگاه مبارک طراح انقلاب ایران

شاهنشاه آریامهر

ثمرات آلمعین «به انقلاب سپید» موجب فخر و سربلندی ملت قهرمان ایران است

ششم بهمن: این روز تجدید حیات ملی ایران را، بعموم هموطنان عزیز تبریک و تهنیت می‌گوید و توفیق روزافزون ملت ایران را که در سایه رهبری شاهنشاه آریامهر راه انقلاب سپید را آغاز نموده است

دبیرکل انجمن ایران و ترکیه - دکتر دادفر

پیشگاه مبارک شاهنشاه آریامهر

شاهنشاه آریامهر

ثمرات آلمعین «به انقلاب سپید» موجب فخر و سربلندی ملت قهرمان ایران است

ششم بهمن: این روز تجدید حیات ملی ایران را، بعموم هموطنان عزیز تبریک و تهنیت می‌گوید و توفیق روزافزون ملت ایران را که در سایه رهبری شاهنشاه آریامهر راه انقلاب سپید را آغاز نموده است

سنگبری تهران ری - محمد ترابیان

پیشگاه مبارک قائد عظیم‌الشان ایران

شاهنشاه آریامهر

همصدا با قاطبه مردم شاهدوست و وطن‌پرست ایران، آغاز پرافتخار دهه دوم انقلاب سپید شاه و ملت را به پیشگاه مبارک تبریک و تهنیت عرض نموده پایندگی سلطنت و دوام عزت و شکوه خاندان جلیل پهلوی را از درگاه خداوند قادر متعال مسئلت مینماید.

از طرف هیئت مدیره انجمن وحیدیه شمالی حاج شکرالله ریاضتی و محمد احتشام

پیشگاه مبارک شاهنشاه آریامهر

در هنر هندسی طراح بزرگ انقلاب سپید ایران

انکه در کشور ایران در پرتو اندیشه خلاقه و رهبری هنرمندانه شاهنشاه عظیم‌الشان موجبات آسایش مالکان دهم خرد و کلان را فراهم آورده

بشکرانه این موهبت بزرگ ملی عمارت زیبای مرمر آلات سیلاب را بنام مبارک ایشان بنا نهاده و آن را

ایران دفتر شاهنشاه تقدیم داشته، دوام شاهنشاهی محبوب ملت خادم جلیل سلطنت را از خداوند آرزومند است

فروشگاه ترنگ طلائی - مهندس فرهادی

پیشگاه مبارک شاهنشاه آریامهر

در هنر هندسی طراح بزرگ انقلاب سپید ایران

انکه در کشور ایران در پرتو اندیشه خلاقه و رهبری هنرمندانه شاهنشاه عظیم‌الشان موجبات آسایش مالکان دهم خرد و کلان را فراهم آورده

بشکرانه این موهبت بزرگ ملی عمارت زیبای مرمر آلات سیلاب را بنام مبارک ایشان بنا نهاده و آن را

ایران دفتر شاهنشاه تقدیم داشته، دوام شاهنشاهی محبوب ملت خادم جلیل سلطنت را از خداوند آرزومند است

دفتر خانه اسناد رسمی ۱۴۸ تهران - سردفتر عباس شفقی

افتخار دارد اکنون که بیمن هدایت اندیشه‌های تابناک ذهن‌شان

شاهنشاه بزرگ و مفخم ایران

دهه دوم عصر پرافتخار

انقلاب مقدس ششم بهمن

آغاز می‌کرد

عالیترین مراتب سپاس و صمیمانه‌ترین تبریکات و شادباشهای خود را بحضور همایونی بزرگ‌ترین مرد تاریخ ایران

تقدیم داشته، سلامت ذات مبارک و جاودانگی حکومت شاهنشاه عظیم‌الشان را از درگاه الهی مسئلت مینماید

علی اکبر حسینی شکرائی - سردفتر اسناد رسمی شماره ۲۰۰

خیابان تخت جمشید - مین بهار و شمیران

پیشگاه مبارک قائد عظیم‌الشان ایران

شاهنشاه آریامهر

همصدا با قاطبه مردم شاهدوست و وطن‌پرست ایران، آغاز پرافتخار دهه دوم انقلاب سپید شاه و ملت را به پیشگاه مبارک تبریک و تهنیت عرض نموده پایندگی سلطنت و دوام عزت و شکوه خاندان جلیل پهلوی را از درگاه خداوند قادر متعال مسئلت مینماید.

بوتیک کودک - حجت سیدین نور

پیشگاه مبارک شاهنشاه آریامهر

در هنر هندسی طراح بزرگ انقلاب سپید ایران

انکه در کشور ایران در پرتو اندیشه خلاقه و رهبری هنرمندانه شاهنشاه عظیم‌الشان موجبات آسایش مالکان دهم خرد و کلان را فراهم آورده

بشکرانه این موهبت بزرگ ملی عمارت زیبای مرمر آلات سیلاب را بنام مبارک ایشان بنا نهاده و آن را

ایران دفتر شاهنشاه تقدیم داشته، دوام شاهنشاهی محبوب ملت خادم جلیل سلطنت را از خداوند آرزومند است

تراش فلزات منظم - عباس تراش‌نگ

پیشگاه مبارک قائد عظیم‌الشان ایران

شاهنشاه آریامهر

همصدا با قاطبه مردم شاهدوست و وطن‌پرست ایران، آغاز پرافتخار دهه دوم انقلاب سپید شاه و ملت را به پیشگاه مبارک تبریک و تهنیت عرض نموده پایندگی سلطنت و دوام عزت و شکوه خاندان جلیل پهلوی را از درگاه خداوند قادر متعال مسئلت مینماید.

عینک سازی نایس - جمال فنائیان

پیشگاه مبارک شاهنشاه آریامهر

در هنر هندسی طراح بزرگ انقلاب سپید ایران

انکه در کشور ایران در پرتو اندیشه خلاقه و رهبری هنرمندانه شاهنشاه عظیم‌الشان موجبات آسایش مالکان دهم خرد و کلان را فراهم آورده

بشکرانه این موهبت بزرگ ملی عمارت زیبای مرمر آلات سیلاب را بنام مبارک ایشان بنا نهاده و آن را

ایران دفتر شاهنشاه تقدیم داشته، دوام شاهنشاهی محبوب ملت خادم جلیل سلطنت را از خداوند آرزومند است

چاپ ایرانیان

محمد محمدی

پیشگاه مبارک قائد عظیم‌الشان ایران

شاهنشاه آریامهر

همصدا با قاطبه مردم شاهدوست و وطن‌پرست ایران، آغاز پرافتخار دهه دوم انقلاب سپید شاه و ملت را به پیشگاه مبارک تبریک و تهنیت عرض نموده پایندگی سلطنت و دوام عزت و شکوه خاندان جلیل پهلوی را از درگاه خداوند قادر متعال مسئلت مینماید.

شرکت دژم

پیشگاه مبارک شاهنشاه آریامهر

مشعل میراث عظیم قومیت و ملیت ایران

مردم ایران بی‌شائبه‌ترین احساسات پاک خود را بمناسبت آغاز دهه دوم غرورآفرین انقلاب مقدس ششم بهمن به پیشگاه پدر تاجدار شاهنشاه آریامهر تقدیم داشته و امیدوارند در سایه عنایات فیاض ملکات فاضله و تعالیم گرانبهای رهبر عالیقدر خویش بهره گیرند.

شرکت سهامی خاص جارتکنیک

پیشگاه مبارک قائد عظیم‌الشان ایران

شاهنشاه آریامهر

همصدا با قاطبه مردم شاهدوست و وطن‌پرست ایران، آغاز پرافتخار دهه دوم انقلاب سپید شاه و ملت را به پیشگاه مبارک تبریک و تهنیت عرض نموده پایندگی سلطنت و دوام عزت و شکوه خاندان جلیل پهلوی را از درگاه خداوند قادر متعال مسئلت مینماید.

اتحادیه صنف فروشندگان مینخ - نولا - قفل تهران

پیشگاه مبارک شاهنشاه آریامهر

در هنر هندسی طراح بزرگ انقلاب سپید ایران

انکه در کشور ایران در پرتو اندیشه خلاقه و رهبری هنرمندانه شاهنشاه عظیم‌الشان موجبات آسایش مالکان دهم خرد و کلان را فراهم آورده

بشکرانه این موهبت بزرگ ملی عمارت زیبای مرمر آلات سیلاب را بنام مبارک ایشان بنا نهاده و آن را

ایران دفتر شاهنشاه تقدیم داشته، دوام شاهنشاهی محبوب ملت خادم جلیل سلطنت را از خداوند آرزومند است

فروشگاه آهن - حسین همدانی

پیشگاه مبارک قائد عظیم‌الشان ایران

شاهنشاه آریامهر

همصدا با قاطبه مردم شاهدوست و وطن‌پرست ایران، آغاز پرافتخار دهه دوم انقلاب سپید شاه و ملت را به پیشگاه مبارک تبریک و تهنیت عرض نموده پایندگی سلطنت و دوام عزت و شکوه خاندان جلیل پهلوی را از درگاه خداوند قادر متعال مسئلت مینماید.

شرکت دژم

پیشگاه مبارک شاهنشاه آریامهر

مشعل میراث عظیم قومیت و ملیت ایران

مردم ایران بی‌شائبه‌ترین احساسات پاک خود را بمناسبت آغاز دهه دوم غرورآفرین انقلاب مقدس ششم بهمن به پیشگاه پدر تاجدار شاهنشاه آریامهر تقدیم داشته و امیدوارند در سایه عنایات فیاض ملکات فاضله و تعالیم گرانبهای رهبر عالیقدر خویش بهره گیرند.

شرکت سهامی خاص جارتکنیک

آموزش عالی در دهه انقلاب

طی دهه انقلاب
۸۰ مؤسسهٔ آموزش عالی ایجاد میشود

دانشجویان دانشگاه ها و مدارس عالی در دهه گذشته افزایشی نزدیک به ۴۰۰ در صد را داشته‌اند و تعدادشان از ۲۴۴۵۶ نفر در سال‌تحصیلی ۴۲ـ۴۱ به حدود ۱۱۰ هزار نفردرسال تحصیلی ۵۲ـ۱۳۵۱افزایش یافته است .

به عبارت دیگر آنچه که تا سال ۱۳۴۱ از آموزش عالی در ایران گرد آورده‌بودیم در مدت فقط دهسال به چهار برابر آن رسیدیم (پیش‌بینی میشود که تاپایان برنامه پنجم تعداد دانشجویان به ۲۰۰ هزار نفر افزایش یابد) تا سال ۱۳۴۱ تعداد کل دانشگاه ها وموسسات آموزش عالی اعماز دولتی ، وابسته بدولت و یا خصوصی فقط ۷واحد آموزشی بود . این تعداد در سال ۱۳۵۱ به ۱۵۸ دانشگاه و موسسه آموزش عالی رسید . با اینهمه در سال های نخست انقلاب شاه و مردم تاسال ۱۳۴۶ که‌انقلاب آموزشی اعلام شدفقط سه موسسه‌آموزش عالی دولتی (دانشگاه آریامهر ، دانشسرای عالی سپاه دانش و دانشکده کشاورزی و دامپروری رضائیه) و شش موسسه آموزش عالی خصوصی به جمع موسسات آموزش عالی اضافه گردیده‌بود و تعداد دانشجویان نیز با گسترشی که موسسات دانشگاهی موجود یافته بودند به ۵۸۱۹۴ نفر بالغ گردیده بود .

کیفی

بنابراین باید گسترش اصلی‌دانشگاه‌ها و شکوفائی آموزش عالی کشور را به‌ویژه از جهات کیفی آن در نیمه دوم دهه انقلاب و بعد از اعلام انقلاب آموزشی جستجو کرد .

در سال های بعد از انقلاب آموزشی ، بخش خصوصی بسرمایه گذاری در راه آموزش عالی ترغیب شد واز این طریق سی واحد آموزش عالی خصوصی اجازه فعالیت یافتند که تاکنون ۲۶ واحد آن آغاز بکار کرده‌اند (چهار واحد دیگر :دانشگاه کرمان‌ـدانشکده علوم کرمانشاهـ دانشکده خواجه نصیر و مدرسه عالی فنی در آینده شروع به فعالیت خواهند کرد) . درحالی که در سال های قبل از انقلاب آموزشی تاسال ۱۳۴۱ فقط شش موسسه آموزش عالی خصوصی تشکیل شده بودند و تا قبل از انقلاب سفید فقط یک موسسه آموزش عالی خصوصی که با کمک های دولت اداره میشد (آموزشگاه عالی خدمات اجتماعی) وجود داشت .

در حال حاضر ۲۵ در صد ازدانش‌جویان ایران رادانشجویان موسسات‌آموزش عالی خصوصی تشکیل میدهند .

۵۰۰درصد

بعلاوه در طول دهه انقلاب ۸۰موسسه آموزش عالی‌وابسته به دانشگاه هاوسازمان های دولتی ایجاد شدند که از این تعداد ۶۳ موسسه آموزش عالی در سال های بعد از انقلاب آموزشی‌تشکیل یافتند . البته باید توجه داشت که تا قبل از سال ۱۳۴۱ فقط ۱۶ موسسه آموزش عالی‌وابسته بدانشگاهها و سازمان های دولتی در ایران وجود داشت ، به‌عبارت‌دیگر این گروه ازموسسات آموزش عالی در دهه انقلاب نسبت به‌سال های گذشته ۵۰۰ در صد افزایش یافتند.

در سال های بعد از انقلاب اجتماعی ایران به آموزش فنی در سطوح مختلف اهمیت فراوانی داده شد .

علوم

در سال تحصیلی ۴۲ـ ۱۳۴۱ دانشجویان بیشتر در رشته های علوم انسانی به‌تحصیل اشتغال داشتند . چنانکه از ۲۴۴۵۶ دانشجو در این سال ۷۳۲۲ دانشجو که ۳۰در صد دانشجویان را تشکیل میداد در رشته های علوم انسانی تحصیل میکردند.

لیکن اینک در سال تحصیلی ۵۲ ـ ۱۳۵۱ دانشجویان رشته های مهندسی و پزشکی در سطوح مختلف فوق دیپلم ، لیسانس ، فوق لیسانس و دکترایک سوم تعداد دانشجویان دانشگاه ها و موسسات آموزش عالی‌را تشکیل میدهند و دانشجویان رشته های علوم انسانی با تمام گسترش و دگرگونی که در این رشته ها پیدا شده و کیفیت آنان با افزودن رشته های مورد نیاز کشور دچار تحول شده است . به ۲۵ در صد تعداد دانشجویان کاهش پیدا کرده‌اند . رشته های دیگر دانشگاهی که با نیاز های جامعه متحول ایران هماهنگی دارند ، نیز گسترش فراوانی یافته‌اند . چنانکه تعداد دانشجویان رشته های علوم طبیعی و ریاضی در سال تحصیلی ۵۱ ـ ۵۰ نسبت بسال تحصیلی ۵۰ـ۴۹ درحدود ۵۵ در صد رشد را نشان میدهند و در رشته کشاورزی رشد سالانه‌ای معادل ۳۱ در صد وجود داشته است . از مشخصات دیگر آموزش عالی در دهه انقلاب ، توجه به آموزش وسیع در سطح فوق دیپلم در رشته های مختلف فنی‌است که خود پاسخی بود به نیاز های روز افزون کشور دراین دهه به نیرو های متخصص متوسط .

دانشجویان: ۱۳۴۱ ۲۴۴۵۶ نفر ۱۳۵۱ ۱۱۰۰۰۰ نفر

دانشگاهها و مدارس عالی: ۲۷ واحد ۱۵۸ واحد

در سال ۱۳۴۶ (سال شروع انقلاب آموزشی) از ۵۸۱۹۴ دانشجو فقط ۸۲۴نفر در سطح فوق دیپلم تحصیل میکردند و ۱٫۵ در صد دانشجویان را تشکیل میدادند .

در سال تحصیلی ۵۱ ـ ۵۰ دانشجویان دوره های تخصصی‌فوق دیپلم به ۲۵ درصد کل دانشجویان افزایش یافتند . بعلاوه از رشد ۳۰ در صد سالانه دانشجویان در فاصله سالهای ۵۰ ـ ۴۹ تا ۵۱ـ۵۰ نیمی متعلق به دوره های فوق دیپلم و نیمی‌دیگر متعلق به دوره های لیسانس بود .

در سال تحصیلی ۵۱ ـ ۵۰ در کتابخانه های دانشگاه ها وموسسات آموزش عالی جمعا در حدود یک میلیون و پانصد هزار جلد کتاب وجود داشته است . تنها در دانشگاه تهران در فاصله انقلاب‌آموزشی (۱۳۴۶) تاکنون تعداد کتابها نزدیک به‌دو برابر شده و از ۲۷۲۰۰۰ جلد کتاب به ۵۶۶۱۰۰ جلد کتاب رسیده است .

در مورد نسبت کادر آموزشی تمام وقت به دانشجو باید گفت که این نسبت از یک بیستم در سال تحصیلی ۴۷ ـ۴۶ به یک شانزدهم درسال‌تحصیلی جاری افزایش یافته است ، به عبارت دیگر در حال حاضر برای هر ۱۶ دانشجو یک نفر در کادر آموزشی تمام وقت دانشگاه ها وموسسات آموزشی عالی دولتی وجود دارد .

در سال تحصیلی ۵۱ ـ ۵۰ جمعا۳۲۳۴ نفر درکادر آموزشی‌تمام وقت آموزش عالی دولتی کشور را تشکیل میدادند و البته باید بر این رقم ۱۱۳۹ نفر کادرآموزشی نیمه وقت را نیز افزود .

در مورد دانشگاه هاوموسسات‌آموزش عالی دولتی باید اضافه کرد که فقط درسال تحصیلی ۵۱ـ۵۰ در مجموع ، ۲۶۶ کتاب ۶۴۵ مقاله علمی در مجلات علمی داخلی و ۵۲۹ مقاله علمی در مجلات علمی خارجی از جانب دانشگاهیان و دانشجویان ایران انتشار یافته است .

ارساگاز

روز تاریخی ششم بهمن سالروز انقلاب شاه و مردم و آغاز دگرگونیهای شگرف اجتماعی

راکه سرآغاز دگرگونیهای چشمگیر درجهت تعالی وترقی کشور ورفاه اجتماعی واقتصادی ملت ایران است به پیشگاه مبارک

شاهنشاه آریامهر

وملت سرافراز ایران تبریک میگوئیم.

ارساگاز

پیشگاه مبارک قائد عظیم الشأن ایران

شاهنشاه آریامهر

همصدا با قاطبهٔ مردم شاهدوست و وطن پرست ایران، آغاز پرافتخار دههٔ دوم انقلاب سپید شاه و ملت را به پیشگاه مبارک تبریک و تهنیت عرض نموده پایندگی سلطنت و دوام عزت و شکوه خاندان جلیل پهلوی را از درگاه خداوند قادر متعال مسئلت مینماید.

از طرف دبیرستان دخترانه همایون - افتخار الملوک همایون

افتخار دارد اکنون که به یمن تدابیر و اندیشه‌های تابناک و درخشان

شاهنشاه بزرگ و مفخم ایران

دههٔ دوم پرافتخار

انقلاب مقدس ششم بهمن

آغاز می‌گردد

عالیترین مراتب سپاس و صادقانه‌ترین تبریکات و شادباشهای خود را بحضور نامی بزرگ ایران زمین تقدیم داشته، سلامت وجود مبارک و جاودانگی عزت و شکوه سلطنت شاهنشاه معظم را از درگاه الهی مسئلت مینماید.

رئیس دبیرستان علمیه - احمد بیداری

پیشگاه مبارک قائد عظیم الشأن ایران

شاهنشاه آریامهر

همصدا با قاطبهٔ مردم شاهدوست و وطن پرست ایران، آغاز پرافتخار دههٔ دوم انقلاب سپید شاه و ملت را به پیشگاه مبارک تبریک و تهنیت عرض نموده پایندگی سلطنت و دوام عزت و شکوه خاندان جلیل پهلوی را از درگاه خداوند قادر متعال مسئلت مینماید.

از طرف کارکنان آموزشگاه زبان طاهری - اسدالله طاهری

پیشگاه مبارک شاهنشاه آریامهر

سمبل میراث عظیم قومیت و مدنیت ایران

مردم ایران بی شائبه‌ترین احساسات پاک خود را بخاطر آغاز دههٔ دوم غرورآمیز انقلاب مقدس ششم بهمن به پیشگاه پدر تاجدار، شاهنشاه آریامهر تقدیم داشته و امیدوارند در همه عمر از منبع فیاض ملکات فاضله و تعالیم گرانبهای رهبر عالیقدر خویش بهره گیرند.

از طرف هیئت مدیره دبیرستان دکتر اقبال

پرویز خلیلی فر

پیشگاه مبارک شاهنشاه آریامهر

سمبل میراث عظیم قومیت و مدنیت ایران

مردم ایران بی شائبه‌ترین احساسات پاک خود را بخاطر آغاز دههٔ دوم غرورآمیز انقلاب مقدس ششم بهمن به پیشگاه پدر تاجدار، شاهنشاه آریامهر تقدیم داشته و امیدوارند در همه عمر از منبع فیاض ملکات فاضله و تعالیم گرانبهای رهبر عالیقدر خویش بهره گیرند.

مدرسه عالی دماوند

پیشگاه مبارک شاهنشاه آریامهر

دامی خردمند و طراح بزرگ انقلاب سپید ایران

اکنون که کشور ایران در پرتو تدابیر خلاقه و رهبری خردمندانه شاهنشاه عظیم الشأن خویش با آغاز دههٔ دوم انقلاب سپید بسوی تمدن بزرگ هنوز می‌گردد، بشکرانه این موهبت عظمی صادقانه‌ترین مراتب سپاس و حق‌شناسی خود را بحضور بزرگ هنرمند ایران و فرزند شایسته بشریت تقدیم داشته، دوام شاهنشاهی و مجد و عظمت خاندان جلیل سلطنت را از خداوند آرزو مینماید.

دبیرستان دکتر ولی الله نصر

پیشگاه مبارک شاهنشاه آریامهر

سمبل میراث عظیم قومیت و مدنیت ایران

مردم ایران بی شائبه‌ترین احساسات پاک خود را بخاطر آغاز دههٔ دوم غرورآمیز انقلاب مقدس ششم بهمن به پیشگاه پدر تاجدار، شاهنشاه آریامهر تقدیم داشته و امیدوارند در همه عمر از منبع فیاض ملکات فاضله و تعالیم گرانبهای رهبر عالیقدر خویش بهره گیرند.

از طرف دبیران و کارکنان دبیرستان شاهدخت

فرنگیس امانی

پیشگاه مبارک قائد عظیم الشأن ایران

شاهنشاه آریامهر

همصدا با قاطبهٔ مردم شاهدوست و وطن پرست ایران، آغاز پرافتخار دههٔ دوم انقلاب سپید شاه و ملت را به پیشگاه مبارک تبریک و تهنیت عرض نموده پایندگی سلطنت و دوام عزت و شکوه خاندان جلیل پهلوی را از درگاه خداوند قادر متعال مسئلت مینماید.

از طرف مدارس راهنمائی علاءالدین و دبستانهای نمونه علاءالدین و کودکستان زیبا - سرهنگ رفیعی تهرانی

افتخار دارد اکنون که به یمن تدابیر و اندیشه‌های تابناک و درخشان

شاهنشاه بزرگ و مفخم ایران

دههٔ دوم پرافتخار

انقلاب مقدس ششم بهمن

آغاز می‌گردد

عالیترین مراتب سپاس و صادقانه‌ترین تبریکات و شادباشهای خود را بحضور نامی بزرگ ایران زمین تقدیم داشته، سلامت وجود مبارک و جاودانگی عزت و شکوه سلطنت شاهنشاه معظم را از درگاه الهی مسئلت مینماید.

از طرف کارکنان و آموزگاران

کودکستان و دبستان دانش و هنر

پیشگاه مبارک شاهنشاه آریامهر

دامی خردمند و طراح بزرگ انقلاب سپید ایران

اکنون که کشور ایران در پرتو تدابیر خلاقه و رهبری خردمندانه شاهنشاه عظیم الشأن خویش با آغاز دههٔ دوم انقلاب سپید بسوی تمدن بزرگ هنوز می‌گردد، بشکرانه این موهبت عظمی صادقانه‌ترین مراتب سپاس و حق‌شناسی خود را بحضور بزرگ هنرمند ایران و فرزند شایسته بشریت تقدیم داشته، دوام شاهنشاهی و مجد و عظمت خاندان جلیل سلطنت را از خداوند آرزو مینماید.

از طرف کارکنان کودکستان و دبستان فردای کودک

خاتمی

افتخار دارد اکنون که به یمن تدابیر و اندیشه‌های تابناک و درخشان

شاهنشاه بزرگ و مفخم ایران

دههٔ دوم پرافتخار

انقلاب مقدس ششم بهمن

آغاز می‌گردد

عالیترین مراتب سپاس و صادقانه‌ترین تبریکات و شادباشهای خود را بحضور نامی بزرگ ایران زمین تقدیم داشته، سلامت وجود مبارک و جاودانگی عزت و شکوه سلطنت شاهنشاه معظم را از درگاه الهی مسئلت مینماید.

کارکنان کودکستان و دبستان - دکتر جردن

پیشگاه مبارک قائد عظیم الشأن ایران

شاهنشاه آریامهر

همصدا با قاطبهٔ مردم شاهدوست و وطن پرست ایران، آغاز پرافتخار دههٔ دوم انقلاب سپید شاه و ملت را به پیشگاه مبارک تبریک و تهنیت عرض نموده پایندگی سلطنت و دوام عزت و شکوه خاندان جلیل پهلوی را از درگاه خداوند قادر متعال مسئلت مینماید.

کارکنان و هنرجویان هنرستان صنعتی حرفه

پیشگاه مبارک قائد عظیم الشأن ایران

شاهنشاه آریامهر

همصدا با قاطبهٔ مردم شاهدوست و وطن پرست ایران، آغاز پرافتخار دههٔ دوم انقلاب سپید شاه و ملت را به پیشگاه مبارک تبریک و تهنیت عرض نموده پایندگی سلطنت و دوام عزت و شکوه خاندان جلیل پهلوی را از درگاه خداوند قادر متعال مسئلت مینماید.

از طرف کارکنان کودکستان و دبستان

دکتر اقبال - پرویز خلیلی فر

افتخار دارد اکنون که به یمن تدابیر و اندیشه‌های تابناک و درخشان

شاهنشاه بزرگ و مفخم ایران

دههٔ دوم پرافتخار

انقلاب مقدس ششم بهمن

آغاز می‌گردد

عالیترین مراتب سپاس و صادقانه‌ترین تبریکات و شادباشهای خود را بحضور نامی بزرگ ایران زمین تقدیم داشته، سلامت وجود مبارک و جاودانگی عزت و شکوه سلطنت شاهنشاه معظم را از درگاه الهی مسئلت مینماید.

انجمن خانه و مدرسه و کارکنان دبیرستان و دانش آموزان

انوشه

پیشگاه مبارک شاهنشاه آریامهر

سمبل میراث عظیم قومیت و مدنیت ایران

مردم ایران بی شائبه‌ترین احساسات پاک خود را بخاطر آغاز دههٔ دوم غرورآمیز انقلاب مقدس ششم بهمن به پیشگاه پدر تاجدار، شاهنشاه آریامهر تقدیم داشته و امیدوارند در همه عمر از منبع فیاض ملکات فاضله و تعالیم گرانبهای رهبر عالیقدر خویش بهره گیرند.

کودکستان و دبستان و دبیرستان و مدرسه راهنمائی

فردوس برین

پیشگاه مبارک قائد عظیم الشأن ایران

شاهنشاه آریامهر

همصدا با قاطبهٔ مردم شاهدوست و وطن پرست ایران، آغاز پرافتخار دههٔ دوم انقلاب سپید شاه و ملت را به پیشگاه مبارک تبریک و تهنیت عرض نموده پایندگی سلطنت و دوام عزت و شکوه خاندان جلیل پهلوی را از درگاه خداوند قادر متعال مسئلت مینماید.

از طرف کارکنان دبیرستان رهنما

امیر نظام الدین دانشور

خانه‌های فرهنگ روستائی

کانونهای پرفروغ فرهنگ در قلب روستاها

صدور فرمان تشکیل انجمن ملی‌خانه های فرهنگ روستائی را باید نشانه دیگری از جهات بیشمار علاقه و عنایت خاص رهبر خردمند مملکت به‌افزایش رشد اقتصادی و اجتماعی و فکری جامعه روستائی ایران تلقی کرد .

روستائیان آزاد شده ازقید نظام ارباب و رعیتی که‌اکثریت عظیم مردم وطن ما را تشکیل میدهندوبه یمن توجهات مبتکر و طراح برنامه همه جانبه اصلاحات ارضی از مزایای انقلاب سفید ایران بهرمند شده‌اند،مباهی و مفتخر هستند که ریاست عالیه انجمن ملی خانه های فرهنگ روستائی را والاحضرت همایون ولایتعهد محبوب‌ایران قبول فرموده‌اند .

صدور فرمان همایونی

فرمان شاهنشاه آریامهر دائر برتشکیل انجمن ملی خانه‌های فرهنگ روستائی بمنظوربالابردن سطح‌اطلاعات‌عمومی واجتماعی وایجاد امکان پرورش استعداد های ورزشی و هنری و فنی روستانشینان و همچنین ارشاد افکارکشاورزان در جهت برنامه های آبادانی مملکت و تقویت حس‌مسئولیت‌اجتماعی وگسترش اصول و اندیشه تعاون و عادت بخدمت جمعی و بسط ارتباط میان روستا های همجوار و آگاهی‌روستائیان‌بفرهنگ‌و سنن ملی‌واصول انقلاب سفیدایران، در شهریور ماه ۱۳۴۷ شرف صدور یافت .

با صدور فرمان همایونی ماموریت دیگری برای وزارت تعاون وامور روستاها تعیین گردید تابموازات سایر اقدامات در جهت گسترش نظام تعاونی، تشکیل شرکت های سهامی زراعی‌وتوسعه و تعمیم بیمه‌های اجتماعی روستائیان ، نسبت به تشکیل و گسترش خانه های فرهنگ‌روستائی درمناطق‌مختلف مملکت اقدام نماید و از آن تاریخ تا سال ۱۳۵۰ بیش از ۵۹۰ خانه فرهنگ روستائی با عضویت۵۹۵۲نفر از روستا - نشینان‌دربیش از ۵۹۰ روستای مملکت تاسیس شده است . در نتیجه‌تعداد ۲۹۹۴۹۰ نفر افراد خانواده‌اعضای‌خانه های‌فرهنگ روستائی متشکله می‌توانند از امکانات‌مختلف ومتعددی که در این خانه ها متمرکز شده است استفاده کنند و از شرائط و تسهیلات لازم برای بروز و ظهور استعداد های نهفته خود مدد جویند .

غیر از اعضاء خانه های فرهنگ روستائی و افراد عائله آنان ،کلیه ساکنان حوزه‌فعالیت این خانه ها که بالغ بر ۱٫۲۵۷٫۱۸۹ نفر هستند نیز می‌توانند در صورت تمایل از امکانات این مراکز فرهنگی و اجتماعی استفاده کنند .

آغاز کار

در شش ماهه آخر سال ۱۳۴۷ تعداد ۴۰ خانه فرهنگ روستائی تاسیس و آغاز بکار نمود . یکسال بعد یکصد و ده خانه فرهنگ روستائی و درسال ۱۳۴۹ یکصد و پنجاه خانه فرهنگ روستائی دیگر به خانه های پیشین افزوده شده است و تاکنون تعداد این مراکز فرهنگی وهنری واجتماعی از مرز ۷۰۰ گذشته است .

طرز اداره خانه های فرهنگ روستائی

خانه های فرهنگ روستائی بااستفاده ازخودیاری و همکاری روستائیان‌تشکیل و بوسیله‌خود آنان نیز اداره می‌گردد . هر خانه فرهنگ روستائی هیات مدیره‌ای مرکب از هفت نفر دارد که دو نفر آنان از میان معتمدین و ۲ نفر دیگر از بین جوانان روستا انتخاب می - شوند و ٤ نفر مذکور باتفاق مدیرعامل‌شرکت تعاونی‌روستائی و مدیر دبستان و سپاهی‌انقلاب مقیم ده ،اداره امور خانه فرهنگ‌روستائی رابرعهده می‌گیرند . هیات مدیره در اولین جلسه یکنفر از بین خود به عنوان مدیر عامل انتخاب میکند و در روستا هائی که شرکت سهامی زراعی تاسیس شده باشد ، مدیر عامل شرکت‌مذکور بجای‌مدیر عامل شرکت تعاونی روستائی به عضویت هیات‌مدیره خانه فرهنگ روستائی انتخاب می‌شود .

آشنائی و آگاهی

بسط ارتباط میان روستا های مجاور برای حل و فصل مسائل اقتصادی و اجتماعی روستائیان ، آگاهی بیشتر آنان از فرهنگ و سنن ملی واصول انقلاب سفید ، ایجاد شرائط مطلوب برای بروز نیرو ها و استعداد های نهفته و بالابردن سطح‌اطلاعات‌عمومی واجتماعی روستانشینان ، از جمله هدف های تشکیل خانه های فرهنگ روستائی میباشد .

فعالیتهای هنری وورزشی

در خانه های فرهنگ روستائی با استفاده از امکانات سازمان های ذیربط در اجرای برنامه های آموزشی‌وفرهنگی وهنری و ورزشی و تشکیل جلسات سخنرانی‌ودوره های آموزنده‌اقدام ونمایش فیلم های آموزنده‌اقدام میگردد . همچنین با ترتیب نمایشگاه‌های عکس از پیشرفت های مملکت و با تشکیل باشگاه های رادیو وتلویزیونی وتشویق روستائیان به شرکت در کلاس های پیکار با بیسوادی ، خانه موثری را در مبارزه با اهریمن های فرهنگ روستائی نقش ایفاء می‌نمایند .

ورزش

همزمان با گسترش برنامه خانه های فرهنگ روستائی ، شاهنشاه‌آریامهر اوامر موکدی در زمینه تعمیم ورزش ، ازجمله انجام مسابقات فوتبال و کشتی بین روستائیان عضو خانه های فرهنگ روستائی ، بمنظور پرورش‌استعداد های ورزشی و عادت‌دادن روستائیان به‌خدمات جمعی و بسط ارتباط میان روستاهای‌کشور صادر فرمودند و از آن پس وزارت تعاون و امورروستاها با همکاری‌سازمان های ذیربط،برنامه های‌وسیعی را در انجام مسابقات فوتبال و کشتی میان جوانان روستائی عضو خانه های فرهنگ و روستائی بمورد اجرا گذارد .

انجام مسابقات کشتی و فوتبال

طبق این برنامه دو دوره مسابقات ورزشی در سال های ۱۳۴۹ و ۱۳۵۰ بین جوانان روستائی‌عضو خانه های‌فرهنگ روستائی استان‌ها وفرمانداری های‌کل انجام شد . درنخستین دوره ، تیم استان مازندران‌فاتح اولین دوره مسابقات فوتبال (جام‌گندم طلائی) گردید .ضمنا درهمین دوره مسابقات کشتی کاپ‌ولیعهد انجام‌شد و تیم های مازندران،خراسان، آذربایجان شرقی به ترتیب اول تا سوم شدند .

در جریان برگزاری این‌دوره از مسابقات هشتاد نفر کشتی گیران روستائی شرکت کننده در مسابقات کشتی کاپ ولیعهد در مراسم رژه روز های‌فرخنده چهارم و نهم آبانماه شرکت کردند.همچنین در روز سیزدهم آبانماه سال ۱۳۴۹ والاحضرت همایون ولایتعهد ورزشکاران روستائی را بحضور پذیرفتند و دراین‌شرفیابی‌مدال های‌ورزشی و کاپ ولیعهد را به آنان‌اعطاء فرمودند .

دومین دوره مسابقات‌روستائیان در سال ۱۳۵۰ انجام شد .

افزایش تعداد ورزشکاران روستائی

تعداد ورزشکاران شرکت کننده در مسابقات فوتبال و کشتی سال۱۳۵۰ نسبت به سال۱۳۴۹ بدو برابر افزایش یافت . در مسابقه فوتبال جام گندم طلائی تیم مازندران برای دومین سال به مقام قهرمانی رسید واستان های‌آذربایجان شرقی واصفهان به‌ترتیب مقام های دوم و سوم را بدست آوردند .

ضمنا در مسابقات کشتی کاپ ولیعهد سال ۱۳۵۰ ثیم استان‌خراسان اول شد واستان های مازندران‌وآذربایجان‌شرقی به ترتیب دوم و سوم شدند.

در سال ۱۳۵۰ نیزورزشکاران روستائی به پیشگاه‌والاحضرت همایون ولایتعهد شرفیاب‌شدند و والاحضرت جوایز قهرمانان را به آنان اعطاء فرمودند .

نشریات

در زمینه آموزش و ارشاد روستائیان تا این‌تاریخ نشریات مختلفی منتشر گردیده و از طریق‌خانه‌های فرهنگ روستائی و شرکت های تعاونی‌روستائی وشرکت های سهامی زراعی‌در اختیار روستائیان گذاشته شده است . تا سال ۱۳۵۰ بیش از ۲۰۰باشگاه‌رادیوئی‌و ۲۷باشگاه تلویزیونی در خانه های‌فرهنگ روستائی تشکیل شده است . اجرای این برنامه درآینده گسترش بیشتری خواهدیافت.

پیشگاه مبارک شاهنشاه آریامهر

افتخار دارد اکنون که به‌یمن تدابیر واندیشه های تابناک و درخشان شاهنشاه عظیم‌الشان خرد آفرین طراح و رهبر خردمند انقلاب سفید ایران در دهه دوم پرافتخار انقلاب مقدس ششم بهمن آغازگر خیزش بزرگ ایران به سوی تمدن بزرگ است بشکرانه این میمنت عظمی صنعتی عالیترین مراتب سپاس و صداقانه ترین تبریکات و شادباشهای خود را بحضور ناجی بزرگ ایران زمین تقدیم داشته سلامت جمعی مبارک و جاودانگی عزت و شکوه سلطنت شاهنشاه معظم را از درگاه الهی مسئلت مینماید

فروشگاه کرونت - احمد معماران

افتخار دارد اکنون که به‌یمن تدابیر واندیشه های تابناک و درخشان

شاهنشاه بزرگ و مفخم ایران

دهه دوم پرافتخار

انقلاب مقدس ششم بهمن

آغاز می گردد

عالیترین مراتب سپاس و صداقانه ترین تبریکات و شادباشهای خود را بحضور ناجی بزرگ ایران زمین تقدیم داشته، سلامت جمعی مبارک و جاودانگی عزت و شکوه سلطنت شاهنشاه معظم را از درگاه الهی مسئلت مینماید

شرکت تولید پلاستیک

افتخار دارد اکنون که به‌یمن تدابیر واندیشه های تابناک و درخشان

شاهنشاه بزرگ و مفخم ایران

دهه دوم پرافتخار

انقلاب مقدس ششم بهمن

آغاز می گردد

عالیترین مراتب سپاس و صداقانه ترین تبریکات و شادباشهای خود را بحضور ناجی بزرگ ایران زمین تقدیم داشته، سلامت جمعی مبارک و جاودانگی عزت و شکوه سلطنت شاهنشاه معظم را از درگاه الهی مسئلت مینماید

شرکت صنایع فلزی طاهری با مسئولیت محدود

سازنده موتورسیکلت و دوچرخه در ایران

پیشگاه مبارک شاهنشاه آریامهر

افتخار دارد اکنون که به‌یمن تدابیر واندیشه های تابناک و درخشان شاهنشاه عظیم‌الشان خرد آفرین طراح و رهبر خردمند انقلاب سفید ایران در دهه دوم پرافتخار انقلاب مقدس ششم بهمن آغازگر خیزش بزرگ ایران به سوی تمدن بزرگ است بشکرانه این میمنت عظمی صنعتی عالیترین مراتب سپاس و صداقانه ترین تبریکات و شادباشهای خود را بحضور ناجی بزرگ ایران زمین تقدیم داشته سلامت جمعی مبارک و جاودانگی عزت و شکوه سلطنت شاهنشاه معظم را از درگاه الهی مسئلت مینماید

فروشگاه کرونت - احمد معماران

پیشگاه مقدس قائد عظیم‌الشان ایران

شاهنشاه آریامهر

بمصداق با قاطبه مردم شاهدوست و وطن پرست ایران . آغاز پرافتخار دهه دوم انقلاب سپید شاه و ملت را به پیشگاه مبارک تبریک و تهنیت عرض نموده پایندگی سلطنت و دوام عزت و شکوه خاندان جلیل پهلوی را از درگاه خداوند قادر متعال مسئلت مینماید .

شرکت سهامی صنعتی نئوپان الکتریک

سازنده محصولات شناخته شده نئوپان

کارکنان هنرستان صنعتی ابتکار

شرکتهای سهامی زراعی

پدیدهٔ نودر انقلاب ایران

«... هدف اصلی ما این بود که به جنبه های نظام فئودالی سابق و مالکیت عمده بر اراضی ، که به موجب آن عده‌ای برای یك نفر کار می‌کردند ، پایان دهیم ، بنابراین اقدام به اصلاحات ارضی کردیم و مالکیت را محدود ساختیم . اما این هدف‌نهائی ما نبود ، زیرادادن دو یا چهار و حتی ده هکتار زمین به مالکین جدید ، در بسیاری موارد به‌آنها درآمد کافی ، که متضمن بالاترین سطح‌زندگی باشد نخواهد داد و ما نمی‌توانیم راهی را که به‌سطح زندگی عالی برای مردم ما منتهی نمی‌شود ، پذیریم .

بنابراین مرحله تازه برنامه کشاورزی ما اینست که زارعین را در صورت تمایل دسته‌جمعی در واحد های کشاورزی گرد آوریم ، که در آن واحد ها، در قبال زمین و وسائلشان به آنها سند بدهند و باین‌صورت‌وقتی شرکتهای سهامی زراعی از هکتار ها زمین و نیروی انسانی تشکیل می‌شوند ، می‌توان آنهارا مکانیزه کرد و برای توسعه آنها برنامه های دراز مدت تنظیم نمود و کشاورزی مدرن بوجود آورد و از زمین حداکثرمحصول را برداشت نمود ...»

از فرمایشات اعلیحضرت همان شاهنشاه آریامهر، سوم خرداد ماه سال ۱۳۴۷

شاهنشاه آریامهر هنگام گشایش بیست‌و دومین دوره قانونگزاری مجلس شورایملی و پنجمین دوره قانونگزاری مجلس سنا ، درباره فوائد شرکت های سهامی زراعی چنین فرمودند :

«ایجاد واحد های سهامی زراعی آزمایشی ابتکاری مهم تازه‌ای است که ما بدان‌دست می‌زنیم‌و امیدواریم‌در این‌تجربه جدید نیز مانند سایر کارهائی که انجام گرفته است ، به موفقیت کامل نائل شویم .

این شرکت های زراعی بدین منظور ایجاد می‌شوند ، که صاحبان زمین هائی که براثر اجرای قوانین اصلاحات‌ارضی مالك مزارع کوچکی شده‌اندو زراعت مکانیزه و مدرن در یکایك آنها صرف نمی‌کند ، باتفاق یکدیگر شرکت های زراعتی بزرگی تشکیل دهند که بتوانند بصورت مکانیزه اداره شوند ، و در مورد تقسیم بین وراث نیز زمین تبدیل‌به قطعات خرد نشودوواحد زراعی کماکان حفظ گردد وفقط سهام زراعتی بارث برسد و قابل خرید و فروش باشد .»

شرکت های سهامی زراعی یکی از پدیده های نوین در صحنه‌سیاست اجتماعی‌واقتصادی ایران است ، که‌بدون شك چهره اقتصادی و اجتماعی و کشاورزی مملکت‌را تغیرخواهد داد .

تشکیل شرکتهای سهامی زراعی که در واقع یکی‌ازطرق موثر تغییرشکل ساختمان کشاورزی سنتی ایران و مولد روح تعاون‌و موجد حس‌همکاری و اجتماعی بین روستانشینان کشور می‌باشد ، یکی‌دیگر از ابداعات‌و مخلوقات اندیشه‌های شاهنشاه آریامهردر زمینه‌فراهم کردن موجبات افزایش درآمد سرانه کشاورزان‌ورشد کشاورزی مملکت است . در حقیقت می‌توان گفت که تشکیل شرکت های سهامی زراعی ، به منزله پشتوانه و وثیقه پیروزی همه‌جانبه برنامه اصلاحات ارضی‌در ایران تلقی می‌شودو تشکیل صحیح آنها فصل تازه‌ای را در اقتصاد کشاورزی‌ایران بازنموده است .

باشرکت های سهامی‌زراعی بدون اینکه حق مالکیت اعضاء این شرکت ها از آنها سلب شود، براساس مقررات‌پیش‌بینی شده در قانون تشکیل این شرکتها ، حق استفاده مطلق‌و دائم‌از زمین متعلق‌و یادراختیار اعضاء آن بشرکت واگذارشده و به تناسب این حق ، تعدادی از سهام شرکت در اختیار هر یك از اعضای شرکت گذارده می‌شود . علاوه براین ، اعضای این شرکت‌ها می‌توانند‌درمقابل کاری که برای شرکت انجام میدهند ، باتوجه به کمیت و کیفیت کار خود حقوق‌متناسبی را از شرکت دریافت نمایند .

واحد روستائی

فعالیت های شرکت های‌سهامی زراعی ، در واحد های روستائی که در هرسال زراعی حداقل یکهزار هکتار زمین زراعتی‌را مورد استفاده کشاورزی قرار خواهند داد ، انجام خواهد گرفت و بدین ترتیب برای اولین‌بار «واحدده» بعنوان‌واحد اقتصادی و کشاورزی ، از اقتصاد کشاورزی ایران حذف شودو«واحد روستائی»جایگزین آن شده است و این امکان بوجود آمده که هر واحد روستائی ، چندین ده ازدهات کشور را در برگیرد .

صاحبان سهام شرکت های سهامی زراعی می‌توانند بدون هیچگونه‌محدودیتی سهام‌متعلق بخود را بانظر و تائید وزارت تعاون و امور روستا ها به‌سایر سهامداران همان شرکت و یا بخود شرکت منتقل نمایند و پس‌از فوت زارع ، صاحب‌سهم نیز سهام متعلق بعضو متوفی براساس قوانین و مقررات مربوط بین ورثه‌قانونی اوتقسیم می‌شود و بدین ترتیب از تقسیم زمین بقطعات کوچك غیر اقتصادی جلوگیری می‌گردد . در شرایط فعلی نیت عالی شاهنشاه‌آریامهر بر این است که با تشکیل این قبیل شرکت ها و انجام اقداماتی‌از این قبیل ،هر خانوار روستائی بتواند لااقل از درآمد خالص ۲۰هکتار زمین آبی و پانصد هکتار زمین‌دیم استفاده‌نماید.

برای اطلاع بیشتر ازهدف های مورد نظر از تشکیل شرکت های سهامی زراعی ، ماده یك‌قانون تشکیل شرکت های سهامی زراعی عینا نقل می‌گردد .

«بمنظورفراهم نمودن‌موجبات افزایش‌درآمد سرانه کشاورزان و امکانات همه‌جانبه برای‌بکار بردن ماشین‌آلات کشاورزی‌در درامرتولید محصولات کشاورزی و آشنائی زارعین با اصول و شیوه های جدید کشاورزی و حداکثر استفاده از نیروی اضافی انسانی موجوددرروستاها درقطب های‌کشاورزی وصنعتی مملکت و برای جلوگیری از خرد شدن و تقسیم اراضی مزروعی به قطعات غیراقتصادی و افزایش میزان سطح زیر کشت کشور با استفاده‌از اراضی بایر و موات ومسلوب‌المنفعه وزارت تعاون و امور روستا ها بر اساس وظایف پیش‌بینی شده درماده ده‌قانون تشکیل این وزارت در واحد های روستائی مناطق کشور ، شرکت های زراعی را تشکیل میدهد .

باتوجه به آنچه گذشت ، یکبار دیگر این حقیقت بارز آشکار می‌شود که اساس تحولات اجتماعی در ایران ، مبتنی براصول و ضوابطی‌است که به پیروی از آنها همه‌جادر تغییر مناسبات اجتماعی و تولیدی ، سایه عدالت اجتماعی گسترده شده است .

نحوه اداره شرکت

این شرکت ها وسیله‌ارکان و تشکیلات زیر اداره میشود:

مجامع عمومی عادی و فوق‌العاده که پس‌از انجام تشریفات قانونی با حضور کشاورزان صاحب سهم برای رسیدگی به بودجه و ترازنامه سالانه و تعیین خط‌مشی‌شرکت مربوط و انتخاب اعضای‌هیئت مدیره و تعیین بازرسان‌قانونی و سایر اموریکه جزو وظایف مجامع‌مزبور می‌باشد ،تشکیل می‌گردد .

وظایف مقرر در اساسنامه‌تعیین می‌شوند .

بقیه در صفحه ۲۰

نام محصول	تولید درواحد سطح در سال قبل از تشکیل سال ۴۷ ـ ۴۶	تولید در واحد سطح در سال زراعی ۴۸ ـ ۴۷	شاخص و مقایسه: سال قبل از تشکیل	شاخص و مقایسه: سال ۴۸ـ۴۷
گندم	۹۲۰	۱۲۳۷	۱۰۰	۱۳۴
جو	۸۵۵	۱۷۹۱	۱۰۰	۲۰۹
آفتابگردان	—	۱۰۱۳	—	—
چغندر قند	۱۸۳۹۵	۱۸۲۲۹	۱۰۰	۱۰۰
نباتات علوفه‌ای (شبد دوبونجه)	۳۶۲۹	۳۷۶۴	۱۰۰	۱۰۴
پنبه	۶۲۸	۱۰۴۸	۱۰۰	۲۴۶
شالی	۲۸۰۸	۲۹۳۳	۱۰۰	۱۰۴
سایر محصولات	۱۱۰۴	۱۹۷۵	—	۱۷۹

افتخار دارد اکنون که بیمن تدابیر اندیشه ملکانه بانک و دشتان

شاهنشاه بزرگ و مفخم ایران

دهه دوم پرافتخار

انقلاب مقدس ششم بهمن

آغاز می گردد

عالیترین مراتب سپاس و صداقت تقدیم پیشگاه ملوکانه و شادباش خود را بمناسبت دهه بزرگ انقلاب تقدیم میدارد

تقدیم داشته، سلامت ذات مبارک اعلیحضرت همایون شاهنشاه معظم را از درگاه الهی مسئلت مینماید

هیئت مدیره شرکت ساختمانی تهران اهواز

افتخار دارد اکنون که بیمن تدابیر اندیشه ملکانه بانک و دشتان

شاهنشاه بزرگ و مفخم ایران

دهه دوم پرافتخار

انقلاب مقدس ششم بهمن

آغاز می گردد

عالیترین مراتب سپاس و صداقت تقدیم پیشگاه ملوکانه و شادباش خود را بمناسبت دهه بزرگ انقلاب تقدیم میدارد

تقدیم داشته، سلامت ذات مبارک اعلیحضرت همایون شاهنشاه معظم را از درگاه الهی مسئلت مینماید

شرکت تجارتی ایران واشکودا

افتخار دارد اکنون که بیمن تدابیر اندیشه ملکانه بانک و دشتان

شاهنشاه بزرگ و مفخم ایران

دهه دوم پرافتخار

انقلاب مقدس ششم بهمن

آغاز می گردد

عالیترین مراتب سپاس و صداقت تقدیم پیشگاه ملوکانه و شادباش خود را بمناسبت دهه بزرگ انقلاب تقدیم میدارد

تقدیم داشته، سلامت ذات مبارک اعلیحضرت همایون شاهنشاه معظم را از درگاه الهی مسئلت مینماید

جاده آبعلی کیلومتر ۲

کارخانه قفل و یراق سازی قائمی

پیشگاه مبارک طراح انقلاب ایران

شاهنشاه آریامهر

شمارا در آغاز دهه انقلاب سپید ، موجب افتخار و مباهات ملت ایران است

ششم بهمن ، امیدی تجدید حیات ملی ایران ، بهوم برای همیشه در تاریخ ثبت گردید تا نسلهای آینده بدانند که ملت ایران چگونه توانست با رهبری خردمندانه شاهنشاه آریامهر بر مشکلات فائق آید و راه ترقی و تعالی را بپیماید

شرکت ساختمانی کوهین

پیشگاه مبارک قائد عظیم الشأن ایران

شاهنشاه آریامهر

همصدا با قاطبه مردم شاهدوست ووطن پرست ایران ، آغاز پرافتخار دهه دوم انقلاب سپید شاه وملت را به پیشگاه مبارک تبریک وتهنیت عرض نموده پایندگی سلطنت ودوام عزت وشکوه خاندان جلیل پهلوی را از درگاه خداوند قادر متعال مسئلت مینماید .

هیئت علمی و اداری انستیتو تکنولوژی تهران ضایع شیمیائی
وکارکنان آموزشی واداری هنرستان شهناز پهلوی

دهه انقلاب خجسته ششم بهمن

بر شاه وملت مبارک باد

شرکت سهامی کتابهای جیبی

پیشگاه مبارک طراح انقلاب ایران

شاهنشاه آریامهر

کارکنان و پزشکان آسایشگاه رضاعی نیاوران افتخار دارند که در عصری زیست میکنند که انقلاب سفید ایران ثمرات نیکوبخشی برای کلیه ایرانیان ایجاد نموده است.

پیشگاه مبارک طراح انقلاب ایران

شاهنشاه آریامهر

ثمرات اولین دهه انقلاب سپید، موجب غرور و مباهات هر ایرانی است

ششم بهمن، این روز تجدید حیات طرح ایران را، بعموم هموطنان عزیز تبریک و تهنیت میگوید و توفیق روزافزون ملت ایران را در شمرده شدن منشور انقلاب سپید آرزومند است.

سازمان سینمائی کوروش

پیشگاه مبارک قائد عظیم الشأن ایران

شاهنشاه آریامهر

همصدا با قاطبه مردم شاهدوست و وطن‌پرست ایران، آغاز پرافتخار دهه دوم انقلاب سپید شاه و ملت را به پیشگاه مبارک تبریک و تهنیت عرض نموده پایندگی سلطنت و دوام عزت و شکوه خاندان جلیل پهلوی را از درگاه خداوند قادر متعال مسئلت مینماید.

کفاشی میرزا بیگیان

پیشگاه مبارک شاهنشاه آریامهر

سمبل میراث عظیم قومیت و مدنیت ایران

مردم ایران بی شائبه‌ترین احساسات پاک خود را بخاطر آغاز دهه دوم غرورآمیز انقلاب مقدس ششم بهمن به پیشگاه پدر تاجدار، شاهنشاه آریامهر تقدیم داشته و امیدوارند در همه عمر از منبع فیاض ملکات فاضله و تعالیم گرانبهای رهبر عالیقدر خویش بهره گیرند.

محمود مقدم - بوذرجمهری سرای چیت ساز

افتخار دارد اکنون که به یمن تدابیر و اندیشه‌های تابناک و درخشان

شاهنشاه بزرگ و مفخم ایران

دهه دوم پرافتخار

انقلاب مقدس ششم بهمن

آغاز می‌گردد

عالیترین مراتب سپاس و صادقانه‌ترین تبریکات و شادباشهای خود را بحضور ناجی بزرگ ایران زمین تقدیم داشته، سلامت وجود مبارک و جاودانگی عزت و شکوه سلطنت شاهنشاه معظم را از درگاه الهی مسئلت مینماید.

دفتر داریوش معراج

پیشگاه مبارک شاهنشاه آریامهر

سمبل میراث عظیم قومیت و مدنیت ایران

مردم ایران بی شائبه‌ترین احساسات پاک خود را بخاطر آغاز دهه دوم غرورآمیز انقلاب مقدس ششم بهمن به پیشگاه پدر تاجدار، شاهنشاه آریامهر تقدیم داشته و امیدوارند در همه عمر از منبع فیاض ملکات فاضله و تعالیم گرانبهای رهبر عالیقدر خویش بهره گیرند.

دفتر سید علی اصغر حسینیان

فردوسی ساختمان سلامت

پیشگاه مبارک شاهنشاه آریامهر

دهی خردمند و طراح بزرگ انقلاب سپید ایران

اکنون که کشور ایران در پرتو تدابیر خلاقه و رهبری خردمندانه شاهنشاه عظیم الشأن خویش با آغاز دهه دوم انقلاب سپید بسوی تمدن بزرگ هنوز می‌گردد، بشکرانه این موهبت عظمی صادقانه‌ترین مراتب سپاس و حق‌شناسی خود را بحضور بزرگ رهبر خردمند ایران و فرزند شایسته بشریت تقدیم داشته، دوام شاهنشاهی و مجد و عظمت خاندان جلیل سلطنت را از خداوند آرزو مینماید.

شرکت سی. سی. ال

مدیرعامل هاکوپ گابریلیان

پیشگاه مبارک طراح انقلاب ایران

شاهنشاه آریامهر

ثمرات اولین دهه انقلاب سپید، موجب غرور و مباهات هر ایرانی است

ششم بهمن، این روز تجدید حیات طرح ایران را، بعموم هموطنان عزیز تبریک و تهنیت میگوید و توفیق روزافزون ملت ایران را در شمرده شدن منشور انقلاب سپید آرزومند است.

اتوسرویس و تعمیرگاه دقیق - سید محمد باقرزاده دقیق

پیشگاه مبارک طراح انقلاب ایران

شاهنشاه آریامهر

ثمرات اولین دهه انقلاب سپید، موجب غرور و مباهات هر ایرانی است

ششم بهمن، این روز تجدید حیات طرح ایران را، بعموم هموطنان عزیز تبریک و تهنیت میگوید و توفیق روزافزون ملت ایران را در شمرده شدن منشور انقلاب سپید آرزومند است.

اکبر فتوره‌چی - بوذرجمهری سرای امید

افتخار دارد اکنون که به یمن تدابیر و اندیشه‌های تابناک و درخشان

شاهنشاه بزرگ و مفخم ایران

دهه دوم پرافتخار

انقلاب مقدس ششم بهمن

آغاز می‌گردد

عالیترین مراتب سپاس و صادقانه‌ترین تبریکات و شادباشهای خود را بحضور ناجی بزرگ ایران زمین تقدیم داشته، سلامت وجود مبارک و جاودانگی عزت و شکوه سلطنت شاهنشاه معظم را از درگاه الهی مسئلت مینماید.

شرکت تهران مدیکس

مدیرعامل مطیع حدادی

پیشگاه مبارک شاهنشاه آریامهر

دهی خردمند و طراح بزرگ انقلاب سپید ایران

اکنون که کشور ایران در پرتو تدابیر خلاقه و رهبری خردمندانه شاهنشاه عظیم الشأن خویش با آغاز دهه دوم انقلاب سپید بسوی تمدن بزرگ هنوز می‌گردد، بشکرانه این موهبت عظمی صادقانه‌ترین مراتب سپاس و حق‌شناسی خود را بحضور بزرگ رهبر خردمند ایران و فرزند شایسته بشریت تقدیم داشته، دوام شاهنشاهی و مجد و عظمت خاندان جلیل سلطنت را از خداوند آرزو مینماید.

فروشگاه لوازم خانگی - مهدی میر مجتهدی

افتخار دارد اکنون که به یمن تدابیر و اندیشه‌های تابناک و درخشان

شاهنشاه بزرگ و مفخم ایران

دهه دوم پرافتخار

انقلاب مقدس ششم بهمن

آغاز می‌گردد

عالیترین مراتب سپاس و صادقانه‌ترین تبریکات و شادباشهای خود را بحضور ناجی بزرگ ایران زمین تقدیم داشته، سلامت وجود مبارک و جاودانگی عزت و شکوه سلطنت شاهنشاه معظم را از درگاه الهی مسئلت مینماید.

بازرگانی نادر مهر مفخم

پیشگاه مبارک شاهنشاه آریامهر

دهی خردمند و طراح بزرگ انقلاب سپید ایران

اکنون که کشور ایران در پرتو تدابیر خلاقه و رهبری خردمندانه شاهنشاه عظیم الشأن خویش با آغاز دهه دوم انقلاب سپید بسوی تمدن بزرگ هنوز می‌گردد، بشکرانه این موهبت عظمی صادقانه‌ترین مراتب سپاس و حق‌شناسی خود را بحضور بزرگ رهبر خردمند ایران و فرزند شایسته بشریت تقدیم داشته، دوام شاهنشاهی و مجد و عظمت خاندان جلیل سلطنت را از خداوند آرزو مینماید.

از طرف مدیر و کارکنان آجر ظفر - محمود طباطبائی

پیشگاه مبارک شاهنشاه آریامهر

دهی خردمند و طراح بزرگ انقلاب سپید ایران

اکنون که کشور ایران در پرتو تدابیر خلاقه و رهبری خردمندانه شاهنشاه عظیم الشأن خویش با آغاز دهه دوم انقلاب سپید بسوی تمدن بزرگ هنوز می‌گردد، بشکرانه این موهبت عظمی صادقانه‌ترین مراتب سپاس و حق‌شناسی خود را بحضور بزرگ رهبر خردمند ایران و فرزند شایسته بشریت تقدیم داشته، دوام شاهنشاهی و مجد و عظمت خاندان جلیل سلطنت را از خداوند آرزو مینماید.

آهنگری حاج غلام طهماسبی

پدیدهٔ نودر انقلاب ایران

بقیه از صفحه ۱۸

بازرسان قانونی نیز که دو نفر می‌باشند برای مدت یکسال از طرف مجمع‌عمومی ، جهت رسیدگی به ترازنامه حسابداری شرکت انتخاب می‌گردند ، مدیر عامل شرکت بنا به پیشنهاد وزارت تعاون و امور روستاها، از طرف اعضای هیئت مدیره ، برای انجام وظایف مقرر در اساسنامه مربوط انتخاب می‌شود و کلیه حقوق و مزایای خود را از اعتبارات دولت دریافت می‌دارد . علاوه براین وزارت تعاون و امور روستا ها برای هر شرکت، چندنفر کارشناس کشاورزی و حسابدار و کمک حسابدار و مکانیسین که حقوق و مزایای خود را از اعتبارات دولت دریافت میدارند اعزام می‌دارد .

جذب سرمایه‌های کوچک

در حقیقت ، شرکت های سهامی زراعی ، عامل تمرکز و تجمع سرمایه ها و نیروهای کوچه‌وار اراضی پراکنده ومحدود است و این تمرکز سرمایه و کار و زمین ، هم از نظر افزایش درآمد سرانه کشاورزان و هم از نظر رشد اقتصاد ملی و تولید کشور قابل توجه میباشد.

قانون تشکیل شرکت های سهامی زراعی پس از تصویب در تاریخ نوزدهم بهمن ماه ۱۳۴۶ جهت اجرا به وزارت تعاون و امور روستا ها ابلاغ شد و متعاقبا نیز اساسنامه قانونی شرکت های سهامی زراعی در تاریخ سی ام اسفند ماه ۱۳۴۶ به تصویب هیات وزیران رسید ودر اجرای آن در تاریخ بیست و دوم اردیبهشت ماه سال ۱۳۴۷ نخستین شرکت سهامی زراعی به نام آریامهر در منطقه شمس‌آباد فارس و در کنار ستون های سربفلك کشیده تخت جمشید ، تشکیل گردید .

متا سال ۱۳۵۰ وزارت تعاون و امور روستا ها ، ۲۷ شرکت سهامی زراعی در مساحت ۱۰۵۷۴۸ هکتار و با تعداد ۹۱۷۰ نفر سهامدار و ۳۶۰٫۲۵۰٫۰۰۰ ریال سرمایه ، براساس قانون و اساسنامه شرکت های سهامی زراعی در مناطق مختلف مملکت تشکیل داده است و دولت همه‌ساله طبق ضوابطی ، کمکهای مالی بلاعوض ووام متوسط .المدت باین شرکت ها پرداخت نموده و نیز عوامل مختلف زراعی را از قبیل بذر اصلاح شده ، کودشیمیائی و ماشین آلات کشاورزی در اختیار آنها قرار داده است.

همچنین در زمینه خدمات فنی شامل نقشه برداری، توپوگرافی، افزایش آب ، تسطیح و قطعه بندی ، برنامه های متناسب زراعی را بمرحله اجرا گذارد و بعلاوه در حسن اجرای برنامه ها نظارت لازم را در تمام موارد بعمل آورده است . سهامداران شرکت های سهامی زراعی که از ثمره اجرای این برنامه ها برخوردار شده‌اند ، به تدریج به ماهیت شرکت های سهامی زراعی واقف گردیده و با علاقمندی کامل از این پایگاه های مفید تولیدی پاسداری می نمایند.

براساس گزارش سازمان برنامه حداکثر بهره برداری از منابع آب ، تغییر سیستم کشاورزی در زراعت های منطقه‌ای ،صرفه‌جوئی در مصرف آب وسهولت عملیات زراعی وحداقل هزینه درنتیجه یکپارچه شدن اراضی وامکان عملی برای هموار کردن و تسطیح زمین‌های زراعتی و احیاء واصلاح اراضی و ایجاد تسهیلات لازم برای فراهم شدن موجبات رشد فکری روستائیان از نتایج تشکیل و توسعه شرکت های سهامی زراعی است که هم اکنون بمنصه ظهور رسیده و در آینده قابل پیش‌بینی بمقیاس وسیعتری تحقق خواهد یافت.

از بیست و هفت شرکت سهامی زراعی متشکله پانزده شرکت در سال ۱۳۴۷ ، پنج شرکت در سال ۱۳۴۸ وهشت شرکت در سال ۱۳۵۰ تشکیل شده‌اند.

نتایج حاصل از تشکیل شرکت ـ های سهامی زراعی:

افزایش سطح کشت :

همگام با کوشش در راه دائر کردن زمین های بائر سعی شد که سطح زیر کشت در زمین های موجود نیز افزایش داده شود . در نتیجه در نخستین سال فعالیت ۱۵ شرکت سهامی زراعی متشکله در سال ۱۳۴۷ سطح زیر کشت آن ها به میزان ۲۶۳۳ هکتار نسبت به سال پیش افزایش پیدا کرد. سطح زیر کشت در ۱۹ شرکت درسال زراعی ۴۹ـ۴۸ فعالیت داشته‌اند، در مقایسه باسطح زیر کشت سال قبل از تشکیل ، بدین‌شرح بوده‌است .

سطح زیر کشت سال قبل از تشکیل ۱۷۵۶۶ هکتار سطح زیر کشت در سال دوم فعالیت (سال زراعی ۴۹ـ۴۸) ۲۰۲۶۱ هکتار.

بدین‌ترتیب ۲۶۹۵ هکتار بر سطح زیر کشت افزوده شده است.

سطح زیر کشت ۱۹ شرکت که درسال زراعی ۵۰ـ۱۳۴۹ فعالیت داشته‌اند با مقایسه سطح زیر کشت سال پیش از تشکیل باین شرح بوده‌است : سطح زیر کشت سال قبل از تشکیل ۱۹۶۲۶ هکتار سطح زیر کشت سال سوم فعالیت (سال زراعی ۵۰ ـ ۴۹) ۲۴۸۶۷ هکتار .

سطح زیر کشت ۲۷ شرکت که درسال ۵۱ـ۱۳۵۰ فعالیت دارند باین شرح است:

سطح زیر کشت سال قبل از تشکیل ۳۰۳۰۳ هکتار برنامه کشت درسال چهارم زراعی (۵۱ـ۵۰) ۳۷۸۰۱ هکتار .

بدین‌ترتیب ملاحظه میشود که سطح زیر کشت در طول نزدیك به ۴ سال از رشد متوسط ۸٫۲۱ در صد برخوردار شده است . پیش بینی میشود که متوسط این رشد در پایان سال چهارم به ۲۲٫۶ در صد برسد ، در حالی که این رشد در طول برنامه چهارم به میزان ۶٫۳ در صد برآورد وپیش‌بینی شده‌است .

افزایش تولید فرآورده های عمده کشاورزی :

گندم

در مورد زراعت گندم ، روش شرکت های سهامی زراعی علاوه برتوسعه مساحت زیر کشت ، افزایش تولید در واحد سطح از طریق آماده کردن صحیح اراضی ، انتخاب بذر مرغوب استفاده از کود های شیمیائی وبه کار بردن روش های صحیح آبیاری می‌باشد که باتوجه باین مسائل نتایجی باین شرح بدست آمده است :

سطح زیر کشت گندم درسال زراعی ۴۸ـ۴۷ بالغ بر ۷۴۰۱ هکتار بوده که دراین سطح ۹۱۵۶ تن محصول بدست آمده است .این مقدار نسبت به سال قبل از تشکیل شرکت از نظر میزان کشت ۱۶ در صد واز نظر تولید ۶۵ در صد افزایش داشته است.

بازده محصول زراعت گندم درسال قبل از تشکیل شرکت فقط ۹۲۰ کیلو محصول در هکتار بوده‌است که درسال بعد از تشکیل شرکت به ۱۳۳۷ کیلو در هر هکتار افزایش یافته ، یعنی ۳۴ در صد به تولید در واحد سطح افزوده شده‌است.

باتوجه باین مسئله که درسال ۱۳۴۴ بازده متوسط زراعت گندم در هر هکتار فقط ۸۶۷ کیلو بوده و این مقدار در پایان برنامه چهارم به ۱۱۵۰ کیلو در هکتار می رسد ، میتوان گفت که این بازده به ۳۲ر۶ در صد افزایش خواهد یافت.

در سال زراعی ۴۹ـ۱۳۴۸ سطح زیر کشت گندم ۱۷ درصد و سطح تولید ۷۴ درصد نسبت به سال قبل از تشکیل شرکت های سهامی زراعی افزایش داشته و با زده متوسط محصول درواحد سطح به ۱۳۹۱ کیلو رسیده که رشدی معادل ۵۰ درصد نسبت به سال قبل از تشکیل داشته است .

شلتوك

کشت شلتوك فقط در ۲ شرکت سهامی زراعی سمسکنده ، مازندران ورودبیش گیلان انجام می شود که در مورد تولید این محصول به نوع برنج نیز توجه زیادی شده است ، بطوریکه کشت بزنج چمپا ، به زراعت برنج صدری تبدیل گردیده است .

درسال زراعی ۴۸ـ۱۳۴۷ سطح زیر کشت ۸۹۹ هکتار ومیزان تولید شلتوك ۲۶۲۷ تن بوده که این مقدار در مورد سطح زیر کشت دو درصد و در مورد میزان تولید ۷ درصد نسبت به سال پیش از تشکیل افزایش داشته است .

در سال زراعی ۴۸ـ۱۳۴۷ بازده این محصول از ۲۸۰۸ کیلو در واحد سطح به ۲۹۹۳ کیلو رسیده وباین ترتیب چهار درصد افزایش داشته است .

در سال زراعی بعد (۴۹ـ۴۸) بازده تولید شلتوك در واحد سطح به ۳۳۴۲ کیلو بالغ گردیده که نسبت به سال قبل از تشکیل ۱۹ درصد افزایش داشته است.

در پایان برنامه چهارم بازده این محصول در واحد سطح از ۲٫۸ تن در هکتار درسال ۱۳۴۴ به ۳٫۶ تن شلتوك پیش‌بینی می شود که باین ترتیب افزایش در حدود ۲۹ درصد رانشان خواهد داد .

سایر فرآورده‌های کشاورزی :

جدول بالا متوسط تولید در واحد سطح در سال زراعی ۴۸ـ۱۳۴۷ و مقایسه آن با سال قبل از تشکیل .

باین ترتیب با تشکیل شرکت های سهامی زراعی ، هدف های پیش‌بینی شده در برنامه در زمینه بهره‌برداری مناسب و متعادل از اراضی زراعتی، استفاده بهتر از منابع آب مکانیزاسیون ـ کشاورزی و تغییر روش های سنتی به شیوه‌های تازه کشاورزی توسعه و ترویج مصرف کود های حیوانی وشیمیائی ،آموزش کشاورزی ، توسعه دامپروری و زنبور داری ، حفاظت آب وخاك و دیگر برنامه ها تحقق یافته است .

تغییر روش‌های سنتی زراعی :

۱ـ مکانیزه کردن روش‌های کشت :

در آغاز تشکیل شرکت های سهامی زراعی از زمین های زراعتی با همان روش‌های قدیمی بهره برداری میشده که بتدریج با تهیه ماشین های کشاورزی و آموزش روستائیان برای استفاده از وسایل موتوری ، موجبات تغییر روش های زراعی و مکانیزاسیون کشاورزی در

بقیه در صفحه ۲۲

شرح	قبل از تشکیل شرکت ۴۶ـ۱۳۴۷	بعد از تشکیل شرکت ۴۸ـ۱۳۴۹
استفاده از ماشین برای عملیات شخم (با استفاده ازتراکتور)	٪۲۰	٪۱۰۰
استفاده از ماشین برای عملیات تهیه زمین و کاشت غله	٪۵	٪۸۰
استفاده از ماشین برای عملیات تهیه زمین و کاشت صیفی	٪۱۰	٪۶۰
استفاده از ماشین برای عملیات برداشت غله	٪۵	٪۸
استفاده از ماشین برای عملیات صیفی	-	٪۲۰

پیشگاه مبارک شاهنشاه آریامهر
سمبل میراث عظیم قومیت و مدنیت ایران
مردم ایران بی شائبه ترین احساسات پاک خود را بخاطر آغاز دهه دوم
غرور آفرین انقلاب مقدس ششم بهمن به پیشگاه پدر تاجدار، شاهنشاه آریامهر تقدیم
داشته و امیدوارند در همه عرصه از منبع فیاض ملکات فاضله و
تعالیم گرانبهای رهبر عالیقدر خویش بهره گیرند .
مهندسین مشاور محاسب آرتک

پیشگاه مبارک شاهنشاه آریامهر
سمبل میراث عظیم قومیت و مدنیت ایران
مردم ایران بی شائبه ترین احساسات پاک خود را بخاطر آغاز دهه دوم
غرور آفرین انقلاب مقدس ششم بهمن به پیشگاه پدر تاجدار، شاهنشاه آریامهر تقدیم
داشته و امیدوارند در همه عرصه از منبع فیاض ملکات فاضله و
تعالیم گرانبهای رهبر عالیقدر خویش بهره گیرند .
مدیر فروشگاه ۱۵ فولکس واگن ـ نجات الله عسگری

پیشگاه مبارک شاهنشاه آریامهر
سمبل میراث عظیم قومیت و مدنیت ایران
مردم ایران بی شائبه ترین احساسات پاک خود را بخاطر آغاز دهه دوم
غرور آفرین انقلاب مقدس ششم بهمن به پیشگاه پدر تاجدار، شاهنشاه آریامهر تقدیم
داشته و امیدوارند در همه عرصه از منبع فیاض ملکات فاضله و
تعالیم گرانبهای رهبر عالیقدر خویش بهره گیرند .
شرکت کارخانجات تولیدی وصنعتی فیلترسازی
ام ـ ام ـ ای با مسئولیت محدود

پیشگاه مبارک شاهنشاه آریامهر
سمبل میراث عظیم قومیت و مدنیت ایران
مردم ایران بی شائبه ترین احساسات پاک خود را بخاطر آغاز دهه دوم
غرور آفرین انقلاب مقدس ششم بهمن به پیشگاه پدر تاجدار، شاهنشاه آریامهر تقدیم
داشته و امیدوارند در همه عرصه از منبع فیاض ملکات فاضله و
تعالیم گرانبهای رهبر عالیقدر خویش بهره گیرند .
کارخانه صنعتی کوپال

پیشگاه مبارک شاهنشاه آریامهر
سمبل میراث عظیم قومیت و مدنیت ایران
مردم ایران بی شائبه ترین احساسات پاک خود را بخاطر آغاز دهه دوم
غرور آفرین انقلاب مقدس ششم بهمن به پیشگاه پدر تاجدار، شاهنشاه آریامهر تقدیم
داشته و امیدوارند در همه عرصه از منبع فیاض ملکات فاضله و
تعالیم گرانبهای رهبر عالیقدر خویش بهره گیرند .
پرس ترانسپورت بار
حمل و نقل بین المللی

دهمین سالروز انقلاب شاه و ملت
را
به پیشگاه اعلیحضرت همایون
شاهنشاه آریامهر
و عموم هم میهنان عزیز
تبریک عرض میکنیم.
ایران پیما

پیشگاه مبارک شاهنشاه آریامهر

سمبل میراث عظیم قومیت و مدنیت ایران

مردم ایران بی شائبه‌ترین احساسات پاک خود را نخاطر آغاز دهه دوم غرورآمیز انقلاب مقدس ششم بهمن به پیشگاه پدر تاجدار، شاهنشاه آریامهر تقدیم داشته و امیدوارند در همه عرصه‌ها از منبع فیاض ملکات فاضله و تعالیم گرانبهای رهبر عالیقدر خویش بهره گیرند.

مدرسه عالی علوم اقتصادی و اجتماعی «بابلسر»

پیشگاه مبارک طراح انقلاب ایران

شاهنشاه آریامهر

ثمرات آن الهام‌بخش دهه انقلاب سپید، موجب غرور و مباهات ملت ایران است

ششم بهمن، امید رنسانس و تجدید حیات ملی ایرانیان را، بعموم هموطنان شیرین و تبریک و تهنیت می‌گوید و توفیق روزافزون ملت ایران را در سایه رهبری مترقی شهریار انقلاب سپید آرزومند است

شرکت حرارت مرکزی تهران تاکو با مسئولیت محدود

سید عباس سید عباسی

پیشگاه مبارک طراح انقلاب ایران

شاهنشاه آریامهر

ثمرات آن الهام‌بخش دهه انقلاب سپید، موجب غرور و مباهات ملت ایران است

ششم بهمن، امید رنسانس و تجدید حیات ملی ایرانیان را، بعموم هموطنان شیرین و تبریک و تهنیت می‌گوید و توفیق روزافزون ملت ایران را در سایه رهبری مترقی شهریار انقلاب سپید آرزومند است

بوتیک اتومبیل شهیاد

پیشگاه مبارک شاهنشاه آریامهر

دهه خجسته انقلاب سپید ایران را به ملت بزرگ و شاهنشاه عظیم‌الشأن خویش تبریک می‌گوید

اکنون که کشور ایران در پرتو رهبری خردمندانه شاهنشاه عظیم‌الشأن خویش وارد آغاز دهه دوم انقلاب سپید خود شده است، بشریت متمدن و صلح‌دوست جهان نیز در این ایام خجسته، سالروز تولد بزرگترین فرزند شایسته خود را که با تقدیم صلح و آزادی به ملل جهان، نام ایران را جاودانه ساخته است، گرامی می‌دارد

شرکت اسکوپ

پیشگاه مبارک قائد عظیم‌الشأن ایران

شاهنشاه آریامهر

همصدا با قاطبه مردم شاهدوست و وطن‌پرست ایران، آغاز پرافتخار دهه دوم انقلاب سپید شاه و ملت را به پیشگاه مبارک تبریک و تهنیت عرض نموده پایندگی سلطنت و دوام عزت و شکوه خاندان جلیل پهلوی را از درگاه خداوند متعال مسئلت مینماید.

فروشگاه زنیط - نمایندگی انحصاری دوربین های روسی

پیشگاه مبارک شاهنشاه آریامهر

دهه خجسته انقلاب سپید ایران را به ملت بزرگ و شاهنشاه عظیم‌الشأن خویش تبریک می‌گوید

اکنون که کشور ایران در پرتو رهبری خردمندانه شاهنشاه عظیم‌الشأن خویش وارد آغاز دهه دوم انقلاب سپید خود شده است، بشریت متمدن و صلح‌دوست جهان نیز در این ایام خجسته، سالروز تولد بزرگترین فرزند شایسته خود را که با تقدیم صلح و آزادی به ملل جهان، نام ایران را جاودانه ساخته است، گرامی می‌دارد

بازرگانی کاوه - یوسف کاوه

پیشگاه مبارک شاهنشاه آریامهر

دهه خجسته انقلاب سپید ایران را به ملت بزرگ و شاهنشاه عظیم‌الشأن خویش تبریک می‌گوید

اکنون که کشور ایران در پرتو رهبری خردمندانه شاهنشاه عظیم‌الشأن خویش وارد آغاز دهه دوم انقلاب سپید خود شده است، بشریت متمدن و صلح‌دوست جهان نیز در این ایام خجسته، سالروز تولد بزرگترین فرزند شایسته خود را که با تقدیم صلح و آزادی به ملل جهان، نام ایران را جاودانه ساخته است، گرامی می‌دارد

انجمن ملی جراحان ایران

پیشگاه مبارک طراح انقلاب ایران

شاهنشاه آریامهر

ثمرات آن الهام‌بخش دهه انقلاب سپید، موجب غرور و مباهات ملت ایران است

ششم بهمن، امید رنسانس و تجدید حیات ملی ایرانیان را، بعموم هموطنان شیرین و تبریک و تهنیت می‌گوید و توفیق روزافزون ملت ایران را در سایه رهبری مترقی شهریار انقلاب سپید آرزومند است

«شرکت ساختمانی تهران تکنیک» با مسئولیت محدود

اطلاعات ۱۳۰۱

صفحات ویژه دهه انقلاب

پدیده نو در انقلاب ایران

بقیه از طفحه ۲۰

حوزه عمل شرکت‌هافراهم شده است . در جدول زیر تغییراین وضع را با توجه به استفاده از ماشین های کشاورزی در حوزه عمل شرکت ها نشان میدهد .

استفاده از کودهای شیمیائی :

بمنظور اعمال شیوه های نوین زراعی ، در کلیه شرکت های سهامی متشکله از کود های شیمیائی و حیوانی استفاده‌می شود . مقدار کود شیمیائی‌تهیه شده از مهر ماه سال ۱۳۴۷ تا اسفند ماه سال ۱۳۴۸ بالغ بر ۵۱۳۵ تن باین شرح بوده است :

اوره ۲۰۸۰ تن، سوپر فسفات ۲۱۹۷ تن فسفات‌دوپتاس۲۰تن، فسفات آمونیم ۴۸۸ تن ونیترات آمونیم ۳۵۰ تن که‌برای‌مصرف در اختیار شرکت ها گذاشته شده است .

منابع آب ومطالعه آبهای زیرزمینی :

مسئله تهیه آب موردنیاززمین های زراعتی یکی از مشکلات اساسی بیشتر کشور های‌جهان، بویژه ممالك خشك منطقه ـ خاورمیانه است . در کشور ما با آنکه نزولات آسمانی تقریبا کم است و میتوان ایران را اصولا کشوری خشك بشمار آورد ،ولی با اقدامات پی‌گیری که بعمل آمد، تاحدودی بمسئله افزایش آب توجه شده است . زمین‌های زراعتی‌در شرکت های سهامی‌زراعی بوسیله۱۷رودخانه کوچك و بزرك و ۸۷ حلقه چاه عمیق و۳۸ حلقه چاه نیمه عمیق و۴۱رشته قنات‌وتعدادی چشمه آبیاری می‌شود .

بعد از تشکیل شرکت های سهامی زراعی با حفر چاه های جدید و یا خریداری چاه های موجود و همچنین احداث قنوات تازه و لایروبی و مرمت قنوات قدیم ، نسبت به افزایش میزان آب اقدام شده است .

توسعه صنایع دستی : قالی بافی

بموازات فعالیت های کشاورزی در اکثر شرکت های سهامی زراعی ، دستگاه های قالی بافی ایجاد شده و از این‌راه‌بردرآمد سرانه روستائیان عضو شرکت ها افزوده گردیده است .

تهیه پارچه ابرایشم طبیعی

در حال حاضر شرکت سهامی زراعی دیزج آذربایجان شرقی دارای کارگاه تهیه ابرایشم طبیعی است . در این شرکت گروهی از متخصصان مشغول تهیه‌پارچه‌های ابریشمی‌پیراهنی روسری ، کلاقی واشارپ‌هستند.

درآمد :

شرکت های سهامی زراعی‌در سال زراعی ۴۷ ـ۴۸ مبلغی معادل ۳۷۴ر۰۶۱ر۵۹ ریال ودر سال زراعی ۴۹ـ۴۸ مبلغی بالغ بر ۱۲۴۷۰۴۳۴۶ ریال درآمد خالص داشته‌اند و این‌درآمدها نسبت به سال پیش از تشکیل شرکت ها به ترتیب ۷۶درصد و ۱۷۵ درصد افزایش نشان‌می دهد .

ارزشیابی

ارزشیابی شرکت های سهامی زراعی برای اینکه ارزشیابی از دیدگاه کار شناسان‌صاحب‌نظر وبصیر دستگاه‌های‌دیگر مملکتی که قطعا دور از هر گونه‌تعصب و پای بندی است انجام پذیرد، درخلال‌سال ۱۳۴۹از وزارتخانه های کشاورزی و آب و برق و همچنین سازمان برنامه خواسته شد تا نمایندگانی را برای بازدید و ارزشیابی از شرکت های سهامی‌زراعی موردتشکیل، تعیین و معرفی کنند .

نتایجی که از دوبار بازدید کارشناسان منتخب سازمان‌های مذکور از شرکت های سهامی زراعی مختلف بدست آمده است ، بطور اختصاری دراینجا ذکر می شود :

۱ـتشکیل شرکت های‌سهامی زراعی موجبات پیشرفت اساسی در زمینه های فنی و رشدفکری دهقانان را فراهم می سازد .

۲ـ حداکثر بهره‌برداری از منابع آب و خاك درقالب‌شرکت های سهامی زراعی امکان پذیر است .

۳ـ دسترسی کشاورزان به انواع بذر اصلاح شده کود شیمیائی ، سموم دفع آفات و ماشین‌های کشاورزی،درشرکت های سهامی زراعی به سهولت میسر است .

۴ـ تغییرات قابل توجه درنوع زراعت وجایگزین ساختن کشت های جدید بجای زراعت های سابق در حوزه عمل شرکت‌های سهامی‌زراعی‌بعلت‌برخورداری‌از یك‌مدیریت عالمانه، به آسانی قابل اجرا است .

۵ـ پیاده کردن طرح های‌زیر بنائی برای بهبود فعالیت های کشاورزی در محدوده فعالیت شرکت های سهامی زراعی‌بدون روبرو شدن با اشکال و با اخذ نتایج مطلوب امکان‌پذیراست.

۶ـآموزش‌های زراعی‌وحرفه‌ای باتکای‌وجود مدیریت درشرکت های سهامی زراعی با موفقیت کامل می تواند پیشرفت داشته باشد .

۷ـ تشکیل شرکت‌های‌سهامی زراعی موجبات استقرار مستمر تعدادی افراد تحصیل کرده را در سطح‌روستا های‌کشور فراهم ساخته‌وهمین مسئله رشد فکری دهقانان‌و اشاعه فرهنك بین‌آنان را بعلت تماس مداوم با طبقات تحصیل کرده آسان میکند .

۸ـ علاوه بر افزایش تولیددر واحد سطح ، بعلت استفاده از اراضی بایر و مسلوب‌المنفعه افزایش سطح کشت در شرکت های سهامی زراعی امکان‌پذیر است .

۹ـ بهره برداری از اراضی‌در شرکت های سهامی زراعی همواره توام بامراقبت‌مستمر و همیشگی در جهت پیشگیری‌از فرسایش خاك ، شور شدن‌زمین و بالا آمدن آبهای‌تحت‌الارضی انجام میگیرد .

۱۰ـتامین‌موجبات اشتغال‌افراد بکارهای غیر کشاورزی‌واستفاده از ایام فراغت روستائیان به فعالیت هائی در زمینه صنایع دستی ، ضمن اتخاذ روش های بسیار ساده‌ای در شرکت های سهامی زراعی امکان پذیراست.

۱۱ـ فعالیت های تعاونی به مفهوم کامل از لحاظ خرید مایحتاج و فروش فرآورده ها، با حذف واسطه ها در شرکت های سهامی زراعی به نحواحسن اجرا می شود .

۱۲ـ تجارب و ممارست های حاصل‌ازچند سال‌فعالیت‌شرکت های سهامی زراعی نشان داده است که این شرکت هامناسب ترین واحد برای دریافت و به گردش درآوردن اعتبارات از منابع مختلف‌هستند که‌میتوانند در کمال اطمینان و در راس موعد به برگشت وامها ودیون دریافتی خود اقدام کنند .

علاوه بر کارشناسان داخلی ، پادشاهان ، روسای جمهور و نخست وزیران ودیگر شخصیت های جهانی نیز بعد از مطالعه‌و بررسی و مشاهده نحوه کار در شرکت های سهامی زراعی، نظراتی ابراز کرده‌اند که جملگی در جهت تائید ابتکار خردمندانه شاهنشاه آریامهرو اصالت و سودبخشی‌شرکت‌های زراعی میباشد .

... اکنون که بنیان تدابیر و اندیشه‌های تابناک و درخشان

شاهنشاه بزرگ و مفخم ایران

دهه دوم پرافتخار

انقلاب مقدس ششم بهمن

آغاز می گردد

عالیترین مراتب سپاس و صادقانه‌ترین تبریکات و شادباشهای خود را بحضور ... بزرگ ایران ...

تقدیم داشته . سلامت وجود مبارک و جاودانگی عز و شکوه سلطنت شاهنشاه معظم را از درگاه الهی مسئلت مینماید

شرکت نبی حکیم زاده و شرکا

ایران می اهواز

پیشگاه مبارک شاهنشاه آریامهر رهبر خردمند و طراح بزرگ انقلاب سپید ایران

اکنون که کشور ایران در پرتو ... آغاز دهه دوم انقلاب سپید ...

... شکرانه ... صادقانه‌ترین مراتب ... آرزومند ...

این ... تقدیم داشته، دوام ... مجد و عظمت ... سلطنت را ...

کارخانه صنعتی و ماشین سازی مارتین

به مدیریت ماردیروس گرگوریان

پیشگاه مبارک شاهنشاه آریامهر

ممثل میراث عظیم قومیت و مدنیت ایران

مردم ایران بی شائبه‌ترین احساسات پاک خود را بخاطر آغاز دهه دوم غرورآمیز انقلاب مقدس ششم بهمن به پیشگاه پدر تاجدار شاهنشاه آریامهر تقدیم داشته و امیدوارند در همه عمر از منبع فیاض ملکات فاضله و تعالیم گرانبهای رهبر عالیقدر خویش بهره گیرند .

کارکنان و دبیران دبیرستان ملی محقق ناحیه ۱۲

رستاخیز روستائی ایران

بقیه از صفحه ۲۴

روستاها بسی‌والاتر و گرانبهاتر از منابع وذخایر صرفامادی‌است ورستاخیز فکری وروحی‌انهاخالق بسیاری از معیشت‌های تازه خواهد بود که در حالت عادی‌هرگز تصور آن نمیرود.

رستاخیز فکری و روحی روستائیان

خفتگی روانی و دماغی راچه چیزجز اصلاحات ارضی میتوانست برهم زند باز گرداندن زمین به آنکسی که زمین‌را میکاشت شخصیت انسانی روستائی را بوی باز گرداند و قوای دماغی وی بـا قبول تمام‌مراحل‌کاشت وداشت وبرداشت و اندیشیدن به مسئله بازده وبازاریابی از طریق تامین‌یک‌اضافه تولید ویرآماده قبول مسئولیت های تازه کرد.

اینک روستائی ما یک انسان‌مسئول است . انسانی است که رسالت خود را حس میکند میداند که باید قبول مسئولیت کندچه‌از لحاظ اقتصادی و چه ازلحاظ اجتماعی و بنیاد ها و نهاد های تازه روستائی را از طریق اشتراک مساعی‌با همکاران خوداداره کرده و بثمر رساند. وی در همه چیز یک ده سهیم است و مبانی یک‌دموکراسی اجتماعی را دربطن تعاونی های روستائی خود میپرورد .

حق‌داردکه‌درهمه چیزجامعه خود دخالت کند به‌نوسازی‌ده و به کردن زمین وبذر و تامین اعتبارات لازم و مکنیزاسیون زراعی بیاندیشد و برای یک ترقی و توسعه واقعی فکر کند و سرمایه نهد ولو آنکه مختصر و ناچیز باشد این سهام ناچیز که وی امروز با آن تعاونی کهبنیه خودرا میسازد مبنای یک سیستم‌اعتباری واقعی آینده‌او و فرزندان او خواهدبود. این انجمن های‌ساده و کم تشریفاتی را که امروز بمدد راهنمائی و ارشاد دولت برپا میکندپایه‌اداره امور ده بدست خود وی در اینده نزدیک خواهد بود و این بذر و کود و تراکتوری را که امروز به کمک مروجان‌هنوز هم ناشیانه بکارمیبرد و گاهی برایش این ناشیگری گران‌تمام میشود اساس یک زراعت مکانیزه و یک اقتصاد سالم روستائی آینده خواهدبود.

روستائی امروزعلیرغم اجحاف صنعت با صنعت نمی‌جنگد بلکه فرآورده هـای آن را بکار میبرد و بقیمت گرانی هم که شدبه‌صنعت روی میکند واز آن میاموزد. درست است که گاه بعنوان مصرف‌کننده موجودی‌بی‌پناه‌دربرابرغول صنعت‌حمایت شده نوپا قرار گرفته اما وی بزودی با اندیشیدن بامر بازاریابی کـالای کم‌بهـا و آسیب‌پذیر خود را بهمان صنعت بـا بهای مناسب خواهد فروخت.

چنین روستائی دیگر در لاک خود نمیخزد و در دنیا را بروی خود نمی‌بندد او به تسخیر بازار ها و فرزندانش که همان روستازادگان دانشمندند باشغال مناصب و مشاغل برمیخیزند وسدهای طبقاتی را شکسته‌راه را برای برابری ده و شهر از لحاظ درجه رفاه‌و سطح زندگی میگشایند . شبکه راههای فرعی به‌شبکه‌راههای‌شوسه واسفالته‌وراه‌آهنها و اتوبانها متصل و انوار معرفت بهمین نسبت باقصی نقطه ایران خواهد تابید

نشانه های امیـد بخش دگـرگونیهای جامعه ما در پیشانی اندیشمند روستائی تازه با کتاب و قلم آشنا شده حک‌شده و نه بر جبین دیوارهای نئون زده شهر های دروغین که حتی یک روز بی‌مدد روستاها روی پای خود ایستادن نتوانند

رعایا زارع شدند و زارعین کتاب‌می‌ـ خوانند و با کشت نو ونوسازی آشنـا میشوند و میاندیشند و قبول مسئولیـت میکنند و مسائل و مشکلات خود را حس کرده‌مقابل آنها میایستند . اینست نشانه واقعی اثرات اصلاحات ارضی . که از رعیتی زارعی و از زارعی انسانی‌صاحب فکر و با رسالت و نه ذلیل وزبون ساخته و ایران را سربلند و جامعه‌ایرا مرفـه میدارد .

★★★

و امادهه‌اخیر خیزگاه‌تاریخی حوادث فوق‌العاده بنیانی دهه های بعد خواهد بود چه چیز بنیانی‌تر از اینکه مادر دهه های بعدنسبت‌روستانشینان وشهرنشینان را وارون ببینیم . ایرانی را تجسم کنید که در ان حداقل ۷۰ در صد جمعیـت شهرنشین و وابسته به صنعت وتجارت و خدمات مربوط باشند و ۳۰ در صد جمعیت و کمتر از آن معاش خود را از اقتصاد روستا ها برگیرد سپس روستا هائی راتجسم‌کنید که در آن خوش‌نشین هایاجذب اقتصادروستائی شده‌اند و یابه جذب مناطق‌صنعتی درآمدند روستاهائی را تجسم کنید که در آن بیکاری پنهان و آشکار وجود ندارد.

روستاهائی را تجسم کنید که در آنها تولید بحداعلی‌بازده ممکن و سطح‌زندگی رفاه در آنها بسطح زندگی‌ورفاه‌شهری حداکثرنزدیکی رایافته‌اند . روستاهائی‌را را تجسم کنید که در آن مسایل آب و آبیاری‌مفاهیم و مسائلی چون بدکاشتی و کم کاشتی بدکاری و کم کاری کم آبی‌و خشم طبیعت آنچه براثر بی‌روشی وبی‌ـ ابزاری محصول‌را میخورد و بباد میدهد وهمچنین مفاهیمی چون وام کوتاه مدت چندین هزار ریالی و سلف خری و نظایر آن از فرهنگش برافتاده باشد.

دهه گذشته خاستگاهی بود بـرای ساختن چنین‌روستاهائی که بدان نتوانیم رسید مگر با تربیت و خلق نسلی از مدیران‌عمیقا آموزش‌یافته‌کاردان روستاـ شناس و چند ارزشی.

روز تاریخی ششم بهمن سالروز انقلاب شاه و مردم و دهمین سالگرد این انقلاب خجسته

را که سرآغاز دگرگونیهای چشمگیر در جهت تعالی و ترقی کشور و رفاه اجتماعی و اقتصادی ملت ایران است به پیشگاه مبارک

شاهنشاه آریامهر

و ملت سرافراز ایران تبریک میگوئیم .

شرکت سهامی شیشه قزوین

پیشگاه مبارک طراح انقلاب ایران

شاهنشاه آریامهر

ثمرات اولین دهه انقلاب سپید، موجب غرور و مباهات هر ایرانی است

ششم بهمن، این روز تجدید حیات ملی ایران را، بعموم هموطنان عزیز تبریک و تهنیت می‌گوید و توفیق روزافزون ملت ایران را در شمر رساندن منشور انقلاب سپید آرزومند است.

شرکت شوتدیک - مدیر عامل ناصر طوب

پیشگاه مبارک طراح انقلاب ایران

شاهنشاه آریامهر

ثمرات اولین دهه انقلاب سپید، موجب غرور و مباهات هر ایرانی است

ششم بهمن، این روز تجدید حیات ملی ایران را، بعموم هموطنان عزیز تبریک و تهنیت می‌گوید و توفیق روزافزون ملت ایران را در شمر رساندن منشور انقلاب سپید آرزومند است.

شرکت فنی و ساختمانی افلاک نو - سالارکیا

پیشگاه مبارک شاهنشاه آریامهر

سمبل میراث عظیم قومیت و مدنیت ایران

مردم ایران بی شائبه‌ترین احساسات پاک خود را بخاطر آغاز دهه دوم غرورآمیز انقلاب مقدس ششم بهمن به پیشگاه پدر تاجدار، شاهنشاه آریامهر تقدیم داشته و امیدوارند در همه عمر از منبع فیاض ملکات فاضله و تعالیم گرانبهای رهبر عالیقدر خویش بهره گیرند.

کارپکس

پیشگاه مبارک قائد عظیم الشأن ایران

شاهنشاه آریامهر

همصدا با قاطبه مردم شاهدوست و وطن پرست ایران، آغاز پرافتخار دهه دوم انقلاب سپید شاه و ملت را به پیشگاه مبارک تبریک و تهنیت عرض نموده پایندگی سلطنت و دوام عزت و شکوه خاندان جلیل پهلوی را از درگاه خداوند قادر متعال مسئلت مینماید.

دفتر معاملات سیف الله جلالی

پیشگاه مبارک شاهنشاه آریامهر

سمبل میراث عظیم قومیت و مدنیت ایران

مردم ایران بی شائبه‌ترین احساسات پاک خود را بخاطر آغاز دهه دوم غرورآمیز انقلاب مقدس ششم بهمن به پیشگاه پدر تاجدار، شاهنشاه آریامهر تقدیم داشته و امیدوارند در همه عمر از منبع فیاض ملکات فاضله و تعالیم گرانبهای رهبر عالیقدر خویش بهره گیرند.

تعمیرگاه اتونیک - آلبرت بابائیان

پیشگاه مبارک قائد عظیم الشأن ایران

شاهنشاه آریامهر

همصدا با قاطبه مردم شاهدوست و وطن پرست ایران، آغاز پرافتخار دهه دوم انقلاب سپید شاه و ملت را به پیشگاه مبارک تبریک و تهنیت عرض نموده پایندگی سلطنت و دوام عزت و شکوه خاندان جلیل پهلوی را از درگاه خداوند قادر متعال مسئلت مینماید.

شرکت مسافرتی آسیا

پیشگاه مبارک شاهنشاه آریامهر

سمبل میراث عظیم قومیت و مدنیت ایران

مردم ایران بی شائبه‌ترین احساسات پاک خود را بخاطر آغاز دهه دوم غرورآمیز انقلاب مقدس ششم بهمن به پیشگاه پدر تاجدار، شاهنشاه آریامهر تقدیم داشته و امیدوارند در همه عمر از منبع فیاض ملکات فاضله و تعالیم گرانبهای رهبر عالیقدر خویش بهره گیرند.

کارخانه ماشین سازی نیرو

پیشگاه مبارک شاهنشاه آریامهر

سمبل میراث عظیم قومیت و مدنیت ایران

مردم ایران بی شائبه‌ترین احساسات پاک خود را بخاطر آغاز دهه دوم غرورآمیز انقلاب مقدس ششم بهمن به پیشگاه پدر تاجدار، شاهنشاه آریامهر تقدیم داشته و امیدوارند در همه عمر از منبع فیاض ملکات فاضله و تعالیم گرانبهای رهبر عالیقدر خویش بهره گیرند.

دکوراسیون مبل کمالی - عباس کمالی

خیابان دانشگاه ملی

پیشگاه مبارک قائد عظیم الشأن ایران

شاهنشاه آریامهر

همصدا با قاطبه مردم شاهدوست و وطن پرست ایران، آغاز پرافتخار دهه دوم انقلاب سپید شاه و ملت را به پیشگاه مبارک تبریک و تهنیت عرض نموده پایندگی سلطنت و دوام عزت و شکوه خاندان جلیل پهلوی را از درگاه خداوند قادر متعال مسئلت مینماید.

کارخانه صنعتی تکنوتیک

پیشگاه مبارک شاهنشاه آریامهر

سمبل میراث عظیم قومیت و مدنیت ایران

مردم ایران بی شائبه‌ترین احساسات پاک خود را بخاطر آغاز دهه دوم غرورآمیز انقلاب مقدس ششم بهمن به پیشگاه پدر تاجدار، شاهنشاه آریامهر تقدیم داشته و امیدوارند در همه عمر از منبع فیاض ملکات فاضله و تعالیم گرانبهای رهبر عالیقدر خویش بهره گیرند.

کارخانجات بلورسازی امیدوار

حاج اصغر سالاریان

پیشگاه مبارک طراح انقلاب ایران

شاهنشاه آریامهر

ثمرات اولین دهه انقلاب سپید، موجب غرور و مباهات هر ایرانی است

ششم بهمن، این روز تجدید حیات ملی ایران را، بعموم هموطنان عزیز تبریک و تهنیت می‌گوید و توفیق روزافزون ملت ایران را در شمر رساندن منشور انقلاب سپید آرزومند است.

چاپ ۲۰۰۰ مهندس ناصر منصفی

پیشگاه مبارک طراح انقلاب ایران

شاهنشاه آریامهر

ثمرات اولین دهه انقلاب سپید، موجب غرور و مباهات هر ایرانی است

ششم بهمن، این روز تجدید حیات ملی ایران را، بعموم هموطنان عزیز تبریک و تهنیت می‌گوید و توفیق روزافزون ملت ایران را در شمر رساندن منشور انقلاب سپید آرزومند است.

شرکت سهامی خاص سوداش

نظری به‌اقتصاد تاریخی

رستاخیز روستائی ایران

از: دکتر کاظم‌ودیعی استاد دانشگاه‌تهران

پیش‌از اینها روستاهای ایران گنجینه‌هائی مقفل بودند که کلیدآن جز دریدبزرگ زمین‌داران نبود نظام تولید وزندگی اقتصادی‌ده در سازمانی سیاسی واجتماعی بامداری بسته جریان داشت .

ده‌نخست‌برپایه وحدت جغرافیائی قلمرو خود پدید آمد وویژگی‌هرده در آن بودکه‌هم از لحاظ اقتصادی وهم ازلحاظ گذران و اداره امور اجتماعی متکی بخود بود وهرده برپای خود می ایستاد واین استقلال ذاتی بوی قدرتی درونی ولوبسیار محدود می بخشید .

نفوذ حکومت‌ها درده ناچیز بود واین‌نفوذ چه بواسطه وچه با واسطه از لحاظ‌اداری جزتاپشت‌دروازه ده نمی رسید . چرا که ده در قلمرو حقوق خصوصی بود و دخول‌به‌آن جزباجازت بزرگ زمین دار ده سالار ممکن نمی شد این بود که‌هم او اضافه تولید روستائی را مستقیما یابا واسطه‌ای‌بنام‌مباشر بسود خود بیرون می کشید و سهمی در بیرون‌دروازه ده بحکومت می فرستادبعبارت دیگر مالک دردست حکومت ومباشر در دست مالک ابزار های مکنده ارزش هـای افزوده و تولید روستائی بودند .

این فشار بیرونی را روستا و روستائیان بدو صورت میکاسته واز خودحالتی دفاعی نشان‌میدادندکه‌یکی‌توسل‌بشیوه‌های‌کولکتیویزم روستائی بود ودیگر استمداد از جریان های فکری و مذهبی بشیوه‌ای بس ابتدائی .

کولکتیویزم روستائی قادر شدازطریق‌ابداع نسق زراعی واشتراک مساعی خانوارها در کاشت وداشت‌وبرداشت‌و در ایجادتاسیسات عمومی نه‌تنهاکمبودهای‌داده‌های‌طبیعی‌راچون آب وخاک از طریق فی‌المثل مشاع داشتن آنها وگردان ساختن قطعات زمین جبران کند بلکه فشار حکومت و مالک را تعدیل و این فشار را در داخل جامعه خود سرشکن نماید

اگرفئودالیزم ایرانی از دیرپاترین بوده‌است این بیشتربدانسبب‌است‌که‌کولکتیویزم‌روستائی فشار برونی فئودالیزم و حکومت هـای منبعث از آنرا اگر نه خنثی- تعدیل مـی گرده است و بهمین دلیل جامعه روستائی در حفظ انواع تعاون سنتی و کولکتیویزم خود تاآنجا کوشیده که حتی انقلابات مذهبی و خاصه رسوخ اسلام نیز هرگز نظام اورا بخلاف دین و مذهب او دیگرگون نکرد و بعکس جامعه روستائی از اهرم عقیدتی و مذهب تازه برای دگرگون ساختن فشار حکومتی و بیرونی استفاده کرد و بعض سقوط های سیاسی را تسریع‌نمود بی آنکه نهضتی دهقانی رسما راه‌انداخته باشد و اسلام جز بعداز دوقرن‌به‌نظام‌داخلی‌روستاها آنهم از طریق حکومت های ایرانی فرصت توجه نکرد چرا که عربستان طبیعتی متفاوت از ایران داشت .

معهذا ده همیشه و در هرحال درمعرض نوعی بهره‌کشی واستثمار قرار داشت و فقر ونارسائی های غذائی و قضائی سایه‌انداز آن می بود .

تصویری که نویسندگان ایرانی وانیرانـی معاصر و قرون سپری شده از فضای‌خانوار وجامعه روستائی وخود روستا بدست مـی دهند دوویژگی دارد یکی نشانگر فقر و نارسائی های مدهش ودیگری نماینده و بازگوکننده فرهنگی سرشار و غنی وبعضا نبوغ‌آمیز . اما درباب تکنیکده در سطح شهر از آن برخوردار بوده معهذا جـای گفتن دارد که ابداعاتی‌چون‌قنات ومخصوصا نسق زراعی یادهناد از آن هیچ کس جز توده‌روستائیان وزندگی کولکتیویزم آنها نیست . این جنبه غنی فرهنگ روستائی که شاید هنوزهم بتواند الگوهائی که جوامع صنعتی برای سعادتمند ساختن خود در جستجوی آنند بدست دهد،که خود موضوع گفتاری دیگر است . همینقدر بس که روستاشناسان ایران بهمان اندازه در این زمینه باین نتیجه رسیده‌اند که محققان‌فرنگ واز آنجمله‌هانری‌مندراس وهمکاران‌وی. تحولات زیربنائی جامعه ایران درنیم‌قرن اخیر . ـ درست است که ده در معرض بهره‌کشیهای بیرحمانه بود اما تغییرمذهب‌ها وتغییر حکومت‌ها هرگزنتوانست جز مختصر تسکینی برای وی فراهم دارد چرا کـه حکومت‌ها خود منبعث از بزرگ زمین‌داران وخان‌ها بود واقتصاد روستائی واقتصاد دامداری ایلی‌دورکن وستون نگهدارنده حکومت‌ها بودند واصحاب و صاحبان قدرت مذهبی نیز کم‌توش‌وتوان‌تر از آن بودند که براین ستون های‌اصلی‌حکومت کنند . بهمین دلیل محال عقل می نمود و محال عقل است اگر تصور کنیم که اقداماتی چون آنچه را که وزرای مدیرفازان‌خان‌ها در طول تاریخ بنفع روستاها انجام می داده‌اند می توانسته که ایران‌گیرشود چرا که حکومت منبعث فئودال‌وخان وایستاده‌برباج‌ارسالی‌آنهاچگونه می توانست نظام روستائی را بی آنکه‌تیشه بریشه خود نزنددگرگون سازد .

اینکار مستلزم تغییراتی بود در زیر بنای اقتصادی ایران بنحوی که‌کاهش عواید ده تزلزلی در قدرت خزانه مملکت نیندازد و دریغ‌خان از اعزام نفر قشون حکومت را تضعیف ننماید . واین میسورنبود مگر آنکه منابع مالی وارکان‌تازه‌ای‌دراقتصاد دوپایه‌ای ایران پدید آید .

ظهور صنایع کارخانه‌ای و حرکت پیش‌ـ راننده صنایع استخراجی موجب پدیدآمدن دوستون تازه اقتصادی برای ایران شد و تصدیق کنیم که تنها نیم قرنی است ایران بهره‌مند از اقتصادی چهار رکنی است و بخلاف گذشته در این مدت فرصت خون ـ رسانی از چهار رگ اصلی (اقتصاد ، کشاورزی ، ودامی‌وکارخانه‌ای‌واستخراجی) به اجزاء واندام جامعه و سازمانهای‌خویش یافته است . نخستین بهره‌کشی از این شرایط وامکانات تازه رهائی از نیروی سنتی ایلات و مطامع آنها از طریق ایجاد ارتش شهنشاهی وملی خود و دومین آن رهاندن روستائیان و خود حکومت ازقدرت دیرینه پای و روستائی‌کش و حکومت میراثی فئودالیسم تاریخی خود بود .

این بود سرآغاز رستاخیز روستائی ایران که طلایه این یکی از ۱۳۱۲ با تقسیم زمین بین ایلات و عشایر ونیمه روستائیان ایلام و سیستان و بلوچستان محسوس افتاد ولکن حرکت آغازی اصیل با تقسیم اراضی‌شاهی در ۱۳۳۵ و سپس تصمیم قاطع و بزرگ تاریخی باندای انقلاب سفید واجرای قانون اصلاحات ارضی آشکار وعملی گردید .

دهه گذشته دهه رستاخیز بزرگ روستائی ایران است . ایران به چهار دلیل ایـــن رستاخیز را آغاز کرد بشرح‌زیر :

۱ـ ضرورت تامین غذای‌بیشتر برای‌جمعیت بیشتر .

۲ـ ضرورت تامین تولید بهتر برای‌جامعه‌ای مترقی‌تر .

۳ـ ضرورت تامین مواد اولیه بیشتر برای صنعتی جدیدتر .

٤ـ ضرورت تامین عدالتی حتمی‌تر بجبران بی عدالتیهای قرون برای جامعه روستائـی وبعبارت دیگر عدالتی قانونی وواقعی برای جامعه‌ای بیدارتر .

رستاخیز درپژوهش‌ها وآموزش‌های روستائی

بدست دادن فهرست عددی توفیقاتی که دراین جهات بدست آمده کارآسانی است . هرکس می تواند آمارهای‌لازم را از مراجع مربوط تهیه کند . اما صحیح‌تر آنستکه هرکس حـداقل بـــه پژوهش مختصر در نزدیک‌ترین ده خود بپردازد . براین قیاس یعنی براساس پژوهشهای منظم علمی آنچه دردانشگاه تهران صورت گرفته سند هائی قابل اعتمادواتکاهستندچرا که درپژوهشهای دانشگاهی از هرگونه بزرگنمائی و توسل به براهین غیر علمی احتراز جسته شده . بیفزائیم که هم دراین دهسال‌بیش‌ازپنجهزار ده وسیله دانشگاهیان مورد مطالعه قـرار گرفته و به آسانی می شود ادعا کرد کـه در هیچیک از اعصار چنین حرکتی علمـی وچنین توجه پژوهشگرانه‌ای نسبت بـــه روستا وجامعه روستائی مبذول نشده است آنچه درکار محققان دانشگاهی قابل ستودن بود اینستکه هرگز تحقیقات خود را پایان یافته تلقی نکرده‌ازاینرو تعداد صفحات‌چاپی کتب روستائی در قبال مدارک و تحقیقات موجود اما چاپ نشده بسیار ناچیز ونسبتی جزدرحدود یکهزارم ندارند.

این حزم واحتیاط پژوهشگرانه از آنجهت است که مسائل مربوط به تحولات روستائی گرچه سریعا متحول شده‌انداما‌اقدامات و عملیات برای آنکه بخوبی جای افتندمحتاج زمان‌اند . توفیقات سیاسی واجتماعی ایران در عرصه روستاهاهم از سالهای اول‌انقلاب سفید قابل درک و سنجش بود اما اثرات بنیانی آن مستلزم عبور از یک دوره انتقالی است . بنابراین در مقابل روش محققان عالیمقام اما عجول بیگانه که بسیاری ازآنها کمتر دیدند و بسیار نوشتند روش محققان ایرانی بسیار جستند وکمترپراکندند طی این دهسال قابل تحسین است بهرحال بیرون از اسناد ومدارک رسمی ایران در دهه گذشته شاهد رستاخیزی پژوهشی در کار روستاها بوده است که شمار فهرست عمومی آنها از چهارصد جلد فزون است .

اما درکار آموزش های مربوط به‌علوم روستائی نیزدردهه گذشته توفیقات‌وسیع یافته‌ایم ومدارس‌تازه ودروس تازه‌ایجاد کرده‌ایم که امروز گرچه طبیعی مینماید اما آنکس که به نوشتن تاریخ آموزش درایران‌جدیدبپردازدناگزیرفصل مبسوطی به آموزشهای مسائل روستائی‌اختصاص باید بدهد . بیست سال پیش دروس دانشگاهی ودبیرستانی مابکل بامسائل روستائی بیگانه بودند و در تمام دانشگاه ما یک دو درس آنهم از طریق کشاورزی به‌امورده توجه میکرد . امروز درسراسر کشور آموزش های روستائی در سطح فوق‌لیسانس و لیسانس و پائین‌تر ازآنو آموزشهای وسیع حین خدمت درمسائل روستائی به مردم و دانش‌آموزان و دانشجویان و کارکنان دولت داده‌میشود یعنی‌که‌مادست‌به پرورش طبقه‌ای زده‌ایم که با ناموس تخصصی خود بعد از این بهترین مبشران مسائل علمـی روستـا ها خواهند بود و این با توجه به‌کار برد سریع‌علم‌درروستاهاخود نشانه‌رستاخیزی است .

ویژگی توجه دانشگاه بمسائل روستائی درین بود که نخست بکار پژوهش های روستائی پرداخت و سپس کار اموزش مسائل روستائی را آغاز کرد و این‌شاید بهترین نوع تجهیز علمی برای تدریس است.

رستاخیز درنهادهای روستائی

دهه گذشته دهه‌ایجاد نهاد های تازه در قلمرو های روستائی است اینکار بـا شکست هرم قدرت درده آغاز شد و بـه برقراری نوعی دموکراسی ارشادی از طریق سپاهیان و مبشران عمران منتهی گردید .دهه‌گذشته‌برهم‌خوردن ودگرگون شدن سیمای مالکیت در روستاهاست. جداول سنتی وزارت کشاورزی که در آن ایران میان ۷ نوع مالکیت روستائی تقسیم میشد سیمائی از مالکیت روستاها بدست میداد که تنظیم مجدد آنها دیگر ممکن نیست چرا که انواع مالکیت ها در تملک زارع صاحب نسق و کشاورز صاحب زمین کنونی خلاصه و حل شده است . این تحول بنیانی بدنبال خـود تحول نهاد های روستائی را موجب شد که مظاهر آن عبارتند:

- تعاونهای چند نظوری روستائی
- انجمن های ده
- تعاونهای تولید کشاورزی
- شرکت های سهامی زراعی
- واحد های سهامی زراعی
- خانه های فرهنگ روستائی
- خانه های انصاف

- سپاهیان دانش وترویج وبهداشت
- گروههای سیار روستاها

بی‌توسل به اعداد وارقامی که‌دراختیار همگان آمده حتی اگر شبکه نهاد های تازه فوق هنوز ایران گیر نشده باشند رستاخیز نهادی روستاهای ایران مقابل ماست .

چرا که اینک روستاهای ما حرکت خود را اکثرا درجهت دگرگون ساختن نهادها آغاز کرده‌اند و هریک ازاین‌نهاد ها بهر صورت که تاسیس و توسعه یابد هسته پراکنش علم تکنولوژی جدید و دموکراسی درروستاها خواهندبود. این نهادها روستاساز و عمران گر خواهنـد بود حتی اگر دیر و سخت جای افتند.

رستاخیز در رفاه روستائی

هدف غائی نهاد های جدید روستائی فراهم ساختن مقتضیات هرچه بیشتـر کاهش میان‌سطح‌زندگی روستاها و شهر هاست این اختلاف بروزگار ما حتی به مقیاس جهانی بدون تامل بر این رژیم و یا آن رژیم سیاسی واقتصادی منتهی به نوعی استثمار شهرازده شده بنابرایـن افتخار تمدن معاصر باید در این باشـد که‌هرچه بیشتر این اختلاف سطح‌زندگی و رفاه بین شهر وده را بکاهد . ما در ده گذشته گامهائی بلند در این سو برداشته‌ایم بررسی ها و پژوهشها نشان میدهد که عوامل رفاه طی این مدت در روستاهاازحداقل۷به‌حداکثر۳۲ رسیده‌اند بنابراین متوسطی در حدود ۱٦ تا ۲۰ عامل رفاهی‌برای‌هر روستابدست میدهند هر چند نمی‌توان ادعا کرد که ما به هدف های رفاهی خود در همه روستاها رسیده‌ایم اما یقین است که نهاد های زندگی‌ساز روستادارما دیر یا زودبراهی که‌افتاده‌اند از حداکثر سرعت و بازدهی خودجامعه‌روستائی را برخوردارخواهند کرد.

رستاخیز درمنابع معیشت روستائی

تولید بیشتر تنها هدف روستا هـای کنونی ایران نیست باغداری و دامپروری زراعت و صنایع روستائی همـان مبانی سنتی اقتصادروستائی اندامـا جهت‌گیری هائی آغاز شده اینک روی بـر آن دارند که هیچ ماده خامی بسادگی از دروازه ده خارج نشود و روستا های‌هر منظومه با تشکیل‌واحدهای بزرگ هرچه بیشتر مواد تولید خودرا بصورت تغییر وتبدیل یافته‌بخارج بفرستد بنابراین باید نشانه های رستاخیزی‌رادر انواع‌معیشت و منابع مربوط به آن در کنار مزارع وحومه روستاها رفته رفته جستجو کرده علاوه بر این واحد جغرافیائی ده قادر است درتمام شئون خود را صنعتی‌کند وعلاوه‌بر صنایع سبک و حتی به صنایع استخراجی و استخراج منابع معدنی‌در محدوده خود بپردازند این کار هم الان شروع شده‌استو کارگاههای جدید قالی بافی و استخراج بعضی منابع سنگ و ذغال سنگ در حومه روستاها بدست خودروستاهاوسرمایه‌گذاری‌در کارتاسیس بعضی کارخانه‌های‌ساده‌وحفر چاه عمیق ونظایران نشانه‌ای‌آغازی براین‌مدعاست.

معهذا همه منابع ده در منابع طبیعی و تولیدات زراعی و دامی و صنعتی آن نیست . نیروی عظیم انسانهای ساکـن

بقیه در صفحه ۲۳

روز تاریخی ششم بهمن
سالروز انقلاب شاه و مردم را در دهمین سالگرد این انقلاب خجسته
را که سرآغاز دگرگونیهای چشمگیر درجهت تعالی وترقی کشور ورفاه اجتماعی واقتصادی ملت ایران است به پیشگاه مبارک
شاهنشاه آریامهر
وملت سرافراز ایران تبریک میگوئیم.
موسسه مرغداری پرنده آبی

تجلی هنر ایران در زیر یک سقف

وزارت فرهنگ و هنر بمناسبت جشن دهه انقلاب سفید ،اقدام به تشکیل نمایشگاهی ازفعالیت های خود از آغاز تاکنون نموده است.

در غرفه های متعدد این نمایشگاه که بطرز باشکوهی در ساختمان جدید موزه ایران باستان ایجاد شده، پیشرفت ها و تحولات فرهنگی و هنری ایران در زمینه های مختلف به معرض تماشا گذاشته شده است .

در غرفه آفرینش هنری و ادبی ، فعالیت های راجع به تشویق هنرمندان رشته های اصیل هنری و همچنین انواع سازمان های اصیل ایرانی ، نمونه های زری بافی ، منبت‌کاری ، مینا سرامیک ، مینیاتور و نقره کاری کارگاه های وزارت فرهنگ و هنر نشان داده شده است.

فعالیت های سازمان های حفاظت آثار باستانی ایران در زمینه تعمیر و مرمت بنا های تاریخی و برنامه هائی که این سازمان برای حفظ اینگونه آثار در بیش دارد ، با آمار و عکسها و اسلاید های متعدد قسمت دیگری از نمایشگاه را تشکیل میدهد.

در غرفه فرهنگ عامه که به طرز جالبی تزئین شده است ، پژوهش ها و فعالیت های مردم شناسی در زمینه شناسائی عادات و رسوم مردم سراسر کشور معرفی گردیده است .

فعالیت ها و هدفهای بنیاد شاهنامه ایران و فرهنگستان زبان ایران در غرفه‌های دیگری بنمایش درآمده و در آن اقدامات انجام شده در زمینه تصحیح و مطابقت شاهنامه‌های قدیمی و همینطور واژه های فارسی که بجای معادلهای خارجی از طرف فرهنگستان ایران پیشنهاد شده، ارائه شده است.

نکته جالب این که در هر غرفه گوشیهای مخصوصی تعبیه شده که هر بازدید کننده می تواند بکمک آن ، اطلاعات دقیق‌تری درباره فعالیت های آن مرکز کسب نماید.

پژوهش های باستانی و حفریات انجام شده در نقاط مختلف کشور و نمونه هائی از اشیاء بدست آمده ،برنامه‌های جشن فرهنگ و هنر در سراسر کشور ، همکاری های سمعی و بصری در زمینه آموزشی ، منجمله فرستادن واحد های سیار به سراسر کشور، آموزش های هنری و فعالیت های دانشکده هنر های تزئینی ، دراماتیک ، هنرستان های عالی موسیقی در تهران وشهرستان ها ، فعالیت های هنری درزمینه تئاتر ، اجرای موسیقی ملی و فولکلوریک و باله ، برنامه‌های هنری انجام شده توسط تالار رودکی ، عکسها، اسلاید های متعدد توام بانور وصدا مربوط به مراسم تاجگذاری ، اقدامات انجام شده‌در جهت تاسیس کتابخانه های عمومی وانتشارات وزارت فرهنگ و هنر ، پوست های گرانبهائی که سران کشور های شرکت کننده درجشنهای شاهنشاهی در آن نظر خودرا نوشته‌اند و بالاخره فعالیت‌های مرکز سینمائی این وزارتخانه و فستیوال های ترتیب یافته‌و جوایزی که فیلمهای ایرانی‌در این مدت ازفستیوال های مهم دنیا دریافت داشته‌اند ، در سایر غرفه های متعدد این نمایشگاه بمعرض‌تماشا درآمده است .

درغرفه مربوط به‌صنایع‌دستی مجسمه یك زن روستائی ملبس به پوشاك محلی به‌نمایش گذاشته شده‌است .

دانشکده هنرهای تزئینی روز گذشته نمایشگاهی از «پستر»های دانشجویان این دانشکده ترتیب داد . امروز و فردا نیز مراسمی با حضور دانشجویان اولیاء دانشجویان و استادان ومسئولین امور آموزشی برگزار خواهدکرد بهمین مناسبت در اولین روز برگزاری نمایشگاه جشن‌دانشکده هنرهای تزئینی گزارشی از این دانشکده تهیه کرده‌ایم که در زیر میخوانید .

با بودجه‌ای معادل ۵۰ میلیون ریال که در پنجمین برنامه‌عمرانی کشور پیش‌بینی شده است ، ساختمان جدید دانشکده‌هنرهای تزئینی در اراضی متعلق به‌وزارت فرهنگ و هنر (مقابل دانشگاه آریامهر) ساخته‌میشود وبدین‌سان، این دانشکده از مساله بزرگ خود ـ کمبود جا ـ رهائی‌می‌یابد و با خاطری که ازاین‌سوی آسوده گشته است به تکمیل و تقویت کادرآموزشی خودهمت می‌گمارد.

دیداری ازدانشکده هنرهای تزئینی
۱۹هزار تماشاگر از آثار دانشجویان دیدن کردند

دراین‌راه نیز اعتباری بمبلغ ده میلیون‌ریال درسال، یاوردانشکده هنرهای تزئینی خواهد بود.

مهندس پرویز مویدعهد رئیس دانشکده هنرهای تزئینی سپس میگوید:دردهسال اخیر، دانشکده هنرهای تزئینی گامهای بلندی درجهت‌پیشرفت‌و توسعه برداشته است و بدیهی است که بموازات اقدام سازنده ، با مشکلاتی هم درگیر بوده‌است. در دهه‌انقلاب، کادر آموزشی‌و تعداد دانشجویان دانشکده هنرهای تزئینی به دو برابر افزایش یافت. رقم ۱۸استاد و ۱۶۰ دانشجو در سال ۱۳۴۱به ۳۶ استاد و ۳۰۹دانشجو درسال ۵۲ تبدیل شد و بازدهی قریب به ۶۲ فارغ‌التحصیل در سال ۵۱ نیز به این آمار افزوده گشت .

در جهت بهبودکیفیت آموزش، استادانی را که در رشته‌های خود ، صاحب تخصص بودند به تدریس در رشته‌های ششگانه دانشکده (معماری‌داخلی‌ـ گرافیک و چاپ ـ نقش و چاپ پارچه ـ نقاشی تزئینی ـ مجسمه سازی تزئینی وصحنه‌آرائی‌و دکورتئاتر) گماشتیم.

برنامه های بزرگداشت دهه انقلاب

مهندس آزمون معاون‌آموزشی دانشکده در تشریح تدارکی که برای این مراسم دیده شده است می‌گوید :

بعدازظهر روز سی‌ام دی ماه جاری ده استاد و ده کارمند و ده‌دانشجوی دخترورده دانشجوی پسر در مراسم گلباران پیکره شاهنشاه آریامهر در دانشگاه تهران شرکت‌کردند و درروزهائی که تا ششم بهمن در راه است دو کنفرانس در جهت بررسی تاثیر انقلاب بر مسائل هنری و سیاسی و اجتماعی تشکیل میشود که دانشجویان و اولیاء آنها در آن شرکت خواهند داشت .

برآنچه گفته شد اضافه کنم که طرحی‌برای بنای یادبوددهمین سال انقلاب، میان دانشجویان بمسابقه گذارده‌شد. دانشجویان ۲۵ طرح ارائه دادند که پنج طرح‌برتر را ازاین میان برگزیدیم و قرار است که پس از انجام طرح، بنای یادبود را در یکی از میادین شهرهای ایران نصب کنند .

از برنامه‌های دیگری که‌برای بزرگداشت دهه‌انقلاب دردانشکده هنرهای‌تزئینی پیش‌بینی‌شده‌است، نمایش چند حلقه فیلم در زمینه پیشرفتهای انقلاب و دیدار دانشجویان‌ازتاسیسات وقسمتهای مختلف وزارت فرهنگ و هنر را میتوان نام برد .

۳ نمایشگاه و ۱۹ هزار بازدید کننده

هنرکه دست‌مایه‌اصلی دانشجویان دانشکده هنرهای تزئینی و علت وجودی آن است ، ناگزیر از برقراری‌ارتباط بادیگران‌است. از مهندس آزمون معاون‌دانشکده می‌پرسیم که چگونه در انجام‌این ارتباط کوشیده‌اند ؟ پاسخ وی این است که :

نخستین گام ارتباطی در سال ۱۳۴۲ برداشته‌شد. ازاین‌سال دانشکده‌هنرهای تزئینی‌بادانشکده هنرهای‌تزئینی پاریس رابطه و همکاری برقرارکرد و از آن‌تاریخ تاکنون ازوجود استادان‌فرانسوی برای تدریس دردانشکده استفاده میشود. واگرچه توجه کنیم که دانشکده تا امروز بیش از ۳۵۰ فارغ‌التحصیل داشته است ، به اهمیت ارتباط هنری دانشکده با جامعه از طریق فارغ‌التحصیلان پی‌خواهیم برد ،اما رقم اساسی، سه نمایشگاهی‌است که ازکارهای هنری‌دانشجویان دانشکده‌هنرهای تزئینی در سالهای ۴۸ و ۴۹و۵۰ تشکیل شد و رویهمرفته بیش از ۱۹هزار تماشاگر داشت . آخرین نمایشگاه نیز در آبان امسال در ایام‌جشن‌های فرهنگ‌وهنر برگزار شد .

در تدارك آینده

مهندس پرویز مویدعهد رئیس دانشکده‌درجوار پیشرفتهااشاره‌ای به مشکلات و راه‌حل‌های آن می‌کند :

در محل کنونی‌دانشکده ازنظر جا بسیار در مضیقه‌ایم و کادر آموزشی ما نیز باید تا دو برابر یعنی ۶۰ نفر افزایش یابد و اکثر آنهانیز باید تمام وقت باشند . حال آنکه در حال حاضر بیشتر استادان دانشکده بصورت حق‌التدریسی استخدام شده‌اند . این دو نکته طرح‌های آینده مارا بخود مشغول داشته است اما بیاری اعتبار ۶۰ میلیون ریالی برنامه پنجم و بهره‌گیری از ایمان و پشتکار این مشکلات را ازمیان برخواهیم داشت .

ستاره بخت شما

فروردین ـ حرفهای تحریک ـ آمیزی می شنوید ،بهتر است‌توجه نداشته‌باشید، بعد از کار باستراحت ببردازید .

اردیبهشت ـ موقعیت مناسبی‌را از دست میدهید ،خرید خوبی انجام میدهید .

خرداد ـ برای یکنفرکارمفیدی انجام میدهید ، افراد فامیل‌رااز خود نرنجانید.

تیر ـ در زندگی خانوادگی و فامیلی نظم مورد نظر تان بوجود می آید ، بهتر است کمی رازدار باشید .

مرداد ـ در اواخر هفته خبر خوبی در زمینه کارتان می‌شنوید ، مشکلی راکه قبلا داشته‌اید از میان‌می‌رود .

شهریور ـ ازمشورت بادیگران خودداری نکنید . همه چیز به‌آسانی حل‌خواهد شد .

مهر ـ در امور مربوط به‌خرید و فروش دقت بیشتری داشته باشید ،برای سفر یاجابجا شدن عجله نکنید .

آبان ـ احتیاج به‌استراحت بیشتری دارید از ساعات کارتان کم کنید ،خانواده شما به محبت بیشتری احتیاج دارند .

آذر ـ رفتارتان آنقدر خوب است که دوستان شمارا موجودی دلخواه‌میدانند، هدیه‌ای دریافت میکنید .

دی ـ با اطرافیان خودملایمتر باشید بنفع شما است ، نگرانی شما در باره شخص مورد نظراز میان میرود.

بهمن ـ فردا عصر را صرف انجام یک کار ضروری میکنید و نقشه‌ای را که درباره‌اش فکر کرده‌اید میتوانید عملی کنید .

اسفند ـ اختلاف نظر بین‌شما وشخص مورد علاقه‌تان مرتفع میشود ،روزخوبی برای دیدار و انجام هر گونه ملاقات است .

فردا رادیو و تلویزیون بمناسبت عید غدیر خم برنامه مخصوص خواهند داشت

تلویزیون
برنامه امروز وفردا

برنامه شبکه تلویزیون ملی

دوشنبه
۱۷ـ۰۰ برنامه روستائیان
۱۷ـ۳۵ کودکان
۱۸ـ۰۰ تئاتر
۱۹ـ۰۰ اخبار
۱۹ـ۱۵ ترانه‌های ایرانی
۱۹ـ۴۵ اخبار ورزشی
۲۰ـ۰۰ افسونگر
۲۰ـ۳۰ اخبار
۲۱ـ۰۰ خانه بدوش
۲۲ـ۰۰ برنامه ویژه‌انقلاب
۲۲ـ۳۰ واریته شب
۲۴ـ۰۰ اخبار

سه‌شنبه
۱۱ـ۰۰ برنامه مخصوص عید غدیر خم
۱۱ـ۴۵ تامی
۱۲ـ۱۵ چهره شهرستانها
۱۳ـ۰۰ فیلم سینمائی
۱۴ـ۳۰ اخبار
۱۵ـ۰۰ نغمه‌ها
۱۵ـ۳۰ پخش مستقیم از مراسم کنگره انقلاب
۱۷ـ۰۵ برنامه روستائیان
۱۷ـ۳۵ کودکان
۱۸ـ۰۰ قطارشبانه‌سوربیتون
۱۸ـ۳۰ باله
۱۹ـ۰۰ اخبار
۱۹ـ۱۵ فیلمی از زندگی اسماعیل مهرتاش و تئاتر در ۵۰ سال گذشته
۲۰ـ۰۰ موسیقی شاد
ایرانی
۲۰ـ۳۰ اخبار
۲۱ـ۰۰ روزهای زندگی
۲۲ـ۰۰ برنامه ویژه انقلاب
۲۲ـ۳۰ چشمک
۲۴ـ۰۰ اخبار

نیمروز چهارشنبه
۹ـ۰۰ پخش مستقیم مراسم کنگره
۱۲ـ۰۰ موسیقی و رقص محلی از شهرستانها
۱۲ـ۳۰ دکتر بعدازاین
۱۳ـ۰۰ چهره شهرستانها
۱۳ـ۳۰ چهارل
۱۴ـ۳۰ اخبار
۱۵ـ۰۰ فیلم سینمائی

برنامه دوم تلویزیون ملی

دوشنبه
۱۹ـ۳۰ اسلاید و موسیقی
۲۰ـ۰۰ اخبار کوتاه
۲۰ـ۰۵ لنسر
۲۱ـ۰۰ موسیقی اصیل ایرانی
۲۱ـ۳۰ اخبار
۲۲ـ۳۰ واریته
۲۲ـ۴۵ میزگرد

سه‌شنبه
۱۹ـ۳۰ اسلاید و موسیقی
۲۰ـ۰۰ اخبارکوتاه
۲۰ـ۰۵ واریته
۲۰ـ۴۰ ادبیات جهان (گراهام گرین)
۲۱ـ۳۰ اخبار از برنامه دوم
۲۲ـ۰۰ جنایت (ژوستین)
۲۲ـ۵۰ موسیقی کلاسیک

تلویزیون آموزشی

قسمت دوم برنامه دوشنبه
۱۷ـ۰۰ مکالمه المانی
۱۷ـ۱۵ علوم‌اول راهنمائی
۱۷ـ۳۵ شیمی چهارم
۱۷ـ۵۵ زنگ تفریح
۱۸ـ۰۵ طبیعی چهارم
۱۸ـ۲۵ فیزیک چهارم
۱۸ـ۵۰ متمم حساب‌چهارم
۱۹ـ۱۰ شیمی ششم
۱۹ـ۳۵ مثلثات ششم
۲۰ـ۰۰ زنگ تفریح
۲۰ـ۱۰ زمین شناسی‌ششم
۲۰ـ۳۵ فیلم آموزشی

سه‌شنبه
۸ـ۰۰ ترانه‌ها و چشم‌اندازها
۸ـ۳۰ سرود شاهنشاهی و اعلام برنامه
۸ـ۳۵ اشعار حماسی و برنامه عید غدیر
۸ـ۵۰ برنامه‌های‌آموزش و پرورش
۹ـ۰۰ برنامه هنری
۱۰ـ۰۰ فیلم داستانی
۱۰ـ۳۰ برنامه گوناگون
۱۱ـ۳۰ فیلم سینمائی

قسمت‌اول برنامه‌چهارشنبه
۱۳ـ۳۰ ترانه‌ها و چشم‌اندازها
۱۳ـ۵۰ سلام شاهنشاهی‌ـ سرود فرهنگ و اعلام برنامه
۱۴ـ۰۰ نیایش
۱۴ـ۰۵ زبان انگلیسی
۱۴ـ۲۰ ریاضی اول
۱۴ـ۴۰ آموزش نوسوادان
۱۴ـ۵۵ رسم فنی
۱۵ـ۲۰ زنگ تفریح
۱۵ـ۳۰ هندسه ومخروطات
۱۶ـ۰۰ مکانیک ششم
۱۶ـ۳۰ برنامه کودکان

تلویزیون آمریکا

دوشنبه
۱۷ـ۰۰ تئاتر
۱۸ـ۰۰ گزارش بعدازظهر
۱۸ـ۱۵ بولتن زندگی
۱۸ـ۳۵ دوربین سه
۱۹ـ۰۰ جانی‌مان
۱۹ـ۳۰ فوتبال
۲۱ـ۵۵ بولتن زندگی
۲۲ـ۰۰ گزارش ساعت ۱۰
۲۲ـ۱۵ شعبه ۶۶
۲۳ـ۰۰ شو لویدبریج

سه‌شنبه
۱۷ـ۰۰ خانه‌درختی‌داستی
۱۷ـ۳۰ شو بوک‌آوان
۱۸ـ۰۰ گزارش بعدازظهر
۱۸ـ۱۵ بولتن زندگی
۱۸ـ۲۰ لوکال‌فیل
۱۸ـ۳۰ تصویر بزرگ
۱۹ـ۰۰ جولیا
۱۹ـ۳۰ دین مارتین
۲۰ـ۳۰ دوریس‌دی
۲۱ـ۰۰ پری‌میسن
۲۱ـ۵۵ بولتن زندگی
۲۲ـ۰۰ گزارش ساعت۱۰
۲۲ـ۱۵ دیک‌کاوت
۲۳ـ۱۵ شهر لوک‌هولم

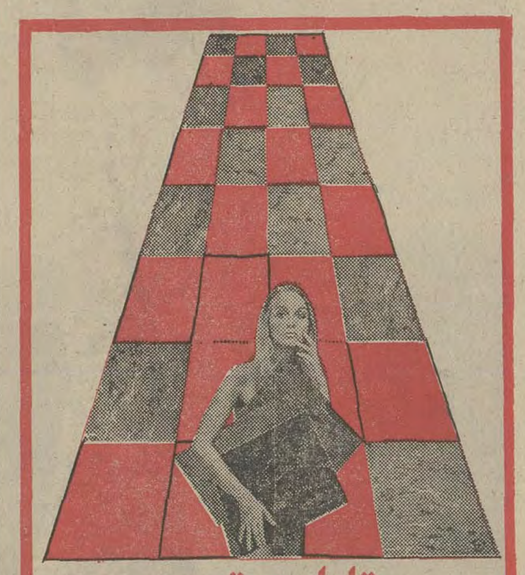

کاغذ دیواری حکالئوم
محصول معروفترین کارخانجات دنیا ـ صد در صد قابل شستشو
شرکت حکالئوم ایران ـ خیابان شاه ـ ساختمان آلومینیوم تلفن: ۶۶۰۲۰۹

آموزش کامپیوتر
SYSTEM & COMPUTER GSC SERVICES & TRAINING
موسسه جنرال سیستمز
با همکاری موسسات بین‌المللی
برای دوره‌های (تئوری و عملی) اصول مقدماتی کمپیوتر و برنامه نویسی RPG II-COBOL-FORTRAN-RPG-PL/1 (سیستم ۳ آی بی ام) و اپراتوری کامپیوتر وپانچ ـ کدنگار مغناطیسی ـ آنالیز وطرح ـ سیستمهای مکانیزه تا ۷ر۱۱ر۵۱ نامنویسی مینماید .
آدرس جدید : امیرآباد ـ مقابل پارک فرح ـ خیابان نوذری شماره ۲۰ تلفن جدید ۹۳۲۱۵۸ ـ ۹۳۲۱۵۹

شما
که هرروز هزارها تومان
فروش میکنید
شما که مغازه دارید ، سوپرمارکت دارید ، داروخانه دارید صاحب هتل یا کارخانه هستید دقیق ترین و مدرن ترین صندوق حساب دنیا را انتخاب کنید.
ماشینهای صندوق آستر
باحافظه‌های متعدد از یك تا ۵

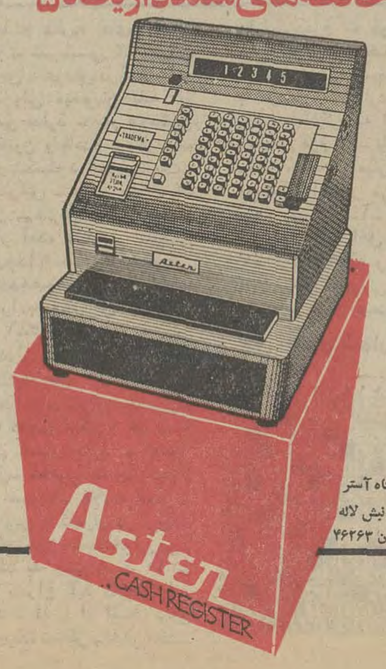

نمایشگاه آستر
خیابان شاه ـ نبش لاله
تلفن ۴۶۲۶۳

جمعیت شیر و خورشید سرخ شهرستان نقده عضو می‌پذیرد

محترما برای اطلاع واستحضار هرچه بیشتر اهالی محترم شهرستان نقده اعلام میگردد که جمعیت شیروخورشید سرخ نقده باکمال افتخار جهت قبول درخواست عضویت برابر آئین‌نامه جمعیت محترم کل از کلیه همشهریان عزیزی کمبه این موسسه خدمتگزار شاه و مردم علاقه داشته باشند حاضر و آماده بوده وباکمال تشکر از علاقه‌مندان به خدمت‌و همکاری‌در این بنگاه خیریه که در ظل عنایات شاهنشاه آریامهر و تحت ریاست عالیه والاحضرت شاهدخت شمس پهلوی تنها برای خدمت به‌مستمندان و تسکین آلام دردمندان با تاسیس بیمارستان هاو درمانگاه های مدرن و مجزا ازهر حیث دراقصی نقاط کشور اقدام نموده و نمونه بارز آن بیمارستان مدرن و مجهز سی وپنج تختخوابی کورش کبیر این شهر است هرکس باشد برای قبول عضویت استقبال میکند ولی چون عده‌ای از همشهریهای محترم بدون در نظر گرفتن مفاد مواد ۱۳و۱۴و۱۵ و۱۷ و۱۸ و۱۹ آئین‌نامه‌جمعیت ازاینکه بمحض درخواست عضویت ویا پرداخت حق عضویت‌یکی‌دوسال‌کارت‌عضویت رسمی‌به‌آنان‌داده‌نمی‌شود اظهار نارضایتی وگله مینمایند اینست برای‌روشن‌شدن ذهن‌داوطلبان‌محترم‌بادرج آگهی‌درروزنامه‌گرامی‌اطلاعات ازسروران گرامی تمنامینمایدبدفتر هیئت‌مدیره شیر و خورشید سرخ نقده مراجعه و باملاحظه‌وتفهیم کامل‌از مفاد آئین‌نامه و اساسنامه به تقدیم درخواست عضویت عادی در اینکارخیر اقدام گردیده مارا یاری وهمکاری فرمایند بدیهی است آقایانیکه حقیقتا منظور خدمت داشته و باپرداخت حق عضویت ناچیز که شصت ریال تا دویست ریال وبسته بهمت علاقه‌مندان است‌از روی صمیمیت و برطبق آئین‌نامه اقدام فرمایند درموقع خود بافتخار دریافت کارت عضویت رسمی نیز نایل خواهند شد توفیق خدمت رابرای عموم هممیهنان آرزودارم .

رئیس جمعیت شیرو خورشید سرخ شهرستان نقده ـ بوزچلو

انتقاد

دکتر کاظم ودیعی
استاد دانشگاه تهران

مامردم، تاب انتقاد نداریم

... بجای شما این ستون انتقاد را برمیداشتم . چرا که نه مایه و روال اداری ما انتقادپذیر است و نه ما مردم ازانتقاد بهره می‌گیریم . دیگر آنکه نویسنده انتقادکننده هم هرگز ازجنگ خوانندهانتقاد شونده جان بسلامت نمیبرد که‌اگر تخمکینی دردل او نکارد حتمامهری را هم دامن نزده است .

چرا چنینیم ؟ شاید سابقه بدوردستها برود ، به زمانهائی‌که‌مردم ما یا فرمانده بودند یا فرمانبر . فرماندهباید که فرمان میداد و درین نقش هرگز به‌منتقد نیاز نداشت وفرمانبر باید که اجرای فرمان‌میکرد و فرمانش را میبرد و وقت و حق‌اندیشیدنی که بنقدش رهبری کند هرگز نمی‌یافت .

اساسا شاید نقد کار درستی نباشد و جز برای‌زرگران ضرورتی نداشته‌باشد ... نکند که ظهورورواج ضرب‌المثل هائی چون «فضول را بردند جهنم، گفت هیزمش تر است» و یا «صاحب‌دیون خرتو برون چکار داری به‌نرخ نون» که ازآمر به‌مامور، از مامور به‌آمر ، از مردم به حکومت وازحکومت به مردم و بالاخره از رئیس وفرمانده به‌مرئوس و فرمانبر گفته شده وهنوز هم گفته‌میشود ناشی‌ازهمین تمایل عمومی و گرایش فرهنگی واخلاقی مابه‌پذیرفتن وردکردن و رمیدن از انتقاد باشد . در اینصورت شعر چه ضرور ....

مامردم تحمل‌دتقادراداریم. نشئه‌تعریف وتحسین کار خودش را کرده ، ماخمار تحسین و تجلیل و یککلاغ چهل کلاغ کردن و ازجوب کبریت چنار ساختن هستیم . روال اداری ما حوصله و تحمل هیچ انتقادی راندارد . کسبه و خدمه و کارگذاران ما همه در حین تخطی بحقوق هم کمترین نقدی را بخود نمیپذیرند و وای اگر برزبان و قلمت سخنی‌رود که بزلفکچ فلان قصاب یا کتابفروش ویا روزنامه‌فروش بربخورد که نان تو آجر است . باورکنید ...

برایتان بگویم که قصاب محله ما با چه لطف وادائی گوشتهای مرغوب خود را از من و اهل محل پنهان میکند یعنی که بمن میگوید نداریم وبااشاره‌بدیگری‌میگوید... فکری‌براتون‌میکنم.. روزدیگر هم همسایه مرا دست‌بسر میکند تاهمان جنس را به من‌که منتبار او هستم گرانتر بفروشد . یکچیز هست او میداند که من مریض‌دار و محتاج گوشت خوب او هستم و گرفتاری مجال‌این دکان و آن دکان رفتنم نمیدهد ...

شنیدن دارد ، کتابفروش کتاب خود مرا بدوسه برابر پشت‌جلد میفروشد . اول‌میگوید نداریم ... دانشجو که معذب فشارمن ونگران تکلیف علمی خود است التماس میکند روز بعد میگوید گیر نمی‌آید ، یکجلد پیدا کردم ... آنوقت بهر قیمت نوانست میفروشد ومن بیخبر و خودش را بدنام و کتابها را تل‌انبار میکند . یک چیز هست او میداند که من معلم و گیج و طرف دیگرش هم دانشجو و اسیر وهیچ کدام فرصت پیگیری قضایا را نداریم .

من این چند کلمه رانوشتم بروزگاری که‌مردم بسیج یکزندگی سراسر قسطی کشیده شده‌اند انتقاد آسان نیست . میدانم فردا همان قصاب و همان کتابفروش نانم راآجر میکنند ترسم اینست که دیگر آن گوشت منتی بدستم نرسد و آن کتاب هم بدست آن دانشجو و من بمانم و پشت چشمنازک کردن‌های آنهاکه ازشان انتقاد شده . مگراین نوشته بچاپ نرسد که در اینصورت بجای شما این ستون انتقاد را برمیچیدم .... حقیقتی است ، مامردم تاب انتقاد نداریم . دراینصورت انتقاد را چه بستون . انتقاد که ستون نمیخواهد یعنی که انتقاد ستون ندارد .

دهمین سالروز تاریخی ششم بهمن را به پیشگاه مقدس شاهنشاه آریامهر و ملت ایران تبریک می گوئیم. از طرف انجمن عمران و سپاهیان دانش قریه خورارنگه . (شهرستان کرج) .
آ ـ ۲۴۱۱۷

آگهی مناقصه شماره۶مورخه۲۷ر۱۰ر۵۱

نیروی دریائی شاهنشاهی ۵قلموسائل نقشه‌بندی بیج و مهره‌دار مورد نیازرا از طریق آگهی مناقصه خریداری مینماید ، پیشنهاد دهندگان میتوانند بامراجعه بدفتر آماداقلام همگانی نیروی دریائی شاهنشاهی واقع در فرحجنوبی ،خیابان منصور و دریافت برگ شرایط و مشخصات معامله پیشنهادات خود را برابر مفاد مندرج در شرایط معامله تنظیم و تاساعت ۹ صبح روز ۱۵ر۱۱ر۵۱ بدفتر آماد اقلام همگانی تسلیم نمایند .
م‌الف ۱۶۴۳۱

اداره مناقصه گذار ـ آماد اقلام همگانی ن.د.ش
آ ـ ۷۹۷۹۶

تجدید آگهی مناقصه

سازمان دامپزشکی کشور وابسته بوزارت کشاورزی‌ومنابع طبیعی تهیه ونصب وراه اندازی و تحویل شش دستگاه شوفاژ «دستگاه حرارت مرکزی "air (Handling unit) برای شهرستان های سنندج، شهرکرد، رضائیه ،تبریز ،رشت، مشهد را با مشخصات مربوط از طریق مناقصه خریداری مینماید.

شرکت کنندگان میتوانند پیشنهادات خودرا برای یك یا کلیه شهرستان های‌فوق درپاکت لاك‌ومهر شده باذکر جمله «مربوط بمناقصه شش دستگاه حرارت مرکزی » تاساعت ۱۰ صبح روز ۱۵ر۱۱ر۵۱ بدفتر سازمان دامپزشکی کشور واقع در خیابان شاهرضا،خیابان‌صبای جنوبی نبش کوچه محتشم‌تسلیم و رسید دریافت دارند. به پیشنهاداتی که بعد از موعد تعیین شده بدفتر سازمان دامپزشکی کشور ارائه شود ترتیب اثر داده نخواهدشد.

۱ـشرکت کنندگان میتوانند مشخصات مورد مناقصه را از دفتر سازمان دامپزشکی کشور دریافت دارند.

۲ـ پیشنهاد دهندگان بایستی حداقل معادل پنج درصد بهای پیشنهادی خود ضمانت‌نامه بانکی‌ضمیمه پیشنهاد نمایند ، به پیشنهادات فاقد ضمانت‌نامه بانکی ترتیب‌اثر داده نخواهد شد.

۳ـ ضمانت‌نامه های بانکی باید طبق‌فرم سازمان برنامه باشند.

۴ـ چنانچه برنده مناقصه ظرف‌مدت هفت روز از ابلاغ کتبی این سازمان نسبت بعقد قرارداد اقدام ننمایدسپرده‌نامبرده بنفع دولت ضبط و قرارداد مناقصه بانفر دوم منعقدو تمام مقررات در باره نفر دوم‌انجام خواهدشد.چنانچه نفردوم هم‌حاضربانعقاد پیمان نشدسپرده او نیز ضبط میگردد.

۵ـبرنده مناقصه بایستی کار مورد مناقصه را ظرف مدت حداکثر دو ماه از تاریخ‌عقدقرارداد انجام و تحویل نماید.

۶ـ حق‌الدرج آگهی مناقصه و تجدیدآن و هرگونه مالیات و عوارضی که برکار مورد مناقصه تعلق بگیرد بعهده‌برنده مناقصه خواهدبود.

۷ـ درصورتی که دستگاه های مورد مناقصه طبق‌مشخصات تحویل نشود سازمان دامپزشکی کشور از قبول آنها خودداری خواهدنمود.

۸ـ سپرده نفرات دوم و سوم از پیشنهاد دهندگان تاعقدقرارداد به برنده مناقصه مستردنخواهدشد.

۹ـ دستگاه هائی که از طرف برنده مناقصه تحویل ونصب میشود بایستی از تاریخ تحویل موقت تا مدت دو سال‌جهت حسن انجام کار تضمین گردد.

۱۰ـ سازمان دامپزشکی کشور در ردیاقبول‌یك یا کلیه‌پیشنهادات رسیده بدون هیچ‌قیدو شرطی مختاراست.

۱۱ـ پیشنهادات رسیده در ساعت ده‌صبح روز ۱۵ر۱۱ر۵۱ در سازمان دامپزشکی کشور بازو قرائت خواهدشد. حضورپیشنهاد دهندگان در جلسه مزبور آزاد است.

م‌الف ۱۶۴۲۹ وزارت کشاورزی و منابع طبیعی

تاریخ در صفحات اطلاعات

چهل سال قبل در همین روز

خبر روزنامه دایلی میرور درباره حمید میرزای قاجار وجواب نصرت‌السلطنه

در روزنامه دایلی میرور چاپ لندن نوشته شده است که «حمید میرزای قاجار که درمدرسه (چارد) در (سومرست) محصل میباشد ، هفته‌آتیه دردرام معروف به (طوفان) که از درام های شکسپیر میباشد رل کاپیتان کالیبان را بازی‌خواهد کرد .»

سپس این روزنامه مینویسد : «هرگاه بواسطه بعضی‌حوادث نمی‌بود شاهزاده حمید میرزا امروز رل مهم تری می‌توانست بازی کند و اگر قاجاریه باقی می‌ماندکالیبان‌امروزی ممکن بود که در آتیه موقعیت‌بزرگی احراز کند و سلطان شود .»

نویسنده اطلاعات ضمن تجزیه و تحلیل این مطلب می‌نویسد : این قبیل تحریکات و تشبثات کودکانه که افکار عده‌ای از خوانندگان‌همان جریده‌مخارجی را از روی سوء نیت نسبت به ایران‌مشوب می‌سازندقابل نکوهش است و حمید میرزای‌قاجار پسر محمدحسن میرزا ولیعهدسابق قاجار یا هرایرانی دیگر که درخارجه مقیم است و برخلاف مصالح‌مملکت و ملت تشبثات و تحریکاتی نماید در برابر ملت مسئول و مستحق مجازات هستند .

سپس می‌نویسد : «این جماعت پس از یکصد و اندی سال کامرانی و عیش و نوش از کیسه مردم این کشور و خرابی و بدبختی مملکت اکنون که در خارجه به خوشی و کامرانی مشغول هستند ، بقدری حق‌ناشناس و از عفو واغماض ملت سوء استفاده نموده‌اند که ساکت ننشسته آلت یک همچو تشبثات و تبلیغات ناشیانه واقع می‌شوند .»

نامه‌شاهزاده نصرت‌السلطنه

در تعقیب انتشار این خبر در جراید ، مقالات و مطالبی انتشار یافت‌وبالنتیجه‌شاهزاده‌نصرت‌السلطنه فرزند مظفرالدین شاه توضیح ذیل را به روزنامه اطلاعات فرستاد :

خدمت آقای مدیر محترم جریده فریده اطلاعات

شاهزاده نصرت‌السلطنه

این دو روزه در جراید مقالاتی در اطراف چند سطری‌که روزنامه دایلی میرور در تحت عنوان حمید میرزای قاجار نوشته بود منتشر گردید . با اینکه اینجانب عادتا میل به مداخله در این قبیل امور ندارم ولی نظر باینکه ممکن است نوشتجات یک نفر روزنامه نویس که اطلاع کافی از ایران نداشته و خواسته است برحسب تفنن خود چند سطری بنگارد سوء تفاهماتی در جامعه تولید نماید که کاملا مخالف با حقیقت‌باشد اینست که دراین‌مورد سکوت را جایز ندانسته وبه نوشتن این چند سطر مبادرت می‌نمایم :

قبل از هرچیز این نکته را باید مورد دقت قرار داد که هیچکس نمی‌تواند نه از خارجه ونه ازداخله ولوکسان مغرض هم باشد منکر محسوسات شده ترقیات و تعالی که دولت ایران در ظل سلطنت و اراده اعلیحضرت اقدس شاهنشاهی بدان نایل گردیده است انکار نماید ، بدیهی است آمال و آرزوی هرفرد ایرانی ترقی مملکت و سعادت ملت است و چون این آمال عمومی و ملی به بهترین‌وجهی درتحت‌توجهات و سرپرستی ملوکانه انجام گرفته و روز بروز در پیشرفت و تکامل است مسلما هرایرانی سپاسگزار و خوشنود وامیدوار است، بخصوص افراد خانواده قاجار که مشمول مراحم مخصوصه همایونی‌گردیده و در ایران ازنعمت‌امنیت برخوردارند عموما متشکر و قلبا از موهبت‌خود نهایت رضایت و سپاسگزاری را دارند و دلیل روشن این عقیده هم این است هریک از آنها که از طرف قرین اشرف ملوکانه ارواحنافداه به هر کاری گماشته شده‌اند وظایف خود را در کمال درستی و صداقت انجام داده و رضایت خاطر مبارکشاهنشاهی را جلب‌کرده‌اند، در این صورت هرکس که دور از حقیقت ویا برحسب تفنن خود در جراید خارجه بخواهد چیزهائی بنویسد ویا اشخاص آلت دست غیر واقع شوند عموم افراد فامیل قاجار از این حرکات و نوشتجات دور از حقیقت منزجر و متنفرند . نصرت‌السلطنه .

خیابانها اسفالت‌ریزی میشود

بلدیه طهران از چندی قبل مطالعاتی را برای اسفالت ریزی خیابانها یا سنگ فرش شروع کرده بود ، ضمنا کمیسیون هائی برای مطالعه در موادی که باید برای‌این کار مصرف شود تشکیل میشد که حتی‌المقدور از مواد داخلی ایران برای این منظور استفاده شود . این کمیسیون با حضور روسای سرویس های بلدی و چند نفرمطلع و متخصص فنی تشکیل میشد و نمونه های موادی که باید برای خیابان‌سازی بکار برده‌شود آزمایش میشد و در نتیجه تصمیم گرفته شد که کلیه خیابان های اصلی طهران با اسفالت داخلی اسفالت ریزی شود و درعین حال سنگ فرش چند خیابان همچنان ادامه دارد .

تغییرات در وزارت مالیه

آقایان ذیل ازطرف وزارت مالیه تغییر ماموریت حاصل کرده‌اند :

میرزامهدیخان‌همایون(فهیم‌السلطان) رئیس محاسبات وزارت داخله به ریاست محاسبات وزارت عدلیه ، میرزا محمد خان برزین رئیس محاسبات وزارت عدلیه بریاست محاسبات وزارت معارف ، میرزا فضل‌الله خان صهبا بریاست محاسبات ثبت اسناد بجای آقای الهی ،میرزا سید حسین خان الهی رئیس محاسبات ثبت بریاست ملزومات وزارت مالیه ، حمیدی رئیس ملزومات مالیه به اداره‌تفتیش کل انتقال یافت . فرزد به ریاست محاسبات اداره کل تجارت بجای آقای‌نبیل سمیعی‌که به‌عضویت مالیه ایالتی طهران انتقال یافت انتخاب گردید .

کافه باغ فردوس اجاره داده میشود

موسسه بلدیه محل کافه باغ‌فردوس را بطور مزایده اجاره می‌دهد ، طالبین پیشنهاد خود را بانضمام قبض امانت صندوق عایدات بلدیه (به مبلغ پانصد ریال) به اداره عایدات تسلیم نمایند . بلدیه طهران.

رئیس بلدیه خراسان

موسی مهام

آقای مهام معاون سابق وزارت پست و تلگراف به ریاست بلدیه خراسان تعیین گردید و آقای دبیر اعظم بهرامی والی‌ایالت خراسان عازم مشهد شد .

کتابخانه فردوسی و جشن هزاره

انجمن آثار ملی در صدد است کتابخانه‌ای بنام کتابخانه فردوسی حاوی کلیه کتبی که به زبان فارسی و السنه مختلفه در خصوص‌شاهنامه فردوسی نوشته شده ویا شاهنامه‌را عینا ترجمه و طبع نموده‌اند تاسیس نماید ،همچنین انجمن آثار ملی در صدد تهیه مقدمات‌جشن‌هزارمین سال تولد حکیم ابوالقاسم فردوسی برآمده که در اول پائیز سال آتیه این مراسم باشکوه تمام انجام شود.

(نقل از اطلاعات دوشنبه دوم بهمن ماه ۱۳۱۲)

زنان در ایران

احمد احرار

-۳۴۵-

سربازان روس بهنگام عزیمت به‌جبهه جنگ‌زانوی ادب در مقابل نیکلا بزمین زده‌اند درحالی که نیکلای دوم تصویر مریم مقدس را در مقابل سربازان خود نگهداشته است معلوم نیست این احترام برای تصویر ملکوتی است یابرای‌امپراطور؟ بهرحال سه سال بعد همین سربازان سر بشورش وطغیان برداشتند هم نیکلای دوم را سرنگون کردند و هم تصویر مریم مقدس را آتش زدند !!

«عکس از آرشیو خصوصی آقای‌تقی‌شجاعی»

تلگراف دیگر :

طهران ـ وزارت خارجه

عطف ۲۳۳ ماده نهم پروتکل ولگاسیون متارکه جنك متضمن پیشنهاد های‌آلمان و روس بطور متوازی و تغییراتی که‌روس ها در آن تکلیف کرده‌اند از قرار ذیل است :

ماده نهم ـ موافق پیشنهاد آلمان ، ایران بیطرف از قوای عثمانی و روس تخلیه میشود .

اعتراض نمایندگان روس ـ از آنجائی که ولگاسیون‌روس‌اشغال مملکت‌بیطرف را با قشون خود غیر ممکن میداند تصور میکند این موضوع باید با خود ایران مذاکره شود نه با آلمان و عثمانی . مطابق پیشنهاد روس در مسئله تخلیه ایران لازم است با خود ایران اتفاق علیحده حاصل گردد .

ماده دهم ـ مطابق پیشنهاد آلمان‌طرفین که مستقلا شرکت در امضای قرارداد دارند داخل مذاکرات در باب صلح می شوند .

اعتراض و پیشنهادی در این ماده از طرف روسها نشده است . گویا مقصوداز ماده دهم اینست که پس از متارکه بلافاصله بین طرفین شروع به مذاکرات صلح شود .

غیر از دو ماده فوق‌الذکر ۹ ماده دیگر راجع به مسائل نظامی است و از نقطه نظر سیاسی اهمیتی ندارد .بقیه پروتکل هنوز بدست نیامده است . در خاتمه معروض میدارد که امضای این پروتکل با وجود اتفاقی که در غالب ماده ها ـ چنانکه در ماده نهم راجع به ایران ـ حاصل شده منوط به نتیجه مذاکراتی است که پس فردا ـ ۲۶ صفر ـ در قلعه برست‌لی‌توسك بین ولگاسیون طرفین مجددا شروع خواهد شد .

تلگراف دیگر :

طهران ـ وزارت خارجه

ازقراری که خود «چکین» * به فدوی اظهار میداشت حکم ماموریت مشارالیه که دوسه روز قبل از انقلاب آخری‌برای امضاء از وزارت خارجه به قصرمستانی فرستاده بودندمعلوم نیست چه‌شده‌است. گویا جزو سایر کاغذ ها که در قصر بوده از میان رفته است. چون این حکم در روزنامه سنا منتشر نشده ماموریت مشارالیه رسمیتی پیدانکرده است،بعقیده فدوی اگر چه چکین آدم خوش‌خلقی بنظر می آید و سفارت ژاپن هم از او تعریف میکند بهتر است آگرمان‌عجالتا داده نشود و مساله مسکوت‌عنه بماند. خصوصا که چکین از طرف دولت موقتی که اکنون متفرقه است نامزد شده بود و حکومت حاضر هم از طرف دول خارجه حتی دول بیطرف ـ تابحال شناخته نشده است و بنابراین حق تعیین‌نمایندگان‌خود را در خارج ندارد . در این صورت‌معلوم نیست سفارت این آگرمان را بنام کدام دولت تقاضا مینماید . گذشته از آن ممکن است در آتیه این انتخاب دولت موقتی سابق اصلا تصویب نشود .چنانکه ماموریت خود «اتر» به پورتاغال که‌رسمی شده بود موقوف و اسم مشارالیه جزو صورت اسامی سایر وزرای مختارروس و غالب اجزاء وزارت خارجه که برحسب حکم رسمی دولت حاضر معزول هستند قید است و در واقع دولت میتواند «اتر» را به رسم کورتوازی در ظاهروزیرمختار و در باطن فقط نماینده منافع اتباع‌روس در ایران بشناسد و از دخول‌درمذاکرات پولتیك با کمال نزاکت و با ملاحظه باریکی موقع اجتناب نماید .

* چکین ، از ماموربن وزارت خارجه روسیه بود که در دوران حکومت کرفسکی به سمت وزیر مختار روس‌در ایران منصوب شده ولی با تحولات سیاسی روسیه ماموریت وی معوق مانده بود. چکین قبلا‌سمت وزیرمختار روسیه در ژاپن را داشت .

جدول کلمات متقاطع

شماره ۵۵۴۵

طراح جدول ف ـ جلوه

افقی :

۱ـ خانم روزنامه‌نگار معاصر ایتالیائی که بااشخاص سرشناس مصاحبه معروفی دارد ۲ـ از ادوات کشاورزی ـ میگویند خداوند میسازد ـ از رقصهای قدیم ۳ ـ شعوردرست‌وحسابی ندارد ـ آفت و گرفتاری ـ شیوه بدکاران ـ پاك بود و سرش را بریدند ۴ـکشش‌چهارشنبه ها می‌آزمایند ـ اگر هم چند بار بگریزد آخرکف دست‌است ـ ۵ـ چون بیاید طبیب ابله‌شود ـ دارندگی ـ برای تشویق و تقدیر میدهند ۶ ـ از حشرات ـ شکلها و صورتها ـ نظریه ۷ـ شعر مخلوط فارسی و عربی ـ معلق ـ از بین رفته ۸ـ از اعداد ـ وسیله‌بیختن ـ اختیاردار صغیر ـ در موقع خسوف و کسوف می‌کوفتند ۹ـ پنهانی ـ حظ وبهره بردن ـ ازدعاهای معروف ۱۰ـ سیاستمدارمعروف آتن درقرن پنجم قبل‌از میلاد که درعرصه‌سیاست‌وجهانگردی و هنر و ادبیات خدمات شایسته‌ای‌به آن سرزمین‌کرد ـ پرنده کوچکی در کشتزارها ـ همه جنگجویان دم ازآن‌میزنند ۱۱ـ زندگی ـ زور در بازو آورد ـ گشایش ۱۲ـ از اقوام نفرین شده ـ گلی است ـ ماه قمری ـ نوزادبیشتر میزند ۱۳ـ ضمیر ـ حرف خمیده پشت ـ یکی ـ حکیم وریاضی‌دان و شاعر معروف ایران ۱۴ ـ سپرده ـ از گیاهانی که گل آن مصرف داروئی دارد ـ میان ۱۵ـ کتاب معروفی از آندره ژید .

عمودی :

۱ـ دانشمند اسکاتلندی که در رشته اقتصاد و بخصوص در زمینه ارزش کار انسانها مطالعاتو نظریه های‌باارزشی دارد ـ شیرینی ۲ـ شرکت اتوبوس ـ خودش درآشپزخانه است ولی منسوبش پایه و اساسی ندارد ـ بهم پیوستن ۳ـ قانون و قاعده ـ مطرب به دلهای شکسته نیز خورده‌است ـ چوبتراش ـ ضمیر متصل ۴ـ گرفتن ـ قدرش را به مصیبت گرفتار آمده داند ـ دستی بسوی‌خدا ۵ـضمیر ـ مخصوص عده‌ای‌بخصوص ـ رنگ‌ناخن ـ دلها را به وعده‌اش خوش کنید ۶ـ خویشاوندی ـ در غرب‌تهران‌است ـ ازهنرپیشگان کمیک‌چند سال قبل ۷ـطایفه ـ پایان‌حیات ـ سرایت‌بخشیدن ـ حرف تعجب ترکی ! ۸ـ با الماس نسبتی دارد ـ تصور وخیال ـ شاعررا پندی‌آزاده‌وار داده است ۹ـ علامت حسرت و افسوس ـ شهری در اروپا ـ پادشاه‌پنجم‌از سلسله‌خوارزمی ـ میگویند به چشم است ۱۰ ـ چون بسراغ آید کابوس‌تولید میشود ـ ته ـ از اقسام برنج ۱۱ـ پرنده شناگر ـ خالی‌است ـ مال سردماغ که کوک است ـ کیسه نو را میدهند ۱۲ـ از سرگرمیها ودلخوشیهای‌اداری ـ با مردمان‌نسبت‌دارد و بریده روشن جا گرفته است ـ از رنگهای گرم ۱۳ـ بلی بزبان بیگانه ـ محلی میان مکه و مدینه ـ اصرار می‌ورزد ـ فقط یکی‌است ۱۴ـ دوزنده‌اش خود را جزء اهل بخیه جا زده بود ـ علاقه و توجه ـ بناگاه ۱۵ـ خوردنی ـ هفت‌تیر نیز نوعی ازآن است .

حل جدول شماره ۵۵۴۴

اگر قصد مسافرت دارید تنها پرواز نکنید.

باکسی پرواز کنیدکه اورا میشناسید . دراین صورت بهرنقطه دنیا که بروید باکسی هستید که میداند شما چه میخواهید .

۴۵ سال پیش ماتصمیم گرفتیم که درتمام دنیا راه پیدا کنیم ، و اینك با وجود ۲۰۷ دفتر پان‌آمریکن‌در۸۴ کشورجهان، وخدمات کارکنان مجلی که به شهرها وکشورها وآداب ورسوم خود کاملا آشناهستند، شمادرهرنقطه‌دنیاکه باشید احساس تنهائی نمی‌کنید. آنها آماده‌اند ومنتظر هستندکه بشما درمورد تورهای مختلف ، جاهای‌دیدنی وکرایه‌اتومبیل کمك کنند. راهنمائی کنندکه کجا میتوان غذا خورد ، کجا دیدنی است، چی باید بخرید وچقدرخرج کنید (بدین ترتیب هیچوقت تنهانیستید).

بعد موقعیکه میخواهید آنجا را ترك کنید ، آنها باتهیه بلیط ، رزرو هتل ، تسهیلات پرواز ، ترتیب حمل‌ونقل‌چمدان های شما و خلاصه‌هرچیزکه احتیاج داشته باشید، کارشما را راحت‌ترمیکنند.

وقتی‌بامجربترین‌خط‌هواپیمائی دنیا پرواز میکنید فقط یك‌بلیط نمیخرید. ما بشما قول بهترین را میدهیم و بوعده خود نیز عمل میکنیم.

Pan Am

هرکشوری یك خط هواپیمائی دارد، و دنیا یك پان آمریکن.

تهران ـ خیابان شاهرضا نبش ویلا
تلفن ۸۳۲۰۵۱ الی ۸۳۲۰۵۵

گزارش از : سیما دبیرآشتیانی

دیدار از آنها که بفکر بچه‌ها هستند

شاهنشاه و علیاحضرت شهبانو با خرسندی ، گزارش خانم لیلی امیر ارجمند مدیرعامل کانون‌پرورش‌فکری کودکان را در مورد جوائزبین‌المللی که کانون در زمینه‌های‌مختلف بدست آورده استماع میکنند .

بچه‌های کوچک بر طبلها می‌نواختند و شیپور میزدند و سرود انقلاب می‌خواندند .

صداها اوج گرفته بود ودلها سخت‌به هیجان آمده‌بود. اتومبیل شاهنشاه و شهبانو که در پیچ خیابان جم ظاهر شد بچه‌ها با قدرت‌خواندند «سپاه دانش دراین درخشش به خدمت دهقان کوشد» ....

مقدم اعلیحضرتین‌را خانم لیلی امیرارجمند مدیرعامل‌کانون‌پرورش فکری کودکان استقبال کرد و اعلیحضرتین به طبقه هفتم بنای جدید کانون تشریف‌فرما شدند و بازدید شاهنشاه آریامهر و علیاحضرت شهبانو از قسمتهای مختلف فیلمسازی، تئاتر،موسیقی، نقاشی، انتشار کتاب ، آرشیو و پژوهش آغاز شد .

کانون پرورش فکری کودکان یکی از سازمانهائی است که‌تحت ریاست عالیه علیاحضرت شهبانو اداره میشود و دیروز هنگامیکه اعلیحضرتین از قسمتهای مختلف دیدن میکردند شهبانو که از کلیه برنامه‌های کانون اطلاع دارند بعضی‌از برنامه‌هارا برای‌شاهنشاه تشریح میکردند .

کانون پرورش فکری کودکان چند سالی است که ایجاد شده هنوزدهه فعالیتهای‌خود رابشت‌سر نمیگذارد ولی دراین چند سال کوتاه‌آنچه انجام‌داده ازنظرکیفیت چشمگیرو ازجهت تاثیری روشن برکودکان محسوس بوده‌است.

بدون تردید یکی از مهمترین تاسیسات کانون پرورش فکری که سخت به‌آن‌می‌بالد همین‌کتابخانه‌هاست که تعداد آنها در شهرها ۵۶ کتابخانه است . امامسئولین کانون همانطورکه دیروزنیزعرض اعلیحضرتین رساندند فقط به شهرها توجه نداشته‌اند بلکه در کناراین کتابخانه‌های دائمی‌شهری برای روستانشینان هم باکتابخانه سیار کتاب فرستاده‌اند بطوریکه کودکان یکهزار و یکصد روستا را در سراسر کشور با کتابها پیوند داده‌اند .

سنجش نظام های جامعه

ازروزیکه کانون بوجود آمد اثرات دو سه اقدامش بیشترحس شد .چون در جهت نیازهایی بود که احساس شده بود. کانون این روزها در آستانه نهمین سال .

در خلال برنامه‌هایی که مردم اثراتش را بچشم دیده‌اند کارهای پژوهشی‌و تحقیقی دارد. کتابهای درسی را بررسی‌میکند . نظام‌های جامعه را می‌سنجد و بطور کلی بادید جامعه‌شناسی مسائل‌کودکان و نوجوانان را می‌نگرد .

فیلمهائی که کانون طی چند سال‌اخیر برای بچه‌ها تهیه‌کرده در صحنه‌های جهانی نیز مورد پسندبوده است . ولی این برنده شدن‌ها و برنده‌بودن‌ها بدون‌تردید دلیل ارزش و تاثیر این کارها نیست و نبوده بلکه آنچه که کارهای کانون را برجسته کرده است اثری است که مستقیما در روحیه و طرز تفکر بچه‌ها باقی گذاشته و می‌گذارد .

دیروز وقتی که اعلیحضرتین از قسمت تهیه فیلم کانون دیدن می‌کردند نه‌تنها نقاشی‌های فیلم‌ها را مشاهده کردند بلکه به آهنگ فیلمهائی که کانون برای بچه‌هاتدارک می‌بیند گوش‌دادند.

یک قطعه دیلمان در دستگاه دشتی از آهنگ متن فیلم «پری» که مورد توجه اعلیحضرتین‌قرار گرفت موزون و دلنشین بود . شاهنشاه فرمودند : خیلی قشنگ است اما چرا این آهنگ ازرادیو پخش نمیشود ؟

بعرض رسید که این آهنگها را کانون برای متن فیلمهای خود تهیه دیده است و کلیه مخارج آنرا نیز پرداخته است و بنابراین امتیاز بهره‌برداری از آن نیز به کانون اختصاص دارد .

شاهنشاه‌فرمودند: این‌آهنگهای قشنگ را بگذارید همه بشنوند و مورد استفاده رادیو تلویزیون‌نیز قرار گیرد .

درک قوی

در قسمت تئاتر اردوان مفید برادر«مفیدها» برای اعلیحضرتین برنامه‌تئاتر کانون‌را درکتابخانه‌ها تشریح کرد .

در کتابخانه‌های کانون بچه‌هایی که‌بخواهند میتوانند در برنامه‌هایی که برایشان ترتیب داده میشود شرکت کنند چون سهیم شدن بچه‌ها دراجرای نمایشنامه‌هایکی از هدفهای این تئاترهاست .

شاهنشاه که با دقت به‌اسلاید هایی که از برنامه‌های اجراشده بوسیله کودکان تهیه شده بود نگاه میکردند فرمودند: این‌سیستم انسانی تربیت بچه‌هاست و باید در سراسر کشور تعمیم یابد و اصول میهن‌پرستی نیز با آن‌توام بعد از توضیحاتی شاهنشاه سئوال کردند : آیا بچه‌ها حقیقت‌گو هستند ؟ یا وقتی شما از آنها میپرسید سعی نمی‌کنند جواب عجیب و غریبی بدهند؟

اردوان مفید بعرض رساند : نه، بچه‌ها وقتی با ما هستند همه حس هستند ! ما احساس آنها را در اختیار داریم . روزی یکی از بچه‌ها برایمان تعریف‌کرد و گفت : **در پارک میگذشتم یک برگ پائیزی روی صورتم افتاد و صورتم را بوسید ، خداحافظی کرد و رفت .** این بازگوکردن یک درک قوی است نمیتواند دروغ باشد . شاهنشاه در همین‌قسمت در مورد تهیه تئاتر سیار برای کانون دستوراتی‌دادند تا کودکان در سراسر کشور بتوانند از امکانات تئاتری‌کمکانون دراختیار دارد استفاده کنند .

در بریده‌های‌جراید مصاحبه‌ای که روزنامه اطلاعات با یکی از کودکان کارگردان انجام داده‌بود مورد توجه علیاحضرت شهبانو قرار گرفت و فرمودند با این برنامه‌ها که ماداریم بچه‌هابتدریج امکانات بیشتری میخواهند مثلا همین کارگردان شانزده‌ساله در این مصاحبه گفته است «امکانات لازم در اختیار نداریم».

شاهنشاه فرمودند : امکان داریم ولی هنوز عمومیت نداردو خطاب به حاضران فرمودند مگر ما چند سال است که شروع کردیم ...؟

بازدید اعلیحضرتین از کانون پرورش‌فکری کودکان یک‌برنامه فشرده بود چون وقتی صحبت از بچه‌ها پیش می‌آید و برنامه‌هایی که برای آموزش آنها در دست اقدام است براستی برای شاهنشاه وشهبانو زمان وخستگی مطرح‌نیست ازجزئی‌ترین‌توضیحات بسادگی نمیگذرند و بهمین دلیل هم آنها که با بچه‌ها سروکار دارند بتدریج دریافته‌اند که تا چه میزان زیرسازی ایران فردا را بعهده دارند وظیفه‌ای که‌نه‌تنها به آسانی نمیتوان انجام داد بلکه هرگوشه و کنارش با یک اشتباه هزاران مغز و نیروی آینده ایران را «نیست» میکند . خوشبختانه دیروزهمه آنچه که بعرض رسید و رضایتی که اعلیحضرتین ابراز کردند حاکی از آن بود که‌کانون بکمک بیش از ۶۰۰ زن و مرد جوان و تحصیلکرده که اغلب در حرفه خود متخصصین بنامی هستند ، موفق بوده‌اند .

مرکز پخش و فروش نشریات مهم جهان در میدان «ایرا»ی پاریس ،که روزنامه اطلاعات و سایر نشریات این موسسه رابه مردم عرضه می‌کند .

اینجا داخل ساختمان‌رستوران بین‌المللی دانشجویان درپاریس است که نشریات اطلاعات راهم در قسمت فروش مطبوعات مهم جهان آن بفروش میرسانند .

از : مهدی منصوری
خبرنگار اطلاعات در پاریس

روزنامه اطلاعات در قلب پاریس

روزنامه اطلاعات ، اینک مدتی است که بعنوان یك نشریه جهانی، در ۳۸ مرکز معتبرپخش و فروش‌مهمترین نشریات‌جهان در پاریس ، به مردم‌عرضه می شود .

ایرانیان مقیم‌پاریس ،هنگامی که با غم غربت خویش ، در مهمترین نقاط پاریس قدم می زنند ،بادیدن نام‌آشنای«روزنامه اطلاعات» در میان معتبر ترین نشریات جهان ، بیکباره خود را در ایران ، در کشورشان ، درمیان‌افرادخانواده‌شان‌احساس می کنند وآن را مثلا پیکی جانبخش و همزبانی آشنا به خانه می برند .

فقط روزنامه اطلاعات نیست ، نشریات دیگر موسسه اطلاعات نیز ، همزمان با روزنامه ، جای خودرا در میان سایر نشریات مهم و معتبر جهان درپاریس باز کرده‌اند و اینك علاقمندان و خریداران نشریات اطلاعات در پاریس میتوانندفقط باچندساعت تاخیر نسبت به خریداران داخل ایران ، این نشریات را بدست آورند و از اخبار ، حوادث و مطالب مربوط به وطن خویش و سایر کشورهای جهان ، ازطریق مطالعه آنها آگاه شوند .

اقدامی که ، در مورد توزیع نشریات موسسه اطلاعات در پاریس ، بعمل آمده بی تردیدگام بزرگ و موثری است که درجهت هرچه بیشتر شناساندن ایران به مردم سایر کشور های جهان برداشته شده است .

دراین سه عکس ، سه مرکز فروش از میان ۳۸ مرکز فروش نشریات اطلاعات و سایر نشریات معتبر جهانی دیده میشود . یک عکس ، میدان اتووال پاریس را نشان میدهد که از دیدنی‌ترین نقاط توریستی پاریس است . متصدی فروش‌این مرکز ،استقبال مردم را از نشریات اطلاعات ، غیر مترقبه میداند . عکس دیگر ، از مرکز پخش و فروش مطبوعات مهم جهان درمیدان « ایرا»ی پاریس گرفته شده که در هیچ ساعتی از روز ، خالی‌ازرهگذران ومخصوصا توریست‌ها نیست . سومین عکس ، قسمت پخش نشریات رستوران بین‌المللی دانشجویان را نشان میدهد که‌در آن ، تنها مهمترین‌نشریات‌فرانسه وچند کشور بزرگ دیگر اروپائی، وچند روزنامه مهم ایالات متحده عرضه میشود . و درهرسه‌عکس، بوضوح دیده میشود که روزنامه اطلاعات ، بگونه‌ای چشمگیر در معرض دید و فروش قرار گرفته است .

فروشندگان تمامی این مراکز پخش نشریات از اینکه‌بادراختیار داشتن نشریات اطلاعات ، عده زیاد دیگری به مشتریان خود افزوده‌اند ، اظهار خوشوقتی میکردند . نیز ، مسافرین ایرانی که بقصد گردش ، استراحت یا معالجه به پاریس می آیند و به علت عدم تسلط به زبان فرانسه، درطی اقامت خود از اخبار و اطلاعات مربوط به کشورشان بدور میمانند ، اینک می توانند با خرید نشریات اطلاعات‌غم‌غربت ودوربودن از اوضاع وطن خویش ودیگر کشور های‌جهان‌رافراموش کنند .

مرکز پخش و فروش نشریات معتبر جهان در میدان اتووال پاریس که روزنامه اطلاعات را بمعرض فروش گذاشته‌است.

از فردا صبح در قویترین گروه سینمائی
اونیورسال ـ پاسیفیک ـ ایران ـ ساینا ـ تیسفون ـ مراد ـ موناکو ـ پرسپولیس ـ کارون دریا ـ وآستارا (تجریش)

تینافیلم تقدیم میکند
ناصرملک‌مطیعی . پوری بنائی و منوچهروثوق درفیلم:

عاصی

کارگردان:
سعید مطلبی

تهیه‌کننده:
رضا شیبانی

مدیر فیلمبرداری : مصطفی عالمیان
ساریت: جلال مهربان . آهنگ: گوورزی . خواننده: عهدیه

با شرکت: نادر احتشام‌زاده . رفیع . خوشبخت . پوراحمد . چنگیز . طوفان . ناظری . مهرزاده . ربرت و پیراسته

همزمان باتهران درشهرستانهای زیرنمایش داده میشود: ★ اصفهان (چهارباغ ـ مایاك ـ مهتاب ـ پارس) ★ مشهد (شهرفرنگ ـ فردوسی ـ هما) ★ تبریز (متروپل ـ کریستال) ★ شیراز (پارس ـ پارامونت) ★ رشت (سالار) ★ اهواز (آپادانا) ★ آبادان (سپیلا ـ کیهان) ★ کرمانشاه (آتلانتیك ـ متروپل)

نیازمندیهای شما

نیازمندیهای اطلاعات
تلفنی آگهی قبول میکند
تلفنهای ۳۱۱۲۲۴ـ۳۱۱۲۲۵ ۳۱۱۲۲۹ـ۳۱۱۲۳۰

اثاثیه

خرید
بازرگانی فرش کیهان
۸۳۰۹۰۴ و ۸۲۳۷۷۶
خریدار نقدی همه‌رقم فرش کهنه و نو جهت صادرات روزولت میدان ۲۵ شهریور

نمایشگاه فرش توکلی
بهترین خریدار فرش کهنه و نو خصوصا فرش های کهنه شرکت فرش جهت صادرات نمایشگاه وزراء ۶۲۱۴۰۵ شعبه بازار تلفن ۲۰۸۲۹

بازرگانی طوس
فرشهای کهنه و نو سنگین قیمت شما را برای صادرات ازسایرین بهتر میخرد ۷۵۹۰۲۹

فروشگاه فرش آسیا
۹۲۵۱۰۲ و ۹۲۲۸۳۲
با سابقه ترین خریدار قالی و قالیچه های کهنه ونو یخچال برقی و نفتی تلویزیون بقیمت عادلانه

فروشگاه فرش شایان
۹۲۳۳۸۱ و ۹۲۸۲۷۳
بهترین خریدار قالی و قالیچه های کهنه و نو جهت صادرات یخچال و وسایل لوکس منزل

جهان کالا ۹۲۵۴۵۸
خریداریخچال تلویزیون و لوازم منزل شما

فرش خواجه نصیر
بهترین خریدار فرش کهنه و نو معاوضه جهت صادرات تلفن ۷۵۲۶۹۰

فروشگاه‌اسنار ۹۲۶۴۰۲۱
خریدار یخچال تلویزیون فرش و کلیه لوازم منزل

نمایشگاه‌فرش طباطبائی
انواع فرشهای کهنه و نو شما را در منزل نقدا خریدار است تلفن‌های ۹۲۰۴۱۰ و ۹۲۲۱۴۸
آ ـ ۱۵۷۲۲

فرشهای کهنه
از متری ۳۰۰ تومان به بالا خریداریم . فرش اشراف جنب سینما پاسیفیک ۷۵۸۶۵۵

نمایشگاه پروین
۹۲۵۳۹۴ با سابقه ترین خریدار فرش کهنه و نو و تمام لوازم منزل نقدا

فرش گلشن تلفن ۱۲۱۴۲۱
بهترین خریدار فرش کهنه همه رقم فرش نو موجود میباشد
آ ـ ۱۲۲۲۱

فرش اردیبهشت شاه
تلفن ۶۶۸۱۶۴

فروشگاه پروانه
فرشهای نو مخصوصا فرشهای کهنه و کلیه لوازم منزل شما را در اسرع وقت با کارشناس کار ـ آزموده خریداری مینمائیم تلفن های ۳۱۹۶۳۲ و ۳۱۸۲۹۷

فروشگاه فرش صمد
تلفن ۹۲۹۹۸۴ خریدار همه رقم فرش کهنه و لوازم منزل اشیاءقدیمی

بازرگانی ایران فرش
تلفن ۷۷۴۹۷۲ و ۷۷۷۰۲۵
فرشهای کهنه و نو و سایرلوازم منزل بهر مبلغ نقدا بیشتر از سایرین خریداریم
۱ـ۲۶ آ ـ ۱۷۵۶۶

فرش تقی‌زاده
خریدار همه رقم فرش کهنه و نو تلفن ۹۷۵۷۹۶

فروشگاه پورنیک ۷۵۷۵۴۶
خریدار یخچال. تلویزیون فرش و کلیه لوازم منزل

فروشگاه آریا ۹۲۹۳۹۳
خریدار فرش و سایر لوازم منزل
آ ـ ۱۶۴۰۹

فروشگاه پیروز ۱۲۸۱۳۸
خریدار فرش کهنه و نو قبض بانک کارگشائی

فروش دست اول
فروش لباسهای نو خارجی انواع و اقسام لباسهای زنانه از قبیل پالتو و دوپیس ولباس های زیر و روی زنانه بفروش میرسد تلفن ۸۹۲۴۹۴
آ ـ ۱۷۵۶۳

فروش پیانو
یکدستگاه پیانوی بزرگ پتروف بامکانیک سالم بقیمت ۸۵۰۰ تومان بعلت مسافرت بفروش میرسد تلفن ۶۶۵۶۱۶ و ۹۶۲۱۷۳
آ ـ ۱۷۹۹۴

فروشگاه مبتکر
لوازم خانگی شما را نقدا خریدار و بدون پیش ـ قسط بفروش میرساند. ۵۳۶۰۷۵

مبل و دکوراسیون

پیراهن مبل ۳۱۹۵۰۵
تعویض پارچه مبل ۳۱۹۵۰۵
پرده‌دوزی شهرزاد ۳۱۹۵۰۵
آ ـ ۱۷۶۳۱

نمایشگاه مبل ایران
سازنده انواع واقسام مبلمان فلزی و چوبی و سرویس اطاق خواب عروس وناهارخوری خیابان ایران ایستگاه‌دکترسنگ تلفن ۳۰۹۱۸
آ ـ ۱۷۹۹۰

شستشوی مبل و فرش

خشکشوئی مبلمان ادیب
یکدست ۵۰ تومان
درجای خود تلفن ۹۵۶۵۶۵

کارخانه قالیشوئی ادیب
تلفن شعبه مرکزی ۹۵۶۵۶۵
تلفن خیابان نواب ۹۵۲۴۵۴
تلفن خیابان آذربایجان ۹۵۸۹۵۰

کنت سرویس ۷۷۶۷۱۳
خشکشوئی مبلمان، موکت فرش ـ تشک اتومبیل

قالیشوئی ماژیک
مرکز ـ کارخانه ۶۶۱۸۲۲
جمشیدآباد ۲ـ۹۳۷۰۰۱
تهران نو ۷۹۸۸۱

درایکلین سرویس المان
خشکشوئی مبلمان فرش موکت در محل ۷۹۵۳۰۷

دوراکلین سرویس امریکا
با تکنیک برترگرانترمطمئن‌تر تلفن‌های ۸۴۸۳۹۵ و ۸۴۸۳۹۶ و ۸۴۵۶۸۳

کلین‌سرویس‌خشکشوئی
مبل فرش وموکت با دستگاه منحصر بفرد و خشکشوئی‌پرده بانصب مجانی ۹۵۲۵۴۶

پیمان
خشکشوئی یکدست مبل ۴۰ تومان، شستشوی‌فرش، موکت، تشک اتومبیل در جای خود تلفن ۹۲۴۱۷۷
آ ـ ۱۷۷۸۶

کارخانه قالیشوئی اطلس
تلفن ۹۵۲۵۴۶ و ۹۷۵۴۳۰

قالیشوئی‌عدالت ۸۳۳۷۱۷

تعمیرات

تلویزیون
تعمیرگاه تلویزیون الکترون
با تائید وزارت کار تلفن ۷۶۳۶۸۲
تعمیرتلویزیونها R.T.I-R.C.A
شاب‌لورنس فیلیپس سیرا تلفونکن و سایر مارکهاسرویس مجهز سیار درشهر وشمیرانات
آ ـ ۱۷۳۲۱

سرویس تلویزیون
گارانتی تلفن ۶۲۸۲۷۱
سرویس‌سیار R.T.I-R.C.A سیرا . مدیاتور . جنرال الکتریک و گراندیک بویژه شمیرانات .

شاوب لورنس
SCHAUB-LORENZ
۳۹۲۴۶۳

تلویزیون فوری در منزل تعمیر میشود ۹۶۰۵۴۶

تعمیرات فوری تلویزیون
باضمانت کتبی تلفن ۶۶۷۱۳۱
آ ـ ۱۷۷۷۱

تعمیرگاه مجاز
شماره ۶
شاوب لورنس
شمیرانات دوراهی قلهک
۸۶۶۷۸۶
SCHAUB-LORENZ

تعمیر تلویزیون فوری در محل ۸۸۳۸۲۸ و ۸۸۲۸۷۹

AEG
لطفا برای سرویس لوازم خانگی آ.ا.گ
در تهران از ۸ صبح تا ۷ شب
فقط با تلفنهای ۸۳۰۳۴۳
۸۳۰۳۴۴
۸۳۰۳۴۵
سرویس آ.ا.گ. تماس بگیرید
پنجشنبه ها ۸ صبح تا ۲ بعد از ظهر

دربازکن برقی

تعمیرات B.K.D
دربازکن برقی بکد
شرکت بکد الکتریک ۷۶۰۱۹۵

بخاری
رنك و سرویس بخاری آبگرمکن روکش برزسی کولر کانال کشی فوری ۷۹۳۸۹۷

دفتر فنی مارکو
تعمیرات یخچال لباسشوئی بخاری ابگرمکن کولر همه رقم و کانال‌کشی ساختمان با ۲۰ سال سابقه در شرکت نفت
تلفن جدید ۸۴۵۴۷۵
آ ـ ۱۷۵۲۱

راهنمای سرویس
ارج
۹۶۲۰۴۵
از ساعت ۷ صبح تا ۷ بعدازظهر

رنك سرویس بخاری
ابگرمکن وروکش‌کولر ۹۵۲۶۳۸

رنك کوره‌ای مخصوص بخاری تلفن ۹۲۰۶۶۴

رنك سرویس بخاری
آبگرمکن‌فوری ۳۰۵۴۵۳

شوفاژ
شرکت حرارت مرکزی تهران تاکو بامسئولیت محدود سرویس و نصب شوفاژ ۷۵۱۶۵۱

تاسیسات محمدی
نصب و سرویس شوفاژ و تاسیسات گرم کننده تلفن : ۸۲۹۲۶۱

شوفاژ ابگرمکن بخاری و روکش کولر ۷۹۶۱۰۳

سرویس و تعمیر شوفاژ ۲۴ساعته تلفن ۸۸۳۱۲۲

آبگرمکن
سرویس آبگرمکن ۳۰۰
سرویس بخاری ۲۵۰ ریال
۷۶۳۷۸۵ ۷۶۱۹۹۵

سرویس آبگرمکن
۹۲۰۶۶۴

یخچال
تعمیرگاه سیدحسین ۸۸۲۴۳۸
تعمیرهرنوع یخچال رختشوئی آبگرمکن .

موسسه فنی حسینی
تعمیرات یخچال تلفن ۶۶۰۸۵۷

تعمیر یخچال فرزیدر وغیره ۸۲۱۴۱۱

تعمیر یخچال‌فریجیدر ۷۵۲۳۳۶

فروش اتومبیل

شورلت ایمپالا
مدل ۶۶
شورلت ایمپالا ۶۶ بسیار تمیز باکولر بدون واسطه بفروش میرسد تلفن ۸۴۲۱۵۶
آ ـ ۲۴۱۳۹

وانت جمس ۷۰ فروشی بدون‌واسطه تلفن ۲۹۷۷۶

ژیان ۵۱ تمیز بابدهی‌خریداریم ۹۲۵۲۹۱
آ ـ ۱۸۰۱۷

فروشگاههای اتومبیل

نمایشگاه اتومبیل امیر

ژیان ۶۰۲ جوانان
برای تحویل آماده میباشد
نقد و اقساط
میدان محمدرضاشاه ـ تلفنهای :
۹۳۵۰۵۰ـ۹۳۵۰۵۱

کرایه

اتولوکس
اتومبیلهای تشریفاتی باراننده برای داخل وخارج از تهران میدان فردوسی تلفن ۸۲۱۲۷۰
آ ـ ۱۶۳۳۸

کرایه
اتومبیل برادران منصوری
اریانا بین قصرالدشت و کارون ۹۵۶۲۲۵
آ ـ ۱۵۶۷۷

اتوبار فرح شمالی
مخصوص حمل بار و اسباب‌کشی شهر و شهرستان
تلفن ۸۴۸۷۸۸

اتوبنز کرمان
مسافرت با شهرستانهای‌مشهد کرمان ـ رفسنجان ـ بندرعباس سیرجان ـ زاهدان ـ بم ـ جیرفت ـ مشهد ـ نشانی : خیابان سیروس تلفن ۲۵۶۹۰۳
آ ـ ۱۷۹۹۲

کالج بار
بارکش شهر و حومه
۶۶۱۱۱۱
۴۱۱۱۱

جرثقیل وتریلی توانا
۹۵۲۱۸۰ـ۹۵۴۰۹۱

جهان بنز
اتوبوس و مینی بوس دربست ۹۵۸۲۴۲
۹۵۶۶۲۹

توسل‌بار
باربری تهران وحومه‌مهرآباد ـ جنوبی سرآسیاب مهرآبادتلفن ۹۶۰۳۶۷
آ ـ ۱۷۹۹۳

مورد نیاز
تعدادی کمپرسی کرایه برای خوزستان مورد احتیاج است تلفن ۲ـ۸۲۸۰۵۱
آ ـ ۱۸۰۱۸

ماشین آلات

ماشین آلات دست دوم
راه‌سازی کوماتسو
راخریداریم
به‌تلفن ۹۵۹۸۳۷ مراجعه نمائید

استخدام

به یك نفر دوشیزه یا بانوی سکرتر که ماشین نویسی لاتین و فارسی بداند نیازمندیم . قبل‌از ظهر و بعد از ظهر تلفن ۸۲۳۰۳۰ شرکت استرومن تماس گرفته شود .

یك نفر دوشیزه‌یابانوئی
که سن وی از ۳۵ سال بیشتر نباشد و تاحدی آشپزی بداند جهت کار دریک خانواده‌ایرانی در کشور سوئیس با حقوق مکفی مورد نیاز است داوطلبان به‌غیر از روزهای تعطیل باتلفن ۶۶۰۸۴۵ تماس بگیرند.
آ ـ ۱۷۷۵۴

انتخاب مشاور بیمه
به تعدادی افراد فعال که‌دارای ضمانت کافی ـ تحصیلات عالی خوش‌تیپ اجتماعی و طالب درآمد حدود ۱۰ هزار تومان درماه باشد نیازمندیم جاده قدیم شمیران روبروی سینما ریولی ساختمان ۲۸۰ طبقه‌سوم شرکت سهامي بیمه ایران .
۱ـ۳ آ ـ ۱۷۴۸۴

یکنفر دوشیزه یابانوئی
وارد به اطوکشی که سن وی از ۳۵ سال بیشتر نباشد ودر مدت سال شش ماه در ایران و شش ماه در امریکا در یک خانواده ایرانی مشغول بکار خواهد بود مورد نیاز است داوطلبان به غیر از ایام‌تعطیل با تلفن ۶۶۰۸۴۵ تماس بگیرند.
۱ـ۲ آ ـ ۱۷۷۵۳

باشرایط خوب استخدام میشود
چند نفر نقشه‌کش با تجربه در ابنیه فنی بتون آرمه
کمک حسابدار ورزیده
صندوقدار با ضمانت ملکي
تعیین وقت آزمایش با تلفن
۳۱۲۵۵۴ ـ ۳۱۲۴۱۷
۱ـ۳ آ ـ ۲۳۸۷۵

دندانپزشک یا دندانساز مورد نیاز است تلفن ۹۶۰۸۲۲
آ ـ ۱۷۸۳۰

تعدادی لوله‌کش و آهنگر استخدام میشود تلفن ۸۳۸۴۶۴
آ ـ ۱۷۸۱۹

یك شرکت معتبر
ساختمانی برای سرپرستی ماشین‌آلات خوددرمنطقه‌تهران (ماشین‌آلات راهسازی و ساختمانی) احتیاج‌بیک‌مهندس مکانیک با تجربه و فعال که لااقل ۵ سال سابقه کارگاهی داشته باشد دارد داوطلبین‌با شماره ۶۶۳۰۱۶ بعدازظهرتماس بگیرند .
آ ـ ۷۹۴۳۸

استخدام سکرتر
بیکنفر دوشیزه یا بانو جهت کارهای سکرتری نیازمندیم تلفن ۶۶۶۰۸۲
۱ـ۲ آ ـ ۱۷۹۹۷

نقشه‌کش سویل باتجربه
برای استخدام فوری موردنیاز است با آقای مهندس تسوجی تماس بگیرید تلفن ۹۷۸۰۶۴
۱ـ۳ آ ـ ۱۸۰۴۰

بیمارستان مسعودی
احتیاج به یکنفر تکنیسین آزمایشگاه بطور تمام وقت‌دارد. داوطلبین از ساعت ۱۰ الی ۲ بعدازظهر باتلفن ۹۵۸۲۱۷ تماس بگیرند .
۱ـ۲ آ ـ ۷۸۹۲۲

بیمارستان مجیدی
نرس ، بهیار نیازمند است تلفن ۶۳۶۳۷۹
آ ـ ۱۷۸۸۴ ۱ـ۲

مستخدم زن برای
درمانگاه نیازمندیم ۹۶۰۸۲۲
۱ـ۳ آ ـ ۱۷۸۸۷

استخدام
یک شرکت صنعتی به یکنفر حسابدارانبار که بامورکاردکس آشنائی کامل داشته باشد و سوابق کارهم داشته باحقوق مکفی نیازمندیم.روزهای یکشنبه وسه شنبه بعدازظهر بشرکت سارااول خیابان ویلا . خیابان دامغان شماره ۶ مراجعه‌شود.
آ ـ ۱۷۸۹۰

دوزندگی زنانه زربفت
بچندنفر دوزنده ودست دوزمرد نیازمند است طالبین به‌خیابان عباس‌آباد روبروی مدرسه عالی بازرگانی ساختمان کوبیک طبقه ششم مراجعه نمایند .
۱ـ۲ آ ـ ۷۸۹۹۲

پویش
سازمان خدمات بازرگانی ، کشاورزی‌وبیمه به‌عده‌ای‌دوشیزه تحصیلکرده که خوش‌بیان و اجتماعی باشند برای امور بازاریابی با حقوق و درآمد ارزنده احتیاج دارد .
تلفن ۸۳۰۸۶۳
آ ـ ۱۷۸۱۶

سکرتر برای مطب
ساعت کار صبحها از ۸½ الی ۱۲ و عصرها از ۳½ الی ۸ تلفن ۸۲۶۲۲۱
آ ـ ۱۷۸۲۰

ویزیتور ماشین آلات راهسازی‌استخدام‌میشود تلفن ۳۱۵۹۱۶ و ۳۱۵۸۷۱

گروه فرهنگی اروند
میدان ۲۴ اسفند بیک نفر دوشیزه یا بانو وارد به امور ماشین‌نویسی فارسی و لاتین جهت مدیریت داخلی تمام وقت نیازمند است .
آ ـ ۱۷۸۶۰

شرکت اوزان به افراد واجد شرایط زیر نیاز دارد .
۱ـ یکنفر مهندس فروش آشنا به مسائل فنی فروش لوازم لابراتواری و مسلط به زبان انگلیسی .
۲ـ یک مهندس فروش با تجربه کافی در فروش ماشین‌آلات دقیق ومسلط به زبان انگلیسی .
۳ـ ماشین نویس فارسی بطور تمام وقت .
متمنی است بادردست‌داشتن مدارک تحصیلی‌به ویلای‌شماره ۲۹۰ ویا تلفنهای ۸۲۶۳۲۶ ـ ۸۲۶۷۵۹ـ تماس‌حاصل مرمائید
۱ـ۷ آ ـ ۷۵۷۲۲

درمانگاه ملی فرح‌بخش
واقع در ۴۵ متری سیدخندان چهارراه مجیدیه برای تکمیل کادر فنی بچند نفر پزشک دندان‌پزشک ، ماماي دیپلمه‌با پروانه‌دائم برای ساعات‌مختلف شبانه‌روز نیازمند است تلفن ۷۷۴۵۶۶
آ ـ ۱۷۷۸۹

فروشنده مرد برای شهرستان و فروشنده‌زن‌برای تهران‌نیازمندیم نادری جنب‌توایددارو ساختمان عباسیان طبقه چهارم
آ ـ ۱۷۶۰۴

به یکنفر راننده که آشنائی بزبان انگلیسی داشته‌باشدمورد نیاز است خواهشمند است در روز چهارشنبه چهارم بهمن‌ماه ۵۱ به خیابان حافظ شماره ۳۷ طبقه دوم شرکت‌هواپیمائی ارایندیا مراجعه فرمائید .
آ ـ ۲۴۱۹۹

استادکار با سابقه‌درامر اسفالت ریزی برای‌خارج ازتهران‌استخدام میشود تلفن ۴۴۸۱۹

یك شرکت معتبر ساختمانی
برای سرپرستی ماشین آلات خودازمنطقه تهران (ماشین آلات راه سازی و ساختمانی) احتیاج به یك مهندس مکانیك باتجربه و فعال که‌لااقل پنج سال‌سابقه کارگاهی داشته‌باشدداردداوطلبین باشماره ۶۶۳۰۱۶ بعداز ظهر ها تماس بگیرند .

یك شرکت تولیدی در جاده قدیم کرج احتیاج به تعدادی لیسانس حسابداری و بازرگانی معاف از خدمت و مسلط بزبان انگلیسی دارد . واجدین‌شرایط بصندوق پستی ۱۹۱۸ کارگزینی مکاتبه نمایند .

ایران گاز

آگهی استخدام
شرکت سهامی ایران‌گاز بدنبال فعالیت خود در شهرستانها عده‌ای کارمند با مشخصات زیر برای کار در شهرستانها استخدام میکند :
۱ـ مدیرمرکز توزیع گاز که تجربه در امور اداری‌بازاریابی و حسابداری داشته باشد .
۲ـ بازار یاب که لااقل‌سه‌سال در امور بازاریابی تجربه‌داشته باشد و حسابداری بداند .
۳ـ مامور فروش که لااقل یکسال سابقه داشته باشد و حسابداری بداند . کسانی که رانندگی بدانند مقدمند و حداقل تحصیلات لازم دیپلم متوسطه میباشد . داوطلبین درخواست خود را به صندوق پستی شماره ۱۴۵۸ ویا بکار ـ گزینی شرکت سهامی‌ایران گاز واقع در خیابان سپهبد زاهدی خیابان نیکوی غربی شماره ۵ تسلیم فرمایند .
۱ـ۲ آ ـ ۷۹۵۲۶

کارخانه قالبسازی باباصنیع
احتیاج بیکنفر طراح‌نقشه‌کش وقالبهای فلزی که بمدت‌۵ سال سابقه کار داشته‌باشد ویکنفر خانم برای قسمت آبدارخانه با معلومات سیکل دارد تلفن ـ ۵۳۴۱۹۵ازه۰ر۳تا۷بعدازظهر .
آ ـ ۱۸۰۴۳

پرستار کودك
بیکنفر دوشیزه یا بانوی‌جوان جهت نگهداری دو کودک‌بطور شبانه‌روزباحقوق‌مکفی نیازمندیم خواهشمند است صبحها بین ساعت ۸ تا۱۲ باتلفن ۶۸۷۴۸۶ تماس بگیرند .
آ ـ ۱۷۹۸۹

بیک‌هاربیست برای نواختن
جاز نیازمندیم با تلفن ۲۱۹۹۲۰ بین‌ساعت ۸ صبح تا۴ بعداز تماس بگیرید .
آ ـ ۱۷۹۹۱

به‌یك‌نفر کارگر جوشکار کاربیت جهت لوله های شوفاژ نیازمند است‌تلفن ۸۳۵۳۴۷

موسسه لوت
به چند نفر ویزیتور زن ومرد نیازمند است تلفن ۹۳۲۷۱۳

بیکنفر پرسکار نیازمندیم تلفن ۲۸۰۴۴ بعدازظهرها

دو نفر کارگر تراشکار درجه یك نیازمندیم بعد از ظهر از ساعت ۵ الی ۷ به‌تلفن ۹۵۷۷۵۴ مراجعه شود

استخدام
برای امور کاخداری‌ساختمان ـ هائی یکنفر که توانائی کارهای ساختمانی را داشته وبزبان آلمانی‌هم وارد باشد استخدام میشود علاقمندان با صندوق پستی ۱۳۲۳ تهران‌مکاتبه‌نمایند
آ ـ ۲۴۱۷۱

درمانگاه بنیاد یزد واقع‌در خیابان مجیدیه احتیاج به یک نفر پزشک متخصص‌بیماریهای کودکان تمام روز یا نصف روز وهمچنین دونفر پزشک بیمار های داخلی بهمان کیفیت‌دارد. از داوطلبان خواهشمند است در اسرع اوقات به درمانگاه مزبور مراجعه نمایند .
بنیاد یزد ـ تهران
۱ـ۲ آ ـ ۱۷۹۹۱۰

تعدادی ویزیتور خانم و آقای فعال نیازمندیم تلفن ـ ۳۱۹۰۸۵
آ ـ ۱۸۰۱۹

کانون هنری پاترا
(پاترافیلم) عده‌ای خانم وآقا جهت تعلیم هنرپیشگی برای شرکت در فیلم سینمائی‌میپذیرد داوطلبان همه روزه از ساعت ۱۰صبح الی ۱۲ واز ۴ر۵ الی۸ بعدازظهر مراجعه نمایند . احمد کاشانی کارگردان تئاتر وسینما . نشانی. دروازه‌دولت روبروی پمپ‌بنزین‌کوچه‌حمید ـ الدوله تلفن ۳۱۴۵۳۹
۱ـ۲ آ ـ ۱۸۰۰۳

به یک مستخدم مرد تمام‌وقت‌با تضمین کافی نیازمندیم‌همه روزه از ساعت ۸ صبح‌تا۷بعدازظهر به اول آیزنهاور مقابل خط ۲۱۷ پلاک ۱۵۹آیفون‌سانترال مراجعه فرمائید .
آ ـ ۱۸۰۴۷

کار و آموزش
۲۵ نفر علاقمند به کار رادیو تلویزیون نقشه‌کشی برق فشار قوی و ۲۰ نفر علاقمند به ماشین نویسی پس از یکدوره کوتاه اموزشی به کار مشغول میشوند پهلوی نبش بهرامی تلفن ۴۹۴۹۴ و ۶۶۳۷۶۰

جویای کار

راننده دو شخصی متاهل با سابقه جویای کاراست تلفن ۳۱۱۲۳۱ راهنمای۶۱۵روزنامه اطلاعات
۱ـ۲ آ ـ ۲۳۹۶۷

راننده پایه یکم دیپلمه با۲۰ سال سابقه کار ۲ بعد از ظهر به بعد تلفن ۳۵۶۴۰۲
آ ـ ۱۷۷۰۳

لیسانسیه بازرگانی
بایکسال سابقه‌حسابرسی وارد بامور حسابداری و بازرگانی بطور پارت‌تایم جویای‌کاراست لطفا به تلفن ۷۵۳۱۷۸ مراجعه فرمائید .
۱ـ۲ آ ـ ۲۴۲۲۷

راننده همگانی با ۱۷ سال‌سابقه کار فرهودی ۹۵۵۴۰۹
آ ـ ۲۴۰۶۵

آشپز
ایرانی و فرنگی جوان متاهل شابنه‌روز با سابقه‌کار آشپزی جویای کار است راهنمای۶۱۸ روزنامه‌اطلاعات تلفن۳۱۱۲۳۱
۱ـ۲ آ ـ ۲۴۱۱۳

استاد کاربرق
باسابقه در کارخانجات صنعتی ایران وآلمان زبان‌آلمانی‌میداند متخصص در سیم‌پیچی الکترو موتور واطلاع کامل از نقشه های برق جویای کار است راهنمای ۶۱۷ روزنامه اطلاعات تلفن ۳۱۱۲۳۱
۱ـ۲ آ ـ ۲۴۰۷۵

راننده دوم شخصی وزن‌آشپز وارد بکارهای دیگرمنزل‌جویای کارند تلفن ۸۸۴۱۸۵
آ ـ ۲۴۱۸۳

مدیریت ، مسلط بامور استخدامی وکارگزینی،صاحب جمع‌اموال‌حسابدار ، انباردار (کاردکس) محافظ اموال ، سرکارگر جویای کار است‌تلفن ۳۱۱۲۳۱ راهنمای۶۱۹روزنامه اطلاعات .
آ ـ ۲۴۱۸۵

آموزشگاهها

ماشین نویسی
بیژن همتا ندارد
میتوانید امتحان کنیدمیدان‌ژاله تلفن ۳۱۸۳۸۴
آ ـ ۱۶۳۲۸

برای استخدام فوری آموزشگاه فائز آموزش I.B.M وماشین نویس، خیابان‌شاه‌آباد ۳۰۳۱۳۵
آ ـ ۱۶۳۳۳

تدریس خصوصی

تدریس ریاضیات سوم متوسطه تلفن ۸۴۶۵۴۲

کلیه‌دروس‌ریاضی ششم ریاضی تلفن ۷۸۱۷۷۶

ریاضیات فیزیک شیمی
دانشجوی سال پنجم دانشکده فنی تلفن ۴۵۱۴۷
۱ـ۴ آ ـ ۲۳۹۳۳

تدریس‌خصوصی
تدریس کلیه دروس دبیرستانی ساعتی ۱۵ تومان توسط دانشجوی پلی‌تکنیک تلفن ـ ۹۵۹۸۹۶
آ ـ ۲۴۱۱۹

ریاضیات فیزیك شیمی
توسط دانشجوی فوق‌لیسانس ۹۲۷۷۱۲
۱ـ۲ آ ـ ۱۸۰۳۱

با هفته‌ای یك جلسه تدریس در کلیه دروس قبولی شما را تضمین مینمائیم‌دانشجویان‌سال چهارم پلی‌تکنیك‌تهران باچهارسال‌سابقه‌تدریس خصوصی و دبیرستانی تلفن ۹۲۶۱۲۷

گروه معلمین‌خصوصی ۷۵۹۸۲۵
۱ـ۴ آ ـ ۲۳۸۵۹

شیمی ششم تلفن ۸۴۶۵۴۲

تمام مواد دبیرستانی و کنکور توسط دانشجوی برق دانشکده فنی ۶۳۳۸۱۷
آ ـ ۲۴۰۰۵

فرانسه
تدریس و ترجمه کتب ۷۹۱۸۴۶
۱ـ۲ آ ـ ۱۷۹۵۲

دربازکن برقی B.K.D بکد
قیمت : ۲۵۰ تومان
بدون پیش قسط باقساط ۶ ماهه
بوسیله تلفن سفارش دهید دستگاه درمدت ۴ ساعت نصب وتحویل میگردد
تلفنهای دفترفروش : ۶۸۱۰۱۱ الی ۶۸۱۰۱۵
نمایندگی انحصاری و مرکز فروش : شرکت بکد الکتریک ـ چهارراه مقابل پارک ساعی ۶۸۰

ممتاز
استخدام می نماید
کارخانجات یخچال سازی ممتاز بیك‌نفردوشیزه یا بانوی تلفنچی وارد به امور تایپ فارسی و بایگانی نیازمند است بعداز ظهرهااز ساعت۲ الی ۴ خیابان نادری مقابل سفارت انگلیس کوی شیروانی شرکت ممتاز مراجعه نمایند

آگهی استخدام پرستار
بیکنفر بانوی پرستار بطور شبانه روزی باحقوق مکفی نیازمندیم تلفن ۶۶۸۸۹۸

Iranian-German Company requires a
SECRETARY
THE applicant should know fluently German and English and have experience in shorthand and typing. Please contact Personnel Department, Mr. Yousefi, Takhte Jamshid Ave., No. 128.
Tel.: 42312 — 663868 — 664785.

آگهی استخدام
عده‌ای خانم و آقای جوان برای مشاغل زیر استخدام میگردند .
۱ ـ مدیریت فروش ۲ ـ مشاور امور بازرگانی (تبلیغات ـ بازاریابی و بیمه)
۳ ـ فروشندگی
مشاغل براساس مدارك معلومات و تجربیات افراد در مصاحبه تعیین خواهد شد
کسانیکه‌موانع قانونی استخدامی‌نداشته باشند میتوانند روز چهارشنبه ۴ دی ماه‌از ساعت ۸ر۳۰ صبح تا ۷ بعد از ظهر بدفتر سازمان واقع در خیابان تخت جمشید چهارراه ویلا ساختمان ۱۶۴ طبقه چهارم (آماد) مراجعه نمایند و یا بعد ازاین تاریخ با وقت قبلی مراجعه نمایند تلفن ۸۳۶۲۵۲

بمنظور تصدی شغل بازیابی
درشرکت کشتیرانی
داوطلبانی که آشنائی بزبان‌انگلیسی داشته‌باشند و ضمنا ماشین نویسی‌رابدانند استخدام‌میشوند واجدین شرایط بین ساعات ۴ تا ۵ بعد از ظهر بتلفنهای ۸۲۸۱۱۸ و ۸۲۸۱۱۹ مراجعه فرمایند .

برادران گلپایگانی
نمایندگی مجاز فروش محصولات بنز ایران ناسیونال
وانت ۵۰۸ ـ انواع مینی بوس بنز ۳۰۹
آمبولانس ۳۰۹ ـ انواع اتوبوس بنز ۳۰۲
تلفن‌های نمایشگاه ۵۳۶۳۰۱ـ۲۷۹۰۰

شرکت سهامی بی. اف. گودریچ ایران استخدام مینماید
۱ـ ماشین‌نویس دوزبانه :
مرد، آشنائی به‌زبان‌انگلیسی باسه‌سال‌سابقه‌کار
۲ـ سرپرست برق :
دیپلم فنی با ۵ سال سابقه کار
۳ـ کارمند دفتری :
آشنائی به زبان انگلیسی
۴ـ مکانیك :
سه سال تجربه در تعمیر موتور های ثابت خواهشمند است برای اطلاع بیشتر با تلفن های ۹۷۳۰۰۱ الی ۹۷۳۰۱۰ تماس بگیرید

حراج بیسابقه
فروشگاه بزرگ تهران اجناس زمستانی خود را حراج میکند.
پالتو زنانه از ۱۲۰ تومان به بالا
پالتوی بچگانه از ۶۰ تومان به‌بالا
نشانی ـ لاله‌زار اول کوچه‌برلن .

درزیر برف و باران
شرکت بامپوش : باکادری مجرب
حتی در زیر برف و باران هم آماده است
باسیمان پلاستیك ساخت جانز ـ منویل امریکا
سطح بام شما را درمقابل **چکه** ترمیم نماید
آدرس : خردمند جنوبی کوی نقوی شماره ۳ تلفن ۸۲۳۳۵۶

موزیك
دررشته‌های مختلف ‌ چه‌هنری‌دارید؟
چه رشته‌ای علاقمندید ؟ خوانندگی ؟ نوازندگی؟ اهنگسازی ؟ ترانه‌سرائی ؟ تشکیل گروه و ارکستر ؟ و یا پر کردن صفحه ، نوار کاست از صدای خود ؟
راهنمائی ما بیدریغ در اختیار شماست .
شاه مقابل سینما نیاگارا ساختمان مهفر دفترهنرمندان تلفن ۴۱۳۲۲

اطلاعات
صاحب امتیاز
عباس مسعودی
تهران خیابان خیام
تلفن ۳۱۱۰۷۱

شرکت سهامی
ایران‌چاپ
چاپخانه اطلاعات
خیابان سپه مقابل
پست خانه مرکز
تلفن ۳۱۱۲۳۳

نیازمندیهای شما

املاک ومستغلات

فروش

خانه‌ای فروشی
شاه‌گلشن خانه بمساحت ۱۶۳ متر دارای ۷ اطاق کولر تلفن کرکره لوستر قیمت ۱۷۰ هزار تومان ۶۶۱۳۷۷

چهار راه تخت طاوس مستغلات نوساز ۳طبقه ۵ اطاقی شوفاژ روشن ۵۵۰ هزار تومان نقد و معاوضه تلفن ۳۱۰۱۶۸

امیرآباد
ویلای شمالی دو نبش نوساز ۷ اطاق کولر ، تلفن ۳۰۰ هزار تومان تلفن ۳۱۰۱۶۹

ساختمانی دارای ۳ دستگاه مستقل بمساحت ۴۷۰ متر واقع در خیابان شمیران مقابل ستاد ارتش بفروش میرسد . خواستاران به تلفن ۸۸۴۷۹۷ مراجعه فرمایند . ۱ـ۳
آ ـ ۷۸۶۳۰

اکازیون
عباس‌آباد ـ آپادانا مستغلاتی مهندسی نوساز سه طبقه هر طبقه ۶ اطاق شوفاژ روشن ۸۰۰ هزار تومان تلفن ۸۴۱۲۱۹ و ۸۴۳۱۳۸ داخلی ۱۶ آقای موریس

خانه ۳ تا ۶ اطاقه
درنیروی هوائی سی‌متری‌وثوق ومیدان بروجردی فروشی ـ ۳۱۴۲۷۸
آ ـ ۱۸۰۲۲

ویلای روستیک مهندسی‌ساز بمساحت ۷۳۰ و۳۰۴متر زیربنا واقع در خیابان رزم‌آزما «پل رومی» بفروش میرسد ازساعت ۱۲ تا ۱۵ بتلفن (۸۶۶۱۱۸) مراجعه کنید .
آـ۱۷۷۹۸

منزلی بمبلغ
۶۲هزارتومان بدون واسطه بفروش میرسد نارمک ـ خیابان خاور ۱۰متری شیرازی‌ـکوچه عزیزی پلاک ۳
۱ـ۳ آ ـ ۷۹۸۴۲

عمارت دوطبقه مجزا پنج اطاقه ۳۱۹۷۸۴ بنگاه کوشان
آ ـ ۷۹۵۹۸

تهرانپارس ویلائی ومستغلاتی ۴تا۱۲ اطاقه ۱۶۰ تا ۴۵۰هزار تومان نصف نقد بقیه۴تا۶ماهه ۷۸۲۱۲۸
آ ـ ۱۸۰۱۵

معاوضه

بهترین نقطه تهران مستغلات با ۴۰ هزار تومان اجاره ماهیانه با زمین جهت شهر سازی بین کرج و قزوین معاوضه میشود تلفن ۳۱۰۱۶۸

زمین فروشی

خبر
قابل توجه
تاآخردیماه فرصت‌دارید متری
۵۵ تومان بخرید
قطعات ۱۰۰ متری ببالا با آب و برق و سند مالکیت جنوب‌عربی‌تهران سه‌راه تهران‌ویلا دفتر جهان ۹۷۳۲۶۴ ـ ۹۷۱۸۷۱

قطعات ۱۲۰ متری و۱۵۰ متری خیابان خراسان متری ۱۰ تومان‌ایزنهاور اول جیحون املاک آریا ۹۶۰۱۱۱

شهرک زیبای گلدشت
پس از دیوار دانشسرا نزدیک باتمام است . مقدار کمی‌موجود است آب برق مشجر ویلائی بتلفن ۸۴۳۲۷۸

ساوه
زمین‌باسند برای‌کارخانه در منطقه صنعتی تلفن ۶۲۹۸۰۷ و ۸۲۶۷۴۸

کرج
زیبادشت
زیبادشت‌درتامین مسکن وسلامتی و آسایش شما ومطمئن ترین پس‌انداز
زیبائی‌زیبادشت
درفصل زمستان
هم نمایان‌است
بازدید از فعالیتهای ده ساله عمرانی سازمانی زیبادشت شما را مصمم خواهد نمود که مانند ساکنین پایتختهای بزرگ جهان زندگی خود را در حومه قرار دهید .
قبلاازباغات میوه‌محصور ویلائی‌زیبادشت‌از۲۰۰۰ متر به بالا با خیابانهای اسفالته و تامین آب و برق دیدن نموده .
وبا کلیه نقاط پیشنهادی حومه کرج مقایسه نمایند ما مطمئن هستیم زیبادشت را انتخاب خواهید نمود .
تلفن ۵۳۹۹۸۹ ـ ۲۳۷۰۰بعدازظهر ۴۴۳۱۱
نشانی : اتوبان کرج خروجی جاده شاهدشت ۹کیلو متر بطرف جنوب
زیبادشت

۱۱۰ هزار متر
زمین‌برجنوبی‌جاده محمودآباد نوشهر تلفن۷۷۵۲۲۵و۳۱۵۳۳۳

۱۳۵۰ متر زمین مقابل امجدیه منطقه آپارتمان ومغازه‌سازی ـ ۳۱۹۷۸۴ بنگاه کوشان .
آ ـ ۹۵۹۶ ۷

فروش ویلا در ونک‌باشوفاژ وتلفن یازده اطاق دو طبقه ۷۷متر ۳۱۹۷۸۴ بنگاه کوشان
آ ـ ۷۹۵۹۴

فروش‌وسرقفلی

مغازه واگذاری
در خیابان آیزنهاورجنب وزارت‌کار مغازه‌ای بزرگ دردوطبقه بمساحت۱۲۰ متر با آب و برق و تلفن سه نبش مناسب جهت کافه رستوران ـ تریا فروشگاه لوازم خانگی دراگ‌استور، سوپرمارکت و دفتر شرکتهای بزرگ واگذار میشود تلفن ۹۲۹۷۹۹

۲ دهنه مغازه عکاسی با سابقه ۵ سال کار در بهترین‌خیابان‌بندرپهلوی با آب برق تلفن بعلت مسافرت واگذار میشود تلفن ۸۷۷۵۱۰

نزدیک روزولت چند مغازه و آپارتمان در سال پنجاه هزار تومان اجاره میدهد پانصدهزار تومان میفروشیم ۳۱۹۷۸۴بنگاه کوشان .
آ ـ ۷۸۶۳۸

انتهای‌نارمک‌فرجام‌شرقی
ملکی با ۷دهنه مغازه سه‌بردو پروانه کسب برای‌خشکشوئی ونانوائی که هردو مشغول کار میباشند با تمام وسایل موجود بفروش میرسد تلفن ۷۹۲۱۸۰
آ ـ ۱۸۰۲۶

خیابان الستوم روبروی مسجد زارع ۲ دهنه مغازه بزرگ با آب وبرق وتلفن واگذارمیشود تلفن ۹۷۰۳۶۰
آ ـ ۱۸۰۱۶

کافه رستوران دایر
در بهترین محل شمال شهر واگذار میشود تلفن۸۴۴۳۰۱
آـ۱۷۸۱۵

چهار راه گلوبندك جنب کشت وزرع یک باب مغازه‌واگذار میشودتلفن ۵۳۲۹۳۰

فروش‌ویاشراکت
مالکین قطعه زمین ۲۲۵۰۰متری در شمال شرق تهران محدود ۲۵ ساله آماده برای فروش یا شراکت با شرکتهای بزرگ آپارتمان‌سازی میباشند تلفن ـ ۸۸۱۰۱۸
۱ـ۴ آ ـ ۱۷۸۸۳

بفروش میرسد
یک مغازه دودهنه باطری‌سازی در شمالشهر بفروش میرسد . تلفن ۷۹۰۲۳۷
۱ـ۲ آـ۷۸۷۰۶

محل مناسبی
در مرکز شهر
محلی که ده سال سابقه کار پزشکی دارد برای مطب ۲ تا۳ پزشک محل کار موجود تلفن ۴۹۵۲۶
۱ـ۴ آ ـ ۱۷۵۸۶

سالن آرایش
سالن آرایش فروشی ۸۹۲۰۳۷
۱ـ۵ آ ـ ۱۷۴۶۲

مطب دندانپزشکی
مجهز و با سابقه واگذارمیشود ۵ تا ۸بعدازظهر تلفن۶۸۷۷۹۶

اجاره‌داده‌میشود

آپارتمان اجاره
آپارتمان برای دفاتر تجارتی و اطباء و شرکتها مجهز بکلیه وسائل‌خیابان‌شاه نبش‌خرازی ۴۳۷۱۷

یکدستگاه آپارتمان
مجهزبتمام وسائل‌کولر حمام پرده مخمل و ۲ اتاق بزرگ و هال درامیرآباد شمالی ماهیانه هشتهزار ریال بتلفن۵۹۰۳۴۸ به آقای فهیمی مراجعه‌فرمائید .
۱ـ۲ آـ۲۳۹۸۹

آپارتمان لوکس طبقه‌دوم
نوساز با شوفاژ و کولر ۴اطاق خواب و سالن ناهارخوری با تمام وسایل عباس‌آباد چهارراه فرح اندیشه ۲ تلفن ۲۶۸۷۵

آپارتمان برای دفاتر تجارتی اطبا شرکتها وموسسات‌خارجی مجهز به کلیه وسائل خیابان پهلوی بالاتر از چهارراه تخت جمشید تلفن ۴۵۶۰۱

آپارتمان طبقه سوم
شامل ۳ اطاق با لوازم شاه اردیبهشت جنوبی ۷۰۰۰ریال تلفن ۲۶۸۷۵
آـ۱۷۸۲۴

یکدستگاه آپارتمان ۵ اطاقی با سرویس طبقه دوم ساختمان سرای سیناخیابان بوذرجمهری جنب بانکملی بازار (محل‌سابق بانگ ایرانیان‌بازار) ویکدستگاه آپارتمان ۶ اطاقی‌با سرویس‌در طبقه‌چهارم‌برخیابان‌بوذرجمهری با آسانسور اجاره داده میشود علاقمندان صبح با تلفن۲۲۵۶۹ و یا به سرایدار مراجعه‌نمایند .
آ ـ ۱۷۷۴۸

آپارتمان اجاره
آپارتمانی دارای سه اتاق،هال با سرویس کامل طبقه اول جهت مطبیا سکونت چهارراه پهلوی کوچه بهرامی پلاک ۲۵ از ساعت ۳ تا ۷ بعدازظهر مراجعه شود .
۱ـ۲ آ ـ ۲۴۱۷۹

اپارتمان مجزا شمالی‌ه‌سین‌رو سه‌اطاقه باهال حمام‌گرم‌کرکره در آیزنهاور مقابل دانشگاه ـ آریامهر خیابان زمانی اول شهرزاد۸۱ کرایه ۵۵۰ تومان‌با دوماه سپرده برای خانواده تلفن ۶۶۳۵۱۶
آ ـ ۱۸۰۴۲

درنارمک آپارتمانی‌مجهزاجاره داده میشود تلفن ۷۹۰۵۴۶
آ ـ ۱۸۰۲۵

خانه اجاره
یک اطاق بایک انباری‌برای یکنفر خانم ویا یک زن‌وشوهر اجاره تلفن ۹۷۹۲۷۵
آ ـ ۱۸۰۲۰

شهرآراء اول گیشا
چهار اطاق و هال و یك انباری مستقل طبقه دوم تلفن مشترك اجاره داده میشودبه تلفن ۶۳۵۲۷۸ مراجعه فرمائید

سه‌راه ضرابخانه خانه‌ای نوساز شامل ۴ اطاق خواب هال بزرگ سالن نهارخوری اطاق‌مستخدم‌شوفاژوکولراجاره داده میشودتلفن ۷۷۶۷۹۳
آ ـ ۱۸۰۳۵

طبقه همکف ۳اطاق خواب هال وسالن سرویس کامل دو زیرزمین گاراژ اجاره۷۰۱۵۹۷
۱ـ۳ آ ـ ۱۸۰۴۲

نیازمندیهای اجاره

سازمان نیازمندیهای خارجیان
خانه‌شمارا اجاره میدهد ۸۳۳۹۳۹

آژانس اسپایر ۷۷۳۲۸۵ ۷۷۸۹۵۵
اجاره به خارجیها

۸۳۵۱۲۰-۸۲۹۷۶۶
سازمان کورش ـ اجاره به خارجیان

تعدادی منزل ویلائی دو ، سه، چهاراطاق‌خواب درشمیرانات‌و تعدادی آپارتمان مبله و غیرمبله جهت سکونت چندین خانواده اروپائی فوری مورد نیازاست تلفن ۸۴۱۲۱۹ و ۸۴۳۱۳۸ داخلی ۱۶ آقای موریس
آ ـ ۱۷۴۹۲

موسسه نیازمندیهای هیلتون اجاره بخارجیان ۸۳۴۱۳۷

دواتاق رهنی در یوسف‌آباد نیازمند است تلفن ۳۱۱۲۳۱
آ ـ ۱۷۳۳۸

خریداری میشود

زمینهای خیابان پهلوی و درقشلاق خریداریم لطفا تلفن ۶۶۶۴۹۲

زمین های داخل شهر و شمیرانات خریدار فروشنده‌ایم ۸۴۴۳۳۳

اراضی‌ساحلی، جنگلی‌ـجلگه‌ای ازبابلسر تا رامسر خریداریم ۴۵۱۶۸ . ۶۶۲۴۵۹ .۴۳۴۹۹
۱ـ۲ آ ـ ۱۷۵۷۲

زمینهای عباس‌آباد
یوسف‌آباد . ونک . داودیه، ضرابخانه خریداریم تلفن ۸۴۳۲۳۴
آ ـ ۱۷۶۸۳

اهواز
زمینهای اهواز وتهران نارمک تهرانپرس خریداریم۷۹۴۴۱۸
۱ـ۱۰ آ ـ ۱۷۲۳۴

شرکت حبیب وپسران
بامسئولیت‌محدود
به اطلاع کارخانجات، پیمانکاران، مقاطعه کاران ، بازرگانان و تجار محترم میرساند این شرکت کالاهای بشرح زیر را
۱ ـ گونی : ۵/۸ ۲ دودوخت شکری ـ ۲½ـ ۲¼ و ۲ رطلی
۲ ـ چتائی : ۱۱ × ۴۵، ۱۰ × ۴۵ ، ۹× ۲۵ ، ۸×۴۵ ، ۷ × ۴۰ و هر نوع دیگر
۳ ـ نخ کنف : ۱۶ـ۱۴ـ۱۲ـ۱۰ـ۸ لیبری
۴ ـ کنف خام A-B-C
۵ ـ هرنوع میوه ها و مرکبات
۶ ـ هرنوع پودر ماهی با هر پروتئین :
۱ـ سفارشات
۲ـ ساف
۳ـ موجود
نشانی:تهران‌بوذرجمهری پاساژ نیکپورشماره۱۶
تلفنهای : ۲۲۷۲۴ و ۲۵۸۷۶

اراضی کرج جاده کرج جاده قزوین و کردان خریداریم تلفن ۹۲۲۳۲۷

داروخانه‌شماراخریداریم تلفن ۳۵۱۹۲۲

اراضی کرج جاده کرج جاده قزوین و کردان خریداریم تلفن ۹۲۲۳۲۷

اراضی تهران پارس شرکت نفت سازمان‌چای خریداریم تلفن ۷۸۴۸۵

اراضی
اهواز
وخرمشهر
راخریداریم تلفن۶۶۸۴۸۷

اراضی سازمان چای تهران پارس و قنات کوثر خریداریم۷۸۲۳۲۴

اراضی نارمك و تهران پارس خریداریم تلفن ۷۹۷۳۶

خریدار اراضی بزرگ تهران شمال شهر وحومه ۸۳۲۰۱۰
۱ـ۳ آ ـ ۱۷۸۴۵

خریدار زمینهای تهرانپارس داخل وخارج از محدوده ـ ۷۸۶۳۴
آ ـ ۱۷۹۵۱

خریدار اراضی قیطریه تا ۲۰۰۰۰ متر تلفن۸۳۲۰۱۰
۱ـ۲ آ ـ ۱۸۰۰۹

خرید وفروش‌اراضی‌طرشت وباغ‌فیض وشمالغرب وکرج و دریافلکه دوم آریاشهر ثلاث ـ ۹۷۰۸۱۸
۱ـ۵ آ ـ ۱۸۰۱۲

خرید وفروش‌زمینهای‌جنت‌آباد کوهك شمالغرب‌تهران‌صفرنژاد ۶۶۸۲۱۹
۱ـ۱۳ آ ـ ۱۸۰۳۲

زمینهای یافت‌آباد راخریداریم املاك جهانگیر تلفن ۹۶۱۱۸۶۹
۱ـ۱۳ آ ـ ۱۸۰۴۶

اراضی یافت‌آبادجاده قدیم‌کرج خریدار وفروشنده‌ایم ۹۵۶۵۴۳
۱ـ۲۶ آ ـ ۱۴۷۵۹

خرید کوهك‌جنت‌آباد باغ‌فیض عباس‌آباد کردان‌ملارد۲۰ ۶۶۶۲۰۳

زمین تهرانپارس خریداریم‌تلفن ۷۹۳۰۲۰

اراضی تهرانپارس خریداریم ۷۸۲۱۲۸

خریدار زمین تهرانپارس ـ ۷۸۱۹۲۶

زمینهای افسریه شاه‌آباد شرق مشیریه خریداریم‌تلفن۳۵۵۵۲۶

خریدار زمین افسریه ۷۹۲۸۰۳

بنگاههای معاملات املاك

سازمان مسکن پارس
اجاره به خارجیان ۸۴۸۴۲۴

بازرگانی بیک ۶۸۱۶۰۶ مرکز معاملات املاک‌ومستغلات یوسف‌آباد ونک وحومه تهران

خریدار و فروش شمال غرب تهران اریا شهر تلفنهای ۹۷۶۹۳۸ و ۹۷۶۹۰۳

دفتر ساختمانی مهر خریدار اراضی تهرانپارس ـ تهران‌نو و فروشنده خانه‌های نوساز تلفن ۷۸۱۰۶۶

آژانس گاندی
خریدار وفروشنده زمین های عباس‌آباد دره قشلاق ونکتلفن ۶۸۱۳۵۹
آ ـ ۱۶۰۶۳

بنگاه کوشان۳۱۹۷۸۴ املاک فروشی‌خودرا باتلفن بفرمائید
۱ـ۳ آـ۷۸۶۳۶

دفتراملاك مولانی بورس اراضی سعادت آباد و کوی مکانیر تلفن ۸۷۶۱۵۵ .

دفتر پارس
مرکز معاملات املاك‌و مستغلات در شهر و عباس آباد و شمیرانات تلفن ۸۴۱۵۵۸

خرید و فروش خانه و زمین بنگاه محمدی ۹۵۹۵۶۰

زمینهای‌صنعتی ، انبارو کارخانه خریدار و فروشنده‌ایم
دفتر ارشاد
تلفن۹۲۴۸۳۸عبدالخالق

اراضی نارمک وتهرانپارس خریداریم املاک محمدی ۷۹۶۰۲۷
۱ـ۳ آ ـ ۱۷۶۶۲

فروشنده خانه و خریدار زمین در گیشا هجری ۶۳۴۲۴۴

اراضی تهرانپارس خریداریم ۷۹۰۰۹۰
۱ـ۲۶ آ ـ ۱۷۸۹۶

خرید و فروش اراضی شمال غرب تهران ابراهیمی ۹۷۸۴۶۴

بورس املاك شمیران
دفتربرانی ۸۷۲۵۷۵ و۸۷۷۸۷۵

معاملات‌پول

پول موجود
پول ۲ شاهی
فوری موجود ۸۲۸۳۴۹ ۸۳۳۴۷۵

پول فوری در مقابل اتومبیل تلفن مبیع
۸۲۸۷۲۸

وام ارزان
در مقابل سند مالکیت اتومبیل تلفن‌بمدت‌دلخواه موسسه جهان مقابل لاله‌زارنو تلفن ۸۲۲۳۴۱

پول
در مقابل ملك تلفن ، تاکسی و کرایه موسسه سانترال ۹۲۵۸۰۶ و ۹۲۰۹۶۴

وام‌درمقابل‌تلفن‌واتومبیل
۳۰۳۲۳۷

وام‌درمقابل‌تلفن‌واتومبیل
۳۱۷۴۳۷

قلك وام میدهد
درمقابل مبیع ارزنده قلك فورا وام میدهد تلفن ۷۶۵۷۴۵

خانمهای محترم
بشما با شرایط سهل وام و فرش به‌اقساط میدهیم ۴۲۲۲۷

وام‌در مقابل‌تلفن،توموبیل و ملك تلفن
۴۹۰۵۰

وام در مقابل تلفن و ماشین موسسه کوروش ۶۶۲۴۰۹

پول فوری با سود بانکی درمقابل خانه مستغلات ۹۲۸۴۶۵

روی سند ملك اتومبیل تلفن فوری وام میدهیم موسسه داریوش تلفن ۴۳۴۴۵

پول ۱۰٪ موجود است ۶۸۱۳۵۹

دادوستد پول از یك میلیون ریال ببالا پاکپور ۶۶۴۶۱۸ و ۶۶۶۲۶۳

پول ۵ر۱شاهی۶۲۴۸۷۳

پول دوشاهی ۶۲۶۵۰۰۶

پول یکمیلیون ریال‌ببالا دوشاهی‌موجود۸۲۲۶۵۹

پول دو شاهی ۸۲۹۶۸۰

مورد نیاز
پول شرطی جهت خانه و مسغلات لازم است ۸۳۳۴۷۵

پول‌شرطی در مقابل‌خانه مستغلات فورانیازمندیم ۹۲۸۴۶۶

پول شرطی مورد نیاز است موسسه داریوش تلفن ۴۳۴۴۵

پول شرطی نیازمندیم تلفن ۸۲۲۳۴۱

پول شرطی نیازمندیم ۸۳۷۶۸۴

اطلاعیه
گروه مجهز متخصصین تعمیرات
سرویس ونصب آبگرمکن ، کولر ،یخچال، لباسشوئی ، شوفاژولوله بازکنی تلفن۶۶۱۹۵۲

نیازمندیهای اطلاعات
تلفنی آگهی قبول میکند
تلفنهای ۳۱۱۲۲۴-۳۱۱۲۲۵
۳۱۱۲۲۹-۳۱۱۲۳۰

قبوض

قبوض فرش‌و جواهر بانك
کارگشائی را صددرصد خریداریم و صددرصد وام میدهیم موسسه تك
خیابان شاه بالاتر از کاخ‌مقابل ۲۰متری اول ۴۵۱۶۸ و ۶۶۲۴۵۹ و ۴۳۴۹۹

قبوض مرحله سوم اصلاحات ارضی را بیواسطه خریدار.پاپور ۶۶۶۲۶۳ ـ ۶۶۴۶۱۸ و ۶۶۰۲۰۰

قبوض اصلاحات ارضی خریداریم تلفن۶۳۰۷۸۶

قبض کارگشائی سال۵۰ را ۵۰٪ اضافه‌خریداریم ۲۳۴۸۲

معاملات‌تلفن

خرید و فروش تلفن ۸۲۰۸۴۱

خرید و فروش تلفن ۳۰۳۲۳۷اسلامبول کمپانی۱۷ر۲

تلفن۳و۸
فروشنده‌ایم ۳۱۷۴۳۷

تلفن ۳ و ۸۹
خریداریم تلفن ۳۰۳۲۳۶

تلفن ۸۹ و۶۲
خریداریم ۳۰۳۲۳۶

برای‌ساختمان‌شما

تعمیرات خانه شمارا از قبیل اسفالت، گچکاری، بنائی‌ولوله‌کشی و نقاشی نقد و اقساط انجام میدهیم با تلفن‌های ۸۳۶۷۰۷ ـ ۸۳۶۷۰۸ تماس بگیرید .
۱ـ۲۶ آـ۱۷۸۱۸

یخزدگی لوله
دراسرع وقت‌بادستگاه‌اتوماتیک کارگاه اسماعیلی ۷۸۲۱۵۵
۱ـ۱۰ آ ـ ۱۸۰۴۹

تخلیه‌چاه
شرکت کنت
تلفن: ۷۷۶۷۱۳

تزئینات‌داخلی ساختمان ۶۳۷۵۹۵

یخ زدگی لوله های آب با دستگاه الکترونیك‌باز میشود شرکت نشتاب ۹۲۴۱۱۲

تزئینات‌ودکوراسیون

تزئینات پرده کسری عالیترین پرده کرکره و پرده پارچه‌ای تلفن ۹۵۱۱۴۲ دماوندی

رالت
پرده‌کرکره آمریکائی کاغذ دیواری کفپوش موکت‌دربازکن برقی باقساط ماهیانه۱۰۰ریال تلفن ۷۹۶۱۱۶
سرویس وتعمیرپرده‌کرکره‌فوری
آ ـ ۱۸۰۰۱

بهترین نوع
پرده کرکره
و فرش ماشینی کاغذ دیواری
نازلترین‌قیمت
تزئینات نایس ۸۳۷۵۲۲

کلیه تزئینات باقساط
تلفن های ۷۷۵۰۷۷۵و۷۷۵۰۷۷۱
۱ـ۲ آ ـ ۱۸۹۱

کرکره چوبی
میشلر MISCHLER
سرما ، گرما و نور از کرکره چوبی میشلر عبور نمیکند
BW پارکت
نمایشگاه : شاهرضا کوچه فتوحی
۸۲۹۳۹۰-۸۲۴۳۰۷
۸۲۴۸۷۰-۸۲۹۵۹۶

کاغذ دیواری با نصب متر مربع ۳۰ ریال ۷۷۷۲۰۵ و ۷۷۲۹۱۳

کاغذ دیواری با نصب نقد و اقساط تلفن ۹۷۸۴۲۰

تزئینات کالر
کاغذدیواری،پرده‌کرکره،کفپوش ۷۶۳۷۸۵ و ۷۶۱۹۹۵

لوله بازکنی
لوله بازکنی کنت
تخلیه‌چاه‌تلفن ۷۷۶۷۱۳

لوله بازکنی دروازه دولت
۸۲۷۴۰۸

رفع گرفتگی انواع لوله‌ساختمانی
بادستگاه،فنرکم‌هوا. تلفن ۷۸۷۲۷

لوله‌بازکنی‌ولوله‌کشی مقدم ۹۲۵۲۷۴

لوله بازکنی و سرویس بخاری ، آبگرمکن تلفن: ۳۱۸۵۲۶ و ۳۱۷۷۹۸

لوله بازکنی فاضل آب سرکیسیان ۶۲۹۴۵۱

لوله‌بازکنی فاضل‌آب
فدائی تلفن ۹۵۵۱۱۶

لوله بازکنی فوری ۷۶۳۷۸۵ و ۷۶۱۹۹۵

لوله‌بازکنی ۲۵تومان
ایرانشهر ۶۳۷۵۳۵

گاز

پرسی گاز
گازوسرویس
ازساعت ۷ صبح الی ۱۰ شب
۹۶۳۰۲۱-۶
۹۵۰۰۰۱-۶
سرویس‌وتعمیرات اجاق ۹۶۳۰۳۰

شرکت بوتان
بوتان ۸
پخش گاز ۹۵۲۰۵۱
سرویس وصدورکارت وتغییرآدرس ۳۱۳۱۶۱
قسمت فروش ۳۰۴۷۱۱
قبول سفارشات گاز از ۷ صبح الی ۹ شب

آگهیهای‌متفرقه

تلفن‌دوغ اراج ۸۸۰۶۷۲

قبول سفارش کالا از خارج تلفن ۶۶۴۰۷۷

دفتر مهندسی تراز
نقشه، نظارت، محاسبات‌فنی، متره تهیه صورت وضعیت ـ نصب ماشین‌آلات تلفن۳۰۸۰۶

نمایشگاه اسب روزهای جمعه تلفن ۷۸۸۱۷

مطب‌جدید
دکتر خسرو نامجو
دندانپزشک
بلوارالیزابت دوم. خیابان‌میکده خیابان سوم. شماره ۶ تلفن ـ ۶۳۸۶۴۴اوقات‌پذیرائی۴ر۵الی۸ بعدازظهر .
آ ـ ۲۴۱۷۷

رستوران‌ها

قابلمه مجانی
در چلوکباب فرد تهران
مشتریانیکه ۳ بهمن ماه ناهار میل نمایند قابلمه مجانی‌مطالبه نمایند شاه چهارراه‌اردیبهشت تلفن ۴۸۸۶۶

گمشده

چهارشنبه ۲۷ دیماه۵۱کیف اینجانب ابوالحسن فهیمی محتوی برگ مالکیت اتومبیل گواهینامه رانندگی وشناسنامه درسوپرشیلان‌واقع‌درعباس‌آباد باحوالی آن مفقودشده‌ازیابنده تمنا دارد بتلفنهای ۸۴۴۰۵۶ یا ۷۵۳۰۸۹ اطلاع داده و مژدگانی دریافت کند .
آ ـ ۲۴۱۴۵

چکهای سفید وبدون امضاء شماره ۲۵۳۸۹۹ و ۹۵۳۹۰۰ مربوط به بانك رفاه شعبه راه‌آهن از حساب ۴۶۴۹ روز پنجشنبه ۲۹ر۱۰ر۵۱ بسرقت رفته واز درجه اعتبار ساقط است . عشرت خبازآذری
آ ـ ۳۴۱۶۹

از احمد ناصر ۱۶ ساله از ۱۵ دیماه جاری تاکنون خبری نیست هرکس اطلاعی‌ازنامبرده دارد بتلفن ۲۷۹۸۳ حاجی‌نقی رجل خبردهد .
آ ـ ۱۷۳۲

گمشده
یکدستگاه اتومبیل آریا مدل۵۱ به شماره ۲۶۹۴۵ تهران ـ س رنگ نقره‌ای متالیک بسرقت رفته اشخاصی که موفق‌به‌پیدا کردن آن گردند مبلغ بیست هزار ریال مژدگانی دریافت خواهند داشت‌تلفنهای۶۶۴۲۶۱ و ۸۴۳۵۹۲
آ ـ ۱۸۰۳۶

یکدسته چک به شماره ۴۸۵ بنام‌محمدصادق قالیی از بانک صادرات شعبه بیسیم نجف‌آباد پارک ولیعهد شعبه ۵۵۰ که در تاریخ ۲۵ر۱۰ر۵۱ مفقودگردیده از درجه اعتبار ساقط است‌از یابنده خواهشمند است به تلفن ۳۰۴۷۵۰ اطلاع دهد .

شرکت ترانس پیک
واقع در کیلو متر ۲۴ جاده مخصوص کرج چند نفر سرپرست تولید و چند نفر کمك انباردار با شرایط زیر استخدام مینماید
۱ ـ حداقل دو سال سابقه کار در کارخانجات الکتریکی و الکترونیکی
۲ ـ داشتن برك خاتمه خدمت نظام وظیفه و یا معافی دائم غیر پزشکی
۳ ـ آشنائی بزبان انگلیسی یا آلمانی
متقاضیان میتوانند بمحل شرکت مراجعه‌نمایند تلفن ۹۷۰۰۶۰

یك فرد تحصیل کرده با سابقه کار در امور اداری و کارگزینی نه‌تسلط کامل بزبان انگلیسی داشته و سن بیش از ۲۵ سال داشته باشد جهت مدیریت اداری یکی از موسسات با حقوق مکفی مورد نیاز است حائزین شرایط همه روزه از ساعت ۵ الی ۷ بعد از ظهر تا آخر وقت روز یکشنبه ۸ بهمن به موسسه مدیریت نوین واقع در جاده قدیم شمیران بالاترازسه‌راه‌تخت‌جمشید طبقه سوم ساختمان فورد مراجعه فرمایند .

استخدام میشود
یك شرکت معتبر تجارتی
به دو نفر تکنیسین کار آزموده ماشین‌لباسشوئی با حداقل سه سال سابقه باحقوق مکفی نیازمند است . واجدین شرایط لطفا مشخصات خود را به صندوق پستی شماره ۱۰۷۵ ارسال دارند .

عروس خانم ـ شاه داماد برای دعوت‌از برگزیده ترین هنرمندان رادیوو تلویزیون‌و معروفترین گروه های جاز و ایرانی با **کانون هنرمندان** تماس بگیرید **تلفن ۶۶۱۴۳۳**

مصاحبه مدیر عامل بانك توسعه‌صنعتی ومعدنی ایران

بوسیله بانك توسعه صنعتی ومعدنی ایران، طی پنجساله آینده

۷۵۰ میلیون دلار

به توسعه صنعتی کشور کمك میشود

سرمایه بانك توسعه از دو برابر تجاوز خواهد کرد

بانك توسعه خود را مولود انقلاب میداند

ودر انقلاب صنعتی ایران نقشی حساس داشته است

ابوالقاسم خردجو مدیرعامل بانك توسعه صنعتی و معدنی ایران طی یك مصاحبه‌مطبوعاتی دلایل افزایش سرمایه بانك توسعه را از ۱۵۰ میلیون تومان به۳۱۵ میلیون تومان تشریح کرد و توضیح داد که در آغاز برنامه پنجم بانك توسعه صنعتی ،خود را برای یك کوشش و تلاش همه جانبه در رشته صنعت و معدن و مجتمع های کشاورزی آماده میکند.

بانك معتقد است که باهدایت و رهبریهای شاهنشاه آریامهر اکنون کشور ماآماده یك‌جهش جدید در دهه دوم انقلاب ایران میباشد و برای رسیدن باین هدف ، بانك توسعه ضرورت تجهیز منابع مالی خود رابیش از پیش تشخیص میدهد .

خردجو که بانك توسعه‌صنعتی و معدنی ایران را در حقیقت مولود انقلاب میداند در عین‌حال معتقد است که این فرزندخلف، خود توانسته است در انقلاب صنعتی ایران طی دهه گذشته نقش فعال و حساس‌داشته‌باشد.

سالیانه یکهزار میلیون تومان

ابوالقاسم خردجو که اکنون سالها است در سمت مدیرعامل بانك توسعه انجام وظیفه میکند سپس به تشریح دلایل تصمیم بانك برای افزایش سرمایه پرداخت .

وی تاکید کرد که افزایش سرمایه بانك دارای یك سلسله عوامل عمیق اقتصادی است و مصالح بانك و کشور از هر جهت در آن ملحوظ میباشد .

مدیرعامل بانك توسعه صنعتی و معدنی ایران ، آنگاه آمار و ارقامی را ارائه داد و ضمن آن متذکر شد که در آغاز انقلاب مجموع کمکهای بانك به صنعت ، رقمی در حدود ۲۰۰ میلیون تومان بود ولی اکنون این رقم به بیست برابر رسیده است .

در بانی دیگر، در سالهای قبل از انقلاب جمع کمکهای بانك از سالیانه ۳۰ تا ۴۰ میلیون تومان تجاوز نمیکرد ،درحالیکه در یکی دو سال اخیر رقم‌فعالیت بانك سالیانه از یکهزار میلیون تومان متجاوز شده است .

الهام از منویات

ابوالقاسم خردجو بار دیگر تاکید کرد که‌عامل مهم‌پیشرفت سریع بانك در حقیقت الهام از منویات و اوامر شاهانه‌وهمچنین سیاست حمایت صنعتی دولت‌و بهره برداری از همکاریهای سرمایه گذاران بخش‌خصوصی بوده است .

طی دهه گذشته بسیاری از صنایع که برای ملت ایران خواب و خیالی بیش نبود ،در ایران بوجود آمدوناگهان‌مردم ایران خودرامالك‌صنایع‌اساسی و اولیه ودر عین حال صنایع متوسط و تولید کننده کالاهای مصرفی یافت .

اخذ وام از خارج

ابوالقاسم خردجو که به‌صنعت ایران عشق میورزد و توسعه صنایع را زیر بنای استقلال اقتصادی کشور میشمارد ، در اینجا به موضوع کسب حیثیت بانك توسعه صنعتی و معدنی ایران در بازار های پولی جهان و بانك های مهم دنیا اشاره‌کرد وباد‌آور شد که طی‌دهه‌گذشته بانك با برخورداری از شرایط مناسب اقتصادی و ثبات‌سیاسی ایران و از همه مهمتر رهبریهای خردمندانه طراح انقلاب ایران، توفیق یافت که ۲۰۰ میلیون دلار از بانك بین‌المللی وام بگیرد و علاوه بر این ۱۰۰ میلیون دلار وام از منابع مالی اروپائی و ژاپنی اخذ کند .البته بانك در طول خدمت خود از کمکهای بی دریغ دولت و وام های آن نیز برخوردار بوده است .

تصور من اینست که بانك توسعه سهم خود را در اولین دهه انقلاب از نظر انتظارات مردم بخوبی ادا کرده است‌ولی بهیچوجه نمیتوانم مدعی‌باشم‌که شاهنشاه بزرك ما فعالیت های بانك را در سطح مطلوب‌بدانند، زیرا رهبرایران‌همواره‌به‌پیروزی های بزرگتری می اندیشند و آرزویشان تامین رفاه و زندگی بهتر برای کلیه مردم ایران است .

افزایش سرمایه‌امدادان

خردجو آنگاه باین نکته تکیه کرد که تعداد سهامداران بانك توسعه صنعتی و معدنی ایران طی دهه انقلاب افزایش یافت‌و اکنون این بانك یکی از موسساتی است که از نظرتعداد سهامدار در سطح بالائی قرار دارد .

افزایش سرمایه‌بانك این فرصت را پیش می آورد که بازهم تعداد سهامداران بانك فزونی یابد ولی نباید فراموش کرد که‌بانك‌باتمام قدرت‌از منافع سهامداران خودحمایت و دفاع میکند .باین ترتیب حق خرید سهام به سهامداران موجود واگذار شده‌است به عبارت دیگر به هر سهامدار که‌دارای ده سهم‌است ۹سهم به قیمت اسمی فروخته می شودویك‌سهم مجانی از محل اندوخته های بانك‌نیز بوی واگذار می‌گردد.

آقای ابوالقاسم خردجو

آقای خردجوافزود : قیمت سهام بانك توسعه صنعتی و معدنی ایران دربورس‌اخیرا به ۱۷۰ تومان رسیده است ، در حالی که همانطور که میدانید ارزش‌سهام بانك ۱۰۰ تومان بود.

اخذوام‌برای سهامداران

مدیرعامل بانك توسعه صنعتی ومعدنی ادامه داد که‌برای کمك به‌سهامداران کوچك مذاکراتی بابانك ملی ایران‌و یکی‌دوبانك دیگر در جریان‌است تابرای خریدسهام جدید به‌سهامداران موجود بانك ، یك‌وام یکساله یادوساله داده شود تا باین ترتیب سهامداران کوچك شانس خریدسهام جدید بانك را از دست ندهند.

خردجو پیش‌بینی کرد که‌بهر حال مقداری از سهام بانك توسعه صنعتی ومعدنی از طریق بورس در اختیارعلاقمندان قرار خواهدگرفت‌و باین‌ترتیب‌تعداد سهامداران بانك باز هم‌افزایش خواهدیافت.

وی همچنین گفت که سهامداران‌بانك می‌توانندبه‌بانك وکالت دهند تا نمایندگان‌بانك سهام آنها را مستقیما دربورس عرضه دارندوارزش اضافی آن رابه‌ایشان بپردازند.

شرکت‌فعالانه

مدیرعامل بانك‌توسعه صنعتی‌و معدنی پس از ذکر این مطالب نتیجه گرفت که‌افزایش‌سرمایه بانك‌اجازه خواهد داد تا بانك برای شرکت فعالانه در برنامه پنجم عمرانی ، ازوام های‌خارجی بیشتری‌استفاده کند .

پیش‌بینی کارشناسان بانك آنست که‌بانك توسعه طی برنامه پنجم حدود ۷۵۰ میلیون‌دلار‌به بخش صنعت‌ومعدن و کشاورزی کمك کند.

۴۵۰ میلیون دلار از این‌رقم از طریق افزایش سرمایه‌بانك وبرگشت سرمایه‌گذاریهای گذشته‌تامین خواهدشد و ۵۰۰ میلیون‌دلارنیز ازمنابع‌پولی‌خارج باید‌اخذ گردد.

تردیدنیست که‌افزایش‌سرمایه موقعیت بانك راجهت اخذ وام از خارج تقویت خواهد کردو اجازه خواهد داد که بانك توسعه به صورت فعالانه‌تری‌به اجرای هدفهای خودبپردازد .

ساخت ماشین آلات کارخانه

ابوالقاسم خردجو آنگاه از فعالیت های بانك طی دهه گذشته یادکرد وگفت : به‌طور متوسط سالیانه ۵۰ طرح‌صنعتی باکمك بانك به‌راه افتاده‌وجمع طرحهای بانك از ۵۰۰واحد تجاوز کرده‌است‌دراین‌مدت‌توجه مایه ایجادواحد های صنعتی اساسی بوده واکنون برای‌پنج سال اینده نقطه دیدبانك‌ایجاد صنایعی برای تولید مواداولیه صنایع موجودو همچنین ساخت وتولید قطعات یدکی صنایع فعلی می‌باشد.

بانك‌توسعه صنعتی با علاقه کامل به دنبال احداث صنایع ساخت‌ماشین‌آلات‌صنعتی خواهد رفت بطوری‌که بتوانیم بتدریج ماشین آلات موردنیاز خود را برای اجرای هدف صنعتی شدن کشور در داخل‌تامین کنیم و دراین مورد باید بتوانیم ۴۰ تا۶۰در صد ماشین آلات‌رادر ایران‌بسازیم .

کمك به صنایع کشاورزی

آقای خردجو سپس در باره برنامه جدیدبانك در مورد کمك به صنایع کشاورزی و دامداری توضیحاتی داد .

وی اظهار عقیده کرد که‌برای رسیدن به رشد ۵ر۵ درصد کشاورزی طی برنامه پنجم ، یك‌تلاش همگانی و همه جانبه لازم‌است و دولت ووزارت کشاورزی یك سلسله تدابیر وسیاست‌های خاص راهمنظور ایجادتحرك بیشتر در کشاورزی اتخاذ کرده‌اند . بانك‌توسعه صنعتی ومعدنی‌اکنون همانند یك‌ابزار موثربرای ایجاد این تحرك باوزارت کشاورزی و منابع طبیعی وصندوق توسعه کشاورزی همکاری خواهد کردو علاوه بر پرداخت‌وام به مجتمع های کشاورزی‌و صنایع‌وابسته آن در موارد ضروری خودنیز دراجرای این‌طرحها ،بخصوص دراجرای طرحهای کشت‌وصنعت مشارکت خواهد کرد .

بانك‌عمران شعبه‌دهه‌انقلاب افتتاح‌شد

بفرمان‌شاهنشاه آریامهر بانك‌عمران‌قبل‌ازشروع‌انقلاب سفیدمأمور تقسیم‌املاك پهلوی‌بین کشاورزان گردید

بمناسبت فرارسیدن جشنهای شکوهمند پایان‌دهه‌اول‌انقلاب ایران‌ودرجهت‌توسعه اقتصادی ، بانك عمران در اهواز شعبه دهه‌انقلاب خود را افتتاح کرد

در آئین گشایش‌این شعبه‌آقای عباس سالور استاندار خوزستان تیمسار سرلشگر رفعت‌جو فرمانده ژاندارمری خوزستان و لرستان، مدیران کل و روسای سازمان‌های اداری و موسسات ملی وگروهی از بازرگانان و طبقات مختلف‌مردم حضور داشتند .

در آغاز آقای نشاط سرپرست بانك عمران در خوزستان‌خوشامد گفت . وطی سخنانی‌اظهارداشت: بدوا لازم میدانم از جناب آقای سالور استاندارو تیمسارفرماندهی ژاندارمری خوزستان ولرستان‌و سایر خانم ها و آقایان‌سپاسگزاری کنم که در آئین گشایش شعبه دهه انقلاب بانك عمران شرکت کرده‌اند . این نمونه‌ای ازعلاقه‌ای است که نسبت به بانك عمران ابراز میشود . و موجب نهایت مباهات اینجانب و همکارانم است با اجازه‌جناب‌آقای سالوراستاندار خوزستان می خواهم چند کلمه‌ای در خصوص تاریخچه‌بانك عمران به عرض پرسانم زیرا اکثرا در مقابل چنین پرسشی قرار می‌گیرم .

ازآنجائی‌که اعلیحضرت‌همایون شاهنشاه آریامهر همواره در فکر رفاه وآسایش ملت خویش بوده و هستند در سال۱۳۲۹فرمان تقسیم کلیه املاك سلطنتی را صادر فرمودند .

و در اجرای‌این فرمان‌یک عده نقشه برداروممهندس‌مبرز وباتجربه به روستاها اعزام‌شدندواز اراضی مزروعی نقشه های دقیقی تهیه کردند و زمین ها را ارزشیابی نموده سهم روستائیان را معین کردند . لازم است گفته شود که علاوه براینکه حسب‌الامرشاهنشاه آریامهر ارزیابی املاك بمنازلترین قیمت انجام شد ، به فرمان‌مطاع همایونی ، بمنظوررفاه و تسهیلات بیشتری ۲۰درصد دیگر هم ازاین ارزیابی ها کاسته شد و اراده فرمودند بهای این زمین‌ها باقساط ۲۵ ساله وصول شود .

تقسیم‌املاك اختصاصی‌سلطنتی از سال ۱۳۲۹آغازودر سال۱۳۴۰ به پایان رسیدودراین مدت‌مجموعا ۵۱۷ فریه‌به مساحت‌ ۱۹۹ر۶۲۸ هکتار بین ۴۲۲۰۳ خانوارکشاورز تقسیم شد که چنانچه حد متوسط هر خانواده را چهار نفر در نظر بگیریم جمعا ۱۶۸۸۱۲ نفر ازمردم این مملکت اززمین های واگذاری املاك پهلوی برخوردار شدند .

بانك عمران افتخار دارد به فرمان شاهنشاه آریامهر قبل‌از شروع انقلاب سفید مامور تقسیم املاك پهلوی بین کشاورزان گردید . بدین منظور بود که بامر شاهنشاه آریامهر در تاریخ ۲۶ شهریور ماه ۱۳۳۱ بانك عمران تاسیس شد تا ضمن وصول‌اقساط با جمیع جهات کشاورزان را با اصول جدید کشاورزی مکانیزه و استفاده از کود های شیمیائی‌و بکار بردن ماشین آلات و نحوه آبیاری نوین و دیگر احتیاجات روزمره راهنمائی و ارشاد کند. گرگان و گنبد مستعدترین مناطق برای ایجادکشاورزی مکانیزه‌است و بهمین سبب بسرعت در این دو منطقه کشاورزی مکانیزه رواج یافت و بانك عمران مفتخر است که‌به‌موازات‌مکانیزه شدن‌کشاورزی در روستاهای تقسیم شده گرگان و گنبد از سایر مناطق تقسیم‌شده غافل نماند و ماشین‌آلات مدرن کشاورزی را راسا خریداری‌کردو باقساط طویل‌المدت در اختیار شرکت های تعاونی گذاشت و برای تاسیسات عمومی در روستا ها از قبیل مدرسه ـ درمانگاه ـ مسجد و حمام‌اقدام شد و مجانا به جامعه روستائی واگذار گردید.

نسبت به جاده سازی در روستا های تقسیم شده نیز اقدامات فراوان از طرف بانك عمران به عمل آمد و مهمتر از همه آنکه‌در املاك تقسیم شده پهلوی شرکت های تعاونی‌تشکیل داده شدتابین ترتیب یک واحد مدیریت بدست کشاورزان و با رعایت اصول دموکراسی در سطح ده بوجود آمد . از سوی دیگر بانك عمران اقدام به اعزام ۱۵۳نفر روستازاده بهزینه بانك عمران‌به کشور های آلمان و انگلستان برای تحصیل در امر کشاورزی نمود و در بازگشت بهر یک ۲۰ هکتار زمین داده شد تا اقدام به کشاورزی مدرن کنند . از دیگر اقدامات بانك عمران ایجاد ۹۰ خانه در شاه‌آباد غرب ـ احداث ۲۰۰ کیلومتر راه در ورامین و بجنورد و ۱۱۹ پل را میتوان یادکرد .

آنگاه آقای سالور استاندار خوزستان شعبه دهه انقلاب‌بانك عمران در اهواز را افتتاح‌کردوبا باز کردن یک حساب در این‌شعبه بنام خود کار بانك عملا آغازشد.

استاندار خوزستان در این مراسم طی سخنانی‌اظهار داشت: از اینکه موقعیتی دست داد تا در افتتاح یک موسسه اقتصادی که‌از سوابق‌ممتدی‌برخورداراست شرکت کنم خوشحالم . بانك عمران بامر شاهنشاه آریامهر تشکیل‌شدوهدف آن نیز پیشرفت و عمران روستاها بود بهمین سبب شاهنشاه برای اول‌بار املاك‌خود را تقسیم‌کردند وبانك عمران در حقیقت قائم‌مقام مالك شد و به روستائیان کمك کرد و زارعان را از نظراقتصادی پرداخت وام ونگهداری ازتاسیسات کشاورزی یاری نمود .

بانك عمران در حقیقت‌باداشتن باجه وشعبه‌متعددو مدیریت‌صحیح در پیشرفت و توسعه اقتصادی کشور با استفاده از حمایت های بنیاد پهلوی سهم به سزائی دارد و این دومین بار است که در خوزستان در افتتاح شعب‌بانك عمران شرکت میکنم .

استاندار خوزستان آنگاه به لزوم گسترش این قبیل موسسات اقتصادی اشاره کرد و ضمن تشریح اهمیت جشنهای دهه اول انقلاب ایران و همزمان بودن افتتاح این‌شعبه با جشن های‌دهه اول انقلاب اظهار امیدواری کرد که آقای نشاط سرپرست بانك عمران در خوزستان و همکاران ایشان در انجام وظایف محوله موفق باشند .

آقای سالور استاندار خوزستان با باز کردن حسابی بنام خود بانك عمران را افتتاح کرد . آقای نشاط سرپرست بانك عمران خوزستان نیز در عکس دیده میشود

بنای زیبای شعبه جدید بانك عمران اهواز

بدینوسیله باطلاع‌عموم مسلمانان میرساند عده‌ای نسبت باینجانب محمود جامه کار فرزند اسداله شغل نقاش ساکن فعلی نشتارود و خانواده‌ام بدگمان بودند که در مسلک فرقه ضاله می باشم. برخلاف تصور من مسلمان و شعیه هستم و کماکان منتظر ظهور ولی عصر ع (صاحب ـ الزمان) می باشم انتساب وارده خالی از حقیقت است .

۱ ـ ۷۹۸۰٤

از فرداصبح فقط در سینماونک اولین سینمای مبله و ممتاز ایران

«لاندوبوزانکا» تکخال کمدی سینمای امروز در کمدی ترین فیلم کمدی سکسی خود غوغا میکند

تماشای این فیلم برای اشخاص کمتر از ۱۸ سال ممنوع است

سانسها ۱۱ر۳۰ صبح ـ ۳ر۳۰ ـ ۵ر۳۰ ـ ۷ر۴۵ ـ ۱۰
بعدازظهر برای رزرو بلیط همه روزه صبح‌به گیشه سینماونك مراجعه فرمائید

برنامه شب سینما
کسری فریب‌عشق

برنامه سینماها

★ آزادی ال،بی،جونز ـ رنگی ـ لی.جی.کاب
شهرقصه (۶۲۷۲۹۰) ۱۱ـ۳۰ر۲ـ۵ـ۳۰ر۷ـ۱۰
★ آتش افروزان غرب ـ رنگی ـ سیدنی تواتیه
ریولی (۷۵۷۷۷۷) ۱۱ـ۳۰ر۳ـ۳۰ر۵ـ۳۰ر۷ـ۹ر۳۰
★ ال‌کوندور ـ رنگی ـ لی‌وان‌کلیف
ری (۲۲۵۷۸) ۹ـ۱۱ـ۱ـ۳ـ۵ـ۷ـ۹
★ بی‌تا ـ گوگوش ـ انتظامی
کاپری (۹۲۸۴۰۱) ۱۱ـ۳ـ۵ـ۷ـ۱۵ر۹
★ پروانه های آزاد ـ رنگی ـ گلدی‌هان
شهر فرنگ (۶۲۷۶۲۸) ۱۵ر۱۱ـ ۳ـ ۱۵ر۵ـ ۳۰ر۷ـ ۴۵ر۹
★ پروفسور کم حافظه ـ فردیك مورای
سینه‌موند (۴۸۳۲۲) ۱۱ـ۳ـ۵ـ۷ـ۹
★ پنجه های مرگبار ـ سینما سکوب ـ رنگی
سانتراك (۹۲۸۶۸۶) ۱۱ـ۳ـ۵ـ۷ـ۱۵ر۹
متروپل (۳۱۹۴۱۰) ۳۰ر۱۰ـ۳۰ر۲ـ۳۰ر۴ـ۳۰ر۶ـ۳۰ر۸
گلدن‌سیتی (۶۶۳۲۶۹) ۱۵ر۱۱ـ۳۰ر۳ـ۳۰ر۵ـ۳۰ر۷ـ۳۰ر۹
رویال (۸۲۹۷۸۵) ۱۰ـ۱۲ـ۴ـ۶ـ۸ـ۱۰
★ پنجه های پولادین ـ رنگی ـ سینماسکوپ ـ وانك‌یو
دیانا (۴۷۳۶۵) ۱۵ر۱۱ـ۳۰ر۳ـ۳۰ر۵ـ۳۰ر۷ـ۹ر۳۰
تاج (۳۱۳۸۶۴) ۳۰ر۱۰ـ۲ـ۴ـ۶ـ۸ـ۱۰
ایدل (۳۱۱۴۷۷) ۱۰ـ۱۲ـ۲ـ۴ـ۶ـ۸ـ۱۰
مهتاب (۴۷۷۷۷) ۱۱ـ۳ـ۵ـ۷ـ۹
ماندانا (۷۹۹۸۲) ۳۰ر۱۰ـ۳۰ر۲ـ۳۰ر۴ـ۳۰ر۶ـ۸ر۳۰
فردوسی (۳۱۰۷۸۴) ۸ـ۱۰ـ۱۲ـ۲ـ۴ـ۶ـ۸
★ ۵ جهنمی ـ آخرین دلیجان
دنیا (۳۹۳۸۱۲) ۹ـ۱۱ـ۱ـ۳ـ۵ـ۷ـ۹
★ توبه ـ زری خوشکام ـ ایرج‌قادری ـ بهمن‌مفید
آسیا (۴۲۹۰۹) ۱۱ـ ۳ـ ۵ـ ۱۵ر۷ـ ۹ر۳۰
نپتون (۶۶۰۱۳۶) ۳۰ر۱۰ـ ۳۰ر۲ـ ۳۰ر۴ـ ۳۰ر۶ـ ۸ر۳۰
شبوند(۳۵۴۰۴۰) ۳۰ر۱۰ـ۳۰ر۱۲ـ۲۰ر۲ـ ۳۰ر۴ـ۲۰ر۶ـ۸ر۳۰
لیدو (۹۵۱۲۸۲) ۹ـ ۱۱ـ ۱ـ ۳ـ ۵ـ ۷ـ ۹
رنگین‌کمان (۷۵۶۷۶۰) ۱۰ـ ۱۲ـ ۲ـ ۴ـ ۶ـ ۸
ژاله (۳۰۴۱۲۰) ۳۰ر۱۰ـ ۳۰ر۲ـ ۳۰ر۴ـ ۳۰ر۶ـ ۸ر۳۰
درایوین‌وک (۶۸۲۵۵۷) ۶ـ ۸ـ ۱۰
پاسارگاد (۷۹۲۷۸۲) ۹ـ ۱۱ـ ۱ـ ۳ـ ۵ـ ۷ـ ۹
توسکا (۵۳۹۵۴۴) ۳۰ر۱۰ـ ۳۰ر۲ـ ۳۰ر۴ـ ۳۰ر۶ـ ۸ر۳۰
المپیا (۹۵۶۷۹۶) ۴۵ر۱۰ـ ۳ـ ۵ـ ۷ـ ۹
شرق (۵۴۰۲۴) ۳۰ر۱۰ـ ۳۰ر۲ـ ۳۰ر۴ـ ۳۰ر۶ـ ۸ر۳۰
فیروزه (۷۵۷۶۶۹) ۱۰ر ۱۲ـ ۲ـ ۴ـ ۶ـ ۸
★ تختخواب سه‌نفره ـ نصرت‌کریمی ـ ایرن
نیاگارا (۶۶۵۳۰۷) ۱۱ـ ۱ـ ۳ـ ۵ـ ۷ـ ۱۵ر۹
اروپا(۳۰۳۱۷۹) ۳۰ر۱۰ـ ۳۰ر۱۲ـ۳۰ر۲ـ۳۰ر۴ـ ۳۰ر۶ـ۸ر۳۰
میامی (۷۵۴۳۲۹) ۱۱ـ ۱ـ ۳ـ ۵ـ ۷ـ ۹
اسکار (۹۵۰۸۹۸) ۱۰ـ ۱۲ـ۲ـ۴ـ۶ـ۸
ارلیك (۹۶۳۶۱۶) ۳۰ر۱۰ـ۳۰ر۲ـ ۳۰ر۴ـ ۳۰ر۶ـ۸ر۳۰
کیهان (۹۵۷۳۶۰) ۱۰ـ ۱۲ـ ۲ـ ۴ـ ۶ـ ۸
گلدیس (۶۲۸۷۱۳) ۳۰ر۱۱ـ ۳۰ر۱ـ ۳ر ۳۰ـ۵ر۳۰ـ ۷ر
الوند (۳۵۶۵۳۸) ۱۰ر۳۰ ـ ۳۰ر۲ـ ۳۰ر۴ـ ۳۰ر۶ـ ۸ر۳۰
ارانوس (۲۷۹۷۱) ۳۰ر۱۰ ـ ۳۰ر۲ـ ۳۰ر۴ـ ۳۰ر۶ـ ۸ر۳۰
سیلوانا (۳۹۳۷۷۷) ۳۰ر۱۰ ـ ۳۰ر۲ـ ۳۰ر۴ـ ۳۰ر۶ـ ۸ر۳۰
سیلورسیبی (۸۶۱۲۰۵) ۳۰ر۱۰ـ۳۰ر۲ـ ۳۰ر۴ـ ۳۰ر۶ـ۸ر۳۰
آسمان آبی (۳۹۲۶۶۸) ۹ـ ۱۱ـ ۱ـ۳ـ ۵ـ ۷ـ ۹
★ تولدت مبارك ـ وحدت
اونیورسال (۹۲۶۹۰۳) ۱۰ر۴۵ـ ۳ـ ۱۵ر۵ـ ۳۰ر۷ـ ۹ر۴۵
پاسیفیك (۷۵۳۳۱۱) ۳۰ر۱۱ـ۳۰ر۳ـ۳۰ر۵ـ۳۰ر۷ـ۹ر۳۰
ایران (۳۱۶۳۵۴) ۳۰ر۱۰ـ۳۰ر۲ـ۳۰ر۴ـ۳۰ر۶ـ۸ر۳۰
سامینا (۳۵۲۴۴۲) ۱۰ـ۱۲ـ۲ـ۴ـ۶ر۱۵ـ۸ر۳۰
نیسفون (۹۵۸۸۸۲) ۱۰ـ۱۲ـ۲ـ۴ـ۶ر۱۵ـ۸ر۳۰
موناکو (۷۹۵۵۸۶) ۹ـ۱۱ـ۱ـ۳ـ۵ـ۷ـ۹
پرسپولیس (۵۸۱۰۸۳) ۱۰ـ۱۲ـ۲ـ۴ـ۶ـ۸
دریا (۷۹۱۷۴۶) ۱۰ـ۱۲ـ۳ـ۴ـ۶ر۱۵ـ۸ر۳۰
کارون (۹۵۰۱۶۵) ۱۰ـ۱۲ـ۲ـ۴ـ۶ر۲۰ـ۸ر۳۰
کریستال (۳۱۷۶۷۵) ۱۰ـ۱۲ـ۲ـ۴ـ۶ـ۸
آستارا (۸۷۴۰۲۲) ۳۰ر۱۰ـ۳۰ر۲ـ۳۰ر۴ـ۳۰ر۶ـ۸ر۳۰
مراد (۷۵۳۳۸۲) ۹ـ۱۱ـ۱ـ۳ـ۵ـ۷ـ۹
★ تجسم ـ رنگی ـ ژان سورل
پارك (۳۱۹۶۳۷) ۹ـ۱۱ـ۱ـ۳ـ۵ـ۷ـ۹
★ حدیث عشق ـ رنگی ـ ماکفوم‌مك‌داول
مولن‌روژ (۷۵۲۹۲۹) ۱۱ـ ۳ـ ۱۵ر۵ـ ۳۰ر۷ـ ۹ر۴۵
★ رازعقرب ـ رنگی ـ جرج‌هیلتون
داریوش (۲۶۲۶۵) ۹ـ۱۱ـ۱ـ۳ـ۵ـ۷ـ۹
★ رفیق از من فاصله‌بگیر ـ رنگی ـ جولیانوجما
پلازا (۶۶۰۴۷۶) ۱۰ر۱۱ـ ۱۵ر۳ـ ۱۵ر۵ـ ۷ر۱۵ ـ ۹ر۱۵
نادر (۳۱۴۴۹۵) ۸ـ ۱۰ـ ۱۲ـ ۲ـ ۴ـ ۶ـ ۸
فلور (۲۸۰۹۶) ۳۰ر۱۰ـ ۳۰ر۲ـ ۳۰ر۴ـ ۳۰ر۶ـ ۸ر۳۰
دروازه طلائی (۳۵۲۱۶۰) ۱۰ـ ۱۲ـ ۲ـ ۴ـ ۶ـ ۸ـ ۱۰
★ سرکار غضنفر ـ بهمن مفید ـ مرجان
ماژستیك (۶۸۴۶۱) ۱۱ـ ۱ـ ۳ ـ ۵ـ ۱۵ر۷ـ ۳۰ر۹
★ شکوفه دلباختگان ـ رنگی ـ اتاویاپیکولو
آتلانتیك (۶۲۷۱۷۱) ۱۵ر۱۱ـ۳۰ر۱ـ۳۰ر۵ـ۳۰ر۷ـ۹ر۳۰
★ صمد و فولادزره دیو ـ پرویز صیاد
رکس (۳۱۵۲۹۳) ۳۰ر۱۰ـ۳۰ر۲ ۳۰ر۴ ـ۴۵ر۶ ـ۹
دیانا (۴۷۳۶۵) ۱۵ر۱۱ ـ۳۰ر۳ ۳۰ر۵ ـ۳۰ر۷ ـ۳۰ر۹
★ صد اسلحه ـ رنگی ـ جیم‌براون
پردیس (۳۰۴۲۵۹) ۳۰ر۸ـ۱۱ـ۳۰ر۱ـ۴ـ۳۰ر۶ـ۹
★ فریب عشق ـ رنگی ـ سیمون برونت
کسری (۸۲۶۹۳۹) ۳۰ر۱۰ ـ ۳ـ ۴ـ ۶ـ ۸ـ ۱۰
بولوار (۶۶۰۲۹۳) ۱۱ـ ۲ـ ۴ـ ۶ـ ۸ـ ۱۰
★ قله‌زاریسکی ـ رنگی ـ رودتیلور
سینماونك (۶۸۴۱۱۶) ۱۵ر۱۱ـ۳۰ر۳ـ۳۰ر۵ـ۴۵ر۷ـ۱۰
★ قتل دیشب اتفاق افتاد ـ رنگی ـ رافوالونه
آریا (۳۱۹۸۸۴) ۹ـ۱۱ـ۱ـ۳ـ۵ـ۷ـ۹
★ قاره وحشیها ـ آشیانه تبهکاران
البرز (۳۰۴۲۵۸) ۳۰ر۸ـ۱۲ـ۳۰ر۳ـ۷ـ۳۰ر۸
★ کبوترخونین ـ رنگی ـ رابرت‌ون ـ تلی‌ساوالاس
بولیدور (۴۲۶۳۱) ۳۰ر۱۱ـ۳۰ر۳ـ۳۰ر۵ـ۳۰ر۷ـ۹ر۳۰
★ کابوی ها ـ رنگی ـ جان‌وین
میایر (۶۲۳۹۴۲) ۱۵ر۱۱ـ۳۰ر۳ـ۳۰ر۵ـ۳۰ر۷ـ۹ر۴۵
★ گیت ـ رنگی ـ راجندراکمار
همای (۳۱۱۶۶۹) ۱۰ـ۱۲ـ۱۵ر۲ـ۳۰ر۴ـ۳۰ر۶ـ۸ر۴۵
★ گنوار ـ رنگی ـ راجندراکومار
حافظ (۳۹۱۰۷۴) ۳۰ر۱۰ـ۳۰ر۲ـ۳۰ر۴ـ۳۰ر۶ـ۸ر۳۰
★ ماجرای یك قتل ـ رنگی ـ جیمز کابرن
نیاموند (۸۲۸۴۰۰) ۱۵ر۱۱ـ۳۰ر۳ـ۳۰ر۵ـ۳۰ر۷ـ۹ر۴۵
★ مردان بدرودخانه ـ رنگی ـ لی‌وان کلیف
پارامونت (۴۸۳۲۱) ۱۵ر۱۱ـ۳۰ر۳ـ۳۰ر۵ـ۳۰ر۷ـ۹ر۳۰
★ مرگ دو بار در میزند ـ چهار شکست ناپذیر
ستاره (۵۳۹۷۲۱) ۹ـ ۱۱ـ ۱ـ ۳ـ ۵ـ ۷ـ ۹
★ نیل‌کمال ـ رنگی ـ منوچ کمار
فری . ۳۰ر۱۲ـ۳۰ر۲ـ۳۰ر۴ـ۳۰ر۶ـ۳۰ر۸
★ نوری برفراز ۷دریا ـ رنگی ـ کرك‌داگلاس
برلیان (۳۹۳۵۳۵) ۹ـ۱۱ـ۱ـ۳ـ۵ـ۷ـ۹
★ ویولن‌زن روی بام ـ رنگی ـ توپول
رادیوسیتی (۴۳۳۲۰) ۱۵ر۱۱ـ۴۵ر۲ـ۶ـ۱۵ر۹
★ هوسباز ـ رنگی
ب ـ (۸۲۹۶۴۱) ۱۰ـ۱۲ـ۲ـ۴ـ۶ـ۸ـ۱۰
★ هدف مشخص ـ رنگی ـ اولیوربد
تخت‌جمشید (۴۳۵۵۰) ۱۱ـ۲ـ۴ـ۶ـ۸ـ۱۰

تالار ۲۵ شهریور بازرس
شروع ۸ بعدازظهر تلفن رزرو ۲۵۴۴۴ ـ ۵۳۰۸۷۱
★ ملاقات بانوی سالخورده ـ جمیله شیخی
تالار مولوی ـ خیابان شامرضا ساختمان امور دانشجوئی

سانس انگلیسی
گلدیس ساعت ۹ر۳۰ فیلم (مرگ درونیز)

نوشته : م ـ منصوری

فانتوم‌از تدابیر ایمنی فوق‌العاده‌ای برخوردار است

در روزنامه اطلاعات مورخه پنجشنبه ۲۱ دیماه ۵۱ ، مقاله‌ای تحت عنوان «فانتوم» چاپ شده بود . اقای شهاب تهیه کننده مقاله با تمام حسن نظر و علاقمندی ویژه‌ای که حقا نسبت به این هواپیما در نوشته خود ابراز داشته بودند چند نکته از نظرشان دور مانده بود و چون مطالعه مقاله مورد بحث ممکن است در بعضی از خوانندگان که همانند من به مسائل هواپیمائی علاقمند هستند ، تولید اشتباهاتی بکند لذا لازم دانستم پیرامون قسمت هائی از مقاله مذکور مختصر توضیحاتی بدهم :

آقای شهاب باوجود توضیحات لازم در مورد تجهیزات بسیار مدرن فانتوم، از قبیل مغز الکترونیک ـ سیستم رادار ـ دستگاه خلبان خودکار و غیره با تاکید می نویسند :

« یک اشتباه کوچک ، بله تنها یک اشتباه کوچک ، آخرین اشتباه خلبان فانتوم خواهد بود و شاید بقیمت جان عده زیادی تمام شود ..»

در حالیکه درست برعکس ، در این هواپیما و هواپیما های بسیار مدرن مشابه ، اعجاز پیشرفت تکنولوژی این امکان را بوجود آورده که اولا دستگاه های خودکار اجازه اشتباه را بخلبان نمی دهند و اگر هم احیانا اشتباهی روی داد ، دستگاه ها خود بخود اشتباه خلبان را تصحیح می کنند و هر گاه اشتباه یاد شده منجر به نقص فنی‌گردد و یا اصولا اگر هر نوع نقص فنی ناشی از عوامل دیگر پیش بیاید کلیه وسائل اطمینان کمکی لازم و کافی پیش بینی شده که میتوانند بطور خودکار یا بفرمان خلبان جانشین دستگاه اصلی « از کار افتاده » گردند .

البته بدیهیست که هر چه ماشینها ووسائط نقلیه منجمله هواپیما ها مدرنتر و از تکنیک پیشرفته تری برخوردار می شوند بسبب پیچیدگی دستگاه ها ، حساسیت بیشتری پیدا می کنند و کار با آنها نیاز به اموزش قبلی زیادتر و دقت و مراقبت بیشتری دارد و به همین‌دلیل نیز هست که در اینگونه ماشینها، وسائل اطمینان کمکی و دستگاه های ایمنی بیشتر و دقیقتر و قابل اعتماد تری تعبیه می گردد . بطوریکه هر گاه بعللی ، علی‌رغم توجهات و مراقبت های آگاهانه و مبتنی بر آموزش های قبلی کسانیکه با این ماشینها سر وکار دارند ، نقصی پیش بیاید ، ان وسائل اطمینان کمکی که اشاره شد مانع از بروز حوادث نامطلوب و خطرناک می گردند .

برای روشن شدن این مطلب حادثه «آپولو ـ ۱۳) میتواند مثال خوبی باشد ، همانطور که همه مطلع شدند : سفینه مه نوردمذکور بعلت‌بروز نقص فنی نتوانست برنامه فرود در سطح ماه را انجام دهد معهذا و باتمام خطراتیکه ، بویژه دراین مورد (لااقل از دیدهمگان) جان مه ـ نوردان را تهدید می کرد چنانکه ملاحظه شد ، سفینه فضائی و سرنشینان آن بیاری وسائل اطمینان کمکی، سالم بزمین باز گشتند .

در مورد هواپیمای فانتوم هم که بنوبه خود از شاهکار های صنعت هواپیمائی بشمار می رود ، تجهیزات ایمنی و وسائل اطمینان کمکی ، از هر نقطه نظر پیش بینی شده ، بطوریکه این هواپیما با تمام قدرت و سرعت و حساسیت فوق‌العاده‌اش ، در قیاس باهواپیماهای دیگر از ضریب ایمنی بیشتری ، در شرایط پروازی گوناگون ، برخوردار است .

البته این نکته مسلم است که یک فضانورد، یک خلبان و یا اصولا مسئول هدایت هر دستگاهی بخصوص دستگاه های حساس ، هرگاه اصول و مقررات مربوط به کارش را رعایت نکند و تعمدا خبط و خطائی را مرتکب شود ، نمیتوان انتظار داشت که دچار خطر نگردد و برای همین نیز هست که در انتخاب خلبانان از لحاظ سلامتی جسمی وروحی و تعادل فکری دقت فوق‌العاده‌ای بعمل می آید .

رئیس اتحادیه آرایشگران ساندویچ فروشی بازکرده است

نامه به‌روزنامه

اگر محدوده توسعه یابد..

اگر محدوده شهر توسعه یابد ، و اگر به صاحبان قطعات کوچك زمین در خارج از محدوده ، اجازه ساختمان داده شود ، قیمت سرسام‌آور زمین های‌داخل محدوده، کاهش خواهد یافت ، و آنوقت هم عده‌ای در خارج از محدوده صاحب سرپناهی خواهند شد، و هم گروهی برایشان مقدور خواهد بود که قطعه زمینی در داخل محدوده تهیه کنند و خانه‌ای بسازند . و از طرفی زمین های بایری که اکنون در داخل شهر ، بصورت‌زباله‌دانی درآمده است و مشکلاتی برای مردم فراهم کرده است ، به میزانی کم خواهند شد .از همه مهمتر قسمت عمده‌ای از مشکلات مالك و مستاجر از میان خواهد رفت .

هادی کیانوش

فرزند کمتر

باتوجه به افزایش جمعیت در کشور در حال توسعه ما ،باید از طریق روشهای صحیح و مناسب به خانواده ها تفهیم کرد ، که اولاد زیاد داشتن افتخار نیست ، بلکه فرزند شایسته ومفید به‌اجتماع‌تحویل دادن افتخار است ، و مسلما پدر و مادری که از فرزندان کمتری برخوردارند ،فرصت کافی و بهتری برای تربیت و تغذیه صحیح آنها دارند و مهمتر این که افزایش جمعیت در کشور ما که سرعت عجیبی در راه ترقی دارد ،موجب‌بوجود آمدن مشکلاتی خواهد بود، پس فرزند کمتر واقعا زندگی بهتری بوجود می آورد و آینده اجتماع را نیز درخشان‌تر می کند .

ابوالفضل یغمائی

روابط دخترها و پسرها

یکی از مسائل مهم برای اجتماع ، دوستی غلط پسر و دختر و فریب خوردن آنها از یکدیگر است .

البته روابط موجود بین‌عده‌ای دختر و پسر در کشور ما ، فعلا براساس تقلید از غربیها است ، ولی جای بسی تاسف است که این معدود جوانان ما برداشتی غلط و نادرست از روابط بین دختر و پسر در غرب کرده‌اند . من عقیده‌دارم یك اجتماع سالم ، از خانواده های سالم تشکیل می شود و این همه اختلافاتی که اکنون‌در میان برخی خانواده ها موجود است ، از همین‌روابط نادرست ناشی می شود ، که برای از بین بردن آن باید دختران و پسران را از سنین کم باحقایق زندگی آشنا کرد .

مجید برابری

گفتگوی تلفنی

۳۱۱۰۷۱

از ساعت ٤ تا ۹ بعد از ظهر

★الو من شهین تهرانی ـ خیابان های ناصری و مسعود که هر دو از یک طرف خیابان شهناز منشعب میشوند ،در یک جهت یکطرفه هستند ،از این جهت ساکنان‌اتومبیل داراین دو خیابان ، با مشکل دوری راه مواجه هستند خوب است یکی از خیابانها را در جهت مخالفت خیابان دیگر یکطرفه کنند .

★ الو من علی یغمائی ـ در ماه مبارک رمضان ، هرروز برنامه‌ای ازقرائت وروش فرا گیری قرآن مجید ، از تلویزیون سراسری پخش میشد که بسیار آموزنده و مفید بود . بد نیست این برنامه مفید کهمورد علاقه عده کثیری از بینندگان تلویزیون است ، دوباره حداقل هفته‌ای یک روز از تلویزیون پخش گردد .

★ الو من محسن شاهین ـ در روزنامه هاخواندم که کلیه دانش آموزان بیمه حوادث خواهند شد . بهتر است قبل از اینکه وزارت آموزش‌وپرورش، دست باین اقدام مفید بزند ،باین نکته هم توجه داشته باشد که اولیاء عده‌ای ازدانش آموزان، از طریق محل کارشان خود و خانواده‌شان بیمه هستند ، و موردی ندارد فرزندشان از طریق دو جابیمه باشد .

★ الو من مهری کارگر ـ بعضی‌از رانندگان تاکسی سرویس ، مسیر میدان شاه به‌پل‌امامزاده معصوم بخاطر سودجوئی ، وقتی در میدان شاه میخواهند مسافر سوار کنند ، مسافرینی را کهتا میدان گمرک میروند سوار می‌کنند ، و مسافرینی که قصد دارند تا انتهای مسیر بروند ، باید آنقدر در ایستگاه بایستند تا یکی ازرانندگان وظیفه شناس برسد و آنها را سوار کند .

★ الو من سوسن نراقی ـ سال گذشته به هدایائی که در ایام‌عید کریسمس از خارج به داخل کشور میرسید ، گمرکی تعلق نمی‌گرفت . امسال هدیه‌ای به مناسبت عید کریسمس ، از یکی از دوستانم که در خارج از کشور بسر می‌برد،داشتم که مبلغ ۵۵ ریال حقوق گمرکی به‌آن تعلق گرفت خوب بود در مورد چنین تصمیمی ، قبلا مردم را نیزدر جریان میگذاشتند

★الو من ابوالقاسم نظام ـ من‌از طرف ساکنان‌کوچه قاجار دادجو حرفی‌ـ زنم. ازمسئولان‌شهرداری بخواهید ترتیبی دهند ، جدول اتصال کوچه‌قاجار دادجو ، جاده سلطنت‌ـ آباد که فعلا مانع عبور اتومبیل از جاده‌سلطنت‌ـ آباد است ، از میان برداشته شود ، تا کوچه به جاده سلطنت آباد راه یابد و تسهیلاتی درایاب وذهاب اهالی بوجودآید

★الو من صادق شمس ـ بعضی ازرانندگان تاکسی سرویس های خط ۱۶۲ مسیر سید خندان به تهران پارس ، بخاطر اینکه در ایستگاه سمنگان مسافر زیاد است ، در ایستگاه میدانقط مبادرت به سوار کردن مسافرینی کهتا سمنگان میروند می‌کنند . وازاینرو مسافرین ایستگاه های بعد ، باید انتظار های طولانی رادر ایستگاه هامتحمل شوند. از مسئولان بخواهید ، تذکرات لازم را به‌این‌عده بدهند .

★ الو من فریده فراهانی ـ پدرم یکی از کارکنان اردوی کار کرج است و در آنجا ۲۵ سال سابقه کار دارد ، ولی نگران ایام بازنشستگی خود است ،چرا که عده‌ای از کارکنان این اردوی کار، از بیمه بازنشستگی بی‌بهره‌اند، بجاست همزمان باتغییرو تحول چشمگیری که در وضع مستخدمین دولت داده شده وحقوق آنها ترمیم یافته ، فکری هم بحال پدرمو همکاران او بشود .

همزمان باسالروز دهه تحولات ایران

عباس تیموری رئیس اتحادیه صنف‌پرنده‌فروش اعلام کرد :

باسرمایه‌فروشندگان‌وتولیدکنندگان بزرگترین کشتارگاه‌ماشینی مرغ‌در تهران نصب‌میگردد

با بهره‌برداری از کشتارگاه مدرن مرغ در تهران ، مواد پروتئینی با حداقل قیمت در دسترس مصرف کنندگان قرار خواهد گرفت

قطعات بدن مرغ ، بطور مجزا در بسته‌های مخصوص ببازار عرضه خواهد شد

بیست سال پیش در تهران تنها چهل مغازه مرغ فروشی دایر بودو حالا تعداد افراد این صنف‌به٦٥٤ نفررسیده است

آقای عباس تیموری رئیس اتحادیه پرنده و ماهی

گسترش اقدامات دولت در زمینه اجرای برنامه‌های انقلابی در مملکت موجب تشویق وترغیب مردم و واحدهای بخش‌خصوصی در امر سرمایه‌گذاری گردیده و پس از تدوین و تصویب قانون نظام صنفی که یکی از پدیده‌های انقلاب شاه و مردم است اتحادیه‌های صنفی برای اجرای طرحهای انقلابی آماده شده‌اند .

تحرک اصناف در همراهی و همگامی بااصول‌تحولات اجتماعی و اقتصادی مملکت برای آنست که پس از انقلاب ایران دولت‌به امر شاهنشاه برای ایجاد رفرمی در جامعه اصناف نیز اقدام‌کرد، تدوین و تصویب قانون نظام‌صنفی از مواردی است که به جامعه عظیم اصناف استقلال کار وفکر و عمل داده‌واتحادیه‌های صنفی نیز بدنبال این اقدامات درصددتدوین واجرای‌طرحهای انقلابی‌برآمده‌اند تا نظام کارهای‌کهنه و قدیمی‌خود را به نظامی جدید که منطبق با اصول انقلاب باشد تبدیل نمایند.

این مطالب را آقای عباس‌تیموری رئیس اتحادیه صنف فروشندگان پرنده و ماهی تهران و نایب‌رئیس اتاق اصناف پایتخت در یک گفتگو باخبرنگارما اعلام کرد .

عباس تیموری میگوید :

صنف‌فروشندگان مرغ و ماهی از قدیمی‌ترین‌اصناف مملکت‌هستند مرغ وماهی مانندگوشت اززمان‌های قدیم مصرف داشته و طبعا عده‌ای هم این مواد غذائی را به مردم عرضه میکردند . منتهی در گذشته مرغ‌مصرف همگانی‌نداشت و عده معدودی از آن استفاده می‌کردند ولی اکثریت مردم مرغ را در عروسی و عزا مصرف‌می‌کردند .

تیموری میگوید : استفاده از ماهی برای ساکنین نقاط شمالی مملکت‌و ساحل‌نشینان جنبه‌عمومی داشت ولی ساکنین سایر نقاط مملکت فقط در ایام عید از ماهی استفاده میکردند ، آنهم بصورت دودی چون عدم آشنائی مردم به نقش مواد پروتئینی و غذائی ماهی و مهمتر از همه عدم‌راه‌های اسفالته و وسائط نقلیه تندرو در گذشته مانع از این بود که ماهی بصورت تازه به تهران حمل‌شود بدین لحاظ مردم عادت به خوردن ماهی تازه بصورتی که امروزه متداول‌است نداشتند . رویهمرفته میتوان گفت در گذشته مصرف مرغ و ماهی جنبه تفننی داشت از اینرو فروشندگان این دو نوع کالا عده‌ای معدود بودند .

تیموری میگوید : با همکاری چند تن از دوستان و همکاران صنفی در سال ۱۳۳٤ ـ اقدام بتاسیس‌اتحادیه صنف‌فروشندگان پرنده و ماهی نمودیم مرغهائی که در گذشته عرضه میشد عموما از نژاد بومی بود ، که در روستاهای مملکت پرورش داده میشد و اکثر مرغ مصرفی تهران از شهرستانهای رشت ،اردبیل، ورامین‌و سایر شهرهای‌آذربایجان تامین میشد ولی در دهسال اخیر براثر رشد اقتصادی مملکت و قدرت خریدی‌که درطبقات مختلف مردم ایجاد شد توجه مردم به تغذیه بهتر ومصرف موادپروتئینی بیشتر موجب شد در نتیجه میزان مصرف گوشت مرغ افزایش پیدا کرد بطوریکه اکنون در تهران روزانه در حدود هشتادهزار کیلو مرغ مصرف میشود . همزمان با ازدیاد مصرف تعداد فروشندگان نیز افزایش پیدا نمود و در حال حاضر افرادی که بفروشندگی مرغ اشتغال دارند تعداد آنها در تهران٦٥٤نفر میباشند که این‌عده بارعایت‌مقررات‌صنفی‌عضو اتحادیه صنف فروشندگان پرنده و ماهی میباشند . رئیس اتحادیه گفت : با شیوع بیماری طیور درروستاها و عدم آشنائی روستائیان به پیشگیری از این قبیل بیماری مرغهای بومی تلف شد و سپس عده‌ای در اطراف تهران اقدام به دائر کردن مرغداریهای مدرن و صنعتی نمودند و الحق که در این راه خیلی زحمت کشیده شد .

در ابتدای آمراین عده جوجه یکروزه زنده یا تخم مرغ جوجه‌کشی را از خارج وارد مینمودند ولی بتدریج مزارع‌مدرن مرغداری دائر و اقدام به پرورش مرغ‌مادر نمودند ، بطوریکه حالیه مملکت‌ما از وارد کردن جوجه و تخم‌مرغ از خارج بی‌نیاز است .

موسسات مرغداری اطراف تهران علاوه براینکه احتیاجات پایتخت را تامین می‌نماید مقداری‌هم برای‌مصرف شهرستانها صادر می‌نماید . فروشندگان مرغ نیز احتیاجات خود را از مرغ‌داریهای اطراف تهران تامین‌می‌کنند .آنها مرغها را بصورت‌زنده از مرغداریها خریداری نموده در کشتارگاههای اختصاصی خود کشتار و پس از آماده شدن به مصرف‌کنندگان عرضه می‌نمایند.

چون اینکارها بصورت‌پراکنده انجام میگرفت از طرفی ضابطه‌ای بین تولید و توزیع نبود بدین‌لحاظ همیشه مواجه با نوسان قیمت بودیم . برای مثال یکروز که تولید کننده زیاد تولید میکرد‌قیمت مرغ ارزان بود روز دیگر که کمتر تولید میکرد قیمت مرغ‌گران میشد و مصرف کننده هم دراین بین سرگردان میماند . معاملات مرغ بصورت پراکنده انجام میگرفت ونرخ ثابتی نداشت و عدم تثبیت نرخ هم بضرر تولید‌کننده‌بود و هم‌بضرر مصرف‌کننده و فروشنده هم همیشه در مظان اتهام گرانفروشی بود .

برای پایان دادن به این‌وضع و برقراری ضابطه‌ای که هم در شان پایتخت کشور شاهنشاهی بوده و هم منطبق با طرحها و اقدامات انقلابی کشور باشد بنظر اینطور رسید که باید رفرمی دراینکار بعمل آید و یگانه چاره کار تاسیس کشتارگاه مدرن وماشینی مرغ بود تا کلیه مرغها در یك جا و مطابق اصول صحیح بهداشتی ذبح و آماده شده و ازیك کانال توزیع گردد . برای‌اینکه‌بدانیم در خارج برای این منظور چه اقدامی کرده‌اند به اتفاق دیگر همکارانم چندین بار به اروپا رفتیم و مطالعاتی در این زمینه انجام دادیم و این مطالعات و بررسی ها ضمن بازدید از کشتارگاه های مرغ درانگلیس و هلند و فرانسه و ممالك اسکاندیناوی تکامل یافت و بیشتر منظورمان این بود که ذبح مرغ با رعایت اصول شرعی و مذهبی انجام گیردخوشبختانه ملاحظه شد که در کلیه کشتارگاههای مرغ ، مرغ را با دست ذبح می کنند ولی تمیز کردن‌و پر کردن آن بوسیله ماشین انجام میگیرد . علاوه بر آن زوائد مرغ که عبارت از روده‌و خون و پاهای آن که در حال حاضر دور ریخته میشود در ماشین‌آلات کشتار گاه مدرن تبدیل به مواد پروتئینی میشود

قطعه‌فروشی مرغ‌میزان‌مصرف را بالا خواهد برد وهدف‌اتحادیه از دائر کردن چنین کشتارگاه تحصیل سود تجارتی نبوده و میخواهد برای گوشت مرغ بهداشت کامل تامین نماید ، ضمنا تولید کنندگان و توزیع کنندگان از تعرض توسانات بازار بر کنار مانده و مصرف کنندگان نیز از رفاه اجتماعی برخوردار میگردند . بدین‌معنی آنهائیکه گوشت مرغ ارزان قیمت میخواهند می توانند از گردن و بال که در بسته‌بندی میدهند تا زوائد مرغ را ببردو دور بریزد.چون هر مرغی ۳۵۰ گرم زوائد دارد و هشتاد هزار مرغ ۲۸۰۰۰ کیلو زوائددارد. اگر یکروززوائدمرغ‌دورریخته نشود در محل بماند ایجاد ناراحتی برای ساکنین مجاور نموده علاوه بر آن تولیدمگس و پشه می نماید . پس این‌یك حساب منطقی است و هر فرد صنفی در سال حدمتوسط‌پنجاه هزارریال بابت تعمیر کشتارگاه می‌پردازد و روزانه هم چهل ریال بابت حمل زوائد آن می

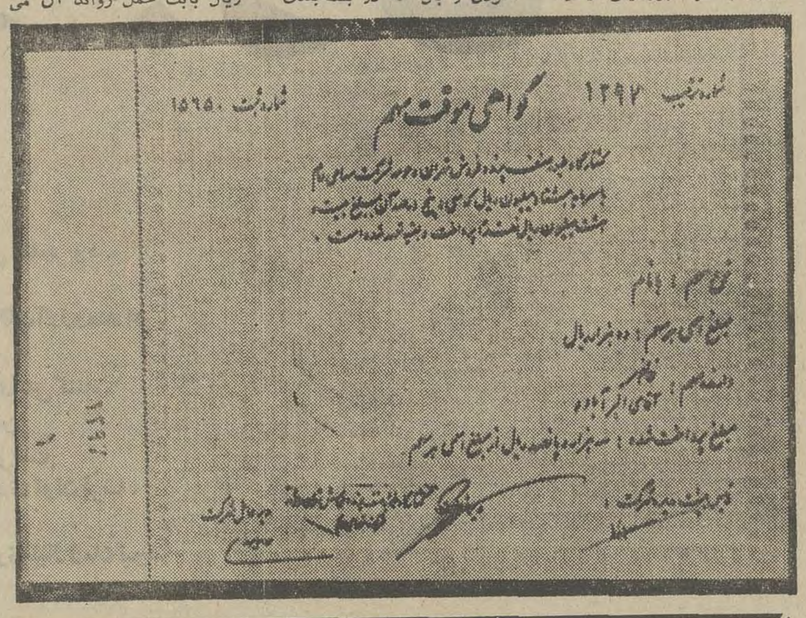

شماره ثبت ۱۵۶۵۰ — گواهی موقت مهم — شماره ثبت ۱۲۹۲

ایجاد تعادل در بازار مرغ ، از اهم اهداف‌اتحادیه صنف پرنده فروش است

مصرف گوشت مرغ‌درمدت‌بیست سال‌از٦٠٠٠ کیلو به‌صدهزارکیلو در روز رسیده است

طرح‌تاسیس‌این‌کشتارگاه،مطابق تازه‌ترین طرحهای ممالك اروپائی اجرا میشود

کشتار مرغ با نظام کهنه و غیر بهداشتی در معابر وزیرزمین ها، برای ابد برچیده میشود

توزیع گوشت‌مرغ‌ازیک کانال،تثبیت‌نرخ،تأمین بیشتر بهداشت‌تضمین‌میکند

که بمصرف خوراك دام میرسد، چون در حال حاضر هر مرغی که در کشتارگاه های موجود ذبح میشود مقدار سیصدوپنجاه گرم زوائد آن که همان‌خون و روده و پا ها می باشد دور ریخته میشود .

با تبدیل این موادبه‌پودرقیمت فروش به نفع مصرف کننده تقلیل پیدا می کند بی تردید با اجرای این طرح‌قیمت‌گوشت مرغ ارزان خواهد شد علاوه بر آن در کشتارگاه جدیدبدن مرغ به قطعات تبدیل می شود، و گردن ، ران،وسیله جداگانه هر کدام با قیمت معینی در دسترس مصرف کنندگان قرار خواهد گرفت .

های جداگانه است استفاده کنند کسانی هم که از ران و سینه مرغ استفاده می کنند با قدری تفاوت قیمت می توانند آنرا خریداری نمایند . اینکه گفته شد قصد صنف از دائر کردن کشتارگاه استفاده‌تجارتی نیست دلیل دارد . چون درحال حاضر افراد فروشنده که‌تعداد آنها ٦٥٤ نفر می باشدهر کدام کشتارگاههای جداگانه دارند و در داخل شهر هر ساله‌طبق دستور مامورین بهداشت مبلغ پنجاه تایکصد هزار ریال بابت تعمیر و کاشیکاری و غیره می پردازند ، علاوه براین همه‌روزه هر کدام از آنها مبلغی درحدود ۲۰ الی ٤۰ریال به رفتگرمحل پردازد و اگر یکدفعه برای همیشه یکصد هزار ریال در کشتارگاه جدیدسرمایه گذاری کند خیالش راحت است. علاوه براین همه این اقدامات در کنار کشتارگاه جدیدسردخانه هائی دائر خواهد شد جهت ذخیره‌و نگهداری گوشت‌مرغ تاتعادل بازار را درموقع‌افزایش و کاهش مصرف حفظ کند. بابکار افتادن کشتارگاه می‌توان گوشت مرغ را که در کشتارگاه بارعایت موازین شرعی ذبح میشود به کشور های همسایه مخصوصا شیخ ـ نشین های خلیج فارس صادر نمود.

تیموری گفت:

این طرح وقتی با افراددر میان گذاشته شد همگی ازآن استقبال کردند مطالب طی گزارشی خدمت آقای نخست وزیر تقدیم گردیدو اوامری‌در مورد همکاری به مسئولان امر صادر گردید . شورایعالی هم‌آهنگی امور دام و گوشت باتقاضای صنف موافقت و رسیدگی به طرح از نظر فنی به وزارت‌وقت‌تولیدات کشاورزی ارجاع شد. کارشناسان‌خارجی که طرف قرارداد باصنف‌بودند طرح جامع و کاملی تهیه و تسلیم وزارت‌تولیدات کشاورزی کردند و پس از رسیدگی‌های لازم اجازه دائر کردن کشتارگاه به صنف داده شد و مراتب به وزارت اقتصاد اعلام و پس‌از دادن طرح لازم به‌وزارت‌اقتصاد و روشن کردن وضع ماشین ـ آلات و تعداد کارگران و کار‌شناسان فنی و مواد مورد نیاز در روی فرمهای مخصوص موافقت اصولی وزارت اقتصاد به اتحادیه اعلام گردید .

از آن پس اتحادیه برای پیاده کردن طرح اقدام به تاسیس شرکت سهامی عام‌نمود ومراتب‌بوسیله جرایدبه‌آگاهی عموم افراد صنف و تولید ـ کنندگان رسید که‌در نتیجه با استقبال تولید کننده‌وفروشنده مواجه وشرکت‌سهامی عام با سرمایه هشتاد میلیون ریال تشکیل در حال حاضر٤٥درصد سهام این شرکت متعلق به تولیدکننده و چهل‌درصدمتعلق به‌فروشنده و پانزده در صد هم متعلق به افراد دیگر است که چون گوشت مرغ را که در کشتارگاه بارعایت موازین شرعی ذبح میشود به کشور های همسایه مخصوصا شیخ ـ نشین های خلیج فارس صادر نمودند ، بطوریکه حالیه مملکت‌ما نهائی وزارت اقتصاد می‌باشیم تا برنامه را پیاده کنیم و ما باالهام از نیات شاهنشاه آریامهر که به موجب اوامر مخصوص همواره سرمایه گذاری بخش خصوصی‌را تاکید فرموده‌اند اقدام به تاسیس شرکت سهامی عام نموده‌ایم و در این شرکت حتی برای‌موسسین‌نیز امتیازی قائل نشده‌ایم تا همگی یکسان از شرکت بهره‌مند شوند. ضمنا اگر تولید کننده بافروشنده پیدا شود که در ابتدای‌امر سهام شرکت را خریداری نکرده باشند شرکت حاضر است‌از محل پانزده درصد سهامی که غیر تولید کننده و فروشنده خریداری نموده در اختیار تولید کنندگان بگذارد و همچنین‌اگرازدیاد سرمایه‌ضرورت پیدا کندتولیدکننده وفروشنده در خریدسهام جدیدحق تقدم خواهند داشت و در مورد اجرای طرح با آقای وزیر کشاورزی ملاقات نمودیم ایشان در این مورد حسن نیت فراوان نشان داد و وعده‌همه نوع مساعدت به اتحادیه داد که امیداست بزودی‌باالهام ازاقدامات انجام شده در مملکت و توجه خاصی که دولت آقای هویدا به سرمایه گذاری بخش خصوصی دارد این برنامه بزودی عملی شود . این یک اقدام انقلابی است وافراد صنف فروشنده و تولید کننده همزمان باسالروز دهه انقلاب ضمن شرکت در مراسم وسیعی که از طرف اصناف و دیگر مردم در این مراسم برگزار میگردد از وزارت اقتصاد انتظار داردکه هرچه‌زودتر موافقت نهائی خودرا برای ورود ماشین آلات به صنف اعلام نماید تا یکی از کار های انقلابی در زمان برگزاری بزرگداشت دهمین سال انقلاب‌به زودی جامه عمل بپوشد .

باید توجه داشت که فروشنده و تولید کننده‌هیچگونه کمک مالی‌و مادی ازدولت نمی‌خواهندخودشان سرمایه گذاری می‌کنند و نظامات و نظارت دولت را قبول و اجرا خواهند کرد .

بنیادهای اخلاقی انقلاب

ثمره استثنائی انقلاب ایران

آنچه انقلاب سفید ایران را از انقلابهای بزرگ تاریخ، ممتاز و مستثنی می‌سازد، بنیادهای اخلاقی آنست که هماهنگ با بنیادهای اقتصادی انقلاب، سعادت واقعی جامعهٔ ما را تضمین می‌کند.
... و اینک بنیاد اخلاقی قانون تشکیل سپاه ترویج و آبادانی هشتمین اصل منشور انقلاب ایران:

تازه‌جوئی، نه کهنه‌پرستی

پیش از انقلاب

زمین، فرسوده و بی‌رمق
گاو، یکه تاز شخم
ومحصول دهقان، دستخوش تقدیر بود.
دهقان، آفات زمینی را
بلایای آسمانی می‌پنداشت و قلب آرزومند او
مملو از تشویش و اضطراب،
تا مگر زمین و دانه، با هم دوستی کنند.
بسیار دهقان، که در کنار خرمن
از غم کافی نبودن محصول گریست
و بسیار دست، که در پایان کاری توان فرسا،
از ثمر، تهی ماند.
روش کشاورزی کهن پاسخگوی نیاز زمان نبود.

پس از انقلاب

سپاهی ترویج به روستا رفت، و به دهقان آموخت:
راز برگزیدن دانه، نیرو بخشیدن به خاک،
و زنده ساختن مزرعه را.
دهقان، روشهای نوین کشاورزی را شناخت.
صدای تراکتور، دشتهای خفته را بیدار کرد،
و برکتهای نهفته در خاک را
به روستائی ارزانی داشت، و سفره‌ها رنگین شد.
سپاهی ترویج،
کشاورزی نو، و زندگی نو را به روستا برد.

بنیاد اخلاقی

دهقان، کشتزار را از ابزار کهنه
و اندیشه را از کهنه پرستی پاک کرد.
و آموخت تازه‌جوئی و نوآوری را:
در ارتباط با زمین
در ارتباط با انسان
و در ارتباط با خویشتن خویش.
دهقان ایرانی دانست
همگامی با زمان و گسستن از عوامل عقب ماندگی
وجود او را سودمند ترمیسازد:
برای خود و برای جامعه

اصناف پایتخت

بنیادهای اخلاقی انقلاب

ثمره استثنائی انقلاب ایران

آنچه انقلاب سفید ایران را از انقلابهای بزرگ تاریخ، ممتاز و مستثنی می‌سازد، بنیادهای اخلاقی آنست که هماهنگ با بنیادهای اقتصادی انقلاب، سعادت واقعی جامعهٔ ما را تضمین می‌کند.
...و اینک بنیاد اخلاقی قانون تشکیل خانه های انصاف تهمین اصل منشور انقلاب ایران :

انصاف، نه اجحاف...

پیش از انقلاب

هستی دهقان،
در آتش نفاق و ستم میسوخت.
در روستا، فریادرسی نبود:
دادگاه، دور
و دست دادخواه، کوتاه.
روستانشینان بی‌پناه، دور از محکمهٔ عدل
سرگردان و مظلوم
ماهها وسالها، تماشاگر ظالم بودند.
و در کشاکش کینه و نفاق و دشمنی
نیروهای سازنده، تباه میشد.

پس از انقلاب:

عدالت، در روستاها بنیان گرفت
ودلهای سرد ستمدیدگان را
گرمی امید بخشید.
دهقان پایمال ستم، به فرمان انقلاب
برمسند داوری نشست و خود، عدالت گسترد.
خانه انصاف فریادرس روستائی شد.
آنگاه، دلها و دستهای جدا ازهم
بیکدیگر پیوستند
ولبخند آشتی، برچهرهٔ روستا نشست.

بنیاد اخلاقی

اصل نهم منشور انقلاب
آشتی را برجای دشمنی
و همدلی را بر جای کین نشاند.
دهقان، بر آئین انصاف و داوری منصفانه دل سپرد
و حریم حقوق خود و دیگران را باز شناخت
و آموخت:
ستیزه جوئی واجحاف، ویرانگر بنیاد تفاهم است،
و عدل و انصاف،
راز صمیمیت و نیکبختی.

اصناف پایتخت

کلام الملوک ملوک الکلام

«از هدف‌های حتمی انقلاب است که عموم مردم ایران چه در شهر و چه در روستاها دارای مسکن سالم و بهداشتی باشند...»

در اجرای چنین هدفی

چه خدمتی برتر از آن است که با تأمین اعتبار مورد نیاز شما دارای مسکن سالم و بهداشتی نمائیم

و به صرفه‌جوئی، پس‌انداز، خودیاری و بهزیستی هدایت کنیم

شرکت پس‌انداز و وام مسکن کورش بزرگ

که مولود انقلاب و یکی از هزاران پدیده اجتماعی

و اقتصادی این دهه شکوفان است

در مدت فقط چهارده ماه که خدمت ارزنده خود را آغاز نموده با پرداخت مبلغی

متجاوز از یک میلیارد ریال وام بیشتر از یکهزار و هشتصد خانواده ایرانی را دارای مسکن نموده است

و اکنون

پس از عرض شادباش به هموطنان گرامی

بپاس بزرگداشت دهمین سالگرد انقلاب تاریخی ایران و بمنظور مشارکت

مؤثر در شادمانی ملی مژده میدهیم که در ماه فرخنده انقلاب تسهیلات و مزایای

اختصاصی و استثنائی زیر را برای اعضای شرکت قائل خواهیم شد:

۱ـ به کلیه کسانی که تاکنون تقاضای وام از شرکت نموده‌اند بدون مدت انتظار وام خواهیم داد. از متقاضیان مزبور خواهشمندیم فورا برای بجریان گذاردن پرونده‌های خود به اداره مرکزی شرکت واقع در خیابان شاهرضا ـ بین فرصت و ایرانشهر ـ شمارهٔ ۳۹۶ مراجعه فرمایند

۲ـ به کلیه کسانی که از اول تا ششم بهمن ماه ۱۳۵۱ موجودی پس‌انداز خود را تکمیل نموده تقاضای وام نمایند بدون مدت انتظار وام خواهیم داد.

۳ـ به کلیه کسانی که از هفتم تا پایان بهمن ماه ۱۳۵۱ موجودی پس‌انداز خود را تکمیل نموده تقاضای وام نمایند بدون مدت انتظار و بلافاصله پس از پرداخت وام به متقاضیان فوق وام خواهیم داد.

٤ـ به کلیه کسانی که در طی بهمن ماه ۱۳۵۱ به عضویت شرکت درآیند و مبالغی را در حساب سپرده پس‌انداز تودیع کنند یك درصد بهره اضافی داده خواهد شد.

۵ـ به کلیه مبالغی که اعضای کنونی شرکت در طی بهمن ماه ۱۳۵۱ به موجودی پس‌انداز خود بیفزایند یك درصد بهرهٔ اضافی داده خواهد شد.

نکته مهم و قابل توجه این است که

صاحبان سپرده‌های پس‌انداز علاوه بر دریافت بالاترین نرخ بهره در سود اضافی پایان سال شرکت نیز سهیم میباشند و برای نخستین بار در ایران در مجامع عمومی به نسبت پس‌انداز خود دارای رأی بوده و در اداره امور شرکت مشارکت دارند

برنامه ما برای آینده بمراتب عظیم‌تر است

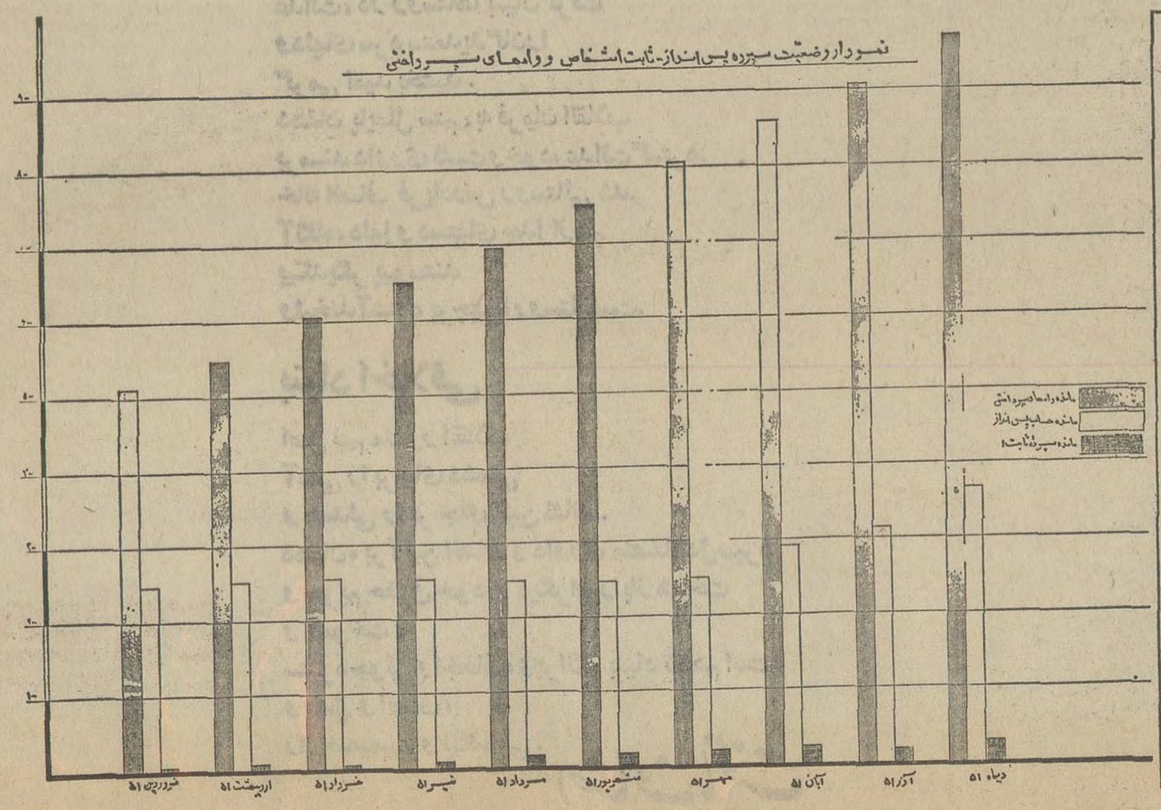

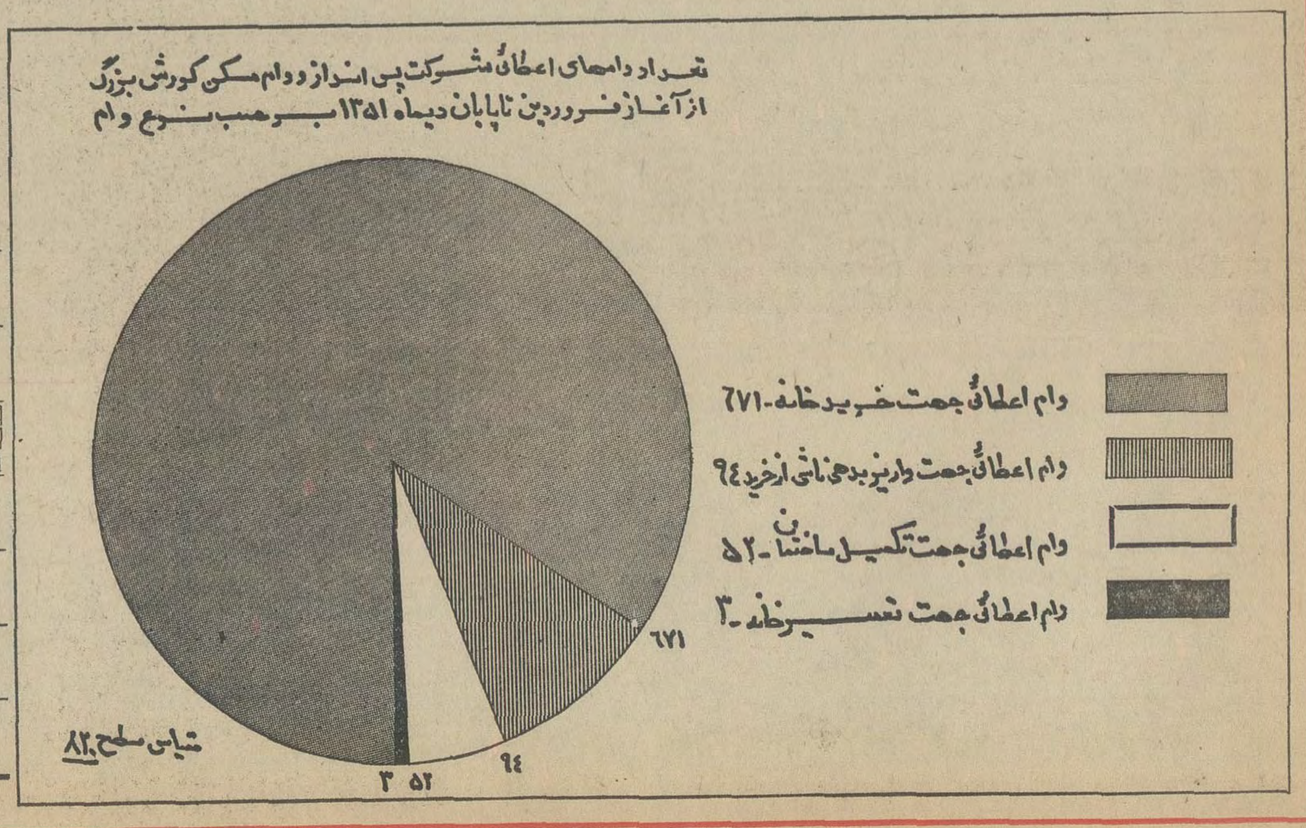

این دختر چهار کلیه دارد!

برای نجات دو بیمار مشرف به مرگ کلیه‌هایم را هدیه میکنم

یك دختر شانزده ساله کرمانشاهی که ٤ کلیه دارد، حاضر است کلیه های اضافی خودرا در اختیار بیمارانی که احتیاج به کلیه دارند، بگذارد.

این دختر کرمانشاهی که ثریا خداپرست نام دارد، هم اکنون در بیمارستان طرفه وابسته به وزارت راه بستری است .

ثریا میگوید:

باآنکه ۱٦ سال از سنم می گذرد تایك ماه قبل دچار هیچ نوع بیماری شدید و یاناراحتی دیگری نشده بودم ، اما از حدود یك ماه قبل‌احساس کردم که رنگم زرد شده است . به دکتر مراجعه کردم و سپس در بیمارستان محمد رضا شاه وزارت راه در کرمانشاه‌بستری شدم .. پزشکان پس‌از چندی مرا برای آزمایش خون و عکس برداری‌به‌تهران‌فرستادند و از ده روز قبل در اینجا (بیمارستان طرفه وزارت راه) بستری شده‌ام . در تهران پزشکان پس از معاینه وعکس برداری نظر دادند که علت ناراحتی من داشتن ٤ کلیه و۲ مثانه است !

ثریا که دانش آموز سال سوم دبیرستان شاهدخت اهواز است، با تاکید می گوید :

خیلی خوشحال میشوم که‌با استفاده از دو کلیه های‌اضافی من دو بیمار مشرف به مرگ زندگی دوباره پیدا کنند.

آقای حسین طاهری کارمند اداره راه کرمانشاه که از بستگان نزدیك ثریا است و برای مراقبت از او در تهران بسر می‌برد به خبرنگاراطلاعات گفت:

ـپدر ثریا که راننده‌وزارت راه است با فداکاری کم‌نظیری توانسته ۱۱ دختر و پسر خود رابخوبی تربیت کند و آنها را برای تحصیل‌به‌مدرسه‌ودانشگاه بفرستد ، تا آنجا که درحال حاضر یك دختر ویك پسر او در دانشگاه تحصیل میکنند و٦ دختر وپسرش ـ منجمله همین ثریا ـ در دبیرستان و دبستان درس میخوانند.

ثریا با٤ کلیه

نظر پزشك معالج

دکتر معالج ثریاخداپرست در یك گفتگوی تلفنی به خبرنگار اطلاعات گفت :

کلیه های ثریا خداپرست بسیار خوب کار میکند ودر حال حاضر هم حال او خوب است و ناراحتی او از لحاظ طرز قرار گرفتن مجاری ادرار و کلیه هابود ، که اکنون تا حدودی برطرف شده‌است .

ماپس از آزمایش‌وعکس برداری باین نتیجه رسیدیم که براثر عفونتی که در مجاری ادرار ثریا پیدا شده ناراحتی اخیر او بوجود آمده است و امکان دارد که یك ناراحتی رحمی هم در بین باشد که در این مورد نیز تحقیق خواهیم کرد.

پزشك معالج ثریامی گوید:

ـدر صورتی که گروه‌خونی بیمار گیرنده کلیه با ثریایکی باشد میتوان ، کلیه‌های‌اضافی ثریا راباو پیوند زد . البته این در صورتی امکان دارد که‌هر چهار کلیه ثریا سالم باشند ، وبتوان بطور مستقل از هریك از آنها استفاده کرد.

ماآزمایش های خود را بر روی ثریا ادامه خواهیم‌داد تا دراین زمینه نیز به نتیجه‌قطعی برسیم.

عمل جراحی کم سابقه در شیراز

پیوند گوش، دختری راشنوا کرد!

شیراز ـ «خبرنگار اطلاعات» بدنبال یك عمل‌جراحی پلاستیك که درنوع خود کم‌سابقه است به سر دختر ۹ساله‌ای که بطور مادر زادی بدون گوش بود یك«گوش» پیوندزده شد!

این عمل‌جراحی در بیمارستان خلیلی وابسته به دانشگاه پهلوی شیراز ، توسط دکتر رضا سوداگراستاد دانشگاه پهلوی و متخصص جراحی حلق‌و گوش وبینی، صورت گرفت.

عمل‌جراحی مذکور جمعا مدت پنج ساعت طول کشید و بیمارکه از نعمت شنوائی محروم بود براثر این پیوند شنوائی خودرا بازیافت . گزارش رسیده ار چگونگی‌این عمل حاکیست که قسمتی از گوشت یکی از اعضای بدن بیمار توسط‌جراح مذکور برداشته شدو بصورت«گوش» به ناحیه مخصوص سر پیوند زده‌شده است.

چگونه عمل کردیم ؟

دکتر رضا سوداگر، استاد دانشگاه پهلوی‌وپزشك معالج دختر مزبور ، پیرامون عمل جراحی که دیروز انجام داده است ، به خبرنگار اطلاعات در شیراز گفت:

ـاین دختر بچه دونقص داشت، یکی این که به علت بسته بودن مجرای هردوگوش ، وی قادر به شنوائی نبود، دیگراین که ساختمان قسمت بیرونی یکی ازگوش های‌وی ، بطور مادر زادی تشکیل نشده‌بود.

وی‌افزود:

ـبطور خلاصه ، جریان عمل‌چنین بودکه ابتدا مجرای‌آن گوشی‌راکه فاقد ساختمان بیرونی بودبیدا کرده و گوش میانی راتشخیص دادیم، بعد از استخوان‌خاصره‌ وی باندازه لازم غضروف برداشتیم و زیر پوست ، درمحل مخصوص ، کاشتیم ... یك‌گوش دیگر این‌دختر بچه نیز مجرائی نداشت که مجرای آنراپیدا کرده و روی آن هم عمل جراحی انجام دادیم. البته تادو هفته دیگر نتایج کامل بدست میایدو قدرت شنوائی دختربچه مورد بحث بمرحله طبیعی میرسد. این عمل جراحی که‌شامل چندعمل کوچك میشد از ساعت هشت بامداد تایك بعداز ظهر طول‌کشید و با موفقیت پایان‌یافت.

خبرنگار ما در گزارش خود اضافه میکند : تا دو هفته دیگر که نتیجه قطعی این عمل جراحی شگفت‌انگیز معلوم میشود دختر ۹ساله زیر نظر آقای دکتر سوداگر خواهدبودو پس‌از آن ازطریق مقامات ذیصلاح چگونگی این‌جراحی «بصورت‌علمی» منتشر خواهدشد.

یك کارخانه لوله‌سازی احداث میشود

مقدمات احداث یك کارخانه تولید لوله مانسمان «بی‌درز» فراهم شد و مذاکرات مربوط به‌ایجاد این کارخانه هم‌اکنون توسط بانك توسعه صنعتی و معدنی ایران‌وچندتن ازسرمایه گذاران خارجی ادامه دارد .

براساس مذاکراتی که‌تاکنون در مورد احداث اولین کارخانه تولید لوله مانسمان در ایران بعمل آمده است این کارخانه با ظرفیتی‌معادل‌تامین احتیاجات داخل بخصوص برای تامین لوله‌کشی گاز وآب آشامیدنی احداث خواهد شد .

میزان ظرفیت و محل احداث اولین کارخانه تولید لوله مانسمان در ایران در سطح کارشناسان جریان دارد وقرار است سرمایه گذاری لازم‌برای ایجاد این واحد صنعتی که حدود چهل‌میلیون دلاربرآورد شده است ازجانب بانك‌توسعه صنعتی و معدنی ایران وچندتن از سرمایه گذاران خارجی مشترکا تأمین گردد .

اطلاعیه صنف کاشی ساز و کاشی فروش تهران

اکنونکه در آستانه دومین دهه انقلاب قرار گرفته و برای سپاسگزاردن به رزمندگان‌انقلاب پایان نخستین دهه انقلاب ثمربخش ایران را جشن‌می‌گیریم ازعموم اعضاء صنف خواستاریم که برای شرکت هر چه فعالانه تر در این بزرگداشت ملی با نصب پرچم و چراغانی سردرب فروشگاههای خود و شرکت در جشن ها دین خود را به طراح بزرگ و عالیقدرانقلاب شاهنشاه آریامهر که موجبات رفاه و امنیت و آسایش همگان را فراهم فرموده‌اند ادا نمایند .

هیئت مدیره اتحادیه صنف کاشی ساز و کاشی فروش تهران

آ ـ ۲٤۱۷٥

جناب آقای دادستان محترم شهرستان تهران

ضمن عرض تشکر و سپاسگزاری از زحمات شبانه روزی جناب آقای‌کیان‌زاد بازپرس محترم شعبه ۲۸ درکشف قتل مرحوم حاج سید رضا دهشت و دستگیری مسببین آن انتخاب چنین افراد شایسته‌ای را به آن جناب تبریک گفته تقاضای تشویق مشارالیه را در راه خدمت به‌میهن عزیز و شاهنشاه آریامهر آرزومندیم .

خاندان دهشت

آ ـ ۲٤۱٥۱

پیشگاه مبارك شاهنشاه آریامهر

جان‌نثار و کلیه همکارانم در ادارات ثبت احوال استان خراسان با گرامی داشتن نخستین دهه انقلاب شکوفان شاه و مردم افتخار داریم پاکترین احساسات قلبی و مراتب‌حق شناسی خود را بخاکپای شهریار عدالت پرور تقدیم و پیروزی انقلاب را به رهبر بزرگ و اندیشمند ملت ایران تبریک و تهنیت عرض نموده از خداوند متعال در ارض اقدس رضوی دوام عزت و شوکت سلطنت شاهنشاه آریامهر و سعادت و سلامت علیاحضرت شهبانوی گرامی و نیکوکار و والاحضرت ولایتعهد محبوب ایران و خاندان جلیل سلطنت را مسئلت و آرزو داریم .

مصطفی کاظمی ـ رئیس اداره ثبت احوال استان خراسان

ترقی قیمت لامپ وسرپیچ

بابالارفتن مصرف ریسه‌و سرپیچ بواسطه چراغانی معابر و مغازه‌ها در ایام جشنهای دهه انقلاب قیمت این کالا در حدود ۳۰ درصد ترقی نموده است .

سرپیچ سوزنی (بارانی) که مخصوص چراغانی مورد استفاده قرار میگیردبنابگفته عده‌ای از فروشندگان وسائل الکتریکی کمیاب است و بهمین علت در مورد این نوع سرپیچ بازار سیاه پیدا شده است .

این عده در تماسی با خبرنگار اقتصادی‌ما اظهار داشتند که در حال حاضر فقط یک کارخانه داخلی اقدام به ساختن این نوع سرپیچ می نماید اما تولید این کارخانه کفاف مصرف را نمیدهد و در این روزها که مصرف آن از جهت چراغانی خیابان‌ها زیاد شده است ما با مشکل کمبود آن در بازارروبرو هستیم .

از طرف دیگر یکی از مسئولان کارخانه‌در این مورد گفت : درحال حاضر تولید خوب است و قصد فروشندگان در بالابردن قیمتها صرفا بهره‌بردن از گرمی بازار میباشد .

خبرنگارما می‌نویسد در چند روز اخیر علاوه برانواع سرپیچ به قیمت اقسام لامپ نیز ۲ تا ۳ ریال اضافه شده و گفته میشود این ازدیاد قیمت موقتی است و پس از پایان یافتن جشنهای دهه انقلاب قیمت این نوع وسائل الکتریکی به وضع عادی باز میگردد .

قیمت انواع لامپهای مخصوص جشن سرپیچ وریسه به شرح‌زیر بوده‌است .

لامپ رنگی ۱٥ اسرام ، ۱٦ ریال (قیمت قبلی ۱۳ ریال) ـ لامپ ۲٥ رنگ ۱۳ریال (قیمت قبلی ۱۰ ریال) ـ قیمت سر پیچ معمولی ۱۲ ریال (قیمت قبلی ۷ ریال) ، ریسه همراه سرپیچ ٥ر۱۲ ریال .

تشویق و قدردانی

در عصر انقلاب انسانیت به اوج رسیده است . در این‌موقع که به شکرانه نعمات انقلاب سفید که مقارن با سالگرد دهه انقلاب شاه و مردم نیز میباشد بجاست‌که ازمسئولان‌بیمارستان ششم بهمن مشهد ، جناب اقای دکتر اصفهانیان‌رئیس بیمه های اجتماعی ، جناب آقای دکتر افشار رئیس بیمارستان وجناب آقای دکتر معین ، جناب آقای دکتر ناظم و بانوان فرقانی ، صالحی ، علیزاده ، فارقی ، رضائی وکلیه‌کارکنان بیمارستان که کوشش و فداکاری بیش از اندازه‌برای بهبودی برادربیمارم صادق‌سرخ‌خواه نموده‌اند تشکر و قدر دانی نمایم و موفقیتهای روز افزون انها را از خداوند بزرگ مسئلت دارم .

جعفر بیضاء و آقایان یعقوبی و طوسی

آگهی تجدید مناقصه شماره ۲۱٤۹ر۵۱

راه‌آهن‌دولتی ایران شش‌قلم (حدود۳٦۰تن)لوله‌گالوانیزه مختلف‌موردنیاز رابرطبق مشخصات‌و شرایط مربوطه از محل‌طرح های‌سازمان برنامه از طریق مناقصه‌تحویل تهران‌انبار مرکزی د ریلگذاری خریداری مینماید.

داوطلبان شرکت در مناقصه می‌توانند در ساعت‌اداری جهت دریافت‌اسناد مناقصه باداره کل کارپردازی مراجعه فرمایند شرکت کنندگان در مناقصه باید مبلغ‌پانصد هزارریال به‌عنوان سپرده شرکت در مناقصه به صندوق راه‌آهن پرداخت‌ورسید صندوق‌یامعادل همان مبلغ ضمانت‌نامه بانکی صادریکی ازبانك های مجاز ایران که لااقل یکماه اعتبار داشته باشد بضمیمه پیشنهاد خود تاساعت ۹صبح روز ۱۱ر۱۱ر۵۱ در صندوق پیشنهاد هاواقع‌دراداره کل کارپردازی بیاندازند پیشنهاد های واصله‌ساعت ده روزمزبور بازوقرائت خواهدشد . حضورپیشنهاد دهندگان یا نمایندگان مجاز آنها در جلسه‌مناقصه‌آزاداست‌و راه‌آهن در رد ویاقبول هر یك یاتمام پیشنهاد ها مادامی که قرارداد مبادله‌نشده‌است جزاو کلا مختار می‌باشد . به‌پیشنهاد فاقد سپرده‌و مشروط‌و مبهم وپیشنهادی که بعدازموعدمقرربرسدترتیب اثرداده‌نخواهدشد سپرده برنده اول‌ونفردوم مناقصه نگهداری‌و درصورت‌استنکاف ازانجام معامله‌بدون تشریفات‌بنفع‌راه‌آهن‌ضبط خواهدشد . مالیات متعلقه وهرگونه عوارض دیگر به‌عهده‌برنده مناقصه می‌باشد . م‌الف ۱٦۲٤۹

راه‌آهن‌دولتی‌ایران

آگهی استخدام

۱ـ گارد شاهنشاهی بمنظور تکمیل کادر درجه‌داری در رشته های زرهی ، توپخانه ، پیاده ، مخابرات ، مهندسی ، آجودانی ، خدمات ،بهداری تعدادی داوطلب با شرایط زیر استخدام مینماید .

الف ـ تابعیت کشور شاهنشاهی ایران و متدین به دین اسلام یا یکی از ادیان رسمی‌کشور.

ب- داشتن حداقل سن ۱۷ سال تمام‌وحداکثر ۲٤ سال تمام .

پ- دارا بودن‌حداقل‌گواهینامه سوم متوسطه.

ت- سالم بودن و داشتن تناسب اندام برابر تشخیص بهداری گارد شاهنشاهی .

ث- داشتن حداقل ۱٦٥ سانتیمتر قد .

ج- نداشتن سابقه و معروف نبودن بفساد اخلاق .

چ- نداشتن عیال و اولاد و کسان تحت تکفل .

ح- نداشتن هرگونه اعتیاد .

۲ـ مدت تحصیل در آموزشگاه گروهبانی یکسال و دانش آموزان در مدت تحصیل شبانه‌روزی بوده وهزینه‌زیست خوراک و پوشاک آنان بعهده گارد شاهنشاهی میباشد و ماهیانه مبلغ ۱۵۵۰ ریال بعنوان کمک هزینه تحصیلی دریافت خواهند نمود.

۳ـ داوطلبان پس از خاتمه دوره آموزش و احراز موفقیت در آزمایشات بدرجه گروهبان دومی مفتخر و ماهیانه مبلغ ۷۸۰۰ ریال حقوق و ۳۰۰۰ ریال مزایا دریافت و ترفیع بعدی آنان برابر قانون استخدام نیرو های مسلح شاهنشاهی خواهد بود .

٤ـ داوطلبان میتوانند برای کسب اطلاعات بیشتر و ثبت نام با در دست داشتن عین گواهینامه تحصیلی یا فتوکپی آن و عین شناسنامه و ۱۲ قطعه عکس ٤×٦ پرسنلی‌ازتاریخ ۲٥ر۱۰ر۵۱الی۱۰ر۱۱ر۵۱ همه روزه باستثناء روزهای تعطیل از ساعت ۷٫۳۰ صبح تا پایان وقت اداری به سلطنت آباد جاده لویزان درب شرقی سربازخانه سلطنت‌آباد مراجعه نمایند .

م الف ۱٦۱۲٤

گارد شاهنشاهی

اطلاعیه شرکت سهامی ایرانیت

تابلوی نمایندگیهای ایرانیت

از نظر اینکه مشتریان محترم تهران بتوانند اجناس جزئی مورد احتیاج خود را هم بدون مراجعه به اداره مرکزی و یا کارخانه خریداری و سریعا تحویل گیرند تقاضا میشود ازاین ببعدبه نمایندگیهای رسمی ایرانیت که‌نشانیهای آنان‌در زیر مندرج است مراجعه فرمایند.

IRANIT ایرانیت

نمایندگان فروش محصولات ایرانیت در تهران

فروشگاه شماره ۱	آقایان ناصری و امیرحشمتی	خیابان شاهرضا بین پل چوبی و درختی	تلفن ۷٥۲۳۸۲
فروشگاه شماره ۲	آقای اصغر سلیمانی	خیابان قدیم شمیران ـ تقاطع گرگان ورودی خیابان دولت	۸٦٦٤٤۸ ۸٦٦٤۰۹
فروشگاه شماره ۳	آقای اسماعیل کاظمی	اول ٤۰ متری لشگر ـ ایستگاه پل	۸٤٤۹٥۱
فروشگاه شماره ٤	آقای مرتضی بهشتی سیشرازی	انتهای خیابان آذربایجان ـ مقابل خیابان کارون	۹٥۸۳۱۰ ۹٥۹٤۸۸
فروشگاه شماره ٥	آقای حسین رحمانی	خیابان بوذرجمهری نو دشرقی	۳٥۳٦۸٤ ۳٥۱٤۱٤
فروشگاه شماره ٦	آقای غلامحسین قزلباش	تهران ویلا خیابان استوم مقابل مسجد شماره ۷۰	۹۷۰٥۰۷
فروشگاه شماره ۷	آقای علیرضا قاضی	خیابان خیام مقابل وزارت اقتصاد	٥۳۸۹۷۹
فروشگاه شماره ۸	آقای محمدرضا افشار	خیابان فرح آباد نیروی هوائی مقابل ۲۰ متری هایون تهران نو ـ نرسیده به ایستگاه و فرخ جنب بانک صادرات	۷۹۱۳۷۳ ۷۹٦۳۲۳
فروشگاه شماره ۹	آقای محمد رحیمی	میدان ۲٤ اسفند ضلع جنوب شرقی	٤۱۹۱٦
فروشگاه شماره ۱۰	آقای رحیم مختاربیا	خیابان پهلوی ایستگاه تلویزیون فروشگاه حقیقت	٦۲۸۸۰۱
فروشگاه شماره ۱۲	آقایان هاشم زاده و محرابی	میدان تجریش خیابان نیاوران مقابل کلانتری ۱ فروشگاه امین	۸۷۳۹۹۷ ۸۷۰۳۰۲
فروشگاه شماره ۱۳	آقای مصطفی ابرقوئی	شهرری خیابان سپهبد زاهدی آراجنب کلانتری شهرری	٥۹۳٥۰
فروشگاه شماره ۱٤	آقای ابراهیم کرد نوه سی	نازی آباد ایستگاه بانک فروشگاه مهران	٥۳۱۳۲۱
فروشگاه شماره ۱٥	آقای محمود اعتمادیان	گلابدره ـ کوچه چاله حصار بشیر بامارخرم	۲٦۳۸۹
فروشگاه شماره ۱٦	میرزا حسین بهادری	خیابان خزانه فرح آباد ایستگاه چهارم	٥۳۲۳۳٥
شرکت ایران آنستال		خیابان قدیم شمیران اول تخت جمشید ساختمان ٤۳۸ آپارتمان ۱۲	۷٥۲۸٤۰ ۷٥۳۰٥۳

شرکت سهامی ایرانیت — خیابان تخت جمشید بین فیشرآباد و ویلا کوچه بشارت شماره ۸ — تلفن های ۸۲۹۸٤٦ ـ ۸۲۸٤٤۲ ـ ۸۲۸۳۱۰ — ایرانیت

شرکت ملی نفت ایران

شرکت ملی نفت ایران برای خدمت در شرکت های عامل نفت‌ایران به یک نفر مشاور حقوقی با شرایط زیر نیازمند میباشد .

۱ـ ملیت ایرانی .

۲ـ متدین بیکی از ادیان رسمی کشور

۳ـ شاغل نبودن در موسسات دولتی و وابسته به‌آن .

٤ـ دارا بودن برگ معافیت دائم غیر پزشکی‌ویا خاتمه خدمت از وظیفه عمومی

٥ـ تسلط کامل بزبان انگلیسی و فارسی

٦ـ الف ـ دارا بودن درجه لیسانس حقوق (قضائی) از دانشگاه تهران و همچنین فوق لیسانس و یا دکترا از یکی از دانشگاه های معتبر انگلستان ویا امریکا .

ب- دارا بودن درجه لیسانس حقوق قضائی ازیکی از دانشگاه های معتبر انگلستان و یا امریکا .

۷ـ سن کمتر از ٤۰ سال .

متقاضیان واجد شرایط میتوانند همراه بامدارک مربوطه‌و۲قطعه عکس٤ × ٦همه‌روزه باستثنای روزهای جمعه و تعطیل حداکثرتا تاریخ ۱۰ر۱۱ر۵۱ ازساعت ۸تا ۱۱ صبح باداره کل استخدام و کاریابی شرکت ملی نفت ایران واقع در تهران خیابان کاخ شمالی شماره ۷٦ مراجعه فرمایند .

شرکت ملی نفت ایران امور پخش

قابل توجه صاحبان دستگاههای حرارت مرکزی

پیرو اطلاعیه های قبلی باطلاع صاحبان‌دستگاه های حرارت مرکزی میرساند چنانچه در تامین نفتگاز موردنیاز خودبا اشکالی مواجه گردیدند تلفن های شماره ۷٦٥۹۱۱و ۷٦٥۲۳۱و ۷٥۳۲۱۷و ۷٦٥۹۱۲ در کلیه ایام هفته از ساعت ۸ صبح الی ۸بعدازظهر آماده پاسخگوئی است.

کپنهاگ

از طریق استانبول و فرانکفورت

ما معتقدیم که شناخت جهان قسمتی از حیات انسان را تشکیل میدهد .

بهمین جهت خطوط ما به سراسر سه قاره مهم و ۲۲پایتخت و شهر های بزرگ بین شرق دور و غرب‌دور ، از کراچی و ابوظبی گرفته تا لندن و کپنهاک توسعه یافته است .

مجسمه دختر دریا ، یک شاهکار هنری است که شما را به بازدید دعوت‌مینماید تا از جاذبه همیشگی و سحرآمیز کپنهاک لذت ببرید .

عالیا — خطوط هواپیمائی پادشاهی اردن

عمان ـ کپنهاگ دوشنبه وجمعه

برای اطلاعات بیشتر ورزرو جا خواهشمند است با دفتر (عالیا) ویا آژانسهای مسافرتی عضو یاتا تماس بگیرید.

شماره ۱۲۹ـ خیابان ثریا تلفن ۸۲۹۱۱۱و۷۳ـ ۸۳۲۲۷۲

خدایا شکر

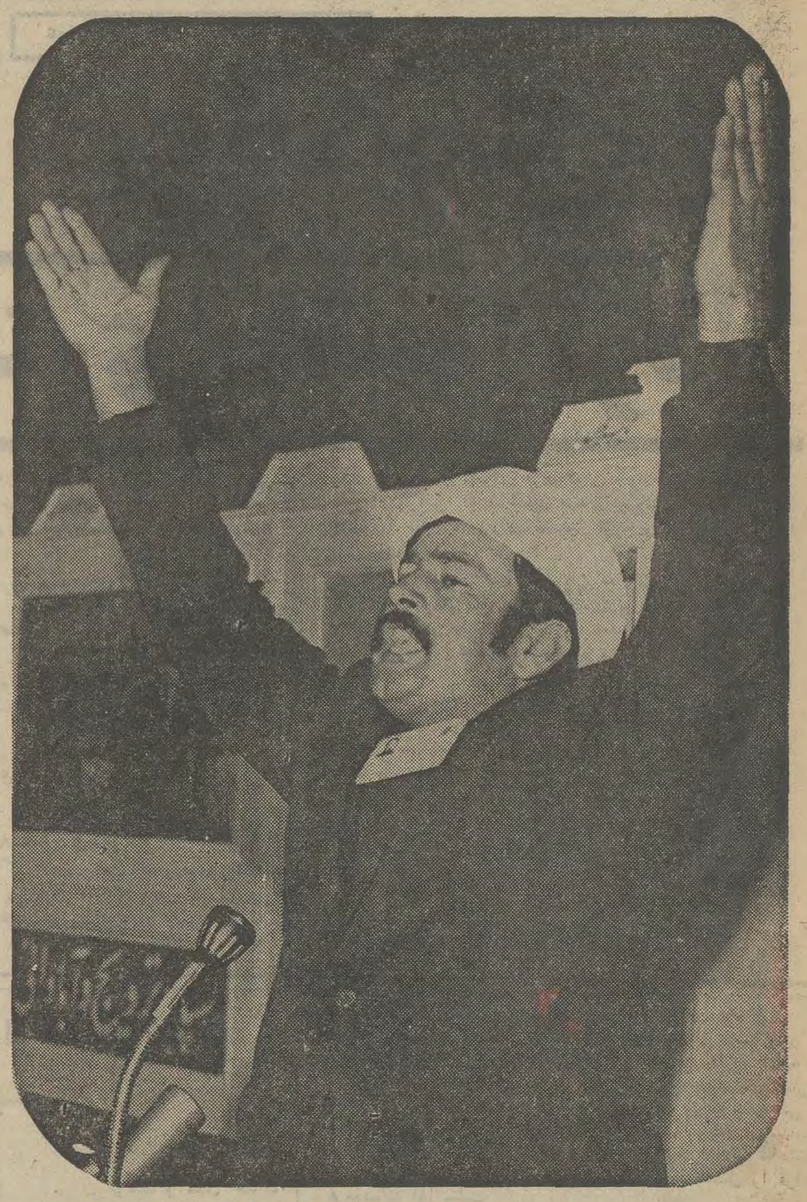

سپاس دهقان

ـ خدا را شکر که کشاورز ایرانی، بدون خونریزی از اسارت چند قرنی خود آزاد شد..

این، نماینده کشاورزان خراسان در کنگره است که اینطور باشور و هیجان حرف میزند و خدارا شکر میکند که انقلاب ایران بدون خونریزی اورا صاحب زمین کرد.

دومین جلسه کنگره ملی بزرگداشت دهه انقلاب ایران، ساعت ۳٫۵ بعداز ظهر دیروز، با حضور بیش از پنج هزار نفر از گروه های مختلف و متشکل مردم ایران در سالن محمدرضا شاه پهلوی تشکیل شد.

دراین جلسه نیز بدنبال نخستین جلسه، نمایندگان گروه های گوناگون طی سخنانی پیشرفت هائی را که در زمینه های گوناگون اقتصادی و اجتماعی و در نتیجه انقلاب شاه و مردم پدید آمده برشمردند و از رهبر خردمند انقلاب ستایش کردند.

نخستین سخنران جلسه، فیروز جهانتیغی نماینده خانه فرهنگ روستائی بود، که در بیانات خود از ره‌آورد های انقلاب که باعث دگرگونی چهره روستا ها شده است، تجلیل کرد.

آنگاه علی اکبر مین‌باشی نماینده گروه شرکت های تعاونی و روستائی نیز در همین زمینه سخن گفت و اشاره کرد که کشاورزان نخستین بهره‌گیران انقلاب شاه و مردم هستند و در نتیجه این انقلاب و باتشکیل شرکت های تعاونی و روستائی، آنان از زندگی بهتری برخوردار شده‌اند.

پس از نماینده گروه شرکت های تعاونی و روستائی، حسین مومنی نماینده شرکت های سهامی زراعی طی سخنانی، خاطرنشان ساخت که انقلاب تنها عاملی بود که عقب‌ماندگی کشاورزان و کمبود تولیدات و همچنین شیوه های غیر فعال گذشته را از بین‌برد و فعالیت های تولیدی را در بخش کشاورزی افزایش داد و در نتیجه همین عامل، تولید محصولات بطور چشمگیری زیاد شد.

چهارمین سخنران جلسه، ایراندخت خدادی نماینده خانه های انصاف بود. وی اظهار داشت که در نتیجه اصل نهم انقلاب شاه و مردم عدالت قضائی سهل و ساده در اختیار روستائیان قرار گرفت. او اضافه کرد که به برکت انقلاب شاه و مردم، زنان نیز همدوش مردان در خانه های انصاف بحل و فصل دعاوی می‌پردازند.

دراین هنگام علی اکبر حمیدی نماینده گروه گارد جنگل ضمن ستایش از شاهنشاه، ثمرات انقلاب را در زمینه بهبود وضع جنگل ها و دیگر منابع طبیعی برشمرد. پس از نماینده گروه گارد جنگل، پریدخت برومند، نماینده شورا های داوری پیرامون تاثیر انقلاب در پیدایش شورا های داوری سخن راند.

ششمین سخنران جلسه، آقای صدر کرمانشاهی نماینده، روحانیون بود که در ابتدای سخنان خود، برگزاری جشن های دهه انقلاب را به‌پیشگاه شاهنشاه تبریک گفت وسپس شعر بلند و زیبائی را که در ستایش از شاهنشاه سروده‌بود، قرائت کرد.

سخنرانی مهیج نماینده کارگران

دراین موقع حبیب‌الله موچشی، رئیس کنگره اعلام داشت که سخنرانی ٤ نفر از نمایندگان گروه های مورد بحث به جلسات بعد موکول شده است. پس از اعلام این مطلب، نماینده کارگران آقای حاجی الهی پشت تریبون قرار گرفت. وی سخنان بسیار مهیج و گیرائی ایراد کرد، بطوری که سخنرانی او، چندین بار بوسیله کف زدنهای پرشور حاضرین قطع شد.

سخن نماینده کشاورزان

پس از سخنان نماینده کارگران، حسام‌الدین حسینی خروسد، بنمایندگی از طرف کشاورزان عضو شرکت های تعاونی سراسر ایران جشن بزرگ دهه انقلاب را بعموم ایرانیان تبریک گفت و از این که انقلاب ایران بدون خونریزی دهقانان راصاحب زمین کرد خدا را شکر کرد و سپس اظهار داشت:

«انقلابیکه در روز ششم بهمن ماه ۴۱ از اندیشه تابناک شاهنشاه آریامهر تجلی کرد آغاز تحولی عظیم و همه جانبه برای سازندگی یک جامعه مترقی و پیشرو و دست‌یافتن به یک جهش سریع بسوی مرزهای ترقی بود.

انقلاب سفید زنجیر های بردگی واسارت را از دست و پای ما کارگران ایران گسست و تاریخ ملت مارا تغییر داد و بکلیه افراد این مملکت امکان داد تا بهتر از گذشته تاریک خود در پیشرفت و ترقی کشور خویش تلاش و مجاهدت نمایند.

گذشته تاریک را در نظر مجسم کنیم و بیاد آوریم آنروزهائیکه فقط ارباب و مشتی سرسپرده به بیگانگان حق حیات داشتند.

چه روزهائی از زندگی را با ناامیدی بسر بردیم و چه شبهای تاریرا که باشکم گرسنه سر بربالین میگذاشتیم در حالیکه دسترنج تلاش و کوشش ما گردش چرخهای صنعت این مملکت خودرا آماده‌تر میسازند. در پرتو اجرای صحیح نظام اقتصادی و پیشرفتهای صنعتی درآمد سرانه افزایش یافت و کارگران امکان یافتند تا با برخورداری از سود ویژه از یک زندگی بهتری بهره‌مند گردید، و در نتیجه روابطی بسیار صمیمانه برای گردش پیشرفت صنعت و پیشرفت اقتصادی بوجود آمده که موجب ترغیب و تشویق سرمایه‌داران داخلی و خارجی در سرمایه گزاری در این مملکت شده است.

رهائی

زن، زن آزاد، زن رهاشده از محرومیت هائی که جاهلانه براو تحمیل میشد، اینک طعم آزادی را باتمام جان خود چشیده‌است. خاصه زن روستائی که از دوسو آزاد شده است: هم دیگر بردهٔ ارباب نیست، هم دیگر ازمحجورین ودیوانگان شمرده نمیشود ... و امروز در کنگره بزرگداشت دهه انقلاب شرکت کرده. **عکس از: عباس جلالی**

هم‌اکنون عده زیادی در همین مدت کوتاهی که از انقلاب می گذرد کار های حساس مملکتی را بعهده گرفته‌اند و برای احراز مسئولیتهای بیشتری در جهت گردندو بافرمان رهبراندیشمند امروز نه تنها کارگر دیگر برده و بنده کسی نیست بلکه در پناه انقلاب خود در سهام کارگاههای تولیدی شریک در زمینه های خانه سازی ـ شرکتهای تعاونی ـ بیمه های اجتماعی قانون کار افزایش مهارتهای فنی اقدامات موثری بعمل آمد که کارگران این مملکت را به آینده بهتری نوید میدهد.

ره‌آوردهای معنوی

انقلاب ایران برای کارگران گذشته از جنبه های مادی و اقتصادی قضیه معنویت و شخصیت خاصی را پیش‌بینی کرد و این همان اصل بزرگ انقلابی است که شاهنشاه فرمودند دموکراسی واقعی عبارتست از ترکیب دموکراسی سیاسی و اقتصادی، بدین مناسبت بود که پایه ترقیات سیاسی و اجتماعی که قبل از انقلاب محدود به تورمهای مالکیتهای بزرگ بود یکباره در هم شکست و مجالس‌مقننه و سایرسازمانهای دموکراتیک از جمله انجمنهای شهر شهرستان و استان بروی کارگران شریف باز شد و امروز که من یا شما صحبت میکنم گروه‌عظیمی از کارگران شریف در تمام شئون سیاسی، اجتماعی از مجلس شورایملی گرفته تا انجمن های شهر و شهرستان در فعالیت‌اند.

و اینکه امروز در اینجامطالبم را عنوان می کنم خود نتیجه دیگری از ثمرات انقلاب است. من در حدود ۲۳ سال است که کارگر این مملکت هستم، یعنی کارگری که از قبل و بعداز از انقلاب اطلاع دارم، من قبل از انقلاب قادر نبودم ازامکانات زندگی برخوردار شوم و همیشه دست و پایم درگیر مشکلات عدیده‌ای بود و در اطاقی محقر و در یکی از روستا های این مملکت با وضعی اسف انگیز زندگی می کردم ولی امروز در پناه انقلاب توفیق یافته‌ام خود از طریق دریافت وام صاحب مسکن شوم وفرزندانم ازامکانات تحصیلی که ناشی از انقلاب است برخوردار شوند واین‌رفاه نسبی محصول دیگری ازانقلاب ایران است، درود بر این انقلاب و رهبر خردمند آن.

ولی نباید فراموش کرد که پیروزی های بدست آمده که مبتنی بر اصول دوازده‌گانه انقلاب است آغاز کار جامعه ما است زیرا کسب این موفقیت ها برای یک ملتی که تاریخی کهن و فرهنگی درخشان دارد، نمی تواند قانع کننده باشد بهمین منظور ما در کمیته های انقلاب شرکت کردیم و نظریات و خواستهای کارگران را در زمینه های تامین هرچه بیشتر مسکن و توسعه وگسترش‌شرکت های تعاونی ـ توجیه بامور درمانی و بازنشستگی را ارائه دادیم تا در برنامه ریزی آینده مورد اجرا گذارده شود.

همین امر نمونه‌ایست از دمکراسی انقلاب سفید.»

نماینده کشاورزان در پایان سخنان خود، از طرف همه نمایندگان گروه های گوناگون شرکت کننده درکنگره ازپیشگاه شاهنشاه استدعا کرد که با تشریف فرمائی خود در این کنگره عظیم، کارگران و دیگر گروه های شرکت کننده راقرین افتخار فرمایند.

شرح حال و زندگی قبل از انقلاب ما کشاورزان را اگر روی کاغذ بیاورم و بعرض حضار محترم برسانم همگی را افسرده و اشک اور می نماید خدای بزرگ وسیله رهبرانقلاب شاهنشاه اریامهر انقلابی‌بوجود آورد ۱۵ میلیون دهقان ایرانی آزاد و صاحب اب وزمین شدند رفاه و آسایش و ترقی بدهقان بخشیده شد تا درخت پرثمر انقلاب آبیاری و ارزوی دیرینه ما که همیشه چشم بانتظار ان بودیم برآورده شد ما آزاد مردان و آزاد زنان دوشادوش یکدیگر راه را پیمودیم تاکاروان انقلاب را بمنزل آرزو رساندیم و ثمره آن به ما تعلق گرفت و ۱۲ اصل انقلاب در روستا ها عملی شد سپاه دانش در دور افتاده ترین‌دهات مشغول‌تدریس علم و دانش بروستا و روستا ـ زادگان بوده و هستند سپاه ـ بهداشت مرض را در روستاها بطور خستگی ناپذیری ریشه‌کن کرد و سپاه ترویج ما را یاری نمود تا سطح زندگی‌خود رابالا بریم.

پس ازسخنان نماینده‌کشاورزان جلسه مذکور پایان یافت.

در دهه اول انقلاب سفید و ثمر بخش شاه و ملت

کارخانجات کاشی و سرامیک سعدی یکی از هزاران کارخانجات تولیدی کشور است که در دهه اول انقلاب تولید خود را آغاز نموده و در دهه دوم قدرت تولیدی خود را به پنج برابر توسعه خواهد داد.

عید بزرگ غدیر خم
را به رهروان آئین راستین و همه مسلمانان جهان
و هم میهنان گرامی از صمیم قلب تبریک و شادباش میگوئیم. موفقیت عالم انسانیت
را در پیروی از مکتب پرهیزگاران حضرت علی علیه السلام خواستاریم.
رضا کاشانی اخوان
کارخانجات کاشی و سرامیک
سعدی

کاشی سعدی

فرصت های گرانبهای زندگی را از دست ندهید

تعطیلات سرشار از شادی و خنده در کوههای الپ در تیرول. اسکی برروی برفهای درخشان و در میان دلانگیزترین مناظر طبیعی ـ سورتمه سواری ـ اسکیتینگ ـ بالت‌های اسکی ـ سرسره ـ اسکی بازی شبانه در نور خیره‌کننده مشعل‌ها ـ کاباره‌ها و دیسکوتک‌های نشاط‌بخش.

لوفت هانزا شما را به مونیخ دروازه این بهشت اسکی بازان میرساند. مونیخ که تا مراکز تفریحات زمستانی آلمان و اتریش فاصله کوتاهی دارد مبدا حرکت ایده‌آل است. مونیخ، مهمترین مرکز خرید اجناس در اروپا، بهترین مدهای زمستانی و وسائل ورزشی را در اختیار شما میگذارد.

مونیخ در روز وشب میدرخشد ـ تنها ۳۸۶۶ دستوران و صدها کاباره وکلوبهای شبانه دارد و فراموش نکنید که «شوابینگ» محله بوهمی‌ها هم در مونیخ است.

توام ساختن تعطیلات اسکی با بازدید مونیخ خاطره‌ای فراموش نشدنی برای شما خواهد داد.

لوفت هانزا تمام روزواسیونها و ترتیبات کار را برای شما خواهد بود.

تهران ـ خیابان تخت‌جمشید شماره ۳۱۱
بلیط و رزرو: تلفن ۷۸ـ۸۲۲۰۷۱
آبادان ـ هانزالاین ـ تلفن: ۲۴۸۰

لوفت هانزا
هر روز ساعت ۷ با بوئینگ ۷۰۷ به اورپا

بحث‌های پرشور کنگره بزرگ انقلاب

نمایشگاه عکس فعالیتهای عمرانی وزارت آبادانی و مسکن که بمناسبت دهمین سالروز انقلاب شاه و مردم‌که درتالار پارک شهر برگزار گردیده است توسط آقای کورس آموزگار وزیر آبادانی و مسکن افتتاح‌گردید. این نمایشگاه مدت ده روز مورد بازدید علاقمندان قرار میگیرد. در عکس وزیر آبادانی و مسکن‌درمراسم افتتاح این نمایشگاه دیده‌میشود.

«کنگره بزرگ ملی» دردومین روز تشکیل آن همچنان شاهد احساساتی توصیف ناپذیر در تجلیل از گذشت نخستین دهه انقلاب سفید شاه و مردم بود.

در جلسات صبح و بعد از ظهر امروز کنگره که باشرکت نزدیک به پنج هزار نفر از نمایندگان گروه های متشکل مردم‌ایران در سالن محمدرضا شاه برگزار گردید ،نمایندگان گروه های‌کشاورزان، مطبوعات، دانشجویان، اصناف‌وبازرگانان، زنان و چند تن دیگر سخن گفتند . کنگره بامداد فردا بمناسبت‌عید غدیر خم جلسه‌ای نخواهد داشت جلسه بعدی کنگره بعد از ظهر فردا تشکیل میشود و در این جلسه که مهمترین جلسه کنگره بشمار خواهد رفت شاهنشاه‌وشهبانو شرکت میفرمایند .

اعضای هیئت رئیسه کنگره فردا در مراسم سلام عید غدیر بحضورهمایونی شرفیاب‌میشوند و از حضور معظمله استدعای حضور در کنگره خواهند کرد .

حضور همایونی و بیانات معظمله در کنگره بدون شک نقطه اوج این کنگره پرشکوه بشمار خواهد رفت و نه تنها شرکت کنندگان در این کنگره بلکه فرد فرد ملت ایران‌اینک در انتظار بیانات تاریخی که شاهنشاه بعد از ظهر فردا در این کنگره ایراد میفرمایند دقیقه شماری میکنند .

بدنبال بیانات فردای شاهنشاه کار بحث و گفتگوی کنگره عملا پایان خواهد گرفت و کمیته‌ای مامور تهیه قطعنامه کنگره می‌شود . این قطعنامه که‌قطعنامه‌ای‌طولانی وباهمیت خواهدبود با توجه به‌محتوای بیانات شاهنشاه ، سخنان نمایندگان گروه‌های شرکت‌کننده در کنگره و همچنین پیشنهادات واصله به کمیته‌پیشنهادات‌تهیه میشود

از محتوای سخنان نمایندگان گروهها که تاکنون ابراز گردیده چنین برمی‌آید که کنگره و قطعنامه ان روی دو اصل مهم منشور انقلاب یعنی‌انقلاب اداری و انقلاب اموزشی که در دهه نخستین انقلاب به هدف های آن‌دستیابی مطلوب حاصل نگردید تاکید فراوان خواهد کرد و تحقق کامل این دو اصل را در صدر برنامه دهه دوم انقلاب قرار میدهد .

گزارش هویدا

در جلسه امروز کنگره‌آقای هویدا نخست وزیر ، وزیران کابینه و بسیاری از مقامات عالیرتبه دولتی حضور داشتند و چنین بنظر میرسد که‌گزارشی کنگره‌تقدیم کند به‌روزچهارشنبه را که هویدا قراربود امروز به موکول گردیده .

سومین جلسه‌کنگره ملی‌بزرگداشت دهه انقلاب ، ساعت ۹ بامداد ، امروز با شرکت بیش از پنجهزار نفر از نمایندگان‌گروه‌های گوناگون و آقای نخست‌وزیروهیات وزیران و گروهی دیگر از شخصیت های مملکتی در محل سالن محمد رضا شاه پهلوی تشکیل شد .

در آغاز مراسم ، حبیب‌الله‌ساعد موچشی رئیس‌کنگره ،رسمیت‌جلسه را اعلام و بیاناتی درزمینه ستایش از رهبر انقلاب ایراد کرد .

آنگاه ناصر شیرافکن نماینده کشاورزان در بخش گناوه کنار خلیج فارس نطقی ایراد کرد .

سخنان نماینده کشاورزان که بسیار پرهیجان و شورانگیز بود حاضرین را شدیدا تحت تاثیر قرار داد و چندین بار با کف زدنها قطع شد .

وی چنین گفت :

★ سرگردانی

قبل از انقلاب سال ۱۳۴۱ چه بودیم ؟ و بعد از انقلاب سفید ششم بهمن‌ماه ۱۳۴۱ چه‌شده‌ایم؟ آقایانی که در این کنگره شرکت نموده‌اند شاید مانند مرزنشینان خلیج فارس قبل از انقلاب جور و ستم ندیده باشند مادر بلوکی زندگی میکردیم بنام حیات داود که در حین‌باریدن باران‌خانواده‌ای را از آن دهکده کوچ میدادند که بدهکده دیگر برود فرزند کوچکش که گناهی نداشت وسط باران زجر میکشید حالا آن دهقان به منزل چه کسی برود امکان‌نداشت خانه‌ای نبوداین شخص سرگردان بود .

دیگر اینکه اگر پدرم و جدم‌زنده شوند و من به آنها بگویم که‌خان ودستیارانش از بین رفته وانقلاب ششم بهمن معجزه کرده آیا قبول مینمایند ؟ اگر بگویم دیگر کسی‌را در دهکده ما خان کتک نمیزند قبول مینمایند ؟اگر بگویم دیگرزنان خود را آزاد شوهر میدهیم قبول مینمایند !

خیر ، ولی من میگویم از اعجاز انقلاب سفید شاه و ملت است‌که جوانان را ازسربازخانه هابیرون کشیده تا با جهل و بیسوادی مبارزه‌نمایند تا باغول مرض‌بجنگند تا بهتر کاشتن و بهتر زیستن و بهتر برداشتن را بما بیاموزند .

★ دندانهای گرگ شکست

سالهای‌متمادی‌زیریوغ‌نامشروع‌خان زندگی میکردیم و حتی حق اظهار حیات خود را هم نداشتیم فرمان مطاع‌شیربیشه شجاعت اعلیحضرت همایون شاهنشاه آریامهر است‌که بامشتهای گره شده‌خود بهدندان گرگهای مملکت‌کوبید ولکه ابرهائی که فضا را بر مردم آن مرز و بوم تاریک کرده بودند ، با آب باران رحمت خود شست ودهقانی آزاد بوجود آورد پدر من زندگی تلخی را میگذرانید دست رنجش به خانه ارباب میرفت مدرسه‌نبود که بچه‌اش را بمدرسه بفرستد تا سواد یاد بگیرد در پایان نمی ـ گذاشتند چون اگر پدرم مرادیبلمه میکرد من حاضر نبودم زیر بار بچه خان دوش خم کنم . تاکسی مانند من و پدرم و جدم گرفتار چنگال خان نبوده باشد معنی انقلاب را درک نخواهد نمود .

★ هیئت حاکمه سنتی

پس از نطق نماینده‌کشاورزان، داریوش همایون مدیر روزنامه آیندگان به‌نمایندگی نویسندگان ضمن بررسی علل بوجودآمدن انقلاب شاه‌ومردم گفت :«انقلاب شاه و مردم در شرایطی اتفاق افتاد که‌نظام سیاسی، اجتماعی واقتصادی ایران دچار بن‌بست شده بود برای بررسی وضع ایران در این ده سال باید به سالهای‌قبل‌ازششم بهمن‌برگردیم. باوضعی که درآن زمان موجود بود ادامه‌کار جامعه غیر ممکن گردید.

اولین مشکل‌ایران ، در سال های قبل از انقلاب این بود که ما یک هیئت حکمه سنتی را به میراث برده بودیم که دو خصوصیت عمده داشت ، یکی اینکه به‌بیگانگان بستگی داشت وخصلت عمده‌دیگران این‌بودکه بریکی ازمنابع‌مهم درآمدایران، یعنی‌زمینه‌ی کشاورزی تسلط داشتند . مالکین بزرگ‌خانواده های معدودی بودند.بخاطر دارم که در پیش از انقلاب صحبت ازهزارفامیل میشد ،اینان همان مالکین بودند

مالکیت برآین روستاها آنچنان قدرتی‌به‌این هیات حاکمه میداد که‌درطول دوهزار سال گذشته، تسلط انان هرگز دچار تزلزل نشده بود .

وی سپس خاطرنشان کرد که جامعه پیش از انقلاب بین دوگروه بزرگ تقسیم شده بود، یکی‌ازاین گروهها گروه حاکمه و گروه دیگر را اکثریت عظیمی چیزان تشکیل میدادند . وجود چنین وضعی‌قدرت اجرا واداره و عمل این جامعه ودستگاه‌های سیاسی انرابسیار محدود کرده بود . کسی تصور نمیکرد که ما روزی‌بتوانیم ازشراین مشکلات خلاص شویم . در برابر چنین وضعی بود که شاهنشاه طرح انقلابی منشور ششم بهمن را تدوین کردند اولین اصل‌منشور مورد بحث ، نابود کردن قدرت سیاسی هیات حاکمه بود . شاهنشاه‌بدرستی تشخیص‌دادند که‌تاوقتی‌قدرت دردست کسانی است که‌نفع‌مسلم در حفظ‌وضع موجود دارند ، هیچ اصلاحی نمی‌توان کرد.

اصلاحات انجام شده یک هدف صریح سیاسی داشت . با این‌اصلاحات ما موفق شدیم‌پایه قدرت‌ان‌هیات حاکمه را سست کنیم .

وی در پایان سخنان خود ، منشاء فکری‌اصول دیگر انقلاب را مورد تجزیه و تحلیل قرار دادوپیرامون‌هریک‌ازانها مفصلا صحبت کرد.

دراین هنگام هژبر جوانمردی نماینده کمیته دانشجویان نیز سخنانی پیرامون اثرات انقلاب سفید ، دردگرگونی‌چهره‌ایران خصوصا در زمینه بهبود وضع دانشجویان ایراد کرد .

پس‌از سخنان وی خانم‌آزموده نیزمطالبی در همین زمینه‌بیان‌نمود. آنگاه خانم حراجی‌نماینده زنان طی نطقی گفت که :

انقلاب بهمن ۱۳۴۱ در تاریخ ملت ما نقطه عطفی است که‌در آن یك فصل از تاریخ‌ورق‌خورد وفصلی‌تازه آغاز گشت برای‌ما زنان کشور ـمانند همه قشر ها وگروههای دیگر ـ تفاوتهای اساسی‌این‌دو فصل ، در تفاوت هائی عیان‌می‌گردد که‌درزندگی ما پدید آمده است .

★ سخنان نمایندگان

پس از سخنان ، نماینده‌سازمان زنان ، چندتن از نمایندگان گروه های دیگر نیزمطالبی بیان کردند. رضا آزمایش نماینده کمیته امور شهری طی نطقی گفت : انقلاب شکوهمند ایران ، برای شهرها، آزادی،مشارکت،امنیت،عمران و نوسازی و توسعه را یکجا به ارمغان آورد. اگر این مواهب برای نسل جوان امری عادی می‌نماید باید ،آگاه باشد که این مواهب . زائیده همت و رای‌رهبر خردمند انقلاب است .

بمناسبت دهمین سالگرد انقلاب

کشتیرانی ملی آریا در ۷۲ بندر دنیا جشن میگیرد

★ در این جشن ها مقامات‌و شخصیت های کشور های مختلف‌جهان‌شرکت‌میکنند

★ نمایندگان کشتیرانی ملی آریا اصول انقلاب را برای شرکت کنندگان‌درضیافت ها تشریح خواهند کرد .

کشتیرانی ملی آریا دهمین سالگرد انقلاب شاه و مردم را در۷۲بندر جهان جشن میگیرد.

یک مقام کشتیرانی ملی آریا امروز اعلام کرد کشتیرانی ملی آریا که خود پدیده انقلاب و بنیانگذار ناوگان بازرگانی ملی میباشد برای بزرگداشت روز تاریخی ششم بهمن یک سلسله برنامه های جالب بمرحله اجرا خواهد گذاشت‌که درصدر آنها ترتیب‌دادن ضیافت های مجللی در ۷۲ بندر جهان قرار دارد، دربنادر مذکورکه اکنون ناوگان تجاری ایران رفت و امد دارد ازمقامات‌وشخصیت های‌شهری و مملکتی برای شرکت در این جشن ها دعوت شده است . نمایندگان کشتیرانی ملی آریا درضیافت های مذکور اصول دوازده‌گانه انقلاب را تشریح خواهند کرد و جهانیان را بیش از پیش باتحولات سریع ایران که تحت رهبریهای ، رهبر عالیقدر ملت‌ایران جریان دارد و همچنین فعالیت های کشتیرانی ملی آریا که خود نیز یکی از پدیده های ارزنده انقلاب است‌آشنا خواهندکرد.

مقام مذکور افزود : مقارن‌با برگزاری ضیافت های آریا در پایتخت‌هاوبنادر جهان مسابقات فوتبال کاپ آریا از طرف این شرکت‌بین‌تیمهای برگزیده‌فوتبال خرمشهر ترتیب خواهد یافت . دراین مسابقات‌هفت‌تیم برگزیده شرکت دارندوبرنده اول موفق بدریافت کاپ آریا بمناسبت بزگداشت دهه‌انقلاب خواهد شد و همچنین‌باین نکته اشاره کرد که در روز های جشن و سرورهمگانی ، کارناوال جالبی دراروند رودترتیب خواهد یافت که کشتی های آریا نیز درآن شرکت موثری خواهند داشت . این کارناوال نموداری‌از شادی ملت ایران بمناسبت پیروزی مطلق دراولین‌دهه‌انقلاب است و نمونه بارزی از احساسات شاه دوستانه مردم جنوب‌کشور بشمار میرود . برای اهالی دو طرف اروندرودجالب و بیسابقه خواهد بود و بهمین مناسبت امکاناتی فراهم شده است تادر هفته بزرگداشت مراسم جشن دهه انقلاب ، همه روزه اهالی خوزستان بوسیله کشتی های کشتیرانی‌ملی‌آریا دراروند رود به جشن و شادی بپردازند.

دراین روزها، اصول انقلاب پیروزمند ایران‌بوسیله مسئولان شرکت‌تشریح‌خواهدشدومردم‌با فعالیت های خطوط کشتیرانی ملی آریا و اثرات اقتصادی‌آن برای کشور آشنائی حاصل خواهند کرد .

● کارکنان سازمان جنگلها و مراتع کشور که مجریان اصل‌دوم انقلاب میباشند ، بعد از ظهرامروز در اجتماع پرشوری‌وفاداری خود را نسبت به انقلاب مقدس شاه‌و مردم‌اعلام داشتندو آقای غلامحسین معصومی معاون وزارت کشاورزی ومنابع طبیعی طی سخنان خود وظایف خطیر سربازان اصل دوم انقلاب را یادآور شد.

جشن‌های بزرگداشت دهه‌انقلاب‌درسراسر کشورادامه‌دارد

دیروز پنجهزارنفر ازکارکنان صنعت نفت ایران در اجتماع پرشکوهی‌که«بمناسبت‌بزرگداشت دهه انقلاب سفید» درپارک‌شهر ترتیب داده‌بودندبپیکره شاهنشاه آریامهررا گلباران نمودند.

سخنران‌این اجتماع‌باشکوه طی بیاناتی اظهار داشت : «شاهنشاها ما کارمندان‌صنعت نفت ایران‌در تحت تاثیر منشور انقلاب سفیدشاه‌ومردم که‌منبعث از روح بزرگترین و اصیلترین شخصیت نژاد آریائیست و نتیجه ان‌تعمیم عدالت اجتماعی وتجدید حیات معنوی و فرهنگی و اقتصادی و اعتلاء و عظمت ملت و کشور ایرانست بمپای پیکره همایونت گرد آمده‌ایم تا ضمن‌گل‌افشانی عمیقترین مراتب حقشناسی و فداکاری را ابراز داریمو دربرابرشکوه‌پیام تاریخی و زندگی افرین ششم بهمن‌سر تعظیم فرود آوریم و هم‌صدا با قاطبه ملت ایران از دل و جان بگوئیم جاوید شاهنشاه ـ پاینده ایران‌ـبرقرارباد‌پرچم شاهنشاهی ایران.

سپس یکی ازنمایندگان‌کارگران صنعت نفت ایران چنین گفت: «شاهنشاها برای‌ماقاطبه‌کارگران صنعت نفت ایران موجب بسی سرافرازی و افتخار است تا بمناسبت پیروزی انقلاب سفید شاه ومردم‌مراتب سپاسگزاری‌و حقشناسی خودرابه پیشگاه‌رهبر خردمند و عالیقدر خویش تقدیم داریم و آمادگی خود را برای جانبازی و فداکاری در راه هدف های‌مقدس ان شهریار دادگستر اعلام نمائیم.

● **شهردارپایتخت پیش ازظهر دیروز باتفاق رئیس واعضـ انجمن شهر پایتخت در پارک شهرحضوریافتندو پیکرشاهنشاه را گلباران کردند.**

دراین مراسم روسای نواحی و مقامات شهرداری نیز حضور داشتند.

● کارگران کارخانجات‌راه‌آهن دولتی ایران‌ساعت ده صبح‌روز پنجشنبه پایان دهه اول‌انقلاب را درمحل کارخانجات راه‌آهن جشن می‌گیرند.

عده‌ای از هنرمندان دراین جشن شرکت خواهند کرد و برای کارگران‌برنامه های‌هنری اجرا میکنند.

● **ارکستر جاز فولکلوریک وزارت فرهنگ و هنر به منظور اجرای برنامه‌های هنری در مراسم بزرگداشت دهمین سال انقلاب عازم بندر عباس شد . این‌ارکستر تاروزششم بهمن ماه در شهر های بندر عباس ـ شیراز ـ خارک ـ بوشهر ـ آبادان واهواز به اجرای برنامه‌خواهد پرداخت.**

● کارکنان هنرستان صنعتی اورت عصر دیروز به‌مناسبت برگزاری جشنهای دهه انقلاب در محل‌هنرستان مجلس‌جشنی ترتیب دادند وطی آن‌سخنرانی هائی‌پیرامون‌دهه‌انقلاب و نتایج وآثارآن‌درشئون مختلف‌اجتماعی ایران برای شرکت کنندگان در جشن ایراد شد.

درپایان این جشن چند برنامه هنری اجرا شد.

● **گروه بیشماری‌از زرتشتیان کشور نیز ، بامداد دیروز ، در پرستشگاه زرتشتیان در رستم باغ (تهران‌پارس) حضور یافته و ضمن‌برپاکردن مراسم نیایش، برای سلامتی‌شاهنشاه‌دعاکردند.**

* **در آمل ـ** طی مراسمی که در زندان شهربانی آمل برگزار شد ۷ تن زندانی که به علت مسائل حقوقی بازداشت شده بودند و زندانشان قابل خرید بود ،از زندان آزاد شدند .

در مراسم آزادی زندانیان‌که به یاری کمیته برگزاری جشن های انقلاب و توسط اصناف انجام گرفت آقایان بخشی فرماندار ، رضوانی رئیس دادگستری ،رجاء دادستان ، سرهنگ فروزنده‌رئیس شهربانی حضور داشتند وطی سخنانی‌که ایراد گردید به زندانیان وعده داده شد عده بیشتری‌از انان از بند رهائی یابند زندانیان ازاد شده عبارت بودند از : علی هدایتی ،محمد خسروی ، رضا بابائی ، یعقوب رضائی ، ذبیح فضلی ، ذبیح‌الله ذبیحی، یحیی کیائی .

آزادی زندانیان درمیان‌ابراز احساسات شدید سایر زندانیان انجام گرفت .

* **در شهری ـ در مراسمی که روز گذشته در میدان‌پهلوی شهرری صورت گرفت ، بیش‌از پنج هزار نفرازنمایندگان طبقات مختلف و مردم با تاجها وشاخه های گل پیکرشاهنشاه آریامهر را در این‌میدان گلباران‌کردند.**

در این‌مراسم معتمدین‌محلی، روسای ادارات دولتی و ملی معاریف شهرری و نماینده این محل در مجلس شورای ملی حضور داشت .

این مراسم قریب سه ساعت درمیان شعار های شاه پرستانه و میهنی مردم پایان یافت .

* **عصر دیروز همچنین از طرف سندیکای‌کارگران شهرری در استادیوم ورزشی شاهپور علیرضا این‌محل مراسم‌سخنرانی بمناسبت دهه انقلاب برگزارشد و چندین برنامه هنری اجرا گردید .**

* **در شمیران ـ** جشن‌مجللی در اداره برق شمیران برگزار گردید که در آن ، گروه کثیری از معاریف و طبقات مختلف‌مردم حضور داشتند و آقایان پیشداد فرماندار شمیران و مهندس محمودیان‌مدیرعامل‌برق منطقه‌ای تهران پیرامون ترقیات شگرف ایران در کلیه شئون اجتماعی، فرهنگی ، صنعتی و کشاورزی تحت رهبری های خردمندانه شاهنشاه اریامهر صحبت‌کردند.

* **بهمین مناسبت جمعی از بانوان‌سفرای‌کشور های‌خارجی در دربار شاهنشاهی و چند تن از همسران سفرای ایران در ممالک خارجی باتفاق خانم خلعتبری همسر وزیر امور خارجه ایران از مرکز مطالعه و آمار پیشرفت های ایران در تجریش بازدیدکردندو باتحولات عمیق ایران طی دهسال اخیر آشنا شدند .**

★ برنامه بازدید

بمناسبت بزرگداشت‌دهه انقلاب برحسب دعوت وزارت کشاورزی و منابع طبیعی بامداد امروز دو برنامه بازدیداز فعالیتهای سازمان های جنگلبانی و مراتع کشور و همچنین سردخانه‌سعیداباد انجام گرفت. سخنگوی وزارت‌کشاورزی و منابع طبیعی اظهار داشت در هر برنامه‌بازدید تعداد ۴۰ نفر از دانشجویان دانشگاه ملی با سرپرستان خود شرکت داشتند.

● ساعت ۷ بعد از ظهر دیروز بمناسبت بزرگداشت دهه انقلاب مجلس جشنی از طرف بانک رفاه کارگران شعبه اصفهان در محل شعبه برگزار شد که‌در آن‌مقامات محلی.و عده‌ای‌از تجار وکارگران شرکت داشتند.

در ایام برگزاری بزرگداشت‌دهه انقلاب در شعب بانک‌رفاه‌کارگران در مشهد ـ تبریز ـ رضائیه ـ قزوین ـ اهواز ـ گرگان و چند شهر دیگر مراسم جشن برگزار شد.

● بمنظوربزرگداشت دهه‌اول انقلاب‌عصر دیروز مجلس‌جشنی از طرف دبستان مهرشاه برپا شده بود .

در این‌جشن خانم‌عاطفه‌فرهید مدیره دبستان طی سخنانی اثرات انقلاب و نتایج اجرای اصول انقلاب را تشریح نمود و مجلس با پذیرائی و اجرای برنامه‌های هنری پایان‌پذیرفت.

● ساعت‌۹صبح‌امروزمراسمی بمناسبت بزرگداشت دهمین سال انقلاب سفید در محل صندوق توسعه‌کشاورزی ایران باحضور کلیه کارکنان تشکیل گردید .

انتشارات ویژه‌دهمین‌سال انقلاب

وزارت اطلاعات بمنظور نمایاندن نتایج و آثار درخشان انقلاب سفید در دهسال اخیر به انتشار یک سلسله نشریه تحقیقی جامع و مستند آماری و سنجشی دست زده است . در بین نشریه‌تی که بمناسبت جشن شکوهمند پایان نخستین دهسال انقلاب انتشار یافته است باید از نشریه های (سیری در دهه انقلاب ایران)، (اصلاحات ارضی) « سهیم کردن کارگران» نام برد با مطالعه این جزوه‌ها بخوبی میتوان از مظاهر گوناگون انقلاب در کلیه شئون و نیز از کیفیات زیر بنای اجتماعی ایران آگاهی حاصل نمود .

جشن درسازمان آب منطقه‌ای تهران

دکتر وحیدی وزیر آب و برق بیکی از کارگران ممتاز سازمان آب جایزه میدهد.

کارکنان سازمان آب منطقه‌ای تهران پیروزی دهه انقلاب‌ایران را جشن گرفتند و طی‌مراسمی که در سالن اجتماعات‌سازمان آب تهران ترتیب یافت کارگران و کارکنان سازمان آب تهران یک بار دیگر پیوند ناگسستنی خود را با انقلاب سفید ایران اعلام داشتند . در این مراسم دکتر ایرج وحیدی وزیر آب و برق ومعاونین و مدیران وزارت آب و برق و بیش از ۲ هزار تن از کارگران و کارمندان سازمان آب تهران شرکت داشتند .

در آغاز آقای جهانبانی‌معاون سازمان اب تهران طی سخنانی ثمره و اهمیت اصول انقلاب سفید را تشریح کرد و آنگاه آقای‌طبیان نماینده کارگران این سازمان‌همبستگی عمیق‌کارگران سازمان آب را با انقلاب سفید اعلام داشت .

سپس آقای جمشید سروش نماینده کارگران این سازمان پیرامون پیشرفتهایی که دراثر اجرای انقلاب سفید درشئونات مختلف کشور در دهه اخیر بدست امده است سخنانی ایراد کرد.

در پایان این مراسم پرشور عده‌ای‌از کارگران ممتازسازمان آب جوایز خود را از دست دکتر ایرج وحیدی وزیر آب و برق دریافت کردند .

انجمن‌ملی اولیا ومربیان‌ایران دهه‌انقلاب‌راجشن گرفت

خانم دکتر آصفی مدیر عامل انجمن‌پیرامون‌تحولات عظیم‌انقلاب سفید و هدفهای انجمن اولیاء و مربیان صحبت میکنند .

عصردیروزبمناسبت‌بزرگداشت دهه‌انقلاب سفید ایران مراسم جشنی در انجمن ملی اولیا و مربیا ن‌ایران برپا بودکه درآن بیش‌از صد نفر ازشخصیت‌ها ومقامات کشور شرکت داشتند.

در این مراسم نخست خانم دکتر آصفه آصفی مدیرعامل انجمن ملی اولیا و مربیان‌ایران پس از خیرمقدم به حضار درباره دهه انقلاب سفید و تحولاتی که در نتیجه این‌انقلاب بزرگ‌در کلیه شئون کشورروی داده است ، صحبت کرد و اظهار داشت : اینروزها تمام مملکت از شوق و شعف موج میزندو مردم بنحوی از انحاء ، مراتب سپاسگزاری و قدردانی خود را از این انقلاب بزرگ که منشاء و مبداء اعتلای‌واقعی و همه جانبه کشور و ترقیات شگرفی در مملکت شده ،ابراز میدارند .

انقلاب ایران ، در مدتی کوتاه تاریخ تازه‌ای در تواریخ ملل ودول گیتی باز کرده و انجمن ملی اولیا و مربیان ، امیدوار است قطره‌ای از دریائی باشد که بخاطر این مواهب به جوش و خروش آمده است .

خانم دکتر اصفی گفت : تاسیس چنین انجمنی ، خود زائیده انقلاب ایران است‌که هدفهای معین و مشخصی را برمحور سیاست کلی آموزش و پرورش کشور وبا معیارهای فدراسیون بین‌المللی اولیاء و مربیان برای وصول هدفهای خود تعقیب مینماید .

مکررا ملاحظه کرده‌اید ، مبتکر و طراح بزرگ انقلاب در کمیته های آموزشی مسئله پیشرفت و ترقی نوجوانان و جوانان و لزوم شروع تربیت جوانان را در خانواده بیش از هرموضوع و مسئله‌ای ، مورد تاکید قرار داده‌اند واین انجمن که پنج سال پیش‌برابر امرعلیاحضرت‌شهبانو ، تاسیس گردید ، با تبعیت و تاسی از این نیات مترقیانه ، پرورش صحیح نوجوانان و تقویت شخصیت‌فردی واجتماعی آنان و همچنین مساعد ساختن‌محیط خانواده را مد نظر قرار داده است و عقیده دارد ، سه‌کانون تحت عناوین خانواده،مدرسه، و دانشگاه در رشد صحیح و تربیت و ارشاد نوجوانان و جوانان موثر هستند و انجمن اولیا و مربیان ایران با توجه به این سه کانون گامهائی در راه‌هدفهای خود برداشته‌است که در آستانه دهه انقلاب به اطلاع میرساند .

انجمن با توجهات علیاحضرت شهبانو و سرکار علیه بانو فریده دیبا با استعانت و امداد افرادی که احساس میکنند ، بمعنای واقعی کلمه «پدر» یا «مادر» هستند و فرزندان آنها محتاج آینده روشن و زندگی صحیح و اصولی می‌باشند ، اداره میشود و تاکنون درسایه شخصیت‌فردی و اجتماعی‌انان تحولات عمیق مملکتی ، درپنج نقطه از ایران ، شعبی‌تاسیس کرده که به‌فعالیت‌ادامه میدهند.

سپس خانم دکتر اصفی شمه‌ای از فعالیتهای انجمن اولیا و مربیان ایران را از بدو تاسیس تاکنون برای اطلاع حضار بیان کرد .

در این موقع دوحلقه فیلم تربیتی که از طرف انجمن‌تهیه شده بود ، نمایش داده شدکه مورد توجه حضار قرار گرفت.

بعد مدعوین از نمایشگاهی که بمناسبت دهه انقلاب سفید در محل انجمن ترتیب داده شده بود ، بازدید کردند . در این نمایشگاه نمودار کار های انجمن و فعالیتهای ان بوضع جالب و چشمگیری نشان داده شده بود .

در مراسم بازدید خانم‌دکتر آصفی توضیحات لازم را در تمام موارد به حضار میداد و در مورد کار شعبه تبریز اظهار داشت که فعالیت این شعبه رضایتبخش است .

در مورد رابطه انجمن با خانواده‌ها ، خانم دکتر اصفی به استحضار مدعوین رسانید که انجمن صندوق هائی دارد که‌کودکان نامه‌ها و تقاضاهای خودرا در آن میریزند وانجمن در ارشاد و راهنمائی درکمک به آنها از هیچگونه تلاشی فروگذار نمیکند .

این مراسم ، با پذیرائی از مدعوین پایان یافت .

نخست‌وزیر : اختلاف جایش را به ائتلاف داده

بقیه از صفحه آخر

تلاش ده ساله بدست آورد کاری است که اقتصاددانان گذشته ما که عده‌ای هم در همین جلسه شرکت دارند آن را فقط طی چند صد سال تلاش قابل حصول میدانستند.

آقای نخست‌وزیر به نقش‌بزرگی که افراد ملت ایران در سازندگی کشور داشته اشاره کردند وضمن تقدیر و تحسین از آنها اظهار داشتند که هدف همه ما خدمت به انقلاب ایران است .

★ تلگرام

در جلسه دیروز آقای دکتر شاهقلی رئیس‌انجمن‌ابتدا گزارشی از پیشرفت انجمن داد بعد خانم هورآسا صحبت کرد و در پایان مدیر عامل انجمن تلگرام معروض‌ به پیشگاه شاهنشاه آریامهر را بشرح زیر قرائت کرد.

پیشگاه مبارک اعلیحضرت‌همایون شاهنشاه آریامهر

مفتخرا اعضای انجمن فارغ ـ التحصیلان دانشگاهها‌که درصفوف وشئون مختلف کشور بخدمتگزاری اشتغال دارند بمناسبت شرکت در آئین بزرگداشت دهمین سال‌انقلاب سپید ایران اجتماع کردند و همه یکدل ویک زبان مراتب حقشناسی خود را نسبت برهبر عالیقدر خود اعلام میدارند و سپاس بیکران خویش را از ترقیات و پیشرفت‌هائی که در پرتو انقلاب مقدس شاه و مردم نصیب ملت ایران‌شده است به پیشگاه آن شاهنشاه عظیم‌الشان تقدیم داشته وسوگند یاد میکنند که همه اندیشه‌ها و دانش و نیروی خود را در راه حفظ استقلال ورژیم شاهنشاهی وپیشرفت مبانی انقلاب سپیدبکار بندند .

دکتر غلامحسین مصدق

از مسافرت مراجعت نموده در مطب خود آماده پذیرائی بیماران محترم است .
۲۴۲۹۱ ـ ا

اجتماع عظیم بازرگانان ـ صاحبان ومدیران معادن
بمناسبت بزرگداشت دهه‌انقلاب

★ نمایشگاه‌عکس‌پیشرفهای صنعتی ایران مورد بازدید قرار گرفت .

★ ده سال تلاش صنعتی در فیلمی که از طرف اتاق ایران تهیه شده است نشان داده میشود .

بمناسبت بزرگداشت دهه انقلاب و به منظور تجلیل از شرکت نمایندگان اتاق بازرگانی و صنایع و معادن ایران وشعب آن در کنگره عظیم ملی از طرف آقای دکتر طاهر ضیائی رئیس اتاق بازرگانی وصنایع و معادن ایران مجلس ضیافتی از ساعت ۶ تا ۸ بعداز ظهر روز شنبه سی‌ام دی ماه‌درسالن اجتماعات اتاق ایران ترتیب‌یافت که درآن جمعی ازشخصیت های‌مملکتی‌ـ نمایندگان بخش خصوصی در کنگره دهه انقلاب ـ نمایندگان جرایدوراد‌یو و تلویزیون‌و همچنین گروهی از بازرگانان‌ـ صاحبان صنایع و مدیران معادن شرکت داشتند .

★ نمایشگاه عکس

مدعوین این ضیافت همچنین ازنمایشگاه عکس «پیشرفت های صنعتی ایران طی ولین دهه انقلاب» که در سرسرای ساختمان و سالن نمایش اتاق ترتیب یافته بود بازدید بعمل آوردند .نمایشگاه‌عکس پیشرفت های صنعتی ایران چگونگی توسعه صنایع و جهشی را که در این رشته بعمل آمده است بطرز باشکوه و زنده‌ای نشان میدهد .

★ نمایش فیلم

از طرف اتاق بازرگانی و صنایع و معادن‌ایران فیلمی‌تهیه شده است‌که‌بازدیدها وراهنمائی های شاهنشاه آریامهر را در بخش صنایع نشان میدهد .

در این فیلم کوشش های‌بخش خصوصی‌ایران برای‌پیشبردهدف صنعتی ساختن کشور نیز نشان داده شده است در ضیافت اتاق این فلم جالب نشان داده شد و موردتوجه حاضران قرار گرفت .

در عکس آقای سناتور دکتر طاهر ضیائی رئیس اتاق ایران و چند تن از شرکت کنندگان در ضیافت هنگام بازدید از نمایشگاه عکس پیشرفت های صنعتی ایران دیده میشوند .

مردی که شوهر زن سابقش را کشت به حبس ابد محکوم شد

متهم مقابل دادستان دادگاه جنائی

روزگذشته اسکندر دانشیان متهم بقتل شخصی بنام «امیر» در شعبه ۲ دادگاه جنائی تهران بریاست آقای دکتر امیر حسین شیخ‌نیا محاکمه شد و طبقرای دادرسان محکمه، به حبس ابد بااعمال شاقه محکوم گردید.

ادعانامه دادسرای تهران در مورد اتهام اسکندر حاکی است که وی روز چهارم خرداد ماه سال جاری پس از یک مشاجره باامیر اورا باچاقو مجروح کرده و امیر در نتیجه خونریزی حاصله از ضربات وارده درگذشت.

پس از وقوع این حادثه اسکندر به اتهام قتل عمد، توسط ماموران انتظامی بازداشت شد.

جریان واقعه از این قرار است: ساعت ۲۰ و ۳۰ دقیقه یکی از روزهای خردادماه سال جاری در خیابان رزم آرا اسکندر «امیر» شوهر همسر سابقش را باچند ضربه چاقو از پای درآورد.

پس از وقوع این حادثه ماموران کلانتری ۱۶ اسکندر را دستگیر کردند و مجروح رابه بیمارستان منتقل نمودند.

ولی امیر قبل از ورود به بیمارستان براثر شدت جراحات وارده وخونریزی درگذشت.

اسکندر دربازجوئیهای مقدماتی در مورد این حادثه گفت: ده سال پیش در اردبیل با دختری بنام عالمه ازدواج کردم و مدت ۶ سال بااو بسر بردم و سپس اورا طلاق دادم، از عالمه یک دختر سه‌ساله داشتم که نزد مادرش ماند.

همسر سابقم پس از جدا شدن از من باامیر ازدواج کرد، ومن هم بازنی دیگر وصلت نمودم.

۴ سال پیش بمن خبر دادند که دخترم نزد امیر و عالمه زندگی میکرد فوت کرده‌است. ازاین خبر فوق‌العاده ناراحت شدم وپس از مدتی تحقیق در باره علل این حادثه متوجه شدم، امیر باریختن نمک دردهان دخترم باعث مرگ وی گردیده است.

پس از این واقعه به من اطلاع دادند که مواظب خودت باش ممکنست امیر تو را هم بکشد. بعداز فوت دخترم امیر به تهران امد و چندین بار با همشهریانش به منزل من حمله کردند تا مرا بکشند ولی من فرار میکردم.

یکبار خانه‌ام را غارت کردند و سی هزار تومان پولم را به سرقت بردند من از ترس امیر ودوستانش خانه بدوش شدم، و مرتبا محل سکونتم را تغییر میدادم.

روز حادثه امیر و دیگر همدستانش درخیابان امیریه مرا دیدند و به من حمله کردندولی قبل از اینکه بتوانند مرا بزنند بخیابان رزم‌آراء رفتم.

برحسب اتفاق با امیر در یک کوچه باریک این خیابان برخورد کردم، او تا مرا دید بطرفم حمله کرد، که دیگر نفهمیدم چه شد، کاردی راکه درجیب داشتم دراوردم و چند ضربه به وی زدم، او برزمین افتاد، دراین موقع مامورین پلیس رسیدند و مرا دستگیر کردند

درکلانتری پس از بازرسی بدنی از متهم دوکارد دیگر نیز بدست آمد

وی درمورد این کارد ها گفت: از ترسم آنها را درجیب گذاشته‌ام

انکار

روز گذشته این محاکمه در شعبه دو دادگاه عالی جنائی تهران اغاز شد

متهم در دادگاه منکر اعترافات قبلی خود شد و اتهام وارده را ردکرد. دادستان درکیفرخواست تنظیمی برای متهم تقاضای اجرای اشد مجازات (اعدام) را کرده است

هیئت دادرسان دادگاه جنائی پس از استماع آخرین دفاع متهم وارد شور شدند. و پس از چندین ساعت بحث و شور، وی را به حبس ابد با اعمال شاقه محکوم کردند.

کشف چای و لباس قاچاق

زاهدان - ماموران زاندارمری زاهدان دردو نوبت ازعده‌ای قاچاقچی جمعا دو هزار و پانصد وسی و شش کیلو چای قاچاق کشف کردند.

مقداری از کالای مکشوفه در «گدار» شمیدر واقع در ۲۵ کیلومتری زاهدان کشف گردید و بقیه آن از اتوبوس شماره ۲۹۴۸۶ مشهد درمحل دوراهی کرمان ـ زابل بدست آمد.

بهای چای مکشوفه چهارصد وهشتاد هزار ریال تخمین زده می‌شود ماموربن همچنین از یک وانت تعداد بیست و هشت عدل کت وپارچه زنانه و بلور کشف کردند، ارزش کالای مکشوفه بالغ بردویست هزار ریال می باشد.

دستبرد در کوچه خلوت

زنجان: سه نفر باسامی رحمن قره‌فوش، مجتبی سعادتی و ابوالفضل معجزاتی که نیمه شب به پاشاحاتمی مدیر کارخانه آردسازی در یک کوچه خلوت حمله ورشده و با مضروب کردن وی هشتاد هزار ریال را به سرقت برده‌بودند وسیله ماموربن آگاهی زنجان دستگیر شدند.

این سه نفر اعتراف کردند که نیمه شب با کشیدن کلاه پشمی به سرشان به پاشاحاتمی حمله‌ور گردیدند.

پارو کردن برف باعث وقوع قتل شد

بیجار - مردی بنام عبدالعلی چراغعلی درروستای «سلطان آباد» به ضرب چاقو کشته شد.

متهم به قتل که ایوب شعبانی نام دارد دستگیر شده‌است.

گفته می‌شود یکی از بستگان ایوب هنگام پارو کردن برف پشت بام خود، به خانه عبدالعلی برف ریخته و این موضوع موجب بروز اختلاف بین ایوب و عبدالعلی ودرنتیجه نزاع آنان شده است

یک میلیون ریال جواهر به سرقت رفت!

بندرپوشهر: مقداری طلا و جواهر که بیش از یک میلیون ریال ارزش داشت از خانه جواهر فروش سیاری بنام عزیز برحوردار به سرقت رفت. این جواهر فروش که جواهرات مزبور را از شیراز خریداری کرده‌بود برای فروش به بندر بوشهر برده‌بود ماموربن شهربانی بندر بوشهر در جستجوی سارق یا سارقین این جواهرات هستند!

قرار ملاقات:
خانوم خانوما
بادوستداران آثار بزرگ، ارزشمند و پرشکوه سینما:
برای تماشای زیبا ترین قصه تاریخ سینما با شما قرار ملاقات میگذارم، من برنامه آینده بهترین سینما های پایتخت هستم و فریبا خاتمی نماینده شخصیت من آماده پذیرائی از شما در سینما میباشد.
خانوم خانوما
اثر تمام رنگی واستثنائی دهه اخیر
بهمراهی: مختار ـ سپهرنیا ـ محمود نوربخش سارا ـ اسداله یکتا ـ رضا رخشانی ـ اردشیر پهلوان ـ عبدی ـ و . . . فتح‌اله منوچهری
تهیه کننده: علی صبائی
سناریست و شاعر و کارگردان: فتح‌اله منوچهری
با بازی چشم‌گیر خربا تربیت دلیل الاغ

کشف جنازه مجهول‌الهویه

در تاریخ ۲۶ر۹ر۵۱ جنازه جوانی قد بسیار بلند و خوش قامت کفش قهوه‌ای رنگ بپا داشته در جنگلهای اطراف چالوس پیدا شد چون هویت جنازه مشخص نیست لذا وسیله روزنامه اطلاعات آگهی و تقاضا میشود کسانی که از هویت مقتول اطلاع دارند کتبا به آقای بازپرس شعبه دوم دادسرای نوشهر اعلام ویا حضورا مراجعه نمایند.

مدیر دفتر دادگستری شهرستان نوشهر ومسئول آگهی
جهانشاهی
آ ـ ۷۹۸۰۰۰

فرش رضوی
خریدار فرشهای کهنه وسنگین
قیمت تلفن: ۸۲۵۸۰۰
آ ـ ۷۹۷۷۰

دنیای ورزش
روزهای شنبه
منتشر میشود

قابل توجه قبولشدگان امتحانات ادواری ۱۳۵۰ سازمان امور اداری واستخدامی کشور

دانشگاه مشهد طبق مفاد قانون استخدام کشوری تعداد ۳ نفر کارمند از بین قبولشدگان امتحانات ادواری سال ۱۳۵۰ به ترتیب تقدم نمرات گواهینامه قبولی آنان بشرح زیر استخدام میکند.

ردیف ـ عنوان شغل	حداقل شرط تحصیلی لازم	گروه موقت شغلی	تعداد مورد نیاز
۱ـ تکنیسین برق	دیپلم کامل متوسطه از هنرستان صنعتی در رشته برق یا دیپلم کامل متوسطه طبیعی یا ریاضی وطی دوره تخصصی	۴	۲ نفر
۲ـ کارپرداز	گواهینامه سوم متوسطه	۲	۱ نفر

داوطلبان شرکت در ردیف یک باید مبلغ ۳۵۰ ریال و ردیف دو مبلغ ۱۵۰ ریال بحساب شماره ۵۵۶۳ عواید اختصاصی دانشگاه در بانک ملی شعبه مشهد واریز و فیش مربوطه را پس از تکمیل فرم ذیل همراه با اصل گواهینامه قبولی در امتحانات ادواری سال ۱۳۵۰ (فتوکپی پذیرفته نخواهدشد) ودوقطعه عکس ۴×۳ حداکثر تاده روزپس از انتشار این آگهی باداره کارگزینی دانشگاه مشهد تسلیم ویا با پست سفارشی ارسال دارند بمدارکی که بعد از مهلت مقرر به پست تحویل داده شود ترتیب اثرداده نخواهد شد.

دانشگاه مشهد در پایان مهلت نامنویسی گواهینامه های داطلبان واجد شرایط را به تعداد کافی وبترتیب تقدم قبولی در امتحانات نگهداری کرده از دارندگان آنها برای اقدامات بعدی بوسیله نامه رسمی دعوت بعمل میاورد و گواهینامه‌های داوطلبان زائد براحتیاج را برای صاحبان آنها عودت میدهد.

دانشگاه مشهد

«فرم درخواست»

نام خانوادگی	نام	نام پدر
شماره شناسنامه	محل صدور	تاریخ تولد
مدرک تحصیلی	رشته تحصیلی	
داوطلب شغل (فقط یک شغل)		وضع نظام وظیفه
آدرس کامل پستی:	شهر	خیابان
کوچه	شماره پلاک	
۱۶۴۴۷ ممالف		امضاء داوطلب

آ ـ ۷۹۸۴۶

جنجال در فروشگاه
بمناسبت عید غدیر
از فردا بمدت سه روز
در فروشگاه بزرگ ایران
قیمتهای ارزان جنجال میکند
فروشگاه بزرگ ایران
چهارراه شاه
FOROUSHGAHE BOZORGE IRAN
فروشگاه بزرگ ایران
IRAN DEPARTMENT STORE

مجالس ترحیم

سناتورها و نمایندگان آذربایجان درمجلس شورای ملی بانهایت تاسف فوت جناب آقای کامل پاشا ـ خان‌ماکو نماینده اسبق مجلس شورای ملی و بزرگ خاندان بیات‌ماکو را که از رجال خدمتگزار و خانواده محترم آذربایجان میباشد باستحضار میرسانند . ختم مردانه و زنانه آن مرحوم از ساعت ۵ الی ۷ بعدازظهر روز پنجشنبه پنجم بهمن درخانقاه صفی‌علیشاه منعقد خواهد بود .
محمدساعدمراغه . سپهبد جهانبانی . سپهبد ورهرام . محمد ذوالفقاری . دکتر سیدامامی . احمد بهادری .
احتشامی . امامی‌خوئی . دکترشفیع‌امینی . انوشیروانی اهری . بهادری . پدرامی . پزشگی . پسیان . دکتر پناهی . پیر . حق‌شناس . دکتر سعید حکمت . خانقاهی . دکترخطیب مشهدی . دکتر دادفر . دیهیم . دکترراد . زهتاب‌فرد . صادقی . صدقیانی‌زاده . طباطبائی‌دیبا . طلوعی . دکترعدل . مهندس‌عدل . عزیزمرادی . فتوحی.کورانلو . دکترلقمان‌ادهم. دکتر مدنی . مرندی . دکتر موسوی . موسوی ماکوئی . دکتر نایبی . مهندس نظمی . دکتر وزیری .

بانهایت تاثر درگذشت آقای کمال‌خان‌ماکوئی عموی گرامی همکار ارجمند خود آقای مهندس رضا بیات ماکو را باطلاع میرساند . مجلس ترحیم آن شادروان از ساعت۵الی۷ بعداز ظهر روز پنجشنبه ۵ بهمن ماه درخانقاه صفی‌علیشاه برگزار میگردد .
شرکت سهامی مرغداری ایران و آلمان

خانواده‌های : خان‌ماکو . بیات‌ماکو . غازی‌بیات . شادگان . وزیری . تقی‌نیا . مجیدالملک . پرنیا ماکوئی . موسوی‌ماکوئی . وثوقی . امیرلک . محمدزاده . منیری . تیموربیات . پارسا . اکرمی‌بیات . جعفرزاده . دکترخدابخش. دکتر سعیدنژاد . صادقی . عسکری . شهیدی . عزب‌دفتری . لیقوانی . قلعه‌بیکی . مهندس زمردی و سایر خانواده‌های وابسته :
بانهایت‌تاسف وتاثردرگذشت‌شادروان کمال‌پاشاخان‌ماکو بزرگ خاندان بیات ماکورا باستحضار دوستان و آشنایان و خویشان میرساند . مجلس ترحیم مردانه و زنانه آنمرحوم از ساعت ۱۷ الی ۱۹ روز پنجشنبه پنجم بهمن ماه درخانقاه صفی‌علیشاه منعقد میباشد .
دکتر محمودخان‌ماکو . مهندس رجبعلی بیات‌ماکو . سپهبد بیات‌ماکو . آتش‌بیات‌ماکو . خسرو پاشابیات‌ماکو . مهندس رضاپاشا بیات‌ماکو . دکتر بیوک‌شادگان . عزیزالله برنیاماکوئی . عزت‌الله مجیدالملک . رجبعلی وزیری . حسن وزیری . اسمعیل وثوقی . حاج‌غلامرضا امیرلک . غلامعلی محمدزاده . حمزه جعفرزاده . دکتر محمدمنیری . حسن تیموری‌بیات . مهندس وهاب‌غازی بیات . سرلشگر ابوالحسن عسکری . حاج‌آقاپارسا .
آ_۲۴۱۹۱ ۲_۱
بعموم افراد خانواده‌های عزادار بویژه بازماندگان آن مرحوم مصیبت وارده را تسلیت میدهیم .

بدینوسیله درگذشت شادروان بانو حاجیه خانم آغا وکیل‌زاده مادر گرامی آقای مرتضی وکیل زاده مدیر عامل سازمان عمران‌قزوین و آقای مهندس تقی وکیل‌زاده راباطلاع میرساند .
مجلس ترحیم آن مرحومه روز چهارشنبه چهارم بهمن ماه جاری از ساعت ۳ الی ۵ بعد از ظهر در مسجد مجد منعقد خواهد بود .
وزیر کشاورزی و منابع طبیعی

بانهایت تاسف درگذشت شادروان بانو حاجیه خانم آغا مادر بزرگ آقای‌هوشنگ‌وکیل‌زاده رئیس اداره آموزش وزارت آب و برق را به اطلاع میرسند .
مجلس ترحیم آن مرحومه از ساعت ۳ الی ۵ بعد از ظهر روز چهارشنبه چهارم بهمن ماه جاری در مسجدمجد برگزار خواهد بود .
وزارت آب و برق

بانهایت تاسف درگذشت بانوی نیکوکار حاجیه خانم‌آغا وکیل زاده مادر گرامی آقای مرتضی وکیل‌زاده مدیر عامل سازمان عمران قزوین را باطلاع میرساند مجلس ترحیم‌فقیده سعیده روز چهارشنبه چهارم بهمن ماه جاری از ساعت ۳ تا ۵ بعد از ظهر در مسجد مجد منعقد میگردد .
سازمان عمران قزوین

بانهایت تاسف درگذشت بانوی نیکوکار حاجیه خانم آغا وکیل‌زاده مادر بزرگ خانم ثریا وکیل زاده رئیس حسابداری این طرح را باطلاع میرساند مجلس ترحیم آن مرحومه روز چهارشنبه چهارم بهمن ماه جاری از ساعت ۳ تا ۵ بعد از ظهر در مسجد مجد برگزار خواهد شد .
طرح عمران ورامین ، گرمسار و ساوه

باکمال تاسف‌وتاثر درگذشت شادروان بانو حاجیه خانم آغا والده ماجده جناب آقای مرتضی وکیل زاده عضو هیئت مدیره این جمعیت را که از بانوان با ایمان پرهیزکار و خیرخواه بوده به اطلاع‌دوستان و آشنایان میرساند .
مجلس ختم آن مرحومه روز چهارشنبه ٤ بهمن ماه از ساعت ۳ تا۵ در مسجد مجد منعقد خواهد شد .
جمعیت مبارزه با بیماری سل و حمایت مسلولین

موسسه آبشناسی ایران باکمال تاسف و تاثر درگذشت شادروان بانو وکیل‌زاده مادر همکار گرامی آقای دکترمحمد وکیل‌زاده سرپرست آزمایشگاه موسسه و نیز مادر دوست ارجمند آقای مرتضی وکیل‌زاده مدیر عامل محترم سازمان عمران قزوین را باستحضار دوستان و همکاران میرساند . مجلس ترحیم از ساعت ۳ تا ۵ بعدازظهر روز چهارشنبه چهارم بهمن ماه جاری درمسجد مجد منعقد خواهد بود .
رئیس موسسه آبشناسی ایران ـ مصطفی مزینی

بانهایت تاثردرگذشت‌شادروان بانوحاجیه خانم آغاوکیل زاده مادر آقایان رضا و حسین وکیل زاده و مادر بزرگ همسر آقای سید مصطفی مصطفوی وکلای محترم پایه یک‌دادگستری را باطلاع آقایان قضات و وکلاء دادگستری میرساند .
مجلس ترحیم آن مرحومه از ساعت ۳ تا پنج بعد از ظهر روز چهارشنبه ٤ر۱۱ر۵۱ در مسجد مجد منعقد است.
رئیس کانون وکلاء دادگستری جلالی نائینی

بانهایت تاسف درگذشت شادروان بانو حاجیه خانم آغا وکیل‌زاده مادر گرامی آقای دکتر محمد وکیل زاده‌عضو کادر آموزشی دانشکده داروسازی را باطلاع میرساند . مجلس ترحیم آن مرحومه روز چهارشنبه چهارم بهمن ماه از ۳ تا ۵ بعد از ظهر در مسجد مجد برگزار میگردد .
رئیس‌دانشکده‌داروسازی‌دانشگاه‌تهران ـ دکتر عباس‌خدابنده

بانهایت‌تاسف درگذشت بانو حاجیه خانم آغا وکیل‌زاده مادر گرامی آقای محسن وکیل زاده مدیر عامل محترم شرکت تعاونی کشباف و جوراب را به اطلاع اعضای صنف میرساند مجلس ترحیم آنمرحومه روز چهارشنبه ٤ر۱۱ر۵۱ از ساعت ۳ الی ۵ بعد از ظهر در مسجد مجد منعقد میباشد .
اتحادیه و سندیکای کشباف و جورب تهران‌و حومه

بانهایت تاسف و تالم درگذشت شادروان بانو حاجیه خانم آغا وکیل‌زاده بزرگ خاندان وکیل زاده را باطلاع دوستان و آشنایان میرسانیم مجلس ترحیم زنانه و مردانه فقیده سعیده روز چهارشنبه ٤ بهمن ماه جاری از ساعت ۳ تا ۵بعد از ظهر در مسجد مجد برگزار خواهد شد .
خانواده‌های : وکیل‌زاده ـ کلباسی ـ انصاری ـمبشری ژیلا ـعدنانی راد ـملک‌پور ـ رهنمائی ـ مصطفوی ـایروانی اخوان صراف ـ خوئی ـ ناصرنیا ـ سلیمی ـ سیامکی ـ خلیلی ـ رافتی ـ منفرد ـ غروی قوچانی .

بمناسبت درگذشت حاج حسن وکیلی محلاتی که یکی از دوستان اهل‌بیت رسالت علیهم السلام بود. مجلس ختم زنانه و مردانه آن مرحوم در حسینیه بزرگ بنی‌فاطمه واقع در سرچشمه جنب مسجد محمودیه از ساعت ۲ و نیم تا ٤ و نیم بعد از ظهر روز سه‌شنبه ۳ر۱۱ر۵۱ برقرار است .
وکیلی . شاه کامرانی و کلیه بستگان

بانهایت تاسف درگذشت شادروان آقای رحمن مسجدی را باطلاع دوستان و آشنایان میرساند . مجلس ترحیم آن مرحوم روز سه‌شنبه ۳ بهمن ۱۳۵۱ از ساعت ۱۰ صبح الی ۱۲ در کنیسای حئیم واقع در خیابان قوام السلطنه کوچه سیه‌ی‌برقرار میباشد .
شریفه . پری . شهین . پوران . کامران . ژاکب مسجدی و خانواده های : مسجدی . آشریان . اسمعیل زاده . دکتر خزائی . ساسونی . خوش لسان . جلیل . اوهب صیون . رشتی . کلانیان . فامیلی .

بایکدنیا تاسف‌وتاثر فوت جانگداز مرحومه بانوی‌نیکوکار حاجیه زینت روحانی (والی) را که درمکه معظمه بعدازانجام تمام مناسک حج دعوت حق را لبیک گفته و درجوار خانه خدا به خاک سپرده شده است به اطلاع منسوبان و آشنایان میرسانیم . مجلس ترحیم زنانه و مردانه فقیده سعیده روز چهارشنبه چهارم بهمن ماه از ساعت ۵ تا ۷ بعدازظهر در مسجد مجد منعقد میباشد .
خانواده‌های : روحانی . والی . لیاقت‌روش.اکبری.شفیعی. شیخ‌الاسلامی . محمدی . لواسانی . جودت . درودی . پوردولت . زربخت . پورزند . سهامی و سایر خانواده‌های وابسته .
بعموم افرادخانواده‌های عزادار بویژه‌آقای سلیمان روحانی برادر آنمرحومه مصیبت وارده را تسلیت میدهیم .

الموت‌باتی بغتة
باکمال تاثر درگذشت ابن‌عم مکرم آقای حاج سید کاظم علوی طباطبائی علیه‌الرحمه راکه‌در عرفات وحین انجام فریضه حج اتفاق افتاده است باطلاع میرساند. مجلس ختم آنمرحوم عصر روز پنجشنبه بیستم ذیحجةالحرام (۵ر۱۱ر۵۱) ازساعت ۳تا۵ بعدازظهر که مصادف با هفتمین شب درگذشت آنمرحوم است در مسجد فخریه منعقد انشاءاله تعالی آقایان عظام با شرکت خود موجبات‌تسلی‌خاطر بازماندگان‌را فراهم‌میفرمایند.
العبد محمد حسین‌الطباطبائی العلوی البروجردی
آ_۲٤۲۰۱ ۲_۱

با کمال تاسف درگذشت مرحوم حاج سید کاظم علوی طباطبائی پدر ارجمند آقایان ابوالفضل علوی معاون شعبه مرکزی و رضا علوی رئیس اداره حسابداریکل این بانک را که در مکه معظمه حین انجام فریضه حج اتفاق افتاده است باطلاع می‌رساند .
مجلس ترحیم فقید سعید روز پنجشنبه ۵ر۱۱ر۵۱ از ساعت ۱۵ الی ۱۷ درمسجد فخریه واقع در خیابان امیریه بین چهاراه پهلوی و منیریه برگزار خواهد بود .
بانک بیمه ایران
آ_۷۹۷۵۲ ۲_۱

با کمال تاسف درگذشت برادر ارجمند و پدربزرگوار، مرحوم حاج سید کاظم علوی طباطبائی که در عرفات و حین انجام مناسک حج واقع شده باطلاع می‌رساند مجلس ختم آنمرحوم روز پنجشنبه پنجم بهمن ماه از ساعت ۳تا۵ بعداز ظهر در مسجد فخریه اول خیابان امیریه منعقد خواهد بود.
محمد صادق علوی طباطبائی. اسماعیل علوی طباطبائی. ابوالفضل علوی طباطبائی. رضا علوی طباطبائی. مهدی‌علوی طباطبائی . حسن‌علوی‌طباطبائی . جلال‌علوی‌طباطبائی.
آ_۲٤۲۰۳ ۲_۱

با کمال تاسف درگذشت مرحوم حاج سید کاظم علوی طباطبائی را که در حین انجام مناسک حج اتفاق افتاده‌است باطلاع می‌رساند مجلس‌ختم آنمرحوم روز۵ر۱۱ر۱۳۵۱ ساعت ۳ الی ۵ بعدازظهر در مسجد فخریه منعقد خواهد بود .
شرکت صنعتی و تولیدی تهرلاب
آ_۲٤۲۰۵ ۲_۱

باکمال تاثر و تاسف درگذشت مرحوم خلدمقام‌المهاجرالی‌اله آقای حاج سید کاظم علوی طباطبائی را باطلاع عموم آشنایان و دوستان گرام می‌رساند مجلس ختم آن‌مرحوم عصر روز پنجشنبه پنجم بهمن ماه جاری از ساعت ۳تا۵ بعدازظهر در مسجد فخریه اول خیابان امیریه منعقد خواهد بود .
خانواده های: علوی‌طباطبائی . ثقةالاسلامی . طباطبائی. فخر طباطبائی. مهندس سلطانی. سلطانی طباطبائی. مصطفوی طباطبائی . احمدی طباطبائی حسینی‌طباطبائی . بدیعی. حجت‌زاده. سراجی . سیدزاده . عباس سید . علی سجادیان. تهامی. حسینی. قبادی. ایوبی. محمدی. کاشانی. حسینی قشقائی. سروری. چاقری. حاج مجید چینی‌فروشان. اسمعیل علاءالمحدثین. مرتضی سادات موسوی . فقیهی . سلسبیلی. منطق. عطارد. میرچی. کلانتر. شجاعی. فروغی .
آ_۲٤۲۰۷ ۲_۱
بعموم افراد خانواده‌های عزادار بویژه بازماندگان آن مرحوم مصیبت وارده را تسلیت می‌دهیم .

بانهایت تاسف درگذشت شادروان‌حاجیه‌مهربانوفضیلی خاله آقای اکبر قیصر مدیر دفتر تشکیلات شهرداری پایتخت راباطلاع میرساند .
مجلس ترحیم آن مرحومه از ساعت دوونیم تا چهارونیم بعدازظهر روز سه‌شنبه سوم بهمن ماه درمسجد حاج حسن واقع درخیابان شاهپور منعقد میگردد .
شهرداری پایتخت

بانهایت تاثر و تاسف درگذشت بانوی نیکوکار حاجیه مهربانو فضیلی همسر گرامی دوست ارجمند جناب آقای کریم فضیلی بازرگان محترم را باستحضار میرساند :
مجلس ترحیم زنانه و مردانه آن شادروان از ساعت ۲½ الی ٤½ بعد از ظهر روز سه‌شنبه سوم بهمن ماه در مسجد حاج حسن واقع در خیابان شاهپور منعقد خواهد گردید .
چ_۷۹۵۰٤ **سید محمد میر صادقی**

با اندوه فراوان درگذشت بانوی متقی حاجیه مهربانوفضیلی همسر ارجمند دوست عزیزمان جناب آقای کریم فضیلی بازرگان محترم را باطلاع میرسانند :
مجلس فاتحه زنانه و مردانه آن مرحومه از ساعت ۲½ الی ٤½ بعد از ظهر روز سه‌شنبه سوم بهمن ماه در مسجد حاج حسن واقع در خیابان شاهپور منعقد خواهد گردید .
حاج عبدالعلی ذوقی ـ فضل‌اله سخائی ـ باقراورمی

درگذشت نابهنگام خاله عزیزم حاجیه مهربانو فضیلی را با غمی جانکاه باستحضار میرسانم :
مجلس یادبود زنانه و مردانه آن روان شاد از ساعت ۲½ الی ٤½ بعد از ظهر روز سه‌شنبه سوم بهمن ماه در مسجد حاج حسن واقع در خیابان شاهپور منعقد خواهد گردید .
اکبر ـ قیصر

خانواده های فضیلی ، قیصر ، حقیری ، بیرجندی ، میرطلوعی، احدپور ، افشار ، سیف بهزاد ، رضوان ، احمدی‌آزاد ، محوی ، دکتر ثابت آزاد . خرمی . مکی . جمالی آشتیانی . جمالی . شایگان . موسویان . رضائی تهرانی . شهبد . احسانی . مسعود .معصومی .یزدانی . شکیبا . علاء . شجاعی‌طباطبائی آخوندی .
بانهایت تاسف درگذشت حاجیه مهربانو فضیلی را باطلاع بستگان و آشنایان میرسانند : ؟
مجلس ترحیم زنانه و مردانه فقیده سعید ، از ساعت ۲½ الی ٤½ بعد از ظهر روز سه‌شنبه سوم بهمن ماه در مسجد حاج حسن واقع در خیابان شاهپور منعقد خواهد گردید .
آ_۷۹۵۰٤ ۲_۲

بانهایت تالم وتاثر درگذشت شادروان ناکام بانو ثریا خایلی را باطلاع میرساند مجلس ترحیم مردانه و زنانه آنمرحوم از ساعت ۳الی ۵ بعدازظهر روز سه‌شنبه سوم بهمن در مسجدحضرت امیرالمومنین واقع در خیابان امیرآباد روبروی پمپ بنزین منعقد میباشد.
حاج عباس عباسی ـ حاج حسن عباسی ـ حاج باقردهقانی‌ـ سید رضا دهقانی ـ سید کاظم دهقانی ـ سعید دهقانی ـ عباس دهقانی ـ ماشاءاله دهقانی ـ رمضان دهقانی ـ حیدر فلاح ـ محمد حسین حیدریان ـ قاسم حیدریان.
بعموم بازماندگان آنمرحوم مصیبت وارده را تسلیت میدهیم

با نهایت تاسف وتاثر درگذشت آقای اصغر غفاری معاون فنی‌اداره‌ارتباطات رادیوئی جمعیت شیروخورشید سرخ‌ایران راباطلاع می‌رساند مجلس یادبود آن مرحوم ازساعت ۱٤ر۳۰ الی ۱٦ر۳۰ روز سه‌شنبه سوم بهمن‌ماه در مسجد فخرالدوله برگزار می‌شود .
رئیس اداره ارتباطات رادیوئی‌ـ سرهنگ احمدحاجی‌خانزاده

جمعیت شیر و خورشید سرخ‌ایران درگذشت آقای‌اصغر غفاری معاون فنی‌اداره‌ارتباطات رادیوئی‌جمعیت رابه‌بازماندگان و همکاران آنمرحوم تسلیت می‌گوید .
مجلس یادبود آن مرحوم از ساعت ۱٤ر۳۰ الی ۱٦ر۳۰ روز سه‌شنبه سوم بهمن ماه در مسجد فخرالدوله برگزار می‌شود .

با نهایت تاسف درگذشت شادروان مسلم مانا پدر آقای ابوالقاسم مانا، کارشناس این سازمان را باطلاع می‌رساند. مجلس ترحیم زنانه و مردانه آن مرحوم روز چهارشنبه چهارم بهمن ماه ۱۳۵۱ از ساعت ۳ تا۵ بعدازظهر در خانقاه صفی‌علیشاه برگزار می‌شود .
سازمان امور اداری و استخدامی کشور
آ_۸۰۰۰٦

باکمال تاسف خانواده امیر سلیمانی فوت جانگدازمرحوم سیدکاظم میرسپاهی پدر بانو شمسی میرداماد را باطلاع میرساند.
مجلس ترحیم آن مرحوم از ساعت ۱ تا ۳ بعد از ظهر روز چهارشنبه ٤ بهمن در مسجد مجد و مجلس ترحیم زنانه از ساعت ٤ تا ۷ در همان روز در خیابان شمیران قدیم جنب حسینیه ارشاد خیابان دکتر اصانلو منزل میرداماد منعقد خواهد بود.
امیر سلیمانی

شرکت ساختمانی و داربست فلزی نماساز بدینوسیله فوت مرحوم سیدکاظم میرسپاهی پدر گرامی‌همسر آقای‌مهندس سعادتمند جوان مدیر عامل شرکت را به اطلاع دوستان و آشنایان میرساند . مجلس ترحیم فقید سعید روز چهارشنبه از ساعت یک تا ۳ بعد از ظهر در مسجد مجد برقرار است .
شرکت ساختمانی و داربست‌نماساز

بانهایت تاسف درگذشت روانشادسیدکاظم میرسپاهی برادر آقای اسدالله میرسپاهی همکار ارجمند خود را باطلاع میرساند .
مجلس ترحیم آن مرحوم از ساعت ۱ تا ۳ بعد از ظهر روز چهارشنبه ٤ بهمن ماه در مسجد مجد منعقد خواهد بود.
شرکت تعاونی شهرناز ـ مهندس فیروزبرادری‌ـعبداله قنبری

بمناسبت فوت نابهنگام آقای سید کاظم میرسپاهی برادر گرامی جناب آقای اسداله میرسپاهی همکار محترم این‌شرکت روز چهارشنبه چهارم‌بهمن ۵۱ از ساعت ۱ تا ۳ مجلس ختمی در مسجد مجد برقرار است .
شرکت پلاشت

شرکت تروکا با مسئولیت محدود با نهایت تاسف فوت شادروان سید کاظم میرسپاهی عموی گرامی آقای فرامرز لیستر رئیس هیئت مدیره این شرکت را به اطلاع دوستان میرساند . مجلس ترحیم فقید سعید روز چهارشنبه از ساعت یک تا ۳ بعد از ظهر در مسجد مجد برقرار است .
مدیر عامل ـ حسین شهوند

مسئولان و کارکنان داروخانه شبانه روزی سپهنو ،با تاسف فراوان بدینوسیله‌درگذشت‌شادروان‌سید کاظم میرسپاهی عموی گرامی آقای فرامرز لیستر موسس داروخانه را بـه اطلاع دوستان میرساند . مجلس ترحیم آنمرحوم روز چهارشنبه ساعت یک تا ۳ بعد از ظهر در مسجد مجد برقرار است .
دکترصالح‌ـ دکتر جباری

فارغ‌التحصیلان اندیشه بانهایت‌تاسف درگذشت‌روانشاد سیدکاظم میرسپاهی دایی گرامی آقای کارل باومگرتل عضو هیئت مدیره انجمن را باطلاع می‌رساند مجلس ترحیم آن مرحوم از ساعت ۱الی ۳ بعد ازظهر روزچهارشنبه ٤ بهمن ماه در مسجد مجد منعقد خواهد شد .
انجمن فارغ‌التحصیلان اندیشه

با اندوه بیکران درگذشت روانشاد سیدکاظم میرسپاهی برادر آقای اسداله میرسپاهی همکار ارجمند خود را بـه آگاهی میرساند .
مجلس یادبود آن‌روانشناد از ساعت ۱ تا ۳ بعد از ظهر روز چهارشنبه ٤ بهمن ماه در مسجد مجد برگزار میشود.
سازمان آبادانی شهرناز : غلامحسین کاشانی‌پور

شرکت سهامی راکوفا « خاص» با نهایت تاسف فـوت شادروان سیدکاظم میرسپاهی عموی گرامی آقای فرامرزلیستر رئیس هیئت مدیره این شرکت را به اطلاع میرساند .مجلس ترحیم فقید سعید روز چهارشنبه از ساعت یک تا ۳ بعد از ظهر در مسجد مجد برقرار است .
مدیر عامل ـ اسمعیل دواچی

مهندسین مشاور سایروس بدینوسیله فوت شادروان سیدکاظم میرسپاهی را به اطلاع خویشان و دوستان و آشنایـان هیئـت مدیره میرساند .مجلس ترحیم فقید سعید روز چهارشنبه از ساعت یک تا۳ بعد از ظهر در مسجد مجد برقرار است .
مهندسین مشاور ـ سایروس

جمعیت خیریه فرح پهلوی
با نهایت تاثر درگذشت مولمه شادروان سید کاظم‌میرسپاهی پدر بانو شمسی میرداماد همگام و همکار محترم خودرا باطلاع همگان می رساند .
مجلس یادبود مردانه آن مرحوم از ساعت ۱ الی ۳ بعداز ظهر روز چهارشنبه ٤ر۱۱ر۱۳۵۱ در مسجد مجد و مجلس زنانه از ٤ تا ۷ در منزل شخصی آن مرحوم واقع در خیابان شمیران قدیم جنب حسینیه ارشاد خیابان اصانلو پلاک ۱۲۱ منزل میرداماد منعقد است .
جمعیت خیریه فرح پهلوی

سازمان داوطلبان جمعیت شیرو خورشید سرخ ایران
با نهایت تاثر درگذشت مولمه شادروان سید کاظم میرسپاهی پدر بانو شمسی میرداماد همگام و همکار محترم خود را باطلاع همگان میرساند .
مجلس یادبود مردانه آن مرحوم از ساعت ۱ تا ۳ بعداز ظهر روز چهارشنبه ٤ر۱۱ر۵۱ در مسجد مجد و مجلس زنانه از ٤ تا ۷ در منزل شخصی آن مرحوم خیابان شمیران قدیم جنب حسینیه ارشاد خیابان اصانلو پلاک ۱۲۱ منزل میرداماد منعقد است .

انجمن بین‌المللی زنان ایران
بانهایت‌تاسف درگذشت‌المبار شادروان سیدکاظم میرسپاهی پدر بانو شمسی میرداماد همگام و همکار محترم خود را باطلاع همگان میرساند .
مجلس ترحیم مردانه آن مرحوم از ساعت ۱ تا ۳ بعداز ظهر روز چهارشنبه ٤ر۱۱ر۵۱ در مسجد مجد و مجلس زنانه از ٤ تا ۷ در منزل شخصی آن مرحوم خیابان شمیران قدیم‌جنب‌حسینیه ارشادخیابان اصانلوپلاک۱۲۱منزل میرداماد منعقد است .
انجمن بین‌المللی زنان ایران

با نهایت تاثر درگذشت شادروان سید کاظم میرسپاهی برادر آقای اسدالله میرسپاهی وکیل محترم دادگستری را باطلاع آقایان قضات و وکلاء دادگستری میرساند .
مجلس ترحیم آن مرحوم از ساعت ۱ تا ۳ بعد از ظهر روز چهارشنبه ٤ر۱۱ر۵۱ در مسجد مجد منعقد است .
رئیس کانون وکلای دادگستری ـ جلال نائینی

با کمال تاسف خانواده عبده فوت جانگداز مرحوم سید کاظم میرسپاهی پدر بانو شمسی میرداماد و نوری سعادتمند جوان را باطلاع عموم میرساند .
مجلس ترحیم مردانه آن‌مرحوم ازساعت ۱تا۳ بعدازظهر روز چهارشنبه ٤ بهمن در مسجد مجد و مجلس ترحیم زنانه از ساعت ٤ تا ۷ در همان روز در خیابان شمیران قدیم جنب حسینیه ارشاد خیابان دکتر اصانلو منزل میرداماد منعقد خواهد بود .
دکتر جلال عبده

با نهایت تاسف درگذشت مولمه شادروان سید کاظم میرسپاهی دائی گرامی آقای کارل باونکرتل را باطلاع‌عموم می رساند .
مجلس ترحیم مردانه آن مرحوم از ساعت ۱ الی ۳ بعداز ظهر روز چهارشنبه ٤ر۱۱ر۵۱ در مسجد مجد و مجلس زنانه از ٤ تا ۷ در منزل شخصی آن مرحوم واقع در خیابان شمیران قدیم جنب حسینیه ارشاد خیابان دکتر اصانلو منزل میرداماد منعقد است .
فارغ‌التحصیلان روانشناسی دانشگاه ملی ایران

شرکت سهامی ایران‌کاوه با نهایت تاسف درگذشت شادروان سید کاظم میرسپاهی بزرگ خاندان میرسپاهی و لیستر و پدر بزرگ جناب آقای منوچهر میرداماد عضو هیئت مدیره این شرکت را به آگاهی دوستان و آشنایان میرساند . مجلس ترحیم فقید سعید روز چهارشنبه از ساعت یک تا ۳ بعداز ظهر در مسجد مجد برقرار است .
شرکت ایران‌کاوه

شرکت کاوکار سهامی با تاسف فراوان درگذشت‌شادروان سید کاظم میرسپاهی بزرگ خاندان میرسپاهی و لیستر و پدر بزرگ جناب آقای منوچهر میرداماد مدیرعامل این شرکت را به آگاهی عموم میرساند . مجلس ترحیم فقید سعید روز چهارشنبه ساعت یک تا ۳ بعداز ظهر در مسجد مجد برقرار است .
شرکت کاوکار سهامی

با نهایت تاسف بدین وسیله درگذشت شادروان سید کاظم میرسپاهی بزرگ خاندان میرسپاهی و لیستر و پدر بزرگ جناب آقای منوچهر میرداماد عضو هیئت مدیره این شرکت را به آگاهی میرساند .
مجلس ترحیم فقید سعید روز چهارشنبه ساعت یک تا ۳ بعداز ظهر در مسجد مجد برقرار است .
شرکت فرسی با مسئولیت محدود

یـــادبـــود

مراسم یکمین سال درگذشت اعظم رحمانیان (پازوکی) همسر و خواهر عزیزازدست رفته‌مان روز چهارشنبه٤ر۱۱ر۵۱ از ساعت ۲ونیم الی ٤ونیم بعد از ظهر در امامزاده عبدالله برسرمزار آنمرحومه برقرار میباشد .
عباس پازوکی ـ محسن رحمانیان‌و خانواده‌های‌وابسته

از مرگ ناگهانیت ای نوگل شکفته ما
بیگانه سوخت تا چه رسد آشنای تو
روز چهارشنبه چهارم بهمن ماه ۱۳۵۱ مصادف با یکمین سال درگذشت شادروان جوان ناکام برادر عزیزمان **سیروس اباصلتی** است .
سیروس عزیز : بستگان و دوستانت از ساعت ۱۵ برتربت گرامیت در بهشت زهرا گرد میایند . به پیروی از هدف عالی توکه مساعدت بمستمندان بود هزینه سالگردت صرف امور خیریه میشود .
خانواده اباصلتی

بسمه تعالی
بمناسبت درگذشت فاضل محترم ثقةالاسلام آقای آقاشیخ علی فاضل دژاکام (خندق‌آبادی) مجلس ترحیمی از طرف بازماندگان آنمرحوم روز چهارشنبه ٤ر۱۱ر۱۳۵۱ از ساعت ۲½ تا ٤½ بعدازظهر در مسجد خندق‌آباد میدان شاه خیابان مولوی منعقد میشود.
امید است آقایان محترم با شرکت خود موجبات‌تسلیت خاطر بازماندگان را فراهم آورند .
محمد تقی فلسفی

درگذشت مرحوم خلدآشیان ثقةالاسلام آقای آقاشیخ‌علی فاضل دژاکام (خندق‌آبادی) را باطلاع دوستان و بستگان می‌رساند .
مجلس ترحیم آنمرحوم روز چهارشنبه ٤ر۱۱ر۱۳۵۱ از ۲½ تا ٤½ بعدازظهر در مسجد خندق‌آباد میدان شاه خیابان مولوی منعقد می‌شود .
شرکت آقایان روحانیون و عموم طبقات باعث تشکر و امتنان بازماندگان خواهد شد .
اقل‌العباد جعفر خندق‌آبادی. ثقةالاسلام محمد جواد خندق‌آبادی. ثقةالاسلام محمد حسن علامه. صدرالدین خندق آبادی.عبدالله دژاکام. جعفر طرف . حاج حسن افشار. حاج حسین‌افشار. حاج ابوالقاسم افشار . مرتضی افشار . محمد افشار.
خانواده‌های جعفری. موسوی. تهرانی. بهشتی. زرباف. رحیمی .
ضایعه ناگوار را بعموم افرادهٔ خانواده‌های عزادار بویژه بازماندگان آنمرحوم تسلیت می‌دهیم .

هوالحی الذی‌لایموت
با کمال تاسف درگذشت بانوی مجلله مرحومه زهـــرا خاندانی همشیره آقای محمد جواد دامغانی و والده آقایان علی اکبرودکتر عبدالعظیم خاندانی‌را در رفسنجان‌باستحضار میرساند. مجلس ترحیم روز چهارشنبه چهارم بهمن از ساعت ۳ تا ۵ بعد از ظهر در مسجد شیخ واقع در خیابان سیروس کوچه پروفسور شهاب برگزار میشود .
محمد اسمعیل ابراهیمی (آقا زاده کرمانی) خانواده های : دامغانی ـ خاندانی ـ بهمنیار ـ اوحدی ـ سلیمانی نظری ـ امینیان ـ امیری ـ یحیوی ـ مرتضوی ـ صالحی‌ـ تاج آباد.
مصیبت وارده را بعموم بازماندگان آنمرحومه تسلیت میدهیم .

با نهایت تاسف درگذشت شادروان حاج محمد شمس‌آبادی آل‌رسول برادر گرامی آقای عبداله آل‌رسول کارشناس‌صنایع این وزارت را باطلاع می‌رساند. مجلس ترحیم شادروان روز پنجشنبه پنجم بهمن ماه ۱۳۵۱ از ساعت سه تاپنج بعدازظهر در مسجد ارک منعقد خواهد بود .
وزارت اقتصاد

بمناسبت رحلت حضرت حجةالاسلام آیت‌اله آقای حاج آقا محمد شمس‌آبادی (آل‌رسول) که یکی از بزرگان، علماء ومدرسین با تقوای اصفهان بودند مجلس ترحیم آن‌مرحوم از ساعت ۳تا۵ بعدازظهر روز پنجشنبه ۵بهمن‌ماه جاری‌درمسجد ارک منعقداست:امید است‌مومنین مخصوصا علماء اعلام‌دامت برکاتهم برای ترویج شعائر اسلامی‌دراین مجلس شرکت‌فرمایند
حسام‌الدین دولت‌آبادی. سید جمال‌الدین میردامادی . حاج سید کمال‌الدین نوربخش . حاج سیدعلی اصغر نیری. دکتر جمال‌الدین نوربخش. دکتر محمدباقر سیادت .

هو الحی الذی لایموت
بمناسبت رحلت عالمربانی حجةالاسلام والمسلمین حاج آقا محمد شمس‌آبادی (آل‌رسول) داماد مرحوم آیت‌اله‌العظمی حاج شیخ جمال‌الدین نجفی اصفهانی واخوی حضرت آیت‌اله حاج‌میرزا ابوالحسن شمس‌آبادی مجلس ترحیم روز پنجشنبه بیستم ذی‌الحجةالحرام از ساعت ۳ تا۵ بعدازظهر در مسجد ارک منعقد است.رجاءواثق دارد مومنین خصوصاعلماء اعلام دامت‌برکاتهم برای ترویج شعائر اسلام در این مجلس شرکت فرمایند .
الحاج شیخ محمد باقر نجفی. الحاج حسن سعید.

درگذشت شادروان آقای حاج آقا محمد آل‌رسول‌شمس‌آبادی پدر خانم آقای مهندس فضل‌اله هدایت رئیس کارگاههای این شرکت در تهران را باطلاع می‌رساند مجلس ختم آنمرحوم روز پنجشنبه ۵ر۱۱ر۵۱ از ساعت ۳الی ۵ عصر در مسجد ارک منعقد است .
شرکت سهامی خاص‌دی

بمناسبت رحلت حجةالاسلام و المسلمین حاج آقا محمد آل‌رسول شمس‌آبادی طاب‌ثراه مجلس ترحیم مردانه روز پنجشنبه پنجم بهمن ماه جاری از ساعت ۳ تا۵ بعداز ظهر در مسجد ارک منعقد است .
محمد رضا آل‌رسول . الاحقر ابوالحسن الموسوی شمس‌آبادی. کاظم آل‌رسول. عبدالحسین آل‌رسول. عبدالعلی آل‌رسول. عبداله آل‌رسول. محمدباقر آل‌رسول. وخانواده‌های نجفی. شفتی. هدایت. سمسار. مرحوم حاج محسن اراکی . دکتر صفوی. مهریار. ملاباشی. رشتی . کاظمیان . مقـدس. زائری . محمودی. حمیدی. مشکوتی. عمومی . فشارکی . نیلفروشان. جعفری. پورمند. رحیم زاده . درچه‌ای‌زاده.امامی مخملچی .
بعموم افراد خانواده‌های عزادار بویژه بازماندگان آن مرحوم مصیبت وارده را تسلیت میدهیم

انالله و انا الیه راجعون
مادرم به رحمت خدا رفت مجلس فاتحه خوانی‌مردانه و زنانه مرحومه روز پنجشنبه پنجم بهمن ۱۳۵۱ از ساعت ۵تا ۷ بعد از ظهر درمسجدمجدبرگزار خواهد شد .
احمد حامی

با نهایت تاسف و تاثر بدین وسیله درگذشت شادروان سید کاظم میرسپاهی بزرگ خاندان میرسپاهی و لیستر و پدر بزرگ جناب آقای منوچهر میرداماد عضو هیئت مدیره این شرکت را به آگاهی میرساند . مجلس ترحیم فقید سعید روز چهارشنبه ساعت یک تا ۳ بعداز ظهر در مسجد مجد برقرار است .
شرکت ایران‌جمس

بانهایت تاسف بدینوسیله درگذشت شادروان سیدکاظم میرسپاهی پدر بزرگ گرامی‌مان را باطلاع بستگان ودوستان میرسانیم . مجلس ترحیم فقید سعید روز چهارشنبه از ساعت یک تا ۳ بعد از ظهر در مسجد مجد برقرار است .
بیژن ـ حساس . منیژه . فرمانفرمائیان «میرداماد» .
هژبر ـ حساس . منوچهر ـ میرداماد . ژاله ـ ناجی «صابر» . ماری سیمعی «میرداماد»

بانهایت تاسف درگذشت اندوهبار شادروان سیدکاظم میرسپاهی بزرگ خاندان میرسپاهی و لیستر را به اطلاع کلیه خویشان و دوستان میرساند . مجلس ترحیم آن‌شادروان روز چهارشنبه از ساعت یک تا ۳ بعد از ظهر در مسجد مجد برقرار است .
خانواده های : میرسپاهی ـ لیستر ـ اتحادیه ـ سعادتمند جوان ـ باومگرتل ـ شریعت‌زاده معلم ـ میرداماد‌ـ امیر حسینی ـ اعتمادی و خانواده های وابسته .

مجلس ختم زنانه شادروان سید کاظم میرسپاهی روز چهارشنبه از ساعت ٤ تا ۷ بعد از ظهر در منزل شخصی آن مرحوم واقع در خیابان شمیران قدیم ، دروس ، خیابان شمالی حسینیه‌ارشاد ، «شهرزاد» خیابان اصانلو پلاک ۱۲۱ برقرار است .
درگذشت شادروان سیدکاظم میرسپاهی مرد خیر و نیکوکار موجب نهایت تاسف است . این ضایعه را به خانواده های مصیبت دیده صمیمانه تسلیت میگوئیم .

مجالس جشن

مکتب الغدیر تهران

بمناسبت بزرگترین روز در تاریخ‌سعادت‌بشر روزیکه پیغمبر عالیقدراسلام،اولین جانشین‌بلافصل‌خود

حضرت‌علی‌ابن‌ابیطالب‌علیه‌السلام را بامر خدای بزرگ بدنیای هستی معرفی فرمود

طبق معمول همه ساله مجلس جشن باشکوهی از ساعت ۳الی۹ بعدازظهر روز سه‌شنبه ۱۸ ذیحجه مطابق ۳ بهمن ماه ۱۳۵۱ در مسجد فخریه بشرح زیر اعلام میناید .
برنامه اول: از ساعت ٤ تا٥ بعدازظهر توسط دانشمند محترم جناب آقای حاج میر سیدحسن میرجهانی تحت عنوان (غدیر خم) .
برنامه دوم از ساعت ٦½ تا ۷½ بعدازظهر توسط دانشمند محترم جناب آقای حاج سید محمد رضا یاسینی تحت عنوان (علی مرد بی‌مانند جهان) .
برنامه سوم از ساعت ۷½ تا ۸½ بعدازظهر توسط استاد عالیقدر آقای حاج شیخ محمدحسین نوری تحت عنـوان (نقش ولایت درسازندگی انسان) .
انتظار داریم عموم علاقمندان شرکت فرمایند .
العبد محمد حسین علوی طباطبائی
خادم مکتب الغدیر تهران حاج میرزا احمد پورقدیری
آ_۲٤۲۲۵

علی مع‌الحق والحق مع علی
مهدیه طهران عید سعید غدیر یا روزیکه سلطان‌اولیاء اولین امام شیعه حضرت علی‌ابن ابیطالب علیه‌السلام بامر حق متعال و فرمان آسمانی **یا ایهاالرسول بلغ ما انزل الیک من ربک فان لم تفعل فما بلغت رسالته** بدست‌پیغمبر اکرم(ص) بکرسی ولایت و عدالت تکیه زد بجمیع مسلمین خاصه شیعیان این روز فرخنده را تبریک گفته و موفقیت و پیروزی جمیع مسلمانان جهان خاصه پیروان اهل بیت عصمت و طهارت را در جمیع امور دینی و دنیائی از خداوند متعال خواستاریم‌و بمناسبت این عید بزرگ اسلامی جشن باشکوهی در صبح عید (روز سه‌شنبه) از اول اذان صبح تا ساعت ۸ در موسسه دینی و اسلامی مهدیه منعقد و از جمیع طبقات دعوت میشود که در این جشن مذهبی شرکت فرمایند .
تهران امیریه مهدیه
آ_۲٤۲۳۵

جناب آقای فخرالدین حجازی خطیب ارجمند
این هفته تحت‌عنوان غدیر یا نقطه اوج نهائی ترین تکامل انسانی از ساعت ٦½ بعد از ظهر روز های سه‌شنبه سوم و چهارشنبه چهارم بهمن ماه در تالار تبلیغ مسجد ولی عصر(ع) واقع در خیابان حشمت‌الدوله غربی سخنرانی میفرمایند .
هیئت امناء تالار تبلیغ مسجد ولی عصر

انی تارک فیکم الثقلین کتاب الله و عترتی
مکتب النبی صلی الله علیه و آله

صبح روز سه‌شنبه هیجدهم ذیحجه ۱۳۹۲ (عید باعظمت غدیر خم) مجلس جشنی از طرف مکتب النبی برقرار امید است باشرکت خود و استفاده از بیانات جناب آقای حسین انصاریان برشکوه مجلس بیفزائید .
آدرس : خیابان شهباز ایستگاه ورزشگاه خیابان‌مسعود کوچه سعید منزل آقای حاج فرج جلالی

بمناسبت بزرگ روز تاریخ اسلام (عید سعید غدیر)مجلس جشن و سرور کمافی‌السابق در حسینیه طالقانی منعقداست. انشاء ا ... تعالی مخلصین و ارادتمندان به حضرت مـولا صلوات ا ... و سلامه علیه و ارواحنا فداه شرکت خواهند فرمود (۳ر۱۱ر۵۱ ساعت ۸ صبح الی ۱۲) میدان شاهپور پائین گرمابه فرشته کوچه شعشعانی پلاک ۱۰
الاحقر سید جلال الدین طالقانی واعـظ

طلاب‌علوم دینیه با عرض تبریک به پیشگاه مقدس ولی عصر ارواحنا فداه‌وعاشقان مقام ولایت عید سعید غدیر را صبح سه‌شنبه در کتابخانه جشن میگیرند و وعاظ محترم در این‌باره سخنرانی میفرمایند و با اهداء کتاب از شرکت‌کنندگان پذیرائی میشود انتظار بذل عنایت را داریم .
دفتر کتابخانه چهل ستون مسجد جامع تهران

روز سه‌شنبه سوم بهمن ماه که مصادف با عید غدیر خم است حضرت آیت‌الله نوری طبق معمول قبل از ظهر در منزل از واردین پذیرائی مینماید .

باکمال مسرت و سرور عید غدیر خم را بعموم مسلمانان جهان بخصوص به‌هم‌میهنان گرامی و اصناف پایتخت تبریک گفته و سلامتی و سعادت آنها را از درگاه خداوند متعال خواستارم .
علی (حسن مخچی)

بسمه‌تعالی
با نهایت تاسف وفات مرحومه مغفوره زهرا خانم صائبی متعلقه مرحوم خلدآشیان آقای حاج‌مهدی صائبی رحمةالله‌علیه مادر گرامی آقای مهندس حسین صائبی داماد این‌جانب را باطلاع دوستان و آشنایان می‌رساند. مجلس فاتحه مردانه و زنانه آنمرحومه در روز چهارشنبه چهارم بهمن ماه از ساعت ۲½ الی ٤½ بعدازظهر در مسجد حاج حسن واقع درخیابان شاهپور اول خیابان ارامنه منعقد شرکت در مجلس فاتحه موجب تسلی‌خاطر بازماندگان خواهد گردید .

دوست عزیز . جناب آقای مهندس حسین صائبی. دوستان خانوادگی در مصیبت وارده فوت مادر عزیزت شریک غم تو هستند و در مجلس ختم مرحومه از ساعت ۲½ الی ٤½ بعداز ظهر روز چهارشنبه چهارم بهمن ماه در مسجد حاج حسن شرکت خواهند نمود .
مهندس علی پداوند. دکتر علی فلسفی. هادی توفیقی پیش‌نمازی. مهندس نصراله همامی.علی‌سریری. جعفر ابطحی.

بانهایت تاسف و تاثر درگذشت مادر عزیزمان خانم‌زهرا صائبی را باطلاع دوستان و آشنایان می‌رسانیم مجلس ختم مردانه وزنانه فقیده سعیده روز چهارشنبه چهارم بهمن ماه از ساعت ۲½ الی ٤½ بعدازظهر در مسجد حاج حسن واقع در خیابان شاهپور اول خیابان ارامنه منعقد می‌باشد .
علی صائبی. حسن صائبی. مهندس حسین صائبی. و خانواده‌های. صائبی. قاضی‌زاهدی. صمدی‌تهرانی. مرجوی. اروانی. شکری. صادقی. خلوتی. پایان. برنجیان . بهبودی ابطحی. محبت. حاج ابراهیمی. نشاط روح. آهوئی.حامدی. رضازاده. خامنه‌ای .
بعموم‌بازماندگان آنمرحومه مصیبت واردهرا تسلیت میدهیم

بمناسبت درگذشت همسر عزیزم مجلس ختم مردانه و زنانه در روز سه‌شنبه ۳ بهمن ۵۱از ساعت ۳الی ۵ بعدازظهر در مسجد حضرت امیرالمومنین واقع در خیابان امیرآباد روبروی پمپ‌بنزین برقرار است .
حسن راستی و خانواده راستی
بعموم‌بازماندگان آنمرحومه مصیبت واردهرا تسلیت میدهیم

با نهایت تاسف و تاثر درگذشت شادروان هلن بختیار مادر گرامی بانو لاله اردلان عروس عزیزم را باطلاع میرساند . مجلس ترحیم زنانه آن مرحومه روز چهارشنبه ٤ بهمن ماه از ساعت ۵ الی ۷ بعد از ظهر در خانقاه صفی علیشاه برگزار خواهد شد .
عباسقلی اردلان

دکتر لیلی بختیار ، شیرین بختیار (جاوید) ، پروین بختیار (ماکنر) ، پری بختیار ، دکتر جمشید بختیار ، دکتر سیروس بختیار ، لاله بختیار (اردلان) ، منوچهر جاوید ، فردریک ماکنر ، مهندس نادر اردلان و خانواده های نسی‌میروبلر .
بانهایت‌تاسف وتاثردرگذشت شادروان هلن بختیار را باطلاع میرسانند . مجلس ترحیم زنانه آن مرحومه روز چهارشنبه ٤بهمن ماه از ساعت ۵ الی ۷بعدازظهر درخانقاه‌صفی‌علیشاه برگزار خواهد شد .

سال چهل وهفتم ـ شماره ۱۴۰۰۸

اطلاعات

دوشنبه ـ دوم بهمن ماه ۱۳۵۱
هفدهم ذیحجه ۱۳۹۲ ـ ۲۲ ژانویه ۱۹۷۲

ساعات شرعی
استخراج دکتر ریاضی کرمانی
اذان صبح . . . . ساعت ۵ و ۳۶ دقیقه
طلوع آفتاب . . . . ساعت ۷ و ۹ دقیقه
ظهر شرعی . . . . . ساعت ۱۲ و ۱۷ دقیقه
اذان مغرب . . . . ساعت ۵ و ۳۸ دقیقه

نخست‌وزیر : اختلاف جایش را به‌ائتلاف داده

★ عده‌ای از همکاران من تقاضا دارند بطور موقت به بخش خصوصی منتقل گردند
★ پیشرفت ایران در دهه انقلاب نتیجه تلاش و کار فردفرد ملت است .

آقای نخست‌وزیر در ضیافت ناهار انجمن فارغ‌التحصیلان دانشگاهها با جمعی از اعضای انجمن صحبت میکند. آقای عبدالرضا انصاری و دکتر شاهقلی نیز در عکس دیـده‌میشوند

نخست وزیر دیروز در ضیافت ناهار فارغ‌التحصیلان دانشگاهها که بمناسبت بزرگداشت دهه‌انقلاب برپا شده بود ، اثرات اصلاحی این دوره را مورد بررسی قرار داد .

هویدا گفت دهسال قبل شما به تعداد زیاد انجمن داشتید انجمن فارغ التحصیلان دانشگاههای امریکا ، اروپا ، بیروت، تهرانو گروههای بیشمار علمی ، اجتماعی، بنامهای امرسن ـ ایران‌نو ـ کانون مترقی که خود منهم جزء این‌گروه آخر بودم ، تازه عده‌ای هم‌بی‌گروه بودند امروز همه این تقسیم‌بندیها از بین رفت . اختلاف جایش رابه ائتلاف داد وهمه در یک انجمن فارغ‌التحصیلان دانشگاه جمـع شدید . نظیر این وضع در همه رشته‌ها و همه شئونو همه‌طبقات بوضوح دیده میشود. در اینموقع نخست وزیر به نطق آقای شاهقلی رئیس انجمن که قبل از وی‌ایراد کرده بود اشاره نمود و گفت‌آقای شاهقلی گفت انجمن ما آماده‌است که مطالعات و خدمات خود را برایگان در دسترس دولت‌بگذارد . من بعنوان رئیس دولت ممنونم ، اما هرچه براین جمعیت چندصد نفری نگاه میکنم غیر از کارمند دولت کسی را نمی‌بینم اکثر آقایان در کادر دولت واز مجریان فعال دولت هستند ۹۰ درصد شماهمان طراحان دولتی و مجریان دولتی هستید بهتر است که طرحها را خودتان در پستهائی که دارید اجرا کنید!

★ تقاضای انتقال

در این موقع‌نخست‌وزیر چشمش به یک تن از وزیران سابق و چندتن از معاونین وزارتخانه‌هاکه از کار دولتی کنار رفته ودربخش خصوصی مشغول خدمت شدند افتاد وبلافاصله اضافه کرد :

انقلاب تنها در بخش دولتی‌موجب تحول نشد ، بلکه‌بخش خصوصی هم بشدت پیشرفت کرد.

بسیاری از همکاران من حتی پست معاونت وزارتخانه را برای نفع بیشتر «علمی و مالی» ترک کردند وهم‌اکنون باوضع رضایت بخشی در بخش خصوصی مصدر خدمات هستند این امر هم موجب خوشنودی ما است .

چون این طراحان دیروز دولتی میتوانند مجریان صادق ودلسوز امروز وفردا در بخش خصوصی باشند.

بهر صورت در هر کجا که‌باشید در خدمت انقلاب هستید حالا وضع طوری شده که عده‌ای از همکاران من تقاضا دارند بطور موقت به بخش خصوصی منتقل گردند . من با این انتقالات‌موافقم (در اینموقع نخست‌وزیر با اشاره به خبرنگاران گفت از این مطلب شایعه نسازید!)

سپس نخست‌وزیر به نکات‌دیگر اشاره کرد وگفت :

پیشرفت ایران در دهه انقلاب‌بنه انحصارا ناشی از تلاش دولت ونه کار و فعالیت عده‌ای معدود، بلکه نتیجه تلاش و کار فردفرد ملتی است که از پیرو جوان از زن و مرد از زارع وکارگر و روشنفکر همه برهبری یک رهبر دور اندیش بپا خاستندتا پایه های تمدن بزرگ را در این‌مملکت بنا نهند. و همانطور نتایج این انقلاب نه تنها نصیب زارع و کارگر شده بلکه همه گروههای اجتماعی‌ازمواهب‌انقلاب برخوردار شده‌اند.

کاری که ملت ایران در ایـن دهسال کرد و نتایجی که از این

بقیه در صفحه ۳۷

اطلاعات‌فردا منتشر نمیشود

اطلاعیه‌سینمانیاگارا

نظر به فوق‌العاده بودن فیلم رنگی «تختخواب سه نفره» و اینکه سئانسهای ۷ و ۹ بعد ا زظهر فردا بمناسبت دهه ،نقلاب قبلا رزرو شده است لذا فردا صبح (عید غدیر) یك سئانس اضافی از ساعت ۹ صبح در سینما نیاگارا نمایش داده خواهد شد .

همسلک گرامی جناب آقای مهندس معینی وزیر کار و امور اجتماعی
با آرزوی توفیق بیشتر ، سمت جدید آن سرور ارجمند را تهنیت عرض مینماید
شاهرود ـ دکتر سیروس بهنام
آ ـ ۷۹۸۱۲

تلفن جدید بانك ایرانیان ادارات وشعبه مرکزی

۸۳۸۰۱۱

قابل‌توجه دارندگان وسایل‌نقلیه موتوری

چون ماموران پلیس از حرکت وسائل نقلیه موتوری فاقد گواهی بیمه شخص ثالث جلوگیری میکنند شرکت سهامی بیمه ایران برای تسهیل درانجام امور بیمه شخص ثالث و بدنـه وسائل نقلیه موتوری کار باجه‌های خود را درمناطق مختلف پایتخت دوسره صبح و بعدازظهر تعیین نموده و این باجه‌هـا (صبح‌ها از ساعت ۷٫۳۰ تا ۲٫۳۰ بعدازظهر و عصرها از ساعت ٤ تا ۷) مفتوح است نشانی باجه‌های بیمه ایران :
ایرانشهر خیابان کریمخان‌زنداول ایرانشهر (بعدازظهر پنجشنبه ها و صبح روزهای جمعه مفتوح است) . تلفن : ۱۰۷ـ۸۲۷۱۰۲
سعدی خیابان سعدی ـ کاخ‌بیمه تلفن ۹ـ۳۰٤۰۲٦
کندی میدان کندی ـ شرکت تعاونی تاکسیرانی تلفن ۹۲۲۲۳۳
بازار بازار ـ سبزه میدان تلفن ۲۵۰٦۹
بهجت‌آباد خیابان بهجت‌آباد تلفن ٤٦ـ۸۲٤۱٤۵
دخانیات خیابان قزوین ـ روبروی دخانیات تلفن ۹۵۸۳٦۹
آلومینیوم خیابان شاه ـ پاساژآلومینیوم تلفن ۸۷۳۵۲۳
شمیران میدان تجریش ـ اول خیابان‌پهلوی تلفن ۸۷۲۲۲۷
کرج خیابان قزوین تلفن ۲۳۸۰

گسترانی ملی آریا، پدیده انقلاب
بنیانگذار ناوگان بازرگانی ملی ایران .
دهمین سالگرد انقلاب پیروزمند ششم بهمن
را
به پیشگاه خلاق انقلاب سپید رهبر بزرگ و اندیشمند ملت ایران
شاهنشاه آریامهر
وعموم هموطنان عزیز تبریک عرض مینماید

بنیادهای اخلاقی انقلاب

ثمره استثنائی انقلاب ایران

انقلاب ، همواره ره‌آورد خود را با دستهای خونین هـدیه کرده است .
واژهٔ انقلاب در فرهنگ تاریخ ، واژه‌ای است یـادآور آتش وخون ، قحطی و گرسنگی ،کین‌توزی وانتقام ، ویـرانگری وکشتارهای گروهی .
اندیشهٔ آفریننده شاهنشاه آریامهر ، واژهٔ انقلاب را درفرهنگ تاریخ ، مفهومی تازه بخشید .
انقلاب سفید شاه و مـردم ، بـادوازده اصل سازنـدهٔ خـود ، بنیادهای اخلاقی استوار برای ملت ایران،وسرمشقی بزرگ برای ملل جهان به ارمغان آورد وبرای نخستین بارنشان داد ، میتوان انقلاب کرد ، بی آنکه خونی به زمین ریخت .
میتوان چهرهٔ اجتماع را دگرگون کرد ، بـی‌آنکه ویرانـی وپریشانی ببار آورد ومیتوان به آرمانهای انقلابی دست‌یافت، بی‌آنکه بذر کینه و انتقام پراکند .
جهان امروز ، گرفتار خشونت‌ها ، کشمکش‌ها وبرخوردهائی است که مرفه‌ترین جوامع عالم رارنج میدهد. جوامعی که در عین برخورداری از استوارتـرین بنیادهـای اقتصادی ، سعادتمند نیستند .
آنچه انقلاب سفید ایران را در میان انقلاب‌های بزرگ تاریخ ممتاز ومستثنی میسازد،بنیادهای اخلاقی آنست که هماهنگ بابنیادهـای اقتصادی انقلاب ، سعادت واقعی جامعهٔ مـا را تضمین می کند .
جـامعهٔ اصناف افتخار دارد ، در بـزرگـداشت دهـهٔ انقـلاب بنیادهای اخلاقی انقلاب را،سرلوحهٔ برنامهٔ خودقرارمیدهد. برنامهٔ جـامعه اصناف ، از طــریق وسایـل ارتباط جمعی ، در سطح کشور اجرامیشود .
اصناف پایتخت

بنیاد اخلاقی قانون تشکیل سپاه ترویج و آبادانی
هشتمین اصل منشورانقلاب ایـران :

تازه‌جوئی ، نه‌کهنه‌پرستی

بنیاد اخلاقی قانون تشکیل خانه‌های انصاف
نهمین اصـل منشورانقلاب ایران :

انصاف ، نه‌اجحاف...

در صفحات ۳۲و۳۳همین روزنـامه

در پارلمان ایران

کارمندان زائد سازمان برنامه :

باپانزده‌سال ارفاق بازنشسته‌میشوند و۳۰روزحقوق‌میگیرند

علیرضا شفائی

مجلسین سنا و شورای ملی ساعت ۹ بامداد روز پنجشنبه پنجم بهمن ماه در بزرگداشت دهمین سالگرد انقلاب اجتماعی ایران ، یک جلسه مشترک خواهنـد داشت. از طرف مهندس جعفر شریف‌امامی‌رئیس مجلس سنا از یکهزار نفر شخصیتهای مختلف مملکت بـرای شرکت در این جلسه مشترک دعوت شده است .

در جلسه مشترک مجلسین که در کاخ سنا تشکیل میشود و ریاست آنرا آقای مهندس شریف امامی بعهده خواهندداشت ، ابتدارئیس‌مجلس‌سنا سخنانی‌ایرادخواهند کرد وآنگاه شش‌نفر از سناتورها و شش‌نفر ازنمایندگان در تشریح اصول دوازده‌گانه انقلاب و پیشرفتهائی که در ده سال اخیر با اجرای آن اصول نصیب کشور شده است ، سخن خواهندگفت . درپایان سخنرانـی ناطقین ، تنفس اعلام میگردد و در فاصله‌تنفس ، قطعنامه جلسه مشترک تهیه میشود این قطعنامه در جلسه‌ای که بدنبال تنفس تشکیل میشود مطرح و تصویب خواهد شد . ناطقین این جلسه مشترک و موضوع سخنرانی آنـان بدینقرارند :

سناتور سید جلال‌الدین شادمان درباره الغاء رژیم ارباب و رعیتی باتصویب‌اصلاحات‌ارضی ـ سناتورمهندس حیدرقلی ارفع درباره ملی کـردن جنگل‌ها ـ سناتور دکتر طاهر ضیائی درباره فروش سهام کارخانه هـای دولتی بعنوان پشتوانه اصلاحات ارضی ـ سید علی‌صائب درباره سهیم‌کردن‌کارگران‌درسودکارگاه‌های‌تولیدی ـ خانم شوکت ملک جهانبانی درباره اصلاح قانون انتخابات و اعطای حقوق سیاسی بزنان ـ محمد شهرستانی دربـاره سپاه دانش ـ دکتر لطف‌اللهرئیسی درباره سپاه‌بهداشت ـ روح‌الله جعفری دربـاره سپاه ترویـج ـ غلامحسین فخرطباطبائی درباره تشکیل خانه های انصاف ـ سناتور محسن خواجه نوری درباره ملی کردن آب های کشور ـ سناتور دکتر ناصر یگانه دربـاره نوسازی شهرهـا و روستاها ـ سناتور دکتر شمس‌الملوک مصاحب دربـاره انقلاب اداری و آموزشی .

★★★

باتبصره‌ای که به لایحه تشکیل سازمان نظام معماری وساختمانی اضافه گردیده است ، این سازمان میتوانـد درصورت مشاهده تخلف بدون شکایت شاکی نیز تعقیب هریک از صاحبان حرف ، طراحان امور مربوط بـه ساختمان و شهرسازی را از شورای انتظامی سازمان درخواست نماید . درشورای انتظامی سه‌نفر از اعضاء که دارای مدرک تحصیلی لیسانس و ده سال سابقه کار بوده و بوسیله اعضاء انتخاب شده باشند ، عضویت دارنـد .

★★★

گزارش شور اول لایحه دولت راجع به برنامه و بودجه که روز هفدهم دیماه تقدیم مجلس شده بود ، پس از بحث و بررسی درکمیسیون های برنامه ، استخدام و امور اداری و بودجه مجلس ، آماده طرح درجلسه‌علنی گردید . درتغییراتی‌که‌داده شده است ، ارزشیابی کارآئی و عملکرد دستگاه های اجرائی کشوری و گزارش آن به نخست‌وزیر،همچنین بررسی گزارشهاومسائلی‌که درشورای اقتصاد مطرح میشود بعهده سازمان برنامه محول گردید و تشخیص صلاحیت و طبقه بندی مهندسین مشاور و پیمانکاران توسط سازمان برنامه براساس آئیننامه‌مصوب هیئت وزیران صورت خواهد گرفت و بطور مرتب تجدید نظر خواهد شد . درفصل منابع مالی لایحه اضافه گردید که میزان استفاده از منابع مالی خارجی درهرسال نباید از مبلغ کل پیش‌بینی شده دربودجه همان سال تجاوز نماید .

درلایحه پیش‌بینی شده است که گزارش مربوط بهردوره برنامه باید حاوی اظهار نظر صریح نسبت بـه ارزشیابی عملیات و تحقق هدفهای برنامه بوده وپیوست گزارش جامع عملکرد هردوره برنامه ، توسط نخست‌وزیر به مجلس تقدیم شود . باتصویب نهائی لایحه ، دولت مکلف است ظرف شش ماه لایحه تجدید نظر درقانون تاسیس مرکز آمار ایران متضمن ایجاد شورایعالی آمـار کشور را به مجلس تقدیم نماید .

★★★

بااصلاحی که درلایحه برنامه و بودجه بعمل آمده است ، سازمان برنامه میتواند مستخدمین رسمی مشمول قانون استخدام کشوری‌خود را که‌موردنیاز نباشندوحداقل پانزده سال سابقه خدمت داشته باشند ، ظرف دوسال از تاریخ تصویب این لایحه براساس ماده ۳۰ قانون‌استخدام کشوری و رعایت مقررات مربوط ، بوسیله هیئت سه نفری مرکب از یکی از معاونان سازمان‌برنامه ونماینده سازمان‌اموراداری و استخدامی‌کشور و مسئول کارگزینی سازمان برنامه ، پس‌از تعیین گروه قطعی و باهمان‌حقوق بازنشسته‌نماید . بازخریدسنوات خدمت کارمندان‌غیررسمی نیز طبق آئین‌نامه‌ای که از طرف سازمان برنامه تهیه و به تصویب کمیسیون های برنامه و استخدام مجلسین میرسد صورت خواهد گرفت .

★★★

عبدالله جوانشیر نماینده تهران هنگام بررسی لایحه موافقت‌نامه همکاری برای استفاده صلحجویانه از انرژی اتمی بین ایران و کانادا ، این نکته را یادآور شد کـه متاسفانه علم و تکنولوژی بجای اینکه در خدمت انسانها قرار گیرد ، مسلط به انسانها شده است و اتم که می‌توانست پایه رفاه انسانها را فراهم سازد ، دوره تعادل وحشت را بوجود آورد .انسانهای زمان ما بیش از هر چیز به صلح و آرامش و فرهنگ نیاز دارند . دوای درد انسانهای استعمار زده آمریکای لاتین و آفریقا و آسیا ، ترس نیست . انسانهای امروز این دم خروسها را به روشنی و صراحت می‌بینند ، تهدید با قدرت اتمی ، باصلح بین‌المللی و آزادی انسانها منافات دارد ولی در این دنیای خفته ، دنیائی که آرامش از آن رخت‌بربسته و ترس جانشین آن شده است . یک جزیره آرام در این اقیانوس مواج وجود دارد و آن کشور ما ایران است .