۲۸ صفحه

اطلاعات

شنبه ۱۸ تیر ماه ۲۵۳۶ ـ شماره ۱۵۳۵۷ تکشماره ۱۰ ریال

جدول های میزان افزایش درآمد معلمان

جایزه بنیاد « ندای وجدان» در نیویورک به حضور علیاحضرت شهبانو تقدیم شد . در عکس از سمت چپ « هیوکاری» فرماندار نیویورک «ارتورشنلر » و « ابراهاییم » شهردار نیویورک هنگام تقدیم جایزه « ندای وجدان» دیده میشوند. در صفحه آخر عکس رادیوئی آسوشیتدپرس

اظهار نظر طبقات مختلف مردم درباره سرنوشت لاله‌ولادن

موج مخالفت با جدا کردن دوقلوها

★ روحانیون: فدا کردن یکی از دوقلوها قتل نفس است

★ معاون وزارت دادگستری : تصمیم نهائی را باید جراح مربوطه بگیرد

پزشك قانونی : عمل نباید انجام شود ، باید صبر کرد

★ مردم : یکی از دوقلوها را فدای دیگری نکنید

در صفحات ۳و٤

این عکس روز پنجشنبه از دوقلوها گرفته‌شده ـ آنها کنار تخت خود در بیمارستان به سرنوشت خویش می‌اندیشند ؟ آیا آنها از هم جدا خواهند شد یا بار سنگین چسبیدگی سرها را تا پایان عمر بردوش خواهند کشید.

دوقلوهای ایتالیائی جدا شدند

حال دوقلو ها بعد از جدا شدن بشدت وخیم است

در صفحه ۳

۱۲ فلسطینی مسلح هواپیمای مسافری را ربودند

★ سفیر کویت در لبنان و مشاور ولیعهد کویت در هواپیما هستند

در صفحات ۲ و ٤

از هر ۳ داوطلب یکی در دانشگاهها پذیرفته میشود

★ اسامی پذیرفته‌شدگان کنکور ۱۲ مرداد اعلام خواهد شد.

★ کارنامه آزمون همگانی برای نیمسال دوم و سالهای آینده نیز معتبر است .

در صفحه ٤

۱۱ نفر در دریا غرق شدند

★ نیم میلیون نفر به دریا رفتند

★ هزاران مسافر داخل اتومبیل خوابیدند

در صفحات ۳و٤

سهمیه استخدام ۶۱ هزار معلم در سراسر کشور

در صفحه ۲۷

۷۶ ایستگاه تاکسی در تهران تعیین شد

★ مسافران در هر نقطه که مایل باشند می توانند از تاکسی پیاده شوند

در صفحه ٤

براساس طرح جدید هر معلم در ماه ۱۰ هزار ریال بیشتر دریافت خواهد کرد

محل مدرسه ، شرائط و کیفیت تدریس در میزان حق‌التدریس تاثیر دارد

حقوق بدو استخدام معلمان اضافه خواهد شد

در صفحه آخر

★ مراکز معاینه پزشکی زائران

اسامی ۴۵۰ ذخیره حج اعلام میشود

در صفحه ٤

جشن طوس در تلاش مردمی شدن

فرستاده اطلاعات به جشن طوس، ازآغاز این جشنواره گزارشی دارد که در صفحه ۱۲ بنظر شما میرسد .

THE THIRD FESTIVAL OF TUS — سومین جشن طوس — 7-11 July 1977 Tus, Mashad — ۲۰-۲۶ تیرماه ۲۵۳۶ طوس-مشهد

ایران از شوروی برق می خرد

در صفحه ٤

تهران گرمترین پایتخت جهان!

در جدولی که همه روزه از سوی خبرگزاریها وبه‌نقل از آمار سازمانهای هواشناسی انتشار می‌یابد، دیروز تهران وضعی شاخص داشت. زیرا تهران با حداقل ۲۷ وحداکثر ۳۸ درجه سانتیگراد بالای صفر گرمترین پایتخت دنیابود.

در صفحه ٤

آینده تیم ملی فوتبال در جام جهانی آرژانتین

بحث جامع و پرنکته ورزشی ما را همراه بادیگر خبرهای ورزشی ایران و جهان در صفحه ۱۰ مطالعه فرمائید.

قانون باید باجامعه حرکت کند

لایحه اصلاحیه قانون مالک و مستاجر که در کمیسیون دادگستری مجلس سنا مورد رسیدگی و شور قرار گرفته،با نظرات گوناگون و متفاوت مردم، حقوقدانان، قضات، وکلای دادگستری، مالکان و مستاجران روبرو شده است. بهمین جهت از طرف «اطلاعات» میزگردی با شرکت چند نفر ازوکلای دادگستری تشکیل شد تا در این باره به بحث‌و گفتگو بپردازند. گزارش صفحه ٥ به همین مساله اختصاص دارد.

شهر وشیوه شهرنشینی

علی اکبر کسمائی، اینبار به مسئله شهر و شیوه‌های شهرنشینی پرداخته و نارسائی‌های مادی‌و معنوی‌که ازهجوم بی سابقه روستائیان به شهر دامنگیر جامعه شهرنشین شده است، تشریح میکند. این مقاله در صفحه ٦ بنظر شمامیرسد.

CHRYSLER CORPORATION GALANT گالانت MITSUBISHI MOTORS CORPORATION

قابل توجه رزرو کنندگان اتومبیل سواری گالانت مدل ۱۹۷۷ برای تحویل خرداد و تیر ماه۲۵۳۶

بدین وسیله از کلیه مشتریان محترمی که برای پارتی خرداد و تیرماه دراین شرکت اتومبیل سواری گالانت رزرو نموده‌اند و در لیست تحویل اواخر خرداد و تیرماه قرار گرفته‌اند تقاضا میشود تاجهت پرداخت بقیه بهای اتومبیل خود و گرفتن حواله تحویل از تاریخ ۱۹ تیرماه و حداکثر تاتاریخ پایان روز ۳۰ تیرماه به‌این شرکت مراجعه نمایند بدیهی است پس‌از انقضای تاریخ تعیین شده شرکت هیچگونه مسئولیتی در مورد تحویل اتومبیل نداشته و وجه دریافتی عینا مسترد خواهد شد.

شرکت سهامی خاص اتوتهران ـخیابان کوروش کبیر «جاده قدیم شمیران » شماره ۳۵۳ تلفن ۲۰ـ۷۵۷۳۱۱

حراج مزون خانم یمینی

حراج انواع لباسهای تابستانی

مزون خانم یمینی

از دوشنبه ۲۰ تیرماه شروع میشود

میدان کاخ خیابان ابشهاج کوچه شاهدوست پلاك ٦۰ تلفن ٦٥۰۹۳٥

مادر خوب و مهربانمان به‌رحمت خدا رفت مجلس ختم رسمی برگزار نمی‌کنیم .

عصر روز یکشنبه نوزدهم تیرماه درمنزل آن‌مرحومه مراسمی برگزار می‌شود .

فخری لنکرانی (نورصالحی)، هاشم لنکرانی ، قاسم لنکرانی، شریف لنکرانی، بدری لنکرانی ، مهری لنکرانی (کاشانی) ، گیتی لنکرانی (وهابزاده)، سعید لنکرانی

آدرس: خیابان نیاوران انتهای خیابان شاهوار بالای سازمان آب .

جناب آقای مهندس هاشم ضیاء ابراهیمی

بانهایت تاسف درگذشت پدر بزرگوارتان را تسلیت عرض نموده بقای‌عمر جنابعالی و خانواده محترمتان را ازخداوند متعال مسئلت دارم .

محمد مهدی لاری زاده

جناب آقای دکتر پرویز خبیر مدیریت عامل انجمن فارغ‌التحصیلان دانشگاهها

مصیبت وارده را از طرف کلیه اعضاء انجمن صمیمانه به جنابعالی تسلیت عرض می‌نماید .

قائم‌مقام مدیر عامل انجمن فارغ‌التحصیلان دانشگاهها

جناب آقای مهندس ایرج مجیدیان

مصیبت وارده را تسلیت عرض نموده آرزوی‌صبر و شکیبائی برای بازماندگان داریم .

شرکت ایران کامپساکس

خانم تاجی قاسم زاده

فرشته مهربان با همدردی مصیبت وارده را بشما و آن خاندان گرام تسلیت میگوئیم .

خانواده دکتر شمس

جناب آقای مهندس ایرج مجیدیان

مصیبت وارده را تسلیت عرض نموده از خداوند آرزوی صبروبقای عمر برای بازماندگان آن خاندان‌دارم

منوچهر موحدی

جناب آقای بهمن بهزادی رئیس کل‌بانك فرهنگیان

انتصاب بجاو شایسته آنجناب را بسمت جدید صمیمانه تبریك گفته و توفیق روزافزون شمارا در خدمت بشاهنشاه آریامهر و ملت ایران آرزومند است .

گروه کارخانه های صنعتی کاوه فرهاد خرم ـ بهرام خرم- پرویز خرم .

قابل توجه خریداران و علاقمندان آپارتمان های مرتفع‌وآپارتمانهای‌ویلائی (گرآدن) و واحد های تجارتی کوی نوبنیاد ونك

شرکت آ.س.پ

درصفحه۱۱

انتخاب دیپلمه کارآموز جهت تامین کادر افسری دریائی شرکت ملی نفتکش ایران

در صفحه ۲۱

شرکت ملی نفت ایران

آگهی پذیرش دانشجو دانشکده نفت آبادان

در صفحه ۲٤

جمعیت شیر و خورشید سرخ قزوین

آموزشگاه بهیاری رودابه

آگهی پذیرش دانش‌آموز بهیاری

شرح در صفحه ۷

آ ـ ۳۷۸۸

با انجام واکسیناسیون سلامت کودك خود را حفظ نمائید .

نیروی دریائی شاهنشاهی

خواندن تاریخ بتنهائی کافی نیست با پیوستن به دلاوران دریا و خدمت در روی مدرنترین یکانهای شناور سطحی‌وزیرسطحی‌و هوائی‌درساختن تاریخ پرافتخار نیروی دریائی شاهنشاهی شریك شوید

نیروی دریائی شاهنشاهی برای تکمیل کادر درجه داری خود تعدادی داوطلب (پسر)با مدرك تحصیلی سوم‌متوسطه‌یاپایان‌دوره‌راهنمائی‌استخدام و پس از موفقیت در آزمایشات لازم‌وطی آموزش مقدماتی نظامی و زبان خارجی در ایران‌برای تکمیل‌دوره‌های تخصصی و ماموریت بخارج ازکشور اعزام مینماید.

داوطلبین که سن آنها بین ۱۵تا۲۰سال تمام باشدمیتوانند همه‌روزه بجز ایام تعطیل و پنجشنبه ها بادر دست داشتن آخرین مدرك تحصیلی واصل شناسنامه و یك قطعه عکس ٤ × ٤ به معاونت پرسنلی ن.د.ش (مدیریت استخدام) واقع در خیابان عباس آباد روبروی پمپ بنزین جنب مبل بی‌بی و یا به‌پایگاهها‌ونمایندگی های نیروی دریائی شاهنشاهی در شهرستانهای خرمشهر-بندرپهلوی بندرعباس-بوشهر- مشهد-زاهدان - کرمان- اصفهان- شیراز-همدان- کرمانشاه- رضائیه-تبریز- ساری- سنندج - خرم‌آباد مراجعه نمایند. م‌الف ۷۳۵۳

شرکت ملی نفت ایران

آگهی پذیرش دانشجو دانشکده نفت آبادان

در صفحه ۲٤

alborz legrand

کلید و پریز و انواع لوازم برقی

شرکت صنایع الکتریکی البرز عرضه کننده انواع کلید و پریز روکار و توکار که با نظارت کارخانجات لگراند فرانسه و با تائید و مهر استاندارد ملی ایران در کارخانجات صنایع الکتریکی البرز ساخته میشود ،آمادگی خود را برای قبول سفارشات شما اعلام میدارد .

لطفا "برای دادن سفارش باقسمت فروش شرکت صنایع الکتریکی البرز تماس حاصل نمائید .

آدرس خیابان عباس‌آباد ـ خیابان دریای نور ـ شماره ۱۹

تلفن ٦۲۳۴٥۷ ـ ٦۲٥۳۷۰ ـ ٦۲۹٤٥۳

وام ۵ ساله میدهیم

شرکت تولیما برای خرید ماشین‌آلات تهیه شن و ماسه واستخراج سنگ از معادن وام با بهره ۱۰ درصد در اختیار شما میگذارد.

خیابان آیزنهاور مقابل وزارت کار

تلفن ۹۵۷٤۰۹- ۹۵۹۲٤٤- ۹٥٤٤٦۰- ۹٥٦۸٦۰

آموزشگاه کودکیاری جمعیت بهزیستی و آموزشی فرح پهلوی

در صفحه ۲٤

ژنرال «ضیاءالحق» اعلام کرد :

ذوالفقار علی بوتو آزاد میشود

رهبر مخالفان : پس از پیروزی ، بوتو را محاکمه خواهیم کرد

«ضیاءالحق» بدون اسکورت در مسجد حضور یافت و نطق مهیجی ایراد کرد

راولپندی ـ خبرگزاریها ـ ژنرال محمد ضیاء الحق رهبر نظامی جدید پاکستان دیروز اعلام کرد که نیرو های مسلح پاکستان با این نیت دولت ذوالفقار علی‌بوتو را سرنگون کرد که از برپاشدن یک جنگ داخلی در کشور جلوگیری کنند ، ژنرال ضیاءاضافه کرد که با اینحال ارتش انتظار دارد که نخست‌وزیر برکنار شده پاکستان‌نیز در مبارزات و رقابتهای سیاسی که قبل از انتخابات اکتبر آینده در این کشوربرپا خواهد شد شرکت کند . ژنرال ضیاء خاطر نشان ساخت ذوالفقار علی‌بوتو محاکمه نخواهد شد بلکه برای شرکت در انتخابات از زندان آزاد خواهد شد .

رهبر کودتای نظامی پاکستان در اولین مصاحبه مفصل خود بعنوان فرماندار نظامی‌ورئیس ارتش پاکستان به خبرنگار آسوشیتدپرس اظهار داشت که وی و سایر فرماندهان نیرو های مسلح پاکستان طبق نقشه‌ای که قبلا در جریان بحران و آشوب های سیاسی خونین چهار ماهه اخیر تدارک دیده بودند در ساعت ۵ بامداد روز دوشنبه گذشته دست به کودتا زدند و قدرت را باسرنگون کردن دولت بوتو بدست گرفتند .

چگونگی بازداشتها

کمتر از ۸ ساعت‌پس از شروع کودتا نیرو های نظامی پاکستان اقدام به بازداشت کردن بوتو که‌از۱۹۷۱ نخست‌وزیر کشورش بود کردند و علاوه‌بر این رهبران احزاب اقلیت پاکستان را نیز که کشمکش های پایان‌نیافتنی آنان باپوتو باعث بوجود آمدن بحران سیاسی ٤ ماهه اخیر شده بود بازداشت نمودند .

ژنرال ضیاء در مصاحبه‌اش با آسوشیتدپرس گفت : به نفع بوتو و به سود کشور و ملت پاکستان‌است که نخست‌وزیر برکنار شده در انتخاباتی که تا اکتبر آینده برپا خواهد شد شرکت کند .

سخنرانی در مسجد

ژنرال ضیاء الحق ، مرد نیرومند نظامی پاکستان دیروز در یک سخنرانی اظهار داشت که کودتای ارتش درروز سه‌شنبه‌گذشته باعث شده استکه‌ذوالفقار علی‌بوتو نخست‌وزیر برکنار شده پاکستان از آسمان به زمین بیاید امارهبر کودتای نظامی پاکستان از اینکه مخالفان‌سیاسی بوتو قطعنامه‌ای صادر کرده‌اند و از مقامات فرمانداری نظامی پاکستان‌خواستار مجازات کردن‌بوتو شده‌اند‌اظهار تاسف کرد .

ژنرال ضیاء دیروز بدون «اسکورت» به یکی از مساجد اسلام‌آباد رفت و بدون آنکه ابتدا از طرف حاضران شناخته شود در میان آنان نشست‌ودرمراسم نماز جماعت و دعای مخصوص روز جمعه که برای ستودن کودتاگران نظامی برپا شده بود شرکت نمود .

بعدا که حاضران رهبر کودتای روز سه‌شنبه را شناختند از وی خواهش کردند که در پشت میکرفن قرار گیرد و برایشان سخنرانی کند .

درسراسر پاکستان دیروز در مساجد آئین‌دعا و نیایش دسته جمعی برپا شد و رهبران کودتای‌نظامی‌اخیر بخاطر اینکه با سرنگون کردن دولت بوتو به چندین ماه آشوب و خشونت سیاسی در کشورشان پایان داده‌اند مورد ستایش قرار گرفتند .

«پیرپاگارد» یکی از برجسته‌ترین مخالفان بوتو گفت اتحاد ملی پاکستان در انتخابات اکتبر آینده‌حزب مردم بوتو را به سختی شکست خواهد داد .و اگر ارتش بوتو را محاکمه نکند، اتحاد ملی پاکستان پس از پیروزی در انتخابات و بروی‌کار آمدن خودبوتورا به پای میز محاکمه خواهد کشید .

پاگارد گفت بوتو باید بخاطر اقداماتی که ازسال ۱۹۷۱ انجام داده حساب پس داده‌و محاکمه شود.

با وجود اظهارات پاگار و یک سخنگوی دولت پاکستان خاطرنشان ساخت ، نیروهای مسلح قصدندارد محاکمات سیاسی ترتیب بدهد .

وزیر ارشد ایالت پنجاب نیز گفت بوتو بایدبخاطر جنایاتی که علیه کشور و مردم پاکستان مرتکب شده محاکمه و مجازات شود .

صلاحیت قوه مقننه

از سوی دیگر ژنرال ضیاءالحق تاکید کرد که صلاحیت کامل قوه مقننه و قضائیه اعاده میشود اما دادگاه ها نمی توانند قوانین وی را مورد چون‌وچرا قرار دهند .

یک گزارش حاکیست که ژنرال ضیاءالحق سه‌غیر نظامی را وارد کابینه خود کرده و پست های‌حساس دولتی به آنان داده است .

سپهبد ضیاءالحق رهبر تازه پاکستان که دیروز یک سخنرانی ۹۰ دقیقه‌ای خطاب بملت پاکستان ایراد کرد، مرد نیرومند تازه پاکستان در نطق خود ضمن اشاره بسیاستهای تازه حکومت‌خود قول دادانتخابات را طبق وعده‌ای‌که‌قبلا داده در ماه اکتبر انجام خواهد داد.

«عکس رادیویی یونایتدپرس»

نبردهای شدید جنوب لبنان‌ادامه‌دارد

دوافسر فلسطینی رادر جنوب لبنان ربودند

بیروت، خبرگزاری‌ها ـ در حالی که مبارزه قدرت در نهضت فداییان فلسطین‌تشدید شده است، دیروز دو افسر فلسطینی در جنوب لبنان ربوده شدند.اعلامیه فداییان فلسطین حاکی‌است که‌سرگرد «مطلع ابوسالم» و ستوان یکم محمد ابوالعظیم، دریک پست بازرسی‌نیروهای غربی پاسدار صلح در کنار جاده بیروت ـ صیدا ، ربوده شده‌اند. اعلامیه ، سرتیپ مصباح بودیری رئیس‌پیشین ستاد ارتش نیروهای‌آزادی بخش فلسطین را متهم به ربودن این دو افسر کرده است .

یاسر عرفات ، رهبر سازمان آزادی بخش فلسطین ، در ژوئن ۱۹۷٦ ، که درگیری فداییان با نیرو های سوریه به اوج خود رسیده بود ، این سرتیپ‌را‌از مقامش‌برکنار کرد . اما بودیری که در دمشق زندگی می‌کرد، بازهم با حمایت ضمنی سوریه به عنوان رئیس‌ستاد ارتش‌نیرو های آزادی بخش فلسطین فعالیت می کند .

نبرد های جنوب لبنان

از سوی دیگر طی ٤۸ساعت اخیر نبردهای شدیدی میان چپگرایان و فلسطینی‌ها از یکسوی با مسیحیان‌درگرفته که هنوز ادامه دارد .

در این میانه ، روزنامه اسرائیلی « هاآرتز » در شماره دیروزخود نوشت‌که امریکا از اسراییل خواسته است که مقداری اسلحه و تجهیزات دراختیار مسیحیان لبنانی که در جنوب لبنان علیه چریک‌های فلسطینی‌می جنگند قرار دهد .

این روزنامه نوشت که اسراییل تعدادی توپ و خمپاره و خودروی زرهی دراختیارمسیحیان راست‌گرا قرار داده است .

اخبار کوتاه جهان

تیراندازی بسوی سفیر بریتانیا در فرانسه

● پاریس ـ آسوشیتدپرس ـ «حمدی اولدمکنث» ، وزیر امور خارجه موریتانی دولت‌الجزایر را در مورد تیر اندازی بسوی احمدغناءاله سفیر موریتانی درپاریس مورد ملامت قرار داد .روزه شنبه پیش دومرد مسلح از شیشه پشت اتومبیل، غناءاله‌را که تازه ازخانه به‌حرکت درآمده بود به گلوله بستند .غناءاله از ناحیه سروشانه بشدت زخمی شدوفوری او را به‌یک بیمارستان‌امریکائی در « نویلی» بردند اما حال مزاجی او وخیم نیست .

مکنث در یک مصاحبه مطبوعاتی در سفارت موریتانی در پاریس گفت : دولت متبوع من مسئولیت این را برعهده رهبران الجزایر انداخته است ، وبه مردم جهان نسبت به تصمیم حکومت الجزایر برای استفاده ازتوطئه ، گروگان گیری وقتل های سیاسی هشدار داده است.

سقوط هواپیمای اسپانیایی

● مادرید ـ یونایتدپرس ـ نیروی هوائی اسپانیا اعلام کردکه‌یک‌هواپیمای نظامی پی ـ۳ ـاوریون، حامل ۱۰سرنشین دیشب درپایان یک پرواز‌تمرینی شبانه‌سقوط‌کرده‌و سوخته است .

گفته میشود که ۵ تن از سرنشینان هواپیما کشته و پنج تن دیگر به شدت مجروح شده‌اند .

این حادثه‌درپایگاه‌هوائی «رزر» ، واقع در جنوب اسپانیا روی داد . علت سقوط‌هنوز معلوم نشده است .

اعزام صدها سرباز انگلیسی به «بلیتز»

● لندن، یونایتدپرس ـ بریتانیا اعلام کرده است که در فرستادن صد ها سرباز و چندین هواپیمای ضربتی ،و ناو موشک‌دار برای دفاع‌از بلیتز آخرین مستعمره این کشور درقاره آمریکا‌ناگزیر بوده است .

بریتانیا از «گواتمالا » که مدعی است «بلیتز» جزیی از قلمرواین کشور است‌خواسته است که برای حل مسالمت آمیز ، موضوع وارد گفت‌و گو شود .

وزارت امور خارجه‌بریتانیا ، دیر وقت پنجشنبه پیش،اعلام کرد که واحد هایی از نیرو های زمینی و هوایی‌ودریایی این کشور را به «بلیتز » فرستاده است تا نیرو های نظامی خود را در بلیتز واقع در آمریکای مرکزی تقویت کند .

سیل مهیب کره‌جنوبی

● سئول ـ آسوشیتدپرس ـ پلیس کره جنوبی دیشب اعلام کرد که در جریان‌سیل دیروز که ناشی از ریزش ٤٫۳۰ سانتی متر باران‌است که فقط در سئول ۸۸ تن کشته و ٤۱ تن دیگر گم شده‌اند .

بیشتر کشتگان ازساکنان محله‌یی واقع در جنوب‌سئول بودند . بنابرایک بر‌آورد ۷٤۰۰ خانه ویران شده و ۳۳۰۰۰ تن بی‌خانه شده‌اند، که آن ها را در ٤۲ مدرسه وکلیسا جای داده‌اند .

راه آهن‌منطقه سئول‌دانیز در دو نقطه سیل برده است وحرکت قطارهارامتوقف‌کرده است .

رهبر فرقه «التکفیروالهجره» همراه با۱۸۰ تن‌دیگر بازداشت شدند

فرقه‌مسلمانان افراطی مصر به‌سادات اعلان جنگ داد

★ پلیس مصر راه های منتهی به قاهره را زیر کنترل شدیدقرار داد .

قاهره ـ آسوشیتدپرس ـ پلیس مصر دیروز اعلام کرد که شکوی « احمد مصطفی» سرکرده یک فرقه‌تروریستی و افراطی مذهبی را که پیروانش اخیرا یکی از وزیران مصری را ربوده و چند روز بعداو را به‌قتل رسانده‌اند ـ بازداشت کرده است .

سخنگوی پلیس مصر اظهار داشت که مصطفی مردی که ۳۰ سال دارد واز دو سال پیش تاکنون از دستگاه عدالت فراری و متواری بوده و در نقطه‌ای بازداشت شده وزن او نیز واقع در حومه قاهره دستگیر گردیده است .

بدام افتادن مصطفی در حالی صورت گرفته که‌پلیس مصر عملیات خود رابرای قلع وقمع پیروان فرقه‌تحت رهبری شخص مذکور بنام گروه « التکفیروالهجره » ادامه می دهد .

پیروان این فرقه خواستار سرنگون کردن رژیم غیر مذهبی موجود مصراز بکار بستن روش های تروریستی و روی کار آوردن یک حکومت اسلامی هستند .

بازداشت ۱۸۰ تن

از روز گذشته گذشته‌که شیخ محمد ذهبی وزیر اوقاف وامور مذهبی‌مصر بوسیله عده‌ای از اعضای فرقه تحت رهبری مصطفی ربوده شده پلیس مصر در حدود ۱۸۰ نفر از اعضای طرفداران فرقه مذکور را بازداشت کرده است. شیخ ذهبی چند روز پس‌ازربوده شدن بوسیله‌ربایندگانش‌بقتل رسید و جسد وی را روز چهارشنبه گذشته دردهکده‌ای در نزدیکی اهرام ثلاثه‌مصر پیدا کردند . قتل شیخ‌ذهبی با شلیک گلوله‌ای به چشم چپ وی‌صورت گرفته‌و یک نجار ۳٤ ساله به عنوان جنایتکاری که اعدام وزیر ربوده شده مصری بدست ه‌ی عملی شده بازداشت گردیده است .

پلیس قاهره این عکس راازمصطفی عبدالمسعود قاضی‌که مسئولیت قتل الذهابی وزیر پیشین اوقاف مصر رابه‌عهده گرفته انتشار داد. او که‌دیروز توسط پلیس قاهره بازداشت شد چهره خود را از عکاسان پنهان میکرد و میگفت این برخلاف مقررات من است که اجازه دهم از من عکسبرداری شود.

«عکس رادیویی آسوشیتدپرس»

از سوی دیگر بنا به گزارش خبرگزاری فرانسه گروه مذهبی «التکفیر ـ والهجره» علیه شخص انور سادات رئیس جمهوری‌مصر اعلان جنگ داد .

مبارزات تروریستی

رهبری گروه مزبور طی اعلامیه‌ای تهدید کرده است با دست زدن به مبارزات تروریستی وسیع در صدد سرنگون کردن رژیم‌سادات در مصر برخواهند آمد.

خبرگزاری خاورمیانه گزارش داد در پی‌دستگیری رهبر مسلمانان افراطی در حال حاضر تمام راه هایی که به قاهره ختم می شود و برخی از مناطق کشور مصر زیر کنترل شدید پلیس وارتش مصر قرار دارد. تا از فرار افراد فرقه مذهبی جلوگیری شود .

باوجود این یک پیام تلفنی ناشناس به خبرگزاری خاورمیانه اطلاع‌داد تعدادی از‌افرادپلیس توسط اعضای گروه مذهبی در شهرمفوره بازداشت شده‌اند .

الاهرام نوشت در مخفیگاه رهبر گروه که دیروزمورد یورش پلیس قرار گرفت اسامی آن قبل از رهبران‌و شخصیت های مصری که قراربود بدست افراد فرقه ترور شوند بدست آمده است .

ممدوح سالم‌نخست وزیر مصر دیروز در پی‌بازداشت رهبر فرقه‌مذهبی هشدارداد بازداشت شدگان به سختی کیفر خواهند دید .

روزگاراست آنکه ...

«نگوئین کئوکی» و همسرش پشت‌پیشخوان فروشگاهشان در لوس آنجلس که‌اختصاص بفروش مشروبات الکلی دارد. در بحبوحه ماجرای ویتنام‌نام‌کائوکی‌بعنوان «خبرسازترین چهره» جنوب شرقی آسیا ونام همسرش به عنوان یک زن زیبای فتنه‌انگیز برسرزبانهابود. اما امروز آندو گمنام ومنزوی درفروشگاهی در لوس آنجلس به مشروب فروشی‌اشتغال دارند.

«عکس رادیویی یونایتدپرس»

رهبر شوروی گزارش های مربوط به نامساعد بودن وضع مزاجی‌اش را تکذیب کرد .

برژنف با۱۰۰ سفیر وکاردار کشورهای خارجی ملاقات کرد

مسکو ـ رویتر ـ لئونیدبرژنف دبیر کل حزب کمونیست شوروی دیروز برای اولین بار از هنگامیکه با حفظ پست رهبری‌حزب به ریاست جمهوری‌کشورش نیزرسیده است دیپلماتهای خارجی‌مقیم مسکو را در کاخ کرملین بحضور پذیرفت و بعنوان صدر جدید هیئت رئیسه شورایعالی اتحاد شوروی اعلام کرد که کشورش خود را به‌طرفداری‌از خلع سلاح و دنبال کردن سیاست‌تشنج زدائی در عرصه بین‌المللی وفادار و متعهد میداند.

برژنف خطاب به دیپلماتهای خارجی گفت : هیچ کشور یا ملتی در دنیا وجودندارد که اتحاد شوروی خواستار آن نباشد که با کشور یا ملت مذکور روابط حسنه داشته باشد . همانطور که درعین حال‌هیچ‌نوع سلاحی وجود ندارد که اتحاد شوروی حاضر نباشد ازآن براساس ترتیبات‌متقابل خلع سلاح چشم پوشی کند .

رهبرشوروی سپس‌گفت: این اعتقاد ماست که واقع بینی در سیاست و دفاع از تشنج زدائی و پیشرفت‌صلح مالا پیروز خواهند گردیدو بشریت خواهد توانست در شرایط صلح آمیزی که‌ثبات آن قبلا هرگز وجودنداشته است قدم به قرن بیست‌ویکم بگذارد.برای منابع‌دیپلماتیک غربی این نکته در مراسم دیروز کاخ کرملین جالب توجه بودکه‌وضع جسمانی برژنف کاملا خوب بنظر می رسید . وی با فرد فرد حاضران که از بیش از۱۰۰ سفیر و کاردار کشور های مختلف خارجی تشکیل میشدند دست داد و با بسیاری از آنها دوستانه صحبت کرد . برژنف ضمن سخنان‌خود گفت‌گزارش‌های مطبوعات غربی مبنی‌بربیمار بودن‌یابدبودن‌وضع مزاجی من کاملا بی‌اساس است .

تلویزیون شوروی تمام بخش ۱۵ دقیقه‌ای اخبار بامدادی خود را به پخش مراسمی که بوسیله برژنف در کاخ کرملین برپاشده بود اختصاص داد .

خشم احزاب کمونیست اروپای شرقی از روش مسکو

بلگراد ـ یونایتدپرس ـ شوروی با حمله کردن به «کمونیسم اروپایی » سانتیاگو کاریلورهبر حزب کمونیست اسپانیا نه فقط احزاب‌کمونیست مستقر اروپای غربی بلکه‌احزاب کمونیست اروپای شرقی رانیز به خشم آورده است .

در کشور های مجارستان ـ رومانی و یوگسلاوی غیر از سخنرانی ها و مقالات چپ شده در روزنامه ها ـ از طرف مقامات رسمی نیز در گفتگو با خبرنگاران روش مسکو در این مورد که خود را محق‌میداندتا از سیاستهای احزاب که‌دست دیگر انتقاد کند و خشم وغیظ مورد حمله قرار گرفته است.

اخطار شدیداللحن رئیس جمهوری فرانسه به حزب کمونیست :

باتغییر قانون اساسی بشدت مخالفت خواهم کرد ـ ژیسکاردستن

پاریس (فرانسه) ـ آسوشیتدپرس ـ والری ژیسکاردستن رئیس جمهور فرانسه دیروز به حزب کمونیست این‌کشور هشدار داد که وی با هر کوششی که‌برای دگرگون کردن‌قانون اساسی فرانسه به‌قصدکاستن از قدرتها و اختیارات مقام ریاست‌جمهوری صورت‌گیرد مخالفت خواهد کرد .

ژیسکاردستن‌در یک‌سخنرانی که دیروز بوسیله تلویزیون درسراسر فرانسه پخش‌شد گفت: من از تمام دمکراتهاو آزادمنشان فرانسوی برای جلوگیری از عوض شدن قانون اساسی استمداد خواهم کرد و ما در صدد برخواهیم آمد جستجو کنیم که آیا در کشورمان کسانی وجود دارند که طرفدار و مشتاق کودتاها باشند .

سخنان رئیس جمهوری فرانسه اخطاری آشکاراست که‌نشان میدهد وی‌درصورت لزوم‌به‌برپا کردن‌یک‌رفراندوم عمومی در فرانسه متوسل خواهد شد تا بمردم فرصت دهد که مستقیما بر قانون اساسی موجود کشورشان صحه بگذارد . قانون اساسی کنونی فرانسه نیز محصول رفراندمی است که در ۱۹۵۸ به‌ابتکار ژنرال دوگل برپا شده است .

حزب کمونیست فرانسه در هفته گذشته نشریه‌ای انتشار دادکه‌در آن راه‌های‌دگرگون کردن قانون اساسی‌پیشنهاد شده‌است.نیت‌حزب‌کمونیست این است که در صورتی‌که احزاب‌چپ‌فرانسه‌درانتخابات آینده‌کشورشان پیروزنشوند ـ با عوض‌کردن قانون‌اساسی بتوانند اختیارات موجود رئیس جمهوررااز وی‌بگیرند و آن را به پارلمان فرانسه واگذار کنند .

ربایندگان وابسته به سازمان الفتح‌اند

۱۲ مردمسلح، یک‌حت مسافری کویت‌رار بودند

★ ربایندگان خواستار آزادی ۳۰۰ زندانی فلسطینی هستند

کویت، رویتر ـ بنابراعلام رادیوی کویت، دیشب ۱۲ تن یک هواپیمای «بوئینگ ـ ۷۰۷» مسافری متعلق به خطوط هوائی کویت را هنگام پرواز از بیروت به کویت ربودند و دستور دادند که هواپیما برای سوختگیری در کویت فرود آید. در میان ٤۵ مسافر این هواپیما «عبدالحمید البیجان» سفیر کویت در لبنان نیزوجود دارد.

رادیوی کویت از تعدادخلبانان وکارکنان هواپیما چیزی نگفت هنوز از هویت وتقاضاهای هواپیماربایان‌خبری‌منتشر نشده است.

در بیروت، منابع آگاه امور هواپیمائی گفتند که «محمود ـ النصف» وزیر خدمات عمومی کویت نیز در هواپیمای ربوده شده است. علاوه بر این دو عضو برجسته از امیران قطر در هواپیما هستند که هنوزنام آنها فاش نشده است.

حاضر به گفتگوشدند

ربایندگان که گفته میشود فلسطینی هستند، ٦ تن از سرنشینان هواپیما از جمله‌سه زن و دو کودکو یک کارمند هواپیما را آزاد کرده‌اند و تقاضا کرده‌اندکه‌محمد یوسف العدسانی» وزیر برنامه ریزی کویت که قبلا با سمت سفیر کویت در لبنان خدمت میکرده، با آنها گفت و گو کند آنها همچنین تقاضا کرده‌اند که علاوه برالعدسانی سفیران الجزایر، لیبی مغرب، عراق ، یمن جنوبی وتونس نیز باید در فرودگاه حاضر باشند تا آنها حاضر بگفتگو شوند.

«جمیله آکل»، ۵۵ساله، یکی از زنان که آزاد شده، گفتکه ربایندگان ادعا میکنند که‌دارای انگیزه‌های ملی هستند وبیشتر آن‌ها، مجهز به سلاح‌های کوچک هستند.

از طرفی وزیر دفاع کشور کویت نیز برای گفتگو با ربایندگان و کمک به‌العدسانی به برج مراقبت فرودگاه رفته است.

خبرگزاری خاورمیانه،همچنین گفت که‌خالد ابوسود»،مشاور جابرالاحمدالصباح ولیعهد و نخست وزیر کویت کویت نیز در میان مسافران هواپیمای ربوده شده‌هستند.

ربایندگان هواپیما خود را «دوستان اعراب» نامیده‌اند.

طی یک ماهه اخیر، این سومین هواپیمائی است که بکویت ربوده می‌شود، در ژوئن گذشته یک جوان‌اهلیج یک هواپیمای متعلق بشرکت لبنانی «میدل ایست» را به‌کویت ربود وخواستار ۵ر۱ میلیون دلار باج برای معالجه خود شد. همچنین یک هواپیمای متعلق بشرکت خلیج روز ۲۹ ژوئن از لندن به عمان ربوده شد و میخواست در کویت فرود آید ولی اجازه فرودد‌ر کویت نیافت.

آخرین خبر حاکیست که ربایندگان بنابه‌گفته یکی از زنان آزاد شده عضو سازمان فلسطینی الفتح هستند.

ازچهار گوشه‌جهان

مسجد مسلمانان در قلب لندن افتتاح شد

لندن ـ یونایتدپرس ـ یکی از بزرگترین مساجد دنیا هفته آینده پس‌از ۳ سال کارهای ساختمانی در قلب لندن گشایش خواهد یافت. این مسجد گنجایش ۵هزار مردو۲۵۰ زن را خواهد داشت هزینه ساختمان این مسجد معظم توسط عربستان سعودی ـ امارات متحد عرب، کویت ، قطربحرین‌و لیبی تامین گردیده است . مسجد تازه مسلمانان لندن دارای یك مرکز فرهنگی یك کتابخانه و تالارهای اجتماعی است.

سلاح تازه «نوترون» آمریکا آزمایش شد

واشنگتن ـ رویتر ـ مقام‌های حکومت آمریکا اعلام‌کردند که این کشور سلاح‌تازه نوترونی خود را آزمایش کرده‌است. این سلاح میتواند پس‌از انفجار افراد را بکشد اما بساختمان‌ها آسیبی نمی‌رساند . همین مقام ها گفتند اگر کارتر دستور تولید این بمب راصادر کند، طی ۱۸ ماه میتوان موشك های آمریکا را در اروپا با این‌سلاح مجهز کرد و میتوان از این سلاح علیه سربازان دشمن استفاده‌کرد بی‌آنکه خطر چندانی بافراد غیر نظامی و یا نیروهای دوست وارد شود .

روابط مصر ـ لیبی عادی میشود

لومه ـ رویتر ـ مصر ولیبی دیروز در «لومه» قراردادی امضاء کردند که برحسب آن روابط دو کشور پس از آنکه در سالهای اخیر بشدت تیره شده است بمحال عادی باز خواهد گشت .

این قرارداد بوسیله «عبدالسلام طریق» وزیرخارجه لیبی ومحمدریاض وزیر مشاور امورخارجه مصر بامضاء رسیده است. امضای قرارداد مذکور محصول توافقی است که بامیانجیگری «کاناسینگبد ایادما» رئیس‌جمهوری «توگو» میان دوکشور حاصل شده است .

اعلامیه مشترکی که درلومه صادر شده است حاکی است آدمکودجو وزیر خارجه‌توگو بزودی باانورسادات رئیس جمهوری مصر ومعمر قذافی رهبر لیبی ملاقات خواهد کرد تاموافقت نهایی آنان را نیز با قراردادی که برای عادی کردن روابط دو کشور به‌امضاء رسیده‌است جلب کند .

خلبان چین کمونیست به تایوان گریخت

تایپه، یونایتدپرس ـ یک خلبان هواپیمای‌میگ۱۹ که به تایوان گریخته، دیروز گفت که وی از سایروس وانس وزیر امور خارجه امریکا برای جلوگیری از تعقیب همسر و سه فرزندش که در سرزمین اصلی چین باقی مانده‌اند، درخواست کمک میکند.

«ازفان یوتان‌ین»، که فرارش به تایوان ، در واقع نخستین مبارزه هوائی است که چین در ۱۸ ساله اخیربخود دیده، در تایوان استقبال فراوانی شده است.

پیترسلرز دچار حمله قلبی شد

سن تروپز، آسوشیتدپرس ـ «پیترسلرز» هنرپیشه‌معروف سینما دیروز بعلت خراب شدن باطری دستگاهی که درقلبش کار گذارده‌اند گرفتار نارسائی وحمله قلبی تازه‌ئی شد، و فورا برای استراحت و معاینه بدرمانگاه منتقل گردید.

سلرزاز آوریل گذشته که باولین‌فردریک» ازدواج کرد در ویلای خود در سن تروپز اقامت کرد. او اندکی پس از این ازدواج گرفتار حمله قلبی شد واو را با هواپیما برای معالجه به‌لندن بردند.

چاپ پنجم برهان قرآن

نوشته: سیدصدرالدین بلاغی

که یکبار نیز برنده جایزه سلطنتی کتاب شده است ، بادربرگیری جالبترین مباحث اجتماعی و نظامات اقتصادی و قضائی‌قرآن‌که‌برمبنای‌آثارمحققان‌صاحب نامی‌چون : استادعباس عقادو استاد محمد قطب فراهم آمده‌است ،

منتشر شد

مؤسسه انتشارات امیرکبیر

تابیران

(شرکت سهامی خاص تامین برق وآب ایران)

ونقاط روشن ... درمحیط شما ...

Buick

دریا ، آرام ـ هوا خوب و آفتابی بود

نیم میلیون نفر به دریا رفتند

★ هزاران مسافر بعلت نبودن جا، در کنار ساحل ـ داخل اتومبیل خوابیدند .

★ گرانی ارزاق در شهر های شمالی بحداکثر رسید

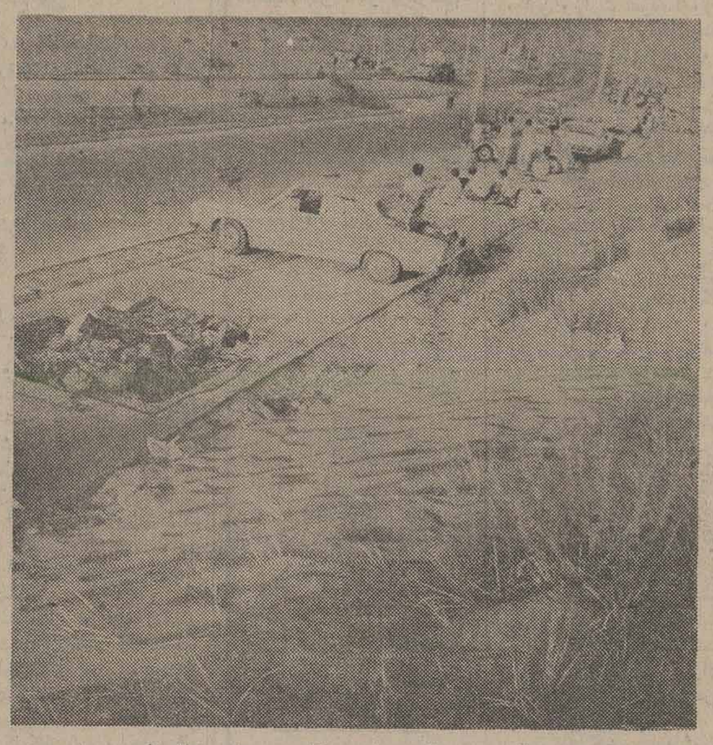

هجوم ۵۰۰ هزار مسافر بشهرهای شمالی برمشکلات شهر های منطقه افزود ، بخصوص کمبود «جا» باعث شد، تا مسافران درکنار پیادروها، ساحل دریا ـ داخل اتومبیلها شب را به صبح برسانند ، عکس دریای بابلسر را نشان میدهد .

مسافران شمال با دریایی ساکت و آرام و هوایی خوب و با آفتابی داغ روبرو شدند دو روز گذشته رابسر آوردند .

خبرنگار اطلاعات ازاستان های گیلان ، مازندران و سواحل دریای خزر گزارش دادند که از بعد از ظهر چهارشنبه مسافرانی که با بیش از ۱۵۰ هزار دستگاه اتوبوس و سواری به این شهرها آمده‌اند از مرز ۵۰۰ هزار نفر گذشته است .

در شهسوار

درگزارش خبرنگار اطلاعات اضافه شده است که در سومین هفته تابستان ، شهسوار یکی از شلوغترین ایام هفته را پشت‌سرگذاشت و از بعد از ظهر چهارشنبه سیل مسافر دریا به سوی این شهر سرازیرشد وتمامی مسافرخانه‌ها، متل ها ،ویلا های ساحلی مملو از مسافر گردید و اواخر شب که دیگر جایی برای‌مسافر تازه واردباقی نمانده‌بود،هزاران مسافر مشتاق دریا ناگزیر شب را در اتومبیل ها بسر بردند ،ویا در اطراف‌بلوار «اطراق» کردند .

پلاک متروک شهرداری

نبودن هتل بتعداد کافی ، کمبود مسافرخانه و پلاژ در شهسوار یکی ازمشکلات بزرگی بود که مسافران با آن‌روبرو بودند ، پلاژ شهرداری شهسوار چند سال است‌که‌بصورت‌متروکه درآمده و تاکنون هیچ اقدامی برای بازسازی و احیای مجدد آن به عمل نیامده است .

نبودن ناجی غریق در سواحل‌شهسوار ازمشکلات عمده مسافران دریا بودو بهمین جهت هر هفته بر قربانیان دریا در، این منطقه اضافه میشود .

و بهمین علت نبودن ناجی در شهسوار ، روز گذشته دو جوان ۱۳ و ۱۴ ساله در دریا غرق شدند و ۳ نفر دیگر نیز باتلاش افرادمحلی نجات یافتند . در ۳ هفته‌ای که از آغاز تابستان گذشته، دریا غرق شده‌اند .

خبرنگار اطلاعات‌درشهسوار اضافه کرد : دیروز بیش‌از ۲۵ هزار مسافربه شهسوار آمدند و رفت و آمد عادی این شهر را مختل‌ساختند.

گرانی ارزاق دربابلسر

هجوم کم سابقه‌مسافران به بابلسر که اکثرا بدون‌جا و مکان در گوشه و کنار خیابان‌ها «بیتوته»کرده‌بودند علاوه بر ناراحتی از گرمای شدید ،از گرانی‌ارزاق نیز «دلخور» بودند،کسبه‌بابلسر که هجوم مسافران دریا را به بابلسر افزون دیدند،دور از چشم ماموران مبارزه با گرانفروشی ، اجناس خود را بانرخ گرانتری دراختیار مسافران قرار دادند .اما دریای‌آرام‌وساکت ،ناراحتی ناشی از گرانفروشی ، بی جایی و گرما را از یاد مسافران برد ، آن عده‌ای‌که ۵ نفر در منطقه شهسواردر شب قبل بدون‌جاومکان در کنار پیاده‌روها شب به‌صبح رسانده بودند بلافاصله‌خود را بدریا زدند و از یک‌آب آرام و بدون «موج» لذت بردند .

شروع کار ناجیان غریق

۹۰ ناجی غریق در اولین روز شروع کار خود در سواحل بندرپهلوی‌وغازیان مراقبت از جان ۸۰ هزار مسافر را بعهده گرفتند ، ناجیان غریق که در کلاس های‌مخصوصی شرکت‌کرده و دوره نجات غریق را زیر نظر اداره تربیت بدنی بندر پهلوی به پایان‌رسانده‌اند از حقوق و هزینه وسایل‌مورد نیاز آنان که بوسیله استانداری و شهرداری‌بندر پهلوی تامین‌میگردد استفاده میکنند.

۸۰ هزار مسافری که با اتوبوس ، سواری کرایه و اتومبیل های شخصی به بندر پهلوی واردشدند ، تنها از کمبود نان و شکایت داشتند که بعلت کمبود مغازه های نانوایی در این شهر بوجود آمده بود . مسافران در صف های طویل بانتظار دریافت نان ماندند واز این بابت عذاب کشیدند. هجوم سرسام‌آور مسافر به بندرپهلوی ترافیک این شهر را بهم زد و راه‌بندان های طولانی بوجود آورد . یکی دیگر از مشکلاتی که از این هفته برای مسافران دریا پیش آمده یکطرفه شدن جاده ساحلی به مسافت ۸ کیلو متر بود.

۴۰ هزار سواری در چالوس

هجوم مسافران علاقمند به دریا، نسبت به هفته های پیش به چند برابر در این شهرستان رسید. بطوری که تا بعدازظهر روز ۵شنبه بیش از ۴۰ هزار اتومبیل سواری وارد چالوس شد.

ورود این تعداد وسیله نقلیه از بعدازظهر چهارشنبه آغاز گردیدوحرکت زنجیره‌ای آن‌ها تا روز جمعه قطع نشد.ترافیک سنگین باعث حرکت آرام و آهسته اتومبیل‌ها گردید و همچنین باعث بوجود آمدن راه‌بندان های طولانی و طویل درشهر چالوس شد. بیشتر مسافرانی که به امان خداراهی سفر شده بودند ، وقتی‌باتکمیل بودن ظرفیت مسافرخانه‌ها ، هتل‌ها و حتی منازل روستایی روبرو شدند ، ناگزیر یا در اتومبیل‌های خود خوابیدند ویا به جنگل های چالوس و سی‌سنگان پناه بردند و شبرا به صبح رساندند .

اکیپ های پلیس راه‌درجاده های کرج ـ چالوس ، شهسوار، وچالوس محمودآباد بامراقبت شدید از هرگونه تصادفی جلوگیری کردند هوای آفتابی ودریای بی‌تلاطم روز خوبی را برای مشتاقان دریا بوجود آورد و مردم خسته و بی خواب ناشی از نبودن جارا درآغوش کشید.

۱۰ نفر در دریا غرق شد

باوجود مراقبت شدید ناجیان غریق در طول ساحل دریای خزر ، بازهم‌بی‌احتیاطی‌وسهل‌انگاری مردم باعث شد دریا ۱۰ قربانی بگیرد .

دریای خزر در منطقه بابلسر ٤ نفر راکه‌برای استفاده از تعطیلات آخر هفته به این منطقه آمده بودند، در کام خود فرو برد . دریا جسد دو نفر قربانی خود را هنوز پس نداده ولی دو نفردیگری که ساعتی بعد از غرق شدن ، جنازه‌هایشان را از آب گرفتند یکی جوانی ۳۰ ساله بود که هنوز هویتش مشخص نشده و دیگری ۲٤ ساله بنام فرامرز یوسفی ساکن تهران بود .

۳ قربانی دیگر

نوشهر و چالوس خبرنگاران اطلاعات :

قربانیان دریای خزر در منطقه نوشهر و هتل‌هایت خزر دو دانش‌آموز و یک مهندس‌جوان ۲۸ ساله بودند ، دانش آموزان نوزاد متشتطی و بهمن نظری و مهندس جوان فریدون اقراری نام داشتند هرسه تهرانی بودند که در روزهای‌شنبه و جمعه در دریای خزر منطقه نوشهر غرق شدند.

در شهسوار ۲ نفر غرق شدند

شهسوار ـ خبرنگار اطلاعات :

به علت نبودن نجات غریق در ساحل دریای خزر در منطقه شهسوار ، هر هفته‌بر تعدادقربانیان این منطقه افزوده می‌شود . دیروز نیزدونوجوان ۱۳ و ۱٤ ساله به اسامی تورج شادکام و علی محمدی که باتفاق خانواده‌های خود از تهران به شهسوار آمده بودند در پلاژ ساحلی شهسوار هنگام شنا در دریا غرق شدند .

مرگ در چمخاله

لنگرود ـ خبرنگار اطلاعات :

جوان ۱۸ ساله‌ای بنام حاج سعید ابوطالبی که باتفاق خانواده‌اش از قزوین به لنگرود آمده بود هنگام شنا در دریای خزر در منطقه چمخاله غرق شد . وی محصل کلاس ششم دبیرستان‌بود .

مردم درباره سرنوشت دوقلو ها اظهار نظر می کنند

روحانیون: دوقلوها را جدا نکنید

نظر خواهی روزنامه«اطلاعات» ومجله جوانان در باره دوقلوهای بهم چسبیده ایرانی (لاله ولادن) شدیدا مورد توجه محافل گوناگون اجتماعی کشورو خوانندگان عزیز قرارگرفته است. دوخواهر شیرازی که از ناحیه سر بهم چسبیده و هم اکنون حدود پنج ساله هستند اخیرا با اقدامات مجله‌جوانان وباهمکاری دکترصفائیان‌پزشک جراح‌ایرانی‌برای انجام عمل جدا سازی به‌بیمارستان دانشگاه «بن» پایتخت آلمان غربی اعزام شده‌اند هم اکنون در بیمارستان آلمان‌بسر میبرند . در معاینات و عکسبرداری که از آنها بعمل آمده مشخص‌شده است که وضع سر آنها که بهم چسبیده و همچنین مخ‌و مخچه آنها استثنائی است . باین کیفیت که چنانچه عمل جداسازی درباره آنها انجام نشود دوقلو های بهم‌چسبیده‌ایرانی بهمین‌صورت شانس‌فراوانی برای زندگی طولانی تاحداقل ۵۰ سال را دارند. ولی اگر باعمل جراحی از هم جدا شوند باحتمال زیاد یکی از آنها بایدفدای‌دیگری بشود . نظردهی پیرامون وضع دوقلوهای ایرانی هنگامی به اوج رسید که خبر نتیجه جراحی بر روی دوقلوهای‌ایتالیائی (که در همین صفحه از نظر خوانندگان می‌گذرد) انتشار یافت. این دوقلوها نیز وضعی تقریبا مشابه لادن و لاله دارندو باتوجه به آنکه پس از عمل جداسازی حالشان خطرناک ونامساعد اعلام شده ، طبقات مختلف مردم وبویژه روحانیون عالیقدر ایران را به مخالفت با جراحی برای جداسازی لاله‌ولادن برانگیخته‌است. در زیر اظهار نظرهای رسیده در این مورد از نظر می‌گذرد.

آیت‌الله سیداحمدخوانساری

آیت‌الله نجفی مرعشی

آیت‌الله سیدمحمدرضابروجردی

آیت‌الله سید محمد صادق روحانی

آیت‌الله سیدمحمدوحیدی

ظرف یکی دو روز گذشته که نظرخواهی اطلاعات و مجله جوانان راجع به دوقلو های بهم چسبیده درروزنامه انتشار یافته ، این نظرخواهی به یک موج همدردی تبدیل گردیده و صدها تلفن وتلگراف از تهران و دیگر نقاط مختلف کشور ، از طبقات گوناگون مردم اعم از علماو روحانیون، مراجع تقلید ، قضات ،پزشکان، اصناف ،کارمندان و ....سایر طبقات مردم که با همدردی پرشوری‌به‌اظهارنظرپرداخته‌اند از نظریه های واصله در زیر به‌اطلاعات رسیده است‌که‌قسمتی باستحضار خوانندگان عزیز میرسد :

علما و روحانیون فداکردن یکی از خواهران بهم چسبیده را جایز ندانستند . چرا که باعمل جداسازی ،یکی از آنها بعلت داشتن سینوس مشترک ، فدای دیگری خواهد شد .

●حضرت آیت‌الله العظمی آقای حاج سیداحمدخوانساری مرجع تقلید شیعیان :

ـ در صورتی که عمل‌جدا سازی یکی از این دوکودکرا تهدید به مرگ میکند . این‌کار جایز نیست .

●حضرت آیت‌اله آقای‌حاج سید محمد رضا موسوی بروجردی از مشهد : اگر این عمل جراحی ، موجب شود یکی از دو کودک ، حیاتش فدای کودک دیگر شود ، چنین عملی از نظر فقه امامیه «قتل نفس» محسوب میشودو حرام است .

● حضرت آیت‌اله آخوند ملاعلی همدانی از همدان :

ـ اگر فعلا بهمین صورت‌که در کنار هم و چسبیده بهم زندگی میکنند و خطری آنهارا تهدید نمیکند. و از سوی دیگر عملی که یکی از آنها را قربانی دیگر کند، جایز نیست.

قتل نفس است‌وجایز نیست

● حضرت آیت‌الله العظمی مرعشی نجفی از قم:

ـبگذارید همانطور که‌هستند باشند. زیرا در این عمل جدا سازی یکی از آنها باید حیات خود را از دست بدهد که‌قتل نفس است و جایز نیست .

حضرت آیت‌له حاج‌سید محمد صادق روحانی از قم :

ـ اگر عمل نشوند ، زنده می‌مانند و از طرفی اگر عمل جداسازی منجر به مرگ یکی از آنها بشود، جایز نیست .

حضرت آیت‌اله سید محمد وحیدی از قم :

ـ اگر این دو کودک دو انسان بهم چسبیده باشند واین عمل جراحی‌یکی‌را فدای‌دیگری کند، چون قتل نفس است ، حرام میباشد .

حضرت آیت‌الله حاج سید صادق شریعتمداری از مشهد مقدس چنین اظهار نظر کردند:

ـ در مورد نظیر این مساله امام میفرمایند اقدامی نکنند تا خداوند اختیاری بفرماید . اگر یقین حاصل شود که حتمایکی از این ها از بین خواهدرفت، عمل جداسازی جایز نیست .

● حضرت آیت‌الله حاج سید ابراهیم میلانی ازتهران:

ـ اگر در صورت فعلی ، مرگ هر دو را تهدید میکندو با عمل جراحی ، یکی زنده می‌ماند عمل جداسازی جایز است . ولی اگرهردودر حال حاضر میتوانند زنده بمانند و خطری تهدیدشان نمی کند ، و اگر عمل کنند یکی ازآن‌دو، فدای دیگری میشود، این کار قتل نفس است و حرام می ـ باشد .

● حضرت آیت‌الله حاج میرزا باقر آشتیانی :اگر این عمل جراحی منجربه مرگ یکی از این دو کودک باشد ، چنین عمل جراحی حرام است .

● حضرت آیت‌الله‌حاج‌سید محمدعلی سبط :

ـ در موردعمل‌جراحی کودکان بهم چسبیده اگر ممکن است مثل قلب و کلیه ، پزشک‌ماهر متخصص در مورد سینوس مشترک پیوند بزند ، البته در حالی که مرگ تهدیدشان‌نکند، این عمل جراحی مدعی ندارد ولی اگر غیر ممکن بشدواین عمل جراحی باعث‌شودیکی ازدو کودک بمیرد، عمل حرام است.

حضرت آیت‌الله حاج‌شیخ حسین لنکرانی از تهران :

ـ دین اسلام مرده‌ای را که هنوز بدنش گرم است ، مرده نمیداندو زنده‌میشناسد. و پس از مردن‌هم برای‌جسد او احترام قایل است.جواب علمای اسلام درباره انجام این عمل منفی است.

● حضرت آیت‌اله حاج سید مهدی لواسانی‌ازتهران:

ـ اگر این دو کودک از نظر خلقت دوانسان‌محسوب شوند که بطور اعتراف‌ متخصصین همینطور است ، در عمل جراحی بایدحافظ حیات هردو آنها شوند .

از طرفی مغز و مخچه آنان هرکدام مجزا ومنحصر میباشد ولی در سینوس مشترک می‌باشند و اگر عمل جراحی صورت گیرد ، از ناحیه سینوس خطر مرگ یکی از آن دو را تهدید می کند . درصورتی میتوان عمل را تجویز نمود که عمل جراحی با موفقیت‌کامل‌انجام پذیرد و مرگ هیچکدام از این دو کودک را تهدیدنکند. ولی اگر احتمال بدهند که این عمل جراحی‌یاعث‌نابودی یکی از آن دو کودک‌شود، چنین عملی از نظر فقه‌امامیه قتل‌نفس محسوب‌میشودجایز نخواهد بود .

امبنائی فرماندار شیراز :

باید دید اگر این عمل صورت گیرد این‌دوطفل‌چندسال‌میتوانند زنده‌بمانند . اگر باانجام عمل جداسازی ، بجای دو انسان ناقص ، یک انسان کامل وسالم دراجتماع امروزی زندگی کند بنظر من بهتر است. البته این درصورتی است که پزشکان نسبت به سلامت کامل همزاد باقیمانده صددرصد اطمینان داشته باشند .

خانم فروزنده نصر اصفهانی همسر استاندار فارس :

بنظر من اینکار بهیچوجه صحیح نیست چون هردوی‌این بچه‌ها بیک‌اندازه اززندگی‌سهم میبرند. کدام پزشک و طبق چه ضوابط و معیاری آن یکی را که‌باید قربانی دیگری شود انتخاب میکند ؟ آیاباقرعه‌کشی، مرگ یازندگی یکی از دوقلوها معلوم میشود ؟

به نظر من منطقی این است‌که این عمل صورت نگیرد

دکتر صادقی رئیس پزشکی قانونی شیراز :

به‌نظر من ممکن است‌این‌عمل راه نجاتی برای‌هردو و یا یکی از آنها باشد واگر این عمل صورت نگیرد ممکن است عمر این دونفر دوامی نداشته باشد، به نظر من این عمل صورت بگیرد صحیح‌تر است‌و حتی اگر یکی هم قربانی شود از زجرکشیدن دونفر جلوگیری شده است .

● **دکتر پایدار معاون وزیر دادگستری :**

آنچه مسلم است در این مسئله دوجنبه عاطفی بر همه مسائل پزشکی و قانونی آن‌می چربد . اول جداسازی با علم به اینکه ممکن است یکی‌کی فدای دیگری شود که او هم هر کدام باشد حق حیات داردو نمیتوان این‌حق را از او سلب کرد. دوم اینکه اگر عمل‌جدا سازی انجام نشود و دوقلوها همچنان در همین وضعیت باقی بمانند بفرض که سالها هم زندگی کنند و این زندگی‌یک زندگی ایدآل و بی‌مشقت برای هر دو نخواهد بود . پس‌بگمان من که تصمیم گیرنده واقعی در این امر ، تنها جراح‌مربوطه استو بس .

●**دکتر گرمان پزشک‌قانونی:**

اگر زنده ماندن یکی درمعرض خطر باشد وبرای دیگری‌امید حیات صددر صد ، مانعی ندارد وگرنه باتوجه به اینکه هر دو در شرایط جسمی‌و روحی‌مساوی باشند بهیچوجه صلاح به جدا سازی نیست زیرا از کجمعلوم که ماصرفا به ملاحظات‌پزشکی یکی را قربانی دیگری بکنیم و در حین عمل و یاپس از عمل برای آن یکی هم‌عارضه‌ای ایجاد نشود و در نتیجه او را هم از دست بدهیم یعقیده من باید صبر کرد تاموجبی پیش آید که خودبخود یکی جی خود را بدیگری بدهد .

●**دکتر گودرزی پزشک‌قانونی:**

در حال حاضر مسئله جدا سازی این دوخواهر ، آنطورکه از لابلای‌سطور مطبوعات بچشم می‌خورد بشکل بغرنجی درآمده است و متاسفانه وضعیت‌جسمی و روحی آنها هم طوری است که نمیتوان دریک‌ کرد ویی را قربانی دیگری ساخت .تازه معلوم نیست که این دوقلو ها وقتی بزرگ و بزرگترشوندواصولا مغز مشترک تکافوی نیاز بتفکر هر دو را بدهد . بعقیده من این مسئله همه‌گروههای‌اجتماع را در بر می گیرد و بهتراست هیاتی از پزشکان متخصص ، جراح، علماء علم‌الاجتماع‌وعلماء مذهبی میز گردی تشکیل‌دهند و در این‌باره‌به مشاوره‌بنشینند چون نه میتوان صددرصد جنبه پزشکی آن راندیده گرفت ونه میتوان صد در صد به جنبه عاطفی آن اهمیت داد .

● **خانم‌آذریکتامرام‌حقوقدان:**

در وهله اول با احساس یک مادر نمیتوانم بپذیرم که‌هیچکدام از این دواززندگی ساقطشود. و نیز از نظر حقوقی هم این مسئله‌در حکم‌بیمارصعب‌العلاجی است که اطباء مرگ او را حتمی الوقوع بدانند لیکن مجاز به «میراندن» آن بیمار نیستند . ولی از نظر عقیده خودم می ـ گویم اگر یکی از آنها صد در صد سالم بماند بهتر است تا هر دو در یک زندگی مشقت بار سالها و سالها در رنج باشند .

حرف آخر اینکه بایستی‌این مسئله به آراء عمومی گذاشته شود و جامعه در باره آن رای‌و نظر بدهند تا پزشک و جراح مربوط بتواند با دست بازتصمیم بگیرد .

دکتر شکرالله طریقتی ـ روانپزشک :

طرح این مسئله از دو جنبه مختلف میتواند مورد توجه باشد . یکی جنبه عمومی و اجتماعی و دیگر جنبه تخصصی داشتن آن .

از نظر عمومی این مسئله چون با حیات یک انسان مربوط است ، در ابعاد وسیع و پیچیده نهادها و بطورکلی فرهنگ زندگی اجتماعی ، یک پاسخ عام و اصیل دارد وآن حفظ‌حیات هردو موجود است. در این بعد مسئله ، قضاوت و نظر در قالب آرزو است.آرزوی اینکه عمل با موفقیت کامل انجام شود و هم لاله و هم لادن در نهایت سلامت‌زندگی مستقل و طبیعی خودراآغاز کنند .

اما از نظر تخصصی باید گفت قضاوت و تصمیم با جراحی است که خواهران بهم چسبیده را عمل میکند . سلامت جسمانی و روانی و میزان هوش لاله و لادن را قبل از عمل میتوان تعیین کرد ولی با اینحال این‌جراح است که با توجه به کلیه جهات و امکانات هنگام عمل و عوارضی که پیش می‌آید وحد تحمل هریک از آنان باید نسبت به نتیجه‌گیرتصمیم می‌تواند زندگی کنند. جدا سازی و فدا کردن‌یکی‌بخاطر زندگی دیگری وقتی منطقی است که نفر دوم در حال مرگ باشد . درحالیکه هیچکدام از این دو نفر لاله و لادن درخطرمرگ نیستند.

علل بروز بیماریهای روانی بررسی میشود

طرح برنامه وسیع‌تحقیق در زمینه علل بروز بیماری ها ی‌روانی و جلوگیری از بروز این بیماریها دراقصی نقاط کشور بمرحله اجرا گذاشته شد و توانبخشی معلولین روانی و جسمی افراد نیز قسمتی از برنامه مزبور میباشد .

اجرای این برنامه وسیع نیز براساس سیاست اصل عدم تمرکز و اجرای هدف خود کفایی مناطق بهداری و بهزیستی در استان های کشور است .

براساس قراردادی که در زمینه اجرای این طرح بین انجمن توانبخشی ومنطقه بهداری و بهزیستی آذربایجان غربی بامضاء رسید انجمن‌توانبخشی‌متعهد گردید که کارشناسان و متخصصین آموزش بیماری های روانی و باز آموزی پرسنل را باین استان اعزام نماید .

این انجمن همچنین تهیه پروژه درمانی جهت احداث مراکز جامع روانی درمورد بستری بیماران و درمان بیماران سرپائی‌بعهده‌خواهد داشت .

سازمان بهداری و بهزیستی منطقه آذربایجان غربی متقابلا تهیه زمین در مراکز استان و شهرستانهاو ایجاد مراکز توانبخشی را بعهده خواهد داشت و در زمینه انتخاب واعزام پزشک‌جهت باز آموزی و تخصص ، و همچنین درمورد اعزام‌روان شناس و پرستار ومددکار اجتماعی‌برای گذراندن‌دوره تخصصی روان شناسی اقدامات لازم را بعمل‌خواهد آورد ، بررسی اسکان‌گروه های تخصصی اعزامی از مراکز و ایجاد تسهیلات لازم در این زمینه نیز بعهده سازمان مزبور خواهدبود.

قرارداد مزبور توسط دکتر ایرج سیاسی قائم‌مقام وزیر بهداری و بهزیستی در انجمن توانبخشی و دکتر جعفر ناصر امینی‌مدیر عامل بهداری و بهزیستی استان آذربایجان غربی امضاء شد .

دودختر بهم چسبیده ایتالیائی، در واشنگتن از هم جدا شدند

دو دختر جدا شده در آستانه مرگ هستند

واشنگتن ـ آسوشیتدپرس ـ دو دختر کوچک دوقلوی بهم چسبیده ایتالیائی از نوع‌دوقلو هایی که به «سیامی» معروفند پس از عمل جراحی دشواری که برای پزشکان جراحی‌کننده مستلزم اتخاذیک‌تصمیم دردناک اخلاقی بوده است از هم جدا شده‌اند ولی اکنون وضع هردو بشدت وخیم است. نظرپزشکان عبارت ازاین بوده است که بجای آنکه یکی از دوقلوها را به نفع دیگری قربانی کنند ـ تمام تلاش خود را بخرج دهند تا شاید هردو دختر دوقلو نجات یابند.

دکتر «جودسون راندلف» که به عمل جراحی جدا کردن دو دختر دوقلوی ۲ ماهه بهم چسبیده نظارت داشته است دیروز گفت ما به این نتیجه رسیده بودیم که شانس زنده ماندن هردو دختر دوقلو پس‌از جدا شدن از یکدیگر بسیار اندک خواهدبود درحالیکه اگر تصمیم میگرفتیم که یکی‌از آنها را به نفع دیگری قربانی کنیم ـ یکی از آنها شانس منطقی و قابل‌توجهی برای زنده ماندن میداشت عمل جراحی برای جدا کردن دوقلوهای‌مورد بحث روز ۲۳ ژوئن انجام‌گرفته است .

نجات جان یک تن

دکتر «راندلف» روز پنجشنبه گذشته پس‌ازآنکه دربیمارستانی که عمل جراحی جدا کردن دوقلوها در آن انجام گرفته است برای اولین‌بار خبر انجام شدن این جراحی‌را اعلام کرد به خبرنگاران گفت : اگر ما تصمیم میگرفتیم که تنها برای نجات جان یکی از دوقلوها تلاش کنیم ـ این امر به عمل جراحی نسبتا ساده‌ای احتیاج میداشت و شانس زنده ماندن کودکی‌که برای نجات‌یافتن انتخاب میشد بسیار زیاد بود چون در این صورت بافت‌ها و نسوج برای وی وجودمیداشت دکتر راندلف اضافه کرد که باوجود این ما تصمیم گرفتیم که ولو به قیمت استقبال کردن از بزرگترین ریسک‌ها برای نجات هردو دختر بهم‌چسبیده کوشش کنیم . دکتر راندلف توضیح داد که‌گرفتن این‌تصمیم از نظراخلاقی‌بسیار دشوار بود وویباتفاق عده‌ای‌دیگر از پزشکان همکار خودوبا مشورت روحانیون و خانواده دوقلو هاودیگران تصمیم دشواری را که‌به‌عمل جراحی روز ۲۳ ژوئن‌منجر شد اتخاذ کرده است.

دو دختر دوقلوی بهم چسبیده هنگامی که با هواپیما از ایتالیا بواشنگتن آورده شدند بطور مستقل می خندیدندوجدااز یکدیگر گریه میکردند . آنهاتا قبل از عمل کردن دو قلب ـ دو دستگاه ریه های جداگانه ـ دو معده چهار دست‌و پاو دو سر و ستون‌های‌فقرات جدا از یکدیگر داشتند .

دکتر راندلف اضافه کرد که وی‌اکنون‌نمی داندکه‌دوقلو ها پس‌ازجدا شدن ازیکدیگر زنده خواهند ماند یاخیر.

سخن
مجله ادبیات و دانش و هنر شماره ۱۱ دوره ۲۵ منتشر شد

درمحافل ومجالس

هدیه شاهنشاه به مسجد مسلمانان لندن

یک میلیون مسلمان مقیم انگلیس اکنون صاحب یک مسجد بزرگ شده‌اند که در ناحیه ریجوز پارک لندن،باهزینه چهار میلیون لیره استرلینگ (۵۲ میلیون تومان) ساخته‌شده است. قرار است که مسجد مذکور بمقامات مسئول جامعه مسلمانان در لندن تحویل گردد هم‌اکنون روزنامه‌ها عکس هائیکه نشان دهنده قسمتهای باشکوه این مسجد است منتشر کرده‌اند . از جمله قالی بزرگی که سالن اصلی مسجد نماز جماعت را می‌پوشاند توسط شاهنشاه ایران هدیه شده‌است تقریبا تمام هزینه ساختمان مسجد از طرف عربستان سعودی وچند کشور منطقه خلیج فارس پرداخت شده است. مسجد جدید که گنبد طلایش از میان درختان ریجوز پارک‌سیدرخشد علاوه بر آنکه از اهمیت مذهبی برای جامعه مسلمانان برخوردار است‌مرکزی‌برای تعالیم‌وتمدن اسلامی خواهدبود.

درباره ادغام ادارات وزارت‌خارجه

بدنبال انتشار خبر ادغام اداره نهم سیاسی وزارت‌خارجه در اداره اول سیاسی در همین ستون روشن شد که‌مسئولیت های نفتی اداره نهم به‌اداره اول داده نشده و به خاطرطبیعت اقتصادی مسئله، اداره امور اقتصادی وزارت خارجه که‌یکی از فعال‌ترین وباسابقه‌ترین ادارات وزارت خارجه است از اول تیرماه جاری مسئولیت فعالیتهای مربوط به‌امور نفتی اداره نهم را بدست گرفته است.

مازاد پولی اعضای اوپک

کشورهای غربی دائما حساب پول اضافی کشورهای اوپک را دارند و از کم وزیاد شدن آن و همچنین انتقال‌آن از کشوری به کشور دیگر فورا مطلع میشوند. آمارمنتشره توسط همین منابع حاکی است که مازاد پولی کشورهای اوپک در سه ماهه اول سال ۱۹۷۷ به ۹٫۶ میلیارد دلار رسید و این رقم ۹٫۱ درصد بیشتر از سه ماه آخر سال ۱۹۷۶ است رقم مازاد در سه ماهه آخر سال قبل ۸٫۸ میلیارد دلار بود.

همین بررسی نشان میدهد که بیشترین پول بطرف امریکا و انگلیس سرازیر شد بطوریکه سرمایه‌گذاری در آمریکا از۱٫۷ میلیارد دلار در سه ماه آخر ۱۹۷۶ به ۳٫۵ درسه ماه اول ۱۹۷۷ رسید. در انگلستان از ۱٫۷ به ۲٫۲۳ میلیارد دلار افزایش یافت. نکته جالب‌این است‌که‌درهمین مدت‌سرمایه‌گذاری این کشورها در ممالک دیگر جهان ازجمله کشورهای‌اروپائی کاهش داشته ورقم آن در زمانهای ذکر شده کاهش از۳٫۲ میلیارد دلار به ۱٫۵ میلیارد دلار بوده است.

رقم کل مازاد پولی کشورهای اوپک در سه ماهه آخر سال قبل ۳۵٫۳ میلیارد دلار بود و این رقم با وجود کاهش صادرات درسه ماهه‌اول سال جاری به۳۵٫۷ میلیارددلاررسید.

مجله جوانان
دوشنبه‌ها منتشر میشود

پیمانکاری وحمل ونقل
افشین AFSHIN
آماده انجام قرارداد و پیمان بار
برای حمل از تهران و بنادر به تمام نقاط کشور
تریلر ـ کمرشکن ـ بوژی ـ ده‌چرخ
شش‌چرخ ـ کامیون
وهمه‌نوع وسیله نقلیه
تلفن تهران: ۹۶۳۶۷۸-۹۵۳۳۶۶-۹۶۱۲۸۰
تلفن خرمشهر: ۲۷۴۴-۲۱۷۶
آدرس ترمینال ـ جاده ساوه چهار دانگه

اطلاعیه
رستوران یونانی
رستوران یونانی با بهترین ارکستر آتن‌ازروز دوشنبه بیستم تیرماه مجددا افتتاح می‌گردد.
لطفا جهت رزرو میز با تلفن ۶۲۰۶۵۶ تماس بگیرید . (فقط شام)
آدرس ـ خیابان وزرا نبش خیابان یازدهم

نیسکویت
تینا
کره‌ای ،لیموئی ،پرتقالی، زنجبیلی ،نارگیلی ،صنم، وپتی‌بور

لئون
LEONE

تبریکات

جناب آقای دکتر علی سام زاده

انتخاب شایسته جنابعالی را بسمت مدیر عامل جمعیت شیروخورشید سرخ استان یزد تبریک عرض نموده موفقیت بیشتر آنجناب‌رادر اجرای منویات مبارک همایونی خواستاریم.

کادر اداری بیمارستان پهلوی یزد : سررشته دار ، حاج‌سید یحیی نکوئی ، سید مهدی متقی ، کریم منتظری، محمود ممیزالاشجار ، محمدحسینی‌راد ، محمدرضا نصیریانی.

جناب آقای دکتر حسین خطیبی
مدیریت عامل جمعیت شیرو خورشیدسرخ‌ایران

حسن انتخاب آقای دکتر علی سام‌زاده را بسمت‌مدیر عامل جمعیت شیروخورشید سرخ استان یزد به آنجناب‌تبریک و تهنیت عرض مینمائیم :

کادر درمانی بیمارستان پهلوی یزد

جناب آقای اسدالله موقری پور ریاست محترم کارخانه قند لرستان

انتصاب شایسته آنجناب را صمیمانه شادباش گفته‌امید است در پیشبرد اهداف انسانی خود بیش‌از پیش پیروزباشید.

چالانچولان ـ مجید باغزم

جناب آقای دکتر علی سام زاده

انتخاب شایسته آنجناب را بسمت مدیر عامل جمعیت شیرو خورشید سرخ استان‌یزدصمیمانه تبریک عرض‌مینمائیم.

کادر درمانی بیمارستان پهلوی‌یزد

جناب تقی آقا شاهی

انتصاب جنابعالی را بسمت مدیرکل تربیت‌بدنی استان مرکز تبریک میگوئیم .

ورزشگاه رضا پهلوی

جناب آقای بهمن بهزادی

انتصاب جنابعالی را بسمت مدیر عامل بانک فرهنگیان تبریک عرض نموده توفیق روزافزون شمارا در راه خدمت‌به شاهنشاه آریامهر و میهن عزیزو جامعه فرهنگیان آرزومندیم.

نادر غضنفری . اسفندیار غضنفری

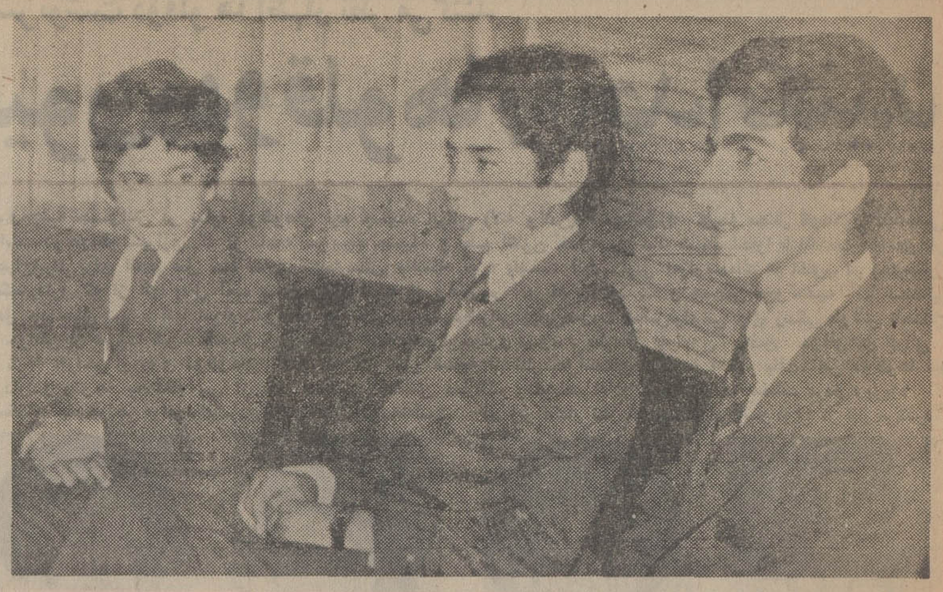

والاحضرت ولیعهد که بـه دعوت ولیعهد مغرب برای یک دیدار ده روزه از این کشور به‌رباط مسافرت کرده‌اند در ملاقات باوالاحضرت سیدمحمد ولیعهد مغرب (نفر وسط) و برادرش دیده میشوند.

روزنامه‌های رباط وسفر والاحضرت ولیعهد به مغرب

رباط ـ خبرگزاری پارس ـ روزنامه‌های مغرب اخبار مربوط به تشریف‌فرمائی والاحضرت ولایتعهد و والاحضرت‌ها را به مغرب ضمن چاپ تمثالهائی از والاحضرت‌ها با حروف درشت در صفحات اول خود منتشر کرده‌اند. روزنامه«الانباء» چاپ رباط درشماره‌های سوم وچهارم ژوئن ضمن انتشار خبر مربوط به مسافرت والاحضرت‌ها بـه مغرب تحت عنوان «والاحضرت همایون ولایتعهد ایران رضا پهلوی میهمان والاحضرت‌سیدی محمد ولیعهـد مغرب هستند» شرحی درباره سفر ولیعهدایران به مغرب انتشار داده است. روزنامه‌های لواپینیون و لومتین ارگان حزب‌استقلال نیز مطالب مشابهی پیرامون این مسافرت و درباره شرکت والاحضرت ولیعهد ایران در جشن پایان سال تحصیلی والاحضرت‌ولیعهد مغرب و فرزندان اعلیحضرت پادشاه مغرب درج کرده‌اند.

دوبازی تیم واترپلوی استرالیا در تهران

تیم واترپلو منتخب دانشگاه های‌استرالیا که‌برای دیدارهائی دوستانه به‌تهران آمده، در دو مسابقه برگزاری به یک برد و یک مساوی دست یافت.

در روز ۵ شنبه دیدار اول ایران ـ استرالیا با حساب۳ـ۵ بسود میهمان تمام شد وبازی دوم که جمعه انجام گردید با مساوی ۵ـ۵ به آخر رسید.

دو مسابقه در استخـر مجموعه آریامهر برگزار گردید.

در بازدید نخست‌وزیر از سد ارس گفته‌شد.

ایران ازشوروی برق میخرد

امیر عباس‌هویدا نخست وزیرپنجشنبه‌و جمعه‌گذشته از تاسیسات‌آب‌و برق‌ارس، موسسات کشت و صنعت‌و شرکت های سهامی زراعی مغان و اردو های عمران جوانان در رضائیه بازدید کرد. نخست‌وزیر روز پنجشنبه‌باتفاق آقای‌روحانی وزیر کشاورزی و منابع طبیعی عده‌ای از بلند پایگان وزارت کشاورزی‌و وزارت نیرو و با هواپیما عازم‌تبریز شد و پس از توقف‌کوتاهی در فرودگاه این شهر بـه بازدید تاسیسات مشترک‌آب وبرق‌ایران‌و اتحادشوروی در ارس رفت.

مرکز برق ارس شامل‌دو قسمت مربوط به ایران و شوروی است که درهریک از آنها بیست ودو هزار کیلووات برق تولید می ـ شود.

امکان دارد که ایران‌مقداری از برق سهم شوروی رااز تولیدات برق ارس باتوجه به ظرفیت اضافی خط انتقال نیرو از این نیروگاه‌به‌تبریز خریداری کند.

ضمن این بازدید گزارش هائی پیرامون امکانات بهره برداری و تولید نیـروی برق بیشتر از رودخانه‌ارس به آقای نخست‌وزیر داده شد.

امیر عباس هویدا عصر پنجشنبه پس از بازدید از تاسیسات سد ارس به‌مغان رفت و از کشت و صنعت‌و دامپروری مغان و شرکت های زراعی منطقه وشهرک غربی کشت و صنعت مغان که کارکنان این واحد درآن مستقر شده‌اند دیدن کرد. در منطقه صنعتی کشت و صنعت مغان اولین کلنگ کارخانه بزرگ قند مغان با حضور نخست وزیر به‌زمین زده شد. این کارخانه بـه ظرفیت ۵ هزار تن در روز قادر خواهد بود که کلیه چغندر های قند تولیدی شرکت های سهامی زراعـی و کشت و صنعت مغان را بپذیرد. تولید سالانه این کارخانه ۶۰ هزار تن شکر خواهد بود که در مراحل بعدی تا۹۰ هزار تن‌افزایش خواهد یافت نخست وزیر روز پنجشنبه از اردوی دانشجویان دختردانشسرای عالی رضائیه دیدن کرد. در این اردو ۹۰ تن دانشجو مشغول فعالیت بودند.

۴ هزار مربی کودک پذیرفته میشوند

مراکز مربی کودک سراسر کشور امسال حدود ۴۰۰۰ هزار نفر دوشیزه و بانو را از طریق مصاحبه و مسابقـه می‌پذیرند که قسمتی از شرایط ثبت نام و محل ثبت نام در شماره قبل منتشر شد.

امتحان ورودی مراکز مربی کودک در ساعت ۹ صبح‌روز ۲۵ مرداد انجام میشود و حضور داوطلبان در ساعت ۸ صبح درمحل امتحان الزامـی است، مواد امتحانی عبارتند از معلومات عمومـی، زبان فارسی شناخت فرهنگ ملی‌و مـیهنی، هـوش و استعداد تحصیلی.

مدارك لازم

مدارک لازم جهت ثبت‌نـام داوطلبان به شرح زیر میباشد: یک برگ فتوکپی شناسنامه، فتوکپی دیپلم یاگواهی قبولـی دوره کامل متوسطه، چهارم قطعه عکس ۴×۳، فیش بانکی به‌مبلغ ۵۰۰ ریال به حساب شماره ۱۴۹۲اداره کل‌امتحانات نزد بانک مرکزی ایران یایکی از شعب بانک ملی و تکمیل فرم درخواست ثبت نام

خبرهای کوتاه

کنگره بین‌المللی شیمی

صبح امروز با پیـام علیاحضرت شهبانو ششمین کنگره بین‌المللی شیمی هترو سیکلیک در تالار فردوسی دانشکده ادبیات دانشگـاه تهران گشایش یافت.

در این کنگره‌دانشمندان ۳۳ کشور شرکت دارند و ۱۶ کار تحقیقاتی از جانب شیمی‌دانان ایران ارائه‌شده است.

پس‌ازقرائت پیام علیاحضرت وسیله دکتر باهری معاون وزارت‌دربار شاهنشاهی‌دکتر معتمدی‌وزیرعلوم و آموزش عالی و دکتر شریفی رئیس دانشگاه‌تهران صحبت‌کردند.

ودکتر ایرج لالـه‌زاری رئیس ششمین کنگـره نیـز گزارشی از کار کنگره بیان داشت.

وزیر دادگستری به‌تبریز رفت

صبح امروز آقای غلامرضا کیانپور وزیر دادگستری‌باتفاق آقایان رسول دادگری وعباس پیشوائی معاونان وزارت دادگستری واسفندیار غفاری مدیر کل بازرسی برای‌بازدیداز ادارات دادگستری و ثبت‌تبریز وهمچنین شوراهای داوری به آن استان عزیمت نمودند.

حمل کالای‌دولتی بـا هواپیمائی ملی

وزارت اموراقتصادی ودارائی. طی بخشنامه‌ای‌بتمام‌وزارتخانه هاو سازمان های دولتی‌متذکر شد که حمل کالا از طریـق خطوط هواپیمائی بایدمنحصرا با استفاده از هواپیمایی ملی ایران انجام شود.

سن نامنویسی

امروز وزارت آموزش و پرورش اعلام کرد طبق ماده ۳۶آئین‌نامه دبستانهاازمتولدین اول مهر ماه ۱۳۵۰ خورشیدی در کلاس اول دبستانها و از متولدین اول مهر ماه ۱۳۵۱ در دوره آمادگی (کودکستانها) برای سال تحصیلی ۳۷ـ۳۶ شاهنشاهی ثبت‌نام میشود.

قربانیان دریا ۱۱ نفر شدند

چالوس ـ خبرنگار اطلاعات: باغرق شدن جوان۲۵ـ ساله‌ای بنام محمد آبیار در دریای‌خزر ۴ کیلومتری منطقه چالوس، عده قربانیان دریا به ۱۱ نفر رسید. جنازه محمد دانش‌آموز تهرانی، عصر دیروز از آب گرفته شد.

اجرای‌طرح سواد آموزی روستائیان

نحوه اجرای طرح وسیع سوادآموزی روستائیان در جلسه‌ای با حضور مهندس روحانی وزیر کشاورزی و عمران روستائی، افخمی دبیرکل کمیته ملی پیکار بـا بیسوادی ـ فرخ‌نیا معاون اجتماعی وزارت کشاورزی و روسای مراکز آموزش روستائی مورد بررسی قرار گرفت.

در این جلسه زمینه‌اجرای فرمان‌اخیر علیاحضرت‌شهبانو در مورد آموزش دختران روستائی فراهم شد. در اجرای این فرمان ازامروز ۸۰ نفر از مربیان مراکز آموزش روستائی‌برای‌شرکت در یک کلاس بازآموزی که بمدت دو ماه در منظریه با همکاری حزب رستاخیز ـ سازمان زنان ـ کمیته پیکار با بیسوادی انجمن راهنمائی بهداشت خانواده‌تشکیل می‌ـ شود شرکت کردند.

شرکت کنندگان در این کلاس با تکنولوژی جـدید کشاورزی آشنا خواهند شد و سپس برای خدمت بروستا ها اعزام میشوند.

تسهیلات جدید برای گرفتن ویزای دانشجوئی

دکتر رحمت حقدان‌رئیس سازمان امور دانشجویان‌و معاون وزارت علوم‌و آموزش عالی در مورد محل جدید اخذ ویزای آمریکا امـروز گفت. برای جلوگیری‌ازهدر رفتن وقت کسانیکه بـرای تحصیل عازم آمریکاهستند و درصدد گرفتن ویزا می ـ باشند محل جدیدی درمدرسه تخت‌جمشید(خیابان لوس‌ـ آنجلس تشکیل شده است در این محل ده نفر دانشجو مدارک داوطلبان را میگیرند و پس از تماس باکنسولگری آمریکا وقت مصاحبه بـا داوطلبان را تعیین می‌کنند و به آنها اطلاع میدهند وبدین ترتیب احتیاجی به مراجعه مستقیم داوطلبان به سفارت آمریکا تا زمانی که بـرای انجام مصاحبه لازم باشد نیست.

عزیمت معاونان حزب به لرستان

صبح امروزصادق کاظمی معاون دبیر کل حزب‌ورئیس شاخه روابط اجتماعـی حزب‌رستاخیزملت‌ایران‌برای یک بازدیداز فعالیتهای‌حزبی به استان لرستان رفت.

صادق کاظمی سه روزدر این استان اقامت میکندواز شهرستانهای مختلف بازدید بعمل می‌آورد.

همچنین داود قاجـار مظفری معاون دبیرکل حزب و رئیس شاخه نظارت و پی‌گیری نیز عصر امـروز برای اطلاع از چگونگـی مقدمات انتخابات شوراهاو تشکیل شاخه نظـارت و پی‌گیری در لرستان به این استان سفر میکند.

انتقال مشاوران‌راهنمائی تحصیلی ممنوع شد

انتقال مشاوران مـدارس راهنمائی تحصیلی به‌کدارداری ممنوع شد. بمنظور استفاده از تخصص و کارآئی مشاوران‌در سطح مدارس راهنمائی‌تحصیلی کشور از تغییر شغل مشاوران راهنمائی تحصیلی قبل ازانجام خدمت و در مورد افرادمتعهد و مشاوران دیگر قبل از ۵سال خدمت درسمت مشاوراهنمائی بهرعنوان مطلقاجلوگیری میشود و ادارات کل و دفاتر مرکزی باید از پیشنهاد انتصاب این قبیل افراد بمشاغل دیگـر خودداری کنند.

بازدید از اردوی عمران

دکترقدرت‌اللهواحدی نماینده بابل دراجرای ماموریت جزبی روز گذشته از اردوی عمران ملی بابل که در بهنمیر تشکیل شده‌است دیدن‌کردو دراجتماع دانشجویان و هنرجـویان و سپاهیان دانش شرکت‌کننده در باره نقش جوانان در سازندگی کشور سخنرانی کـرد. وی همچنین بمدت یکساعت ونیم به سئوالات دانشجـویان شرکت کننده پاسخ گفت.

مقررات‌صدور انواع‌چای

گمرك ایران طی بخشنامه‌ای اعلام کرد طبق موافقت‌سازمان غله و قند و شکر و چـای کشور صدور خاکه چای‌مشروط براینکه صادر کنندگان گواهی لازم‌را در زمینه خالص بودن ودرصد رطوبت مجاز ازسازمان مزبور در دست داشته باشند بلامانع است، لیکن صدور انواع چای شکسته و باروتی و قلم علاوه برداشتن گواهی خالص بودن منوط به‌کسب‌اجازه قبلی آن سازمان است.

انتخابات سنا

از حزب رستاخیز تبریز اطلاع داده شد که آقای‌دکتر غلامعلی بازرگانی‌جزو کاندیدا های میان دوره‌ای سنا از تبریز نیست.

۷۶ ایستگاه تاکسی در تهران تعیین شد

بمنظور سهولت در سوار شدن تاکسی و دسترسی بـه این وسیله نقلیه ۷۶ ایستگاه تاکسی در خیابان‌های مرکزی شهر تعیین شد و براساس اطلاعیه اداره راهنمائی و رانندگی از سی‌ام تیر ماجاری مسافران بایستی در ایستگاه های تاکسی از این وسیلـه استفاده کنند.

براساس گزارش خبرنگارما رانندگان تاکسی ها مکلفند در ایستگاه های‌تعیین شده‌مسافرین را سوار کنند. ولی سرنشینان این وسائل نقلیه درهر محلی که مایل باشند می‌توانند پیاده شوند.

صبح دیروز (جمعه) دریک جلسه گفت و شنود که بـا شرکت بیش از دو هزار و پانصد نفر از رانندگان تاکسی و بـاحضور تـیمسار سرتیپ افسری‌فر رئیس راهنمائی و رانندگی، سرهنگ اورنگ رئیس طرح و آموزش اداره راهنمائی و رانندگی وسلامی مدیر عامل شرکت تعاونـی تاکسیرانی تهران تشکیل شد و مسائل و نارسائی های‌مختلف رانندگی و کمبود تاکسی در پایتخت مورد بحث و بررسی قرار گرفت.

ـدراین جلسه تیمسارسرتیپ افسری فر رئیس راهنمائی و رانندگی طی سخنانی ضمن اشاره به اقدامات موثردرجهت بهبود ترافیک پایتخت گفت: طـرحی که از ۳۰ تیر مـاه جاری برای رفاه حال مسافران و رانندگان تاکسی برای سوار کردن مسافران در ایستگاه‌های مشخص بمرحله اجرادرخواهد آمد ثمره مطالعات و بررسی های اداره راهنمائی ورانندگی وکارشناسان ترافیک است و این طرح بمدت‌یک ماه بصورت آزمایشی‌درخیابان‌های‌شاهرضا، میدان سپه ،سعدی، فردوسی، حافظ، نادری، اسلامبول، لاله‌زار، شاه، شاه آباد، میدان بهارستان بمرحله اجرا درمی‌آید. واگر نتایجی در جهت مثبت همراه داشته باشد به تدریج در خیابان های‌دیگر تهران (مناطقی‌که تشخیص‌داده شود ضروریست)اقدام به‌پیاده کردن طرح خواهد شد.

وی افزود: هر ایستگاه گنجایش هشت تاکسی رادارد و فاصله بین هر ایستگاه۲۵۰ متر تعیین شده است بنابراین اگر مسافری‌دروسط دو ایستگاه باشد ۱۲۵ مترامرا بایدبپیماید تابه‌ایستگاه تاکسی برسد

وی اظهار داشت: در اجرای این امر ۵۰ تن از بازرسان شرکت تعـاونـی تـاکسیرانی که دارای کـارت معرفی‌نامه هستند بـا عـوامل انتظامی همکاری نـموده و رانندگان متخلف را معـرفـی خواهند کرد.

سپس سلامـی مدیر عامـل شرکت تعاونی تاکسیرانی طی سخنانی در مورد تهیه مسکن برای رانندگان تاکسی گفت: طرحی در دست مطالعه است و سعی براین است که هرچه زودتر باهمکاری شما رانندگان به مرحله اجراء درآید.

وی سپس به کمبود تاکسی در تهران اشاره کرد و گفت برای شهر تهران ۲۰ تا۲۵هزار تاکسی احتیاج است در حالیکه ما فقط ۱۰ هزار تاکسی داریم که ده‌درصد آن هم به‌علت‌نقص فنی یا کسالت راننده آن یـا گرفتاری هائی که همه باآن روبرو هستند کار نکند بیش‌از ۹ هزار تاکسی نیست که برای یک شهر ۴ میلیون نفری کافی نیست.

کارشناسان بین المللی برق بایران دعوت شدند

بهره‌برداری متناوب از واحد های شماره یک و شماره ۳ نیروگاه سد رضا شاه کبیر در یکی دوروز گذشته با اینکه قسمتی از مصرف برق را تامین کـرده است، معهذا بعلت از کار افتادن مکررشان استفاده از آنها پیرامون بهره دهی مداومشان ادامه دارد.

بعلاوه تاکنون بهره‌بـرداری از هیچ یک از واحد هـای تولید برق این نیروگاه بـه حداکثر ظرفیت یعنی ۲۵۰ مگاوات نرسیده‌و تولیدآنها فقط ۶۰ تا ۶۵ مگاوات‌بوده است.

گفته میشود تولید مولد های نیروگاه سد رضا شاه کبیر تا اواخرتیر ماه جاری بتدریج بحداکثر ظـرفیت خواهد رسید.

از سوی‌دیگر وزارت‌نیرو چند تن از مجرب ترین مهندسین و کارشناسان‌امور برق جهان را بایران دعوت کرده تا در بهره‌برداری از این نیروگاه با کارشناسان ایرانی همکاری کنند.

یک مقام مطلع امروز در مورد تولید و توزیع بـرق گفت: برنامه خاموشی و صرفه جوئی در مصرف‌برق به منظور تامین‌کمبود ۴۰۰ تا ۶۰۰ مگاوات‌برق استو تا موقعی که بهره برداری از نیروگاه سدرضا شاه‌کبیر بحداکثر ظرفیت(یک‌میلیون کیلووات) نرسداین برنامه ادامه خواهد داشت.

البته همزمان با بـهره برداری از نیروگاه سدرضا شاه،بهره برداری ازنیروگاه های گازی شهری‌و منجیل نیز در دست اقدام بـوده است و هم اکنون نیروگاه شهری حدود ۴۰ مگاوات ونیروگاه منجیل۶۰ مگاوات برق تولید میکند.

در این نیروگاه ها درطی ماه های آینده حدود ۳۰۰ مگاوات برق تولیدو در اختیار شبکه برق سراسری قرار خواهد گرفت.

در نیروگاه شهری ۱۴ مولد برق به ظرفیت ۳۸۰ هزار کیلوواتو درنیروگاه منجیل ۲ مولد بظرفیت۱۲۰ هزار کیلووات نصب می ـ شود.

یک مولد ۶۰ هـزار کیلوواتی منجیل و ۲ مولد ۴۰ هزار کیلوواتی شهری مورددبهره‌برداری قرارگرفته و قرار است مولد دیگر ۶۰ هزار کیلوواتی منجیل در آغاز مرداد ماه و ۱۲مولد دیگر شهری نیزمتدرجا(دو هفته یکبار دومولد)شروع بکار کند.

مراکز معاینه پزشکی زائران حج اعلام شد

اسامی ۴۵۰ نفر افراد ذخیره حج در تهران حداکثر تا۱۵ روز دیگراعلام خواهد شد.

مدیران گروه های حج تا نیمه اول ماه آینده تعیین و اسامی آنها اعلام می ـ شود.

زائران انتخاب شده بـایـد از اول تا بیستم مرداد ماه براساس برنامه تنظیم شده از سوی سازمان‌اوقاف‌و وزارت بهداری و بهزیستی بمراکز بهداشتی و درمانی بـرای انجام معاینات پزشکی مراجعه کنند.

همچنین ظرف چند روز آینده هیاتی از کارشناسان سازمان اوقاف به سرپرستی معاون اداره کل حج وزیارت این سازمان برای بررسی قیمت ها در عربستان‌سعودی و برآورد هزینه حج امسال به این کشور عزیمت میکند

پس از بازگشت این هیات و بررسی گزارش آنها در شورای عالی حج و زیارت هزینه حج امسال‌اعلام‌خواهد شد.

مدیران گروه های حج نیز پس از انجام معاینات پزشکی و تعیین هزینه حج اقدام به ثبت نام زائران خواهند کرد.

مراکز معاینات پزشکی‌حجاج در تهران بشرح زیر است:

مرکز بهداشتی و درمانی ۲۵ شهریور جنب بیمارستان فیروزگر درخیابان زاهدمرکز پزشکی ظهیرالاسلام‌درخیابان شاه‌آباد ـ مرکز پزشکـی رستم در خیابان رستم ـمرکز پزشکی همایون در مجیدیـه خیابان اردیبهشت ـ مرکـز پزشکی گرگان در خیابان گرگان کوچه سعدی ـ مرکز پزشکی ابوسعید در خیابان ابوسعید ـ مرکز پزشکی‌ابن سینادرخیابان‌سینا ـ چهارراه خرمشهر مرکـز پـزشکـی دریفوس در شهباز ایستگاه خرابات ـ مرکز پزشکی‌مهدیه اول خیابان سپهبد رزم آراء و مـرکز پزشکی صلواتی در فرح‌آباد ژاله ۲۰ متری اول درشهرستانها هم طبق معمول همه ساله معاینات زائران خدادر مراکز استانها بعمل خواهد آمد.

۳ سرنشین فولکس‌واگن کشته شدند

کاشان ـ خبرنگار اطلاعات: طی یک حادثه رانندگی، راننده و دو سرنشین فولکس‌واگن کشته شدند.

تصادف در یک کیلومتری «راوند» جاده کاشان ـ قم روی داد و طی آن اتوبوس فولکس‌واگن شماره ۳۷۹۱۳ تهران‌ـ ل بهرانندگی عباس ناصر حجتی‌و اتومبیل بنز شماره ۶۶۷۴۶ تهران‌ـ الف، برانندگی‌سیدحسن‌فاطمی بشدت بایکدیگر برخورد کردند درنتیجه راننده فولکس‌واگن و دو سرنشین دیگر آن که‌هنوزهویتشان مشخص نشده‌کشته شدند.

مسابقه‌فوتبال دانشجوی‌ایرانی مقیم آلمان راکشت

ایرج حمیدی سبزواری دانشجوی رشته مکانیک دانشکده «کلاستال سله‌فلد» در آلمان غربی که در جریان یک مسابقه فوتبال ضربه‌ای به مغزش وارد شده بود در گذشت ایرج حمیدی روز ۵ تیرماه درمسابقه فوتبال‌صدمه دید و بلافاصله به بیمارستان منتقل شد و تحت مداواقرار گرفت. متاسفانه معالجات موثر واقع نشده و وی پس از نه‌روز اقامت دربیمارستان روز چهاردهم تیرماه فوت کرد. ایرج حمیدی حدود هفت سال درآلمان به‌تحصیل اشتغال داشته و درین مدت دوبار برای دیدن اقوام و دوستانش به ایران آمده‌بود. خبردر گذشت ایرج حمیدی سبزواری از طریق سفارت ایران درآلمان‌غربی به‌وزارت خارجه اطلاع داده شد و وزارت خارجه اقوام وی را در جریان حادثه ناگوار و تاسف بار قرارداد. قراراست جنازه وی بزودی به تهران منتقل گردد.

مدیر مدرسه‌شهریار قلهک بر کنار شد

بدنبال برکناری دوتن ازروسای مدارس تهران به علت‌عدم‌رعایت دستورات ثبت‌نام دانش آموزان امروزبه‌دستورمدیر کل‌آموزش و پرورش تهران رئیس دبستان پسرانه شهریار قلهک به علت خودداری از ثبت‌نام و بی‌توجهی به مقررات از کار برکنارشد.

در دومین هفته ثبت‌نام مردم در بعضی از مناطق بـویـژه شمیران. ناحیه ۲ و ۱۴ تهران و بعضی از نواحی جنوبی برای نام نویسی در مدارس ابتدائی و راهنمائی با مشکل کمبود ج روبرو هستند زیرا در بسیاری از مدارس این نواحی‌دیگرجائی برای نام نویسی وجود ندارد.

اگر چه بعضی از مدارس خلوت و آرام بنظر میرسند اما در بسیاری از مدارس هیجان و شلوغی زیادی بچشم می ـ خورد.

مدارسی که درمناطق‌تجارتی مثل بازار یا در نقط خلوت دور افتاده قرار گرفته‌اند آرام هستند چون داوطلب وجودندارد اما در بعضی از مناطق دیگر مثل خزانه فرح‌آباد و شمیران کمبود جا کاملا چشم‌گیر است حتی در منطقه خزانه فرح‌آبادبه دستور رئیس‌ناحیه‌شش‌آموزش و پرورش دبستان اخباری را «چهاروقته» کرده‌اند و برای دو مدرسه دخترانه و پسرانه صبح و دو مدرسه دخترانه و پسرانه عصر نامنویسی میکنند.

مدارس دیگری هم مثل راهنمائی‌خوارزمی،علوی‌اسلامی، اندیشه وایران‌زمین با مشکل کمبود جاروبرو شده‌اند. اصولا مردم بمدارس مشهورو پرآوازه که کیفیت بهتری دارند. بیشتر هجوم میاورند.

فلسطینی ها تهدیدکردند هواپیما را منفجر می کنند

رادیو کویت امروز اعلام‌کرد ربایندگان پیشنهاد وزیر کویت را در مورد آزادی گروگان‌ها در مقابل آزادی ربایندگان رد کردندودرعوض روی‌سوختگیری مجدد هواپیما پافشاری کردند. منابع فرودگاه کویت گفتندرهبر دوازده فلسطینی که خود را با نام مستعار «ابوطهار» می‌نامد تهدید کرده است که اگرپلیس کویت درصدد‌حمله به‌ربایندگان ودستگیری آنها برآیند آنهانیز بنوبه خود هواپیما را منفجر خواهند کرد، در پی این‌تهدید پلیس کویت‌خبرنگاران وعکاسان را از نزدیک شدن به هواپیما برحذر داشت.

رهبر فلسطینی‌ها درعین‌حال گفت ما تروریست نیستیم. ما هدف داریم.

جستجو های خانه به خانه در پاکستان آغازشد

اسلام‌آباد ـ رویتر ـ نیرو های امنیتی و پلیس پاکستان جستجوهای وسیع وگسترده‌ای را در شهرهای بزرگ پاکستان آغاز کرده‌اند. پلیس امنیتی در جستجوی اسلحه و مهمات‌خانه های اعضاء و شخصیت‌های مهم حزب مـردم پاکستان را جستجو می‌کنند.

منابع موثق در کراچی گفتند جستجوهای مشابهی نیز در کراچی بعمل می‌آید. نیروهای امنیتی در این شهر علاوه بر جستجوی خانه به خانه اعضاء سابق حزب مردم برای یافتن اسلحه‌ـ حسابهای بانکی‌وزرای سابق ایالتی را نیز مبلوکـه کردند.

۴ نفر درجاده‌های قم کشته‌شدند

قم ـ خبرنگار اطلاعات: طی دو حادثه رانندگی در جاده‌های قم ۴ نفر کشته‌شدند.

تریلر ۴۴۲۴۲ تهران ـ ج به رانندگی چراغعلی رضائی که‌از اراک به قم می‌آمـد در ۵۰ کیلومتری قم با پیکان۹۴۱۸۳ـ بوشهر بشدت تصادف کرد. در این حادثه راننده و دو سرنشین مجهول‌الهویه پیکـان کشته شدند.

● پیکان ۶۱۴۳۷ شمـاره موقت اصفهان که از تهران به قم می‌آمد در ۶۰ کیلومتری‌قم بعلت نامعلومی واژگون شد. در این حادثه رضا قلـی‌زاده راننده پیکان کشته شد.

۸ نفر قربانی حوادث رانندگی تهران شدند

۸ نفر در حوادث رانندگی ۲۴ ساعت گذشته تهران‌وحومه جان سپردند.

● ذبیح‌الله خانی در جاده ورامین هنگامیکـه از عرض خیابان عبور میکرد. یک‌اتومبیل نیسان با او برخورد کرد. عابر مجروح پس از انتقال بـه بیمارستان فیروزآبادی به علت جراحات وارده جان سپرد.

● مینی‌بوس ۷۵۱۹۲ بـه رانندگی «غلامعلی غفاری» در جاده سولقان بایک موتورسوار بنام «حسین افشار» برخـورد کرد و باعث مرگش شد.

● مینی‌بوس ۷۶۹۶۴ تهران الف ـ به رانندگی «ملک‌علی حسین‌نو» در جاده ساوه (محل چهاردانگه قاسم‌آباد شاهی) با عابر مجهول‌الهویه‌ای برخـورد کرد و او را کشت.

● تریلر درخیابان تهران‌نو باعابری به‌نام «احمدحاجی‌کرد» ۱۹ ساله تصادف کرد و موجب مرگش شد.

● تریلر ۴۵۱۵۵ همدان با موتورسواری که‌همسروفرزندش نیز ترکش نشسته بودند درکوی نهم آبان بشدت برخورد کرد. در این حادثه همسر ۲۴ ساله موتورسوار در بیمارستان جان داد.

● اتوبوس ۷۱۱۱۷ تهران به رانندگی «رضا فوید» در خیابان سلسبیل با پسربچه ۳ ساله‌ای بنام «حسین رحیمی» برخورد کرد و او را کشت.

● یک دختر ۱۲ ساله در خیابان‌قوام‌فرمانیه براثرتصادف بایک سواری کشته شد.

● اتومبیل ۴۵۱۸۲ تهران به رانندگی «فرج‌الله حنجرانی» در خیابان قزوین چهارراه‌ملک به عابر ناشناس ۶۵ ساله‌ای که قصد عبور از عرض خیابان را داشت برخورد کرد. در این حادثه عابر درگذشت.

● مرد مجهول‌الهویه (۶۵ ساله)بی در خیابان خزانـه چهارراه ابتدایی به‌علت‌نامعلومی به‌داخل جوی آب سقوط کردو جان سپرد.

تهران دیروز گرم‌ترین پایتخت دنیا بود

تهران دیروز با حداکثر ۳۸ بالای صفر گرمترین پایتخت‌دنیا درهمین حال سانفرانسیسکو درجه سانتیگراد بالای صفر و های جهان بشمار میرفتند.

پس‌از تهران گرمتـرین ۳۴درجه سانتیگراد بالای‌صفر و حداقل ۲۷ درجه سانتیگراد بود.

و بوینوس‌آیرس با حداکثر ۱۶ هوایی ابری خنکترین پایتخت پایتخت‌هاآتن و تایپه باحداکثر بودند.

ازهر ۳ داوطلب یکی در دانشگاهها پذیرفته میشود

حدود هفتاد هزار برگ پذیرش از جانب داوطلبان ورود به دانشگاهها و موسسات آموزش عالی تا ظهر امروز، به سازمان سنجش‌آموزش‌کشور رسید.

داوطلبانی که روز سوم تیرماه در آزمون همگانـی شرکت کردندتا پایان‌دوشنبه این هفته (پس‌فردا) مهلت دارند که برگ تقاضـای پذیرش خود را پست کنند.

۲۹۱۶۶۵ نفر در آزمـون همگانی ثبت‌نام کرده بودند اما در روز امتحان حدود هفت درصداز مجموع‌ثبت‌نام کنندگان در جلسه حـاضر نشدند و فقط حدود ۲۷۰ هزار نفر امتحان دادندابنک نیز پیش‌بینی میشود که از این عده ۳۰ تا ۴۰ درصد نیز شرایط لازم برای‌ورود بدانشگاهها و مدارس عالی را نداشته باشند زیرا عده‌ای از آنها در امتحانات ششم متوسطه قبـول نشدند و عده‌ای نیز شرایط لازم را ندارند و بدینترتیب حدود ۱۵۰ تا ۱۶۰ هزار نفر در مرحله پذیرش شرکت‌میکنند و از این جمع حدود سی درصد در دو نیمسال اول‌و دوم سال تحصیلـی ۳۷ ـ ۲۵۳۶ وارد دانشگاهها و موسسات آموزش عالـی خواهند شد.

در حال حاضر برگ‌های پذیرشی‌که‌به سازمان‌سنجش آموزش کشـور میـرسد بلافاصله مورد بررسی قرار میگیرد و پس از آن برای تحویل‌به ماشینهای کامپیوتر آماده میشودتاپس‌از رسیدن کلیه برگهای پذیرش انتخاب دانشجو آغاز شود.

به گفته یک مقام آگـاه پیش‌بینی های لازم شده‌است تا اسامی پذیرفته شدگـان نیمسال اول سال تحصیلی آینده تا هفته دوم مرداد ماه (احتمالا ۱۲ مرداد مـاه) آماده و اعلام شود.

پس از اعلام اسامـی پذیرفته شدگان بتدریج‌آگهی ثبت‌نام از آنان بوسیله کلیه دانشگاهها و مدارس عالـی و موسسات انتشار می‌یابد. دانشگاههائی‌که کلاس‌فشرده زبان‌دارند ثبت‌نام خودرا در مرداد و بقیه در شهریورماه آغاز می‌کنند.

پس از خاتمه کارگزینش برای دانشگاهها‌و موسسات آموزش عالی، کارنامه آن عده که تقاضـای پذیرش کرده‌اند آماده و برای آنها فرستاد میشود. کسانیکه‌در این گزینش به دانشگاهها و مدارس عالی راه پیدا نکنند باید کارنامه خود را حفظ کنند زیرا در دیماه بـرای نیمسال دوم و سالهای بعد از آن‌استفاده خواهند شد.

دوقلوهای ایرانی بحث‌داغ مطبوعات آلمان شده‌اند

زندگی دوقلوهای بهم‌چسبیده ایرانی و اینکه درصورت عمل جداسازی، یکی از آنها باید قربانی دیگری شود، بحث‌داغ خانواده‌ها و مطبوعات آلمان شده است.

روزی نیست که مطبوعـات آلمانی، در این مورد خبری نداشته باشند و عکس دوقلوها را چاپ نکنند. نمایندگـان خبرگزاریهای معتبر جهان، هر روز بسراغ‌فرستادگان موسسه اطلاعات ومجله‌جوانان‌در «بن» می‌روند واز آنها راجع به‌لاله ولادن سئوال‌می‌کنند تاخبرهائی برای خدمتگزاری متبوعه خود بدست آورند.

بسیاری از مجلات اروپائی نیز به نقل از خبرگزاری‌ها و نشریات آلمانی، جریان زندگی عجیب دوقلوهای‌ایرانی رادنبال می‌کنند و بدین ترتیب مردم جهان نگران وضع لاله ولادن هستند. دراین میان‌خبرگزاریها اطلاع دادند که دو خواهـر دوقلوی بهم‌چسبیده در یک‌عمل جراحی موفقیت‌آمیز از هم‌جدا شدند. این خبر برهیجـان خبرهای مربوط به لاله و لادن افزود و اینک مطبوعات خارجی امید به جراحی دوقلوهـای ایرانی را در دل خوانندگان خوددوچندان‌کرده‌اند. بااینهمه دکتر صفائیان مسئـول تعیین مرگ یا زندگی لاله و لادن در بن‌بست‌عجیبی قرار گرفته‌است. بن‌بستی که مطبوعات آلمانـی نام آنرا برسر دوراهی مرگ و زندگی قرار داده‌اند.

او باید تعیین کند: لاله با لادن، کدام باید زنده بمانند.

تلفن‌های اظهار نظر

تلفن ۳۱۱۲۱۰ همه‌روزه از ساعت ۸ صبح تا ۱۲ و از ۱۶ تا ۲۰ وتلفن۳۱۱۲۰۵ همه‌روزه ازساعت۹صبح‌تا۵ بعداز ظهر اظهارنظرهای شما را درمورد دوقلوها دریافت می‌کند.

مشمولان غرب کشور برای خدمت وظیفه احضار شدند

مشمولان متولد۱۳۲۳ـ۱۳۳۷ متولد شهرستان های غربـی کشور که ساکن تهران هستند مهرماه سال جاری‌بخدمت‌اعزام میشوند.

اعزام این مشمولان‌که‌تاکنون گروهی از آنان دفترچه آماده بخدمت دریافت داشته‌اند وبقیه نیز تادهم مهرماه برگ آماده بخدمت دریافت خواهند داشت در نیمه دوم مهرماه سال‌جاری انجام میگیرد.

گروهی از مشمولان‌که‌تاکنون خود را معرفی نکرده‌اند باید حداکثر تادهم مهرماه به‌حوزه غربی منطقه وظیفه عمومی واقع در خیابان‌شاهرضا، پل چوبی مراجعه تا به وضعشان‌رسیدگی شود.

اگر در دفترچه آماده‌بخدمت این گروه از مشمولان کلمه غیبت ذکر نشده باشد میتوانند حداکثر تادهم مهرماه‌درادارات وموسسات دولتی و خصوصی بکار اشتغال ورزند.

مشمولان غائب حوزه های شرقی و مرکزی و جنوبی نیز بهمراه مشمولان شهرستان‌های غربی کشور بخدمت اعـزام خواهند شد.

درمهرماه مشمولان عادی به مراکز آموزش‌نظامی‌شهرستان ها اعـزام میشوند و گروهـی از آنان که مازاد بـراحتیاج نیروهای مسلح شاهنشاهـی باشند از انجام خدمت زیرپرچم معاف خواهند شد.

بقرار اطلاع مشمولان غایب نیز در مراسم انتخاب بهترین سرباز شرکت داده میشوند و امکان معافیت این گروه نیز وجود دارد.

آندسته از مشمولان‌عـادی غایب که تاکنون خود رامعرفی نکرده‌اند اگر تاروز دهم مهرماه خود را به حوزه های مربوط معرفی نکنند با اولین‌گـروه مشمولان عاد

بررسی لایحه مالک و مستاجر در میز گرد اطلاعات

قانون باید با جامعه حرکت کند

رهن یکی از حیله‌های قانونی برای فرار از اجرای قانون مالک و مستاجر است

لایحه اصلاحیه قانون مالک و مستاجر که درکمیسیون دادگستری مجلس سنا مورد رسیدگی و شور قرار گرفته‌وبا نظرات گوناگون و متفاوت مردم، حقوقدانان، قضات، وکلای دادگستری، مالکان و مستاجران روبرو شده است.
چراکه قانون مالک ومستأجر یکی ازقوانینی است که باید اکثریت نزدیک به اتفاق جامعه ما را یعنی، موجران و مستاجران را درزیرچتر حمایتی خود قرار دهد. بهمن‌سبب روزنامه اطلاعات برای مطالعه و بررسی یکایک مواد لایحه اصلاحی قانون میزگردی با شرکت چند نفر از وکلای دادگستری تشکیل داده است تا نظرات ارشادی آنها به بحث گذارده شود.
دراین میزدگرد آقایان اسماعیل زاهدنایب رئیس کانون وکلای دادگستری، مهدی بامداد فرخ قاضی بازنشسته و وکیل پایه یک دادگستری، دکترگنجی وکیل پایه یک دادگستری سیدجعفر مینوی وکیل پایه یک دادگستری و محمدعلی سفری نویسنده، روزنامه نگار و وکیل پایه یک دادگستری شرکت کرده‌اند.

شرکت کنندگان در بحث:
* اسماعیل زاهد نایب رئیس کانون وکلای دادگستری
* مهدی بامداد فرخ، قاضی بازنشسته و وکیل دادگستری
* دکتر گنجی وکیل دادگستری
* سیدجعفر مینوی وکیل دادگستری
* محمدعلی سفری وکیل دادگستری و روزنامه نگار

روزنامه اطلاعات: قانون موجر و مستاجر سالهاست که درهمه محافل قانونی، قضایی، اقتصادی و اجتماعی ما به بحث و مجادله کشانده شده است تا شاید حاصل آن، قانون بی نقصی باشد که بتواند منافع هردوروی سکه، یعنی هم مالک و هم مستاجر را تامین کند با این که این اصلاحیه پس از مدتها مطالعه، حالا ظاهرا آخرین روزهای شور نهایی خود را میگذراند اما هنوز هم گروه زیادی از حقوقدانان و وکلای دادگستری نسبت به بعضی از مواد آن نظراتی دارند که میتواند مورد توجه کمیسیون دادگستری مجلس سنا قرار گیرد. بنابراین شما که از حقوقدانان و وکلای دست اندرکار قانون مالک و مستاجر هستید، آسانتر و راحت‌تر می توانید نقاط ضعف این لایحه را آشکار سازید.

اسماعیل زاهد نایب رئیس کانون وکلا میگوید: ـ اصولا قوانین ما، زمانی که به اصلاح و تغییر احتیاج پیدا میکنند، فرم اسکلتی قبلی شان را ازدست نمیدهند بلکه حقوقدانان و صاحب نظران، روی همان فرم کار میکنند تا آن را باشرایط زمان و نیاز جامعه منطبق سازند.

مثلا همین لایحه مالک و مستاجر بیش از دوسال و نیم است که تحت مطالعه حقوقدانان، قضات و صاحب نظران دادگستری یا مجلسین ایران قرار دارد، چون سعی براین بوده که اسکلت قبلی خودش را حفظ کند ولی موادی مطابق بانیاز امروز جامعه روی این اسکلت بگذارند.

مهدی بامداد فرخ بحث را درمواد لایحه آغاز میکند و میگوید: بعضی از مالکان برای فرار از اجرای مقررات قانون مالک و مستاجر یا پرداخت مالیات، خانه خود را به مبلغ خیلی کمی در رهن مستاجر میگذارند، درمقابل، اضافه منافع مال الرهانه را چند برابر از مستاجر دریافت میکنند، بهمین سبب من عقیده دارم دربند یک ماده ۲ بعداز جمله «تصرفات ناشی از معاملات باحق استرداد یا معاملات رهنی» اضافه شود «بشرط آنکه مرتهن علاوه برمبلغ وام مذکور درسند رهنی متعهد به پرداخت وجه یا مال دیگری بطور ماهانه یا سالانه یا بعنوان اضافه منافع مال الرهانه یا عناوین دیگر نشده باشد» این مسئاله باید از قانون مالک و مستاجر جدا بشود بشرط آنکه مستاجر فرار کند یا هروقت که مالک دلش خواست آن مبلغ مختصری را که بعنوان مال الرهانه تعیین کرده درصندوق ثبت بگذارد و برای اخراج مستاجر درخواست صدور اجرائیه بکند.

قانون باید جامع و مانع باشد تارئیس دادگاه در ابهام قرار نگیرد

ماده اخر لایحه بین مستاجران تبعیض بوجود می آورد

اسماعیل زاهد: من بااین پیشنهاد صد درصد موافق هستم اگر چه ماده ۳۰ همین لایحه میگوید: «کلیه طرق مستقیم یا غیر مستقیم که طرفین بمنظور جلوگیری از اجرای مقررات این قانون اتخاذ نمایند، پس از اثبات دردادگاه بلا اثر و باطل اعلام خواهد شد» و درحال حاضر هم ما احکامی دراین موارد از دادگاههای بخش یادادگاههای شهرستان بدست آورده‌ایم، اسنادی که ظاهرا بصورت سند رهنی تنظیم شده‌اند ولی درواقع همان اجاره نامه هست، منتها یک حیله قانونی بکار برده‌اند تااز مقررات قانونی مالک و محترم هستند اما دراین کارنوعی مبالغه صورت گرفته و معامله ساختگی و تصنعی هست، چون موجر کسی نیست که به این پول واقعا احتیاج داشته باشد و منظور او فقط برای فرار از قانون هست. بنظر من، این پیشنهاد، خوبی است و میتواند راه فرار را مسدود سازد.

مهدی بامداد فرخ: یکی دیگر از پیشنهادات من این است که در آخربند ۶ ماده ۲ اضافه شود «نه سکونت» کسی که منافع باغ به او واگذار شده است چون باغات را از شمول این قانون مستثنی کرده‌اند درحالیکه بسیاری از باغات بمنظور سکونت اجاره داده میشوند. دراین قانون نوشته شده است «موارد زیر از شمول خارج است، اراضی مزروعی محصور و غیر محصور و توابع آنها و باغهایی که منظور اصلی از اجاره، بهره برداری از محصول آنها است، حالا دادگاه چگونه میتواند تشخیص بدهد که منظور از اجاره بهره برداری از محصول بوده یا سکونت، بنابرین پیشنهاد میکنم که کلمه «نه سکونت» به آخراین جمله اضافه بشود.

اسماعیل زاهد: این البته تصریح بیشتری است. چون منظور قانونگزار هم دقیقا همین بوده است.

مهدی بامداد فرخ: قانون باید جامع و مانع باشد و رئیس دادگاه درابهام قرارنگیرد.

محمدعلی سفری: سکنی از لحاظ مال الاجاره است نه سکنی از لحاظ واقعیت امر. همین حالا بسیاری از باغات هست که بمنظور بهره برداری اجاره داده شده ولی در آنجا ساختمانهایی هم هست که سکونت میکنند.

بامداد فرخ: ـ اصولا باید قبول کنیم که حالا اجاره کردن باغ برای بهره برداری از محصول مقرون بصرفه نیست چون از یکطرف کارگر پیدا نمیشود، از طرفی هم نرخ دستمزدها فوق العاده گران شده است.

بهمین سبب هم همه باغداران، خودشان به «میوه چینی» میپردازند بنابراین باغات غالبا بمنظور سکونت اجاره داده میشوند.

یک اشکال دیگر هم دربند ۶ این قانون هست، این بند ۶ واقعا یک تبعیض غیر عادلانه‌ای را بوجود آورده است چون دراین ماده نوشته شده است «واحدهای مسکونی که پس از اجرای این قانون به اجاره واگذار میگردد».

اسماعیل زاهد: مفهوم این ماده بمعنای آن است که مالک میتواند به هر شکلی که شده مستاجرش را اخراج کند و سپس ملک را به مستاجر دیگری اجاره بدهد و چون درایران هم مرسوم است که معمولا ملک را «یکساله» اجاره میدهند. بنابراین مالک در راس یکسال میتواند به استناد این ماده و قانون مدنی، مستاجرش را بیرون کند. این ماده برای مستاجران مشکلات بسیار بزرگی را بوجود میآورد. چون اگر این ماده بمرحله اجار گذاشته شود، اصولا کلیات این قانون را نقض خواهد کرد، چرا که بعداز این همه مستاجران سروکارشان بااین ماده ۶ خواهد بود که به مالک اجازه میدهد تا به آسانی عذر اورا بخواهد. بنابراین باید این ماده از قانون حذف شود.

مهدی بامداد: همین ماده آخر قانون هم تناقض دارد، چرا که آخرین ماده این قانون همه قوانینی را که مغایر بااین قانون باشد، از جمله بعضی از مواد قانون مدنی را نقض کرده درحالیکه این ماده، روی همان مواد قانون مدنی صحه میگذارد و معتبرش میداند.

با این ترتیب چون این ماده ۶ علاوه بر انکه با کلیات، با محتوا و با روح قانون مغایرت دارد، بین مستاجران هم تبعیض بوجود میاورد و دست مالک را هم برای تخلیه ملک باز میگذارد، و بطور کلی با بسیاری از مواد همین قانون هم مغایرت دارد، باید از این قانون حذف شود. دکتر گنجی وکیل پایه یک دادگستری میگوید: اصولا این ماده نقض غرض هست، چون این صحیح نیست قانونی را بگذارند که عطف به ماسبق بشود ولی به آینده کاری نداشته باشد، حقوقدانان میگویند قانون عطف به ماسبق نمیشود و برای آینده تنظیم میشود در حالیکه این ماده درست راهی خلاف آن را می‌پیماید یعنی مستاجران سابق را تحت حمایت و پوشش خودش میگیرد اما بمحض آنکه این مستاجر خانه تازه‌ای را اجاره کرد یا حتی با همان مالک قبلی قرار داد تازه‌ای را مثلا برای افزایش اجاره بها تنظیم کرد، از شمول این قانون خارج میشود و هیچ پناهگاه قانونی هم برای جلوگیری از تعدی مالک ندارد. بنابراین پیشنهاد همه ما و همه ما حقوقدانان این است که ماده ۶ ازاین قانون حذف شود.

اسماعیل زاهد: دراین قانون دوجا استثنا بوجود آورده‌اند. یک جا میگوید کلیه واحدهای مسکونی واقع درمحدوده خدماتی شهرها و شهرک هایی که گواهی ساختمان آنها از تاریخ اجرای ملغی شدن قانون معاملات زمین مصوب سال ۵۴ صادر شده و میشود، یعنی تشویق به اینکه مالکان، خانه های تازه‌ای را برای اجاره احداث کنند، این را از شمول قانون مالک و مستاجر خارج کرده است. همانطور که درآئین نامهٔ قانون مالک و مستاجر زمان دکتر میلسپو هم قید شده بود خانه هایی که بتصویب شهرداری در زمین های بیاض ازتاریخ اجرای این قانون به بعد ساخته میشود مشمول مقررات این قانون نخواهد بود. این چه تبعیضی است که درقانون پیش بینی شده است، چون به مالک اجازه داده میشود به تحبیب، به تهدید توسل به حیله های قانونی یا پرونده سازی و امثال آن مستاجر سابق را اخراج کند. یا حتی با او، بنوعی قرارداد تازه‌ای منعقد کنند. آنوقت بعد از یکسال اورا از خانه‌اش اخراج کند چون بااین ترتیب تمام زنجیرها را باز میکند. این ماده موجب میشود که مالکان براساس احتیاج شخصی که غالبا بامصانعه و صحنه سازی صورت میگیرد خانه را خالی کنند تاملک مورد اجاره را از شمول این قانون خارج کنند.

بامداد فرخ: بسیاری از مالکان و مستاجران ما اسناد و قراردادهای اجاره را طوری تنظیم میکنند که با منظور واقعی آنها تطبیق نمیکند، مثلا مالک خانه را بمنظور تاسیس چاپخانه یارستوران اجاره میدهد، یا آپارتمان را برای دفترخانه یا محل کارشرکتهای تجارتی به مستاجر واگذار میکند، اما درسند اجاره عنوان «محل سکونت» قید میشود که ظاهرا بامنظور اصلی یعنی اجاره، تفاوت بسیار دارد. و بهمین علت تا حالا صدها پرونده تشکیل شده است که درآنها منظور مالک و مستاجر از عقد قرارداد کاملا روشن بوده ولی درسند جمله دیگری را قید کرده‌اند و حالا به اعتبار این جمله باهم اختلاف پیدا کرده‌اند، بنابراین پیشنهاد میکنم، درآخرماده ۱ این جمله اضافه شود «منظور و مقصود طرفین همان است که دراسناد اجاره نامه رسمی یا عادی قید شده و بهیچوجه ادعای دیگری مسموع نخواهد بود».

دکتر گنجی: اصولا این قرار دادها معتبر است و هیچ ادعای دیگری هم مسموع نیست.

مهدی بامداد: دادگاههای ماتاکنون آراء زیادی را صادر کرده‌اند براساس اینکه منظور اصلی از موعد اجاره، محل کسب یا پیشه بوده است. چون مثلا خانه‌ای بیست سال قبل بعنوان محل سکونت اجاره داده شده از همان روز اول هم از آن بعنوان چاپخانه یا شرکت تجارتی استفاده کرده‌اند و دادگاه هم به اعتبار این سابقه، رای داده که منظور اصلی اجاره برای محل کسب و کار بوده است. اسماعیل زاهد: اگر منظور شما این است که مثلا آپارتمانی را یک مالک بمنظور محل کار یک طبیب اجاره داده ولی دراجاره نامه کلمه «برای سکونت» قید شده، چگونه ممکن است که به اعتبار این جمله دستور تخلیه صادر شود، چون طبیب که محل سکنی دارد، بعلاوه اوضاع و احوال هم نشان میدهد که مثلا یک اتاق درجبهه میدان بهارستان بهیچوجه نمیتواند محل سکنای یک پزشک باشد، بنابراین دادگاه باید با توجه به شواهد و قرائن و اوضاع و احوال رسیدگی کند و رای بدهد. همانطور که تاکنون هم عمل کرده‌اند.

بحث ادامه دارد

قانون باید صراحت داشته باشد

قوانین معمولا برای آینده جامعه تدوین میشوند درحالیکه ماده ۶ آینده را نادیده گرفته و عطف به ماسبق کرده است

درمیز گرد قضایی روزنامه اطلاعات گفته شد. درحالیکه آخرین ماده لایحه موجر و مستاجر، بعضی از مواد قانون مدنی را نقض میکنند، ماده ۶ این لایحه همه روابط مالک و مستاجر را برمبنای قانون مدنی، یعنی همان مواد نقض شده، قرار میدهد

دکتر گنجی — مهدی بامداد فرخ — محمدعلی سفری — سید جعفر مینوی — اسماعیل زاهد

ساحل
کفش کتانی تابستان
کفش ملی
مسئول راحتی پای شماست
MELLI SHOE CO.
Sahel
ARTICLE: 6965 - 3668
SIZE: 35-40
مدل ساحل
آرتیکل. ۳۶۶۸ - ۶۹۶۵
اندازه. ۴۰ - ۳۵

لئون
LEONE

تابیران
(شرکت سهامی خاص تامین برق وآب ایران)
ومدرنترین وسایل ارتباطی شما...
Quick

اطمینان کامل
با...
قفل
زایس ایکون
ZEISS IKON

شرکت ملی ذوب آهن ایران
آگهی استخدام
کارآموز
شرکت سهامی خاص ذوب‌آهن آریامهر (اصفهان) بتعدادی داوطلب با مدرک تحصیلی ششم ابتدائی و سوم متوسطه در نظام آموزشی قدیم ویا پایان دوره اول ابتدائی و پایان دوره اول راهنمائی در نظام آموزشی جدید که سن آنان از سی سال تجاوز ننمایدو از نظر نظام وظیفه خدمت کردهویا معاف دائم باشند برای کارآموزی در مشاغل فنی از طریق مصاحبه احتیاج دارد. علاقمندان می توانند جهت ثبت نام باردست داشتن شناسنامه عکسداروسایر مدارک پرسنلی همه روزه باستثنای روز های پنجشنبه و جمعه و ایام تعطیل ازساعت هفت الی شانزده باداره کاریابی شرکت ملی ذوب آهن ایران واقع درمیدان کاخ خیابان ابتهاج شماره ۱۳۰ ویا باداره کاریابی و استخدام شرکت واقع در کیلومتر ۴۵ جاده اصفهان شهرکرد مراجعه نمایند.
الف ۳۸۷۳

اطلاعات

بنیانگذار: شادروان عباس مسعودی
صاحب امتیاز و مدیر: فرهاد مسعودی
سردبیر: حسین بنی احمد
سال پنجاه و یکم
محل اداره: خیابان خیام. ساختمان اطلاعات
تلکس ۲۱۲۳۳۶ ـ تلگرافی: اطلاعات.
تهران. تلفن ۳۲۸۱

سخن روز

اسم‌نویسی: مسأله‌روز!

با ان که هوای گرم تهران رمق بحث کردن و این طرف و ان طرف دویدن را از مردم سلب میکند، این روزها دوندگی برای ثبت نام دانش اموزان بحث داغ محافل خانوادگی را تشکیل میدهد.

تعداد کسانی که از وضع ثبت نام در مدارس ابتدائی و متوسطه و دوره راهنمائی تحصیلی شکایت دارند، کم نیست. اما همانطور که در گزارشهای روز خوانده‌اید اولیای وزارت اموزش و پرورش این اعتراضات و انتقادات را وارد نمیدانند و معتقدند ظرفیت مدارس تهران شصت هزار تن بیش از تعداد دانش اموزان اماده بتحصیل است و در شهرستانها نیز ازین جهت هیچ مشکلی وجود ندارد.

بگفته مسؤولان اموزش و پرورش، سروصدای اعتراض و انتقاد منحصرا از شمیران و دو ناحیه شمال شهر تهران به گوش میرسد و علتش اینست که درین نواحی، مردم برای ثبت نام فرزندانشان به چند مدرسه صاحب نام هجوم برده‌اند. مدارسی که قبل از صدور فرمان شاهانه مبنی بر رایگان شدن تحصیلات متوسطه، بصورت اموزشگاههای نمونه و استثنائی اداره میشدند و شهرت و اعتبار خاصی داشتند. البته هزینه اسم نویسی و شهریه و مخارج دیگرشان هم نسبت به سایر مدارس خیلی گران بود. ولی حالا جزء مدارس دولتی محسوب میشوند و طبعا بسیاری از مردم ترجیح میدهند بچه هایشان را درانجا ثبت نام کنند. بالاخره چون این مدارس ظرفیتشان محدود است و با تقاضای نامحدود برای ثبت نام مواجهند هر روز با ارباب رجوع درگیری دارند و این سر و صداها همه از انجا برمیخیزد.

اگر کارهای اجتماعی ما تابع اصول و ضوابطی بود، با این توضیح جای بحثی باقی نمیماند و حق این بود که از مردم بخواهیم برای رهایی از مشکلات اسم نویسی دور ان چند مدرسه معروف را قلم بگیرند و بچه ها را به مدارس دیگری بسپارند که جای بیشتر دارند. ولی اشکال کار تنها این نیست. به تشخیص ما، در مشکلاتی ازین قبیل، بطورکلی، ریشه ناراحتی ها را باید در روحیه و طرز فکر و طرز عمل افراد جست و جو کنیم.

ما مردم هنوز به کنار آمدن و حسن تفاهم در روابط اجتماعی عادت نکرده‌ایم. کسی که پشت میز نشسته است اعم از اینکه مأمور صدور پروانه ساختمان باشد یا مسؤول انتظامات یک اداره یا متصدی ثبت نام بطور ناخودآگاه نسبت به ارباب حاجت احساس تفوق میکند و دلش میخواهد قدرتش را به او نشان دهد. حال اگر طرف مقابل هم بنوبه خود اهل کلنجار رفتن و قدرت نمائی باشد طبعا کارشان به زورازمایی می کشد.

پریروز خبری داشتیم که دو مدیر مدرسه بعلت عدم اجرای دستورات وزارت اموزش و پرورش در مورد ثبت نام دانش اموزان از کار برکنار شده‌اند. مطمئن باشید که در بسیاری دیگر از مدارس هم وقتی تحقیق و بازرسی شود مشخص خواهد شد با انکه جا برای پذیرفتن دانش اموزان جدید دارند با ارباب رجوع بدقلقی میکنند و انها را سرمیدوانند و همین طرز برخورد باعث عدم رضایت مردم میشود.

این روحیه را از میان بردارید تا ببینید چگونه جا زیاد و نارضائی کم خواهد شد!

نامه به سردبیر

تفسیر کلمه «احتیاج» در لایحه مالک و مستاجر

متاسفانه مشکل مسکن و ناهنجاریهای موجود در روابط مالک و مستاجر چنان تاثیر سوئی در زندگی اجتماعی مردم گذاشته که توصیف جامع ان از توانائی اشخاص خارج شده است.

اما بگمان من بالاترین لطمه‌ایکه مشتی سودجو و مفتخوار و زیاده طلب بمملکت و ابناء آن وارد ساخته‌اند، سلب اعتماد عمومی و ناباوری مفرط و لاجرم نقصان فضیلت انسانی است که بی‌شک آلام و مصائب پر شمار ما از آن مبانی سرچشمه میگیرد و شاید انگیزه تهیه و تقدیم این نامه هم ناشی از انها باشد.

حال با توجه باینکه منظور بعضی از مالکین حرفه‌ای و طماع و بیکاره از ایجاد جارو و جنجال و بازار سیاه، صرفا تزاید ماهانه اجاره بهاست و آنان برای ارضای این خواست ناشایست و لایتناهی خود تنها اصرار حق تخلیه را کلید کار و مشگل گشای ایده‌آل خود میدانند، معلوم نیست مفهوم محتوای بندهای ۳ و ۴ ماده ۱۴ چگونه از تحریف و سوء استفاده و دستبرد آنان مصون میماند؟

عناصر قانونی در ضمن بند ۴ از ماده ۱۴ کلمه «احتیاج» را بکار برده‌اند و قطعا نظرشان این بوده که مالک میتواند برای تامین سکونت پدر، مادر و یا فرزند «محتاج» خود، لزوما مستاجر را اخراج و مورد اجاره را تخلیه نماید.

حال باید دانست و مطمئن شد که آیا مالکان آنچنانی هم منظور از قید کلمه احتیاج را همانطوریکه هست و باید باشد فهمیده‌اند یا بنفع جیب خود دریافت دیگری از آن دارند؟!

آیا فردا صف سود جویان و جامعه براندازان در مقابل کاخ دادگستری یکصدا حکم تخلیه مستغلات متعدد خود را برای سکونت طفل شیر خوار و یا دختر شوهر دار خود نمیخواهند؟ بنظر نگارنده برای جلوگیری از بروز هر گونه سوء تفاهم و سوء استفاده و مشکلات آتی باید مطالب ذیل بندهای ۳ و ۴ ماده ۱۴ را روشنتر و واضح‌تر نوشت و خصوصا تصریح کرد که منظور از اولاد، دختری نیست که شوهرش خود خاکباز و مسیل خوار و میلیارد جداگانه‌ایست، و یا مالک نمیتواند برای «اسکان مستقل طفل قنداقی» خود مستاجر و خانواده او را که باضافه پرداخت مال‌الاجاره تمکین نکرده‌اند آواره کند و مدعی شود که چون از صدای ونگ ونگ بیست و هفتمین اولاد از هشتمین عیال خود قدری ناراحت است ترجیح میدهد برای او از اروپا دایه استخدام کند و چند طبقه از ساختمانهایش را بجلوس او اختصاص دهد، یا پدر و مادرش را برای فریب قاضی و دریافت حکم تخلیه، چند روزی موقتا از جنوب فرانسه یا باغهای سویس یا سواحل اسپانیا احضار نماید!

احمد واثقی

شهر، و شیوه شهر نشینی

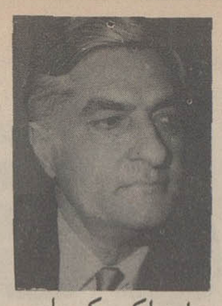

علی اکبر کسمایی

میگویند خانه خوب آنست که وقتی از بیرون نگاه میکنید، دلتان بخواهد بدرون روید و چون بدرون رفتید، دیگر نخواهید بیرون اٸید و تصور میکنم شهر خوب نیز باید چنین وضعی داشته باشد و شاید کسانی که کمتر از خانه یا شهر خود بیرون میروند، اگر از ناچاری نباشد، بخاطر برخورداری از چنین حال و هوایی است، هر چند امروز همه نه تنها از خانه‌های خود بلکه از شهر خویش نیز می گریزند و سر به دشت و بیابان می‌نهند و دامن صحرا را بر خانه و شهر برتری می‌دهند زیرا نه تنها خانه‌ها لانه زنبور شده بلکه شهرهاهم به جنگل «بتون آرمه»، آسفالت و انبار متحرک اتومبیل و دودکش گازوییل مبدل شده است.

شهر بمعنای درست آن، جایی نیست که گروهی در آن گرد آمده باشند تا بهر حال زندگی کنند. شهر جایی است که مردمی در آن دست بدست هم بدهند و آنرا برای زندگی خویش، زیبا و تمیز، مرتب و منظم، راحت و آماده خدمت نگاه دارند. شهر جای رنج بردن و از دست یکدیگر بستوه آمدن و از دود و دم خفه شدن و از سروصدا کر شدن و از زشتی و آبله گونی کور شدن نیست، شهر جای امن و امان و آسایش تن و آرامش جان است، ولی در شهر ما به گفته شاعر: ای کاش که جای آرمیدن بودی!

شاید شهر ما برای روستائیان شهر ندیده‌یی که شنیده‌اند «در خیابانهای تهران اسکناس ریخته شده است!» بهشت روی زمین باشد. در میدان مخبرالدوله، روستازادهٔ از ده گریخته‌یی را دیدم که با چشمهای از حدقه در آمده و لبخندی بلاهت آمیز پل هوایی تازه برپا شده دور تا دور این میدان کوچک راکه شاید در روزگار مخبرالدوله میدان مهمی بوده است، به همولایتی خود نشان میداد و دو تایی در میان ان گرد و غبار و دود و آهن و ازدحام جمعیت و محشر عبور و مرور، مجذوب و مسحور، واله و حیران ایستاده بودند و پل هوایی را که گفتی یکی از شگفتیهای هفتگانه جهان است، با لذتی سرشار از ذوق شهر نشینی، انهم در شهری که چنین شاهکارهایی دارد، از دل و جان تماشا میکردند.

همانده بیاد مصاحبه خانم «ایران درودی» با شهردار تهران، در برنامه پرسش مردم و پاسخ مسئولان که از برنامه‌های خوب تلویزیون است افتادم. پرسش کننده هنرمند با برداشت هنرمندانه‌یی از مفهوم و محتوای «زیبایی»، شهردار تهران را مورد پرسش قرار داد که:

ـ چرا شهر ما اینهمه زشت و ناهنجار است؟ چرا فکری برای زیبایی میدانهای بی‌قواره ان نمی کنید؟ میدانید شهردار چه پاسخ داد؟ گفت: تعدادی مجسمهٔ قشنگ خریده‌ام و بزودی آنها را در میدانهای شهر نصب میکنیم...

نمیدانم روزی که این مجسمه‌های «قشنگ» نیز بر زیباییهای تهران افزوده شود، دیگر شهر ما چه کم خواهد داشت. شادروان جواد فاضل، در آن سالها که تازه از آمل به تهران آمده بود، درپاورقیهای سوزناک و رمانتیک خود پیوسته از تهران به عنوان شهر زیبا و عروس شهرها یاد میکرد، بدیهی است اگر چند صباح دیگر می‌زیست و یکی دو شهر جهان را می‌دید، از آن ستایشهای خود شرمنده می‌شد.

در یکی از پیاده‌روهای تهران زیبای جواد فاضل بود که دکتر ولی‌اله خان نصر یکی از رجال معرف ایران را با دوچرخه و یا با یکی از همین چرخهای دستی، برای همیشه از پای در آورند. این در روزگاری بود که پیاده‌روهای تهران هنوز عرصه تاخت و تاز موتور سیکلت سواران نشده بود، هنوز اینگونه آسیبها و آزار های شهر ما مانند امروز، جنبه «موتوریزه» شهر ما مانند امروز، جنبه موتوریزه» پیدا نکرده بود، تهران هنوز «شتریزه» بود و نه تنها شتر و الاغ بلکه گله‌های گاو و گوسفند و بره نیز دوشادوش مردم، روزمره از پیاده روهای آن می گذشتند و صدای زنگوله‌هایی که برگردن شتران و قاطران و الاغان بسته بود، هنگام عبور از خیابانها، بجای صدای برق‌ها و گازدادنهای وسایل موتوری امروز، گوشهای تهرانیان انروز را نوازش میداد. صدایی که جمالزاده نویسنده دور افتاده ایران در آرزوی باز شنیدن آنست. شنیده‌ام در پیاده روهای لندن اگر بکسی آسیبی برسد و مثلا پای کسی در چاله‌یی رود و یا به بر آمدگی و سنگی بخورد که رفع و دفع آن وظیفه شهرداری است، شهرداری لندن نه تنها آسیب دیده را درمان میکند بلکه مبلغی هم بعنوان خسارت به او میپردازد.

اگر در سراسر تهران بگردید، هر چند کار دشواری است در کوی و برزنی نیست که خاکها و شن‌ها و تیرآهن‌ها و جوشکاریها و داربستها و سایر بریز و بپاشهای کثیف و پرگرد و خاک و پرسرو صدای بنایی که در تهران هرگز پایان پذیر نیست، نه تنها بر حریم پیاده روها و دوسوی خیابانها بلکه بر خواب و خوراک اهل محل و برجان و تن پیاده روندگان و حتی بر سواره‌ها نیز تعدی و تجاوز نکرده باشد. در این شهر هر کس بنایی می کند و بویژه اگر در کار ساختن بنای بزرگی باشد، گویی مالک الرقاب مردم پیرامون ساختمان خود شده است. چنان بزندگی و سلامت و نظافت پیرامون ساختمان خود بی‌اعتناست که گویی جواز ساختمانی که در دست دارد، پروانه هر گونه بی‌پروایی نسبت به پیرامون محوطه بنایی اوست.

از اینروست که نه تنها راندن بلکه راه رفتن نیز درین شهر، گذشته از انکه عذابی الیم است تامین جانی هم ندارد، زیرا نه تنها از سقوط آجر و خاک و آلات بنایی و شکستهایی که یک ساختمان ممکن است بر خانه‌های پیرامون خود وارد آورد، در امان نیستیم بلکه از دست و تنه و لگد مردمی که معلوم نیست از پشت کدام پشته بشهر گریخته‌اند و راه رفتن هم بلد نیستند نیز راه گریزی نیست و حتی بسیاری از خاکبرداریها برای ساختمانهای بزرگ با ماشینهای غول پیکر از نیمه شب تا بامدادان انجام میشود.

نویسنده «نازک بین» که از دست این آفات زمینی و آسمانی و حیوانی تهران، خانه نشین شده است و از ترس روبرو شدن با مناظر زننده، کمتر آفتابی میشود، میگفت درین شهر وقتی اتومبیل میرانید، کافی نیست که هوای پس و پیش خود را داشته باشید تا مبادا کسی بشما بزند، یا شما به کسی بزنید بلکه باید بترسید که مبادا از بالا، از بالای سرتان، از هوا، از آسمان، ناگهان بلایی برسر شما و بر سقف اتومبیل شما نازل شود. مگر همین چندی پیش نبود که در خیابان لاله زارنو، یک قطعه «بتون آرمه» از فراز ساختمانی بر سقف اتومبیل فرود آمد و مصیبتی ببار آورد؟

آنانکه چند صباحی در شهر نه میلیون نفری لندن بسر برده‌اند، دیده‌اند که هنگام آغاز و انجام کار ادارات، انبوه جمعیتی که با قطارهای زیر زمینی بر سر کار میروند و یا بخانه‌های خود باز میگردند، در آن ایستگاههای فراخ بالاروهای بزرگ، چگونه آرام و خاموش، بی آنکه کمترین تنه‌یی به یکدیگر بزنند و، یا پای همدیگر را لگد کنند، سوار و پیاده میشوند گویی پرنده‌یی پر نمی‌زند. حتی بهمدیگر نگاه نمیکنند، هر کس سردر گریبان خویش دارد و یا روزنامه و مجله و کتاب میخواند و دو چشم دیگر قرض نکرده است که بربر بدیگران نگاه کند و فضول کارکسان باشد. نمیدانم چند صباح دیگر که ساختن «مترو» آغاز میشود، آفات آنرا در روی زمین و دل زمین، چگونه چاره خواهیم کرد که نه تنها ترافیک را متراکم نسازد بلکه بنیاد بسی از خانه‌ها و عمارات تهران را که از دیر باز متزلزل بوده‌اند، لرزان تر نکند و برای چاهیایی که در سر راه «مترو» دهان باز خواهند کرد، چه چاره خواهند اندیشید؟!

تأثیر نقش مالکان در رفع احتکار مسکن

دکتر محمدرضا عنایتی

مردم ایران بویژه انانکه رنج خانه بدوشی تحمل کرده‌اند همواره منتظر روزی بوده‌اند که هم عرض تحولات عمیق اجتماعی، نسبت بامر مسکن نیز دگرگونی سازنده‌ای روی دهد وخوشبختانه همانطور که انتظار می رفت امر رهبرمملکت بخاطررفاه عمومی درجهت اسکان مردم متوسط الحال وکم درامد بدولت ابلاغ گردید تابه احتکار مسکن واجحاف پاره‌ای ازمالکان برای همیشه خاتمه داده شود.

حقیقت اینست که تدریجا یکنوع فئودالیته شهری درکشور مابوجود آمد و سرمایه داران حرفه‌ای باپرداختن به خاکبازی درشهرها، سرمایه های کلان خودرا متوجه امور باصطلاح عمرانی شهری ساختند که قسمتی ازاینگونه فعالیتهای اقتصادی متاسفانه بصورت ناسالم بایجاد ساختمانهای مسکونی اختصاص یافت وساختمانهای موجود بادویاسه برابرقیمت تمام شده برای فروش عرضه گردید و یا اجاره‌ای غیر عادلانه برای آن تعیین شد که درنتیجه طبقه متوسط مورد هجوم وبی مهری قرار گرفت.

امروزه حرص وطمع بعضی ازمالکان و سازندگان خانه کاررابجائی رسانیده که امر مسکن یعنی ابتدائی ترین وسیله زندگی بصورت مسئله ومشکل اجتماعی درامده است و خانه های قابل استفاده حبس وضبط گردیده، باین امیدکه باکم کردن عرضه، عرصه رابه تقاضاهای زیاد تنگ وتنگتر کنند. بدیهی است نتیجه این میشود که مردم حاجتمند، گاه پنجاه تاهفتاد درصد درامد ماهیانه خودراتقدیم گروهی ازمردم سودجونمایند.

نیازبه مسکن درجوامع متحول یک ضرورت مسلم اجتماعی است، زیرا ازطرفی باتبدیل تدریجی زندگی سنتی به زندگی ماشینی، اساس خانواده پدرسالاری ازبین میرود وخانواده های هسته‌ای باکسب استقلال، بصورت خانواده های پراکنده در می آیند. وازطرف دیگر باجذب نیروهای مولد کشاورزی به قطبهای صنعتی، سیل مهاجران روستائی بسوی شهرهاروان می شوند. بدین ترتیب بزرگترین مشکل شهروندان داشتن سرپناه بمنظور زیستن وکارکردن است و درچنین شرایطی است که اتخاذ روشهای قاطع مبارزه با فئودالیته شهری ضرورت می یابد.

خوشبختانه کشور ماباتکاء به قانون اصلاحات ارضی دوران تاریک استثمار روستائی راپشت سرگذاشت وسرانجام وقت آن رسید که به سودجوئی بیش ازحد وغیر منطقی بعضی ازسرمایه داران خاتمه داده شده وخانه های مسکونی یعنی این کالای مصرفی همگانی ازحیطه احتکار آنان خارج گردد وهراختیار مصرف کنندگان واقعی آن گذارده شود تا درعین حال ازرکود سرمایه های کلان نیز جلوگیری بعمل آید.

بهمین علت دولت بادریافت دستورالعملی قاطع وبموقع ازسوی رهبر بزرگ ملت موظف شد درتامین مسکن طبقات کم درامد ازطریق تکمیل ساختمانهای نیمه تمام وباجاره گذاشتن خانه های خالی اقدام موثر بعمل اورد.

اکنون که این آرزوبرآورده شده شایسته است که سرمایه داران ومالکان مستغلات نیز بااحساس نوعدوستی ونوعپروری که خاص ایرانیان اصیل وشریف است، دراین جهاد ملی پیشقدم شده و بافروش واجاره منصفانه خانه های خالی وپناه دادن طبقات نیازمند درپیشبرد این هدف انسانی ومقدس بکوشند وبمصداق: «شکرانه بازوی توانا ـ بگرفتن دست ناتوان است»، دین خودرا به این مرزوبوم اداسازند.

اینک که میرود امرتهیه وواگذاری مسکن بصورت اصولی ومنطقی دراید بی بهره نیست که برای رفع هرچه بیشتر مشکل مسکن نکات تلویحی زیرموردتوجه مسئولان امرقرار گیرد:

۱ـ همانطور که ساختمانهای اجاری تکمیل وباجاره گذارده میشود، درمورد تکمیل ساختمان هایی که سازندگان انها بمنظور استفاده شخصی دردست بنا داشته وامکانات تکمیل انهارا ندارند کمک ومساعدت لازم معمول گردد

۲ـ قبل ازفروش یااجاره ساختمانهای خالی موجود ازایجاد مجتمع های ساختمانی بعلت کمبود مصالح ساختمانی جلوگیری شود، زیرارشد بیش ازحد تولید مسکن ممکنست بسایر امورتولیدی لطمه واردسازد.

۳ـ چون زمین یکی ازعوامل اصلی تعیین کننده قیمت تمام شده ساختمان است واکنون درمحدوده شهری، زمین ارزان قیمت بحدکافی وجود ندارد، قسمتهائی اززمینهای اطراف تهران وسایر شهرهای بزرگ وارد محدوده خدمات شهری شود تاباابادکردن انها علاوه برشکستن قیمت زمین به تلطیف هواوسبکی ترافیک کمک شایانی گردد.

۴ـ در انتخاب کارشناسان ومباشران برای تقویم املاک وتعیین ضوابط مال الاجاره حداکثر دقت ووسواس رابايد مرعی داشت زیرا اجرای صحیح قانون وقتی امکان پذیراست که مجریان آن مطلع ومجرب وبی نظرودلسوز باشند. دراینمورد علاوه برماموران مطلع وبصیر شهرداری میتوان ازشخصیت هاوکارکنان سایر دستگاههای دولتی وبخشهای خصوصی نیز بهره گیری کرد تاازقانونی که به نفع اکثریت تدوین وتصویب می شودنتیجه غائی بدست اید.

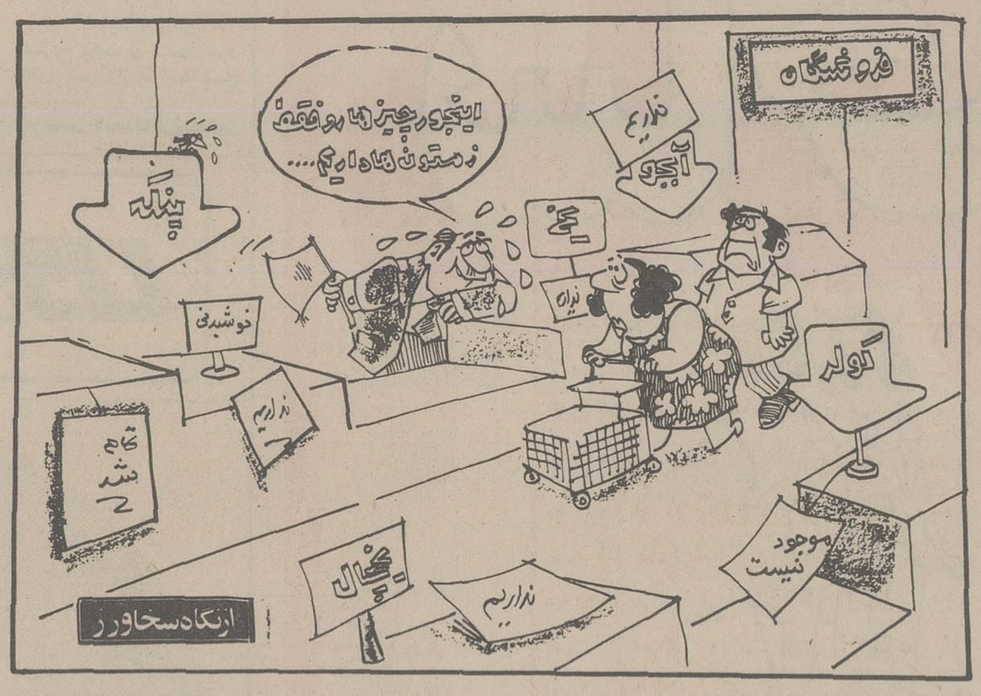

افکار یک پادشاه

نوشته: ر ـ ک ـ کارانچیا ۴۴

فدائیان اسلام توسط ملاکین حمایت میشدند

سئوال ـ وضعی که در ایران ان زمان بوجود آمده بود باید بطرزی وحشتناک قابل انفجار بوده باشد؟

جواب ـ بلی، در واقع هرقماش احزاب جدید و گروه‌های ارتجاعی شروع به بلند کردن سرهایشان کرده بودند. مردی فناتیک بنام سید نواب صفوی بعنوان مثال گروه سیاسی کوچکی از ملاها بوجود آورده بود که نام فدائیان اسلام برآن گذارده شد. گروه دیگری بوجود آمد که مجاهدین اسلام نام گرفت و آیت الله کاشانی بعدها برهبری آن رسید و برای خود جای پایی در زندگی سیاسی ایران پیدا کرد. هر دو این گروه‌ها گرچه از لحاظ تعداد نفرات عضو کوچک بودند اما در نتیجه حمایتی که بوسیله ملاها و آخوندها و از جانب مالکین اراضی از آنها صورت می گرفت، قدرتمند شده بودند طبقه ملاکین مخصوصا بدان دلیل احساس خطر میکردند که برنامه من معطوف به تقسیم اراضی سلطنتی بین کشاورزان فقیر بود هر دو حزبی که از آنها نام بردم یک چیز مشترک داشتند و آن کینه و نفرت علیه دودمان پهلوی و انزجاری بسیار غلیظ از سیاستهای دمکراتیک من بود. سخن کوتاه، تنها هدف آنها برانداختن من و حتی از میان برداشتن شخص من با بکار بردن وسایل خشونت آمیز بود.

خنجری در پهلوی مرتجعین

سئوال ـ چه چیز سبب شد تا اعلیحضرت دچار سوء ظن شوند و احساس کنند که آنها قصد قتل شاهنشاه را دارند؟

جواب ـ از تجارب گذشته روشن بود که وجود من مانند خنجری درپهلوی حزب توده و مرتجعین دست راستی ـ هردو ـ فرورفته است آنها میدانستند که من هرگز فعالیتهای ضدملی‌شان را اغماض نخواهم کرد. بنابر این تنها راهی که برایشان باقی میماند این بود که درزودترین فرصت خودرا از شروجود من راحت کنند. در ۱۹۴۹ کوشیدند مرا به قتل رسانند. گزارشهای هفتگی که از سرویس های امنیتی من دریافت میشد مراکرارا از خطر (سوءقصد) برحذر داشته بود ولی من به آن هشدارها اعتنا نمیکردم.

سئوال ـ آیا ممکن است اعلیحضرت لطفاً شرح دهند که واقعاً چه وقایعی اتفاق افتاد.

جواب ـ روز چهارم فوریه ۱۹۴۹ از من دعوت شده بودتادر آئین جشن سالانه دانشگاه تهران که بوسیله پدرم بنیانگزاری شده بود حضور یابم. درحالیکه اونیفورم نظامی معمولی خود را دربر کرده بودم، داشتم وارد ساختمان دانشکده حقوق، یعنی جایی میشدم که قرار بود مراسم اصلی درآنجا برپا شود. دفعتا صدای شلیک چند گلوله طنین انداخت و گلوله‌ها بنای «پرواز» کردن بطرف مراگذاشتند. سه گلوله صفیرکشان کلاه نظامی مرا سوراخ کرد و بدون آنکه آسیبی به من وارد کند از آن گذشت، ولی گلوله چهارم درگونهٔ راست من فرو رفت و از زیربینی‌ام بیرون آمد. پنجمین گلوله نیز ابروی مرا خراش داد.

سئوال ـ ضارب چه کسی بود و چقدر از شما فاصله داشت؟

جواب ـ کسی که قرار بود مرابه قتل رساند پس از آنکه خودرا بعنوان یک خبرنگار عکاس جازد به نحوی توانسته بود برای ورودبه ساختمان دانشکده حقوق اجازه دریافت کند، به محض آنکه من وارد بنای دانشکدهٔ حقوق شدم او شروع به تیراندازی بطرف من کرد. نقطه‌ای که از آن تیراندازی میکرد بزحمت شش پا از من فاصله داشت. بعددر آن حال که من رودرروی اوقرار گرفتم، در کسری از ثانیه دیدم که مرد مسلح طپانچه‌ای را که از آن دودبیرون میآمد بطرف قلب من هدف گرفته، و آماده است که مجدداً تیراندازی کند.

هدف گلوله قرار گرفتم

سئوال ـ واکنش شمادر آن لحظه غیر منتظره و سیاه چه بود؟

جواب ـ من برای یک ثانیه فکر کردم که با مرگ رودرروقرار گرفته‌ام واکنش آنی من این بود که در آن فاصلهٔ تیررس، هدف سهل الوصولی خواهم بود و سوء قصد کننده ظرف یک ثانیه گلوله دیگری را مستقیماً به قلب من شلیک خواهد کرد.

سئوال ـ شما چه عملی انجام دادید؟ آیا بااوگلاویز شدید؟

جواب ـ اگرچنان حرکتی میکردم برای او به هدف روشن تری تبدیل میشدم چون در نزدیکی من کسی وجود نداشت که حایلی میان اوومن بوجود آورد. ازطرف دیگر در صورتیکه سعی میکردم از اودور شوم بصورت هدفی عالی در میآمدم و از پشت مورد اصابت گلوله قرار میگرفتم.

سئوال ـ دراین صورت عکس‌العمل شما چه بود؟

جواب ـ درکسری از ثانیه من به پیروزی از یک شیوه نظامی حرکات مارپیچی معینی انجام دادم. هدف من از این حرکات گمراه کردن سوء قصد کننده بود تا نتواند هدف گیری کند. اومجدداً تیراندازی کرد و این بار مرا از ناحیهٔ شانه زخمی نمود. بعد بازهم یک باردیگر شلیک کرد، ولی از بخت مساعد من آخرین گلوله در طپانچه گیر کرد از من مانند موجودی که گلویش را بریده باشند خون جاری بود.

سئوال ـ بعداز آن چه پیش آمد؟

جواب ـ باوجود زخم هایی که برمن وارد شده بود مصمم بودم که حضور در مراسم را ادامه دهم و اصرار داشتم که جشن ادامه پیداکند، ولی دربرابر اطرافیانم تسلیم شدم و مرا با عجله بطرف بیمارستان حرکت دادند. ازهمانجا شبانه پیامی برای ملتم فرستادم و اطمینان دادم که زنده هستم و حالم رضایت بخش است.

سئوال ـ برسرآن آدمکش چه آمد؟

جواب ـ اووقتی دید که آخرین گلوله در طپانچه گیر کرده است سلاح را به دورانداخت و تقلای مذبوحانه‌ای انجام داد که فرار کند، ولی چند تن از افسران جوانی که همراه من بودند اورا به قتل رساندند. عمل آنی و شتابزده آنها واقعاً تاسف آور بود. چون در نتیجه آن ماهرگزنتوانستیم کشف کنیم که دست واقعی در پشت مردی که ماشه را کشید به چه کسی تعلق داشته است.

ناتمام

چهل سال قبل...

شاگردان اول مدارس تهران در امتحانات نهایی

شاگردان اول آموزشگاههای تهران دردوره های مختلف امتحانات نهائی سال تحصیلی ۱۷ـ۱۳۱۶ بقرار ذیل میباشند:

شاگرد اول دوره دوم متوسطه علمی آقای امیر علاقمند دانش اموز دبیرستان ایران شهر با معدل ۱۵/۱۱

شاگرداول دوره دوم متوسطه ادبی آقای جواد اعتمادی دانش اموز دبیرستان دارالفنون با معدل ۱۵/۴۴

شاگرد اول دوره دوم متوسطه تجارت آقای علی ساسانی دانش اموز دبیرستان تجارت با معدل ۱۴/۲۶

شاگرد اول دوره دوم متوسطه صنعتی آقای شمس الدین مفیدی هنراموز هنرستان صنعتی دولتی با معدل ۱۵/۲۹

شاگرداول دوره دوم متوسطه هنرستان موسیقی آقای غلامرضا توافقی با معدل ۱۲/۳۸

شاگرداول دانشسرای مقدماتی پسران آقای ادریس نوروزی با معدل ۱۶/۲۱

شاگرد اول دانشسرای مقدماتی دختران دوشیزه اسفنده پارسا فرزند فرخ دین با معدل ۱۵/۲۵

شاگرداول دوره دوم متوسطه دختران دوشیزه حبیبه فیوضات دانش اموز دبیرستان حسنات با معدل ۱۶/۴۵

شاگرداول دوره اول متوسطه دختران دوشیزه صدیقه سبکبار دانش اموز دبیرستان حشمتیه دختران با معدل ۱۵/۷۷ و مهین بانو میرنظامی از دانشسرای دختران با معدل ۱۵/۷۷

شاگرداول دوره شش ساله ابتدائی دختران دوشیزه مرضیه صدرنیای مقدم از دبستان مازیار با معدل ۱۸/۹۲

شاگرداول دوره ابتدائی پسران آقای غلامحسین غفوریان از دبستان حکیم نظامی با معدل ۱۸/۵۹

شاگرداول دوره اول متوسطه پسران آقای غلامعلی اعتماد از دبیرستان شرف با معدل ۱۷/۴۶

تقویت قوای دفاعی و روحی

سومین جلسه سخن رانی تابستانی درباغ فردوس تجریش با حضور آقای وزیر معارف و عده زیادی از محترمین و دانش اموزان تشکیل گردید و آقای حبیب‌الله اموزگار تحت عنوان تقویت قوای دماغی و روحی سخن رانی کردند. بیانات ایشان از نظر تتبعی که دراین خصوص دارند فوق‌العاده جالب و مورد توجه قرارگرفت.

کارخانه برنج پاک‌کنی

کارخانه برنج پاک کنی که از دو سال باینطرف درلنگرود مشغول ایجاد و تاسیس آن بودند بپایان رسید و نصب ماشین های آن بکلی خاتمه یافته و شروع بکار نموده است. این کارخانه روزانه ۵۰ تن برنج را پاک مینماید و متجاوز از ۱۵۰ نفر کارگردارد.

ورود به تهران

آقای باقر کاظمی استاندار استان چهارم، آقای نصرت‌الله اسکندری فرمان دار اصفهان و آقای لسان سپهر فرمان دار کاشان بتهران ورود نموده‌اند.

ورود مهاجرین

کشتی شامیان حامل ۲۰۰ نفر مهاجر زن وارد بندرپهلوی شد.

اصلاح گرمابه ها

دربخش شمال شرق نیز مانند سایربخشهای شهرداری مشغول اصلاح گرمابه ها شده و دراین چند روزه ساختمان گرمابه امین‌الدوله درخیابان بهارستان، گرمابه فراشباشی درخیابان نظامیه، گرمابه محمد علی درخیابان نایب‌السلطنه بپایان میرسد. یازده گرمابه دیگر نیز از امروز برای تعمیر و ساختن دوش تعطیل میکنند.

کمک به تبعید شدگان

آقای علی پاشا صالح استاد دانشکده حقوق ۵۰۰ ریال، آقای ریکاتا عضوهیئت مدیره بانک سپه ۲۵۰ ریال، مدیرکتابخانه بروخیم چک بمبلغ ۵۰۰ ریال. شرکت راه پیما ۵۰۰ ریال، آقای حاجی یحیی احتشامی از طرف اوصیای مرحوم سهام‌الدوله ۱۰۰۰ ریال، جناب آقای حسین پیرنیا بوسیله آقای حاجی یحیی احتشامی ۱۰۰۰ ریال، آقای علی خبیر ۳۰۰ ریال بعنوان کمک به تبعید شدگان «مهاجرین» بجمعیت شیروخورشید سرخ فرستاده‌اند.

فروش و اجاره

چهاردستگاه خانه های ذیل فروشی و اجاره موجود است:

۱ ـ خانه درخیابان امیریه خیابان بوذرجمهری با سندمالکیت بمساحت ۸۰۰۰ متر درخت های کهن دارای چهار اطاق، چهارزیرزمین، حمام، برق جدید البناء بهای فروش ۲۲۰ هزارریال، اجاره ماهیانه ۱۰۰۰ ریال

۲ ـ خانه‌ایست ۵۰۰ متر که ۲۰۰ متر ان مشجر و متصل بعمارت فوق میباشد دارای چهار اطاق وزیرزمین، حمام، آشپزخانه، برق و سایر لوازمات بها برای فروش یکصدهزارریال، اجاره ماهیانه ۶۰۰ ریال.

۳ـ خانه بمساحت ۵۰۰متر دارای ۶ اطاق، زیرزمین، حمام، برق سایر لوازم بهاء ۱۲۰هزارریال اجاره ماهانه ۷۰۰ ریال

۴ـ خانه دربازارچه آقاشیخ هادی بمساحت ۵۰۰متر دارای ۷ اطاق ۵ زیرزمین و باغ مشجر بهاء ۱۵۰هزارریال، اجاره ماهیانه ۷۵۰ریال. طالبین به تجارتخانه استیفانی که از طرف اینجانب وکالت فروش و اجاره آن را دارند مراجعه فرمایند. تلفون ۷۱۵۴ و ۵۳۱۸

«نقل از اطلاعات ۱۸تیر ۱۳۱۷»

کودکان، قربانیان همیشه بی گناه طلاق!

مریم ساوجی ـ مشاور حقوقی

سهم خانمها در افزایش آمار طلاق!

یکی ازبدفرجام ترین رویدادهای خانوادگی که اساس کانون خانواده را متلاشی میکند مسئله طلاق است که بدبختانه این روزها بانگرش درآمارهای طلاق دردادگاههای خانواده رقمی چشم گیردارد.
درروزگار پیشین طلاق درخانواده هایندرت و بسیار ناخوشایند بنظر میامد وطرفین برای اینکه تن به این ماجرای شوم نسپارند میسوختند ومیساختند ودم ازطلاق نمیزدند چه آنکه طلاق بحکم شریعت مانیز ناروا وپیغمبر اکرم فرموده است (منفور ترین چیزها نزد من طلاق است).

درحقیقت طلاق را بندرت، مانند آنکه قطع عضوفاسدی ازبدن را برای بقای زندگی یک انسان ضروری بدانند باید بکار برد، برعکس ازدواج که شرایطی بسیار سهل وآسان دارد، مراسم طلاق باید درموعد معین ودرحضور دوشاهد که عدالت آنها مسلم باشد انجام پذیرد وپس از آن هم چندین ماه بعنوان عده راه آشتی ورجوع را برای طرفین بازگذارده اند. بااین ترتیب می توان فهمید که طلاق باشرایطی نسبتا دشوار عملی میشود وبا این وجود درسالهای اخیر طلاق که امری مکروه است شدت وشیوع پیدا کرده وهرزن وشوهری بااحساس اندک کدورت وناراحتی درخواست عدم سازش میدهند که بسیاری ازاین ایرادها هم خودخواهانه وناوارداست.

درگذشته اختیار طلاق فقط دردست مرد بود وزن هیچ عنوان وبهانه‌ای را برای طلاق نمی توانست عنوان کند ومی بایست بهرروی بسازد ومعروف بود که مردمی گفت: اگر طلاق نمی خواهی آنقدر بمان تاگیسویت سفید شود ودندانت بریزد.

طلاق فقط یک جانبه بود، اما باارجاع طلاق بدادگاه حمایت خانواده تقاضای مکرر طلاق اکنون بیشتر ازجانب خانمها مطرح می شود! سابقاطلاق بدون هیچ دلیلی ازجانب مرد اجرا میشد، یعنی طلاق جزواختیارات زناشوئی درحیطه قدرت مردان بود اما امروز زنان هم باهربهانه وعنوان که اندکی آنها را ناراحت کند تت کند انرا عنوان عدم سازش قرار داده وبدادگاه برای طلاق مراجعه می کنند.

تردیدنیست که علت اصلی طلاق را بادگرگونی تحولات اجتماعی واقتصادی که بلاشک اثرمحسوس درخانواده دارد استقلال اقتصادی زنان وآشنائی آنها بحقوق قانونی خودشان وتساوی حقوق زن ومرد وازطرفی گسترش دامنه معاشرتهاوتاثیر ارتباطات جمعی و مقداری هم زیاده طلبی وچشم هم چشمی ویاتنوع طلبی وخودخواهی یکی یاهردوطرفین باید درنظر قرار داد.

وازطرفی باید دشواریهای عمومی زندگی وتحریکات عصبی وانفعالات زندگی که غالبا باعث اختلافات روحی وجسمی میشود بادریافت ازمحیط پرغوغای عصبانی کننده را هم درنظر گرفت. درواقع زن شوهرهای امروزی که متقاضی طلاق هستند عقده دل راسرهم خالی میکنند وبعلت عدم امکانات وتنگناهای روزمره کاسه وکوزه را سرهم می شکنند.

کودکان وطلاق

تااینجا اگر مسئله اطفال درمیان نباشد تاحدی قابل اغماض است و زن یا شوهر پس از جدائی پی کارخودشان میروند، اما اگر پای طفل یا اطفالی درمیان باشد مطلب باین آسانی قابل گذشت نیست چون دیگر پای زندگی چند نفربی گناه درمیان است ودرواقع باید طرفین خیلی بی احساس وخودخواه باشند که پای برسروجدان خودنهاده وازطلاق احساس آسایش و آسودگی نمایند. بسیاری از دشواریهای تربیتی و انحرافات اخلاقی و نابسامانیها و ناسازگاریهای جوانان که بالطبع پاپیچ و گریبان‌گیر جامعه میشود از دوران کودکی جوانان سرچشمه می گیرد. آنزمان که کودک درخانواده شاهد ماجراها و اختلافات پدر و مادر است و بعدها قربانی طلاق می شود و شواهد و امثال آنرا زیاد دیده و شنیده‌ایم.

ازمحبت وحمایت پدریا مادرمحروم میشوند عقده حقارت وکمبود محبت تمام عمر آنها را ازار میدهد بطوری که دراوان بلوغ وجوانی واکنشهای شدید اخلاقی وتربیتی ازخود بروز میدهند واین امر مشکلات زیادی برای جامعه بوجود می آورد.

پدرومادرهایی که ازهم جدا میشوند باید بدانند که هردو،هنگام پیمان همسری وظایف مسئولیت هائی رامتعهد شده‌اند ازجمله پرورش کودکان که ازهمه مهمتر باید آنها را تربیت کرده وبنحو صحیح بثمر برسانند، نه اینکه بابروز کوچکترین بهانه واحساس ناراحتی گلیم خودشانرا ازآب بکشند وبچه هارا بدست تقدیر بسپارند. بدیهی است مسئول هرگونه انحراف و خطا وگمراهی از جانب این نوع کودکان که ظالمانه قربانی طلاق پدرومادرشده‌اند والدین هستند که وظیفه ومسئولیت خودشان را فراموش کرده وبرای راحتی واسایش خودشان بچه هاشان را بدست عوامل نافرجام زمانه می سپارند.

مسلما درهرخانواده مابین زن وشوهر اختلافات وکدورتهایی پیش میاید ولی قطعا حل وفصل این مشکلات تنها درطلاق نیست بلکه باید با مآل اندیشی وگذشت وهماهنگی مخصوصا فداکاری درمورد بچه ها که نیمی ازوجود آنها را تشکیل میدهند مشکلات رافیصله دهند وطلاق را بعنوان آخرین وسیله یعنی همانطور که گفته شد مانند یک عمل جراحی که بناچار وبحکم ضرورت منجر به قطع یکی ازاعضای بدن میشود بکار برند.

هزار نکته باریکتر از مو در باره مو

مو در زیبائی و ملاحت یک زن نقش مهمی دارد پس برای حفظ آن مراقبت های فراوان لازم است. برای مراقبت از موهایتان اول باید وسایل موردنیاز را فراهم کنید:

وسایل موردنیاز: شانه و برس، بهترین نوع برس آنست که دسته مارپیچ و موهای زبر «موبی» داشته باشد نه نایلونی، بهترین نوع شانه، چوبی است که دندانه های ریزودرشت داشته باشد.

سشوار دستی: از وسایلی است که معمولا در منازل باید باشد.

فروپیگودی: از وسایل موردنیاز گیسو است، ولی استفاده دایم ازان موجب خشکی و کدرشدن مو میشود، اگر از فر برقی استفاده میکنید مطمئن باشید که موهایتان حتما خشک باشد زیرا موقعی که مرطوب است، باعث موخوره و بدحالتی مو میشود.

مراقبت مو: درتابستان که هواگرم است اگر به دریا یا استخر میروید و موهایتان درمعرض تابش خورشید قرار میگیرد سعی کنید آنها را بپوشانید تا خشک و بدحالت نشود.

هرچند وقت یکبار موهایتان را ویتامینه کنید.

وقتی موهایتان مرطوب است از سشوار و وسایل الکتریکی برای خشک کردن استفاده نکنید، هرچند وقت یکبار بگذارید موها درهوای ازاد خشک شود.

بهتر است در تابستان از سپری ملایمتری برای موهایتان استفاده کنید و هنگام استفاده مخزن را از موها دورنگه دارید، هروقت احساس کردید که موهایتان برای ثابت ماندن اسپری زیادتری لازم دارد وقت آن رسیده که یا موهایتان را کوتاه کنید یا مدلش را تغییر دهید.

سعی کنید که همیشه موها را درجهت رویش طبیعی که دارند ارایش کنید، دراینصورت بطورمسلم به اسپری کمتری احتیاج دارید.

قبل از شامپوکردن، اول موهایتان را خیس کنید. این باعث بهتر تمیزشدن موها میشود. مقداری شامپو کف دست بریزید و مالش دهید و سپس به موها بزنید. دراین حالت به شامپوی کمتری احتیاج خواهید داشت.

همیشه شامپوی جدیدتری را که به بازار میاید امتحان کنید، زیرا روی انها بیشتر آزمایش شده وازجدیدترین دانش برای ساختنش بیشتر بهره گرفته شده است

تغییر رنگ مو باعث میشود که شما ناگزیر هرچند وقت یکبار موهایتان را رنگ کنید و دراینصورت موها به مراقبت بیشتری احتیاج دارند.

حنا، از قدیمی ترین موادرنگ کننده و تقویت کننده است که اینروزها در اروپا رایج شده، حنا ضمن رنگ بخشیدن به مو حالت دلپذیری نیز میدهد.

برای صاف کردن مو هیچگاه از موادشیمیایی استفاده نکنید اگر موهایتان فرداردو درحالت طبیعی خوش مدل نیست از سربندهای رنگی که اینروزها مدروز است استفاده کنید که هم مدروز باشید و هم موهایتان استراحتی کرده باشند.

ش. مهربرور

فال فردای شما

- فروردین: فعالیت شما در کارتان بیشتر میشود و مورد تحسین قرارمیگیرید. نگران مسائل کوچک نباشید و آنها را بیش از حد بزرگ نکنید.
- اردیبهشت: تغییرات مهمی در زندگیتان پدید میآید اما مراقب باشید که بدون مطالعه تصمیم مهمی را اتخاذ نکنید.
- خرداد: زندگی اجتماعی شما تحول بی سابقه‌ای می یابد و به موفقیت های تازه‌ای دست می یابید.
- تیر: درمحیط کار اوضاع مطابق میلتان است و پیشرفت خوبی میکنید. ملاقات جالبی بایک دوست انجام میدهید.
- مرداد: موقعیت چشم‌گیری در انتظارتان است با شخصی جالب آشنا میشوید که نقش مهمی درسرنوشت شما دارد.
- شهریور: دوستی جدید به زندگی شما وارد میشود که از مصاحبت اولذت خواهید برد.
- مهر: موقعیت شغلی شما خوب است و درسایه تلاش و کوشش به موفقیت های تازه‌ای میرسید.
- آبان: برنامه های زیادی در پیش دارید که با کمی دقت و حوصله همه آنها را با موفقیت به مرحله اجرا درمیآورید.
- آذر: نگرانی شما در مورد یکی از نزدیکان پایان میگیرد و احساس آرامش میکنید بیشتر مراقب سلامت خود باشید.
- دی: باکمک یکی از دوستان موفق میشوید یکی از مشکلات قدیمی خودرا حل کنید.
- بهمن: قدرت شما در مقابله با مشکلات موردتوجه قرارمیگیرد و مسئولیت های تازه‌ای به عهده شما گذارده میشود.
- اسفند: در محیط کاربهتر است قبل از برداشتن هرقدم جوانب امر را خوب بسنجید و عجولانه تصمیم نگیرید.

اطلاعیه

برنامه حمایت ازخانواده‌های بی‌سرپرست

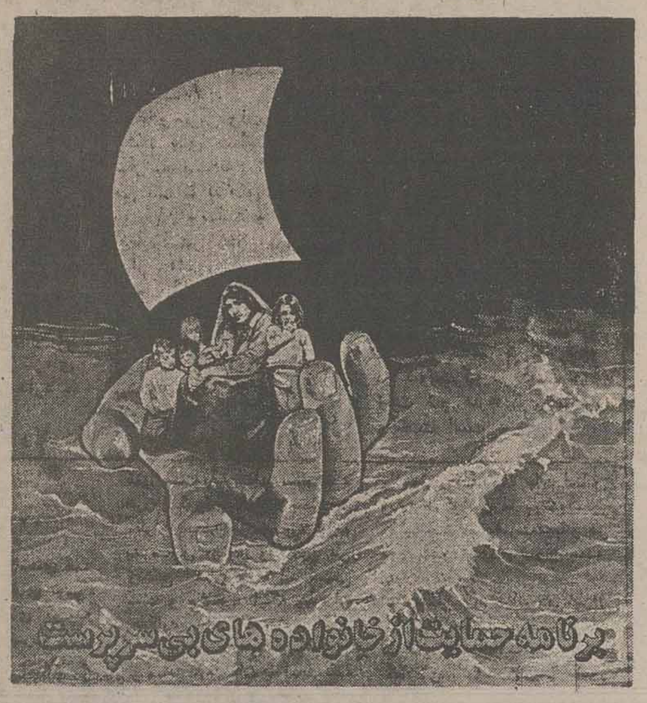

نظر به عواطف سرشار داوطلبان خدمات‌اجتماعی واستقبالی که‌مردم نیکوکار درهفته حمایت ازخانواده‌های بی‌سرپرست از این نهضت بزرگ انسانی نموده و توسط تلفن‌ونامه خواستار حمایت از خانواده های بی‌سرپرست شده‌اند بموجب‌این اطلاعیه نحوه انجام این خدمت انسانی باطلاع عموم میرسد :

هر نیکوکاری می‌تواند باپرداخت ماهیانه ۵۰۰۰ (پنجهزار ریال) حمایت مالی یک خانواده بی‌سرپرست راتقبل کند

تعهد این برنامه عبارتست از :

۱ـ شناسائی خانواده بی‌سرپرست وتحقیق درمورد مسائل ومشکلات خانواده توسط مددکاران اجتماعی
۲ـ تنظیم برنامه حمایتی
۳ـ اجرای برنامه حمایتی بنحوی که کودکان‌ونوجوانان بطورمطمئن به تحصیل بپردازند ودیگر اعضاء خانواده به مرحله‌ای برسند که بی‌نیازازکمک‌روی‌پای‌خودبایستند
٤ـ درکلیه موارد فوق مددکاران اجتماعی آموزش دیده برنامه از خانواده سرپرستی می کنند
٥ـ گزارش پیشرفت کارهای خانواده وهمچنین عکس فرزند خوانده‌های نیکوکاران مستمرا در اختیار آنان قرار می‌گیرد .

مددکاران برنامه‌اجتماعی در کلیه‌شهرهای کشور همه‌روزه‌بجز پنجشنبه‌وجمعه‌ازساعت ۷ صبح تا ۲ بعدازظهر آماده‌انجام‌این نیت‌انسانی نیکوکاران‌هستند

واحد داوطلبان خدمات اجتماعی مرکز آماده‌است باتلفن‌های‌شماره

۳۲۲۴۲۲۳۲و۳۱۹۸۹۷

هرگونه اطلاع بیشتری‌رادراختیار بگذارند .

سازمان‌شاهنشاهی خدمات‌اجتماعی ـ خیابان‌قوام‌السلطنه

لئون LEONE

آگهی مزایده

شهرداری شیراز در اجرای تصویبنامه شماره ۲۲۷ـ ۳۶/۳/۷ انجمن شهر و تائید شماره ۲۳۶= ۹ـ۳۶ـ۳ـ ۳۶/۳/۹ مقام استانداری فارس اجازه اشتغال به عکاسی سیار در پارک فرحناز را از طریق مزایده با شرایط زیر واگذار مینماید:

۱ـ داوطلبین باید دارای اجازه نامه شخصی عکاسی سیار از مقامات ذیصلاح باشند و هیچگونه سوءپیشینه نداشته باشند.

۲ـ مدت اجاره شغل عکاسی یکسال از تاریخ عقد قرارداد میباشد و مبلغ اجاره یکساله نقدا موقع تنظیم قرارداد دریافت میگردد.

۳ـ اجاره شغل عکاسی در پارک، هیچگونه حقی از هیچ لحاظ برای اجازه گیرنده ایجاد نمینماید داوطلبین بایستی با توجه بمراتب بالا آخرین میزان اجاره یکساله پیشنهادی خود را همراه با فیش بانکی بمبلغ یکصدوپنجاه هزار (۱۵۰/۰۰۰) ریال که بعنوان سپرده شرکت در مزایده بحساب ۲۸۰۰۲ سپرده شهرداری در بانکملی شیراز واریز شده باشد تا آخر وقت اداری روز ۲۵۳۶/۴/۲۵ بدفتر شهرداری تسلیم و رسید اخذ نمایند، پیشنهادات واصله در ساعت ۵ بعدازظهر همانروز در کمیسیون مزایده باز و تصمیم لازم اتخاذ میگردد، هزینه تنظیم سند اجاره نامه و مالیات و غیره بعهده برنده مزایده است، شهرداری در رد یا قبول یک یا کلیه پیشنهادات مختار است. م الف ۴۲۹

شهردار شیراز: فریدون موحدی

در تابستان ۱۹۷۷

پرواز به دنیای ۲۰۰۰

سفر به کشورهای اسکاندیناوی ، حتی برای ملل اروپائی نیز سرشار از جاذبه‌های فوق العاده است تا حدی که اروپائی‌ها اعتقاد دارند که کشورهای اسکاندیناوی از نظر پیشرفت تمدن و فرهنگ و دست یابی به تکنولوژی برتر و ارائه جلوه‌های خیره‌کننده آن ، هم اکنون در متن دنیای ۲۰۰۰ قرار دارند .

AEI تاپ تورز TOP TOURS
تورهای بهتر
باهمکاری SAS SCANDINAVIAN AIRLINES

توراسکاندیناوی راتدارک دیده‌است

تـــوراســـکاندیناوی

۲۱ روز دیدار از استکهلم ـ اسلو ـ لاردال ـ آلویک ـ برگن ـ لندن ـ هامبورگ ـ کپنهاک
قیمت ۱۲۶۵۰۰ ـ ریال
تاریخ حرکت از ۹ تیر تا ۲۷ مرداد هر پنجشنبه

برای کسب اطلاعات بیشتر و دریافت برنامه کامل تور ورزرو جا به

اراکسپرس	ایرانین اکسپرس	آبادانا	مهاجری وشرکاء
خیابان ویلا شماره ۲۳	خیابان شاهرضا اول ویلا	جاده‌قدیم‌شمیران‌چهارراه	خیابان ویلا شماره ۵
تلفن ۸۳۱۳۵۷	شماره ۱۴۰	حقوقی‌اول خیابان ایرج	تلفن ۸۲۴۰۷۴
۸۳۱۳۵۵ ۸۳۱۳۵۶	تلفن ۸۳۴۰۴۶/۹	شماره ۴ تلفن ۷۵۴۸۳۰	۸۳۱۰۸۱
		۷۵۶۲۰۳ ۷۵۷۹۸۹	

یا آژانس مسافرتی‌خودتان مراجعه فرمائید

36AE. 7.

جمعیت شیروخورشید سرخ قزوین
آموزشگاه بهیاری رودابه

آگهی پذیرش دانش‌آموز بهیاری

آموزشگاه بهیاری رودابه قزوین برای سال تحصیلی جاری تعدادی دانش‌آموز دختر باشرایط زیر قبول مینماید:

۱ـ دارا بودن سلامت جسمی وروانی.
۲ـ داشتن سن بین ۱۶ـ ۲۲ سال.
۳ـ ارائه کارنامه قبولی سال دوم دبیرستان نظام جدید یاچهارم نظام قدیم.
٤ـ موفقیت در امتحانات ورودی ومصاحبه حضوری.

مدارک لازم برای ثبت‌نام

۱ـ اصل کارنامه قبولی دوم دبیرستان نظام جدید یاچهارم نظام قدیم ویکبرگ فتوکپی آن.
۲ـ اصل شناسنامه ویکبرگ فتوکپی آن .
۳ـ دوقطعه عکس ٤ × ٦
٤ـ فیش بانکی دایر برواریز نمودن چهار صد ریال بحساب جاری ۱۲۹۵ آموزشگاه بهیاری در بانک عمران‌شعبه قزوین.

دوره تحصیلات در آموزشگاه دوسال ونحوه تحصیل بطور شبانه‌روزی و کلیه هزینه‌های غذائی و مسکن ولوازم تحصیلی بعهده آموزشگاه خواهد بود.

بفارغ‌التحصیلان گواهی‌نامه پایان تحصیلات متوسطه در رشته بهیاری داده خواهد شد و با حقوق ومزایای کافی استخدام خواهند گردید.

داوطلبان میتوانند از تاریخ نشر این آگهی تاپایان روز ۲۲ر۵ر۳٦ همه روزه غیر از ایام تعطیل از ساعت ۸ صبح‌الی۲ بعدازظهر بدفتر جمعیت شیروخورشید سرخ قزوین واقع در خیابان شاهپور مراجعه و مدارک لازمه را تسلیم وثبت‌نام نمایند. امتحانات ورودی در ساعت ۸ صبح روز چهارشنبه ۲٦ر۵ر۳٦ در سالن جمعیت بعمل خواهد آمد.

آموزشگاه بهیاری رودابه قزوین

عصمت عبدالمجید

هرالدتریبون

«نه»های سه گانه اسرائیل و آینده شوم خاورمیانه

اسرائیل فکر میکند «اسپارت» خاورمیانه است.

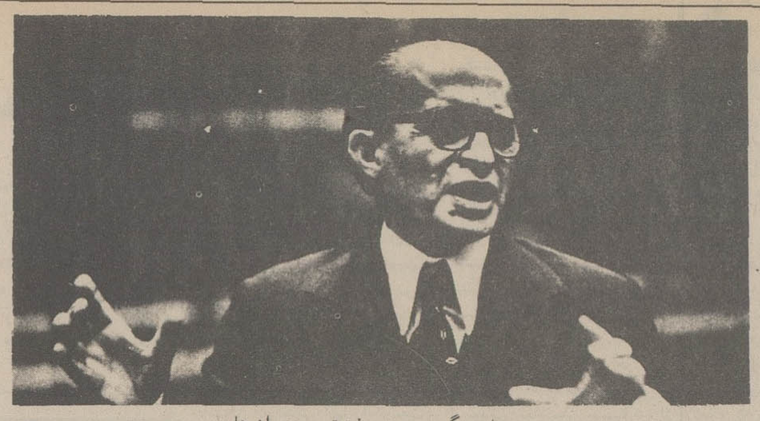

مناهم بگین، رهبر سخت‌ترین دوران ها

اکنون که دولت جدیدی به ریاست مناهم بگین در اسرائیل نصب شده سودمند خواهد بود که یک بار دیگر نظر و شرایط مصر برای حل صلح آمیز مسائل خاور میانه مورد تاکید قرار گیرد.

تلقی اساسی مصر از راه حلی که برای رفع بحران خاور میانه انتخاب میشود این است که مبنای این راه حل براصول منشور سازمان ملل متحد متکی باشد و مفاد قطعنامه های مصوبه آن را رعایت کند.

در این قطعنامه ها تصریح شده که اسرائیل باید تمام زمین هایی را که در جنگ ۱۹۶۷ اشغال کرده است تخلیه کند، حقوق حقه ملت فلسطین برسمیت شناخته شود و امنیت تمامیت ارضی و حق موجودیت و همزیستی صلح آمیز برای تمام کشورهای خاورمیانه ـ و من در اینجا مجددا تاکید می کنم که تمام کشورهای منطقه بوسیله ضمانات قابل قبول تضمین گردد. مفهوم ضمنی پذیرفته شدن این شرایط عبارت از این خواهد بود که به حالت جنگ و دشمنی میان کشورهای متخاصم در مناقشات منطقه نیز پایان داده شود.

وضع خطرناک

ده سال از زمانی که اسرائیل بابکار بردن زور قسمتهایی از اراضی سه کشور از اعضای سازمان ملل را اشغال کرد گذشته است. دوام وضعی که در نتیجه اشغال اراضی اعراب بوسیله اسرائیل بوجود آمده خطرناک است و نمیتوان اجازه داد که این وضع باز هم ادامه پیدا کند. زیرا احوال حاضر موجد خطری است که نه تنها دایما امنیت و ثبات منطقه خاور میانه را تهدید می کند، بلکه برای صلح و آرامش سراسر جهان نیز خطرناک است. در دنیای امروز غیر قابل قبول است که هر کشوری ـ خصوصا اسرائیل ـ با بکار بردن قوای نظامی در صدد باشد که به هدفهای خود برسد.

تاریخ نشان داده است که چنین سیاستی تا چه اندازه ممکن است بی فایده باشد و چطور فتوحات و توسعه طلبی های زور گویانه و مسلحانه جز آنکه به جنگهای دیگر و بوجود آوردن مصائب و مرارت های دیگر منجر شود ـ حاصل دیگری ببار نمی آورد. صلح و آرامش چیزی است که به سود تمام ملتهای جهان است و به منافع همه مردم دنیا بدون آنکه ملتی از این قاعده مستثنی باشد خدمت می کند. اگر اسرائیل واقعا مایل باشد که در منطقه خاور میانه در صلح زندگی کند لازم است از رویای تبدیل شدن به «اسپارت» خاور میانه و به کشوری که تنها به زور و نیروی نظامی خود پشتگرمی دارد چشم پوشی کند. اسرائیل باید بکوشد که رضایت و قبول ملتهای منطقه را برای شناخته شدن واقعیتهای بیان شده تحصیل کند، نه آنکه مانند مصداق عقیده ای که اخیرا بوسیله یکی از مفسران امریکایی بیان شده از سیاستی در روابط خارجی پیروی کند که متعلق به اوایل قرن پنجم قبل از میلاد مسیح بوده است اعراب جز آنکه حقوق خود را استیفاء کند ادعای دیگری ندارند. انکار کردن این حقوق مسلما نه تنها صلح را نزدیکتر نخواهد کرد بلکه خواهد توانست به حدوث وضع دردناکی منتهی شود که در آن تمام طرفهای ذیمدخل در مناقشات خاور میانه مصائب بیشتر را تحمل خواهند نمود.

بیان روشن تر

برای اعراب چشم پوشیدن از حقوق خود و تسلیم شدن غیر ممکن است و در این مورد برایشان فرق نمیکند که چه کسی در اسرائیل به نخست وزیری رسیده است.

مناهم بگین با بیان روشن تر از مقوله هایی سخن میگوید که اسلاف وی سعی داشتند آن را در لفافی استتار کننده از ابهامات پنهان کنند. «نه»های سه گانه و معروف وی «نه» برای بوجود آمدن یک کشور جدید فلسطینی، «نه» برای خروج اسرائیلی ها از اراضی اشغال شده اعراب و «نه» برای شرکت نمایندگان ملت فلسطین در مذاکرات صلح خاور میانه از آینده شومی خبر میدهد و سماجت وی برای قبولاندن این سیاست اشکارا بزیان کوششهایی است که تا کنون برای برقرار کردن صلح در خاور میانه انجام گرفته و یا از این پس انجام خواهد گرفت.

به اعتقاد مصر مطمئن ترین وسیله برای اقدام کردن در راهی که باید به حل مسائل خاور میانه منتهی شود این است که کنفرانس ژنوتا آنجا که ممکن است کار خود را زودتر از سر بگیرد.

مصر مضافا بر آن است که در این کنفرانس باید نمایندگان تمام طرف های مناقشات خاور میانه و از آن جمله فلسطینی ها حضور داشته باشند. این گفته منطقی است که وقتی عده ای طرف های یک جنگ یا وضع ناشی از جنگ را تشکیل میدهند، لازم است که ضرورتا همانها نیز طرفهای صلح کننده با یکدیگر شناخته گردند و در مذاکراتی که برای برقرار کردن صلح انجام خواهد گرفت شرکت کنند.

ایا بعنوان مثال از لحاظ منطقی امکان داشت که کنفرانس «بتسدام» بدون شرکت فرانسویان برپا شود؟ بدیهی است که جواب این سئوال منفی است و بهمین دلیل است که احتجاجات اسرائیل علیه مشارکت فلسطینی ها و نماینده مشروع آنان ـ سازمان آزادی بخش فلسطین ـ در کنفرانس ژنو نمیتواند منطقی و قابل قبول باشد. ایا اسرائیل میتواند بطور ساده حقوق حاکمیت و استقلال ملی و حق تعیین سرنوشت خویش را برای یک ملت کامل مانند مردم فلسطین انکار کند و جهانیان رامتقاعد سازد که نه چنین حقوقی و نه بطریق اولی واقعیتی بنام ملت فلسطین وجوددارد؟

بطورقطع این پرسش نیز جواب منفی دارد. چون غیرقابل تصور است که بتوان صلح را درخاور میانه بدون سهیم شمردن ملت فلسطین ـ یعنی بدون به حساب آوردن مسئله فلسطین که مسئله اصلی است برقرار کرد. ادعاهای اسرائیل مقدس تر و مشروع تر از دعاوی مردم فلسطین نیست. اسرائیل بدون تردید خود نیز از این حقیقت آگاه است همانطور که تمام جهانیان از این حقیقت آگاهی و آن را قبول دارند.

وضوح و صراحت

کنفرانس صلح ژنو به این حساب مناسب ترین وسیله ای است که با استفاده از آن میتوان مذاکرات صلح را آغاز کرد. طرف هایی که باید دراین مذاکرات شرکت داشته باشند همه درجای خود حضور دارند و علاوه براین شرایط نیز برای برقرارکردن صلح معین است.

مقصود من از واژه شرایط دراینجا بتمام مفاد قطعنامه هایی است که با وضوح و صراحت از طرف شورای امنیت سازمان ملل تصویب و تجویز شده و برای اسرائیل غیرممکن است که از میان این شرایط انچه را که تنها خودش میخواهد دستچین کند.

ـ دراین زمینه من مایلم به قطعنامه‌ای اشاره کنم که هرسال یک باراز طرف دولت امریکا پیشنهاد شده و هربار به اتفاق اراء مورد تصویب قرارگرفته‌است. دراین سند که قطعنامه شماره ۱۹۴ مجمع عمومی سازمان ملل را تشکیل میدهد تصریح شده است که مردم فلسطین حق دارند به سرزمین اجدادی خود بازگردند و یا به آنها به جبران انکه از کشور زادگاهشان اواره شده‌اند غرامت پرداخت شود.

بگذاربه ژنو برویم و صادقانه مسائلی را که دربرابرمان مطرح است با حوصله مورد بحث قراردهیم. بگذاراز جروبحث کردن درباره تشریفات و مشکل میز کنفرانس و سایر مقوله های پوچ و بی ارزش اجتناب کنیم.

انچه که درخاور میانه مطرح است مسئله خطیری است به اینده منطقه و به سرنوشت سراسر جهان مربوط میشود. مصر تواما از اراده و از علاقه‌ای که برای برقرارکردن صلح ضرورت دارد برخوردار است. و این دو حقیقت را درهرفرصتی به ثبوت رسانده است. اسرائیل باید مسئولیتی را که درقبال صلح دارد بپذیرد و با آن روبرو شود. رهبران اسرائیل باید از روشی که تاکنون پیروی کرده‌اند دست بردارند و طفره رفتن از روبرو شدن با مسائل اصلی را بس کنند. برای اسرائیل غیر ممکن است صلح و توسعه طلبی ارضی ـ هردو را با هم انتخاب کند.

انچه که مصر و سایر کشورهای عرب ارزوی حصولش را دارند بازگشت صلح و عدالت به منطقه‌ای است که سه مذهب بزرگ تاریخ بشردران تولد یافته‌اند. عواقب وخیمی که امروز هرکس را در خاور میانه و درسراسر دنیا هراسان می کند فاجعه‌ای است که تنها از سیاستهای نابخردانه و از «مد» افتاده نظیر روشهایی که دولت اسرائیل بکار میبرد میتواند عاید شود. کشورهای عرب دربکار بردن تمام وسایل و منابعی که دراختیاردارند برای ازاد کردن اراضی اشغال شده خود درنگ و تردید نخواهند کرد. محال است که صلح خاورمیانه را بتوان براساس شرایط توسعه طلبانه‌ای که اسرائیل پیشنهاد می کند بناکرد.

صلح یا تاخیر

مایلم مقاله را با نقل قولی از پرزیدنت کارترریس جمهور امریکا بدان صورت که وی روز ۱۷ مارس ۱۹۷۷ ـ بحق درسازمان ملل متحد عنوان کرد پایان دهم. رئیس جمهور امریکا دران سخنرانی گفت: «صلح درخاور میانه چیزی است که یک ربع قرن دربرقرارکردنش تاخیر شده است.»

ما از صمیم قلب با پرزیدنت کارتر موافقیم و امیدواریم که ۱۹۷۷ سال اغاز شدن راه برقراری صلح درخاورمیانه برغم طولانی بودن و دشوار بودن طی طریق دراین راه باشد.

آسوشیتدپرس

کانون‌های خطر درافریقا

اتیوپی سرزمین سلیمان و ملکه سبا، هسته اصلی بحران است

اتیوپی، دهقانان به جنگ می روند...

اختلاف نظرهای سیاسی، فکری و حتی اخلاقی بین کشورهای افریقای شرقی، خطر تازه‌ئی است برای تحقق آرزوی وحدت افریقا ـ افریقائی که اکثریت بومی بر آن حاکم باشد.

از خارطوم پایتخت سودان که دوشاخه ازرودنیل آنرا آبیاری میکند، تامقرحکومت تانزانیا دردارالسلام مشرف باقیانوس هند، ملت ها دروضعی بحرانی قرار گرفته‌اند.

کشمکش های اقتصادی وارضی، ترس از عدم دست رسی بدریا، اختلافهای داخلی که کشورهای همسایه به آنرا دامن میزنند، و تجاوز های مسلحانه مرزی، دراین منطقه از قاره سیاه، باعث تزلزل نگران کننده‌ئی شده است.

مرزهای نامشخص

رقابت ابرقدرتها برای اعمال نفوذ بیشتر، نیزیکی دیگر از علت های کشمکش مسلحانه‌ئی است که با سلاح ها و تجهیزات نظامی خارجی حمایت میشود. دست کم قسمتی از این بحران شدید هم مربوط به قدرت های استعماری پیشین است که مرزهای نامشخصی را برای کشورهای نوبنیاد تعیین کرده‌اند.

بحرانی ترین منطقه، «شاخ افریقا» است که از لحاظ استراتژیک اهمیت فراوانی دارد. دراین جا، سودان وجوددارد که متمایل به غرب است، ودر همسایگی‌اش اتیوپی واقع است که دارای یک حکومت مارکسیست نظامی است اتیوپی، به نوبه خود با همسایه سوسیالیست خود سومالی کشمکش دارد و دراین میانه، شوروی ضمن حمایت از هردوطرف نقش متعادل کننده‌ئی را بین آنها برعهده دارد.

اما امریکا، که زمانی متحد نزدیک اتیوپی بوده، حالا سعی میکند که سومالی رااز اردوی شوروی بیرون بکشد. روابط سومالی با کنیادر پی اظهارات هفته پیش مقام های کنیائی مبنی براین که ۳۰۰۰ تن ازواحدهای نظامی سومالی، به خاک کینا حمله کرده‌اند سخت تیره شد. سومالی چنین حمله‌ئی را تکذیب کرد، و اظهار داشت که اتیوپی برای بی اعتبارکردن سومالی، ادعای چنین حمله‌ئی را کرده است.

در همین احوال، جامعه افریقای شرقی که کنیا تانزانیا و اوگاندا را به هم مربوط میکند، وزمانی نمونه وحدت افریقا بوده، در شرف اضمحلال است. روابط بین کنیای «کاپیتالیست» و همسایه سوسیالیست آن، تانزانیا، به کم ترین حدممکن رسیده است، و مرزهای مشترک دوکشور ازفوریه گذشته بسته شده است.

پرزیدنت جوموکنیاتا ـ رئیس جمهوری کنیا، وژولیوس نی یره، رئیس جمهوری تانزانیا چند سال هاست که نسبت به ایدی امین رئیس جمهوری اوگاندا بی اعتنائی میکنند، دراین منطقه کشورهای افریقای شرقی، هرکدام به علتی از یکدیگر واهمه دارند:

اتیوپی ـ سودان

اتیوپی سرزمین سلیمان و ملکه سبا، در کانون وحشت قراردارد. آشوب طلبان، دست کم در نیمی از ۱۴ استان این کشور علیه حکومت مرکزی که مارکسیسم را به مردم تحمیل میکند، شوریده‌اند.

نیروهای دولتی بنوبه خود هزاران «ضدانقلابی» را کشته‌اند تااتیوپی آرام بشود.

درشمالی‌ترین منطقه اتیوپی، یعنی در استان اریتره نیروهای دولتی دربرابر جدائی خواهانی که ۱۵ سال است برای تحقق خود مختاری می جنگند از پای افتاده‌اند.

سودان آشکارا طرفدار نهضت جدایی خواه است سودان همچنین برای شورشیان دست راستی اتحاد دموکراتیک اتیوپی پایگاه امنی است اتحاددموکراتیک اتیوپی خواستار آن است که حکومت سرهنگ «مینچستوهایل ماریام» را سرنگون کند. وخودیک حکومت غیر مارکسیست غیر نظامی در اتیوپی پدید آورد.

سودان همچنین از نهضت استقلال طلبانه استان «میگر» که نیروهایش در تیگرونیز در جنوب اری تره متمرکز شده‌اند حمایت میکند.

سودان واتیوپی از لحاظ سیاست خارجی هم سیاست های مغایردارند، اتیوپی دراوایل سال مسیحی جاری روابط ۱۲۰ ساله خود را با امریکا گسست و خودرا درصف شوروی و کوبا جای داد. اکنون مسکومهمترین تدارک بیننده نیروهای مسلح اتیوپی (۵۰۰۰۰ سرباز وافسر) وکوبایی ها بهترین مشاوران نظامی اتیوپی هستند.

پرزیدنت جعفر نمیری رئیس جمهور سودان در ماه مه گذشته ۱۰ کارشناس نظامی شوروی از قلمرو حکومت خوداخراج کرد و این اقدام به جبران تهدیدی بود که از جانب شوروی به صورت تقویت نیروهای اتیوپی ولیبی اعمال میشد. مسکو نیز سفیر خودرااز سودان فراخواند.

اتیوپی ـ جیبوتی ـ سومالی

سومالی واتیوپی دشمنان سرسخت یک دیرند. سومالی از چریکهای جدایی خواه درمنطقه شرقی اتیوپی به نام اوگادن که درکنار مرزهای سومالی است حمایت میکند.

سومالی مدعی است که اوگادن از دیرباز متعلق به سومالی بوده است. و چریک های جدایی خواه این منطقه مدعی هستند که برقسمت اعظم اوگادن تسلط یافته‌اند.

دولت های عرب و امریکا سعی میکنند که سومالی راازمسکوجدا کنند. اما پرزیدنت «سیادبار» رئیس جمهوری سومالی یادآوری کرده است: «مابه شرایط جدایی از شوروی و تجدید پیوند با غرب نمی اندیشیم.»

نیروهای مسلح سومالی مرکب از ۲۳۰۰۰ تن مجهز به سلاحهای شوروی هستند و از آموزش کارشناسان شوروی بهره مندند. در سومالی ۴۰۰۰ کارشناس و مشاور شوروی رقابت دارند مسکوبه نوبه خود در «بربرا» واقع در کنار خلیج عدن و در «کیسه مایو» مشرف به اقیانوس هند تسهیلات دریایی و پایگاهی در اختیار شوروی گذارده است. اما مهمترین مورد اختلاف بین دوکشور جیبوتی است که پیش از این جزیی از قلمرو استعمار فرانسه در افریقا بود. جیبوتی این سرزمین شن و نمک واقع در کنار باب‌المندب هفته پیش دوران استعماری فرانسه را در افریقا پایان داد، وچهل و نهمین کشور مستقل افریقا شد سومالی و اتیوپی هردوچشم به جیبوتی دوخته‌اند زیرا که برای هردوی آنها، یک راه بازرگانی جهانی است تنگه باب‌المندب به پهنای ۱۲ مایل آبراه سوئز و دریای سرخ را با خلیج عدن واقیانوس هند مربوط میکند. از لحاظ اتیوپی، راه آهن بین جیبوتی و آدیس آبابا، یک راه حیاتی مهم است که ۶۰ در صد واردات و صادرات اتیوپی به ان متکی است وقتی خرابکاران چندین پل از این راه آهن را منفجر کردند اتیوپی سومالی را مقصر معرفی کرد.

سومالی در نقشه های جغرافیایی خود جیبوتی را جزیی از «سومالی بزرگ» اعلام کرده است. دلیل سومالی برای اثبات این مدعامتکی براین واقعیت است که بیش از نیمی از ۳۰۰۰۰۰ تن جمعیت جیبوتی دارای اصل نژادی سومالی هستند.

کنیا، سومالی، اتیوپی

کشمکش عمده‌یی بین سومالی واتیوپی، کنیارا نیز دربرمیگیرد اتیوپی و کنیادارای پیمان دفاعی متقابل هستند که اگر هریک از آن دو مورد حمله واقع شود آن دیگری به کمک اوبرخیزد کنیا هفته پیش مدعی شد که ۳۰۰۰ تن از سربازان سومالی به یک پاسگاه مرزی کنیائی حمله کرده است کنیا مدعی شد که اتیوپی به چنین حمله‌یی مبادرت کرد تا روابط بین کنیا و سومالی را برهم بزند اتیوپی نیز میگوید که سومالی عامل آن حمله است.

کنیا، تانزانیا، اوگاندا

«بازار مشترک» افریقای شرقی که سه کشور کنیاتانزانیا اوگاندارا طی ۱۰ سال به هم مربوط و متکی کرده اکنون درشرف انهدام است. مقراین بازار درشهرک اروستا واقع درشمال تانزانیا است تانزانیا درفوریه گذشته یک شرکت هوایی بزرگ را دایر کرد.

این شرکت که هواپیماهای باری کنیایی را دربرمیگیرد چند میلیون دلار ارزش دارد و هیچ نشانه‌یی از حل تشنج درمیان این کشورها وجود ندارد.

«کاپیتالیسم» کینا و «سوسیالیسم» تانزانیا مانع بزرگی برای ادامه همکاری بین این دوکشور است ـ خاصه آن که اوگاندادهم با آن نظام اقتصادی درهم ریخته‌اش مانع دیگری دراین راه است. سازمان قانون گزاری عالی جامعه افریقای شرقی که مرکب از سه رئیس جمهوری کنیا تانزانیا واوگانداست اکنون مدت شش سال است که تشکیل نشده است.

گاردین

نیروهای سیاسی فرانسه گرفتار تفرقه‌اند

یکی از خصائل سیاسی فرانسویان که این زمان با نزدیک شدن فصل جنب و جوش‌های انتخاباتی پیش از پیش خودنمایی می کند نوعی «عقده مطلق» است خصوصا از ان قماش که از فرمول بندیهای فلسفه «دکارتی» مشتق میشود. خصلت دیگر بدانگونه که امروز متظاهر شده شناختی ضمنی است از این اعتقاد که فرانسه ـ این کشور زیبا و دلپذیر تنها هنگامی قادر است حیات و تحرک راحت و عادی داشته باشد که حضور یک رهبر نیرومند را در پشت سکان رهبری ملت و مملکت احساس کند.

این هر دو خصلت امروز در تدارکاتی برای انتخابات قانون گزاری ۱۹۷۸ جریان دارد و دخیل است ـ انتخاباتی که طبق شواهد جاری به جایی خواهد انجامید که ائتلافی از احزاب سوسیالیست و کمونیست یعنی نیروهایی که از لحاظ نظری با برنامه‌های مشترک بیکدیگر پیوسته‌اند، به پیروزی خواهند رسید و بعد از احراز اکثریت پارلمانی مدعی خواهند گردید که تشکیل دولتی تازه در زیر چتر ریاست جمهوری ژیسکاردستن بموجب قانون اساسی حقی است که به آنان تعلق دارد.

اما در سرزمین منطق دکارتی ـ چیزی که بوسیله «الن پیرفیت» از درخشان‌ترین وزیران گلیست «تروریسم فکری» نام گرفته است. اصول سازش یا چنانکه معروفتر است مصالحه بصورتی که در جاهای دیگر اشنا و معروف است کاری دشوار است که مسلما بدین سبب که برای فرانسویان همیشه آسان‌تر بوده است تا قوانین اساسی تازه‌ای طراحی کنند ولی زیر بار اصلاح قانون اساسی موجودی که بالفعل در زمانهای مختلف در اختیار داشته‌اند، نروند.

دوگل رهبری بود که هوشمندانه توانست راست‌ها را به جان چپ‌ها و مسکو را با زیرکی به جان کمونیستهای (روسی مآب) فرانسه بیاندازد. و از این رهگذر به سود غایتهای فرانسوی بهره برداری کند. او کسی بود که بروشنی میدانست که به کجا باید رفت و چگونه باید به مقصود رسید.

رئیس جمهور کنونی فرانسه که بسیار با هوش و جاه طلب است بالا رفتن از نردبان ترقی را بسیار زود آغاز کرد و به قدرت رسیدن خود را تا حدودی بسیار قابل ملاحظه مرهون مانورهای ماهرانه «میشل یونیاتوروسکی» وزیر سابق کشور بود. ژیسکار که اکنون مدتی است یونیاتوروسکی را نیز پی کار خود فرستاده سرانجام متقاعد شد که ادامه حضور او در دولت نفوذی ناباب است و حاصلی جز تباه کردن آرا انتخاب کنندگان ندارد.

ژیسکارد در صدد بر امد انتقال فرانسه را از وابستگی به کشاورزی و سپردن جای آن به توسعه پیشرفته صنعتی تسریع کند اما برای رسیدن به این هدف برنامه‌ای را برای اصلاحات وعده داد که هردو جناح راست و چپ را خشمگین ساخت. مرحله کنونی سیاست جمهوری ژیسکار مقارن با روزهایی است که بیکاری در فرانسه رو به افزایش و تولید کالاها ها و نعمات مادی در حال کاهش است و «فرانک»های فرانسه حرکت شتابنده تری برای خارج شدن از مرز های کشور و پنهان شدن در گاو صندوق های امن خارجی دارند.

سرمایه گزاری در فرانسه غیر کافی است. در حدود نیمی از تمام ثروت ملی کشور در اختیار اشخاص و خانواده هایی است که تنها ۱۰ درصد از جمعیت فرانسه را تشکیل میدهند

برنامه مشترک احزاب چپ نیز «شرب البهود» مشابهی است. میتران متحدین کمونیست خود را بعنوان عوام فریبان تقبیح می کند در حالیکه کمونیستها متقابلا «بر پیشانی او داغ» یکه تازی گستاخانه میزنند. سوسیالیستها بزرگترین حزب فرانسه را دارند ولی این عظمت را لااقل تا حدودی بدان سبب تحصیل کرده‌اند که حزب کمونیست را بدنبال خود یدک میکشند و با آن سرنوشت مشترک بوجود اورده‌اند. فرانسوا میتران اصرار دارد فرانسویان را متقاعد کند که بر سیاست دیگری سوای ائتلاف احزاب سوسیالیست و کمونیست در جار جوب بر نامه مشترک موازنه موجود صحه نگذارند غافل از اینکه این امر مواضع آنها را بهمان صورتی که در ایتالیا اتفاق افتاده است به سود کمونیست ها معکوس و دگرگون خواهد کرد.

حتی اساسی ترین بخش پیکارهای هریک از دو جناح نیروهای سیاسی فرانسه نیز از اسیب تفرقه مصون نمانده است در داخل حزب سوسیالیست جناحی متعلق به ریشه گرایان چپ وجود دارد که بنام «سرس» شهرت یافته است و در داخل حزب کمونیست فرانسه ـ سرو کار اکثریت با عنصری است که از شوروی گرایان تشکیل شده است.

در جبهه اقلیت مرکزی (سانتریت) که ژیسکار و شیراک هردو برای تحصیل پشتبانی نهایی به آن امید و تکیه دارند نیز نفاق و گرایشهای انشعابی به هیچ وجه غیر قابل چشم پوشی نیست.

پیشداوریهای سیاسی فرانسویان صنعتی نسبتا عاری از تداوم است. شیراک در زمانیکه بسیار جوان بود از چپ ترین چپ گرایان طرفداری میکرد و میتران در جوانی از راست گرایان افراط پیشه بود. ژنرال دو گل عادت داشت غالبا ادعا کند که هر فرانسوی اگر امروز گلیستها نباشد مسلما دیروز یک گلیست بوده است. و یا بدون تردید فردا از گلیستها خواهد بود.

در مورد خود ژیسکار باید بیاد داشت که دوره جاری ریاست جمهوری وی در ۱۹۸۱ به پایان خواهد رسید. با اینحال او اصرار دارد که بعد از آن نیز به پیشتگرمی فرانسویانی که به وی رای خواهند داد در کاخ الیزه خواهد ماند و صرف نظر از اینکه چه کسانی در انتخابات اینده پیروز شوند او برای ادامه اعمال وظایف ریاست جمهوری تلاش خواهد کرد. این همه صراحت در وعده ژیسکار بدان معنی است که وی در صورت لزوم اکراه نخواهد داشت که حتی فرانسوا میتران نیز بعد از رسیدن وی به مقام نخست وزیری فرانسه کار کند.

زوال یک امپراطوری

نوشته: پیتر تاونزند

کتاب سفید انگلستان ۱۵ مردود شناخته شد

به این عداوت اختلاف میان مسلمانان و هندوها هم اضافه شده بود تا آنجا که گاندی و جناح بعد از سه هفته مذاکره به هیچ نتیجه‌ای نرسیدند. گاندی به ضرورت حفظ وحدت هندایمان داشت و جناح بیچون و چرا میخواست که شبه قاره به دو کشور پاکستان و هندوستان تقسیم شود.

در ماه مه ۱۹۴۵ در حالیکه انگلستان دوباره مسئله هند را سر گرفته بود افراد ژنرال اسلیم انگون را تصرف کردند و بیک پیروزی بزرگ دست یافتند.

پیروزی در اروپا بگفته چرچیل نشانه بزرگترین شادی بشریت بود، ولی این خالی از اضطراب نبود چون هیچکس گمان نمیبرد که جنگ با ژاپن زودتر از ۱۸ ماه بعد پایان بگیرد. با اینهمه انگلیس‌ها شادمان بودند چون آنچه از آغاز یک شکست قطعی بود با پیروزی و سلامت امپراتوری پایان یافته بود.

این شادمانی برای چرچیل کامل نبود او از بیطرفی حکومت ایرلند که گاه به جانبداری از آلمان میگرائید سخت خشمگین بود، در حالیکه دووالرا به این خشم اهمیتی نمیداد:

«ایرلند نه یک سال و دو سال، بلکه صدها سال در برابر متجاوزان انگلیسی ایستاده بود و حالا من میتوانم خشم چرچیل را در برابر بیطرفی‌مان در حالیکه انگلستان به کمک ما نیاز داشت درک کنم.» بر عکس، بیرمانی که انگلستان آنچنان تنهایش گذاشته بود، اینک به صف یاران امپراتوری پیوسته بود، چون این در جهت منافعش بود.

ولی وقتی اونگ‌سان با ژنرال اسلیم ملاقات کرد افسر انگلیسی از او پرسید که چرا مدتی با امپراتوری مبارزه میکرد، با خونسردی جواب داد:

«من از انگلیسی‌ها متنفر نیستم، ولی نمیخواهم انگلیسی‌ها، ژاپنی‌ها یا هر قدرت خارجی دیگری برکشورم حکمروائی کند.»

ـ «پس شما فقط باین خاطر با ما همدست شده‌اید که طرف پیروز جنگ هستیم؟»

ـ «اگر پیروز نشده بودید ضرورتی برای این تغییر جهت وجود نداشت.»

اسلیم و مونتباتن حالا دریافته بودند که نمیتوانند اونگ‌سان را که مورد حمایت انبوهی از مردم بیرمانی بود نادیده بگیرند، ولی با اینهمه حاضر نشدند نمایندگان این حزب را در «شورای اجرائی» بپذیرند، در نتیجه اونگ‌سان کتاب سفید انگلستان را درباره بیرمانی مردود شناخت و اعلام کرد که به مبارزه برای کسب آزادی بیرمانی ادامه میدهد.

***

در همین حال یک کتاب سفید دیگر انگلستان که به فلسطین مربوط میشد یکبار دیگر توسط صیهونیست‌ها مردود شناخته شد روز ۲۲ مه ۱۹۴۵ وایزمن بنمایندگی از جانب آژانس یهود برای چرچیل نوشت:مدتیست یهودیان در کشورهای آزاد شده منتظر آزادی هستند. وقت آن رسیده است که کتاب سفید پس گرفته شود و فلسطین کشورما شود و در آن یک کشور یهودی بوجود آید. اما چرچیل خسته‌تر از آن بود که به وایزمن پاسخ دهد، بلکه دوروز بعد استعفا نامه‌اش را به پادشاه تقدیم کرد که بعد از اندکی تردید آن را پذیرفت، ولی از او خواست که کابینه جدیدی تشکیل دهد و پارلمان ده ساله را منحل کند. چرچیل چنین کرد و اعلام شد که انتخابات روز پنج ژوئیه انجام میشود. تا سال ۱۹۳۹ آمریکا علاقه چندانی را به منطقه عربی خاور میانه نشان نمیداد، ولی حالا که معادن نفت عربستان به شرکت آمریکائی آرامکو سپرده شده بود، نفت کشورهای عرب مهره‌ای در صفحه شطرنج سیاست آمریکا بود.

واشنگتن به حمایت از حکومت عربستان پرداخت و این در حالی بود که اقلیت یهودی متنفذ آمریکا خواستار این بود که کاخ سفید به حمایت از صهیونیسم بپردازد. در برابر این وضع پیچیده، روزولت سیاست ترغیب و تشویق دومتنازع، یعنی اعراب و یهودیان را در پیش گرفت.

روزولت در اکتبر ۱۹۴۴ وعده داد که به تشکیل «یک حکومت یهودی آزاد و دموکراتیک» در فلسطین کمک خواهد کرد و بعد در فوریه ۱۹۴۵ در بازگشت از کنفرانس یالتا بنا به قول عظام پاشادبیرکل اتحادیه عرب به ابن‌سعود وعده داد که یهودیان در امر تشکیل یک کشور یهود در فلسطین از پشتیبانی امریکا برخوردار نخواهند شد.

روزولت حتی درصدد ایجاد تفاهم میان اعراب و یهودیان برآمد و به ابن‌سعود پیشنهاد کرد که به یهودیان اجازه درختکاری در عربستان بدهد. وی پاسخ داد:

«مردم کشور من افراد صحرانشین هستند و از درخت متنفرند.»

روزولت روز ۱۲ آوریل چند روز بعد از اینکه به ابن‌سعود قول تفاهم داد در گذشت.

وقتی ترومن رئیس جمهوری شد، خیلی‌ها گفتند: روزولت به مردم خدمت میکرد، ترومن از میان ملت برخاسته است. وزیر امور خارجه ترومن بلافاصله باو توصیه کرد که بخاطر منافع حیاتی امریکا در خاور میانه نسبت به مسئله فلسطین روش احتیاط آمیزی در پیش گیرد.

اما ترومن سیاست خود را بردو اصل استوار ساخت: کمک هر چه بیشتر یهودیان آسیب دیده اروپا و اجتناب از درگیری آمریکا در فلسطین. طبیعی است که انگلستان با داشتن بارقیمومیت نمیتوانست روشی چنین روشن در پیش گیرد.

بن گوریون، رئیس اژانس یهود که به تجربه میدانست قدرت دفاعی یهودیان فلسطین مهمتر از وعده های کشورهای بزرگ است، درین فاصله وارد نیویورک شد و درروز اول ژوئیه با جمعی از ثروتمندان یهودی ملاقات کرد. او سه ساعت کوشید تا حاضران را متقاعد کند که یهودیان فلسطین برای ادامه زندگی باید با اعراب مبارزه کنند. وقتی جلسه درساعت پنج بعد از ظهر تمام شد ثروتمندان یهود پذیرفته بودند که از یک سازمان مخفی حمایت کنند. این سازمان که زیر نام انستیتوی تحقیقاتی «سون بن» فعالیت می کرد وظیفه داشت که با صرف میلیون ها دلار وسایل جنگی مازاد برمصرف ارتش امریکا را بخرد و آنها را مخفیانه به فلسطین بفرستد.

انگلیسی ها ازین ماجرا با خبر شدند، ولی آن را نادیده گرفتند و درنتیجه موج تروریسم درفلسطینن هرلحظه بالا گرفت.

دربرابر، یهودیان درگرفتن صدهزار اجازه نامه ورود به فلسطین ناکام ماندند. بهرحال استقلال طلبان بیرمانی و یهودیان فلسطین درکار ایجاد کشورهائی مستقل بودند.

درحالیکه استقلال طلبان هند منتظر فرصت بودند، و پادشاه ویتنام درگشایش دوره جدید پارلمان گفت: «حکومت ما به نایب‌السلطنه هند اجازه داده است که رهبران سیاسی شبه قاره را به شرکت درحکومت دعوت کند. مشتاقانه امیدوارم که این دعوت مورد قبول قرارگیرد.

درین فاصله چرچیل سرانجام پیشنهاد نایب السلطنه «ژنرال ویول» را پذیرفت و او روز ۱۴ ژوئن طرح خود را بوسیله رادیوی دهلی به اطلاع مردم هند رسانید و از رهبران هند خواست که درتشکیل یک شورای اجرائی جدید شرکت کنند. شورائی که هندوها و مسلمانان دران نماینده داشتند، میباید جز نایب السلطنه و فرمانده کل قوا، همه اعضای شوراهندی باشند و این برای نهرو و یارانش که از زندان آزاد میشدند خبرخوشی بود. قرار شد کنفرانس روز ۲۵ ژوئن در «سیملا» تشکیل شود. مطبوعات هند طرح را پذیرفتند، ولی جناح و نهرو روش احتیاط آمیزی درپیش گرفتند، اولی می خواست فرصت بیشتری برای اندیشیدن داشته باشد و دومی خواستار تغییرهائی درشکل طرح بود.

ناتمام

شعر نوسرابی بیش نبود؟

مقاله دکتر سادات ناصری در شماره شنبه ۱۱ تیرماه پیرامون سخنان دکتر حمیدی شیرازی مرا وادار کرد تا مطالبی را بنظرآن‌استاد برسانم و بحکم آزادی عقیده انتظار ندارم موردانتقادشاعران نوپرداز قرار گیرم‌وآرزومندم این‌جنجال بی‌اساس روزی پایان‌یابدوروح حقیقی شاعرانه در شاعران نوپرداز ماحلول کند و واقعا از آنچه که شعر است دفاع نمایند.

آیا این جوانمردمنشی و حقیقت گرائی در شاعران ما وجوددارد ؟ به آزادی شاعران و نحوه سرودن اشعار هرگونه که ذوق و سلیقه انها می پسندد هیچگونه اعتراضی‌نداریم ولی اصرار آنها را نیز در اصالت اشعار آنها ورد شعر کهن نمیتوانیم تحمل نمائیم .

آرزوی ما این است که‌اشعه تابان شعر ما همانگونه که دردنیای شرق و غرب روزگاری پدرخشید بازهم بکمک‌استعداد های نهفته ، جهانتاب و تابناک شود ، اما پرسش ما این است که نسلهای آینده نسبت به شعر نو و شعر کهن چگونه داوری خواهند کرد ، در عصر ما که‌دنیای غرب شنهای‌سوزان سواحل افریقا را بعنوان یکی از بهترین وسیله تهیه مواد ساختمانی به اروپا و امریکا حمل می‌کند و در قطبهای شمال و جنوب هر روز اسراری را فاش می‌کند که شرح آن موجب حیرت و تعجب است. آیا سزاوار است ما وقت عزیز خود را در بحث شعر نو و کهنه بگذرانیم و خود را سرگرم بحث و موضوعی‌نمائیم که نه دنیا دارد و نه آخرت جامعه ما چگونه آنرا جذب و هضم می کند ، شاید بگوئید که شعر جوهر ذات و عنصر حیاتی این‌ملت‌است وازاو جدا شدنی نیست اما چرا هرسال که از عمر این جوهر ذاتی مایعنی ـشعرمیگذرداصالت و ارزش آن‌کاهش‌مییابد ؟سکوت بسیاری از مردم از اینجهت‌بود که انتظار داشتند شعرنومراحل تکامل را به پیماید ، ولی‌این انتظار بیهوده بسر رسید و سرابی‌بیش نبود .

عبداله خلعتبری تنکابنی

پاسخ مسئولین به نامه های مردم

قطع اشجار در بروجرد

در پاسخ مطلبی که در روزنامه مورخ یکشنبه۲۸ر۱ر۲۵۳۶ تحت عنوانهای «دربروجرد ۱۵هزار متر زمین مشجر رالخت کردند- گودالها چه موقع ترمیم میشود- احداث ٤ میدان جدید «درج شده بود استانداری لرستان اعلام داشته که :

۱ـ در مورد قطع اشجار باغ پانزده هزار متری واقع در خیابان ولیعهد، موضوع صحیح بوده و اراضی‌باغ‌مزبور متعلق به چند نفر بوده است که با تصویب انجمن شهر طبق موازین قانونی ضبط و شهرداری بایستی با رعایت مقررات های آنرا پرداخت نماید.

۲ـ احداث ٤ میدان در انجمن شهر مطرح و تحت‌بررسی میباشد.

۳ـ شرکت مخابرات با مشارکت شهرداری اقدام به‌ترمیم خط سیر نصب کابل تلفن که حفر نموده‌اند کرده و قسمت اعظم آن ترمیم شده و بقیه قسمتها هم ادامه دارد.

شهریه افزایش نیافته

در پاسخ مطلبی که در مورخ ۲۱ر۳ر۳٦ آن نشریه زیر عنوان «افزایش بی‌رویه شهریه درمدارس‌خارجی تهران» درج گردیده است باطلاع میرساند:

میزان شهریه مدارس خارجی در انجمن خانه ومدرسه وباحضور نماینده وزارت آموزش و پرورش تعیین وپس‌از تائید کتبی اولیاء دانش آموزان در صورت تصویب‌وزارت آموزش وپرورش به‌مرحله اجرا درمی‌آید در مورد مدرسه رازی تاکنون هیچگونه اقدامی برای افزایش شهریه صورت نگرفته وقرار است در آغاز سال تحصیلی آینده (مهرماه۲۵۳٦) انجمن خانه و مدرسه اقلام بودجه آن مدرسه را موردبررسی قراردهد ومیزان تغییرات احتمالی شهریه در مجمع عمومی که باشرکت اولیاء دانش آموزان تشکیل میشود مطرح شده و تصمیم لازم باتوجه به‌مقررات موجود گرفته شود.

وزارت آموزش وپرورش

مربوط به دانشگاه اصفهان بود

در مورخ ٦ر٤ر۳٦ آن روزنامه از قول خبرنگار اطلاعات در اصفهان خبری درج شده‌مبنی‌براینکه«دانشگاه صنعتی آریامهر دوره شبانه دانشجو میپذیرد » .

باتوجه به مطالب بعدی خبر درج شده و اظهارات آقایان دکتر طوسی رئیس‌دانشگاه‌اصفهان و هاشم‌گلستانی رئیس دوره لیسانس شبانه دانشگاه اصفهان بنظر میرسد که خبر مربوط به دانشگاه اصفهان بوده نه دانشگاه صنعتی آریامهر در اصفهان .

دانشگاه صنعتی آریامهر

تلفن آغاجاری برقرار می شود

در پاسخ شرحیکه در مورخ ۲۳ر۳ر۳٦ آن‌روزنامه در مورد تلفن بین شهری آغاجاری درج گردیده به آگاهی میرساند :

براساس تجدید نظری که در طرح های مخابراتی نقاط مختلف استان خوزستان بعمل آمده ارتباط تلفنی آغاجاری از طریق ایستگاه‌مایکروویو موجود در محل تاسیسات شرکت ملی نفت ایران با مرکز استان و سایر نقاط کشور تامین و برقرار میگردد که با اجرای آن‌نظر مردم تامین میشود .

شرکت مخابرات ایران

باتوجه بشرحی که در مورخ ۱۰ر۳ر۳٦ آن‌روزنامه درج گردیده بود در پاسخ باطلاع میرساند :

درحال حاضر بعلت عدم امکان فنی وموجودنبودن دستگاه تلفن همگانی نصب تلفن درمحله سرچشمه اصفهان مقدور نیست و بزودی درصورت فراهم شدن امکانات فنی تلفن همگانی منطقه مذکور نصب خواهد شد .

باتوجه بشرحیکه درمورخ ۷ر٤ر۳٦ آن روزنامه گرامی‌در مورد نیازمندی ها سقز و بانه ازقول آقای محمد رحیم شیخ‌الاسلامی (نماینده سقز وبانه) درج گردیده است به آگاهی میرساند .

براساس گزارش رسیده تاسیس مرکز تلفن خودکار سقز وبانه دردوران برنامه ششم عمرانی کشور پیش‌بینی گردیده که دربانه مرکزی باظرفیت ۲۲۰۰ شماره و سقز مرکز دیگری باظرفیت ۳۰۰۰ شماره ایجاد میگردد .

درپاسخ مطلبی‌که در مورخ ۲٤ر۳ر۳٦ آن روزنامه در مورد تلفن بین شهری شادگان درج گردیده بود به‌آگاهی می‌رساند :

اقدامات لازم برای ایجاد تلفن بین شهری شادگان با نصب یک دستگاه ۱۲ کانالی کاریر بین خرمشهر و شادگان آغاز گردیده که بابهره‌برداری از آن‌نظر مردم شادگان تامین میشود .

شرحی در مورخ ۲۸ر۳ر۳٦ آن روزنامه در مورد تاخیر در اسفالت خیابان هدایت چهارراه ملک نیا «دروس» درج گردیده باطلاع میرساند :

براساس قراردادی که بین شرکت مخابرات و شهرداری پایتخت منعقد گردیده مرمت مسیر حفاری هائی که توسط شرکت صورت میگیرد بعهده شهرداری است و باهمکاری نزدیکی که بین این دو سازمان وجود دارد نظر آقای‌تهرانی تامین میگردد .

درپاسخ مطلبی که در مورخ ۱ر۳ر۳٦ آن روزنامه با عنوان «اهالی آسارا کرج تلفن و برق میخواهند» درج گردیده باطلاع میرساند :

بعلت وجود نقاط دارای اولویت بیشتر وکمبود امکانات مالی ایجاد تلفن بین شهری در آسارا کرج در برنامه جاری ایجاد و توسعه‌مراکزمخابراتی کشور پیش‌بینی نشده و به برنامه‌های آتی موکول گردیده است .

شرحی در مورخ ۲۰ر۲ر۳٦ آن روزنامه درج گردیده درپاسخ باطلاع میرساند :

همانگونه که‌در گذشته نیز اعلام گردید چنانچه‌معامله‌ای برروی تلفن ها در شیراز صورت میگیرد کارکنان شرکت مخابرات ایران درآن شرکت نداشته واین کار منحصرا به وسیله افراد سودجو انجام میگیرد بنابراین مطالب یادشده عاری از حقیقت بوده و تکذیب میشود .

تیرهای آهنی جای تیرهای چوبی را گرفت

در پاسخ شرحی که در مورخ ۱ر۳ر۳٦ آن روزنامه تحت عنوان «ارتباط تلفنی عنبرآباد» درج گردیده باطلاع می رساند :

براساس گزارش رسیده چون خطوط ارتباط تلفنی عنبرآباد به جیرفت درچند نقطه از مسیر رودخانه عبور می‌کرد دراثر بارندگی وجاری شدن سیل تیرهای چوبی مسیر کنده می‌شد ازسال گذشته نسبت به تعویض‌تیرهای چوبی به آهنی اقدام شده است وهم‌اکنون ارتباط بخش عنبرآباد باسایر نقاط برقرار میباشد .

شرکت مخابرات ایران

خوانندگان مینویسند

قطع برق

برق دروس ۵ دقیقه به ۱۱ صبح‌قطع شد. فکر کردیم یک بعداز ظهر طبق‌وعده وزیرنیرو روشن می‌شود، ولی‌متاسفانه تاساعت ٦ونیم برق قطع بود به تلفن ۳۲٦۱ که وزارت‌نیرو اعلام کرده هرچه زنگ زدم کسی جواب نداد

سید احمد صفوی

باتلاق بی‌سرپوش

شهرداری پایتخت فاضلاب نقاط شمالی شهر رابه‌جنوب شهر هدایت کرده‌است.

درضمن شهرداری‌باتلاق‌بدون سرپوشی درخیابان خزانه فرح‌آبادایجاد کرده که چون نزدیک پارک است احتمال سقوط کودکان درآن وجود دارد .

یوسف پختکی

مالیات باغ

یک باغ میوه را فروختم و وزارت دارائی مقدار زیادی از من‌مالیات گرفت درحالیکه وزارت دارائی قبلا اعلام کرده بود مالیات املاک ازسال ۲۵۳۱تا۲۵٤۱ بخشیده شده است .

نسرین ریاحی

حرفهائی از آن سوی سیم

مشکلات خود را با «اطلاعات» درمیان بگذارید

تلفن : ۳۱۱۲۱۰ هر روز باستثنای (پنجشنبه‌ها) از ساعت ۳۰ر۵ تا ۸ بعداز ظهر

ملیحه داوری :

در حال حاضر که تصمیم قاطع گرفته شده تا مشکل مسکن هرچه‌زودتر حل‌شود پس چرا به کسانی که‌قطعه زمین کوچکی در خارج از محدوده دارند ، اجازه ساختمان سازی نمی دهند ، تااین عده از دردسر اجاره‌نشینی خلاص شوند .

مهدی صابری :

شرکت واحد اگر بلیط اتوبوس‌ها را ۱۰ تومان هم بکندوضع اتوبوسرانی‌تهران درست نمی شود! چون با وجودی که اخیرا بلیط‌های اتوبوسهای شرکت واحد گران شده است. باز هم در ایستگاه‌ها صف های طولانی تشکیل می شود و وضع اتوبوسها هیچ خوب نیست.

★ جلال کثیری :

گروه‌فرهنگی مرجان‌دختران کلاس تقویتی تشکیل داده‌و برای هردرس‌هم‌سیصدتومان شهریه گرفته‌است. مسئولین مدرسه گفته‌اند شروع‌کلاسها ازدهم‌تیر ماه است‌امااتاکنون کلاسها را تشکیل نداده‌اند ، هنگام اعتراض اولیای دانش آموزان اظهار میدارند دبیر مربوطه به سمینار رفته‌است، حالامسئولان‌مدرسه‌میخواهند از پول پرداختی ٤۰ درصد را وبقیه‌را مسترد دارند

★ احمد ترابزاده :

ساختمان نیمه تمامی در «خانی‌آبادنو» دارم، اماچون این منطقه خارج ازمحدوده است به من اجازه نمی دهند ساختمان خود را به پایان برسانم. تقاضا دارم اجازه ساختمان بمن بدهید تابتوانم بقیه ساختمان را تمام کنم و در آن سکونت گزینم .

اختلاف بر سر آب رودخانه

روستای سرخه دیزج از توابع بخش خدابنده‌لو زنجان دارای رودخانه‌ای است که آب زراعتی و آشامیدنی اهالی این روستا را تامین میکند و از زمانی که مردم «سرخه دیزج » بیاد دارند این رودخانه متعلق به آنان بوده و حق استفاده از آب رودخانه مذکور بامردم این روستا بوده است .

اکنون مدتی است بر سر استفاده از آب این رودخانه بین اهالی سرخه دیزج و روستای مجاور که «پاوند» نام دارد اختلافاتی بروز کرده و ماجرای‌اختلاف آنان در این مورد بمراجع قضائی‌نیزکشیده‌شده است.

مردم روستای «سرخه دیزج» بخصوص آنهایی‌که در اطراف رودخانه روستای خود زراعت ودرختکاری دارند با بروز این اختلافات زیان‌های بسیار متحمل شده‌اند . از مسئولان امر تقاضا میشود هرچه زودتر بحکم قانون به‌این اختلاف رسیدگی کنند و با رای‌عادلانه خود نگذارند حقی از آنان ضایع شود.

شفتعلی صادقی ـحقوردی مرادی- فیض‌الله‌اکبری

پیاده‌رو تبدیل به پارکینگ شده‌است

اتومبیل های‌پارک شده طوری مسدود شده است کمحتی یک مابر پیاده بزحمت می تواند خودش‌را از لابلای ماشین ها رد کند.

مگر پیاده‌رو محل عبور عابر پیاده نیست، پس چرادر این خیابان پیاده‌رو را تبدیل به پارکینگ اتومبیل کرده‌اند.

اسکندر دلدم

از شهرداری و یا هر سازمان مسئول دیگر که رسیدگی به مسئله زیر در حیطه وظایفش است عاجزانه استدعا داریم که بخاطر حل مشکل رفت و آمد اهالی خیابان سامان‌نارمک از پیاده‌رو ها، زحمتی به خود بدهند واز پارک اتومبیل در پیاده‌رو های این خیابان در حدفاصل چهار راه جویبار و چهارراه چمن جلوگیری بعمل آورد، زیرادر اکثر ساعات روز و شب پیاده‌رو های این خیابان مملو از پیکان های مسافرکش است که اینروز ها ازکارآنها تقریبا جلوگیری‌بعمل آمده است.

پیاده روهای این خیابان‌توسط

لئون LEONE

زمان شستشوی کامل با توشیبا ۱/۴ لباسشوئیهای دیگراست

توشیبا زمان شستشورا به ۱/۴ تقلیل داده است درحالیکه شستشوی کامل ۱/۴ درلباسشوئی های معمولی تا ۲/۵ ساعت طول میکشد

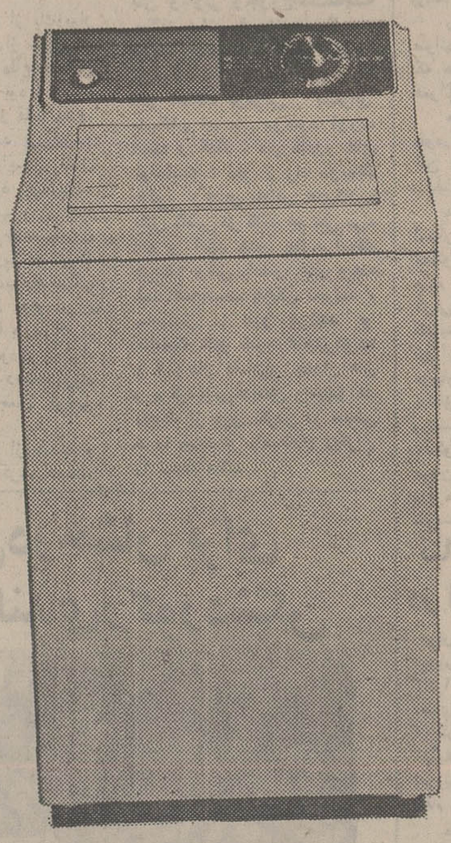

خصوصیات ویژه

درب لباسشوئی جدید تمام اتوماتیک توشیبا ازبالا بازمیشود

توشیبا باکنتورمعمولی (۵) آمپرکارمیکند

برای شستشووخشک کردن کامل فقط یک ریال برق مصرف دارد

زمان شستشوی کامل توشیبا ۱/۴ لباسشوئی های دیگراست.

توشیبا باسرویس مجهز درسراسرکشور

Toshiba TOSHIBA into our second century

توشیبا باپیش ازیک قرن سابقه درساخت لوازم الکتریکی والکترونیکی

P.O.92

AMERICAN EXPRESS Travel Service

اروپا وآمریکا از دیدگاهی نو

باتورهای نت

شرکت سیاحت خاورنزدیک

نمایندگی امریکن اکسپرس

شماره ۳ پنج کشور ۲۳ روز	وین ، آمستردام ، پاریس ، بروکسل ، آتن تاریخ حرکت ۳ مرداد ـ ۲۴ مرداد ـ ۱۴ شهریور قیمت ۱۰۹۰۰۰ ریال
شماره ۴ چهار کشور ۲۹ روز	انگلستان ، فرانسه ، اسپانیا ، ایتالیا تاریخ حرکت ۷ مرداد ـ ۲۱ مرداد ـ ۴ شهریور ـ ۱۸ شهریور قیمت ۱۲۷۰۰۰ ریال
شماره ۶ سه کشور ۱۶ روز	لندن ، پاریس ، رم تاریخ حرکت ۳۰ تیر ـ ۲۷ مرداد ـ ۱۰ شهریور ـ ۲۴ شهریور قیمت ۷۷۰۰۰ ریال
شماره ۷ ایتالیا ـ یونان ۲۳ روز	رم ، ناپل ، سورنتو ، فلورانس ، ونیز ، آتن ، کورفو ، جزایر یونان تاریخ حرکت ۱۹ تیر ـ ۲ مرداد ـ ۱۶ مرداد ـ ۳۰ مرداد ـ ۱۳ شهریور ـ ۲۷ شهریور قیمت ۱۰۷۰۰۰ ریال
شماره ۸ ایتالیا ، اسپانیا سوئیس ۲۸ روز	رم ، بارسلونا ، مالاگا ، لاس پالماس ، تینریف ، مادرید ، ژنو ، تاریخ حرکت ۲۳ تیر ـ ۱۳ مرداد ـ ۳ شهریور ـ ۱۷ شهریور قیمت ۱۱۵۰۰۰ ریال
شماره ۹ امریکا و کانادا لندن ۲۱ روز	میامی ، نیواورلئان ، شیکاگو ، تورونتو ، مونترال ، نیویورک ، لندن تاریخ حرکت ۱۰ تیر ـ ۳۱ تیر ـ ۲۱ مرداد ـ ۱۱ شهریور قیمت ۱۵۹۰۰۰ ریال
شماره ۱۰ شرق و غرب‌آمریکا ولندن ۲۱ روز	نیویورک ، بافالو ، واشنگتن ، نیواورلئان و لس‌آنجلس ، لاس‌وگاس سانفرانسیسکو ، لندن تاریخ حرکت ۱۶ تیر ـ ۳۰ تیر ـ ۱۳ مرداد ـ ۲۷ مرداد ـ ۱۰ شهریور ـ ۲۴ شهریور ـ قیمت ۱۶۹۰۰۰ ریال

پرواز با هواپیماهای جت

هتل های دولوکس درجه‌یک

صبحانه امریکائی

همراه با چند برنامه اضافی متمایز از سایر تورها

برای کسب اطلاع بیشتر و ذخیره جا با نمایندگی آمریکن اکسپرس

شرکت سیاحت خاور نزدیک خیابان تخت جمشید ـ شماره ۱۳۰

تلفن ۵ تا ۸۹۲۱۶۱ و خیابان حافظ شماره ۵۶۲ تلفن ۸۹۹۱۹۹ـ۸۹۹۰۲۷.

شیراز خیابان زند تلفن ۲۶۸۸۳ ـ اصفهان خیابان شاه عباس تلفن ۲۱۹۸۳

چون پرواز ها محدود است لطفا در رزروجا اقدام فرمائید.

دراحوال دیدارهای ایران درصحنه جدالهای مقدماتی فوتبال جام جهانی ۱۹۷۸ آرژانتین

هراس برای آینده

تفسیر روز

درجمع مدعیان دوقاره‌ی آسیا اقیانوسیه ـ که هرکدام برای جام جهانی فوتبال ۱۹۷۸ آرژانتین داعیه برتری دارند ـ ایران تا حال‌حاضر ، از حیث نتیجه، از وضع مستحکم‌تری برخوردار است .

دوامتیاز و دوگل زده از هنگ‌کنگ و یک امتیاز ازپوسان، حاصل یک پیروزی و یک مساوی بدون گل است که دوراز خانه ودر مقابل دوتیم هنگ‌کنگ و کره جنوبی، نصیب ایران شده وتیم مارادرآغاز این راه دشوار صاحب بختی بلندتر و سرمایه‌یی غنی‌تر کرده است . تابرای رسیدن به این میعادگاه بزرگ، مکمعبود فوتبال همه‌ی جهان است، امیدهایی دردل ماریشه بدواند .

اگر دربی این‌سه‌امتیاز، وقتی که به سفر اقیانوسیه وبه دیدار استرالیا میرویم ، در ملبورن هم یک پیروزی ، باحداقل یک‌مساوی دیگر به کیسه‌ی‌خود بریزیم ، توشه‌یی که برای این راه ذخیره داریم ، باحتمال زیاد ما را به آرژانتین‌هم خواهد رسانید ، که این میتواند موقتا همه را بظاهر راضی کند ودردکهنه‌ی فوتبال مارا همچنان مخفی، مزمن و مهلک نگهدارد .

از دیدگاه

کمال آرزوی درتیم و هرمربی اینست که دررفت و برگشت‌ها ازخانه‌ی یک حریف بزرگ و یک رقیب نزدیک دست خالی برنگردد ودست پربمعنی آن نیست که تنها به پیروزی بیندیشد و یک مساوی درنزد این حریف ـ که ازهمه‌گونه امتیازهای خانگی سود میبرد، گاه بسان یک پیروزی ، مربی تیم میهمان را از ته دل میخنداند .

امتیازهای خانگی ، یعنی مجموع مسائلی که یک تیم را وامیدارد تا درنزد تماشاگر خودی شهامتی عجیب پیداکند و برای پیروزی بی‌پروا بجنگد وچهره‌یی همگاه حمله‌ورومهاجم‌داشته‌باشد، همیشه تیم میهمان را به احتیاطی دوجندان وامیدارد تا بی‌گدار به آب نزند ودست به عصارامبرود و تا آنجا که میتواند، اگرچیزی به کف نمی‌آورد ، چیزی هم ازدست ندهد .

به این دلیل است که یک مساوی درخانه‌ی حریفی چون‌کره برای مهاجرانی و شاگردانش کمتر از یک پیروزی نمی‌ارزد و مربی تیم ایران را بسیار خشنودتر از همتای کره‌ای‌اش ، می‌نماید.

بااین حساب، کره بزرگترین رقیب ایران و لایق‌تر از مابرای جامجهانی آرژانتین است، گرچه مانند ایران‌یک‌پیروزی برهنگ‌کنگ و یک مساوی از ایران دارد و بظاهر سه امتیازی که ایران در کیسه ریخته است، در صندوق اعتباری کره‌ایهاهم دیده‌میشود اما هم ازحیث گل وهم ازحیث بازی خانگی ، تاکنون ازتیم ایران عقب مانده است .

بااین برداشتها ، میشود گفت تیم ایران از یک مسافرت ۲۲ روزه ، نتیجه‌ی خوبی‌گرفته استو با اندیشه‌ی یک فوتبال حرفه‌یی . بی آنکه منطق فوتبال را درنظر گرفته باشیم ، فدراسیون فوتبال‌و مربی تیم ملی را راضی کرده است .

اما ، ازدیدگاه ما ، ازنگاهی بدور از این احساسهای آنی وباچشمانی که میخواهدبه دورتر و به آینده‌یی پربارتر نگاه کند و حاضر نیست‌آینده‌رابه‌حال‌زودگذر ببخشد، تیم ایران دراین سفر به شکستی ناباورانه تن درداده است که ما را نسبت به‌آینده‌ی خود در آسیا بسیار بیمناک میکند .

چه در هنگ کنگ و چه‌در پوسان ، آنچه‌درمیدان دوتیم نشان‌داده‌ایم،برازنده‌ی قهرمان آسیاو برازنده تیمی نبود که در المپیک مونترال و در جشنواره‌ی رئال‌مادرید ، همه در اطرافش قلمفرسائی کرده بودند .

برای آنکه بدانیم در پوسان چه بر سر تیم ما آمد که‌آنقدر فوتبال ما را تهی از شعور فوتبال نشان‌داد ، نگاهی‌گذرا به دیدار می‌اندازیم وحاصل کار تیم‌هارا در قیاس تازه‌یی قرار میدهم تا بتور از نتیجه به‌بینیم چه کرده‌ایم .

دست وپا بسته

اینکه چنین دست و پا بسته گرفتار شدیم‌و بسان یک‌معجزه، آنطور که یکبار دیگر هم در بونگ بانک ، در خانه‌ی تیم کره شمالی نجات ،افته بودیم آن بار هم از بند حریف برتر گریختیم و تنها نقطه‌ی‌روشن، نتیجه‌ایست که برای‌ما باقی مانده است ،و این بدلایل‌چندی مربوط میشود که بی تفاوت نباید از آنها گذشت .

اولین ضعف عمده‌ی ما در قدرت بدنی بود. عملا در هر گوشه‌ی زمین بازیکنانی‌داشتم که زود از پا افتادند .برخلاف آنچه ، همیشه‌بدان می‌بالیدیم، این بار نه در جنگ تن بتن بر آنها تسلط داشتیم نه دربازی هوایی که سال ها قبل از آن افتخاراتی بدست‌آورده‌بودیم.

تکیه بر بازیکنان یا بعبارت دیگر تیم المپیکی و تیمی که در جشنواره رئال درخشید ، یک اشتباه بزرگ بود که ندانسته بدان دست زدیم ، از یکسو امیدها وبازیکنان ذخیره را که شوق پوشیدن پیراهن تیم ملی داشتند ، عملا کنار نهادیم و رقابت واقعی را از بین بردیم و از سوی دیگربه ملی پوشهای المپیک و سفر اسپانیایی اطمینان خاطردادیم که جای امنی دارند و نیازی به کوشش اضافی آنها نیست و خطری آنها راتهدید نمیکند.

وقتی که اردوی تیم ملی تشکیل شد و جمعی محدود به اردو دعوت شدند ،یادآور شدیم که حتی در این فرصت کم ، برای ایجاد رقابت‌و بالا بردن کوشش همگانی صواب و ضروری اینست که در هر پست بیش از دو بازیکن در اختیار داشته باشیم‌تا چهره‌ی ۲۲ بازیکن مسافر از هفته ها پیش تعیین شده نباشد .

از مضار آن اردو اینکه بازیکنانی‌چون روشن‌ونظری، در عین حال که آسیب دیده بودند و در تمرینات اغلب کم کارو غایب ، تکیه‌گاه روحی مربی تیم ملی شدند و اگر اضافه کنیم که بازیکنی چون اسکندریان با آن همه شکنجه‌ای که درطول یکسال از پای آسیب دیده‌اش کشیده بود، بازهم یکی ازنقاط امید مربی‌تیم‌ملی‌بودو یاعادلخانی باکناله‌ی دردناکش ، تا یک‌روز باقیمانده به مسابقه کره درتیم ثابت جای داشت ،در می‌یابیم که تکیه کردن‌بریک تیم۱۱بازیکن ثابت در طول یکسال و به‌زعم اینکه در مادرید و در مونترال درخشش نهایی‌داشته‌اند، چه کار نادرستی بوده است .

اشکال بزرگ

اشکال بزرگ اینست که هنوز پس از سالها تجربه و آزمایش پس دادن، میترسیم که دانایی‌فرد با تکنیک وپرتلاش‌رابجای‌عادلخانی مصدوم ورنجور بمیدان بفرستیم و با آنکه میدانیم نظری با درد بمیدان میرود ، کسی رانیافته‌ایم یا آماده‌ی جانشینی او نکرده‌ایم و باآنکه می‌بینیم درمیانه‌ی‌میدان کمبود هایی داریم، حتی برای ۲۰ دقیقه جرات‌جانشین کردن‌بازیکن چون عزیزی را در خود نمی‌بینیم.

با این ادعا که فوتبال ما از سطح‌نوجوان تابزرگسالان و از مسابقه هایی محلی تا ملی‌دارد شکل و نظمی‌پیدامیکند اماچنان حالتی‌رابوجود آورده‌ایم که‌داریم بازهم مثل گذشته های دور ، تنها به ۱۱ بازیکن شناخته شده عادت پیدا میکنیم و همه را هم‌به این یازده تن عادت میدهیم .

ناتوانی

در مقابل کره، پس از ۱۴روز استراحت و ناز بازیکن را بهر شکل خریدن،چنین‌چهره‌ی‌ناتوانی داشتیم . تنها غرور وتعصب‌فردی و مقاومت تا آخرین نفس بود که تیم ایران را به این یك امتیاز رسانید .

برای کره ، عبور از یك‌دیوار گوشتی سه‌لایه که از خط حمله و خط میانی و خط دفاع تشکیل میشد ، غیر ممکن بود و اینکه آنهاسماجت داشتنداز قلب دفاع، همانجا که‌می‌پنداشتند بزرگترین نقطه ضعف مارا دراین مکان بیابند ، قصد نفوذ میکردند.

غیر از آن تعصب و از خود گذشتگی فردی که در تیم‌ایران دیده میشد ،بزرگترین حسنی‌که میشود برآن انگشت‌نهاد‌هماهنگی دوبازیکن میانی خط دفاع ایران بود که اشتباه خودرا با یارگیری منطقه‌یی پوشانیده بودند وبکمك صادقی و دیگران ، رخنه‌یی‌برای نفوذ یا شلیك مهاجمان کره‌یی باقی نمیگذاشتند .

آنچه ناخودآگاه از شدت و نتیجه‌گیری حملات کره‌میکاست.

این بود که هر دو سنتر فوروارد قد بلند کره‌یی بویژه در نیمه دوم که هجوم تیم میزبان به‌اوج رسیده بود ،درخدمت هافبکهای تیم، بازی را به‌عقب برمیگرداندند تا اینان یابه‌شلیك از راه دور بپردازند ، یا در صورت لزوم‌قصد نفوذ کنندو این‌یك فرصت کوتاه برای نفس کشیدن بود که دفاع پیدا میکرد و دیگر بازیکنان کمکی را به چاره جویی وامی ـ داشت .

آنچه موجب نگرانی‌تیم ایران شده بود اینکه باوجود نقاصی حجازی دردرون‌دروازه‌ودو بازیکن سرزن و مسلط بربازی هوایی ، چون کازرانی و عبداللهی ،همه‌ی توپهای هوایی را به‌تیم کره‌دادیم و در این زمینه هم کم آوردیم. حتی در نوك‌حمله که جهانی قرار داشت و به او نیز در بازی‌هوایی دل بسته بودیم،دو مدافع کوتاهتر حریف ، هر چه توپ از آسمان دروازه‌اش میگذشت با تسلط‌در ضربه های سربرگردانید .

در حقیقت اگر نیمی از تسلط همه جانبه‌ی تیم کره را معلول بازی سریع و تند و تیز حریف بدانیم، ضعف عمده در کارگروهی و نزول قدرت بدنی ، عامل‌دیگر این تسلط بود که موجب شد ضعیفترین بازی های تیم ملی ایران را در این چند سال اخیر بچشم ببینیم.

برای مثال

برای مثال ، هرچهار مدافع‌تیم ما که حاصل کار آنها منفت تراز دیگر خطوط تیم بود ، کاری جز دفع توپ نکردند و دو مدافع کناری ، بویژه نظری که باید از جناح او نفوذهایی صورت می‌ـ گرفت هرگز به یک نفوذ موثر دست نزد .

هافبکها که هیچ توپ‌سالمی‌را از مدافعان خود نمی‌گرفتند ، کمکم چسبیده به خط دفاع ،خود یک دفع‌کننده‌ی بی‌هدف‌شده‌بودند ومهاجمان ، یکی‌یکی ، برای کم کردن فاصله‌ی خود با هافبکها تاکنار دیوار دفاعی پس کشیده شدند و تنها مهاجم نوك تیم ایران ، غفور جهانی ، آنقدر در بین مدافعان حریف دست بدست شد و به این سوو آن‌سودوید که خسته و ناتوان ، از زمین بیرون کشیده شد .

برای فوتبال مازنگ خطر تنها برای این بصدا درنمی‌آید که در شرق آسیا چه میکنند و چگونه به‌فوتبال بنیانی‌و مدرن‌پرداخته‌اند برای آن‌بایداز صدای این‌ناقوس بهراسیم که همه‌ی استاندارد های فوتبال را از دست داده وداریم به بیراهه میرویم .

شکل فوتبال ما نه حرفه‌ایست نه جنبه‌ی آماتوری خود راحفظ کرده است باشگاه ها جز به نتیجه و خرید و فروش بازیکن توجهی ندارند . بازیکنان هنوز پای چپ و راست خود را تشناخته خود را با کرویف ، بکن وباوئر وجورج‌بست‌مقایسه میکنند واز رقم های بزرگ دم میزنند فدراسیون‌فوتبال باتوجه به‌قدرتی که درهمه‌ی‌جهات دارد، دهو دستگاه فرعونی برای بازیکنان تیم ملی بوجود آورده است و کمکم ، مثل کشور های نوخاسته ، فقط از راه دوپینگ پولی‌و وعده‌ی پاداش های‌کلان، نفس کاذبی در کالبد تیم ملی می‌ـ دمد و آنگاه چنین پیش‌می‌آیدکه می‌بینیم وقتی پاداش های وعده شده همه‌بدست بازیکن نمیرسد ، ساقهایش از نیرو می‌افتد و هنگامیکه جلو خرید های‌بی‌هوده و کیلو های اضافی‌و چمدان های ورم کرده‌و پرتعدادش رامیخواهد بگیرد، از بازی نکردن در تیم‌ملی حرف میزند و باصطلاح دیگران را تهدید میکند .

فوتبال جام جهانی جوانان ـ تونس

برزیل واروگوئه‌در جنگ «پنالتی‌ها» باختند

شوروی ومکزیکو فردا فینال رابرگزار می‌کنند

فوتبال

دونبرد نیمه نهائی‌جام‌جهانی جوانان پنجشنبه گذشته با پیروزی توپچیهای شوروی و مکزیکو به آخر برده شد.

دوبازی نیمه‌نهائی در حالی به آخر رسیدکه‌ازدید صاحب‌ـ نظران و تماشاگران: شکست برزیل واروگوئه سخت دور از انتظار بود که بهر تقدیربعد از ظهر فردا تیمهای فوتبال‌شوروی و مکزیکو ، فینال اولین دوره مسابقات جام جهانی جوانان را در « تونس » برگزار می‌کنند و این درشرایطی است که برزیل واروگوئه نیز برسر مکان سوم باهم مصاف دارند .

برزیل که بازیها را باامید فراوان به قهرمانی آغاز کرد، درجدال نیمه نهائی خود با ضربات پنالتی به مکزیکو باخت واروگوئه نیز با همین کیفیت (ضربات پنالتی) مغلوب شوروی شد .

تحت این شرایط بسیاری عقیده‌ها براینست که‌فینال‌واقعی در تونس بین برزیل واروگوئه برپاست دو تیمی که از نظر تماشاگران تونسی شایسته فینالیست شدن بودند .

برزیل واروگوئه به عنوان دوتیم اول ودوم‌برگزیده‌آمریکای جنوبی به بازیها آمدند وازآغاز همه نگاهها دربی ایندو بود .

اروگوئه درنیمه نهائی با شوروی روبرو شد ، که بازی ایندو دروقت قانونی بدون گل تمام شد و کار تعیین سرنوشت به «پنالتی » محول گردید .

چرا که طبق مقررات این بازیها ، پس از وقت قانونی ، وقت اضافی برای مسابقه در نظر گرفته نمیشد .

روسها درجنگ پنالتی ۳ـ۴ اروگوئه را بردند و برزیل هم مسابقه نیمه نهائی خود برابر مکزیکو را ۳ـ۵ روی ضربات پنالتی از دست داد .

بازی برزیل ـ مکزیکو در وقت قانونی (۸۰ دقیقه) ۱ـ۱ تمام شده بود.

بقیه در صفحه ۱۲

«والیبال جام جهانی قرعه کشی شد

والیبال

کمیته برگزار کننده مسابقات والیبال جام جهانی قهرمانی ۱۹۷۷ ، بعد از ظهر ۵شنبه گذشته کار گروه‌بندی و تعیین برنامه دیدارها را در «توکیو» انجام داد و تیمهای شرکت کننده در پیکارها، حریفان‌خود را شناختند .

پیکارهای جهانی امسال والیبال در دو دوره زنان و مردان در «ژاپن» برپامیگرددکه دیدارهای زنان از ۱۷ آبان و پیکارهای مردان از ۲۶ آبان آغاز می‌گیرند .

در صحنه زنان ۸تیم‌حضور دارند که به دو گروه تقسیم شده‌اند و در جناح مردان ۱۲ تیم در بازیها حضور دارندکه در دور مقدماتی در ٤ گروه مصاف می‌کنند . کیفیت گروه بندی‌ها باین صورت میباشد.

زنان

گروه‌اول : ژاپن ـمجارستان ـ چین و آمریکا .

گروه ب : شوروی ـ کره جنوبی ـ کوبا و پرو .

دیدارهای گروه اول در توکیو و ویسینیتی برگزار میشود و بازیهای گروه بدر فوکوکا خواهد بود .

مردان

گروه اول : یوگسلاوی ـ برزیل ـ ژاپن .

گروه دوم : کانادا ـ چین ـ لهستان .

گروه سوم : کره جنوبی ـ شوروی ـ مکزیکو .

گروه چهارم : کوبا ـ بلغارستان ـ مصر .

محل‌های بازیها باین ترتیب میباشد :

گروه اول (فوکوکا) ـگروه دوم(هوکوریکو) ـ گروه سوم (هوکایدو) ـ گروه چهارم (هونسه‌یو) .

مسابقات زنان کهاز ۱۷آبان آغاز میشود ، مرحله مقدماتی آن تا پنجشنبه ۱۹ آبان بطول می‌انجامد، بازیهای نهائی(فینال و ردمبندی) آن ۲۲ آبان در اوزاکا انجام می‌شود .

مرحله نیمه نهائی دیدارهای مردان پس از پایان مرحله مقدماتی صورت می‌گیرد و دو دیدار آخرش در توکیو برپا خواهد شد که تاریخ دقیق‌آنها بعد اعلام می‌شود .

● برنامه بازیها باین ترتیب است :

زنان

گروه اول

۱۷ آبان : ● آمریکا ـچین ● ژاپن ـ مجارستان .

۱۸ آبان : ● مجارستان ـ چین ● آمریکا ـ ژاپن .

۱۹ آبان : ● آمریکا ـ مجارستان ● چین ـ ژاپن .

گروه دوم

۱۷ آبان : ● شوروی ـ پرو ● کوبا ـ کره جنوبی .

۱۸ آبان : ● پرو ـ کره جنوبی ● شوروی ـ کوبا .

۱۹ آبان : ● کوبا ـ پرو ● کره جنوبی ـ شوروی

مردان

گروه اول

● ۲۶ آبان : یوگسلاوی ـ برزیل ● ۲۷ آبان : ژاپن ـ یوگسلاوی ● ۲۸ آبان:برزیل ـ ژاپن .

گروه دوم

● ۲۶ آبان : کانادا ـ چین

● ۲۷ آبان : لهستان ـکانادا

● ۲۸ آبان : چین ـ لهستان.

گروه سوم

● ۲۶ آبان : کره جنوبی ـ شوروی ● ۲۷آبان: مکزیکو کره ●۲۸:شوروی ـ مکزیکو

گروه چهارم

● ۲۶ آبان : کوبا ـ یوگسلاوی ● ۲۷ آبان :مصر ـ کوبا ●۲۸آبان : بلغارستان ـ مصر .

★ این سیمای تیم دختران مجارستان است : یکی از تیم‌های برگزیده برای جدال های‌قهرمانی جهان در ژاپن . مجارها میتوانند درژاپن نمایانگر نمایش دلپذیری‌از قدرتی تازه شکل گرفته دراروپا باشند .

مجارستان درمسابقات اروپائی دور گذشته ، با کیفیتی بالاتر از انتظاربه مدال دست یافت.قهرمان پیکارها که در بلگراد برگزار شد شوروی بود .

دومین دوره دیدارهای مدارس راهنمائی کشور : اردبیل ـ بابل

آذربایجان ـ تهران ـ مازندران: مدعیان بزرگ عنوانها بودند

بسکتبال | **والیبال** | **هندبال** | **دوومیدانی** | **ژیمناستیک**

حدود یک هفته بابل واردبیل دونبض ملتهب‌ورزش آموزشگاهها بودند که قریب‌بدوهزار ورزشکار دختر و پسر دومین دوره بازیهای قهرمانی مدارس راهنمائی‌کشور را در ایندومکان برپا کردند .

در اردبیل نزدیک به ۱۰۰۰ دختر وپسر برگزیده‌از استانهای همدان ـ کردستان ـ آذربایجان شرقی ـ آذربایجان غربی ـ گیلان وکرمانشاهان اجتماع‌داشتند،ضمن اینکه چنین کمیتی‌نیزازتهران‌استان مرکزی ـ مازندران، خراسان ، زنجان و سمنان دربابل‌گرد آمده بودند .

رقابتهای اینان برای تصاحب عنوانها یک هفته بطول انجامید که همه چیز باجوش و خروش همرا‌ابود .

مردم اردبیل از مدت‌ها قبل خودرا برای استقبال و برگزاری این دیدار بزرگ ورزشی آماده ساخته بودند .

درموقع ورود ورزشکاران استان‌ها ، اردبیل ، از طرف مسئولان ورزشی و بسیاری از مردم علاقمند ، از آنان استقبال گرمی بعمل آوردند در اولین روز گشایش بازی‌ها ، نزدیک‌به‌یکهزار تن از ورزشکاران ، سرپرستان و مربیان درگرد هم‌آیی عظیمی که باتفاق سایر مردم و مقام های ورزشی ، فرماندار اردبیل و مسئولان آموزش و پرورش در میدان این شهر تشکیل دادند و پیکره شاهنشاه آریامهر راگلباران نمودند .

نتایج بازی‌ها در اردبیل

پرش ارتفاع پسران : حسن سرورامینی از همدان بارکورد ۱٫۵۳ متر برسکوی‌قهرمانی‌ایستاد، مهدی حقی از گیلان ،وفابرزنجه از کردستان ، محمدنقی تقی‌زاده ازگیلان،کمال شاطری ازکردستان وپرویز توکلیان از کرمانشاهان مقام های بعدی را کسب کردند .

پرتاب دیسک‌پسران : گورگیز یوسف‌زاده از آذربایجان باختری بارکورد ۳۹٫۴۱ متر ، تهران قارداشی از کرمانشاهان ، احمد رئوفی ، از گیلان ، سید حسن سرورامینی از همدان ، شهریار سرداری از آذربایجان باختری‌و رحیم سلگلی از همدان اول‌تاششم شدند .

ژیمناستیک دختران

چوب‌موازنه: دوشیزگان نصرت طالب حریری‌ازآذربایجان خاوری با ۹٫۸۵ امتیاز صدرنشین شد ، سهیلا یاور مسرور از گیلان و معصومه وهاب‌زاده از آذربایجان باختری دوم و سوم شدند .

پارالل : دوشیزگان علی‌نژاد و نصرت طالب‌حریری‌ازآذربایجان خاوری با۱۰٫۱۵و۸٫۵ امتیاز، وهابزاده از آذربایجان باختری و سهیلا یاورمسرور از گیلان مقام های اول تاچهارم‌رابدست‌آوردند.

پرش خرک : دوشیزگان‌ترکان احراری و محبوبه عبدالهی از آذربایجان باختری ۹٫۲۵ و۴٫۹ امتیاز اول ودوم شدندودوهمدانی دیگر سهیلا شرفی و زهرا حسنی مقام های بعدی راکسب کردند .

حرکات زمینی : دوشیزگان سهیلا یاور مسرور ومخلوقی از گیلان با ۱۲٫۸۵ و ۱۰٫۸۵ امتیاز و فریبا علیزاده از آذربایجان خاوری با ۱۰٫۶۵ امتیاز .

نتیجه جمع اسباب های دختران و پسران :

فریبا علی‌نژاد از آذربایجان خاوری ، سیهلا یاور مسرور از گیلان و نصرت طالب حریری از آذربایجان خاوری مقام های اول تا سوم را بدست آوردند و در مجموع تیمی آذربایجان باختری ، گیلان ، آذربایجان خاوری و همدان پشت‌سرهم قرار گرفتند .

حرکات زمینی: هوشنگ‌عابدی از کرمانشاهان با ۱۴٫۹ امتیاز در صدر قرار گرفت ، جمشیداصغری واصغر عنصرودی از آذربایجان خاوری مقام های بعدی را کسب کردند .

خرک حلقه : قلی‌رحمانی از آذربایجان شرقی ، غلامرضاهمتی از همدان و هوشنگ عابدی از کرمانشاهان .

دارحلقه : هوشنگ عابدی از کرمانشاه ، اصغر عنصردوی و قلی‌رحمانی از آذربایجان‌شرقی .

نتیجه تیمی‌پسران:آذربایجان شرقی در صدر قرار گرفت ،گیلان وهمدان رده‌های بعدی را بدست آوردند .

دوومیدانی دختران :

آذربایجان شرقی با ٤٦امتیاز و غربی با ٤٣ امتیاز اول ودوم شدند و همدان ، گیلان‌وکردستان مقام های بعدی‌رابدست آوردند .

اعضای تیم‌دوومیدانی‌آذربایجان شرقی و تعداد مدال‌ها: ماهرخ آبرفت انقره‌ابرتز ، زهرا شاملو ۲ نقره یک برنز،اشرف سنگ‌گردون، فائقه میلانی‌ومرضیه‌اخوان هرکدام یک طلا ، مربی : آقای لاله‌بیگی.

همدان با۵۵ امتیازدرصدرقرار گرفت، آذربایجان غربی کرمانشاهان ،گیلان ،آذربایجان شرقی و کردستان مقام های‌بعدی راصاحب شدند.

اعضای تیم دوومیدانی پسران با تعداد مدال ها : حسن‌سرور امینی و سید حمید حسینی هر یک ، یک طلا و یک نقره .علی رضا جابری یک نقره ، رحیم‌صلح دوست دونقره محمدعلی‌نادربیگی بدون مدال . مربی : شهبازی .

نتایج پینک‌پنک

پینگ پنگ دختران:آذربایجان شرقی و غربی و گیلان اول تاسوم شدند. مهناز پیشرو ۲ مدال طلا و اعظم قنادی افروز یک مدال طلا برای تیم تهران کسب کردند.

پینگ پنگ پسران : دو آذربایجان باختری و خاوری و کرمانشاهان پشت سر هم قرار گرفتند . علی‌رضا روشن یک‌مدال طلا ، میرزاعلی دلخون یک فقره، رحیم فتحعلی زاده یک طلا و سیروس وحید یک برنز برای آذربایجان غربی کسب کردند

نتایج شطرنج

شطرنج دختران : آذربایجان شرقی با کسب ۱٦ امتیاز اول شد، گیلان دوم و آذربایجان‌غربی سوم. اعضای تیم‌آذربایجان‌شرقی رارویا فرجیان ، فهیمه موسوی، رقیه جهانخواه و صغرا مقدم نیا تشکیل می‌دادند.

شطرنج پسران : گیلان ۱۲٫۵ امتیازبدست آورد ،تبریزو همدان هریک با۸ امتیاز دوم و سوم شدند. بهروز عدالتی ، فرهاد پاکدل ،فرزین محسنی ، پدرام و مهدی حاجتی بازیکنان تیم گیلان بودند.

هندبال پسران

گیلان، کرمانشاهان ،آذربایجان شرقی و غربی و همدان و کردستان در هندبال پسران پشت سرهم قرار گرفتند بازیکنان گیلان را محمدعلی نامدار،علی ضمیری، یوسف حسن‌زاده ، جعفر ،دی، مهدی زینعلی ، رضا متین ،هرف دبیلگیو ، احمد نصیری، علی‌اکبر جوینده ، صادق لاغانی ، علی ضمیریان‌و رحیم علی‌عزیزی‌تشکیل می‌دادند.

هندبال دختران : آذربایجان غربی قهرمان شد و همدان ، آذربایجان شرقی و گیلان دوم‌تا چهارم شدند. دوشیزگان کاملی، ترازدست ، وصل‌اخبار، قاسمی، حاجبی، تقی‌زاده ، تیزنهم ، بیک اوغلی، مهپور ، کادی ، احمد زاده ، وفیاغنی .

فوتبال : تیم آذربایجان شرقی به مقام قهرمانی رسید،کرمانشاهان همدان، آذربایجان غربی ، گیلان و کردستان مقام های‌بعدی را بدست آوردند. بازیکنان تیم فوتبال آذربایجان شرقی عبارتند از :

حسین شاه وردی « دروازه‌بان ، شهروز شایان «کاپیتن» صمد خدامی ، مهدی حاجی سالم ،نقی اخطاری ، کریم پنجباشی ،احمد پاسبان توس ، یوسف محبت ، ایوب ذوالفقاری ، ناصرباقری، جعفر رسول زادی، اکبر شعلویی فرد، یحیی‌بنی‌اسد ، یونس مردی و ستار مالکزن ، مربی : علی فانی حنیفه

نتیجه بازی‌های بسکتبال

بسکتبال دختران : تیم گیلان، آذربایجان غربی و شرقی ، همدان و کردستان اول تا پنجم شدند. بازیکنان تیم تهران عبارتند از: نوشین مصطفی‌زاده ، ماهرخ علی‌زاده ، ثریا کریمی، افداورضا پورامی‌علیان ، نسترن صدری ، مینا موسوی ، مهناز کاظمی ، فریبا حقبین ،ماریا اونیا ،افسانه رضاپور و سیما بیاتی .

مربی : عباس بشردوست .

بسکتبال پسران : کرمانشاهان درصدر قرار گرفت و پشت سر او همدان ، آذربایجان شرقی ، کردستان ، آذربایجان غربی و گیلان ایستادند. محمدرضاافشار، حسن صمیمی، ارسلان ساجدی ، مهرداد فهیم غیابی ،اکبر بازغمی، عبدالرضا استخباری ، شاهرخ قنبری و شهرام نوری ، مربی : مسعود بصیری .

نتایج والیبال

والیبال دختران : استان‌گیلان، همدان ، آذربایجان شرقی و غربی و کردستان اول تاپنجم شدند ، کاظمی‌زاده ، مینایی ، عمویی ، عزیزی ، فرهمند ، هوشنگی ، عابدینی و شیخ‌زاده بازیکنان تیم گیلان را تشکیل دادند مربی : حسین نسیم.

والیبال پسران : کرمانشاهان در صدر قرار گرفت ، آذربایجان غربی، همدان، آذربایجان شرقی، گیلان و کردستان پشت سر هم قرار گرفتند . اعضای تیم والیبال کرمانشاهان را حسن کامروانش، حیدربنکدری ، شهروز صنیعی ، نادر اقربی . جمشید قدری ، کیومرث کرمی ، سید محمد قرید اخلاقی ، نعمت ملکی ، فرامرز اقبالی و مسعود جمشید نفر ، تشکیل دادند. مربی: یدالله‌حبیبی

رقابت شش استان دربابل

بابلی‌ها نیز چون دیگر شهر های همتای خود از هفته ها قبل خود را برای برگزاری این دیدار بزرگ آماده ساخته بودند .مردم بهنگام ورود ورزشکاران مهمان استقبال پرشوری از آنان بعمل آوردند ومهمان‌نوازی مازندرانی هارا نسبت به‌مهمانان‌بطرزمطلوبی نشان دادند .

ورزشکاران در اولین روز بازی ها در میدان مرکزی شهر بابل گرد آمدند و درمیان شور وهلهله بابلی ها و «ترنم» دسته موزیک پیکره شاهنشاه آریامهر را گلباران کردند ودر مراسم‌سان ورژه بطور منظم شرکت جستند .

فرماندار بابل ، رئیس آموزش وپرورش، رئیس تربیت بدنی و مقام هاو مسئولان اداری‌ورزشی در مراسم گشایش بازی هاشرکت نمودند و سخنرانی کردند . فرماندار و مسئولان آموزش‌و پرورشی، منظور از انجام چنین رویدادی را تشریح کرده و به بررسی پیشرفت های ورزشی و عمران و آبادانی پرداختند .

نتایج بازیها در بابل

پینگ‌پنگ دختران : تهران‌از زنجان برد ، خراسان استان مرکزی‌راشکست داد،مازندران بسمنان باخت ، تهران از خراسان برد زنجان موفق به شکست مازندران‌شد و استان مرکز سمنان را مغلوب کرد.

مسابقه طالیبال دختران : خراسان از سد تهران گذشت استان مرکز به زنجان باخت و مازندران موفق‌شد سمنان راشکست دهد .

مسابقه والیبال پسران : مازندران ، سمنان را شکست داد،زنجان از خراسان‌شکست خورد و تهران ، استان مرکز را مغلوب کرد.

داوری این بازیها را قدرت و عزت رحمتی و کاظم نفر بعهده داشتند .

مسابقه فوتبال : خراسان با نتیجه ۷ـ۱ سمنان‌را بشکست وادارکرد وزنجان ومازندران ۱ـ۱ مساوی کردند.

مسابقه هندبال : دختران خراسان ۳ـ۱ استان مرکزرا شکست دادند و پسران‌خراسان بانتیجه ۱۰ـ٤ مازندران را مغلوب کردند .

بسکتبال :

اولین مسابقه بسکتبال بین تیم های تهران و مازندران به داوری هوشنگ قائم پناه و حسین پرتو در سالن ورزشی محمد رضا پهلوی برگزارشد پسران مازندران با نتیجه ۲۱ـ ۲۰ تهران را شکست دادند ، پسران سمنان نیز ۲٦ ـ۱۱ زنجان را مغلوب کردند .

دختران مازندران وخراسان برابر هم قرار گرفتند که خراسانی ها با نتیجه ۲۰ـ ۱۹ به پیروزی رسیدند و دختران تهران ۲۸ـ۲ استان مرکز را وادار به تن دردادن شکست نمودند .

اعتراض

اولین صدای اعتراض ازاین دوره بازیها فقط در بابل‌آنهم در بسکتبال بگوش رسید . گویا تیم سمنان از یک یار غیر مجازو دبیرستانی‌استفاده کردند ، باوجود برتری تیم سمنان بر تمام تیم های حاضر در بابل ، از دست‌یابی به عنوان قهرمانی‌محروم ماندند.

تیم خراسان بعد از سمنان که محروم شده‌بود ، با درخشش خوب بازیکنانش که همگی‌زیر ۱٦ سال بودند مقام قهرمانی را از آن خود ساختند .

مازندران و تهران بعد از خراسان قرار گرفتند .

بازیکنان بسکتبال خراسان : هادی نجیب ، مهدی سلمانی مصدق ، منصورکریمی ،ناصر صادقی ، هاشم آزاد ، عباس سعادت ، احمد زهی ، مجید خسروی ، نوید ظریف ،مجید بهارلو ،مهدی رحمت،مصطفی اسدی ، مربی :خیری .

بسکتبال دختران :تهران ، خراسان وزنجان‌قهرمانان این دسته شدند. تیم دختران‌تهران راکتایون گهرم، شعله شفیعی ، جمیله تقی‌زاده ،افسانه نژی ، شهرزاد ازغدی ،مریم‌گوشه ، آزیتا ضیایی ،میترا احمدزاده، دهقان ، سوهاسمیعی ، لیلا صابونچی ، بهشته فرامرزی، ناهید امینی واصلانی ،مربی: شریف نژاد همراهی کردند .

والیبال پسران :

از همان روز نخست‌مسابقه های والیبال پسران از همان آغاز گرم و با هیجان بود و پیش‌بینی قهرمانی بسیار مشکل مینمود ، خراسان در مقابل تهران تسلیم شدوتهران از مازندران شکست خوردپس از یک مبارزه سخت ودشوار تیم های تهران ، مازندران و خراسان به مقام های‌قهرمانی رسیدند .

والیبال دختران: خراسان ، تهران و مازندران پشت سر هم قرار گرفتند . بازیکنان دختران‌خراسان :شراره‌ازقندی نسترن یاوری‌زاده ، معصومه متجدد ، پوران‌ثانی و ژیلا تبریزی.مربی : مهری‌جانداری.

مسابقه های هندبال

در رده‌بندی‌هندبال پسران‌تیم های خراسان ، تهران و مازندران سکوهای قهرمانی‌را اشغال کردند . بازیکنان تیم هندبال‌پسران خراسان‌عبارتند از عباس‌فکور ،حسن قطارقی، علی اکبر طاهری ، مسعود رضوی ، حمیدریحانی عشرق، محمد مقداری ، محمد جواد تقوی ، مهدی قدیم آبادی ، مصطفی دهبائی ، مصطفی جوهری ، علی اکبر داس کش و احمد سنگسفیدی ، مربی: امیر تبریزی.

هندبال دختران : در بازی های هندبال دختران ، استان مرکزی خودرا جای مازندران قرارداد و باین ترتیب تیم های‌خراسان ، استان مرکزی و تهران پشت سر هم قرار گرفتند .

بازیکنان تیم هندبال دختران خراسان : نجمه نیکویی ، معصومه‌رضوی ،ستاره‌تقوی، مرضیه دادگردوست ، صدیقه یعقوبی ، نهباز دری ، لیلا بلوچ قرایی ، هایده گرایلی ، فاطمه تعالی مقدم ، معصومه جلالی خادم ، زهر زرگران‌و طاهره سلیمانی مربی : عالیه شجری .

##

آپارتمانهای ویلائی (گرادن) و واحدهای تجارتی کوی نوبنیاد ونک آمادهٔ تحویل میباشد

عملیات اجرائی آپارتمانهای ویلائی (گرادن) وواحدهای تجارتی این شرکت در کوی نوبنیاد ونک پایان پذیرفته وآماده تحویل میباشد.

۱- ازخریداران محترمی که قبلاً قرارداد خرید منعقد نموده اند، تقاضا میشود که جهت تحویل ویلا یا واحد تجاری خود باهمراه داشتن اصل قرارداد بدفترفروش شرکت (آ. س. پ) مراجعه فرمایند.

۲- از متقاضیانیکه ویلا یا واحد تجاری مورد علاقه خود را رزرو نموده اند، تقاضا میشود که با در دست داشتن برگ رزرواسیون جهت عقد قرارداد وتحویل واحد مربوطه بدایرهٔ فروش این شرکت، مراجعه نمایند.

ضمناً علاقمندان بیک محیط ایده آل برای زندگی آرام میتوانند همه روزه برای بازدید ویلای مورد علاقه خود بدفترفروش این شرکت مراجعه نمایند تا بلافاصله پس ازعقد قرارداد نسبت به تحویل اقدام گردد.

آس پ

دفترفروش: خیابان ایرانشهر شمالی نبش خیابان سپند - شماره ۱۱

تلفن مستقیم ۲ و ۸۳۱۱۸۱ تلفن مرکزی ۸۲۱۰۱۵

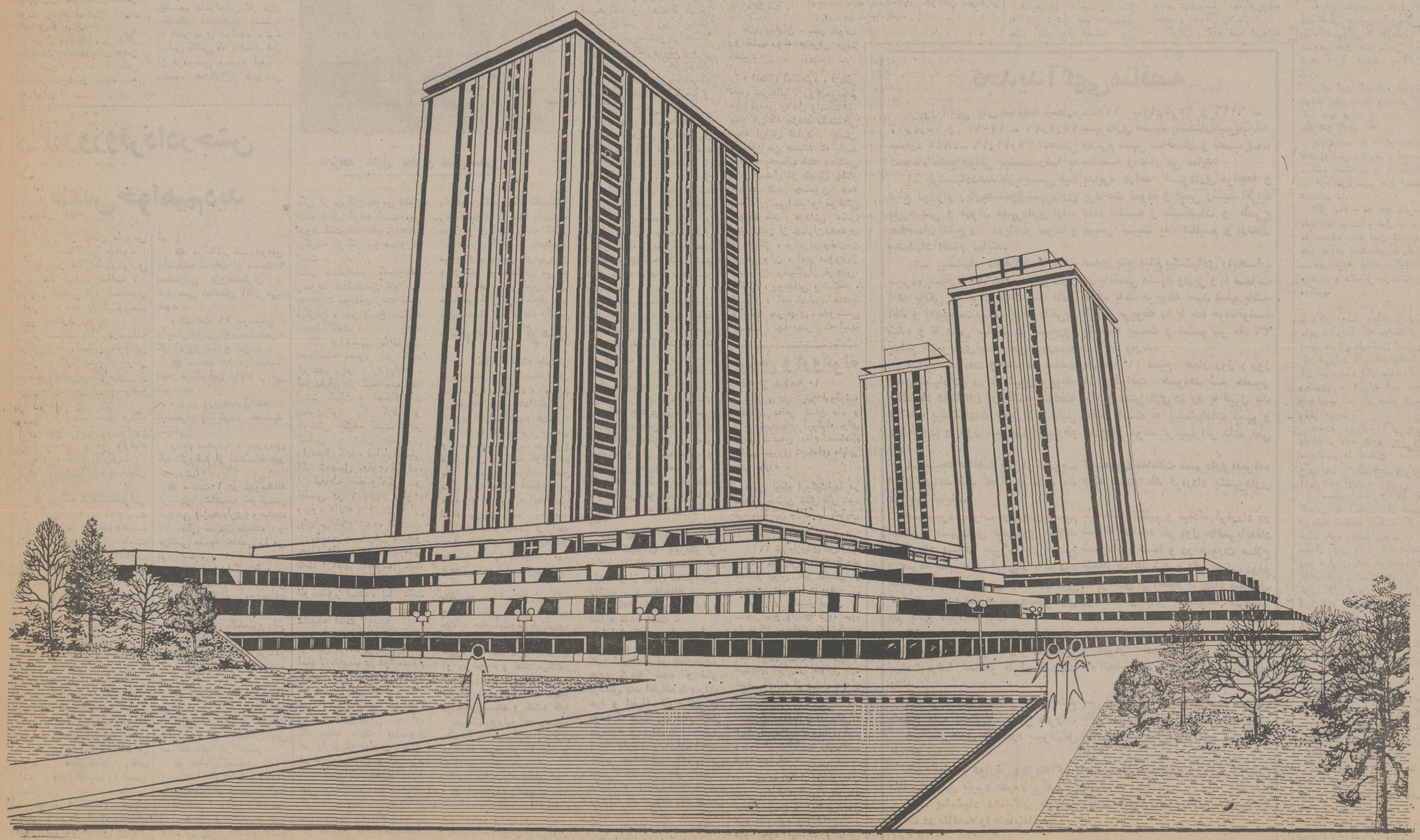

THE THIRD FESTIVAL OF TUS
سومین جشن طوس
۱۶-۲۰ تیرماه ۲۵۳۶ 7-11 July 1977
طوس-مشهد Tus, Mashad

در کتابخانه‌های مشهد مشهد فقط ۱۹ جلد شاهنامه وجود دارد

قضیه گیسوی کمندآسای رودابه منتفی شد

هنوز سالن‌های سخنرانی و نمایش جشن طوس نیمه خالی است

محمد ابراهیمیان فرستاده اطلاعات به جشن طوس

درنخستین روز جشن طوس عبدالعظیم ولیان، ضیاءالدین سجادی ، محیط طباطبائی ، موبد خدابخشی وباستانی پاریزی سخن گفتند

جشن طوس در تلاش مردمی شدن

سومین جشن طوس روز شانزدهم تیرماه درتالارفردوسی دانشکده ادبیات مشهد آغاز شد نخست عبدالعظیم ولیان استاندار خراسان پشت‌میکرفن آمد و از میراث های فرهنگی سخن گفت. وی اشاره کرد که دیریست رشته علائق مردم به سنتهای ارجمندشان چندان استوار نیست نشانه‌اش خالی بودن‌صندلیهای این‌سالن‌کوچک است اما بارسالتی که مسئولان جشن‌طوس دارند ، امیدواریم نسبت به سالهای گذشته توفیق بیشتری یابند حدود شش ماه قبل قرار شد در کتابخانه‌های مشهد گشتی بزنند و ببینند که دراین کتابخانه‌ها اصولا شاهنامه فردوسی وجود دارد یانه ؟ با کمال تاسف متوجه شدیم که در تمام کتابخانه های مشهد فقط ۱۹ جلد شاهنامه وجود دارد، ۱۹ جلد شاهنامه درشهری که تاطوس فقط ۲۰ دقیقه فاصله دارد . حالاچگونه می شود مردم را در این جشن مردمی‌شرکت‌داد نوعش را من نمی‌دانم ولی معتقدم که مردم کوچه و بازارهم باید به این جلسات راه بیابند چون در وضعیت کنونی مملکت‌ما‌به‌طبقه متوسط متکی است. ما معمولا در جلسات و یا مجامعی که تشکیل می‌شود فقط چند گروه خاص را دعوت می‌کنیم،گروهی که به حق یا به ناحق‌معتمدین محلی شده‌اند و یک عده‌ثابت و شناخته شده هستند ، بعد سراغ مدیران کل وروسا را میگیریم که پستشان رادراختیار داریم ، امامن‌هیچ وقت‌ندیده‌ام که میان مردم‌هم رفته باشیم . جشن طوس حتی‌اعضای‌انجمن شهر مشهد را که بهر تقدیر و بهرشکل نمایندگان مردم این شهرستان هستند دعوت نکرده که دراین جشن‌شرکت کنند. از سویی نمیدانم این مساله بلیط فروشی برای برنامه های جشن طوس تاچه حد درست است درحالیکه از برکات جشن‌طوس آن شاعر رند نیشابوری هم دارای ارجی می شود و به نوایی میرسد و نظر لطفی هم به نیشابور افکنده می شود ، بی‌انصافی است اگر شاعر نیشابور به نوایی برسد ومردم مشهد به نوایی نرسند .

بعد از دکترولیان ، دکتر ضیاءالدین سجادی مدیر جشن طوس از عنایات خاص علیاحضرت شهبانو نسبت به جشن طوس سخن گفت و کوششهای استاندار خراسان‌را درجهت یاری دادن‌به‌جشنواره سپاس گفت دکترسجادی گفت: بلیط را باین خاطر می‌فروشیم که نظم برنامه‌ها رعایت شود سپس‌دکترفرهاد آبادانی‌بعنوان نخستین سخنران شاهنامه فردوسی واندرزنامه های‌پهلوی را مورد بررسی قرارداد .

(خلاصه متن این سخنرانی بعداً چاپ میشود)

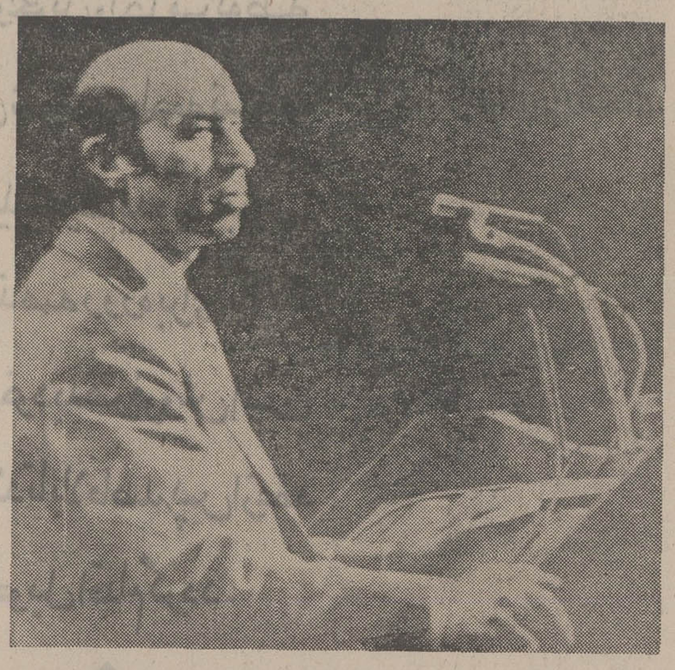

دکتر ضیاء الدین سجادی مدیر جشن طوس

عزیزالله نظری پهلوان کشتی سنتی

فردوسی و زبان پهلوی

بعد از روخوانی‌دکترآبادانی استاد محیط طباطبائی که در ردیف نخست نشسته بودبیاری عصا اما مصمم ایستاد و چنین گفت :

تاکنون متاسفانه پژوهشگران سعی کرده‌اند که براساس روایات ، فردوسی‌رابشناسانند، غافل از اینکه چیزی که می تواند فردوسی را بما بشناساند متن شاهنامه است، شاهنامه منظوم براساس نثر دری بسیار فصیح به به شعر دری درآمده ، بر- اساس کتابی که ۲۵سال قبل از فردوسی وسیله ابو - منصور عبدالرزاق طوسی یکی از بزرگان طوس تنظیم شده شکل گرفته است ،می شود گفت که نظم شاهنامه برگرفته از نثر ابومنصوری است .

دکتر خدابخشی که‌خودش راموبد خدابخشی خواندو به هیات موبدان رفت پشت میکرفن و در پاسخ استاد محیط گفت :

اگر فردوسی زبان‌پهلوی نمیدانسته تصور نمی کنم ایرادی براو وارد باشد ، اما دقیقی در گشتاسب نامه بیشتر کلمات و اصطلاحات پهلوی را بکار گرفته و کوشش کرده است که بر اساس این زبان مطالعاتش را دنبال کند ، اما فردوسی اگر تحصیل پهلوی نکرده، از لحاظ خانوادگی و اقلیمی در زبانش پهلوی وجود داشته و نسبت به این زبان بی‌اطلاع نبوده است.

رئیس جلسه در پاسخو حرف های موبد خدابخشی گفت : آقای محیط گفت شاهنامه از روی شاهنامه ابومنصور است ، اما نگفت که فردوسی پهلوی نمی - دانسته است .

و استاد محیط در صدد توضیح برآمد و چنین‌گفت: اصولا‌زبان‌پهلوی دو مفهوم دارد اول پهلوی عامه که همان زبانی است که‌فعلا در نواحی کردستان‌و اغلب روستا های ایران به آن تکلم میکنند ، یک پهلوی هم داریم که پهلوی زند و شرح اوستاست و جزء سنت این آقایان موبدان‌بود جز موبدان و موبدزاده‌ها که اجازه نمیدادند هیچکس این زبان را یاد بگیرد ،حتی اگر کسی‌از مردم‌عامی‌حاضر می‌شد مخارج جنگ ایران و روم‌را به انوشیروان بپردازد، یااینکه بزرگمهر حکیم تائیدکند، زبان پهلوی را یاد بگیرد . چون براین عقیده بودند که‌اگر آدم عامی پهلوی را یادبگیرد، می‌آید ودرحدپسر انوشیروان وبزرگمهر وخودشان می - ایستد، بنابراین و باین دلایل فردوسی که‌از مردم عادی بود نمی‌توانست پهلوی یاد بگیرد.

شعربافان کرمان

این جدال را استاد باستانی پاریزی که وقت سخنرانیش رسیده بود پایان داد . باستانی پاریزی هر چند یادداشتهایی باخود همراه آورده بود ، لکن بدون روخوانی، صمیمی وراحت صحبت کرد. موضوع سخنرانیش که البته کوتاه هم بود اصطلاح «شعرباف» بفتح شین بود که این اصطلاح در قصه زال و رودابه آمده‌است. استاد پاریزی گفت : هرچند زال یک عیب داشت و آنهم موی سفیدش بود ، بهرحال رودابه او را پسندیده بود فردوسی به این مطلب اشاره میکند.

«اگر چه سپیداست‌مویش‌برنگ» و این آشنایی منجر به یک ملاقات جالب‌میشود باین‌ترتیب که زال شبانه به ملاقات‌رودابه میرود و طبا دری به روی او باز نبوده و قصد می‌کنداز دیوار رودابه کابلی بالابرود .

چوخورشید تابنده شد ناپدید
در حجره بستند و گشتند کلید

بهرحال رودابه هم پشت‌بام زال را نظاره میکرده استزال می‌گوید نمی‌توانم بالا بیایم و به‌او می‌گوید :

کنون چاره راه دیدار شو

ورودابه که وضع را بدین منوال دید زلفایش را ازدیوار فرو ریخت و تاپائین رسید. که البته حالا چنان موئی خیلی کم پیدا می‌شود . اما زال نپذیرفت و کمند رودلا انداخت وبدیدار معشوقه شتافت .

اما چرا فردوسی در این‌قصه «شعر گلنار » بکار برده ، شعر در عربی بمعنای «مو»است و می‌توانست از کلمه « مو» استفاده کند و گلنار معنای رنگ را القاء میکند در حقیقت (گلنار) صفت (شعر) می - شود .

پس باید موهای رودابه‌سرخ رنگ هم بوده باشد یا مثلابور بوده باشد با چشم آبی ، مثل این زنهای موبور چشم آبی‌از خدا و پیغمبر بی‌خبر . که اگر از «شعر باف» معنای موی‌مسی رنگ راهم‌بگیریم درست‌نیست. پس باید تعبیر دیگری قائل شد .

در اکثر ولایات ایران بخصوص - باز هم بناچارحرف به کرمان ختم می‌شود - در کرمان و یزد و تا حدودی اصفهان طبقه‌ای بودند بنام«شعر باف» که در کرمان محله‌ای‌به نام محله شعربافان هست . حالا این شعر باف کیست ؟ شعر باف در لغت نامه‌دهخدا بمعنای موئینه باف‌آمده استو آنتدراج شعر بفراکسی که‌اقمشه‌ابریشمی وزربفت ببافد می‌نامد و ناظم الاطبا شعرباف را کسی می - گوید که پارچه ابریشمی اعلا ببافد .

شعر باف را شهر باف هم می‌نویسند و دستگاهی بوده‌بنام شهرق که‌بمعنای چرخ‌بافندگی است . ومرحوم ملك‌المتکلمین شهید مشروطه پسر مهدی‌شعر باف اصفهانی بوده است .

به کلمه دیگری برمیخوریم که قدیمی‌تر است به شاروشاره در فرهنگ سروری شاره‌بمعنای جامه سرخ است که گردشمع می‌پیچند که شاره کابلی از همه معروفتر بوده است .

اما شاره هندوی جای‌خاصی را داشته است .

در غیاث‌اللغات کلمه‌شاره، ساری آمده که همان لباسی است که زنان هندی می - پوشند .

بطورکلی می‌شود تصور کرد که «شعر گلنار»فردوسی عبارتست از پارچه نازک سرخرنگ و احتمالا هندی که موی سر را زیر آن‌حلقه کرده و می‌بستندو بازاحتمالا این «شعر گلنار» یک نوار نازک ابریشمی خوشرنگ بوده که موی خوشرنگ رودابه را در خود گرفته و به زمین رسیده است .

از سوی دیگر حرف (ر) در زبان فارسی در بسیاری اوقات به (ل) تبدیل شده است مثلا دیوار که دیوال هم میگویند و شار هم شال شده است یعنی همان پارچه قیمتی ابریشمی یزد وکشمیر هند . راز اقتصاد یزد و کرمان در این بوده که شال را از کرک بز میگرفتند بعلت اینکه هوای آنجا گرم است، نوع کرک بزها مرغوبتر بوده است .

در کتاب جامع مفیدی از شال‌بافی یزد صحبت شده است و ما در کرمان آدمی داشته‌ایم بنام‌آقا محمدشالباف که آنزمان ده هزار تومان پول نقد به فرمانفرما حاکم مرکز قرض داده و او را از ورشکستگی نجات داده‌است.

جامع جعفری یزد درشرح زندگی کریمخان زند ابتدا از خصلت‌های نیکوی او سخن میگوید و از شجاعت و فتوت او می‌نویسد که : «شجاعت را با فتوت‌درجبلت خود انباز نمودی» و اما از بدیهای او هم چنین نوشته که :

بنای عصمت را به معمول متابعت شهوات ویرانتر از خاطر عاشقان‌و بندشالوار» راستتر از پیمان معشوقان داشت . و ملاحظه می - فرمائیدکه‌ایشان‌هم به«شالوار» اشاره کرده است .

اما استاد محیط در این مورد هم توضیحی داشت : کلمه شاریاسار از همان‌ماخذ هندی گرفته شده و شار پوشش بلند اطراف پا برای مرد و اطراف تن برای زن بوده که برای زن «سار»گفته می‌شود و برای مرد «شار» استاد پاریزی به‌عنوان حسن ختام سخنانش گفت شار معمولا هشت نه متر بلندی داشته و دیوار خانه بابای رودابه هم هرچند بلند بوده باشد بیش از هشت مترنبوده است باوجود این «شار» دیگر احتیاجی به کمند نبوده است . گرچه متاسفم که از موی سر به شلوار رسیدیم .

سخنرانیهای جشن طوس

- روز پنجشنبه و جمعه در این زمینه‌ها سخنرانی شد
- فرهاد آبادانی استاد دانشگاه اصفهان‌درباره‌شاهنامه فردوسی و اندرزنامه‌های پهلوی
- محمد ابراهیم باستانی پاریزی استاد دانشگاه‌تهران درباره شعر گلنار (یک اصطلاح فردوسی)
- امین عبدالمجید بدوی استاد دانشگاه قاهره درزمینه نمود عقاید مختلف در شاهنامه
- محمد دبیرسیاقی دانشمند و محقق درباره چهره‌هاو نقشهای زن در شاهنامه
- احمدعلی رجائی استاد دانشگاه تهران معنی گوپال در شاهنامه و ادب فارسی
- علی رجائی معاون دانشگاه گیلان درباره دوگانگی تعبیرات مربوط به معتقدات دینی از نظرفردوسی و قهرمانان شاهنامه
- منصور رستگار استاد دانشگاه پهلوی دربارهبررسی نامهای شاهنامه و تطبیق بعضی از آنها با آثارادبی و تاریخی
- محمد امین‌ریاحی رئیس بنیاد شاهنامه فردوسی‌در زمینه جام کیخسرو

روز شنبه در این زمینه‌ها سخنرانی میشود

- بهمن سرکارآتی استاد دانشگاه آذرآبادگان درباره پهلوان اژدرکش در اساطیر و حماسه ایران .
- عبدالامیرسلیم‌درباره سوگند و پیمان در شاهنامه و مقایسه آن با داستان سمک‌عیار
- خسرو فرشیدورد استاد دانشگاه‌تهران‌درموردشیوه و اژهسازی فردوسی
- تسونیو کورویاناگی استاد دانشگاه توکیو درباره عقیده فردوسی به سرنوشت‌در شاهنامه

عزیزالله نظری پهلوان قزل حصار چناران

من از حریفانم باکی ندارم

عزیزالله نظری پهلوان جشن طوس است او سال پیش ۱۰ کشتی گرفت و با شکست دادن حسن‌خان پهلوان چناران به مقام اول رسید و برنده اسب شد .

عزیز نظری از سال پیش تاکنون هرجاکه‌عروسی‌بوده است پا نهاده و ادعای‌کشتی کرده است و به شیوه سنتی او را با خوشی استقبال کرده‌اند . روز سیزده‌نوروز بر روی خاک نرم برحریفی سرشناس (برات قرمکومکی) غلبه کرد و یکصد تومان جایزه گرفت .

عزیز پهلوان ، پسر خوب روستای دوله چناران می- گفت :

« امسال آماده‌ترم ، ازنظر نفس سرحالم . روی‌حریفانم هیچ ترسی به دل رانمیدهم. پهلوانی که بترسد یکشاهی سیاه ارزش ندارد . این حریفان من هستند که باید روی من‌حساب کنند . کشتی های امسال در طوس بهتر خواهد شد چون همه پهلوانان می‌آیند و غوغائی خواهد شد . مردانی مثل حسن‌خان از چناران،جعفری از درهگز ، برادران‌اوغازیان از شیروان ، امیر منوری‌از شیروان، رستگاراز قوچان، بهمنی ، روحانی ، شکفته ، قشنگ ، امیرخدایی، محمد وابسته حریفهای خوبی هستند . چه بهتر که اینها باشند و دست و پنجه نرم کنیم اگر پهلوانان نباشند مسابقه چه فایده‌ای دارد.»

پهلوان جشن طوس قول داده است که شبها درس بخواند و با سواد شود . به این امید که جشن طوس پایه‌ای باشد برای ساختن روحیه خوب ، تن‌درست ، جوانمردی و دلاوری . پنج روز پنجه در پنجه افکندن در جوار آرامگاه مردی که تاریخ ما را زنده ساخت شکوهی والا دارد. خداوند بزرگ یار جوانان سرافراز ما باد .

برزیل و اروگوئه

بقیه از صفحه ۱۰

شوروی در برابر اروگوئه چهره‌ای دفاعی نشان داد و تلاش توپچیهای اروگوئه برای درهم شکستن دفاع مستحکم دفاعی شوروی نتیجه‌ای دلپذیر ببار نیاورد .

ضمن اینکه اروگوئه‌ایها در مجموع بدترین شکل کار خود درصحنه این بازیها را بنمایش گذاردند .

۱۶ تیم بازیهای این دوره را در چهارگروه آغاز کردند که تیم ایران نیز یکی از حاضرین در دیدارها بود .

ایران در کنار برزیل - ساحل عاج وایتالیا گروه سوم را تشکیل میدادند که شکست ایران در روز نخست باحساب ۱-۵ مقابل برزیل ، ضمن‌اینکه امیدهای ایران را متزلزل کرد قدرتی کوبنده از برزیل پدیدار ساخت .

برزیل دردوبازی بعدی‌اش : ۲-۲ باساحل عاج مساوی کرد و ۰-۲ از ایتالیا برد وقهرمان گروه خود شد .

ضمن اینکه ایران صفر - صفر با ایتالیا به نتیجه مساوی رسید و ۰-۳ برساحل عاج غلبه کرد ودر مکان سوم گروه خود ایستاد. و بدلیل آنکه از هرگروه فقط «قهرمان» بالا می‌آمد برزیل به نیمه نهائی رفت و ایران حذف شد.

امروز و فردا در جشن طوس خواهیم دید

امروز در جشن طوس این برنامه‌ها اجرا میشود .

● در تالار فردوسی دانشکده ادبیات ساعت ۱۶ نمایش خوانی «آه! اسفندیار مغموم» نوشته یارعلی‌پورمقدم اجرا میشود .

در ساعت ۱۹ برنامه موسیقی ، داستان خوانی بصورت آوازی‌همراه دوتار توسط حمراء گل‌افروز از شهرستان شیروان عرضه میگردد .

● در سینما شهر فرنگ فیلم فاخته (کارگردان و ابروز کریم مسیحی) و فیلم «اولیاء قلی» و «یگانه» (کارگردان : فرخ مجیدی) به نمایش درمی‌آید .

● برنامه شاهنامه‌خوانی از بخش‌بابا قاسم نهاوند پیش از ظهر در قهوه‌خانه پارک آریامهر اجراشده‌است و ساعت ۱۷ در همین محل هاشم فامیل روحانی ومحمد تقی غلامی‌نقالی میکنند .

● در ورزشگاه طوس مسابقات کشتیهای سنتی (کشتی پاچوخه وگیله‌مردی) از ساعت ۱۷ جریان دارد .

● نمایش آزمون‌کیخسرو ساعت ۱۹ در تالار شیر و خورشید اجرا میشود .

● در دبیرستان امیر اسدالله علم ساعت۲۰ نمایش رستم و اسفندیار بر صحنه می‌آید .

● در آرامگاه طوس موسیقی اصیل شامل رقص اسب چوبی (نیشابور) اجرا میشود.

● نمایش تستور ساعت ۲۰٫۳۰ در خوابگاه دانشگاه اجرا میشود

برنامه فردا (یکشنبه ۱۹ تیر)

● در تالار فردوسی دانشکده ادبیات از ساعت ۹ سخنرانی پژوهشگران و فردوسی شناسان آغاز می- شود .

و ساعت ۱۹ موسیقی ، داستان‌خوانی توسط حمراء گل افروز بسمع میرسد .

● ساعت ۱۵ در سینما شهر فرنگ این فیلم‌ها را می شوددید .

سیری درپرده‌های‌شاهنامه بایسنقری (کارگردان جمشید سپاهی)

رستم سهراب . بوریس کیمیاگروف(از اتحادجماهیر شوروی)

● ساعت۱۰ در قهوه‌خانه آریامهر شاهنامه خوانی گروهی (ازبختیاری) وساعت ۱۷ نقالی صادق علیشاه و مرتضی مسجد جامعی را می توان شنید .

● در ورزشگاه طوس ساعت ۱۷ مسابقات کشتی پاچوخه و گیله مردی‌جریان دارد .

● آزمون کیخسرو اثر جواد طاهری به کارگردانی ایرج انور ساعت ۱۹ درتالار شیرو خورشید بر صحنه می‌آید .

● رستم و اسفندیار برداشت آزادشهر وخردمند و کارگردانی شهرو خردمند ساعت ۲۰ در دبیرستان امیر اسدالله علم اجرا میشود.

● نمایش نستور ساعت ۲۰٫۳۰ درخوابگاه دانشجویان بر صحنه‌می‌آید.

توضیح : برنامه های‌رستم و اسفندیار و نمایش نستور تولید وزارت فرهنگ و هنر است .

تجدید آگهی مناقصه

پیرو آگهی های مناقصه شماره ۱۲۶۳۴ -۱۷٫۴٫۳۵ و ۶۱۹۶ - ۱۲٫۲٫۳۵ و ۱۷۰۹۰ - ۲۶٫۵٫۳۵ شهرداری مشهد باستناد‌تصویب‌نامه شماره ۴۸۲۵- ۱۶٫۱۱٫۳۵ انجمن محترم شهر ساختمان و نصب یک دستگاه منبع هوائی بهشت رضا به مناقصه واگذار می نماید:

۱- پیشنهاددهندگان‌بایستی قبلا بدایره درآمد شهرداری مراجعه و مبلغ دوهزار ریال‌بصندوق‌شهرداری پرداخت نموده و قبض رسید آنرابه دایره فنی و عمران شهرداری ارائه داده نقشه و مشخصات و طرح ساختمان منبع را دریافت نموده و سپس نسبت به تنظیم و ارسال پیشنهاد اقدام نمایند.

۲- پیشنهاد دهندگان بایستی صدی پنج مبلغ پیشنهادی رابحساب سپرده شماره ۹۸۶۳۰ - شهرداری در بانکملی مشهد واریز و یا ضمانت نامه بانکی که برای مدت سه ماه‌از طرف بانك مربوطه تعهد شده باشد اخذ و به‌پیوست‌پیشنهاد خودآخرین هزینه مربوطه را با خط خوانانوشته شده و تا راس ساعت ده صبح‌روز یکشنبه بیست و ششم تیر ماه ۳۶ بدفتر شهرداری‌تسلیم‌نموده ورسید دریافت دارند.

۳- پیشنهادات واصله در ساعت یازده (۱۱) صبح همان روز (روز اخذپیشنهادات) درکمیسیون مربوطه باز و قرائت خواهد شد حضور پیشنهاد دهندگان در جلسه مناقصه آزاد و شهرداری در رد یا قبول یك یا کلیه پیشنهادات بدون ذکر دلیل مختار است به پیشنهادات مبهم و قلم خورده و بدون سپرده و مشروطو خارج از موعد ترتیب اثر داده نمی شود .

٤- نتیجه مناقصه پس از تصویب کمیسیون معاملات شهرداری‌به‌برنده ابلاغ خواهد شد که ظرف مدت یك هفته جهت عقد قرارداد بشهرداری مراجعه نمایند.

٥- سپرده نفرات اول ودوم‌وسوم تا خاتمه تنظیم و مبادله قرارداد در صندوق شهرداری نگهداری خواهد شد تا چنانچه نفر اول حاضربانعقاد قرارداد نشود سپرده وی بنفع شهرداری ضبط و در صورت صلاح و صرفه شهرداری قرارداد بانفردوم منعقد خواهد شد و اگر نفرات دوم‌و سوم نیز بترتیب پس از اخطارکتبی شهرداری از انعقاد قرارداد منصرف گردند سپرده آنان‌هم‌بسودشهرداری پرداخت و جای هیچگونه اعتراضی هم باقی نخواهد بود.

٦- پیشنهاد دهندگان بایستی ساختمان منبع را زیر نظر دفتر مهندسی استان خراسان و دایره‌فنی و عمران شهرداری و مدیرعامل بهشت رضا حداکثر ظرف مدت‌یك ماه انجام داده و آزمایش‌نموده‌تحویل دهند.

۷- هزینه ساختمان و نصب منبع پس از تحویل و تنظیم صورتمجلس بشرح ماده (شش) برابر مقررات مالی شهرداری پرداخت خواهد شد.

۸- شهرداری حق دارد بمیزان‌کل معامله صدی بیست‌و پنج کسر یا اضافه نماید .

۹- مالیات و عوارض وهزینه‌آگهی و غیره از هر جهت و بابت که باین مناقصه تعلق بگیرد بعهده برنده می باشد.

۱۰- پیشنهاد دهندگان بایستی رعایت قانون منع مداخلات کارمندان دولت در مناقصه را بنمایند .

شهردار مشهد ـ سعید نجف پور

اسرار طول عمر، شادابی و تندرستی

ترجمه مهدی نراقی — اثر جدید : دکتر نیلوردهاوزر

«۴۷»

غده تیروئید مرکز زیبائی بدن است

غده های مترشحه غده هائی هستند که ترشحات آنها در خون‌یالنف میریزد

این غده ها موضوع‌تحقیقات وسیعی شده‌اند زیرا بد کار کردن آنهامیتواند تغییرات عمیق و گاهی عجیب در بدن شما ایجاد کندو قسمت مهم‌این عمل مربوط به‌تغذیه‌است.

کار هم‌آهنگ غده های شما مستلزم یك رژیم غذائی کاملا متعادل است که دارای تمام عناصر غذائی‌باشد.

اگر علوم تغذیه و پزشکی هنوز قادر نیستند تصویر کامل روابط بین تغذیه و کار غده‌ها رابمانشان بدهند بعضی ازاین روابط توانسته‌اند بر قرارشوند.

غده تیروئید

غده تیروئید جلوگلو و در گودی جاگرفته است و معروف به نگهبان تندرستی جسمی و فکری است .

هورمونی که‌این غده‌ترشح میکند بنام تیروکسین است و دائماآن را در جریان خون میریزد وخون این‌هورمون رابه تمام اعضاء بدن میرساند.

غده تیروئید اگر ضعیف یا تنبل باشد میتواند غده های جنسی را تنبل کند و یك غده تیروئید خیلی فعال غده های تناسلی را به فعالیت افزونی وامیدارد.

یکی از اعمال غده تیروئید مربوط به تنظیم متابولیسم «سوخت و ساز» بدن است غده تیروئیدی که باکندی کارکند پانزده تاسی درصد متابولیسم بازال راپائین میاورد وبطوری که میدانید متابولیسم بازال حداقل انرژی برای‌تامین‌فعالیت های داخلی بدن میباشد.

غده تیروئید بواسطه تیروکسین که ترشحات خودرا در خون میریزد متابولیسم را منظم میسازد.

اگر ترشحات غده تیروئید که بنام تیروکسین است کافی نباشداحتیاج به کالوریها کم میشود ودراینوقت اگر شخصی یك غذای عادی مصرف کند برعکس تصوری که مردم می کنند چاق نمیشود .

دکتر «ماکای »و «شرل » این پدیده رابه ثبوت رسانیدند و اینست آنچه آنها میگویند:

«باوجودی که بیماران مبتلا به کمی ترشح غده تیروئید بطور کلی چاق نیستند ولی گروهی از پزشکان به عقیده خود باقی هستند و میگویند ترشح نارسای غده تیروئیدمی تواند علت چاقی باشد. »

دکتر «و.آ. پلومر» کاملا ثابت کرده‌است چاقی اشخاص مبتلابه کمی ترشح غده تیروئید چیزی جز جمع شدن آب درزیر پوست آنهانیست

او میگوید این اشخاص به شدت چاق‌نمیشوندولی به‌آسانی تنومند میگردند.

تنبلی فکری ، ضعف حافظه، احتیاج دائم به خواب از علائم مشخصه نارسائی تیروئید است .

هرکس مبتلابه کمی ترشح غده تیروئید است بدیدبه‌پزشك متخصص مراجعه کندتاپزشك، معالجه مخصوص او را تجویز کند.

وقتی غده تیروئید خیلی فعالیت میکند متابولیسم بدن پانزده تابیست درصد بیش از وضع عادی است .

در حیوانات فعالیت غیر عادی غده تیروئید وزن آنها را کم و دوره قاعدگی را قطع میکند و در کبد اختلال بوجود میاورد قلب و عروق را مختل ساختهو عصبانیت و خستگی شدیدپدید آورده سطح ترشح گلیکوژن کبد را پائین میاورد.

این عوارض وقتی بر طرف میشود که‌به‌حیوان موردآزمایش ویتامین های ب را بخورانند و یاتزریق نمایند ویتامین های «ب» آنزیم های متابولیسم را تقویت میکند مخمر آبجو و جگر از چشمه های سرشار ویتامین های « ب» میباشند.

بعضی از بیماران که‌گرفتار گواتر شده‌اند با مصرف‌ویتامین «ب» تیامین بهبودی نمایانی درخود دیده‌اند.

عوارض اختلال غده تیروئید عوارض مربوط به کمبودویتامین هاست که بعلت مصرف زیاد متابولیسم پیدا شده است .

غذاهای جذب شدنی فورا سوخته میشودو احتیاج بعدی‌از یاخته های بدن برداشته می- شود ...

آقای دکتر روژه ویلیامز و همکارانش مشاهده کرده‌اند و معتقدشده‌اند که غده تیروئیدو دیگر غده های بدن نفوذ واقعی بر روی متابولیسم ویتامین ها دارند مخصوصا آنچه مربوطبه جذب و دفع‌آن باشد

گواتر ، ورم غده تیروئید است که علت اصلی آن کمبود ید میباشد وقتی ید باندازه کافی نباشد دستگاه بدن برای جبران آن بافته‌های تیروکسین میسازد و غده تیروئید بزرك‌می شود و ورم گواتر نمایان می- گردد

تولید تیروکسین‌با این‌یاخته های جدید در سطح طبیعی می ماند و هیچ تغییر ظاهری دیگری جز بزرك شدن غده تیروئید و شاید فشار خفیفی در گردن چیز دیگری دیده نمیشود.

پیدایش گواتر علامت خطر است و اعلام میکند بیماری‌های جدیدی خودرا آماده میکنند.

اگر شما مبتلا به گواتر هستید بدون کمترین شك و تردیدی بسراغ پزشك متخصص بروید و بدستور اوعمل کنید.

گواتر سمی ناگهانی وقتی پیدا میشود که تیروئید ازمدت هابیش بعلت کمبود یدناتوان شده باشد.

اشخاصی که دچار این بیماری میشوند ، وزن خود را از دست میدهند و لاغر می - شوند بیش‌از اندازه عصبانی و تند خو میگردند ودائمشکایت میکنند که خیلی گرمشان است ،قلبشان خیلی زودوسریع میزند و چشمانشان برآمدگی پیدا میکند .

این نوع گواتر یك مسئله پزشکی است که باحتمال قوی پزشك معالج دستور خواهدداد بیمار مقدار زیادی ید و دیگر عناصر لازم برای درمان رامثل مس ، منیزیوم ، کلسیم ومثل آن مصرف کند .

در گواتر سمی بیشتر مثل هر بیماری دیگری ، رژیم غذائی نقش اصلی را بازی می کند.

هرچند جسم ،موتورش را بخود بسته است ولی بایدبرای خوب‌کار کردن این موتور تمام ویتامین هاو تمام املاح معدنی را بمقدار حداکثر فراهم‌آوریم.

تیروئید وظائف بسیار مهمی بعهده دارد ، هیکل و شکل‌ما رابقاعده میسازد مارا خوش- اندام میکند، مو های مارا حفظ میکند ، ناخن ها، رنك چهره رأسالم و شاداب میسازد بهمین جهت‌است که گفته‌اندغده‌تیروئید مرکز زیبائی بدن است .

نه تنها تغذیه بد تعادل این غده خیلی حساس را بهم‌میزند بلکه افسردگی ها ،اضطرابات، غصه‌هو فشار های دائمی هم‌می تواند آنرا ضعیف و ناتوان سازد.

برای این که غده تیروئید بتواند بطور عادی و سالم کار کند باید برای او مقدار کافی یدفراهم آورد

بدون ماده ید ما دچار پیری های زوددرس میشویم ، احساس میکنیم خسته‌ایم و با نگرانی از خود می‌پرسیم چرا اینطور شده‌ایم ...

اگر یدلازم به بدن مانرسد عضلات‌ما مست و شل میشوند مغز مارفته رفته تنبل شده واز هیچ چیزی لذت نمیبرد وافکار سیاه‌برماغلبه یافته‌ودرگوشه‌ای میخزیم و دائماز سرماشکایت میکنیم.

دکتر روسل ویلدر از بنیاد مایو درامریکا که ملاحظه‌کرده است در نزد داوطلبان انسانی‌او که تیروئید آنهارفته‌رفته‌فعالیت آن کم میشود اگر مقدار کافی ویتامین ب ۱ رابه آنها ندهد متابولیسم آنها از سطح طبیعی پائین میرود .

مصرف تیروئید اگر باین داوطلبان داده شود باز هم متابولیسم را اصلاح نمیکند مگر این که ویتامین ب ۱ به آنها داده شود .

مسلم است هزاران نفر کسانی که اکنون از عصاره تیروئید استفاده میکنند اگردر غذای خود ویتامین‌های ب را بمقدار کافی وارد کنندخواهند دید خیلی زودشفا خواهندیافت. غذای خود ویتامین های ب را خوب کار کردن غده تیروئید شما لازم است بدین ترتیب هستند:

پروتئین‌ها :

۱-گوشت ۲- تخم مرغ ۳- پنیر ٤- شیر مقوی«مخلوطشیر تازه با شیر خشك ».

منابع ید

۱-میگو ۲- صدف ۳- ماهی آزاد ٤- تربچه٥- گوجه‌فرنگی ٦- شاهی ۷- الك های دریائی ۸- نمك نباتی‌یددار.

چشمه های ویتامین ب

تمام ویتامین های ب که‌به مقدار زیاد در مخمر آبجو ، ماست ، جوانه گندم، ملاس سیاه نیشکر قند.

توصیه‌من اینست که تا آخر عمردرازتوام‌بشادابی وتندرستی خود نمك‌یددار و مرجحا نمك نباتی یددار مصرف کنید.

ادامه دارد

معاون اداره کل اطلاعات و جهانگردی فارس :

یک مجتمع بزرگ توریستی در «دشت ارژن» ایجاد میشود

شیراز : یک مجتمع بزرگ توریستی با تجهیزات کامل شامل : سلف سرویس ، رستوران ، زمینهای ورزش و وسایل تفریحی و سرگرمی در اراضی «دشت‌ارژن» ایجادمی‌شود.

صادقی معاون اداره کل اطلاعات و جهانگردی فارس ضمن اعلام این مطلب گفت :

ـ علاوه براین مجتمع ، با کمک شهرداری در طول برنامه ششم عمرانی ، لوناپارک و باغ وحش بزرگی بااعتبار ۳۰ میلیون تومان در شیراز ساخته خواهد شد .

معاون اداره کل اطلاعات و جهانگردی فارس اضافه کرد : به مناسبت روز جهانگردی از اولین زن و شوهری که با هواپیما وارد شیراز شوند ، استقبال خواهد شد و به عنوان زوج روز جهانگردی مورد پذیرائی قرار خواهندگرفت.

گزارشهائی از جنوب

صفحه ۱

شنبه ـ ۱۸ تیر ماه ۲۵۳۶ ـ شماره ۱۵۳۵۷

نظرات تنی چند از جوانان اصفهانی در مورد خطر اعتیاد بمواد مخدر:

با گسترش «ورزش» غول اعتیاد: از پا در می آید

ناآشنائی معصومانه نوجوانان و جوانان با خطرات مرگزای اعتیاد به مواد مخدر یکی‌از عوامل گرایش‌آنان به مواد مخدر است

خطرات اعتیاد به مواد مخدر را باید بوسیله وسایل ارتباط جمعی به معیاری وسیع برای جوانان تشریح‌کرد

گوشه‌ای از سمینار بررسی مسایل تغذیه رایگان در خوزستان

مهناز عطارزاده: معلم می‌تواند جوان را از خطر اعتیاد برحذر دارد

فریده فتحی : جوان امروز باید اراده داشته باشد

نسرین صنایع‌پور : آموزش‌و کمکهای‌معنوی جوانان را از اعتیاد دور نگاهمیدارد

علیرضا معینی: پدران و مادران نباید پول توجیبی‌زیادی‌به‌نوجوانان و جوانان بدهند

● اعتیاد بمواد مخدر ولزوم گسترش ورزش برای بازداشتن جوانان از گرایش بسوی‌مواد مرگزای مخدر و ورطه اعتیاد ، مهمترین موضوعی بودکه‌از سوی تنی چند از دختران و پسران اصفهانی در یک جلسه گفت وشنودکه‌دردفتر اداره سرپرستی اطلاعات در اصفهان تشکیل شد مطرح گردید.

در آغاز این گفت‌و شنود، شرکت کنندگان در بحث اعتیاد بمواد مخدر رابعنوان بزرگترین مسئله‌جوانان وبزرگترین‌درد اجتماعی‌دانستند.

فریده فتحی که‌ازدیگران بیشتردر این مورد حساسیت نشان میداد گفت: اعتیاد بمواد مخدریک درد کهنه اجتماعی است که در بیشتر جوامع‌وجود دارد ، من نمیدانم چراجوانان ما به اعتیاد ازپائین‌ترین مراحل آنکه‌همان اعتیاد به سیگار باشد تابالاترین مراحل روی می‌آورند ؟ عده‌ای از پسران گذاشتن سیگار را میان انگشتان و فرستادن دودش را بهوا نوعی تشخص میدانند و گویا چنین وانمود میکنندکه با سیگار دور کردن از دوران کودکی ونوجوانی فاصله زیادی گرفته‌اند،در صورتی که رسیدن‌به‌دوران رشدو تکامل شخصیت هیچ ارتباطی به‌سیگار دودکردن نداردو برای نشان دادن این رشد نیازی به صدمه زدن بسلامتی نیست .

مسولیت پدر و مادر

سپس علیرضا معینی در تائید سخنان دوست خود در مورد رویاروئی جوانان با مسئله اعتیاد گفت : جوانانی معتاد میشوند که مواد مخدر به آسانی در دسترس آنها قرار میگیرد ویاپدران و مادران بادادن پول کافی موجب میشوندکه‌جوان

بقیه درصفحه دوم

برای تغذیه رایگان دانش آموزان خوزستان

استفاده از مواد پروتئین‌دار توصیه شد

استاندار خوزستان درسمینار تغذیه رایگان، لزوم احداث انبارهای نگهداری مواد غذائی را درشهرستانهای خوزستان تاکید کرد

● لزوم‌احداث انبارهای‌بزرگ برای نگهداری مواد غذائی مورد نیاز دانش‌آموزان درهرشهرستان و درنظرگرفتن محل‌های مناسب مجهز به یخچال برای حفظ مواد غذائی رایگان در هر مدرسه ، از سوی استاندار خوزستان در سمینار بررسی مسائل و مشکلات تغذیه رایگان دانش‌آموزان این استان مورد تاکید قرار گرفت.

سمینار یکروزه بررسی مسایل و مشکلات تغذیه رایگان دانش آموزان استان‌خوزستان باحضور استاندار ، فرانداران ، روسای ادارت آموزش‌وپرورش ، روسای انجمنهای شهر و شهرستان ، نمایندگان مدیران دبستانها و مدارس راهنمائی تحصیلی و نمایندگان انجمنهای خانه‌ومدرسه، دراهواز تشکیل شد . در این سمینار پیرامون بهبود کیفیت‌تغذیه رایگان دانش‌آموزان در سال تحصیلی آینده بحث و گفتگو و تبادل‌نظر به‌عمل آمد.

در آغازاین سمینار دکترصالحی استاندار خوزستان بااشاره به نقش تغذیه صحیح دانش‌آموزان در پرورش فکر و جسم آنان ، فرمانداران و مسئولان امر را به بالابردن کیفیت‌تغذیه دانش‌آموزان دعوت کرد.

در همین جلسه استاندار خوزستان لزوم احداث انبار نگهداری مواد غذائی دانش آموزان در هر شهرستان ودرنظر گرفتن محل‌های مناسب مجهز به یخچال را در هر مدرسه برای حفظ مواد غذائی دانش‌آموزان مورد تاکید قرار داد و اظهار امیدواری کردکه در سال‌تحصیلی آینده برنامه تغذیه رایگان دانش آموزان فقط با استفاده از مواد پروتئین‌دار اجرا شود.

ارزشیابی ومشارکت

استاندار در ادامه سخنان‌خود به راهنمائی دانش‌آموزان برای استفاده صحیح از مواد غذائی اشاره کرد و افزود :

ـ اولیای دانش‌آموزان می توانند با مشارکت در زمینه ارزشیابی نحوه صحیح تغذیه دانش‌آموزان در مدارس نقش ارزنده‌ای داشته باشند و این از جمله مشارکت‌هائی است که همواره برآن تاکید می‌شود.

دکتر صالحی سپس در تشریح هدفهای تغذیه رایگان در اجرای فرمان همایونی ، یادآور شد که همه مسائل با درنظر گرفتن زمینه های اجرائی آن باید عنوان‌شود و افزود :

ـ درنظر داشته باشید که پیشنهادات شما تغذیه رایگان را در سال تحصیلی‌آینده برنامه‌ریزی خواهد کرد و چه بهتر که در فرصتی که از هم‌اکنون داریم‌نسبت به اجرای صحیح این برنامه کوشاتر باشیم و ارائه طریق‌نمائیم.

استاندار سپس به یکنواختی تغذیه رایگان اشاره کرد وافزود: این برنامه‌ای است که باید در سال آینده مورد توجه قرارگیرد. و همه با هم در سطح شهرها و بخشها چنان عمل‌کنیم که همچون سال گذشته موفقیتی چشمگیر نصیبمان شود. با درنظر گرفتن نیاز دانش‌آموزان به مواد غذائی پروتئین‌دار ما می‌توانیم برنامه مورد نظر را با پیش‌بینی دقیق و به نحو صحیح پیاده کنیم.

ارائه پیشنهادات

آنگاه معاون اداری و سیاسی استانداری خوزستان ، مدیر کل آموزش و پرورش و دیگر شرکت کنندگان در سمینار به ارائه پیشنهادهای مختلف پرداختند .

در این سمینار گفته شده که‌در سال تحصیلی گذشته یک میلیون و ۱۸۵ هزار و ٦٤٢ لیتر شیر ، ۱۲۱ هزار و ٥٨٤ لیتر دوغ، ۸۹۷ هزار و ٥۳۸ لیوان بستنی ، یک میلیون و ٤٢ هزار و ۸٤۸قوطی کنسرو ، یک میلیون و ۹٦۹ هزار و ۸۸٤ کیلو بیسکویت ، ٥۰ هزار و ۱۳۸ کیلو کشمش و ۲٤۷هزار و ۱۱۹ کیلو خشکبار در شهرهاو روستا های خوزستان به مصرف تغذیه رایگان رسیده است.

به‌مناسبت روز جهانگردی ، در فرودگاه اصفهان:

بگردن نخستین زوج جهانگرد حلقه‌های گل انداخته‌شد

اصفهان : به مناسبت روز جهانگردی ، طی مراسمی که از سوی کارکنان اداره کل اطلاعات و جهانگردی در فرودگاه اصفهان برپا شد به گردن نخستین زن و شوهر جهانگردی که با اولین پرواز هواپیمائی ملی ایران به اصفهان آمده بودندحلقه‌های گل آویخته شد و همچنین‌به کلیه مسافرانی که بااین‌پرواز وارد اصفهان شده بودند شاخه های گل اهداء شد .

دکتر کوین و همسرش که به‌عنوان اولین زوج‌جهانگرد در روز جهانگردی وارد اصفهان شده‌اند و حلقه های گل به گردنشان انداخته شد آمریکائی هستند و برای یک گردش و اقامت ۸ روزه‌وارد ایران شده‌اند .

در مراسم استقبال از نخستین زوج جهانگرددرروز جهانگردی فریبرز امیر ابراهیمی مدیر کل اطلاعات و جهانگردی اصفهان و تنی چند از مسئولان‌امورشهری اصفهان حضور داشتند.

تصویر مراسم استقبال از نخستین زوج آمریکائی را در فرودگاه اصفهان‌نشان میدهد

٦ قاچاقچی «حشیش» بدام افتادند

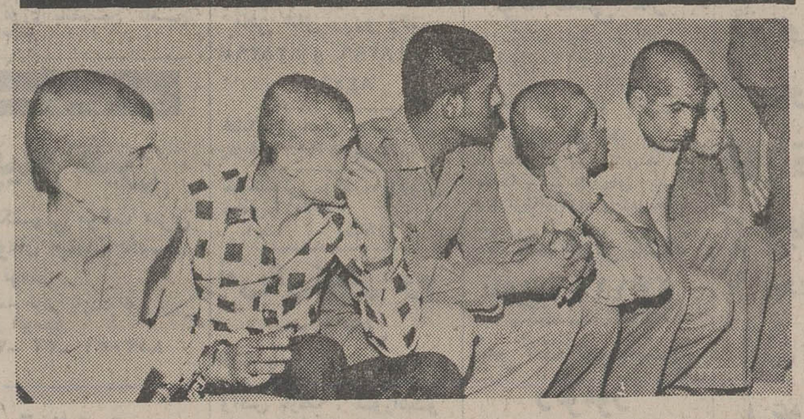

از این ٦ جوان مقدار نیم کیلو حشیش کشف شد.

شیراز ـ ٦ نفر از فروشندگان عمده حشیش در شیراز بدام افتادند.

این عده‌که محمدرضا حدادی، جمشید دالک ، حمید حبیبی ، کریم شاکر ، ناصر شاهونی ، و محمدرضا کیفری نام‌دارند در جلوی سینما ها و دیسکوتیک های شیرازاقدام به‌فروش‌حشیش به‌جوانان معتاد می‌کردند وهنگام دستگیر شدن مقدار ٥۰۰ گرم حشیش از آنان بدست ماموران افتاد .

این‌عده بدستور فروزش بازپرس شعبه ۳ دادسرای شیراز روانه زندان شدند.

کبابی لال اصفهانی :

دربدر بدنبال زن فراری خودمیگردد!

مهری ترکی همسر فراری کبابی لال‌اصفهان

اصفهان ـ کبابی لال اصفهان دوماه است که باچشمان گریان دربدر دنبال زن فراری‌اش میگردد .

اوکه محمود چلونگر نام دارد و در یک مغازه کبابی کارمیکند ضمن مراجعه به اداره آگاهی اصفهان با حرکات دست‌و دهان به ماموران فهماند که زنش بخاطر لال بودن وی پس‌از٦سال زناشوئی وداشتن چند فرزند از خانه گریخته است .

محمود بادادن عکس همسرش به‌خبرنگار روزنامه اطلاعات ازما خواست با چاپ آن کمکی بیافتن زنش که مهری ترکی‌نام دارد بکنیم.

اوهمچنین معتقد است اگر همسرش حاضر به ادامه زندگی با او نیست بهتر است بخانه بازگردد و از طریق قانونی از وی‌جدا بشود .

محمود چلونگرشوهر زن فراری

بازار قدیمی بوشهر بازسازی میشود

نمائی از بازار قدیمی بوشهر که متروک مانده است .

بندربوشهر ـ دکتر مهدی بطحائی استاندار بوشهر ، باتفاق ایرج سلامی شهردار بوشهر از بازار قدیمی این‌شهر که متروک مانده است دیدن کرد .

استاندار دراین بازدید دستورداد هرچه‌زودترکمیسیونی‌مرکب ازشهردار، رئیس فرهنگ و هنر رئیس اتاق اصناف و نمایندگان اصناف تشکیل گردد و برای احیای‌بازارقدیمی تصمیماتی‌گرفته شود .

بلافاصله پس از بازدید استاندار از بازار کمیسیون مزبور تشکیل شد و مقرر گردید صاحبان مغازه هاودکاکین بانظارت شهرداری و فرهنگ و هنرو مهندس مشاور شهر ساز بوشهردکاکین خود رابا همان‌سبک‌قدیمی تعمیر نمایند و به کسبه‌اجاره دهندتااین بازار رونق از دست رفته را بازیابد.

بازار قدیمی بوشهر به سبک بسیار زیبائی ساخته شده و دارای چندقسمت از جمله بازار زرگرها ، بازار رختی، بازار گوشتی ،بازارماهی ،بازار سبزی و بازار آهنگران است بازار بوشهر قریب صدسال قبل ساخته شده‌وسقف آن قبلا چوب هندی (چندل) و بوریا بوده است .

برای جلوگیری ازتبدیل زمینهای‌کشورزی به مناطق مسکونی:

خانه‌های ساخته‌شده درزمینهای کشاورزی دزفول ویران‌شد

دزفول : در اجرای قانون جلوگیری از تبدیل زمینهای کشاورزی به مناطق مسکونی، ۸ خانه مسکونی که درزمینهای کشاورزی دزفول ساخته شده بود تخریب شد.

این خانه‌ها در اراضی‌قلعه قطب» واقع در ٥ کیلومتری دزفول ساخته شده بود که زمینهای آن توسط چندسودجو به‌فروش رفته است . درجریان تخریب منازل ، روسای اداره کشاورزی و امور روستاها ، ژاندارمری دزفول و چندتن از مقام‌های مسئول حضورداشتند.

ضمنا در ۳ منطقه دیگر از همین زمینها برنامه تخریب به مرحله اجرا درخواهد آمد ، زیرا در قسمت دیگر منطقه‌قلعه قطب دزفول منازل بیشتری ساخته شده که پس از انجام تشریفات قانونی نسبت‌به‌تخریب آنها اقدام خواهد شد.

نیازمندیهای اطلاعات

تلفنهای: ۳۱۲۴۱۳-۳۱۱۲۲۷

نیازمندیهای اطلاعات تلفنی آبی میپذیرد

فراگیری زبان انگلیسی در انگلستان
(هینتون اسکول اف‌انگلیش)
آموزش زبان در هر سطح ـ دوره های کوتاه ـ فشرده ـ دوره تکمیل زبان برای ورود بدانشگاهها در تمام مدت سال ـ دوره های زبان از ٤ تا۱۲ هفته در تابستان ـ با تعداد دانشجو در هر کلاس محدود از ٦ تا ۱۵ نفر اطفابرای اطلاعات بیشتر و ثبت نام بعد ازظهرها باتلفن ٦٨٦٧٧٨ تماس بگیرید.

مالکان ومستأجران محترم
جهت اجاره همه گونه دفتر کار یا مسکونی‌از ۲ تا۱۰۰ اطاق با ماتماس بگیرید.
کوپریك: فرح شمالی میدان پالیزی کمی بالاتر ساختمان‌شماره ۱۵طبقه‌سوم۲۳۲۰۲۷و۲۳٦٤٥۰

نقدواقساط
انواع‌دستگاه های‌تصفیه استخراروپائی‌وآمریکائی با نازلترین قیمت تلفن ۸۵۲۹٤۸

قیروگونی و اسفالت
باتضمین ۷۳۸٤۵۵ـ ۷۳۰۱۰۸

تاسیسات ساختمانی
شوفاژتهویه مطبوع‌ـآبرسانی برق، گاز، سردخانه گروه مهندسین فورتی
۲۲۱۵۸۷

تهیه کلیه‌مصالح ساختمانی
گود برداری آسفالت
٦۸۲٦۸۷

تعمیرات‌ساختمان
کلی و جزئی در اسرع وقت
۹۲٦۱۵٦

آسفالت وایزولاسیون
در هر نقطه تلفن ۳۳۲۵۱۹ کرمی ٤تا۸
۱ـ۱۰ آ‌ـ۱۰۰۸

خاکبرداری
و تهیه مصالح‌ساختمانی در اسرع وقت تلفن ۵۹۳۳۹۸

شرکت ساختمانی پورج
بامسئولیت محدود طرح و اجرای کلیه کارهای ساختمانی، ویلا، آپارتمان، منازل مسکونی تلفن ٦۲۵۱۳٦

ساخت اسکلت فلزی
(سوله) نصب ماشین ـ آلات صنعتی کابل کشی و ساخت کارخانجات توسط متخصصین با کادر مجهز تلفن: ٦۸۵۳۵۸

آسفالت فنی با تضمین
تلفن ۷۳۰۱٤٦

کفسابی ساختمان ها فوری ۹۳٤۲۸۳
آ‌ـ٤۸۲ ۱ـ۲۰

نصب رولپلاک ، ساختمان ۹۳٤۲۸۳

نقاشی ساختمان‌فوری۹۳٤۲۸۳
آ‌ـ٦۸۱

طرح جدید عالی
وجالب درتاسیسات برق تمام شنه ها ۹ صبح جدید تا۱۳و سه شنبه‌ها ۱٤ تا ۱۷ تلفن ٦٦۲۰۹۲
۱ـ۳ آ‌ـ٤۱۳

سقفهای سالن سایبان اتومبیل
سقف حیاط خلوت
فروش و نصب
تلفن ۸۵۲۷٦۲

قیرگونی و آسفالت کوچه و پشت بام فوری ۷۳۷۳۹٤

با ما مشورت نمائید و صاحب بهترین ساختمانها شوید .
تلفن ۸۵۸۸۲۲

شرکت مهندسی زنوز
طرح اجراء و نصب‌سرویس و تعمیر فوری شبکه‌های الکتریکی الکترونیکی حرارتی‌و تهویه‌تلفن۹٦۸۱۱۵ و۹٦۸۱۱۳ و ۹٦۲۳۵۰

ایزوبام‌تکس
پشت بام
جلوگیری از چکه، رطوبت از شیروانی تا استخر با تضمین
تلفن ۸۵٤۸۲۵

داربست فلزی حمید
بانصب فوری تلفن ۸۵۲۰٤۹ و ۸٤۵۱۰۸
۱ـ۵ آ‌ـ۸٤۲

شرکت ك ـ اس ـ اچ
مصالح‌ساختمان‌ـسیمان گچ و آجر موجود است
٦٤۲۳٦۹

نصب داربست فلزی
ایرانشهر تلفن۸۲٦۳٤۸

ایزوگام
هرگز چکه نمیکند
شرکت ایران ایزول
(وابسته به شرکت‌پشم شیشه ایران)
٦٦۷۵۳۷ ـ ٦٤٤۳۱۷

نوسازی تعمیرات
دفترساختمان پل ـ ٦٦۵٤۳۹

اسفالت و عایق
شمیران ـ قلهك ـ تلفن
۲٦۱۳۲۷

تشخیص ترکیدگی
محل لوله با دستگاه الکترونیکی تلفن۹۳۹٤۲۹

سقف کاذب
فروش و نصب هر نوع آکوستیك و سقف‌کاذب
تلفن ۹۳۳٦۵۰

کول کاندیشن
تعمیرات کلی ساختمان ـ نما سازی تلفن ٦٦۳۷٦۲

رابیتز
فروش و نصب متخصص کاذب
۷٦۱۲۸۰
۷٦۱۲۸۱

پیچ‌و رولپلاك و سنك
۲۷٦۸٦۱

آسفالت‌فنی باتضمین
۷۳۰۱٤٦

نوسازی ، مقاطعه کاری تعمیرات ، ساختمان‌کلی و جزئی محمد معمار
۷۹۰٤۵۱

کارشناس ساختمان
ارزیابی واقعی ملک شما زیر نظر مهندسین مجرب۲۲۷۹۷٦

تولید کننده کلیه سنگ های ساختمانی‌وسنگ کوبی حاجی نادی تلفن ۹۵۸٤٦۹

نصب اف . اف
و تعمیرات برق منازل
۹۷۵۹۹۲

سقفهای سالن سایبان اتومبیل
سقف حیاط خلوت
فروش و نصب
تلفن ۸٤۵۸۰۷

پیچ
رولپلاك سنك ۹۷۵۹۹۲

تهیه‌نقشه ونظارت‌مقاطع ساختمان ۸۳٤۲٦۳

لوله‌کشی
ساختمان‌فوری۹۷۵۹۹۲

پیمانکار اسفالت و نقاشی
تلفن ۸۹۵۷۳۲ و ٦۳۳۱۹٤

آجرسفال
هرنوع مصالح ساختمانی تحویل
کنسرسیوم کوپریك
فرح شمالی کمی بالاتر از میدان پالیزی ساختمان۱۵ طبقه سوم ۲۳٦٤۵۰ و ۲۳۲۰۲۷

فروش ونصب داربست۸۵٦۲۵٤
آ‌ـ۷٦۱

آسفالت با تضمین تلفن ۹۳٤۲۸۳

سیمان موجود است ۲۳۷۱۸۳

تعمیرات ساختمان
۷٦۰۷۰٦

داربست رویال‌استاج
فروش‌و نصب‌داربست۸۵٦۲۵٤

تعمیرات ساختمان فوری ۹۳٤۲۸۳

آسفالت کاری فوری با تضمین
تلفن ۷٦۱۵۵٦

نقاشی ساختمان ۹۳۰۰٤۷
آسفالت فوری ۹۳۰۰٤۷
تعمیرات ساختمان۹۳۰۰٤۷

اسفالت کاری برای همه نو کار فوری باتضمین تلفن ۳۰۳۲۷۲

شستشوی مبل وفرش

پیام کلین
خشکشوئی موکت متری ۳ تومان مبلمان یکدست ۵۰ تومان
باضمام فرش پارکت کفپوش‌و داخل اتومبیل
۳۳ـ ۳۲ـ ۸۵۳۰۳۱

قالیشوئی شریت اوغلی
شستشو با اصول مذهبی
۹۲٦۱۸۹

خشك شوئی مبلمان و موکت در محل ـ تلفن ۳۹۱۷٦۰

قالیشوئی‌طهران‌روحانی
با ۲۰ سال سابقه درخشان
۵۳٤۰۷۷

قالیشوئی رضوان
قالیهای شمارا در اسرع وقت شسته وکر میدهد تلفن
۳۵۲٦۸۷

بدون ادعا
ناتالی اکسپرس خشکشوئی موکت مبل فرش پرده و نظافت کلی ساختمان ۸۳۳۲۳۲ و ۸۳۷۹۰۳

CERTIFIED HOME SERVICE CLEANING CO TEL. 8[illegible]
بعمل کار برآید به سخن دانی‌نیست امریکن‌سرتیفاید هوم سرویس کلینینگ مجهز ترین سازمان خشکشوئی مبلمان فرش، موکت ، پرده ونظافت‌منزل ومحل کار با برخورداری از نیم قرن تجربه‌وتکنیك پرتوامریکائی تلفنهای‌رزرو ۷۵۸٤۹٦ ـ ۷۵٤۸۱۳

کارخانه قالیشوئی زمرد ٦٦۳۸۰۳

جت ماتیك
شستشوی انواع قالی ،موکت بدون برس با دستگاه های جت در محل بوسیله مدرنترین پدیده آمریکائی با (ضمانت)
تلفن ۳ـ۹۳٤۸٦۲ از شهرستان ها نماینده فعال میپذیریم .

هاش میکوسرویس
خشکشوئی موکت، مبل، تشك اتومبیل در محل و نظافت کلی ساختمان
شبانه‌روزی
تلفن کرج ۳۹۷۵-۰۲۲۲۱
تلفن تهران: ۹۲۱٦۹۷

قالیشوئی شمس
بااصول مذهبی کرمیدهد
۵٤۵۲۱۷ ـ ۵۹۲۹٤۷

شرکت فورهاش
نظافت کلی ساختمان و خشکشوئی‌مبل موکت فرش وپرده ۷۵٦۵۵۸

کلین سرویس پاکزا
خشکشوئی فرش مبل ، موکت وکلیه کفپوش ها با اخرین تکنیک نمیزنر و ارزانتر تلفن ۸۵۳۹۹۵

قالیشوئی بیوك
به سرپرستی داریوش
فی‌متری ۹۰ ریال باستثنای‌قالی های کاشان تبریز اعلا،نائین وابریشم به ترتیب ۱۲۰ ـ ۱۵۰ ـ ۳۰۰ ـ ۵۰۰ ریال رفوگری‌ورنگ برداری‌پذیرفته میشود سرویس ۲۵۰ ریال تلفن ۵۵۱۳٦۰ـ ۹۷۷۱۱۸
آ‌ـ۲۰۳۷

R.U. English service
آر یو انگلیش سرویس
خشکشوئی موکت فرش، مبلمان و تشك اتومبیل درمحل ۸۵۵۳٤۰ و ۸٤۳۸٤۵

دوراکلین سرویس امریکا
تلفن های رزرو وقت ۸٤۸۳۹۵ و ۸٤۸۳۹٦ و ۸٤۵٦۸۳

خشکشوئی فرش موکت مبل رفوگری ۵۲۹۹۱۰ پارسا

خشکشوئی موکت ، کفپوش مبلمان ۸٤۷۱۲۲
۱ـ۱۰ آ‌ـ۱۱۸٦

آمریکن کلینرهوم سرویس
خشکشوئی مبل، فرش، موکت، پرده داخل اتومبیل در محل. واکس پارکت ، موزائیکو مکائوم ۷٦۹۹۰۳ و۷۵۳۸۷۳و ۷۵۳۸۸۵

قالیشوئی‌وطن
با۲۰سال سابقه درخشان اماده شستن فرش بادستگاه های اتوماتیك تلفن :
۵۵۱٦۷۰

تعمیروسرویس کولر
موسسه فنی ۱۱۲ سرویس کولر ، تعمیر یخچال و آبگرمکن‌گازی و نفتی ۹٦٤۱۹۱

آبگرمکن
سرویس‌وتعمیر۹۷۵۹۹۲

کولر سرویس
نصب وتعمیر ۹۳۲۹۰۱

نصب کانال و کولر وسرویس
تلفن ۷۹۳٤۵٦

نصب و سرویس کولر وکانال کشی ساختمان‌و نصب شوفاژ تلفن ۳۱۹۸۰۳

کول کاندیشن
ساخت و تعمیرات سردخانه تلفن۶۶۳۷۶۲

نصب و سرویس کولر فوری تلفن ۷۹٦٦۰۵

نصب و سرویس کولر ۷٦٦۷۳۳

کولر
سرویس‌وتعمیر۹۷۵۹۹۲

سرویس و تعمیرونصب کولر و تهویه مطبوع شبانه‌روزی ۸۵۵٤۸٦

سرویس وتعمیر کولر
تلفن ٦٤۷۷۹۹

سرویس کولر ٦۳٦۳۷۹

نصب و سرویس کولرو شوفاژ ۲٦۲٦۹۸

سرویس نصب تعویض‌پوشال فوری
۹۳۵۳۸۸

راهنمای سرویس
ارت
درسراسرکشور
۹٦۲۰٤۵
ازساعت ۷½ صبح تا ۷½ بعدازظهر

تعمیروسرویس یخچال

یخچال سرویس و تعمیر
۹۷۵۹۹۲

تعمیرگاه یخچال‌فریجیدر اثاث یدکی موجود ۸٤۸۷۵٦

تعمیر یخچال نصب و سرویس کولر در اسرع وقت ۳٤۰۱۰٦

تعمیر یخچال وفریزر سید حسین ۲٤۲٤۳۸

سرخانه شرکت رستیك
نصب‌سردخانه و نگهداری‌کلیه تاسیسات ۹۵۷۹۷٤
٦٦٦۱۵٤

تعمیرات انواع یخچال تلفن ۷۳۰۰٦۷ و ۷۳۹۲۸۵
آ‌ـ۱۰۵۷

لوله‌کشی گاز

لوله‌کشی گاز
باتائید شرکت ملی گاز
تلفن ۸٤۹۷۱۲

لوله‌کشی گاز منازل تبدیل سوخت
در صنایع و بیمارستان ها و هتل‌ها و ساختمانهای بزرگ وحرارت مرکزی و تهویه با تضمین و نگهداری
شرکت هاوس تکنیك
تلفن ۹۳۱۱۸۱

شرکت مهندسی رئومور
لوله کشی گاز با تائید شرکت ملی گاز، شوفاژ ، تهویه ، برق اسکلت فلزی۹۲٤۷۱۱
آ‌ـ۹۳۷

لوله‌کشی گاز
باتائید شرکت‌ملی گاز مهندسی هژیر ۹۲۸۹۷٦

نقشه و اجرای لوله‌کشی گاز
باتایید شرکت ملی گاز مشاور شما دلتاگاز
تلفن ٦۳۸۰۵۷

شرکت هلپ
لوله کشی گاز منازل زیر نظر متخصصین در اسرع وقت‌با تائید شرکت فنی گاز ایران
تلفن: ۷٦۱۱۹٦
۷٦۵۵۵٤

لوله‌کشی گازمنازل
باتائید شرکت ملی گاز ایران شرکت مهندسی گاز مرکزی
تلفن ۷۳٤۲٦۲

کول کاندیشن
لوله‌کشی گاز باتائید شرکت ملی گاز ٦٦۳۷٦۲
۱ـ۲۰ آ‌ـ۳۰٤٤

تعمیروسرویس لوازم‌منزل
تعمیر لباسشوئی مجاز ۲۷٦۸٦۱

لباسشوئی
سرویس و تعمیر با تضمین ۹۷۵۹۹۲

تعمیر لباسشوئی ۷٦٤۰۳۰
آ‌ـ۱۰۷٤

تعمیروسرویس شوفاژ

سرویس‌ونگهداری شوفاژ و آسانسور
۹۷۵۹۹۲

نصب شوفاژ و تهویه مطبوع و آب رسانی شرکت مکرول ۸۲۲۷۸۸

شبانه روزی
نصب و تعمیر شوفاژ و کولر
۷٦۰٦۲۷

مهندسی‌واترمینز
اجرای تاسیسات بهداشتی شوفاژ، تهویه ، برق، گاز با تائید فوری‌تلفن ۷۳۷۹۹۰

شوفاژ سرویس و نگهداری
۹۷۵۹۹۲

نصب ونگهداری شوفاژ و تهویه مطبوع تلفن ۲۲۸۹۷۱
آ‌ـ۸۲٤

تعمیر و نگهداری و راه اندازی شوفاژ شبانه روزی
فوری ۸۵۵٤۸٦

نصب شوفاژ و تهویه فوری
۸٤۷۱٤٤ و
۷۹٤٦۹٤

شرکت تاوسا
شرکت مهندسی و ایس‌هایت اجرای نصب فوری تهویه مطبوع شوفاژ لوله‌کشی گازبا تائید شرکت ملی گاز باتضمین ۸۵۳۷٤۵
۱ـ۲۰ آ‌ـ۹۲۱

شرکت‌مهندسین آتی‌پی بامسئولیت محدود
نصب‌ونگهداری
فوری‌شوفاژ تهویه‌مطبوع
با سرویس شبانه‌روزی
۸۹٤۱۵۱
۸۹۱۷٤۸

کول کاندیشن
نصب و سرویس شوفاژ در اسرع وقت تلفن ٦٦۳۷٦۲
۱ـ۲۰ آ‌ـ۳۰٤۵

سرویس و نگهداری شوفاژ وآسانسور
۲۷٦۸٦۱

شرکت ساختمانی ولدولت
WELDOLET
شوفاژ و گاز منازل و کارخانجات باتائید تلفن ۸٤۰۵۹۹

لوله‌بازکنی
لوله‌بازکنی و تخلیه‌چاه ٤۰۰ تومان ۳٤۱٦۳۸

تشخیص ترکیدگی ولوله‌بازکنی
۳۵۰۷۲٦
آ‌ـ۸۳۸

لوله‌بازکنی فقط ارزان فوری یکساعته ۷٦۵۲٤٤

لوله‌بازکنی فوری سعدی ۳۵۵٤۷۳

لوله‌بازکنی ولوله‌کشی مهندس دولت ۸۲۷٤۰۸

تشخیص ترکیدگی
لوله بادستگاه الکترونیکی
۹۲٦۱۵٦

لوله بازکنی‌فوری
۷٦٦۷۳۳

لوله بازکنی شبانه روزی فردوسی
۳٦۰٦۹٦
۱ـ۲۰

لوله بازکنی و
تخلیه چاه در تمام نقاط
تلفن ۷٦۷٦۷۳

لوله بازکنی و تعمیرات‌لوله‌کشی وسرویس کولر۷۳٤۱٦۰
۱ـ۲٦ آ‌ـ٦۰۰۹

لوله‌بازکنی شبانه‌روزی
فوری ٦۳٦۳۷۹

لوله بازکنی فوری
۷٦۳٤۷۲

لوله‌بازکنی ۹۳۹٤۲۹

تخلیه‌چاه

تخلیه چاه کاوه
با پمپهای مخصوص بجن‌کشی
۹٦۲۲۵۳

حفر وبحلیه چاه
۷٦٦۷۳۳و ۵۳۰۰۵۲

تخلیه‌هرگونه چاه دلوله بازکنی
تعمیروحفرچاه
ایران تخلیه ۹۳۵۲۸٦

تخلیه‌چاه
۵۳٤٤۲۲ ـ ۵٦۲۹۰٤
۵۳۷۸۱۷ ـ ۵۳۸۳۲۷

لوله‌بازکنی ۵۰ تو

تخلیه چاه‌و خدمات‌کمالی
۵٤۵۹۰۱

تخلیه چاه و انبار، حفر چاه و لوله بازکنی با قیمت مناسب۵۳۷۸۸۵

تخلیه چاه کوروش
۷۹۵۷۹۸

تخلیه چاه فاضلاب ـ ارزان فوری
تخلیه توالت
تلفن ۵۵۰۵۵٦
نوروزیرو

آگهیهای متفرقه

غذای آماده
برای‌هرگونه‌مجالس وموسسه
۳٦٦۵٤۸
آ‌ـ۱۰۰٦ ۱ـ۳

ایران خوراك
برای هرگونه مجالس آماده پذیرائی می‌باشد
۵۲۸۹۵٦

تلفنهای دفترخوانندگان
٦٤۲٦۳۳ و ٦۵۱۹۲۰

کرکره چوبی
میشلر MISCHLER
سرما، گرما و نورازکرکره چوبی میشلر عبورنمیکند
پارکت BW
نمایشگاه: شاهرضا کوچه فنری
۸۲۹۳۹۰-۸۲٤۳۰۷
۸۲٤۸۷۰-۸۲۹۵۹٦

تانك گاز مایع ۵۰۰ و ۱۰۰۰ گالنی ساخت آمریکا با رگولاتور شیر آلات و گواهی آزمایش
تلفن ٦٤۸٦۹۰

امتیاز دانشجوئی‌اتومبیل و غیره واگذار میشود
تلفن ۲۳۵۳۹۳

تشکر از یك انسان خوب
اخیراکیف‌این جانب کمحتوی مبلغی‌وجه نقد و مقداری‌اسناد مورد لزوم بوده گم شده بود کمجوان باوجدان و شریفی بنام‌آقای غلامرضا بهنیافرد آن راپیدانمودمو بدون هیچ‌نظری برگردانده است.
وظیفه خود می دانم از این انسان خوب تشکر نموده و توفیق‌اورادرزندگی ازخداوند خواستار شوم.
بیوك جورابچی

گمشده
کیفی قهوه‌ای رنگ دارای سه عددگذرنامه‌هندی یک عددبرگه معافیت و یک کارت شناسائی اتومبیل و یک جلد شناسنامه ومدارکی‌دیگر بین جاده‌سمنان وتهران مفقود گردیده ضمنا هیچگونه وجد نقد ویااوراق بانکی بهادار در ان وجود نداشته‌از یابنده تقاضا میشود با تلفن ۳٦۳۰۳۳ رسا: تماس و مژدگانی دریافت دارند.

کیف دستی حاوی ۱٤ هزار تومان پول نقد و ۳ دسته چک از بانکهای صادرات به شماره حساب ۳۰۵ بانک سپه حساب ٤۳۱ و بانک عمران حساب ۳٤۲ و کارت عضویت اتحادیه درودگران و مقداری اوراق متعلق به اینجانب‌محمد رضا وجدانی مفقود و از درجه اعتبار ساقط است‌یابنده لطفا به تلفن ۹۰۹۹۹۵ اطلاع و مژدگانی دریافت دارند.

کارت بازرگانی شماره ۳۱۱٦۸ اینجانب بنام بهنام‌سرودی‌فرزندیعقوب مفقود شده که از درجه اعتبار ساقط است از یابنده تقاضا می شود با تلفن ۸۹۵٤٦۰ تماس بگیرند .

یك جلد گذرنامه مربوط به‌خانم‌رنجیناشنعون در حوالی خیابان کارون یا آذربایجان یا آیزنهاور مفقود گردیده از یابنده آن تقاضا میشود به آدرس خیابان کارون ـ چهار راه زاویه پلاك ۵۲۲ طبقه سوم منزل داوید انویه ویا با تلفن ۵۳۹۳۹۷ از ۷٫۵ تا ۲٫۵ تماس حاصل نمایند از همکاری شما متشکریم

کیف دستی اینجانب قاسم‌عبدی محتوی دسته چک بانک بازرگانی شعبه‌ابن‌سینا ازشماره ۹۲۵۲۵۱ الی ۹۲۵۵۰۰ جاری ۱۲۵۷۵ و مقداری مدارک و اشیاء شخصی در ساعت ۲۱ روز۱۳٫٤٫۳٦در خیابان‌وصال شیرازی مقابل سازمان اب از داخل اتومبیل شخصی اینجانب سرقت گردیده و به اینوسیله به اطلاع میرساندکه حساب جاری فوق مسدود و دسته‌چک‌مذکور ازدرجه اعتبار ساقط میباشد.

مقداری‌وجه نقد(لیر ترکیه) و اشیاء اینجانب‌هالیس کایا اهل ترکیه‌درراه گناباد بیرجندمفقود شده یابنده لطفا به تلفن های: ۹۲۹۲۱۹ـ ۹۲۹۰٦٤ حمل و نقل ایران سرعت اطلاع داده و مژدگانی دریافت دارد.

دسته چک سفید ۲۵ برگی از شماره حساب ۳۲۹ بانکسپه بوذرجمهری شرقی و دفترچه حساب طلائی بنام اینجانب علی‌اوسط‌اسدالهی‌و گواهینامه دو شخصی و دو برگ چک هفت هزار تومانی از همان دسته چک‌وکارت‌ماشین مفقود شده از یابنده تقاضا می شود بتلفن۳۵۲٦۷۲ اطلاع دهدضمنا دسته چک فوق از درجه‌اعتبار ساقط است.
علی اوسط اسدالهی

یک قطعه چک بانک ملی‌ایران شعبه‌سعدی‌جاری۱۱٤٦۵بشماره ۸۹۳۱۳۵ بدون متن نویسی‌و تاریخ و امضاء مفقود گردیده این قطعه چک در دست هرکه باشد ازدرجه اعتبار ساقط است .
شرکت سهامی خاص تولیدی‌و صنعتی کشباف رومیلو

دو برگ چک بانک صادرات شعبه نیکو حسابجاری ۱٦٤ به مبلغ ۷٤۰٫۰۰۰ تومان و دو برگ چک بانک ایرانشهر شعبه اسکندر بمحواله کرد اینجانب بمبلغ ۳۹٫۰۰۰ تومان و پنجاه هزار ریال تمام وجه نقد سرقت شده از درجه‌اعتبار ساقط است.
مختار اعتماد

چهار برگ سپرده ثابت با مشخصات ذیل مفقود شده و از درجه اعتبار ساقط است.
۱ـ سپرده ثابت ۷۰۰٫۹٤۲٫۰٦ بمبلغ ۳ میلیون ریال
۲ـ سپرده ثابت ۷۰۰٫۹٤۳٫۰۵ بمبلغ ۳ میلیون ریال
۳ـسپرده ثابت ۷۰۰٫۹٤٤٫۰٤ ۳ میلیون ریال
٤ـ سپرده ثابت ۷۰۰٫۹٤۵٫۰۳ ۳ میلیون ریال
تماما افتتاح شده در بانک صادرات ایران شعبه محمودیه ۷۰۰ تلفن ۲۹۱۹۱۵

پیدا شده
مقداری پول در جایگاه شماره ٤ شرکت نفت پیدا شده است تلفن ۵۲۰۸۰۰

آپارتمان فروشی
در شمال شهر
آپارتمانهای۲ تا٤ اطاق‌خوابه برای فروش موجود است‌تلفن ۸۵۳۷۳٦ و ۸٤۷۹۸۲

چند آپارتمان فروشی‌در بهترین نقطه شهر مهندسین مشاور تهران آکتیو تلفن ٦٤٤۳۵۸ و ٦۸۵٤۲۱

٤ دستگاه آپارتمان یک و دو اطاق خوابه با آسانسور در سعدی‌شمالی‌اول هدایت پلاك ٤٤۱ فروشی تلفن ۳۹۳۲۹۷

یکدستگاه آپارتمان شیك مجهز به تهویه مطبوع پارکینگ و آسانسور بمساحت ۱۳۸ متر مربع واقع در خیابان جردن نبش هایت‌پارك جهت دفتر کار بعلت مسافرت بفروش میرسد تلفن ۸۵۱٤۹٦

اکازیون واقعی
از قیمت روز ۵۰ هزار تومان ارزانتر میفروشم زیرا قصد مسافرت واقعی دارم.
آپارتمانی‌بمساحت۱۲۰ مترطبقه پنجم واقع در مرکز شهر با آسانسور ـ شوفاژ ـ پله فرار وتجهیزات کامل مناسب جهت دفترکار و سکونت قیمت ٤۵۰ هزار تومان تلفن ٦۳۵۳٤۵
۱ـ۳ آ‌ـ۵۱٤

تاج ـ شادمان
آپارتمان طبقه همکف با تلفن ۱۲۰ متر ۵٦۰ تومان۹۷۰٦۹۰
۱ـ۱۰

درگیشا و شهیاد
آپارتمان‌های۱ و ۲ و۳اطاق خوابه باتلفن و آسانسوردر گیشا و میدان شهید باقیمت مناسب بفروش می رسد تلفن ۸۲۸۵۸۷ و ۹۵۳۵٤۸
۱ـ۱۰ آ‌ـ۱۰۵۵

اکازیون بر خیابان کاخ
آپارتمان ۵ اطاقی ۷٤۰ هزار تومان تلفن ٦۳۷۲۷۵

در
خیابان سوم اسفند
یکدستگاه آپارتمان طبقه چهارم تک واحدی، دو اتاق خوابه، ۹۰متر زیر بنا ، شوفاژ،کولر، سرویس کامل باقیمت مناسب بفروش میرسد
خیابان سوم اسفند کوچه نصرت ۱۲٤
آ‌ـ۱۱۰۲

اپارتمان در گیشا فروشی ٦۳۵۰۳٦
۱ـ۲۰ آ‌ـ۱۰۷۵

اکازیون واقعی
گیشا اوایل خیابان ۲۹ یك دستگاه آپارتمان ۳ اطاق خوابه با ۱٦۰ متر زیربنای خالص با سرویس خارجی وموکت و پرده کرکره و توری‌و سایر تزئینات با تلفن مستقل بعلت مسافرت مقطوع ۸۰۰ هزار تومان تلفن ٦۳٦۵۳۳ و ٦۳۷۳۳۳

شیرازونك
تعدادی آپارتمان ۱۲اطاق خوابه بمساحت ۱٤۰متر مربع مهندسی ساز با پارکینك و شوفاژوکولر بفروش میرسد.
تلفن ٦۸۳٦۱۳ و ٦۵۷۹۸٦

سازمان تهیه مسکن موریس
اکازیون‌واقعی ارزانتر ازهمه جا آپارتمان ۳اطاق خوابه ، کولرشوفاژ آسانسورپارکینگ ۸۰۰ هزار تومان ٦۲۷۳۹٤ ـ ٦۲۳۷٤٦ـ ٦۲٤۷۳۱
۱ـ۸ آ‌ـ۹۹۲

فروش آپارتمان‌درگیشا ٦۳۹۳۱۵

در بهترین نقطه قلهك
آپارتمان های لوکس‌و مهندسی ساز فروشی
۲٦۵۱۵۲

آپارتمان فروشی
فارمك ۳و٤اطاق خوابه‌بسرویس کامل تلفن ۷۳۵٦۳۱
آ‌ـ۲۰۱۵

آپارتمان فروشی
دواطاق خواب تهویه مطبوع آسانسور پارکینگ و انباری داودیه خیابان پرتو کوچه هنجی باقیمت مناسب تلفن ۲٤۳۹۰٦
۱ـ۵ آ‌ـ۵٦۳

آپارتمان تهرانپارس فقط با۲۰۰ هزار تومان پیش‌قسط تلفن۷۸۳۵۳۵

آپارتمان
۳و٤و۵ اطاقه باقیمت مناسب نقد واقساط تلفن ۷۹٤٦۵٤

میدان ونك
آپارتمان‌سه اطاق خوابه ۱٤۰ متر بافرکوئل و پارکینگ‌فوری فروشی تلفن ۸٤٤۰۲۳ و ۸٤۵۷۰۱
۱ـ۱۱ آ‌ـ٤۳۵

آپارتمان۳اطاق خوابه لوکس در شمال عباس آباد فروشی ۸٤٤۰۲۳ و ۸٤۵۷۰۱
۱ـ۵ آ‌ـ۹۹۰

آپارتمان و خانه فروشی با سرویس کامل تلفن۳۳٤۳٦۰
آ‌ـ۲۰۱۲

آپارتمان در شمال شهر ۹۳۳۹۷٦

مدرنترین آپارتمان ویلا و مستغلات برای فروش موجود است ۸٤۷۹۸۲ و ۸۵۳۷۳٦
آ‌ـ۹۷۲

اکازیون
۵ دستگاه آپارتمان فروشی دارای ۳اطاق خواب وسالن پذیرائی با سرویس کامل ۳٤۵۵۵۳
آ‌ـ۸۳۰ ۱ـ۲

قابل‌توجه بسازوبفروش ها و خریداران اپارتمان زمینی بمساحت ۵۵۰متر بهترین نقطه نارمك بر خیابان ۳۰ متری با ۱٦ دستگاه آپارتمان۲ اطاقه نیمه ساخته با پارکینك فروشی ۷۳۸۰۷٤

آپارتمان فروشنده‌ایم تلفن ٦۸٤۱۰۹
۱ـ۲۰ آ‌ـ۲۱۹۹

درسید خندان
آپارتمان‌یک اطاق‌خوابه سالن وانباری ۵٤۰ هزار تومان ۲۳٦۲٦۲ و ۲۳۸٦٦۲
آ‌ـ۲۱٦۸ ۱ـ۱۲

آپارتمان فروشی با نازلترین قیمت ـمال شهر بویژه شمیرانات ۲۲۸۹۷۱ تفکری

حراج فوری‌آپارتمان
در شهیاد تلفن ٦۳۷۲۷۵ و ۵٦۲۳۲۹
۱ـ۲۰ آ‌ـ۲۰۳۹

آپارتمان طبقه دوم
بمساحت ۷۰ متر دارای پارکینك نارمك سرسبز چراغ قرمز دوم خیابان خور ۱۰ متری رادپور فروشی تلفن ۲۲۰۷۹۰

آپارتمان در نیاوران دو اطاق خواب ، شوفاژ ، کولر ، پارکینگ ۲۸٦۳٤۹ و ۹۷٦٤۱٤
۱ـ۲ آ‌ـ۸۵۰

آپارتمان فروشی در شهرك غرب فازیك‌تلفن ۹۳۸٤٤۹ و ۹۳۷۰٦۲

مقابل پارك کوروش
کوچه‌پیکان یکدستگاه اپارتمان ۱۱۱ متر ۱۵ متر تراس ٦۵۰ هزار تومان بدون واسطه تلفن ۲۳٦۲٦۲ و ۲۳۸٦٦۲
۱ـ۱۳ آ‌ـ۱۰۵۱

آپارتمان فروشی تهران‌ـ پارس با وام بانکی ۲۵۰ هزار تومان پیش قسط‌به اقساط ۱۵ ساله از یك الی ۵ اطاق تلفن ۷۸۲۰۳۰ و ۷۸۰۰٦۱

فروش اپارتمان شخصی ساز دو دستگاه ۲ و ۳ اطاق‌خوابه باقیمت مناسب فروشی تلفن ٦۲۷۳۹٤ـ ٦۲۳۷٤٦ـ٦۲٤۷۳۱ سازمان تهیه مسکن موریس

فروش فوری
۲ دستگاه آپارتمان درگیشا ومیدان شهیاد قیمت مناسب ۸۲۸۵۸۷
آ‌ـ۷۸۹

آپارتمان مهندسی ساز در بهترین نقطه شمال شهر از ۷۰۰ الی یك میلیون‌و۵۰۰ هزارتومان بفروش‌میرسد۸۳٤۵۷۰ و ۸۳۲۷٤۱

٤ دستگاه
آپارتمان ٤اطاق رابه در عباس آباد ، فرح شمالی ، یوسف آباد و میدان ونك ، با کلیه تجهیزات ۷۵۰۰ تومان ٦۲٤٦۱۳
آ‌ـ۲۰۱۸

خانه‌فروشی

خانه‌ای‌بمساحت ۲۰۰متر واقع در خیابان فرح‌آباد ژاله خیابان شکوفه کوچه بنفشه پلاك ۵۱ ۳طبقه ونیم مستغلاتی شمالی بعلت مسافرت بفروش میرسد تلفن ۳۳۳۳۳٤

نیازمندیهای اطلاعات

تلفنهای: ۳۱۱۲۳۰-۳۱۱۲۲۹

نیازمندیهای اطلاعات تلفنی آبی میپذیرد

رستوران

دراگ آستور

کتابفروشی

کافه تریا

آپارتمان آپارتمان ایران — آپارتمان — 291477

اختیاریه شمالی

خانه‌ای مستغلاتی دو طبقه جنوبی بمساحت ۲۳۲ مترمربع وحدود ۲۳۰ متر زیر بنا هر طبقه ۵اطاق با پارکینگ و شوفاژ و کولر و دو دستگاه تلفن با اطاق مستخدم در زیر زمین مناسب برای اقامت و اجاره به خارجیان بعلت انتقال به خارج‌ازکشور بدون‌واسطه بمبلغ یک میلیون و هشتصد هزار تومان بفروش می‌رسد تلفن ۹۳۰۳۹۷
۱ـ۴ آ ـ۹۵۶

امیرآباد شمالی اکازیون
خانه‌ای‌دوطبقه مستقل جنوبی جمعا ٤ اطاق خواب ۳۰۰متر زیر بنا تلفن ۶۳۰۷۱۸ عصر ها از ساعت ۳ ببعد

یک‌خانه چهار طبقه‌دراسکندری شمالی نبش چهار راه گلبار پلاک۹۸ با مستاجر دارای ۱۳ اطاق به قیمت یک میلیون و ۵۰۰ هزار تومان بفروش می رسد تلفن ۹۳٤۰۲۳
۱ـ۲ آ ـ۹۵۷

قابل‌توجه آقایان‌پزشکان شرکت ها و موسسات بزرگ
یکدستگاه‌ساختمان‌مدرن احداثی در ۹۰۰ مترزمین با پارکینگ فن کوئل و آپارتمان ٤ اطاقه واقع در جهت شمالی خیابان میرداماد تك، تك یایکجا به فروش میرسد تلفن ۸٤۱۵۵۸

خانه‌ای بمساحت ۱۲۰ متر شمالی سه طبقه دارای ٦اطاق طبقه اول مجزا با سرویس‌کامل کولر ، آبگرمکن پرده کرکره وتلفن واقع در میدان ۲۵ شهریور خیابان روزولت فروشی از ساعت ٤الی ۷تلفن ۸۲۲٦۷٤
آ ـ۹۷۵

اکازیون
خانه‌ای‌بمساحت۱۲٦متر
در سه طبقه واقع در خیابان کرمان بعلت مسافرت بدون واسطه‌باقیمت‌نازل‌فوری بفروش میرسدتلفن ۳۵۵۷٤۵ ازساعت ۹ صبح الی ۱ بعد ازظهر ۳ الی ۸
۱ـ۲ آ ـ٤۲۳

تلفن ۳۹۱٤۷۷

سیدخندان خیابان جلفا خانه‌ای‌بمساحت۲۰۰متر شمالی یك طبقه با تلفن بدون واسطه بفروش میرسد ۲۳۱۷۷۸

خانه‌ای‌دو اطاقه ۷۰ متر شمالی باسرویس کامل خیابان گرگان کوچه قاسمی شماره ۱۹قیمت ۲۹۰ هزار تومان ۷٦٦٤۵۰
۱ـ۲ آ ـ۹٤۳

خانه فروشی
خانه‌ای شمالی نوسازبمساحت ۱٤۸ متر و ۲۰۰ متر زیر بنادر دوطبقه ٦ اطاق ۲ هال بزرگ باتلفن‌و کولر و آبگرمکن‌گازی در خیابان امیریه ایستگاه گنجه‌ای کوی مافی پلاک ٦۷ فوری‌بفروش‌میرسد قیمت۹۰۰ هزار تومان تلفن ۵۳۱۷٦۳
۱ـ۳ آ ـ۱۰۰٤

اکازیون واقعی
یک باب خانه ویلائی بمساحت ۱۳۰ متر دارای سه اطاق با سرویس و پروانه ساختمان یک طبقه و نیم دیگر در بالای آن واقع در خیابان فرح آباد ژاله‌خیابان طبرسی کوچه‌بهزاد پلاک ۳٦ بعلت انتقال بدون واسطه‌فوری بفروش میرسد.
آ ـ۵۷٤۹

خانه‌ای بمساحت ۱۰ متر دو طبقه و نیم زیر بنا ۱۸۰ متر دارای۵اطاق آب وبرق و تلفن بفروش میرسد تلفن ۵۳۰۵۸۷
۱ـ۱

نیاوران
خانه مشجر ۱۷×۸ ارزان فروشی تلفن ۲۸۱۹۹۷
آ ـ۸۲۱ ۱ـ۳

فروش فوری
خانه‌ای‌در فرح آباد ژاله‌خیابان پرواز تلفن ۳٤۹۹۰۷
آ ـ۸۱۸ ۱ـ۲

قابل توجه بازاریان
خانه‌ای کلنگی برای انبار یا کارخانه باآب تلفن برق سه فاز۲۵ آمپر و جواز ساختمان به مساحت ۱٤۰ متر در بازار بفروش میرسد قیمت مقطوع ۵۵۰هزارتومان تلفن۵۲۳۱۵۳
۱ـ۵ آ ـ۸۳٤

فرش با قیمت عادلانه طبقه همکف از ۲ طبقه تفکیك شده با حیاط و ۲ حیاط خلوت و تراس و زیر زمین ٤ اطاقه با ۲ هال و حمام گرم برق کولر مستقل کاغذ ـ دیواری آشپزخانه ۲ ردیف کابینت کلا ۱۸۰ متر مربع مراجعه به‌محل خیابان تاج ـشادمهرـ یاوران سمت راست ـ بن‌بست سوم شماره۳۷

خانه‌ای بمساحت ۲٦۰ متر ۲٦×۱۰اول فرمانیه دزاشیب باسرویس کامل بقیمت یک میلیون و سیصد هزار تومان بفروش میرسد تلفن ۲۷۰۸۲٤
آ ـ۹۹۳ ۱ـ۵

با آب تلفن برق ۳ فاز ۲۵ آمپر و شیروانی با جواز ساختمانی به مساحت ۱٤۰ متر واقع در بازار عودلاجان‌پشت سلطان چاپ‌کوچه‌عصار بفروش می‌رسد قیمت مقطوع ۵۵۰ هزار تومان با تلفن ۵۲۳۱۵۳ تماس حاصل نمایند .

قابل توجه شرکتها و بانك ها یك دستگاه ساختمان نوساز در ۵ طبقه با زیر زمین‌ومغازه بزرك واقع در ۲٤اسفند اول آیزنهاور تفکیك شده فروشی تلفن ۹۳۷۲۹۷

سلمانی

گلفروشی

سوپرمارکت

بوتیك

منزلی به مساحت ۱٦۰ متر ۲ طبقه شمالی هر طبقه دارای ۳ اطاق آشپزخانه حمام، تلفن ، کولر بلچوبی نرسیده بمیدان عشرت آباد قیمت مقطوع۸۵۰ هزارتومان بدون واسطه تلفن ۷۵۱۳۰۸

عباس‌آباد ـ فرح شمالی بر خیابان پالیزی
شماره ۱۱۷ـ طبقه اول ودوم از یک خانه ۳ طبقه ـ شمالی مستغلاتی، شخصی ساز دو اطاق خوابه بفروش میرسد تلفن : ۲۳۷۱٤۰
۱ـ۲ آ ـ۲۰۲٦٤

حسینیه ارشاد
خانه‌ای بمساحت ۱٦۰ متر ۲ طبقه مستقل مسکونی و یک طبقه پارکینگ بفروش می‌رسد تلفن ۲۲۰۷۹۰
آ ـ۹۲۵

خانه فروشی
بمساحت ۸۰ متر ۱۲تاقه فرح‌آباد ژاله مقابل بیمارستان نیروی‌هوائی تلفن ۳٤۵۸۹۵

خانه‌ای بمساحت ۱۸۰ متر در خیابان نواب چهارراه دامپزشکی بر ۹ متری ۳طبقه با آب و برق و تلفن ۹ اطاق دو کولر بدون‌واسطه مقطوع ۹۵۰ هزار تومان فوری فروشی تلفن ۹۵۳۲٦۱

خانه‌ای به مساحت ۲۵۲متر شمالی ۲ نبش ماشین‌رو آب و برق وکولر، حمام گرم ، حیاط مشجر شاهپور روبروی‌ارامنه بازارچه نو پلاک ۹ مقطوع ۷۵۰ هزار تومان ۵۳۸۷۹۸
۱ـ٤ آ ـ۷۷۷

قابل توجه

شرکت های ایرانی و خارجی و مسکونی
خانه شمالی بمساحت ٤۲۰ متر مربع وزیر بنا ۱۰۵۰ متر مربع‌در سه ونیم طبقه‌مستغلاتی با ۲۲ اطاق وشوفاژ و کولرو چهار رشته تلفن وپارکینگ بزرگ ساختمان مدرن بر ۲۰ متری زیر تخت طاوس‌بفروش میرسد.
۸۳۲٤٤۰ ـ ۸۲۵۲۲۲
آ ـ۷۸۰

اکازیون
خانه لوکس ویلائی یکطبقه‌و نیم شمالی ۲۵۰ متر بهترین منطقه نارمک میدان ۵۷ چهار اطاق خوابه مبله یا بدون مبله بعلت مسافرت فوری فروشی ۷۹۹٤۰۰
آ ـ۸۳٤

آپارتمان ۱۹۰ متری

بسبب مسافرت خانه‌ای به‌مساحت۱۱۵ متر مربع دو طبقه و شمالی با ۵ اتاق و سرویس‌کامل درمحدوده دانشگاه پلیس بفروش میرسد تلفن ۸۵٦۸۱۸

خانه‌ای دو طبقه شمالی در امیرآباد ۳۰۰ متر زمین ۳۰۰ متر بنا با ۷ اطاق آشپزخانه بسیار بزرك‌حیاط‌وسیع‌با باغچه و دید بسیار عالی‌بعلت مسافرت بخارج به قیمت یك آپارتمان به فروش میرسد تلفن ٦۳۲۸۱٤

ساختمان ٤ طبقه فروشی

٤۰×۱۵ بین خیابان پهلوی پارك شاهنشاهی و خیابان جردن خیابان ۱٦ متری علوی دارای ۵ اطاق‌خواب اطاق‌خدمتکار انباری ۲ سرویس‌سالن و نهارخوری هال‌پارکت اطاق های خواب تماما موکت دارای ۷ کولر بزرك۲۸۲ارج دودستگاه موتور خانه‌شوفاژروشن ۲ شماره تلفن لایر و ۳ فیش پارکینك ۱۸نومبیل استخر وتصفیه پله‌فرار نقشه و نظارت از آقای مهندس روبرت گریگوریان تلفن ۵۲۱۷٦٦ از ساعت ۸ صبح‌الی ۱۰ تلفن های ۲٦٦۰٦۰ و ۲٦۵۰٦۰ از ساعت ۱ بعدازظهر الی ساعت ٦ قیمت ۷٫۵ میلیون تومان

خانه‌کلنگی شاهرضابالا
خریدارو فروشنده‌ایم٦۲۲۳۹٤ـ ٦۲۲۳٤٦ـ ٦۲٤۷۳۱
۱ـ۷ آ ـ۱۱۱۰

خانه فروشی درمجیدیه با موقعیت عالی با ۱۵۰ هزار تومان وام بانکی قیمت ۸۵۰ هزار تومان فروشی تلفن ۲۳۲۷۸۷از ۹ صبح الی ۸ شب

عباس آباد فرح‌شمالی

اکازیون‌واقعی فروش فوری خانه‌ای ویلائی یکطبقه ونیم شخصی ساز شمالی بمساحت ۵٦۰ متر زیر بنا ۵۰۰ متر دارای٦اطاق و اطاق مستخدم روکار سنگ مجهز به شوفاژ کولر تلفن گاراژ بقیمت ۳ میلیون و ٤۰۰ هزار تومان بفروش میرسد
۸۳۲٤٤۰ و ۸۳۵۲۲۲
۱ـ۱

خانه کلنگی ۱۸۵ متر خیابان ناصریه کوچه خراسانیها با حکم تخلیه بفروش می رسد تلفن ۷۸۱۵٤۵ از ساعت ۸ تا ۱۰ و ۳تا۵
۱ـ۳ آ ـ۸۸۵

شمیران پهلوی
یکدستگاه ساختمان ۵ طبقه زمین ۳٦۰ متربنا ۷٦۰ متر نو وشخصی ساز با همه گونه وسایل واقع در پسیان شمالی کوچه مهران پلاک ۳ یکجا وبدون‌واسطه بفروش میرسد قیمت مقطوع ٤۲۵۰۰۰۰تومان
۱ـ۵ آ ـ۸۸٦

تلفن ۳۹۱٤۷۷

خانه‌ای‌بمساحت ۳۰۸متر ۱۹۰ متر زیربنا دواطاق خوابه سرویس کامل‌و زیرزمین موکت و کاغذ دیواری در ورامین‌خیابان پهلوی ۳۱۹۷۲٦ محسن

ساختمان شخصی‌ساز
دونبش۱٤۵ متر ۲ طبقه ونیم ٦اطاق سرویس کامل تلفن مستقل خیابان دامپزشکی چهار راه جیحون تلفن ۹٦۷٤٤٦
۱ـ۳ آ ـ۱۱۱۲

منزلی‌شمالی۳۰۰ متری‌درنیروی هوائی‌بفروش میرسدیا باحیاط کوچکتر معاوضه می شود ۳٤٤٤۳۹
۱ـ۲ آ ـ۱۰۷۷

منزلی شمالی بمساحت ۱٤۰ متر زیر بنا ۱٦۰ متر در صد دستگاه نیروی هوائی مقطوع ۷۵۰ تومان تلفن ۳۳۵۸٦۵
۱ـ۲ آ ـ۱۰۷۳

خانه و آپارتمان در شمال شهرفروشنده‌ایم ۹۲۸۰۸۲

خرید و فروش خانه تلفن ٦۸٤۱۰۹
۱ـ۲۰ آ ـ۲۲۰۱

رویال آپارتمان ایران

منزل ویلائی

یکدستگاه منزل ویلائی بمساحت ۱۰۰۰ مترمربع ۱٦۰۰ متر زیربنا سه طبقه دارای ۱۲ اطاق خواب سالن پذیرائی بزرك کچ‌بری و آینه‌کاری شده شوفاژـ کولر تلفن و استخر کوچك‌به مبلغ ٦ میلیون تومان‌به فروش میرسد خیابان پهلوی کمی بالاتر از باغ وحش و دوتشاه ، بلوار حافظ شیرازی تلفن ۳۱۱۲۲٤ و ۳۱۱۲۲۵

خانه ویلائی در فردیس کرج با خانه یا آپارتمان معاوضه میشود تلفن ۸٤۱۲۷۲

آپارتمان ۲۵۰ متری

اکازیون
خانه‌ای بمساحت ۵۰۲مترمربع واقع در اختیاریه شمیران با آب برق و تلفن و آب چاه بمبلغ ۱٫۷۰۰۰۰۰ تومان به فروش‌می رسد تلفن ۲۸۰۸۵٦ و ۲۹۲۲۰۰
آ ـ۸۰٤۷

خانه‌ای کلنگی بمساحت ۳٦۰ متر مربع با آب‌و برق واقع در تهران نو خیابان هاتف نبش دو خیابان ۲۰ متری‌بفروش میرسد تلفن ۳٤۹۳۲۹

تاج شادمان خانه دو طبقه شمالی حیاط ماشین‌رو با زیر زمین ٦ اطاق بزرگ دو سالن وانباری سرویس کامل باتلفن فروشی ۹۷۷۳۲۰
آ ـ۸۳۳

خانه فروشی خیابان فرح‌آباد ٦اطاق وزیر زمین بزرگ ۳٤۰۵٦٦
آ ـ۸۳۵

خانه‌ای به مساحت۱۵۵ متر دوطبقه دارای۱۵اطاق آب ، برق ، حمام ، آشپزخانه کامل واقع‌در خیابان تاج خیابان هخامنش کوچه چهارم پلاك ۱۵ فوری فروشی تلفن ۹۷۷۹۸۳

آپارتمان ۸۰ متری

قلهك ۱۸۰ متر زمین ۲۰۰ متر بنا ۱٫۲۰۰ میلیون عصر ها ۹۳۱۰۷٤
۱ـ٤ آ ـ۵۹۳

فروشی

تعدادی خانه های مستغلاتی و ویلائی در شمال شهر آماده فروش است ۷۵۰۵۸۰

خانه یک طبقه بمساحت ۱٦۲ مترو ۱۷۰ متر زیر بنا ۲اطاق خواب وپذیرایی و سرویس کامل‌شمیران‌جنب‌بولینگ عبدو انتهای کوی درب اول قیمت مقطوع ٦۵۰ هزار تومان ۲۳٦۲۳۲ و ۲۳۲٦۵۹
۱ـ۲ آ ـ۱۰۲۷

آپارتمان ۸۰ متری

قابل توجه تجار بازار
منزلی‌قدیمی بمساحت ۲۰۰متر با ٦ اطاق قابل استفاده جهت انبارباجو ازساختمان ماشین‌رو در حوالی بازار عباس آباد ـ خیابان‌خیام‌کوچه لاجوردی ـ پلاک ۳۲، روبروی شرکت صادراتی مسگر زاده فوری‌به فروش میرسد. قیمت متری ٤ هزارتومان‌طالبین‌لطفا ازساعت ۵الی ۹ بمحل مراجعه فرمایند.
۱ـ۲ آ ـ۵٦۷۷

خانه شمالی ٦ اطاق دو طبقه و نیم بسیارتمیز و محکم با سرویس‌کامل و فیش تلفن واقع در خیابان دماوند ایستگاه امامیه خیابان ترقی بن‌بست سامعی به مبلغ ۵۷۵ هزار تومان مقطوع بفروش می‌رسد متقاضیان به این شماره تلفن مراجعه فرمایند ۳۳۹۹۱۲

ویلافروشی

گوهر دشت
ویلای ۷۵۵ متر یک میلیون تومان تلفن ۷٦۱۷٦۱۷

فروش ویلا در دریاکوشه

تعداد ۵ ویلا در خیابان ٤۳و ٤۵ دریاگوشه۳۵۰ متر زمین ۳ اطاق‌خواب سالن حمام و سرویس کامل با استفاده از مزایای متل‌قو مقطوع ۲۷۵ هزار تومان‌ازساعت ۹ الی ۱۵ تلفن ۳۰٤۹۱٤ و ۳۰۲٦۳۰

اکازیون
یکدستگاه ویلای ٦۰۰ متری‌در بهترین‌نقطه گوهردشت دارای چهار اطاق خواب با سرویس کامل بعلت مسافرت بفروش‌می رسد تلفن ۹۳۳۳۹۳
۱ـ۲ آ ـ۳۷۳۱

در دریاکنار بابلسر
ویلای بزرگ دو طبقه مشرف بدریا متجاوز از ۸۰۰ متر سه خواب سالن و سفره خانه تراس بزرگ باتمام تجهیزات اطاق مستخدم برق ولوله‌کشی شهر و تلفن بدون واسطه به فروش میرسد باتلفن شماره ۲۹۵۲ـ ۰۲٤۹۱ تماس‌گرفته شود.
۱ـ۳ آ ـ۸۸٦

اکازیون
به علت مسافرت ویلای بسیار زیبادارای‌حدود ٦۰۰ متر زمین و ۱۲۰ متر زیر بنامبلمان‌کامل بفروش می رسد.تلفن ٦۸۳۲۷۰
آ ـ۸٤۹

ویلائی شخصی ساز در دزآشیب بمساحت ۱۳۵۰ متر دارای سالن ناهار خوری ، چهار اطاق خواب ، ۲ انبار رخشوی خانه ، حوض‌خانه ، استخربا تصفیه،کولر ،شوفاژ وسرویس های کامل،دوگاراژ وسرویس مجزای مستخدم بعلت مسافرت بفروش میرسد. تلفن ۲۷۲۸۹۰ از ساعت ۵تا۹ عصر
آ ـ۵۳۹

آ ـ۱۰۷۸

ویلای فروشی درالهیه
یکدستگاه ویلای شمالی با فضای‌سبز ودرختان زیبابسیار لوکس بمساحت ۱۲٦۰ متر زمین٤۵۰ متربنا ۳ اطاق‌خواب سالن و ناهار خوری، هال، انباری و سرویس کامل‌ایرانی وفرنگی با پوشش کف وسقف و دیوار مورد پسند و دکوراسیون مدرن با چاه‌عمیق لوله‌کشی آب و برق وشوفاژ وتلفن‌اطاق سرایدارو پارکینگ استخر پیش ساخته بزرگ با آب سرد وگرم درب اتوماتیک قیمت ٦ میلیون تومان تلفن ۲۷۰۵٦۰ از ۸ صبح الی۲۲
۸۸٤آ

سوپرمارکت

بوتیك

گلفروشی

سلمانی

ویلای فروشی کنار دریا

بمساحت ۱٤ هزار متر مربع در زیبا ترین‌نقطه شمال در ۱۲ کیلومتری رامسر (چابکسر) دارای ویلای ۳ اطاق خوابه با زیباترین اصول باغ سازی نقدا بفروش می‌رسد تلفن ۸۳۵۹۵۲

ویلای فروشی در خزرشهر

بدون واسطه تلفن های ۳۰۳۲۸۸ و ۳۱۱٤۷۸ و ۳۱۵۱٦۸

ویلائی در عباس آباد در دو ونیم طبقه دارای ۹ اطاق آب وبرق‌و تلفن مقطوع‌دو میلیون وسیصد هزار تومان تلفن ۲۹۵٤۳۳
آ ـ٤۸۱

ویلای لوکس در ۱٤۰۰ متر زمین‌مبله‌کامل بسبک اسپانیولی آب برق سه‌فاز در متل قو تلفن های ۳۵٤۰٦۲ و ۳۵۷۰۵۷
۱ـ۱۰ آ ـ۸۰۵۱

ویلائی با ۳ آطاق

خواب در دریاکنار مبله و مجهز به تمام وسایل فروشی تلفن های ۳۷۰٦٦۲و۱۵و٦۸۷۲۱٤

ویلافروشنده‌ایم تلفن٦۸٤۱۰۹
۱ـ۲۰ آ ـ۲۲۰۰

ویلافروشی

سلطنت آباد (گلستان) فرمانیه اول پهلوی از تجریش بقیمت‌های ۵ره الی۸ میلیون تومان تلفن ۸٤۸٤۲٤ ازساعت ۵تا۸ بعدازظهر .

باغ فروشی

یك فرصت خوب باغ‌فروشی

یك قطعه باغ‌باموسیت عالی بمساحت تقریبی ۵۳۰۰ متر مربع دو نبش در خوش آب و هوابرین نقطه شمیران(سوهانك) دارای دو حلقه چاه اختصاصی با پمپ ـ شناور و لوله کشی‌آب برق بعلاوه آب قنات هفتگی سه فیش تلفن حدود ٤۰۰ متر مربع بناوانبارگاراژاختصاصی با دو درب ماشین رو درختان میوه اعلا و چنار های چهارصد ساله بفروش‌میرسدخواستاران میتوانند جهت ملاحظه محل با تلفن ۲۸۳۹۲۰از ساعت ٤تا۸ بعداز ظهر

آپارتمان ۸۰۰ متری

باغچه‌درشمال‌نزدیک‌هایت خزر باسند اعیانی و محصورعصر ها ۹۳۱۰۷٤
۱ـ٤ آ ـ٦۰۱

۱۲۰۰ متر باغ میوه در شاهدشت آب و برق زیوارکشی‌آجری‌بیواسطه ۸۳۰٤۲۸

از باغچه های مصفای کوی بهروزدیدن فرمائید ۹۳۷۳۵٦
۱ـ۲۵ آ ـ۱۱۵۵

چرا شمال چرا رشت بیا شاهدشت
اگر تا امروز موفق به داشتن یك

باغچه

زیبا نشده‌اید و مایلید فضای سبز با درختان میوه داشته باشید کافی است از باغچه های

شاهین دشت

دیدن فرمائید فروش نقد واقساط
برای توضیحات‌بیشتر با تلفن های
۹٤۳۳۷۷
۹٤۰۷۸۱
۹۳۷۳۸۷
تماس حاصل فرمائید

آپارتمان

سرقفلی

اکازیون

گاراژ تخلیه آماده نیمه مسقف ۵۵۰متر خیابان شوش شرقی با۳ باب مغازه و یک زیرزمین بزرگ و ۳ خط تلفن برق صنعتی بعلت مسافرت فوری بفروش میرسد ۳۵۱۸۹۱
۱ـ۷ آ ـ۵٤٦

کارخانه آجر فشاری فروشی بعدازظهرها تلفن ۷۳۵۰۲۷

۴۵ هزار متر سالن مرغداری

با ۱۳۰ هزار مرغ مادر هوبارد برای فروش یا اجاره بتلفن ۷تا۹۳۹۸۹۵ مراجعه فرمائید.

قابل توجه موسسات
۲ باب مغازه بمساحت ۱۰٦متر بر ۸٫۵ طول ۱۲٫۵ متر و ۵۰ متر بالکن دارای اب و برق۳ فاز شوفاژ کولر تلفن اصلی وداخلی و سرویس کامل با ملک و سر قفلی فروشی ۳۱۷۸۳٤
۱ـ۲ آ ـ۸۳۲

بهترین نقطه میدان ۲٤اسفند مغازه بزرگ واگذار می‌شود تلفن ۹۲٦۲۲٤ و ٦۸۱۹۸۸
۱ـ٤ آ ـ۸۲۹

کارخانه بزرك یخ‌سازی

یخچال خیابان قلهك زمینی‌بمساحت۶۵۷٫۵۰ با کلیه ماشین آلات منصوبه که هم‌اکنون دایر و با حداکثرظرفیت محصولات یخ خود را عرضه میکند .
بفروش میرسد برای کسب اطلاعات بیشتر همه روزه از ساعت ۱۲ـ۱۰ و٦ـ٤ با تلفن ۲۸۰۹۹۳مراجعه‌فرمایند

قابل توجه بانکها و موسسات

یك نمایشگاه دو دهنه ۳ بر به مساحت ۱۲۰ متر با بالکن در قلهك ایستگاه یخچال‌به‌فروش میرسد تلفن ۲٦٦٤٤٦

آپارتمان ۱۹۰ متری

یکباب مغازه ٤ دهنه در خیابان دماوند با آب برق تلفن و اجناس لوازم منزل با پروانه یکجا واگذار میشود ۷۹۰۳۷۱
آ ـ۸۳٦

تعداد ٦ دستگاه مغازه در خیابان گاندی‌با تلفن به فروش میرسد تلفن ۳٤۵۵۵۳

درسید خندان
۲۱۰مترانباری‌در منطقه تجاری نقدو اقساط واگذار می شود ۲۳٦۲٦۲ و ۲۳۸٦٦۲

مغازه مروشی ۲ نبش درچهار راه شاه تلفن ٦٦۰۱۸۸ از ۹ صبح الی۸شب
آ ـ۸۳۰

آپارتمان ۸۰۰ متری

ارایشگاه مردانه در زیبا شهر باموقعیت عالی بعلت مسافرت بفروش میرسد تلفن ۹٤٤۷۰۳
آ ـ۸۸۸

درسید خندان
تعدادی‌مغازه‌نقد و اقساط‌واگذار میشود ۲۳٦۲٦۲ و ۲۳۸٦٦۲

واگذار می‌شود

۵ دهنه مغازه نبش شاهرضا و بهارواگذار می‌شود ۳۰۲٦۳۰ و ۳۰٤۹۱٤

محل کار فروشی
دفترکار بابهترین‌مبلمان در بهترین نقطه تهران بفروش میرسد تلفن‌های ۸۵۵۹۵۸ و ۸٤۱۷٦۸ و ۸٤۲٦۷٤

زمین فروشی

زمینی صنعتی ۱۰۰۰۰ متر با ۵۰۰۰ متر سالن دیوارکشی اطاق‌نگهبانی ۲۰۰ آمپر برق فروشی ۹۵٦۵٤۳ و ٦۳۹۲۰۸

زمین قابل ساختمان در مشهد متری ٤۰ تا ۵۰ تومان ۵ تا۸ تلفن۹۷۱۱۹۸

زمین مهرشهر فروشی ۸۳۱٤۰۲ و ۸۲٤۰۱۰

زمردویلا

زمین در بهترین نقاط زمرد ویلا با سندمالکیت آب برق‌و اجازه‌ساختمان ٦۸۲٤۷۲

یکقطعه زمین به مساحت۲۵۰ مترمربع واقع در فرح زاد به فروش می رسد تلفن ۳۲۸۲۵٦
۱ـ۳ آ ـ۲۰۲٤۷

صاحبان صنایع توجه فرمایند
زمینی بمساحت ٦۰۰۰ متر زیر بنا ۱٤۰۰ متر سالن ، اب برق فشار قوی و تلفن بفروش می رسد جاده مخصوص‌کرج کیلو متر ۱۷ تلفن ۹۳۲۲٦۹
۱ـ۲ آ ـ۵۷٤۵

زمین، باغ، انباری
باغ بقیمت زمین بایر دو قطعه سه نبش دو درب بزرگ، چاه آب، استخرـ خانه ویلائی۱۲ کیلومتری جاده ساوه بفروش میرسد تلفن ۸۲۲۱۲۳
۱ـ۳ آ ـ۸٤۵

فازیك مهرشهر
۱۵۰۰متر زمین قطعه ۹۷۳متری ۳۰۰ تومان مقطوع بفروش‌می رسد تلفن ۸٤۲۵۷۹
۱ـ۲ آ ـ۹۲۱

آپارتمان ۲۵۰ متری

زمین فروشنده‌ایم ۹۲۲۷۳۹

فروش زمین ساختمانی ۹۲۸۰۸۲

اکازیون

ده هکتار زمین مشجرده کیلو متری شرق‌نوشهر حدوددبیرستان‌حسنعلی منصور قطعه دوم ازجاده بطرف کوه بفروش می‌رسد تلفن ٦٦۷۵۲۹ از هشت‌صبح‌تا ٦بعدازظهر

دهکده ییلاقی کرج
جنب فردیس یک قطعه زمین ویلائی بفروش میرسد ۸ صبح تا۸ شب تلفن ۳۰۵۳۲٦ و ۹۷٤۰۲٦
۱ـ۳ آ ـ۳۷۸٤

دفتر کار

کافه تریا

کتابفروشی

دراگ‌آستور

رستوران

زمینی‌ویلائی در شمال حدود ۵۵۰متر داخل محدوده ساقی کلایه (جنب متل‌قو) بعلت مسافرت‌بفروش میرسد وسیله ۸۱۱۲ نوشهر (کد ۰۲٤۵۱) صبح و عصر تماس بگیرید
۱ـ۳ آ ـ٦۲۸

فردیس یك قطعه زمین‌به مساحت ٦۱۸مترفروش میرسد تلفن۵۳۱۷۸٤

زمینی‌دوبر با مساحت ۷۰۰متر دارای سه دستگاه آپارتمان شخصی ساز با دو اتاق وسه اتاق خواب و همه وسائل ـ کولرـ شوفاژـ تلفن مستقل ـ استخر یا تصفیه و چاه آبـ گاراژـ باغچه بامبلمان کامل بعلت مسافرت بفروش میرسد از ساعت ۵ بعد از ظهر به‌بعد باتلفن ۲۸۱۳۳۱ تماس بگیرید.
آ ـ٦۹۰۱

۳٦۰۰ مترزمین‌سه بر با تراکم کم‌مناسب برای آپارتمان یاویلا سازی در بهترین نقطه قلهك خیابان دولت ـ خیابان‌شیرین بفروش میرسد . بعد ازظهرها از ساعت ۱۷ تا ۲۱ تلفن ۲۲۰۰۲۹ و ۲۲۳٦۸۵۳
آ ـ۱۰۸۰

فروش زمین مهرشهر ۹۳٦۷۵۳

نوشهر ـ بین جاده چالوس بنوشهرو دریای خزر ٤ قطعه زمین به مساحت‌های بین۳۵۰۰ و ۵۵۰۰متر مربع باسند مالکیت در داخل محدوده شهرستان نوشهر با حق استفاده از آب‌وبرق و تلفن و قابل تفکیك به قطعات کوچکتر طبق ضوابط شهرداری‌نوشهر بفروش می‌رسد .
تلفن چالوس ۲۳۰۳ـ ۰۲٤۵۱ کد

مخلوط
حدودیکصد هزار متر درجاده کرج فروشی تلفن ۷۳٤۵۳۱
۱ـ۳ آ ـ۹۲٦

فروش زمین صنعتی۹۳۹۱٦٤
۱ـ۱۸ آت۲۱۹۵

آگازیون
یك قطعه زمین بر دریا ۳۵۰۰ متر واقع در یك کیلومتر بعداز شهسوار بسمت رامسربفروش‌می رسد قیمت مقطوع‌متری ۳۰۰۰ریال‌تلفن۲۸۲۵۱۵

اجاره‌داده‌میشود

اجاره فقط بایك زنك

تلفن ٦۵٦۷۷۳

اجاره به خارجی
یکدستگاه آپارتمان در شمال شهر طبقه دوم با ۵اطاق خواب ، سالن و آشپزخانه وسیع باگاراژ،شوفاژ ،کولر، بدون واسطه اجاره داده می شود زعفرانیه آصف نشاط غربی پلاک ٤۲
۱ـ۳ آ ـ٤٤٤

اجاره‌فوری

عباس آباد و قیطریه
٤دستگاه‌آپارتمان دودستگاه در عباس‌آباد و دو دستگاه در قیطریه برای سکونت خانواده فوری اجاره داده میشود.
صبح و عصرتلفن۸۵۳۰۳۳
آ ـ۸۲۷

مستاجرین‌محترم

در صورتیکه مایل به اجاره آپارتمان در شمال تهران هستیدباماتماس بگیرید آپارتمان موردعلاقه شمادر لیست منازل اجاره‌ایما موجود است تلفن ۲۹۳۳٦۱ و ۲۹٤٦۸۸
۱ـ۲ آ ـ۸۷۹

رویال آپارتمان‌ایران

آپارتمان ۳ اطاق خوابه طبقه اول با شوفاژ کولر پارکینگ وحیاط در بهترین نقطه تهران پارس آماده اجاره تلفن ۹۳۰۷۰۳
آ ـ۸۲۸

ویلا برای اجاره موجود می باشد ٦۸۷۰٦٤
۱ـ۱۰ آ ـ۸۰٤۰

منزل اجاره در لندن
مبله سه اطاق خواب وسالن پذیرائی ـ شوفاژ ـ تلویزیون رنگی‌ـ ماشین رختشوئی ـ خشک کن ـ آشپزخانه مدرن دارای‌حیاطو باغچه برای مدت ۲سال اجاره داده میشود تلفن ۲۷٤۷۷۷
آ ـ٤٤٦

آپارتمان

عباس آباد وشمیرانات

تعدادی آپارتمان ۲ و ۳ و٤ اطاق خوابه برای محل کارو سکونت ایرانی و خارجی از ٤۵۰۰ تومان ببالا فوری برای اجاره موجود است‌تلفن ۸۵۳۰۳۲ ـ ۸۵۳۰۳۳
آ ـ۹۰۵

ساختمان دو طبقه مجهز در باغ میوه وسیعی در دماوند برای‌فصل تابستان اجاره داده میشود تلفن ٦۵۹۰۱۵
آ ـ۸۳٦

خانه‌شمارا بخارجیان اجاره‌میدهیم

مؤسسه نیازمندیهای خارجیان خانه بخارجیان اجاره میدهد
۸۳۰۰۸۱ - ۸۳۰۰۸۲
۸۲۱۸۱۱ - ۸۲۱۷۲۳
۳۱۱ تخت جمشید مقابل سفارت آمریکا

وزیری
٦۵۸۱۸۸
٦۵۳۷٤۳
اجاره بخارجیان-خرید-فروش.

مؤسسه امور بخارجیان
مرکزاجاره تخت جمشید نبش بهار ۵۰۴
۷۵۱۷۸۳-۷۵۲۳۵۸

۸۲٤۹۵۳
سازمان نیازمندیهای خارجیان
خانه شمارا به خارجیان اجاره میدهد
۸۲۷۹۰۱-۸۳۸۱۰٦

تلفن ٦٦۰۰۰۰
مرکز اجاره و خرید خانه
۱ـ۲۰ آ ـ۸۰۰

ZAFAR مؤسسه ظفر
مرکزاجاره خانه بخارجیان اجاره میدهد
تلفنهای: ۲۲۵۵۰٤
۲۲۷۷٤٦-۲۲۸۵۸۹

سازمان مسکن کندو
کانون اجاره بخارجیان
ویلا
آپارتمان
دفترکار
خرید وفروش
۲۲۷٦۳۸-۲۲۷٦۳۹

مؤسسه امپایر ۲۳۷۵۰۰
خانه بخارجیان اجاره میدهد
۲۳۸۹۵۵-۲۳۲۲۲۲

آژانس استار
اجاره بخارجیان
۸٤٦۱٦۳-۸۵٦۱۷٤

موسسه ایران‌ورلد
ویلا و آپارتمان شما را به خارجیان اجاره میدهد
٦۸۰۱۵۷-٦۸۷۱۷۳

۲٦۷۲۲۹
سریعترین مرکز اجاره منزل شمابه خارجی و ایرانی
مرکز اجاره بخارجیان
خرید و فروش ۹۳٦۲۷۸ و ۹۲۲۲۱٦

سازمان مسکن پارس
مرکز ۸۵۳۸۵۳
۸٤۸٤۲٤
اجاره ۸۵۷۵۸۵
بخارجیان

جنرال‌هاوس
مرکز اجاره بخارجیان
٦٦۵۷۲۷

محل کار و سکونت برای ایرانی و خارجی ویلا و آپارتمان برای خرید و فروش آماده است
٦۲۲۰۱۰۷ ـ ٦۲۲۰٦۵

**مؤسسه ف

سارق اتومبیل بدام افتاد

ترکمان : مردی بنام شبانعلی محمدی که یك اتومبیل «آریه» در تبریز سرقت کرده بود، درترکمان توسط ماموران ژاندارمری این بخش دستگیر شد .

وی پس از اعتراف بهسرقت اتومبیل باپرونده متشکله بـــه دادگستری میانه اعزام گردید .

درحادثه رانندگی جاده قم ـ اراك زن وشوهر کشته شدند

قم: در یک حادثه رانندگی که در جادهقم ـ اراک روی داد۲نفر کشته شدند.

حادثه براثر برخورد کامیون ۲۲۵۲۱ـ اهواز بهرانندگیفرهاد اخترافی در کیلومتر ۳۰ جاده قم ـ اراک باژیان ۱۷۵۷۶ اصفهان رخ داد وطی آن راننده ژیان و همسرش سکینه مکابر کشته شدند.

نظرات تنی چند ازجوانان ...

بقیه ازصفحه اول

بیهیچ اندیشهایدراطراف عواقب وخیم گرایش خود بسوی اعتیاد، مواد مخدر تهیه و استعمال کند ، پدر و مادر دراین میان مسئولیتی بس بزرگ بعهده دارند ، آنها بایستی بدانند که فرزندانشان در سنین نوجوانی و جوانی درموقعیتی بسیار حساس قرار دارند و از نظر روحی و روانی حساس ونکته سنج و خردهبین میباشند وباید ازجمیعجهاتمراقبشانبودو آنان را یاری کرد تابتوانند این دوران بحرانی را سپری کرده و بهزمان پختگی نسبی فکری برسند .

آنگاه نسرین صنایعپرور ، یکی دیگر از شرکت کنندگان دراین گفت و شنود بااشاره به لزوم یاری رساندن به جوانان گفت : منمعتقدم به جوانان باید کمک کرد ، البته منظوراینست که بهجوانان باید از جهات معنوی و آموزشی کمک شود . جوان را باید از طریق ترتیب دادن برنامههای منظم بهبازدیداز بیمارستانهای معتادین بردو عملا به او نشان داد که چگونه معتادان در گرداب سیاه اعتیاد گرفتار شده وروح و جسمشان بتدریج راه فنا و تباهی پیمود هاست ،جوانامروز نیاز به پرورش دارد ،تنها نبایداورابا جنبههای منفیزندگی آشناساخت تااز گرایش های منفیبپرهیزد ، بلکه میتوان اورابا کارهای سازنده وتفریحات سالم آشنا نمود تا نیروی خود را صرف امور مفید سازد .

آموزش و اراده

آنگاه فریده فتحی ، باردیگر با اشاره به لزوم توجه بـه نحوه آموزش و زیست جوانان گفت : پارهای از جوانان در رویاروئی باواقعیات زندگیو مواجه شدن با دشواریهاومسایل سست اراده و بیروحیهاند ، جوان امروز بایستی از هرلحاظ اراده قوی داشته باشد، در مقابل ناهنجاریها استوار بودهو از خود مقاومت نشان دهد و ثابت کند که اراده دارد !

ورزش به جای اعتیاد

سپس سهیلا پروانه باارائه این نظر علمی که از نظر بیولوژیکی بدن انسان پس از اینکه ،مقداری از نیکوتینسیگار راجذب کرد در مقابل سم نیکوتینواثرات سیگار بی دفاعمیشود ونیاز به مواد مخدر قویتری پیدا میکند بنابراین معتادان سعی میکنند بتدریج بر میزان مواد مورد استفاده خود بیفزایند و بتدریج از مخدرهای قویتر استفاده کنند .

آنگاه نسرین صنایع پرور باتائید سخنان دوست خود، به امر گسترش ورزش برای مقابله با اعتیاد اشاره کرد وگفت: اگر دختران و پسران و مردان و زنان به ورزش رویآورند هیچگاه معتاد نمیشوند . باید برای مقابله با خطر اعتیاد به گسترش امر ورزش ازطریق ایجاد باشگاهها و احداث استادیوم های ورزشی اقدام شود تا جوانان باپرداختن بهورزش هرگز بسوی اعتیاد گرایش پیدا نمیکنند.

آنگاه مهناز عطارزاده : در این میان نقشمعلم رانباید نادیده گرفت . باید قبول کردکه شخصیت جوان امروز رامعلم میسازد ، معلم است که میتواند بز ایجاد تفاهم دانش آموز نوجوان وجوان رادر جهت مثبت زندگیراهنمائی کند و اورا از هرنوع اعتیادی برحذر بدارد .

نقش وسایل ارتباط جمعی

وی سپس به اهمیت وسایل ارتباط جمعی در آموزش جوانان برای پرهیز از اعتیادبه مواد مخدر اشاره کرد و گفت: وسایل ارتباط جمعی نیز در امر آموزش جوانان ونوجوانان نقش درجه اول دارد و از طریق این وسایل میتوان بنحـو مطلوب جوانان را باخطرات مرگبار اعتیاد آشنا ساخت و آنان را به ورزش و کارهای سازنده تشویق نمود .

در پایان این جلسه گفت و شنود ، شرکت کنندگان از مقامات مسئول خواستند که برای مصون داشتن جوانان از خطر اعتیاد بمواد مخدر ، ضمن بهرهگیری از تمام امکانات و وسایل ، نسبت به گسترش امر ورزش در سطحی وسیع اقدام نمایند تا نوجوانان و جوانان در تمامی ساعات فراغت خود به دور از هروسوسهای به سالم سازی روح و جسم خـود بپردازند .

اصفهان ـ خبرنگار اطلاعات

آگهی حصر وراثت

خانم معظمبیلتن فرشکویه فرزند قلیدارنده شناسنامه شماره ۱۷۲۲۹ صادره از جهرم بشرح دادخواست شماره ۱۸۲ـ۳۵ مدنیچنین توضیح داده که مرحوم شوهرش بنام کرم فرزند قربانعلی شهرت امامرضا درتاریخ۲ر۷ر۳۵ در امیریه درگذشته ، و وراثوی عبارتند از درخواست کننده همسر دائمی متوفی واحمد دارنده شناسنامهشماره ۴۳۴ صادره از آبادان و مسعود دارنده شناسنامه شماره ۵۲ صادره از آبادان و قربانعلی دارندهشناسنامه شماره ۲۴۱۴ آبادان و محمود دارنده شناسنامه شماره ۱۸۸ آبادان پسران متوفی و سیمین بشناسنامه شماره ۲۲۳۷ صادره از آبادان و سکینه بشناسنامه شماره ۹۷۰آبادان سیما بشناسنامه شماره ۳۷ کهکیلویه دختران متوفیکه شهرتهمگی امامرضا است.

اینك باانجام تشریفات مقدماتی درخواست مزبور را درسهنوبت پیدرپیماهی یكمرتبه آگهی مینماید تاهرکس اعتراض ویاوصیتنامه از متوفی نزداوباشد ازتاریخنشر نخستین آگهی ظرفسهماه بدادگاه تقدیم داردوالاگواهی صادر و هروصیتنامه جزسری و رسمی کهبعد ازاین موعد ابرازشود ازدرجهاعتبار ساقطوبلااثر خواهدبود.

دادرس دادگاهبخش مستقل آغاجاری ـنخستینجهرمی

شرکت ملی نفت ایران جهتخدمت درمنطقه خطوط لوله و مخابرات شیراز و تلمبهخانه های کچساران و نورآباد به چند نفر کارمند دیپلمه مرد با شرایط مندرج در زیر نیازمند است :

۱ـ ملیت ایرانی .

۲ـ شاغل نبودن در سازمان دولتی و یا موسسات وابستهبه آن

۳ـ دارا بودن دیپلم کامل متوسطه در رشته های طبیعی ، ریاضی و هنرستان رشته های برق ، مکانیك والکترونیك .

۴ـ دارا بودن برك خاتمه خدمت نظام وظیفه عمومی ویا معافیت دائم .

۵ـ حداکثر سن ۲۷ سال (متولدین ۱۳۲۹ ببالا).

ـ متقاضیان بایستی بومی و ساکن شهر های فوقالذکر باشند .

افراد واجد شرایط می توانند جهت ثبتنام و انجام مصاحبه با در دست داشتنشناسنامه عکسدارـاصل وفتوکپی مدارك تحصیلی و نظام وظیفه و ۶قطعه عکس ۴ × ۶ در تاریخ ۲۶ر۴ر۲۵۳۶ به منطقه خطوط لوله و مخابرات شیراز واقع در شیراز مراجعه فرمایند .

توضیح اینکه افراد منتخب مدت دوسالدرمحلهائی که شرکتتعیین خواهدنمودکارآموزینموده سپس در وهله اول در شهرستانهای فوق ویا در صورت نیاز شرکت در سایرتلمبه خانههاو تاسیسات بکار گمارده خواهد شد .

حوادث

مرك موتور سوار

● : کامیون شماره ۱۲۱۲۳ تهران بهرانندگی حسنشرکائی در جاده همایونشهر با موتور سواری بهنامعلی بهارلوتصدف کرد. در این حادثه موتورسوار کشته شد و راننده کامیون دستگیر و تحت تعقیب قانونی قرار گرفت .

کنار جاده کشته شد

● : اتومبیل سواری ۱۳۲۳۷ تهران به رانندگی اصغرنعمتی که از اصفهان به طرف تهران در حرکت بود، به علتسرعت زیاد و انحراف بهچپبا کارگر اسفالت ریز کنار جاده تصادف کرد و او را کشت . جنازهاین کارگر که امیر قلی نامداشت با تشریفات قانونی بـــه خاك سپرده شد و راننده دستگیرو به دادسرا اعزام گردید .

دستگیری قاچاق فروش

● : ماموران مبارزه بامواد مخدر شهربانی اصفهان یـك فروشنده قرصهای مخدر را به نام سیدعلی نقی علی محمدشده را حین فروش مقداری قرص مخدر دستگیر کردند .

سید علی همراه با پرونده متشکله به دادسرا اعزام شد و موضوع تحت رسیدگی قـرار گرفت .

کشته شدند

● : در برخورد دو اتومبیل سواری درحوالییزد دوسرنشین یکی از اتومبیلها به نام مهین و اکبر صافی کشته شدند . راننده هر دو اتومبیل دستگیر وتحت تعقیبقانونی قرراگرفتند.

دورهگذر کشته شدند

● : در تصادف دو اتومبیل در جاده همایونشهر اصفهاندو عابر بنامهای مجیدو اکبرناهبی که قصد عبور از عرض خیابان را داشتند کشته شدند . هردو راننده اتومبیل دستگیر وتحت وتحتتعقیب قانونیقرارگرفتند.

دختر بچه جان سپرد

● : حاج ابوالفضلایزدی، فاقدگواهینامهرانندگی،هنگامی که با اتومبیل سواری ازنائین به طرف خود در حرکت بود با دختر بچه ۷ سالهای به نـــام صدیقه ایزدی تصدف کرد و باعث مرك او شد.حاجابوالفضل بوسیله ماموران ژانـــدارمری دستگیر شدوتحت تعقیبقانونی قرار گرفت .

آگهی ابلاغ دادخواست وضمائم به آقای ماریس شونیترز

آقای سیدنصرالدین موسوی بوکالت ازطرف شرکت سهامی بیمه ایران شعبهاهواز دادخواستی بخواسته مطالبه ۴۷۰۰۰ ریال وخسارات قانونی بطرفیت شما باین دادگاه تسلیم که پساز ثبتکلاسه ۱۶ـ۳۶ مدنی حسب تقاضای وکیل خواهان بااجازه ماده ۱۰۰ قانون آئین دادرسی مدنی مراتب درسهنوبت متوالی درروزنامه رسمی کشور شاهنشاهی ویکی از جراید کثیرالانتشار محلی درجو خوانده ازتاریخ نشر آگهی ظرفمدت قانونی برای دریافت دادخواست وضمائم و پاسخگوئی باین دادگاه مراجعه نمایند بدیهیاست درصورت عدم مراجعه و انقضاء مهلت قانونی دادخواست ابلاغ شده محسوب و دادگاه تصمیم مقتضی اتخاذخواهدنمود ، چنانچه بعدا ابلاغی ضرورت پیدا کند فقط یكنوبت آگهی ومدت آن۱۰ روز خواهد بود.

دادرس دادگاه بخش مستقل آغاجاری ـجهرمی

آـش ۱۱۸۹

آگهی حصر وراثت

آقای ولیالله بادمکی فرزند یدالله بشناسنامه شماره ۶۰۶۴ صادره ازاراك بشرحدادخواست شماره ۴ـ۳۶ مدنیتوضیح دادهفرزندش بنام نعمتالله بادمکی دارنده شناسنامه شماره ۱۲ صادره از ماهشهر در تاریخ۸ر۹ر۳۵ درگذشته ، ووراث وی عبارتند از درخواست کننده پدر متوفی و طاهره رجائیان فرزند محمدعلی دارنده شناسنامه شماره ۶۵ صادره از اراك مادر متوفی . اینك با انجام تشریفات مقدماتی درخواست مزبور را درسه نوبت پیدرپی ماهی یکمرتبه آگهی مینماید تاهرکس اعتراض دارد و باوصیتنامهای ا زمتوفی نزد اوباشد ازتاریخ نشر نخستین آگهی ظرف سهماه بدادگاه تقدیمداردوالاگواهی صادر وهروصیتنامه جز رسمی وسری کهبعد ازاین موعدابراز شود ازدرجه اعتبار ساقط وبلااثر خواهدبود.

رئیس دادگاه بخش مستقل آغاجاری ـ امیر سلیمانی

آـش ۱۱۸۸

اطلاعیه بانك ملی ایران

با کمال خوشوقتی افتتاح نمایندگی کارگزاری بورس اوراق بهادار را درمحل شعبه شیراز اعلام میدارد . همشهریان عزیز میتوانندجهت انجام معاملاتدر مورد خرید و فروش سهام اوراق قرضه به شعبه اصلی شیراز مراجعه فرمایند .

بانك ملیایران ـسرپرستی شعب استانفارسـشیراز

دنیای ورزش شنبه ها

آگهی

در اجرای تصویب نامه مورخه ۱۶ر۱ر۲۵۳۶ انجمن محترم شهر و تائید مقام وزارت کشور مقرر است از تاریخ نشر آگهی عوارض پروانه های ساختمانی در موقع صدور بشرح زیر :

۱ـ از پروانه هایساختمانی موقع صدور تا صدمترمربع زیربنا هرمترمربعمسکونی ـ ۲۰ ریال

تجارتی ـ ۵۰ ریال

۲ـ از پروانههایساختمانی درموقعصدورازهرمترمربع زیربنا از ۱۰۰ مترتادویست و پنجاه مترمربع مسکونیاز قرار هر مترمربع ۴۰ ریالـ تجارتی ۱۰۰ ریال .

۳ـ از پروانههایساختمانی در موقع صدور از ۲۵۰ متر مربع به بالاـمسکونی ازهر متر مربع ۱۰۰ریالـتجارتی ۲۰۰ ریال

بنفع شهرداری وصول گردد مراتب بدینوسیله به آگاهی اهالی محترم شهر اهواز میرسد .

انتظاردارد باتوجه بهعلاقمندی کهدر امر پیشرفت برنامه هایعمرانیدارنداز معاضدت با شهرداری دریغ نخواهند فرمود.

محمدحسین ضیائی

شهردارشهرستان اهواز

آگهی رسمی

بموجب نامه ۳ر۳۶۷ مورخ ۳۱ر۳ر۲۵۳۶شرکتسهامی خاص فروش و صادرات خرمای خوزستان منضم به صورت جلسات مجمععمومی عادی سالیانه و هیئتمدیره مورخ ۲۶ر۳ر۲۵۳۶ تصمیما ت زیر درآنشرکت بعمل آمده است

۱ـ ترازنامه و سودو زیان سالمالی ۲۵۳۵ موردتصویب قرارگرفت.

۲ـ آقایان خداداد موقر وعباسعبدی زاده و حاج مهدی یوسفی و سید محمد کاظم نجفی شوشتری وسیروسیوسفی و عبدالله موسوی زاده وحمدالهشریفی بسمت اعضای هیئت مدیره برایمدت دوسال انتخاب گردیدند .

۳ـ آقایان عبدالحمید یوسفی وسید باقر حجت نژاد بسمتبازرسانشرکت برای مدت یکسال انتخاب شدند .

۴ـ روزنامهاطلاعات برای درجآگهی های شرکت تعیین گردید.

۵ـ آقایان عباس عبدی زاده بسمت رئیس هیئت مدیره و آقای حاجمهدی یوسفی نایب رئیس و سید محمدکاظم نجفی شوشتری بسمت منشی هیئت مدیره و آقای حمداله شریفی بسمت مدیرعامل و آقای سید محمد کاظمنجفی شوشتری بسمت معاون خود انتخاب گردیدند و برای معرفی امضا هایمجاز به بانکها مقرر گردید دو نفر از چهار نفر آقایانحمدالله شریفی و سید محمد کاظم نجفی شوشتری و عباسعبدیزاده و حاج مهدی یوسفی معتبر میباشد و کلیه مکاتبات داخلی و خارجی بامضای مدیرعامل معتبر است . مراتب درتاریخ ۱ر۴ر۲۵۳۶ ذیل ثبت ۴۰۲ بهثبترسید

مدیر ثبت شرکت های ثبت خرمشهر ـاسداللهی

اداره فروش گمرکات منطقه خوزستان واقع درخرمشهر ـ کالای متروکه زیر را:

ردیف	نوع کالا	تعداد	وزن تقریبی	شماره بارنامه و تاریخ	محل کالا
۱	نخ الیاف ترکیبی	۶۳ کارتن	۲۷۲۵ کیلو	انبار افشار	در بنادر خرمشهر
۲	الکتروجوشکاری- پودر جوشکاری	۴۰بشکه	۱۰۳۱۴ کیلو	۴۲	
۳	اسیدسولفوریك	۴۰قفسه	۱۵۰۰ کیلو	۸۴	
۴	کائولن	۱۱۶ پالت	۹۵۰۰۰ کیلو	۵۴/۲/۱۰-۹۴	انبار اسدالهی بخش ۱۲۸/۹ در بنادر خرمشهر
۵	لوازم ماشینآلات نساجی	۱ صندوق	۱۷۸۵ کیلو	۳۵/۳/۳۰-۱۸۱	انبار افشار بخش ۱۰۷ دربنادر خرمشهر
۶	یخچال انعقاد خون	۴صندوق	۷۹۴ کیلو	۸۴	گمرك شاهپور بخش ۲۰ دربنادر بندرشاهپور
۷	لاستیك تنفس	۱ صندوق	۹۷۰ کیلو	۳۲۱	گمرك شاهپور بخش۷ دربنادر بندرشاهپور
۸	خردهپلاستیك	۲۴۰۰ کیسه	۶۱۱۵۹ کیلو	۳۵/۸/۵-۴۶۸	انبارمتروکه- بخش۶ ستمی۱ سفر ۲ کشتی فلوردیت دربنادر خرمشهر
۹	لوله آهنی سیاه	۳۲۲ لوله	۷۹۷۵۵ کیلو	۳۵/۴/۸-۱۹۸	انبار عبدلی- بخش ۱۵ دربنادر خرمشهر
۱۰	فرآوردههای ضدخورندگی شیمیائیوضدزنگافزودنی	۶۲۰۴ لنگه	۱۵۲۰۰۰ کیلو	۵۳/۳/۱۶-۱۶۶	انبار برهانی بخش ۱۴/۲۳ دربنادر خرمشهر
۱۱	رینگ و پیستون و بچهرینگ				
۱۲	سیم ترمز	۵ صندوق	۱۱۳۴ کیلو	۳۵/۵/۳۰-۳۱۱	انبار قربانی بخش ۱۷ دربنادر خرمشهر
۱۳	غلطك جادهسازی	۲۹ دستگاه	۱۴۱۱۱ کیلو	۵۴/۳/۲۶-۴۲۷۸۴۸ مانده از پروانه	انبار اسدالهی دربنادر خرمشهر
۱۴	ماشین صنعتی	۱ صندوق	۱۱۵کیلو	۳۵۳۳۰/۲۰۹	انبار افشار بخش ۱۵۱ دربنادر خرمشهر
۱۵	موتور جوشکاری	۲۵ صندوق		۶۵۲	گمرك شاهپور ۵- دربنادر بندرشاهپور
۱۶	چتائی	۵۰عدل	۱۵۱۷۴	۵۴/۹/۸-۵۸۹	انبار خواجه بخش ۵۰۱ دربنادر خرمشهر
۱۷	اتومبیل فورد	۱ دستگاه	۱۰۰۰ کیلو	۳۵/۱/۲۸-۱۳۸۴۳۲ مانده از پروانه	انبار خانیان بخش ۶۳ دربنادر خرمشهر
۱۸	لوازم کارخانه	۱۶صندوق	۲۷۲۶ کیلو	۵۴/۴/۲۶-۲۸۲	انبار اسدالهی بخش دربنادر خرمشهر
۱۹	اتومبیل شورولت	۱ دستگاه	۱۵۰۰ کیلو	۳۵/۷/۱۰-/۹۰	انبار خانیان بخش ۲۱۶۱ دربنادر خرمشهر
۲۰	کامیون ماك	۶ دستگاه	۷۹۵۰۰ کیلو	۴۱۳	گمرك شاهپور ۳۳٪ دربنادر بندرشاهپور
۲۱	موادشیمیائی	۴۲۷ کیسه	۱۰۶۷۵ کیلو	۵۴/۱/۱۹-۴۲	انبار خواجه بخش دربنادر خرمشهر
۲۲	کامیون ماك	۴ دستگاه	۵۸۰۰۰ کیلو	۴۱۳	گمرك شاهپور ۳۰ دربنادر شاهپور
۲۳	لوله سیاه	۶۸ نگله	۸۹۷۳۷ کیلو	۳۵/۸/۱-۴۷۲	انبارهای عمومی- بخش ۱۶ دربنادر خرمشهر
۲۴	لوازم	۷ صندوق	۲۵۰۰۰ کیلو	۳۵/۳/۲۶-۱۷۵	انبار عبدالهپور- بخش ۱۱۰ دربنادر خرمشهر
۲۵	پیویسی	۵۰۰۰ کیسه	۱۲۱۲۵۰ کیلو	۱۸۶	گمرك شاهپور دربنادر خرمشهر
۲۶	مصنوعات حصیربافی	۳ رول	۲۲۵ کیلو	۵۴/۱۰/۴-۶۳۸	انبار حمیدی بخش ۱۵۸ دربنادر بندر شاهپور
۲۷	قماش	۵۰ عدل		۵۳/۱۰/۱-۶۱۵	انبار خواجه بخش ۶۵ دربنادر خرمشهر
۲۸	آهن ورق	۲۸۹ بسته	۵۵۰۸۶۳ کیلو	۳۵/۹/۱۴-۵۷۹	انبارهای عمومی بخش ۶۵ دربنادر خرمشهر
۲۹	آهن ورق	۴۴ نگله	۸۶۷۵۰ کیلو	۳۵/۹/۱۰-۵۶۷	انبارهای عمومی بخش ۳۲ دربنادر خرمشهر
۳۰	آهن ورق	۴۰ نگله	۹۶۹۶۵ کیلو	۳۵/۹/۱۰-۵۶۷	انبارهای عمومی بخش ۳۰ دربنادر خرمشهر
۳۱	آهن ورق	۲۷ رول	۱۰۳۴۸۵ کیلو	۳۵/۹/۱۰-۵۶۷	انبارهای عمومی بخش ۲۶ دربنادر خرمشهر
۳۲	آهن ورق	۲۲ بسته	۴۲۵۷۰ کیلو	۳۵/۹/۱۰-۵۶۷	انبارهای عمومی بخش ۴ دربنادر خرمشهر
۳۳	آهن ورق	۱۹ رول	۸۰۴۹۶ کیلو	۳۵/۹/۱۰-۵۶۶	انبارهای عمومی بخش ۷۷ دربنادر خرمشهر
۳۴	آهن ورق	۴۱ نگله	۹۲۷۷۴ کیلو	۳۵/۹/۱۰-۵۶۶	انبارهای عمومی بخش ۷۴ دربنادر خرمشهر
۳۵	آهن ورق	۲۵ رول	۱۰۰۷۷۵ کیلو	۳۵/۹/۱۰-۵۶۶	انبارهای عمومی بخش ۷۱ دربنادر خرمشهر
۳۶	آهن ورق	۱۰۵ بسته	۲۰۳۵۷۰ کیلو	۳۵/۸/۱۹-۵۱۱	انبارهای عمومی بخش ۷ دربنادر خرمشهر
۳۷	آهن ورق گالوانیزه	۱۱۲ بسته	۲۱۴۳۲۵ کیلو	۳۵/۸/۱۹-۵۱۱	انبارهای عمومی بخش ۳ دربنادر خرمشهر
۳۸	موتورچرخخیاطی بمارك میتسوبشیو پایهٔ اتصال	۱۰۰ قفسه	۲۲۷۹۵ کیلو	۳۵/۸/۲۰-۵۱۴	انبار عبدالهپور بخش ۸۴ دربنادر خرمشهر
۳۹	موتورچرخ خیاطی بمارك میتسوبشی و پایه اتصال	۱۰۰ قفسه	۲۲۷۹۵ کیلو	۳۵/۸/۲۰-۵۱۴	انبار عبدالهپور بخش ۸۵ دربنادر خرمشهر

از تاریخ شنبه ۳۶/۴/۲۵ بطریق حراج عمومی بفروش میرساند. طالبین میتوانند همه روزه باستثنای روزهای تعطیل بانبارهای یادشده در آگهی مراجعه و باطلاع کامل از کیفیت و کمیت کالا در جلسه حراج اداره فروش واقع در خرمشهر شرکت نمایند. ضمناً عدم فروش در جلسه اول کالا در جلسات بعدی و کالا را از نزدیك رویت که همه هفته روزهای شنبه و دوشنبه و چهارشنبه تشکیل میگردد عرضه و بفروش خواهد رسید.

گمرکات منطقه خوزستان

نیازمندیهای اطلاعات

تلفنهای: ۳۰۳۷۰۲-۳۱۱۲۱۹-۳۱۱۲۲۵-۳۱۱۲۲۴

نیازمندیهای اطلاعات تلفنی پذیرفته میشود

استخدام شیمیست
شرکت تولیدی کیان تایر

(بی‌اف‌گودریچ سابق)

بهمکاری یکنفر فوق لیسانس یا لیسانس شیمی نیازمند است متقاضیان میتوانند به خیابان آیزنها ور ساختمان بی‌اف‌گودریچ شماره ۵۷۶ مراجعه نمایند.

GM IRAN

شرکت جنرال موتورز ایران
(شرکت سهامی خاص)
GENERAL MOTORS IRAN LTD.

شرکت جنرال موتورز ایران استخدام میکند

مهندس صنایع با ۲ سال سابقه کار و تسلط بزبان انگلیسی
مهندس مکانیك با ۲ سال سابقه کار و تسلط بزبان انگلیسی
مهندس پراسنس و تولید با ۲ سال‌سابقه کارو تسلط‌بزبان‌انگلیسی
مهندس متالوروژی یکنفر مسلط بزبان انگلیسی
کارمند تدارکات ، خرید ، انبارو ترخیص کالا از گمرك با تجربه کار و دانستن زبان انگلیسی
ماشین‌نویس لاتین و فارسی زن و مرد (فارغ‌التحصیلان منشیگری حق‌تقدم خواهند داشت)
صافکار (گلگیرساز) سوادخواندن و نوشتن
برقکار (اتومبیل) سواد خواندن و نوشتن
قالبساز و فیکسچر ساز اتومبیل سواد خواندن و نوشتن
مکانیك اتومبیل سواد خواندن و نوشتن
نقاش اتومبیل سواد خواندن و نوشتن

واجدین شرایط بادردست داشتن ورقه خاتمه خدمت ویا معافی از خدمت نظام وظیفه همه روزه غیر از پنجشنبه و جمعه به کارگزینی شرکت جنرال موتورز ایران واقع در کیلومتر ۸ ازمیدان‌شهیاد جاده مخصوص کرج مراجعه فرمایند.

شرکت سهامی لاستیک پارس استخدام میکند

شرکت سهامی لاستیك پارس برای انجام امور بازرگانی خود به‌افرادزیر نیازمند است :

کارمندسفارشات

به یك نفر کارمند سفارشات با مشخصات و شرایط زیر :
۱ـ مدرك دیپلم کامل متوسطه
۲ـ آشنائی کامل به زبان‌انگلیسی جهت مکاتبات تجاری
۳ـ حداقل دو سال تجربه وسابقه کار در زمینه سفارشات
۴ـ تسلط به امور بانکی
۵ـ معاف از خدمت نظام‌وظیفه ویا داشتن برك خاتمه خدمت

متصدی پیگیری ترخیص

بیك نفر متصدی پیگیری ترخیص کالا از گمرکات با مشخصات و شرایط زیر :
۱ـ حداقل ۵ سال سابقه کار در زمینه مورد نظر
۲ـ تسلط کافی به امور ترخیص کالا از گمرکات
۳ـ آشنائی به زبان انگلیسی (در حد خواندن اسناد حمل)
۴ـ معا فاز خدمت نظام‌وظیفه ویا داشتن برك خاتمه خدمت

داوطلبان میتوانند همه‌روزه به‌استثناء پنجشنبه ها ازساعت ۹صبح تا ۱۲واز۲تا۵ بعدازظهر باداره کارگزینی شرکت واقع‌در بلوارالیزابت شماره۱۶۶ طبقه سوم مراجعه‌نمایند.

آگهی استخدام

یك شرکت گازی معتبر واجدین شرایط زیر را با حقوق و مزایای مکفی استخدام مینماید .
۱ـ دیپلمه یا درحد آن با داشتن چند سال سابقه کار درامور دفتری وانبار داری‌جهت خدمت‌درتهران ویا پس از چند ماه کار آموزی در شهرستان بشرط تسلیم تضمین
۲ـ معاون حمل ونقل و معاون تعمیرگاه ماشین با داشتن تجربه‌کافی‌درامور فنی اتومبیل .
سن داوطلبان بین ۳۵ تا ۴۵ سال محدود بوده لطفا تقاضانامه خودرا باتعیین یکی از مشاغل فوق‌الذکر و میزان تحصیلات وحقوق درخواستی پیوست یك قطعه عکس باذکرمشخصات شناسنامه و شرح سوابق کار و آدرس کامل منزل وشماره تلفن به صندوق پستی ۱۹۱۸ ارسال فرمائید .

آگهی استخدام رئیس کارگزینی

یک شرکت بزرگ صنعتی یک نفر رئیس کارگزینی و تعدادی معاون کارگزینی را استخدام می‌کند، شرایط‌استخدام:
۱ـ دارا بودن گواهی‌نامه لیسانس (ترجیحا در رشته های علوم اجتماعی وعلوم اداری.
۲ـ دارا بودن برگ انجام خدمت وظیفه یا معافیت‌غیر پزشکی.
۳ـ حداکثر سن ۳۸ سال.
۴ـ کسانیکه سابقه کار مفیدی داشته باشند ارجحیت دارند .
متقاضیان درخواست کتبی خود را همراه با یک قطعه عکس و آدرس دقیق به نشانی تهران‌ـ صندوق پستی شماره ۲۲۶۵ ارسال دارند.

شرکت امیکو استخدام میکند

بایگان‌حسابداری دیپلمه باحقوق‌مکفی
تلفن ۴ـ۹۳۹۶۰۳

شرکت یاسمین باحقوق مکفی استخدام مینماید

۱ـ سرآشپز ۴ نفر
۲ـ آشپز ۶ نفر
۳ـ پیشخدمت درجه یك ۱۰ نفر
متقاضیان میتوانند به آدرس عباس‌آباد مقابل وزارت اطلاعات شماره ۲۲۴ چلوکبابی یاس و یا جاده قم رستوران پالایشگاه تهران مراجعه‌فرمایند

صنایع هواپیمائی ایران

افراد متخصص درمشاغل زیر را بامزایای فوق‌العاده شغلی جهت‌کار درتهران بهمکاری دعوت مینماید:

۱ـ مهندس آرشیتکت،
۴ سال تجربه و آشنائی کامل بزبان انگلیسی .

۲ـ مهندس ساختمان،
۴ سال تجربه و آشنائی کامل بزبان انگلیسی .

۳ـ مهندس برق،
۴ سال تجربه و آشنائی کامل بزبان انگلیسی .

۴ـ مهندس مکانیک،
۴ سال تجربه و آشنائی کامل بزبان انگلیسی .

۵ـ سکرتر، دیپلم متوسطه با ۳سال تجربه وآشنائی کافی بزبان انگلیسی

۶ـ کمک حسابدار
دیپلم متوسطه با ۳سال تجربه و آشنائی کافی بزبان انگلیسی

۷ـ نقشه کش، دیپلم متوسطه با ۳ سال تجربه‌درامورتاسیساتی

۸ـ اپراتور کامپیوتر
دیپلم متوسطه با ۳سال تجربه و آشنائی کافی بزبان انگلیسی

۹ـ پانچیست دیپلم متوسطه با ۳سال تجربه وآشنائی کافی بزبان انگلیسی

۱۰ـ تلفنچی دیپلم متوسطه با ۳سال تجربه وآشنائی کافی بزبان انگلیسی

۱۱ـ انباردار دیپلم متوسطه با ۳ سال تجربه وآشنائی کافی بزبان انگلیسی

۱۲ـ نگهبان
ششم ابتدائی و انجام خدمت زیر پرچم

۱۳ـ باغبان
ششم ابتدائی و ۳ سال تجربه

۱۴ـ کمک آشپز
ششم ابتدائی و ۲سال تجربه .

از واجدین شرایط که در سازمانهای دولتی‌و سازمانهای وابسته شاغل نبوده دعوت میشود، به کارگزینی شرکت واقع در خیابان پهلوی، جنوب پارك ساعی شماره ۱۰۹۱ مراجعه نمایند .

گروه صنعتی مینو استخدام میکند

کارخانجات مینو در خرمدره زنجان (۲۲۵کیلو متری تهران)جهت تکمیل کادر فنی خوددرمحیطی صمیمی یك نفر مهندس برق واجد شرایط را با حقوق و مزایای مکفی و استفاده‌ازخانه های‌ویلائی مجانی به همکاری دعوت مینماید .
۱ـ سابقه ۳تا۴ سال در تعمیرات و نگهداری کارخانجات تولیدی
۲ـ آشنائی کامل بزبان انگلیسی
داوطلبان در صورت داشتن شرایط فوق می توانند همه روزه از ساعت ۸ صبح تا ۴ بعدازظهر به شرکت صنعتی مینو واقع در خرمدره زنجان مراجعه نمایند و یا با صندوق پستی شماره ۱ خرمدره مکاتبه نمایند . ۱ـ۲

آگهی استخدام

تعدادی راننده پایه دو شخصی بامشخصات زیر استخدام میشود
۱ـ داشتن سواد کافی
۲ـ داشتن دفترچه پایان خدمت وظیفه یا معافیت دائم
۳ـ نداشتن سوءپیشینه کیفری
۴ـ داشتن ضامن معتبر
واجدین شرایط پس از گذراندن آزمایش‌مهارت با حقوق و مزایای مکفی و برخورداری از بیمه‌و بازنشستگی و سودویژه استخدام خواهندشد.
طالبین با دردست داشتن مدارك لازم به جاده جنوبی کرج کیلومتر ۱۱ شرکت ویتانا مراجعه نمایند . ۱ـ۲

آگهی استخدام

شرکت پرسی گاز راننده پایه دوم وتعدادی کارگر ساده جهت کمك رانندگی که بتوانند تضمین بسپارند باحقوق و مزایای مکفی‌در تهران استخدام مینماید .
داوطلبان بادر دست داشتن مدرك خاتمه خدمت سربازی یا معافیت قانونی لطفا به کارگزینی شرکت واقع‌درشادآباد(پهلوی‌نو) کیلومتر ۵ جاده قدیم کرج جنوب کارخانه شیر پاستوریزه مراجعه فرمایند.

گروه صنعتی شهریار

گروه صنعتی شهریار برای تکمیل کادردفتری شرکت سهامی کارخانجات مفتول سازی شهریار چند نفر ماشین نویس فارسی و لاتین رابهمکاری دعوت مینماید .
داوطلبان در روز های هفته همه روزه میتوانند بساختمان مرکزی گروه‌صنعتی شهریار واقع‌در خیابان حافظ شماره۵۷۸طبقه سوم دفتر کارگزینی گروه مراجعه نمایند .

یك‌شرکت تولیدی‌برای کارخانجات خود در آبیك

احتیاج به تعدادی تکنیسین و مکانیك برق برای کاردرقسمت تولیدوتعمیرات داردبواجدین شرایط درصورت تمایل منزل سازمانی در محل کارخانه واگذار مشود .
علاقمندان روزهای شنبه ـ یکشنبه ـ دوشنبه ۱۸و ۱۹و ۲۰ تیرماه جاری بین ساعت ۵ره تا ۸ بعدازظهر به خیابان خردمند شمالی کوچه چهارم شماره ۷ مراجعه نمائید .

شرکت دیزل‌نیرو استخدام‌میکند

کارمند دیپلمه آشنا به ماشین‌نویسی فارسی ولاتین با داشتن دفترچه پایان خدمت ویامعافیت دائم از متقاضیان‌تقاضا میشود همه‌روزه‌از ساعت ۹ الی۲ بعدازظهر بجز پنجشنبه‌و جمعه‌بکارگزینی شرکت واقع در خیابان ثریا بین ویلا و حافظ ساختمان شهریار طبقه دوم مراجعه نمایند .

NOTRE DAME DE FATIMA HOSPITAL

بیمارستان نتردام‌دوفاتیما

(وابسته به وزارت بهداری و بهزیستی)

آموزشگاه‌بهیاری نتردام‌دوفاتیما

آگهی پذیرش دانش‌آموز بهیاری
آموزشگاه بهیاری نتردام دوفاتیما برای سال تحصیلی جاری تعدادی دانش‌آموز دختر با شرایط زیرقبول مینماید :
ـ دارا بودن‌سلامت‌جسمی وروانی
ـ داشتن سن بین ۱۶ ـ ۲۲ سال
ـ ارائه کارنامه‌قبولی‌سال دوم دبیرستان نظام جدید یا چهارم نظام قدیم
ـ موفقیت در امتحانات‌ورودی ومصاحبه‌حضوری

مدارك‌لازم‌برای‌ثبت‌نام

۱ـ اصل کارنامه‌قبولی‌دوم دبیرستان نظام جدید یا چهارم نظام قدیم ویکبرك فتوکپی
۲ـ فتوکپی شناسنامه
۳ـ دو قطعه عکس ۴×۶
۴ـ دوره‌تحصیلی در آموزشگاه دو سال غیرشبانه روزی
۵ـ پرداخت کمك هزینه
داوطلبان میتوانند از تاریخ نشراین آگهی تا پایان روز ۷ر۵ر۲۵۳۶ همه روزه غیراز ایام تعطیل از ساعت ۸ الی ۴ بعدازظهر به بیمارستان‌نتردام واقع در یوسف‌آباد خیابان محمدرضا شاه کوچه ۲۱ مراجعه نمایند .

آگهی استخدام

شرکت ملی نفت ایران جهت خدمت در بهداری و بهداشت منطقه مسجد سلیمان به یکنفر پرستار ماما ویا لیسانسیه مامائی با شرایط زیر نیازمند می باشد .

ملیت‌ایرانی

۲ـ شاغل نبودن درسازمان‌های دولتی‌ویاموسسات وابسته به آن
۳ـ دارا بودن برك پایان خدمت یا معافیت دائم از خدمات اجتماعی زنان
۴ـ دارا بودن گواهینامه پرستاری ومامائی
متقاضیان واجد شرایط میتوانند روز های شنبه تا چهارشنبه ازساعت ۸تا۱۱ صبح بادردست داشتن‌مدارك و سوابق وچهار قطعه‌عکس باستخدام و کاریابی شرکت ملی‌نفت ایران در تهران ـ خیابان کاخ شمالی شماره ۷۶ مراجعه فرمایند . م‌الف ۸۴۵۷

نیازمندیهای روزنامه اطلاعات تلفنی آگهی می پذیرد
خدمات‌عمومی (متفرقه) ۳۱۱۲۲۷ ۳۱۲۴۱۳

نیازمندیهای اطلاعات

تلفنهای: ۳۰۳۷۰۲-۳۱۱۲۱۹-۳۱۱۲۲۵-۳۱۱۲۲۴

شرکت مهندسی پاکند

بهمکاری چند نفر لوله‌کش تاسیسات نیازمند است لطفا با شماره های ۹۲۵۲۷۷ و ۹۳۵۲۷۷ تماس بگیرید .

یك نفر دوشیزه یا بانو که به‌ماشین‌نویسی فارسی مسلط باشد مورد احتیاج است . تلفن ٦٤٥٤٩١

دوره کارآموزی تکنیسین هواپیما شرکت صنایع هواپیمائی ایران

شرکت صنایع هواپیمائی ایران گروهی را جهت دوره آموزش دو ساله با توجه به شرائط ذیل‌دعوت مینماید :

۱ـ داشتن دیپلم کامل متوسطه (ریاضی ـ طبیعی ـ فنی)

۲ـ گواهی انجام خدمت زیر پرچم‌و یا معافیت دائم (باستثنای معافیت پزشکی) .

۳ـ متدین به یکی از ادیان رسمی (مسلمان ـ مسیحی ـ کلیمی ـ زرتشتی).

٤ـ حداکثر سن‌داوطلب ۲٤سال.

٥ـ عدم اشتغال به تحصیل در موسسات آموزشی.

٦ـ عدم اشتغال در موسسات دولتی وموسسات‌وابسته‌به‌دولت.

۷ـ نداشتن همسر و افراد تحت تکفل.

۸ـ آشنائی بزبان انگلیسی

۹ـ تعهد هشت سال خدمت در شرکت صنایع هواپیمائی ایران پس از اتمام دوره دوساله .

۱۰ـ برخورداری از سلامت کامل و قبولی در آزمایشات‌پزشکی‌طبق ضوابط مشخصه شرکت .

۱۱ـ موفقیت در آزمون ورودی .

قبولشدگان در سال اول ماهانه مبلغ ۱۲٫۸۰۰ ریال و در سال دوم ۱٤٫۲۰۰ ریال بعنوان کمك هزینه تحصیلی با نضمام برخورداری از سرویس ایاب و ذهاب و هزینه غذابرخوردارخواهند بود و پس‌از موفقیت در آزمون نهائی به اخذ گواهی‌نامه تکنیسین هواپیما نائل خواهند گشت و از حقوق و مزایا و حق گواهینامه بر طبق مقررات شرکت بهره‌مند میشوند .

ازداوطلبین واجد شرائط‌دعوت‌می شود تا بیستم تیر ماه جهت نام نویسی با مدارك ذیل :

۱ـ فتوکپی ریز نمرات امتحانات نهائی ششم متوسطه .

۲ـ ۲ قطعه عکس ۳×٤

۳ـ فتوکپی گواهی پایان خدمت یا معافیت .

به کارگزینی‌شرکت‌واقع‌درخیابان پهلوی جنوب پارك ساعی شماره ۱۰۹۱ مراجعه نمایند.

کارمندسیکل

شرکت تولیدی در حال توسعه کارمند مردبا شرایط زیر استخدام می‌نماید :

حداقل معلومات دبیرستانی (سیکل دوم ترجیح داده میشود) دارای گواهینامه رانندگی‌ـ برك پایان خدمت یا معافیت دائمـ حداکثر سن ۳۰ سالـ ظاهر آراسته ـ خوش‌بیان و خوش برخورد

واجدین شرایط‌بین ساعت۱۰ الی ۱۳روزهای چهارشنبه‌و پنجشنبه به‌آدرس ـ خیابان‌سپهبد ژاهدی چهارراه‌ناصرـجنب وزارت راه‌ساختمان شهداد ـ طبقه ششم مراجعه نمایند .

شرکت یونیون کارباید ایران

تلفنچی‌مورد نیاز است

یك شرکت معتبر نیازمند تعدادی دوشیزه تلفنچی میباشد ، متقاضیان میتوانندرخواست خود را براهنمای شماره ۲٤٥ روزنامه‌اطلاعات ارسال دارند .

استخدام کارگر ساده الیاف‌ـشرکت‌سهامی‌عام

تعدادی کارگر ساده با سواد خواندن ونوشتن با حقوق و مزایای مکفی بشرح زیر استخدام‌میکند

حقوق قابل توجه
پاداش بهره‌وری
پاداش سالیانه
سود ویژه قابل توجه
امکان خرید ارزان از فروشگاه تعاونی
استفاده از غذای گرم رستوران
سرویس ایاب و ذهاب در تمام نقاط شهر (به استثنای شمیرانات)
برخورداری از مزایای بیمه و بازنشستگی و خدمات درمانی

شرایط :

حداکثر سن ۳٥ سال
انجام خدمت نظام یا معافیت دائم
نحوه کار سه شیفت خواهد بود

متقاضیان میتوانند بین ساعات ۷ الی ۱۸ به نشانی اداره استخدام تهران‌واقع در ۲۰ متری فلاح جنب درمانگاه خصوصی داریوش ویا بین ساعات ۷ الی ۱٥ مستقیما بکارگزینی کارخانه واقع در جاده قدیم کرج کیلومتر ۱۸ اول جاده شهریار مراجعه نمایند .

آگهی‌استخدام کارخانجات اتومبیل‌سازی‌رنو

افراد مشروحه زیررا با حقوق و مزایای فوق‌العاده استخدام‌مینماید

۱ـ مهندس مکانیك آشنا به زبان فرانسه با سابقه کار
۲ـ مهندس فلزشناسی و متالوژیست با دو سال سابقه کار در آزمایشگاه
۳ـ تکنیسین مکانیك عمومی آشنا به نقشه ـ خوانی با سابقه کار
٤ـ تکنیسین دیپلمه آشنا به شیمی جهت سرپرستی کارگاههای نقاشی با سابقه کار
٥ـ تکنیسین تسلط کامل به‌زبان فرانسه
٦ـ کارمند اداری تسلط کامل به زبان فرانسه
۷ـ یکنفر تکنیسین اتومکانیك مسئول‌شناسائی قطعات
۸ـ کارمند دیپلمه وارد به امور حسابداری تسلط کامل به زبان انگلیسی
۹ـ دیپلمه فلزکاری آشنا به نقشه خوانی
۱۰ـ دوشیزه یا بانوی دیپلمه
۱۱ـ مکانیك ماشین‌آلات صنعتی
۱۲ـ مکانیك دستگاههای نقطه‌جوش
۱۳ـ قالب‌بند
۱٤ـ صافکار
۱٥ـ برقکار اتومبیل
۱٦ـ نجار
۱۷ـ مونتاژکار درجه یك و دو
۱۸ـ چرخکار درجه یك
۱۹ـ کارگر فرزکار
دارا بودن برك خاتمه خدمت یا معافیت دائم
۲۰ـ کارگر پرس‌کار
۲۱ـ برقکار ماشین‌آلات صنعتی
۲۲ـ کارگر لوله‌کش آشنا به جوشکاری
۲۳ـ کارگر آهنگر
۲٤ـ کارگر پیستوله‌کار
۲٥ـ کارگر نقطه‌جوش‌کار
۲٦ـ نگهبان
۲۷ـ شبگرد
۲۸ـ کارگر ساده

شرایط استخدام

تحصیلات برای‌کارگران حداقل خواندن ونوشتن

واجدین شرایط میتوانند همه روزه از ساعت ۸صبح‌الی۱٥بکارگزینی کارخانجات‌اتومبیل‌سازی رنو واقع‌درجاده مخصوص‌کرج کیلومتر۱۳مراجعه نمایند .

استخدام راننده

کارخانجات صنعتی‌ایران‌ناسیونال

بتعدادی راننده پایه دو شخصی و آشنابزبان انگلیسی نیازمند است .

از واجدین شرایط خواهشمند است‌درساعات اداری روزهای هفته از ساعت ۷ الی ۲ بعدازظهر (پنجشنبه تا ساعت ۱۲) باداره استخدام واقع‌در کیلومتر ۱۸ جاده مخصوص کرج مراجعه نمایند.

آگهی‌استخدام

شرکت کار ازما تولیدکننده سکوهای پیش ساخته آزمایشگاهی جهت خدمت در کارخانه‌خود احتیاج بهمکاری افراد زیر دارد

۱ـ آهنگر و جوشکار دونفر
۲ـ نجار با تجربه دو نفر
۳ـ راننده یك نفر

علاقمندان باتلفن ٦٦٧٠٩٦دفتر مرکزی‌شرکت تماس حاصل نمائید

جهت‌استخدام شرکت‌سی‌پی‌کو

به دونفر انباردار قطعات یدکی با تجربه که بزبان انگلیسی آشنائی کامل داشته باشند برای انبار شرکت درتهران نیازمند است واجدین‌شرایط همه روزه‌ازساعت ۱٦ الی ۱۸ به آدرس خیابان عباس‌آباد نبش چهارراه مهناز پلاك ۲٥۸ به قسمت کارگزینی مراجعه فرمایند

استخدام‌حسابدار

برای انجام امور حسابداری یك واحدبزرك‌تولیدی احتیاج بتعدادی حسابدار ورزیده‌دارد ، متقاضیان درخواست خودرا براهنمای شماره ۲٤۳ روزنامه‌اطلاعات‌ارسال‌دارند

استخدام‌کارگرساده

یك شرکت بزرك تولیدی و صنعتی نیازمند تعدادی کارگر ساده با حقوق خوب و مزایای فراوان میباشد ، متقاضیان باید درخواست‌خود را براهنمای شماره ۲٤٤ روزنامه اطلاعات ارسال دارند .

استخدام‌راننده

یك شرکت تولیدی و معتبر بتعدادی راننده با سواد نیازمنداست،متقاضیان میتوانندمشخصات خود را با ذکر نشانی کامل براهنمای شماره ۲٤۱ روزنامه اطلاعات ارسال دارند

گروه صنعتی آردل تعدادی کارگر

ساده زن‌ومرد با سواد خواندن و نوشتن ومعاف از خدمت بهمکاری دعوت مینماید .

۱ـ حقوق و مزایای قابل توجه
۲ـ استفاده از نهار گرم مجانی
۳ـ استفاده از کمك هزینه مسکن
٤ـ استفاده از سود ویژه
٥ـ استفاده از کلیه سرویسهای رفاهی
٦ـ استفاده از کلیه مزایای قانونی، سازمان تامین اجتماعی و خدمات درمانی .
۷ـ استفاده از سرویس رفت‌و آمد از هفت نقطه تهران

واجدین شرایط میتوانند همه روزه به محل کارخانه واقع در جاده جنوبی مهرآباد پشت کارخانجات شیر پاستوریزه امتداد کارخانجات جنرال و کارتن‌سازی بعداز کارخانه نوظهور مراجعه فرمایند

علاءالدین ایران استخدام مینماید

۱ـ منشی آشنا به تایپ فارسی و لاتین با حداقل ۲سال سابقه کار
۲ـ معین‌نویس خوش‌خط با تحصیلات‌حدود دیپلم و حداقل ۲سال سابقه کار
۳ـ حسابدار با دیپلم کامل متوسطه وحداقل ۱سال سابقه کار
٤ـ سرپرست برق‌بادیپلم‌فنی (رشته‌برق)و حداقل ٥سال سابقه کار
٥ـ ویزیتور دیپلمه جهت فروش محصولات خانگی با اتومبیل شخصی
٦ـ ویزیتور دیپلمه فنی جهت فروش لوازم صنعتی با اتومبیل شخصی
۷ـ خمکار ـ جوشکار ـ چرخکار و آب‌بندی کار سماور باحداقل٥سال سابقه کاروتحصیلات حدود ششم ابتدائی

واجدین‌شرایط همه‌روزه،باستثناء روزهای تعطیل از ساعت ۸ صبح الی ٤ بعد ازظهر به کارگزینی علاءالدین واقع در کیلومتر ۸جاده مخصوص کرج مراجعه نمایند .

استخدام‌مهندس مکانیك

یك نفر مهندس مکانیك با حداقل ٥ سال سابقه‌کار برای تمام وقت با حقوق مکفی درتهران استخدام میشوند متقاضیان مدارك تحصیلی و سابقه کار خود را منضم بیك برك درخواست و شماره تلفن که بتوان تماس گرفت به صندوق پستی شماره ۱٤٫۱٥۷۰ تهران ارسال فرمائید .

آگهی‌استخدام

یك کارخانه تولیدی در شهر صنعتی کوروش (ساوه) افراد زیر را بهمکاری دعوت مینماید .

۱ـ راننده پایه دوم با سه سال سابقه کار یکنفر .
۲ـ کارگر فنی آشنا به ماشین‌آلات سنك ـ شکن دو نفر .

داوطلبان در ساعات اداری‌با تلفنهای٦٦٨٩٤٩ و ٦٤٥۱٤٦ تماس حاصل نمایند .

آگهی استخدام بانك ایران و انگلیس

یکنفر ماشین‌نویس لاتین که دارای معافیت نظام‌وظیفه باشد برای شعبه شهرستان اصفهان استخدام مینماید .

جهت کسب اطلاعات بیشترهمه روزه ازساعت ۸ الی ۱۲ بکارگزینی بانك واقع در خیابان سعدی جنوبی یا شعبه بانك درشهرستان اصفهان واقع در خیابان چهارباغ مراجعه فرمایند .

بانك ایران و انگلیس

قابل توجه نمایندگان فروش محصولات‌کارخانه تهران لعاب

نرخ ۸ نوع اجاق‌گاز ساخت داخل کشور اعلام شد

مرکز بررسی قیمتها بهای فروش ۸ نوع اجاق گاز ساخت شرکت صنعتی و تولیدی‌تهران لعاب (تهرلاب) را تعیین و اعلام نمود. نرخهای جدید این کالا به شرح زیر اعلام شد .

ردیف نام‌ومشخصات‌کالا	بهای عمده فروشی به ریال	بهای نقدی به ریال مصرف کننده
۱ـ اجاق‌گاز سه شعله مبله با کلید اطمینان مدل ٥۰٥	٦٦٤۰ـ ریال	۷۳۰۰ـ ریال
۲ـ اجاق‌گاز سه‌شعله مبله بدون کلید اطمینان مدل ٥۰٥	٦۱۲۰ـ ریال	٦۷۳۰ـ ریال
۳ـ اجاق‌گاز چهارشعله مبله با کلید اطمینان مدل ٥۱۱	٥٦۳۰ـ ریال	٦۱۹۰ـ ریال
٤ـ اجاق‌گازچهارشعله مبله‌بدون کلیداطمینان مدل ٥۱۱	٥۲۳۰ـ ریال	٥۷٥۰ـ ریال
٥ـ اجاق‌گاز سه‌شعله رومیزی با کلید اطمینان مدل ٥۱۳	۲۸۲۰ـریال	۳۱۰۰ـ ریال
٦ـ اجاق‌گاز سه‌شعله رومیزی بدون‌کلیداطمینان مدل ٥۱۳	۲٥۸۰ـ ریال	۲۸٤۰ـ ریال
۷ـ پلوپز زمینی ۲شیر مدل ٥۲۳	۱۸٥۰ـ ریال	۲۰۳۰ـ ریال
۸ـ پلوپز زمینی تك‌شیر مدل ٥۱۹	۱۱۳۰ـ ریال	۱۲٤۰ـ ریال

توجه: محل تحویل کالا در تهران درب‌مغازه خریدار و در شهرستان‌ها درب گاراژ باربری‌در تهران میباشد. کارخانه‌سپهبد رزم‌آراءایستگاه باسکول میهن ده‌متری زرندی کارخانه تهران‌ـ لعاب تلفن ٥۲۰٤۹۹ و ٥۲٥۰۷۱

شرکت‌تولیتو (سهامی‌خاص)

افرادمورد احتیاج‌راجهت‌تعمیرگاه با شرایط ذیل استخدام میکند :

۱ـ مکانیك‌هیدرولیك

٥ سال تجربه روی جرثقیلهای هیدرولیکی ـ دارای حداقل گواهینامه ششم ابتدائی‌و برك‌پایان خدمت

۲ـ برقکارماشین‌آلات ساختمانی

دارای۲سال تجربه‌روی قسمتهای الکترونیك ـ دارای حداقل گواهینامه سوم متوسطه وبرك‌پایان خدمت .

۳ یکنفر تکنیسین کولر گازی و

سیستمهای خنك‌کننده وارد به امور تعمیراتی‌با حداقل ۳سال تجربه‌ـ دارای حداقل گواهینامه ششم ابتدائی و برك پایان خدمت .

ازافرآد واجد شرایط تقاضا داریم هرچه زودتر به آدرس زیر:خیابان آیزنهاور، ساختمان بی‌اف‌گودریچ شمار ٥۷٦ طبقه ششم مراجعه‌یابا تلفنهای ۷ـ۹۷۷۱٦٥ و ۹۷۷۱۷٤ از ساعت ۸ صبح‌تا ٥بعد از ظهر تماس بگیرند .

PHILIPS

شرکت رادیو الکتریك ایران

جهت سرویس خود در شهرستانها تعدادی تعمیرکار یخچال و لباسشوئی را با حقوق‌مکفی و مزایای عالی فورا استخدام مینماید .

داوطلبین میتوانند همه روزه بغیر از پنجشنبه و تعطیل بکارگزینی شرکت واقع در جاده آبعلی ۳کیلومتر بالاتر از سه‌راه تهران‌پارس مراجعه نمایند .

تلفن ۳۹ـ۷۸۳۳۳٥ و ٤۰ـ ۷۸۳٥۳٦

کارخانه یونیون کارباید ایران

(باطری گربه‌نشان)

واقع در کیلومتر ۹ جاده مخصوص کرج افراد واجد شرایط ذیل را استخدام می‌نماید .

۱ـ حسابدار صنعتی با ٥سال سابقه کار و داشتن فوق‌لیسانس در رشته مربوطه .
۲ـ یك نفر استادکار درجه یك‌برق‌و الکتریك.
۳ـ ۳نفر استادکار مکانیك درجه یك .
٤ـ تراشکار درجه یك ۲ نفر .
٥ـ یك نفر فرزکار .
٦ـ ۳نفر برای قسمت لابراتوار یك‌نفر شیفت شب و ۲ نفر شیفت روز .

برای شیفت روز داشتن دیپلم کامل متوسطه داشتن برك پایان خدمت یا معافیت دائم

واجدین شرایط میتوانند بقسمت امور اداری کارخانه در روزهای شنبه الی چهارشنبه‌مراجعه نمایند .

شرکت سهامی مرغداری ایران وآلمان

بافراد زیر که خدمت سربازی را بپایان رسانده و کمتر از ٤۰ سال داشته باشند نیازمند است.

۱ـکمك حسابدار ورزیده با حداقل ۳سال سابقه کار
۲ـ بانو یا دوشیزه برای تصدی دستگاه مرکزی تلفن .
۳ـ پیشخدمت آبدارخانه

داوطلبین در ساعت های ۹ الی ۱۲ صبح‌با تلفن ٥ـ۹۳۲۰۲۱ تماس بگیرند .

استخدام

۱ـ چند نفر دکتر داروساز مرد جهت شغل سوپروایزر داروئی در تهران استخدام میشود . افرادیکه سابقه کار داشته باشند حق‌تقدم دارند .

۲ـ منشی (زن) مسلط به تایپ فارسی و لاتین نشانی خیابان نادری چهارراه یوسف‌آباد کارگزینی شرکت سهامی تولیدارو

آگهی استخدام

یك‌نفر لیسانسیه حسابداری برای همکاری دعوت میشود .

داوطلبان روزهای شنبه و یکشنبه هیجدهم و نوزدهم تیر ماه جاری به نشانی خیابان پارك (وزرا) کوی نهم پلاك ۱۳ امور اداری مراجعه یابه همین نشانی مکاتبه فرمایند.

نیازمندیهای اطلاعات

تلفنهای: ۳۰۳۷۰۲-۳۱۱۲۱۹-۳۱۱۲۲۵-۳۱۱۲۲۴

آگهی‌های اطلاعات تلفنی پذیرفته می‌شود

شرکت سهامی صنایع فلزی ایران

شرکت سهامی صنایع فلزی ایران

جهت تکمیل کادرخودافراد واجدشرایط زیررا باحقوق ومزایای عالی بهمکاری دعوت مینماید . داوطلبین میتوانند باتلفن ۶۲۷۱۹۰ خانم فراحی بین ساعات ۹ تا ٤ بعداز ظهر تماس حاصل نمایند .

۱ـ مهندس استراکچر یامکانیک

یاصنایع جهت‌قسمت‌تولید باحداقل دوسال‌سابقه در زمینه تولید اسکلت فلزی

۲ـ مهندس صنایع جهت قسمت برنامه ریزی وکنترل تولید باحداقل دو سال سابقه کار .

آگهی پذیرش دانشجو

مدرسه عالی پرستاری بنیاد ملکه پهلوی برای سال تحصیلی ۳۷ـ۲۵۳۶ تعداد ۲۰ نفر دانشجوی دختر از بین دیپلمه‌های ریاضی وطبیعی با توجه‌به نمره آزمون همگانی و از طریق مصاحبه برای دوره های فوق دیپلم ولیسانس میپذیرد . داوطلبانی که سن آنها بین ۱۸ الی ۳۰ میباشد می توانند مدارك زیر را باپست سفارشی حداکثر تا تاریخ ۳۱ مرداد ماه ۲۵۳۶ به‌آدرس خیابان پهلوی ـ جنب پارك شاهنشاهی یا صندوق پستی ٤۲۳ ـ ۳۳ شمیران ارسال دارند

۱ـ فتوکپی کارنامه یاریز نمرات ششم متوسطه یا فتوکپی دیپلم کامل متوسطه (برای دیپلمه های سالهای قبل)

۲ـ فتوکپی کارنامه‌آزمون همگانی .

۳ـ فتوکپی شناسنامه ملصق به عکس .

٤ـ دوقطعه عکس ٤×٦

۵ـ فتوکپی معافیت دائم.

بنیادملکه پهلوی

PLP

شرکت سهامی (خاص) پی ال پی

پخش لوازم یدکی اتومبیل استخدام مینماید

۱ـ ماشین نویس فارسی ولاتین

مسلط به تایپ‌لاتین با حداقل ۲ سال‌سابقه‌کار

۲ـ ماشین نویس فارسی

مسلط به تایپ فارسی

۳ـ تلفنچی

خانم یاآقا باحداقل۳ سال سابقه کار

۴ـ نگهبان

حداقل تحصیلات ششم ابتدائی

۵ـ کارگرساده

سواد خواندن ونوشتن

داوطلبان میتوانند روزهای شنبه تا چهارشنبه از ساعت ۷ صبح الی ٤ بعداز ظهر بمحل شرکت واقع درکیلومتر ۱۸ جاده مخصوص کرج اداره کارگزینی مراجعه نمایند

نیاز به آجاره

شرکت سهامی بهیران به محلی که حداقل ۲۵۰۰ متر مساحت و ۲۵ اطاق داشته باشد نیاز دارد لطفا از ساعت ٤ الی ٦ بعدازظهر با تلفن ٦٦۲۰۳٦ تماس بگیرید

مبل ادوارد

پنج طبقه نمایشگاه وکارخانه خود رابه فروش میرساند از ساعت ۱۸ الی ۲۰ تلفن ۸۲۰۷۱۹

اکازیون برای فروش ساختمان

ساختمانی مهندسی ساز نو چهار طبقه ، پارکینك اختصاصی و یك طبقه زیرزمین با تاسیسات کامل وشوفاژروشن‌واقع‌در تخت‌طاووس میرعماد یك‌جابدون‌واسطه‌بفروش میرسد . تلفن ٦٦۰۳۳۸

در کالیفرنیا

برای خرید زمین ، آپارتمان یا مستغلات نقد یا اقساط آماده همه گونه راهنمائی باتجربه چهل ساله کروبیان

201 SO. CLARK DR.
BEV. HILLS. CALIF. آمریکا

مینی‌بوس ۳۰۹ پیشتاز در رنگهای مختلف در کوتاهترین زمان تحویل میشود .

تلفن ۷۳۹۷۸۷ـ ۷۳۵۸٦۸

مهندسین معمار و محاسب

تهیه نقشه ساختمان با اخذجواز از شهرداریها ۲۲۷۹۷٦

آگهی دعوت مجمع عمومی عادی

از کلیه سهامداران شرکت سهامی خاص صادرات کشاورزی عمرانی ایران دعوت میشود که روز سه‌شنبه ۲۸ر٤ر۳٦ ساعت ٦ بعداز ظهر در دفتر شرکت واقع در ساختمان توکلی خیابان کریم خان زند تقاطع ویلاجهت شرکت در مجمع عمومی عادی حضور بهم رسانند .

دستور جلسه :

۱ـ استماع گازارش هیئت مدیره وبازرس
۲ـ تصویب ترازنامه و سودو زیان سال۳۵
۳ـ انتخاب بازرس
٤ـ انتخاب روزنامه کثیرالانتشار

شرکت سهامی خاص صادرات کشاورزی عمرانی ایران

ماه رمضان درمشهد مقدس

۱٦ روز از ۱٦ ماه رمضان
با قطار درجه ۲ سریع با۷۹۰ تومان ۹۵۱۰۱۲

شرکت سهامی عام شیمیائی پارس

جهت خدمت در تهران افراد با مشخصات زیر را استخدام مینماید .

۱ـ کارمند ارشد حسابداری

حداقل با۲ سال سابقه کار و آشنائی کامل بزبان انگلیسی

۲ـ خانم کارمند متصدی سفارشات

با تحصیلات حداقل دیپلم متوسطه و سابقه کار حداقل ۳ سال

۳ـ کارگرجهت آبدارخانه وانبار

از حائزین شرایط ردیف ۱ و ۲ تقاضا می شود مشخصات کامل خود را به صندوق پستی ۱٦۵۸ـ۱٤ تهران ارسال فرمایند و کارگران داوطلب بمحل شرکت در خیابان نادرشاه‌خیابان پانزدهم شماره ۱۰ مراجعه نمایند .

آگهی استخدام شرکت اپتیمال

بیك نفر دوشیزه یا بانو ماشین‌نویس‌فارسی ولاتین با مهارت کامل و تسلط به زبان‌انگلیسی باحداقل دوسال سابقه کار نیازمندیم طالبین میتوانند به آدرس خیابان سپهبد زاهدی‌خیابان خوش بین شماره ٤۲ مراجعه نمایند تلفن ٤ـ۸۳۱۰۲۱

مجموعه‌قانون مالیاتهای‌مستقیم

مصوب اسفند ۱۳٤۵ و اصلاحیه آن تا ۱۳ مرداد ۱۳۵۳ بانضمام کلیه آئین‌نامه‌ها و تصویب نامه‌ها و بخشنامه‌ها تا اول اردیبهشت‌ماه۲۵۳٦

گردآورنده روح‌اله‌وهمن

ناشرانتشارات‌زرین

تهران ـ خیابان شاه‌آباد کوچه ممتازتلفن ۳۰۵۲٤٦ قیمت ۵۰۰ ریال

راهنمای پدران ومادران

برای بیماریهای کودکان

اثر ژان‌هندرسن

ترجمه دکتر حسن مرندی

منتشرشد

انتشارات زرین : شاه‌آباد کوچه ممتاز تلفن ۳۰۵۲٤٦

امروزفقط کالای ملخریدارداردیخ سازقالبی ۱ الی ۵ تن برای تحویل فوری ـ موجوداست .

تلفن ۷۵٤۲۹۲-۷٦۲۵۲۷

شرکت فنی وتولیدی پارس تانکر

سازنده و تولید کننده انواع مخازن آب و سوخت ـ اسکلت فلزی ـ در وپنجره و سقف و انبارهای پیش ساخته :

تلفن ۷٦۳۳٦۷ ـ ۷٦۹٦۷۷

آگهی دعوت سهامداران شرکت شیشه سازی مینا (سهامی عام)

بدینوسیله به اطلاع کلیه سهامداران ونمایندگان سهام شرکت شیشه سازی مینا میرساند که مجمع عمومی عادی شرکت مذکور در تاریخ پنج شنبه ساعت ۱۰ صبح‌روز ۳۰ر٤ر۳٦ در محل شرکت تشکیل میگردد .

دستور جلسه عبارتست از :

تجدید انتخاب اعضای هیئت مدیره شرکت

یك سفارت خارجی احتیاج به منشی با تسلط به زبان های اسپانیولی ـ انگلیسی‌و فارسی‌دارد خواهشمند است به هتل هیلتون اتاق‌شماره ۱٤۰٤ از۹تا۱ بعدازظهر تلفن ۱۵ـ۲۹۰۰۱۱ تماس حاصل نمایند .

کولرگازی سقفی کایزر

مدل ۲۰۰۰۰ E ساخت آمریکا برای کامیون (بخصوص کامیونهای ماک) وماشین آلات سنگین و وانت هاتحویل ونصب فوری تلفن ۸۳۲٤۸۳ و ۸۲۷۲۱٤

قابل توجه‌علاقمندان خانه‌سازی‌درزیباترین وبهترین نقطه‌شمال

زمینی بمساحت حدود ٤۰ هزار مترمربع‌واقع در یك کیلومتری طرح نمك آبرود (هایت‌هتل) که شامل ۸٦ قطعه تفکیك شده هر قطعه حدود ٤۵۰ متر مربع بوده و کلیه قطعات‌آن‌سندمالکیت جداگانه داشته و دارای اجازه ساختمان ـ فیش تلفن‌ـ آب‌و برق میباشد بعلت مسافرت فوری یکجا بفروش میرسد .

علاقمندان میتوانند همه روزه با معاملات‌ملکی شمال واقع در چالوس تلفن ۲۷۰۰ ـ ۰۲٤۵۱ آقای حیدری تماس بگیرند .

شرکت ترخیص کالا

وارد کنندگان محترم سرویس مجهز ما آماده هرگونه‌ترخیص کالا از گمرکات کشور بوده و مشکلات مهم شمارا درأسرع وقت برطرف می نمائیم مابه شما اطمینان میدهیم ازهرجهت بنفع شما خواهد بود ضمناً مجرب‌ترین افراد کار آزموده و مشاورین گمرکی ما شمارا در هر مشکلی که‌داشته باشیدیاری خواهند کرد.

لطفا با تلفنهای ۳٤۹٤٤۰ صبح و عصر و ۷۸۰۹۱۵ صبح‌ها تماس بگیرید.

آگهی استخدام

کارگردیگ‌بخار وتأسیسات

کارخانجات شرکت سهامی عام‌ایرانیت واقع در غنی‌آباد شهر ری جنب کارخانجات سیمان تهران‌تلفن ۵۹۵۰۸ و ۵۹۱۳۹۲ یکنفرکارگردیك بخار وتاسیسات با حداقل‌تحصیلات ٦ابتدائی و ۵سال‌سابقه کار با حقوق مناسب استخدام مینماید.

داوطلبین واجد شرایط میتوانندبا همراه داشتن مدارك لازمه از قبیل شناسنامه و مدارك تحصیلی وسابقه کار همه روزه از ساعت ۸صبح الی ۳ بعداز ظهر بکارگزینی کارخانه مراجعه نمایند .

HOSPITAL NOTRE DAME DE FATIMA

بیمارستان نتردام دونا تیما استخدام مینماید :

جونیر رادیوگرافور

دارای مدرك MSR یامعادل‌آن یکسال‌سابقه‌کار دربیمارستان و تسلط کامل بزبان انگلیسی. ۳۵ساعت کاردرهفته‌ودرصورت ON CALL اضافه کاری پرداخت میگردد .

«حقوق بستگی به میزان تجربه کاری دارد»

داوطلبین میتوانند همه روزه درساعات اداری (۸ صبح الی٤ بعداز ظهر) به قسمت کارگزینی‌بیمارستان نتردام دوناتیماواقع‌دریوسف‌آباد ـ خیابان محمد رضا شاه ـ کوچه ۲۱ مراجعه ویاباتلفن‌های ۷ـ٦۲۳۸۸۳ و٤ـ٦۲۸۸۹۳ تماس حاصل نمایند.

بانك تجارتی ایران وهلند

MERCANTILE BANK OF IRAN AND HOLLAND

اطلاعیه

بانك تجارتی ایران وهلندبدینوسیله باطلاع سهامدارانیکه در این بانك دارای حسابجاری یا حساب‌پس‌انداز میباشند میرساند که سود سهام عملکرد سال ۲۵۳۵ شاهنشاهی در تاریخ ۲۵ تیر ماه ۲۵۳٦ بحساب‌آنان منظور میگردد ،ضمنا سهامدارانیکه دارای حساب در بانك نیستند می توانند از تاریخ فوق ببعد شخصا یا بوسیله نماینده‌ایکه کتبا ببانك معرفی مینمایند به اداره بورس و سهام بانك واقع در خیابان‌روزولت شماره۵۳ مراجعه و سود سهام‌خود را دریافت دارند .

بانك تجارتی ایران وهلند

آغاسی خوانندمردم؛

هرروزباشماقراردارد:

دررستوران‌وچلوکبابی لوکس‌ایرانی

بهترین چلوکباب وغذا های ایرانی (گوشت‌تازه) فقط در رستوران لوکس ایرانی

تجریش‌اول‌پهلوی جنب‌بانك‌تهران

تلفن ۲۷۹۸۳۸ ـ ۲۷۸٤۱٤

شرکت‌صنعتی کالری

به همکاری افراد زیر نیازمند است :

۱ـ بازاریاب با سابقه برای فروش لوازم‌منزل در شهرستانها ٦ نفر
۲ـ مستخدم زن یا مرد ۳ نفر

داوطلبان واجد شرایط میتوانند همه روزه به ساختمان کالری در خیابان عباس‌آباد جنب پمپ بنزین شماره ۲۵۷ مراجعه نمایند .

در حاشیه دادگاه:

ششمین روز محاکمه

دادگاه متهمین جنایت «مهرویلا» بروزهای هیجان نزدیک میشود

باز هم متهمین گفتند که بعلت بیسوادی هرچه که نوشته شده ، «انگشت» زده‌اند

یك روز بارانی وناهار خوردن در موتورخانه ، سرآغاز ماجرا وآنچه که جنایت «مهر ویلا» را درپی داشت ...

همه متهمین میگویند : من در این جریان دخالتی نداشتم و از همه چیز بی‌خبر بودم

درجلسه پریروز متهمین ردیف ششم تا نهم پاسخ گفتندودرجلسه بعد وکلای مدافع تسخیری صحبت میکنند

از راست : آقایان رهبری، دکتر مهران ، جواد روحانی زاده وناصرسرلتی مستشاران دادگاه .

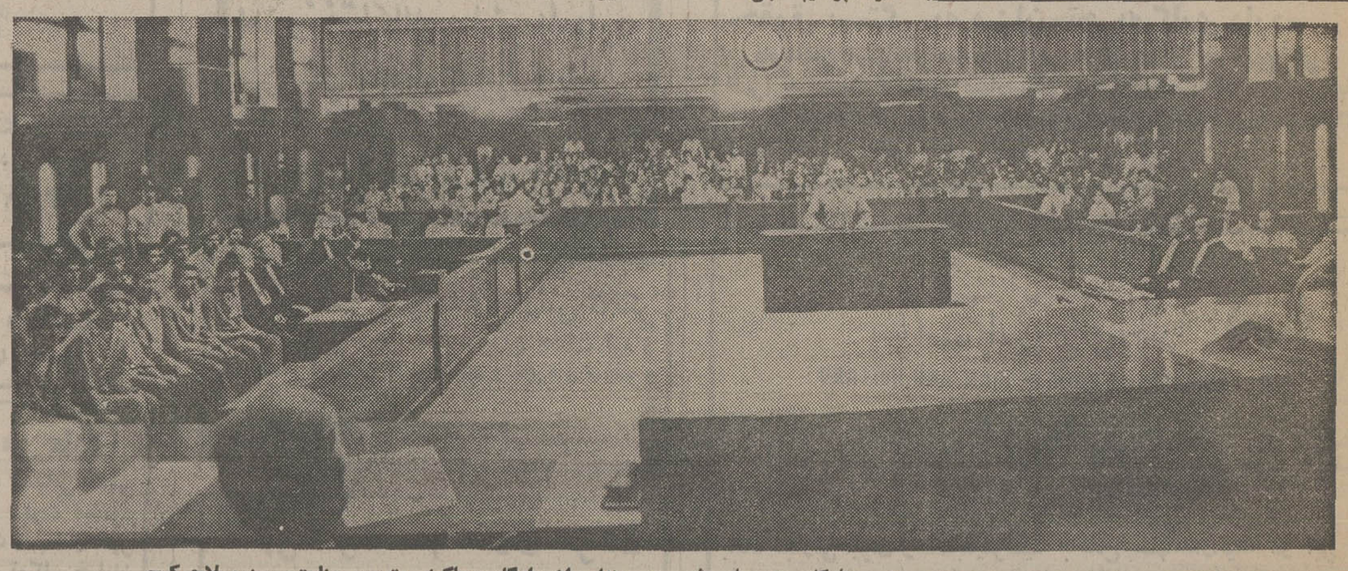

صحنه‌ای از دادگاه محاکمه متهمین جنایت مهرویلای کرج

ساعت ۹و۱۵ دقیقه صبح پنجشنبه ششمین روز محاکمه متهمان جنایت مهرویلای کرج‌در تالار بزرگ کاخ دادگستری آغاز شد و تا ساعت ۱۱صبح بطول انجامید ، پس‌از رسمیت دادگاه رئیس دادگاه عبدالرحمان قاسم متهم ردیف ششم‌را پای میز محاکمه فراخواند و از او خواست بدنباله سئوالات روز قبل‌پاسخ گوید .

رئیس دادگاه:شما میدانستی شخص موسفیدی که‌دربازپرسی بود دادستان است ؟

عبدالرحمان قاسم:خیرمن‌نمی دانستم .

رئیس :هروقت ارباب‌شیرانی از تو سئوال میکرد شخص‌موسفید هم در آنجا بود .

قاسم: ارباب شیرانی دودفعه از من سئوال کرد فقط دفعه‌آخر آن مرد موسفید هم‌درآنجابود .

رئیس دادگاه : در جلسه‌ای که ارباب شیرانی شماومتهمین پرونده را روبرو کرد شخص موسفید هم بود ؟

قاسم : بلی آن شخص هم بود .

رئیس : در همان جلسه ماموران آگاهی هم بودند ؟

قاسم: من یادم‌نمیاد ماموران آگاهی آنجا بودند یاخیر .

رئیس :روزگذشته ادعا کردی ماموران مرا مجبور کردند هر چه میگویند پاسخ مثبت بدهم

رئیس دادگاه : با توجه به اینکه سواد نداری و قادر به خواندن فارسی نیستی ، آیا برای ماموران یا بازپرس مانعی داشت هر چیزی که می‌خواهند بنویسند وترامجبور کنند زیرا نوشته ها انگشت‌بزنی ؟

قاسم : هر چه می‌خواست به من میگفت من هم مجبور بودم بگویم بلی .

عبدالرحمان قاسم در خاتمه تحقیقات اضافه کرد من در حسین آباد کار میکردم که به اتفاق سیدابراهیم وعبدالرحمان رضوان به موتورخانه رفتیم فقط گناه من این است که مامه نفردریك‌روزبارانی درموتورخانه ناهار خوردیم اگر عبدالرحمن قصد داشت مرتکب سرقت یا قتل شود خودش با ۵ نفردیگر از دوستان خود که با هم در یکجا زندگی میکردند این‌کار را میکرد .

متهم ردیف هفتم‌سیدابراهیم فرزند سید اسماعیل

رئیس دادگاه:آیا قبول‌داری باتفاق عبدالرحمان قاسم و عبدالرحمان‌رضوان به‌موتورخانه رفتی ؟ سید ابراهیم: بلی

رئیس دادگاه : تو ازجریان سرقت‌منزل‌هوشنك صدری‌افشار وقتل او چه اطلاعی داری ؟

سید ابراهیم : هیچ اطلاعی ندارم.

رئیس دادگاه : در تحقیقات اولیه گفته‌ای پس از حضوردر موتورخانه عبدالرحمان کوهسا با سایرین راجع به سرقت منزل آقای‌هوشنك‌صدری‌افشارصحبت کرده، درست است ؟

سید ابراهیم : من خبرندارم وچنین حرفی نزده‌ام .

رئیس دادگاه : پس این مطالب راچه‌کسی گفته‌است ؟

سید ابراهیم : من‌نمی‌دانم ، چنین مطلبی نگفته‌ام :

رئیس دادگاه : عبدالرحمان رضوان گفته است باتفاق تو و عبدالرحمان قاسم واردخانه شده است در این مورد چه می - گوئی ؟

سید ابراهیم : دروغ گفته است .

رئیس : آیا در زمن تحقیق تراهم شکنجه کردند ؟

سید ابراهیم : بلی

رئیس : چرا تراکتك زدند؟

سید ابراهیم: از من‌خواستند بگویم با آنها همدست بودم و ما با هم بسرقت رفته‌ایم ،من گفتم داخل حیاط بودم .

سید ابراهیم پس از گفتن این مطالب حرف خود را عوض کرد و گفت : خبر ندارم ،به آنها گفتم هیچ خبر ندارم.

رئیس دادگاه : پس شکنجه در شما اثر نکرد که مثل سایرین براثر شکنجه اقرار کنی ؟

سید ابراهیم : بلی ،شکنجه در من اثر نکرد.

رئیس : سواد فارسی داری ؟

سید ابراهیم : خیر .

رئیس : آیا درست است که جلیل عبادی نگهبان موتورخانه در زندان قزل حصار ترا از بین عده‌ای افغانی مشخص کرده‌وگفته است روز بارانی تو نیز همراه سایرین به موتور- خانه رفته بودی ؟

سید ابراهیم : بلی .

رئیس دادگاه وقتی ماموران اظهارات عبدالرحمان قاسم و عبدالرحمان رضوان را برای تو خواندند و گفتند تو نیز در آن سرقت دخالت داشتی توچی گفتی ؟

سید ابراهیم : من گفتم دروغ میگویند .

رئیس دادگاه : سه نفر از متهمین گفته‌اند شما داخل خانه نشده‌ای‌درست است ؟

سید ابراهیم : من‌نمیدانم من اصلا با آنها نبودم که داخل خانه بشوم یا نشوم من یکزندانی هستم

اول دستگیرشدنم هموطنانم به ماموران گفته‌اند من‌با آنها بوده‌ام ،افغان های دیگری که در زندان بودند و میدانستند من با آنها نبوده‌ام ، آنها را سرزنش کردند و گفتند چرا این «سید» را میبرید که به‌آتش شما بسوزد .

من خانه دارم آب وزمین دارم ، چرا باید چنین کاری بکنم .

متهم ردیف هشت حسین بوبه .

از راست : محمد صالح ، توره خالدار ، عبدالرحمان رضوان وعبدالرحمان‌کوهسا هنگامی که در پائین‌اظهارات‌خود در دادگاه «انگشت» میزنند .

رئیس : توره خالدار و عبدالرحمان رضوان گفته‌اند عبدالرحمان کوهسا شب حادثه ترا مامور کرده‌است جلوخانه‌مراقب باشی‌درست است ؟

حسین : اصلا کسی بمن چیزی نگفت،من همنرفتم.

رئیس : ترا چگونه دستگیر کردند ؟

حسین : من در خیابان مشغول کار بودم . ماموران ژاندارم آمدند مرا باتفاق‌عده زیادی افغانی جمع کردند آقای ارباب شیرانی باتفاق یک بچه به آنجا آمدند بچه پس از نگاه کردن هیچکدام از ما را نشناخت ، آنها ما را به کرج بردند ، در آنجا به ۱۱ روز حبس باپرداخت ۵۵۰ تومان پول محکوم‌شدیم

رئیس دادگاه: کلیه‌متهمین که از آنها تحقیق بعمل‌آمده گفته‌اند ضمن تحقیق شخص مو سفیدی هم نزد بازپرسی بوده ، درست است ؟

حسین : بلی بود .

یزدان : متهم ردیف نهم پرونده

رئیس دادگاه : آیادرست است تو باتفاق ۵ نفرافغانی در مورتورخانه‌ای که در نزدیکی منزل آقای هوشنگ صدری افشار (مقتول)زندگی میکردی ؟

یزدان : بلی ٦ نفرافغانی بودیم و یک ایرانی به نام اکبر .

رئیس: آیاقبل‌ازدستگیری تو سه نفر از همولایتی‌های تو برای صرآف ناهار به موتورخانه آمدند ؟

یزدان : بلی

رئیس : تو نزد بازپرس گفته‌ای پس از حضور سه نفر در موتورخانه راجع‌به سرقت منزل مقتولین صحبت شد، درست است ؟

یزدان : جز آن سه نفر دو ایرانی دیگر نیز بودند و راجع به این‌موضوع‌صحبت نشد .

رئیس : طبق تحقیقات انجام شده اکبرشب‌هاکشیک بوده ، جلیل روزها چطور میگوئی هردو نفر در آنجا بودند ؟

یزدان : درست است اکبر شبها در آنجا بود ولی آن روز در موتورخانه خوابیده بود.

رئیس دادگاه : وقتی از خواب بیدار شدی چه‌کسی زودتر از تو بیدار شده بود ؟

من وقتی بیدار شدم امام نظر را دیدم نمازمی‌خواندو عبدالرحمن کوهسا هم وضو گرفته بود .

رئیس : صورت مجالسی در پرونده به خط ارباب شیرانی دیده میشود که‌پس از تحقیقات ارباب شیرانی شما را باسایرمتهمین‌مواجهه داده است درست است ؟

یزدان : بلی درست‌است.

رئیس : تو در جائی از پرونده گفته‌ای موقعی که طفل را برای دیدن ما بمحل آوردند او فقط عبدالرحمان کوهسا را شناخت و گفت شب حادثه‌یک کلاه سبز بسر داشت .

یزدان : خیر من‌نگفته‌ام .

رئیس : در جلسه‌ای که قبول داری همگی بودید آقای ارباب شیرانی شما را با هم روبرو میکرد در آنجا هم گفتی خیر نگفتم .

یزدان : در آن جلسه‌گفتم قبول ندارم ، بجز سید ابراهیم بقیه گفتند من در موتورخانه ماندم و با آنها نرفتم .

رئیس : چرا به حرف‌های همولایتی‌های خود که در حضور دادستان و بازپرس به دروغ گفته بودند ترا در موتورخانه نگذاشتنداعتراض نکردی ؟

یزدان : در همان جلسه‌به ارباب شیرانی و معاون دادستان گفتم اینهاهمه‌دروغ می‌گویندکه‌مراددرموتورخانه نگذاشته‌اندوخودشان بروند.

چون طبق اطلاع قبلی‌در ساعت ۱۱ صبح برق قطع شد ، دنباله محاکمه به‌روز شنبه (امروز) موکول شد.

از راست : حسین بوبه متهم ردیف هشتمو عبدالرحمن‌قاسم متهم ردیف ششم .

رئیس دادگاه : آیادرست است شما باتفاق ۵متهم‌دیگر در موتورخانه زندگی می- کردی ؟

حسین : بلی .

رئیس دادگاه آیا درست است روز قبل از دستگیری تو عبدالرحمان قاسم عبدالرحمان رضوان وسید ابراهیم برای صرف ناهار به موتورخانه آمده‌اند ؟

حسین:بلی درست است.

رئیس : آیا روزی که سه نفر به موتورخانه آمدند تو هم آنجا بودی ؟

حسین : بلی .

رئیس : آن روز راجع‌به خانه هوشنگ صدری‌افشار که کشته شده صحبتی شد؟

حسین : خیر .

رئیس : در تحقیقات‌اولیه گفته‌ای من حاضر بهمکاری با این عده‌نبودم عبدالرحمان کوهسا آمده و گفته است بیا برویم ،تو زیر بارنرفتی، او گفته است اگر نیایی‌ترا میکشم ، این موضوع‌درست است ؟

حسین : هرچه ماموران میخواستند من هم گفتم ماموران از من خواستند بگویم آنهابه سرقت‌رفته‌اند.

رئیس : چرا دروغ‌گفتی.

حسین : از ترس جانم.

رئیس : سواد خواندن داری ؟

حسین : خیر .

نیازمندی‌های اطلاعات تلفنی آگهی قبول میکند
تلفنهای ۳۱۱۲۲۴-۳۱۱۲۲۵ ۳۱۱۲۲۹-۳۱۱۲۳۰

آگهی استخدام

شرکت‌سهامی تولیدوانتقال‌نیروی برق ایران (توانیر) وابسته به وزارت نیرو بمنظور تکمیل کادر فنی خود درتهران تعدادی کارگر متخصص را که واجد شرایط مندرج درجدول‌زیرباشند ازطریق آزمایش ومصاحبه انتخاب و استخدام مینماید :

ردیف	عنوان شغل	میزان تحصیلات	سایر شرایط
۱	کارگر متخصص تعمیرات الکتریك	سوم متوسطه (یا ششم ابتدائی و٤ سال سابقه کار مرتبط)	آشنائی‌کامل‌بامورمربوطه
۲	کارگر نصب خطوط فشارقوی	« «	« « «
۳	کارگر کابل کشی	« «	« « «
٤	کارگر نصب پستها	« «	« « «
٥	کارگر تعمیرات مکانیك	« «	« « «
٦	تعمیر کار سیستمهای هیدرولیکی	« «	« « «
۷	تعمیرکار سوخت رسانی	« «	« « «
۸	تعمیرکار پمپهای شیمیائی	« «	« « «
۹	تعمیرکار برج خنك کننده	« «	« « «
۱۰	تعمیرکار تجهیزات آب وبخار	« «	« « «
۱۱	کارگر متخصص‌نصب‌ترانسفورماتور	« «	« « «
۱۲	کارگر متخصص آزمایش رله‌ها	« «	« « «
۱۳	کارگر متخصص نگهداری‌تاسیسات	« «	« « «
۱٤	آهنگر وورقکار	« «	« « «
۱٥	فرزکار ورقکار	« «	« « «
۱٦	کمك فرزکار	پایان تحصیلات ابتدائی	« « «
۱۷	ریخته‌گرو آبکار	« «	« « «
۱۸	راننده جراثقال	« «	« « «
۱۹	بناء	« «	« « «
۲۰	آشپز	« «	« « «
۲۱	کمك آشپز	« «	« « «
۲۲	باغبان	« «	« « «

داوطلبان واجد شرایط می‌توانند بمنظور ثبت نام وکسب اطلاع بیشتر روزهای‌سه‌شنبه۲۱ر٤ر۳٦ چهارشنبه ۲۲ر٤ر۳٦ و شنبه ۲٥ر٤ر۳٦ باهمراه داشتن مدارك زیر به اداره استخدام این شرکت واقع در میدان ونك خیابان برزیل ساختمان شرکت توانیر مراجعه نمایند .

۱ـ اصل شناسنامه
۲ـ اصل مدرك تحصیلی
۳ـ اصل کارت پایان خدمت یامعافیت دائم
٤ـ عکس ٤×۳ : ۲ قطعه

آگهی استخدام

یك شرکت بزرك برای تکمیل کادر سازمانی خود تعدادی آشپز را با برخورداری از مزایاو در اختیار گذاشتن امکانات زیر بهمکاری‌دعوت مینماید .

۱ـ حقوق ومزایای مکفی
۲ـ غذای گرم
۳ـ وسیله ایاب‌و ذهاب
٤ـ مزایای بیمه
٥ـ امکانات رفاهی گسترده

شرایط استخدامی :

داشتن سواد خواندن و نوشتن ، حداکثر سن ٤٥ سال، سابقه کار

از واجدین شرایط خواهشمند است‌باهمراه داشتن اصل وفتوکپی مدرك تحصیلی- فتوکپی برك پایان خدمت یا معافیت دائم، فتوکپی‌صفحه اول شناسنامه و چهارقطعه عکس تا پایان روز اول مردادماه ۲٥۳٦ همه روزه از ساعت ۸ الی ۱۲ باداره استخدام واقع در خیابان تخت طاووس نبش روزولت مقابل ساختمان تلویزیون اطاق شماره ۱۰۷ مراجعه نمایند .

آگهی استخدام

دانشگاه صنعتی آریامهر در اصفهان‌بتعدادی لیسانس‌و فوق‌لیسانس‌فیزیك،شیمی،و ریاضیات برای سمتهای دستیار یا مربی نیازمند است. علاقمندان میتوانند جهت کسب اطلاعات بیشتر با آدرس زیر مکاتبه نموده یا شخصا مراجعه فرمایند .

معاون آموزشی و پژوهشی دانشگاه صنعتی آریامهر در اصفهان
دانشگاه صنعتی آریامهر خیابان آیزنهاور
تهران صندوق پستی ۳٤۰٦

آگهی استخدام

یك شرکت بزرك تولیدی افرادی‌را بامشخصات زیر به همکاری دعوت مینماید :

۱ـ دیپلم بازرگانی ـ ریاضی (افرادیکه به‌کار کارتکس آشنائی دارند حق‌تقدم خواهند داشت).
۲ـ برقکار .
۳ـ دیپلمه فنی برق .

علاقمندان میتوانند به‌استثنای‌روزهای پنجشنه و جمعه همه‌روزه از ساعت ۹صبح الی ۳بعدازظهر به کارگزینی شرکت تولیدی زر واقع در کیلومتر ۱۸ جاده قدیم کرج مراجعه نمایند .

دبیرستان راه دانش دخترانه وابسته‌بانجمن فرهنگی اوتصرهتورا واقع در یوسف‌آبادخیابان محمدرضاشاه خیابان بیستم با بهترین کادر دبیر برای کلاسهای زیر نام‌نویسی میکند . تلفن : ٦۲٦۷۱۱

۱ـ اول نظری ریاضی و علوم انسانی
۲ـ دوم نظری علوم تجربی و ریاضی .
۳ـ سوم نظری علوم تجربی و ریاضی .
٤ـ چهارم نظری علوم تجربی و ریاضی

یك شرکت ساختمانی برای تکمیل کادرپرسنلی خود در جنوب افراد مورد نیاز خود را از طریق مصاحبه استخدام مینماید .

۱ـ راننده لیفتراك
۲ـ اپراتور ماشینهای بلوك زنی
۳ـ راننده دامپر

واجدین شرایط با حقوق مکفی و مزایای عالی استخدام میشوند .

برای کسب اطلاعات بیشتر و یا مصاحبه حضوری با تلفنهای ٦۰ـ٦۲۸۱٥۹ (کارگزینی)از ساعت ۷ صبح الی ۳ بعدازظهر تماس حاصل نمائید .

شرکت باما (سهامی خاص)

افراد زیر را بهمکاری دعوت مینماید :

۱ـ کارمند اداری با حداقل تحصیلات دیپلم متوسطه وارد به امور خرید و تشریفات ترخیص کالا و غیره .
۲ـ تحصیلدار و نامه رسان با سواد خواندن و نوشتن و ضامن معتبر .

داوطلبین واجد شرایط همه روزه از ساعت ۷ الی ۲ بعداز ظهر باتلفن ۸۳٥۸۸۹ تماس حاصل فرمایند .

صاحبان صنایع وبازرگانان کشور

الاتحاد

تنها مجله عربی زبان ایران از گروه نشریات مؤسسه اطلاعات باداشتن نمایندگی در ۲۱ کشور عربی.

روزهای شنبه منتشر میشود

عزت الله انتظامی:

...آنوقت بیاد کرگدنها افتادم

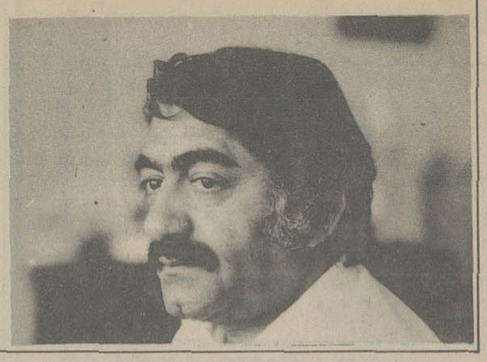

عزت‌الله انتظامی هنرمند ارزنده تاتر و سینما نامه‌ای به روزنامه فرستاده است که حاوی مشکلی نه تازه اما مشترک بین هنرمندان است

انتظامی مینویسد:

در این ملک پاره‌ای از مراجع اداری با هنرمندی که به کار فرهنگی اشتغال دارد همانگونه رفتار می‌کنند که با یک ادم سرگرمی ساز در کاباره. متاسفانه قوانین درباره کسی که در کاباره استریپ تیز می‌کند و کسی که تاتر را بعنوان یک عامل گسترش دهنده فرهنگ بکار میگیرد یکسان رفتار میکند.من در حدود ۳۵ سال است که به بازیگری اشتغال دارم و ۲۰ سال آنرا مستقیما در وزارت فرهنگ و هنر مشغول بوده‌ام و بجز دو سال اخیر، از آغاز افتتاح تالار ۲۵ شهریور بی‌وقفه‌ام به کار تاتر پرداخته‌ام و از چندی پیش که اجازه شرکت در سینما داده شد در چند فیلم بازی کرده‌ام

ناگهان از دو سه سال پیش نظر ماموران مالیاتی به هنرمندان این اداره جلب شد و نامم در لیست ارتیس‌های پردرامد در امده که ایکاش اینطور بود. با اینکه ماده ۱۳۲ قانون مالیات صراحت دارد که گروههای فرهنگ و هنر و وابستگان به فرهنگ و هنر از پرداخت مالیات معافند و با توجه به این مساله که این هنرمندان بجز بازی در تاتر و سینما کار دیگری ندارند نمیدانم چرا این قانون شامل حال ما نمیشود؟

اخیرا در یک نمایش مالیاتی شرکت داشتم که صحنه‌ای از آنرا می‌بینید:

چندی پیش مرا تلفنی به دارائی احضار کردند که بیا و مالیاتت را بده. مامور گزارش داده بود که بابت کارگردانی نمایش «بازرس» و بازی در آن مبلغی به دولت بدهکارم یاد اور شدم که این قرار داد صوری است و از درجه اعتبار ساقط است. راهنمائی شدم که تقاضای رسیدگی بکنم تا جلسه خاص این پرونده‌ها تشکیل شود پس از دو ماه جلسه مذکور تشکیل شد در آنجا گفتم که طبق قانون هنرمندان وزارت فرهنگ و هنر بعلت کیفیت کار فرهنگی‌شان از پرداخت مالیات معاف هستند و اصولا اجرای نمایش بازرس پس از چند شب بعلت بازشدن دو چاه عمیق در سالن انتظار تالار ۲۵ شهریور موقوف شده و از نمایش بازرس برای جشن فرهنگ و هنر استفاده گردیده است، پس از استماع دفاعیات بنده اندکی بمن تخفیف دادند ولی اصل موضوع بقوت خود باقی ماند تقاضای رسیدگی مجدد کردم در اینجا پرده اول تمام میشود و پس از یکماه پرده دوم آغاز شد. قبل از تشکیل جلسه بعلت ارادتی که اعضاء کمیسیون به هنرمندان دارند گوشزد کردند که اگر کمیسیون تشکیل شود ۱۹ در صد به بدهی مالیاتی اضافه میشود صلاح در اینست که به حکم کمیسیون اول و تشخیص مامور نخستین گردن نهم ناچار پذیرفتم و یاد قضیه‌ای افتادم که یکی میگفت: اگر اعلام شود هر کس قبل از رفتن به سر کار روزانه می‌باید در محلی حاضر شود و من باب حمایت قانونی چماق محکمی بر سرش بکوبند مردم چون عجله دارند و کار دارند و ممکن است در ترافیک گیر کنند از وسط صف چماق خوران فریاد میزنند ـ آقا چماق ما را زودتر بزن میخواهیم برویم کار داریم. بنده هم پذیرفتم که چماق مالیاتی را بناحق نوش جان کنم که به کارو زندگیم برسم

در جائی که بنا به نوشته روزنامه‌ها دستمزد یک کارگر رنگرز و صافکار ماشین در ماه به چهل هزار تومان میرسد اگر برای اجراء کارگردانی یک نمایش پس از دو ماه ده هزار تومان و برای بازی در فیلمی که بیش از دو ماه طول میکشید چهل هزار تومان در سال به هنرمند بدهند رقم زیادی است؟ این همان رقمی است که مامور مالیاتی بعنوان در آمد سالیانه بنده گزارش کرده است.

اگر چه من نتوانستم حقانیت خود را ثابت کنم اما در جلسات «مالیات بازی» یاد نمایشی (کرگدن یونسکو) افتادم که چند سال پیش دردانشگاه تهران بازی کردم: در شهر کرگدن دیده میشود، ترس و وحشت همه را میگیرد، مردم شروع می‌کنند به کرگدن شدن، «برانژه» شخصیت اول نمایش بهر کجا میرود با کرگدن‌ها روبرو میشود کرگدن‌ها او را محاصره می‌کنند، او که نمیخواهد کرگدن بشود در هجوم کرگدنها بسویش، فریاد میزند:

«وای بحال کسی که بخواهد اصالت خودش را حفظ کند» و در میان کرگدنها نابود میشود.

اگر چه باحترام قانون متعهد شده‌ام که مالیات مذکور را بطور قسطی بپردازم ولی با علاقه مفرطی که به بازیگری دارم از این ماجرا آنچنان دلزده شده‌ام که هر وقت قضایای دادگاه بازی کذائی پیش چشمم می‌آید بازیگری را به لقایش می‌بخشم.

باگزی مالون

شهری که مردمش می‌خواستند رقصنده باشند

با شرکت: اسکات بایو ـ فلوری داگر ـ جودی فاستر ـ جان کاسیسی

موسیقی: پل ویلیامز

نویسنده و کارگردان: آلن پارکر

بیژن امکانیان

بدون شک «باگزی مالون» از معدود فیلم هایی است که در زمینه خاص خود توانسته این همه جذاب و دوست داشتنی و اینچنین سالم و مبتکرانه باشد، با برخورداری از قالب شکیلی که حاصل زحمات بسیار و تلاش صادقانه سازندگان فیلم بوده است.

هرچند برای آنان که نسخه دوبله نشده فیلم را در جشنواره اخیر فیلمهای کودکان دیده‌اند، نسخه فارسی با تمام وفاداریش به متن اصلی، بسیاری از جذابیت های خود را از کف داده، اما با اینحال «باگزی مالون» از آنچنان فضا سازی مبتکرانه و بازیهای جذاب و استثنائی برخوردار است که به هر تقدیر میتواند رشته ارتباط خودرا با تماشاگر نگسلد. اشکالی که دراین مورد اشاره شد بیشتر از آنجا ناشی میشود که مادر ایران فاقد گویندگان کودک مسلط در امر دوبلاژ هستیم و طبعا بزرگترها هم با تمامی سعیشان بخاطر اینکه صدایشان فرم گرفته است نمی توانند الحان شیرینی را که مثلا در صدای اصلی همین فیلم «باگزی مالون» وجود داشت در برگردان زبان آن به فارسی زنده کنند، نتیجتا در دوبله جز صدای «باگزی مالون» و یک شخصیت دیگر فیلم بنام «ددی وان» بقیه صداها منطبق بازی خوب هنرپیشه‌ها نبود

در هر صورت «باگزی مالون» فیلمی است که میتواند برای هر طبقه‌ای بویژه کودکان مفید و دیدنی باشد بخصوص که بچه های امروز شدیدا در معرض تماشای فیلم های خشونت بار پلیسی و جنایی سینما و تلویزیون واقع شده‌اند و بتدریج دارند قبول می کنند که جز این، سینمایی وجود ندارد، کما اینکه هم اکنون بچه‌ها صف خودرا در مقابل هیولای «کینگ کنگ» تشکیل میدهند و نه در برابر «باگزی مالون» محجوب و مهربان

«باگزی مالون» تقلید مبتکرانه و آگاهانه‌ای است با برداشت نوودلپذیر از سینمای دهه‌ی سی آمریکا، توسط «آلن پارکر».

کارگردان با شناخت و تسلط فراوان بر فیلمهای دوره‌ی گانگستریسم و فضا سازی و میزانسن پردازی خاص آنها دقیقا تعمد داشته تا بدون هیچ دخل و تصرفی تمامی آن عوامل و قراردادهای آشنا «بخصوص برای تماشاگر حرفه‌ای سینما را» در این فیلم با بیانی شاعرانه بدون تاکید و اغراق و با بهره برداری از تعداد بیشماری هنرپیشگان خردسال، بازسازی نماید.

امتیاز عمده فیلم در این است که آلن پارکر اینکار را نه از برای هجو یا تقلید صرف بلکه با علاقه آشکار و صادقانه و توام با احترام خود نسبت به

بقیه در صفحه ۲۳

هفته سوراخ

شنبه سوراخ
یکشنبه سوراخ
دوشنبه سوراخ
سوراخ
سه شنبه سوراخ
سوراخ سوراخ
چهارشنبه سوراخ
پنجشنبه همه‌ی
سوراخها
جمعه
همه سوراخها در چاه

شعری از یدالله رویائی که در مطبوعات چاپ شد و مایه بحث و گفتگو شد

دنباله گفت وگو با یدالله رویائی

یدالله رویائی: نمی خواهم شعر «هفته سوراخ» را تفسیر کنم

گفتم که کار شاعر، کارمن، کشف ظرفیت های تازه لغت است، کمی باید ظرفیت های لغت را دریک عصر، غنی، متحول و متنوع کند اگر شاعران نکنند، بنابراین وقتی که واژه در مصراع من شغلی تازه و مفاهیمی نوپیدا می کند وارتباط هایش را با سایر واژه های آن مصراع نو می کند، حادثه میان او و آن بسیار خواننده های مانوس، همان ترس تنبلی است که گفتم، و تا از معبر پوبلیک خاص من نگذرد، برای آنها بعید و مشکل می ماند، یعنی می نماید، و گرنه قبول ندارم که شعر من حتی برای اهل فن که گفتی، غریب بنماید و اشاره توهم به آن شعر «هفته سوراخ» که می گوئی جنجال برانگیخته است می خواهم بگویم که این جنجال

هم درست به علت ان است که این شعر مرا فهمیده‌اند من حالا دیگر به این تجربه بارها رسیده‌ام که فضلای شهری درست به آن شعری از من حمله می کنند که آنرا فهمیده باشند، آنها به شعرهائی از من که نفهمیده باشند و با آن ارتباط برقرار نکرده باشند هیچوقت هم اعتراض نکرده‌اند و حمله‌ای نکرده‌اند، چند سال پیش هم یادم هست که سریکی از شعرهای من همین فضلا جنجال برانگیختند، چون آنرا بهتر از شعرهای دیگرم فهمیده بودند، اگر یادت باشد، شعر «حالت» را می گویم منتها آن شعر جنبه اروتیک و عاشقانه داشت، و تصویرهائی از عضو جنسی زن و مرد در لحظات همخوابگی ارائه می کرد و بیانی که بدن انسانی درارتباط باتن دیگر معمولا می کند، و این به مذاق اکابر فضل خوش آمده بود، و مدام به نیشش می کشیدند که یعنی ما فهمیده‌ایم یدالله رویائی چی می خواهد بگوید.

حالا درمورد این شعر کوتاه هم، گرچه درقلمروی دیگر سیری دیگر دارد مطمئنم که اعتراض این متولیان متوقف از آن روست که می خواهند فریاد بزنند که ما آنرا فهمیده‌ایم و یا به تعبیرهائی از آن رسیده‌ایم. اما من به جهت تعبیرهای زیبائی که درمیان مردم و خوانندگان شعرم، از آن دیده و شنیده‌ام، اینجا تعبیری از خود ارائه نمی کنم تا ترجیحی به دست نداده باشم.

البته من این شعر را پنج سال پیش درحضور دو سه دوست شاعری که درخانه من بودند، نوشتم و دست نوشته آن با دستنوشته چند شعر دیگر درهمان شب پیش یکی از آنها ماند، گواینکه چاپ این شعر به آن صورت بدون اجازه من صورت گرفت، چون من ممکن است هرکاری را به قصد خاصی و درزمان معینی، آنهم شاید درکنار متن های معین دیگر، چاپ کنم و یا بطریقی بخواهم سمت ها و جهت های خاصی را جلوی ذهن و تشخیص خواننده بگذارم. و یا اصلا نگذارم و مثل بسیاری از شعرهائی که در معبر کشف ها و جستجوها و تجربه های زبانشناسانه من میماند و یا اصلا نمی مانند و یا کارند و یا شاهکارند، و به کسی مربوط نیست که برای بار لغت حد بگذارد و دندان قروچه برود که ما «گوهر» یم و شما خزف که ما «وحید» یم و شما شهید، که اینان حتی انبانی هم برای لغت نیستند، که دربان و انبانند، وقتی که لغت عفونت می کند از لولیدن درمیان بانی های عفن.

نامه به یک شاعر

کاش به گوشه نشینی قناعت کرده بودید!

حبیب بهار

خلاصه سخنرانی اقای دکتر مهدی حمیدی را که در جلسه بزرگداشت خود ایراد نموده بودند خواندم نه یکبار بلکه سه بار و هربار بادقت بیشتر ـ ولی هرچه خواندم از مجموع سخنان کسی که بزعم خود سلطان بی تاج و تخت شعر ایران است چیزی دستگیرم نشد و باصطلاح نفهمیدم این تافته جدا بافته ازکی طلبکار است؟ ازچه بابت طلبکار است؟ و چقدر طلبکار است؟ شمارا بخدا درست فکر کنید عده‌ای بحکم حق شناسی فطری مجلسی برپا میکنند که از شاعری درزمان حیاتش تجلیل کنند و او بجای اینکه برود پشت تریبون و از اینهمه لطفی که در حق او روا داشته‌اند تشکر و سپاسگزاری کند و از اساتید خود لااقل بخاطر خودش به نیکی یاد کند و خلاصه طوری برداشت نماید که روح حق شناسی را بدانشجویان بدمد ـ احترام باستاد را بانان بیاموزد ـ علاقه مردم را بشعرا و نویسندگان جلب کند و مشوقی برای انان باشد، میرود و زبان بتعریف از خود و ذم دیگران میگشاید، آنهم بالحنی که فقط درشان خود اوست.

آخر خودستائی هم حدی دارد و از خود رضائی اندازه‌ای.

خود را سلطان بی تاج و تخت شعر فارسی پنداشتن و دیگران را بهیچ انگاشتن، به شاعری ازاده چون پژمان بختیاری بخاطر انتخاب نام کتابش (خاشاک) تاختن و از خود شاعری برتر از رودکی ساختن. کسیکه شعر اورا دوست نداشته باشد نفهم و بی عقل خواندن، همه شعرای نوپرداز را بیک چوب راندن، خود را صاحب قوی ترین حافظه جهان دانستن، و سرنوشت شعر فارسی را ازاین قرن ببعد باشعر و کار خود پیوند دادن، پشیزی برارج گوینده نخواهد افزود و از مقام و منزلت کسانیکه دراسمان ادب ایران چون خورشید میدرخشند چیزی نخواهد کاست.

من تصور میکنم اگر جناب دکتر مهدی حمیدی شیرازی بهمان گوشه نشینی و دربروی خود بستن ادامه میدادند و سخنی بزبان نمی آوردند بمراتب سنگین‌تر بودند، بخصوص که خود ایشان معتقدند درعرصه سخن قبل از مرگ مرده‌اند.

درخاتمه امیدوارم اقای دکتر لااقل به سعدی و گفتارش معتقد باشند و قبول کنند که «مشک آنست که خود ببوید نه آنکه عطار بگوید»

آگهی مزایده

شرکت صنایع هواپیمائی ایران

مقادیری لوازم اسقاطی ازقبیل (بخاری کارگاهی، قفسه انبار، آبسردکن، بخاری گازی مبلمان دفتری ولوازم غیرضروری دیگر را) ازطریق مزایده بفروش میرساند.

متقاضیان میتوانند ازتاریخ شنبه ۲۵۳۶/۴/۱۸ الی آخروقت اداری روزدوشنبه ۲۵۳۶/۴/۲۰ بادرس جاده مخصوص کرج روبروی شهرک اکباتان جنب ارتاکسی قسمت تدارکات شرکت صنایع هواپیمائی مراجعه ویا باتلفن ۲۰ـ۹۶۴۴۱۱ داخلی ۲۴۹ تماس حاصل نمایند.

تدارکات ـ شرکت صنایع هواپیمائی

دبیرستان دخترانه همایون

زیر نظر دبیران مخصوص کارآموزی دیده نظام جدید برای کلاسهای اول ـ دوم ـ سوم ـ چهارم رشته های فیزیک و ریاضی ـ علوم تجربی ـ اقتصاد و اجتماع ـ فرهنگ ملی ـ و کلاس ششم خانه داری ثبت نام میکند

میدان ۲۵ شهریور ـ دبیرستان همایون تلفن ۸۲۳۰۷۱

آگهی پذیرش دانش آموز جهت آموزشگاه بهیاری رضا پهلوی اصفهان

۱ـ داشتن کارنامه قبولی سال دوم گروه خدمات بهداشتی وسایر رشته‌های نظام جدید .
۲ـ سن بین ۱۶ـ۲۲ سال تمام .
۳ـ داشتن سلامت جسمی وروانی طبق تائیدپزشکان معتمد بهداری و بهزیستی
۴ـ قبول شدن در امتحان ورودی و مصاحبه آموزشگاه بهیاری .

مدارك لازم

۱ـ شش قطعه عکس ۴×۳
۲ـ یکبرگ فتوکپی شناسنامه
۳ـ یکبرگ فتوکپی گواهینامه پایان تحصیلات دوم خدمات بهداشتی، جامع، نظری .
۴ـ رسید بانکی مبنی برپرداخت ۳۰۰ ریال بحساب شماره ۱۲۱۹ بانک رفاه کارگران شعبه اصفهان خیابان سپه

مدت تحصیل در آموزشگاه دو سال میباشد وکارآموزان درتمام مدت تحصیل از کمک هزینه تحصیلی استفاده خواهند نمود .

داوطلبین میتوانند جهت ثبت‌نام همه روزه ازساعت ۹ صبح تا ۴ بعد از ظهر بجز ایام تعطیل به آدرس : اصفهان: چهار باغ بالا مرکز پزشکی رضا پهلوی آموزشگاه بهیاری رضا پهلوی مراجعه نمایند .

دوشیزه زهره کاتبی درسال تحصیلی ۳۶ـ۳۵ درکلاس سوم ابتدایی دبستان دنیای علم شاگرد اول شده است آ ـ ۲۰۷۱۹

گروه فرهنگی دکتر هشترودی

برای کلاسهای تقویتی و تجدیدی (راهنمائی و دوره نظری ـ کلاس های ششم طبیعی وریاضی)

که بترتیب از روز شنبه ۱۱ تیرماه دایر خواهد شد همه روزه صبحها از ساعت ۸ تا ۱۲ و بعدازظهر ها از ۵ تا ۸ ثبت‌نام مینماید .

محل ثبت‌نام میدان کاخ دبیرستان دکتر هشترودی، تلفن ۶۴۸۲۱۸ ـ ۸۹۳۵۹۵

شرکت ملی نفت ایران

انتخاب دیپلمه کارآموز جهت تأمین کادر افسری دریائی

شرکت ملی نفتکش ایران

شرکت ملی نفت ایران جهت تأمین کادر افسری دریائی (عرشه، مهندسی و رادیو و مخابرات) شرکت ملی نفتکش ایران داوطلبان دیپلمه مرد را که در آزمون همگانی کشور شرکت کرده باشند با شرایط زیر و از طریق مصاحبه انتخاب و برای اخذ دانشنامه در رشته‌های مربوطه و نیل بدرجه افسری ناوگان بازرگانی به مراکز آموزشی و دانشکده های دریائی خارج از کشور اعزام خواهد کرد:

الف ـ شرایط

۱ـ ملیت ایرانی
۲ـ مجرد
۳ـ داشتن دیپلم کامل متوسطه در رشته ریاضی یا طبیعی با معدل کتبی ۱۲ ببالا.
۴ـ نمرات کتبی نهائی: انگلیسی ۱۲ ببالا ـ جبر و مثلثات، هندسه و فیزیک ۱۰ ببالا.
۵ـ سن حداکثر ۲۲ سال تمام.
۶ـ داشتن بنیه قوی و تندرستی کامل طبق گواهی بهداری و بهداشت شرکت ملی نفت ایران.
۷ـ داشتن قدرت دید کامل و تشخیص رنگها (دارا نبودن نارسائیها چشمی از قبیل رنگ کوری و شب کوری) طبق استانداردهای شرکت ملی نفتکش ایران و گواهی بهداری و بهداشت شرکت ملی نفت ایران.
۸ـ شاغل نبودن و نداشتن تعهد خدمت در سازمانهای دولتی، وابسته بدولت و یا غیردولتی.
۹ـ سپردن تعهد ثبتی ۲ سال خدمت بر روی کشتیهای نفتکش بازای هر سال تحصیل بهزینه شرکت (شروع دوره رسمی خدمت بر روی کشتیهای نفتکش از بعد از اتمام تحصیلات و اخذ دانشنامه افسری خواهد بود).

ب ـ مزایا

۱ـ طی یکدوره اموزش مقدماتی زبان انگلیسی و تعلیمات دریائی در ایران بطور رایگان برای منتخبین پس از سپردن تعهد خدمت مذکور در بند ۹ الف فوق.
۲ـ اعزام منتخبین بخارج از کشور بصورت دانشجوی قراردادی برای طی دوره های ۴ تا ۵ ساله تحصیلی و کارآموزی در دانشکده های دریائی و درکشتی، در صورت کسب موفقیت در امتحانات آموزش مقدماتی مذکور در بند. ۱ ب فوق.
۳ـ تحصیل در دانشکده های دریائی و طی دوره کارآموزی درکشتی. در تمام این دوره هزینه‌های مربوط به مسافرت، خوراک، مسکن، درمان، شهریه دانشکده و پول کتاب بعهده شرکت خواهد بود.
۴ـ دانشجویان حین دوره آموزش، از حقوق دوران کارآموزی استفاده خواهند نمود.
۵ـ استفاده از مزایای استخدامی شرکت ملی نفت ایران از قبیل بازنشستگی، پس انداز، وام مسکن، وام ضروری، بهداشت و درمان رایگان پساز اخذ دانشنامه افسری و اشتغال رسمی در شرکت ملی نفتکش ایران.
۶ـ استفاده از مزایای ویژه افسری دریائی.

ج ـ استخدام رسمی

دانشجویانیکه موفق باخذ دانشنامه افسری عرشه و مهندسی (معادل لیسانس) و رادیو و مخابرات (معادل فوق دیپلم) و طی دوره های کارآموزی گردند پس از مراجعت بایران رسما در شرکت ملی نفتکش ایران استخدام گردیده و با سمت افسر دریائی بازرگانی بر روی کشتیهای نفتکش مشغول بکار خواهند شد. پیشرفت های بعدی افسران مزبور تا نیل به درجه فرماندهی طبق مقررات شرکت و پس از گذراندن دوره‌های تکمیلی و کسب تجربیات لازم خواهد بود.

د ـ مدارک ثبت نام

۱ـ فتوکپی شناسنامه یکبرگ.
۲ـ فتوکپی دیپلم ششم متوسطه یا مدرک قبولی بانضمام ریز نمرات تأیید شده توسط دبیرستان یا حوزه امتحانی.
۳ـ فتوکپی کارنامه آزمون همگانی یکبرگ (در مورد افرادی که در این آزمون شرکت کرده‌اند).
۴ـ فتوکپی برگ پایان خدمت وظیفه عمومی (در مورد افرادیکه خدمت وظیفه را انجام داده‌اند) یکبرگ.
۵ـ عکس ۴×۳ (آخرین عکس) سه قطعه.

متقاضیان باید مدارک فوق را بضمیمه فرم تکمیلی زیر با پست سفارشی به آدرس: استخدام و کاریابی شرکت ملی نفت ایران کاخ شمالی، کاشی شماره ۷۶ طبقه چهارم اطاق ۴۰۵ ارسال دارند.

پس از بررسی مدارک، اسامی داوطلبان واجد شرایط جهت انجام مصاحبه در روزنامه های کثیرالانتشار کشور اعلان خواهد گردید.

برگ درخواست ثبت نام دانشجوئی دریائی در شرکت ملی نفتکش ایران

اینجانب ..... نام پدر ..... دارنده شماره شناسنامه ..... صادره از ..... متولد روز ... ماه ..... سال .....

محل تولد ..... دارای گواهینامه ششم متوسطه در رشته طبیعی ☐ ریاضی ☐ با معدل کتبی نهائی ..... خدمت زیر پرچم: ۱ـ انجام داده‌ام ☐ ۲ـ انجام نداده‌ام ☐ ۳ـ معافی دائم دارم ☐ ۴ـ معافی موقت دارم ☐ (مربع مربوطه با ضربدر مشخص شود)

ساکن (ادرس پستی): ..... تلفن ..... تقاضای ثبت نام دانشجوئی دریائی شرکت ملی نفتکش ایران را دارم.

امضاء داوطلب

انفجار جمعیت جهان را تهدید میکند

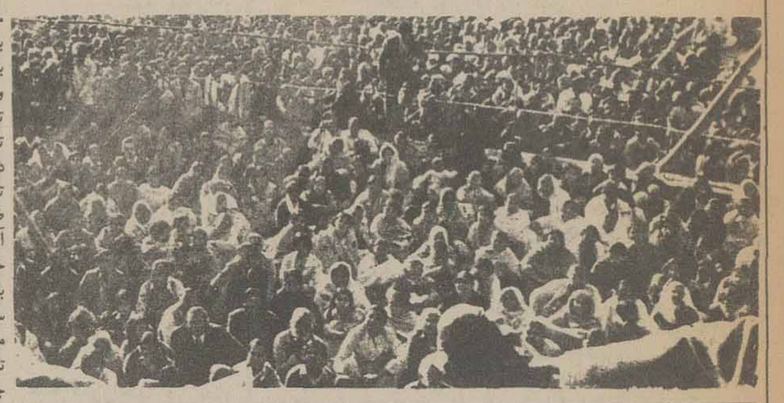

جهان خاکی و ساکنان کره ارض را خطر دوانفجار مهیب، تهدید می کند: انفجار بمب اتمی و انفجار جمعیت.

اما جامعه‌شناسان و دانشمندان بزرگ عصر ما بشریت را بیشتر درمعرض انفجار جمعیت می‌بینند. جراکه انفجار بمب اتمی بهرتقدیر بدست بشر قابل کنترل است و بحث‌ها و کنفرانسها و ملاقاتهای سیاسی پنهان و اشکار می‌تواند، از انفجار ان جلوگیری کند. اما انفجار جمعیت:

دست بشر خاکی برای کنترل جمعیت و پیشگیری از افزایش ان کوتاه است، هیچ برنامه و تدبیری قادر نخواهد بود ازاین انفجار جلوگیری کند.

رشد جمعیت باسیر صعودی خود سرانجام این انفجار را باعث می اید.

تلاش بشر برای تأمین جا و تغذیه جند میلیارد انسانی که بدنیا خواهند امد، اگر چه بسیار است ولی نتیجه‌ای اندک بدست داده است. اگر برای اینسانهای اینده، درکره ارض جائی نباشد آیا کرات اسمانی مکانی برای زیست خواهند بود؟

دانش بشری هنوز به این پرسش پاسخ مثبت و قاطع نداده است.

ایا میلیاردها انسانی که با دهان گشوده بدنیا خواهند امد و برای بدست اوردن غذا فریاد خواهند کشید از نظر تغذیه تأمین خواهند شد؟

پاسخ این سئوال نیز مثبت نیست. بهمین دلیل است که بشر درمقابل انفجار جمعیت اظهار عجز می کند.

برای کنترل جمعیت و پیشگیری از رشد آن اکنون دراغلب قریب باتفاق کشورها تدابیر و برنامه های اساسی پیاده شده و ایران نیز از ۱۹ سال قبل بدینسو با ایجاد برنامه تنظیم خانواده به صف کنترل کنندگان جهان جمعیت پیوسته است.

انفجار را خطری جدی تلقی کنیم و درکنترل ان بکوشیم.

این هفته، دهمین مجمع عمومی انجمن بهداشت خانواده ایران، با شرکت نمایندگان انجمن درتهران و شهرستانها، تشکیل شد و درباره نتایج فعالیت های یکساله انجمن درجهت راهنمائی و تنظیم خانواده، و همچنین روشهای مدرن و موثر پیشگیری از ازدیاد جمعیت، به بحث و بررسی پرداخت، این جمعیت، ۱۹ سال پیش بمنظور راهنمائی خانواده ها درباره اصول بهداشت و برنامه ریزی درخانواده و مجدود نگاهداشتن اولاد بوجود امد و درسالهای اخیر، فعالیتی بسیار گسترده درسطح کشور داشته است، تا انجاکه فعالیت های این انجمن در زمینه تنظیم خانواده، پس از فعالیت هائی که از طریق دولت و بخش عمومی انجام می گیرد، در درجه دوم قرار دارد به تجربه ثابت شده که فعالیت های داوطلبانه سازمانهای ملی درامر کاهش جمعیت، موثرتر و پربارتر ازخدمات کارمندان موظف و مسئول دولتی است. بهمین لحاظ، انجمن راهنمای بهداشت خانواده که یک واحد غیرانتفاعی و غیردولتی است، ازاین پس نقش فعالتر و وسیع‌تری را درزمینه مسایل مربوط به تنظیم خانواده بعهده خواهد گرفت. گزارش امروز ما درهمین زمینه است:

برنامه تنظیم خانواده، پس از یک سابقه ۱۹ ساله، بخصوص پس از فعالیت های شدیدی که درجندسال اخیر، دراین زمینه بعمل امده، به هدفهای خود نرسیده است. هدف ازاجرای برنامه تنظیم خانواده، تثبیت رشد جمعیت کشور درحد یک درصد بود درحالیکه رشد کنونی جمعیت، سه درصد است. بموجب سرشماری عمومی سال گذشته جمعیت ایران ۳۳ میلیون و ۵۹۱ هزار و ۸۷۵ نفر بوده است.

دهسال پیش جمعیت کشور نزدیک به ۲۶ میلیون نفر بود. مقایسه ارقام دوسرشماری، نشان میدهد که اگرچه فعالیت های وسیع دولت و انجمن های ملی بهداشت و تنظیم خانواده در راه کاهش رشد جمعیت، اثراتی داشته، اما تا رسیدن به حد استانداردی که موردنظراست،راه درازی درپیش است. کوشش برای پائین اوردن نرخ رشد جمعیت از حدود ۱۹ سال پیش بطورخدمات داوطلبانه آغاز شد، اما ازدهسال قبل باینطرف، دولت بطورمستقیم و با صرف هزینه های سنگین، دراین راه قدم گذاشته است. با این حال، دست اندرکاران فعالیت های مربوط به امورتنظیم خانواده، اعتراف دارند که علیرغم تلاش های پی گیر و صرف هزینه های بسیار، هنوز نتیجه مطلوب بدست نیامده و نرخ رشد جمعیت کشور که درحد سه درصد است، نشانه ناکامی نسبی دراجرای این برنامه است. بهمین جهت، سال گذشته علاوه برفعالیت ها و خدماتی که تاکنون درزمینه راهنمائی خانواده ها انجام گرفته، طرحهائی ارائه شده تا درمواردی که تعداد فرزندان ازحدنصاب قابل قبول گذشته، بارغبت پدرومادر بستن لوله های مردوزن صورت قانونی پیدا کند. این طرح ها، هم اکنون تحت شرایطی صحیح و قانونی، اجرا می شود. هم اکنون درحدد کلینیک انجمن راهنمای بهداشت خانواده ایران، مردانی که خود داوطلب هستند براحتی عقیم می شوند و پیش بینی می شود بزودی کار عقیم سازی زنان و مردانی که بیش ازحد لازم صاحب فرزند هستند در کلینیک های وزارت بهداری و بهزیستی نیز به مرحله اجرا درآید. این، اخرین تدبیری است که برای جلوگیری از ازدیاد جمعیت و تولد فرزندان ناخوانده، درایران بکار گرفته شده است.

اموزش محصلان

طی سالهای گذشته، انواع وسایل جلوگیری از بارداری درمورد زنان درسطح کشور تجربه شده است. کارشناسان سازمانهای دست اندرکار کنترل جمعیت و تنظیم خانواده، پس ازتجربه وسایل مختلف ضدبارداری، باین نتیجه رسیده‌اند که اموزش خانواده ها نسبت به مسایل تنظیم خانواده میتواند نقشی اساسی‌تر و برثمرتر از وسایل دیگر ایفاء کند. بهمین سبب است که درسیاست تنظیم خانواده، امر اموزش درمیان فعالیت های مختلف الویت خاصی یافته است. بهمین جهت، بخصوص درسال گذشته تلاشهای وسیعی درجهت اموزش هدفهای برنامه تنظیم و بهداشت خانواده به عموم طبقات مردم انجام گرفته است، دراین راه، صرفنظر ازچاپ بولتن ها و بروشورها، پوسترهایی جدید درزمینه راهنمائی خانواده ها جهت تنظیم تعداد فرزندان طراحی شده که هم‌اکنون درمرحله چاپ است.نیز، تعدادی فیلم اموزشی از انگلستان و امریکا خریداری شده تا پس از دوبله، از طریق تلویزیون و سینماهای سیار بمعرض تماشای عموم قرار گیرد، منظور از اموزش مسایل جمعیتی و بهداشت و تنظیم خانواده، ارائه خدماتی است که سبب کاهش و برطرف کردن پاره‌ای از مشکلات ناشی از ازدیاد جمعیت وعوامل ناشی از تولد فرزندان ناخواسته می شود، نیز، شامل برنامه هایی ازقبیل تعلیم افراد، جهت یافتن مهارتهای لازم برای کسب اطلاعات مربوط به استفاده از وسایل پیشگیری از بارداری است.

هدف دیگر آموزش بهداشت و تنظیم خانواده، هماهنگ ساختن و به حرکت درآوردن منابع اجتماعی و آگاهی دادن افراد جامعه بمنظور بهتر اجرا کردن برنامه های بهداشت و تنظیم خانواده است. یک هدف دیگر آموزش، بالا بردن کیفیت فعالیت های آموزشی و ازدیاد قابلیت بهره دهی آنها و تعیین یک استراتژی منطقی در این زمینه است. این آموزش در سطح جامعه طبقات مختلف مانند کارگران، کشاورزان، کارمندان، پیشه وران و بخصوص محصلان را در بر می گیرد. بهمین لحاظ، انجمن راهنمای بهداشت خانواده، فعالیت های وسیعی را در سطح مدارس تهران اغاز کرده و سال تحصیلی گذشته، در هفت دبیرستان دخترانه و پسرانه تهران، جوانان محصل را از طریق برگزاری جلسات آموزشی، با مسایل تنظیم خانواده و روشهای جلوگیری از بارداریهای ناخواسته آشنا ساخته است. منظور از آشنائی محصلان و جوانان با اصول تنظیم خانواده این است که جوانان، از حیث خصوصیات سنی، یکی از مناسب ترین گروهها برای پذیرش و رعایت این اصول بشمار میروند و از آنجا که اینان بزودی، خود تشکیل خانواده خواهند داد لزوم آموزش آنان بشدت احساس می شود.

این آموزشها، سوای مدارس تهران در کارخانجات و موسسات دیگر نیز اجرا شده است.

خدمات رایگان

آموزشها، با کمک پزشکان، متخصصان بهداشت، مددکاران اجتماعی و همچنین با استفاده از وسایل سمعی و بصری، جزوه، پوستر، آگهی، فیلم و اسلاید ارائه شده است. در سال گذشته خدمات کلینیکی نیز در رابطه با برنامه های بهداشت و تنظیم خانواده در سطح وسیعی انجام گرفته است.

هم اکنون روشهای مختلفی برای پیش گیری از بارداری در درمانگاهها مورد استفاده قرار می گیرد.

عقیم سازی زن و مرد

سال گذشته جمعا ۴۵۵ هزار و ۶۰۱ نفر بدرمانگاه های مختلف انجمن مراجعه کرده‌اند از میان آنان، اکثریت را مراجعه کنندگان قرص های ضد بارداری تشکیل میدهد که بیش از ۴۰۰ هزار بوده‌اند.

بقیه برای استفاده از دیگر وسایل ضد بارداری و همچنین بهره‌مندی از خدمات پزشکی مراجعه کرده بودند. این تعداد گرچه رقم عظیمی را تشکیل میدهد اما با توجه به رقم زنانی که هنوز قدرت بارداری خود را از دست نداده‌اند رقم ناچیزی است، سوای این عده، گروه کثیری از زنان به مراکز درمانی دیگر نیز مراجعه می کنند و تعداد زیادی هم بدون مراجعه به درمانگاه ها از روشهای ضد بارداری استفاده می کنند، با این حال هنوز کاهش رشد جمعیت کشور به نرخ دلخواه نرسیده است. از نرخ کنونی که ۳ درصد است تا نرخ مطلوب که یک درصد است، فاصله زیادی است، برای از بین بردن این فاصله است که طی سالهای آینده همه سازمانهای دست اندرکار تنظیم خانواده تلاش بسیار وسیع و گسترده‌ای را آغاز خواهند کرد تا آهنگ رشد جمعیت کندتر شود و به حد یک درصد یا نزدیک به آن برسد. برای رسیدن به این درصد، بستن لوله های زنان و مردان (عقیم سازی) یک راه بسیار موثر تشخیص داده شده است. طبق بررسی هایی که اخیرا از سوی فدراسیون بین المللی تنظیم خانواده انجام شده، از سال ۱۹۵۰ تا کنون در سراسر جهان حدود ۶۵ میلیون نفر به بستن لوله های خود اقدام کرده‌اند و پیش بینی می شود تا سال ۱۹۸۵،این رقم به ۲۰۰ میلیون نفر برسد. امروزه در بسیاری کشورها، عقیم سازی بعنوان یک برنامه بسیار موثر جلوگیری از بارداری و ازدیاد جمعیت پذیرفته می شود و تاثیر این روش در قیاس با روشهای ضد بارداری (چون انواع قرص ها و دیافراگم و آی.یو.دی) بسیار بیشتر است بر اساس آمارهای جهانی، بستن لوله ها، دو برابر بیشتر از استفاده از «آی.یو.دی»، ۸ مورد بیشتر از مصرف انواع قرصها و ۱۵ مورد بیشتر از استعمال کاندوم موثر است. بهمین لحاظ، در ایران راه حل اخیر، یعنی بستن لوله ها در مورد افراد واجد شرایط تشویق می شود و خط مشی آینده سازمانهای دست اندرکار تنظیم خانواده، اشاعه این روش ضد بارداری در همه سطوح و بخصوص در سطح روستاهاست.

کاباره های تهران ... کاباره های تهران

شکوفه نو
حمیرا ـ لیلافروهر
سید کریم
رقص عربی ناگلاسمعی ازقاهره
رقص قفقازی برادران جانباز
گروه اکروبات بندباز
ویولین سیسترز
بندبازان یوگسلاوی
بالت کیم ـ بالت ساندرا
۵۴۴۰۴۴ ـ ۵۴۳۰۳۳
شروع برنامه ۱۰ بعدازظهر

باکارا
هایده ـ شاهرخ
یلدا
رقص عربی هلاصفی ازقاهره
زیبارویان تایلندی
مهرویان سنگاپوری
پریوشان انگلیسی
ارش و اتش
۸۹۵۱۷۷ ـ ۸۹۸۲۰۸
شروع برنامه ۱۰ بعدازظهر

ونک
گوگوش
شماعی زاده
هنریت خواننده ایتالیائی
کریستیانو کمدین‌های یونانی
مک گرگور شعبده‌باز
تونی شارمن خواننده انگلیسی
رقص قفقازی گروه اتش
بالت لیرا ـ بالت انگلیسی
۶۸۲۵۵۷ ـ ۶۸۴۷۷۵
شروع برنامه ۱۰ بعدازظهر

ترنس یانك ـ کارگردان معروف‌فیلم های جیمزباند که قدرت او در تجسم صحنه های پر حادثه و خلق موقعیت های دراماتیك شهرت جهانی دارد ، اینك استادی و مهارت خود را باساختن یکی از قویترین وسترنهای ده سال اخیر سینما باردیگر ثابت میکند .

ازصبح دوشنبه در **سینماسانترال**

چهار هنرمند محبوب سینمای بین المللی در کنار هم نقش آفرینان‌این شاهکار مسلم سینمای وسترن می باشند .

برای رزرو بلیت های خود همه روزه به‌گیشه سینما مراجعه فرمائید.

آگهی
برای کلیه‌مهندسان‌معمار

جمعیت شیرو خورشید سرخ ایران درنظر دارد تهیه‌طرحهای‌مقدماتی‌خانه های جوانان خودرا در سه تیپ بین کلیه مهندسان معمار بمسابقه بگذارد .. خواهشمند است برای دریافت اطلاعات بیشتر و آگاهی ازشرایط شرکت درمسابقه از تاریخ ۲۰ر۴ر۳۶ بمدت یکهفته از ساعت ۲ تا ۸ بعدازظهر بدفتر هماهنگی و نظارت ساختمان واقع در میدان ۲۴ اسفند ، ابتدای سی متری ، کوی ساسان پلاك ۱۲ مراجعه فرمائید .

رئیس دفتر هماهنگی و نظارت ساختمان
سیروس بهبودی

اطلاعیه
ALOPAN
آلوپن
پروفیلهای آلومینیو می آلوپن
هم‌ترازبالاترین‌فرآورده‌های آلومینیو می درجهان
• بین ۱۰ تا ۳۰ میکرون آبکاری میشوند
• دررنگهای مختلف ازطبیعی تاسیاه تولید میشوند
آلوپن آماده تهیه ونصب انواع درو پنجره ونمای آلومینیومی
وپذیرش هرنوع سفارش درمرکز وشهرستانها است

مجله‌دنیای‌ورزش‌روزهای شنبه منتشرمیشود

بازماندگان
برنامه امشب سینما
دیانا
خیابان شاهرضا

این فیلمی است سوای آنچه که تاکنون ازبت محبوب خود «چارلزبرونسون» دیده‌اید و اگر ادعا کنیم که دراین آخرین فیلم خود براستی شرین کاشته است سخنی به گزاف نگفته‌ایم.

از صبح دوشنبه فقط در
سینما دیاموند
چارلزبرونسون ـ جیل آیرلند

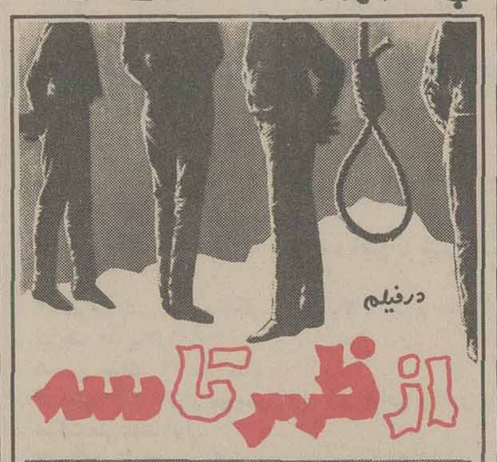

From Noon Till Three

رنگی . موزیک از : المر برنشتین . محصول یونایتد آرتیست

برای رزرو بلیط بگیشه سینما دیاموند مراجعه فرمائید

والت دیسنی
جادوگر نابغه سینما که نام‌او همیشه با فیلمهای خوب‌و سالم وکارتونهای قشنك وبامزده‌همراه است یکبار دیگر مجموعه‌ای از بهترین کارتونهای خودرا به همه خانواده ها مخصوصا بچه هاکه عاشق فیلمهای او هستند تقدیم میکند.

ازصبح سه‌شنبه در سینما
گلدن‌سیتی

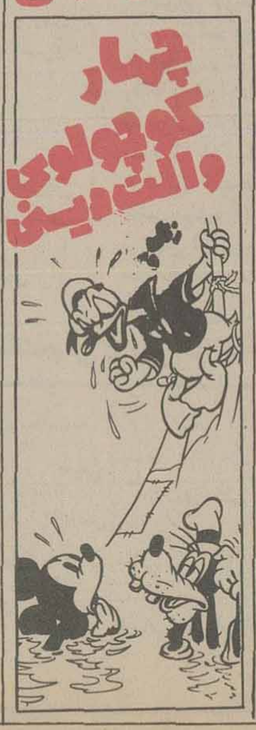

از همین هفته فقط در
سینما حافظ
یکی از بزرگترین شاهکارهای سینمای هند که دردهسال اخیر برایش همتائی نمی تواند یافت

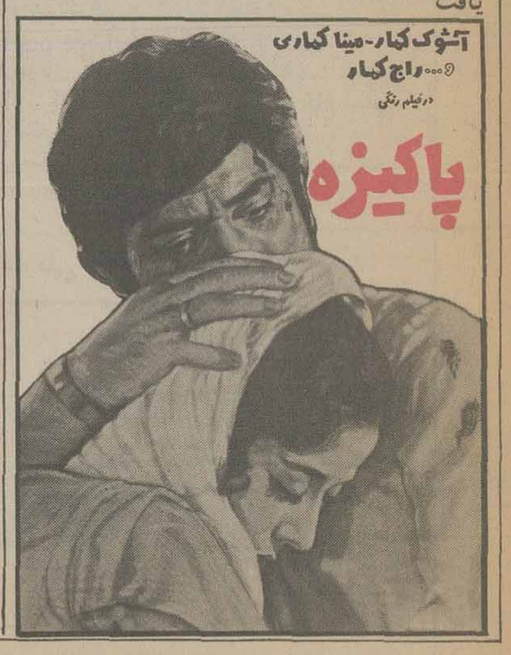

برنامه سینماها

تماشای فیلمهائی که با علامت (×) مشخص شده برای اشخاص کمتر از ۱۸ سال ممنوع است.

✱ **الپاگور ـ سینما سکوپ ـ رنگی**
باسیفیک (۷۵۳۳۱۱) ۱۱/۳۰ـ ۳/۳۰ـ ۵/۳۰ـ ۷/۳۰ـ ۹/۳۰

✱ **اسپارتاکوس و ده گلادیاتور ـ رنگی ـ وان وادیس**
رکس (۳۱۸۲۴۲) ۱۰/۳۰ـ ۱۲/۳۰ـ ۲/۳۰ـ ۴/۳۰ـ ۶/۳۰ـ ۸/۳۰

✱ **انسان وحشی ، حیوان وحشی ـ رنگی**
سینه موند (۶۴۸۳۲۲) ۱۱ـ ۳ـ ۵ـ ۷ـ ۹

✱ **آب نبات چوبی ـ رنگی ـ نرمن ناکس**
بلوار (۶۵۵۲۹۲) ۱۱/۳۰ـ ۱/۳۰ـ ۳/۳۰ـ ۵/۳۰ـ ۷/۳۰ـ ۹/۳۰
پانوراما (۳۴۴۷۵۰) ۹/۳۰ـ ۱۱/۳۰ـ ۱/۳۰ـ ۳/۳۰ـ ۵/۳۰ـ ۷/۳۰ـ ۹/۳۰

✱ **این دیگه چه جور مردیه ـ دلیر و بیباک**
فلور (۵۲۸۰۹۶) ۹ـ ۱۱ـ ۱ـ ۳ـ ۵ـ ۷ـ ۹

✱ **آشیانه عقاب ها ـ رنگی ـ سینما سکوپ**
سهیلا (۳۱۶۴۲۴) ۱۰/۳۰ـ ۱۲/۳۰ـ ۲/۳۰ـ ۴/۳۰ـ ۶/۳۰ـ ۸/۳۰
ری (۵۲۲۵۷۸) ۱۰ـ ۱۲ـ ۲ـ ۴ـ ۶ـ ۸ـ ۱۰

✱ **اردوگاه زیبا رویان ـ رنگی سینما سکوپ**
تاج (۳۱۳۸۶۴) ۱۰ـ ۱۲ـ ۲ـ ۴ـ ۶ـ ۸ـ ۱۰

✱ **آخرین روز بهاری ـ سینماسکوپ رنگی**
آریا (۳۱۹۸۸۴) ۹ـ۱۱ـ۱ـ۳ـ۵ـ۷ـ۹

✱ **بازماندگان ـ رنگی ـ نرملازاریو**
دیانا (۶۴۷۳۶۵) ۱۱ـ ۳/۳۰ـ ۵/۳۰ـ ۷/۳۰ـ ۹/۳۰

✱ **بیرایشناپور ـ رنگی ـ وبراپاجست**
متروپل (۳۱۹۴۱۰) ۹ـ ۱۱ـ ۱ـ ۳ـ ۵ـ ۷ـ ۹

✱ **بلوف ـ رنگی ـ آنتونی کوئین**
دیاموند (۸۲۸۴۰۰) ۱۱/۱۵ـ ۲ـ ۴ـ ۶ـ ۸ـ ۱۰

✱ **باگزی مالون ـ رنگی ـ جودی فاستر**
شهر قصه (۶۲۷۲۹۰) ۱۱ـ ۲ـ ۴ـ ۶ـ ۸ـ ۱۰

✱ **پستچی ـ انتظامی ـ نصیریان**
دروازه طلائی (۳۵۲۱۶۰) ۹ـ ۱۱ـ ۱ـ ۳ـ ۵ـ ۷ـ ۹

✱ **پشت و خنجر ـ ایرج قادری ـ فروزان**
اونیورسال (۹۲۶۹۵۳) ۹ـ ۱۱ـ ۱ـ ۳ـ ۵ـ ۷ـ ۹
ایران (۳۱۶۳۵۴) ۹ـ ۱۱ـ ۱ـ ۳ـ ۵ـ ۷ـ ۹
ساینا (۳۵۲۴۴۲) ۹ـ ۱۱ـ ۱ـ ۳ـ ۵ـ ۷ـ ۹
تیسفون (۸۵۸۸۸۲) ۹ـ ۱۱ـ ۱ـ۳ـ ۵ـ ۷ـ ۹
رنگین کمان (۷۴۵۷۶۰) ۱۰ـ ۱۲ـ ۲ـ ۴ـ ۶ـ ۸
موناکو (۷۳۵۵۷۶) ۹ـ ۱۱ـ ۱ـ ۳ـ ۵ـ ۷ـ ۹
پرسپولیس (۸۵۱۰۸۳) ۱۰ـ ۱۲ـ ۲ـ ۴ـ ۶ـ ۸
کارون (۹۵۵۱۶۵) ۱۰/۳۰ـ ۲/۳۰ـ ۴/۳۰ـ ۶/۳۰ـ ۸/۳۰
دریا (۳۴۱۷۴۶) ۹ـ ۱۱ـ ۱ـ ۳ـ ۵ـ ۷ـ ۹

✱ **تیز چشم ـ رنگی ـ فابیوتستی**
سانترال (۹۲۸۶۸۶) ۱۱ـ ۱ـ ۳ـ ۵ـ ۷ـ ۹/۱۵

✱ **(×) تنها مردیکه می تونه ـ رنگی ـ لی لاسون**
پلازا (۶۴۴۲۵۵) ۱۱/۱۵ـ ۳/۱۵ـ ۵/۱۵ـ ۷/۱۵ـ ۹/۲۵

✱ **تب داغ ـ رنگی ـ ژان پاتریک**
پولیدور (۸۹۲۷۳۱) ۱۱/۳۰ـ ۳/۳۰ـ ۵/۳۰ـ ۷/۳۰

✱ **جدال در راه سخت ـ سینما سکوپ ـ رنگی**
برلیان (۳۹۳۵۳۵) ۹ـ ۱۱ـ ۱ـ ۳ـ ۵ـ ۷ـ ۹

✱ **جنجال در جبهه جنگ ـ رنگی ترنس هیل**
گلدن سیتی (۶۶۳۳۶۹) ۱۱/۳۰ـ ۳/۳۰ـ ۵/۳۰ـ ۷/۳۰ـ ۹/۳۰

✱ **جدال دو تیر انداز ـ رنگی گوردون میچل**
میامی (۷۵۴۳۲۹) ۹ـ ۱۱ـ ۱ـ ۳ـ ۵ـ ۷ـ ۹
سیلوانا (۳۶۳۷۷۷) ۱۰/۳۰ـ ۱۲/۳۰ـ ۲/۳۰ـ ۴/۳۰ـ ۶/۳۰ـ

✱ **جویندگان گنج ـ رنگی ـ محصول هندوستان**
همای (۳۱۱۶۶۹) ۱۰/۳۰ـ ۲/۳۰ـ ۴/۳۰ـ ۶/۳۰ـ ۸/۳۰

✱ **خوشگلهای هوسباز ـ رنگی ـ پاسکال پتی**
شهر تماشا (۹۲۸۶۸۶) ۱۱/۳۰ـ ۱/۳۰ـ ۳/۳۰ـ ۵/۳۰ـ ۷/۳۰

✱ **دنیای طلائی ـ سینما سکوپ ـ رنگی**
قصر طلائی (۷۵۹۶۲۴) ۹ـ ۱۱ـ ۱ـ ۳ـ ۵ـ ۷ ـ ۹

✱ **دختران خبیث ـ سینما سکوپ ـ رنگی**
پارک (۳۱۹۶۳۷) ۹ـ ۱۱ـ ۱ـ ۳ـ ۵ـ ۷ـ ۹

✱ **لبریز از عشق ـ رنگی ـ پیتر لی لارنس**
کسری (۸۲۶۹۳۹) ۱۰/۳۰ـ ۲ـ ۴ ـ ۶ـ ۸ـ ۱۰

✱ **ملوانان نخاله ـ سینما سکوپ ـ رنگی**
مازستیک (۶۶۴۸۶۱) ۱۱ـ ۳ـ ۵ـ ۷ـ ۹

✱ **رام نشدنی ـ رنگی ـ کندی دیالسون**
رادیو سیتی (۶۴۳۳۲۰) ۱۱/۱۵ـ ۳/۳۰ـ ۵/۳۰ـ ۷/۳۰ـ ۹/۳۰

✱ **راز های مقبره فرعون ـ رنگی ـ جف کوپر**
رویال (۸۲۹۷۸۵) ۱۰ـ ۱۲ـ ۲ـ ۴ـ ۶ـ ۸ ـ ۱۰

✱ **زرودست قشنگه ـ رنگی ـ فرانکو**
آستارا (۲۷۴۰۲۲) ۱۰/۳۰ـ ۲/۳۰ـ ۴/۳۰ـ ۶/۳۰ـ ۸/۳۰

✱ **سرباز ـ رنگی ملک مطیعی ـ پوری بنائی**
میهنا (۶۴۲۹۰۹) ۹ـ ۱۱ـ ۱ـ ۳ـ ۵ـ ۷ـ ۹/۱۵
اروپا (۳۰۳۱۷۹) ۱۰/۳۰ـ ۲/۳۰ـ ۴/۳۰ـ ۶/۳۰ـ ۸/۳۰
مولن روژ (۷۵۲۹۲۹) ۱۱ـ ۱ـ ۳ـ ۵ـ ۷ـ ۹
نپتون (۷۶۰۱۳۴) ۱۱ـ ۱ـ ۳ـ ۵ـ ۷ـ ۹
لیدو (۹۵۱۵۱۱) ۱۰ـ ۱۲ـ ۲ـ ۴ ـ ۶ـ ۸
ژاله (۳۰۴۱۲۰) ۱۰/۳۰ـ ۲/۳۰ـ ۴/۳۰ـ ۶/۳۰ـ ۸/۳۰
المپیا (۹۲۶۷۹۶) ۱۱ـ ۱ـ ۳ـ ۵ـ ۷/۱۵ـ ۹/۱۵
پاسارگاد (۴۳۲۷۸۲) ۹ـ۱۱ـ ۱ـ ۳ـ ۵ـ ۷ـ ۹
توسکا (۵۳۹۵۴۴) ۹ـ ۱۱ـ ۱ـ ۳ـ ۵ـ ۷ـ ۹
چرخ فلک (۹۵۰۵۵۸) ۹ـ ۱۱ـ ۱ـ ۳ـ ۵ـ ۷ـ ۹

✱ **سامورائی ـ رنگی آلن دلون**
امپایر (۸۹۳۹۴۲) ۱۱/۳۰ـ ۱/۳۰ـ ۳/۳۰ـ ۵/۳۰ـ ۷/۳۰ـ ۹/۴۵

✱ **سایه قاتل ـ رنگی ـ یول برینر ـ باربارابوشه**
اتلانتیک (۸۹۷۱۷۱) ۱۱/۱۵ـ ۳/۳۰ـ ۵/۳۰ـ ۷/۳۰ـ ۹/۳۰

شب‌نشینی در قصر دراکولا ـ شمشیرزن حرفه‌ای
نادر (۳۲۴۷۹۵) ۹ـ ۱۱ـ ۱ـ ۳ـ ۵ـ ۷ـ ۹

✱ **عشق وایمان ـ رنگی ـ همالیسنی**
ارانوس (۵۲۷۹۷۱) ۱۰/۳۰ـ ۲/۳۰ـ ۴/۳۰ـ ۶/۳۰ـ ۸/۳۰

✱ **عشق نفرت انگیز ـ رنگی ـ سینما سکوپ**
ایفل (۳۱۱۴۷۷) ۱۰/۳۰ـ ۱۲/۳۰ـ ۲/۳۰ـ ۴/۳۰ـ ۶/۳۰ـ ۸/۳۰

✱ **(×) فدای هر چه خوشگله ـ رنگی ـ دومنیکو مدونیو**
ب.ب. (۸۲۹۶۴۱) ۱۰ـ ۱۲ـ ۲ـ ۴ـ ۶ـ ۸ـ ۱۰

✱ **کینگ کونگ ـ رنگی ـ جف بریجز**
شهر فرنگ (۶۲۸۶۲۸) ۱ـ ۲/۳۰ـ ۷/۳۰ـ ۱۰
ریولی (۷۵۷۷۷۷) ۱۰ـ ۱۲/۳۰ـ ۳ـ ۵/۳۰ـ ۸ـ ۱۰/۱۵
کاپری (۹۲۸۴۰۱) ۱۰/۳۰ـ ۱۲/۴۵ـ ۳ـ ۵/۱۵ـ ۷/۳۰ـ ۱۰
پارامونت (۶۴۸۳۲۱) ۱۰/۴۵ـ ۱ـ ۳/۱۵ـ ۵/۳۰ـ ۷/۴۵ ـ ۱۰

✱ **مردی بالاتر از همه ـ رنگی ـ چارلز برونسون**
سیلورستی (۲۶۱۲۰۵) ۱۱/۳۰ـ ۱/۳۰ـ ۳/۳۰ـ ۵/۳۰ـ ۷/۳۰
نیاگارا (۶۶۵۳۰۷) ۱۱/۳۰ـ ۱/۳۰ـ ۳/۳۰ـ ۵/۳۰ـ ۷/۳۰ـ ۹/۴۵
ادئون (۳۲۱۹۱۱۸) ۱۱ـ ۱ـ ۳ـ ۵ـ ۷ـ ۹

✱ **وانتدز ـ چیچو فرانکو در پاپیون**
البرز (۳۰۴۲۵۸) ۳۰ر۸ـ۳۰ر۱۱ـ۳۰ر۲ـ۳۰ر۵ـ۳۰ر۸

✱ **وقتی عشق بمیرد ـ رنگی ـ اندی رابینسون**
شهر قشنگ (۶۴۷۷۷۷) ۱۱ـ ۱ـ ۳ـ ۵ـ ۷ـ ۹

✱ **هوس تلخ ـ رنگی ـ پاتریس پاسکال**
کریستال (۳۱۷۶۷۵) ۹/۳۰ـ ۱۱/۳۰ـ ۱/۳۰ـ ۳/۳۰ـ ۵/۳۰ـ ۷/۳۰ـ ۹/۳۰

✱ **هزار یک خنده ـ چارلی چاپلین ـ لورل هاردی**
گلدیس (۶۲۸۷۱۳) ۳/۳۰ـ ۵/۳۰ـ ۷/۳۰

✱ **فستیوال فیلمهای فردین و بیک ایمانوردی**
الوند (۳۵۶۵۳۸) ۱۰ـ ۱۲ـ ۲ـ ۴ـ ۶ـ ۸ـ ۱۰
کیهان (۵۴۶۳۶۰) ۹ـ ۱۱ـ ۱ـ ۳ـ ۵ـ ۷ـ ۹

✱ **فستیوال فیلمهای سینمای هند**
آسمان آبی (۳۴۱۶۶۸) ۹ـ۱۱ ـ ۱ـ۳ ـ ۵ـ۷ـ۹

✱ **سانس انگلیسی**
گلدیس ساعت ۹/۳۰ (۱۰۰۱ خنده)

سینما کریستال: هوس تلخ

حرفها و آدمها...

عباس درویش صفت

در رستوران منتظر رسیدن غذا بودم ناخود آگاه بحث یک جمع سه نفری مرا بخود «مشغول» کرد. صحبت از گاوداری و سرمایه گذاری و چیزهائی در این ردیف بود و مردی که بعد معلوم شد دامپزشک است میگفت:

ـ وقتی با صاحب دامداری حرفم شد و خواستم از کارم استعفا کنم، بمن گفت: تو خیال میکنی با رفتنت دنیا زیرو رو میشود و آسمان به زمین میآید و من خانه خراب میشوم؟ نه، اشتباه میکنی عزیزکم! روزی که تو دلت خوش بود و داشتی برای کنکور آماده میشدی، من کارم را با فروش چند دیگ مسی که از مادر بزرگم به ارث برده بودم شروع کردم و این تشکیلات، زاد ولد همان سرمایه و دیگهای مسی است. من که از آنجا به اینجا رسیده‌ام برای ابد و در هر شرایطی قادرم بکارم ادامه دهم ولو به تنهائی، اما توچی...

گله‌ها و حرف های تلخ دکتر تا هنگام رسیدن به خانه، و حتی ساعتهائی که در رختخواب پهلو به پهلو می شدم با من بود با این سئوال که این پدیده از کجاست؟ مال زرنگی و موقع شناسی بعضی از مردم است که شامه قویتر اقتصادی دارند یا عارضه‌یی است که در ضوابط اجتماعی ما وجود دارد؟ از زرنگی که نباید باشد، زیرا بسیارند آدمهای زرنگی که اگر بجای بادیه مسی آشپزخانه، شمش های طلای ناب هم به ارث ببرند، موقعیتی، این چنین نصیبشان نمیشود، پس از چیست و از کجاست؟!

حرفها و لحظه ها....

نمایش فیلمهای پلیسی در تلویزیون هم مساله‌ای شده است، زیرا تا جنایتی بوقوع می پیوندد آنرا به نمایش فیلمهای پلیسی ربط میدهند و فریاد و فغان بر می آورند که دیدن این فیلمها جوی خون راه میاندازد! باین استدلال باید امریکایی که شب و روز از صدها فرستنده‌اش فیلم پلیسی و بزن و بزن نمایش میدهند، ۲۰۰ میلیون چاقوکش خالص و دبش داشته باشد!...

شهری که مردمش می خواستند رقصنده باشند

بقیه از صفحه ۲۱

سینمای دهه‌ی سی بانجام رسانیده است و در نتیجه طنز شیرین و روحیه مفرح فیلم بیشتر از آنکه مدیون لودگی فیلمساز توسط عوامل جلوی دوربین باشد مرهون نگاه کاملا جدی او به یک محیط جدی گانگستری است، با تمامی روابط وضوابط چنین محیطی. عواملی فیلم را بدون فشار و تاکید به جانب یک اثر شادی برانگیز سوق داده‌اند. در راس این عوامل نخست حضور چهره های معصوم هنرپیشگان خردسال مطرح است که سراسر فیلم را فرا گرفته‌اند، در وهله بعدی وجود «تفنگهای الکی» که بجای گلوله به سبک فیلم های کمدی کلاسیک، خامه پرتاب می کنند، بعد شربت های رنگارنگ است بجای مشروبات الکلی و پس از آن اتومبیل هاست که با حرکت پا به راه می افتند و آنگاه تجمع تمامی این عوامل ساده است در چهار چوب فضائی کاملا جدی که تجسم دهنده یک شهر گانگستری است. بدینگونه طنز و کمدی فیلم (همانطورکه اشاره شد بدون هیچ اغراقی) از تضاد زائیده میشود، نفس مفرح بودن را در خط سیر درونی خود دارا است. نگاهی به فصل آغازین فیلم نشانگر چنین ساختمانی است. شب، کوچه های خالی، صدای قدمهایی شتابزده، سنگفرش های خیابان که در زیر نور چراغ‌ها، برق میزنند، گفتار متن فیلم که با لحنی خاص ادا میشود و خبر از واقعه‌ای ناگوار میدهد.، پسر بچه‌ای (را کسی) وحشتزده در حال فرار است اما کوچه بن بست راه فرارش را مسدود میکند، چهار نفر با کلاه شاپو و اسلحه بدست به او نزدیک شده، آماده شلیک میشوند و بناگهان با تمامی این مقدمه چینی جدی و فضا سازی و رنگ خاص فیلم، از سلاحها بجای گلوله تکه های خامه شلیک میشود.

تیپ سازی هنرپیشه‌ها نیز به پیروی از همین خط تضاد صورت گرفته است یک پسر چاق و دوست داشتنی «جان کاسیسی» در نقش یک گانگستر خشن و قسی القلب بنام سام خیکی ظاهر شده و رابطه او با یک رقاصه کاباره (جودی فاستر) ترسیم میشود، رقاصه‌ای سنتی رفیقه های گانگستر، در مقابل این زوج، زوج سنتی عاشق و معشوق پاک و بیگناه (باگزی و بلوزی) درکنار خیل جانیان قرار دارند با قهر و آشتی هایی که بطور سنتی خاص این کاراکترها شده است و بعد انسانی آن‌ها را آشکار می کند. میشود گفت باگزی مالون و بلوزی نمایانگر صریح روح کودکانه و پاک همه شخصیت هائی هستند که سالیان سال هنرپیشگان بزرگسال ایفای نقش آنها را در چنین فیلمهایی برعهده داشته‌اند.

در فصل پایانی، پیام انسانی فیلم به حد اعلای خود میرسد و حتی دیگر گلوله های خامه‌ای نیز کاری از پیش نمی برند، نوای موسیقی که ترجیح بندسراسر فیلم است همه‌ی آدمها را که در زیر پوشش خامه یکرنگ شده‌اند در بر میگیرد در این میان باگزی «اسکات بایو» باتفاق بلوزی (فلوری داگر) تنها کسانی هستند که بدون آنکه حتی ذره‌ای خامه برسروریشان نشسته باشد و خدشه‌ای دیده باشند از جمع جدا میشوند تا براه خود بروند در حالیکه در میان جمع، حضور کشیشی که او نیز از اصابت تکه های خامه در امان مانده، میتواند اشارتی باشد به آتیه ارتباط آندو وازدواجی که در پیش است.

و این پایان ماجرای شهری است که مردمش همه میخواستند رقصنده باشند.

افقی

۱ـ آئین طبیعیون ـ عیب و نقصی دران نیست ۲ـ علامت مخصوص ـ خرده فلز ـ یکی از نواحی آذربایجان ۳ـ پسندیده و برگزیده چیزی ـ زهر ـ مسئولیت عیال و اولاد به گردنش افتاده ۴ـ دران غذا می پزند ـ از نزدیکان پدری ـ توده چیزی ـ خداوند یکتا ۵ـ مظهر سردی ـ خوب و زیبا ـ به روافتاده ـ درپرده اسرار است ۶ـ حرفی است ـ قسمتی ازدست ـ زمانی پایتخت هنر بود ـ امور بانکها ازان می گذرد ۷ـ سیاستمدار مغضوب روسی ۸ـ شبانگاه ـ ستم برگشته ـ مکار دراستین دارد ۹ـ از فرمانروایان معروف دیلمی ۱۰ـ شبی پرسرلحافش دعوا بود ـ اکنون گرمایش خفه می کند ـ شیطان دردل می اندازد ـ زیباترین شهرفرانسه ۱۱ـ درقرآن مجید باجن امده ـ خود را جزو آلات طرب می داند ـ دوستان بی ریا ـ شلوار مدروز ۱۲ـ معشوقه کلاه مخملی ـ بازداشتن کسی از کاری ـ کوبیدن ـ خوب و بدش دردل گذرد ۱۳ـ خود را به نادانی زدن ـ رونق و رخشندگی ـ دارمکافات است ۱۴ـ تخته بلند و کلفت ـ گذران زندگی ـ درکنار که باشد نیکوست ۱۵ـ کج ـ علم به آثار باستانی.

عمودی

۱ـ حتما باید نازش را کشید ـ سبز و شاداب ـ همه درپی آنند ۲ـ حاجت و مقصود ـ زندگی بستگی به آن دارد ـ قلعه‌ایکه روی کوه ساخته‌اند ـ حرف شرط ۳ـ درازکشیدن ـ اگر دردست مرد خدا بود حتما نیم دیگر را به درویش داده است ـ پارچه‌ایست ۴ـ امر به رفتن چهارپا ـ از احادیث مذهبی ـ از حیوانات خوش پوست ۵ـ خداوند یکتا ـ در کوهساران میروید ـ سگ پاچه گیر ۶ـ اشک چشم ـ شما خودتان را می گوئید ـ پرونده خارجی ۷ـ درخشان و تابان ـ از شهرهای قدیمی اسیا ـ دردی شراب ۸ـ دست عرب ـ بالا امدن آب دریا ـ حلال مشکلات است ـ کوشش کردن ـ تلخ ۹ـ قسمت ـ روبروکردن ـ قرائت کننده ۱۰ـ سرد و خنک کردن ـ از القاب اروپائیان ـ پسوندیست ۱۱ـ شیار درون لوله تفنگ ـ نگاه کردن ـ نم نم باران ۱۲ـ کاشف الکل اتیلیک ـ طویلترین چاه ـ حشره پشم خوار ۱۳ـ شهری درایران ـ یکی از آهنگهای قدیمی موسیقی ایران ـ یکی از انگلهای بدن ۱۴ـ آنچه خداوند بدهد و ببخشد ـ خونشان را درپیاله ریزند ـ سال درلفظ ترکان ـ ناامیدی ۱۵ـ زبانه آتش ـ وسیله ورزش زورخانه ـ درخطر سرطان قرار گرفته.

جدول ویژه شماره ۹۶۸۵

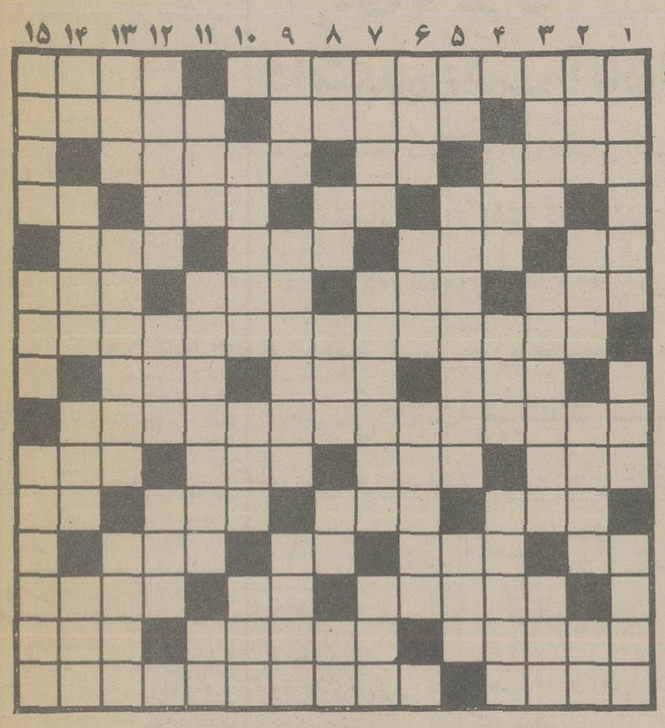

حل جدول های شماره قبل

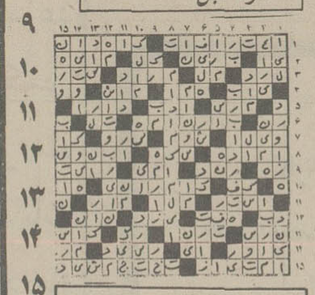

جدول شماره ۱۱۹۵۷

افقی

۱ـ از معروفترین آثار تولستوی ـ زمانی سلام برای دوستان به هند می برد ۲ـ صدای کلفت در موسیقی ـ از روسیه امد و درایران ماندنی شد ـ زخم دستکاری شده ۳ـ از اقوام سفیدپوست ـ از کشیدنی ها ـ نوعی پارچه است ۴ـ دیوانش دردادوری ضرب‌المثل است ـ حرفی در زبان موسیقی ـ با آن اسفالت فراهم می اورند ـ سفید درلفظ ترکان ۵ـ عیب و عار ـ با آن چین و چروک از لباس می زدایند ـ دوستان بی رنگ و ریا ـ اولین بشر ۶ـ درخشان و نورانی ـ درس خوانده ـ جایزه قهرمانان ـ حافظه و ذهن ۷ـ از عارفان معروف که سرسلسله دراویشی است ۸ـ ضربه‌ای دریکس ـ زبانه آتش ـ از خفته برنخیزد ۹ـ رهبر سیاه جامگان بود و برعلیه اعراب جنگ میکرد ۱۰ـ خانه ـ هم صحبت برهمن ـ بخشی از اوستا ـ تخم رستنی های نهانزا ۱۱ـ کشاورز دران سبزی میکارد ـ به گروگذاردن ـ واحد پول ایتالیا ـ طایفه ایرانی ۱۲ـ اخر ـ حرفی است ـ خاک کوزه گری ـ معدن ۱۳ـ زاهد و پرهیزکار ـ خداوند یکتا ـ دروقت بچه به دنیا اوردن وجودش ضروریست ۱۴ـ روز تعطیل ـ دردکشیده درپی انست ـ یکحرف و سه حرف ۱۵ـ سنگ طلق ـ صاحب کتاب موش و گربه.

عمودی

۱ـ شهر گرما و پالایشگاه ـ برای عشقبازی می زنند ـ پایان یافته ۲ـ از میوه های بهشتی ـ جزیره‌ای از عرصه شطرنج ـ استخر طبیعی ـ روزیکه گذشت ۳ـ صدمه و چشم زخم ـ اسبی که خوب سواری میدهد ـ نامه رسان ۴ـ مگر ـ جواب بی ادب زیرلب ـ بهرکاری قادر است ۵ـ پایه و بنیان ـ نوعی خط درهندسه ـ با دندانه‌اش میبرد ۶ـ توانایی ـ حریص در خوردن ـ دران از تمام علوم سخن رفته ۷ـ از کار خود پشیمان است ـ از مذاهب دین اسلام ـ لقمان به طریقی دیگری آموخت ۸ـ ضمیر انگلیسی ـ عددیست ـ مزه صبر است ـ جنس قوی ـ واحدی در وزن ۹ـ با زبانش کارها توان کرد ـ تیزرفتاری ـ جاویدان ۱۰ـ روی اوردن دولت ـ پایه حقوق ـ از پرندگان شکاری ۱۱ـ بازداشتن کسی از کاری ـ از انواع جراحی است ـ توانایی ۱۲ـ انسو ـ اکنون خفقان‌آور شده ـ دیگر سرکشی نمی کند ۱۳ـ حرفی دلیل بربودن ـ از اسارت عقل راحت است ـ سازمان امورفضاهای امریکا ۱۴ـ بازیادش به جائی میرسند ـ ارزوها ـ درشت‌ترین نوع مو ـ از سلاحهای آتشین ۱۵ـ زین و برگ اسب ـ ضدزود ـ گیوه‌اش مرغوب‌تر است.

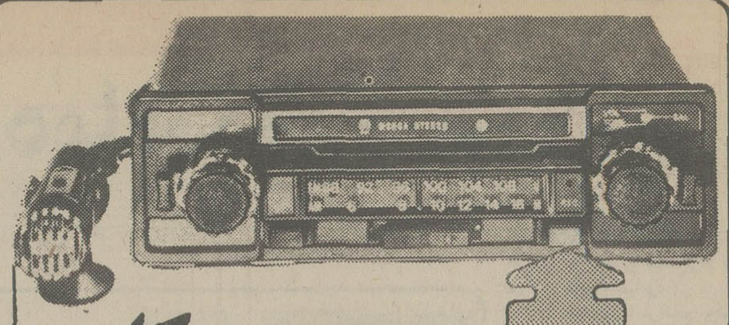

مِکا

رانندگی رابرای شمالذتبخش ترمی کند

رادیو ضبط اتومبیل مکا مدل MCC-5003 با امواج AM و FM و FM استریو.
مکا با قابلیت ضبط مستقیم از رادیو و همچنین ضبط به وسیله میکروفن. با قدرت پخش ۱۰ وات RMS.
مکا مجموعه کاملی از پخش صوت استریو، رادیو و ضبط صوت با اتوریورس و بلندگوهای قوی اختصاصی با مناسب ترین قیمت.

بیمه تهران

(شرکت سهامی عام)

برای توسعه فعالیت‌های تولیدی خود از خانم‌ها و آقایانی که مایل باشند از وقت آزادخودبرای‌تحصیل درآمد ماهانه‌ای بیش از یکصدهزار ریال استفاده نمایند.

با مشخصات زیر

- حداقل سن ۲۵ سال
- معلومات کافی
- خوش بیان و خوش برخورد

برای همکاری از طریق مصاحبه‌حضوری‌دعوت مینمایدکه‌روزهای دوشنبه وچهارشنبه‌هرهفته از ساعت ۹ ـ ۱۲ صبح به ساختمان‌بیمه‌تهران ـ شماره ۴۳ کوچه‌خوشبین خیابان ویلا (جنوبی) مراجعه نمایند.

قابل توجه‌مالکین باغات‌در تهران وشمیرانات

بکلیه مالکین اراضی بایری که زمین های خود را طبق مقررات آئین نامه‌اجرای تبصره۱۵اصلاحی‌ماده ۲۱۴ قانون مالیاتهای مستقیم ازاول سال ۲۵۳۶ ببعد تبدیل بباغ کرده‌اند اعلام میشود که تا آخر تیر ماه‌جاری اظهار نامه مربوط بباغ بودن زمین خود را تهیه و به دارائی محل تسلیم فرمایند و در صورت عدم تسلیم اظهار نامه‌مشمول‌جریمه‌مقررخواهند شد. م‌الف ۷۱۷۲

وزارت امور اقتصادی ودارائی

آگهی‌مزایده

شرکت سهامی مجتمع‌صنعتی گوشت فارس مقدار ۱۶۰۰۰۰ کیلو گرم گندم درجه یت و تعداد دویست هزار کیسه خالی مستعمل‌را‌ازطریق مزایده بفروش میرساند. داوطلبان شرکت درمزایده که میتوانند برای یت یاهردو قلم پیشنهاددهند باید معادل ده‌درصد مبلغ پیشنهادی وجه نقد بحساب‌سپرده‌این‌شرکت‌دربانك ملی ایران واقع درشهرك مجتمع واریزو فیش مربوطه را ضمیمه پیشنهادخود نموده وحداکثرتاتاریخ ۳۶٫۴٫۳۰ بدفتر بازرگانی این شرکت واقع در مرودشت فارس تسلیم و رسید دریافت دارند.

جلسه مزایده درساعت ۱۰صبح همان‌روز تشکیل خواهد شد.

شرکت پیشنهاددهندگان‌درجلسه مزایده آزاد خواهد بود. مجتمع‌در رد یاقبول‌یك‌یاکلیه‌پیشنهادات‌مختار می‌باشد به‌پیشنهادات مبهم ویافاقد سپرده شرکت درمزایده ترتیب اثر داده‌نخواهد شد.

شرکت سهامی مجتمع صنعتی گوشت فارس

قابل توجه‌مودیان‌مالیاتی مستغلات

باطلاع کلیه مالکین محترم مستغلات مستقیم مکلف به تسلیم اظهارنامه‌میباشند: (در صورتی که ساختمان جدیدالاحداث باشد یا در جریان سال گذشته تغییراتی در ساختمان داده شده باشد و همچنین در صورتی که مستاجر یا میزان اجاره بها یا مالك مستغل تغییر یافته باشد) می رساند: که تا پایان تیر ماه جاری نسبت به تنظیم اظهار نامه و تسلیم آن‌به‌حوزه ممیزی مربوط اقدام نمایندتامشمول‌جریمه مقرر نشوند. بدیهی است در سایرموارد مودیان مالیات مستغلات الزامی به تسلیم اظهارنامه ندارند و فقط مکلفند مالیات مقرر را تا آخر تیر ماه جاری به حوزه مالیاتی مربوط پرداخت نمایند.
م‌الف ۷۱۷

وزارت امور اقتصادی و دارائی

قابل توجه‌مودیان‌مالیاتی مشاغل موضوع ماده ۵۹

نظربااین‌که مطابق ماده ۶۰ قانون مالیات مذکور میباشند مکلفند اظهارنامه مالیاتی تسلیم و براساس آن مالیات متعلق را بنرخ این دسته از مودیان مالیاتی میرساند چون ۲۵۳۵ تا آخر تیرماه سال‌جاری میباشدنسبت مالیاتی محل دریافت خواهند فرمود،وتسلیم بتسلیم ترازنامه، وحساب سودوزیان متکی‌به و پرداخت مالیات متعلق قبل از انقضاء مهلت زیان دیرکرد نشوند.

های مستقیم مودیانی که مشمول ماده ۵۹قانون حوزه‌ای که محل شغل مودی درآن واقع‌است مقرر در ماده ۱۳۴ بفرستند بدین وسیله‌باطلاع مهلت تسلیم اظهارنامه مربوط به عملکرد سال به تنظیم اظهارنامه «کدفرم مربوط را ازحوزه آن همراه باترازنامه» درصورت مکلف بودن دفاتر قانونی بدفتر ممیزی مالیاتی حوزه مربوط فوق‌الذکر اقدام فرمایند تامشمول جریمه و

م‌الف ۷۱۷۲

وزارت امور اقتصادی و دارائی

قابل توجه‌شرکتها وسایراشخاص حقوقی

نظر باینکه مطابق ماده۸۳قانون‌مالیات‌های مستقیم مدیران هریک از اشخاص حقوقی مکلفند اظهار نامه مالیاتی نسبت به‌کلیه درآمد مشمول مالیات را منتهی چهار ماه پس از پایان سال مالیاتی با ترازنامه و حساب سودو زیان متکی بدفاتر قانونی مصوب مجمع عمومی بدفتر ممیزی مالیاتی حوزه‌ای که اقامتگاه شخص در آن واقع است تسلیم و مالیات متعلق‌را به ترتیب‌مقرر احتساب و پرداخت نماید بدینوسیله‌باطلاع کلیه شرکتها و سایر اشخاص حقوقی که سال مالی آنها منطبق با سال شاهنشاهی است و مهلت تسلیم اظهار نامه مالیاتی عملکرد سال ۲۵۳۵ آنها تا آخر تیر ماه‌سال جاری میباشد میرساند که قبل از انقضاء موعد مقرر در تهران بحوزه‌مالیاتی‌مربوط در اداره کل مالیات‌برشرکتها وارث(خیابان ناصر خسرو کاخ وزارت امور اقتصادی و دارائی) و در شهرستانها به حوزه‌مالیاتی مربوط مراجعه و ضمن تسلیم اظهارنامه و ترازنامه و حساب سود و زیان‌ومصوبه مجمع عمومی (درصورتیکه مکلف به‌تسلیم آن هستند) مالیات متعاقبرا پرداخت فرمایند تا مشمول جریمه نشوند. ضمنا محل‌تسلیم اظهار نامه و پرداخت مالیات اشخاص حقوقی‌خارجی که در ایران دارای‌اقامتگاه یا نمایندگی نیستند تهران (اداره کل‌مالیات.. شرکتها و ارث) است.

م الف ۷۱۷۲

وزارت امور اقتصادی ودارائی

قابل توجه‌مشمولین مالیات برجمع درآمد

نظر باینکه مطابق تبصره ٤ ماده۱۳۲ قانون مالیاتهای مستقیم مهلت‌تسلیم‌اظهارنامه مالیات برجمع درآمد تا آخرتیرماه هرسال میباشد بدینوسیله باطلاع آندسته‌ازاشخاص حقیقی که در سال ۲۵۳۵ از یک یا چندمنبع تحصیل درآمد کرده‌اند بطوریکه در مجموع مشمول‌مقررات مربوط به تسلیم‌اظهارنامه تکمیلی و پرداخت مابه‌التفاوت شده‌اند میرساند که تاآخر تیرماه سال‌جاری اظهارنامه تکمیلی حاوی جمع کل درآمد مشمول مالیات که در سال مالیاتی قبل تحصیل کرده‌اند با توجه به مقررات مواد ۱۳۱ و ۱۳۲ قانون مالیاتهای مستقیم‌تنظیم و به حوزه ممیزی محل سکونت‌خود تسلیم و مالیات مابه‌التفاوت مقرر را پرداخت فرمایند تا مشمول جریمه نشوند.

م الف ۷۱۷۲

وزارت امور اقتصادی ودارائی

اطلاعیه‌شرکت‌سهامی الکتریک‌ایران‌رشت

بدینوسیله باطلاع کلیه خریداران‌ومصرف کنندگان مهندسین مشاور شرکت‌های ساختمانی که نیاز به کلیدوپریز دارندمیرساند

این شرکت آماده تحویل بیش از۹۰نوع‌کلیدوپریز روی‌کاروزیرکار جعبه تقسیم بست‌کابل‌فیوزاتوماتیك‌وانواع سرپیچ وترمینال دوشاخه و غیره می‌باشد.

اضافه می نماید با توجه خاص هیئت محترم دولت و اجازه وزارت صنایع و معادن از دو سال قبل‌اقدام به‌احداث ساختمان های جدید و توسعه ماشین‌آلات کارخانه نموده وانشاءالله تا آخر سال ۲۵۳۶ شاهنشاهی تولید کارخانه چند برابر اضافه خواهد شد.

علاقمندان می توانند به‌قسمت فروش واقع در خیابان شاهرضا ساختمان شماره ۸۵ مراجعه‌فرمایند. تلفن ۲۹ـ۶۶۷۷۲۵

آموزشگاه عالی پرستاری

آموزشگاه بهیاری ۲۵ شهریور دانشگاه اصفهان

تعدادی دانش آموزدوشیزه یا بانو برای سال تحصیلی ۳۶ـ۳۷ از طریق مسابقه بطور شبانه روزی و نیمه شبانه روزی با شرایط زیر میپذیرد.

۱ـ داشتن حداقل مدرک سوم متوسطه از نظام سابق یا دوم راهنمائی (نظام جدید) ببالا.

۲ـ دارا بودن سلامت جسمی و روانی.

۳ـ موفقیت در امتحان ورودی و مصاحبه

۴ـ داوطلبین پس از موفقیت چنانچه مایل باشند میتوانند از مزایای شبانه روزی استفاده نمایند درغیر اینصورت مبلغی معادل ۴۰۰۰ ریال بعنوان کمک هزینه به آنها پرداخت میگردد.

داوطلبین تا تاریخ ۳۶/۴/۲۵ بدفتر آموزشگاه بهیاری واقع در خیابان آذر، کوچه شاهزاده ابراهیم مراجعه و ثبت نام نمایند.

امروز و فردا در تلویزیون ببینید

شنبه • برنامه اول

بخش دوم:
۱۸/۰۰ ـ کودکان ورزش نوجوانان یکی بود یکی نبود
۱۹/۱۰ ـ اخبار
۱۹/۲۰ ـ اخبار ورزشی
۱۹/۳۰ ـ درباره جشن توس
۲۰/۰۰ ـ موسیقی فرهنگ و هنر
۲۰/۳۰ ـ اخبار
۲۱/۰۵ ـ شما و تلویزیون
۲۲/۰۰ ـ آقای مربوطه
۲۲/۱۰ ـ تعقیب و گریز بنام کمک

شنبه • برنامه دوم

۱۹ ـ موسیقی واسلاید
۱۹/۳۰ ـ خانه کوچک «عشق جانی جانسون»
کارگردان: ویلیام. اف. کلاکستون
۲۰/۳۰ ـ اخبار
۲۱ ـ سئوال مردم پاسخ مسئولان
۲۱/۵ ـ ایران زمین شاهنامه و مردم
۲۱/۳۰ ـ تکنوازی
۲۱/۴۵ ـ تصویر و سایه ها
فیلم سینمائی زمانی برای عشق زمانی برای مرگ
کارگردان داگلاس سیرک باشرکت جان گابن ـ لی لی پولور
این فیلم سرگذشت جوانی است که در ارتش آلمان خدمت میکند و پس از طی ماجراها و حوادثی دریک دوره طولانی جنگ به مرخصی میرود.
اوقات فراغت او درمرخصی و درگیریهایش با مردم ماجراهای جالبی را دربردارد.

شنبه • بین المللی

۱۴/۳۰ فیلم
۱۶ خلاصه اخبار
۱۶/۰۵ سنجاب
۱۶/۲۵ خیابان سه سامی
۱۷/۲۵ پیشتازان فضا
۱۸/۱۰ آندی گریفث
۱۸/۳۵ هالیوود و ستارگان
۱۹ اخبار
۱۹/۲۵ مطب دکتر
۱۹/۵۰ فناناپذیر
۲۰/۴۰ فیلم سینمائی بنام دوستت دارم خدا حافظ
۲۲ اخبار
۲۲/۲۵ پری میسن

یکشنبه • برنامه اول

۱۲/۰۰ ـ اخبار
۱۲/۰۵ ـ کارگر
۱۲/۳۰ ـ کودک ـ هنر عکاسی
۱۲/۴۵ ـ مربخی محبوب من
۱۳/۱۰ ـ کانن
۱۴/۰۰ ـ اخبار
بخش دوم
۱۸/۰۰ کودکان کارگاه موسیقی یکی بود یکی نبود
۱۸/۴۵ ـ درباره روستا
۱۹/۱۰ ـ اخبار
۱۹/۲۰ ـ اخبار ورزشی
۱۹/۳۰ ـ درباره جشن توس
۲۰/۰۰ ـ جهار دیواری
۲۰/۳۰ ـ اخبار
۲۱/۱۵ ـ همه از یک خانواده
۲۲/۱۰ ـ آقای مربوطه
۲۲/۲۰ ـ تاتر

یکشنبه • برنامه دوم

۱۹ـ موسیقی و اسلاید
۱۹/۳۰ـ امریکا تاریخچه ایالات متحده وعده های وفانشده
۲۰/۳۰ـ اخبار
۲۱ـ سوال مردم پاسخ مسئولان
۲۱/۰۵ـ فیلم مستند
۲۱/۳۰ـ موسیقی کلاسیک
۲۲ـ مک کوی (معامله فوری) کارگردان دین هارگردو باشرکت تونی کرتیس ـ لاری هاگمن ـ برانداواکارا زنی بنام گریس حین بازی تنیس بوسیله عده‌ئی ربوده میشود. ربایندگان اعلام میکنند که درمقابل دریافت پانصدهزار دلار حاضر به آزادکردن گریس هستند. مک کوی وارد ماجرا شده و سعی درپیداکردن ربایندگان مینماید و پی میبرد
دربایان مجله خبری

یکشنبه • بین المللی

۱۴/۳۰ فیلم
۱۶ خلاصه اخبار
۱۶/۰۵ کارتون
۱۶/۱۵ خیابان سه سامی
۱۷/۱۵ جوسی و بچه گربه
۱۷/۴۰ تیله بزرگ ابی رنگ
۱۸/۱۰ روهاید
۱۹ اخبار
۱۹/۲۵ کارآموزان وکالت
۲۰/۲۰ شومری تیلورمور
۲۲ اخبار
۲۲/۲۵ فیلم سینمائی

پاسخ آهنگسازان وترانه سرایان به حرفهای عماد رام

به ناخن‌های مرده مانیکور نزنید!

علی تجویدی: حرفهای عماد رام پرت وپلاست!

حبیب الله بدیعی: به عماد رام حق می دهم

عطاءالله خرم: ترابه خدا به ناخن های مانیکور نزنید!

✱ عمادرام آهنگساز و خواننده قدیمی وزارت فرهنگ و هنر طی بحث جنجال برانگیزی با خبرنگار روزنامه اطلاعات ادعا کرد که گوشه هایی از مایه های موسیقی ایرانی گم شده و کسی از آن خبرندارد!

عمادرام گفت:

ـ موسیقی ما از بین رفته است و جز بیماری محتضر که آخرین زوزهای حیات را با نزع می گذراند، چیزی برایمان باقی نمانده است. راهی که با «کلنل وزیری» به اوج رسیده بود، با مرگ «خالقی» به انتها رسیده است، چیزی که باقی مانده معجون هفت جوش است. که نه شناسنامه دارد، نه هویت شخصی و نه آغاز و انجام یعنی: یک موسیقی حرامزاده که معلوم نیست بالاخر، تکلیفمان با این طراحی چه خواهد شد؟

عمادرام دردنباله حرفهایش گفت:

ـ درردیف های موسیقی ایرانی، یک گاه و دوگاه، بعنوان یک دستگاه مستقل وجودندارد. ما از روی این دودستگاه گذشتیم و از سه گاه شروع کردیم و چهارگاه و پنج گاه (یا راست پنج گاه) را بوجود آورده‌ایم، این کار مثل این است که ما مثلا مطالعه یک کتاب چند جلدی را از جلد سوم آن شروع کنیم، بی آنکه بدانیم درجلد یکم و دویم، چه نوشته‌اند و....

درج حرفهای «عماد» درروزنامه اطلاعات با اظهار نظرهای متفاوتی دربین آهنگسازان معروف روبرو شد که قسمتی از آن را درزیراز نظرتان می گذرانیم و به جهت اهمیت آن بحث را ادامه خواهیم داد.

✱ علی تجویدی: حرفهای عماد رام پرت و پلاست!

✱ علی تجویدی آهنگساز قدیمی که درزمینه موسیقی ایران ۴۰ سال سابقه دارد و بقول خودش خون دل بسیار خورده می گوید:

ـ راستش من از خواندن حرفهای «عمادرام» خنده ام گرفت و دریک لحظه شک برم داشت که نکند ایشان دریک مصاحبه کمدی خواسته‌اند حرفهای طنز بزنند و مردم را بخندانند!

این واقعیتی است، اخر هرکس که وسیله‌ای دستش گرفت و سازرد مگر صلاحیت اینرا هم دارد که درباره موسیقی و بقول ایشان مایه های مفقودشده‌اش اظهار نظرکند؟

از آن گذشته، یک گاه چیه....؟ دوگاه چیه؟

اصلامنظوراین آقا از این حرفها چیست؟

باور کنید حرفهای این آقا درقوطی هیچ عطاری پیدا نمی شود چون این مسائل اصلا درموسیقی ما مطرح نیست.

آقای عماد رام وقتی چیزی را نمی داند مگر مجبور است که درموردش اظهار نظر کند؟

چه موقع استاد وزیری با افزودن به سیم های تار، این وسیله را از قعر و ناتوانی نجات داد....؟

اضافه کردن سیم از کارهای مرحوم درویش است.

استاد وزیری در این مورد کارهای دیگری کرد، و کارش از جهات دیگری در موسیقی، قابل ارج است.

ما درباره موسیقی ایرانی کتاب داریم در کجایش آمده که ما دستگاه ماهور را از پرده «ر» شروع میکنیم، پرده «م» میشود شور «فا» میشود سه گاه .....

البته عمادرام پسر بسیار خوبیست و من واقعا دوستش دارم ولی بشرطی که درباره موسیقی ایرانی مصاحبه نکند و حرفهای بی سر و ته نزند جای تاسف است که وقتی پای «خالقی» ها و «صبا» ها از میان میرود جا برای پرت و پلا گفتن این افراد باز میشود.

حبیب الله بدیعی: به عمادرام حق میدهم.

✱ حبیب بدیعی استاد موسیقی و آهنگساز قدیمی و معروف ایرانی نظرباتش را درباره حرفهای عمادرام اینطور مطرح میکند.

ـ عمادرام گفته است که استادان موسیقی فرار کرده‌اند و موسیقی ایرانی ما نفس‌های آخرش را میکشد راستش با حرفهای او کاملا موافقم و این چیزی است که خودتان هم در جریانش هستید جائی که نوش افرین و لیلا فروهر و ستار بعنوان خواننده فعالیت میکنند دیگر ماندن بزرگان موسیقی واقعا چنگی بدل نمیزند.

هرکسی میاید سازش را میزند و میرود، آهنگها هم با اجازه یا بدون اجازه پخش میشود و یعنی اینکه تمامی ضوابط در موسیقی ما مرده است.

حالا میرسیم به بحث یک گاه و دو گاه که بعقیده من اصلا قابل بحث نیست و از طرفی به آقای عمادرام و دیگران مربوط نمیشود.

ما هنوز اندرخم یک کوچه‌ایم. ما میگوئیم آقا اگر همین موسیقی را هم درست پشتیبانی نکنید تا فردا همین سه گاه و چهار گاه هم فراموش میشود و چیزی ازش نمیماند. هرچند که اظهار نظر در این مورد هم زیاد به آقای عمادرام مربوط نمیشود.

✱ عطاء الله خرم: ترا به خدا به ناخنهای مرده مانیکور نزنید!

✱ عطا الله خرم آهنگساز قدیمی در این مورد گفت:

ـ حرفهای عمادرام خیلی عجیب و غریب و خنده دار بنظر میرسد بقول معروف:

ـ اول برادری‌ات را ثابت کن، بعد ادعای ارث کن.

پرداختن به مسئله «یک گاه و دوگاه» وقتی مهم میشود که اصلا موسیقی ایرانی وجود داشته باشد!

انگار یکی مرده باشد بعد بگویند به ناخن‌هایش مانیکور بزنید!

من عمادرام را دوست دارم ولی اصل مطلب کجاست...؟

وقتی بخاطر عدم توجه مسئولین رادیو و تلویزیون موسیقی ایرانی به حال موت افتاده دیگر صحبت یک گاه و دوگاه خیلی جوک است!

پای صحبت منصور تهرانی ترانه سرا:

با منصور تهرانی ترانه سرا گفتگوی کوتاهی داریم تهرانی غیر از ترانه سرایی در کار تاتر و سینما هم دستی دارد و آخرین کارش در زمینه‌ی بازیگری، بازی در نمایشنامه «مرگ در صحنه» بود که در تالار دانشکده هنر های زیبا به روی صحنه آمد. دو سال پیش نیز فیلم ۱۶ میلی متری «کلاغ پر» را ساخت که امتیازاتی کسب کرد.

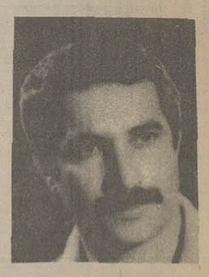

ترانه سرایی کار جدی اوست و روی همین حساب گفتگوی ما و منصور تهرانی پیرامون ترانه‌سرایی است. می گوید: از فردای همان شبی که جایزه‌ی فیلم مرا به ناحق به دیگری دادند بطور جدی به ترانه سرایی رو کردم ـ البته قبلا هم دستی در شعر و موسیقی داشتم ـ اولین ترانه های من «پولک» بود که با صدای لیلا فروهر پخش شد.

ـ با آهنگساز ها چطور کنار می آیی؟

ـ اغلب آن ها به من آهنگ می دهند و من روی آهنگ شعر می گذارم. تا به حال کار های من اینطوری بوده است.

ـ این تو را محدود نمی کند؟ اصلا.

آیا نتیجه‌ی کار به این صورت بهتر خواهد بود؟

ـ طبیعی است که هم ترانه سرا و هم آهنگساز هر کدام دلشان می خواهد که کارشان مستقل باشد ولی من فکر می کنم که اگر ترانه سرا این توانایی را داشته باشد که روی آهنگ شعر بگذارد جالب تراست. ولی این را هم بگویم که ترانه سرا هیچ وقت به آن چه که دلخواه اوست نمی رسد چون به هر حال «ملودی» دست و پا گیر است می گوید:

من از مخلوق و «خلوت» که گوگوش خوانده است و «بومی» و «بعد از تو» که برای شماعی زاده سروده‌ام بیشتر راضی هستم. و من از آهنگساز ها بیشتر با شماعی زاده کار می کنم با هم تفاهم داریم.

تهرانی درباره ترانه‌سرائی در حال حاضر عقیده دارد که:

ـ یکعده آمدند و بانو آوری های خود راه را برای دیگران هموار کردند. اما دنباله رو ها با بکار بردن تشبهات و استعاره های نامربوط و بی معنا بازار ترانه سرایی را آشفته کردند.

منصور تهرانی درباره کار های آینده‌اش می گوید.

ـ دارم یک فیلم برای جشنواره‌ی جوانان آسیا می سازم اگر چه متاهلم و یک دختر چهارساله هم دارم اما هنوز ۲۹ سالم است و از نظر سن و سال می توانم در این جشنواره شرکت کنم.

و در زمینه‌ی ترانه:

تازه‌ترین ترانه هایم شمال با صدای شماعی زاده «می هستی» با صدای گوگوش، «مرد» با صدای عارف و «ساربون» با صدای فرزین است.

از آلبوم خصوصی هنرمندان

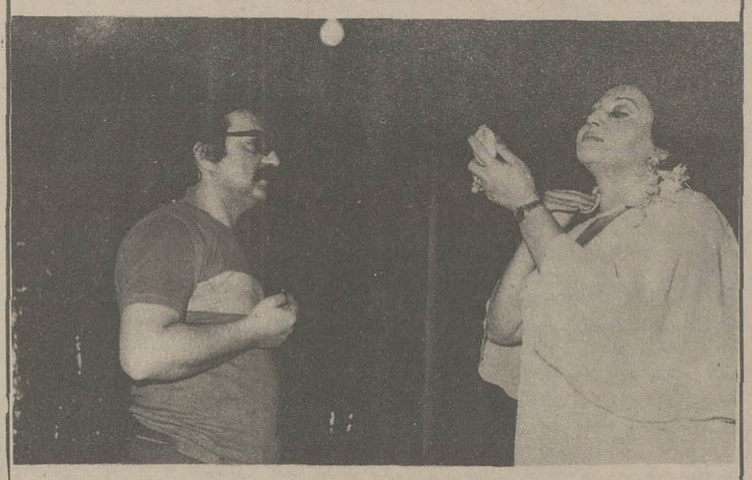

✱ هایده خیلی دلش می خواهد چاق باشد خودش در این مورد حرفهای جالبی می زند:

ـ راستش نیمی از موفقیتم را مدیون هیکل چاق و تپلم هستم چون مردم مرا بااین تیپ و اندام بیشتر دوست دارند!

ـ شاید باور نکنید ولی چاقی من عجیب روی صدایم تاثیر می گذارد بطوریکه هر وقت هوس رژیم گرفتن و لاغر شدن بسرم می زند حس می کنم صدایم حال و هوایش را از دست می دهد!

اما با تمام این حرفها هایده گاهی هم بدجوری از چاق بودن می نالد و آن وقتی است که برای ضبط برنامه تلویزیونی جلوی نور شدید و داغ پروژکتور ها قرار می گیرد و مرتب عرق می ریزد این عرق ریختن ها بحدی است که گاه بعد از ضبط یک ترانه پیراهن او کاملا خیس می شود و هایده مجبور است لباسش را عوض کند!

عکس لحظه‌ای را نشان می دهد که اسماعیل احمدی تهیه کننده برنامه رنگارنگ بخاطر عرق ریختن هایده برنامه را تعطیل کرده و منتظر است تا هایده برای ضبط مجدد آماده شود

اطلاعیه

۱ ـ ازاولیاء محترم پسران و دختران دوازده تاپانزده ساله که مایلند فرزندانشان درکاربازیگری تاتر درتلویزیون شرکت نمایند درخواست میشود با ما از طریق صندوق پستی ۱۴/۱۴۱۸ تهران مکاتبه نمایند.

مشخصات فرزند خود را همراه با یک قطعه عکس و شماره تلفن ارسال دارید.

۲ ـ از دوشیزگان و بانوان سنین مختلف که علاقمند به بازیگری تاتر درتلویزیون هستند نیز دعوت میشود که از طریق صندوق پستی ۱۴/۱۴۱۸ تهران با ما مکاتبه کنند.

مشخصات خود را همراه با یک قطعه عکس و شماره تلفن ارسال دارید. برای افراد کمتر از هیجده سال کسب اجازه والدین ضروریست.

الف ۱/۹۳۰

مراکز آموزش هنری اداره فرهنگ و هنر شهرستان کرج برای رشته های، موسیقی، تئاتر، هنرهای تجسمی شامل: نقاشی ـ طراحی ـ حجم شناسی ـ مجسمه سازی ـ سازهای ملی ایرانی ـ هنرپیشگی ـ نمایشنامه نویسی ـ ادبیات دراماتیک ـ فن بیان ـ گریم ـ دکور ـ نور و تاریخ تئاتر سینمای ۸ میلیمتری ـ هنرجو میپذیرد.
علاقمندان ۹ تا ۱۲ صبح ها و ۱۷ تا ۱۸ بعدازظهرها به آدرس کرج ـ خیابان شهربانی فرهنگ و هنر مراجعه نمایند.

شهرداری میانه

آگهی

دراجرای تبصره یک ماده (۱۶) قانون نوسازی و عمران شهری شهرداری میانه عملیات ارزیابی خیابان پادگان را بعرض (۴۵) متر و بطول (۱۵۰۰) متر از تقاطع جاده ترانزیت (دروازه تهران) تا تقاطع خیابان پهلوی بطرف راه‌آهن باطلاع عموم میرساند.

امیرپیروز شهردارمیانه

کارخانجات فلورموکت یزد
درسراسر ایران نماینده می پذیرد
تلفن | تهران ۶۴۰۹۹۸ یزد ۶۲۷۵

مطب جدید
دکتر ناهید هیدجی
جراح و متخصص بیماریهای زنان و زایمان
به خیابان آریامهر روبروی خیابان لس‌انجلس جنب توانیر انتقال یافت. تلفن ۶۵۰۶۶۴
پذیرائی با تعیین وقت قبلی

اصلاحیه شماره ۲ مناقصه ۱۵ـ۳۶ طبق تصمیم وزارت صنایع و معادن سه میلیون مترسیم رانژه دوسیمه و سه سیمه و ۵۰۰متر سیم اصله مورد مناقصه یاد شده از تولید کنندگان داخلی خریداری خواهد شد. مگر اینکه سیمهای مذکور قبلا وارد کشور شده باشد.

م الف ۸۵۴۲ شرکت مخابرات ایران

صاحب عکس فوق غلامرضا محمدی ۱۳ ساله فرزند علی اکبر ساکن اراک حدود یک هفته است که از وی خبری نیست خواهشمند است هرکس از نامبرده خبری دارد به آدرس ـ اراک ـ خیابان شازند ـ کوچه آبشور ـ منزل شخصی ـ پلاک ۱۰ اطلاع داده و خانواده‌ای را از نگرانی نجات دهد.

آگهی پذیرش دانشجو دانشکده نفت آبادان

بدینوسیله باطلاع داوطلبان شرکت در امتحانات ورودی دانشکده نفت آبادان که شامل آزمون در دروس فیزیک، شیمی، ریاضیات و زبان انگلیسی است میرساند که موعد قبول درخواستنامه های تکمیل شده تا روز جمعه ۲۴ تیر ماه ۲۵۳۶ تمدید و برگزاری امتحانات ورودی روز جمعه ۷ مرداد ماه ۲۵۳۶ موکول می گردد.

پروانه های ورود بجلسات آزمون در روز های چهارشنبه پنجم و پنجشنبه ششم مرداد ماه ۲۵۳۶ بین ساعتها ۸ و ۱۳ در دانشگاه صنعتی آریامهر ـ تهران و دانشکده نفت آبادان توزیع خواهد گردید.

م الف ۸۵۴۱ آ ـ ۲۰۷۶۱

عبیدی

کارخانه داروسازی دکتر عبیدی

واقع درکیلومتر ۷ جاده مخصوص کرج (منطقه صنعتی) بامشخصات زیر

برای فروش عرضه میشود

۱ـ مساحت زمین کارخانه بیش ازده هزارمترمربع بوده ودارای پنجهزارمترساختمان مدرن ومجهز به کلیه تأسیسات لازمه وماشین آلات تولیدی به انضمام پروانه ساختمان برای سه هزاروپانصد مترمربع جهت ساختمان جدید
۲ـ دارای پروانه های تأسیس وبهره برداری داروسازی ازوزارت بهداری ووزارت صنایع ومعادن
۳ـ دارای آزمایشگاههای مجهز کنترل کمی وکیفی
۴ـ دارای اجازه مخصوص برای صادرات داروبخارج ازکشور
۵ـ برطبق نظریه کارشناسان صنایع داروسازی ایرانی وخارجی، کارخانه داروسازی دکترعبیدی یکی ازبزرگترین ومجهزترین کارخانجات داروسازی ایرانی بوده وکلیه محصولات آن منطبق بااستانداردهای بین المللی میباشد

نشانی پستی: صندوق شماره ۱۹۰۲ تهران

جمعیت بهزیستی و آموزش فرح پهلوی
آموزشگاه کودکیاری

آموزشگاه کودکیاری برای یازدهمین دوره در سال تحصیلی ۳۷ـ۲۵۳۶ از طریق مجموع امتیازات بدست آمده در مصاحبه و معدل کل با مدارک ذیل داوطلب می پذیرد:

الف ـ فتوکپی کارنامه قبولی سال دوم گروه خدمات بهداشتی و یا سایر رشته های نظام جدید.
ب ـ فتوکپی کارنامه پایان دوره راهنمائی مرحله دوم یا سوم متوسطه (نظام قدیم)
پ ـ فتو کپی شناسنامه ۲ برگ
ت ـ عکس ۴×۳ ۶ قطعه
ث ـ رسید پرداخت مبلغ /۵۰۰ ریال بحساب شماره ۴۴۴ جمعیت بهزیستی و آموزش فرح پهلوی در بانک عمران شعبه پهلوی سه راه عباس آباد

دوره تحصیلی داوطلبان ردیف الف دو سال و برای ردیف ب چهار سال خواهد بود که به فارغ التحصیلان دیپلم کامل متوسطه در رشته کودکیاری داده خواهد شد.

توجه:

۱ـ پذیرفته شدگان بند الف پس از فراغت از تحصیل تعهد رسمی می سپارند که به مدت ۳ سال در موسسات تابعه جمعیت خدمت نمایند و در مقابل از کمک هزینه تحصیلی ماهیانه مبلغ /۵۰۰۰ ریال استفاده خواهند نمود.

۲ـ دو سال اول خدمت پس از فراغت از تحصیل جزء دوران خدمات اجتماعی زنان محسوب خواهد گردید.

امکان ادامه تحصیلات عالی برای کودکیاران در رشته های ذیل میباشد:

رشته های (آموزش و پرورش قبل از دبستان ـ لیسانس ـ فوق لیسانس) و پرستاری (لیسانس ـ فوق لیسانس) آموزشیاری (لیسانس)

داوطلبان می توانند همه روزه از ۱۶ تیر ماه الی پایان روز ۲۰ شهریور ماه با مدارک فوق از ساعت ۸ صبح الی ۱۴ به آموزشگاه کودکیاری واقع در خیابان شاهرضا ـ پیچ شمیران جنب بیمارستان جهانشاه صالح مراجعه و داوطلبان شهرستانها مدارک خود را بوسیله پست سفارشی بآموزشگاه ارسال دارند.

تاریخ مسابقه ورودی پس از اتمام نام نویسی در گروه های تعیین شده از روز ۲۲ تا پایان روز ۲۹ شهریور ماه خواهد بود.

تلفن ۳۹۳۰۶۷

نصب خازن الکتریکی در واحدهای تولیدی و صنعتی اجباری شد

★ مصرف برق در تهران ۲۰ تا ۴۰ درصد افزایش یافته است

★ واحد های تولیدی ـ صنعتی و خانگی باید استفاده و یا عدم استفاده از خازن الکتریکی خود را اعلام کنند.

شرکت برق منطقه‌ای تهران بتمام واحد های صنعتی و تولیدی اعلام کرد که نصب خازن الکتریکی در این واحد ها ضرورت دارد و کارخانجاتی که مجهز به‌خازن الکتریکی هستند باید چگونگی استفاده از آن را به برق تهران اعلام کنند. برق تهران اعلام پرسشنامه‌ای برای تمام‌مشترکین اعم از واحد های تولیدی و صنعتی و یا خانگی ارسال داشته و از انها درخواست کرده استفاده و یا عدم‌استفاده از خازن الکتریکی را به برق تهران اعلام نمایند.

برق تهران همچنین از مشترکین خود خواسته است مشخصات مولدهای‌اختصاصی را در اختیار این شرکت‌قرار دهند تا در بررسیهای مربوط به تولید و توزیع برق از آن استفاده شود.

یک مقام مطلع در مورد نصب خازن الکتریکی اظهار داشت مطابق بررسی های کارشناسان تا ده درصد کل تولید در توزیع برق از بین میرود که قسمتی‌از آن را میتوان با استفاده از نصب خازن الکتریکی جبران کرد و از هدر رفتن آن جلوگیری‌به عمل آورد.

این مقام یادآور شدنصب خازن الکتریکی کمبرق رانذخیره کرده و سپس بمصرف‌میرساند در صورت‌لزوم اجباری‌خواهد شد تا بنحوی در مصرف برق صرفه جوئی گردد.

این مقام افزود: مصرف‌برق در تهران طی سال گذشته‌بین ۲۰ تا چهل درصد رشد داشته است.

از جانب اتاقهای اصناف

در هر شهرستان یک شرکت تعاونی تهیه و توزیع تشکیل میشود

براساس طرحی که دردست بررسی نهائی است تمام واحد های تولیدی ملزم خواهند شدشبکه توزیع برای‌کالاهای خود ایجاد کنند ودرصورتیکه واحد های تولیدی نتوانند شبکه‌توزیع‌درتهران‌وشهرستان بوجود آورند، شرکت های تعاونی تهیه وتوزیع وشرکت های تعاونی مصرف‌این‌وظیفه را به عهده خواهند گرفت و راسا وارد شبکه توزیع خواهند شد و به تهیه و تدارک و تامین کالا واجناس مصرفی گروههای وابسته به خود خواهند پرداخت.

تامین ارزاق عمومی

یک مقام بازرگانی گفت: براساس طرح‌مذکور درتهران به وسیله اتاق اصناف پایتخت شرکت های تعاونی تهیه و توزیع اتحادیه های صنفی تشکیل خواهند داد و اتاق های اصناف سراسر کشورنیز مشابه این شرکت هارا برای صنوف خود در هر شهری تشکیل میدهند، تا بدینوسیله و با قراری‌سیستم نوین‌توزیع در تامین کالا های مصرفی‌مردم بویژه ارزاق عمومی کمبودی پیش نیایدو متقابلا فرصتی هم برای عوامل واسطه و دلال به وجود نیاید تا این گروه بتوانند مبادرت به ایجاد بازار سیاه‌و گرانفروشی‌نمایند.

همین مقام گفت: همزمان با پیاده کردن شبکه‌نوین توزیع در مراکز ومناطقی که احتیاج باشد شبکه فعلی‌و سنتی‌توزیع هم تقویت خواهد شد تا مصرف کنندگان و مردم در مضیقه تهیه‌کالا ومواد‌مصرفی مورد نیاز خود قرارنگیرند.

مدیران کارخانه های آبجو سازی داخلی متعهد شدند به سهمیه آبجو مصرفی تهران بیفزایند.

این گروه در اجلاسی‌که‌با مقامات اتاق اصناف پایتخت داشتند اعلام کردند قسمت‌اعظم تولیدات خود را در جنوب کشور توزیع‌می‌کنندوهم‌اکنون که فصل دریا و کنار دریاست بیشترین سهم از تولیدات‌آبجو کارخانجات داخلی‌در شهرهای شمالی کشور عرضه میگردد.

در همین جلسه مدیران کارخانه آبجو سازی داخلی متعهد شدند که از اواسط هفته گذشته قسمت بیشتری از آبجو تولیدی را در تهران توزیع و عرضه کنند

در هفته‌ایکه گذشت

معاملات بورس ۲۵ درصد افزایش یافت

براساس گزارش هفتگی بورس تهران در هفته‌ایکه گذشت کلا ۳ر۴۰۰ میلیون‌ریال اوراق بهادار شامل ۲ر۱۶۹ میلیون ریال قرضه منتشره از طرف سازمان مالی گسترش مالکیت واحد های‌تولیدی از طریق بورس تهران خرید و فروش شد. بر اساس این گزارش حجم کل‌معاملات نسبت به هفته‌ماقبل‌آن ۳ر۸۱میلیون ریال‌معادل ۵ر۲۵ درصد و نسبت به هفته مشابه سال‌قبل ۲ر۱۱۴ میلیون ریال معادل ۹ر۳۹ درصد افزایش نشان‌می دهد.

قیمت سهام

در هفته‌ایکه گذشت معاملات سهام کماکان از رونق‌نسبی برخوردار بود و افزایش قیمت در مورد سهام مختلف ملاحظه شد، در هفته مورد گزارش فقط روی سهام ۲۲ شرکت معاملات انجام شد که‌در سهام ۸ شرکت به علت‌پرداخت سود سال ۲۵۳۵ کاهش‌پیدا کرد و قیمت بقیه سهام‌معامله شده ثابت بود.

در هفته مذکور سهام بانک ایران و انگلیس‌برای‌اولین‌بار در سال جاری مورد معامله قرارگرفت‌و قیمت‌این‌سهم‌معادل سود پرداختی بابت سال۲۵۳۵ کاهش پیدا نمود. در هفته‌ایکه گذشت از شرکتهای قند و نساجی سهمی معامله نشد که یکی از دلایل محدود بودن تعداد سهام فعال هفته‌مذکور مربوط به عدم انجام معامله روی سهام این دو بخش می‌باشد.

اوراق قرضه

در هفته‌ایکه گذشت حجم معاملات اوراق قرضه نسبت‌به هفته های قبل افزایش جالبی پیداکرد و میزان افزایش‌نسبت به هفته قبل ۱ر۱۳۴ میلیون ریال معادل ۳۶۰ درصدونسبت به هفته مشابه سال‌قبل ۱ر۱۳۶ میلیون ریال معادل ۳۸۶درصد افزایش نشان میدهد قرضه گسترش مالکیت نیز از بازار مساعدی برخوردار بود وبا وجود کاهش‌عرضه‌بازاز‌هم‌حدود ۶۰ میلیون ریال از قرضه سازمان مالی گسترش مالکیت از طریق بورس خریدوفروش شد.

طرح جدید بهره‌وری کار در واحدهای تولیدی

همزمان باتدوین برنامه‌ششم عمرانی کشور بررسی برای شناخت نقش نیروی‌انسانی در تولید و تقلیل ضایعات و نیز مطالعه درزمینه طرح جدید سیاست بهره‌وری کار در واحد های تولیدی دروزارت کار و امور اجتماعی‌شروع‌شده‌است. دراین مطالعات راههای رسیدن هدفهای تعیین شده در طرح جدید بهره‌وری‌کارمورد بررسی قرار میگیرد.

یک مقام آگاه در وزارت‌کار وامور اجتماعی در این زمینه گفت: سیاست بهره‌وری کار باهدفهای مشخص بعنوان یکی از اجراء مهم سیاست توسعه اقتصادی‌واجتماعی کشور مورد توجه قرار گرفته است‌وهدفهای سیاست بهره‌وری ورامرسیدن بهدفهای تعیین شده دربرنامه ششم عمرانی معین میگردد، براین مبنا بمنظور شناخت‌نقش نیروی انسانی در تولید و تقلیل ضایعات مربوط به بهره‌وری برای رسیدن بهدفهای زیرمورد بررسی است.

● تهیه استاندارد های کار درکارگاه‌های و صنایع کشور.

● استقرارنظام‌ارزشیابی کار درکلیه واحد های تولیدی.

● استقرارکمیته‌بهره‌وری و تقلیل ضایعات در کارگاه وواحد های تولیدی در سراسر کشور.

● انجام تحقیقات‌مربوط به بهره‌وری کار بوسیله کارشناسان و صاحبنظران.

● مشاوره وراهنمائی صاحبان صنایع‌در زمینه‌استفاده ازبهره‌وری بیشتر کار وتقلیل ضایعات.

این مقام افزود برای رسیدن به هدفهای درنظرگرفته شده سعی گردیده است که درچهار چوب قانون‌وروشهائی درانعقاد پیمانهای دسته جمعی بکار گرفته شود که مصالح ملی وجامعه کارگری‌وکارفرمائی تامین گردد و بهمین ملت‌روش های زیر مورد توجه‌قرار گرفته است:

● اولویت در انعقاد پیمانهای دسته‌جمعی براساس تولید بیشتر، صرفه‌جوئی در هزینه‌ها و تقلیل ضایعات و یا روشهای مشابه دیگر.

● پرداخت‌حق‌السهم به کارگران از منافع کارگاههای تولیدی و صنعتی حداکثر تا ۲۰ درصد سود واحتراز از اعمال فشار به کارفرمایانیکه ضرر و زیان واحد های تحت تصدی آنها برای وزارت کار وامور اجتماعی ووزارت‌اموراقتصادی ودارائی محرز شده است.

● تقسیم حق‌السهم کارگران بادرنظر گرفتن عوامل مزد، سابقه کار، انضباط، کارآئی و سرپرستی ومدیریت برای تحکیم روابط کارگر و کارفرما وافزایش بهره‌وری.

● احترام ازانعقادپیمان هائی که حداقل ثابتی را برای کارگران تضمین می‌کندباستثناء بعضی از واحد های کوچک و صنفی که رسیدگی باسناد و مدارک مربوط به عملیات تولید آنان برای کارفرما و کارگر میسر نیست.

این مقام اضافه کرد: تجارب حاصل حاکی از این است که برقراری رابطه میان حق‌السهم و تولید بهره‌وری کار مورد استقبال کارگران وکارفرمایان قرار گرفته است و پیش‌بینی میشوددرسالهای‌آینده باتوجه به زمینه هائیکه ایجاد خواهد شد تولیدکالا مورد نیاز جامعه‌بنحو چشمگیری افزایش پیدا کند ودرآمد حاصل از این طریق برای کارگران به‌مراتب بیشتر شود.

هیأت اقتصادی ایران به‌اسپانیا رفت

هیات اقتصادی بخش خصوصی ایران صبح امروز بریاست دکتر کاظم‌خسروشاهی عضو هیات نمایندگان اتاق بازرگانی‌وصنایع ومعادن ایران ورئیس انجمن مدیریت برای انجام یک سلسله گفتگو های صنعتی بازرگانی، بانک وبیمه‌ـ حمل و نقل و کشتیرانی‌و معدن صبح امروز تهران را بسوی مادرید ترک گفت.

این هیات که درآن بیش از چهل نفر از بازرگانان‌وصاحبان صنایع واعضای اتاق‌بازرگانی و صنایع ومعادن ایران‌عضویت دارند، مدت یکهفته‌ضمن‌بازدید از صنایع اسپانیا گفتگو هائی در زمینه های مختلف اقتصادی بابخش خصوصی اسپانیاانجام خواهد داد.

مذاکرات دو کشور یازده کمیته اتومبیل ـ بانک و بیمه ساختمان ـ فروشگاه های بزرگ و زنجیره‌ای ـ مواد غذایی و کشت و صنعت ـ توریسم ـ حمل‌ونقل وکشتیرانی صنایع ووسائل خانگی برق الکترونیک ـ معدن‌ـموادداروئی و بهداشتی و آرایش و نساجی انجام خواهد گرفت.

این هیات یک برنامه پنجساله برای همکاریهای اقتصادی بین دو کشور تنظیم خواهد کرد که بوسیله رئیس اتاق ایران تسلیم دولت‌خواهد شد تاتصمیمات لازم در این‌باره اتخاذ شود.

اقتصاد جهان

اروپای شرقی و بحران انرژی

ورشو ـ رویتر ـ رهبران‌اروپای‌شرقی اینک بطور آشکار درک کرده‌اند که اروپای شرقی درحال حاضر بایک بحران‌حادانرژی روبروست. درست یکهفته‌پس‌ازآنکه‌پرزیدنت کارتر ضمن هشدار دادن در موردانرژی خواستار شد آمریکائیها نهایت صرفه‌جویی را درزمینه انرژی رعایت کنند. بین اتحاد شوروی و کشورهای اروپای‌شرقی‌بخصوص مغولستان ـ رومانی و چکسلواکی پیامهائی ردوبدل شده ودراین زمینه اظهار نگرانی گردید که شوروی‌ـاروپای شرقی‌وکوبانیز، بابحران انرژی روبرو خواهند شد.

گزارش های رسیده حاکیست که کشور های اروپای شرقی حتی پیش ازبالارفتن بهای نفت خام در۴ر۱۹۷۳ از قریب‌الوقوع بودن بحران انرژی آگاه بودند.

بیکاری در کشور های صنعتی

بیکاری درکشورهای «اـای‌ـسی‌ـدی» دربهار امسال رو به کاهش نهاد ولی این کاهش باستثنای آلمان فدرال، ژاپن وامریکا درسایر کشورها تحت تاثیر علل و عوامل فصلی صورت گرفته و رویهمرفته میزان بیکاری درسه ماهه اول سال جاری نسبت بدوره مشابه سال قبل درسطح بالاتری قرار داشته است.در۹ کشور عضو بازار مشترک اروپا میزان بیکاری درآوریل امسال نسبت بماه مشابه سال قبل ۶ درصد افزایش‌یافته است. بدین ترتیب در تمام کشورهای عضو «اـای‌ـ سی‌ـ دی» میزان بیکاری در سال ۱۹۷۷ بطور کلی بیشترازسال۱۹۷۶ خواهد بود.

ضمنا روند موجود نشان میدهد که در این کشورها سرعت افزایش تولید بمیزان قابل ملاحظه بیش از سرعت افزایش اشتغال است واز طرف دیگرسرعت افزایش تولید ناخالص ملی بحدی نیست که بتواند افزایش نیروی کار را جذب کند.

صندوق بین‌المللی پول و بانکهای خصوصی

بانک «منیوفکچررزهانوورتر است» از صندوق بین‌المللی پول خواسته‌است‌که‌امکان ایجاد یک سیستم منظم و رسمی مشارکت را بابانکهای خصوصی در دادن وام به کشورهای دچار کسری پرداختهامورد‌مطالعه قرار دهد.رئیس‌بانک‌مذکور ضمن یادداشتی به مدیرعامل صندوق بین‌المللی پول پیشنهاد کرده است که یک کمیته مشورتی بمنظور بررسی مشارکت صندوق بین‌المللی پول و بانکهای‌تجاری درتامین منابع مالی لازم‌برای جبران کسری پرداختهای بین‌المللی تشکیل شود.

رئیس «بانک منیوفکچرزهانوورتراست» ضمن اعلام این موضوع گفت مشارکت صندوق بین‌المللی پول و بانکهای تجاری تسهیل خواهد کرد. علاوه براین صندوق بین‌المللی پول میتواند اطلاعاتی درباره کشورهای وام گیرنده بدست آورد که در اختیار بانکهای تجاری نیست و صندوق بین‌المللی پول همچنین میتواند برای وامهای خود شرایطی قایل شود که کشورهای وام گیرنده را به اقدام درجهت بهبود وضع پرداختهای خود مکلف نماید.

منابع جدید نفت ترکیه

استانبول ـ آسوشیتدپرس ـ شرکت دولتی نفت ترکیه اعلام کردد‌راکتشافات‌اخیر نفتی وجود منابع نفتی درروستائی که ۲۵ کیلومتر از «دیارالبکر» فاصله دارد مسجل شده است.

آناتولی آژانس خبری ترکیه در برنامه خبری خود گفت باادامه عملیات‌حفاری ودر صورتیکه مسلم شودآغاز عملیات نفتی در منابع تازه کشف شده مقرون بصرفه است، اکتشاف نفت در این دومنطقه بلافاصله‌آغاز خواهد شد.

منبع دیگر نفتی ترکیه بنابرگزارش خبر خبرگزاری رسمی ترکیه دراودان ۱۵۰ کیلومتری شرق دیارالبکر قرار گرفته است.

۱۵۵ هزار تن پنبه تصفیه‌شد

★ نرخ پنبه در بورس های بین‌المللی پائین آمد

بموجب گزارشی که امروز بوسیله وزارت‌کشاورزی انتشار یافت وضع زراعت پنبه کشور، در کلیه مناطق رضایت بخش اعلام شده است.در این‌گزارش اضافه شده که تنها کشتزار‌ـ های پنبه استان مرکزی، کشاورزی با کمبود آب روبرو میباشند و مساحت این‌کشتزار ها بطور عمده در ورامین و گرمسار واقع‌شده‌است.مساحت کشت پنبه در اراضی‌فوق‌الذکر بدو هزار هکتار بالغ میگردد.

برعکس ورامین و گرمسار، در منطقه گرگان با ۴۰ر۲۷ میلیمتر بارندگی و ساری بـ ۴۴ میلیمتر و سبزوار ۸ر۱۰ میلیمتر وضع کشت پنبه‌بسیار خوب است.

طی یکماه گذشته بجز سه کارخانه در خراسان، کلیه کارخانه های پنبه‌پاک‌کنی کشور بکار سالانه پایان دادند، و میزان تصفیه پنبه از آغاز بهره‌برداری فصلی تاکنون۱۵۴ هزارو ۹۰۳ تن بوده است طی همین مدت بازار پنبه بعلت نبودن زمینه‌دراکثر مناطق‌راکد شد و بعلت کاهش بهای پنبه در بورسهای بین‌المللی نرخ پنبه در بیشتر بازار های داخلی نیز پائین آمد. بطور مثال‌نرخ «وش» محصول سال جاری به نسبت اردیبهشت ماه حدود ۳ ریال در هر کیلو کاهش یافت.

در پایان ماه گذشته حجم صادرات پنبه ایران به ۷۳هزار ۹۷۱ تن رسید طی ماه گذشته خریداران عمده‌پنبه‌ایران‌بترتیب عبارت بودنداز‌تایوان ـ ایتالیـ فرانسه ـ شوروی ویونان.

نیازمندیهای اقتصادی

نرخ فروش ارزهای خارجی

نوع ارز	دربانکهای کشور ارزش ـ ریال	اسکناس دربازار آزاد	حواله در بازار آزاد
دلار امریکا	۷۵ر۷۰	۶۰ر۷۱	۳۵ر۷۱
دلار کانادا	۹۰ر۶۶	-	-
دلار استرالیا	۹۵ر۷۹	-	-
لیره انگلیس	۴۵ر۱۲۲	۶۰ر۱۲۳	۴۰ر۱۲۳
مارک آلمان فدرال	۸۰ر۳۰	۳۱	۸۰ر۳۰
فرانک سویس	۲۵ر۲۹	۵۰ر۲۹	۲۵ر۲۹
فرانک فرانسه	۶۰ر۱۴	۶۵ر۱۴	۶۰ر۱۴
یکصد فرانک‌بلژیک	۲۰ر۱۹۸	۲۵ر۱۹۸	۲۰ر۱۹۸
یکصد لیر ایتالیا	۰۵ر۸	۲۰ر۸	۱۰ر۸
فلورن هلند	۸۵ر۲۸	-	-
کورن سوئد	۲۰ر۱۶	-	-
کورن نروژ	۴۰ر۱۳	-	-
کورن دانمارک	۸۵ر۱۱	-	-
شلینگ اتریش	۳۴ر۴	-	-
یکصد ین ژاپن	۸۰ر۲۶	۹۰ر۲۶	۸۰ر۲۶
یکصد روپیه هند	۸۱۲	۸۱۲	-
دینار کویت	۲۴۹	۲۵۱	۲۵۰
دینار عراق	۵۰ر۲۴۱	۲۱۲	-
دینار بحرین	۱۸۱	-	-
ریال سعودی	۳۰ر۲۰	۵۰ر۲۰	-
درهم امارات‌متحده	۵۰ر۱۸	-	-

نرخ فروش سکه های طلا

نوع سکه	دربانکملی	دربازار آزاد
ربع پهلوی	۸۵۰	۷۱۰
نیم پهلوی	۱۶۰۰	۱۴۳۰
یک پهلوی	۲۹۰۰	۲۷۵۰
دو و نیم پهلوی	۷۵۰۰	۶۹۰۰
پنج پهلوی	۱۵۰۰۰	۱۴۰۰۰

نرخ فروش طلای شمش (اونس = ۹۹ر۳۱ گرم)

	وزن	ارزش
لندن	اونس	۲۵ر۱۴۲ دلار
پاریس	اونس	۲۷ر۱۴۶ دلار
فرانکفورت	اونس	۵۲ر۱۴۲ دلار
زوریخ	اونس	۱۲ر۱۴۲ دلار
هنگ کنگ	اونس	۲۲ر۱۴۰ دلار
بانکملی ایران	کیلو	۳۴۸ هزار ریال
بازار آزاد	کیلو	۳۵۰هزار ریال

شرکتهای جدیدالتاسیس

شرکت	موضوع	مدیران و موسسین
ایران سنام	حق‌العمل کاری و اخذ نمایندگی	کاظم کتانی و محمد حسن ابریشم
صنعتی‌ناز	عملیات بازرگانی	محسن صاحب و فریدون کاظمی سوندرسنگه
جاسلین	واردات و صادرات کالاهای مجاز	جمشید یونسی و جواد سمساری‌لو
سی.دی.وای	بازرگانی مجازو کمیسیونری	کیوش ناکابی
کیوشی ناکابی کماندیت گزلشافت	واردات مواد غذائی	آقااویلی عظیمی
سی. هاشکو مبتکر	ساختمان و تاسیسات نگهداری و بهسازی‌ساختمان	سیامک معصومیان اسماعیل امامی
تایمگرینیچ	واردات و صادرات کالاهای مجاز	مهدی امین شابخانی
بن‌آوار ایرانین مولتی	ساختمان خانه و آپارتمان تولید مصالح ساختمانی	محمود تولیتی‌و بهرام‌خداد کوچکی
آلوبین کمپانی	تولید پنجره و قطعات ساختمانی	کشلو موگرینبرگر
شبک	تولید نوار و بند کفش	کاظم بابائی
بونیر	واردات و صادرات کالاهای مجاز	مصطفی جبارزاده ایرانی
بهرنگ	واردات و صادرات کالاهای مجاز	محمود پیراینده
توس‌فریز	ساختمان‌و تاسیسات	فرج فرسیو و حسین مجاور طوسی

پلی کلینیک سیار دامپزشکی

تلفن ۷۹۲۸۲۲ از ۸ صبح تا ۹ شب
جراحی، مامائی، داخلی، و اکسیناسیون
درمان دامهای شما درمنزل بوسیله دامپزشکان متخصص

آگهی دعوت مجمع عمومی عادی (نوبت دوم)

نظر باینکه جلسه اول مجمع عمومی عادی شرکت تعاونی تهیه وتوزیع فخاران تهران در تاریخ ۱۵ر۴ر۳۶ بعلت عدم حصول اکثریت رسمیت نیافت لذا بدینوسیله به اطلاع اعضاء میرساند که در ساعت ۳۰ر۸ روز شنبه مورخ ۱ر۵ر۳۶ با در دست داشتن فیش بانکی پرداخت بهای لااقل یک سهم نقدی وکارت شناسائی عکس‌دار در جلسه مجمع عمومی که در سالن اجتماعات اتاق اصناف پایتخت تشکیل میشود حضور بهمرسانند.

دستور جلسه:
همان دستور جلسه نوبت اول میباشد.

رئیس هیئت مدیره

آگهی

هیئت مدیره شرکت سهامی خاص ایزوبیتاکس، ایران بمنظور تشکیل جلسه عمومی فوق‌العاده جهت افزایش سرمایه ـ تعیین خط‌مشی شرکت و یا انحلال شرکت از کلیه آقایان دارندگان سهام دعوت مینمایدروز دوشنبه سوم مردادماه ۲۵۳۶ ساعت سه بعد از ظهر در محل شرکت واقع در خیابان شاه پاساژ مستوفی‌زاده طبقه اول حضور بهمرسانند.

هیئت مدیره شرکت سهامی خاص ایزوبیتاکس ایران

آگهی دعوت مجتمع عمومی عادی

شرکت سهامی خاص کشت و صنعت دشت کمالان طبق تصمیم هیئت مدیره در جلسه مورخ ۱۴ر۴ر۳۶ از کلیه سهامداران شرکت دعوت مینماید که ساعت ۵بعد از ظهر روز سه‌شنبه ۲۸ تیرماه جاری برای تشکیل مجمع عمومی عادی در محل‌شرکت حضور بهمرسانند.

دستور جلسه بشرح زیر است:
۱ـ گزارش هیئت مدیره.
۲ـ تصویب بیلان و ترازنامه سال ۳۵
۳ـ انتخاب هیئت مدیره و بازرسان شرکت.
۴ـ تعیین خط‌مشی آینده.

از کلیه صاحبان سهام دعوت میشود که بارعایت بند ۸ و ۹ از ماده ۱۰ اساسنامه مصوبه، یکساعت قبل از وقت مقرربرای تشکیل جلسه حضور بهم برسانند.

حضور وکیل یانماینده‌ویا قائم مقام قانونی صاحب سهم بمنزله حضور صاحب سهم است.

رئیس هیئت مدیره و مدیرعامل ـ
شجاع‌الدین طباطبائی

آقای سید رحیم حسینی یکی از محترمین شهر مهاباد بمناسبت تشریف فرمائی ذات اقدس شاهنشاه آریامهر ضمن عرض خیرمقدم در فرودگاه مهاباد ده هزار مترزمین در شهر مهاباد برای موسسات خیریه اهداء نمود و مورد تشویق شاهنشاه آریامهر قرار گرفت.

آگهی باطلاع عموم میرساند

مزرعه گلدشت در چهار کیلو متری دلیجان به مساحت ۱۹ هکتار که شش هکتار بصورت باغ میوه درآمده و آماده بهره‌برداری میباشد و یک هکتار تاسیسات مرغداری مجهز به هشت سالن ۵۰۰ متری و انبار های متعدد و آسیاب و آب اختصاصی و ۲ عدد موتور برق میباشد وبقیه۱۹ هکتار زمین مزروعی میباشد آماده برای فروش‌از خریداران محترم تقاضا میشود در صورت مایل بخرید میباشند به‌آدرس‌دلیجان‌فروشگاه برادران جلالی ـجنب رستوران سعادت تلفن ۲۴ مراجعه فرمایند.

دلیجان ـ سید محمود هاشمی

آگهی دعوت مجمع عمومی عادی شرکت تعاونی و تهیه وتوزیع ناشران وکتابفروشان

بدینوسیله از کلیه صاحبان سهام شرکت دعوت میشود که برای تشکیل جلسه مجمع‌عمومی عادی ساعت ۶ بعداز ظهر روز یکشنبه ۲ر۵ر۳۶ در محل شرکت واقع در خیابان شاهرضا روبروی بیمارستان صالح کوی آبتین کوچه دکتر شریف پلاک ۵۷ حضور بهمرسانند.

دستور جلسه
۱ـ رسیدگی و اتخاذ تصمیم در باره ترازنامه وحساب سودو زیان‌شرکت پس ازاستماع‌گزارش هیئت مدیره و بازرسان.
۲ـ تعیین خط مشی و برنامه شرکت وتصویب بودجه سال ۳۶
۳ـ اتخاذ تصمیم در مورد پرداخت سودسهام مازاد بردرآمد و تقسیم آن طبق اساسنامه.
۴ـ اتخاذ تصمیم در مورد بازپرداخت سهام عده‌ای از اعضای شرکت

رئیس هیئت مدیره شرکت تعاونی ناشران و کتابفروشان ـجوادا‌قبال

الی‌لیلی اند کمپانی مقیم ایندیانا پولیس‌درامریکا

صاحب اختراع «ترکیبات بنز امیدازول با خاصیت کشنده حشرات و منهدم کننده کرم ها و طریقه تهیه آنها» ثبت شده در ایران بشماره ۸۳۷۸ اجازه بهره‌برداری از آنرا باشخاص ذینفع عرضه مینماید.

برای کسب اطلاع بیشتر بدفتر حقوقی ر.آقابابیان و همکاران خیابان شاه کوچه نوبهار شماره ۱۸ مراجعه شود.

آ ـ ۲۰۷۰۱

سنکلر ریسرچ اینک مقیم نیویورک درامریکا

صاحب اختراع «دستگاه جهت تحقیقات در زلزله شناسی» ثبت شده در ایران‌بشماره ۵۴۲۰ اجازه بهره‌برداری ازآن را باشخاص ذینفع عرضه مینماید.

برای کسب اطلاع بیشتر بدفتر حقوقی ر.آقابابیان و همکاران خیابان شاه کوچه نوبهار شماره ۱۸ مراجعه شود.

آ ـ ۲۰۷۰۰

الی‌لیلی اند کمپانی مقیم ایندیانا پولیس‌درامریکا

صاحب اختراع «طریقه‌تهیه سفالوسپورین متبلورجدید» ثبت‌شده در ایران بشماره ۹۰۲۶ اجازه بهره‌برداری از آن را باشخاص ذینفع عرضه مینماید.

برای کسب اطلاع بیشتر بدفتر حقوقی ر.آقابابیان و همکاران خیابان شاه کوچه نوبهار شماره ۱۸ مراجعه شود.

شوون‌ریسرچ کمپانی‌مقیم‌سانفرانسیسکودرامریکا

صاحب اختراع «طریقه تولید جریان و استفاده از مایعات گفدار جاری در چاهها» ثبت شده در ایران بشماره ۱۰۳۴۸ اجازه بهره‌برداری از آن را باشخاص ذینفع عرضه مینماید.

برای کسب اطلاع بیشتر بدفتر حقوقی ر.آقابابیان و همکاران خیابان شاه کوچه نوبهار شماره ۱۸ مراجعه شود.

شوون‌ریسرچ کمپانی‌مقیم‌سانفرانسیسکودرامریکا

صاحب اختراع «طریقه استفاده از کف در چاهها» ثبت شده درایران‌بشماره ۱۰۳۱۱ اجازه بهره برداری از آن را باشخاص ذینفع عرضه مینماید.

برای کسب اطلاع بیشتر بدفتر حقوقی ر.آقابابیان و همکاران خیابان شاه کوچه نوبهار شماره ۱۸ مراجعه شود.

آ ـ ۲۰۷۰۶

الی‌لیلی اند کمپانی مقیم ایندیانا پولیس‌درامریکا

صاحب اختراع «طریقه‌ای برای تهیه اسید های ۷ـ امینوسفالوسپورامیک» ثبت شده در ایران بشماره ۴۵۵۳ اجازه بهره‌برداری از آنرا باشخاص ذینفع عرضه مینماید.

برای کسب اطلاع بیشتر بدفتر حقوقی ر.آقابابیان و همکاران خیابان شاه کوچه نوبهار شماره ۱۸ مراجعه شود.

آ ـ ۲۰۷۰۵

الی‌لیلی اند کمپانی مقیم ایندیانا پولیس‌درامریکا

صاحب اختراع «مواد منهدم کننده نباتات زائد وطریقه استعمال آنها» ثبت شده در ایران بشماره ۵۳۳۸ اجازه بهره‌برداری از آنرا باشخاص ذینفع عرضه مینماید.

برای کسب اطلاع بیشتر بدفتر حقوقی ر.آقابابیان و همکاران خیابان شاه کوچه نوبهار شماره ۱۸ مراجعه شود.

آ ـ ۲۰۶۹۵

ن. و. اورگانون مقیم اوس در هلند

صاحب اختراع «مشتقات جدید پیرازین با اثر بیولوژیک و طریقه تهیه آنها» ثبت شده در ایران بشماره ۶۷۳۰ اجازه بهره‌برداری ازآن را باشخاص ذینفع عرضه مینماید.

برای کسب اطلاع بیشتر بدفتر حقوقی ر.آقابابیان و همکاران خیابان شاه کوچه نوبهار شماره ۱۸ مراجعه شود.

الی‌لیلی اند کمپانی مقیم ایندیانا پولیس‌درامریکا

صاحب اختراع «طریقه تهیه اصلاح داروئی» ثبت شده درایران بشماره ۵۸۹۶ اجازه بهره برداری از آنرا باشخاص ذینفع عرضه مینماید.

برای کسب اطلاع بیشتر بدفتر حقوقی ر.آقابابیان و همکاران خیابان شاه کوچه نوبهار شماره ۱۸ مراجعه شود.

آ ـ ۲۰۶۹۴

الی‌لیلی اند کمپانی مقیم ایندیانا پولیس‌درامریکا

صاحب اختراع «طریقه تهیه ترکیبات جانشین شده ـ۵ـ پیرامیدین» ثبت شده در ایران بشماره۷۵۵۴اجازه‌بهره‌برداری از آنرا باشخاص ذینفع عرضه مینماید.

برای کسب اطلاع بیشتر بدفتر حقوقی ر.آقابابیان و همکاران خیابان شاه کوچه نوبهار شماره ۱۸ مراجعه شود.

آ ـ ۲۰۷۰۴

الی‌لیلی اند کمپانی مقیم ایندیانا پولیس‌درامریکا

صاحب اختراع «ترکیب‌علف کش و طریقه تهیه آن» ثبت شده در ایران بشماره ۹۷۵۴ اجازه بهره‌برداری از آن را باشخاص ذینفع عرضه مینماید.

برای کسب اطلاع بیشتر بدفتر حقوقی ر.آقابابیان و همکاران خیابان شاه کوچه نوبهار شماره ۱۸ مراجعه شود.

آ ـ ۲۰۷۰۳

الی‌لیلی اند کمپانی مقیم ایندیانا پولیس‌درامریکا

صاحب اختراع «طریقه تهیه وترکیبات درمانی حاوی سفالوسپورین متبلور جدید» ثبت شده در ایران بشماره ۹۰۲۲ اجازه بهره‌برداری از آن را باشخاص ذینفع عرضه مینماید.

برای کسب اطلاع بیشتر بدفتر حقوقی ر.آقابابیان و همکاران خیابان شاه کوچه نوبهار شماره ۱۸ مراجعه شود.

آ ـ ۲۰۲۰۲

در دو حادثه خونین رانندگی در جاده های کرمان و قم

۸ نفر کشته و ۳۷ نفر بشدت مجروح شدند

کرمان ـ خبرنگار اطلاعات طی یک حادثه خونین رانندگی در جاده کرمان ـ باغین که از برخورد دو اتوبوس مسافربری بوقوع پیوست ، ۵ نفر کشته و ۳۵ نفر بشدت مجروح شدند .

حادثه زمانی روی داد که اتوبوس شماره ۲۳۴۱۱ کرمان متعلق به شرکت مسافربری میهن تور قصد داشت از وانتباری که از سمت راست جاده عبور می کرد، سبقت بگیرد . اتوبوس با همان سرعت با اتوبوس مسافربری اتوبنز به شماره ۹۵۴۶۲ اصفهان برخورد نمود . شدت تصادف بحدی بود که هردو اتوبوس به خارج از شانه خاکی جاده‌که بیش از یک متربا سطح‌جاده فاصله دارد پرتاب شدند .

در این حادثه که در ده کیلومتری کرمان اتفاق افتاد ۵ تن در همان لحظات اول تصادف کشته و ۳۵ تن دیگر بشدت مجروح شدند.

هنوز اسامی کشته‌شدگان و مجروحان روشن نشده و جریان حادثه‌ازطرف‌ماموران ژاندارمری پاسگاه‌باغین‌کرمان تحت رسیدگی است .

●

قم ـ خبرنگار اطلاعات : طی یک حادثه‌رانندگی در جاده قم ـ تهران ، از ۵ سرنشین یک اتومبیل پیکان ۳ نفر کشته شدند و دو نفر بسختی آسیب دیدند .

تصادف در ۱۰ کیلومتری قم اتفاق افتاد و طی آن کمپرسی شماره ۵۲۹۸۷ تهران ـ ج برانندگی «علی کاظمی» و پیکان شماره ۱۵۴۶۱ تهران ـ د برانندگی «محمد حسین اکبری» بشدت با یکدیگر برخورد کردند .

راننده ودو تن‌ازسرنشینان اتومبیل پیکان که هنوز هویتشان مشخص نشده در این حادثه جان سپردند .

در کوچصفهای اتفاق افتاد

جوانی ازمنبع آب شهر خودراحلق آویز کرد

پیربست لولمان‌کوچصفهان ـ خبرنگار اطلاعات : جوان ۲۲ ساله‌یی به نام «موسی منفرد» با حلق آویز نمودن خود از بالای منبع آب شهر ، خودکشی کرد.

جنازه «موسی منفرد» توسط ماموران پاسگاه ژاندارمری «پیربست لولمان» از منبع آب پائین آورده‌شد. علت خودکشی«موسی‌منفرد» هنوز معلوم نیست .

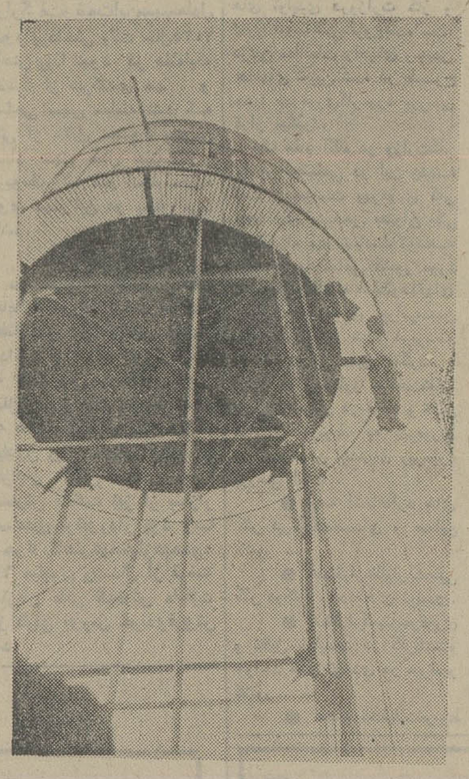

۲ کارگر در رودخانه ناپدید شدند

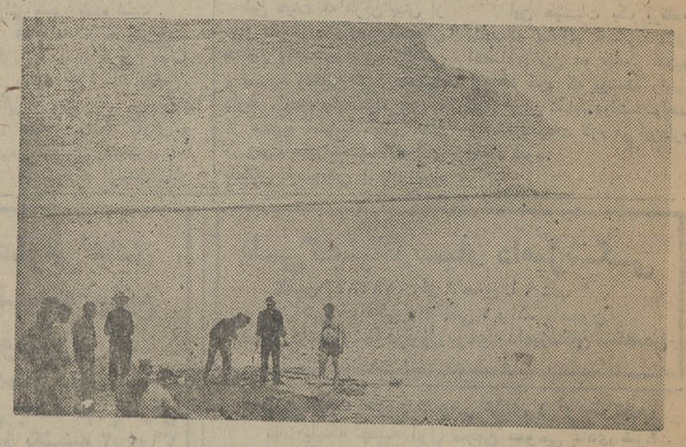

مامورین گروه امداد و نجات آتش نشانی در حال تلاش برای یافتن غرق‌شدگان

دو کارگر هنگام شنا در گودال پر از آب غرق‌شدند. این حادثه بعد از ظهر دیروز در کنار رودخانه کن رخ داد .

حسین شیرخانی پسربچه ۱۲ ساله‌ای که دریکشرکت ساختمانی کار میکرد بقصد شنا بطرف گودال نسبتا بزرگی که حدود ۳۰ مترعمق داشت رفت و وارد آب‌شد. حسین بعلت عدم آشنائی به شنا به عمق آب فرو رفت، یکی از کارگران ساختمان بنام عبدالرسول عثمانی که ناظر این حادثه بود به قصد نجات حسین خود را به داخل آب انداخت ولی او نیز به عمق آب فرو رفت . یکی دیگر از کارگران ساختمانی جریان را به ماموران گروه امداد آتش نشانی اطلاع داد و ماموران برای خارج کردن دو کارگر به تلاش پرداختند .

جستجوی ماموران برای خارج کردن آنها ادامه دارد و هنوز موفق به یافتن این دو نفر نشده‌اند .

دردادگاههای حمایت خانواده

باردیگر به دادگاه های حمایت خانواده سرزده‌ایم تاشاهد طلاقها و ماجراهائی که به طلاق منجر میشود باشیم . در سه روز گذشته حکم ۱۵ طلاق در دادگاه‌های ۱۵ گانه حمایت خانواده تهران صادر شد وتقاضاهای بیشماری نیز در دست اقدام است .

شمارمتقاضیان طلاق و حکم عدم سازش در دادگاه های حمایت خانواده بسیار است ولی خوشبختانه در اکثر موارد با راهنمائی های قضات و مددکاران اجتماعی اکثریت این اختلافها برطرف میشود . در زیر به‌چندنمونه از این اختلاف ها که منجر به طلاق شده است اشاره میکنیم :

اختلاف خانم توران ـ ک با همسرش عبدالعلی د ـ بیشتر به این جهت بود که عبدالعلی‌پدرش را زیاددوست داشت وبیش از اندازه‌به‌پدر خود احترام قائل بود . این مسئله برای خانم توران‌غیر عادی جلوه میکرد ، خانم توران میگفت برای من‌زندگی کردن با مردی‌که‌هیچ‌استقلال عملی نمی‌تواند داشته باشد غیر ممکن است . انگار من باپدرو پسر هر دو ازدواج کرده‌ام .

همسر من باوجود اینکه نزدیک به سی سال از سنش می‌گذرد نمی‌تواند هیچ‌گونه تصمیمی در بارهٔزندگی‌خویش بگیرد .

●●

احمد ـ س ـ چند سال پیش‌بخاطر تلافی‌کردن‌شکست عاشقانه خود با دختری به نام معصومه ازدواج کرد و ۳سال‌بعد هنگامی‌که‌روابطش با معشوقه اولش حسنه شد همسر خود را طلاق داد تا بتواند با دختر دلخواهش ازدواج کند . حاصل‌ازدواج احمد و معصومه دختر بچه ۲ ساله ایست به نام ناهیدکه اکنون مشکل جدیدی بین معصومه‌واحمدشده‌است‌وحالا دادگاه شعبه ۴۶ حمایت خانواده باید در این مورد نظر بدهد .

●●

خانم زهرا ـ س و آقای رضا ـ ایندو که بخاطر اختلافات جزئی کارشان به دادگاه حمایت خانواده‌کشیده شده بود برسر مهریه زهرا مشکلشان ناگشوده ماند .

رضاهمسر زهرا توانائی پرداخت مهریه را نداشت و زهرا نمی‌توانست از مهریه‌اش گذشت کند نتیجتا تصمیم به آشتی گرفتند .پس از آشتی رضا رفتاری عاشقانه نسبت به همسرش نشان میداد و پس از چندی بالاخره زهرا راوادارکردکه از مهریه‌اش گذشت کند و زهراکه پنداشته بوداختلافات به پایان رسیده است وزندگی عاشقانه وی با رضا همیشگی است از مهریه‌اش گذشت کرد و رسما مهریه‌اش را به همسرش بخشید . روز بعد بلافاصله‌رضابه دادگاه‌حمایت خانواده مراجعه کرد و تقاضای مجدد طلاق‌را مطرح کرد .

●●

زکریا به هنگام تحصیل در خانه عمه خود در تهران زندگی میکرد و همه امیدوار بودند که با دختر عمه‌اش ازدواج کند ولی اینطور نشد .

زکریا با دختر دیگری ازدواج کرد ولی پس ازچهار ماه تازه عروس متوجه‌شدکه همسرش با دختر دیگری‌که در شمال زندگی میکند رابطه داشته است و این رابطه هنوز گاهگاهی تکرار می ـ شود .

به همین‌جهت همسر زکریا تقاضای طلاق کرده است و از سوی دیگر معشوقه زکریا که در شمال زندگی می‌کند شکایتی علیه وی به دادسرا تسلیم کرده است . در این میان دختر عمه زکریا هنوز منتظر بازگشت زکریا نشسته است .

زن جوان پس از طلاق دست بخودکشی زد

مشهد ـ خبرنگاراطلاعات زن جوانی که همسرش او را طلاق داده بود ، از شدت ناراحتی دست به خودکشی زد . این زن که توسط همسر سابقش از مرگ نجات یافت ، باردیگر در کنار او زندگی خواهد کرد .

دادگاه به جدا شدن«صدیقه» و «اسداله» رای داد و آن دو برای گرفتن طلاق به محضر مراجعه کردند ، «صدیقه» پس از خروج از محضر به منزل مسکونی‌اش رفت و با خوردن مقداری زرنیخ ، دست به خودکشی زد. اسداله که برای جمع‌آوری‌اثاثه‌اش‌به‌خانه«صدیقه» رفته بود با پیکر نیمه جان وی روبرو شد .

«اسداله» بلافاصله «صدیقه» را به بیمارستان‌سوانح‌مشهد رساند و پزشکان موفق به نجات او شدند . اسداله‌روز بعد صدیقه را از بیمارستان به محضر برد و باردیگر با او ازدواج کرد .

تازه داماد در مجلس «پاگشا»

خود، همسر ومادرش راچاقوزد!

مشهد ـ خبرنگار اطلاعات : تازه داماد ، در مجلس «پاگشا» مادر و همسرش را چاقو زد و سپس با همان چاقو چند ضربه به خودش وارد کرد .

چاقوکشی تازه داماد به خاطر مشاجره لفظی‌بین‌خود مادر و همسرش در مجلس مهمانی که یکی از دوستانش به‌خاطر ازدواج او ترتیب داده بود، روی داد .

«عباس» که همسر و مادر خود را بشدت‌مجروح‌ساخته بود ، چند ضربه چاقو نیز به خود زد ، میزبان هرسه را به بیمارستان‌سوانح‌مشهد منتقل کرد . این واقعه در کوی «نهم آبان» مشهد روی داد .

حادثه‌درشهر

یکجوان۱۴ ساله در اثر تصادف با قطار ، شدیدا آسیب دید واندکی بعد در اثر شدت جراحات وارد جان سپرد.

نام‌او امید صالحی وفرزند غنی بود. حادثه در کیلومتر ۷ جاده تهران ، تبریز رخ‌داد وهنگامیکه یکی از دیزل ها از آنجاعبورمیکرد بااین نوجوان پزشکی قانونی انتقال یافتو فوت براثر شکستگی جمجمه اعلام گردید.

●●●

جوانی بعلت نامعلومی خودرا حلق آویز کرد و بزندگی خود خاتمه داد.

این جوان قاسم بزرگر نام داشت ودر ساختمان شماره (۷۲۷) خیابان کهن خیابان میرهادی زندگی میکرد.

ماموران‌پلیس از خودکشی این جوان باخبر شده و به محل حادثه رفتند.

در ساختمان شماره (۷۲۷) باجسد جوانی روبرو شدند که خودرا حلق آویز کرده بود.

جریان‌خودکشی این جوان بدادسرای تهران و اداره پزشکی قانونی اطلاع داده‌شد وجسد برای تعیین علت مرگ باداره پزشکی قانونی منتقل گردید.

تحقیقات پیرامون علت خودکشی این جوان ادامه دارد .

●●●

بیمارستان سعادت آبادبه پاسگاه ژاندارمری‌اوین اطلاع داده شد، دو موتور سوار در راه فرح با یکدیگر بشدت تصادف کرده، سه‌نفر مجروح شده‌اند.

ماموران ژاندارمری اوین در محل حادثه حاضر شدند. دونفر از مجروحین که علی رضا فرح زادی و حسن‌جواد شعبانی نامداشتند بپاسگاه هدایت شدند. سومین نفر که احمد ملک پور فرزند علی نامداشت و ۲۴ ساله بود به بیمارستان رضا شاه کبیرانتقال یافت و ساعتی بعد در اثر شدت جراحات وارده جان سپرد.

پرونده این حادثه درپاسگاه اوین‌تنظیم و بدادسرای تهران فرستاده شد.

●●●

وانت‌بار ۵۹۲۷۲ تهران‌ـط به رانندگی سید نصر حجازی هنگامیکه از شهریار به طرف تهران درحرکت بود در سه راه آذری نرسیده به دو راه قپان به علت سرعت زیاد باسه نفر از اعضاء یک خانواده‌که قصد عبور از عرض خیابان را داشتند برخورد کرد.

در این حادثه زنی به نام حیران نصب (۶۵ ساله) کشته شد و دو نفر دیگر به اسامی رحیم الی نصب (۷۵ ساله) و سکینه ۹ ساله به شدت‌مجروح شدند مجروحین به بیمارستان سینا منتق و تحت درمان قرار گرفتند.

●●●

دراثر انفجار یک کپسول گاز در خیابان بوذرجمهری غربی کوچه رجائی پلاک ۷ سه‌نفر از ساکنین آن‌بسختی مجروح شدند.

حادثه به علت باز بودن شیرگازو جمع شدن گاز در داخل آشپزخانه روی داد . شدت‌انفجار بحدی بود که در وشیشه های آشپزخانه ازجا کنده شد و سه نفر ازساکنین که در نزدیکی و داخل آشپزخانه بودند دچار سوختگی وجراحات شدید شدند.

●●●

صدراله فرزند فضل‌الله کارگرسازمان آب که شهرتش معلوم‌نشد در موقع انجام‌کار وحفرکانال در خیابان‌اشرف پهلوی‌ناگهان بشکه‌ای بسرش اصابت‌کرد و بشدت مضروب شد. کارگر سازمان جهت درمان به بیمارستان سعادت آبادمنتقل شد و تحت درمان قرار گرفت لیکن معالجات‌مفید واقع نشد و جان سپرد.

جسد باداره پزشکی قانونی فرستاده و جواز دفن صادر شد.

شهرهاوحادثه‌ها

سقوط از الاغ

مهربان آذربایجان ـ براتعلی نظری (۵۰ ساله) که‌سوار برالاغ از روستای «آلان» عازم روستای مجاور بود، بین راه‌از روی الاغ بپائین افتادو جانسپرد .

۲ حریق در تبریز

تبریز ـ دوآتش سوزی در تبریز خسارات فراوانی ببار آورد .

● اولین آتش سوزی براثر آتش گرفتن چراغ‌کارخانه «کیک‌پزی برادران سیسی » در خیابان «منجم» تبریز روی‌داد. این آتش سوزی بمدت ۲ساعت ادامه داشت که سرانجام‌با کمك ماموران آتش‌نشانی تبریز حریق خاموش‌شد .

● انباری در بازار «شیشه‌گرخانه » تبریز نیزطعمه‌حریق شد و خساراتی ببارآورد . آتش سوزی در این انبار براثر اتصال سیم‌برق تشخیص داده‌شد .

کودکی زیر آوارجان سپرد

مشهد ـ سقف خانه‌ای هنگام پی‌کنی ساختمان مجاور در «آبکوه » مشهد ، فروریخت . در این حادثه کودك ۷ماهه‌ای بنام‌معصومه بلبلی جانسپرد.

سرعت زیاد یك نفررا به‌کشتن داد

رضائیه ـ اتومبیل‌پیکان‌شماره ۱۸۶۵۵ به‌رانندگی «سید اصغر سیدحسین زاده »به علت سرعت زیاد در ۳۰ کیلومتری رضائیه واژگون شدوطی‌آن‌دزینب‌عبداله زاده» یکی‌ازسرنشینان اتومبیل کشته شد .

تراکتور بی‌راننده مردی را کشت

کازرون ـ تراکتور بدون راننده‌ای که در سراشیبی‌جاده پارك شده بود بحرکت درآمد و مردی بنام «خدا خواست ابراهیمی »را کشت .

خفگی در رودخانه

جیرفت ـ محمدحیدرزاده فرخی جوان (۱۸ ساله) جیرفتی هنگام عبور از رودخانه «دلفارد» غرق شد .

این رودخانه درپی ریزش باران های اخیر جیرفت طغیان کرده بود .

جسد «محمد حیدرزاده» در ۲۵ کیلو متری پاسگاه ژاندارمری «دلفارد» از آب گرفته شد .

یك کشته و دو مجروح

چالوس ـ دربرخورد اتومبیل پیکان بدیواره تونل «کندوان» راننده اتومبیل کشته شد وهمسر و دو فرزندش بسختی آسیب دیدند .

حادثه در ۵۰ کیلومتری جاده چالوس براثر بریدن‌میل فرمان یک اتومبیل پیکان روی داد و به علت برخورد اتومبیل باکناره تونل راننده آن بنام «احمد اوردلان» کشته شد.

در یك حادثه رانندگی کدخدا کشته‌شد.

تکاب ـ طی یك حادثه رانندگی که در ۲۸ کیلومتری تکاب روی داد ، کدخدای روستای «نبی‌کندی »، بنام«یحیی رضائی » کشته شد . در این حادثه راننده تراکتور و چهار سرنشین دیگر تراکتور بشدت مجروح شدند .

اتومبیل جیپ‌با۱۹ سرنشین‌بدره‌سقوط‌کرد

تکاب ـ یک اتومبیل جیپ وانت برانندگی «بشیر بهرامی» که با۱۹ سرنشین از روستای «یولگون آغاج» عازم تکاب بود در ۵ کیلو متری تکاب بعلت ترکیدن لاستیک به دره سقوط کرد .

دراین حادثه راننده جیپ کشته شد و ۱۹ سرنشین آن که جراحات سختی برداشته بودند به بیمارستان شیرو خورشید سرخ تکاب انتقال یافتند .

مزاحم سابقه‌دار بانوان دستگیر شد

یکی از چهارنفر دزدومزاحم که‌به زنی در تهران‌پارس تجاوزکرده‌بودند دستگیر شد .

اکبر سعیدی با ۱۱ فقره دزدی و مزاحمت بانوان دستگیر شد

نسرین زنی که در تهران پارس مورد تجاوزقرارگرفت و در کلانتری مرکز شکایت کرد

چهار نفر با تهدید واستفاده از «قمه»زنی را ربوده به بیابانهای تهران پارس‌بردند وپس از تجاوز و دزدیدن پول و جواهرات وی ، در بیابان رهایش کردند .

روز گذشته زنی به نام «نسرین» در کلانتری مرکز شکایتی بشرح زیر تسلیم کرد .

«چهار نفر سرنشین یک اتومبیل بزور و تهدید با «قمه» مرا سوار اتومبیل‌کرده به بیابانهای تهران پارس برده‌اند . پس از اینکه بمن تجاوز کردند وسایل زینتی‌و پولهایم را گرفته و در بیابان رهایم کرده و گریختند ».

ماموران کلانتری پس از دریافت شکایت و تکمیل پرونده نسرین را به کلانتری ۹ برده تعدادی عکس بوی نشان دادند . زن شاکی یک نفر را بنام اکبر سعیدی در عکسها شناخت .

پرونده اکبر سعیدی‌حاوی ۱۱ فقره دزدی و مزاحمت برای بانوان بود .

ماموران توانستند روز گذشته ویرا دستگیر کنند . پرونده نیز به‌دادسرای‌تهران ارسال و از طرف آقای نبوی بازپرس کشیک دادسرا دستور دستگیری بقیه مجرمین صادر شد .

اکبر سعیدی نیز باصدور قرار بازداشت گردید .

توزیع‌کننده هروئین محکوم شد

دیروز پرونده مردی که متهم است هروئین با خود حمل‌کرده تحت رسیدگی قرار گرفت .

متهم حسین عینعلی تبریزی کارگر ۴۳ ساله ساکن قلعه‌مرغی خزانه است و به اتهام حمل هروئین محاکمه شد.

مشیرافشار وکیل متهم موکل خود را بی‌تقصیر خواند ، ولی قضات شعبه اول دادگاه‌جنائی که به ریاست مهدی اعتمادی باتوجه به گزارش ماموران و سابقه کیفری متهم که حدود ۱۲ سال زندانی نظیر همین مورد داشته وی را به ۶ سال زندان جنائی درجه یک و پرداخت ۹۰۰۰۰ ریال جزای نقدی محکوم کردند.

۶ ماه زندان و ۴۲ هزار تومان جریمه ۸۵۰ گرم تریاك

قضات شعبه ۵ جنائی ، کارگری راباتهام اختفای ۸۵۰ گرم تریاك غیر دولتی محاکمه کردند .

حسینعلی ولی‌پور ۴۶ ساله اهل قوچان ، ساکن کرج‌متهم است که ۸۵۰ گرم تریاك‌غیر دولتی خالص‌را در کاهدان خانه خود مخفی کرده‌و روز چهارم تیرماه سال گذشته این تریاکها توسط‌ماموران‌درخانه‌اش کشف شده است .وی‌دردادگاه منکر اختفای تریاك ها شدوگفت من پنج سال است که ترك اعتیاد کرده‌ام.

وکیل تسخیری حسین ولی‌پور، در دفاع از موکل خود گفت‌پدر پیر متهم در مراحل تحقیق اظهار کرده است که تریاك ها متعلق باو بوده‌و پسرش پنج سال است‌که‌ترك اعتیاد کرده. دادگاه باتوجه به وضع خانواده متهم و نبودن دلیل اتهامی کافی ، حسین ولی‌پوررا به‌شش ماه زندان و پرداخت چهل ودو هزار و پانصد تومان جزای‌نقدی محکوم کرد.

لئون
LEONE

آگهی مجمع عمومی

از کلیه سهامداران شرکت سهامی زغال سنك آبیك دعوت‌میشود جهت شرکت در جلسه مجمع‌عمومی عادی‌سالیانه شرکت که در ساعت ۳ بعد از ظهر روز پنجشنبه ۲۳ر۴ر۲۵۳۶ در محل شرکت واقع‌درآبیك‌تشکیل میگردد حضوربهمرسانند.

دستور جلسه :

تصمیم در مورد ابقاء یا انحلال شرکت .

هیئت مدیره شرکت سهامی زغال سنك‌آبیك

تابیران

(شرکت سهامی خاص تامین برق وآب ایران)

وروشن‌کننده‌های مدرن وزیبای زندگی شما . . .

ساعت فمینیه بیدار
دوراتایم
کاملترین وشیک‌ترین ساعت کامپیوتری جهان

دوراتایم در مدلهای مختلف ساخت آمریکا
باسرویس‌مجهزتعمیرات و ضمانت یکساله.
مرکز پخش : فروشگاه تیک تاک،اسلامبول پاساژ کمبانی،طبقه دوم شماره ۱۶۲ ـ ۱۶۰
تلفن : ۳۰۳۸۴۵
بندر عباس،فروشگاه تیک تاک

از تهران و شهرستانها نمایندهٔ فعال پذیرفته میشود .

نماینده فروش درتهران فروشگاه تیراژه شاه‌عباس بالاتر از چهارراه تخت‌طاوس تلفن ۶۲۵۵۴۲ ـ ۶۲۱۶۸۲

مشعّ قیراندود پارسوئید
در ۱۲ نوع جهت مناطق سردسیر ـ گرمسیر ومعتدل
آمادهٔ تحویل
جهت خرید وکسب اطلاعات بیشتر
به تلفنهای ۸۲۳۲۳۲ - ۸۳۴۳۱۹ مراجعه فرمائید.

قبل از رفتن به ییلاق بام منزل خودرا مجهز کنید
چون بارندگی درهرفصلی ممکن است
ایزولاسیون مطمئن ، مقاوم ، سبك‌وزن‌باتضمین بطور سرد بدون‌کندن و برداشتن سطح قبلی بام.
شرکت تهران ایزولاسیون تلفن ۲۳۰۳۰۴ ـ ۲۳۷۶۸۵

یك‌دسته چك که چهار برك آن مصرف و بقیه سفید ، از بانك عمران شعبه پهلوی تبریز از حساب شماره ۱۱۴۱ ـ متعلق به اینجانب مطلب نصراله زاده مفقود شده ازدرجه اعتبارساقطاست از یابنده تقاضا میشود به نشانی تبریز ،بانك عمران ، شعبه پهلوی اطلاع دهد .

لطفابرای‌خریدونصب
کولراتومبیل
آلکس
باتلفنهای:
۳۴۱۱۰۴ بنز
۸۳۸۳۱۴ پیکان-پژو
۳۱۵۱۸۶ بنز
۸۴۹۴۴۱ پژو.ب.ام.و
۸۵۲۲۵۳ پیکان-ب.ام.و
۷۳۴۶۳۷ ب.ام.و
اهواز:
۲۳۲۰۳-۲۵۶۸۳
بندرعباس:
۳۴۰۵-۲۶۹۷-۳۴۱۲
تماس بگیرید
تلفن پخش واطلاعات
۶۵۶۹۷۷

کلاس منشیگری

دوره جدید کلاس منشیگری کاخ دانش تشکیل می‌شود. نامه‌نگاری . حسابداری . بایگانی.ماشین نویسی‌فارسی ولاتین و قوانین اجتماعی قسمتی از دروس این کلاس است. قبلا نامنویسی فرمائید .

کلاس های رسم فنی
(نقشه‌کشی صنعتی . تاسیسات)

دوره جدید کلاسهای رسم‌فنی.نقشه‌کشی صنعتی .تاسیسات زیر نظر استادان مجرب و باسابقه تشکیل میشود . استفاده از کلاسهای فوق بعموم توصیه میشود .

کاخ دانش . خیابان‌فرانسه.
کوچه مرجان
۲۰۵۱۹ـ۱

مجالس ترحیم

باکمال تاسف درگذشت جانگداز شادروان **محمدباقر عاملی** را به‌اطلاع بستگان و دوستان میرساند .
مجلس ترحیم زنانه ومردانه آن شادروان از ساعت۶ الی۸ بعداز ظهر روز یکشنبه ۱۹ تیرماه در مسجد مجدبرگزار می گردد .
خانواده‌های عاملی، ساجدی، سیگارودی ، غفوری ، اعتضادی، مشرف رضوی، شریعتمداری ، قوام شهیدی ، طباطبائی قمی، هادوی، پیران، حسامی، عجمی ، ابطحی ، منوچهری .
آ-۲۱۷۶۹
اطلاعات- مصیبت وارده‌را بخانواده‌های عزاداربویژه بازماندگان آنمرحوم تسلیت می‌دهد .

مجلس ترحیم مرحومه **بانو سکینه رزاقی خمسی** مادر عزیزمان ازساعت ۱۸ الی۲۰روز دوشنبه بیستم تیرماه ۲۵۳۶ درمسجد سجاد واقع در خیابان شاه برگزار می‌گردد تقاضا دارد باشرکت دراین مجلس موجبات شادی روح درگذشته وتسلی خاطر بازماندگان را فراهم فرمائید .
خانواده‌های رزاقی خسمی، حسنی، کدخدائی کاشانی، یعقوبی، وفامیل‌های وابسته .
آ-۵۸۰۹
اطلاعات- مصیبت وارده را به خانواده های عزادار تسلیت می‌دهد .

انالله و انااليه راجعون
باکمال تاسف فوت ناگهانی سرگرد بازنشسته **آقای‌حاجی محمود لطافت‌نژاد** را باطلاع بستگان و دوستان آن مرحوم میرساند. مجلس ترحیم مردانه از ساعت ۱۵½ الی ۱۷½ روز دوشنبه مورخه بیستم تیرماه جاری درمسجد ولی عصر واقع درخیابان حشمت‌الدوله ومجلس زنانه‌درمنزل واقع‌درخیابان سی‌متری- چهارراه حشمت‌الدوله- پلاک۲۰ منعقد میباشد .
شرکت در مجالس فوق موجب شادی روح‌آن‌شادروان خواهد بود .
خانواده‌های : لطافت‌نژاد، رجبنژاد خمسه‌ای، عباس صبری، علی‌اکبر افاضاتی، احمد صنعتی، سرهنگ بازنشسته رضوانی، حاجی آقامیر، پاکزاد، خاکنگار مقدم ، رهگذر ، امیریان .
اطلاعات - مصیبت وارده را به خانواده‌های عزادار تسلیت می‌دهد .

با کمال تاسف درگذشت همسرم و مادر مهربان فرزندانم **بانو صدیقه زمان‌زاده (رودی)** را باطلاع دوستان میرساند. روحش شاد باد هزینه ختم صرف امور خیریه میشود .
صادق رودی، هما، جمشید و مهشید رودی
آ-۵۸۱۵
اطلاعات- بکلیه بازماندگان آنمرحومه تسلیت میدهد

با نهایت تاسف واندوه درگذشت مرحوم **حاج روح‌الله معمار فخار بروجردی** دماوندی‌راباطلاع کلیه فامیل‌ودوستان می‌رساند .
مجلس ترحیم آن مرحوم روز یکشنبه ۱۹ر۴ر۳۶ ازساعت ۵تا۷ بعداز ظهر درمسجد آیت‌الله بهبهانی (سرپولک) برقرار میباشد و ضمنا مجلس زنانه درهمان روز و ساعت درمنزل آن مرحوم پشت سیداسماعیل منعقد میباشد .
خانواده‌های: محمود فخار بروجردی، اقدس فخار ، حسین هاشمی، ابوالقاسم‌قلیانی، حسین‌محمدی، مهدی‌توکلی، امیر فخار، حاج ذبیح‌الله هاشمی
آ-۵۸۱۷
اطلاعات - مصیبت وارده را به خانواده های عزادار تسلیت می‌دهد .

درگذشت مرحوم مغفور **عبدالمهدی ضیاء ابراهیمی** را باطلاع کلیه اقوام واخوان محترم می‌رساند مجلس ختم آن فقید سعید روز یکشنبه نوزدهم تیرماه از ساعت ۱۷ الی۱۹ درمسجد الجواد منعقد است .
محمد اسمعیل ابراهیمی (آقازاده کرمانی)
آ-۳۸۳۳

سندیکای مهندسان مشاور معمار
باکمال تاسف فوت مرحوم مغفور **عبدالمهدی ضیاء ابراهیمی** پدر همکار ارجمند آقای مهندس هاشم ضیاء ابراهیمی را باطلاع کلیه اعضای سندیکا و همکاران محترم می رساند مجلس ترحیم آن مرحوم روزیکشنبه نوزدهم تیرماه ازساعت ۵ الی۷ بعدازظهر در مسجد الجواد منعقد خواهد بود .
سندیکای مهندسان مشاور معمار
آ-۳۸۳۴

با نهایت تاسف درگذشت شادروان **عبدالمهدی ضیاء ابراهیمی** پدر ارجمند آقای مهندس هاشم ضیاء ابراهیمی رئیس هیئت مدیره شرکت مهندسین مشاور آرتیمان را باطلاع‌همکاران و دوستان عزیز می‌رساند مجلس ترحیم آن فقید سعید روز یکشنبه نوزدهم تیرماه از ساعت ۵ الی۷ بعداز ظهر درمسجد الجواد برگزار میگردد .
کارمندان ، مهندسین ومدیران شرکت مهندسین‌مشاورآرتیمان
آ-۳۸۳۵

با نهایت تالم وتاثر روحی درگذشت پدر بزرگوارمان مرحوم فقید سعید **عبدالمهدی ضیاء ابراهیمی** را بـه اطلاع خویشاوندان ودوستان محترم می‌رساند مجلس ترحیم آن شادروان روز یکشنبه نوزدهم تیرماه از ساعت ۵ الی ۷ بعد ازظهر درمسجد الجواد برگزار میگردد .
عیسی، یحیی، هاشم ضیاء ابراهیمی
آ-۳۸۳۶

بدین‌وسیله فوت مرحوم مغفور **عبدالمهدی ضیاء ابراهیمی** راباطلاع اقوام وآشنایان محترم می‌رساند مجلس ختم مردانه وزنانه آن شادروان روز یکشنبه نوزدهم تیرماه از ساعت۱۷ الی ۱۹ درمسجد الجواد منعقد خواهد بود .
دکتر احمد ضیاء ابراهیمی، محمود ضیاء ابراهیمی ، دکتر باقر ضیاء ابراهیمی، دکتر حمید ضیاء ابراهیمی، رضا ضیاء ابراهیمی ،و خانواده‌های ضیاء ابراهیمی، ابراهیمی ، فتوحی، صالحی، شاهسون، وحید،بهمن‌یار، صقری،حکمت.
آ-۳۸۳۷
اطلاعات - مصیبت وارده را بخانواده‌های عزادار بویژه بازماندگان تسلیت می‌دهد .

با نهایت تاسف وتاثر درگذشت ناگهانی مادر عزیزمان **بانو شوکت سنهی‌همسر مرحوم سلیمان ناسی** را در کشور ایسرائیل باطلاع دوستان و آشنایان میرسانیم .
مراسم تدفین وترحیم آن‌مرحومه در ایسرائیل انجام خواهد شد ومراسم مذهبی هفت روزه در تهران خیابان محمد رضا شاه پهلوی- کوی نهم شماره ۷- منعقد است.
عزیزالله، پرویز، منوچهر، ناصر، منیژه و مینا ناسی، و خانواده‌های: ناسی، سنهی، شموئیل، جاوید نهورای ، ادیبی،کاکلی، شبنائی،فرج‌الله حکیمی،نصرت‌آبادی،هارونیان.
آ-۵۷۹۱

بااندوه بسیار درگذشت **مهندس مسعود نحوی** راباطلاع دوستان وآشنایان می‌رساند. مجلس ختم مردانه وزنانه‌روز دوشنبه ۲۰ تیرماه ازساعت ۱۷ تا۱۸ درمسجد سجاد واقع در خیابان شاه منعقد است .
خانواده نحوی
آ-۵۷۹۳
اطلاعات- بخانواده آنمرحوم مصیبت وارده را تسلیت می دهد

پرسه
بیاد عزیزان از دست رفته رستم ورزاو فرزند ناکامش خدارحم ورزا (درکانادا) مجلس پرسه آن روانشادان از ساعت ۵تا۷ بس‌از نیمروز یکشنبه نوزدهم تیرماه برابر باروزبادایزددر تالار ایرج واقع در خیابان استالین - کوچه زرتشتیان برگزار میشود .
فریدون ورزا - لعل‌بهمن‌ورزا (حقیقت) - نابریکارستم ورزا - دکتر بهرام ورزا -مروارید ورزا- -مهربانو ورزا- دکتر کیخسروی- مهندس منوچهر مهرانی - شاه جهان‌گودرز- اردشیر جهانیان - مهربان ورزا - کیخسرو هرمزان - بهرام کیخسروی و خانواده های : ورزا - بندری - کیخسروی - جهانیان - مهرانی - هرمزان - امانت - گودرز -کیخسروان- کیخسرو یگانگی - ایدون - نامور - شهبندری و خانواده های وابسته .
آ-۷۵۷۷۵
اطلاعات - بخانواده های عزادار تسلیت میدهد .

بانهایت تاسف وتاثر درگذشت شادروان **مهندس علی داداشیان** برادر گرامی همسر عزیزم (پسرخاله مهربان) رابه اطلاع اقوام و آشنایان می‌رساند مجلس ترحیم‌زنانه ومردانه آن مرحوم ازساعت۴ الی۶ بعداز ظهر روز یکشنبه۱۹ر۴ر۳۶ در خانقاه صفی علیشاه منعقد می‌باشد .
میرفاضل ملجائی
آ-۲۰۷۸۵

بانهایت تاسف وتاثر فوت نابهنگام وناگهانی مرحوم آقای **احمد کلاغیچی (اردلان)** دبیر دبیرستان‌های تهران راباطلاع دوستان وآشنایان میرساند. مجلس ترحیم زنانه ومردانه آن مرحوم روز یکشنبه ۱۹ر۴ر۳۶ از ساعت ۵ الی۷ بعد ازظهر درمسجد اردبیلیها واقع‌درچهارراه‌گلوبندک منعقدخواهدشد.
الاحقر حاج سید عبدالکریم انواری، الاحقر حاج سید جعفر موسوی، الاحقر حاج‌میرزاعلی رجائی وخانواده‌های: ارباب‌زاده، اربابی، اربابیان، ارباب، ناظری مظلوم ، بیدار ، رئیسی، زندی، جلالی، عناصری، برادران ابراهیمی،صادقی، صفوی، خلیل‌زاده،مهدوی، آزادی،بخت‌آزاد، معینی،شریفی، نصیری، امامی، جمالی، اکبرزاده، فاتحی، عبدی، وطینی ، مادرشاهیان، محسن‌زاده، عادلی، محمدی، مصباح،دائی‌زاده، محمد رحیمی،جقیقی، فضلعلی‌زاده، مقدم،صراف، ارشادزاده، بیداربخت، برادران کلاغیچی .
آ-۵۸۰۷
اطلاعات- مصیبت وارده را بعموم خانواده‌های‌عزادار تسلیت می‌دهد .

از شهرری
با نهایت تاسف فوت ناگهانی مرحوم **حاج عبدالرحیم متین‌فر** را در شام درجوار مرقد حضرت زینب (ع) به اطلاع دوستان وآشنایان می‌رساند بهمین مناسبت مجلس ترحیم مردانه آن مرحوم در روز یکشنبه ۱۹ر۴ر۳۶ از ساعت ۵ الی ۷ بعداز ظهر در صحن مطهر حضرت عبدالعظیم (ع) و مجلس ترحیم‌زنانه درمنزل آن‌مرحوم منعقد می‌گردد .
خانواده‌های متین‌فر، جعفر علی، حقیقی، ثابتی، اسلامی، امینی، طباطبائی، دانشپور، جابری، اکتائی، فرزدق ، ملک احمدی، تدین، نفیسی، اخوت، دژم، نیک‌بخت، صدری‌زاده، خانفرد، ترابی، اسماعیلی، رجبزاده .
آ-۳۸۳۹
اطلاعات- مصیبت وارده را به خانواده‌های عزاداربویژه بهمکارگرامی خودآقای علی‌اصغر دانش‌پور نماینده‌اطلاعات در شهرری تسلیت می‌دهد .

درگذشت مرحومه مغفوره **بانو زهراخوری‌پور** همسر حاج سید باقر میرباقری طباطبائی را باطلاع کلیه فامیل ، دوستان و همشهریان می‌رساند. مجلس ترحیم مردانه درروز یکشنبه ۱۹ تیرماه جاری از ساعت۵ الی۷ بعداز ظهردرمسجد النبی واقع درفلکه هفت‌حوض نارمک ومجلس ختم زنانه در همانروز وساعت درمنزل شخصی ایشان واقع درنارمک - خیابان بهمن شرقی- پلاک ۹۶ منعقد میباشد، لذا از عموم دوستان و آشنایان دعوت میشود که برای آمرزش‌وشادی روح آن مرحومه وتسلی خاطر بازماندگان در مجلس ترحیم شرکت فرمایند .
خانواده‌های : میرباقری طباطبائی، خوری‌پور ، لیلاز مهرآبادی، ربیعی، سمیعی، محمد رشیدی، توکلی ، رشیدی، بهزاد، شیخ‌الاسلامی، نصراللهزاده، احمدی‌زاده ، لطف علی زاده، بهرامی، مهرآبادی،کشاورز، انوری، فرشید،پاکروان، مصیب‌زاده، نادعلی‌زاده، عسگری، نکوئی،رئوفی گلپایگانی ، شریفی، غفاری، آرمند، جمشیدی، شمسی‌پور، رمضان خلج، میرجعفری، بهادران، فروغی، نوروزی، اکبری ، حسینیان ، عادلی، جعفرزاده، سقائی .
آ-۵۸۰۱
اطلاعات - مصیبت وارده را به بازماندگان آن مرحوم تسلیت می‌دهد .

با نهایت تاثر وتالم درگذشت مرحوم **علی اکبر مجیدیان (طالقانی)** پدر ارجمند همسران خود را باطلاع بستگان و همشهریان می‌رسانیم. مجلس ترحیم زنانه ومردانه آنمرحوم از ساعت ۶تا۸ بعد از ظهر روز یکشنبه نوزدهم تیرماه (فردا) در خانقاه حضرت صفی علیشاه برقرار میباشد .
حسین رنجبران - غلامرضا ربیعی
آ-۵۷۹۹

بانهایت تاسف وتالم درگذشت همسر و پدر عزیزمان مرحوم **علی اکبر مجیدیان** را باطلاع میرساند مجلس ختم زنانه ومردانه آن روانشاد ازساعت ۶ الی۸ روز یکشنبه ۱۹ر۴ر۳۶ در خانقاه حضرت صفی علیشاه برقرار میباشد .
صدف، محترم، مولود، شریعه ، علی ، ایرج ، شاهرخ مجیدیان .
آ-۲۰۶۸۴

بازگشت همه بسوی خداست
به‌آگاهی بستگان ودوستان می‌رسانیم مرحوم **علی‌اکبر مجیدیان** برحمت حق پیوست مجلس ختم زنانه ومردانه آن روانشاد از ساعت ۶ الی۸ بعداز ظهر روز یکشنبه نوزدهم تیرماه (۱۹ر۴ر۲۵۳۶) درخانقاه حضرت صفی علیشاه برقرار است .
خانواده مجیدیان و خانواده‌های وابسته
آ-۲۰۶۸۶

یادبود

سالروز درگذشت عزیز از دست رفته جوان ناکام **امیر مسعود مدرسی** را بـاطلاع دوستان و بستگان میرساند هزینه سال‌صرف امورخیریه گردید ضمنا از ساعت ۵ الی ۷بعد از ظهر روز یکشنبه۱۹ تیرماه درآرامگاه خانوادگی شماره ۸۴۵ پدر ، مادر و خواهران داغدیده‌اش جمعند
خاندان مدرسی
آ-۳۸۵۱

بسمه تعالی
مدت یکسال ازدرگذشت ناگهانی جوان با فضیلت‌ونیکوکار مرحوم **امیرمسعودمدرسی** می‌گذرد.هزینه ومخارج‌سوگواری ایام سال علاوه برثلث آنمرحوم صرف تکمیل کتابخانه مکتب الحسین مسجد احمدیه نارمک گردید ضمنا بهمین مناسبت جلسه یادبودی نیز در روز یکشنبه ۱۹ تیرماه از ساعت۵ الی ۷ بعداز ظهر در آرامگاه خصوصی ایشان بشماره ۸۴۵ در بهشت زهرا برقرار است .
اللهم اغفرله بحق محمد واله
الاحقر جلالی خمینی
آ-۳۸۳۲

---

۱۸ تیر ماه مصادف با سالگرد فوت مادر عزیزمان «**بانو نزهت نجد سمیعی**» می‌باشد هزینه‌های مربوطه صرف امور خیریه گردید .
احمد، داریوش، زهره، ناهید، هما، سهیلا .
آ-۳۸۲۹

بیاد شادروان عبداله رحمانی
بااینکه دو سال است به‌ابدیت پیوستی، هنوز توان تحمل کابوس سهمناک مرگت درمن نیست .
صاحب رحمانی
آ-۳۸۳۸

تسلیت

جناب آقای محمد توحیدی
درگذشت پدر گرامیتان را بشما و خانواده محترمتان تسلیت می‌گوئیم بقاء عمر شماوخانواده محترمتان را ازدرگاه خداوند متعال مسئلت داریم .
مجید حسن‌پور وکلیه کارکنان نمایندگی اطلاعات‌درغرب‌تهران
آ-۳۸۴۷

جناب آقای آلبر ربیع برخوردار
با نهایت تاسف وتالم فوت نابهنگام مادر عزیزمان را به جنابعالی وخاندان محترم تسلیت‌عرض‌نموده خودرا درسوک شما سهیم می‌دانیم .
خانم آقا حسینی، قنبری، فلاح‌نژاد و نورائی
آ-۳۸۳۰

جناب آقای آلبر ربیع برخوردار
با تاسف فراوان درگذشت ناگهانی عزیز از دست رفته را بشما وافراد محترم خانواده تسلیت عرض نموده ازدرگاه خداوند بزرگ برای شما سلامتی، صبر وشکیبائی‌آرزومندیم.
دبیرخانه اداره کل مطبوعات خارجی
آ-۳۸۳۱

جناب آقای مهندس رجبعلی بیات ماکو
بانهایت تاسف و تاثر فوت نابهنگام فرزند عزیزتان را به جنابعالی و خاندان محترمتان تسلیت عرض نموده وخود رادر سوک شما سهیم می‌دانیم.
هیئت مدیره مهندسین مشاور پارس
آ-۲۰۶۹۷

آقای رضا عطائی
باکمال تاسف وقلبی اندوهناك مصیبت وارده را از صمیم قلب تسلیت عرض نموده دوامو بقاء عمر برای سایر بازماندگان آرزومندیم .
علی فاطمی- عبدالعلی اعظمی - عباس توکلی- عبدالعلی عسگری - خسرو ذاکری - ناصر همدم‌پور - ایرج اویسی -سلیم اصفهانی - حسن رستمی .

آقای حسین مرادخانی
بانهایت تاسف و تاثر مصیبت وارده رابشما تسلیت عرض نموده وبرای کلیه بازماندگان صبر وشکیبائی آرزومینمائیم .
یوسف رحمتی - ابراهیم کاتوزیان - ناصر مریمی- حیدر امامی -کریم صادقی - باقرنصرالهی - پرویزقاضی‌پور - اسکندر حبیبی - تیمور راهبی .

آقای ولی‌اله صمدزاده
بااندوموتاسف بسیار مصیبت وارده را از صمیم قلب تسلیت عرض نموده و از ایزد توانا صبر جمیل برای یکایك‌بازماندگان آرزومندیم .
علی‌زادگان - حسین گلچین - کمال حیدری - محمود مظفری - ابوالقاسم بابائی - کریم نصرآبادی -علی براقی - ابراهیم فرورقی -کاظم موسوی.

آقای محمدعلی سلیمی
مصیبت وارده را ازصمیم‌قلب بشما تسلیت عرض نموده‌امید است مارا در غم‌خود شریك وسهیم بدانید .
قاسم گوهری- حسین‌بهرامی- ایرج‌صادقی - نصرالله‌تقیبی- علی اصفهانی - خسرو کاوه - احمد حریری - جواد زهرائی - حسین فقیهی .

آقای حاج‌عباس اصلانی
درگذشت نابهنگام عموی گرامیتان را از صمیم قلب‌تسلیت عرض نموده دوام و بقاء عمر برای سایر بازماندگان از خدای بزرك آرزوداریم .
شکراله صدریان - حبیب‌امینی - حبیب آذریان - حسین صدرالهی - حسن یحیوی - ناصر آذری- یحیی خسروی -ابراهیم موسوی - کریم ناصری .

جناب آقای مهندس هاشم ضیا ابراهیمی
بانهایت تاسف‌وقلبی‌اندوهناك مصیبت‌وارده را ازصمیم قلب تسلیت عرض نموده و از ایزد متعال صبرو بردباری آرزو مینمائیم .
علی برادران - کاظم نبوی - اصغر طایقه - هاشم‌اصغری- عباسعلی اسدیان - ناصر اسماعیلی - نصرت‌اله رحیمی - حسین فتاحی - علی‌اصغر عمادی

آقای حاج عباس معصومی
مصیبت وارده را از صمیم قلب بشما تسلیت عرض نموده‌و از ایزد منان طول‌وبقاء عمر خواستاریم .
عباس‌مظفری - ناصر فلاحی- عیسی‌دادوند -حسن مطهری- حسین پارسائی - ایرج‌دادوند - خسرو خسروی-منصور ایلخانی- نوری نصرالهی.

جناب آقای دکتر درودیان
بانهایت تاسف و قلبی اندوهناك مصیبت وارده رابجنابعالی تسلیت عرض نموده و از خداوند دوام و بقاء عمر برای سایر وابستگان خواستاریم .
فتح‌اله‌مفیدی - سید محمود اشرفی - محمد حسین‌باقری- سید ناصر محمدی-کمال شاه حسینی- رستم خدایار -عبدالحسین نیاکی - ناصر احترامی - عباس‌ثانینی .

جناب آقای دکتر ایرج خبیر
درگذشت نابهنگام پدر ارجمندتان را از صمیم قلب‌تسلیت عرض نموده واز ایزد توانا صبر وشکیبائی آرزو داریم.
سید باقر ایمانی، صادق اطلسچی، حسین طاوسی ، محمد فرجی، سعید حسینی، رضا رشیدی، طاهر کمالیان ، هوشنگ فتحعلیان .

خانواده‌های محترم داداشیان
درگذشت غم‌انگیز آقای مهندس علی داداشیان را از صمیم قلب به‌آن خاندان گرامی تسلیت گفته دوام وبقاء عمر برای یکایک بازماندگان آرزومندیم .
مصطفی محمدی، عباس کیهانی، سیروس واقفی، عباس نجومی، علی اکبر حیدریان، محمد رحیم مشیری، حسن فمی زاده، حسین طوبائی، کریم یزدی .

خانواده محترم پرژاد قراگزلو
مصیبت وارده را از صمیم قلب به آن خانواده محترم تسلیت عرض نموده دوام وبقاء عمر برای یکایک بازماندگان آرزومندیم .
محمد حسین نیکوئی، حمداله کریمی، امان‌اله باقریان، مجتبی رضوی، علی محبی، عباس پاکنژاد، علی طباطبائی . کاظم مصباحی، باقر خطیبی .

آقای ساری اصلانی
درگذشت نابهنگام عموی گرامیتان را از صمیم قلب تسلیت عرض نموده امید است اینجانبان را در غم واندوه خود شریک و سهیم بدانید .
عباس خطیب‌لو، کریم مسجدی، تیمور اکبرزاده ، ناصر محمودی، حسین شهیدی، سیروس کبیری، نجف میرسعیدی، محسن موسوی، ناصر کلاهی .

آقای سیروس داداشیان
بدینوسیله درگذشت نابهنگام ابوی گرامیتان را ازصمیم قلب تسلیت عرض نموده دوام وبقاءعمر برای سایروابستگان آرزو می نمائیم .
هدایت شهیری، اسداله عنایت‌پور، اکبر کاظمی ، علی اکبر شیبانی، حسن شاهمیری، رضا مرتضوی، کاظم دربندی، سید محمد عباسی، رضا مرندی .

آقای محمد دهگان
مصیبت وارده را صمیمانه بشما تسلیت عرض نموده امید است مارا درغم خود شریک وسهیم بدانید .
حسین امیر شاهی، علی رضائی، حسن نیکمراد ، باقر تهرانی، پرویز سجادی، کریم دادمنش، حسین سلوکی،اصغر سبحانی، سید محمد شعبانی .

آقای شاهرخ مجیدیان
درگذشت نابهنگام پدر ارجمندتان بی‌نهایت ما رامتاثر ومتالم نمود امید است مارا درغم خود شریکو سهیم‌بدانید
شمس ضیائی، ابوالقاسم خونساری، صادق اردوخانی، ابوالفضل مختاریور، غلامعلی ایوبی، علی آقائی ، رحیم بشیرزاده، مرتضی حسن‌پور، رضا فراهانی .

دوستان گرامی ، محمود و قاسم جاج‌محمدی
درغم جانسوز درگذشت پدر گرامی‌تان ما نیز سوکواریم.
حسین الهامی - رامین الهامی - محمود متین - اسماعیل جمشیدی
آ-۲۰۷۱۸

آقای ناصر امینی
همکاران شما مصیبت وارده را تسلیت گفته وخود را در غم شما شریک میدانند .
اداره کارپردازی وزارت نیرو

مجالس وعظ وسوگواری

بسمه‌تعالی
طبق معمول سنواتی مجلس توسل بامام هفتم موسی‌بن جعفر علیه‌السلام از لیله شنبه ۲۱ رجب المرجب تا ۵ شب در حسینیه بنده منزل افجه‌لو اسان کوچک منعقداست شرکت دوستان را انتظار دارد .
باقر نهاوندی واعظ

سپاسگزاری

سپاسگزاری
از ذوات مقدسه علمای اعلام ، حجج‌اسلام و خطباء عظام، مقامات عالیرتبه لشکری وکشوری، تجار،سران‌محلات، بازاریان، اصناف و وجوه طبقات محترمی که با مشارکت‌در مراسم تشییع ومجالس ترحیم فقیدسعید شادروان **حشمت‌اله امامی** کمال عنایت و بزرگواری را مبذول فرموده‌اند و یا بوسیله مطبوعات یا نامه و تلگراف موجبات تسلی‌بازماندگان را فراهم ساخته‌اند سپاسگزاری می‌نمائیم و چنانچه موفق به شرفیابی وعرض امتنان حضوری ویا پاسخ اختصاصی بهمه ابراز محبت‌های صمیمانه نشدیم معذرت خواسته ، سلامتو سعادت همگان را از درگاه خداوند بزرگ مسئلت داریم .
از طرف برادران، فرزندان، خاندان امامی وفامیل‌های وابسته ، امام جمعه شیراز .
آ-۳۸۴۲

از اولیاء محترم و کارمندان آستانه مقدسه حضرت‌معصومه سلام‌اله علیها که‌در مورد درگذشت عزیز از دست رفته ما نهایت کمک و مساعدت را نموده وتسهیلات لازم را به نحو احسن فراهم کردند سپاسگزاریم وتوفیق هرچه بیشتر آنان را درخدمت به‌آستانه مقدسه قم ازخداوند خواستاریم .
رضا وفائی- دکتر سید شفیع شکرائی
آ-۵۷۹۵

سهمیه استخدام ۶۱ هزار معلم در مناطق آموزشی

دستور استخدام ۶۱هزار معلم در دوره های آموزش قبل از دبستان ، آموزش ابتدایی آموزش راهنمائی تحصیلی و آموزش متوسطه درجهت‌توسعه نیروی‌انسانی در سطوح مختلف آموزشی در ۲۵۲ منطقه آموزشی کشور در ۲۴ استان صادر شد .

برمبنای مقررات جدید ، هرگونه استخدام بصورت روزمزد خرید خدمت‌ونظایر آن در وزارت آموزش و پرورش‌ممنوع‌است و مناطق آموزشی میتوانند راسا نسبت به استخدام نیروی انسانی مورد نیاز منطقه براساس جداول‌ارسال شده اقدام کنند .

گروهی که براساس مقررات جدید استخدام می شوند باید از اول مهر ماه امسال بکار مشغول شوند.

براساس دستورالعمل مزبور چنانچه سهمیه استخدام آموزگاران هر حوزه از فارغ‌التحصیلان معلم و سپاهیان دانش ، منقضی خدمت تا پانزدهم مناطق آموزشی میتوانند با انتشار آگهی ، کمبود کادر خود را با استخدام آموزگاران پس از گذراندن طریق امتحان و مسابقه تکمیل کنند ایندسته از آموزگاران پس از گذراندن دوره کارآموزی باید فقط در روستاها بکار گمارده شوند . به معلمان پیمانی‌در مدت خدمت فوق‌العاده بدی آب و هوا و دوری ازشهر پرداخت خواهد شد .

مدت خدمت

براساس طرح مزبور ، فارغ‌التحصیلان دانشسراها و مراکز تربیت معلم ومربی کودک برابر تعهدی که شهریور ماه ۳۶ تکمیل‌نشود سپرده‌اندمکلفند حداقل ۵سال در هرمنطقه‌ای که آموزش‌و پرورش تعیین میکند خدمت کنند. سپاهیان دانش‌منقضی خدمت نیز فقط برای‌خدمت در روستا ها بطور رسمی استخدام شوند . استخدام سپاهیان دانش که خدمت آنها به پایان رسیده‌در مرکز شهرستان بعنوان آموزگار پیمانی و یاسایر مشاغل‌دیگر مطلقا امکان‌ندارد و چنانچه برخلاف دستور مزبوراقدام شودپرونده متخلفان‌بدادگاه اداری ارسال خواهد شد.

نحوه استخدام

براساس‌طبقه بندی‌مشاغل وزارت آموزش و پرورش، هنرآموزان با مدارک تحصیلی پایان دوره ابتدائی و فارغ‌التحصیلان دانشسرا های عشایری و روستائی‌که با تحصیلات ابتدائی وارد دانشسراها شده‌اند در گروه ۲شغلی، مربیان‌کودک با مدرک‌تحصیلی دیپلم کامل متوسطه و یا معادل آنو طی دوره مربی کودک در گروه شغلی ٤ استخدام می شوند .

اولویت‌ها

برنامه توسعه آموزش و پرورش در سال ۳۷-۳۶در چارچوب سیاست کلی و خط‌مشی تعلیماتی کشورو بالا بردن سطح معلومات و افزایش تعداد دانش‌آموزان سطوح‌مختلف تحصیلی‌تنظیم گردیده و در زمینه دوره آموزش قبل از دبستان کوشش‌شده است‌که‌کودکان هرچه بیشتر و بهتر آماده برای ورود بدبستان شوند. در این‌زمینه به برنامه‌توسعه کودکستانها توجه خاص شده است و در این سطح تحصیلی از مربیان کودک که دوره‌یکساله مربی‌کودک راگذرانده‌اند استفاده خواهد شد . در سطح آموزش ابتدئی سعی شده است در مناطقی که تعداد دانش آموزان بیش از حد مطلوب است‌بمیزان بیشتری معلم استخدام شود .

۸۰۰ هزار وسیله گازسوز در تهران کنترل میشود

کمیته ملی حمایت از مصرف کننده اعلام کرد : ۸۰ هزار مشترک گاز مایع در تهران از وسایل گاز سوز استفاده‌میکنند وبهمین دلیل باید ضرورت‌سرویس و کنترل سالانه این وسایل مورد توجه قرار گیرد .

در کمیته ملی حمایت از مصرف کننده ، بمنظور بررسی آمار و علل‌ضایعاتی که براثر آتش سوزی های ناشی از گاز در اماکن و منازل‌پیش‌می‌آید ،کمیسیون ویژه‌ای تشکیل شده است.

حوادث ناشی‌از انفجار

در نخستین جلسه کمیسیون مذکور نمایندگان سازمان - های مسئول در کار تهیه و توزیع وسایل گاز سوز و کارشناسان کمیته ملی‌حمایت از مصرف کننده در زمینه جلوگیری از حوادث ناشی از انفجار گاز و همچنین ضایعات جانی و مالی آن بحث و گفتگو کردند و قرار شد در جلسات بعدی کمیسیون ، بکمک مسئولان و کارشناسان طرحی در زمینه آموزش و راهنمائی برای مصرف کنندگان تهیه گردد .

همچنین درنخستین‌جلسه کمیسیون مذکور ،بابررسی آمار مصرف و وجود ۸۰۰ هزار مشترک گاز مایع در تهران ، تاکید شد که برای کنترل این وسایل سرویس منظم سالانه برقرار شود.

راه حل‌های اساسی

در پایان این جلسه گفته شد: راه حل های اساسی برای جلوگیری از ضایعات جانی و مالی ناشی ازآتش سوزی وسایل گاز سوزاز جانب اتحادیه تولیدکنندگان این قبیل وسایل ، شرکت های تامین گاز مایع و کارشناسان و متخصصین تهیه خواهد گردید و سعی خواهد شد رویه‌ای اتخاذ شود که منافع و مصالح جامعه مصرف کننده راتامین کند .

گورستانهای قدیمی تهران تبدیل به‌پارک میشود

گورستان «وصفنار» در جاده ساوه بصورت پارک در می آید و امامزاده زید که داخل این گورستان است پس از تبدیل آن به پارک‌نوسازی شده بصورت زیارتگاه عمومی درخواهد آمد .

امروز یک مقام مطلع در شهرداری منطقه ٤در زمینه تبدیل گورستان وصفنار به پارک گفت : مساحت این قبرستان درحدود ۳۰ هزار مترمربع است که ازچندی پیش شهرداری تصمیم گرفت آنرا برای استفاده ساکنان مناطق اطراف‌تبدیل به‌فضای سبز کند ،زیرا ازهنگام‌ایجاد بهشت‌زهرا ، دفن مردگان درقبرستان‌های قدیمی تهران تقریبا منسوخ شده است .

شهرداری پایتخت همچنین تصمیم دارد ،طبق یک برنامه‌درازمدت قبرستان‌های سابق تهران را یکی پس از دیگری تبدیل به پارک کند .

بااینکار نه تنهابستگان‌متوفی در محیطی خوش آب‌وهوا برسرمزار درگذشته خود حاضر میشوند بلکه سایر افراد نیز میتوانند از این اماکن‌برای‌هواخوری‌استفاده کنند .

همین مقام همچنین‌افزود: درحال حاضر ، دفن مردگان در قبرستان وصفنار ممنوع شده‌است و چنانچه گروهی بطور پنهانی‌و بدون اطلاع شهرداری منطقه‌چهار متوفیان خودرا در این گورستان بخاک بسپارند ، مورد تعقیب قرار میگیرند .

هر ۳ ماه، ۵۰ هزار کارگر آموزش میبینند

فعالیت های مراکز آموزشی ثابت و سیار صندوق کار- آموزی مورد استقبال گردانندگان‌صنایع کشورقرار گرفته است و صاحبان کارخانجات‌صنعتی وتولیدی کارگران خودرا بیشتربرای تعلیم در مراکز کارآموزی در جوار کارخانه ها و آموزش ضمن کار در کارخانجات به مسئولین صندوق‌کارآموزی معرفی‌می کنند .

توجه صاحبان صنایع‌به منظور کارآموزی کارگران خود در رشته های‌صنایع فلزی - نساجی -رنگرزی‌و چاپ پارچه-مونتاژتجهیزات الکتریکی و تعمیر کارماشین آلات سنگین بیش ازسایر رشته ها است . در مراکز کارآموزی ثابت و سیار صندوق کارآموزی وابسته به وزارت کار و امور اجتماعی در سه‌ماهه اول سال جاری ۵۰ هزارو ٦۳۱ کارآموز در رشته های مورد نیاز صنایع با روش های مختلف آموزشی به صورت تئوری و عملی‌تحت تعلیم قرار گرفته‌اند و ازاین تعداد ۱۰ هزار و ۱۵۷ نفر دوره کارآموزی را به‌پایان رسانده‌اند .

سخنگوی صندوق کار آموزی ضمن اعلام آمار فوق تعداد افراد تحت‌تعلیم در مراکز کارآموزی‌سراسر کشور را در سه ماهه اول سال جاری بشرح زیر اعلام کرد :

در فروردین ماه افراد تحت تعلیم ۱۵ هزارو ۸٤۷ نفر، تعلیم یافته۲هزارو۱۲۸ نفر .

در اردیبهشت ماه افراد تحت تعلیم ۱٦ هزارو ۵۷۸ نفر ، تعلیم یافته ۲ هزار و ۱٦۹ نفر .

در خردادماه افراد تحت تعلیم ۱۸ هزارو ۳۰۵ نفر، تعلیم یافته ۵ هزارو ۸٦۰ نفر .

صد هکتار مرتع سوخت

شیراز - خبرنگار اطلاعات : دریك آتش سوزی دامنه‌دار، یکصد هکتار از مراتع«بمو»ی شیراز سوخت‌و خسارت‌فراوانی وارد شد .

حریق به علت نامعلومی از ساعت ده صبح در قسمتی از مراتع«بمو» واقع در ده کیلو متری «خرامه» از توابع شیراز آغاز شدو درزمانی کوتاه‌یکصد هکتار را دربرگرفت .

انتصاب

از سوی وزیر کشور، محسن بسطامی‌پور، بسمت مدیر کل آمادگی ملی و بسیج

نحوه و میزان پیشنهادی افزایش درآمد معلمان

حقوق و مزایای فعلی و پیشنهادی در سطح کودکستان بر اساس سنوات خدمت و تحصیلات

تحصیلات	سالهای تجربه	حقوق	مزایا	جمع حقوق ومزایا	متوسط حقوق و مزایا	ارزش هر ساعت تدریس (تومان)	ساعات موظفه	نرخ پیشنهادی برای حق التدریس	جمع حق التدریس در ماه	جمع حق التدریس وحقوق ومزایا
تحصیلات کمتر از متوسطه وطی دوره تربیت	۰-۸ ۹-۱۴ ۱۵-۳۰	۸۴۰-۱۰۵۰ تومان ۱۰۶۴-۱۲۱۸ ۱۲۶۰-۱۸۹۷ ۹۱۰-۱۱۴۱ ۱۱۶۹-۱۴۴۲ ۱۴۴۹-۲۱۲۱	۲۸۰ ۳۰۳ ۲۴۷ ۳۰۳ ۳۲۹ ۲۷۸	۱۱۲۰-۱۳۳۰ ۱۳۶۷-۱۵۲۱ ۱۵۰۷-۲۱۴۴ ۱۲۱۳-۱۴۴۴ ۱۵۹۸-۱۷۷۱ ۱۷۲۷-۲۳۹۹	۱۴۲۲-۱۷۲۸	۱۵-۱۸	۹۶	۱۰-۱۳	۹۶۰-۱۲۴۸	۲۰۸۰-۲۵۷۸ ۲۳۲۷-۲۷۶۹ ۲۴۶۸-۳۲۹۳ ۲۱۷۳-۲۶۹۲ ۲۵۵۸-۳۰۱۹ ۳۶۸۷-۳۴۴۷
گواهینامه پایان تحصیلات دوره راهنمائی و طی دوره تربیت معلم	۰-۸ ۹-۱۶ ۱۷-۳۰	۹۸۷-۱۲۶۰ ۱۳۳۷-۱۶۷۱ ۱۷۹۲-۲۵۹۰ ۹۸۷-۱۱۶۹ ۱۲۲۵-۱۵۶۱ ۱۶۵۹-۲۰۵۸ ۲۱۷۰-۲۶۱۱	۳۲۹ ۳۷۱ ۳۱۵ ۳۲۹ ۳۷۱ ۳۱۵ ۳۷۸	۱۳۱۶-۱۵۸۹ ۱۷۰۸-۲۰۴۴ ۲۱۰۷-۲۹۰۵ ۱۳۱۶-۱۴۹۸ ۱۵۹۶-۱۹۳۲ ۱۹۷۴-۲۳۷۳ ۲۰۴۸-۲۱۸۹	۱۷۹۵-۲۱۹۰	۱۹-۲۳	۹۶	۱۰-۱۳	۹۶۰-۱۲۴۸	۲۲۷۶-۲۸۲۷ ۲۶۶۸-۳۲۹۳ ۳۰۷۶-۴۱۵۳ ۲۳۷۶-۲۷۴۶ ۳۵۵۶-۳۱۸۰ ۲۹۳۴-۳۶۲۱ ۴۳۵۷-۴۲۳۷
فوق دیپلم	۰-۸ ۹-۱۶ ۱۷-۲۴ ۲۵-۳۰ ۰-۶	۱۱۱۲-۱۴۴۹ ۱۵۲۶-۱۹۴۵ ۲۰۲۳-۲۴۶۴ ۲۵۷۶-۲۸۸۴ ۱۱۱۳-۱۳۳۷	۳۷۱ ۴۲۰ ۴۱۸ ۴۱۳ ۳۷۱	۱۱۸۱-۱۸۲۰ ۱۹۱۶-۲۲۴۰ ۲۴۰۱-۲۸۴۳ ۲۹۸۹-۳۲۹۷ ۱۴۸۴-۱۷۰۸	۲۱۴۴-۱۵۲۵	۲۲-۲۶	۹۶	۱۰-۱۰	۹۶۰-۲۲۴۸	۲۴۴۴-۳۰۶۸ ۲۹۰۶-۳۵۹۳ ۳۳۶۱-۴۰۹۰ ۳۹۴۹-۴۵۴۵ ۲۴۴۴-۲۹۵۶
فوق دیپلم در رشته تعلیم وتربیت	۷-۱۴ ۱۵-۲۲ ۲۳-۳۰	۱۳۹۳-۱۷۹۲ ۱۸۷۶-۲۳۱۷ ۲۴۷۲-۲۸۸۴	۴۲۰ ۳۵۹ ۴۱۳	۱۸۱۲-۲۳۱۳ ۲۳۳۵-۲۶۷۶ ۲۸۳۵-۳۲۹۷						۳۷۹۳-۳۴۲۰ ۳۱۹۵-۳۹۲۴ ۳۷۹۵-۴۵۴۵
لیسانس	۰-۴ ۵-۸ ۹-۳۰	۱۲۶۰-۱۳۹۳ ۱۴۳۵-۱۵۸۲ ۱۶۵۲-۲۱۹۲	۴۲۰ ۴۷۸ ۴۱۳	۱۶۸۰-۱۸۱۳ ۱۹۱۳-۲۰۶۰ ۲۰۶۵-۲۶۰۵	۱۸۸۶-۲۴۹۳	۲۰-۲۶	۹۶	۱۰-۱۳	۹۶۰-۱۹۴۸	۲۶۴۰-۳۰۶۱ ۲۸۷۳-۳۳۰۸ ۳۰۲۵-۴۸۰۳

حقوق و مزایای فعلی و پیشنهادی در سطح دبیران براساس سنوات خدمت و تحصیلات

تحصیلات	سال تجربه	حقوق	مزایا	جمع حقوق ومزایا	متوسط حقوق ومزایا درماه (تومان)	ارزش هر ساعت تدریس (تومان) براساس حقوق و مزایا موجود	ساعات موظف	نرخ پیشنهادی	جمع حق التدریس در ماه	مجموع حق التدریس حقوق و مزایا
دیپلم متوسطه وطی دوره مخصوص	۰-۸ ۹-۱۴ ۱۵-۲۲ ۲۳-۳۰	۹۸۷-۱۲۶۰ ۱۳۳۷-۱۵۶۱ ۱۶۵۹-۲۰۵۸ ۲۱۷۰-۲۶۱۱	۳۲۹ ۳۷۱ ۳۱۵ ۳۷۸	۱۳۱۶-۱۵۸۹ ۱۷۰۸-۱۹۳۲ ۱۹۷۴-۲۳۷۳ ۲۵۴۸-۲۹۸۹	۲۸۰۲-۳۱۴۸	۲۰-۲۴	۸۸	۲۰-۳۵	۱۷۶۰-۳۰۸۰	۳۰۷۶-۴۶۶۹ ۳۴۶۸-۵۰۱۳ ۳۷۴۴-۴۴۰۳ ۴۳۰۸-۶۰۶۹
دیپلم کامل متوسطه وطی دوره تربیت معلم	۰-۶ ۷-۱۰ ۱۱-۱۸ ۱۹-۳۰	۹۸۷-۱۱۶۹ ۱۲۲۵-۱۳۳۷ ۱۲۹۳-۱۷۹۲ ۱۸۷۶-۲۶۱۱	۳۲۹ ۳۷۱ ۳۱۵ ۳۷۸	۱۳۱۶-۱۴۹۸ ۱۵۹۶-۱۷۰۸ ۱۷۰۸-۲۱۰۷ ۲۲۵۴-۲۹۸۹						۳۰۷۶-۴۵۷۸ ۳۳۵۶-۴۷۸۸ ۳۴۶۸-۵۱۸۷ ۴۰۱۴-۶۰۶۹
فوق دیپلم	۰-۵ ۶-۱۲ ۱۳-۲۰ ۲۱-۳۰	۱۱۱۳-۱۳۳۷ ۱۳۹۳-۱۶۵۹ ۱۷۲۹-۲۱۷۰ ۲۲۶۸-۲۸۸۴	۳۷۱ ۴۲۰ ۳۵۹ ۴۱۳	۱۴۸۴-۱۷۰۸ ۱۸۱۳-۲۰۷۹ ۲۰۸۸-۲۵۳۹ ۲۳۸۱-۲۳۹۷	۲۰۱۷-۲۴۰۳	۲۳-۲۷	۸۸	۲۰-۳۵	۱۷۶۰-۳۰۸۰	۳۲۴۴-۴۷۸۸ ۳۵۷۳-۵۱۵۹ ۳۸۴۸-۵۶۰۹ ۴۴۴۱-۶۳۷۷
لیسانس	۰-۴ ۵-۱۰ ۱۱-۱۸ ۱۹-۲۶ ۲۷-۳۰	۱۴۳۵-۱۵۸۲ ۱۶۵۲-۱۹۶۰ ۱۹۸۱-۲۴۸۵ ۲۵۲۰-۳۰۴۵ ۳۱۰۸-۳۳۰۴	۴۷۸ ۵۵۰ ۶۶۰ ۵۸۶ ۶۷۹	۱۹۱۳-۲۰۶۰ ۲۲۰۲-۲۵۱۰ ۲۶۴۱-۳۱۴۵ ۳۱۰۶-۳۶۳۱ ۳۷۸۷-۳۹۸۳	۲۷۳۰-۳۰۷۵	۳۱-۳۵	۸۸	۲۰-۳۵	۱۷۶۰-۳۰۸۰	۳۱۷۳-۵۱۴۰ ۳۹۶۲-۵۵۹۰ ۴۴۰۱-۶۲۲۵ ۴۸۶۶-۶۷۱۱ ۵۵۴۷-۷۰۶۳
فوق لیسانس	۰-۳ ۳-۶ ۷-۱۴ ۱۵-۲۲ ۲۳-۳۰	۱۴۳۵ ۱۶۵۲-۱۸۰۶ ۱۹۸۱-۲۴۸۵ ۲۵۲۰-۳۰۴۵ ۳۱۰۸-۳۶۹۶	۴۷۸ ۵۵۰ ۶۶۰ ۵۸۶ ۶۷۹	۱۹۱۳ ۲۲۰۲-۲۳۵۶ ۲۶۴۱-۳۱۴۵ ۳۱۰۶-۳۶۳۱ ۳۷۸۷-۴۳۷۵	۲۷۳۰-۳۰۷۵	۳۱-۳۵	۸۸	۲۰-۳۵	۱۷۶۰-۳۰۸۰	۳۹۷۳ ۳۹۶۲-۵۴۳۶ ۴۴۰۱-۶۲۲۵ ۴۸۶۶-۶۷۱۱ ۵۵۴۷-۷۴۵۵

حقوق و مزایای فعلی و پیشنهادی در سطح دبستان بر اساس سنوات خدمت و تحصیلات

تحصیلات	سالهای تجربه	حقوق	مزایا	جمع حقوق و مزایا	متوسط حقوق ومزایا	ارزش هر ساعت تدریس (تومان)	ساعات موظف	نرخ پیشنهادی برای حق التدریس	جمع حق التدریس درماه	مجموع حق التدریس حقوق و مزایا
تحصیلات کمتر از متوسطه طی دوره تربیت	۰-۸ ۹-۱۴ ۱۵-۳۰	۸۴۰-۱۰۵۰ تومان ۱۰۶۴-۱۲۱۸ ۱۲۶۰-۱۸۹۷ ۹۱۰-۱۱۴۱ ۱۱۶۹-۱۴۴۲ ۱۴۴۹-۲۱۲۱	۲۸۰ ۳۰۳ ۲۴۷ ۳۰۳ ۳۲۹ ۲۷۸	۱۱۲۰-۱۳۳۰ ۱۳۶۷-۱۵۲۱ ۱۵۰۷-۲۱۴۴ ۱۲۱۳-۱۴۴۴ ۱۵۹۸-۱۷۷۱ ۱۷۲۷-۲۳۹۹	۱۴۲۲-۱۷۲۸	۱۵-۱۸	۹۶	۱۰-۱۳	۹۶۰-۱۲۴۸	۲۰۸۰-۲۵۷۸ ۲۳۲۷-۲۷۶۹ ۲۴۶۸-۳۲۹۳ ۲۱۷۳-۲۶۹۲ ۲۵۵۸-۳۰۱۹ ۳۶۸۷-۳۴۴۷
گواهینامه پایان تحصیلات دوره راهنمائی و طی دوره تربیت معلم	۰-۸ ۹-۱۶ ۱۷-۳۰	۹۸۷-۱۲۶۰ ۱۳۳۷-۱۶۷۳ ۱۷۹۲-۲۰۵۸ ۲۱۷۰-۲۶۱۱ ۹۸۷-۱۱۶۹ ۱۲۲۵-۱۴۴۹ ۱۵۲۶-۱۹۳۵ ۲۰۲۳-۲۶۱۱	۳۲۹ ۳۷۱ ۳۱۵ ۳۷۸ ۳۲۹ ۳۷۱ ۳۱۵ ۳۵۹	۱۳۱۶-۱۵۸۹ ۱۷۰۸-۲۰۴۴ ۲۱۰۷-۲۲۷۳ ۲۵۲۹-۲۹۷۰ ۱۳۱۶-۱۴۹۸ ۱۵۹۶-۱۸۳۰ ۱۸۴۱-۲۲۴۰ ۲۲۸۲-۲۹۷۰	۱۸۴۹-۲۱۸۸	۱۹-۲۳	۹۶	۱۰-۱۳	۹۶۰-۱۲۴۸	۳۲۲۶-۴۹۴۹ ۳۶۲۸-۵۴۰۴ ۴۰۲۷-۵۷۳۳ ۴۴۴۹-۶۲۳۰ ۳۳۳۶-۴۸۵۸ ۳۵۱۶-۵۱۸۰ ۳۷۶۱-۵۶۰۰ ۴۳۰۲-۶۲۳۰
دیپلم کامل متوسطه و طی دوره تربیت معلم	۰-۶ ۷-۱۲ ۱۳-۲۰ ۲۱-۳	۹۸۷-۱۱۶۹ ۱۲۲۵-۱۵۶۱ ۱۶۵۹-۲۰۵۸ ۲۱۷۰-۲۶۱۱	۳۲۹ ۳۷۱ ۳۱۵ ۳۵۹	۱۳۱۶-۱۴۹۸ ۱۵۹۶-۱۹۳۲ ۱۹۷۴-۲۳۷۳ ۲۵۴۸-۲۹۸۹	۱۸۴۹-۲۱۸۸	۱۹-۲۳	۹۶	۱۰-۱۳	۹۶۰-۱۲۴۸	۳۲۲۶-۴۹۴۹ ۳۶۲۸-۵۴۰۴ ۴۰۲۷-۵۷۳۳ ۴۴۴۹-۶۲۳۰ ۳۳۳۶-۴۸۵۸ ۳۵۱۶-۵۱۸۰ ۳۷۶۱-۵۶۰۰ ۴۳۰۲-۶۲۳۰
فوق دیپلم از رشته‌های فنی	۰-۵ ۶-۱۳ ۱۳-۲۰ ۲۱-۳۰	۱۱۱۳-۱۳۳۷ ۱۳۹۳-۱۶۵۹ ۱۷۲۹-۲۱۷۰ ۲۲۶۸-۲۸۸۴	۳۷۱ ۴۲۰ ۳۷۸ ۴۱۳	۱۴۸۴-۱۷۰۸ ۱۸۱۳-۲۰۸۹ ۲۱۰۷-۲۵۴۸ ۲۶۸۱-۳۲۹۷	۲۰۲۱-۲۴۴۸	۲۱-۲۵	۹۶	۱۰-۱۳	۹۶۰-۱۲۴۸	۳۴۰۴-۵۰۶۸ ۳۷۳۳-۵۴۳۹ ۴۰۲۷-۵۹۰۸ ۴۳۰۱-۶۶۵۷
لیسانس دریکی از رشته‌های فنی	۰-۴ ۵-۱۰ ۱۱-۱۸ ۱۹-۲۶ ۲۷-۳۰	۱۴۳۵-۱۵۸۲ ۱۶۵۲-۱۹۶۰ ۱۹۸۱-۲۴۸۵ ۲۵۲۰-۳۰۴۵ ۳۱۰۸-۳۳۰۴	۴۷۸ ۵۰۰ ۶۶۰ ۵۸۶ ۶۷۹	۱۹۱۳-۲۰۶۰ ۲۲۰۲-۲۵۱۰ ۲۶۴۱-۳۱۴۵ ۳۱۰۶-۳۶۳۱ ۳۷۸۷-۳۹۸۳	۲۷۲۹-۳۰۶۵	۳۱-۳۵	۸۸	۲۰-۳۵	۱۷۶۰-۳۰۸۰	۳۶۷۳-۵۱۴۰ ۳۹۶۲-۵۵۱۰ ۴۴۰۱-۶۲۲۵ ۴۸۶۶-۶۷۱۱ ۵۵۴۷-۳۰۶۳
فوق لیسانس ریکی ازرشته‌های فنی	۰-۲ ۳-۶ ۷-۱۴ ۱۵-۲۲ ۲۳-۳۰	۱۴۳۵ ۱۶۵۲-۱۸۰۶ ۱۹۸۱-۲۴۸۵ ۲۵۲۰-۳۰۴۵ ۳۱۰۸-۳۶۹۶	۴۷۸ ۵۵۰ ۶۶۰ ۵۸۶ ۶۷۹	۱۹۱۳ ۲۲۰۲-۲۳۵۶ ۲۶۴۱-۳۱۴۵ ۳۱۰۶-۳۶۳۱ ۳۷۸۷-۴۳۷۵	۲۷۳۰-۳۱۰۵	۳۱-۳۵	۸۸	۳۰-۳۵	۱۷۶۰-۳۰۸۰	۳۹۶۲-۵۴۳۶ ۴۴۰۱-۶۲۲۵ ۴۸۶۶-۶۷۱۱ ۴۸۶۶-۶۷۱۱

حقوق و مزایای فعلی و پیشنهادی در سطح دبیران براساس سنوات خدمت و تحصیلات

تحصیلات	سالهای تجربی	حقوق	مزایا	جمع حقوق ومزایا	متوسط حقوق ومزایا درماه (تومان)	ارزش هر ساعت تدریس (تومان)	ساعات موظف	نرخ پیشنهادی	جمع حق التدریس	مجموع حق التدریس وحقوق ومزایا
دیپلم متوسطه وطی دوره مخصوص	۰-۸ ۹-۱۴ ۱۵-۲۲ ۲۳-۳۰	۹۸۷-۱۲۶۰ ۱۳۳۷-۱۵۶۱ ۱۶۵۹-۲۰۵۸ ۲۱۷۰-۲۶۱۱	۳۲۹ ۳۷۱ ۳۱۵ ۳۷۸	۱۳۱۶-۱۵۸۹ ۱۷۰۸-۱۹۳۲ ۱۹۷۴-۲۳۷۳ ۲۵۴۸-۲۹۸۹	۲۸۰۲-۳۱۴۸	۲۰-۲۴	۸۸	۲۰-۳۵	۱۷۶۰-۳۰۸۰	۳۰۷۶-۴۶۶۹ ۳۴۶۸-۵۰۱۳ ۳۷۴۴-۴۴۰۳ ۴۳۰۸-۶۰۶۹
دیپلم کامل متوسطه وطی دوره تربیت معلم	۰-۶ ۷-۱۰ ۱۱-۱۸ ۱۹-۳۰	۹۸۷-۱۱۶۹ ۱۲۲۵-۱۳۳۷ ۱۲۹۳-۱۷۹۲ ۱۸۷۶-۲۶۱۱	۳۲۹ ۳۷۱ ۳۱۵ ۳۷۸	۱۳۱۶-۱۴۹۸ ۱۵۹۶-۱۷۰۸ ۱۷۰۸-۲۱۰۷ ۲۲۵۴-۲۹۸۹	۲۰۱۷-۲۴۰۳	۲۱-۲۵	۹۶	۱۰-۱۳	۱۲۴۸-۱۷۳۸	۲۷۳۲-۳۴۳۶ ۳۰۶۱-۳۸۰۷ ۳۳۳۶-۴۳۵۲ ۳۹۲۹-۵۰۲۵
فوق دیپلم	۰-۸ ۹-۱۶ ۱۷-۲۴ ۲۵-۳۰ ۰-۶	۱۱۱۳-۱۳۳۷ ۱۳۳۳-۱۶۵۹ ۱۷۲۹-۲۱۷۰ ۲۲۶۸-۲۸۸۴	۳۷۱ ۴۲۰ ۳۵۹ ۴۱۳	۱۴۸۴-۱۷۰۸ ۱۸۱۳-۲۰۷۹ ۲۰۸۸-۲۵۳۹ ۲۶۸۱-۳۲۹۷	۲۰۱۷-۲۴۰۳	۲۱-۲۵	۹۶	۱۰-۱۳	۱۲۴۸-۱۷۳۸	۲۷۳۲-۳۴۳۶ ۳۰۶۱-۳۸۰۷ ۳۳۳۶-۴۳۵۲ ۳۹۲۹-۵۰۲۵
لیسانس	۰-۴ ۵-۱۰ ۱۱-۱۸ ۱۹-۲۶ ۲۷-۳۰	۱۴۳۵-۱۵۸۲ ۱۶۵۲-۱۹۶۰ ۱۹۸۱-۲۴۸۵ ۲۵۲۰-۳۰۴۵ ۳۱۰۸-۳۳۰۴	۴۷۸ ۵۵۰ ۶۶۰ ۵۸۶ ۶۷۹	۱۹۱۳-۲۰۶۰ ۲۲۰۲-۲۵۱۰ ۲۶۴۱-۳۱۴۵ ۳۱۰۶-۳۶۳۱ ۳۷۸۷-۳۹۸۳	۳۸۸۹۰-۴۸۷۳	۲۸-۳۳	۹۶	۱۰-۱۳	۱۲۴۸-۱۷۹۸	۳۱۶۱-۳۷۸۸ ۳۴۵۰-۴۳۳۸ ۳۸۸۹-۴۸۷۳ ۴۳۵۴-۵۳۵۹ ۵۰۳۵-۵۷۱۱

حقوق ومزایای فعلی وپیشنهادی در سطح راهنمائی براساس سنوات خدمت وتحصیلات

تحصیلات	سالهای تجربی	حقوق	مزایا	جمع حقوق ومزایا	متوسط حقوق ومزایا درماه (تومان)	ارزش هر ساعت تدریس (تومان)	ساعات موظف	نرخ پیشنهادی	جمع حق التدریس	مجموع حق التدریس وحقوق ومزایا
دیپلم کامل متوسطه	۰-۸ ۹-۱۴ ۱۵-۲۲ ۲۳-۳۰	۹۸۷-۱۲۶۰ تومان ۱۳۳۷-۱۵۶۱ ۱۶۵۹-۲۰۵۸ ۲۱۷۰-۲۶۱۱	۳۲۹ ۳۷۱ ۳۱۵ ۳۷۸	۱۳۱۶-۱۵۸۹ ۱۷۰۸-۱۹۳۲ ۱۹۷۴-۲۳۷۳ ۲۵۴۸-۲۹۸۹	۱۸۰۳-۲۱۳۶	۱۹-۲۳	۹۶	۱۳-۱۸	۱۲۴۸-۱۷۳۸	۲۵۶۴-۳۳۱۷ ۲۹۵۶-۳۳۶۰ ۳۲۳۲-۴۰۰۱ ۳۷۹۶-۴۷۱۷ ۲۵۶۴-۳۲۲۶ ۲۸۴۴-۳۴۳۶ ۲۹۵۶-۳۸۳۵ ۳۵۰۲-۴۷۱۲
دیپلم کامل طی دوره تربیت معلم	۰-۶ ۷-۱۰ ۱۱-۱۸ ۱۹-۳۰	۱۲۶۰-۱۳۹۳ ۱۴۳۵-۱۵۸۲ ۱۶۵۲-۲۱۹۲	۴۲۰ ۴۷۸ ۴۱۳	۱۶۸۰-۱۸۱۳ ۱۹۱۳-۲۰۶۰ ۲۰۶۵-۲۶۰۵						
فوق دیپلم	۰-۸ ۹-۱۶ ۱۷-۲۴ ۲۵-۳۰ ۰-۶	۱۱۱۲-۱۳۳۷ ۱۳۳۳-۱۶۵۹ ۱۷۲۹-۲۱۷۰ ۲۲۶۰-۲۸۸۴	۳۷۱ ۴۲۰ ۳۵۹ ۴۱۳	۱۴۸۴-۱۷۰۸ ۱۸۱۳-۲۰۷۹ ۲۰۸۸-۲۵۳۹ ۲۶۸۱-۳۲۹۷	۲۰۱۷-۲۴۰۳	۲۱-۲۵	۹۶	۱۳-۱۸	۱۲۴۸-۱۷۳۸	۲۷۳۲-۳۴۳۶ ۳۰۶۱-۳۸۰۷ ۳۳۳۶-۴۳۵۲ ۳۹۲۹-۵۰۲۵
لیسانس	۰-۴ ۵-۱۰ ۱۱-۱۸ ۱۹-۲۶ ۲۷-۳۰	۱۴۳۵-۱۵۸۲ ۱۶۵۲-۱۹۶۰ ۱۹۸۱-۲۴۸۵ ۲۵۲۰-۳۰۴۵ ۳۱۰۸-۳۳۰۴	۴۷۸ ۵۵۰ ۶۶۰ ۵۸۶ ۶۷۹	۱۹۱۳-۲۰۶۰ ۲۲۰۲-۲۵۱۰ ۲۶۴۱-۳۱۴۵ ۳۱۰۶-۳۶۳۱ ۳۷۸۷-۳۹۸۳	۳۸۸۹۰-۴۸۷۳	۲۸-۳۳	۹۶	۱۳۱۸	۱۲۴۸-۱۷۹۸	۳۱۶۱-۳۷۸۸ ۳۴۵۰-۴۳۳۸ ۳۸۸۹-۴۸۷۳ ۴۳۵۴-۵۳۵۹ ۵۰۳۵-۵۷۱۱

جزئیات طرح کارانه (فی فور سرویس) برای آموزگاران و دبیران سراسر کشور اعلام شد.

این طرح که از سوی سازمان مدیریت صنعتی تهیه شده است در حال حاضر از سوی کارشناسان مورد بررسی نهائی قرار گرفته است و با اجرای آن بطور متوسط دریافتی هر معلم در هر ماده هزار ریال افزایش می یابد.

طرح فوق شامل کلیه معلمان سطوح مختلف آموزشی مانند دودکستان، دبستان، دبیرستان و هنرستان فنی و حرفه‌ای و مربیان فعالیت‌های پرورشی و فوق برنامه مانند پیش آهنگی و شیرو خورشید می شود.

در اجرای این طرح فقط به ساعاتی که معلم مستقیما کار تدریس، تعلیم و پرورش را انجام می‌دهد حق‌التدریس پرداخت می شود و بنابراین به ساعات غیبت، ایام مرخصی بیماری و تعطیلات تعلق نمی گیرد ولی به ساعات موظف کار حق‌التدریس پرداخت می شود.

افزایش حق‌التدریس

از سوی دیگر نرخ حق‌التدریس برای ساعات موظف کار و برای ساعات اضافی تدریس متفاوت است و به ساعات اضافی نرخ بیشتری تعلق می گیرد.

نرخ حق‌التدریس برای افرادی که جزو کادر دائمی آموزش نیستند مطابق نرخ حق‌التدریس برای ساعات اضافی کار تعیین میشود.

تفاوت نرخ حق‌التدریس برای سطوح مختلف آموزشی بستگی به مقام شغلی و حقوق طبقه شغلی و پایه و گروه معلم ندارد.

همچنین برای قابل انعطاف کردن سیستم کارانه، عوامل متغیری برای تعیین ارزش نرخ حق‌التدریس در نظر گرفته شده است که عبارتند از:

محل مدرسه، شرایط تدریس، تسهیلات آموزشی عرضه و تقاضای بازار کار برای تخصص های مختلف و کیفیت تدریس معلم.

تصمیم گیری در مورد عوامل متغیر فوق و تعیین میزان اثر آن در نرخ حق‌التدریس بعهده مدیری است که مسئولیت نهائی عملکرد واحد آموزشی را عهده داراست.

نرخ حق‌التدریس برای ساعات اضافی نیز بصورت حداقل و حداکثر نرخ برای سطوح مختلف آموزشی تعیین می شود که نحوه تعیین دقیق نرخ مانند نرخ ساعات موظف با توجه به عوامل متغیری که ذکر شد انجام می‌گیرد.

نرخ ساعات اضافی برای کادر دائمی معلمان وزارت آموزش و پرورش در ساعات اضافه برساعت موظف و همچنین برای افراد نیمه‌وقت چه در کادر اداری وزارت‌خانه ها و یا افراد متخصص و حرفه‌ای خارج از کادر وزارتخانه که در اوقات فراغت به تدریس می‌پردازند اعمال می‌شود.

براساس سیستم پیشنهادی کارانه تازمانی که سیستم حقوق ثابت پیشنهادی به مرحله اجرا درنیامده‌است، سیستم فعلی حقوق ثابت و فوق‌العاده شغل معلمان بعنوان حقوق ثابت تلقی خواهد شد

بدین ترتیب با اجرای این طرح آموزگاری که با مدرک دیپلم کامل متوسطه در بدو استخدام یکهزار و ۳۱۶ تومان حقوق و مزایا دریافت میکند و پس از ۳۰ سال حقوقش به رقم ۲ هزار و ۹۰۵ تومان میرسد، در بدو استخدام ۲ هزار و ۲۷۶ تومان و پس از ۳۰ سال ۴ هزار و ۵۱۳ تومان دریافت خواهد کرد دبیر لیسانسیه نیز که در بدو استخدام یکهزار و ۹۱۳ تومان و پس از ۳۰ سال سه هزار و ۹۸۳ تومان دریافت می‌کند پس از اجرای این طرح در بدو استخدام ۳ هزار و ۶۷۳ تومان و پس از ۳۰ سال ۷ هزار و ۴۵۵ تومان خواهد گرفت.

صاحبان ضمایم و بازرگانان کشور
الاخبار
تنها مجله عربی زبان ایران
از گروه نشریات مؤسسه اطلاعات
با داشتن نمایندگی در ۱۱ کشور عربی
روزهای شنبه منتشر میشود

تقویم اطلاعات

ساعات شرعی
استخراج دکتر ریاضی کرمانی

شنبه هجدهم تیرماه ۲۵۳۶
بیست و یکم رجب ۱۳۹۷ـ نهم ژوئیه ۱۹۷۷
ساعات شرعی باساعت رسمی جدید تطبیق داده شده است

اذان مغرب	ساعت ۸ و ۴۱ دقیقه
اذان صبح (فردا) ...	ساعت ۴ و ۴ دقیقه
طلوع آفتاب (فردا)	ساعت ۵ و ۵۳ دقیقه
ظهر شرعی (فردا) ...	ساعت ۱ و ۱۱ دقیقه
اذان مغرب (فردا)	ساعت ۸ و ۴۱ دقیقه

اطلاعات دیپلماتیک

جایزه بنیاد بیداری وجدان به شهبانو تقدیم شد

علیاحضرت فرح پهلوی شهبانوی ایران ساعت ۲۰٫۳۰ دیشب به وقت تهران آقای مك گیل رئیس دانشگاه کلمبیا و همچنین چند تن از مقامات این دانشگاه را در هتل والدورف استوریا در نیویورك به حضور پذیرفتند.

در این شرفیابی آقای مك گیل طی مراسمی منشور سپاس دانشگاه کلمبیا را به‌پاس خدمات علیاحضرت در راه توسعه آموزش و فرهنگ ونیز اعتلای حقوق انسانی در ایران و سهمی که معظم‌لها در راه پیشرفت تفاهم بین ملت های جهان داشته‌اند به پیشگاه علیاحضرت شهبانو تقدیم داشت.

رئیس دانشگاه کلمبیا با ابراز خوشوقتی ازاینکه علیاحضرت شهبانو منشور سپاس این دانشگاه را قبول فرموده‌اند اظهار امیدواری کرد که این امر قدمی تازه در راه توسعه روابط فرهنگی بین ایران و آمریکا باشد.

علیاحضرت شهبانو فرح پهلوی شهبانوی ایران پس از قبول منشور سپاس دانشگاه کلمبیا طی بیاناتی به‌اهمیت آموزش بعنوان یکی از مهمترین مبانی توسعه اقتصادی در ایران و توجه به توسعه آموزش و رایگان بودن آن در فلسفه انقلاب شاه و ملت اشاره فرمودند و یادآور شدند که در حال حاضر بیش از ۵ میلیون نفر و یا یك چهارم جمعیت ایران مشغول تحصیل هستند علیاحضرت همچنین کوششهای ایران را برای تحکیم مبانی فرهنگی در کنار توسعه آموزش یادآوری فرمودند و در خاتمه اظهار امیدواری فرمودند که روابط دانشگاهها بین ایران و آمریکا براساس همکاری متقابل روز بروز توسعه یابد

جایزه بیداری وجدان

بافتخار علیاحضرت فرح پهلوی شهبانوی ایران ظهر دیروز بوقت نیویورك میهمانی ناهاری ازطرف بنیاد بیداری وجدان درهتل پیر نیویورك برگزار شد.

در این میهمانی آقای اردشیر زاهدی سفیر شاهنشاه آریامهر در واشنگتن و همچنین همراهان علیاحضرت شهبانو ـ فرماندار و شهردار نیویورك ـ معاون دبیر کل سازمان ملل متحد ـ دو تن از معاونان وزارت امورخارجه آمریکا اورل هریمن سیاستمدار معروف آمریکائی عده‌ای از دیپلماتهای خارجی ـ گروه کثیری از زنان برجسته آمریکا از جمله خانم ونس همسر وزیر امور خارجه آمریکا ـ گروهی از صاحبان صنایع آمریکا ونیز جمعی از ایرانیان مقیم آمریکا شرکت داشتند. وطی آن ضمن تجلیل از خدمات برجسته شهبانوی ایران به جامعه زنان جایزه مخصوص امسال این بنیاد طی مراسم باشکوهی به پیشگاه معظم‌لها تقدیم شد.

اعضای بنیاد مذکور رامقامات مذهبی ـ سیاستمداران ـ دانشمندان و جامعه شناسان بزرگ آمریکا تشکیل میدهند و هدف آن توسعه تفاهم معنوی بین افراد بشر است.

رئیس بنیاد طی سخنان خود به کوشش های علیاحضرت شهبانو در راه اعتلای مقام زن در ایران ـ توسعه عدالت اجتماعی و تامین حقوق انسانها اشاره کرد آقای پیم شهردار نیویورك نیز از شخصیت جهانی شاهنشاه آریامهر و علیاحضرت شهبانو تجلیل کرد و از تشریف‌فرمائی علیاحضرت شهبانو به این شهر اظهار خوشوقتی نمود و ازطرف مردم آن به معظم‌لها خوش‌آمد گفت.

سپس فرماندار ایالت نیویورك طی سخنانی به روابط دوستانه ایران و آمریکا اشاره کرد واز کوشش های ایران جهت حفظ صلح بین‌المللی قدردانی نمود. علیاحضرت شهبانو پس از دریافت جایزه بیاناتی ایراد فرمودند.

علیاحضرت شهبانو سعتی در پایان مراسم و دریافت جایزه مخصوص بنیاد بیداری وجدان به‌دعوت موسسه بین‌المللی تعلیم و تربیت در نیویورك از آن موسسه دیدن فرمودند.

موسسه مذکور یکی از بزرگترین و یا تجربه‌تر