

CHINESE-JAPANESE COLLECTION
HARVARD COLLEGE LIBRARY
FROM HARVARD-YENCHING INSTITUTE
JUN 12 1933

7

T3028.7107

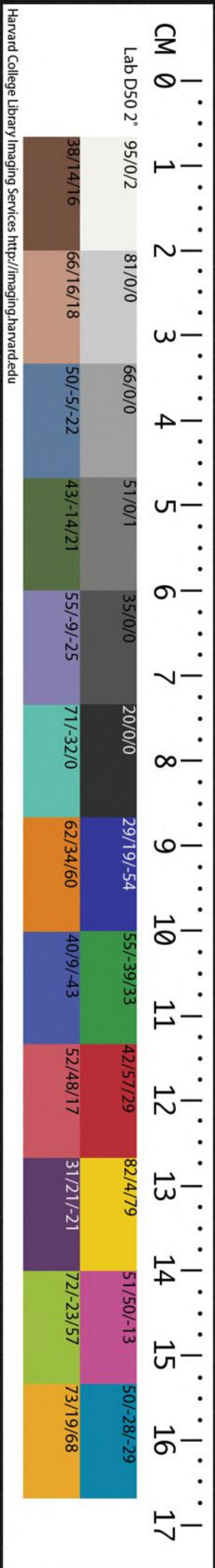

Harvard College Library Imaging Services <http://imaging.harvard.edu>

廣輿記卷之十九

哈佛大學漢和
圖書館珍藏印



雲間陸應陽伯生原纂
平江蔡方炳九霞增輯

廣東

全省總畧按廣東處五嶺之外昔號偏隅今為樂
土蓋恃山海之利土產饒而畚貨集也然山獍
海舶菁伐航涉時為疆場之害粵攷明時自洪
武以迄嘉靖屢煩征討詳求其故中於海舶者
淺而中於山獍者深海舶之來市也非寇也即
有攻埋椎剽之徒無與為導亦易殲除故害淺

山獍之患則在陽爲順而陰爲寇勦之急則匿其形防之弛則乘其間故害深自平其地以爲城邑而盤窟據險之衆皆爲衣租食稅之民故稱樂土所不可測者海舶耳南雄韶州通荆吳肇慶連梧州與內地相比無事設防高州廉州雷州爲西路非海道最衝防守無難惟惠州潮州爲東路廣州爲中路環郡大洋衝突甚易然莫便於東路而中路次之至瓊州懸隔海外外禦番倭內搗珠寇固南漠之雄鎮也漢置交州部刺史察舉南海等郡唐置嶺南道開元中置

嶺南道採訪處置使後分嶺南東道宋置廣南東路經畧安撫使以廣州守臣兼領又置提點刑獄司元置廣東道宣慰司及肅政廉訪司又置海北海南道宣慰司及肅政廉訪司隸江西行中書省明置承宣布政使司領廣州韶州南雄惠州潮州肇慶高州廉州雷州瓊州十府置都指揮使司領廣州左廣州右廣州前廣州後南海廣海清遠惠州碣石肇慶雷州海南神電潮州廉州十五衛增城新會新興陽江德慶韶州南雄七千戶所置提刑按察司分嶺南嶺東

嶺西海南海北五道兼察諸府州衛所天下所
日中寇而尾大不掉者諸邊外莫若嶺南故明
洪武初命永嘉侯鎮之未有文臣總制之任也
永樂間曾遣寺丞給事安撫之正統間苗寇蝟
集曾遣都御史巡撫之與廣西並設因彼此牽
制觀望乃更置兩廣總督而兩省巡撫不復設
於是總督之任遂為東南重鎮如王忠肅葉文
莊韓襄毅王文成其功烈最著者也嘉靖間令
總督兼撫廣西而廣東另設巡撫隆慶間改閩
廣總督兼撫廣東而廣西另設巡撫後此始兩

廣並設巡撫而總督居中調度焉

廣州府

東界惠州府博羅縣西界肇慶府高要縣南至海北界韶州府英德縣

建置沿革禹貢揚州之南境天文牛女分野春秋

為南越地舊稱羊城秦置南海郡趙佗竊據漢

武帝收復三國吳曰廣州隋曰番州唐宋曰清

海元明為廣州府領州一縣十五國朝增縣一

南海隋縣唐咸寧常康番禺秦縣劉宋熙安懷化順德本南海地明景泰間

置東莞晉寶安唐東莞增城漢縣香山宋縣新會晉縣唐清

遠漢中宿地梁清遠隋政宣新寧隋新會地明嘉靖間置從化秦番禺地晉從

廣東

化明嘉靖間置龍門漢博羅地明三水梁南海高要地

連州漢桂陽陽山漢縣連山本桂陽地新安東莞縣地

萬曆初置花縣康熙二十六年割

形勝地總百越山連五嶺夷夏奧區仙靈窟宅

山川越秀山府城內香山府城內禺山府城內

陽曰西竺山又西北里許浮丘山府城西

道之白雲山府城石門山府城

洲山府城西冠之氣者即此地

越駢兵于此其西貪泉出焉西樵山府城西南

千態萬狀若雲谷莊雙魚陂龍巖山順德上有

異人多往大奚山東莞海濱有虎頭山東莞大

夷人貢及使外羅浮山增城博羅二縣三洲山

香山三山崑山新會上有厓門山新會

宋末帝昺駐蹕於此為元兵所迫丞相陸秀夫

抱帝赴海死時御舟一白鵝奮擊哀鳴墮水以

去之誠禽鳥不若矣峽山清遠一名中宿峽

流舊傳黃帝二少子隱此因號二禺山梁時峽

有二神人化為方士往舒州延祚寺夜叩真像

禪師曰峽據清遠上游欲建一道場足標勝槩

寶像已神運至此夜風雨大作遲明啓戶佛殿

飛來何回去忽聞空中語曰動不如靜賜額

大羅山清遠接廣西懷集縣天嶺山龍門

崑都山三水上有白霍山連州昔有陳

萬仞為一邑之望

騎白桂陽山連州漢桂陽縣以山名 昆湖山連山下 鷓鴣

峰增城自使嶺而 七星峰香山縣治左右 歸

猿洞飛來寺後唐有孫恪者納袁氏為室後至

十捫蘿而躍表乃命筆題詩化猿去僧方大鵬

嶺東莞脉自 海府城 珠江夫餞送之地 龍江順

增江增城 鰲湖東莞 崑湖連山 琵琶洲府城東南 廣者泊此

荔枝洲府城東周五十里南漢劉 珊瑚洲嘗有

漁者網得珊瑚樹 湟水連州漢伏波將軍 黃木灣府城

零丁洋香山文天祥 沉香浦府城西即吳 菖蒲

澗府城北澗中產菖蒲一寸 貪泉府城西一

上產攀枝花高四五丈類山茶殷 波羅蜜 荔枝

龍眼 蚶蛇膽 藤簞 茱萸各縣出記云

皆胡人自西國移植南丹砂 魚凍柑

關梁湟谿關秦置 陽山關漢兵於此 蓮花寨增城

湖光橋連州唐元結客游桂陽鑿湖瀦水 胥江

驛 官窯驛南海 五羊驛 並湖驛番禺 鐵岡驛東莞

東洲驛增城 蜺岡驛 晉康驛新會 石磯驛 安遠

驛 廻岐驛清遠 石岐驛從化 西水驛三水

祠廟南海廟府城 陸賈祠府城 韓文公廟陽山

陵墓宋端宗陵 楊太后陵崖山 趙佗墓番禺 嬰齊墓

番禺侏子也孫權發其塚得玉匣珠繡金印三十六皇帝璽二龍劍三各有刻文曰純鉤干將莫張世傑墓山

古蹟五羊城 即府城尉佗築初有五仙陸賈城府

西海山樓 府城鎮南門外極朝漢臺 趙佗築花

田府城 西平田彌望皆種素馨花偽劉東官城

東莞晉時 慈元殿 匡山帝昺奉母 玉鏡臺 三水

東官郡 多富鑪者 燕喜亭 連州韓海陽亭 湖上元結

鑿湖通舟 游汎於此建亭劉禹錫作十詠紀勝

名宦秦任囂 始皇時拜南海郡尉記稱囂占天象

漢陸賈 文帝時使南越說馬援 反拜援伏波將

軍賊大破封新息侯援自交趾還載蕙苾一輛及卒有上書詣之者謂前所載皆明珠文犀上

怒援妻子不敢以喪許荆 桂陽守有兄弟爭財

還舊塋但藁葬而已 許荆 互訟者荆嘆曰荷國

重任而教化不行咎在太守遣吏上書陳狀 晉

兄弟感泣各求受罰一郡化之率歸禮讓 晉

陶侃 廣州刺史惜分陰朝暮運甓人問故答 吳

隱之 廣州刺史先入嶺南者皆贖貨故推隱

夷齊飲終當不易心蓋自况也及歸 唐宋璟 州

妻劉氏取沉香一片隱之命投諸江 唐宋璟 州

刺史廣人以竹茅覆屋多火患璟教之陶瓦民 州

賴以安比遷去立碑頌璟璟上言臣之治蹟不 州

成貞諛者欲釐正之請自臣始 李勉 嶺南節 州

廉謹率屬門杜私交赴召入舟盡搜家 劉禹錫 州

安能俱往將請於朝願以柳易播即重得罪

無恨也會有以夢得事自上者遂改連州

負南海太守先是作郡率以賊敗負至墨吏歛

元後治廣清介韓愈以御史上疏論宮市觸怒

者宋璟及負耳韓愈德宗貶陽山令愛民如子

以問生男多宋廖德明字子晦廣州提刑彈劾

以其姓為字

貴多移書見托德明日此國家公器不可私也

悉封還之有鄉人為主簿德明聞其能薦之會

德明行縣簿感其知已張宴悉假富人豆觴德

明怒曰一簿乃若是侈耶必貪也即追還薦章

劉崇龜字子長自戶部尚書出為廣州刺史有

少年挑之曰黃昏到宅是夕果啓扉待之少年

未至一盜入姬不知即身就之盜疑見執遂刺

姬死遺刀而逃少年後至踐其血什地捫之見

死者急出明日其家隨血跡至江岸岸上人云

夜有某客船去矣捕者追獲其實吐之視其刀

乃屠家物崇龜卜令曰某日演武大饗士集合

境庖丁既集復曰已晚留刀於厨陰以殺人刀

換下比明各來請刀獨一屠不認因詰之曰此

非某刀乃某人刀耳命擒之則已竄矣崇龜以

合死之囚代少年夜斃於布竄者知囚已斃

不一二夕歸明劉大夏命為兩廣總督聞命之

家遂擒伏法

日即携二僮以行廣人聞其來如飢兒得

毛吉

乳母旌賢斥貪上下不便者一切正之

浙江人廣東韓雍成化時兩廣蠻寇大起尚書

憲副死寇難韓雍王竑曰韓雍才氣無雙盜事

非雍不辦乃以都御史討廣寇時大藤峽為賊

藪雍統兵殲之改大藤為斷藤峽嶺東西人至

今指之曰葉盛巡撫兩廣破賊砦入百所威名

若比去時多物不得渡此江及歸檢點行李

僕有携二椰瓢者或曰物微非金貝比公曰廣

產也投之江始金濂廣東巡按力矯時弊一

渡其清介如此

選廣東布政時太監韋眷通番敗露番禺知縣

高瑗按法持之選移文嘉獎眷誣選貪墨上

廣東

廣東

廣東

廣東

廣東

廣東

廣東

廣東

廣東

廣東

廣東

廣東

命即訊無所得囑所黜吏張璩誣執之璩曰何敢以私廢公義選卒裴上疏白選寃追謚恭愍

林泮 廣州知府例有堂食泮一不指染嘗過厓

太傅樞密使張 **吳廷舉** 順德知縣潔已型俗時世傑死節於此

修治其家廟廷舉曰守土官非奉舊例新恩一夫不敢役分金不敢用督府不能強也市舶太監給銀買葛廷舉以其銀買二葛進曰如不中意請還金太監怒取金去後以劉忠宣薦備兵廣東平十三村諸盜時逆瑾令各省庫藏悉輸京額外索取無厭廷舉力拒之并劾鎮守太監潘忠三三罪械首吏部 **陳雍** 廣東廉使廣州際前十二日放雁門充軍

殘所過田禾因而擄掠雍乃頒禁於各 **丁積** 會知縣新會號難治積聞命欣然曰邑中有陳白沙先生吾今得師矣既至專以師禮為政以風化為本申洪武禮制參以文公四禮儀為書擇邑老成人至之月朔進問於庭優禮其能者有

犯賭博竊盜則榜門以示耻良家子弟游惰不作業者聚廡下使日誦小學親為講解以變化其惰習舊賦均平錢復令出當月錢供用積一切杜絕白沙賦樂歲詩曰長官願似丁明府甲首終年不到衙 **王哲** 巡按廣東時南海縣十三村蓋紀實也

村戶不下萬餘豈無良善不忍玉石俱焚也乃率廣州知州輕騎詣其巢諭以禍福許其自新其父老感泣曰巡按 **楊信民** 廣東盜賊竊發以公活我即解散從令

服起為僉都御史勅往巡撫盜 **王大用** 字時行聞信民至相率來歸者數千人

廣東僉事時清遠徭盜勢張甚大用騰檄濟師清遠樂昌宜章諸盜相繼盪平新會三水洞壩出沒屠掠大用密授方畧令里胥父老各捕所知三日獲賊二千有餘順德增城香山諸村書農夜盜大用令自別所業長正互覺游手暴橫者即繩之搜獲真盜三千有奇督府稱其不用一旅勦功甚 **王臨亨** 以刑部恤刑廣東時有採多土聞嘉獎

使王之臨亭故為好語稱中使賢中使喜乃曰
聞公好施有乞媪貌類太夫人歲給粟帛媪朝
夕祝太夫人萬壽然與其以一媪祝無寧舍此
六十八人則其父母妻子親屬數百人咸祝乎中
使起而拜曰惟公之所命之諸囚
得戒死御史聞之曰非吾所及也

人物 **周高固** 南海人顯王時以才能歸楚為威王
相時鐸椒為威王傅以王不能盡觀
春秋祿成敗四十章進之以故文教日興

漢陳 臨字子然香山入詳梧州名宦十
五羊脚穀萃於庭南海人畫圖以著其功

雅性高潔累辟皆不就鄉閭或少有過舉必相
戒曰伯和得無入耳否有不平者多詣正直之

卒葬東郭表曰漢徵士董君之墓太守袁
宏慕其風采聞於朝詔旌墓門禁樵牧

字德仁番禺人性至孝遇寒常以身溫蓆毋乃
寢夏月必撒帳而臥曰吾供蚊蚋恐去齧老母

也隣家牛數犯其穡威刈芻潛納其門而去牛
主覺是威感其長者出遇老稚負戴於途即為

代其任邑人化之孝慈成俗令長召 **廖冲** 字清
署門下史頗力遂奉毋遁於增城

陽人明經修行武帝好儒學招天下名士冲與
焉比上耄荒諸子皆囂汰冲歎曰根本本撥矣天

下能久治乎不去王將以赭衣衣我即挂冠
隱山中吟眺自適蓋張仲蔚陶隱居之流也 **張**

買 南海人少善射知書父成從高帝起留入漢
苑池鼓櫂能為越謳時切規諷獨不言父戰功

至高后稱制丞相審食其乃表買父從軍功績
於是封買為南宮侯傳其子生遂家長安父 **吳**

子相繼正色立朝粵民建秉正祠以祀之
霸 字于公陽山人少以才勇著中正不阿為荊

滇陽招徠流徙民感其 **楊孚** 字孝元南海人建
仁旌所駐山曰吳山

上第拜議即後至南海太守有才能時三年通
喪公卿大夫久已廢弛孚獨上疏數陳剴切帝

從其議嘗著有南裔 **三國黃蓋** 南海人孫權時
異物志臨海水土記

廣東

太守有勇畧疾惡如仇除頑制叛相繼以法莫
 不帖服黃武四年冬魏主曹丕至廣陵臨江觀
 兵蓋從夫將軍孫韶要擊之不驚遁後改始安太守**晉陶延**字世賞其祖
 為交州刺史初爨人不知禮義男女互相犇其
 至乃教以婚姻訓以父子闔境化之留從子居
 廣州生延延才兼文武晉元帝時以戰功至伏
 波將軍後五溪蠻寇武昌延將兵夜趣巴陵掩
 其不備大破之未進**唐區冊**南海人甘貧力學
 秩而卒荆人惜焉其文采韓愈稱區生自海上
 挈舟而來儀度劉甚偉坐與語風義卓然若斯
 人者豈易得也**瞻**字表孺連州人舉博學宏詞
 官學士制云安瞻數畝之居仍非已有却四方之
 饋惟畏人知子贊仕梁亦學士**何昌期**連山人
 幼有膂力能制犇牛河北震動期為裸將身先
 士卒大呼陷陣賊衆披靡遂敗之時士氣久弛
 自昌期一振諸將勇躍自効祿山之破自秀崑
 之敗始也有司上其功遷金牛衛土將軍封寧
 國伯軍中目為何十

萬**何鼎**其先曲江人後徙番禺少聰穎善星曆
 云使時嗣賊梁宗煽叛鼎單車往說之賊徒露刃
 林立鼎從容論以禍福且曰汝曹何不殺我宗
 等環拜泣下相率歸耕終鼎任無怯篋者臨病
 誠諸子母事全忠王氣當在何東後莊宗滅友
 貞悉如**鄭恩**番禺人開成二年進士領嶺南西
 其言樂邕州獲全而文章世所罕及成通中以禮部
 知貢舉舊制詩賦多出古句為顯士蹈習成篇
 時詔放復中子弟還國愚以此試之士多闕筆
 及放榜鄭洪業第一人服其公後拜尚書右僕
 射卒無子詩文多散逸常**五代黃損**字益之連
 構亨越王山作記今不傳仗義雅以詩文名仕
 梁官左僕射每與桑維翰宋齊丘執手論天下事
 二人自以為不及嘗游五老峰下一叟長嘯而
 至謂維翰曰子異日作相然而忍忍則不得其死
 獨異損曰子有道氣當善終其後維翰相晉齊丘
 相南唐皆見殺世以直隸

為前石文德連州人弱冠讀范曄漢書摘其瑕

定云守不能過也楚王夫人卒文德挽歌云月沉湘

浦冷花謝漢宮秋王異之授水部號其鄉為儒

林卿後以孟賔子字國儀連州人官水部以能

充直坐貶孟賔子詩名陳堯佐序君詩如百丈

懸流洒落蒼翠間清雄奔放望之鄧文進廣州

整人毛骨五季詞人未有過之者

雄于財折節下士賓客至千人擇其勇畧者使

捍鄉井尚葵悚服隋大業中為韶州刺史遇化

及之亂盜賊競起進保有廣韶二州歸者如市

是時豪酋各據諸路進以生民為念皆通書使

同歸于好百粵得免兵革無何賊帥林士弘稱

帝遣使授諸帥偽官進獨不受至唐武德四年

率所部降高祖勅拜鷹揚將軍累立戰

功沒後猶多靈異郡人立廟祀于樂昌

南海人輕財好施造淨慧寺千佛塔者其人也

孫曰師仲曰遜曰遠皆明經修行黃庭堅謔涪

師仲往謁山谷勉其教子一帖曰質夫兒已十

七歲正當擇師取友人家有宴客動費若干乃

不能捐金奉其師友豈善計乎師仲字也崔與之

割義齋延名儒訓子弟質夫師仲字也

字正子增城人自蜀帥累功進觀文殿學士封

開國公歷仕四十七年清風高節屹然帥表未

嘗玷一彈墨嘗書座右銘曰無以嗜欲殺身無

以財貨殺子孫無以政事殺民無以學術殺天

下後世率謚清獻廣帥方大琮肖馮元字道宗

像與張九齡祠李學謂之二獻馮元南海人

幼嗜學與孫質陸參誰夏侯圭號四友大中祥

符元年進士授江陰尉後以通五經轉直講王

公旦愛其年少嘗令說論語老子諸子弟環聽

公深加禮重薦之真宗數詔講易仁宗時監護

李宸妃之葬後發曠泉流出到河陽即日召還

判太常禮院因子監獻金華五箴上納之賜書

褒荅遷戶部侍郎是疾氣悞屬其友李淑宋祁

為銘誌卒諡章靖元七歲時讀經母夢人以泔

蓮花與元吞之且曰善讀此後必李昉英字俊

顯故元旦老率三日一誦易云李昉英字俊

禺人母夢大星降庭而生少雋穎天性勁直議

論高邁其文簡而婉一時名流如江萬里文天

廣東

祥皆推服之以春秋首解試進士第三官至龍圖閣待制上嘗賜其所居額曰久遠曰文溪曰嚮陽堂卒之夕有大星隕舍東諡忠簡所著文溪存稿廿卷行世後人祠于廣州江中海珠山上

劉褒然字舉之番禺人幼英穎性端謹登咸至翰林權直舉士常以天下為己任時賈似道弄權公力疏其奸元入寇國瀕亡牧守降叛百官奔散公每朝流涕守死不去降勅褒美特授朝奉郎以旌其忠無何以憂憤卒於行在聞者悼之公在朝屹然峭立

伍隆起新會人宋末帝有古大臣風卒諡忠毅石率眾捍衛元將張弘範攻陷廣州起死戰累日為其下謝文子所害丞相陸秀夫哀之刻首葬文逕

明陳諤字克初山後生募得子文戮以祭墓

明陳諤字克初負抗直聲舉劾權貴無所避上呼為大聲秀才嘗忤旨命坎瘞奉天門外七日不死赦還搏擊愈甚歷任中外所至能其官終為忌者致貶上一日問左右曰大聲官兒何在宜署輔導使人

得聞過乃召還上書忠良

陳獻章字公甫新會人舉孝廉遊太學邢祭酒讓試作揚龜山此日不再得詩一

時名動京師尋歸隱白沙德器粹完獨超造化牢籠之外而寄興于風烟水月之間蓋有舞雩陋巷之風焉召至京授翰林檢討卒諡文恭從祀孔子

湛若水字元明增城人從陳白沙遊以廟廷

子參前倚衡之學也與王陽明倡道京師學

者稱甘泉先生仕至南禮吏兵三部尚書

梁儲字叔厚順德人別號鬱洲居士立朝四十年議論每持忠厚故羣邪用力不草勅甘逆命之履坦塗若草制具回天之力不草勅甘逆命之劔其大節不可奪也考籍無宸濠之醜居揆讓元輔之尊其廉讓尤可風也卒諡文康

黃佐字才伯香山入翰林博綜古今著書凡二望于是南越之文學彬彬比于中土仕終吏部侍郎諡

倫文叙字伯疇廣州人弘治乙未會試文裕

殿試皆第一入翰林官至諭德

才行學器為世所推重三子以諒以訓以誥皆
成進士以諒鄉試第一以訓會試第一殿試第
二父子居四元**霍韜**字渭崖南海人正德甲戌
為科名盛事云**霍韜**會試第一仕至禮部尚書
諡文敏為人行誼高潔甫就小學即揭居處恭
三字于坐隅立朝獻納亦以此為第一義尤好
進賢嘗薦王瓊魏校王守仁等三十餘人即康
海李夢陽王九思輩坐累禁錮尤屢薦之前後
疏諫所上幾三十**梁焯**字日孚南海人成進士
萬言直聲震天下**梁焯**過韻從王守仁學辨問
居敬窮理悚然有悟仕禮部主事諫南巡罰跪
杖闕下時夸人入貢江彬導上游預引火者亞
三謁上喜而留之夸人以是輕侮朝官焯每以
法加約束夸人相謂曰天顏可即主事顧不可
犯**郭棊**字篤周南海人少師事湛若水與聞心
耶**郭棊**性之片成進士仕儀曹會穆宗即位次
日傳封七夫人**棊**力諍曰先帝崩號未尊中宮
母儀未正遽有此舉何以示天下納還御勅事
得寢又疏陳十事如錄于謙之後進薛瑄**歐大**
陳獻章從祀孔廟皆納**裴**言仕終光祿卿

任字楨伯順德人官江都訓導與嘉靖間六**陳**

鶴自號海樵山人世襲南海衛百戶生而穎悟

人服徧遊吳越交海內名士初至金陵將造顛

尚書璘先一夕夢李白至及見乃山人也遂淡

相結顧公稱之曰氣邁似東方朔才敏似**李孔**

劉穆之其談理道辨世務又大類曹**陳思****李孔**

修自號抱真子順德人混迹闖閩人莫之識**陳**

寧帽衣朱子深衣惟攻周易一日輸糧至縣令

異其容止問姓名不答第拱手令叱曰何物小
民乃拱手耶再拱手令怒答之五竟無言而出
令疑焉徐得其情乃大敬禮之吳廷舉藩臬於
粵引為布衣交卒無子**梁有譽**字公實順德人
尚書霍韜葬之西樵山**梁有譽**為諸生即名能
歌詩傾嶺南成進士官燕中則又傾燕中人在
刑曹與李攀龍王世貞輩游既念其母老遂移
病歸與黎民表約遊羅浮觀滄**雲奇**南海人洪
海日出沒屬颺作賦詩而歸

廣東

發胡惟庸逆謀衛御蹕捶
 斃上追悼賜葬鍾山西
 然之後鵬生而純粹家貧力學與物無忤羣稱
 長者有事必就正焉里人陳謬中無行鵬開誠
 告諭謬中悔悟卒成名儒其化人顛如此議者
 比之郭林宗長子棋辰孝友廉介歷懷寧靈州
 兩縣尹多惠政民愛之有召父杜母之歌次景
 辰鄉試第一舉進士歷監察御史稟賦剛明秉
 法不阿權貴憚之一時兄
 龐嵩字振卿南海人
 第文章氣慨為世所重
 講業羅浮釋褐判應天遷治中築隄墾田民蒙
 其利值歲歉發粟賑貸活數萬家徙刑曹即撰
 刑曹志四卷尚書曹尚德深為器重擢守曲清
 夷風漸變忌者以老罷之年僅五十歸從湛其
 泉築室西樵學者翕然誠服稱弼唐遺言
 生所著有太極解圖書解弼唐遺言
 何真字
 佐東莞人少英敏有才畧元末保有廣南或陳
 符瑞功為尉佗計者即戮之示無二心洪武初
 以兵歸太祖乘傳入朝賜宴中書授江西行省
 叅知政事真蒞官政令風行霆斷人莫敢犯而

劉應鵬

號南濱番禺人宋學士

尤王寬厚好儒術平居讀書儉文無虛日後請
 以子貴叅傳東宮除北城兵馬指揮二十年致
 仕封東莞伯予鉄券賜甲第以其六子宏為尚
 寶司丞卒之日上為文祭之人品豐偉美髯音
 如鐘性忠慎謹畏上委任弗疑故以功
 名終長子榮襲爵羅黨禍人皆傷之
 儀增城人為御史不避權貴洪武間諸勛臣連
 姻帝室怙勢不法度劾之貴戚畏憚見重于帝
 擢常州知府治行為京畿第一累進吏部尚書
 藻鑒流罔確不徇私及卒上驚悼視篋中不滿

張度

字景

數孫賁字仲行南海人性警敏該博為文授筆
 盡誠款尋徵典郡教復舉于鄉授虹縣主簿南
 一載入為翰林典籍學士宋濂等深重之日侍

孫賁

而或洪武初從何真代真作書歸附曲

上奏對便給容觀飄洒濂等自以為莫及無何
 逮繫輸左校築墻望都門詠吟為粵聲督者以
 聞召至陳詩皆忠愛語釋之後坐黨禍長歌就
 刑平生多所著述沒後散佚門人黎貞編之行
 世黃哲字庸之番禺人少孤好學通五經性癖
 山水遍遊海內各勝才名日播官翰林

黃哲

廣東

待制應旨賦詩甚見褒重尋知東阿縣刻決如
 流一縣帖服值旱徒跣烈日中其霖立沛時呼
 黃公雨北上時倚蓬聽雪歸構一
 軒名聽雪蓬學者呼雪蓬先生
 周新原名志
 新文皇帝呼為周新遂以志新為字洪武中舉
 于鄉授大理評事片言決獄拜監察御史彈劾
 敢言有冷面寒鐵之日擢浙江按察院民淹繫
 者喜曰周公來吾免矣利部異政日著嘗視篆
 風吹一葉至新察知其僧寺木葉發其樹得女
 尸又一巨商遠歸日墓以資置古祠石下抵家
 告其妻且往取則不見訴于新新鞫其妻知為
 樓之者竊聽盜去也其神明類此三尺童子聞
 名畏匿以事忤錦衣使紀綱誣奏論死其妻挈
 衣被及書以還巡撫楊信民憐之此其家稱曰
 周新當代一人
 羅亨信字用濱東莞人幼穎悟
 吾黨未及也
 永樂舉進士官至巡撫
 大同宣府督糧贍軍興利除害每歲條奏汰冗
 官省虛費積邊儲禁私役請修各衛土城以絕
 賊覘伺于直北要害增置城衛以免賊首乘釁
 入寇議寢不行後有土木之難人以為知微會

英廊北狩人心洶洶亨獨守孤城設策
 捍禦賊不敢南世謂其有安社稷功
 李嗣克

丞南海人性端謹敏達為戶部主事尚書張鳳
 推重之日公輔才也欲薦自代出知金華府治

行冠諸郡遷叅政修堤防海民賴其利官至僉
 都在任三十餘年惟白金十兩田園無所增時

稱其何淡字中美順德人以進士知濱州州故
 清介難治淡勸耕農絹布粟麥皆得折克

賦稅故其課特最立約教民使老者訓其間里
 月望列闕有不善者謂不能宣化欲自劾退民

以此悔悟相讓為善旋以憂去民醜錢贖之淡
 却不受持者往復不匿一文蓋淡化也尋擢貴

州叅政值生熟苗相攻命淡往諭以夙德遂定
 未幾乞歸養清貧如洗知縣吳廷舉以為吳隱

之流亞分
 袁崇煥字元素東莞人萬曆進士陞
 俸調之

日久民不知兵經督委刃其任天啟廣寧師潰
 議欲劃關而守崇煥謂守當在關外毅然受甲
 披荆立年府弔死問傷與遼人同生死息烽五

載正月寧遠警崇煥竭力守禦功高擢巡撫世
 廣東

廢丁卯有錦州之捷魏璫攘為已功時璫有異志深忌之會崇煥請終制遂罷歸崇禎初上思其才手詔起之授以專閫時毛文龍在東江糜金錢數十萬無尺寸功揚帆跋扈腹黨布中外崇煥入其軍數文龍十二罪斬之一軍帖然席藁待罪有旨褒美舉朝稱其大能時薊門卑弱崇煥請宿重兵不聽後果有警乃星夜入援日馳三百里兵不解甲砂窩門一戰勝之竟以擡構流言四出建置極典大臣申救不報藉沒之日無子亦無所積時有江南布衣程更生崇煥門生也上書叩闕語涉激厲與崇煥並戮于市上嘗御平臺問平胡方畧奏曰假臣便宜五年而東裔可平上曰五年滅敵朕不齊封侯之賞輔臣錢龍錫等奏曰崇煥肝膽意氣識見方畧種種可嘉其奇男子也

列女劉苑華

香山人戶部郎何藻之妻詩篇甚七富題曰落霞山下女子劉苑華吟

歲女子

南海人唐武后命別路雲初起離亭

不作一 吳妙靜

順德吳道遺女宋紹定初許嫁李氏子新迎之夕李覆舟死妙

靜傷之誓不適人捐貲建橋今老女橋是也上有老女墳督學蔡題曰宋貞女吳氏之墓湛若水為文

周氏

南海貢士劉元妻宋一李為賊所通周紹以易服從因投蘭石海死

蕭烈女

景泰巳巳討叛後水軍籍一女于香山犯

之不可撻之兵刃不從還至東亭驛將鬻之女罵賊曰我豈汝賣者人亦豈能買我哉遂引頸斂髮受刀觀者莫不泣下色人李彥英謝齊祖為買棺葬于象山知縣下積訪遺事始知女蕭氏名烏頭娘故民蕭思敬

蔡三娘

新寧梁家女嘉靖元年從

父避亂何村為賊所掠乃解衣私與同難鄰婦黃氏泣日持此歸報我家收我骨矣賊以牛負之蔡不從且哭且罵縛至窰頭將汚之蔡抗老罵曰我良家女義士受汚以首觸石流血賊怒殺之後黃氏釋歸報其

顧年二十二母憫之欲改黜顧改容曰吾忍踐
 二庭而孤兒付他人乎大慟什地幾絕母乃止
 孀居苦節正德間盜剽其鄉相如此**雙節婦**新會人
 戒曰慎毋犯節婦其格暴如此**雙節婦**一馮氏
 鄉民易鶴妻一劉氏鶴弟岸生易天準妻也嘉
 靖間同為流賊所擄馮有另劉有女幼在襁褓
 因紹賊曰吾弱質子女在負如道路何賊緩其
 索釋子女相挽赴水賊以刀中馮胸劉抱馮尸
 俱沉而死事聞**濮氏**東莞張道南妻生子良心
 撫司襲表其門**濮氏**甫醉而夫亡濮年二十七
 子多病或勸改適婦泣曰本為守志非守子也
 而使無子志可易耶姑林氏病疫人多畏避婦
 侍藥惟謹姑亡婦獨無**曾氏**岸生張思進妻生
 急人以為孝感所致**曾氏**一子而進亡曾年
 二十三孝事瞽日姑母家欲奪其志曾大號曰
 一綫之嗣人或可存七十三姑瞽將誰恃令氏
 嫁氏則死氏死姑必死姑死况得獨存乎出是
 婦守奉姑至八十執喪柴立撫子至長士夫聞
 于縣旌其**劉二娘**香山茂才劉噩女侍父讀書
 門曰孝節**劉二娘**幼以女德稱萬曆己酉女年

十八海賊劫其廬家人奔潰女力梯其母踰柯
 道仍回負幼妹為賊執去沿途罵賊以刃擬之
 罵不絕至石龜頭賊擁之登舟乘間赴水死翌
 日已浮逆流數十里猶握拳咬齒作罵賊狀縣
 令表其事直指田生
 金疏旌之建祠丁焉

仙釋安期生

秦時賣藥海濱蓋以千歲膏以策于
 項羽羽不用避去李少君遇之食以

棗大如瓜蒲澗**鮑靚**字太玄上黨人漢司隸宣
 乃飛昇地也

風絕粒取白石煮食之女**何仙姑**增城人何泰
 即葛洪妻也詳惠州古蹟

繞室住雲母溪一夕夢神教食雲母粉可得輕
 身誓不嫁往來山嶺其行如飛唐天后遣使召

見中路不**慧能**唐時居廣之法性寺會有二僧
 知所之論風動旛者一云風動一云旛

動能曰非風非旛乃心動耳寺主印宗聞之竦
 然遂執弟子禮白于眾曰此肉身菩薩也能即

僧家所謂六祖

韶州府

東界南雄府始興縣西界廣州府陽山縣南界廣州府清遠縣北界湖廣郴州桂陽縣自府治至京師七千三十里糧五萬石零

建置沿革禹貢揚州之域天文牛女分野春秋為

百粵地戰國屬楚秦屬南海漢屬桂陽郡三國

吳曰始興劉宋曰廣興唐宋元曰韶州明朝為韶州府領縣六

曲江 漢縣孫吳始興 樂昌 漢曲江地梁梁平石隋樂昌 仁化 本

江地 唐縣乳源 宋乳源地 翁源 漢洄陽地 英德 漢洄

唐英州 宋英德

形勝控扼五嶺粵之北門

山川芙蓉山

府城西山半有石南華山 府城南峰巒環抱如

蓮花然中有南華寺曹溪發源於此韶石山 府城東北山多怪石相傳舜南巡登此奏

樂因昌山 樂昌石可為磬 監豪山 樂昌層崖險峻所謂瀧中

即廉石山 仁化石鱗中有鎗竿相傳黃雲門山 巢過此所投者至今不朽

乳靈池山 翁源山頂石池有泉入口日涌泉香泉龍泉乳泉玉泉相傳

一麗眉叟時見池中因旱石山 英德一名瀆陽峽崖壁千仞猿

名翁水居人飲此多壽 浚山 英德瀆水徑其下尉錦 狄不能攀昔有樵

者見飛仙於此 石巖 仁化崖中石壁五色間 涵暉谷 英德鳴絃

睇陽島飛霞嶺凌煙嶂夢覺關 紫微洞 府 洞皆勝境也元結有谷銘刻石上

西南紹興間朱新仲自詞垣謫居曲碧落洞 英 江遇父老指示得此洞可容數百人

懸石如霓旌羽蓋狀旁有小洞號雲華深曲江 不可測石壁上刻唐宋名人題咏甚多

府城東一名湘江以瀘水武水抱城回滄湖樂

曲而流故名流至英德縣又名始興江

周二十五里瀘水府城東源出大使嶺漢征

南通瀧水府境此水合武水處甚險一名新

水府城西北盧水府境上有太守周昕廟即開瀘者

舟過必放鷄散米以祈福且忌濕衣入廟云

險瀧頭水英德宋潘美伐南漢次瀧頭劉鋹遣

諸險使請相美疑有伏兵乃挾鋹使速渡

即此沱水德曹溪府城東南梁時有天竺國僧

曰上流必有勝地尋之遂開山立石乃云百七

十年後當遇無上法師在此演法今六祖南華

寺是靈溪樂昌水甚甘飲者多錦石溪人能績

也竹為桃溪英德上大湧泉府城南纂溪宋余靖

布自有天地便有此泉振高僧之錫而蠟騷人之

屐多矣若據石臨流舉白盡醉則自我輩始

土產竹布化紵霜布翁英石英德峰紋聳聳秀

關梁芙蓉驛平圃驛江瀘陽驛清溪驛英德

祠廟虞帝廟府城北皇張文獻公祠府城南張九

蜀遣使至韶余襄公祠府城東

陵墓張九齡墓府城西余靖墓府城西劉鋹墓江

古蹟九成臺於此軾即席作銘自書刻石韶陽

廣輿記

卷之十九

七

廣東

英德梁天 煙雨樓 英德千岩萬壑 一日可盡 先秦犧尊 峽山

廟制作奇古嘗為權貴人取去 舟出峽波濤大作乃復還廟中

名宦 **漢** 衛颯 郡桂陽守先是合淮滇陽曲江諸縣去

棹名曰傳役百姓苦之颯乃鑿山通道五百餘里列亭置驛於是役省勞息流移復還境內大

治在郡十年 **唐** 韓會 謫居韶州愛民如子及卒清素如一日

其弟也幼孤依會於韶後過韶 **宋** 周散願 韶陽有詩郡人誦之者無不泣下

行部不憚瘴癘荒蹊絕島皆戴 **唐** 介 論文彥博星徧歷以洗冤澤物為已任

貶英州別駕上尋悟乃遣中使護行又圖其像於便殿李師中贈詩孤忠自許眾不與獨立敢

言人所難 **楊** 萬里 提舉廣東常平會賊犯南粵亦實錄也

擒孝宗稱為 **林** 光朝 自將郡兵摧其鋒孝宗喜仁者之勇

曰光朝儒生 **明** 索彥勝 樂昌知縣附縣無城池乃知兵耶

城開池均賦役招流 **王** 孫蘭 南韶兵備時張獻移民為立政績碑

永皆陷韶境接壤孫蘭謂無韶則無粵誓神死守請兵不應屬邑皆聞風潰韶吏民縋城走手

劍當門不可止知事不可為北面再拜冠帶自縊死

流寓 **鄭** 俠 福州人因進流民圖坐謫訕編管英 **朱**

翬 字仲新安慶人官中書秦檜惡其不附已謫韶州十四年名山勝地皆翬所題咏時稱詩

豪 **呂** 祖儉 婺州人因上書訴趙汝愚之忠送韶州安置在謫所讀書窮理賣藥自給

洪 皓 饒州人紹興中使金歸秦檜忌之謫居英州凡九年檜死復官謚忠宣

人物 **唐** **張** 九齡 字子壽曲江人武惠妃謀陷太子遣官奴誘公援叱去之玄宗千秋

節進金鑑錄以寓規諷上每訪士必曰風度得如九齡否安祿山方用事九齡請上誅之曰亂

幽州者此胡雛也世號劉軻字希仁幽州人父

賢相稱曲曲江公而不名劉軻字希仁幽州人父

遂以軻名之馬植見其文嘆曰韓愈邵謁人少

之流也薦為侍御史閉戶著書甚富邵謁人少

貧賤屈為縣史令有客至曰使指牀者三謁不

應令怒慢罵之謁瞪視曰咄吏豈供汝指牀者

耶令益怒命左右撲之謁掉臂而出所截其髻

着縣門矢之日苟學不成有如髻奮志讀書卒

以詩文名世宋余靖字道安曲江人少以文學著歷

稱四諫嘗三使契丹抗節明鄧顥樂昌人舉進

不辱命官大司空謚忠襄明鄧顥士任廣信承

豐知縣閩寇犯境顥伏兵大破之寇遂

悉眾至顥力戰被害贈光祿卿謚忠毅

仙釋慧能姓盧氏唐新州人得法于黃梅五祖忍

大師後歸曹溪今南華寺即其道場

南雄府東界江西贛州府信豐縣南界韶州

府曲江縣西界贛州府龍南縣北界

江西南安府大庾縣自府治至京師

六千七百五十里糧三萬五千石

建置沿革禹貢揚州之域天文牛女分野戰國屬

楚秦屬南海郡漢屬桂陽三國吳屬始興劉宋

屬廣興隋屬廣州唐屬韶州南漢曰雄州宋曰

南雄曰保昌元明為南雄府領縣二

保昌晉始興地唐貞昌宋保昌始興孫吳斜階齊

形勝控帶群蠻襟喉兩路

山川青嶂山府城東南松檜蒼鬱有神仙隱凡在天峰山勢陡峻高

人多避兵其上洪崖山保昌周謝公山始興峰

諸山之上有昔有桂山始興陵谷深邃天柱峰始興

謝姓脩道於此梁時九鳳仙女巖府城東北杉檜蒼鬱泉石潺湲

集其上廣東

子飛處 **大庾嶺** 府城北一名梅嶺張九齡開鑿成

盧多遜南遷度嶺憇一酒家問其姓姬曰我中

寓此嶺候其來多遜即倉皇避去 **凌江** 府城

始與水黑如 **卓錫泉** 大庾嶺雲封寺東泉自石

師傳鉢南歸卓錫於此 **凌江** 府城 **墨江水**

土產嫩石 琢之可 **石墨** 始興出小溪中長短

關梁秦關 府城北 **橫浦關** 大庾嶺上一日梅 **凌江驛**

黃塘驛 保

祠廟張文獻祠 府學 **四先生祠** 府城祀周子二程

陵墓鼻天子墓 始興代莫可考相傳昔有人掘之

銀俄聞墓內擊鼓大呼懼弗敢入

古蹟種玉亭 府治內宋章得象建環 **聽雨軒** 府城

六祖塔 大庾嶺上相 **叱馭樓** 大庾嶺上 **來鴈亭** 大庾

三楓亭 始興修仁水北 **張九齡故宅** 桂山中九

建儿案皆 **放鉢石** 雲封寺相傳盧

名宦宋凌皓 知保昌築堤治水民賴 **劉實** 南雄守為中貴

邑苦輸納之遠遂條陳其 **劉實** 所誣卒獄中實

情悉為有留百姓使之 **劉實** 所誣卒獄中實

仕宦三十年不以妻于自隨餐粗衣敝為國家

愛養小民不忍勞費以是觸忤中貴故文憲稱

其躬過人之操履立絕俗之 **左孟誠** 知南雄府

儀矩利誘不回勢惕不惧

三

廣東

人物隋麥鐵杖保昌人驍勇有力日行五百里明習法律稱汝南賢守死於國難謚

武烈唐張九齡傳謂韶州曲江人今考雒州未建州則九齡實始興人

宋徐信保昌人舉進士高第雅好苦吟蘇軾嘗造訪見信作甘露寺詩平地風烟飛日鳥半空譚雲木捲蒼藤賦以橫字易飛字信即下拜

煥始興人有志於學嘗預薦當少任力辭明陳

德文始興人洪武中出使西域至撒馬兒罕開

仙釋小釋迦保昌黎氏子九歲入山精修五載得悟一日歸省其母啗之肉出至小溪

以刀割腸滌淨唐賜號澄虛大師

惠州府東界潮州府潮陽縣西南皆至海北界江西贛州府龍南縣自府治至京師八千三百四十里糧六萬七千石零

建置沿革禹貢揚州之南境天文牛女分野秦漢

為南海郡地梁曰梁化隋曰循州曰龍川唐曰

海豐曰禎州宋曰惠州曰博羅元改惠州路明

為惠州府領縣十州一

歸善漢博羅地陳循州秦海豐漢東官地晉河

源漢龍川地秦縣唐雷長樂晉興寧地興

寧漢龍川地本龍長寧本歸善翁源英德

置永安本歸善長樂二縣連平州

形勝東接梅潮西連汀贛漢之名部越之沃野

山川石埭山府城西南崖石峭立上有水羅浮山

博羅羅道書十大洞天之一乃羅山浮山相合故名高二千六百丈周三百餘里嶺十五峰四百三十二洞八大小石樓二登之可望海又有璇房瑤呂七十二所南越志羅浮第三十一嶺半是巨竹皆七八圍節長丈竹保障山河源有二葉似芭蕉謂之龍蕊竹

山 龍川有峰三百七十一
唐宣宗為僧時至此

嵩螺山 長樂鎮白鶴峰
河源深廣有幽致上府城東昔有白雀

逍遙巖 下可坐百餘人宋何觀蘇軾嘗寓此

九龍岡 長樂龍毋嶂
典寧土人於此禱雨

朱明洞 羅浮山葛洪修煉
於此

南海 府城東江
自贛州南流過龍川河

西江 府城西南
率舟師出此

槎江 河源環新豐江
府城西廣一十里中有漱玉灘

豐湖 府城西廣一十里
灣披雲島諸勝

蘇公堤 豐湖之左
蘇軾出湖府城西南

湖 府城西南

土產桂酒

博羅蘇軾有頌

盧橘

楊梅

碧鷄

鸚鵡

五色雀

山羅浮山貴人至則先翔舞

九孔螺

即石黃雀魚八月化為雀十月後入海化為魚

馬頰

即江

藤菜

出豐湖可鰾魚

大如指長八寸脊骨美滑宜羹

關梁東新橋

府城東雙江合流處紹聖初羅浮道

犀帶助役作詩紀其事

西新橋

豐湖上僧希固築堤架橋

水東驛

平山驛

欣樂驛

平政驛

歸善莫

村驛 蘇州驛

南豐驛

平安驛

義合驛

寶江驛

雷鄉驛

七都驛

興寧驛

長樂

祠廟蘇文忠公祠

白雀峰上

韓侯祠

府城內宋韓京知循州平嶺南大寇

姚娘廟 博羅漢姚氏女死節祠祀之陳堯佐以次夜聞馬騎數人嚴呼云丞相與漕使會宿于此來旦訪其地有姚娘廟在焉後二公果應

陵墓葛洪塚 羅浮山洪尸解後衣冠葬此

古蹟平湖閣 豐湖 **六如亭** 豐湖上東坡侍妾朝雲葬此 **合江樓**

東府城 **松風亭** 歸善縣治東蒼松三十餘株長

履軒 羅浮山中虎觀相傳南海守鮑靚嘗夜訪車馬密伺之但雙燕飛至網之則雙履也 **東坡故居** 白雀峰下紹興

廬悉焚毀獨留 **蓬萊閣** 遺履軒前鮑葛 **梅花村** 此居致奠而去

羅浮飛雲峰側趙師雄一日薄暮於林間見美人淡粧素服行且近師雄與語芳香襲人因扣酒家共飲少頃一綠衣童來且歌且舞師雄醉而臥久之東方已白視大梅樹下翠羽啾啾參

橫月落但 **龍川城** 河源趙惆悵而已

名宦 **宋陳堯佐** 權知惠州政尚清簡吏民化服嘗

林積 循州判官嘗覆大獄多平反忤部使者意

剡而活五十八 **明陳敬** 龍川知縣時盜起為患

人吾復何憾 **鄧文張** 河源知縣勇於有為

擒之不費斗糧 **祝允明** 興化令地

損一卒民賴以安 **祝允明** 界嶺海民

流移十餘石由是流民復業 **呂大**

尚許允明簡進秀異示之以禮民俗不變 **呂大**

郡盜竄處山谷為設方畧捕之邑遂無警 **呂大**

川權大川隨軍督餉察脅從者釋之所至召父

流寓蘇軾 謫惠州時有詩云為報先生春睡足道

子尚爾快活蘇轍以言事忤旨安置循州雖僧
耶復貶昌化蘇轍廬道室皆不許入僦居民間
追惟平昔使其子遠書之凡四十事為龍川志
略鄉人巢谷徒步訪二蘇至循轍驚喜曰子非
今世人也時谷年七十三矣

人物唐軒轅集

隱居羅浮山年百餘歲宣宗召問
之對曰徹聲色薄滋味哀樂不過

德測無偏堯舜禹湯皆登上壽者用此道也善
飲酒百升不醉夜則垂髮盤中酒漉漉而出著

太霞玉書宋古成之字亞奭河源人結廬羅浮
習神仙事

登梁灝榜第二預聞之有張某嫉居其上乃召
成之飲密置啞藥酒中比黎明曠唱成之暗不

能應上怒扶出或勸自明其事成之曰司命有
定非人所能與也眾服其量宋與廣州舉進士

自成明王度字子中歸善人建文中為御史靖
之始明王度難師急方孝孺與度出川誓以死

後族楊起元字貞復歸善人官翰林聞羅近谿
誅之學躬往執贄因悟性命之宗

仙釋葛洪

晉句容人聞交趾出丹砂求為勾漏令
携子姪過南海刺史鄧嶽堅留之乃修

道羅浮山中自號抱朴子丹成而化妻鮑氏南
海太守靚之女行多廣州唐崔燿者遇一姬曰

吾善炙贅疣有艾少許奉于燿藍喬龍川人宋
怪而受之後乃知為鮑氏也藍喬時舉進士

不第乃隱于霍山嘗吹鐵笛賦詩云太乙庭前
是我家滿床書史作生涯春溪帶雨不歸去老

却碧桃無限花一日飛昇去後有人見之洛陽

潮州府

東南皆至海西界惠州府海豐縣北
界汀州府上杭縣自府治至京師九

千七百五十里糧
十六萬四千石零

建置沿革禹貢揚州之域天文牽牛分野秦漢南

海揭陽地晉曰義安梁曰瀛州隋曰潮州唐曰

潮陽宋元皆曰潮州明因之領縣十一

海陽 漢揭陽地 晉海陽 潮陽 晉揭陽縣 漢揭陽地 程鄉 漢揭陽地 齊程鄉 普寧

梅饒平 漢揭陽地 大埔 惠來 俱明正德間置 澄海 明置 普寧

明萬曆 平遠 明萬曆間置 鎮平

形勝城號鳳棲谿傳鱷徙閩南兩越之界

山川金城山 府治後西瞰大湖山 府治西前臨鱷

一郡游鳳凰山 府城北山多相思樹 覽之勝 樹中有神披髮跣足 海陽山城

北面東山 潮陽與韓山相接上有巨石七孔若

亭於靈山 潮陽唐僧大顛居此韓愈訪 桑浦山

此揭陽突起海濱 揭陽山 揭陽一名揭嶺南北 百

上多奇花異鳥 花山 惠來四時產奇花有 甘露巖 府城西巖前

邑治南田石洞 程鄉幽遠深邃人跡罕至奇花

相對 海府城 練江 潮陽程江程鄉因名 東

之甘美可食懷 湖 府治東韓山後夏月荷 西湖 府治西廣十餘

湖花柳陰為一郡之勝 西 里山色湖光歷

歷如鳳水 府城北一溪 鱷溪 府城東一名惡溪 溪

修尾狀如鼉舉止趨疾口森鋸齒往往為人害

鹿行崖上羣鱷鳴吼鹿大怖落崖鱷即蠶食

百花洲 程鄉 土產 蝓蛇膽 荔枝 五子樹 實如梨有五核可

陽章魚 八脚 馬甲柱 即江 鮫魚皮 蕉布 蠟

關梁濟川橋 府城東門外廣五丈長 鳳城驛 產

溪驛 海陽 靈山驛 潮陽 程江驛 程鄉 大陂驛 北山驛

武寧驛惠來

祠廟 韓文公廟府治後宋封昌黎伯賜額忠祐 張許廟潮陽東山張巡許遠

陵墓 陸秀夫墓府城南海中嶼上石碑尚存

古蹟 鳳山樓府治後金山上韓愈嘗建亭左右 熙春園湖山北宋州守謝尋

建 韓亭揭陽為韓愈建 鐵漢樓程鄉為劉安世建

名宦 唐韓愈潮州刺史問民疾苦皆曰鱷溪有鱷魚食民畜產且盡愈即作文驅之是夕風雷大震鱷西徙六十里民賴以安始漸

陳堯佐以言事忤旨通判潮州某子與其母濯於江鱷魚尾而食之毋弗能救堯佐命

二吏挈小舟操網往捕鱷至暴非可網得至是鱷就網人皆異之 王滌知潮州凡養士

治民一以方漸知梅州所至以書自隨積至 明

韓愈為師 數千卷為閣以藏榜曰富文

王化平遠知縣時縣初建督府止之曰賊勢尚

益不安竟單騎往日坐草亭中治事所以卵翼

之者甚備一日奉檄捕賊化曰環視皆吾民捕

者為誰長此不已人將自危眾皆感泣羅拜曰

始見公之膽今見公之心矣於是各寨扶携來

歸 裘賢潮州通判為政勤愛民篤嘗出勸農釋

人皆以為 曾伯良知海陽縣立牌於城隍廟曰

勸農所致 必殛之又書清白 傳家四字於寢室

流寓 劉安世大名人自別駕徙梅州章惇蔡卞擢

動對客飲酒徐書數紙付其僕皆經畫同貶當 死者忽報判官嘔血而斃安世得免凡投荒七 年所歷皆險惡地 趙鼎解州人紹興中賢相為

蘇軾稱鐵漢云 門謝客時事不挂齒有問者但引咎而已初鼎 子汾力請侍行不許乃手書示之曰呂微仲丞

相謫嶺南惟一子曰景山愛之不令同行而景山堅欲前去將過嶺呂顧其子曰汝何罪俱死瘴鄉耶我不若先死猶有後也呂遂縱飲而死吾不欲令汝侍行仲微意也仲微乃大防字

人物南北朝程啟

程鄉人家貧力學杜門寡交里人服其行誼有不平者輒質成

於改風俗為之坐鎮號所

唐趙德

海陽人明經博古力排異

居里曰程鄉因以名縣

宋張夔

海陽人嘗令茂

端以文章著韓愈聘為士子師

吳復

嘗令茂

名薊民冤獄太守見疑夔投牒去守悟勉

古

字子野揭陽人父為侍講當廕官謝去灌園教子隱居麻田山中絕粒不食蘇軾兄弟雅

重之黎寇犯境望其居曰是蘇黃門舊游地也麾兵退旁舍賴以保全志稱復古曰嶺海高士

許申

字維之潮陽人陳堯佐判潮申以布衣見與語奇之及見所為文益加器重舉賢良

嘗從堯佐獲舟江干夜聞騎從

林從周

潮州

人其族衣冠最盛從周**林巽**潮陽人對策鯁切其始也偕余靖銘其墓

收慶曆中投匭論事仁宗異之授

明蘇福

潮陽人勿

以官不就南歸讀易號艸範先生

穎悟絕人年八歲嘗賦初一夜月詩云氣朔盈虛又一初嫦娥底事半分無却於無處分明有

恰似先天

薛侃

揭陽人授行人以言落職從

士德

潮人偕弟士鳴俱受學於王陽明篤志聖賢毅然任道之器

列女郭真順

潮陽周伯玉妻也明初指揮俞良輔帥兵下嶺南征諸寨之未服者伯玉

據溪頭寨真順作俞將軍引遮道上之良輔覽詩大喜一寨得全

仙釋大顛

姓楊氏初居羅浮山後歸潮陽唐韓愈云潮州有一老僧號大顛頗聰明識道

理故自山召至州郭留十數日實能外形骸以理自勝不為事物侵亂與之語雖不盡解要自

胸中無滯礙以為

難得因與來往

肇慶府

東界廣州府南海縣西界廣西梧州府蒼梧縣南界高州府電白縣北界廣州府清遠縣自府治至京師七千四百里糧十六萬石零

建置沿革禹貢揚州之南境天文牛女分野春秋

為百粵地秦屬南海漢屬蒼梧郡劉宋曰綏建

梁曰高要隋曰信安唐曰端州曰涪州宋元曰

肇慶明朝因之領州一縣十一

高要

漢縣陳端州

四會

秦縣唐涪州

新興

漢臨允晉新州

陽

春

漢高涼地梁陽春唐春州

陽江

孫吳海安西平晉齊安唐恩平陽江

高明

隋清

泰

恩平

明置德慶州

漢端溪唐康州宋德慶

廣寧

明置封川

廣漢

信地梁成州隋封川

開建

漢封陽地劉宋開建梁南靜

開平

形勝據三江口居廣上游阻山瀕海控扼要地

山川定山

府城北又名石室山上有石室南北二門號神仙下都旁一石峭立高二百餘

仞曰爛柯山

府城東相傳王質觀棋處恐非

高峽山

府城東吳步隘為交

州刺史平南海錢博等逆戰於高峽敗

石燕山

四會穴中有石佛石鍾石燕

貞山

四會又名烈女山有文氏女許嫁而夫死於虎女歸

夫家事姑父母欲奪其志乃潛此

天露山

新與山形

山之顛績藤自給後傳以為仙去

峒石山

陽

陡峻上插雲霄頂有巨石泉出其下

峒石山

春

為龍潭歲旱以石投之聲如雷即雨

峒石山

唐

巖壑幽邃宋咸平初賜御書藏石室

瑞靈山

陽江舊名煙蘿山唐

其事勅剏院開山發石龕

海陵山

延袤三百餘

龍潭深不可測產

桃梅諸果甚盛

錦石山 德慶陸賈使南越尉

默禱曰若說佗稱臣當以錦裹石為山

高良山

靈報使還乃募人植花卉代錦因名

德慶上產鐵力木

香山 德慶山有五色

澤錦山 其下田高土肥

封川其顛有池陸賈

封門山 封川峰巒秀

七星 音濯錦於此因名

巖 府城北曲折森列如北斗狀中一峰洞壑開

三洲巖 德慶一名

也 廣府城可容數百人奇石穹窿清泉映帶真勝境

崆峒巖 陽春巖洞深廣有

三洲巖 德慶一名

室中有石乳蒼綠色間類佛像鍾磬禽魚之

屬蘇軾題識及李綱書玉乳巖三大字尚存

海

陽漠陽江 陽江過

端溪 府城南一

蒼梧水 源出

山 龍江水 四會灘

龍吟水 開建唐狀元莫宣卿

父老呼 靈洲 波濤漲溢未嘗受浸故名

為龍吟 靈洲 波濤漲溢未嘗受浸故名

土產端硯

端溪出硯有三種巖石為上西坑次之

當時以為寶下有刻字云天寶八年冬端溪東

州刺史李元書劉原市知長安取視之大笑

曰天寶安得有年自改元即稱載矣且是時州

皆稱郡刺史皆稱太守安得獨爾耶出唐書示

之莫不 翡翠 孔雀 雲白鳥 能辟 潜牛 生

軟服 中形似魚能上岸與牛 鷄 鷄 鳥 似山鷄其羽有

冠 斷續藤 新興出山行渴則取 優曇鉢 無花 而實

關梁崧臺驛

新村驛 高瀧水驛 獨鶴驛 新樂

安驛 太平驛

蓮塘驛 平豆驛 恩平驛

壽康驛 麟山驛

平 恩 陸大夫廟 錦石山下即陸賈宋梁竑嘗膳舟

爵此中千歲餘矣君幸見過包公祠府治儀門

願留一詩茲遂題壁而去

陵墓陳高祖陵高要即

張世傑疑墓陽江相傳諸

將求得其屍

焚之爾骨葬此

古蹟飛雲樓

府治北城上宋建江

鵠奔亭

府城南

何敞以交州刺史行部至高要宿此夜有女子

呼曰妾本廣信蘇氏女嫁于施夫夫有雜繒同

婢鬻之蜀縣日暮俱為亭長刺史埋樓下

敞捕亭長具伏時有雙鵠奔其亭故名

亭府城西自沙岡上唐李翱題云翱與侍御韋

已先發矣上枕柳亭見韋紀笏竹城新州向無

事且有念我之言可勝感愴新州胡銓性秦

黃濟募民以山竹環澹菴新州居此

植之雞犬不能徑新州蔡確貶新州寓此有侍姬

故居興六真院名琵琶所畜鸚鵡甚慧每為確

呼琵琶及琵琶成鸚鵡猶呼其熙春臺恩平東

名確賦詩傷之未幾確亦死登雲亭德慶飲

吸江亭封浣花亭封川郭外西

名宦宋包拯遺要人拯命僅足貢數即已秩滿歸

不持李綸字世美提舉廣東適伯兄維守恩平

一硯趙師旦知康州

負君民有如此水遂投杯于江趙師旦知康州

焚之爾骨葬此

古蹟飛雲樓

府治北城上宋建江

鵠奔亭

府城南

何敞以交州刺史行部至高要宿此夜有女子

呼曰妾本廣信蘇氏女嫁于施夫夫有雜繒同

婢鬻之蜀縣日暮俱為亭長刺史埋樓下

敞捕亭長具伏時有雙鵠奔其亭故名

亭府城西自沙岡上唐李翱題云翱與侍御韋

已先發矣上枕柳亭見韋紀笏竹城新州向無

事且有念我之言可勝感愴新州胡銓性秦

黃濟募民以山竹環澹菴新州居此

植之雞犬不能徑新州蔡確貶新州寓此有侍姬

故居興六真院名琵琶所畜鸚鵡甚慧每為確

呼琵琶及琵琶成鸚鵡猶呼其熙春臺恩平東

名確賦詩傷之未幾確亦死登雲亭德慶飲

吸江亭封浣花亭封川郭外西

名宦宋包拯遺要人拯命僅足貢數即已秩滿歸

不持李綸字世美提舉廣東適伯兄維守恩平

一硯趙師旦知康州

負君民有如此水遂投杯于江趙師旦知康州

流寓鄒浩

諫立劉后忤旨安置新州章惇蔡京檄使者鍾正甫鞠治士大夫千里會送被

禍者七八百人後召入上問前諫草曰焚之矣

胡銓

廬陵人秦檜主和銓抗疏請斬檜等

除名編管新州

胡寅

建寧人忤秦檜新州安置寅聞命即日就道在謫所無文字以所記

意著讀史管見

人物漢梅銷

家涇水上從吳芮定百粵有功封臺侯梅嶺本臺嶺也因銷得名後因銷

將吏勝兄弟居守又名大吏嶺非謂嶺上有梅也

唐莫宏卿

字仲節開建人幼解

神童一日與群兒戲口占云我本南山鳳豈同凡鳥群人大奇之嶺南狀元及第自宜卿始以

其鄉曰錦衣

宋譚維寅

字子欽高要人官江西憲長嘗夜入衢州

祥符寺借燭閱碑不得遂以手捫之畢錄出黎明對校不遺一字

高州府

東界肇慶府陽江縣西界廉州府石康縣南至海北界廣西梧州府岑溪

縣自府治至京師八千六百四十里糧六萬六千石零

建置沿革

古粵地天文牛女分野秦屬南海郡漢

曰高涼三國吳曰高興梁唐宋元皆曰高州明

朝為高州府領州一縣五

茂名

秦桂林地晉茂名唐潘州五代越裳

電白

漢高涼地梁電白

信宜

漢

梧地唐信

化州

秦象郡地梁羅州隋石龍唐辨州陵水宋化州

吳川

漢

涼地隋

石城

漢高涼地梁羅州唐石城

形勝依山為郡居二廣之間

山川東山

府城東北一名潘山世傳潘茂名煉丹於此擊巒起伏為郡邑之鎮

浮山

府城東寰宇記堯時洪水此山獨高出若浮土人居其上

龍湫山

電白一泉出巖下相

傳曰龍窟也
禱雨立應

高涼山

電白群峰環翠盛夏如秋

龍山

信宏上有風雨

二窖深不可測

麗山

名浮梁之鎮

來安山

峻惟一徑可登昔人避兵處

宇記海中出珠鼈狀如肺有四眼六脚而生玉

謝建山

為縣治主山

海

茂名電白吳

府城東北源

麗水江

信宜源出白馬

羅水

化州

出電白

羅水

信宜源出白馬

羅水

化州

羅水

羅水

信宜源出白馬

羅水

化州

土產孔雀

鸚鵡

石城

蚌蛇膽

治大風茂名

關梁古潘驛

大陵驛

名茂

掘岡驛

電白

陵水驛

安驛

新和驛

三合驛

石城

祠廟誠敬夫人廟

電白陳高州太守馮寶妻洗氏隋初平陳嶺南共推夫人為主

累功封燕國夫人謚誠敬

陵墓洗氏墓

雷白即誠敬夫人

范祖禹墓

化州紹聖初龍圖閣學士忌者

言其修實錄詆

古蹟南巴城

茂名

高力士宅

茂名嘗手植椰子一株高百尺未時向有

歸鴻亭

化州龍母山上宋郡守廖顯建

極浦亭

吳川宋陳

羅州城

吳川劉宋時檀道濟築

松明書院

石城蘇軾建

名宦明孔鏞

以長洲人知高州府時盜魁鄧擁眾

亟鏞乃單騎往諭遍歷其部極言利害賊羅拜請降遂降其眾數萬

項忠

按察副使按部

高州謀報賊携男婦數百流劫村落部將請發兵忠曰賊無携家理毋妄報執訊之果皆良民

被掠者盜釋之

人物唐馮益字明達電曰人隋末五州獠叛益擊

日吾居越五世矣惟恐或墮先德尚敢踰分哉累平洞寇封越國公高力士即其孫也

僊釋潘茂名潘州人晉永嘉中八山逢二道士奕

竇出似鳳行道士笑可其說因語之曰子頂骨貫於生門命輪齊於日月若修煉則可輕舉授

以服食之法仙去

廉州府東界高州府石城縣西界廣西上思

州南至海北界廣西南寧府橫州自府治至京師九千六百里糧二萬六千石零

建置沿革古南粵地天文翼軫分野秦為象郡地

漢曰合浦三國吳曰珠官劉宋曰越州隋曰合

州唐曰廉州宋曰太平元明俱為廉州府領州

一縣二

合浦漢縣欽州秦象郡地梁安州隋欽州靈山漢合浦地隋南賓唐靈山

形勝瀕海而郡鑿山為城

山川大廉山府城東上有大廉洞州以此名五黃山府城比昔有

黃冠五人指示得歸上產異果入山樵者迷路遇者食之不得挾如挾一果即迷歸路百良山府

東上產巨木良材橫山欽州一名鷓鴣鳴羅陽山靈山山

陟其顛任返西靈山靈山唐貞觀中三山嶺欽

山中多分茅嶺欽州馬接征交趾立銅柱其下

孔雀珠母海府城東南巨海中有平江楊梅青

浦廉江北府城欽江州欽龍門江欽州西達交明月廉州

溪府城北清夜鴈湖府城西北鴈不常有每五湖

湖欽州有東西羅浮水欽州源出鍾灣府城南

海相傳宋時靈覺寺鍾一夕飛去既明從空而下居人言灣中每夜有鍾聲意必與龍戰寺僧

削去頂上三海巖靈山有三岩曰龍角乃止

土產玳瑁瀕海珍珠浦合孔雀州欽

關梁還珠驛 白石驛 烏家驛浦合太平驛靈

祠廟伏波將軍廟州縣孟太守祠合浦即

古蹟越州城府治東一名青還珠亭府城東為五湖亭

湖亭欽州東江岸天涯亭欽江上宋余靖守郡

釣石醉石吟銅鼓欽州村落中時有掘得銅柱

分茅嶺下安南人過此每以石培之遂成丘阜馬援誓云銅柱折交趾滅培之懼其折也

名宦漢孟嘗合浦太守先是守令貪珠漸徙去民

異宋陶弼知欽州治城濬濠興學造士仁宗下

巷四境立明蔡惟溥知欽州興學校除豪猾

流寓陳瓘論曾布專權貶合浦杜門謝客摘子史

卷名曰蘇軾自昌化徙廉州瘴癘所侵蠻蛋所

人物唐姜公輔字德文欽州人官諫議大夫同

雷州府東西西南俱至海北界高州府石城縣

蘇夫子心海表稱

五千石零

建置沿革古粵地天文牛女分野秦屬象郡漢曰

徐聞梁隋曰合州曰海康唐曰雷州元明為雷

州府領縣三

海康漢徐聞地隋海康遂溪漢徐聞地隋徐聞漢

形勝海山環抱多平田沃壤

山川擎雷山府城南昔被雷震出泉故名太逢萊山遂溪一名

七十餘里內有八村石門山徐聞上有怪石峭立如門七星

嶺遂溪一名湖光巖牛入村苦民殺而食之惟一老嫗

不食翌日風雨大作村忽陷成湖老嫗携一傘竹登岸而去湖上有崖如屋宋李綱嘗憇此

英靈岡府城北相傳雷出於此國史補雷州春

而食海府城羅湖水府城西一名西湖蘇軾兄弟嘗泛月於此平原

水府城鹿洲府城東南南海中夏月藕花盛開香聞十里

土產孔雀米豆海中思靈鳥出一種後數年爆

牛海康頂上有骨大如荔支

關梁雷陽驛海康桐油驛 城月驛遂溪英利驛 杏

磊驛徐聞

祠廟雷公廟府城西南每歲鄉人造雷鼓雷車送

記云陳時州民陳氏獲一卵圍及尺餘携歸忽一日雷震而開生子有文在手曰雷州及長名文玉後拜本州刺史多善伏波廟府城南祀兩

武帝時路博德平南越光武時馬援征交趾旌
並有功德於嶺南凡濟海者必卜焉蘇軾記

忠廟 府城東寇準

古蹟瑞星池 府城內寇準於寓所鑿池一夕星殞
於中求之得一石因架軒池上名曰

瑞星 歸堂 府城南宋陳升之蘇公樓 西湖上即

轍之 **百花臺** 府城胡銓隸額 蘇公樓 西湖上即
所 **雲章閣** 府學 平湖書院 東寇準

蘇軾嘗寓此

名宦宋寇準 敗雷州司戶叅軍及境吏以圖獻閱
恍然悟曰少時有詩到海只十里過山應萬重
得喪豈偶然耶初丁謂貶準擬崖州絕域未幾
謂敗崖州準從者聞謂至欲快其憤準嚴戒童
僕以蒸羊逆於境上而避之不見人以爲得體

張紘 知雷州雷俗鄙常以宗子爲長諸父反拜
之紘諭以長幼親疎悉更舊習又增治城

壘關田瀦水爲久 **元烏古孫澤** 海南道廉訪使
遠計雷人愛敬之

故湖築大堤爲斗門七爲渠二十有四得良田
數千頃民歌之曰斥鹵爲田今孫父之教渠之

決決今長我杭稻自 **明陳本** 海康知縣招撫流
今有年今無旱無澇

餘 **王淵** 知遂溪縣編審定賦築隄海岸 **王敬** 知
家 州府先是府多囚繫敬

悉爲剖決獄爲之空

流寓秦觀 坐黨籍徙雷陽徽宗放還至藤州華光
寺與客道夢中詩索水欲飲水至笑視

之而卒蘇軾泣曰少游不幸 **蘇轍** 紹聖中雷州
死道路世豈復有斯人乎

惇下令不許占官舍遂 **雷州** 問舍於民民曰前
民居下州追治及惇謫

蘇公來爲章丞相幾 **破我家** 今不可也

人物宋吳國鑑 海康人先是居民舍寇準爲丁謂
所害自後無敢留遷客者及蘇轍

編管海康國鑑特築室元陳杞海康人領鄉貢

性理之學受業于門者甚眾所居之里曰義江

元末寇起過其鄉輒相戒曰勿犯陳教授家

王景賢海康人號愚谷仕為邕州路教授歷慶

書愚谷二明林文亨海康人鄉試第一成進

大字以賜明林文亨士為人淳謹鄉曲重之

建置沿革古粵地天文牛女分野漢武平南粵置

珠崖儋耳二郡梁曰崖州唐曰瓊山曰瓊州宋

曰鎮州元仍曰瓊州明為瓊州府領州三縣十

瓊山漢瑋瑁地唐瓊山澄邁隋縣臨高唐縣定安唐宋瓊山

文昌漢紫貝地唐文昌會同唐樂會地樂會唐縣儋州漢儋

耳唐昌化漢至來萬州唐萬安陵水隋縣崖州

儋州昌化漢珠崖地唐振感恩漢九龍

形勝環海之中廣袤千里多高山大林

山川蒼屹山府城南洞有石陶公山府城東南道

福地下有巨潭水流瓊山似玉而潤毘耶山

三十六曲以達於江瓊山似玉而潤毘耶山

靈昔黎人叛神驅蜂禦之官兵得破賊至今廟

祀黎母山州定安望相傳女星常降此玉陽

海中峰勢挿試劔峰崖州海濱山有巨石高三丈許宋毛奎題小洞天

字於上又一石臨海日鈞臺又入數步曰大雲洞天有石室曰山海奇觀旁有石磴曰仙梯

賓谷澄邁山幽地腴樹茂泉瓊海潮之大小隨月之盈缺半月東流半南渡江府城東南大江州南

月西流與江浙湖異東湖府城東昔有巨室至感思源發黎母山於海東湖居此一夕陷為湖

湘江府城西南人於海東湖居此一夕陷為湖

西湖府城西一潭南湖府城南既黎母水府城東

竹南陵水州萬清水池儋州四季荷花惠通泉府

東三山菴下蘇軾過此澹庵泉臨高宋胡澹菴品泉曰味類惠山因名澹庵泉謫崖時過此遇

早覓得之甘且冽

上產波羅蜜大如斗剖之如椰子出文昌檳榔者為上

沉香速香瓊枝文昌樂會海濱紅藤簾方

謂之笙亦海漆漬以爲膠可代柿漆東坡造烏

木花梨木玳瑁車渠鐵樹花樹止一

密而荷時出儋州四知風草叢生若藤蔓土人視

關梁瓊臺驛山義寧驛崖

祠廟天妃廟府城北宋蒲田林氏女沒為伏波廟

府城東坡祠儋黎母廟一耶在山中生一女歲

久有交趾蠻過海採香者因與成婚慈元廟在

子孫甚眾是為黎母乃黎人之祖也慈元廟在

州劉大夏過州弔大忠祠念慈元后陵寢無主

不祀於義弗稱謀于白沙陳公甫為之立廟

古蹟海山樓府城南望闕亭府城東李德裕買

愁村臨高枕椰菴儋州蘇軾結菴枕椰林下儋耳

城州息軒儋州蘇軾詩無事此堅白堂儋州宋

湧月亭儋州下吏隱堂昌化參政載酒堂

儋耳蘇軾嘗載酒訪黎子名宦宋崔與之廣西提刑浮海至郡獎廉劾貪與

清錄陳堯叟廣西轉運使先是歲調兵運糧泛海

租米輸於瓊瓊州遣蠶兵自取人以為便

宋守之知瓊州教諸生讀五經于先聖廟建尊

胡則廣南轉運使有番船遭風至瓊州且告乏

詐則曰彼以急難投我可拒明王伯貞趙瑁

徐鑑俱瓊州知府李叔正以御史巡

告其守叔正鞠之抵吏罪守誣得直上聞

之大悅曰人言老御史儒乃明斷如是耶

流寓李德裕貶崖州司戶參軍遺段成式書曰自

飛入寓舍今乃作祝雞翁矣平生故舊無一通

音問者惟表弟某侍郎遣人餉以衣物稱高義

云德裕為新繁令時疏鑿東湖夢一叟曰潛形

其下幸庇我明府七九之年當相見萬里外後

於土中掘得一墓徑數尺投之水而德裕以六

十三卒海外果應後托夢於令孤絢曰願公哀

之使我歸葬絢曰衛公精爽蘇軾以別駕安置

官舍以居有司謂不可遂買地築室儋人運石

趙

鼎自潮州被譖徙吉陽軍廣西帥張宗元時饋

是書銘云身騎箕尾歸天上氣

人物宋姜唐佐字君弼瓊山人蘇軾貶儋耳唐佐

南海有王公輔儋州人俗呼王六翁蘇軾折彥

來占天象公當內召矣未幾黎子雲儋州人昆

果驗公輔年一百三歲而卒黎子雲弟貧而好

學所居多材木小兒隨行調笑子雲兄弟執禮

借笠着屐道上小兒隨行調笑子雲兄弟執禮

甚謹因題其別元蔡微瓊山人通經史元末隱

聖日載酒堂元蔡微瓊山人嘗從趙謙學博學能

儒者未能明王惠文洪武末用大臣薦至京以

或之先也海瑞字汝賢瓊山人為南平教諭謁

三喪未舉海瑞上官止長揖日忝師席不可屈

力辭歸隱海瑞上官止獄直聲震天下仕至南

膝也主戶部政疏諫下獄直聲震天下仕至南

京都御史清操益著卒于官貧不能具棺槨謚

忠丘濬字仲深瓊山人穎悟絕人博觀群籍其

於大學衍義補有世史正綱以明三統有家禮

儀節以扶世教大臣著述之富無出其右特在

閣中剛褊不睦於同僚至王恕重望而王弘誨

濬每憎之故論者有貶詞卒謚文莊

僊釋白玉蟾字如晦本葛長庚也世為閩人以祖

見其醉博洽群書作文未嘗起艸善篆隸妙寫

梅竹嘗游湖上暮墮水舟人甚驚覓之不得達

旦已立劉道有他時駕鶴游滄海同看蓬萊島

水面矣劉道有他時駕鶴游滄海同看蓬萊島

謂方悟其詩意知遁乃異人也與之汎舟海上

而飲日成雞窠小兒錢易洞微志云李貞為承

子詩識

廣東

廣輿記卷之十九
楊避舉年八十一見其父叔皆年一百二十餘
見其祖宋卿年一百九十五頃之雞窠一小兒
出頭下視宋卿曰此九代祖
也不語不食亦不知其年歲

羅定州

建置沿革禹貢揚州之南境大文牛女分野春秋

為百粵地漢曰端溪晉曰龍鄉曰平原梁曰瀧

州隋曰瀧水唐曰開陽宋曰康州明初改為瀧

水縣屬肇慶府萬曆間陞羅定州因平羅有叛寇名領

縣二

東安 西寧並萬曆五年設

形勝崇岡激灘控扼要地

山川雙龍山州城南兩岡環繞如龍上多奇石旁有泉龍龕山州城北樵者

往往得龍骨故名靈陽羅天黃山州境其上山

初歸瀧水直下有巨石橫亘中流頗為險阻

上烏水州城東南水峻而急下流入瀧水

土產果下馬高不踰三尺駿者有兩脊棠棠果其

如李而無核

古蹟瀧州城梁時築開陽城梁置郡治於此

廣輿記卷之十九終

古龜谷限嶽嶽開則地

王蓋果不誤昔火利雙脊其對而拉竹榮榮

土為水地東南水刻而

識水直下南日谷對且中流

天黃山限其土山

山兩南嶺會山北

廣輿記卷之二十一

雲間陸應陽伯生原纂

平江蔡方炳九霞增輯

廣西

全省總畧按廣西亦粵地也而風壤氣習與廣東

特異蓋猛獐多而編氓少也猛獐有生有熟熟

者已願就田賦輕其科而勿苛重其禁而勿弛

即為緩戢之方生者不免煽誘讐殺之端輕則

罪及其酋重則兵及其穴則亦不敢騁強而憾

吾法第襟帶三江府江左提封甚廣省會桂林

偏於東北與楚爲界一門戶也梧州與粵東爲
界一門戶也泗城之與滇界鎮安南寧太平思
明之與安南界者閉關塞道爲藩籬不爲門戶
也漢領於荆交二州刺史唐以地隸嶺南道後
分爲嶺南西道廣德初置桂管都防禦觀察等
使宋屬廣南西路置經畧安撫司以靜江守臣
兼領又置提點刑獄司元置廣西兩江道宣慰
司及嶺南廣西道肅政廉訪司俱隸湖廣行省
至正末始置廣西等處行中書省明置承宣布
政使司領桂林柳州慶遠平樂梧州潯州南寧

太平思恩田州思明鎮安十二府江州泗城奉
議思陵利州龍州向武都康八州置都指揮使
司領桂林右桂林中南寧柳州慶遠潯州馴象
南丹奉議九衛及全州灌陽平樂遷江富川梧
州容縣懷集賀縣鬱林十千戶所置提刑按察
司分桂林蒼梧左江右江四道兼察諸府州衛
所其設立督撫已詳廣東

桂林府

東界湖廣永州府道州西界潯州府
南平縣南界柳州府馬平縣北界湖
廣寶慶府武崗州白府治至京師
七千四百六十里糧十二萬石零

建置沿革禹貢荊州之域天文翼軫分野古百粵

地戰國為楚粵之交秦屬桂林郡東漢三國吳日始安梁曰桂州唐曰建陵後曰靜江宋元因

之明改為桂林府領州二縣七

臨桂漢始安地唐臨源宋興安興安漢始安地唐臨源宋興安靈川唐靈川地陽朔

隋縣唐歸義永寧州唐慕化永福唐縣義寧唐靈川地

全州秦長沙地隋湘源五代全州灌陽漢零陵地孫吳灌陽

形勝襟五嶺控兩粵被山帶江西南都會

山川桂山府治東北三峰鼎峙獨秀山府治後

文如卓筆然下有石室郡守嚴虞山府城北一名舜山古

松菽日層巖臨隱山府城西本名盤龍岡唐李

蕪穢通岩穴石林磴道若天澗山府城東南澗水徑其下一

造然不可窮究因號隱山名象鼻山以其突起水濱形似辰山府城東北

象也旁有洞土人嘗避兵於此辰山山有三巖

下巖石室幽曠中巖多怪石上巖一海陽山興

亭高挿雲表游者謂桂林諸山之冠靈川界相漓龍蟠山興安巖下洞門數重游者

二水所出有角人不敢傷恐致風雨靈巖山靈川山下有巖南北開

山陽朔桂江上屹立千仞都荔山陽朔主天柱

山寧鳳巢山永福隋時雙鳳來巢宋初復至守

玉湘山全州洞壑幽深上有光孝伏波巖離江

然然而起高千丈下有洞可容二十餘榻洞旁懸石如柱去地一線不合俗呼馬伏波試劍石

礮巖其上飛泉噴瀉如練中有蓮鎮南峰府城

花臺旁一穴深邃秉燭乃可入碧蓮峰陽朔唐有沈水月洞府

狄青討儂智高碧蓮峰陽朔唐有沈水月洞府

勒碑於巖之左碧蓮峰陽朔唐有沈水月洞府

南志稱濱江三栖霞洞七星巖之半入洞行百

洞惟水月最佳栖霞洞七星巖之前兩崖壁立仰視洞

暑隆冬龍隱洞七星巖之前兩崖壁立仰視洞

溫然龍隱洞七星巖之前兩崖壁立仰視洞

三峽中盛夏泛舟於灕江府城下一名桂江兩

此涼氣逼人毛骨灕江府城下一名桂江兩

南粵戈船將軍出相思江府城南源

零陵下灕水即此相思江府城南源

思磨山東流湘水全州柳開

入於灕江湘水全州柳開

北而離也北為灕水灕二水東

湘水南為灕水灕水灕二水東

勝槩甲白竹湖府城西南廣

於一郡白竹湖府城西南廣

將戍五嶺命史祿鑿渠通舟

漢馬援南征餉道亦出此

鈷鉏潭全州柳宗

元有記

靈渠興安其源即

灕水秦始皇

六洞廣七百餘畝

府城西環浸隱山

自海隅至此分南

記分水嶺下即湘

城

陽江府城南源

皆高山峻谷漢討

城

出靈川縣

土產

石燕

蚺蛇膽

翠羽

睡草

見之令人睡

名醉

揭帝塘

府治北桂非澤國惟此與西湖可汎獨

聞數

關梁嚴關

興安兩山對峙稱險隘

昭義關

灌陽東江驛

南亭

驛

蘇橋驛

臨桂

白雲驛

興安

大龍驛

靈川

古祚驛

橫塘驛

永福山角驛

城南驛

山棗驛

全州

祠廟唐帝祠

府城東堯山

虞帝祠

府城北舜山唐韓伏

波廟

府城東北宋

虞舜二妃廟

全州

廟

城南

古蹟八桂堂

府治東北宋

熙春臺

八桂

堂

後

逍遙樓

東顏真卿書 **棠陰閣** 府城上 **石棋枰** 隱山朝陽洞內 **宋之**

額刻於石 **問宅** 府城南 **漢城** 臨桂遺址尚存 **秦城** 興安秦始皇築以限越者 **廖家**

井 興安其水清濁中分抱村于云廖 **越王城** 全州扶家丹井一族數百口飲之多壽 **王城** 全州

湘春樓 全州治 **榕樹門** 府治之南門也唐築門外盤錯至地生成門狀車馬往來徑于 **碧潭亭**

其下楊基詩云榕樹城門却倒垂是也 **曹鄴宅** 在市西門阜財坊 **趙觀**

韋瓘建弘慶敞 **文宅** 府城西觀文臨 **名宦** **漢馬援** 建武中交趾女子徵側反拜援伏波

破賊兵斬徵側傳首洛陽封 **侯** 所過悉郡縣其地駱越奉 **南北朝**

顏延之 始安守政事之暇即著書獨 **唐** **孔戮** 南

節度使缺憲宗問裴度曰嘗論罷蚶菜者誰欤 **裴懷**

度以戮對即拜戮甫下車奏免歲逋十八萬緡 **李夔**

米十萬斛屬吏剝民者悉裁之頌聲載道 **古** 嶺以書諭之賊遂盡歸所掠乃迎降 **宋** **陳**

廉察桂州聞隣居吟咏聲訪知為戎昱延 **堯叟** 廣西轉運使嶺外民免竭死其俗病者惟禱

祀不習醫堯叟集驗方刻 **姚希得** 字逢源知靜 **詹體仁**

石桂州驛自是民知醫藥 **靖** 甫下車移檄交趾械送首惡數人斬於境前

錦為幕希得曰吾起家書生安用此命 **余**

以布易之日惟啖菜一介不妄取也 **余**

字元善知靜江嘗曰居官之法盡心平心而 **范成大** 字志能靜江帥

已盡心則無愧平心則無偏世服其確論 **著** 雖在兵間手不釋卷 **廣西**

後經略十五載恩威並 **廣輿記** 卷之二十一 五

閉戶作虞衡志累功
封吳國公謚文穆
王世行字祖道開封人初

儂智高入寇世行率民調兵以扼賊衝百姓安
堵安撫使吳中復薦其可用擢守全州州益大

治許仲宣廣西轉運使時孫全興征交陞士卒
未報而以兵屯湖南醫療人或難之仲宣曰若

待報將積屍橫野矣誅一族活萬夫吾何恨哉
柳開選勇辨吏入諭之粟氏攜老幼來歸乃遣

其酋入朝馮伸巳蠻犯邊趣伸巳討之伸巳嘗
邊患遂息乃自取滅亾耶眾仰泣羅拜曰不圖

知宐州有善政至是單騎出陣語酋豪曰朝廷
撫汝甚厚乃自取滅亾耶眾仰泣羅拜曰不圖

今日再見馮肅注延訪山川曲折老幼安否均
公率眾降肅注延訪山川曲折老幼安否均

得其歡心故交趾動息必知張棡知靜江府兼
之然有獻征西策者輒不應

所部荒殘多盜杖至簡州兵汰冗補闕申嚴保
伍法諭溪洞酋豪弭怨睦鄰於是羣蠻帖服

高登知永寧廣西帥沈晦問登何以治縣登條
不可行對曰忠信可行蠻馬壑宋未守靜江元

前後百餘戰城破率死士巷戰元臧夢解廉訪
被殺斷其首猶奮立踰時始仆

副使故事煙瘴地行部者多不躬至而夢解
咸遍歷馬平反冤獄貪官姦吏多寘於法

韓觀廣西都指揮僉事威周砥靈川縣典史以
諸郡以章復郵陽人知全州與同知李習協心

人謂之周健錢塘人知全州任滿民詣闕請留
引路松三月暮郭顧璘守開封以忤中貴謫知

南騎馬勸春耕顧璘守開封以忤中貴謫知
吳讓南海人景泰中授臨桂知縣不三年超升

白金為贄讓却不受口占絕句遺之曰貪泉爽
酌吾何敢暮夜懷金豈不知寄語丹州賢太守

原封回贈 **藺以權** 襄陽人洪武初以中書省照磨奉使廣西招諭左右兩江

莫相疑 諸峒時衛鎮撫胡宗等率兵護送值峒賊潘宗富寇掠權曰奉詔遠來本以安民今見賊不擊

民芻庇焉乃督宗等擊敗之兩江之民由是攝服 **山雲** 以征蠻將軍鎮

賞罰每出戰臨機應變身先士卒蠻夸咸畏服嶺南無驚帥府有鄭牢者老隸也鯁直敢言雲

佯問牢曰世謂為將者不忌貪廣西饒珍貨我亦可貪否牢曰白袍點墨終不可漁雲笑曰士

夸饋送不納之彼疑且忿柰何牢曰居官黷貨國憲甚嚴公不畏朝廷乃畏蠻子耶雲舉手曰

教我教我我卒贈 **嚴震直** 以御史使廣西經理監懷遠伯謚襄毅

以通行監商民至今便之築堤岸治隄閘修石渠以利行者通石函以利灌溉焚鑿江灘礙舟

之石自是往來無虞人謂秦史祿漢馬援後善繼惟震直云太祖聞之曰老嚴成此巨功朕授

任得 **林泮** 廣西叅政督糧時通欠三十餘萬泮人矣 偵知湖米方賤下令城直收銀差官

往糴民便之輸不後時通欠畢集 **沈銳** 字文進仁和人廣西按

歛迹軍 **孔鏞** 廣西副使討荔浦賊賊望見旗民用甦 **孔鏞** 幟驚曰是孔副使耶即潰散 **許**

誥 因父襄毅公持正忤奄 **方震孺** 廣西巡撫時由檢討謫為全州判官

方叙擁戴功無意復仇震孺痛哭陳言諸臣自高夾日之勲微臣終抱攀髯之痛願提一旅與

賊一決馬士英矧詔阻之抑鬱嘔血而卒 **瞿式耜** 留守桂林時諸將

部侍郎張同敞督師江東泗水過江見式耜式耜曰吾今日得死所矣子非留守盍去之同敞

曰古人耻獨為君子君獨不容我同殉乎兵入同被拘抗節長吟以死後人刻其詩曰浩然吟

流寓 **褚遂良** 高宗將立武昭儀為后遂良極諫忤利塔前有褚公 **冉庸** 明初以編修謫靈川題詩

寫金剛經學 **冉庸** 日昔聞嶺外編江灘今日方知行路難越鳥啼時紅槿發潭蛟潛處碧波

寒唱歌跳鬼家家重擊鼓招賓夜夜歡獨有風

廣西

廣西

廣西

廣西

塵流落客每思 御國重長嘆

人物 **宋唐則**

興安人自少博學砥行官侍郎乞歸 築室山中身率後進橫經譚道雖值

隆寒盛暑不少倦子 叔夏叔獻皆名臣

李琪

字温之永福人少以 功名自奮金人犯關

遠自便乎募勇士三千餘人兼程而進遇賊力 戰死之詔旌 稱嘗按閣平南奪祝尚賢

其門曰忠義 **蔣允濟**

興安人歷知郡縣以清白 職後允濟卒尚賢哭甚哀或問其故

曰罪在我耳如公之賢安得不哭 王應辰

王應辰

興安

人年九歲以能誦九經作春秋語孟義兼通子 史貢於禮部後數年其弟應申亦九歲貢禮部

朱冕

字德父全州人元符中王鞏坐司馬光黨 貶全州冕偕其弟袞從之游鞏稱冕真純

冕以孝行聞於朝 句妻黃氏輒先起燃

明王元

字文元桂林人貧 困苦吟每中夜得

火具紙筆以待屬草

全賜

字中南靈州人以嚴 州邵丞家居自號月

華山人以 **于中**

字子正全州人以學行稱辟授 御史立朝彈劾不避因忤旨謫

為河南歸厚縣丞所 著者有黃鶴山樵集

蔣昇

全州人昇仕 至南戶部尚

書冕仕至大學士兄弟 同時乞休為海內名德

僊釋廖扶

永寧人相傳家有丹砂井一族飲此井 者皆百餘歲宋紹定間知縣史渭鑄百

壽字於石崖 蓋指此也

柳州府

東界平樂府脩仁縣西界慶遠府天 河縣南界南寧府宣化縣北界桂林

府永寧縣自府治至京師七 千七百里糧五萬二千石零

建置沿革古百粵地天文翼軫分野秦屬桂林漢

屬鬱林郡陳曰象郡唐曰龍城曰柳州五代時

屬南漢宋仍為柳州元曰柳城明為柳州府領

州二縣十

馬平 漢潭中地 **洛容** 唐縣 **羅城** 宋縣 **柳城** 梁龍城唐

城 **懷遠** 本詳牂夜郎 **融** 漢潭中隋融 **來賓** 秦桂林地

唐來 **象州** 陳象郡隋 **武宣** 唐武 **賓州** 漢領方孫

賓 **遷江** 唐邕州地 **上林** 本領方地

形勝山水清曠居嶺嶠之表

山川 **奕山** 府城南山上 一穴有屏有室宇登者嘗得石伴黑肌而赤脈十有八道可

奕 **駕鶴山** 府城東南聳立如 **龍壁山** 府城東北

下臨 **如來山** 洛容昔有神 **文筆山** 柳

稱烟霞洞天 **銅鼓山** 融縣舊傳諸葛亮 **象山** 象州

尖銳而秀 **聖塘山** 象州高峻不易登昔有獵人攀

為象形 **鷓鴣山** 江鎮 **鄒山** 入山得古劍 **羅艾**

似仙境 **靈巖** 融縣上有白石

山上林羅艾入山採茶遇 **靈巖** 巍然如列仙靈

壽溪貫人巖下清響作環珮聲宋太宗 **白雲洞**

頌御書百二十軸藏於洞改名真仙巖 **羅洪洞** 宋元祐間韋旻隱此

來賓山水清佳為 **羅洪洞** 上林中有清溪茂林

邑人游宴之地 **洛青江** 洛容 **龍江** 柳城梁

柳江 府城南一名潯水 **靈壽溪** 融縣舊傳仙史

龍見 **雷江** 來賓昔有毛雷 **靈壽溪** 投丹於中飲者

多 **大藤溪** 宣武 **明鏡湖** 上 **濮泉** 象州松檜森

壽 **不死草** 郡產 **猪腰子** 融縣出木生子

亦不速腐 **爵金香** 出 **猪腰子** 形如猪腎能解

藥龍眼 藤 降香 羅甘石

關梁古漏關賓州鎮鄧關上林三江渡馬平潯陽渡融縣雷

塘驛 穿山驛馬平江口驛 洛容驛洛容東江驛

羅思驛柳城融水驛融縣在城驛來賓象臺驛象州仙

山驛武宣清水驛賓州思龍驛上林

祠廟柳侯祠府城東舊各羅池廟宗元嘗與部將

死而為神當廟祀我及期而侯死翼等遂立廟

遇客李儀醉酒授侮堂上得疾扶出廟門即不

起詳韓愈碑記賢良廟府城西宋守許申

陵墓劉蒼墓府城西黃昌平人為宦官

古蹟龍城唐建南樓府治南羅池亭府城東羅

朱軌嘗刻柳宗元像懸之柑子堂府城西柳宗元建宗元詩

葉徧瑤光樓象州溪山烟藹扶疎堂象州郡人

樹幽深多名入題句翠中樓賓州

名宦唐柳宗元柳州刺史不鄙夷其民惟務德化

沒為奴婢宗元與民設法悉令贖宋陶弼字商

歸衡湘以南士皆北面稱弟弼繼之元符中其

與間弼之父知賓州嘉祐中弼繼之元符中其

姪達又繼之一門三人出守是郡並有聲弼尤

長於秋青字漢臣宣撫廣西時儂智高守崑崙

詞賦起如內服藥數遣左右行酒客至曉未得散忽

報云三鼓王鞏字定國坐蘇軾黨貶賓州軾臨

已破崑崙南應是不好柔奴曰此心安畢君卿

知柳州郡初無明蘇銓柳州衛指揮謀畧過人

城君卿始築之張霖馬平知縣愛民如子都督韓

設法擒之若張知縣來即投順霖乃衣孔性善洪武初為

冠入洞賊皆感悅隨霖出降上嘉納之命吏部

側守令得人自當革心向化上嘉納之命吏部

凡臨溪峒郡縣擇桑悅字民懌常熟人調柳州

賢守令撫輯之章世純字大力臨川人為

元久擅此州名一旦掩踞其上不安爾

止艾千子齊名晚知柳州遭時離亂賈志

以終論者謂後柳州前柳州可無多愧

流寓王安中字履道建炎中避地於柳得郡人熊

詩亭氏園植桃數百木號曰小桃源日賦

人物宋謝洪武宣人與弟澤稱二鳳俱博學有文

行凡中朝士夫遷謫此州者多館其

家韋旻上林人閉門力學衆以書樓目之應舉

號白雲先生善明王化字羽贊馬平人少倜儻

內養壽百餘歲引衆來掠化披撞衣雜群輩與出入識其鄉導

乃問中惡少取泥塗手佯撫其背曰兵至矣盍

歸已而密報于官驗其背有掌迹者笞殺之亂

遂已後任至廣東僉事尚賊稱為殺人王公

慶遠府東界柳州府西界利州南界

建置沿革古百粵地天文翼軫分野漢交阯日南

二郡界唐曰粵州曰宜州曰龍水宋元曰慶遠

明朝因之領州四縣五長官司二地今那

宜山唐龍水天河唐宜思恩唐河池州唐智州

池忻城唐縣南丹州舊蠻洞宋南丹荔波州宋東蘭州宋蘭州元

東蘭那地州唐蠻獠地宋孚州永定長官司 永順長官

司

形勝江山峻險嶺南要地

山川天門山府城北兩峰插天宜山府城北羣山皆高大惟此卑小有宜於衆

故南山府城南一洞有石龍鱗甲宛然因各九

龍山府城南山口有潭曰九龍青鳥山府城北嘗有青鳥飛至產異草北陵

山天河里人吳生師事陸仙翁修道於此嘯山思都夷山東蘭高出雲表

白龍洞府城北會仙山中盤曲數里多靈草嘉木唐陸仙翁修煉於此嘗有紫雲玄雀

山以會仙名龍江府城北經柳象潯藤梧等州達南海相傳江道如龍故名

金城江河池舊金城州以此名帶溪水思九出溪東

土產馬檳榔 辰砂宜山出山北者曰辰砂出山南者曰宜砂地脉不殊亦無

大分別 荔枝東

關梁雷山關東蘭鳥江渡那地環江渡思恩縣治西金城驛河池

大曾驛 宜陽驛 德勝驛宜馬安驛河

祠廟馮三元祠府城東黃太史祠府城西

古蹟籌邊樓府治後舊名望南樓府城上黃庭堅書范滂傳刻石

中其鐵城府城北宋墟市府城北宋時士人貿易於此

名宦宋趙抃通判宜州有卒誤殺人法當死方繫獄病疽未潰抃使醫療之得不死尋

遇赦一郡 俞若著宜州守黃庭堅謫居是州時黨禁甚嚴士夫皆削劊掃跡

惟若著為黃葺舍館治薪爨王璘字元質奉化人通判宜州

遣二子執經帳下物論高之區革宜州人與黃何

謂所知曰敝床疏席總是區革魯直友善

佳趣櫛風沐雨反為美境區革無物或朝之旦出所藏

旦宜州人嘗為海南都巡檢與蘇軾游多得其

軾書示之曰此海外桑懌宜州蠻叛殺巡檢官

奇珍也人服其風尚桑懌兵不能制懌以府班

殿直往討悉平呂原中廣西經畧安撫使在南

之歐陽修作傳呂原中丹諭降諸蠻三十一種

以其地為明以舉蠻僚數出掠為民害舉號令

嚴明恩威廣布蠻楊禧宋樂中慶遠知府廉公

人攝服百姓安堵楊禧有為撫事得宜及蒲軍

民上章請留詔陞參政仍知府事

後事委君矣漳為栢欽具舟送之歸

堅疾革漳往視庭堅大喜握手曰身

流寓黃庭堅謫宜州與蔣漳善時庭堅坐黨籍士

夫畏禍不敢通獨漳日陪杖履比庭

人物宋馮京字當世宜山人從父游宦籍江夏省

詳武昌人物

平樂府

東界廣東廣州府連山縣南界梧州

府蒼梧縣西界桂林府陽朔縣北界

桂林府灌陽縣自府治至京師七

千六百四十里糧六萬二千石零

建置沿革禹貢荊州之城天文翼軫分野周為百

粵地秦屬桂林郡漢屬蒼梧三國吳曰始安唐

曰樂州宋曰昭州元明日平樂領州一縣七

平樂孫吳縣恭城漢蒼梧地富川漢縣唐賀

賀唐荔浦漢縣唐修仁吳建陵唐永安州明昭

平本平樂富川二縣地明隆慶間置

形勝山清水秀襟喉嶺表

山川華蓋山府城西南紫山折上東山勢險迴曲

陟寰宇記山中多木客行坐目巖山府城西巖

如人眼極大瞳白雲山富川記稱歌山富川昔

子黑白分明老人自少不娶善謳聞者酸鼻及病將死隣

人送至此山老人歌以別之餘聲數月不絕秦

山富川孫權時一橋山賀縣上有七蒙山荔浦

出其獨山修仁四周皆懸崖峭壁惟南一穴可

下之莫敢五指山昭平其中深廣入僅一線可龍

犯者嶽峰府城仙巖富川洞多桃花旁臨賀嶺賀縣

一名桂嶺即五嶺之一也廣州記云長標嶺富川

大庾始安臨賀桂陽揚陽是為五嶺

唐李靖討蕭詵時昭潭洞府城東昭潭之名三石

駐師植標於此永安州偽漢時有兵入靖江過此黎明遇獵者

牽黃犬逐一鹿兵以鎗刺鹿徐視之石也巳而

人犬與鹿皆化為石馮時灑江府城南漢戈船

道傍今一石尚有鎗痕灑江將軍下灑水即

此富江荔江浦界平樂溪府城東其西考

槃澗府城東山龍門灘賀縣水深百尋大魚躍

感應泉恭城化仙

主產白蠟筋竹士人以竹作降香紅蕉布

關梁鑊鄒關荔浦兩山夾道昭潭驛龍門驛平

古蹟天繪亭府治一日郡守欲易名忽從土中得

某年月日當有俗子籌邊樓府城東南宋崑崙

城 府城 梅花園

府城東 清音閣

賀縣有 荔枝

平樂

亭 賀縣宋譚良佐建

各宦 唐敬超先

昭州刺史嘗分俸寄杜甫買山甫作高適詩序云今海內忘形故人

獨漢中王瑀昭州

宋高登 富川簿潔已愛民及去乞留不得父老乃

相率餽金數萬不告姓名而別登

明蕭嘉祐 新

無所歸請置學田以給郡子弟 明蕭嘉祐 會

人知恭城縣誠信孚於民山谷徭民以片紙 唐

復 府學繪古勤學者以風諸生名曰昭文

復 字永亨毘陵人知平樂府常建書樓於

請上方之劍不遇故去 鄒浩 蔡京用事竄浩昭

飲日汲數里之外忽所居嶺下有泉湧出遂呼 曰感應泉及將比歸泉乃涸夜有人扣門厲聲

曰侍郎歸矣求之 不見翌日果拜命

人物 漢徐徵

字君求荔浦人仕郡為督郵適中常

所直又淫酗過甚徵便收客于市髡笞已乃白

太守太守大怒收徵付獄主簿請曰此人恃強

賈賣既侵百姓又汚婦女徵上念明政據刑申

法今不使佐郡無復爪牙之吏太守不得已釋

之 宋毛經 對奕尹以疑獄就問令罷奕經曰決

事奕棋兩不相礙呼二吏讀欵甫 周渭 字得臣

官御史奏去劉張無藝之征人德 林勳 賀州人

之卒不能葬上憫之賻錢十萬 其書東陽陳 教授獻本政書十三篇朱熹甚愛其書東陽陳

亮嘗曰動考古驗今思慮周密世之為井田之 學者孰有 明林楚才 富川人有詩名與清 毛奎

仙釋 **漢張陵**

在富川丹竈山煉丹修道晉永和九年九月九日登白霞山飛昇丹竈藥

存曰猶 **譚氏二女**

平樂人產誕山下及長修黃老

雨為夢二女至謂之曰汝能餉我即可得雨姑

追覓不見山下呼之則上應山上呼之則下應

循至一巨石四周無草木二女之衣帶在焉是

列女 **莫氏**

各筌周渭妻劉銀時避難北走不暇與

泣誓曰必不負周力苦携二子藿食垂二十餘

孝穆皇太后

唐后李姓賀縣人家迎恩里之白龍

而后再生幼入宮誤姓紀成化五年憲宗召幸有

娠萬貴妃惡之百方苦楚竟無恙上令托疾出

居安樂堂生子 **鄧氏** 吳其妻夫在戍所鄧以衣

蔣氏

臨賀人子士雄仕陳帥嶺南時嶺南叛氏

梧州府

東界廣東肇慶府封川縣西界潯州

北界平樂府賀縣自府治至京師八千三百里糧十二萬石零

建置沿革禹貢荊州之域天文牛女分野周為百

粵地秦屬桂林漢曰蒼梧曰交州唐宋元曰梧

州明仍為梧州府領州一縣九

蒼梧

漢廣信

藤

漢猛陵地

容

漢合浦地晉宕昌

岑溪

漢蒼梧地

懷集

晉懷遠劉宋

鬱林州

漢鬱

博白

漢合浦地

北流

隋

陸川

隋

興業

陳石

形勝地總百粵山連五嶺襟帶湖湘水陸衝要

山川大雲山府城東北山勢自桂林而來金石山府城東吳時有道士牽牛

渡江語舟人曰船內牛渡聊南山藤縣頂平如砥上有勝地

以為謝舟人視之皆金也容縣北流與業諸縣竹塢皆清絕可愛大容山容縣北流與業諸縣

其麓皆以都嶠山容縣上八峰奇絕丁郎山此山為望

岑溪孝子丁密故居齊嶽山懷集山勢峭拔寒在其下訛傳為丁蘭

山蔚林尉作遣人人採橘經旬始飛雲山博

山同問其故云山中大寒不得歸耳飛雲山博

上多巨人跡石宴石山博白山皆盤石壁立奇峻

處勾漏山北流石峰千百從平川中特起其岩

洞天也洞有二三石室鳴石山陸川袁宇記董奉葛洪嘗修煉於此

石袍山陸川山多竹木葱翠如袍間有鐵城山

巒業山有四面門舊李白巖藤縣相傳白流玉虛

洞勾漏山洞中物象皆瑩潔如玉每白沙洞勾

山秉燭從竇入凡經六七竇行里餘乃赤水峽

至勾漏奇甲天下而此洞為勾漏第一

李白巖北兩崖壁立一水中大江府城南漢武

流林木蔚然嵐氣朝夕不散

發夜郎兵下桂江府城北舊藤江藤縣一繡江

岸荆江即此容江容縣源出北流縣峩石鄉東過藤

藤縣經容江梧至廣東番禺入海馬援云仰視

飛鸞此江也皇華江岑石湖川崑崙水鱉

龍洲府城東大江上林木深秀江鱉魚池府城

廣西

土產 硃砂

蚺蛇

長十餘丈以婦人衣投之則蟠可辟不祥

犀牛

出鬱林

桃椰子

樹似櫻欄其中出麪可食

人面子

春華夏實秋熟甘酸可食

翠羽

猩猩

似黃犬人面能言音如女子

烏蛇

藤縣出取以浸酒可治風

勾芒

木

其皮可績為布

蛤蚧

仙茅

關梁 天門關

北流顛崖遂谷剛石峰相對路經其中俗名鬼門關

流杯橋

藤縣

蘇軾嘗飲此

綠珠渡

博白府門驛

龍江驛

蒼梧雙競驛

黃丹驛

藤江驛

自良驛

容西甌驛

鬱林寶

圭驛

比永安驛

陸川

祠廟 伏波廟

北李衛公廟

岑溪靖詩

古蹟 歌羅城

府城西南隋李賢築以屯師

大雲樓

府東城上白雀樓

府西城上

漾月亭

府城東水光山色照映左右蒼梧佳境也

藤縣治蘇子瞻題

楊妃井

容縣妃生曾寧里有異質長史楊玄琰携之京師後遂入

宮 萬松亭

容縣唐劉禹錫詩萬繡江亭容縣山松亭下清風滿即此

為登覽之勝

綠珠井

博白雙角山下梁氏女綠珠生此石崇為株訪使以珠三斛易

之舊井尚存汲飲者產女必麗色

新村

博白城下有客曳杖過見兩老人坐飲長者年

九十四謂客曰此吾幼弟年七十八矣從笏

環拱而侍者皆兩老人之曾孫儼然圖畫也

白

州城

博白唐

銅船

伏波所鑄沉于水至今天霽水際隱隱可見

司命

井 蔚林甘淡半

李龍宅

元時興業縣大李村有李姓者素好修煉一日

與妻白外家回至中途謂妻曰吾欲過前溪一浴汝姑待之少頃風雨驟作妻趨視之則遍體

鱗矣囑妻曰吾當歲一來歸歟然變為龍騰去後果歲一還其里人呼其居為李龍宅

名宦 **漢陳稚升** 蒼梧守公暇每臨灘釣谷永 字子雲鬱

林太守以恩信招降烏游十萬 陳臨 蒼梧守嘗

餘人開置七縣賜廟血食之 知其無嗣令其妻侍獄

怨殺人者為吏所獲臨 蒼梧府君惠及死能令

中後產一子郡人歌曰 蒼梧人交趾部刺史

死人不絕嗣歲以五 羅弘 按行蒼梧咨詢疾苦

月五日祀臨東城主 廉嘗舉發太守而下多 喻猛 蒼梧太守以清白

廉嘗舉發太守而下多 惟蒼梧交趾之域大 賈琮 州刺史時交趾屯兵

漢惟宗達以仁德 反琮到部訊其反狀咸言賦稅過重民不聊生

故聚為盜賊琮簡選良吏蠲復徭役移書告示

使各安其資業百姓底定巷路歌曰 賞 三國陸

父來晚使我先反今見清平吏不敢飯 績 鬱林太守郡人初未知學績以詩書造士從

績 鬱林太守郡人初未知學績以詩書造士從 稱其廉號 唐李靖 武德中為桂林道都總管南

鬱林石 唐李靖 武德中為桂林道都總管南 巡至藤州有遺愛州民立廟

祀 **戴叔倫** 容管經畧使招懷夷落威名流 鄭畋

由翰林學士出為梧州刺 元結 容管經畧使初夷獠作

史政暇游覽多所題詠 王翊 容管經畧使初夷獠作

後池構亭曰面面 容管經畧使初夷獠作 取其四面爽豁也 王翊 容管經畧使初夷獠作

僑治於梧 容管經畧使初夷獠作 容乃止出私財募士有功者許署吏於是人人 自奮不數月斬 宋郎簡 其俗藤自是始有舉進 賊帥復容州 知容州嘗募元結之為人取結在道 士 **王次翁** 知容州嘗募元結之為人取結在道 者 像以自觀省且曰庶 元封履孫 任清水司巡檢 不墜元子之政也 錢塘人知容縣撰次邑志 百家著有容 明彭清 三月而或在公之暇發為 州人物志 刑部郎忤劉瑾調梧州通判兵 詩歌綽 章拯 噪于馬平單騎往諭亂遂定 有風致 文仲 知藤縣文章政事卓 趙惟清 知博白縣不

廣西

為教由是風俗丕
變與中國無異
宗 知陸川縣邑乘
中皆稱為循吏
蔡誠 知鬱林州
謝有立 知岑溪縣
余顯

流寓劉子羽 以上書忤旨安置白州吳玠憐其母
召還劉熙 字成國北海人博覽多識名重州黨
子羽 避地蒼梧授生徒數百人即物名以
釋義作釋名 程秉 字德樞南頓人少事鄭立得
二 十七篇 其奧秘後避亂交州與劉熙
考論遂博通五經士燮命為長

史孫權以禮徵辟拜太子太傅 薛綜 字敬文沛
大亂依故人避地交州孫權召 虞翻 直諫吳王
見除合浦太守治郡威惠並行 虞翻 直諫吳王
權不悅徙之蒼梧嘗云自恨骨體不媚犯上獲
罪當長沒海隅生無可與語死以青蠅為弔客
使天下有一人 文升 天祥弟壁之子信國被難
知已足以不恨 文升 以升為嗣仕元為海北廉
訪使卒葬于鬱林 子孫遂家於此

人物漢陳元 字長孫廣信人父欽習左氏春秋元
雅與桓譚輩執諸儒牛耳時議欲立左氏學博
士范升奏左氏淺末不宜立元上書力辯卒立
之于堅卿亦 士燮 字彥威蒼梧人少舉茂才拜
以文章著 交趾太守虛心下士時海內
喪亂中國士人往依者以于數疆場無
事民不失業雖竇融保河西無以過也 牟子 蒼
人將母避世無仕宦意州牧辟之竟不就曰老
子絕聖弃智修身保真萬物不干其志天下不
易其樂故可貴也於是銳志於學兼研老

子引聖賢雅言證解之名曰牟子理惑 丁密
字靖公蒼梧人遭父喪廬於墓側有雙鳧游舍
傍小池見人馴伏後遭母喪亦如之入稱為孝
子 頓琦 蒼梧人母喪獨身造墳歷年乃成手種
刺史遣使至丁 宋李時亮 博白人累官散騎常
密頓琦墓致祭 宋李時亮 博白人累官散騎常
曰李 明陶魯 字自強鬱林人以父成死難廕胄
陶集 明陶魯 字自強鬱林人以父成死難廕胄

廣輿記 卷之二十一

廣輿記 卷之二十一

廣輿記 卷之二十一

廣輿記 卷之二十一

廣輿記 卷之二十一

廣輿記 卷之二十一

搃阻自衛兵不得入雍當食而嘆曾適侍側輒
進曰公所憂得非某賊耶攻之易易耳雍曰若
蕞爾邑不能理乃言擊賊妄也魯曰蔣琬龐統
不嘗廢邑事耶公使曾得畢技當悉縛諸醜以
獻雍奇之乃予卒三百人率以先登大破賊累
功至布政前後所殺及降者二萬七千餘賊聞
陶家軍輒駭避遇則乞降
然所用止此三百人耳
吳廷舉 字獻臣梧州
部尚書真才潔履厚行定力鮮有儷者服政四
十年百瘁九死皆歷之身不能一月安於朝妻
子不能延朝夕卒之日無衣以斂無棺以殯都
御史姚鏞為之營辦少入太學與南城羅玘善
玘病痢僕先疫死為煮粥負之登廁一晝夜十
數反玘病瘥同登進士語人曰玘四十前父母
生我四十後
莫敬山 蒼梧人為訓導以才學
獻臣生我也
麓 蒼梧人初仕嘉定縣丞有能聲歷陞兵
部郎中以老成見推仕至廣東叅政
楊寧
遠 容縣人官至叅政
歷任以政績著

列女楊玉環

產容縣西雲陵里父亾母葉氏懷孕
十三三月而生都督部署楊康求之為
女三歲聽康親女讀書即能成誦長史楊玄琰
聞之遂以金帛與康得之選入壽王宮明皇納
為貴妃
號太真

仙釋太極真人

堯時有何侯者隱蒼梧山至夏禹
已二百餘歲上帝賜之藥一器家
人三百餘
惠能 唐神龍間五祖傳衣鉢出囑能
口同昇
速去恐人害之能潛至懷縣上
愛嶺最高峯石室棲遲
葛洪 字稚川號抱朴求
至今猶傳曰六祖岩
為勾漏令至懷集
縣花石洞遂居之采覓丹砂及金鷲蓋
諸藥丹竈中鑄抱朴二字隱隱尚存

潯州府

東界梧州府藤縣西界南寧府宣化
縣南界梧州府容縣北界柳州府武
宣縣自府治至京師八千五
百四十里糧三萬六千石零

建置沿革古百粵地天文翼軫分野秦屬桂林郡

漢屬鬱林蒼梧梁曰桂平唐曰潯江曰潯州宋

元仍曰潯州明為潯州府領州一縣三國朝

省州一武靖

桂平 漢桂平山 平南 漢猛陵地晉武城唐平南 貴 漢廣鬱晉鬱

貴州武靖州 明隆慶年置

形勝山水奇秀勢若游龍

山川思陵山 府城西一名西陵 白石山 府城南兩

有巖洞道書第二十一洞天通北 閩石山 府城北

巒競秀如列旌旗五代 古崙山 平南 南山 貴縣上

時狀元梁嵩讀書於此 四峰秀拔 北山 貴縣一名宜貴山上有瀑布于

龍山 貴縣山有茶 獨秀峰 白石山之側 羅叢巖

府城西南上有碧虛靈源 一潯江 府城 黔江城

洞每歲九日邑人登高於此 比 武林江 平南即古南湖 亭郡人治游之地

紫泉 貴縣水出鬱江有兩派自縣門流下者必

僚屬其水長而狹色如紫 永通峽 桂平勢極奇

練然其出不常出則每驗 沒明韓雍討平之初名藤峽都御吏陳

土產 桂 其皮可為藥中有毒 鐵力木 糖牛 桂

出牛嗜鹽里人以皮裹手塗鹽 弔絲竹 蛇黃

入穴探之其角如玉取以為器 紵布 漢書白越即此淮南

水磨之可消腫毒 紵布 漢書白越即此淮南

端數 葵 貴縣產 黃藤 芭蕉 橄欖 廣西

關梁府門驛 碧潭驛 桂平 烏江驛 南平 東津驛 香

江驛 懷澤驛 貴縣

祠廟三先生廟 府學周啟願 程顯程願

古蹟觀風樓 府治南 寒亭 府城西亭下有泉自石 鑄中流出冬夏不枯

龍街里 平南 梁鬱林城 貴縣陸績守郡 石鍾 貴縣

南山 上不可輒擊 陸績井 貴縣城內有橋一 擊則風雨立至 株宋刺史劉傳古手

石牛 貴縣北山上每旱殺牛取血和 泥塗牛背即雨洗去泥則晴

名宦宋程珦 知龔州時宜獠歐希範既誅忽傳神 降言當為我立祠迎其神至龔珦詰

之曰此過潯潯守以為妖投江中逆流而 懼乃更致禮珦使復投之順流而去其妄乃息

林次齡 知貴州有政績部使者嘗贈以詩云 長盡蠲民不病室家相慶酒頻沽農桑

課績無遺恨循 廖德明 潯州教授為學者講明 吏聲名並兩都 聖賢心學之要手植三

栢於學潯士愛 明張佳胤 左江叅政吏治精明 敬之如甘棠 不廢吟咏在潯日城

宅西偏好林園十畝開殊方懷土意賴此得徘徊 稱幽勝嘗減從過之作詩云第

徊 陳紹功 晉江人為潯州守時種蔬蒔卉雅致 不凡有詩云堂叅罷設累蕭疎日費

公家幾斗儲將母不求甘旨奉親裁隙地有佳 蔬手栽花木滿闌千山鳥偷窺下羽翰解得此

時同樂意留芳 茅坤 按察司僉事脩兵府江賊 更與後人看 據鬼子等若督撫將會兵

大勦坤曰會兵非數十萬不可賊恃險相拒老 師費財非計之得也請簡五千人自署以征以

奇兵搗其巢連破十七 若蕩累年負固之賊

流寓韋待價 唐宰相挺之子也流放潯 胡旦 渤海 州詠歌之聲達於戶外 人宋

狀元知制誥坐累謫潯州在謫所著書三百卷 嘗作大硯方五六尺刻記云胡旦修春秋硯

曾幾 潯州人號茶山居士避地於潯有詩云 趙

子崧 宋宗室號鑑湖居士貶龔州未幾放令自

便道梗未能歸寓居於潯先是有謂子崧

曰夜夢帝勅公為白石洞

天主後子崧竟沒於潯

人物晉陶侃 字士行潯陽人為廣州刺史討平王

機等之亂進平南將軍平南縣之名

本五代梁蒿 平南人南漢時舉進士第一官學

此賦郡宋施才 貴州人歷在郡倅宣和間莫洞

人德之 蠻賊叛才平賊有功因入對徽

宗問南方風物才曰道德 梁詔 貴縣人以孝名

一而風俗同遷朝散郎 蘇軾詢知狀為署

其齋曰甘露林曰瑞松其讀書處曰熏風

南寧府 東界柳州府賓州西界太平府羅陽

縣南界廣東廉州府欽州北界羈縻

州自府治至京師九千三

百里糧四萬七千石零

建置沿革禹貢揚州西南境天文翼軫分野周為

百粵地秦屬桂林郡漢屬鬱林唐曰邕州曰朗

寧宋曰永寧元曰南寧明改為南寧府領州三

縣二土官州四

宣化 漢領方地 隆安 明嘉靖 橫州 漢高梁地梁

唐橫 永淳 漢鬱林地唐置 上思州 南唐 新寧州

州 歸德州 果化州 下雷州 忠州 四

明弘治 皆設 土官

形勝內制廣源外控交趾南瀕海徼西接溪峒

山川武號山 府城南山勢雄 橫山 府城東山勢高

武拱捍郡郭 險橫絕江流宋 廣西

置寨為市
馬之所
府城東山有石燕
天欲雨則飛出
橫州其山林木秀蔚
時有異人盤薄於此
府城東山極險隘狄
破儂智高於此
石燕山

飛龍山
橫州昔有白龍
自洞中飛去
秀林

山
橫州其山林木秀蔚
時有異人盤薄於此
洪崖山
州橫

道遙山
隆安嘗結雲霧過者
或聞其中有鼓樂聲
五花嶺
宣

縣怡一儒學一城隍
一天寧寺氣脈融結有如
五花嶺
宣

獅巖
新寧山有洞洞口寬數丈
故名獅巖
故名獅巖
新寧山有洞洞口寬數丈
故名獅巖

望仙坡
古有羅秀者脩煉
于羅山上昇此坡
望仙坡

陽明洞
王文成公征思田經此
刻陽
陽明洞

江
府城西南左右二江合流於此
左江源出廣
江

橫槎江
橫州晉咸元間
有一枯槎枝幹
橫槎江

扶疎堅如鐵石其色類漆黑光照人橫
於灘上或曰天河所流也一名槎浦
鱸江
州橫

秋風江
永淳
五花洲
府城東宋有聶安撫者
築亭其上扁曰繁陰
古辣

泉
永淳志稱古辣乃質橫間墟名以墟中泉釀
酒既熟不煮但埋之土中日足取出色淺紅
味甘不
龍池
橫州唐貞觀中有女婦陳氏買魚

易敗
水中急上山避之陳如言避于
古鉢山頂圓望所居陷為池
秦吉了
形如鸚鵡
倒挂
綠羽常倒

錦鷄
月竹
生每月
山和尚
雨道士
此鳥名見

關梁崑崙關
府城
橫山寨
府境宋時
海棠橋
橫州

北皆植海棠有書生視姓者家此秦觀嘗醉宿
花下次早題一詞而去謂醉鄉廣大人間小是

也
建武驛
凌山驛
黃范驛
大灘驛
宣州

廣西

廣西

廣西

門驛 烏蠻驛 橫州 永淳驛 火烟驛 永淳

祠廟 威武廟 橫州馬援駐兵於此秋毫無犯邦人德之立廟 懷忠廟 府城北即

蘇緘元祐 三公祠 府城東望仙坡上 孔中允祠 府城內儂寇陷邕州

孔宗旦為司戶死節 古蹟 籌邊樓 府城上宋安撫 浮槎館 橫州秦觀 邕

州城 府城南 望雲樓 橫州 月江樓 橫州宋守 銅鼓

左有溪洞常得之相傳為馬援所製形如坐整

而空其下滿腹皆細花紋四角有小蟾蜍兩人

昇行拊之 銅柱 唐馬總為安南都護建銅柱於

聲如鞀鼓 夫子小影石 夫子按几

亦建銅柱在二公皆以為伏波 夫子行像石 夫子立顏子從二石皆

坐七十二 夫子行像石 吳道子畫郡守何先覺

弟子從 刻置橫川學 海棠亭 州治西舊多海棠

名宦 唐杜正倫 中書令李義府 李嶠 字巨山唐高

叛獠以嶠監軍嶠 李翱 字習之邕州刺史時寇

入其峒悉諭降之 李翱 黃氏負嶠翔布恩信以

撫之眾悅服 呂仁 邕州司馬鬱水橫溢仁立渠

郡境始寧 宋狄青 以宣徽使經制廣南儂智高反青約

之患 蘇緘 知邕州交趾入寇緘率吏民固守

安至今 蘇緘 凡四旬城陷合門皆焚死一夕眾

廟食 蘇緘 知邕州交趾入寇緘率吏民固守

見大軍從北來呼曰蘇城 范旻 知邕州時嶺南

皇督兵報怨賊懼而引歸 范旻 初平旻撰邕管

雜記并刻療病 馮伸巳 字齊賢河陽人知邕州

方書於廳壁 馮伸巳 治舍有井相承不飲飲

輒死伸巳日汲自供又傍城數里有金花木俗

言花開即瘴起人不敢近伸巳日酣飲花下竟

無 陶弼 永州人知州事時經智高之亂物力彫

恙 陶弼 耗弼加意撫循諸洞獻土物弼降意撫

廣西

答皆感化無犯邊者久于邕為邕趙不左靖康人所愛尤喜賦詩所至多所鐫咏

募義兵與金人戰皆捷河南北盜亟避其鋒曰

刺橫州劉瑄論不倦州守方修學宮日親至度工

諸生曰盍往迎之瑄曰修學有司職

講學吾職也各舉其職何以迎為

流寓秦觀紹聖初削職編管橫州有書生祝

人物宋梁世基橫州人歷官大理寺丞用法平允

橫浦江南岸梁家間世賢明陸舜臣字師阜橫

一株連理水五月荔枝天幽窮勝廢咏白樂所著有橫州志

薦終雷州同知喜著書通賓客探

太平府東界交趾西界龍州南界江州北界

向武州自府至京師一萬四百里糧

三千石零

建置沿革古南粵地漢屬交趾郡曰麗江唐為羈

縻州宋平嶺南立五寨其一曰太平元置太平

路明為太平府領流官州四縣一土官州十二

縣二

崇善宋置養利州唐置明萬左州唐置明成永

康州宋置明成化間下石西州唐置石西州宋

思明後改屬太平州宋置安平州唐波州萬承州

太平今廢唐置全茗州宋置思城州唐置鎮遠州宋置思同州唐置結

倫州元置茗盈州宋置上下凍州宋置結安州元置龍英

吏目典
史設流

形勝峻嶺長江接壤交趾

山川青連山

府城北山色青碧相連

白雲山

府城東巖翠壁立如屏洞凡七

惟白雲最勝懸石扣之作鍾磬聲夜靜有光如燈出入洞口土人呼為佛燈

蛾眉山

府城東鰲頭山之西

龍蟠山

太平武陽山

養金山

左州奇峰錯峙惟石

環列後有流霞峯最高登之則遠近諸山歷歷在目

八峰山

上下淥涇山

陀陵金櫃山

左江之東山形如櫃其中可容百人相對為白面山

崇山

崇善即舜

放驩麗江

府城南即左江也發源交趾界

綠甕江

永康邏水

土產羅望果

自外皮剝至膚凡九層食之甚甘又呼為九皮果

紅草

用以漬水

作紅飯或以染帛

關梁崇江渡

崇善

左江驛

府城

狀朴驛

左隴茗驛

震關

一名伏波關相傳伏波征交趾所築

壺關

府城北因江水白北來遶從東比去

屈為壺狀故名

古蹟飛來鐘

崇善自交趾思琅州飛來指揮沈希儀遣人往取其銅以為軍器未至鐘

數十步仆地死

名宦明胡世寧

太平知府屬吏桀黠難制至則操縱如平羅陽之爭立定名盈之疆上思明之稔亂縛太平之負固積惡頓息郡治三面逼江

惟比無限因建立壺關費不及民世稱治邊郡之長者必推焉

李欽承

左州知州

舊在龍村欽承遷於古攬

孫繼先

上石西知州

并建學是萬曆二年事

黃三姓皆絕始改流知州殷興為土人毒死其後升授者不敢入而寄於太平萬曆間繼先

始携家人入州治拓城甃井
畧改觀焉後復鞠為戎莽

仙釋鰲山道人 宋時嘗卧於州學諸生見而老之曰莫歎圃客也會作詩諸生授以

紙筆吟曰家在鰲頭最上山偶然踪跡到塵寰不妨名利場中時必者自忙閒者閒

思明府 東界廣東欽州西界交趾南界思陵州北界江州自府治至京師九千五百餘里

百餘里

建置沿革古百粵地漢屬交趾郡唐置思明州宋

隸永平元改思明路明為思明府領州五 今存三州

思明州 宋置 下石西州 宋置 憑祥州 明置 忠州 宋置 上石

西州 皆土官世襲設流官吏曰佐之

形勝石山峻立江水縈迴

山川白樂山 下石西峰巒從耳秀林木蒼鬱 摩天嶺 府城南 明江 府治

南上思江 府城 馬跑泉 元鎮南討占城師還士卒病馬跑地得泉飲之

土產錦地羅 金汗木

關梁明江驛 府城 憑祥驛 憑祥

古蹟銅柱 府界馬援立援記曰銅柱折交趾滅交人往來疊石於下以固之

思恩軍民府 東界柳州府上林縣西界果化州南界南寧府武寧縣北界慶

遠府河池縣府治至京師一萬千三百里

建置沿革古百粵地漢屬交趾郡唐置思恩州宋

隸邕州元屬田州路明為思恩府領州一縣二

武緣 漢領方地 西隆州 西林

形勝山雄水遶

山川獨秀山

府治東孤峰峭立又名印笏山

起鳳山

武緣兩峰軒舉如雙鳳上

有飛來寺 鎮鄒山

武緣山勢奇險古有關

馱蒙江

府城北

靈犀水

武緣自江底石隙湧出清澈異常

關梁在城驛

荒田驛

蘇韋驛

名宦顧昌

字德輝長洲人為思恩同知清介絕俗未嘗受一蔬之餽晚年家居詣人家誓

不留食雖道遠寧饑而歸文章簡潔似其為人

鎮安府

東界向武州西界交趾南界都康州北界秦議州自府治至京師一萬一

千五百里

建置沿革古百粵地漢屬交趾郡宋於鎮安洞建

宣撫司元改鎮安路明為鎮安府

形勝高峰峻嶺環帶左右

山川雲山

峰巒秀拔

雷高嶺

歸順江

蓮花塘

郡資灌溉

土產降香 黃蠟

泗城府

東界東蘭州西界上林長官司南界田州北界永寧州自府治至京師一

萬二千四十五里

建置沿革古百粵地漢屬交趾郡宋置泗城州明

朝因之屬慶遠 國朝升為府領縣一

程縣

土官

形勝山明水秀地僻林深

山川凌雲山危峰迎暉山 澄碧水 襲淵水

土產降香 雄黃 柑

關梁羅博關州境木沙驛 上林驛 泗城驛

利州土官東界泗城府西界安隆長官司南界田州北界永寧州自州治至京師一

萬一千 五十里

建置沿革古百粵地漢屬交阯郡宋置利州明朝

因之嘉靖間歸併泗城州

形勝山高水深

山川白麗山 濛泓水 阪作水水中亂石嗟呀不便舟楫

奉議州東西北俱界田州南界鎮安府自州治至京師一萬九百六十里

建置沿革古百粵地漢屬交阯郡宋置奉議州明

朝因之

形勝山環水遶

山川石門山 右江

向武州土官東北界田州西界鎮安府南界太平府鎮遠州自州治至京師一萬

九百五十里

建置沿革古百粵地漢屬交阯郡宋置向武州元

明因之領縣一

富勞元縣

形勝高峰峻嶺龍盤虎踞

山川馬鞍山州城武城山州城塘濱山富勞山勢秀拔下有

塘濱泉坡州山 泓淦江 枯溶江

永康州東南界龍英州西界鎮安府北界向武州自州治至京師一萬一千里

建置沿革古百粵地漢屬交阯郡宋置都康州元

明因之 國朝為永康州屬太平府

形勝山雄江險

山川邕望山 黎塘 多恐泉 劄空陂

龍州上官東界太平府西界上下凍州南界思明府北界安平州自州治至京師一萬五千里

六十里

建置沿革古百粵地漢屬交阯郡宋置龍州元為

舊戶府明復為州

形勝控制南交極邊之地

山川馬傾山 秀嶺高聳為諸山之冠龍江原出交阯

關梁龍游驛 鐙勒驛 叫壘驛 龍步驛

流寓常茂遇春子封鄭國公以罪謫龍州娶本州趙帖堅女為妾

江州土官東界忠州西界龍州南界思明府北界太平府自州治至京師一萬四百里

五十里

建置沿革古百粵地漢屬交阯郡宋置江州元屬

思明路明初因之領縣一

羅白土官

廣輿記 卷之三十一 都康

形勝山川環秀
山川波漢山山勢起伏綠眉水 歸安水

思陵州東界忠州西北界思明府南界交趾自州治至京師九千九百三十里

建置沿革古百粵地漢屬交趾郡宋置思陵州元

屬思明路明初省入思明府後復置

形勝諸峰疊秀二水交流

山川東陵山 淦削水源接思明府界

上林長官司東北俱界泗州西界安隆長官司南界雲南自司治至京師一萬八千四百一十五里

萬八千四百一十五里

建置沿革古百粵地漢屬交趾郡宋元為上林峒

明朝為上林長官司

形勝累峰據前倉嶺峙後

安隆長官司東界泗城州西界雲南廣南府南界上林長官司北界貴州宣慰司自司治至京師一萬一千五百九十里

慰司自司治至京師一萬一千五百九十里

建置沿革古百粵地漢屬交趾郡元為泗城州地

明為安隆長官司

形勝羣峰聳峙澗水環流

廣輿記卷之二十終

明憲安劉其官后

我置以革古百粵此戴圖安州潞示為四姓州此

萬一十五百六十里

安劉其官后

南界士林其官后北界貴州宜東界四姓州西界雲南貴南

沃洲界州前舍嶺制

州前舍嶺制

廣輿記卷之二十一

雲間陸應陽伯生原纂

平江蔡方炳九霞增輯

雲南

全省總畧按雲南自楚蹻開疆秦政通道始入中

國唐之世南詔自王命將征討全軍盡沒宋鑿

唐禍以玉斧畫大渡河絕不與通蒙氏段氏遂

通變變諸夸以長世然漢唐以來龍佑那漸出

山林徙居平地慕中國之風也鳳伽異入朝得

樂一部以歸沿中國之樂也異牟尋請册封改

官號法中國之禮也段正淳遣使求經籍得六十九家仰中國之文章也孰謂蠻夸肯白外於中國哉逮元及明其地始盡入版圖雖僂人性疑而譎夔人性剛而勇然犬牙相制漢夸雜處政布教行浸浸與中原比盛矣雲南大理潞江承昌宦慶楚雄頗號沃壤元江路納交趾曲靖彈壓烏蠻騰衝地擁百夸麗江遠接吐蕃順寧外通緬甸惟東境貴州斯爲內地耳漢置益州郡領於益州部刺史自唐至宋爲蒙氏段氏所據元置雲南諸路行中書省及肅政廉訪司又

置曲靖等路宣慰司臨安等處宣慰司大理金齒等處宣慰司明置雲南等處承宣布政使司領雲南大理臨安楚雄潞江廣西廣南鎮沅蒙化景東永寧順寧一十二府曲靖姚安鶴慶武定尋甸麗江元江永昌八軍民府北勝新化二州者樂甸一長官司孟定孟艮二府孟養軍民指揮使司車里木邦老撾緬甸八百大甸大吉刺麓川平緬底馬撒八宣慰使司于崖南甸隴川三宣撫司鎮康灣甸大侯威遠四州芒市鈕兀孟璉茶山麻里五長官司置都指揮使司領

雲南左雲南右雲南中雲南前雲南後廣南大理臨安曲靖景東楚雄洱海平彝越州蒙化陸涼永昌大羅一十八衛瀾滄騰衝二軍民指揮使司宜良易門安寧馬龍楊林堡十八寨木密關七守禦千戶所置提刑按察司分普安臨元金滄洱海四道兼察諸府州衛所正統間始命侍郎叅贊軍務或鎮撫地方成化間乃永設巡撫都御史從未設總督蓋沐氏世守其地屹然重鎮故叛夸作難旋起旋息沐氏與有力焉使交趾郡縣亦令張輔世鎮如沐英故事豈至復

爲異域甚矣遠徼之不可無重臣也

雲南府

東界澂江府路南縣南界澂江府河陽縣西界臨安府廣通縣北界尋甸軍民府府治至京師一萬六千四百四十里糧三萬四千石零

建置沿革禹貢梁州之界天文井鬼分野占徼外

西南夷所居楚莊躋西略王其地號滇國漢曰

益州武帝朝彩雲見南中雲南之名始此蜀漢

曰建寧晉曰寧州隋曰昆州唐初曰南寧後爲

蒙氏據分立六詔而南詔最彊元曰中慶明朝

置雲南府領州四縣九

國朝省縣二歸化

三泊

昆明 漢滇池地隋明**富民** 州唐西寧梨**宜良** 元唐匡州

嵩明州 古滇國地 **晉寧州** 漢滇池地 **歸化** 漢安

歸**呈貢** 漢鎮元 **安寧州** 古滇國螳螂川也 **羅次**

化 **呈貢** 晟貢 **安寧州** 古滇國螳螂川也 **羅次**

古壓磨磨昌 **永豐** 古甸白 **昆陽州** 古滇池地宋 **三**

村元縣 **易門** 縣元 **易門** 縣元 **易門** 縣元 **易門** 縣元

形勝 接吐蕃際交陞山川明秀西南要區

山川五華山 府城內上有五華寺 **金馬山** 府城東

馬隱現 **碧鷄山** 府城西峰巒秀拔為諸山長俯

於上 **碧鷄山** 瞰滇池一碧萬頃漢宣帝時方

士言益州有金馬碧鷄可 **商山** 府城北丹崖翠

祭禱而致乃遣王褒入蜀 **商山** 壁如畫下有冷

泉士人云浴 **螺山** 府城北山石青色盤旋如螺

之可去風疾 **螺山** 髻然不有潮音洞好事者嘗

然炬行兩日阻水而止自滇 **玉案山** 滇池西北

池望之惟比山與碧鷄獨高 **玉案山** 佛刹居多

以筇竹為勝禪房花木幽絕寺僧皆持戒 **靈芝**

清苦其得道者終身未嘗下山游客罕至 **靈芝**

山 富民一名赤晟山 **竿箐山** 宜良 **秀嵩山** 嵩明秀

產芝五色奇秀 **竿箐山** 宜良 **秀嵩山** 嵩明秀

萬松山 晉 **太華山** 寧安 **羅青山** 安寧上有 **玉龍山**

羅次中有碧石 **雲龍山** 三滇池 **明池** 周五百餘

寶倒泉如玉龍 **雲龍山** 泊 **三滇池** 明池周五百餘

里產千葉蓮史記滇水源 **盤龍江** 嵩明凡九十

廣末狹有似倒流故曰滇 **盤龍江** 九泉合流南

入滇 **西湖** 府城西即 **星宿河** 綠豐經 **石淙** 安溫

水 **西湖** 府城西即 **星宿河** 綠豐經 **石淙** 安溫

泉 安寧色如碧 **玉可鑿毛髮**

土產馬 昆明富民宜良 **羶** 細密為 **石綠** **五色花**

石 狀如瑪瑙 **紫花木**

可作器皿

關梁金馬關金馬山下碧鷄關碧鷄山麓雲津橋府城東滇

陽驛 坂橋驛昆明楊林驛嵩晉寧驛晉寧祿脰驛

安祿豐驛祿豐

祠廟大靈廟府治東昔蒙氏忠烈廟晉寧即李毅女秀唐賜額

陵墓王禕墓府城東南

古蹟苴蘭城府城北莊躡王滇諸葛營宜良小石嶺孔明治

金城嵩明五代時築天女城晉寧李羅部城羅部城羅大蠻

高嶢關城昆明關津最要處

名宦周莊躡楚威王命躡略定滇池會秦擊楚道絕因自王於滇索隱贊曰西南外徼

漢司馬相如元封二年拜中郎將建節入

為內臣上人盛覽張叔輩皆三國諸葛亮征南

池聞孟獲者為夷漢所服亮生致之使觀營

李毅字充剛寧州刺史討夷寇五十八部李雄

學聞父難棄官唐韋旱貞元初南詔為土蕃所

安撫使經略滇南凡十一載破吐蕃四十八萬

製紀功碑褒賜之宋王全斌四川都督自發汴

日得州四十六縣二百四十五戶十三萬初全

斌出師會汴京大雪太祖設壇幃衣紫貂裘帽

視事忽謂左右曰我被服如此體尚覺寒念西

征將士衝冒風雪何以堪處即解裘帽遣中使

自洩其水得良田萬餘頃爨人雖知蠶桑未得其法立道教之飼養利倍於舊

英洪武中以西平侯同傅友德平雲南英留鎮者論之不下然後加兵夷人皆畏愛之嘗朝京

師陞辭上撫之曰使朕高枕無南顧憂者爾也諡昭沐晟英子繼鎮雲南撫綏夷人一以恩惠

遠近化服以平交趾功進封沐昂晟弟謀勇過昂統兵征勦擣其巢穴遂平賊寨留鎮雲南昂

喜與文士交嘗輯國朝官雲南及謫戍之詩為滄海遺珠賴與不撓官吏敬憚卒於官沐璘昂

集謫武襄鎮雲南人讀書工徐觀討麓川有功張統以都督鎮雲南人悅服

詩撫治有方夷人賦詩三章賜之尋進布政使右參政政陞辭曰上賦詩三章賜之尋進布政使

有惠政夷民乎說時流寓諸賢若董倫王累韓宜可輩無不厚恤之故遷客如歸秩

滿入覲墜書褒獎勅令吏部勿考陳道宣

城人為布政使諸夷煽亂廸率陳文左布政雲主兵討平之後靖難時不屈死

罷每歲供億貴州勞費特甚乃畫策令商賈代輸而增值以給之歲省民費上之五

按察使會上官相仇擾六年未決巡按以屬材材即日檄上官至謂曰爾為王臣不遵法擾害

生靈法當誅今貸爾死罰牛羊若干贖罪土官再拜輸服巡按以處太輕欲再鞠材曰若是恐

生他意是吾激變矣因遣之差官送至三十里外時飛報夸已集兵相詢今知無虞始退去巡

接乃服樊瑩以都御史巡覘雲貴單車屏從躬其明

効鎮守官罪狀黜不職吏數百人威惠大行有為土官奪其牛者愬於瑩瑩還其狀曰汝第歸

彼今歸汝牛矣果還牛仍詣瑩服罪他土官相擾有司不能制以白瑩瑩曰吾在賊敢爾耶聞

言即斂兵退為王驥麓川思任發平之思機發蠻夷威服如此

復叛又討平之會思機發竄於孟養又往討破之驥蓋三帥師而南矣論功封靖遠伯諡忠毅

周洪謨 巡撫雲南當兵燹後一意與民休息疏請減額貢黃金五千兩上酋安氏叛率

兵討之 **陳善** 為滇右轄昆明旁山有田五十頃高

平之 **陳善** 為滇右轄昆明旁山有田五十頃高

橫山所隔欲鑿山通渠眾難之善矢誠禱天經

畫開鑿水洞遂通民受其利名其洞曰惠濟立

祀之 **吳文度** 雲南巡撫阿本負險稱亂文度

臨行陣擒其渠魁 **王恕** 雲南巡撫時鎮守內

民納貢賊如中土 **王恕** 臣私市外夷誅求無

厭人莫敢問恕劾之沒其寶石于官械其下

數人且勸土不寶異物由是直聲動天下 **侯**

璉 初以兵部侍郎同王驥討麓川叛寇有平賊功

地為營窮追奮擊諸酋長皆驚駭曰古漢人無

渡金沙江者今天軍至此真天威也夸人不復

反矣 **張祥鳶** 雲南知府鎮靜有體執法平反觸忤

詩二章擲 **洪遠** 巡撫雲南黜貪獎廉吏民肅然

筆而逝 **洪遠** 舊有十八寨夸人所據不時入

寇聞遠威德皆出降眾請乘機剿之遠曰殺降

為不信置無辜于死地為不仁掩其無備為不

武悉安撫之自是 **陳遜** 雲南叅政有學有守卒

十八寨不復反 **周樂** 雲南副使操履清介終

之棺歛送 **周樂** 于任官為棺歛而歸 **俞浚** 雲

人物 **漢** **許叔** 昆明人元和中和中國 **唐** **張志成** 昆明

人太和中入成都學 **元** **王昇** 昆明人通經術能

義之艸書歸教國人 **元** **王昇** 文章仕為宣慰副

使 **明** **嚴清** 字直甫昆明人初除富順尹或謂此

在治中惟工之所鑄而擇利焉可乎至 **趙** **譔** 字

則能聲大著仕至吏部尚書謚恭肅 **趙** **譔** 字

不失臣節

列女李秀

刺史李毅女值五苓夷圍城殺病卒衆推秀領州事秀勵將士固守城中糧盡

援草炙鼠而食之伺夷稍怠輒出兵掩擊卒破賊

脫脫懷氏

元副樞燕帖木妻洪

武中平雲南燕帖木敗績于曲靖馳歸氏閉門不納曰爾受梁王厚恩兵敗不死何以見上乃

鳩其二男一女命侍者曰我死爾舉火焚屋毋令辱我遂飲鴆死

僊釋無言和尚

姓李氏精密教法嘗持一鍊鉢入定欲晴則鉢內火光燭天遂霽欲

雨則鉢中白氣上升遂雨蒙氏封爲灌頂法師一日講法華經有老翁立聽畢乘風雲而去衆

驚問之曰洱水龍也

大理府

東界姚安府姚州西界永昌府永平縣南界順寧府北界鶴慶府自府治

至京師一萬一千四百五十里糧二萬二千八百石零

建置沿革禹貢梁州之域天文井鬼分野三代時

國曰昆彌春秋屬楚漢武帝開西南夷此爲益

州郡蜀漢曰葉榆唐曰姚州天寶後爲蒙氏所

據曰南詔五代段氏曰大理元始內附明朝置

大理府領州四縣三今改鄧州爲賓州

太和漢葉榆地唐南詔治太和城卽此趙州漢末昌地蒙氏雲

南漢縣唐匡州鄧川州漢葉榆地蒙氏浪穹浪穹詔所居之地元縣

賓川州漢葉榆地雲龍州 十二關長官司

形勝襟山帶河南詔都會

山川點蒼山府城西上有十九峰蒼翠如玉盤亘三百餘里蒙氏封爲中嶽山頂有泉

日高河深 不可測 玉案山 葉榆河東崖上刻云此水可

司馬相如至此 鳳儀山 趙州即也 水目山 雲南山

深不鍾山 鄧川 鷄足山 鄧川釋迦佛大弟迦葉藏

可測 摩乃持迦葉 羅浮山 浪穹又名鳳羽山蒙氏細

衣鉢入中國 定西嶺 趙州高千餘仞設關 青華洞 雲西洱海

府城東古葉榆河也中 青龍海 雲南大江 趙州一

有三島四洲九曲之勝 金沙江 賓川水經 葉鏡湖 雲

江 葡萄酒 浪穹經 湖中有 南詔潭 鄧川三山環峙萬木

石如鏡 土產 點蒼石 白質青文有山水 高河菜 點蒼

果 趙州不花 公魚 洱河出 茶 感通寺出 勝於他產

關梁龍首關 點蒼山北 龍尾關 點蒼山南 洱西驛 和定西驛

趙州 雲南驛 雲南 鄧川驛 鄧川

祠廟 點蒼山神祠 中峰 海神祠 洱海

陵墓 萬人塚 趙州唐鮮于仲通及李泌擊南詔敗

兵士何辜遂收屍 葬此其塚如山

古蹟 五華樓 府城內南詔建方 天橋 府城南觀音

骨使洱水下趨處也下斷上連絕壑深塹石梁

跨之可度一人兩崖激水濺珠宛如梅萼人呼

曰不 太和城 蒙氏建 轆角莊 府城南蒙氏有女

謝梅 王擇配非天婚也我欲倒坐牛背任牛所之不

問貧富貴賤牛入之家即嫁之王從其請至一

也婿曰吾樵處此物甚多頃之載歸皆金磚也
王使人難之曰汝能作金橋銀路吾當來訪果
作以迎王王歎曰信天婚婦負石漢兵入境觀
也後各其地曰輓角莊大石背負而行將卒見
音化一婦人以稻草縻大石背負而行將卒見
之吐舌曰婦人膂力如此况丈夫乎兵遂却

念珠樹 周城北每穗結實百八枚昔李賢者寓
使吞之珠在南詔碑太和蒙氏閣羅鳳叛唐歸
兒手中擎出南詔碑吐蕃揭碑國門明不得已
而叛若唐使者至香崑點蒼山中峰之半香從
可指碑澡祓吾罪

地諸葛城 趙州武侯築白厓城 趙州南詔有十
也諸葛城 南征時築武侯擒孟鏡州城 雲南德源
之謂鍊柱 獲立柱紀功於此

城 鄧川以鄧 賤詔妻名

名宦 唐韋仁壽 高祖時命檢校南寧州將兵五千
人至西洱河周歷數千里蠻夷豪

師皆望風歸附仁壽王建方 右武侯將軍討松
承制置七州十五縣 者七十餘城又遣使詣西
洱河諭以威信其帥遂降鄭回 雋州西瀘令閣
番陷雋州回被留及異牟尋立回說曰中國有
禮義歸之利莫大焉異牟尋從之遂棄吐番而
歸

五代鄭買嗣 鄭回之裔纂南詔位改號大趙
唐長和梁開平中子仁旻繼立

善政 唐天成時鄭仁旻始權臣推善 楊千貞 廢
政為主國號興源改元天應

善政 自立為詔國 段思平 晉天福間以通海節
號義寧改元興皇 度使廢楊千貞自立

為詔國號大理子孫傳至興智 元張立道 等處
元憲宗時收附授金牌虎符

勸農使滇人雖知蚕桑而未得 其法立道教之由是益富庶

流寓賈島 咸陽人唐末寓於滇乞詩者無虛日每
歲除夕檢一年所得詩以酒脯祭日勞

吾精神以 是補之耳

黃輿記 卷之二十一 雲南

人物漢盛覽

字長通葉榆人受學司張叔葉榆人

穎書過目成誦俗不知學叔每病之聞相如

至若水遂負笈往從受經歸教其鄉子弟

異牟尋蒙伽異之子從鄭回之尹仇寬為蒙氏

貞元中入陳地圖貢宋李紫琮大理人梁王段

方物封高溪郡王使入貢於宋過湖南聞學校文物之盛請於押

伴求詣學瞻拜宣聖像又乞觀御書閣輿笏和

首元段信苴福大理熨人思平之後憲宗時從

民立賦之法後又率熨熨軍二萬導元將

兀良合台平諸郡降交趾所著有征行集

仙釋道安蒙氏時河東人自幼嗜佛書為僧於天

洪水自蒼山漂木石而至羅筌島有毒龍頻覆

舟道安創寺其所害遂息其他神用莫測坐化

之夕毫光五彩茶毘之日頂骨有庵室利伽

詞阿六字梵書人始知為文殊之化身云

列女慈善

南詔既疆欲并吞五詔乃張宴召之鄧

鏃劍約詔臂戒之行南詔果焚之佯曰五詔醉

失火焚歿各詔骸骨無從辯獨慈善與夫屍而

去南詔聞其指因迫娶之曰某非忘夫事仇者

卒自盡南詔悔曰悞逼此貞節婦乃旌其城曰

德源

臨安府

東界廣西府西界元江府南界寧遠

州北界澂江府自府治至京師一萬

九百九十里糧一萬六千石零

建置沿革禹貢梁州之界天文井鬼分野古句町

國漢牂牁郡地唐南詔蒙氏置通海郡宋段氏

日秀山元收附日阿夔屬臨安明朝為臨安府

領州四縣五長

司九

雲南

建水州唐烏麼蠻地石屏州唐烏麼蠻地阿迷州元可

寧州漢益州地新平唐烏麼蠻地通海元縣河西

唐宗州昭峨漢益州地蒙自境有山名曰則漢語訛為蒙自元縣

納樓茶甸長官司 教化三部長官司 王弄

山長官司 虧容甸長官司 溪處甸長官司

思陀甸長官司 左能寨長官司 落恐甸

長官司 安南長官司

形勝北控澂江南鄰交趾西連楚雄為滇上閩

山川煥文山府城樂榮山府城南其土香美作餅炙熟可食烏充山阿迷又名東山群烏朝其上西曰祿

乾陽山石屏上有石洞頗奇勝

豐山又西曰蓬和山三陽暮山寧州即龍洞山

奇石夕陽倒影萬松山寧州上多秀山通海又

山半有泉飲琉璃山河西元時土酋桑城其上

之令人肥白五鳳山嶠峨五峰目則山蒙自橫列二十碧玉

峰寧州巖石峭立下曲江府城東北夏秋瀘

江府城浣江寧州絲樹春陰士異龍湖石屏周

里有三通海湖通海源自河西縣

土產波羅蜜 勝沉香 西紫檳榔 鱗蛇膽安南

司山治牙疼解藥毒 三柰子

關梁寧海關 通海曲江橋府城北新建驛府城曲江驛

建寶秀驛石屏羅台驛阿迷通海驛海通

祠廟諸葛公祠亮征南中至此威信所加蠻皆心服為立祠

古蹟曲江城府城北有二一築於蒙氏仙人坡通海每旦有白沙印

巨人跡掃去 明日復見

名宦元張立道臨安宣撫使創廟學於建州以興教書清白之訓於公解以警貪風

行化大

人物元董文彥通海人為威楚路知事天曆中以死節聞官其子一為祿豐簿詳楚

宦雄名

仙釋異僧通海有湖水澇不通有僧于縣治東北石筍叢立處以杖洩之水遂流注因名

海通

楚雄府東界雲南府祿豐縣西界景東府南至元江府北界姚安府白府治至京師一萬一千二十里

糧八千九百石零

建置沿革禹貢梁州之界天文井鬼分野戰國屬

楚為滇國地漢屬益州晉曰安州唐曰傍望宋

元曰威楚明為楚雄府領州二縣五國朝省

縣一嘉

楚雄唐威楚州元威州廣通古路賧地定遠漢越嶲地唐

定邊唐濮落蠻所居地碣嘉本夷獠地曰南安

州本黑爨蠻所居地鎮南州本濮落蠻所居蒙氏石鼓元鎮南

形勝山溪環帶高城深池有隘可守

山川鳴鳳山府治西相傳蒙氏時鳳鳴於此石上有巨人跡長二尺餘

府城西峰巒百餘溪箐深奧九盤山廣通鳥道九盤玉壁山南安產

定遠色如玉巒十門山勢險峻表羅山銀礦

高出羣山之表鸚鵡山鎮會基山定遠高三千仞有五十龍川

江北搗練溪府城西水大河廣通春夏水勢

土產翡翠 箭竹 石青 石綠 鹽定遠廣通

關梁會溪關定遠會羅平關遠武英關鎮南峨碌驛

呂合驛楚路甸驛廣新田驛定沙橋驛鎮南

古蹟德江城其姓量成於楚時高昇泰封諸葛營定

亮築夷稱神石南安一石高十餘丈蒙氏號為遠

聖子洞應禱石鼓城鎮南蒙氏征仙人骨鎮南山有碎

掘而粉之以敷瘡疾立名宦元董文彥威楚路主事賊次威楚官吏皆

汝逆天殄民恨不汝殺乃從汝反耶賊怒截其耳

明袁義洪武中指揮同知守楚時虜累叛逼

夷民朱守正民知楚雄均招集流移授以田土量

感慕印岳楚那寨時天寒糧絕即殺所乘馬

內大治以食軍士奉母必先意承顏母病衣

不解帶者旬日後征麓川力戰而死

人物宋高量成段氏時為相退位築城于威楚優

之君子子孫元高長壽量成之裔憲宗時征大

世有其地雲南

萬戶府萬戶恭順不失臣節

仙釋源空

威楚人三歲能誦佛號長入薇溪山為僧嘗遊螺髻山有虎伏於其側人以為神又遊九重巖入定絕粒經月凡有齋至必先知之一日辭眾說偈端坐而化茶毘之日祥雲

遍連精定遠人通瑜伽秘密教元至正間滇南小蛇雨大降王贈以金帛力辭歸之日役鬼荷擔步如行空不知所行

澂江府

東界廣西府彌勒州南界臨安府寧州西界雲南府普寧州北界雲南宜良縣自府治至京師一萬七百四十里糧九千八十石零

建置沿革禹貢梁州之界天文井鬼分野古西南夷戰國為滇地漢立俞元縣屬益州隋曰昆州

蒙氏曰河陽元曰澂江明為澂江府領州二縣

三國朝省縣一宗陽

河陽

唐庾此蠻地元河陽

江川

漢碌雲異城元江川

陽宗

唐庾此蠻居此號疆

宗元新興州

古滇國地梁元新興

路南州

唐昆州地元路南

形勝崎嶇崖石地鮮平夷挾湖山之勝

山川玉筍山

府治西南屹立撫仙湖上危峰獨秀狀如玉筍

金蓮山

府治東眾

山環拱日光照

西山

江川峰巒起伏多怪石流泉

夾浦山

宗陽

彌勒石溪及冷水塘左右相夾

靈照山

新興關索嶺

新興險峻難渡若關隘然

撫仙湖

府城南一

星雲湖

江明湖

陽宗魚甚美

江路南

土產毛褐

氊

康郎魚

出河陽者佳南人取為瘴藥

青魚膽

明湖出可療惡瘡
麋新與仙茅陽

關梁江川驛江川和摩驛路南

祠廟璠坤神廟江川璠坤山石巖中廟久廢一日廟址有馬跡大如碗平之愈多上人復其廟

其廟

古蹟盟石府城北路旁蒙氏細奴邏欲張樂進讓位乃拔劍斫不曰如屬我劍入此石遂

入三石龍江川有石如龍因名其地古樹江川尺許為祿雲異城即今縣治

葉萌自南北旱自北兆雨白城新興漢玉乞城新興漢

自西風雨時禾稼登歷驗

人物三國李恢字德昂俞元人為郡督郵姑之夫

後赴昭烈授功曹與諸葛亮討雍闓元段文瑞

朱褒南上平定恢功居多封興亭侯

河陽人奉母盡孝母沒哀慟踰禮負土營墳百五十日始成

蒙化府東界大理府趙州西界順寧府南界楚界定遠縣北界大理府太和縣自

府治至京師一萬一千四百里糧四千八百石零

建置沿革漢為益州郡地唐屬姚州自蒙氏細奴

邏築城號蒙舍詔永泰初曰陽瓜元曰蒙化明

為蒙化府領州一

雲龍州舊雲龍甸

形勝四山環堵控制南澗諸蠻

山川魏寶山府城東南峰巒高峻出羣山之表鳳凰山府城西南昔有鳳鳥

死此每歲季冬眾鳥哀吊其上土人天耳山府城

於鳥來夜燃炬候之鳥輒赴火死

北相傳郡人比有計度言語
雖甚秘密山中便有人傳之
本名鹿滄今陽江府城
訛為瀾滄

土產麝 斑竹 椒 石黃

古蹟蒙舍城 府城北唐置

人物唐張彥成 蒙舍人南詔遣彥成使于唐禮待
甚厚賜以浮屠像而歸南中事佛

始自茲

景東府 東界楚雄府楚雄縣西界大侯州南
界威遠州北界楚雄府定邊縣自府

治至京師一萬一千六百
里糧一萬一千一百零

建置沿革古徼外荒僻之地曰柘南唐時南詔蒙

氏立銀生府元日開南明朝置景東府 按元史
莊躡王

滇池漢開西南夷諸葛亮
定益州皆未嘗涉其境

形勝徼外極邊控扼緬楚

山川蒙樂山 府城北一名無量山高不可躋連巨
三百餘里一峰特出狀若崆峒蒙氏

封為邦泰山 府治東土官
南嶽世居其麓 瀾滄江 府城西南
源出金齒

河 府城東南
通華河 源出蒙

關梁母瓜關 府城南 安定關 府城北 景闌關 府城東南 蘭津

橋 西岍峭壁竦立仰插霄漢俯映滄江而飛泉
急峽複磴危峰森羅上下信奇觀也池勢阻

絕以鐵鎖繫南北 景東驛 坂橋驛
為橋漢明帝造

廣南府 東界廣西泗城州西界廣西府維摩
州南界古器野北界泗城州自府治

至京師一萬一千四百
三十里糧一千石零

建置沿革宋時各特磨道儂智高之裔居此元立

廣南宣撫司明為廣南府領州一國朝省州

一區

形勝山崖高峻固若金城

山川蓮花山

府城東五峰環列形似蓮花

玉泉山

富州山頂有泉壅若素練

祛丕山

富州形如石獅昔人避兵於此名獅頭塞

西泮江

府城南

南木

溪

富州具水常溫可浴

廣西府

東界廣南府南界臨安府阿彌州西界臨安府寧州北界曲靖府羅雄州自府治至京師一萬九百六十里糧二千一百七十石零

建置沿革禹貢梁州之界古滇國東南境漢為益

州牂牁地唐曰羈縻州元置宣慰司曰廣西明

為廣西府領州三

國朝省州一

師宗州

宋時師宗者據此號師宗部元州

彌勒州

宋時些麼徒蠻之裔據此

號彌勒部元州維摩州

形勝山谷幽阻交廣藩籬

山川發果山

府治北

鍾秀山

府城內山形秀拔儒學建其下

英武山

師宗峰巒峭拔高可千仞

卜龍山

彌勒蒼崖翠壁環州治

盤江山

彌勒兩山

金峙盤江流其中

維摩山

維摩郡中諸水

盤江

師宗

彌勒界一

八甸溪

彌勒大魚

彌勒湖

土產氈

茶

蠟

白面猿

關梁玉津橋

八旬溪

曲部驛

維摩驛

鎮沅府

東界者樂旬長官司西界景東府南界威遠州北界楚雄府南安州自府治至京師一萬二千四百五十里糧一百石零

建置沿革古西南極邊地濮洛雜蠻所居唐時南

詔為銀生府地元初內附屬威遠州明置鎮沅

府領長官司一 國朝省止設經歷以治之

祿谷寨長官司

形勝依山為郡藉水聚居

山川波弄山

府城西山勢起伏如波濤然

石羅山

祿谷納羅山呼

谷山多虎豹土人藏為納虎為羅

馬湧江

南浪江

祿谷

土產孔雀

小鷄

形矮小鳴無書夜聲異中國鷄

藤

鹽

波弄山有井六

永寧府

東界四川行都師鹽井衛西界麗江軍民府南界濶洽衛浪蕓州北界西番自府治至京師一萬二千一百里

建置沿革古名樓頭賧地接吐蕃又名答藍唐時

屬南詔蒙氏宋屬段氏元始內附置永寧州明

為永寧府領長官司四

刺次和長官司

革甸長官司

香羅長官司

瓦魯長官司

形勝山川險阻

山川干木山

府城東南三島

府城東瀘沽湖內高可百丈土官立水寨

於羅易江源白浪渠

土產鬻牛刺次香羅瓦魯出

順寧府東界蒙化府西界灣甸州南界孟定府北界永昌府永平縣自府治至京師一萬一千六百二十里

建置沿革本蒲蠻之地名慶甸宋以前不通中國

元始內附置順寧府明朝因之

形勝險阻之區勢扼諸夷

山川樂平山府城西北蝻璞山府城北高奇嵌空宛如鬼鑿游人至此每有挾風生羽之思山麓聚落號蝻璞者因以名山瀾滄江府城東北龍湫府城南山之麓方可一畝林木蒼鬱至其地者毛髮竦然相傳有龍居此

古蹟觀音井府城見其地向苦於渴忽見一老以杖觸地泉即湧出而老人莫可跡矣

關梁把邊關府城

曲靖軍民府東界普安州西界尋甸軍民府南界廣西府北至四川烏撒軍民府自府治至京師一萬三百里糧三千三百石零

建置沿革禹貢梁州之界天文井鬼分野漢夜郎

味縣地蜀漢曰興古梁曰西爨唐曰南寧曰曲

州曰靖州後據蒙氏曰石城元立宣慰司曰曲

靖明為曲靖軍民府領州四縣一

國朝省縣

一亦增州一尋

南寧 漢味縣地 亦佐 漢宛溫地 唐 亦佐 霑益州 漢宛溫地

唐西平 陸涼州 漢平夷縣地 蜀 漢興古元 陸梁 馬龍州 蜀漢興古地 元

龍羅平州 蜀漢興古地 尋甸州

形勝負山據江四達要地

山川負金山 府治西頂有穴水深尺餘土人謂之

有分秦山 府城東相傳武侯 木容山 霑益峰巒

如丘雄山 陸涼上有方池小 石門山 陸涼石笋

畫里望之如林東西行 部封山 陸涼故芳華縣 關

者徑其中故曰石門 近此上多花木 盤

索嶺 馬龍一名楊 白石江 府城 瀟湘江 府城 盤

土產氈 石燕 南寧狀類燕有文大曰

關梁白水關 府城 宣威關 霑益 木容關 陸涼 分水關 馬

南寧驛 白水驛 南寧 霑益驛 炎方驛 霑益 會陀

驛涼馬龍驛 馬龍 多羅驛 羅

古蹟石城 府城北唐莊州石城 臨漪樓 府城北下

天一 鹵昌城 陸涼 李元禮碑 府城南相傳李膺以

郡故有 崇孝菴 靖難時衛卒儲福不食死妻范

是碑 類蘇席織以奉姑卒後草遂 甚謹一日見澗邊草

名宦唐韋仁壽 高宗時南寧都督夷人豪帥皆望

公都督何遂去仁壽以城池未立辭豪帥曰天子遣

率治城立解舍旬日而成及赴召夷落皆泣送

陳六奇 知南寧縣飲水而治多惠政嘗語人曰縣治峽峒曾以公事夜歸民家無

男子者婦人必于門內東葦為炬以照輿從過爾時惻然念何以答百姓仰望之情欲不盡心民事得乎獻賊破城與

人物漢尹珍 字道真平夷人自恨生於荒裔乃負笈從汝南許慎受經學成還里教子

弟南城始**唐閉珊** 居集之學益州烏蠻也精卜筮知向學

九枝或以雞骨代之占**阿阿** 馬龍州人隱嚴谷筭輒應夷中稱為筮師

三年始成字母一千八百四卜號曰隄書襲人至今習之

姚安軍民府 東界武定府元謀縣南界楚雄北界北勝州西界大理府雲南縣

北界北勝州自府治至京師一萬一千二百里糧三千八百石零

建置沿革 本滇國地漢置弄棟縣屬益州唐曰姚

州元曰姚安明朝改為姚安軍民府領州一縣

姚州 漢弄棟姚州 **大姚** 漢青蛉縣地元太姚

形勝崇山修谷平疇廣川控制烏蠻要地

山川金秀山 府治西下有泉 **東山** 府城東一名煙

諸葛亮南征 **綠羅山** 府城北一名盤曲 **金沙江** 駐兵於此

府城 **蛟江** 大 **青鈴河** 自三窠山流至府城南瀆

東曰西 **大姚河** 姚大

土產麝 人參 州 **莎羅布** 姚大 **木榧子** 俗呼菩提子

鹽府城北有白鹽井

關梁會洲驛姚州

古蹟孔明壘府城東武侯開石牟大姚即白鹽井昔洞庭愛女牧

羊於此有羝士因得滷泉

各官唐梁積壽姚州總管高宗時明高宗壽知姚州剛

果英銳練達老成修祀典與學李贄字卓吾溫陵人為姚

安知府政令清簡簿書之暇時與釋子參論又

每至伽藍判了公事罷官後倦于梳櫛一日惡

頭癢乃髮其髮自號秃翁

若有焚書手眼獨出千古癸寨自府治至京師一萬一千二百八十里糧一千九百石零

建置沿革古西南夷極邊之境唐時南詔屬銀生

節度宋儂智高之黨竄此元內附日元江明為

元江軍民府領長官司一國朝為沅江府

因遠羅必甸長官司宋羅槃甸

形勝西瞰瀾滄南距交趾

山川棲霞山府城東北一名自樂玉臺山府城東

五峰蒼翠如玉元江府城東南一

土產蛤蚧生枯樹中有土綿孔雀烏木檳榔

土人呼為蘇木紫檀

永昌軍民府東界蒙化府南界寧甸州西界騰衝衛北界大理府雲龍州自

府治至京師一萬一千八百
百里糧八千三百石零

建置沿革禹貢梁州西南徼外之地古哀牢國漢

武帝置不韋縣東漢曰瀾滄曰永昌唐開元後

南詔據宋段氏高氏據元立金齒宣撫司明初

立金齒衛仍置府後省府改衛為軍民指揮使

司嘉靖中改為永昌軍民府領州一縣二長官

司二

騰越州

古越賦宋滕衝

保山

漢不韋地永平

漢博南晉永平唐勝鄉

鳳溪長官司

施甸長官司

形勝山深江險

山川九隆山

府城南山有九嶺相傳一婦名沙壺

後沉木化為龍象子驚走惟季子背龍而坐龍

因砥其背蠻語謂背為九謂坐為隆故名九隆

長而點遂推酋長又有一婦生九女九隆兄弟

娶之皆刻畫其身象龍文於衣背着尾世居此

山之諸葛亮南征時靈鷲山府城哀牢山

鑿斷山脈以泄其氣靈鷲山府城哀牢山

東本名安樂夷語訛為哀牢頂有石穴呼天井

士人於春首視水之盈涸以十歲之豐凶山下

一石狀如鼻挂泉高黎山騰越山勢高峻華夷

二道一溫一涼乃摩蒼山施甸孤瀾

瀾滄

府城東北

羅山

下

潞江

府城北舊名怒

青華海

府城東夏秋

易羅池

府城南源自

瀾滄

府城東夏秋

易羅池

府城南源自

瀾滄

府城東北

羅山

下

潞江

府城北舊名怒

土產琥珀 產自地中其上及旁不生草深者八寸

瑪瑙 哀牢山出縹毛即白氎布堅厚細布成潔白

波羅蜜 實大如瓜而酸 **馬金囊** 狀類白荳蔻嚼

食一枚飲冷 **猩猩** 蔓葉藤葉似葛蔓附於樹

水即無傷 **當歸** 謂菊醬也實似桑椹皮黑肉

關梁清水關 府城西北 **山達關** 府城東北 **潞江關** 潞江

蒲縹驛 南甸驛 永騰衝驛 龍川驛 越永平

驛 永平 驛平

古蹟諸葛營 府城南一土墩周二三十餘丈高六尺

不韋城 府境漢武帝置縣於此徙南越相呂

韋以章其先人之 **右軍臺** 府城南舊傳有王

密城 騰越昔夷 **萬箭樹** 天井山北撲蠻出沒射

祠廟武侯廟 府城南孔明擒 **忠毅祠** 府城祀明方

名宦 **三國王伉** 閉蜀漢永昌郡丞雍闓叛伉與呂凱

明戴希灝 同知永昌府 **豈弟** **方政** 仕至都督

命征麓川率眾渡潞江遇賊力 **周復俊** 字子籲

戰死之詔贈威遠伯謚忠毅 **周復俊** 崑山人

流寓徐有貞 以奪門功封武功伯為曹吉祥石亨

所惡編置金齒為民上曰有貞才學

亦難得當時有金齒大罪特赦還論者楊慎時上
謂其誣害于謙金齒之行亦天大罪也
議大禮疏率群臣懋奉天門大受廷杖者再謫
成永昌慎在滇世宗意不能忘每問楊慎云何
侍臣以老病對乃稍解慎聞之益自放嘗醉胡
粉傳面作雙丫髻插花諸伎擁之游行街市諸
蠻酋以精白綾作械遺諸伎服之酒間乞書醉
墨淋漓諸酋購歸裝潢成卷嘗語人曰聊以耗
壯心遣餘年耳投荒

人物漢

呂凱字季平不韋人雍闓叛移檄永昌意
在泊脅凱時為郡功曹以檄答闓詞

旨嚴正諸葛亮表曰郡吏凱等執忠絕域義不
與叛臣交通詎意永昌風俗敦直乃爾遂封陽

遷亭**晉呂祥**寧州諸呂獨不附舉國固守**明張**
侯

志淳其先江寧人洪武中遷金齒仕至**張合**志
南京戶部侍郎人稱學行兩全

子年十六舉鄉解第一第進士累官湖廣按察
副使居家孝友蒞官廉正士林重之稱為責所

石雷

其先丹陽人宋學士石曼卿十
六世孫洪武中遷金齒性直諒

尚氣節官叙州通判以憂歸途不仕讀**周奕**字
書保秀山中灌蔬課子元麟登進士

大金齒人幼而奇疑長益凝重教授諸生多致
通顯力耕養母不問產業嘗遇一丹士欲以術

授之奕曰多金何為內丹何如寡**張含**字愈光
慾外丹何如節用人以為名言

子合之兄也少與楊升菴同學曾以二詩遺升
菴文忠公極稱之謂當以詩名世舉鄉薦游于

中原師李獻吉友何仲默然平生唱酬者惟升
菴一人升菴有千里面談卷與愈光論詩者也

仙釋爽朗道人

莫姓家居高黎山七歲辭母八石
岩中曰踟躕靜坐人莫窺其所為

一夕俄不見以為獅舉云

鶴慶軍民府

東界北勝州西北界麗江府南
大理府鄧川州自府治至京

師一萬一千六百九
十里糧四千石零

建置沿革東漢屬永昌郡唐時越析詔地曰鶴川

元曰鶴慶明為鶴慶軍民府領州二國朝省

州一順

劍川州浪穹詔稱劍川元縣順州南詔徙諸浪人居此元順州

形勝眾山壁立川原險阻

山川龍珠山府城南下有石穴深不金華山劍川上有石佛石

西蕃界盤曲而來石寶山棧石象石獅石鍾

頂常有紫色如金青玄洞府治北兩壁皆莓苔

映陵谷信奇觀也金沙江府城東南劍湖劍

懸綴奇秀郡人每歲六月折形如川字州以此名石

萊渠劍川灌漑甚溥溫泉府城東南每歲三月郡

土產氈麝松子

關梁在城驛觀山驛

武定軍民府東界雲南富民縣西界楚雄府

定遠縣南界雲南府羅次縣北

建置沿革禹貢梁州之界天文井鬼分野古滇國

地漢屬益州隋曰昆州唐屬戎州宋為段氏所

據元曰武定明為武定軍民府領州二縣一

和曲州蒙氏時白蠻元謀舊名華竹又祿勸州

置元

形勝四維千里削壁懸崖諸菁深阻

山川烏蒙山府城東上有十二峰蒙氏封為東嶽三臺山府城西北高可十仞

疊嶂如臺法靈山元謀一名在雄山頂幸丘山祿勸四面

陡絕頂有三峰可容數萬家昔武陵洞府城西北

為羅婆寒天生之險兵不易破金沙江府城

山中深莫可測內有石人石獸以惠嫻湖府城西北湖方五里茂林嘉

氏封為四香水泉府城南其泉春時則香土人

青鳥銜去掌鳩水其水繞縣三

土產麝 當歸

關梁環州驛 和曲驛 姜驛 虛仁驛和曲

尋甸軍民府東界曲靖府霑益州南界山靖

川東川府自府治至京師一

建置沿革古滇國地谷焚刺蠻居此後烏蠻新丁

奪之蒙氏曰尋甸元收附置仁德府明為尋甸

軍民府 國朝改尋甸州屬曲靖

形勝川原平衍山顧水縈

山川月狐山府城東北環隱毒山府城西相傳此

人每夏月龍洞府城北車湖府城西一名清水海四

遊暑於此龍洞口有一車湖面皆山為諸水交匯處

關梁易龍驛

麗江軍民府

東界瀾滄衛瀧渠州西界西番

州自府治至京師一萬一千七百六十里糧二千一百石零

建置沿革禹貢梁州之界天文井鬼分野漢為越

雋益州地隋唐屬雋州元曰麗江明朝陞為麗

江軍民府領州四階土

通安州

漢定祚唐昆

寶山州

漢邪龍縣蘭州博

南元巨津州元巨津

形勝東金沙西黑水南接劔川北距吐蕃

山川雪山

府城西北一名王龍山蒙氏封

金馬山

巨津石有五瀾滄江州蘭金沙江源出吐蕃界產

沙清溪

源出白石溪

龍潭

府城西南廣數十

草結如牌履一處則諸處起珊碧外龍山府治

土產琥珀

松子

箭竹

珊碧外鹽

關梁雪山關

巨津當吐蕃

鐵橋

巨津跨金沙江韋

人物元麥宗

通安人通吐番

明木公

字公恕麥宗

世為麗江知府忠順自勵世宗親灑宸翰褒之

北勝州

東界馬刺長官司西界雀慶府順州

南界大理府雲南縣北界瀾滄衛

建置沿革戰國兩漢屬白國唐貞元中南詔異年

尋始開其地各北方賦徒瀾河白蠻及羅落麼

斐諸蠻實其地號曰劍羗元置府曰北勝明改

為州

形勝一江外遠三關內固山川險阨

山川九龍山州城南聚山東山州城東石壁間刻大士像唐吳道子

筆陳海州城南相傳本陸地有陳姓程湖州城南郡

資灌金沙江原自麗江府由西而東環州桑園

河州城西南龍潭州城西泉有九眼可灌田

土產攀枝花狀似綿花可作布烏木性堅荏苒

關梁瀾滄驛 雷弄驛

古蹟磨崖碑東山澗中字剥落不可辯

開化府東界臨安府嶧峨縣西界者東衙長官司南界沅江府北界楚雄府南安

州自府治至京師一萬一千二百四十五里

建置沿革舊為馬龍他郎二甸地阿夔諸部蠻所

據元內附為千戶所明初為馬郎他郎甸長官

司後改為新化州

國朝改開化府

形勝羣山夾江勢扼蒲刺

山川法龍山府城西北昔溫泉府城北徹崇山下路險人跡罕到

上產莎羅布 孔雀

名宦明程本立被累謫馬龍他郎甸長官司吏日會諸夸為逆帥潘沐英張璉屬本

立且撫且禦本立車騎入夸巢諭以利害不避艱險山行野宿往來綏輯民夸獲安

者樂甸長官司 自司治至京師一萬一千六百四十里

建置沿革漢時為荒服地唐屬馬龍他郎二甸元

隸元江路明置者樂甸長官司

形勝據山附水險僻之區

山川蒙樂山 一名無量山行一日方可至頂中有毒泉人畜飲之即死

瀾滄衛軍民指揮使司 自司治京師一萬一千七百五十里

建置沿革元為北勝州地明置瀾滄衛領州一

浪蕩州 唐時地名羅共賧元浪蕩菜

形勝山勢險峻據麗江之東

山川白角山 羅易江 蕩

土產麝 鹿茸 氈 松子 山鷄

騰衝軍民指揮使司 自司治至京師一萬二千八百里

建置沿革漢為永昌郡西境即越賧地元置府曰

騰衝明朝為騰衝軍民指揮使司

形勝控扼諸夷地稱要害

山川來鳳山 寶峰山 一名長洞山上有玉寶寺乃高僧摩伽陀修道之所

羅生山 峰巒秀拔林木陰森延 龍川江 大車

湖 湖甚廣濶中有一山望之真瓊浪中一點青也

土產黃藤 濮竹 節甚長 硫黃 漆 櫻

關梁龍川關 古勇關

車里軍民宣慰使司 自司治西北至省城一十八程

建置沿革蠻名車里倭泥貉獯蒲刺黑角諸蠻雜

居自古不通中國元遣將降之置徹里路明設

車里軍民府尋改宣慰使司

形勝江倚浪滄境接交阯

土產木香 沉香

木邦軍民宣慰使司 自司治東北至省城三十五程

建置沿革舊名孟都一名孟邦元置木邦路明初

改木邦府後改軍民宣慰使司

土產響錫 胡椒

孟養軍民宣慰使司 自司治北至省城三十七程

建置沿革地名香栢城元置雲遠路明初改爲府

後尋改孟養軍民宣慰使司

山川鬼窟山 勢極險隘

土產琥珀 碧璠 鱗 巨鱗有四足膽 馬 矮小如騾

緬甸軍民宣慰使司 自司治東北至省城三十八程其境南至海

建置沿革古西南夷不知何種其地舊有江頭太

公馬來安正國蒲甘緬王五城元置邦牙宣慰

司明改緬甸軍民宣慰使司

山川金沙江

緬人恃以為險

土產象

樹頭酒

樹類樹高五六丈結實大如掌土人以麩納罐中懸罐於實下

割實取汁成酒其葉即貝葉也寫緬書用之

兜羅錦

石油

白石縫流出可

搽毒瘡

椰子

白氎布

八百大甸軍民宣慰使司

自司治北至省城三十八程

建置沿革世傳土酋有妻八百各領一寨因名八

百媳婦元初征之道路不通而返明內附立八

百大甸軍民宣慰使司

土產象

土酋畜之騎坐

白檀香

安息香

老撾軍民宣慰使司

自司治西北至省城六十八程

建置沿革俗呼曰撾家古即越裳氏明永樂初內

附立老撾軍民宣慰使司

土產犀

乳香

西木香

孟定府

自府治東北至省城二十八程

建置沿革舊名景麻元立孟定路明朝改孟定府

領安撫司一

土產香櫟

比之南安府者尤大

孟艮府

自府治北至省城三十八程

建置沿革蠻名孟指自古不通中國明內附置孟

艮府

南甸宣撫司 自司治東北至城二十二程

建置沿革舊名南宋元置南甸路明初為南甸府

永樂間改為南甸州正德間改宣撫司

山川南牙山 上有石梯夷人以此據險林木陰翳廣百餘里 小梁河

土產孔雀 叫鷄 晝夜依鳴 紅藤篾 夷婦用為腰飾

干崖宣撫司 自司治東北至城二十三程

建置沿革其地舊名干賴燄夷居之元內附置

鎮西路明初為鎮西府復改干崖宣撫司

山川雲晃山 上有瀑布即雲晃河之源也 雲晃河 自司治南

土產土綿 白氎布 白蓮花 竹鼈 大如兔至肥可食

隴川宣撫司 自司治至省城二十六程

建置沿革舊為麓川地皆爨夷所居元置麓川路

明初置麓川平緬宣慰司正統間土酋思任發

叛討平之革其司後復置隴川宣撫司與龍把

土產孔雀 芋 大者長一尺二三寸

威遠州 自州治東北至省城二十九程

建置沿革唐南詔銀生府之地舊為濮落雜蠻所

居元置威遠州明朝因之

土產鹽 境內莫蒙寨有河汲水澆炭火土煉之則成細鹽交易无秤斗以小篾籬量之

灣甸州 自州治東北至省城二十程

建置沿革蠻名細賧元內附屬鎮康路明置灣甸

州編戶五里

土產茶境內孟通山所產亦類芭蕉開花結實味甘可食

鎮康州自州治東北至省城二十三程

建置沿革蠻名石賧本黑獐所居元內附立鎮康

路明初為鎮康府尋改為州

土產鱗膽可解毒水乳香 太藥其大如斗味甘

大候州自州治東北至省城二十三程

建置沿革蠻名孟祐白夷所居元屬麓川路明朝

初立大候長官司後改為州

山川阿輪山危峰疊嶂瀾滄江 孟祐河

土產垂絲竹枝葉軟皆下垂金剛纂青色狀如刺桐性最毒訶子

鈕兀長官司自司治北至省城一十六程

建置沿革蠻名也兀自古不通中國明宣德間歸

附立鈕兀長官司

芒市長官司自司治東北至省城二十三程

建置沿革其地舊曰怒謀曰大枯賧曰小枯賧即

唐史所謂茫施蠻也元內附立茫施路明初置

茫施府後改為芒市長官司

山川青石山峭拔千仞麓川江 金沙江產

廣輿記卷之二十一
土產香橙 橄欖 芋 蔗 藤

雲貴沿革其地... 古類曰小姑類...

竹市... 自同... 自同...

樹立... 自同...

雲貴沿革... 自古不... 中國... 宣... 間...

... 自同... 自同...

土... 垂... 絲... 金... 網... 纂... 青... 呼... 吹... 陳... 阿... 子

山川... 阿... 神... 山... 蒼... 翠... 蕩... 然... 闕... 氣... 云... 孟... 蘇... 阿...

廣輿記卷之二十二

雲間陸應陽伯生原纂

平江蔡方炳九霞增輯

貴州

全省總略按貴州古羅施鬼國其地不足當中原

一大郡明永樂中始置省嘉靖中始開科地之

荒瘠可知已第雲南僻壤必取道於貴州無貴

州是無雲南也議者謂入滇之路尚有二通金

沙江則自蜀抵滇可一水而達通普安安隆則

自粵抵滇可由陸以進然由粵抵滇取道未免

紆遠由蜀抵滇設郵不無繁費故相尋其便而
爲貴陽計者且慮金沙水路旣通則行商競便
于舟而憚勞于陸九驛之道工商闐寂矣其荒
瘠更可問耶今攷其地貴陽都勻與廣西接壤
銅仁僻處萬山思州石旰孤懸一隅鎮遠平越
當湖廣之衝黎平寄荆楚之裔惟思南以江通
舟舸商賈行旅不甚蕭條近則水西臣服增設
平遠大定黔西威寧四府幅員旣廓反側潛消
黔省規模迥殊前代矣元代時始置八番順元
等處軍民宣慰使司隸四川湖廣行省明初以

其地分隸湖廣四川雲南三布政司永樂中始
置承宣布政使司領貴陽思州思南鎮遠石旰
銅仁黎平七府後又設都勻安順平越三府普
安永寧鎮寧三州并凱里安撫司置都指揮使
司領貴州貴州前普定新添平越龍里都勻畢
節普安威清安南安莊清平平壩烏撒赤水永
寧興隆一十八衛黃平普市二守禦千戶所置
提刑按察司分貴寧思石都清三道兼察諸司
府州衛所正統間遣部院大臣鎮守景泰年始
設巡撫旋裁復設至嘉靖二十七年貴之銅仁

諸苗伺隙叛湖之麻陽鎮相為鼓煽而川東接壤尤多竊發于是議設總督軍務大臣節制四川湖廣貴州三省至四十二年因言官建白裁革總督將川東湖北軍務俱聽貴州巡撫兼督焉其後設川貴總督者則萬曆間事也其以貴州與雲南兼督者則國朝之定制也

貴陽府

東界新添衛西界安順府南界廣西泗城府北界舊程番府自府治至京師七千七百三十里糧六千五百石零

建置沿革禹貢荆梁二州之南境天文參井分野

本西南夷羅施鬼國地漢屬牂牁郡宋置大萬

谷樂總管府元改順元路初隸四川後隸湖廣

明初設貴州宣慰使司隸四川永樂間置貴州

初設程番府後改貴陽府領縣三州三安撫司

一長官司十八 國朝置縣二以貴州貴前二衛改貴筑以敷水衛改修文

新貴 萬曆間以貴竹長官司改新 龍里 貴定 開州 定

番州 廣順州 貴筑修文 麻嚮長官司

木瓜長官司 元羅賴州 大華長官司 程番長官

司 常番長官司 方番長官司 元方番府 洪番長

官司 臥龍番長官司 金石番長官司 小

龍番長官司 羅番長官司 大龍番長官司

小程番長官司 上馬橋長官司 盧山長

官司 盧番長官司 平伐長官司

形勝阻山距江滇南門戶

山川銅鼓山府城東每陰雨則聞鳳皇山府城南

竦如石門山府城東絕頂二石棲霞山府城東

鳳翼對立人徑其中文筆峰府城南河中

洞曰來仙南望山府城北深林大箐嵐陸廣河

頗幽勝府城南孤峰如筆南明河府城南河中

為郡署之宿山有洲曰芳杜烏江府城北湍流奔族

置巡檢司以盤詰行者乃貴播之界河

靈泉府城西北泉穴寬可六尺許不盈不涸清且甘

土產茶 蘭 菖蒲

關梁平霸驛小龍

祠廟忠烈祠府治南元建

名宦周莊躋楚將略地千里西至淮唐段文昌西

劍南節度使值黔中告變文明鄧廷瓚字宗器

昌遣一介開諭之諸夷帖服明鄧廷瓚字宗器

程番知府時程番新設贊悉心規畫百務興舉

諸蠻咸感化聽約束其俗遂埒中土再任貴州

巡撫時黑苗叛勦平設都司及獨山麻蔣廷瓚

哈二州永絕夷獠侵奪之患謚襄敏

字邦瑞滑縣人少有學術識治體歷官以清介

貽生民患未嘗一語及私**王來**總督湖貴軍務破叛苗擒首

平蠻恩**劉洪**拒命洪至首劾守臣啟釁之罪然

後草薙而禽獲之又增築諸城定夸民姓凡

利害事宜次第行之考宗賜勅褒獎且謂劉大

夏曰劉洪會幹事**孔鏞**景泰間以副都撫貴州

蓋以大夏所薦也**孔鏞**時苗蠻阿刺父子力敵

萬夫豪長溪洞間二十餘年鏞至即授方畧一

鼓擒之尋陞侍郎歸家人携一英州石鏞見之

怒而沉諸水往來之人**席書**以副使提學貴州

至今指孔侍郎清節**席書**邊方士鮮知學書

立條約訓迪有方時王陽明謫龍場驛書建書

院於省城延陽明為師擇每學之秀從之士始

聞古道**張文奇**守繩尺有令面寒鐵之日征播

趨正學**張文奇**之役斷賊援給**楊茂元**特召入為副都御史茂

饋糧與有功焉**楊茂元**元曰兵糧已集若需代者寇**湯沐**預制士官之

有備急發兵不一月寇平

法作養世祿之條**蔡復一**同安人總督川貴承

諸夸感恩悅服**蔡復一**黔撫王三善戰歿之

後上疏言黔之禍在苗不在水西其害在無民

不在無兵非制苗無以孤賊非附民無以實黔

于是勦諸叛苗破一百七十餘寨斬獲二**陸獻**

千三百餘人擒寨首五十餘人黔患遂息

明字君謨太倉人巡按貴州時水西叛亂大方

全軍覆沒眾號泣不前獻明叱馭入會城收

潰卒堅城守貴陽藉以無恐既因忤璫內批再

按貴州故事按臣無再命之例獻明不敢辭難

慨然就道收復**朱燮元**山蜀撫改撫貴州定安

弃地七百餘里**朱燮元**邦彥之亂諸夸納欵者

四十八日移師誅五洞叛苗自貴陽上下一十

六百餘里皆設高障通商旅如內地黔中遂安

朱家民為安普副使值安酋叛大小百戰為士

界水深無際渡者每罹不測莫敢措手乃命鎔

鐵成扣聯扣成索餘索之首尾鈕山窟中然後

覆以木幹輪蹄往來若平地復建鼓樓為橋護

建月城為樓護前此狼奔豕突之區獲有寧宇

貴州

厥功茂焉

人物漢濟火并荆帥贊諸葛武侯平西南夸擒宋

普貴土人開寶間納土歸宋景陽土人寧遠節

控制邊方苗民歸附卒謚忠成孫裕為元阿畫

普賢之後仕為順元等處軍民安撫使以宋阿

征伐功加龍虎大將軍封順元羅甸侯

重景陽之後仕為貴竹長官以其叔宋隆濟結

元同知宣撫事後加平章政事順元明霽翠阿

侯克服叛逆威著南裔卒謚忠宣

之後洪武初歸附授懷遠將軍宋欽阿重孫元

世襲宣慰使今安氏其後也

保境功授昭勇將軍八番順元等處宣慰使加

鎮國上將軍兼四川等處行中書省參知政事

明洪武初同霽翠歸附賜名欽

建置沿革秦為黔中地漢屬武陵郡唐曰思州曰

寧夷元為思州安撫司地明初置思州宣慰司

承樂中改思州府領長官司四

都坪峩異溪附郭都素蠻彝 施溪元置黃道溪元置

形勝溪洞險阻西南雄鎮

山川峩山府治南陡峻不易登天應山府城西嘗禱雨於此呼雷而雷聲應故名

架溪府城南架木溪龍溪府城西昔有土人擊鼓於此而龍出

異溪府城江頭坪府城西傍有歇客坪土人每遇節序相聚笙歌于此 貴州

土產 硃砂 水銀 竹鷄

關梁 平溪關 黃土關 平溪驛 鮎魚關

思南府 東界銅仁府 西界四川播州 宣慰司 南界石阡府 北界四川涪州 彭水縣

自府治至京師七千四百里 糧一千八百石 零

建置沿革 禹貢荊州 荒裔 春秋戰國屬楚 秦為黔

中地 漢屬武陵郡 隋曰務川 唐曰務州 曰思州

曰寧 夸宋為羈縻州 元為思州 安撫司 明為思

南 宣慰司 永樂中為思南府 領縣三 長官司四

安化 係附 印江 元思印 婺川 隋務川 蠻夸 朗

溪 本洞人 狃 祐溪 水德江 元水 特姜

形勝 荆河要路 山川險阻

山川 萬勝山 府城南四面斗絕 紅巾 龍門山 府城西南

一名思 華蓋山 婺川巖壑深邃 謂前代避兵 大

巖山 婺川人游眺之地 白鷺洲 府城東北 烟水 思

印江 印江即古思印 水 巴江水 府城西南 接牂牁界

土產 白鵬 蘭 葛 竹鷄

關梁 武勝關 府治 太平關 府治

祠廟 馬援祠 府境故 思州

古蹟 思州城 府境唐 牂牁城 府城西 思王城 府城

牂牁守陳立 據思印 詔夜郎王將 兵破立安撫其地 土人思慕之

人物

宋田祐恭

思南人毋夢馬援入其宅乃生有明識為番部長願為王民召入朝

拜伏進退不類遠人微宗異之問其故對曰臣客夏大均實教臣上悅厚賜之拜大均保州文學

明田景猷

字觀野思南人初成進士值安酋

劾順上壯之拜職方郎遣行遂單騎造賊壘賊素懼其名厚禮之然不肯放還淹留二年所會貴撫王三善解會城之圍軍聲大振景猷乃取間馳至軍告以賊虛實遂大破賊而三善乘勝窮追倉卒遇害兵皆散景猷下馬嘆曰臣不能報陛下死有餘憾矣從容就死

鎮遠府

東界思州府南界興隆衛北界石阡府西界四川播州容山長官司自府

治至京師七千九百三十里糧八百石零

建置沿革禹貢荊州之南境舊為大田溪洞元置

鎮遠府明朝因之領縣二長官司三

鎮遠

元初為鎮安

施秉

金容

偏橋

邛水十五

洞

元邛水縣

形勝溪山環帶水陸要衝

山川石屏山

府治在其下山顛有石高百丈許端直蒼潤如屏

思邛山

府城

東南舊思王縣治此

鎮遠河

府城

鐵溪

府城西

龍池

府治北俗

傳龍窟也取水禱雨立應

平寧陂

府城西引水灌田其源不絕

味泉

府治西

名味井水極甘

土產海棠

芙蓉

石榴

柑

竹鷄

綿竹

關梁北津關

府治北

焦溪關

府城東

梅溪關

府城東

清浪驛

府城上

浪關

府城東

紫岡關

府城北

鎮遠驛

府城

清浪驛

府城上

名宦明程焯鎮遠知府勤恤民隱不以邊徼生鄙薄心屢決疑獄有訟地四十年未決者遂立剖之戎伍有二十年未支糧者悉給與之叩苗叛擒其酋懾不敢犯在任九年歸無餘貲居一樓兄子鬻其牛作籬自障有詩曰風雨半間樓蓋紀實云

石阡府東界銅仁府南界鎮遠府西界四川播州北界思南府自府治至京師七千七百六十里糧八百五十石零

建置沿革禹貢荊州南裔唐曰夷州曰義泉元置

石阡長官司明為石阡府領縣二長官司三

石阡附郭苗民元思州官龍泉撫司治此葛彰元置

形勝負山枕江黔中要地

山川琵琶山府城南月夜每聞琵琶聲昔南異人隱此侯山府城東石阡

江府治西流烏江府城西源自四川播州流入境

土產水銀 銀杏 鐵 木瓜

流寓李白流夜郎時過此蓋石阡即唐之夷州夜郎其境內地也

銅仁府東界思州府施溪長官司南界思州府黃道溪長官司西界思南府思即江長官司北界四川邑樓長官司自府治至京師七千八百里糧一千一百七十石零

建置沿革禹貢荊州南裔天文星分野古為溪蠻

地元置銅仁長官司明改銅仁府領縣一長官

司五

銅仁附郭省溪 提溪 大萬山 烏羅 平頭

著可

形勝高山峻嶺窮谷深谿

山川東山府治東山勢秀拔為一郡之鎮銅崖山府治南屹立銅

中文筆山府城東南高挿雲表百丈山府城西峰巒蒼潤林木秀蔚亦夷方

佳境也銅仁江府治西北曰大江提溪府城西甘梗也泉平頭司石崖中一源湧出清濁分流

有似涇渭之狀土人汲清泉釀酒

土產硃砂 葛布 箭竹

黎平府東界湖廣靖州西界鎮遠府南界廣西柳州府羅城縣北界湖廣辰州府

沅州自府治至京師六千二百里糧二千六百石零

建置沿革禹貢荊州荒裔天文翼軫之餘分野在

夜郎界漢屬牂牁五代時思州田氏據其地元

置潭溪長官司明改黎平府領縣一長官司十

三

永從唐福祿州宋龍里潭溪宋八舟宋洪州

宋曹滴洞宋容古州元西山陽洞古生湖耳元

亮寨 歐陽 新化 中林驗洞 赤溪南洞

形勝山溪峻險夷落襟喉

山川巴龍山府城東南錦屏山府城東丹霞翠壁

銅關山潭溪司其山高峻上頗平廣可容摩天

嶺府城銅鼓巖府城東北石洞高敞如屋深遠可三里許中有一溪橫貫若白

練亦奇 **洪州江** 洪州司昔有 **容江** 曹滴 **新化江**

境也 源自府城西北流為八舟江又東 **潭溪** 洪州

土產 洞被 綵線刺成 葛布 茯苓

關梁 諸葛寨 亮寨 **天生橋** 一石跨潭溪廣二丈許長二十餘丈

祠廟 武侯廟 府治東南 卽諸葛亮

流寓 王昌齡 以江寧丞左遷龍標尉今龍里司龍標寨乃唐敘州潭陽郡龍標縣也

都勻府 東界四川播州西界龍里衛南界廣西慶遠府南丹州北界平越府自府治至京師八十二百四

十里糧四千九百石零

建置沿革 古西南夷地 元置都雲安撫司 明初為

都勻衛 成化間改都勻府 領縣二州二長官司

七

都勻 元都 清平 古西南夷地 麻哈州 元乾德寨 獨山州 元

山長官司 邦水 元板 平浪 平洲六洞 合江 樂

平 平定 豐寧 元都雲地

形勝 控扼要荒 壤僻而險

山川 小孤山 西府城 凱陽山 平浪司山甚險峻上有寨 鎮夷山 江合

司山高頂平上 行郎山 豐寧司山徑崎險士人 造梯以登上有蠻民二

百餘家巖半飛 香鑪峰 清平壁立千仞形如梅 泉四時不竭 香鑪苗人據此為險

花洞 合江司白石齒 都勻河 都勻 凱旋溪 清平

有橋亦 麥冲河 平浪司 平洲湖 平洲司土人 各凱旋 旁有寨 貿易之地 平

定溪平定司

關梁平定關府城北旁威鎮關府城西來遠驛 清

平驛

貴州宣慰司東界龍里縣西界四川烏撒軍民府南界廣西泗城州北界四川

播州宣慰司自司治至京師七千六百六十里糧一千八百石零

建置沿革禹貢荆梁二州之南境天文參井分野

古西南夷地漢為羅甸國元屬順元宣慰司隸

湖廣明改貴州宣慰司領長官司九

水東元水東寨中曹 青山 郤佐元落龍里元龍里寨

白納底寨 乖西元軍民府養龍坑

形勝重岡疊寨滇南要衝

山川石洞山司城北石洞高天臺山司城西孤唐

帽山司城南巖洞深遠龍洞河司城東烏江司城北

貴播之界養龍坑養龍司兩山夾立水深而遠靈物

畔擇牝馬之貞者繫之已而雲霧晦冥類有物

蜿蜒與馬接其產必龍駒也誌稱明洪武初夷

人獻良馬十其一白者乃得之此地首高九尺

關梁陸廣驛 谷里驛 歸化驛 龍場驛 奢

香驛 閣鴉驛 水西驛 金鷄驛 劄佐驛

龍坑驛

古蹟龍岡書院 為王守仁建中有何陋軒君
子齋玩易寓守仁各有記

流寓王守仁 疏救言事之臣戴銳等廷杖謫龍場
驛丞龍場在萬山中無屋就石穴以居

居究心聖學遂大悟格物致知之旨以默記五經之言證之莫不脗合乃泰然于得失榮辱死生之間夸人日來相親為築龍岡書院以居之
鄒元標 進士觀政時即疏論江陵相奪情謫戍貴州衛讀書講學生徒嘗數百人凡御史操閱必持戟負弩雜軍伍中御史遣人謝曰此君命也何謝為

普安州 東界普定衛西界雲南平彝衛南界雲南廣南衛北界貴州宣慰司白州

治至京師八千四百里糧二千八百石零

建置沿革 禹貢梁州界天文井鬼分野古夜郎地

秦屬黔中漢屬牂牁蜀漢曰興古唐曰西平曰

盤州元置普安路明改普安州領縣二

普安 普定

形勝 蠻落襟喉雲貴川廣之界

山川 廣午山 州城北林木深秀下盤江山 州城東北為安

南安莊 黨驛山 州城西西南四山環拱東南一箐

二衛界 得都山 州城東南一名白盤江 源自普

人避暑 於此 州城東南其地四時常暖

州境東北下者卜河 土人於冬月遷居其旁

土產 殊砂 水銀 雄黃 橙 芭蕉

關梁 芭蕉關 州城東 分水關 州城西 相滿驛 新興驛

尾洒驛 資孔驛

永寧州

東界鎮寧州西界慕役長官司南界廣西泗城州北界安順府自州治全京八千二百里糧二千二百石零

建置沿革古荒服地元置永寧州明朝因之領長

官司二

慕役 頂營

形勝山崖險阻林箐鬱鬱

山川紅崖山

慕役司懸崖壁立萬仞山半有洞深數十丈相傳諸葛武侯駐兵之所

籠箐山

慕役司橫亘十餘里竹樹清蔚可愛

關索嶺

頂營司勢極高峻周百餘

將關索祠

白河

慕役司

郎公河

頂營司

關梁查城驛

人物明李忠臣

永寧人原任松潘道密約同志軟血討賊謀洩自刎

胡鎮

永寧人舉鄉薦倡義討賊復城集眾二萬餘人結賊心腹為內應功垂成為營火藥延燒死

鎮寧州

東界康佐長官司西南俱界永寧州北界寧谷長官司自州治至京師八千二百里糧二千六百石零

建置沿革古荒服地元置鎮寧州明因之領長官

司二

康佐

元為寨

十二營

元為寨

形勝重岡峻嶺眾溪環帶

山川馬鞍山

十二營以形似名

公具河

十二營灌溉其廣軍民賴之

龍

貴州

潭十二營水色常黑乃龍窟也禱雨立應既濟泉州治東北其地極熱而此水獨

涼可汲故名阿破河十二營土人以索為橋渡之

關梁安莊驛

安順府東南俱至金筑安撫司西界寧谷寨長官司北界鎮寧州自府治至京師

八千三百里糧五千石零

建置沿革古荒服地元置習安州屬雲南普定路

明初為安順州後改為府領長官司二國朝置縣二

寧谷 西堡 清鎮係鎮西咸清一衛改安平係安南衛改

形勝崇山峻嶺驚濤急流

山川巖孔山州東山勢奇峻盤亘十餘里土人恃以為險旁有寨谷龍河西堡

河流奔激下合易江

關梁碧波橋州治東元建寧谷橋州西元建寨天生橋州東金筑

安撫司界石壁千仞環繞如城水經其下信天造也普利驛

新添衛東界平越府西南俱界貴陽府龍里縣北界杉木菁自衛治至京師八千

二百六十五里

建置沿革古荒服地元為新添路元屬湖廣改屬

雲南明置新添衛領長官司五康熙丁卯歸併貴定改為縣治

新添附小平伐元雍真寨把平 丹平 丹行

形勝四山排戟一水縈帶

山川筆山衛城南峯如卓筆高插雲表揚寶山衛城北山色清翠如画蔡

苗山

衛城東北上有泉懸崖飛下曰白虹

甕城河

衛城西南

雍真河

小平

司麥新溪

衛城西宋嘉泰初土官宋永高克服伐司麥新諸路以其子宋勝守之立寨溪

左飛泉

衛城東北清且甘

谷阻山

小平

睹虎山

丹行司西

土產茶

葛布

菖蒲

梅

關梁甕城關

衛城西南

麥新橋

跨麥新溪上

谷忙關

衛城東

人物宋宋勝

新添人父永高嘉泰初克服新麥等處以勝守其地嘉定中授勝右武大

夫沿邊溪峒經畧使

元宋朝美

勝曾孫累官新添葛蠻安撫使

平越府

東界清平衛南界新添衛西界四川播州北界黃平州自衛治至京師八

千二百里

建置沿革禹貢荆揚南境秦屬黔中號黎峨里歷

代叛服不常明初置平越衛軍民指揮使司萬

曆間改爲府領州一縣四長官司二

平越

附郭 濬潭

餘慶

雍安

黃平

楊義

元置

樂平

元爲危徠寨

形勝邊方衝要蠻落襟喉

山川筆山

衛城南形如卓筆青翠挿天

木箐山

楊義司峰巒山高峻奇險不易登

七盤坡

衛城東盤旋七里坡下有溪人跡罕到

馬場江

衛城南與羊場河相

接其水湍急而深中流如沸亦一險也

樂平溪

樂平司一水澄碧如練

土產木香

葛布

茶

橘

關梁武勝關

衛城南左右崖山一木中貫實當諸路之衝

通津關

衛城西南

羊腸關

衛城東南亦

平越驛

名宦明米萬鍾

雍安令播酋恣凌暴相仇殺萬鍾隨宜調劑生活至千百人或謂侵

奪用重典可取其田入官萬鍾曰履雍地皆吾子也忍剝之自榮耶

人物明黃紱

字用章平越人仕至南都御史廉峻抗直正色山立智巧所避毅然肩之

人竊笑其呆然以是獲名人目之曰硬漢

畢節衛

東界赤水衛西界四川烏撒軍民府南界黔西府北界四川芒部軍民府

自衛治至京師九千五百六十里

建置沿革禹貢梁州之界唐烏蠻居之為羅鬼國

地元屬順元宣慰司明朝置畢節衛

國朝改縣屬大定府

形勝華夏要衝滇南門戶

山川木稀山

衛城東危崖陡峻石登崎嶇

翠屏山

衛城西蒼翠壁立望之如屏

響水河

衛城東懸崖飛瀑數十仞有聲如雷下注成河

一碧萬頃

七星河

衛城西兩崖峭立置鐵柱鐵鎖繫深梁以渡頗稱奇險

福泉

衛城內甘冽異他水人爭汲之

關梁善欲關

衛城南

木稀關

木稀山

七星關

衛城西

濟川

橋衛城東

祠廟壽亭侯廟

衛城內志稱成此者皆中州人冠婚喪祭頗習禮絕不混於夷俗以

故伏臘俎豆祀侯甚謹

惠濟廟

衛城內祀龍神二廟皆明初指揮使柳楫建

威清衛

東界貴州宣慰司西界平壩衛南界金筑安撫司北界大定府白衛至京

師八千三百六十里

建置沿革秦漢黔中地唐宋屬羅甸國明威清衛

形勝川源平行板嶺澄江之中

山川馬鞍山衛城南銅鼓山衛城西相傳諸葛亮征南時獲銅鼓於此聲震

山的澄河衛城西元龍井相傳有龍潛焉

平壩衛東界威清衛南界全筑安撫司西界普定衛北界威寧府自衛治至京師

八千五

建置沿革古西南夷地唐宋屬羅甸國明平壩衛

形勝一望沃野地當衝要

山川鹿角山衛城南石峰聳起如鹿角然東溪衛城東源出石洞中流貫田畝

人賴龍井衛城東水極清甘上常有雲霧居其利民遇旱屠狗魘之則風雨隨至

泉衛城西其水消長不測故名

關梁通南橋衛城南通滇南路

安南衛東界安莊衛西北界普安州南界廣西安隆長官司自衛治至京師七

千二

建置沿革古西南夷地元為普安路地夷名尾灑

尾灑猶華言水下也明朝置安南衛國朝康熙二十六年改為安平縣

形勝羣峰環薄據江為險

山川尾灑山衛城南山勢高峻白基山衛城西其

有削壁蒼翠可愛其顛常有雲霧盤江山衛城東與安莊衛接界白石

崖衛城西南層崖峭壁猿鳥不能窺飛泉數十如瀑布夏月過此清寒逼人真物外

佳境也清源洞衛城東岩石秀麗流泉清甘人跡所不到盤江衛城東諸溪合

流者卜河衛城東直白麓泉衛城南源出山澗中清甘可吸

土產橙梅葛蔗葛蒲竹雞

關梁烏鳴關衛城南層崖深盤江渡衛城東江流奔激通貴州

雲南

祠廟壽亭侯廟衛城南

安莊衛

建置沿革唐宋屬羅甸國元永寧鎮寧二州地明

朝置安莊衛

形勝峻嶺插天盤江束峽

山川環翠山北白水河衛城南懸崖飛瀑數十仞湍激成河雲霧塞甘

下人不易涉

關梁白江橋跨白水河明初奉勅建頗費人力

凱里安撫司東界四川永寧宣撫司西界九姓長官司南界赤水衛北界永寧衛自司治至京師八千五百二十里

建置沿革古巒夷之境唐置蘭州元為永寧路至

明朝洪武中以地當滇貴要衝設普市守禦罕

戶所後改凱里安撫司

形勝四山環拱峻險如壁

山川木案山司城東茂林脩竹青翠如屏嶂龍泉澗司城東南源出山谷流至

廣輿記卷之二十一
澗曰潛入洞中透合落窩
溪遇旱取其水禱雨立應

威寧府

轄州三縣二

平遠州

黔西州

大定州

皆上三州初

十年皆改州

永寧縣

康熙二十六年以

為威寧府屬

畢節

康熙二十六年以畢節

縣入畢節衛改赤水衛亦入縣境

建置沿革古羅甸鬼國向為安氏居之相傳為傲

象遺裔在代叛服不常

國朝康熙四年平其

地改設平遠大定黔西威寧四府以流官治之

形勝水西地有十一則溪曰以著曰則窩曰雄所

曰法戈曰火著曰木胯曰架勒曰隴胯曰的都

曰梁你曰阿梁其統諸溪者曰水西曰大方曰

比喇于滇為咽喉之病于蜀為戶牖之狼于黔

為腹心之蠱今則以化外不臣之俗變為聲名

文物之區矣

全邊總覽按諸邊東訖迤邐西盡泗水

里中列嶺陽上谷雲中列代以至

武畢

廣輿記卷之二十一終

交趾之國矣
 叛服不常
 國朝康熙四年
 設鎮於
 今阻以外
 不日之
 分變為
 各
 形似
 于
 其
 日
 西
 日
 大
 日

廣輿記卷之二十三

雲間陸應陽伯生原纂

平江蔡方炳九霞增輯

九邊

全邊總畧按諸邊東訖遼海西盡酒泉延袤萬餘
 里中列漁陽上谷雲中朔代以至上郡北地靈
 武臯蘭河西山川聯絡固天造地設以分疆域
 之內外者也易曰王公設險以守其國非險無
 以為國無守險亦安恃故列鎮分營屯兵帶甲
 星羅碁布誠以固圉之道不可不講也明初設

遼東宣府大同延綏四鎮繼設寧夏甘肅薊州
三鎮兼命文武大臣鎮守提督之又以山西鎮
巡統馭偏頭三關陝西鎮巡統馭固原亦稱二
鎮是爲九邊弘治間設總制於固原聯屬陝西
諸鎮嘉靖間設總督於大同聯屬山西諸鎮又
設總督於薊州聯屬遼東邊防亦綦密矣然大
寧棄而遼東宣大不相聲援河套失東勝移而
延綏諸鎮腹背受敵是亦邊計之失也今
國家內外一統而

盛京尤爲發祥地雖無外侮之來詎忘不虞之

戒典籍具存莫敢廢也

盛京

東至鴨綠江五百三十里西至山海關
一千五百里南至旅順海口七百三十
里北至開原三百四十里
盛京至京師一千七百里

建置沿革禹貢冀青二州之域天文箕尾分野舜

分冀東北爲幽州

今廣寧
以西地

青東北爲營州

今廣
寧以

東商周爲肅慎氏地戰國屬燕秦以幽州爲遼

西郡營州爲遼東郡漢爲真番玄菟郡漢末公

孫度據之分爲遼東遼西中遼郡魏隸平州晉

改爲國尋爲鮮卑慕容廆所據後魏仍爲遼東

郡唐置蓋遼二州後隸渤海郡五代時地入契

丹修遼東故城以居名曰東平郡尋陞為南京

又改為東京又析遼西為中京大定府金初因

之後復以會寧為上京遼陽府元為東京路尋

改遼陽路明初革州縣置定遼都衛尋改為遼

東都司領衛二十五定遼中衛定遼左衛定遼右衛定遼前衛定遼後衛

東寧衛海州衛蓋州衛復州衛金州衛廣寧衛

廣寧中衛廣寧左衛廣寧右衛義州衛廣寧後

屯衛廣寧中屯衛廣寧左屯衛廣寧右屯衛廣

寧前屯衛寧遠衛瀋陽中衛鐵嶺衛三萬衛遼

海州二日自在衛州二日安樂

國朝改為盛京設府二州二縣七

奉天府

建置沿革本挹婁國地唐曰瀋州遼曰興遼又曰

昭德金曰顯德元曰瀋陽領縣四樂郊章義明

設衛

國朝改為府領縣五州一

承德附郭遼陽州漢襄平晉遼海城魏隋以前同

地高麗為沙卑遼曰臨瀛金曰蓋平漢以前同

澄州元曰臨瀛明為海州衛蓋平漢以前同

高麗據之為蓋牟唐曰蓋州遼曰辰州開原古

日建安金元皆曰蓋州明罷州置衛開原古

慎地後曰挹婁元魏時曰勿吉隋曰黑水靺鞨

唐始即其地為燕州置黑水府渤海為上京龍

泉府金為上京會寧府鐵嶺遼銀州

元為開元路明置衛鐵嶺金龍州

錦州府

建置沿革本漢無慮縣地晉時為慕容氏所據置

西樂郡遼曰錦州元曰永樂明設中屯左屯二

衛駐此

國朝改錦州府領縣二州一

錦縣附寧遠州

舊無城郭明永樂間建衛治賜名寧遠

廣寧

漢無慮唐

巫閭遼廣德金改為廣寧府元曰閩陽明初封遼王于此後改衛

形勝左控朝鮮右引燕薊前俯滄溟後控沙漠東

北一都會

山川長白山

在開原東北千餘里橫亘千里其巔有潭周八十里深不可測南流為鴨

淶江北流為混同江醫無間山廣寧城西舜封作鎮幽州上有桃花洞可容數人又

飛泉自岩而下雖嚴冬不冰

輝山奉天東北奇秀為諸山冠

華表山遼陽城東

因丁令威化鶴而名

首山遼陽西南晉司馬懿圍公孫淵於此唐太宗伐高麗曾登山勒

石紀功焉

千山遼陽城南唐征高麗驛蹕於此峰巒秀麗獨甚

鳳凰山遼陽東南

上有壘石古城可容十萬眾

老鴉山遼陽城西高家奴聚兵于此

平頂山

遼陽城東山週三十里其頂平敞可耕

羅陀山昔有高羅陀修行於此遂以為名

紫荆山

錦州城東多產紫荆故名

萬歲山遼陽城內西北隅舊為遼王府

望

海山

錦州城東高可望滄海

白雲山錦州城西土人以驗陰晴

乳峰山

錦州西南中峰如蓋東西十二麓拱城北向懸崖有竇寒溜如乳甘冽可飲

杏山錦州

西松山

錦州城南

木葉山

錦州城東上有契丹始祖廟相傳有神人乘白馬自

馬孟山浮土河而來有天女駕青牛車由平地松林泛黃河而下至木葉山二水合流相遇為

配生八子其後族屬繁盛分入部廟中繪二像并八像每行軍及祭必用青牛白馬

廣寧萬松山連山西北東西四百里三山北高數

千仞三十八盤山廣寧城北紫迴三首山寧遠

形如三八塔山寧遠西南上五十寨山城蓋平稀

離山蓋平飛瀑巖在闔山水懸崖下瀉如盆其

仙人巖在間山有呂翠雲屏廣寧石高丈餘石

門閭山之麓兩山屹立如門有桃花島寧遠濱

運舟渤海海之旁出者為渤遼東延遼河源出

泊此白三萬衛故城西北入境唐太宗征高麗至遼澤

泥淖二百餘里人馬不能通布土作橋即此

混同江開原城北一千五百鴨綠江遼陽城東

里又各馬警水源出長白水色如鴨頭上木江

故名唐太宗征高麗耀兵于鴨綠即此

開原城北六千餘里龍江開原城北一千五百

松花山開源東南一千里源出長白太子河各

東梁河源出幹羅出西流五百里至

遼陽城東北折而西南流入渾河

艾河開原源出遼海源接艾河西流

山谷間流至城西分為二派環

抱城郭後合為一南流入海

濱皆田園宅

第桃李成蹊杏渚遼陽昔有沙河源出境外寨

遠城古老無名泉廣寧城北其昔鎮遼將軍

御史滕昭名其東石梯廣寧城北昔鎮遼將軍

日長春西曰太惠石梯廣寧城北昔鎮遼將軍

廣寧城北有三泉 小山泉 義州西北境外明永樂間遣將征捕魚兒海由大寧慶州兼道而進道無水軍士渴甚忽聞地有聲如砲使人視之則四泉湧出先是上嘗夢殿西北有流泉直至御足所履而止至是適與夢符

土產黃鼠 海絲菜 貂鼠 青鼠皮 八梢魚

松子 榛子 人參 五味子 滑石

關梁鎮北關 開原朝貢入市之道 山頭關 開原 清河關 開原 廣寧

關 開原靖安堡 新安關 開原慶雲堡 撫順關 朝貢入市之處 白土

廠關 廣寧乃入市之處 連山關 遼揚東南朝貢入市之處 鵲關 遼

梁房關 海城西南旅順向來 旅順關 海運所至 刺榆關 遼 大片嶺關 海城 石門關 蓋平 連雲島

關 蓋平縣西 樂古關 復州 哈思關 金州 分水嶺關 廣寧城

魏家嶺關 廣寧西北 鎮湘關 遼陽州北 馬市 一設開原

開原城東一設撫順一設廣寧一設古城堡嘉靖間改設慶雲堡 遼陽驛 虎

皮營驛 鞍山驛 廣寧驛 盤山驛 高平

驛 問陽驛 十三山驛 捧馬嶺驛 義州

驛 小凌河驛 杏山驛 連山驛 曹庄驛

東關驛 沙河驛 高嶺驛 開原驛 中

固沙河撫順驛 崑州驛 懿路驛 瀋陽驛

海州驛 牛庄驛 沙嶺驛 耀州驛

州驛 熊岳驛 五十寨驛 復州驛 樂古

驛 石河驛 金州驛 木場驛 旅順驛

祠廟 北鎮廟 醫巫閭山下 天妃廟 旅順口海舟漕運多泊廟下有司春秋致祭

得勝廟 望海塌永樂間倭賊寇邊海寧伯劉江帥師禦之盡俘其眾自是倭不敢

犯江因立廟祀真武以得勝為名

陵墓 遼太祖陵 木葉山 王珣墓 義州元 東明王墓 遼

城東葬高句驪子 本華黎墓 廣寧元揭侯斯撰碑

古蹟 平壤城 鴨綠江東即箕子故國城外有箕子墓 古長城 蒙恬築 五

國城 三萬衛北舊傳 開元城 三萬衛元志開元城西南曰寧遠縣

又西南曰南京又南曰合蘭府直抵高麗 徒河城 廣寧境內虞舜之徒河縣慕容廆析置神水縣遼改徒河為安昌

縣元並廢又有永樂興城二縣皆遼置元省

乾州城 廣寧西南本漢無慮縣地遼置乾州廣德軍 鍾秀城 廣寧西南本遼

奉先縣地金時屬廣 閭陽城 廣寧西南本漢無寧府元省入閭陽

縣金改閭 五國城 三萬衛北一千里自此而東陽元省

此 大寧城 在遼陽城北潢水之南漢為新安平縣地唐屬營州貞觀中置饒樂郡都

督府遼號中京大定府金改北京元改大寧路 唐壘 廣寧東南唐太宗征高麗屯兵於此 華表柱 遼陽城內鼓

廢 威家 此學道得仙化鶴來歸止華表柱以味畫表云有鳥有鳥丁令威去家千年今始歸城郭

雖是人民非何 上京 開原舊志在臨潢府金人阿骨打發跡之地 石

城 遼陽城東相傳渤海國王太子之居 京觀 遼陽首山南魏司 遼

宮 遼陽城內宮牆高三丈周圍八里四隅有角樓中有二殿外城謂之漢城分南北市晨集

南市夕**金宮**開原城內金初以此為上京後止

集北市**聖永祚**等宮皇極**西樓**遼陽境內遼主阿採機

敷德薰風等殿室阿保機稱制始建此樓其**覽秀亭**醫巫閭山

門東向月朔則會部落於此**覽秀亭**醫巫閭山

秀故各**誓臺**廣寧城東唐太宗征

名宦**商箕子**紂之度兄周武王封之朝鮮作八條

不**漢楊僕**荀彘武帝時燕人衛滿據有東夸

多武帝遣樓船將軍楊僕左將軍荀彘浮渤海

出遼東討之朝鮮人殺右渠來降遂定其地

祭彤守遼東三十年邊無寇警及卒**馬續**度遼

降右賢王部**李膺**度遼將軍羌胡望風畏服

萬三千口**隋麥鐵杖**麗進至遼

暘遼東太守時遼東烏桓

反叛暘至望風率服

水敵兵阻水拒守時麥鐵杖為左屯衛將軍曰

丈夫性命有在豈能餓死兒女乎乎乃自請

為前鋒奮躍登**唐李道宗**遼東道副大總管從

岸力戰而死**薛仁貴**太宗征高麗奮勇前

進直逼遼東敵兵四萬來援道宗將四千騎逆

之諸將皆不欲戰道宗曰賊恃衆有輕我心遠

來疲頓擊之必敗遂**薛仁貴**從太宗平高麗以

策馬趨敵所向皆靡**蘇定方**功拜安東都護太

宗曰朕不喜得卿也**遼蕭孝穆**東京留守治遼陽為政務

道行軍**遼蕭孝穆**寬簡撫納流徙其民安之**金**

趙文昌遼東路鹽運**元木華黎**性沉毅多智略

三石強太祖命統諸軍征遼東進討克捷封**廉**

太師國王行省承制行事賜誓券卒謚忠武

希憲遼東中書省平**王伯勝**遼陽行省平章政

學伯勝為增弟子員擇師教之度**明劉江**原名

遷人總兵鎮遼東永樂間倭賊入犯江伏兵擊之擒戮無遺上徵至京面勞之江對日受任禦寇職所當為上嘉其不伐封廣寧伯仍遣赴王鎮籌畫精當倭患屏息兵民樂生卒謚忠武王

翺 正統間提督遼東軍務諸將庭謁詰其失機之由命曳出斬之諸將哀請得免于是三軍股栗乃躬自巡邊經理屯堡易置烽燧千里相望閱行伍更老弱賑貧窮配鰥寡簡詞訟寬法律軍民便之在邊數年

程信 遼東叅政時倉官食不兼味衣無重帛

都御史 造新斛加舊式二寸付信鈎考信曰使真盜糧可殺也今加斛以置之死豈情也哉取舊斛較之日出入

馬文升 先是討平滿四之亂準是碎其新者

威 名素著適遼東有警上命文升往備之悉心運

王嵩 五事邊患遂息凡三鎮遼東皆樹偉績

劉成德 巡按遼東祭禮痛革佛事至今成俗

李承勛 巡撫遼東時書聖賢神位奏開儒學兼置雅樂射禮文教聿興

開原等城皆殘破承勛至修城濬湟築諸堡八十一所屯田千五百頃險阻可恃東圍稍寧

李秉 成化間建州董山作亂命都御史秉同武靖伯趙輔往討擒斬二百餘人亂遂定因

奏言建州毛鄰海西諸部落進貢邊臣不得過為揀擇以啓邊釁上從之于是拔將校遠斥蹊

寇人輒先覺驅出塞以故邊民得

李善 隴州人

休息敵亦知其名輒徙帳避去

李善 隴州人

弘治間巡按遼東時總兵倫安弛備太監驕橫

侵漁聞善至皆束躬盡職遠邇咸嘖嘖李御史

云 **鄧璋** 正德時巡撫遼東智勇公勤

許宗魯 嘉

時巡撫遼東經略雄邊多所建置

曾銑 東時遼

其奏寢三衛門市遼人尤賴之

張銓 巡按遼東於

泰方受降銓聞而投袂曰禍遼矣力爭不得經畧以罪孥配降夸銓曰猶是中國女子也何忍遂禁止遼人聞而泣下亡何遼陽失守或以按臣無闕外責曷退守河西銓曰豈有城破身存之理從容就義諸兵嚙高邦佐字以道襄陵人指曰忠臣忠臣謚忠烈高邦佐以參政分巡廣寧時遼專孔亟邦佐以死自誓但挈數蒼頭自隨并囑家人勿寄書以亂人意會經撫不和勢不可為乃請告歸未離任敵氛遽逼人勸之西走曰一日在事猶人臣一曰責也偷生苟免何面目見天下士修書與母訣遣二僕高永高厚馳歸而以印綬自縊死永謂厚曰不忍主人無給使令于地下袁應泰字大來鳳翔人經略遼亦從死謚忠節袁應泰東既受事刑白馬以誓神日宜遼即以身委遼病醫于斯死葬于斯蔡棄遼去者神殛之及遼陽陷佩劍印自縊死蔡懋德已許國不復顧家矣日又訓勵將士軍政一新時畿內失陷名城數十闕外八城屹無恙部叙守城功第一以不附楊嗣昌故自撫鎮至

游守小吏皆增秩蔭子懋德獨弗及然無幾微不平時論益重之

流寓管寧

北海人漢末避地遼東公孫度虛館以待乃廬於山谷與度語惟經典不及時事講詩書陳俎豆

王烈

北海人漢末避地遼東有行誼東域人多歸之

禮讓崇於海表有爭訟者將質之於烈或望廬陳循字德遵泰而還皆相推以直不敢使烈聞

陳循

字德和人輔相景泰英宗復辟謫戍鐵

王受

字公虛華亭人起嶺有東行集句千首

王受

字公虛華亭人起遼東用薦起仕至戶部右侍

胡世寧

任江西副郎為人寡欲雖富貴不改

濠威勢日盛忿發抗疏曰江西之禍不止盜賊乞戒寧王自治其國毋預政務庶地方無意外之患朝廷紓南顧之憂疏入謫戍瀋陽當事以禮遇之世寧不肯躬履行間講學授徒後宸濠果反乃復官

人物漢趙苞

為遼西太守既之任遣使迎母道經柳城值鮮卑入塞寇掠劫苞母載以

攻郡苞出戰對陣賊出母示苞苞悲號謂母曰
 子無狀欲以微俸奉養不意反為母禍昔為母
 子今為王臣義不得顧私恩毀忠節遂進戰破
 賊母被害苞歸葬母訖謂鄉人曰食祿而避難
 非忠也殺母以全義非孝也何**公孫度**襄平人
 面目立于天下乎乃嘔血而死**公孫度**初為玄
 菟吏後舉有道累官遼東太守威行海外自立
 為遼東侯平州牧曹操表度為永康鄉侯度曰
 我王遼東也**晉李胤**字宣伯襄平人祖敏河內太
 何永康也**胤**守棄官歸里公孫度欲強起
 之敏遂浮海莫知所終胤父信追求數年不得
 悲哀絕粒死胤幼孤力學追念其父以孝聞仕
 至尚書僕射射貧無以治**南北朝公孫永**字子陽
 生武帝聞之賜錢十萬**南**植則不衣食與公孫
 好學高隱不娶非身所耕植則不衣食與公孫
 鳳俱被慕容容暉所徵不拜王公已下造之皆不
 與接因詐狂**高恭之**遼東人學涉經史所交皆
 暉乃送之歸**高恭之**名流仕北齊為御史糾擿
 不避權豪帝姊壽陽公主犯清路恭之**遼耶律**
 令卒破其車上知其清直亦不責也

突欲

太祖阿保機長子居遼東好學博覽外寬

祀孰為先眾以佛對突欲曰孔子萬世之所尊

太祖大悅即命立孔子廟太祖薨以位讓弟謚

為文獻欽義讓國皇帝**金張浩**遼陽人博通經

其後子孫歷代蕃衍**策**謁太祖即命承應御前文字官至太

師浩好賢樂善所著有華表山人集**李經**錦

人作詩喜出奇語李純甫見其詩**高仲振**遼東

日真今之太白也由是名大震**高仲振**遼東

博極羣書尤深於易及皇極經世書安貧樂道

足不涉城市終日與山野小人燕坐所談皆世

外**元高宣**遼陽人太宗時以元師統兵從攻大

事**元高宣**名勸睿宗以不殺民心悅服累遷都

置左右凡制度典章軍族政事皆其經畫仕終

尚書令家藏惟琴書金石遺文而已卒謚文正

王克敬 大寧人幼奇穎孜力學元統初江浙

趾而峻墉必危再實之木必傷其根無 **王珣** 義

功德而忝富貴何以異此卒謚文肅 **廉希憲** 字

人武力絕人偶行凌水濱得一向皆捷 **廉希憲** 善

嘗佩之每有警必先鳴故所向皆捷 **廉希憲** 善

南遼東人篤好經史累官平章政事遣鎮江陵

江陵人德之以疾召還詔復入中書希憲稱疾

篤遣侍臣問疾因問治道希憲曰臣病雖劇委

之于天所憂者大好專政羣小阿附國病之大

者不急屏除沉痾不可藥矣戒其子曰丈夫見

義勇為禍福無與于已謂臯夔稷契伊傅周召

為不可及是白棄也天下事若無牽制 **明張升**

三代可復卒之日大星隕于舍謚文正 **明張升**

字允升定遼中衛人聰明有雋才先是遼人未

入鄉舉升赴巡撫求試命題援筆立就撫軍嘆

美送之入闈舉正統丁卯 **賀欽** 字克恭廣寧人

鄉薦遼之科第自升始 **賀欽** 舉進上為給事

中見陳白沙論學嘆服即解官師事之義州卒

亂聚眾大擾然相戒曰無驚賀黃門公聞往諭

之眾遂定卒之日溲人祝之凌溪釣臺子士諮

陳時政無所避忌惟不喜彈劾曰吾父戒我勿作刑官在人若言官在人尤甚何敢輕言仕至南刑尚居官三十餘年秋毫無取歿不能為殮諸子飄泊旅寓環堵蕭然

薊鎮 自遼鎮邊界起西至宣府一千餘里外係老把都青把都等部落任牧

薊京師左輔也明初設大寧都司營州等衛與遼東宣府東西並建為外邊又起古北口至山海關增修關隘為內邊木樂間移大寧都司於保定散置營州等衛於順天之境以其地處兀良哈降彝分建朶顏泰寧福餘三衛每年朝貢互市永為藩籬自後部落日蕃彝情譎詐往往嚮道以入犯嘉靖中入古北口徑薄京城薊始稱

重鎮增設總督將領調各鎮兵入衛修築墻臺

春秋防守視他邊嚴切云

極衝 古北口 石門寨 居庸關 山海關

喜峰口 橫嶺城 石塘嶺 渤海所 鎮

邊城 黃花鎮 白羊口 八達嶺

次衝 密雲城 建昌營 三屯營 昌平州

鞏華城 薊州城 懷柔縣

次衝 通州城 涿州城 三河縣

名宦 **明** 萬世德 字伯修 偏人官都御史總督薊

最高以通才稱而操最固以勁心運而中最厚

宣府 自黃花鎮起西至大同平遠堡一千二百餘里外係黃台吉等部落住牧

秦漢時上谷郡明初既廓清漠北即元上都設開平衛守之置八驛東接大寧西接獨石當永樂時三討朔庭皆自開平興和出人後以大寧淪棄興和亦廢開平孤立難守宣德中乃移衛於獨石土木之變獨石八城皆破旋即收復去京師不四百里逼近門庭牽連肘腋自邊患以來夙為藩籬重地後以歸款邊境稍寧兵馬整墻始漸次整飭矣

極衝獨石城 萬全右衛 龍門所 新河口

洗馬林 葛峪

次衝宣府城 永寧城 龍門城 長安嶺

萬全左衛

次衝順聖川西城 懷來城 延慶州 蔚州

城 廣昌城

名宦明劉璉 字廷璉洪熙時選方面叅贊軍務璉終一節武夫悍卒承奉丰采齋爨君長咸若其政自黃花鎮至大同延袤一千二百里疆圉屹然漸致 劉大夏 奉命總督宣大軍餉時邊上糧

設富毋以剛取禍大夏日處天下事以理不以勢至即揭榜召買但官員客商有米十石以上草百束以上俱准告雖中貴子弟不禁蓋往時糴買法告米必百千石草必千萬束故獨中貴子弟

居其贏自此法立有糧草之家自得告報中貴家即欲收糴無由故倉場有餘積私家有餘財

李秉字執中乾都人巡撫宣府時達寇近邊採而開邊釁即又以剽掠男婦易糧米有司以為

任之悉出米易之**周金**巡撫宣府總督馮以苛後具聞上允不究

圍帥府金聞即便服出院門召把總官陽罵曰是若輩剝削之過不然諸軍豈不自愛欲痛鞭

之軍上聞公不委罪若也擁跪而前為諾把**梅**總請金曉以利害眾呼曰公生我遂解散去

國禎總督宣大扯酋送精鐵數十助詭云彼某歲月後有求市鐵鑊者乃出劔示之曰爾自有

鐵禁勿與眾怨扯酋遣人首服謝罪禎曰我以至誠待爾爾無詭仍與之于是爭獻所服

毳裘以明身侍公側亦請其冠服歸襲而拜之曰如見

王象乾參政宣府知塞上粟將貴先借我公帑金二萬糴而息之凡再三得

息金三萬兩羨粟萬六千石**朱之馮**字樂三國禎曰此所謂治國如家者

巡撫宣府李自成師抵城下兵民星散之馮不

得已自起燃砲擊城而線孔已下釘之馮仰天

哭曰不意天命人心一旦至此惟死為厲思殲賊以報國恩遂縊于城樓謚忠壯

大同自宣鎮西陽和堡起至山西丁角山六

部力克等部落任牧

古雲中地川原平行故多大舉之寇西則下魯威

遠中則右衛水口等處皆稱要害蓋敵南犯朔

應諸城之路也東則天城陽和為敵人順聖諸

處之衝而平魯西連老營堡敵纔出套便涉其界故大同稱難守焉茲者五堡

弘賜鎮川鎮修邊鎮魯鎮河

復藩屏既固內境雖曰稍安但大邊之外即為
豐州地多饒沃諸部住牧於此厝火積薪不可
不深慮也

極衝平魯城 威遠城 右衛城 大同城

天城城 雲石堡 鐵山堡

次衝陽和城 朔州城 鎮魯堡 鎮邊堡

次衝靈丘城 馬邑城 應州城 懷仁城

渾源城 廣靈城

名宦明鄭亨 武安侯守大同剛正有為一心為國
議事每不從中貴言既卒乃嘆惜不

已蓋其心本公能服之耳平時語不及私惟
云大同為國家後門後來者切勿壞我家事

景瑗 字帶黃韓城人巡撫大同賊至被執命之
跪曰此膝不屈第二人遂抗節不屈歿謚

曰忠 毅

山西鎮 自大同了角山起西至延綏鎮邊一
百餘里外係順義王等部洛住牧

明初屯戍要害且住牧尚遠外藉大同為藩籬內
恃三關為屏蔽素少邊患嘉靖中進寇太原始
設總兵鎮守治偏關尋移治寧武隆慶初攻陷
石州屠掠尤慘防禦益急近者款貢寧鴈偏老
之間稍休息爾

極衝老營堡 北樓口 偏頭關 河曲縣

寧武關 鴈門關 岢嵐州 保德州

次衝山西鎮石州代州平刑關

延綏自黃甫川西至寧夏鎮邊一千五百餘里外係吉囊等部落住牧

鎮城舊在綏德捐米脂魚河等地於外幾三百里

成化中徙鎮榆林堡東起黃甫川西至定邊營

千二百餘里墩堡勾聯橫截河套之口遂稱雄

鎮但其地不產五穀芻糧皆仰給腹裏萬一敵

掠魚河餉道阻遠得無坐困耶此榆林第一慮

也

極衝定邊營 神木堡 清平堡 孤山堡

榆林城 清水營 波羅堡 魚河堡

次衝新安營 懷遠堡

名宦明王越成化間以都御史撫延綏時魯入河套河套者周之朔方漢之定襄赫連

勃勃所建統萬城也廣袤千里草豐獸肥自唐

築受降城于河套之北列代戍守正統初舍受

降而衛東勝又撤東勝而就延綏遂為魯穴越

謀知魯他掠遺老弱于盧選精騎萬餘齎七日

糧晝伏夜行每二舍伏兵數百人天未明至其

盧穴焚殺無遺比午魯趨歸悉力追戰越結陣

徐行殿者與戰及前伏兵起再前再遇伏魯

知有備慟哭渡河遜自是邊無患者二十年姚

-12 192 33 920" data-label="Text">

鎮而過鎮獨部署嚴整金鼓震蕩敵登高望之

-67 192 -12 920" data-label="Text">

曰此大邪顏也嚙指引去僉事張宏謂之曰公

-122 192 -67 920" data-label="Text">

鐵膽也有參將郭胤納女于武宗驕橫甚李永

-177 192 -122 920" data-label="Text">

定悍而貪副總兵紀世楹結納權貴謂之紀半

-232 192 -177 920" data-label="Text">

朝朱穹望敵退避所謂榆林四虎悉糾罷之故

-287 192 -232 920" data-label="Text">

軍令陳壽路各屯駐要害使相應援火節諸酋

-342 192 -287 920" data-label="Text">

一新陳壽路各屯駐要害使相應援火節諸酋

-397 192 -342 920" data-label="Text">

一

-452 192 -397 920" data-label="Text">

九邊

率眾大至先以百騎為前鋒諸將請戰壽曰此誘敵也自擁數十騎出帳據胡牀指揮飲食如無事時敵望見疑之遂引去既而諸路將領受方畧邀擊之大捷奏聞同事諷壽註子弟名入戰籍壽曰吾子弟不諳陳鳳敵以副總兵守延綏弓馬竟不許時論多之陳鳳敵以數千騎入寇鳳率次子守義督兵逆戰鳳戰黃紱字用章封死之守義亦被創命立祠榆林黃紱丘人巡撫延綏行道望見川中飲馬婦以片布遮下體俯首太息曰令健兒貧至此吾何面目臨其上乃豫給餉三月嚴核諸將扣剋罪延綏人聞周金綏嘆人人感泣願出死力為黃都堂一戰周金不袴延綏務寬簡以恤下嘗管走卒時窮冬衣之招商聚粟廣屯積芻以時給其食使人有樂生之心嘉靖甲申大同殺都御史金立召諸將卒入日若輩以大同殺都御史為得已耶眾叩頭曰狂賊自取族耳金曰不然邊人勞苦甚矣又虐使之是趣之殺也假令上下相愛若父子其誰忍乎眾歡呼叩退人服其以片言解上下

疑之

寧夏自延鎮起西至固原界一千八百餘里外係超胡兒等部落任牧

古朔方河西地自明初置寧夏等五衛西北據賀

蘭山東南帶黃河內有漢唐二渠險固饒沃自

失河套以來邊患始劇其在夏秋則用渾脫浮

渡以擾河東嚴冬則踏水猝入乘我不備而清

水興武花馬池尤稱要害云

極衝平魯城 清水營 興武營 花馬池

次衝玉泉營 廣武營 靈州城

名宦明盧睿撫寧夏廣屯繕兵區畫多出獨見而軍民利病可施罷者尤盡心不懈初

授田屯軍不計腴瘠睿視瘠者求閒田益之因
教以墾闢灌溉之法不數月田皆膏腴耕者利
焉在鎮年久梅國禎字克生麻城人為御史時
上下胥悅梅國禎寧夏鎮將呼拜叛國禎言
于朝非力勦無以定禍亂非詔赦無以攜黨與
非特遣無以重事權非破格無以庸豪傑臣願
披堅執銳為士卒先遂奉命監軍冒矢石緣
梯先登賊咸昨指嘆曰梅監軍真天人也

固原自寧鎮起西至甘肅界二百餘里外係魯酋賓兔等部落在牧

成化以前套患未熾平固安會之間得稍休息所

備者靖魯一面爾自弘治中火篩入掠後遂當

敵衝始卽州治為鎮城以固靖甘蘭四衛隸之

與寧夏稱唇齒屹然一巨鎮云

極衝蘭州 河州 固原城 靖魯衛 西安

所 環縣

次衝洮州衛 西固城 文縣 岷州衛 階

州 漢中府

名宦明秦紘總三邊軍務推演古法造兵車火器修城堡關隘剗崖設險敵不敢窺伺

又奏陞開城縣為固原州時城市荒蕪奏移批

驗鹽所于北由是商賈流通殷阜成巨鎮言經

略之功絃楊一清以都御史經理陝西三邊時

為第一下五十人趨會總兵曹雄議方略或阻之日公

行何恃一清且至移攻隆德一清連發火砲響應
敵聞一清且至移攻隆德一清連發火砲響應
如數萬人敵疑大兵至遂掣衆北走在陝未逾
年百務具舉

甘肅自固鎮起至嘉峪關沿邊一千五百餘里外係丙兔把兒等部落住牧

漢河西四郡地武帝所開以斷匈奴右臂者也明
初下河西棄燉煌畫嘉峪關為界由莊浪迤南
三百餘里為湟中地今置西寧衛由涼州迤北
二百餘里為姑臧地今置鎮番衛又設甘州等
五衛於張掖肅州衛於酒泉蘭州衛於金城皆
屯兵拒守全鎮之地幾二千里惟一線通道西
控西域南蔽羗戎北扞強敵稱孤懸重鎮云自
通款以來常假道掠番人攻瓦剌穿塞出人防
禦始難矣

極衝涼州衛 高臺所 肅州衛 鎮番衛

莊浪衛 永昌衛 甘州衛 嘉峪關

次衝西寧衛 碾伯所

名宦明薛祿 陽武侯棊獨石隆慶諸城躬 楊榮 永

間以右庶子命往甘肅區畫軍務所過覽山川
形勢察軍民休戚閱城堡虛實回京奏對武英
殿上大悅時盛暑親剖瓜賜之且命中官賜以
羊酒勅令休息凡五往甘肅復命皆得稱旨
柴車以侍郎參贊甘肅軍務時總兵劉廣遇敵
糾正之命宥能車日詐冒如能者不一人臣
方按覈請罷今宥能如餘人何若無功而得官
則捐軀死敵者何以待之由是同事者皆
不悅或休之車日吾敢愛身以誤國乎 羅汝

敬以工侍提督甘肅寧夏屯田分等第定賦則
程富 正統間甘肅缺參贊廷臣會議富在江西

歿減大盜智仁兼備足當是任乃出鎮張

掖訪博識之士以資謀議陳利害

之宜以奠封疆邊備由是井井

艸劍 巡撫甘肅

艸劍 巡撫甘肅

艸劍 巡撫甘肅

艸劍 巡撫甘肅

艸劍 巡撫甘肅

艸劍 巡撫甘肅

艸劍 巡撫甘肅

艸劍 巡撫甘肅

艸劍 巡撫甘肅

艸劍 巡撫甘肅

艸劍 巡撫甘肅

艸劍 巡撫甘肅

艸劍 巡撫甘肅

艸劍 巡撫甘肅

艸劍 巡撫甘肅

艸劍 巡撫甘肅

艸劍 巡撫甘肅

艸劍 巡撫甘肅

艸劍 巡撫甘肅

艸劍 巡撫甘肅

既不能威服于彼復不為自立之計宜乎其至
今日也乃以哈密狀上聞用以夸攻夸之法謀
南定帥兵冒雪深入二千里直抵哈密克奪故
城或請盡誅城中以邀奇功進口吾此來務安
輯猶恐遠夸不懷且得城無人其誰與守乃撫
定居人全 **王以旂** 以尚書督三邊承曾銑之後
軍而還 **王以旂** 亟罷郡縣軍需停造器具邀
功生事之言一切屏遠勵諸將慎固封守前此
哈密熟番久留甘肅以於乃察鉢和寺傍有田

可耕召諭諸番為繕室廬分北舍即口授田示

以生計仍約朔望許族首得入關為市諸番稽

首聽命遂徙帳房七百餘 **寇天叙** 嘉靖初履任

數十年種類為之一清 **寇天叙** 甘肅初履任

敵犯山丹指揮將士遏其鋒奏捷威名遂震荒

徼土魯番閉關絕貢已久忽投譯文求和其辭

悖謾天叙曰彼夸桀驁不大挫衄之則朝和夕

叛無益也直張我捷伐之威堅彼悔禍之志然

後議和庶操 **陳九疇** 字禹學曹州人仕肅州兵

縱在我矣 **陳九疇** 備土魯番入寇總督彭澤

遣使約和九疇奮怒曰公受全陝寄不身任利

害而効弱宋故態耶乃勵士卒用奇兵襲却之

中朝議其激變下獄後上魯番再入寇乃超拜

都御史巡撫甘肅九疇率兵拒戰陰賂番別部

內外夾擊犬破之中朝復中 **王章** 以御史按甘

浮議逮論論戍天下寃之 **王章** 肅單騎行邊

由嘉峪抵天山番人畏威懷德焚香獻酪者

塞道期月間封事百八十上悉開軍國大計

廣輿記卷之二十三終

中... 刺... 家天... 甘肅... 廣輿記卷之二十三終

廣輿記卷之二十四

雲間陸應陽伯生原纂

平江蔡方炳九霞增輯

外譯

外譯總畧有中華是以有四譯各君其國者不知

凡幾而輸欵來王稱藩獻琛者則可指而數也

東則朝鮮為最大次日本次東南之琉球皆在

大海中西南有安南曾郡縣其地入我版圖次

占城暹羅淳泥三佛齊滿刺加真臘瓜哇蘇門

答刺蘇祿彭亨錫蘭山柯枝祖法兒溜山百花

婆羅合猫里忽魯謨斯諸國皆在西洋而西洋

古里尤諸番之會也西則西番為大次撒馬兒

罕罕東安定曲先榜葛刺天方默得那哈烈于

闐西北則哈崙為諸羌往來要路次赤斤蒙古

土魯番火州亦力把力拂菻或得之太監鄭和

下西洋所經或得之吏部員外陳誠使西域所

記他如僅遣使來貢後或間一至或不再至者

洪武間則有西洋瑣里在西海中瑣里較西瑣里小覽

邦其國去西域遠甚地多淡巴在西海中地

秀瞻風景永樂間則有古里班卒在海中地瘠穀

夏多雨阿魯一名啞魯在西南海中阿丹近占

而強鄰小葛蘭行六晝夜可至碟里在東南

打回小海國日羅夏治海中無盜賊忽魯母恩

在東南呂宋在海中故富厚甘巴里

日在南海古麻刺在東南海中國王率其臣來

多織錦古麻刺朝至福州卒賜謚康靖勅葬

陶縣有司沼納撲兒在印度之中加異勒西

歲時祭之敏真誠日中為市諸賈皆集八荅黑

常備鄰國敏真誠最喜中國磁漆器八荅黑

商山明秀人物朴實好奉佛有浮屠數別失

八里在西域魯陳一名柳城古柳中縣地去沙鹿

海牙在撒馬兒罕賽藍去撒馬兒罕火刺札國微弱

物產
涼薄
吃力
麻兒
不事耕農喜射獵所貢
失刺思

會造官市
納矢者罕
去失刺思數日程國多平

馬于其國
亦思把罕
厚風俗朴厚尚佛畏刑喜施

種小者
白松虎兒
出松林遇獸不食遇人不

惡奪有中
答兒密
在海中地不百里

傷國人寄寓
阿速
耕牧之利人無飢寒夜無寇盜
沙哈

馬兒
阿速
在西海中為大國有魚鹽之市

魯
黑葛達
在嘉峪關西近土

又有同黑葛達來貢者共十六國曰南平里曰

急蘭丹曰奇刺尼曰夏刺北曰窟察尼曰烏涉

刺踢曰阿哇曰麻利曰魯密曰彭加那曰捨刺

齊曰八可意曰坎巴夷替曰八答黑曰日落至

於宣德中曾入貢者曰黑婁
在嘉峪關西近土

木禽獸皆黑
哈失哈力
或曰即阿
討來思
在海中

近山山下有水赤色
白葛達
海中
合以北之

之如火宜麥稜無稻穀
韃靼兀良哈東北之女直王者無外之規于此

為盛矣

朝鮮國
東西南瀕海北鄰女直西北至鴨綠江自固城至京師二千五百里

沿革周為箕子所封國秦屬遼東外徼漢武帝定

朝鮮置真番臨屯樂浪玄菟四郡昭帝時并為

樂浪玄菟二郡漢末為公孫度所據傳至淵魏

滅之晉永嘉末陷入高麗高麗本扶餘別種其
王高璉居平壤城唐征高麗拔平壤置安東都
護府其國東徙鴨綠江東南千餘里後唐時王
建代高氏并有新羅百濟徙都松岳以平壤為
西京歷宋遼金皆遣使朝貢元時西京內屬明
洪武初表賀即位賜以金印誥封高麗國王後
其主昏迷眾推門下侍郎李成桂王因事徙居
漢城尋奉詔更號朝鮮歲時貢獻不絕萬曆間
關白寇朝鮮朝鮮承平久不諳戰望風濱王出
奔全境陷沒請救於朝遣兵征之復其故土國

分八道中曰京畿東曰江源本穢貊地西曰黃
鮮古朝鮮馬韓地南曰全羅本卞韓地東南曰
慶尚乃辰韓地西南曰忠清古馬韓域東北曰
咸鏡本高句麗地西北曰平安本朝鮮故地

風俗習尚柔謹戴折風巾服大袖衫男女羣聚相
悅卽婚死經三年而葬好修宮室俗知文字喜
讀書官吏閑威儀居皆茅茨無秫以秔為酒少
絲蠶多衣麻苧崇釋信鬼俸皆給田刑無慘酷

山川白岳

在京畿北

九都山

在國城東北漢時高句麗王伊夷模都此至晉為慕

容甌神嵩山

在開城一名嵩岳王建依此為都

魯陽山

平壤東北黃

山 在忠 龍山 在國城漢 馬邑山 在平壤西南唐 蘇定方奪之遂

圍平壤 長花山 在鐵州西南州 白山 黑山 在

即此 州南海中有 慈悲嶺 在平壤城東元 鳥嶺 在忠

奧可以藏舟 巨七十餘里懸崖 鏡 葦山 在平壤西 洪州山 在

削中通一 道如線 產金 富用山 在洪州上有倉穀故 群島 在

州南海中 聯絡如城 俗訛為芙蓉山 闌山島 俱在全

舊有客館曰 群山亭 白衣島 江華島 在國

中 大月嶼 小月嶼 對峙如門 海 中元時高麗王 紫燕島 在廣州海中舊有

庶族承化侯據此 馬島 在清州海中牧馬地 唐

尚島 在廣州海中有葉老寺 菩薩苦 紫雲苦 春草

人島 在清州海中與 苦 跪苦 小千嶼而有草木曰 雙女礁 其質純

在清州 檳榔礁 在至州南海中 蛤窟 在開城南海 急水

門 在開城南海 西 鴨綠江 訾水 源出長白山 色如鴨頭故名

畿 鴨綠江 訾水 源出長白山 色如鴨頭故名

入于海 朝鮮恃為 天塹 大通江 平壤城東舊各

破魯兵于此 發盧河 破新羅城 西唐李謹 漢江 國城

俱水即此 五臺二山 合流 楊花渡 漢江濱本 熊津

出金剛 古百濟國地 置熊津都督府於此

國城 南故百濟海口 唐

土產 白唾紙 狼尾筆 滿花席 草性柔折 黃漆

樹似椶 六月取 海豹皮 人參 牡丹 金

汁漆物如金

青與已 參三可 五 外譯

銀 鐵 石燈盞 有紅白二色 水晶 綉 苧布 有黑

白二 摺扇 編竹為骨 果下馬 高三尺果下可乘者 長尾雞

尾長三尺 蜂蜜 貂豹獐鹿皮 八梢魚 蠟房

龜脚竹 蛤 海藻 昆布 杭 可為酒 黍 麻

麥 松 有二種惟五 硫黃 白附子 茯苓

人物 唐 崔致遠 崔匡裕 唐許其國士子就試賢

成進 明 金濤 洪武初登丙辰進士榜宋濂會試

也 鄭夢周 近日縣人負忠孝大節精研性理為

故處 大事決大疑不動聲色張設咸當時稱王

佐之才 時李成桂謀篡位夢周將圖之計洩被

殺然以 夢周專心所主 李穡 天資明敏博通群

不貳其 操贈謚文忠 李穡 籍為政堂文學掌

鄭夢周 數十年屢見稱于中國自政歸李氏穡與

之緒 雖思奪社稷於成桂之手以延王氏一綫

不 變其節可謂忠矣 李崇仁 文詞典雅文章求

與穡 偕貶東國之臣子不忽肯主而事李者穡

其矯 矯者外崇仁 李存吾 官正鄭樞存吾共論章

此之 奸下獄命李穡鞫之問樞等誰誘爾上疏

誘穡 曰上委任非人將危社稷不得默默豈待上

開殺 諫官例免死公故 金九容 書阻迎元使日

不可 使舉國之人皆 李詹 為諫議時李仁任議

蒙亂 賊之罪被流 李詹 迎元使磨上疏請誅

訊杖流之 南袞 吏曹參判輯趙云 仁使日

人為 徐居正 字剛中有文舉學申叔舟 左參政天

立祠 鮮叔舟為 申光漢 舉進士有綱常張寧

使朝 鮮叔舟為 申光漢 舉進士有綱常張寧

館伴 唱和甚多 申光漢 舉進士有綱常張寧

青 興 已 卷之三十四

王鶴冊立朝鮮國人刻其許筠 許笈 許筠
皇華集王命光漢為後序狀元 進士關
兄弟皆以文鳴筠筠皆舉狀元 進士關
慨慕中華見于所撰詩選後序 白之亂
難 殉國

列女權氏 永樂中朝鮮國所進冊為賢妃時同進

寵李淑媛 自號玉峯主人承旨學士 婷 能詩 李

淑卿 歸梁文學文不還鬱抑而死 許景樊 字蘭雪

妹才名出二兄之右適金 成立金殉難遂為女道士

日本國 四區皆際于海去遼東遠去閩浙近

沿革古倭奴國其國主以王為姓歷世不易自漢

武帝滅朝鮮使譯通之光武中元間始來朝貢

後國亂國人立其女子曰卑彌呼為王其宗女

又繼之後復立男王並受中國爵命歷魏晉宋

隋皆來貢稍習夏音唐咸亨初惡倭名更號曰

本以國近日所出故名或云日本乃小國為倭

所併故冒其號宋雍熙後累來朝貢來者皆僧

也元世祖遣使招諭之終不至明洪武初遣使

朝貢自永樂以來其國王嗣立皆受冊封其幅

員東西南北各數千里有五畿七道附庸之國

百餘 自北岸去拘邪韓七千里日對海又南千

百里日尹都又東南百里日奴國又東南百里日

不彌又南水行二十日日投馬又南水行十日

陸一月日邪馬其次日斯焉日已百支日伊邪
 日都支日彌奴日好古都日不呼日姐奴日對
 蘇日蘇奴日呼邑日華奴蘇奴日鬼國日為吾
 日鬼奴日邪馬日躬臣日巴利日支惟日鳥奴
 皆倭界所盡其國小者百里大者不
 踰五百里戶少者千多者不踰二萬

風俗男子黥面文身衣裙襦橫幅結束相連不施

縫綴女人衣如單被穿其中以貫頭皆被髮跣

足其王至隋時始制冠以錦綵為之飾以金玉

人不盜竊少爭訟嫁婚不取同姓父母兄弟異

處惟會同男女無別飲食以手而用籩豆用蹲

跪為恭敬死有棺無槨封土作塚初喪哭泣不

食肉飲酒親戚就屍歌舞為樂既葬舉家入水

浴潔以被不祥兵有矛盾木弓竹矢以骨為鏃

灼骨以卜吉凶信巫覡好棊博握槊樗蒲之戲

初無文字唯刻木結繩後頗重儒書有好學能

屬文者尤信佛法有五經書及佛經白居易集

皆得自中國云出寰宇記土宜五穀而少麥交易用

錢文曰乾文大寶出宋史

山川壽安鎮國山國之鎮山明永樂初御製文賜之立碑

土產琥珀 水晶有青紅白三色 白珠 青玉 多羅木

細絹 硯 螺鈿 扇 花布 漆以製器甚工緻

金東奧州出 銀西別州出 銅 鐵 丹土 冬青木

杉木 水銀 硫黃 刀

蘓木 胡松

琉球國

泉州之東海島中其貢道由福建以達于京師

沿革國王有三曰中山王曰山南王曰山北王漢

魏以來不通中華隋大業時令羽騎朱寬訪求

異俗始至其國語言不通掠一人以還歷唐宋

元俱未嘗朝貢至明朝洪武初三王皆遣使朝

貢後止中山王來朝許王子及陪臣子來游太

學其山南山北二王蓋為所併云

風俗去髭髯黥手羽冠毛衣好剽掠不尚禮節無

賦歛不知節朔眎草榮枯計歲王所居壁下多

聚鬪虜以為佳殺人即以所取人祭其神

山川高華嶼

障造武賁將陳稜率兵過此掠男女數百人而還

澎湖島

近福

泉興漳四郡界天氣晴

落落

水趨下不回也舟漂流至此則溺

土產閩鏤樹

似橘而葉密

速香

胡椒

硫黃

安南國

東至海三百二十里西至雲南老撾宣慰司界五百六十里南至占城國

界一千九百里北至廣西思明府憑祥縣界四百里自其國至京師計一

萬一千一百六十五里

沿革古南交地秦為象郡漢初南越王趙陀據之

武帝平南越置交趾九真日南三郡建安中改

交州置刺史唐改安南都尉府安南之名始此

唐亡為土豪曲承美竊據尋為南漢劉隱所併
 未幾國內亂眾推豪渠丁璉為州帥宋乾德初
 上表內附尋黎桓篡丁氏李公蘊又篡黎氏陳
 日熨又篡李氏宋以遠譚置不問皆封為交趾
 郡王元興遣將討之勢窮歸附封安南國王明
 洪武初遣使朝貢仍封安南國王賜金印權臣
 黎季犛弑其王而立其子永樂初發兵進討俘
 黎氏父子郡縣其地立交趾布政使司都指揮
 使司按察使司設府十七州四十七縣一百五
 十七交州府

領慈廉福安威蠻利仁三帶五州
 東關慈廉石室芙蓉清潭威應平

平陸利仁安明安樂
 扶寧立石一十三縣
 北江府 領嘉林武寧北江
 三州嘉林超類細
 江善才東岸慈
 諒江府 領諒江上洪二州清遠
 那岸平河鳳山陸那安
 山善誓七縣
 寧保祿古隴唐
 諒山府 領上文山下文七源萬涯
 廣源上思下思七州丘
 安多錦十縣
 溫鎮夷淵縣丹
 新安府 領東潮靖安南策下洪
 四州至靈崑山竇峯棠封新安
 巴脫縣五縣
 鎮蠻府 領廷州太平古
 蘭多巽四縣
 奉化府 領美
 祿西
 真膠水順
 建平府 領長安一州懿安大灣安三
 本望瀛安寧黎平六縣
 江府 領桃江宣江沱江三州麻溪
 夏華清波西蘭古農五縣
 宣化府 領曠
 縣當
 道文安平原底江收物
 太原府 領富良司農武
 禮洞喜永通宣
 大蠻揚縣乙縣九縣
 化弄石大慈安定感
 清化府 領九真愛州清化
 葵州四州安定永
 化太原一縣
 寧古藤梁江東山古雷農貢
 又安府 領驩州南
 靖茶籠王
 宋江俄樂磊江安樂十一縣

麻四州衙儀友羅不祿上油揭江真福古社新

上黃東岸石塘奇羅盤石河華一十三縣

平府領政平南靈二州衙順化府領順化二州

儀福康左平三縣升華府領升華思義

閩安仁茶褐利蓬乍令思廣威州領麻籠美

蓉蒲苔蒲浪士榮十一縣嘉興州領籠縣蒙縣宣

和安備萬安具熙禮梯持羊歸化州領安立丈盤文

白烏義純鷺孟溪錦十一縣化州領赤上車演州領瓊林茶清建昌府領快

建昌布縣真利東嗣反叛不常宣德中陳氏後陳

結芙蓉元洞六縣表懇嗣王安南因棄其地宥而封之嵩尋死陳

氏絕黎氏遂有其地嘉靖中莫登庸篡之以其

子方瀛主國事乞降于朝乃降安南為安南都

統使司以登庸為都統使萬曆間黎氏復立莫

氏竄居高平詔以黎維潭為都統使莫敬用為

高平令世守朝貢毋相侵害

風俗五嶺以南地方遐阻夷獠雜居不知禮義其

性輕悍以富為雄豪爭奪兼并役屬貧弱俘掠

不忌出文獻椎髻剪髮文身跣足口赤齒黑好

食檳榔一年再稱一歲八蠶桑麻蔽野多魚鹽

之利不解種麥出偽越暑熱好浴於江故便舟

善水平居不冠立常叉手席坐盤足謁尊貴跪

膝三拜待客以檳榔嗜酸鹹海味出安南志交愛恒

侗儻好謀驩演恒淳秀好學

山川佛跡山上有巨人跡下有池東窈山一名東

史高駢建景物清麗一方勝槩仙遊山一名爛柯相傳為金牛山相

高駢欲鑿其山見樵夫觀奕爛柯處丘蟠山上有石門廣三丈漢

雲屯山兩山對峙一水中通大圓山起圓嶠永

樂中此山獲蕃國商舶多聚于此鳳翼山交人歲時三島山起故名

芑山下有岩洞水穿戲馬山一名游英巍然獨

安鑊山出美石漢豫章太守范天琴山相傳陳

夜聞天籟聲故名明永樂昔林邑告交州

初天兵擒黎賊于比橫山刺史求以橫山

為勾漏山古勾漏縣崑山上有清虛洞激玉

山四面翠壁艾山上有仙艾每春仲開花雨後

九象山一名安期生得道處海天德江龍門江

中分三道湍激聲聞百里舟過此必昇上岸方

可復行傍有穴多出鸚鵡魚色青綠紫曲而紅

相傳往往浪泊一名西湖即馬援仰來蘇江舊

化龍去蘇歷昔人有蘇歷者開此故名明永樂間宣光

工部尚書苗福重浚因王師吊伐更今名

江南引兵駐此海潮江陳氏破占夜澤有阮賁

豪右陳霸先擊破之賁昔陳氏夜過此江

逃澤中夜則出掠故名龍溪不能渡忽見一橋

及有國改名龍溪天威涇東津渡舊

關梁鎮 舊名隘 留關 二關係廣西憑 猛裂柵

華關隘 二處係雲南蒙 鹹子關 近膠水 牛鼻

關 近美 良界

土產 金 太原諒山 珠 靖安雲屯海中出 丹砂 出勾

葛洪欲鍊丹 玳瑁 狀類龜而殼稍長其 安息香

求為勾漏令 羊 羚羊角 中實極堅能 兕 漢靈

樹如苦練葉類 珊瑚 在海直而軟見日則曲且堅漢

九真獻奇 獸即此 蘇合油 樹生膏

火沉香 心節獨存置水則沉下 蘇合油 可為藥

白雉 越裳氏獻 猩猩 人面豕身似猿嘗數輩為

張之猩猩見即罵白奴欲張我亟舍去 狒狒 狀

復自謂試其嘗酒醉則著屐人遂擒之

人面長臂黑身披髮 蒙貴 狀如猿而小紫黑

羅果 俗名香蓋乃 波羅蜜 大如冬瓜皮有軟刺

核可煮食 蝮蛇 其膽性寒能療 烏木 堅可 蘇木

能飽人 古蹟 越王城 漢安陽王築安陽 望海城 馬援

城 儀所築 銅柱 漢馬援所 銅鼓 或曰乃諸葛孔

名宦 漢任延 九真守俗以獵射為業不知耕民常

克給先是無嫁娶禮延著令移各屬以年齒相

配於是產子始知種姓多名子為任徼外夜郎

諸夷皆慕 馬援 援光武時交趾女子徵側徵貳反

義納款 祝良 李固駁其不可謂宜選才望素

為漢界 賊招以威信賊望風請降旬日悉定 張喬 順帝

林蠻區連入寇乃遷喬為交州刺史討

州刺史單車至州奸徒自彈朱儁梁龍之亂平

之賈琮交州刺史百姓歌曰賈父來晚周乘州

刺史上書云交州習俗貪濁臣欲為聖人晉陶侃

朝掃清一方時屬吏解綬去者三十人

王機刺交州反保以江夏守討南北朝宗愨宋

平之一洗屬城貪吏民歌更生南北朝宗愨宋

嘉中帥師伐林邑敵驅象以戰愨製獅子形禦

象象驚奔遂克林邑收其珍寶無筭愨一無所

取隋丘和交趾太守撫綏唐馬總安南都尉用

僚彞率服建二銅柱鐫裴行立安南經畧使時

唐威德自明伏波之裔南詔隔交趾駢掩擊

山謀廢其君來乞師高駢安南招討使懿宗時

行立斬之蠻人悅服南詔隔交趾駢掩擊

大破宋馬植安南都護為政清淨明張輔新城

為大將軍征安南事平進封英國公輔經營交

趾前後十年三命征討三擒偽王威振西南

沐晟西平侯同張輔平黃福以工部尚書隨征

趾布按二司事福治交趾視民如子每戒郡邑

吏修撫字之政奠新造之邦政令條畫無鉅細

咸盡心焉交人懷之戢伏不敢動在交趾十八

年上念其久勞於外召還交人扶老攜幼號泣

不忍別黎利之變交趾布按上言黃福舊在交

趾得民心乞令復至以慰民望乃命隨安遠侯

柳升軍前進升敗福為賊所得賊皆下馬羅拜

曰公我父母也向不北歸我曹安有今日言已

皆泣福斥之論以順逆賊終不敢加害其渠長

贈以金幣用肩輿送出境福悉以所贈歸之官

李彬豐城侯征陳旭雲南侯征高士文都督僉

戰歿追封劉儁以兵部尚書參贊張輔軍務後

建平侯劉昱儁同政司參政與

陣呂毅以都督掌都司事

許廓工部侍郎奉命往交趾經理人戶田賦與

黃福等酌議規則審察利害還朝條奏之

外譯

黃輿記

卷之三四

百

黃宗載 以御史按交趾威惠並著交趾營房皆

年房皆覆瓦 張顯宗 字明遠寧化人任左布政

火患遂息 馮貴 撫戰流民由給事中遷左參政

于官民懷其 馮貴 撫戰流民由給事中遷左參政

德建祠祀之 馮貴 撫戰流民由給事中遷左參政

二萬人勁勇習戰所向有功中官馬騏疾之奪

其兵及黎利反貴以羸卒數百遇賊力戰而死

侯保 贊皇人初知廣成縣有惠政陞交州知州

郡縣保率兵守 陳洽 以兵部尚書代黃福掌布

禦戰不勝死之 陳洽 以兵部尚書代黃福掌布

成山侯王通討黎利通輕率進兵洽勸 琴彭 茶

其持重不從遂大敗洽奮馬衝賊死之 琴彭 茶

守死黎 伍雲 昌江衛指揮與黎利戰 易先 諒山

利之難 伍雲 昌江衛指揮與黎利戰 易先 諒山

黎利之難 伍雲 昌江衛指揮與黎利戰 易先 諒山

之難 何忠 喜曰何知州聞名久矣共舉酒酌忠

曰能從我同享富貴忠罵曰我天朝人豈食汝

犬豕食奪杯擲中賊面流血盈頤事開賜謚忠

節 劉子輔 昌江守有惠政民愛戴之 穆利 破城

闕無一 馮智 江破北向再拜死 李任 顧福 都

人降者 馮智 江破北向再拜死 李任 顧福 都

指揮黎利攻昌江守九 劉順 指揮使協守昌

關月城陷皆自刎死 劉順 指揮使協守昌

騏 指揮使守立溫賊攻城率疲卒固 羅通 清化

人物 秦阮翁仲 身長二丈三尺少補吏為督郵所

名 漢李進 交州人代賈琮為刺史請依中州例

始 士燮 其先魯人王莽時避地交趾桓帝時燮

拜交趾太守時天下喪亂 唐姜公輔 愛州人第

不廢職貢詔封龍度亭侯 唐姜公輔 進士授右

拾遺翰林學士時德宗幸奉天公輔叩馬諫曰

以為主則難制矣既而果奉泚作亂帝深器之擢為相後以表諫唐安公主造塔罷為左庶子再貶泉州別駕

占城國 東距海西抵雲南南接真臘國北枕安南界東北至廣東

沿革古越裳氏界秦為象郡林邑漢屬日南郡唐

號占城至明朝洪武初入貢詔封占城國王

風俗出入乘象馬粒食稻米肉食水兕山羊胸纏

毳布腦垂鬚鬢畜產多牛不任耕耨但殺以祭

鬼地不產茶亦不知醞釀法惟飲椰子酒兼食

檳榔人性凶悍果于戰鬪市無緡錢止用金銀

以十一月十五日為冬至人皆相賀

山川金山 山石皆赤色其中產金 不勞山 國人犯罪則送

人此山夜則飛出狀似螢火 鴉候山 國主為元兵所敗嘗逃于此山

土產金 銀 錫 鐵 貝多葉 龍腦香 獅

犀 象 民獲犀象者皆輸于王 絲絞布 白氎布 花

梨木 烏楠木 蘇木 丁香 乳香 沉香

檀香 菩薩石 瑇瑁 朝霞大火珠 類水晶

日中以艾取火 薔薇水 灑衣經歲香不散 猛火油 得水愈熾 奇南香

茴香 吉貝 樹名其花如鶯毳抽其緒紡之可作布 孔雀 山

鷄

暹羅國 占城國極南

沿革本暹與羅斛二國暹乃漢赤眉遺種元至正間暹降於羅斛合為一國明洪武初上金葉表文入貢詔給印綬賜大統曆且乞量衡為國中
式從之

風俗氣候不正俗尚侵掠煮海為鹽釀秫為酒男女椎髻事決婦人貳子代錢人死用水銀灌屍

土產羅斛香味極清遠犀象花錫西洋布蓄

微水翠羽蘇木

爪哇國西抵三佛齊國東至古女人國南隣古大食國北界占城

沿革古闍婆國劉宋元嘉中始通中國後絕元時

稱瓜哇明洪武初朝貢永樂二年賜鍍金銀印

風俗室宇壯麗飲食豐潔婚聘無媒尚氣好鬪不設刑禁民耻為盜人皆有名無姓病但禱無醫

山川保老岬鸚鵡山八節澗

土產真珠番名沒蝦犀角番名低密象牙番名家囉玳瑁沉

香青鹽晒成絞布白鸚鵡蓄微露猴

真臘國東際海西隣蒲甘南連加囉希北抵占城國

沿革扶南屬國亦名占臘隋時始通中國有水真

臘南近海多陂澤陸真臘北多山阜明洪武初入貢

風俗戶東向以東為上左手為穢右手為潔王三

日一視朝臣階下三稽首呼上堦則跪以手抱
膊環遶坐議政事訖跪伏而去婚娶男女二家
各八日燃燈不息女十歲即嫁俗尚華侈厥土
沃饒田無畛域視力所及而耕種之

土產 金顏香 香乃樹脂 篤耨香 樹如杉檜香藏于皮老而脂自流溢

者名白 沉香 婆田羅樹 花似木瓜葉似棗實 歌畢佗樹 似花

篤耨 林禽葉似榆 毗野樹 花似木瓜葉似棗實 菴羅樹 似棗

而大實似李 麝香木 氣似麝 速暫香 伐樹去木而取香者為生速樹

李實似 麝香木 麝似 速暫香 為生速樹 白荳蔻 樹如絲瓜蔓衍山谷

香存者為熟速木之半存者 白荳蔻 樹如絲瓜蔓衍山谷 浮胡魚 狀如

春花 建同魚 四足無鱗鼻如象吸 浮胡魚 狀如

秋實 建同魚 水上噴高五六丈 浮胡魚 狀如

沿革前代不通中國自明朝永樂初朝貢賜印誥

封國王九年國王率其子來朝後進貢不絕

土產象牙 犀角 玳瑁 珊瑚樹 鎖襖 鳥毳為之

三佛齊國 占城國南東距瓜哇西距滿刺加南距大山西北濱海

沿革南蠻別種有十五州唐始通中國明洪武初

朝貢賜駝紐鍍金印

風俗四時多熱少寒冬無霜雪人用香油塗身文

字用梵書官兵服藥刀矢不能傷習水戰陸戰

臨敵敢死雄於諸國其國扼諸番舟車往來之

衝故番船輻輳

土產 貓睛石 薔薇水 土人多取其花浸水以代

之翻搖數四其泡 萬歲棗 木香 狀如絲瓜冬

乳香 凝結而成其為品十有三 蘆薈 草屬狀

成膏各曰蘆薈 梔子花 色淺紫香清越其花

藏瑠璃 沒石子 樹如樟開花結 蘇合油 以濃而

為 脛肭臍 獸形如狐脚高如犬走如飛 阿魏 不

甚高土人納竹筒於樹稍脂滿其中冬月 珊瑚

破筒取脂即阿魏也其脂最毒人不敢近 珊瑚

生海中最深處初生色白漸長變黃以絲繩繫

五瓜錢貓兒用黑鉛為墜擲海中取之初得肌

理軟膩見風則乾硬變紅 沒藥 樹高大如松皮

色若失時不取則蠹敗 血竭 樹畧同沒藥採

掘樹下為坎用斧伐其皮 脂流于坎旬餘方取之

以下諸物多大食諸 番出而萃于三佛齊

淳泥國 在西洋大海中朝 貢自廣東達京師

沿革 本闍婆屬所統十四州宋太平興國中始通

中國明洪武初進金表永樂初王率妻子來朝

卒於南京會同館詔謚恭順賜葬石子岡命其

子還國 風俗以板為城以銅鑄甲婚聘先送椰酒王屋覆

以貝多葉民屋覆以草盛食無器皿以竹編貝

多葉為器食訖棄之以臘月七日為歲節見中國人極愛敬之

土產片腦

樹如杉檜取者必齋戒而往

加蒙樹

心可為酒

五色鸚鵡

紙類木皮而薄瑩滑色微綠

象牙

吉貝布

玳瑁

巴

尾樹

鶴頂

貝多葉

椰子

檳榔

蘇門答刺國

東南大山西北距海其貢道由廣東達京師

沿革前代無考或曰即須文達那地明洪武中奉

金葉表貢方物永樂初朝貢給印誥封之

風俗男女椎髻繫紅布其酋長一日之間必三變

色每歲殺十餘人取自然血浴之則四時不生

疾疹

土產龍涎

大茄

樹高丈餘經三四年不瘁子大如瓜

石青

蘇祿國

在東南大海近淳泥瑣里

沿革國分東西峒凡三王東王為尊西峒二王次

之明永樂間王率妻子朝貢次德州卒葬以王

禮謚曰恭定遣其妃妾還國

風俗氣候半熱山涂田瘠短髮纏皂縵釀蔗為酒

織竹布為業

山川石崎山

國以此為保障

土產竹布

真珠

色青白而圓有徑寸者

玳瑁

彭亨國

暹羅西在東南南海島中其貢道由廣東達京師

沿革前代無考明洪武十一年遣使奉表貢方物

永樂十二年後入貢

風俗田微沃穀稍登饒蔬果而稀鳥獸男女椎髻衣長布衫繫單衣富家頸帶金圈常人則以五色燒珠為圈煮海為鹽釀椰漿為酒人耻為盜

山川石崖山

土產片腦

沉香

花錫

椰子

錫蘭山

在南海中去廣州二萬四千里與柯枝國相對

沿革古無可考或云即古狼牙須國明永樂間大

監鄭和俘其王以歸乃封其族人耶巴乃那為

王國人以其賢故封之正統天順間遣使朝貢

風俗尚釋重牛煨牛糞灰塗體飲牛乳不食其肉

有殺牛者罪死土宜稻不宣麥市用金錢地廣

人稠亞于瓜哇

山川佛堂山

國中泊舟處山麓南訛佛寺為釋迦涅槃真身

翠藍山

土產珠

有珠簾沙光浮動射日間歲一淘取諸番賈爭來市

青紅寶石

黃

鴉鵲石

每大兩衝沙中拾取之

水晶

柯枝

東連大山西南北皆海

沿革古繫國明永樂二年遣使朝貢

風俗氣候常熱多雨民濱海而居業漁樵屋簷不
得過三尺上衣不過膝王尚浮屠範金為佛每
旦鳴鐘鼓汲泉灌佛頂數回

山川鎮國山奉詔賜名并賜御製碑文銘曰截彼
龐時其兩陽肅其煩熇作彼豐穰祛彼氛妖庇
于斯民靡災疹室家胥慶優游卒歲山之塹
兮海之源兮勒之
銘詩相為終始

土產珠 象牙 胡椒 蘇木

祖法兒東南皆海西北重山自古
里西北海行十晝夜可至

沿革亦名左法兒前代無考明永樂中入貢

風俗氣候常如秋土黃亦色不生草木人語言朴

實體幹脩碩無城郭尚回回教

土產西馬 駝或單峯或雙
峯皆可乘 鶴頂 駝雞長三四
尺脚二

指毛如駝
行亦如之 福鹿 片腦 沉香 乳香

溜山在西
海中

沿革前代無考明永樂中遣使入貢

形勝四面濱海如洲有石門如城關依山聚居八
村稍大皆以溜名可通舟楫餘小溜無慮三千
舟行遇風入溜即溺土人曰此弱水三千也

風俗巢居穴處不識菽粟啖魚蝦無衣採草木葉
蔽前後氣候常熱如夏

土產龍涎香 海賦 椰皮結繩可貫板成 丹溜山釘

鮫魚一名溜魚織絲悅甚精緻

百花在海中其貢道由廣東

沿革前代無考明洪武中遣使朝貢

風俗尚釋教民饒富多奇花嘉樹天氣恆燠如春

土產紅猴 龜 玳瑁 孔雀 倒掛鳥 胡椒

婆羅在東洋盡處西起其貢道由福建

沿革一名娑羅前代無考明永樂中入貢

風俗人多素食惡殺喜施

土產真珠 玳瑁 瑪瑙 車渠 焦布

合猫里在大海中地隣呂宋

沿革前代無考明永樂中同爪哇國入貢

風俗山多土瘠山外大海饒魚蟲人亦知耕稼

土產蘇烏木 胡椒

忽魯謨斯在西南海中

沿革前代無考明永樂中入貢

風俗人質直狀貌偉碩喜作佛事土沃民饒廣麥

少穀

土產大馬 西洋布 獅子 駝雞昂首高可七尺會貢上命

金切夜 賦之 長角馬哈獸角長過身 靈羊尾大者重二十餘斤行則以車

黃輿記 卷之二十四 三 外譯

長河西魚曰朶甘思曰刺宗曰李千戶所十七曰朶甘思曰刺宗曰李

通寧遠參孫曰加八曰兆曰曰納竹曰倫荅曰果由曰沙里可哈思的曰寺里加思東曰撒里上兒干日參卜郎曰刺錯牙日泄里壩日濶側魯孫

風俗地薄氣寒風俗朴魯然法令嚴整上下一心

議事自下起因人所利而行之所以能持久其國君聯毳帳以居號大拂廬部人處小拂廬其君臣自為友者五六人號曰共命君死皆自殺以狗其吏治無文字刻木結繩為約其刑雖小罪必抉目刖鼻其樂吹螺擊鼓其四時以麥熟為歲首其官之章飾最上瑟瑟金次之金塗銀

又次之銅最下差大小綴臂前以辨貴賤唐書養

牛馬取乳酪供食取毛為褐衣率羶草以頰塗

而婦人辮髮而縈之俗重浮屠政事必以桑門

參決貴壯賤弱重兵死以累世戰沒者為甲門

敗懦者垂狐尾於首以示辱文獻通考懷恩惠重財

貨交易用罽毼馬牛不知醫藥疾病召巫覡焚

柴聲鼓謂之逐鬼信詛呪或以決事訟有疑使

詛之喜啖生物無蔬茹醯醬民獷而好鬪宋元史

仰給中國茶麝香為命無茶則發腫病死無麝

香則苦蛇蠱殘麥禾故自昔以閉關絕貢可制

西番

山川崑崙山

山極高峻積雪至夏不消延

可跋海

自蕃境東南流至雲南合西洱河其南

號漾備木又東南出會川為瀘木

百餘泓方七八十里東北匯為大澤又東流為

赤賓河合忽蘭諸河始名黃河又東北至陝西

蘭州入中國又東北經沙

漠地折而南流入山西界析支水

禹貢析支

土

哈刺河

北流入黃河西

野麗河

出西傾山經西番

鵬梭河

出鵬梭山西

邈水

出宿軍谷東

湟水

在

寧州合浩鹽

土產銅佛

種種

名馬

天鼠皮

可為裘

羆牛

青稞麥

豈豆

獐羊

撒馬兒罕

西連哈烈東至肅州界

沿革漢屬賓國地明朝洪武永樂正統間俱遣使

入貢

風俗人物秀美多藝能尤善治官室風景偉麗土

田膏腴宜五穀頗類中原

山川鐵門峽

懸崖絕壁高數十仞

阿木河

木西流多魚

土產珊瑚

琥珀

花蔬布

金

銀

玉

銅

鐵

琉璃

扇苾思檀

木

晶鹽

以堅明如水晶琢為盤

瓦矢實

類野蒿實甚

阿魏

甘露

小草叢生葉細如藍

名馬

獨峯

駝 大尾羊

狡猊

產阿木河邊葦叢中七日內未開眼取之則易調服

稍長則難馴

罕東衛

甘州衛西南

沿革古西戎部落于明朝洪武間通貢置衛以酋

長鎖南吉刺思為指揮僉事

安定衛

東至罕東衛此至沙州

沿革韃靼別部自明朝洪武中朝貢賜織金文綺

立安定阿端二衛

風俗馬乳釀酒居無城郭以羶帳為廬舍

土產玉

橐駝

馬

曲先衛

東抵安定衛北距肅州界

沿革古西戎部落也明洪武四年置衛

風俗服色尚白喪事易以青相見行跪

土產珠

珊瑚

硃砂

名馬

榜葛刺國

沿革西天有五印度國此東印度也其國最大明

永樂初入貢

風俗耕種為業野無曠土一歲三收氣候常熱官

稅十取其二國富俗饒鑄銀錢交易

錢名唐加

山川五嶺

山最高林木茂民聚居之

土產兜羅錦 撒哈刺 以毛織之蒙茸如 琉璃

天方國 貢道由嘉峪關入從陸路抵中國凡匝歲

沿革古鈞冲地一名西域于明朝宣德中朝貢

風俗四時皆春居民樂業用回回曆 與中國曆前後差三日

人多以馬乳拌飯故人皆肥

土產馬 高八尺 眼鏡 金剛鑽

默德那國 地接八方

沿革即回回祖國也初國王謨罕慕德生而神靈

臣伏西域諸國隋開皇時始通中國明宣德中

遣使隨天方國朝貢

風俗城池官室田畜市列與江淮風土小異俗重

殺非同類殺者不食不食犬豕雖適殊域子孫

遵守不敢變製造織文雕縷器皿極精巧

古蹟藏經 凡三千六百卷 楷草篆帖

哈烈 東北至撒馬兒罕東至肅州界去嘉峪關萬三千里

沿革一名黑魯四面皆大山惟明朝洪武中詔諭

酋長賜金幣永樂正統間遣使貢馬

風俗候常燠少雨市中流水不斷無正朔時日月

亦無斗斛用權衡為量田美多獲宜桑與蠶飲

食無七箸不祀鬼神祭先于墓所男髡首衣尚

白喪乃易青黑亦無棺槨然有學舍聚生徒講習省刑薄歛寡訟好施諸國不逮也

土產金 銀 水晶 琥珀 翡翠 黑白文獸

巴旦杏 鎖伏一名梭服以鳥毳為之紋如紈綺 花毯極細密色

久不變 珊瑚 珠 蘿蔔大者十斤 葡萄 獅子

于闐東抵曲先衛北連亦力把力由東北至肅州界

沿革居葱嶺北自漢至唐皆入貢中國明永樂初

遣使貢玉璞

風俗機巧喜浮屠相見以跪得問遺書戴於首乃

發尚歌舞工紡織

山川阿耨山漢書謂河源所出 葱嶺 白玉河國人視月光盛處必

得美玉 綠玉河源出崑岡山去國城一千二

土產胡錦 花藍布 安息香 鷄舌香 玉

金 琥珀 珊瑚 翡翠 水銀 葡萄 獅

子

哈密衛南抵沙州西距火州北連瓦刺東南至肅州界抵肅州千五百里

沿革古伊吾廬地為西域諸番往來要道漢明帝

屯田於此唐為西伊州明朝永樂初設哈密衛

封安克帖木兒為忠順王賜誥印

風俗人性獷悍居惟土房衣服異制飲食異宜

山川天山

一名雪山過此必下馬拜

甘露川

唐置伊吾軍於此

合羅

川唐回鶻公主所居地城基尚存

畏吾兒河

城東沼河沙柳蒨鬱

土產玉

鑛鐵礪石中剖之乃得

大尾羊

大者重三斤小者一斤肉如熊

白而美香棗

馬

橐駝

稌米

豌豆

麥

古蹟望鄉嶺

嶺上石龕有李陵題字

伊吾城

後魏縣唐為伊州東去玉門關

八百里南去陽關二千七百里

火州

東距哈密西連亦力把力南抵于闐北界瓦刺東南至肅州界

沿革本漢時車師前後王地漢元帝時置戊巳校

尉屯田於此名高昌壘前涼張駿置高昌郡唐

改為交河郡後陷于吐蕃其地有回鶻雜居故

又名回鶻宋元皆遣使朝貢明朝名曰火州永

樂宣德間俱遣使貢馬

風俗文字同華夏有毛詩魯論歷代子史地產五

穀貴人食馬餘食羊時節以水交湫謂之壓陽

氣

山川靈山

羅漢削髮

天山

一名祈連山

蒲類海

一名鹽澤又名

婆悉海周四百里葱嶺諸水合流處

瀚海

地皆沙磧

交河

源出天山河水交流城下

名因此火焰山

山出礪砂山中常有烟氣湧起無名因赤

丁谷山

有唐時古寺及碑刻無量壽窟塔

貪汗山

夏有積雲山之

北鐵勒界也

土產 硃砂 蠶 砂鼠 大如鷓鴣 馬 橐駝 鹽

白者如玉 赤者如朱 獨立枝葉 通人生取其汁熬膏 甚美 白氎布 野蠶結繭 取織為布 阿魏 根

金剛鑽 亦力把力 東距火州南接于闐西連撒馬 兒罕北界瓦刺東南至肅州界 刺蜜 羊刺草上

沿革地居沙漠間疑即焉耆或龜茲地也自明朝

洪武以來入貢不絕

風俗逐水草以居飲食惟肉酪席地而坐相見不

拜揖惟行跪禮

山川葱嶺 高數百文 熱海 周數百里然 金嶺 一名小雪 山上有一龍

堂刻石冬夏常積雪 土產 胡粉 孔雀 銅 鐵 鉛 雌黃

赤斤蒙古衛 東至肅州界四百三十里 西至沙州界一百八十里

沿革古西戎地戰國時月氏居之秦末漢初屬匈奴

漢武帝時為酒泉燉煌二郡地唐沒于吐蕃

宋入于西夏明永樂初故鞬鞞丞相率所部男

婦來歸詔建千戶所尋陞衛正德時衛遂虛貢

山川 白山 土人呼為折羅漫山 最大多草木禽獸

土產 麩金 鼓磬 硃砂 肉蓯蓉 栢脉根

胡桐律 虫食其樹沫下流俗名胡桐淚可鈎金銀 緊鞋草 沙棗

黃真已 卷之二十四 三

駝

土魯番

在火州西百里

沿革漢車師前王地唐置西州交河郡析以為縣有安樂城方一二里地平衍四面皆山明永樂中入貢至今不絕然侵奪哈密犯嘉峪關外七衛地大人眾眎昔懸絕矣

風俗氣候多暖少雨雪宜麻麥有瓜果羊馬之利人皆屋居信佛法多僧寺

拂菻

在嘉峪關外萬餘里

沿革前代無考明洪武中入貢

風俗土屋無瓦不尚鬪戰

土產金

銀

珠

西錦

千年棗

馬

獨峯

駝 巴攬

韃靼

東抵兀良哈西連撒馬兒罕北盡沙漠

沿革種落不一歷代名稱各異夏曰獯鬻周曰玁狁秦漢皆曰匈奴唐曰突厥宋曰契丹自漢後匈奴稍弱而烏桓興自鮮卑滅烏桓而後魏蠕蠕獨盛自蠕蠕滅而突厥起自唐李靖滅突厥而契丹復疆既而蒙古兼併之遂代宋稱號曰元至千明興元主遁歸沙漠其遺裔世稱可汪

永樂初有馬哈木阿魯台奉貢惟謹因封馬哈木為順寧王阿魯台為和寧王正統間馬哈水之孫也先大舉入寇成化中也先之後稱小王子復通貢其次子曰阿著者生子三長吉囊次俺答次老把都而俺答最獷桀隆慶間執叛人來獻乃封順義王其子黃台吉等授都督等官開市通貢

風俗隨水草畜牧行以車為室止以羶為廬食畜肉衣皮毛貴壯賤老怒或殺其父兄不害其母以母有族類父兄無相仇報也娶先私會病則

燒石自熨葬則歌舞相送或以屍置樹上三年

後收其骨焚之

山川陰山

漢時冒頓單于依此治兵器後武帝奪其地匈奴過者未嘗不哭

狼居

胥山

漢驃騎將軍霍去病與匈奴左賢王接戰得首魯七萬餘人左賢王遁乃封狼居胥

而燕然山

漢車騎將軍竇憲大破匈奴於稽

金

微山

竇憲大破匈奴於此

禽和山

永樂初駐蹕勒銘曰瀚海為鐔天山為鏑一掃

和塵永

立馬峰

水樂初車駕至勒石曰惟日月清沙漠明惟天地壽勒銘立石與之悠

久竇顏山

匈奴築城居漢

浚稽山

漢李陵提步卒五千擊魯

于都斤山

突厥可汗居此

不爾罕山

幹離河出于此

迭里温孛

苔山

元太祖鐵木真生處

撒撒兒山

洪武中周興領兵自元者河追至此山大

破之白雲山永樂間大軍營于此四山凌霄峰永

時車駕登絕頂望漢北顧侍臣曰元盛時皆民

敢倔強果居今萬里蕭條惟見風埃沙草耳衰弱如此尚

何恃乎起兵至此河水方渾飲之誓濶濶納浯兒海元

衆曰他日當記同此艱難澗澗納浯兒海元

祖稱帝於此神應泉地名清泉水源永樂中駐蹕于此

竭故賜今名飲馬河圓冥河清塵河皆永樂時

因賜名清流泉永樂初駐蹕於此勒銘曰於鏢六

土產馬橐駝野馬貂鼠麕豹青鼠

獐羊似吳羊角端狀似牛角土撥鼠沙鷄

兀良哈東接海西連開

沿革古山戎地秦爲遼西郡北境漢爲奚所據後

屬契丹元爲大寧路北境明洪武間割錦義建

利諸州隸遼東又設都司於惠州領營興會二

十餘衛所謂北平行都司也隨封子權爲寧王

築大寧寬河會州富峪四城留重兵居守後以

北和來降者衆詔分兀良哈地置三衛處之自

錦義度遼河至白雲山曰泰寧自黃泥窪踰藩

陽鐵嶺至開原曰福餘自廣寧前屯歷喜峰近

宣府曰朶顏命其長爲指揮各領所部爲東北

外藩靖難初首刦大寧召兀良哈諸酋長率部

落從行有功遂以大寧昇三衛移封寧工於南
昌徙行都司于保定自撤藩籬而朶顏分地尤
最險與北魯交婚陰為嚮導名曰外衛實肘腋
之憂後二衛浸衰朶顏獨強盛故稱朶顏三衛
云

風俗逐水艸無恆居喜偷剽

山川馬孟山

廣袤千里中一峰形類馬孟

七金山

山有七峯遼時建三學寺

香臺山

遼時建昊天寺金杜元有碑

有福山

東西袤五里南北廣二十里

土產橐駝

瑪瑙

鵲樺皮

白葡萄

青牛

黃牛馬

女直

西接兀良哈南隣朝鮮

沿革古肅慎地在混同江之東開原之北即金人

餘裔也漢曰挹婁魏曰勿吉唐曰靺鞨元曰合

蘭府明朝悉境歸附因其部族所居置都司一

曰奴衛一百八十有四

曰建州曰必里曰兀者曰兀者左曰兀者右曰兀者

兀者後曰赤不罕曰屯河曰安河已上永樂二年置曰毛憐曰席兒文曰失里綿曰奴兒干曰

堅河曰撒力已上永樂三年曰古賁河曰右城曰塔魯木曰蘇温河曰幹灘河曰兀者前曰卜

顏曰亦罕河曰納憐河曰麥蘭河曰兀列河曰雙城曰撒刺兒曰亦馬刺曰兀蘭曰亦兒古里

曰脫木河曰卜刺罕曰密陳曰脫倫曰嘉河曰塔山阿速江曰速平江曰木魯罕山曰馬英山

曰上魯亭山曰木塔里山曰朶林山曰兀也吾曰吉河曰劄竹哈曰福山曰肥河又曰哈温河

曰木束河曰罕答河曰撒兒忽曰剗童已上永
 樂四年曰阿古河曰喜樂温河曰木陽河曰哈
 蘭城曰可令河曰兀的河曰哥吉河曰野木河
 曰納刺吉河曰赤里察河曰野兒定河曰亦速
 丹河曰好屯河曰隨滿河曰撒秃河曰忽蘭山曰
 里曰阿刺山曰隨資河曰依木河曰亦文山曰木
 古魯潭山曰阿資河曰依木河曰亦文山曰木
 只刺河曰阿資河曰依木河曰亦文山曰木
 木河曰童寬山曰南門河曰上永樂五年曰納
 列山曰木興曰友帳曰牙魯曰刺魯曰益實曰
 乞忽曰兀里奚山曰希灘河曰弗朶秃河曰阿
 者迷河曰撒义河曰幹蘭河曰阿直河又曰木
 忽刺河曰飲真河曰克默而河曰察刺秃山曰
 嘔罕河曰阮里河曰列門河曰秃都河曰實山
 忽里吉山曰莫温河曰薛列河曰秃都河曰實山
 日卜魯兀曰葛林曰把城曰禮肥河曰忽石門
 日扎嶺曰木里吉曰忽兒海曰仗里其曰乞勒
 尼又曰愛和曰把河曰禾屯吉曰失里木曰阿
 倫曰古里河曰塔麻速已上永樂七年曰木興

河曰木刺河曰喜申曰使坊河曰甫兒河口亦
 麻河曰兀應河曰法因河曰阿塔赤河曰古木
 山曰葛稱哥已上永樂八年曰督罕河永樂九
 年曰建州左曰只兒蠻曰兀刺曰順民曰囊哈
 兒曰古魯曰滿涇曰哈兒蠻曰塔亭曰也孫倫
 曰可木河曰弗思木曰弗提已上永樂十年曰
 幹朶倫永樂十一年曰哈兒分曰阿兒温河口
 速塔兒河曰五屯河曰玄城曰和卜羅曰老哈
 河曰失兒兀赤曰卜忽秃河曰可河曰乞塔河
 曰兀刺忽巴上永樂十二年曰潜冬河曰割真
 曰兀思哈里曰忽魯愛已上永樂十四年曰吉
 灘河曰亦馬忽山已上永樂十四年曰阿真同
 真曰亦東河曰亦迷河已上永樂十四年曰建
 州右曰益寶左曰阿塔赤河曰塔山左曰城討
 温已上俱千戶所二十勉兀者托温曰兀者德
 正統間置千戶所二十勉兀者托温曰兀者德
 者揆野木曰海刺兒曰哈流温曰兀秃河曰竦
 和兒曰哈三日海刺兒曰哈流温曰兀秃河曰竦
 五音曰只陳曰鎖郎哈真河曰敷答河已上俱永
 河曰哈魯門山曰古賁河曰敷答河已上俱永

樂官其長為都督指揮指揮千百戶鎮撫等諸

職給之印俾仍舊俗統厥屬以時朝貢其地面

凡三十八曰速溫河曰昏地迷河曰兀兒衣車

曰木溫曰諸車河曰可木山曰卑讓河曰欽真

河曰因只河曰兀思哈里曰古里罕河曰卓兒河

曰撒哈刺曰亦禿渾河曰古里罕河曰忽忽八

河曰失木魯河曰把兒卜河曰木倫河曰崔哈

曰弗孫河曰兀魯溫河曰撒只刺河曰兀察河

曰畢力木江曰的里木曰埔坎曰海城二曰哈

西曰蘇分曰失令曰亦馬阿咬束

喜樓站九曰別里真曰古代替曰伏答林曰別

里播兒賓曰口三那令曰火各河五興曰鎖失曰

黑勒里

古因溫都魯

日幹的因

風俗土氣極寒常為穴居以深為貴好養豕食肉

衣皮東漢書把婁傳嚼米為酒飲之亦醉婚嫁男就女

家父母春夏死立埋之秋冬死以屍餌貂貂食

其肉則多得之北史勿吉傳勇悍食生肉飲糜酒散

居山谷自推豪傑為酋渠文獻通考無市井城郭逐

水草為居以射獵為業設官牧民隨俗而治元志

又一種在腦溫江上自海西下至黑龍江謂之

生女直畧事耕種聚會為禮席地歌飲少有忿

爭鬻弓相射以樺皮為屋行則馱載止則張架

以居養馬弋獵為生又一種在阿迷江至散魯

曰乞列迷性柔刻貪狡捕魚為食著直筒衣暑用魚皮寒用狗皮不識五穀惟狗至多耕田供食皆用之死者剝腹焚之以灰燼夾於木末植之去奴兒干三千餘里又一種曰女直野人性剛而貪文面椎髻帽綴紅纓衣綠綵組帷袴不謹婦人帽垂珠珞衣綴銅鈴射山為食暑則野居寒則室處又一種曰北山野人乘鹿出入住平土屋屋脊開孔以梯出入卧以草鋪類狗窩又一種曰苦兀在奴兒干海東人身多毛戴熊皮衣花布親死剝腸胃曝乾負之飲食必祭三

年後棄之其隣有吉里迷男少女多女始生先

定以狗十歲即娶食推腥鮮

開原新志

山川長白山

橫亘千里高三百里其巔有潭周八

東流為阿混同江

北流為鴨綠江北流為混同江

也苦河

北達五國頭城東入於海

金水河

北流

松花江

源出長白山經金故南京

胡里

之號取此

改江

金初置萬

恤品河

金人置恤品

忽汗河

昔

海大氏以平城為

黑龍江

哈刺河

一迷河

忽汗州蓋以此名

穩禿河

忽兒海河

理河

已上諸水皆

合

蘭河

兀置合蘭

艾葱河

莽哥河

皆流入海

兀

良河 源出沙滯入混同江

土產赤玉 金 雙城出 海狗 狐狸皮 有黑白黃三色 貂鼠

皮 海東青 小而健能擒天 鱗鯉魚 牛魚 大者

長丈餘無鱗 失刺孫 即土 楛矢 石磬 各水花右堅刊

骨脂肉相間 珠 阿也苦河南里 重樓金

將取之必先祈神 線 長白 鹽 生木枝上 好刺 即各鹿 殊角 即海象牙 黃独

虎皮 羆皮 海豹皮 海驢皮 海獾皮

海猪皮 海牛皮 鷹 鷄 鴉鶻 兔鶻

五味子 粟 麥 稌 葵菜

廣輿記卷之二十四 終



