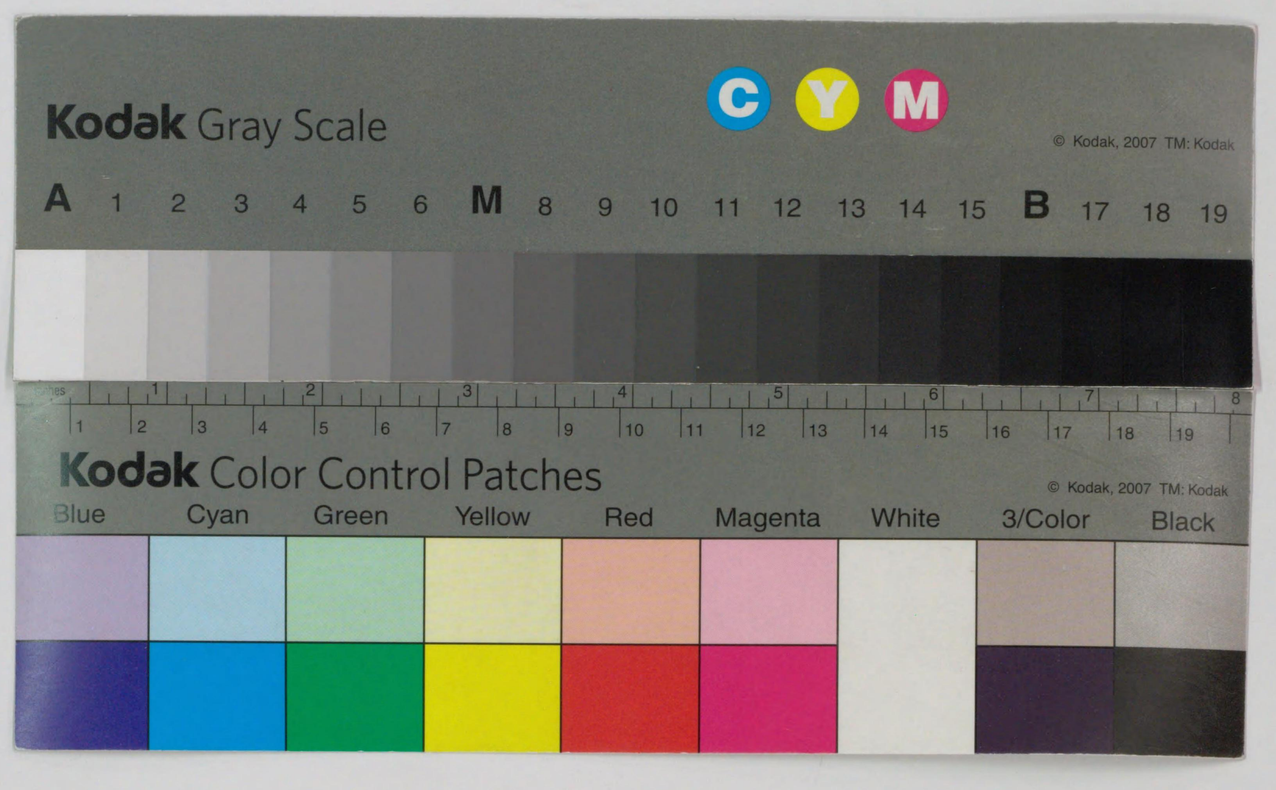

740-29
1200501591801
740
29

新羅之記録

市立函館図書館編

Kodak Gray Scale
A 1 2 3 4 5 6 M 8 9 10 11 12 13 14 15 B 17 18 19
C Y M
© Kodak, 2007 TM: Kodak
Kodak Color Control Patches
Blue Cyan Green Yellow Red Magenta White 3/Color Black
© Kodak, 2007 TM: Kodak

740
29

昭和十二年十一月三日

新羅之記錄

市立函館圖書館

新羅之記錄

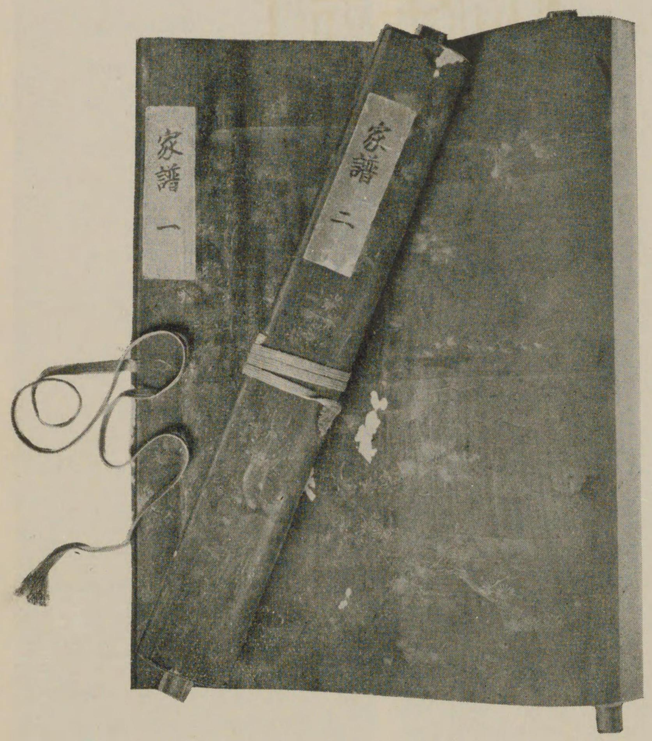

新羅之記錄

河野氏後裔在奥尻島
松前森松藏

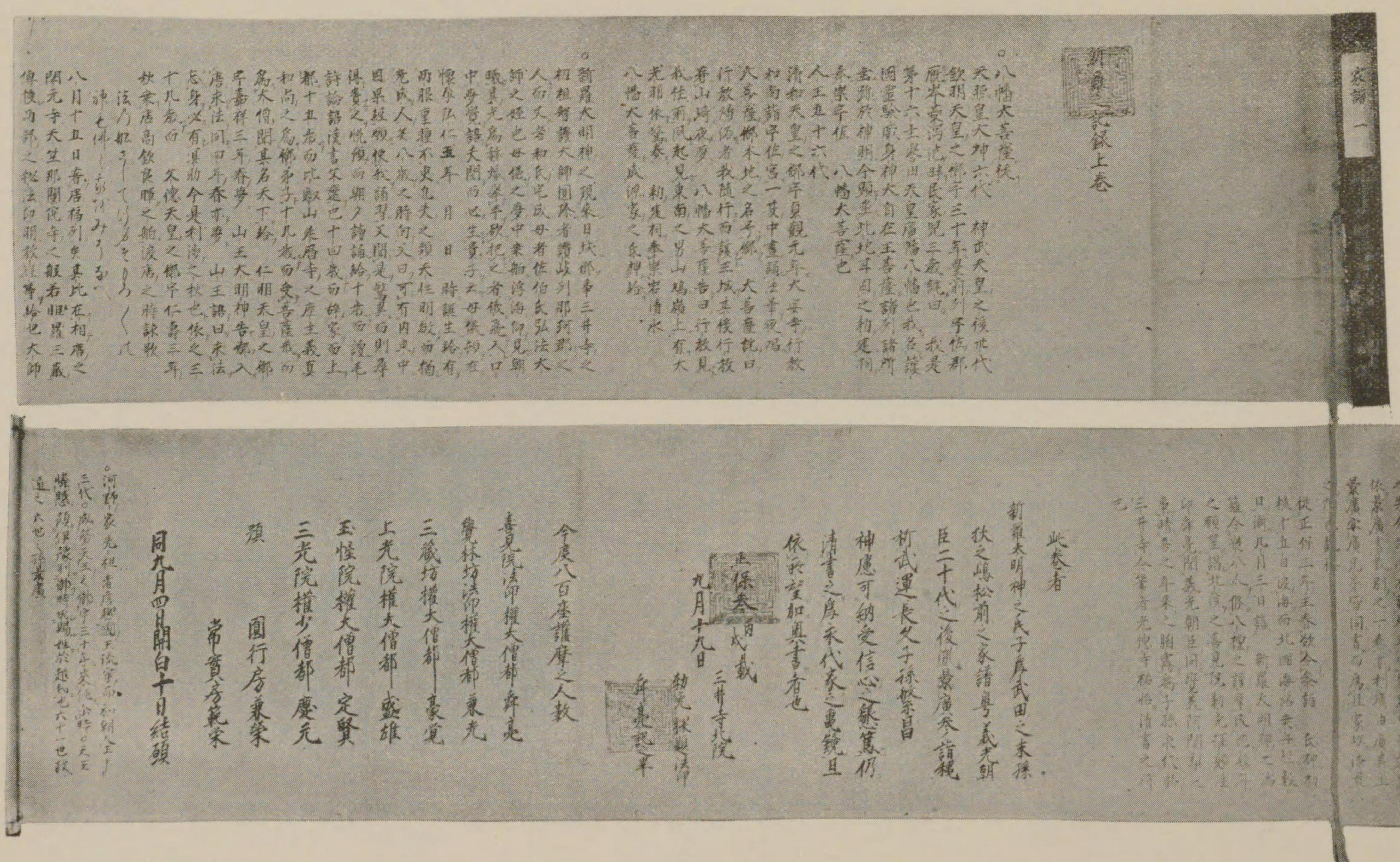

新羅之記錄＝首卷と末卷

捐館　高峰院殿加屋凌雲大居士　神儀

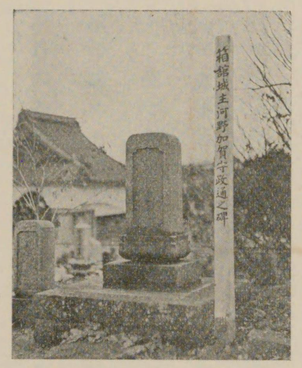

夫三界長途法德爲目足六趣迷道爲良燈表題尊號往
古函館城主河野加賀守正道石碑也　倩尋亡日何月
何日況逝去不明余此館當國造營得時道公鑑古城亡
君來追福無法號患仰尊　表題贈尊號四月八日忌日
永代寸志寄附祠堂例月八日於當精舍無量壽法一百
萬唱乞善緣亡君連信自他平等光益乞願而已
寶曆三稔癸酉林鏡佛日　願主酒井氏喜澄謹記焉

740
29

新羅之記錄刊行に就いて

新羅之記錄は又松前國記錄の名を以て寫傳せらる。北海道最古の記錄にして正保三年の脫稿に成り、著者は松前家の中興五代慶廣の第六子景廣なり。父慶廣の母は宇須岸（箱館）の館主河野加賀右衛門尉政通の孫なり。永正九年の蝦夷亂に父河野彌次郎右衛門尉季通陣歿の時（一本木は其墳にして後町名となり明治六年十月廢して今若松町と云ふ）僅に三歳、乳母に負はれて大館（今の福山）に走り、骨崎氏に據る。後松前家四代季廣の配となり、慶廣等を生み慶長六年十一月二十二日九十二歳を以て畢る。傳妙院見身自性大姉と謚る。翌慶長七年慶廣の第六子生れて三歳、偶慶廣、母の祖父加賀右衛門尉政通の夢告を享く。依て其子を加賀右衛門と呼ぶ。後美作又伊豫と改む。是れ河野氏が伊豫の越智氏に出づるが爲なり。晩年髮を下して快安と號す。嘗て幕府に呈出せし松前氏の系譜を書寫し、父慶廣の記錄を參照して此一卷を成し、正保三年秋敎賀に航し、三井寺の新羅大明神の社殿に納めたるものなり。然かも本書の原本は誓くその所在を失へるを、第一回函館港祭を擧行するに當り、遙かに後裔を奥

740
29

尻島に發見して、原本の所在を確かめ、今次の道南郷土文化展覽會に出陳する事を得たるものなり。然して我が函館は本道和人最初の移住地として、曩きに庭訓往來に宇賀之昆布の名を載せ、又秦檍丸は貞治六年の古碑を發見し、今又新羅之記錄を得て、宇須岸時代箱館繁華の一端を探究し得たるは、實に欣快に耐へざる所なり。

祭かも本卷には著者快安の校訂書入裏書等を有し、加ふるに本館には別に松前史學の第一人者蠣崎廣長の書入本を藏するに依り、之等を參照校訂し、更に河野氏關係資料として、その後裔松前琢麿の履歷書及秦檍丸所著にかかる蝦夷嶋奇觀中、河野氏並に箱館に關する部分を抄出し、以て之を鉛槧に附し、第三回函館港然記念事業の一端とし、鄕土史學界に送らんとするものなり。

昭和十二年十月十日

市立函館圖書館長　岡田健藏

新羅之記錄　上卷

八幡大菩薩從二天照皇大神一六代　神武天皇之後三十代欽明天皇之御宇三十年豐前州宇佐郡𩸽峯菱潟池畔民家兒三歲託曰我是第十六主譽田天皇廣幡八幡也　我名二護國靈驗威神大自在王菩薩一諸州諸所垂二跡於神明一今顯坐二此地一耳、因レ之勅建祠奉レ崇二宇佐　八幡大菩薩一也人王五十六代　清和天皇之御宇貞觀元年大安寺行教和尙詣二宇佐宮一一夏中晝誦二法華一夜唱二

大菩薩御本地之名號御　大菩薩託曰、行教歸レ洛我隨行而護二王城一、其後行教著二山崎一夜夢　八幡大菩薩告曰、行教見二我住所一夙起見下東南之男山鳩嶺上有中大光明上、依驚奏　勅建レ祠奉レ崇二岩清水　八幡大菩薩一成二源家之氏神一給

新羅大明神之現二來日城一御事三井寺之初祖智證大師圓珍者讃岐州那珂郡之人而父者和氏宅成母者佐伯氏弘法大師之姪也母儀之夢中乘レ船浮レ海仰見二朝曦一其光爲二赫熾一擧レ手欲レ把レ之者俄飛入二口中一夢覺語夫聞而必生二貴子一云母儀頓在二懷孕一弘仁五年月日時誕生給有二兩眼重瞳一不二更凡夫之類一天性明敏而猶二老成人一矣八歲之時向レ父曰可レ有二內典中因果經一願使二我誦習一父聞レ是驚異而則尋得レ賚レ之悅預而朝夕讀誦給十歲而讀二毛詩論語漢書文選一也十四歲而辭レ家而上レ都十五歲而比叡山延曆寺之義眞和尙之爲二御弟子一十九歲而受二菩薩戒一而爲二大僧一聞二其名天下一給　仁明天皇之御宇嘉祥三年春夢山王大明神告二御入唐求一レ法同四年春亦夢　山王語曰求レ法忘レ身必有二冥助一今是利涉之秋也依レ之三十九歲而　文德天皇之御宇仁壽三年秋乘二唐商欽良暉之船一渡唐之時詠歌

法の船さして行身そもろ〳〵の
神も佛も我をみそなへ

八月十五日著二唐福州一矣其比在二相唐之開元寺一天竺那爛陀寺之般若怛羅三藏傳二授兩部之秘法印明教經等一給也大師在レ唐六箇年中忘二寢食一傳二授顯密二宗之奥儀一同御宇天安二年夏乘二唐商李延孝之船一歸朝之洋冲而惟姿之翁一人忽然現二舶舷一我是新羅國之神也誓而護二持師之教法一至二慈氏之下生一語止而形隱レ給大師歸朝之後欲レ置二傳來之經籍一求二勝地一御時　新羅大明神出現給日域中有二一勝地一建二院宇一庋此典籍一可二我レ鎮護一而共到二來向一大師一云云教待和尚相二看大師一如二故舊一又檀那大友夜順麿呂朝臣矣與二教待和尚一共以二寺券一奉レ付二大師一也教待和尚懇語二寺之緣起一我知汝之來二此所一一百餘年間奉二行慈尊一待レ師久矣開二基此地一而可レ興二隆佛法一而讓二渡本尊一後形隱不レ見〻　新羅大明神曰可レ下二我居於寺之北野一也其時百千眷屬神來集而令二圍繞一又有下乘二輿人一儀衛甚多以二美麗一上　新羅大明神乘二輿人形一隱不レ見〻　御大師向二大明神一問二今之乘輿者一誰ッ　新羅大明神ノ曰是ハ三尾ノ大明神也則建二祠於寺之南一在二我者北一可二擁護一故建二三井寺之北野於　新羅大明神之祠一而靈威益新タニ在ス也

新羅大明神之御和歌

唐船にのり守りにと來しかひは
在けるものを爰のときまりに

文徳天皇第二ノ太子　清和天皇第六之王子、桃園貞純四品親王之御子、六孫王鎮守府將軍上總介經基公之代、人王六十二代村上天皇之御宇、天暦九年六月十五日始賜二源姓一而嫡男攝津守鎮守府將軍賴信朝臣之嫡男、伊豫守鎮守府將軍賴義朝臣以二一男八郎丸一加二三井寺之智證大師圓珍之門徒錦織往生山之行觀僧正之御弟子一號二西蓮房快譽阿闍梨一、治暦元年八月十五日夜

嘉祥三年清和天皇御誕生　元慶四年季冬初四日崩御　仁壽三年歳次癸卯十五代之苗胤也　貞觀大師入滅七十八　寛平四年十月二十九日智證大師入滅七十四年　正保三迄七百三十四年　天暦九ヨリ正保三迄六百六十九年

中〳〵に此夜の月は出て見し
こゝろにかゝる雲もこそあれ

賴義朝臣以二三男義光朝臣一爲二大明神之氏子一故號二新羅三郎一也

人王七十二代白河天皇之御宇永保元年春、舍兄八幡太郎陸奥守鎮守府將軍源義家朝臣進二發奥州一御時於二奈古曾之關一詠歌

吹風をなこその關とおもへとも
道もせにちるやま櫻かな

攻二將軍ノ三郎清原武衡同四郎家衡一給ニ義光朝臣其比者左兵衛尉而守二護大內一候二京都一聞二此合戰半之由一辭二朝廷警衛之當官一解二置弦袋於殿上一急馳下テ加二義家朝臣之陳一同三年九月十七日亡二朝敵一遂二本意一上洛給者被二勸賞一賜二甲斐國一也老後剃髮雖レ生二武藝不羈之家一常懶シ放逸一先愧之業一自二若冠之時一誦二法華經一每日念佛唱二一萬遍一也、誦二法華二千部一奉レ資二過去二親一其余廻二向法界ノ衆生一不レ限二卷數一、又逐日必披二見往生要集一隨時不レ定二枚數一、然而園城寺裡建二立道場一造二顯ス丈六阿彌陀佛一即營逆修善根一、其後大治二年十月一日雖レ有二病氣一不レ怠念佛、至二同十九日一相二對嫡子三井寺之金光院阿闍梨覺義幷二男進士延尉義業一曰吾明日ヲ不レ可レ過處二分資財一兼ネ告二臨終行儀一也、至二廿日一病腦平復ス俄以テ沐浴シ着二新衣一居二淨席一漸及二末期一對二本尊一結二手定印ヲ一唱二口ニ念佛一引二五色絲一奄然以テ氣絶ツ于レ時八十四歳

（爲明王院公胤僧正之弟子）

以二嫡男金光院刑部阿闍梨覺義一加二三井寺之智證大師之門徒一

三男刑部三郎義清朝臣代入二部甲州一號二武田一也、義清朝臣嫡男大學ノ助清光朝臣之二男太郎大膳太夫信義朝臣之四男伊豫五郎武田伊豆守信光朝臣者治承四年賴朝卿揚レ旗給ヲ時十月十四日武田安田之人々赴二駿河國一經二神野春田路一至二鉢田ノ邊一羨駿河之目代長田之入道橘遠茂卒二多勢一赴二甲州一處不意二相逢ヲ、此所境連リ山峯道峙盤石間不レ得レ進二於前一不レ得レ退二於後一、然信光朝臣進二先登一勵二兵法刀一攻戰ヲ遠茂暫時雖二防戰一終二打負而被虜

信義母ハ手輿遊女與二逸見太郎光長一同胞兩子也光長ハ巳剋二生信義ハ午剋一生大膳太夫法名光蓮右大將賴朝之時賜二石和ノ庄一ヲ號二石和ノ五郎一ト又號二伊澤一

御鳥羽御宇文治二ヨリ正保三迄四百三十七年

廣長按　信在宜作信滿乎

御花園御宇嘉慶元ヨリ正保三迄二百四十九年信繁治部少輔事ニ勝定院殿普光院殿ニ嘉慶二年十一月二日若州ニ而逝去號ニ寶泉院ト道號日山法名長光　信守治部少無嗣子故讓ニ家督ヲ於弟信繁ニ號ニ光明寺ト道號輝溪法名祐光　信在刑部太輔號ニ炅化寺ト道號見外法名乘光　氏信後改ニ信頼ト刑部大輔甲斐國守護事ニ鹿苑院殿ニ號ニ慈善寺ト天龍寺供養之時隨兵之先陣　信武伊豆守陸奥守甲斐國守護九州探題事ニ將軍尊氏卿ニ康永四年天龍寺供養ノ時爲レ隨兵延文三年四月二十九日尊氏卿薨ス因テ之信武出家號ニ八福寺ト

廣長按　廣字上景字アランカ

三代國信治部少事ニ慈照院殿常德院殿ニ延德三年六月廿一日逝去號ニ玉花院ト道號功林法名宗[illegible]若州二代信賢事ニ慶雲院殿慈照院殿ニ文明三年六月二日逝去號ニ大通寺ト道號大人法名宗武信榮事ニ普光院殿ニ永享十二年

同子息二人討捕レリ、依ニ此勳功一賜石和之庄一而後爲ニ甲斐國ノ守護一繼ニ武田之家督一矣、亦文治二年賜ニ安藝國之守護一也從ニ信光朝臣一相繼而小五郎治部大輔信政朝臣、伊豆守信時朝臣六郎伊豆守時綱朝臣彌六郎伊豆守信宗朝臣彥六郎陸奥守信武朝臣、伊豆守氏信朝臣、陸奥守信在朝臣之二男伊豆守信繁朝臣之代　大將軍左大臣義教公賜ニ若州一故ニ慶嘉元年從ニ藝州一入ニ部シテ若狹國一數代令ムル繁榮一也依ニ昔者令レ守ニ護甲斐國若狹國安藝國一謂ニ三武田一今者遺ニ苗裔於此國一也

夫レ智證大師者讃岐州人而唐歸朝之時　新羅大明神現來リ御我祖母之先祖河野之家者伊豫州同ク四國ノ人也、亦有ニ古傳一曰八幡殿之家紋者捧白色、白ハ則金姓、新羅殿之家紋者封ワリ菱捧黑色、黑則水性金與レ水者相生矣、亦北方者是根元水也、此國者有ニ日域之坎一矣、今在ニ狄カ島松前一　新羅大明神之氏子時廣父子奉ニ勸請一事家紋ハ封菱水性ハ令相生ス云レ衿カレト云レ衿コレト可レ謂ニ奇特事一也

神武天皇正統十五世之孫

應神天皇八幡大菩薩正統十八世之孫

人王五十六代惟仁親王清和天皇七代之苗裔新羅三郎刑部烝常陸守義光朝臣正統十五代之後胤

當家之元祖信廣朝臣以來代々年譜幷名譽奇特之記

松前當家之元祖鎭狄大將武田彥太郎若狹守新羅氏信廣朝臣者、若州之屋形第一代武田伊豆守信繁朝臣ニ在ニ男子三人一、嫡男治部太輔信榮朝臣就テ令レ保レ世無ニ繼子一、二男大膳太夫陸奥守信賢朝臣繼ニ家督一、而依レ有ニ信賢朝臣遠キ慮カリ一乎使ニ一子之信廣朝臣爲ニ舍弟國信朝臣之養子一、欲レ讓ニ家督於大膳太夫國信朝臣一之處、以レ令ニ信廣朝臣牢人一幸ヒ國信朝臣之息男治部太輔信親朝臣繼ニ若州武田家督一矣肆ニ信廣朝臣者爲ルト國信朝臣之子一云也

信廣朝臣者稟性大力强盛而爲ニ勇氣麁豪一之間、信賢朝臣與ニ國信朝臣一共ニ思ニ且

七月廿三日若州ニ而逝去號ニ長福寺ト道號天游法名光藝

廣長按　蠣崎季繁到着之年月日尤不レ詳意者以爲政季之婿考レ之則康正前後來ニ于松前一乎同心此所同三年ノ字アランカ

廣長按　松前年代記以ニ是歲一爲ニ首端一

廣長按　糖部即南部古名也

廣長按　新井白石之說以ニ是年一爲ニ元祖信廣入國之初一者非也

國一不レ得ニ止事一合レ心義絕シテ而欲レ令ニ已ニ暨バ生害ニ之刻、家老之數輩就ニ哀惜一遁レ其難一召ニ具シテ家ノ子佐々木三郎兵衛尉源繁綱、郎等工藤九郎左衛門尉祐長其外侍三人一而信廣朝臣二十一歲之秋、寶德三年三月二十八日密ニ出ツ國於夜中一、是併ラ依テ繁綱與ニ祐長一之計略上也、下リ關東足利一少時住シ享德元年ノ三月來テ奧州田名部一知ニ行ス蠣崎ヲ而後　伊駒安東太政季朝臣同心シ八月二十八日渡ニ此國一矣、爰ニ在ニ蠣崎修理太夫季繁ト云者一、是モ生國ハ若州屋形武田伊豆守信繁朝臣近親者也、然ニ季繁有ニ其過一立ニ去リ若州一乘ニ商舶一來ニ當國一而　爲ニ安日政季朝臣之聟一號ニ蠣崎修理太夫一住ニ上之國一所レ副ニ置信廣朝臣一河南花澤居館也

抑往古者此國上二十日程、下二十日程、松前以東者陬ム川西者與ヨ依イ地チ迄人間スル住事者右大將賴朝鄉進發而追ニ討奧州之泰衡一御タマフ節、從ニ糠ヌカ部津輕一人多迯ニ渡此國一居住ス、彼等結ヒ付ケ薙刀於舟舫一爲ニ櫓櫂一漕キ渡ル故ニ將テ其因緣一當國艋コフネ舴コフネ之車櫂者象ニ薙刀一云、奧狄ノ舟近世迄造レリ櫂於薙刀之象一也、於レ今奧狄之地ニ彼ノ末孫爲レ狄ト在レ之云云、亦實朝將軍之代强盜海賊之從類數十人搦捕リ下シ遣リ奧州外之濱ニ被レ追ニ放狄之島一渡黨云者渠カレ等カ末也、亦其以後嘉吉三年冬　下國安東太盛季落ニ小泊之柴館一渡海之後慕レ跡數人來住ス於レ今其末孫之侍共在レ之也、中比內海之宇ウ須ス岸キシ被レ攻ニ破夷賊一事者、有ニ志シ濃ノ里リ之鍛冶屋村ニ家數百一康正二年春乙ヲツ孩カイ來而令レ打タ鍛冶於劇マキ刀リ處、乙孩與ニ鍛冶一論ニ劇刀之善惡價一而鍛冶取ニ劇刀一突ニ殺ス乙孩一、依レ之夷狄悉ク蜂起而自ニ康正二年夏迪イクルマデ大永五年春一破リ東西數十日程ノ中住スル所ノ村々里々殺ニ者シヤモ某一事起ニ元ト於ニ志濃里之鍛冶屋村一也、活キ殘ル人集ニ住ス皆松前與ニ天河一下國安日盛季朝臣其先祖者他タ化ケ自ジ在ザイ天王之內臣安日長髓從レ天下ニ此國一居ニ住大和國伊駒山一雖レ令レ成ニ　神武天皇爲國諍ヲ軍不レ利被レ虜トラヘ改ニ其名於醜蠻一配ニ流東奧津輕外之濱安東浦一、彼安日長髓之末孫押ニ領津輕一住ニ十三湊一繁昌ス、然ル處ニ安東太盛季之代爰ニ南部大膳大夫源義政者征夷大將軍義教公攻ニ一家之鎌倉左馬頭持氏朝臣一給、永享十一年義政攻ニ破鎌倉之大手口一二月十日持氏朝臣令ニ生害一御フ時依レ爲ニ義政拔群之忠節一義教公

廣長按　南部系譜義政其第十四世也嘉吉紀元酉秋七月卒此書釋氏所妄作已下亦妄談甚多矣着者察諸

廣長按　下國惣領家三代而斷絶矣又茂別八郎式部家政者政季之弟也下國家以道貞可爲始祖廣長曰下國氏古系譜ニ道貞カ弟ノ如クカケルハ系法ヲミタレルナリ

御花園御宇享德三ヨリ正保三迄百九十三年

廣長按　元入國之始明于此也矣蓋上說尤非也

賜糠部五郡而入部ス、同十二年娶十三之湊之盛季朝臣之息女而後義政從糠部行十三之湊對面舅盛季還途中而津輕者增聞善所矣度々云于時同朋蓮阿彌近差寄度々褒美津輕御事如令望彼者可廻籌策云歸後時々參義政之簾中蜜十三之湊家老其余之侍共有何故乎向後者可賴入義政之旨頻申實奇怪事也云又弊形替粧忍行十三湊認計策文落之從義政之簾中者遣文於親盛季告家老諸侍等之叛逆之由給間絆已令符合盛季朝臣家運盡所誅伐始家老其外善侍數十人上、此節義政出張而嘉吉二年秋攻破十三之湊而乘取津輕盛季沒落而雖左右館籠以爲無勢不克防戰被追出去小泊之柴館同三年十二月十日欲北渡狄之島之處爲冬天者順風不吹及難儀、粤道明法師仰天俯地碎肝膽忽有天之加護巽風吹出船ス、從跡軍兵追來共依浮船洋冲不及力引退、盛季遁下蹈虎尾之難上而渡海ス、彼道明法師奉負鑄像之觀世音大菩薩列伴怖畏軍陣中念被觀音力衆怨悉退散之誓約顯而此島之著岸是偏永善坊道明法師之致懇祈之謂也此觀世音大菩薩之尊像者於今在永善坊從其時云十二月十日之巽風ヲ於道明巽風也

盛季之息男安東太康季朝臣文安三年從狄之島雖渡入津輕不運而病死矣又康季之息男義季寶德年三年催糠部松館之人數而館籠鼻和郡大浦鄉之處享德二年被攻南部之軍勢而生害ス又祖父盛季依逝去下國之惣領家斷絶畢ンヌ

伊駒政季朝臣者十三之湊盛季之舍弟安東四郎道貞之息男潮潟四郎重季之嫡男也十三之湊破滅之節若冠而被生虜糠部之八戶而改名號安東太政季知行田名部繼家督而蠣崎武田若狹守信廣朝臣、相原周防守政胤、河野加賀右衛門尉越知政通以計略同三年八月二十八日從大畑出船渡狄之島也

出羽國湯河湊之屋形秋田城介安日堯季者十三湊盛季之舍弟西關安東二郎廉季之孫也故以一家之舊好湊ノ堯季朝臣康正二年呼越伊駒政季於小鹿島運籌策而取河北

廣長按　松前大館也　下國系譜中無定季疑家政之親族乎

廣長按　中野路在幾古奈伊ノ邊

廣長按　一文字者菊一文字乎

郡渡安東家矣、息男忠季之代葛西出羽守藤原秀清沒落而自明應四年知行河北千町成檜山之屋形繁昌給フ

抑狄之島古爲安東家之領地事者知行津輕在城十三之湊而雖隔海上依爲近國令領此島也政季朝臣越秋田之小鹿島節、下之國者領舍弟茂別八郎式部太輔家政被副置河野加賀右衛門尉越政通松前者預同名山城守定季被副相原周防守政胤、上之國者預蠣崎武田若狹守信廣副置政季之婿蠣崎修理大夫季繁夫々令守護夷賊襲來處、長祿元年五月十四日夷狄蜂起來而攻擊志濃里之館主小林太郎左衛門尉良景、箱館之河野加賀衛門尉政通、其後攻落中野ノ佐藤三郎衛門季則、脇本ノ南條治部少季繼、穩內郡之館主蔣土甲斐守季直、覃部之今泉刑部少季友、松前之守護下國山城守定季相原周防守政胤、禰保田之近藤四郎右衛門尉季常、原口之岡邊六郎左衛門尉季澄、比石之館主畠山之末孫厚谷右近將監重政所々之重鎭雖然下之國之守護茂別八郎式部太輔家政上之國之花澤之館主蠣崎修理太夫季繁堅固守城居ル、其時上之國守護信廣朝臣爲惣大將射殺狄之酋長胡奢魔允父子二人斬煞侑多利數多依之凶賊悉敗北ス、其後式部太輔經中野ノ路來山越於上之國會若狹守修理大夫有献酬之禮、式部大輔家政者授刀一文字於信廣被賞勇功又修理大夫者授喬刀來國俊於信廣、此時信廣朝臣者從若州差來進助包之太刀ヲ於式部大輔也

修理大夫無繼子故得政季朝臣之息女爲子令嫁信廣居川北天ノ河之洲崎之館仰家督信廣朝臣爲實ハ安東太政季朝臣之聟也

建立天ノ河之洲崎之館之北於毘舍門堂、抑承此毘舍門天王現來之緣起寬正三年夏有天河館之西海遙冲夜々光物、然信廣朝臣見之爲奇異ノ思使祈願所之圓增院秀延阿闍梨闚見此光物圓增日暮而出西浦見之光物隨阿闍梨之步行近寄來阿闍梨乍怪怖引上平砂ノ前抓拂藻屑見之在毘舍門天王之像依奉守歸而令拜見信廣朝臣奉善々

見爲是善佛師之造立雖非天像而尊靈驗新則爲彼圓增院秀延阿闍梨於別當令建立
御堂也、從康正二年治世三十九年
明應三年五月二十日六十四歲而逝去、荷擔院道號淸巖凉眞大禪定門
下國山城守定季逝去之後息男山城守恒季繼家督處行跡甚荒而依無罪之者共數多
被誅伐諸士等注進此旨於檜山之間、下遣討手明應五年十一月二十六日山城守令
生害、故其後預賜松前之守護職於相原周防守之息男彥三郎季胤被副置村上三河
守政義也

廣長按　上ニ見エタリ

廣長按　非政義政儀也見于下

同七年山城守恒季之靈詑巫曰爲我神故建祠崇荒神也
永正九年四月十六日宇須岸志濃利與倉前三舘所攻落夷賊而河野加賀守政道息男
彌二郎右衛門尉季通、小林太郎左衛門尉良景之子彌太郎良定、小林二郎左衛門
尉政景之子小二郎季景皆令生害也
宇須岸全盛之時每年三回宛從若州商舶來此所之問屋爲掛造家々於渚汀住依結繁
纜於緣之柱也、爲隨岸寺之開山嘉峯和尙者若州人乘商舶渡時植稚松於鉢持來、
此松成大木其枝條皆差堰若州之方肆被號思松然嘉峯和尙遷化之後頓彼松枯槁衆
人爲奇異之思云嘆松、粤隨岸寺二世寂峯和尙切取此松枝造立醫王如來之像、此
人元來爲若州人之故遠勸進若州、被建立御堂、因茲云枝藥師此御堂之光普而海
上里十程輝渡不得漁網於鱗也、枝藥師之堂回祿而只遺其礎耳
同十年六月二十七日之早朝夷狄發向來而攻落松前之大舘、守護相原彥三郎季胤
又村上三河守政義令生害也
同十一年三月十三日信廣朝臣之息男彥太郎宮內少輔光廣爲民部太輔良廣父子共
改上之國乘列小船百八十餘艘來移住相原季胤松前之大舘注進此旨於兩度檜山其
兩使經數月不還來爰有紺備後云牢人爲勇健利口者雖渠常病眼不明良廣撰遣其器

之處、不違其撰上著河北郡檜山廻才覺上書札、屋形者政季朝臣之嫡孫安東太尋
季朝臣披見書狀聞使者之口上預賜狄之島於良廣宜守護國內之由賜判形畢、紺備
後持還故從諸州來令商舶旅人出年俸上過半於檜山、則相定紺備後廣長於役取人
加以感使節之功而準門葉也
同十二年夷賊徒蜂起六月二十二日光廣朝臣以計略居宅之客殿與臺所之中外戶數
間以繩索置招入夷賊之酋長庶野匐峙兄弟幷侑多利一日行酒令彼等入醉興、出寶
物見之窺弄寶物之隙令此間於數多之女共擣碪紛其音、鎧物具而後切索繩家內之
戶推儭數人俄亂入客殿、光廣朝臣取太刀斬殺夷之酋長二人、此喬刀授修理大夫
之信廣朝臣來國俊也、
自是相繼爲家重寶矣、以加侑多利夷不漏一人悉討殺築塚於小舘下之東埋夷共之
死骸號之夷塚、季廣朝臣之代迄欲下令夷狄敵對發向者、先自此塚爲鬨聲夙聞也
松前之坤方從汀有二町餘冲小島、佳景之島也、光廣朝臣建立社壇奉勸請辨才天
依夢告、爲別當於曹洞宗隨芳和尙、然而以後春秋有上龍燈人見事度々可謂實奇
特哉
建立大舘於八幡宮也
從明應三年治世二十五年
永正十五年七月十二日六十三歲逝去、法源寺道號岱巖寥靑大禪定門
新三郎民部太輔若狹守良廣朝臣亨祿元年五月二十三日之夜風雨荒爲用心提手鑓
廻郭內如案狄忍來爲劫郭內見欲上越西之柵式鑓片手而突之狄則轉柵外故同志之
狄引退郭內無恙、早朝見之有突殺處之狄之骸堀底依突徹鎧之胸板於後自其爲此
鑓於家重寶也
同二年三月二十六日狄發向欲攻上之國和喜之舘折節良廣朝臣舘籠將隱謀和睦引

廣長按　此說甚非也藩主世々領此國已見于長錄紀元是釋氏之輩所女作也

卑數多之償、酋長多那嶮云狄舘之坂中平地之所而請取償之物、仡向上舘之方射悍恞處於矢倉、此間有百餘間、其矢中狄之胸板、見射殺酋長數百之侑多利遽騷迯散、見之自舘内打出拔連太刀刀追行、依其比漸谷々之雪消洪水漲、狄皆欲渡越天河、無了簡追込指河上迯行於菱池悉討殺也

同四年五月二十五日之夜雨零、狄忍來欲侵良廣朝臣之松前之大舘、密渡上西澤之小橋、良廣朝臣聞其跫覘其所、於小舘之北門外射之、狄不敢來、明朝見狄骸矢中賊而自右肩徹左脇而猶入其矢先岸飲羽、是良廣朝臣之膂力勝人自壯年常控三人張之弓故也、射中闇夜於物事者傳家弓之秘術也

天文三年四月十六日、立上之國天ノ河之南岸、見蛇之泳河向目奈之河口射之、其間二町餘而中射殺其蛇、以後曾不中物

同五年六月二十三日令和睦多離困那云狄成得意、一日行酒、以來國俊之喬刀討渠夫婦於一太刀宛、多離困那者自左肩右腰迄打落、妻奴者切放一胴、此喬刀雖細身而不長、無比之大物切故也、彼狄者爲多那嶮之聟者、所勸度々妻奴、數年廻計略、欲動殺舅之敵於良廣朝臣之條、討渠夫婦以後國内東西安全也

有松前之北方高山、登此山者見渡扶桑國、佳景之山也良廣朝臣ノ代建立勝軍地藏大菩薩之御堂而爲阿吽寺快盛法印於別當然已後欲松前ノ中火難出者於今此山必鳴動此大菩薩者在石像也從永正十五年治世二十八年

天文十四年八月十九日、時六十七歲而逝去、法幢寺道號勝巖宗金大庵主

此代法幢寺之住持者宗源祖禪師者若州人也、彥太郎若狹守季廣朝臣母儀者穩内之舘主蔣土甲斐守季直之孫女也

天文十五年春河北郡深浦森山之舘主飛彈季定起謀叛間從檜山安東太尋季朝臣父子推寄御時季廣者爲搦手之大將可打立由依飛脚來告催人數乘列船渡小泊、三月

御柏原御宇永正十一年ヨリ正保三迄百三十三年
童名卯鶴丸

五日著陳森山同十五日從舘内擔水桶見出入者在遙舘下射之其矢中自後射徹胸板其後無幾程落城所生捕者共云爲知舘内無水於敵方間敷而令爲汲水眞似之處彼射殺故如此依季廣朝臣之矢一筋飛彈季定令生害此弓謂細箔也

若州之屋形武田光祿大夫國信朝臣之後相繼治部太輔信親朝臣、伊豆守元信朝臣、大膳大夫元光朝臣、伊豆守信豊朝臣之代天文十七年夏爲使者富田豊後廣定而依申曾祖父信廣朝臣者雖爲大膳大夫息男令牢人來由所通相互於懇志、自信豊朝臣迪于息男大膳大夫義綄朝臣之代賜每年書音也

建立松前之西於愛宕山大權現之社檀爲別當阿吽寺快祐法印此快祐法印者蔣土甲斐守孫而季廣朝臣之從父兄弟也

上之國泊之舘主蠣崎太郎基廣者良廣朝臣之舍弟二郎高廣之子也、此人爲取持當國憑季廣朝臣歸依之法師賢藏坊令祈禱故法師雖數年入心祈不成就、同十七年三月季廣朝臣行上之國法師同道於山中欲討不叶而至上之國其後季廣朝臣參詣天河之毘舍門、彼法師亦同參開帳奉禮拜時、賢藏坊向季廣朝臣謝曰、我被賴太郎基廣欲討貴殿、雖數年祈末得討者、季廣朝臣聞此言思是毘舍門天王之示現彌奉信仰、從上之國還後差遣長門藤六云者藤六廣益恃而速討太郎基廣之頸持來矣、是併將依毘舍門天王之擁護同十八年造營新御堂奉崇冥慮也

羽州庄内之郡司土佐林入道靜林上洛之時公方大將軍大納言義晴卿賜御茶釜、抑此釜者建久四年夏大將軍賴朝卿富士山之狩倉而之御釜之由義晴卿曰、季廣朝臣與靜林依使懇切、長門藤六廣益而所望之故渡賚季廣朝臣令爲家ノ重寶其名信夫釜云也

秋田湯河湊之屋形左金吾安日堯季朝臣上洛之時將軍大相國義政公賜青磁之花入湊之安日茂季朝臣之代季廣朝臣請得而爲家ノ重寶也

若州武田五代信親治部少輔永正十一年八月廿二日逝去號栖雲寺殿道號樹岳法名宗鐵　元信從二位伊豆守號佛國寺殿大永元年十二月三日逝去道號大雄法名宗壯　元光從三位大膳大夫號發心寺　天文七年七月十日逝去道號天源法名宗勝　信豊伊豆守天文二十年七月十七日逝去法名號靈雲寺道號大僊法名紹貞　義綄大膳大夫號桂林寺殿　天正六年七月九日逝去道號聖齋法名宗清　元明孫八郎天正十年七月十九日江州貝津而生害時廿一歲號法雲寺殿道號文甫法名紹昌此代若州武田家斷絕元祖義光ヨリ正統二十代也

廣長按　應乎

廣長按　松前累世家譜花生高九寸是也

廣長按　喜一作嘉

同十九年六月二十三日河北郡檜山之屋形尋季之嫡男安東太舜(キヨ)季朝臣欲レ見二此國一渡來給ヲ謂二之ヲ東公之島渡一也、其時有二約諾一執レ婿二舜季之二男湯河湊之屋形東九郎左衛門督安日茂季朝臣一ヲ又執レ婿二津輕之北郡司喜庭伊勢守秀信一、故威勢倍シ振二近國一家名興テ聞フ二遠邦一

季廣朝臣支二度シ置キ夷狄之翫好之寶物數一依レ令二卑(アダヘ)レ之悚(ヨロコヘ)一懇切(ナリ)夷狄悉稱二神位得意一ト深爲二恭(スノ)敬一條國內靜謐也、至若(シカノミナラズ)召二寄(セ)勢田內之波志多犬一居二置(ヘ)キ上之國天河之郡內一而爲二西夷尹(カイシト)一、亦以二志利內之知蔣(コモ)多犬一爲二東夷尹(カイン)一、定二夷狄之商舶往還之法度一ヲ故ニ令下從二諸國一來ル商賈ニ出中年俸上配二分(シテ)其內一而賚二兩酋長一謂二之夷役一、而後從レ西來狄之商舶者必天河之沖而下レ帆休テ爲二一禮一往還、從レ東來夷之商舶者必志利內之沖而下レ帆休テ而爲二一禮一往還(スル)事偏ニ令レ慫(ジウ)慫(ケイ)季廣朝臣一處也、季廣朝臣有二男女子二十六人一、令ル二一族子孫繁榮一也

嫡男彥太郎宮內少輔舜廣無二繼子一

二男万五郎元廣　爲二明石右馬助季衡入道雲心之聟一、彼雲心者爲リ二季廣朝臣之妹聟一

無二男子一故執レ婿二元廣一然共元廣無二男子一依テ女子繼レ跡其子右馬助廣衡

三男新三郎慶廣朝臣

此三人母儀者宇須岸之舘主河野加賀彌二郎右衛門尉越知季通之息女也

四男右衛門太輔正廣　母ハ家女有二子細一天正六年夏爲二熊野參詣一上洛於二江州安土一奉レ謁二信長公一天正十四年檜山之屋形愛季朝臣之代二仙北高寺陳之時煩二腫物一三十九歲而死去、無二男子一有二女子二人一故讓二家於弟貞廣一

五男玄番頭長廣　同母

息男久三資廣依二早世一令レ嫁二貞廣之養子左馬助ヲ於孫女一繼レ跡ヲ

六男左近太輔但馬守定廣　母者家女

爲下慶廣朝臣與二公廣朝臣一二代忠節人上、無二男子一有二女子二人一、執レ婿二嫡女於淺利小左衛

三男僧法源寺隨良也　母ハ家ノ女右衛門大輔正廣同母兄也　有二子細一此僧遍參ノ之時關東ニテ而早世ト云云

慶廣朝臣ト與二正廣一同年也　慶廣ハ春生レ正廣ハ夏生ル

定廣與同母

正廣與同母

廣長按　有興字乎

廣長按　主米疑久米乎　一說求馬也　是正說乎

廣長按　中疑仲字

吉廣同　正廣與同母

廣長按　此婦人依反逆露顯自殺

門尉義貞一、是亦無レ子故令二養女繼一レ跡也

七男與三郎包廣　同母

依レ令ル二早世一無二繼子一

八男宋女正作左衛門尉吉廣　長廣ト同母家女

文祿元年至二肥前州名護屋一

慶長五年三月十五日攝州大阪城西丸(ニテ)而慶廣朝臣ハ共ニ奉レ謁二家康公一有二男子四人女子三人一嫡男勘兵衛尉重廣二男主米助次廣三男宋女助清廣四男傅之亟在廣

九男助五郎中廣　母家女

天正九年春檜山之屋形愛(チカ)季朝臣鹿角陳(カトノ)之時無二比類一働敵三騎討捕而後討死ス于レ時二十一歲無二繼子一

十男勝左衛門尉守廣　吉廣ト同母家女

女子五人　主殿助友廣

十一男主水助員廣　母家女

傳右衛門尉種廣

十二男右衛門太輔貞廣　母家女

繼二舍兄右衛門太輔正廣之家一

公廣朝臣幼少之時父盛廣朝臣逝去故爲二守立一忠節人也

嫡男藏人右衛門太輔利廣

季廣朝臣之

一女　母家女

脇本之舘主南條治部少輔季繼之末孫上之國和喜之城代南條越中廣繼之內儀

二女　母儀者宇須岸之河野加賀彌二郎右衛門尉越知季通之息女　茂別之舘主下

國式部太輔師季入道清觀之北方

三女　同母儀

津輕北郡司喜庭伊勢守秀信入道等雪之北方女子二人　孫九郎直信

四女　母家女

小平藤兵衛尉季遠之內儀

女子三人　又兵衛尉季長

五女　同母

厚谷右近備中季貞之內儀

女子四人　嫡男四郎兵衛尉貞政

六女　同母

秋田湯河湊之屋形安東九郎左衛門尉貞次

嫡男湊東九郎修理亮高季　二男重右衛門尉貞政

七女　母家女　作左衛門尉　同母ノ妹

村上今右衛門尉忠儀之母儀

忠儀無二繼子一故猶子主馬助定儀繼レ跡

八女　同母

秋田神ノ浦兵庫頭季綱之內儀無二繼子一

九女　母家女　但馬守　同母妹

下國孫八郎重季之母儀

十女　母家女

下國加兵衛尉直季之內儀子孫繁昌

女子五人　嫡子主典助由季早世　二男三七郎盛季早世無二繼子一三男內記廣季

廣長按九女ノ母ハ六男定廣ノ母ノ妹也云事ナラン　重季ト唯人ノ子ニナラヤ未詳　思フニ季師ノ第一ノ子ナラン　然則ハ季師ノ永ノ公ノ二ノ女カ　九女共ニ妻トシテ季師ノ永カ疑フヘシ　定廣實ハ七男ナリル按ニ由季有子盛宮內季愛也是惠季也有子左京疑高季也計婦ニ中祖也

由季之女子三人男子宮內少輔慶季爲二下國之家督重季之聟一繼レ跡故末子內記廣季繼二直季之家一也

十一女　同母

秋田神ノ浦兵庫頭之一族佐藤彥助季連之內儀無二男子一故女子繼レ跡也

十二女　同母

村上三河守直儀之內儀無二繼子一故養子繼レ家也

十三女　同母

新田右京進廣貞之內儀

男子三人　嫡男瀨兵衛尉依二早世一嫡孫繼レ家也

十四女　同女

號二松嶺院一

廣長按繼子即溪雲公弟四子廣謀也

廣長按十四女者爲盛廣之妻誤也乎按ニ自二上國之一一條一別條

上之國城代南條越中廣繼之內儀企二隱謀一、是雖レ爲二長子一其身女人故憤レ不レ繼二家督一、欲レ立二舅ノ甥ノ崎太郎基廣於家督之處一、基廣之近習之者丸山某ノ子一賓上ニ、舍弟舜廣元廣於二男元廣者受二久病一同五年二十三歲而早世、彼ノ丸山之逆心之起レ者元廣十二歲飼二愛白狗ノ猶一善ク狎レ付隨二万五郎一行二客殿一、丸山見レ之不レ似二合一侍一事哉ト而以ノ外惡口ス元廣大瞋リ拔二脇差一切一剩丸山某ノ子之頸一欲二重テ切一處爲二傍居人懷一入ル元廣一、依季廣朝臣聞レ之折檻而爲レ被二明石季衡之居ル送一遣根保田一、丸山者金瘡癒而後惡二万五郎一終同二心南條越中ノ內儀一卑二鴆毒一、隱謀顯然而越中內儀者令二生害一行二丸山於寺ノ領一、此所之川雖二鮭魚多ク入一爲二寺領一後不レ入二鮭魚川一然ニ三十三回忌過以一後入二鮭魚川一事可レ謂二奇特一哉

舍兄兩人就二早世一讓二家督於慶廣朝臣、從二天文十四年一治世三十八年一而天正十年令二隱

天文廿一年四十六歳剃髪

慶安元戊子年八月二十八日庚申祖父永安公ノ之脇差備前貞家作求得也　同二己丑年正月三癸亥日祖父永安公之茶碗求得也色白　同二己丑年正月七丁卯日祖父永安公之杖躬鑓求得也　銘兼繩鑓之長サ七寸八分子孫繁昌之寸ニ相也　江戸ニテ而宣廣對シ而本阿彌光甫ニ問レ之ヲ光甫云ク正應之比有ニ濃州關ニ滿吉廣滿吉之息女之子有レ二人兄ハ兼白弟ハ兼繩建武之比也　同五壬辰年正月十二乙酉日永安公之茶碗求得也色赤　同正月十五日戊子日永安公之脇差寸一尺貳寸三分求得也　如意滿足ニ當此脇差承應三年十二月四日返遣

一順書時鶴三列從北聲長閑音信南之礒行飛渡數人見レ之也　脇句羽吹長閑示鶴擔嬉礒　慶安二己丑年正月十四日連歌發句千代見草々也者霞免留島根哉

居也河北郡檜山之屋形安東太舜季朝臣逝去之時剃髪セリ

文祿四年四月二十日酉時八十九歳ニテ而逝去、後法憧寺道號心田永安大居士

此卷ハ者

新羅太明神ノ之氏子爲ニ武田之末孫ニ狄之嶋松前之家譜奥ニ義光朝臣二十代之後胤景廣參詣ノ穐祈ニル武運長久子孫繁昌ヲ神慮可ニシ納受信心之懇篤ナル仍清ニ書シ之ヲ爲ニス永代家ノ之龜鏡ニ且ツ依テ所ニ望ニ加ニル奥書ヲ者也

正保參丙戌歳九月十九日

三井寺北院　勅免　探題法印舜亮記之畢

今度八百座護摩之人數

喜見院法印權大僧都舜亮
覺林坊法印權大僧都兼光
三藏坊權大僧都豪覺
上光院權大僧都盛雄
玉性院權大僧都定賢
三光院權少僧都慶元
預　圓行房兼榮
常實房範榮

同九月四日開白十日結願

童名天才丸

廣長按　孫字下也字アルヘシ

慶廣朝臣討ニ留淺利義正ヲ大刀令レ嫁ニ嫡女ヲ於守廣ニ時賚レ之而ルニ慶長十三年二月六日守廣入ニ火坑ニ死去ノ之節燒失又小螺丸友次之刀ヒ云是實也

廣長按　非愛季舜季乎

新羅之記錄

下之卷

新三郎民部太輔慶廣朝臣者依テ爲ニ三男ニ令レ結ニ屬津輕波岡之御所ニ、抑此波岡之御所者後醍醐天皇之御宇陸奥國司北畠源大納言鎭守府將軍顯家卿之末孫也、永祿三年春慶廣朝臣十三歳ニテ而渡ニ津輕ニ謁ニス波岡之御所右衞門督顯慶朝臣ニ、此時爲下從ニ松前ニ渡海船着之上賜ニ稻我郡潮潟之野田ノ玉川村ヲ是者

夕されば潮風こして陸奥の
野田の玉川千鳥なくなりと

能因法師之爲レ詠歌之名所也ト云フ

天正十一年河北郡之屋形安東太愛チカ季朝臣之代ニ比ニ内之郡司淺利左衞門尉義正和睦シテ而來レル檜山ニ時三月廿七日兼而定ニ討手深持織部助季總ト云ニ數度爲レ顯ニ手柄ニ大剛ノ兵、執レ酌ヲ進レ酒拔ニ太刀ニ一太刀打ニ義正ニ不ニ更ニ屑ノ雖レ打ニ二太刀ニ取ニ義正傍ノ太刀柄ニ而請留依レ爲ニ武勇剛强之人ニ拔迦ハツシ打拂ヒ立ニ座敷ニ被ニ飛出ニ、爰慶廣朝臣者在ニ次ノ座ニ拔ニ太刀ニ立向フ左金吾見ニ慶廣ニ被レ打ニ拜切ニ之處慶廣朝臣請留切ニ落義正之左股ニ則被レ仆之間速ニ討留ル故從ニ愛季朝臣之代ニ河北千町悉入ニ手裏ニ事是偏ニ慶廣朝臣以レ討ニ留ル淺利左衞門尉義正ニ、此時愛季朝臣賜ニ河北郡内田子村ヲ於馬飼所ニ也

天正六年檜山之屋形愛季朝臣被レ爲ニ病死ニ舍弟秋田湯河湊之屋形東九郎左衞門督安日茂季朝臣ヲ遷ニ息男東九郎高季於豊島ニ被レ奪ニ取湯河之湊ニ、同十五年檜山之屋形愛季朝臣逝去之後從ニ同十六年之春ニ愛季之嫡男東太郎實季朝臣與ニ從父兄弟湊之屋形茂季之嫡男東九郎高季ニ諍レ國ヲ所ニ合戰ニ、湊九郎高季憑ミ仙北之戸澤九郎ニ被レ打ニ入湊ニ矣、實季朝臣賴ニ由利郡赤宇曾治部少輔ニ給フ、故有ニ逆心之者ニ、高季敗軍シ牢人シテ而被レ逃ニ入仙北ニ

聞爲實季朝臣之理運秋田郡入手裏事於途中參着檜山是併慶廣朝臣捨猶子而仰家督、豈不專弓馬之道正武勇之儀矣

季廣朝臣之代迄者仰河北郡檜山之屋形安日家於家督主君之處、慶廣朝臣之代天正十八年秋關白豐臣秀吉公進發小田原追討北條家定關東之仕置、被仰付奥州羽州之檢地仕置、依兩國中之領主皆令參勤 秋田東太郎實季朝臣十六歳而初上洛給、慶廣朝臣聞之無心元思九月十六日渡海津輕對面前田筑前守利家父子到秋田會木村常陸守秀綱、行仙北逢大谷刑部少輔吉忠、其後實季朝臣同心而十月廿一日立湯河湊上洛、檢地之輩先歸洛而從跡狄之島主蠣崎民部太輔令上洛之由被言上、秀吉公思召珍事而被爲侍之處北國雪中經所々於滯留日數十二月十六日入洛而十八日參會利家秀綱吉忠依此三輩被言上之十九日 秀吉公賜御扶持方五十石可休息遼遠路中之苦勞之旨被仰出後同二十九日於聚樂亭奉初謁狄之島爲躰共預忝恩問也

同十九年閏正月十四日興行紹巴法橋之發句

春の夜や夷かこさふく空の月

慶廣朝臣脇句

明ほのいつこ歸る雁かね

此發句者

こさふかば曇もやせん陸奥の

夷には見せし秋の夜の月と

讀古歌之心緒也、雖彌生之空者花曇、此島古殊更霞深而有不見東西之山時狄之胡苴吹哉覽云令人皆用心也 慶廣朝臣者爲紹巴法橋之弟子傳連歌道又習手跡、

慶廣朝臣之手跡筆勢不違法橋

こさ吹はの歌萬葉集と古今集と源氏と三部之中に面白き歌を拔書にしたる萬古源と云抄中に有之連歌師宗眞老被見出し古今源之中者無之條萬葉集ノ中に入候事可爲必定之由大塚廣忠從江戸承應元年中冬朔日之狀被書越候十二月十一日披見也 萬葉集ノ中ニ此歌なし

文祿二ヨリ正保三迄五十四年

同二月一日御暇之時賜呉服三、銀子二百兩而三月廿八日令歸國著岸也

文祿二年正月二日於肥前州名護屋之御陳城太閤秀吉公曰欲攻隨高麗國令在陳之處不思寄狄之千島之屋形凌遼遠路來儀誠以神妙也、被入高麗國於手裏綷更無疑而御歡悅不斜、則向後者於狄之島爲御用物被相調也、可輸忠之由被仰出見任志摩守、殊式從狄之島令參勤者遼遠路在京中可不如意於江州爲馬飼所可賜三千石之領地也、慶廣朝臣承忝御諚雖不能左右申併在八十有餘之双親殘命之程不可幾存朝暮竭孝不賜領地而唯欲五七箇年一度充參勤之旨言上之間 秀吉公聞召而君子居之何陋有者可謂慶廣也、然者有所望乎可言上之由被仰出、依以木下半助吉政言上、從諸國松前來人不申斷志摩守狄之島中自由往還於有令商買者可行斬罪事、相背志摩守下知有申懸夷人於理不盡之儀者可行斬罪事、諸法度於有相背者可行斬罪事、右之通欲賜御判之旨申肆同六日如所望賜國政之御朱印併從津輕迪攝洲大坂賜人夫傳馬之御判而可上巢鷹之由被仰付

同七日奉謁家康公、然慶廣朝臣著所之道服者唐衣而從奥狄唐渡之嶋持來家康公見給爲珍道服可進之由宣之間奉即座於脫之併是御懇切不淺故也

同八日被召 秀吉公御前令急歸國宜鎭狄而御暇之時賜呉服二重、道服一、銀子三百兩也、從名護屋歸洛而先下使人申於名護屋見任志摩守加以賜國政之御朱印而令歸洛近日可下向之旨上、此袋者名護屋而前田利家朝臣之賜茶進之而入桐函送進之飛脚急下著而上之、老父季廣朝臣喜悅不斜遠來茶也殊以賜御朱印儀云袷云怜大慶不過之、則迪一族其外之諸士町人等召集賜饗應入此茶於大釜煎出令諸人飲之事可謂三略曰良將之用兵有饋簞醪者使投諸河與士卒同流而飲夫一簞之醪不能味一河之水而三軍之士思爲致死者以滋味之及已也

在京中會紹巴法橋、欲令見老父季廣朝臣望京極黃門定家之眞筆故感至孝之志授

廣長按唐衣ハ即チ女直錦今云蝦夷錦三韃錦也唐渡者則北夷ニシテカラフト島也女直或作女眞萬國全圖ニ所謂東室韋之地夷方ニ謂シイサンタン是則韃靼ノ屬地也

740
29

賚ノ掛物ノ其函蓋之内ニ紹巴書付侍ル

老父八十七歳片時モ急キ奉レ備ニ一覧ニ之志寄特々々予モ亦七十歳振レ筆也

紹巴書ニ賚連歌之新式目ノ其奥書云々

此式目者日のもとをはなれたる松前の嶋主蠏崎志州和國の風雅に心をそめ連歌の席に志ば志ばまじはりけるちなみにまれなる年を忘て眼のうすみをはらひ文禄二の春の半に染レ筆ヲ侍リ法橋紹巴在判

三月廿八日歸國而令レ拜ニ謁老父ニ、于レ時季廣朝臣畏低レ頭合レ手吾通ニ若州之屋形ニ於書札ノ依レ令ニ一家之名對面一若州以下北國中ノ者雖レ被レ知ニ其聞一不レ遂ニ上洛ノ本望ニ猶仰ニ河北檜山ノ之屋形ノ於主君ニ矣、貴殿今成レ日本國之大將軍太閤秀吉公之直忠臣ト是家運彌増々々長久子孫繁榮ノ之基幸甚々々我老後之喜悦不レ過レ之ニ而爲ニ慇懃ニ於之禮一然後立ニ御朱印ノ之制札ノ其夏召ニ集東西之夷狄一爲レ披ニ見セ御朱印一爲レ誦ニ吟文言ヲ於狄語一此上猶夷狄敵對而違ニ背志摩守ノ下知ノ徒リ諸國一對シ往來之者某於有ニ夷狄遣シ數十万之人勢ヲ可レ被レ追ニ伐悉夷狄ヲ也、被仰付一之由爲ニ申聞一條夷狄彌令ニ和平一諸國之商賣心安ク數船來ヲ而國内增々豊饒也

慶長四年ノ冬於ニ攝州大坂之御城西ノ丸ニ十一月七日被レ召ニ家康公御座ノ間ニ被レ御ニ覽狄之島之繪圖ヲ、北高麗之様体有ニ御物語一以ニ其ノ次ニ而尋ニ聞一召當家之系圖ノ也、此時改ニ稱號ヲ於松前ニ

同五年三月十五日慶廣朝臣同心シテ而舍弟蠏崎作左衛門尉吉廣奉レ謁シ家康公ニ、同日御暇ノ之時賜ニ夷服ニ二重道服一關東島五十端ヲ於慶廣朝臣ニ而四月二十八日令ニ歸國著岸一也

同六年十一月廿二日母儀逝去號ス禱妙院ト一、永正九年四月十六日内海ノ宇須岸被レ攻ニ破夷狄ニ之時三歳而被レ負ニ乳母ニ從ニ箱舘落一活レリ平常依レ爲ニ無病人一九十二歳景廣今年三歳故祖母ノ之面容爲ニ善ク覺ヘ一也

廣長按　松前稱號初ナリ

同八年ノ冬參ニ勤ス江戸ニ十一月十八日賜ニ百人之扶持方一ヲ也

同九年正月廿四日　大將軍家康公爲ニ本田佐渡守正信一承ニ可レ有ニ狄カ三嶋中金山一而雖レ望ム者言上ニ所レ任ニ置慶廣ニ之由被ニ仰出一、然共慶廣朝臣ノ之代者鑒ニ遠ニ事一不レ立ニ金山ヲ一

同正月廿四日以テ佐渡守正信一賜ニ國政之御黒印並傳馬之御判ヲ一也

同三月二日　從ニ右大將秀忠公一賜ニ兼光之御腰物並ニ吳服五重ヲ讓ニ此刀ヲ於嫡孫公廣朝臣一也

同三月二十二日　家康公ノ之供奉シテ而令ニ入洛一

同四月十八日爲シテ本田上野守承ト賜ニ百人之扶持方一ヲ也

同五月十九日被レ召ニ家康公御前一ニ、慶廣先祖武田伊豆守ト云多シ慶廣モ可レキ任ニ豆州一ニ由被ニ仰出一、同廿八日敍ニ從五位一任ニ伊豆守一ニ

同六月九日興行之時玄仍之發句

　をのつから越路の雪や氷室山

慶廣朝臣脇句

　しけり木ふかき遠近のみね

同十三日被レ召ニ　家康公御前一可ニ御參内之供奉ヲ由被ニ仰出一依テ廿二日勤ニ御參内之供奉ヲ一

同月廿八日御暇之時賜ニ御袷五重一也、七月九日加州金澤ニ而前田肥前守黄門利長卿御懇切之馳走無シ際限一、此時以ニ篠原出羽守利次一可レ進ニ五男傳十郎次廣一由令ニ約束一、次廣ヘ者依レテ爲ニ蠏崎玄番頭長廣之養子一此以リ後於ニ當國一從ニ加州一來應ニ師之執次ヘ者玄番頭也

八月十一日令ニ歸國著岸一也

同十四年ノ冬參ニ勤ス江戸ニ十一月十九日賜ニ御扶持方一ヲ也

同十五年正月八日暮テ而於ニ駿河之御城一ニ奉レ謁シ家康公ニ預ニ忝キ恩問一ニ也

廣長謹按　一説ニ是月廿七日ニ玉ハルトアリ御黒印之裏日四月廿七日トアリ然則前日ニコレヲ玉ハルノ理アルヘカラサルカ御腰物者御脇指也

廣長按　田ハ多也　正純成カ

740
29

同十五日進上御鷹四居奉謁家康公時被候宗對馬守之家老柳川豐前守其座敷、家康公向御柳川豐前守、彼者松前伊豆守云狄之千島之屋形也、抑北高麗焉奥狄者其境近之由爲被聞召及向後者可令會合噺、又向御慶廣是者高麗國之近所對馬州之家老柳川豐前守云自今以後可令會合噺之旨被仰出、此時豐前守海狗腎雌者住南海雄者住北海也、可有定狄之島而其形其藥能殊更冬至之後寒中可善取用事委細被談聞故　家康公聞召歸國而爲尋取可上之可有爲御養生御用旨被仰含罷立而御前歸宿之後慶廣朝臣行豐前守之宿所對面而賚獺虎之皮、明日柳川豐前守來慶廣朝臣之旅宿對面閑談而被賚人參數十兩、是併可謂　家康公御引合御懇切甚深之至、慶廣朝臣歸國而以後爲尋取海狗腎上之、謂之膃肭臍也

同十六日御暇之時歸路之次令湯治伊豆之山爲遼遠路中之養生可歸國由被仰出、賜呉服五重而令湯治伊豆之山也

同二月十六日朝於江戸御城　大將軍秀忠公御手前而賜御茶相客者小出大和守、羽柴下總守、金森法印、猪子內匠頭、御掛物者虛堂之墨跡、御茶入者相國寺肩衝也、而後晝御暇之時賜呉服五重並銀子千兩而歸國

同五月六日秋田窪田之城而佐竹義宣朝臣賜饗應懇切之奔走無際限此時以澁江內膳亮宣政可進末子長次郎滿廣之旨約束申處有猶舍兄加賀聞爲長次郎者幼少雖欲得同者加賀由曰上、慶廣在存所而令約束滿廣也

同年春花山院大納言定好卿之公達羽林忠長朝臣蒙　勅勘廿二歲而被左遷三月二日渡海著岸少時居上之國給慶廣朝臣五月十七日歸國而從往古未聞雲客之狄之千島於來給事豈是不左遷可爭來矣當代慶廣時雲客之來此國御事須談傳後世、抑天正十八年初上洛而文祿二年正月七日於名護屋奉謁　秀吉公而以來御懇切不淺故預雲客給且是家名譽也、且忠長朝臣之双親隔遼遠之海路想像狄之嶋之可慵花洛

拾玉抄　大僧正慈圓家抄內に有之由大塚廣成ゟ被書越也
あたらしや狄が千島乃春の花詠むる人も無て散らん　とは待りしも
今花山院忠長朝臣此島之賞詠梅花給者天下大平之故也
慶廣朝臣詠歌
わきてけふ梅のにほひのふかき哉大宮人のきぬの香なれば

而愁傷給事、且亦忠長朝臣之姉君一之台在駿河之御城而思聞給事云給云怜奉勞敷思爲御迎遣由廣急移申松前定北山下滿福寺於御旅宿五箇年御止住中奉謁懇志也、同十七年春過至初夏有梅花咲依慶廣朝臣構花下於座敷於筵而奉招請貴客終日酒宴游興給

花山院少將忠長朝臣

都にてかたらは人のいつはりと
いはん卯月の梅のさかりを
いつはりとゑぞやいはまし卯月にも
梅のにほひを風のをくらは

慶廣朝臣

わきて今日大宮人の詠れは
梅の匂ひの猶ふかきかな

從松前五日程東宇須之八海之所者爲佳景之地至遠山限有入江數其中島山多而不劣日域之松島之佳境、爰有往右人間數百家住時之善光寺如來之堂之舊跡、時々稱名聲鉦鼓音有夷聞爲奇之思云、同十七年冬依蒙夢告同十八年五月一日乘船詣彼所再興而令建立如來之御堂也

同二十年三月九日於津輕高岡之城而越中守信平賜饗應奔走無際限慶廣者進則重之刀信平朝臣者賜被重寶脇差並善馬爲懇切抑信平朝臣之舍兄宮內少輔信建者爲慶廣朝臣之聟、雖然去七年宮內少輔上洛之留守中九月廿七日有子細內儀令縊死依宮內少輔之親父右京亮信弘焉慶廣朝臣不和之起者文祿元年八月右京亮船而上洛之時逢惡風漂來此國逗留中慶廣朝臣令馳走之處見當國望故乎於名護屋就巢鷹之事亦慶長四年冬大坂而片桐市正饗應之時依右京亮茶之飲樣亦信建之內儀自害

以彼是相重故也、信建早世之後信平繼家督親父右京亮逝去之後、同十五年春駿河而安藤帶刀直次加兩人於異見令和睦通書札此度初對面津輕與松前者隣國也、公廣爲若年向後者令調相互於所用之儀也

同三月二十日羽州窪田而佐竹右京太夫義宣朝臣賜饗應馳走無際限、此時進慶廣所持之茶入瀨戸之肩衝於義宣朝臣、抑此茶入義宣朝臣雖數年所望給慶廣朝臣重寶而不進者回以梅津半右衛門尉相澤久右衛門尉進之處義宣朝臣不斜喜悅而爲其禮賜黃金五十枚至若義宣朝臣之子孫在秋田程者從松前申所用之儀者無疎意可相調賜之由堅約給也、是併家康公御頽齡之上舊冬被移御座於攝州大坂御攻陳之由承雖欲參陳冬天難順風渡海不任心令遲怠漸此春參勤路銀之支度以不如意故進義宣朝臣於茶入事可謂忠節也

同五月立大阪陣張刲菱紋之幕也

京都而求得相撲青井之刀持來賜景廣、元和元年八月四日於二條之御所御暇之時家康公宣漸向寒天令歸國爲道中之而賜大宿直衣二領道服三也

同九月十三日於江戸之御城被召寄　秀忠公御座間御暇之時忝御諚之上賜呉服五重銀子千兩而十一月四日令歸國着岸

慶廣朝臣者長高器量由々敷强力而爲控三人張弓上手殊更達醫術而下々者煩使人診脈聞病性賚藥癒病痾被活數人事可謂普施仁愛於蒼生故人懷惠遠方來住多矣

從天正十年活世三十五年

元和二年四月十七日

大相國家康公薨御依使忠廣飛脚告知處其飛脚渡海不順風而漸來五月廿九日慶廣朝臣承愕其夜則剃髮而以後令俄老衰是併爲奉結　家康公於深宿緣故矣

同年十月十二日酉時六十九歲而逝去、從河北郡檜山之國照寺天室宗龍和尚令參

童名松房丸

干時十九歲

廣長按　羇（タヒヤトリ）

學後法幢寺道號海翁永船大居士

嫡女母家女令嫁蠣崎守廣處早世雖然有女子四人令子孫繁榮也

嫡男甚五郎盛廣朝臣、母儀者村上季儀之息女也

天正十四年相悲母之喪盛廣朝臣稟性有孝心愁嘆深故同十五年秋十七歲而召具爲祖父季廣朝臣之小性三關右近廣久云若年者一人、八月二日密乘商舶凌滄海之難遙企熊野高野參詣、此舶從河北郡戸賀沖被吹出惡風雖七日七夜漂洋沖無難著越前州敦賀津蜂屋伯耆守賴高之家老蜂屋市兵衛尉高正聞盛廣朝臣上洛之由馳走所懇切則九月中參詣三山羇中苦勞不可忍遂其跡登叔父長廣其外數人供越年而京都爲太鼓打觀世與左衛門尉之子與十郎之弟子習太鼓盛廣朝臣太鼓上手也矣

盛廣朝臣爲祈先妣之得脫併爲人不知辛苦無辨民之勞者思政道不直其信心通冥慮依憐權現大師此志給乎同十六年從敦賀津乘船四月十三日無事令歸國著岸

同十七年四月慶廣朝臣行上之國留守中同月廿七日之夜盛廣朝臣居所從內舘之小丸之座敷火出而慶廣朝臣之預置當家之重書併季廣朝臣之代從若州之屋形武田伊豆守信豐朝臣大膳大夫義統朝臣父子來書狀等悉令燒失也

廣長按　此時父慶廣亦拜謁神祖

慶長元年冬參勤而奉初謁　家康公

同二年二月廿八日御暇之時賜虎皮五枚黃金五十兩而令歸國也

同五年見四神相應之所築新城名福山移住故內舘者慶廣成隱居所

廣長按　六恐當作八乎

同六年令參勤江戸奉得　家康公之御意而上洛八月十一日興行之時玄仍之發句

鴈のくる秋や常世の花さかり

盛廣朝臣脇句

見る〳〵月にはるゝ白雲

同十三日叙從五位任若狹守

740
29

廣長按　月浦公任官非是歳六年辛丑夏五月十一也其證見于是公自書之輪中一說慶長三年是公任官共誤也　宜從于松年々記說ナリ

廣長按　是下國舍人季賢カ先祖ナリ
童名　武藏丸

盛廣朝臣ハ者手跡連歌爲レ勝レ又雖レ爲ス小兵ニ弓ノ上手也、然レ共祖父季廣朝臣以來夷狄令ニ和睦一殊更近年依ニ天下太平一無ニ武勇之名譽一也

同十年春參勤シテ而任シ　秀忠公征夷大將軍ニ給フ勤ニ供奉一ヲ也

盛廣朝臣ノ依レ有ニ持病一欲シ爲ニ攝州有馬之湯治一申ス御暇ニ之日賜テ呉服銀子ヲ心靜ニ湯治シテ後從ニ敦賀之津一乘レ船ニ六月七日令ニ歸國著岸一從ニ慶長五年一治世八年

同十三年正月廿一日三十八歳ニテ而逝去、盛廣兼テ而知レ令ニ早世一故カ乎上洛之時從ニ大德寺金龍院松岳和尚一參學ス道號月浦宗圓大居士

二女ハ者同母令レ嫁ニ津輕喜庭直信一、後ニ爲ニ宮內少輔信建朝臣之內儀一ト令ニ早世一、有ニ直信之息女一人一來テ當國ニ令レ嫁ニ伊駒廣季一ニ、有ニ男子一人源十郎安季妹二人一繁榮ス

二男忠廣朝臣同母儀

慶長四年ノ冬與ニ父慶廣朝臣一共ニ上洛之時十一月七日於ニ攝州大阪之城一奉ニ初テ謁シ、家康公ニ

同五年三月十五日御暇之時賜テ呉服二重道服一ヲ令ニ歸國一也

同九年三月一日從リ　右大將秀忠公ニ賜フ官途隼人正ト也

同年冬上リ江戸ニ奉レ事ヲカヘ　秀忠公ニ住ス江戸ニ

同十五年依テ　秀忠公之命ニ五月六日叙ス從五位ニ

同年九月賜ル千石之領地ヲ也

同廿年五月七日攝州大阪合戰之節雖ニ二箇所手負ト令ニ討レ敵高名一此節乘馬ハ者秋田ニテ而義宣朝臣之賜フ慶廣朝臣ニ大蘆毛之駿馬也、於テ茶臼山之御本陣一慶廣朝臣奉レ謁シ　家康公ニ處ニ窮ニ隼人正之高名ヲ可レ爲ル伊豆守悅喜ニ之由預ル忝キ御詞ニ也、今年十一月賜ル千石之御加增ヲ也

忠廣朝臣ハ者巧ニシ詩歌ノ道ニ殊更達ス弓箭之藝ニ可レ謂ヲ武文二道之人ト也

元和二年自ニ九月十七日一慶廣朝臣依レ煩ヘル背癰ヲ使ニ飛脚ヲ告知一處ニ聞ヲ怛ヲトロキ而言ニ上シ此儀ヲ　秀忠公ニ

賜リ御暇ヲ伴ニ醫師三休ヲ急キ下向ス來テ糠部之野邊地ニ雖レ聞ト慶廣朝臣終ニ逝去之由ヲ欲レ見ト猶其遺跡ヲ、然ルニ冬天難ニ順風吹一而漸ク渡ニ海ス十二月廿八日ニ可レ謂ヲ下著テ錦衣ヲ來ル中故郷ニ上同三年之朔且爲ニ拜シ慶廣朝臣ヲ之思ヲ上ニ上ル內館ニ時之佳作

早梅綻レ雪ニ故郷ノ春　新ニ祝ス今朝万戸ノ民
治レ國ヲ保レ家ヲ君子ノ德　客船員繫ク景佳ノ津

同和歌

稀に來て春にあふなる故郷の
松の千年の聲をきくかな

同三年　大將軍秀忠公御上洛之節乍レ爲ニ忠廣病身一供奉シテ而至リ勢州桑奈ニ、七月二十九日三十八歳ニテ而逝去、道號龍山溪雲居士

右檜山之屋形安東太愛季朝臣之代ニ郎等南部宮內少輔季賢企ニ熊野參詣ヲ爲ニ路銀支度ノ持ニ登リ大鷹三居一至テ近州安土ニ上ニ信長公於此鷹一其比ハ者未下從ニ奥州羽州領主一人モ參勤上之處ニ彼宮內少依レ進ニ上御鷹ヲ思ニ召シ珍事一御歡悅不レ斜而則被レ召ニ出御前一預リ忝キ御詞ニ御懇情無ニ際限一、有ニ近日御上洛一供奉シテ而可レ見ス物京都ヲ之由被ニ仰出一被レ爲レ借ニ御馬諸道具中間小者ヲ加以差ニ此御腰物ヲ可シ供奉ス而借ニ預ル綱切貞宗ト云御重寶之御腰物ヲ也、任ニ御詞一宮內ノ少勤ニ供奉ヲ洛中心靜ニ令ニ見物一後申下有ニ熊野參詣之志一由ヲ詣シ三山ニ成ニ就シ宿願ヲ下向之時參シ安土一爲ニ借預リ令レ返ニ上綱切貞宗之御腰物ヲ申ニ賜ル御暇ヲ之處ニ信長公聞召抑此刀雖ニ所望之人多シト御重寶故未レ賜ラ然レ共宮內少ガ之凌キ遼遠之路ヲ奉レ持ニ參シ御鷹ヲ深志御感悅不レ淺之間下賜ル之由被ニ　仰出一　其上賜テ金銀呉服種々之員物ヲ歸國シテ而進ニ上ス愛季朝臣ニ於此刀ヲ殊更此刀ハ者大鋒先ニテ而大切端實ニ宇ヤレナル刀也、雖レ被ニ愛季朝臣重寶一慶廣朝臣討ニ留シ淺利左衛門尉義正ヲ時ニ賜ニ慶廣一也、慶長十五年ノ春江戸ニテ而讓リ賚フ忠廣ニ隼人正小知行ニテ而依テ勤ニ兩年大阪陣ヲ借金多シ逝去ノ後息男民部少輔直廣及ニ難儀一同年ノ冬公廣朝臣參勤之時ニ直廣令ニ相談一上ニ　秀忠公ニ於此刀ヲ申ニ子細ヲ賜ル

童名龍丸

黄金七十枚也

三男長門守利廣、母家女也、利廣者手跡勝能又醫道善、慶廣朝臣令約東南部信濃守利直朝臣故行糠部兩年居住、然共利直不懇切間歸國而成公廣朝臣之家老爰最上牢人杉山平内云者公廣朝臣被懇切、利廣相談而爲但馬守定廣之聟、其後利廣與平内共企隱謀彼平内之一族杉山勘介云者與平内不和之事出來平内欲討勘介之處蠣崎但馬守介抱而不令討、依之勘介返忠而利廣之逆心露顯而元和四年七月廿六日令渡海牢人彼平内者切腹也、是併可謂定廣之忠節故、抑慶廣朝臣者無一腹之舍弟矣右衛門太輔正廣者有一腹之舍弟長廣吉廣守廣天正六年夏正廣爲熊野參詣上洛之時於近州安土奉謁信長公歸國企謀叛處定廣者無一腹之兄弟依爲下一身深慶廣朝臣與水奥之思之間正廣之隱謀不遂本意而行秋田仙北高寺陳之時爲副將之處不運而病死、然則定廣者慶廣朝臣與今公廣朝臣二代忠節人也

童名綱丸

四男數馬助由廣者母儀齋藤實繁之息女也、舍兄盛廣朝臣之嫡子二男幼少而令早世故成養子後公廣出生養母公廣相共以惡由廣而盛廣朝臣逝去之後令懇切利廣之間深含遺恨事理至極也

由廣者爲謠蹴鞠殊更武藝皆勝人器用慶長十七年十月廿三日逢悲母之喪而爲吊菩提參詣高野山下向之時於大阪會大野修理正兄弟片桐市正兄弟亦大津而會合戸田左門令歸國也

由廣稟性行跡麁豪而勇氣强盛之故惡逆多依令慶廣朝臣義絶也

同十八年三月由廣留守中若黨津輕牢人木崎淺之助云者有重過間慶廣朝臣與公廣相談而使古志濃利之舘主小林太郎左衛門尉良景之末孫町奉行小林左門良勝討淺之助也、由廣歸國而聞之雖爲縱重過令討某留守中於渠給事口惜而恨慶廣朝臣元來恨深公廣惡良勝其以後剩良勝聞有重過之子細同十九年十二月廿二日討良勝此

童名大龜丸

童名竹松丸

廣長按 此說誤也 任官ハ十九年者二月廿六日ナリ

廣長按 同年十二月十六日賜御黑印並傳馬之御判也（側書）

時大皷打樋口石見之弟子江州八幡山之住人大塗師屋與四右衛門尉抱留由廣不爲打二ノ太刀由廣之長臣長尾豐後廣持拔刀立向而一刀打然共良勝拔大脇差打拂豐後手負也、良勝立座敷走出若黨共追懸又二刀乍被打逃入福山ノ城公廣朝臣居間之次座而命終就此事同廿六日之夜小舘而令工藤祐長之末孫工藤九兵衛尉祐種討由廣雖三箇所手負更不屑于時由廣之刀爲三尺三寸故狹座而不拔合捨太刀盛廣朝臣天正十五年秋初上洛之時敦賀而蜂屋伯耆守家老蜂屋市兵衛尉之賚拔迦二尺二寸兼元之大脇差打拂飛出下内舘之南坂走上新町之坂於爰終廿一歳而令生害、其後慶廣朝臣感豐後之打二之太刀殊更手負剛心而賚藥令癒金瘡

元和四年春巫詫曰我成神其名云雷天荒神依建祠也

五男傳十郎次廣十一歳而慶長十一年二月廿九日早世

盛廣朝臣之息男甚五郎公廣朝臣慶長十八年冬初參勤江戸之時十一月九日奉謁

大將軍秀忠公

同月十五日於中原御鷹之御殿奉謁家康公

依大將軍秀忠公之命任志摩守加以賜國政也

同十九年三月廿日御暇之時賜呉服銀子也、四月廿八日歸國着岸

元和三年各參勤之時大將軍秀忠公返賜當國中之金山之運上故福祐超過先祖求置刀脇差或古筆樣々之書籍或茶之道具數傳子孫欲令爲家重寶也

同九年夏勤大將軍御上洛之供奉

公廣朝臣交玄仲昌琢之連座殊更匠和歌道而會合烏丸大納言光廣鄉

山花といふ題にて　公廣

おしなへて春の山邊に咲花の

雪には松のみどりなりけり

740
29

740
29

廣長按　癈疑癸字宜作行字

大將軍之供奉して京へまへりける時逢坂山にて

逢坂や關路の松はむかしより
幾世の人の袖をふれけん

江戸にて歌之會の時待郭公と云題

つらしとて鳴もやすらん今宵さは
またてこそ見め山ほとゝぎす

寛永元年賜御暇三月廿日歸國着岸

同年從初夏此國痘疹發而万民之子供殘少死亦一族中之子供數人死畢就之公廣朝臣之嫡男右兵衛尉兼廣煩痘疹六月廿四日十歳而令早世此人爲稟性利發、長次郎滿廣同煩痘疹七月十九日十八歳而早世是爲稟性利發而諸藝器用、此兩人豈可不惜之矣、抑當國淨土宗正行寺之本尊阿彌陀如來之緣起云、季廣朝臣之代從都淡路屋丹下云商人每年來彼丹下申賜寺之地於新町勸進諸船頭商人季廣朝臣合力而建立一院丹下之伯父僧上人住持淡路國之寺故申請其寺之本尊爲春日之御作阿彌陀如來之像奉守來而安置正行寺也、今年四月一日正行寺之本尊汗出給而衆人參詣而奉拜見、倩惟哀憐兼廣滿廣其外貴賤之子供煩痘疹死故乎可謂寄特也

同二年夏令造營福山城之北方新御寶殿同拜殿併神樂屋、構四方於築地植交其內於松樹花木高立鳥井而以奉遷宮大舘之　八幡大菩薩於六月十五日良辰也

同年七月羽替奇珍之大鷹依出來使鷹飼鎌田五右衛門尉居上此大鷹於　大將軍秀忠公之處御感悅不斜賜御內書矣、可謂此鷹　八幡大菩薩之賜也

季廣朝臣之代　八幡符之鷲之眞羽奥狄持來季廣朝臣令上納此羽於熊野山

寛永八年夏新宮之別當來而可上札卷數云時公廣朝臣聞熊野之別當來此國事前代未聞爲不審之由云處別當之云季廣朝臣與云之代有下　八幡符之鷲之羽從此國上上依

同十二年五月二日賜御黑印並傳馬之御判也（側書）

之公廣朝臣對面請取札卷數抑此鷲之尾十四枚廣双則有　八幡之文字象云傳也

同八年冬參勤江戸

同九年正月廿四日　秀忠公薨御之時爲御遺物賜銀子三千兩而歸國

去七年十一月一色之白大鷹出來故使公廣之鷹匠頭八木橋市左衛門尉明奉居上

秀忠公御自愛不斜則去年冬此鷹捕鶴于時　秀忠公聞召御違例之中於此鷹逸物無類之由御歡悅不淺公廣聞可喜悅而被召御城以長井信濃守被具仰聞秀忠公薨御之後從往古一色之白鷹者爲天下持之不吉云於令向後猶出來者不可上之旨御老中曰

公廣朝臣歸國而談也

同十一年　大將軍家光公遣五畿七道於上使見國郡在々山奥海邊所々給七月八日分部左京亮松田善衛門尉大河內平十郎來當國示合公廣至東者潮泊西者茂內被見、從彼所末者嶮路而馬足難通故歸松前兩日休息而被渡海也

同年冬參勤江戸也

同十二年賜御暇八月十三日歸國着岸

同十三年冬欲參勤江戸之處就母儀逝去而止畢

同十四年三月廿八日之夜福山城回祿時火入鐵砲藥中焰分散四方故公廣觸炎燼蒙數箇所疵又氏廣之老臣加州牢人長野半左衛門尉重定、厚谷四郎兵衛尉貞政、町奉行酒井伊兵衛廣種蒙疵處半左衛門尉者其夜死去、廣種貞政後日死也、公廣朝臣蒙疵伏傍無人廣種見之乍蒙數箇疵走寄引起活公廣朝臣事併依廣種之忠節、彼伊兵衛尉之祖父仙北之者牢人而來住其子酒井七助者爲正直之者間慶廣朝臣置上之國和喜之城代伊兵衛從幼少之時爲公廣朝臣之小性剩成町奉行思高恩盡今忠節也、信廣朝臣以來未聞如此事虧是盈之謂乎當此時從信廣朝臣相傳鎧、良廣朝臣之弓殊更系圖等令悉燒失豈不哀惜矣

740
29

同十五年ノ春參勤ノ江戸ニ之時二男氏廣初テ參勤ス同年八月賜テ御暇ヲ氏廣歸國也
同十六年五月廿日公廣令ニ歸國一也
同十七年從ニ五月三日一公廣朝臣臥ニ病床一
同六月十三日松前之東内浦之嶽俄爾燒崩レ其勢滄海動搖シテ而瀦ヲ滔ミ來テ百余艘之昆布取
舟之人殘少ク所テ引レ瀦ヲ而休オホレ死ニ畢ヌ有ニ彼ノ内浦之北方ニ宇志之入海一在リ其所ニ慶廣朝臣之令シ造營一
善光寺如來之御堂上、然ニ此日之瀦ヲ雖レ上ニ御堂之後ノ山ニ、御堂ハ者更ニ無シ恙、可レ謂ニ奇特ノ事一也、
此時内浦之嶽燒崩レ硫黄之灰降ニ滿虛空ニ國中一日一夜不レ見ニ日月之光影ヲ天地之振動無レ
間ヒマ公廣朝臣令下始ム阿吽寺之快玄法印一衆徒等ヲシテ於ニ八幡宮之拜殿ニ讀中誦セ人王般若上ヲ、忽有ニ般
若妙典之驗シ國中之振動モ止ミ天モ晴ル是亦可レ謂ニ般若不思儀一也
從ニ廣長十九年一治世十八年
寛永十八年七月八日四十四歳ニテ而逝去、江戸ニテ而從ニ大德寺澤庵和尚一參學シテ而道號大鱗
宗愚大居士
慶廣朝臣之六男伊豫守景廣之母儀ハ者利仁將軍之後胤羽州由利郡之住人齋藤下總
介實繁之息女也、寄胎之母儀之夢ニ見テ永善坊之本尊觀世音大菩薩賜フト寶珠ヲ所レ儲ノ之由
談テ而被レ建ニ立觀世音菩薩之御堂ヲ也、亦景廣之三歳之壬ノ春慶廣朝臣之夢ニ母儀之祖父
河野加賀守越知政通告テ曰ク令ニ此兒繼ニ我カ跡ヲ依レ是ニ被ニ我ヲ名テ加賀右衛門ト雖レ爲ニ六男一繼ニ慶廣朝
臣之隱居所之家ヲ故從ニ諸州之大名一年々賜ル書音一也
元和九年三月三日之夜夢中ニ公廣朝臣爲レ持ニ遣シ太刀三腰ヲ於齋藤某子ニ有ニ此中ニ狹衣ト云フ刀一
可キ所持ス者ト景廣見ニ此刀ヲ云ク名ルハ狹衣ト者何ノ謂ソヤ也、齋藤之云狹衣ト云フ狹ノ字者若狹之狹ノ字也、
依レ是ニ名ク此刀於狹衣ト矣、故景廣思ニ實ニ類ヒ字ナル刀ト則買得ルト見テ夢覺畢ヌ今年六月十八日嫡男宣
廣出生、其後經テ數年ヲ寛永十六年八月廿八日求下得タリ景廣之祖母之爲ニ祖父一河野加賀守
政通之刀上ヲ

抑此刀ハ永正九年四月十六日宇須岸之館被レ攻ニ破夷賊一河野加賀彌二郎右衛門尉季通
令ニ生害一之節郎等中ノ澤與四郎取レ之ヲ從ニ箱館一落活リ、其後行ニ田名部一居住ス彼ノ與四郎之曾孫
中澤與四右衛門差ニ來ル此國ニ有ニ子細一渡ス之ヲ松浦與一郎ト云フ者ニ景廣聞レ之ヲ買取テ而爲ニ家ノ重寶一、
同キ十八年ノ春令ニ公廣之嫡女ヲ嫁セ宣廣ニ時ニ讓ル此刀ヲ於銘テ狹衣ト宣廣上ニ然ニ公廣見ニ此刀ヲ聞ニ夢ニ告之事一ヲ
奇特ト云ヒ賜遣シ江戸ニ爲ニ研トキ拵一賜ル也
當家之元祖信廣朝臣從ニ若州一差ニ於懷中ニ來レル小藤四郎之脇差代々相傳景廣讓リ得テ傳フ廣維シヌ
也
良廣朝臣突ニ殺ス夷ヲ所ノ之國次ノ作之鑓代々爲シテ枕鑓ト重寶ス景廣讓得テ傳ニ廣維一也
良廣朝臣之著籠景廣讓得テ傳ニ廣維一也
元和元年慶廣朝臣令レ立ニ大坂陳ニ之留守ノ中、六月東隅之夷船數十艘來ル、酋長螺羅稀
阿犬獺虎數十枚持來ル、有ニ其中ニ獺虎一枚一長七尺計リ肩ノ幅二尺八寸余ニテ而背通リ之毛ハ者長サ
一寸二三分、腹ノ方ノ之毛ハ者長サ一寸六七分也、唯是如シ熊ノ皮ノ螺羅稀阿犬カ之云ク夷之中ニテ而
前代未聞ノ之皮也トテ而不レ令レ見ニ公廣ニハ者彼夷カ之云ク欲レ渡ント大得意ニ雖ニ持來ルト被ニ上洛一條不レ及ニ是非一而
渡ス景廣ニ後日始ニ公廣朝臣ヲ一族數輩見レ之ヲ而老衆皆云ク季廣朝臣之代ニ雖レ有ニ爲眞白獺虎之
皮來事一未レ見ニ如レ是ノ獺虎之皮ヲ矣其秋爲シテ慶廣朝臣之迎ト使ニ人ヲ持登ラ之處ニ慶廣下向ノ之時於ニ駿
河ニ上ル此獺虎ヲ家康公ニ爲ト實ニ珍敷獺虎一宣ヒ御觀悅在シ不レ淺之由慶廣朝臣歸國シテ談レル也
寛永二年ノ夏爲レ吊ハン考ニ妣ノ之菩提一上洛シテ而七月廿六日參ニ詣ス高野山ニ、此時慶廣朝臣之求置ル
以テ大師聖跡之百卷一軸之細字大般若經ヲ寄ニ進納ル清淨心院一也
同十五年再興シテ造ニ營シテ町舘之鎭守稻荷大明神之社壇ヲ而令ニ都三條之大佛師伊兵衛尉ヲ
造ニ立大明神之御垂躰ヲ奉ル勸請シ
同廿年ノ秋初テ而建ニ立シ此國ニ於氏神新羅大明神之御寶殿ヲ九月十九日以テ別當滿願寺仙
光僧都神主圓ノ太夫父子ヲ奉ル遷ニ宮勸請一也

740
29

七男東市ノ正安廣同母儀也、繼舍兄由廣之家也

小螺丸友次ノ之刀季廣朝臣爲重寶讓渡慶廣朝臣依傳盛廣朝臣由廣爲養子故讓得之

亦安廣繼由廣之家之間相傳所持此刀抑此刀者慶廣朝臣之討留淺利左衛門尉義正

大物切也

慶長五年春慶廣朝臣大坂而求得兼元之中脇差賜由廣依安廣令所持也

同十四年ノ冬慶廣朝臣參勤江戸之時於仙台令約東山陰ノ中納言政朝卿之後胤中村常

陸守宗村朝臣之末孫伊達陸奥守黄門政宗卿之故元和九年春行仙台賜二千石之領

地也

寛永七年依政宗卿之命爲片倉小十郎之聟在男女子多令繁榮也

景廣之嫡男兵部太輔宣廣正保元年ノ春上洛令三條之大佛師伊兵衛尉造立　新羅大

明神之尊像奉守從越前州敦賀ノ津出船處揭焉顯大明神之御神感風波靜而文月初ノ九

月令著岸御也、　抑此船洋沖而相逆風雖三日三夜漂無難而下著九月上旬出此所上

時亦相惡風被吹寄津輕ノ地船破損而船頭五右衛門死畢下節無恙　新羅大明神著岸

御後上船破損事實是可謂奇特也、　謹承氏神新羅大明神之御本地夫文殊吉祥大菩

薩者爲三世諸佛之覺母十方薩埵之知師也、　聖衆集會之塲者以文殊師利大菩薩爲

覺母矣世尊說法之砌者以覺母爲證機遊行十方遍滿三世持右之御手於智劍捧左之

御手於般若之梵筐而乘金色之師子王御事者宜濟度日域之衆生成武田家之氏神驗

哉是專左文右武守弓馬之道御顯誓願於新所也

右曰神者依人之敬增威、　人者依神之德添運也

爰在　新羅大明神之氏子苗裔景廣父子奉勸請敬氏神此狄之島事是密以法華妙典

云譬如有人渴乏須水彼ノ高原穿鑿求之猶見乾土知水尚遠施功不已轉見混土遂漸至

泥其心決定知水必近菩薩亦復如是、　見此ノ金文者有水彼高原穿鑿求之然合水與原

之字則是我祖之姓源ノ字也、　亦古文眞寶韓文公廟之碑ノ文曰神ノ在天下者如水之在地

中無所往而不在也、　譬如鑿井得泉矣哉、　景廣父子依奉敬　氏神新羅大明神現來

此狄之千島守護氏子御事可謂如鑿井得泉也

公廣朝臣之二男氏廣、　母儀者大炊ノ御門ノ大納言實益卿之姪矣、　舍兄兼廣依早世氏

廣繼家督也

寛永十八年公廣朝臣逝去之冬、　令參勤江戸也

三男甚十郎泰廣共參勤同十九年ノ春賜御暇氏廣令歸國處泰廣者依　大將軍之命止

住江戸也

同廿年七月十六日　大將軍家光公爲大田備中守資宗承被　仰出松前氏廣家之系

圖於可書上之由家臣齋藤多宮直政上就之其日則直政謁系圖書之筆者十二人之內高

野山見樹院法印立詮申松前之先祖者若州之屋形之息男牢人之來由代々之名譽依

事繁多取其要爲一小卷、　令法印立詮清書二卷、　其一卷者使資宗上　大將軍、　一

卷者氏廣所持、　氏廣今年十二月參勤江戸正保元年賜御暇、　十一月十三日歸國著

岸而撰吉日良辰同月二十二日賜一族數輩於饗應而後令披露拜見、　酒宴遊興而此

所之相名松之千年共從氏廣朝臣之代猶祝千秋万歲、　景廣去年三月以來爲病身雖

令剃髮隱居、　奉深敬賴　氏神新羅大明神之故八月廿二日之夜夢中參詣三井寺之

北野　新羅大明神之瑞籬亦指西有行五里程在城入內上座敷於爰令相看双親之處

爲甘露而賜黑色之小菓食之思夢覺殘其味口中、　自是病則消滅而今此會歡書寫之

取而爲永家之龜鏡所也、　倩披見之從當家元祖信廣朝臣迪盛廣朝臣之代有年譜彼

此相違之事雖僞說多、　於今不逮是非故以慶廣朝臣之記置所之文書勘之景廣書連

代々之名譽奇特之事共於別而一卷殊更隼人正忠廣奉事　大將軍秀忠公於大坂陳

令高名加以　秀忠公御上洛之時乍爲病身供奉而於途中逝去豈是不盡忠節矣直政

廣長按直政初守政今左膳廣政之始祖也

740
29

之失念故カ乎不レル載ニ此卷中ニ事爲ニ實ニ以テ遺恨ニ依テ景廣書ニ載別之一卷ニ亦ク利廣由廣其上景廣安廣兄弟皆同ク書テ而爲ニ且ツ家ノ以テ添ニ置ク之ヲ所也

記修

從ニ正保三年ノ王春欲レ令ンコトヲ參ニ詣　氏神ニ初秋十五日渡テ海ヲ而北國海路乘リ舟ニ經テ數日ヲ漸ク九月三日詣シ　新羅大明神之瑞籬ニ令ニ衆八人ヲ修セ八檀之護摩ヲ成シ就數年之願望ヲ謁シ北院之喜見院勅免探題法印舜亮ニ、聞ニ義光朝臣同ク覺義阿闍梨之事ヲ、晴シ吾カ之年來胸霧ヲ爲ニ子孫永代ノ於テ三井寺ニ令ニ筆者光德寺祐怡ヲ清ニ書之ヲ所也

此卷ハ者

新羅大明神之氏子爲ニ武田ノ之末孫ニ狄カ之嶋松前ノ之家譜粤ニ義光朝臣二十代ノ之後胤景廣參詣ノ穐トキ祈ニ武運長久子孫繁昌ヲ神慮可レシ納ニ受信心ノ之懇篤ナル仍テ清ニ書之ヲ爲ニ永代家ノ之龜鏡ニ且ツ依テ所望ニ加ニ奥書ヲ者也

正保參丙戌載
九月十九日

三井寺　北院
勅免探題法印
舜　亮記之畢

今度八百座護摩之人數

喜見院法印權大僧都舜亮
覺林坊法印權大僧都兼光
三藏坊權大僧都豪覺
上光院權大僧都盛雄
玉性院權大僧都定賢
三光院權少僧都慶元
預　圓行房兼榮
常實房範榮

同九月四日開白十日結願

河野ノ家先祖ハ者唐越國ノ王流牢ノ而和朝人王十三代成務天王ノ之御宇三十年ニ來往ス干レ時天王憐愍シ預ニ伊豫州ヲ御時成シ賜ル姓ヲ於越知ニ也　六十一世政通之六世之孫景廣（後書）

廣長按　知疑知字之訛廣長由是考則松前内記始祖者景廣而其遠祖者河野氏也　景廣之碑即在西館其證也

宇須岸館主

河野家資料

（イ）河野家履歷＝松前琢磨記

（ロ）箱館考＝秦檍丸著蝦夷島奇觀抄

740
29

河野家履歷

函館縣士族

渡嶋國檜山郡江差法華寺町

松前琢磨

伊豫國河野莊

河野新大夫通清遠裔

始祖　生國伊豫　河野加賀守越智政通

亨德三年秋八月二十八日南部大畑ヨリ松前ニ渡航シ蝦夷ヲ服從シテ白岸（函館ノ古名）ノ館主トナル二世河野加賀右衛門尉季通（松前家ノ始祖）ニ至リ始テ武田信廣ニ屬從ス永正九年夏四月蝦夷蜂起季通奮鬪戰死シ白岸ノ居館沒落ス季通一女アリ政通携ヘ來テ鰮崎民部大輔義廣（松前家三世ノ主）ニ依ル義廣之ヲ嗣子若狹守季廣（松前家四世ノ主）ニ妻ス約シテ曰ク男子アラハ必ス河野ノ家ヲ嗣カシムヘシト既ニシテ政通死シ季通十三男アリ乃チ三男慶廣ヲ以テ河野ノ嗣トス時ニ季廣嫡男舜廣死セリ故ヲ以テ慶廣季廣ノ嗣子トナル是即チ松前志摩守慶廣（松前家五世ノ主）ナリ於是慶廣ノ六男景廣ヲ以テ河野ノ家ヲ嗣シム景廣初メ河野伊豫ト稱シ後遂ニ松前ノ稱ヲ冒セリ爾後松前ヲ以テ氏トス

政通十七世　初名伊豫

舊家祿　生國渡嶋　松前琢磨

宅地　五百二十五石

四百坪

740
29

箱館考

＝村上島之亟「蝦夷島奇觀」拔萃＝

箱館は往古の事實其詳なる事をしる者なし　故に姑く古俗の傳說を取りて是を記しぬ

享祿年間河野加賀左衛門（羽州仙北郡金澤村泉光院阿闍利良道元和二年七月筆記に云父は加賀國江沼郡竹原鄉より蝦夷ウスケシ島に渡りて居所を營むと云々）なる者ありて此地に來り始てウスケシ山址に壘を築く　東西三十五間　南北二十八間　七居濱より是を望むに其形箱の如し　故に土人是を名つけて箱館といゝしより後いつと・なく地名となりぬ　加賀左衛門の男加賀守政通の時に至り蝦夷蜂起の事ありて政通毒箭を受終に落命す（年月不詳）今龜田村より箱館に至る路傍に一本木と稱する栢の大樹あり　傳へ云政通の墳なりと　政通の男季通（松前志に所謂永正八年四月自殺する者）に至り家衰へ館もまた潰廢す（年月不詳）其後慶長十八年に至り奥州岩井郡白鳥村の社家白鳥孫三郎なる者有りて此地に來りしを松前家招て臣となし龜田村に番所を建て近鄉を守らしむ　後延享四年四月此番所を箱館古壘の内に移し造營して龜田番所と號す（今吟味役御役宅）夫箱館の海灣は東地第一の湊にして大船も入津多く殊に漁業も自由なる所なれば貞享元祿頃よりしていつとなく龜田村の民はいふもさらなり近鄉の夷他邦の人集り津といて居を營みしかのみならず寛政十年春官の吏數人に命して東西蝦夷地の地理を觀しめ同十一年春又官吏八十餘人を遣て蝦夷を敎諭せしめ續て松前家東夷地を上入して　官に奉りければ享和三年四月より此處に　官廳を修造し箱館奉行を置て東夷地の總鎭とせられければ肆中今は七百余の戸數となりて繁榮日に增しぬ　市長東西九丁二十間

町名	大町　大黒町（古名裡町）　神明町　中町　辨天町　山上町　常盤町　たなごま町　内澗町　地藏町
神祠	鎭守八幡宮　龜田村より遷坐年代不詳　神主菊地某　神明宮　鎭坐年代不詳　稻荷社　舊大坂屋某の地に鎭祭せしが寶歷年中龜田番所の中に遷坐なりしが享和二年四月今新廨所西の丘に鎭坐　愛宕社　七面社　辨天祠　辨天町の西にあり　三社共に年代不知
佛刹	龜田高龍寺　曹洞宗元祿十三年夏龜田町より爰に移す　開基年代不詳　護念山稱名寺　淨土宗開基年代しらず龜田山正明寺と銘したる鉦鼓あり後世山號寺號共に改めし成へし　青龍山淨玄寺　親鸞宗トヽホツケより寶永三年箱館古壘の中に再建す四十一年を經て延享四年三月古壘の西空閑の地に移す　寶行寺　日蓮宗荒木某の持庵なりしが寶曆年中寺となる　藥師堂　山上中腹に在良道阿闍利筆記に云金銅の藥師佛七〇躰を納奉りて天下泰平國土安民河野氏長久永穩を祈り七々日藥師如來の法を修行すと記したり按するに良道は河野氏の子にして羽州金澤村泉光院に住職し後一度箱館に來りし事を筆記せし物と見ゆ其跋に云元和二年　則十日以功德日先考先妣幽爲成佛得道寫了と記す　地藏堂　舊内澗町山址に在しが町家東に增に隨ひ今は町の入口に移して地藏町と云　内澗町東岸を去る事凡四丁餘海中に遠淺の處ありしを享和三年播州兵庫の船長松右衛門者に　命して一隄を築しめられ今　官倉を營み造りて築隄と云ふ

740
29

昭和十二年十月三十日印刷
昭和十二年十一月十日發行

編輯兼發行人　函館市實町一番地　岡田健藏
印刷人　函館市實町一番地　花岡新太郎
印刷所　函館市實町一番地　日新社花岡印刷所

發行所　市立函館圖書館

740
29

740
29

740
29