144
895
O
118

茨城縣勢要覽

昭和十八年版

洩らすな
機密

發行所寄贈本

縣廳電話番號

代表番號　一、四五五番　〔自一、四五五番
　　〔至一、四六四番

一、七七〇番

一、七七一番

（廳内交換機ニ依リ各課所ニ接續ス）

泰城縣勢要覽

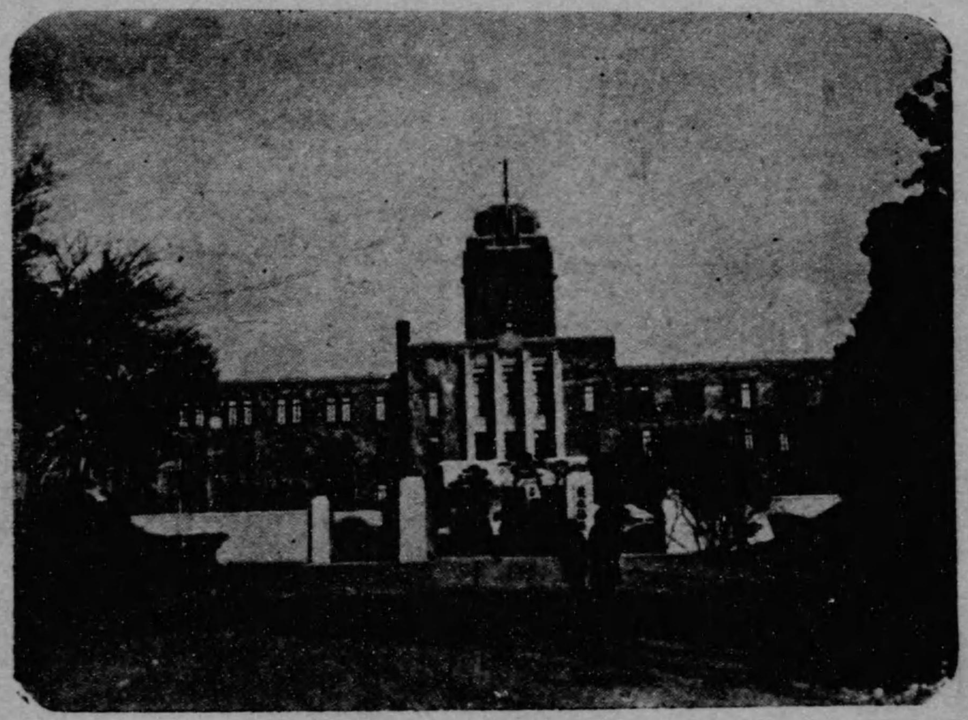

茨城縣廳

位置	水戸市北三ノ丸
起工	昭和四年四月二十四日
竣工	昭和五年五月五日
建面積	貳千五百五拾貳平方米一四三
總延面積	壹萬參百六平方米七八五
建築費豫算	壹百貳拾八萬壹千圓

袋田の瀧

鄉水

西山莊

弘道館公園八卦堂

14,4
895

凡例

一、本書ハ本縣ノ現勢ヲ知ルノ便ニ資セム爲其ノ最モ主要ナル事項ニ就テ統計的說明ヲ試ミタルモノナリ

一、本書ハ主トシテ昭和十六年ノ事實ヲ基礎トシタルモ最近ノ統計アルモノハ努メテ之ヲ採リ又調査資料ヲ得ザルモノニアリテハ昭和十五年分ヲ收錄モリ

一、本書ハ本縣ノ現勢ヲ知ルヲ目的トスルモ特ニ其ノ消長ヲ比較觀察スルノ便ニ供セム爲既往五箇年ノ事實ヲ併記セリ

昭和十八年三月

茨城縣知事官房統計課

茨城縣勢要覽目次

一　位置……一
二　地勢……二
三　沿革……三
四　面積……六
五　郡市町村區劃……八
六　土地……一〇
七　人口……一四
八　婚姻、離婚、出生、死產、死亡……一五
九　神社及宗教……一八
一〇　學齡兒童……一九
一一　小學校……二二
一二　諸學校……三三
一三　社會教育……三五
一四　公學費……二七
一五　農家戶數……三〇
一六　耕地面積……三〇

一七 生産總額……三三
一八 農産……三三
一九 養蠶……三三
二〇 畜産……四三
二一 林産……四四
二二 水産……四七
二三 工産……四九
二四 會社……五一
二五 銀行……五三
二六 貯蓄……五四
二七 無盡業……五五
二八 保險……五七
二九 産業組合……五八
三〇 農業倉庫……六三
三一 ラヂオ……六三
三二 道路……六四
三三 鐵道及軌道……六五
三四 諸車……六六
三五 郵便、電信及電話……六八
三六 社會事業……六九
三七 小作爭議……七〇
三八 警察官署及職員……七三
三九 犯罪……七五
四〇 火災及警防團……七六
四一 變死者……七七
四二 衞生機關……七九
四三 十種傳染病……八〇
四四 縣財政……八一
四五 市町村財政……八三
四六 諸稅負擔……九一
四七 議會……九五
四八 縣市町村職員……九六
四九 最近十ケ年間ニ於ケル消長……九九
一〇二

附錄

一　蔬菜其ノ他ノ主產地……一
二　市町村別人口、戶數及大字名……二五
三　主ナル山嶽河川、湖沼……五八
四　名所舊蹟……六一
五　國寶……六九
六　史蹟名勝天然記念物……七三
七　本縣ノ歷代長官……七八
八　貴衆兩院議員及縣會議員……八一

一位置

本縣ハ東海道ノ極東ニ位シ東ハ太平洋ニ面シ西ハ栃木縣南ハ利根川ヲ以テ千葉、埼玉縣ニ界シ北ハ福島縣ニ接ス今之ヲ經緯度ニ繹ヌルニ東經百三十九度四十一分五秒ヨリ百四十度五十分四十九北緯三十五度四十四分二十八秒ヨリ三十六度五十五分四十五秒ニ至レリ

縣廳所在地　水戶市北三ノ丸

			度分秒
縣極所	極東	鹿島郡波崎町	一四〇・二八・四六
	極西	猿島郡新鄕村	三六・二二・三六
	極南	鹿島郡波崎町	一四〇・五〇・四九
	極北	久慈郡黑澤村大字上野宮	一三九・四一・〇五
			三五・四四・二八
			三六・五五・四五

二　地勢

本縣ハ北ニ阿武隈山脈ノ餘勢ヲ承ケ八溝、久慈、多賀ノ諸山脈連延南方ニ亘ル西南ニ至ルニ從ヒ平野愈々廣ク沼澤亦多シ

縣ノ最北隣接縣ノ境上ニ聳ユルヲ八溝山トシ縣内最高峯タリ之ヨリ八溝山脈南走シテ栃木縣トノ境ニ起伏シ一度那珂川ニ横斷セラル、モ餘脈尚西南ニ延ビ更ニ南ニ折レ筑波山加波山等ハ此ノ脈ニ屬ス又八溝山ノ東久慈川ヲ隔テテ太平洋トノ間ニハ北方阿武隈山脈ヨリ連レル槻嶽山塊ノ横ハルアリ其ノ邊緣ニハ久慈、多賀ノ二山脈竝ビ列リ脈中花園山、神峯山、高鈴山眞弓山等名アリ

斯ノ如ク東北部ハ概シテ山嶽重疊磐踞セルノ觀アレドモ西南ニ至ルニ從ヒ次第ニ廣濶トナリ遂ニ關東平野ノ一部ヲ成ス平野ニハ臺地アリ低地アリ臺地ハ概ネ畑地トシテ耕サレ低地ハ概ネ灌漑ノ便アリテ水田遠ク相連ナル此ノ間ヲ縫ウテ戀瀬川、櫻川ハ筑波山ノ東西兩側ヲ流レテ霞浦（カスミガウラ）ニ入リ又利根、鬼怒、小貝ノ諸川ハ上野、下野ヨリ來リ縣ノ西南界ヲ流レテ海ニ入ル就中利根ハ本邦稀ニ見ル大河ニシテ世ニ之ヲ坂東太郎ト稱ス湖沼ノ太ナルモノハ霞浦ニシテ常陸ノ南偏ニ在リ山ノ筑波、水ノ霞浦古來一双ノ勝景トシテ數ヘラル

東方一帶ハ太平洋ニ面スレドモ沿岸ハ屈曲極メテ少ク殊ニ南半鹿島灘沿岸ハ一帶ニ砂濱長ク連リテ十八里ノ間些ノ出入ナシ從ツテ海岸線概ネ單調ニシテ良港灣ニ乏シク漁船ノ出入ニ便スルモノ亦甚ダ少シ

三　沿革

本縣ハ神代ニ於テ武甕槌尊經津主尊ノ東國經略及崇神ノ朝豐城入彦命ノ東國治定景行ノ朝日本武尊ノ東征等ニ關シ其ノ歷史極メテ古ク成務ノ朝始メテ國造縣主ヲ置カレ大化改新ニハ國司ヲ置カル國司ノ勢衰フルヤ源平兩家勢力ヲ扶殖シテ數々之ガ兵革ノ區トナリ鎌倉時代ニ及ブ南北朝時代ニハ北畠親房來リテ義ヲ唱ヘ南風一時競ヒシモ遂ニ意ノ如クナラズ大勢北朝ニ傾ケリ戰國時代ニハ擧ゲテ爭亂ノ巷トナリ佐竹氏遂ニ水戸城ニ據リテ地方ニ雄飛セリ次デ德川時代ニハ二十五藩三家ニ分領セラレ以テ明治維新ニ及ブ明治四年七月廢藩置縣トナルヤ茨城新治印旛ノ三縣設置セラレ今ノ本縣地域ノ内常陸國ハ茨城新治二縣之ヲ分管シ下總國ハ印旛之ヲ管ス超エテ六年六月印旛縣ハ千葉縣ト改稱シ八年五月三縣ノ廢合分割ニ依リ今ノ本縣地域ヲ形成スルニ至レリ

四面積

本縣ノ面積ハ六千九十一方粁二〇東西凡百五粁五南北凡百三十三粁八ニシテ其ノ周圍五百四十粁四ニ及ビ全國ノ總面積三十八萬二千五百六千一方粁ニ對比スルトキハ一分六厘ニ當リ全國ノ第二十三位ニ在リ（昭和十六年十月一日現在）

郡市別ノ面積、廣袤、周圍

	周圍	廣袤 東西	廣袤 南北	面積	同上百分比例
	粁	粁	粁	方粁	
全管	五四〇・三五	一〇五・五一	一三三・七六	六〇九一・二〇	一〇〇・〇〇
水戸市	二三・二〇	七・二七	五・二七	一二・七九	〇・二一
日立市	二六・四〇	八・八三	七・四五	三七・二四	〇・六一
土浦市	三九・六五	九・二五	九・七五	四三・九七	〇・七三
東茨城郡	一九九・四〇	三一・二八	四八・一六	五四三・六一	八・九三
西茨城郡	一三三・一〇	三〇・〇三	二九・四六	三八七・七八	六・三七
那珂郡	一三五・八〇	三六・四一	四三ノ五五	五一三・四九	八・四三
久慈郡	一七五・一〇	三四・五三	五〇・四三	八〇九・八九	一三・三〇
多賀郡	北 一三二・四〇 南 三二・一〇	二四・一二 六・七五	三六・三七 一一・一八	五一九・〇九	八・五二

鹿島郡	一七三・三〇	三九・一七	四六九・七五	七・七一
行方郡	九三・〇〇	二三・八二	三一九・三三	五・二四
稻敷郡	一一三・八五	三八・六三	五三七・九五	八・八三
新治郡	一四二・四〇	三〇・〇一	五〇七・八七	八・三四
筑波郡	一三一・〇五	一四・八四	二一〇・九三	五・一二
眞壁郡	一〇五・六五	二三・六七	三四五・五四	五・六七
結城郡	一一三・八五	一九・一〇	二五九・六九	四・二六
猿島郡	九五・六〇	二五・〇四	三〇一・八七	四・九六
北相馬郡	八九・三五	二七・一一	一六九・一四	二・七八

本調査ハ陸地測量部ノ調ニ係ルモノニシテ、滿干兩潮界間ノ面積ノ二分ノ一及湖沼面積ヲ含ム

五　郡市町村區劃

本縣ハ常陸、下總二國ヨリ成リ三市十四郡ニ分割セラレ町村ハ三百六十六ニシテ内町五十二村三百十四ヲ有セリ。

昭和十七年十月一日現在

	市	町	村	計
水戸市	一			一
日立市	一			一
土浦市	一			一
東茨城郡		一	一	二
西茨城郡		一	一	二
那珂郡		一	一	二
久慈郡		一	一	二
多賀郡		一	一	二
鹿島郡		一	一	二
行方郡		一	一	二
稲敷郡		一	一	二
新治郡		一	一	二
筑波郡		一	一	二
眞壁郡		一	一	二
結城郡		一	一	二
猿島郡		一	一	二
北相馬郡		一	一	二
計	三	一四	三一	四八

	町	村	計
水戸市	四	一	五
日立市	四	一	五
土浦市	六	一	七
東茨城郡	三	一	四
西茨城郡	三	一	四
那珂郡	三	一	四
久慈郡	七	一	八
多賀郡	三	一	四
鹿島郡	三	一	四
行方郡	二	一	三
稲敷郡	三	一	四
新治郡	三	一	四
筑波郡	四	一	五
眞壁郡	三	一	四
結城郡	三	一	四
猿島郡	四	一	五
北相馬郡	三	一	四
計	五二	一六	六八

六　土　地

本縣土地ハ總段別五十三萬五百六町歩ニシテ内御料地一町一段歩國有地六萬二千六百十七町八段歩民有地四十六萬七千八百八十七町一段歩ナリ、而シテ地類別ニ之ヲ細別セバ山林二十三萬五百二十二町歩耕地二十三萬五千八百四十一町九段歩原野二萬千六百十六町一段歩宅地二萬八千九百三十八町二段歩其ノ他三千七百三十九町五段歩ナリ

備考　官有地中陸軍用地ノミハ含マズ

土地所有別總段別

昭和十七年三月三十一日現在

	御料地	國有地	民有地 有租地	民有地 無租地	民有地 免租減租年期地	民有地 計	合計
	町	町	町	町	町	町	町
田	—	一三・八	九三、一七四・四	—	一二、六一〇・三	一〇五、七八四・七	二三五、八四一・九
畑	—	八・三	一二二、〇四三・九	—	七、九九一・二	一三〇、〇三五・一	
宅地	—	六・九	二八、八四二・九	—	八八・四	二八、九三一・三	二八、九三八・二
池沼	—	一、八六一・八	五七〇・八	二一・四	一三六・六	七二八・八	二、五九〇・六
山林	—	五四、四〇八・五	一六五、三七八・九	六九九・九	一〇、〇三四・七	一七六、一一三・五	二三〇、五二二・〇
牧場	—	—	三〇〇・五	—	—	三〇〇・五	三〇〇・五
原野	〇・二	九四・一	二〇、二七八・五	—	一、二四三・三	二一、五二一・八	二一、六一六・一
雜種地	〇・九	二、一八〇・八	九八〇・三	一、八四九・三	一七三・六	三、〇〇三・二	五、一八四・九

社寺地	—	一、七四二・一	—	三〇・二	—	三〇・二	一、七七二・三
官衙學校其ノ他用地	—	二、三〇一・五	—	一、四三八・〇	—	一、四三八・〇	三、七三九・五
計	一・一	六二、六一七・八	四三一、五七〇・二	四、〇三八・八	三二、二七八・一	四六七、八八七・一	五三〇、五〇六・〇

七 人口

昭和十七年十月一日現在ニ於ケル本縣人口總數八百萬四千二百五十九人、女九十九萬二千五百七十二人、現住人口百六十五萬三千二百七十六人内男七十九萬三千二百七十一人女八十六萬五人、現住戸數三十萬三千三百八十三戸ニシテ一平方粁平均二百七十一人、一戸平均五・四五人ニ當レリ

郡市別人口

昭和十七年十月一日現在

郡市名	本籍人口 男	本籍人口 女	本籍人口 計	現住人口 男	現住人口 女	現住人口 計	現住戸數
	人	人	人	人	人	人	戸
水戸市	二八、〇二九	二七、八九六	五五、九二五	二九、三三五	三四、八五八	六四、一八三	一三、六九九
日立市	一三、七三一	一三、三六八	二七、〇八九	四八、五三〇	四三、九九六	八九、五二六	一七、一五五
土浦市	一六、六〇七	一六、四九七	三三、一〇四	二一、五八七	二一、四〇七	四三、九九四	八、〇三一
東茨城郡	八五、八〇三	八五、二七三	一七一、〇七五	六〇、三五〇	六六、六六三	一二七、〇一三	二四、五六五
西茨城郡	五一、五三九	五一、〇〇九	一〇二、五四八	三四、一七九	三九、一九五	七三、三七四	一三、四五〇
那珂郡	九三、四五八	九三、七四七	一八六、二〇五	六七、一〇五	七一、三九三	一三八、四九八	二五、九一〇
久慈郡	八八、〇二四	八六、九二九	一七四、九四三	五八、五六〇	六六、二五九	一二三、八一九	二三、七四〇
多賀郡	四八、四七四	四八、〇二三	九六、四八七	五三、一七九	五三、二八六	一〇六、五六五	二〇、四〇八
鹿島郡	五九、八九四	六〇、〇八四	一一九、九七八	四六、八四二	四八、〇二七	九七、八六九	一七、〇三七
行方郡	四一、九九三	四三、一三三	八四、一二六	三〇、六四一	三四、二〇九	六三、四〇六	一二、〇三〇
稻敷郡	六八、八一五	六七、八〇八	一三六、六二三	五一、一五三	六二、一三四	一一三、二八七	二三、一一五
新治郡	七一、一二〇	六九、七五五	一四〇、八七五	五一、二〇一	五六、六三四	一〇七、八三五	一九、七二八
筑波郡	五六、四九四	五六、〇八五	一一二、五七九	四〇、二六二	四三、七〇七	八三、九六九	一四、八〇三
眞壁郡	八九、一八二	八七、四五四	一七六、六三六	五九、六六三	六六、五三二	一二六、一九五	二三、一五九
結城郡	七五、二三七	七三、〇五〇	一四八、二八七	五一、〇六五	五七、一七七	一〇八、四七一	一八、九七四
猿島郡	八一、一六八	七九、八〇五	一六〇、九七三	五七、一七七	六四、八六六	一二三、〇四三	二〇、七五六
北相馬郡	三四、七〇三	三四、六六六	六九、三六八	二四、四五三	二七、二四七	五一、六九九	九、四三六
合計	一、〇〇四、二五九	一、九九六、八三一	三、〇〇一、〇九〇	七九四、六八八	八四七、七七七	一、六四二、四六五	三〇二、四八四

昭和十六年以前ノ人口

昭和	本籍人口	現住人口	現住戸數
十六年	九九六、一六六	七九四、六八八	二九五、九二六
十五年	九八一、六七四	七八〇、三五八	二九五、九二六
十四年	九六九、八八四	七七三、三〇七	二九一、六三三
十三年	九六一、七四六	七六八、九九一	二八九、三八八
十二年	九五〇、九六一	七七四、六三一	二八八、〇五三
十一年	九八四、一二三	七九四、六八八	三〇二、四八四
十年	九七〇、九五三	七八〇、三五八	二九五、九二六
九年	九五九、七七八	七七三、三〇七	二九一、六三三
八年	九五一、七四〇	七六八、九九一	二八九、三八八
七年	九四一、九一五	七七四、六三一	二八八、〇五三
六年	一、八九〇、二七八	八四七、七七七	三〇二、四八四
五年	一、九五二、六二七	八二九、三七七	二九五、九二六
四年	一、九二九、六六二	八二〇、四三三	二九一、六三三
三年	一、九二三、六八六	八二五、八六〇	二八九、三八八
二年	一、八九三、八七六	八〇八、四二一	二八八、〇五三

(一) 最近五ヶ年ニ於ケル人口戸數毎年增加步合ヲ示セバ次ノ如シ

(千ニ付)

	本籍人口	現住人口	現住戸數
	人	人	戸
昭和十七年	二三・三三	三三・五九	二四・二三
同 十六年	一四・一六	二六・七一	二三・一六
同 十五年	一一・九〇	三・七四	一四・七二
同 十四年	八・三四	五・六〇	七・七五
同 十三年	一〇・八七	一・一四	四・六二

(二) 人口一萬以上ノ市及町村ノ趨勢

	昭和十七年 現住人口	昭和十七年 現住戸數	昭和十二年 現住人口	昭和十二年 現住戸數	五年間ノ增減△ハ減 人口	五年間ノ增減△ハ減 %
日立市	八九、五二六	一七、一二四	六六、一八六	一三、七二九	二三、三四〇	三五三
水戸市	六四、一八三	一三、五八六	六三、一一七	一三、八八五	一、〇六六	一七
土浦市	四二、九九四	八、〇二一	三四、〇六八	六、七七六	八、九二六	二六二
多賀郡多賀町	三一、一〇七	五、五六二	一四、二六三	二、六九一	一六、八四四	一、一八〇

猿島郡古河町	二一、二九二	四、一〇三	二〇、三三〇	三、八三二	九六二	四七
新治郡石岡町	一九、三七二	三、八〇八	一九、〇九九	三、六三五	二七三	一四
那珂郡勝田町	一七、八九四	二、八七〇	九、二八七	一、七二五	八、六〇七	九二六
那珂郡那珂湊町	一五、六五六	一三、二二七	一五、一三〇	三、一一九	五二六	三五
結城郡結城町	一五、五五五	二、八七〇	一五、八六五	二、八六七	△ 三一〇	△ 一九
稻敷郡龍ヶ崎町	一四、五五二	二、四一九	七、九五〇	一、六二〇	六、六〇二	八三〇
鹿島郡波崎町	一三、三七六	二、一八七	一一、六八六	一、九六二	一、六九〇	一四四
多賀郡高萩町	一三、一四六	二、六七六	一三、七二八	二、三〇五	四一八	三三
眞壁郡下館町	一三、一二四	二、五八四	一三、三七九	二、五〇三	△ 二五五	△ 二〇
東茨城郡磯濱町	一一、八四〇	二、七二三	一一、六七五	二、六四四	一六五	一四
多賀郡磯原町	一〇、三九九	二、一一二	九、五五六	二、七〇一	八四三	八八

八 婚姻、離婚、出生、死產、死亡

本縣ニ於ケル昭和十四年中ノ婚姻一萬千五百六(組)、離婚六百四十八(組)、出生四萬五千百四十八死產二千六百七十六、死亡二萬九千百一ニシテ人口千ニ對スル割合ハ婚姻七組二一、離婚〇組四一、出生二八人三〇、死產一人六八、死亡一八人二四ニ當レリ而シテ白然增加ニヨリ差即チ出生死亡ノ差ニ依ル增ハ一萬六千四十七人ニシテ人口千ニ對シ一〇人〇六ニ當レリ

		昭和十四年	同十三年	同十二年	同十一年	同十年
實數	婚姻(組)	一一、五〇六	一一、二七三	一[illegible]、七〇二	一二、七一三	一三、〇九九
	離婚(組)	六四八	五六二	六八四	七〇六	八〇四
	出生	四五、一四八	四七、三〇五	五三、三九一	五六、五一〇	五九、八七九
	死產	二、六七六	二、七五七	三、一三六	三、一五一	三、三〇九
	死亡	二九、一〇一	二九、七二五	二七、三三四	三〇、七一一	三〇、〇八〇
	出生、死亡ノ差增	一六、〇四七	一七、五八〇	二六、〇五七	二五、七九九	二九、七九九
人口千ニ付	婚姻(組)	七・二一	七・一〇	九・三四	八・〇七	八・四五
	離婚(組)	〇・四一	〇・三五	〇・四三	〇・四五	〇・五二
	出生	二八・三〇	二九・八〇	三三・九一	三五・八六	三八・六三
	死產	一・六八	一・七四	一・九九	二・〇〇	二・一三
	死亡	一八・二四	一八・七三	一七・三六	一九・四九	一九・四一
	出生、死亡ノ差增	一〇・〇六	一一・〇八	一六・五五	一六・三七	一九・二三

九 神社及宗教

本縣昭和十六年ニ於ケル神社寺院及其ノ他神佛道基督教會數ハ神社二千七百四十社ヲ算シ更ニ之ヲ類別セバ官幣大社一、別格官幣社一、國幣中社二、縣社十五、鄉社五十、村社以下ヲ通ジ二千六百七十一社アリ寺院ハ其ノ數千三百六十三、內眞言宗ニ屬スルモノ四百七十二ニシテ最モ多ク天臺、曹洞、眞、淨土、時宗之ニ次グ又境外佛堂ハ五百六十三基督教會堂講義所ハ三十一箇所神佛道教會說教所ハ三百九十七箇所ナリ

(一) 神社及神職

昭和十六年十二月三十一日現在

	官幣大社	別格官幣社	國幣中社	縣社	鄉社	村社	無格社	合計	神職
昭和十六年	一	一	二	一五	五〇	一、五六二	一、一〇九	二、七四〇	三八九
同十五年	一	一	二	一五	四九	一、五六三	一、一〇九	二、七四〇	三九二
同十四年	一	一	二	一五	四九	一、五六二	一、一一〇	二、七四〇	三八六
同十三年	一	一	二	一五	四九	一、五六二	一、一一一	二、七四〇	三七三
同十二年	一	一	二	一四	五〇	一、五六〇	一、一一一	二、七三九	三八五

(二) 寺院及住職

天臺	昭和十六年	二八六	四七二	一一	三九	二〇四	一五〇
眞言	同十五年	二八六	四七二	一一	三九	二〇四	一三二
淨土	同十四年	二八六	四七二	一一	三九	二〇四	一三三
臨濟	同十三年	二八四	四八一	一一三	三八	二〇六	一三八
曹洞	同十二年	二八四	四八一	一一三	三八	二〇六	一三八
日蓮	時		合計	一、三六三	境外佛堂 五六三	住職 九七五	四〇
眞宗				一、三三三	五六三	九六八	六一
時宗				一、三三三	五六三	九六八	三六
曹洞宗				一、三三三	五六三	九六八	六一
日蓮宗				一、三五一	五九三	九六八	四一
眞言宗				一、三五一	五九三	九六八	六一

(三) 基督教會堂講義所

日本基督教團	正教會	二三	一
天主教會		一	一
單立教會		六	三一
計			

昭和十六年十二月三十一日現在

(四) 神佛道教會說教所

一、神道

教派	教會所數	
神道大教	一〇	
神道修成派	一四	
神道扶桑教	一七	
神道實行教	一〇	
大成教	六	
大社教	四	
黑住教	一	

二、佛道

宗派	教會所數	
天臺宗	一四	
眞言宗本山派	二	
日蓮宗	三七	
眞言宗	四二	
臨濟宗	一	

教派	教會所數	
神理教	二	
神習教	二	
御嶽教	三	
金光教	三	
天理教	一六九	
計	二八八	

宗派	教會所數	
淨土宗	一	
曹洞宗	六	
時宗	一	
日蓮正宗	一	
眞宗大谷派	五	
計	一〇九	

一〇 學齡兒童

本縣ニ於ケル昭和十六年三月一日現在學齡兒童ノ總數ハ三十二萬三千二百四十六人ニシテ男十六萬二千四百五十人、女十六萬七百九十六人ナリ而シテ就學始期既達者總數ハ二十八萬二千三百八十三人ニシテ右ノ內就學シタル者二十八萬一千五百九十六人就學セザル者七百八十七人ナリ

近時就學率向上シ百人ニ付九十九人七分二厘ノ好成績ヲ示セリ

	總數	男	女	就學歩合	人口千ニ付學齡兒童
昭和十五年度	三二三、二四八	一六二、四五〇	一六〇、七九六	九九・七二	二〇二・三〇
同 十四年度	三二三、六七四	一六二、三二一	一六〇、三五三	九九・七〇	二〇二・四六
同 十三年度	三二一、五五五	一六一、八〇八	一五九、七四七	九九・六八	二〇二・八九
同 十二年度	三二八、一六五	一六〇、二三四	一五七、九四一	九九・六六	二〇〇・九九
同 十一年度	三二五、七三一	一五九、〇二〇	一五六、七一一	九九・六三	二〇〇・四六

一一 小學校

本縣ニ於ケル昭和十六年三月一日現在小學校ノ總數ハ五百十八校（外師範附屬二）ニシテ內尋常小學校ハ百十二校、尋常高等小學校ニ屬スル分教場九校、尋常高等小學校ニ屬スル分教場百十二校ナリ、又兒童ハ三十萬千五百七十四人、教員ハ六千六百十九人ニシテ教員一人ニ付兒童四五・五六人ニ當レリ

		學校數	教員數	兒童數	教員一人ニ付兒童	人口千ニ付兒童
昭和十五年	尋常	五一八	六、五九四	二四三、五八二	四五・五六	一八八・五一
	高等	※一一一 ×二二	×二五	×七八四 五七、一二三 ×一〇五		
同 十四年	尋常	六四〇	六、四五三	二四一、五四九	四六・一〇	一八七・二九
	高等	×二二	×二五	×七九五 五六、〇四〇 ×一〇五		
同 十三年	尋常	六三九	六、三八〇	二四〇、八九八	四五、八九	一八五・四九
	高等	×二二	×二六	×七三三 五三、二三〇 ×一一八		

同 十二年	尋常	六四一	二三九、五四〇	四六・七一	一八三・五九	六、一九六
	高等	×二	×七三三			×二六
			五〇、一八一			
			×一二四			
同 十一年	尋常	六四三	二三六、六九七			六、一二五
	高等	×二	×七九〇	四六・五三	一八一・三一	×二六
			四八、一四〇			
			×一三三			

×ハ附屬小學校ニ係ルモノニシテ※印ハ分教場ナリ

(一) 教員ノ資格別及充實歩合ヲ示セバ次ノ如シ（但附屬校ヲ除ク）

學級數		本科正教員	專科正教員	准教員	代用教員	學級ニ對スル本科正教員充實歩合（百ニ付）
尋常 四、八一六	男	三、四〇六	一七四	一八三	一九三	七九・〇一
六、〇〇八	女	一、三四一	二七三	三八四	六四〇	
高等 一、一九二	計	四、七四七	四四七	五六七	八三三	

二二 諸學校

本縣ノ昭和十六年三月一日現在ニ於ケル小學校以外ノ諸學校總數ハ五百三十九校ニシテ內師範學校二、中學校十一、高等女學校十六、青年學校教員養成所一、實業學校二十四、實科高等女學校三、青年學校四四九、盲學校二、聾唖學校一、其ノ他各種學校三十ナリ

		學校數	教員數	生徒數	入學者數	卒業者數
師範學校	縣立	二	六七	七八四	三三	二八六
中學校	縣立	一〇	二五七	六、三六一	一、六一〇	一、〇〇六
	其ノ他	一一	二五	五九二	一五八	七五
高等女學校	縣立	二三	二三九	六、四三八	二、〇〇〇	一、四七三
	其ノ他	一四	七〇	一、九五三	六一〇	四五三
實科高等女學校	其ノ他	三	二六	五八八	一五八	一三三
實業學校	農學校 縣立	一〇	一五五	三、二五一	一、二八〇	一、〇〇八
	其ノ他	二	二三	四〇三	一六〇	一六四
	商業學校 縣立	四	七六	二、〇六八	五三四	三三三
	工業學校 縣立	一	二七	七一〇	二六〇	九一
	職業學校其ノ他	七	六三	九四九	四八〇	三一八
青年學校其ノ他		四四九	五、〇七〇	五四、〇七三	二五、六四四	二一、二六五

青年學校	縣立	一	三一	一九二	七二	六五
教員養成所	縣立	一	九	七一	一八	一三
盲學校	其ノ他	一	五	一五	五	三
聾啞學校	縣立	一	八	七六	二一	一〇
其ノ他ノ學校	中學校ニ類スル 其ノ他	三	四三	三五〇	一八五	三八
	高等女學校ニ類スル 其ノ他	三	四七	一、〇二八	五〇〇	三六三
	其ノ他 其ノ他	二四	一七七	二、六三一	一、六七二	一三六四
計	縣立	四二	八六九	一九、九五一	六、一一八	四、二七五
	其ノ他	四九七	五、五四九	六二、五八一	二九、五七二	一四、二七六

一三 社會教育

本縣昭和十六年三月一日現在ニ於ケル青年學校ノ總數ハ四百四十九內公立四百四十二私立七ニシテ生徒數五萬四千七十三人ナリ又青年團ハ其ノ數七百四十七內男三百七十三、女三百七十四ニシテ團員數ハ男四萬四千三十九人、女三萬八千九十六人ナリ圖書館ハ八十七內公立五十三、私立三十四ニシテ圖書册數十七萬五十册其ノ閲覽人員二十七萬五千百五十三人ナリ其ノ他公立大禮記念教育參考館一アリ

一 青年學校

	校數	教員及指導員數	生徒數	年度內卒業者
昭和十五年度	四四九	五、〇七〇	五四、〇七三	一一、三六五
同 十四年度	四五二	四、八八四	五三、〇七四	一一、五二二
同 十三年度	四五三	四、八〇〇	四八、六一九	一〇、九八二
同 十二年度	四五二	四、五九一	四五、九〇二	一〇、八一八
同 十一年度	四五二	四、五七二	四六、四一七	一一、〇一七

二 青年團

	男 團體數	男 團員數	男 經費	女 團體數	女 團員數	女 經費
昭和十五年度	三七三	四四、〇三九	六一、七九二	三七四	三八、〇九六	二六、七三七

同十四年度	三七七	四五、〇二七	四二、八九五	三八一	三八、四六五	二三、九二五
同十三年度	三八三	四九、四九三	五二、三七九	三八七	三八、八一八	二一、六〇五
同十二年度	三八六	五二、三三五	五二、五六九	三八七	三七、八三九	二〇、四九〇
同十一年度	三八四	五四、三七五	四九、四一一	三八七	三六、八八六	一八、一一四

三圖書館

		館數	圖書册數 和漢書	洋書	計	閲覽人員
昭和十五年度	公立	五三	一三八、六七二	六、三一三	一四四、九八五	二四〇、三七六
	私立	三四	二四、二九六	七六九	二五、〇六五	三四、七七七
同十四年度	公立	五三	一三六、九四二	六、四四五	一四三、三八七	二七五、九三〇
	私立	三〇	二一、二六三	三三八	二一、六〇一	二七、三〇一
同十三年度	公立	五三	一三八、七一三	六、四二二	一四五、一三五	二六一、五八七
	私立	二九	一九、二〇六	四一二	一九、六一八	三一、〇九五
同十二年度	公立	五三	一三七、五五七	六、四〇四	一四三、九六一	二三五、九六五
	私立	三〇	一九、八二〇	四六四	二〇、二八四	三一、五六一
同十一年度	公立	五三	一三五、〇六六	六、五八三	一四一、六四九	二九八、四四五
	私立	三四	二四、九六四	四五六	二五、四二〇	四四、三五一

一四 公學費

本縣ニ於ケル昭和十五年度ノ公學費支出總額千三十五萬三千二百五十一圓ニシテ內縣經濟ニ屬スルモノ六百六十八萬千百六十七圓、市經濟ニ屬スルモノ四十四萬九千百八十一圓、町村經濟ニ屬スルモノ三百二十二萬二千九百三圓、前年ニ比シ一割七分八厘ノ增加ヲ示セリ、又收入總額ハ四百四十二萬四百九十二圓ニシテ內縣經濟ニ屬スルモノ三百二十一萬九千四百三圓市經濟ニ屬スルモノ二十七萬三千五百八十六圓町、村經濟ニ屬スルモノ九十二萬七千五百三圓前年ニ比シ〇割八分五厘ノ增加ヲ示セリ

	昭和十五年度 支出	昭和十五年度 收入	昭和十四年度 支出	昭和十四年度 收入	昭和十三年度 支出	昭和十三年度 收入
小學校	二、四九五、八四四円	六九〇、二二六円	五、八七二、三五五円	二、七六六、三五六円	五、六六六、九四八円	二、七〇八、七二五円
師範學校	二五六、五八二	八六、〇二四	一八四、一五五	六六、五一二	一五三、一四四	四五、〇七七
中學校	四六五、六六七	三五三、九一九	三九六、五七一	三一四、五七一	三八四、六一〇	二三六、七九一
高等女學校	四九一、三三一	四一五、九八〇	四八〇、六三四	三五二、三八三	四七四、四八六	三五四、八五五
實業學校	五八二、五六三	四二〇、七三一	六五四、四八八	三五六、九八一	五三一、四四〇	三七〇、〇八〇
青年學校	八〇一、九一三	五九二、二七五	六四二、三〇六	一一九、三八五	五六七、四四五	一八一、三九二

青年學校	一八、八三五	一、二五〇	一六、三九三	七、一三三	一二、二八七
教員養成所	一〇、九〇八	五、〇二三	一〇、二八七	一、二三三	九、四七二
盲學校	七、六一九	一、三〇四	八、一一五	一、五二七	七、八七七
聾唖學校	一〇、九二九	五五七	一〇、三一五	六二	一〇、四二三
圖書館	一七、三二六	一八、三四〇	一〇、九四五	六、七七六	一〇、五六〇
幼稚園	五、一九三、六九四	一、八三四、八六三	六、一二一、七七七	三、〇八六、六八九	五五三、二七〇
其ノ他	一〇、三五三、二五一	四、四三〇、四九二	一〇、九八八、三四一	七、〇七九、六〇六	八、三八一、九六二
計					

	五、四七八	二、六五三	九九	八五〇	七、〇三八
	二六、八四一	三、九三九、八七九			

一五 農家戸數

本縣ノ農家戸數ハ十八萬四千二百十九戸ニシテ總戸數ノ六割一分ヲ占メ全國ノ凡第四位アリ之ヲ耕作者別ニ分テバ貸付一町歩以上ニシテ農業ヲ營ムモノ一萬二千二十八戸、自作兼小作三萬九百三十九戸、自作兼自作三萬六千八百一戸、小作七萬千六百二十六戸、自作三萬千三百十六戸、自作兼小作三萬九百三十九戸、小作兼自作三萬六千八百一戸、小作七萬千六百二十六戸、土地ヲ耕作セザル農家二百五十七戸、準農家千二百五十八戸ニシテ農家戸數一戸當リ平均耕地面積一町二段六畝ニ當ル

農家戸數ノ最モ多キハ那珂郡ノ一萬八千二百八十九戸ニシテ東茨城郡ノ一萬七千百五十四戸之ニ次ギ總戸數百ニ比シ農家戸數ノ最モ多キハ筑波郡ノ八一・四戸ニシテ日立市三・六戸最下位ニアリ（昭和十七年八月一日現在）

農家戸數

	總數	自作	自作兼小作	小作	土地ヲ耕作セザル農家及準農家	準農家	總戸數百ニ付農家戸數（土地ヲ耕作セザル農ヲ除ク）	農家戸數一戸當耕地面積
								町
水戸市	八二四	六九	二〇二	四三九	三四	四	六・〇	〇・五二
日立市	六一九	八四	二五三	一九三	四	一	三・六	〇・三六
土浦市	一、五二九	一八〇	一六三	八四四	三	—	一九・〇	一・二八

東茨城郡	一七、一五四	九八一	三、六二一	三、二〇六	三、二四七	五、九四六	一四	一三九	六九・三	一・三二
西茨城郡	九、三五二	五六五	二、一五九	一、八五九	一、九四七	二、七六二	一四	四六	六九・二	一・一六
那珂郡	一八、二八九	七九七	四、八二二	三、九一八	三、四六〇	五、一九六	一三	八三	七〇・三	一・〇一
久慈郡	一六、一一六	五七二	四、七三七	三、五五七	二、八七三	四、二八二	二五	七〇	六七・六	〇・八三
多賀郡	七、九五九	三〇五	二、〇三六	一、二六六	一、三五三	二、九四七	七	四五	三八・八	〇・七三
鹿島郡	一二、一六一	七二五	一、七四四	一、九〇六	二、二八五	五、三九〇	二五	八六	七〇・九	一・六三
行方郡	八、〇九〇	五四八	七九九	一、〇九四	一、七五二	三、八五四	二	四一	七三・〇	一・四二
稻敷郡	一五、五四一	一、二〇五	一、八五九	二、四一六	三、〇四四	六、八〇三	二一	一九三	六九・四	一・五八
新治郡	一四、四三八	一、三二六	一、八五一	二、一四一	二、七七三	六、二一四	一八	一一五	六七・六	一・四三
筑波郡	一二、一七七	一、〇一八	一、四九九	一、六七八	二、四〇三	五、四四五	八	一二六	八一・四	一・三七
眞壁郡	一五、〇〇八	一、一六六	一、六七四	二、〇九九	三、三九八	六、五三三	二二	一一六	六五・九	一・三七
結城郡	一三、四一〇	九八一	一、二一九	一、八八〇	二、八九三	六、三四一	二七	六九	七〇・三	一・三三
猿島郡	一四、六三一	一、〇二九	一、七九一	二、五六二	三、六四一	五、五三九	一一	五八	七〇・二	一・二四
北相馬郡	六、九二一	六六二	八八八	一、〇二四	一、三八〇	二、八九二	九	六六	七二・七	一・三〇
計	一八四、二一九	一二、〇二八	三一、三一六	三〇、九三九	三六、八〇一	七一、六二〇	二五七	一、二五八	六〇・七	一・二六

(一) 耕作スル耕地ノ廣狹ニ依リ區別シタル農家戸數ヲ示セバ次ノ如シ

(昭和十六年八月一日現在)

	土地ヲ耕作セザル農家及準農家	五段未滿	五段以上	一町以上	二町以上	三町以上	五町以上	十町以上	計
昭和十六年	五〇五	四四、一六〇	四三、九四一	六五、五一四	二五、一八〇	五、五九五	三四七	三四	一八五、二七六
同 十五年	?	四六、〇五七	五一、一三六	六一、三六九	二一、八五三	五、一〇九	四三一	?	一八五、九五五
同 十四年	?	四五、三五六	五一、二〇七	六〇、六三三	二二、四六三	五、五五三	四二七	?	一八五、六三九
同 十三年	?	四五、九二九	五一、八〇五	五九、六九九	二二、三三四	五、七七九	四六二	?	一八六、〇〇八
同 十二年	?	四六、四二八	五四、八五〇	五六、七二四	二二、七九〇	五、九五六	五二九	?	一八七、二七七

一六　耕地面積

（屬人調査ニ依ル經營耕地面積）

本縣ニ於ケル昭和十七年八月一日現在ノ農家、準農家ノ經經營耕地面積ハ二十三萬千七百七十一町八段歩ニシテ總面積ノ三割八分ヲ占メ全國ノ凡第三位ニアリ而シテ內田九萬七千百二十六町七段歩畑十三萬四千六百四十五町一段歩ニシテ田五割三分畑五割八分ノ割合ニ當レリ耕地面積ノ最モ大ナルハ稻敷郡ニシテ二萬四千二百五十町二段歩ヲ有シ之ニ次グハ東茨城郡ノ二萬二千四百三十四町八段歩ナリ

總面積ニ對スル耕地面積ノ割合ヲ觀ルニ結城郡ノ六割八分第一位ヲ占メ猿島郡ノ五割九分之ニ次ギ最モ下位ニアルハ日立市零割六分ナリ

	耕地面積				百分比例		
	總數	田	畑	計	田	畑	總面積ニ對スル耕地面積ノ割合
	町	町	町	町			
水戸市	四〇七・九	一四〇・七	二六七・二	三四四・五	三四・四	六五・五	三一・六
日立市	二三二・九	六〇・一	一六二・八	二二二・九	二六・九	七三・〇	五・九
土浦市	一、九五七・五	一、〇五四・一	九〇三・四	一、九五七・五	五三・八	四六・一	四四・一
東茨城郡	二三、四三四・八	七、〇一八・二	一五、四一六・六	二二、一八三・八	三一・二	六八・七	四〇・八
西茨城郡	一〇、七八〇・五	四、九六二・八	五、八一七・八	一〇、七八〇・五	四六・〇	五三・九	二七・五
那珂郡	一九、二八九・七	五、六六〇・〇	一三、六二九・七	一九、二八九・七	二九・三	七〇・六	二六・〇
久慈郡	一三、三六八・四	六、三三六・九	七、〇三一・五	一三、三六八・四	四七・四	五三・五	一六・三
多賀郡	五、七九六・五	二、三五一・〇	三、四四五・五	五九・四	四〇・五	一一・〇	
鹿島郡	一九、六二八・五	一二、四五八・三	六、一七〇・二	三三・九	六七・〇	四一・四	
行方郡	二一、四五八・五	六、〇七七・一	五、三八一・四	五三・〇	四六・九	三五・五	
稻敷郡	二四、二五〇・二	一四、一三八・四	一〇、一一一・八	五八・三	五七・五	四四・七	
新治郡	二〇、五三八・九	八、三五五・一	一三、一八三・八	四〇・六	五九・三	四〇・一	
筑波郡	一六、四八八・四	七、二四七・四	九、二四一・〇	四三・九	五六・〇	五三・五	
眞壁郡	二〇、四三七・〇	九、九二六・八	一〇、五一〇・二	四八・五	五一・四	五八・六	
結城郡	一七、七六五・三	六、四二八・三	一一、三三七・〇	三六・一	六三・八	六七・八	
猿島郡	一八、〇三五・一	四、七一四・〇	一三、三二一・一	二六・一	七三・八	五九・二	
北相馬郡	八、九二一・六	五、一〇三・〇	三、八〇八・六	五七・二	四二・七	五三・二	
計	二三二、七七一・八	九七、一二六・七	一三四、六四五・一	四一・九	五八・〇	四二・〇	

一七 生産

本縣ニ於ケル昭和十六年ノ總生産額ハ六億三百八十三萬千二百五十二圓ニシテ内工産ハ三億二千八百三十萬七千六百九十八圓ニ達シ總額ノ五割六分ヲ占メ農産之ニ次ギ一億五千五百四十五萬九千三百三十七圓ニシテ總額ノ二割五分ニ當リ養蠶ハ二千二百九十四萬八千八百八十七圓ニシテ總額ノ零割四分ニ當リ水産ハ二千八十一萬五千九百四十八圓ニシテ總額ノ零割三分ニ當リ林産ハ千七百八十八萬八千六百四十七圓ニシテ總額ノ零割三分ニ當リ畜産ハ九百六十二萬六千六百十圓ニシテ總額ノ零割二分ニ當リ其ノ他四千八百七十八萬四千百二十五圓ナリ而シテ之ヲ現住戸數一戸當トナストキハ二千六十四圓ニ當リ一人當リハ三百八十圓トナル

	昭和十六年	同 十五年	同 十四年	同 十三年	同 十二年
農産	一五五、四五九、三三七	一九一、八〇七、四〇二	一九二、一二七、三七三	一一〇、〇八八、六八五	一一七、二〇九、七一七
養蠶	二二、九四八、八八七	三五、六四四、九八七	三六、七九五、二三四	一四、三〇一、九九三	一八、五〇八、九七六
畜産	九、六二六、六一〇	一三、一四三、九五二	一一、三五八、五八一	八、九〇四、七二〇	六、八八八、四三〇
林産	一七、八八八、六四七	二四、三七九、四七七	一九、六五八、二八二	一一、九九三、五六四	九、九一八、九六〇
水産	二〇、八一五、九四八	二五、一〇八、九〇四	一八、〇七二、四五三	九、四五三、六一二	一一、四六〇、三四八
工産	三四八、八三九、三〇一	二四〇、五三八、二五五	一八一、五七三、四二三	一五七、四二五、六八四	八七、九七六、九〇八
其ノ他	四八、七八四、一二五	四四、〇九九、七八五	四〇、〇八八、四五二	三七、三六七、三七五	三八、〇三七、七六七
計	六二四、三六二、八五五	五七四、七二二、七六二	四九九、六七三、七九八	三四九、五三五、六三三	二九〇、〇〇一、一〇六
現住 一戸當	二、〇六四	一、九四二	一、七一三	一、二〇八	一、〇〇七
現住 一人當	三八四	三五九	三一四	三二一	一八三

一八 農産

本縣昭和十六年中ノ農産物生産總額ハ一億五千五百四十五萬九千三百三十七圓ニシテ總生産價額ノ二割五分ヲ占メ全國ノ凡第十二位ニアリ而シテ内米ハ六千九百九十萬千四百五十七圓ノ巨額ニ達シ麥ノ三千四百三十八萬五千二百三十圓等其ノ主ナルモノナリ

(一) 米

		昭和十六年	同 十五年	同 十四年	同 十三年	同 十二年
水稻 作付段別	粳米	七七、五一六・四町	八七、九八七・四町	八九、二九七・〇町	八八、八六九・七町	八八、九四七・六町
	糯米	五、二一六・九	五、六九八・一	五、九九九・六	五、七八五・八	五、九九二・五
	計	八二、七三三・三石	九三、六八五・五石	九五、二九六・六石	九四、六五五・五石	九四、九四〇・一石
水稻 收穫高	粳米	一、二五八、〇二一	一、七〇八、五三五	一、九六二、二五九	一、二三三、〇七九	一、八八七、二七三
	糯米	六二、五〇一	一〇三、六〇一	一二一、七二六	七二、七六五	一一六、八二九
	計	一、三二〇、五一二	一、八一二、一三六	二、〇八三、九八五	一、三〇五、八四四	二、〇〇四、一〇二
水稻 價額		五九、〇五二、一六四円	七六、五三五、五一六円	八六、八七五、七六一円	四四、〇三七、七六八円	六一、四二一、一二一円

大麥 計 陸稻

價收作付麥穀高別額	(二)	價收作付麥穀高別額	價收高收穫糀米米	段作別付糀米米	段別付糀米米
昭和十六年		昭和十六年	三、四九〇、八五三円	一、五六〇、七五〇石	一二八、九六二・七町	三、六四九・〇町	三、七六三・一町
同十五年		同十五年	二、八〇〇、〇三九円	一、三七八、八五三石	一三一、五四六・八町	三、七四三・九町	三、九八七、一二円
同十四年		同十四年	二、一九九、九八六円	一、三六〇、三五六石	一三四、四四五・四町	三、九八〇・九町	四、七五三、五三円
同十三年		同十三年	二、〇八五、七七〇円	一、三四〇、六六八石	一三三、五四四・八町	三、六三・九町	五六、三三、五六円
同十二年		同十二年	六、三七一、一三五円	一、三三六、一八三石	一三二、六三二・五町	三、六三・八町	六七、七三八、三五円

裸麥 計 小麥 燕麥

價收作付麥穀高別額	價收作付麥穀高別額	價收作付麥穀高別額	價收作付麥穀高別額
昭和十六年	昭和十六年	昭和十六年	昭和十六年
三四、三六五、〇三〇円	一、一五六、〇〇一円	二、四五六・〇町	二、七四・〇町
同十五年	同十五年	同十五年	同十五年
四八、三四四、三二〇円	三〇、三九七、一〇〇円	二、四三・〇町	二、七四・〇町
同十四年	同十四年	同十四年	同十四年
五九、七六八、七二〇円	三〇、三九七、一〇〇円	二、四三・〇町	二、七四・〇町
同十三年	同十三年	同十三年	同十三年
四三、八〇四、〇八〇円	二九、四〇四、八〇〇円	二、四三・〇町	二、七四・〇町
同十二年	同十二年	同十二年	同十二年
五三、八六〇、五〇〇円	三一、四四〇、〇〇〇円	二、四三・〇町	二、七四・〇町

(三) 郡市別ニ觀タル米麥生產數量及其順位 (昭和十六年)

郡市	水稻 生產高 石	水稻 順位	陸稻 生產高 石	陸稻 順位	麥 生產高 石	麥 順位
水戸市	二、四九六	一六	六六〇	一六	三、八八六	一六
日立市	一、〇六三	一七	一五三	一七	一、四三七	一七
土浦市	二、九二七	一五	一、〇七一	一五	六、九八二	一五
東茨城郡	一〇、六三四	五	二八、三八八	二	一五、二七三	三
西茨城郡	八五、四六五	七	一〇、三九五	一〇	五四、四〇七	一一
那珂郡	八五、二七〇	八	三、二五〇	六	一八〇、二〇一	二
久慈郡	九六、七一八	六	三、八五四	一二	九八、六六七	七
多賀郡	四六、九五〇	一三	一、五〇四	一四	三三、六五三	一四
鹿島郡	八四、二二六	九	一三、三八五	八	一七、六一三	六
行方郡	八〇、七二五	一一	三、六八一	一三	四〇、五五八	一三
稻敷郡	一〇九、七七一	一〇	二一、一三九	一一	六九、五四九	一〇
新治郡	一三八、九七五	四	一六、〇三五	七	九五、七五八	八
筑波郡	一二九、八四〇	三	三三、八七九	五	九四、八三九	九

郡市	眞壁郡	結城郡	猿島郡	北相馬郡	合計
水稻 生產高 石	一七一、五一五	八三、〇九二	四一、〇〇五	五三、八四〇	一、三二〇、五一三
水稻 順位	一〇	一四	一三		
陸稻 生產高 石	二三、四八三	二六、四一六	四九、一二四	五、八二一	二四〇、二三八
陸稻 順位	四	三	一	二	
麥 生產高 石	一五八、五六八	一四二、一六八	三八、五三一	四八、一二〇	一、五三三、一九
麥 順位	四	五	一	三	

(四) 食用農產物

	作付段別 町	數量 石
大豆	一七、五〇七・二	三九三、二五四
小豆	三、二四一・一	二一、五〇八
粟	一、四四六・一	一八、二三三
ヒエ	一七・八	二三〇
キビ	二四・五	二三六
蕎麥	四、二七四・八	四四、七六二

		作付段別 町	數量 貫
トウモロコシ	乾燥	七〇八・三	二、二七三
	未成熟	一、〇八〇・六	一、一四四、八七七
サツマイモ		一六、五八七・一	五二、五九三、六四七
ジャガイモ		二、六六四・四	八、一三四、一三五
サツマイモ切干計		四七、五五一・九	四、一三一、四七六

(五) 園藝農産物

果實				
ウメ	耕地	八・七	町	
	散在	一六七、〇九七	本	三五三、九五七 貫
モモ	耕地	九五・三	町	
	散在	一四、五三〇	本	六七、一九四 貫
櫻桃	散在	八七	本	三〇一 貫
ビワ	耕地	〇・五	町	
	散在	八、二四四	本	二三、〇九九 貫
梨	耕地	三五八・八	町	
	散在	三三、三七〇	本	一、七四三、六四〇 貫
リンゴ	耕地	三・一	町	
	散在	四七一	本	二、三八〇 貫
カキ	耕地	四六・九	町	
	散在	二八六、四六二	本	一、五〇三、六四〇 貫
ブドウ	耕地	五七・九	町	
	散在	一三、〇三三	本	八八、八五九 貫
ミカン	耕地	八・一	町	
	散在	二〇、八七三	本	一〇七、二〇五 貫
干柿				
計	耕地	五七九・三	町	三八四 貫
	散在	五三四、一四六	本	—

蔬菜及花卉				
エンドウ	未成熟	七五・〇	町	一八、一二〇 貫
	乾燥	五〇・二	石	五一二 貫
ソラマメ	〃	一三二・五	石	二七〇、六四八 貫
	〃	二五九・一	石	三、四三〇 貫
インゲンマメ	〃	一〇五・一	石	一九九、三八〇 貫
	〃	二〇〇・八	石	三、三四四 貫
キウリ		六四一・七	貫	一、五一〇、六四九
シロウリ		一八・六	貫	二一三、五六三
カボチャ		七九九・〇	貫	二、五九七、二四六
スイカ		一、〇一六・三	貫	二、四六三、一〇五
マクワウリ		八七・四	貫	八六、四三五
ナス		一、一七四・七	貫	三、三三〇、四六一
トマト		一九三・五	貫	三六九、五九九
生大根		一、八八一・七	貫	一四、五二一、六二五
切干大根		六二・五	貫	六、一三八
カブラ		四四六・〇	貫	二一四、八一七
ニンジン		一、四三一、八三三	貫	一、四三一、八三三
ゴボウ		六五五・五	貫	二、〇八一、九四一
サトイモ		二、四六九・五	貫	七、九三三、八一六
タマネギ		五二・〇	貫	一四七、〇六三
ネギ		六一三・九	貫	二、二七四、五九八
レンコン		五四・六	貫	三三、二九五
結球白菜		一、六四九・一	貫	一〇、二七四、四二七
非結球漬菜		三三七・六	貫	一、一六八、九三六
キャベツ		一八四・七	貫	七二一、一八六
落花生		一、二三八・二	斤	三、二三六、一三六
計		一四、四七〇・三	貫	—

(六) 工藝農産物

種				
菜種		一、一七六・五	町	一〇、九五〇	石
ゴマ		一、一五六・四		七、五五〇	
タイマ	皮麻	四三・四		七、五三九	貫
	精麻	〇・六		五六	
キチマ		二一・〇		三六、二三六	
ヘチマ		〇・七		四二〇	
コンニヤク芋（栽培面積）		八八一・三		一、三二三、六三三	
ハッカ（同）		〇・七		五二〇	

(七) 綠肥用作物

レンゲ	二、一六七・二	町	一〇、七六八、五四一	貫
モクシュク	三・〇		九、八〇〇	
青刈ソラマメ	三七九・〇		一、〇三四、七五六	
青刈エンドウ	七〇・七		二〇八、〇五〇	

ラミー（同）	九六・〇		一三、八五四	
ミツマタ 黒皮（同）	三〇・六		七、八三八	
ミツマタ 白皮（同）	二・一		四二〇	
コウゾ 黒皮	七五・〇		三三、五三〇	
コウゾ 未晒（同）	六・六		二、七〇六	
コウゾ 白皮	五四・三		一一、五五三	
葉煙草	五、五五一・七		二、三八三、六八八	
其ノ他	一、三二一・五		四五、六三三	
計	一〇、四〇八・四		—	
青刈大豆	三、四五三・八		五、九八〇、三二七	
其ノ他	三二六・三		九四九、〇三五	
計	六、三九〇・〇		—	

(八) 飼料用作物

レンゲ	三・六	町	三三、五〇〇	貫
青刈大豆	五・二		一五、七五〇	
青刈ソラマメ	〇・三		一〇〇	
青刈燕麦	一七・七		六九、九八五	
青刈トウモロコシ	二三・九		八九、〇四〇	
其ノ他	〇・九		一、七五〇	
計	五一・六		—	
製茶			四〇六、七二八	

一九 養蠶

本縣昭和十六年中ノ繭產額ハ二千二百九十三萬七千七百三十九圓ニシテ總額ノ零割四分ニ當リ全國ノ凡第七位ヲ占ム而シテ之ヲ類別スレバ春蠶千三百二十萬六千九十九圓ニシテ夏秋蠶八九百七十三萬千六百四十圓ナリ

		昭和十六年	同十五年	同十四年	同十三年	同十二年
養蠶戶數	實戶數	五三、八七三戶	五七、〇六八戶	五六、六四九戶	五八、八四七戶	六二、九六四戶
	春蠶	四八、一九五	五三、三〇五	五三、七〇二	五五、八一六	五九、〇三〇
	夏秋蠶	四八、五〇〇	五四、三四七	五五、四七七	五五、五三五	六〇、五〇〇瓦
掃立卵量	總數	四、二九〇、八八一瓦	五、三一四、八六九瓦	五、五七四、四九五瓦	五、六二一、〇七一瓦	六、六五四、一六三瓦
	春蠶	二、〇三〇、一二五	二、三九三、五六一	二、三五八、六六七	二、六七一、八〇三	三、〇三一、六五六
	夏秋蠶	二、二七〇、七五六	二、九二一、三〇八	三、二一五、八二八	二、九四九、二六九	三、六三三、五〇七
春蠶 收繭高	上繭	一、四五七、三九三貫	一、七七三、四七七貫	一、六九五、二六八貫	一、七三三、〇〇六貫	一、八八〇、六三五貫
	玉繭	八六、三七三	一〇三、四〇四	一〇二、五七七	九九、九九	八九、一八七
	屑繭	五九、〇二一	五七、六九七	五六、一五五	五四、五四三	五三、三三四
	計	一、六〇三、七八七	一、九二四、五八〇円	一、八五三、〇〇〇	一、八七九、五四七円	二、〇二三、一五六
春蠶 價額	上繭	一三、一四四、四六八円	一三、六九五、二六八貫	一三、三五八、六六七貫	一三、五七四、四九五貫	一三、六二一、〇七一貫
	玉繭	六四七、七九八	七〇二、五七七	六九三、一五五	六六四、二〇〇	六五四、二〇〇
	屑繭	四五、六八三	四八、〇八八円	四七、〇〇〇	四五、四八八円	四四、八〇〇
	計	一三、八三七、三四九	一四、四四六、〇四三	一四、〇五二、一五五	一四、一八四、一八三	一四、二九〇、二七一
夏秋蠶 收繭高	上繭	一、〇八六、九七九・貫	一、一七七、〇八一貫	一、一七〇、一五一貫	一、二七〇、一一五貫	一、三一四、八六九貫
	玉繭	九七、二八一	一〇三、一〇五	一〇二、五〇〇	一〇一、三〇〇	一〇〇、三〇〇
	屑繭	五九、三六二	七五、五二四	七四、七一〇	七三、一四〇	七二、一四〇
	計	一、二四三、六二三	一、三五五、七一〇	一、三四五、一五一	一、三七四、二四〇	一、三九八、三〇九
夏秋蠶 價額	上繭	八、六一五、六八三円	一〇、七九五、八六八円	一〇、六九五、七八六円	一〇、八一九、二〇六円	一〇、八四六、一〇九円
	玉繭	七〇〇、四二三	七五一、五一〇	七四五、一四四	七三八、一五六	七三六、一四〇
	屑繭	四一五、五三四	三〇三、九四四	三〇一、三四〇	二九八、一四〇	二九七、一四〇
	計	九、七三一、六四〇貫	一二、八四六、九四八円	一二、七四二、二七四貫	一三、〇三九、三五二円	一三、〇八七、二五九貫
收繭高		二、八四六、四〇九円	三、六七九、二八八円	三、六四四、九八七円	三、六八四、二三四円	三、六八五、六四四円
計 價額		二三、九三七、七三九円	二三、五六七・五町	二三、四二八・五町	二三、〇七八・五町	二二、九三八・五町
桑栽培面積		二一、五六七・五町				

夏秋蠶 收繭高	上繭	一、〇八六、九七九・貫	一、一七七、〇八一貫	一、一七〇、一五一貫	一、二七〇、一一五貫	一、三一四、八六九貫
	玉繭	九七、二八一	一〇三、一〇五	一〇二、五〇〇	一〇一、三〇〇	一〇〇、三〇〇
	屑繭	五九、三六二	七五、五二四	七四、七一〇	七三、一四〇	七二、一四〇
	計	一、二四三、六二三	一、三五五、七一〇	一、三四五、一五一	一、三七四、二四〇	一、三九八、三〇九
夏秋蠶 價額	上繭	八、六一五、六八三円	一〇、七九五、八六八円	一〇、六九五、七八六円	一〇、八一九、二〇六円	一〇、八四六、一〇九円
	玉繭	七〇〇、四二三	七五一、五一〇	七四五、一四四	七三八、一五六	七三六、一四〇
	屑繭	四一五、五三四	三〇三、九四四	三〇一、三四〇	二九八、一四〇	二九七、一四〇
	計	九、七三一、六四〇貫	一二、八四六、九四八円	一二、七四二、二七四貫	一三、〇三九、三五二円	一三、〇八七、二五九貫
收繭高		二、八四六、四〇九円	三、六七九、二八八円	三、六四四、九八七円	三、六八四、二三四円	三、六八五、六四四円
計 價額		二三、九三七、七三九円	二三、五六七・五町	二三、四二八・五町	二三、〇七八・五町	二二、九三八・五町
桑栽培面積		二一、五六七・五				

春蠶 收繭高	上繭	一、四五七、三九三貫	一、七七三、四七七貫	一、六九五、二六八貫	一、七三三、〇〇六貫	一、八八〇、六三五貫
	玉繭	八六、三七三	一〇三、四〇四	一〇二、五七七	九九、九九	八九、一八七
	屑繭	五九、〇二一	五七、六九七	五六、一五五	五四、五四三	五三、三三四
	計	一、六〇三、七八七	一、九二四、五八〇円	一、八五三、〇〇〇	一、八七九、五四七円	二、〇二三、一五六
春蠶 價額	上繭	一三、一四四、四六八円	一三、六九五、二六八貫	一三、三五八、六六七貫	一三、五七四、四九五貫	一三、六二一、〇七一貫
	玉繭	六四七、七九八	七〇二、五七七	六九三、一五五	六六四、二〇〇	六五四、二〇〇
	屑繭	四五、六八三	四八、〇八八円	四七、〇〇〇	四五、四八八円	四四、八〇〇
	計	一三、八三七、三四九	一四、四四六、〇四三	一四、〇五二、一五五	一四、一八四、一八三	一四、二九〇、二七一
收繭高		一、七八九、五八一貫	一、七七〇、一五一貫	一、六一二、一〇四貫		
計		一八一、三三一	一二九、八三五	一六四、二六六		
價額		九三、七七八	七〇、五〇五	八〇、〇八七		
桑栽培面積		二、〇六四、六九〇	一、四七〇、四九一	一、八五六、四五七		
收繭高		一、七八九、五八一貫	一、七七〇、一五一貫	一、六一二、一〇四貫		
計		一八一、三三一	一二九、八三五	一六四、二六六		
價額		九三、七七八	七〇、五〇五	八〇、〇八七		
桑栽培面積		二、〇六四、六九〇	一、四七〇、四九一	一、八五六、四五七		

春蠶 收繭高	上繭	一、七八九、五八一貫	一、七七〇、一五一貫	一、六一二、一〇四貫		
	玉繭	一八一、三三一	一二九、八三五	一六四、二六六		
	屑繭	九三、七七八	七〇、五〇五	八〇、〇八七		
	計	二、〇六四、六九〇	一、四七〇、四九一	一、八五六、四五七		
春蠶 價額	上繭	一八、七七三、四六七円	一六、一六五、七〇六	一三、三八八、九五四		
	玉繭	一、一六五、七〇六	四八一、五三九	三八八、九四六		
	屑繭	四八一、五三九	二〇、四二〇、七二三貫	一五八、一一七		
	計	二〇、四二〇、七二三貫	三、九二七、六九〇円	三、三四九、〇三八貫		
收繭高		三、九二七、六九〇円	三六、七九五、二三四	一四、三〇一、九九三円		
計 價額		三六、七九五、二三四	二三、〇七八・三町	二四、三七六・八町		
桑栽培面積		二三、〇七八・三				

夏秋蠶 收繭高	上繭	一、〇八六、九七九・貫	一、一七七、〇八一貫	一、一七〇、一五一貫	一、二七〇、一一五貫	一、三一四、八六九貫
	玉繭	九七、二八一	一〇三、一〇五	一〇二、五〇〇	一〇一、三〇〇	一〇〇、三〇〇
	屑繭	五九、三六二	七五、五二四	七四、七一〇	七三、一四〇	七二、一四〇
	計	一、二四三、六二三	一、三五五、七一〇	一、三四五、一五一	一、三七四、二四〇	一、三九八、三〇九
夏秋蠶 價額	上繭	八、六一五、六八三円	一〇、七九五、八六八円	一〇、六九五、七八六円	一〇、八一九、二〇六円	一〇、八四六、一〇九円
	玉繭	七〇〇、四二三	七五一、五一〇	七四五、一四四	七三八、一五六	七三六、一四〇
	屑繭	四一五、五三四	三〇三、九四四	三〇一、三四〇	二九八、一四〇	二九七、一四〇
	計	九、七三一、六四〇貫	一二、八四六、九四八円	一二、七四二、二七四貫	一三、〇三九、三五二円	一三、〇八七、二五九貫
收繭高		二、八四六、四〇九円	三、六七九、二八八円	三、六四四、九八七円	三、六八四、二三四円	三、六八五、六四四円
計 價額		二三、九三七、七三九円	二三、五六七・五町	二三、四二八・五町	二三、〇七八・五町	二二、九三八・五町
桑栽培面積		二一、五六七・五				

二〇 畜産

本縣昭和十六年中ノ畜産物總價額ハ九百六十二萬六千六百十圓ニシテ總生産價額ニ對比スレバ零割二分ナリ、而シテ之ヲ數量ニテ示セバ次ノ如シ

(一) 家畜頭數

	昭和十七年	同 十五年	同 十四年	同 十三年	同 十二年
牛 牝	四五、九五五頭	三八、九五七頭	三三、五七三頭	二八、九七二頭	二四、一九七頭
牛 牡	一三、二七六	一〇、六一八	九、三五九	八、三〇〇	六、八五九
牛 計	五八、二三一	四九、五七五	四二、九三二	三七、二七七	三一、〇五六
緬羊 牝	九五九	四〇二	二一一	二三九	一八〇
緬羊 牡	一六四	七〇	七二	四四	六四
緬羊 計	一、一二三	四七二	二八三	二八三	二四四
山羊 牝	六、四一五	四、九三六	三、九六六	二、九七九	二、三八四
山羊 牡	一、一一一	九五二	八〇〇	七一五	五四六
山羊 計	七、五二六	五、八八八	四、七六六	三、六九四	二、九三〇
豚 牝	二二、七六六	二三、八二四	三二、七一四	三九、三三一	三七、七八五
豚 牡	一二、二二二	一一、三八六	一六、八七六	二一、四八〇	二一、三八六
豚 計	三四、九八八	三四、二一〇	四九、五九〇	六〇、八一一	五九、一七一

但昭和十六年ノ掲載ナキハ調査規則ノ改正ニ依リ調査期ニ變更アリタルニ依ル

(二) 家兎

	飼養戸數	飼養頭數	成兎 牝	成兎 牡	仔兎
昭和十六年	五五、九五二戸	二三三、三八六頭	一二〇、三九二頭	五五、五六七頭	五七、四二七頭
同 十五年	七〇、一七八	二九八、六九七	一二六、六八四	七八、一五五	九三、八五八
同 十四年	七九、六七五	三四七、五二七	一四二、八五七	八三、〇六五	一二一、六〇五
同 十三年	五五、九九三	二一五、〇六七	八〇、一七七	五三、五八〇	八一、三一〇

(三) 鷄

	昭和十六年	同 十五年	同 十四年	同 十三年	同 十二年
飼養戸數	一〇六、九八〇戸	一二〇、三六二戸	一二三、二八五戸	一二二、七五八戸	一二三、七八七戸
飼養羽數	一、二七七、八四六羽	一、五一二、〇七四羽	一、六〇九、一〇三羽	一、五八六、八六五羽	一、六〇一、七六五羽
成鷄 雌	一、〇八六、三三四	八八九、四二一	八七九、三二八	八六六、三五三	八六六、四九二
成鷄 雄	一九一、五一二	一〇五、三四五	一二二、〇九二	一一八、九六七	一二〇、五八一
雛	四二一、二六九	五一七、三〇八	六〇七、六八三	六〇一、五四五	六一四、六九二

(四) 屠殺

		昭和十七年	同 十六年	同 十五年	同 十四年	同 十三年	同 十二年
成牛	頭數	三、五六六頭	二、七九二頭	一、七八四頭	一、四九五頭	一、三八三頭
	肉量	二八九、九〇〇貫	二三三、〇五五貫	七六、一九四貫	六一、七〇三貫	三九、四六七貫
犢	頭數	二六六頭	?	?	?	?
	肉量	二六六貫	?	?	?	?
馬	頭數	三、四〇〇頭	三〇、八七三頭	二九、九八〇頭	二七、二八三頭	三八、一八三頭
	肉量	五九一貫	五三、一四九貫	五五、三五五貫	五五、三七〇貫	五三、七五九貫
豚	頭數	三三、一〇〇頭	六七九頭	七一四頭	六四六頭	一、〇一五頭
	肉量	三三、一〇〇貫	?	?	?	?
山羊	頭數	一四、一九三頭	六二四、四〇九貫	六〇六、二七〇貫	六五三、〇五七貫	六二六、七九七貫
	肉量	一、四〇〇貫	?	?	?	?

二一 林産

本縣昭和十六年中ノ林産物生産總價額ハ千七百八十八萬八千六百四十七圓ニシテ總生産額ニ對比スレバ零割四分ニ當リ而シテ之ヲ數量ニテ示セバ次ノ如シ

(一) 公私有林伐採

		昭和十六年	同 十五年	同 十四年	同 十三年	同 十二年
用材	面積	二九八・一町	二、〇八一・六町	二、〇八四・一町	一、五五五・三町	一、四五三・五町
	材積	一、〇三三、五三八石	九〇〇、六三一石	七九三、一三一石	六三〇、九〇七石	五九七、四八一石
薪炭材	面積	五三二・四町	四、五三二・二町	五、〇五七・五町	三、九三六・三町	三、六三三・四町
	材積	六〇七、五八九棚	四五〇、五五一棚	四五六、〇四八棚	五一八、二六四棚	四一三、九三三棚
竹材	面積	二六・三町	二一九・五町	二三三・七町	二八・四町	二四四・八町
	數量	一三〇、〇三三束	一七三、〇八四束	一七五、一八八束	一七〇、〇八八束	一五二、六八五束

(二) 林産物

		數量	單位
用材	針葉樹	一、〇三二、五三八	石
	濶葉樹	九七八、五二四	
薪炭材		四四、〇二四	棚
竹		六〇七、五八九	束
木炭		一三〇、〇三三	貫
白炭		九、六二九、四五六	
黒炭		一、〇〇六、〇九二	
造林用種子		八、六三三、三六四	

	數量	單位
樹實	一、九一八	升
樹皮	八五、六二九	貫
竹皮	五八七、六四一	枰
シユロ	一八、五〇〇	貫
タケノコ	二、〇一六	
シヒタケ	四八、六八一	
造林用苗木	二六、四八三	本
	四六、八三八、一三四	

二二 水産

本縣昭和十六年中ノ水産物生産總價額ハ二千八十一萬五千九百四十八圓ニシテ總生産額ノ零割四分ニ當リ而シテ之ヲ數量ニテ示セバ次ノ如シ

(一) 總漁獲物

(海面漁獲及內水面漁獲ヲ含ム)

	數量	單位
魚類	七九、二七五、三〇五	貫
イカ	一二六、七二六	
ワツシ	三五、二一五	
サヨリ	一一、八五八	
マグロ	一五〇、三一九	
サバ	一〇〇、六七一	
カツオ	八六、〇九八	
フカヒ	一〇、五四一	
タレメ	六九一、六七三	
カヒラ	二四八、九二四	
サメ	二八、八三五	
カンキ	六、三七三	
ワチ	三九五、三七二	
サラ	五四、六三六	
カケ	七五、九一四	
ナヒ		
ギ		

	數量	單位
貝類	二三、一六七	貫
其計	三七、六八八	
スズキ	一二四、四六三	
ハラサウ	九三、九四二	
シノ	一三三、八七六	
イザナ	四九三、八一九	
フヲゼ	八二、六二一、四一五	
其他		
計	四八四、九五九	
カマグ	四二五、〇九三	
ハシノ	一九、七一六	
シジミ	九三一、一一八	
其他		

(二) 水産製造物

	計	其ノ水産動物	其他ノ水産動物	其アカエタ
計	七八、六二一	八六、七一〇	三九、九二九	二一、五〇六
其ワカマゴ	二三、四五六	一三、五五八	一〇	二七、一三三
ノ計	一三、〇五〇	九、七〇〇	四、六六五、	四、六六五、
ワカマ	一〇	一〇		
ノ計	二、七〇〇	二、七〇〇		
ワカマ	一〇	一〇		
其アイサ	四、二九四	四、二九四		
ノ計	四、〇二一	四、〇二一		
ワカマ	一〇	一〇		
其エイ	九〇九	九〇九		
ノ計	二、二五	二、二五		

	計	其ノ水産動物	其他ノ水産動物	其アカエタ
計	七八、六二一	八六、七一〇	三九、九二九	二一、五〇六
藻類	三三、四五六	一三、五五八	一〇	二七、一三三
其ワフヒツア	一三、〇五〇	九、七〇〇	四、六六五、	四、六六五、
ノ計	一〇	一〇		
カノジマラノ	二、七〇〇	二、七〇〇		
メリキタメ他	一〇	一〇		
其アツヒフワ	四、二九四	四、二九四		
ノ計	四、〇二一	四、〇二一		
カノジマラノ	一〇	一〇		
メリキタメ他	九〇九	九〇九		

	計	其ノ水産動物	其他ノ水産動物	其アカエタ
計	七八、六二一	八六、七一〇	三九、九二九	二一、五〇六
鹽藏	三三、四五六	一三、五五八	一〇	二七、一三三
其サケイ	一三、〇五〇	九、七〇〇	四、六六五、	四、六六五、
ノ計	一〇	一〇		
ワンボシマス	二、七〇〇	二、七〇〇		
ベニマス	一〇	一〇		
其サケイ	四、二九四	四、二九四		
ノ計	四、〇二一	四、〇二一		
ワンボシマス	一〇	一〇		
ベニマス	九〇九	九〇九		

	計	其ノ水産動物	其他ノ水産動物	其アカエタ
計	七八、六二一	八六、七一〇	三九、九二九	二一、五〇六
鹽藏	三三、四五六	一三、五五八	一〇	二七、一三三
其サケイ	一三、〇五〇	九、七〇〇	四、六六五、	四、六六五、
ノ計	一〇	一〇		
ワンボシマス	二、七〇〇	二、七〇〇		
ベニマス	一〇	一〇		
其サケイ	四、二九四	四、二九四		
ノ計	四、〇二一	四、〇二一		
ワンボシマス	一〇	一〇		
ベニマス	九〇九	九〇九		

	計	其ノ水産動物	其他ノ水産動物	其アカエタ
計	四八、〇三五	七四、三〇〇	四、六六五、	四、六六五、
鹽藏	五、八一〇	一、〇〇〇		
其サケイ	一〇、三一三	一〇、〇〇〇		
ノ計	二〇、七六〇	八五、三〇〇		
ワンボシマス	三二、三四三	五七、五五六		
ベニマス	一〇			
其サケイ	二、〇一二	二、六二〇		
ノ計	一七一			
ワンボシマス	六三三、			
ベニマス	二七一			

	計	其ノ水産動物	其他ノ水産動物	其アカエタ
計	四八、〇三五	七四、三〇〇	四、六六五、	四、六六五、
鹽藏	五、八一〇	一、〇〇〇		
其サケイ	一〇、三一三	一〇、〇〇〇		
ノ計	二〇、七六〇	八五、三〇〇		
ワンボシマス	三二、三四三	五七、五五六		
ベニマス	一〇			
其サケイ	二、〇一二	二、六二〇		
ノ計	一七一			
ワンボシマス	六三三、			
ベニマス	二七一			

	計	其ノ水産動物	其他ノ水産動物	其アカエタ
計	四八、〇三五	七四、三〇〇	四、六六五、	四、六六五、
鹽藏	五、八一〇	一、〇〇〇		
其サケイ	一〇、三一三	一〇、〇〇〇		
ノ計	二〇、七六〇	八五、三〇〇		
ワンボシマス	三二、三四三	五七、五五六		
ベニマス	一〇			
其サケイ	二、〇一二	二、六二〇		
ノ計	一七一			
ワンボシマス	六三三、			
ベニマス	二七一			

二三 工産

本縣昭和十六年中ノ工産物生産總價額ハ三億四千八百八十三萬九千三百一圓ニシテ總生産ノ五割六分ニ當リ而シテ其ノ主ナルモノハ金屬工業ノ一億六千八百九十九萬八千六百七十八圓機械器具工業ノ五千百六十二萬七千七百十七圓紡織工業ノ二千八百四萬二千九百八十七圓煙草ノ二千五十三萬千六百三圓等其ノ主ナルモノナリ

(一) 工場

	工場數	價額
金屬工業	一三二	一六八、九九八、六七八 円
機械器具工業	五五一	五一、六二七、七七三
化學工業	九六二	五、七九七、九一〇
ガス業及電氣業	一三	一、一〇五、九九八
窯業及土石工業	五〇七	五、一〇九、三九二
紡織工業	八六二	二八、〇四三、九八七
製材及木製品工業	二、三七三	一八、九七四、五三〇
食料品工業	二、二八八	四三、二六九、四四七

印刷業及製本業
其ノ他ノ工業
計

(二) 煙草價額

	刻煙草	紙巻煙草	計
昭和十六年	四、六四一、六〇三円	一五、八九〇、〇〇〇円	二〇、五三一、六〇三円
同十五年	四、〇九二、〇〇〇	一三、八六〇、〇〇〇	一七、九五二、〇〇〇
同十四年	一、三五三、七一七	三、五〇九、六九〇	四、八六二、四〇七
同十三年	二、三四五、四七五	一〇、三一六、〇八八	一二、五六一、五六三
同十二年	二、六六〇、三〇三	一〇、一二〇、〇八〇	一二、七八〇、三八三

昭和十六年	二九	一、一六〇、八〇〇	一、一六〇、八〇〇
同十五年	一、五五七	五、三二〇、一八四	五、三二〇、一八四
同十四年	九、三六四	三二八、三〇七、六九八	三二八、三〇七、六九八

二四 會社

本縣昭和十六年末現在ニ於ケル會社ハ八百五十一（事業休止ノモノヲ含ム）ニレテ資本金總額七千五百四十萬五千三百七圓、拂込資本金六千六十一萬五千四百三十六圓ナリ而シテ之ヲ組織別ニ分テバ株式ノモノ二百六十九、合資ノモノ三百六十七、、合名ノモノ七十三、有限ノモノ一四二ニシテ更ニ營業種類別ニ依リ分ツトキハ農業十三、水產業三、鑛業十三、商業三百四十九、工業三百六、運輸業百六十七ナリ

	會社數	資本金		積立金
		總額	拂込額	
昭和十六年	八五一	七五、四〇五、三〇七円	六〇、六一三、九三六円	一〇、八六九、四三六円
同十五年	七五二	六五、六九四、二六六	五二、三〇三、二一〇	九、二一八、三三五
同十四年	七〇九	五七、六四八、六二五	四三、八一二、〇三九	九、五七四、六一六
同十三年	七一八	六〇、四〇九、八〇九	四五、三八九、六六〇	八、一〇四、一〇九
同十二年	七四八	五九、八一〇、九九〇	四四、二四三、一六九	七、七四六、六六〇

二五 銀行

本縣昭和十六年末ノ銀行ハ其ノ數三ニシテ之ノ公稱資本金千七百六十一萬六千九百圓、拂込資本金千六十八萬二千六百七十五圓ニシテ預金總高ハ二億五千五百九十二萬六千九百三圓貸付總高ハ一億二千八十九萬三千六百八十五圓ニ達シ金融ノ利便大ナリ

	昭和十六年	同 十五年	同 十四年	同 十三年	同 十二年
銀行數	三	五	五	六	六
資本金 公稱	一七、六一六、九〇〇円	一七、六一六、九〇〇円	一七、六一六、九〇〇円	一八、六一六、九〇〇円	一八、六一六、九〇〇円
資本金 拂込	一〇、六八二、六七五	一〇、四四一、九二五	一〇、六八二、六七五	一〇、九三二、六七五	一〇、九三二、六七五
準備金	七、八三三、四九四	六、四九三、一七一	六、三四七、七七〇	六、〇一三、二〇九	五、五〇二、二四五
預リ高 預リ高	一、七三二、七七三、六五四	一、四一一、八九二、八三五	一、〇四八、六一一、七四〇	六六九、九三三、九四二	四五七、四八五、六八五
預リ高 拂戻高	一、六九二、一九四、七七四	一、三五五、三一七、一九八	一、〇〇二、四三三、九四五	六四六、九七三、四四六	四三八、六七〇、九六九
預リ高 年末現在	二五五、九二六、九〇三	二一一、九八一、五七五	一五七、八八六、五五八	一一五、八六一、五一五	九二、九〇一、〇一八
諸貸出 貸出高	四五三、六二三、四五五	四三〇、九一八、一六五	二五八、六四〇、七八〇	一八一、三六九、一六一	一四八、五八〇、九一四
諸貸出 返濟高	四四八、三三九、三三六	四一九、一二八、七七六	二四〇、二〇三、五〇〇	一七五、四三七、五九三	一三九、一三七、六三四
諸貸出 年末現在	一二〇、八九三、六八五	一一四、八九七、八六一	八九、三八五、五〇八	七一、八八四、一六九	六五、九五七、八六四

二六 貯蓄

本縣ニ於ケル昭和十六年末現在銀行貯金口數ハ七萬千八百十一、金額二千六百九十二萬六千三百九十八圓、郵便貯金人員ハ百七十一萬七千百九十六人、金額一億六千八百七十六萬八千二百六十圓ニ達シ人口一ニ對スル貯蓄金額ハ百三圓ナリ

(一) 銀行貯金

昭和十六年十二月末日現在

銀行數	本店	支店	口數	金額
昭和十六年	一	三	七一、八一一	二六、九二六、三九八円
同 十五年			六二、七八四	二〇、五一二、一〇三
同 十四年			五六、一三四	一四、六三八、七〇三
同 十三年			五〇、〇九六	一〇、三〇七、五九二
同 十二年			四六、三〇三	七、五七二、八六七

(二) 郵便貯金

	取扱局所	人員	預金額	預入者一人當
昭和十六年度	二九六	一、七一七、一九六	一六八、七六八、二六〇円	一〇三円

同十五年度	三一七	一、五三一、六〇九	一三九、五一八、〇〇三	九一
同十四年度	二七八	一、三三四、二九九	九五、八五九、四四四	六〇
同十三年度	二七三	一、一七七、六八七	七四、四七三、一一六	六四
同十二年度	二五六	九四三、三六三	六〇、五七三、六三五	六三

二七、無盡業

本縣昭和十六年末ニ於ケル無盡業本店數三 其ノ支店數ハ二十九ヲ算ヘ公稱資本金百十萬圓、拂込資本金七十五萬圓、給付契約高一億三千七百三十萬七千三百圓、掛金契約高一億三千七百六十九萬千二百七十二圓ニシテ庶民ノ金融ニ利便スル所尠カラズ

	本店	支店	公稱資本金	拂込資本金	口數	給付契約高	掛金契約高
			円	円		円	円
昭和十六年	三	二九	一、一〇〇、〇〇〇	七五〇、〇〇〇	一四三、七二七	一三七、三〇七、三〇〇	一三七、六九一、二七三
同十五年	三	二九	一、一〇〇、〇〇〇	七五〇、〇〇〇	一三三、二五三	九六、一七九、五〇〇	七八、八六五、〇四三
同十四年	三	二九	一、一〇〇、〇〇〇	七五〇、〇〇〇	一〇九、二八三	七四、八六〇、五〇〇	七九、九七三、五七〇
同十三年	三	二九	一、一〇〇、〇〇〇	七五〇、〇〇〇	一〇九、八六七	六八、〇四一、六〇〇	七三、四九二、〇三七
同十二年	三	二九	一、一〇〇、〇〇〇	七五〇、〇〇〇	一〇四、二九一	六五、七七六、〇〇〇	七〇、四〇三、一六二

二八 保險

昭和十六年末ニ於ケル簡易生命保險ノ本縣內契約件數九十二萬九百八件、保險金一億六千七百六萬千六百六十七圓ニシテ前年ニ比シ八萬七千八十六件、二千三百九十萬六千七百六十四圓ヲ增加シタリ而シテ人口千ニ對スル契約件數ハ五百六十件ニシテ全國平均ノ六百二十六件ニ比シ六十六件寡キモ漸次接近スルノ傾向ニアリ

次ニ昭和十六年度末ニ於ケル健康保險被保險者總數ハ六萬三千三百十八人ニシテ內健康保險組合四ケ所所管掌ノ被保險者ハ三萬九千四百十七人ナリ而シテ同年度中ニ於ケル保險給付件數ハ八萬八千三百十五件之ガ給付額百九萬四千九百二圓ナリ尙健康相談ニ依ル各種檢査件數一萬八千百四十五件ナリ

一 簡易生命保險

	新契約		復活		死亡		解約	
	件數	保險金	件數	保險金	件數	保險金	件數	保險金
昭和十六年	一一四、一六二	二八、〇七八、四四八円	一、二二六	二三九、五〇二円	九、〇〇二	一、五四一、九三七円	三、二九八	四七五、〇六二円
同 十五年	二〇七、七二四	四一、五五四、二三九	八五七	一五五、五八九	七、六九六	一、二四六、五九七	三、六四三	五五八、三三六
同 十四年	一六七、五九六	三〇、八〇〇、五一八	七二八	一一七、六三五	六、九九七	一、一一九、八七三	二、八八〇	四四一、九七五
同 十三年	八六、九三九	一八、三六〇、八二八	六二五	九二、六三九	五、七九六	八七七、五九〇	三、八九四	四八二、四四二
同 十二年	六五、五四一	一二、一六〇、二九一	五九一	八七、三八一	四、六一二	六六三、七五四	三、五四五	四二三、三八六

	滿期		失效		其ノ他ノ減		年末現在契約高	
	件數	保險金	件數	保險金	件數	保險金	件數	保險金
昭和十六年	九、四一四	八二五、一四九円	五、六三七	一、三三七、七七九円	△二三一	△二三一、二五九円	九二〇、九〇八	一六七、〇六一、六六七円
同 十五年	七、五一六	七三六、四五三	五、〇五六	一、〇五一、〇八八	△一六八	△一八七、二三六	八三三、一〇二	一四三、一五四、九〇三
同 十四年	五、八三〇	七四七、六〇五	四、九八八	九八一、一五四	△一三二	△一三六、九二九	六四八、六〇〇	一〇五、二二四、七八五
同 十三年	六、三二六	六六九、一五七	四、一五八	七七一、〇九五	△七六	△二九一、二一二	五〇一、〇九三	七七、七三四、一六九
同 十二年	三、九六一	三三三、四二七	四、一三五	七〇八、二〇一	△八九	△三五〇、〇七八	四三三、七七九	六二、三七二、二〇〇

二 健康保險

昭和十六年度中ニ於ケル被保險者數、保險料額、保險給付額及健康保險相談所取扱狀況左ノ如シ

(一) 被保險者

	強制被保險者		任意包括被保險者		任意繼續被保險者		計
	政府管掌	組合管掌	政府管掌	組合管掌	政府管掌	組合管掌	
昭和十六年	二二、一〇三	三九、四一七	—	—	—	—	六一、五二〇
	△一、六八六	—	△一三	—	—	—	△一、七九八

同	十五年	二一、六〇八	三四、八三一	一	一	一	一	一	一	一	一	五六、四四一
		△一、三四六	—	△一〇六	—	—	—	—	—	—	—	△一、四五三
同	十四年	二一、八二五	二九、九六五	一	—	—	—	—	—	—	—	五一、七九二
同	十三年	一九、六二七	二四、八九二	—	—	—	—	—	—	—	—	四四、四九九
同	十二年	一八、五四四	二三、〇一四	—	—	—	—	—	—	—	—	四〇、五五八

△印ハ職員健康保險分ヲ示ス

(二) 保險料及保險給付

	保險料(徴收額)				保險給付額							
	政府管掌		組合管掌		政府管掌				組合管掌			
					件數		給付額		件數		給付額	
昭和十六年	八九、〇四四円		九五四、五〇九円		五、五三八		三三一、四八〇円		八二、四八二		七五五、〇四九円	
	△二三、七五四		—		△二九五		△八、三七三		—		—	
同 十五年	四七八、〇七五		七八八、一六五		六一、二〇二		一二四、五〇四		七八、七二三		六七〇、三八六	
	△一五、五二二		—		△七一七		△六、〇三五		—		—	
同 十四年	三四〇、七七三		五五二、八〇六		六二、一七八		二六四、〇四〇		九〇、六五八		五一四、六四七	
同 十三年	二六六、六〇四		四一五、六九七		四〇、一二七		二三三、五二五		六〇、六七六		四四二、四七五	

同 十二年	二三八、六七六	三七〇、四三三	四六、四九七	二一二、八九二	六二、一五五	三四九、三〇五							

△印ハ職員健康保險分ヲ示ス

健康相談太陽燈照射各種檢査表

性別	健康相談	太陽燈照射	看護指導巡回	看護指導其他	事務相談	諸手續指導	諸手續代行	各種檢査 血液	各種檢査 徴毒反應	各種檢査 尿	各種檢査 喀痰	各種檢査 血糞	各種檢査 其ノ計	各種檢査 合計
十六年度 男	七三四	三七三	一	—	三	—	—	四五	二四四	—	—	六三	一、三三〇	一、六八二	二、七九三
十六年度 女	三四一	一〇五	—	—	一	—	—	一	一一一	—	—	一一	五三七	六六〇	一、一〇七
十六年度出張相談 男	四、一一九	—	—	二四	—	—	—	一	五三四	—	三六	二九	二、九二一	三、五二一	七、七六四
十六年度出張相談 女	三、〇五六	—	—	二七	—	—	—	—	三六一	—	—	—	三、〇三七	三、三九八	六、四八一
計	八、三五〇	四七八	一五一	四	—	—	—	四七	一、二五〇	—	三六	一〇三	七、八二五	九、二六一	一八、一四五

二九 産業組合

本縣昭和十六年末ニ於ケル産業組合ノ成績ハ次ノ通ニシテ前年同期ヨリ見レバ一般ニ増加シ居ルモ特ニ販賣高ニ於テ前年ニ比シ六千百九十九萬五千四百十二圓ノ巨額ニ達シタルハ米麥其ノ他農産物ノ一元的集荷販賣ヲ爲セシ結果ニシテ購買高ニ於ケル二千五百七十一萬五千七百二十三圓ノ増加ハ組合員ノ増加ニ伴ヒ肥料雜貨共組合ノ利用多キニヨル尚貯金ニ於テ三千四百三十六萬八千四百九十三圓ノ増加ヲ示シ居ルハ一般貯蓄ノ奬勵ニ依ルハ勿論ナルモ特ニ販賣代金ノ一部貯金化等ニ依リ著シク増加ヲ示シ居リ時局下寔ニ喜シギ現象ナリ

	昭和十六年度	同十五年度	同十四年度	同十三年度	同十二年度
組合數	四三五	四四〇	四四三	四四四	四四〇
組合員數	一八四、〇一〇	一六七、〇八六	一四三、一〇九	一二七、二六七	一一九、二四九
出資總額	六、三三一、〇七三円	五、一四六、三一二円	四、六四九、八五〇円	四、四三三、一九七円	四、一五七、一五〇円
拂込濟出資額	四、五七〇、七三二	三、六五四、四五三	三、五四八、七三七	三、二九〇、〇九二	三、二〇九、〇一二
積立金	一、七三七、四八四	一、三九四、一一六	一、三六五、三二五	一、一六一、九三六	一、二二八、六三四
借入金	二、九四七、八九二	二、三二九、三八三	二、五三一、九六七	二、五七五、二三九	二、二二三、七九四
貸付金	五、二六二、七二七	四、三三五、八三〇	四、三〇二、二九一	四、四八一、九一一	四、四九八、八五八
貯金	三四、三六八、四九三	二四、一七八、五五九	一三、八三五、一七五	八、四九六、四二〇	六、三六六、八〇五
販賣額	六一、九九五、四一二	七五、三七七、二八〇	三二、五八三、一二八	二四、六二二、一四四	二五、四五五、五六一
購買額	二五、七一五、七二三	一六、一三八、八七八	九、三七六、三〇九	五、九九九、三五一	五、一三七、二一一
利用料	一八七、八八三	一〇七、二七七	五六、一九二	三三、八三一	三二、二三九

三〇 農業倉庫

本縣ニ於ケル農業倉庫ノ昭和十六年度末ノ成績ハ聯合農業倉庫八十二棟、建坪六千九十坪八十五、收容力玄米四十九萬二千百五十五俵ニシテ農業倉庫ニ於テハ二百二十八棟、建坪九千六十一坪五十、收容力玄米七十萬五千三百十四俵トナリ合計三百十棟、其ノ建坪一萬五千百五十二坪三十五、收容力玄米百十九萬七千四百六十九俵ニ達シ倉庫網ノ完成ヲ見タルノ狀況ニ在リ而シテ之ガ建設ノ爲メ交付シタル建築奬勵金ハ大正七年度以降實ニ金七十三萬五千五百二十三圓ニ達ス

倉庫ノ棟數、建坪收容力ヲ示セバ次ノ如シ

	經營主體數	經營主體別 農會	産業組合	町村	棟數	建坪數	收容力 穀物	乾繭
昭和十六年	一五四	—	一五四	—	三一〇	一五、一五二坪	一、一九七、四六九俵	三六、〇〇〇貫
同 十五年	一二五	—	一二五	—	二六四	一三、〇三八	一、〇三七、七八九	三六、〇〇〇
同 十四年	一二一	—	一二一	—	二六三	一三、〇一一	一、〇三〇、〇九九	三六、五三〇
同 十三年	一一二	—	一一二	—	二五九	一二、六四八	九九五、八三九	三六、五三〇
同 十二年	一〇四	—	一〇四	—	二三二	一一、六七一	九二四、六八九	二六、〇〇〇

備考 本表中ニハ聯合農業倉庫ヲ含ム

三一　ラジオ

本縣ニ於ケル『ラジオ』聽取者數ハ大正十四年三月社團法人東京放送局假放送開始當時ハ僅カニ六百二十九世帶ナリシモ、昭和十七年三月末日現在ニ於テハ九萬八千三百二世帶ニ達シ逐年增加ノ趨勢ヲ示シツヽアリ

	聽取者數（世帶）
昭和十七年	九八、三〇二
同十六年	七四、八二〇
同十五年	五五、二〇四
同十四年	四三、五七八
同十三年	三五、二一七

三二　道路

本縣昭和十六年三月末日現在ノ道路ハ國道二、路線百五十三粁九、縣道三百三十七、路線三千百十一粁七、市道七百五十四粁、町村道四萬千九百十三粁九、計四萬五千九百二十三粁五ノ延長ヲ有セリ而シテ近代的交通機關ノ發達ニ鑑ミ專ラ改良工事ヲ施行一般道路交通ノ改善ヲ期シツヽアリ

	路線數	道路延長	一方粁ニ付
國道	二	一五三・九粁	〇・〇三粁
縣道	三三七	三、一〇一・七	〇・五一
市道	二、七八九	七五四・〇	〇・一三
町村道	一三一、七九八	四一、九一三・九	六・八八
計	一三四、九二六	四五、九三三・五	七・五四

三三　鐵道及軌道

昭和十六年末ニ於ケル本縣内鐵道ハ國有鐵道常磐、東北本、水戸、水郡、眞岡ノ五線及地方鐵道八線ヲ有シ此ノ路線延長四百八十粁三ナリ。又軌道ハ水濱電車ヲ有シ延長二十二粁一ニ達シ交通ノ便大ニ備ハレリ

(一)　鐵　道

	停車場數	粁數	原動力
國有鐵道			
常磐線	二七	一四二・七	電氣
東北本線	一一〇	七・三	
水戸線	八	五三・四	
水郡線	一一	七四・〇	
眞岡線	五	七・六	
計	一六	二八五・〇	
龍ケ崎線	四	四・五	
常總線	六	五七・四	
湊線	六	一四・六	

地方鐵道			
筑波線	一二	四〇・一	電氣
鹿島參宮線	八	一六・九	
茨城鐵道線	三	二五・一	
常北電氣鐵道線	一〇	二四・四	
筑波山鋼索鐵道線	二	二・三	
計	六九	一九五・三	

(二)　軌　道

水濱電車	二	二三・一	電氣
計	二	二三・一	

三四　諸車

本縣ニ於ケル昭和十七年三月末日現在諸車總數ハ三十七萬八千四百六十六臺ニシテ内乘用馬車二臺、荷積牛馬車四萬千二百八臺、荷車四萬八千三百五十五臺、人力車九九臺、自轉車二十四萬五千五百七十八臺、其ノ他四萬三千二百二十四臺ナリ

乘用馬車	臺	二
荷積牛馬車		四一、二〇八
荷車		四八、三五五
人力車		九九
自轉車		二四五、五七八
其ノ他(リヤカー等)		四三、三二四
計		三七八、四六六

三五　郵便、電信及電話

本縣ニ於ケル郵便、電信、電話ノ現況ヲ觀ルニ昭和十六年度ニ於ケル概數ハ通常郵便ハ引受六千八百萬、配達九千二百萬、小包郵便引受百六萬、配達百四十六萬、電信ハ發信百四萬着信百十七萬ニ達シ、又同年度末現在電話加入者數ハ九千九百三十八、年度中加入者發信通話度數ハ四千三百九十六萬ニシテ加入者一ニ付四千四百二十三ナリ

通常郵便	引受	六八、五一六、六五六
	配達	九三、〇五九、一九一
人口十ニ對スル		四一七・二
小包郵便	引受	一、〇六一、一三四
	配達	一、四六五、七二八
人口十ニ對スル		六・五
電信	發信	一、〇四三、四一九
	着信	一、一七七、六二八
人口十ニ對スル		六・四
電話		九、九三八
年度末現在加入者數		七三
年度中加入申込者數		四三、九六二、六六三
人口千ニ付加入者數		六・一
加入者一ニ付通話度數		四、四三三

三六 社會事業

本縣ニ於ケル社會事業ハ逐年之ガ發達ヲ示シツヽアリ、大正十五年方面委員制度ヲ實施シ縣下樞要ナル市町村ニ委員八十名ヲ設置シテ社會事業ノ充實ヲ圖リタルガ、昭和七年一月救護法ノ實施ト共ニ縣下全市町村ニ救護委員設置ノ方針ヲ採リ之ニ方面委員ヲ兼務セシメ社會事業機關ノ充實並ニ救護事業ノ徹底ヲ圖ル事トナレリ、其ノ他經濟的保護施設トシテノ公益質屋、勞働保護施設トシテノ國民職業指導所ハ次第ニ增設又ハ內容充實ノ傾向ヲ辿リ又兒童保護ヲ目的トスル私設社會事業施設モ次第ニ發達シ其ノ內容亦充實スルニ至レリ、又之等各種社會事業ノ聯絡統一ヲ圖ル爲ニ茨城縣社會事業協會設置セラレ陣容ヲ整フルニ至レリ而シテ昭和十六年末現在ニ於ケル各種社會事業施設ノ概要ハ次ノ如クニシテ昭和十七年度ノ縣市町村費中社會事業費ノ總額ハ五十五萬八百八十七圓ナリ

(一) 社會事業費

（昭和十七年度豫算）

	縣費	市町村費	計
救護施設費	二、七七〇円	七八二円	一三、五八三円
經濟保護施設費	五〇〇	一、〇三三	四三三、七四〇
社會收化施設費	八、〇六〇	三八二、八五三	九、六九〇
兒童保護費	五〇、三七	一、六三〇	一〇三、八七四
計	七〇、六五七	四八、五三〇	五五〇、八八七
		四三四、〇四四	

(二) 事業施設（主ナルモノ）

昭和十六年度末現在

國民職業指導所及分所	一五	方面委員	一、七三二
公益質屋	一八	少年教護委員	五四
公設市場	一	共濟組合	一
簡易食堂	一	無料宿泊所	一
兒童保護事業（常設	一七	釋放者保護事業	二
兒童保護事業（季設	五四五	住宅組合	四〇
社會教化事業	八	市町村吏員互助會	一
方面事業助成會	一六五	農業保險組合	八
養老施設	二	國民健康保險組合	二六

三七 小作爭議

支那事變勃發以來爭議件數ハ漸減ノ一途ヲ辿リ昭和十六年中ノ件數ハ僅ニ五二件ヲ算スルニ過ギズ之ヲ事變前ノ最高記錄タル昭和十年ニ於ケル一八八件ニ比スレバ實ニ七割二分餘ノ激減ナリ殊ニ昭和十六年稻作ハ水害ト氣候不順ニ災サレテ最近十ケ年中曾テ見ザル不作ヲ來シ平年收穫高ニ比シ二割八分ヲ前年實收高ニ比レ二割三分ノ減收ヲ示セルニモ拘ラズ爭議件數ガ前記ノ如キ減少ヲ見タルハ主トシテ支那事變ニ依ル擧國一致協力態勢下ニ各自相剋摩擦ノ克服ニ努メタルニ依ルベシト雖モ亦一面市町村農地委員會ガ爭議ノ未然防止ニ活躍セル点モ與ツテ力アリシモノト云フベシ

	發生件數	參加人員 地主	參加人員 小作人	關係面積 田町	關係面積 畑町	關係面積 其他町	關係面積 計町
昭和十六年	五二	五四	一〇二	一〇・五	一五・九	—	二六・四
同 十五年	八九	九五	二九四	一三四・五	七三・一	二・六	二一〇・二
同 十四年	一一二	一二〇	四三五	九八・三	三四・八	二・一	一三五・二
同 十三年	一三三	一五二	五六二	一八五・六	五四・四	三・三	二四三・三
同 十二年	一七三	一九五	三七九	二七・五	一二三・五	二・九	一五三・九

(一) 爭議ノ原因

	凶作ニ依ル減收	土地返還	小作料滯納	小作料値上	其ノ他
昭和十六年	—	四二	六	一	三
同 十五年	二	六八	三	一〇	六
同 十四年	七	八三	一二	一〇	—
同 十三年	四	一〇二	一二	八	七
同 十二年	三	一二〇	三八	七	四

(二) 小作調停件數

小作調停件數ハ支那事變以前ハ小作爭議件數ト其ノ消長ヲ同ウシタルモ支那事變勃發以來ハ爭議ノ如ク急激ナル減少ヲ示サズ昭和十五年ノ如キハ前年ヨリ却テ增加シ昭和十六年ニ於テハ稍々減少セルモ尙一〇四件ヲ算セリ

此ノ如ク小作調停件數ガ事變下尙相當數ヲ示シツヽアルハ蓋シ所謂爭議化スル以前ニ急速且ツ圓滿ナル解決ヲ圖ルベク調停制度ヲ利用スルガ爲ニシテ農地調整法並ニ小作調停法ノ普及徹底ニ伴ヒ調停制度ハ益々利用セラルヽニ至ルベク調停ハ爭議ヲ前提トシテ考ヘラレタル事變前ノ狀態ト最近ノ調停トハ自ラ趣ヲ異ニスルモノアリ其ノ意味ニ於テ今後ト雖モ調停件數ハ必ズシモ減少スルモノトハ考ヘラレズ

昭和十六年	一〇四件	
同　十五年	一一五	
同　十四年	九六	
同　十三年	一一六	
同　十二年	一〇四	

三八　警察官署及職員

本縣昭和十六年末現在ニ於ケル警察官署ハ警察部一、警察署二十六、派出所及駐在所四百二十四ニシテ同職員ノ數ハ警察部長一人、警視七人、警部、警部補百二十七人、巡査千四十六人ナリ。而シテ巡査配置ノ狀況ハ一平方粁〇・一七人ニシテ一人當人口市部ハ五百二十六人、郡部ハ千五百二十三人ナリ

	警察署數	派出所	駐在所	職員 警察部長	警視	警部及警部補	巡査	其他	計
警察部	一	—	—	一	四	四六	六一	九〇	二〇二
各署	二六	四二四		—	三	八一	九八八	二八	一、一〇〇

三九　犯罪

本縣ニ於ケル昭和十六年ノ犯罪件數ハ一萬一千三百十四件ニシテ人口千ニ付發生六件ニ當リ其ノ主ナル犯罪ヲ擧グレバ殺人十七件、傷害六百八十七件強盜十一件、竊盜五千八百八十一件、詐欺恐喝千三十六件、橫領千六十五件ナリ

	殺人	傷害	強盜	竊盜	詐欺恐喝	橫領
昭和十六年	一七	六八七	一二	五、八八一	一、〇三六	一、〇六五
同　十五年	二〇	七〇三	二六	七、九〇六	一、七六〇	一、三四六
同　十四年	二八	七三六	二九	六、〇七九	一、九七八	一、四四〇
同　十三年	四五	七〇七	三二	六、六五六	一、九七四	三、〇三五
同　十二年	四〇	六八六	四三	六、七四八	二、七三三	二、三一八

四〇　火災及警防團

本縣昭和十六年中ニ於ケル火災度數ハ四百二ニシテ前年度ニ比シ百三十五度ヲ減少セリ、燒失戸數住家二百四十六棟、非住家四百八棟、此ノ損害額百五十萬九百九十八圓ナリ、昭和十六年末ノ警防團ハ團數三百七十ニシテ團員數ハ十四萬三千二百十一人ナリ

(一)　火災

火災度數		計	失火	放火	不審火
昭和十六年		四〇三	三六六	三〇	六
同　十五年		四五七	四五七	三三	四七
同　十四年		四四〇	四四〇	四三	三
同　十三年		四四五	四四五	四四	二九
同　十二年		四五〇	四五〇	四四	八九
×印ハ半燒又ハ即時消止ノ戸棟數ヲ示ス					

罹災家	住家	非住家	損害價額
	棟	棟	圓
昭和十六年	一九八	三二九	一、五〇〇、九九八
同　十五年	×	×	二、八四二、三二六
同　十四年	四八	六九	
同　十三年	六三一	九八四	五一五、一四六
同　十二年	四一	七三	
	×	×	三九二、九八五
	二九八	四七一	
	四三	五四	五六九、六七一
	×	×	
	二八三	四八四	
	六五	六一	
	×	×	
	三八七	五〇九	
	五五	七六	

(二)警防團

	團數	團員
昭和十六年	三七〇	一四三、三一一
同十五年	三六九	一四一、六五三
同十四年	三七六	一三〇、〇二七

四一 變死者

本縣昭和十六年中ニ於ケル變死者數ハ六百四十六人ニシテ內男四百三十五人、女二百十一人而シテ人口一萬ニ對スル之ガ割合ヲ觀ルニ四人ニ當レリ

		自殺		殺害		途上發病		天災其ノ他		計		人口一萬ニ付變死者
		男	女	男	女	男	女	男	女	男	女	
昭和十六年		一四〇	八八	八四	四	—	—	二七	二九	四三五	二一一	三・九八
同十五年		一三三	八九	八六	六	—	—	一八六	七六	三二六	一七一	三・〇四
同十四年		一四九	九六	二	三	—	—	三三三	八三	三九四	一八二	三・六〇
同十三年		一三三	一〇九	一六	九	—	—	二六三	八三	四一一	二〇〇	三・八五
同十二年		一三一	一四〇	一六	三	—	—	二五七	八三	四九四	二三六	四・三六

四二 衛生機關

本縣ノ昭和十六年末ニ於ケル病院數私立ハ四十二ニシテ人口三萬九千百六人ニ對シ一ニ當リ醫師ハ七百七十五人ニシテ人口二千百十九人ニ對シ一人、齒科醫師ハ四百五人ニシテ人口六千四百六十六人ニ對シ一人ノ割合ニ當リ其ノ他產婆千二十八人アリ

	病院 公立	病院 私立	醫師	齒科醫師	產婆	藥劑師
昭和十六年	一	四三	七七五	四〇五	一、〇三八	二五四
同 十五年	一	四〇	七七六	三六五	一、〇七七	二五四
同 十四年	一	三三	八〇九	三五〇	一、〇四一	二三六
同 十三年	一	三三	七八八	三四四	一、〇一七	二一七
同 十二年	一	三三	七九二	三三九	九七八	二一三

四三 十種傳染病

本縣ニ於ケル昭和十六年中ノ十種傳染病患者三千二百四十五人、內死亡者六百四十六人ニ及ビ約二〇%ヲ占ム、赤痢最モ多ク患者千三百四十六人死亡者四百八十四人ニシテパラチブス患者之ニ亞ギ六百八人、內死亡者五人ヲ算ヘ、腸窒扶斯患者五百六十一人、內死亡者八十人實扶堊里亞患者五百四十八人、內死亡者六十四人、猩紅熱患者百五十一人、內死亡者二人、其ノ他ハ著シク低下シタリ

	昭和十六年		同十五年		同十四年		同十三年		同十二年	
腸窒扶斯	患者	五六一	患者	六七五	患者	五一〇	患者	五九八	患者	五六八
	死亡	八〇	死亡	九〇	死亡	六五	死亡	八六	死亡	一〇七
赤痢	患者	一、三四六	患者	二、一六三	患者	一、九四二	患者	一、五八九	患者	一、四四七
	死亡	四八四	死亡	七一七	死亡	六〇九	死亡	五〇三	死亡	五三六
實扶堊里亞	患者	五四八	患者	五二六	患者	四八六	患者	三〇六	患者	四一二
	死亡	六四	死亡	七八	死亡	五二	死亡	五八	死亡	八〇
パラチブス	患者	六〇八	患者	一七二	患者	一四七	患者	一九五	患者	五三
	死亡	五	死亡	七	死亡	一	死亡	八	死亡	三
猩紅熱	患者	一五一	患者	一六四	患者	一七三	患者	一五八	患者	一二七
	死亡	二	死亡	八	死亡	六	死亡	六	死亡	二

流行性腦脊髓膜炎	患者	二八	三七	三九	四三	三三	一〇	一	一	一	一
	死亡	一〇	三〇	一九	一三	一一	一〇	一	一	一	一
痘瘡	患者	三一	一	一	一	一	一	一	一	一	一
	死亡	一	一	一	一	一	一	一	一	一	一

虎列刺、發疹窒扶斯、ペストノ事實ナシ、赤痢ノ中ニハ疑似症ヲ含マズ。

四四 縣財政

本縣ノ財政ハ十年前即チ昭和六年度ニ於テハ歳入八百四十一萬四千二百七圓、歳出七百九十四萬八千二百四十五圓ナリシガ、時運ノ趨勢ニ伴ヒ逐年膨脹ヲ來シ昭和十六年度ニ於テハ歳入三千四百五十七萬八千九百九十二圓、歳出三千百五十二萬八千八百八十四圓ニシテ昭和十六年ニ對比シ歳入三十一割、歳出三十割ノ增加ヲ示セリ、而シテ歳入ノ主要部分ヲ占ムルハ國庫補助ニシテ總額ノ約三割五分ニ當リ歳出ニアリテハ災害復舊費ノ一割九分、國民學校職員費一割四分、時局對應施設費ノ〇割九分、教育費ノ〇割八分等其ノ主ナルモノナリ

(一) 歳入

經常部

昭和十六年度

國稅附加稅		一、〇七九、六四八
獨立稅		一、五〇九、九一三
目的稅		一四、九四九
地方分與稅		五、八一六、〇四六
舊法ニ依ル稅收入		一、四九四、三一一
財產收入		一九、七六三
使用料及手數料		九一五、六六九

同 十五年度

	九九六、四二四
	一、四三四、八三三
	一〇、四三六
	四、九八七、〇三五
	一、一九九、〇八七
	二〇、六三七
	八一三、六六四

使用料及手数料	都市計画特別税	雑種家屋税	鉱業所得税附加税	特別地税附加税	経常部	雑収入	雑国庫支出金	県国庫負担金	雑国庫支出金
昭和十四年度	一、一九〇、九六円	一、〇二九、〇九	二四三、九三五	三五三、〇九一	三九六、五九七	一四、八六一、〇三九	一、〇九〇、三三	一、〇九〇、三三	三、八九七、四三六
同十三年度	一、一二九、五四三円	一、〇三〇、九五〇	二三二、七四三	三三七、五二一	三六七、一七七	一四、三六四、三二	一、三七二、九五五	一、三七二、九五五	三、八九七、四三六
同十一年度	一、〇五〇、九五〇円	一、〇三〇、九五〇	二一四、五四〇	三〇七、〇三二	三六八、四〇四	一三、三六四、三二	六三、九五五	一、三七二、九五五	三、八九七、四三六

歳入時計	歳臨時地方財政補給金	国庫繰入	財産貸付収入	寄附金	国庫繰越金	国庫補助金	臨時部	雑国庫支出金	県国庫負担金	雑国庫支出金
昭和十六年度	一、一一一、一一一円	一、一一一、一一一	一、一一一、一一一	一、一一一、一一一	一、一一一、一一一	一、一一一、一一一	一、一一一、一一一	一、一一一、一一一	一、一一一、一一一	一、一一一、一一一
同十五年度	一、一一一、一一一円	一、一一一、一一一	一、一一一、一一一	一、一一一、一一一	一、一一一、一一一	一、一一一、一一一	一、一一一、一一一	一、一一一、一一一	一、一一一、一一一	一、一一一、一一一
同十四年度	一、一一一、一一一円	一、一一一、一一一	一、一一一、一一一	一、一一一、一一一	一、一一一、一一一	一、一一一、一一一	一、一一一、一一一	一、一一一、一一一	一、一一一、一一一	一、一一一、一一一
同十三年度	一、一一一、一一一円	一、一一一、一一一	一、一一一、一一一	一、一一一、一一一	一、一一一、一一一	一、一一一、一一一	一、一一一、一一一	一、一一一、一一一	一、一一一、一一一	一、一一一、一一一
同十一年度	一、一一一、一一一円	一、一一一、一一一	一、一一一、一一一	一、一一一、一一一	一、一一一、一一一	一、一一一、一一一	一、一一一、一一一	一、一一一、一一一	一、一一一、一一一	一、一一一、一一一

(二)歲出

經常部					
神社費	一六、七四二円	九、五九三円	七、六五一円	一二、〇九六円	六、二一七円
教育費	二、七一七、一六六	二、四四〇、一六二	二、二五〇、六四四	二、一四八、四七四	二、〇一八、八八九
史蹟名勝天然記念物保存費	二四九	三三二	三六〇	三八三	三九七
社會事業費	四一、一二五	五〇、四三六	四九、九九四	八五、二九四	七一、六八二
勞務調整費	二八、三四九	二五、一九五	四二、七五八	—	—
警察費	一、七七九、三七二	一、四七九、〇八三	一、二六三、七二〇	一、一八五、六八九	一、一五二、一二〇
衛生及病院費	一八七、五八〇	一四二、五二九	一一八、四六二	一〇三、五九四	一〇四、九八二
保健所費	—	二〇、八九五	一三、八八九	九、九六五	—
土木費	三七五、〇一九	三六四、七四四	三三七、九九四	三七三、〇二七	四五九、四一二
都市計畫費	三一、一五五	二四、七四〇	二四、七〇二	二〇、三一九	一四、一五二
公園費	七、〇二二	六、九五九	六、三五二	六、三三六	六、一九〇
運動場費	二、四〇八	二、三九九	二、九八五	二、六九一	二、七六九
產業費	一、六〇五、一二三	一、四二九、四六八	一、三一七、七九八	一、一三八、六三二	一、一六五、四八九
統計費	一四、九九一	一〇、〇三六	七、六〇六	六、〇三六	七、六〇〇

地方改良費	一〇、四八一	五、四九一	四、七一〇	六、〇八六	六、四七六
選舉費	一〇、三七八	二、〇五五	二〇、四一七	一、〇九〇	一八、八一一
會議費	四三、七一〇	四五、一五三	四七、〇九五	三九、三二一	三七、九三四
縣廳費	六四五、九〇五	五五二、一三六	三一五、二六五	二四六、〇八一	二四三、五一四
茨城會館費	六、七五三	五、五一九	六、三九一	一三、一五八	五、八五九
財產費	二、七五三	三、三八七	二、六三七	三、八〇九	一、八九三
縣稅取扱費	一六七、〇九三	一五一、一三七	一七〇、五二三	一四六、八九三	一六四、一〇〇
收用審查會費	—	—	—	五七	—
國民學校職員費	四、四六九、七二九	四、三〇〇、七二六	—	—	—
經常部計	一三、一六三、一〇三	一一、〇七二、一七五	六、〇一一、九五三	五、五四九、〇三二	五、四四八、四八六
臨時部					
神職會補助費	四〇〇	四六七	七六七	四六七	五一八
軍人會補助費	二、四〇〇	二、四〇〇	二、三〇〇	二、三〇〇	一、八〇〇
教育費	四八八、五三七	七一六、四四〇	四八二、三五〇	一一三、七四八	一二八、四〇四
教育費本年度支出額	—	—	—	—	二六、二七四
教育特別會計繰入金	一四五、九六〇	一三六、四六八	一五五、一四四	一四五、二八〇	一三三、六二三
教育補助費	五四、七八二	四九、四八二	五四、〇一四	一〇五、六七二	一一〇、五一三
社會事業費	—	—	—	—	—

社會事業特別會計繰入金	七、九四四	六、八八〇	六、九九六	七、一一三	九、五五三	六、八八〇	六、九九六
社會事業補助費	五六、三八九	四六、三五八	三六、七三一	六五、五三三	四七、五九九	二、八六五	三六、七三一
開拓民奬勵補助費	四、四二五	二、〇八〇	—	—	二、八六五	三、二五五	—
警察費	九七、〇六四	七、三五三	一五、六八四	四四、七八八	三九、二五五	七、三五三	一五、六八四
衛生特別會計繰入金	五、〇一五	三、七一一	四、〇〇〇	五、〇〇〇	五、七八四	三、七一一	四、〇〇〇
衛生費	七、一九二	四七、五二九	三、四七〇	三六、九七二	一五、九〇五	四七、五二九	三、四七〇
衛生補助費	二九、〇〇三	二九、五六三	三一、五三四	三三、六四三	二九、三五八	二九、五六三	三一、五三四
土木費	一、三四五、二三一	九六六、一五六	一、〇三五、五三一	七九四、六六二	一、四八九、九四六	九六六、一五六	一、〇三五、五三一
土木費本年度支出額	七三八、〇七八	三七四、九八五	二五八、七七四	五一八、二四六	四八九、八三八	三七四、九八五	二五八、七七四
土木補助費	二九、〇〇一	三〇、一〇八	二七、三九二	二五、五五四	二六、一四八	三〇、一〇八	二七、三九二
土木補助費本年度支出額	一四、九八三	一五、〇〇〇	三〇、〇〇〇	三〇、〇〇〇	一五、〇〇〇	一五、〇〇〇	三〇、〇〇〇
公園費	—	—	—	—	—	—	—
産業費	三〇九、四八三	八、六九八	八、六九八	八、六九八	六七〇、三三三	八、六九八	八、六九八
産業費本年度支出額	四二六、七八一	一五八、二四八	二四八、九六三	一〇三、七九九	三六八、一八八	一五八、二四八	二四八、九六三
産業特別會計繰入金	三七二、三九三	一一、〇三一	一一、〇三一	一七一、二四四	二三、七九二	一一、〇三一	一一、〇三一
産業補助費	二、二六七、〇七四	四六、八六五	四六、八六五	三六五、八四五	一、五六六、二三九	七九九、五六六	四六、八六五

農山漁村經濟更生奬勵費	一二五、〇八五	一四一、二八一	一三三、四九二	一二八、三三〇	—	—	—
統計費	一、一五二六	五五、〇〇四	一〇、九五九	三六、七三一	六五、五二三	三六、七三一	一〇、九五九
統計補助費	三三、七〇三	二三、九七〇	二三、二〇八	一五、六八四	四四、七八八	一五、六八四	二三、二〇八
地方改良補助費	四、四八〇	八、三九一	一三、四四六	四、〇〇〇	五、〇〇〇	四、〇〇〇	一三、四四六
時局匡救施設費	—	—	—	三、四七〇	三六、九七三	三、四七〇	—
雜支出	六七、二〇六	二六、六四五	二三〇、五四一	—	—	—	二三〇、五四一
時局對應施設費	二、九八九、一二六	九二〇、三〇六	五二三、六八四	三一、五三四	三三、六四三	三一、五三四	五二三、六八四
災害復舊費	六、〇三一、六七七	三、四三六、二九七	三、三〇三、七五九	一、〇二五、五三一	七九四、六六二	一、〇二五、五三一	三、三〇三、七五九
縣債費	一、六二〇、三六五	一、五〇九、八七七	二、二〇三、一一九	二五八、七七四	五一八、二四六	二五八、七七四	二、二〇三、一一九
縣稅取扱費	—	—	—	二七、三九二	二五、五五四	二七、三九二	—
農村其他應急事業費	—	—	—	三〇、〇〇〇	三〇、〇〇〇	三〇、〇〇〇	—
地方改良費	—	—	—	—	八、六九八	—	—
關東防空演習費	三〇三、九五七	二七七、三〇三	三〇七、〇三六	八、六九八	一〇三、七九九	八、六九八	三〇七、〇三六
軍人援護費	—	—	—	一五八、二四八	一七一、二四四	一五八、二四八	—
國民精神總動員諸費	—	二九、八八九	四、九七六	二四八、九六三	一三八、八〇六	二四八、九六三	四、九七六
衛生特別會計繰入金	—	—	—	一一、〇三一	三六五、八四五	一一、〇三一	—
財產費	—	—	—	四六二、七三一	—	四六二、七三一	—
選舉肅正諸費	—	二、二八二	—	—	—	—	—

縣廳費	—	—	—	一三八、三三〇	—
府縣制發布五十週年記念事業費	—	二、五五八	—	—	—
農村應急施設費	—	—	—	—	六、七七七
事變對應施設費	—	—	—	一三、七二三	一九、六一八
收用審査會費	—	—	—	—	四九
防空費	—	—	一九、五〇五	一五、六七八	一五、一八五
縣債整理資金特別會計繰入金	九、一〇三	九、一〇三	八、五三五	七四、四七〇	一六九、〇三四
治水委員會費	—	—	—	三〇六	—
災害救濟事業費	一、六九五、三一一	—	七七二、九七一	一、一四八、二一七	—
教育寄附金	—	—	一、九〇〇、〇〇〇	—	—
神社費	三四、四四〇	六、九六一	一一、五九〇	—	—
建物買入費	—	—	一五、〇〇〇	—	—
常會振興費	七二、一七六	—	—	—	—
地方改良費	一、三八七	—	—	—	—
敬神思想普及費	一、五六三	—	—	—	—
都市計畫費	七、四二三	—	—	—	—
翼贊選擧貫徹運動費	四、二五九	—	—	—	—
臨時部計	一九、三六五、七八一	一三、一四九、八六一	一三、三三九、五七三	八、五七一、五六〇	五、二六二、九六四
歲出合計	三一、五二八、八八四	三三、三三三、〇三六	一九、三五一、五三六	一四、一二〇、五九三	一〇、七五一、四五〇

四五 市町村財政

昭和十五年度ノ本縣下市町村財政ハ歲入千五百十三萬五千七百三十一圓ニシテ歲出千三百三萬七千六百六十八圓ナリ而シテ歲入ノ主要部分ヲ占ムルハ稅收入ノ七百八十九萬二千六百七十九圓ニシテ總額ノ約五割二分ニ當リ歲出ノ最モ大ナルハ敎育費三百八十五萬六千二百二十二圓ニシテ總額ノ三割零分ヲ占ム今十年前即チ昭和五年ノ財政ヲ觀ルニ歲入千百八十七萬七千八百二十七圓、歲出千百一萬二千七百十五圓ニシテ時勢ノ進運ト經濟事情ノ變遷ニ伴ヒ逐年增加ノ傾向ヲ示シツヽアリ

(一) 歲入 (決算額)

	昭和十五年度	同十四年度
市町村稅	七、八九二、六七九円	五、九三六、一一〇円
夫役及現品	三、三三五	二、六五四
分擔金	二八八	六、四六八
財產ヨリ生ズル收入	三六二、八四七	三三〇、四七四
使用料及手數料	六一〇、七八五	五七六、六五九
國庫補助補給交付金	五九六、〇九八	四、八八一、二六五
道府縣補助補給交付金	五九五、二九九	七六四、四〇一

寄附金		一、七六九、三一八	四八〇、八一五
市町村債		一九四、一〇〇	二〇四、四〇五
前年度繰越金		一、四〇〇、五七八	一、五〇九、一四三
財産賣却代		一八三、〇七七	一四八、三六五
繰入金		一八八、〇七九	一三七、〇九九
其ノ他		一、三四〇、二五八	一、〇〇一、三三六
税外収入計		七、二四三、〇五三	一〇、〇三三、〇八四
歳入合計		一五、一三五、七三一	一五、九六九、一九四

	昭和十三年度	同 十二年度	同 十一年度
市町村税	五、三三一、一六二円	五、五〇一、九六〇円	五、九〇四、一〇五円
財産收入	三三五、三三四	二〇三、〇九三	二一一、四三〇
使用料及手數料	四一〇、一一四	四〇六、〇一五	四〇四、三六三
雜收入	八七五、五〇三	六一七、五七〇	六六九、五三八
前年度繰越金	一、〇七三、八三七	一、一七、六一九	一、二七三、五一四
國庫補助金	一一四、四九三	九〇、〇六五	三九、八七七
縣費補助金	一、三三三、四九七	二四三、二七四	二九九、一二六
寄附金	五四一、二九九	三六〇、〇〇五	三、五四六、九六九

國庫下渡金		二、二六四、五六二	二、一二七、七四三
交附金		二五四、四四四	二八九、〇三八
市町村債		四八六、二六〇	八一九、〇七三
其ノ他收入		六〇三、〇一八	五四六、八六七
臨時地方財政補給金		二、三七〇、八九四	一、八七二、二一七
計		一五、九八三、四〇七	一四、一九四、五三八

(二) 歳出

	昭和十五年度	同十四年度	同十三年度	同十二年度	同十一年度
		（決算額）			
神社費	三、五二四、八四七円	二、七〇九、六七四円	二、四一九、二〇六円	二、三八〇、一八七円	二、二四九、二三三円
役所費	一二四、一九二	一〇四、五二四	一〇四、六〇一	一〇〇、五四七	八五、七九一
役場費	九四六、六九二	九三九、〇四五	一、六七一、九一九	五四九、六六三	五三四、三五〇
會議費	三、八五六、二三三	六、七二三、六一一	六、四四〇、五六一	六、三六四、三七六	六、六七三、四一六
土木費	三六、九一八	三一七、二一三	二八三、〇七三	二三八、五九八	二三七、四七九
教育費	二七四、五七九	一六二、五七七	二〇三、七七五	一四、四〇五	一四五、七一八
衛生費	六四九、四五〇	五三二、二七九	二八七、八三三	三五一、四三四	二七三、四三三
社會事業費	三九三、七〇九	四五九、四二四	三一五、〇二一	二三三、〇〇四	二三〇、四〇五
警防費					
勸業費					

積立金及基本財産造成費	五五三、五八四	四五七、四一四	四二三、七七七	二九八、〇三七	二六一、五三七
諸税及負擔	—	—	四三、八八五	四七、九〇三	二九、八六五
公債費	七四七、四三三	七五四、二九五	六六八、二七六	八八〇、六四八	七二三、一〇三
水道事業費	七八、三五五	一五、八六八	—	—	—
其ノ他	一、五四七、〇九七	一、三九三、六八三	一、七五九、三六三	一、六二三、八五九	一、四二四、〇一七
歳出合計	一、九九九、三五六	一四、五六八、六一六	一四、六五五、一八三	一三、一一四、八八九	一三、八〇三、〇一七

備考　昭和十、四五年度ノ神社費及諸税負擔ハ其ノ他ニ計上ス

四六　諸税負擔

本縣内ニ於ケル昭和十五年度諸税負擔總額ハ二千百九十九萬千七百四十四圓ニシテ現住一戸當リ七十二圓七十錢、人口一人ニ付十三圓三十九錢ニ當リ國税ハ千三百五十二萬二千七百十三圓、縣税ハ百四十三萬四千八百二十三圓、市町村税ハ七百三萬四千二百八圓ニシテ國税ハ總額ノ約六割一分ヲ占メ縣税零割六分、市町村税三割一分ニ當レリ

	昭和十五年度	同十四年度	同十三年度	同十二年度	同十一年度
國税	一三、五三、七二三円	八、九〇五、九四六円	七、三七七、九七九円	六、六三〇、四五〇円	五、五四六、六七八円
縣税	一、四三四、八三三	四、三〇一、一八六	三、六八五、九〇八	四、〇三一、三〇一	四、八二八、八七三
市町村税	七、〇三四、二〇八	五、九七六、一一〇	五、三三一、一六三	五、五〇一、九六〇	五、九一〇、一一七
計	二、九九一、七四四	一九、一八三、二四三	一六、三九五、〇四九	一六、一五三、七一一	一六、二八五、六六八
國税	六一・四八円	四六・四三円	四五・〇〇円	四一・〇四円	三四・〇五円
縣税	六・五三	二三・四三	二三・四九	二四・八九	二九・六六
市町村税	三一・九八	三一・一五	三二・五三	三四・〇六	三六・二九
平均	七三・七〇	六五・七七	六五・五五	五六・〇八	五八・八三
負擔額（一戸當）	一三・三九	一二・〇三	一〇・三四	一〇・二〇	一〇・三三
負擔額（一人當）					

四七　議　會

貴族院多額納稅者議員互選權者二百人（昭和十四年八月）選擧有權者ハ衆議院議員三十二萬七千三百二十九人（昭和十七年四月）縣會議員二十九萬千二百三十九人（昭和十四年九月）市町村會議員三十一萬六千八百三人（昭和十七年）ニシテ貴族院多額納稅者議員二人、衆議院議員十一人、縣會議員四十三人、市町村會議員四千九百六十二人ナリ。

(一)　貴族院多額納稅者議員互選權者人員及納稅額

	人員	納稅額	一人納稅額		
			最多	最少	平均
昭和十四年八月	二〇〇	四二、一四〇円	五六、三六八円	八八一円	二、一〇六円
同　七年八月	一九六	二〇七、〇四四	一〇、二二三	四八五	一、〇五六
大正十四年八月	一九三	三八三、一〇四	二三、九五一	九三一	一、九八〇
同　十年八月	一五	七一、二九四	一〇、七三三	三、四〇一	四、七五三
同　七年六月	一五	四三、二四三	四、一九〇	二、〇五〇	二、八一六

(二)　衆議院議員選擧

	議員數	選擧權ヲ有スル者	選擧權ヲ有スル者ノ中			選擧權ヲ有スル者ノ中		
			投票セシ者	投票セザリシ者		投票セシ者	投票セザリシ者	
昭和十七年四月	二	三三七、三二九	二六八、三四三	五八、九八七		二八三、八七七	七三、三六三	
同　十二年四月	二	三三五、七五四	二六三、七九一	六六、七五二		一九五、六二一	七八、五八〇	
同　十一年二月	二	三三三、八三六	二六七、三一六	五六、五二〇		二四二、四三六	五〇、八二一	
同　七年二月	二	三〇六、九〇三	二六七、二七六	三九、六二六		二〇三、〇六三	七八、八三三	
同　五年二月	二	三〇五、〇八一	二五三、二五七	四九、七〇九		二一一、六〇六	三二、四五八	
同　三年二月	二	三〇一、二六六	二四四、七四四	五三、六六〇				

(三)　縣會議員選擧

	議員數	選擧權ヲ有スル者
昭和十四年九月	四三	二九一、二三九
同　十年九月	四三	二七四、一九一
同　六年九月	四三	二九三、二四三
同　二年九月	四一	二八一、九〇一
大正十二年九月	四〇	一四三、〇六四

昭和十四年ノ選擧權ヲ有スルモノ、中ニハ多賀郡ノ有權者ハ含マズ

(四) 市町村會議員選擧

	市町村數	議員定數	選擧權ヲ有スルモノ	議員一人ニ付選擧權ヲ有スルモノ
昭和十七年	三七〇	四、九六二	三六、八〇三	六三・八
同十五年	三七一	四、九五〇	三三、五八五	六五・四
同十四年	三七六	五、〇五四	三三九、九四四	六七・三
同十三年	三七五	五、〇一〇	三二一、五五四	六三・二
同十二年	三七九	五、〇〇八	三三七、〇五九	六五・三

四八 縣市町村職員

昭和十六年末ニ於ケル本縣職員ハ三千五百七十八人ニシテ市町村吏員ハ九千百七十四人ナリ而シテ之ガ俸給年額ハ縣ニ於テ二百二十萬七千九百七十七圓、市町村ハ百二十八萬千四百九十八圓ナリ

(一) 縣官吏及吏員

(昭和十六年末現在)

官名		人員	俸給年額
勅任官			円
奏任官	知事	一	四、六五〇
	書記官	一	三、五五〇
	地方事務官	四	一三、五五〇
	地方視學官	三	八、七〇〇
	地方警視	一	二、一五〇
	地方小作官	一	二、一五〇
	地方技師	一	二、一五〇
計		一三	三七、〇二〇

奏任待遇		一二六	一九三、七四〇
		＊三	＊一、二九九
判任官	視學	七	九、〇六〇
	屬	一六八	二一四、七八〇
		＊一	＊三四〇
	警部	三三	二七、六七二
	小作官補	二	一、五三六
	技手	二六	二一、〇八四
		×一	×一、三三〇
	警部補	八六	六三、五二八
	計	三二九	三三七、六六〇
		×一	×一、三三〇
		＊一	＊三四〇
巡査		一、〇七〇	六〇九、八八二
判任待遇		六五九	四九三、七七七
		＊一	＊二六八
縣吏員		七七四	三四八、三〇〇
囑託、雇員		六〇六	二五三、九四八
合計		三、五七八	二、二〇七、九七七
		×二	×一、四一〇
		＊六	＊一、九〇七

×印ハ他ニ官職ヲ兼ネルモノニシテ＊印ハ休職者ヲ示ス

(二) 市町村吏員 (昭和十六年末現在)

職名	名譽職	有給	計	有給吏員俸給年額
市町村長	三五三	九	三六二	一八、八九二円
助役	三二六	一三	三三九	一四、五四八
收入役	—	三六九	三六九	一九二、九九二
其ノ他吏員	—	二、一五〇	二、一五〇	一、〇五五、〇六六
常設委員	七〇七	—	七〇七	—
區長	二、七五五	—	二、七五五	—
區長代理者	二、四九二	—	二、四九二	—
合計	六、六三三	二、五四一	九、一七四	一、二八一、四九八

四九　最近十ケ年間ニ於ケル消長

	昭和十六年	昭和六年	昭和六年ヲ百トシテノ指數
人口			
總數	一、六四二、四六五	一、五〇九、九六五	一〇九
男	七九四、六八八	七四五、七八九	一〇六
女	八四七、七七七	七六四、一七六	一一一
教育			
學齢兒童	三三三、二四六	二八六、〇三一	一一三
小學校兒童	三〇一、五七六	二五四、八四三	一一八
尋常	二四四、三四六	二一五、六〇五	一一三
高等	五七、二二八	三九、二三八	一四五
師範學校生徒	七八四	一、〇五七	七四
中學校生徒	六、九五三	六、〇〇〇	一一四
高等女學校生徒	八、三九〇	五、五一〇	一五二
實業學校生徒	七、三八一	四、六九七	一五七
公學費（支出）	一〇、三五三、二五一	七、二三六、三三七	一四一

農家			
總戸數	一八五、二七七	一八六、五二一	九九
自作	四四、一四六	五〇、七〇三	八七
自作兼小作	七〇、四四四	八〇、六三七	八七
小作	七〇、六八七	五五、一八一	一二八
耕地			
總數	二三一、七七一・八	二二六、〇三二・四	一〇三
田	九七、一二六・七	九五、三一一・〇	一〇二
畑	一三四、六四五・一	一二〇、七二一・四	一一二
生産			
總價額	六二四、三六二、八五五	一三一、九六六、四六〇	四七三
農産	一五五、四五九、三三七	五六、八八九、九五四	二七三
養蠶	二二、九四八、八八七	九、九四八、八七六	二三一
畜産	九、六二六、六一〇	三、四〇九、二七九	二八二
林産	一七、八八八、六四七	三、八七六、六二二	四六一
水産	二〇、八一五 九四八	六、一四五、四四五	三八七
工産	三四八、八三九、三〇一	四二、五九三、五五七	八一八
其ノ他	四八、七八四、一二五	九、一〇二、七二七	五三五

附録

會社	社數	八五一	五〇八	一六八
	資本金（出資）	七五、四〇五、三〇七	六九、五七三、三四四	一〇八
銀行	行數	三	八	三八
	資本金（公稱）	一七、六一六、九〇〇	二八、一六〇、〇〇〇	六三
	資本金（拂込）	一〇、六八二、六七五	一六、三九一、八〇〇	六五
貯蓄	銀行貯蓄（口數）	七一、八二一	八一、一一三	八九
	銀行貯蓄（金額）	二六、九三六、三九八	一〇、一五六、五〇五	二六五
	郵便貯金（人員）	一、七一七、一九六	五九〇、九四四	二九一
	郵便貯金（金額）	一六八、七六八、二六〇	三七、四六五、二二三	四五〇
郵便、電信、電話	通常郵便引受通數	六八、五二六、六五六	五八、四二九、四六〇	一一七
	電報發信通數	一、〇四三、四一九	四七五、二二二	二二〇
	電話年度末現在加入者數	九、九三八	七、六八一	一二九
財政（決算）	縣 歲入	三四、五七八、九九二	八、四二四、三〇七	四一一
	縣 歲出	三一、五三八、八八四	七、九四八、三四五	三九七
	市町村 歲入	二、九四六、一六六	一二、八七七、八二七	二五
	市町村 歲出	一、九九九、三五六	一一、〇二三、七一五	一八

教育及市町村財政ハ昭和十五年度調査ナリ

一　蔬菜其ノ他ノ主産地

(一)　蔬菜

(1)　南瓜

主産地

鹿島郡　矢田部村
同郡　若松村
猿島郡　新郷村
同郡　勝鹿村
同郡　香取村
多賀郡　國分村
筑波郡　作岡村
久慈郡　坂本村

主ナル栽培品種

干潟南瓜ノ産地
同
鼈甲南瓜

(2)　西瓜

鹿島郡　輕野村
同郡　諏訪村
同郡　大谷村

鹿島西瓜、新大和其ノ他
同
同

菊座南瓜デクシヤス
縮緬、菊座
同

同　高松村及大和クリーム
同郡　若松村　同
那珂郡　前渡村　同
同郡　佐野村　同
同郡　村松村　同
猿島郡　中部地方、同
結城郡　安静村　同
同郡　下結城村　同
同郡　飯沼村　同

(3) 蕃茄

稻敷郡　朝日村　ポンデローザ其ノ他
同郡　牛久村　同
同郡　岡田村　同

(4) 胡瓜

多賀郡　國分村　青節成
猿島郡　新郷村　早生節成胡瓜
東茨城郡　稻荷村　青大胡瓜

稻敷郡　浮島村　(5) 大根　澤庵大根　漬物トシテ東京地方ヘ出荷ス
那珂郡　柳河村　同
東茨城郡　山根村　同
那珂郡　勝田町　同　漬物用大根ノ産地トシテ有名ナリ
猿島郡　香取村　同
東茨城郡　綠岡村　漬物大根ノ産地トシテ有名ナリ
多賀郡　國分村　同

(6) 牛蒡

東茨城郡　飯富村　赤莖牛蒡　組合ヲ組織シ共同出荷ヲナス
那珂郡　勝田町　同
同郡　柳河村　同
同郡　戸多村　同
同郡　國田村　同
久慈郡　幸久村　同

(7) 葱

東茨城郡　上大野村　根深太葱

那珂郡勝田町　同
日立市　同
北相馬郡川原代村　同
同郡文村　同
筑波郡久賀村　同

(8) 甘藷

那珂郡前渡村地方　飯郷
鹿島郡夏海村　鹿兒島
結城郡名崎村　飯郷
猿島郡新郷村　大白
土浦市　飯郷、紅赤
稲敷郡朝日村　同
筑波郡旭村　同
眞壁郡大田村　紅赤大白
同郡大村　同

(9) 馬鈴薯

那珂郡柳河村　男爵

稲敷郡朝日村　同

(10) 里芋

東茨城郡飯富村　里芋
稲敷郡岡田村　同
猿島郡新郷村　九面芋　其ノ他

(11) ウド

那珂郡神崎村　赤芽土當歸　組合ニテ共同出荷ヲナス
東茨城郡堅倉村　早生ウド
猿島郡香取村　寒ウド
同郡古河町　白茶ウド

(12) 白菜

東茨城郡上大野村　茨城白菜栽培地トシテ全國ニ知ラレ有名ナリ
同郡下大野村　同
那珂郡柳河村　同
猿島郡新郷村　同

同　郡　香取村
同　郡　櫻井村
同　郡　勝鹿村
同　郡　八俣村
同　郡　神大實村

(13) 蓮根

新治郡　高濱町　在來種
同　郡　玉川村
稻敷郡　舟島村
同　郡　金江津村
同　郡　柴崎村
猿島郡　逆井山村
結城郡　飯沼村

(14) 甘藍

行方郡　津澄村　中野早生　其ノ他
日立市

多賀郡　多賀町
久慈郡　坂本村
鹿島郡　中野村

(15) 促成胡瓜

新治郡　園部村　落合節成
西茨城郡　岩間町
同　郡　南川根村
同　郡　大原村
同　郡　宍戸町
同　郡　北山内村
東茨城郡　川根村
同　郡　小川町

(16) 野蜀葵

稻敷郡　牛久村　在來種
同　郡　岡田村
同　郡　莖崎村
東茨城郡　酒門村

同　郡石崎村　同
筑波郡島名村　同

(17) 茨城白菜種子

東茨城郡　大場村　茨城白菜種子
同　郡　下大野村　同

(18) 薑種

東茨城郡　山根村　金時
行方郡　大生原村　同
新治郡　上大津村　同

(19) 一寸蚕豆

那珂郡　那珂湊町
猿島郡　五霞村、香取村
多賀郡　多賀町、日高村

(二) 樹苗

多賀郡　日高村　松苗　優良ナル苗ノ産地トシテ知ラル

同郡　櫛形村　同
那珂郡　石神村　杉、扁柏、檜、松
同郡　菅谷村　同
同郡　神崎村　杉、檜、桑苗、松苗
同郡　額田村　杉、松苗、扁柏
同郡　佐野村　杉、扁柏、松苗
同郡　五臺村　同
猿島郡　八俣村　杉、扁柏、松

(三) 桑苗

結城郡　上山川村　桑苗　多胡早生改良鼠返一ノ瀬大島桑等ヲ主要品種トス
同郡　江川村　同
同郡　結城町　同
眞壁郡　關本町　同
稻敷郡　岡田村　同
同郡　朝日村　同
同郡　阿見村　同
西茨城郡　南川根村　同

北相馬郡　高井村　同
那珂郡　神崎村　同
猿島郡　岡郷村　同

(四)特用作物

(1)煙草

久慈郡　金砂村　水府種
同郡　染和田村　同
同郡　山田村　同
西茨城郡　岩瀬町　黄色種
東茨城郡　西郷村　同
同郡　岩船村　同
那珂郡　大場村　同
同郡　佐野村　黄色種
同郡　八里村　達磨種
同郡　小瀬村　同
同郡　嵯郷村　同
眞壁郡　眞壁町　黄色種

新治郡　戀瀬村　同
猿島郡　中川村　桐ケ作種、遠州種
同郡　生子菅村　同
同郡　猿島村　同

(2)蒟蒻

久慈郡上小川村地方　縣下隨一ノ産地タリ
多賀郡　日高村地方
猿島郡　長須村地方
東茨城郡　川根村地方

(3)落花生

鹿島郡　若松村地方　立落花
稻敷郡　岡田村地方　同

(4)チーゼル

鹿島郡　巴村
同郡　新宮村

(5)苧麻

新治郡　都和村

稻敷郡奥野村
行方郡要村

(五) 果實

(1) 梨

主産地	品種	
眞壁郡大田村	長十郎、二十世紀	
同郡河内村	同	
同郡關本町	長十郎、早生赤、大平	
同郡川西村	長十郎、早生赤	
久慈郡西小澤村	同	
新治郡都和村	長十郎、菊水、二十世紀	
結城郡結城町	長十郎、同	
西茨城郡東那珂村	長十郎、同	
新治郡新治村	長十郎、同	
同郡志筑村	同	
同郡下大津村	同	

(2) 桃

西茨城郡	東那珂村	橘早生、傳十郎、天津
鹿島郡	矢田部村	同
同郡	若松村	同

(3) 栗

新治郡	志筑村	銀寄、中生丹波
同郡	新治村	同
同郡	小櫻村	同
西茨城郡	笠間町	同
東茨城郡	堅倉村	同
久慈郡	袋田村	同
稻敷郡	八原村	同
東茨城郡	竹原村	同
同郡	石塚町	同

(4) 柿

新治郡	田余村	衣紋、富有
同郡	園部村	同

東京市ニ共同出荷ス

同　郡　玉川村　同
同　郡　小幡村　同
久慈郡　大子町　蜂屋干柿ノ産地
同　郡　袋田村　同
多賀郡　松岡町　甘柿　松岡柿及富有柿
鹿島郡　矢田部村　鶴ノ子　湯抜柿トシテ出荷ス

(5) 葡萄

稲敷郡　岡田村　赤白十二種
鹿島郡　矢田部村　同
同　郡　息栖村　同

(6) 枇杷

鹿島郡矢田部村地方　田中
北相馬郡文村地方　同

(7) 苹果

多賀郡日高村　祀其他

(六) 副業品

(1) 莚

鹿島郡　息栖村地方　荷造用莚類
同　郡　輕野村地方　同
同　郡　高松村地方　同
行方郡　行方村地方　糸縦繭莚
眞壁郡　谷貝村地方　農用莚

(2) 叭

行方郡　延方村地方　叭類
同　郡　潮來町地方　同
稲敷郡　伊崎村地方　同
久慈郡　佐都村地方　同

(3) 簑

稲敷郡　柴崎村地方　タゴミノ
猿島郡弓馬田村地方　同

(4) 繩

行方郡　潮來町地方　荷造用四分繩
久慈郡　太田町地方　同

結城郡　結城町地方　同
眞壁郡　紫尾村地方　櫛　繩
同　郡　新治村地方　同
筑波郡　筑波町地方　同
稻敷郡金江津村地方　同

(5) 鰻　苞

結城郡西豊田村地方　ビール鰻苞、東京市ニ出荷ス

(6) 山　葵

久慈郡　黒澤村地方　栽培物

(7) 乾　柿

久慈郡　大子町地方　蜂屋白柿

(8) 椎　茸

那珂郡　鰐郷村地方　栃木縣、東京市ニ出荷ス
同　郡　山方村地方　同
多賀郡　高萩町地方　同
久慈郡上小川村地方　同

久慈郡　袋田村地方　(9) 漆　液
同　郡下小川村地方

久慈郡諸富野村地方　全國ノ特産地ナリ
同郡高倉村。天下野村地方　同

(10) 凍　蒟　蒻

(11) 干　瓢

結城郡　結城町地方　京濱阪神地方ニ出荷ス
同　郡　江川村地方　同
猿島郡　幸島村地方　同
同　郡　岡郷村地方　同
眞壁郡　古里村地方　同

(12) 製　茶

猿島郡　長田村地方　煎　茶
同　郡　八俣村地方　同

同　郡　境　町地方　製茶集散市場ニシテ東北、東京地方ニ出荷ス
同　郡生子菅村地方　同
同　郡　古河町地方　同
同　郡　猿島村地方　同
同　郡　長須村地方　同
同　郡弓馬田村地方　同
結城郡　名崎村地方　同
同　郡下結城村地方　同
久慈郡　佐原村地方　同　縣下隨一ノ銘茶産地ナリ
同　郡　黒澤村地方　同
那珂郡　大宮町地方　同
東茨城郡西郷村地方　同

(13) 座敷箒

久慈郡　幸久村　産額二萬圓
東茨城郡小川町、橘村　産額一萬五千圓

(15) 木炭

久慈郡　大子町地方　黒炭
同　郡　太田町地方　白炭黒炭
同　郡　小里村地方　黒炭
那珂郡　檜澤村地方　白炭黒炭
多賀郡　磯原町地方　黒炭
同　郡　高萩町地方　同
鹿島郡　鉾田町地方　同
東茨城郡鯉淵村地方　同
西茨城郡笠間町地方　同
新治郡　柿岡町地方　同

(七) 工藝品

(1) 竹細工

水戸市　代用品、雜貨品、玩具、模型飛行材料
西茨城郡　笠間町　竹匙、盆、竹製代用品
東茨城郡　上中妻村　花籠
東茨城郡　緑岡村　ヘルメット帽体
久慈郡　太田町　編棒、ヘルメット帽体

猿島郡　古河町　妻楊子

(2) 楊子

鹿島郡　波崎町附近　履物表　全國有數ノ産地ナリ

(3) 籐表及籐製品

久慈郡　北部地方　西ノ内及程村紙
那珂郡　同　同
結城郡　結城町

(4) 和紙

水戸市　春慶塗(盆、膳)塗下駄
東茨城郡　圷村　春慶塗(盆、膳)
眞壁郡　下館町　塗下駄

(5) 漆器

結城郡　結城町地方　紬織物、紬ネクタイ、
同郡　石下町　同　同

(6) 結城紬

(7) 陶器

水戸市　各種陶工品、土産品
西茨城郡　笠間町　花瓶、菓子器其ノ他
眞壁郡　紫尾村地方　同

(8) 豊田紬

結城郡　石下町地方　石下紬トモ謂フ

(9) 足袋底

眞壁郡　下館町地方

(10) 絹靴下及絹洋服地

猿島郡　古河町
眞壁郡　下館町
結城郡　結城町

(11) 桐製品

水戸市　羽子板
久慈郡　太田町　箪笥
結城郡　結城町　同
土浦市　同

新治郡　石岡町　筆笥、下駄
猿島郡　古河町　下駄

(12) ゴム製品

猿島郡　岩井町　ゴム風船、醫療用ゴム製品並ニゴム手袋其ノ他
稻敷郡　江戸崎町　萬年筆用スポイト

(13) 貝釦、貝細工及碁石

土浦市　貝釦
東茨城郡　大貫町　貝細工
同郡　磯濱町　同
鹿島郡　高松村　碁石

(14) 金屬食器

西茨城郡　笠間町　肉切庖丁

(15) 玩具

水戸市　木工玩具、竹玩具
土浦市　賣人形、新治人形

筑波郡　吉沼村　筑波人形
西茨城郡　笠間町　木工玩具

(16) 陶器

水戸市　雛人形、羽子板、破魔弓

(17) 鑄物製品

久慈郡　太田町　鐵瓶、釜等
眞壁郡　同

(18) 清酒

新治郡　石岡町
眞壁郡　眞壁町
結城郡　結城町

(19) 醬油

水戸市
眞壁郡　下館町
新治郡　石岡町

(20) 〃大理石
久慈郡太田町

(21) 梅木細工
水戸市

(22) 筬
久慈郡幸久村地方　草筬
筑波郡大穗村地方　同

(23) 其ノ他
筑波郡北條町地方　ヘチマ加工製品
西茨城郡笠間町地方　竹製代用品
那珂郡那珂湊町　麻眞田加工品、竹製代用品、代用皮革
猿島郡古河町　經木製品
筑波郡北條町　竹行李

(八) 畜産

(1) 馬
久慈郡小里村、生瀬村、賀美村、中里村、大子町地方
多賀郡高岡村、黒前村

二、市町村別人口、戸數及大字名

大字名ノ欄ニ○印ハ市役所及町村役場所在地ヲ示ス

昭和七年十月一日現在

大字名	世帶數	現住人口	電話番號
水戸市	一三、六九九	六四、一八三	電水戸 四六四 七〇 八五〇
日立市	一七、一三五	八九、五三六	電日立 三八 三四三
土浦市	八、〇三一	四三、九九四	電土浦 一 五〇五

東茨城郡

大字名	世帶數	現住人口	電話番號
上大野村	六〇五	三、二〇五	電水戸 六九七
下大野村	五五七	三、〇三八	電稻荷 三
稻荷村	五四四	三、〇二九	電稻荷 二

○助川 會瀬（オオセ） 宮田 滑川

中 永國 小岩田 大岩田 鳥山 右秡 摩利山
新田 中村面根 乙戸（ヤハキ） 上高津 下高津 中高
津 小松 宍塚（キタマリ） 矢作 飯田 佐野子 舘毛
虫掛 眞鍋 木田余 里殿

○吉沼 坏大野 中大野 細谷 濱田 東大野
澁井 西大野
○小泉 下大野 川又 平戸 鹽ケ崎
○大串 栗崎 東前 島田 六反田

大場村	四三五	二、一七八	電大場	二			
酒門村	五四〇	三、一七二		一			
石崎村	八七二	四、〇〇七	電石崎	二			
吉田村	七六六	四、〇〇一	電水戸	五九六			
綠岡村	一、〇四八	五、六〇八		一			
河和田村	六八三	三、五四〇	電赤塚	九			
上中妻村	四二七	二、二九九	電赤塚	二三			
長岡村	九五八	四、九六〇	電長岡	四			
上野合村	八一九	四、三〇六		一			
白河村	六九六	三、五八六	電下吉影	三			
橘村	六九七	三、八六四	電橘	二			
小川町	一、〇三五	五、二七一	電小川	四			
竹原村	七六二	四、三六一	電竹原	二			

○大場　森戸　下入野　秋成薪田
○酒門　若宮　石川　谷田
○中石崎　上石崎　下石崎（トウノ）
○吉田　吉澤　米澤　東野
○千波　見川　見和　小吹　笠原　平須
○河和田　萱場　赤塚　中丸
○犬塚　加倉井　金谷　飯島
○長岡　前田　谷田部　大戸　馬渡（ウマワタリ）　近藤（トコ）　常井（キ）　小鶴
○秋葉　神谷（カンヤ）　南島田　下座（シモザ）　生井澤　上雨谷（カミアマガヤ）
○下雨谷　小幡　鳥羽田
○上野　下吉影　飯前（イエザキ）　上吉影　世楽（セラク）　佐才（サザイ）
○白河　幡谷（ハタヤ）　山野　外ノ内（トウチ）　倉數（クラカズ）　川戸
○與澤　宮田　小塙（コバナバ）　下馬場　中延（ナカベ）　野田
○小川　竹原下郷　竹原中郷　中野谷　花ノ井
○竹原　小曾納　大谷　羽鳥　上馬場
○中臺

堅倉村	一、二八六	六、九〇一	電堅倉	二			
川根村	九二四	四、六六四	電川根	二			
鯉淵村	八〇〇	四、六九五	電内原	五			
下中妻村	六〇五	三、五六四	電内原	七			
中妻村	三九四	二、一七八	電中妻	二			
渡里村	六九一	三、七八四	電水戸一、七八七				
飯富村	五三五	二、九一五	電飯富	二			
山根村	四七五	二、七〇五	電中妻	三			
石塚町	八八五	四、七八一	電石塚	九甲			
小松村	四六〇	二、二三三		一			
西郷村	六四〇	三、三九〇	電石塚	三三			

○堅倉　江戸　張星　三箇（サンガ）　羽刈　部室（ヘムロ）　鶴田
○柴高寺崎　小岩戸　西郷地　橋場美　先後（マヅノチ）　手提
高田　大笹　納場
○下飯沼　上飯沼　飯沼蕎麥原　駒渡（コマワタリ）　南栗崎
○野曾　南川又　木部　越安（コエヤス）　奥谷　下土師（シモハシ）
○鯉淵　五平　下野（ミユ）　高田
○杉崎　中原　三湯　小林　内原
○大足（オホタラ）　有賀　牛伏　黒磯　築地　赤尾關　田島
三ノ輪（ミワ）
○堀　田野　渡里
○飯富　岩根（ヒラクキ）　藤井
○全隈（マタクマ）　開江　成澤　谷津　木葉下（アボツケ）
○石塚　那珂西（ナカサイ）　上泉
○上入野　增井　磯野
○上青山　下青山　春園（ハルソノ）　小坂　上古内　下古内
勝見澤

坏村	四三七	二、〇八五	電石塚	三〇			
岩船村	六四六	三、一三一	電阿波山	二			
澤山村	五三九	二、四三六					
伊勢畑村	三三三	一、五九〇					
磯濱町	二、七三三	二、八四〇	電磯濱	六			
大貫町	七七四	三、七二七	電磯濱	七二			

西茨城郡

笠間町	二、〇七五	九、八〇二	電笠間	四二			
宍戸町	一、三六六	七、三五〇	電宍戸	一七			
岩間町	一、二七一	七、二六六	電岩間	二五			
南川根村	五九六	三、三一三	電南川根	二			
北川根村	四〇六	二、二六七	電南川根	四			
大原村	五五一	三、二五九	電友部	二九			
大池田村	五四三	三、一〇〇					

○笠間　石井　下市毛　日草場

(○平町　大田町　南友部　鴻巣　矢野下　大古山
南小泉　下加賀田　橋爪)

○岩間下郷　岩間上郷　泉　市野谷　福島　吉岡

○押邊　士師　安居

○湯崎　住吉　隨分附　柏井　仁古田　長兎路

○下市原　中市原　上市原　小原

○大橋　池野邊　福田　飯田

○上坏　下坏　栗

○孫根　高久　錫高野　岩船　高根　北方

○阿野澤　阿波山　上阿野澤　赤澤

○下伊勢畑　上伊勢畑　檜山

七會村	五七三	三、五七〇					
北山内村	六九四	三、九一九					
南山内村	七〇〇	四、一九三					
西山内村	一、一八五	六、二三三	電稻田	九			
東那珂村	九八三	五、三八六	電羽黒	四			
北那珂村	九六三	五、三八七	電岩瀬	三六			
岩瀬町	一、五四六	八、三二九	電岩瀬	二〇			

那珂郡

那珂湊町	三、二七三	一五、六五六	電那珂湊	九			
平磯町	一、七〇六	八、六八一	電平磯	一九			
前渡村	九七八	五、九七五	電前渡	四			
勝田町	二、八七〇	一七、八九四					

○德藏　小勝　鹽子　下赤澤　上赤澤　眞端　大網

○箱田　金井　石寺　日澤　寺崎　大淵　片庭　大郷戸

○北吉原　來栖　上加賀田　南吉原　本戸　手越

○稻田　福原　飯合

○友部　西小塙　加茂部　高幡　今泉　木植　猿
田　會根　松田　上城　青柳　磯部　稻　水戸

○南飯田　間中　平澤　池龜　山口　坂本　大月
小鹽　福崎　龜岡　門毛　入野　中里　富谷

○岩瀬　富岡　鍬田　久原　飯淵　大泉　西飯岡　堤　上
本郷　下泉　中泉　長方　太田　上野原地新田

○馬渡　前濱　長砂　足崎

○勝倉　金上　三反田　武田　中根　部田野　東石
川　柳澤　枝川　堀口　市毛　津田

佐野村　九五七　五、一四一　電高場　四
村松村　八一六　四、八八一　電村松　四
石神村　六一〇　三、四七六　電石神　五
神崎村（カンザキ）　六七一　四、二九四　電額田　三
額田村（ヌカダ）　五七三　三、一六六　電額田　二
菅谷町　七四五　三、八七四　電菅谷　二
五臺村　六〇五　三、一八三　｜
柳河村　四四九　二、四三六　｜
國田村　五四五　二、九四三　電飯富　三
戸多村　五二一　二、五五〇　電戸多　二
芳野村　六一七　三、二三三　電芳野　二
木崎村　六四六　三、一八〇　電瓜連　三七
瓜連町（シッツ）　七七五　三、六八〇　電瓜連　四
靜村　六二〇　三、一七三　電瓜連　一九
大場村　五二四　二、六一七　電小場　二

○高場　稻田　田彦　佐和　高野（カウヤ）
○村松　照沼　白方　豊岡　須和間　船場
○石神外宿（トジク）　竹瓦　龜下　石神內宿　舟石川
○向山（ムカウヤマ）　本米崎　横堰　堤　杉
○額田北鄉　額田南鄉　額田東鄉
○菅谷（スガヤ）　福田
○後臺（ナカガヒ）　中臺　豊喰（トヨバミ）　西木倉　東木倉
○中河內　下河內　青柳　上河內
○下國井　田谷　上國井
○田崎　戸　大內　下江戸
○飯田　戸崎　鴻巢（コウノス）
○門部　南酒出　北酒出　鹿島
○瓜連　古德　中里
○下大賀　靜　下村田　上村田　石澤
○小場　小野　三美（ミヨシ）

土野（カミノ）村　五〇七　二、三五一　電瓜連　三五
大宮町　七九二　三、八六六　電大宮　四
大賀村　五二〇　二、八二〇　電大賀　二
玉川村　五二八　二、六三八　電玉川　二
鹽田村　四六〇　二、一九六　｜
根本　下岩瀨　上岩瀨　泉　宇留野
小祝　岩崎　上大賀　鷹巢
東野　八田（ハッタ）　若林
北鹽子　西鹽子　照田　長田（オサダ）　長澤
山方　野上　舟生（フニウ）
下檜澤　上檜澤　氷ノ澤（ヒサワ）
上小瀨　小玉　下小瀨　國長（クニオサ）　那賀
野口　野口平　門井
長倉　金井　野田　秋田　中居
油河內（ユガウト）　大岩　入本鄉　吉丸　松ノ草　千田
小舟　小瀨澤
高部（タカブ）　小田野　鷲子（トリノコ）

久慈郡

機初村　四八五　二、六六四　電太田　三五三
幡　三才（サンザイ）　西宮　田渡（タワタリ）　長谷（ハセ）　高貫

世矢村　六二四　三、四五九　一
坂本村　四三〇　二、一七六　電取本　二
東小澤村　三三四　一、六八三　電坂本　三
西小澤村（サキク）　四三七　二、三四三　一
等久村　五一九　三、〇〇四　一
佐竹村　五五一　二、七九〇　電太田　三四五
郡戸村　五九一　二、八九七　電久米　九
久米村　五六三　二、八五三　電久米　四
金郷村　六六一　三、三九二　電久米　八
世喜村　六七三　三、七六九　一
金砂村（ケガノ）　六四四　三、三八五　電金砂　二
天下野村　五三〇　二、六八七　電天下野　二
高倉村　三四五　二、二三四　電高倉　二
染和田村　六二〇　三、一三三　電染和田　二

○小目　龜作　眞弓　大森
○石名坂　大和田　茂宮（モミヤ）　南高野（ミナミカウヤ）
○下土木内　神田　留
○内田　岡田　小澤　落合　堅磐（カキワ）　上土木内　澤目
○上河合　下河合　藤田　粟原　島
○磯部　谷河原（ヤガハラ）　天神林　稻木
○松栄（マツサカ）　中野　小島　新地（アラチ）　花房
○大里　久米　大平　玉造　芦間　藥谷
○高柿　大方　竹合（タケアイ）　箕（ミ）下利員（シモトシカツ）　中利員　千壽（センジュ）　岩手
○辰ノ口　鹽原　小倉　富岡　照山　小貫
○下宮河内（シモミヤカワチ）　上利員　赤土　上宮河内
○上高倉　下高倉
○町田　和久　西染（ニシソメ）　東染　中染

山田村　五二六　二、七五四　電松平　二
譽田村　八七一　四、四三四　電太田　三五六
佐都村　四二八　二、一二六　電太田　三七一
河内（カワチ）村　五二三　二、四一二　電町屋　二
中里（カミ）村　八一九　四、〇一五　電下深萩　二
賀美村　五六五　二、六九六　電小菅　二

○松平　和田　東連地（トウレンヂ）　棚谷　國安
○馬場　新宿　增井　下大門　上大門　瑞龍
○里野宮　白羽　茅根　常福地　春友
○町屋　西河内下　西河内中　西河内上
○下深萩　東河内　入四間　中深萩
○小菅（コスゲ）　折橋　大菅　上深萩

小里村　七八八　三、九三〇　電大中　四
生瀨村　七八五　四、四九一　電生瀨　二
宮川村　五九五　三、五九三　電宮川　四
黒澤村　七九四　四、四九〇　電町付　二
依上村　六一〇　三、四二一　電依上　二
佐原村　五八三　三、〇六七　電佐原　二
大子町　一、四九〇　七、四六九　電大子　四
袋田村　六七八　三、五六四　電袋田　四

○小中（コナカ）　大中　小妻　德田　里川
○小生瀨　高柴　內大野　外大野　大生瀨
○川山　下野宮　高田　冥賀　矢田（ヤタン）
○町付　上鄉　上鄉宮　中鄉　北吉澤
○下金澤（シモカネザワ）　上金澤　相川　田野澤　塙　芦野倉
○初原　左貫　横野地
○大子　淺川　上岡（ウワオカ）　山田
○袋田　下津原　久野瀨　北田氣（キタタケ）　池田　南田氣

上小川村　七七二　四、四二〇　電上小川　二
下小川村（モロトノ）　六二〇　三、四七五　電西金　二
諸富野村　六〇三　三、三一五　電諸富野　二
太田町　一、八八五　八、六六六　電太田　三三
久慈町　一、七九九　九、〇一三　電久慈濱　四二

多賀郡

多賀町　五、五六二　三二、一〇七　電河原子　四四
日高村　五三一　二、八三三　電日高　二
豊浦町　八二一　三、八七九　電川尻　二
櫛形村　一、〇〇七　五、一二九　電櫛形　五
黒前村　四二三　二、一二六三　—

高萩町　二、六七六　一三、一四六　電高萩　三三
松岡町　一、〇五八　五、〇八五　電高萩　一五九
高岡村　五六三　二、六九〇　電高岡　二

○下孫　大久保　金澤　油繩子（ユナゴ）　諏訪　成澤　水木（ミヅキ）
森山　大沼

○小木津（オギツ）　田尻
○川尻　砂澤（イサゴザワ）　才笠
○伊師本郷　友部　伊師
○高原　山部　黒坂　福平

○高萩　安良川（アラカワ）　島名　秋山　石瀧
○下手綱　高戸　上手綱　赤濱
○若栗　上君田　下君田　横川　大能　中戸川

南中郷村　一、三四三　六、八三四　電磯原　六五
磯原町　二、一二三　一〇、三九九　電磯原　四九
華川村　一、〇四五　五、五四三　電華川　二
關南村　五二三　三、〇六五　電大津　一二三
大津町　一、二六三　六、五九五　電大津　四三
平潟町　五五一　二、七六一　電平潟　四六
關本村　九三一　五、二三七　電關本　九

鹿島郡

夏海村　五二九　三、三〇三　電磯濱　呼出　二五七
大谷村　九五五　五、三九九　電田崎　三
沼前村　九三一　五、二三三　電海老澤　二
巴村　七一三　三、八七六　電巴　四

○上櫻井　粟野　日棚　松井　小野矢指（オノヤサシ）　足洗
下櫻井　石岡

○豊田　磯原　大塚　木皿　上相田　内野（ウツノ）
○下相田（シサウダ）　臼場　車　中妻　下小津田（ツモコツダ）　上小津田
小豆畑　花園

○神岡下　神岡上　仁井田　關本下
—

○關本上　福田　關本中　八反　山小屋　才丸　山小川

○成田　神山　上釜　澤尻　荒地

○造谷　鹿田　玉田　子生（コナヂ）　田崎　上太田　下太田
○海老澤　宮ケ崎　城之内（ジヤウノウチ）　網掛（アガケ）　小堤（オツツミ）　駒場
神宿（カミヤド）

○上富田　菅野谷　大和田　紅葉（モミヂ）　下富田　鳥栖（トリノス）　當間（トウマ）

德宿村	七〇三	四、一八二	電德宿	二	○德宿	大戸	舟木 駒木根 秋山 飯名
諏訪村	七三三	四、一八二	電子生	二	○樅山（カチオリシンデン）	勝下新田	勝下 瀧濱 柏熊新田 柏熊（アンボウ）安房
鉾田町	一、〇六七	五、二七八	電鉾田	四	○鉾田	塔ケ崎	
新宮村	五六二	二、九六七	電鉾田	一二五	○畑田（カマダ）	白塚	大竹 安塚
上島村	五四九	三、三四八			○梶山	汲上	二重作、青山 臺（タイニ）澄澤（ゴリサワ）
白鳥村	九三三	五、〇九五	電白鳥	四	○札江川	中居	上幡木 飯島 上澤 大藏 阿玉
大同村	一、〇二三	五、九二九	電和村	二	○津賀 棚木	大小志崎 荒井	武井 武井釜 志崎 濱津賀 和（カツ） 青塚 角折
中野村	五一五	三、〇四五		一	○林	奈良毛	中 荒野（カウヤ） 小山
波野村	三九四	二、三〇一		一	○明石	神向寺（ワンコウジ）	清水 小宮作 下津（オリツ）
豊郷村	二三三	一、三四一	鹿島呼出	二六	○須賀山ノ上	猿田（サルタ）	田谷沼新田 田野邊 沼尾 田谷
豊津村	二八一	一、六二九	電鹿島	四九	○大船津（フマヤ）	爪木	
鹿島町	五五六	二、七二五	電鹿島	二四	○宮（キユウデユウ）	中	根三田（ネサンダ）
高松村	七八四	四、三九八		一	○木瀧 國末	下塙 泉川	谷原（ヤハラ） 長栖 佐田 鉾形 平井 粟生（アオフ）

息栖村	九七八	五、六九三	電深芝	四	○平泉	深芝	居切 下幡木 筒井 賀（ガ） 息栖
輕野村	一、一九三	六、七〇八	電萩原	四			
若松村	六二八	四、〇五一	電若松	四	○知手（シツテ）	高濱	石神 田畑 溝口 芝崎 萩原
矢田部村	五八四	三、六二五	電矢田部	二	○木崎	奥野谷	日川（ニツカワ）
波崎町	二、一八七	一三、三七六	電波崎	七〇	○柳川新田	須田新田	太田新田

行方郡

麻生町	八三五	四、五五一	電麻生	四三	○麻生	粗毛（ホボケ）	富田
香澄村	五七二	三、一四八		一	○牛堀	清水（キヨミズ）	茂木（モキ） 堀之内 永山
八代村（ヤタコ）	四〇七	二、六四五		一	○上戸（ウワト）	島須	
潮來町	一、〇四六	五、四四三	電潮來	一九	○潮來（イタコ）	大洲	
津知村	三一九	一、八六九	電潮來	七四	○辻	築地（ツイヂ）	
大生原村（オホフヘラ）	三七七	三、〇八二	電大生原	二	○釜石	水原	大生（オホフ） 大賀
太田村	三三七	一、九五〇	電矢幡	二	○矢幡	根小屋	石神

稻敷郡

大和村　八〇一　五、〇二九　電大和　二
津澄村　六一六　三、五〇四　電山田　一三
要村　三六八　二、三四九　一
武田村　六二三　三、五八七　電武田　二
秋津村　七三八　四、〇九六　一
立花村　五一〇　二、八九九　電立花羽生二
現原村　三八一　二、〇八三　電橘　三
玉川村　三九八　二、五〇〇　電玉川　四
行方村　四〇四　二、三六四　電行方　四甲
小高村　五〇四　三、〇四一　電行方　六
玉造町　五七八　三、〇三二　電玉造　四
手賀村　三四四　二、四六四　電玉造　九
延方村　八七三　五、二一七　電延方　四

○藏川　白濱　杉（スギダイラ）平　範田（コモダ）　宇崎　青沼　小牧
岡　天掛（アマカケ）　四鹿（シロク）　板峯　新宮
○繁昌　吉川　山田　中根
○小幡　南高岡　北高岡　行戸
○兩宿　小貫　次木（ナミキ）　内宿　長野江　成田　三和（ミワ）
○野友　高田　串挽（ヘベラ）　半原　借害（カリヤド）　青柳
○八木蒔　濱　羽生（ハニフ）　沖洲（オキズ）
○捻木（ネヂキ）　芹澤　若海　谷島
○井上　出沼（イデヌマ）　藤井　荒宿
○小高　船子　五町田　於下（オシタ）
橋門　井貝　南　島並

江戸崎町　七三六　三、六三四　電江戸崎　四
君賀村　三七〇　二、一五〇　電君賀　四
沼里村　二七三　一、五九八　一
鳩崎村　二八六　一、六二五　電鳩崎　二
安中村　五九三　二、九四一　電安中　四
木原村　八四一　四、四九一　電木原　二
君原村　四九三　二、七三三　電君原　二
舟島村　四四一　二、四三八　電阿見　三九
阿見村　一、五八七　九、〇三九　電阿見　四
朝日村　一、五七八　九、五六一　電荒川沖一九
奥野村　五八九　三、三六〇　電奥野　二

○江戸崎　犬塚
○松山　上君山　下君山　羽賀　村田
○時崎　蒲ケ山（カバヤマ）　月出里（スダチ）　沼田　小羽賀
○佐倉　鳩崎　古渡（フット）
○土浦　木谷中　山内　八井田　堀田　中野内
牛込　根本　大塚　定光（ジャウコウ）　本橋　間野　根火（ネビ）
馬見山　大山　山王　馬掛（マガケ）
○木原　大須賀津　茂呂（モロ）　受領（ウケリヤウ）　宮地　大谷（オホヤ）
信太（シダ）　興津　布佐
○君島　石川　塙　追原（オッパラ）　上（ジヤウチヨウ）　條　飯倉　大形
○島津　舟子　掛馬　竹來（タカク）
○阿見　青宿（アオヤド）　廻戸（ハサマト）　大室　若栗　鈴木
○賞穀（ジッコク）　荒川沖　荒川本郷　沖新田　上長　小池
福田　吉原
○久野　桂　井ノ岡　奥原　島田　正直　小坂

岡田村　七六五　四、二七七　一

笠崎村　八六七　五、二四五　電上岩崎　二
　○柏田　猪子（シシコ）　東狸穴（ヒガシマミアナ）　東大和田　中根　下根
　岡見　上太田　結東（ケツソク）

牛久村　六五七　三、五八五　電牛久　四甲
　○小笠　天寶喜（アマボウキ）　上岩崎　下岩崎　房内（ボウチ）　若栗
　菅間　大井　樋ノ澤　高崎　庄兵衛新田

馴柴村　七二四　四、二三八　一
　○若柴　佐貫　庄兵衛新田　稗柄（ヒィガラ）　小通幸谷（コトホリコウヤ）　南中島
　入地　稻荷新田　小柴新田　馴馬　門倉新田

八原村　五六六　三、〇七九　電八原　二
　○羽原　別所（ベツシヨ）　貝原塚　泉　薄倉　八代（ハシロ）

長戸村　四四七　二、六二〇　電根本　三
　○半田　長峯　高作（コウサク）　塗戸（ヌルト）　板橋　大塚

根本村　四〇八　二、二三一　電根本　二
　○上根本　下根本

柴崎村　七一〇　三、七一〇　電柴崎　二
　○柴崎　中山　角崎（スミサキ）　狸穴（マミアナ）　伊佐津　戊渡　伊崎

太田村　三八七　二、一五三　電柴崎　三
　○下太田　寺内　小野　堀川

高田村　三八〇　一、九八三　一
　○椎塚　高田　駒塚　桑山

大須賀村　四九八　二、九二〇　電阿波　一〇
　○福田　幸田　脇川　中島　清水　町田　東大沼
　市崎

伊崎村　四四八　二、四三五　一
　○伊佐部（イサブ）　阿波崎（アバサキ）　下須田　釜井

阿波村　五四三　二、八〇七　電阿波　四
　○阿波　神宮寺　四箇（シカ）　南山來（ミナミヤマク）　須賀津　甘田

古渡村　五二九　二、七四六　電古渡　二
　○飯出　古渡　上馬渡　三次　岡飯出　柏木古渡
　柏木　下馬渡　堀ノ内　羽生

浮島村　三五〇　一、八六五　電阿波　一一
龍ケ崎町　二、四一九　一四、五五二　電龍ケ崎二三
大宮村　六三八　三、三八一　電龍ケ崎五五

生板村（マナイタ）　五九四　三、三五三　電生板　二
　○生板　幸谷　鍋子新田　小林町歩
　大徳鍋子新田（フガマ）　角崎町歩（スミザキ）

瑞穂村　七二八　四、一四三　電源清田　三
　○源清田　布鎌　平三郎　宮淵　猿島　羽子崎（ハネキ）
　古河林　手栗
　長竿　兵部新田　下町歩　庄布川（ショブカワ）

大徳　宮淵　佐沼　一

金江津村　七〇一　三、八二四　電金江津　二
　○金江津　田川　片巻　下加納　平川　十三間戸（ジウサンマト）
　○曲淵（マガフチ）　押砂　余津谷　清久（セイキウ）島　橋向　四ツ谷

十余島村　五一七　三、三二八　電十余島　二
　手賀組新田　六角結佐（ケッサ）　佐原組新田　阿波崎新田　下須田

本新島村　四四四　二、六三六　電本新島　四

新田　神崎（カンサキ）　本宿（ホンジク）　神崎神宿　小松野　間谷原　今

○石納（コクノウ）　上須田　上ノ島　西代　佐原下手　八筋
川　境島　飯島　三島　大島

新治郡

上大津村　九四七　五、一〇〇　電土浦　二五六
下大津村　四七〇　二、二七三　電沖宿　二

美並村　四五六　二、六五四　電美並　二

○手野　神立（カムダツ）　沖宿　田　白鳥（シロドリ）　菅谷
○加茂　戸崎

○深谷　大和田　中臺　男神（オガミ）　下大堤　上大堤、
南根本　三ツ木

牛渡（ウシワタ）村　四一一　二、三五七　電牛渡　二

○牛渡　有賀（アルガ）
○坂　田伏

佐賀村　五八六　三、一九八　電田伏　二

○安食　柏崎　岩坪　下輕部

安飾村　五一〇　二、六四三　電安飾　二

○宍倉　上輕部　西成井

志士庫村　五二〇　二、七三八　電呼出安飾　三

○石川　井關

關川村　四一六　二、二八九　電高濱　二五

○高濱　北根本　中津川　東田中　東大橋　小井戸

高濱町　五六九　三、三三七　電高濱　二四

田余村（タアマリ）　五三二　二、九四八　—

○上玉里（カミダマリ）　高崎　田木谷　栗又四ケ（クリマタシカ）

玉川村　二六五　一、五二七　—

○下玉里　川中子（カハナゴ）

石岡町　三、八〇八　一九、三七二　電石岡　三八　二四四

○石岡　染谷　村上

園部村　六三五　三、四八六　電岩間　二七

○山崎　眞家　東成井　宮ケ崎　柴間（シバマ）

瓦會村　四八六　二、六七三　電瓦會　二

○瓦谷　宇治會（ウヂエ）　小塙（コバナ）　佐久　野田　部原（ヘバラ）

林村　四五二　二、七一〇　電呼出柿岡　二八

○下林　上林　浦須　片岡　嘉良壽里（カラスリ）　根小屋

戀瀬村　五六五　三、四九二　電大増　二

○小見　大増　大塚　太田　中戸

葦穗村　五四八　三、二九九　—

○上曾（ウワゾ）　吉生（ヨシウ）　小屋　小倉　鯨岡　小山田　狢（ムヂナウチ）　内

柿岡町　七三七　四、〇四八　電柿岡　四

○柿岡　金指　片野

小幡村　六三四　三、四七八　電小幡　二

○小幡　須釜　細谷　上青柳　下青柳　加生野（カタフノ）

小櫻村　五三二　二、九九二　—

○月岡　半田（ハンダ）　川又　青田　弓弦（ユヅル）　柴内　辻
菖蒲澤（セウブサワ）　小野越（オノコエ）　佛庄寺（ブツショウヂ）

志筑村　五一〇　二、九一二　電志筑　二

○中志筑（ナカシヅク）　下志筑　上志筑　五反田　大峯　横堀
粟田　高倉

新治村　四五七　二、五八一　電石岡　三一四

○西野寺　東野寺　下土田　上土田　飯田　市川
新治

七會村（ナヽヘ）	七三八	四、二五六	電七會	二
都和村	五五〇	二、九五〇	電土浦	二八八
藤澤村	五二一	二、七八九	電藤澤	二
斗利出村	三九九	二、二二一	電藤澤	三
山ノ莊村	四三〇	二、三〇一		—
榮村	五五六	二、七八七	電榮	二
九重村	六八八	四、〇五一	電九重	二
栗原村	三七九	一、九一九	電栗原	二
三村	四二一	二、四五四	電高濱	一三

○中佐谷　下佐谷　上佐谷　雪入　山本　上稲吉
下稲吉

○常名（ヒタナ）　中貫　小山崎　今泉

○藤澤　大畑　上坂田　下坂田

○當岡　田土部　藤澤新田　澤邊　田宮

○大志戸　小野　東城寺　小高　本郷　永井

○横町　上境　中根　土器屋（カワラケヤ）　松塚　大　金田（コンダ）
古來（フルク）　吉瀬（キセ）

○上ノ室（ムロ）　上廣岡　下廣岡　大角豆（ササギ）　倉掛　妻木（サイギ）
柴崎　東岡　花室　岡村新田

○栗原　上野　蓮沼

—

筑波郡

谷田部町	一、〇六五	六、〇六七	電谷田部	四

○谷田部　羽成（ハナレ）　東丸山　境田　境松　根崎　古館
飯田　中野　片田　西栗山　上萱丸　下萱丸
花島新田

小張村	三〇四	一、七六一	電小張	三
板橋村	四三二	二、五三八	電小張呼出	二
久賀村	五一〇	二、七八三	電藤代	二九
三島村	三六五	一、九四二		—
谷井田村	二八二	一、九二九		—
豊村	三四六	二、〇六〇		—
谷原村	五五四	三、〇九八	電古川	二
十和村	四四〇	二、六七四		—

○小張　谷口　春社（ブシヤ）　市野深（イチノフカ）　新戸　小島新田
善助新田

○板橋　高岡　南太田　狸穴（マミアナ）　重右衛門新田
武兵衛新田　大和田　野堀　神生（カンノウ）　勘兵衛新田

○濱田　兄高（アダカ）　東栗山　城中（ジヤウチウ）　上萱場　下萱場
徳右衛門新田　根新田　彌左衛門新田

○下島　伊丹（イタミ）　神住（カスミ）新田　山王新田　福原　上島
中島　戸崎　戸茂

○谷井田　山谷　上平柳　中平柳　下平柳

○豊体（ブタイ）　青古新田　青木　長渡呂（ナガトロ）　長渡呂新田
狸淵（ムヂナブチ）　彌柳（イヨヤナギ）　福田

○古川　東楢戸　西楢戸　西丸山　成瀬　加藤
宮戸　川崎　上小目（カミオメ）　下小目　川崎　鬼長（オニオサ）

○上長沼　押砂　日川（ニツカワ）　田　眞木　下長沼
寺畑　川又　細代（ホソシロ）　北袋　樛木（ツキノキ）　箕輪（ミノワ）

—

福岡村　三二〇　一、八八五　—
○福岡　臺　仁左衛門新田　南　伊左衛門新田
坂野新田

眞瀬村　五四五　三、〇八七　電眞瀬　三
○眞瀬　高須賀　高良田　老田淵　新右衛門新田
鍋沼新田

島名村　五二三　三、〇九六　電眞瀬　二
○島名　面野井（オモノイ）　水堀　高田　鬼ケ窪　下河原崎
上河原崎　中別府　下別府

旭村　九七八　五、六三三　電旭　二
○沼崎　要　遠東（トウヒガシ）　土田　中東原新田　酒丸
百家（ハツケ）　高野　今　鹿島

上郷村　八五二　四、八二五　電上郷　三九
○上郷　手子丸（テゴマル）　野畑　木俣（コノマタ）

吉沼村　八〇七　四、七二〇　電吉沼　一九
○吉沼　西高野　大砂　牛縊（ウシクビリ）　吉沼五人受

高道祖（タカサイ）村　三五八　二、〇九二　電高道祖　二
—

作岡村　四七八　二、七七五　電作岡　二
○作谷（ツクリヤ）　安食（アチキ）　寺具　明石（アケシ）　高野原新田

田水山（タミヤマ）村　三八六　二、一二八　電北條　五五
○田中　水守（ミモリ）　山木

菅間村　三五〇　二、〇四六　電上大島　二
○中菅間　上菅間　洞下（ホラゲ）　池田　磯部

筑波町　六四八　三、三六三　電筑波山　二一
○沼田　筑波　國松　上大島

田井村　四三四　二、四五〇　電北條　六四
○神郡（カンゴウリ）　臼井　大貫　杉木（スギノキ）　小澤　漆所（ウルシシヨ）

北條町　八六六　四五一四　電北條　九
○北條　泉　小泉　君島

小田村　八三四　四、五九五　電小田　四
○小田　北太田　小和田　山口　平澤　大形
下大島

大穗村　九二三　五、一七六　電大穗　二
○大曾根　玉取　若森　前野　佐　篠崎　長高野（オサゴウヤ）

葛城村　四三一　二、三四九　電葛城　二
○苅間　東平塚　西平塚　下平塚　原　根崎
西大橋　西岡島　山中　新井　柳橋　大白碎（オホチラハザマ）
小白碎　平

小野川村　七七二　四、三八三　電小野川　二
○館野　赤塚　楓内　下原　新牧田（アラマキタ）　稻岡　北中
島　市ノ臺　下横場　南中妻　北中妻　榎戸
今泉　上横場　手代木　小野崎　上原　松ノ木
西大沼　中内

眞壁郡

下館町　二、五八四　一二、一二四　電下館　一三四三
—

竹島村　五二四　二、八九八　電下館　二五一
○稻野邊　市野邊　横島　川澄　小林　直井　金丸
高島

養蠶村　五七二　三、一六九　—
○蕨　成田　下中山　島　塚原　上川中子（カミカハナゴ）　川連
德持　大塚　深見　茂田

河間村　五〇〇　三、一一三　電河間　二
中村　四四三　二、七二一　―
五所村　四九九　三、一二八　―
伊讃村　一、〇三六　五、七九七　電下館　三八
大田村　六八六　四、二九四　―
關本町　九六九　五、五四〇　關關本　九
上妻村　八四五　四、八九八　電上妻　二
河内村　五〇〇　三、一七四　―

○羽方　國府田（コフダ）　大關　野　上中山　八田（ハツダ）　蒔田
落合　下高田　奥田
○折本　中館　谷部　樋口　口戸　林　石塔　柴山
筑瀬　泉
○五所宮　灰塚　小塙　椋ケ島　山崎　森添島
西山田　下江連　大谷　上平塚　子思儀（コシギ）
○菅谷（スガノヤ）　外塚（トノツカ）　神分　飯島　伊佐山　下川島
女方（オナカタ）　小川　九藏新田　下平塚　笹塚　谷中
西大島　石原田　西谷貝　岡芹　栗島
○西方（ニシホウ）　玉戸　一本松　二木成（ニキナリ）　野殿　下野殿
布川（ヌノカハ）
○關本上　關本中　關本下　關本分中　關本肥土（セキモトアクド）
船玉　上野
○半谷　黒駒　平方　尻手（シッテ）　大木　澁井　柴　赤須
桐ケ瀬　前河原　長塚　江
○犬塚　板橋　關館　藤ケ谷　花田　船生（フニウ）

川西村　五七〇　三、三〇一　電中結城　四
下妻町　一、五四〇　七、七三五　電下妻　一九
大實村　五七九　三、三六二　電下妻　二三六
騰波ノ江村　四五〇　二、六三六　―

○下妻　砂沼新田　坂本新田　大木新田
○大實　比毛（ヒケ）　横根　阪井　平川戸　堀籠　大串
平沼新田　北大實　下木戸　福田新田
○若柳　筑波島　下新田　數須　中新田　上新田
忠左衞門新田

黒子村　六三一　三、六三七　電黒子　九
嘉田生崎（カタオザキ）村　五〇三　二、八六〇　電嘉田生崎　二
村田村　五三八　三、〇五三　電大村　九

○木戸　辻　梶内　中村新田　黒子　井上　西保末（ニシホズイ）
稲荷新田
○西石田　嘉家佐和（カゲザワ）　飯田　野田　西榎生（ニシヨノフ）　下岡崎
東榎生
○吉間　吉田　内淀　鍋山　大林　下川中子
新井新田

鳥羽村　三八四　二、二五三　―
上野（ウノヘ）村　五七七　三、三三九　電中上野　二
大村　六九〇　四、〇三〇　電大村　四

○鷺島　築地　海老江　東保末（ヒガシホズイ）　高津　成井
○中上野　赤濱　福岡新田　東石田　寺上野
向上野
○海老ケ島　中根　山王堂　松原　田宿　倉持
有田

長讃村　五二七　三、三八六　電大村　一六
古里村　五六六　三、三七三　電古里　二
谷貝村　四一六　二、五〇〇　電眞壁　一四六
紫尾村　六六六　三、五八三　電眞壁　一四五
樺穂村　七二五　四、二五九　電眞壁　二五
雨引村　六四三　三、四九八　電雨引　二
眞壁町　一、五三五　七、六二四　電眞壁　九
大國村　五五五　三、二六三　—
新治村　七七一　四、五二三　電門井　四
小栗村　五七七　三、二四六　—

結城郡

結城町　二、八七〇　一五、五五五　電結城　九
絹川村　五五〇　二、九四三　電絹川　二

○宮後　宮山　押尾（オシビ）　猫島　上西郷谷　源法守（ゲンホウジ）
○知行（チギョウ）　桑山　清水　大島　谷永島（ヤナガシマ）　下郷谷
細田　柳　上星谷　八幡　下星谷
○下谷貝　細芝（ホソシバ）　上谷貝　東矢貝　大塚新田
○椎尾　羽鳥　東山田　酒寄
○長岡　上小幡　下小幡　白井　櫻井　原方
○本木　羽田　阿部田　大曾根　東飯田
○眞壁　飯塚　田　山尾　古城　龜熊　塙世（ハナハセ）
伊佐々（イササ）
○大國玉　金敷　高森　高久　青木
○門井　三郷　久地樂（クヂラ）　蓮沼　横塚　向川澄（ムカウカワスミ）
井出蛯澤　古郡（ヨモヤタ）
○小栗　蓬田

○結城　小田林　大谷瀬　五助
○小森　久保田　中林　鹿窪（ガナーボ）

江川村　八二七　五、三二六　電江川　二
山川村　七六六　四、六八三　電山川　四
上山川村　五〇三　二、八九五　電山川　九
中結城村　七一三　四、三四七　電中結城　二
名崎村　六九〇　四、三三〇　電諸川　九

○武井　上成（ウヘナシ）　田間　北南茂呂（ホクナンモロ）　シメバ　七五三場
東茂呂　新宿　大町新田　大木
○今宿　新宿新田　善右衛門新田　柏禮（カスレイ）　芳賀崎（ハガサキ）
濱野邊　新宿　山王　水海道　古宿新田
○上山川　矢畑
○佐野　瀬戸井　菅谷　大山　鹽本　下山川
柏禮新田　兵庫新田
○尾崎　恩名（オンナ）　長左衛門新田　水口新田　尾崎新田
成田新田　江口

○蕗田　芦ケ谷新田　佐兵衛新田　逆谷新田
大間木　尾崎　芦ケ谷　栗山　東蕗田　新地
新地新田　村岡新田　村貫　磯
○別府　鎌庭　皆葉　村岡　五箇
○杉山　篠山　藏持　藏持新田　中沼新田
岡田新田　國生　向石下

○大輪　花鳥　羽生（ハニフ）
○大生（オウノゴウ）　大生郷新田　伊左衛門新田　五郎兵衛
新田　郷ノ　横曾根新田　笹塚新田

安靜村　八〇四　四、八九四　—
大形村　四七六　二、六一六　電宗道　四二
岡田村　五一六　三、〇五一　電石下　七二
大花羽村　三三三　一、七五七　—
菅原村　五五九　三、一七一　電菅原　二

下結城村　五二八　三、二三五　電下結城　四
豊岡村　六一四　三、三六八　一
西豊田村　九〇〇　五、三四三　電下妻甲一三三
總上村　三七七　二、二九〇　電下妻　二八
豊加美村　四〇九　二、六三三　電下妻　一五五
鷲飼村　二三五　一、四〇八　電吉沼　二八
宗道村　四八一　二、七一五　電宗道　九
玉村　四〇八　二、四〇四　電宗道　四一
石下町　九八九　五、七四一　電石下　四九
豊田村　四〇三　二、五五五　電上郷　二九
五箇村　四六二　二、八二二　一
三妻村　六〇三　三、六八七　電三妻　二

○平塚　水口（ミクチ）　松本　大戸新田
一

○貝谷　栗野　片角（カタカク）　栗野新田　苅橋　大山　太田
若沼森　仁江戸　川尻　今里　本郷
○小島　古澤　袋畑　二本紀　今泉　中居指
○加養　新堀　樋橋　肘谷（ヒヂヤ）　山尻　谷田部　柳原
○大園木　鯨
○新宗道　田下　下栗　本宗道　澁田　見田
唐崎　長菅（オサガヤ）　伊古立（イゴタツ）
○原宿　原　羽子　小保川　若宮戸
○新石下　本石下　大房（ダイボウ）　東野原（トウノハラ）　平内（ヘイナイ）　山口
○政納谷（ズノウヤ）
○豊田　本豊田　曲田（マガツタ）　館方
○上蛇（ジョウシヤ）　福二　三坂新田　沖新田　川崎
○三坂（ミサカ）　中妻

大生（オホノブ）村　四七六　二、七五七　一

○平右衛門新　相野田　小山戸　中山　十花（チツカ）　新井木
大崎　箕輪　兵右衛門新田　長助新田

猿島郡

古河町　四、一〇三　二一、二九二　電古河　三五五　一　四四四
飯沼村　七六〇　四、六一八　電飯沼　二
水海道町　一、七三二　七、七三八　電水海道　二一七　四

○鴻野山　馬場　古間木　栗山新田　左兵太新田
鴻野山新田　馬場新田　古間木新田　崎房
大澤新田　孫兵衛新田　古間木　沼新田

○古河　原　野渡　悪戸
一

○中田新田　大山　中田　茶屋新田　坂間　鳥喰（トリハミ）
新久田（アラクタ）　駒ケ崎　鴻巣　牧野地　長谷（ハセ）　立崎（タツサキ）

新郷村　六八〇　四、二五二　電中田　二
勝鹿村　五三五　三、四八五　一
岡郷村　五七八　三、七八四　電岡郷　二
櫻井村　六五三　四、一二三　電櫻井　二

○上邊見　西牛谷　東牛谷　女沼（オナヌマ）　下邊見　大堤
○小堤　關戸　上大野　稻宮
○下大野　久能　柳橋　葛生（カツラウ）　高野

香取村　七六八　四、六〇三　電櫻井　三
○釋迦水海　前林　磯部　駒羽根　上砂井
砂井新田
五霞村　一、二四五　七、六五五　電五霞　二
○元栗橋　小福田　川妻　小手指　新幸谷　大福田
山王山　山王　江川　幸主　冬木　釋迦　前林
靜村　四一三　二、八八二　電境　一五〇
長田村　五一五　三、二一六　電境　一五三
八俣村　七六二　四、八四六　電八俣　二
幸島村　一、一七五　七、三三二　電諸川　四
○塚崎　横塚　志鳥　稻尾
猿島村　六二六　三、八五九　電森戸　九
○蛇沈　長井戸　猿山　下砂井　栗山　西泉田
上小橋
森戸村　七〇四　四、三一七　電森戸　四
○東山田　谷貝　山田　北山田　長左衞門新田
生子菅村　五九七　三、六七一　電森戸　七
○諸川　五平　上和田　駒込　上片田　下片田
逆井山村　七一一　四、二四八　電八俣　四
新和田　大和田　仁連　諸川新田
七重村　六一二　三、八八一　電七重　二
○大歩　山崎　內門　染谷　下小橋　浦向　金岡
○伏木　一ノ谷　百戸　若林　新田戸　桐ケ作
○生子　生子新田　菅谷
○逆井山
○駒跡　半谷　富田　借宿　上出島　三寺久

沓掛村　七五四　四、四一三　電沓掛　二
○沓掛　內野山
弓馬田村　四三三　二、五九七　一
○馬立　弓田　幸田
飯島村　四一一　二、四二三　電菅原　四
○幸田新田　大口新田　猫實新田　神田山新田
庄右衞門新田　勘助新田　平八新田　大馬新田
神大實村　六一三　三、三九八　電神大實　二
○猫實　神田山　大口
岩井町　九一八　五、〇二四　電岩井　一八
○岩井　邊田　鵠戸
七郷村　六三三　三、八七〇　電七郷　二
○矢作　法師戸　大崎　大谷口　小泉　中里
中川村　六二八　三、八〇〇　電七郷　三
境町　一、〇七一　五、〇五二　電境　二
○小山　長谷　桐木　莚打
長須村　六一九　四、〇二一　電長須　二
○長須　木間ケ瀨　古布內
北相馬郡
菅生村　六〇三　三、四一八　電菅生　二
坂手村　三二五　一、八六四　一
內守谷村　二六四　一、四八一　一
○菅生　大塚戸

小絹村	四一三	二、二七一	電小絹	二	
大井澤村	三六九	二、二五五	電大野	三	
大野村（カノヤ）	三六三	二、〇七九	電大野	二	
高野村	二四四	一、三三八	電守谷	四	
守谷町	五一三	二、八三六	電守谷	一四	
高井村	二四三	一、三九四	電稻戸井	三	
稻戸井村	三八九	二、一五三	電稻戸井	二	
山王村	四六〇	二、六〇〇	電山王	四	
寺原村	二八三	一、六七一			
取手町	一、一七七	五、五六五	電取手	一九	
井野村	三四三	一、八一七	電取手	一四三	
小文間村	二八一	一、五三〇			
六郷村	三三四	二、〇〇三			
相馬町	五五一	二、八三一	電藤代	四	
高須村	二九五	一、七六一			

○新宿　寺畑　綱代　筒戸　平沼　杉下
○大木　坂戸井　立澤（タツザワ）　大山新田
○野木崎　大柏（オオカシワ）
○高野　鈴塚（スズツカ）　乙子（オツコ）
○守谷　赤法花（アカボッケ）　小山
○下高井　上高井　同地　市ノ代　貝塚
○戸頭　米ノ井　野々井　稻（カスミ）
○山王　岡　和田　配松　神住（カミウラ）　中内
○寺田　桑原
○取手　臺宿
○井野　青柳　小堀　吉田　長兵衞新田
○淵水　毛有　澁沼　中田　谷中　小浮氣（コフケ）
○藤代　椚木（クニキ）　片町　宮和田　平野
○高須　押切　大留　神浦

川原代村	二五四	一、四六八			
北文間村	三二九	一、七八一			
文村	二九四	一、六四六			
布川町	四三七	二、二〇六	電布川	九	
文間村	三三〇	一、七一五			
東文間村	三五三	二、〇二六			

○長沖　長沖新田　須藤堀　豊田　北方　羽黒
○下曾根　上曾根　早尾　大平　横須賀　羽根野
下曾根新田　押付新田　松木　中田切　行德
○押戸　立木　大房（タイボウ）　奥山
○立崎　中谷　羽中　鍋木　加納新田　總新田
東奥山新田

三、主ナル山嶽、河川、湖沼

山嶽

名稱	海面ヨリノ高サ米	所在地
八溝山	一、〇三三	茨城縣久慈郡黒澤村大字上野宮 福島縣東白河郡高野村
高笠山	九二三	茨城縣久慈郡黒澤村大字上野宮 福島縣東白河郡高城村
筑波山	八七六	茨城縣眞壁郡紫尾村大字酒寄 同縣筑波郡筑波町大字筑波
和尚山	八〇四	茨城縣多賀郡關本村大字山小川
花園山	八〇三	同縣同郡華川村大字花園
加波山	七〇九	茨城縣眞壁郡樺穗村大字長岡 同縣新治郡戀瀬村大字大塚
花瓶山	六六八	茨城縣久慈郡 栃木縣那須郡須賀川村
立割山	六五八	茨城縣多賀郡 栃木縣那須郡高岡村大字中戸川

河川

名稱	水源地	流水地	管内經過地名	流路延長粁
男體山	六五四	利根川	群馬縣利根郡 文珠山	一三二・九
足尾山	六三八	小貝川（鬼怒川ヲ含ム）	栃木縣 鹽谷郡氏家町	九八・一
		久慈川	福島縣 東白河郡八溝山	七三・四
		鬼怒川	栃木縣鹽谷郡 衣沼山衣沼	六三・八
		櫻川	西茨城郡北那珂 村大字山口	五八・九
		那珂川	栃木縣那須郡 那須村	四九・五
		那珂川	茨城縣久慈郡	
		利根川	鹿島郡 波崎町	
		小貝川（鬼怒川ヲ含ム）	北相馬郡 布川町	
		久慈川	久慈郡 久慈町	
		鬼怒川	北相馬郡大野 村大字野木崎	
		櫻川	土浦市	
		那珂川	那珂郡 那珂湊町	
		那珂川	茨城縣久慈郡	
		利根川	上小川村大字頃藤 高倉村大字上高倉	
		小貝川（鬼怒川ヲ含ム）	茨城縣眞壁郡樺穗村大字白井 同縣新治郡葦穗村大字上曾	
		久慈川	猿島郡、北相馬郡 稻敷郡、鹿島郡	一三二・九
		鬼怒川	眞壁郡、筑波郡 結城郡、北相馬郡	九八・一
		櫻川	久慈郡 那珂郡	七三・四
		那珂川	結城郡、眞壁郡 北相馬郡	六三・八
		那珂川	西茨城郡、眞壁郡 筑波郡、新治郡	五八・九
		那珂川	那珂郡 東茨城郡	四九・五

緒川	（那珂郡幸郷村鷲子山）				
湖沼		周囲	面積	所在地	（那珂郡太場村）
霞ガ浦		一四三・〇粁	一七一・四六平方粁	稲敷郡、新治郡、行方郡	三一・九
北浦	島ヲ含ム	八一・四	五八・四五	鹿島郡、行方郡	
牛久沼		三五・五	三・五三	稲敷郡、筑波郡	
涸沼		二三・九	二一・〇七	東茨城郡、鹿島郡	

四、名所舊蹟

水戸市

名所	摘要	所在地
常磐神社	舊水戸藩主徳川光圀、徳川齊昭ヲ祀ル明治六年七月ノ創立ニ係リ十五年別格官幣社ニ列セラル	常磐町
吉田神社	日本武尊ヲ祀ル日本武尊東征ノ時常陸ヲ過ギ給ヒシトキ兵ヲ此ノ地ニ息ハセ給フ因テ祠ヲ創メテ以テ祀ル延喜ノ制名神大社ニ列ス今縣社タリ	吉田
偕楽園公園	天保年中ノ創立ニシテ梅ヲ以テ名アリ園内ニ好文亭、吐玉泉アリ東南ハ千波湖ニ臨ミ眺望頗ル宜シ	常磐町
弘道館公園	元弘道館ノ在リシ所尚館ノ一部ヲ存ス縣社鹿島神社、孔子廟及弘道館記ノ碑アリ	北三ノ丸

日立市

日立鑛山	日立市多賀郡日高村及久慈郡中里村河内村佐都村ノ一市四ケ村ニ跨リ其ノ鑛區地域八百五十九萬二千二十四坪ニ達ス鑛山一帶ノ地ハ阿武隈高原ノ南端ニ方リ秩父古生層ニ屬シ角閃岩片中ニ層狀ヲ爲シ金銀銅硫化鐵等主ナル産物ナリ	宮田
日立製作所日立工場	從業者一萬餘人ヲ有ス電氣機械器具類及銅線等其ノ主ナル生産物ナリ	助川

東茨城郡

大洗磯前神社

（大已貴命、少彦名命ヲ祭リ國幣中社トス、此地ハ海中ニ突出シテ風光絶佳ナリ）

磯濱町 大洗

常陽明治記念館

（本館ハ財團法人常陽明治記念會ノ建設スルモノニ係リ昭和四年ノ開館ナリ、菅テ伯爵田中光顯ノ發願ニ因リ、明治大帝ノ御尊像ヲ奉安シ尚田中伯爵其ノ他ノ寶藏セラレタル幾多御下賜品ヲ陳列シ御盛德ヲ景仰シ奉ルト共ニ別ニ一館ヲ設ケ建國以降文武ノ功臣ヲ首トシ、承久建武ノ勤王、維新前後尊攘憂世ノ志士、封建時代ノ列侯大夫、學術技藝利用厚生ノ仁人、或ハ内憂外難ノ偉功者ヨリ殉難將士ニ及ビ上ハ公卿諸侯ヨリ下ハ草莽野人ニ亘リテ先賢ノ遺墨ヲ陳列シ一般ノ拜觀覽ニ供シ一度本館ニ至ル者自ラ低頭シテ觀感興起セシメ永久ニ士氣ヲ振勵セシムルモノアリ）

磯濱町

願入寺

（本尊阿彌陀佛ニシテ新宗大谷派ニ隷ス親鸞ノ嫡孫信如ノ遺跡ナリ）

磯濱町

小松寺

（舊記ニ云、平家沒落ノ後一族平貞能、重盛ノ分骨ヲ負ヒ來リ山中ニ葬リ其冥福ヲ祈リタリト云フ又境内ニ塚アリ方二間高三尺許、古碑一基ヲ存ス平重盛ノ墓ト稱ス）

小松村

西茨城郡

稻田神社

（奇稻田姫命ヲ祀ル此地上古ハ新治ノ國タリ其ノ國造ハ出雲武藏ノ國造ト同族ナレバ即チ其祖神ヲ奉祀セルモノナリ延喜式内ノ名神大社ニシテ今縣社タリ）

西山内村稻田

西念寺

（本尊阿彌陀佛ニシテ新宗大谷派本願寺末タリ延曆二年ノ創立ニ係ル宗祖親鸞越後國ヨリ來リ此ニ栖隱スルコト十年佛法ヲ地方ニ弘通セル靈蹟トシテ名高シ）

同

稻荷神社

（社格ハ村社ニシテ遠近ヨリノ參拜常ニ絶エズ）

笠間町

磯部ノ櫻樹

（櫻川ノ兩岸櫻樹數千株花時ノ景勝欣スベシ紀貫之ノ和歌ヲ刻シタル碑アリ）

東那珂村

那珂郡

酒列磯前神社

（大已貴命少彦名命ヲ祀リ國幣中社トス）

平磯町

靜神社

（祭神健葉槌命ニシテ手力雄命ヲ配祀ス古來第二ノ宮ト稱シ延喜ノ制名神大社ニ列ス今縣社タリ）

靜村

常福寺

（淨土宗ニ屬シ正平十三年了實上人ノ開基ニ係ル本尊阿彌陀如來ナリ本寺藏スル所ノ拾遺古德傳ト稱スル繪卷物九軸ハ國寶ニ指定セラレタリ）

瓜連町

久慈郡

瑞龍山	舊水戸藩主累世ノ墳墓地ナリ	譽田村
那珂通辰公墓	南朝ノ忠臣ニシテ元弘建武ノ亂ニ大イニ功アリ獨松峯ハ一族ト共ニ自盡セル所ト此ノ地ナリ	同
西山	舊水戸藩主徳川光圀隱棲セシ所ニシテ今尚舊蹟ヲ存ス	同
袋田ノ瀑布	一名四度ノ瀧ト云フ月居峠ノ半腹ニ懸リ高サ五十丈幅二十間餘岸楓樹多ク紅葉ノ時季最モ佳ナリ	袋田村
金砂城趾	昔佐竹義秀ノ居城ニシテ甚峻嶮ナリ源頼朝之ヲ攻メ拔クコト能ハズ謀ヲ以テ僅ニ其ノ功ヲ收メタリト云フ	金砂村

多賀郡

泉ケ森	山崖ニ古祠アリ泉神社ト云フ延喜式内速玉姫神社是ナリ祠下ニ一池アリ甘泉常ニ地底ヨリ湧出沸々白砂ヲ吹ク常陸風土記ニ所謂密木ノ大井ニシテ古來ノ名蹟タリ	坂上村
天妃山	高サ五、六丈周圍三町歩巨巌峩々トシテ屹立シ老松上ニ茂リ奔波下ニ激シ奇觀云ハムカタナシ頂上ニ天妃宮ヲ祀ル隣里ノ漁民信仰スル事厚シ古ノ折藻山トハ即チ是ナリ	磯原町
勿來關	關本村ト磐島縣石城郡トノ境ニ在リ古ノ關趾ナリ岡陵相連リテ大洋ヲ瞰下シ眺望最佳ナリ殊ニ怒濤巨巌ヲ打チ白雪飛散セル處眞ニ壯觀ナリ	關本村

鹿島郡

鹿嶋神宮	武甕槌命ヲ祀ル神武天皇紀元即位元年ノ創建ト謂フ今官幣大社タリ境内廣圍老松古杉鬱然晝尚暗シ古ヨリ其ノ名大ニ著ハレ稱シテ東國無雙トス春季祭(祭頭)神幸祭(御船祭)等古神事多シ	鹿島町
息栖神社	岐神天鳥船命ヲ祀ル神功皇后三年二月鎭座ト傳フ往昔鹿島香取兩社ヲ併セ東國ノ三社トス今縣社タリ	息栖村

行方郡

西蓮寺	本尊ハ藥師如來ニシテ天臺宗ニ屬ス延暦元年最仙上人之ヲ創メ桓武天皇ノ勅願寺タリ境内ニ元寇殲滅記念ノ相輪櫓アリ弘安十年慶辨阿闍梨ノ建立シタルモノニシテ高サ三十三尺周圍十尺青銅ヲ以テ作リ花崗石ヲ以テ臺石ト爲シ規模壯大ナリ	玉川村
長勝寺	本尊ハ觀世音ナリ文治元年源頼朝ノ創建ニ係ル鎌倉ヨリ寄進ト稱スル古鐘アリ國寶ニ指定セラレタリ	潮來町
稻荷山	潮來町北崖ナル一帶ノ地ヲ稻荷山ト稱ス稻荷ノ小祠アルヲ以テ此ノ名アリ登レバ霞浦一面ノ明鏡ヲ開キ近ク十六島ヲ瞰ミ遠ク富士筑波ヲ望ムベク絶景去ル能ハザルノ趣アリ	同

稻敷郡

浮島　霞浦ノ東南部ニ位シ眺望極メテ清雅、霞湖中ノ勝地ナリ往昔保元ノ亂ニ藤原教長ノ流サレシ所ナリト云フ　浮島村

阿見神社　武甕槌命ヲ祀リ經津主神ニシテ今縣社ナリ　舟島村

楯縫神社　祭神經津主命ニシテ大己貴命、宇迦魂命、市杵島姫命、須佐之男命、皇產靈命、熊野功夫呂岐命ヲ配祀ス推古天皇十五年創ニ造營セリト云フ延喜式内ノ社ニシテ今縣社タリ　木原村

新治郡

神宮寺　藤原城趾ノ傍ニアリ南朝忠臣藤原藤房僧トナリ隱遁セシ所ナリト云フ　藤澤村

藍見崎　霞浦ニ斗出シ觀世音ヲ安置ス老松古杉蓊鬱影ヲ交ヘ幽趣掬スベク眺望絶佳ナリ　佐賀村

閑居山　一名滴ノ森ト云フ高キ七、八町許山中ニ窟アリ、岩ニ觀音ノ形像ヲ彫刻セルモノ數千百アリ傳テ定海僧上ノ手彫セル百體ト云フ　志筑村

平福寺　本尊如意輪觀世音菩薩ニシテ承平元年創立ニ係ル傳ニ曰ク常陸大掾國香野州藥師寺ヨリ春林齋ト云フ者ヲ迎ヘ寺宇ヲ此ニ創メ之ニ居ヲシメ因テ春林山平福寺ト稱ス大掾氏累代ノ墳墓アリ　石岡町

筑波郡

筑波山　筑波、新治、眞壁ノ三郡ニ跨ル高サ八百七十米ニシテ關東ノ名山ナリ山上ニ縣社筑波神社アリ筑波男大神筑波女大神ヲ祠ル延喜式神名帳ニ筑波山神社二座（一名神大一小）見ユルモノ是ナリ今縣社ニ列ス　筑波町

小田城趾　往昔小田氏ノ據ル所建武中興ノ時北畠親房ノ東下スルヤ小田治久ニ依リ義ヲ此ノ地ニ唱フ當時ノ城趾今耕地トナリ滔塹垣塀僅ニ存ス　小田村

眞壁郡

八幡神社　筑紫ノ宇佐八幡ヲ勸請シタルモノニシテ文武天皇大寶元年ノ創立今縣社タリ大寶八幡ノ名遠近ニ高ク常ニ參拜スルモノ多シ　大寶村

樂法寺。　雨引山ニアリ本尊ハ觀世音眞言宗ニ屬ス　用明天皇御宇ノ創建ニ係リ後推古天皇勅願所ト定メ給フ、山中櫻樹多ク雨引櫻ノ名著ル　雨引村

關城趾　大寶沼ノ北岸ニアリ興國元年城主關宗祐北畠親房ノ旨ヲ奉シ本城ニ據リテ義兵ヲ擧グ又親房ノ著セル有名ナル神皇正統記ハ此ノ城ニ於テ著セリ　河内村

千妙寺　本尊ハ釋迦如來　清和天皇ノ御宇慈覺大師ノ開基ニ係ル初上野鄕ニ在リ大恩寺ト號ス中世今ノ地ニ移シ千部ノ法華經ヲ書寫シ胎金兩部ニ表シ二分シテ草堂ノ左右ニ埋メ杉木ヲ植エテ之ヲ標シ依テ改メテ千妙寺ト稱スルト云フ大杉今尙存ス北朝崇光帝ノ賜フ所ノ千妙寺ト題スル額字アリ　黑子村

猿島郡

熊澤蕃山墓　鮭延寺内ニ在リ蕃山ハ貞享四年八月幕府ノ命ヲ以テ此地ニ移リ十月表ヲ上リ旨ニ忤ヒ禁錮セラレ元祿四年八月終ニ此ニ歿ス　古河町

平將門古趾　天慶中平將門館跡ヲ建テシ所ニシテ今尙古跡ヲ存ス　岩井町

北相馬郡

平將門城地　平將門城廓ヲ設ケシ所ニシテ廢地猶存ス　守谷町

長禪寺　承平元年將門ノ創立相馬八十八ケ所ノ本地ニシテ參拜人常ニ絕エズ　取手町

五、國寶

(一)建造物之部

（昭和十七年十二月現在）

名稱	構造形式	所在地
鹿嶋神宮　拜殿（柿葺）	桁行五間、梁間三間、單層屋根入母屋造	鹿島郡鹿島町
鹿嶋神宮　幣殿（柿葺）	桁行二間、梁間一間、單層屋根切妻造、	官幣大社
鹿嶋神宮　石ノ間（柿葺）	桁行二間、梁間一間、單層屋根切妻造	鹿嶋神宮境内
鹿嶋神宮　本殿（古、宮）	三間社流造、屋根柿葺	右同
鹿嶋神宮　攝社奥宮（古宮）	三間社流造、屋根茅葺	眞壁郡大賓村縣社八幡神社境内
八幡神社　本殿（大賓八幡本殿）	三間三層塔婆、屋根柿葺	西茨城郡北那珂村小山寺境内
小山寺　塔婆（三重塔）	桁行七間、梁間七間、重層屋根、四重造茅葺	久慈郡佐竹村佐竹寺境内
佐竹寺　本堂		

東照宮（本石ノ拜殿）	殿間	桁行三間、梁間三間	水戸市	
		桁行三間、梁間一間（權現造屋根椎皮葺）	縣社東照宮境内	
		桁行五間、梁間二間		
楞嚴寺	門	四脚門、屋根切妻造、茅葺	西茨城郡北山内村	
山			楞嚴寺境内	
西蓮寺	仁王門	（三間一戸、單層門屋	行方郡玉川村	
		根四柱造棧瓦葺）	西蓮寺境内	
西蓮寺	相輪樣	青銅製	右同	

(二) 寶物之部

種類	品目	員數	所有	名
繪畫	紙本著色拾遺古德傳	九卷	那珂郡瓜連町常福寺	
刀劍	糸卷太刀 銘則包作	一口	水戸市縣社東照宮	
彫刻	木造藥師如來及兩脇侍像 附銅造脇內佛一軀	三軀	東茨城郡石塚町藥師寺	
彫刻	木造浮彫如意輪觀音像	一面	同郡小松村小松寺	

彫刻	木造藥師如來坐像	一軀	久慈郡金鄕村藥師堂	
美術工藝	銅鐘（元德庚午十月ノ銘アリ 附鐘銘拓本一卷）	一口	行方郡潮來町長勝寺	
彫刻	木造觀世音菩薩立像（壽傳延命觀音像） 附前立尊一軀	一軀	眞壁郡雨引村樂法寺	
彫刻	木造藥師如來坐像	一軀	西茨城郡南山內村岩谷寺	
彫刻	木造藥師如來立像 建長五年七月藤原時朝ノ銘アリ	一軀	同	
繪畫	紙本著色聖德太子繪傳	一卷	那珂郡神崎村上宮寺	
彫刻	木造聖德太子立像（太子堂安置）	一軀	東茨城郡酒門村重善寺	
彫刻	木造阿彌陀如來坐像 胎內ニ慶長二年四月十五日修理ノ銘アリ	一軀	東茨城郡上野合村圓福寺	
彫刻	木造不動明王及二童子立像	三軀	筑波郡板橋村不動院	
繪畫	絹本著色法然上人像	一幅	那珂郡瓜連町常福寺	

彫刻	木造釋迦如來立像	一軀	鹿島郡白鳥村	福泉寺
刀劍	刀拵金銅黑漆蹴彫太刀	一口	鹿島郡鹿島町	官幣大社鹿嶋神宮
繪畫	紙本著色拾遺古德傳(殘闕)	一卷	鹿島郡巴村	無量壽寺
繪畫	絹本著色十六羅漢像	十六幅	稻敷郡馴柴村	金龍寺
刀劍	太刀 拵糸卷太刀 銘吉宗	一口	筑波郡筑波町	縣社筑波山神社
彫刻	木造彌菩勒薩立像 足柄ニ藤原時朝ノ銘アリ	一軀	西茨城郡北山内村	彌勒寺
彫刻	木造千手觀音立像 背面ニ建長四年七月藤原時朝ノ銘アリ	一軀	同	嚴土寺
金石文	銅鐘 建保年中筑波入道尊念ノ銘アリ	一口	土浦市	等覺寺
金石文	銅鐘 建治元年八月大工丹治久友等ノ銘アリ	一口	同	磐若寺
彫刻	木造藥師如來坐像	一軀	同	常福寺
彫刻	木造觀世音菩薩立像 寺傳延命觀音像(觀音堂安置)	一軀	眞壁郡中村	觀音寺

六、史蹟名勝天然紀念物

(一) 文部省指定

名稱	所在地	管理者	所屬地
舟塚山古墳	新治郡高濱町中津川、北根本	國有	國有
吉田古墳	東茨城郡吉田村吉田	高濱町	國有
舊弘道館	水戸市北三ノ丸	吉田村	民有
偕樂園公園	水戸市常磐町 東茨城郡緑岡村	茨城縣	國有
常陸國分寺趾	新治郡石岡町大字石岡	石岡町	民有
常陸國分尼寺趾	水戸市松本町	水戸市	國有
愛宕山古墳	眞壁郡河内村大字關館	愛宕神社	國有
關城趾	眞壁郡大寶村大字大寶	縣社	國有
大寶城趾	筑波郡小田村大字小田	八幡神社	國有
小田城趾	水戸市舊城趾內	八幡神社	國有
明治天皇水戸村在所		縣社	國有

(昭和十七年十二月現在)

明治天皇牛久行在所	稻敷郡牛久村大字牛久	民有	牛久村
明治天皇笠間行在所	西茨城郡笠間町大字笠間	民有	笠間町
明治天皇結城大本營	結城郡結城町大字結城	民有	結城町
明治天皇星宮御野立所	西茨城郡岩瀨町大字長方	民有	岩瀨町
明治天皇中泉行在所及御講評所	西茨城郡岩瀨町大字中泉	民有	岩瀨町
明治天皇岩間御野立所	西茨城郡岩瀨町大字岩幅	民有	岩瀨町
明治天皇下館行在所	眞壁郡下館町	民有	下館町
明治天皇和尙塚御野立所	西茨城郡大原村大字小原	國有	大原村
玫瑰自生南限地帶	鹿島郡大同村大字志崎	民有	大同村
いぶき山いぶき樹叢	多賀郡高萩町大字高萩	國有	高萩町
白幡大八幡宮ノ御葉付銀杏	多賀郡櫛形村大字伊師	民有	櫛形村
櫻川（櫻）	水戸市八幡町	國有	縣社八幡宮
大戸ノ櫻	西茨城郡東那珂村大字磯部	國有	東那珂村
安良川ノ爺杉	東茨城郡長岡村大字大戸	民有	長岡村
片庭姫春蟬發生地	多賀郡高萩町大字安良川	國有	高萩町
	西茨城郡北山內村大字片庭	民有	椚巖寺

シヤモ（軍鷄）　眞壁郡關本町大字關本

(二) 縣指定史蹟名勝天然紀念物

名稱	所在地	所屬	管理者
傳內大臣平重盛墳墓	東茨城郡小松村大字上入野	國有	小松寺
船玉古墳	眞壁郡關本町大字船玉	國有	村社八幡宮社掌
古河公方足利成氏館跡 同　足利義氏墓所	猿島郡新鄉村大字鴻巢	民有	古河史蹟保存會
難臺山城址	西茨城郡岩間町大字岩間上鄉	國有	岩間町長
本多作左衞門重次墳墓	北相馬郡井野村大字井野	民有	本願寺住職
那珂西城址	東茨城郡石塚町大字那珂西	民有	石塚町長 寶幢院住職
瓜連城址	那珂郡瓜連町	國有	常福寺住職
眞壁城址	眞壁郡眞壁町大字古城	民有	眞壁町長
五丁矢場	東茨城郡上大野村大字細谷	國有	上大野村長
志筑城址	新治郡志筑村大字志筑	民有	志筑村
伊佐城址	眞壁郡中村大字中館	國有	觀音寺

（民有）茨城シヤモ保存會長　猪瀨武藏