丹鶴叢書

今昔物語廿六中

117
105
2

東京圖書館
和書門
雜存類
別ね函
三架
二號
一〇五冊

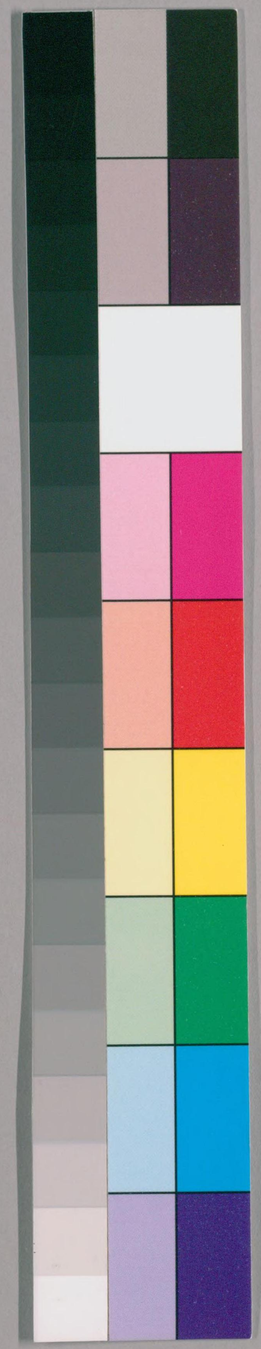

国立国会図書館　タイトル『丹鶴叢書』 請求記号 117-2

ガラス使用

文缺

故柳原芳梵納本

美作國神依獵師謀止生贄語第七

今昔美作國ニ中参高野ト申ス神在マス其神ノ体ハ中参ハ猿高野ハ蛇ニテ在ケル毎年ニ一度其祭ニケル生贄ヲ備ケル其生贄ニハ國人ノ娘ノ未タ不嫁ヲソ立ケル此ハ昔ヨリ近ク成マテ不怠メ久ク成ニケ而ル間其國ニ何人トナラ子年十六七許ナル娘ノ形チ清気ナル持タル人有リケ父母此ヲ愛メ身ニ替テ悲ク思ケル此娘ノ彼生

贄ニ被差ニケ此ハ今年ノ祭ノ日被差ヌレ其日
ヨリ一年ノ間ニ養ヒ肥メフ次ノ年ノ祭ニハ亡
ケル此娘被差テ後父母先限歎キ悲ヒケ共可遁様
先事ナレ月日ノ過ニ随テ命ノ促ヘル祖子ノ相
見ム事ノ残リ少ク成行ケハ日ヲ計ヘテ互ニ泣
悲ムヨ外ノ事先ミ然ル間東ノ方ヨリ事ノ縁有
テ其國ニ来レル人有ケリ此人犬山ト云事ヲメ
数ノ犬ヲ飼テ山ニ入テ猪鹿ヲ犬ニ令噉殺テ取
事ヲ業トシ人也亦心ロ極テ猛キ者ノ物恐テ不
為ニテ有ケル其人其國ニ暫ク有ケル間自然ラ

此事ヲ聞テケ而ルニ可ミ事有テ此生贄ノ祖ノ
家ニ行テ云入ル程ニ延有ニ突居テ部ノ迫ヨリ
臨ケレ此生贄ノ女糸清気ニテ髪モ白ク形モ愛
敬付テ髪長クテ田舎人ノ娘トモ不見品ミシク
寄臥タリ物思タル気色ニテ髪ヲ振懸テ泣臥ルタ
ヲ見テ此東人哀ニ思糸惜ク思フ事先限既ニ祖
ニ舎ヌレ物語ナト為祖ノ云ク只一人侍ル娘ヲ
然ミノ事ニ被差テ歎キ暮シ明メ月日ノ過
ニ随テ別レ畢ナム侍ヲ悲ヒ侍ル也此
ル國モ侍ケリ前ノ世ニ何ナル罪ヲ造テ此ル所

国立国会図書館　タイトル『丹鶴叢書』　請求記号 117-2
ガラス使用

ニ生レテ奴ク奇異キ目ヲ見侍トラン東ノ人奴ヲ聞テ云ク世ニ有人命ニ増物死亦人ノ財ニ為物子ニ増ル物死シ其ニ只一人持給ヘラ娘ヲ目ノ前ニテ膾スニ造セテ見給モン糸心疎シ只死給ヒ子ニ歟有者ニ行烈シテ徒死為者ハ死ヤハ有ル佛神モ命ノ為ニコ怖レケ子ノ為ニコ身モ惜ケレ亦其君ハ今ハ死人也同死ヲ其君我ニ得サセ給ヒテ我其替ニ死侍ナム其ハ已ニ給フト苦シトモ思給ヲト祖奴ヲ聞テ然テ其ハ何ニシ給トム為ヲト問ヘハ東ノ人只可為様ノ有也奴殿ニ有トテ人ニ不宣メ只精進スト注連ヲ刀テ置給トヘシ云ヘト祖ノ云ク娘タニ不死ハ我ハ亡ムニ不苦ト云テ此ノ東ノ人ニ忍テ娘ヲ合セ東人奴ヲ妻トメ過ル程ニ難去思ヒケ年来飼付タリケル犬山ノ犬ヲ二ツ撰リ勝リテ汝ヨ我ニ代レト云ヒ聞セテ憑ニ飼ケル山ヨリ窓ニ猿ヲ乍生捕ヘ持来テ人モ无所ニテ役ト犬ニ教ヘテ嗷セ習ハス本ヨリ犬ト猿トハ中不吉者ヲ然カ教ヘテ習スレ猿タニ見レハ数懸テ嗷敢ス奴様ニ習ハシ立テ我ハ刀ヲ微妙ク磨テ持タリ東ノ人妻ニ云ク我ハ其御

代リニ死侍リナン（トス）死ハ然ル事ニテ別レ申シナム（ス）ルカ悲シキ也ト女不心得トモ哀レニ思フ事无限既ニ其日ニ成ヌレハ宮司ヨリ始メテ多ノ人来テ此ヲ迎フ新キ長櫃ヲ持来テ此ニ入ヨト云テ長櫃ヲ寝屋ニ指入タレハ男狩衣袴許ヲ着テ刀ヲ身ニ引副テ長櫃ニ入ヌ此犬二ヲハ左右ノ高ニ入臥セツ祖共女ヲ入タル様ニ思ハセテ取出タレハ鉾榊鈴鏡ヲ持ル者雲ノ如クメ前ヲ追喤テ行ヌ妻ハ何ナル事カ出来ラムスラント怖シキニ男ノ我ニ替ヌルヲ哀ニ思フ祖後ノ亡ンモ不苦同シ无ク成ラン

此テ止ナン（ト）思居タリ生贄御社ニ将参テ祝申テ瑞籬ノ戸ヲ開テ此長櫃結タル緒ヲ切テ指入テ去ヌ瑞籬ノ戸ヲ閉テ宮司等外ニ着並テ居タリ男長櫃ヲ塵許雙開テ見レハ長七八尺許アル猿横座ニ有リ歯ハ白メ顔ト尻トハ赤シ次ミノ左右ニ猿百許居並テ面ヲ赤ク成テ眉ハ（ナシ末）ヲ上テ叫ヒ喤シル前ニ俎ニ大ナル刀置タリ酢塩酒塩ナト皆居ヱタリ人ノ鹿ナトヲ下シテ食ルシス様也暫許有テ横座ノ大猿立テ長櫃ヲ開ク他ノ猿共皆立テ共ニ此ヲ開ル程ニ男俄ニ出テ犬ニ噉ヲレ〳〵ト云ヘハ

国立国会図書館　タイトル『丹鶴叢書』　請求記号 117-2
ガラス使用

二ツノ犬走リ出テ大ナル猿ヲ噉テ打卧ツ男ハ凍ノ如ナル刀ヲ拔テ一ノ猿ヲ捕ヘテ俎ノ上ニ刮卧テ頭ニ刀ヲ差宛テ汝カ人ヲ敛メ肉村ヲ食ハ此ク為ルシヤ頸切テ犬ニ飼テント云ヘハ猿顔ヲ赤メテ目ヲシハ扣テ歯ヲ白ク食出メ涙ヲ垂テ手ヲ摺トモ耳ニモ不聞入メ汝カ多年来多ノ人ノ子ヲ噉ルカ替ニ今日敛テン只今ニコソ有メレ神ナラハ我ヲ敛セト云テ頭ニ刀ヲ宛タレハ此二ノ犬多ノ猿ヲ噉敛シツ適ニ生ヌルハ木ニ登リ山ニ隠レテ多ノ猿ヲ呼ヒ集メテ山響ク許呼ハヒ叫

ヒ合レトモ更ニ益无シ而間一人ノ宮司ニ神託テ宣ハク我レ今日ヨリ後永ク此生贄ヲ不得物ノ命ヲ不敛サ亦此男我ヲ此捘シツトテ其男ヲ錯犯ス事无カレ亦生贄ノ女ヨリ始テ其父母類親ヲモ不可捘ス只我ヲ助ケヨト云ヘハ宮司等皆社ノ内ニ入テ男ニ御神此ク被仰免シ被申ヨト忝シト云ヘハ男不免メ我ハ命不惜多ノ人ノ替ニ此ヲ敛シテムテ然メ共ニ无成ナントン云テ不免ヲ祝申シ極誓言立ツレハ男吉ミ今ヨリハ此ル熊ナセソト云テ免奉レハ逃テ山ニ入ヌ男ハ家ニ返テ其女ト永ク夫妻トメ

有ケリ父母ハ聟ヲ喜フ事无限亦其家ニ露恐ルハ事无リケリ其モ前生ノ果ノ報ニコソハ有ケメ其後其(ナシ本)生贄立ル事无メ國平カ也ケリト語リ傳ヘタルナム

ヤ

飛驒國猿神止生贄語第八

今昔佛ノ道ヲ行ヒ行僧有ケリ何クトモ无ク行ヒ行ケル程ニ飛驒國マテ行ニケリ而ル間山深ク入テ道ニ迷ニケレハ可出ソ方モ不思エケルニ道ト思シテク木ノ葉ノ散積タリケルウヘヲ分行ケルニ道ノ末モ无テ大ナル瀧ノ簾ヲ懸タル様ニ高ク廣クテ落タル

所ニ行着ヌ返ラントスレト共道モ不覚行ムトスレハ手ヲ立タル様ナル巖ノ岸ノ一二百丈許ニテ可掻登様モ无レハ只佛助ケ給ヘト念メ居タル程ニ後ロニ人ノ足音シケレハ見返テ見ニ物荷タル男ノ笠着タル歩テ来レハ人来ルニコソ有ケレト喜ク思テ道ノ行方問ハムト思フ程ニ此男僧ヲ見テ極ク怪気ニ思タリ僧此ノ男ニ歩ヒ向テ何コヨリ何テ御スル人ソ此道ハ何コニ出タルソト問ヘ共荅フル事モ无テ此瀧ノ方ニ歩ミ向テ瀧ノ中ニ踊リ入テ失ヌレハ僧此ハ人ニハ非テ鬼ニコソ有ケレト思テ弥ヨ怖シク

成ヌ我ハ今ハ何ニモ免レン事難シ然レハ此鬼ニ不被食前ニ彼カ踊リ入タル様ニ此瀧ニ踊リ入テ身ヲ投テ死ナン後ニハ鬼咋トモ非可苦カルト思得歩ヒ寄テ佛後生ヲ助ケ給ヘト念メ彼カ踊リ入ツル様ニ瀧ノ中ニ踊リ入タレ面ニ水ヲ灑ク様ニテ瀧ヲ通ヌ今ハ水ニ溺レテ死ンヌトラ思フニ尚移シ心ノ有レハ立返テ見レハ瀧ハ只一重ニテ早ウ簾ヲ懸タル様ニテ有也ケリ瀧ヨリ内ニ道ノ有ケルニ行ケレ山ノ下ヲ通テ細キ道有其ヲ通リ畢ヌレ彼方ニ大キナ人郷有テ人ノ家多ク見ユ然レハ僧喜シト思テ歩ヒ行程ニ此有ツル物荷タリ男荷タル者ヲハ置テ走リ向テ来ル後ニ長シキ男ノ浅黄上下着タル不後ト走リ来テ僧ヲ刋ヘツ僧此ハ何ニト云ヘハ此浅黄上下着タル男只我許ヘ去来給ヘト云テ刋将行ニ此方彼方ヨリ人共数来テ各我許ヘ去来給ヘト云テ刋レロヘハ僧此ハ何為ル事ニカ有ント思フ程ニ此ク狼カハシクナ不為ソト郡殿ニ将参テ其定メニ随テソコ得メト云テ集リ付テ将行ハ我ニモ非メ行程ニ大キナ家ノ有ニ将行ヌ其家ヨリ年老タル翁

ノ事ヽシ気ナル出テ此ハ何ナル事ソト云ヘハ此物荷ツル男ノ云此ハ已カ日本ノ國ヨリ将詣来テ此人ニ給ヒタル也ト此浅黄上下着タル者ヲ指テ云ヘハ此年老タル翁此モ彼モ可云ニ非ス彼主ノ可得ナヽリト云テ取セツレハ異者共ハ去ヌ然レハ僧浅黄ノ男ニ被得テ其レカ将行方ニ行僧此ハ皆鬼ナメリ我ヲハ将行テ噉ハンスルニコソト思フニ悲クテ涙落日本ノ國ト云ツルハ此ハ何ナル所ニテ此ク遠気ニハ云ナラント恠ヒ思フ気色ヲ此浅黄ノ男見テ僧ニ云ク不心得ナ思不給ソ此ハ糸樂キ世界

也思フ事モ无テ豊ニテ有セ奉ム為也ト云程ニ家ニ行着ヌ家ヲ見レハ有ツル家ヨリハ少シ小ケレトモ可有カシク造テ男女ノ眷属多カリ家ノ者共待喜テ走リ騒ク事无限浅黄ノ男僧ヲ疾ク上リ給ヘトテ板敷ニ呼上レハ負タル笈ト云物ヲ取テ傍ニ置テ蓑笠藁沓ナト脱テ上ヌレハ糸吉ク□タル所ニ居ヱキ先物疾ク叅ヨト云ヘハ食物持来タルヲ見レハ奥鳥ヲ艶ス調ヘタリ僧其ヲ見テ不食メ居タレハ此浅黄ノ男出来テ何ト此ヲハ不食ソト僧幼クテ法師ニ罷リ成テ後未タ此ル物ヲナムナ食

国立国会図書館　タイトル『丹鶴叢書』 請求記号 117-2
ガラス使用

子奴ク見居テ侍ル也ト云ヘハ浅黄ノ男現ニ其ハ然モ侍ルラ然レト今ハ奴御レハヌ奴物共不食テハ否不有悲ク思ヒ侍ル娘ノ一人侍ルカ未タ嬪ニテ年モ漸ク積々テ侍レハ其ニ合セ奉ラスル也今日ヨリ其御髪ヲモ生シ給テ御ヘセ然リテ今ハ外ヘ可御方モ有マジレ只申ニ随テ御セト云ケレ僧奴ク云ンニ遠テ心ヲ持成サハ被殺モソコ為レ怖ク思ルニ合セテ遁レ可行方モ死レハ習ヒ死事ナレ然申ス許也今ハ只宣ハンニ随トメ云ヘハ家主喜テ我食ヲモ取出テ二人指向テ食

テケリ僧佛何ニ思食ラン思トケレモ奥鳥モ能食畢ツ其後夜ニ入テ年サ許ナル女ノ形有様美麗ナル旅装束キタル家主押出メ奴奉ル今日ヨリ我思ニフ不晉哀ニ可思也只一人侍ル娘ナレ其志ノ程ヲ押量リ可給トテ返入タレ僧云甲斐死テ近付ヌ奴テ夫妻トメ月日ヲ過スニ樂キ事物ニ不似衣ハ思ニ随テ着ス食物ハ無物死ク食スレ有ニモ不似別晉タル様ニ太リ髪モ髻ニ被取ル許ニ生ヌレ別結上テ烏帽子ルレタ形チ糸清気也娘モ奴夫ヲ極ク難去思タリ夫モ女ノ志レノ哀ナル

国立国会図書館　タイトル『丹鶴叢書』 請求記号 117-2
ガラス使用

ニ合セテ我モ労ク思エケレハ夜晝起卧シ明シ暮ス
程ニ墓无テ八月許ニモ[illegible]而ル間其程ヨリ此
妻気色替テ極シク物思タル姿也家主ハ前〻ヨリ
モ労ク増テ男ハ宍付キ肥タルコソ吉レ太リ給ヘト
云テ日ニ何度トモ无物ヲ食スレハ食肥ルニ随テ
此妻ハサメ〳〵ト泣時モ有夫此ヲ怪ヒ思テ妻ニ
何事ヲ思ヒ給フソ心得ヌ事也ト云ヘトモ妻只物
ノ心細ク思ユル也ト云テ其ニ付テモ泣増レハ
夫心モ不得恠シケレトモ人ニ可問事ナラ子ハ然テ過ル
程ニ客人来テ家主ニ會タリ互ニ物語為ヲ和ラ

立聞ケハ客人ノ云ク賢ク思ヒ懸ヌ人ヲ得給テ
娘ノ平カニ御サンスルコソ何ニ喜ク思スランナト云ヘハ
家主其事ニ侍リ此人ヲ不得マシカハ近来何ナル心
侍ラマシ只今マテハ求得タル方侍ラ子ハ明年ノ近来
何ナル心センスラムトテ後〻一カ出テ去ヌレハ家主返リ入
マヽニ物参ラセツヤ吉ク食ヨナト云テ食物トモ遣セタレハ
此ヲ食ニ付テモ妻ノ思ヒ歎泣ク心不得客人ノ
云ツル事モ何ナル事ニカト怖シク思レハ妻ニ掍
問トモ物云ハヽヤトハ思タル気色乍ラ云事モ无シ
而ル間此郷ノ人〻事急ク気色ニテ家毎ニ饗膳

ナト調ヘ喤ル妻泣思タル様日ニ副テ増レハ夫妻ニ泣ミ咲ミ極キ事有トモ我ニヨモ不隔給トコソ思ツルニ此ク隔ケルコソ佃ケレトテ恨ミ泣ケレハ妻モ打泣テ争カ不申シトハ思ハンスル然トモ見聞エンスル事ノ今幾モ有マシケレハ此ク睦マシク成ケン事ノ悔キ也ト云モ不遣泣ケハ夫我可死事ノ侍ルカ其ハ人ノ遂ニ不免道ナレハ苦カルヘキ事ニモ非ス只其ヨリ外ノ事ハ何事カ有ン只宣ヘト責云ケレハ妻泣〻云ク此國ニハ糸ユヽシキ事ノ有也此國ニ驗シ給フ神ノ御カスル人ヲ生贄ニ食也其御シ着タリシ時

我モ得ムヽト愁ヘ喤シハ此粁ニセントテ云シ也年ニ一人ノ人ヲ廻リ合ツヽ生贄ヲ出スニ其生贄ヲ求不得時ニハ悲シト思フ子ナレトモ其ヲ生贄ニ出ス也其不御カヽシハ此身コソハ出テ神ニ被食トヽシ思ヘハ只我替テ出ナントヽ思フ也ト云テ泣ハ夫其ヲハ何ニ歎キ給フ糸安キ事ナリヽ然テ生贄ヲハ人造テ神ニハ備フルカト問ヘハ妻然ニハ非ス生贄ヲハ裸ニ成テ俎ノ上ニ直ク卧テ瑞籬ノ内ニ掻入テ人ハ皆去ヌレハ神ノ造テ食トナン聞痩弊キ生贄ヲ出シツレハ神ノ怒テ作物モ不吉人モ病郷モ不静

ト
テ此何度ト无物ヲ食セテ食ヒ太ラセント為也ト云
ヘハ夫月来労ウル事共皆心得テ然テ此生贄ヲ食
ラン神ハ何ナル体ニテ御スルソト問ハ妻猿ノ形ニ御
スト
ナム聞ト答フレハ夫妻ニ語フ様我ニ金吉ラム刀
ヲ求テ令得テンヤト妻事ニモ非スト云テ刀一ツヲ
搆テ取セテケリ夫其刀ヲ得テ返々ス鋭テ隠メ持タリ
ケリ過ヌル方ヨリハ勇ミ寵テ物ヲモ吉ク食太リタリケ
レハ家主モ喜ヒ此ヲ聞継者モ郷吉カルヘキナメリト云テ
喜ヒケリ此テ前七日ヲ兼テ此家注連ヲ引ツ此男
ニモ精進潔斉セサス家々ニモ注連ヲ引慎三合タリ

此妻ハ今何日ソト計ヘテ泣入タルヲ夫云嗳ツヽ
事ニモ不思ヲソ妻ナシ嗳ケル此テ其日ニ成ヌレ
ハ此男ニ沐浴セサセ装束直クサセテ髪削ラセテ髻取セテ
鬢直ク掻疏ヒ傅立ル間ニ使何度トモ无来ツヽ
遅々シト責レハ男ハ舅ト共ニ馬ニ乗テ行ヌ妻
ハ物モ不云メ引被テ泣卧タリ男行着テ見レハ
山ノ中ニ大ナル宝倉有瑞籬事々シク廣ク垣籠
タリ其前ニ饗膳多ク居ヱテ人共負不知着並タリ
此男ハ中ニ座高クメ食ハス人共皆物食酒呑ナト
メ舞樂ヒ畢テ後此男ヲ呼立テ裸ニ成結ヲ放セテ

努〻不動メ物云ナト教ヘテ含テ俎ノ上ニ卧テ
俎ノ四ノ角ニ榊ヲ立注連木綿ヲ懸ケ集テ搔テ
前ヲ追テ瑞籬ノ内ニ搔居ヱテ瑞籬ノ戸ヲ刮閉
テ人一人モ无返ヌ此男ハ足ヲ指延タル胯ノ中
ニ此隠メ持タル刀ヲ然気无テ夾ミテ持タリケリ而
ル間一ノ宝倉ト云フ宝倉ノ戸スヽロニキト鳴
テ開ケハ其ニワ少シ頭ノ毛太リテムクツケク
思ケル其後次〻ノ宝倉ノ戸共次弟ニ開渡シツ
其時ニ大キサ人許ノ猿宝倉ノ高ノ方ヨリ出来
テ一ノ宝倉ニ向テカヽメケハ一ノ宝倉ノ簾ヲ

搔開テ出ル者有見レハ此モ同シ猿ノ歯ハ銀ヲ
貫タル様ナル今少シ大キニ器量キ歩出タリ此
モ早ウ猿也ケリト見テ心安ク成ヌ此様ニシツヽ宝倉
ヨリ次弟ニ猿出居テ着並テ後彼初メ宝倉ノ高
ヨリ出来タリツル猿一ノ宝倉ノ猿ニ向居タレハ一ノ
宝倉ノ猿カヽメキ云ニ随テ此猿生贄ノ方様ニ
歩ヒ寄来テ置タル莫(奥カ)箸刀ヲ取テ生贄ニ向テ切
ント為程ニ此生贄ノ男胯ニ夾タル刀ヲ取ニマヽ俄
ニ起走テ一ノ宝倉ノ猿ニ懸レハ猿周テ仰様ニ
倒タルニ男ヤカテ不起メ押懸リテ踏ヘテ刀ヲハ

国立国会図書館　タイトル『丹鶴叢書』 請求記号 117-2
ガラス使用

未タ不指宛テ已ヤ神ト云ヘハ猿手ヲ摺異猿共
此ヲ見テ一ツモ无逃去テ木ニ走リ登テカヽメ
キ合タリ其時ニ男傍ニ葛ノ有ヲケル刋断テ此猿
ヲ縛テ柱ニ結付テ刀ヲ腹ニ指宛テ云ヤ已ハ猿
ニコソハ有ケレ神ト云虚名乗ヲメ年〻人ヲ噉ハムハ
極キ事ニハ非スヤ其二三ノ御子ト云ツル猿慥
ニ召出セ不然ハ突致テン神ナラハヨモ刀モ立シ
ヤ腹ニ突立テ試ント云テ塵許棲ル様ニスルニ猿叫
テ手ヲ摺ニ男然ラハ二三ノ御子ト云フ猿疾召
出セト云ハ其ニ随テカヽメケハ二三ノ御子ト

云猿出来タリ亦我ヲ切ラントシツル猿召セトイヘハ亦カ
ヽメケハ其猿出来ヌ其猿ヲ以テ葛ヲ折ニ遣テ
二三ノ御子ヲ縛テ結付ツ亦其猿ヲモ縛テ已我
ヲ切ントシツレ共此ク随ハヽ命ヲハ不断今日ヨリ
後案内モ知ヌ人ノ為ニ祟ヲ成シ不吉事ヲモ至
サハ其時ニナンヤ命ハ断テント為ト云テ瑞籬ノ内
ヨリ皆刋出メ木ノ本ニ結付ツ然テ人ノ食物共シタ
ル火ノ残テ有ケルヲ取テ宝倉共ニ次弟ニ付渡セハ
此社ヨリ郷ノ家村ハ遠ク去タレハ此ク為事共ヲモ
否不知ラ有ケルニ社ノ方ニ火ノ高ク燃上タリケルヲ

国立国会図書館　タイトル『丹鶴叢書』 請求記号 117-2
ガラス使用

見テ御ノ者共此ハ何ナル事ソト怪ミ騒ケレトモ本ヨリ此祭メ後三日カ程ハ家ノ門ヲモ閉籠テ人一人モ外ニ出ル事无リケレハ騒キ迷ヒ乍ラ出テ見ル人モ无シ此生贄ヲ出シツル家主ハ我生贄ノ何ナル事ノ有ニカト静心无怖シク思ヒ居タリ此生贄ノ妻ハ我男ノ刀乞取テ隠メ持タリツル怪カリツルニ合セテ此ク火ノ出来タルハ彼カ為態ナラント思テ怖シクモ不審クモ思フ程ニ此生贄ノ男此猿四ヲ縛テ前ニ追立テ裸ナル者ノ髻放タルカ葛ヲ帯ニメ刀ヲ指テ杖ヲ突テ御ニ来テ家〻ノ門ヲ臨ツヽ見レハ

御ノ家〻ノ人此ヲ見テ彼生贄ノ御子達ヲ縛テ前ニ追立テ来ルハ何ナル事ソ此ハ神ニモ増タリケル人ヲ生贄ニ出シタリケルニコソ有ケレ神ヲタ此ス増テ我等ヲハ噉ヤセムスラムト恐テ迷ヒケリ而ル間生贄舅ノ家ニ行テ門ヲ開ヨト叫ケレ共音モ不為ヲ只開ヨヨモ悪事不有不開ハ中〻悪キ事有ナント疾ク開ヨト門ヲ踏立レハ舅出来テ娘ヲ呼出メ此ハ極キ神ニモ増タリケル人ニコソ有ケレ若我子ヲハ悪トヤ思フラム和君門ヲ開テ云誘ヘヨト云ヘハ妻怖シ乍ラ喜シク思テ門ヲ細目ニ開タレハ押開ルニ

妻ニレハ疾ク入テ其装束取テ浄サセヨ云ヘハト
妻即返入テ狩衣袴烏帽子ナト取出タレ猿共ヲハ
家户ノ許ニ強ク結付テ户口ニテ装束メ弓胡録ノ
有ケル乞出テ其ヲ頁テ勇ヲ呼出テ云ク此ヲ神
ト云テ年毎ニ人ヲ食セケル事糸奇異シキ事也此
ハ猿丸ト云テ人ノ家ニモ繋テ飼ハ被飼テ人ノニ
ミ被接テ有者ヲ案内モ不知メ此ニ年来生タル
人ヲ食セツル事極テ愚也已カ此ニ侍ラン限ハ此
ニ被接ル事有マシ只已ニ任セテ見給ヘト云テ
猿ノ耳ヲ痛ク摘ハ念シ居タル程糸可咲此人ハ

随ヒタリ者ニコ有ケレ見ルニ憑シク成テ云ク
已等ハ更ニ此ル案内モ不知侍ケリ今ハ君ヲコソハ
神ト仰キ奉テ身ヲ任セ奉ラメ只仰ノ下ニ云テ
手ヲ摺ハ去来給ヘ有シ大領ノ許ヘト云テ勇具
メ猿丸共ヲ前ニ追立テ行テ門ヲ叩クニ其モ不
開ケ勇ト有テ此只開給ヘ可申事有不開給ハ申
々悪キ事有トナン云恐シレハ大領出来テ恐シケ門ヲ
開テ此生贄ヲ見テ土ニ平ミ居タレ生贄猿共ヲ
家ノ内ニ引烈テ目ヲ瞋カシ猿ニ向テ云ク已カ
年来神ト云虚名乗ヲメ年ニ一ノ人ヲ食ヒ失ヒ

ケル已更ヨト云テ弓箭ヲ番テ射スレ(ヌ本ハ)猿叫テ手ヲ
摺テ迷フ大領此ヲ見テ奇異シク怖シ気ニ思テ
舅ノ許ニ寄テ我等ヲモヤ敛シ給ハムス(ラン)助ケ給ヘト
云ヘハ舅只御セ已カ侍ラン(ニハ)ヨモ然ル事不有ト
云ヘハ憑シク思テ居ニ生贄吉々已カ命ヲハ不
断シ此ヨリ後若此邊ニ見エテ人ノ為ニ悪キ事
ヲ至サハ其時ニ必ス射敛シテント(スルソト)云テ杖ヲ以
テ廿度許ツヽ次弟ニ打渡テ郷ノ者皆呼集テ彼
社ニ遣テ残タル屋共皆壊集メテ火ヲ付テ焼失
ヒツ猿ヲハ四乍秡負セテ追放ケリ片蹇キツ山深

ク迯入テ其後敢テ不見ケリ此ノ生贄ノ男ハ其
後其郷ノ長者トメ人ヲ皆進退シ仕ヒテ彼妻ト
棲テツ有ケル此方ニモ時々密ニ通ケレ(ハ)語リ傳
タル成ヘシ本ハ其ニハ馬牛モ狗モ死リケレ(トモ)猿ノ人
捘スル(カ)為トテ狗ノ子カ(ヤカ)仕ハン断ニト(テ)馬ノ子ナト
将渡メ有ケレ(ハ)皆子共産ニツ有ケル飛騨國ノ傍
ニ此ル所有トハ聞ケト(モ)信濃國ノ人モ美濃國ノ
人モ行事死カ也其ノ人ハ此方ニ密ニ通ナレ(トモ)此
方ノ人ハ行事死カ也此ヲ思フニ彼僧ノ其所ニ
迷ヒ行テ生贄ヲモ止我モ住ケル皆前世ノ報ニ(コ)

ソ有メト語リ傳ヘタトヤ
ハ有ナム
加賀國諍蛇蜈島行人助蛇住島語第九
今昔加賀國□郡ニ住ケル下衆七人一黨トメ
常ニ海ニ出テ釣ヲ好テ業トメ年来ヲ經ケル蛇
七人一船ニ乘テ漕出ニケ蛇者共釣レニ出レトモ
皆弓箭兵仗ヲナ具シケルタルニ依リ遥ノ沖ニ漕出テ蛇方
ノ岸モ不見程ニ思モ不懸ニ俄ニ荒キ風出来テ
澳ノ方ヘ吹持行ケハ我ニモ非テ流レ行ケレ可
為方無テ檣(帆本)ヲモ刈上テ風ニ任テ只死ナン事ヲ
泣悲ケル程ニ行方ノ澳ニ離レタル大キナ嶋ヲ見

付テ島コソ有ケレ摘テ蛇島ニ寄テ暫ク命ヲ
助カラハ思ケル人ナト態ト刈付ケン様ニ其嶋
ニ寄レハケ先暫ク命ハ助リタメ思テ喜ヒ乍ラ
迷ヒ下テ舩ヲ刈居テ嶋ノ躰ヲ見レハ水ナト流
出テ生物ノ木ナトモ有気ニ見エケ食ヘキ物ナン
ヤ有ト見ト為程ニ年廿餘ハ有ント見ユル男ノ
糸清気ナル歩ミ出タリ蛇ノ人共蛇ヲ見テ早ウ
人ノ住嶋ニコ有ケレ喜シク思フ程ニ蛇男近ク
寄来テ云ク其達ヲハ我迎ヘ寄トツル知タル釣人
共然モ不知侍釣シニ罷出ルタリツ思ヒ不懸ニ

国立国会図書館　タイトル『丹鶴叢書』　請求記号 117-2
ガラス使用

被放テ詣来ツル程ニ此嶋ヲ見付テ喜乍ラ着テ侍ル也男ノ云ク其放ツ風ヲハ我吹セツル也ト云ヲ聞ニ然ハ此ハ例ノ人ニハ非ヌ者也ケリト思フニ男其達ハ極シヌラン何ヲ其物持来ト出来ツル方ニ向テ高カニ云ヘハ人ノ足音数メ来也ト聞程ニ長櫃二ツ荷テ持来タリ酒ノ瓶ナトモ数有長櫃ヲ聞タル見レハ微妙ノ食物共也ケリ皆取出メ令食レハ釣人共終日ニ極シニケレハ皆吉ク取食テケリ酒ナトモ能呑テ残タル物共ヲハ明日ノ料ニトテ長櫃ニ本ノ様ニ取入テ傍ニ置ツ荷タリツル者共ハ返

リ去ヌ其後主ノ男近寄来テ云ク其達ヲ迎ヘツル故ハ此ヨリ澳ノ方ニ亦嶋有其嶋ノ主ノ我ヲ致テ此嶋ヲ領セントテ常ニ来テ戦フヲ我相搆テ戦返メ此年来ハ過ス程明日来テ我モ人モ死生ヲ可決日ナレハ我ヲ助ケヨトテ思テ迎ツル也ト釣人共ノ云ク其来ン人ハ何許ノ軍ヲ具メ舩何ツ許ニ乗テ来ルソ身ニ不堪事ニ侍リトモ此ク参ヌレハ命ヲ棄テコソト仰ニ随ヒ侍ラメトテ男此ヲ聞テ喜テ云ク来ラム為ル敵モ人ノ体ニハ非ス儲ケンスル我身モ亦人ノ体ニハ非ス今明日見テン先彼来テ嶋ニ懸

ラン程ニ我ハ此上ヨリ下来ランスルヲ前々ハ敵ヲ此
瀧ノ前ニ不令上メ此海際ニメ戦ヒ返スヲ明日
ハ其達ヲ強ク憑マンスレハ彼レヲ上ニ登センスル也彼
ハ上ニ登テ力ヲ得ヘケレハ喜テ登ラントス為ルヲ暫ハ
我ニ任セテ見ムニ我難堪成ハ其達ニ目ヲ見合
センスルヲ其時ニ箭ノ有ン限リ可射也努〻愚ニ不
可為明日ノ巳時許ヨリ儀立テ午時許ニソ戦ハン
トスル吉ク々物ナト食テ此巖ノ上ニ立ン此ヨリソ
上ラン為ルト吉〻教ヘ置テ奥様ニ入ヌ釣人共
其嶽ニ木ナー切テ菴造テ箭ノ尻ナト能〻鋭テ弓

ノ弦ナト拈テ其夜ハ火焼テ物語ナト有程ニ夜モ
暁ヌレハ物ナト吉食テ既ニ巳時ニ成ヌ而ル間来
ント云シ方ヲ見遣タレハ風打吹テ海ノ面奇異ク
怖シ気也ト見程ニ海ノ面□ニ成テ光ル様ニ
見ユ其中ヨリ大キナル火二ツ出来タリ何ナル事
ニカト見程ニ出来合ハント云シ方ヲ見上タレハ其モ
山ノ気色異ク怖シ気ニ成テ草靡キ木葉モ騒キ
音高ク喤合タル中ヨリ亦火二ツ出来タリ澳ノ
方ヨリ近ク寄来ルヲ見レハ蜈ノ十丈許アル游
来ル上ハ□ニ光タリ左右ノ高ハ赤ク光タリ

上ヨリ見レハ同長サ許ナル蛇ノ卧長一抱許ナル
下向フ舌嘗ツリヲメ向ヒ合タリ彼モ此モ怖シ気ナル
事无限実ニ云シカ如クニ蛇彼カ可登程ヲ置テ
頸ヲ差上テ立ルヲ見テ蜈喜テ走上ヌ互ニ目ヲ
嗔ラカメ守テ暫ク有七人ノ釣人ハ教シマヽニ巖ノ上
ニ登テ箭ヲ番ツヽ蛇ニ眼ヲ懸テ立ル程ニ蜈進
テ走寄テ咋合ヌ互ニヒシ〳〵ト咋フ程ニ共ニ血
肉ニ成ヌ蜈ハ手ノ多カル者ニテ打□ツヽ咋ハ
常ニ上手也二時許咋フ程蛇少シ□タル気付テ
釣人共ノ方ニ目ヲ見遣セテ疾射ヨト思タル気

色ナレハ七人ノ者共寄テ蜈ノ頭ヨリ始テ尾ニ至
マテ箭ノ有ケル限皆射ル彌本マテ不残射立ツ其
後ハ大刀ヲ以テ蜈ノ手ヲ切ケレハ倒レ卧ニケリ而
レハ蛇刋離シテ去ヌレハ弥ヨ蜈ヲ切敍テケリ其時ニ
蛇□テ返入ヌ其後良久ウ有テ有シ男片蹇テ極
ク心地悪気ニテ顔ナトモ缺テ血打テ出来タリ亦
食物共持来テ食セナトメ喜フ事无限シ蜈ヲハ切放
チツツ山ノ木共ヲ伐懸テ焼テケリ其灰骨ナトヲハ遠ク
棄テケリ然テ男釣人共ニ云ク我其達ノ御徒ニ此
嶋ヲ平カニ領セム事極テ喜シ此嶋ニハ田可作

所多カリ畠死量生物ノ木負不知然レハ事ニ觸テ便有嶋也其達吠島ニ来テ住メト思フヲ何ニカト釣人共糸喜キ事ニソ可候ヲ妻子ヲハ何ニカ可仕ト云ケレ男其ヲ迎ヘテコ来ラメ云ケレ釣人共其ヲハ何ニメ可罷渡ト云ケレ男彼方ニ渡ンニ吠方ノ風ヲ吹セテ送ラム彼方ヨリ吠方ニ来ラン二ハ加賀ノ國ニ御スル熊田ノ宮ト申ス社ハ我カ別レノ御スル也吠方ニ来ラン思ハム時ニハ其宮ヲ祭リ奉ラハ轆ク吠方ニ可来也ナト吉ク教ヘテ道ノ程可食物ナト船ニ入サセ指出ケレハ嶋ヨリ俄ニ風出来テ時モ不替走リ渡リニケ七人ノ者共皆本ノ家ニ返彼嶋ヘ行ントス者ヲ皆倡具メ容ニ出立テ船七艘ヲ調ヘテ可作物ノ種共悉ク拈テ先ッ熊田ノ宮ニ詣テ事ノ由申テ船ニ乗テ指出ケレハ亦俄ニ風出来テ七艘作ラ嶋ニ渡リ着ニケ其後其七人ノ者共其嶋ニ居テ田畠ヲ作リ居弘ヘリ負不知人多ク成テ今存也其嶋ノ名ヲハ猫ノ嶋トソ云ナル其嶋ノ人年ニ一度加賀ノ國ニ渡リ熊田ノ宮ノ祭ケル其國ノ人其由ヲ知テ伺ニ更ニ見付ル事无也思モ不懸夜

半ナト渡リ来テ祭テ返リ去タレハ其蹤ニソ例ノ祭メケリト見ユナル其祭毎年ノ事トメ于今不絶也其嶋ハ能登國□郡ニ大宮ト云所ニテソ吉ク見ナル晴タル日見遣レハ離タル所ニテ西高ニテ青ミ渡テソ見ユナル去タル□ノ比能登ノ國□ノ常光ト云梶取有ケリ風ニ被放テ彼嶋ニ行タリケレハ嶋ノ者共出来テ近クハ不寄セメシハラク岸ニ船繋セテ食物ナト遣セテソ七八日許有ケル程ニ嶋ノ方ヨリ風出来タリケレハ走リ皈テ能登ノ國ニ返ニケル其後梶取ノ語リケルハ髴ニ見シカハ其嶋ニハ

人ノ家多ク造リ重テ京ノ様ニ小路有リ見エシ人ノ行違フ事数有キトソ語リケル嶋ノ有様ヲ不見シトテ近クハ不寄ケルニヤ近来モ遥ニ来ル唐人ハ先其嶋ニ寄テソ食物ヲ儲ケ鮑奠ナト取テヤカテ其嶋ヨリ敦賀ニハ出ナル唐人ニモ此ル嶋有トテ人ニ語ナトソ口固ムナル此ヲ思フニ前生ノ機縁有テコソハ其七人ノ者共其嶋ニ行住其孫于今其嶋ニ有ラン極テ樂シキ嶋ニテソ有ナルトナン語リ傳ヘタルトヤ

土佐國妹兄行住不知嶋語第十

今昔土佐國幡多郡ニ住ケル下衆有ケリ已カ住浦ニハ非テ他ノ浦ニ田ヲ作ケルニ已カ住浦ニ種ヲ蒔テ苗代ト云事ヲメ可殖程ニ成メレハ其苗ヲ船ニ刋入テ殖人ナト雇具メ食物ヨリ始テ馬歯辛鋤鎌鍬斧鐺ナト云物ニ至マテ家ノ具ヲ船ニ取入テ渡ケルニヤ十四五歳許有男子其カ弟ニ十二三歳許有女子ト二人ノ子ヲ船ニ守リ目ニ置テ父母ハ殖女雇乗ントテ陸ニ登リニケリ白地ト思テ船ヲハ少シ刋居テ綱ヲハ棄テ置タリケルニ此二人ノ童部ハ船底ニ寄卧タリケルカ二人乍ラ寢入ニケリ其

間ニ塩満ニケレハ船ハ浮タリケルヲ放ツ風ニ少シ吹被出タリケル程ニテ干満ニ塩宇於被刋テ遥ニ南ノ澳ニ出ケリ澳ニ出ニケレハ旂ヨ風ニ被吹テ帆上タル様ニテ行其時ニ童部驚テ見ニ懸タル方ニモ无澳ニ出ニケレハ泣迷ヘトモ可為様モ无テ只被吹テ行ケリ父母ハ殖女モ不雇得メ船ニ乗ムトテ来テ見ニ船モシナ暫ハ風隠ニ差隠タルカト思テ此走リ彼走リ呼ヘ共誰カハ荅ヘントト為ル返ミ求騒ケトモ跡形モ無レハ云甲斐无テ止ニケリ然テ其船ヲハ遥ニ南ノ沖ニ有ケル嶋ニ吹付ケリ童部恐ミ陸ニ下テ船ヲ繋

国立国会図書館　タイトル『丹鶴叢書』　請求記号 117-2
ガラス使用

テ見レハ敢テ人死シ可返様モ死レハ二人泣居
トタレモ甲斐死テ女子ノ云ク今ハ可為様ナシ然トリ
テ命ヲ可棄ニ非ス奴食物ノ有ム限コソ少シツモ
食テ命ヲ助ケメ奴カ失畢ナン後ハ何カメ命ハ
可生然レハ去来奴苗ノ不乾前ニ殖ント男子只
何ニモ汝カ云ン二随ム現ニ可然事也トテ水ノ
有ケル所ノ田ニ作ツヘキヲ求メ出メ鋤鍬ナト皆有
ケレ苗ノ有ケル限リ皆殖テケ然テ斧鑓ナト有
ケレハ木伐テ菴ナト造テ居タリケ生物ノ木時ニ
随ニ多カリケ其ヲ取食ツヽ明シ暮ス程ニ秋モニ
成リニケ可然ニヤ有ケン作タル田糸能出来タリケレ
ハ多ク苅置テ妹兄過ス程ニ漸ク年来ニ成ヌレ
然テリト可有事ニ非子ハ妹兄夫婦ニ成ヌ然テ年
来ヲ経程ニ男子女子数産次ケテ其レヲ亦夫妻
ト成シツヽ大ナル嶋也ケレ田多ク作リ弘ケテ其
妹兄カ産次ケタリ孫ノ嶋ニ餘ル許成テソ于今
有ナル土佐ノ國ノ南ノ沖ニ妹兄ノ嶋トテ有ソト
人語リシ奴ヲ思フニ前生ノ宿世ニ依コソ其嶋
ニモ行住妹兄モ夫妻トモ成ケメヤト語リ傳ヘルト

參河國始犬頭糸語第十一

今昔參河國□郡ニ一人ノ郡司有ケリ妻ヲ二人持テ其ニ蜜養(コカヒ)ヲセサセテ糸多ク儲ケル而ルニ本ノ妻ノ蜜養何ナル事ノ有ケニカ蜜皆死テ養得事无リケリ夫モ冷カリ不寄付成リニケ然レハ從者共モ主不行成レニケ皆不行成レハ家モ貧ク成テ人モ无ク成ヌ然レハ妻只一人居タル從者僅ニ人許ナン有ケル妻心細ク悲キ事无限其家ニ養ケル蜜ハ皆死レニケ養蜜一ツ桑ノ葉ニ付テ咋ケル見付テ蚫ヲ取テ養ケル蚫蜜只大キニ成レハ桑ノ葉ヲ櫂入テ見レハ只咋失ツ蚫ヲ見ニ哀ニ思エケレハ掻撫ツヽ養フニ蚫ヲ養立テモ何カハセム思ヘト年来養付タル事ノ蚫三四年ハ絶テ不養ケル蚫ク不思ニ養立カタル哀ニ思ケレ撫養フ程ニ其家ニ白キ犬ヲ飼ケル前ニ尾ヲ打振テ居リケル其前ニテ蚫蜜ヲ物ノ盖ニ入テ桑咋ヲ見居程ニ蚫犬立走テ寄来テ蚫蜜ヲ食ツ奇異姫ク思ユレトモ蚫蜜ヲ一食タラニ依テ犬ヲ可打敢ニ非ス然テ犬蜜ヲ食テ呑入テ向ト居タレ蜜一ツニ不養得テ宿世也ケリ思フニ哀ニ悲クテ犬ニ

国立国会図書館　タイトル『丹鶴叢書』　請求記号 117-2
ガラス使用

向テ泣居タル程ニ此犬鼻ヲヒタルニ鼻ノ二ツノ穴ヨリ白キ糸二筋一寸許ニテ指出タリ此ヲ見ニ恠クテ其糸ヲ取テ引ハ二筋乍ラ絡〻ト長ク出来レハ籠ニ巻付ク其籠ニ多ク巻取ツレハ亦異籠ニ巻ニ亦□ヌレハ亦異籠ヲ取出テ巻取ル如此メ二三百ノ籠ニ巻取ニ盡モセ子ハ竹ノ棹渡メ渡ノ絡懸尚其ニモ盡セ子ハ桶共ニ巻ク四五千両許巻取テ後糸ノ畢被絡出ヌレハ犬倒テ死ヌ其時ニ妻此ハ佛神ノ犬ニ成テ助ケ給フ也ケリト思テ屋ノ後ニ有畠ノ桑ノ木ノ生タル本ニ犬ヲハ

埋ヌ然テ此糸ヲハ細メ可遣方无メ繚フ程ニ夫ノ郡司物ヘ行トテ其門ノ前ヲ渡ケレハ家ノ極テ□氣ニテ人氣色モナケレハ□ニ哀ト思テ此ニ有シ人何ニメ有ラント糸惜ク思ケレハ馬ヨリ下テ家ニ入タルニ人モナシ只妻一人多ノ糸ヲ繚居タリ此ヲ見ニ我家ニ蜑ヲ養冨テ絡懸ル糸ハ黒シ節有テ弊シ此糸ハ雪ノ如ク白メ光有テ微妙キ事无限此世ニ類ヒナシ郡司此ヲ見テ大キニ驚キ此ハ何ナル事ソト問ヘハ妻事ノ有様ヲ不隠語ル郡司此ヲ聞テ思ハク佛神ノ助ケ給ケル人ヲ吾愚

ニ思ケル事ヲ悔□ヤカテ留テ今ノ妻ノ許ヘモ
不行メ捜ケリ其犬埋シ桑ノ木ニ蜑彈無蚕ヲ造
テ有然レハ亦其ヲ取テ糸ニ方ニ微妙キ事无限
郡司奴糸ノ出来ケル事ヲ國ノ司□ト云フ人
ニ語テ出シタリ國ノ司公ニ奴由シ申シ上テ其
ヨリ後犬頭ト云糸ヲハ彼國ヨリ奉ル也ケリ其郡
司カ孫ナム傳ヘテ今其糸奉ル竈戸ニテ有ナル
奴糸ヲハ蔵人所ニ被納テ天皇ノ御服ニハ被織
也ケリ天皇ノ御服ノ新ニ出来タリト人語リ傳
ヘタル亦今ノ妻ノ本ノ妻ノ蜑ヲハ擯テ敢トタル語

ル人モ有慥ニ不知ス奴ヲ思フニ前生ノ報ニ依
コソ夫妻ノ間モ迩合ヒ糸モ出来トケン語リ傳ヘタ
ルトヤ

能登國鳳至孫得帯語第十二

今昔能登國鳳至郡ニ鳳至ノ孫トテ其ニ住者有
ケリ其カ初ハ貧クメ便无テ有ケル時ニ家ニ怙
ヲシタリ陰陽師ニ其吉凶ヲ問ニトテ云ク病事
ハ可有重ク可慎悪ク犯セハ命被奪ナントト鳳至ノ
孫奴ヲ聞テ大キニ恐テ陰陽師ノ教ニ随テ其怙
ノ所ヲ去テ物忌ヲセ為ニ憑シク行宿テ物忌可

為所モ无ニ合テ中〻家ノ内ニ有ラハ屋モ倒レテ
被打壓ムスラントモ不知只家ヲ離レテ海辺ノ濱ニ行
テ居タラン山際ナラハ山モ崩レ懸リナムト木モ倒テ被
打壓ナントスト思テ既ニ物忌ノ日ニ成テ鷄鳴ケルマヽ
ニ親タ仕ケル従者一人許ヲ具メ家ヲ出テ濱辺
ニ行ニケリ其鳳至ノ郡ハ懸リタルト所モ不見エ何ナラ
ン世界カ有ムトモ不見及所也其海辺ノ濱ニ行テ
此彼行ケルニ苦カリケレハ打卧ナトメ日クラサントシケル
程ニ午時許ニ北ヲ見遣タレハ海ノ面奇異ク怖シ
気ニ成テ沖ノ方ヨリ高サ百丈許ハアラントヽ見ユル

浪立テ来ル鳳至ノ孫此ヲ見テ无限怖シト思テ
具シタルヽ男ニ彼浪ノ高サヲ見ヨ奇異キ事哉此ハ
何カセント為ル此浪ノ来ナハ此郷ニハ高塩上テ无
成ナンスルハ可遁ト騒キ周章テ云ヘハ男此ハ何ニ
被仰ソヤ只今海ノ面ハ尉斗ノ尻ノ様ニテ浪モ
不候ニ此ク被仰ハ若物ノ詫カセ給ハン物忌ノ
日由无出サセ給ヒテト云ヘハ主ノ我ニハ何ノ詫
カントト為ルソ此許怖シ気ナル水ノ面浪ノ立タルヲ
此ク云フハ汝カ浪ニ被漂倒ヌヘクテ否不見ニヤアラム
此浪ノ見始メツルヽ時ハ百丈許見エツルカ近ク成マヽニ

浪ノ長コソ劣レニタ既ニ近ク成リニタ何カセント為ルト
テ起テ逃ント為ヲ男刀ヘテ糸物狂キハシ態哉定
テ物詫セ給ヒリトニケ云テ捕ヘタル時ニ主ノ云ク我
ハ不物詫汝カ目ニハ実ニ此浪ノ不見カト男更
ニ然ル事不候ト云ヘハ主然テハ我此浪ニ被漂
倒テ可死ニテ恠シケルソ必ス可死報ノ有テ所ヲ去
テ忌トモ云テ此ク濱辺ニモ出居タルコソニ有ケレ
今ハ逃トモ不逃得此テ只死ナン徒ニハ佛ヲ念
シ奉ムト云テ手ヲ合テ居ヌ然テ云様此浪ノ見
始ツル時ハ百丈許ハ有ラント見エツルカ近ク成マヽニ

長ノ促リテニ五十丈許ニ成ニタリトテ目ヲ塞キツ暫
ク有テ亦目ヲ開テ云ク此浪近ク成ニケリ亦恠キ
事コソ副タレ此浪ノ中ニ大キニ燃ル火ノ出来
ニタルタ哉希有ノ熊哉ト云ヲ聞テ云ク既ニ燃ル火
ノ不行着程ハ卅丈許ニ成タリ浪ノ長モ廿丈許
ニ成ニタリトト云テ目ヲ塞キツ男此ク云ヲ聞ホロ〳〵
ト泣居タリ亦目ヲ見開テ云ク此浪四五丈カ内
ニ来ニケリ浪ノ長コソ二三丈許ニ成ニケレ此ニ来
ニタリトト云テ手ヲ摺テ目ヲ塞タル程ニ濱際ニ立浪
打寄ル様ニサラ〳〵ト懸ル音ノ髴ニスルヲハ男モ聞

キ付テ恠シト思フ程ニ暫ク許有テ目ヲ見冥テ
浪コソ失レニケ此ハ何ツニシル事ソト云テ見廻スニ
浪ノ寄ツル濱際近ク初ハ无リツ物ノ囚ニテ黒
キ物ノ有ヲ見付テ彼濱ニ有ハ何ソト云時ソニ男
モ此ヲ見付タル去来行テ見テムト走リ寄テ見レハ塗
タル小桶ノ蓋覆ナル有其ヲ取テ開テ見レハ通天ノ犀
ノ角ノ艶ス微妙キ帯有リ此ヲ見テ希有ノ態哉
ト思テ云ク此ヲ天道ノ給ハトテム此恠ハ有ケル也ケリ
今ハ去来返トナテム其帯ヲ取テ家ニ返ヌ其後俄ニ
家豊ニ成テ財ニ飽満テ奇異キ徒人ニテ鳳至ノ孫

トテ有ケル程ニ年漸ク老テ徒ハ不衰乍ラ失レニケハ其
子男子只一人有カケル其帯ヲモ受傳ヘテ同様ナル
徒人ニテ有ケル程ニ其國ノ守ニテ善滋ノ為政
ト云ケル人此帯有ト聞テ其見セトヨ云テ事ニ事
ヲ付テ責タメントメン数ノ郎等眷属ヲ引将テ鳳至ノ
家ニ行居テ日ニ三度ノ食物ヲ令備ケル上下合
テ五六百人許有ケルニ食物ヲハ吉ク嫌テ食ヘト
教ヘタリケレハ露モ愚ナルヲハ返シ棄テ責ケレハ吉ク堪タリ
ケル者ニテ云ニ随テ調ヘ備ヘケリ然トモ暫クソ
居タラント思ヒケル程ニ強ニ四五月モ居タリケレハ鳳至

ノ孫佗テ此帯ヲ頸ニカケテ家ヲ出テ逃ニケリ國ヲ去ニケレハ守ハ家ノ内ノ物ヲ皆計ヘ取テ舘ニ返ケリ其後鳳至ノ孫此彼ニ望ケレトモ此帯ノ気ニヤ有ケン旅ノ空ニ定メタル所モ无リケレトモ糸无下ニハ非テソ有ケル其為政ノ守任畢テ次ニハ源ノ行任ト云人ソ成タリケル其任ニモ鳳至ノ孫不返来ケリ其次ニ藤原ノ実房ト云人成タリケルニ鳳至ノ孫此ク浪流シ行ケル程ニ年モ老ケレハ其守ノ許ニ行テ古ヘ有シ事共ヲ語テ國ニ返リ住ント云ケレハ守糸ヨキ事也ト云テ物ナト取セテ哀憐ヒケレハ喜テ

其帯ヲ守ニ渡シタリケレハ守喜ヒ乍ラ帯ヲ京ニ持上テ関白殿ニ奉テケリ其帯多帯ノ中ニ加ヘテ被置タラン其ヨリ後ハ有様ヲ不知此ル微妙キ財ナレハ浪トモ見エ火トモ見エケル也ケリ其モ前世ノ福報ニ依コソ其帯モ得メトナム語リ傳ヘタルトヤ

兵衛佐上綏主於西八條見得銀語第十三

今昔兵衛佐□ト云人有ケリ冠ノ上綏ノ長カリケレハ世ノ人上綏ノ主トナン付タリケル其人西ノ八条ト京極トノ畠中ニ賤ノ小家一ツ有リ其前ヲ行ケルニ俄ニ夕立ノシケレハ馬ヨリ下リテ其小家ニ入

国立国会図書館　タイトル『丹鶴叢書』　請求記号 117-2
ガラス使用

ヌ見レハ嫗一人居タリ馬ヲモ引入テタ立ヲ過サントスルニ家ノ内ニ平ナル石ノ碁枰ノ様ナル有其ニ尻ヲ打懸テ上緌ノ主居タルニ石ヲ以テ此居タル石ヲ手□ニ扣キ居タレハ被打テ窪ミタルニ所ヲ見ルニ銀ニコソ有ケレト見ツレハ剥タル所ニ土ヲ塗リ隠メ嫗ノ云ク何ソノ石ニカ候ハン昔ヨリ此ニ此テ候フ石也ト上緌ノ主本ヨリ此テ有ケルカト問ヘハ嫗ノ云ク此所ハ昔ノ長者ノ家ントナ兼ハル此屋所ハ倉共ノ跡ニ候ヒケルト実ニ見レハ大ナル礎ノ石共有然テ其尻懸ケサセ給ヘル石ハ其倉ノ跡ヲ

○女ニ問ヤウ此石ハナワノ石ワ宇衣

畠ニ作ラントト思テ畝ヲ堀ル間ニ土ノ下ヨリ被堀出テ候ヒシ也其カ此テ宿ノ内ニ候ヘハ掻去ントト思ヒ候ヘトモ嫗ハ力ハ弱シ可掻去様モ无レハ憾ム憾ム此テ置テ候フ石也ト上緌ノ主此ヲ聞テ早ウ不知ニコソ有ケレ目有ル者ソ見付ル我此ノ石取テントト思テ嫗ニ云ク此石ハ嫗共コソ由无物ト思タレ共我家ニ持行テ可仕要ノ有也ト云ヘハ嫗只疾召テヨトト云ニ上緌ノ主其辺ニ知タル下人ノ許ニ車ヲ借テ掻入テ出ント為程ニ只ニ取カンカ罪得カマシカリケレハ着タル衣ヲ脱テ嫗ニ取ラスレハ嫗モ

国立国会図書館　タイトル『丹鶴叢書』　請求記号 117-2
ガラス使用

心モ不得メ騒キ迷フ然レハ上綾ノ主此テ年来
有石ヲ只ニ取ンカ悪ケレハ衣ヲハ脱テ取スル也
ト云ヘハ嫗耶不思懸不用ノ石ノ替ニ此許極キ
財ノ御衣ヲ給ハラン不思ツ穴怖シ々々ト云テ
掉ノ有ニ懸テ礼ム然テ上綾ノ主ハ此石ヲ車ニ
搔入テ遣ラセテ家ニ返テ打缺ミミ賈ルニ漸ク思
シキ物共皆出来ヌ米絹綾ナト多ク出来ヌ然テ西
ノ四条ヨリハ北皇賀門ヨリハ西ニ人モ住ヌ浮ノユ
ウ〳〵ト為ル一町餘所有其ヲ直幾許モ不為ト思
テ直只少ニ買ツ主ハ不用ノ浮ナレハ

[illegible]

畠ニモ

否作マシ家モ不作レハシケ不用ノ所ト思フニ直
少ニテモ買フ人ノ有レハ。者カナ（イミシキ字於ト）思テ賣ツ上綾ノ
主此ノ浮ヲ買取テ後攝津ノ國ニ行ヌ船四五艘
艜ナト具メ難波ノ辺ニ行テ酒粥ナトヲ多ク儲ケ
亦鎌ヲ多儲テ往還ノ人ヲ多ク招キ寄テ其酒粥
ヲ皆飲ン然テ其替ニハ此葦苅テ少シ得サセヨト云
ケレハ或ハ四五束或ハ十束或ハ二三束苅テ取ラス
如此三四日苅セケレハ山ノ如ク苅セ積其ヲ船十餘
艘ニ積テ京ヘ上ルニ往還ノ下衆共ニ只ニ過ンヨ
リハ此船ノ縄手刈ケト云ケレハ酒ヲシ多ク儲タレハ

国立国会図書館　タイトル『丹鶴叢書』　請求記号 117-2
ガラス使用

117
105
2

酒ヲ呑ッヽ綱手ヲ刎ケバ糸疾ク賀茂河尻ニ刎付ッ其後ハ車借テ物ヲ取セッツ運ヒ往還ノ下衆共ニ如此酒ヲ呑セテ其買得タル浮ノ所ニ皆運ヒ持来ヌ然テ其蒿ヲ其浮ニ敷テ其上ニ其辺ノ土ヲ救テ下衆共ヲ多ク雇テ刎置テ其上ニ屋ヲ造リニケ其南ノ町ハ大納言源ノ定ト云ケル人ノ家也ソレヲ其定ノ大納言上綾ノ主ノ手ヨリ買取テ南北二町ニハ成タル也今ノ西ノ宮ト云所此也彼姫ノ家ノ銀ノ石ヲ取テ上綾ノ主其家ヲモ造リ儲ケ家モ豊ニ成ケルリ也此モ前世ノ機縁有

国立国会図書館　タイトル『丹鶴叢書』 請求記号 117-2
ガラス使用

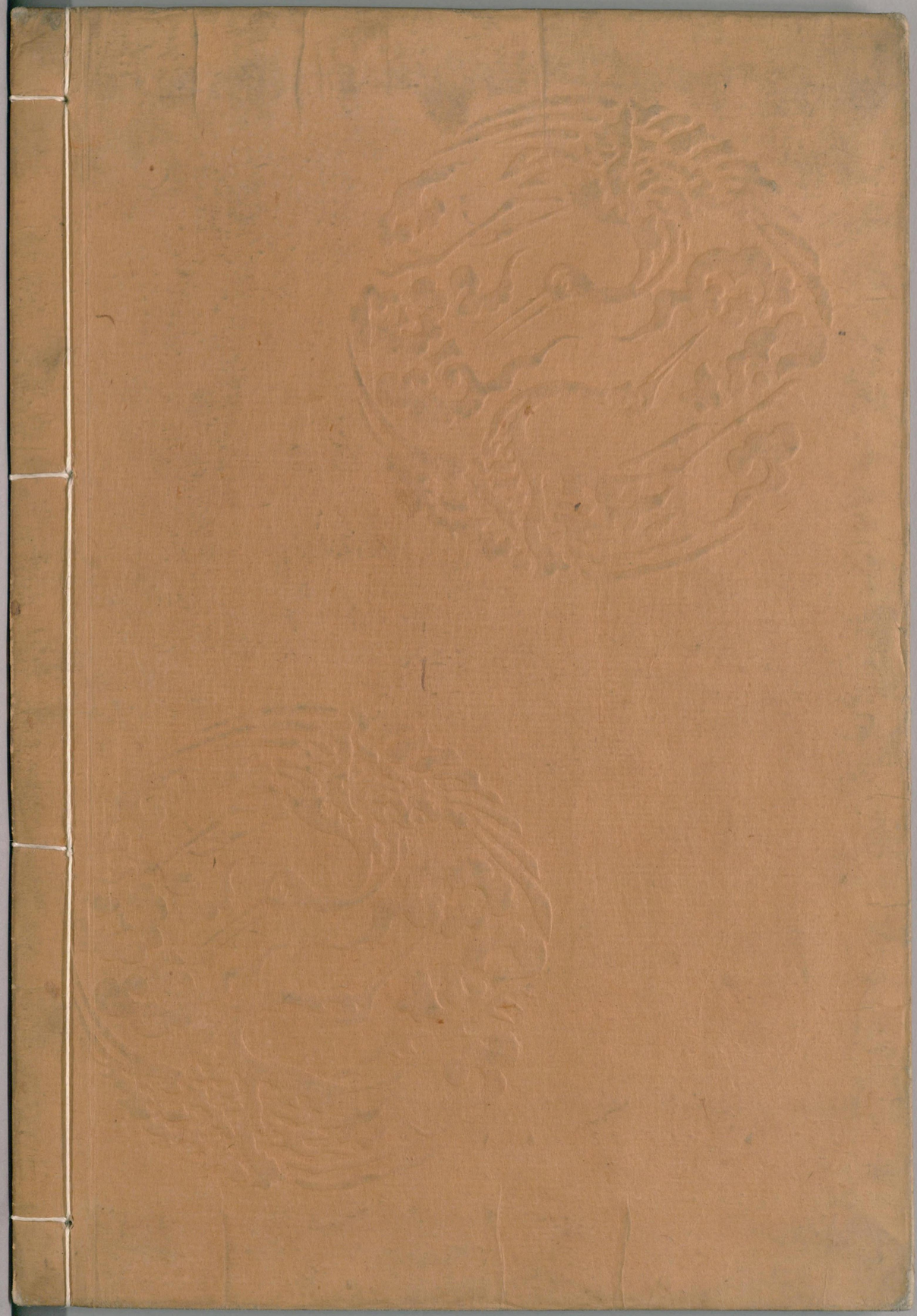

国立国会図書館　　タイトル『丹鶴叢書』　請求記号 117-2

ガラス使用