通化縣志

李春雨 署

地420.65
42
部二小4

中華民國十六年五月

通北縣志

李鎮華敬題

通化縣志序

縣志者一部分之社會史也集各省縣志而薈萃之撮其要撷其精而全國之民情之地輿之物產無不瞭然如掌上螺紋善謀國者大抵懃懃於是以爲施政之權輿往歲司省政之長官根據部令檄奉天省所屬各縣纂修縣志尅期觀成蓋亦欲爲亭毒全國之預備也當是時予適觀察東邊一道遵令督促未敢或懈顧時局俶優所轄諸邑慼慼保治安之不遑奚暇與邑之士大夫徵文考獻從事於纂述是以兩年以來告成者蓋寥寥焉獨權通化縣事李君東垣本年四月函告通化縣志纂輯竣事錄記例言二十則而以序爲請予職責所在誼不容以不文辭按通化設治於前清末季墾闢蕪萊庶事草創迨民國改建始爲完邑物用既饒民獻亦修舉凡田廬芻牧之數禮俗文化之紀駸駸乎日新月異於前宜以要最著於官書使守土者辨肥瘠而布其利察奢儉以制其俗且以待司省政者考驗社會之進步以通人地之所宜而彙進之謀國者以備一道同風時斟酌損益之甄採非第空文而已李君之勤烏可沒哉況值艱難兀臬之時而不廢考墜訂遺之雅固僻在偏偶民情樸厚使然顧李君之度抑何其好整以暇哉脫非政通人和何以得此嗚呼可以風矣至於蒐輯之翔實體例之嚴正叙述之淵雅編訂之完密予雖未窺見一斑而以李君綱舉目張有條不紊之治績

奉天作新印刷局印

推之知必有以饜士夫之望也他日殺青既竟予當先覩以爲快云

中華民國十有六年四月東邊道道尹盤山邴克莊敬如甫序於行政官廨

奉天作新印刷局印

通化縣志序

新紀元十有四年九月余攬轡東來任本縣第一科科長職是年十二月二號前任袁公以疾卒於官時值郭軍倒戈人心洶洶城內刁斗一夜數驚適省憲令春雨護理知事余乃安民戢盜寢寐不安今則屈指年餘幸與地方父老得慶更生而父老亦樂安余之拙也居嘗與地方紳耆訪舊事徵遺聞深以縣志闕如爲憾嗣於接管卷檔中得潘再前任茂蓀公通化縣志遺稿若干篇盥讀之餘知公吉光片羽已先得我心獨於體制詳於表而略於志非公之智有所不逮也修史之難莫難於志其勢不能以兩得也案牘之暇擬與教育所長李曉峯公欵主任

邵緯宸提議裒集而增修之以竟潘公未竟之志惜公務牽掣而未果會客秋奉省令有修縣志之舉爰設縣志編查館於縣中學校址延李君曉峯董其成邵君緯宸長編緝並延聘宿儒徐君冠堂宮君憲斌孟君伯蓀爲編緝員函聘警學兩所長農商兩會長暨八區區長本署兩科長都十四員分任調查余担任籌款任人之責而於茲編內容未嘗著筆幸自紀元十五年八月開始編纂迄十六年二月而蕆事自惟庸愚乃得觀厥成不可謂非幸事也至茲編內容關於疆域沿革人事變遷暨山脈河流橋樑道路警甲商學農工市政實業交通風俗人情一一備載所以鑒前事之不忘思繼起之有功也並繪縣境城市之圖撮

奉天作新印刷局印

山川名勝之影所以壯山河之氣而鍾人文之靈也與事諸君煞費苦心成此巨製其愛桑梓之忱俱於此編見之愧余謭陋不能爲文以發皇光大之茲述本編始末於弁首以爲他年雪泥鴻爪之紀念云爾

知通化縣事銀州李春雨東垣甫識

奉天作新印刷局印

通化縣志序

輿地之有志古也自成周大司徒掌天下土地之圖以周知廣輪之數而職方氏之志復加詳焉迨漢滅秦蕭何入關先收圖籍始具知天下阨塞戶口之差然則輿志之宜尚也由來舊矣況自西學東漸對於輿地測驗方位經緯言之尤詳而謂邊圉藩服要荒甌脫之區顧可無書以垂諸久遠乎此通化縣志所以不可不修也溯余於民國十二年十一月膺縣長袁公雨田之聘佐治斯邦彈指之頃瞬經四載對於地方行政民生疾苦毫無補救淸夜自思尙何言哉然人民感激仲卿猶戀桐鄉風土宜人永叔不忘潁上余之服務斯邦已屆四載則佟水皇山

奉天作新印刷局印

實不啻我之第二故鄉也而我又烏可無一言半語以識之哉考通化爲巖疆重鎭漢唐盛時威德加於朝鮮半島松花鴨綠之間往往夷爲郡縣明時建州衛而通化屬焉有淸設治注重邊徼而通化之幅員乃浸淫而孳大今日者物阜財豐地力未艾礦區林業日見增多又孰謂扶輿磅礴之氣不鍾於此間也深望地方父老及有民物之責者宜整躬率物以厚其風俗興養立敎以廣樹人材多方擘劃以盡其地力廣研樹植以擴其生產行見旣庶旣富繼之以敎則此縣之曙光未始不可與內省各縣並也區區之忱尙望邦人君子有以採擇焉

通化縣署淸鄉帮審員兼代第一科長莊河許東昶謹序

通化縣志序

丙寅夏五月通化教育所長任滿奉令調省正整裝俟駕之時而縣長李公東垣遣使持書敦勸備至聘余爲縣志編查館長適逢盛舉遂效微勞倘使簡編有光敢辭謭陋無似乃率爾操觚竊定其間亦以見義勇爲故而承乏與榮焉昔江淹有言修史之難無出於志誠以志者憲章之所繫非老於典故者不能爲也況通化開闢未久文獻無徵余何人斯敢膺此重任乎所賴邦人諸友示我周行若戰寶三諸公之旁搜博採調查周詳若徐冠堂諸公之拾遺補闕編輯精良鴻篇鉅製實億萬年之大業自夏徂冬凡六閱月而成書異日者呈之大府藏之名山豈復敢以斯文自詭略以此編爲後之人考古之一助云爾曉峯李鎭華謹識

奉天作新印刷局印

通化縣志序

新紀元十有五年秋九月通化縣志編查館成創舉也館長李君曉峯以編輯荐聘四人章與焉辭弗獲因思邑志猶國史也政教風俗之蹟山川險隘之要鄉村道里之制與夫民度之文野物產之盈虛莫不具備遷史班志其先例也故編志首以體例爲要而體例尤與時爲新舊守舊者簡而拘鶩新者濫而陋明洪武初元史出世多遺議則知志以體例爲經而故實其緯也體例明則書之大略具焉矣次則調查調查不備則掛一漏萬不詳則無從著手故編輯尤以調查爲前驅也章分任名勝古蹟風俗藝文祠宇謹依體例搜索補綴勉竭譾劣稿及期成

奉天作新印刷局印

用是而慨然矣通化自設治六十年來志乘缺然編志在內地名都則文獻足徵以爲守成例事通化則僻在邊徼從來未有實始創新紀也難易自有間焉昔宜興潘茂蓀先生治是邦嘗手創志書矣惜未觀成而先生沒而稿亦佚嗚呼道之廢興遲早蓋有天焉天祚文明則煌煌鉅製燦然爛然媲美名都先覩爲快矣乃不俾一人成於前而必使羣力效於後則進化之運於今爲烈掌故紀新更益多多而吉光片羽猶得憑而踵事增華以竟其志此豈非天哉他日梓出邦人覽之亦將有感於斯編時維丁卯春花朝序於館之西軒冠堂徐潤章識

通化縣縣志序

通化當白山支麓踞佟江中游環境百里嶺峻江湍蓋肅愼遺封久成荒僻險塞之區三代以前渺矣秦漢而後時則屬挹婁時則屬勿吉時則屬渤海時則屬契丹時則屬建州與京兩千年來東方之屏藩也往者山林甫啟地曠人稀視同甌脫前淸同光之間政府注重東陲遴員設治於是錢塘金波張公首蒞斯土築城郭建官署理田疇設學塾一掃篳路藍縷之風繼任若廖錢如若慕平甫若史耀五類能以勸農興學稱及前監督潘公茂蓀下車攝篆更蒸蒸而日上矣公南中名孝廉也歎歷仕途舉以兩漢循良自矢自是興學校課農桑辦警察倡商礦

奉天作新印刷局印

百廢俱興不遺餘力進步之觀一日千里公餘之暇集紳耆訪遺聞倣史漢表志體例手編縣志用徵文獻潤章嘗從公學得覩底稿惜書將成而公捐館稿亦旋佚可慨也去年秋省令勒限修志監督李公東垣不棄譾陋謬委潤章與邵君緯宸徐君冠堂孟君伯蓀等四人分任編輯更委館長李君曉峯董其成經始於丙寅秋脫稿於丁卯春凡六閱月而蕆事潤章所分編者爲兵事區村山川險隘疆域建置六項以淺膚寡聞之資而敢貿焉應命潦草塞責者皆摭拾潘公之殘遺也抑尤有進者嘗聞方志之作網羅散佚譔集舊聞爲史者資焉昔漢之彊也劉向言域分朱贛條風俗班氏資以爲志蜀之啓土楊戲陳術之徒各

著書論益都人物陳氏資以爲傳今茲通化縣志一編吾同人之志豈敢以記方隅之故實爲史官之要删哉夫亦誘進邦人使勉强學問且使數典而勿忘其祖也書既成例有序故爲之弁

中華民國十六年三月一日憲斌宮潤章識

奉天作新印刷局印

通化縣志序

瀋陽孟慶芳伯蓀

余自弱冠弄柔翰即慨然有四方之志深恥夫雕蟲小技追章琢句徒姝姝於一先生之言或高談而無根或勦說而不當者皆不足爲也洎壯歲畢業國立瀋陽高等師範國文科欲周遊四方歷覽名山大川以擴其胸襟耳目猥以家貧親老不得不假舌畊以謀養而鱣堂坐困做嫁因人不第足跡未涉天下十分之一即古人所箸經世之書亦多十未窺一二居嘗引以爲憾焉甲子秋膺通化中學國文講席之聘路出鐵背山薩爾滸建州衛等處流連前朝戰爭之地及龍興之都慨然想見帝業締構艱難而荒服甌脫之區實爲兵家必爭之地也越建州而

奉天作新印刷局印

東山則龍蟠虎踞崗則馬逸牛奔行旅雖爲之稍阻然扶輿磅礴之氣葱鬱肅穆之靈而懷琦抱瑋之士剛毅有爲之人又未始不鍾於此間也莅通後輒喜與名豪賢士交且於課餘時約詩侶提毫携榼日遨遊於玉皇佟水間肆志徜徉歌吟呼嘯若忘其爲客者故寄居茲土匆匆三年雖無奇景勝地足以消遣世慮鼓盪志氣然潭湧鴨江之綠日華鵲果之朱又未嘗不悲縣志未刻古籍無徵也閒與摯友李君曉峯宮君憲斌張君太璞道及此議宮君曾泫然涕零曰昔吾師宜興潘公茂蓀曾手撰是書矣惜書未成而公歸道山余聆宮君之言不禁嘆既未得見潘公之爲人復不得睹其書可慨也會客秋省憲有飭修縣志之

令監督李公東垣廼續而成之遂延李公曉峯董其成聘邵君緯宸徐君冠堂宮君憲斌分任編纂芳以菲材亦幸與焉稿既讐校蔵事例應有序余乃奮然興曰古之通儒碩彥未有不以朝章國典民風禮俗世運隆替吏治臧否爲競競者也試徵諸鄭漁仲王伯厚魏鶴山馬貴與顧寧人諸賢箸述具在沿革可考又烏有空疏無本之學哉芳自早歲蓋嘗有志於綴緝顧家無墳索插架之收藏胸鮮博古通今之淹貫間有足跡所到發爲詩歌者而詞多不雅馴豈復敢以斯文自詭今幸得隨諸君子後分纂教育警察實業官署物產宗教僑寓等志語焉弗詳罣一漏萬訛謬之愆知所弗免然必鰓鰓而爲之者蓋猶曩者之志也

奉天作新印刷局印

嗟乎登長白之高峯溯渾江之巨流馳騁乎鴨綠洪濤之中今日之局勢果如何耶撫今追昔亦足悲矣藁既脫僭弁數語於簡端以稔世之留心邊事者

通化縣志序

通化設治五十載從前爲中韓國界封禁之地邊臺看守限制人民樵牧重邊防也自清初至同治末季二百餘年人跡罕到安有歷史迨光緒建元之次歲盛京將軍崇實奏請開邊以旺清門東至鴨綠江爲我邑之區域與南之桓仁寬甸安東北之海龍同時而置縣初劃五十三保生聚教養闢草萊如闢鴻荒漸集十九萬民士農工商成都邑各成駿業嗣後兩遭水患損失孔多一次陷城逃亡大半幸流離還集之後人心猶能振作不數年舊業皆復戶口漸形增益土地亦多開墾忽奉令分治臨江長白輯安柳河新設四縣割我壤地三十一保去歲金川

奉天作新印刷局印

又割我東北四村疆域縮小治化較易則調查編輯亦較周詳現時民智之開通教育之普及市鎮之興盛警甲之設備在在胥關政治即在在宜有記載文獻無徵何以昭後世喻來茲知事李公東垣奉飭修志聘李君曉峯爲編查館長又聘徐君冠唐孟君伯蓀宮君憲斌與共同編輯芳齡辭不獲已祇得以老荒附驥幸前任潘公茂蓀督修鄉土誌芳齡曾侍筆硯間聊窺一斑知其美善惟文明進步一日千里今昔滄桑俯仰之間已爲陳迹不得不踵事增華周諮博採纂一邑事僅爲一邑之信史毫無史才史筆不過剽竊史之榜樣以志吾邑之概略掛漏遺譏知所難免歷述顚末即以之爲序

緯宸邵芳齡序

通化縣志序

書叙九州詩陳列國方輿詳紀山川貨殖兼稽俗尚輿志之編由來尚矣我通地處東陲開闢未久志乘向付闕如自民元改建宜興潘公茂蓀來守斯土公餘之暇糾耆舊訪佚聞程土宜辨封域著鄉土志略二卷未及付梓公卒于官遺稿散佚不全吾鄉耆舊引以爲憾焉客秋省憲通飭修志監督李公東垣乃率僚屬士紳踵事增華續而成之未及八月斐然成帙恩適由臨溟權務歸來得讀新稿深幸秉筆諸公均能仰承潘公遺意訪聞周至記載翔實吾鄉文獻賴以足徵也丁卯春縣農會會長改選樗櫟如恩謬膺會務孟夏既望館長李公曉峯以縣志將付手民凡爲團體領袖例應有序因亦徵序于恩嗚呼以恩之譾陋奚足以光志乘然生於斯食於斯聚家族於斯者已數十年桑梓誼重雖欲無言得乎今夫通化之爲邦北倚龍崗南俯佟江東望老嶺西跨康删氣脈深厚人民樸誠蓋東邊最上之農產區也往者風氣半開墨守舊法人多舍本而逐末今者新制漸明大利所歸人爭趨焉幸而茲志內容尤能詳列物產特重農作凡表式論列不主故常均徵適用邦人士果能資以考驗將見農學倡明農業發達不及十年富甲全省矣然則此志也饗我農界多矣豈如溫大雅之記王業徒誚定文畢仲衍之祀汾陰僅傳名義也哉是爲序

農會會長趙鴻恩謹序

奉天作新印刷局印

通化縣志序

國之有史所以載歷代興亡之迹帝王將相之賢否其善可以爲法其惡可以爲戒維持名教於無窮者也縣之有志所以記一邑之地理山川風俗物產人民政治以至於志士仁人孝子賢孫流風善政上可以別理亂下可以正文化鼓勵民氣於百世者也其名雖殊其義則一也竊查我通地處奉省東陲本朝鮮之舊壤爲李唐太宗所開拓者祇以鞭長莫及歷代廢棄及前清末葉諭令人民自由開墾由是接踵而來者不乏人矣迨至光緒初年人烟日形稠密始設治而立縣迄今五十餘年之間文化之盛風俗之美物產之饒人情之淳樸莫不蒸蒸日上

奉天作新印刷局印

儼有太古之遺風焉前經縣長潘公蒞任茲土勵經圖治闢草萊除荊棘懋遷有無商賈於是乎雲集振興教育人才於是乎蔚起誠東陲之巨鎭實潘公熱心訓誨之力也潘公又於政事餘暇招集文學之士相與考其山川宣其教化訪查其習尙分門別類纂輯成帙名之曰鄉土志是即通化縣志之所由始也但爾時草昧初開規模未宏體制雖云粗具而不能無闕遺掛漏之憾也肇自民國十有五年歲次丙寅縣長李公來守是邦政簡刑淸素存潘公之志而未逮適奉省令各縣一體編修縣志李公奉令之後積極進行乃開設編輯館分委調查員凡一邑之事詳略畢具巨細靡遺六閱月而厥功告成是書旣著其於風俗

山川人情物理足資考證者寓勸懲於簡編別褒貶於記載直與史册
爭光矣我通之人於二公之德有不崇尚馨香祝禱者哉余學淺才疏
部附纂修之末因不揣固鄙聊備俚詞以記其梗概焉

通化縣商務會長戰慶吉

奉天作新印刷局印

通化縣志序

通化爲古樂浪三韓地層巒絕巘榛狉人稀儼爲我東省防邊之保障而萬不可或斬者晚清光緒庚辰奉督崇綺奏請開邊設縣乃藩籬盡撤焉本縣幅幀遼濶延袤若干里東至長白之東麓地近圖門界連朝鮮僅隔鴨江衣帶而一葦航韓西至崗山西之分水嶺與興京接壤南至今輯安之新開河與桓仁接壤北至柳河北之伊統河與海龍接壤內規生聚敎養四路路分五十三保崗嶺紛披森林葱蔚諸鑛皆備五穀咸宜而宰斯邑者咸有鞭長莫及照顧難週之嘆然彼時民風樸厚熙熙皞皞雞犬無驚不恃官威亦無兵賊不辨之擾居然世外桃源也

奉天作新印刷局印

迨至清末劃縣爲五(一)長白(二)臨江(三)輯安(四)柳河(五)本縣縣區由此縮小僅餘三一而弱究其面積內屬二十一保有半耳乃人民日繁商業日盛民風亦漸開通今之視昔大相懸殊縣城襟江枕山地勢雄壯水陸交通亦稱便利實爲東邊道轄之鉅鎭也宜興潘公茂蓀曾令斯土覩夫山川風景禮敎民俗頗有可採以作輶軒之備者遂慨然以編修縣志爲已任功未成而公去職論者惜之乙丑冬李東垣大令攝篆於斯每於公餘之暇輒盥誦潘公遺墨大有班昭續史當仁不讓之心當斯時也省令催編縣志爰集耆彥碩士共襄善舉或主編輯或任采訪李東垣縣長任督修李君曉峯與邵君偉宸任總纂宮

君憲斌徐君冠堂孟君伯蓀任協修文質彬彬才皆稱職古也駑材濫
竽教育素于撰述毫無片長祇可磨墨研硃供諸君之牛馬走耳今六
閱月而縣志告成行將付梓都總目爲四卷分目爲四十一類其於疆
域之沿革山川之險要城池之建置土質之肥瘠物產之豐嗇政治之
變遷風俗之薄厚地方之治亂教育之盛衰人文之優劣言之頗詳雖
無史乘之可考要不外乎實蹟之蒐求本縣志之編輯重意於實事求
是非昭昭在人耳目者不錄用垂後世以昭永遠不特文獻足徵且可
作後人之借鑑云爾故濡筆而爲之序

中華民國十六年五月九日通化教育所長高品古謹撰

奉天作新印刷局印

通化縣志序

縣之有志所以記地域之版圖詳山川之形勝表忠節稽人文甚盛事也我國爲千萬年古國其禮教風俗名人學士甲於全球以故歷世相傳國有史家有乘翼翼葉葉遂至今而勿替通化自兩漢迄唐宋特立一部不隸中國版籍者千百年於茲矣淸光緒間設縣治因思遼東半島本淸室發源之疆圉長白山居通邑之東偏一帶山脈曲折繞通境蜒而若斷焉若續焉不謂爲天地之靈秀當不其然惟縣志一書前者闕焉無考今　東垣李公曉峯李公以志書爲闔邑人民之公史稽文獻考風化胥於此卜之不辭勞悴督輯是役秀與諸同寅亦後先奉

奉天作新印刷局印

命職平亭此邦適縣志竣事　兩公約予述數語於簡而奉天第一高等審檢分廳值成立於本年七月一日不謂之有天遇存其間使秀與兩公得以樂觀厥成庶幾乎曠覽通邑山水秀麗地土腴美人民勤樸政教風俗蒸蒸焉而直上則此志之成亦秀等相從於父老昆仲間與　兩公俱有榮施焉秀不敏爰記數言以爲祝

詞曰

志乘一成　萬化同春

仁人義士　綿綿以生

家喻戶曉　四境安寧

千秋萬歲　金石俱存

時

中華民國十有六年季夏吉日

奉天第一高等審判分廳監督推事浙江新昌楊廷秀拜撰

奉天作新印刷局印

通化縣志序

志之爲言記也記其事記其地記其人記其風俗沿革與夫禮儀藝文所以備掌故示來茲也我國縣治不下千餘各縣莫不有志良以一邑之大其忠孝節義之足以矜式嘉言懿行之堪爲坊表者代不乏人人不一事若無志以紀之烏足信今而傳後是則縣志之不可缺其較然矣通化地居奉省邊陲界與朝鮮接壤東跨龍岡之脉西連鳥島之峯羣山聳秀以連綿渾江抱城而環繞人心醇樸儼若太初物產豐饒甲於他邑豈非邊遠之名區繁盛之勝地乎祇以設治未久縣志尚付闕如此固地方官之責抑亦都人士所憂也　李公東垣來宰是邑於茲

奉天作新印刷局印

二年矣善政纍纍不可枚數而於纂修縣志一舉不惜委曲煩瑣以要其成亦實心任事之一端矣惟事關創始採訪困難既無遺編可考又無旁證可參非得學識淵深經驗宏富者秉筆而綜其任將擇焉弗精語焉弗詳欲其綱舉目張不濫不遺不綦難乎邑紳　李曉峯先生以蓋世之名儒應　李東垣縣長之請出而担任纂修通化縣志事宜網羅舊聞裒輯成書崇雅黜浮踵華增美其紀載既極精詳其功效未可限量是故志前官之循良而後之宰斯邑者可觀焉志先賢之懿範而後之聞其風者可勉焉志武夫烈士之捐軀報國而後之殺身成仁舍生取義者可興焉志鄉曲婦女之亮節貞操而後之守身如玉從一而

終者可效焉他如志學校以明教化也志田畝以定賦役也志秩官以昭職守也志選舉以表人文也今昔畢賅洪纖悉舉行見士食舊德農股先疇講讓型仁同風一道是則牧民者之所厚期而亦修是書者之所深幸歟模以民國十五年丙寅五月一日奉令開辦通化地方檢察廳越明年七月一日改組奉天第一高等檢察分廳其借助於通邑官紳諸公者頗多竊心感焉茲值通化縣志告成　東垣　曉峯兩公囑模叙述數語以備採擇模因欽　兩公之徵文考献功垂不朽并欣其虛懷若谷下逮芻蕘也乃忘其陋而序之

奉天第一高等檢察分廳監督檢察官湖北黃陂汪良模序

奉天作新印刷局印

通化縣志序

古者國有史家有乘舉凡已往現在之事物其有足述者則擇錄之播之當時垂之後世非僅以供傳述已也蓋前事者後事之師殷因於夏禮周鑒於二代因革損益致治以隆故載志之功用絕大而甚偉也我奉省東邊各縣以通化爲先進名區人文之進化當於斯邑瞻之物質之文明當於斯邑考之政治之沿革風俗之興廢胥將於斯邑諏詢而採訪之苟無載志文獻何徵則通化縣志之關係在今日不亦絕大而甚偉歟同鄉李東垣先生宰斯邑有見及此乃毅然提倡編修縣志設編查館聘邑紳李君曉峯爲館長董其事此君辦學多年學問淵深經

奉天作新印刷局印

驗宏富對此事早已生花於筆成竹在胸故裘葛甫易而稿本即成快讀全編則見其凡關於文物政治風土禮俗有足錄者無不備載規模宏遠綱舉目張體格嚴整圖表燦然洵佳作也斯邑人讀此可開來而繼往他邑人讀此當見善而思齊值茲國內擾攘四海鼎沸之秋使外人得此亦足以見我國文教廣被雖以邊遠而不遺文化競進不因時變而或阻是豈止一邑之榮亦邦家之光也此志告成東垣之政治勳名於焉永著曉峯之文學事業隨之不朽焉鄙人職司榷務遊此將及七稔閒嘗採訪政俗藉廣見聞雖口耳不無所得猶以未獲實錄爲憾異日此志刊成惠我一編俾作家藏得書一卷勝於置產千金竊幸此

遊之不虛矣是爲序

中華民國十六年七月　日　　鐵嶺王如山序於通化差次

奉天作新印刷局印

通化縣知事

奉天法政專門學校法律科畢業

奉天省第二屆甄用高等文官

李春雨肖相

通化縣志編查館長

一等教育獎章三等義賑獎章歷充教育會會長勸學所所長教育公所所長等職奉天兩級師範學堂本科畢業

相肖華鎭李峯曉

通化縣縣志編查館全體職員合影之位次表

張興業　馬秉信　李郁文　潘殿陞　陳樹勳

宮潤章　張九卿　王國翰　趙步瀛　妻殿臣　孟慶芳

高品古　宋竹筠　邵芳齡　李春雨　李鎮華　江存清　戰慶吉　許東昶

通化縣縣志

例言

一本邑設治較晚志乘未遑文獻無徵清宣統二年宜興潘公茂蓀權縣篆始召鄉人士各輯所聞編纂鄉土志二卷未及蔵事而潘公以勞瘁卒於官吾鄉士紳殊以此書未得於內省各志相頡頏爲憾鎮華早擬蒐集遺稿從事增訂惜三餘無暇有志未逮居嘗引以爲恨

丙寅秋銀州李公東垣攝篆斯土於政通人和之暇奉令督修聘鎮華總其成受事以來時用競競緣與諸名宿邵君緯宸徐君冠堂宮君憲斌孟君伯蓀共同編纂咸以原稿限於篇幅紀載從略加以原

奉天作新印刷局印

書體例表列亦多缺漏乃改採志體事貴翔實復將舊志所無增入祠宇區村官署實業城市藝文等門類以符志書體例

一志乘一書門類紛繁若無統系則蕪糅不清然過事簡單則名實不正茲編先本立國之要素曰土地曰人民曰主權三旨故首志疆域次志建置次志山川次志經緯次志城市次志廟宇次志古蹟次志交通次志田賦志物產所以尊土地也再次志官署志司法志警察志教育志人物志名宦志政績志風俗志文藝志實業志宗教所以重人民也再次志兵事志僑民志交通志險隘所以重主權也計共編四卷分四十二類俾閱者一目了然

一山川疆域今昔互異本邑在昔爲封禁地山脈河流古蹟從未詳載
茲將調查所及詳加增補以符名實
一建置沿革考據務宜確實茲編所載歷代建置沿革悉本盛京通志
方輿紀要諸書可據者從之無據者闕之所以昭愼重也
一道徑方圓氣候寒燠晝夜長短雨澤多少均於人事地利有密切之
關係故茲編概從實在
一人烟既多交易自應便利故城市亦與經濟流通物產供給有密切
之關係茲編亦確實調查
一廟宇古蹟所以存古代之實蹟而昭後人之觀感也茲編亦從實錄

奉天作新印刷局印

一水性使人通山性使人塞故交通與民風土俗有轉移之力茲編亦
事詳載
一禹貢所載首重九州蓋土地生產所以養民民無食則無以爲生此
田賦所以不可不詳載也
一總總之林人自爲生不能自生之而自敎之欲求保民宜重設官此
官署所以不可不志也
一聯絡互助之精神保護守望之能力淸鄉保甲勦匪捕盜其功甚偉
故志警甲
一棫樸作人詠諸詩歌養正訓蒙詳之周易蓋敎育爲進化之源亦文

明之母也故志教育

一人事代謝世運滄桑欲繼往開來守先待後則名宦鄉紳慈善忠勇賢孝節烈之懿行自不可不備載以矜式來裔故志人物

一地處邊陲民風樸厚然世家大族自古綦尠五方雜處恐異於古昔惟正本清源之計首宜端其趨向故志風俗

一藝文有志昉於漢書歷代史家因之本縣興學垂五六十年不無著作之士因採錄文藝詩詞若干首分別編入俾後之覽者考文運之盛衰而徵世運之隆替也

一物產實業人民生計攸關本邑山林崇茂川澤原隰五金之富甲於

奉天作新印刷局印

各縣倘能擴充定增國稅茲特澈底調查以見地利之厚用志物產

一宗教勢力足以感化人心非異端左道可比茲編於釋道耶回諸教區分派別所以見宗教之盛衰俾人民知所信仰

一粵稽古時用兵多在邊徼矧在唐時東勤征討洎乎有清西入衝要漢晉以上文獻無考從曹魏起志兵事考

一海通以來門戶洞開臥榻之旁已容他人鼾睡因志僑民俾國際邦交之不可不講而土地主權尤不可不厝意也

一本編由民國十五年八月開始編纂至民國十六年二月底止脫稿時閱六月而告成同人才識短淺聞見未周魯魚亥豕之譏知所不

免後之君子倘矜其仰屋之勤俾免於覆瓿之嘆則同人不敏榮幸多矣丁卯花朝曉峯李鎭華弁言

奉天作新印刷局印

編查縣志人名錄

監修

通化縣　知事　李春雨

督修

通化縣縣志編查館館長　李鎭華

編輯員

通化縣地方公欵處主任　邵芳齡

通化縣初級中學校兼師範講習科校長　宮潤章

通化縣初級中學校兼師範講習科教務主任　孟慶芳

奉天作新印刷局印

通化縣初級中學校兼師範講習科教員　徐潤章

調查員

通化縣清鄉帮審員兼代第一科科長　許東昶

通化縣第二科科長　李郁文

通化縣警察所長兼保甲所長　江存清

通化縣教育公所所長　高品古

通化縣農會會長　宋竹筠

通化縣商會會長　戰慶吉

通化縣第一區長　陳樹勳

通化縣第二區長潘殿陞
通化縣第三區長馬秉信
通化縣第四區長趙步瀛
通化縣第五區長王國翰
通化縣第六區長婁殿臣
通化縣第七區長張興業
通化縣第八區長張九卿

謄錄員

通化縣初級中學校庶務丁福甲

奉天作新印刷局印

通化縣初級中學校學生王國華
通化縣行政公署僱員高喜久

繪圖員

通化縣慈善會立小學校教員金啟明
通化縣初級中學校學生封國玲

通化縣志目錄

土地志卷一
通化縣全圖
通化市街圖
通化縣署平面圖
建置
疆域
經緯
城市
山川
險隘
祠宇
古蹟
名勝
田賦
物產
人民志卷二
耆舊

奉天作新印刷局印

科舉
學校
鄉宦
鄉賢
鄉紳
義勇
節烈
孝友
公益

方技
流寓
自治
戶口
兵事
風俗
宗教
慈善
僑民

奉天作新印刷局印

政事志卷三
官署
教育
警甲
實業
交通
區村
公款
政蹟

通化縣志 目錄

名宦
藝文志卷四
文藝
詩歌

奉天作新印刷局印

通化縣全圖

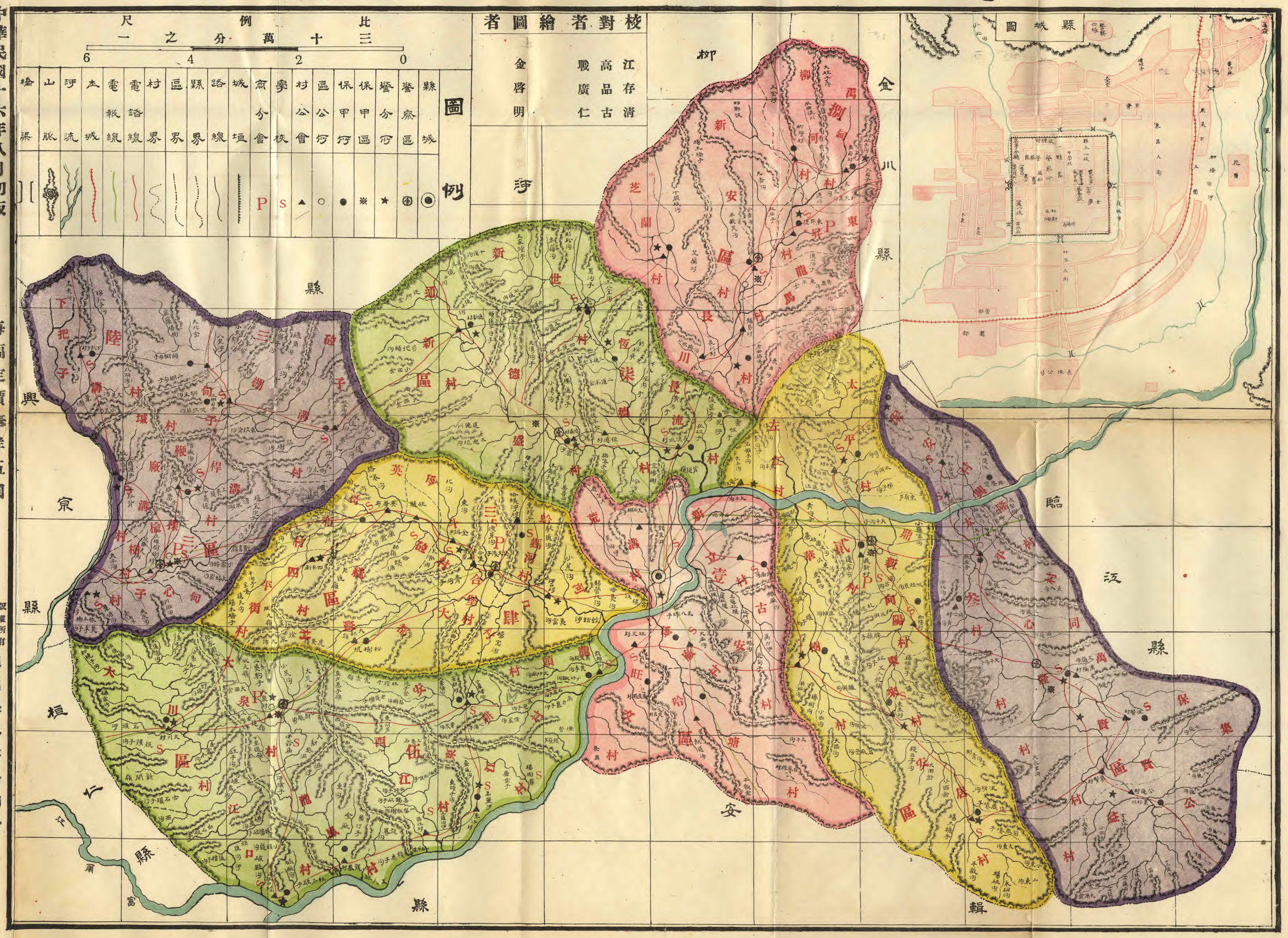

中華民國十六年八月初版

每幅定價奉洋五圓

版權所有
不准翻印

通化學界書局印行

通化縣公署平面圖

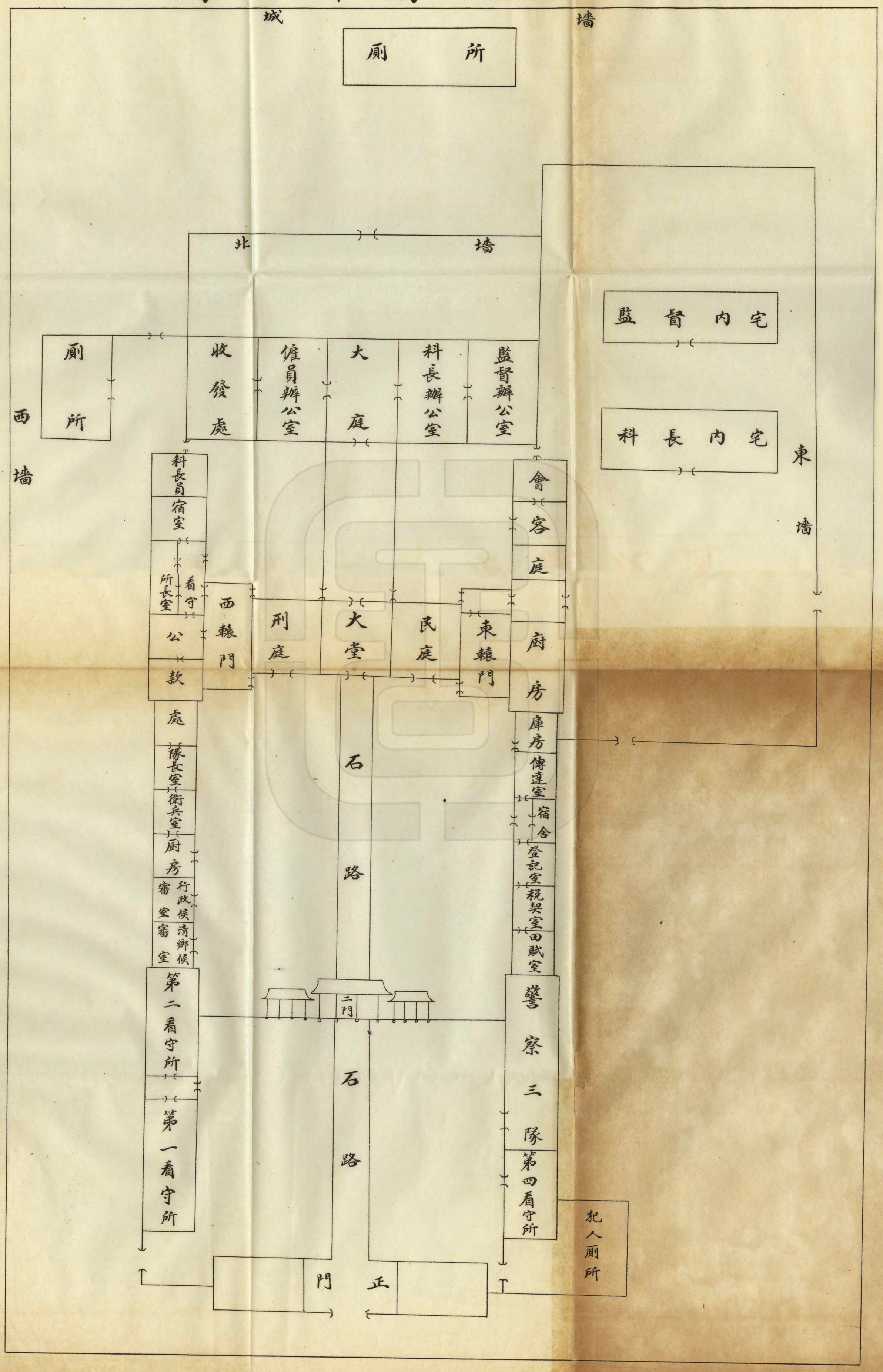
城
墻
厠
所
北
墻
監督內宅
科長內宅
東
墻
監督辦公室
科長辦公室
大
庭
僱員辦公室
收發處
厠
所
西
墻
會
客
庭
廚
房
庫房
傳達室
宿舍
登記室
稅契室
田賦室
警察三隊
第四看守所
犯人厠所
科長員
宿室
看守所長室
公
款
處
隊長室
衛兵室
厠房
行政候審室
清鄉候審室
第二看守所
第一看守所
西轅門
刑庭
大堂
民庭
東轅門
石
路
二門
石
路
正
門