

年

卷

期

1

1

第

第

贈閱新文

社會月刊



天津特別市社會局編

第一卷第一號 民國十八年七月

革命尙未成功



同志仍須努力

總理遺像

總理遺囑

余致力國民革命凡四十年其目的在求中國之自由平等積四十年之經驗深知欲達到此目的必須喚起民衆及聯合世界上以平等待我之民族共同奮鬥

現在革命尙未成功凡我同志務須依照余所著建國方略建國大綱三民主義及第一次全國代表大會宣言繼續努力以求貫徹最近主張開國民會議及廢除不平等條約尤須於最短期間促其實現是所至囑

3405
10472

永興洋紙行

繪圖材料專家

外埠函購郵速妥當	學校用品格外廉	中西印件舊書新裝	兒童玩物運動用品	測量儀器繪圖紙張	歐美名廠建設材料	盡心搜求努力提倡	國內新出各種文具
----------	---------	----------	----------	----------	----------	----------	----------

北平崇文門大街電話東局一四五三號
天津東馬路東門南電話五，四一二三號

◀ Yung Hsing Stationery Co. ▶

NOTICE

PRINTERS, BOOK-BINDERS, & COMMERCIAL
STATIONERS DRAWING PAPERS &
INSTRUMENTS ETC,

Tientsin
Tung Mao Loo
Tel. 5,4113

&

Peiping
Hatamen Street,
Tel. 1453 E.O.

社會月刊 創刊號目錄

本刊之使命.....魯蕩平

中國小統計(一).....忱

中國勞働問題的研究(一).....包道平

中國工廠小統計.....記者

國際勞働運動發展史.....曾鐵忱

三十年來滿洲人口增加之概況.....記者

改造社會中的一個小問題.....鳳蔚

中國每年之經濟損失.....記者

從歷史上社會的變遷談到中國社會的建設.....李俊龍

關於美國人的小統計.....忱

天津工商業的危機.....劉毅侯

天津日僑調查.....記者

六七兩月天津物價調查.....

天津醫藥界小統計.....

拿真憑實據證明日本經濟的沒落.....

本年上半年上海各銀行之盈餘.....

貧民與社會.....

中國農村經濟的研究(上).....

美國五個月對華輸出額.....

參觀西湖博覽會暨考察蘇杭甬市政報告.....

調查河北省第三監獄報告.....

天津市之地毯業.....

天津特二區地價調查.....

社會局七月份工作錄要.....

編輯餘瀋.....

中國小統計(二).....

記者

記者

曾鐵忱

記者

鳳蔚

曾鐵忱

記者

王一凡

張政
惠爾強

記者

編者

忱

忱

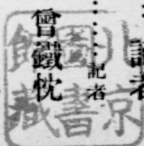

▲廣告目錄▼

永興洋紙行

哈爾濱裕慶德毛織工廠

協成印刷局

天津松竹齋南紙局

中原有限公司

上海三友實業社

啟新洋灰公司

久大精鹽公司

天津盛錫福帽莊

丹華火柴公司

中華國貨貿易公司

開灤鐵總務局

陳嘉庚公司

同生美術照相館

駐津冠生園公司

精益眼鏡公司

天津大公報

天津庸報

天津益世報

天津商報

中國銀行

天津中華懋業銀行

中孚銀行

天津浙江興業銀行

天津山西省銀行

鹽業銀行

金城銀行

中南銀行

大陸銀行

天津書局

松鶴齋南紙局

文竹齋南紙局

南洋兄弟烟草公司

天津造胰公司

大恒第一廠

鼎興泰煤棧

商務印書館

中華書局

世界書局

天津華新紡紗廠

寶成紡紗廠

壽豐麵粉公司

塘沽永利製鹹公司

交通銀行

哈爾濱裕慶德毛織工廠

提倡國貨——是國民的天職

提倡國貨——是增加本國生產品的要素

提倡國貨——是實際的淘汰外貨

提倡國貨——是推出帝國主義的經濟勢力

本廠所織呢絨毛毯各種原料。純粹是用中國出產之羊毛。而提花毛毯。尤屬織造精良。顏色佳美。花樣翻新。春秋四季。適用咸宜。家居旅行。特別方便。贈送親友。陪嫁姑娘。迎娶新婦。以及喜壽喪儀。製作禮幛。最爲雅觀。洵屬有益社會惟一之良品。種類繁多。定價極廉。政府注重商工實業爲懷。特准概免稅厘。本廠爲謀提倡起見。不惜鉅大犧牲。特別贈獎。所以購者爭先。咸屬熱心國貨。踴躍賜顧。曷勝榮幸。

本廠專銷部設在哈爾濱道外

本廠分莊

上海法租界吉祥街
天津北馬路獅子胡同
奉天省城小西關

北平代理 前門外 公裕成 正記工廠 合盛成

協成印刷局

天津南馬路榮業大街

本局置辦 本局承印

鉛石兩印 華洋書籍

鉛板石板 銀行帳簿

珂羅銅板 文憑股票

橡皮膠板 五彩商標

亞鉛鋅板 選舉表票

三色銅板 各種契紙

電話總局三一〇四號

天津 松竹齋南紙局

本齋選辦赤泥冷金壽屏描金酒
金各種燻牋湖筆徽墨端欵良硯
八寶印泥漂淨顏料綾錦繪絹諸
大名家書畫山水工寫花卉屏桃
蘇裱名人字畫時式雅扇各色濤
箋諸名家法帖軍政商學各界應
用文俱品等鉛印石印各種新式
公文表冊賬簿南紙書籍一應俱
全各種貨品格外從廉如蒙各界
諸君賜顧無任歡迎請便惠臨
天津鍋店街路北認明招牌庶不
致悞

電話總局二三一九號

本齋主人識

華北首創百貨大商店

中 原 有 限 公 司

統辦環球貨品 推銷中華國產
定期活期儲蓄 發售五彩禮券

天津日租界旭街大馬路

電話

公事房

二一五九五

儲著部

二一五一五

樓下各部

二一八九六

二樓各部

二一八六六

三樓各部

二一八三六

四樓各部

二〇七八〇

大戲場

二一五一六

大酒樓

二〇四五八

全國馳名的國貨

「三角牌」



□毛巾浴巾

□浴毯牀毯

□男襪女襪

□浴衣領帶

□名色繁多

□不及備載

上海三友實業社

天津發行所

法租界二十八號路

久大精鹽

- (一) 潔白衛生
- (二) 鹹性甚重
- (三) 價廉務美
- (四) 攜帶便利

□久大精鹽公司□

啓新洋灰公司

□國貨洋灰□

要結實 要耐久
 要經濟 要美觀
 請用

本刊之使命

魯蕩平

事實告訴我們：十九世紀是自然科學時代，二十世紀乃是社會科學時代。中國是自然科學落後的國度，社會科學更還在啟蒙時期。我們已明白中國社會缺乏社會科學知識和訓練的癥結，我們更明白現代中國民衆忽視社會組織及其病態而憧憬新社會的錯誤；認為灌輸社會科學理論及敷陳實際社會狀況，的確是當今的要圖。故此本月刊的使命：第一在喚起一般民衆對於社會科學的興趣和認識，介紹現代社會科學的理論，以絕對客觀的態度，參證中國社會的制度和組織，以及此種社會制度和組織所發生的矛盾，更根據三民主義的最高原則，理出解決中國社會問題的具體方案，期於實際上逐漸推行之，務使舊社會有摧毀之一日，而三民主義的新社會有建設之機會。

其次關於中國目前社會形態的分析，我們認定中國社會仍舊徘徊在農業經濟這個階段，社會的經濟重心，完全在於農村，因此農村經濟生活是大值得我們注意的。海禁大開以後，歐洲資本主義因為要找原料和市場，漸向中國社會伸其鐵爪；歐洲大戰告終，工業資本主義更加在中國飛揚跋扈起來，手工業受了天然的淘汰，新式工業取得萌芽的生機，中國的產業革命雖未一蹴成功，中國社會却已走到了工業經濟的前期。於是農村經濟基礎，失所憑藉，不惟日見搖動，終且不克維持現狀；同時，事實上，中國社會因為工業資本的

缺乏和生產機關的限制，新式工業經濟基礎很難樹立。結果，農業經濟的苟延殘喘和工業經濟的隱約飄浮，形成了社會經濟的混亂，浸假而形成了社會本身的混亂。

中國社會是一個「謎」，無固定的型性，故一般的原則，不能拿來解釋中國社會的錯雜問題。中國社會是多方面的，決不能拿玄學的方法，以定出建設新中國社會的基本原則，而當以科學的方法，分析目前社會的諸種形態，找出針對現社會組織及其病態的實際辦法，方能使舊社會制度自然消失其作用，而代之以新社會制度。

現在中國國民革命的進程，已到了訓政時期，訓政時期就是建設時期。總理手定的「建國方略」上，將建設分為心理，物質和社會三個大綱。在軍事時期的革命運動，完全在掃除建設的障礙，俾以樹起建設的基礎；到了訓政時期，一方面是積極「準備」建設，一方面還是佈署「實際」建設的楷模。國民革命的目的，不消說，是在民族社會，民權社會，和民生社會的建設。總理啟示我們：『社會主義中的最大問題，就是社會經濟問題，這個問題就是一般人的生活問題』。一般人的生活問題，乃是社會進化的原動，維持及改良人類的生活，就是以人類的意識推進社會的動力。革命是求社會的進化，革命建設，特殊是民生社會的建設，便是促進社會進化的基本工作。但是，中國社會問題雖是紛然雜陳的，却已表示那舊社會組織已不能隨生產工具的變遷，以推進社會的進化，而當追求一種新社會組織；故此體察中國實際生活的經濟環境，更其是完成民族社會，民權社會，和民生

社會建設的首要工作。

總之：中國社會的新陳代謝，已是迫切的事實，現在又是社會科學能解答任何社會問題的時候，我們要從此努力和盤托出中國舊社會的本來面目，在現代社會科學的基石上，建設我們所追求的新社會——三民主義的社會。

(完)

中國小統計 (一)

忱

- (一) 中日債額爲九五〇,〇〇〇,〇〇〇元，每一中國人民應付二元四角日債。
- (二) 中國有鐵道八千八百十二英里。
- (三) 中國每年出口蛋額，總數爲九千一百七十五萬五千打。
- (四) 中國有電報綫長三萬一千英里，合一萬六千三百六十八萬尺。
- (五) 中國有汽車二萬二千輛。
- (六) 外人報告：中國已耕地有一千一百七十兆畝。
- (七) 中國森林面積與全國土地面積比較，佔百分之六點九。
- (八) 中國輸出重要品即是生絲。
- (九) 中國買外國機器年約六百萬元。
- (十) 中國海關雇用英籍職員六百五十名(?)。
- (十一) 中國貨物輸入美國，年達一萬六千五百五十萬元。
- (十二) 日本在中國之銀行及信託公司共二十一家，上海有日商紗廠三十二家。
- (十三) 旅外華僑，總數爲九百八十五萬六千人。
- (十四) 美國禁止中國五茄皮酒入境。
- (十五) 中國所有鐵鑛足供中國六十六年之用，但只足供美國五年之用。
- (十六) 中國有人口四五〇,〇〇〇,〇〇〇,每年所銷費之鐵紙三八〇,〇〇〇噸。

中國勞動問題的研究 (一)

包道平

序說

數千年的中國封建社會，被帝國主義底武力的，政治的，經科的壓迫，漸次脫去封建的外衣，向着現代資本主義的新途徑踏去，致掀動了全國勞動問題，演成今日中國社會問題中最嚴重的問題，這是多麼可嘆的事。關於中國勞動問題，我們以為應分下列五項，以為研究的程序：

- 一，中國勞動問題的發端，
- 二，中國勞動者的現狀，
- 三，中國勞動運動的觀察，
- 四，中國勞資爭議性質的分析，
- 五，各國勞動學說以何種適宜中國勞動運動。

我們根據上項各種事實，逐一研究，如中國勞動問題如何發生的，中國勞動者現在的生活及其地位是什麼狀況，中國勞動運動的組合，及過去運動的成績，中國勞資雙方的衝突以何種衝突為多，各國勞動學說不能一

致，究以何種學說可以拿作本問題解決的理論根據。我們若能徹底研究，得到各項的真相，便可得到本問題的結論，使日後做勞動運動的同志，不致走到歧路。這便是作者作此研究的目的了。

現在將上列各項應研究的五點，分別探討如下：

一，中國勞動運動的發端

現代勞動問題發生的原因，可分客觀的和主觀的兩種。什麼是客觀的原因？便是以資本制企業發達，儲蓄勞動者的增加和工場內外生活的特質為重要；什麼是主觀的原因？便是十八世紀思想上的變遷。以上兩種，任何國家的勞動運動，都跳不出這個範圍；只有我們中國的勞動問題之發生的原因，除了這普通的兩種原因以外，還有最特殊的原因，便是帝國主義的侵略。

帝國主義者對中國侵略的計畫，不外兩個：第一個是以中國替他銷運商品，投資原料為目的；第二個是利用中國的勞動過剩，和工錢的低廉，在中國境內取得工

業經營權，紛紛到中國經營工業，雇用工人替他們創造

「利潤」。而中國產業工人生殺予奪之權，都操在他們的手裏，無時不感受生命的危險，和失業的脅迫，其地位和境過，實是非常悲慘的。譬如民國十四年三月四日，上海內外棉第八工廠罷工，便是一個頂好的例子，是日上海內外棉第八工廠，因工人領取工資，被日本資本家拘去工人代表激起上海內外棉紗廠全體罷工，總計罷工廠數二十二廠，工人參加約計三萬人；同年五月十五日，上海內外棉第三第四兩廠因爲不服日本資本家五月七日紡織同業會議取締罷工，復因第七廠停業工人與廠方爭論，廠主開鎗擊傷工人十餘名，鎗殺工人顧正洪，至由經濟的運動轉進而爲政治的運動，以致演成最大的五卅慘案。

我們看帝國主義者的國境裏面，決不容許外人經營工廠工業，而發生鎗殺本國工人的事實，來掀動全體工廠的大罷工；這種被人壓迫與反抗壓迫的愛國運動，恐怕除了這次殖民地的中國，沒有第二個國家有的，這便是中國勞動問題發生的最特殊的原因。

從中國勞動者的生活現狀上，我們還可以找得中國勞動運動的發端：

農業勞動者 中國農民生活資料，向來取之土地，無不足以自給，迨帝國主義侵入，把農村經濟根本破壞，使農民日見痛苦，所以成爲現在的農民問題。茲將顯明的事實列舉於左，以明中國農村勞動問題發生的原因：

(1) 賠款及外債的負擔 中國對帝國主義所認的賠款和所借的外債，自滿清以至於今，共計已達二十二億以上，這種巨額的債款，直接間接都是我農民負擔的。

(2) 經濟掠奪的負擔 中國對外貿易最近四五年來，無一年不是入超，現在每年輸出的金額總計在十二萬萬元；這種負擔亦無一不是直接間接取償于我農民的。

(3) 帝國主義商品的掠奪 帝國主義的商品，已由都市深侵到鄉村去了，凡農民所消費的東西，除了農產物和一部分的家具外，其他服物用品，無一不是帝國主

義者的商品供給，如洋燈，洋布，毛巾，火柴等類，真是不遑枚舉。夫農民以最低廉之農產，而換最高價之洋貨，農民經濟安得不破產！

(4) 副業的衰敗 農民的副業，便是紡紗，織布，養蠶，採茶，除了正業的農產品外，這些都是拿着津貼家用，而卓有餘裕。可是自帝國主義侵入後，農村婦女紡織及一切手工業，已完全被機械工業征服剝沒了，簡直斷絕了農民副業的生路，農民所受的損失，較比任何事項為大。

(5) 捐稅的苛政 近年來國家多事，國家財政不支，祇得向農民吸取，如附加警捐學捐，水利捐，兵差捐，畝捐，自治捐，屠捐，附加每每超過正銀至七八倍；湖南從前的餉銀，正銀三元，附加有到十元十一元不等的。這種剝削，那一滴一點不是我農民的膏血來的。

(6) 戰爭時代的損失 經一次戰爭，農民即受一次痛苦，如農村被砲火的燒燬，田園被人馬殘踏，半以荒廢，家藏物品被搶劫，父母妻子兄弟離散，農民這類

的損失，真不曉得和那個算賬？這是戰時戰區農民的犧牲，若未經過作戰地方，凡遇過兵的時候，亦無不派款，拉夫和擄車，這民國十八年來農民所受的剝削，總算是連皮帶肉，到敲骨吸髓了！

中國農民受了上列各種痛苦，究竟向誰訴起，有誰管你呢？到了上天無路，入地無門的時候，只有一個「逃」字，含着兩行血淚，拋却了父母妻子，遺棄了所恃為生的農地，向那四方逃命，或到都市謀生去了。因此廣大的農民失業，便成為社會最大的問題。

現在，從中國荒地和農戶人口減少上，可以證明。農民問題之嚴重。

甲，全國荒地面積增加表「錄中國年鑑」

年	次	畝	數
一九一四		三五八	二三五，八六七
一九一五		四〇四	三六九，九四八
一九一六		三九〇	三六一，八九九
一九一七		九二四	五八三，八九九
一九一八		八四八	九三五，七四八

上表所列四年增加的荒地面積，竟增加到四萬九千畝了。
乙，全國農業人口減少表（據一九一九年前北京農商部統計）

年次 農業統計表數

一九一四	一九一五	一九一六	一九一七	一九一八	一九一九
五九,四〇二,二一八	四六,七七六,二五六	五九,二二二,五〇四	四八,九〇七,八五三	四三,九三五,四七八	二九,五四八,五二九

上表所列六年中所減少的農戶人口，竟至六千八百五十二萬零九百七十八。

根據甲乙兩表所表示的數目來觀察，中國農民問題不解決，糧食缺乏的問題，必隨時而起，將來由民生問題的艱難，一定要波及民族生存問題的恐慌，這個是不容不加注意的。

產業勞働者 中國產業勞働者分兩部分，一是在中國境內洋資本家工廠內作工的，一是在本國資本工廠裏

作工的。產業工人最痛苦的，莫過於在洋資本家之工廠裏的了，洋資本家特有帝國主義的暴力，對待勞働者，

戶數參考補正數

五九,五九二,九六八	四八,〇七六,五〇八	六六,八五一,七七九	五六,六五四,〇〇一	五九,六四四,六三〇	五九,一五二,四〇一
------------	------------	------------	------------	------------	------------

完全用宰制殖民地民衆的鎮壓和茶毒手段，中國工人們

有抵抗，或對洋資本家有什麼正當的要求，帝國主義炮火下的遺屍，便是我中國的勞働者。上面所述民國十四年三月四日上海內外棉工廠罷工拘捕工人代表，及五月十五日日方廠主鎗殺工人顧正洪，就是一例。其餘帝國主義的廠主虐待工人，更是不一而足。至于女工童工之待遇，尤其慘無人道了。中國政府雖曾提到國際勞工會議要求工人待遇平等，只今還是一句空話，譬如在天津

（7）

的外國工廠，幾次的工潮，除了這次電車公司的罷工運動，得到勝利外，其餘的何嘗得到過圓滿的結果。但是這種產業工人，因為生活問題，不能不暫時的屈服，茹苦含辛，是何等可悲的事。至於本國工廠工人，因工資的低落，不能顧及家庭生活；工時的延長，無法要求減少；女工童工沒有特別的保護，尤其是新舊思想的衝突，廠主每視為「權利神聖」，凌辱工人，工人則以為「勞工神聖」輕視廠主，以致不常引起廠主惡感，任意將工會工人開除。勞資不能協調的現象，亦是大可顧慮的一件大事，因為中國產業工人的數目，雖然不及農民那般的大，但是他們是比較有組織的，他們的生活問題，若不速圖改善和保障，勢將引起社會的重大糾紛，而危害社會進化的前路。

茲將產業工人數目，列表如下，從而可以知道中國產業勞動問題，究竟不是一個可以忽視的問題。（此表錄自「中國產業革命概觀」所載並斟酌前北京農商部的統計。）

一 紗廠

二八〇，〇〇〇

二 絲廠	一六〇，〇〇〇
三 礦山	五四〇，〇〇〇
四 海員	一六〇，〇〇〇
五 鐵路	一二〇，〇〇〇
六 運輸	三〇〇，〇〇〇
七 五金	五〇，〇〇〇
八 建築	二〇〇，〇〇〇
九 電汽	八〇，〇〇〇
十 交通	九〇，〇〇〇
十一 市政	二五〇，〇〇〇
十二 鹽業	二五〇，〇〇〇
十三 烟草	四〇，〇〇〇
十四 糧食類	六〇，〇〇〇
十五 印刷	五〇，〇〇〇
十六 其他製造業	一二〇，〇〇〇
總計	二，七五〇，〇〇〇人

據上表所載，中國產業工人共有二百七十五萬人，雖和全國人口比較尚是少數，然在勞働界，不能不算多

數了！如果這許多工人的生活得不着適當的供應，社會組織上是不健全，結果必使社會的基礎不能鞏固，所以產業勞動者問題的宏大，可以說是中國勞動問題的中心問題。

手工業勞動者 中國現在還在手工業衰落的過程中，手工業工人問題的重大，是誰也不能否認的。據前此經濟討論處的推定，中國手工業工人的數目，約有一千一百萬人。手工業的沒落，是由農業經濟社會過渡到近代工業經濟社會的必然現象，現在因產業革命的推動，手工業一面被外國資本在中國膨脹起來，一面國內的新式企業漸漸發展，手工業者的生產品被機器產品所壓倒和兼併，已有鉅數手工業者陷於失業的境遇，加以社會生活程度日高，手工業所得工資，不能糊口，浸假以造成手工業勞動問題。而且手工業的沒落，其原動力實含有外國資本主義經濟侵略的意味，本國工商企業不發達，手工業受洋資本家的痛苦和壓迫，直接上和間接上，恐怕比產業工人要更大。在這中國產業革命尚未完成，手工業急激的衰落中，手工業勞動問題，也是不容輕忽

的。

商業店夥 在商業資本畸形發展的中國，商業店夥，必然也隨着增加，商業的經營，原來與帝國主義者亦復結有多少的不解緣，因為在商業資本主義之下社會生活程度提高，商業店夥同時不能不發生生活上的問題，從前店夥的地位缺乏固定性，隨時可以轉移為店主，所以他們不易發生組織團體的觀念。近年來，國外資本主義勢力侵畧的不遺餘力，商業規模逐漸擴大，商業經營，也漸有由「通有無」進展到洋資本主義化，致使中小商業，不易生存。在資本主義下，店員所受的待遇和地位，一天一天的低落，且因生活程度隨國外資本主義的氣勢以增高，謀生不易，候補店員亦一天一天的增多，店員感到受生活不易維持的痛苦，同時事實上又不容易找到工作，便不敢隨意地棄現任的地位。祇得容忍耐苦，惟求在可能範圍內組織起來，要求待遇的改良，工錢的增加而已。一般店主則因店員思想的改進，知道不能再用高壓手段，遂用欺詐政策，借着細故動輒解僱，因此時常引起店員的失業問題。中國固有的商業本來祇能

維持現狀，談不到發展，現在在外國資本主義的經濟侵略下，市場被其壟斷，金融被其操縱，商業不惟不能發展而且連現狀也不能維持了。於是商店的閉歇和縮小營業，影響所及，遂成功了店夥的失業問題。

失業問題

中國因為農村經濟破產，手工業激烈衰

落，使無數的勞働者被編于失業者的隊伍中，成了所謂的「產業預備軍」。在這個失業的狀態中，他們雖終日把自己的筋力和血汗，到市面去叫賣，還是無處消受，於是弱者變成乞丐，強者流為盜賊，雖不必根本動搖社會的組織，至少要擾亂社會的公安。現在中國失業者的數目，雖尚未得到統計，然據上海特別市十七年下半年勞資糾紛報告，七月份有熟貨業職工會要求安插失業工友約七百九十三人，一時一地一業的失業人數便有這許多！在天津一隅，本月提花工廠歇業者有好幾個，失業者間接直接當在六百人以上。這雖是極小的數目，然亦可從而窺測失業數量增進的傾向。現在失業問題，簡直是國際問題；不過中國是窮國家，國民經濟一天一天在破產中，不想法解決失業問題，國民經濟是無法安定的。

根據以上分析研究的結果，我們可以知道中國勞動問題發端的原因，是由於國際帝國主義的經濟侵略，特殊是國外資本主義的壓迫，致使中國新式工業雖有發揚的形勢，而手工業正激烈地在破產中，結果是本國工商企業在洋資本家鐵蹄下不能發達，徒仰其鼻息，農村經濟基礎不能維持，國民經濟基礎不能穩固，勞働者在此境况之下，有工作的固然苦不堪言，失業的更其苦不堪言，於是空前的勞働運動便發生了。

(待續)

中國工廠小統計

記者

- (一) 中國全國的工廠總數 共計二〇七四二所，其中使用原動力的工廠有四八四所，沒有使用原動力的工廠，尚有二〇二五八所。
- (二) 中國內地之外國工廠 外國人民在中國所設之工廠共有七百四十所，其投資總額達六千萬萬銀兩。
- (三) 中國內地之日本工廠 日本在中國所設之工廠共有一百廿所，其資本為二萬萬兩。

盛錫天 福帽莊 津

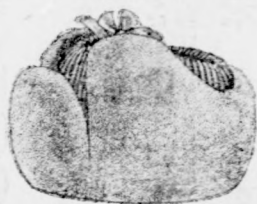
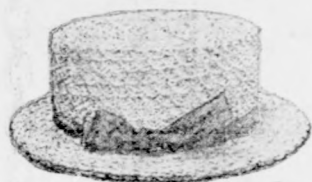

本莊以提倡國貨挽回利權為宗旨自製最高庫緞庫絨庫紗小帽新式六折緞帽以及各色毛呢美式學士便帽各種新式坤帽并作海龍貂獺各種時式皮帽水獺大領全狐狸園駝兩開手串兼設化學漂白工廠代客漂白草帽編漂色光亮電機製成大宗各種新式草帽批發各樣大宗毡帽各貨樣式

翻新加細研究精益求精以上

四季帽品無不全備各貨批發零

售價目格外公道各埠各大商店

或來人買或來函購均極歡迎

總號設天津法租界天增里南

第一分銷處天津天祥市場內

第二分銷處天津梨棧大街

出進口部設總號內

丹華火柴公司

Tanhua Match Co., Ltd.

Tel. Address

0030

CODE USED: BENTLEY

HEAD OFFICE. PEKING

BRANCHES

PEKING
TIENTSIN
ANTUNG
KIRIN
KALGAN

丹華火柴公司廣告

本公司專造上等火柴無毒
安全色色俱備行銷華北各
省區暨蒙藏各部商埠鄉鎮
均有代理特此廣告

電話公事房總局二九六
運輸部南局三五二〇
營業部總局四四七七

電報掛號 〇〇三〇

● 村 沽 西 津 天 廠 津 ●

國際勞動運動發展史

曾鐵忱

(一) 勞動運動之起源

十八世紀歐洲產業革命之結果，直接產生了掀動全世界的工業主義，間接產生了掀動全世界的勞動運動。

生產工具和交通機關變遷之後，繼之以企業的國際組織，同時更繼之以勞動的國際組織。有組織的企業和有組織的勞動，乃是歐洲商業革命和工業革命之學生兒。

時當產業革命以前，大部分人類仍以漁獵游牧耕種，以爲維持生存的憑藉。胼手胝足的手工業者和質通有無的企業者，兩者爲數，極其有限。手工業作業多半是農民牧夫在固定工作餘暇時兼做的，簡直可以說是他們的「副業」。

古昔企業者和手工業者之經營商務，照例是小規模的。商店和船舶大半也是小規模的。那時或許有工廠工場之組織，但可容納的勞動者，爲數並不甚多。採鑛事業通常是一羣奴隸者流充當鑛工，偶然也有多羣人經營大幫田莊產業的。可是，諸如此類的工作，仍然是一種

限於「個人的勞動」Individual Labor。每個人做他自己的工作，勞動的「專業化」和勞動的「複分工」，僅在比較普通的形式上，逐漸發展而已。

然後到了機器工業時期。機器工業能夠有多量的生產品，就是賴有勞動的「專業化」和分工制度之故。船舶的容量，隨機器而擴大了。新式工廠亦因機器而建設起來了。採鑛成爲龐大的工業了。鐵路制度更雇用整千整萬的勞動者。大規模的企業組織和企業制度，成了時代的產物。生產事業從此亦到了大規模的時期。在此新式工業蓬蓬勃勃的時候，農業遂淪落到了一個比較不重要的地位。在那些新式工業主義化的國度，大羣的民衆們，無分老幼，無問男女，都捲入了商業，工業，和運輸業的漩渦，從而永遠做了機器的奴隸，新式工業的殉難者。

在此種工作與生活的新制度之下，其壓迫力是很嚴重的。勞働力可以在市場上公開的買賣，勞働力完全成

功一種商品，每每勞働力代價極低廉的人，纔能獲得他的工作機會。但是，同時呢，生活程度和消費標準又繼續增高，昂貴得有如「米珠薪桂」。於是，勞働羣衆生活在此勞働力低廉而生活費奇昂的環境裏，便無異被壓制在「老虎鉗」的兩面之間了。現在我們試檢閱十九世紀初年，英國勞働羣衆之生活紀錄，就可以找得一幅勞働者在工業主義萌芽期之生活寫真。他們一面忍受雇主的壓迫，地主的抽剝，一面還要忍受商人的榨取。露骨說，在工業主義下，勞働者的生活是牛馬一般的，簡直不能維持「人」的生存。然而，勞働者雖在雇主地主商人三重鐵蹄之下，環境之惡劣可謂至矣盡矣，蔑以加矣；他們却非全沒有生路，他們能夠「組織」，他們還能夠「奮鬥」。「組織」和「奮鬥」形成「掀動全世界的勞働運動」。

英國可以說是現代勞働組織的搖籃；然而在一八五〇年左右，時當勞働運動產生的前夜，還祇有勞働運動的潛勢力，就是勞働運動發生的前五十年內，勞働運動的障容，還是在深溝高壘的退守形勢中，徒然反對企業

階級之有組織的統治勢力，很少獲得成功的希望。所以在十九世紀的末季，雖然在這個號稱爲「勞働組織的搖籃」之英國，勞働運動還不克取得社會的重要地位。換一句話說：勞働運動差不多是一種二十世紀運動，故此雖然在那些佈滿勞働潛勢力的國家，勞働運動依然是現代的產物。

勞働運動有三個重要的形態：勞働組合運動，合作運動，和勞働政治運動。有時還有第四種的形態，這便是勞働宣傳運動，如勞働出版物，勞働學校，和勞働宣傳機關。

第一說勞働組合運動。勞働組合乃是勞働羣衆最初期有力量的組織，其目的在要求增加工資，縮短工時，和改良勞働待遇。後來勞働組合的基礎穩定了，他們也會利用勞働組合做種種的社會改良運動——救濟院，公共學校，衛生檢查所，家事改進會等。再到後來，勞働組合活動的標的，便不知不覺的轉移到產業方面去了。

同時，在英國以及其他主幹工業先進國，勞働羣衆又有一種合作運動發生。合作運動亦復有各種不同的方

式。勞働羣衆的信念，以爲在「現社會秩序」Existing Social order 底下，以他們的精神，以他們的毅力，足以建設一種理想的「合作社會」Co-operative Societies。傅立葉 Fourier 派信徒，歐文 Robert Owen 及其他空想家，在十九世紀中葉和末季會組織多種實驗性的設計。其餘合作運動者努力的焦點，祇集中在合作社員衣食及應用物品的購置和分配之合作。這便是消費合作社的雛形。還有組織生產者（通常是農民和手工業者）合作社，以買賣他們的產品。實際上，空想家的實驗是無往而不失敗的；購買和分配合作社，要本於像現今具有萬千合作社員的消費合作社，才能發生適當的效果。生產合作社在事實上是難得大獲全勝的，但是在合作運動發達史上，仍然要佔重要的一頁。

勞働政治運動，相當的還是後來的產物，一般政治家也會利用勞働羣衆的投票權，從而使成千成萬的勞働羣衆獲得民權解放和政治平等。但是所謂勞働羣衆候選人之有意識的選舉投票，站在勞働羣衆的立場上說，還是祇限於小部分工業國的勞働羣衆。就是時至今日，民

主政治的呼聲，震動了全世界民衆的心弦，然而在選舉投票的最後五分鐘，勞働羣衆的出發點，多非由於一種的「階級意識」Class Consciousness 祇有銀行家和企業家他們才有本階級的「階級意識」。

勞働運動的宣傳機關，不待說，是極多而且效率偉大的。勞働報紙雜誌，勞働問題小冊子，勞働學校，勞働補習班和勞働裁判所，勞働會堂和社會活動場所，都是極重要的勞働宣傳機關。勞働宣傳機關效率的具體化，完全由於資本制度所發生的矛盾之反響。同時，勞働宣傳機關的原來目的，多少是在竭力抨擊當時的經濟制度和社會制度，想藉一種深入而普遍化的宣傳，以喚起勞働羣衆的社會意識，期從資本主義化的經濟制度和社會組織下得着解放的自由，和勞働羣衆的保障。

然而，現在已經是這個時代了。勞働運動却還是在他幼稚時期。勞働運動的信號，雖已傳到世界每一個勞働羣衆的耳腔裏，勞働運動的權威，却還來不及展佈到全世界勞働羣衆的隊伍裏。不過，過去三十年來，特殊是一九一〇年以後，勞働運動的突飛猛進，如同加開特

別快車一樣，着實給人類以一大震驚。

(二) 瀰漫世界之勞働運動

直到十九世紀的末年，所謂勞働組合運動，合作運動，以及勞働黨組織之鬥爭，其活動的場所，實際上還祇限於歐洲諸先進工業國，美國，澳地利亞，和坎拿大，誰知不到二十五年的光景，勞働運動便成了國際運動。

如其我們要追尋過去幾年來，風起雲湧的國際勞働運動之軌跡，最得心應手的辦法，祇有檢閱勞働組合員的激增統計，便可舉一反三。勞働組合員的增加，都有班班可考的統計數字；因為勞働組合乃是國際勞働運動的肇基，故我們從勞働組合史的進展上，可以找得勞働運動發達的進程。

我們為便利研究起見，不妨將國際勞働組合運動分做兩個節段，其一是一九一四年世界大戰以前，各國的勞働組合運動；其次是世界大戰以後，各國的勞働組合運動。現今世界多數國家的勞働運動，屬於後一個節段。但是勞働組合員的精確的統計，的確不容易得到，就

是那些先進工業國，這類統計工作，還是極不能使人滿意。至於比較落後的工業國，那簡直祇有籠統的報告而已。一九一四年以前，除了極少數國家以外，各種勞働組合確也不會注意到勞働組合員的統計和編纂。

在一九一〇年，七個先進工業國的勞働組合員，統計如下：（以個人為單位）

澳地利亞	三〇二,〇〇〇
澳大利	二〇〇,〇〇〇
法蘭西	九七七,〇〇〇
德意志	二,九六〇,〇〇〇
不列顛	二,四四六,〇〇〇
意大利	八一七,〇〇〇
美利堅	二,一〇〇,〇〇〇
總共九,	八〇二,〇〇〇

一九一〇年，全世界勞働組合員總計約在一一,〇〇〇,〇〇〇與一二,〇〇〇,〇〇〇之間。在一九一〇年，上列七個先進工業國勞働組合員要佔全世界十分之九。就中德國，英國和美國，根據報告上的記載，

勞動組合員約摸要佔全世界勞動組合員之五分之三。除此七大先進工業國，加上比利時，坎拿大，丹麥，荷蘭，和瑞典幾國的勞動組合，其統計自然更加可觀了。所以這十二個工業國，論其人口祇佔全世界的一小部分，遲到一九一〇年才有勞動組合員的總和。

這十二個國家，盡是現代工業的中心，也是國際資本主義的發祥地。勞動組合運動的發展，到一九一〇年已到登峰造極的境界，同時，與勞動組合運動水漲船高的，便是資本主義之完成。反而言之，資本主義腳跡所到之處，同時必有與資本主義分庭抗禮的勞動組合運動。到現在，資本主義的鐵蹄已踏遍世界的處處，同樣，勞動組合運動亦已蔓延到了世界的處處。

一九一〇年以後，國際經濟組織和經濟制度上，曾有一度根本的變遷。資本主義的經濟侵略政策，露骨的朝向那些經濟落後的國家進攻，逐漸建設西方資本帝國主義的工業制度，於是勞動運動便在這個資本主義的工業制度下，潛滋暗長起來。一九一四年世界大戰既爆發矣，勞動組合運動更開展到全世界一切被資本帝國主義

經濟侵略的弱小國家，一時儼如燎原之火；雖然在那些弱小國家，其資產統治階級的淫威肆張，在在明帮暗助，夥同資本帝國主義壓迫並摧殘勞動運動的生機，致使勞動組合的活動遭遇強烈的打擊，而且使從事勞動組合運動的戰士不能增多，然而勞動運動的潛勢力，老是關不住的。正是在槍林彈雨，血肉橫飛的世界大戰過程中，勞動組合主義的聲勢，方得佔領巴爾幹，俄羅斯，亞細亞，和拉丁美利堅勞動羣衆的思想領域。

世界已在風發火起的混戰中。人類爲了建設真正的民主政治，保障個人自由權，以及掙得全世界弱小民族的自決，而在長期的奮鬥中。全世界被資本帝國主義蹂躪的國家，民族革命運動首領們正高擎着「全世界弱小民族聯合起來」的大旗，高呼着「打倒帝國主義」的口號，一般民衆受了這些破天荒的震驚，已然聽在耳裏，記在心裏，準備舉起拳頭，朝向國際資本帝國主義的頭打去。世界大戰在血流中閉幕以後，帝國主義國內「吃條約飯」的外交家之流，齊集在巴黎，舉行什麼「巴黎和會」，全世界帝國主義殖民地和半殖民地的弱小民族，以

爲新時代的開展，已到了黎明的時分。於是抓住他們的信念，開始向新時代總動員，他們要求自由，要求光明，還要求麵包，所以赴湯蹈火，也在所不惜，祇努力於勞働組合的組織，合作社的建設，並努力勞働政治活動。他們自許是創造「新世界秩序」的急先鋒，故此才羣策羣力的在與國際資本帝國主義的惡勢力作殊死戰。兩後春筭般發展的國際勞働組合，正當世界大戰的開幕時，人數已增加到一三，〇〇〇，〇〇〇，等到一九二〇年，便已超過四六，〇〇〇〇，〇〇〇人以上。最近七年內，概括說，全世界勞働組合員總數，當已增到了四倍。

歐洲七大先進工業國勞働組合員，據報告上說，已有三四，〇〇〇，〇〇〇，或佔世界勞働組合全人數之四分之三；但是在世界大戰爆發之前，其餘諸國還有一二，〇〇〇，〇〇〇的勞働羣衆，或者還沒有什麼勞働運動，或者雖有勞働運動，而無轟轟烈烈的記載，這些姑不俱論。

一九二四年的組合員人數統計，却表出勞働組合運

動在舊式工業中心移轉的趨勢。同時，在大戰以後，舊式工業國依然支配着勞働運動，而在那些比較落後的工業國呢，勞働羣衆仍然沒有勞働組合。然而，一九二四年的統計，勞働組合全人數還有三六，〇〇〇，〇〇〇人。分析起來，計七大先進工業國佔二一，〇〇〇，〇〇〇人；其他國家一五，〇〇〇，〇〇〇人，或佔全人數百分之四十強，一九二六年，勞働組合人數的統計如已編成，足以表明勞働運動在固有方向上的進展，而且有由資本主義勢力舊中心，移轉到革命勢力新中心的傾向。

試舉三例，以資說明。一九一〇年時代中國，墨西哥，或俄羅斯，可以說沒有勞働組合這種運動。世界大戰終止以後，上述三國，依然沒有勞働組合運動。却是一到一九二六年，墨西哥勞働組合已有一，五〇〇，〇〇〇人，中國有一，二五〇，〇〇〇人，俄國勞働運動有九，二五〇，〇〇〇人。所以，即以此三國而論，一九一八年以前，可以說沒有什麼勞働組合運動，而一九二六年的報告，即已有一二，〇〇〇，〇〇〇人，簡直

佔全世界勞働組合員人數之三分之一。

全世界勞働組合員數的遂增，是這樣的：

一九一〇年——二，〇〇〇，〇〇〇

一九一八年——二〇，〇〇〇，〇〇〇

一九二一年——四六，〇〇〇，〇〇〇

從一九二一年起，世界勞働運動因遭受國際資本主義穩定後，經濟政治的反動局面，超過戰前的情形，勞働組合首當其衝，一九二四年人數已由四六，〇〇〇，〇〇〇降落到三六，〇〇〇，〇〇〇。隨後，勞働運動的潮流略有趨好的形勢，到一九二六年，勞働組合員數已增到三八，〇〇〇，〇〇〇強，或較一九一〇年增加三倍有奇。到今日，在地理上，勞働組合運動的普遍化，已不如大戰前那般的踴躍。老實說，現在的勞働運動，已經是一種國際運動。

一九二四年的時候，勞働組合運動已蔓延到四十餘國。保加利亞，希臘和羅馬尼亞諸國，雖然經執政當局極力壓迫勞働運動，勞働運動却仍不已的在萌動。拉丁美利堅，據報告，勞働運動亦正在序幕中。在阿根廷，

巴西，智利，古巴，墨西哥，和秘魯諸國，在一九二四年，勞働組合員將近有二五〇，〇〇〇人。亞洲，同樣也有勞働運動的踪跡，如荷屬東印度殖民地 Dutch East India，日本，中國，印度和土耳其諸國都有勞働組合運動的發展，有組織的勞働羣衆，不僅是不絕於世界，而且數目尙日在激增着。還有許多國家也有同樣的勞働運動；勞働運動的傳佈，的確是無遠勿屆。在此，我們還可以找得一個結論：世界大戰後的勞働運動，其存在也，決不限於那些工業資本帝國主義的國家，而那些民族革命運動正激昂的後進農業國，都有勞働運動，以爲擊退國際資本帝國主義經濟侵略和經濟壟斷之武器。

關於中國勞働運動，此地要加以較詳的敘述。中國是自耕自給的農業國，對於勞働者數千年來，祇有「行會」的組織，與歐洲中世紀時的「基爾特」(guild)相似，並沒有新規模的勞働運動。自海禁大開以後，西方新式機器侵入中國社會，中國農村經濟基礎，爲所震撼，同時勞働運動，遂應運而起。大約中國勞働運動的萌芽

期，洽好在世界大戰以後，與中國新文化運動同為時代的一雙響聲兒。就職業方面說，中國勞動運動，大概始於機器，鐵路，和航業三種勞動者，因為這三種勞動者感覺新式工業主義之痛苦較深切，而接受西方勞動組合主義新思想較易較速的緣故。現在廣州之「中國機器總工會」成立於一九一五年；中國最初之大規模的同盟罷工，即為一九一九年之機器工罷工，和一九二二年之香港海員大罷工。機器工罷工之結果，獲得完全的勝利；香港海員因反對英國帝國主義釀成的五卅慘案和沙基慘案，羣情憤慨，罷工人數有三萬餘，罷工期間有五十餘日，糧食接濟達五十餘萬元之鉅。此回中國海員奮鬥之激昂與痛苦，實為中國勞動史上留下最光榮最可寶貴的一頁。後來海員獲得最後的成功，在罷工時期中，差不多使香港成爲一個荒島，這個實爲中國勞動運動開一新紀元，而證明中國勞動羣衆反對帝國主義者之熱烈。

其次，從地域方面言，中國勞動運動發動於南部諸省，尤以廣東爲最有聲色，這因爲廣州是中國國民革命的策源地，國民政府先成立於廣州，實行 總理孫中山

先生的扶植農工政策，勞動羣衆得有組織的自由，故勞動運動的發展，至爲快捷。其他各省，其時因在北洋軍閥統治之下，勞動運動幾被認爲洪水猛獸，勞動者無絲毫自由，祇能在秘密中進行，進展上比較要緩和些。自英國帝國主義在上海南京路造成空前的五卅慘案，中國勞動羣衆從此即有一種新覺悟，而中國勞動運動遂走到了一個新階段。

中國勞動羣衆體察平日所受的痛苦，多由於國際資本帝國主義在中國之經濟侵略，外國工廠主憑藉其在中國獲得的種種特權，壓迫中國勞動者，復利用不平等條約，實行在政治上大顯神通，使中國勞動者不能自由活动，勞動者生活不能改善。現在欲求中國勞動運動之成功，勞動者痛苦之解除，惟有起來打倒帝國主義，廢除不平等條約。復次，北洋軍閥政府甘心做帝國主義的劍子手，媚外賣國，不遺餘力的摧殘勞動運動，如果不把軍閥政治根本推翻，中國勞動運動，仍無進展的希望。中國勞動羣衆自有此新覺悟之後，勞動運動方到了一個新階段，這便是勞動者的參加政治運動。故此自一九

二三年後，中國勞働運動，已與政治發生聯鎖的關係，主要的目的有二：

(一) 打倒帝國主義，使爲勞働羣衆謀利益之國民政府，得鞏固其革命政權；

(二) 抵抗帝國主義之經濟侵略，促進廢除不平等條約，解除中華民族之總賣身契約。這二三年來，廢除不平等條約的運動，如關稅自主，撤銷領事裁判權，雖還不曾達到完全的目的，已有成功的可能性，至如媚外賣國的北洋政府，則早已剷除，造成了國民政府的統一政權。

然而，在中國勞働運動發軔的時候，感覺着中國勞働運動的對象，適與國際勞働運動者同，厥爲資本帝國主義。其時中國勞働羣衆孤軍挺進，日與帝國主義者肉搏，因勢孤力弱之故，欲求勝利，不得不聽從國民黨的指揮，格遵 總理『聯合世界上以平等待我之民族，共同奮鬥』之遺囑，用與蘇俄聯合，原期增厚反帝國主義的革命勢力，初不料蘇俄徒假『扶助弱小民族』的美名，實際是赤色帝國主義，用心之險，手段之辣，鈔白色帝國主義爲有過之而無不及。而且自共產黨加入國民黨

以後，本黨原望其以個人資格加入，接受三民主義的訓練，共同致力國民革命。誰知共產黨陽奉陰違，甘受第三國際之鼓誘，在國民黨內另起爐灶，陰謀破壞，挑撥離間，無所不用其極，似非破壞中國國民黨，危害國民革命，不足以快其意。同時，共產黨更假借本黨之農工政策，利用農工機關，鼓吹『階級鬥爭』，煽動工潮，盡反本黨民生主義勞資協調之本旨，結果遂造成中國社會空前的不安，勞働運動成爲社會所詬病，更使勞働運動淪於極混亂極危險的境地。本黨至此，已洞見共產黨之萬惡，乃實行清黨運動，一面扒疏農工機關的共產餘孽，一面整頓勞働運動的策略。兩年以來，共產黨在中國勞働運動隊伍中之勢力，已完全剷除，忠實的勞働運動領袖及國民政府正極力恢復本黨勞働運動之舊觀，謀勞働運動組織之統一與嚴密；尤在樹立一致的勞働運動目標：爲建設的非破壞的，爲勞資協調的非階級鬥爭的，爲生產的非破壞的。據最近國民政府工商部勞工司之統計，已註冊之工會「勞働組合」已有一，二八二處，會員人數達一，八五九，三〇〇。現在中國勞働運動

尙在方興未艾中，但前途還有一個障礙，未剷除這個障礙，不惟中國勞動運動無由發展，即中國國民革命亦未能認爲成功，這就是上述的不平等條約。不平等條約是中華民族的總賣身契約，不廢除之，中華民族永無得不到解放之日。關於勞動運動及勞動羣衆之解放與幸福，

國民政府雖竭力爲勞動者解除痛苦，然每因不平等條約之存在，帝國主義者得在中國內地享受種種特權，吸收賤價原料，虐待勞動羣衆，不遵照中國社會之勞動習慣，故違中國政府之勞動條例，在在使中國之勞工行政，如取締自由解僱之類，不能豐手實行。如此，不平等條約不廢除，中國勞動運動實無前進的希望。

總之，橫亘在中國勞動運動前面的，不外二大問題，一爲勞動運動目標之確定，卽爲建設的非破壞的，爲勞資協調的非階級鬥爭的，爲生產的非破壞的。其次爲廢除不平等條約，衝破帝國主義在中國深溝高壘的工業主義和經濟侵略。

勞動羣衆之合作運動和政治活動，在進展的過程上，比較勞動組合要來得迂緩些。但是勞動羣衆關於勞動

組合的體察，和努力能量，已逐漸移轉到合作社和勞動黨方面。可以說，現在勞動羣衆的努力，已不止於片面的「經濟鬥爭」，而百尺竿頭，更進一步，到了「政治鬥爭」，「國際政治鬥爭」，和「社會建設運動」。

除掉五六先進國以外，合作運動從不曾得有「開步走」的機會，直到一九一〇年，合作運動才有動員的號令。在一九〇〇年以前，世界上還祇英國，瑞士，法國，及其他二三國有合作運動這麼一回事。在世界大戰期內，合作運動同勞動組合運動一樣，在質量上數量上，均普通的散佈到各處。在一九二六年，全世界合作運動的唯一中心，便是革命後的蘇俄。蘇俄的消費合作社，將近有一一，〇〇〇，〇〇〇社員，生產合作社，將近有六，〇〇〇，〇〇〇社員。單就蘇俄消費合作社社員總數而論，在一九二六年，已超過比利時，法蘭西，德意志，英國，和瑞士合作社員之總和。

關於勞動政黨運動之力量，統計起來，却是不容易。大約勞動羣衆的投票數，可以當作勞動政治力量的標準指數。一八九〇年，德國社會民主黨計投票票一

，四二七，〇〇〇張。英國勞働黨於一九一〇年兩次選舉，一月份投五〇六，〇〇〇票，十二月份投三七一，〇〇〇票。法國社會黨於一九一〇年投一，一二六，〇〇〇票。意大利社會黨於一九〇九年投三三九，〇〇〇票。美國社會黨於一九〇〇年投九六，一一六票，一九一二年投九〇一，〇六二票。世界大戰以後，德國社會民主黨和英國勞働黨之投票數，都佔各該國之大多數，而超出一切的友黨和敵黨。德英及歐洲諸國的所謂「勞働內閣」及「勞働政府」，更是家常便飯，屢見不見。同時，蘇俄還成就了一個號稱爲「勞働專政」的勞働國家，揚言一切經濟政治的權威，均已過渡於勞働集團之手掌裏。

現在，我們毋庸累述各種有關係的統計，即此已足駭証明勞働運動之所以成爲國際運動，實發軔於一九一四年之世界大戰。二十世紀開幕之期，在舊式資本主義國家內本有所謂勞働組合，合作社及勞働黨諸種運動。世界大戰慘劇之教訓和啓示，適足以喚起被資本主義壓迫榨取的勞働羣衆之覺醒，而認識橫亘在勞働世界前路

的，便是資本主義之經濟的政治的各種組織。就是在這二十年的光景，勞働運動便由踞促於舊式資本帝國主義鐵蹄下，一躍而普及於全世界，成有國際的主要問題。

(三) 勞働運動之國際組織

勞働運動的另一個意義，便是牠的國際性。勞働運動不惟已普及於全世界，成爲一種國際運動，而且有其國際的組織，充分表現其整個性。現在世界諸先進國無不有勞働組合，合作社，勞働黨諸組織；而且這些勞働組合，合作社，勞働黨亦無不有一種國際的組織。

[國際勞働協會]International Working Association 成立於一八六四年，此爲勞働組織國際化之第一聲。世界鑛工於一八九〇年組織「鑛工國際」。一九〇〇年，全世界一共有十二個「勞働國際」，代表多種不同的新式工業，到一九一四年已增至三十二個「勞働國際」。

一九〇一年，哥本哈根 Copenhagen 成立「國際勞働組合書記局」International Trade Union Secretariat，「國際書記局」嘗舉行正式大會，乃於一九一三年決定組

織「勞働組合國際同盟」International Federation of Trade Unions。『勞働組合國際同盟』成立那年的統計，會員國籍包括二十一國，共有會員七，五〇〇，〇〇〇人。世界大戰起後，『勞働組合國際同盟』的進行，稍微「牛步化」，但不久於一九一九年召集代表會議於亞姆斯特丹 Amsterdam，出席代表凡十四國，決議實行將這個「國際同盟」改組。（見美國「勞働年鑑」，一九二一—一九二二年，二二三頁—二二四頁）。

當世界大戰尚未爆發之先期，整個歐洲無處沒有祈禱和平的大示威運動，宣揚若干美其名曰求國際共存共榮的和平誓詞。可是，一到一九一四年的八月一日，雙方的砲火已發動了，我們就發現全歐洲的勞働羣衆，均已武裝起來。衝上前去，實行自相殘殺，前此的什麼國際和平誓詞，什麼和平保證，都成了趕不走資本鬼互鬥的符咒。歐洲勞働羣衆究竟是些烏合之衆，他們懂得些什麼社會共存共榮的道理，說他們有「民族意識」則可，說他們有「國際意識」，實在不可，實在不可。不但此也，資本帝國主義的大砲一轟，那些曾經像煞有介事

的什麼勞働組合主義者和勞働黨領袖們，大家祇慌着救祖國，一窩蜂跑到最前線上，甘心誘使那些「灰色動物」，同敵人拚命去了，腦袋裏早已沒有什麼「國際」「國際」的影子。

如其那般資本帝國主義互鬥的世界大戰，果真可以求得人類的和平幸福，如同那些圖和平要幸福猶如喪考妣的主戰派所期望的，那麼，這些主戰運動的領袖們就當能於大戰後暫時維持世界之現狀。無如世界大戰的結果，却是資本帝國主義的穩定，凝成更殘酷的經濟侵略，海陸空軍備，和第二次世界大戰的積極準備，準備着再來一回空前絕後的全武行。結果，那些擁護帝國主義大戰的主戰派，乃至一些大戰的「砲火餘生」相着俄國革命後，頭破血流的尖銳化的「階級鬥爭」，反覺着十分不能同情，大約大戰砲火的威嚴，還不及「階級鬥爭」那樣的殺人不自覺。

蘇俄勞働組合代表雖於一九一八年和一九一九年，三番兩次的示意，想同「亞姆斯特丹國際」合作。結果是蘇俄志不得逞，一怒之下，便決定在一九二〇年組織

「赤色勞働國際」Red International of Labour Unions。

明年（一九二二年），「美國勞働同盟」、American Federation of Labour 退出「亞姆斯特丹國際」，藉口於「亞姆斯特丹國際」當局發表使美國不能同意的革命意味之宣傳。美國退出之後，便着手組織那「全美勞働同盟」Pan-American Federation of Labour，實際呢，不過是「美國勞働同盟」的改頭換面罷了。

隨後國際勞働界曾舉行幾回的國際談判，從沒辦法可使「亞姆斯特丹國際」，「華盛頓國際」，和「莫斯科國際」相見一堂，聯成一體。從此，國際勞働組合運動，遂分化成了三個旗鼓相當的營壘，一個在美洲，兩個在歐洲。

勞働運動其他方面的進展，也有其組織國際化的傾向。合作運動就有一個國際組織，不時舉行各種會議，彷彿是一種的「銀行公會」Clearing House 指導工作之進行。同樣，各國社會黨亦復有一種國際的結合，領袖國是英國和德國。這個國際的結合，通常稱為「第二國際」Second International。第二國際自經世界大戰，因

社會黨徒之失節操，喪信義，已經元氣大傷，到底還是作了世界大戰的殉道者。

還有所謂「政治國際主義」Political Internationalism 代表者是「第三國際」Third International，會員據說有五十餘國。「第三國際」的大奢望，是想領導全世界的政治革命運動；事實上「第三國際」徒然懷有這個奢望罷了。

世界大戰的經驗，促使「第二國際」投降到金融資本主義的懷裏，奴顏婢膝，取得政權及一切統治權；「第三國際」則拚命鼓吹「階級鬥爭」，以與資本主義者對抵。

然而，平心靜氣地說，勞働運動到底沒有一種真正的國際組織，在經濟上，在政治上，勞働運動的確已走到了相當重要的一個階段。並且，從勞働組合員數目上看來，這二十五年來，勞働羣衆正竭全力於組織工作，如「赤色國際」，「全美勞働同盟」之組成，都是在世界大戰以後，這倒是一樁引人注意的事體。

（四）被壓迫者革命運動

一九一四年世界大戰以前的時代，乃是富豪專政，銅臭瀰漫全世界的時代。隨富豪專政軌道而起的，便是全世界被壓迫者之革命運動。

全世界被壓迫者之革命運動，乃是國際勞動運動之花。勞動組合和合作社紛紛組織起來，主要的目的，不外藉此以滿足目前經濟的要求，如增加工資，減低物價，改善工作待遇，和生活狀況之類。勞動運動的「開山祖師」，盡是一些空想家，他們看出了勞動運動之更偉大的意義。事實告訴我們：那些男男女女的勞動羣衆，爭先恐後的參加勞動運動，那一個不是爲着麪包問題。

革命者却不是這般的近視。

歐美人的「反抗精神」，已經造成一七七六年的美國之資產階級革命，和一七八九年的法國大革命。美法兩國的革命運動，固然是一種中流階級革命，然而也可以說是「新社會秩序」的信號，相信祇有建設一個「新社會秩序」，才可以從舊社會奴隸制度的傳統圍困裏，將人類解放出來。中流階級革命的影響，歷史啟示我們，其力量已打入資產階級專政之中心，打入世界一切統治者

營壘。

當十九世紀時代，歐洲又發生一種別開生面的「反抗精神」，始作俑者便是歐文及其他許多空想家；因爲他們相信建設一個異於唯伏在資本主義文化的社會之「新社會秩序」的時代，已然擺在人類的眼前。

還不到十九世紀中葉，標榜「科學的社會主義」的馬克思派出世，「新社會秩序」建設運動，更具體化，而獲得科學的體察和組織。從此以往，被壓迫者之革命運動遂成了由資本帝國主義走到「新社會秩序」的關鍵。同時，不幸的是那些「吃馬克思教」的信徒們，拿了馬克思關於歷史和勞動運動的解釋，一知半解，忽畧全人類在帝國主義鐵蹄下的「被壓迫者」，而逞其小聰明，一口咬定勞動羣衆是被壓迫者革命運動的唯一主力軍，甚至反煽動勞動羣衆壓迫同在一條戰綫上的其他被壓迫者。這樣決不是建設「新社會秩序」，簡直是「毀滅」人類的生機。

十九世紀中葉激盪歐洲的各種革命運動，無不包孕着被壓迫者革命的質素。一八七一年的「巴黎公社」，在

質素上，我們不要中了共產黨的偽宣傳，其動機大部是
被壓迫者要求「生存」，要求「革命」的呼聲之結晶。
這種被壓迫者需要革命的呼聲，浸假以成功二十世紀俄
羅斯帝國被壓迫的農民羣衆起而革「沙」皇及貴族階級的
命，——一九一七年的十月革命。

在此，我們無庸詳述一九一七年蘇俄十月革命之經
過，因為十月革命的主力軍本爲被地主土豪壓迫的農奴
，十足的是一種被壓迫者革命運動。後來不幸而被列寧
黨把農民革命的血痕踏踏完了——一般被壓迫者除感覺着
「以暴易暴」的政治壓迫而外，並享不到革命的利益。
不過，還有一樁事值得在此提一下。就是蘇俄革命運動
領袖們相信：在現代資本主義社會的法律和組織之下，
一切被壓迫者想從資本主義的文化過渡到「新社會秩序」
這個階段，那是癡人的夢想。所以他們急於要喚起被壓
迫的勞動羣衆，從被壓迫的地位爬到「奪取政權」的地位
，組織一種的「狄克推多」，以期很順利的度過這個過
渡時期，這就是所謂的「無產階級專政」。蘇俄的這種
見解，也許是對的，但是他們不知道喚起一切被壓迫者

，祇知喚起勞動羣衆的工人而把農民踢在外面，這完全
是錯誤的。蘇俄不但鄙棄農民而且反對同商人妥協，他
們的心意，是要一脚把農商羣衆逐出蘇俄社會之外，以
造成清一色的「無產階級專政」。實際上呢，觀察蘇俄
的政治現象，共產黨壓迫農工商羣衆的變本加厲，其手
段也並不存沙皇時代地主屋主之下，所以與其說是「無
產階級專政」，無寧說是「共產黨專無產階級之政」，
更無寧說是「極少數的列寧黨，專蘇俄全民衆之政」。因
此，蘇俄革命後的種種設施，實在還談不到真正爲一切
被壓迫者謀解放，祇可以說，蘇俄建設社會的工作，原
則上多少有同資本主義社會不相類似罷了。

一九一四年，這年頭兒，世界大戰開始，充分的表
出國際資本帝國主義沒落的形勢。世界大戰，簡直是資
本帝國主義的催命符。這時候，一切資本帝國主義的制
度，無一不走到了山窮水盡，自相殘殺的境界；更徹底
說，世界大戰便是國際資本帝國主義的葬禮。假如現在
那些被壓倒在帝國主義鐵蹄下的民衆們，還迷信那吃人
而且自己吃自己的資本主義制度，有朝一日，他們會活

活被那無情的鐵路踏個粉身碎骨。蘇俄民衆在世界大戰中，所遭受的戰事損失，便是帝國主義交閩火拚的賜予。不特說，一九一六年蘇俄十月革命前後的天災人禍，飢饉艱難，更有非任何交戰國所可及的，即如一九一七年到一九一八年德國戰敗後的混亂狀態，也還不及蘇俄那般的百孔千瘡。蘇俄就是爲了要有十月革命，以及恢復大戰以前的社會秩序，和人民生活，以致才鬧得像今天這樣的走頭無路，急急如喪家之犬一般。

其他交戰國如德意志，匈牙利，澳大利，意大利，民生問題上都有相同的困難，也曾發生各種殊途同歸的革命運動。在德匈諸國，革命的陣綫上，有組織有訓練的勞働羣衆，也曾是勇敢的戰士。姑無論德匈革命的目的，如何失掉了爲被壓迫者謀解放的初衷，却可證明這個時代已經是一切被壓迫者抬頭的时代。資本主義的文化制度，已在急激的崩潰歷程中，再沒有支配全人類的淫威。在世界大戰的砲火中，即把這吃人的文化制度燒成了灰燼。人類要免於與資本帝國主義文化同歸於盡的悲劇，就當勇猛地爬起來，自救救人，共同奮鬥，創造

一個「新社會秩序」，非資本主義的社會。這纔是全人類的要求，這也正是一九一七年與一九二一年之間，歐洲被壓迫者——勞働羣衆爲了掙得全人類的解放，而在革命火綫上，此仆彼起的主因。

此外，還有一個不可嚮邇的社會力量，便是一切帝國主義的殖民地 and 半殖民地國家之民族革命運動。自一八七〇年以後，全世界產業落後的農業國家，都完全認清了國際資本帝國主義的本來面目。非洲是早被帝國主義正剖瓜分了。亞洲也正在帝國主義「共管」呼聲中，已不是無缺的「金甌」了！新興的美國「金元」帝國主義正運用她的抖擻精神，經營南美洲一帶，一切富源已然抓進了金元帝國主義的荷包。新式機器工業發展的必然趨勢，就是使熱帶地域農業國的天然物產，穩定了資本帝國主義的垂危的殘喘。世界是急於要搜索熱帶農業國的富源，爲生產上的調節作用，無如富源一進到了帝國主義之眼，勞働和土地一幟轉間即被攫取去了。

豐裕的富源和賤價的勞働，其總和便是大宗的利潤

。於是資本家的投資，動以千萬萬計，結果是鑛山被採盡了，機器工廠開辦了，鐵路也修成了，如此這般，農業國什麼都完了。

本國企業家為商人，製造家及銀行家之流，在理論上，他們着實覺到：在中國，土耳其或墨西哥如有利潤可圖之機會，那麼，中國人，土耳其或墨西哥人便常有「優先權」。這種藉口，全然是抄襲『美國是美國人之美國』的老文章。然而資本帝國主義已經排闥直入，說這話時已是來不及了。資本帝國主義已攫取一切最易榨取利潤的生產機關。到此境地，本國商人要找資本帝國主義的「饑餘」已經「踏破鐵鞋無覓處」了，除了俯首貼耳對帝國主義者恭頌，或舉起拳頭同帝國主義廝殺以外，那裏有兩全的辦法。

二十世紀之「開台戲」，便是中國，埃及，土耳其，墨西哥，摩洛哥，西里亞之民族革命運動。此種民族革命運動之動機，完全是一種經濟的關係。明言之，即起先是反抗資本帝國主義的經濟侵略，進而為一種政治的民族解放。

在那些位於半熱帶地域的國家，資本主義已深深留下牠的足印，還祇有一種新式工業制度之發端，沒有勞動運動的踪跡。

話又說回來了。二十世紀的勞動羣衆，還不曾有一種深刻的「社會意識」，認識自己是促進資本主義社會渡到「新社會秩序」的生力軍之一員。社會運動者知道此中的道理，而一般的勞動羣衆實在還談不到這個。但是，世界祇有兩樁事可以引起勞動者的醒悟，一是大戰的損失，其次是那造成民族革命的帝國主義之經濟侵略，社會有此兩大反動勢力，才能喚醒全世界勞動者聯合一切被壓迫者，整齊步伐，為了解放全人類，而站在反資本帝國主義的最前綫，如此，我們才有從資本主義突躍到「新社會秩序」的明天。

這真是一個空前的奇蹟。新時代已橫亘在勞動羣衆的前面。可惜，全世界的勞動羣衆還是昏昏然而趨，冥冥然而行，荷負不起他們對全人類的責任，祇在無形中受了「第三國際」的迷惑，在作自相殘殺的「階級鬥爭」，大鬧其「工人與廠主鬥爭」「店員與店主鬥爭」「雇農

與半自耕農鬥爭」的喜劇。

世界勞働羣衆還認不清他們對人類的責任，換言之

，世界勞働羣衆還不會有人類的覺悟心。所以事實告訴

我們：「新社會秩序」的創造者，是全人類被壓迫者，

決不祇是那些「階級覺悟者」，而是「人類覺悟者」！

(註)參考 Scott Nearing: Where Is Civilization

Going? Labour Movement 章而作。

十八年七月十五日於天津

三十年來滿洲人口增加之概況

記者

滿洲問題，複雜已極，國內學者，亦多有所討論，然於人口方面，則鮮有切實之調查，今特將滿洲人口之近况，統計於下：

年度

人口數量

一八九八

四，五〇〇，〇〇〇

一九〇八

五，七〇〇，〇〇〇

一九〇九

九，〇〇〇，〇〇〇

一九二六

一三，〇〇〇，〇〇〇

一九二八

二二，〇〇〇，〇〇〇

在這三十年中，滿洲人口，增加五倍左右，一八九八南滿人口僅三，〇〇〇，〇〇〇，北滿人口僅一，五〇〇，〇〇〇，至一九二八南滿增高至九，〇〇〇，〇〇〇較前多三倍；北滿則高到一三，〇〇〇，〇〇〇較前增多八倍以上。

至于滿洲人口增多之原因，則以土地肥美，物產富饒；以致惹動各地人民，源源而來，尤其是我北方諸省，年來更湧躍北上，日人在南滿一帶銳意經營，其東來之人口，約在二十萬以上，占滿洲總人口百分之一又十分之九。

然而滿洲人口，在此激增之下，每方里中，僅有居民一百五十人，較之江浙每方里住有八百七十五人之密度，其差幾及六倍也。

發揚國光

中華國貨貿易公司

▲門市部廣告▼

- 國貨無線電機
- 國貨夏令痧藥
- 國貨胰皂名酒
- 國貨江西夏布
- 國貨四時良藥
- 國貨糖菓食物
- 國貨杭州茶葉
- 國貨銀製器具
- 國貨針織物品
- 國貨草帽扇子
- 國貨銅製器具
- 國貨農用物品
- 國貨化粧品
- 國貨教育用品
- 國貨其他貨物
- 國貨日製眼鏡
- 國貨電池車輪
- 國貨印刷業務
- 國貨罐頭食品
- 國貨各種鞋子
- 代銷國貨日報

設在南中華樓民益工廠隔壁

天津法租界二十六號
路一百八十四號
中華國貨貿易公司總行啓

歡迎參觀

電話南局
經理室三三三〇
總務處〇三二一
辦公室三一七九
電報掛號
有綫「發」字
無綫六三二七

陳嘉庚 公司

鐘標



註冊

出品總目

各種橡皮車輪 各種運動鞋 各種體育鞋 各種皮套鞋 各種皮帶 各種西藥 各種餅乾 各種蜜糖 各種波羅片 各種橡皮管 各種橡皮帶 各種橡皮水 各種橡皮器 各種橡皮藥 各種橡皮糖 各種橡皮蜜 各種橡皮片

定價地址 天津法租界 歡迎各界 廉租界 歡迎各界 代理社

電話三〇七一

開灤礦務總局

北地方售品各處項煤斤價目

●注意凡購煤半噸者須照定價多加運費大洋一角

(甲區) 牆子河以內之英租界法租界及特別一區。二十三號路以南之特別三區。意租界。郭莊子襪莊子。(丙區) 特別二區並日租界。(丁區) 東浮橋至東馬路宮南北及南斜街一帶(庚區) 天津城廂附近北門外大街至北大關河東沈土莊子陳家溝子金家窰小劉莊東西佟樓。以上五區以外地方有欲購者請來函接洽。

煤斤種類	河東廠內交貨	送至甲區	送至乙區	送至丙區	送至丁區	送至庚區
家常塊煤	每噸十元零一角五分	十元零六角	十元零八角	十元零九角	十一元二角	十一元五角
一號末煤	每噸八元七角	九元一角五分	九元三角五分	九元四角五分	九元七角五分	十元零五角
二號末煤	每噸八元	八元四角五分	八元六角五分	八元七角五分	九元零五分	九元三角五分
清水焦炭	每噸二十元零四角	二十一元二角	二十一元四角	廿一元四角五分	二十一元九角	二十二元三角

改造社會中的一個小問題

廢除筮卜星相

鳳 蔚

改造社會，這個問題，真是千頭萬緒，髣髴一部廿四史，不知從那裏做起才好？不知從那裏計畫才好？但是也有一個必經的階級，必要的手續！就是「除舊佈新」，推演漸進。

除舊佈新四個大字，說說好像很容易，若要一件一件事做起來，無論做那一件事，都有點困難。因為我國有了四千幾百年歷史，有好多事，是從歷史上遞傳下來的；大凡歷史上遞傳下來的陋習，積久相沿，已經變成了風俗習慣，一朝要從根本上掣而碎之，蹴而破之，而不生其他反響與阻礙，無論什麼人，誰也不敢斷言其必無！尤其是我們中國，最難的就是「改革」兩個字。話雖如此說，難道因為困難，就事事多所顧慮，畏難苟安，不努力去做嗎？不是，絕對不是，譬如國體，中國四千幾百年歷史，不都是「皇帝專制」嗎？為什麼給我們總理孫先生，費了四十年苦工，就把這帝制推

翻了剷除了呢？國體尚且能夠推翻改變；社會就不能根本改造麼？我們應該知道革命是無先例，革命黨人是不避艱難，不懼危險和痛苦的。無論什麼事，計畫定了，佈置周到了，就乘著大無畏精神，下大決心，前進！奮鬥！努力前進，努力奮鬥，必定要依照我們預先決定的計畫，整齊了步驟，達到我們底目的而後已。

革命底步驟，是先破壞，而復建設，改革國體是這樣！改造社會也是這樣！所以要改造社會，應該要先把社會進化底阻礙物，掣而碎之，蹴而破之；一掃而空，成了一個平平坦坦底大道，才能夠披羣俱進，勇往直前，毫無阻礙！

阻礙社會進化，阻礙社會改造的東西太多，我們底職責太重，能力太薄弱；不能在一個短的時間內，把一切阻礙物，一一破碎而掃除，我們惟有盡我們的力量，來逐漸進行擇其要者來先行努力去。

阻礙社會進化，雖然原因很多，而迷信兩個字，確

是重要原因之一，我們要改造社會，要從破除迷信做起！要破除迷信，須得從廢除筮卜星相做起，我們現在在做廢除筮卜星相底工作，所以先把廢除筮卜星相，和改造社會的關係，提出來討論討論。

我們中國底人口，實在太多（？），找職業的機會實在太少，加以工商業不發達，受了工業革命底影響，再加上了天災人禍，農業就會荒廢！所以無論什麼業，都是求過於供，都有多數人失業！這實在是個貧弱底大原因。我們中國人民底心理學，多數抱着「好吃懶做，喜逸惡勞」八個字的秘訣，富家子弟，固然靠着祖上傳遺下來底金錢業產來過他們底安樂快活日子，即是貧窮人家，祇要有飯吃有衣着有屋住，也無不垂着這八字訣，不想自立立人，自樹樹人，以求上進。所以子弟一成了年，要學習一種職業，也必須要揀選容易輕鬆的事來做，只圖敷衍目前，決不想求高深底學問，學重要底技能！因為求高深學問重要技能，必要耗費鉅額底金錢，必經費過長久底鍛鍊，必要受着相當底勞苦，才能有小小底成績，方能以材能來供獻社會，為社會服務。但是既

被「愛逸惡勞」的傳染性所迷蒙，誰願意犧牲寶貴的金錢，耗費長久勞苦和心力，來博這靠不住底學問技能？所以這筮卜星相巫覡堪輿，也居然算一種職業，居然有人去學習，這豈不是極大底恥辱麼？

我們既然負了這「改造社會」極大責任，對於這什麼筮卜星相一類東西，自然要根本把牠廢除，可是這種罪惡，是全社會共同造成的，不能夠專責備這筮卜星相，因為他們多數是無知識的，愚魯的，他們祇要騙得到飯吃，當然也自認為一種職業。為什麼呢？因為他們底所以能夠騙錢，是請教他們筮卜的人們願意的，如果社會大家認這類東西為迷信，為邪僻，為妖魔鬼怪，不去請教他們，他們騙不到飯吃，無論如何，不能持久存在，不能不改業，不能不改弦易轍以求生活。所以這一類東西，能夠存在，是社會全民給他註冊，准他專利的。所以這罪惡是應該社會負責的。

我們對於廢除筮卜星相巫覡堪輿計畫，以下列步驟去做（1）登記，（2）改業（3）救濟（4）懲辦。因為這種東西，歷史太久，習慣太深，殘酷底社會，無知底人民

沒有深切底同情，沒有相當底助力，甚至愚夫蠢婦，老
 嫗白叟，都隱爲阻礙不使他迅速成功，所以時間經過了
 許久，還只做到「登記」底工夫。

我們做廢除筮卜星相底工作，是奉中央命令的，是
 乘着市政府意旨，而和各局各特別區會同議決照辦的，
 發了好些命令，貼了好些佈告，經過了三四個月底時間
 ，僅僅獲到「登記完畢」底成績，我們真是慚愧得很。

究竟天津特別市筮卜星相巫覡堪輿的總數有多少呢

？據天津市公安局所屬各區署特別一三區署除却租界
 外就已經登記者計算，特別一區，公安二區六所，五區
 一二兩所，鄉區二八兩所，是完全沒有的！也許是躲在
 他區境內，也許是欺詐掩飾不肯登記，計共得男三百七
 十八人，女十二人，其中明目的二百二十五人，盲目的
 一百六十五人，爲便於分類分區查考起見，現在特列表
 於左：

天津特別市筮卜星相巫覡堪輿各區登記人數表

考 考	考		考		考		考		考		考		考		考		考		考			
	明	盲	明	盲	明	盲	明	盲	明	盲	明	盲	明	盲	明	盲	明	盲	明	盲		
別	1	3	45	12	37																	
一區																						
二區																						
三區																						
四區																						
五區																						
特別一區																						
特別二區																						
特別三區																						
鄉區一所																						
鄉區二所																						
鄉區三所																						
鄉區四所																						
鄉區五所																						
鄉區六所																						
鄉區七所																						
總計																						
備																						
考																						

附記
 一、特別一區公安二區六所公安五區一二兩所鄉區二八兩所無
 二、共計男三百七十八人女十二人
 三、共計明目二百二十五人盲目一百六十五人

就上表看來，此類人民的總數，似乎也祇得近四百人，或則還嫌太少？其實這個表內的數目，據著者個人底觀察，必不止此數！其原因（1）意比英法日各租界內這一類人民，完全沒有列入；（2）刁奸猾詐者，聽見了要從登記而達到廢除，表面上將招牌卸除，暗中營業；（3）搬到租界內去住，隨便流動走路營業；（4）完全匿而不報。有了這四個原因，當然遵命登記的是少數，疏漏未列的多數，由此推論，本市這一類人民，總數當在一千名左右。這是我敢斷言的。

輕鬆點說：就算只有這三百九十人吧！登記已經完畢了，改業呢？我們底議決案凡不是盲目的，須得全部改業，盲目的也要想法子給他們一點可以做手工的技能。那不是完全達編廢除目的麼？唉，未必這樣容易罷！本來已經登記的，就是自家願意改業，登記了就決不再操舊業；但是究竟是否全部確已改業？必須全市的警察，和村街長副，隨時將已登記的姓名住址，一一加以嚴密底監察和調查，如其查到了已經登記改業底這一類人，如果暗中還在那裏操舊業，那就老實不客氣，要執

行命令，拘拿究辦。至於實在無業可改的，准許他們用書面申明原因，由警察轉送交游民收容所，貧民工廠，婦女救濟院及各善團收容，授以技能，教以知識，給他們一條預備做新國民底出路，這就是我們登記，改業，救濟，懲辦，四種辦法。

我最後還有幾句話要忠告社會一般民衆，千萬不要再沿那陋俗的舊心性，去迷信筮卜星相，你們要知道，人事是隨環境變遷的，貧富安危生死好歹順逆，這一類的分化和比較，全在乎人們自己之努力程度以爲斷，努力前進，是社會進化人們必有的程序，你能力爭上進，當然享得到相當的福利；你不努力，既然是時代進化底落伍者，禍患就會隨你俱來，決不是毫無知識底筮卜星相可以預料預揣的。人類祇要心地坦白，正直無私，即使貧窮倒霉，也會博得社會公衆好評，不然隨你富貴榮華，也不過形質上享些安樂，人格一破產，名譽信用一墮落，雖生猶死，精神上所受底痛苦，較之安分守貧無罪無礙，不欺不詐的，反有霄壤之別。如果全社會民衆沒一個迷信，那麼這些筮卜星相當然受天演淘汰，不廢

而自會消滅了。所以迷信是社會進化的障礙物，人們如
果迷信，思想就會落伍；全社會大家迷信，全社會當然
會退化，這是必然的比例。

還有一層：改造社會是要全社會民衆，大家負責的
，政府不過立於監督提倡指導地位，責任固然比民衆重
，可是如果處處仰賴政府，而人民團體漠然無動於中，
不起來監督和協助，這是不能完全成功的。我親愛的民

衆，應該大家要坐而言起而行才好啊！

廢除黨卜星相，不過改造社會中一個小問題，然而
救濟底辦法，也須民衆團體協助。社會局職司社會一般
行政，當然負有改造社會職責，民衆如果有什麼建議，
儘管提出意見，政府自當盡量採納，盡我們微薄力量
，努力去做，大家努力前進罷！

(完了)

中國每年之經濟損失

記者

吾國每年朝貢與列強帝國主義之經濟損失，渾括之，約可分爲下列數端：

一 洋貨之購置，約五〇〇，〇〇〇，〇〇〇元。

二 國際匯兌，外鈔，及外國銀行之貨款息金，一〇〇，〇〇〇，〇〇〇元。

三 進出口貨之運費，約一〇〇，〇〇〇，〇〇〇元。

四 租借地之稅捐租金及地價，約四或五〇〇，〇〇〇，〇〇〇元。

五 外人之特權收入，及經中國政府特許之營業權利，約一〇〇，〇〇〇，〇〇〇元。

六 外人所設之投機事業，及其他不正當之收入，約數十百萬元。

總結以上六項損失，吾國每年之漏卮，不下一，二〇〇，〇〇〇，〇〇〇元。平均計算，
每人每年須納二元有強與列強。國窮財盡，民生凋疲，其故實源於此，國人對此，其作何感想
耶？

從歷史上社會的變遷談到中國社會的建設

李俊龍

(一)

社會組織是維繫社會上人与人之间關係的，人與人的關係是隨着生產技術的改變與客觀環境的轉移而變動的，因此社會組織也必須隨着這種關係的變動而變動，某個時代的社會制度，只能適應那個時代的社會需要，互社會關係變化，此種制度必不能維繫新的關係，滿足新的要求，同時新的制度必應運而起，代替這種舊的制度，順着自然的趨勢使舊的社會制度崩潰，就叫做進化

Evolution：以急劇的運動摧毀舊社會的組織，就叫做革命 Revolution 但無論是自然的崩潰或急劇的摧毀，其同一根本的意義，則必此種制度不適合新時代的客觀要求，不能維繫新時代的社會關係。

(二)

社會組織既是隨着生產關係的改變而改變，我們從歷史上攷察這種變遷的過程，要而言之，可分作下面幾個階段敘述：

(一)原始社會 人類在原始時代，生產手段是公有的，勞動是共同的，這個時候人與人間經濟關係，生活狀態及社會地位完全平等，既沒有權取者與被權取者之分，也無所謂支配者與被支配者的差別，這時候的社會組織非常簡單，即普通所謂的原始社會。

(二)封建社會 因生產發達的程度低下，社會的總勞動，不能供所有社會成員以全時間從事勞動的時候，於是有一種人被委託專處理社會的共同事務——如勞動指揮，國家事務，法律，科學：——而成一種不事直接生產的特殊階級；同時因勞動力成了價值而發見奴隸制度，這樣，社會上便構成奴隸者與奴隸所有者的兩個營壘。這種對立的形勢逐漸擴大，村落公有體制遂以崩壞，私有財產亦逐漸發達，這時經濟生活上一個最重要的變動，便是土地所有權的發生：於是一方形成大土地所有者的封建領主，一方形成無土地的奉公於領主土地的農奴。農奴雖比較奴隸為自由，而其所受權取則較奴隸為

尤甚。農奴制的發生，是封建社會的經濟形態特徵之一，同時因為交易發達的結果，產生初期的商業形式，由行商一變而為有一定場所與日期的市場。這即所謂中世紀的都市制度。這些都市與領主間每成對峙的形勢，如南德的紐倫堡市，奧古斯堡市，北德屬於漢薩同盟的紐別克，漢堡，普列門等自由都市，意大利的威尼士，佛洛稜斯等，是最顯著的。這種都市制之發生，是封建時代的經濟形態特徵之二。

(三)資本主義社會 因為產業革命的結果，生產技術有了突飛猛晉的發展，於是封建社會的經濟基礎漸次動搖，以至於完全崩潰，近代資本主義社會遂以形成。這時候生產的唯一機能者和要素，就是以利源為收入泉源的資本所有者——資本家，與那以工錢為收入泉源的，純的勞動力所有者——工錢勞動者，他們一方是以少數工資收買勞動力榨取剩餘價值的資本家，一方是出賣個人血汗替資本家作工錢奴隸的勞動者。因為資本的逐漸積累與企業的漸次獨佔，於是勞資雙方的對立便日趨尖銳化，浸假以由商業資本主義進至工業資本主義，更發

展而為金融資本主義；由經營獨立企業而至於形成廣大垂直的托辣斯制度。這種經濟組織是含有無限的矛盾制度，其製造商品之目的，不在供給社會需要而在取得高度利潤，壟斷國際市場。在此種制度之下，生產純為無計畫的，所以市場上的需要與供給，常發生不適當的現象；同時因資本家彼此的競爭日趨劇烈，小企業者每因競爭失敗而不能存在，於是資本逐漸集中，社會上勞資相對之形式日趨嚴重而顯明。資本主義這樣高度的發展，到今日可謂已達登峯造極，其崩潰之期，當不在遠

(三)

上面已經把社會組織變遷的過程說了一個概略，現在我們再來討論中國社會建設的問題。

在未說到建設怎樣的社會之先，讓我們對於中國社會現會變遷的概略作一番探討，因為我們要知道中國社會現在進展到了一個什麼階段，才可以推論到中國社會必然要走到一個什麼形式。社會進化的軌道是一定的，我們只能循着這個軌道努力把社會向前推進，萬不可在進化

的途上開倒車，使社會陷於停滯的狀態。如果我們認識了資本主義到今日已經發達到了最高點，資本主義的崩潰只是時間的問題，而我們反要把中國社會推向資本主義這條路上去，這豈不是「背道而馳」？如果我們知道中國社會經濟的條件不需要蘇俄式的十月革命，而我們偏要跟着人家去殺人放火，這又豈不是「自尋死路」？我們要想在歧途徬徨中我一條適當的道路，就非得對中國社會有一個明白的認識不可！

中國社會的變遷，誠然缺乏有系統的史料供我們的研究，然而我們根據各種典籍上的記載，也可以知道一個大概。中國由神農以前的社會，可叫做「原始社會」；由神農以至唐虞之間，可叫做「氏族社會」；由虞夏以至於周，可叫做「封建社會」；周秦以後，封建制度雖然破壞，但政權仍為特殊階級所掌握，封建思想，尚存留於民族思想中，故今日中國社會，可以叫做殘餘的封建社會。這樣的分析，並非向壁虛造，可以依據歷史上的記載，從各個時代的生產關係與生產技術上得到一個證明。

據呂氏春秋所載：「未有蚩尤之時，民國剝林木以戰矣。」又據越絕書云：「軒轅，神農赫胥之時，以石為兵，斷樹木為宮室。」那末，當時的生產工具，尚不能出林木，石塊，及鳥獸的皮革以外，其生產物之簡單與生活集團之狹小可知，故認定該時為「原始社會」。自神農以至唐虞之間，生產方法當然比較進步，然據越絕書云：「黃帝之時，以玉為兵，以伐樹木為宮室，斲地。」這裏之所謂玉，當係指琢磨有光的石，並非珠玉之玉，其農耕上所用的工具，既只是石器，木器，其生產力必不大，其每一部落必只為數十人至數百人，故史上所載「左右大監，監於萬國」；又云「旁行天下，方制萬里，畫野分州」的話，殆為不足徵信之記載。因為粗笨的生產工具與幼稚的生產技術，決不能使其經濟領域或政治領域擴張至如此之大。故我們可以斷定此時代之社會組織尚為一種氏族制度。又據越絕書云：「禹穴之時，以銅為兵，以鑿伊闕，通龍門，決江導河，東注於東海，天下通平，治為宮室。」據此看來，虞夏時期，已能廣用銅器，自較前之新石器時代為進步，因為有

這種進步，故其經濟領域或與政治領域才比較擴大。然亦因為有這種進步與擴大，天子的寶座，就由夏禹起實行傳給他的兒子，封建社會的雛形，至此始形具備。不過在夏代雖是稱爲封建社會，而亦只是封建社會的萌芽，因爲生產力不甚發展，交換亦無多大發展，如禹貢關於畿內的五百里，有「納總」的（連禾稿在內），有「納經」的（禾穗）有「納結」的（稻草），有「納粟」的（稻米），有納米的；其次關於五百里以外的有林產如蒲藟，楛，菁茅等，有礦產如五色土，鹽，瑪琍，金三品（金銀銅等），有水產如鱉珠，魚等，有狩獵物如麋鹿狐狸等，有婦工如玄纁縞，織文等，總之這些都屬原始產業的產物，或直接採諸自然，或製之於家內，想當時如歐洲中世紀的同業組合的這類組織，都還沒有發生。由夏至殷，雖歷時千餘年，然亦無多大的進步。其封建主與領民的關係，大概與夏代一樣。

周代以後，情形大變，生產工具，大概已由銅器進到鐵器，農作上亦不僅利用獸力，其他工藝亦有相當發展。據越絕書云：「當此之時，作鐵兵威服三軍，天下

聞之，莫敢不服。此亦鐵兵之神」。又江淹云：「古者以銅爲兵，春秋迄於戰國，戰國迄於秦時，攻爭紛戰，兵革互興，銅既不克給，故以鐵足之」。據此，則當時已能利用鐵器，其影響於物質的生產必然很大，工業亦漸繁興；同時周之中葉，發明了貨幣，即所謂錢，（按錢爲農具，是鐵質的，周時才有），以爲交換的媒介，於是才發生所謂商品經濟，商業亦因之繁盛，故在當時如洛陽，邯鄲，定陶，燕，臨淄，南陽，壽春等都爲很繁盛的都市。當時商業狀況，如齊國通貨積財，富甲天下；衛文公通商惠工，國用充裕；晉文公寬農通商，遂成霸業；所以從這時起商業資本逐漸發達，降及戰國，商品經濟，更佔重要，商人在政治上的勢力亦復增大；如猗頓以販鹽起家，郭縱以鐵冶爲業與王者埒富，魏之白圭，更以商人而兼政治家，魏文公且不惜以國家而拜倒於牛馬商人所謂段干木的門下（據淮南子段干木爲一顯商，然儒家則認段干木一個賢者）。所以當時的趨勢，爲商業資本與土地資本的競爭，商品經濟的影響於政治者，則爲春秋末年的列國互相兼併與戰國七雄之爭

稱王，腐蝕了封建社會的基礎。秦統一六國以後，廢井田爲郡縣，封建制度更受一重大打擊；然未及二世，羣雄紛起亡秦，劉邦做了皇帝之後，一面「令賈人不得衣絲乘馬，重租稅以困辱之」，實行重農抑商政策；一面復大封宗室功臣，異姓則封齊王韓信，梁王彭越，淮南王英布，趙王張敖，燕王盧綰；同姓則封荆王賈，楚元王交，吳王濞，齊悼惠王趙，代王恆，趙隱王如意，淮南厲王長，梁王恢，淮陽王友，燕靈王建，因此商人在政治上的勢力又遭打擊，封建社會的制度，又趨穩定。此後如西晉之所謂「八王」，唐代之所謂「藩鎮」，明太祖之分封子弟，雖其間起伏盛衰，迭爲雄長，要皆不離封建社會的局面。這個局面的遞變，一直到了現在，封建制度，雖不存在，封建思想仍然深深地存留民族思想之間，故今日中國社會雖非整個的封建社會，却是一個存留着封建思想的殘餘封建社會。這種社會的經濟基礎，大部分仍然建築在農村手工業經濟上面。中國社會經濟組織之所以停滯於農村手工業經濟狀態的原因，固然是由於科學幼稚，生產技術之不發達，而其最大原因則

爲國際帝國主義之經濟侵略。自海通以後，列強帝國主義一面既利用其過剩商品侵入國內市場，使國產品不能暢銷；一面復以廉價購買原料與勞動，以擴大並鞏固其經濟侵略之基礎；且假借不平等條約之保障，因海關納稅之便利與內地釐金雜稅之免徵，其價值較國產品低廉，其銷售率亦較國產品倍增，因此國營企業與外人經營之企業相遇，每因不堪其壓迫而停業倒閉。中國工業落後至於此程度者，實國際帝國主義經濟勢力之培植有以致之，因此我們要改造中國社會經濟組織，其唯一先決問題，必須打倒帝國主義之經濟侵略。

(四)

根據上面的分析中國社會組織之不適合於現代人民需要，固爲一極顯明的事實，中國社會組織之應根本改革，亦爲目下爲極急切的要求。但是我們在這裏應該討論的有兩個很重要的問題，第一，我們要建設一個怎樣的社會？第二，我們怎樣去建設這個社會？茲將個人所見分述於次：

現在有些人以爲中國目前最大的問題，就是國民經

濟破產與社會財源枯竭的問題；換句話說，就是「窮」的問題。同時他們以為中國今日之窮，純粹是資本的缺乏與營業之不發達，因此他們主張中國應步武歐美的後塵，發展資本主義；同時他們以為國民革命是走向資本主義的道路上去的，在革命過程中不但不應該妨礙而且應該保護發展私人資本。他們這樣的觀察，以為中國今日的國民革命與十八世紀的法國革命美國革命是同樣的性質，革命的結果，必然的是建設一個與列強「並駕齊驅」的資本主義國家。這種觀察是對不對呢？我們根據中國今日客觀的需要，認為這種觀察是錯誤的。因為所謂資本主義的國家，其特點有三：（一）少數資產階級掌握政治上，經濟上的最高權力；（二）此等少數資產階級，對內敲剝一般民衆的利益，對外榨取其他民族之利益；（三）此等少數資產階級，其對內之壓迫，有時為緩和民衆反抗舉動，尚採相當感化政策，或在精神上與以麻醉或在物質上與以安慰；至其對外敲剝其他民族之利益，則取絕對的征服主義，遇有抵抗，火砲機關槍隨之！這三點是今日資本主義國家的一般的特徵，我們是

不是需要建設這樣的社會制度呢？從理論上說，中國國民黨的革命原則，是以三民主義為準尺，三民主義中的民生主義，其最重要的為「節制資本」「平均地權」；所謂節制資本，就是要防正私人資本的高度發展，使社會經濟不至放少數人所操縱；所謂平均地權，就是要防止土地集中於少數人之手，使不至產生壟斷土地的大地主。再明白點說：『平均地權的辦法，就是第一步辦到土地私有權的民衆化，由土地私有權的民衆化，辦到土地所有權的社會化』；『節制資本的辦法，在生產的技術上，固然要繼續採取大規模的經營，但是在生產的目的上，却要逐漸變更營利生產，使之成為公共利益的自足生產，在生產的組織上，應該逐漸消滅產業界的無政府狀態，使各種產業之間，有意識的聯絡，並有中央機關統籌全部的計劃，以決定生產上的方針。』中國國民黨本此兩大原則以為建設之鵠的，當然不至走到資本主義的道路上去。再就事實來說，中國今日並無龐大的資產階級，城市的買辦階級多為帝國主義的附庸，其本身已是國民革命的對象，所以中國革命不會走上資本主義的

路是必然的。

然則我們所要建設的，當然是非資本主義的社會了。不過我們要認清的：中國不惟沒有絕對的資產階級，同時中國也沒有絕對的無產階級，所以我們所要建設的社會，既不同於歐美資本主義的國家，也不同於新興的蘇俄，中國革命自有其歷史上的特點，她的特點在什麼地方呢？

第一就革命的目的說：歷史上各國革命的目的，大概在推翻國內的統治勢力，法國大革命固然在推翻貴族的統治，俄國大革命最初亦在反托沙皇的專制，所以各國革命的對象，大都在國內的統治階級而非國外的勢力。惟獨中國的國民革命，其唯一對象就是帝國主義。因為帝國主義的勢力侵入中國以後，政治上經濟上已陷中國於次殖民地之地位；中國若不能脫離帝國主義之束縛，則自由平等的國家無從實現。所以中國革命運動的發端，就是反抗帝國主義的運動，要此運動得到勝利，不僅武力方面要以此為鵠的，即外交政治實業經濟，均應着力於此。至於國內的軍閥和封建勢力，都不過是帝國

主義之工具而已。所以中國革命的完成，不僅在掃除國內封建勢力，尤在解除國際帝國主義之壓迫。總理所謂：「不僅在推倒軍閥，尤在推倒軍閥所賴以生存之帝國主義」。已經把中國革命的特徵明白告訴我們了！

第二就革命的方法來說：中國革命之特徵既如上述，那末，我們很顯然的可以看出，中國革命的中心力量，既不在資產階級，也不在無產階級，其唯一方法，在「聯合農工商學」以鞏固革命的聯合戰線，先打倒帝國主義之工具，再進一步排除帝國主義在中國政治上經濟上文化上的特殊勢力；同時應徹底剷除封建勢力之社會基礎，以嚴防軍閥政治的復活，應絕對遵守民生主義的原則，以免蹈資本主義之覆轍。

(五)

綜上所述，我們拿世界經濟史參照中國社會的發展，很明白的知道要想把中國推進到資本主義的社會是絕對不可能的事。一則資本主義的本身已因其營利生產與自由競爭的種種矛盾與國際市場之分割完竣而必然崩潰；一則在國際資本帝國主義鐵腕控制下的次殖民地的中

亦決沒有建設資本主義的社會之可能，那末，我們所要建設的社會一很顯明的是非資本主義的民生社會。其着手的方法：(一)平等地權(二)節制資本(三)製造國家資本，發展國營企業，並應於事業之無獨佔性質的範圍以內，竭力保護私人資本，以發展民族經濟。能如是則一面可以抵制帝國主義之經濟侵略，一面可以防止私人資

本之高度發展，同時社會經濟發展之利益歸社會所共享，而不至為少數人所獨攬，這是三民主義的根本原則，也是中國革命的必然出路。懸此鶴的，勉力以赴，是我們每個革命者的責任！

十八，七，二四，匆草於津門。

關於美國人的小統計

忱

- (1)全美人民一年中用於娛樂方面的錢，達二一，〇四五，〇〇〇，〇〇〇元。
- (2)一九一四年，美國人糖果之消耗總量，計值價美金一五三，六八五，〇〇〇元；到一九二七年，已增至三九一，九二七，〇〇〇元。
- (3)一九二七年，美國人香烟雪茄兩物的總售價為九二五，五三二，七〇二元。
- (4)一九一四年，美國人之珠寶消費總量，合價八二，三〇〇，〇〇〇元；至一九二七年，增至一六五，八六五，〇五七元。

天津工商業的危機

劉毅侯

天津的工商業在華北一帶確有其歷史的價值和特殊的地位，其興盛與否，不僅是關係天津一隅的經濟榮枯

，就連整個的國民經濟也將因此發生極重大的影響，這種事實是任何人所不能否認的。可是現在就種種方面來觀察，工商業日即萎縮的危機已經迫在眉睫，我們實無法為之諱言。只好用真實的態度將其和盤托出，使大家認識這個問題的嚴重，進而共謀匡救之方。不然，國民經濟的前途必將受其敵，是可以斷言的。

天津工商業的危機究竟在什麼地方，現在已經到了怎樣的地步，這都是不能向壁虛造和故為危言以聳聽所可了事的。據個人的觀察，天津工商業之危機的跡象，第一是全市經濟的衰落，第二是各種大工業本身的危險。茲請為逐一說明於後。不過本文所搜集的統計材料是否精確，殊不敢自信，是得向讀者預先聲明請求指教的

關於天津全市最近經濟狀況的衰落，有左列三項事實足以證明。

(1) 近三年來的進出口貿易額的懸殊 本市近三年進出口貿易額多為入超，依據津海關貿易總冊中洋貨入口土貨出口兩項數字來比較，得着以下的結果：(a) 民國十四年入超關平銀四五，四九四，七五八兩；(b) 民國十五年入超關平銀四五，二二六，九二五兩；(c) 民國十六年入超關平銀三九，五八三，八七二兩。十七年入超數目暫時無從查得，可是就十四，十五，十六等三年的情勢來看，想來也是很足驚人的了。全市每年的入超既是這樣的鉅大，(差不多佔我國全國入超總數中五分之一強，因為我國十七年度對外貿易據海關統計入超出二萬萬一千餘萬兩)。則經濟的衰落不難推想而知。所以本年上半年天津全市輸出的現金已達一千數百萬元，如遇對外貿易狀況不見增進，恐怕還有繼續增高的趨勢。這樣看來，如果這種情形長遠繼續下去，則經濟的衰

(一) 全市經濟的衰落

落將更不堪設想了。

(2) 全市工商業資本的薄弱 據調查所得，全市的工廠計有二，一四八家，商店有二萬餘家，但是工業資本的總額不過三一，四〇六，九四四元，而屬於商業的也不過二二，二三〇，四六八元。平均每工廠資本不過一萬餘元，每商店一家其資本不過一千餘元。以這樣薄弱的資本在帝國主義經濟侵略壓迫的重圍之下來掙扎奮鬥，力量究嫌單薄一些，所以本市的工商業近來更加陷於沉悶僵絕的境地，造成經濟衰落的現況。不過所要附帶聲明的，就是上述工商業資本的總額是專指本市公安局及三特別區所屬地域內的國人資本而言，關於外人租借地內之工商業資本雖然與本文很有密切的關係，但是因為無法進行普通的調查，市社會局方面亦無統計，只得因陋就簡。坐井觀天，所見者小，讀者幸有以諒之。

(3) 投資者的缺乏 除去上述兩項事實之外，投資者之太不踴躍也是經濟衰落現象中一個露骨的表徵。近年以來，新設立的大規模工廠商店，異常稀少，反之規模極小的手工業作坊或具有同樣性質的小工廠商店仍能保持於不墜。據調查所得，此類工廠計有一千四百六十餘家，至如商店方面也以賣雜貨燒餅水果等類的小店鋪為最多，幾於佔全商店中百分之六十至七十。投資者所以這樣缺乏的原因，大概不外兩點：第一是時局不穩定，投資者深恐受時局影響而遭損失，所以一般工商有資財的人寧願將他們的銀子放在外國銀行裏存着，供外國吸收我國原料的用途，而不願經營工商業以造福一般民衆。第二個原因是因一般民衆，特別是農村方面的購買力過度薄弱，致各種國營工商業都沒有極端的興盛，足以刺激一般投資家的心理，使他們踴躍的將資本投向發展工商業的用途上來。除了這兩個原因以外，稅捐之繁重，關稅保護政策之不能即時實現，也是使投資家裹足不前的重大原因。投資者既然這樣的缺乏，於是工商業不能發展，而經濟力量也日復一日的衰落。這都是互為因果的現象，並且可以證明天津工商業的危機決不是出於偶然的。

(二) 各種大工業本身的危險

天津主要的大工業是紡織業，精鹽業，製鹹業，地

毯業，麪粉業，火柴業和提花業。其中除精鹽製鹹火柴各業尚能維持現狀外，紡織，麪粉，地毯，提花四種工業都有逐漸衰落的趨勢，尤其是最近一年以來，這種趨勢更顯嚴重，關於這四種工業的衰落情形可為分述如左

(1)關於紡織業的 天津的紡織業計有工廠六家，

資本二千一百餘萬元，在本市現有各種大工業中算是最大的投資額，六廠合計每年產紗一三二，八〇〇担，產布八七〇，〇〇〇疋。可是將民國十四，十五，十六等三年棉紗輸出入的數量來比較，則輸出額尚不及輸入額的百分之一。列表於左以資對照。

年 別

輸

入

輸

出

民國十四年

值銀六，二七七，六三八兩
一二〇，七八六擔

值銀一七，六〇〇兩
三五二擔

民國十五年

值銀一二，五九八，七二九兩
二四二，二八五擔

值銀四，八五九兩
九三擔

民國十六年

值銀一二一，二二〇，六四一兩
二二〇，六四一擔

值銀九三，六二〇兩
一，六四七擔

由右表看來，輸出的棉紗雖已由三百五十二擔增加到一千六百四十七擔，由值銀一萬七千六百兩增加到九萬三千六百二十兩，可是輸入方面卻由一十二萬零七百一十七擔增加到二十二萬零六百四十一擔，由值銀一百二十七萬七千六百三十八兩增加到值銀一千二百一十二萬八千八百六十一兩。三年之間輸入增加到一倍以上。外貨棉紗的輸入既是這樣逐年激增，本市的紡織業當然

要受很大的打擊，所以近三年來，各大紗廠總是虧累的居民多。據各廠自損報告表所載：恒源，民國十六年虧一四〇，九三二元；寶成，民國十五年虧一九七，〇八三元，十六年虧五八，八一九元，十七年僅截至十月底止已虧六一，五六六元；華新，十五年虧八八，二一二元。至於原料來源亦與紡織業本身及全般工商業有重大

的影響。本市各紗廠所用棉花據其自填報告表多係從山西，陝西，御河，東河及北河等地採購而來，但據海關貿易總冊所載本市每年由英國印度等地輸入之棉花為數頗鉅。茲將其近三年來輸入總額列於後。

民國十四年 一九，五一八擔 值銀七二二，一六六兩
 民國十五年 九〇，四五八擔 三，一八八，六四五兩
 民國十六年 九，九八三擔 三四九，九六一兩

棉花輸入總值既如此鉅大，足證本市紡織業之原料尚多仰給於舶來，此與提花業專賴人造絲為原料者雖有利害輕重之不同，但足以影響紡織業本身及全市工商業者則一。此橫在吾人眼前之嚴重問題，固不可一毫忽略過去也。

(2) 關於麵粉業的 天津的麵粉廠本來有民豐，嘉瑞，大豐，壽豐，三星等五家，但是三星現在已因失慎被焚，大豐也已因故停工，出賣與三津永年公司，惟該公司接收後尚未開工，故實際上繼續開工者只有三家。

民國十四年
 民國十五年

一，八六九，〇八四擔
 二，八〇〇，七三二擔

值銀一三，〇三〇，六七八兩
 值銀九，七五四，〇三四兩

五家資本總額原有二百六十五萬五千元。現在開工的既只有三家，其資本當然已經沒有此數了。各廠在十七年全年的產額是：

壽瑞	九一五，四一八袋
嘉瑞	七九四，八一五袋
民豐	六一九，八一袋
大豐	五六五九五四袋
三星	三八八，六五〇袋
合計	三，二八四，六四八袋

各廠在十七年度以前每年所產麵粉總額現雖無法查得，但據該業商人言則十七年度所產者僅得十五年度所產者二分之一。其原因為原料成本激增，銷售阻滯，以致外貨乘機而入。蓋外貨成本低，運價廉，以較低之價在本市出售亦可獲利。本市麵粉工廠力量過小，自難與外貨競爭，故有現在的慘敗。關於近四年來麵粉入口的數量是值得注意的，茲依海關貿易總冊所紀錄列表如後

民國十六年

二，八六八，八八〇擔

值銀一三，〇六〇，九一一兩

民國十七年

二，七八三，四〇〇擔

值銀一六，一四三，七二〇兩

觀上表的示，僅十五年度之入口者稍減，其餘十四、十六等兩年均在銀一千三百萬兩以上，十七年度更見增加，計銀一千六百一十四萬三千七百二十兩。本市麪粉出口數量有可得而述者。

民國十四年

二，一一〇擔 值銀一〇，七九一兩

民國十五年

一四，八二一擔 值銀七五，五五二兩

民國十六年

二，九四一擔 值銀一三，五六〇兩

十五年度出口所以獨多的原因，大概是因爲入口減至九百七十餘萬兩，本市工廠得此刺激遂竭力擴展其產量以應付市場之需求。同時我們也可以看出十七年度麪粉產量減至等於十五年度的二分之一，正是因爲十七年度入口激增的原故。

總之，本市麪粉業前途的危機，因爲外貨的競爭壓迫及其本身日即萎縮的原故，（如三星之被焚與大豐之停業。）已日趨嚴重。在以麪粉爲主要糧食的北方，對於這種頹勢，實在是應當設法挽回的。

（3）關於地毯業的 地毯一物爲華北一帶的特產，

銷路遠及歐美各國。單就本市一隅的情形而論，在出口貿易中，地毯也佔最大宗。本市地毯工廠多至二百餘家，其貿易最盛時代爲歐戰初停以後，設廠經營者也以那個時期爲最多。不過有一宗缺憾就是對外貿易，全靠假手外人，不能直接向外發展，以致利益完全爲外人洋行所操縱壟斷。國人資本所設的各工廠至多能賺些織造的手工費罷了。現在本市專營地毯出口貿易的洋行計有魯麟，博立等數家。並且還有些洋行自行設廠織造，三月前停工的美綸即是其中很著名的一家。外人所設工廠所用全是鐵機，關於染色也已改用媒介染色方法。但是說也慚愧，國人自資經營的工廠老是使用本機，染色也仍然沿襲用陳舊的方法，毫不因外人設廠的重大刺激而思所以改進。所以他們的出品，色澤既不光潤，花樣亦不美觀，雖然織造的技術並不見得十分惡劣，然而歐美各國已漸漸不喜採用。此外選料不精，（羊毛中往往攙雜

毛類，或者品質不純。）也是使銷路疲滯的一個原因。但是國產地毯也有不可磨滅的優點，就是因係手工織造的原故，特別堅韌耐久。

地毯不能暢銷的原因，上面已經說過了，現在我們

民國十四年

一三三，四三九條

民國十五年

一四二，六九二條

民國十六年

一一五，一〇〇條

從上表看來，本市地毯的對外貿易在最近數年雖然不見增加，可是也沒有特別的減少，爲什麼說本市地毯業已發生了衰落的危險呢？關於這個問題的解答，上面已經說過了，現在再爲具體的解答一下。本市地毯對外貿易什九操諸魯麟博立等數家洋行及外人經營的工廠之手，國人所設小規模工廠，實際上不過替他們代爲織造，略賺些許的手工費而已，何況有時連手工費也須任憑其低昂呢。所以在表面上看來，本市的地毯工廠仍能保持相當的繁榮，但在實際上，國人自資經營的工廠早已日就萎縮。如果不將這些小規模的工廠合併或另外鼓勵投資家組設大工廠採用鐵機織造和媒介染色等類的新式

方要看本市歷年地毯出口的數重究竟多少。據海關貿易總冊中各關原貨出口一欄所載，包括過十英尺見方及十英尺見方以下之地毯，近三年來本市地毯出口的数量是

值關平銀六，一一八，一三八兩

值關平銀六，六七九，一〇七兩

值關平銀六，一六五，一〇七兩

法來經營，恐不久也將蹈北平地毯工廠的覆轍，相率關門了。現在本市地毯工廠計共有資本二百六十餘萬元，而國人自資經營工廠中於資本一項都沒有能超過五萬元的。設置方面僅只幾架木機，間有用鐵機的，但簡直是最少數，工人的技術也是衣鉢相傳墨守不變。不過因爲本市投資者過於缺乏，大規模的工廠迄未代興，所以仍然能相安到現在。總之，手工地毯業的危機在生產方法和組織正在醞釀蛻變的我國，差不多可以說是必然的現象，我們用不着惋惜也無須設法去保持。今後發展地毯工業的努力方向，當然要從生產方法方面切實講求。最近有一種流行的見解，說是爲適合國情起見，惟有竭力

提倡和保護弱小工業。我們認為這種見解是很正確的，惟在手工業急於蛻變的今日，縱有回天之力，能挽住東去既倒之狂瀾，也自無裨於實際了吧。作者一時感觸所及，很願意以上述管見和海內明達相商榷。

(4)關於提花業的 提花也是一種織造工業，所用的原料完全是人造絲。人造絲的來源以荷蘭者為最多，英法德次之。本市提花工廠據十七年十月內所調查計有二百三十八家，共資本四十七萬八千五百六十元，其資本至多的工廠也沒有超過一萬元的。提花工廠的規模既是這樣的狹小，所以對於設備和技術方面都沒有講求，只知道在產額方面竭力競爭，一旦市場上因為供過於求發生銷路疲滯的影響，便相率減價以為招徠主顯的地步，甚至犧牲成本亦所不惜。同業間既如此互相傾軋競爭，於是提花布的價格遂一落千丈，在民國十五年時每疋可售洋二十六元，到現在只能售洋六七元。三年之間，計跌落三倍以上的價格。在本市方面的情形已然如此，在東三省及滬漢各埠則尚須與日貨提花作劇烈的競爭。日貨提花的品質較本市所產的為佳，對於花樣染色也較

為美觀，並且在我國入口只須納子口半稅就可不受內地稅的限制，到處通行，售價即使低廉一些，也可以利市倍蓰。可是在本市的提花工廠，一切情形恰恰與此相反，花樣染色既不及人，又因納稅多運費昂的原故，致成本增高。因此不待與日貨交綏那已一敗塗地。本市提花工廠因着這些影響，幾於全不能繼續支持，最近倒閉的便有振興，天福，振業，新記，合興等十八個工廠。並且將來的形勢還有日趨嚴重的。這是何等令人目擊心傷的一回事呵！

(二)結論

天津工商業的危機已有上述：(一)全市經濟的衰落，(二)各種大工業本身的危險兩種事實足以證明。這兩種事實是互為因果的。因為經濟衰落而後工商業發生危險，工商業發生危險適足以促成經濟的衰落。這都是毀傷國民經濟的慢性炎，我們切不可因為是天津一隅的情形，便將其輕輕的放過了。

關於天津工商業本身發生危險的原因，雖然已經說得很多了，還有兩點應當在這裏補敘的。第一是勞資糾

紛過多，第二是同業互相傾軋。

天津近來勞資糾紛迭起，其中如華新公司，永利製碱公司及啟新洋灰公司等處之罷工，都是哄動一時的重大事件。糾紛的起因與結果非本文範圍所及，姑不具論，現在所要說的便是這些糾紛對於生產事業所生的影響。據本市報紙所載消息，華新公司於最近工潮發生後，曾向河北工商廳呈述其所受影響。該公司的呈文中曾有過這樣的話：『……自去年工會成立以來，每月增加工人生活費一千七百餘元之譜，而工作情形大不如昔，以前每日出紗可達六十餘包至七十包，今則只有五十餘包。統計每月損失不下六七千元，而原料零件所遭損失且無法統計。……現在所感困難，厥惟廠中管理權及工作秩序不能恢復。……』。從這幾句話當中很可以看出糾紛未已的勞資爭議影響到生產事業發展這一點，確是事實問題。在天津方面像華新公司所生的勞資糾紛事件甚多，恐怕這幾句話不單是該公司一家的感觸，凡曾經過同樣事件的工廠商店皆必有此迫切呼聲。

其次便要說到同業互相傾軋的情形了。在天津工商

業方面很難找出現代工商業的精神和技術，可是資本主義本身的矛盾——競爭傾軋的病症，却早已傳染着了。姑舉提花業來做個例子罷。三年以前的提花布每疋可賣二十六七元，現在只可賣六七元了。這其間的原因便是因爲一般業提花者不知從改良生產方法的根本問題上來競爭，偏要互相以減價的自殺政策來彼此傾軋，故有此價格暴落的結果。近來他們似乎已經覺悟到這種自殺政策的危險，可是事已至此，積重難返，一時俱不容易補救。此外大資本併吞小資本的事實也數見不鮮，往往一個工廠或商店倒閉以後再也沒有復興的可能。以苦於缺乏投資的天津工商業再加上時有同業互相傾軋的危險，其前途如何，誠令人不勝杞憂。

綜合上述兩點得着以下的結論。我國工商業在帝國主義經濟侵略的鐵腕之下，被束縛得不能謀絲毫的進展，這是誰也知道的情形。單以紡織業而論，現在已經形成了我國七十三廠與外人經營的四十七廠短兵相接的對峙形勢，其餘各種工業也正在感受同樣的脅迫和恐慌。所以集中全國生產力量來抵抗經濟侵略是我國工商業的

唯一生路。同業傾軋授帝國主義者以可乘之機，確乎是一種自殺政策，絕對不可一誤再誤。凡是經營上商業的同胞應該鑒於目前的危機，大家站在反抗經濟侵略的同戰線上。至關於勞資糾紛，應該竭力獎勵勞資協調，方可使生產事業不致受影響。作者敢以於人的資格提出下面的意見以供商榷。勞資糾紛的釀成在雙方都有可能，我們只能就事論事，決不能求全責備於任何一方，惟對於勞資如何方能協調是應該求全責備於雙方的。在資

方應知改良勞工待遇可以增進生產能力，切不可對勞方施無理壓迫；在勞工也應遵循正軌努力從事生產以挽救國民經濟破產的危機，切不可受共黨的煽惑欺騙而有逸出軌外的行動。只有是這樣，才能使勞資雙方真正協調，也只有是這樣，工商業的前途方能有發展的希望。縮小範圍說，要挽救天津工商業的危機，也應當切實注意到這個問題上面來。

(完)

十八年七月二十一日

天津日僑調查

記者

據最近日領事調查天津日本僑民之人數，有如左者：

- 居住日租界者 四，九五四人
- 居住法租界者 三二九人
- 居住英租界者 一四五人
- 居住義租界者 六九人
- 居性特別一區者 一〇六人
- 居住特別三區者 二二人
- 居住中國內地者 一七九人
- 總共 五，八〇四人

(內住中國地界者 共三〇七人)

同生美術照像館

天津東馬路東南城角

電話總局二五二〇號



本館之轉鏡長
條團體合影。
弧光鎂光日夜
照像。久為各
界所稱許。現
又購置最新式
最貴重之各種
鏡頭鏡箱及光
學儀器。堪稱
津埠惟一藝術
化科學化之攝
影先驅。愛好
美術照像諸君
。盍興乎來。

益

精

秋涼矣愛戴
精益眼鏡

諸君鑒

本公司「驗光」與「製造」
素來「詳細」與「精良」茲
更用最新儀器檢驗目
光益臻美滿且定價公
道當使諸君所樂聞

(驗目不另取費)

地址東馬路東門口
電話總局一三四四

小孩最喜食之
櫻花軟糖

為夏令衛生糖菓之王，軟滑清潔，適口
鮮美，食之功能開胃利脾，小孩食之，
每肥胖身體，洵夏令最衛生之糖菓也。
能磅三四十條售洋四角五分，

駐津冠生園公司啓

地點法租界馬家口

市上仿冒甚多請購者注意

大公報

在北方是最老的報紙
在全國是最新的報紙

□ 報紙銷數最多 □
□ 廣告效力最大 □

現代最近步的日報

庸報

▲編輯新▼

▲材料精▼

▲消息靈▼

——天津法租界——

天 商 報

評論時事最精當
傳達消息最靈確
記載新聞最公正
編輯方法最新穎
商業市況最翔實

請看

消息靈通
材料豐富
編輯新穎

益世報！

的

六七兩月天津物價調查

記者

六月份

六月初旬，適當廢歷端午節，社會生活，稍形緊張，掛賬，催款，收進，不若往年之豐盈。飯莊，茶食店等，此節放出欠賬亦少三分之一；電車亦適於節日停駛，膠皮車價增高，一般人士於奔走之餘，經濟稍受損失，所幸均平安混過。銅元市價，復見舒長，每元兌換四百零八枚，四百十枚左右。物價以稻米漲出最鉅，麵粉較上月微有增加，其他物價除菜蔬外，均不見平。今分別臚列於下：

米類 小站稻米每包二十一元，較上月漲三元，每升七十枚，漲四枚；機器抽米每包十四元，漲五角，每升五十四枚，五十枚；仰光米每包十四元，漲一元，每升五十四枚，漲六枚；西貢米每包十七元，漲二元五角，每升六十二枚，漲六枚。堆存之貨，尚不甚多，小米零升三十八枚，菜豆爲夏季應時之品，每升四十八枚。

麪類 本月中價值均形提增，粉廠綠號三元六角，紅號三元三角五分，藍號三元一角五分，漲出一角或五分不等；中粉綠兵船三元二角一分，漲六分；綿丹鳳三元六角，漲四分；紅兵船二元九角八分；紅砲台二元九角七分，跌二三分；洋粉狐狸三元三角四分，漲六分；紅日當天三元三角七分，不變；三鮮三元三角四分，漲二分；手車三元零二分，金魚三元零四分，漲二分，四分；永字三元，跌二分；綠三井三元三角，人馬三元三角六分，漲三分；飛鶴三元零二分，不變；雪印二元九角六分，跌四分。到貨仍源源不絕。玉米麵每袋二元二角六分，漲四分。黍米麵每斤十九枚，漲一枚；糜子麵，每斤二十七枚。

油類 煤油每桶二元四角，漲一角；每斤三十六枚，漲四枚。芝麻油價落，每百斤二十六元五角，跌一元五角，零售一百二十枚，漲四枚，花生油每百斤二十一元，二十二元不等，每斤九十枚，跌二枚。

肉類 羊肉雖行銷市上，但肉薄味弱，每元三斤四

兩，較上月已大減落。牛肉貨少價增，每元三斤半；豬肉帶皮每元三斤，已減少半斤；因天氣炎熱，宰殺甚少。

魚蝦 刀魚大者每斤八十枚，小者六十枚；鯽魚每

斤一百一十枚；黃花魚，海蟹已絕跡市上。鱸魚間有喊賣者，每斤七十四枚；對蝦當月之下旬，市上頗形蓬踴，每對四十八枚，均較上月昂貴。

蔬菜 菠菜每斤二十四枚，產少遂貴；菜豆角每斤十四枚，蜜豆角十六枚；黃瓜每條二枚；土豆每斤十二枚；西葫中個者，每個二十四枚；芥蘭每個十二枚至二枚；菜豆每斤八枚；韭菜每斤十二枚；茄子小者十六枚；均較前廉下，惟芹菜每斤八枚，漲二枚。

瓜果 西瓜，香瓜均見於市上，價尚中平。西瓜每個三角，香瓜每個十八枚，十枚不等；惟皆係園中灌溉之品，較之旱種者甜味甚薄。菜瓜極稱廉賤，每條銅元二枚，桃大者每斤一角四分；杏每斤一角二分，李子每斤一角，荸薺每斤一角四分，香蕉每斤一角六分至一角

二分。

雜類 日來螞蚱（即蝗蝻）沿街喊賣者甚夥，為津人嗜食之品，每斤銅元四枚至八枚，以其價之賤，可知是類之衆多。田雞為有益農產之物，亦在食品之列。現時熟肉舖中頗有陳賣者，每串十四枚；炒麵（即芒大麥粉）同為應時食品之一，每斤三十六枚至四十枚。

七月份

七月中炎暑逼人，社會生活尚呈平適，銅元市價每元兌換四百十六枚至四百十八枚，麪粉與稻米皆較前增長，其他物價高低無大差異。今將各種重要物值，分別列下：

米類 小站稻米市價奇昂，每包二十一元五角，較上月漲加五角；米肆因價高零升折核銅元更顯冒增，有停止散賣者。糙米稍形低下，每包十三元七角，落三角；每升五十二枚，落二枚。仰光米每包十四元三角，漲三角；每升五十六枚，漲二枚，西貢米每包十八元，漲一元；每升六十四枚，漲二枚。綠豆每升四十八枚，並無變動。

麪類

此月中申美日粉及本地粉均見增漲，本地粉銷途仍狹。綠頭號三元八角，漲二角；紅二號三元七角，漲三角五分；藍三號三元六角，漲四角五分；四號麪渣三元二角；申粉綠兵船三元三角六分，漲一角四分；綠丹鳳三元三角六分，漲一角六分，紅丹鳳三元一角七分，漲一角五分；紅兵船三元一角五分，漲一角七分；紅砲車三元一角四分，漲一角七分。洋粉：人馬三元五角五分，漲二角；狐狸三元五角五分，漲二角；綠洋樓三元四角八分，漲一角五分；紅日當大三元五角七分，漲二角；綠飛馬三元一角四分，漲一角；守車三元一角三分，漲一角一分；綠永字三元一角三分，漲一角三分；飛鶴三元二角五分，漲一角三分；竹字三元二角六分，漲一角八分。零秤白麪每斤三十八枚，至二十八枚；黍米麪二十枚，漲一枚；糜子麪二十八枚，漲一枚；玉米麪每袋二元三角，漲一角，每斤二十一枚，漲一枚。

油類

煤油每桶二元三角，漲一角。芝麻油（即香油）每百斤二十六元，漲五角；每斤二角六分，漲一分。花生油每斤九十六枚，較前亦形跌落。

肉類

豬肉帶骨每元可購三斤十二兩，帶皮去骨三斤半，較上月多半斤。羊肉每元四斤多十二兩，每斤一百十二枚，牛肉每元四斤，較上月多半斤；惟因天氣炎熱，售出不旺。

魚類

刀魚每斤五十二枚，鯽魚每斤一百二十枚，白米蝦每斤四十八枚，蝦籠上市多日，由一百二十枚至七十枚，比目魚每斤八十枚。至於快魚，黃花魚已成過去品物，對蝦市上亦不多見。

菜蔬

菠菜每斤十六枚，菜豆角每斤十二枚，密豆角每斤十六枚，均較上月下落；黃瓜每條二較，芹菜每斤八枚，菜蘭每個十二枚，綠豆菜每斤八枚，均未變價。土豆每斤十四枚，漲二枚；茄子每個六枚；韭菜每斤十二枚至八枚；東瓜每個五十枚；窩瓜每個四十枚；辣椒每斤十二枚；西葫每個三十枚；小白菜每斤四枚；漲落較前無幾。

瓜類

西瓜上市頗踴，楚王瓜每元可購六個，三白花皮者每個一角二分，軟頭黃香瓜已不多見；芝麻粒與蛤蟆皮者，每個由四枚至十四枚，因大小而異；菜

瓜每條一枚，香角西瓜每塊銅元二枚至四枚；較初上市之際，價值有天壤之懸殊。

——錄益世報——

天津醫藥界小統計

——衛生局調查之結果——

記者

- (1) 人口數目 一、三九一，七二一
- (2) 新醫人數 七四
- (3) 舊醫(即中醫)人數 四二三
- (4) 助產士人數 三
- (5) 接生婆人數 一六六
- (6) 藥劑士人數 三三
- (7) 醫院處數 五九
- (8) 西藥房家數 四三
- (9) 舊藥行藥舖數 三三四
- (10) 醫藥學校 三
- (11) 醫藥團體 三

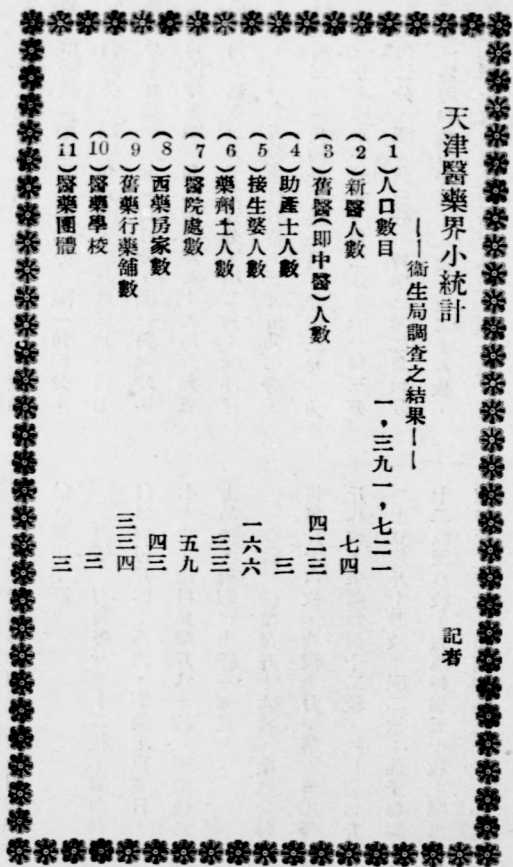

中國銀行廣告

資本總額二千五百萬元
已收二千四百七十一萬二千零百八十二元

積金三百八十二萬零五百零三元八角二分 營業辦理國內
外匯兌及銀行通常業務經政府特許發行兌換券並受政府之
委託辦理下列各項事務(一)代理政府發行國外公積及經理
還本付息事宜(二)經理政府存在國外之各項公積並收付稅
事(三)發展及扶助海外貿易事項(四)代理一部份之國庫經
理公債及鹽稅關稅等項事宜 總分支行「總行」上海「分支
行辦事處及收稅處」

- (江蘇) 南京 下關 上海 蘇州 鎮江 揚州 清江浦
- 板浦 無錫 南通州 常熟 (浙江) 杭州 寧波 餘姚
- 沈家門 紹興 嘉興 盛海 溫州 湖州 蘭谿 海門
- (安徽) 蕪湖 安慶 蚌埠 大通(河北) 澤 北平 天津
- 保定 邢台 唐山 大名 石家莊 秦皇島 (綏遠) 歸綏
- (察哈爾) 張家口 (山西) 太原 大同 太谷 (山東)
- 濟南 青島 烟台 (湖北) 漢口 (湖南) 長沙 (河南)
- 鄭州 (陝西) 西安 (甘肅) 蘭州 (四川) 重慶
- 成都 萬縣 自流井 瀘川 五通橋 (江西) 南昌
- 九江 吉安 (廣東) 香港 廣州 汕頭 瓊州 (福建)
- 廈門 福州 泉州 涵江 (東三省) 長春 吉林 黑龍江 哈爾濱
- 道外 呼蘭 黑河 綏化 奉天 營口 大連 安東
- 開原 公主嶺 通化 臨江 天津分行地址 法租界八
- 號路 電話南局 一七〇一 一三一四 一三七八 五二〇

經理 卞海孫 副經理 楊毓琇 林風苞 襄理 王遵賦
楊世祿 沈 倫 于聯第

中華懋業銀行廣告

天津 啟行 為 便 利 通 都 大 邑 均 有 往 來 機 關 照 常 辦 理 滙 兌 外 特 增 加 代 理 多 處 如 承 賜 顧 滙 水 一 節 自 當 格 外 克 己 茲 將 通 滙 地 點 列 下

(分行) 上海 漢口 哈爾濱 濟南 青島 北平(代理) 倫敦 紐約 南京 舊金山 柏林 漢堡 青島 熱河 太原 大同 豐鎮 延吉 綏東 平地泉 正定 宣化 庫倫 蔚縣 蘇縣 平泉 林南倉 滄州 河遠 長辛店 涿州 辛集 趙縣 邯鄲 保定 興和 張家口 保定 南間 新 絳 唐山 蘆台 留守營 石家莊 奉天 大連 營口 長 春 吉口 黑龍江

經理室電話自動機三〇九九〇 營業室三〇九九一 傳達處三〇〇八六

中孚銀行

本銀行額定資本二百萬元已收足一百五十萬元公積金四十二萬元呈准財政部農商部註冊辦理國內外匯兌往來存款定期存款儲蓄存款抵押放款貼現期票買賣生金銀代理外埠票據備有保險鐵箱寄存貴重物品以及商業銀行各項業務取滙兌等費無不格外克己手續務求敏捷以副惠顧諸君雅意總行及天津分行設在法租界八號路總行電話南局一六七五號

津行 經理室電話南局 一六六七十四號 營業室 一千六百七十三號

拿眞憑實據證明日本經濟的沒落

曾鐵忱

日本資本主義之形成

十九世紀的七十年中，西歐資本主義，走來叩遠東靜寂的大門，首先使日本資本主義化了。至二十世紀初年，因爲日本與列強競爭，及受列強壓迫刺戟的結果

，更渲染了帝國主義的色彩，於是工業資本，在其封建統治之下，得充分發展，資本家亦在否定封建制度的立場上，漸漸的發育起來。明治維新的特徵，就在官僚軍閥的結成一體，在對外的關係上，感覺有富國強兵之必要，於是不得不急求發達資本主義；因之對國內工商企業即採極端干涉主義，竭力以圖建設並擴充國家資本，浸假而積極保護民間資本，並建築大規模的鐵路，發展國內貿易，於以誕生大財閥，完成了資本主義的基礎。

因日本資本主義之猛烈的發展，當然有殖民地之要求，於是侵略亞洲大陸，適成其唯一的出路；等到先後戰敗中俄，取得朝鮮和南滿，日本資本主義狂暴的掠奪，便得肆行無忌。在此，我們要知道日本資本主義發展

之特性，即是開宗明義就捨棄了資本主義初期的自由平和主義，而逕直趨於侵略，獨占，及重工業優越等反動的方向。

日本資本主義的狂暴的掠奪，第一步爲貫徹其保護政策，在明治十五年，已設立與外國金融競爭的正金銀行，復設立日本銀行爲中介銀行，確立了日本的銀行制度。其資本的立法，更展開了普及商品生產的道路；結果日本工業資本，自明治二十年前後，乃漸次勃興。明治二十年和二十二年之間，合資公司之收入資本，已達四千三百萬元。中日戰爭更爲促進日本產業的良機，財政上流入三億七千餘萬元的巨額賠款，通貨且因而大加膨脹，金本位制得以確立，企業公司之新設及增資者，其資本額已達三億三千九百八十四萬元，比以前資本，增加二分之一以上。

日俄戰爭以後，在胚胎時期的日本鐵維工業，到明治二十八年，已成立了四十個公司，至三十八年，更成

立有七十八個公司，資本總額由一千六百萬圓，增至三千七百萬元。於是資本積蓄之發展，貨幣之資本化，工

業資本已佔全生產之半數，十足的形成了日本資本主義的型範。茲舉表式於後：（單位千元）

年 次	農 工 商 水 陸 運 送 業		工 業		業 本 比 例	
	公 司 數	一 投	公 司 數	一 投	工 業 總 計	業 本 比 例
明治 一四年	111	111	78	1,429		
一七年	1,298	22,162	379	5,048		
二一年	2,593	177,670	1,649	39,320		
二六年	4,133	209,965	2,919	78,256		
三一年	7,044	621,606	2,164	122,066		
三六年	9,247	887,606	2,253	147,783		
四一年	10,720	1,215,387	3,065	44,857		
大正 二年	15,046	1,983,232	4,661	81,430		
五年	18,219	2,434,074	5,921	108,004		
					100,004	343

日本的貿易

表於後：

日本工業發展和資本堆積的自然現象，必是貿易的

年 次

輸 出(以圓為單位)

過度膨脹。初期的貿易，原祇限於國內，至此因生產過

明治 元年

一五,五五三,四七三

程超出國內的需要，而當找世界的市場，以銷售過剩的

一〇年

二三,三四八,五二二

機器商品。茲將日本四十年中輸出貿易發展的形勢，列

二〇年

五二,〇四七,六八一

三〇年 一六五，一六六，二〇三
 四〇年 四五三，六〇一，二〇〇
 大正 五年 一，一五三，一〇七，一六〇

由明治十二年至三十六年之二十年間，日本原料輸出祇增六倍，而輸入則增十六倍。製造品之輸入，不過增七倍，而輸出則增三十倍。這個原料入超，製造品出超的現象，我們不可忽略了，因為這個現象，乃是日本資本主義形成的原因，也是日本資本主義沒落的原因。

日本資本主義既已羽毛豐滿，資產階級政治勢力自必漸次增加，且影響及於政治形態，不期然走到了帝國主義的路途。日本資本主義，在形成時期，其對外政策，是守勢的，至資本制度建立後，乃一轉而為攻勢的，保護開拓商品市場之軍事勢力，乃成為積極的要素。軍費經常費及臨時費，初不過一千萬元內外，至中日戰後，即達一億元，日俄戰後，復增為二億元，至歐戰後更增加六億五萬元。這樣軍費的累增，一方表示日本帝國

主義的緊張，同時還要表出日本國家經濟力竭聲嘶的醜態。

一九一四年世界大戰勃發，列強皆從事於惡鬥交鋒，無暇顧及東亞，南美及非洲的市場，這使日本生產品得從容展佈其勢力，坐擁投資海外的巨金。這個時期，是日本資本主義的黃金時代。日本輸出額之激增，在一九一五年(大正四年)即有七億八百萬元，為空前未有的記錄，而一九一六年(大正五年)十一億二千萬元，一九一七年十六億元，一九一八年十九億二千萬元，更是如飛的突進；結果由大正四年至歐洲大戰告止之一九一八年(大正七年)輸出共有五十四億元之巨。這種貿易輸出之增加與超過，使資本集中，更加急速，而大工業更以比例之數擴充，這個實足以表示日本資本主義的獐肥狀態，和國內產業發達的一斑。現在將世界大戰時，日本對外貿易表，詳細列在下邊：(單位千元)

年次	輸	出	入	合	計	出	超
一九一五	七〇八	三〇六	五三一	四四〇	一	二四〇	七五七
一九一六	一	一二七	四六八	七五七	四二七	一	八八三
							八九六
							三七一
							〇四〇

一九一七 一，六〇三，〇〇五 一，〇三五，八八一 二，六三八，八一六 五六七，一九四
 一九一八 一，九六二，一〇〇 一。六六八，一四三 三，六三〇，二四五 二九七，九五七

可是，自從世界大戰結束以後，美國金元帝國主義

去。所以大戰一了，日本對外貿易便迅速的降到入超數

取得英國金融資本主義的地位，繼執世界經濟的牛耳，

目很大的悲境。以下是日本戰後對外貿易表：（單位千

元）

列強金融亦漸恢復戰前狀況，慣在渾水中捉魚的日本，

在遠東的經濟勢力，便不能一天一天走到沒落的絕路

年 次	輸 出	入 合	計 入	超
一九一九	二，〇九八，八七二	二，一七三，四五九	四，二七二，三三二	七四，五八七
一九二〇	一，九四八，三九四	二，一三六，一七四	四，二八四，五六九	三八七，七八〇
一九二一	一，二五二，八三七	一，六一四，一五四	二，八六六，九九三	三六一，三一七
一九二二	一，六三七，四五一	一，八九〇，三〇八	三，五二七，七六〇	二五二，八五六
一九二三	一，四四七，七五〇	一，九八二，三三〇	三，四二九，九八一	五三四，四八〇
一九二四	一，八〇七，〇三四	二，四五三，四〇二	四，二六〇，六三六	六四六，三六八
一九二五	二，三〇五，五八九	二，五七二，六五七	四，八七八，二四六	二六七，〇六八
一九二六	二，〇四四，七二七	二，三七七，四八四	四，四二二，二一一	三三二，七五七
一九二七	一，九二二，〇八六	二，一七七，三二五	四，一六九，四一一	一八五，二三九

日本入超的現象，我們還可從本年七月份，日本對

七月上旬對華貿易

外貿易的統計上看出來。

據日人消息：日本對華貿易，因濱口內閣成立，幣

原外交再現，組閣未出十一日，而訂貨頗有殺到之勢。

七月上旬對華貿易，自出口中心地大阪之對華輸出，價目數量，增大增加比去年同期，計棉絲激增約九百萬

元，棉織物約三百萬元，絹織物十六萬五千元，草大小製品五萬五千元，帽子二萬六千元，鐵製品四萬七千元，洋傘二萬一千元，刷子一萬三千元。以上各貨，共百分之六十，係輸出中國者。

七月中旬對外貿易

大藏省發表：七月中旬對外貿易額，出超為八，九七九，〇〇〇元，比較上年七月略有起色，概算如左：

(單位千元)

輸出	六三,〇八七
輸入	五四,一〇八
合計	一一七,一九五
出超	八,九七九
一月以降,累計	
輸出	一,一三六,一八二
輸入	一,四一一,四五二

合計 二,五四七,六五四
入超 二七五,二九〇

七月下旬對外貿易

大藏省發表：七月下旬十三港外國貿易，概算如左

(單位千元)：

輸出	六七,二八二
輸入	四七,一六〇
合計	一一四,三四二
出超	二〇,一二二
一月以降,累計	
輸出	一,二〇三,四六四
輸入	一,四五八,六三四
合計	二,六六二,〇九八
入超	二五五,一七〇

七月全月對外貿易

大藏省發表：七月中，日本對外貿易總額，計；(

單位千元)

輸出	一八八,三〇三
----	---------

輸入 一六六·七五四
 合計 三五五，〇五七
 出超 二一，五四九

一月以來之入超額爲二億六千八十五萬六千元，比去年同期入超額增加二千二百五十九萬六千元，比前年同期減少三千五十三萬一千元。這個是很值得我們加以注意的，因爲日本輸出貿易的銷沉和入口貿易的充進，十足的證明日本國家經濟的危殆。

日本七月份，對外貿易的入超既已如此，我們不要以爲是一椿怪事，因爲日本海外貿易入超現象，差不多成了歷史上的公例。我們再看六月份的國際貿易現象六月份日本之對外貿易，概算如下：

出口 一五九，五一九，〇〇〇元
 入口 一七六，八七九，〇〇〇元
 入超 一七，三六〇，〇〇〇元

而上半期入超竟達二億八千二百五十七萬六千元，比去年增加四千六百四十五萬元，比前年減少一千四百六十六萬六千元。總計本年上半年貿易總額，計輸出爲

十億一千六百九十五萬二千元，輸入爲十二億九千九百三十五萬五千元。出入相抵，計入超二億八千二百四十二萬五千元。其中主要貿易國之上半期貿易額，累計如左：（單位千元）

中國——輸出	一六六，三九八
關東州——輸出	一〇三，九六八
關東州——輸入	六九，二二四
香港——輸出	一〇三，九六八
香港——輸入	二九，一一二
印度——輸出	五〇四
印度——輸入	九三，二八七
英國——輸出	一九八，八七八
英國——輸入	一一七，八三六
法國——輸出	七八，二四四
法國——輸入	一七，九九三
德國——輸出	一三，三七七
德國——輸入	六，四九三
輸入	九三，九八五

美國——輸出 四一七，六二五

輸入 三九四，〇六五

加拿大——輸出 一三，九五三

輸入 四六，五九三

澳洲——輸出 二〇，三一〇

輸入 四六，五九三

日本六七兩月的對華貿易雖有轉佳的趨勢，但是數

一九二九年上半年

出口 二六，〇〇〇，〇〇〇元

進口 二〇，〇〇〇，〇〇〇元

半年來之中日貿易

據日本大藏省發表，七月份對華輸出入總額如下表

，輸出入合計五千五百八十九萬四千元，輸出超過二千三百八十八萬元，而一月以降之輸出超過額，為七千二百六十四萬一千元，較去年增五百十萬三千元，又較去年七月，輸出增三百五十四萬三千元，輸入增三百三十萬元，列表如下：（單位千元）

對華輸出

目並不很大，依然不能填補日本經濟上的全盤損失。我們

要知道：日本對外貿易的主要國是中國，日貨如在中國志不得逞，或進口出口相差無幾，日本商務是頗唐不堪言狀的。

據路透社東京訊：六月份日本對華貿易統計，出口

三六，〇〇〇，〇〇〇元，進口二〇，〇〇〇，〇〇〇元。

茲將去年兩年一月至六月之半年出口進口比較於下

一九二八年上半年

出口 二七〇，〇〇〇，〇〇〇元

進口 二二〇，〇〇〇，〇〇〇元

七月

一月以降合計

東三省 五，三九四 四三，一七七

華北 五，九一四 五一，二九四

華中 一六，四七六 九七，一三一

華南 二二三三 九一七

計 二八，〇〇八 一九二，五二九

旅大 八，四六三 七七，六八七

香港 四，九一六 三四，〇二八

合計 四一，三八七 三〇四，二四四
 輸出 二三，八八〇 七二，六四二
 超過 對日輸入

東三省 二，六五一 三八，〇三三

華北 二，三四六 三四，四六二

華中 五，三九六 四〇，四〇二

華南 九五一 八，〇七一

計 一一，三四四 一二〇，九六八

旅大 六，〇九六 一一〇，二九三

香港 六七 三四一

合計 一七，五〇七 二三一，六〇三

簡言之：七月內全月之日本對華貿易如左：

輸出(由日本向中國) 四一，三八七，〇〇〇元

輸入(由中國向日本) 一七，五〇七，〇〇〇元

平均出超 二三，八八〇，〇〇〇元

自本年以後之比較，輸出超過輸入七千二百六十四

萬一千元。這個現象，可以說是中國抵制日貨運動漸就

鬆懈的反射作用。據海關發表民國十七年中國輸出入統

計，共計二十一萬八千七百萬兩，內輸入十一萬九千六百萬兩，據出九萬九千一百萬兩，較上年輸入增一萬八千四百萬兩，輸出增七千三百萬兩。就輸入國別言：英國對全輸入額，約占一成，日本佔二成八分，日本在十六年曾佔三成一分，是去年度已減去三分，此純為中國排斥日貨之影響。又對日輸出入全額，從日輸入三萬三千五百萬兩，對日輸出三萬七千七百萬兩，較前年輸入增三千五百萬兩！其增加原因如次：

據日本報紙所載，一年來中國反日運動的影響，抵貨確有效力，惜未能一致，華南華中較熱烈，華北滿洲則較緩和，而且英美乘機拓大銷場，日貨銷路雖然銳落，而中國經濟方面仍然是得不償失。現在中東路問題發生，國人視線更變了，便給日人以死灰復燃的機會。爰將東報所載錄在下面，以資印証。

『一九二八年之中國對外貿易，總值二，一八七，〇〇〇，〇〇〇海關兩，其中輸入一，一九六，〇〇〇，〇〇〇兩，輸出九九一，〇〇〇，〇〇〇兩，與一九二七年較，總額增二五七，〇〇〇，〇〇〇兩，輸入增

一八四，〇〇〇，〇〇〇兩，輸出增七三〇〇〇，〇〇〇兩。其從日本之輸入，計值三三五，〇〇〇，〇〇〇兩，對日本之輸出，計值二七七，〇〇〇，〇〇〇兩。比上年，前者增二千五百萬兩，後者增八百萬兩。依日本大藏省統計：一九二八年日本對華輸出比上年增日金五千三百萬元，輸入比上年增二千九百萬元，比對華輸出增加五千三百萬日元，合諸中國海關統計從日本輸入增加之二千五百萬兩，正屬相符。按是年日本對華輸出，佔中國全部輸入中百分之三十一，約減百分之三，是乃大半為抵制日貨之結果。

同時英國對華輸出，一九二八年比一九二七年增七千九百萬海關兩，其在中國全部輸入中所佔百分率，從百分之七增至百分之十，如是英國自一九二五年後在華所失貿易地位，迅速恢復。在一九二八年一年內，英已恢復其喪失貿易百分之九十。又德國一九二八年之對華輸出，與上年增百分之一，意荷美三國對華輸出，與上年略同。法國對華輸出，則逐年減少。一九二八年比一九二六年減百分之六十，比一九二七年減百分之五十，

此因奢侈品銷場減縮之故。

就表面觀之，一九二八年正華人反日運動極烈之際，日本對華輸出反大增于一九二七年，似屬可異，因有謂華人之抵制于日本對華貿易無影響者，然此說實為大誤。其理由有四：（一）華人抵制運動始于一九二八年五月，上半年貿易未受影響，且上半年貿易非常旺盛，將下半年因抵制而致成之衰落抵銷。（二）抵制運動堅持于華中華南，華北較為緩和，滿洲旅大則否，故該兩地日貨輸入有增無減。（三）每值中日外交談判呈樂觀形勢時，華人進口商即投機輸入日貨。（四）在一九二七年，日本對華貿易大受中國內戰之打擊，至一九二八年，戰事已終，對日貨之要求，當然增加。就上述理由觀之，一九二八年日本對華輸出之增加，殊無足異，蓋並非穩健循序之擴展也，若無抵制運動，則增加勢必更大。據某商業專家稱，若華人不反日，是年日本對華輸出可再增至五千四百萬日元，輸入可再輸一千五百萬日元云。

又自一九二八年七月起，至一九二九年六月止之十

二個月間，即華人繼續維持抵制運動之際，日本對華輸出，比前十二個月增一千萬日元，輸入亦增三百萬元。然若因此謂抵貨運動與貿易無影響，則又錯誤。蓋據是期貿易統計，與前十二個月比較，對華中輸出減少日金三千七百萬，對華北及滿洲則前者增一千一百萬，後者增五十八百萬，對華中之減，為對華北滿洲之增所抵銷，否則所減必更巨，如是猶可謂抵制無影響乎？日貨之對華輸出者，以棉紗，棉布，糖及海物為大宗，而皆減縮不少，可為明証。又若以一九二八年之對華輸出入比一九二七年增加，認為對華貿易之穩健擴展，是乃大謬。蓋須考慮下述之事實：（一）一九二七年之對華輸出入，受長江一帶戰事影響，本屬不振，一九二八年戰事平靖，貿易額當然擴大；然以是年之輸出額與一九二六年較，尚減少一千四百萬海關兩。（二）一九二八年對華輸出之日貨，大部份未曾銷出，僅從日本貨棧移至中國貨棧而已。

英美對華貿易乘機擴張，以日本為犧牲，殊為遺憾。本年前半年日本對華貿易頗形衰落，而英美對華輸出皆繼續增高。自濟案解決後，反日會改名為促進廢除不平等條約後援會，而其從事於反日工作，依然如故。加以中國時局未定，銀價低落，商人購買力減少，而中日修約談判尚未完成，反日運動或再勃發，坐此種種原因，中日貿易擴張之希望，殊為薄弱。

幸而中俄交涉事起，中國國民黨中央黨部懸慮於日本對華之態度，遂于七月十八日發出報告，勸人民節制反日運動，如是國民黨既願改善中日關係，反日運動可望至少暫時終止，而日本對華貿易必因此好轉，是誠中日兩國之福也。

但又據日人消息：去年中國之輸入額為十二萬一十萬兩，較前年增一萬九千七百〇七萬兩，試就主要國別，列其金額及比率如次：（單位于海關兩）

日 本	比 率	一 九 二 八 年	比 率	一 九 二 七 年
三一九，二九三	二六，四	三〇九，五四〇	三〇，六	

香港	二〇六,〇七七	一八,七	二一五,五九二	二一,六
美國	二〇五,五四一	一七,〇	一六六,七九三	一六,五
英國	一一三,七五六	九,四	七五,〇七二	七·四
其他	三四五,三三三	一八,五	二四五,九三三	二四,三
合計	一,二一〇,〇〇〇		一,〇一二,九三一	

依這個統計表，去年日本對華輸出額，較前年

金額增加一千九百七十五萬三千兩，此乃因輸入總額增加之故。若由其比率觀之，前年佔三成六分，去年佔二成六分四厘，已減四分二厘，其原因固由於中國民衆之排貨運動，而英美兩國乘虛而入，如上表之增加，亦爲顯著之現象。在統計表上，日貨輸入雖增，據日人自己的供狀，實際此等商品多堆置於上海貨棧，並無貿易。又日本各該業主因金融商略等關係，多所犧牲以出售此種輸入品，致損失甚大。本年上半期日本對華貿易，現象既不甚好，已如上述，日本人雖故作樂觀語，祇要我們堅持抵貨的初衷，日本在華之經濟勢力，必不攻而自破，不用打而自倒。

然而中國排貨運動的虎頭蛇尾，這個正是日本對華

貿易的續命湯！我們看一年來日本貨暢銷中國之一斑：

人造絲 據日當局發表本年首六個月日本人造絲出

口額，共一千四百〇〇五十萬碼，價值日金八百五十八萬元，比較上年同期增加三倍餘，其中輸入中國者，本年六個月計值一百十八萬一千日元，上年同期爲四千三萬五千元。

日本紙 又去年(民國十七年)一年間，日本所造之

紙，輸出總額爲一萬七千八百十萬磅，值日金二千五百六十七萬二千元，前年則爲一萬一千一百六十七萬磅，一千九百二十六萬三千元；去年輸出總額中，對華輸出占大多數，計共一萬一千六百七十七萬九千磅，一千五百八十九萬元。

精糖 又據日本大藏省調查，六月中精糖之對華七

出額爲十五萬七千二百九十八担，一月以降合計：爲百四十三萬九百十三担，比較去年同期之二百十萬三千八百八十六担，減少七十七萬餘担。

海貨 又據日函館海貨方面所接消息，北海道海貨之對華交易，前隨內閣更迭，已轉良好，最近中俄事起，更見躍進，如日郵船社之電函班泰安丸近滿載醜魚海帶等抵滬，滬市頗呈活氣云。

實際呢，日貨在華仍受抵貨運動的影響。本年五月份「密勒氏評論報」上有一篇關於此事的記述，譯錄於次：

據東京之某美報載云：日貨在華因受反日會影響，於是英美德諸國貨物，乃大見活動，此趨勢在三月間更特別明顯，雖彼時中日濟南懸案已經解決，而日貨所受影響，則未稍減。反日會雖已改名，但其秘密進行反日工作，並未稍懈。故日貨在市面上迄未得稍見蘇醒，而他國貨物則銷路日增，今且漸奪日貨之席。

紫棉 今年首四個月，輸入中國之紫綿布，共爲四六二，四七七擔，較上年減少百分之四十四。但同時英

國輸入者共八四九，〇〇〇擔，較去年同期增三倍有奇。德國輸入此貨，較去年同期增百分之一六〇，即一倍半餘。美國尙無大批此等貨物輸入。

至於織成之物品，如日本棉織法蘭絨，亦於今年初期（一月至四月）輸入減少百分之六十二。毛綢（毛絲混合織物）則減少百分之四十五。而英國此等貨物則於季初，增加輸入至三倍，於季末乃增至四倍有餘。德貨亦較去年增加二倍餘，美貨增加百分之二三〇，即三倍有零。

唯毛織物及閃光綵等，則當此期內，由日輸入尙見增加，約較去年增百分之二七〇（二倍零七），英貨增百分之二〇〇，美貨增百分之二七〇。

糖紙 自濟案解決，日本糖之向華輸入，遂見增加，從日方取得數目，共爲二九七，一四四担，（每擔百斤）然此數較之去年同時，仍少百分之十。且在一時上海一地，日糖因存貨過多，日商曾一度不得不重買回本國銷售頗爲困苦。而同時由香港輸入之英國糖，則總數達九〇，〇〇〇担，較去年竟增六倍零七。自爪哇，星

加坡·菲律賓，輸入之糖，亦均較往年見增。

日本洋紙，對華輸入亦不見增加。而英國則增多一倍零七，德則增多三倍，瑞典增多二倍。美國去年輸入中國洋紙，才不過二百三十一担，今年則增至二九，一八担，實為畸形之發展。

日本海貨向華輸入，為七六，〇〇〇担，較去年減百分之三十四，而日商因上海存貨太多，尚在十分憂慮中。自香港輸入之海貨較去年同時，增四倍零三。自菲律賓輸入者，增二倍零一。自新加坡輸入者，增一倍零一。自荷屬東印度輸入者，增一倍零一。自加拿大者，增一倍零二。

至工業化學品之輸入日貨，亦減少百分之二十二，約為數五〇，〇三九担。而自美輸入者，則增至六倍零四。至於五金，機器，染料，等貨，日貨皆受重大影響，他國貨物，皆見增加。

棉紗 再看這半年來日本棉紗布對華輸入的狀況，總紗減少三千三百餘包，綿布減一千二百餘萬元，這個不能不認為是日本對外經濟能力的削弱。詳情寫在下面

據日本紡織聯合會調查，本年上半年期棉紗輸出額，具如左表，除印度外，中國南洋群島方面，均有減少。全部較去年同期間減五千三百七十六包半。其主因如別表所示，因日本輸出紗廠由半製品進步而為精製品之棉布生產，獨印度手工業者之原料需要仍大。列表於下：

棉紗輸出額(單位包)

	本年上半年	比較去年
中國	一二，三九八	一二，三〇一
香港	三，六一六	增 六，八七二
印度	一二，五四〇	減 五，五三五
南洋群島	二，八一	減 三〇九
其他	二，四七三	減 四二八
合計	三三，八三八	減 五，三七六

棉布 又棉布輸出額，較去年同期間增一萬六千八百九十八平方碼，約二千六百七十餘萬元；而對印度輸出之增加，足補對華輸出之減少。其對印度輸出增加之一原因，因孟買紗廠疲敝於勞資爭議，有隙可乘。又荷

蘭印度自日英棉布關稅趨于平等以來，轉趨良好。列表于下：

棉布輸出額(單位千元)

本年上半期 比較去年

中國	八四·六七〇	減	一三，二四四
印度	五一，七〇九	增	二五·一〇三
荷蘭印度	二三，四九五	增	一，七三九
其他	三八，四一二	增	一三，一〇六
合計	一九八，二八八	增	二六，七〇四

棉花 日本紡織業的原料，大都仰給於國外，從中國運進的棉花，歷來為數甚鉅，惟中國以反日之故，華棉對日輸出減少十萬餘包，而從其他地方輸入之棉花包數，則較去年上半期大增。增加之原因，係依於一般需要之增加，及深夜業廢止後之生產增加等。列表于下：

(單位包)

本年上半期 去年上半期

印度	一，〇〇一，一一四	八九〇，二五六
美國	七二四，七〇四	四五七，二二五

中國	一六九，四二〇	二七八，一五七
埃及	二四，九四九	一八，八七一
非洲	一五，五七九	六，二七七
雜棉	一六，九六六	三五九
合計	二，〇六一，七三二	一，六五一，一八一

繭絲 中國出口貿易，絲經本佔重要地位，自日本

絲對歐美競銷以來，華絲已一落千丈，絲業咸奄奄無生氣。往年日本向中國採購繭，係「雙宮」穿頭「爛繭」之類，僅用以製絹絲，尚與華絲原料及勞工生活無甚妨害。自去年起，日本意欲操縱絲經貿易，絕找華絲外銷之生機，故抬繭價，購運本國，製成生絲，銷售美國。我國絲業前途，岌岌可危。本年江浙皖三省產繭數量，較往年少四分之一，專供國內原料尚不敷用，日人深知其故，大肆收買華絲原料，影響所及，絲廠所感之痛苦尚小，而使中國國際貿易頓失生機，且恐國內外匯兌亦難得其平。日本國際絲經貿易的矛盾，就是一面拚命吸收中國繭，一面又拚命將生絲向歐美銷售，這簡直是斷絕中國絲業國際銷場的大陰謀！現在將中國本年春繭

銷日之調查，錄在下面：

工商部駐滬辦事處，前奉部令調查本年春季蠶繭出口日本總數一事，該處奉令後，即派員赴赫德路海關造冊處及江海關統計科兩處調查，詢悉本年春季（自一月至三月止）蠶繭出口日本總數，計共二千七百三十五擔，共計值關銀若干，現下尚無統計可查，須俟年底總結時，方可憑計。繼又至江浙皖絲繭總公所訪該會長黃指臣君，詢其普通出口繭類，每担約需銀幾何，據云出口繭類等級高下不一，未能一概而論，普通單繭每担約需規銀自一百二十五兩至一百三十兩，雙繭自五十五兩至六十兩，他如爛繭則自二十兩至三四十兩不等。此僅據

春季陳繭價格而論，若以新繭而言，則價格更多變化，是以出口總數，價值頗難確定。

自一月至三月止，蠶繭出口日本總數，已經有三千七百三十五担；本國自供自給已然不足，這鉅大輸出的損失，還可彌補嗎？我們再看日本生絲輸出額的統計。日本生絲，在去年七月至本年六月間，輸出於海外者，共五十五萬二六九〇二包，較上年增三萬二千三百二十五包。又其金額，七萬五千一百二十八萬四千五百七十元，較上年增三千八百二十四萬三千四百十九元。其平均價格，每担為一千三百五十九元，亦較上年昂三元，茲依行銷國別，列表如下：（單位千元）

美國（數量）
金額

五二二，九〇二（本年）
七一一，三五五

四九五，一四六（上年）
六七八，二七八

歐洲（數量）
金額

二四，九四一
三三，〇三九

二二，四九八
三〇，六九八

其他（數量）
金額

五，〇五九
六，八九四

二，九三三
四，〇六四

合計（數量）
金額

五五二，九〇二
七五一，二八四

五二〇，五七七
七三一，〇四一

生絲的生產在日本發展甚速，一八八五年—一八九九年的產額爲一〇〇，則一九二〇年—一九二四年的產額爲五八七，八。業蠶者在一百五十萬家以上，佔全國

農民的百分之三十，日本農民非有蠶桑爲其副業，則生活將更不堪設想。最近兩年的產額和價值，索性列在下面：

年 次	生 產 額	價 值
-----	-------	-----

一九二六	九，一六〇，〇〇〇	八五六，四七七，〇〇〇元
------	-----------	--------------

一九二七	一〇，〇四一，〇〇〇	八一二，五九四，〇〇〇元
------	------------	--------------

這一年來，日本生絲輸出情形，已如上列的統計表，看了即可知道，生絲輸出在日本國民經濟和世界貿易上的地位，無怪日本要斷絕華絲的國際銷場了。

日本的鑛業

再看日本資本主義的幾種主要工業的衰退，也正是證明經濟崩潰期的日益接近。

煤 (單位噸)

茶，在日本農業中，絲以外，茶是最重要的。關於世界的第三產業國了。由一九二三年一九二七年，平均每年產茶額爲六一，四二七，〇〇〇貫。輸出以一九一

年 次	內 地 產 出 額	輸 入 額	輸 出 額
-----	-----------	-------	-------

一九一三	二一，三一五，〇〇〇	五七六，七〇〇	三，八七〇
------	------------	---------	-------

一九一四	二二，二九三，〇〇〇	九五八，〇〇〇	三，五八七
------	------------	---------	-------

一九一六	二二，九〇四，〇〇〇	五五六，一〇〇	三，〇一六
------	------------	---------	-------

一九一七	三六，三六一，〇〇〇	七一三，〇〇〇	二，八一三
------	------------	---------	-------

一九一八	二八,〇二九,〇〇〇	七六七,七〇〇	二,一九七
一九一九	二一,二七七,〇〇〇	七〇五,二〇〇	二,〇一六
一九二〇	二九,二四五,〇〇〇	八〇九,九〇〇	二,一四六
一九二一	二六,二二〇,〇〇〇	七八九,六〇〇	二,四〇六
一九二二	二七,七〇一,〇〇〇	一,一八七,二〇〇	一,七〇四
一九二三	二八,九四八,〇〇〇	一,七一二,八〇〇	一,五八六
一九二四	三〇,一一一,〇〇〇	一,九七八,〇〇〇	一,七一一
一九二五	二九,二一六,〇〇〇	一,七六八,〇〇〇	二,六八九
一九二六	二九,二六三,〇〇〇	二,五〇八,〇〇〇	二,五八九
一九二七	三二,五〇〇,〇〇〇	三,二〇〇,〇〇〇	三,三九〇
		一九二四	六五 一,三五一
		一九二五	六四 七八四
		一九二六	八二 一,二四八
		一九二七	八四 二五,〇五七

日本煤質不佳，差不多沒有無煙煤。而且日本煤鑛開探所費殊昂，且有行將枯竭之虞，觀於上表生產額之不進步可知；於是日本便不得不增加入口，和倚賴滿洲煤鑛的供給。

鐵 (以一千噸為單位)

年次	本國產額	輸入額
一九二二	三九	九〇八
一九二三	五五	九八八

(一九二七年以千担算)

日本鐵的儲量和產量，尤遜於煤。日本本部的鐵的儲量不過五百萬噸，高麗有五千萬噸。然日本在國外(中國)的鐵鑛權利殊多，滿洲山東各有八千萬噸的鐵，

可供日本的利用。戰後日本的鋼鐵工業發展，每年用鐵在八十五萬噸以上，日本國內所產不過八萬餘噸，所差之額在百分之九十以上。故祇有由國外——特殊是中國——

銅 (單位噸)

輸入之一法，閱上表可見日本鐵產之近况。

年 次	內地產出額	輸 入 額	輸 出 額
一九一三	六五，九七四	三八一	四二，三六四
一九一六	一一一，五六二	二，三二五	五七，三九七
一九一七	一一二，三八四	一四，〇八一	七一，〇五一
一九一八	九五，四五五	一，〇六八	三一，五五三
一九一九	八一，八六五	二七，五七〇	一九，一三二
一九二〇	六四，九六五	二二，五四〇	五，一五六
一九二一	五二，五五二	一二，八九一	九，〇二三
一九二二	五三，七八〇	二二，一六七	四〇一
一九二三	五九，九三五	六，五四八	四七六
一九二四	六一，五三四	六，〇九六	
一九二五	六三，五二三	三，一三八	
一九二六	六三，三七五	一三，九一六	
一九二七	六〇，四六六	九，六三七	
一九二八	三五，九二六	二，五九一	

日本富於銅礦，為世界上有數的產銅國家，一七七年所產達一二，三八四噸。年來銅礦日就枯竭，且因國內電氣業發達，需銅頗多之故，每年反要輸入多量之銅。其他金屬如金，銀，鉛，鋅等，雖略有所產，然不足供國內之需要，須輸入一半以上。

煤油 日本每年煤油產量表(以一千日石算)

年次	生產量
一九一四	二,三〇七
一九一九	一,九六七
一九二四	一,五八六
一九二五	一,六三七
一九二六	一,四〇六
一九二七	一,六三〇

日本國內煤油產量不夠供給其需要，煤油儲量，從上表看來，已日就枯竭，煤油問題的解決，因此，祇有視乎庫，北煤油開採的成績。據最近的報告，庫頁島的煤油因只有倭發一處尚好，每月能產一千五百萬日石。

產業的危機 觀上面日本產業急劇的衰落，其結果

，影響於經濟的枯竭，失業勞動者數目的激增。據日本銀行之勞働統計，使用四十名以上之職工工均三千五百二十五所，職工數為九十二萬七千六百〇一人，以一九二六年每月平均就業指數為一〇〇，則以上各工場，在一九二七年一月為九七，六；四月為九七，八；十二月為九一，八。在一九二八年三月為九〇，四；八月為八九，八。這種就業指數之逐漸減少，便是証明失業者的逐漸加多。從上述一短文裏，我們可以知道日本失業問題的嚴重，以及日本政府對於解決失業問題的忙迫：

(東京七月十三日東方電)當經濟界不振之今日，

如何救濟勞動界之多數失業業者，實為世人注目之社會問題。現政府方針，既主張斷行金解禁，四五年不起新事業，而既定之繼續事業，亦將延展其百分之五十至二十，則在財界一來復以前，其犧牲期間，經濟界一時必陷於非常蕭條，將出現深刻之失業困苦，自在意中。政府有鑒於此，為樹立失業對策之故，已令社會局着手準備調查失業保險制度，失業基金制度，解

雇津貼制度，惟以此等調查，仍屬緩不濟急，故作爲第二步驟，而先應講究失業者解決之策，大體決定腹案如下：

一，完成全國職業介紹網。二，設立失業對策委員會，因推行國策，而失業者續出，解決之事，非一省一局之問題，故委員應由各省大員充任，隨時講求失業者解決之策。三，事業之調節會計年度，自四月始，事業自四五月前後開始，年底事業閑散，乃從來之慣例，故於歲首防止失業者，各機關講連絡疏通適當安排之法，以防失業者於未然。四，開始積極救濟事業，隨時隨地由國庫補助工銀之半額，開始失業救濟事業。

然而失業問題事實上已形成日本社會的極端不安，社會的階級鬥爭亦日趨尖銳化，統治階級感於地位之日益動搖，祇有兩法是其必然的出路：

一，拚命的加緊榨取國內勞動者的血汗，嚴酷的鎮壓一切社會運動（如去年的大檢舉）；

二，加緊其武力，侵略產業落後的國家（如去年之

武力侵佔山東，現今之加緊侵略滿蒙）。

然而日本資本主義的崩蝕和國家經濟的沒落，以及國內社會革命的萌芽，其病症之嚴重，卻不是上列的方法可以診斷的。

日本產業及國際貿易的危機既已如彼，我們再看其國內財政金融狀況，够不够維持資本主義垂危的生命。

日本的財政

財政 本年上半期日本財界深刻的蕭條狀況，已然過去，試回顧每月下降之經過，金融推進極呈變態的緩慢。東京銀行資本常有盈溢之感，一月以來，漸有低減存款利息，同時放款利息亦有趨於低減之傾向。其間事業之整理，雖稍有進步，而尚未入於活躍時期。如紡織，電力，鐵，石炭，砂糖，洋灰等，以生產限制或販賣協定，僅足以維持現狀。新事業之興起，頗爲不振。一方貿易狀態入超一億七千六百萬元，比上年多四千六百萬。對外貿易亦以四十三弗盤爲低位之止境。由財界各方面情形觀之；此上半年等內蕭條之景况，亦云至矣盡矣，何時可見好轉之曙光，尙未易言。

國富 日本財政的膨脹，更足顯示日本資本集中

，中小企業不振的必然性。歐戰以後，日本的國富，跟着資本主義發展而大為膨脹。一九二四年的國富總和等

於一九一三年的三倍，每人平均的富量也是同樣的增加

，茲再列表的說明之：

年 次 國富總和（百萬日元算） 每人平均富量

一九一三 三二，〇四三 六〇六

一九一七 四五，六九六 八一五

郎，日百萬元。）

一九一九 八六，〇七七 一，五三〇

一九二四 一〇二，三四二 一，七三一

又據某方面調查，歐戰後歐美及日本之財政狀況，

具如左表。據此，歐美各國於戰後，財政顯形緊縮，獨

日本膨漲不已：（表中表示一般會計，惟本年度係預算

，單位英百萬鎊，美百萬金元，德百萬馬克，法百萬佛

年次	英	國	美	國	德	國	法	國	日	本
一九一三	一八九	九八八	三，五二〇	四，七三六	五七四					
一九一四	一九七	一，〇一九	九，六五〇	一一，七八〇	六四八					
一九一九	二，五七九	三五，一二八	五四，八六七	四八，三六三	一，一七二					
一九二〇	一，六六六	二三，五七三	一八六，一四〇	二七，一八一	一，三六〇					
一九二一	一，一九五	一四，二〇六	三八七，四二八	二六，四九九	一，四九〇					
一九二二	一，〇七九	一〇，六六四	不詳	二〇，六八八	一，四三〇					
一九二三	八一二	一一，六九一	不詳	二二，四〇二	一，五二一					
一九二四	七八九	六，八〇六	九，二八九	二二，四〇二	一，六二五					
一九二五	七九五	六，九二一	九，九一九	三三，一三七	一，五二五					

一九二六	八二六	七，五三七	一〇，二三〇	三七，三三八	一，五七九
一九二七	八四二	三，四九三	一一，一〇七	三九，五四一	一，七六七
一九二八	八三八	三，六二一	不詳	四二，四四五	一，七〇九
一九二九	八一八	三，五五七	不詳	四五，三六六	一，七七四

資本 其次日本財政資本集中的趨勢，更為明顯。

一九二六年全國普通銀行之存款總額為九十萬二千九百萬日元，其中十二大銀行之存款總額佔全體四一，三%，又其中之五大銀行（安田，三井，住友，第一及三菱）之存款總額佔全數的二五，四%。一九二七年，金融恐慌之後，全國普通銀行存款總額為八十八萬一千萬元，內十二個銀行佔四六，四%，五大銀行佔三八，%。一九二八年普通銀行存款總額為八十九萬六百萬日元，十二大銀行佔四七，八%，五大銀行佔三一，六%。

至於工業資本亦有高度的集中，最大的三井和三菱會社資本達三萬萬元以上，壟斷全日本的鐵山成業，金融，及製造業。

經濟的危機 從上面所述，我們已經知道大戰以後日本資本主義的進展和資本的高度累積。然而日本資本

主義的基礎是不穩固的，國內天然物產既不足，特殊是煤礦，而資本比較上也是不雄厚，大戰期間工商業既有過度的膨脹，一到大戰終息，國外市場縮窄，日本的產業界財政界便露出破綻，發生空前的大恐慌。日本國內的市場很小，沒有伸縮的能力，而財政資本與工業資本的關係至為密切，故一有恐慌發生，牽連至大。一九二〇—二年的恐慌，復以一九二三年的大地震，而又再引起銀行同時停閉。現在雖已渡過難關，然日本已不得有

限制生產的矛盾行為。日本資本主義基礎的危殆，於此可見。最近幣原外相登台後，標榜所謂外交之經濟化為對外政策之標準，期助成海外通商，貿易及企業移民之發展。外交經濟化，表面上講得多少好聽，實際是對外國行經濟侵略，以穩定本國資本主義的垂危。但是，姑

無論日本政府如何外交經濟化，國內國債之日增，正表示資本主義的經濟組織，已無法維持日本經濟的向前發展，反而日漸沒落，以至於崩潰。這個，從日本國債急增的數目，便可明白日本國家經濟外強中乾的一斑。

年次 國債總額(日元)

一九一八	二, 五〇五, 五七一, 七八二
一九二〇	二, 七九三, 一五九, 九二七
一九二二	三, 五一, 七〇一, 八二一
一九二四	三, 八七六, 五九四, 九一八
一九二六	五, 〇二六, 一二四, 六六九
一九二七	五, 一九二, 二五七, 四一四
一九二七(證券券借金合計)	五, 五九五, 六〇一,

二六二

從這裏看來，日本之窮困，日益加甚，帝國主義的砲火雖然厲害，也不過是一個「空心大老官」罷了。

結語

日本產業凋零和貿易衰落的最大原因，可以說是經濟恐慌。上面已略論及，因有一九二六年地震災情諸案

，突起金融恐慌，中小銀行宣告倒閉者三十家；中間又難以彼此伏的政潮，經濟恐慌，更其擴大，經濟界已經受了極大打擊；加以對華貿易銳減，對外也受影響。

因為對華貿易衰退的緣故，國內商店大半虧蝕，祇得向銀行舉借款項，到期多無力償還，同時即予銀行界以恐慌。各大公司因為商業不振，宣告停業及被迫改組的，

據最近調查有一千一百五十七家之多，其總資本額達日金六萬九千五百萬元。繼續清理而改組的，也有七百四十餘家，資額達四萬四千五百萬元。各公司商店已失敗者疊疊，而停滯放款者又激增，於是漸感金融週轉不靈，銀行之無力兌現而停止付款者十二家，金融恐慌的景象，於此可見。去年四月間，日本對外貿易最大之鈴木商店，宣告倒閉，估計虧損額達英金一千五百萬鎊。各銀行投資該店，為數至巨，至是損失尤大，結果以促若棧內閣之解體。現在日本經濟界因資本集中過鉅，國內工商業又日趨凋敗，祇好拚命向外發展，奪取市場，聽了她那種妄欲獨占中國，殖民美洲，經營南洋，併吞滿蒙，侵略俄國沿海省和北庫頁島的貪得無厭。着實是窮

兒暴富，不知如何是好。

實際上，日本資本主義的完成，不過五六十年的光景，而且帝國主義的活動，尤為厲害，結果必是暴富不祥。現在，日本經濟情況的惡劣，已是不容掩諱的事實。日本的前途，最少是值得我們中國加以注意的：『第一樣，我們可以看見的，就是日本工業基礎的不牢固。

重來與日本在遠東市場上角逐。日本之能否維持現在的地位，實屬問題。

『第二，日本在殖民地 and 勢力範圍的榨取，雖有很大的進步，然殖民地的民衆，將更因貧窮失業，而加緊他們的民族運動。中國革命高潮的復興，更會爲日本帝國主義的致命傷。

日本現在的主要工業還是紡織業和其他輕工業，因爲國外市場之縮窄，此種工業恐怕無再發展之可能。日本藉對工人的加緊剝削以擴充工業，工人貧窮化，國內購買力低，日本供賴國外市場更利害。工人近年內之革命運動，尤使日本資本主義不安，資本雖有高度的集中，而不狠雄厚，市場變動，便起恐慌。因此日本資本主義之欲再有發展，非一方面固築本國工業的基礎，改變工業的性質，和一方面增加對外的輸出不可。關於前一樣，日本缺乏原料，缺乏資金，很難期得其實現；關於第二樣，日本的貨物雖以價廉見勝，藉着政治上的勢力暫時可以壟斷中國市場的一大部分，然美國已挾着雄厚的資本和大規模的生產來和日本競爭，英國的棉織業亦捲土

『第三，日本與其他帝國主義者的衝突，日漸尖銳化。日本既攘奪英國在中國的市場，近年它對印度，澳洲，南洋的經濟勢力又漸增加，貿易擴充。英日同盟不特無再續的可能，關係祇有惡化。美日的衝突更不用說了。移民問題，滿洲投資問題，太平洋群島問題，日人勢力侵入非列賓和夏威夷問題，都足以使美日有戰爭的可能。』

綜上以觀，日本資本主義的沒落，帝國主義的崩潰，全屬是萬萬不可避免的了。

參考材料舉要

- (一) 馬齊民：國際帝國主義史論
- (二) 劉穆：世界經濟地理概要

(三) 某：日本帝國主義

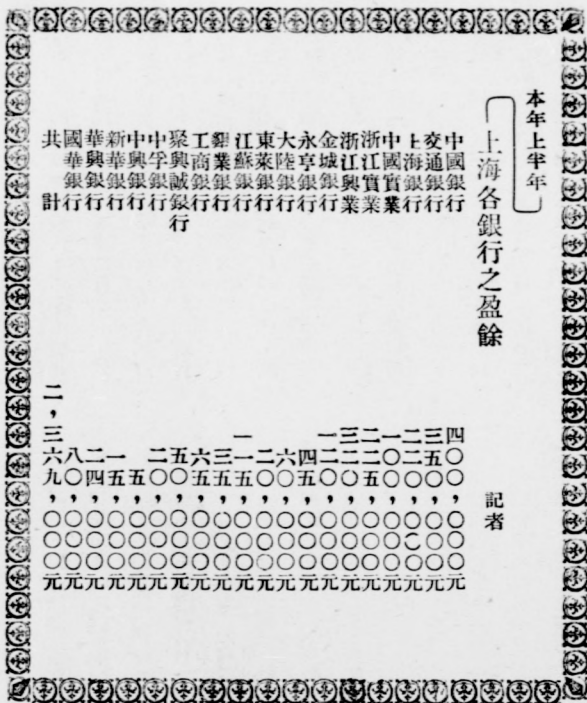

(四) 其他雜誌報紙

(完)

貧民與社會

鳳蔚

觸目驚心的本市貧民數目——三十五萬七千多

當這個二十世紀「新」的潮流澎湃時代，人羣的進化，本來是天演公例。但是進化的力量，屬於自然的，效力甚微，大部份還得仰仗於人力去改造！所以革命底意義，並不是把國體改變一下，就算成功。必須要把社會澈底改造，把全國底人民揀扶着，使全民大家進化，使全民共同信仰一個主義，遵守着主義底指導和感化，共同努力，國際地位才能漸漸增高，社會才能漸漸地改造，主義才能實現，革命才能成功。

我們國民黨統治下底黨軍，從十五年七月在廣東出發北伐起，只有三年，就把全國一切軍閥反動份子，一一打倒。將全國底版圖，統一到國民政府來！雖然統一已告成功，而去革命底成功，路途還是很遠。因為總理所規定軍政時期，訓政時期，憲政時期，這三個時期，僅僅祇做過了一個軍政時期，一雙腳剛剛跨進了訓政時期底大門，有時還要縮回到「軍政」路上去，中央最

近雖是規定訓政底時期為六年，可是我們迴轉頭來看看共禍匪禍，還是繼續不絕地到處蔓延，不平條約的廢除，和領事裁判權底取消，不知到那一天才能實現，才能成功，而國際間糾紛如——中東路問題——却時時發生！他如黨員信仰心薄弱，下級黨部，時起糾紛，工業革命，沒有成功，國貨無積極暢銷的可能，工商業依然不發達，民力日盡，市廛凋敝，凡此種種，皆足以阻礙訓政底進步，建設無從着手，自治無由籌備！所以這六個年頭，能不能把訓政工作完成？實在還是疑問。

我們大的遠的不講，僅僅拿一個天津特別市來論。天津特別市政府，成立了已逾一週年，雖然已經建了不少底成績，可是專拿我們這個小小社會局來說，實在懶惰得很，什麼事都沒有一件快心愜意的成功！本局一年來無成績表現的原故，屬於同人等能力薄弱，佔十分之三，而屬於財政困難，一切計畫，都不能實現，却要

佔十分之六七。這是有心無力無可如何的事。

三民主義最難實現的，就是「民生主義」，民生主義重要表現，當然是人人滿足衣食住行四大要素的欲望，要使人人得到衣食住行，最大的原則，先要使社會上無沿街討飯討錢底乞丐，鄉村裏無餐水不給底農民，有技能底人民，無失業的憂慮，才能慢慢地衣，食，住，行一樣一樣不缺乏。說來真慚愧，我們睜開眼睛走到市上去看看，隨便到那一條街巷，總能得到一羣一羣老幼不等的男女乞討聲，哀籲聲！雖然成立了一個游民收容所，一個貧民工廠分廠，一個婦女救濟院，可是經費的來源不充足，範圍受了經費的限制，都很狹小，所以救濟收容的力量，薄弱得很，男女老幼的乞丐，還是到處都有！真慚愧極了。

乞丐的來源是什麼？就是貧民。有許多人說「乞丐是多數生成賤骨頭，他們以乞丐為職業，養成了惰性，沒飯吃固然要求乞，即使家裏勉強混得過，而他們因為別的工作比乞丐苦，所以自願終身或則全家，都從事乞丐的生活。如是乞丐求乞時，不給他銅子或飯麵，或

則倒可以逼他們去作工？」這一類的批評主張，我平常不知聽到了好多？仔細想來，照上述的這種現象，或許也有，可是我敢斷定他究竟是少數！我不信求乞的人是天生賤骨頭，是願意向人們老爺太太小姐這樣喊着，磕頭禮拜這樣求着，而希望得到的一個銅子，能不能讓他們憐憫，而達到一個銅子到手，還是疑問。而況可以斷定他們都是情願，這也未免太沒有人類同情的「側隱之心」罷！

據我們大致的調查，天津特別市範圍連天津縣區域在內，統計人口有一百三十六萬多人，而內中貧民即佔了三十五萬七千多，雖然這個三十多萬的貧民，並不是人人天天無飯充饑極貧的貧民，可是多數總是有早餐無晚飯有今天無明朝的，才能算貧民。這一類貧民所以成爲貧民的原素，總不外(1)受戰爭影響，(2)受車禍敲剝，(3)受天災影響，(4)受市面敵潤影響，(5)田畝蕩然，(6)無工可作，(7)老幼不能作工，(8)失業，以素無恒產的人們，祇要碰到上列原因之一，就立刻加入了貧民圈子裏，而時時有凍餒的憂慮和危險。現在

將人口總數和貧民總數的比較，造成了四張圖表，列在下面，這種驚心動魄底圖表，是值得人們注意的啊！

我們看看天津全市民總數有多少？大家曉得不過一百三十多萬罷了。以一百三十多萬的總額，而有三十萬多貧民，平均計算，一百個人當中，有二十五個人無衣無食，這個統計，如果是的確的，那麼，不由得我們不吃驚駭怕？貧民既然有如此之多，如果不積極方面設法救濟，那麼當着這個天災人禍相逼而來的年頭，恐怕再過一二年，貧民的數目，要增加到十分之三四，也不是意外之事！如果真的到了這種程度，名目很好聽的一個天津特別市，還像個什麼樣子？唉！咄咄！

社會是人羣集合體，貧民和社會是有密切鉅大關係的！我們看見了這可驚的貧民數目，就袖手旁觀，不去救濟嗎？就想不出法子來救濟嗎？不是！絕對不是！要講到救濟的責任，固然要政府來負擔，尤其是我們這個

社會局，當然要負擔這個救濟貧民的大責任，是義不容辭，責無旁貸的；不過茲事體大，救濟貧民四個字，不是赤手空拳可以盡職做到的，改造社會的責任，要全部民衆，大家來參加，大家來努力，力量才宏大，計畫才周密，單靠政府是不成的！我們覺得貧民影響社會，與社會關係的重要和密切，不容忽視，不容輕視，我們希望社會人們尤其是各界各業各團體的領袖不要存冷酷的心性和唯我主義定見，大家起來注重這件事，研究這件事，幫助政府襄助政府努力來設法救濟這無依無告的三十多萬貧民，或助之以才力，或輸之以金錢，務得使社會上貧民的數目，一天一天減少，建設一天一天進步，社會一天一天進化，那麼只要天災不來，兵匪不起，六個整年，完成訓政時期底工作，也不是什麼困難而難達到底目的了。

(完)

(註)貧民總數圖表，排在下頁，請讀者注意。

民國十八年度
天津特別市各區及縣屬各村莊貧民人數比較表

區 域	貧民人數	百分比
公 安 一 區	8642	242%
公 安 二 區	26763	749%
公 安 三 區	4913	137%
公 安 四 區	39951	1118%
公 安 五 區	12923	362%
特 別 一 區	1303	36%
特 別 二 區	624	18%
特 別 三 區	390	11%
縣 屬 各 村 莊	261827	7327%
總 計	357336	100%

民國十八年度

天津特別市各區及縣屬各村莊人口與貧民比較表

區 域	人 口 數	貧 民 數	每百人中貧民數
公 安 一 區	146989	8642	5.88
公 安 二 區	241026	26763	11.10
公 安 三 區	175002	4913	2.81
公 安 四 區	98871	39951	40.41
公 安 五 區	209408	12923	6.17
特 別 一 區	28011	1303	4.65
特 別 二 區	24287	624	2.57
特 別 三 區	15615	390	2.50
縣 屬 各 村 莊	422497	261827	61.97
總 計	1361706	357336	26.24

民國十八年度

天津特別市各區及縣屬各村莊貧民人數比較圖

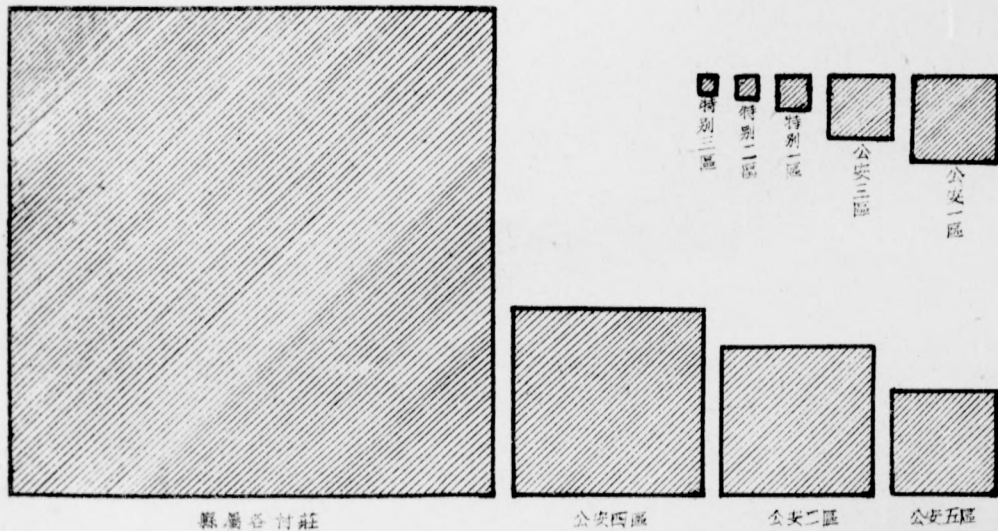

民國十八年度

天津特別市各區及縣屬各村莊人口與貧民比較圖

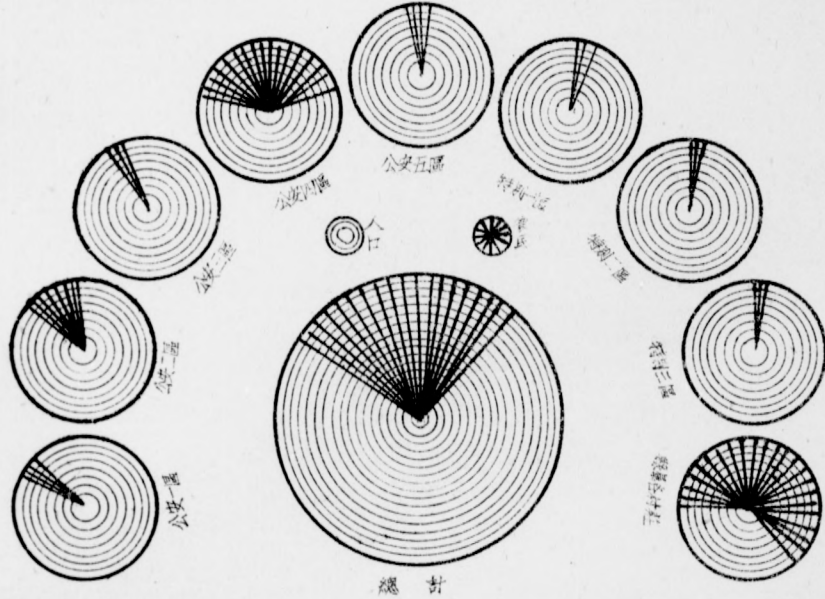

天津書局

□營業要目□

發售

文藝小說 雜誌月報

各種南紙 中西文具

附設 小說租賃社

地址：天津法租界交通旅館旁

天津河北大街同
松鶴齋南紙局
電話總局一百二十一號

本齋精選 赤金冷金

酒金壽屏 湖筆徽墨

八寶印泥 時式雅扇

各色壽箋 應用文具

南紙書籍 一概俱全

本齋謹啟

文竹齋新發明

烤製鐵質門牌

本齋為迎合新政需要，最新發明一種，烤製鐵質門牌，一並經天津縣政府註冊給照，復經天津特別市社會局批准轉呈國民政府行政院工商部註冊專利，各有案。物品精良光亮堅久，形式雅觀，最合新政開創自治設施門牌之要需。分甲乙兩種，並有藍地白字，白地黑字，白地藍字之別，出品以來，頗蒙各省

行政長官所贊許，無不爭先前來定製，刻已絡繹於途，堪稱出品咸宜，價廉適用。如蒙函購定製，另備有門牌圖式暨製就牌樣併用法說明書，函索即寄。定製何種字樣顏色，皆可隨意指定，均能照辦。

本齋發售華洋紙張筆墨文具承印鉛石印刷簿籍連單公文表册工精料實

天津鍋店街西首路南

總局電話五零二八號

文竹齋南紙局謹啟

飛馬香烟

凡購飛馬香烟壹小包祈將該空包硬皮撕開在反面書明姓名及詳細住址門牌號數將皮投入單上所列天津各紙烟店收空包之箱中俟天津或北平各售出本烟三十天時即在天津或北平擇地開獎並先期登報奉開獎品列左
頭獎一個得自行車壹輛
二獎二個各得金表一只
三獎二個各得女衣料一件
三獎以下獎號甚多以及收空包箱之各紙烟店地址均印有詳細傳單如蒙索取當即奉送

南洋兄弟烟草公司

地址天津法租界馬家口北平香廠

▲百花香香皂▼

總公司在天津東南城角(電總一〇四五)
營業部同前(電總九九四)
分銷處在天津法界泰康商場
北平支店在前門外觀音寺(電南二二三)
北平分銷處在東安市場(電東八三)

天津造胰公司

大恒第一廠

河東新貨廠
電話四〇一六二

大恒第三廠

河東井陘廠內
電話三三三三四三

廉價批發

西山爐塊 高線煤末 煙煤 長城 末
西山石灰 煤球 井陘清水焦炭 頭等火磚
陽泉鏡面大作 長城高末

本棧包銷坨清高線公司煤塊
煤末行銷豐台至天津沿線及
天津本埠并四鄉各處用鈎交
貨零售整批均所歡迎如有願
任分銷者希即派人前來商洽
可也 鼎豐泰煤棧啟

煤廠北寧路西貨廠
事務所法界大陸大樓三樓
電話三二五二八
話三一七八一

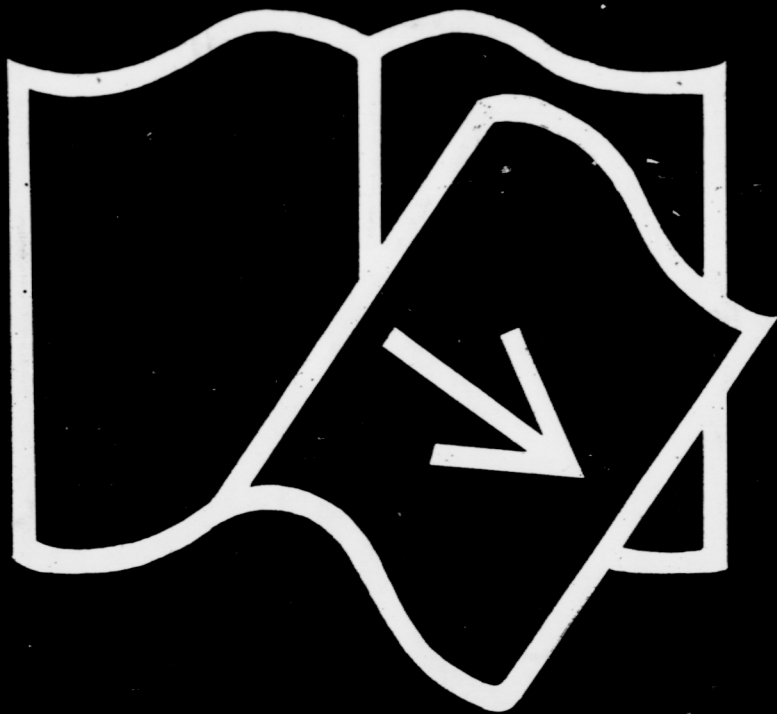

缺 83 — 96 页

並建築長十八丈寬十二丈之新屋一幢，以供陳列機器之用；其陳列之品，分爲五部：（一）五金機械，（二）鑄冶，（三）化學工業，（四）電機工業，（五）日用品。分別陳列發動機，抽水機，紡織機，鑄山機械，風扇，電扇，無線電，蓄電池，電機，電棚，電料，及機關車，飛機，汽車模型，工業製造品等。其能發生動力或需要動力之機器，並在館內一律開動，從事製造，使觀者瞭然於機器之效能，並以引起其從事於工業之興趣。陳列方法，誠有足多者，其參加之各廠號，如華東機器廠，鴻章紡紗廠，華生電汽廠，大陸機器廠，環球鐵工廠等，對於該廠所製造之機器，印有若干說明書，分贈觀衆，於宣傳亦頗具功效。

B 絲綢館——以裏西湖瀕湖一帶，東起地藏殿，西迄西冷橋爲館址，其出入口一以地藏殿原有之大門爲大門，正對裏環湖馬路，一於西冷橋邊建六角亭，與蘇小墓亭隔街對峙，並就「葛蔭山莊」西首空地，改建跳舞廳，舞場上可容五十對人以上。其陳列室之分布，計分六部：（一）絲繭部，設于地藏殿正殿，（二）紡絲部，（三）綢

緞部，設於葛蔭山莊，（四）服裝部，（五）裝飾織物部，（六）統計部，設於「嚴莊」。各部中所陳列之物品，大別之可分爲繭類，土絲，廠絲，柞繭絲，紡織絹絲，絲繭下脚，天然絲織品及其交織品，人造絲織品及其交織品，絲邊及天然絲或人造絲編物，照相織物，繡花及印花織物，綢製衣服鞋帽，絲繭綢應用機械，以及關於絲繭各種統計，絲廠，繭廠，綢廠所用各種簿記表格等。綢緞爲江浙之主要工業，故其徵集之出品特多，即其館內之裝璜點綴，亦多用絲繭綢緞作成，參觀者身入其中，真有錦綉乾坤之感。其最特別者，如服裝部中之「結婚禮堂」，置蜡製服裝模型，男女老幼十二具，各依其主婚，債相，司樂，司儀，新郎，新婦之地位而植立，衣綢製之中國禮服及西服，可謂藝術之宮。他如綢緞部陳列之唐代繅絲車模型，唐代絲織機模型，均用蜡製之古裝美人，當機繅織，栩栩如生；又於模型之旁，附置近代電織機械圖說，以資比較，使觀者了然於由手工業過渡于機器工業之階段。又如美亞綢廠以蜡製古裝美人表示該廠之「美」字商標，亦可謂別有匠心。一時觀衆，

至上述各地，無論何人，均佇足觀賞，徘徊而不忍去，可見藝術之感人，固遠在文字之上。一凡於瀏覽陳列各品而外，考察統計部所陳列之各項統計圖表，江浙絲綢業，實呈衰退之象，其原因雖繁，而以人造絲佔領絲界之地位為尤重要。試觀人造絲與生絲在絲界上數年來之漸進狀況：民國十五年，土絲輸出一三一，九八五担，值銀一二〇，〇七九，三〇七兩；人造絲輸入三九，二三七担，值銀四，八一六，四〇九兩；民國十六年土絲輸出八八，〇九三担，值銀七三，二二一，八四三兩；人造絲輸入七八，四四〇担，值銀一〇，五六〇，八七六兩。民國十七年土絲輸出一〇三，八九四担，值銀九〇，四五〇，一四五兩；人造絲輸入，一三三，七七二担，值銀一四，九八九，七二〇兩；土絲之輸出日少，人造絲之輸入日多，即可知江浙絲綢業之衰退原因矣。

○ 衛生館——以「西冷印社」「寐室」「愈樓」「盛公祠」四處為館址，利用西冷印社之寶塔，改設燈塔一座，南北兩面，均用電燈裝成「衛生館」三字，每層綴紅綠電燈，頗呈燦燦光輝之象，內分十一部：（一）醫學部，陳列醫

學器械，標本，模型，圖畫，及表冊等；（二）藥學部，陳列藥學器械，標本，模型，圖畫，及新舊藥材，以及市賣俗藥等；（三）食品部，陳列飲食物品，及其說明書；（四）嗜好品部，陳列各種嗜好品及其說明書；（五）化粧品部；（六）運動器部；（七）保健部，陳列上下水道，公共廁所，糞便及拉圾之容器，與輸送器，慢性傳染病，寄生虫病，飲食衛生建築等之模型圖畫等；（八）防疫部，陳列急性傳染病之傳染經路，及預防制止之標本圖畫；（九）衛生教育部；（十）學校及工場衛生部；（十一）個人衛生部，陳列各種合理的個人之衣食住行等之標本模型等。此館設備，有深切之意義與使命，觀衆身在其中，如入醫院，極能發人深省。其最特別者，如保健部所陳列之浙江省立醫專之生理學教室出品標本中，有食品消化程序十二具，每具分三圓形之貯食碟，碟上覆以玻璃，中有魚，鷄，牛肉，蔬菜，蕃薯，麪包，米飯等，表明食後半小時及一小時如何形狀，前後溶化爲若干時，使人知進食物咀嚼細碎之必要。又有菸茶化驗各質成分，至爲精密。壁上張有舊法接生與新法助產

每之比較繪圖，防疫部陳列之時疫傳染病症現象標本，東三省防疫總處之各種照片，國民政府衛生部泥製之小人物模本十二匣，於『夏令瓜攤』、『宿菜引鼠』、『共用手巾之傳染疾病』、『吸食鴉片之戕賊身體』以及『嬰孩之養育保抱提攜』等，均分別衛生的不衛生的，製為模型，更加說明。觀于上列各種圖型，識字者固知所警惕，即不識字之工農男女同胞，亦均貯立瀏覽，相與誥誡，將衛生常識輸入羣衆腦海，可謂深得宣傳之三昧。醫藥部陳列之浙醫藥校病理研究室出品，凡人之身體構造，自肢體以至臟腑，莫不有藥浸之標本，供人觀覽。濟生產科醫院與省立產科學校均有特別室，陳列各種胎生組之詳細模型，亦稱完善。又保健部陳列纏足與天足婦女之足趾模型，是於衛生之外，又增加放足運動之功效，皆有足多者。

D 博物館——除以孤山原有房屋悉行支配應用外，並另借南首王電輪莊一處，復於西北首高地新建植物水產室一所，該館入口在木橋南堤「放鶴亭」邊，出口在王電輪莊，內分六部一園：(一)鑛產部，在王電輪莊樓下

；(二) 猿山部，在徐公祠；(三) 動物部，在林社；(四) 昆蟲部，在巢居閣及林典史祠；(五) 植物部，(六) 水產部，均在西北首之新建房屋；(七) 動物園，亦係新建，在植物水產部與昆蟲部之間，陳列標本模型頗多，其最通俗者，如『農家捕蛾模型』、『葉推包圍模型』貫輸農民之智識，甚易通曉。動物園之動物，有海豹，鱷魚，鴛鴦，海龜，狸，梅花鹿，孔雀，袋鼠，白鼠，玄鶴，白鶴，鸚哥，五彩鸚鵡，雪衣狼，白鵝，兀鷹，蒼鷹，食火雞，吐綫雞，菊花雞，錦雞，珠雞，長尾猴，爪哇猴，獼猴，懶猴，熊，美洲黑虎，豪豬，鬚蜥，蟒蛇各種，惟因飼養不得法，各物多有死亡。凡參觀時，三對鴛鴦，僅存三隻，且為一雄兩雌，原有之海豹兩隻，亦僅存其一，而籠中兀鷹，亦復垂首餓翻，無復鷹麟之概。一般觀衆，皆謂若不改善飼養，恐閉會之日，各種動物，皆將死亡殆盡，只可製作標本瀏覽。該地「國民新聞」對於此項，亦多批評之詞，其後二度參觀，已不復如前此之臭氣薰蒸，想係批評之效。鑛物部陳列鑽石，採鑛模型，鑛區圖樣，及各種圖表

其多，據所示之煤類統計表，日煤輸入中國，民國十三年多至一，九〇〇，〇〇〇噸，而大冶產額，民國十六年少至二十四萬噸。中國藏煤最多，而任其貨棄于地，馴至工業用及人民之日常燃料，亦須仰給于外國，悲夫。

革命紀念館——以西湖孤山一帶之「唐莊」「平湖秋月」及浙軍克復金陵陣亡將士墓等處為館址，於白公堤末端，建騎街牌樓，於平湖秋月廳前，建築革命紀念塔，下截係三角形，象徵三民主義，塔身為五角形，象徵五權憲法。於平湖秋月廳內，設革命書籍閱覽室及販賣室，一供遊人閱覽，一供遊人購買。于唐莊設總理紀念廳，屋頂樹青天白日旗，屋脊以電燈橫裝「天下為公」四字；廳內設石膏塑之總理遺像，像前裝置遺教活動片箱，兩壁懸「五三慘案」及「黃花崗七十二烈士」油畫。此外又有六個陳列室，第一室陳列先烈遺像遺墨遺著；第二室陳列烈士血衣遺物，各式槍彈，廖仲愷，徐錫麟，馬宗漢，陳英士，傅國英，陶煥卿，諸先生均有遺物陳列；第三室陳列國恥及慘案等紀念品，其中以一二

慘案之物為多；第四室陳列國民革命戰爭之紀念物；第五室陳列黨國名人相片及事畧；第六室陳列各級黨部秘密及公開時期之工作成績。參觀是館，不收門券費，任人觀覽，以增進國民革命之情緒。唯入紀念廳瞻觀總理遺容者，須行三鞠躬禮，觀衆一體遵行，莫敢或違，有某會長夫人未能行禮如儀，警察干涉，致相口角，全抗傳為談助云。

藝術館以「照胆台」起至陸宜公祠一帶為館址，內陳列古代現代中西畫片，西湖附近各山洞彫塑物品，及其照片拓片，金石書法，建築模型圖樣，以及工藝藝術，民間藝術，各種作品。

G 農業館——以忠烈祠，文瀾閣，中山公園等處為館址，內分三部，蠶桑部設于忠烈祠內，園藝部設於文瀾閣內，農業社會部，設於中山公園，其陳列物，大別之可分為（一）園藝品，凡乾鮮果品，蔬菜，苗木，盆花，種子，及其他製造品及模型等屬之；（二）農藝品，凡食用，纖維用，編組用，藥製種用，染料用，吸飲用，油蜡用等農作物屬之；（三）農產製造品，凡農產，林

產，畜產，水產，蠶產，及其他酒漿，糕餅，糖，火腿，鹽肉，油蜡，纖維，麩藥，乾酪等屬之；坪中栽植桑樹，其種別有胡桑，實生桑，其栽植法，有返老式，藩籬式，中刈，低刈，根刈，槎繩，壓條，擦條，接枝等；其陳列之農器，有棉花播種器，五行播種器，手搖玉蜀黍脫粒器，點播器，圓碟耙，銅門耙，雙壁犁等，館中併飼有豬，羊，雞，鴨，蚤，蛛等有狼山鷄者，重至十二斤，亦所罕見。

II 教育館——除以西湖圖書館為大本營外，并借用徐公祠，啟賢祠，頤興花園等處為館址，其物品之陳列，關於教育行政，成績設施等項，則按機關而分列；關於學生成績，則按其程度與性質而分列，此其大概也。徐公祠頭門房屋，為商務印書館之特別陳列室，朱公祠頭門房屋，為中華書局之特別陳列室，一切設備，各出心裁，互相競勝，觀衆多稱道之。

I 特種陳列所——借用「裏西湖」寶石山下「堅匏別墅」，及「兜率寺」全部為陳列場所，陳列各機關之圖表模

民國十五年

六一六，六二一担

型，以及不屬於其他館所之各物，一凡參觀該所時，因表冊繁多，不能備記，乃集中其注意力於社會行政一方，茲撮要報告如次：

一，浙省建設費有左之二種：

a 建設一成捐，——自民國十七年起，地丁一項，帶征一角「抵補金」，每米一石，帶征三角，二項合五十萬元，指定作為建設公路之用。

b 建設特捐，——浙省原有「軍事善後特捐」，每地丁一兩，帶征一元抵補金，米一石帶征一元，二項合取三百萬元；自民國十八年起，改為建設特捐，繼續征收十年，將來以建設盈餘作為改良農業之用。

二，浙省建設費，最近三年之比較：

民國十五年

七五，一七一，元

民國十六年

一，六九六，二六六元

民國十七年

七六九，四〇二，九六四元。

三，浙省主要物產：

a 最近三年產額數量及其價值：

值三五，八八八，一九五元

民國十六年

六七〇,〇二二担

民國十七年

五六五,七七〇担

b 十七年產米總額

三八,八〇一,五七二石

c 大麥,小麥,蕎麥總額

九,一三八,七七八石

d 雜糧總產額

九,一一六,八四四石

e 豆類總產額

九,一一六,八四四石

f 棉花總產額

一,〇〇五,三七九斤

四,浙江工廠統計:

a 紡織工業

二一三個

(1)用原動力者

三四個

(2)不用原動力者

一七九個

(3)職員

三,〇九五

(4)工人

二八,九五〇人

(5)原料總值

五,〇三二,〇二八元

(6)製品總值

一二,二四九,五四三元

b 機械工業

五四個

(1)用原動力者

二一個

(2)不用原動力者

二七個

值三三,六五〇,三七五元

值二七,九二三,八二八元

(3)職員

一四四人

(4)工人

九八九人

(5)原料總值

四八,六一二元

(6)製品總值

二四八,五〇〇元

(7)資本總額

二三一,六五〇元

c 電汽工業

五三個

(1)用原動力者

六五個

(2)不用原動力者

一八個

(3)職員

二一五人

(4)工人

四四五人

(5)原料總值

一二五,九〇七元

(6)製品總值

二七二,五二〇元

(7)資本總額

四,七四一,四五〇元

d 化學工業

五一個

(1)用原動力者

九個

(2)不用原動力者

四二個

(3) 職員 三二五人

(4) 工人 一四〇七九人

(5) 原料總值 五一二,七八八元

(6) 出品總值 二,四三三,〇七三元

(7) 資本總額 一,五五五,九〇〇元

e 飲食工業 八二個

(1) 用原動力者 五七個

(2) 不用原動力 二五個

(3) 職員 六五六人

(4) 工人 八〇九人

(5) 原料總值 四六,七〇五元

(6) 製品總值 四一一,四二〇元

(7) 資本總額 三〇五,九四〇元

f 雜工業 八二個

(1) 用原動力者 七個

(2) 不用原動力者 七五個

(3) 職員 二六二人

開除工友 二四, 要求增加工資

(4) 工人 一三〇五人

(5) 原料總值 三二二,〇〇〇元

(6) 製品總值 八四一,六〇〇元

(7) 資本總額 三三七,八〇〇元

五, 浙省十七年勞資爭議統計:

各業之勞資爭議次數:

綢緞業—二, 南貨業—一三, 布業—七,

藥業—七, 箔業—四, 米業—四,

茶食業—二, 醬業—二, 烟業—二,

棉綫業—二, 漆業—二, 理髮業—二,

石匠業—二, 染綫業—一, 木瓦業—一,

燭業—一, 傘業—一, 船業—一,

估衣業—一, 皮箱業—一, 藤業—一,

電料業—一, 電話—一, 扇業—一,

鐵業—一, 泥水業—一, 成衣業—一,

竹木業—一。

b 勞資爭議原因之分析:

一三, 違反勞動契約 一〇,

停止營業

九，資方修改契約

一五，資方剋扣工資

四，

甄別工友

三，勞方要求銀行契約

一二，資方撥發工會津貼

四，

改良待遇

二，勞方限制機米廠設大篩大磨

一，勞資互爭條約

一，

勞資索償過昂

一，勞方不服仲裁

一，勞方要求停工內給津貼

一，

資方違工會條約

一，資方僱用外業工人

一，勞方濫加工資

一，

勞方要綢業改用王元裁尺十六兩公秤

一，綢業擅遷貿易場

一，

資方違反行規

一，影戲已倒當舖名人拍賣估衣

一，壓迫工友

一。

除上述各項之記載而外，如社會問題，政治問題，經濟問題，道路計畫，實業計畫之圖表，模型甚多，雖其數字報告，未必完全詳確精密，然身遊其中，觸目驚心于國家社會過去之頹敗，目前之停滯，足以醫治中國人誇大狂，及虛偽，懶惰，超過時代要求之一切病症，而引上實際建設之路。是館之意義，有足多者。聞該會將于閉幕後，蒐集是等圖表，編印成帙，以快衆覽，果能如是，亦該會之最大成績也。

影響和批評

西湖山水明媚，爲中國冠。六橋風月

，三竺煙霞，墨客騷人，侈爲吟詠，每當春夏之交，遊者聯翩盡止，凡百商業，莫不於此時利市三倍。本年是

會開幕，各地人士，梯山航海而來，裙屣衣香，銀光鬢影，熙來攘往，無慮若干萬。該會因西湖風景而其名益彰，西湖因該會點綴而商務益盛，此其影響一也。西湖雖具有自然的美，然於人工的點綴，猶嫌其少，自該會決定於此開幕以後，政府當局努力於道路，橋梁，公園，房屋之修建，如濱湖公園，瀕湖馬路，以及總面積二萬七百八十餘方尺之大禮堂，二萬三千七百五十方呎之工業館，五千六百餘方呎之跳舞廳，綿長五百八十呎之浮橋等，皆因該會而營造之建築物，改造湖山，倍增佳勝，此其影響二也。杭州街市交通，素無秩序，旅行者多非議之；迺自該會閉幕以來，對於警察，着意整理，

平時因兜攬乘客，橫衝直撞之人力車，近均依警察之指揮，停列於街心，成一直線，頗呈整齊之象，而馬路上之炭灰雜屑，亦日見減少。街市交通，均感便利，此其影響三也。原有濱湖之民間建築物，多不規則，湖面亦多為私人佔領，頗為都市建設之障礙，茲因該會開幕之故，乘機將不規則之建築物，無代價的折卸，將多年

失主之湖面，無代價的收回，以資整齊而使都市之發展，此其影響四也。然因該會開幕之故，所有房屋飲食服用之具，由需要之劇增，其價格亦隨之增漲，據老於杭州市者言：物價之高，較開會前不啻倍蓰，將來能否設法削平，尙成疑問，是則當道所當注意者焉。至其該會之設備，窮七月之力，從事於征集布置，不能謂非大觀；然因武漢粵桂西北戰役之影響，各地出品，未能一一蒐集，聞所收到各處出品，只四千餘件又二百餘箱，於『博』字似尙未能名副其實。加之因範圍宏大，分類繁細，其出品之陳列，不無錯亂紛雜之處。舉其統計圖表言之：各館所中每重床疊屋，前後互見，於系統上未甚講求，且其陳列之處，嫌於過高，常為觀衆目力之所

難及。遇有複雜繁細之表，觀衆未能了解時，請各館所員司加以說明，率多不能答其所問，是各一般觀衆所認為不滿者也。

關於蘇杭甬市政者

杭州市

(一)市區村里之分劃及其面積！杭市共分六區；

(1)湖墅區：城北里，墅北里，芳林村，芳元村等屬之，共四四，二五九畝。

(2)皋塘區：東泉里，臨壘里，覓塘里，北沙里等屬之，計一三八，六〇三畝。

(3)城區：東南里，中東里，東北里，西北里，中西重，西南里等屬之，計一八，五四四畝。

(4)西湖區：靈巖村，南山村，北山村等屬之，計六九，〇四七畝。

(5)會保區：清泉村，望江村，定海村等屬之，計二九，七〇九畝。

(6)江干區，南星里，閘口里等屬之，計一二，九五二畝。

全市面積，共計三十一萬三千一百二十畝。

(二)行政組織——杭州市政行，內設秘書處，土地，社會，教育，衛生四科，外設財政，工務，公安三局。公安局劃歸省政府民政廳管轄，其所有警察費，亦歸省庫支付，但於維持治安，及執行業務各項，同時須受市政府之指揮。

(三)市政經費——杭州原屬縣治，且以地在省會，財政收支，向無統一辦法；如房租，車捐，豬肉捐，旅館捐，菜館捐，戲館捐，妓捐等，由省會警察廳征收，各區自治捐，由杭縣自治委員會征收，公產房金，一部由杭縣公署經收，一部由省會工程局經收，極不劃一。十六年五月，市政府成立，將上述之各項捐稅及公款公產，分別性質，劃交財政局接辦，因畫分伊始，清交匪易，當時收入，僅公安局移交之各項稅捐，以致成爲入不敷出之象。十七年一月，復將市財局縮併爲科，設市稅征收處，專司征收事宜，每月稅收約二萬餘元，除撥付急需各款外，尚不足應撥公安局經費之原數。十七年三月，財政科擴大爲局，將稅捐征收處，歸併財政局

辦理，同時并將公安局警費由政府撥付，支出較前減少。又因新舊各稅之整理，市公產之接收，收入方面乃以增多，市政經費之預算，因以確立，其最近財政情形，據該市財政局編製之十八年三月份收支概況，其大要如次：

1 收入部份

(1)稅捐(店店捐，住屋捐，營業及自用人力車捐，汽車捐，腳踏車捐，遊藝捐，妓捐，結綵捐，茶館捐，牛肉捐，豬肉捐，羊肉捐，電燈附捐，公益雜捐，經懺捐等)洋六萬六千二百二十八元七角七分。

(2)租金洋四百四十八元四角八分三釐。

(3)建築許可証洋二百十元〇八角。

(4)工商登記費四十八元三角。

(5)省庫補助費暨浙江大學補助費五千一百六

十六元。

(6)市立小學學費四元。

(7)雜項洋二十八元一角。

以上總共取洋七萬二千一百三十四元四角六分三厘。

2 支出部份

(1) 支市政府，財政局，工務局，市立小學，病院，貧民工廠，留養院，公娼檢驗所，感化習藝所等，經常臨時特別各費共洋七萬三千四百七十六元九角〇八厘。

(2) 支雜項洋八百八十三元五角〇九厘。

兩共支洋七萬四千三百六十元〇四角一分七厘。

(四) 杭市戶口——擬公安局十八年二月調查，其宣布之結果如次：

(1) 普通戶口，計八六，六〇二戶，男二四八

，〇〇三人，女一七三，六六九人。

(2) 公共處所，計八七四戶，男二六，七六七

人，女四，七三二人。

(3) 船戶計一三四戶，男二九〇人，女三三五

人。

(4) 寺廟僧道，計九七七戶，男二，五二八人

，女一，三五八人。

(5) 外國人計二〇戶，男四七人，女三五人。

(五) 杭州教育——分述之如左：

(1) 學校教育——該市學齡兒童，約四萬六千餘人，而市立小學，十六年只四十二校，計一二六級，收容學生五，四四四人，約八分之一弱。十七年二月，于平海路，七堡，笕橋，昭慶寺，三潭寺，等處，各添設單級小學一所，併在原有學校中，增加七學級。七月復增設小學八所，擴充學級十四級，現在全市有市立小學六三校，私立小學七〇所，一七〇學級，學生六九五七人；又因高級小學畢業生無處升學，另設市立初中一處，招一年級生兩班，其經費由浙江大學每年補助若干

(2) 民衆教育——十七年上期，於市區內設立平民學夜校十所，以八所招收男生，二所招收女生，下期續辦五所，盡收男生，每所開辦費二十元，經常費月十七元，課程定爲黨義，常識，國語，算術四種，截至十七年年底，已畢業二百六十四人。此外設有改良茶園一處，市立通俗圖書館一所，市立貧兒院一所，市立兒童遊戲場一所，市立自然科實驗室及巡迴圖書室一所，影片戲劇雜藝審查委員會，通俗講演義務宣講團等。

(3) 教育經費——十七年一月至六月，每月一萬元，七月至十二月，每月一萬四千五百元，比之十六年每月七千九百二十四元之數，幾增一倍。其來源之一部，為電燈附捐用電表者，每尺征捐二分，普通按月燈費征收二十分之一，每月可收七千餘元，其支配方法，學校教育占百分之八十九，民衆教育占百分之八，教育行政占百分之一，教員修養占百分之一，其他百分之一。據教育科計劃，擬將民衆教育經費，增至百分之二十，免成畸形發展云。

(4) 杭市馬路——據該市工務局十八年一月公布之現有馬路統計表所示數字，前工程局已成之馬路，計三七五四八公尺，工務局已成之馬路，計四二六一公尺，現在計劃中者，六九三八公尺；嗣因西湖博覽會開幕，復修築湖濱馬路，全市交通，頗稱便利。唯原有之馬路，因基礎未固，時形傾塌，每遇大雨，尤為難行，尙待修理云。

(七) 杭市工商業——據市府社會科調查發表之結果，工商業情形，畧如左述：

		(1) 工廠數目及其資本職工		
工廠類別	工廠數目	各業資本總數	各業職工人數	
絲織廠	五四	三，八六四	三〇〇	七，八五二
經緯廠	二	六四，五〇〇		八一
棉織廠	一八	四〇三，二〇〇	二	二，一九四
針織廠	一二	三一，〇五〇		四二五
草織廠	一	一〇		五
毛山廠	二	二，三〇〇		七四
碾米廠	三七	一〇六，九〇〇		六七二
機鈔廠	一五	一二，九〇〇		九八
牛乳廠	六	九，〇〇〇		四九
鐵工廠	三四	一七三，九〇〇		七三四
電鍍廠	九	五，八〇〇		一三五
皮革廠	五	一五，一〇〇		六〇
營造廠	一二	六，七〇〇		一五一
染練廠	八	一七，一〇〇		一三一
印刷廠	二九	七二，〇三〇		四二一
電汽廠	四	二，二〇〇	一五〇	四二二

灰石廠	四	二九,二〇〇	九〇
皂廠	三	二七,四〇〇	三三
玻璃廠	一	一〇,〇〇〇	四八
水泥廠	四	三,三〇〇	四八
膠廠	二	二,〇〇〇	二六
印花廠	二	一,〇〇〇	四六
傘廠	一	五〇〇	二二
紋工廠	二	九〇〇	二五
豆乳廠	一	一四〇	五
冰廠	四	三二,五〇〇	三〇
燭廠	二	七,〇〇〇	一一
煤球廠	一	一,〇〇〇	一五
修船廠	四	一〇,七〇〇	一三二
火柴廠	一	五〇〇,〇〇〇	一,三三二
油廠	一	五,〇〇〇	四〇

(2) 商店——據市府社會科報告：全市約一萬二千家，已登記者九千家。查浙省於民國十六年十一月十六日公布之杭州市工商業登記條例，凡在杭市經營工商

業者，除沿門或道路營業之商人或工人外，均須於布告之日起，三十日內赴市政府登記處登記，逾限三十日內者，加收登記費工分之一，逾限六十日內者，加收登記費一倍，逾限九十日內者，加收登記費二倍，倘再逾期，即行停止其營業云。

(3) 工商業之趨勢——據市府社會科報告：杭市之工商業，日呈衰敗之象者，為綢緞業一項，而綢緞業中之失敗者，又以手織業為最，其原因：

(a) 產業革命之影響——由手業過度於機器工業之時期中，手工業生產少而物劣價高，機器工業生產多而價廉物美，以之並置於市場中而供購買者之選擇，取捨不同，而成敗以判，無論何項工業，皆不能逃此公例，現於杭市之電織綢業五十家尚能增長增高，可以了然。

(b) 服裝改變之影響——近來衣着，以西裝及中山裝學生裝為最時尚，其取給之材料，皆為舶來品，國產綢緞，翻事棄置，昔日綢緞在市場之地位，現由舶來之呢，絨毛織物等取而代之，綢緞業因銷售停滯，貨日囤

集，而資本周轉不靈，故不得不出於停業。現據調查，每廠囤積之手織綢緞，多至三千匹，可以想見。

(c)人造絲侵入絲界之影響——關於人造絲與生絲數年來在絲界上漸進之狀況，前於參觀絲綢館報告中，已略言之，茲據市府社會科十八年三月份之調查報告，天然絲由杭州，海寧，湖州等處生產者，二千二百餘石，而人造絲之由德，奧，日，意等國輸入者，達八千二百五十餘担。人造絲織品，色澤光潔，價亦低廉，中下社會人士，多喜服之，天然絲品，適得其反，此亦綢緞業衰落原因之一。

(d)勞資爭議之影響——近來產業界中，呈兩種現象，一係工人為自求解放起見，每只見及本階級的利益，而忽視全般的經濟狀況，不免有所苛求；工商家亦狃於傳統的個人思想和權利思想，未能將眼光放大到社會及義務上面，認工會為「過激機關」，認工人要求為「逾越常軌」，往往加以嫉視而不知所以調劑之道，釀成勞資衝突，各地均所不免，而以杭州之綢業為尤甚。據市府社會科報告：十七年份勞資爭議事件概況，全年共

二十九件，絲織業糾紛居百分之五十五。綢緞業正在風雨飄搖之中，忽逢意外打擊，廠主或因力量不及，或意存抵制，以致相率停業，是又綢緞業衰落之另一原因。

至綢緞業以外之工商業，現呈繁盛之狀者：(一)糧食店，全市九十三家，三月份共銷米四八，一七九石；(二)菜館，十七年份宰畜數目，牛五，四五一頭，豬八五，四九五隻，羊二六，八〇一隻，雞九四，一八一隻，鴨三六，五〇三隻，鵝四〇，四九四隻；(三)結綵業，因社會歡迎歡送之事日繁，故該業益盛；(四)鐵工廠，供給綢布業機器之用；(五)布業；(六)書店，自民國十六年起，增六十家，共數約九十餘家；(七)印刷店，自民國十六年起，增二十餘家，共三十餘家；(八)紙煙店全年銷一萬一千八百八十箱，每箱五萬枝，平均價二百二十元，內華商銷二千二百三十二箱，洋商銷九千六百四十八箱。而於全般商業中所呈之良好現象：(一)自反日運動興以後，日貨在杭州市場之地位，確見低下；(二)各業店員，大多數由高等小學校畢業，對於普通常識，比較充足，政府中人頗引為樂觀云。

(八) 杭市勞働行政——摘要畧述於次：

(1) 工人儲蓄保險等制——只天章綢廠有之，其餘各廠，尙待舉辦。

(2) 託兒所——該市府曾通，凡有女工之工廠，須設託兒所，以資保育嬰孩，自令行以後，通益公紗廠已經遵辦，光華火柴廠，亦正在籌備中。

(3) 工廠衛生——由市府調查員隨時調查，報告，監督，指揮之。

(4) 工人失業救濟——杭市勞工人數，共八萬餘人，失業工人，男五，三二四人，女一，一七六人。市府對於失業工人之救濟，主張開辦工廠，以資收容，其已舉辦者，有三友實業社承辦之紗廠一處，可容工人四千名；官商合辦之棉織模範工廠一處，(在下城孩兒巷)可容工人五百名。在計劃中者，擬與省黨部協商，將反日基金，開辦百貨工廠一處，以資收容失業及因解僱而不復工之工人，問已與商協擬有具體計劃云。

(5) 勞資爭議之處理——關於浙省十七年各業勞資爭議之次數，及其原因，業於參觀特種陳列所報告中

詳述之，茲與社會科人員談話，其對爭議原因之分析，尤爲扼要，據稱：杭市之勞資爭議，其最普遍之事實，爲(一)勞方要求津貼會費，(二)勞方要求資方代扣會費，(三)勞方要求資方租借會所，(四)勞方要求資方津貼會所租費，(五)解僱。該市府因(一)至(四)問題，總工會要求與布廠業訂爲協約，雙方爭持不下，難於解決，曾具呈省府，請予核示，旋奉民廳指令，『工會經費，應遵照第十次中央常會臨時會議決各級黨部經費支配辦法，民衆團體一項，『民衆團體之籌備費及整理費，由當地黨部核定發給，民衆團體正式成立後之經費，以設法使會員自行負擔爲原則』辦理，至代扣月費及給予會所或津貼租費，應隨時由勞資雙方商洽辦理，未便作爲協約條文』云云，以上糾紛，至此方有正當處理方法。其關於解僱一項，聞省府以是項糾紛過多，影響于工商業之發展，其佈告中，有『工人不良，可由廠方開除』之語。省黨部不予同意，請求修正，省府堅持原案，未予變更，在市府處理是項問題，亦不主張解僱工人，隨意復工，即必須復工時，亦須工人覓具妥保，方能恢復

工作，其安插辦法，由市政府送入新辦之紗廠及棉織機
 範工廠作工云。

(九) 杭市公益行政——該市原有之社會事業機關：

(一) 市立同善堂，在城區佑聖觀巷，計分育嬰堂，殘廢
 院，老人堂，施醫局，救生公所，材料局六部，已于十
 七年十一月一日，遵照內政部頒布之各地方救濟院規則
 ，改爲省區救濟院，由民廳主管。(二) 市立病院，在城
 區福緣路，於十七年七月一日成立；月支洋三千一百七
 十五元，內分事務，醫務，藥務，傳染病四部，並於拱
 宸橋設第一分診所，於會堡區設臨時防疫所，診療病人
 ，每日七十名，住院免費，每月十名。(三) 市縣合設
 戒煙院，在城區裏橫河橋，於十七年九月一日成立，月
 支洋一千元，其戒煙，分志願，囑託，強迫三種，病房
 分納費，免費二種，至十二月止，戒斷者八十六人。(四)
 市立貧民工廠，在城區舊藩司街前，該廠月支二千
 一百七十六元五角，藝徒額定三百名，衣被膳食由廠供
 給，設織布，毛巾，漂染，紮絲，木工，籐工，竹工，
 肥皂，雕嵌，漆畫十四科，流動基金一萬〇九十七元七

角二分，附設發行所一處，每月可收成品餘利六十元。

(五) 貧民習藝所，在水溝港，該所月支二百八十元，藝
 徒額定四十名，膳食由所供給，設編織，縫紉工科，流
 動基金二百元，每月可收成品餘利十八元。(六) 濟良所
 ，在拱宸橋，於十七年九月一日成立，所女額定二十名
 ，膳食由所供給，月支洋一百四十八元。(七) 感化習藝
 所，在拱宸橋，於十七年七月成立，係官商合辦專收容
 小竊流丐，額定一百二十名，月由市府補助洋二百五十
 元，不敷之數，由該區商會籌募。(八) 乞丐留養院，
 在留下鎮，於十七年二月成立，專收市區老弱殘廢乞丐
 ，額定一百四十名，設分院於戒壇寺額定一百二十名，
 月支洋一千二百六十七元。上述之社會事業機關由(四)
 至(八)現均併入省區救濟院，(在佑聖觀巷)：此種集中
 力量，統籌支配辦法，固可稱也。除上述機關之外，現
 正籌辦者，有市公典，責成典業公會，聯合各當商分別
 出資設立之，限於本年秋季成立。至當商減息問題，現
 尚無解決方法也。對於糧食問題，亦極重視，由市政府
 組設者，有市糧食評議會，每月會議一次；由杭市府及

杭縣府聯合組設者，有米價評議會，每週開會一次；至如何調劑糧食之產銷，曾以之問諸市府社會科，尙無具體之答復。

(十)杭市民衆團體——該市有工會六十六個，會員二萬五千六百九十二人；商民協會四十五個，會員五千六百六十一人；婦女協會一個，學生聯合會一個，其會員人數未詳；浙省政府於十七年十月十二日，公布之各級農商協會及工會立案辦法，凡各民衆團體經省黨部認可者，須遵照該辦法呈請立案，由省政府建議廳核准，發給証書，與本特別市之工會註冊暫行章程，農商註冊暫行章程，大體相同。唯據該市社會科十八年一月調查之工會最近概況，店員會亦列爲工會，核與中央頒布之商民協會組織條例，以店員總會隸屬於商民協會之規定不符，是乃引爲疑問者。

蘇州市

(一)市政府之成立——蘇州市政府，係於十八年一月成立，迄今尙只半年，關於市政方面，大都計劃多而實行者少，卽市民對於市政府之信仰，亦甚薄弱。該府

吳代秘書長云：「市民對市府，有兩種心理，其稱明市制者，以爲「市政府成立以後，將蘇州加以整理，成爲近代的都市，各種稅捐，隨之增加，市民負擔，日益加重，且因都市文明發達之結果，生活程度，亦日增高，影響於人民生計，尤爲重大，故對於蘇州設市，頗懷反對之意。」其下焉者，則以「生長於富庶之蘇州，在自給自足現狀之下，已感滿足，本不知有近代都市建設，因而不知市政府爲何物，指爲駢指機關，不加信任。」是等錯誤觀念，入人甚深，故本府現正努力於宣傳工作，通俗周刊，卽其宣傳品之一。」

(二)市區之分畫——該市與吳縣劃界問題，迄今尙未解決，縣方主張以原有之城區爲市區，而市方則主張於城區之外，併將虎邱，寒山寺，石湖，寶帶橋，及東南一部之山地劃入，以成爲美的都市。並備他日之發展，雙方意見，未能接近。一凡抵蘇之日，省民廳正派有委員赴蘇，會商劃界問題，未識結果如何；至其將來市區分配，該市府意，以閶門一帶闢爲商業區，迤南爲田園區，迤北爲工業區，城內爲混合區云。

(三)市府組織概況！市府內設參事會，專門委員會，秘書處，財政，土地，社會三科，外設工務，公安局，公安局只受市政府之指揮，其經費另由省庫支付，與杭州市相同，而以教育事業併入社會科掌管，以衛生行政併入公安局掌管，此則為與各市不同之點。據市府中人云：將來財政科尚待擴大為局。

(四)市政經費！前市政籌備處所收各捐，如人力車捐，馬車捐，驢馬捐，自由車捐，城外門面捐，旅館捐，酒館捐，茶館捐，浴室捐，女唱書捐，戲館捐，菜担捐，肉業捐，糞段棄業捐，鋪戶房捐等，共十四種，市府成立後，復先後舉辦住戶房捐，城內門面捐，碼頭捐，電燈附捐等。據財政科報告，其收入部份：一，省府補助洋每月六千五百元；二，市產租金，房捐，交通捐，營業捐，清潔捐，雜捐，廣告稅，附稅，許可証，及雜項等，每月約二萬二千元；三，教育費，每年約十萬元，(學租約七萬元，餘為屠宰附稅學費等)。支出部份：一，支市政府及工務局經常費每月一萬〇五百元，公安局經費由省庫支給，故未列入；二，市政府及工務

局事業費，據稱十八年度預算，工務方面為一十五萬元，衛生方面為三萬元；三，教育經費，年度十八萬元，是項收支，相差甚鉅，其原因，蓋在市縣未劃分以前，原於忙漕附征畝捐八分，作為教育經費，今則畫歸縣有，蘇市未能分調，加之原有之縣立五校，由縣欸支付時年需五萬餘元，今則僅將教育行政權撥歸市府接收，而於經費未據撥交，收入較原額減少，支出照原額支付，故成此現象。現該市府呈請省府分撥畝捐，尚無批示云。

(五)教育概況

(A)學校教育

(1)市立小學高初幼學級數！高級三三級，初級一五九級，幼稚五級。

(2)市立小學校數及教職員學生數！共有四四校，男生六，二五八人，占六九，七%；女生二，七二一人，占三〇，三%。男教員二六一人，占七一，五%；女教員一〇四人，占二八，五%。教職員資格畢業師範者占六三，一%，畢業中學者占一九%，畢業專門學

校者占一四，八%，由檢定者占五，九%，其他七，二%。

(3) 私立學校——有大學校一，中學校九，小學校十，幼稚園一，共有男生二，五五九人，女生九六二人。

(B) 社會教育

(1) 民衆夜校——現有七校，擬增爲十二校；

(2) 民衆教育館——現有一處，擬增二處；

(3) 民衆閱覽牌——現有二處，擬添一處；

(4) 蘇州圖書館——在公園內，現由吳縣管理，

市府擬接收。

(5) 公共體育場——現由縣管理，市府擬接收。

(6) 蘇州通俗教育館——現由縣管理，市府擬接收。

收。

(六) 土地行政，據土地科發表之計畫如左：

(1) 調查市區土地——製定調查表，發各業戶填

註，爲戶地清丈之根據；調查期爲一月，其市有荒地，

根據原冊清查。

(2) 施行土地測丈：

(a) 由土地科根據調查表，派遣測量隊（凡三十

人）舉行全市清丈；

(b) 由工務局舉辦全市之「三角網」測量，繪置全

市區域圖；

(3) 舉辦土地登記——分爲全市土地登記，土地

移轉登記兩項，但須俟全市清丈完竣以後，方能次第舉

辦。

(4) 編造魚鱗冊；

(5) 發行不動產契紙；

(6) 徵收地稅——分爲整理地租，徵收忙漕，評

定地價，土地升科，徵收土地移轉稅，增加稅等。

(七) 社會行政——據社會科發表之施政計劃：

(1) 關於教育者——接收市內公私教育機關，規

定教育實施方針，舉辦教員及修養，劃定學區及視察指

導，嚴行取締私塾，分期籌建校舍，調查學齡兒童，擴

充民衆教育各項。

(2) 關於農工商者——現計劃舉辦公司，商號，

工廠，農商案團體註冊，商標掛號，工業檢驗，權度檢定，及籌設農產工業品陳列室，農產販賣介紹所，漁業事務所，農事試驗場，其於工商之調查，現正著手辦理，尙未完竣。一凡在蘇時，曾索關於工商之統計圖表等，社會科所出示者，僅左之各種：

(一)錢莊—三十九處，資本總額國幣八九，五〇〇元，規元四六五，〇〇〇兩，職員九五七人，工役一五六人。

(二)銀行—七處，資本總額四一，六〇〇，〇〇〇元，職員一四八人，工役五一人，

(三)娛樂場所—八處，座位四，四六六，演員一六七人，資本六七，五〇〇元，每日遊客，平均約一，九二〇人。

(四)農場—六處，塲面大小七二四畝，資本九二，〇〇〇元，職工五〇三人。

(五)典當業—二十六家，關於減息問題，自十八年十月一日起，限令遵照國府法定利率辦理。

(六)屠宰牲畜數—每日宰豬二二四頭，牛一頭。

(3)勞資爭議，自市府成立迄今，共三十餘件，其起因，以改良待遇問題爲多，其業別，則以綢緞爲最多。

(4)社會事業機關—已設立者，有市立華嚴醫院，游民習藝所，女子教養所等，據社會科人員談話，尙擬籌設貧民工廠及救濟院云。

(八)路政—『上有天堂，下有蘇杭』。吾人習聞其說久矣，未至是邦者，均以爲設備當極完整，建築當極偉大，道路當極寬廣整齊，及一履其地，驟與所理想者大相逕庭。除閘門一帶築有馬路，稍備新都市之雛形外，其城內，則街道之湫隘，率兩車不能並執，建築之形式，率都古代之遺留，且以河道縱橫，拱橋滿佈，驅車入車，崎嶇難行，行人尤感不便。苟期觀古代都市文明者，一臨蘇州，當可得其大概。自市政府成立後，對於道路，擬加修築，現正在建築中者，有自平門至盤門橫貫之馬路，已成二分之一；其在計畫中者，擬自新閘門起，修一直貫馬路，與新成之橫貫馬路相聯絡，並擬將縱橫於蘇州城內之無數小河，分別疏濬填塞，預定計

僅留縱橫各兩河，以宜洩水流，其餘悉予填平，其原有橫跨各河之拱橋，並予改造鋪平，以便行旅。至其街道寬度，現亦有所規定，大概分爲特，甲，乙，丙，丁五等，甲等寬度定爲一四米，乙等寬度定爲一〇米，丙等寬度定爲五米，將來如果施行，當能一改舊觀。該市府在改建馬路中所最費平章者，厥爲拆卸民屋償價問題，如以無償的拆卸民屋，於法既非所許，若付以代價，則財力又所難勝，則正按照中央建設委員會議，以不給付現金之辦法，呈註省政府核示云。

(九)民衆組織——該市有各業工會十七個，會員人數一四，四七三人，每月經濟狀況收入一，七四二元，支出一，七〇四元。

寧波市

(一)寧波之歷史及其市區之面積——寧波在北宋時，爲東南海上大商港之一，明季已開商埠，與日本及葡萄牙貿易，清康熙二十二年，設稅關，英商船始有至者。五口通商條約成立，寧波遂爲間接之商港，因得水道深闊之利，大洋汽船，進出自如，錢塘江以南，紹興諸

縣物產商貨之出入，多趨於此，而江蘇，福建，山東，台灣，及附近各縣海口帆船出入是港者，歲以數千計，自明以來，尙能維持於不敝。十六年設普通市，全區面積爲六八，四二三畝，計一二七方里弱，內陸地占六〇，八七三畝，計二一三方里弱。江河面積占七，五五〇畝，計一四万里弱。其地平面比海平面，約高二英尺半，全市區地價總額據市府估計約三千四百萬元。

(二)市政府組織——市府設秘書處，參事室，土地登記處，社會衛生教育三科，外設財政工務公安三局。

(三)寧波市戶口，——據該市府十八年四月所宣布之統計：全市共有二一五，二三一戶，二一二，五八〇人，其人口密度，每方里爲一，六七四人弱。

(四)寧波市道路——原有道路面積，九百五十六畝七分八厘，佔全市面積七，六五%，其寬度，最寬者一二公尺，最狹者爲一，五公尺；新設計之道路面積，爲二千六百四十五畝六分五厘，佔全市面積一六，四%，所規定之寬度，最寬者爲一九，二公尺，最狹者爲四，四八公尺。

(五) 寧市教育——分左列二項述之：

(A) 學校教育

(一) 市立中學三處，共有學生四九〇人。

(二) 市立小學三十一處，共有學生三，八二四人。

(三) 市立補習學校二〇處，共有學生八四一人。

(四) 私立學校三八處，共有學生三，七九一人。

(五) 全市學齡兒童二一，七一八人，入學者共八，一二三人，失學者一三，五九五。

(B) 社會教育——市立圖書館一處，共有中文書

籍一八，一八九冊，西文書籍三二四冊，每月平均閱書人數為一，三二八人，公立運動場一處，面積二四畝六分六厘。

(六) 寧市財政——據該市府公布之收支概數：收入

部份十六年度經常收入為四〇一，〇四四元，內住屋捐為六〇，〇〇〇元，店屋捐為一二〇，〇〇〇元，臨時收入為三一四，一三四元。市民對於捐稅所負擔之數為一，三五元，比之上海少一元，比之杭州市少〇，四元

，十七年度經常收入，預算為五二〇，三九一元，臨時收入預算為二四三，〇五五元，其支出部十六年度經常支出為五八六，三一一元，計行政費一六一，四七〇元，事業費四二四，八四一元；臨時支出五四，二一二元，計行政費三七，一二〇元，事業費一七，〇九二元；再以比例計算：教育費占收入百分之二十六，衛生費占收入百分之四，治安費占百分之四十二，慈善救濟費占收入百分之二，工程建設費占收入百分之十九，其十七年度之經常支出預算為七五四，一八八元，臨時支出預算為九，二五八元。

(七) 寧市工商業

(1) 各工廠數目——計紗廠一，針織廠五，染織廠五，火柴廠一，香煙廠二，笄廠三，玻璃廠一，布廠一，襪廠五，蓆帽廠六，陽傘廠二，絲綢廠三，皂燭廠九，製革廠一，電池廠二，機器廠五，翻砂廠一，造船廠一，碾米廠六，榨油廠一，軋綢廠一，自來水公司一，電話局一，電燈公司一。

(2) 各業資本總數目——計公用九四，七七〇元，

紗廠九〇〇，〇〇〇元，榨油八〇，〇〇〇元，織綢
 六一，〇〇〇元，火柴六〇，〇〇〇元，碾米六〇，〇
 〇〇元，機器三六，一〇〇元，罐頭食物三五，〇〇〇
 元，皂燭二六，二〇〇元，織蓆一七，〇〇〇元，針織
 一五，〇〇〇元，捲煙一五，〇〇〇元，染織一四，〇
 〇〇元，玻璃一〇，〇〇〇元，造船八，〇〇〇元，織
 機六，六〇〇元，洋傘五，〇〇〇元，翻砂五，〇〇〇
 元，製革三，五〇〇元，軋綢二，〇〇〇元，布廠二，
 〇〇〇元，電池一，〇五〇元，總共爲二，三一〇，一
 八〇元。

(3) 各業職工人數——計男工一，六一九人，女
 工二，二二三人，童工四二八人。

(4) 各業工資——計男工每日最高四元，最低一
 角三分，女工最高九角六分，最低七分，童工最高四角
 ，最低二分。

(5) 主要家庭工業——爲女子編織之粗細草帽，
 每人每日可得工資四角上下。

(6) 工商業家數及其資本總額：

(一) 銀行、莊及金銀兌換等業一三九家。

(二) 買賣業三，〇八〇家。

(三) 職工業一一，五六八家。

(四) 典當業及供給電汽煤氣或自來水業一七家。

(五) 旅館，菜館，茶館，戲館，遊戲場，浴室，

六〇三家。

(六) 保險及運送業一一三家。

(七) 貨貨業一四六家。

(八) 其他事業一二六四家。

各工商業資本總額，爲一千四百九十七萬二
 千六百七十一元。

(7) 外貨輸入與土貨輸出——寧波市內浙海關十
 七年份洋貨進口，計關平銀一千五百萬兩弱，土貨進口
 計關平銀二千一百萬兩弱，土貨出口，計關平銀一千六
 百四十萬兩弱。

(八) 寧波市水陸交通及其器具——據寧波市內浙海
 關報告，十六年份出入海輪，有一千七百三十艘，計載
 重二百八十五萬八千七百五十七噸；出入口內河船隻九

千五百七十三艘，計載重七十一萬七千〇五十八噸。又據市政府報告，水陸交通來往人數，平均約有五萬數千人，常川來往船隻，有海輪十七艘，內河輪十五艘，汽船十九艘；停泊輪船碼頭，共長二千二百公尺；市區內有營業人力車一千一百二十輛，自用人力車二百一十輛，自由車三百十五輛，貨物車十四輛。

(九) 寧波市社會事業機關及文化事業——甲，市立醫院一處，能住病人一〇〇人，十六年度，診治一一，五九六人，十七年度診治一三，四三三人。施種牛痘十六年度，一，三二二人，十七年度二，一一三人。乙，育嬰堂所一處，可容二五〇人。丙，養老所一處，可容一二〇人。丁，殘廢所一處，可容一五〇人。戊，保良所一處，可容八〇人。己，孤兒院兩所，可容二四〇人。庚，貧民院一所，可容六〇人。辛，報館三家，平均

每日出報二，一三三份。

(十) 寧波市勞資爭議次數及其原因：

- (一) 尅扣工資者一次；(五) 中途歇業者一次；
- (二) 修改勞働契約者一次；(六) 開除工友者十
三次；

(三) 撤換經理者二次；(七) 營業爭執者一次。

(四) 條件糾紛者四次；

(十一) 其他設備：

(一) 全市區路燈二千〇二十二盞。

(二) 中山公園面積占十畝一分八厘三毫。

(三) 菜市場一處，面積一千一百六十八平方尺

，現擬籌設八處，預計總面積為九千五百七十七平方公尺。

(四) 機器救火龍十八枝。

(完)

大 學 院 審 定

三民主義教育適用

新 時 代

各 級 學 校 教 科 書

商 務 印 書 館 出 版

公 民	三民主義 教科書 每冊二角五分	▲高級小學用(每種四冊) 三民主義 教科書 每冊二角五分	工用藝術 教科書 每冊一角五分	音 樂 教科書 每冊二角五分	算 術 教科書 每冊二角五分	自 然 教科書 每冊二角五分	常 識 教科書 每冊二角五分	社 會 教科書 每冊二角五分	國 語 教科書 每冊二角五分	黨 義 教科書 每冊二角五分	三民主義 教科書 每冊二角五分	▲初級小學用(每種八冊)
	實業計劃英文讀本 一冊三角	三民主義英文讀本 一冊紙面一元四角 一冊布面一元八角	世界史 二冊 (上)五角五分 (下)五角五分	本國地理 二冊 (上)七角五分 (下)八角五分	本國歷史 二冊 各五角	國語 六冊 各五角	綜合三民主義 三冊 各三角五分	三民主義 三冊 各三角五分	▲初級中學用 地理 教科書 前二冊各三角五分 前四冊各三角五分	地 理 教科書 前二冊各三角五分 前四冊各三角五分	歷 史 教科書 前二冊各三角五分 前四冊各三角五分	國 語 教科書 前二冊各三角五分 前四冊各三角五分

寄 即 索 承 本 樣 有 印

新中華中學教科書

根據三民主義

注意建設事項

切於社會生活

合於科學精神

適於時代潮流

便於教學實際

中華書局發行

◀ 初級中學用 ▶

新中華三民主義 鄭昶編 陳立夫 編……………四册 各二角

新中華國語與國文 朱文叔編……………六册 第一二册各六角 第三册七角 第四册八角

新中華算學教科書 張鵬飛編……………六册 各三角半

新中華算術教本 張鵬飛編……………一册 五角

新中華代數教本 張鵬飛編 華襄治編……………二册 上册四角 下册三角

新中華本國史 金兆梓編……………二册 上册六角 下册七角

新中華本國地理 鍾毓龍編……………二册 第一册六角

新中華樂理課本 索樹白編……………一册 五角

調查河北省第三監獄報告

張政
惡爾強

一 沿革

查河北第三監獄位於天津公安局，三區五所，西營門大街，係清代光緒三十年，袁世凱督直時所建造，辛亥武昌起義時，一度停辦；民國二年八月，由部飭令改稱「天津監獄」；民國三年，實行新監規則改組，漸臻完備；民國六年一月，復奉部令改爲「直隸第一監獄」。後犯人日見增加，經費又感困難，遂致房舍及一切設備，無暇請求；至年前國民革命軍克復天津，奉部令改名「河北第三監獄」。

二 監獄形式面積

全獄爲長方形，佔地一百二十畝零五分餘，前半部東面劃歸第一看守所，西面爲女監獄所用。中部爲辦公室，即各科工場運動場。後部爲監獄及食糧庫，炊所等，監獄共分二處：

(甲) 第一監分孝，悌，忠，信四號：孝字號，共有監舍二十三間，洗面室一間，內分居室十二，及雜

居室十一；悌字號監，有雜居室十二間，洗面室一間；忠字號監，有雜居大間十二間洗面室一間；信字號監，有分居室十八間，及雜居室四間。

(乙) 第二監獄分禮，義，廉，恥四號：禮字號，有雜居室一間，分居室二十一間，洗面室一間；義字號，有暗室及洗面室各一間，雜居室十三間；廉字號，有暗室及洗面室各一間，雜居室十二間；恥字號，有雜居室七間，分居室十七間，洗面室一間。

綜以上兩監獄，內共有雜居室七十二間，分居室六十八間，雜居室自五人至九人，分居室係一人獨居，總計可容犯人六百五十名。現囚犯人增至八百餘人，而地址狹窄，經費有限，頗形擠擁。至每字獄號所有之洗面室，已破爛不堪，徒有虛名而已。

(丙) 病監：查病監二處，在院內中部，計分居病監二十八間，雜居病監四大間，重病及危險病則入分居室，普通病則雜居分坑而臥，呻吟痛苦，殊覺惻然。

(丁) 女監——女監在院之前中部，昔謂之「陸軍

監獄；」初為鹽商富賈建築，以監禁鹽犯者。內分四獄號，現只用一號，計房二十餘間。餘三號空間封閉。現有女犯四十一名，均係分房雜居，自五人至九人。

(戊) 教誨室——設教誨室一處，分班教誨，勸誡犯人，全室可容三百餘人。

以上監房大小不等，分居間係一人住，專為重罪而設，使其獨居思過，室作長方形，長約一丈，寬約五尺餘，僅容一狀而已，均無桌椅之設。雜居間作長方形，長約一丈，寬約八尺餘，室內設一大長坑，佔全室十分之八，壁上開一小窗，空氣不甚充足，且地潮濕太甚，而屋瓦年久失修，一到大雨，即上漏下濕，似應即予修繕，以保安全。

(己) 工場——獄中有工場九處，屋舍寬闊，除地濕稍有潮氣外，其光線及空氣，尚屬適宜；分為九科，計地氈科，籐竹科，縫紉科，印刷科，木工建築科，糊火柴盒科，紡織科，搓麻科，洗濯科等。

三經費

查該獄經費，十七年度預算，奉司法院核定為全年

七萬四千四百元，按月支六千二百元；但是項預算未能實行，現只由河北省政府按月撥給維持費四千三百元，每月因糧即需二千餘元，故一切開支，甚感拮据，維持現狀，已屬難能，更無從整頓擴充，故房屋之破壞，無款興修，而犯人之待遇，亦難期良善。現正核計全年預算，請求增加，以利進行。

四組織

監獄長一人，科長三人，看守長三人，候補看守長五人，主任看守十三人，看守七十三人，監丁十人，教務所長二人，醫務所長一人，藥劑士一人，男女職員共計一百一十二人。

各科職掌列表於左

監獄長	第一科 (總務科長)	看守長	主任看守	看守
	第二科 (警備科長)	教務所長	醫務所長	看護士
	第三科 (作業科長)	看守長	主任看守	看守
		看守長	主任看守	看守

五監犯統計

(甲) 現在執行在監人數：第一監及第二監，現計有

犯人七百六十八名。(內有幼年犯十八名，俄籍犯六名) 南北兩病監有病犯四十二名。女監內有女犯四十二名。總共在監犯人共計八百五十二名。

(乙) 監犯執行徒刑期別：查徒刑分爲無期及有期兩種，其有期又分爲等級，現國民政府司法部頒佈，取銷等級，只分無期有期兩種，茲謹將現在監人犯，列表於下：

禁監日期	男	女	合計
無期徒刑	一	一	一
十五年以上	一	一	二
十年以上	九	一	一〇
七年以上	十五	一	一五
五年以上	十三	一	一四
三年以上	四七	二	四九
一年以上	一六九	五	一七四
六月以上	一三〇	三	一三三
二月以上	八六	八	九四
罰金易科監禁	一一	一一	一一

管	東	三五三	二〇	三七三
軍	犯	四八	一	四九
未	決	二七		二七
總	計	八一〇	四二	八五二

(丙) 犯罪原因分別：查現在監禁人犯，男性年齡二十以下四十以上，十分之七爲竊盜案，在學理名爲「經濟罪犯」，實因年來生活程度日高，而國家各種實業不興，社會上金融枯竭，個人謀生不易，以故挺而走險，甚且再犯累犯，日漸增加，是爲民生之一大問題。其幼年犯及俄犯，亦爲小偷竊；至女犯則多屬姦情案，及因姦行兇者。

六看守罪犯之戒備

本監內各監號門衛及巡邏路線，重要地點，皆置崗位，各工場內，每場二名，看守每日全監接值日表輪流戒備，在值各員，皆身着白色制服，佩帶武器；門衛圍牆瞭望等處，皆用長鎗，外役看守用手鎗，值監房及病監看守均用刺刀，其餘職員看守一律佩帶軍刀，無論何時何地，凡在值人員，皆懷帶捕繩警笛，以備不虞。除

在值人員及長官可自由行動外，非得第二科科長准假，不得出大門，崗位設有號籤號簿，出入人員非經驗查明白，不得出入。值日人員分爲值日班，值前夜班，值後夜班。輪流戒備，並將值日值宿情形呈明監獄長考核。

七 罪犯之作業

凡在監之犯人，除重大罪犯嚴行關鎖，使其獨居悔過，不令工作外，其他犯人各按所能，習之技術，分別派往獄內各工場工作，每日自上午五時半至下午五時半止，但工作甚清閒，且分班休息，聽講，運動。各工場原料，因無款購辦，故均係向各商店或工場承辦，所得工資，按各犯人工作多少分配，由作業科掌管，俟犯定期滿出獄，交其作回家旅費，或小本經營最多者出獄時能得百餘元，可謂法良意善，祇以現時經費支絀，各種手工機件多不適用，且無款購辦原料，儘向商店承辦，故得利甚微，况值此手工業崩潰之時，自難期厚利可圖，是應改良者也。再監內犯人飲食起居及清潔等事，均利用犯人分班工作，茲列表如下：

科名 人工數
 作科名 人工數
 科名 人工數

洗濯科	九名	縫紉科	七二名	清潔雜役	八名
木工科	七五名	紡線 鞋工科	九三名	擦燈刷頭	一〇名
地毯科	三八名	種植科	七名		
漂染科	八六名	製麪科	五五名		
糊盆科	八六名	營繕科	三八名		
印刷科	六一名	炊塲科	三一名		
籐竹科	二七名				

八 罪犯之教誨

教誨之種類，分下列數種：

(1) 聚合教誨——每週一次，每次二小時，全犯聚合；

(2) 分班教誨——每日一小時；

(3) 個人教誨——察其性情惡劣者，施以單獨教誨；

(4) 開釋教誨——出獄時，教誨一次。

查監中本定教誨師二人，現以經費困難，改用一人，其課程注重感化，故採用「佛學」，論理學，及古今格言，「太上感應篇」等，間或授以三民主義淺說，總計能了解各項教誨者，十分之七，被感化者十分之五。

九罪犯之飲食起居

查監中罪犯，除罪重者鎖閉獄中，及病犯不令工作外，其餘一律於早五時起床，五時半由看守者分別領入工場，論流工作，每日二餐，早小米飯，晚鍋頭，下午五時半出工場，由看守者領導運動一小時，方各歸監就寢。日間訂定時間，領犯人等分班大小便，夜間則各室置便桶一隻，其雜居室犯人，或九人共臥一長方木坑，分被而臥，棉被有私有者，有公置者，現因經費困難，公置者破壞甚多，每一星期由洗濯處犯人拆洗，祇以各監潮濕甚重，自不免污穢，發生害虫，是急宜清潔。

十罪犯之衛生

(一) 醫士——查監中本定中西醫各一人，現以經費支絀，裁撤西醫，只用中醫一人，助手一人，其助手稍知外科。

(二) 藥品——由監中購備中國藥材，自行調劑，又預購普通西藥，每年約需藥費二百餘元。

(三) 犯人病狀——現在以猩紅熱居多數，病輕者在雜居室，病重及有傳染性病者，在獨居室，空氣尚流通，

地下均灑石灰。惟統由中藥開方服藥，而傳染病更無良好治療，去歲曾因虎列拉死者百餘人，今歲尚未發生激烈傳染病(另附去歲死亡表)。

(四) 清潔衛生，監內設沐浴池一處，大者長方形，長六尺，寬五尺，深三尺，五寸；小者正方形，約三尺。夏季每星期開放一次，冬季每兩星期開放一次，令各犯人輪流沐浴。又有剃頭科，由監中購備刀剪等，擇犯人中習理髮者令其服務，夏季每星期一次，冬季兩星期一次；犯人衣被由洗濯科犯人輪流洗濯；至獄內及廁所一切灑掃清潔，均由犯人分班執行，有看守者管理督率之。

十一 結論

經政等將全監調查一週，察其設施原意，自屬周密，祇以原預算不能實行，一切設備，因陋就簡，屋瓦則滲漏甚多，地下則潮濕甚重，且原建之高大房屋，因年久失修，致廢棄無用。工廠內一切手工業機件，尚殘缺不全，又無款購辦原料，儘向商店工廠等處承辦糊火柴盒，打籐椅，織地毯，竹籬等件，每致一工作廠內，恆

有一半犯人徒手開坐，似藉此以消遣鐵窗歲月者。至工藝之如何改良，技術之如何精進，出品之如何得利，容或尚未計及。值此倡議收回領事裁判權之際，改良司法之時，外人之責難方殷，國家之威權所在，徒以財政枯竭，經費支絀，當局者難為無米之炊，致貽外人以因噎廢食之譏。經濟為萬事之源，國權所在，宜亟圖之。再查犯罪原因，以竊盜案居十分之七，即「經濟罪犯」，恆有再犯累犯至三四次者，此實社會之一重大病態。孰無廉恥，實為生活困難，逼迫使然，故不惜鋌而走險，一而再，再而三，寧為囚徒，毋為餓殍。年來災害頻仍，民生凋蔽，故第三監獄原預定六百人為額，現增至八百五十餘人，監獄長朱君有鑒及此，函商本局對於執行期

滿出獄人犯，使其能謀生活，或設立免囚保護所，或入貧民工廠工作，或視其技能，介紹職業，俾不至再犯累犯，此實改良社會之一重要工作。竊以東西各國，對於罪犯，在獄則極盡勸善改過及技能之指導，出獄則資助介紹救濟，力盡保護之能事，社會上亦不以為刑餘之人，恥於錄用，除由國家設立免囚保護所外，私人捐資設立者，亦復不少。曾閱某雜誌內載美國某貴婦人出資五十萬，創辦免囚保護所，并由各方勸募，積極擴充，蓋視此等事業為慈善救濟，應有之舉。而我國對於罪犯，不但未加保護，且恥為刑餘之人，羞與為伍，是以罪犯沉淪苦海，難於自拔，終至再犯累犯，實堪憐憫，似應亟宜設法，以救濟之。

編者按：「去歲死亡表」及其他調查統計圖表，限於本期篇幅，移至二期續刊，閱者諒之。

世界書局出版

初 高
小 學

三民主義
教育適用

內容精良 科目完備



教科書

初級小學用

- 新主義：三民主義課本(審定) 八册
- 三民主義教科書(審定) 四册
- 三民主義讀本 前二册
- 新主義：國語讀本(審定) 八册
- 新學制：國語讀本(審定) 八册
- 新主義：社會課本(審定) 八册
- 新主義：常識課本 八册
- 新學制：常識課本(審定) 八册
- 新主義：自然課本 八册
- 新學制：自然課本 八册
- 新主義：算術課本 八册
- 新學制：習字範本(審定) 八册
- 初級音樂課本 八册

高級小學用

- 新主義：三民主義課本 四册
- 新國民讀本(審定) 四册
- 三民主義讀本 後二册
- 新主義：國語讀本(審定) 四册
- 新學制：國語讀本(審定) 四册
- 新主義：算術課本 四册
- 新學制：算術課本 四册
- 新主義：歷史課本 四册
- 新學制：歷史課本 四册
- 新學制：歷史課本(審定) 四册
- 新主義：地理課本 四册
- 新學制：地理課本(審定) 四册
- 新主義：自然課本 四册
- 新學制：自然課本 四册
- 新主義：衛生課本 四册
- 新學制：衛生課本(審定) 四册
- 新學制：公民課本(審定) 四册
- 三民主義小學體操教本 一册

國貨棉紗

(一)十全三元牌

(二)長壽牌

(三)福祿壽考牌

天津華新紗紡廠出品

—河北小千莊—

民生問題

衣食住行

要解決衣的問題

請用

三喜

三鹿

紅福

國貨棉紗

寶成紡紗廠啟

壽豐麵粉公司

綠桃

紅桃

綠佛手

靈芝

白桃

國貨 麵粉 價廉 物美

▲請同向毋忘提倡國貨▼

東亞製鹹業的

一大權威

塘沽永利製鹹公司

貨色好

價錢小

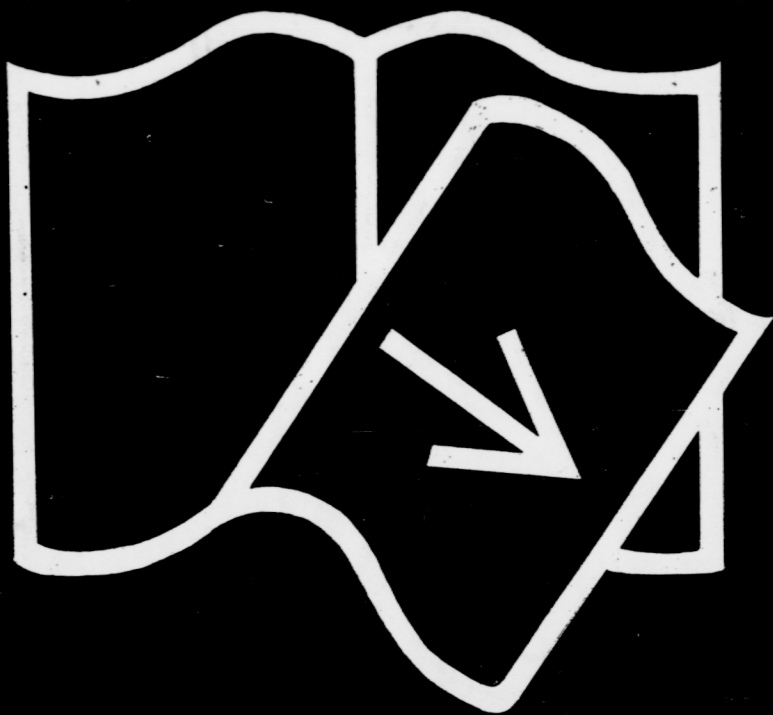

127 - 158

查照，轉知各商一體知照，爲荷。此致

天津特別市商民協會，天津總商會，華北工業協會

工商職業團體一律用呈

▲兩總工會總商會等遵照▼

逕啟者：案奉

天津特別市政府訓令第二二四四號開，案准

工商部商字第四四三號咨開，案奉

行政院第二一七四號令開，案據雲南省政府呈稱：呈爲

呈請事：奉鈞院第一三五四號訓令，轉飭所屬遵照，嗣

後各總商會各省商聯會對於本省工商建設實業等廳，均

應一律用呈，等因奉此。遵查工商部呈復文中，有凡

屬本省工商各團體，當然在省工商行政主管長官指揮監

督之下等語，則凡各工商團體，均應用呈，商會既爲

職業集團，爲人民團體之一，則商民協會及其他工商各

集團事同一體，且推而及之一省之各級工商團體，對於

全省工商行政長官，既應用呈，則各縣之工商團體，對

於一縣之行政長官，亦應一律用呈。依照本案之法意，

則商民協會及舉凡本省各級工商團體，對於全省工商行

政長官，以及各縣商會商民協會及舉凡各工商團體，對

於一縣之行政長官，均應一律用呈，均爲當然之事。但

因蘇省政府轉呈建設廳所請者，僅及於總商會及商聯會

，故工商部所呈復者，亦僅指總商會及商聯會而言。茲

若依照原案僅分會總商會及商聯會，則此後該兩會雖遵

令用呈，而同屬職業集團之商民協會，及其他各工商團

體，反居例外，其中不免顯有軒輊。在總商會商聯會

一面相形見屈，或多不滿，而在商協及各工商團體一面

反以爲位置居上，致生誤會，而起糾紛。但如通各工

商團體一律用呈，並分令各屬工商團體對於縣政府亦應

用呈，則本案既明有所指，今於規定之外，推及其他各

工商團體，對於全省工商行政長官，以及各縣商會商民

協會及各工商團體對於縣政府，應否一律用呈，以明統

系，而昭劃一之處。理合備文呈請鈞院，銜核示遵，等

情據此。除指令呈悉：查中央通過之農民協會及商民協

會組織條例規定該會等之組織，須向當地官廳呈請立案

，在縣爲縣政府，在省爲省政府，是省縣政府對於當地

商省縣政府，行文應一律用呈，已無疑義。其他各級工團體與農協商協同屬職業團體，其應受當地官廳及全省工商行政主管長官之指揮監督行文應一律用呈，自屬當然之事。仰即知照，並候令行工商部知照。再前項農協商協組織條例，業經本院以第二一七零號訓令抄發在案，合併飭知，此令印發外合行令仰該部知照，並轉行知照，等因奉此；除呈復並分行外，相應咨請貴府轉飭省縣商民協會及其他各級工商團體，一體遵照，實級公體。等因准此，除函復并分令外，合行令仰該局即便轉飭商民協會及其他各級工商團體，一體遵照。此令。等因奉此，除分函外，相應函達貴會，即煩查照為荷。此致

總工會，總商會，商民協會，華北工業協會

七月二十四日

斤秤規定之標準

▲令商民協會商人總會茶食分會遵照▼

呈悉。該會注意商情，剔除積弊，深堪嘉許，至統一權衡一節，本局迭奉

市政府訓令，准

工商部函送全國權度標準方案及度量衡十種法規等，轉發飭遵下局，節經抄送本市各商業團體在卷，茲據呈請前來，合再抄發

工商部頒發全國之權度標準方案一份，仰即遵照辦理可也，此令。
七月十六日

附中華民國權度標準方案

(一)標準制 定萬國公制(即米突制)為中華民國權度之標準。

長度 以一公尺(即一米突尺)為標準尺。

容量 以一公升(即一立特式一千立方生的米突)為

標準升。

重量 以一公斤(即一千格蘭姆)為標準斤。

(二)市用制 以與標準制有最簡單之比率而與民間習慣相近者為市用制。

長度 以標準尺三分之一為一市尺，計算地積時以

六千平方市尺為一畝。

容量 即以標準升為一市升。

重量 以標準斤二分之一爲一市斤，（即五百格蘭

姆）一斤爲十六兩，（每兩等於三十一格蘭

姆又四分之一）。

補請註冊事

△令中國內地電燈公司知照▽

爲令遵事，案奉

天津特別市政府第二二一二號訓令開，案准

工商部第四四二九號咨開，准函轉中國內地電燈股

份有限公司呈請查驗舊照，蓋印發還等情，並附前北京

政府交通部執照一紙，費銀十三元到部准此，查公司經

營電氣事業，應一面請領營業執照，一面請領公司註冊

執照，該公司所呈者，係北京政府交通部之營業執照，

自不能依據公司註冊暫行規則第五十及第五十二兩條規

定，呈請驗換公司註冊執照，除將執照及費已咨轉建設

委員會核辦逕復外，該公司如曾領有公司註冊執照，應

即另文呈請查驗舊照，換給新照，並須繳納驗換執照費

銀及印花稅共十三元，倘未領有公司執照，應即按照規

則，備具應報文件，繳納費銀，補請註冊，相應咨復查

照轉飭遵辦，等因准此，除函復外，合亟令仰該局轉飭

遵照辦理此令，等因奉此，合行令仰該公司即便遵照，

令開各節，如曾領有公司註冊執照，應即另文呈請查驗

，換發，並須繳納驗照及印花稅等費十三元，倘未領有

公司註冊執照，應即按照公司註冊暫行規則，備具應報

文件，繳納費銀，補請註冊，是爲至要，此令。

七月二十日

查禁仿冒飛鷹商標

△令德商元興洋行知照▽

爲令遵事：案奉

天津特別市政府第二〇七九號訓令開，案准

工商部咨開，據商標局局長溫萬慶呈稱：據瑞士國

商人英瑞煉乳公司呈稱，天津德商元興洋行之飛鷹商標

煉乳，實係仿冒該商業經註冊之飛鷹商標，請查禁等情

，呈請轉咨查禁，並附對照圖樣到部。據此，除指令外

，相應抄發原呈，并檢同對照圖樣，咨請轉飭所屬，嚴

行查禁。以保商權，附抄件及對照圖表三紙。等因准此

，合亟檢同對照圖樣三紙，及照抄原呈，令仰該局遵照

，嚴行查禁，此令。等因奉此，合亟令仰該洋行遵照，自令到之日起，將該項飛鷹牌牛奶，停止發售，並向商標局呈請更換商標，聽候核辦，毋得故違，致干未便，切切此令。

七月八日

順記火柴國貨證明

△令商民協會直屬第二分會遵照▽

爲令遵事：案奉

天津特別市政府第二二三四號訓令開，案准

工商部函開，擬社會局呈：順記火柴工廠，請發給國貨證明書等情，并附送出品及說明書等件到部，當經檢送調查詳表，函請轉飭填送在案。茲據國貨審查委員會報告，以該廠小本經營，利用廢物，其所加工揀擇之各華廠火柴出品，核與中國國貨暫行標準所規定之第二等國貨，尚屬相符，擬請准予先行發給國貨證明書，等語。本部長覆核無異，應予照准，以資提倡。證明書一紙隨發，即希轉飭具領；至前所檢送之調查詳表，并煩催令該廠，尅期補送，以備查考，附國貨證明書一紙。等因准此，合亟檢同原件，令仰該局查照，轉飭具領，并將

前發之調查表，令尅期填報，以憑轉送爲要。此令等因，附國貨證明書一紙下局奉此，合行令仰該會即便遵照轉飭順記火柴工廠，將前發之調查表，迅速填實，並仰書具墨領呈局，領取國貨證明書，爲要此令。

七月二十二日

獅塔牌牙粉國貨證明

△令商民協會直屬第二分會遵照▽

爲令遵事：案奉

天津特別市政府第二二三六號訓令開：

工商部第一二九〇號公函開：據社會局呈稱獅子芳發明獅塔牌牙粉，請給國貨證明書等情，並附送樣品說明書等件到部，當經發交國貨審查委員會審核，並檢送調查表函請飭填補送在案。茲據報告，是項牙粉核與中國國貨暫行標準所規定之第二等國貨尚屬相符，擬請發給國貨證明書等語。本部長覆核無異，相應填發證明書一紙即希轉飭具領；至前所檢送之調查表，並希催令尅期填送，以備查考等因，附國貨證明書一紙准此，合亟檢同原件，令仰該局查照轉飭具領，並飭將調查表迅速

查填尅期具報，以憑核轉。此令等因，附發國貨証明書一紙下局奉此，合行令仰該會即便轉知劉子芳遵照前令，將前所發之調查表，依法迅速填送，並具墨領一紙，發局領取國貨証明書為要，此令。

七月二十二日

關於勞資爭議

調查商業解僱及待遇之習慣

△函各商業公會▽

逕啟者：查勞資糾紛，大都由於解雇及待遇問題而起，調解之方，除依法處理外，尤須明瞭商業解雇及待遇之習慣。敝局擬加詳細調查，以明真相，俾得興利除弊，確定方案，以為解決解雇及待遇所引起糾紛之一助。茲將應行調查者，列後：(一)本業行規，(二)東夥契約及夥友之待遇情形，(三)解雇日期之習慣，(四)處理之糾紛成例。凡此四者，敝局認為處理解雇之重要參攷，務希貴會詳細調查，於一星期內，造送來局為荷。此致天津銀行公會，米業工會，織業工會，西藥商公會，綢

布紗工會，電料商公會，乾鮮藥品商工會，估衣商研究所，磚瓦商研究所，斗店公會，雜貨商議德福，洋紙商公會，當行公所，麪粉公會，三津磨坊公所，棧商轉運會，鞋商研究所，帽商研究所，酒商研究所，鮮貨商研究所，洋廣貨公會，薑商公會，藥業研究所，錢商公會，南紙書商公會，門市布商公會，地毯公會，紗廠工會，染商研究所，藥業商公會，灰煤商公會，華北工業協會。

七月十六日

泰綸製本工廠勞資糾紛調解書

△因辭工爭議退職工資事▽

勞方 泰綸製本工廠工友
資方 泰綸製本工廠

右列當事人因辭工爭議，經本局派員分別調解，并召集會議，雙方同意，簽字了結，調解辦法如左：

(主文)工友不復工，廠方給付工資二個月，計洋二十元，所欠工徒之款，由該工友自行理楚。

(事由)工友曹廣明，在泰綸製本印字工廠担任印刷職務，因充任工會組長，不免常有接洽之事，略有曠工

。又於五月二十六日請假十日，廠方以其進廠僅二個月，工作實欠努力，有意將其辭退。該工友亦因與廠方不甚融洽，情願告退，要求廠方多給工資二三個月，以資維持。廠方只允給半個月工資，僅足付還所借工徒之款，因請印刷工會代為交涉，歷經磋商，廠方允給一個月工資，該工友尚不滿意，因提出要求條件四條，呈局處理。

（理由）此案糾紛已經月餘，該工友尚未覓到相當工作，要求二個月工資，並不為奢，廠方自應給付；至要求贖費，理由不甚充分，應予駁斥，其餘各條，除第三條廠方聲明三個月內不再雇人外，均行撤消，爰為調解如上文。

社會局代表 梁 範

勞方代表 段建新

資方代表 李子文

七月二十三日

天福提花工廠停業

（一）呈報停業原呈

為資本虧耗，呈報停業事：竊商於本年開設提花工廠，適值市面蕭條，生意不振，千元資金既已耗竭，又負債債數百元，刻實無力支持。欲再往下營業，恐賠累愈巨，勢必受訴訟之累，為此呈報停業，懇請鈞局俯准，實為公便。謹呈

社會局長魯。

（二）批天福提花工廠

▲呈為資本虧耗，呈報停業由。

呈悉：查商業註冊暫行規則第十五條商號變更或廢止當事人應呈請註冊，該廠果因虧累停業，應即依照該條之規定，逕呈

市政府核辦，并仰將該廠對內對外之一切債權債務，以及清理情形，列表詳呈。聽候查核辦理。其所有廠中工人學徒，原有若干人，現在如何安插，亦應妥籌辦法，免致釀成爭議，着併詳細呈報，為要，此批。

（七月二十三日）

（三）令梁範交往該廠調查

為訓令事：案據天福提花工廠呈稱：為資本虧耗，

呈報停業等情到局，除批示印發外，合亟令仰該員，即便遵照批開各節，即日馳往該廠詳細查明具報此令。

(七月二十三日)

(四)總工會來函(政字第五三號)

逕啟者：頃據提花工會第一分會呈稱：呈為天福工廠停業，交涉無效，懇請轉函社會局，為依法調查解事：竊查西頭南大道天福提花工廠，開設未及半載，於上月忽宣告停業，當由屬會總幹事李奎志與廠主吳孝伯磋商，結果復業：不料本月十五日又接到天福工廠停業之函，遂再度到廠磋商，據廠主云：勢非停業不可，毫無復業之可能，等語。屬會寔無法再事交涉，而長此不決，工友何堪受此損失，為此懇請鈞會，即日轉函社會局，從速調解，俾得早日解決，藉維工友生活，實為公便，等請前來，事關勞資爭議，相應錄呈函達，即煩詳為調查，從速調解，至緝公誼。此致

天津特別市社會局。

(七月二十二日)

(五)函復總工會

逕復者：案准

貴會函開，以提花工會第一分會呈稱，天福工廠停

業，工友全體失業，損失不堪，即煩調查調處，等因准此。復據該廠主吳孝伯以營業虧賠，呈請歇業等情前來

，當即召集該廠主到局，查詢一切，令對於失業工友，設法安插，或給資遣散，據稱日前經提花工會第一分會調解，所有工友，路遠者每人給以十五元，近者給以十元，作為川資返里，因無力負擔，尚未應允等語。當經敝局極力勸導，令即依照該工會調解辦法，速即籌款發給，該廠主允即照辦，已於今日將款送局。并由該工會幹事李奎志率同各工友簽領完結。准函前因，相應函復貴會，查照為荷。此致

天津特別市總工會

(七月二十四日)

德記興提花工廠停業

(一)總工會來函(政字第五七號)

逕啟者：頃據提花第一分會呈稱：呈為呈報事，竊職會頃據德記興提花工廠，工友來會，報告廠方現擬停業，請求派員到廠交涉等語。職會當即派總幹事李奎志與經理周蔭昌徐恩元接洽，據云該廠係二千元成本，現因營

業關係，不克支持，故擬停業，職會幹事當謂倘能維持，仍請願全工友生活，俾不致全廠工友失業。該經理表示不能再事支持，實無磋商餘地。查該廠工友共六七人，仍可工作一星期。爲此懇請鈞會預爲設法，俾不致生活斷絕，實爲公便。等情前來，事關勞資爭議，相應函達，即煩詳爲調查該廠營業，依法調解，至緝公誼。此致

天津特別市社會局

七月二十七日

(二) 函覆總工會

逕啟者，案准

貴會政字第五七號公函，據提花工會第一分會呈報德記興提花工廠，因虧累停業，請爲存廠工友設法，以維生活一案，屬爲依法調解，等因准此。復據該廠呈稱，爲營業虧累，呈請歇業，懇恩迅予安置工人，以便清理歇業，實爲德便等情，經訓令該廠；略謂查天福提花工廠因虧累停業，其資遣工人辦法，離家路遠者每人給洋十五元，路近者每人給洋十元，仰即詳爲具報，備查在案。茲據該廠主開具工人名單前來查工友李宗祥吳清

江，居住冀縣，歸程較遠，着多給洋十五元。張樹助杜寶衡居住深縣，歸程較近，着如給洋十二元。馬德祝居住大城，王洪書居住馬廠，霍貴森居住武強，歸程又較近，着各給洋十元。其現在廠中之學徒一名，着給洋六元。該廠初以虧累太甚，力請減少，經廠局再三勸導，始允遵辦。並據於本月二十九日將資遣各工徒洋九十元激送到局，除照數核收外，相應函達 貴會，即煩查照，返予通知提花工會第一分會，即刻奉領德記興工廠工友李宗祥等七名，學徒一名，攜帶私章來局領取爲盼。此致

天津特別市總工會

七月三十日

關於公益慈善

當商減息案

(一) 呈覆市政府文

▲呈報經辦情形并定期開會請派員出席與議由呈爲呈復事，案奉

鈞府第一八八五號訓令開，准中國國民黨天津特別市執行委員會第一八七號函，據第一區第三區分部黨員

大會建議，請本會轉函市政府令津市當商，遵照國府規定利率行息不得超過百分之二十，並改用國歷等情，除原文在卷，避免全錄外，尾開，合行令仰該局遵照，轉飭各當商一律遵用國歷，一面將當商減息一案，遵照前令，迅將租界當典調查完畢，召集會議，具報核辦，爲要等因奉此，查當商減息一案，關於調查租界當典一事，前據職局調查股報稱，除日租界日本警察署已允代爲調查協助外，其他租界內均被拒絕，等情前來，當以該案關係國家法令，貧民生計，至爲重大，當商減息，期在必行，而調查又爲必經之手續，不能因租界而阻碍進行，迭經函請河北交涉署，轉函各租界當局，對於職局派員前往各租界當典調查時，予以便利，至今未獲交涉署見復，職局因案關重要，不能因交涉未妥，任其遷延，當根據前令，提交局務會議議決，無論華界租界各當商，由局直接通知，定期來局開會，倘不遵令前來，即行佈告，限期減息等因，此即通知華租兩界各當商，於七月三日在局會議，是日除租界內質當完全未到外，計劃局者有當商公會代表九人，據裕昌等當代表汪春齋聲

稱，津市華界當息，本係月息二分半，租界內質當取息三分，近年以來，內戰頻仍，循環不息，各當受損失極大，營業虧累不堪，實屬勉強支持，且當舖款項，多向銀行借貸而來，除付銀行利息，及一切開支外，尚屬不敷，倘再減息，將無法維持，在前二十年時代，華界當當，有四十八家，今則祇存十家，不問可知，均係虧累倒閉，對於減息一事，務請體恤商難，暫予從緩，至改用國歷一事，自應遵辦，惟現在各當舖，所有賬目，均按舊曆計算，各種票照，亦經早照舊曆印妥，勢非延至年終，改用不可，擬自十九年一月一日起，遵照前令，實行改用國歷等語，局長當即剴切曉諭，該代表所稱，固屬實情，惟案關功令，不能以全國統行之案，許津市獨異，應於可能範圍內，酌量減輕，以符定律，租界各當商有不遵命令者，定有相當辦法處置之，最後議決，定期呈請

鈞府，並約集市黨部，公安局，財政局，特別一三區公署各機關，暨華租界內各當商開會，解決關於召集租界內各當商一事，一面由職局函各租當界，轉飭知照，

一面由當商公會，派員前往租界內各當商處接洽，以便共同會商，迅速解決，職局決定於七月十二日（星期五）下午三時，約集各關係局無暨華租界各當商各派代表來局開會，共同商洽解決辦法外，屆時應請

鈞府派員出席與議，並指導一切，所有職局召集當商開會經過情形，及定於七月十二日約集各關係局署華租各界商代表再行開會各緣由，理合備文呈請

鈞府鑒核，是否有當，敬祈

訓示祇遵，謹呈

天津特別市市長崔

社會局局長魯壽平

（七月五日）

（二）函法英日意租界工部局

△懇轉飭所屬各當商來局開會

逕啟者，查核減本市當息一案，敝局迭奉

天津特別市市政府訓令，仰遵照

國民政府通令，年利不得過百分之二十以上之規定，限

期實行，並准中國國民黨天津特別市執行委員會民衆訓

練委員會轉據各民衆團體對於核減當息之請求，囑為查

照辦理，以蘇民困，等因函達到局，復據敝局調查所得，現時本市當商，取息多在二分五厘至三分以上，其餘小押店則恒有在八九分以上者，似此情形，影響貧民生計，實非淺鮮，奉令前因，並准據前後各情由，核減當息，實為當務之急，敝局期在必行，前已於本月三日召集本市當商來局討論減息辦法，比到有當商公會代表九人，其餘在租界轄境以外之當商，亦均如期到局，對於確定減息，詢謀咨同，惟此次核減當息，實為救濟全市貧民生計着想，若因轄境紛歧，遂爾形同扞格，不能普遍推行，實無以慰一般市民嗚呼之望，敝局為統籌全局，以利減息進行起見，特令於七月十二日下午二時再行召集全市當商來除，討論統一減息辦法，屆期務懇貴工部局轉飭貴租界所屬各當商，一體遵照，準時來敝局開會，並希

見復，至緝公誼，此致

法，英，日，意，租界工部局

（三）呈市政府文

七月六日

△呈報會商當商減息案解決辦法▽

呈爲呈報事，案查當商減息一案，職局前於七月三日召集各當商開第一次會議，經將會議經過情形，及定於十二日約集各關係局署暨華租各界當商代表再行開會，共同解決各緣由，呈報

鈞府在案，本月十二日召集第二次會議，各當商除各租界當商完全未到外，計到會者，有當商公會代表九人，各機關除市黨部未到外，計到會者，公安財政社會三局三特區，并

鈞府陳科長曾亮等七機關代表，當經各機關代表討論，僉謂禁止高利貸，國民政府早有通令，典當減息，應報據法令遵照奉行，以濟民困，而符定律，嗣據崑崙等當代表汪春齋等聲稱，當商減息案關功令，自應遵辦，惟津市當商困苦情狀，歷經詳陳鈞府局署在卷，處此艱難時間，不能不請當局從緩辦理，維持現狀，將來商困稍蘇，定當自動減息等語，職局署比即剴切曉諭，當商減息，原爲解除大多數窮苦人民之痛苦，國府政策，首重民生，不能因當商不願犧牲高利貸利益，使大多數

民衆痛苦不能解除，但據稱本市當商所有資本，均係息借而來，卽不減息，亦不過撐持門面，藉維現狀，困難艱苦，或屬實在情形，故最後經職局署代表及

鈞府陳科長採納當商代表之陳述，再三磋商，始決定解決辦法，以當商申述困苦狀況既係實情，且減息之標準

，國民政府已明令定爲百分之二十，究應否略予調劑，以恤商艱，又未便擅專，應將該項會議情形，呈報

鈞府，轉呈

國民政府行政院核示，再行辦理，所有本月十二日約集各局署暨各當商開第二次會議經過情形，理合備文呈報鈞府鑒核，是否有當，敬請

訓示祇遵，謹是

天津特別市市長崔

社會局局長魯蕩平

七月十五日

(四)天津特別市市政府指令

△呈報會商當商減息一案解決辦法請轉呈 行政

院核示且爲辦理由▽

據呈已悉，候轉請

行政院核示，再行飭遵，此令。

(五)當商公所值年商號等當呈本局文

△爲擬定改用國歷辦法由▽

具呈天津特別市當行公所值年商號，協合當，隆元當，益興當，裕昌當，暨商號中昌當，天聚當，中祥當，德恆當，義泰當，和順當，天興當等典，

呈爲奉諭擬定改用國歷辦法，敬祈

鑒核示遵事，竊因當商減息一案，蒙

鈞局於本年七月三日招集會議，除關於當商困難情形，所擬減息辦法，礙難遵照各節，業經另文詳呈，聽候核

辦外，惟當票暨賬簿，改用陽歷一節，因典號發出當票

，暨號內應用各賬，概皆每於年始預製，爲一年之用，

如立時改革，尙多困難，不免損失，且典主投典，取贖

悉沿舊歷習慣，計算滿期，非經指導宣傳民衆周知，恐

於核息算期，尙多爭執，種種窒礙，在在堪慮，當在議

席奉

議擬具妥善辦法，呈復候核等因在案，茲擬自民國十九年一月一日起，名典號發出當票，以及號內應用各賬簿記，載日期一律改用陽歷典主贖取亦按陽歷計算，自本辦法核准之日起，由各典號櫃台上向典戶逐漸宣傳，俟本年陽歷年終公佈實施，應免窒礙，奉 諭前因，理合將擬具典號改用國歷辦法，備文呈請

鑒核伏候

令示祇遵，謹呈

天津特別市社會局

七月八日

(六)批當商公所值年商號等當

△呈一件爲擬定改用國歷辦法敬乞鑒核示遵由▽

呈悉，仰候轉呈

市政府核示，再行飭遵，此批。七月十六日

(七)呈市政府文

△呈報當商改用國歷辦法敬祈鑒核示遵由▽

呈爲呈請事，案據本市當商公所值年商號協合等當，暨

商號中昌等當，呈稱呈爲奉諭擬定改用國歷辦法，敬祈

鑒核示遵，等情前來，查該協合等當所稱，當票暨賬

簿立時改用國歷困難情形，尙屬實在，其擬請自十九年一月一日起一律改用國歷之處，似屬可行，除由職局批示外，理合備文呈請

鈞府，敬祈

鑒核示遵，謹呈

天津特別市市長崔

七月十六日

(八)訓令當商公所

△自十九年一月一日起改用國歷一體遵照由▽

爲令遵事。案查前據該公所呈，擬改用國歷辦法一案，當經據情轉呈，茲奉

市政府第二五四二號指令，內開，呈悉，既據稱當商所用常票賬簿立時改用國歷困難屬實，准予變通，自十九年一月一日起一律改用國歷，不得違抗，仰即轉飭各當商一體遵照，此令，等因奉此，合行令仰該公所轉飭各當商，一體遵照，毋違此令。

七月二十五日

統一本市各慈善機關名稱以資監督案

(理由)查慈善事業，關係救濟災害，與人羣進展，

至爲重大，本市慈善團體林立，各自爲政，彼此不相謀，既無系統完全之組織，更乏通力合作之精神，其組織既不健全，則設施自多缺憾，其次焉者，雖具慈善救濟之名，難獲博施濟衆之實，且或爲經濟所限，或爲才力所困，拘於一隅，效力甚渺，本市爲華北通商鉅埠，南踞豫魯，西接燕井，軍興以來，人禍天災，相因而至，一般難民，扶老携幼，絡繹而來，啼飢號寒，觸目皆是，慈雲霖雨，咸思不均，義粟仁漿，難期普遍，職局職司社會行政，對於公益慈善事業，負指揮改進之責，有監督管理之權，不有整齊劃一之規，曷收宏濟災難之效，蕩平前者奉派參加總理奉安典禮，便道考察京滬杭各省市政，見其固有慈善團體，均已由社會局給委，統一名稱，直接實施監督指導，但仍歸原主辦人管理，以利進行，事實上毫無困難，職權上亦易推行，本市似應斟酌情形，仿照辦理，再查十七年十一月國民政府內政部公佈地方救濟院規則，通令各省民政廳轉令各縣遵照辦理，該規則第七條第二項有審察地方情形，會同各慈善機關辦事人員分別改組爲第幾救濟院某所之規定，

職員為改善慈善救濟事業起見，擬援照京滬杭各事成例，依據

內政部公布地方救濟院規則，統一本市各慈善機關名稱，將其改組，改組後之辦事人員，分別加委，以便統一，而利進行，準如成例，揆之法規，均應依照舉辦，爰擬定辦法如左，是否有當，敬請公決。

(辦法)

一，本辦法遵照 國民政府內政部頒布地方救濟院規則，參照京滬杭各事成例，考察本市情形訂定之，

一，凡本市各市立，公立，私立慈善團體，一律分別改稱為第幾救濟院，

一，各救濟院改組後，名稱暫分下列四種，

1 天津特別市市立第(幾)慈善救濟院，

2 天津特別市公立第(幾)慈善救濟院，

3 天津特別市私立第(幾)慈善救濟院，

4 天津特別市(市公市第(幾)(特種)救濟院)

前項改組後，公立私立之救濟院，仍得將各慈善團體原有名稱列明於院名下其式如下

天津特別市公立第(幾)救濟院
原有名稱行立

一，各善機關附設事業，更名為第(幾)救濟院第(幾)，或為附設某所，

一，凡範圍甚小成績甚微之慈善機關，可酌量其性質情形相同，範圍狹小，無獨立精神者，應合併為救濟院，但原有機關並不取銷，祇改名為第(幾)救濟院第(幾)所，其不願合併改組者聽，

一，凡本市各慈善團體改定名稱後，仍由各該原主管人辦理，以利進行，

一，各救濟院之內部組織，暫行左列三部分，

1 委員會，

2 董事會，

3 院長，

前項組織由各慈善團體斟酌情形，考慮事實，招集會議決定之，

一，各救濟院院長或委員董事由各該慈善團體公舉推定後，呈請社會局加給委任，

一，各慈善團體改組為救濟院，後受社會局監督指導，並於每月月終將工作經過及收支數目，呈報社會局備案，年終由社會局彙案呈報 市政府備案，

一，本辦法由社會局呈送 市政府提交市政會議核准施行

提案人 社會局局長魯蕩平

七月十五日

收回本市婦女慈善機關案

(一) 婦女救濟院呈本局文

呈為呈請收回本市各婦女慈善機關，以擴充救濟院範圍俾得切實援助苦痛婦女事，竊人瑞此次因公南下，調查京杭等處各該處所設救濟院情形，查南京之救濟院，即由政府收回以前之育嬰堂，濟良所，清節堂，各婦女慈善機關，再加整頓，並擴充範圍而成，育嬰堂今改名為

育嬰院，濟良所清節堂統稱曰婦女院，另再添設感化所，貧民工廠二處，經常費以婦女院一處而論，已有千餘元之多，至杭州救濟院，亦由地方政府收回以前各婦女慈善機關改組而成，其規模較之南京為宏大，內分嬰兒院，養老院，殘廢所，施醫所，貧兒所，婦女所六部，經常費每年有十六萬元之多，以之與本市救濟院相較，殊有天淵之別，人瑞竊以為既名曰婦女救濟院，自當不問年齡老少，凡有苦痛，當盡量收入，然苟不分門別類，而強將年齡境遇不同之婦女，治為一爐，施以教育，實施上既有諸多困難，將來收效亦至微弱，即就屬院現在情形而論，三十餘婦女中，年齡差別，自五六歲至三十餘歲，其境遇更各有不同，或出自良家，或來自妓院，或為婢僕，或為孤孀，性情天資各自有別，因限於經費，自難因材施教，且近日外來請求入院者，紛至沓來，而屬院以範圍狹小，不得不酌量收容，此豈得謂盡救濟苦痛婦女之本旨，人瑞午夜思維，中心難安，茲特仰懇轉呈 市府投照京杭先例，收回本市各婦女慈善機關，再行系統組織，俾得廣收苦痛婦女，而收因材施教之

效，即祈俯察施行，實爲德便，謹呈

天津特別市社會局長魯蕩平

婦女救濟院長張人瑞

七月二日

(二) 指令婦女救濟院

△爲呈請收回本市各婦女慈善機關以擴充救濟

院範圍俾得切實援助痛苦婦女由▽

呈悉，查慈善機關，有公立私立之分，故有管理與監督之別，本市與京滬杭各市情形，亦有不同之處，計劃擴充，首須妥籌經費，改組合併，亦宜考慮事實，再查京滬杭各市，各固有慈善團體，由社會局給委，統一名稱，仍歸原有人辦理，以資監督，本局刻正統籌策劃，切實進行，所請轉呈

市政府收回本市各婦女慈善機關擴充救濟院範圍一節，

仰應候併案核辦可也，此令。

七月三日

(三) 公函公安局

逕復者頃准

貴局函開，奉

市政府第二〇七〇號訓令開，案擬本市婦女救濟院長

張人瑞呈稱，呈爲呈請收回本市各婦女慈善機關以擴充

救濟院範圍，俾得切實援助痛苦婦女事，除原文有案免

錄外，尾開，查關於慈善機關，均經在貴局備案註冊，

似宜先行查明婦女慈善各團體統系。再議收回辦法，至

如何議復之處，相應函請貴局查照，希即主稿會銜呈復

，實級公誼，等因准此，查本案前奉

市政府令同前由下局，復稱婦女救濟院長張人瑞呈請

前來，當以收回婦女慈善機關，仍應統籌策劃，合併進

行，經敝局參照京滬杭各市成例，并根據

國民政府內政部頒布地方救濟院規則，擬訂統一本市各

慈善團體名稱議案，呈送

市政府提交市政會議核議施行，至婦女救濟院長張人

瑞所呈各節，既在慈善救濟之列，自可併案核辦，准函

前因，特擬具會銜呈復稿二份，送請

貴局查核判行，以憑繕呈，相應函復，即希

查照爲荷，此致

天津特別市公安局

附會稿二份

七月十二日

(四)公安局覆函

逕復者，案准貴局函開，(原文見上，從略)等因准此，除將會稿分別書行蓋章外，相應檢同原件函送貴局查照，繕呈爲荷，此致

天津特別市社會局

附會稿二份

七月十七日

(五)會呈市政府文

△爲奉令會同核議婦女救濟院院長張人瑞呈請收回婦女慈善機關一案呈請 鑒核由

呈爲呈復奉

令會同核議事，案奉

鈞府第二〇七二〇號訓令開，據本市婦女救濟院院長張人瑞呈稱，呈爲呈請收回本市各婦女慈善機關，以擴充局濟院範圍俾將切實援助痛苦婦女事，除原文有案，請准免錄外，尾開合行令仰該局即便會核議復，以憑核示，此令，等因奉此，職局等遵即會同查核，本市婦女慈善機關，向無系統之組織，及完善之設備，各自爲政，

亟應統籌改善，俾符救濟之本旨。惟宜先行查明各婦女慈善團體性質及組織情形，方能再議改組辦法，業由職社會局擬具統一本市各慈善團體名稱議案，呈送

鈞府提交市政會議核議施行，至婦女救濟院院長張人瑞所呈各節，事屬婦女救濟，亦在慈善團體之列，似可併案核辦，所有奉令會同核議緣由，是否有當，理合備文會鈞府，敬祈

鑒核，謹呈

天津特別市市長崔

天津特別市公安局局長曾

天津特別市社會局局長魯

七月十八日

女伶鮮牡丹投婦女救濟院案

(一)婦女救濟院呈報鮮伶投院經過

呈爲呈報女伶鮮牡丹投院事，本月十七日，由婦女協會送來女伶鮮牡丹一名，囑屬院收容教養，據該女伶云：『生長貧家，父母何人，已不復憶，八歲時即賣與李三姑爲養女，李現住日界熙來飯店後至善里七號，九

歲學戲，十三歲即登台，七八年所得包銀，不下七八萬，然自己未得分文，日用所需，全恃典質衣服，今尚携帶有當票六張，可以為証，李氏生性淫蕩，且有阿芙蓉癖，女唱破喉嚨所換來之金錢，盡供伊之消耗，去年有段某者，願以萬金之房屋一所，給李氏為伶贖身，而李氏堅不允許，近來凌虐更甚，唱戲之餘，並逼伶操神女生涯，有李某者，每月願出包銀三百元，李氏迫女每晚散戲後，強為賣笑，按女在陶園，每晚可得包銀二十五元，計月可得七百五十元，尚不足供李氏揮霍，乃復欲強逼為此，請極救於水火之中，如得獎領家脫離關係，還余自由之身，此後或仍繼續唱戲，或擇相當人從良，俾不再度被非人生活，則余生死當感鴻恩。婦協以該領家李三姑賣買人口，已屬罪不容誅，今復逼良為娼，不特干犯法禁，且亦摧殘女權，因特致函公安局請迅即將李三姑傳到訊問，並依法懲辦，而該伶則由婦女協會送來屬院，暫行收容，關於是案，如何辦理，敬乞尊裁示復，特此先行呈報，敬懇俯察，是禱，此呈

天津特別市社會局

婦女救濟院長張人瑞（七月二十四日）

（二）指令婦女救濟院

△為呈報女伶鮮牡丹投院應如何辦理由

△仰候轉函地方法院傳提領家到案究辦

呈悉，買賣人口，逼良為娼，素干例禁，該女伶鮮牡丹，自幼即被李三姑買畜，學習唱戲，八九年來以唱戲所得，不下八九萬元，該領家李三姑既獲鉅資，對於鮮牡丹應加愛護矜惜，乃該領家既不准其從良遣嫁，又復逼令其長期賣淫，鞭撻時加，凌虐備至，如果屬實，實屬罪大惡極，法所不恕，自應嚴加懲辦，以儆貪邪，而安良善，仰候轉函天津地方法院傳提該李三姑到案，依法究辦，並准鮮牡丹與李三姑脫離關係，恢復自由，該女伶鮮牡丹既已自投該院，自應留院，聽候解決，仰即知照，此令。

（三）函天津地方法院

△請傳提李三姑到案依法究辦

△並希將審理是案之情形見復

逕啟者，據天津特別市婦女救濟院長張人瑞呈報

女伶鮮牡丹投院，等情前來，查該女伶鮮牡丹，所稱該李三姑賣買人口，逼良爲娼，不准從良遣嫁，恣意凌虐各節，經敝局調查屬實，實屬罪大惡極，法所不恕，而賣買人口，契約法律上亦不生效力，應准鮮牡丹與李三姑脫離關係，恢復自由，應請

貴院傳提李三姑到案，依法究辦，以維人道，而儆貪邪，並希將審理是案情形見復，至緝公誼，此致
天津地方法院

張孫慧敏投婦女救濟院案

(一) 請求轉送婦女救濟院留養原呈

呈爲請求轉送婦女救濟院容留學工、一俟氏夫釋放，再行回家事，竊慧敏以母寡弟幼，無力養贍，投身花城，藉資奉親，雖已樹幟，然仍爲處子，民國十五年冬季，因與張君英武雙方情意甚篤，擬定白首之約，敏即提議，一爲正式夫婦，二須月供敏母養贍，張君允許正式婚娶，並對敏母方面慨允月供養贍百元，敏思久於苦海，終非善果，得此美滿機緣，且對母方亦有贍養，尙不知其有前妻，決心遂同張君結婚，始由友人王君厚齋

李君文元証婚，交換婚書，正式迎娶，敏即于歸張門，去歲北伐告成，氏夫効正改編，開駐北平，携氏全往，抵平後，方知已有前妻劉氏矣，隨即同居一處，以盡合家團圓，不幸今春氏夫因犯軍務嫌疑，押解太原，氏與劉氏避居北平，靜候氏夫究竟，不料劉氏悍妬性成，待氏不如傭僕，非打即罵，且難一飽，並以惡語相向，常指氏係銀錢所買，以致大施壓迫手段，種種情形，實難盡述，本擬覓死九泉，念氏夫押解千里，又兼老母年邁，無人依靠，仍百般忍耐，尙祈劉氏稍發慈心，容氏安度，以免一家分散，實爲保全張門名譽，不料劉氏不改前行，而近來更加虐待，氏藉探母病爲名，經氏母舅商妥於劉氏，於六月十八日抵津，近來劉氏畧派其親信人等催促氏歸平，窺其心理，決非善意，聲勢濤濤，似乎用武，氏惟恐被其暗害，故懇

鈞局恩准容留，俟氏夫釋放，再行完聚，則感戴鴻恩於無既矣，懇請

鈞局轉送婦女救濟院容留學工，實爲公便，謹呈
天津特別市社會局

具呈人張孫慧敏

(七月三日)

(一)訓令婦女救濟院

△張孫慧敏是以大婦虐待請求收容

△是否屬實令仰該院切實查明核辦

為令遵事，頃據張孫慧敏呈稱，氏夫張英武，因軍事嫌疑今春押解太原，氏與大婦劉氏避居北平，不料劉氏悍妬性成，虐待壓迫，氏藉探母病來津，近劉氏屢派人促氏回平，恐被其害，懇求轉送婦女救濟院容留學工，俟氏夫釋出再行完聚等情，據此，查該氏所呈各節，是否屬實，應否准予收容，合行抄發原呈，令仰該院切實查明，核辦可也，此令。

附抄發張孫慧敏原呈一件 (七月四日)

(二)批孫張慧敏

△呈為大婦壓迫懇求轉送婦女救濟院

△業令行該院查明如果屬實准予收容

呈悉，業經合行婦女救濟院查明，如果屬實，准予收容可也，此批。

(七月四日)

常州女子王菱曼被拐案

(一)婦女救濟院呈報該女被拐經過

呈為呈報王菱曼投院，並懇轉法院嚴懲拐匪戴陸氏事，竊於陽歷三月二十四日由河海防指揮部民政處交來被拐弱女一名，請為收容，據該女云，余姓王，名菱曼，年十八歲，家住常州石灰橋，五歲喪父，有兄四嫂二，長兄二兄在常州開設縫衣舖，三兄四兄與母親在鄉下，以種地為業，余以與兄嫂稍有口角，負氣逃赴上海，意欲入紗廠做工，及抵申後，即寄居拉板橋鄭秋根家中，其時戴陸氏適亦同住鄭處，一日該婦語余云，余素在京津販賣烟土，每往來一次，可獲利三四百元，汝如願同往，則余每次可多帶若干烟土，獲利當更豐富，每來往一次，汝可分得餘利之一部分，若是則每日所進之款，當較紗廠女工多出幾倍，余一時被其所惑，因允隨來，當將余隨身所帶之錢呢及國布旗袍兩件及其他零星衣飾典質，作為川資，及上船後，余見該婦所携箱籠物件甚多，察其狀，似不類專作買賣，而到津即期回甯者，因之心疑慮，後該婦給余鈔洋二元，詢之茶房，知為直隸省鈔票，已成廢紙，而不能通用，疑慮因是愈深，至

是中懷異常驚恐，因而哭泣，適遇同船穿西裝之兩先生

，據說彼等係北平法政學校學生，詢余哭泣原因，余舉

以詳告，彼等抵唐沽後，即告之憲兵司令部，因而破獲

，該女在院已有四月，屬院曾為修函郵寄伊母，告以該

女被拐，及現在救濟院等情，而伊母迄無回信，即拐匪

戴陸氏亦未聞法院如何處置，用特呈報

鈞局，如何之處，尚祈

尊裁，示知為禱，此呈

天津特別市社會局

婦女救濟院長張人瑞（七月二十四日）

（二）指令婦女救濟院

△呈一件為呈報土菱曼投院并懇轉法院嚴懲拐

匪戴陸氏由

呈悉，青天白日之下，該戴陸氏胆敢公然拐帶婦女

，意圖變賣，實屬罪大惡極，法無可遁，仰候轉函天津

地方法院依法從嚴懲辦可也，此令。

（七月二十六日）

△請依法嚴辦拐匪戴陸氏

逕啟者，據天津特別市婦女救濟院長張人瑞呈稱

，於陽歷三月二十四日，河海防指揮部民政處交來被拐

弱女一名，請為收容，如何之處尚祈尊裁示知，等情據

此，查該拐匪戴陸氏，經憲兵司令部破獲送交

貴院。該戴陸氏胆敢於軍警林立之區，拐帶婦女，意圖

變賣，實屬罪大惡極，法無可遁，自應依法嚴辦，以寒

匪胆，而保善良，並請

將判決呈文，抄送區局，以憑轉知，除指令外，相應函

達，即煩查照見復為荷，此致

天津地方法院

（七月二十六日）

毀壞 總理遺像及黨旗論罪辦法

△佈告一體遵照▽

為佈告事，案奉

天津特別市市政府訓令內開，案奉

國民政府訓令第五〇七號內開，案擬立法院呈稱案

，擬本院委員焦易堂孫鏡亞，劉克儂，鄭慎辰，羅鼎，

王用賓，張鳳九，劉景新，樓桐孫提議規定毀壞

總理遺像及黨旗之論罪辦法一案，並稱全國國民對案

總理遺像及黨旗，均應表示敬意，查刑法第一百六十七

條關於公然損壞，除去或侮辱民國之國旗國章者，已有

懲處之規定，則壞毀

總理遺像及黨旗，似應依照刑法第一百六十七條之規定

論罪，是否有當，敬候公決，等情，經本院十八年五月

二十五日第二十六次會議，提出討論，僉以為所擬毀壞

總理遺像及黨旗之論罪辦法，詢屬妥善，似仍應修正為

全國國民對於中國國民黨

總理遺像與黨旗，均應表示敬意，有意圖侮辱公然加以

損壞除去或污辱之行爲者，依照刑法第一百六十七條之

規定論罪，旋即議決修正通過，並依照國民政府組織法

第三十一條，呈由國民政府公布，茲僅錄案備文呈請鑒

核，提出國務會議議決公布施行，等情據此，經即提出

本府第三十二次國務會議，議決明令公布在案。除令

並分飭施行外，合行令仰知照，並轉飭所屬一體知照，

等因奉此，除呈復並分令外，合行令仰該局遵照，此令

，等因奉此，合行佈告仰全體人民一體遵照，此佈。

七月七日

取消乞丐捐附加房租

(一)天津特別市政府訓令

△令社會局

為令遵事，案據貧民工廠第一分廠主任張居謙呈請，將

乞丐捐改為貧民工廠慈善捐，又據游民收容教養所前主

任劉秉純，擬具教養所月捐及改良乞丐捐劃一辦法意見

書，呈送到府，當經呈交市政會議，決交付財政局邀集

各關係機關，共同審查，去後，旋據審查委員周振聲曾

延毅，黃一歐，陳鴻霖，王固磐，劉懷英，張居謙，包

道平，王哲生，任國義，等報告本案經財政局函約公安

局長，三特別區主任，社會局長，工巡捐務處處長，貧

民工廠第一分廠主任，游民收容教養所主任，及各總積

核於六月十四日在財政局開會審查，僉以貧民工廠及游

民收容教養所，均係慈善事業，為市政應有之設施，當

此訓政時期，遵奉

總理建國大綱首重民生之要義，貧民救濟，事不容緩，

惟乞丐捐自開辦以來，收數寥寥，預定計劃，未能符

合，征收支配，均感困難，就已往之經驗，不得不加以變通之處，查貧民工廠，現在每月約需一千七百六十元，擴充之後，約月需洋三千餘元，游民收容教養所現在每月約需三千五百元，再為擴充，約月需洋四千餘元，是每月兩處至少需有七八千元之款，方能勉資應付，尙未足言大規模之發展也，委員等多數意見，擬將新舊乞丐捐一併取銷，全市附加房捐百分之一，定各為房捐附加慈善費，其款出自房主，五警區三特別區一律辦理，每年約可收洋十餘萬元，指定作為兩處經費，取款於資產之家，充作濟貧之資，以民衆之款，用諸民衆，似屬名正言順，所有審查意見，是否有當，敬請公決，等情據此，經第四十三次市政會議議決照辦，等因除分行外，合行令仰該局查照，轉知貧民工廠及游民收容教養所知照，此令。

市長 崔廷獻

(二) 社會局訓令

△令貧民工廠第一分廠

△令游民收容教養所

為令知事，案奉

市政府第二〇四七號訓令內開，(訓令全文見前條)此令，等因奉此，除分令外，合行錄令轉飭知照，仍將辦理情形，隨時具報，備核，此令。

有誠堂戒烟藥迭次殺人案

△函公安衛生二局查詢

逕啟者，閱本月二十二日日本市大公報載，有東馬路有誠堂，發售快樂戒烟藥，南市金厚里住民秦萬起，因戒烟服用該藥身死，又本月二十九大公報復載有憲兵司令部主任教官李仁浩，前日亦因服該有誠堂快樂戒烟藥身死，各等語，查該戒烟藥，必含有重量麻醉毒質，至迭次殺人，流毒社會，亟應從嚴取締，以重民命，而維社會，當經遣派敵局科員周振鐸調查員周聲振前往該藥房檢查出品各藥，去後旋據報稱，有誠堂藥房房門鎖閉，無從檢查，詢之一區二所警察，亦不知情，等情前來，事關戕賊人，命應即如何嚴重取締之處，除函衛生局外，相應函達

貴局，即頌

查照，見復，爲荷，此致

天津特別市公安局

局務會議議事錄

第三十九次

會議日期：七月二日。

出席人數：魯蕩平，包道平，朱謙良，黃毓衡，梁範

，殷之輅，劉 猷，徐 杞。

主席：魯蕩平。

紀錄：劉 猷。

主席恭讀 總理遺囑，全體肅立。

一 報告事項：

1 劉秘書猷宣讀第三十八次局務會議議事錄。

2 包科長道平，第二科徐科員杞，第三科梁科員範

，朱科長謙良，黃主任毓衡，相繼報告各科股上

週工作。

二 提議事項：

1 朱科長謙良口頭提議：關於當商減息一案，本人
意見爲(甲)俟與租界當局會商後，於租界一律減

息；(乙)由本局先行佈告於華界實行。以上二項，請公決案。

議決：由本局先行佈告，限期減息，並函請公安局

特別一二三區公署協助，如有不實行減息者，

准入告發。

2 朱科長謙良口頭提議：關於檢查電影片一案，本

人意見有以下三點：(甲)奉 市府令檢查電影，

應由本局分科舉辦，但本市電影院甚多，影片之

須同時施行檢查者必甚夥，僅由本局派員檢查，

恐事實上有空礙之處；(乙)檢查後，本局應發檢

查證，其已在上海驗訖之影片，本局亦應覆驗；

(丙)检查工作，甚爲繁雜，仍擬呈請 市府酌發

經費，呈文正在擬稿中。以上三項，請公決案。

議決：本案暫予保留，應召集各關係局署會議，公

同決定。

三 討論事項：

1 調查報館案

議決：將調查表檢寄各報館，委托填報。

四 散會。

▲第四十次▼

會議日期：七月十一日

出席人數：魯蕩平，朱謙良，包道平，黃毓衡 曾鐵忱

，徐 杞，殷之輅，李國安，劉 澂

主席：魯蕩平

紀錄：劉 澂

主席恭讀 總理遺囑，全體肅立。

一 報告事項：

1 劉秘書讀第三十九次局務會議事錄

2 包科長道平，徐科員杞，李科員國安，朱科長謙

良，黃主任毓衡，相繼報告各科股上週工作。

二 討論事項：

1 審查職工解雇章程案

議決：一讀通過，仍應油印，交付審查。

2 社會月刊應如何進行辦理案

議決：(甲)分擔供給月刊材料責任；(子)關於統計

材料，由調查統計股負責；(丑)關於言論一項

材料由科長，秘書各同事負責供給，於每月二

十五日以前交稿；(乙)月刊材料須交付編審委

員會審查後，方可發刊；(丙)月刊第一期，定

七月底刊出。

3 組織識字宣傳講演隊案

議決：指定劉澂，周振鐸，李俊龍，盧紅英，姜賢

玉，五員組織之。

三 散會。

▲第四十一次▼

會議日期：七月十七日。

出席人數：魯蕩平，朱謙良，王一凡，包道平，梁 範

，殷之輅，黃毓衡，劉 澂，曾鐵忱。

主席：魯蕩平。

紀錄：劉 澂。

主席恭讀 總理遺囑，全體肅立。

一 報告事項：

1 劉秘書讀第四十次局務會議事錄。

2 包科長道平，王科長一凡，梁科員範，朱科長謙

良，調查統計股黃主任毓衡，相繼報告各科股上週工作。

二 討論事項：

1 當商減息應如何進行案

議決：關於本案進行辦法，已呈 行政院請示，候

令到後，再行遊辦。

2 審查婦女救濟院組織章程案

議決：交朱王兩科長審查後，再提交下次會議。

三 散會。

▲第四十二次▼

會議日期：七月二十六日

出席人數：包道平，朱謙良，王一凡，殷之輅，黃毓衡

，曾鐵忱，李俊龍，葛子重，劉 戩，梁 範。

主席：包代局長道平。

紀錄：劉 戩。

主席恭讀 總理遺囑，全體肅立。

一 報告事項：

(1) 包科長道平，報告局長因公去京，所有局務奉

令交本人代折代行，本日局務會議，主席亦由本人代理，特報告諸同事云。

(2) 劉秘書戩讀第四十一次局務會議議事錄。

(3) 主席宣讀本日會議議事日程。

(4) 包科長道平，王科長一凡，李科員俊龍，朱科長謙良，黃主任毓衡，相繼報告各科股上週工作。

二 討論事項：

(1) 審查婦女救濟院各項章程規則案

議決：(甲)該院組織章程，修正通過；(乙)該院院女入院出院規則，修正通過；(丙)該院院辦事細則及院女待遇規則，交朱科長劉秘書負責審查，交下次局務會議審核；(丁)由第四科另擬該院院女管理規則，一併提交下次局務會議。

(2) 關於工商諮詢處進行事項案

議決：由第二科辦稿，呈請

市長核准該處預算。

(3) 關於營業登記進行事項案

議決：派員赴北平特別市調查除營業登記外，有無商號登記，俟調查後，再行核辦。

三 提議事項

(1) 主席提議各科工作進行步驟，應按照本局七八九三個月行政計劃，次第實施案。

議決：由各科分別照辦。

四 散會。

編輯餘瀝

忱

(1) 本刊創刊號原定七月底出版，因趕印本局「一週年工作總報告」之故，印刷不及，遲延到今天才能同諸君見面，實在抱歉，望原諒。

(2) 本月刊雖為本局同人發表實際工作及研究問題的刊物，却是絕對公開的，歡迎關心社會問題的人士賜寄鴻篇鉅著，本刊當儘先刊登。大作刊登之後，謹致薄酬，藉答雅意。

(3) 同人等全幅精神多注於固定工作，很少餘時從事讀書著述，凡此發表各種作品，糞謬之見在所不免，

還望讀者加以批評和指教，不勝企盼之至。

(4) 本號封面畫，係高龍生先生所作，承以恪遵總理遺教，努力社會基礎建設之意相勗，同人等當懸此鵠的，與社會諸人士共勉之！

(5) 本月刊第二號現正在編印中，爰將要目列在下

面：

(一) 新社會秩序之建設，(二) 社會病理學發凡，(三) 勞働組合的起源，(四) 中國經濟富力與救貧問題，(五) 中國糧食問題，(六) 中國煤礦工業與煤的貿易，(七) 中國勞働問題的研究(續)，(八) 中國農村經濟的研究(續)，(九) 賠款會議與國際和平，(十) 天津之火柴業，(十一) 天津之麪粉業，(十二) 天津之糧食業，(十三) 天津之紡織業，(十四) 天津之機器業，(十五) 久大精鹽公司調查報告，(十七) 其他不及備載。

(6) 本刊僉促出版，魯魚亥豕，未暇校刊，尙期讀者諒之。

中國小統計 (二)

沈

——關於東三省——

- (一) 東三省現在已耕種的農田，約計三，〇五〇，〇〇〇英畝，占全省面積百分之十二，五。
- (二) 日本人在奉天懷德縣設立「產業試驗場」，面積約計二千五百五十三畝。
- (三) 東三省有騾馬二，五五〇，〇〇〇匹。
- (四) 東三省人口約共二八，八〇〇，〇〇〇人，其中百分之九十為農民，每家平均有七〇，常在田工作者約二人。
- (五) 東三省有日本僑民一八〇，〇〇〇人，有俄國僑民一〇〇，〇〇〇人，朝鮮僑民七〇〇，〇〇〇人。
- (六) 大連有日本人所創辦之油坊九家，所投之資本為九，八九〇，〇〇〇日元。
- (七) 東三省冬日最低之溫度，為攝氏三十六度，約華氏零下三十三度；夏日最高之溫度，為攝氏四十度，華氏一百〇四度。
- (八) 東三省有飛機近二百架，佔全國之半。

廣告價目表

位地	頁全	頁半	一之分四
頁裏面封	元五十二	元六十六	元十八
頁底面封	元二十二	元四十九	元八
位地通普	元二十	元九	元五
以上係	惠登全	特別印	提倡
每期價	年或用	或其他	待以示
目如承	彩色印	刷另行	格外優
		面議當	

中華民國十八年七月三十一日出版

社會月刊

▲第一卷

▲第一號

天津特別市社會局

天津特別市社會局

天津特別市社會局

天津特別市社會局

天津特別市社會局

天津特別市社會局

天津特別市社會局

天津特別市社會局

天津特別市社會局

天津特別市社會局

天津特別市社會局

天津特別市社會局

天津特別市社會局

天津特別市社會局

天津特別市社會局

天津特別市社會局

天津特別市社會局

天津特別市社會局

□ 預定 全年大洋二元 半年大洋一元

□ 每期定價大洋二角

各省各大書局

天津法租界廿六號路馬家樓

天津法租界廿六號路馬家樓

天津法租界廿六號路馬家樓

天津法租界廿六號路馬家樓

天津法租界廿六號路馬家樓

天津法租界廿六號路馬家樓

天津法租界廿六號路馬家樓

天津法租界廿六號路馬家樓

天津法租界廿六號路馬家樓

天津法租界廿六號路馬家樓

天津法租界廿六號路馬家樓

天津法租界廿六號路馬家樓

天津法租界廿六號路馬家樓

交通銀行廣告

本行創設於前清光緒三十四年。股本總額銀幣一千萬元。總行設於上海。分支行辦事處遍設全國各地辦理存款，放款，貼現，各種滙兌。海外各國均有特約代理銀行。現經國民政府特許。為發展全國實業之銀行。除所有代理國庫，發行兌換券，及其他各項業務。均仍照舊辦理外。并經理國家地方或公共實業機關發行債票，及代理交通事業，公款之出入等事務。

本行董事長 盧學溥 常務董事兼總經理胡祖同 常務董事顧立仁 李承翼 錢永銘

董事 徐陳冕 唐壽民 王承組 陳輝德 李 銘 周作民 談荔孫 楊德森 陳福頤
張嘉璈

常駐監察人 許直修

監察人 于寶軒 梁定薊 葉崇勳 賈士毅

津行經理 楊德森 副理區紹安 襄理蘇恩科 張為章 王 堃