

1936年

6月

中國國民黨指導之下

政治成績統計

民國二十五年六月



國立北平圖書館藏

中央統計處編



總理遺囑

余致力國民革命凡四十年其目的在求中國之自由平等積四十年之經驗深知欲達到此目的必須喚起民眾及聯合世界上以平等待我之民族共同奮鬥

現在革命尚未成功凡我同志務須依照余所著遺囑方略這國大綱三民主義及第一次全國代表大會宣言繼續努力以求貫徹最近主張開國民會議及廢除不平等條約尤須於最短期間促其實現是所至囑

本黨政綱

甲 對外政策

- 一、一切不平等條約，如外人租借地，領事裁判權，外人管理關稅，以及外人在中國境內行使一切政治的權力，侵害中國主權者，皆當取消；重訂雙方平等互尊主權之條約。
- 二、凡自願放棄一切特權之國家，及願廢止破壞中國主權之條約者，中國皆認為最惠國。
- 三、中國與列強所訂其他條約，有損中國利益者，須重新審訂，務以不害雙方主權為原則。
- 四、中國所借外債，當在中國政治經濟上實獲上不受損失之範圍內，保證償還之。
- 五、庚子賠款，當完全劃作教育經費。
- 六、中國境內不負責任之政府，如賄選竊權之北京政府，其所借外債，非以增進人民之幸福，乃為維持軍閥之地位，俾得行使賄買侵吞盜用，此等債款，中國人民不負償還之責任。
- 七、召集各省職業團體，（銀行界商會等）社會團體，（教育機關等）組織會議，籌備償還外債之方法，以求脫離困難於債務而陷於國際的半殖民地之地位。

乙 對內政策

- 一、關於中央及地方之權限，採均權主義；凡事務有全國一致之性質者，劃歸中央；有因地制宜之性質者，劃歸地方，不偏於中央集權制，或地方分權制。
 - 二、各省人民得自定憲法，自舉省長，但省憲不得與國憲相抵觸，省長一方面為本省自治之監督；一方面受中央指揮，以處理國家行政事務。
 - 三、確定縣為自治單位，自治之縣，其人民有直接選舉及罷免官吏之權，有直接創制及複決法律之權。土地之稅收，地價之增益，公地之生產，山林川澤之息，礦產水力之利，皆為地方政府之所有，用以經營地方人民之事業，及應育幼，養老，濟貧，救災，衛生等各種公共之需要。
 - 四、各縣之天然富源，及大規模之工商事業，本縣實力不能發展與辦者，國家當加以協助，其所獲純利，國家與地方均之。
 - 五、各縣對於國家之負擔，當以縣歲入百分之之幾為國家之收入，其限度不得少於百分之十，不得超過於百分之五十。
 - 四、實行普通選舉制，廢除以資產為標準之階級選舉。
 - 五、釐定各種考試制度，以救選舉制度之窮。
 - 六、確定人民有集會，結社，言論，出版，居住，信仰之完全自由權。
 - 七、將現時募兵制度，漸改為徵兵制度，同時注意改善下級軍官及兵士之經濟狀況，并增進其法律地位，施行軍隊中之農業教育及職業教育，嚴定軍官之資格，改革任免軍官之方法。
 - 八、嚴定田賦稅之法定額，禁止一切額外徵收，如查金等類，當一切廢絕之。
 - 九、清查戶口，整理耕地，調正糧食之產銷，以謀民食之均足。
 - 十、改良農村組織，增進農人生活。
 - 十一、制定勞工法，改良勞動者之生活狀況，保障勞工團體，并扶助其發展。
 - 十二、於法律上，經濟上，社會上，確認男女平等之原則，助進女權之發展。
 - 十三、勵行教育普及，以全力發展兒童本位之教育，整理學制系統，增高教育經費，并保障其獨立。
 - 十四、由國家規定：「七地法」，「土地使用法」，「土地徵收法」，及「地價稅法」，私人所有土地，由地主估價呈報政府，國家就價徵稅；并於必要時，得依權價收買之。
 - 十五、企業之有獨占性質者，及為私人之力所不能辦者，如鐵道航路等，當由國家經營管理之。
- 以上所舉綱目，皆吾人所認為黨綱之最小限度，目前救濟中國之第一步方法。

衛生人員之訓練

災區巡迴醫隊工作之進行

地方衛生工作之協助辦理

振務

振款之籌集與分配——振款之收付

各省春災及匪災之籌濟

各省災情之調查

振品之運輸

撥振助振之褒獎

蒙藏

喇嘛寺廟與喇嘛人數之調查

僑務

僑民教育之指導與監督

一 海外僑民學校之調查

二 海外僑民學校之核准立案

外交

政治之交涉

一 蘇聯與外蒙擅訂互助協定書之抗議

二 日人無照潛入山四之交涉

條約之修訂——中委商約之商訂

僑民之保護——暹羅政府排殘華僑教育之交涉

國際公約與會議之參加——簽訂防止私販鴉片公約會議之參加

國際宣傳之推廣——義國宣傳部廣播材料之供給

一一一

一一一

一一一

二二一

二二一

二二一

二二一

二二一

二二一

二二一

二二一

二二一

二二一

二二一

二二一

二二一

二二一

二二一

二二一

二二一

二二一

二二一

二二一

其他有關外交事項

一 郵重發給前任荷蘭護照之轉知

二 簽發外人遊歷內地護照須知之編印

軍政

軍事行政

校閱演習之舉行

一 海軍部暨所屬各機關艦隊之受檢

二 閩浙洋會操之結束

三 八卦洲會操之繼續舉行

軍事設備

兵器之改善

一 軍火之檢驗

二 機槍之修整

測量之進展

一 海軍測量之進行

二 航船佈告之刊行

三 黃河口之測量

四 水道圖之付印

艦艇飛機之製造

一 平海巡洋艦之繼續建造

二 各艦艇之修理

三 教練飛機之建造

造船廠場之建築——海軍馬尾造船所第二號船塢之完成

觀象台之管理——東沙島觀象台之派員點驗

軍事防禦

三五

三五

三五

三五

三五

三五

三五

三五

三五

三五

三五

三五

三五

三五

三五

三五

三五

三五

三五

三五

三五

三五

三五

三五

三五

三五

三五

三五

三五

三五

三五

三五

三五

三五

三五

三五

三五

三五

三五

三五

三五

三五

三五

三五

三五

三五

三五

三五

三五

三五

三五

三五

三五

三五

三五

三五

三五

三五

三五

三五

三五

三五

三五

三五

三五

三五

三五

三五

三五

三五

三五

三五

三五

三五

三五

三五

三五

三五

三五

三五

三五

三五

三五

三五

三五

三五

三五

三五

三五

三五

三五

三五

三五

三五

三五

三五

三五

三五

三五

三五

三五

三五

三五

三五

三五

三五

三五

三五

三五

三五

三五

三五

三五

三五

三五

三五

三五

三五

三五

三五

三五

三五

三五

三五

三五

三五

三五

三五

三五

三五

三五

三五

三五

三五

三五

三五

三五

三五

三五

三五

三五

三五

三五

三五

三五

三五

三五

三五

三五

三五

三五

三五

三五

三五

三五

三五

三五

三五

三五

三五

三五

三五

三五

三五

三五

三五

三五

三五

三五

三五

三五

三五

三五

三五

三五

三五

三五

三五

三五

三五

三五

三五

三五

三五

三五

三五

三五

三五

三五

三五

三五

三五

三五

三五

三五

三五

三五

三五

三五

三五

三五

三五

三五

三五

三五

三五

三五

三五

三五

三五

三五

三五

三五

三五

三五

三五

三五

三五

三五

三五

三五

三五

三五

三五

三五

三五

三五

三五

三五

三五

三五

三五

三五

三五

三五

三五

綏靖之辦理

一 各省剿匪之進行

二 江海盜匪之剿除

軍事教育

軍官及各兵種訓練之辦理——海軍全軍官佐考試之舉行

軍軍圖書之編譯——海軍軍事圖書之編譯

財政

稅務

關稅定率之修訂——柴油徵稅辦法之改訂

鹽運之改善

一 川鹽改用輪運之實行

二 青海軍鹽之停發

鹽產之改善

一 淮北運坵修路開河工程之擴充

二 長蘆灘務建築工程之進行

三 山東運坵修路工程之進行

四 兩浙鹽場整理工程之進行

五 廣東鹽場建坵工程之進行

稅務之整理——湘贛鄂豫川五省稅務機關組織之畫一

地方財政之監督——徵收民地之免賦

債務

內債與基金之整理

金融

幣制之整理

四〇

四一

四一

四一

四一

四二

四二

四三

四三

四四

四四

四四

四四

四五

五一

五一

五三

五三

五四

五六

六〇

六〇

六二

六二

一新輔幣之審覈

二 廢幣之加嚴

三 發行準備管理委員會之公告

四 雜色銀料之收兌

銀行之監督

一 收受漏稅私售爲抵押借款之取締

二 銀行註冊之核准

主計

概算書之編造

一 國家普通總概算之編造

二 國家普通及營業概算之審核

預算書之編造

一 國家普通總預算之擬定

二 各省市預算書之擬定

決算書之編造

一 各機關決算書之審核

二 各機關計算書之登記

會計報告之彙編

一 各機關收支報告之審核

二 國營事業之審核與登記

三 帳冊之登記及附表之填製

四 總平準表之審核

統計資料之調查與編造

實業

農業

蠶種冷藏取締辦法之制定

六三

六四

六四

六四

六四

六四

六五

六五

六五

六六

六六

六六

六六

六六

六六

六六

六七

六七

六七

六七

六七

六七

六七

六七

七〇

七〇

工業

- 國營工業之籌設與管理 七〇
- 一 中央機器製造廠之籌設與管理 七〇
- 二 新聞紙製造廠之繼續籌辦 七一
- 工業專利之特許——工業專利之核准 七一
- 國貨之證明 七一
- 工廠之登記 七一
- 全國度量衡之統一與推行 七一

商業

- 民營商業之獎勵保護——機製洋式貨物稅捐之減免 七三
- 商業之註冊 七三
- 公司之登記 七三

漁牧

- 鮮魚運費之核減 七四
- 漁輪之登記 七四

鑛業

- 鑛業之特許及徵餉——鑛業權之設定與核准 七四
- 鑛業爭議之調解 七八

勞工

- 海事公約草案之批准 七九
- 僱用婦女工作於鑛場地下公約草案之審核 七九

合作

- 合作社分期登記辦法之修正 八〇
- 各省合作事業之視察 八〇

其他有關實業事項

- 各業技師技師之登記 八〇
- 各業團體之核准備案 八〇
- 實業之調查與統計 八〇

教育

高等教育

- 大學教育之推進——大學研究所之添置 八二
- 公私立專科以上學校之整理 八二
- 一 河北省立法商學院法商兩系繼續招生之令准 八二
- 二 湖南私立聚治農商學院之視察 八三
- 三 私立鐵路學院改辦專科學校之令准 八三
- 私立專科以上學校二十五年補助費之核定 八三
- 國外留學之推進與監督 八三
- 一 國立清華大學應續招留美公費生之令飭 八三
- 二 選派公費留學生應酌設醫科名額之令飭 八四
- 三 留學證書之核發 八四

普通教育

中等教育之改進

- 一 各大學舉辦暑期中等學校教員講習班之指定 八五
- 二 高初中課程標準之修正 八五
- 三 職業學校與建設機關協作大綱之擬定 八五
- 四 工業農業教員暑期講習會之籌辦 八五
- 五 私立中等學校及校董會之核准備案 八五

六 中學等校教科書之審定 八六
初等教育之改進 八七

一 人民分派義教經費應予核准及獎勵之通飭 八七
二 小學教科書之審定 八七

社會教育

民衆教育之推行 八七
一 注音漢字銅模之趕鑄 八七

二 勞工教育之推行 八七
三 播音教育之推進 八八

古物文獻之保存 八八
特種教育之進行 八八

其他有關教育事項

捐資興學之獎勵 八九
學術之研究——教育圖書之編審 八九

交通

郵政

郵政局所之添設與郵遞線路之擴展

一 郵政局所之添設 九〇
二 郵遞線路之擴展 九一

郵政業務之增進 九一
一 專運郵件汽車之自置與租用 九二

二 各局所派兌業務之添辦 九二
三 我國與英屬北婆羅島直接互換匯票之開辦 九二

電政

電信設備之擴充 九二

一 局所之添設與線路之修建 九二
二 京漢長途電話之建設 九三

三 成都廣播電台之設立 九四
四 贛蘇及貴陽市內電話之接辦 九四

五 津廈兩台國際通信之推廣 九四
電信業務之增進 九五

一 巴成巴貴話線之開放通話 九五
二 中意無線電報務合同之簽訂 九五

航政

國營航業之興辦 九六

一 招商局棧埠管理處之設立 九六
二 招商局輪船小販之取締 九六

船舶船員之管理與登記 九六
一 各項證書執照之核發 九七

二 船員檢定考驗之繼續舉行 九七

路政

鐵路業務之改善 九八

一 各路各項特價之審定 九八
二 機車拖運能力及盡量利用方法之研究 九九

三 路運主要貨物之調查及研究 九九
四 龍海與同浦兩路聯運之試辦 九九

五 京青聯運通車之籌擬 一〇〇
六 津浦京滬江甯三路聯運之實行 一〇〇

鐵路財務之整理及款項之籌措 一〇〇
一 建築錢塘江橋經費之籌措 一〇〇

二 第一二期鐵路建設公債之還本抽還
 三 全國鐵路財產估計之舉辦

鐵路工程之建設

- 一 粵漢鐵路之促成
- 二 滬海鐵路之促成
- 三 蘇嘉路工程之進行
- 四 錢塘江橋工程之進行
- 五 成渝路測量工事之進行
- 六 川湘路工程之籌備
- 七 湘黔鐵路測量之進行
- 八 京甯路宜衛段工程之進行
- 九 瀋陽黃河鐵橋之籌建

其他有關交通事項

膠料之統一——各路材料之採購
 各路治安之維護與警務之整理
 法規之制定及修正

建設

經濟建設

水利

導淮之進行

- 一 邵伯淮陰劉老灣三船閘之建築
- 二 惠濟閘之修建
- 三 懸門式三河活動壩之設計與建築
- 四 楊莊活動壩之建築
- 五 懸門式劉老灣洩水壩之設計
- 六 淮河凌灘之測量

一〇〇
一〇一
一〇二
一〇三
一〇四
一〇四
一〇四
一〇五
一〇五
一〇五
一〇六
一〇六
一〇八

- 七 澆城公地之整理
- 八 淮城土地之測量
- 九 高寶湖壩閘閘平剖面之測量
- 十 壽縣安豐塘灌溉工程之進行
- 十一 水文測量之進行

黃河水利之整治

- 一 河防之設計研究
- 二 林縣浮項之計劃
- 三 黃河地形之測量
- 四 黃河上游之測勘
- 五 精密水準測量之進行
- 六 水文測量之進行
- 七 冀魯豫三省修防工程之督促
- 八 黃河海口亂荆子壽光圍子裁灣取直工程之興辦
- 九 豫省貫孟堤大壩工程之督修
- 十 山東黃十段大堤工程之完成
- 十一 蕪河透堤堵口工程之協助辦理

揚子江水利之整理

- 一 鎮江自記水位台之完成
- 二 鍾祥護堤工程之進行
- 三 鄂省江漢幹堤堵口復堤工程之完成
- 四 江漢防汛工程之進行
- 五 鄂省江漢幹堤歲修工程之完成
- 六 江漢水利測勘隊工作之進行
- 七 設計測量隊工作之進行
- 八 華北水利之進行
- 九 永定河增固工程之進展
- 十 疏濬永定河三角淀中泓等工程之驗收

一一三
一一三
一一三
一一四
一一四
一一五
一一六
一一六
一一七
一一七
一一七
一一九
一一九
一一九
一一九
一一九
一一九
一一九
一一四
一一四
一一四

三 河北省海河伏汛放淤工程之進行

四 漳衛河水利測勘之進行

五 設計測量隊工作之進行

西北水利之開發

一 桑乾河灌溉工程之進行

二 洛嘉渠工程之進行

三 甘肅水渠工程之進行

太湖流域及鳳陽區水利之進行

一 白茆河疏濬工程之進行

二 模範灌溉鳳山實驗場機力灌溉之進展

三 模範灌溉武錫區辦事處電力灌溉之推行

四 模範灌溉鳳陽區實驗場工作之進行

公路

蘇浙皖贛鄂湘豫閩八省聯絡公路之督造

西北公路之建築及運輸事業之提倡

農業

茶葉事業之改進

蠶絲改良工作之進行

棉業統制之進行

衛生

各項衛生實驗工作之進行

寄生蟲病之研究防治

一 與實地防治有關工作之研究

二 黑熱病之研究防治

三 住血蟲病之研究防治

一一四

一一四

一一五

一一五

一一五

一一五

一一五

一一六

一一六

一一六

一一七

一一七

一一八

一一八

一一九

一一九

一一三〇

一一三〇

一一三〇

一一三〇

一一三一

一一三一

一一三二

一一三二

一一三三

一一三三

一一三四

西北衛生事項之繼續辦理

生命統計之辦理

一般建設

電氣

全國電氣事業之指導與監督

一 註冊登記之進行

二 監督取締之實施

國營電氣事業之整理與擴充

一 首都電廠工程之擴充與整理

二 威靈頓電廠工程之擴充與整理

三 西京電廠各項工程之進行

電氣試驗所工作之進行

電機之製造

鑛務

鑛業之試驗——鑛業試驗所工作之進行

國營鑛產之增採——淮南煤鑛工程之進展

陵園

陵園工程之建設

陵園森林園藝之發展

陵園土地之整理及農田之改進

陵園人事之登記及處理

立法

法律案之審議

預算案之審議

一一三四

一一三五

一一三六

一一三六

一一三六

一一三六

一一三六

一一三六

一一三七

一一三七

一一三八

一一三八

一一三八

一一三九

一一四〇

一一四〇

一一四〇

一一四〇

一一四一

一一四一

一一四一

一一四一

一一四四

一一四四

一一四五

一一四七

一一四八

參考材料之彙集與書籍法制之編譯

一 參考材料之彙集

二 書籍法制之編譯

一四九

一四九

司法

解釋法令

各種法令之統一解釋

一五一

司法行政

各省縣司法處之籌設

法院職員之增加

監獄及看守所之改革——各省監獄及看守所之修建

各省審判之監督

一 民事事件之處理

二 刑事事件之處理及覆核

一五二

一五三

一五三

一五三

一五三

一五四

司法最高審判

民事案件之收結

刑事案件之收結

一五四

一五五

行政審判

行政訴訟案件之收結

一五六

懲戒

公務員之懲戒

一五七

考試

考選

各省市普通考試之進行

首都普通考試之進行

特種考試郵務佐考試之辦理

一五九

一五九

一六〇

銓敘

公務員登記之審查

公務員之任用審查

各機關秘書任用之審查

廳長任用資格之審查

公務員俸給之審查

公務員考績之審查

公務員卹金之審查

現任黨務工作人員之登記

公務員任用審查合格之登記

甄別審查合格公務員之登記

公務員動態之登記

一六〇

一六〇

一六三

一六四

一六四

一六四

一六四

一六五

一六六

一六七

一六八

一六九

監察

彈劾

彈劾與移付懲戒案件之辦理

一七三

審計

事前之審計

一 解款書報核聯之審核

二 支付命令之審核

事後之審計——經費支出之核銷

一七六

一七七

一七八

禮察之進行

地方建設

江蘇省

- 土地之測量 一八一
- 農業倉庫之添建 一八一
- 公路之興修 一八一
- 電話線之架設 一八二

浙江省

- 各縣保長之訓練 一八二
- 營業稅之整頓 一八三
- 教育影片之攝製 一八三
- 鑿白路各項工程之整理 一八三
- 學西及酒梅邊防話線之建造 一八四
- 奉化仁湖之整理 一八五

湖南省

- 各縣積穀之查驗 一八五
- 振款之配發 一八六
- 振款之收支 一八七
- 長沙市區測量之進行 一八七
- 常漢沅兩田畝之清丈 一八七
- 高中師範學生畢業會考之舉行 一八八
- 公路之修築 一八八
- 湖南物產貿易指導處之設立 一八九

河南省

- 聯保主任之訓練 一八九
- 土地之清丈 一八九
- 洛河疏濬工程之進行 一九〇
- 固始縣大港口水閘工程之辦理 一九〇
- 復興渠之開挖 一九一

山東省

- 趙牛河橋樑之修築 一九一
- 太平河及小清河上游之整理 一九一
- 魯省進口木材之調查 一九二

江西省

- 災區之救濟 一九二
- 土地整理業務之實施 一九三
- 公路之修築 一九四

甘肅省

- 各縣荒山荒地之調查 一九四
- 梅原縣地丁附加之取消 一九四
- 公路之修築 一九四
- 雁灘水車等之修理 一九五

南京市

- 公共安全檢查之舉行 一九五
- 防水工程之辦理 一九六

目

録

引言

本編之作，一則以供中央規劃施政方針之參考，一則以使社會明瞭本黨革新政治之成績。回憶本處於十八年成立，曾編有「國民政府建都南京後各項革新與建設」，嗣後復逐月刊行「中國國民黨指導下之政治成績統計」。自二十二年起復經各院部會處指定簡任秘書負責編造各該機關之中心工作成績報告，送由本處彙編，并按月召集聯席會議討論彙編事宜。於是此種材料益臻充實。舉凡各項設施之推進，除屬例行性質，列成表式外，餘均以文字敘明其「緣起」與「計畫」，若屆完成之時，并述「辦理之結果」，以覘此種措施對於各方面之裨益，總期經緯萬端之各項施政成績皆為有系統之表彰。至於編製之體裁，則均以每項設施為單位，以整個政府為主體，庶幾中央與人民對於本黨革新政治之實質，獲有整個之觀察焉。

告報績成政施份月六編會關機各央中

覽一表代席出議會席聯

銓	考	考	司	司	立	僑	振	蒙	鐵	交	教	實	財	海	軍	外	內	行	國	國	國	
	選	法			務	務	藏												政	政	政	
鈹	委	試	行	法	法	委	委	委	道	通	育	業	政	軍	政	交	政	政	府	府	府	
	員	政				員	員	員											主	參	文	
部	會	院	部	院	院	會	會	會	部	部	部	部	部	部	部	部	部	部	院	處	處	處

趙	王	潘	李	張	王	王	洪	曾	徐	陳	王	羅	魯	陳	龔	梁	關	胡	吳	石	朱
去	崇	盛	鳴	九	宜	志	學	孔	紹	紹	萬	方	佩	培	福	鑒		錫	陶	文	
銖	病	衍		維	漢	遠	週	譚	賢	賢	鍾	中	璋	源	熙	立	霽	邁	永	鈞	中

中	中	南	察	甘	河	山	雲	湖	浙	江	全	總	黃	導	建	軍	參	訓	軍	審	暨
央	央	京	哈	肅	南	東	南	南	江	蘇	國	理	河	淮	設	事	謀	練	事		
統	宣	市	爾	省	省	省	省	省	省	省	經	陵	水	委	委	參		總	委	計	察
計	傳	政	省	政	政	政	政	政	政	政	濟	園	利	員	員	議	本	監	員		
處	部	府	府	府	府	府	府	府	府	府	會	管	委	員	員	會	院	部	部	會	部

吳	方	陳	戈	黃	馮	唐	李	張	沈	黃	李	陳	張	劉	林	凌	陳	顧	李	雍	覃
大	祖	祖	定	永	百	襄	培	仲	錚	應	邦	希	含	允	士	則	世	邦	家	源	壽
鈞	治	平	遠	熙	平	襄	天	鈞	錚	昌	鈞	平	英	衡	模	民	璠	杰	梅	源	玆

國務

國民政府會議之舉行

國民政府於本月十三日舉行第十八次會議，並無若何重要決議案，茲從略。

法令之公佈

一 重要法規之公佈

名	制	定	公	佈	公	佈	施	行
稱	稱	稱	稱	稱	稱	稱	稱	稱
公佈日期	公佈日期	公佈日期	公佈日期	公佈日期	公佈日期	公佈日期	公佈日期	公佈日期
禁烟治罪暫行條例								六月三十日
禁毒治罪暫行條例								六月三十日
民國二十五年浙江省整理公債條例								六月三十日
盤敘處組織條例								六月十五日
礦場法								六月二十五日

二 重要命令之公佈

案

由

公佈日期

臺灣陝西省寧陝縣縣長劉文紹

六月五日

襄揚前內政部部長楊兆泰

六月十三日

國民政府委員前常務委員立法院院長胡漢民特予國葬

六月十七日

宣告監犯儲三等減刑

六月十七日

宣告監犯薛王氏等減刑

六月十七日

褒卹貴州省第七區行政督察專員兼平越縣縣長聶沈

六月二十三日

褒揚先烈徐鏡心等並各追贈陸軍上將

六月二十四日

先烈趙錫九等分別追贈陸軍中少將

六月二十四日

褒揚前梅邑縣縣長謝寒

六月二十七日

公務人員之任免

階級

文

官

武

官

任 命 免 職 任 命 免 職

特 派 五

簡 任 一六

簡 派 一〇八

薦 任 八四

合 計 二二三

八

三

五七

六八

五八

一六七

二二五

二二五

二九

一一五

八一

八一

附註：武官任命內有任官者一四四人

印信勛章獎章之頒發

國民政府六月份頒發之印信勛章，計印三四件，關防一〇件，小章二六件。

典禮之舉行——紀念日典禮之舉行

紀念日名稱	舉行日期與地點	參加人數	主席姓名	演講人姓名與演講題目
總理紀念週	六月一日在國民政府禮堂舉行	四百六十餘人	林森	林主席演講紀念 總理奉安與民族生存
總理紀念週	六月八日同	四百八十餘人	林森	林主席演講愛精誠釋義
總理紀念週	六月十五日同	五百三十餘人	林森	林主席演講民族精神與民族生存
總理紀念週	六月二十二日同	四百八十餘人	林森	林主席演講夏日衛生的重要
總理紀念週	六月二十九日同	四百七十餘人	林森	林主席演講共同奮鬥

行政

重要案件之議決

茲將行政院六月份議決之任免案與革新案件，分別列表於左：

一 任免案之議決

機關別	任 免 案	任 命 案	免 職 案	任 命 人 數		免 職 人 數	
				簡 任	薦 任	簡 任	薦 任
外交部	一						
財政部	三	四			九		一
實業部	一	七	三	一	七		三
教育部	一	一		二	一		一
交通部	一				二		一
鐵道部			三				九
衛生署		一			一		二
振務委員會	一						
軍事委員會	三三	二五	三三	一一八	三,〇七八	四四	三三
中央救災準備金 保管委員會			一			一	
江蘇省政府	一	二		八	一一		八

總計	天津市政府	青島市政府	上海市政府	青海省政府	甘肅省政府	寧夏省政府	貴州省政府	四川省政府	陝西省政府	綏遠省政府	察哈爾省政府	安徽省政府	湖南省政府	湖北省政府	河南省政府	山西省政府	山東省政府	福建省政府	浙江省政府
四八	一	一	一	一	一	一	一	一	一	二	一	三	二	一	一	一	一	一	二
六四	一	一	二	一	一	一	一	一	三	一	三	一	二	三	三	三	三	一	二
四一												一	一						
二〇〇	二	一					八	一	六	一	〇				二	一		九	九
三,一五九	一	四	一	一	一			三	四	一	六	一〇	七	二		三			三
五五	一										一		二	一	一			二	
二二		一						一		一	五	五	〇						二

二 革新案之議決

革 新 事 項 日 期 會議次數 議 決 內 容

鐵路徵收土地暫行辦法之核准

六月二日 二六五

通過 送中央政治委員會備案，並呈國府備案。

江西省整理土地公債之發行

同 右 同 右

通過 送中央政治委員會核轉立法院審議。

續徵公務員飛機捐辦法之擬定

同 右 同 右

(一)五十元以下者不捐；(二)捐款暫以一年為限；(三)送中央政治委員會擬定後由中央與國府通令各機關一體遵照；(四)捐款成效用權括方法計算。

官軍電報收費及限制辦法之整頓

同 右 同 右

通過 自二十五年七月一日起廢停執行假借名義濫發電報者，從嚴懲辦。

懲治偷漏關稅暫行條例之修訂

同 右 同 右

通過 送中央政治委員會核准轉立法院審議請准先施行，前懲治偷漏關稅暫行條例廢止。

提高各級學校師資訓練辦法之核准

同 右 同 右

准予備案。

合作社法施行細則第五條條文之修正

六月九日 二六六

修正為「合作社依本法第三條之規定經營業務得於名稱上用信用供給生產運銷消費公用保險等名詞表明之」。

農本局組織規程之核定

六月十六日 二六七

呈國府公佈。

區保安司令部組織條例第二、七、十四條條文之修正

同 右 同 右

通過 送中央政治委員會備案，並呈國府備案。

簽訂中意無線電報務合同之核准

同 右 同 右

准予備案。

修正內政部組織法條文之核准

同 右 同 右

通過 咨立法院審議。

修改航空公路獎券條例條文之核准

同 右 同 右

通過 送中央政治委員會備案，並呈國府備案。

甄用中學以上畢業生辦法之決定	六月二十三日	二六八
全國各種測量罰一辦法之制定	同 右	同 右
國際僱用婦女在礦場工作公約之批准	同 右	同 右
國民代表選舉法施行細則之核定	同 右	同 右
國民代表選舉事務所辦事通則之核定	同 右	同 右
公民宣誓登記規則之核定	同 右	同 右
濟聊鐵路公司組織規程之核定	同 右	同 右
鐵路與公路聯絡辦法之核定	六月三十日	二六九
國際禁止販賣成年婦女公約之批准	同 右	同 右
諾那呼圖克圖之襲卹	同 右	同 右
專科以上學校畢業生就業訓練導班籌委會章程及辦法之決定	同 右	同 右

通過 由籌備委員會常委按照決定大綱擬具方案。照審查意見通過。

通過 送中央政治委員會核轉立法院審議。

通過 呈國府公布並送中央政治委員會備案。

通過 呈國府公布。

通過 以部令公布，並將前項縣鎮市兩規則以部令廢止。

通過 以院令公布並呈國府備案。

通過 送中央政治委員會。

通過 送中央政治委員會核轉立法院審議。

(一)封予警佑法師(二)給予治喪禮塔費五千元(三)由政府派員代表致祭。

(一)訓練期間定為六個月，實習定為三個月至六個月；(二)受訓期間每人津貼三十元，實習期間，每人津貼四十元包括膳宿在內；(三)招收學員須審查成績並檢驗體格。

各部會署政務之指導——工作報告之審查

茲將行政院六月份審查各部會署之工作報告，列表如左：

地方政務之指導

一 各省政府行政報告之審查

機關別	法令事項										交辦事項			主管事項			附件		其他合計
	奉行中央法令事項	奉行中央事項	奉行中央事項	奉行中央事項	奉行中央事項	奉行中央事項	奉行中央事項	奉行中央事項	奉行中央事項	奉行中央事項	奉行中央事項	奉行中央事項	奉行中央事項	奉行中央事項	奉行中央事項	奉行中央事項	奉行中央事項	奉行中央事項	
內政部	二	三	六	四	一六一	二六六												四五一	
外交部				二	一	八三												八六	
海軍部	三一	二					一	一〇	九三									一四六	
財政部	一	一	一	二	三三	三四												七六	
實業部	一七	四	二		一四	一六												一七五	
交通部	九	八	八	一	一五	三七												九四	
僑務委員會	一六	二			八	二四												五〇	
衛生署	九				七	四九												八三	
總計	八五	二〇	一七	九	三二	四九	七〇	二	二	一八	五四	一	一六一					四五一	

江蘇省

二一

六

三二

八

三

六

八

九

八

九二

省別

奉行中央
法令事項

奉行中央
事項

省政府委員會
決議事項

舉辦事項

民政

財政

教育

建設

農礦

工商

其他

合計

二 各市政府行政報告之審查

市別	奉法行政		市政會議		財政	土地	行社會政	工務	警務	衛生	風文教育	公用	其他	合計
	中央事項	地方事項	決議事項	舉辦法規										
浙江省	一七	一五	一一	一一	三	七	九	五	六	二	三	三	二六	九六
福建省	一四	一一	一一	一一	三	九	五	六	二	一	二	二	二七	一〇五
綏遠省	五二	八	八一	八一	三	九	九	一一	一八	一	一	一	三	一九一
山東省	一三	一	七〇	七〇	三	三	二	七	一四	一	一	一	一六	一二六
山西省	三八	三	六六	六六	三一	五	八	一三	一三	一	一	一	二七	一九一
河北省	二四	七	五六	五六	二七	二	五	三	一二	一	一	一	二七	二二三
河南省	二七	一三	一一六	一一六	一五	一〇	一六	二六	一〇	一	一	一	五七	三二二
安徽省	一一	五	二二	二二	七	七	八	八	八	一	一	一	一〇	七八
江西省	三五	一	一六	一六	一七	一八	一二	二	二	一	一	一	三〇	一三五
湖南省	五	六	一九	一九	八	八	五	一〇	一〇	一	一	一	一四	七五
湖北省	七	四	二九	二九	二二	六	七	一四	一四	一	一	一	一九	一〇八
總計	二六四	七〇	五五〇	五五〇	一六三	一〇四	一四六	一四三	三九	一六	一六	二二	二三七	一,七三二

內政

民政

行政區劃之整理

一 縣治之增設與縣名之更改

廣西省政府以舊田南道屬各縣疆界多係沿襲土屬區劃，於現代政治上設施殊不適宜，有加整理之必要，擬由鳳山，百色，田東三縣析置萬岡縣，縣治設於定馬，由凌雲，鳳山，南丹三縣析置天峨縣，縣治設部天峨，由凌雲縣析置樂業縣，縣治設於樂業，由西林，凌雲，西隆三縣析置田西縣，縣治設於潯城，以資治理，惟各縣縣名既應隨之變更，縣治亦應酌予遷移，以利行政，擬將奉議縣改名為田陽縣，縣治移駐那坡，恩隆縣改名為田東縣，縣治仍駐平馬，恩陽縣改名為敬德縣，縣治移駐多敬，思林縣改名為平治縣，縣治移駐榜墟，咨請內政部轉呈核准備案，當經該部核議呈奉行政院指令核准，轉奉國民政府令准備案，并分別增改鑄發縣印。

二 省市縣界域之整理

茲將本月份內政部核議各省勘劃省縣界情形，分述如左：

1 浙江昌化安徽歙縣兩縣省界，業經浙皖兩省政府會同勘定，繪具圖說，會咨內政部，經該部核與省市縣勘界條例之規定，尚無不合，已呈奉行政院令准備案，並分別咨復查照。

2 內政部以浙江省昌化淳安兩縣縣界，業經該兩縣政府會同勘定，繪具圖說，呈由省政府咨轉內政部，經核與省市縣勘界條例之規定尚合，已呈奉行政院令准備案。

3 河南省正陽縣屬前周莊村，脫落新蔡縣境內，係飛插地段，應就近劃歸新蔡縣管轄，以利行政，又河北省新河縣屬姬家園村，脫落於衡水縣境內，亦係飛插地段，應就近劃歸衡水縣管轄，以資整理，以上均經各該省政府交接完竣，繪送圖表，呈由省政府查核咨轉內政部，經該部核與部頒縣行政區域整理辦法大綱及省市縣勸界條例之規定尚合，已呈奉行政院令准備案，并咨復查照。

地方官吏之任免——各省縣長之任免

任 免 情 形	縣 長 人 數											合 計		
	江蘇	山西	山東	福建	湖南	浙江	陝西	安徽	察哈爾	青海	河南			
內政部奉行政院令正式任命者							一	一	三	一	四	七	五	三
經內政部呈請任命者	一	五	一	六	三								四	六
經內政部函達銓敘部審查者	二	二	二	二	一	五	四	三					二	八
內政部奉令免職者	八	六	一			五	一	一					二	二

各省舉行縣長考試與縣長檢定之督促

內政部為儲備合格縣長人才起見，曾督促各省分別依法舉行考試與檢定，茲准

貴州省政府來電，該省縣長考試業已着手進行，並定於本年九月二十日舉行第一試，二十五日舉行第二試，三十日舉行第三試。又江蘇省政府以該省檢定合格縣長，足敷任用，縣長考試請展期至二十六年舉行，均經該部會同考選委員會，分別審議咨復，其餘各省均在依法督促辦理中。

各省設置實驗縣之督促

內政部爲推進地方建設起見，特提出設置實驗縣辦法，經第二屆全國內政會議討論通過，呈准公布，各省亦已依次設置，茲准湖南省政府咨報，以衡山縣爲實驗縣，並修正各項章則，咨請該部審核，轉呈行政院備案。

縣市行政人員訓練之辦理

內政部主辦之縣市行政講習所第四期受訓學員計江蘇七人，浙江六人，安徽十人，河南十四人，福建九人，湖南十三人，山東十二人，山西十六人，陝西十二人，內政部十人，均已分別報到，開始訓練。

國籍之釐定

內政部本月份依照國籍法核准外人取得國籍者計比利時女子一人，法國女子一人，均因嫁與中國人爲妻，故聲請入籍。核准回復國籍者男子一人，子女各一人。核准許可歸化者朝鮮及印度男子各一人，俄國男子三人，無國籍男子一人。

國民大會代表選舉事項之籌備

內政部前奉行政院令，關於選舉事項，着先設籌備委員會商訂各項辦法，再交選舉總事務所辦理，經該部迭次召開籌備委員會，並先後擬訂國民大會代表選舉法施行細則，國民大會代表選舉總事務所組織條例，國民大會代表選舉總事務所辦事通則，國民大會各省市代表選舉總事務所組織規程，國民大會自由職業團體代表選舉事務所組織規程，國民大會遼吉黑熱四省代表選舉事務所組織規程，國民大會蒙藏代表選舉事務所組織規程，國民大會在外僑民代表選舉事務所組織規程，國民大會軍隊代表選舉事務所組織規程，均經呈奉行政院轉奉國民政府明令公布施行，並由該部通行各省市政府查照，旋奉國民政府令，特派蔣作賓爲國民大會代表選舉總事務所主任，褚民誼爲副主任，關於各地代表選舉總監督，亦經該部呈請行政院轉呈國民政府分別派定，計軍隊蔣中正，

僑民陳樹人，蒙古西藏黃慕松，遼吉黑熱四省及自由職業團體蔣作賓，江蘇余井塘，浙江徐青甫，安徽馬凌甫，江西王次甫，福建高登艇，廣東林翼中，廣西雷股，湖北孟廣澎，湖南凌璋，山東李樹春，山西邱仰濬，河北張吉壩，河南李培基，四川王又庸，西康劉文輝，雲南丁兆冠，貴州曹經沅，陝西彭昭賢，察哈爾楊兆庚，綏遠袁慶會，寧夏李翰園，甘肅劉廣沛，青海姚鈞，新疆馬昭武，南京市馬超俊，上海市吳鐵城，北平市秦德純，天津市張自忠，青島市沈鴻烈，西京市張繼。

慈善團體之監督 茲將本月份內政部核准備案之慈善團體，分別列表如左：

名	稱	事由	轉請機關	核辦情形
高淳縣	立保嬰局	檢同該局簡章辦事細則財產目錄印鑑登記清冊董事姓名表沿革等項及徵信錄等使請查核辦理	江蘇省政府	查核各件尚無不合已予備案
奉賢縣	私立興善堂	檢同該堂章程登記清冊財產目錄印鑑單董事名冊職員名冊捐助人名冊及徵信錄等件請查核辦理	全	右
同浦	輔化慈善會	檢同該會簡章財產目錄職員名冊會員名冊及印鑑單等件請查核辦理	全	右
鄧都縣	種福會	補送該會登記清冊請查核辦理	四川省政府	已于備案并咨復江蘇省政府請轉補補送登記清冊以清手續
天津市	白卍字會	檢同該會章程登記清冊財產目錄印鑑單社員名冊發起人名冊證明文件照片等件請查核備案	天津市政府	查核各件尚無不合已予備案
	中國華洋義賑救災總會	呈送二十四年份工作報告		已于存案備查

警政

戶籍與人事登記之實施

省	市	別	查報月份及區域		遷入		遷出		出生人數		死亡人數		結婚人數		繼承人數		分居人數		失蹤人數		查報月份及區域	
			月份	區域	男	女	男	女	男	女	男	女	男	女	男	女	男	女	男	女	男	女
南	京	全	廿五	全	九,五五〇	三,五七二	九,五五〇	三,五七二	七,〇二二	六,三二二	二,〇七二	二,六三二	二,〇七二	二,六三二	二,〇七二	二,六三二	二,〇七二	二,六三二	二,〇七二	二,六三二	廿五	全
上	海	全	廿五	全	九,五五〇	三,五七二	九,五五〇	三,五七二	七,〇二二	六,三二二	二,〇七二	二,六三二	二,〇七二	二,六三二	二,〇七二	二,六三二	二,〇七二	二,六三二	二,〇七二	二,六三二	廿五	全
北	平	全	廿五	全	九,五五〇	三,五七二	九,五五〇	三,五七二	七,〇二二	六,三二二	二,〇七二	二,六三二	二,〇七二	二,六三二	二,〇七二	二,六三二	二,〇七二	二,六三二	二,〇七二	二,六三二	廿五	全
天	津	全	廿五	全	九,五五〇	三,五七二	九,五五〇	三,五七二	七,〇二二	六,三二二	二,〇七二	二,六三二	二,〇七二	二,六三二	二,〇七二	二,六三二	二,〇七二	二,六三二	二,〇七二	二,六三二	廿五	全
青	島	全	廿五	全	九,五五〇	三,五七二	九,五五〇	三,五七二	七,〇二二	六,三二二	二,〇七二	二,六三二	二,〇七二	二,六三二	二,〇七二	二,六三二	二,〇七二	二,六三二	二,〇七二	二,六三二	廿五	全
湖	北	全	廿五	全	九,五五〇	三,五七二	九,五五〇	三,五七二	七,〇二二	六,三二二	二,〇七二	二,六三二	二,〇七二	二,六三二	二,〇七二	二,六三二	二,〇七二	二,六三二	二,〇七二	二,六三二	廿五	全
山	東	全	廿五	全	九,五五〇	三,五七二	九,五五〇	三,五七二	七,〇二二	六,三二二	二,〇七二	二,六三二	二,〇七二	二,六三二	二,〇七二	二,六三二	二,〇七二	二,六三二	二,〇七二	二,六三二	廿五	全
蘇	蘇	全	廿五	全	九,五五〇	三,五七二	九,五五〇	三,五七二	七,〇二二	六,三二二	二,〇七二	二,六三二	二,〇七二	二,六三二	二,〇七二	二,六三二	二,〇七二	二,六三二	二,〇七二	二,六三二	廿五	全
廣	廣	全	廿五	全	九,五五〇	三,五七二	九,五五〇	三,五七二	七,〇二二	六,三二二	二,〇七二	二,六三二	二,〇七二	二,六三二	二,〇七二	二,六三二	二,〇七二	二,六三二	二,〇七二	二,六三二	廿五	全

外人入境護照之查驗 各省市六月份查驗外人入境護照之數量，經內政部加以稽核者，計上海二，二〇〇份，山西五

七份，廣西四七份，天津一〇份，計共二，二三四份。

出版品之登記——新聞紙雜誌之登記及註銷

1 新聞紙雜誌之登記 各省市出版之新聞紙雜誌經內政部核准登記者，截至五月份止，計五，六二〇種，六月份又經核准八一種，茲列表如左：

省市別	新聞紙	雜誌	合計
江蘇省	一二	二	一四
浙江省	二	九	一一
安徽省	二	一	三
福建省	一	一	二
廣東省	一	一	二
山東省	三	一	四
河南省	二	一	三
江西省	二	一	三
湖南省	一	一	二
湖北省	一	一	二
四川省	三	三	六
河北省	一	二	三
上海市	一	三	四
南京市	二	八	一〇
北平市	四	五	九
天津市	二	二	四
總計	三九	四二	八一

2 新聞紙雜誌之註銷 茲將本月份核准註銷登記之新聞紙雜誌，列表於左：

省市別	新聞紙雜誌註銷數	省市別	新聞紙雜誌註銷數
江蘇省	一	福建省	七
浙江省	一八	甘肅省	一
山東省	二二	綏遠省	一
湖北省	三	南京市	二六
河南省	二	北平市	二八
河北省	四	天津市	一

地政

大三角測量之籌備

內政部前以大三角測量呈准於二十五年開始興辦，經擬具計劃，呈奉院令，此案應以參謀本部陸地測量總局為主管機關，另由參謀本部召集各關係部會商統一全國測量辦法，訂定完成全國軍用圖地籍圖測量計劃綱要草案，函送行政院提經第二六四次院會決議，再函請參謀本部調查各方測量經費，統一支配，并延長期限，再行計劃在案，現內政部以舉辦大三角測量不容再緩，在中央航空測量計劃尚未確定以前，關於大三角測量仍應根據各省市地政施行程序大綱第九條上半段之規定，依照院會決議辦理，抑或逕交參謀本部提前規劃實施，該部爰特呈請行政院示遵，旋奉院令以本案關於各方測量經費情形，業經參謀本部調查咨復並修正完成軍用圖地籍圖測量計劃綱要草案，業由院飭據內政財政軍政三部審查報告，並經第二六八次院會通過，已咨復參謀本部轉飭陸地測量

總局查照辦理。

土地法之修正

關於修改土地法條文，經內政部第一次全國地政會議決議，交由內政部分咨各省市政府於一月內按照事實困難附具理由，簽註意見，送由該部彙案詳擬具體意見呈院轉咨立法院參考，當經該部咨准浙江南京等二十一日省市政府，先後簽註意見前來，復經該部參照各方簽註意見，擬訂土地法土地法施行法土地登記編各修正條文，即於本月十日呈奉行政院將修改原則轉送中央政治委員會核議，俟核定後再將修正條文轉送立法院參考修訂。

禮俗

德行之褒揚

內政部六月份奉令轉發褒揚匾額，以褒揚德行優異或熱心公益者三人，又經該部審核轉請褒揚者六人，經審核分別發還各省政府辦理者七人。

攝製國旗升降致敬禮電影之核辦

內政部奉院令交辦：關於陳泮湘呈請利用活動電影攝製國旗升降致敬禮，并通令全國各地影院及觀衆，須於開演前後舉行升降致敬禮儀式，俾資宣傳，該部以對於黨國旗升降之際，無論室內室外，均須對正國旗肅立致敬，前曾通飭遵行，現中央宣傳部正在擬訂黨國旗升降辦法，查原呈所稱，與規定升降辦法及攝製電影，均有關係，業已轉函中央宣傳部查核辦理。

宗教團體之監督

內政部奉行政院令准中央民衆訓練部函，以浙江江山縣宗教哲學研究社邪術誘人經過情形，請轉飭

各省市政府從嚴取締，當經該部訓令直轄各機關知照。

洛陽龍門古蹟之修理

河南省政府呈請行政院撥發修理洛陽龍門古蹟經費五萬元，并附工程說明書及設計圖估價單等件，經院令飭內政部查明行營舊卷撥款原案，并擬具工程意見，轉呈核奪。

衛生

醫師藥師助產士等之登記

全國醫藥人員本月份經衛生署按照規定核准登記並頒給證書者，計二六九人，連前共爲一四，三八七人，茲列表於左：

醫藥人員	截止五月底止數	六月份增加數	合 計
醫師	八，四三二人	△二二〇人	八，五四二人
牙醫師	一九人	※一三人	三二人
藥師	四四〇人	●一四人	四五四人
助產士	二，九六四人	八三人	三，〇四七人
護士	四人	★二九人	三三人
藥劑生	二，二六九人	一〇人	二，二七九人
合 計	一四，一八八人	二六九人	一四，三八七人

附註：△內有外籍醫師九人，※內有外籍牙醫師一人，●內有外籍藥師四人，★內有外籍護士一人。

成藥登記之辦理

衛生署依照管理成藥規則，審核登記成藥，本月份經查驗及格發給許可證者，計有清肺丸等共五十

三種。

衛生人員之訓練

茲將衛生署本月份訓練衛生人員工作，分述如次：

1 第六屆醫師及第三屆衛生工程師講習班畢業 醫師講習班於本年一月一日起開辦，至本月講習期滿，畢業學員計二十六名，衛生工程師講習於二十四年七月開始至本月講習期滿，計畢業學員三名。

2 開辦第二屆公共衛生醫師講習班 本屆講習班計錄取學員十四人。又南京市立醫院保送練習醫員四人，陝西省政府衛生委員會保送該省縣立醫院院長三人，加入受訓。

3 福建巡迴醫療隊醫師及護士訓練班畢業 此兩班於本年四月開辦，至本月訓練期滿，畢業學員計醫師班十人，護士班二十三人。

4 第五屆衛生稽查訓練班畢業 本班於本年一月開始，至本月訓練期滿，畢業學員計十五人。

5 其他各訓練班 第五屆公共衛生護士訓練班學員，本月份派赴城市鄉村兩實驗區實習，每晨並分別擔任首郡女公務人員軍事看護教課工作。

災區巡迴醫療隊工作之進行

衛生署主辦之災區巡迴醫療隊，自去歲成立後，關於該隊工作情形，本刊已逐月發表，茲再

將該隊組織之經過，工作之概況，分述如左：

組織經過

去歲夏季霖雨連綿，蓋以長江上游山洪暴發，水患頓成，魯蘇豫皖鄂贛湘等省，均遭殃及，堤岸潰決

，田廬陸沉，人畜漂流，繼則疫癘流行，災情之慘不堪言狀，尤以一般鄉民，平日既無衛生常識，一旦突罹災禍，置身於水深火熱之中，羣處饑饉，疫癘傳播尤速，衛生署迭准各該災區省府及地方機關函電，以災區民衆急待醫藥救濟，爰擬具計劃，編造預算，籌組巡迴醫療隊，前往辦理，一切醫療工作，經呈准行政院於二十四年八月一日將各醫療組織成立，總隊設於該署，並分設十醫療隊於各災省區，計魯省二隊（山東濟寧），蘇省一隊，豫省一隊，皖省一隊，鄂省三隊（湖北武漢宜沙），贛湘各一隊，嗣以便利指揮起見，將贛湘二隊交由各該省衛生處負責管轄，各隊置隊長一人，醫師一人，公共衛生護士一人，助理護士三人，衛生稽查一人，組織妥善後，即分別攜帶藥物，各赴指定災區進行。

工作概況 該隊工作計分疾病治療，預防傳染，環境衛生，婦嬰衛生，衛生教育等項，茲將各隊工作情形，分述如左：

1 湖北省

(一) 湖北醫療隊 該隊診療工作：計診治各科病人五，七四八人。預防工作：計注射霍亂傷寒混合疫苗五六，六〇三人，白喉類毒素六六〇人，接種牛痘一七，六三二人。環境衛生：訓練衛生稽查二十人，計環境衛生視察一三九次，改良八十五次，用漂白粉消毒飲水七二五次，消毒廁所五三七次，並舉行滅蠅運動，收買蒼蠅三，二九六斤。婦嬰衛生：災區民衆均多智識淺陋，關於婦嬰衛生尤乏相當常識，該隊利用機會經商准當地縣政府，開辦產婆訓練班五處，授與應用常識與接生技術，訓練期間為三星期，其受訓人員，均由各區聯保處保送，計畢業者八十人。衛生教育：(1)「學校衛生」該隊曾在該區辦理學校衛生設施事宜，惟以時間及人力之關係，僅召集會議九次，實施學校衛生者一處，為天門縣中心小學；(2)「衛生宣傳」該隊在工作區域內除張貼各種衛生標語外，並舉行宣傳衛生運動大會三次，巡迴演講衛生談話一九三次。

(二)武漢醫療隊 該隊醫療工作：計診治各科病人二七，七八一人，其間以瘧疾病病爲多數。預防工作：計免費注射霍亂傷寒混合疫苗三〇，六四九人，腦膜炎預防注射一六二人，接種牛痘四五，八一七人。環境衛生：該隊在災區曾訓練衛生警察二十二名，實施衛生清潔及取締工作，又訓練餘潔夫五十名，使司井水河水廁所等消毒工作，計飲料消毒五〇四次，廁所消毒三一四次。婦嬰衛生：在漢川開辦接生婆訓練所一處，訓練期間爲三星期，畢業者三十六人，同時授與家庭衛生常識，以倡導民間家庭衛生。衛生教育：(1)「學校衛生」該隊在漢川工作時曾在漢川中心小學及聖如小學辦理學校衛生，組織衛生隊，矯治隊及衛生訓話等等；(2)「衛生宣傳」所經災區必舉行衛生運動大會一次，其他廣貼衛生常識標語及公開演講等等。

(三)宜沙醫療隊 該隊醫療工作：計診治各科病人七，〇一三人。預防工作：共注射霍亂傷寒混合疫苗四，六九二人，接種牛痘二，七六七人。環境衛生：計視察三十一次，環境改良二十八次，用漂粉消毒飲水一〇五次，改建廁所三處，挑移垃圾二三七擔。婦嬰衛生：在宜昌舉行保嬰會一次，在沙市舉辦接生婆訓練班三次，並婦嬰談話四次。衛生教育：此次與宜昌教育局會辦當地學校衛生並訓練衛生隊，實施學校衛生者有心小學，濱江小學等，繼於沙市宜都各開衛生宣傳大會一次，參加民衆約二萬人。

2 山東省

(一)山東醫療隊 該隊醫療工作：計診治各科病人一一，三九一人。預防工作：共在工作所在地注射霍亂傷寒混合疫苗二八，六六四人，接種牛痘一三，四九四人。環境衛生：計視察七十六次，改良五十三次，用漂粉消毒飲料三三二次，掩埋屍體三九四具，建垃圾坑十八處，挑移垃圾三，五七二擔。婦嬰衛生：組織母親會，舉行家庭訪問，倡導鄉村衛生，並開鄉村衛生演講會五次，參加鄉民達三萬餘人。衛生教育：(1)倡導學校衛生，召集工作區域內之縣教育機關會商協同辦理學校衛生設施方案，組織衛生隊，矯治隊，使各學

校按照實施。(2)衛生宣傳工作，先後舉行衛生演講大會四次，及化裝遊行演講三次，其他如診前演講等二十九次，同時散發衛生宣傳品及廣貼衛生圖畫標語，以期喚起民智重視衛生。

(二)濟寧醫隊 該隊醫療工作：計診治各科病人五，八三五五人。預防工作：注射霍亂傷寒混合疫苗一六，八七九人，接種牛痘八，七七七人。環境衛生：視察環境二十一次，改良三十七次，掩埋屍體三十四具，挑移垃圾五六三擔，飲料消毒七十九次。衛生教育：在工作所在地協助當地教育機關辦理學校衛生設施事宜，同時集開衛生演講大會，散發衛生宣傳品，以興起民衆衛生常識。

3 安徽省 安徽醫隊關於醫療工作：計診治各科病人八，七〇七人，以內科病占多數。預防工作：在災區注射霍亂混合疫苗一四，一四三人，接種牛痘三，五三五五人。環境衛生：在工作所在地環境視察九十三次，環境改良一二六次，廁所消毒一三七次，其他如埋糞焚穢等工作亦次第舉行。

4 河南省 河南醫隊關於醫療工作：計診治病九，〇九四人，內以腸胃病及外傷占多數。預防工作：在各災區巡迴注射霍亂傷寒混合疫苗五，六八四人，接種牛痘二，八五六人。環境衛生：計環境視察六十次，環境改良三十七次，廁所消毒一四五次，挑除垃圾二，三七九擔。婦嬰衛生：該隊以當地民智簡淺，尤以婦嬰衛生向所未有，於是組織產婆訓練所，以灌輸鄉間婦女接生保嬰等衛生常識。

5 江蘇省 江蘇醫隊關於醫療工作：計診治各科病人一，二一〇人。預防工作：共注射霍亂傷寒混合疫苗一，四三六人，接種牛痘一，三〇四人，其他在蘇北工作時，曾協同黑熱病研究隊注射預防黑熱病新藥劑二，三七七人。環境衛生：計環境視察五十二次，環境改良三十八次，用漂白粉作飲水消毒四十三次，此外並辦理廁所消毒，挑移垃圾及掩埋屍體等工作。婦嬰衛生：該隊在銅山沛縣東海等縣工作時，曾與當地各該縣政府合辦產婆訓練班各二班，每班訓練學員十四人。衛生教育：該隊所到災區，必先開衛生運動大會一二次，同時張貼

各種標語，及散發衛生宣傳品，藉以增進民衆衛生常識。

6 江西省 江西醫隊關於診療工作：自開診迄結束以來，爲期三月，計診療各科病人一一，六三二人。預防工作：計霍亂預防注射者，五，二六五人，接種牛痘者，一，七四八人。環境衛生：計視察二三次，改良六八次，衛生演講一八二次，聽講民衆達二萬餘人。

7 湖南省 湖南醫隊關於診療工作：計診治各科病人八，三三〇人，預防工作：注射霍亂傷寒混合醫苗計二，五七三人，接種牛痘者一，〇七九人。環境衛生：計視察六三次，改良四七次，掩埋屍體三七九具。

綜計以上關於醫療方面工作情形，共計診療人數十四萬八千四百七十三人，其他如預防注射，接種牛痘，環境衛生，衛生教育等工作，均同時并重，計各醫隊注射預防針人數爲十六萬七千五百九十人，接種牛痘爲九萬九千零零九人，環境衛生視察次數共五百五十八次，改良次數共五百十九次，飲料消毒次數共爲一千七百八十八次，廁所消毒爲一千一百三十三次，挑移垃圾六千七百五十一擔，掩埋屍體八百零七具。

地方衛生工作之協助辦理

茲將衛生署本月份協助辦理之地方衛生工作，分述於左：

1 江寧自治實驗縣衛生工作 本月份舉行者計有衛生院籌備處，陶吳鎮衛生所及淳化鎮衛生分所三處，參加兒童共計三三五人。衛生院籌備處及岔路鎮小學合辦之農忙託兒所，業於本月份開始工作。關於改善環境衛生，本月份計檢查商店五七六次，建築公共廁所五處，縣政府拘留所及竹山寺烟犯所發生斑疹傷寒流行頗盛，特實施滅虱工作，現疫勢已大減。至於訓練工作，本月計有公共衛生醫師講習班，公共衛生護士訓練班，福建巡迴醫隊醫師班及衛生稽查班五班學員計一二五人，派赴該縣實習，均經該處派員指導。

2 南京市學校衛生工作 本月份工作人員計醫師五人，牙醫師一人，護士十三人，助理二人，學校共計一百三十

二校，學生共計四萬八千三百九十四人，關於健康教育工作，計教室講授三二，三二三小時，訓練二十一次，受訓共七百〇三人，活動例數二百六十六例，參加者一千三百八十人，關於保健工作，計受健康檢查者二千一百一十九人，缺點總矯治四萬四千一百六十三例，關於預防工作，計種痘一千三百三十六人，霍亂傷寒混合預防注射計二萬零三百五十一人，又霍亂預防注射計一萬零一百七十四人。關於疾病診治工作：計總例數一千二百三十二例，應診者一千二百十九人，初診者四百八十三人，新病案四百九十二例。關於環境衛生工作：計普通視察共九十五次，改善六例。關於教職員及工役健康檢查六十三人，缺點矯治總例數五百十九例，預防接種三百十四人，疾病診治一百三十七人。又特殊工作為中學會考出席急救十次，計九十五人，與中門短期小學霍亂預防注射九十五人，周處台短期小學種痘九十八人，霍亂傷寒預防注射一百五十一人，診病一百九十人，八卦洲市民霍亂預防注射五百六十三人。

振務

振款之籌集與分配——振款之收付

收		付	
元		元	
五月份結存振款	三三,五一·六五三	本月份支付振款	一〇,五九七·二四〇
本月份經收振款	二,七九四·八六〇	本月份結存振款	二五,七〇九·二七三
合 計	三六,三〇六·五一三	合 計	三六,三〇六·五一三

各省春災及匪災之籌濟

去歲各省多被災疫，地方元氣大傷，本年春荒又復嚴重，振務委員會據各省機關團體請予振濟者，計有貴州省六十餘縣，鄂湘川邊區五縣，豫鄂皖邊區二十三縣，川北匪區二十八縣，另有甘肅隴東河西等縣，無不災情慘重，待救情殷。當經該會嚴查緊剔，擬具施振計劃，專案呈請行政院，飭撥公務員捐俸助振款項，俾便轉發施振，以澹沉災，迄六月初旬該會接奉令知，撥給各省春振數目，計為水災工振公債掉換統一戊種債票八十萬元，其分配如下：貴州二十三萬元，鄂湘川邊區五萬元，豫皖鄂邊區十一萬，川北十六萬元，甘肅二十五萬元。

各省災情之調查

振務委員會六月份續據各省報告之災情，計遭霜災者：陝西省有五縣，遭風災者陝西有三縣，河南省有一縣，遭雹災者陝西省有九縣，遭水災者江西省有一五縣，遭匪災者陝西西康各有一縣。

賑品之運輸

茲將振務委員會六月份辦理各處請運賑品免稅及半價運費，列表如左：

請 運 機 關	賑品名稱	數量	振務委員會辦理情形
上海籌賑各省水災義振會	福果券贈品	四箱	財政部發給免稅牌照
同	大木床	一具	同
同	行軍鼓	一具	同

辦振助振之褒獎

茲將振務委員會六月份褒獎各省辦振助賑人員，列表於左：

受獎人姓名	請獎機關	獎勵原因	獎 勵 情 形
中學會館學校	泗水海產公會	捐助舊衣	振委會題給匾額

蘇汝漢

泗水國學商義振會

捐款助振

二等銀質褒章一座

王玉深等四戶

同

同

三等銀質褒章各一座

趙天助等十一戶

同

同

四等銀質褒章各一座

胡楊氏

安徽省政府

同

三等金質褒章一座褒狀一紙

人傑坤

泗水海產公會

同

四等銀質褒章一座

張季春等四戶

察哈爾省政府

辦振出力

振委會金質褒章各一座

泗水渣華輪船公司
代表范德格夫

外交部

捐款助振

三等金質褒章一座褒狀一紙

蒙藏

喇嘛寺廟與喇嘛人數之調查

1 甘肅永登縣喇嘛寺廟之概況

寺廟名稱

在 地

領袖喇嘛

所屬黃黑
徒衆人數

建築沿革及概況

生 計 狀 况

達隆寺

永登縣屬之松山番族中

勒卜佛僧

黃徒二十人

建築沿革未詳現尙遺存
經堂及僧房十餘處

除領袖喇嘛口糧外並有寺
及牧畜生活

祝賈寺

同

竹千佛僧

黃徒三十人

同

同

南冲寺

縣屬東山紅番族中

札提佛僧

黃徒五十人

民十七被匪焚燬現正
在葺化修建中

除領袖喇嘛口糧外並有寺
田收入

朵什寺

縣屬東山朵什番族中

朵什佛僧

黃徒三人

清同治間焚燬現僅存院
落數處

就該寺寺產耕種生活

極樂寺

縣屬西山丹馬加棟番族中

拭科佛僧

黃徒二十人

同

就寺產及佈施生活

寺廟別	職任	喇嘛	普通喇嘛	總計
白土坡寺	縣屬西北山俄銷香族中	堪布佛僧	黃徒一人	同
腦皮溝寺	縣屬西北山四撥積香族中	扎提佛僧	黃徒三人	同
廷禱寺	縣屬西北山扎的香族中	土觀呼圖克圖	黃徒二十人	同
卯藏寺	縣屬西北山都爾托把香族中	堪布佛僧	黃徒七人	同
上下大水二寺	縣屬西北山新三香族中	探花佛僧 丹馬佛僧	黃徒十人	同
石門寺	縣屬岔口驛華藏香族中	格卜去佛僧	黃徒十人	同
天堂寺	縣屬西山後俄謀香族中	東科呼圖克圖	黃徒二百四十人	同
華藏寺	縣屬岔口驛華藏香族中	華藏佛僧	黃徒十人	同
祝隆寺	縣屬連城鎮中	綽爾只鐵普隆佛僧	黃徒四十六人	同
東耳閣隆寺	同	默爾根額呢堪布香佛佛僧	黃徒四十九人	同
妙因寺	同	魯老藏	黃徒三人	同
西耳閣隆寺	同	綽爾只支阿壁德	黃徒二十四人	同
宏善寺	縣城內西北隅	高天眞	黃徒六人	同
2 山西五台縣菩薩頂等十三寺之喇嘛人數				
喇嘛	扎薩克堪布	達喇嘛	達爾汗	得木奇
喇嘛	其他喇嘛	格隆	班第	
菩薩頂	二	二	二	三
				五
				五
				五
				九
				九
				一
				七
				四

○四校，茲將各地校數，列表如左：

地名	校數
英屬馬來亞	八七四
英屬北婆羅洲	七一
英屬緬甸	三〇七
英屬印度	五
荷屬東印度	五四八
葡屬帝汶	八
暹羅	一五八
越南	一二四
菲律賓	九二
港澳	三四九
朝鮮	一六
日本	一〇
美國	四九
檀香山	四三

二 海外僑民學校之核准立案

校

名

地

址

教職員人數

學校人數

每年經費

新加坡應新小學

新加坡

一一

二二三

七，五九〇

地名	校數
加拿大	一七
墨西哥	三
古巴	一
巴西	二
巴拿馬	一
祕蘭	六
西印度	一
大溪地	一
南斐洲	六
東斐洲	一
澳洲	一〇
英國	一
總計	二，七〇四

吉打勝武勿味華僑小學
 吉打栖囉 綜華小學
 吉打呂蒙文樞培才小學
 彭亨文冬啓文初級中學
 彭亨文冬啟文小學
 香港私立領島女子初級中學

吉打居林勝武勿味
 吉打栖囉
 吉打呂蒙文樞
 彭亨文冬
 同 右
 香港

一	七	一, 四〇〇
四	三	二, 二八五
二	五	一, 八七八
一七	五	一〇, 一〇六
一四	〇	一一, 九四四

外交

政治之交涉

一 蘇聯與外蒙擅訂互助議定書之抗議 外交部以三月十二日蘇聯與外蒙在庫倫簽訂之議定書，其內容共計四條，大意爲：如一方受第三者攻擊之威脅時，則他方予以協助，包括軍事協助在內，事平須自彼方領土內撤軍，經於四月七日根據中蘇協定第五條之規定，以蘇聯此舉，係屬違反該協定，侵害中國之主權，中國政府斷難承認，不受其拘束，並要求予以滿意之答復等語；正式照會蘇聯大使。旋准蘇聯政府致我國駐蘇聯大使館復文，對於民國十三年中蘇協定，確認有效，而於簽訂此項議定書則援引民國十三年在奉天所訂之奉俄協定爲先例，謂與中蘇協定並不違反等語，復經該部向蘇方重提抗議，中國政府仍維持上次照會所表明之態度。

二 日人無照潛入山西之交涉 日人吉本亮，郡司吉二人，於本年三月十四日乘正太車到山西平定縣陽泉站，住於福義客棧。該處警察前往查看護照，該日人等聲稱「並無護照」，忽於三月二十八日報稱：「本日本在福義棧房內手提箱中，失去洋八百元，請究。」等語；當經該管公安局傳該棧經理訊得該日人等實無若多錢財，分明訛賴，該日人等復於二十九日闖入縣政府要求飭令賠償，經縣長據理拒絕。該日人等於三十日始乘車赴平，車票由當地公安局墊購。外交部准山西省政府咨達上述情節後，即日向日本大使館交涉，要求約束該國僑民，勿再有此類情事。

條約之修訂——中委商約之商訂

外交部據駐美大使館呈，以中南美各小國喜與他國聯絡，以增進國際地位，我若利用時機與委內瑞拉國訂約，於華僑前途俾益匪淺，以為可行，請將訓條及約稿先為酌定等情；經該部核准飭先與駐美委使接洽，俟修正前訂中委商約稿郵寄備用，並將辦理情形電部具報。

僑民之保護——暹羅政府摧殘華僑教育之交涉

查暹羅政府年來摧殘華僑教育之種種苛例，屢見疊出，前經外交部轉飭交涉在案；近據駐檳榔嶼領事館呈稱：交涉結果，依照暹政府重新編定強迫班課程表授課，即華文一科，編入授課時間內，計每週一年級授五小時，二三年級授五小時半，四五年級授十一小時半等情；當經該部據情轉教育部及僑務委員會查照。

國際公約與會議之參加——簽訂防止私販麻醉藥品公約會議之參加

外交部前據國聯代表辦事處呈轉國聯秘書長函通知，國聯行政院定於本年六月八日在日內瓦召開簽訂防止私販麻醉藥品公約會議，邀請我國派遣代表參加，當經該部函轉禁烟總監核辦，旋准復函，囑轉飭國聯代表辦事處處長胡世澤，屆時就近代表出席，其呈請簡派及辦理全權證書手續，亦囑由該部主辦。其後該部又據國聯代表辦事處呈轉國聯秘書長函請參加會議各國政府，對於各該國出席代表，同時賦予簽訂行政協定之權，復經該部函准禁烟總監復稱，可予同意。該部隨即擬具簽訂防止私販麻醉藥品公約全權證書，及簽訂行政協定全權證書式樣二紙，呈請行政院轉呈國府核定頒發，並另文呈請頒發簡派狀，業經該部奉令發給各該證書及簡派狀令轉國聯代表處收轉胡代表收執。

國察宣傳之推廣——義國宣傳部廣播材料之供給

外交部准參謀本部函，以據駐義陸軍武官助理員報告，義宣傳部對遠東廣播情報，請由我方供給稿件，函請核辦等由；當經該部函復參謀本部轉飭該員知照，此後遇有國內重要事件可資宣傳者，仍依向例電知駐義大使館轉飭該員辦理。

其他有關外交事項

一 鄭重發給前往和蘭護照之轉知 外交部據駐阿斯得達姆領事館呈稱：查和國以經濟恐慌，對於外人入境，限制極嚴。凡入境外人，所携旅費不足以維持自身生活者，雖已取得護照簽證，當地警廳仍有阻其入境之權。請令飭各發照機關轉告赴和境行商之中國人民，在抵和國口岸受檢查時，至少須攜現款一百五十盾左右，以免查驗官員藉口阻止等情；該部據呈後，業已通行各發照機關遵照辦理矣。

二 簽發外人遊歷內地護照須知之編印 外交部為劃一簽發外人遊歷內地護照起見，特將簽發之各種手續，編印小冊，名曰「簽發外人遊歷內地護照須知」，分送各院，部，會，處各省市政府及各發照機關存備參考。

軍政

軍事行政

校閱演習之舉行

一 海軍部暨所屬各機關艦隊之受檢 軍事委員會規定每年六月檢閱各軍事機關學校等，本年爲期已屆，乃派由海軍部陳部長代行檢閱，該部奉到命令後，隨即準備受檢，并通飭所屬遵照，一面編造關於檢閱應用之各項報告，以備呈會鑒核。

二 閩浙洋會操之結束 上月間所派海軍練習艦隊司令王壽廷率中山艦等十八艘前往閩浙洋會操，本月繼續操演至十八日結束，關於會操各節目，除與歷屆大略相同外，并在蜘蛛島分艦艇爲兩隊，沿途操兩軍佔察陣線，成績甚佳。

三 八卦洲會操之繼續舉行 上月間所派海軍第二艦隊司令曾以鼎率海籌寧海等十五艦艇在本京八卦洲會操，本

月仍繼續操演，十二日以後，因會司令另有任務，未能繼續督率，改派寧海艦長高憲申擔任指揮，至十八日，海軍部練習艦隊司令王壽廷由閩浙洋率會操各艦抵京，復派該司令督率，廣續操演，至關於會操各節目，與歷屆大略相同。

軍事設備

兵器之改善

一 軍火之檢驗 本年夏季檢驗全軍軍火，已於四月間開始舉行，本月份仍繼續辦理，計化驗江元等二十五艦艇之軍火。

二 機槍之修整 海軍軍械處庫存麥克沁七九機關槍，飭該處從事修理，經積極之進行，業已修竣一部，尚有部，因材料缺乏，暫時停頓，本月分復經該部撥款飭購，并令尅日趕修。

測量之進展

一 海軍測量之進行 關於各測量艦艇，本月份從事測量江海情形，計青天測量艦在九江漢口段，嫩日測量艦在吳淞江陰段，從事拆卸及安裝標杆，觀測大小三角點，推定燈船方位，收回水尺記載，及汽艇鎗測水通等工作，此外甘露誠勝兩測量艦艇，在開赴黃河口途中，公勝測量艦修理未竣，均未工作。

二 航船布告之刊行 航船布告，上月間已由海道測量局刊發至第一百三十號止，本月份續由該局自第一百三十號起，刊行至第一百三十五號止，關於水道變動之情形，燈樁燈船之裝撤，淺灘暗礁之發現，水道深度之改正等

，均有詳細之記載。

三 黃河口之測量 該部計畫測量黃河口，前經令飭海道測量局，與黃河水利委員會接洽，并經籌備一切，本月份已告就緒，派甘露誠勝兩測量艦艇前往施測，於本月十八日離滬北上，并由該局代理局長劉德浦親往布置。

四 水道圖之付印 揚子江第一七四號第四版三江口至葉家洲水道圖，第一四四號第四版龍潭港至連成洲水道圖，第五零五號第二版由海至吳淞水道圖，第五零六號第二版吳淞碇泊圖等，或因水道變遷，改製新版，或係出售已罄，添印應用，經詳細審核，分別付印。

艦艇飛機之製造

一 平海巡洋艦之繼續建造 平海巡洋艦建造工程，於上月間將內部裝配完竣，曾先後開赴吳淞口試航，及預試燃料，本月續由海軍江南造船所，將該艦左右主機殘水門，量水櫃塞門，及主機圓汽器彈簧加以改製，并打裝爐磚螺栓，刨平主機軸枕座板，製左右主機前後小抵抗力繡繡內彈簧，驗淡水抽出水管，及試驗主機安全後，復開往吳淞口公試耐航性，并公試最強力速率，成績均佳。

二 各艦艇之修理 前交海軍江南馬尾兩造船所修理之建康，永績，公勝，誠勝，甘露，湖鵬，民權等艦艇，除誠勝湖鵬兩艇工程，已於本月完竣，其餘除甘露因急於開赴黃河口測量，未竟工程，飭俟任務完畢回滬續修；民權

因上游防務緊急，一時無暇興修，將已卸機件，恢復原狀，開往岳州駐防外，其建康，永績，公勝等艦艇工程，仍在積極進行。本月另有中山艦，楚同，楚泰，江貞，義甯，撫甯，長甯，海甯等八艦艇，均有損壞，須加修理，交海軍馬尾造船所分別辦理，工程均於本月完竣。

三 教練飛機之建造

海軍航空處於二十四年十二月間，將教練飛機製造完成後，因有餘存料件，復經從事設計，續製同式飛機一架，以作練習之用，前項機身工程，已在積極進行之中，發動機并已撥款購辦。

造船廠塢之建築

海軍馬尾造船所第二號船塢之完成，海軍馬尾造船所，創立於清同治五年，初稱船政局，原備拖槽，不能任巨艦驗修之用，光緒十一年，始改建石塢於羅星塔，塢長為三百六十尺，是為一號船塢。民國二年斥資二萬餘元，將英商天裕

海軍馬尾造船所第二號船塢全圖

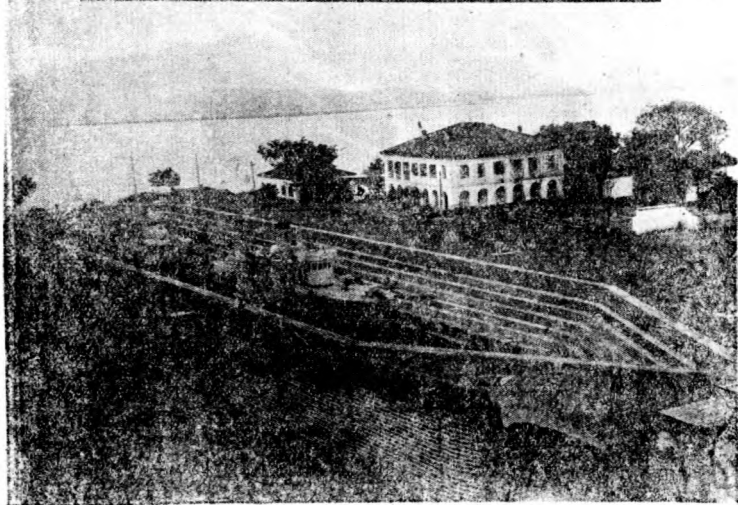

洋行租闢爲塢之地收回，但葺蕪不堪，又復絀於經費，未能從事修建，迨至民國十七年，始就塢門方面，建築圍牆，及內外十壩，是爲二號船塢，惟因經費關係，工程中輟，民國二十三年，海軍部鑒於一號船塢，受疏濬閩江影響，水流變遷，塢口積沙陡增，船隻進出不便，二號船塢，勢須繼續修造，俾得相輔爲用，經從事設計後，隨即着手興工。該塢原有塢身長爲二百五十尺，塢門上向寬爲五十八尺，下向寬爲四十六尺，塢前向深爲十二尺五寸，後向深爲十尺，經改造後塢身長度爲二百七十五尺，塢門寬度，上向爲六十一尺，下向爲四十八尺，塢之深度，前向爲十四尺，後向爲十三尺。於二十三年三月興工，經積極之進行，於本年三月完成。計造價，除民國十七年間第一次修建時用去四萬五千餘元外，此次續修經費約八萬八千餘元。（參閱附圖）

觀象台之管理——東沙島觀象台之派員點驗

東沙島觀象台，孤懸海外，交通梗阻，因之該台情形，頗多隔闕，本月特派通濟軍艦馳赴該島，由該艦艦長，點驗該台員兵，並視察人事管理暨業務各情形，嗣據報告，該台對於管理一切優劣各點，經飭海岸巡防處妥擬整理方案，呈核後令行該台遵辦。

軍事防禦

綏靖之辦理

一 各省剿匪之進行

1 晉陝甘寧方面 徐毛彭等匪回竄陝邊後，迭被我軍連擊進剿，現已遠竄甘寧邊區之環縣豫旺章州等處，我軍仍在切實進剿中。

2 西康方面 蕭賀殘匪自經滇軍跟蹤痛擊，狼狽不堪，乃由石鼓街上游偷渡金沙，竄至巴安附近，現該匪又由德格轉向玉樹進竄，似有會合朱徐等匪之企圖。

二 江海盜匪之剷除 關於海軍部分派艇艦及海軍陸戰隊，從事巡剿江海盜匪情形，茲分述於左：

1 長江各埠向稱安謐，經飭各艦艇各就原防注意防範。

2 九江南潯路方面，有散匪一部竄毛狗熊村，經海軍陸戰隊派兵追緝，擊匪於富山隴，斃其兩名，傷數名，餘衆向劉家山竄去，山萬堡下埕地方亦有匪踪，海軍陸戰隊派隊馳剿，復分兵向各處搜索，於樟樹下截擊匪之殘部，同時據報有匪在烏石門附近，擄築路會委員，陸戰隊漏夜馳赴牛子嶺堵截，一面分兵往黃埔鋪探查消息，救出二人，並起出已被殺害之屍體二具，旋復分向木子亭胡家各處查剿，又於葉山搜出該會指導員屍身一具，查該股匪係偽永德游擊隊俞照光股，聯合永修雲居山殘匪爲一股，聚散整常，撲除不易，現仍在分途搜剿中。

3 閩省方面，目莆仙各縣不靖，飭駐防閩省之海軍陸戰隊各部隊嚴加戒備，防其流竄。

軍事教育

軍官及各兵種訓練之辦理——海軍全軍官佐考試之舉行

我國政府現正注重考試制度，海軍部爲欲明瞭全軍各官佐對於各項學術心得計，特舉行考試，經組織考試委員

會，該部陳部長爲當然委員長，常務次長陳訓泳，海軍練習艦隊司令王壽廷等爲考試委員，並遴派秘書科長數員爲考試辦事員，於本月十八二十一日，將駐港各艦艇及駐滬各機關軍官軍佐，先後舉行考試。其駐防各地艦艇機關，亦經分別飭由各司令監督舉行。

軍事圖書之編譯——海軍軍事圖書之編譯

關於海軍編譯處本月份編譯之海軍軍事圖書，其已編輯完成者，計有主力艦之防禦能力，海戰之解剖，戰艦之敵——砲火乎抑空襲乎，各國之輕巡洋艦，英國造艦政策及其艦隊之機能，作戰工具與國際公約，高射砲說，及六月份世界海軍要聞等七種。

財政

稅務

關稅定率之修訂——柴油徵稅辦法之改訂

現行海關進口稅則第五二九號規定，一柴油(甲)比重，於攝氏二十度時，在〇·九以上暨着火點(根據克氏測驗法)在攝氏九十五度以上者，每公噸徵二·九〇金單位；(乙)其他(供提煉用之原油在內)每公噸徵三三·六〇金單位，並附註：柴油含煤油量在六成以上者，應照(乙)項比例徵稅，加徵以達煤油量八成爲限。海關總稅司以上海中美火油公司報運礦物油一種進口，經江海關驗明該項油類，在攝氏二十度時，比重爲〇·八三二四，着火點在攝氏九十五度，含煤油量百分之九十五，必須再加提煉，始可作燃點之用。江海關對於該項礦物油，歸入進口稅則第五二九號(乙)項柴油徵稅，達所含煤油量八成爲度。美孚火油公司亦以此油影響其營業，請取銷柴油徵稅以所含煤油量八成爲最高限度之辦法，概照實含煤油量比例加徵。財政部據報，經即發交國定稅則委員會調查研究結果，以該種礦物油，上海起岸價格每公噸合國幣四十六元七角四分三厘，核與上年關冊所列，由美國運來之(乙)項柴油每公噸平均合國幣六十四元四角零四厘者，每公噸低廉十七元六角六分一厘；估計該項礦物油每公噸支出之成本計國幣一百八十四元二角七分四厘。而該項礦物油以其含油量及市價計算，每公噸收入合國幣二百七十元，比對每公噸盈餘八十六元左右等語；復經財部查核，現時煤油市價高漲，凡用該礦物油提煉煤油者，仍有餘利可圖；又如照其實含煤油量百分之九五計算徵稅，每公噸比較增收八·四〇金單位，合國幣十九元有奇，實於稅收方面，裨益良多。經即令行總稅務司及各海關監督，自二十五年七月一日起，所有進口礦物油，歸入柴油(乙)項稅則徵稅者，

概照實含煤油量比例加徵，其原訂徵稅達煤油量八成爲限一節，即予撤銷。

鹽運之改善

一 川鹽改用輪運之實行

川鹽由宜昌轉運沙市，向用木船，二十三年間經鄂岸權運局飭令宜沙兩處木船一律登記，共計登記七十四艘，總容量四萬三千九百五十包，一面規定酌配輪運辦法，淘汰木船，以免轉運之不便，近來鄂岸宜昌鹽務稽核分處迭據宜沙川鹽公會，及宜昌川楚木船生計維持會以鹽運減少，生計困難，籲請救濟，經召集運商船戶協議，所有業經登記之木船，按其容量包數，以每包一元九角計算，分別給資遣散。財政部茲據鄂岸權運局轉報，宜沙木船業已資遣完竣，共發遣散費八萬三千餘元，自本年五月一日起，川鹽由宜轉沙，實行改用輪運等情；經該部指令准予備案。

二 青海軍鹽之停發

查青海軍隊，歷有按名發給軍用食鹽每月一斤之習慣，且軍隊自赴鹽池馱鹽，流弊滋多，迭經財政部函商地方軍政當局，予以停止。嗣准函復以邊地軍隊瘠苦，請酌撥補助軍鹽經費等由；當經該部按照青海現有軍隊一萬七千人標準，核定年撥補助軍鹽經費洋一萬元，分別函令照辦，並嚴禁軍人嗣後馱鹽慣例，以杜私漏。

鹽產之改善

一 淮北建坵修路開河工程之擴充 查淮北建坵修路開河各項第二步擴充工程進行情形，已詳各月份政治成績統計中，茲將該區最近繼續進行之工程，分別已成未成，列表於左：

場別	建築倉坵	建築房屋	修築道路	開濬鹽河	建築橋樑水閘	其他各項工程
板浦場	1 猴咀嶺	1 猴咀東	1 一—三東 南城至山	1 擬重挑挖	1 屬長黃墟段汽朱圩橋口折	1 猴咀三
	大鹽坵	險山坵	馬支路（東莊汽車	吼至半路	車路各種橋樑修	陽港坵
	2 猴咀坵	地建工	墟渡東南路	橋一段駁	2 西壘至平山段	內修石
	廬基加	人廁所	圓角至墟	鹽河	汽車路各種橋	路
	寬	2 猴咀東	溝東門外）	2 擬挑挖大	樑及洋灰水管	2 三陽港
		險山坵	2 一—四東	新圩舊幹	3 二道蘆至大村	地圍堤
		地建單	站支路	河及支河	汽車路各種橋	及碼片
		砌	3 一—五第	2 擬挑挖龍	樑及洋灰水管	石花坡
		3 建醫院	一幹路二	尼河至新	4 二道蘆至新浦	
		4 猴咀區	村支路	挑鹽河	汽車路各種橋	
		部加添			樑及洋灰水管	
		房屋			5 大柴壘車輪河	
		5 猴咀增			七空木質水閘	

加宿舍

6 增加場

務所

中正橋

東陞山

坵增加

慶基

1 坵內建

工人廟

所

2 張橋建

食糧檢

定所及

增加宿

舍

3 張橋東

陞山地

地建草

棚

1 第三幹路

大南路東

南一段(

山東莊至

南城)

2 第六幹路

板車路

3 第四幹路

姜橋至虎

口嶺支路

1 萬子頭河

西挑挖取

鹽支河

2 中正至新

關疏滑關

河

6 潮支河水閘

7 太平埧水閘

8 南城至山東莊

汽車路各種橋

樑

9 新浦至二道橋

汽車路加添橋

樑

1 小板橋至南城 張橋至東陞 1 張橋東

汽車路橋樑 山汽車路加 陞山地

2 東陞山北至三 添橋樑 內修石

岔口汽車路橋 路

樑 2 張橋坵

3 東陞山至殿港 地水門

汽車路橋樑 加寬鋪

4 東陞山善後河 溝改圍

木橋 角

5 東陞山坵風船

碼頭

9 東陞山坵駁壩

濟南場

4 建醫院

1 建醫院

2 燕尾港

建放鹽

處

3 三港坨

地建廟

所

4 稅警第

四區洋

橋街西

首建營

房

5 三港坨

地建軍

棚

1 大源慶日

新裕通大

圩堤改做

汽車路

2 大源十排

至裕通二

圩接泗汽

車路

3 响水口至

豫順集汽

車路

4 陳家港至

豫順集汽

車路

5 慶日新至

東坎汽車

路

6 小芥牛至

小東港汽

河水質水關

1 金家咀及陳家

港渡船碼頭

2 陳家港河至王

新莊木溝

3 响水口至豫順

集汽車路各種

橋樑

4 陳家港至豫順

集汽車路各種

橋樑

5 慶日新至東坎

汽車路各種橋

樑

6 小芥牛至小東

港汽車路橋樑

濶青場

興莊下口
及收稅
處加添
宿舍

1 二—三計

劃興青支

路(由興

莊至青口)

2 海頭南門

外汽車路

取直

3 分水莊石

橋改低石

面汽車路

4 柘汪經安

東衛至嵐

山頭汽車

路

鹽區以外

1 响水口至

東坎汽車

路

2 東坎至阜

車路

1 由柘汪展修至

濶鎮汽車路各

種橋樑

2 下口放鹽處門前

建五空活板橋

3 安莊加添石橋

三座

4 白石頭放鹽處

加添活板二座

5 興莊通坨橋樑

更換無板及加

釘鐵板

6 柘汪經安東衛

至嵐山頭汽車

路橋樑

1 楊家集至東堆响水口渡船

汽車路各種橋樑碼頭

梁

2 東堆至金家咀

寧汽車路

3 黃高至法

起寺

4 海州至沐

陽汽車路

5 沐陽至宿

遷汽車路

6 海州經紅

門沙河至

贛榆汽車

路

7 贛榆至嵐

山頭汽車

路

8 宿遷至北

新安鎮汽

車路

9 墟溝至老

窩汽車路

汽車路各種橋

梁

3 龍其至沐陽汽

車路各種橋梁

4 沐陽至淮陰汽

車路各種橋梁

5 板浦至新安鎮

汽車路各種橋

梁

6 响水口至東坎

汽車路各種橋

梁

7 東坎至阜寧汽

車路各種橋梁

8 墟溝至老窩汽

車路橋梁

9 黃高至法起寺

汽車路橋梁

10 海州至沐陽汽

車路橋梁

備註

關於公路

請參閱

公路表

查駁輪至嵐

山頭原由

駁輪修至

虎山鋪嗣

又由虎山

鋪展修至

嵐山頭故

二月份名

稱改爲駁

輪至嵐山

頭

11 沈陽至宿遷汽

車路橋樑

12 滄州經紅門沙

河至駁輪汽車

路橋樑

15 駁輪至嵐山頭

汽車路橋樑

14 宿遷至北新安

鎮汽車路橋樑

查駁輪至嵐山頭

原由駁輪修至

虎山鋪嗣又由

虎山鋪展修駁

嵐山頭故二月

份名稱改爲駁

輪至嵐山頭

二 長蘆灘務建築工程之進行 查長蘆灘務建築工程之進行情形，已詳各月份施政成績統計中。茲將該區最近繼續進行之工程，分別已成未成，列表於左：

場別	房		屋		道		路		橋		樑		涵		洞		電		話		其		他			
	未	成	已	成	未	成	已	成	未	成	已	成	未	成	已	成	未	成	已	成	未	成	已	成		
費財場			1 稅警及				1 稅警及																			
			場務員				場務員																			
		住所完					住所完																			
2 特修		成	2 碾鋪繞			2 碾鋪繞																				
			灘路面			灘路面																				
			7 公里			7 公里																				
			板繞			板繞																				
			2 碾鋪繞			2 碾鋪繞																				
			2 已碾四			2 已碾四																				
			3 灘內路			3 灘內路																				
			(內六			(內六																				
			3 塘新路			3 塘新路																				
			改繞橋			改繞橋																				
			基土方			基土方																				
			· 一公			· 一公																				
			4 碾鋪灘			4 碾鋪灘																				
			里已碾			里已碾																				
			梁			梁																				
			內路面			內路面																				
			過二週			過二週																				
			5 塘新路			5 塘新路																				
			改繞路			改繞路																				
			3 灘內路			3 灘內路																				
			基土方			基土方																				
			土方已			土方已																				
			6 碾鋪塘			6 碾鋪塘																				
			作約二			作約二																				
			新路改			新路改																				
			萬公方			萬公方																				

總路面

5約作百

分之八

十五

蘆台場

1 稅警及

場務員

2 特修

住所完

成

1 棧灘路

基土方

完成

1 棧灘路

橋完成

1 棧灘路

涵洞完

1 灘坵處

及稅警

1 特修棚

欄

2 碼頭繞

灘路面

2 已墾二

板橋

2 灘內路

成

場務員

2 特修坵

3 灘內路

九·六

3 沿海洋

住所電

3 崗亭

4 碼頭繞

內路面

九·一

板橋已

話

3 灘內路

公里二

完成

運)

3 灘內路

土方已

作約四

萬五千

公方

場外

1 東沽稅

暫住所

完成

1 豐蘆聯

絡線路

基土方

1 豐蘆聯

絡線塘

漢同土

1 豐蘆聯

絡線橋

探

1 豐蘆聯

絡線涵

洞

1 東沽稅

暫住所

電話

1 豐蘆聯

絡線渡

口碼頭

2 廢澀稅
暫住所

2 廢澀稅
方完成
2 廢澀稅
線橋樑

2 廢澀稅
線涵洞

2 廢澀稅
暫住所
電話

面
•〇九

3 廢澀稅
公里

踏基土

方

4 廢舖廢

澆綫路

面

三 山東建坵修路工程之進行

繼續進行之工程，分別已成未成，列表於左：

查山東建坵修路各項工程進行情形，已詳各月份政治成績統計中，茲將該區最近

場別	建築		房屋		屋修		築道		路建		築橋	
	未 完 成 者	已 完 成 者	未 完 成 者	已 完 成 者	未 完 成 者	已 完 成 者	未 完 成 者	已 完 成 者	未 完 成 者	已 完 成 者	未 完 成 者	已 完 成 者
膠澳場			營房九處驗放處及營	鹽場公路路基約計	鹽場公路路基約計	鹽場公路路基約計	石橋十一座	石橋十五座				
			房六處稅警區部一	長一公里		六十六公里	木橋十三座	木橋十座				
			與分區部及驗放處				灰管四處	泥板十座				
			一處				滑坡二處					

等一應在內

均已完工

黃巖場

自巖頭至金清港自

金清港至松門及

松門至石橋頭三

處鹽場又沙壩島

根塘背嶼塘西岸

塘小石橋等五處

鹽潭及杜潭鹽場

均已軍測測竣

消完竣

三公尺

備註

低廢路之建築由

木處與餘統籌

政府及餘統場

公署組織低廢

公路建築委員

會辦理之工程

及測量人員均

由木處兼顧

五 廣東鹽場建坵工程之進行 查廣東建坵工程進行情形，已詳各月政治成績統計中。茲將該區最近繼續進行之工程，分別已成未成，列表於左。

場別	建築倉坵		建築房屋		瞭望樓		其他各項工程	
	未完成者	已完成者	未完成者	已完成者	未完成者	已完成者	未完成者	已完成者
墩白場	(一)香洲分廠							
	第一坵		辦事處		(一)香洲分廠		瞭望樓	
	第二坵		派出所		(二)東涌分廠		瞭望樓	
	第三坵				(三)湖前分廠		瞭望樓	
(一)東涌分廠	第一坵		派出所		(三)湖前分廠		(四)白沙分廠	
	第二坵							
	第三坵							
	第四坵		派出所					
(三)湖前分廠	第一坵		辦事處		(四)花樹分廠			
	第二坵		派出所					
	第三坵							
	第四坵							
(四)花樹分廠	第一坵		辦事處		(五)白沙分廠			
	第二坵		派出所					
	第三坵							
	第四坵		辦事處					
(四)花樹分廠				派出所				

第一坵 (六) 塚白樹公

第二坵 署

第三坵

(五) 白沙分廠

第一坵

第二坵

第三坵

第四坵

第五坵

第六坵

大洲場

(二) 三洲分廠 (一) 大洲分廠 (一) 大洲場公 (一) 大洲分廠

第一坵 署 辦事處 瞭望樓 碼頭

(三) 四浦分廠 第二坵 派出所

第一坵 第三坵 (三) 三洲分廠

第四坵 派出所

(一) 三洲分廠 (二) 四浦分廠

第二坵 派出所

碧甲場

(一) 稔山分廠 (一) 龜和分廠 (二) 碧甲場公 (一) 稔山分廠

第一坵 署 派出所 (一) 龜和分廠 瞭望樓

第二坵 第二坵 (三) 龜和分廠 (二) 藤西分廠

(一) 範和分廠

第三坵

(二) 蘇四分廠

第一坵

第二坵

辦事處

(三) 蘇四分廠

辦事處

派出所

(四) 修繕範和

分廠

瞭望樓

淡水場

(一) 東洲分廠

第一坵

(二) 黃甲分廠

第一坵

(三) 四圍分廠

第一坵

(四) 港尾分廠

第一坵

(一) 東洲分廠

辦事處

(二) 港尾分廠

派出所

(三) 淡水場公

署

(一) 東洲分廠

瞭望樓

海甲場

(一) 湖東分廠

第一坵

(二) 旂尾分廠

第一坵

第二坵

(三) 東河上下

旂尾分廠

辦事處

派出所

(二) 東河上下

分廠辦

事處

旂尾分廠

瞭望樓

東河上下分廠

瞭望樓

分廠

(三)潮東分廠

派出所

第一坵

第二坵

第三坵

石橋場

(一)南灶分廠

(一)南灶分廠

(一)石橋場公

(一)南灶分廠

(一)南灶分廠

第三坵

第一坵

署

辦事處

瞭望樓

第二坵

(二)桂林分廠

(二)桂林分廠

(二)桂林分廠

辦事處

瞭望樓

第一坵

第二坵

小塘場

(一)淡水分廠

(一)淡水分廠

(一)淡水分廠

(二)金甌分廠

(一)淡水分廠

(一)金甌分廠

第二坵

第一坵

辦事處

辦事處

瞭望樓

瞭望樓

(二)金甌分廠

第一坵

第二坵

第三坵

備註

大洲場：三洲分廠第一坵僅欠坵坡及零碎工程未完；碼頭正在砌石級。西浦分廠第一坵進行情形同三洲第一坵。大洲場公署尙持修理。

碧甲場：崧山分廠第一坵第二坵欠坵面及及零碎工程未完；龜和分廠第三坵及蘇四分廠第一坵第二坵進行情形同崧山第一坵。碧甲場公

署各部份已完欠牆壁刷灰水。

附註：查大洲、碧甲兩場因四月份有雨水空曠故此有小部份工程得在於五月上旬可完全告竣。

海甲場：湖東分廠第一坵僅欠零碎附屬工程；派出所正在進行砌磚約三尺高。游尾分廠第一坵第二坵進行情形同湖東第一坵；辦事處及瞭望樓大部份已完尙欠油色及其附屬工程；派出所磚築部已完尙欠其附屬工程。東河上下分廠第一坵第三坵進行情形同湖東第一坵。

一坵第二坵土方已完尙欠坵路坵坡及附屬工程；辦事處及瞭望樓全部已完尙欠附屬工程。

石橋場：南灶分廠第三坵木厰已完間有未增完善尙待修葺。石橋場公鑿全部已完尙欠內部裝修其他零星工作。

小塘場：淡水分廠第二坵土方已完尙欠坵路坵坡及其他附屬工程；辦事處及瞭望樓尙欠灰沙坵坡而已。

附註：查海甲，石橋，小塘三場工作遲延因管理及運料困難間有各坵之柵欄亦被當地土人竊取預定完工日期如無雨水及其他障礙全部工程五月底完成。

稅務之整理——湘贛鄂豫川五省稅務機關組織之畫一

財政部以稅務署主管之各項統稅菸酒稅釐產稅，向係分設機關，各別稽徵，組織既甚分歧，指揮尤不畫一，以致稽察難周，易滋流弊，經擬具畫一各省稅務機關及改革土菸酒稅辦法大綱，提出行政院第二六二次會議，議決照准。實施此項計畫程序，先從湘贛鄂豫川五省入手試辦，自二十五年開始實行，並畫定湘贛爲一區，豫鄂爲一區，四川爲一區，即將各該區所轄之湘贛鄂豫川五省境內原有各項統稅菸酒稅釐產稅各機關分別裁併改組，每區各設一區稅務局，專司督徵事宜，並下設分區管理所及稅務分所，專司稽徵事務。計湘贛區分設長沙，衡陽，寶慶，常德，贛南，贛北，贛中七管理所，二十四分所；鄂豫區分設鄂東，鄂西，鄂北，豫東，豫北，豫西，豫南，豫中，八管理所，二十八分所；四川區分設川東，川南，川西，川北。永寧五管理所，二十五分所，所有各級主管人及各級暫行章程，於六月二十二日由部令公布施行。

茲將財政部六月份辦理各省市因公用徵收民地，請予免賦各案，分別列表如左：

1 公用徵收土地

省別	徵收機關	徵收用項	徵用畝數	免賦畝數	免賦額
山東省	堂邑縣	挑挖馬順河	二千七百五十八畝八分二厘五毫	五百二十六元九角二分八厘六毫	
江蘇省	常熟縣	拓寬深草溝街道	一畝三分三厘八毫	一元三角一分二厘	
江蘇省	鎮江騎射會	建築靶場	十七畝五分	十七元三角九分五厘	
浙江省	民財建三廳		九百一十三畝六分七厘四毫	一百五十七元七角一分	
浙江省	全右		七百六十一畝四分八厘五毫	一百四十八元九角三分三厘	
浙江省	全右		八百四十一畝三分四厘七毫	一百六十九元五角零六厘	
甘肅省	平涼縣	西關公路育苗場	一百五十畝零五分六厘二毫	六元七角七分七厘	
江蘇省	武進縣	建築射擊場	十八畝零八厘	九元一角四分八厘	

2 鐵路徵收土地

省別	徵收機關	徵收用項	徵用畝數	免賦畝數	免賦額
河南省	陳縣龍海鐵路	購用民地	九畝九分九厘八毫	三元八角六分四厘	
河北省	元氏縣	平漢鐵路改建大陳莊車站	二分四厘	二分八厘	
浙江省	民財建三廳	杭州鐵路金王段第四分段用地	三百八十九畝二分九厘八毫	七十三元六角七分五厘	
浙江省	全右	杭州鐵路金王段第五分段用地	四百四十八畝九分一厘一毫	八十三元四角三分九厘	

3 公用徵收土地

省別	徵收機關	徵收用項	徵用畝數	免賦數額
陝西省	咸陽縣	開關周陵汽車道	一百二十六畝二分九厘五毫七絲五忽	三十七元九角七分八厘七毫
浙江省	民財建三廳	江山浙塘邊接綫及 淤頭賀村站庫	二十六畝零一厘	四元一角一分
浙江省	全	穿宵公路	四百九十八畝三分六厘七毫	八十元零八角七分
浙江省	全	杭長公路	二百四十一畝二分七厘二毫	七十八元一角五分九厘
浙江省	全	衢關公路	一百六十二畝三分一厘一毫	二十六元七角二分三厘
浙江省	全	緬麗公路	九十二畝一分五厘三毫	十三元四角六分八厘
江西省	高安縣	高奉縣道	一百十五畝零三厘四毫	四十一元一角五分六厘

債務

內債與基金之整理

政府歷次發行債券中，六月分應付本息者，計民國二十四年電政公債第三次還本及第三期付息，

二十四年四川善後公債第一次還本及第二期付息，均於六月三十日到期，由財政部先期布告，電政公債於六月十日在上海銀行業同業公會舉行抽籤，四川善後公債於六月十六日在重慶市銀行業同業公會舉行抽籤，又二十五年統一公債丙種債票，及丁種債票第一次還本及第一期付息，經財政部核定於六月十日提前抽籤，在上海銀行業同業公會舉行。上列各公債應還本息基金，電政公債在交通部國際報費項下分月撥出四十四萬一千元，交國債基金管理委員會，及四川善後公債在中央徵收四川部分鹽稅項下分月撥出三百五十萬元，交該公債基金管保委員會，均於六月底以前撥付中央銀行收備支付，統一公債丙丁兩種債票在關稅項下於七月底以前分月撥出三千一百五十萬元，交國債基金管理委員會屆時撥付中央銀行及其委託之中國交通兩銀行暨中央信託局備付。所有此次中籤號碼計電政公債為

零九號，第五七號，第八五號，四川善後公債爲第六一號，第七五號，統一公債丙種債票爲第零八七號，第一二三號，第四七五號，第五八八號，第八三九號，統一公債丁種債票爲第零八五號，第四七零號，第五六二號，第八四九號，第九七七號，上項各債票應付本息，均以三年爲限，期滿不再付給。又疏濬河北省海河工程短期公債基金之津海關值百抽五稅收項下附徵百分之八，六月分之收入，及華北救濟戰區短期公債基金之長蘆鹽稅附加農田水利基金六月分所徵之款，均分別撥交各該公債基金保管委員會保管，並交經理銀行專款存儲；又在海關稅項下按照十七年金融長期公債下次應付本息數額，及在江西鹽附稅項下按照玉萍鐵路公債下次應付本息數額，並國庫項下按照第三期鐵路建設公債第一期利息國庫應行補助數額，分別將六月分平均應撥基金，交由中央銀行收入國債基金管理委員會各該公債戶帳，專儲備付。茲將六月分到期各債票應付本息數目，列表於左：

債票名稱	還本 次數	還本金額	付息 期數	付息金額	本息總數	備註
民國二十四年 電政公債	三	110,000.00	三	18,000.00	128,000.00	上項公債本息定於六月三十日由中央銀行開始付款
民國二十四年 四川善後公債	一	1,800,000.00	二	4,100,000.00	5,900,000.00	
	全					右

金融

幣制之整理

一 新輔幣之審查 中央造幣廠二十五年五月份鑄成之新輔幣，經審查委員會派員監視加封，分別准予運送出廠者，計二十分銀幣二九二箱，共二，九二〇，〇〇〇枚，十分銀幣三一三箱，共六，二六〇，〇〇〇枚，五分銀幣

四九五箱，共一九，八〇〇，〇〇〇枚，一分銅幣一，二一三箱，共二四，二六〇，〇〇〇枚，半分銅幣三九箱，共一，五六〇，〇〇〇枚。

二 廠條之加戳 中央造幣廠二十五年五月份所鑄乙種廠條，經審查委員會派化驗師檢驗並監視加戳，運送出版，交存行庫者，計共四二三條，每條成色與重量，均在法定公差以內。

三 發行準備管理委員會之公告 發行準備管理委員會依照該會章程第七條之規定，於二十五年五月三十一日第六次檢查中央中國交通三銀行發行及準備金數額，其現金準備，超過百分之六十以上，保證準備，在百分之四十以下，核與檢查規則相符，現將該會檢查情形，列表於左：

行名	兌換券發行額	兌換券準備		合計
		現金準備	保證準備	
中央銀行	三十七萬七千元	五〇〇萬元	八十七萬九千元	三十七萬七千元
中國銀行	三萬四千五百元	三九二萬六千七百六十六元	一萬九千九百八十三元	三萬四千五百元
交通銀行	一〇一, 〇〇〇, 〇〇〇	一萬六千七百五十五元	六十七萬七千元	一〇一, 〇〇〇, 〇〇〇
合計	八十三萬三千九百九十二元	五〇六萬八千八百一十九元	五十五萬一千四百六十三元	八十三萬三千九百九十二元

四 雜色銀料之收兌 中央銀行受財政部之委託，收兌雜色銀料，本年五月份計共收兌雜色銀料三萬七千七百八

十五又百分之八十公兩，付出國幣十五萬五千九百十八元二角二分。

銀行之監督

一 收受漏稅私貨爲抵押借款之取締 財政部爲嚴切防止銀行錢莊承做漏稅貨物押款起見，通電全國各行莊，對於承做貨物押款，如係進口貨，在原進口岸，應於提供棧單提單之外，將進口稅收據持向海關領取證明書，一併提供。是由原進口口岸運銷各處者，除棧單提單外，並應提供當地商會，或各該同業公會之證明書，若各行莊故意承做，一經查明屬實，對於各行莊經理人等，即依照刑法贓物罪嚴懲。

二 銀行註冊之核准 茲將財政部六月分核准註冊之銀行，分列於後：

1 青島市農工銀行，此次新增股本十五萬元，業已收齊，經中央銀行青島分行與青島市政府會同查明屬實，核准註冊，換發營業執照。

2 乾一企業銀公司，此次修正章程，請註冊換照，經查核尚無不合，准予註冊，換發營業執照。

3 江海銀行以董事缺額，監察人改選，經股東會分別補選改選，請註冊換照，經核與定章相符，准予註冊，換發營業執照。

4 四川商業銀行經股東會依法決議增加董事監察人名額，並將原有章程，酌量修正，經查尚無不合，准予註冊，換發營業執照。

主計

概算書之編造

一 國家普通總概算之編造

二十四年度國家普通總概算第四次追加概算，業經主計處編成，呈請轉送核定。

二 國家普通及營業概算之審核 主計處六月份審核各機關經常概算一件，係二十四年度者；臨時概算十八件，內二十四年度十五件，二十五年度三件。

預算書之編造

一 國家普通總預算之擬定 二十五年國家普通總概算，業奉核定，收支各為九萬九千零六十五萬八千四百五十元，茲由主計處擬定二十五年度國家普通總預算，呈請發交立法院核議公布。

二 各省市預算書之擬定 湖北安徽北平等省市二十四年度概算，及威海衛管理公署二十五年概算，均奉核定，由主計處擬定各該省市預算書，呈請發交立法院核議公布。

決算書之編造

一 各機關決算書之審核 主計處六月份審核各機關決算書一件。

二 各機關計算書之登記 六月份各機關送到各月份計算書表，共三千五百七十九份，均經主計處分別登記完畢。

會計報告之彙編

一 各機關收支報告之審核 六月份各機關編送甲乙種收支報告，共一千二百三十三份，均經主計處詳加審核，並編製甲種傳票三百十份，乙種傳票三百份，庫字傳票二十四份，預字傳票二份。

二 國營書表之審核與登記 六月份鐵道部會計處轉送各鐵路二十三年度決算總書表各一份，暨二十四年度統四統七等表三十八份，均經主計處審核登記。

三 帳冊之登記及附表之填製 二十四年七八兩月份各機關收支數目，均經主計處根據傳票，分別登記各項帳冊，並分別填製二十四年七八兩月份收支月報收入附表，支出附表，及試算表。

四 總平準表之審核 六月份各機關送到各月份總平準表，計三百七十份，均經主計處分別審核完畢。

統計資料之調查與編造

茲將主計處六月份編造之社會，生產，經濟，交通及其他等統計，列表於左：

類別	名稱	編制	內容	推進	成績
社會統計	各省市戶口變動統計	包括南京上海北平天津漢口廣州杭州青島長沙武昌濟南鎮江 西安南昌等處每月人口變動之戶數口數及性別等項			編至廿五年三月份止
	各市死亡原因分類統計	包括南京上海天津廣州杭州青島等市每月死亡人數及所患病症分類等項			編至廿四年十一月份止
生產統計	各煤礦附近車站起運煤斤噸數統計	包括煤礦起運煤斤車站及煤之分類等項			編至廿五年三月份止

經濟統計

各重要都市營造面積造價及工務局核

包括南京上海華北漢口青島五處

同 右

發營造執照統計表

各重要都市舊物價指數表及分表

同 右

同 右

各重要都市零躉物價與生活費指數總

包括南京上海北平天津四市

同 右

表及分表

上海銀元銀兩大條存底數目表

包括銀元銀兩大條等項

同 右

上海銀行樂豐號交換額及錢業公單收

同 右

解數額表

國內各銀行紙幣發行準備檢查數目表

以檢查有報告者為限

同 右

各重要都市利息行市表

包括上海漢口杭州甯波南京福州九江青島鄭州等處

同 右

上海現銀經鐵路運送及由江海關出入

包括上海現銀由京滬滬杭甬兩路運出運入及由江海關運往國

同 右

數目表

上海標金及世界條銀行市表

包括上海標金之最高最低平均價成交數額及倫敦紐約孟買等

同 右

處條銀之近期與現貨互市

各重要商埠國外匯兌行市表

包括上海天津兩市國外匯兌

同 右

上海國內匯兌行市表

包括北平天津漢口廈門重慶廣州蕪湖哈爾濱福州等處

同 右

各重要都市申匯行市表

包括天津青島濟南鄭州漢口重慶九江杭州寧波福州廣州等處

同 右

國內公債及庫券市況表

包括各種庫券之現貨市價及成交額數

同 右

倫敦中國外債債票市價表

包括中國在海外發行之各種鐵路及鹽稅債券與關稅庫券之行

同 右

市

上海長期紗花市現表	包括棉紗最高最低與交易價格及各項之成交額數	同
公司註冊數目表	包括公司設立數及資本數	同
上海長期雜糧麵粉市現表		同
進出口貨物價值國別及關別表		同
金銀進出口數目表		同
各省市收支統計表		同
交通統計	包括各路之客運人數及貨運噸數	同
其他統計		同
各大城市氣象統計		同

編至廿四年十二月份止
編至廿五年二月份止
編至廿四年十一月份止

實業

農業

蠶種冷藏取締辦法之制定

蠶種冷藏，於蠶種保護上關係甚大，年來秋蠶盛行，其冷藏設備及冷藏方法，尤須加以規

定，以應事實上之需要。實業部爰依據蠶種製造條例第二條第二項，制定蠶種冷藏取締辦法十一條，呈准行政院備案，以部令公布。

工業

國營工業之籌設與管理

一 中央機器製造廠之繼續籌辦

該廠鑄鋼場鑄鐵場機器場等業已完成，現正加僱工人趕裝內部機械，俟安裝完

竣後，即行開工製造。

二 新聞紙製造廠之繼續籌辦

該廠造紙原料問題，已經中央工業試驗所及瑞典紙廠將溫溪所產真杉柳杉木料試

驗完竣，認為係製造新聞紙極好原料，至是原料已無問題。惟該廠籌備委員會已將該廠計劃送往中國工程師學會審查，俟審查完畢，實業部即將審查報告及瑞典紙廠中央工業試驗所報告一併函送中英庚款董事會復核。

工業專利之特許——工業專利之核准

實業部審查方漢城發明之製造蠶種紙所用藥品之配合成分，准予專利五年，王秉初發明之畫格尺之比例尺構造與裝置部分，准予專利五年，經公告期滿，並無人提起異議，該部已於本月份分別填發專利證書。

國貨之證明

實業部發給國貨證明書截至上月底止，計四百五十七件，截至本月底止，計四百六十三件，本月份增加

六件。

工廠之登記

實業部辦理工廠登記，截至五月底止，共計一千四百零四廠；截至本月底止，共計一千五百一十四廠；

本月份增加一百一十廠。

全國度量衡之統一與推行

1 視察並促進贛晉等省度政 山西省對於營造庫平舊制度量衡，會照北京政府權度法，於民國八年推行全境，頗著成效，故度量衡法公布以後，延未遵行。全國度量衡局長特應晉省講習會之請，前往演講，闡明新制之理論與實際，並催促該省當局，推行新制。現已接洽圓滿，限於一年內完成。又江西省舉行全省度政會議，該局長曾親往出席，指導一切，業已議決，將以江西省為推行新制模範區云。

2 救濟河北度政 河北省政府以各縣度政經費，多由田賦附加內籌措，近因省庫支絀，經核定將度量衡檢定機關等三十八種經費，一律裁撤；至度政推行，仍責成各縣政府繼續辦理。全國度量衡局以該省度量衡新制，

雖著有成效，但舊器猶未盡廢，人民習用舊器之觀念，亦未盡除，中途停頓，勢必新舊雜用，前功盡棄，且由縣政府辦理，若無專人負責，自不能諳練檢定制技術，為顧及目前經濟狀況，及救濟度政計，擬將該省檢定所，予以保留，並於建設廳內，酌用檢定員數人，各縣政府內，均應保留檢定員至少每縣一人，俾繼續推行新制，其辦公費與檢定員薪俸，由縣政府開支，業經呈請實業部，轉咨河北省政府酌核辦理。

3 改造舊秤錘辦法之核示 全國度量衡局前據四川省度量衡檢定所呈送改造舊秤錘辦法，並附式樣，請核奪等情；當經該局核復以改鑄鐵舊秤錘，不易加蓋戳印及鑿孔，確屬實情，為權宜起見，擬於舊秤錘上加銅環，以為蓋蓋戳印之用，此種權宜辦法，自可暫准行使，惟啣接處，應用焊接，並以「同」印鑿蓋於焊接之處，使無接口，方能不致有任意移置伸處之弊。再秤量及與秤桿相符之號碼，亦須於銅環上標明，以杜流弊。

4 蔑尺厚闊標準之酌定 全國度量衡局准江蘇建設廳咨：以圍木蔑尺之厚度，蓋印方法，檢定手續，及徵收檢定費數額等項，均無明文規定，請賜解釋一案，該局以圍木蔑尺之厚與闊，實有酌予規定之必要，經詳加研究，蔑尺之厚度，應以〇·六七公厘即一市分之五分之一為標準，闊度應以三·三四公厘即一市分為標準，裨資整齊，而杜流弊。至蓋印方法，則與普通尺同，惟蔑尺末端，如鑲包銅頭者，其印即鑿於銅頭之上，業經該局咨復轉飭遵行。

5 標準器及檢定用器之發給 全國度量衡局六月份發給標準器一七件，標本度器一件，標本量器一八件，標本衡器九件，度檢定器一件，量檢定器三三件，衡檢定器四件，檢定用印九一件，液體量器三六件，製造用器九件，天平案秤三件，特種計量器七件。

6 度量衡營業之許可 全國度量衡局六月份許可度量衡營業者，計湖南省二十二家，江蘇省九家，河南省二家。

商業

民營商業之獎勵保護——機製洋式貨物稅捐之減免

公司商廠仿製洋式貨物得呈請按照機製洋式貨物稅法減稅，以資獎勵。本月份廠方呈由實業部咨准財政部核准之案，計共五起，茲分列如左：

廠名	廠址	出品	商標	備考
上海兄弟工業社	上海	香水精雪花膏撲粉等	企羊牌	
黃順源魚露廠	澄海	魚露	蹄魚牌	
新華工業社	上海	皮鞋油	電燈拳牌等	
新亞化學製藥股份有限公司	上海	玻璃儀器玻璃器皿注射器	孔雀牌星內亞字々牌	
耀華薄荷製造廠	上海	藿香精	衛生牌	

商業之註冊 實業部辦理商業註冊，截至五月底止，共計九千四百一十九件；截至本月底止，共計九千五百八十八件。本月份增加一百六十九件。

公司之登記 實業部辦理公司登記，截至五月底止，共計三千零九十一件；截至本月底止，共計三千一百七十三件。本月份增加八十二件。

漁牧

鮮魚運費之核減

實業部據上海魚市場呈請轉咨交通部令飭招商局核減鮮魚運費一案，經咨准交通部咨復，已令飭招

商局酌予核減。

漁輪之登記

實業部漁輪之登記，截至五月底止，計有三百三十九號；截至本月底止，計三百四十三號。本月份增加

四號。

鑛業

鑛業之特許及撤銷——鑛業權之設定與核准

1 國營鑛業權之設定(截至六月底止)

省 別	鑛 區 數	面 積(畝)
江 蘇	二	二四,八〇四·八〇
安 徽	八	七九,七〇八·六四
浙 江	一	三二九·〇〇
江 西	七	五七〇,八八九·五二
熱 河	一	九九,七四二·〇〇
湖 北	四	四,七八八,三六三·八二
四 川	三	一一,四三〇,九四一·六七
河 北	四	五三一,一六六·三四

陝西 三
山東 一
合計 三四

2 民營採鑛權之核准(截至六月底止)
一七,六四二,〇二五·八九

省市別

鑛區數

面積

積(公畝)

江蘇 三〇
浙江 五八
安徽 八六
江西 七六
湖北 四二
湖南 五四四
河北 二〇二(本月份撤銷五處)
河南 八二
山東 二二四
山西 一〇三
甘肅 一四
四川 九一
福建 五
廣東 一五
廣西 九

一〇七,八五四·八〇
八,二二五·三〇
二七四,三五〇·七二
三四一,七五二·八〇
八二五,三〇五·七二 又三,三八四公尺
七八八,七六五·二七
三〇八,二四六·七三
一,七八二,一三五·四七 又四,八四二公尺
六,六六〇,一五七·二二 又一,一九公尺
一,五三一,四八一·〇七
二,九二二,九二〇·九六
九五九,九四〇·六二
一三,九〇九·四〇
五二二,一二五·八七
五,八一三·六二
五六,三七一·三一
二〇,四三三·九二 又三,三三三公尺

省市別	鑛區數	面積	積(公畝)
雲南	六五		二〇四,九一六·八九
察哈爾	四一		三五六,三〇九·七二
綏遠	一一		二三一,五二五·二九
熱河	三七		八六二,五七八·三五
寧夏	二		六,二八一·三二
南京	二		八,八〇九·五七
青島	二		一五,九一九·二四
合計	一,七四一		一八,七〇〇,〇五一·〇八
3 各省主管廳核准備案之小鑛業權(截至六月底止)			又二二,六七八公尺
江蘇	一〇		六,六二六·二八
浙江	三九		六,九七四·〇四
江西	一七(本月份撤銷一處)		九,六八八·四三
安徽	三〇		二六,一三五·三五
湖南	三七		二八,九〇一·三七
湖北	七		五,五九一·九〇
山東	二三		一六,七五一·二七
山西	一〇七		四四,五四四·九三
河南	二七		三〇,七一八·七九
河北	五五		一九,〇四二·一一 又二,九三〇公尺

4 民營探鑛權之核准(截至六月底止)

省別	鑛區數
陝西	七
察哈爾	二七
熱河	一五
綏遠	一〇
雲南	一一
四川	五四
北平	三
青島	二
合計	四八一

二, 五八七. 二〇
一四, 九九二. 二六
五, 三六三. 一六
二, 四一八. 〇一
五, 二九九. 八六
三二, 二二三. 二八
二, 四四六. 五四
三七一. 四〇
二五九, 六七六. 一八
又二, 九三〇公尺

面

積(公畝)

省別	鑛區數	積(公畝)
江蘇	二(本月份撤銷一處)	九, 八〇一. 六四
安徽	六	九六, 四三五. 〇〇
河南	七	九二, 七三〇. 八九
河北	二	三二, 七二五. 八九
山東	一	四, 二四四. 二五
山西	五	六二, 九六七. 一七
湖南	八	二四, 八九七. 一二
綏遠	一	四, 九四八. 九九
合計	三二	三二八, 七五〇. 九五

5 國營及民營鑛區之增加

截止時期	國營鑛區		民營探鑛區		民營小鑛區		民營探鑛區	
	區數	面積(公畝)	區數	面積(公畝)	區數	面積(公畝)	區數	面積(公畝)
截至五月底止	三	二十七,三七七·七	一七〇	一六六,三三七·元	四九	三,七〇二·六	三	三六,六六·三
截至六月份止	三	二十七,三三〇·九	一七四	一六七,〇五一·〇	四六	三,五九六·六	三	三六,七〇·三
六月份增加數	二	四六,〇〇〇	一六	一,四三六·三	三	一,〇〇六·〇	一	一,〇〇〇
六月份撤銷數 (贖回訂正畝數) (減少區數如舊)		101·六	七	110,三三三·三	一	四,七〇〇·五	二	一,六六〇·〇

鑛業爭議之調解 茲將實業六月份調解之鑛業爭議，列表於左：

省別	地點	呈訴人	爭議	原因	辦理情形
四川	璧山	童子鈞	爲寶源公司勾串省縣政府徇私壓迫並準備毀害工作事機緊迫請速示救濟以解倒懸	經實業部電示以所請電省政府啓封窖口未便照准	
江西	豐城	張世勳等	爲請還鑛批再呈核示懇令飭省府秉公處理以杜詐佔而符法令	經實業部以所呈張榮生取巧詐佔屬委辦界請令飭府廳再實地調查各節核與原案經過不符所請未便照准等語批示知照	
江西	宜春	柳傑五	爲控陳謀升等私挖煤斤不休再請令廳嚴厲封禁以彰法紀免致慘案	經實業部批示以據呈控陳謀升等私挖煤斤各節應俟廳復到部再行核奪等語仰知照	

湖南 醴陵 張有同等

爲續租將唐賢宇等與潘振綱所締之租續違法密約
宣示無效令湘建廳轉飭迅予交還續山並嚴飭
令將其經收各款先行交出核算以保續權而解糾
紛

經實業部批示並令廳來公辦理具報

湖南 湘鄉 彭湘阜

早爲早懇維持湖南省政府決定以利續業而恤商
艱

經實業部以據呈請駁回胡大中再訴願一節應俟胡
商正式提起訴願到部始能決定等語批仰知照

湖南 長沙 李子善

爲續區隆廠積被杏花嶺錫鑛局違法強佔私採錫
請嚴令追還並賠償損失完區稅以示懲罰

經實業部批示並令廳查復核奪

湖南 武安 胡海星

爲決定既下久不處理懇祈令催報部以便解決十
年懸案

經實業部批示並令廳查案依法辦理仍仰迅早履核

河南 武安 雷雲岫

早爲胡海星與陶及萬權生爭執續業呈請地聲請
再訴願

經實業部批示以據稱各節應依照訴願法第二第五
第六條各規定向行政院提起再訴願等語仰知照

勞工

海事公約草案之批准

實業部以歷屆國際勞工大會所通過之公約草案內，有關於海事公約草案六種，均係基於平等原則，保障海員福利，特呈請行政院批准施行。

僱用婦女工作於鑛場地下公約草案之審核

查僱用婦女工作於鑛場地下之公約草案，其宗旨既在保護勞工，嘉惠勞働婦女，自應切實施行。現實業部已將該項草案呈請行政院審核，轉咨立法院審議批准，並函外交部國際勞工局中國

分局查照

合作

合作社分期登記辦法之修正 實業部以各省辦理合作社登記，仍有沿用合作社法施行前之辦法，茲為兼顧事實與法令起見，特將以前頒發各省市縣局合作社分期登記辦法，加以修正，分令各省市主管廳局遵照。

各省合作事業之視察 實業部為明瞭各省合作社實際情況起見，特令派視察員分赴豫鄂皖贛四省實地視察，現已竣事。所有視察報告，正在審查中。

其他有關實業事項

各業技師技副之登記

茲將實業部辦理登記之各業技師技副，列表於左：

技師及技副	截至上月底止	截至本月底止	本月份增加數
農業技師	三八	三八	—
農業技副	二	二	—
工業技師	八〇九	八二〇	一一
工業技副	一九〇	一九三	三
鑛業技師	三三二	三三三	一
鑛業技副	一	三	二
會計師	八一	八二	一

各業團體之核准備案

茲將實業部核准備案之各業團體，列表於左：

會 別	截至五月底止	截至六月底止	本月份增加數
農 會	一二,四六八	一二,五五六	八八
工 會	八九九	九一三	一四
商 會	六〇一	六一三	一二
工商同業公會	六,五三七	六,六八七	一五〇
漁 會	三八	三九	一

實業之調查與統計

全國實業統計總報告調查，六月份仍在繼續辦理中。至於該部統計圖表之編製，六月份計有下列

數種：1 農業捐稅統計；2 特種工業植物統計；3 國營鑛業組織及人員統計表；4 鑛業設備動力原料消費與出產物品表；5 林業試驗場統計；6 保安林統計；7 各都市牲畜屠宰量統計；8 全國工廠登記統計；9 各地各業工廠概況統計；10 重要都市建築物統計；11 勞資糾紛案件關係職工廠號數統計；12 勞資糾紛案件原因分析統計。

教育

高等教育

大學教育之推進——大學研究所之添置

1 私立金陵大學前經教育部核准籌設文科研究所史學部，理科研究所化學部，農科研究所農業經濟部。該校近以籌備就緒，呈報教育部擬自二十五年起，三部皆招生成立。經該部令准農業經濟部及化學部於二十五年起招收研究生，史學部則於二十六年起招收研究生。

2 私立南開大學前已設有商科研究所經濟學部，數育部近據該校呈請擬增設理科研究所化學部，以資造就高級化學工程人才。業經該部令准增設，惟招收研究生應從嚴錄取。

3 私立嶺南大學前經教育部核准籌辦理科研究所生物學部，近復據該校呈請擬在研究所內再籌辦物理，化學兩部，經令准先行籌辦化學部，物理部應暫行緩辦。

公私立專科以上學校之整理

一 河北省立法商學院法商兩系繼續招生之令准 該院前經教育部令飭停止招生，近據呈擬自二十五年起繼續招生，並將政治、經濟兩系，合併為政經系。經令准法商兩系自二十五年起繼續招生，惟所請將政治、經濟兩系合併為政經系另招新生一節，應從緩議，即以所餘經費儘量用作擴充圖書及其他必要之設備。

二 湖南私立羣治農商學院之視察 教育部據湖南省教育廳呈報該學院擬改辦農商專科學校，當即派員視察該校辦理情形及經費、師資、設備等狀況，以憑核定。

三 私立鐵路學院改辦專科學校之核准 教育部於二十四年七月曾據私立鐵路學院呈以國內鐵路如粵漢等路次第完成，需用技術人才，較研究高深學術者為切，請予改為專科學校，造就人才，以應需要。當經飭令俟下學年派員視察後，再行核定。近據視察報告，認為可予照改，經令准改為私立鐵路專科學校。

私立專科以上學校二十五年補助費之核定 二十五年私立專科以上學校補助費，業於六月二十五日起，召開審查委員會第三屆審查會議，遵照中央核定原則，並參據教育部視察人員報告，暨各校實際需要情形，慎重審查。此次審議結果，計核定補助者四十校。除過去兩年度曾受補助之三十二校，大體上成績良好，概予繼續補助，惟補助費之數額有少數學校略有增減而已；在新申請之各校中，特選擇八校，給予補助，以資鼓勵。至於補助費之支配，就科別言，理、工、農、醫等科佔百分之七四·四，文、法、商、教育等科佔百分之二五·六。就費別言，設備費佔百分之六二·〇，教席費佔百分之三八·〇。教育部業將核定結果，呈報行政院鑒核備案，由院轉呈國府備案公布。並已由該部通知各校，遵照核定原案，擬具詳細設施計劃，送由該部核定。

國外留學之推進與監督

一 國立清華大學應續招留美公費生之令飭

查教育部前曾令飭國立清華大學，自二十二年度起，繼續考選留美

公費生三年，每年額定四十名，除以十名備該校選派教員，并以五名備該校選派研究生外，其餘二十五名則以公開考試方法選送。三年以來，每年考選學科，均詳察國家需要，妥為分配。茲復於本年六月間令飭該校，自二十五年起，再繼續選派三年，每年額定三十二名，以八名備該校選派教員，四名備該校選派研究生，二十名公開考選。二十五年年度公開考選二十名之學科暨名額分配，業經該部核定，該項考試，即將由該校舉行。

二 選派公費留學生應酌設醫科名額之令飭 查我國醫科人材，現時頗感缺乏，教育部據各關係方面暨該部醫學教育委員會之建議，均請嗣後核定考送或選補公費留學生時，酌設醫科學額，以應需要。茲已於本年六月間分別函請各庚款機關，並令飭各省教育廳暨國立清華大學，東北青年教育救濟處注意辦理。

三 留學證書之核發 茲將教育部六月份核發之留學證書，列表如左：

公費	留英人數	留法人數	留德人數	留美人數	留日人數	留比人數	留意人數	留坎拿大人數	留菲律賓人數	合計
公費			三	七						一〇
自費	二〇	二	二	七九	三三	一	一	一	一	一五九
總計	二〇	二	二四	八六	三三	一	一	一	一	一六九

普通教育

中等教育之改進

一 各大學舉辦暑期中等學校教員講習班之指定 教育部指定各大學舉辦暑期中等學校教員講習班，業已舉辦有年，本年暑期，自應繼續舉辦，特於本月規定各大學應舉辦之科目及會同辦理之省市，通令各省市教育廳局及各大學分別依照該部所定辦法舉辦。

二 高初中課程標準之修正 高初中體育等科課程標準，業經教育部分別修正公布在案，本月又將高初中國文、英語、音樂、圖畫及高中乙組增修之論理課程標準，分別修正公布。

三 職業學校與建設機關協作大綱之擬定 教育部鑒於各地職業學校學生缺乏校外實習機會，其在校時所習知識技能，與實際之工作需要不盡吻合，以致供求需要無由溝通。曾呈准行政院分別咨令各機關轉飭所屬公私立農、工、商、衛生、交通等建設機關，儘量容許同性質之職業學校學生實習。本月復擬定職業學校與建設機關協作大綱五項，通令各省市教育廳局遵照，并分別咨函各部會署轉飭所屬公私立建設機關，一體遵照。

四 工業農業教員暑期講習會之籌辦 教育部為使全國工業及農業職業學校教員得進修之機會起見，特定本年七月中分別舉辦工業及農業教員暑期講習會。工業講習會定在上海私立雷氏德工藝專科學校，於七月十三日至二十八日舉行；農業講習會定在中央大學，於七月二十日至八月二十三日舉行。一切詳細辦法，均分別規定公佈。並於本月內分別籌備妥當。

五 私立中等學校及校董會之核準備案

校名	所在地	備註
私立培正女子初級中學	銅山	暫准備案
私立震旦大學附屬揚州震旦中學	江都	
私立綢南高級會計科職業學校	無錫	
私立臨海初級中學	永嘉	
私立光華初級中學	杭州	
私立濟魯初級中學	濟南	暫准備案
私立華北初級中學	濟南	
私立華英初級中學	宜昌	
私立通惠初級中學	重慶	
私立導文初級中學	貴陽	
私立協化女子初級中學	北平	
私立領島女子初級中學	香港	僑務委員會核准立案教育部同意
私立彭亨文冬啓文初級中學	彭亨文冬	同
私立崇德女子初級中學校校董會	烟台	右
私立蕙我初級職業學校校董會	北平	
私立公益高級助產職業學校校董會	北平	

六 中等學校教科書之審定

教育部本月份審定之中等學校教科書，計有世界書局出版之王氏高中本國地理，算學叢刊社出版之初中算術，及大東書局出版之初中代數等三種。

初等教育之改進

一 人民分擔義教經費應予核准及獎勵之通飭 教育部前據各省教育廳長面陳各省縣籌集義教經費人民自動分擔之捐款，在呈請財廳備案時，常受駁斥，故地方自籌義教經費，至感困難，曾會同財政部會呈行政院請通飭各省政府，嗣後凡小學區內人民有分擔義教經費，財政廳應予查核准行，教育廳應酌予獎勵，茲奉院令照准，該部特再通飭各省市教育廳局遵照。

二 小學教科書之審定 教育部本月份審定之小學教科書，計有大衆書局出版之初小國語及世界書局出版之高小國語新讀本等二種。

社會教育

民衆教育之推進

一 注音漢字銅模之趕鑄 教育部前因推行注音漢字，經於上年公布推行辦法，規定自本年七月起實行採用注音漢字銅模，現限期將屆，各項字模及字模表。需用甚急，特函催上海中華書局加工趕鑄，儘於六月底以前出版。

二 勞工教育之推行 教育部爲推行勞工教育起見，經于本年三月咨請各省政府早日依法組織各市縣勞工教育委員會，並指定市縣名稱列表見復在案，本月份先後准雲南，貴州，四川三省政府咨送，已指定組織勞工教育委員會之市縣名稱表，該部已轉咨實業部查照。

三 播音教育之推進 查教育部二十四年度下學期教育播音節目內規定，自七月十五日起，至同月三十一日止，對於民衆方面之播音項目爲國語訓練。茲爲便利學習起見，特印發國語訓練廣播大綱，及國音符號表，飭各省市教育廳局轉發應用。

古物文獻之保存

1 古物點收清冊之呈送 教育部據派駐上海點收故宮存滬古物專員舒楚石呈送圖書館監點圖書清冊自第一冊至第二十九冊，圖書館南遷清冊及監點圖書登記辦法與二十五年四月十四日修正之登記辦法，古物館物品清冊自第二百零二冊至二百七十七冊各三份到部。該部除抽存外，已分別呈函行政院及中央古物保管委員會備查。

2 關於國聯修正保護歷史美術珍品公約草案意見之轉咨 教育部准中央古物保管委員會函送關於國聯修正保護歷史美術珍品公約草案之意見「以防害吾國流入國外古物之收回者，應聲明保留」。該部即將上項意見轉咨外交部查照。

特種教育之進行

1 教育部五省特種教育委員會議決之：（一）五省特教股行政費，業經教育部規定准在不超過前定總數內，其名額及各職員薪給費暨辦公費准予酌量變通。又視導費亦經規定准在預備費項下動支，但視導費數額不得超過預備費之半數。（二）查五省所辦之中山民衆學校，已屆二年，收復各地狀況，已有不同，各該省應按照收復各地現在實際狀況及需要情形，將設校地點及學生班數通盤籌劃，重加調整，以資普遍，而宏實效。（三）視導報告及巡迴教學團工作情形應按月彙報等三項決議案，均經教育部訓令五省教育廳遵辦。

2 二十五年特種教育補助費之籌定：查上年度特教費，係由中英庚款補助四十萬元。本年度教育部請其按照上年成例繼續補助，經決定維持原額，故本年度之特教經費仍為四十萬元。

其他有關教育事項

捐資興學之獎勵

獎狀別

一等獎狀(捐資一萬元以上)	一六一	一六五	四
二等獎狀(捐資五千元以上)	一二四	一二五	一
三等獎狀(捐資三千元以上)	一四二	一四三	一
四等獎狀(捐資一千元以上)	三五	三五	
五等獎狀(捐資五百元以上)	四六	四六	

截至四月底止數 截至六月底止數 六月份核發數

學術之研究——教育圖書之編審

1 圖書之編譯 國立編譯館在本月編譯之名詞、專著、教科書與其他書籍計出版者，有國立編譯館館刊第十一期一種；付印者有治河論叢一種；編完者有高小算術第一冊及植物形態學名詞等二種；新編譯者有疾病診斷名詞一種。

2 教科圖書之審查

審查之結果

准予審定者
修正後再送審核者
改編後再送審查者
修正後准予發行者

部數

審查之結果

部數

一三
五
八
二

修正後准予審定者
修正後再送審查者
不予審定者
合 計

計

八
一五
三
五四

交通

郵政

郵政局所之添設與郵遞線路之擴展

茲將二十五年六月份各郵區添設之郵政局所與擴展之郵路，分別列後：

一 郵政局所之添設

郵區	局所名稱	等級	功能	附註
江蘇	南陽鎮	二等局	匯(一)快	由三等局改升
	霍家橋	三等局	匯	由代辦所改升
山西	原平	二等局	貨源輸區(二)聯	由三等局改升
陝西	蒲城	二等局		同 右
	庫爾勒	三等局		由代辦所改升
新疆	成都(北較場)	支局	匯(二)空快保(二)聯	由代辦所改
四川	松柏	三等局		同 右
湖南	洞口	三等局		由三等局改升
	武崗	二等局	匯(一)	同 右
	新化	二等局	匯(一)	同 右
	茶陵	二等局	匯(一)	同 右

廣東 廣州(西華路) 支局 二等局 匯(一)輪(一) 同 右
 廣東 廣州(西華路) 支局 二等局 匯(一)輪(一) 同 右

此外各區增設郵政代辦所一百三十處，村鎮信櫃一百八十七處，村鎮郵站一百四十一處，郵票代售處一百十二處。

二 郵遞線路之擴展

郵區	路	公里	班期	運輸方法
江蘇	臨澤至留壩梁	一二、七	間日班	民船
	楊墅園至修浦鎮	二、九	同右	郵差
	北興橋至大同鎮	四、六	每日班	同右
	坤城章村	二、九	間日班	同右
	坤城至華墅	一、七	同右	同右
	坤城至堯巷	五、八	每日班	同右
	陳墅至惡經舍	一、七	同右	同右
	雲澤至雙陽	一、七	同右	民船
	雲澤至四溪廟港	八、一	間日班	同右

郵政業務之增進

一 專運郵件汽車之自置與租用

交通部以各處公私營之長途汽車，帶運郵件，未能暢適所需，以致時有延誤積

壓情事，業經通令各郵區於國內郵件數量特多地方，斟酌情形自備汽車或租用車輛，在各處公路上專運郵件，並呈由行政院通令各省市市政府轉飭各公路主管機關，對於該項車輛，予以充分便利。

二 各局所滙兌業務之添辦

六月份各區郵局添辦國內滙兌事務者，計有山東郵區之韓莊，樂家口，安徽郵區之大渡口，陝西郵區之馬鹿鎮，廣東郵區之曲溪等郵局。又各區郵政代辦所添辦滙兌事務者，共有二百四十處。

三 我國與英屬北婆羅島直接互換滙票之開辦

交通部爲便利公衆及推廣業務起見，已與北婆羅島郵政商定自本年七月一日起，兩國間開辦直接互換滙票事務，其辦法大要如左：

1 我國與北婆羅島互換滙票，係採用清單制。

2 我國開發北婆羅島之滙票，每張最高款額爲南洋羣島錢幣四百元，北婆羅島開發我國者每張最高款額爲上海錢幣一千元。

3 凡郵政局所彙編內標有「匯(四)」誌號之局，均可向北婆羅島開發滙票。

4 我國之互滙局爲上海及廣州，北婆羅島之互滙局爲耶塞爾登與三達根，所有廣東廣西福建及雲南各區之互滙事務概歸廣州互滙局管轄，其餘各區統由上海互滙局管轄。

電政

一 局所之添設與線路之修建 茲將交通部六月份添設之電報局所（包括報話營業處）暨修建完工之電報線路，列表如左：

局名	進	行	概	况	線段	進	行	概	况
柞水鎮安	陝西省辦之西康長途話線（自西安至安康）已由該部於四月份接收，六月份復將線路經過之柞水鎮安兩處成立報話營業處，開放報話業務。	川盤雀	萬縣至利	豫省際通信，該部特派員架設電報線路以資聯絡，均於六月完工，前線長二百零七公里，後線長一百零四公里	鄂至固	鄂省際通信，霍鄂至固始關係	開封至新	開封新鄉間缺少直達線路，來往報務須由鄭州接轉，該部為謀兩地報務之迅速傳遞，特架設電報桿	綏
浦 鎮	浦鎮密邇首都，僅有市內電話，設備殊嫌不足，茲將設立報話：開封至新	鄂設綫	綫，計長一百十六公里，六月份完成。	鄂設綫	鄂設綫	鄂設綫	鄂設綫	鄂設綫	鄂設綫
寧 岡	江西寧岡原有電報局所，因擾毀暫停，茲以線路修復，爰組設	樊城至老	樊城至老	樊城至老	樊城至老	樊城至老	樊城至老	樊城至老	樊城至老
九龍崗	安徽之九龍崗，為淮南鎮產所在地，該部為應實際需要於六月份成立報話營業處所。	河口加	河口加	河口加	河口加	河口加	河口加	河口加	河口加

二 京漢長途電話之建設

查京漢長途電話，自南京經皖之蕪湖安慶，贛之湖口九江，直至漢口，蜿蜒華中逾一千公里，實為九省長途電話計劃中最重要之幹線。全部工程，計沿長江堤岸以內，樹立桿木，架設話線三對，以兩

對加裝幻象交叉，俾得四回線之用。其中漢陽，武昌，湖口，殷家滙四處，並施放過河水線，以資聯接。交通部於二十三年間，即着手辦理，最先查勘路基，繼之測量桿距，以為施工準備。迄正式興工，復以順安，殷家滙，湖口，陽新為界，將全線分為五段，分頭進行，直至六月份始全部竣工，現西段漢口與九江間，東段南京安慶蕪湖九江相互間均已開放通話。又該線並與九江至南昌長途話線聯接，南昌與武漢安慶亦得藉以通話。

三 成都廣播電台之設立

交通部鑒於中央對四川各種施政工作，亟需一良好廣播電台，以資利用，爰將擬設於上海之十啓羅瓦特廣播機件，移設於川省省會所在之成都，當經派定專員，前往籌設，於覓定發射台及播音室地址後，即積極施工，所有房屋之建築，機件之裝置，鐵塔之樹立，遙空線之掛設，均於極短期內次第完成，現已試驗播音，不日即可正式成立。

四 贛縣及貴陽市內電話之接辦

贛縣市內電話係地方公所創辦，僅設磁石式機五十號，交通部以贛縣為江西南部重要都市，且該部擬定之江西全省長途電話計劃，贛縣為一接轉站，該處市內電話實有收回部辦並加擴充之必要，經商得江西省政府同意，備價收回，已於六月份正式接收。又貴陽原有省辦磁石式市內電話，機綫窳敗，通訊困難，該部以貴陽為貴州省會所在，值此西南剿匪之時，市內通信極關重要，爰於改進貴州全省電政計劃中，擬定整頓貴陽市內電話辦法，茲已收回接辦，除切實整理以維持現時通話外，並決定改裝共電式機三百號，正在積極興工中。

五 津厦兩台國際通信之推廣

查天津為我國華北第一重鎮，與東京往來之報務，日益增繁，開放直達電路，自

爲事實上所需要，交通部於二十四年間即籌劃進行，現已在天津局裝設一千瓦特新機一座，於六月一日正式通報。又廈門爲華南商埠，貿易繁盛，該處電台原與香港馬尼刺兩處直接通報，惟兩路僅合用一機，殊不便利，茲特新裝二百五十瓦特新無線電機一座，與馬尼刺通報，舊機則專與香港通報。

電信業務之增進

一 巴成巴貴話線之開放通話 查巴縣至成都暨巴縣至貴陽長途話線，自二十四年建築完成，暫由軍事專用，現交通部爲兼顧營業，商民，及軍事三方面起見，特與四川行營商洽，開放商用，仍另訂便利軍訊辦法，除巴成綫已於三月一日開放商用外，巴貴綫亦於六月一日開放商用矣。

二 中意無線電報務合同之簽訂 查交通部上海國際電台與意大利無線電公司羅馬電台通報，最初係由該部開具大綱，提交駐華意國大使館，轉商意大利無線電公司同意，以九個月爲試辦期間，自廿四年一月二十一日起開始，截至同年十月二十一日止，試辦期滿，即據該公司來電提議訂立正式報務合同，經由交通部電政司電復同意，於上年十一月二十二日收到該公司函送所擬英文合同草案，經電政司詳加審查，予以修正，函達該公司徵求同意，於本年五月二十日接該公司復函同意，並繕具正式合同簽字附送，經由電政司予以正式簽訂矣。

航政

國營航業之興辦

一 招商局棧埠管理處之設立 交通部為謀改進國營招商局各地碼頭棧房起見，於六月間訂頒國營招商局棧埠管理處組織章程，設一棧埠管理處，直隸總局，內設事務，貨棧，碼頭，會計四股，管理各棧埠事宜，其目的在統一管理指揮，充實組織。茲已由該部飭局組織就緒，定於七月一日正式成立，原有三棧經理處同時撤銷，該處設經理一人，協理二人。至改革辦法，如打力承包制度之改善，貨棧碼頭現狀之改良，職員名額薪額之規定，辦事手續之改進，均正在擬定分期步驟，督飭遵辦。

二 招商局輪船小販之取締 交通部前准憲兵司令部函，為據國營招商局各江輪護輪憲兵隊長呈，請取締各埠小販登輪，以維輪船到埠時之秩序；經即分別咨函沿江各軍警機關協助取締，一面令飭招商局妥擬取締辦法呈核。嗣經該局局務會議決定嚴厲取締，絕對不許小販登輪，只准在躉船上指定處所出售貨物，並由局製發小販許可證，以示限制；已予核准照辦，轉飭施行矣。

船舶船員之管理與登記

一 各項證書執照之核發 交通部核發各項證書執照截至五月底止計二六，六〇九張，本月份增二九三張，茲列表於左：

類別	截至五月底止	六月份核發數	合計
輪船國籍證書	一，八三六	二八	一，八六四
帆船國籍證書	一五，〇五〇	一五〇	一五，二〇〇
甲種船員證書	五六六	二	五六八

乙種船員證書

三,一三二

三九

三,一七一

丙種船員證書

二五二

一八

二七〇

航海安全證書

五

一

六

航海安全特許證書

—

一

一

未滿二百噸船員證書

五二

五

五七

未滿五十噸船員證書

六二

—

六二

飛機師證書

二

—

二

小輪船執照

四六二

二四

四八六

拖駁船執照

八六五

二〇

八八五

船舶執照

四,二〇〇

—

四,二〇〇

甲種碼頭船執照

二〇

—

二〇

乙種碼頭船執照

一〇五

五

一〇

總計

二六,六〇九

二九三

二六,九〇二

二 船員檢定考驗之繼續舉行

查六月份船員在交通部聲請檢定者，計駕駛員二十五人，輪機員十二人，手續未備，備補證件者，駕駛員六人，輪機員八人，經審查資歷批准考驗者連上月份在內，計駕駛員十人，輪機員十人。經考驗及格發給證書者，連同上月份批准考驗船員在內，計駕駛二十六人，輪機十七人。

路政

鐵路業務之改善

一 各路各項特價之審定

鐵道部爲鼓勵出口貨物，應付水運競爭起見，經核准各路各項特價如左：

1 核准浙贛路與京滬杭甬路擬訂聯運箱茶特價，自本年七月一日起，凡由南昌南站，南昌北站起運至上北，上南，麥根路，或日暉港之聯運箱茶，每箱運價定爲七角五分；並規定每箱重量不得超過四十公斤，如超過四十公斤以上至五十公斤者，其運價作一箱又四分之一計算，如超過五十公斤以上至六十公斤者，其運價作一箱半計算；該項聯運箱茶特價，按照各該路里程比例支配，浙贛線每箱得五角八分，滬杭甬綫每箱得一角七分，試辦半年。

2 核准湘鄂路由安源至鮎魚套（每噸六·三二五二元）之焦炭運價，自七月一日起，照現行特價減按九折收費，即每噸五元六角九分；及由安源至鮎魚套轉船至上海或國外者，以海關稅單爲憑，減按八折收費，即每噸五元零六分。

3 核准津浦路籠裝活雞鴨及回頭空籠特價，自本年六月一日起，續展一年。

4 核准京滬路現行糧食特價中之小麥一項，自七月一日起，由五等八五折改爲七五折收費，以下行者爲限，試辦半年。

5 核准京滬路利用上行回空車輛，招攬長途貨運，與津浦路擬訂由滬至津整車木料聯運特價，自本年六月二十一日起，兩路運費，均減按四等六折收費，試辦一年。

6 核准津浦路利用淡季時期招徠鉅量運輸，將國產小麥按照上年成案辦理，全綫分爲五段核減，並適用聯運運費遞遞減辦法，自本年七月一日起至十二月底止。

二 機車拖運能力及盡量利用方法之研究

查機車，車輛，均為鐵路運輸之工具，其運用是否適宜，關係鐵路營業甚鉅；關於增加貨車運用效率各節，鐵道部前經編列停站時間，行駛速度，及空車里程各項統計並開示其改進方法，先後令飭各路遵照在案。至於提高貨運機車運用效率一層，原應就其可用時間，行駛里程，及拖運噸數三者同時研究改進，方能達到最高可能之限度。查鐵道部根據各路統計所編之廿二三年各路平均貨物列車及機車載重暨其百分數比率表，其貨物列車平均載重，僅佔機車載重百分之六五及百分之六九，可見各路對於機車拖運能力，仍未盡量利用。其原因約為（一）沿綫貨物運量不足，或上下行貨運不能平衡，致上下行或貨運較少方向之機車能力，無法充分利用。（二）為平日對於機車運用並無規定適當辦法，或雖定有各項機車拖運噸量而不能嚴厲稽核執行，致機力多所虛耗。該部為提高機車之運用效率起見，業將前項統計表令發各路，飭令按表查明各該路列車平均載重佔機車載重之百分數，並考查該路機車拖運能力不能盡量利用之原因，屬於何種，分別研考，力求改進。

三 路運主要貨物之調查及研究

鐵道部對於調查及研究路運主要貨物，小麥方面仍照上月辦法，將各站小麥麵粉運出運入數量加以統計，填造圖表及說明。煤斤方面（一）將上海輸入煤斤加以分析，並注意有烟煤，無烟煤及中外煤數量之比較成數，與各大煤礦最近五年來在上海銷煤之增減情形。（二）將北平漢口天津上海之煤價漲落加以比較。（三）將各種煤斤之發熱量加以分析。均經製有比較表。

四 隴海與同蒲兩路聯運之試辦

查山西大同至蒲州鐵路南段，業已通車至風陵渡，與隴海鐵路僅一渡之隔，北連正太平綫，為謀貨商便利起見，亟應設法加入聯運，現經同蒲隴海兩路洽商擬就暫行聯絡運輸辦法，計（一）總綱（二）運輸（三）起票（四）運輸雜費及清算辦法（五）附則等五章，共三十一條。業經修正為四章二十三條，飭令隴海路

暫行照辦，俟辦有成效，再行推廣。

五 京青聯運通車之籌擬

鐵道部准青島沈市長函請設法援照青平通車辦法，開行京青聯運通車，極為殷切，當即對於車輛之配掛，車租之計算，以及車次時刻票價，并及開行期限等，一一加以籌劃規定，令飭津浦膠濟兩路核議，嗣據呈送訂定京青聯運通車辦事細則二十一條，及票價表，行車時刻表等件，經予核准照辦，并已定期開行。

六 津浦京滬江南三路聯運之實行

鐵道部鑒於京滬路與江南鐵路接軌後，客貨繁多，為便利客商起見，亟應辦理聯運，經與江南京滬津浦三路洽商，並飭會訂客貨聯運草案，聯運過軌辦事細則，及京滬與江南旅客聯運辦事細則呈核，經該部查核所擬各草案，查文中關於「責任」「車租」「檢驗」等項，及與聯運規章稍有不合之處，分別指示各該路修正後，並定期實行矣。

鐵路財務之整理及款項之籌措

一 建築錢塘江橋經費之籌措

鐵道部與浙省府合辦之錢塘江大橋，原經雙方訂立協定，各半投資建築，鐵道部擔任月撥國幣九萬九千九百五十九元九角三分，截至本月止，已共撥國幣一百零五萬七千七百零一元八角五分，美金三萬五千零六十七鎊十先令。現該項協定，重行改訂，撥款辦法，由該部負擔七成，浙省府負擔三成，嗣後雙方撥款，照此比例辦理。

二 第一二期鐵路建設公債之還本抽籤

查鐵道部為興築玉萍鐵路玉南兩段，經於二十三年二十五年先後發

行第一期鐵路建設公債一千二百萬元，第二期鐵路建設公債二千七百萬元，以充建築資金；關於基金保管事宜，均由第一期建設公債基金保管會辦理。第一期公債照章規定第三次還本，及第二期公債第一次還本，均於六月三十日到期，須於期前二十日抽籤，因於六月十日在南京銀行公會同時舉行抽籤。是日鐵道部及財政審計兩部各派員蒞場監視，各機關法團等亦派代表參觀，由中央中國交通三銀行派員執行，計第一期抽中六籤，七籤；第二期抽中五十二籤，三十五籤。至還本金額，第一期公債共還國幣七十五萬元，第二期公債共還一百二十八萬五千元，均可依期照付。

三 全國鐵路財產估計之舉辦 查鐵路運價之厘訂，財務之稽核，管理之計劃，以及其他一切設施，莫不以該路之財產估值，為重要根據；吾國鐵路，創辦至今，垂五十餘年，各國有鐵路除京滬滬杭甬兩路外，均未舉辦財產估值，致各路現時帳簿所登之財產價值，與實際價值未能相符，其原因約為（一）各路因迭受軍事影響，所有路產，遭受損失，為數甚巨，從未加以清理。（二）所有路產，既未及時修理，腐蝕廢棄，又未加以補充。（三）各路財產，除機車車輛外，如房屋器具，皆無折舊規定，即有折舊之財產準備，亦不充足。（四）歷年帳簿所列軍事損失，不能兌現之紙幣，及不能收回之帳款，均未能澈底核銷及轉帳。（五）材料廠所存物料，廢棄散失，勢不能免，因未能詳加點驗，致所為數目，仍無變更。（六）各路投資數目，是否悉數用諸購置財產，殊難臆斷。（七）各路所置地產，自收購迄今，年遠地變，或為人侵佔，或被荒棄，而地價漲落，向來帳簿均無更改。綜上七端，致鐵路財產，遂不適為設施根據，故從新估定鐵路財產之真實價值，實為當前最急之務，茲由鐵道部就上年京滬滬杭甬路局辦理財產估計所訂各項規章表式，更按國有各路實際情形，斟酌損益，制定國有鐵路財產估計施行綱要，暨各規則，細則，辦法，及其附表，通令各路趕日組織財產估計委員會，將全路所有財產，按照所頒章則，分別估價，以資考核，而利路

完成，惟澧河漆水河兩橋，尙未架梁，渭河大橋，正在進行。第八分段土方，協成已成百分之九十，集成已成百分之八十，橋洞則協成已成百分之六十，集成已成百分之五十。第九分段土方，復興協成各完或百分之二十，中華公司完成百分之五十，鬥雞台隧道導坑，即將開通，涵洞水管及汧陽金陵兩河大橋，甫經開工，鋪軌工作，已滿農校車站，抵達五八一公里地方。三橋鎮咸陽各站站台圍屋，均已完竣，票房已成百分之七十五，茂陵興平等站，正開始進行。

三 蘇嘉路工程之進行

蘇嘉路係蘇州經盛澤吳江至嘉興，長七十二公里，全線軌道已經鋪竣，底層石碴，亦已鋪墊，王江涇，盛澤，平望，八圩，吳江，湘門各站站房月台牆等，均已完竣。

四 錢塘江橋工程之進行

錢塘江橋分正橋引橋兩部，正橋部份，因上游水漲，洪流湍急，致沉箱數座，竟被衝走，當經設法救護進行恢復；橋墩工作，則照常進行，全部鋼梁，已運達工地，正在裝架腳釘。引橋部份，第八第九兩孔鋼梁，亦已分別鉚合拼鑲，其餘打樁紮筋混凝土等橋墩工作，正在進行。

五 成渝路測量工事之進行

茲將成渝鐵路工程局本月份進行工作，分述於後：

1 該路全線約長五二三公里，由測量隊八隊分測，本月份測竣一一五公里，佔全線百分之二二。

2 沱江大橋自決定採用川漢過江綫後，五月初旬開始探驗橋基，迄本月底止，共鑽十五孔，僅東岸第一二三孔及西岸第十一孔到達風化軟沙石層，深度約四·三公尺，其他諸孔有挖至十公尺尙未見石層者，該局又電向漢鐵路借調探險隊入川襄助鑽探，促進工作。他如於九龍坡建築貨物總站及起卸貨物各項設備，均在計劃中。

六 川湘路工程之籌備 川湘鐵路工程籌備處，於本月一日組織成立。查該路全線初測工作，由參謀本部陸地測量總局航空測量隊航測，代製平面圖，現航空攝影完畢，而全線水準標點，尙未聯接一氣，正由該隊加派陸地水準隊施測，以資製圖；該隊製圖組，預計每日可成五公里，自重慶起點至一百零五公里之航測平面圖，業已製就，至圖上定線工作，本月份由重慶起點至一百零五公里之中線，已試定完竣，縱斷面圖，已作至九十三公里，曲線計算，已至六十八公里。又該路勘查隊，業經組織完備，應需儀器零件，亦經置備齊全，於本月二十四日全體由京出發赴漢轉湘入黔以達重慶，其任務爲根據林隊長則彬長渝西段勘查報告，作進一步之實地精密勘查。

七 湘黔鐵路測量之進行 湘黔鐵路第三測量隊，本月份組織成立，施測新化迄西路線，該路株洲至湘鄉一段路線，業經初測完竣，準備實施建築工程事宜，湘江大橋則仍在繼續設計中。

八 京衡路宣衡段工程之進行 京衡鐵路宣衡段定線測量，共分六隊，陸續出發工作，全線長約三百六十公里，截至本月底止，完成四分之一。用地測量及購地工作，已於首尾兩端，同時並進。鑽勘隊已完成龍游衡江橋基鑽探工作。至該路路基築造挖填土石方及修築涵洞小橋等工程，本月份已在第一分段分別興工。

九 潼關黃河鐵橋之籌建 潼關黃河大橋，南接隴海，北接同蒲，爲秦晉豫三省交通樞紐，鐵道部前經派員履勘並飭隴海路局詳細測勘，茲經設立潼關黃河橋工程籌備處，從事鑽勘河底及計劃橋圖。該處業已組織就緒，全體員司伏役，攜同應用機械儀器零件，於本月底前往潼關實地工作。

其他有關交通事項

購料之統一——各路材料之添購

茲將鐵道部六月份經購各路材料之種類及價值，列表於左：

路別	種類及價值						總計
	普通物品	機車車輛	發電裝置	電料	工具及機 廠物品及設備	建築材料	
平漢	1,294,800	2,233,333	1,200,000	18,000,000	3,788,800	2,250,000	56,626,800
北寧			15,000,000			10,000,000	30,000,000
津浦	7,818,200	1,989,900		10,000,000			19,808,100
京滬	1,214,000	1,677,800					2,891,800
滬杭甬	9,272,000						9,272,000
膠濟			2,782,000		10,832,000		13,614,000
隴海	1,078,700	2,200,000	1,336,000	25,996,000	1,950,000	1,600,000	30,260,700
正太		3,047,000			1,950,000		5,044,000
隴海西段					3,233,000		3,233,000
浙贛	2,111,000,000						2,111,000,000
新路					11,000,000		11,000,000
各路	3,620,000		10,180,000	39,986,000			53,786,000

各路治安之維護與警務之整理

1 鐵道要點服勤員警之調選

鐵道部爲使各路服勤員警能確實擔當任務起見，爰先採取鐵道要點服勤員警調

選辦法，其要旨：(一)凡重要站廠橋樑港口隧道軍事要點，鐵道公路交叉點等處之警務，須選年青力壯，富有軍事學術，及儀容姿勢，精神動作均佳之員警擔任。(二)凡不合前項要求之員警，概行調往尋常僻靜等站所服務。該辦法已分別令飭各路警署詳密妥慎施行。

2 糾正各路警務人員過去各種弊害 鐵道部爲厲行整飭紀律起見，對於過去各路警務人員各種弊害，均經分別嚴令糾正。

3 釐訂路警護路隊編制餉章

查已往各路路警護路隊編制，薪餉，極形紛歧，鐵道部鐵道隊警總局遵奉令頒

鐵甲車隊路警護路隊統一整理辦法第四條之規定，及第五條行示要旨，一方參酌各路實際情形，統籌擬訂路警護路隊劃一編制薪餉暨系統名額等表，並條舉各項辦法，業經呈由該部令准施行。

4 各路沿線治安之維護

(一)平漢路三十號道房工頭被匪架走，旋經路警署營救出險，逸匪仍在緝捕中。

(二)粵漢路路口鋪車站，有匪二十餘人，將該站員司衣物搶劫一空，經該路警署協同湘省保安隊圍勦，該股匪均全部殲滅。(三)洛口橋樑，被匪二十餘希圖破壞，當被守橋兵士擊退，並當場擊斃一匪。

5 查禁毒品

本月份各路警署查禁毒品案件：(一)隴海警署獲俄籍婦人帶煙精一百六十餘兩。(二)平綏警署

查獲運毒犯案十起。(三)津浦警署獲運土犯案二起，海洛英犯案一起。(四)湘鄂警署獲運土犯案一起。(五)平漢警署獲毒犯案三起，又毒品二起。共計各署獲土一千九百餘兩，海洛英一百四十四兩，糖料一百兩，白麵三兩，均經令飭連同贓犯依法移送軍事機關審判。

6 查緝私運貨物

查各路警署對於私運貨物，查緝甚嚴，本月份據報，平漢警署查獲偷稅煙絲煙紙煙葉案九

起，計共五百餘公斤，又七十二次車獲煙葉四十五包，共七千三百十二公斤，送經統稅辦事處處理。又在八五九次車獲白糖一車，計二百四十包，七十一次車獲白糖一車，計二十噸，又獲白糖十一車，計二百四十噸，均

經點交關員運漢處理。津浦警署查獲張世昌，幫同日人私運煙紙一案，已將日人捕送領事館，張世昌解法院，又於七十次車查獲洋紗三十二疋一案，已點交關員。京滬滬杭甬警署獲人造絲四箱一案，亦送交關員。其餘由警察方面發現日韓人私運案件，凡四十餘起，均經簽知海關交涉，無法制止，並經據情轉報各在案。

法規之制定及修正

法規名稱	公布日期	施行日期	明備註
國營招商局棧埠管理處組織章程	六月十二日	六月十二日	交通部爲改進國營航業起見，於國營招商局棧埠管理處，特制定此項章程公布施行，俾資遵守。
交通部郵電機關職工補習班學生成績考查規則	六月十三日	六月十三日	交通部爲提高郵電職工知識起見，前於本年四月間制定郵政機關職工補習教育實施通則公布施行，茲復據該通則第十四條之規定，制定此項規則公布施行，俾資遵守。
交通部供應委員會組織章程	六月八日	六月八日	查此項章程，前於本年三月間由交通部修正公布施行，茲以原章程對於辦理會計部份，仍未明白規定，特將第十條條文重行修正公布施行，俾資遵守。
濟聊鐵路公司組織規程	六月廿六日		爲建築濟南至聊城之鐵路特組織濟聊鐵路公司辦理，本規程經奉行政院核准公布
國有鐵路財產估計施行綱要及估計委員會	六月十日		爲估計國有各路現有財產價值，特設立估計委員會制定公布

組織規程

國營鐵路建築標準及規則等十五種

六月十日

並制定施行綱要，以資遵守

該部正積極籌建新路為統一各路工事起見特制定建築標準等規則頒布施行

制定公布

中華民國國貨物運輸辦事細則

六月十二日

該部以前頒各種關於貨運等項規則，參差不一，各路間有自行擬訂，爰制定本辦事細則公布施行，以期劃一。

制定公布

粵漢鐵路整理委員會規程

六月十三日

粵漢鐵路全線即將通車，為統籌將來發展及整理舊有南北兩段，特設立一整理委員會，負責主持，原整理計劃委員會規程，即予廢止。

制定公布

鐵路列車及車輛統計暫行規則

六月十三日

為考核各路列車行駛及車輛運用效率特制定本規則頒布施行。

制定公布

建築鐵路徵收土地暫行辦法

六月十三日

該部為建築新路，需徵用土地，特制定徵收暫行辦法，期赴事功。

制定公布

平漢鐵道清支總員工儲蓄管理委員會暫行辦事章程

六月六日

鐵道部據該局呈請修正章程第十三條二、三兩項條文，以令准予修正

修正公布

平漢路局任用人員資格審查委員會暫行規則

六月十六日

該局為用人審慎起見，特呈設立該委員會，經令飭遵照指令各點，准予備案。

修正公布

京滬甯杭甬路列車及車輛調度附則

六月廿四日

劃一路警警路隊編制暨釐定簡章辦法

六月廿九日

擬定劃一辦法，以資遵守。

核定公布

此外鐵道部以各路組織，各不相同，職掌分配及所屬系統，亦多未洽，為求統一管理及促進工作機能起見，特

制定各路組織系統表，頒行各路飭即依照改組，限兩週內辦竣呈核。

建設

經濟建設

水利

導淮之進行

一 邵伯淮陰劉老澗三船閘之建築

1 邵伯船閘 基樁杉木排樁鋼板樁，及上下閘基鋼筋混凝土，上下游閘牆，及上下游開關井牆鋼筋混凝土，均早經完成，又上下游閘門，及開關機件輸水道鋼管，亦裝置免竣，灌砌下游石坡彈石路面及閘室填土，均於本月份次第竣工，該閘工程，業已全部完成。

2 淮陰船閘 基樁鋼板樁及上下游閘基鋼筋混凝土均已完成。又上下游開關井牆及上下遊閘牆鋼筋混凝土亦竣工，上下游閘門及開關機件及輸水道鋼管已裝置完竣，餘如灌砌亂石塊及閘室填土，開挖上下游攔河壩，均於本月十八日全部完成，即先行放水入閘作初步試驗，結果良好，擬於下月開放通航。

3 劉老澗船閘 松木基樁護岸柵基樁及鋼板樁，均早經次第完工，上下游閘基及閘牆鋼筋混凝土已完成，上下游閘門及開關機件輸水道鋼管亦裝置完竣，現正用水泥灌砌亂石塊及閘室填土工程。

二 惠濟閘之修建

惠濟閘在碼頭鎮之東南，為昔日節制洪湖入運水量各閘之一，近因年久剝蝕，淤積亦多，須

重加修理，俾成節制裏運河航運及灌溉水量之操縱機關。本月特擬訂該閘更改計劃，繪製惠濟正閘結構詳圖及位置圖，並先着手抽取閘塘積水及挖取閘內淤土之工作。

三 懸門式三河活動壩之設計與建築 本月份繪製三河活動壩基礎詳圖，并設計三河活動壩基樁之佈置。至該壩引河土方工程，本月份挖土七九，八九三立方，連前共做一，一四七，六一六立方。

四 楊莊活動壩之建築 壩基土方本月份共挖一，二三〇立方，連前共挖二，四五〇立方，松木基樁早經打完，本月份共打杉木樁一七七顆，連前共打九〇五顆。木板樁一二六·二公尺，連前共寬二二一公尺，鋼板樁二〇·八〇公尺，連前共寬一七二公尺，均已告竣。

五 懸門式劉老澗洩水壩之設計 茲將導淮委員會六月份設計懸門式劉老澗洩水壩之成績，列表如左：

項 目	開始日期	完成日期	備 註
設計劉老澗六塘河引河平面圖	三月二日	六月一日	
繪製劉老澗洩水壩壩孔佈置圖	三月六日		在進行中
繪製劉老澗洩水壩壩墩結構圖	三月五日		在進行中
繪製劉老澗洩水壩壩基結構圖	四月十三日		在進行中

六 淮河淺灘之測量 本月份設置導線標點二點，施測導線四零·七公里，幹線水準三八·四公里，斷面九一個，地形一四·五方公里。

七 淮城公地之整理 茲將導淮委員會關於六月份淮城公地之整理情形，分述於左：

1 各縣公地整理處，本月份仍繼續催徵地租並填造二十五年份租串及通知單。

2 泗陽於工灘公地第二次公告，閱圖本月份仍繼續辦理，並接受租戶聲請登記書證，加以審查。現三合鄉水營鄉在繼續閱圖，裴圩周崗曹嘴黃圩二聯等鄉亦在繼續辦理中。

3 泗陽縣黃河屯地補行驗照註冊，本月份仍繼續辦理。

4 灌雲縣葦蕩左營升科事宜，已於本月籌備完畢，下月即可開辦。

5 銅山公地整理處查齊蕭縣公地，本月份在辦理中。

6 辦理江北沿運河及襄、河十縣地價申報，已商同蘇省政府各派一員，前往調查，下月初即可出發。

八 淮域七地之測量 茲將導淮委員會六月份辦理高寶湖區土地測量之成績，列表如左：

業務	分類	等級	數量	備註
地籍測量	圖根	一等邊綫	八 綫	共一等綫二一六點二等綫一八三點合計測程八三五·八六公尺
		二等邊綫	十七 綫	
戶地	交會點	一	一點	共四千七百起九萬零三百八十五畝
		八千分一	一 幅	
		四十分一	十六 幅	
		二千分一	四十五 幅	
		一千分一	二 幅	
求積	讀定	一千分一	二 幅	內除廢黃河段二千分一圖各六幅外餘均為高寶湖區

製圖	放原圖	四幅	實應縣鎮湖鄉由二千分一原圖放為一千分一圖
編訂地號	八幅	編訂實應縣鎮湖鄉正式地號計原圖八幅共六三六號	
縮製統計圖	二幅		
清繕統計圖	五張		
過表	二千分一	九幅	
	一千分一	四幅	
	二千分一	三十四幅	
換算	一千分一	二幅	
	二千分一	二十三幅	

九 高寶湖壩關區平剖面之測量

茲將導淮委員會六月份辦理高寶湖壩關區平剖面測量之成績，列表如左：

業務類別

成

績

備

註

水準測量

一三二·八公里

覆校水準測量

三六·〇公里

三角圖根點測量

六·〇點

展放圖根點

七六·〇點

縮繪地形圖

一五八·六公里

地形測量

四四·一公里

利用土地測量圖根成果展放於原圖上計七六·〇點

由地籍原圖縮成二萬分一地形圖共一五八·六公里

補測量地形及同高線計四四·一公里

十 壽縣安豐塘灌漑工程之進行

本月開挖漣源河土方八七·二七九公方，連前共做二九三·〇二公方。

十一 水文測量之進行

站名	河系	施測次數		設立日期	備註
		流量	含沙量		
碼頭	中運河 張船河	三八	三八	全年	
浮河	淮河	一五	一〇	同右	
三河	三河	二	二	大水時期	六月二十一日開始施測
六關	邵伯湖 新河 裏運河	一六	四	同右	六月二十二日開始施測
正陽關	颍河 淮河 淖河	一〇	七	同右	六月二十日開始施測
新安鎮	沫河	九	九	同右	六月十六日開始施測
溝上集	沂河 沂支河 武河	三	三	同右	六月二十二日開始施測

附註：其餘各水位站雨量站均照常工作。

黃河水利之整治

一 河防之設計研究 黃河水利委員會本月份辦理關於河防之設計與研究事項如下：1 籌備並校正冀魯豫三省黃河平險工圖表，2 編製豫冀魯三省黃河兩岸驗工指示圖，3 核議河南河務局呈報貫台合龍大壩塌陷請速修復案，4 核議河北省政府請撥款修補金堤水溝浪窩案，5 研究視察黃河下游三省河工情形報告書，6 計畫整理平漢路黃河鐵橋上下游河槽工程，7 計畫培修山東黃河南岸大堤杜黃段工程，8 計畫培修河北黃河南岸大堤工程，9 修正黑崗口黃河巨型試驗場計畫，10 規畫設計測量隊施測工作，11 研究黃河河槽最大最小曲度及上下兩對灣相距之直型河槽長

度，12編製黃河沿岸待辦各項工程一覽表，13審核黃運工程處魏家山工程變更計劃，14審核河南河務局呈請展修小
新堤計畫，15審核陳橋緊急工程竣工圖表，16審核河南河務局呈擬觀察沁河口護岸工程修防意見，17審核河南河務
局呈送東壩頭拋石護腳工程計劃，18沙防工程設計敘述，19參考鑽探機說明書，20攔沙壩各種方式之研究與設計，
21二十四年涇洛渭水文之研究。上項工作，均已於本月份次第完竣。

二 林墾事項之計畫 黃河水利委員會本月份計畫之林墾事項計有下列六種：1 研究西北造林計畫草案擬具意見
書呈核，2 完成蘭封小新堤及丁圪擋種草工作，3 辦理瀆關苗圃鑿井並補種側柏首楮榆樹種籽，4 開闢博愛苗圃竹
園地畝及修造各種區灌溉水道，5 建築東阿苗圃圍門井整理園內新闢各區地畝，6 辦理東阿苗圃續購民地一畝餘
，以便開闢圍前道路。

三 黃河地形之測量

第一測量隊

類別	成績
設置標點	二點
測線	八五·八公里
坐標計算	四二點
設置水準標點	四九點
水準測量	八六·八公里

第二測量隊

類別	成績
導線測量選定標點	五八點
設置標點	六點
測線	九五·九公里
坐標計算	五八點
設置水準標點	五八點

第三測量隊

類別	成績
導線測量選定標點	五七點
設置標點	六點
測線	八三·八公里
坐標計算	五七點
天體觀測	一點

覆校水準測量

八六·八公里

水準測量

九五·九公里

設置水準標點

四七點

堤断面測量

四〇個

覆校水準測量

九五·九公里

水準測量

八三·八公里

河断面測量

六個

橫断面測量

二二個

覆校水準測量

八三·八公里

地形測量

三二五方公里

繪製地形圖

四·一七三方公里

縱断面測量

五七公里

繪製地形圖

一二幅

地形測量

三〇八方公里

繪萬分之一圖格

六幅

繪萬分之一導綫圖

六幅

四 黃河上游之測勘

黃河水利委員會上游測勘隊，本月施測之工作計測線，一一九五二七公里，橫断面測量，二〇個，地形測量，三四九平方公里。

黃河水利委員會上游測勘隊，本月施測之工作計測線，一一九五二七公里，水準測量，

五 精密水準測量之進行

水準測量，計七九·二六八〇〇公里，覆校水準測量，七九·六五五六二公里，設置

水準標點五三點。

六 水文測量之進行

站名	河系	施測次數		成立日期	備註
		流量	含沙量		
蘭州	黃河	四	二〇	全年	
包頭	黃河	二	二〇	全年	

汶 上	汶 上	陶 城 埠	董 莊	中 牟	木 蘭 店	靈 縣	洛 陽	洛 陽	孟 津	陝 縣	瀘 縣	涇 川	華 州	咸 陽	大 安	河 津	龍 門	柳 林	吳 堡
渭 河	渭 河	黃 河	黃 河	黃 河	沁 河	維 維 河	伊 河	黃 河	黃 河	黃 河	黃 河	渭 河	渭 河	渭 河	渭 河	汾 河	黃 河	三 川 河	黃 河
六	三	三	三		二	三	三	三	三	三	二	四	二	七	六				
二〇	二〇	二〇	二〇	二〇		二〇	二〇	二〇	二〇	二〇	二〇	二〇	二〇	二〇	二〇	二〇	二〇	二〇	
全 年	全 年	全 年	全 年	全 年	汛 期	全 年	全 年	全 年	全 年	全 年	全 年	全 年	全 年	全 年	全 年	全 年	全 年	全 年	全 年

流量未到

含沙量記載未到

同右
流量未到
同右
記載未到

宣	口	運	河	二〇	全	年	流量記載未到
姜	溝	西	姜	溝	全	年	斷流
姜	溝	清	河	二〇	全	年	流量記載未到
姜	溝	運	河	二〇	全	年	流量記載未到
澠	口	黃	河	四	全	年	
利	津	黃	河	三	全	年	

七 冀魯豫三省修防工程之督促

黃河水利委員會爲查勘沿河大堤統籌培修以免意外計，特派員分往冀魯豫三省政府協商催辦，兼視察各該局所轄堤段各工情，茲將視察結果，應行培修工程，暨督促進行方法，分述如次：

1 豫省大堤工程 上南分局所轄滎澤汛，一堡以上至黃河東岸，爲滎澤民埝，該處堤工單薄，應分別增高培厚，並儲備石料，以防不測，三堡（京水鎮）以下，節節臨河，五堡各壩埝，及六堡頭壩，土質純沙，存石過少，十堡至十二堡，均已臨河，現有塌土，坦坡太陡，均應趕備石料，以資加拋；鄭下汛一堡至二堡，河勢頂衝，石料亦缺，二堡堤身雖寬，但爲前鄭工合龍壩占，根基殊欠堅固，均應設法預防，以免疏虞；中牟上汛，計分十一堡，一堡楊橋大壩，河勢頂衝，尙無大礙，以下至十一堡，全部臨河，去歲曾修築柳枝護岸，並於九，十兩堡，添修壩工六道，惟拋石太少，本年桃汛甫臨，已連同上首舊壩二道一併墊動，倘遇大汛陡漲，殊屬可危，應增備石料，用資防護；而中牟中汛一堡，亦須添備石料，俾汛期內有所接濟。下南分局所轄中牟下汛一堡至三堡，堤岸土質，全係鬆沙，汛期內應加注意；而祥河下汛，八堡以下，亦應將石壩石埝工程，酌改爲砌石護岸，以期穩妥；陳蘭汛三十七堡東壩頭，砌石護岸，外觀雖甚完整，但下部太無根據，大汛時期應注意防護，以策安全。上北分局所轄溫武汛趙莊民埝，應積極辦理；武陟汛一至八堡，全部臨河，八堡四壩，尤爲

吃重，連同上游溫武汛七堡（西唐郭）險工，長約五公里，五堡以下，堤工單薄，亟應加培；下北分局所轄開封北汛，二十堡頭壩（夾堤村）臨河方面，堤面上子埝，雖已加寬，然仍嫌單薄，且目下已有掃邊大溜，附近又無存石，實爲下北之第一險工，應速儲備石料，以資拋護。

2 魯省大堤工程 黃河上游南岸大堤，自董莊至黃花寺一段，堤身單薄，應一律加培，黃花寺新堤係屬險工，尤應從速培修，並在臨河廂做柳枝護岸，以資防禦，該會擬即由董莊塔口善後工程款項下，撥助國幣四千元，爲廂做黃花寺新堤護岸之用，又蘇司莊至張橋一段民埝，殊嫌單矮，宜趕備土牛；李升屯五六壩間，應速挑築土壩基。北岸民埝，殘缺過甚之處，亦應速加培修，以免疏虞。

3 冀省大堤工程 兩岸堤段新舊險工，較前增多，而大溜頂衝，串溝縱橫，幾於處處靠水，段段皆險，洵堪注意。其各段應修之工：如南一段閻潭應作護沿，小李莊原有護沿，仍應加廂，馬廠等處截壩，新工未堅，須加防護，小龐莊緊通串溝，去歲漏洞甚多，今年仍須嚴防，該段堤頂，有僅較二十四年洪水位高六英寸者，尤應酌量加培；南二段十一堡外灘新淤，難禦沖刷；該處壩工，應加高接長，以資抵禦；南三段斜街附近深潭，應防引溜，高村灘地，宜預設防禦工作，南四段冷寨危險情形，仍未免除，亟應從速增長加廂。劉莊今年仍爲險工，應即趕速分別儲備土牛磚石。北一段自大車集至石頭莊間，臨河堤脚，多被串溝沖刷，護岸工程，亟應找補加修，堤身亦須再行加培，多備土牛，以資補救，大車集以上之太行堤殘破太甚，尤應急加培修；北二段曹莊前有串溝頂衝，背有水漚連續，堤頂高出二十四年洪水位僅一公尺，且遺村集至壩頭鎮一段，驟臨大河，漏洞又多，亟應早備土牛，或趕速加培，以資防護；北三段老大壩，雖加廂完竣，仍應添備防護材料；北四段董樓灘地，雖已停止坍塌，仍應加急預防，以免汛期再有變化。

上述各項工程，均應加意防護及趕速培修，俾得鞏固堤防，消弭災患，特分令河南，山東，河北各河務局遵照

，切實辦理，並分電冀魯豫三省政府轉飭負責防範，以免疏虞。

八 黃河海口亂荊子壽光圍子裁灣取直工程之興辦

黃河水利委員會以黃河尾閘河流不暢，沿河多有淤塞，爲防患未然起見，實有疏浚之必要，經擬具整理海口疏浚河道計畫三項，電請全國經濟委員會採擇施行，而第一項辦法，在黃河海口亂荊子壽光圍子兩處，設施裁灣取直工程，尤爲緊要，應即立時興辦，俾收水流宣暢之效，而免潰決之虞。旋奉核准第一項計畫，並先撥到工程款五萬元，業於六月十日開工，一面遴員馳赴工次，負責主持。此項工程現已完成一半，刻在趕速進行中，期於最短期內一律完成。

九 豫省貫孟堤大壩之督修

黃河水利委員會近據河南河務局呈報，貫工合龍處之東南隅及西北隅大壩塌陷情形，經該會令飭該局趕速填墊，相機辦理；茲該會爲注重堤防暨明瞭情形起見，復經派員前往視察，指導一切，大汛時屆，危險堪虞，業經嚴飭該局趕速修補，並擬具臨時修守辦法，呈候核奪，以資推進，而固河防。

十 山東黃十段大堤工程之完成

山東河務局培修之黃花寺至十里堡大堤，已於本年三月全段興工，黃河水利委員會以此段工程，至爲重要，當即派員駐工督促，並令飭該局務於大汛以前完成，以固河防。茲據該局電稱：黃十段堤工，業已培修完竣，請予驗收，當經該會委派工程師吳思度前往驗收完竣，並轉呈全國經濟委員會備案。

十一 襄河遙堤堵口工程之協助辦理

查鄂省襄河遙堤，前因水勢暴漲，防範不及，以致潰決，全國經濟委員會據報後，特電飭黃河水利委員會委員長孔祥榕前往視察，詳細查勘，並與江漢工程局商洽堵築方法，期於最短期間

合龍，江漢工程局以施工堵塞，須熟習堵壩工程之工人，方克奏效，特電請該會擇有經驗者選派，用資臂助，當經該會在董莊工次，選定掌壩六人，堵工四十人，前往協助工作。

揚子江水利之整理

一 鎮江自記水位台之完成

揚子江水利委員會在鎮江北固山麓建築自動水位台一座，以便詳載揚子江潮區以內水位變化情形，俾資研究，由揚子江建築公司承包，總價三，六九一·九九元，於本年二月十一日開工，至本月二十七日已全部告竣。

二 鍾祥襄堤工程之進行

湖北鍾祥襄堤工程，自五月二十六日襄水暴漲，攔河壩暨遙堤第四段相繼潰決，嗣經全國經濟委員會與鄂省府商定，另組遙堤善後工程委員會，專辦堵口及完成第四段未竣工程，於六月十一日組織成立，積極進行，截至本月底止，口門僅寬三十三公尺，南北兩壩高度四一·三至四三·五公尺，出水一·五至三·八公尺不等，兩壩均寬六十公尺，口門水深三·二公尺，流量約九七·三六秒立公尺，至遙堤一二三段土方工程，已大致完竣，僅餘零星修補土工約數千方，亦定於日內一律結束。

三 鄂省江漢幹堤堵口復堤工程之完成

江漢幹堤堵口復堤工程共計二五處，截至本月底止，均已告竣。

四 江漢防汛工程之進行

全國經濟委員會關於本屆江漢防汛，業於本月一日起開始設防，考核修防處，組織編

配搶險伏工，查勘堤段險夷，估辦預備工程，以及調查地方防汛材料等項，均已在分別進行中。

五 鄂省江漢幹堤歲修工程之完成

全國經濟委員會關於本屆江漢幹堤歲修工程，計土工二一二處，石工五九處，連同臨時發生險要工段追加興修者，計土工一〇處，石工一一處，總共有土工二二二處，石工七〇處，除有數處緩辦，暫俟水漲運石方可興工外，餘均先後完工，已據報完工日期者，共計土工一八八處，石工四七處，其餘各處正由江漢局查明彙報，俾於大汛前全部結束。

六 江漢水利測勘隊工作之進行

江漢水利測勘隊現分三隊進行，其第一隊施測襄河流量含沙量等項工作，茲將

本月份施測情形，列表於左：

河流	測站	流量次數	含沙量次數
襄河幹流	鄖陽，白河，襄陽，漳口，鍾祥，新漢。	一九	一八
襄河支流	丹江口，堵河口，張家灣，陶朱埠，老漢口，天星洲，潘灘口，沌口。	二一	一九
共計	十四站	四〇	三七

第二隊則分三組，沙潛組仍調襄堤工程處協助工作，東荆河及中府河兩組則繼續聯合沿東荆河工作，計已測勘水準四零公里，地形六五方公里，河道断面八三個。第三隊繼續測勘鍾祥三四工潰口與遙堤一帶水道地形，并協助襄堤堵築工程，其在鍾祥一帶已測勘地形一六五方公里，河道断面四六個。

七 設計測量隊工作之進行

揚子江水利委員會設計測量隊，第一隊業將華陽河及後河一帶地形測勘完竣，現在

湖北松滋，太平，藕池，調弦四口工作，計測勘河道地形三·五方公里，河牀斷面一〇個，並校測河湖深度一七八點。第二隊仍繼續測勘浙江東西苕溪，規畫建築天目山蓄水库，計測勘水庫一六·五公里，河道斷面二九九個，並施測流速一二九次。

華北水利之進行

一 永定河增固工程之進展 華北水利委員會經辦之永定河中游增固工程，計分修建石壩三座，建築透水壩三道，培修南北堤七段，修理蘆溝橋及滾水壩海漫，導水入小清河，柴排堆石護岸工程，總計需款四十六萬五千元，除第四項之一部分及第六項外，餘均於五月四日開工，本月二十七日完工。

二 疏濬永定河三角淀中泓等工程之驗收 疏濬永定河三角淀中泓暨建築南堤工程，預計四十二萬餘元，由華北水利委員會經辦，於四月二十七日開工，業於本月二十五日告竣，全國經濟委員會已派員前往驗收。

三 河北省海河伏汛放淤工程之進行 海河放淤工程，自二十四年三月起，由華北水利委員會接辦，所有二十四年度核定各項工程，除新開河洩水閘，暨金鐘河洩水閘洩水渠兩項已於上年十二月完成外，其餘外淤區域引水河導水，及各項堤防培修工程，業於五月底先後開工，本月底全部告竣，以便洩放伏汛。

四 漳衛河水利測勘之進行 華北水利委員會測勘漳衛河水利，現正沿漳河兩岸進行，已達河南北洋城附近，計

測勘導線及水準八二·一公里，地形二六六方公里，河道斷面二六個。

五 設計測量隊工作之進行

華北水利設計隊，原在河北獲鹿平山等縣滹沱河南岸灌溉區域工作，現已完竣，轉往綏遠宣化縣洋河北岸灌溉區繼續進行，計已測勘導線及水準六·七三公里。

西北水利之開發

一 桑乾河灌溉工程之進行

山西桑乾河淤灌工程，經全國經濟委員會飭由華北水利委員會經辦，本月份除繼續進行北幹渠進水閘，退水閘，土工暨打樁工程外，並將欄河大壩運料汽車路以及辦公房屋，開始建築，所有公用洋灰，概向山西西北實業公司訂購，一部份已運至工地，以備應用。

二 洛惠渠工程之進行

洛惠渠工程，除五號隧洞外，已大致完成，現在五號隧洞，南北兩端，情形日見轉好，中間各工作井，因多流沙水泉，故進行非常困難，正在加裝電動抽水機，以利工作，合計本月份完成一百二十公尺，連前共成一千餘公尺，約占全部三分之一強，幹渠土方工程，除中幹渠及東幹渠已完成外，其他若西幹渠，中東渠及中西渠，共計土方五十四萬八千餘公方，均於本月內大致完成，至於橋樑跌水等工程，如東幹渠一，二，三，四號小橋，中幹渠二號小橋，西幹渠一號小橋及中幹渠二，三，四，五號跌水，西幹渠一號跌水，均在積極進行中。

三 甘肅水渠工程之進行

洮惠渠工程，本月份完成土方約計七萬餘公方，連前已成土方占全部工程百分之四十

四，其他建築物亦均繼續進行，至於通惠，新古城各渠之測量及設計，均將次第完成。

太湖流域及鳳懷區水利之進行

一 白茆河建閘工程之進行 全國經濟委員會飭由揚子江水利委員會經辦之白茆閘工程，於本年一月二日開工，

截至六月底止，除閘房一座早經完工，基樁板樁亦於四月鏗打完竣外，計完成開挖引河土方七八，七二五公方，閘身混凝土亦澆灌完畢，現正進行橋面機架及河底鋪石並裝配閘門。

二 模範灌溉廬山實驗場機力灌溉之進展

1 農事之試驗

(一) 比較試驗 秈稻組已於本月上旬分別編妥田間號，依原定尺度分區移植，種子區同時移植竣事，粳稻組亦於本月中旬分別編號移植，擬精密調查其性狀，產量，米質等以資比較，而探求其所以優劣之因素。

(二) 需水量研究 秈稻組上月已準備妥當，每日分別記載灌水量。粳稻則於旬日前與鄰近高田農戶，商妥借地舉行，亦已照前定計劃佈置妥當，插植晚白稻秧五本，並開始記載。

(三) 遲早試驗 本年增設粳稻一組，試驗方法與秈稻組同，本月內已分桶移植完畢，粳稻組播插完竣，並已分別移植至第八期。

(四) 選良繁殖 去歲選得之秈稻二黃早洋袖帽子頭蘆袖，及粳稻吉神晚白稻等，數萬良種，均於本月內育苗長成，分別插植本田，以備明年大量繁殖之用。

2 農作之進行

(一) 栽秧 第一第二兩區秧於上月二十八日開始移植，至本月上旬次弟完畢，晚稻於本月下旬亦已移植完畢，第三區各號田，以墾荒工作艱難，故栽秧時期較為延展，亦於十餘日完畢。

(二) 除草 第一區 兩區各田雖已種植年餘，但雜草滋長，反視未開墾之田為甚，秧苗移植後，不數日即已滋生滿田，故即督促工人等 除草，本月除草約計四千餘畝，其餘各號田，下月上旬亦可告竣。

3 第三區竣墾土方工程 計南堤一〇八公尺，東堤一一〇公尺，北堤一五〇二公尺，幹路五〇公尺，灌溉支渠一四〇公尺，排水支渠一，四四〇公尺，西外堤三二〇公尺，場基四，七九〇平方公尺。

三 模範灌溉武錫區辦事處電力灌溉之推行

1 整理屨水桿線 (一) 廣積派工敷設南夏墅石壩頭等站桿線，及裝置方棚。(二) 派工運方棚七具赴錫站裝置。(三) 整理馬杭橋至大河浜一路電話線，並添放蔣灣橋至湖塘橋一路新電話線。(四) 派工更換張王浜，西溪，小園等站方棚。

2 管理屨水站 (一) 派員工赴成墅堰電廠領取馬達，并代各站整理馬達。(二) 派工分赴武錫各站排機並裝電表。(三) 派工赴坂上一路巡線，及修理下洋橋，周家橋，東楊家浜，觀音堂，南夏墅等站馬達。

3 擴充業務 計有厚莊橋，伍家浜，老壩浜，長溝路，五墩上，深流溝，石壩頭，黃家浜，棧登頭，東宜龍，梅車口，上塘口，管家村等十三站先後遵章訂立屨水合同，除長溝路梅車口兩站情形特殊，准予酌減田畝，石壩頭，黃家浜，棧登頭三站係本年新擴充之站不計外，餘暫照舊約辦理，以示優待。

四 模範灌溉風壤區實驗場工作之進行

1 燕鳴場灌溉設備 攔水壩及裝置戽水機工程，已於本月中完全告竣，燕鳴場涵閘部份，亦於本月完竣，惟仍需繼續填築土方，時家濱涵洞之座身，已於本月挖深，因急於戽水，故尚未着手鋪設。

2 燕鳴實驗場稻作實驗 本月中旬應移植之稻，因抽水機裝置未竣，田中無水，祇得一再延緩，直播之稻，雖亦受旱，然生育尚佳，並僱工掘除田中雜草後，復中耕二遍，苗勢轉佳，高達尺許，包種之田稍次，分種之田又次之。

3 麥作試驗 本月五日起共收割五百八十行，於九日竣事，經曬乾脫粒後，開始秤量計算產量，本年麥作試驗，田間工作至此告一段落。

4 稻作試驗

(一) 品種比較試驗 稻因缺水故生育較慢，並有缺株，月內中耕除草共三次。

(二) 播種期試驗 本月十日二十日播種二次，連前共七次已經播種完畢，五日第一期移植，十五日第二期移植，二十一日第三期移植，二十六日第四期移植，三十日第五期移植，嗣因天旱秧田發育中等。

5 水文氣象記載 逐日分別記載氣象，水位，溫濕度，雨量，蒸發量及臨淮關水位。

公路

蘇浙皖贛鄂湘豫閩八省聯絡公路之督造

茲將全國經濟委員會督造蘇浙皖贛鄂湘豫閩及西北各省聯絡公路六月份推

進之成績，列表於左：

聯絡公路總長度
已可通車路線長度
已興工路線長度
未興工路線長度

省別	幹線		支線		共計		幹線		支線		共計	
	(公里)	(公里)	(公里)	(公里)	(公里)	(公里)	(公里)	(公里)	(公里)	(公里)	(公里)	(公里)
江蘇省	1,369	2,126	2,555	2,000	6,661	1,404	1,404	6,661	1,404	1,404	2,000	2,000
浙江省	1,190	1,350	2,540	1,000	1,000	1,121	1,121	2,540	1,121	1,121	2,540	2,540
安徽省	1,757	1,955	3,473	776	1,674	1,674	1,674	3,473	1,674	1,674	3,473	3,473
江西省	2,526	1,828	3,025	2,022	2,393	1,181	1,077	3,025	1,077	1,077	3,025	3,025
湖北省	1,918	1,290	3,088	1,801	1,801	1,801	1,801	3,088	1,801	1,801	3,088	3,088
湖南省	2,678	2,678	3,055	1,778	1,778	1,778	1,778	3,055	1,778	1,778	3,055	3,055
河南省	1,922	1,922	2,000	1,277	924	1,099	1,121	1,922	1,121	1,121	1,922	1,922
福建省	2,339	2,339	2,339	1,333	2,339	2,339	2,339	2,339	2,339	2,339	2,339	2,339
河北省	2,247	2,247	2,247	1,101	2,247	2,247	2,247	2,247	2,247	2,247	2,247	2,247
總計	18,000	22,321	22,321	12,121	22,321	22,321	22,321	22,321	22,321	22,321	22,321	22,321

說明：1 本表所列已可通車土路包括軍用臨時路在內。
2 路線長度未經測量者概係約數實測後再行更正。

西北公路之建築及運輸事業之提倡

茲將全國經濟委員會公路處關於建築西北公路，及提倡運輸事業，六月份推進之成績，分述於左：

1 西漢公路 寶鷄至漢中段過水橋及應築路面工程，均於本月內完竣，各工段已先後結束，趕辦決算，難頌

關大橋前經採納國聯專家顧桑氏建議，設計鋼筋混凝土拱橋，繪具圖說，招商承建，惟以各包商標價過高，現擬改建鋼拱橋，俟決定後，即行成立橋工處，專施督造，至該路鳳翔至寶鷄段實測圖表，已趕裝完畢，各項工程亦已分別招商承包，路基於本月三十日正式開工，橋涵工程正在購辦材料，積極籌備開工。

2 甘新公路 蘭州至武威（涼州）段，自五月十一日開始測量，至本月底已測約一四九公里，預計下月中旬可以測竣。

3 關於辦理西北公路運輸添購之柴油汽車其裝配貨車之十五輛，已運陝應用。

農業

茶葉事業之改進 本年祁門各合作社共製茶八千六百餘箱，均已運滬，由全國經濟委員會農業處駐滬茶葉推銷專員佈樣推銷，現已售出四千餘箱，因製法改善，產茶較一般商人所製為佳，故售價較高。

蠶絲改良工作之進行

1 蠶桑苗圃之設立 全國經濟委員會蠶絲改良委員會以桑葉為蠶之唯一食料，關係改良蠶絲前途至鉅，特就浙江省杭州市七堡地方，選購基地，設立桑苗圃一所，將來養成優良桑苗，即以推廣養蠶各省，以利蠶事。

2 國外生絲市況及製種業之考察 全國經濟委員會為促進出口生絲貿易，特派技術專員李善述前往歐美各國考察生絲市況並接洽直接推銷；又派江浙製種業指導委員會委員湯錫祥前赴日本考察製種業近狀，以資參考。

棉業統制之進行

1 陝西棉產改進所棉花產銷合作社業務人員訓練班之設置 陝西棉產改進所以各合作社業務人員學識經驗之豐富與否，關係業務經營之得失極為重大，該所為提高各社業務人員之工作效率起見，特舉辦業務人員訓練班，受訓人員，由該所就各社業務部職員中指調，現已開始訓練。

2 山西植棉指導所特約棉場之設置 山西植棉指導所為節省費用而獲推廣成效起見，在該省安邑縣場里村舉辦特約棉場一處，計棉田五百畝，以備推廣優良棉種之用，業由安邑縣政府協助。會同前赴該村辦理登記訂立特約合同各項，並已積極推廣矣。

衛生

各項衛生實驗工作之進行

1 防疫檢驗 檢驗病理材料，計大便九九九件，小便一六五件，血液一六八件，膿九二件，痰一六九件，液一四九件，抹棒三一五件，抹片三五七件。血清檢驗，計血液作華氏反應共一，一二八件，康氏試驗共一，一一件，克氏試驗共一二件，脊髓液作華氏反應共三五件，乳香膠試驗三九件。病理檢查，計外科組織切片檢查共一〇二件，試驗組織切片檢查共六六件，屍體解剖九具。成藥檢驗計二十八件，原藥及化學藥品之分析或鑑定計二十三件，毒物檢查計二四九件，飲食品之分析或檢驗計三件，其他樣品之檢驗計四件。

2 製造藥物 本月份製造之藥品計共三十六種，另製成救急包一四〇，〇〇〇個，口罩六十個，封口漆四五公斤。

3 藥物研究

(一) 繼續分離浙江貝母第二種甾鹼及測定比旋光度暨用端氏方法測定分子量，備製黃芩甲素

之衍生物，乙醯基黃芩甲素，(二) 苯甲醯基黃芩甲素暨用端氏方法測定分子量，繼續自萬年青根中提取普質分析萬年青之結晶體，又用冰點下降法以定萬年青之結晶之分子量，繼續美人蕉之研究，繼續浸製黃耆并試使結晶，繼續夾竹桃工作，試驗狗尿中之黃連素。

寄生蟲病之研究防治

一 與實地防治有關工作之研究

1 檢驗由外埠探得之蚊類種類 本月份仍測繪前由閩省連城長汀新泉，川省峨嵋，及滇黔兩省所採集之各種蚊類幼蟲及成蚊標本。

2 白蛉幼蟲人工培養試驗 本月白蛉工作，仍繼續研究。計由甯為成蛉者一雄性，餘均已成蛹，不久將可孵化成蛉。

3 白蛉之搜集 本月內先後在紫霞洞捕獲成蛉八十隻，其中計雄蛉四十二隻，雌蛉三十八隻。

4 黑熱病鞭毛體培養 本月自製3N培養基，按時接種黑熱病鞭毛體，並擇發育良好之鞭毛體，注射田鼠，製成永久玻片標本。

5 中華田鼠之肝穿刺試驗 計試驗九隻，檢驗結果與上月同，惟因氣候過熱，其陽性田鼠，死亡一隻，其他尚在繼續試驗中。

6 瘧蚊胃內血液之血源檢驗 本月內繼續瘧蚊胃內血液之血源檢驗。

二 黑熱病之研究防治

1 實驗工作

(一) 昆蟲研究 (1) 白蛉採集：本年第一只白蛉於本月四日在王石鼓莊發現，嗣後迭向各鄉搜集，數日增，至本月底止，共捕得白蛉五，二四三隻，內雄者一，四六八隻，雌者三，七七五隻，均置瓦罐中，分別飼養。(2) 白蛉解剖及鑑別種類：捕集之白蛉中。經解剖及鑑別者，計有中華白蛉雌者七七五隻，司氏白蛉一，二二四只，某種白蛉二四只，除中華白蛉中查有鞭毛體天然感染外，其他兩種，均無發現。(3) 白蛉幼蟲調查：本月份共在鄉村掘取泥土一三份，用篩洗法置飽和糖液內檢查，除二份含有他種幼蟲外，餘均無白蛉幼蟲發現。

(二) 病人外週血液塗片檢查 本月內共檢查病人一五六名，其外週血液塗片含有黑熱病小體者，計二八例，占全數之一七·九五。

(三) 田鼠接種 本月以陽性白蛉之鞭毛體接種之田鼠計二只。

2 醫務概況

(一) 門診 初診病人一五六名，復診病人一，七六一名，注射完畢之病人一六六名，注射完畢三月六月或一年後來復診者一五七名，注射新錫劑次數一，六〇一次。

(二) 病室 住院病人二五六名，作肝穿刺術一四〇次。

3 臨牀檢驗 白血球計數四九〇次，白血球區別計數三次，紅血球計數一三五次，血色素測驗四九〇次，血球蛋白沉澱試驗法四九一次，醛試驗法四六〇次，錫劑試驗法四八〇次，鐵劑試驗法四六七次，乳酸試驗法四四九次，出血率一三五次，血塗片檢查一五六例(含黑熱病小體者二八例)，肝穿刺塗片一四〇例(陽性二五

例，陰性二五例），皮膚漿液塗片一例（陰性），肝液培養一二四例（陽一〇〇例，陰性二四例），皮膚漿液培養一例（陰性）。

三 住血蟲病之研究防治

茲將浙江衢縣防治住血蟲病工作隊本月份工作情形，分述如次：

1 醫療工作 本月份門診病人，計隊內門診就診總次數為二〇三次，患住血蟲病者就診總次數共五九次；縣立醫院住血蟲病患者就診總次數三八次；至實施治療之各住血蟲病患者計共注射「浮亞丁」二次，注射「吐酒石酸銻鈉」者一二次。

2 檢驗工作

(一) 糞便檢驗 用直接抹片，特利門氏法，及醇化法三種方法合併檢驗之總數為五〇次，內含住血蟲卵者十七次。

(二) 血液檢驗 血液檢驗計行色素及血球蛋白沉澱試驗者共十六次，血液抹片之瘧原蟲及白血球種類計算檢驗者共十五次。

3 動物試驗 本月份解剖在住血蟲病感染區內生長之狗一只，結果於心臟內檢出血絲蟲數條，腸內檢出鈎蟲及條蟲數條，住血吸蟲並無發現，並將由釘螺螭解剖出之叉尾幼蟲注射於田鼠皮下，視其日後是否感染。此外繼續派員協助並指導京市抗瘧工作；派員赴宜興調查住血蟲病，查驗本京家鼠之血液及腸內寄生蟲。

西北衛生事項之繼續辦理

茲將全國經濟委員會本月份在西北各省辦理衛生工作之進行狀況，分述如左：

1 陝西 西安省會衛生工作，照常進行，健康教育委員會已辦學校衛生二八校，計有學生一一，一六七人，

診療三，九五五人，矯治缺點二三，三二八次，並參加民教館舉辦之夏令衛生運動一次，施行預防霍亂傷寒注射一，〇七四人，助產學校照常上課，附設產院門診婦嬰疾病計六七三人，住院五八人，接生四六人，關於華縣，三原，榆林三縣鄉村衛生工作，計華縣診治一，二九九人，三原診治九八五人，榆林診治七八八人；辦理學校衛生，計華縣十四校，三原十四校，榆林九校；他如預防工作，及衛生教育等，亦均有相當之成績。

2 甘肅

(一) 醫療工作 省立醫院門診計一，一九〇人，住院五〇人。

(二) 婦嬰衛生 接生一八次，門診婦嬰疾病及檢查護理六四次，家庭訪視衛生指導一二〇次。

(三) 衛生教育 學校衛生已辦二十校，計五，四二四人，診療三九五五人，矯治缺點一五，五〇二次。

(四) 環境衛生 檢查商店及廁所一，五八一次，辦理蘭州全市屠宰場八處，牲體檢查及肉品檢驗計豬一，

二〇八頭，牛三二八頭，羊二四一頭。

(五) 獸醫工作 施診家畜計二一三頭。

3 青海 按該處五月份醫療工作，計門診五，一一九人，病案以外科為多，檢驗工作一六〇次。預防工作，種痘一八，五九四人，白喉預防注射一八，六一七人。婦嬰衛生，接生一六人，門診婦嬰疾病及檢查護理二七次，家庭訪視舉辦衛生指導計八四九次。學校衛生，已辦一三校，計學生八，一八三人。獸醫工作，樂都縣羊疫調查工作，已告一段落，調查結果，以炭疽疫為最多，疥癬次之，鈎蟲病又次之，經過地點，施行預防炭疽注射計羊一，六七八頭，牛一六七頭，騾六八頭，馬六八頭，驢一五七頭。

1 南京市 本月份共調查出生一，五四〇人，死亡一，四〇八人，死產一七人，在全體死亡人數中，以其他發熱及發疹病爲最多，占百分之二〇，因急性傳染病而死亡者傷寒或類似傷寒計十八人，流行性腦脊髓膜炎九人，天花八人。

2 編製各大城市二十四年份死亡人數，按死亡原因性別職業分類統計表，及按死亡原因性別年齡分類統計表，並研究中小學生體格標準及缺點情形及十九種傳染病，寄生蟲病在國內分佈情形。

一般建設

電氣

全國電氣事業之指導與監督

一 註冊登記之進行 建設委員會本月份核發民營電氣事業執照者，計有廣西南寧電力公司等三家。核發民營電氣事業增資換照者，有山西榆次縣魏榆電氣公司一家。審核註冊書圖未台令飭更正補呈者，計有四川涪陵興記電氣公司等六家。

二 監督取締之實施

浦東電氣公司敷設用戶接線暫行補充辦法，及經濟裝燈貸款裝燈辦法，濟南電氣公司收取電表保證金取保分月攤繳辦法，山東民團第二路指揮部維持臨清電燈公司及進行計劃，武進電氣公司鄉區供電收取設備貼費辦法，耀如電氣公司減低電價及裝用經濟燈辦法，鄞縣永耀電力公司擴充營業區域至慈谿縣境等辦法，均

經建設委員會分別核准。此外核准訂立購機合同者，計保定電燈公司等三家，核准營業章程者，計振市電燈廠等八家。核准電氣承裝人登記及考驗電匠章程者，計邵陽光明電燈公司等四家。

國營電氣事業之整理與擴充

一 首都電廠工程之擴充與整理

1 擴充工程

- (一) 江中輸電線工程，繼續趕裝鐵塔，底腳，已植水泥桿一百餘根。
- (二) 京湯輸電線擴充至新塘市，以供各營房用電。
- (三) 發電所擴充工程，透平機凝汽器附件裝置完成，三號爐附件控制設備裝就，潔水池混凝土工竣。
- (四) 裝置珠山白水橋等處供電設備。
- (五) 京龍輸電線及中央門龍潭兩配電所全部工竣，於六月十九日正式供給龍潭中國水泥廠用電。
- (六) 擴充廣州路莫愁路桿綫。

2 整理事項

- (一) 整理孝陵衛西流灣漢口路等處桿線。
- (二) 改換一，二號凝汽管凝水表考克。
- (三) 修理調節器加高除汽作用，及修理洩水器兀爾等件。
- (四) 整理泵浦間進水泵盤令。

二 威靈頓電廠工程之擴充與整理

1 擴充工程

- (一) 武丹線路鋼桿，鋼塔，全部加髹防鏽漆。
- (二) 武宜輸電線路測量完竣，進行採購鋼塔鋼桿材料。
- (三) 鄉區通電設備，北瀾通電植桿工作完畢。
- (四) 燃煤貯運設備，全部工竣並經試用，新生水泵已裝就。
- (五) 六號爐底脚打樁工程，日夜趕製，七月初可進行鋼骨水泥底脚工程。

2 整理事項

- (一) 無錫復興路及武進北門新豐街均改豎鋼桿及三合土桿，不日即可放線。
- (二) 清理五號爐檢煤器煙囪及爐排電動機，修理一號爐各種凡爾及檢煤器之滲漏處。

三 西京電廠各項工程之進行

1 擴充事項

- (一) 完成由西大街經南廣濟街至五味什字高壓配電線路九百公尺，及北大街西折至新城北門高壓配電線路七百公尺。
- (二) 擴充城區低壓配電線路八公里。
- (三) 購置各種滑油之濾油機一具。
- (四) 與大新紗廠簽訂通電合同。

2 整理事項

- (一) 修理二號爐排爐牆。
 - (二) 清理凝冷器，蒸溜器，冷水池。
- 3 其他事項

- (一) 六月二十一日起開放日電。
- (二) 劃分區域編製用戶區號。
- (三) 宣傳電氣常識及取締竊電。

電氣試驗所工作之進行

1 轉驗上海國際物產公司代珠浦電燈公司購旋轉標準電度表；江都振揚電氣公司。九江映盧電燈公司整理處，西京電廠，武進電氣廠等請驗之三相電度表，首都電廠，武進電氣廠等請驗之最高負荷三相電度表；江都振揚電氣公司，武進電氣廠請驗之表用變流器變壓器等；武進電氣廠，九江映盧電燈公司整理處請驗之電力表電壓表等。

2 試驗山東建設廳送來國貨十號十二號圓紫銅線樣品。

3 繼續試驗華德燈泡之高壓壽命。

4 怡和洋行及味哋洋行單相電度表壽命試驗結果。

5 華嘉洋行單相電度表四只，開始接受試驗及壽命試驗。

6 代首都電廠實驗南京新街口越街電纜。

7 關於新屋建符及裝置工程（一）裝置十萬伏高壓設備；（二）澆做屋內全部下層水泥地坪；（三）樓上西間 Mastio flooring 全部完工，樓下尚在裝置中；（四）裝置起重機鐵樑；（五）裝置全部地線。

電機之製造

- 1 電器部繼續製造各種無線電收音機，廣播機，收發報機，馬達，整流器，電表試驗檯，無線電機零件等。
- 2 電池部繼續製造日月牌各種乾電池。

鑛務

鑛業之試驗——鑛業試驗所工作之進行

- 1 繼續進行低溫焦化提油之試驗，溫裂淮南重油之試驗，從白雲石中提製碳酸鎂之研究。
- 2 化驗洛陽電廠之井水池水河水共五種，浙江之硫化鐵鑛石棉鑛及銅鑛共四種，浦廠及電廠之淮南煤樣二十六種。

國營鑛產之增採——淮南煤鑛工程之進展

1 東井工程

（一）煤巷本月份共進行二五四·三〇公尺。

(二)石門本月份共進行四八·〇〇公尺。

2 西井工程

(一)煤巷本月份共進行三二八·〇〇公尺。

(二)石門本月份共進行一九·八〇公尺。

3 產銷概況

(一)本月份共產煤四二，九三七·八九噸。

(二)本月份共銷煤三九，五八八·四九六噸。

(三)本月份共存煤三〇，二六〇·七八五噸。

4 鐵路工程 台葉鐵路全線測量完竣，計長一百四十公里。

陵園

陵園工程之建設

1 建築工程

(一)藏經樓工程 大樓方面：屋面歇山垂脊及講堂內部八角形平頂大梁之彩畫，并樓內寶鼎貼金等工程，

均已逐步完成，各處地面均已陸續壓平。宿舍及走廊等處；除廚房爐灶排水瓦筒及外牆粉飾尙未動工外，其餘已大部完竣。三民主義石碑鑄字工程：月內繼續完全第三批二十五塊，總計大字十一個，小字二萬八千六百九十九個。水電工程：大樓宿舍各處之水電及衛生設備，均已安裝完竣，現進行裝置大樓通至宿舍

之地下總線以及總進水管等。附屬工程：大樓前面新添平台一座，業已開工挖土，水泥欄杆亦着手澆灌。

(二) 翻造屋屋 奉安紀念館東側翻造之房屋，其門廳油漆工程業已做好，水電及衛生設備等亦裝置完竣。

2 土木工程

(一) 紫霞洞水庫工程 紫霞洞水庫之混凝土涵洞，自將壩中心以北之一段澆成後，即着手將壩南之混凝土澆就，再該壩南首之端牆一座，亦已於澆灌涵洞混凝土時一併築成，進水塔之混凝土已澆至塔室地板面上。又圖書館西與築之停車場，全部土工在一千四百立方以上，場地附近，多為礫石，故工程進行甚屬困難，現擬加工趕築，俾其他工程，不至因此而延誤。

(二) 展寬衛橋陵墓大路 衛橋東之京湯路口高崗，坡度太陡，路面又窄，兩旁切土之斜坡，傾度過大，致視線甚短，車輛行駛該地偶一不慎輒能肇禍，除已由工務局興工拓寬路面切平土坡，其在岡西陵墓大路之一段，因屬 總理陵園管理委員會管轄範圍，經派工整理，業將石片路人行道翻砌一過，路沿柏油，澆引齊整，所有自中山門迄四方城一帶路面之有殘缺陷落不平者，俱經修補完竣。

(三) 修理第二自流井 第二井修理自上月開始，本月仍繼續向下挖掘，但挖至五十七公尺深時，無法再行鑿下，爰將水管裝好，計深五十三公尺，氣管接下，計深五十一公尺，試驗出水量，得每小時八立方公尺。

3 修繕及雜項工程

(一) 修理陵墓石級及水泥甬道 陵墓石級及水泥甬道等處，因受斜力之擠壓，底脚陷落，以及氣候冷熱之伸縮，致有多處斷裂，殊礙觀瞻，爰於月內派石匠水作雜工多名，逐段分別鑿換修補，截至本月底已做好二分之一。

(二) 修葺行健亭及龍脖子派出所 該亭之琉璃瓦面近已瓦縫脫落，水漬污穢，頗不雅觀，月初派工修理，

現已竣事。又謂脖子派出所，因失修已久，損壞不堪，並於月之中旬派匠修理，現亦竣工。

陵園森林園藝之發展

1 森林苗木工作

(一)驅除蟲害 去歲越冬毛蟲迭經搜捕已所餘無幾，故本月被害區內，但留少數工人，逐日巡邏，遇有害蟲立即撲殺，就中以西區所捕較多，南區次之，山頂西北兩區又次之，共獲蟲繭蛾卵等二十七斤有奇，其他各區所獲更少，僅得一千九百三十六隻。

(二)修剪草地 陵墓上下及音樂台，流徽榭，二道溝，光化亭，永豐社，行健亭，奉安紀念館，體育場等處草地，雜草滋蔓，有礙觀瞻，特飭工分別刈割修剪，現已平坦如茵。

(三)整理綠籬 陵墓，音樂台，水榭，體育場，四方城及西北區東區北區等處之黃楊枸橘側柏女貞綠籬，生長參差不齊，均已妥為修剪。

(四)培育苗木 現值雷雨時節，扦插繁殖，最為相宜，因將黃楊等觀賞花木枝條剪下，製成插穗，扦插入沙中，共計三萬七千七百八十四莖。又垂楊，楓，楊柳，葉楊，美國白楊等幼苗，萌芽與旺，移植後枝葉叢發，概經逐株修剪，共計二十區。

2 園藝生產

(一)除草清理 本年夏季降雨頻繁，雜草生長甚易，園圃各處，時呈荒蕪現象，本月內繼續清除，計東果園除草五十畝，西果園除草四十三畝，草莓園除草五十畝，竹林除草三十餘畝。

(二)蔬果套袋 本年東果園桃園結實甚多，為使其發育良好及防止蟲害起見，特飭工着手套袋，計東果園

桃園套袋三萬三千餘枚，西果園套袋五千餘枚。

(三)採收番茄 茄及番茄，本月中旬已陸續成熟，番茄初熟時氣溫較低，着色不易，因試用催色法，以提早果實之着色，頗為有效。

(四)西瓜壓蔓 本年西瓜栽培，以播種時期略較遲延，發育稍緩，幸雨水潤澤，瓜蔓生長甚速，經用泥丸壓置蔓部，藉以調節其生長量，兼促蒴實發育，而防暴風。

(五)嫁接月季與菊苗 歷年徵集優良月季品種甚多，茲為推廣起見，特選名貴品種，施以嫁接繁殖，上月份並扦插菊苗一千餘株，本月份復又嫁接二千二百五十株。

3 植物研究

(一)盆栽管理 本月播種外來種子四十盆，前播種子之已發芽者，移分一三九盆，盆栽植物換土七八〇盆，移植草木苗三，五五五棵。

(二)採集標本 採集本園苗圃中植物標本一二三號，分類區及明陵內各種植物分別插掛名牌。又四川標本定名及燻毒登記，已陳列二千號，重複標本一〇，五七七號，抄記載冊二百張。

陵園土地之整理及農田之改進

1 編查保甲 陵園保甲早經編定，因紫金山南，孝陵衛一帶，新圈之陵園界線，必須繼續編查，現已編定八保，餘尚在繼續進行中。

2 徵地給價 本月份續徵鍾靈街鐵匠營兩村土地四畝九分九厘一毫，計六戶，共給價洋四百六十八元八角二分。

- 1 謁陵招待與統計 本月份謁陵者計有華僑胡文豹，實業部次長劉維熾，候補中央委員余俊賢，團體則有淮安師範參觀團，國醫特訓班，內政部縣市行政人員訓練班全體，陸軍通訊勤務班，童軍幹部訓練班三百餘人，參加世運中國代表團八十餘人，北平大學工學院參觀團，以上各團體謁陵參謁時，均由陵園管理委員會警衛處先後派員妥為招待。至各界謁陵人數，計軍界一千八百七十二人，政界一千七百四十三人，商界一千五百五十六人，學界一千六百六十三人，農界七百四十二人，工界九百三十二人，總計八千五百零八人。
- 2 違警事項之處理 本月份違警案件，計有二十二起，除涉及刑事部份送往首都地方法院辦理者外，其屬於違警事項者，均經陵園管理委員會警衛處按照違警罰法處理完竣。

立法

法律案之審議

茲將立法院六月份審議之法律案已結及未結部份，分別列表於左：

1 已結部份

名	稱	議決日期	及會次	議決要旨	國府公佈日期
省餘款處組織法草案案	同	二十五年六月五日	第四屆第六一次會議	照審查修正案修正通過	六月十五日公佈
海關附加稅繼續徵收一年案	同		右	照審查報告通過	
領事法草案案	同	二十五年六月十二日	第四屆第六二次會議	修正通過	六月二十五日公佈
縣司法處辦理訴訟補充條例草案案	同		右	同	六月二十七日公佈
縣司法處刑事事件覆判暫行條例草案案	同		右	同	同
修正財政部組織法條文案	同	二十五年六月十九日	第四屆第六十三次會議	照審查修正通過	七月十四日公佈
修正財政部關務署組織法條文案	同		右	同	右
修正財政部稅務署組織法條文案	同		右	同	同
修正財政部鹽務總局組織法條文案	同		右	同	同
房租糾紛調解法草案案	同		右	照審查意見通過	
公務員儲蓄條例草案案	同		右	照審查報告暫從緩議	
懲治偷漏國稅暫行條例草案案	同	二十五年六月廿六日	第四屆第六十四次會議	照審查修正案修正通過	七月四日公佈
修正國民大會代表選舉法附表二所列黨豫兩省各	同		右	同	右

選舉區所轄縣名案

修正中華民國紅十字會管理條例草案案

二十五年六月三十日第四屆第六十五次會議

同

右

2 未結部份

名 稱 議 決 日 期 及 會 次 議 決 要 旨

關於各機關辦理會計統計人員額數如何規定案

二十五年六月十九日第四屆第六十三次會議

再付該院原審查委員會審查

財政收支系統法施行條例草案案

同

再付該院財政委員會審查

修正參謀本部陸地測量總局組織條例草案案

交該院軍事委員會審查

修正內政部組織法副改各條文案案

交該院法制委員會審查

預算案之審議

茲將立法院六月份審議之預算案已結及未結部份，分別列表於左：

1 已結部份

名 稱 議 決 日 期 及 會 次 議 決 要 旨 國 府 公 佈 日 期

民國二十五年浙江省整理公債條例草案暨還本付息表案

二十五年六月五日第四屆第六一次會議

照審查修正案修正通過 六月十三日公佈

河北省二十三年度地方普通歲入歲出總預算案

廿五年六月十二日第四屆第六二次會議

照審查意見通過

甯夏省二十四年度地方普通歲入歲出總預算案

同

照審查意見通過

二十三年度國家普通歲入歲出第四次追加預算案

廿五年六月廿六日第四屆第六四次會議

照審查報告通過

二十四年度國家普通歲入歲出第二次追加預算案

同

右

山東省二十四年度地方普通歲入歲出總預算案

同

右

察哈爾省二十四年度地方普通歲入歲出總預算案

同

右

甘肅省二十四年度地方普通歲入歲出總預算案

同

右同

右

南京市二十四年度地方普通歲入歲出總預算案

同

右同

右

中華民國二十五年國家普通歲入歲出總預算案

廿五年六月三十日第四屆第六五次會議 同

右

七月一日公佈

2 未結部份

名

稱 議 決 要 旨

湖南省二十四年度地方普通歲入歲出總預算案

交該院財政委員會審查

江蘇省二十四年度地方普通歲入歲出總預算案

同

右

威海衛管理公署二十五年地方普通歲入歲出總預算案

同

右

北平市二十四年度地方普通歲入歲出總預算案

同

右

河南省二十四年度地方普通歲入歲出總預算案

同

右

參考材料之彙集與書籍法制之編譯

一 參考材料之彙集

六月份經立法院編製完成者，計有軍政部第五期至第八期之法規索引，導准委員會第九期

至第十二期之法規索引，該院第七週年各委員會聯席會議報告事項及討論事項每月統計，該院第七週年大會會議已結及通過案，已結法律案，已結預算案，已結條約案分類統計，及已結案議決要旨統計。

二 書籍法制之編譯

類別

英文
法文
俄文
日文

名稱

英國一八七二年投票法
法國戰時法規目錄
修正蘇法國家公證法
日本公證人法
日本公證人手續費規則
日本公證人手續費增額金
日本商會公會法
日本工業公會法
日本現行法令輯覽

編譯方法

譯成中文
編譯中文
譯成中文
同 右
同 右
同 右
同 右
同 右
同 右
分類檢討並編訂

備註

翻譯完竣
編譯完竣
修改完竣
翻譯完竣
同 右
同 右
同 右
同 右
同 右
自本年三月十五日起至四月十五日止新增及修正各條文

司法

解釋法令

各種法令之統一解釋

茲將司法院六月份統一解釋法令案件，列表於左：

類	別	件數
民事法令	民法物權編	三
	民法親屬編	一
	民事訴訟法	八
	破產法	二
	清理不動產典當辦法	一
	著作權法	一
	儲蓄銀行法	一
刑事法令	刑法總則	一
	刑法分則	六
	刑事訴訟法	四
	危害民國緊急治罪法	一
	共產黨人自首法	一
行政法令	商會法	一

積管理規則

先督先烈祠廟財產管理規則

共

計

三三

司法行政

各省縣司法處之籌設

查廢除承審制度求審判之完全獨立，乃我國司法制度上之一大改進，現縣司法處組織暫行條例，業經國府明令公布，並已通飭施行，司法部爲期早日實施起見，爰規定分期籌設辦法，令飭各省高等法院，各就地方實際情形，擬具詳細計畫呈候核奪。茲將本月份各省呈報籌備情形，分述如左：

- 1 河北省擬於本年七月一日先就現有一二等縣四十五縣改設司法處，其餘三等縣則視其訴訟繁簡，斟酌成立。
- 2 安徽省擬就各縣訴訟繁簡情形，分三期改設司法處。計壽縣等十七縣爲第一期，於本年七月一日成立，霍邱等十七縣爲第二期，於二十六年一月一日成立。嘉山等十八縣爲第三期，於二十六年七月一日成立。
- 3 湖南省擬視各縣訴訟繁簡情形分期籌設，第一期祁陽等十四縣，於本年七月一日成立，第二期華容等二十二縣，於二十六年一月一日成立。第三期辰谿等三十縣，於二十六年七月一日成立。
- 4 福建省擬先於福清等十九縣於本年七月一日成立。
- 5 河南省以陝縣等二十八縣爲第一期，林縣等三十五縣爲第二期，臨潁等三十七縣爲第三期，其成立日期與湖南省同。
- 6 山西省以汾陽等十五縣爲第一期，平定等二十五縣爲第二期，孝義等五十七縣爲第三期，成立日期亦與湖南省同。

7 甘肅省五十四縣兼理司法之縣政府擬一律於本年七月一日改爲縣司法處。

8 青海省以大通等六縣爲第一期，於本年七月一日以後十二月以前成立，同仁等三縣爲第二期，於二十六年七月一日成立，同德等四縣爲第三期，於二十六年年底成立。

法院職員之增加

本月份經司法行政部核定增員者，計1江蘇高等法院添推事一員，南通地方法院增錄事二員，無錫地方法院添書記官一員，錄事執達員各二員，檢察處添學習書記官一員，江都地方法院添候補書記官錄事執達員各二員。2江西高等法院第二分院增候補檢察官一員。3福建閩侯地方法院增學習書記官一員。4陝西長安地方法院增推事及候補推事各一員。

監獄及看守所之改革

各省監獄及看守所之修建

本月份各省擬具修建監所計畫者，計1山東省擬建築高唐、蒙陰、牟平三縣監所及益都縣看守所。2江西省擬修理九江地方法院看守所女所。3四川省擬建築成都地方法院看守所。4福建省擬修理廈門新監。

各省審判之監督

一 民事事件之處理

本月份處理民事事件，凡一，八四七起；計人民因民事案件，陳訴該部者，共八六起，均經分別批示，飭查明具復，或令該管法院依法迅辦。各級法院呈送二千元以上民事判詞者，計債權三五零起，物權一一二起。又人事判詞三九二起，其中不合，經飭令注意者八二起。又民事遲延未結案件月報共二五九起，經指示進行方法或令具復者七九起。管收民事被告報告，共一三四起，其管收原因及報告不合飭令注意者三九起，又人事

涉外案件報告，共七五起，又上項涉外案件判詞，及和解筆錄，共三五二起，各法院呈復及請示事件，共一八起，各院部函咨事件，共十四起，不動產登記訴訟費用公證並其他事件，共五五起，均經分別辦竣。

二 刑事事件之處理及覆核 本月份處理及覆核刑事事件，凡一千四百八十八件；計人民因刑事案件，呈訴該部者，二百二十六件，業經分別批示或飭法辦在案。死刑案件，經部覆准，及呈報遵令執行者十七件。覆核無期徒刑案件，計八十二件。審核五年以上有期徒刑月報案件一百十六件，計三百八十二起。內經令飭糾正者九起，令飭注意者六起，令飭查復者四起。五年未滿有期徒刑季報案件，九十六起，計三千三百十五起，內經令飭糾正者五十八起。令飭注意者九十二起，令飭查復者一起。各法院呈報各月份緩刑案件，一百四十五件，計九百三十八起，內經令飭注意者十三起。公務員犯罪案件十七件，特種犯罪案件四十二件，再審案件一件，非常上訴案件十三件，拘役罰金案件一件，減免復權案件三十八件，審檢行政案件五百六十二件，涉外刑事案件四十四件，保安處分月報案件三十一件，計五十七起，其他案件五十七件，均已分別辦竣。

司法最高審判

民事案件之收結

茲將最高法院六月分收結民事案件數量，列表於左：

類	別	上	告	抗	告	聲	請	合	計
受理件數	舊受	一,五一二	一六七	六五	一,七四四				
	新受	六一六	三八八	九九	一,一〇三				

公務員之懲戒

茲將中央公務員懲戒委員會六月份辦理之懲戒案件，列表於左：

被付懲戒人職

別案情摘要

處分日期

處分辦法

孫慶澤	前河北省河務局長兼工振組第二區工程處長	廢弛職務	六月十九日	免職並停止任用五年
孫觀鼎	前長垣縣區長兼堤工監理員	同 右	同 右	免職並停止任用三年
譚 適	江西彭澤縣縣長	擅 職	六月三日	免職並停止任用一年
彭 源	福建第三區行政督察專員公署秘書	擅用刑訊違法濫罰	六月二十六日	同 右
魏承益	津浦鐵路管理委員會濟南站稽核員	失 職	同 右	同 右
張明達	江西高懸縣縣長	縱屬勒索濫押無辜	六月十二日	降二級改敘
步 恆	前河北省長垣縣縣長	廢弛職務	六月十九日	同 右
許 協	江蘇灌雲縣縣長	疏脫人犯	六月二十四日	同 右
許 治	江蘇鎮江地方法院江都分院院長	假借權威霸佔民間	六月三日	降一級改敘
鄭 文	津浦鐵路管理委員會會計處檢查課長	失 職	六月二十六日	同 右
繆 祖	津浦鐵路管理委員會會計處檢查課組正課員	同 右	同 右	同 右
羅長齡	河北高等法院檢察處主任書記官	違法失職	同 右	同 右
陳 舜	津浦鐵路管理委員會前車務處處長	失 職	同 右	減月俸百分之十期間六月
俞 翼	河北北平地方法院推事	違法失職	六月十日	減月俸百分之十期間三月
關 鳳	河北遵化縣縣長	違法擅職	六月廿四日	同 右
陳 同	河北隆平縣保衛團副總團長	疏脫要犯馴匪不力	六月十二日	同 右
范 廣	河北隆平縣第二科科長	同 右	同 右	同 右
邱 培	河北隆平縣管獄員	同 右	同 右	同 右

郭昌明 前四川鹽運使

王懷緒 同 右

周起鳳 河北北平地方法院院長

徐九成 河北北平地方法院庭長

孔祥榕 黃河水災救濟委員會委員兼工賑組主任

王政詩 湖南省政府民政廳科長

吳樹滋 張家口台站管理局局長

龔造 六月十九日

同 右 同 右

遠法失職 六月十日

同 右 同 右

廢弛職務 六月十九日

遠法失職 六月廿六日

縱庇兵丁侵佔公款 六月十九日

記過二次

同 右

記過一次

書面申誠

不受懲戒

同 右

有刑事嫌疑應送該管法院辦理

考試

考選

各省市普通考試之進行 各省市普通考試本月份續請舉行者有四川，江蘇，雲南三省及上海市，茲分述於後：

1 四川省 川省普通考試，定本年九月十五日起在成都舉行，其考試種類為教育行政人員，警察行政人員，承審員，財務行政人員，會計審計人員，統計人員等六類。惟查承審員考試，原係四川高等法院聲請舉行，經考選委員會分別商經該省政府及該法院同意，並呈奉考試院核明與省普考併案辦理。又查承審員考試一類，依現行法制應改為縣司法處審判官考試，亦經由考選委員會行知。

2 江蘇省 蘇省擬舉行普通考試農業行政人員及會計人員考試，依現行法制應改正考試名稱為普通考試建設人員農業科考試乃會計審計人員考試，已由考選委員會咨商並詢問考期地點。

3 雲南省 滇省擬舉行普通考試教育行政人員，衛生行政人員，會計審計人員，承審員等四類考試，其考試日期，經考選委員會准該省政府咨請代為擬定於本年十月二十日開始舉行。又承審員考試依法亦應改名稱。

4 上海市 滬市擬於本年舉行普通考試普通行政人員，財務行政人員，衛生行政人員，警察行政人員，教育行政人員，建設人員等六類考試，定於十月二十日開始舉行。

首都普通考試之進行 首都普通考試，原定於二十四年舉行，嗣因二十四年高等考試後，不克廢續辦理，本年經考選

委員會擬定舉辦普通行政人員，財務行政人員，會計審計人員，統計人員，外交行政人員及領事館職員，教育行政人員，監獄官，警察行政人員，衛生行政人員，建設人員（農業科，機械工程科，鑛冶工程科，電機工程科，化學工程科，建築工程科），縣司法處審判官等十二類考試，定於本年十月十二日起開始舉行。又審計部原擬舉行之佐理員考試，經該部商請併入本年普通考試案內辦理，不另舉行，現均在核辦中。

特種考試郵務佐考試之辦理

關於初級郵務員郵務佐信差等考試，依法應由考試院委託交通部辦理。最近江蘇，湖南

，江西，雲南等四郵區會舉行郵務佐考試，其考試情形，經交通部彙刊一覽表於本年六月二十五日咨達考選委員會，計江蘇區於二月十六日至南京舉行應考者三，一三二人，及格二二三三人；湖南區於四月十二日在長沙舉行，應考者八六八人，及格四〇人；江西區於四月廿六日在南昌舉行，應考者一八三人，及格四一人；雲南區於五月六日在昆明舉行，應考者六七人，及格七人。

銓敘

公務員之登記審查

銓敘部六月份審定送請登記人員，凡二十員，內屬於現任公務員者，計薦任資格不合者一員，委

任合格者一員，資格不合者十五員；屬於退職公務員者，計薦任合格者二員，委任合格者一員。

公務員之任用審查

茲將銓敘部六月份審查結果，列表於左：

機 關 別	簡 任			薦 任			委 任			合 計
	者 者 者	格 不 查	合 格 審	者 者 者	格 不 查	合 格 審	者 者 者	格 不 查	合 格 審	
國民政府文官處			一			四			五	
國民政府主計處及所屬機關			二			二九			三一	
全國經濟委員會			二			三			五	
導淮委員會						三			三	
建設委員會						一			一	
行政院						一三			一三	
內政部及所屬機關			一			三九			四〇	
外交部及所屬機關			二			一			四	
財政部及所屬機關			三			五七			七八	
實業部及所屬機關			八			一			九	
教育部			六			一五			二一	
交通部			一			二			三	
鐵道部			三						三	
衛生署						二二			二二	
司法行政部所屬機關			四			六二			六六	
最高法院			一六			一三			二九	
									一六一	

各機關秘書任用之審查

茲將銓敘部六月份審查結果，列表於左：

機關別	中央		各機關		地方		合計
	簡任	薦任	委任	委任	簡任	薦任	
立法院	—	—	—	—	—	—	—
考試院	—	—	—	—	—	—	—
外交部	—	—	—	—	—	—	—
財政部所屬機關	—	—	—	—	—	—	—
實業部	—	—	—	—	—	—	—
教育部	—	—	—	—	—	—	—
鐵道部	—	—	—	—	—	—	—
賑務委員會	—	—	—	—	—	—	—
總計	二	二	五	一	一〇	三	一〇
江蘇省政府所屬機關	—	—	—	—	—	—	—
浙江省政府所屬機關	—	—	—	—	—	—	—
安徽省政府	—	—	—	—	—	—	—
湖北省政府所屬機關	—	—	—	—	—	—	—
湖南省政府所屬機關	—	—	—	—	—	—	—
江西省政府所屬機關	—	—	—	—	—	—	—
河南省政府及所屬機關	—	—	—	—	—	—	—
山西省政府所屬機關	—	—	—	—	—	—	—
綏遠省政府	—	—	—	—	—	—	—
寧夏墾殖局	—	—	—	—	—	—	—
甘肅省政府	—	—	—	—	—	—	—
青海省政府	—	—	—	—	—	—	—
合計	四	一	四	一	五	一	五

現任黨務工作人員之登記

黨 部	別	合於簡任資格者	合於薦任資格者	合於委任資格者	合 計
中央黨部總務處		一	二	三	六
中央黨部組織委員會		五	五八	八九	一五二
中央黨部宣傳委員會		六	一	二	三
中央黨部民衆運動指導委員會		二	一	六	一三
中央黨部海外黨務委員會		—	—	—	—
中央黨部廣播電台管理處		—	—	三	三
中央黨部監察委員會		—	—	一	一
江蘇省黨部		—	—	四	五
浙江省黨部		—	—	一	二
湖南省黨部		—	—	五	五
江西省黨部		—	—	七	九
山東省黨部		—	—	一	一
山西省黨部		—	—	三	五
河北省黨部		—	—	—	—
陝西黨務指導委員會		—	—	—	—
東北黨務辦事處		—	—	二	三
天津特別市黨部		—	—	六	七
青島特別市黨部		—	—	—	—

甄別審查合格公務員之登記

機關	中央		地方		合計
	簡任官	薦任官	簡任官	薦任官	
交通部					
鐵道部		一			一
立法院					
司法部					
司法行政部及所屬機關					
考試院					
監察院					
審計部及所屬機關					
總計	六	九	一六	一六	四八
江蘇省政府及所屬機關					
浙江省政府及所屬機關					
安徽省政府及所屬機關					
福建省政府及所屬機關					
湖南省政府及所屬機關					
山東省政府及所屬機關					
國民政府文官處	二	一	三	四	一〇
國民政府參軍處					
國民政府主計處					
全國經濟委員會					
內政部及所屬機關	三	一	七	二	一三
外交部	一	一	一	一	四

公務員動態之登記

茲將銜敘部六月份辦理動態情形，列表於左：

財政部所屬機關	八	五	三一	四四	河南省政府所屬機關	二〇	三八	六	四〇
立法院			一	一	綏遠省政府所屬機關	六	七	一	一三
司法行政部及所屬機關		四	六	一〇	熱河省民政廳			一	一
中央公務員懲戒委員會	一			一	蒙古庫烏科唐審判處			一	一
法官懲戒委員會				一	遼寧省政府所屬機關		四	二	六
最高法院		一		一	吉林省政府及所屬機關		一	三	四
考試院			一	一	黑龍江省政府及所屬機關		七	六	一三
監察院			一	一	東北政務委員會		一		一
審計部		一		一	東北交通委員會		一		一
總計	一六	一三	四八	七七	東北江運處			一	一
					東省特區教育廳			二	二
					哈爾濱屠宰場			一	一
					南京市政府	二	二	一〇	一四
					上海市政府		一	二	三
					天津市政府	一	二	六	九
					北平市衛生試驗所			一	一
					總計	四	七一	五四〇	六一五

監 察

彈 劾

彈劾與移付懲戒案件之辦理

茲將監察院六月份辦理之彈劾案件，列表於左：

被彈劾人	職	別	案	情	摘	要	彈劾日期	彈劾理由	懲戒辦法
王宗唐	湖南洞庭救生義渡局經理		侵佔公款公產				六月十二日	違背官規並觸刑法	移中懲會依法辦理
王思默	上海第二特區地方法院院長		辦案袒庇				同	違法失職	同
涂身潔	推事	同	同	右			同	同	同
黃凱	湖南湘潭鹽務稽核處第二分區稅警第五隊長		同槍示威傷害多人				同	違法失職觸犯刑事	同
王欽	浙江奉化縣前管獄員		剋扣囚糧及工犯賞與金				同	違法失職	同
			並虐待犯人等罪				同	同	同
吳植三	湖南醴縣榮市鄉鄉長		凌虐人犯假借搜殺				六月十六日	違法擅職	咨司法院轉發辦理
馬維貴	安徽當塗總前教育科局長		侵吞公款交代不清				六月十七日	貪污違法	同
趙毅曾	河南舞陽縣承審員		延案不結圖賄殃民				六月二十日	違法擅職	移中懲會依法懲戒
劉定齋	安徽穎上縣地方稅局局長		浮收稅款				六月二十二日	違背預算觸犯刑章	咨司法院轉發辦理

錢木明	安徽和縣前教育局長	侵吞公款遺失檔案	同	右	違法擅職	同	右
鄭代祐	安徽壽縣地方稅局局長	違奉招商承包牲畜等	同	右	違法	同	右
郭毓	江西第六區行政督察專員	在公署設宴召妓借酒及 賭博	同	右	違法失職	移中懲會依法懲戒	右
潘晉	前北平地方法院執行處推事現任 河北省涿縣地方法院院長	詐財舞弊	同	右	違法擅職	同	右
吳企雲	前江蘇吳縣縣長兼禁烟委員會 委員	對於非法牟利之土膏行 扶助租庇	同	右	違法	同	右
張雲搏(即張一鵬)委	員	同	同	右	同	同	右
劉雲	同	同	同	右	同	同	右
施魁和	同	同	同	右	同	同	右
李鴻漢	同	同	同	右	同	同	右
謝貽翔	股長	同	同	右	同	同	右
蘇盛江	山東淄川縣承審員	辦理訴訟案件顛倒是非	同	右	同	同	右
張明燭	甘肅景泰縣縣長	背令擅派蹂躪人權	同	右	違法擅職	同	右
來可有	景泰縣第二區鄉長	苛派款項溢出規定額數	同	右	違法失職	同	右
沈可相	助理員	同	同	右	同	同	右
張秉衡(即張曉權)縣政府管獄員		強暴脅迫收受賄賂	同	右	擅職	同	右
蕭冠雄	河南漯河公安局局長	狼狽為奸非刑科罰	同	右	違法擅職	咨司法院轉發辦理	右
蕭家懷	分局長	同	同	右	同	同	右

蔡雨田	前河南修武廳長現任泌陽縣縣長	遠和法令廢弛職務	六月二十七日	違法失職	移中懲會依法懲戒
崔光斗	修武縣承審員	同	同	同	同
朱剛	前江鎮第四監獄典獄長現任江蘇 第三分監長兼高等法院看守所 所長	故違法令案報旅費濫支 薪餉	六月二十九日	違法舞弊	同
黃光遠	甘肅禮縣縣長	賄買政警隊長擅理民刑 案件吸食鴉片等罪	同	右 違法濫職	同
李忍忠	禮縣公安局長	介紹行賄放賭抽頭	同	右 同	同
李善夫	禮縣政府科長	吸食鴉片收受賄賂	同	右 同	同
秦鏡堂	同	同	同	右 同	同
張運	會計	吸食鴉片	同	右 違法	同
謝漢堂	湖北沔陽縣田賦征收處北櫃徵收員	賤斷舊賦任意浮算吞沒 規款搜收券尾	六月三十日	違法濫職	咨司法院轉發辦理
吳性成	同	同	同	同	同
胡開村	湖南桃源縣縣長	任意出入刑法條文	同	右 違法失職	移中懲會辦理
楊中谷	承審員	同	同	右 同	同
奉文品	湖南桂東縣前縣長	濫用職權妄施非刑	同	右 違法濫職	同
胡福同	甘肅原縣縣長	濫竊織造食渣殃民	同	右 同	同
陳學乾	甘肅成縣縣長	違令征收任用匪人	同	右 違法濫職	同
毛汝采	河南登封縣長	擅釋人犯浮報刑罰費	同	右 同	同

審 計

事前之審計 茲將審計部六月份審核之解款報核及支付命令，分別列表於左：

一 解款書報核聯之審核

收入分類	報 核 數	年 度	件 數
關 稅	三,八五一,〇五二·六一	二四	八
鹽 稅	三,六二〇·〇〇	二三	一
菸 酒 稅	一二,五五三,八二〇·二四	二四	六〇
印 花 稅	七八八,七二八·九六	二四	五四
統 稅	五,一五·二五	二三	四
續 稅	五二六,五八六·五七	二四	三
	六,二九六·九二	二三	四
	一七,八五二,四八二·九三	二四	六九
	三一一,四四一·三二	二四	六三
	七,四六三·四五	二三	一
	二,六七〇·四三	二一	一
國有財產收入	五二,〇〇四·六一	二四	八
國有事業收入	七〇,八一〇·六四	二四	一七

實業費	四〇四,九〇六・九四	二四	六一
交通費	一五五,七一三・五〇	二四	九
蒙藏費	二二一,〇八〇・八二	二四	四四
建設費	二,二二八,五五三・七五	二四	四二
補助費	三,九一五,〇七五・三六	二四	一一一
撫卹費	八五,二九九・〇〇	二四	二一
債務費	一一四,五八九,八一・八三	二四	六〇
合計	一四五,四六四,五六九・三二		一,〇九九

事後之審計——經費支出之核銷

茲將審計部核銷之經費支出，列表於左：

經費分類	預 算	數 計	算 核	銷 數	年度	件數	剔除數及其他
國務費	七七,五六六・一〇〇	七七,五六六・一〇〇	七七,五六六・一〇〇	二一	二	三	剔除數 21,000
	一九一,四六八・七三〇	一九一,八〇九・一一〇	一九一,七六八・一一〇	二三	三	剔除數	
	三九六,三三三・三二〇	四〇六,六三七・一五〇	四〇六,六三七・一五〇	二四	九		
軍務費	二五〇,七三四・〇〇〇	一八五,五六三・八七〇	一八五,五六三・八七〇	一九	三		
	三〇八,九七六・〇〇〇	一七四,一五七・三〇〇	一二四,四〇〇・〇七〇	二〇	二九	剔除數 5,073	
	三,五三三,六五四,九七五	三,〇〇一,七五六・一二三	二,九九八,三九〇・二八九	二一	八二	剔除數 3,336	
	八,六五四,一四一・三九〇	六,五二三,三四一・四九九	六,三九七,二二五・二八一	二二	一一二	剔除數 6,463	
	八,〇八三,四八一・三七〇	七,五五五,五九七・二〇二	七,四七二,九八五・七三五	二三	二九七	剔除數 8,598	

內務費
 一、六六九、六〇九・七〇〇 一、七九六、五三三・七三六 一、七七〇、四四九・五三二 二四 一六三 別除數 六〇六・六〇〇
 九、七一八・〇〇〇 九、六九四・九〇〇 九、六九四・九〇〇 二三 一

財務費
 一四、七六七・〇〇〇 四、三三一・五〇〇 四、三三一・五〇〇 二四 二
 一一四、一九〇・〇〇〇 八五、〇九八・〇六〇 八五、〇九八・〇六〇 二〇 五
 一二、〇〇〇・〇〇〇 一〇、七八七・六四〇 一〇、七八七・六四〇 二一 二

教育文化費
 一、一五一、九六三・四四〇 一、一九一、一六〇・七九〇 一、一七七、八四二・五三〇 二二 一〇 別除數 一、三六六・六〇〇
 一、一〇九、六一八・九五〇 一、一〇〇、一四七・〇二〇 一、〇九八、二〇八・一七〇 二三 二三 別除數 九〇・六五〇
 五二四、四五四・七七〇 五一四、〇一四・八一〇 五一四、〇一四・八一〇 二四 四二

司法費
 一七四、七〇六・〇〇〇 一九〇、四七〇・三二〇 一九〇、四七〇・三二〇 二三 五
 二六、〇〇〇・〇〇〇 二六、一七六・一一五 二六、一七六・一一五 二四 五
 二、八一七・〇〇〇 二、六七二・〇七五 二、六七二・〇七五 一七 一
 一六、九〇二・〇〇〇 一六、五七七・四一〇 一六、五七七・四一〇 一八 五
 一〇、八九四・〇〇〇 一〇、九九二・七六八 一〇、九九二・七六八 二〇 七
 八一、八四九・二五〇 七八、四六三・九八〇 七八、四六三・九八〇 二一 二九

實業費
 七三五、四〇七・八〇〇 七二一、三五〇・〇〇〇 七二一、三五・五〇〇 二二 七 別除數 三、〇〇〇
 二八三、九八八・七九〇 三〇〇、六五三・九九〇 三〇〇、六五三・九九〇 二三 二四
 一六六、〇六三・七〇八 二七二、四〇八・八二八 二七〇、五四九・一八八 二四 六二 別除數 一、三三・〇〇〇
 四、七九〇・〇〇〇 五、二七五・二六〇 五、二七五・二六〇 二〇 六
 一六九、九〇〇・〇〇〇 一七八、八一九・三六〇 一七八、七七七・五八〇 二二 六 別除數 四、六〇〇
 二〇一、六〇〇・〇〇〇 一八八、三六一・七五〇 一八八、三六一・七五〇 二三 二

實業費
 一八八、三六一・七五〇 一八八、三六一・七五〇 一八八、三六一・七五〇 二三 二

交通費	一〇二,五〇四・〇〇〇	八〇,八二三・八九〇	八〇,八二三・八九〇	二四	三
	七六,五九七・〇〇〇	七六,五九二・四〇〇	七六,五九二・四〇〇	二二	一
	二六,六八〇・八九〇	二六,六八〇・八九〇	二六,六八〇・八九〇	二三	一
蒙藏費	二二,九四四・四〇〇	二二,二八八・〇三〇	二二,二八八・〇三〇	二四	三
建設費	一〇,五九六・〇〇〇	一〇,五九六・〇〇〇	一〇,五九六・〇〇〇	二二	一
	三九・八二〇	三九・八二〇	三九・八二〇	二三	一
補助費	三,八三三・二〇〇	三,四六七・三八〇	三,四六七・三八〇	二三	二
	九五,七五六・一二〇	九一,一四一・四二〇	九一,一四一・四二〇	二四	三六
合計	二八三,一一二,五四七・七三三	二五,一三三,〇八八	三二六,二四,八一六	一〇一・八九〇	九九〇
					別除數 七六〇・三三三
					更正數 三三・四四〇

稽察之進行

茲將審計部六月分派員稽察之情形，列表於左：

任 務	案件數	辦 理 情 形
監視開標決標	九	派員分赴各地各機關嚴密監視
監視工程驗收	一〇	右
監視物料訂購	一	右
監視物料驗收	三	右
監視物品核議價目	一	右
監視履驗驗收	二	同
調查經管款項	二	經實地調查
稽核財產目錄暨財產增減表	三三三	經嚴密稽核
監視公債還本抽籤	一六	派員實地監視
參加會議	四	派員參加

地方建設

江蘇省

土地之測丈

蘇省六月份辦理土地測量，計在測量中者有丹陽，泰興，漣水，阜寧，鹽城，東台，泰縣，等七縣。截至本月底止測量完畢者計有鎮江，江寧，句容，溧水，高淳，江浦，六合，丹陽，金壇，揚中，上海，松江，南匯，青浦，奉賢，金山，川沙，太倉，嘉定，寶山，崇明，啓東，海門，吳縣，常熟，崑山，吳江，武進，無錫，宜興，江陰，靖江，南通，如皋，儀徵等三十五縣，正在清丈中者計有溧陽，高淳，丹陽，揚中，太倉，崇明，啓東，海門，崑山，宜興，南通等十一縣，清丈完畢者計有鎮江，上海，松江，南匯，青浦，奉賢，金山，川沙，嘉定，吳縣，常熟，吳江，武進等十三縣，本月清丈數爲五九四，六七五畝，另城市測量隊無錫城廂土地四，六八三畝，如皋城廂土地一，四五九畝，無錫山地測量三，三一二畝，截至本月底清丈畝數計爲二一，〇四一，六二五畝，另城市測量隊吳縣，常熟，無錫，如皋城廂土地二四，八〇〇畝，無錫山地七，〇一五畝。

農業倉庫之添建

蘇省六月份增建之非省縣營倉庫計有鹽城南洋鎮倉庫，蕭縣梅村倉庫，沐陽錢集及陰平集等倉庫。截至本月底止共有省農業倉庫，分倉一，縣倉庫九〇，非省縣營倉庫一一四。

公路之興修

蘇省本月內興修之幹線公路四，係京魯幹線合天段，京魯幹線，浦雍段，浦烏浦六柳接線，浦烏路等。

幹線截至六月底止全省全部完成通車里數四八四公里，土路通車里數五〇二公里，在建築中里數九〇公里，本月內興修之支線公路五，係蘇錫路，六划路，豐划路，浦定路，金溧路，口泰路等，其已完成土路通車里數一〇三公里，截至本月底止支線全部完成通車里數，八一五公里，土路通車里數一，〇二八公里。本月內興築之縣道有九，係浦划路，羊福路，浦椒路，善光路，湖溧路，青武路，龍安路，丹句路，善庚路。本月內完成通車里數二一公里，截至本月底各縣全部完成通車里數，三六三公里，土路通車里數一，二八八公里。

電話線之架設

蘇省本月內架設電話線二，係揚儀段——揚州至儀徵，儀六段——儀徵至六合，共約七五公里，截至

本月底全省已成二，三〇六·四〇公里；本月內興築之縣電話線四，係高郵縣內城張綫——縣城至張家莊，城桂線——縣城至桂家莊。城永線——縣城至永安鎮。城樊線——縣城至樊川鎮共約九八·五〇公里，截至本月底各縣共成六，〇五四·六一公里。

浙江省

各縣保長之訓練

浙省上月份已據呈報訓練完成者，計吳興，嘉興，蘭谿，衢縣等四區，開始第三期訓練者，計臨海

，永嘉，麗水，紹興等四區，正在籌備第三期訓練者，計鄞縣一區，經於上月份分別報告在案，本月份續據各區先後呈報，鄞縣區第三期訓練，業已開始，臨海紹興兩區，則已全部訓練完成，永嘉區除泰順一縣因有特殊情形尚未開辦外，其餘各隊第三期訓練，亦經期滿畢業，現正續辦永嘉，瑞安，平陽，玉環，樂清等五縣第四期補訓，至麗水第三期訓練正在積極進行，不日即可結束。

營業稅之整頓

查各局營業稅徵收人員，其操行之良否，與稅收盈絀有密切關係，迭經財政廳令飭嚴加甄別，慎選任用，近聞各局徵收員中，或有向商店收取稅款不給收據，轉將原據呈繳，謾為未經收到者；或有徵起稅款後，擅報店已閉歇，無從收取者；似此侵蝕隱匿，實屬不成事體，復經財政廳嚴切整頓，令飭各局迅予通告各商店嗣後對於徵收員經收營業稅時，務憑廳印正式收據，再行付款，切勿先交稅銀，任其託詞收據未帶，從緩補給，致滋弊混。至徵收員所報閉歇商店，應由局派員前往實地調查，如查明確已停業，並應將營業稅調查證隨即吊回，連同調查報告送廳核銷後，方准作為確定，倘有並不嚴加督察，經查出發現上項情弊，除將徵收員依法懲辦外，各該局長並應同負責任，經此次通飭後，各局長當能切實奉行，經徵人員亦當知所警惕，自可革除積弊，增益稅收。

教育影片之攝製

浙省教育廳為普遍設施電影教育起見，曾先後成立教育電影巡迴隊二組，分赴各縣巡迴映演，對於鄉村民衆現代智識之灌輸，業有良好之成績，本年度復由省款補助省學區代用輔導機關組設電影教育隊，茲查溫台嚴湖四屬已次第成立，放映機會，逐漸增多，觀衆興趣，自更濃厚，該廳特擬自製適合地方性之影片，即於本月份起開始攝製新聞片，以各種集中訓練及生產事業為主，旁及風景名勝，現已攝製者為童子軍緊急集合，一區運動會及養蠶繅絲等改良方法，並經公開放映，藉增民衆需要之常識。

婺白路各項工程之整理

(緣起)

查婺白路本係安徽省婺源縣政府建築，因該縣無意通車營業，遂讓租浙省辦理。該路起自婺源，至浙省邊境白沙關止，計長三十五公里，可通華埠常山而達衢縣，與浙贛鐵路啣接，並可與蘭江水路相通，對於商業軍事

運輸，均甚重要，而安徽之茶葉運輸，尤有利賴，但該路建築，極為簡陋，承租合同原已訂明整理費五萬元，即在租金內劃撥，該路上年迭遭大水沖毀，以致無法通車，故亟須着手整理，以利交通。

(計劃)

派員實地測量勘估，擬訂整理預算，惟因茶運已迫，且本省財力驟難立籌鉅款，故本屆先擬最低預算，計需經費銀二萬元，其中一萬元，係向安徽省茶商商借，將來在茶箱運費內扣還，其餘一萬元，由前公路管理局籌撥。業於春間將各項整理工程陸續發包，相繼動工。

(推進之成績)

該路工程，經此次整理後，均得相當成績，但因天時期限與經濟及環境情形多所掣肘，尙有待於再度改良。

(辦理之結果)

(1) 全路計長三十五公里，整理工程分路基，路面，開山，橋涵等項，約需整理費銀兩萬元。

(2) 該路整理工程，業於本年六月底竣工通車。

孝西及泗梅邊防話線之建造

查孝豐西天目泗安梅溪皆爲浙省邊防要地，但孝西間及泗梅間尙無聯絡話線，亟應設計

派工分別興造，以利邊防。經省電話局設計完竣，計孝西線需材料費一千九百五十一元三角四分，工程費一千六百六十八元六角六分，由省電話局調派第三工程隊一部份前往施工，於六月一日正式開工，六月二十七日完工。泗梅線計需材料費七百三十八元二角五分，工程費六百八十一元七角五分，亦經調派該局第五工程隊前往施工，於六月

三日正式開工，六月二十日完竣。

奉化仁湖之整理

浙省奉化仁湖，東南西三面環山，北面築塘置閘，以灌溉長壽鄉之田一千餘畝，湖之面積約二百餘畝，近山麓之處多被鄉民侵佔爲田，湖中則滿目葑草，淤塞不堪，而閘之啓閉，又久無人管理，亟應整理，以利用，該省建設廳有見及此，爰將該塘一律加高培寬，長三百公尺，以增蓄水之量，閘座則重行建築，葑草則盡行拔除，其侵佔之地，種植蓮藕，闢爲風景區，特設立整理奉化仁湖委員會規劃進行，估計工費二萬餘元，在該縣水利經費項下補助一萬元，其餘不敷之款，由會另行籌措，現已整理完竣，灌溉農田，增進風景，誠屬一舉兩得。

湖南省

各縣積穀之查驗

茲將七月分各區委員續報各縣積穀數目，經審定覈實者，列表於左：

區別	縣名	積穀數	備
第一區	新安	四九，四九五	
	新化	四九，五八五	
第二區	酃縣	四，二五四	
第三區	湘陰	一二五，九七一	
第四區	邵陽	八八，七六六	
	城步	一五，一七九	
第五區	安鄉	六，一六五	

款一百零四元八角

第六區	常德	二七,七四九	
	桃源	四四,〇五三	
	漢壽	二四,二二三	
第七區	衡陽	一三三,一〇三	
	耒陽	三七,〇六六	
	常寧	一九,一九三	
第八區	零陵	二八,四〇二	撥款一百八十一元五角二分
第十區	資興	九,七一二	
第十一區	臨澧	七,一九九	
第十二區	澧浦	一六,三九六	
	辰溪	四,四三三	
第十三區	沅陵	一六,一六一	
	芷江	二八,二四七	
	晃縣	五,二六四	
第十五區	保靖	一,〇二二	撥款四百元零零一分四厘
第十六區	永綏	三,七八九	撥款二千七百九十九元七角八分

以上計二十三縣，總共存穀七十四萬五千三百三十六石，合上月所報，共計二百七十二萬九千二百五十九石。

振款之配發

茲將本月份省振會配發各縣振款數目，列表於左：

縣別及代辦機關 賑 類 振 款 數

南	水災勸振	二,〇〇〇元
龍	水災勸振	一〇,〇〇〇元
龍	火災急振	五〇〇元
同	火災急振	五〇〇元
右		

振款之收支 湘省振務會本月份振款收支情形，列表如左：

收		方	
上月分結存照款	六三,〇六七、九六	本月分支付振款	七,〇二三、三一
本月分經收振款	一一,一二〇、三九	本月分結存振款	六八,一六五、〇四
合 計	七五,一八八、三五	合 計	七五,一八八、三五

長沙市區測量之進行

湘省七月分各隊業務工作情形，計第一隊天文測量，測經度二六次測定時九次導線圖報四二二點，交會圖報一，二四七點；第二隊繪製戶地圖一一九幅；調查戶數四，七七六戶，油繪戶地圖三五二幅；第三隊製印戶地圖一九，四九〇張。

常漢沅南田畝之清丈

茲將湘省本月分各清丈處業務工作情形，列表於左：

處別	業務名稱	工作人數	本月份成績數量	處別	業務名稱	工作人數	本月份成績數量
常德	圖報點數	二二二	一七,三三三點	漢壽	調查戶數	七〇	四,〇〇〇戶
共測圖幅			一一五	公布畝數			五,六九〇畝
共算畝積			九七,一〇七畝	造冊頁數		一一二	二,〇八〇頁

調查戶數	三五	二〇，五一四戶	整理圖幅	四〇	一七，〇〇〇張
公共畝數	二四	一二〇，五一四畝	校對圖加		一七，〇〇〇張
造冊頁數	一一	一，一五頁	補測畝積		三一〇畝
調查戶數	二〇	一，八〇三戶	觀測畝積	四二	五一，一七〇畝
公布畝數	三四	七〇，五四一畝	整理圖幅		一，三三三幅
造冊頁數	二五	五，一〇〇頁	調查戶數	八	七，九三〇戶
			公布畝數	六	四一，九〇〇畝
			造冊頁數	六	三，三九五頁

高中師範學生畢業會考之舉行

湘省教育廳於六月初十一兩日，分長沙衡陽兩區舉行高中普通科師範科學生畢業會

考，計參加高中普通科會考學生八百一十四名，內及格生六百八十一名，一二科不及格生一百二十二名，留級生十
一名，參加師範科會考學生八十九名，內及格生八十八名，二科不及格生一名。

公路之修築

茲將湘省七月分修築各公路進行情形，分述於左：

1 洛韶幹線

本幹線澧縣東嶽廟段，長三十八公里，本月份仍繼續鋪砂工作。

2 滬桂幹線

本幹線零陵栗山鋪段，長四十七公里，鋪砂工程，本月完成，定七月一日正式舉行通車營業。

此幹線屬湘境者，已全部成功。

3 新黃支線

本支線平江上塔市段，計長五十九公里，路面工程，全部告竣，定七月一日正式舉行通車營業

，此支線屬湘境者，已全部成功。

4 澧石支線

本支線澧縣張公廟石門段，計長三十一公里，路面工程完成，定七月一日舉行通車營業。

湖南物產貿易指導處之設立

湘省幅員遼闊，物產豐盈，而地居衝要，公路鐵道，行將次第完成，尤為將來工商業要區，平時每年出口貨物，如桐油穀米茶麻棉花皮革豬毛甘蔗菸葉羽毛鹽爆錫煤焦等產，為數甚鉅，徒以農工商民困於見聞，墨守成法，致產量日微，品質亦劣，非專設機關指導管理，從事改進，勢難應付未來局勢。建設廳有見及此，爰在該廳附設湖南農產貿易指導處，由省府函聘范伯仁顧問，及建設廳第二科科長文斌會同辦理，助理人員，悉由建廳派調兼任，所需經費，由庫暫行墊發，俟該處有收入時，再行歸還。

河南省

聯保主任之訓練

前以推行保教合一原有聯保主任程度不齊，爰就各行政督察區每區設師資訓練所一處，先儘現任聯保主任選送，不足時再招考資格相當人員施以嚴格訓練，自上年十二月間先後開學，截至本年六月期滿，由該省府派員分赴各區監試畢業考試，業已竣事，並經制定聯保主任任用辦法施行。

土地之清丈

豫省民政廳地政局關於開封縣土地清丈工作，計稿繪地籍圖九十一張，共四千九百餘畝，模繪地籍公佈圖五十五張，共三千六百餘畝，印刷地籍公佈圖三十二張，共三百五十二幅。鄭州市土地清丈內業工作，計縮製地籍分戶圖，約三千七百餘畝，模繪地籍分戶圖約三千八百餘畝，印刷地籍分戶圖三千二百八十張，至於該縣四鄉土地清丈外業工作，計完成小三角點三十七點，完成經緯道線點一千零七十六點，完成平板道線點一千四百四十一點，完成戶地清丈一萬一千七百一十八戶，完成初複算五千四百六十四戶畝。汜水縣土地清丈工作，計縮繪地籍圖四幅；約一千二百餘畝，模繪地籍圖十二張，約二千三百餘畝，印刷地籍公佈圖二百八十六幅，完成初複算二萬三千

三百六十戶，編永久地號三萬三千一百四十戶。

洛河疏濬工程之進行

查洛陽段洛河灣曲過甚，流水不暢，每逢河水暴漲，則大水瀾漫，險象環生，若不及早整理，後患堪虞，前第三水利局曾擬有整個計劃，奈需款過鉅，未能見諸事實，今將該段擇要舉辦，先從疏濬堵流護岸等項工程着手。查洛河南關及聶灣兩處有大沙灘，屹立河心，擬將沙灘切開，另開水槽，俾使改爲正流，計須挑挖沙土五萬一千五百五十三公方，徵用民工挑挖每方津貼洋六分，計需洋三千零九十三元有奇。疏濬工程於今年一月十四日開工，組有洛河工程處，經派技術人員前往常川駐工，負責辦理，已於五月底完工。

固始縣大港口水閘工程之辦理

(緣起)

查固始縣大港口緊臨淮河兩岸，良田十餘萬頃，常因淮水暴漲，由港口倒灌，致遭淹沒，若遇天旱又苦無水灌溉，清宣統三年地方人民曾籌款修閘一座，惜建築不堅，翌年水漲，即被沖毀，嗣後災禍連年，人民無力修復，經前第二水利局呈准省政府建設廳就該處設計建築石閘一座，庶洪有防，澇有瀉，早有蓄水，良田得有保障。

(計畫)

該閘總長十二公尺，計閘座兩座，閘墩一座，形成兩孔，每孔徑長四長尺，座與墩之間設閘板兩道，其中填以粘土，閘板每道一十九塊，兩端納入石槽用人工啓閉，基礎打二公尺七公分長木樁，入土二公尺四公分頂露三公寸，其間實以亂石灌一比三洋灰漿，其上用一比三洋灰膠泥壘砌塊石厚七公分，閘墩閘座，均一比三洋灰膠泥壘砌塊石，水槽用一比三洋灰膠泥鋪砌厚二公分塊石一層，以禦洪流冲刷之力，閘頂鋪設二公尺寬便橋與兩岸土堤相啣接，以利交通，各道閘板附近設鐵梯一架，以便工人上下。

(推進之成績) 大港口水閘由包商承辦，於去年十月十四日開工，經派監工員前往督促指導，遇有不合規定之處，即分別加以指示改正，現已於五月三十一日建築完竣。

(辦理之結果) 上項工程全部完成後，共用去工程費洋一萬七千一百一十三元八角六分。附近十餘萬頃良田，從此免遭水淹，對於居民生活，亦俾益殊甚。

復興渠之開挖 查沁溫兩縣舊有溝渠一道，久已淤廢，以致澇則無從宣洩，旱則不能灌溉，擬於該處開挖復興渠，以資救濟，計畫挑挖長度，計七千七百三十餘公尺，溝底降度自四千份之一至一萬分之三不等，兩岸坡度一比一，渠底寬三·七公尺，兩岸高出水面〇·五公尺，頂寬二公尺，共計應填及應挖土方九萬餘公方。業於三月中旬開工，經派測量員前往督促指導，由沁溫兩縣政府徵用民工挑挖，限一月完成，嗣以當地居民因去年慘遭水災，多出外就食，故徵工不易，延至五月中旬始告完工。該渠開挖之後，則上引沁水，下入黃河，不惟洪水可以排除，且兼收灌溉之利。

山東省

趙牛河橋梁之修建 查趙牛河疏浚之後，舊有橋梁，阻礙流水，特擇要先修玉帶橋（在齊河境），新立橋（齊河境），馬家橋（禹城境）等三橋，現已招標修建矣。

太平河及小清河上游之整理 太平河位於黃河小清河之間，為宣洩大堤遙堤間一帶積潦之要道，近以淤塞過甚，沿岸

時有水患，且該河流經長清縣濟南市轄區，遇有本案糾紛，解決倍覺困難，建設廳爲根本消除水患，徹底解決糾紛計，特詳加查勘，擬具開挖引河，建築閘壩計畫，責由濟南市政府組設事務所，負責籌劃進行，所需工費，由省賑務會發給賑款，并撥濟市倉穀變價三分之一，以工代賑，徵夫施工，現第一期工程。早已辦竣，第二期工程，亦已開始，預計伏汛期前全部工程，當能一律完成。

魯省進口木材之調查

魯省木材缺乏，枕木，鐵柱，建築，器具等木材，均須仰給海外，每年損失，爲數甚鉅，現值新訂計畫推廣民林之際，爲使造林種類，適合社會需要，特派員赴青島，烟台等重要口岸，將進口木材之產地，種類，價格，銷量，詳細查報，以便策劃造林。

江西省

災區之救濟

1 散放婺源縣匪災急振：

查婺源縣四區六十九保項村，被匪焚殺，災情甚重，當經省振務會撥款二百元，匯交該縣政府，令飭會同當地各公法團體散放，以資救濟。

2 散放永修縣水災急振

查永修縣連日大雨，修潦兩河，泛濫成災，縣城水深丈餘，人民食宿無所，當經有振務會撥款一千元，並將九江市政委員會修築甘棠公園土岸工振餘米六十包，悉數充作散放該省急振之用。

3 救濟貴谿等縣春荒

查貴谿等縣本年春荒，貧民無衣無食，該省振務會據各縣呈請救濟，當經呈府核准在經委會撥水災公債十五萬元，由水利局押款九萬元內，提撥現款一萬元，經配發貴谿二千元，鄱陽一千五百

元，廣豐，橫峯各八百元，樂平，分宜各六百元，鉛山，吉水，浮梁，新建，弋陽，萬年各五百元，上饒三百元，進賢，遂川各二百元，交各該縣政府具領，擇最苦之區散放。

4 救濟逃荒難民及沉船難民 查安徽鳳台縣難民一百二十人，九江難民四十人，先後逃荒來省，當經該省振務會派員會同牛行公安分局點查人數，按名發給伙食費二角，遣送乘車赴潯，俾便順道回籍。

土地整理業務之實施

茲將該省地政局二十五年五月份土地整理業務之實施，分述於左：

1 調繪原圖 本月份調繪各縣坵地原圖，計豐城縣二百七十七幅，東鄉縣一千二百八十五幅，清江縣一千七百三十七幅，新淦縣一百三十幅，共三千四百二十九幅，估計農地面積約四十五萬九千七百畝。

2 調查田畝 本月份繼續調查進賢縣第四區羅溪鎮，梅灣，東嶺，赤塘。羅家坪，東山，霸塘，白蓮橋，倫田，流溪橋，查藍，熊家坑，棠溪，何家橋，土坊街，坂溪，羅坊，火頭山等處，選定標準地八百餘坵，依地價相近且相連續之田地劃分為十段，提出特殊地四百二十餘起。

3 計算面積 本月份繼續計算新建縣屬第一，第二，第四，第五等區，各村坵地面積，共計九萬四千八百六十坵，又計算進賢縣屬第一，三，四等區各村坵地面積，共計十萬零四千零九十八坵。

4 繪製地圖 本月份繼續繪製新建縣屬第一，四，五等區各村，整幅坵地圖一千五百零一幅，印刷整幅坵地圖一千零八十九幅。

5 整理冊籍 本月份整理南昌縣屬等一，二，六等區各村，地稅戶冊一百十八保。又核算新建縣屬第二區各村，每坵地價六萬四千七百七十九坵，並填註每畝地價十一萬五千七百零六坵。

6 土地登記 本月份新建縣第三區登記之坵地計七千九百七十一坵，又南昌縣第二，三兩區登記之坵地計五

萬零四百二十八坵，發給營業證計四萬六千五百一十六張。

公路之修築

星子萬家埠線運料工程，星子已達七成，並已開工鋪設，九江德安二縣亦已開工搬運，至永修安義二縣，已由該省府核准展至秋收後搬運。

甘肅省

各縣荒山荒地之調查

甘肅省府爲推行地政起見，特製發荒山荒地調查表令飭各縣局將境內五百畝以上之荒山一百畝以上之荒地遵照表列項目於文到一月內詳細填報，以備將來擬定清荒施墾計畫之重要資料。

海原縣地丁附加之取消

該省海原縣全年應征地丁正項銀二千五百五十八兩八錢三分四厘，每正銀一兩附加陋規一錢五分，計共加銀三百八十三兩八錢二分五厘，除逃絕戶外，全年實能收銀二百七十餘兩合洋四百零五元有奇，現據該縣縣長，呈請擬自本年上半年開徵起，將附加陋規銀一錢五分，如數取消，嗣後不得附征分文，經查核辦理甚是，應予照准。

公路之修築

甘青公路皋永兩縣，本月份土方工程，頗有進展，連前共已完成百分之三十石方，工程因石匠人數過少，連前尚未完成百分之十，洮秦公路沿線之臨洮，渭源，隴西，武山，甘谷，天水等縣均分別徵工一二千名不等，

分段趕修，并有駐軍派兵協助土方工程，連前業已完成百分之七十，石方橋涵等工程，亦均在積極修築。

雁灘水車等之修理

查省立第一苗圃農場與當地農戶合建造之雁灘水車，去年因河水暴漲，車輪堤壩，均被損壞，中山林引灌西龍口泉水靠山旁澗，開鑿架設之水渠木槽，自去秋霖雨連綿，多被山洪沖刷崩毀倒塌，非分別修理場圃各種農林作物，無法澆灌，難期發育，因有該苗圃農場分別造具築堤壓壩裝籠補輪等項工料，預算暨修渠製槽需費估單呈請核准，撥款興修。現已竣工。

南京市

公共安全檢查之舉行

(緣起) 南京市政府關於建築物之取締，雖經訂有建築規則，公布實施，而各公共場所，多係營業性質，因圖私便，難免不有違章修理，或日久失修情弊，其內容設備，如機械水電等項，且不在建築範圍以內，關係公安，尤為重要，自應隨時指派專門人員切實檢查，以期防止意外危險，爰經舉行公共安全檢查，以策改善，而臻安全。

(計劃) 查舉行公共安全檢查，經飭由本市社會局及工務局會同中央工廠檢查處，首都警察廳，首都電廠，暨本市自來水管理處，衛生事務所等七機關，組織檢查委員會，擬具本市公共安全檢查取締規則，實施檢查首次檢查時期，於本年五月十五日開始，其檢查範圍：1 戲園，電影院，茶社，遊戲場；2 浴室，水爐灶；3 旅館，酒菜館；

4 不合於工廠法第十條規定之各工廠，經檢查後，認為有改善或修理必要者，按其情節輕重，指示改善，或勒令停業，或督促修理，於竣事後，報請驗明給證，方准復業或復工。

(推進之成績) 本屆舉行公共安全檢查，於本年五月十五日開始，至六月十三日止，計檢查戲院，電影院及遊藝場所十九家，浴室七十六家，茶社二十二家，旅館六十六家，酒菜館六家，小工廠二十二家，商場一家，合共二百一十二家，其有必需改善及修理者，均由各該關係主管機關，按照公眾安全檢查取締規則規定辦理，惟各小工廠資本薄弱，設備簡陋，為顧恤商艱，飭其漸謀改善，藉維勞工生活。

防水工程之辦理

(緣起) 查京市居長江下游，地勢低窪，歷年夏秋水漲，輒因江潮頂托，倒灌氾濫，尤於下關及鄉區沿江地帶，易於成災，二十四年以前，雖經築有堤防，駁岸數處，然多屬零星片段，無整個連繫計畫，每值水患，仍不免險象環生，二十四年夏季洪汛之期，上游水勢凶烈，鄂豫皖各省相繼成災，本市因堤防未備，形勢緊迫，當經臨時籌畫，防堵搶救，幸得轉危為安，汛期以後，復經擬具本京整個防水計畫，將城內外水閘涵洞堤埂，分別修築，并利用國民勞動服務辦理築堤事宜，相繼進行。尙有正在施工，未告厥成，日來江水盛漲，其最高紀錄，已達五，八公尺，接諸揚子江水利委員會規定防汛工作開始之水位，為五，五公尺，今已超過，事關全市安全，亟應先事通籌，以資防範。

(計畫)

本年辦理市區防水工程，仍由市工務局組織防水工程委員會斟酌實地需要，擬具防水計畫，將全市劃為

四區，分別進行，其計畫：(一)城區：1東水關裝設抽水站工程，限七月五日前完成，以便於必要時，抽出城內積水，2西水關水閘，已修理完竣，必要時下閘。3鐵窗櫺，銅心管，半山寺等處築壩工程，現正分別進行，亦限七月五日完工，并由市工務局預備一應材料及沙袋椿木，以備萬一。4查勘金陵閘情形，并預定在武定門裝設抽水機，排洩積水，(二)下關區：1四所村地勢低窪，現已將涵洞關閉，惟內部積水，不能宣洩，擬專備十八匹馬力抽水機一架，立該處抽水。2二板橋堤埂，擬即改招民工，積極趕築，并限期完成。3三汊河一帶，新築三合土堤埂，隨時派員巡查，預備閘板及沙袋石料等，以便於必要時搶護。4堵塞沿江洋灰堤缺。先檢查預備閘板數量，是否敷用，擬即加做，以備應用。5惠民河閘門缺口，可需閘板，擬即趕備應用。6惠民河沿河兩岸房屋之門窗溝洞，必要時，應即堵塞，由各居戶，自行辦理，并函請首都警察廳協助進行。7下關方面缺口，如堵塞後，應預備十八匹馬力抽水機二部，裝設於永甯街，商埠街兩處，排除積水。(三)鄉區 1楊家圩堤埂，應迅即修築，由市工務局，與關係機關協商辦理。2上新河各新築堤埂，隨時派員查勘，并預備搶險材料應用。3燕子磯堤埂，現由該管區公所督同民夫修築，限日內完成，并由市工務局隨時派員查勘，預備搶險材料應用。4水西門外二道埂子一帶堤埂，預備搶險材料應用，所有沿河居戶門窗溝洞，設法堵塞，由各居戶自行辦理，并函請首都警察廳協助進行。5八卦洲，大小黃洲，江心洲等處，離城窳遠，責令各該管理處督同當地農民自行防護，以期敏捷。(四)浦口區：責令本市第八區公所負責辦理，由市工務局下關辦事處協助。

(推進之成績) 本市防水工程近一年來，已完成者：(一)城區修理西水關水閘。(二)下關區修築惠民河兩岸土堤及沿河各巷口混凝土堤暨閘門，建築老江口起沿江一帶土堤，建築京滬碼頭至寶塔橋一段混凝土堤，建築水管橋沿運糧河金川溝至金川門及十里長溝一帶土堤，建築第一工商業區自中山北路以南惠民河以西，三汊河以北，長江東

岸一帶堤埂并設置抽水站。(三)鄉區建築上新河區自置橋至江東門，及自江東門至賽虹橋，賽虹橋至西善橋，西善橋至大勝關各段土堤。現已完成者：城區建築東水關抽水站及銅心管。鐵窗橋，半山寺等處水門土堤。現正督促進行者：修築下關區二板橋一段土堤及燕子磯區堤埂，暨上項計畫所舉不屬於上列各項防水工程。該項所需經費，除預定實施各種工程不計外，本年夏季防汛，臨時需用搶護工料，經樽節減估，暫定爲二萬元，視實際需要情形，量爲增減。

建 國 方 略 表 解

發 展 國 家 資 本		物 質 實 業		建 設 計 劃		實 現 生 活 主 義	
<p>交通之開發</p> <p>第一節 北方大港</p> <p>第二節 西北鐵路系統</p> <p>第三節 蒙古新區之殖民</p> <p>第四節 開清運河以聯絡中國北部中</p> <p>第五節 開源貯立製鐵鋼工廠</p>	<p>商港之開發</p> <p>第一節 東方大港</p> <p>第二節 整治揚子江</p> <p>第三節 建設內河商埠</p> <p>第四節 改良揚子江之現存水路及運</p> <p>第五節 創建大士敏土廠</p>	<p>地設新式市街各具公共設備</p> <p>第一節 改良廣州為一世界港</p> <p>第二節 改良廣州水路系統</p> <p>第三節 建設中國西南鐵路系統</p> <p>第四節 建設沿海商埠及漁業港</p> <p>第五節 創立造船廠</p>	<p>水利之發展</p> <p>第一節 改良廣州通海洋的水路</p> <p>第二節 改良廣州城市使成大港</p> <p>第三節 中國南部最重要之水路系統為廣州系統可分四項 一廣州河汊 二西江 三北江 四東江</p> <p>第四節 中國西南一部包括四川雲南廣西貴州故應建設西南鐵路系統共分七條路線以為聯絡約七千三百英里</p> <p>第五節 於三個頭等海港外建設四個二等海港九個三等海港十五個漁業港</p>	<p>井造土敏土之工廠以供之各項</p> <p>第一節 包括長江以北之中國本部及蒙古新區一部份以北方東方兩大港為終點計二十四線共長六千六百英里</p> <p>第二節 包括浙江福建江西三省并江蘇安徽湖北湖南廣東之一部計十三線共長九千餘英里</p> <p>第三節 包括滿洲全部及蒙古直隸(今改河北)一部份計二十線共長九千英里</p> <p>第四節 計分十八線以期開拓及移民開闢而完成建設北方大港共長萬六千英里</p> <p>第五節 包括新疆青海西藏之一部份以及甘肅四川雲南等十六線共長萬一千英里</p>	<p>礦業之發展</p> <p>第一節 內含四類 一食物之生產 二食物之貯藏及運輸 三食物之製造及保存 四食物之分配及輸出</p> <p>第二節 內含六類 一蠶絲工業 二棉工業 三棉工業 四毛工業 五皮工業 六製衣機器工業</p> <p>第三節 注意建築材料建設設計製造家具供給家用用品如自來水等項</p> <p>第四節 注意無數各種式樣之自動車以為農業上工業上商業上及旅行和運輸之用</p> <p>第五節 在各城市設立大印刷所或製版工廠印刷及印機工廠</p>	<p>蒙古新區之灌溉</p> <p>第一節 開採鐵礦之便宜國有之國有廣州南方大港建設一鐵廠而後多設鋼鐵工廠於各處內地</p> <p>第二節 採取之目的不在利益故開採之辦法除濶借外利息外當為礦工增工資且使煤價低廉</p> <p>第三節 此種事業須由國際發展實業機關為政府經營之在人工煙稠密工業中心及河岸海港等地方宜用油管辦法使其為便於分配</p> <p>第四節 開採之權應屬之國有而後由國際發展實業機關投資代為經營</p> <p>第五節 可以經營之特種礦有雲南之錫風龍江之金新蜀之玉用機器開採由政府經營</p> <p>第六節 礦業之經營有為政府不能自辦當留為私人舉辦者故政府當製造各種礦業器具與機械以供礦業者之用</p> <p>第七節 各種金屬之冶煉廠應設於各礦業區使之便於各種金屬之化鍊其組織應仿合作制度</p>	<p>於中國北部及中部建造森林</p> <p>第一節 移民於東三省蒙古新區</p> <p>第二節 特種礦之採取</p> <p>第三節 礦業機械之製造</p> <p>第四節 治礦廠之設立</p>
第一節 第六劃計		第二節 第五劃計		第三節 第四劃計		第四節 第三劃計	
第一節 第七劃計		第二節 第六劃計		第三節 第五劃計		第四節 第四劃計	

國民政府組織系統圖

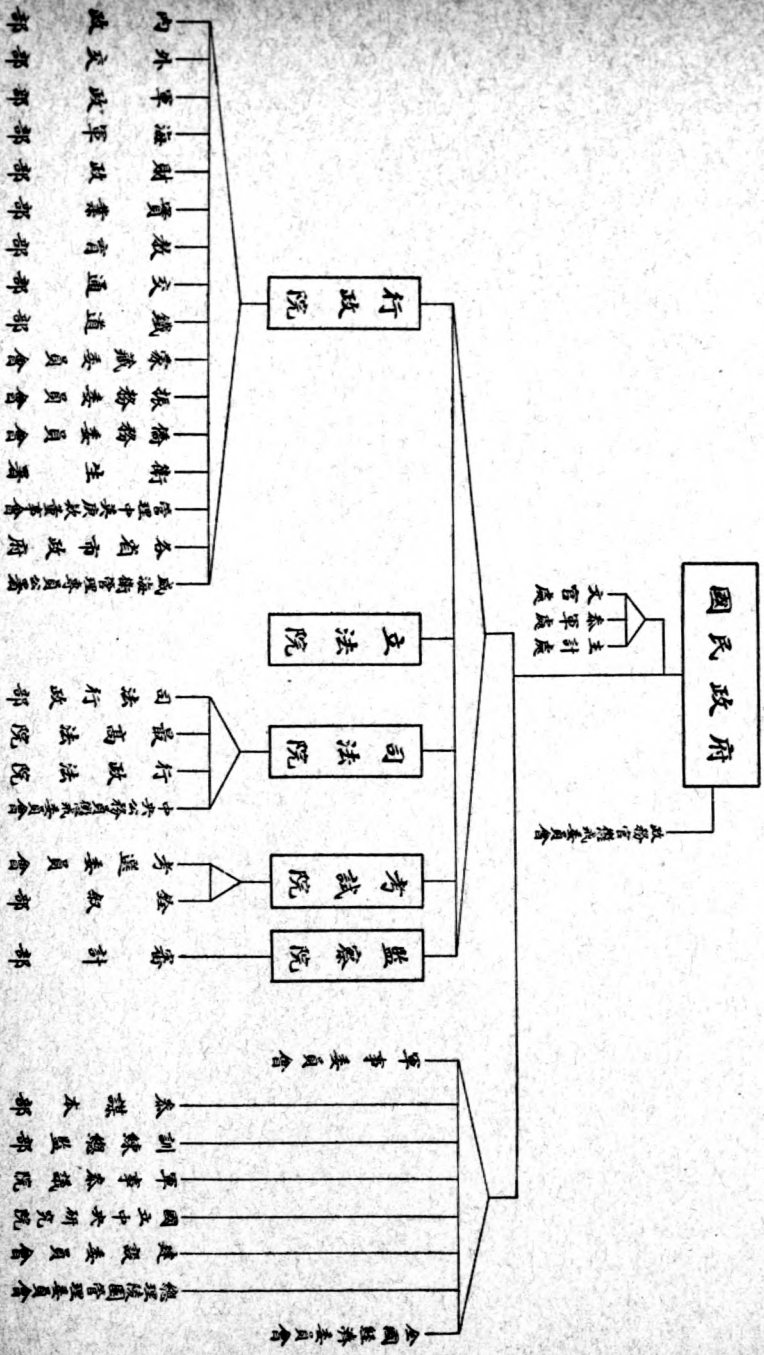

三民主義表解

三民主義

三民主義的效能		三民主義的根基		三民主義的定義	
三民主義是綜合中外古今學術思想及歷史經驗而創造之最高革命指導原則，其進行由民族、國民、民生三問題之同時解決以達到救中國救世界的目的。		三民主義的根基是佔住時間和空間的全部的，人不能離時間和空間而生存，便不能在時間和空間中，離開實行三民主義的責任。		主義的定義，主義就是一種思想，一種信仰和一種力量。大凡人研究究道理，最先發思想，有思想便起信仰，由信仰生出力量，然後主義才能完全成立。	
民生主義		民權主義		民族主義	
人類求生存才是社會進化的定律，才是歷史的重心；生存問題就是民生問題，所以民生問題才是社會進化的原動力。 國民黨對於民生主義，定了兩個辦法，第一是平均地權，第二是節制資本；要照這兩個辦法，便可解決中國的民生問題。		有團體有組織的衆人，就叫做民，有行使命令的力量，有制服羸倫的力量，就叫做權。所以民權，就是人民的政治力量。 所謂政，就是衆人的事，治就是管理，管理衆人的事，但是政治，今以人民管理政事，便叫做民權。		民族是由於天然力造成的，天然力便是王道。用王道造成的團體，便是民族。換句話說民族是由於血統，生活，語言，宗教，和風俗習慣五種力量天然進化而成。照中國講來，民族主義就是國族主義。也就是國家圖發達和種族圖生存的寶貝。	
民生問題		民權問題		民族問題	
由國家籌劃解決民生問題 通盤籌劃 吃新問題 穿衣問題 居住問題 交通問題 娛樂問題 教育問題 先生云。		政治權 行政權 司法權 立法權 考試權 彈劾權		對世界 對中國 中國民族自求解脫 境內各民族一律平等 聯合世界上被壓迫民族共謀解放 全世界民族一律平等	
民生問題		民權問題		民族問題	
規定土地法 土地徵收法 地價稅法 節制私允許及保護私人企業 人資本限制私人資本操縱國民生計 發達國有佔性者由國家經營管理 家資本私人能力不能舉辦者由國家經營管理		全權 憲法 五權 政治		民族主義 世界主義 是民族主義的理想 義和民生主義的理想 主義的民權主義 所以不會變為帝國主義的實行	
民生問題		民權問題		民族問題	
民生主義 是民族主義 義和民權主義的理想 主義的民權主義 所以不會變為帝國主義的實行		打破政治 政治上 平等		打破種族 種族 平等	
民生問題		民權問題		民族問題	
打破社會 社會 上 平等		民權 平等 治		民族 有 民	
民生問題		民權問題		民族問題	
爭級門 窮階 遠消 貧富永 社會無		天下 公 治		人類無 界限永 遠消 弭種 族戰 爭	
世界大同					

每冊實價大洋二角五分