

中華民國十七年

扶餘縣
近四年
教育概況

扶餘縣教育局編印

扶餘近四年教育概況序

事無分巨細，成之皆非偶然；原其所自，多由理論。洎按實際，不逮十之三四；豈徒人有所不足，已亦以未符夙念而殊惆悵。蓋理論自由，縱橫無礙，興之所至，無不可計；迨于實施，或累月而就，或積年以成，非立談之頃可以致者。即假之時日，而橫的方面：所謂社會情況，經濟盈絀，人材消長；又在在有關。稍失顧慮，躓仆可虞。乃委轉遷就，冀其有成，幸而實現，已非原議；可見理論雖爲事實之母，而事實常爲時間空間所左右，固難若合符節也。定雲承乏本縣教育局長，迄今四年餘，似可從容計畫而實施之；然空間之阻力，與時併進，滯碍難行之處，究未盡免；則理論與事實，自多相違。况不材如雲，安能排解一切，孤行己意！此之不可，亦惟於力之可能範圍內，進行其規畫。四五年來，在己固不敢無所事事，在人或猶未悉底蘊。因將

學事材料，撮要比輯，以就正於邦人。凡分十五章：首教育局略述，改組原委，並表以系統，示教育行政機關革新之始。次紀事，起十三年二月，訖十七年八月，擇有關係者，約略紀之；雖非本末，亦因而得其概焉。次學區畫分學事區域，以便教育行政；附載圖表，實况可指。次學產校舍學田，教育基本，著圖製表，詳其來源。次費歷年經常，互有增減，參合比較，以見學務之消長。次臨時費各項支款，務節其流，年度結餘，編爲臨時，以補經常所未備。次收入學田歲租，盡收盡解；圖書基金，專購典籍；分別存解，昭其實也。學校現達七十處，良窳不等，分表以著之。學生統計其在校與畢業者，不過兩萬人，以云普及，遯乎遠矣。職教詳叙履歷，與任職年月，久道化成，不沒其績。若通俗館圖書館，僅具雛形，發皇光大，待諸異日。章則爲施設之標準，因事著例，各有專條。殿以報告視查，則理論與實際，言易與

行難，可得而詳：此皆取諸近年教育實際者。故名曰：扶餘近四年教育概況是爲序。

扶餘教育概況

序

扶餘教育概況

一 教育局

民國十三年吉林施行新學制改定學校系統課程標準教育行政機關亦以其時改組本縣於六月十四日奉令『查學制革新凡各縣勸學所應改爲教育局自十三年度七月起一律遵照改組』等因遵即查照接收勸學所辦法接收一切並依教育局規程第十三條標準編製新預算局內組織依施行細則第一條所規定者略參合勸學所以往歷史及地方情形分三課辦事釐訂辦事細則十三條呈准施行又根據規程第五六兩條推荐董事五人設立董事會另有專條附後於是各部改組大體就緒扶餘縣教育局遂於十三年七月一日呈報成立

扶餘縣教育局組織系統表

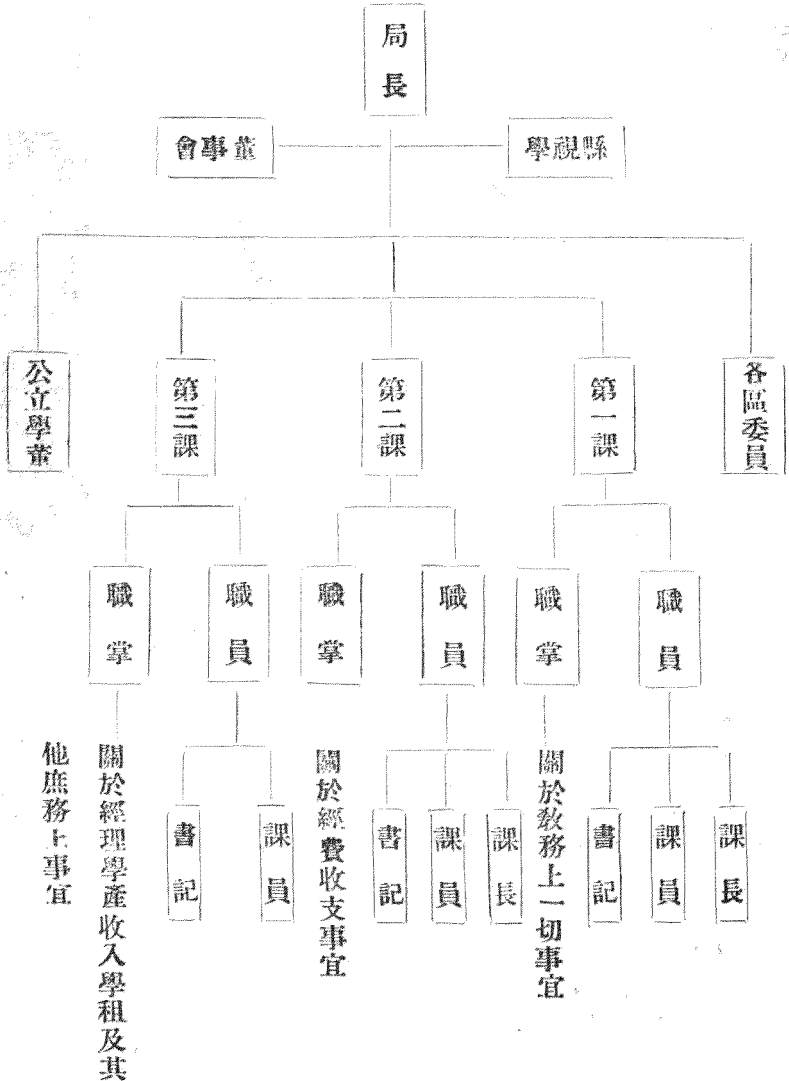

扶餘縣教育局職員一覽表

民國十七年

職	別姓	名次	章年	歲籍	貫履	歷月	支薪俸	任職	年月
局	長	傅定雲	伯	兩四十二歲扶	吉林優級師範理化科畢業歷充省師中教員縣中高等校長	九十元	民國十三年二月		
縣	視學	楊維邦	作	藩三十四歲扶	吉林第一師範畢業歷充吉林模範區縣高校教員	六十五元	民國十二年四月		
縣	視學	萬書麟	子	經三十二歲扶	吉林第一師範畢業歷充扶餘長滿蒙公立校教員教育會副會長	六十五元	民國十二年四月		
一區	委員	由維屏	翰	卿三十八歲扶	北京法政專門學校畢業歷充勸學員實業局長	三十八元	民國十二年六月		
二區	委員	王國忱	振	權四十二歲扶	自治研究所畢業歷充公立學董勸學員	三十八元	民國十二年六月		
三區	委員	鄒希孟	子	瞻四十七歲扶	吉林第一師範畢業歷充縣立第二高等校長教員	三十八元	民國十七年五月		
四區	委員	律華軒	子	韶三十歲扶	吉林第一師範畢業歷充縣立第一高等學監第二高等校長第一課課長	三十八元	民國十七年三月		

第一課長	萬書麟代			扶	除		四十元	
第二課長	白書紳敬	躋五十四歲	扶	除	歷充滿蒙公立學校教員會計及財務處經徵員	四十元	民國十三年二月	
第三課員	奚福全壽	忱四十八歲	扶	除	務歷充自治會事務員勸學所庶	四十元	民國九年九月	
第二課員	陶常慶雲	亭四十九歲	扶	除	歷充勸學所文牘統計員	四十元	民國四年十月	
第一課員	富景芳春	暄四十六歲	扶	除	歷充勸學所書記長文牘員	三十六元	民國九年十月	
第一課書記	張富奎星	五三十八歲	扶	除		三十元	民國十五年三月	
第一課書記	薩乘五炳	午五十五歲	扶	除		三十元	民國十三年二月	
第二課書記長	王文波學	海三十五歲	遼	陽		三十六元	民國十二年四月	
第二課書記	奚銘奎鼎	臣三十八歲	扶	除		三十元	民國十六年七月	
第二課書記	李傳福繼	慶二十六歲	山	東		三十元	民國十七年四月	
司賬書記	孟慶霖雨	亭五十六歲	扶	除		三十元	民國十三年三月	



扶餘縣教育局長傅定雲



扶餘縣縣視學楊維邦

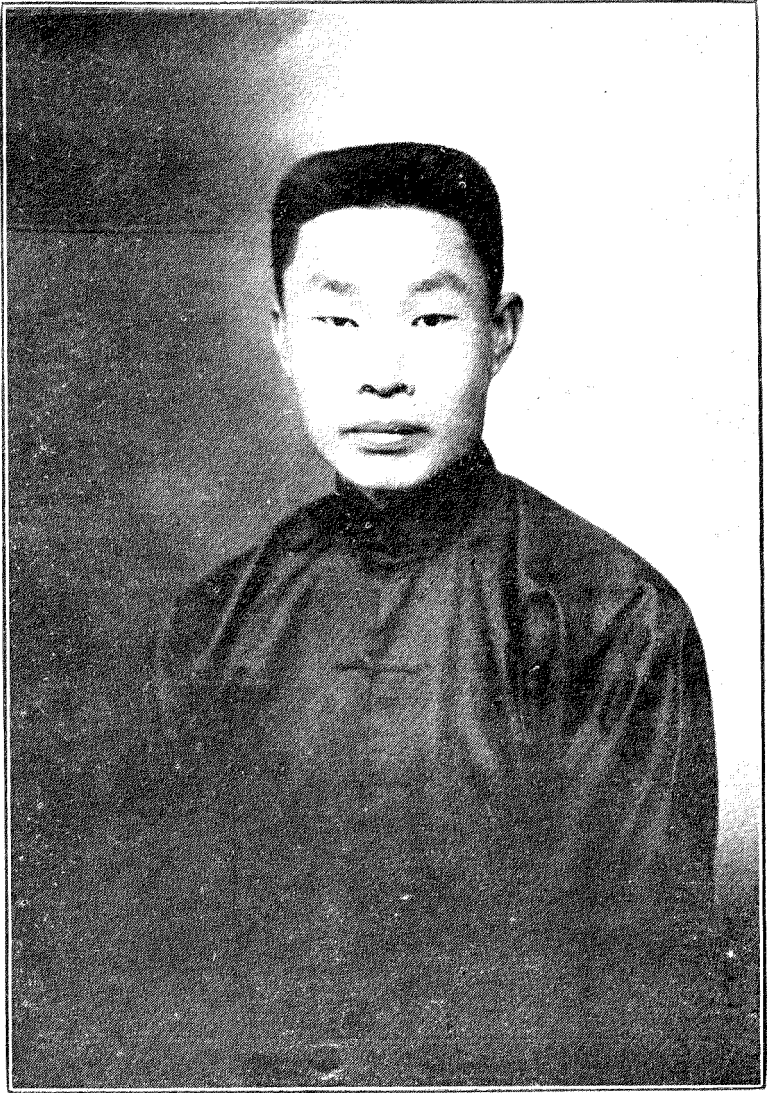

扶餘縣縣視學萬書麟

扶餘教育概況目錄

一 教育局

組織表

職員表

像片

二 紀事

自十三年一月至十七年八月

三 學區

學校分佈表

學校位置圖

四 學產

學產一覽表

扶餘教育概況 目錄

學產地址圖

五 經 費

近四年預算表

近四年決算表

六 臨時費

臨時收支一覽表

七 收 入

租息一覽表

八 學 校

各校概況表(七十份)

九 職 教

各校職教一覽表

十 學生

歷年修業畢業一覽表

近四年畢業統計表

近四年全縣學校班額增減表

近四年縣區立學校增減比較表

近四年公立學校班額增減比較表

十一 圖書館

附一覽表

十二 通俗教育館

附一覽表

十三 章 則

教育局處務細則

扶餘教育概況 目錄

委員服務規程

校董任免條例

校董服務規程

校董獎懲規則

董事會簡章

董事會議事細則

小學教學研究會簡章

通俗教育館簡章

平民教育促進會簡章

寒假講習會簡章

清丈學田章程

第四次運動會簡章

圖書館簡章

圖書館基金發商簡章

女子師範講習科簡章

第五次運動會簡章

十四 報 告

十三年學事年報

十四年學事年報

十五年學事年報

十六年學事年報

十七年春季縣視學視查各校情形

扶餘教育概況 目錄

一一 紀事

民國十三年

一月二十五日

吉林教育廳長于委傅定雲爲扶餘縣勸學所所長

二月一日

傅所長到所任職飭所內人員照舊辦事除自動辭差者外均不更動

五月一日

擬訂整頓縣區立學校方法通知各校於三月開學後務切實照辦並呈請縣署備案

七月一日

鑒於前任公私虧累有碍學務之進行當即依照預算通知各校月領經費數目不得超出偷蹈前轍校長應負賠償之責

八月一日

通知各區學務委員開學後對於本管區內學校認真整頓並限期報告到所以憑核辦偷仍前玩忽即行解職

十日 六區學務委員劉虞忱辭職即令八區委員律相忱暫行兼代

二十一日 通知各校凡較巨之修葺必須先具估單俟派員查覆後再知會照辦工竣具報驗無偷減之處始准核銷

二十八日 本縣師資缺乏各校職教不盡合格擬將補助省師範講習科學費提出專辦縣師範講習所

三月一日 城鄉各級學校一律開學

四日 通知各校凡不足四十人之班應即歸併按複式班教學以免虛糜經費
四日 造具各區學田清冊呈縣分別轉報財教兩廳並請免升科

九日 通知各校查照新學制購用語體教科書

上丁祀孔

十日 通知各區委員調查本管區內私塾填表具報以便定期試驗

十四日 擬具勘丈學田經費估計單請縣核示

六區公民劉玉堂等捐貲購備校舍當即開具履歷照章請獎

十八日 天主教徒設立私塾藉名教會所立殊有碍於教育之進行請縣一律取締

二十五日 三區學務委員郭文範辭職令二區委員王國忱暫兼代

三十日 祀關岳

四月一日 廳令請設師範講習所一案暫從緩辦仍申前請以造就師資

呈報十一年度統計表

三日 組織小學教學研究會擬定簡章呈縣轉廳核准施行

五日 植樹節

八日 擬具整頓教育辦法十項繕摺呈縣轉廳核示

十四日 浩色站擬設私立女子小學校即飭吳委員切實指導務照章辦理

二區四校添學生一班

二十三日 七區學務委員王之俊辭職令五區委員吳國植兼代四區委員王文會

辭職令一區委員由維屏兼代

先是學區與警區同至是併爲四學區每區一委員略增旅費責令常川巡視

二十五日 擬具取締私塾佈告請縣核准公佈

羅斯屯私立校校董王振權等請本屯自建校舍改設區立校以資整頓當即飭令先籌修校舍一俟建就即收歸縣辦經費由局支給

五月一日 吉林教育廳令核議師範講習所能否招收中學畢業生當即具覆本縣現無初中擬招高小畢業者講習三年

六日 邀集各校職教員籌議組設平民教育促進會辦理平民學校即日擬具簡章呈縣備案

十五日 各區私立校董多不實心任事擬定校董獎懲規則十六條呈縣轉廳核示施行

二十一日 浩色站私立女子小學校函報開學即檢同各表呈縣轉廳備案

六月一日 與財務處接洽增加十三年度預算以爲增薪設校之用並呈縣公署飭

財務處照辦

書院獎金及教官津貼等銀兩由財務處發商作爲教育專款惟利率過低因請縣署飭財務處提高利率以裕學款

三日 前擬設師範講習所廳令仍從緩議此案三請未准祇可暫停矣

八日 二區一校校舍年久失修另行翻蓋需款九萬餘吊請縣核准照辦

十三日 一區六校失慎焚燬柴棚儲藏室兩間校長自請議處呈縣核示記過一

次並通知各校知照

十四日 奉吉林教育廳令由七月一號改組勸學所爲教育局發交規程十五條

屆時遵照改組

通知各校定於七月二十日起放暑假三週八月十一日開課

二十一日 照抄縣視學報告書通知各校查照改進

一區二校附設第一平民校開學

遵照教育局分級標準編製十三年度歲出預算書呈縣轉報

二十二日 佈告全縣塾師依限來局應試

二十三日 回民校附設之第二平民校開學

六區三校春季添招一班已准備案

七月一日 教育局成立接收前勸學所一切事宜呈報縣廳備案

十四日 一區一校附設第三平民校開學

十五日 吉林教育廳長于委勸學所長傅定雲繼任扶餘教育局長即日就任

事

十九日 縣立第一女學附設第四平民校開學

二十日 各校放暑假

二十二日 假縣立高等教室考試塾師共取六十名發給許可狀其未與考者令各

區委員會同縣立校長分區考試試卷送局核閱

二十四日 一區六校附設第五平民校開學

八月一日 擬以上學期結餘之款作爲新立各校開辦費呈縣核准照辦

五日 依教育局規程第五六兩條組織董事會請委谷嘉滋等爲董事
依教育局規程另委由維屏爲教育委員

七日 一區五校附設第六平民校開學

九日 送女生王素蓮等入省立女子師範肄業每年各補助學費六千吊

十一日 各校開學

十四日 擬定董事會簡章呈縣轉廳核准照行

二十日 重訂教育局處務細則呈縣轉廳核准施行

二十五日 通知各區委員及學校職教如有參與此屆省選者應行請假以便派員
接替倘未經請假臨時出任即行解職以免貽誤教育

九月五日 祀孔

十六日 祀關岳

二十三日 擬定教育委員服務規程並重訂校董任免服務獎懲等條例呈請核准

施行

三十日 第一平民學校學生卒業

十月一日 一區第二女子小學函報成立日期即爲核轉備案

三日 第二平民學校學生卒業

十日 國慶紀念休假一日

十四日 第三平民學校學生卒業

二十日 第四平民學校學生卒業

二十九日 規定本年學田租糧價呈縣核准照收

第五平民學校學生卒業

三十一日 佈告各區塾師遵照私塾改良規程教學凡未經考取或已考取而不改

善教法者一律解散

十一月三日 呈報本年下學期添設小學三處(一區二女校二區五六兩校)請備案

五日 請縣署分令各區抽查員如在學田界內丈出浮多地畝應歸教育局承

領以保學田原界

六 日 一區第七平民學校學生卒業

十九日 教育廳頒到教育局鈴記及小官印

二十日 呈報啓用鈴記日期分函各機關查照並繳銷前勸學所圖記

十二月廿七日 各校放寒假

三十日 二區王德祥等捐貲興學請縣轉呈給獎

民國十四年

一月三日 日 函知縣立第三小學校於今春開學添班一級

九 日 函知四區三校今春添班務招足四十人否則勿單獨開班

二十二日 本局呈送十三年學事年報請縣轉廳核示

二十三日 奉廳令修改教育局細則第七條縣視學由局長保荐請縣加委

二十九日 擬在官地屯設立小學校一處令由委員赴該屯勸導自籌校舍以便三

月開學

二月一日 通知各校月領經費照規定之數報銷不得稍有濫支致超預算

二 日 通知各區委員查照前案將本管區內私立學校切實整頓並將實況報局如有不足維持者即收歸縣辦勿任其敷衍致誤兒童

八 日 擬在十家子屯設小學校一處即令該區委員前往籌辦

十 日 大孤子屯呈請自備校舍設立學校即令王委員往勘如果合宜且能持久再准添設

十一 日 遵照修改教育局細則第七條請委楊維邦萬書麟爲扶餘縣視學

十三 日 擬以上年結餘項內開辦小學校三處呈請核准施行

十五 日 王委員查覆大孤子屯可以設學即委郝福爲籌備員規畫一切

十九 日 擬籌設縣立中學校計畫書呈縣核示

二十二 日 由委員函覆十家子可以設學即委關漢棟爲籌備員預置一切以便開學

二十七 日 羅斯屯私立校校董請自置校舍改歸區立當即准行

三月一日 各校開學

二 日 由委員查覆官地屯可以設學卽委韓青雲爲籌備員操辦一切

四 日 祀孔

六 日 四區增盛永屯公民韓桂榮請將自置房院傢具永遠借給學校佔用當卽准在該屯設立小學校一處

十三日 通知新成立各校月領經費數目

十五日 祀關岳

十七日 通知新委各私立校校董務查規程服務倘有不負責者卽行解職以免貽誤

四月一 日 函財務處將學款收入數目通知本局以便編製十四年度預算

五 日 植樹節

十 日 一區二校東廂房五間傾欵卽准另行修蓋

二十一日 本局請准勘文學田由縣局雙方派員縣令各警區招集屯衆推舉公正紳民一名充該區監查員以昭慎重

擬訂清丈學田章程請縣核准佈告各區週知

二十三日 呈報民國十二年度教育統計表

五月五日 編送十四年度歲出預算書

九日 擬本年秋季舉行第四次學校聯合運動會即草訂簡章請縣核轉

三十日 本局傅局長赴鄉視查學校由楊視學代理局務

六月一日 新設之四區六校函報開學日期及學生職員表

十五日 一區四校附設之平民校開學

十八日 傅局長視查完畢回局任事

二十一日 一區七校附設之平民校開學

縣立第二小學前進教室五間傾欹不支准令翻修

二十七日 擬定自七月二十日起至八月十日止放暑假三星期通知各學校查照

學田佃戶尾欠學租甚多擬定分期遞交每逾限一次加徵若干倘逾期

三次即行撤佃

七月一日 一區二校五校縣立女校三處附設之平民校同日開學

二日 呈報本年新添設之一區九校二區七校四區四校五校六校等五處學生職教表

三日 一區九校附設之平民校開學

十五日 呈請加收塢捐開辦中學財政廳駁回不准加塢令另行籌款

二十日 各校放暑假

將十三年度結餘經費造具臨時預算書呈准支用

二十二日 請縣委視學楊維邦萬書麟等爲第四次運動會正副幹事長

三十日 增加職教薪金由預算批准之日起通知各校照辦

八月十日 各校開學

二十一日 陳家荒私立校無力維持即令將原有廟產變置校舍改歸縣辦經費由局支給

三十日 呈報五月至八月清文學田塢數及委員停薪日期請縣備案

九月三日 日 呈報清丈三區學田草甸情形

十三日 十三年度本縣優良小學教員獎金核准

十五日 吉林教育廳令選送中俄工業大學學生自行規定名額當即具覆認送兩名由縣考選

十七日 擬由地方款內提解中俄工大學學生補助費會同財務處呈請縣署核准施行

二十日 祀孔

二十五日 第四次學校聯合運動會開幕

二十六日 運動會期

二十七日 運動會期

十月一日 祀關岳

三日 日 楊萬兩視學赴京津參觀教育

四日 日 通知各校職教查照視學指評各節認真服務勿稍貽誤倘查有廢職情

形立即解聘

十日 造報運動會成績表

十五日 一區四校附設之平民校卒業

十七日 擬定本年寒假講習會簡章呈縣轉廳核示

二十日 一區七校附設平民校卒業

二十四日 旗署義昌公田歸爲滿蒙校校產縣令轉飭該校編製預算呈核

通知各校教員寒假中入講習會研究教學方法

十一月一日 陳家荒校舍籌妥明年春季開學

通知各校自十二月三十一日起至翌年二月底止放寒假兩個月

縣立女學暨一區二校五校附設之平民校學生卒業

三日 一區九校平民生卒業

五日 規定寒假期內各校公費支配辦法通知照領

十日 杜省視學到縣視察

二十二日 後朝陽屯私立校無力維持即令仿陳家荒辦法於明春開學收歸縣辦

二十八日 丈出三區學田浮多草甸令林監查員招戶承領

十二月五日 呈報重劃學區改定學校名次附新舊對照表請縣轉廳備案

二十一日 佈告各區塾師領有許可狀者不准擅自設塾

呈報十三年度教育統計表

三十一日 各校放寒假

民國十五年

一月五日 假期講習會由省一師聘講師趙雨琴張蘊中傅仲霖均到會即日開課

入會講習者五十八人

十五日 呈報假期講習會預算及會員講師等履歷照片核准備案

三十一日 羅斯屯公民合請褒獎王振權熱心興學據爲呈轉

二月六日 呈送十四年學事年報

七日 善友屯私立學校改由縣辦爲一區第十五小學校原有校產亦撥歸教

育局經理

二十二日 本局因學田尾欠過多擬自三月一號起加徵租價十分之二以儆玩忽
呈縣核准施行

三月一日 各校開學

九日 大溪浪河私立校改組爲一區第十七小學校即日函知該校查照

十九日 祀孔

二十二日 呈報新成立之一區十六十七二區第十等三校請廳備案

函知私立啓新學校與一區七校互換校址並令七校重修校舍磚平房
八間

三十日 祀關岳

四月一日 馬架屯一區十校地點不宜招生困難遷於山家堡

八日 教育廳派傅局長赴日考查教育

九日 傅局長起程赴日局務由楊視學代理

呈報十三年教育統計表

十四日 省令改穀雨爲植樹節即通知各校查照

十五日 一區八校附設之平民校開學

二十一日 植樹節

二十七日 五家站紳民王文富等稟稱自願募捐購置女學校舍即令三區吳委員查覆必無別情即准照辦

五月六日 教育廳令發中俄大學選送縣費生章程辦法到局即遵照辦理

十六日 傅局長參觀歸來到局任事

榆樹溝公民請設女校令籌妥校舍再開辦

二十三日 編送十五年度預算書

六月二日 令四區律委員調查本管區內私塾及學齡兒童

十六日 通知各校自七月二十六日起至八月十五日止放暑假二十天

佈告招考中俄工大縣費生

二十三日 呈報由私立改組之一區十六十七二區第十等三校學生職教表

七月一日 十家子屯公民請設小學即令由委員查覆再議

十一日 教育廳令發十四年杜視學視查本縣教育報告飭遵

二十日 考試中俄工大縣費生取柳國翹白福蔭兩名送廳覆試

二十二日 呈報縣視學本年春季視查報告書表

二十六日 各校放暑假

三十一日 令三區吳委員就近試驗該區塾師

八月三日 編送十四年度結餘臨時預算

五日 爲各校優良教員請給獎金

一區八校平民生卒業

八日 函知私立學校照縣校加薪辦法斟酌施行

十五日 暑假期滿各校開學

二十一日 呈請財教兩廳擬以財務處長徵之捐款開辦中學奉令照准

九月十五日 祀孔

二十五日 于教育廳長出缺省署委劉樹春代理

二十六日 祀關岳

十月四日 聘劉鳳翔爲縣立圖書館籌備員

十日 國慶紀念

十八日 擬定圖書館簡章呈請核示

自本年起學田租擬按收到日之市價核算以裕學款奉令照准即佈告
各甸遵納

十一月五日 變更清丈學田辦法請縣核准佈告施行

十四日 通知各校寒假起止日期

本局課員常慶奚福全縣立一校教員柳青溪任柏生陳樹雲縣一女校

教員周淑身王素蘭一區二校教員周世祿等各給縣教育獎金三十元

十八日 擬於明年三月一日重考塾師以憑去取先期佈告周知

二十五日 編製中學開辦費預算呈縣轉請

十二月一日 擬請以稅捐局佔用之舊都統府爲中學校址財政廳未准

十三日 縣視學秋季報告書呈縣轉廳

二十五日 王委員查覆後朝陽私立校辦理未善應收歸縣辦以資整頓即准於明年開學時改組

三十日 通知各校校接長到明年聘書查照應行籌辦各事清單於開學後切實改進

三十一日 各校放寒假

民國十六年

一月三日 四馬架二區八校擬於今春開學添招高級一班

八日 郝前所長交還原存學費移爲圖書館基金擬定發商簡章請縣轉廳核准施行

十三日 擬以地方款與稅捐局買一適宜地點遷換現址以便設立中學財政廳

仍未准

二十九日 呈送十五年學事年報

二月四日 令二區王委員往由家窩堡籌備校舍創設二區第十一小學校

聘曹鳳陽擔任後朝陽屯區立校籌備員完整一切後即任爲二區十二
校校長

七日 陶賴昭公民吳永孝等願倡捐校舍單立女學即令律委員查覆如無別
情應准照辦

十八日 陶賴昭女學校舍籌妥即將四校女生撥入肄業定校名爲四區第二女
子小學校聘許守榮爲校長於開學後施行

三月一日 寒假期滿各校開學

四日 祀孔

二十四日 佈告各區塾師於四月九日以前來局報到聽候試驗

二十五日 祀關岳

四月八日 請縣飭財務處撥付中學校舍價值一百零五萬吊函聘張英華爲扶餘

中學籌備員

九日 考試塾師

十二日 圖書館籌備就緒定於本月十四日開館通知各校

十三日 十一號屯公立小學校請備案

十五日 令各區委員本管區內未經考試之塾師就近命題試驗

二十一日 植樹節

二十三日 廳發捐資興學楊兆麟七名獎章褒狀及執照章綬等當卽分別轉給

廳發辦學出力職教員褒狀十五份卽日分送

二十五日 傅局長出席第二次省教育會聯合會請楊視學代理局務

二十九日 呈報十四年度教育統計表

五月十八日 傅局長回局任事

通知各校請領證書交費手續

二十八日 劉教育廳長到縣視查

請委張英華爲扶餘中學校校長

六月六日 通知各校於七月十八日起至八月八日止放暑假二十天

九日 呈報近三年辦理教育概況

十六日 編送十四年度結餘臨時計算書准予核銷

二十六日 請追加十六年度預算呈縣轉財教兩廳核示

七月五日 廳令傅局長三年期滿准予連任附發委任令一份即日繼續視事

七日 吉林教育廳委張英華爲扶餘中學校校長

十六日 請廳刊發中學校章

十八日 各校放暑假

八月一日 廳發中學校章即日轉送該校啓用

八日 暑假期滿各校開學

十六日 扶餘縣立中學開課

十九日 擬在縣立女學附設女子師範講習所草訂簡章呈縣轉廳核准施行

三十一日 祀孔

九月十五日 二區一校添築校舍由局補助一萬二千吊餘數勸募

擬定本屆會考辦法通知各校查照

二十一日 祀關岳

二十三日 本縣參觀團出發

編送十五年度結餘臨時預算書

三十日 教育廳獎給楊萬兩視學二等銀色獎章

十月十日 國慶紀念

十七日 縣委邵連福爲五縣學田經理員

二十四日 教育參觀團歸來

二十八日 請立女子師範講習所經廳核准擬明春開辦

十一月三日 一區第三女學呈報成立日期及學生職教等表

七日 函知三育學校此次新建校舍係地方捐助與教會出資不同倘教會中

途有變則此新校舍應收歸地方公有不能作為會產並呈縣備案

十二日 一區四校教員張敬亭在職病故局給卹金三千吊

十二月二日 縣署佈告四區二校校舍收歸公有

通知各校寒假期日期

十一日 四區一校遷設於李半號屯請為備案

十四日 中學校舍不敷用請欸購備

三十一日 各校放寒假

民國十七年

一月九日 縣視學函送十六年秋季視察報告書表即日呈轉

二十九日 擬定學校辦公注意事項通知各校於本年開學後一律辦理以免參差

不齊往返駁詰

教育委員任滿分別令委由維屏王國忱李萬芳律協夔為一二三四各

學區教育委員

二月三日 日 教育廳招集視學講演會楊萬兩視學赴會各補助旅費八千吊

十七日 派郝昌國爲雙山子屯學校籌備員

二十一日 縣立第一高等原附設初級一班撥歸一區一校所遺班額改添高級一班

二十一日 呈請縣署禁止包辦牛羊捐以維回民學校

二十七日 祀孔

二十八日 函請吉林一師查照他縣補助學生條例見覆以便酌發本縣講習科生補助費

二十九日 令一區由委員赴兩家屯辦理該屯公立校改組爲區立事宜

三月一日 日 寒假期滿各校開學

十四日 三區四校報成立即委郝昌國爲校長

扶條縣立女子師範講習所開課

十六日 萬視學湯校長各膺教育部獎四等文杏章

二十四日 楊萬兩視學期滿請縣准予連任另發委任狀

二十五日 擬定第五次學校聯合運動會簡章呈請核示

二十九日 祀關岳

四月一日 函請縣視學楊維邦萬書麟中學校長張英華爲第五次運動會正副委

員長籌備一切

五日 縣令照准五家站民王萬鐸呈請建築新房換回早年歸公之房等情即

商令代修縣二校校舍十間

十一日 新設之一區十八校開學委孫樹藩爲校長

二十日 植樹節

二十三日 三區李委員辭職委鄒希孟接代

五月十七日 呈報十五年度教育統計表

二十四日 第五次運動會開幕

二十五日 運動會期

二十八日 檢發本屆檢定文件通知各校職教報名

省視學張書樵到縣視查

六月一日 廳令設立中學各項清冊候部批示

十日 運動委員會函送成績表即日呈轉

七月二十三日 放暑假二十日

八月十三日 假滿各校開學

扶餘教育概況
紀事

二學區

扶餘學區向按警區劃分警有八區亦如之於民國十三年四月前勸學所始請另畫學區依道路之遠近戶口之多少學校分之配歸併爲四學區即一四警區爲第一學區二三警區爲第二學區五七警區爲第三學區六八警區爲第四學區每區依教育局施行細則第十八條之規定設教育委員一人茲將各學區道里學校列表暨圖於左

扶餘各學區學校分佈表

現分學區係某警區	所屬學校		學校所在地	委員視查路線及里數
	縣立公立共數	校數		
第一學區一四警區	二十五處	三十四校	治城八家子西浪河兩家子 雅達洪教家霍羅善友屯官 地增盛永社哩站太平川三 井子八井子	(一)由縣城北至八家子西浪河(二)由縣城西至三家子(三)由縣城東至兩家子大雅達洪太平川三井子八井子(四)由縣城東南至教家霍羅善友屯官地社哩站增盛永往返二百餘里

第二學區 二三警區	第三學區 五七警區	第四學區 六八警區	備考
處 三 十	處 七 五	處 九	查本縣學校第一區居全數之半委員視查自較他區爲勞但學校多在縣城又較他區爲近易俟縣城學校再發達另設一席教育委員以資助理而免勞逸不均暨辦理不周之弊
校 三 十	校 二 十	校 九	
羅斯屯大窪潘家窩堡東三家子陳家荒伯都站苗家窩堡朝陽屯發德堡四馬架由家窩堡長春嶺大孤家子 新站五家站榆樹溝集廠雙山子	羅斯屯至伯都站由家窩堡(一)由羅斯屯至潘家窩堡東三家子(二)由羅斯屯至苗家窩堡發德堡大窪陳家荒(四)由羅斯屯至苗家窩堡發德堡大窪家子四馬架長春嶺往返二百八十餘里 (一)由五家站至浩色站(二)由五家站至榆樹溝十一號(三)由五家站至集廠雙山子往返二百餘里	三家子陶賴昭小城子三岔河蔡家溝石城鎮里半號	
(一)由羅斯屯至伯都站由家窩堡(二)由羅斯屯至潘家窩堡東三家子(三)由羅斯屯至苗家窩堡發德堡大窪陳家荒(四)由羅斯屯至苗家窩堡發德堡大窪家子四馬架長春嶺往返二百八十餘里 (一)由五家站至浩色站(二)由五家站至榆樹溝十一號(三)由五家站至集廠雙山子往返二百餘里	(一)由小城市至陶賴昭三岔河(二)由三岔河至石城鎮里半號(三)由三岔河至珠爾山往返二百餘里	(一)由小城市至陶賴昭三岔河(二)由三岔河至石城鎮里半號(三)由三岔河至珠爾山往返二百餘里	

四學產

查本縣學產大別爲兩項（一）有收益者（二）無收益者凡熟地草甸柳通等屬於前項各校所佔用之房院地基屬於後項計扣成熟地二千六百四十七餘垧草甸三千六百餘垧柳通五百餘垧其他毛荒城甸漁泡等爲數有限按十七年收益核之約共收市錢一百八十餘萬吊此項租入每半年解交財務處一次列在收入預算之中是不啻代財務處徵繳耳至城鄉縣立各校所佔用之房屋共五百三十四間面積八千餘方丈學產校用皆無收益者也茲列表統計於左

扶餘縣教育局學產一覽表（一）

項目	坐落	原垧數	扣成數	歸學田年月	歸學田情由	現租率	附	註

扶餘教育概況 學產

出	甸草	鍾	柳	地	熟
南門外	河北下川坎 五家站 小城子	河川一段	五家站 社哩站 小城子	五常縣屬 蘭彩橋	大溪浪河 黃沙坨子 北下坎 新城局
磚平房八間	九千九百三十一畝六分 十七畝三厘		二千三百二十畝五分 五百八十八畝四分	八十八畝八厘 八十八畝八厘	二千七百三十二畝四分 一千七百九十九畝一分一厘
民國元年	光緒三十四年	光緒三十四年	光緒三十四年	光緒三十三年	光緒三十四年至民國十五年
原係工藝教養所修蓋歸作學產	同	原係無主柳鍾撥歸辦學	原係書院產	原係廟產	亦有廟產亦有驛站私產旗署公產書院產歸作辦學
每間平均收錢一千一百二十五吊	每坳平均收錢三十九吊六	年租二百二十九吊五百文	每坳平均收錢五十八吊六百五	每坳平均收錢一千四百三十三吊	每坳平均收糧九斗七升二合二勺
此二十間房由局收租		原係旗署官兵津貼地之浮多撥歸學產坐落城東二百四十里東自珠爾山起向西至長春嶺止東西約四五十里南北十餘里不等	原係書院之產共計五百七十餘坳停止歲考後經省署撥給本縣一成五作為學產		因距城一二百里個戶送糧不便均依市行折收吉錢

荒毛	房估校學各				房租	
	城	城	城	城	石頭城內	西門外
四家子一百垧	鄉草房四十間	鄉土平房二百〇一間	鄉磚平房二百四十九間	鄉瓦房四十四間	草房三間	土平房六間
一百垧						
宣統元年					宣統三年	宣統三年
宣統元年辦巡警無款由民出價歸爲已產僅納義務租	同	同	同	或係廟產或係自置	同	原係講善堂產歸公
每垧收錢十五吊					每間收錢六元五角	每間平均收錢一百六十吊
				此五百三十四間房屋均爲各校估用		

扶餘教育概況 學產

坑 土	草甸 磚窰	泡 魚	基 地	塘 葦	甸 城
十家子一處	小城子一處	河五北 家下 川沽坎 八處	十黃北城 家沙下 子坨子坎內 十八段	河 川 一處	周二層 家甸 牛甸 棧子 二處
年光緒三十四同	年光緒三十四同	年光緒三十四同	陸民國宣 續國統二 出放十二年 至	年光緒三十四同	宣統三年 無主城甸歸公
年收十吊	年收三千吊	吊千每 一處平均 一百五十	七每 百段平均 五十三吊	年收一千吊	吊千每 五百收錢 三十

五 經費

查教育局歷年預算局內經費依規程第十二條之一級標準編制各校按中高初三部分別釐訂中學部額支仿省立中學辦法職員薪水校長百元學監六十元每增一班遞加十元教員每點四五元不等以每週所擔之鐘點核算一月之薪水活支兩班八十元每加一班遞增二十元高小部校長十二年度預算每月二十元零五毛教員十七元初小部校長與高級教員同至初小教員僅月支十五元五毛耳歷十三四五各年度遞有增加迨十六年度高級校長六十元（縣立第一八校高級校長不兼課）初級校附設高級班者校長四十二元（此類學校班數既少所附設之高級亦不過一班自難與純粹之高級校相比）高級教員月支四十元初級校長月三十八元教員月三十二元高級校活支一班十七元每增一班遞加五元初級校活支一班十五元每增一班遞加三元此外冬季爐費每爐月給十元不分各校等級皆一律也發領經費手續於每月開始由局造具支付預算書呈縣飭

財務處核發領得接濟後即分發學校二分一或三分一不等俟各校月領冊證送齊核兌無訛再行結清向無積壓之弊各校亦皆如期造報冊證由局彙案轉縣備核但將証據簿暫存局以便彙造決算呈報省廳此編製預算發領經費之概況也再將近四年預支總數列表於左

扶餘縣近四年教育經費歲出預算一覽表

年	十		年度校別	項別	預算數	備考
	三	十				
各學校	特別費	教育局	俸薪工食辦公雜支	視學董事旅費	八千	本年共預算洋九萬六千八百六十七元每元按一百吊合錢九百六十八萬六千七百一十九萬五千一百吊因增加教員薪水暨通俗教育館一處增設學校五處共學校三十七處
薪水工食辦公雜支	留日學費封租費教育委員薪水旅費補助教育會費補助女師旅費臨時需費	六千零三十八元				
八萬一千八百二十一元						

十 度		年		四 十 度			
附設講演所	通俗教育館	薪 水 工 食 辦 公 雜 支	一 千 零 零 八 元	附設講演所	通俗教育館	薪 水 工 食 辦 公 雜 支	七 百 一 十 七 元
教育局	俸 薪 工 食 辦 公 雜 支	視 學 董 事 旅 費	八 千 七 百 二 十 六 元	教育局	俸 薪 工 食 辦 公 雜 支	視 學 董 事 旅 費	一 萬 零 九 百 六 十 元
特別費	留 日 學 費 封 租 祀 孔 費 教 育 委 員 薪 水 旅 費 補 助 教 育 會 費 補 助 女 師 範 生 中 俄 工 業 校 生 學 費 臨 時 需 費	學 費 臨 時 需 費	五 千 九 百 三 十 四 元	特別費	留 日 學 費 封 租 祀 孔 費 教 育 委 員 薪 水 旅 費 補 助 教 育 會 費 補 助 職 業 女 師 範 校 學 生 學 費 臨 時 需 費	學 費 臨 時 需 費	八 千 三 百 六 十 四 元
各 學 校	薪 水 工 食 辦 公 雜 支	八 萬 五 千 二 百 四 十 七 元		各 學 校	薪 水 工 食 辦 公 雜 支	八 萬 五 千 二 百 四 十 七 元	
通俗教育館	薪 水 工 食 辦 公 雜 支	七 百 一 十 七 元		通俗教育館	薪 水 工 食 辦 公 雜 支	七 百 一 十 七 元	
附設講演所	薪 水 工 食 辦 公 雜 支	一 千 零 零 八 元		附設講演所	薪 水 工 食 辦 公 雜 支	一 千 零 零 八 元	
<p>本年共預算洋十一萬八千六百二十四元每元按一百吊合錢一千一百八十六萬二千四百吊比較十四年度增一百八十萬吊因增加教員薪水又增設學校五處在原有校內添招學生五班共</p>				<p>俗教育館一處</p>			

扶餘教育概況 經費

扶餘教育概況 經費

十 六 年 度					年 度		
圖 書 館	通俗教育館 附設講演所	各 學 校	特 別 費	教 育 局	附設講演所	通俗教育館	各 學 校
薪水工食辦公雜支	薪水工食辦公雜支	薪水工食辦公雜支	留日學費封租祀孔費教育 委員薪水旅費補助教育會 補助女師範女中學校中工 業校學生學費臨時需費	俸薪工食辦公雜支 視學董事旅費	薪水工食辦公雜支	薪水工食辦公雜支	薪水工食辦公雜支
一千四百四十四元	一千一百四十三元	十二萬四千五百七十元	九千二百三十九元	一萬一千九百五十四元	八百五十六元	九萬八千四百四十四元	九萬八千四百四十四元
本年共預算洋十四萬八千三百五十元每元按一百吊合錢一千四百八十三萬五千吊比較十五年度增二百九十七萬二千六百吊因增加教員薪水又增設學校五處圖書館一處在原有校內添招學生十七班共學校五十四處通俗教育館一處圖書館一處					學校四十九處通俗教育館一處		

扶餘教育概況 經費

合計	十 六 年 度			
	退 學 費 二 千 吊	十 六 年 分 五 縣 學 田 租 五 萬 吊	財 務 處 撥 付 經 費 一 千 四 百 五 十 萬 零 七 千 五 百 五 十 八 吊 四 百 文	
	圖 書 館	各 校	特 別 費	教 育 局
	四 千 六 百 八 十 四 萬 二 千 四 百 零 二 吊 七 百 零 六 文	一 千 一 百 四 十 三 萬 零 三 百 四 十 三 吊 六 百 四 十 文	九 十 萬 零 九 千 一 百 一 十 八 吊 一 百 六 十 文	一 百 二 十 三 萬 八 千 七 百 三 十 九 吊 四 百 三 十 文
	三 百 三 十 三 萬 九 千 四 百 二 十 六 吊 二 百 九 十 文	五 萬 七 千 五 百 七 十 吊	事 業 費 八 十 萬 七 千 五 百 七 十 吊	報 由 經 費 六 月 兩 次 內 提 辦 教 育 範 圍 內
				十 六 年 七 月 舊 管 存 錢 四 十 三 萬 零 三 百 七 十 一 吊 九 百 二 十 六 文 本 年 度 內 新 收 開 除 外 至 十 七 年 六 月 底 存 錢 二 十 九 萬 三 千 九 百 四 十 三 吊 零 四 百 九 十 七 文 流 入 十 七 年 度 開 支

六 臨時費

查此項臨時費不在正式預算之中係由年度結餘提出者另編爲臨時收支預算扶餘近年教育得以活動胥賴此費倘專恃年度經常實無擴張餘地蓋預算所列固得進行少有變通即受限制雖知其事當辦而經費無出亦惟坐失良機而已非於預算外別闢途徑無以應付臨時之需於是限制支出務求核實無論局校何項開除統有定數寧存勿虧倘某校偶因臨時事故預算不敷則由局中經費撥注或由局代辦以免破壞限制支出之規定所以自十三年後各校無超出之弊有盈餘之效計十二三四五等三個年度共結存三百二十九萬九千零六十一吊零四十分分年編爲臨時預算由此開辦小學二十處舉行運動會兩次寒假講習會一次視學校長等赴京津參觀兩次購風琴二十三架棹橙四百六十套(各校自製由臨時費支付者尙不在內)重修校舍四十二間購買校舍一處(中學

不在內) 廿四史十三經三百餘冊實行縣教育獎金兩次辦平民學校七處其他各校較巨之零修購置等項亦所需不貲皆由臨時費支付俾免破敗缺乏之虞雖猶未能完備然設無挹經常結餘爲臨時費之辦法將並此而不可得違言盡美盡善耶茲列表於左

扶餘縣教育局臨時收支一覽表

收		支	
款別	數	項目	用途
十二年度 下半年度 撥節各校 經費餘存 (卽十三 年二月至 六月)	四十九萬四千一百 八十九吊九百一 三文	修葺費	縣立第三校一區第三校四區第二校四區第五校修理校舍二區第一校添班建築校舍十間翻修講演所房五間暨本局碎修
		開辦費	一區第二女校二區第五校二區第六校
		購置費	與各校製連二棹橙一百四十套
			二十三萬二千一百〇六吊四百四十文
			九萬六千七百八十四吊文
			十萬〇一千吊文

扶餘教育概況 臨時費

年七月至 十五年六月		十五年 度 各 校 節 餘 存 費 （即十五年七月至十六年六月）						
購置費		與各校購風琴七架棹橙二百六十套						
開辦費		二區第十一校三區第二女校二區第十二校四區第二女校						
修葺費		縣立第四校竄七間房瓦三區第一女校添班修理校舍購置棹橙四區第三校分班修理校舍製棹橙暨築院牆十七丈四區第四校苦房糊棚安玻璃四區第一女校苦房築牆三區第二校築牆搭炕糊棚縣立第一校添高級班修理校舍一區第三校翻修校舍四間						
運動會費		第五次學校聯合運動會						
獎勵費		獎給資格不合成績優良教員獎金						
參觀費		有成績之縣區立校長酌派七人赴吉長參觀教育						
補助費		補助三育學校建築校舍						
開辦費		女子師範講習所 區第三女校三區第四校						
購置費		三區第三校三區第二女校購製棹橙二十五套						
合計		八百三十三萬九千四百二十六吊二百九十文						
合計		八十三萬七千五百五十四吊七百元						

二十四萬二千九百五十吊文

八萬八千三百六十七吊文

三十七萬二千九百三十六吊二百五十文

十二萬〇九百二十吊

四萬二千吊文

五萬六千吊文

六萬吊文

十六萬一千一百九十八吊四百五十文

二萬四千五百吊

七 收入

查教育局直接收入之款爲（一）學田租（二）學費（三）學務公產租（四）圖書館基金利息第一二兩項已列入地方歲收預算歷年由局徵齊約合吉錢二百餘萬吊於每學期末彙解財務處一次並呈報縣署備案第三項原係自治款迨自治停辦後撥歸學務每年約收七八萬吊除兩家子大雅達洪等公立補助及津貼關帝廟主持（此項產多係各該屯公產及廟基當歸自治時即允爲補助經局管理後仍照原案辦理惟兩家子屯學校由十七年四月已改爲一區十八小學校經費列入預算則以前之補助自應取消）外所餘無幾矣第四項圖書館基金係本局原存吉大洋三千八百三十八元三角請准省廳縣署擬章發商以所得利息爲圖書館購置書報之費年約收八百圓左右茲將收入各款列表於下

扶餘縣教育局歷年直接收入租息一覽表

年 別		項 目	收 入	數	開	除	備	考
年 十 國 民		學 田 租	八十四萬〇〇 八十六吊七百 五十六文		此項已經財務處列在地方收入預算以內本局每六個月解交該處一次			
年 三 十 國 民		學 費	三千一百七十 二元		同			
		學 務 公 產 租	九萬五千九百 五十三吊〇四 十文		支兩家子私立校經費五千五百〇五吊貼併關帝廟住持三百五十吊大溪浪河私立校經費四萬三千五百吊印刷租票錢五十吊大雅達洪私立校經費四千三百五十吊其餘在局保存		截至民國十二年年底經歷任所長報請開支僅存錢七萬六千四百七十三吊三百三十三文本年除支銷外尚存錢四萬二千一百九十八吊〇四十二文	
		學 田 租	一百二十二萬 二千二百六十 七吊一百一十 一文吉洋十元		每六個月解交財務處一次			
		學 費	三千七百七十 元〇二角		每六個月解交財務處一次			
		學 務 公 產 租	十萬〇二千七 百〇二吊九百 二十文		支羅斯屯私立校經費七千八百吊大溪浪河私立校經費四萬四千五百吊貼併關帝廟住持錢三百五十吊其餘在局保存		本年除支銷外尚存錢五萬〇〇五十二吊九百二十文	

國民 十 五 年				國民 十 五 年		
學 費	學 田 租	學 務 公 產 租	學 費	學 田 租	學 務 公 產 租	
九元	四百九百二十	十二萬九千二百九十二吊七	三千八百七十	二千〇一萬二千八百二十吊	百九十二吊七	
每六個月解交財務處一次	每六個月解交財務處一次	每六個月解交財務處一次	每六個月解交財務處一次	每六個月解交財務處一次	每六個月解交財務處一次	
本年除支銷外虧錢三萬五千六百九十七吊〇八	本年除支銷外虧錢三萬五千六百九十七吊〇八	本年除支銷外虧錢三萬五千六百九十七吊〇八	本年除支銷外虧錢三萬五千六百九十七吊〇八	本年除支銷外虧錢三萬五千六百九十七吊〇八	本年除支銷外虧錢三萬五千六百九十七吊〇八	

六

十

國

民

年

五

國

民

學務公產租

學 費

學 田 租

學務公產租

學 費

學 田 租

十萬〇〇二百五十二吊九百二十文

四百九百二十九元

一百七十六萬一千三百三十一吊三百五十八文吉大洋四十五元

十二萬九千二百九十二吊七

三千八百七十元五角

二千〇一萬二千八百二十吊〇九百六十九文吉大洋四十五元

定四部叢刊書價匯費哈大洋三百二十

買一區第三女校校舍十二萬五千吊立契費一千三百四十吊勘丈大溪浪河柳通繩工旅費九千六百一十吊

每六個月解交財務處一次

每六個月解交財務處一次

支入溪浪河私立校經費六萬〇五千吊大雅達洪私立校經費四千二百五十吊貼併關帝廟住持錢三百五十吊修補文廟錢二千二百一十五吊其餘在局保存

每六個月解交財務處一次

每六個月解交財務處一次

郝孟溪交還原本吉大洋三千八百三十八元三角自四月至十二月每月一分八厘生息除支交商務

本年除支銷外虧錢三萬五千六百九十七吊〇八

本年除支銷外尙存錢六萬一千八百七十七吊七百二十文

扶餘教育概況 收入

三

扶餘教育概況 收入

年	圖書館基金利息	九個月利吉大 洋六百二十一 元八角〇四厘 六毫	九元六角購商務印書館書價 洋一百五十七元三角一分八厘 書局書價匯費哈大洋七十五元 分六厘圖書館開辦修理房間製 書架等項需錢六萬八千八百一 十八吊	印書館中華書局書價 費暨圖書館修理房間 備桌椅書架等項以洋 換吉錢哈洋又收拜孟溪 交十四年分利錢一萬七 千一百九十三吊六文 以收抵支所存無幾每 個月造冊呈縣限廳在案
---	---------	----------------------------------	---	---

八 學 校

查民國十三年初扶餘全境縣區私立各校共四十九處（縣區立三十三校私立者十六校）一百二十班（縣區校八十五班私立三十五班）四千四百三十七名學生計至本年縣區公立（原名私立者皆改稱公立因其經費來源並非出於個人贖財仍是公共捐助或本地之廟產等）各校共七十處縣立者七區立者四十九公立者十四（區立之稱亦不妥當其實皆縣款並無區費特名異耳姑仍之）一百七十七班（縣區校一百四十班公立校仍三十五班）六千五百九十四名學生較之十三年初縣區學校增二十三處公立校減二處班數則縣區校增五十五班公立校仍三十五班統計男女學生共增二千一百二十七名此近年增減之大略也至各校因革損益之間班額增減之數自有其歷史茲分別列表於後以誌其概況云

扶餘縣立中學校概況表 民國十七年四月調查

費		經	職教員人數	校			校址	沿革概略
				含	間	面		
活支	額支	來源	校長學監各一人事務員二人專任教員三人兼課教員三人共十人	公有或租用	磚平房三十八間	積	縣城東南營子	民國十六年八月成立招初中生兩班本年春添招預備班一班
一百四十二元	九百零一元	教育局支給	公有		三百五十九方丈四方尺			
								每月共支一千〇四十三元

考 備	學 生			設 備
	擔負費用	已畢業班數及人數	就學人數	現有班數及編制
	每學期納學費洋五元宿繕費五千五百吊制服費一千吊手工圖書費二百吊體育費二百吊通校生茶水費五十吊	無	一百〇六人	初中一年生兩班預備班一班 圖書儀器標本掛圖運動器械均頗敷用惟校舍不甚敷用

扶餘縣立女子師範講習所概況表 民國十七年四月調查

校 址	沿革概略
縣城東南營子	民國十七年三月成立附設于縣立第一女子小學校院內招生一班

扶餘教育概況 學校

考 備	生		學	設	費	經	職 教 員 人 數	舍		校		
	擔 負 費 用	已 畢 業 班 數 及 人 數						就 學 人 數	現 有 班 數 及 編 制		備	活 支
	除書籍制服外不收其他費用	無	三十七名	一班第一學年第一學期	略備	八元	一百四十四元	由教育局支給	主任學監各一人教員三人共五人	同前	同前	與縣立第一女子小學校同
							每月共支一百五十二元					

扶餘縣立第一小學校概況表

民國十七年四月調查

經 來 源	職 教 員 人 數	舍 公 有 或 租 用	校		校 址	沿 革 概 略
			間 數	面 積		
由教育局支給	校長一人學監二人事務員一人教員九人共十三人	公有	磚平房五十二間	四百六十四方丈	縣城內東南營子教育局後院	前清光緒三十二年十一月開辦宣統元年探定現址為校舍民國八年成立圖書館十七年改校名為今稱十二年除高級六班外附設初級一班十六年添招高級一班十七年春復添招高級一班同時初級班撥歸一區一校辦理

扶餘縣立第二小學校概況表

民國十七年四月調查

經 來 源	職 教 員 人 數	舍			校 址	沿 革 概 略
		公有或租用	間數	面積		
由教育局支給	校長一人教員四人共五人	公有	磚平房十間草房十一間共計二十一間	二百六十四方丈	三區五家站	前清宣統二年就五家站私立校改組成立民國三年六月添招高級生五年四月探定現校址十二年改稱今名

扶餘縣立第三小學校概況表

民國十七年四月調查

經 來 源	職 教 員 人 數	校		校 址	沿 革 概 略
		含 公 有 或 租 用	間 數		
教育局支給	校長一人教員六人共七人	公有	磚平房土平房各九間共十八間	二區長春嶺	<p>前清宣統元年成立名為新城府官立第九小學堂民國五年改稱第二學區第一國民學校七年添招高級班十二年改稱今名十四年春十六年春各增招初級一班現有高初級生六班</p>

扶餘教育概況 學校

考 備	學 生			設 備	費		
	擔負費用	已畢業及人數	就學人數		活 支	額 支	
	學費每學期高級兩元初級五角書籍制服自備	高級三班六十六人初級九班一百六十六人共計十二班二百三十二人	二百二十人	現有班數及編制 高級二年生一班初級四年八學期七學期三年六學期二年四學期一年二學期單式各一班共六班	粗備	四十八元	三百一十元
							每月共支三百五十八元

扶餘縣立第四小學校概況表

民國十七年四月調查

沿革概略

前清宣統元年開辦定名為官立第十四初等小學堂嗣改稱六區第一國民學校十年十月添設高級改定校名為今稱現有高級生一班初級生三班

校址 第四學區石城鎮

校面積 二百八十八方丈

校間數 瓦房三十一間平房六間共三十七間

校舍 公有或租用 公有

職教員人數 校長一人教員四人共五人

經來源 由教育局支給

扶餘縣立第一女子小學校概況表

民國十七年四月調查

沿革概略		校址			校面積	校間數	舍公有或租用	職教員人數	經來源
前清宣統二年十月開辦名爲新城府官立女子初等小學堂校址在城西北營子民國四年八月添招保姆班五年三月改保姆爲高級班六年四月遷入現址十四年春學生增至六班計高級一班初級五班十七年春添招高級一班減初級一班仍符六班額數			城內東南營子						

扶餘教育概況 學校

考 備	學 生			設 備	費	
	擔負費用	已畢業人數	就學人數		活支	額支
	無	高級四班八十人初級十二班三百五十二人共十六班四百三十二人	二百五十八人	現有班數及編制 高級一二年生各一班初級一三三四年生各一班共高初級生六班	四十六元	三百六十七元 每月共支四百一十三元

扶餘縣立第一學區第一小學校概況表 民國十七年四月調查

經 來 源	職 教 員 人 數	舍		校	校 址	沿 革 概 略
		公有或租用	間 數	面 積		
由教育局支給	校長一人教員六人共七人	公有	瓦房十三間平房九間共二十二間	三百四十四方丈一方尺	城內西南營子城皇廟院內	前清宣統元年開辦名爲新城府官立第一初等小學堂學生一班二年增至兩班民國二年添招一班三年學生四班四年學生五班六年學生六班十四年秋改定校名爲今稱

考 備	學 生				設 備	費	
	擔負費用	已畢業人數	就學人數	現有班數及編制		活支	額支
	學費每學期吉洋五角書籍制服自備	二十班六百五十人	二百〇五人	初級四年生兩班三年級生一班二年級生兩班一年生一班共六班	略備	三十元	二百九十八元
						每月共支三百二十八元	

扶餘縣第一學區第二小學校概況表 民國十七年四月調查

經 來 源	職 教 員 人 數	舍		校 面 積	校 址	沿 革 概 略
		公有或租用	間 數			
由教育局支給	校長一人教員三人	公有	草房三間平房十三間共十六間	一千二百方尺	城內東北營子	前清宣統元年八月成立初招生一班嗣後逐漸擴充迨至十五年秋已有學生四班矣

扶餘教育概況 學校

考	備	生	學		設	費	
			就學人數	現有班數及編制		活支	額支
		擔負費用 學費每學期五角書籍制服概歸自備	已畢業班數 九班二百五十七人	就學人數 一百四十八人	初級一三四年生各一班共四班	備 不甚完備	二十四元 一百六十八元
						每月共支二百九十二元	

扶餘縣第一學區第三小學校概況表

民國十七年四月調查

沿革概略		校址	校			職教員人數	經來源
沿革概略			面	積	間數		
<p>前清宣統元年八月成立名為新城府官立第五初等小學堂學生一班民國四年添招一班五年改名為縣立一區第三國民校同時擴充至三班十一年組設圖書館十二年易校名為今稱</p>		城北八家子屯			土平房十二間	公有	校長一人教員三人
由教育局支給							

扶餘教育概況 學校

考 備	學 生			設 備	費	
	擔負費用	已畢業人數	就學人數		活 支	額 支
	年納學費一元	十班二百九十六人	一百〇一人	尙稱完備	二十二元	一百一十九元
						每月共支一百十四元

扶餘縣立第一學區第四小學校概況表 民國十七年四月調查

經 來 源	職 教 員 人 數	舍		校 面 積	校 址	沿 革 概 略
		公有或租用	間 數	面 積		
由教育局支給	校長一人教員七人共八人	公有	土平房三十二間	四百四十六方丈	東園子	前清光緒三十三年開辦名爲第三初等小學堂民國四年改稱扶餘縣立模範小學校六年增至男生六班女生兩班十四年改定校名爲今稱十六年八月女生移歸第一學區第三女子小學校辦理學生僅餘六班十七年春添招男生一班共七班

扶餘教育概況 學校

考	備	生			學	設	費	
		擔負費用	數已畢業及人數	就學人數			現有班數及編制	備
		年納學費一元	二十班五百六十二人	二百六十七人	初級一、二、三年生各二班，四年生一班，共七班	粗備	支 三十三元	支 三百三十元
							每月共支三百六十三元	

扶餘縣第一學區第五小學校概況表

民國十七年四月調查

經 來 源	職 教 員 人 數	舍		校	校 址	沿 革 概 略
		公有或租用	間 數	面 積		
由教育局支給	校長一人教員三人共四人	公有	正廂房十五間	三百三十八方丈	縣城西門外	民國十一年八月成立定名為第一區第五國民學校招生兩班十二年春添招一班秋復增一班計共四班十三年春第一第二兩班以人數過少併為一班十四年春又添招新生一班仍為四班秋改定校名為今稱

扶餘教育概況 學校

考	備	學				設	費	
		生	數已 及畢 業人 數班	就 學 人 數	現有班數及編制		活 支	額 支
		擔負費用 年納學費一元	三班一百〇六人	一百六十八人	初級一三三四年單式各一班共四班	備 粗備	二十四元	一百六十八元
							每月共支二百九十二元	

扶餘縣第一學區第六小學校概況表 民國十七年四月調查

沿革概略
 民國十一年九月成立定名為扶餘第六國民學校招生一班十二年增至兩班十四年學生三班秋季改定校名為今稱

經 來 源	職 教 員 人 數	舍		校 面 積	校 址
		公有或租用	間 數		
由教育局支給	校長一人教員二人共三人	公有	正廂平房十間	十方丈五十八方尺	城內西北區

扶餘教育概況 學校

考 備	生			學	設	費		
	擔負費用	已畢業及人數	就學人數	現有班數及編制	備	活 支	額 支	
	年納學費一元	兩班六十八人	一百二十人	初級三班計一二四年生各一班	略備	二十一元	一百一十九元	
							每月共支一百四十元	

扶餘縣第一學區第七小學校概況表

民國十七年四月調查

經 來 源		職 教 員 人 數	舍		校 面 積	校 址	沿 革 概 略
			公 有 或 租 用	間 數			
由教育局支給		校長一人教員二人共三人	公有	磚平房八間	十九方丈四十四方尺	東南營子啓新私立校故址	民國十一年九月成立名爲一區區立第七國民學校校址東南營子學生一班十二年增至兩班十四年秋改定校名爲今稱十五年春學生三班校舍不敷應用乃遷於現址

扶餘教育概況 學校

考 備	學 生				設 備	費	
	擔負費用	已畢業及人數	就學人數	現有班數及編制		活 支	額 支
	年納學費一元	兩班四十六人	一百二十七人	初級三班計一二三年生各一班	略備	二十一元	一百一十九元
							每月共支一百四十元

扶餘縣立第一學區第八小學校概況表 民國十七年四月調查

沿革概略		民國十一年九月開辦名爲一區第八國民學校招生兩班十二年學生三班十四年春增至四班秋改定校名爲今稱十五年春同時添招兩班計共六班十一月以人數關係將五六兩班歸併十二月第一二兩班卒業十六年春續招新生僅成一班於是學生復爲四班矣		
校址	東園子			
校面	積 一百六十二方丈			
校間	數 正廂房十八間			
舍	公有或租用 公有			
職教員人數	校長一人教員三人共四人			
經	來源 由教育局支給			

扶餘教育概況 學校

考	備	生	已畢業班 數及人數	就學人數	現有班數及編制 初級四班計一三四年生各一班	設 備 粗備	費	活	額
							支	支	支
		擔負費用 年納學費一元	三班七十七人	一百四十八人			二十四元	一百六十八元	每月共支一百九十二元

扶餘縣第一學區第九小學校概況表

民國十七年四月調查

沿革概略

民國十四年三月成立租民房爲校舍定名爲第一區立第九小學校招生一班秋改定校名爲今稱同季購定現校址十七年春添招新生一班計共兩班

校址 縣城北門外

校面積

間數 土平房四間

舍 公有或租用 公有

職教員人數 校長教員各一人共二人

經來源 由教育局支給

扶餘教育概況 學校

考 備	生		學	設 備	費	
	擔負費用	已畢業班數及人數			就學人數	活 支
	年納學費一元	無	六十七人	尙稱完備	十八元	八十七元
						每月共支一百〇五元
			現有班數及編制			
			初級兩班計一二年三四年複式各一班			

扶餘縣第一學區第十小學校概況表

民國十七年四月調查

沿革概略

前清宣統元年成立校址在馬架屯開辦後學生增至四班嗣以地方不靖旋減至一班現校名係民國十四年秋所改訂者十五年春移設於由家窩堡秋移至現址

校址 十家子屯

校面積

正房三間

舍 公有或租用 租用

職教員人數 校長兼教員一人

經來源 由教育局支給

考	備	生				學	設	備	費	
		擔負費用	已畢業人數	就學人數	現有班數及編制				活支	額支
		年納學費一元	八班二百零五人	四十人	初級二三年複式一班		略備	十五元	五十五元	每月共支七十元

扶餘縣第一學區第十一小學校概況表 民國十七年四月調查

沿革概略		民國十二年三月成立定名為第四區立第二小學校招生一班十四年秋改定校名為今稱十五年冬一班生卒業十六年春續招第二班		
		校址 大三井子		
校面積	間數	三間		
	公有或租用	借用		
職教員人數	校長兼教員一人			
經來源	由教育局支給			

考 備	學 生				設 備	費	
	擔負費用	已畢業及人數	就學人數	現有班數及編制		活 支	額 支
	年納學費一元	一班二十八人	三十六人	初級二年生一班	略備	十五元	五十五元
						每月共支七十元	

扶餘縣立第一學區第十二小學校概況表 民國十七年四月調查

沿革概略

民國十二年三月開辦定名為第四區第三小學校暫租民房為校舍招生一班十四年春校舍落成遷入秋改定校名為今稱

校址 小太平川

校面積 八十八方丈

間數 土平房七間

舍 公有或租用 公有

職教員人數 校長兼教員一人

經來源 由教育局支給

考 備	學 生				設 備	費	
	擔負費用	已畢業人數	就學人數	現有班數及編制		活 支	額 支
	年納學費一元	一班十三人	三十五人	初級兩組複式一班	略備	十五元	五十五元
							每月共支七十元

扶餘縣第一學區第十三小學校概況表 民國十七年四月調查

經 來 源	職 教 員 人 數	舍		校 面 積	校 址	沿 革 概 略
		公有或租用	間 數			
由教育局支給	校長一人教員三人共四人	借用	磚土平房各七間共十四間	一百八十方丈	增盛永屯	民國十四年三月成立定名為第四區立第四小學校借用韓耀東房院為校舍招高級預備班及初級生各一班秋改訂校名為今稱預備班改編為高級正班十六年春添招初級第二班生共計高初級三班

扶餘教育概況 學校

考 備	學 生				設 備	費	
	擔負費用	已畢業班數	就學人數	現有班數及編制		活 支	額 支
	高級生年納學費四元初級生年納學費一元	無	九十六人	高級三年生一班初級二四年生各一班共計三班	粗備	三十五元	一百七十八元
						每月共支二百一十三元	

扶餘縣第一學區第十四小學校概況表 民國十七年四月調查

沿 革 概 略
 民國十四年三月成立定名為第四區立第五小學校招生一班秋季改訂校名今稱

校 址
 前官地屯

校 面 積
 九十六方丈

間 數
 土平房三間

舍 公 有 或 租 用
 公有

職 教 員 人 數
 校長兼教員一人

經 來 源
 由教育局支給

考 備	生 學				設 備	費	
	擔負費用	已畢業班 數及人數	就學人數	現有班數及編制		活 支	額 支
	年納學費一元	無	三十四人	初級一四年複式一班	略備	十五元	五十五元
						每月共支七十元	

扶餘縣第一學區第十五小學校概況表 民國十七年四月調查

經 來 源	職 教 員 人 數	舍		校 面 積	校 址	沿 革 概 略
		公 有 或 租 用	間 數			
由教育局支給	校長兼教員一人	公有	土平房五間	三十六方丈	大八井子屯	民國十四年四月開辦名為第四區立第六小學校暫租民房為校舍招生一班秋季改稱今名十五年春新校舍落成遷入於是校舍穩固矣

考 備	學 生				設 備	費	
	擔負費用	已畢業人數	就學人數	現有班數及編制		活 支	額 支
	年納學費一元	無	四十三人	初級二四年複式一班	略備	十五元	五十五元
							每月共支七十元

扶餘縣立第一學區第十六小學校概況表 民國十七年四月調查

沿革概略		民國十五年三月就第四區第一私立小學校班改組成立學生一班十六年春改組學級爲復式		
校址	善友屯			
校面積	一百二十方丈八十四方尺			
間數	土平房五間			
舍	公有或租用 公有			
職教員人數	校長兼教員一人			
經來源	由教育局支給			

考 備	學 生				設 備	費	
	擔負費用	已畢業人數	就學人數	現有班數及編制		活 支	額 支
	年納學費一元	無	四十五人	初級二三年複式一班	大致完備	十五元	五十五元
						每月共支七十元	

扶餘縣第一學區第十七小學校概況表

民國十七年四月調查

沿革概略

民國十五年三月就溪浪河公立小學校改組成立學生兩班冬第一班生卒業十六年春續招第三班生

校址 溪浪河關帝廟院內

校面積 一百七十三方丈

間數 土平房八間

舍 公有或租用 公有

職教員人數 校長教員各一人

經來源 由教育局支給

考 備	學 生				設 備	費	
	擔負費用	已畢業及人數	就學人數	現有班數及編制		活 支	額 支
此校第一班生因歷屆學期分數未經呈報無案可稽卒業時由校發給證書故人數不詳未列入已畢業班數及人數欄內	年納學費一元	無	八十二人	初級兩班計二四年生各一班	粗備	十八元	八十七元
							每月共支一百〇五元

扶餘縣第一學區第十八小學校概況表 民國十七年四月調查

經 來 源		職 教 員 人 數	舍		校 址	沿 革 概 略
			公 有 或 租 用	間 數		
由教育局支給		校長兼教員一人		五間	兩家子屯	民國十七年三月就兩家子屯公立小學校改組成立現有學生一班

考 備	學 生				設 備	費	
	擔負費用	數已畢業及人數班	就學人數	現有班數及編制		活 支	額 支
	年納學費一元	無	三十八人	初級一年生一班	略備	十五元	五十五元
							每月共支七十元

扶餘縣第一學區第一女子小學校概況表

民國十七年四月調查

沿革概略		校址			八家子屯
		面積			
職教員人數		公有或租用	間數	土平房三間	
校長兼教員及助教員各一人共二人		公有			
經	來源	由教育局支給			

民國八年八月成立定名爲一區縣立第一女子國民學校招生一班十二年冬卒業十三年春續招第二班生十四年秋改校名今稱十六年冬第二班生卒業十七年春續招第三班

考 備	學 生				設 備	費	
	擔負費用	已畢業及人數	就學人數	現有班數及編制		活支	額支
	書籍制服自備其他費用免繳	兩班四十人	三十人	初級一年生一班	粗備	十五元	八十五元
						每月共支一百元	

扶餘縣第一學區第二女子小學校概况表

民國十七年四月調查

經 來 源	職 教 員 人 數	舍		校	校 址	沿 革 概 略
		公有或租用	間 數	面 積		
由教育局支給	校長一人教員二人助教員一人共四人	公有	正廂房十二間	一百方丈五十方尺	城內東北營子	民國十三年八月開辦定名為第一區立第二女子小學校招生一班十四年春學生增至兩班秋改定校名為今稱十五年秋學生增至三班十七年春將一二兩班歸併續招第四班生現仍有學生三班

考 備	學 生				設 備	費	
	擔負費用	已畢業及人數	就學人數	現有班數及編制		活 支	額 支
	學費免繳	無	一百〇六人	初級三班計一二四年生各一班	組備	二十一元	一百三十五元
						每月共支一百五十六元	

扶餘縣第一學區第三女子小學校概況表

民國十七年四月調查

沿革概略

民國十六年八月將第一學區第四小學校女生兩班移歸辦理冬第一班甲組生卒業
十七年春續招新生三十餘名

校址 東園子

校面積

土平房八間

舍公有或租用

公有

職教員人數 校長教員助教員各一人共三人

經來源 由教育局支給

扶餘教育概況 學校

考 備	學 生				設 備	費	
	擔負費用	已畢業及人數	就學人數	現有班數及編制		活 支	額 支
	書籍自備學費免繳	五人	八十二名	初級兩班計一三年二四年複式各一班	略備	十八元	一百〇三元
						每月共支一百二十一元	

扶餘縣第二學區第一小學校概況表

民國十七年四月調查

經 來 源	職 教 員 人 數	舍		校 面 積	校 址	沿 革 概 略
		公有或租用	間 數			
由教育局支給	校長一人教員三人共四人	公有	正廂房十三間		大窪屯	<p>前清宣統元年成立原名新城府立第五初等學堂自成立後學生班數曾增至六班民國十三年減至兩班是年六月翻修校舍全部十四年學生三班秋改校名為今稱十六年學生增至四班十七年春添修西廂房三間</p>

考 備	生			學	設 備	費	
	擔負費用	已畢業及人數	就學人數			活 支	額 支
	年納學費一元女生免繳	六班一百二十八人	一百五十二人	現有班數及編制 初級四班計一二四年單式及一四年女生複式各一班	粗備	二十四元	一百六十八元
							每月共支一百九十二元

扶餘縣第二學區第二小學校概况表 民國十七年四月調查

經 來 源	職 教 員 人 數	舍			校 址	沿 革 概 略
		公有或租用	間 數	面 積		
由教育局支給	校長教員各一人	公有	正房十間	三百三十七方丈五十方尺	苗盛堡	前清宣統元年七月開辦原名新城府官立第六初等學堂招生一班民國五年添築校舍增招新生一班現班名則係十四年秋季所改定者

考 備	學 生				設 備	費	
	擔負費用	已畢業人數	就學人數	現有班數及編制		活 支	額 支
	年納學費一元	七班一百六十七人	七十八人	初級兩班計一三年二四年複式各一班	略備	十八元	八十七元
						每月共支一百〇五元	

扶餘縣第二學區第三小學校概況表

民國十七年四月調查

經 來 源	職 教 員 人 數	舍		校 址	沿 革 概 略
		公有或租用	間 數	面 積	
由教育局支給	校長兼教員一人	租用	正廂房四間	二百四十方丈	潘家窩堡

民國十一年八月成立定名第三區第三國民學校招生兩班十二年改校名為第二區立第三小學校十四年春以校舍及學生人數關係僅餘學生一班秋改定校名為今稱

考	備	生			學	設	費		
		擔負費用	已畢業班數及人數	就學人數			現有班數及編制	備	略備
	此校校舍租金由該屯公會負擔	年納學費一元	二班三十三人	三十四人	初級複式一班			十五元	五十五元
								每月共支七十元	

扶餘縣第二學區第四小學校概況表

民國十七年四月調查

沿革概略

民國十一年九月開辦定校名為三區第四國民學校招生一班十二年添招學生一班十四年秋改定校名為今稱

校址 東三家子屯

校面積

間數 土平房五間

舍 公有或租用 公有

職教員人數 校長教員各一人

經來源 由教育局支給

考 備	學 生				設 備	費	
	擔負費用	已畢業及人數	就學人數	現有班數及編制		活 支	額 支
	年納學費一元	二班二十九人	七十六名	初級兩班計一年單式二三年複式各一班	略備	十八元	八十七元
							每月共支一百〇五元

扶餘縣第二學區第五小學校概況表

民國十七年四月調查

經 來 源	職 教 員 人 數	舍		校		校 址	沿 革 概 略
		公有或租用	間 數	面 積			
由教育局支給	校長一人教員二人共三人	公有	土平房九間	一百九十五方丈		羅斯屯	民國十三年八月就二區私立第一小學校改組成立學生三班暫借私立校王校董房院爲校舍定校名爲第二區立第五小學校十四年七月新校舍落成遷入同時易校名爲今稱十六年春當地公民集款購置運動器具捐助學校於是設備方面始稱完備

考 備	學 生				設 備	費	
	擔負費用	已畢業班及人數	就學人數	現有班數及編制		活 支	額 支
	男生年納學費一元女生學費免繳	一班二十四人	一百一十人	初級男生二班女生一班共三班學級之編制爲四年生兩班三年生一班	粗備	二十一元	一百二十九元
						每月共支一百四十元	

扶餘縣第二學區第六小學校概況表 民國十七年四月調查

民國十三年九月開辦名爲第二區立第六小學校招生兩班十四年秋易校名爲今稱

沿革概略

校址 伯都訥站

校面積 一千三百方尺

間數 正房六間

舍 公有或租用 公有

職教員人數 校長教員各一人

經來源 由教育局支給

扶餘教育概況 學校

考	備	生			學	設	費	
		擔負費用	數已畢業及人數	就學人數			現有班數及編制	備
		年納學費一元	無	六十八人	初級兩班計一三年二四年複式各一班	略備	十八元	八十七元
							每月共支一百〇五元	

扶餘縣第二學區第七小學校概況表

民國十七年四月調查

經 來 源	職 教 員 人 數	合		校 址	沿 革 概 略	
		公有或租用	間數			面積
由教育局支給	校長教員各一人	租用	正廂房七間	二百一十六方丈	大孤家子屯	民國十四年四月成立暫租民房為校舍定校名為第二區立第七小學校招生一班秋易校名為今稱十六年春添招新生一班於是學生增至兩班矣

扶餘教育概況 學校

考 備	學 生			設 備	費	
	已畢業班數及人數	就學人數	現有班數及編制		活 支	額 支
此校房租係由該屯公會負擔現正籌建校舍約五六月間即可竣工	無	九十七人	初級兩班計二四年單式各一班	略備	十八元	八十七元
	擔負費用 年納學費一元					每月共支一百零五元

扶餘縣第二學區第八小學校概況表

民國十七年四月調查

經 來 源	職 教 員 人 數	舍		校 面 積	校 址	沿 革 概 略
		公 有 或 租 用	間 數			
由教育局支給	校長一人教員二人共三人	借用	正廂房八間	一百五十方丈	四馬架屯	民國十二年四月成立定名為二區第一國民學校招生一班秋改定校名為第三區立第一小學校十三年春添招新生一班現校名則係十四年秋改訂者十五年冬第一班生卒業十六年改招高級一班合原有之初級仍為兩班

考	備	生	學		設	費	
			就學人數	現有班數及編制		活支	額支
		擔負費用 高級年納學費四元初級年納學費一元	已畢業班數 一班二十一人	就學人數 六十五名	備 粗備	活支 三十五元	額支 一百四十六元
						每月共支一百八十一元	

扶餘縣第二學區第九小學校概況表 民國十七年四月調查

沿革概略

民國十二年七月就二區私立第二小學校改組成立名為第三區立第二小學校學生一班十四年秋改訂校名為今稱

校址 發達寶屯

校面積

間數 土平房五間

舍 公有或租用 公有

職教員人數 校長兼教員一人

經來源 由教育局支給

考 備	學 生				設 備	費	
	擔負費用	已畢業班數及人數	就學人數	現有班數及編制		活 支	額 支
	年納學費一元	無	三十五人	初級二三四年複式一班	略備	十五元	五十五元
							每月共支七十元

扶餘縣第二學區第十小學校概況表

民國十七年四月調查

民國十五年三月就陳家荒公立小學校改組成立學生一班單式編制

沿革概略		校址			陳家荒
校面積	間數	磚平房五間	公有或租用		公有
	職教員人數	校長兼教員一人			
經來源	由教育局支給				

考	備	生			學	設	費		
		擔負費用	數已及業班 數人班	就學人數			現有班數及編制	備	粗備
		年納學費一元	無	三十六人	初級三年生一班			十五元	五十五元
								每月共支七十元	

扶餘縣第二學區第十一小學校概況表

民國十七年四月調查

沿革概略

民國十五年八月開辦學生兩班十七年春併為一班

校址
由家窩堡

校面積
一百六十方丈

間數
正廂房九間

舍
公有或租用
租用

職教員人數
校長兼教員一人

經來源
由教育局支給

考	備	學			設	費		
		生	已畢業及人數	就學人數		活支	額支	
	此校房租係由該屯公會負擔	擔負費用 年納學費一元	一班二十六人	四十五人	現有班數及編制 初級一三三年複式一班	備略備	十五元	五十五元
							每月共支七十元	

扶餘縣第二學區第十二小學校概況表

民國十七年四月調查

沿革概略

民國十六年三月就後朝陽屯公立小學校改組成立學生一班

校址 後朝陽屯

校面積 八十一方丈

間數 正房五間

舍 公有或租用 公有

職教員人數 校長兼教員一人

經來源 由教育局支給

扶餘教育概況 學校

考 備	生 學				設 備	費	
	擔負費用	已畢業人數	就學人數	現有班數及編制		活支	額支
	年納學費一元	無	四十人	初級二年生一班	粗備	十五元	五十五元
						每月共支七十元	

扶餘縣第二學區第十三小學校概況表

民國十七年九月開辦

經 來 源	職 教 員 人 數	舍		校	校 址	沿 革 概 略
		公有或租用	間 數	面 積		
由教育局支給	校長兼教員一人	本鎮公捐	五間		長春嶺	

考	備	生				設	費	
		擔負費用	已畢業人數	就學人數	現有班數及編制		活支	額支
		每年收學費永洋一元	無	四十五人	初級一班	備粗具	十五元	五十五元
							每月共支七十元	

扶餘縣第二學區第一小學校概況表 民國十七年四月調查

沿革概略		前清宣統元年成立定名為新城府官立第五區第二國民學校十一年學生兩班十二年易校名為第五區立第一小學校十四年秋重劃學區改稱今名		
校址	校面積	校間數	舍公有或租用	職教員人數
洪色站	七百一十二方丈四十方尺	草正房七間	公有	校長教員各一人
校	校	校	舍	職
來源	經	來	源	由教育局支給

考 備	學 生				設 備	費	
	擔負費用	已畢業人數	就學人數	現有班數及編制		活 支	額 支
	年納學費一元	六班一百〇三	七十二人	初級兩班計二三年複式一年單式各一班	粗備	十八元	八十七元
						每月共支一百〇五元	

扶餘縣第三學區第二小學校概況表

民國十七年四月調查

沿革概略

前清宣統元年二月開辦名爲新城府官立第十小學堂招生兩班民國三年改稱扶餘縣第七區立第一國民學校十四年秋改訂校名爲今稱而班數仍舊毫無增減

校址

集廠鎮

校面積

三百七十八方丈

間數

正廂房十間

舍公有或租用

公有

職教員人數

校長教員各一人

經來源

由教育局支給

扶餘縣第三學區第三小學校概況表

民國十七年四月調查

經 來 源		職 教 員 人 數	舍		校 面 積	校 址	沿 草 概 略
			公 有 或 租 用	間 數			
由教育局支給		校長教員各一人	公有	正廂房九間	八十五方丈	榆樹溝	<p>前清宣統元年開辦名爲新城府官立第十一初等小學堂暑假民房爲校舍招生一班 民國二年添招學生一班十一年採定新校舍易校名爲縣立七區第二國民學校十二 年秋易稱第七區立第二小學校十四年秋史校名爲今稱</p>

扶餘教育概況 學校

考 備	學 生				設 備	費	
	擔負費用	已畢業班及人數	就學人數	現有班數及編制		活 支	額 支
	年納學費一元	七班一百四十五人	七十六人	初級兩班計一三年二四年複式各一班	粗備	十八元	八十七元
							每月共支一百〇五元

扶餘縣第三學區第四小學校概況表 民國十七年四月調查

沿革概略
民國十七年三月成立暫租民房爲校舍招生一班

校址
雙山子屯

校面
面積

校間
數
土平房三間

校舍
公有或租用
租用

職教員人數
校長兼教員一人

經來源
由教育局支給

考 備	學 生				設 備	費	
	擔負費用	已畢業人數	就學人數	現有班數及編制		活 支	額 支
此校房租由該屯負擔定於春融後開工建築新校舍	年納學費一元	無	三十五人	初級一年生一班	備 略備	十五元	五十五元

扶餘縣第三學區第一女子小學校概況表 民國十七年四月調查

經 來 源	職 教 員 人 數	舍		校 面 積	校 址	沿 革 概 略
		公有或租用	間 數			
由教育局支給	校長一人教員三人共四人	公有	正房十間		五家站	民國十一年八月成立名爲五區縣立第一女子國民學校暫假該站公會房院爲校舍 招生兩班十二年改稱第五區立第一女子小學改十四年秋另校名爲今稱十五年春 該站公民捐購校舍十六年春裁初級一班改招高級秋復添招初級一班共計高初級 三班

考 備	學 生				設 備	費	
	擔負費用	已畢業及人數	就學人數	現有班數及編制		活 支	額 支
	年納學費一元	三班三十五人	八十六人	高級二年生一班初級一年單式二三年複式各一班共三班	粗備	三十五元	一百七十八元
						每月共支二百一十三元	

扶餘縣第三學區第二女子小學校概况表 民國十七年四月調查

民國十五年八月開辦租賃民房爲校舍招生一班

沿革概略

校址 榆樹溝

校面積 九千方丈

間數 正房四間

舍 公有或租用 租用

職教員人數 校長兼教員及助教員各一人

經來源 由教育局支給

考 備	學 生				設 備	費	
	擔負費用	已畢業班及人數	就學人數	現有班數及編制		活 支	額 支
	學費免繳	無	三十八人	初級生一班	略備	十五元	七十一元
						每月共支八十六元	

扶餘縣第三學區第三女子小學校概況表

民國十七年九月開辦

沿革概略		校舍			校址
經	職教員人數	公有或租用	間數	面積	
來源	校長兼教員一人	暫行租用	五間		集廠
由教育局支給					

考 備	學 生				設 備	費	
	擔負費用	已畢業人數	就學人數	現有班數及編制		活 支	額 支
	女生不繳學費	無	三十七人	初級一班	粗具	十五元	五十五元
						每月共支七十元	

扶餘縣第四學區第一小學校概況表 民國十七年四月調查

經 來 源	職 教 員 人 數	舍		校	校 址	沿 革 概 略
		公有或租用	間 數	面 積		
由教育局支給	校長兼教員一人	租用	草房三間		里半號屯	民國十一年七月成立名為六區第一國民學校校址石城鎮街招生二班十二年春歸併為一班十四年秋易校名為今稱十五年冬第一班卒業十六年移設於大梁家窩堡租民房為校舍學生一班秋復移設里半號

考 備	學 生				設 備	費	
	擔負費用	已畢業及人數	就學人數	現有班數及編制		活 支	額 支
	年納學費二元	一班二十二	四十二人	初級一年單式一班	略備	十五元	五十五元
							每月共支七十元

扶餘縣第四學區第二小學校概況表

民國十七年四月調查

經 來 源	職 教 員 人 數	舍		校	校 址	沿 革 概 略
		公有或租用	間 數	面 積		
由教育局支給	校長一人教員四人	公有	正房十間	一百二十八方丈	三叉河站	<p>民國十二年八月成立名為六區第二小學校招生一班十四年春添建新校舍一部秋改稱今名同時添招學生一班十五年春新校舍落成十月將複式學級改編單式學生三班矣十六年秋添招高級一班校舍不敷用暫租民房為教室</p>

考 備	學 生				設 備	費	
	擔負費用	已畢業人數	就學人數	現有班數及編制		活 支	額 支
	高級年納學費四元初級年納學費一元	一班二十一人	一百四十七人	高級一年生一班初級一二三年生各一班共四班	粗備	三十八元	二百一十元
						每月共支二百四十八元	

扶餘縣第四學區第三小學校概况表 民國十七年四月調查

沿革概略		校址	校		職教員人數	經
沿			面	間		
<p>民國十二年八月開辦名爲六區立第三小學校招收男女生各一班十三年春以女生人數過少暫行裁併僅餘學生一班十四年秋改定校名爲今稱同時添招女生一班十六年秋添招男生一班共計男女學生三班</p>		蔡家溝	二百〇八方丈	正廂房十二間	校長一人教員二人助教員一人共四人	由教育局支給
公有或租用		公有				

扶餘教育概況 學校

考 備	生			學	設 備	費	
	擔負費用	已畢業班及人數	就學人數			活 支	額 支
	年納學費一元女生免繳	一班四人	一百〇六人	現有班數及編制 初級三班二四年單式男生各一班二四年複式女生一班	備 略備	二十一元	一百三十五元
						每月共支一百五十六元	

扶餘縣第四學區第四小學校概况表 民國十七年四月調查

經 來 源	職 教 員 人 數	舍		校 面 積	校 址	沿 革 概 略
		公有或租用	間 數			
由教育局支給	校長一人教員四人共五人	公有	草房十四間	五百七十八方丈	陶賴昭站	前清光緒三十一年開辦三十二年遷入現址自成立後校名屢有變更今名則係十四年秋所改訂者初僅學生逐漸擴充至男生三班女生一班十六年春將女生班移出單獨成校所遺班額改招高級

扶餘教育概況 學校

考 備	生			學	設 備	費	
	擔負費用	已畢業班數及人數	就學人數			現有班數及編制	活 支
	高級年納學費四元初級年納學費一元	十二班二百〇九人	一百五十八人	高級二年生一班初級生三班共計四班	粗備	三十八元	二百二十九元
						每月共支二百六十七元	

扶餘縣第四學區第五小學校概况表 民國十七年四月調查

經 來 源	職 教 員 人 數	舍		校 面 積	校 址	沿 革 概 略
		公有或租用	間 數			
由教育局支給	校長教員各一人	公有	正廂房九間	二百七十七方丈五十方尺	大三家子屯	前清宣統元年春成立租民房為校舍招生一班民國五年購定校舍遷入授課六年與鄒某光換即現在之校址也是春添招學生一班十二年秋改定校名為第八區立第二小學校十四年秋改校名為今稱

扶餘教育概況 學校

考 備	學 生				設 備	費	
	擔負費用	已畢業及人數	就學人數	現有班數及編制		活 支	額 支
	年納學費一元	七班一百二十九人	七十六人	初級兩班計一三年單式各一班	粗備	十八元	八十七元
						每月共支一〇五元	

扶餘縣第四學區第六小學校概況表

民國十七年四月調查

沿革概略

民國十二年八月成立租賃民房爲校舍定名爲八區立第三小學校招生兩班十四年秋改稱第四學區第六小學校

經 來 源	職 教 員 人 數	舍		校	校 址
		公有或租用	間 數	面 積	
由教育局支給	校長教員各一人	租用	瓦房七間		小城子

扶餘教育概況 學校

一〇八

考 備	學 生				設 備	費	
	擔負費用	已畢業及人數	就學人數	現有班數及編制		活 支	額 支
此校房租由教育局支給	年納學費一元	一班二十五人	七十九人	初級生兩班	備 粗備	十八元	八十七元
							每月共支一百〇五元

扶餘縣第四學區第一女子小學校概况表 民國十七年四月調查

沿革概略

民國十二年八月成立名爲第六區立第一女子小學校除將縣立四校初級女生一班移歸辦理外同時添招高級一班十四年秋改訂校名爲今稱十六年春添招學生一班共計高初中生三班

校址	校面積		校間數	公有或租用	職教員人數	經來源
	二百七十方丈	正房十二間				
石城鎮						

扶餘教育概況 學校

考 備	學 生				設 備	費	
	擔負費用	已畢業人數	就學人數	現有班數及編制		活 支	額 支
	學費免繳	高級一班二十五人初級一班六人共二班三十一人	一百一十二人	高級一年生一班初級二四年單式各一班共計三班	粗備	三十五元	一百九十四元
						每月共支二百二十九元	

扶餘縣第四學區第二女子小學校概況表 民國十七年四月調查

經 來 源		職 教 員 人 數	校 舍			校 址	沿 革 概 略
			公 有 或 租 用	間 數	面 積		
由教育局支給		校長兼教員及助教員各一人共二人	公有	草正房五間	六百一十七方丈五方尺	陶賴昭站	民國十六年三月成立即將四區四校之女生一班移歸辦理

扶餘教育概況 學校

考 備	學 生				設 備	費	
	擔負費用	已畢業班數及人數	就學人數	現有班數及編制		活 支	額 支
	學費免繳	無	四十人	初級複式一班	略備	十五元	七十一元
						每月共支八十六元	

扶餘縣滿蒙公立小學校概况表

民國十七年四月調查

經 來 源	職 教 員 人 數	舍		校		校 址	沿 革 概 略
		公有 或 租 用	間 數	面 積	間 數		
以學田柳涵城甸等租金爲的款	校長一人學兼二人教員十二人共十五人	校有	五十三間	三千三十方丈五十方尺		縣城東門外	前清光緒三十三年設立名爲八旗兩等小學堂校址在孔廟之西北兩院旋請准將教軍場舊址撥歸估用三十四年新校舍落成舉行開學禮時學生一班宣統元年組織校董會是年添招高級一班二年添招初級一班三年據招初級一班四年增招初級兩班五年初級生增至六班七年添招高級各一班八年高級增至三班初級仍七班九年復增初級一班自是高級三班初級八班矣十二年改定校名爲今稱十六年春添招初中預備班一班秋縣中成立併入該校辦理

扶餘教育概況 學校

考 備	生			學	設 備	費	
	擔負費用	已畢業班數及人數	就學人數			活 支	額 支
	高級年納學費四元初級年納學費兩元滿蒙生免繳	高級十一班二百四十四人初級二十四班七百四十一人共計高初級三十五班九百八十五人	五百一十二人	現有班數及編制 高級一二三年生各一班初級一二三四年級生各兩班計高級三班初級八班共十二班	標本儀器圖書掛圖以及運動器具均尙敷用		

扶餘縣基督教立三育小學校概況表 民國十七年四月調查

經 來 源	職 教 員 人 數	舍		校	校 址	沿 革 概 略
		公有或租用	間數	面積		
由基督教會支領	校長學兼各一人教員四人共六人	校有	正廂房二十八間		城內東北營子	民國八年創立學生一班校址在東街福音堂院內十年七月始遷今址學生班次已擴至充高級三班初級四班矣十六年夏以校舍不敷用經地方人士演劇募捐添修門房七間

扶餘教育概況 學校

考 備	學 生				設 備	費	
	擔負費用	已畢業人數	就學人數	現有班數及編制		活 支	額 支
	高級年納學費現洋三元級年納學費現洋一元五角	高級三班二十九名初級六班一百〇五名共計高初級九班一百三十四名	一百九十九人	高級三班初級四班共七班	大致完備		現洋二千三百元

扶餘縣基督教立三育女子小學校概況表

民國十七年四月調查

經 來 源	職 教 員 人 數	舍		校	校 址	沿 革 概 略
		公 有 或 租 用	間 數	面 積		
由基督教會支給	校長一人教員四人共五人	校有	正廂房十二間		城內東北營子	民國十一年三月成立校址在福音堂院內學生一班十四年七月撥歸三育小學校接辦遷于現址學生已擴充至初二班矣十五年春添招高級秋單獨成校定校舍爲今稱

扶餘教育概況 學校

考 備	學 生				設 備	費	
	擔負費用	已畢業及人數	就學人數	現有班數及編制		活支	額支
	高級年納學費現洋兩元初級年納學費現洋一元	高級一班十四人初級一班十三人共兩班二十七人	五十六人	高級一年生一班初級一三年二四年複式各一班共計三班	略備		

扶餘縣回民公立小學校概況表

民國十七年四月調查

經 來 源	職 教 員 人 數	舍		校		校 址	沿 革 概 略
		公有或租用	間 數	面 積	面 積		
以屠宰及過路牛羊捐爲的款	校長一人教員二人共三人	租用清真寺房院一所	正房十二間	二萬二千五百方尺		城內西南營子	<p>前清宣統三十四年創設經費由清真寺借墊學生一班宣統元年呈請立案並指定以本族屠宰牛馬捐爲常年經費二年七月添招新生一班民國十年三月又添招新生一班七月第五班生卒業改招高級一班十三年七月高小卒業暫未續招九月添招初級一班十四年學生減至兩班十五年三月學生復增至三班</p>

考 備	學 生				設 備	費	
	擔負費用	已畢業班及人數	就學人數	現有班數及編制		活 支	額 支
	除書籍自備外其他費用免繳	高級一班二十八人初級八班一百八十七人共計九班二百一十五人	一百〇七人	初級三班計二三四年生各一班	粗備		

扶餘縣山左公立小學校概況表

民國十七年四月調查

沿革概略

前清光緒三十四年九月成立招生一班至民國十三年七月已卒業學生五班矣

校址
城內西北營子山神廟院內

校面積

間數
佔用正廂房五間

舍
公有或租用
校有

職教員人數
校長兼教員一人

經來源
以山左會館之房產租金爲的款

考 備	學 生				設 備	費	
	擔負費用	已畢業及人數	就學人數	現有班數及編制		活 支	額 支
	除書籍制服自備外其他費用免繳	五班一百一十六人	四十人	初級一班學級編制爲乙四年生複式	略備	一萬五千六百吊	六萬八千四百吊
						共計八萬四千吊收支適合	

扶餘縣西三家子公立小學校概況表

民國十七年四月調查

沿革概略

民國二年三月成立名爲養正小學校招生一班嗣改稱一區第四私立小學校十四年秋改定校名爲今稱

校址 西三家子關帝廟院內

校面積 二百六十六方丈

間數 佔用正廂房五間

舍 公有或租用 校有

職教員人數 校長兼教員一人

經來源 以西三家子廟產租金爲的款

考	備	生	學			設	費	
			已畢業人數	就學人數	現有班數及編制		備	活支
		除書籍制服外其他費用免繳	六組一百人	六十四人	初級一班係一二年複式編制	粗備		

扶餘縣大雅達洪屯公立小學校概況表

民國十七年四月調查

沿革概略

民國五年三月租賃民房成立名爲一區私立第六國民學校招生一班十四年秋改訂校名爲今稱十五年由當地人士集款建築之新校舍工竣卽時遷入

校址
大雅達洪屯

校面積

間數
正房四間

舍
公有或租用
校有

職教員人數
校長兼教員一人

經來源
以學田租及學費爲的款

扶餘教育概況 學校

考 備	生 學				設 備	費	
	擔負費用	已畢業人數	就學人數	現有班數及編制		活支	額支
			二十五人	初級複式一班	不甚完備		

扶餘縣敖家伙洛屯公立小學校概況表 民國十七年四月調查

沿革概略

民國五年一月成立名為四區私立第三國民學校學生一班校舍在屯東十四年秋改訂校名為今稱十六年春遷校址于屯內

校址 敖家伙洛

校面積

間數 廂房三間

舍 公有或租用 校有

職教員人數 校長兼教員一人

經來源 以學田租及學費為的款

扶餘教育概況 學校

考 備	生 學				設 備	費	
	擔負費用	數已 及畢業 人數班	就學 人數	現有班數及編制		活 支	額 支
			二十八人	初級複式一班	簡略		

扶餘縣社里站公立小學校概況表

民國十七年四月調查

經 來 源	職 教 員 人 數	舍		校	校 址	沿 革 概 略
		公 有 或 租 用	間 數	面 積		
以學田租爲的款	校長兼教員一人	校有	正房三間		社里站	前清宣統三年成立學生一班校名爲四區私立第二國民學校十四年秋改訂校名爲今稱

扶餘縣五家站公立小學校概況表 民國十七年四月調查

沿革概略

民國九年三月開辦名爲五區私立第二國民學校學生一班十一年春添招第二班生十四年秋改訂校名爲今稱

校址 五家站街

校面積

間數 正房五間

舍公有或租用

校有

職教員人數 校長教員各一人

經來源 以五家站廟產租金爲的款

扶餘教育概況 學校

考 備	學 生				設 備	費	
	擔負費用	已畢業人數	就學人數	現有班數及編制		活支	額支
		二班四十五人	八十五人	初級一二年生單式各一班共兩班	略備		

扶餘縣浩色站公立小學校概況表

民國十七年四月調查

沿革概略

民國三年八月開辦名爲五區私立第一國民學校學生一班嗣復改國民學校爲小學
校今名則係十四年秋季所改訂者

經 來 源	職 教 員 人 數	舍		校	校 址
		公 有 或 租 用	間 數	面 積	
以學田租爲的款	校長兼教員一人	校有	正房五間		浩色站

扶餘教育概況 學校

考 備	學 生				設 備	費	
	擔負費用	已畢業人數	就學人數	現有班數及編制		活 支	額 支
		一班六人	三十四人	初級複式一班	簡略		

扶餘縣浩色站公立女子小學校概况表

民國十七年四月調查

沿革概略		校址	校		職教員人數	經來源
沿革概略			面	積		
<p>民國十三年三月成立定校名爲五區私立第一女子小學校招生一班十四年秋改稱今名</p>		浩色站公立校同院	廂房三間	公有或租用	校長兼教員一人	以學田租爲的款

扶餘教育概況 學校

考	備	學生				設	備	費	
		擔負費用	已畢業人數	就學人數	現有班數及編制			活支	額支
			無	三十五人	初級複式一班	簡略			

扶餘縣謙恒私立小學校概況表 民國十七年四月調查

經 來 源	職 教 員 人 數	舍			校 址	沿 革 概 略
		公有或租用	間 數	面 積		
純特學費	校長兼教員一人	租用	正廂房六間		榆樹溝	民國十年三月創辦租民房為校舍招生一班名為七區私立第二國民學校十二年秋改國民學校為小學校十四年秋始更今名

扶餘教育概況 學校

考	備	生				學	設	費	
		擔負費用	數已畢業人數班	就學人數	現有班數及編制			活支	額支
		年納學費視學生之年級而定多少不等		四十五人	初級複式一班	備略備			

扶餘縣十一號屯公立小學校概況表 民國十七年四月調查

沿革概略

民國十六年春成立租民房爲校舍學生一班

校址 十一號屯

校面積

間數 廂房三間

舍 公有或租用 租用

職教員人數 校長兼教員一人

經來源 純特學費

扶餘教育概況 學校

考 備	學 生				設 備	費	
	擔負費用	已畢業人數	就學人數	現有班數及編制		活支	額支
	視學生之年級定納費之多寡	無	三十人	初級複式一班	簡單		

九 職教

本縣各級學校六十八處職教員二百零八名每校聘校長一員負完全責任辦理一校事務其任用方法中學校長由教育局保薦呈請教育廳委任縣區立校校長教育局直接聘用公立校校長各該校學董聘用報教育局備案至各校教員除中學校長歸校長校董直接延聘外餘均由教育局發給聘書照聘約履行職責凡在六班以上之校多聘教員一名減輕校長課務每春季始業之先無論續聘調任新委皆另發聘書一次任用標準以各級師範學校及省縣師範講習科畢業者為合格次則舊制中學實業學校卒業者再次則新制初中或舊制高小生具有教授經驗者亦擇用為代理教員以應急需待遇則不分資格第按其學校等級而異俸入又或遇請省獎時不合格之職教自難與選耳但實際考查資格不符之職教亦多著有成績奈格於條例不能請獎則教育局於年度結餘內提出若干專獎給不能請省獎之教員以資鼓勵現已實行兩次矣關於職教之處分有警告記

過解聘之別視其過失之輕重而施之由教育局執行年終彙報縣廳備案茲將現任職教員列表於左

扶餘縣區立各級學校現任職教員一覽表 民國十七年五月

縣立中學校	校名		職別	姓名	資格	到校年月	附註
	校長	學監兼舍監					
縣立女子師範講習所	張英華	劉守光	教員	張英華	北京高等師範學校卒業	民國十六年八月	
	紀文元	張其偉	教員	紀文元	吉林兩級師範學校卒業	同前	
	初振華	秦吉慈	教員	初振華	吉林一師專修科卒業	同前	
	張雲	關英傑	教員	張雲	吉林省立第一師範卒業	民國十六年八月	
	陳瑞麟		主任	陳瑞麟	扶餘簡易師範卒業	民國十七年三月	
			主任				
			主任				

縣立第一小學

		校 長		學 監 兼 教 員		教 員	
		湯殷先	初輿漢	江純峰	陳樹雲	柳青溪	龐冠東
		吉林優級師範理化科畢業	江省師範講習所卒業	吉林省立一師卒業	吉林省立一中卒業	吉林甲種農工學校卒業	同前
		民國十五年十月	民國十四年三月	民國十四年八月	民國十一年三月	同前	民國十七年三月
張英華	北京高等師範畢業	同前					
黃文閣	吉林一師專修科畢業	同前					
白 賁	吉林省立一師畢業	同前					
任柏生	扶餘師範講習所卒業	民國十二年三月					
張其偉	北京國立大學校卒業	民國十六年三月					
單德潤	吉林省立一師畢業	同前					
徐大澄	吉林一師講習科畢業	同前					
鄭國棟	同前	民國十四年三月					

扶餘教育概況

職 教

扶餘教育概況 職教

第一學區第七 小學校	第一學區第六 小學校		第一學區第五 小學校										
	校 長	員 數	校 長	員	教	校 長	員	員	員	員			
敖文煥	楊桂森	盧峻峯	可紹軒	馬麟武	張景芳	徐峻山	葛瑞崑	李桂馨	申振華	劉景雲	王文泉	孫世昌	秦慶餘
扶餘師範講習所卒業	扶餘師範講習所肄業	北京崇實中學卒業	扶餘師範講習所卒業	全前	歷充教員	吉林省立一師初中班卒業	扶餘縣立中學卒業	吉林省立一中初級班卒業	全前	吉林省立一師初中班卒業	全前	全前	歷充教員
民國十四年三月	民國十二年三月	民國十六年十月	民國十四年九月	民國十七年四月	同	民國十七年三月	民國十二年八月	同	同	民國十七年三月	民國十六年十一月	民國十五年三月	民國十五年八月
					前			前	前				

扶餘教育概況 職教

第一學區第八小學校		第一學區第九小學校		第一學區第十小學校		第一學區第十一小學校		第一學區第十一小學校																																	
教員		校長		校長兼教員		校長兼教員		校長																																	
白謙	吉林省立一師初中班卒業	民國十七年三月	吳雲閣	歷充教員	民國十四年十月	范雋	扶餘師範講習所卒業	民國十六年三月	張東泰	吉林省立一師肄業	民國十七年三月	劉宗唐	扶餘師範講習所卒業	民國十六年三月	張國慶	歷充教員	民國七年三年	朱寶崑	扶餘師範講習所卒業	民國十四年三月	田世珍	吉林省立一師初中班卒業	民國十七年三月	錢耀榮	吉林省立甲種農業肄業	民國十七年三月	李增	吉林省立一師肄業	民國十四年八月	許守仁	扶餘縣立中學卒業	民國十五年五月	李典之	北京朝陽大學預科卒業	民國十四年三月	李墨池	吉林省立甲種農業卒業	民國十五年三月	孫世傑	吉林省立一中卒業	民國七十年三月

第一學區第十 四小學校	員		高春山	歷充教員	民國十六年三月
	校長兼教員	韓青雲	扶扶除縣立中學卒業	民國十四年三月	
第一學區第十 五小學校	員		李鳴珂	扶除簡易師範卒業	民國十四年四月
	校長兼教員	陶永祥	歷充初小教員	民國十六年五月	
第一學區第十 六小學校	員		劉廷琛	扶除師範講習所卒業	民國十五年三月
	校長兼教員	何恩惠	歷充教員	同前	
第一學區第十 七小學校	員		孫樹藩	歷充初小教員	民國十七年四月
	校長兼教員	徐景昌	扶除簡易師範卒業	民國八年八月	
第一學區第十 八小學校	員		張桂馨	肇州縣女子師範講習所卒業	民國十七年三月
	校長兼教員	徐連科	扶除簡易師範卒業	民國十五年三月	
第一學區第二 女子小學校	員		張書亭	扶除師範講習所卒業	民國十五年八月
	校長兼教員	王泰忠	濱江甲種商業卒業	同前	
第一學區第三 女子小學校	員		孟淑貞	扶除私立女子師範講習所卒業	民國十七年三月
	校長兼教員	譚寶瑜	扶除簡易師範卒業	民國十六年八月	

扶餘教育概況 職教

第二學區第一 小學校		第二學區第二 小學校		第二學區第三 小學校		第二學區第四 小學校		第二學區第五 小學校	
教員	校長	教員	校長	校長兼教員	教員	校長	教員	校長	教員
孫占業	來文治	苗長滋	馮景隆	苗潤琴	劉殿墀	傅鳴津	張作賓	金朝聘	王憲章
吉林省立五中初級班卒業	吉林省立一中卒業	吉林省立一師初中班卒業	吉林省立六中肄業	歷充教員	扶餘縣立中學卒業	奉天體育專門學校卒業	扶餘師範講習所卒業	奉天師範學校肄業	扶餘師範講習所卒業
同	同	同	同	同	同	同	同	同	同
前	前	前	前	前	前	前	前	前	前
民國十七年四月	民國十三年八月	民國十七年三月	民國十七年三月	民國十四年三月	民國十三年三月	民國十七年三月	民國十七年三月	民國十七年三月	民國十三年八月
徐作義	曲文瀛	歷充教員	全前	歷充教員	全前	歷充教員	全前	歷充教員	全前
民國十四年三月	民國十三年八月	民國十四年三月	民國十三年八月	民國十四年三月	民國十三年八月	民國十四年三月	民國十三年八月	民國十四年三月	民國十三年八月

第二學區第六 小學校	校長	王鳳兆	濱江甲種商業卒業	民國十五年五月
	教員	吳鳳瑞	歷充教員	民國十六年八月
第二學區第七 小學校	校長	郝福	扶餘縣立中學肄業	民國十六年三月
	教員	王鶴年	歷充教員	民國十七年四月
第二學區第八 小學校	校長	曲文潔	吉林甲種工業卒業	民國十六年八月
	教員	王士英	同前	同前
葛瑞恒		歷充教員	民國十六年八月	
第二學區第九 小學校	校長兼教員	屠景崑	吉林省立一師講習科卒業	民國十四年三月
	校長兼教員	邊士傑	吉林省一師初級班卒業	民國十六年八月
第二學區第十 小學校	校長兼教員	吳國棟	扶餘師範講習所卒業	民國十七年三月
	校長兼教員	曹鳳陽	吉林省立一師肄業	民國十六年三月
第二學區第十 三小學校	校長	王景賢	歷充縣立三校教員	民國十七年九月
	校長	許雨人	扶餘縣立中學肄業	民國十年三月
第三學區第一 小學校	教員	張榮祥	歷充教員	民國十四年三月

第三學區第二 小學校	校	長	吳國懷	吉林省立一中卒業	民國十六年三月
	教	員	程德全	吉林省立一師講習科卒業	民國十三年七月
第三學區第三 小學校	校	長	黃目新	吉林省立一中卒業	民國十六年三月
	教	員	徐燦章	吉林省立一師初中班肄業	民國十七年三月
第三學區第四 小學校	校	長兼教員	郝昌國	扶餘師範講習所卒業	民國十七年三月
	校	長	劉克剛	扶餘簡易師範卒業	民國十七年三月
第三學區第一 女子小學校	教	員	張佩	江省女子師範學校卒業	全前
			陶甄	同前	同前
第三學區第二 女子小學校	校	長兼教員	魏芳雲	濱江崇德女子中學肄業	民國十六年三月
			劉貴卿	奉天師範學校卒業	民國十七年三月
第三學區第三 女子小學校	助	教	員	蕭文淑	同前
				同前	同前
第四學區第一 小學校	校	長兼教員	孫寶釧	奉天師範卒業	民國十七年九月
			王鴻勳	吉林省立一師初中班卒業	民國十六年八月
第四學區第二 小學校	校	長	吳國田	吉林省立第一中學校卒業	民國十七年五月

扶餘教育概況 職 教

第四學區第五小學校		第四學區第四小學校				第四學區第三小學校							
教員	校長	教員		校長	教員		校長	教員		校長			
吳永亨	王秉南	敖文郁	趙成琳	吳永昌	吳永鎮	許守才	于文匯	史振芳	劉豐三	高桂蘭	孔昭瑞	韓殿閣	王鴻鈞
歷充教員	扶餘縣立中學肄業	濱江道立自治傳習所卒業	吉林省立一師初中班卒業	吉林省警察傳習所卒業	吉林省立二中卒業	扶餘縣立中學卒業	吉林省警察傳習所卒業	扶餘師範講習所卒業	吉林農業教員講習所卒業	歷充教員	同前	吉林省立五中初級班卒業	吉林省立一師初中班卒業
民國十七年三月	民國十二年八月	同前	民國十七年三月	民國十六年三月	民國十五年八月	民國十六年三月	民國十六年六月	民國十七年三月	民國十二年八月	民國十七年三月	同前	民國十六年八月	民國十六年九月

扶餘教育概況 職教

扶餘縣公立學校現任職教員一覽表		民國十七年五月	
校名	職別	姓名	資格
第四學區第六小學校	校長	伊一	歷充校長教員
	教員	吳繼珍	歷充教員
第四學區第一女子小學校	校長	許致祥	江省師範學校卒業
		李樹壺	江省中學校卒業
	教員	蔣清芬	歷充教員
		杜春華	同前
第四學區第二女子小學校	助教員	戰玉芝	同前
	校長兼教員	許守榮	扶餘縣立中學肄業
扶餘縣公立小學校	助教員	許淑芬	歷充教員
		同前	同前
滿蒙公立小學校	校長	傅定雲	吉林省立優級師範卒業
		吳景善	吉林省立一師卒業
教員	同前	張鳳桐	同前
		同前	同前
	到校年月		
	附註		

扶餘教育概況 職教

基督教立三育小學校		教員											
學	校												
監	長												
可紹純	陶永慶	張雲	劉士傑	關英傑	吳 璽	吳育福	孫繼文	張春榮	張維華	由維政	何青元	胡潤芝	關漢棟
吉林省立一師卒業	歷充小學校校長教員九年以上	同前	同前	同前	吉林省立一中卒業	扶餘師範講習所肄業	北京公立第四中學卒業	吉林毓文中學卒業	吉林省立一師卒業	吉林省立一中初級班卒業	吉林省立一師初中班卒業	同前	歷充小學校校長教員
民國十三年七月	民國九年三月	同前	民國十三年三月	民國十六年八月	民國十七年三月	民國九年三月	民國十六年三月	民國十四年三月	民國十六年八月	同前	民國十七年三月	同前	同前

扶餘教育概況

職教

校		教員		校長		教員		校長							
山左公立小學	回民公立小學	孟昭聖	于純身	趙振邦	趙玉琮	盧志清	周振如	劉馨亞	耿華甫	德淑身	羅福麗	奚志仁	張紹文	李鳳陽	張啓元
		民國二年二月	民國十六年八月	民國十五年八月	民國十七年三月	民國十四年七月	民國十六年八月	民國十六年三月	民國十七年三月	民國十五年八月	民國十三年七月	民國十四年三月	民國十三年三月	民國十三年五月	民國十三年五月

西三家子公立 小學校	校長兼教員	白鈞	濱江道立中學卒業	民國十一年九月
大雅達淇公立 小學校	校長兼教員	王九思	曾充教員	民國十七年三月
敖家伙洛公立 小學校	校長兼教員	關炳南	吉林省立師範卒業	民國十六年三月
社里站公立小 學校	校長兼教員	雷繼禹	扶餘縣立中學肄業	民國十四年八月
五家站公立小 學校	校長	吳秉彝	吉林省立一師簡易科卒業	民國十五年三月
浩色站公立小 學校	教員	任彥彬	歷充教員	民國十五年三月
浩色站公立小 學校	校長兼教員	楊秉肅	曾充教員	民國十七年三月
子小學校	校長兼教員	趙玉亭	曾充教員	民國十六年三月
謙恆私立小學	校長兼教員	李葆聲	扶餘縣立中學肄業	民國十年三月
十一號公立小 學校	校長兼教員	孟昭德	奉天遼中教員講習會卒業	民國十六年三月

扶餘教育概況

驪
敎

一八

十學生

查本縣學生現時實在校者第一學區三千八百一十一名第二學區一千零五十六名第三學區七百五十五名第四學區八百九十二名統計男女學生六千五百一十四名其已畢業者一區五千零三十七名二區六百零一名三區七百九十一名四區七百五十一名統計七千一百八十名內有近四年畢業者二千七百九十四名茲分別列表於左

扶餘縣各校修業畢業學生統計表

民國十七年春季調製

第 中 學	區 別		學 生		修 業		生 畢	
	別類校學		縣 區 立 校	公 私 立 校	公 私 立 校	公 私 立 校	公 私 立 校	合 計
106	男							
	女							
106	男							
	女							
	計							
	男							
	女							
	男							
	女							
	計							

扶餘教育概況 學生

學 四 第			區 學 三 第				區 學 二 第				區 學 一		
高 級	師 範	中 學	初 級	高 級	師 範	中 學	初 級	高 級	師 範	中 學	初 級	高 級	師 範
87			372	30			883	55			1782	327	
25			97	27			118				418	58	37
			194								828	199	
			35								46	10	
112			698	57			1001	55			3074	594	37
56			663	93			535	66			2282	610	
25			35								459	80	
											1264	307	
											27	14	
81			692	93			535	66			4032	1005	

明	說	合	區
		計	初級
	一修業生欄專記在本縣各校現時修業之學生	4257	615
	一畢業生欄所載係本縣現有學校歷年畢業生之總數其在縣外各級學校及本縣已停辦之學校(如府中學簡易師範縣師範講習所私立女子師範講習所等是)畢業者概未列入	945	165
		1221	
		91	
		6514	780
		4865	560
		658	59
		1616	51
		41	
		7180	610

扶餘近四年各校畢業生統計表

民國十六年

縣立第一	校別	年別		民國十三年	民國十四年	民國十五年	民國十六年	合	計
		別	級						
三	春	高	級						
三	秋	高	級						
	春	初	級						
	秋	初	級						
三	春	高	級						
三	秋	高	級						
	春	初	級						
	秋	初	級						
三	春	高	級						
三	秋	高	級						
	春	初	級						
	秋	初	級						
三	春	高	級						
三	秋	高	級						
	春	初	級						
	秋	初	級						
	春	高	級						
	秋	高	級						
	春	初	級						
	秋	初	級						
一	春	高	級						
一	秋	高	級						
	春	初	級						
	秋	初	級						

扶餘縣公私立學校近四年中班數增減表

民國十七年

月

校名	十三年前		十三年		十四年		十五年		十六年		十七年		合計	附註
	原有班數	增減	增減	增減	增減	增減	增減	增減	現有	比較				
縣立中學校	無								初二 生班		預備 一班	三 班全 增	此校於民國十六年八月成立	
縣立女子師範講習所	無										習講 一班	一 班全 增	此校於本年三月成立	
縣立第一小學校	高級六班 初級一班 共七班								高級 一班 生		高級 一班 初級 一班 生	八 班增 一班	此校初級班撥歸一區一校辦	
縣立第三小學校	高級一班 初級三班 共四班	高級 預備 一班							初級 一班 生			六 班增 二班		
縣立第四小學校	高級一班 初級二班 共三班											四 班增 一班		

第一學區第八小學校	第一學區第七小學校	第一學區第六小學校	第一學區第五小學校	第一學區第四小學校	第一學區第二小學校	縣立第一女子小學校
初級三班	初級二班	初級二班	初級四班	初級男生六班 初級女生二班 共八班	初級三班	高級一班 初級四班 共五班
一初班級		一初班級	一初班級 一初班級			一初班級
二初班級	一初班級				一初班級	
二初班級				初級女生二班 初級男生一班		高級一班 初級一班
四班增一班	三班增一班	三班增一班	四班無增減	七班減一班	四班增一班	六班增一班
				此校女生兩班 撥歸一區三女 校辦理		

第二學區第七小學校	第二學區第六小學校	第二學區第五小學校	第二學區第三小學校	第二學區第一小學校	第一學區第三女子小學校	第一學區第二女子小學校
無	無	無	初級二班	初級二班	無	無
	二初級班	一初二級班 二男班 初級生				一初級班
一初級班				一初二級班 女初級生		一初級班
			一初級班			一初級班
一初級班				一初級班	二初級班	
						一初級班
二班全增	二班全增	三班全增	一班減一班	四班增二班	二班全增	四班全增
此校於民國十四年四月成立	此校於民國十三年九月成立	此校於民國十三年八月成立			此校於民國十六年八月成立	此校於民國十三年八月成立

第二學區第八小學校	第二學區第十小學校	第二學區第十一小學校	第二學區第十二小學校	第三學區第四小學校	第三學區第一女子小學校	第三學區第二女子小學校
初級一班	無	無	無	無	初級二班	無
一初級						
	一初級					
	二初級					
一高級			一初級		一高級	
一初級						
				一初級		
	一初級					
二班增一班	一班全增	一班增一班	一班全增	一班全增	三班增一班	一班全增
	此校於民國十五年三月成立	此校於民國十五年八月成立	此校於民國十六年三月	此校於本年春成立		此校於民國十五年八月成立

扶餘教育概況 學生

育基 小督 學教 校立 三	學滿 校蒙 公立 小	校第 二四 女子學 區第 小學	校第 一四 女子學 區第 小學	第 四學 區第 四小 學校	第 三學 區第 三小 學校	第 四學 區第 二小 學校
共初高 四級級 班三一班 一級高 班各初	共初高 十一級級 一班八三 班班班	無	班一高 一初初 班級級 共各 二	班一三初 一級級 班班男 共女生 四生	共生初 二各級 班一男 班一女	初級 一班
二女初 班生級 一男初 班生級 一男高 班生女 一各級 班生男 一各高 班生女 一初級 班級	班班預初 一備中 班一預初 一備中	一初 班級	一初 班級	一男高 班生級 一女初 班生級	一女初 班生級 一女初 班生級	一初 班級
一高 班級						一初 班級
七班 增三 班	十一 班無 增減	一全 班增	三增 一班	四班 無增 減	三班 增一 班	四班 增三 班
單此 獨於 成十五 校年秋	撥預年 歸備春 縣班添 中一初 辦班中 理秋	六年 此校 於民 國十 成立		辦此 理校 四女 區生 二班 女校		

扶餘教育概況 學生

羅斯屯公立 小學校	兩家子屯公 立小學校	善友屯公立 小學校	溪浪河屯公 立小學校	回民公立小 學校	基督教立三 育女子小學	
初級一班	初級一班	初級一班	初級二班	高級一班 初級二班 共三班	無	
				初級高級 一班高級 一班		
初級 一班						
				初級 一班		
				初級 一班	初一高級 班	
		初級 一班	初級 二班			初二級 女生
	初級 一班					
無全 減	無全 減	無全 減	無全 減	三班 無增減	三班 全增	
此校於十三年 八月改組為二 區五校	此校於今年春 改組為一區十 八校	此校於十五年 春改組為一區 十六校	此校於民國十 五年春改組為 一區十七校		此校於十五年 秋立案成立	

扶餘教育概況 學生

考	備	合 計	十一號屯公立小學校	浩色站公立女子小學校	後朝陽屯公立小學校	陳家荒屯公立小學校
		八十二班	無	無	初級一班	初級一班
		十二班		初級一班		
		四班				
		十八班				
		四班				
		十九班				
		八班				初級一班
		二十班	初級一班			
		八班			初級一班	
		十班				
		四班				
		一百三十三班	一班全增	一班全增	無全減	無全減
		增五十班				
			此校於民國十六年三月成立	此校於民國十三年四月成立	此校於十六年春改組爲二區十二校	此校於十五年春改組爲二區十校

一本表所列學校係就近四年中班數有增減者列入其無變動者概未填寫

一近四年中班數年有增加計十三年增八班十四年增十四班十五年增十一班十六年增十二班

十七年增六班共增五十一班

第一學區第一 女子小學校	第一學區第十 七小學校	第一學區第十 六小學校	第一學區第十 五小學校	第一學區第十 四小學校	第一學區第十 三小學校	第一學區第十 二小學校	第一學區第十 一小學校	第一學區第十 一小學校	第一學區第九 小學校	第一學區第八 小學校	第一學區第七 小學校	第一學區第六 小學校	第一學區第五 小學校	
1						1	1			3	2	2	3	
36						30	30		28	107	55	82	138	
1			1	1	2	1	1		1	1	4	2	3	4
35			34	38	80	30	34		29	30	138	61	119	175
1	2	1	1	1	1	1	1		1	1	6	3	3	4
					24									
32	36	31	40	34	36	34	38		30	36	188	112	115	155
					1									
1	2	1	1	1	2	1	1		1	1	4	3	3	4
					24									
27	80	47	45	30	70	36	36		46	53	153	116	121	165
	公立小學校改組成立	公立學校改組成立	同前	此校於十四年春開辦	此校於十四年春開辦					此校於十四年春開辦				
	此校於十五年春改組成立	此校於十五年春就善友屯												

扶餘教育概況 學生

合計	第四學區第二 女子小學校	第四學區第一 女子小學校	第四學區第六 小學校	第四學區第五 小學校	第四學區第四 小學校	第四學區第三 小學校	第四學區第二 小學校	第四學區第一 小學校	第三學區第二 女子小學校	第三學區第一 女子小學校	第三學區第三 小學校	第三學區第二 小學校	第三學區第一 小學校
11		1											
84		1	2	2	4	1	1	1	2	2	2	2	2
345		26											
3007		32	60	64	155	36	42	35	60	72	60	60	63
11		1											
99		1	2	2	4	2	2	1	2	2	2	2	2
391		25											
3646		40	84	75	137	70	78	32	60	74	63	60	60
12		1											
110		1	2	2	4	2	2	1	1	2	2	2	2
348		26											
4111		45	79	78	136	93	107	29	42	57	73	70	65
17		1			1		1		1				
116	1	2	2	2	3	3	3	1	1	2	2	2	2
576		4			34		30		30				
4425	40	89	65	75	119	107	140	30	48	50	72	81	68
	此校於今春成立				區二女校辦理招高級一班	此校原有女生一班今春歸區	班現有學生三十五人		此校於十四年添招女生一				
									此校於十五年秋成立				

扶餘教育概況 學生

第一區		第二區		第三區		第四區		第五區		第六區		第七區		第八區		第九區		第十區	
基督教立三育 女子小學校	1	2	23	66	2	1	75	1	2	17	41	1	2	17	61	此校於十五年秋開辦			
回民公立小 學校	1	2	66	66	2	1	75	1	2	17	41	1	2	17	61	此校於十五年改組爲 一區十六校			
山左公立小 學校	1	2	66	66	2	1	75	1	2	17	41	1	2	17	61	此校於十五年改組爲 一區十七校			
西三家子公 立小學校	1	2	66	66	2	1	75	1	2	17	41	1	2	17	61	此校於十五年改組爲 二區十校			
善友屯公立 小學校	1	2	66	66	2	1	75	1	2	17	41	1	2	17	61	此校於十五年改組爲 二區十二校			
溪浪河屯公 立小學校	1	2	66	66	2	1	75	1	2	17	41	1	2	17	61	此校於十五年改組爲 二區十校			
兩家子公立 小學校	1	2	66	66	2	1	75	1	2	17	41	1	2	17	61	此校於十五年改組爲 二區十校			
大雅達洪立 小學校	1	2	66	66	2	1	75	1	2	17	41	1	2	17	61	此校於十五年改組爲 二區十校			
教家伙洛公 立小學校	1	2	66	66	2	1	75	1	2	17	41	1	2	17	61	此校於十五年改組爲 二區十校			
社里站公立 小學校	1	2	66	66	2	1	75	1	2	17	41	1	2	17	61	此校於十五年改組爲 二區十校			
陳家荒公立 小學校	1	2	66	66	2	1	75	1	2	17	41	1	2	17	61	此校於十五年改組爲 二區十校			
後朝陽屯公 立小學校	1	2	66	66	2	1	75	1	2	17	41	1	2	17	61	此校於十五年改組爲 二區十校			
五家站公立 小學校	1	2	66	66	2	1	75	1	2	17	41	1	2	17	61	此校於十五年改組爲 二區十校			
浩色站公立 小學校	1	2	66	66	2	1	75	1	2	17	41	1	2	17	61	此校於十五年改組爲 二區十校			

明 說	三 學 區			
	計	十一號公立小學校	謙恒私立小學校	浩色站公立女子小學校
民國十三年計有公立校十七處高初級三十五班一千二百三十四人就中高級男生六班一百五十三人初級男生二十八班一千零六十一人女生一班二十人	6			
民國十四年計有公立校十七處高初級三十六班一千三百〇六人就中高級男生五班一百三十六人初級男生二十八班一千零九十八人女生三班八十人	29		1	1
民國十五年計有公立校十五處高初級三十四班一千二百六十人就中高級男生五班一百四十二人女生一班十七人初級男生二十五班一千零三十九人女生三班六十二人	153			
民國十六年計有公立校十五處高初級三十五班一千三百七十六人就中高級男生六班一百七十三人女生一班十七人初級男生二十五班一千零八十九名女生三班九十七人	1081	42		20
	5			
	31		1	1
	136			
	1170	63		26
	6			
	28		1	1
	159			
	1101	60		21
	7			
	28	1	1	1
	190			
	1186	22	45	36
		此校於今春成立		

扶餘教育概況

學生

十一 圖書館

查本縣興學以來除學校備用之教科及參考書外別無藏書之所供人觀覽殊爲缺憾因請將局存之吉洋三千八百元發商以餘利爲購書費創設公立圖書館先賃高等校路北民房於十六年三月開辦略樹基礎嗣以該地非屬通衢閱覽人少且房間太狹無法設備遂另租南街路東市房五間重行改造修葺雖亦欠軒廠然較之原處尙勝一籌於十七年四月遷居現址館中書報別有詳目新舊文籍暫敷供普通人之參考從此歷年由餘利可添購六七百元書籍裘集一腋流導一源不患無充棟之日惟館址房屋究不合格非另建築無以達完善之域此則與經費有關尙須徐以圖之茲表其大概於左

扶餘縣公立圖書館一覽表

館

名 扶餘縣公立圖書館

扶餘教育概況 圖書館

宗旨 以輸入文化開啓智識爲宗旨

創立年月 民國十六年三月

館址 南街路東

館姓名及號 劉鳳翔字祝同

長經歷 瀋陽高等師範學校畢業歷充小學校長教員

管理 部 館員二人司出納保管等事

顧問 部 館長任之以備質疑

經來源 教育局照預算發給

每年購書費 基金利息年約收七百元左右

費 每年薪膳辦 十二萬餘吊

館舍建築 形式 磚平房四間

館舍建築 內部分配 職員室二間閱覽室二間藏書室一間

書藏 中文 廿四史 清史 十三經右注 黑水先民傳 四部叢刊 四庫全書提要 吉林通志 翁同龢日記此外雜記小說等項三百五十二種其計二千餘冊

種類及數目	西文	英文辭典 短篇名著
	雜誌報章	東方教育 科學 婦女 民鐸 學生 英文 英語週刊 兒童 少年 遼東月報 等雜誌 盛京 益世 太東 大北 吉長 東三省公報 民報 等日報章
目錄編纂法	舊籍按經史子集分纂新書各以類別(另有詳目)	
出納方法	閱書人先檢活頁目片欲閱某書即其名閱書證向管理者索閱閱畢收回並繳銷書證	
每日閱覽人數	平均二十人左右	
閱覽人是否出資	不出資	
平日所遇問題	閱書者無恒性甫取此書又換彼籍管理為難再程不一往往高聲讀起或彼此對談稍加禁止則佛然而去	

十一 通俗教育館

扶餘通俗教育館成立於民國十二年內容組織分講演部書報部戲劇部惟以預算過隘未能並舉現僅有講演所一處附設閱報社自圖書館成立書報歸該館經理此通俗教育館遂單辦講演一部份事範圍愈少名實不符擬自十七年度起改稱講演所俟經費有餘再事擴張茲表其大略於左

扶餘通俗教育館一覽表

館名	扶餘通俗教育館
宗旨	改良風俗促社會進化
創立年月	民國十二年 月
館址	北街路東
組織	館長一 講演員一 夫役一

扶餘教育概況 通俗教育館

經 費	每月由教育局支領八千二百吊
講演材料	講演員對於社會偶發事項自擬題目或取材於吉省講稿
講演時間	每日上午十一時至下午二時
聽講人數	每日平均在二十人左右
備 考	現講演所地址在北街路東該處雖云通衢而道路頗隘來往行人不便駐足致少聽講之機會故人不 多

原
书
空
白

原
书
空
白

十二章則

民國十三年成立教育局前勸學所章程已不適用即於改組後另訂局內各課辦事細則教育委員及學董之任免董事會之組織學田之清理皆訂有專條其他一切章程規則亦統行改正不合者刪之未備處補之計（一）教育局處務細則十二條（二）教育委員服務規程十四條（三）公立校董任免條例八條（四）校董服務規程十條（五）校董獎懲規則十六條（六）董事會簡章十三條（七）董事會議事細則十三條（八）小學教學研究會簡章九條（九）通俗教育館簡章十三條（十）平民教育促進會簡章十四條（十一）寒假講習會簡章十三條（十二）清理學田章程十五條（十三）第四次運動會簡章十六條（十四）圖書館簡章十一條（十五）圖書館基金發商簡章十三條（十六）女子師範講習科簡章十四條（十七）第五次運動會簡章十三條——以上各項章則先後呈准施行在案茲分別繕列於左

扶餘縣教育局處務細則

第一章 分課

第一條 本局爲辦公便利起見分左列三課

(一) 第一課

(二) 第二課

(三) 第三課

第二章 職務

第二條 第一課所掌之職務

(一) 收發來往文牘

(二) 編制教育統計

(三) 彙造各校表冊

(四) 視察學校事宜

(五) 改良私塾事宜

(六)檢定教員事宜

(七)社會教育之施行

(八)職教之任免暨學齡兒童之調查等事

(九)分劃學區敷設學校

(十)及其他屬教務上各事

第三條 第二課所掌之職務

(一)出納現金司理簿記

(二)編制預決算

(三)審核各校冊證

(四)彙報月支經費

(五)保管本科檔案賬目

(六)及其他屬於會計之各事

第四條 第三課所掌之職務

(一) 經收學產租賦

(二) 保管本局公物

(三) 查驗各校修葺

(四) 經理局內雜務

(五) 購置分配辦公用品

(六) 保管學產契約賬簿

(七) 管理夫役

(八) 凡不隸於上兩課之事皆屬之

第三章 職員暨服務

第五條 本局設縣視學二人事務員四人第一課課長一人第二課課長一人課員一人

第三課課員一人書記六人

第六條 縣視學依照縣教育局施行細則第八條之規定服務

第七條 區教育委員商承局長佐理本區教育事宜

第八條 各課事務員受局長指揮分理本課事宜

第九條 書記由事務員支配繕寫各項文函表冊

第四章 辦事程序

第十條 各課辦事程序規定如下

(甲)第一課 各項來文由第一課拆封擇由登記送局長批閱分交各課擬稿行文擇由編號送局長覆核印發

每學年終製本年各校統計表分別存報

各校關於本課所掌之表冊報局後即依式彙造分別存轉

每屆縣視學區教育委員之報告由第一課擇要擬稿送局長核閱於下屆開學之初分發各校以便因革

凡取締私塾檢定教員等事查照定章擬稿送由局長核辦

每年終編造全年來往文函統計表以便保存

(乙)第二課 應於會計年度開始以前編造各縣教育經費總預算書會計年度

終止以後編製總決算書送由局長覆核呈縣轉詳

每月五號以前編製本月分支付預算書送由局長核閱呈縣飭財務處照發

各校每屆開學之始由本課按原預算規定月支數目送由局長核定函知各校
照領

本局及各校月報冊證由本課按項查核如無錯誤即分別呈縣彙報

每月經費由財務處領到後分別存發

每日現金支納由課長督同司賬書記逐項註賬

本局第三課經收之學田租由本課於學期終彙解財務處

各校所收之學費於每學期終彙總解交財務處並報縣備案

(丙)第三課 經收之學田租按日結交第二課存儲

本局經放之租照契約存根及歷年收租簿記由本課經管

本局遇有零星修葺擬具估單送由局長核准後再招工照修

各校遇有修葺派本課員覆查所擬工料是否切實再函知各該校照辦

本局辦公應用文具紙張等項先開單註明用途經局長核准再行購買關於其他物品亦然

本局所有鋪墊傢俱造冊保存並督飭夫役經意使用如有損壞責令包賠
每年春秋上丁祀孔事宜亦由本課先事籌備

本局各課辦公時無定視事務要緩繁簡酌爲進止如有特別要公雖星期亦照常辦事

第五章 附則

第十二條 本細則如有應修改之處得隨時呈請修正

第十三條 本細則自呈准後施行

扶餘縣教育局教育委員服務規程

第一條 每學區設一教育委員由教育局長選合格者委任呈縣備案

第二條 教育委員任期爲二年任滿或另委或連任

第三條 教育委員秉承局長處理本區教育行政事宜

第四條 教育委員對於本區學校每年以巡視四次爲準臨時派查之事不在此例

第五條 委員於出發日呈報教育局備案俟視查畢關於職教服務之勤惰須切實報告

第六條 委員對於本區學校收支經費得稽核之

第七條 委員每間一年須調查本區學齡兒童一次

第八條 本區學校應造報之表冊等項如延期者委員得督促之

第九條 本區學校如不足額委員得會同校長調選合格兒童以補之

第十條 本區不合格之塾師得由委員取締之

第十一條 本區私立學校校董改選時委員須往監視

第十二條 每學年終編送翌年本區教育計畫書

第十三條 委員如不循四至十二各條所規定者得由局長視其情形施以申誡記過罰

俸撤委等處分

第十四條 本規程自呈准之日施行

扶餘縣教育局校董任免條例

(一) 本縣公立學校校董之任免得適用本條例

(二) 凡籍隸本縣品行端正年三十以上並具有左列資格之一者得以選委爲校董

(甲) 中等以上學校畢業曾經辦理教育者

(乙) 素孚鄉望具有普通知識者

(丙) 有財產信用能籌經費者

(三) 各公立校每屆改選校董須先報教育局派員監視

(四) 校董選出後由教育局加委呈縣立案

(五) 校董任期定爲二年年滿改選另委

(六) 每校校董至多不過四人

(七) 校董服務不力得由教育局撤委另選

(八) 本條例自呈准之日施行

校董服務規程

(一) 校董須遵學制辦理學校不得意爲出入

- (二)校董負有管保校產稽核經費之責
- (三)公立校經費支絀時校董得籌措之
- (四)校舍不整校具不備者校董須設法修葺購備
- (五)關職教之任免校董得函報教育局以進退之
- (六)每屆成班校董得會同校長招集學生
- (七)每月收支校董督同校長造冊報教育局備案
- (八)每期學生成績督由校長造報
- (九)校董不得干涉本管學校以外之事
- (十)本規程自呈准之日施行

校董獎懲規則

- (一)校董辦理公立學校成績優劣得依本規則獎懲之

(甲)獎勵

- (二)保管校產核銷經費無侵佔冒濫之弊

(三) 籌措經費日見充裕

(四) 整理校舍設置校具能永久完備

(五) 勤於考查職教不避嫌怨

(六) 遵依學制辦理不事敷衍

(七) 學額班數漸次擴充

(八) 符上列各項之一者得由教育局斟酌情形請給褒狀獎章或呈縣傳語嘉獎

(乙) 懲戒

(九) 侵佔校產冒濫經費

(十) 不依定制辦學任憑私意更張

(十一) 坐視經費支絀不預爲籌措

(十二) 校舍校具不完不備

(十三) 學生缺額班級減少

(十四) 違背服務規程

(十五)有上列各項之一者得由教育局斟酌情形輕重呈縣施以申誡記過解職等處分
若侵佔冒濫應另請重罰

(十六)本規則自呈准之日施行

扶餘縣教育局董事會簡章

第一條 本會依縣教育局規程第六七兩條組織之

第二條 本會董事額數暫定爲五人

第三條 本會之職權依規程第八條規定者行使之

第四條 保管學產章程另定之

第五條 本會董事任期定爲三年

第六條 本會會期定爲常期臨時特別三種

一 常期會 寒假期內舉行之

二 臨時會 遇有董事二人以上之提議或縣教育局長交議關於教育必要時得

隨時召集之

三特別會 關於加捐等重要事項須經地方團體公決者得由本會請縣教育局召集之

第七條 本會每屆會期須過董事半數始得開會

第八條 本會表決時以過出席人數之半爲有效

第九條 本會董事爲名譽職但於開會時得由教育局酌給旅費

第十條 本會開會時依規程第十條縣教育局得出席會議但不加入表決之數

第十一條 本會議決事項交縣教育局長執行但須將辦理情形報告本會

第十二條 本會議事細則另訂之

第十三條 本會簡章自呈准之日施行

扶餘縣教育局董事會議事細則

第一條 本會每次開會須先期通知各董事屆時出席

第二條 本會董事在會期內如有要事不能出席得提出請假書

第三條 本會每屆會期臨時推定主席

第四條 本會每屆會期須過董事半數始得開會

第五條 本會表決事項以過出席人數之半爲有效

第六條 董事提議或教育局長交議均須於會期前三日將議案送會列入議事日程

第七條 本會收到議案後即行抄送各董事審查

第八條 本會開會時先由提議人說明理由然後再行公同討論表決

第九條 本會議案一次未解決者得於下次開會時繼續討論之

第十條 本會開會時須備議事錄以便存查

第十一條 本會所議事項已經可決者得備議案函送教育局執行

第十二條 本細則如有未盡事宜得隨時修改之

扶餘縣小學教授研究會簡章

一本會以研究小學教學法爲宗旨

一本會由教育局局長縣視學暨各校職教員組織之

一本會假縣立第一小學校教室爲會場

一本會取委員制不舉會長臨時推定主席並舉審查員六人審查案件
一本會會務分左列兩項

(甲)附論部 解決會員提案

(乙)講演部 講演關於教育上之理論分左列兩種

一普通演講 由會員擔任

二特別演講 請名人演說

一本會開會日期定在星期

一本會會員關於教授上有何項提案務於開會前三日交審查委員審查

一本會研究結果印刷成篇分送鄉區學校以資參考

一本簡章有不合處得開會提出修改

扶餘縣公立通俗教育館簡章

第一章 總則

第一條 本館實施通俗教育以促進社會文明改良風俗爲宗旨

第二條 本館附設於教育局院內

第二章 組織

第三條 本館長一人總理一切事務由縣知事委任呈報教育廳備案各股設主任一人

由館遴選陳請教育局聘用之雇員一人經理本館收支繕寫文件

第四條 本館辦事之規約由館長定之報講縣公署備案

第五條 本館得設關於社會教育研究會

第六條 本館圖記請由縣公署刊發以資信守

第三章 事務

第七條 本館事務分左列之各股

(甲)講演(乙)書報(丙)體育(丁)戲曲

第八條 講演股設主任一人講員二人每日按照規定時間在本館所設之講演所暨搜

集通俗講演材料編輯講稿併支配通常臨時遊行等講演事項

第九條 書報股設主任一人掌管招待閱覽書報併審核書報小說籌備通俗圖書館及

整理保管事項

第十條 體育股設主任一人掌管運動之指導及運動場器械之籌備保管事項

第十一條 戲曲股設主任一人掌管調查新舊戲曲小說唱本及指導伶人說書者之改

良事項

第四章 經費

第十二條 本管經費由教育局在學款內指撥

第十三條 本簡章自呈准之日施行

扶餘縣平民教育促進會簡章

第一條 本會以促進平民教育救濟年長失學與無力入學者爲宗旨

第二條 本會址暫附於教育局

第三條 本會經費應另捐籌暫由教育局支墊

第四條 本會會員由各校各團體推定概係義務

第五條 本會爲進行便利起見分左列四組

(甲)招生組(乙)教務組(丙)指導組(丁)交際組

第六條 每組設正副組長各一人幹事若干人

第七條 第六條規定之職員由會員中推舉之

第八條 各組職掌如左之規定

(甲)招生組 專司招集各平民校學生事宜

(乙)教務組 專司規定校舍及延聘教員辦理畢業等一切事宜

(丙)指導組 專司考察指導改良事宜

(丁)交際組 專司與他界交際並籌款等事

第九條 每成立平民學校一處即報由本會轉請備案

第十條 平民學校校舍由本會向相當地點之學校借用

第十一條 學生應用書籍由本會籌給

第十二條 經指導組認爲有成績者由本會酬給辦理人以相當之獎品

第十三條 各平民校招生期每年定爲兩屆四五六等月爲第一期七八九等月爲第二

第十四條 本簡章有不適宜之處得開會修正之

扶餘小學教員假期講習會簡章

一 名稱 本會於寒假期內召集現任職教員講習第八條所列各科名爲假期教員講習會

二 宗旨 以研究小學教育暨實際教學方法爲宗旨

三 會址 附設在扶餘縣立第一小學校內

四 經費 由扶餘教育局臨時預算支付

五 會期 自十五年一月五日起至二月五日止（每日授課五小時星期不休假）

六 職員 不另設專職會務由教育局處理之

七 講師 擬由省師範教員中聘任

八 科目 本會以時間短促講習務求切於實用不徒尙理論擬定如左

1 實用教育學

2 小學教法案例

3 兒童心理學概要

4 簡易國語學

九教材

上列各科由講師原始要終提綱編纂務於期內授畢

十薪金

講師月薪數目按一週所任之鐘點計算(每小時吉洋五圓)

十一會員

除現任職教員外如有愿旁聽者亦准入會但前項會員不得中途輟業

十二考成

講習畢分門考試以核成績並呈縣轉報備案

十三附則

本簡章有不適宜處得修正之並自呈准日施行

清丈學田章程

一學田租已經列入預算按年進款不容或缺此次清丈仍照前案辦法雖遇旱澇不准佃

戶報請免租

一此次清丈如有溝窪城疤沙崗不能產糧產草者仍照前案予以折扣納租惟須照依租

照內之圖保守界址勿令他人侵佔

一凡魚泡磚窰地基土坑房間柳通草甸荒地牧養向收錢租者皆一律量增租額以裕收入熟地糧租者亦然

一此次清丈無論委員早晚到界其浮多與增加之租均由本年（即十四年）起收

一柳通草甸城甸荒地牧養以內有墾成熟地者分別發照將熟地另議租額不得概視爲通甸以杜取巧而免覬覦

一佃戶如有全家搬出扶餘境將地招戶耕種者即由委員撤地另佃倘舊照不能繳回准委員報明作廢另發新照

一如有私典私兌者即行撤地另佃換發新照出賣者送縣究辦

一學田租糧每年秋後舊歷十月初一日由局照依租糧行市擬定折價報縣核准佈告開徵如至翌年舊歷四月初一日尙延不交納者呈縣票傳到案即照現月糧行折收以爲玩忽者戒倘有願交現糧者亦聽其便

一凡承種學田佃戶倘無力經理執照來局呈銷退佃不准私相授受以免糾葛

一學田地內如有房院井道歸佃戶自行修理不准報請修繕退佃時尤須完全交局勿得

拆毀

一 此次換發新照每照只准一名不得夥領以免交租時互相推諉

一 學田有與站地或蒙公之產毗連之處聞前次清丈時關於此等學田佃戶即指稱站地蒙荒迨站蒙人經理又指爲學田互相換報希圖取巧致學田虧損多數此次清丈如有以上情形准人民報告一經查實即另招租

一 自此次丈過後由佃戶自力在四至間挖立堆記或壕塹以免他人侵佔之弊

一 凡學田不准私招外國人耕種違者究辦

一 學田地內不准埋葬墳墓

扶餘縣第四次學校聯合運動會簡章

第一條 本會以提倡學校體育獎勵規律運動爲宗旨

第二條 本會聯合扶餘公私立各校組成之定名爲第四次學校聯合運動會

第三條 本會先設籌備處附於教育局內籌備一切

第四條 運動場暫借東門外舊糧市場

第五條 開會期定於 月 號兩日運動時間另定之

第六條 經費由學款項下撥充收支預算另案造報

第七條 職員如左

名譽會長 正會長 副會長

事務部 總幹事 庶務幹事 會計幹事 文書幹事

招待部 招待幹事

指揮部 總指揮 司令員

糾察部 糾察長 糾察員 童子軍

評判部 評判長 評判員

宣告部 主任 宣告員 記錄員

衛生部 主任 幹事 童子軍

頒獎部 主任 幹事

各部職員額數視事務繁簡臨時酌定

第八條 運動項目大綱

(甲)團體運動

徒手操 器械操 武術 遊戲

(乙)競技運動

(一)田賽

躍高 持竿躍高 跳遠 擲鐵球 擲鐵餅

(二)徑賽

百米 二百米 四百米 八百米 武裝 提燈 筆算 高欄 低欄
半哩接力 一哩接力

(丙)特殊運動

足球

網球

籃球

隊球

第九條 各項運動規則及評判標準由指揮部及評判部規定之

第十條 運動項目得臨時增減之

第十一條 各項運動次序臨時列表宣佈

第十二條 各校運動員於開會前一星期向籌備處報名編號

第十三條 關於運動員應守之秩序由糾察部規定之

第十四條 給獎分三種

(甲)校獎 錦標一面(獎給平均分數最多之校)

(乙)個人獎 獎章分三級(獎給各項第一二三名)

(丙)團體獎 圖書 文具(團體運動滿六十分者)

第十五條 閉會後三星期內將運動結果分晰造表呈縣轉廳備案

第十六條 本簡章不適宜之處得臨時修改之

扶餘公立圖書館簡章

第一條 本館由縣欸設立定名為扶餘公立圖書館

第二條 本館館址暫設教育局院內俟擇有相當地點再行遷移

第三條 本館購備各種書報雜誌供人閱覽以輸入普通智識發展地方文化爲宗旨

第四條 設館長一人館員一人夫役一人

第五條 館長由教育局聘任呈縣署轉報備案

館員由館長任用夫役由館長任用

第六條 館長依辦事細則處理館內一切事宜

第七條 館員秉承館長專司繕寫來往函牘保存卷宗及出納書報等事

第八條 本館經費由教育局造具預算按月撥充之

第九條 本館按月照預算領欸切實函報教育局核銷

第十條 本館辦事細則另定之

第十一條 本簡章自批准日施行

扶餘公立圖書館基金發商簡章

第一條 教育局原存學費吉大洋三千八百三十八元三角零一厘六毫作爲圖書館基金不得移之別用

第二條 本基金按月一分八厘發商生息由教育局收繳圖書館具領支用

第三條 領使此項基金者須係殷實商舖各人名義或平常舖號概不准使

第四條 每使戶先具妥實舖保三家連環保證經局認可始發給本金

第五條 每使戶原本至多不得過八百圓

第六條 利息即自領本金之日起算

第七條 行使期以滿一年爲限限內教育局不繳本但如查有危及本金情形無論何時得追繳之

第八條 使戶於限內亦不准退本倘有特別情形必欲退還時須先期聲明以免另行發商免誤生息

第九條 行使期內每三個月終繳息一次至遲不得過五日

第十條 期滿原戶如願繼續領使經教育局調查各方情形再定可否

第十一條 雙方起訖月日皆按陽歷核算

第十二條 每六個月由教育局將收支息款數目造冊呈報一次

第十三條 本簡章有不適宜處得隨時更正並自呈准之日施行

扶餘縣女子師範講習科簡章

第一條 本講習科應需經費由縣教育款支付定名為扶餘縣女子師範講習科

第二條 本講習科以養成初級女子小學教員為宗旨

第三條 本科不另設校附於縣立女子小學校院內

第四條 本科經費約需四百九十七圓已列入十六年度預算

第五條 本科暫招一班定額三十名

第六條 本科學生以舊制女子高等小學畢業領有證書年齡在十八歲以上二十五以下者為合格

第七條 本科講習期間定為二年臨時考查成績倘或不足得延長一年

第八條 講習期滿試驗成績及格始請由教育局呈縣轉詳准予畢業

第九條 本科爲應實際需要起見擬定學習科如左

教育學（心理學理論教授管理保育）國文數學公民史地理科藝術（手工圖畫唱歌體操）

第十條 本科第四學期酌加實習鐘點即假女子小學校初級班練習之

第十一條 本科設主任一員就女學職教中選一人兼充以便管理各科教員由縣中學教員兼任

第十二條 學生免收學費書籍文具自備

第十三條 關於普通各項規則適用一般教令不另規定

第十四條 本簡章不適合處得更正之並自呈准日施行

扶餘縣第五次學校聯合運動會簡章

一宗旨 本會以提倡各校體育獎勵規律運動爲宗旨

二名稱 本會聯合扶餘各級公私立各校組成之故名爲扶餘縣第五次學校聯合運動

會

三組織及職員 本會長請縣監督擔任先期組織委員會設委員長及委員若干籌備會

內一切事宜辦公地點暫附設於教育局共分七部各部職員如左

總務部 主任 委員

招待部 主任 委員

運動部 總指揮 司令員陳列員

糾察部 主任 委員 學生警察

評判部 評判長

田賽評判員 徑賽評判員 團體運動評判員 宣告員

記錄員 計時員

衛生部 主任 看護生

獎品部 主任 委員

各部職員額數視事務繁簡臨時酌定由教育局延聘之

四場址 運動場仍借東門外售糧市場

五會期 定爲兩日開會日及運動時間另定之

六經費 由十五年度教育經費預算內盈餘項下撥充收支預算曾經呈准立案

七運動類別 運動種類分左列二項

團體運動 各種團體操類屬之

競技運動 田徑賽類屬之其項目由委員會規定之

八運動規則及評判標準 由運動部糾察部評判部合定之

九運動次序 由委員會於開會前一星期宣佈之

十報名編號 各校運動員於開會前兩星期向委員會報名以便編號

十一給獎 給獎辦法分三種

甲校獎 競技運動平均分數最多之校獎給錦標一面團體運動平均

分數最多之校獎給銀盃一盞

乙個人獎 各項競技運動之第一二三名分別獎給相當等級之獎章

十二結束 閉會後三星期內將運動結果分晰造表呈縣轉廳備案

十三附則 本簡章有不適宜處得隨時修改之

十四 報告

查教育局規程第十六條『每學年終應將辦理情形編爲學事年報呈由縣知事轉報教育廳備案』當於每年終依要目所列各項編制報告茲彙纂於此試比較其計畫與經過則理想事實之間言行易難之際可得而稽也

民國十三年學事年報

(甲) 本年經過情形

(一) 關於經費者 查局長於十三年二月接任勸學所長事至六月底適爲十二年度終止此半年度間經領學款三百八十八萬二千零六十一吊零九十二文共支三百三十八萬七千八百七十一吊一百七十九文除支尙存四十九萬四千一百八十九吊九百一十三文此項結餘係由預算內限制各校溢支之效果當以教育餘款仍應辦理教育即於七月三十一日造具臨時收支計算書已蒙

批准及經實支少有變更但彼此挹注並未超溢於十一月二十五日已將支付計算書造送在案本年七月改組教育局又值十三年度開始另編支出預算計九百六十八萬六千七百吊較上年度增二百一十九萬五千一百吊（1）因加增職教薪水（2）因添設小學但撥之收入仍未超過且於預算中限各校濫支以免公虧此全部預算已於九月三十日核准施行此處理十二年度結餘及編制十三年度預算之情形也

（二）關於職教者 查本縣師資缺乏教授未能盡善勿庸諱言局長在所長任內欲爲根本之救濟曾三次請設師範講習所嗣格於新制未邀允准當即另圖臨時改善之法乃定於每兩星期間開教學研究會一次以資糾正並定有簡章於四月十二日呈奉縣公署核准此項研究材料專重實際不尙空論雖一字之微一詞之淺苟教者懷有疑義或經視學委員等發見錯誤即於會期提出討論互相訂正結果尙屬不惡惟鄉校未能與會是爲缺憾又以薪水過廉不足以維持其生活安能網羅實才上半年格於預算未能加薪迨十三年度預算每員每月增五百吊自七月一號施行雖不能日

爲優厚然比原額略較豐潤程功責效庶幾有當此補助教員之學識及增加薪俸之情形也

(三)關於學區者 查本縣學區向與警區一致警分八區學亦隨之每區設委員一無論警學性質不一碍難苟同即就各區校數言亦殊失平尤如七區僅兩校五區僅四校亦分設委員雖云校數以後可增然以現時度之未免勞逸不均是以按道里遠近學校多少重畫爲四學區曾於五月三日呈請

鈞署備案並於七月改組教育局後另改委教育委員又擬定委員服務規程十四條呈准在案現查各區委員處理本區教育尙能盡職惟規定每年視查四次當因匪警有未能履行者但總核其報告均在兩次以上臨時派查之事尙不在內如值承平仍按規督責以期職不虛設此重畫學區及委員服務之情形也

(四)關於增校者 查本年三月呈報學期開始接辦各情附學校一覽表計縣區立三十三處私立十六處在案嗣於四月一日在浩色站成私立女學一處經費該站自任招生一班又太平川四區第二小學原借用民房開辦去冬該房主將產典出學校一時

未覓得地點致中途輟業曾於三月三十日呈報備案旋即責成該區委員設法恢復當向該屯糧戶王佐東商借閒房三間作爲校舍並勸由該屯戶釀資捐修以期永久已經允明春開凍興工現暫在所借之屋授課於七月一日已將恢復情形呈報在案於本年秋季開始在城內東北營子新修校舍開辦女學一處招生一班伯都訥站設立小學一處學生兩班羅斯屯一處學生三班此項開辦費呈准由十二年度結餘支付計本年增私立校一處恢復舊校一處添設三處共增學生八班二百四十七名此擴充學校之情形也

(五)關於師資者 查本縣師資缺乏歷經陳明曾於講設師範案內奉批令選送師範學生等因遵此竊維此項辦法固亦救濟之一道但選送手續尙待考慮(1)既屬官費報考必多自當以程度爲準勢難以貧富分別恐入選者未必即寒畯之士(2)若就貧生中之成績錄取則妄稱困乏以圖僥倖者恐亦有人(3)設無上二者之慮即便選送則畢業期尙在六年以後與已竟自費入師範者何異！因此種種暫未考選惟思女校師資更形幼稚城內女高畢業學生向無赴省立女師肄業者將來女子教育

前途較男學尤爲受窒是以於暑假後在女高小畢業生內選成績較好若王素蓮王素貞等兩名送省女師肄業每名由局補助六十元此較考送男生既無滯碍之處又屬必要之舉該項補助費已列十三年度預算中此造就女學師資之情形也

(六)關於校舍者 查本縣舊有校舍歷年經各該校隨時碎修以保公產惟二區大窪校舍原買民宅當時因無款拆修牽就至今雖每年補葺亦不過外部泥墁究無益於內朽今秋實係不能支持遂估工重修以免他虞再長春嶺縣立第二小學校擬明春添班改間教室蔡家溝學校修理內外房院三家子學校築牆立門等皆所費不貲除其餘各校碎修零葺之處由經費支付此項較巨之工程已奉准由十二年度結餘挹支再本年新添之第二女學校校舍係慈善會換修者二區第五六兩學校校舍係勸由該屯公民担任捐修者皆不需縣款此補葺舊校舍及築修新校舍之情形也

(七)關於私立校者 查本縣私立學校十六處除滿蒙山左回民三育西三家溪浪河五家站六校外餘無可稱其原因固由於經費不足然主持者之考成向未一定漫無規矩可循任意行止亦一因也當經局長擬訂校董任免條例服務獎懲規程十六條

於五月二十九日呈准施行在案自有此規定後在本局有所根據以行使監察之權在該校董等亦有法可循不致便宜更張雖事經甫行效果未著然由此作去不患無成蓋既納於物則自不違乎軌道此待遇私立校董之情形也

(八)關於講演者 查本縣通俗教育最爲幼稚春間曾呈請先從事講演部次再推行其他各項但講演須地點適宜方足引動聽衆原講演所僻在一偶難邀人之觀聽遂另移修於北街路東此項工程亦請准由十二年度結餘開支於九月間已報工竣計修成正磚平房五間東一間作講員休息室西四間爲講演所並附閱報處於其內以資展覽講演與閱報時間參錯規定亦無相妨之虞且此地點較爲通衢聽衆不難招集此辦理通俗講演之情形也

(九)關於私塾者 查本縣各區私塾爲數甚多在學校普及以前固不能盡行取締然於苗莠並育之時亦當擇種留良曾經本局製表分派各區委員調查私塾情況計共調得一百六十八處就師資格上論堪能勝任者爲數寥寥但人之程度能力有不能以資格限者故取締私塾難盡憑資格乃於四月二十五日七月二十二日先後呈准縣

公署佈告各區塾師一律照指定區域日期分赴就近地點報考以憑選錄計城區長春嶺五家站石城鎮四處共考取塾師六十六名發給許可狀准其設塾但不得妨礙學校其未經報考及落第者又經本局呈准由縣公署佈告不准其設館以免誤人子弟等情在案此取締私塾之情形也

(十)關於會考學生者 查同等級之學校而辦理不同年級之學生而程度不一苟無比較難分良窳既經觀摩乃見短長故會考之舉不徒因以覘學生之成績並可藉以見辦學者之優劣也本局曾於十一月十六日招集城校同年級學生會合考試國文算術平均計分錄取各生凡高級前六名初級前十名由本局酌給獎品以資鼓勵則觀感所及足以憤悱於學業前途或不無小補並訂有簡章擬每學期舉行一次此會考學生之情形也

(十一)關於平民教育者 查平民教育為近今一種社會運動不列於學校教育系內本局雖無辦理之責任實有提倡之義務曾於夏初招集城區校長會議組織平民教育促進會以為先導當擬訂簡章次第由城區各校代辦計縣立第一女學回民私立小

學校區立第二小學山左私立小學區立第五小學區立第一小學各附設一處共計六處學生八班四百一十名第一屆已竟畢業明春尙擬繼續辦理此提倡平民教育之情形也

(十二)關於董事會議者 查本局成立後遵照規程請委董事組織董事會並於八月二十一日九月二日先後呈請核准簡章細則等施行在案即於十月一號開第一次會議經董事提議者四件(1)整頓私立學校宜先清理校產案(2)籌設假期講習會以增進職教員教育上之學識案(3)會考學生以比較其成績之優劣而藉以考察教員之勤惰案(4)高級教員薪金宜劃一案本局交議者四件(1)地方欸取消分成辦法教育已無專欸應如何補救以資發展(2)本縣中學應即恢復但私立不易縣費無着如雙方合辦有無滯碍案(3)郝前所長私虧迄今無着諸感困難應如何補催案(4)董事旅費原預算一百三十二圓應如何分配案會議結果關於提議之第二件於經費有關俟十四年度編入預算再行舉辦其餘三件事簡易爲交本局辦理關於交議者之第一件請願省會轉咨省署學欸仍應專儲第二件擬明春加捐辦

縣立中學第三件呈請縣署嚴催第四件按董事額均勻分配凡已可決者分別交由本局執行此董事會議之情形也

(十二)關於視查者 查本縣縣視學春秋兩季報告皆已轉呈在案關於本局者即查照緩急酌量辦理其關於各校教授上之指導事項分別抄送各該校查照改良當暑假開學之始並由本局通知各校凡前學期經視學指摘之處倘於秋季視查時仍未改進則比較先後之報告自難隱飾惟有認真懲戒以重教育等情去後現就兩季報告任按一校比較查其有無進步以資分別獎懲關於此節另具專案呈詳此處理視學報告之情形也

(十四)關於統計者 查本局十三年辦理教育概況略述於上茲將關於學事之統計列表於左(略)

(乙)翌年計畫

(一)學款宜謀獨立 查本縣學警團向皆有專款分別收支每項有存儲之實彼此無侵支之弊餘者得以謀擴充款者當即思收束各不相妨均得發展乃自取消分成辦法

後地方欸混同收支皆無專欸在警團可盡支盡領在教育則食人之餒非必當局者有所抑揚而事勢所趨不得不然始猶如此久更難言雖在預算之中尚不易領況在預算外以謀擴充乎在分欸專儲之時每年終學欸收入除照預算支領外尚有存數可知以爲翌年編製預算之標準今則不能矣無收入可依傍但憑空編造支出倘經批駁無由申訴欲辦一事無欸可指僅規規於預算之內安望其深畫遠慮以圖擴張耶此實於教育前途有莫大影響本局於八月十八日曾會同教育會聯名呈請廳憲未奉指令是必以省署通令各縣難收成命但與教育生命攸關敢安緘默擬請願省會轉咨省署地方欸仍分成另儲則學有專欸教育庶易發達也

(二)學田宜清理 查本局管有學田四百餘段分布各區扣成納租地兩千四百餘垧民國七年曾經清查一次雖云大畧已清浮多無幾而潛侵暗佔之弊盜竄轉佃之虞難保其無况連年抽查鄰戶或佃戶偷報浮多希圖自領者亦時有所聞倘不及時清理將愈啓覬覦於十三年春曾呈請清丈嗣以經費無着未能實行擬俟十三年度終結時預算內如有餘存即以一部分移作清丈費造具臨時收支計算再請核奪丈費有

出清理自易收入亦必較增也

(三)學田租宜按時價核收 查本縣學田租每垧平均不過八斗左右向不納糧照例折收市錢歷年以十月一日每石市行爲準即依此去零化整作爲每石之價按率核收以後任漲至何價亦不增加歷辦在案租率既輕折價又低且經作成雖漲不加佃戶多待翌年糧價提高時始行封納以圖便宜影響學款收入實匪淺鮮擬十四年秋後專案呈請變更原例即不納糧亦應按交租日每石之價折收市錢則佃戶無所希冀自能及時納租決不能待至翌年始來完納則尾欠之弊除增收之望達矣

(四)私立校學產宜清查 查本縣私立校經費皆出自各該校學產此項學產除二三處全屬於學校外尙有與廟產混合者揆其原因蓋當時不報成私立學校則廟產不能保故藉名立學保留產業每年例有廟會仍照舊辦理一切花費亦出於此年湮日遠遂膠轕不清經理者又嘗絀學校而伸廟會於是假立校之名行辦會之實故校產廟產一而二二而一者也今雖不能盡所有之產歸之學校亦當劃分某爲學產某爲會費庶兩不相侵學校乃能發展也

(五)擬請檢定職教 查本縣各校職教資格多不符定章奈際此材乏之時碍難刻求祇可勉爲牽就但長此辦理將啓僥倖之心以爲人盡可師誰復尊尙資格師道旣壞教育斯衰瞻言前途殊深危懼當於請設師範講習所暨報新成學校職教一覽表兩案內先後奉批檢定不合格之職教以免濫竽惟因檢定手續一時難備故上學期未能舉行擬十四年春季開學後即按檢定規程第十條所規定者辦理一俟完備即呈請派員檢定則勝任者得以保障濫竽者不致久廁教席也

(六)籌設寒假講習會 查本縣小學教員研究會利在實際弊無理論且鄉區教職不能與會亦屬缺點茲爲並重普及起見擬於寒假期專聘具有教育材識之員擔任講演凡城鄉職教屆期皆須入會並由本局酌爲津貼宿費以資鼓勵至講員薪水自應從優則賢材可得費不妄用也關於此項講習會在請設講習所案內曾奉批令籌辦董事會亦提議及此所以未即施行者因經費無着現擬編下年度預算時列入此項支出屆期開辦自無滯碍之處也

(七)擬調查學齡兒童 查本縣於民國九年調查學齡兒童一次距今四年餘其間繁殖

增長當不止此數擬明年從新調查每區若干列表統計以爲設學校之標準庶無偏枯之弊而有普及之望也

(八)擬增設小學校 查本縣有學校五十三處就學兒童四千三百八十七名不過占九年所調查之學齡兒童十分之六七而已擬十四年春在距城四十里之官地距城百二十里之大八井子各設一校因該兩處學童較多距有校之地甚遠相度情勢宜設於彼他處亦有應辦之必要奈(1)格於預算(十三年度預算五處已開辦三處)(2)限於校舍(官地大八井子兩處該屯公民允擔修校舍)實難同時並舉俟十三年度終結有餘再另謀擴充也

(九)籌設初級中學 查本縣中學自民國五年歸併濱江後高小畢業生多半不能升學其赴吉林長春者概屬家道豐厚力足支持之人若寒畯之士雖有程度而無資財徒興望洋之嘆不得深造之機因以湮沒荒誤者蓋不少也現調查本縣在省一中五中毓文等校肄業者不過五十人當本縣有中學時三班學生一百餘名彼時僅有第一二縣立高等暨滿蒙高等三處共學生六班尙能供中學之考取先後入而肄業者如

此之多今縣私立高級五處學生十三班五百餘名而歷年升省內各中學者僅五十名兩相比較地方文化之進退概可想見是以爲寒士升學計爲地方文化計在在有設中學之必要地方紳商曾發起募捐創設私立中學嗣以時局關係農商交困贖資不易未能履行殊爲憾事擬於十四年春請縣召集地方全體紳商會議加增坳捐第一年每坳十三吊只收一次約收四百五十餘萬吊作爲建築購置等費自次年起每年三吊核收百餘萬吊專爲中學常年經費如此辦理則開辦經常皆有所出一俟議妥即着手進行也

(十)擬增置各校圖器 查本縣各校除縣立第一高級學校圖書儀器略爲完備外餘僅有簡單之掛圖普通之書籍而已教授學生既感困難於補助教員知識方面又多缺憾是以擬爲增添以祛其弊但款無所出亦屬空談俟十三年度終結有餘卽移一部分專爲各校購置用品除此一法則無善策按此學期經濟狀況核計至年度終當能有餘所擬購置各項不難辦到也

(十一)擬舉行第三次運動會 查本縣興學以來聯合運動會經辦兩次成績尙屬不惡

現已五年有餘未繼續進行各校雖不廢體育奈無從比較優劣難分適足阻進取之心轉養成懦弱之習於青年體格之發育實有莫大之影響是以擬十四年夏初舉行第三次運動會以鍛鍊而根作之庶洗委靡之態鼓活潑之風是誠有俾于體育無妨於學業惟此項度支所費不貲應另編預算專案呈請迨款有所出舉行自易也

(十二)擬令通俗館籌辦平民校 查本縣平民學校曾經本局提倡由各校代辦已成立六處明年尙擬推廣惟事既繁多責應專歸庶於廢弛之虞而有進行之觀是以擬令通俗教育館辦理此事除在講演所添設一處外其餘各平民校亦統由該館管理通盤籌畫次第推行應需之款仿吉林辦法請由自治款補助如此辦理源源不竭於年長失學之人庶有濟也

(十三)擬舉行鄉校會考 查縣城裏及附郭學校會考一次於學生成績之優劣學校辦理之美惡得顯明之比較定取舍事標準未始非鼓舞策勵之道但鄉校僻在村鎮無法招集於全體觀察尙嫌缺歎是以擬由視學視查之時就便邀合臨近學校赴指空地點命題會考則學業實際炫然畢露雖欲隱混無從僥倖固云考試無常不盡可

憑然今非昔比以同一年級同一學科所習應無大差倘過參差則平素教學之良否可以窺見此較徒憑一時之視查更爲確切所以擬由視學臨時會考鄉校也

(十四)擬改訂學校名稱 查本局請准重畫學區情形已詳於(甲)項第三款現學區既經規定各校之名稱亦應隨改以符其實茲將縣區各校原稱及擬改之名列表對照以便印證再本縣各私立學校其原名與性質亦多不合例如『西浪河第七私立小學校』西浪河本係屯名學校是一屯公產所設立非個人私貲捐設者可比不應名爲私立又『第七……』等標次亦可刪去因此類學校常以經費竭蹶而荒閉在各區中往往有『第二』無『第一』有『第七』無『第六』在不知者以爲尙有此數其實早無矣故標次亦不宜施之於此類學校莫如直改爲『西浪河公立小學校』尙名稱其實餘可類推併將所擬改稱之私立校立表以正名實非徒不惑觀聽是以綜核之道也(表略)

民國十四年學事年報

(甲)本年經過情形

(一)經費之收支 查扶餘十三年度教育經費預算九百六十八萬六千七百吊至十四年六月底適爲十三年度終結計盈餘一百一十八萬零六百四十四吊五百五十一文當以教育餘款仍應辦理教育範圍內事(1)辦第四次學校聯合運動會(2)與各校購置風琴(3)與原有各校製做棹橙(4)買一區第九校校舍(5)置備參考書(6)派員赴京津參觀教育(7)辦理平民學校(8)建築縣立第二校校舍(9)建築縣立第三校校舍(10)翻修一區第七校校舍(11)開辦長春嶺女校(12)開辦雙山子學校(13)辦理寒假講習會(14)另組陶賴昭女校(15)另組謝家崗子女校等綜共十五項即於三月二十七日造具臨時收支預算書已蒙批准次第施設除第十十一十二十三十四十五項未及籌辦另存該項經費三十九萬七千六百四十四吊二百七十文以備十五年接續辦理外其他皆依原定計畫實行已於十一月十五日造具支出計算書呈報矣迨十四年度開始另編預算一千零零六萬二千四百吊較上年度增三十七萬五千七百吊因多設學校五處並新舊校添十六班故超增於前全部預算於九月十二日批准施行此處理十三年度結餘及編製十四年度預算

之情形也

(二)學校之增設 查本縣十三年學校統計縣立五處區立三十二處私立十六處共五十三校於十四年春季即擇屯戶衆多兒童足額之處添設小學以宏教育如縣城北門外增盛永屯官地屯大八井子大孤家子等處各設小學一處此五校除增盛永兩班餘均一班所需經費在十四年六月以前由十三年結餘開支六月以後始編入十四年度預算內已先後呈報有案恢復朝陽屯小四號兩處私立校此增設學校之情形也

(三)班額之擴充 查十三年學額統計四千三百八十七名以言普及逃乎遠矣即於十四年開學後除新成之校招六班外又於縣立第二四兩校縣立第一女學一區第五六八小學及一區第二女學二區第一小學四區第二三兩校等十校各添一班綜計十四年間新校六班舊校增十班共添學生十六班五百七十三名已先後造表報案此擴充班額之情形也

(四)校舍之修置 查縣立第二小學中層教室五間縣立第三小學西邊教室九間一區

第二小學東廂教室五間俱年久失修勢將傾頽不及時立修無法應用卽於十四年暑假內先後拆修從新翻蓋皆於下學期開學之初工竣派員驗收尙屬堅固計共需款二十三萬一千六百一十六吊八百一十文除一區第二校係由原預算撥支外其餘立第二三兩校建築費於十三年結餘支付此外一區十二校二區五校兩處校舍皆該屯今春自行建築第十二校之校門暨內外窗五校之校門暨院牆等費五萬二千三百四十九吊由局在預算內補助又三岔河站四區第二小學校增修校舍五間係程校長向車站募捐興辦者其他各校零星修葺皆於經費內撙節挹支不另撥款再一區第九校開辦之初暫行租用朱姓民房六間院落一所嗣經買爲教育局公產價八萬七千三百吊亦於結餘支給皆報有案此修置校舍之情形也

(五)教具之添購 查本縣小學關於應用之教具除縣立第一及一區第三縣立第一女學等處尙稱完備餘則多不齊楚即最普通之風琴猶有數校未備者實於教授上妨礙殊甚曾函各校凡簡單易備之教具准由經費內自行陸續購置以求教授之便利惟風琴一項爲價頗高非各校原預算所能置辦者乃由局躉購字字風琴十五架配

給兩班以上之學校計需十萬零零五十四吊一百五十文於結餘內支付此添置教具之情形也

(六)薪俸之增加 查本縣小學教員月俸極廉清苦異常曾於十三年度增薪一次然爲數猶微以限於收入無法增益初編十四年度預算時仍按原薪支配嗣奉令裁撤廢役改爲夫役一轉移間額支少有餘裕再將活支移撥若干如此挹注校長每月增薪兩元教員增一元五角此次增薪並未擴充收入不過在原預算內挹支以注額支耳雖云所益無幾尙可聊爲補助此增加薪俸之情形也

(七)學田之清理 查本局十三年學事年報會計畫清丈學田以裕收入當於十四年四月十六日造具清丈經費預算十萬零八千吊已奉准在案卽由局派員會同縣署委員先從三區實行清丈共丈草甸三千零五十三垧六畝九分魚泡一處原放草甸六百七十七垧九畝二分計丈出浮多草甸二千三百七十五垧七畝七分連原甸現放出四百七十五垧零九分九厘尙有二千五百七十八垧五畝九分一厘正在放領之時又於二區下坎一帶丈出浮多熟地七十六垧五畝一分八厘已分別出租矣現因

冰雪在地暫行停繩俟春融地暖再繼續辦理約計已清出之甸地每年能增收十二萬九千八百吊迨全境清完所入當益多此清理學田之情形也

(八)女生之選送 查本縣教材缺乏女學尤甚欲藉資異地困難更多與坐視其數何如預爲培儲十三年夏曾選女向小學生兩名送入吉林女子師範學校肄業十四年夏又送王桂馥劉淑芬於吉林女中及女師每年由教育局各補助六千吊以示鼓勵是猶七年之病而求三年之艾苟爲不畜終不可得今雖無濟然四五年後扶餘女學當減輕乏材之難此選送女生肄業之情形也

(九)教員之傳習 查本局爲補充教員學識起見訂於十四年寒假期內組織小學教員假期講習會已擬具簡章奉令核准在案即於十五年一月五日開會會員五十八名講師三人皆吉林第一師範教員均勝任愉快此次講習非正式學校出身之教員限其必到至師範本科與傳習所或中學畢業者倘已有教授經驗即不限其必到但願旁聽者亦許入會此傳習教員之情形也

(十)教育之調查 查本局於十三年結餘曾預算參觀費六萬吊即於十四年秋派縣視

學楊維邦萬書麟等赴京津調查小學教育以便取法而資改良計該員等參觀日期往返一月歷長春奉天天津北京等地每經一處即擇其辦有成績之學校詳爲調查已輯有筆記現正付印俟出版後分送各校以資考鏡並擬呈送數本備案此調查教育之情形也

(十一)私塾之取締 查本局於十三年夏季考取塾師六十名發給許可狀准在各區設塾改良教法以開啓無學校處之鄉村兒童惟恐日久玩生偏僻之鄉難免有未經考取之塾師混跡其間如不重申向禁又將人盡稱師愚誑兒童矣是以除函知各區委員隨時調查取締外並於十二月二十一日重行佈告凡設塾之家務請執有證書之塾師備任便擇師隨意教讀即照章解散以免貽害青年等情在案此重取締私塾之情形也

(十二)續辦平民校 查十三年曾由本局倡辦平民學校暫借城區小學教室開平民校六處八班畢業四百餘人於十三年學事年報中已報告有案十四年續辦第二屆由一區第二四五七九及縣立女校等六校擔任辦理共招七班三百八十餘人皆係女

生本屆平民班教員每月由局津貼三百吊以酬其勞此續辦平民校之情形也

(十二)舉辦運動會 查本縣自民國七年舉行第三次運動會後迨至十四年已八年之久未曾踵行本局爲提倡學校體育計乃於十四年九月二十五六七等日舉行第四次學校聯合運動會與賽學校二十處學生二千五百餘人選手三百三十七人運動項目田徑賽二十三項尙有三十六種團體操比賽結果已於十月五日呈報在案計需款十七萬三千五百二十三吊三百七十八文亦於十三年度結餘支付其他詳情另印有報告書茲附呈一本備核此舉辦運動會之情形也

(十四)學校之統計 查十三年學校統計共五十三處一百二十四班學生四千三百八十七名十四年計縣區立學校四十二處一百一十一班三千八百一十五名私立校十八處二十九班學生一千零五十八名統計公私學校六十處一百四十班學生四千八百七十三名較上年增七校十六班學生四百八十六名平民生不在內此十四年學校之統計也

(乙)翌年之計畫

(一)變更預算 查本縣教育經費支出預算歷屆依式造送原定職教薪俸外凡茶水油燭柴炭文具夫役工食等皆取給於學校辦公項下預算內名爲學校活支實則半供給於職教故薪俸雖薄需益非淺不知者猶疑學校浪費而憐教員清苦名實不符孰甚于此職局擬編十五年度預計時減活支以益額支各校辦公按班數規定求其足敷公用而已餘均分配於額支內倘猶不足則取給於學租增薪以後凡關於職教自用之一切消耗概歸自備學校不爲代辦如此變更在個人則所得較豐在學校則辦公有定卽本局核算冊報編製計算亦有一定標準且以杜浮濫之弊也

(二)擴增收入 查本縣地方款自取消分成辦法後學已無專款增學田租仍歸教育局自收解交財務處收項捐率尙可設法提增擬十四年份學田租如逾十五年六月佃戶猶不完繳卽按市價折收每石約增收三百吊蓋在七月以前每石學租僅定七百五十吊故逾期得加罰以示限制此增收之價如積成巨款則留一部分作中學開辦費倘逾期者無幾加罰之數有限仍統歸普通收入預算內專爲增薪之用也

(三)增加薪俸 查本縣高小校長兼課每月四千吊教員二千八百吊初小學校長每月

二千四百吊教員二千二百吊爲數甚微擬十五年度開始酌爲增加此項加數（一）資之於活支辦法已略具於第一條（二）取給於學租卽逾期加罰之數多則留一部分辦中學少則統爲增薪之用有此兩種挹注職教薪水當然能增雖無確數定勝於前此擬加薪之辦法也

（四）添設設小學 查縣城東園子民戶衆多學齡兒童爲數甚夥雖有第四八兩校但皆係男校僅第四有兩班女生實不足以容納之擬在適中地點購校舍一處專開辦女學以宏教育購校舍之費已請由自治公產租內撥用尙未奉批一俟核准即擇購開辦再二區馬長腿窩堡戶亦不少距有學校之處頗遠兒童求學不便現該屯公民來子陽等呈請自備校舍辦小學一處俟校舍備妥亦即派員開學又二區陳家荒初立校經費不足成立數年不見起色擬收歸縣辦以便整頓其原有經費作爲修葺校舍之用此三處學校均擬於十五年上半年成立所需開辦費卽由臨時預算中支付（臨時預算開辦之學校因地點校舍關係未能照原擬辦理茲特變更挹注以期施行）至於經費已預算在十四年度內矣

(五)設圖書館 查本縣興學數十年除學校備用之教科及少數參考書外別無藏書之所可供學子觀覽此於個人知識地方文化皆予以無形之阻力是以擬設圖書館一所以資補濟先就局內閒房改修俟款有餘再另擴充此項修繕購書等費不另請款擬將郝前所長交納十四年份之息利吉大洋五百五十二元七角一分五厘作購書費吉錢一萬七千一百九十三吊六百文作爲修置房屋書櫥棹橙等費如此遷就雖難遽云完善然亦略具基礎倘十五年內郝前所長如不能將本歸還則所得之利息仍用爲購書款日漸增益不患無蔚爲大觀之日也

(六)籌辦中學 查十三年學事年報會計畫及此並於十四年春邀請全境士紳會議加捐幸當時通過即呈縣轉廳核示不意財政廳飭駁事遂中止現聞省立師中俱不再招初級是無初中縣分之學生無升學之機會矣本縣高小畢業志欲深造者既不能赴省求學本縣又無初中以容納之志願上達之士行將頽然自廢本局頗以爲慮仍擬照原計畫專案續請伏乞允准實學子之幸也

(七)變更校址 查一區十校在馬架屯原就歸公之講善堂開辦已歷數年當時但求有

房舍可用即不暇顧及其地點是否適中益以近年時虞匪患富戶多遷避他處貧寒小家雖未移徙其子弟又艱於求學揆其情形實難發達擬將此校遷於十家子屯此屯戶多且臨官道警區所在當無匪患俟校舍籌妥即行遷移又一區十一校二區三校皆開辦於民十二年各該屯初允爲備舍乃先假閒房成立孰意三年之久尙無專舍諸不相宜已由局知照原請設學校者倘本年內再不專修校舍俟此班畢業即遷於能爲籌修校舍之屯以期永固也

(八)調查學童 查十四年曾擬調查各區學齡兒童(一)因委員旅費有限勢難遍行各村(二)因盜匪出沒無常隱僻之處又不敢去所以十四年間僅第四學區調報計一萬零五百八十五名其餘尙未調齊擬十五年開學後仍繼續辦理不過略變更原議即儘繁盛鄉鎮先行調查以便計畫設學其偏僻蕭條所在無論委員不敢前往即勉強一行亦零星小戶貧窶之子既不能赴遠受教又勢難在彼設校與其冒險曠費無補於實際莫如先就能設學之處調查尙易見之實行餘俟時清路靖再挨次補調終能達到統計全局之目的也

(九)成績展覽 查本縣於民國十二年十月經郝前所長倡辦第一次展覽會頗足新人耳目實有助於學藝之進步擬十五年暑假時舉行第二次展覽會以資比較而起觀感所需經費由十四年度預算內撥提倘有不足再另請籌至於一切辦法章則等項俟專案呈核也

(十)提倡教育 查學校之中應三育並重然一般見解類偏於知德言乎體育多不暇及此實陋習當即糾正本縣小學關於體育之設備未盡完善擬十五年度預算中增加體育器械費若干分配各校令擇其急切於衛生者先事購置用以教授學生以啓其鍛鍊體格之興味當較徒手爲有趣也

(十一)籌備獎金 查本縣教育費因收入關係職教薪俸頗難多加僅區區月金實不足以獎有功酬勞績省廳每年定有優良獎金但保條攸關資格限制雖教授多年卓著成績之員以出身未符遂不得請因而向隅灰退者亦時有之是以擬俟十四年度如有結餘即提出一部儲爲獎金專策勵資格雖差而成績特著者至符於條例之員則請廳獎不得與於此何以示區別而昭儆勸也

(十二)策勵局員 查教育界服務人員如視學委員校長教員等皆有核獎條例如成績已著不違章程即能加具考語呈請褒獎以昭有功惟局內辦公人員如股長股員等未定專條雖各月給薪俸然勞績特著之人仍無以表見似不足以昭激勸擬仿教育獎金辦法凡局員服務在五年以上(連前勸學所計之)毫無過失並著有勞績者亦酌由(十一)款所規定之獎金內提獎若干以示優異如此辦理公家所費無多在個人頗足自勵將益奮勉事無叢挫也

(十三)整理私校 查本縣私立學校除城區五處尙日進有功外餘僅維持現狀未見若何起色其原因即在產業未清本局每欲澄治乃形格勢禁積重難返因思與其操切憤事莫如徐以圖功現擬三種辦法(一)基金不足而學額尙多前途可望發達則收歸縣辦如羅斯屯(此屯私立已改爲二區第五校)陳家荒朝陽屯(此兩處十五年開學後再歸區立)等處私立學校(二)基金較足而與廟產或自治產不致學校受有影響則暫按收入數分作十成以十分之七八歸學校十分之二三歸自治或香資如五家站浩色站善友屯社哩站等處私立校(三)基金不足學額無多

其地點又難望發達既無收歸縣辦之必要又無財產可爲劃分則暫仍其舊以維現狀如兩家子敖家霍洛大雅達洪等處私立校以上三項辦法如行之無阻不難起色也

(十四)取締塾師 查本縣塾師於十三年七月間分區考試計取六十名准其設塾現逾年餘將日久玩生雖領許可狀者猶恐未盡改良至未經取錄之塾師更難免混跡其間是以擬十五年開學後令各區委員重新調查前經考取之塾師務促其改良教法其未曾試驗者俟調齊後定期重試以分賢愚而資取舍也

民國十五年學事年報

(甲)本年經過情形

(一)經費之收支 查扶餘十四年度教育經費預算一千零零六萬二千四百吊至十五年六月度適爲十四年度終結計盈餘五十三萬零一百八十二吊三百四十一文此項餘款純由預算中撙節得者仍應移辦教育範圍內事計(1)職局膺差人員具有勞績及各校資格稍欠而確有成績之教員由此款提出十分之一(五萬二千吊)作

爲縣教育獎金(2)在十五年度內添設學校五處每處開辦費三萬吊共十五萬吊(3)與未有風琴之校購風琴八架約需錢六萬八千吊(4)與各校添換棹橙一百八十套約需錢十二萬六千吊(5)職局原預算修葺不多擬由此款修葺門窗大門影壁約需錢一萬七千一百八十二吊三百四十一文(6)一區第二校因添班教室不敷接修平房一間約需錢三萬吊(7)縣立女校原係民房皆係土築現已年久剝落不堪收拾擬改換磚面七間約需錢二萬二千吊(8)本縣小學教員從未有參觀之舉擬就辦有成績之校長選派八名赴吉林參觀各校每人補助經費錢八千吊共六萬四千吊當經造具預算書呈報旋於十一月二日奉准施行其第一第三第四第五第六第七第二項開辦學校二處皆照原定計畫辦理惟當時稍有變更即四區二校修理教室並購置棹橙四區第一女校修理校舍等事其第二項尙有未及成立學校三處第八項教員參觀尙未出發均係未及籌施另存該項經費十五萬五千八百三十七吊三百四十一文以備十六年接續辦理已於十五年十一月十七日繕造支出計算呈報矣迨十五年度開始編製預算一千一百八十六萬二千四百吊較上年

度增一百八十萬吊(一)加職教薪水(二)添設小學校故超增於前全部預算於七月二十八日批准施行此處理十四年度結餘及編造十五年度預算之情形也

(二)新校之設置 查本縣十四年學校統計縣區立四十二處私立十八處共六十處十五年春於一區善友屯西浪河兩屯二區陳家荒各添小學一處秋季於二區由家窩堡三區榆樹溝亦各添一處(榆樹溝係女學)以上五處除西浪河由家窩堡兩校各成兩班餘均一班此五校前三處係春季添招未屆年度所需經費在十五年六月以前由十四年度結餘開支六月以後連同後兩處統編入十五年度預算以期永久此增設新學校之情形也

(三)舊校之添班 查一區第七校原兩班一區第八校原四班於春季開始一區第七校添一班一區第八校增兩班又一區二校原三班一區二女校原兩班於秋季始業又各添一班收容學齡兒童漸期普及以便取締私塾此舊校添班之情形也

(四)預算之變更 查本縣各校經費向例職教薪俸外凡茶水油燭柴炭皆取給於學校辦公項下漫無限制究非所宜與其爲無名之供給何如裁活支以補額支耶故編十

五年度預算時自局中以及各校減支辦公增加薪水此不獨於職教個人有益且於收支亦易於考核庶免浮濫之弊也

(五)薪俸之增加 查本縣教員薪水爲數甚微宿食猶歉遑言事畜不爲之謀何以維持學校乃於十五年度開始擴充預算一百八十萬吊並減移活支優予加薪計校長每月較原薪增一千二百吊教員增八百吊雖云尙少然在本縣教育經費現況度之已屬格外超增即各校職教亦諒解此情頗稱其意所入既足以維持其生活則延聘自易責效不難此增加薪俸之情形也

(六)學田之增多 查本縣原有學田熟地兩千垧有奇(草甸不在內)十五年春將善友屯西浪河兩處私立校改爲縣辦已列入預算並收善友屯廟產一百零七垧七畝七分西浪河會地三百垧統歸爲教育局學田計每年可增收三十餘萬吊於教育經費不無小補此增加學田之情形也

(七)校舍之修葺 查縣立第一女學前進土房頹傾剝落有碍觀瞻乃統換磚面以期堅固計需錢二萬四千零四十四吊三區第一女學原校舍過於狹隘不敷擴充該處紳

民捐助購買民房一所另行改建需款四萬零四百七十六吊一區第七校翻修校舍八間及羣牆校門共需錢十六萬九千九百八十二吊八百文一區二校添班接修教室一間需款二萬九千八百零六吊凡此所需並未另請專款統由十三四年度結餘支付此修葺校舍之情形也

(八)校址之變更 查設學地點最宜適中以便招生乃一區七校在城內東南營子僻於一隅院狹房少難望發達門前湫隘無廻旋餘地遂於十五年春遷於文廟後院(係學務公產)另行新建以資擴充又一區十校原設於馬架屯該屯距官道遠匪常串擾民戶多遷往他處而學校生徒漸形缺額查其情況不易恢復原狀乃遷於十家子屯暫賃民房繼續招班(原有學生已畢業)此屯緊依大道又爲警區所在地自無意外危險庶可維持於永久此校址變更之情形也

(九)改組私立校 查一區善友屯西浪河二區陳家荒等三處私立校成立有年辦理平常(一)因主其事者(校董會首)不專用心學校特假學校以保護其廟產耳此經費足以爲支持而未能全用之正途如善友屯西浪河兩校是(二)因經費拮据形將荒

閉當事者心有餘而力不足以維持如陳家荒是——有此兩因如坐視不爲之所則公產日見耗蝕學校終成泡影矣乃於十五年春統收爲縣辦原產歸作學田當將善友屯校改組爲一區十六校西浪河校改組爲一區十七校陳家荒校改組爲二區第十校皆已列入預算此改私立爲區校之請形也

(十)增收學田租 查本縣學田租率向例按十月一日市行定價折收每石不過七百左右吊以後任漲至何價亦不提增佃戶習知此情當年之租多延緩至翌年糧貴之時再納致學租收入無形見絀本局於十五年曾規定逾期(六月爲限)加罰辦法稍見踴躍但罰數仍屬甚微况埵捐已取消滯納處分學租更不宜例外科罰因於本年開徵之始即呈請縣署佈告學田佃戶納租按當日市行(以商會糧業研究所通知者爲準)折收不另定法價以除積弊等情施行在案計十五年份學租約能增收四十萬吊此整頓學租之情形也

(十一)縣教育獎金 查十四年份學事年報會計畫籌備獎金專獎給著有成績而資格未符於省獎條之職教以資策勵俾免向隅等情已邀核准即於十四年度結餘提出

五萬三千吊獎給縣立第一教員柳青溪陳樹雲任柏生縣立第三校劉正和龐冠東
一區一校徐景成一區二校周世祿一區三校崔殿榮一區四校孫炳張琇瑛一區六
校楊桂森縣立女校周淑身王素蘭三區一校許雨人四區五校王秉南及本局事務
員常慶奚福全等各三千吊富景芳二千吊以示優異而昭激勸此實行教育獎金之
情形也

(十二)圖書館基金 查於十四年學事年報會計書由郝前所長欠欸息利購備圖書組
設圖書館以開啓文化並擬簡章呈核自奉准後即派劉鳳翔爲籌備員現已預約四
部叢刊一部及其他與社會教育有關係之書報分別訂購並製書架四具擬十六年
三月一號開館惟普通書報雖略備然僅恃此屑屑此何以謀恢擴是以擬將鄧前所
長還回之本金洋三千八百三十八元三角零一厘六毫仍繼續發商已於十六年一
月八日檢同簡章呈核如邀批准則基金既固書籍可源源增加不患無蔚爲大觀之
日此籌備圖書館基金之情形也

(十三)中學開辦費 查本縣籌設中學已動議二年於茲矣始因募捐未成繼請加捐不

准稽遲至今尙未觀成現幸地方款收入較豐除撥付各機關應領外猶有餘裕乃於十五年八月二十一日呈請保留長徵開辦中學先後蒙財教兩廳核准既開辦費指有專款經費另列入十六年預算現又請將稅捐局所借佔之舊都統府撥爲校址尙邀准行尙未奉批即從事開辦地方青年實利賴之此籌備中學之情形也

(十四)學事統計 查本年(一)經費共收一千一百一十七萬八千零七十五吊共支一千零九十六萬零四百八十四吊六百二十五文結存二十一萬七千五百九十吊零三百七十五文(二)縣區公立新舊學校共六十一處一百五十五班學生四千七百七十三名及通俗教育館一處(三)十五年增設新校五處添十三班增學生三百九十七名十五年寒假畢業三十二班學生七百八十六名此十五年學事之統計也

(乙)翌年計畫

(一)教育基金 查本縣教育經費尙有專款自財廳取消地方捐分成辦法後僅支僅領已無專項可言此在財政之統一上固屬便利然於教育之實施殊多滯碍不能計入僅可量出猶無源之水涸可立待也擬自十六年度起將所收學費(每年約收吉大

洋四千元左右）不解交財務處按年由局專款存貯發商生息作為教育基金歷久自成巨數原本不動子息以備不時之虞凡時變歲歉俱不足以影響教育庶可維持學校於永久特此於收入預算攸關屆時尙須專案請核也

(二)選送師範 查本縣各級學校教員資格未盡合於法定教授方法自難責其適應特以師範缺乏祇得暫為遷就以應急需然長此不為之所將恐貽誤愈深聞省立一師於十六年春招高小畢業生講習二年以備師選此項計畫實為當務之急擬選送數名以造諸之需費略為補助以示鼓勵迨期滿歸來授以教職必能勝任愉快至補助費之多少考選之手續另專案呈請俟邀准後即施行也

(三)教育研究 查選送師範講習生係造就將來之教資至現任教員亦須予以相當之補習庶可學理日新不致故步自封曾於民國十三年四月擬具教學研究會簡章每週開會一次專研討實際教學之方法並於十四年寒假開一次教員講習會計其結果頗收成效不過前者須有經驗之導師以備顧問若皆由知識平等之人權聚一堂攻錯之益究屬有限後者以經費關係又勢難歷期開辦幸本縣中學有成立之望擬

屆時就初中教員內聘一通曉教育者兼任教學研究會導師解釋疑難庶於教授方法有所進益也

(四)派員參觀 查(一)(二)兩項僅爲學理之討論於教育實施尙待考查以資改善曾於十四年度結餘預算派員赴吉奉一帶參觀小學教育嗣以歲晚未及出發擬十六年春接續辦理已派安縣二三四校校長暨一區一二三四各校校長爲參觀員俟開學整理校事就緒後即令啓程迨調查歸來當於本縣教育有所糾正也

(五)增設小學 查一區東園子二區長春嶺民戶甚多雖各有男校以收納學童而女校尙付闕如前年已請准由學務公產項下在東園子開辦女學一處惟以地點關係未曾勘定正在採覓中一俟得有適宜之處卽行開辦至長春嶺女學現由該屯紳民發起募捐於十五年度內定觀厥成以擴充女子教育也

(六)學址遷移 查四區一校向與該區女校同院於學校管理上均感不便擬至十六年春起將四區一校移出所遺之房舍專招女生至四區一校移於大梁家窩堡屯該屯距石城鎮十二里戶口尙繁足敷班額又二區三校(潘家窩堡)第一班業已卒業該

屯戶多有遷出且校舍係租賃者不易持久恐難繼續成班擬將其移於後朝陽屯此屯校舍已籌妥學童亦足即將原私立校改組爲二區第三校如此辦法既能維持固有區立學校又可免私立校之塌蹶不振貽誤青年也

(七)班額增減 查一區八校原六班現將其兩一年級班合併爲五班十五年冬又畢業兩班剩三班十六年春如同時補足班額招生不易擬繼續招一班共爲四班又一區十三校位於增盛永屯圍院堅固保無他虞附近學生多願往學擬添一班初級以收容之再長春嶺縣立第三小學校每屆招生頗形踴躍亦擬添初級一班以免來學者之向隅三區第一女校(五家站)成立已數年猥以校舍不敷未能擴充現移新校舍甚寬廠擬添高初級各一班計該站住戶及已畢業之女生足能敷額二區八校(四馬架屯)原初級兩班十六年春擬附設高級一班因該屯公民屢來呈請並甘願擔任修校舍及十五年下半年度經費當即允准俟十六年度再列入預算至其他各校添班以減班處之經費挹注之亦無滯碍此關於班額增減之規畫也

(八)重考塾師 查本縣私塾於十二年六月曾取締一次共考留六十名准其設塾現已

三年日久玩生恐猶濫竽謀食者流混跡其中是以擬十六年三月二十一、二兩日調集未經考試之塾師重行試驗以資去取而免貽誤等情已於十五年十一月曾准縣署佈告在案屆時即照原議施行也

(九)清理學田 查本縣學田於十四年曾清理兩區本擬繼續進行嗣以時地不靖暨經費關係未能依原定計畫實施乃於十五年十一月三十日呈准縣署變更清理學田章程以省手續即分兩種辦法(1)自報起租凡學田佃戶如在其原租地四至內有浮多准自報起租(2)揭報承佃原戶於佈告三個月內不肯自報再經他人揭出由局清丈屬實即將浮多地租於揭報人原戶不得再爭等情已佈告在案如此辦理較挨段清丈爲省時節費也

(十)五縣學田 查五常縣蘭彩橋學田原係伯都撫民廳書院津貼地分治後應歸扶餘榆樹兩縣平均方合情理乃於民國五年間經吉長榆扶五各縣在省者私議爲五縣學田此第一錯誤既而規定租率又吉林四成長春二成榆樹扶餘各一成五五常一成此爲第二錯誤究竟根何項理由乃如是分劈總不能盡歸榆扶亦當五常平均收

租方足以昭公允乃一誤再誤各縣習而不察殊非所宜擬提議五縣均分地租取消其不平成率俟徵得榆樹五常同意即專案呈設以裕收入也

(十一)成立圖書館 查籌備圖書館情形已分述於甲項現大致已備擬十六年三月開館具此雛形徐求發達一切詳情屆時另案專陳也

(十二)續行縣獎金 查本縣教育獎金始於十四年度爲數雖微收效頗巨君子固不可以貨取然一經得獎聲望翹起名譽之重比同生命顛圓趾方之倫孰不愛惜况教育中人尤當養成其自好自重之念師表青年影響殊深是以擬十五年度仍擬援案踵行使一般職教自知其不虛刻苦尙有爲之所者將愈奮勉不怠學校於無形中受益非淺也

(十三)預備中學 查本縣籌設中學開辦費已妥俟地點探定即行動修預計至十六年八月當能開學授課惟查本縣高級生多春季始業暑假畢業者少如待至秋季招班恐不易足額擬春季先招預備班以補習高等訊程俟中學成立即撥歸爲第一班已商妥滿蒙公立校代爲收招以該校校舍有餘也

(十四)通俗教育 查本縣通俗教育機關僅通俗教育館附設之講演所及閱報處等年來對於學校教育特別注意至通俗教育因經費人材問題未敢遽言擴充現各區小學校遞見增加初級中學亦行將設立嗣當漸移精神財力於通俗教育以期開化社會而補學校教育之不及擬十六年度在三岔河長春嶺五家站等繁盛鎮市各設通俗講演所一處聘請專員董理其事務期款不虛糜事有實績也

民國十六年學事年報

(甲)本年度經過情形

(一)經費之收支 查本年度經常預算十四萬八千三百五十元每元按吉錢百吊折核共一千四百八十三萬五千吊較十五年度增二萬九千七百二十六元(錢二百九十七萬二千六百吊)因創設中學女子師範添小學五處暨舊校加班職教增薪等故超於前至十七年六月底年度終計實支一千四百五十四萬一千零六十吊結存二十九萬三千九百四十吊擬以此款提出辦理教育事範圍內事俟造臨時預算專案呈核此經費收支之情形也

(二)開辦中學校 查本縣籌設中學已歷年餘於十六年春始請准開辦費二百八十餘萬吊以一百零五萬買房院一所改建修葺以期適用購備儀器鋪墊及一切應用器皿等項另俟專冊呈報所需經常列入十六年度預算招生兩班八十餘名並將滿蒙校附設之豫科撥入肄業請委張英華充校長即於八月十六日開課十七年春又添招豫科一班擬下學期改爲正科第三班現共一百零七名學生此開設中學之情形也

(三)設立女子師範講習所 查扶師資缺乏女學爲甚借材異地亦屬不易因請准在縣立女學院內設女子師範講習所以造就女學師資即於十七年春招女高小畢業生三十七名作爲師範班開學授課所有辦法悉照核准之簡章及適用於女學之普通教令其重要科目由中學教員兼授餘就女高教員中選充設主任一席聘女高校長兼代以期費節而事易舉此辦女師講習之情形也

(四)擴增小學校 查一學區四校原有女生一班於十六年八月在東園子買校舍一處將女生移出單辦爲一區第三女子小學校二學區後朝陽屯私立小學辦理不佳當

令該屯將廟產變置校舍五間單獨一院於十六年三月改組爲二區第十二小學校
十七年三月在雙山子屯添設第三學區第四小學一處四學區四校亦原有女生一
班於十六年春該站自籌校舍即將女生移出單立爲四區第二女子小學校又兩家
子屯私立校幾同私塾非收歸官辦難期起色當令該屯仿後朝陽屯成案辦理以廟
產置永固校舍一處改組爲一區第十八小學校此外恢復十一號屯公立校一處共
增置男女六所七班此擴充小學校之情形也

(五)舊校添班 查十六年度內城鄉各校除續補畢業班額外縣中添預科一班四十人
十七年暑假後改爲正科第三班縣一高將原有初級班移併一區一校添高級一班
五十餘人縣立女學添高級一班二十六人一區四校九校皆添初級一班皆係十七
年春始業又二區七校一區二女校各添初級一班四區二校添高級一班皆十六年
秋始業共八班增二百八十餘學生此舊校添班之情形也

(六)購葺校舍換置棹橙 查本年度新購中學校舍三十三間磚平房連同院落羣牆共
一百零五萬吊一區第三女學校舍土平房六間廈子兩間圍牆大門在內共價十二

萬五千吊此皆專請核准在案又翻修一區三校校舍東廂五間分建爲東三間作職
教室西二間作圖書館及商店需款十萬零一千七百零八吊四區一女校教室前面
另壘磚梁重換玻璃窗並苫房五間需款四萬四千餘吊四區四校苫草房嵌玻璃窗改
製教員室暨北院牆共二萬九千餘吊三區二校於西廟隣向無隔牆殊不便管理今
春買土梁牆二十餘丈並東廂房山牆及教室天棚等需款二萬五千餘吊四區三校
築院牆十七丈及補葺教室亦需款二萬八千餘吊縣一高因添班改建教室間壁宿
舍糊棚刷牆收拾磚房簷門臉裝換玻璃窗等工料五萬三千餘吊二區一校修西廂
房四間局中補助一萬二千吊餘由屯中募捐兩家子一區十八校新修校舍五間該
屯由廟產變置惟前面玻璃屋內天棚間壁等由局給款一萬餘吊修理之又爲縣一
高縣一女一區二校三校七校八校九校等添換連二棹橙六十一套每套七百吊共
四萬二千七百吊凡此修葺購置除中學校舍第三女學校舍另款購置外他項均由
經費內挹注辦理此節有餘以購葺房舍之情形也

(七)派員赴奉參觀 查於十五年曾請縣派楊萬兩視學赴京津吉奉參觀教育迨考查

歸來編有報告分送各校斟酌擇從隱微之中收效不少因於十六年九月又派校長龐冠東張忍堂徐景昌蘇志誠田成李鴻聲初復先孟昭聖等赴奉天大連長春等處參觀小學教育除孟昭聖係山左公立校出川資外餘各由教育局補助旅費八千吊限期三週該員等歸來各有表見仁智自異就其所得在本校試施他校亦聞風興起惟恐後人現雖未見若何成績然因此而發一種生動氣象自是進步良機此派員參觀之情形也

(八) 增薪及發縣教育獎金 查本年度開始初級校長月增二元教員二元爲數少略勝於前又於十五年度結餘提撥四萬二千吊作爲縣教育獎金仿十四年度成案辦理專獎給資格不合省獎條例而實際確有成績之教員計初興漢任柏生柳青溪徐景成崔殿榮孫樹藩可紹軒楊桂森張敬亭劉止和王素蘭周淑身常慶福全等十四名各獎給三千吊以示鼓勵此增加月薪暨發第二次獎金之情形也

(九) 遷移圖書館 查圖書館原在巷內開辦殊嫌寂靜閱覽者少館長劉鳳翔有見及此擬具計畫書遷於街中並擬兼辦發行所當即在南街路東另採地點租市房兩間平

房三間改製修葺需款五萬餘吊業由基金利子支付現在館址較以前爲明廠閱書報者比先爲增惟發行所因募款不成尙未開辦此遷移圖書館之情形也

(十)取締私塾 查本縣於民國十三年兩次考試塾師共取七十七名發給許可狀准其設塾改良教法餘悉解散但在城區者觀查易及其不合格之塾師漸形減少至鎮鄉隱僻之區偷自設塾諒亦不少當於十七年開學後分令各區委員重新調查如有未經許可者隨時命題考試將答卷送局核閱併先期佈告俾知注意如此變通辦法較定期招集城內一同試驗爲省事節時且就其館面試雖欲藉詞而不可得此法一行僅試之無者不待查視多自解散此取締私塾之情形也

(十一)會考各級學生 查本局於十六年秋會考城區各校學生分學年比試國語英語算術等科限每年級每班報名者至少須在十人以上請中學高等教員分閱高初級試卷並迴避本校試卷彌封評判後開拆榜示結果凡平均六十分以上分別獎以文具書籍或褒狀以資鼓勵至鄉校則由視學查學之便臨時抽考以覘一斑此不第學生知所奮勉卽職教亦多因以注意此會考學生之情形也

(十二)補助師範講習科學生 查十七年春吉林一師招三年師範講習科吉林縣中招一年師範講習科即勸令資格稍欠之職教及時升講習科研究教育(一)則可以改良本縣以後之教育(二)則可以保障個人永久之生活並允考入後准補助學費以資膏伙經此鼓舞興起者頗不乏人計赴一師講習科肄業者十三人吉林縣中師範科三人每年由局補助八千吊修業期滿限期回縣服務當較未經研究教育者勝任愉快此補助講習科生之情形也

(十三)舉行第五屆運動會 查本縣於十四年秋曾辦第四次學校聯合運動會早經呈報有案迄今三年急應踵行以重體育當擬定扶餘第五次運動會簡章呈縣核轉蒙廳批准即於五月二十四五兩日開會比賽加入二十三校選手三百餘名特此次側重團體運動競技次之以期多數學生得運動之益似較專重競技僅操練少數人之身體爲勝比賽結果已專案呈報此辦運動會之情形也

(十四)學事統計 查本年度(一)校數——縣立校七區立校四十七公立校十四共六十八處(二)班額——中學三班女師範一班高級二十四班初級一百四十六班共一百

七十四班(三)學生數—中學一百零六名師範三十七名初高級六千三百五十六名共六千四百九十四名(四)其他—圖書館—講演所—各附閱報室(五)畢業生—十六年十二月畢業高初級共七百三十四名十七年六月畢業高初級共一百三十三名(六)比較—較上年度增學校七處添學生十九班一千七百二十一名

(乙)翌年計畫

(一)追加預算 查本年七月爲十七年度開始例應編製預算書呈候核准以便實施職局擬請追加四千四百元以爲增校添班之用其他原定之薪膳工食辦公等項仍照舊編送不另增加雖有應當擴充之處奈限於財力不敢妄事鋪張祇儘先添增班校以務當急餘俟緩圖計十七年度共預算一千五百二十八萬四千七百吊較上年度增四十四萬九千七百吊

(二)增置中學校舍 查縣中學房舍僅敷三班之用運動場正佔院心內外同課時殊嫌有碍適東隣孫宅有出售消息擬備款購置以便擴充業專案呈縣轉詳教財兩廳一俟核准再行商買倘與孫宅接洽妥協即通兩院爲一略事佈置即成格局定較現在

爲優越也

(三)添班增校 查初級中學現有正科兩班春初所招之預科擬於暑假後改升正科第三班二區七校新建校舍十間除容原有兩班尙有閒房亦擬於暑假後添初級一班再長春嶺鎮住戶日繁學童甚多該鎮縣立三校不足以收納之擬增設初小一處現經公民王景賢等發起募捐購置校舍暑假後即開辦爲二區第十三小學校又集廠鎮亦有同情擬招女生以應該處之需要亦擬於暑假開辦第三區第三女子小學一處凡此擬增之班校均已列入十七年度預算矣

(四)修葺校舍 查五家站縣立二校後進東西廂六間傾圮難用前進職教室五間亦頹敗不堪皆擬另修惟需款頗巨尙未籌足適值該站民任暢請將伊早年歸公之房贖回因商會改修東西廂爲正房並翻修前進五間共由局補助三萬五千吊此外工料多少統歸任某負擔以爲贖出歸公房之代價又三岔河四區二校南面教室年久木彎擬從新翻蓋北面職教室間壁不適宜應即改造以期寬廠合用縣立女學西廂後簷彎曲頂柱沉落一區四九兩校前面窗台下沉窗戶高低不平非徒不壯觀瞻亦屬

有防光線均擬重疊改換玻璃窗凡此所需不貲須分期舉辦酌由經費挹支庶易次第觀成也

(五)設職業科 查本縣各級學校皆略具基礎惟關於職業教育尙未顧及際此物質文明之會生活日高之時非予學生以職業常識不足以解決生活擬就各高級校酌量情形專開職業班或授一二職業學科爲不能升學者將來從事社會之預備

(六)創辦幼稚園 查幼稚園爲教育之始基關係至重本縣普通教育由初小而高級而中學而師範次第興辦惟幼稚教育尙付缺如實有憾事擬將女子師範校院擴大附辦幼稚園收納五六歲之幼兒聘請專人教護補助家庭之不足以完成普及教育之功用

附言 以上兩項詳細辦法俟籌有具體方案專呈另請此不過計畫中之提綱耳

(七)教育調查 查教育事業日新月異固步實以自封多見乃能啓新本縣於十四六兩年先後派視學校長赴京津吉奉參觀小學教育每屆考查歸來對於縣校皆有貢獻彼此仿效獲益殊多擬於十七年秋或翌年春赴特區大連等處專調查職業學校幼

稚教育以爲開創之預備蓋此兩項在本縣事無先例非縝密調查莫由窺其蘊故擬借鏡成規以資興辦也

(八)關運動場 查本縣學校漸見增多關於體育之提倡亦屬要事若僅恃各校操課以爲鍛鍊尙虞不足以其無活動餘地少比較之機應於正式鐘點外備一公共場地爲課餘角賽之處以煥發青年活潑之精神並可引起社會一般人之體育興趣利實至溥擬籌款採相當地點從事設備闢爲公共運動場不得各校平日得利用之即以後舉辦運動會亦可免去臨時墊場之費也

(九)調查學童 查本縣學齡兒童迄未調竣致無一定統計殊有碍於設學規畫現各警區均設戶籍專員凡管內戶口皆有確數擬請警察所將已調得屯鎮幼童總數通知本局再查某屯屬於某學區分別核計可知某學區有若干學齡兒童則以後設學庶有標準也

(十)補置教具 查各校普通教具如風琴計數器理科史地圖表等項舊校已備者因年久破損不能適用新立之校尙多未置皆應補購以便教授擬由經費內酌量情形擇

要添配如能新舊補齊固所至願否則儘班數多辦理較善之學校先行購給餘俟陸續分配庶財力物品俱無竭蹶也

(十一)檢定教員 查本縣教員不盡由師範畢業核之定章殊嫌未合且該員等雖竭心力爲之而限於資格不得正式許可將終無准充教員之保障於學校個人俱有缺點現奉教廳令發檢定新章當即分函各校俟具報到局彙案呈核惟應試驗檢定者恐往他處不便(一)阻於交通匪患堪虞(二)檢定期正值開學有誤授課是以擬請於明春省視學到縣視查之便就近按章試驗如准變通既不違於檢定通令又不致有誤教學庶兩益而俱便也

(十二)其他事項 查取締私塾會考學生已各舉辦兩次平民教育已辦至四屆畢業(因無專款募捐不易祇得暫停)以上仍擬繼續進行期收相當之效果再通俗教育亦屬重要近年來盡款擴充學校未能顧及發展僅維現狀而已現擬就已有之圖書館講演所設法改進務求社會教育與學校教育並行競進庶不致有畸形發達之虞也

民國十七年春季縣知視查各校概況

縣立中學校

該校今春添招預備班一班定於秋季編爲正班合原有學生共三班一百零七人各班教室及學生宿舍食堂盥漱室等尙爲整潔採光通風亦頗合法圖書標本以及理化儀器藥品運動器械現已陸續置備齊全惟院落狹小無發展之餘地學生自治會去秋即已成立今春仍復繼續進行並組織半月刊按時發行各科練習簿筆記本等均頗齊備國文數學成績亦頗可觀校長張英華富有經驗熱誠將事學監劉守光亦能盡心職守教員張其偉教一年生歷史講解詳明參考豐富秦文慈教一年生博物劉守光教預備班國文講解均頗透澈紀文元教一年生作文教法亦是關英傑教一年生圖畫繪畫次序及着色方法一一詳爲指導尤爲合法

縣立女子師範講習所

該校今春成立學生一班三十六人附設於縣立第一女子小學校院內標本儀器圖書藥品體操器械均付缺如所幸縣中早已成立試驗器皿尙可通融惟仍應擇要添置以便應

用各科練習簿筆記本等均頗齊全國文成績亦有可觀主任由縣立第一女子小學校校長陳瑞麟兼任對於職守頗知盡心教員蕭秀生教一年生修身對於名辭按字解說似屬不合黃文閣教一年生算術學生板演繁分依次實行乘除加減以致數目愈演愈大運算時極感不便應令先變簡式實行約分然後計算白賁教一年生國文講解透澈惟教調略低

縣立第一小學校

該校去秋計有學生高級七班初級一班今春添招高級一班同時以校舍不敷應用將初級班撥歸一區一校接辦現有高級生八班三百零七人各班教室均一律改用正房光線尙佳圖書館商店早已組織成立經營頗爲得法標本儀器圖書器械亦能敷用圖表冊簿以及學生各科練習簿筆記本等均尙整齊完備成績亦頗可觀校長湯殷先規劃校務頗有條理學監江純舉初興漢亦頗盡心教員單德潤教三年生歷史講解詳明學生學習亦有興味陳樹雲教二年生英語解說明晰對於文法亦頗注意研究龐冠東教二年生算術解例尙明鄭國棟教一年生國文講解透澈且重啓發教法頗合徐大澄教一年生算術解

說長度表尙爲詳明回憲榮教一年生國文講解課文指示段落均合惟偏注入任柏生教一年生地理知備暗射圖尙是惟注意講解課文不重指示形勢似屬欠合

縣立第二小學校

該校門房及東西廂房因翻修未竣以致內外無法整理院中過於窪下過雨存水有碍體操應亟修墊每日有早晚自習並舉行問操辦法甚是表冊大致完備記載亦無不合學生各科練習簿俱備作業亦復不少除高級國文成績略遜其餘均有可觀校長徐輔治人甚精明辦事穩練高級教員郝明哲教一年生國文講解明晰批改課文亦無不妥初級教員于耀簡教四年生國文講解頗清楚發問亦切當馮義三教二年生國文教法多變換態度亦頗自然宗澤溥教一年生算術對於心算多方練習教法尙是

縣立第三小學校

該校學生一律着制服頗爲齊整每日舉行朝會加授早操對於兒童體育頗爲有益各種表冊均尙完備且能按式填註各科練習簿齊備批改及程度亦頗可觀圖書館書籍過少應設法添置高級學生宜注意訓練校長張雲程對於校務頗知整頓高級教員尙培賢教

二年生國文講解明白指示段落亦合惟偏注入楚柏林教二年生算術板演訂正大致不差初級教員劉正和教四年生算術演算時巡視訂正均是知備補充教材尤爲合法苗長樹教四年生算術訂正畢然後抄寫莫草尙無不合王景賢教三年生國文「製醬記」就日常事實引起兒童舊觀念然後授以課文教法頗是張顯武教二年生國文解釋生字意義頗爲明白

縣立第四小學校

該校後進教室遇雨滲漏應亟修理棹橙破壞頗多亦宜另製以便應用圖書館商店可由學生經理藉養成其自治能力表冊尙備記載亦合學生各種作業甚多程度亦頗可觀作文按週計算一課不缺頗屬難得校長宋維山今春任事對於校務頗見整理高級教員趙樹田教二年生作文解釋明白批改課文亦妥初級教員鞠蔭芳教四年生算術教法尙合擇問學生多數不能解答應注意邢輔弼教二年生算術抄寫算草未免過費時間副應於堂下行之王慶淮教間操學生精神散漫教材欠合

縣立第一女子小學校

該校今春將三十四兩班歸併添招高級一班現共有學生六班計高級二班初級四班各班教室均頗整潔圖表冊簿亦能敷用各科練習簿尙爲齊備惟初級三年生作文改筆間多訛誤校長陳瑞麟人頗老成教員劉峯森教高級二年生衛生講解詳明惟少啓發王吉清教高級一年生算術解題明白板演時未能兼顧其他學生似屬欠合周淑身教初級一四年生國文發問恰當教法亦合滿鳳芝教初級二年生習字巡示尙周王素蘭教初級一年生算術利用實物計算教法亦是

第一學區第一小學校

該校教室清潔各科成績亦頗可觀校長張忍堂服務有年始終不懈教員梁彥彬教三年生國文解釋明白順序欠合奚國璋教二年生國文講解頗清楚並知注重自動吳尙武教二年生算術解例明白演算時訂正欠合徐景成教二年生算術學生演算頗純熟巡示亦周到惟態度稍欠和靄張書文教一年生算術對於心算多方練習頗能引起學習興趣

第一學區第二小學校

該校內外整潔圖表冊簿頗爲完備記載亦甚詳盡學生作業既多程度亦甚優良校長蘇

志誠對於校務盡心經營教員張春森教四年生算術解題明白演算時巡示亦頗周到周世祿教三年生算術解例詳明態度自然韓晃教二年生國文講解頗明瞭順序亦無不合第一學區第三小學校

該校翻修教員室圖書館商店工程雖已告竣惟尙未整理就緒三年生仍有蓄髮辮者應婉勸剪除以崇體制一年生以人數較多將坐次橫設於講棹之旁教學多感不便應另排列或調換教室各科成績大致尙可校長徐景昌經驗宏富籌畫有方教員徐景福教三年生工藝指示作法頗爲詳明崔殿榮教二年生體育學生動作稍欠整齊

第四學區第四小學校

該校今春添招新生一班合原有學生共爲七班二百九十三人各種圖表冊簿尙爲完備各科練習本均頗整齊成績亦尙不差校長田成頗能勝任教員孫世昌教四年生國文研究課文結構教法頗是孫煒教三年生算術解例尙是巡算時巡示訂正亦合王文泉教三年生國文手續大致不差惟發問欠普遍秦慶餘教二年生算術訂正時先由同棹學生交互訂正然後令助手檢查教法尙是楊蕙芳教二年生算術演算命題過多致訂正諸多不

便申振華教一年生國文生字注音令學生自拼尙無不合講解間用文言恐兒童難盡領悟劉景雲教一年生算術訂正時應於行間行之以免秩序紊亂

第一學區第五小學校

該校各種圖表多係舊製不甚適用冊簿尙稱完備惟未盡按式填註科練習簿均頗整齊批改及程度均可二四年生算術講授過快應備補充教材以資補救校長葛瑞崑經營校務條理井然教一年生國文教法亦合馬麟武教四年生算術解釋例題未能注重理解演算巡示尙周徐岐山教二年生國文講解明白略偏注入張景芳教二年生算術練習心算亦合

第一學區第六小學校

該校學額充足內外整潔學生各種練習簿均頗齊備作業及批改亦可第五班桌椅不敷應用宜亟添置校長可紹軒對於校務頗爲盡心教四年生算術學生演算巡示亦周到惟多欠純熟盧峻峯教二年生國文解釋尙明白發問稍欠切當楊桂森教一年生算術教法多變換頗能引起學習興趣

第一學區第七小學校

該校各班學生額數頗足教室亦均整潔圖表多係舊製冊簿尙稱完備惟未盡按式填註應急調製以重統計各班習字及第四班音體均由二人分担教材方面恐難聯絡宜改訂課表各科練習簿均尙齊整批改及程度亦頗可觀校長敖文煥盡心職守教一年生算術教法亦是教員吳雲閣教三年生算術解題明白演算時巡視訂正亦合白謙教二年生算術抄寫算草巡視尙周惟所佔時間過多似有未合

第一學區第八小學校

該校各班教室均頗整潔學生紀律亦佳商店成立已有數年今春以餘利購買兒童讀物百餘冊按週分發二年級以上各班學生閱讀並將學校訂閱之新聞紙類逐日張貼於飲水室之壁上以廣見聞此種辦法頗爲有益惟應就閑餘房間組織圖書館一則可以保存各種書籍再則於兒童課後有相當之作業檢閱各科成績亦尙可觀校長范雋誠慎持事服務盡心教員劉宗唐教四年生算術解題明白演算時巡視訂正亦合張東泰教三年生算術題目意義均由學生解說尙是偏重板演照顧欠周張國慶教二年生算術巡示周到

惟命題過多訂正時頗感不便

第一學區第九小學校

該校今春添招新生一班合原有學生計共二班六十六人各班教室均頗清潔學級編制均係複式課表支配欠合應另改訂圖表多爲舊製冊簿均付缺如亦宜重新調製校長朱寶崑對於校務尙知盡心教複式一二年生算術演算巡視訂正均尙合法教員田世珍教複式三四年生算術解例尙明演算時照顧欠周

第一學區第十小學校

該校內外頗爲整潔人數充足表冊大致亦備學生練習簿俱各齊全作業及批改亦可校長兼教員錢耀榮今春任事對於管教頗能盡心

第一學區第十一小學校

該校圖表冊簿大致尙備記載亦合學生練習簿俱各齊備作業及批改均可校長兼教員李增對於職務頗能勝任

第一學區第十二小學校

該校學額充足內外整潔圖表尙備冊簿多未切實記載殊有未合學生練習簿齊全作業亦復不少惟程度欠佳校長兼教員許守仁教複式二年生習字巡示尙周四年生國文講解亦明

第一學區第十三小學校

該校圖書館商店宜再加整理以圖發展每日早晚有自習並舉行間操辦法甚是表冊記載大致尙合學生各種練習簿稍欠齊整作業尙復不少高級國文程度甚佳其餘亦可校長李典之人甚樸實盡心校事高級教員李墨池教三年生算術演算時巡示周到學生運算亦頗純熟初級教員孫世傑教四年生算術解釋算法稍欠透澈學生演算巡示尙周高春山教二年生算術教法尙合惟學生用具多不完全副應限令備齊以便練習

第一學區第十四小學校

該校內外均欠整理表冊亦多未記載檢閱各種練習簿國文課數較少程度亦復欠佳其餘尙可校長兼教員韓青雲對於職務應積極進行以期改善

第一學區第十五小學校

該校學額尙足教室不甚清潔表冊不敷應用宜再添製學生各種練習簿大致齊備作文課數較少程度亦低其餘各科成績當可擇問學生國文常識等科尙多數能以解答校長兼教員李鳴珂人甚老成對於校務應再積極進行以求完善

第一學區第十六小學校

該校學額充足內外整潔圖表略備兩簿則付缺各宜急擇要添製檢閱學生各種練習簿甚爲齊整作業亦復不少除國文程度較低其餘均可校長兼教員陶永祥教一二三年生復式班算術學生演算巡示尙周惟擇問學生多不明瞭應注意

第一學區第十七小學校

該校學生兩班人數尙足各種冊簿多已添置惟圖表多係舊製已不適用應另調製第六班作文課數略少課表支配亦屬欠合視察時距暑假期限只有月餘而第五班常識講授僅及半數殊屬過慢校長劉玉琛數四年生常識講解明白惟少啓發教員何恩惠教復式一年生算術教法大致不差二年生習字兼顧未周

第一學區第十八小學校

該校于今春就兩家子公立小學校改組招生一班四十三人係一二年複式編制新校舍五間現已落成于視察之前一日始行遷入尙未整理就緒教室光線尙佳採光通風均頗得法院落亦能敷用校長孫樹藩尙能勝任

第一學區第一女子小學校

該校學生一班三十六人教室不甚清潔嗣應督促按日洒掃冊簿應再擇要置備助教員張桂馨請假有日惟未覓人代理似屬不合校長徐景昌監視學生自習照顧頗周

第一學區第二女子小學校

該校各班教室頗爲整潔表冊稱完備各科練習本均頗齊整成績尙有可觀惟一年生少欠訓練嗣應注意校長徐連科處理校務頗有條理教一年生算術演算訂正尙合教員王泰忠教二年生國文講解明白惟少啓發張書亭教二年生算術教法大致不差惟時間畧欠經濟

第一學區第三女子小學校

該校第一班甲組生去冬卒業今春續招新生一組三十九人頗形擁擠第二班甲組生僅

只五人應俟卒業後暫不續招改編學級爲單式複式各一班一則管教上可減少困難二則亦可免除教室內之擁擠各種表冊尙能敷用成績亦大致不差校長譚實瑜老成持重教複式二年生國文講解詳明教法亦是四年生習字巡示欠周教員孫忻教複式一年生國文授生字時知教筆順尙合三年生習字亦知巡示

第二學區第一小學校

該校學生四班去歲以校舍不敷應用暫組民房爲教室管教均感不便今春添築教室現已遷入無復昔日之困難情形矣第七班生習字由來孫二教員分擔形藝由馮苗二教員分擔教材上恐難畫聯絡女生班常識星期六分配二時學生學習難感興味支配欠合均應改訂商店應令學生輪流經理各種圖表尙稱完備冊簿則多付缺各官即擇要置備學生請假應嚴加限制以重課業二年生作文課數較少各班學生程度亦嫌畧低校長來文治教一年生習字教員苗長滋教二年生習字孫占業教三年生作文巡示均尙周到馮景隆教複式一年生常識解說尙是惟編注入四年生形藝繪畫「毛筆」取材太低

第二學區第二小學校

該校學生兩班額數尙足圖表冊簿亦尙敷用且能依式填註各科練習本整齊完備成績大致尙可又爲鼓勵學生起見每間週將各組生作文成績之最優者揭示于教室之壁上以便觀摩而資策進其法至善各校亦應仿行校長劉殿墀尙能稱職教復式二四年生習字巡示周到

第二學區第三小學校

該校教室清潔學生人數亦足學級編制則爲一二年複式教室內生次排列不甚得法當即加以指導各科練習本均尙齊備惟二年生程度不齊擇問學生已授課程尙能解答爲鍛鍊兒童身體計每日加授間操校長傅鳴津今春任事對於校務頗加整頓

第二學區第四小學校

該校學生兩班均係複式編制一則爲一三年一則爲一二年同年級生分爲兩組而均編爲複式學級似屬不合當令改編爲單式複式各一班以減少管教上之困難各班教室均尙整潔學生練習本大致完備惟欠整齊三年生成績欠佳現已選授補充教材積極設法提高校長張作賓盡心校事國文改筆亦頗可觀教員金朝曉不諳教法視察時距暑假尙

有月餘而課程早已授畢女生選授女四書尤爲不合

第二學區第五小學校

該校各種練習簿均頗整齊成績均有可觀批改亦可圖表照簿均能敷用各班教室稍欠清潔嗣應督促學生勤加洒掃以重衛生校長王憲章辦事認真教四年生算術教法大致不差教員徐作義教四年女生算術演算時巡視訂正尙無不合惟學生運算欠純熟曲文濂教三年生算術解說羅馬數字之記法尙爲明瞭

第二學區第六小學校

該校各種表冊尙能敷用學籍簿雖已置備惟未能按式填註各科練習簿不甚整齊三年生作文課數亦嫌略少其他成績大致不差校長王鳳兆教複式三年生常識講解明白且知啓發四年生算術尙知兼顧惜時間分配欠勻教員吳鳳瑞教複式四年生常識講解過快恐學生難盡領悟二年生算術巡示欠周演算亦欠純熟

第二學區第七小學校

該校新建校舍十間惟尙未竣工學生一律着制服頗見整齊每日添授早操對於兒童體

育頗爲有益各科練習簿均尙整齊成績亦大致不差今春先後招收新生三十人分附原有教室授課以致頗形擁擠甚有三人或四人一桌者出入極感不便應于新校舍落成後分班授課圖表冊簿均不敷用宜另調製以重統計校長郝福對于校務不辭勞瘁教二年生算術解題明白演算時巡視訂正亦合教員王鶴年教四年生算術堂上抄寫算草過費時間似屬欠合國文改筆尙可惟嫌過多

第二學區第八小學校

該校初級班今春招收新生八人並未編級僅于課暇授以國文等課似屬不合應再添招數人改編複式以免曠誤成績室成績無多圖書館商店均付缺各宜設法組織簡單必需之標本儀器亦應酌爲添購以利教學各科練習簿筆記本整齊完備成績亦尙可觀校長曲文潔盡心職守教高級二年生國文逐勿令學生試講共同訂正然後範講教法頗是教員王世英教高級二年生自然解說詳明葛瑞恒教初級三年生常識筆記要項尙是順序似有未合

第二學區第九小學校

該校教室污穢應令學生勤加洒掃以重衛生圖表冊簿均付缺各科練習本多欠整齊課程講授亦嫌過慢應急加意整頓校長兼教員唐景崑因病請假未覓人代理似有未合

第二學區第十小學校

該校學生一班複式編制人數尙是教室頗爲整潔成績室除陳列成績外尙有隙地應添組圖書館或商店各種表冊均能敷用各科練習簿亦頗齊整批改及程度均可校長邊士傑對於校務盡心籌畫

第二學區第十一小學校

該校去秋學生兩班今春以人數不足併爲一班學級編制則爲三組複式教室內尙爲整潔各種表冊間有不甚適用式未填註者嗣應調製填列作文課數略少批改尙可校長吳國棟教複式二三年生作文尙知指正擇間學生乙授課程尙能解答惟任意變更課表似有未合

第二學區第十二小學校

該校冊簿雖已添置惟未能按式填列各種練習本尙稱完備除作文課數較少未能按課

批改外其他成績大致不差視察時僅距暑假月餘而國文常識尙未授及三分之一似屬畧慢應酌加鐘點以資補救校長曹鳳陽因事外出未見教授

第三學區第一小學校

該校院內樹木花草欣欣向榮空氣極佳于學生身心裨益非淺表冊不甚敷用宜再擇要添製檢閱各種練習簿批改及程度均可校長許雨人實心任事教三年生常識教法亦合教員張榮祥教複式一年生常識講解尙明白惟偏于注入二年生作文指示欠周

第三學區第二小學校

該校學生一律着制服頗爲整齊各班教室清潔周圍羣牆已另脩築各種必需表冊多付缺爲應擇要添置第九班係複式編制人數頗多至有三人一桌者宜酌添桌椅課表支配則每週每組國文僅教三時未免過少亦應增加鐘點各科成績均屬平平校長吳國楨經營校事尙稱盡心教四年生習字巡示均周教員程德全教複式一三年生唱歌拍調不差惟僅令三年生齊唱一年生呆坐無所事事似屬不合

第三學區第三小學校

該校學額充足教室清潔表冊略備記載大致亦合學生各種練習簿俱各齊全作業亦復不少國文程度較低其餘尚可校長黃自新今春任事對於校務頗見整理教三年生常識講解明瞭態度自然教員徐燦章教二年生圖畫對於用筆之先後未經指示殊有未合

第三學區第四小學校

該校今春成立暫租民房爲教室光線黑暗不甚適宜所幸自築之新校舍不日竣工暑假前即可遷入學生一班三十二人一律着制服頗爲整齊各種表冊多付缺各應擇要置備以重統計校長郝昌國服務熱心教一年生國文教法亦合

第三學區第一女子小學校

該校設備過于簡單宜酌量購置以便應用教室整潔學生精神亦佳檢閱各種練習簿高級國文進步頗速藝術成績亦優其餘大致尚可校長劉克剛任事未久對於校務頗見整理教高級一年生國文講解透澈教態稍嫌呆板批改課文甚爲認真教員陶甄教高級一年生算術解釋欠明照顧亦不周到擇問學生多數不能解答應注意魏芳雲教初級複式二三年生算術解例尙明惟指名發問致其他學生多不措意似有未合張佩教初級一年

生國文講解清楚態度亦佳

第三學區第二女子小學校

該校一班計六十人教室狹小過形擁擠管教均感困難應于秋季分班授課檢閱各種練習簿不甚齊整作業尙復不少校長劉貴卿因事離校由助教員蕭彬如代教作文知說明題旨尙合擇問學生已授功課尙能解答

第四學區第一小學校

該校教室地面過于潮濕有碍衛生應急修墊表冊略備記載多有未合當即分別指正檢閱成績批改及程度均可校長兼教員王鴻勛教一年生國文講解頗明晰教法亦無不合

第四學區第二小學校

該校學額充足各班教室天棚均已破壞圖表略有數種多不適用冊簿則付缺如學生各種練習簿既殘缺不齊作業亦少程度及批改又復欠佳擇問各級學生已授課程多數不能解答平日未能盡心教授慨可想見校長吳國田甫經任事對于校務頗能積極進行教

高級一年生公民講解明晰教法亦合初級教員于蔭棠教三年生常識解釋明白態度亦佳惟偏注入韓殿閣教二年生算術學生演算謄于練習簿再行訂正過費時間似屬未合高桂蘭教一年生算術演算時尙知巡示惟學生多不明瞭應注意

第四學區第三小學校

該校學額不足教室污穢圖表雖有數種多不適用冊簿則付缺如檢閱學生各種練習簿作業既少程度亦低作文改筆多欠妥處校長劉豐二對於校務應力圖振作認真督促以期改善教員史振芳教四年生國文講解尙明擇問學生多數不能解答應注意于文匯教複式班三四年生常識解釋尙明惟偏注入

第四學區第四小學校

該校內外整潔表冊尙備學生各種練習簿俱各齊全除初級第十班作文課數過少外其餘作業甚多批改及程度亦均可觀校長許守才盡心校務高級教員趙成琳教二年生英語講解明白並知利用自動吳永鎮教二年生算術解例明晰演算時巡示亦周初級教員敖文郁教四年生常識講解尙明惟擇問學生多數未能瞭然吳永昌教三年生常識講

解頗清楚發問欠恰當

第四學區第五小學校

該校校址寬廣並植樹木花草甚多空氣清新風景頗佳裨益于學生身心者良非淺鮮各級教室甚爲清潔圖表冊簿亦尙適用檢閱各科成績作業既多批改及程度亦佳校長王秉南耐勞耐熱誠將事教二一年生大楷巡示周到教員吳永亨教二一年生唱歌教法亦合

第四學區第六小學校

該校校舍係租賃民房需款頗鉅應設法勸導該處紳商捐款購置以圖久遠學生兩班額數充足檢閱成績作業頗多批改及程度亦可校長伊一對于校務頗爲盡心教二一年生綴字巡示亦周教員吳繼珍教四年生國文講解明白照顧欠周

第四學區第一女子小學校

該校內外整潔表冊適用各科練習簿筆記本等俱備作業亦復不少高級國文程度過低改筆頗爲認真其餘成績均可校長許致祥勤慎將事教高級一年生自然講解詳明態度

自然初級教員蘇清芬教二年生國文講解頗爲明白惟偏于注入杜春華教一年生國文試讀佔時間過長致減少學習興味考問學生字句亦多不明瞭應注意

第四學區第二女子小學校

該校教室過于狹窄應另間壁學生一班四十一人表冊大致當備練習簿均甚齊整批改及程度亦頗可觀校長許守榮對於校務頗爲盡心教四年生國文講解明白教法亦合
滿蒙公立小學校

該校院內樹木頗多甚爲幽雅校園新建小亭一所藉資點綴風景愈佳教室清潔表冊完備標本儀器亦能敷用商店甚爲發達圖書館書報較少應由商店餘利項下隨時添購並提倡畢業學生贈書辦法以期積少成多足供閱覽學生額數充足精神活潑檢閱各種練習簿均備作業亦多而國文成績按週計算一課不缺尤屬難得批改均甚認真程度亦復優良職教各員熱誠將事概可想見學監吳景善張鳳桐盡心職守高級教員張鳳桐教三年生算術解例詳明張雲教二年生英語講解清晰注重自動初級教員何書元教四年生常識吳育福教一年生常識講解明晰均知利用自動教法甚是孫繼文教四年生算術隨

演隨抄過費時間致未能多事練習嗣後抄寫算草應移于自習時間行之張春榮胡潤芝教三年生國文講解均頗明晰張爲華由維政數二年生算術演算巡示亦周關漢棟教一年生算術解釋甚爲詳明教法亦多變換頗能引起學習興趣

基督教立三育小學校

該校內外整潔表冊大致亦備圖書館商店應設法擴充學生自治事項辦理頗佳檢閱各科成績亦可校長陶永慶盡心校務教員張紹文教高級二年生算術學生演算純熟巡示亦頗周到可紹純教高級一年生國文講解清楚教法亦合李鳳陽教初級四年生常識「國內遊歷」按圖解說頗爲明瞭

基督教立三育女子小學校

該校各班人數過少應招插班生以圖補救表冊均未製備教室頗爲清潔各科成績大致尙可校長德淑身係丹國人對於校務甚爲熱誠惟本地情形多不瞭然以致辦事頗感困難高級教員耿華甫教一年生國文講解尙明偏于注入初級教員劉馨亞教複式一期生默寫二期生習字巡示尙周周振如教複式三四年生算術解題亦尙明白

回民公立小學校

該校經費充裕對於必要之教具應隨時購置以期易達施教之目的學生氣質粗浮多欠清潔宜注意訓練表册略備記載亦無不合每日早晚有自習並授間操辦法甚是各科成績國文程度較低改革亦間欠妥其餘尚有可觀校長趙玉琮對於校務頗爲盡心教員趙振邦教四年生算術解例尙明演算時巡示欠周于純身教二年生常識講解尙明偏于注入

山左公立小學校

該校各種表册多係舊製不甚適用應另置備教室當清潔課表支配亦合各科成績大致不差國文筆記規定格式以便學生預習辦法頗是校長孟昭聖對於職守尙稱熱心教複式一年生國文解釋生字意義頗爲詳明教法亦合四年生書法改授練習文字之用法尙知巡視

四三家子公立小學校

該校學生一班一二年複式編制教室尙爲清潔視察時距暑假期不及一月而各組常識

國文當餘三分之一而強講授略慢應酌加鐘點以謀救濟校長白鈞因事外出僅由組長監視學生溫課擇問已授課程解答大致不差

大雅達洪公立小學校

該校學額不足教室污穢學生練習簿殘缺不齊作文課數過少批改亦多欠妥校長兼教員王九思令學生背誦國文不熟即行罰跪殊屬非是考問已授功課多數不能解答

敖家伙洛小學校

該校教室污穢學額不足暑假瞬屆國文僅授數課檢閱練習本除習字外均未練習校長兼教員關炳南遇事敷衍未免貽誤

五家站公立小學校

該校學額充足教室清潔表冊應隨時填列以便統計各種練習簿頗爲齊備批改及程度則均平平校長吳秉彜對於校務頗爲盡心教一年生常識講解尙明畧偏注入教員任彥彬教三年生常識講解稍欠明晰擇問學生亦多不瞭然

浩色站公立小學校

該校學額尙足教室亦頗清潔各種練習簿尙備程度及批改均屬平平校長兼教員楊秉肅對於管教方法未能瞭然應亟加意研究擇問學生國文多數不能解答

浩色站公立女子小學校

該校教室狹窄污穢殊爲不宜應亟另覓適宜地址檢閱成績均屬平平校長兼教員趙玉亭教二年生工藝巡示尙周

社里站公立小學校

該校于視察日因間壁教室暫行停課檢閱成績作文課數較少程度亦低其餘大致尙可校長雷繼虞對於職務尙能勝任

十一號公立小學校

該校多半炕桌屋內甚爲污穢關於練習簿除習字尙備作文間有數本外餘付缺如校長兼教員孟昭德未能遵章辦理殊有未合

謙恒私立小學校

該校學額充足教室清潔各種課本批改詳明國文成績頗爲優良校長李葆彝熱誠將事

扶餘教育概況 報告

教員金蘊瞻富有學識盡心教授

