

中華民國二十四年二月

萬家埠

江西農村改進社萬家埠實驗區編印

本書於限期內如未閱畢  
讀者得自動展期 7 天

此書由姚惠泉君捐贈

# 萬家埠目次

## 序 插圖

理事長熊天翼先生肖像

總幹事王枕心先生肖像

本區辦事處全景

本區全體職員攝影

農村實用學校全體職教員及同學攝影

仰公中心小學全體師生攝影

萬家埠保證責任農村合作總社成立大會攝影

農村改進人員講習會開幕典禮攝影

民衆茶園之一角

港下劉村夜學(即本區第十四民衆夜學)第一屆學生之全體

梓源村農村改進社之全體社員

上海圖書館藏書



A541 212 0017 1904B



農村保健工作之一——種痘

農村保健工作之二——清潔運動

農村實用學校勞作之一——築路

農村實用學校勞作之二——播種

農村實用學校勞作之三——中耕

農村實用學校勞作之四——施肥

農村實用學校勞作之五——採集種子

農村實用學校勞作之六——林場除草

農村實用學校之軍事訓練

農村實用學校之國術表演

農村實用學校音樂會之表演

仰公中心小學課外作業之一——農場中耕

仰公中心小學課外作業之二——大掃除

本區全圖

第一農場平面圖

第二農場平面圖

苗圃平面圖

畜舍平面圖

引言

第一章 籌備經過.....頁數

第一節 緣起.....一

第二節 籌備情形.....四

(一)測量.....八

(二)調查.....一四

(三)事務.....二三

第二章 設施綱要.....二四

第一節 目標.....二四

第二節 組織.....二六

第三節 計劃.....三六

|         |         |     |
|---------|---------|-----|
| 第四節     | 經費      | 七二  |
| 第三章     | 設計部實施概況 | 七二  |
| 第一節     | 概言      | 七二  |
| 第二節     | 調查      | 七三  |
| 第三節     | 編輯      | 八八  |
| 第四章     | 推廣部實施概況 | 一〇二 |
| 第一節     | 概言      | 一〇二 |
| 第二節     | 農事      | 一〇三 |
| 第三節     | 合作      | 一一五 |
| 第四節     | 鄉村教育    | 一二八 |
| (一)民衆教育 |         | 一二八 |
| (二)小學教育 |         | 一四六 |
| 第五節     | 民衆組織    | 一八二 |
| 第六節     | 民衆訓練    | 一九六 |
| 第七節     | 保健      | 二〇一 |

|               |     |
|---------------|-----|
| 第八節 婦孺        | 二二三 |
| 第九節 風習之改良     | 二三八 |
| 第十節 村容之整理     | 二二三 |
| 第七節 農村實用學校    | 二二五 |
| 第三節 農村改進人員講習會 | 二四七 |

圖書缺頁，損毀  
讀者損失。

借去之書籍，務請仔細藏，閱，  
須愛護，勿塗寫；發現殘缺  
時通知管理員；幾章，幾頁，  
俾停滯可免；川流不息。

## 江西農村改進社啓事

本社經費素形支絀而各項工作又須遂漸推  
進原有預算超出甚多現爲付印「萬家埠」專  
刊起見特將「農村」半月刊改爲季刊（每期  
零售二角預定全年八角）以資挹注凡以前  
訂購半月刊而未滿期者當繼續補寄季刊不  
誤

愛護公物  
請勿塗寫

代序

## 改進農村問題之理論與實際

熊天翼

——二十三年十一月二十六日在萬家埠實驗區向全體職員學生之訓話——

在理論龐雜的今日，我們研究改進農村的理論，的確的很重的問題。有人說：農村之改進是爲吃飯問題，農村不能改進，則吃飯問題無由解決，這話對嗎？也是對的。有人說：改進農村事業，應先從教育入手，使人人有受教育的機會，然後才能講生產，這個見解，也是對的。

我們改進農村的方法很多，我們必須以自己的汗水，灑自己的田園，如果不擇手段胡亂的以搶、偷、討、做鬪爭的手段改進，勢必同歸於盡。

談到農村改進問題，是目前亟待解決的，可是現在的中國農村是怎樣呢？農村之不安寧，已成爲無可諱言的事實，譬如我們種盆花，如果不把莠草拔除，則花不能發榮滋長，譬如捕魚，我們的魚網組織不嚴密，勢必將所獲的魚漏網，結果，不特一無所獲，而且得着許多的煩惱，所以我們研究農村問題，應以『寧』爲第一，然後才夠得譚改進農村。

我們研究改進農村理論的人，切不可太偏，也不可過激，現在有兩種理論已成爲對壘的形勢，



一種是唯物論者，以爲世界上一切事物，都是以物質解決的，就是馬克斯主張世界的一切，是以物質爲變化的，第二種是主張精神就是唯心主義者，他的理論，就和唯物主義者相反，他們以爲精神，可以解決世界上的一切，以上兩種都是不對的。

我們看來：

有形的是——物質

無形的是——精神

凡事都是以物質與精神相輔而行的，譬如電燈利用水汽做物質，所發出來的光，便是精神，因此，我們可以看來，單是有精神而無物質，或是有物質而無精神，都是不行的。

世界上的一切，都爲的是生，生有大小的不同，我們所講的生，不僅是個人的生，是整個民族的生，爲着要求整個民族的生，就應不惜犧牲自己的小生，以求民族的大生。

有生必有死，但是人類的總體是不會死的，個體是會死的，世世代代相傳，就是我們民族的生，一切的玄虛鬼神都是假的，只有總體是能永久的生存，我們犧牲小死以求多數的大生，文天祥和史可法的氣節，就是中華民族的氣節，因爲他們能犧牲小死，所以中華民族才能大生，如果戰場的士兵不死，那末，敵人就要衝到我們前面，我們大家都要死了，所以我們不應逃死，不怕小死而求大生。

生是人生唯一的目的，怎樣才能滿足人的『生』，更是我們最後的目的了。

總理在民生主義上講得清楚，民生主義就是生計，生命·生存·生活。深刻說一句，就是：

一、發展生計

二、保障生存

三、延長生命

我們的生命，是歷史活動當中一段落，我們真正的生命是有延續性的，我們不講生命則亡、要講生命，便要講到底。

我們要講生命，要講我們的子孫的生命怎樣永久的延續下去，假使有生存的總問題在裏面，這種總問題，便是生活，生活就是生存的總表現。

所以，我們知道，農民是爲的求生，因此我們可以看到農民一致的要求，就是改進農民的生活。政治，經濟，文化是我們改進農民生活的目標，同時也是我們的理論！

可是，現在農民生活是怎樣呢？

目前中國的農村經濟整個的破了產，農民的家庭已成爲破落戶，他們不但在風雨飄搖中度他們悲慘的生活，而且疾病死亡，逐年的加增，因此，中國的人口，已成爲目前很嚴重的問題了。就拿我們安義縣打比，各村莊的人口，都逐漸減少了，真是危險萬分的事，如江西人口號稱三千萬，據

省府統計，全省八十一縣中有五十八縣的人口，調查所得，祇有八百九十五萬四千二百人，其餘的二十三縣，現時雖未接有報告，但絕對不會有五百萬人的，江西人口，在這大亂之後，已減少了五分之一，真是觸目驚心的一回事！

可是優勝劣敗，是天演的公例，譬如台灣的番人和美洲的紅人，現在已差不多要淘汰盡淨了！更如龍以及古代的獸類，我們祇能地層中發現牠們的駭骨，可是他們生命都已絕跡了。

我們看了以上的證例，可以知道我們生存的問題是很重要的，我們的國土日削，人口滅亡，不但人如此，就是我們號稱以農立國的農業品如花生、橘子等，也一次比一次瘦小了，獸類如牛馬等，也一天一天的羸弱了，不但人如此，出產如此，就我們天賦的藝術，也不如從前了，秦始皇當日以最短期間，修築長城，以禦匈奴，而我們現在建築綽堡公路，似覺乎比他們費事，由此看來，我們目前的藝術實遠不若過去的藝術，以有用的祖宗而生出來我們這些無用的子孫，怎不令人慚愧呢？

日本是區區三島的國家，他們不但對農產，牲畜，時時刻刻加以改進，就是對於人種，也不遺餘力的改造，大家都知道日本都是些倭子，就是十年前我在日本時，日本人多半是倭子，可是現在呢？十年前的小孩都長成人了，已不是從前所謂倭子了。

所以我們人類，對於一切事物，研究自然是會進步的，一分的努力，就有一分的收穫，現在我們差不多已走向死路上去了，在風雨飄搖的現在，發展我們的生計，保障我們的生存，延長我們的

生命，這，這一切的一切，就是促進農民的生活。

錢不過是我們生活過程中一種工具，不能解決生活的整個，我們應整齊我們的步伐前進，精神和物質雙管齊下，以改進農民的生活。

怎樣改進農民的生活呢？

我們改進農民的生活，直的綱領我們要：

一、生產化 中國地大物博，人民衆多，爲什麼我們還非人的生活呢？因爲生產不能滿足我們的消費，換句話說，就是生產不發達，我們改進農民的生活，首要努力增加生產，這是無中生有的『生』，我們要利用土地，以增加我們的生產。

二、藝術化 中國有幾千年的文化歷史，我們要保持過去的光榮，一方面要把古代的禮樂發揚光大，一方面要把新興的藝術加緊的接受，務使創造人生的藝術，以改造我們的生活，更使文化的水準始終在生活的水平線以上，使文化不要低落。

三、軍事化 老實說，中國人行動太浪漫了，無組織，無訓練，無怪乎外國人說我們是一盤散沙，我們要改進農民生活，無論對己對人，都要生活軍事化，換句話說：我們只有團體的行動，而沒有個人的行動，我們將農民嚴密的組織起來，訓練起來，所謂軍事化，不一定跑到戰場上去打仗，就是我們的生活，要以鐵的紀律來維護我們的團體，以鐵的紀律來統一我們的指揮，這才是生活

軍事化的意義。

中國的農村，目前一般的都是『愚』『窮』『弱』『亂』，而治療這種病症的不二法門，是非用『教』『養』『衛』『管』不可，上次我已說過了。不過我們要改進農民生活，實現我們的主張，必定要深入農村，第一步要使農民與我們接近，然後才可以取得農民的信仰，我們一定要師法孔子周遊列國的藝術精神，取他的『溫』『良』『恭』『儉』『讓』的態度。來應付農民的一切，我們更要適應農民的生活環境，不要古古怪怪的，要恭儉，不要放縱，要以和藹可親的態度對農民談話，使他很樂意的接受我們的指導，以實現我們的主張，而達到農村改進的目的。

我們來做農村事業，已經犧牲了自己的一切，失敗固然是我們的恥辱。就是成功，也應歸於人，里仁爲美，我們要認清自己的地位。

我們做農村事業，算是立於指導地位的，但是人之患在好爲人師，我們切不可驕傲，驕傲不但要失去農民的信仰；而且要影響我們的事業，可是我們的工作技術總要比別人家強些，我們要以待子女之心對待農民，然後人才以待父母之心對待我們，所以農村工作人員，要以『君』『親』『師』三種資格親愛精誠的接近農民，以貫徹我們的主張，實現我們的計劃。這是改進農民生活過程中一部份重要藝術。

最後我們改進農村的手段是政治、經濟、文化、自衛，我們改進農村的中心問題是唯生——改進農民的生活。

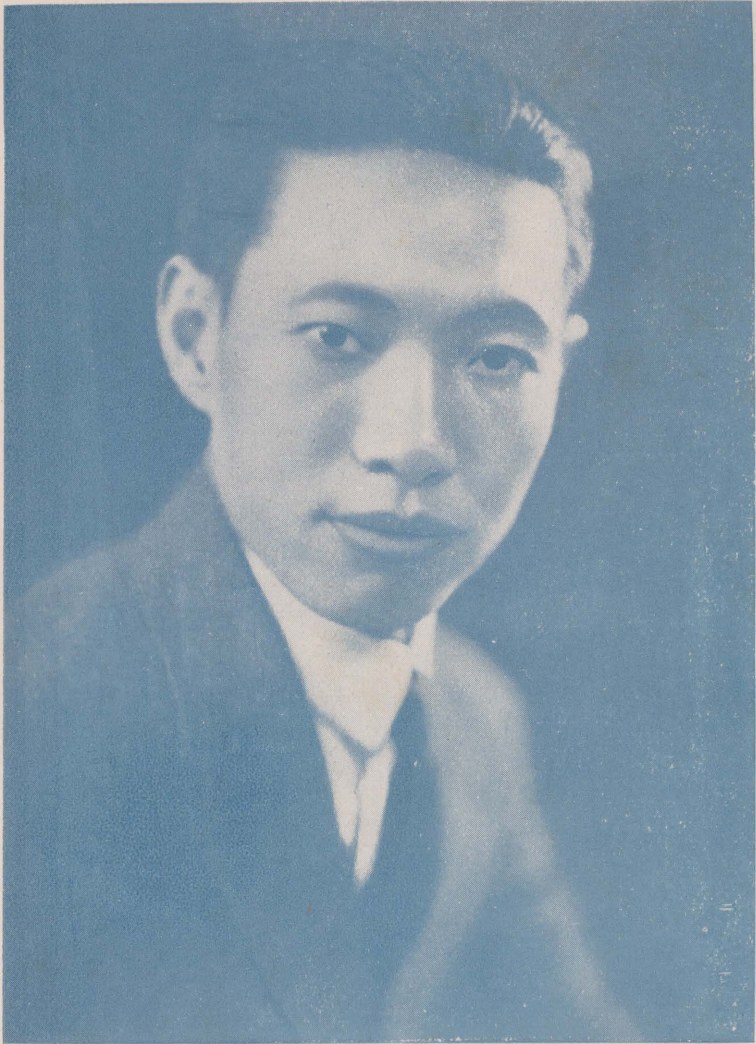

理 事 長 熊 天 翼 先 生 肖 像



總幹事王枕心先生肖像



本區辦事處全景





本區全體職員攝影



農 村 實 用 學 校 全 體 教 員 及 同 學 攝 影



仰 公 中 心 小 學 全 體 師 生 攝 影



仰公



萬家埠保證責任農村合作總社成立大會攝影



農村改革人學員會開幕典禮攝影



民衆茶園之一角



港下劉村夜學(即本區第四十民衆夜學)第一屆學生之全體



員社體全之社進改村農村源梓

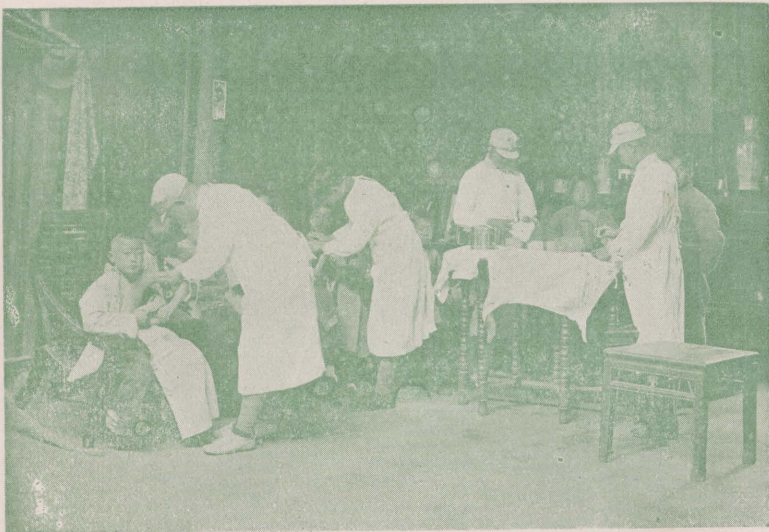

痘種——一之作工健保村農





農村保健工作之二——清潔運動



農村實用學校勞作之一——築路



種播——二之作勞校學用實村農



耕中——三之作勞校學用實村農

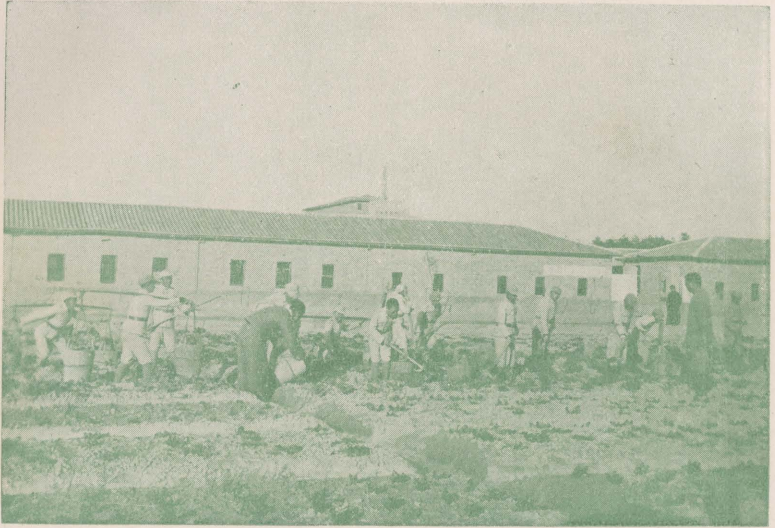

肥施——四之作勞校學用實村農



子種集採——五之作勞校學用實村農



農實村用學校勞作之六一——林場除草

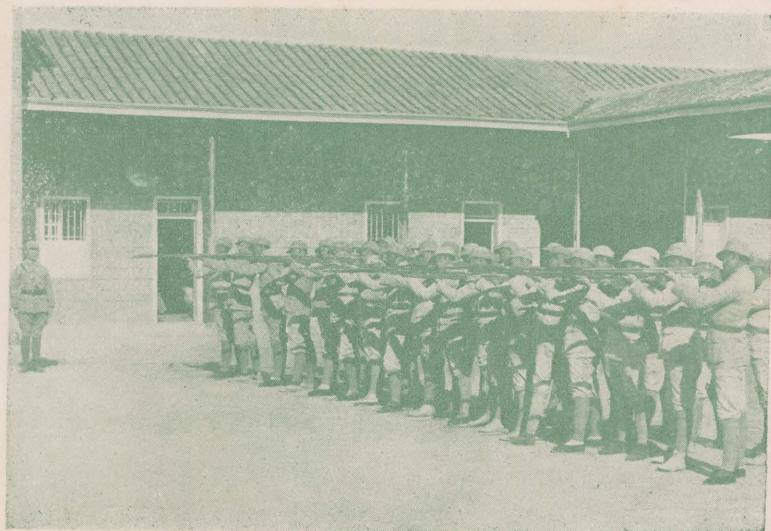

農實村用學校軍事訓練



農村實用學校之國術表演

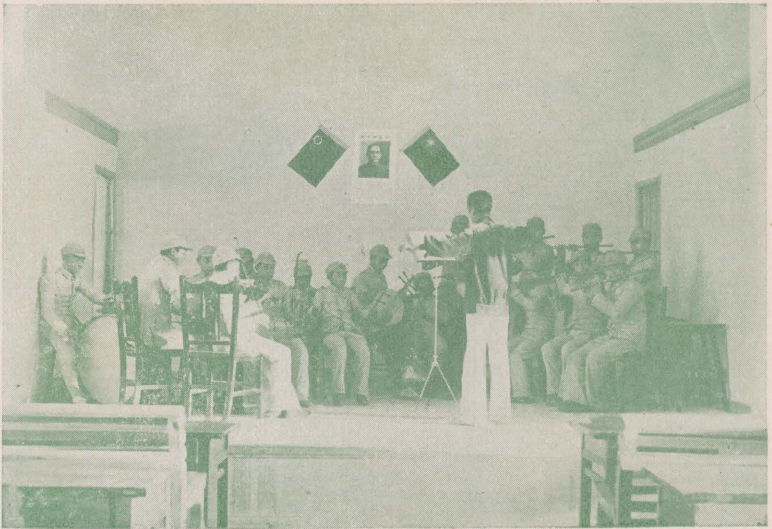

農村實用學校音樂會之表演



耕中場農——一之業作外課學小心中公仰



除掃大 ——二之業作外課學小心中公仰

# 江西農邨改進社萬家埠實驗區全圖

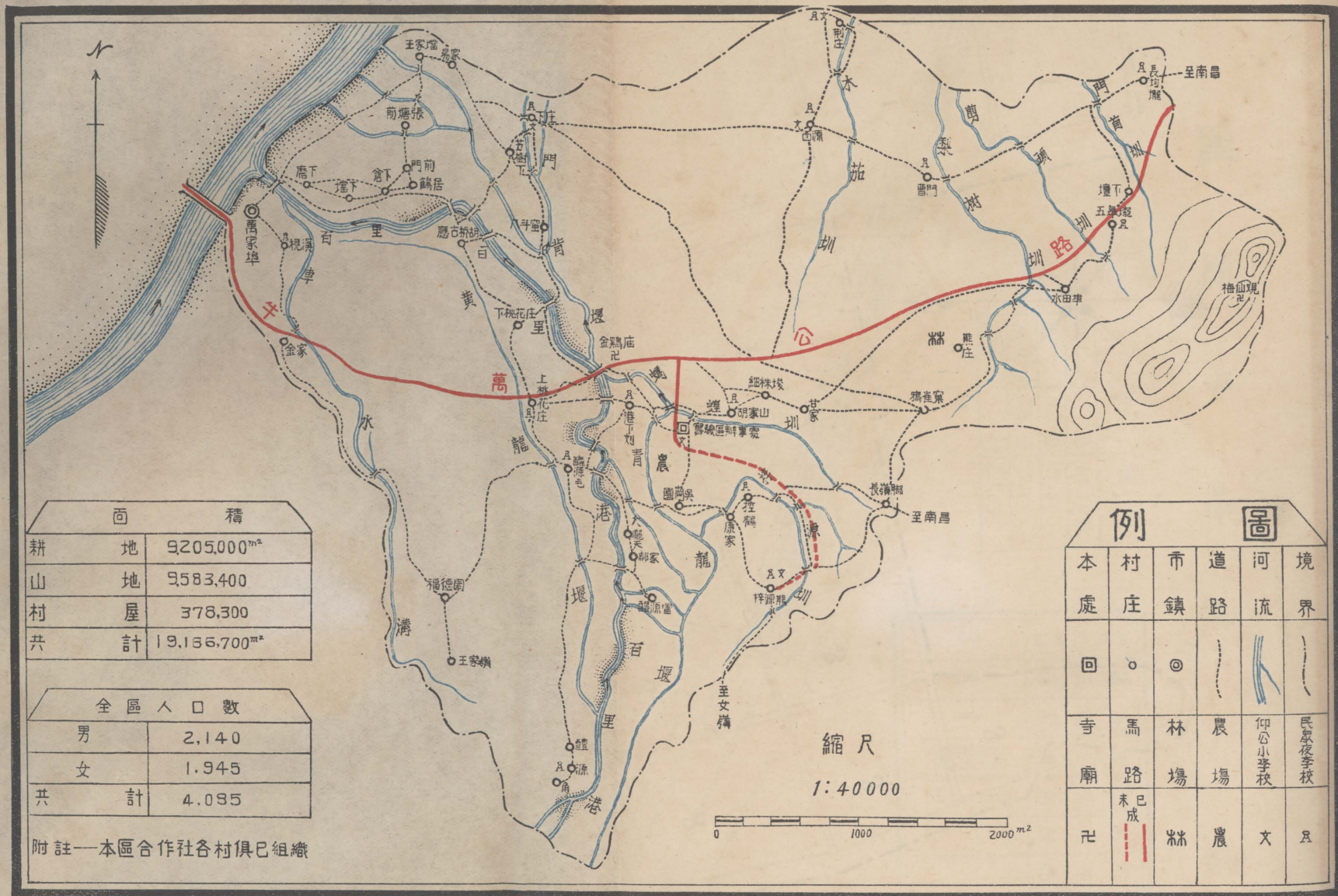

| 面積 |            | 積              |
|----|------------|----------------|
| 耕地 | 9205,000   | m <sup>2</sup> |
| 山地 | 9583,400   |                |
| 村屋 | 378,300    |                |
| 共計 | 19,166,700 | m <sup>2</sup> |

| 全區人口數 |       |
|-------|-------|
| 男     | 2,140 |
| 女     | 1,945 |
| 共計    | 4,085 |



附註——本區合作社各村俱已組織

| 例圖 |    |    |    |      |
|----|----|----|----|------|
| 本處 | 村莊 | 市鎮 | 道路 | 河界   |
| 回  | ○  | ◎  | —— | ——   |
| 寺廟 | 馬路 | 林場 | 農場 | 仰公小學 |
| 卍  | 未成 | 林  | 農  | 文    |

# 第一農場所平面圖

面積

|       |         |
|-------|---------|
| 稻作區   | 14,36 畝 |
| 蔬菜區   | 7,56    |
| 特用作物區 | 7,77    |
| 共計    | 29,69   |

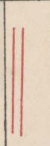
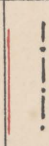
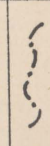
| 特用作物區 | 蔬菜區 | 稻作區 | 濠溝  | 汽車路   | 道路  | 境界路   | 境界綫   | 圖例 |
|-------|-----|-----|---|---|---|---|---|----|
| 3     | 2   | 1   |  |  |  |  |  | 例  |

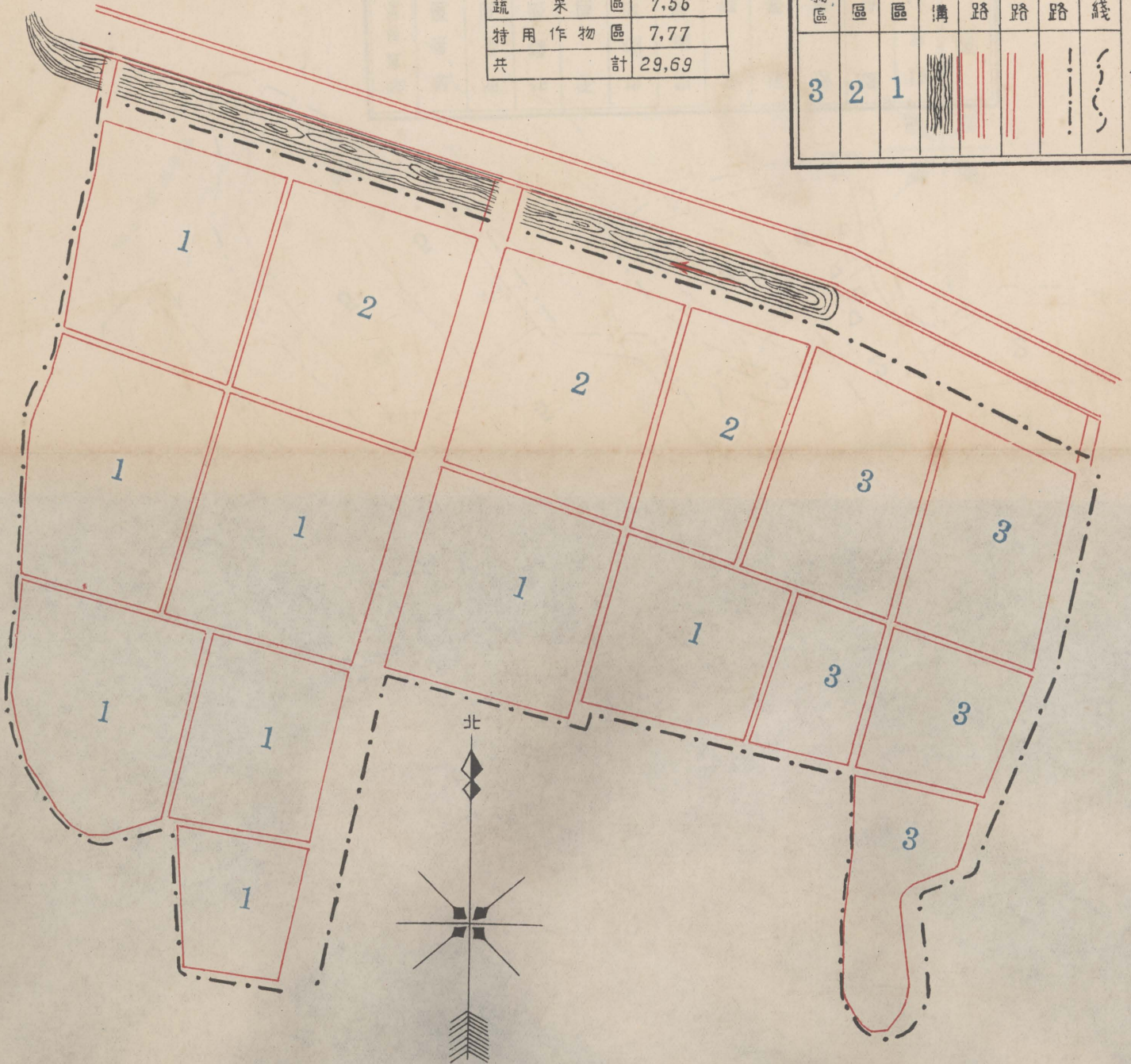



# 第二農場平面圖



面積 252.5 畝

| 擬建房屋 | 魁栗區 | 油茶區 | 柑橘區 | 茶區 | 桃樹區 | 梨樹區 | 油桐 | 坎墓 | 房屋 | 道路 | 境界綫 | 圖例 |
|------|-----|-----|-----|----|-----|-----|----|----|----|----|-----|----|
|      | 6   | 5   | 4   | 3  | 2   | 1   |    |    |    |    |     | 例  |

苗圃平面图

北

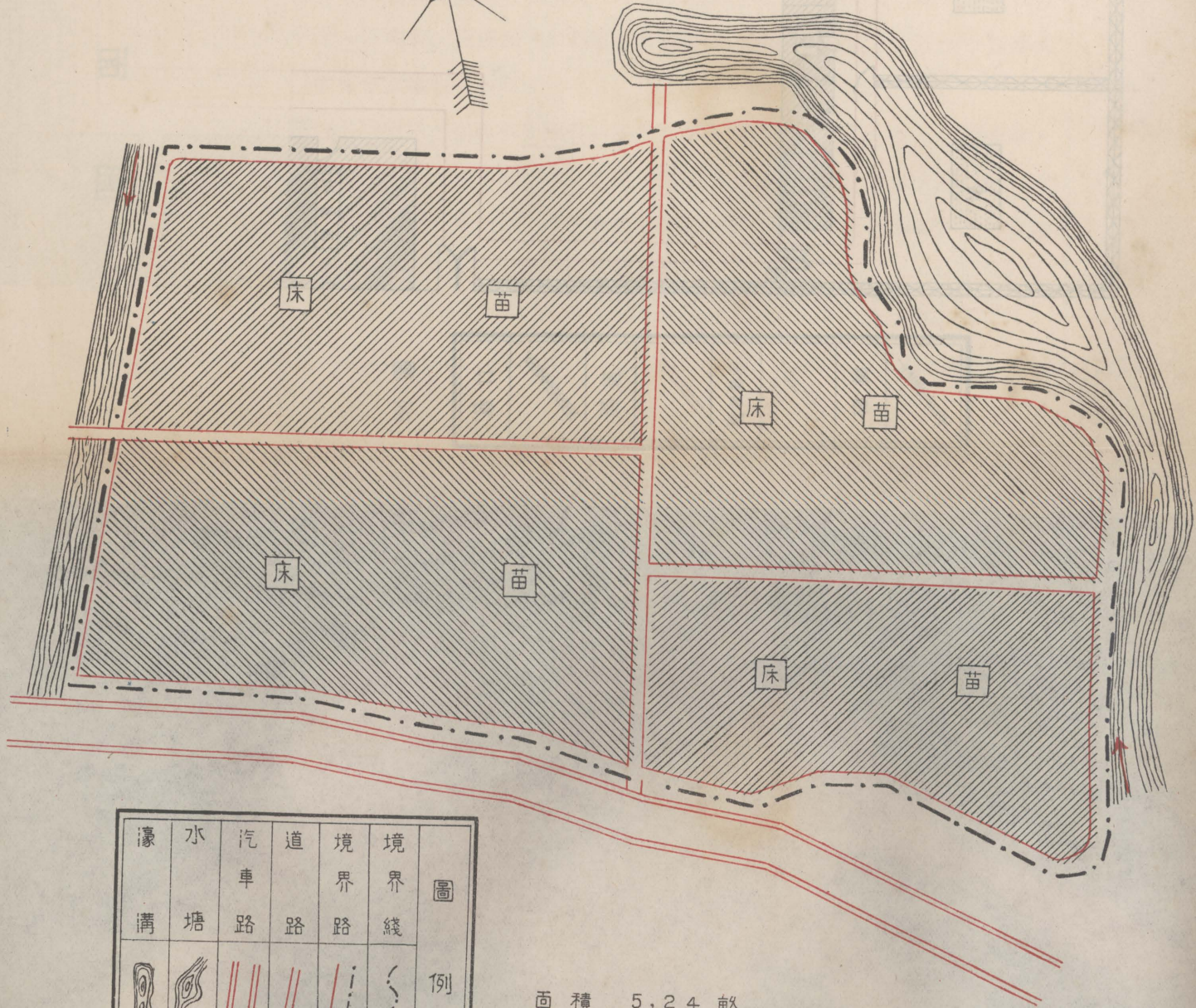
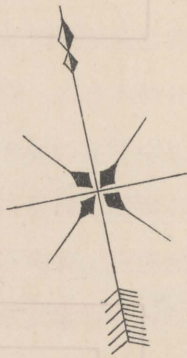

|   |   |   |   |   |   |   |
|---|---|---|---|---|---|---|
| 壕 | 水 | 汽 | 道 | 境 | 境 | 圖 |
| 溝 | 塘 | 車 | 路 | 界 | 界 |   |
|   |   |   |   |   |   | 例 |

面積 5,24 畝

# 畜舍平面圖

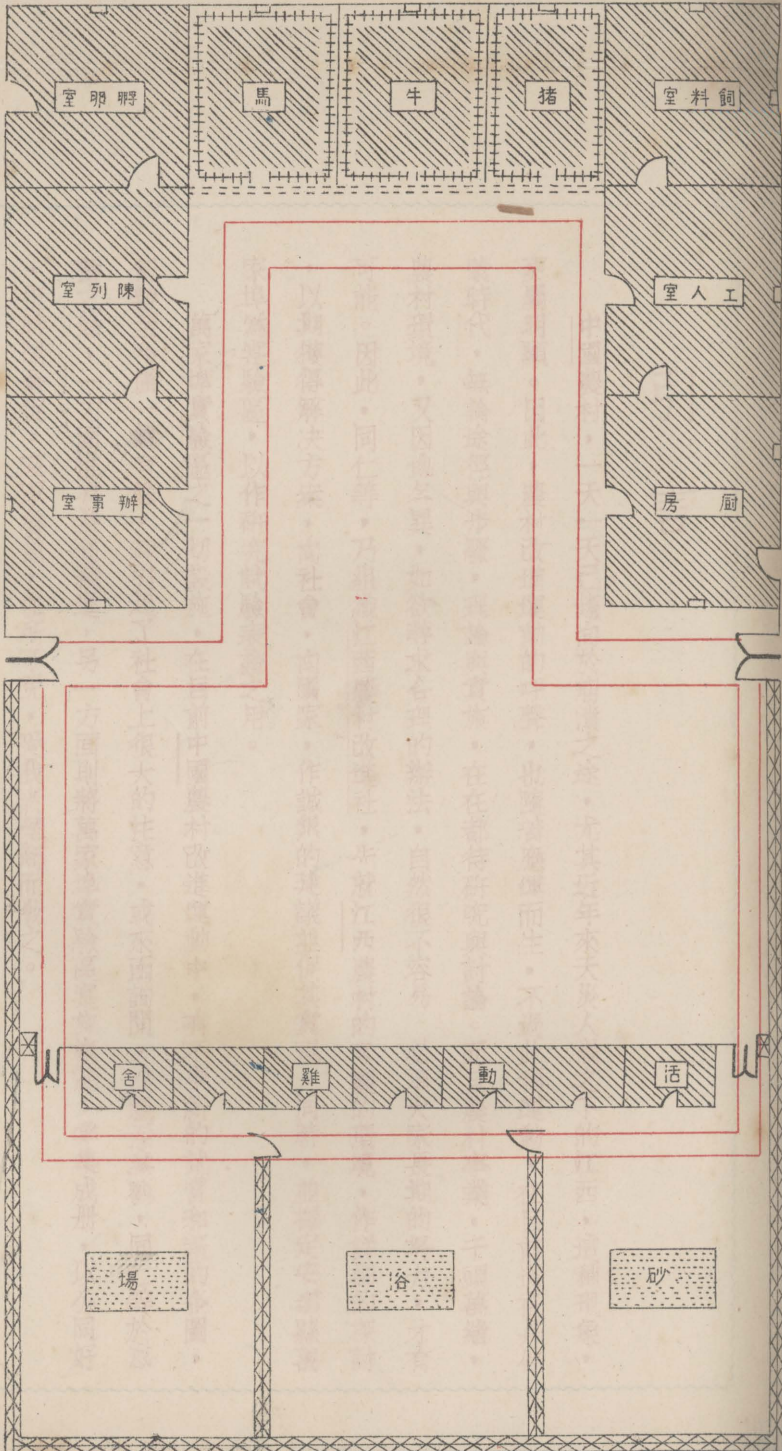

例圖

|      |
|------|
| 籬竹   |
|      |
| 路道   |
|      |
| 壁板動活 |
|      |
| 柵欄   |
|      |

## 引言

中國農村，一天一天已趨向於崩潰之途，尤其近年來天災人禍之下的江西，這種現象，更屬明顯。因此，農村改進運動的呼聲，也隨着應運而生，不過此種運動，在目前還祇是啓蒙時代，無論途徑與步驟，理論與實施，在在都待研究與討論。而且農村事業，千頭萬緒，農村環境，又因地各異，如欲尋求合理的辦法，自然很不容易，必須大家長期的努力，才有可能。因此，同仁等，乃組織江西農村改進社，牛就江西農村的客觀的環境，作詳細的探討，以期獲得解決方案，向社會，向國家，作誠懇的建議並促其實現。同時，並擇定安義縣萬家埠為實驗區，以作研究試驗表證之用。

萬家埠實驗區之一切設施，在目前中國農村改進運動中，有不少新的試嘗和新的企圖，創辦至今僅一載有餘，却引起了社會上很大的注意，或來函詢問，或親至參觀，同仁等於感奮之餘，一方面惟有益圖精進，另一方面則將萬家埠實驗區實施概況，彙集成冊，以公同好，但時間倉促，亥豕魯魚，在所不免，愛我者望起而教之。

# 萬家埠實驗區工作概況

## 第一章 籌備經過

### 第一節 緣起

理論的建立，須根據客觀的事實方不致流為空泛；同時實際的工作，也須有理論的準繩，才不致流為盲動。這是誰都知道的一定不移的至理。本社於二十二年七月十三日即正式成立，當成立的時候，就想到我們既是擔負了改進農村的偉大任務，那末，應當要從那條路向前邁進，方能達到我們底目的呢？這的確是一個不容忽視的嚴重問題。

談到改進農村的理論和實際，真是議論紛歧，莫衷一是，改進農村的機關，也如雨後春筍，非常之多。可是農村改進成功的事實，還是不可多見。因為他們在理論上各有不同的見解，和不同的環境，故他們做的事業各有不同的出發點，自然實際上所得的結果也頗不一致。我們對於這些理論和實際固然不敢加以批駁，同時也不敢盲目的信從。因為中國農村各地的情況不同，特別是疊受天災人禍的江西農村，更有其特殊性，我們決不能抄襲人家的陳文老法，張冠固不可李戴，就履焉能削足？

我們覺得從事改進農村工作至少須注意下列三點：

(一) 農村是整個社會的一面，欲謀中國農村的改進，須注意是否適當應整個社會進化的原則和趨勢。

(二) 農村問題是農村政治經濟文化等多方面問題的總和，所以要解決農村問題，必須多方面的問題同時解決方能濟，否則謀單方面問題的解決來改進農村，似乎是顧彼失此，徒勞無功。

(三) 土地問題為農村社會的中心問題，因此要改進農村對於土地問題須有相當的解決不可。

我們的主張是如此，但這種主張是否錯誤呢？要用怎樣的方法才能實現這個主張呢？我們不能以主觀的認定冒然地加以武斷，應該要在實際的工作中尋找具體的解答，所以事前必須要有相當的地點做我們工作的實驗，在這個實驗中，至少要有下列的收穫：

(一) 確定改進農村的理論和方案。

(二) 深切地體會到農村社會的實況和農民羣衆的心理。

(三) 鍛鍊農村改進工作的技能。

爲了上述的理論和願望，本社首要工作便決定設立實驗區。

江西農村因受匪患深淺之不同，社會情況也因之各異，然而大概可分爲匪區半匪區及安全區三種。要了解整個江西農村的情況，必須在這三個不同的農村中各設一個實驗區，這是事實上的需要

，可是本社爲着人力財力的關係，這三種實驗區若同時並舉，決不可能，因此第一步先設立安全區實驗區，其他實驗區於可能時逐漸設立，同時並決定選舉第一步所設立之實驗區地點的幾個原則：

(一) 無匪患

(二) 其農村情況須能爲全安全區農村之代表

(三) 交通便利

(四) 人民未染都市惡習

(五) 地方人士對於本社表同情而熱心贊助

當時便將實驗區的對象預定了三個地點，便是永修豐城和安義三縣，後經本省主席熊天翼氏竭力要求本社在他底故鄉安義萬家埠地方辦理實驗區，同時並允許將該縣仰公學會所主辦之龍津中學和五個仰公小學完全由本社接辦，除小學仍舊辦理外，中學可改爲農村實用學校，以造就改進農村下級幹部人材爲宗旨，其私人並捐助實驗區之建築和開辦費，本社以熊主席既爲本社理事長而又如此熱心贊助，故公推王枕心，吳愷，蘇村圃三常務理事，社員徐欽，由該地紳耆熊菲田，熊源卿兩先生引導前往察看，結果，認爲該地有於下的缺點：

(一) 膠山過多。全區總面積約計二十餘萬公畝，其中農田僅九萬餘公畝，山地反有十餘萬公畝，佔總面積百分之五十以上，此種山地，土質甚壞，故大半爲童山濯濯，不事生產的荒地，雖經長

時的開發，也恐怕收穫有限。

(二)村落星散。全區面積約計八十餘平方市里，大小村落不過三十餘莊，其星散程度可以想見。村落之最大者尤十餘戶，最小者一二戶。一二戶的村落雖不多見，而九十餘戶的村落，爲數也很少，故大都爲三五十戶的村落。

(三)人口不多。因爲村落星散而又過小，故人口也就很少，全區不滿千戶，不到五千人。在此八十餘平方里中，僅僅五千人，可見人口數量之不多。

上述缺點，雖不有違我們預定的原則，然也不是我們理想中的區域。不過農村改進工作，是一種艱苦的工作。條件優良，容易改進的地方，不是極待改進的農村，極待改進的農村，是有無數的缺陷，而最不容易着手的地方。所以萬家埠雖有若干缺陷，然祇要我們能夠抱着苦幹的精神，加倍的去努力工作，再加上熊主席及該地士紳的熱烈的贊助，自然可以挽救。故本區地點，便因此而決定。

## 第二節 籌備情形

實驗區的地點決定了以後，在本社第八次常務理事會的時候，便推定袁嘯虹爲實驗區籌備主任，徐欽，孫伯周，童蒙叟，李天柯，李恩綸，熊瑛等六人爲籌備幹事，組織江西農村改進社萬家埠實驗區籌備處，同時通過籌備處組織規程及辦事細則。茲將該組織規程及辦事細則照錄如下：



## 江西農村改進社萬家埠實驗區籌備處組織規程

第一條 本處根據江西農村改進社第三章第四項之規定組織之

第二條 本處設調查測繪事務三組分任各組應辦事項

第三條 本處設主任一人由總社常務理事會就社員中派之對外代表本處對內綜理一切事務

第四條 本處設幹事六人由總社常務理事會就社員中委派之商承主任分別處理各組事務

第五條 本處得視事務繁簡設助理幹事若干人專任繕寫校對及一切雜務由主任聘任之

第六條 本處爲討論事業之進行起見特設處務會議由主任及幹事組織之

處務會議規則另訂之

第七條 本處辦事細則另訂之

第八條 本規程有未盡善處由主任呈請總社常務理事會修改之

第九條 本規程經總社常務理事會通過施行

### 江西農村改進社萬家埠實驗區籌備處辦事細則

第一條 本細則根據江西農村改進社萬家埠實驗區籌備處組織規程第七條制定之

第二條 本處辦事程序悉依本細則之規定

第三條 主任綜理本處一切行政事務

第四條 調查組秉承主任職掌本區社會情況之調查與統計事項

第五條 測繪組秉承主任職掌本區地形之測量地圖之繪製面積之計算事項

第六條 事務組秉承主任職掌公款之收支預算決算之編定公共物件之保管公文之撰述印信之典守檔案之保存建築工程之監督事項

第七條 本處辦公時間每日上午七時至十二時下午一時至五時但遇必要時雖星期及例假仍須照常辦公

第八條 前條之規定以處內辦公者為限如派赴各村工作人員則無分日夜須任務完畢後方可歸息

第九條 各職員承辦事項應以即日辦完為原則非有特別情形不得延擱

第十條 辦公廳應具考勤簿各職員必須按規定時間簽到簽退不得遲到或早退但出外工作者不在此限

第二條 考勤簿由值日員負保管每日上午於辦公前交出簽到至下午簽退後送主任核閱

第三條 本處設值日員每日輪派一人值日處理散值後發事項其值日規則另訂之

第十三條 各職員請假應繕具請假單聲明請假理由及請假時間送主任核准於必要時得由主任派員代理其職務

第十四條 主任請假須呈請總社常務理事會核准後方能離職

第十五條 主任因事離職時得由幹事中指定一人代理其職務

第十六條 職員對於未經宣佈且有關係秘密之事件不得在外洩漏

第十七條 各組應製工作紀要簿記載工作中之重要事件每月終製成工作概況送交事務組彙編工作報告

第十八條 各組製定之文件應送主任核定

第十九條 本細則如有未盡事宜得由總社常務理事會修改之

袁嘯虹等被推定負籌備責任後，便於十一月一日開始準備一切，於八日下鄉辦公；並借定醴源毛村祠堂為臨時辦公地點。於第一次處務會議中推定李天柯李恩綸孫伯周徐欽担任測量工作，袁嘯虹童家駁担任調查工作，熊漢担任事務工作，同時通過了如下的處務會議規則：

### 江西農村改進社萬家埠實驗區籌備處處務會議規則

第一條 本規則根據江西農村改進社萬家埠實驗區籌備處組織規程第六條之規定訂定之

第二條 本會議以主任及各幹事組織之

第三條 本會議暫定每星期六下午一時舉行遇有緊急事項發生得由主任召集臨時會議

第四條 本會議以主任為主席主任缺席時由主任指定一人代理之

第五條 會議時須有過半數之出席方可開會

第六條 表決議案以出席人員多數定之可否取決於主席

第七條 凡重要議案一時不能議決者得由主席指定人員審查結果再行報告討論

第八條 會議時由事務組紀錄并須負保管議案及通告開會之責任會議後須將議決案通告各工作人員

第九條 各職員之提案須每星期五午後送交事務組編定議事日程

第十條 本規則如有未盡事宜得提出處務會議決議修改之

第三條 本規則由處務會議通過後施行之

現在將測量調查事務等工作分述於後：

### (一)測量

測量人員分經緯儀和羅針儀兩組。儀器完全是向湖口林場借的。當時分配李天柯和徐欽二君用經緯儀測量境界線和水溝，李恩綸和孫伯周二君用羅針儀測量山脚房屋及道路。所幸雨水很少，天天可以去外工作，測量了兩個多月，方才完畢。

測量完畢後便在室內做計算和繪圖的工作。先由李恩綸幹事繪製草圖，後由袁主任繪製正圖，又費時一個月方才蒞事。茲將本區各地面積列表說明於後：

#### (1)各村面積表

| 村名  | 面積(公畝) | 村名 | 面積(公畝) |
|-----|--------|----|--------|
| 西源  | 三二〇    | 控鶴 | 八六     |
| 醴源毛 | 二六〇    | 前塘 | 一六二    |

|     |     |     |     |
|-----|-----|-----|-----|
| 王家墘 | 三〇  | 金家  | 二〇  |
| 胡家庄 |     | 細珠坡 | 一六  |
| 鶴居  | 八六  | 八斗窰 | 三五  |
| 墘下  | 八八  | 團崗上 | 四〇  |
| 醴源雷 | 八八  | 鴉雀窠 | 四〇  |
| 港下劉 | 八八  | 門前  | 四二  |
| 醴源角 | 九四  | 胡家山 | 四六  |
| 芬樹下 | 一〇四 | 黃家嶺 | 五〇  |
| 磨下  | 一一六 | 福德園 | 六〇  |
| 水田埠 | 一二八 | 倉下  | 八〇  |
| 下桃庄 | 一三六 | 壇下  | 八四  |
| 規溪  | 一四〇 | 梓源  | 一七〇 |
| 曹門  | 一九八 | 五泉壠 | 一四四 |
| 下庄  | 二〇八 | 應古橋 | 一四四 |
| 長均壠 | 二三四 | 上桃花 | 一四八 |

甘家 二六

長嶺脚 一二

嶺脚下熊

易家 二六

郝家及大壠庄 三二

總計 三七八五

(2) 田壠面積表

地名

面積(公畝)

水田埠及五泉壠田壠

一〇・五三五

下庄前塘磨下各村田壠

一〇・〇七〇

坑下坂黃家壠猪八壠梭水壠

八・九六五

醴源角竹籬坪雷家坂

八・六九〇

南邊壠團岡壠烏沙壠跑馬壠

七・五八〇

鴨嘴壠螞蝗壠

六・五〇〇

規溪及金村田壠

五・五七〇

長尾壠洞頭壠猴檳壠廟前壠

四・七一〇

甘家壠胡家山田坂及茄頭

四・三七〇

福德園及黃家嶺田壠

三・七三〇

長均壠田壠

三・〇六〇

烏沙壠蜘蛛壠從枸壠罐壠長明壠

二・七〇〇

殿下壠麻石壠窰下壠

二・六〇六

蕭井壠蝦蟆壠大葉壠

二・二〇〇

北壠老田壠及細北壠

一・三四〇

鴉雀窠田壠及上鰲

一・一二〇

糠頭壠

八八〇

本處田壠

四五〇

總

合

九二・〇五〇

(3) 山地面積表

山

名

面積(公畝)

猪婆岩鴨婆岩黃姑岩高婆塢

一一・五三〇

土竹庵山

一一・二三六

茅草山百穀堆鐵耙山

八・七八〇

銅鑼地毛家山楊泗山鳳界山羹米山

六・八五〇

牌頭山

六・〇〇〇

毛村後山團之廟山

五・七四三

上安山鬢頭山上屋山

五・三五〇

後安山颯溪山狗方塘

四・九六〇

細禾山戴家山蛇山宵箕山社王山

四・八八〇

梓源村後山

四・五五八

長下山禾場山水田埠後山龔家山

四・一五二

老家山黃泥盪

四・〇三〇

五老山烟包山虎影山

三・一六〇

朱家山

二・三〇九

牛婆地

二・〇四〇

象山寒山

一・五五〇

西源村後背蔭山

八四〇

榮會山

七八〇

廊家山

六〇〇



|           |        |
|-----------|--------|
| 謝家山       | 三七〇    |
| 背蔭山馬槽山尖刀山 | 三六〇    |
| 團岡山       | 三五〇    |
| 長均壠鯉魚地    | 三二〇    |
| 螞蟻        | 三五〇    |
| 控鶴山       | 二九四    |
| 梓源村前虎山    | 二五〇    |
| 左家山       | 二三〇    |
| 四老官廟山     | 一九〇    |
| 甌軍山       | 八〇     |
| 蠶頭隴內二小山   | 六〇     |
| 馬頭山       | 四〇     |
| 業山        | 二〇     |
| 總合        | 九五・八三四 |

以上合計全區總面積爲一十九萬一千六百六十七公畝，合中國面積爲七十六平方市里，一萬五

千零零三平方市丈。

(二) 調查

調查工作，亦分兩組進行，一組爲童蒙汝負責，一組爲熊夢周負責，并由袁嘯虹總其成。經過兩個多月的時間，始將普通概況調查清楚，茲分述於下：

(1) 戶口

全區共三九村，九七二戶，四·〇八五人，其中男有二一四〇人，女有一九四五人，男佔百分之五二·三九，女佔百分之四七·六一，茲將各村戶數及人口分配表列如下：

一·各村戶口之分配

| 村    | 名 | 戶數 | 百分比  |
|------|---|----|------|
| 梹溪   |   | 九三 | 九·三七 |
| 醴源毛村 |   | 七六 | 七·八二 |
| 長均壠  |   | 六九 | 七·一〇 |
| 下庄   |   | 六八 | 七·〇〇 |
| 西源   |   | 六六 | 六·七九 |
| 醴源角  |   | 四五 | 四·六三 |

|      |    |      |
|------|----|------|
| 五泉壩  | 四二 | 四·三二 |
| 磨下   | 四〇 | 四·一二 |
| 梓源熊  | 三九 | 四·〇一 |
| 上桃花庄 | 三三 | 三·四〇 |
| 醴源雷村 | 三二 | 三·二九 |
| 水田埠  | 三一 | 三·一九 |
| 前塘張村 | 二八 | 二·八八 |
| 控鶴   | 二五 | 二·五七 |
| 芳樹下  | 二五 | 二·五七 |
| 曹門   | 二五 | 二·二六 |
| 港下劉  | 二三 | 二·二六 |
| 應古橋  | 二〇 | 二·〇六 |
| 壇下   | 二〇 | 二·〇六 |
| 下桃花庄 | 一九 | 一·九六 |
| 胡家山  | 一八 | 一·八五 |

金家

鴉雀窠

會下

門前

黃家嶺

鶴居

墟下

團岡吳及康家

甘家村

福得園

嶺脚下

長嶺脚

細珠埭

八斗窰

王家墟

| |

一五

一五

一二

一三

一二

一一

一一

一〇

一〇

六

五

四

四

| |

一·五四

一·五四

一·五四

一·三四

一·二四

一·一三

一·一三

一·〇三

一·〇三

〇·二六

〇·五一

〇·四一

〇·四一

| 村名   | 二・各村人口之分配 |     | 共計  | 百分比    |
|------|-----------|-----|-----|--------|
|      | 男         | 女   |     |        |
| 易家村  |           |     | 四   | 〇・四一   |
| 胡家庄  |           |     | 三   | 〇・三一   |
| 郝家   |           |     | 一   | 〇・一〇   |
| 總合   |           |     | 九七二 | 一〇〇・〇〇 |
| 柳溪   | 一八四       | 一九八 | 三八二 | 九・三五   |
| 醴源毛村 | 一六六       | 一四九 | 三一五 | 七・七一   |
| 長均壠  | 一五九       | 一四六 | 三〇五 | 七・四七   |
| 下庄張  | 一四二       | 一三七 | 二七九 | 六・八三   |
| 西源   | 一四一       | 一二八 | 二六九 | 六・五九   |
| 梓源熊  | 一〇八       | 一〇四 | 二一二 | 五・一九   |
| 醴源角  | 八四        | 七六  | 一六〇 | 三・九一   |
| 磨下   | 七九        | 七七  | 一五六 | 三・八二   |
| 五泉壠  | 八八        | 六五  | 一五三 | 三・七五   |

|      |      |      |      |      |      |      |      |      |      |      |      |      |      |      |
|------|------|------|------|------|------|------|------|------|------|------|------|------|------|------|
| 前塘張  | 上桃花庄 | 水田埠  | 芳樹下  | 醒源雷  | 下桃花庄 | 控鶴   | 曹門   | 港下劉  | 應古橋  | 胡家山  | 壇下   | 黃家嶺  | 福德園  | 增下   |
| 七〇   | 七八   | 七一   | 五八   | 六六   | 五四   | 五三   | 五七   | 四〇   | 三七   | 四三   | 四一   | 三四   | 二八   | 二七   |
| 七三   | 六四   | 六四   | 六二   | 五〇   | 五二   | 四五   | 三八   | 四一   | 三六   | 二九   | 二九   | 三〇   | 三三   | 三一   |
| 一四三  | 一四二  | 一三五  | 一二〇  | 一一六  | 一〇六  | 九八   | 九五   | 八一   | 七三   | 七二   | 七〇   | 六四   | 六一   | 五八   |
| 三·五〇 | 三·四八 | 三·三〇 | 二·九四 | 二·八四 | 二·五九 | 二·四〇 | 二·三三 | 一·九八 | 一·七九 | 一·七六 | 一·七七 | 一·五七 | 一·四九 | 一·四二 |

|        |    |    |    |      |
|--------|----|----|----|------|
| 倉下     | 三  | 二六 | 五七 | 一・四〇 |
| 嶺脚下熊   | 三〇 | 二六 | 五六 | 一・三七 |
| 鶴居     | 二九 | 二三 | 五二 | 一・二七 |
| 門前     | 二八 | 二三 | 五一 | 一・二五 |
| 鴉雀窠    |    |    |    |      |
| 金家     |    |    |    |      |
| 團岡吳及康家 | 一九 | 一九 | 三八 | 〇・九三 |
| 甘家     | 二二 | 一八 | 三九 | 〇・九五 |
| 王家墻    | 一四 | 一三 | 二七 | 〇・六六 |
| 細珠埭    | 一八 | 九  | 二七 | 〇・六三 |
| 長嶺脚    | 二一 | 一三 | 二四 | 〇・五九 |
| 八斗窰    | 二一 | 六  | 一七 | 〇・四二 |
| 胡家庄    | 一〇 | 六  | 一六 | 〇・三九 |
| 易家村    | 七  | 五  | 二二 | 〇・二九 |
| 郝家     | 三  | 一  | 四  | 〇・一〇 |

總計 二一四〇 一九四五 四〇八五 一〇〇

(2) 職業

人民職業，以農為主佔百分之七一·五，無業者僅佔百分之五·二五，餘為工商學及其他各業，其職業分配狀況如下：

| 職業 | 家數  | 百分比    |
|----|-----|--------|
| 農  | 六九五 | 七一·一五〇 |
| 工  | 九二  | 九·四七   |
| 商  | 六八  | 六·九九   |
| 學  | 四四  | 四·五三   |
| 無業 | 五一  | 五·二五   |
| 其他 | 二二  | 二·二六   |
| 總合 | 九七二 | 一〇〇    |

(3) 農民成份

農民以自耕農為最多。半自耕農次之，佃農雇農又次之，茲列表於下：

農民成份 家數 百分比



|      |     |        |
|------|-----|--------|
| 自耕農  | 三〇五 | 四三・八九  |
| 半自耕農 | 二六一 | 三七・五五  |
| 佃農   | 六三  | 九・三五   |
| 雇農   | 六四  | 九・二一   |
| 總合   | 六九五 | 一〇〇・〇〇 |

(4) 土地分配

本區內多山，耕地很感缺乏，然因捐稅過苛，富不願置田，有田者都在零星出售，所以土地的分配，大有化整為零的趨勢，茲統計於下：

| 土地   | 地  | 戶數  | 百分比   |
|------|----|-----|-------|
| 無    | 田  | 一六五 | 一六・九八 |
| 五畝以下 | 下  | 三二一 | 三三・〇三 |
| 五    | 〇  | 一八一 | 一八・六二 |
| 一〇   | 一五 | 一一八 | 一二・一四 |
| 一五   | 二〇 | 四七  | 四・八四  |
| 二〇   | 二五 | 四四  | 四・五三  |

九五 九〇 八五 八〇 七五 七〇 六五 六〇 五五 五〇 四五 四〇 三五 三〇 二五

一〇〇 九五 九〇 八五 八〇 七五 七〇 六五 六〇 五五 五〇 四五 四〇 三五 三〇

二 | | 七 二 二 一 三 一 四 五 八 一 二 二 四 二 八

〇・二 | | 〇・七 〇・二 〇・二 〇・一 〇・三 〇・一 〇・四 〇・五 〇・八 一・一 二・四 二・八

一〇〇畝以上

七

〇・七二

總

計

九七二

一〇〇

(5) 教育

安義教育異常落後，鄉間縱有寥若晨星之小學，大半都是改良私塾，甚至三天兩天放假，徒有其名。特別是成年補習教育，政府當局，似乎根本沒有注意到，所以本區人民，除五歲以下之兒童不計外，共三四九八人，識字者僅七五七人，文盲二七四一人，計識字者。僅佔百分之二一・六四，文盲佔七八・三六〇所以提高農民之智識程度，實為最緊要之工作。現將文盲與識字者的數目列表於下：

| 類  | 成   |      | 年    |     | 童   |     | 共    | 比     |
|----|-----|------|------|-----|-----|-----|------|-------|
|    | 男   | 女    | 總計   | 男   | 女   | 總計  |      |       |
| 文盲 | 九五二 | 一三二六 | 二五六八 | 二〇四 | 二六九 | 二〇四 | 二七四一 | 七六・三六 |
| 識字 | 五一四 | 五〇   | 五六五  | 一五七 | 三五  | 一五七 | 七七七  | 二二・六四 |

(三) 事務

事務工作，繁雜而且重要。如果辦理得法，能够事事按步就班，則進展迅速，反之，稍微疏忽

，則整個事業被其影響。因此，辦理事務者所負責任與使命的重大，可想而知，本區籌備期間，如經費的出納，器具的購置，職員生活的供應，以及不入於其他部份的零星雜務，概有待於事務的處理，故負事務責者，隨時隨地，不能稍事苟且。

不過本區在籌備期間，僅進行調查與測量兩事，工作簡單，人員甚少，同時辦理處的建築工程，又為熊主席個人担任，無須本區過問，故事務方面的工作甚為簡單，無敘述之必要。

## 第二章 設施綱要

### 第一節 目標

本區一切設施。完全依據總社所厘定之工作目標為準則，按步就班的去進行試驗，以研究其是否切合實際，進而將研究所得，作為表證。故本區並不希望成為『世外桃源』或模範區域。因為歷史的事實教訓我們，整個社會問題沒有解決以前，要想從小小的農村中造成一個理想的社會，這是一種幻想。所以本區的希望僅是：

(1) 從實地的試驗，來領會中國民族的生活習性及社會心理。

(2) 從實地的試驗，來了解怎樣用最經濟的方法最與適宜方法，去運用現代自然科學技術與社會科學原理，以改造中國農村生活。

(3) 從實地的試驗，以養成實事求是的精神，能從大處着眼，小處着手。

上述希望，也可以說是本區的實驗目標。至於設施目標，則本着總社工作目標進行，其內容於

下：

(1) 經濟方面

- 一、勵行合作專業
- 二、改進生產技術
- 三、推廣優良品種
- 四、調濟農村金融

(2) 政治方面

- 一、培植農村自治
- 二、充實自衛力量
- 三、建立保健制度
- 四、促成耕地農有

(3) 文化方面

- 一、化除成年文盲

二、普及生產教育

三、養成集體意識

四、發展天賦才能

以上經濟政治文化三者，有互相關係，譬如鼎之三足，缺一不可。農村問題，單靠任何一種，是絕不能整個解決的！

## 第二節 組織

目前農村改進的工作，如雨後春筍怒茁的景象，但都是剛剛發軔的事業，在理論與方法上還沒有能建設成統一的範疇，於是不得不各自為謀的由試探方面去進行，誰也不能自認其設施已達於盡善盡美之境，所以對於組織方面，也因由於組織本身之優劣或適應事實與環境之需要，以及因時間和空間的移動，難免不時常常變更，本區係負責驗工作之責，一年以來對於組織上亦有幾度的變更，本先分總務文化政治經濟四部各設主任一人再分若干組由各幹事分任之，後來感覺到事權散漫，週轉費時，對於工作進程，是有很多影響與妨礙，為促進工作效能計，另將原有各部名義與主任制取消而單由各幹事職掌各組的事務直接秉承總幹事之指揮。最近又感覺取消主任制後之組織，雖有若干便利之處，然缺陷亦不少；最感困難者。為行動上不能一致，各組工作往往失却聯繫，以致紊亂之象在所不免，同時統率上亦有不便，大有顧此失彼之勢，為求工作進展計，乃改為總務設計

推廣三部，各設主任一人，再分若干組由幹事分任之。茲將辦事處組織規程，組織系統表，辦事細則，職員一覽表照錄於後：

### (一) 組織規程

第一條 本處依據江西農村改進社社章第三條第四項規定組織之

第二條 本處設總務設計推廣三部其職掌如下：

一、總務部關於文書收發事務通訊等事屬之。

二、設計部關於調查統計編輯等屬之

三、推廣部關於農事合作鄉教組織民訓婦孺保健等屬之

第三條 本處設總幹事一人由總社理事會就理事中推舉一人兼任對外代表本區對內綜理區內一切

事務並監督指揮所屬職員

第四條 本處各部各設主任一人商承總幹事或遵照區務會議決議案分別處理各部事務

第五條 本處各部設幹事若干人商承各該部主任辦理一切應辦事宜

第六條 本處設助理幹事若干人專任繕寫校對一切雜務事宜

第七條 本處各部主任由總社理事長選派助理幹事等均由總幹事委派

第八條 本處各部得就事務之繁簡分若干組並得組織部務會議其規則由各部另訂之

第九條 本處暫行分設農場一所保健所一所其場所主任均由各有關係之組幹事兼任各場所之章則另訂之。

第十條 本處受仰公學會之委托設立農村實用學校一所仰公中心小學一所仰公小學分校四所各學校之章則另訂之

第十一條 本處爲討論區內事業之進行起見特設區務會議以左列人員組織之

一、總幹事

二、各部主任

三、各附屬機關主管人員

區務會議規則另訂之

第十二條 本處辦事細則另訂之

第十三條 本規程經總社理事長核准施行

(二)組織系統表



總幹事

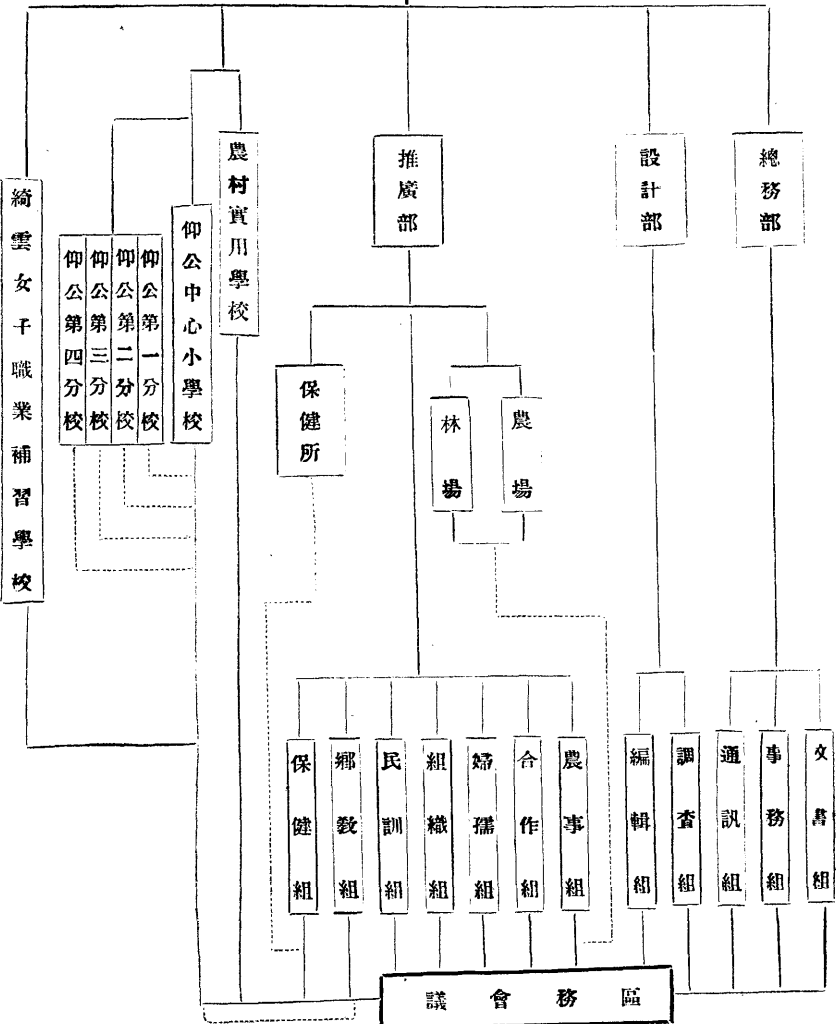

### (三)辦事細則

- 第一條 本細則根據江西農村改進社萬家埠實驗區辦事處組織規程第十二條製定之
- 第二條 本處辦事程序悉依本細則之規定
- 第三條 總幹事綜理本處一切行政事務
- 第四條 總務部商承總幹事職掌左列事務
  - 一、公文之收發
  - 二、檔卷之保存
  - 三、文稿之選述
  - 四、信件之保存
  - 五、公款之領取及保存
  - 六、物品之購買及保管
  - 七、收支賬目之登記
  - 八、預算決算之編訂
  - 九、各部工作之建議
  - 十、其他一切不屬各部事項

第五條 設計部商承總幹事職掌左列事務

一、調查報告之編述

二、統計圖表之繪製

三、鄉村教材之編訂

四、農村改進叢書之編撰

五、各種刊物之編輯

六、農村政治經濟文化等設計事項

第六條 推廣部商承總幹事職掌左列事務

一、合作事業之推行

二、農村金融之調劑

三、農業技術之改良

四、優良品種之推廣

五、農業工藝之提倡

六、造林運動之勵行

七、農村保衛之組織

- 八、農村自治之實施
- 九、農村組織之普及
- 十、農村保健之提倡
- 十一、農村民衆之訓練
- 十二、村容野容之整理
- 十三、民族意識之啟發
- 十四、社會教育之普及
- 十五、學校教育之改善
- 十六、生產教育之推廣
- 十七、成年文盲之化除
- 十八、農村風俗之改善
- 十九、農村服務人材之訓練

理

第七條 本處辦公時間每日上午七時至十二時下午一時至五時遇緊要時雖星期及例假仍須照常辦

第八條 前條之規定係在區內辦公如派赴各村工作人員則無分日夜須任務完畢後方可歸息

第九條 各職員承辦事件應以即日辦竣為原則非有特殊情形不得延擱

第十條 各職員應填日報表將本日工作情形及地點詳細填入送各部主任核閱

第十一條 本處設置值日員自各部主任至幹事每日輪派一人值日處理散值後偶發事項其值日規則另訂之

第十二條 各職員請假應繕具請假單聲明理由及請假時間送總幹事核准於必要時由總幹事得派員代理其職務

第十三條 職員對於未經宣佈且有關係秘密之事件不得在外洩漏

第十四條 各部應製工作記要簿記載工作中之重要事件每月終製成工作概況送呈總幹事核閱後交總務部彙編工作報告

第十五條 各部擬撰之文件應送呈總幹事核定

第十六條 本細則如有未盡事宜得由本區區務會議議決修改之

第十七條 本細則經總幹事核准施行

(四)現任職員一覽表

| 姓名  | 別號 | 性別 | 年齡 | 籍貫 | 職別  | 學                | 歷 | 歷                       |
|-----|----|----|----|----|-----|------------------|---|-------------------------|
| 王枕心 |    | 男  | 三八 | 永修 | 總幹事 | 日本大學經濟學士金陵大學農科畢業 | 歷 | 江西省政務委員會委員<br>江西全省農務處處長 |

|                |              |                        |                  |                  |         |              |              |                |                |                |            |              |                |
|----------------|--------------|------------------------|------------------|------------------|---------|--------------|--------------|----------------|----------------|----------------|------------|--------------|----------------|
| 張煥然            | 張一輝          | 王大文                    | 夏省三              | 曾少非              | 霍化龍     | 蘇醒           | 王健           | 涂成大            | 李恩綸            | 丁子俊            | 熊家驥        | 孫伯周          | 彭伯亮            |
| 郁如             | 白瓊           |                        |                  |                  | 劍雄      | 郝曉           | 建人           |                | 鸞閣             | 之英             | 思忠         |              | 凡健             |
| 男              | 女            | 男                      | 男                | 男                | 男       | 男            | 男            | 男              | 男              | 男              | 男          | 男            | 男              |
| 三七             | 二七           | 三十                     | 四四               | 二五               | 三十      | 二二           | 二四           | 三六             | 三三             | 三十             | 二九         | 三九           | 四十             |
| 九江             | 湖南           | 江蘇                     | 南昌               | 贛縣               | 奉新      | 貴谿           | 鄱陽           | 奉新             | 南昌             | 湖南             | 安義         | 萬安           | 蓮花             |
| 農場技士           | 婦孺指導員        | 通訊幹事                   | 事務幹事             | 文書幹事             | 民訓幹事    | 鄉教幹事         | 合作幹事         | 農事幹事           | 調查幹事           | 編輯幹事           | 保健主任       | 農場主任         | 祕書             |
| 校畢業            | 湖南大學畢業       | 上海復旦大學畢業               | 江西公立農業專門學校林學專科畢業 | 江西省立第一師範畢業       | 中央國術館畢業 | 江西省立第一中學高師畢業 | 上海復旦大學教育系畢業  | 江西公立農業專門學校農科畢業 | 江西農業專門學校林學專科畢業 | 湖南省立高等工業專門學校畢業 | 上海南洋醫科大學畢業 | 江西農業專門學校專科畢業 | 江西公立農業專門學校畢業   |
| 校教員            | 任            | 上海暨南大學法學院講師<br>商務印書館編輯 | 安徽省立農業學校教員       | 曾充第五師特別黨部組織科主任幹事 | 任       | 員            | 農村合作委員會合作指導員 | 技士             | 江西建設廳科員        |                | 醫          | 任兼代場長        | 江西省立第二農業學校教務主任 |
| 九江五縣公立沙河農業學校教員 | 湖南宜章縣立女中訓育主任 |                        |                  |                  |         |              |              |                |                |                |            |              |                |

|     |    |  |   |    |    |            |                         |                           |
|-----|----|--|---|----|----|------------|-------------------------|---------------------------|
| 盛文英 |    |  | 女 | 二七 | 永新 | 助產         | 江西省立助產學校畢業              |                           |
| 王森  |    |  | 男 | 二三 | 永修 | 助理幹事       | 江西省立第一師範學校畢業            | 永修縣立第六小學教員                |
| 鍾益祥 |    |  | 男 | 二四 | 贛縣 | 助理幹事       | 贛縣私立幼幼中學校畢業             | 韓南十七屬剿匪清鄉委員會書記永修縣政府書記     |
| 彭賢恩 |    |  | 男 | 二七 | 蓮花 | 助理幹事       | 江西省私立永新禾川中學校畢業          | 永修縣政府事務員江西民衆協進會鐵肩第十五大隊部書記 |
| 魏彭齡 |    |  | 男 | 二四 | 安義 | 助理幹事       | 江西省私立匡廬中學校畢業            | 南昌行營補充兵訓練所第一大隊部副官         |
| 蘇郁圃 |    |  | 男 | 三五 | 貴谿 | 實用學校校長     | 國立北京大學經濟系畢業             | 國際大學教授現任中國國民黨江西省執行委員      |
| 徐欽  | 靜波 |  | 男 | 三九 | 安義 | 校務主任       | 江西農業專門學校材料學專科畢業         | 龍津中學教員兼訓育主任               |
| 王貫淮 | 滌氛 |  | 男 | 二六 | 臨川 | 軍訓主任       | 江西休安處教導大隊第一期學員隊畢業       | 曾充第五師副官隊長等職               |
| 熊漢  | 雲岌 |  | 男 | 二九 | 安義 | 事務主任       | 中央軍官學校畢業                | 上海淞滬警備司令部科員               |
| 李天柯 |    |  | 男 | 三九 | 南昌 | 專任教員       | 江西農業專門學校專科畢業            | 江西林業經營總場第三林場主任            |
| 貢鼎  | 芹孫 |  | 男 | 三三 | 江都 | 專任教員       | 上海震旦大學畢業                | 江西省立一女中陝西省立二女師五中教員        |
| 龔惟鳳 |    |  | 男 | 二八 | 南昌 | 助教         | 江西農業專門學校專科畢業            | 南昌縣立小學校教員                 |
| 江小珍 |    |  | 男 | 二七 | 貴谿 | 仰小中心小學校務主任 | 江西省立第十中學校專業前國立東南大學教育科肄業 | 曾充江西私立鄱湖師範教員貴谿縣立第一小學校校長   |
| 周恭先 |    |  | 男 | 三二 | 安義 | 仰小教員       | 江西第一師範畢業                | 曾充安義縣立女子小學校校長             |

|     |    |   |    |    |      |           |            |
|-----|----|---|----|----|------|-----------|------------|
| 張亞風 | 女生 | 男 | 二二 | 萬安 | 仰小教員 | 南昌鄉村師範畢業  |            |
| 黃廣祥 | 中民 | 男 | 二二 | 南昌 | 仰小教員 | 南昌一中師範科畢業 |            |
| 張念岷 |    | 男 | 十八 | 安義 | 仰小教員 | 南昌鴻聲中學肄業  | 安義縣立第二小學教員 |
| 陳書簡 | 畏廬 | 男 | 三十 | 奉新 | 仰小教員 | 南昌二中舊制畢業  | 曾充小學校長     |
| 熊近道 | 翹雲 | 男 | 四四 | 安義 | 仰小教員 | 江西完全師範畢業  | 曾充縣視學      |
| 黃家治 |    | 男 | 二四 | 安義 | 仰小教員 | 南昌一職畢業    | 安義縣第一初小校長  |

### 第三節 計劃

(一) 弁言

本處於二十二年十一月開始籌備，二十三年三月一日即告成立，以期間過促事務至繁，工作人員太少，致成立迄今，除接收龍津中學，改辦農村實用學校，接辦仰公小學，開闢農林場等工作外，多從事於室內工作，至於各種社會活動，均未着手，故過去之工作時期，可謂為準備時期；現總社業由省遷來，員額經費較前略增，各項工作，當開始進行，故本年度，擬稱為始業年度。

本區地瘠民貧，加之二十三年大旱，農民生計日蹙，食不足以果腹，衣不足以蔽體者，比比皆是。故本處目前唯一要務，厥為救濟工作，茲經本處向四省農民銀行江西分行接洽，結果由該行撥



款若干，以爲本區救濟經費，決定救濟方式，以組織合作社入手，預計在本年度第一期內，將合作社普遍地組織完成，一方固足以應農民之迫切需要，而使之對本處發生信仰，同時可爲其他工作之先導，而藉以順利推行。

其他如文化政治等工作，因農民智識之低落，各村經濟之窘乏，目前祇可因勢利導，而不可求其速效，否則會引起農民反感欲速不達。

本計劃大綱即本前述之旨，視本處現實之人力財力與客觀最近之環境事實而擬就。惟於此有應附帶聲明者：農村改進事業，在國內方始萌芽，其間頭緒紛繁，問題嚴重，既無完善之成規可援，又感進行之途徑多艱，吾人從事工作，正如探險者；然當探險出發時，茫茫前途，殊難預定其到達之期，祇好步步前進，步步創造，有一分力量，做一分事業；若欲求確定事業之完成時期，實非現在所敢臆斷；而好高騖遠，不切實際，尤爲本計劃所不取。

## (二) 總綱

- (1) 工作原則，不僅爲消極的適應，應注意積極的改造。
- (2) 工作進行，採示範式以啟發農民，使由被動的轉爲自動的。
- (3) 工作路線是由村而區。
- (4) 根據調查統計，劃分工作單程。

(5) 從農民生活實際需要上決定工作對象。

(6) 各方面力求工作上之連繫。

(7) 各項工作，須特別注意避免地方上少數人之操縱把持，使真正得農民能信仰能運用。

(8) 每一工作單位完成時，須以地方上之人力財力，均能繼續做下去為準則。

(9) 本年度（自二十三年八月一日起至二十四年七月底止）分為二大期，自八月一日至一月三十一日為第一期，自二月一日至七月三十一日為第二期，每期各種工作，均分為三步進行，每步工作期間為二個月。

### (三) 計劃

(1) 屬於設計方面者

一·調查

I 目標

1. 使農民明瞭調查之意義及其重要性。

2. 養成農民記賬之習慣。

3. 以數字表現本區農村經濟文化政治各方面之狀況。

4. 供給各組關於工作對象之材料。

第一期

第一步

1. 擬製第二次全區調查之項目及表式 本區第一次全區調查，於籌備期間辦理完畢，現已相隔一年，社會情況，常有變動，為明瞭目前社會之實況，及一年來本區社會變遷之路線起見，實有舉行第二次調查之必要。且本區範圍，較前擴大，戶口增多，過去一切統計，均不適用；為了解本區工作對象計，第二次全區調查，尤為切要之工作，第二次全區調查項目，仍可分為人事方面，社會方面，經濟方面，三大類，故農家調查表，將原有之表式稍加增減，即可適用。

2. 添製商店調查表 本年度已決定將萬家埠劃歸本區境界線內，該埠為安義縣重要市鎮，商務較縣城猶繁，且為本區農產品唯一之市場，故有精確調查之必要，該埠調查，可分為三大類；一為商店調查，各項商店及攤販等屬之，二為機關調查，公安局第二區辦事處商會醫院學校等屬之，三為住戶調查，該埠民衆任戶屬之，各種調查，均視當地之情況擬定，切合實際之調查項目，編定表式。

3. 宣傳本區調查之意義 農民因智識之低落，及苛捐雜稅之剝削，對於調查，每多懷疑，甚至畏懼，特別是對於經濟調查，從不敢以實情相告，如第一次全區調查時，經濟調查，全部失敗，此為

唯一原因，故在未調查以前，應先行利用民衆茶園及民衆學校，對農民作口頭之宣傳，並擬印告民衆書，詳述本區調查之意義內容和目的，務使農民對於本區調查，有深切之認識與同情，以減少調查時之暗礁。

4. 繼續繪製第一次調查統計未完成之圖表 第一次調查統計之圖表，尙有少數未全成者，在未作第二次調查以前，全部繪製完畢。

### 第二步

1. 舉行第二次全區調查 關於第二次調查，一切準備工作完成後，即開始出發調查，調查之程序，先由新劃入的村鎮着手，（如萬家埠、古塘、荊岡、鶴棲、六房、大窪、荊背岡、李家、楊梅廠、余家壩等地）再行調查原有各村。

2. 指導農村實用學校學生，作調查實習調查組僅一幹事，而調查事務，異常繁雜，絕非一人之力所能勝任；故於實行調查時，加派實用學校（以下簡稱實校）學生參加實習；一方可增調查人力，同時學生亦可因此獲得社會調查之實際經驗，調查幹事，不過負監督指導之責即可。

### 第三步

1. 繼續前步工作 調查工作至繁，決非二個月內所能蒞事，但在本步工作時期內，無論如何，須將調查工作，全部完成。

第一步

1. 整理第二次調查之材料，間有農民於調查時故意謊報者，須於整理時，加以合理的糾正至於各種不同之單位，亦須此時統一之。

2. 會同民衆訓練組，訓練本區保甲長，舉辦人事登記 各村如能辦理人事登記，則一切變遷情形，方易明瞭，而且可得真確。擬於本工作時間內，協同民衆訓練組舉行保甲長訓練班，乘機將社會調查，及人事登記之常識，灌輸各保甲長之腦中。

3. 實行每週物價調查 萬家埠爲全縣農產品重要市場，物價調查，實好最重要之工作，故定廢曆元旦後，實行物價調查，將一週內農產輸出品及農民消費品之物價平均數，逐週登記，並繪製指數表，研究其高漲低落之趨勢及原因。

第二步

1. 統計 調查材料整理完畢後，即行開始作統計工作，統計時，仍可令農村實用學校學生，參加實習。

2. 繪製統計圖表。

3. 實行人事登記 本區保甲長訓練完畢後，即可令其辦理人事登記，登記內容，暫定爲出生，死亡

，承繼，失蹤，婚娶，出嫁，離婚，破產，遷出，遷入，分產等項。

### 第三步

1. 繼續第二步之工作。
2. 編擬工作報告。
3. 擬定下年度工作實施方案。

#### I 預定收穫

1. 能於數字中，尋出本區社會一切之現狀及變動之路線。
2. 農民對於本區調查。無懷疑之心理。

#### 二編輯

#### II 目標

1. 編述本處工作設施之經過狀況。
2. 搜集農村改進工作之參考資料。
3. 溝通各地農村改進事業之消息。
4. 研究農村問題之理論與方案。

#### III 步驟

## 第一期

### 第一步

1. 繼續編輯農村月刊 本社出版之農村月刊。已出至第十期，本步工作時間內，繼續編輯十一、十二兩期，使完成一卷。
2. 設立各地農情通訊網 本處感覺過去對於各地農村情況，異常隔膜，此為工作上最大之缺點，為補救此缺點起見，惟有積極設佈農情通訊網，每縣徵求農情通訊員一人至二人每人每月至少須通信一次，其待遇則酌酬謝各種刊物，首先徵求通訊員二十人。
3. 編製本處概況專刊 將本處過去籌備之經過，目前設施之現況將來工作之計劃，本客觀的事實，詳盡記載，散發各地，使各方面人士，對於本處，有深切之了解；並可進一步徵求各方對於本處之批評與指導；其詳細計劃另訂定之。

### 第二步

1. 改農村月刊為半刊 農村月刊第十二期出版後，即改為半月刊，使內容編重於實際問題之探討，減少空泛的理論文字，並另設農情通訊欄，盡量登載各地農村實際情況。
2. 擴大農情通訊網 繼續徵本省農情通訊員五十人，連同第一步所徵者共七十人。
3. 設立本處圖書室。

### 第三步

1. 繼續擴大農情通訊網 過去已徵得本省農情通訊員七十人，本省重要縣份當可分佈完全；現應進一步徵集外省通訊員暫以二十人爲最低限度。

2. 會同民衆教育組 編訂農民日用字彙。農民日常所有用者。係何種字類。字數共有若干，何爲重要，何爲次要，此爲從事農村文化工作者所亟應明瞭的。擬會同鄉教組，參考已有的農民讀物，及農民日常文件等，編訂農民日用字彙；以爲將來編輯千字課，及農民讀物用字之參考。

3. 會同教育組，擬定編輯小學課本之計劃 過去教育，多偏重於城市方面，各書局出版。小學課本的內容，亦因之偏重於都市方面，致辦理鄉村小學教育者，對於選擇教材，殊感困難；本處擬自行編訂小學課本全部，以備各農村小學採用；惟此項工作，異常繁雜；絕非短時間所能完全，特先會同鄉教組，擬具詳細計劃，然後再本此計劃，着手進行。

### 第二期

#### 第一步

1. 繼續前期末完成之工作。

2. 出版農民月刊 本社出版之農村半月刊，乃學理討論之刊物，殊不適合於農民閱讀；將來各村民衆學校學生畢業後，如欲其過去學業不致荒廢，且日有進步，非有定期刊物，使其閱讀不可，故



於此時亟應出版農民月刊；文字力求通俗，內容亦須淺近，使農民閱之發生興趣，並特別注重農民日常生活之常識的灌輸。

3. 擴大各省農情通訊網 繼續徵集各省農情通訊員，以三十人爲最低限度，連前步徵集者共五十人。

1. 會同各組編輯農民小叢書若干種 農民因智識之低落，常識異常缺乏，欲改善農民生活，非充實其常識不爲功，本處對於此種工作，除於農民月刊隨時灌輸常識外，特會同各組，編輯農民叢書若干冊，內容分生產，合作，衛生，民權初步等類。

2. 會同鄉教組，編輯小學課本 小學課本編輯計畫擬定後，即開始從事編輯工作，以國語及常識提前編輯。

3. 編輯農村劇本 戲劇爲一切藝術之總匯，其表演及暗示，亦較任何藝術作品爲有力，故在宣傳工作中，實佔重要之地位，本處擬以農村現實情況爲背景，儘量地表現農村中各種矛盾問題，並暗示其改進的方法，以增進各方面工作的效率。

### 第三步

1. 完成全國農情通訊網。

2. 編製本年度工作報告。

3. 製定下年度工作計劃。

### Ⅲ 預定收穫

1. 農村半月刊之內容日益充實。

2. 所編輯的各種書冊，能引起農民閱讀之興趣。

3. 全國農情消息。日見靈通。

(2) 屬於推廣方面者

### 一、農事

#### I 目標

1. 改良農作物品種及栽培法。

2. 提倡農業副產。

3. 提倡造林。

4. 舉行各地優良品種之栽培試驗。

5. 試驗農產製造法。

6. 試築防旱工事。

7. 增加本處經費收入。

## 8. 點綴農村風景。

### II 步驟

#### 第一期

#### 第一步

1. 採集農林優良種子 本項工作，分爲兩個單元，一爲採集蔬菜種子，一爲採集森林種子，本區農家對於蔬菜園藝，極不重視，縱植有小面積之菜圃，亦不過自給或供養豬之飼料，故對於選種及栽培法，素不注意；若能引起農民對於蔬菜園藝，發生興趣，使之推廣優良菜種，改良栽培方法，則農民每年收入，必能增加不少，本步工作，正值秋播時期，應向各方函購或索取秋播蔬菜種子，如甘藍，白菜，萊菔，芥菜，葱等類，將本處農田劃出十畝，闢爲蔬菜園；一方面可作各品種之栽培試驗，一方面可資實校學生實習，而本處亦可因此增加經費之收入，可稱一舉數得。至於森林種子，此時已逐漸成熟，擬派實校學生，每日分途採集；種類及數量，以愈多愈好。

2. 整理農田行道 本處農田行道均呈不規則狀，田塊大小，亦不整齊，不特有礙觀瞻，且於經營管理方面，亦感不便，宜利用實校學生農場實習時間，領導學生，將本處農田行道，一律修成縱橫直線有規則之狀態，田塊面積，亦須使其相等。

3. 經營蔬菜園及果樹園 蔬菜園，應闢成若干小畦，視學生人數之多少，平均分配，最好每人一畦

，一方面固可引起學生競爭心，同時亦便於考察學生之勞作成績，蔬菜園之出品，則完全售於合作商店。

4. 製定各種栽培試驗之各項表格。

5. 擬定本處農場防旱工事之計劃及預算 本處農場水源短少。灌溉不易，雨水稍缺，即受影響；今年苦旱，農場作物，收穫大減；故亟應建築防旱工事，但茲事體大，費用亦鉅，必須有精密之設計及預算，至所擬計劃，應以經濟實用為原則；蓋本處若試驗成功，即可將此法推及各村。

6. 繪製本處庭園佈置設計圖 本處工程行將完畢，庭園佈置，須於此時設計，方不浪費工作時間，設計時，最好以莊嚴雅緻及簡而易行為原則；蓋本處佈置庭園，不獨能增進觀瞻上之美盛，且可為將來整理各村村容之示範。

7. 整理林場及苗圃 本處於春間曾植樹苗五萬，現值秋季，防火工事，亟應構築；擬率實校學生，在林場週圍，暫關防火線一道，度寬至少須一丈二尺。至於苗圃方面，春間須已開闢一所，但因夏季乾旱，幼苗多已枯萎，擬於本處週圍零碎隙地，即利用作為苗圃之用，面積約計十畝；暫將行道樹風緻及油臘樹提前育苗。

8. 建築肥料窖 本處職員學生共有一百數十人，每日所出人糞尿甚多，但必須俟其發酵以後方能施用；故建築肥料窖為不可少之事，擬於菜圃及農田旁邊，各築一肥料窖儲蓄肥料。

## 第二步

1. 繼續採集農林優良種子。

2. 繼續經營蔬菜園及果樹園。

3. 實行蔬菜良種栽培試驗 本區蔬菜園藝之亟須推廣改良，前已言及；但外地良種，是否適合於本區之土壤氣候，尙不可必；栽培方法，應否改變，非從事實地試驗不可；否則冒然推廣，若不幸失敗，必引起農民反感，對於本處將來工作，推行殊有阻滯。

4. 佈置本處庭園 此時本處建築工程可告完竣，庭園佈置，即可根據前步所定之設計，開始着手進行。

5. 構築防旱工事 防旱工事，前步已擬有計劃，但第一步可先率同學生在本處四週開掘一丈深一丈寬之濠溝一道，將所掘之土間濠內堆築土壘一圍，引左側螞蝗塘之水以注之。計其利益有三：（一）本處防禦方面得以鞏固。（二）濠內植菱藕，畜魚蝦，可增加本處經費之收入。（三）濠內之水可以灌溉。

6. 編述森林保護法小冊 本區農民對於森林，向不知愛護，故區內各山，多濯濯不毛。本區除提倡造林外，對於原有之樹木，更須使農民加意保護。應編述森林保護法小冊，散發農民，使農民深知森林之利益及保護之必要。

7. 開掘果園灌溉塘 本處牛婆地果園，土質多沙，含水力頗弱，今夏大旱，果木枯死者甚多；為避免將來旱災起見，至少須開掘一面積一百方丈深二丈之塘一個。

8. 編擬本年度農場事業收支預算。

9. 製造堆肥 本處菜圃面積甚大，百餘人之人糞尿，決不敷用，非助以堆肥不可；且本處每日所出之垃圾，亦應消納利用，擬於本處東首空地，築一深五尺長二丈之堆肥窖一所，費用最多不過三十元即可完成。

### 第三步

1. 繼續第二步未完成之工作。

2. 會全鄉教組舉辦農藝巡迴講習班 本步工作時期為臘正二月，正值農閒，宜利用此機會，舉辦農藝巡迴講習班。每日上課三小時，每班講習一星期即行結束。預計兩個月內可將本區重要村莊——如醴源毛，梓源，荆莊，長均壠，桃花莊，坦溪，磨下，下莊等處——講習完竣。

3. 建築林場房屋及畜舍 本處林場辦事處及畜舍，均係租用民房，於事業上殊多不便，擬於一千元之內，建築林場辦事處及畜舍各一所。畜舍現將完工。

4. 會同推廣組舉辦農產品展覽會。

5. 購買蜂蠶良種 本區家婦女，除育兒弄飯以外，多不從事生產；以寶貴之勞力與時間，憑空浪費

實屬可惜；爲充裕農民經濟計，正可利用此種有閑婦女，從事家庭職業。查家庭職業，最輕而易舉者，厥爲養蜂養蠶；宜事前選購優良品種，從事試驗，以昭慎重。

6. 設置溫床。

7. 開掘儲藏窖。

## 第二期

### 第一步

1. 繼續前期未完成之工作。

2. 播種各項樹種 將第一工作時期內所採集之各種樹種，於本步工作期內，分別播種育苗。

3. 採集各項樹苗 向省內外各林場苗圃購買，或索取大批樹苗，以便造林。

4. 舉行植樹運動。

5. 舉行養蜂育蠶試驗。

6. 實行除蟲菊之栽培試驗 除蟲菊爲最猛烈之殺蟲劑，無論花，莖，葉均屬有用，木區各山脚之田

灌溉缺乏，稍欠雨水，即遭災害，若利用此田栽培除蟲菊，獲利當可倍蓰，擬於本步工作期內，

將本處稻田一塊，並租山田一塊，同時舉行栽培試驗，若試驗成功，卽行推廣，將無用之廢田，

作有利之生產，於農村經濟，不無裨補。

7. 栽植本處各地生籬 本處土壘菜園果圃等地，均須栽植生籬，以便攔隔而美觀瞻，擬以女貞側柏木槿數種，視各地之情形分別栽植。

## 第二步

1. 繼續前步未完成之工作。

2. 試驗養魚 赴九江購買青鯉鮭魚等魚苗，在本處濠溝及池塘內試育。

3. 編述害蟲防除法。

4. 栽植果園間作的短期作物 果樹行間距離甚大，若不栽植間作，不獨土地荒蕪可惜，且土質亦無法改良，擬於春間，播植綠豆，落花生及蕃薯等三種植物。

5. 將秋季試驗完畢之蔬菜，編述栽培法 前期秋播良種蔬菜已完畢，宜擇其成功者，將栽培法詳細說明，以便推廣。

## 第三步

1. 繼續前步未完成之工作

2. 編述稻作收穫改良法 本區農民對於稻作收穫時之脫粒法，極其簡陋，致米內多含砂石，殊有礙衛生，宜將其收穫法，從速改良，事前先編述小冊說明收穫方法，有改良之必要及其改良法，使

農民明瞭樂從。



3. 舉行第二次農產品展覽會。
4. 統計本年度生產工作成績。
5. 編述本年度生產方面工作報告。
6. 擬定下年度工作計劃。

### III 預定收穫

1. 各項試驗，均有成功，或失敗之結論。
2. 本處農場無旱災之慮。
3. 造林十五萬。
4. 本處庭園藝術化。

### 二、合作

#### I 目標

1. 改善農民生活。
2. 救濟農民金融。
3. 促進農業發展。
4. 增進農民生產率。

## 5. 防止旱災。

### II 步驟

#### 第一期

#### 第一步

1. 宣傳合作社之效用 安義縣各鄉過去雖有華洋義賑會指導組織信用合作社多所，然多數農民，對於合作社實際之效用，仍未明瞭，縱有略知一二者，又以成立合作社手續過繁，多不滿意，本處推行合作，組織第一步，便應使農民切實明瞭合作社之功效，並糾正其錯誤之觀念，以減少工作時之阻礙；宣傳工作，以口頭宣傳為主，分演講及個別談話兩方面進行。

2. 擬定合作社總社及分社章程及各項規則 合作社種類，本有信用、利用、運銷、供給四種。因名稱之不同，經營之業務亦各異；本處所推行之合作社，擬不分種類，統名之曰農村合作社，得任何經營一種或數種之業務，並取消合作聯合會制，將全區各村，會同組織一合作總社，各村設立分社，此種新的合作制度，其利益有四：（一）合作總社由本處職員學生參加工作，可與各方面工作打成一片。（二）全區設立一合作總社，直接向江西農村合作委員會履行成立登記手續，則各村之分社，可由總社自由設立，免除農民許多麻煩手續，而引起其反感。（三）合作社不分類別，則其業務有彈性，可以自由伸縮，能減少合作社之數量，增加其質量。（四）各分社業務，均由總社

計劃，則本區各村可實行統制經濟；總社分社之章程及規則，即根據上述之計劃與企圖擬定之。

3. 準備合作社各項表冊。

## 第二步

1. 籌備組織合作總社 邀集九村以上之發起人，舉行合作總社籌備會，討論成立總社一切事宜。
2. 籌備組織合作分社 於各村邀集九人以上之發起人，籌備組織分社。
3. 完成總社及分社許可設立手續。

## 第三步

1. 成立合作社分社九社以上 合作社應普遍於全區各村，大村每村設立一分社，小村則聯合數村設立一分社，但欲最近期內同時普遍設立，事實上誠不可能；擬先設立九個以上之分社，為總社之基本分社。

2. 成立合作社總社。

3. 辦理總社及分社成立事宜。

## 第二期

### 第一步

1. 指導合作分社經營主要業務。

2. 指導總社經營之主要業務。

3. 舉行合作講習班 邀集總社及分社職員，授以關於合作應用之技術與常識表格簿記等類。

## 第二步

1. 指導總社及分社，經營次要業務 各社職員，既受有合作之訓練，自應指導該社經營次要業務，以期社務發展。

2. 舉行各社成績評判會 指導總社舉行分社成績評判會，以引起各分社之競爭心，增進工作效率。

## 第三步

1. 統計本年度合作工作成效。

2. 編述工報告。

3. 擬定下年度工作計劃。

## II 預定收穫

1. 農民對於合作有堅定之信仰與深切之認識。

2. 各村均有合作分社之組織。

3. 高利貸消滅。

4. 農民生活改善。

5. 農民生產增加。
6. 災患減少。

(三) 鄉村教育

A. 民衆教育

工目標

1. 化除成年文盲
2. 提高農民智識
3. 推行生產教育。
4. 提倡農民體育。
5. 啟發農民民族意識。
6. 培養農民良好之道德及進取之精神。
7. 勵行節儉服從規律之習慣。

Ⅱ步驟

第一期

第一步

1. 聯絡各村公正紳縉，民衆教育之基本條件須深入民衆，但以毫無歷史關係之外人，欲直接與農民打成一片，實屬困難，應利用其封建觀念，先與各村公正紳縉聯絡，然後再進一步，與農民聯絡，使農民對於我們不懷疑，有好感。

2. 設立民衆茶園 擇較大村莊，於其祠堂或香火堂內，設立民衆茶園，不收民衆代價，使其自由來此飲茶，可利用此機會，舉行通俗演講，並於茶園內，設立代筆處及問事處，蓋如此不獨可宣傳本處之工作，且可進一步與農民發生感情。

## 第二步

1. 繼續第一步之工作。

2. 設立各村民衆學校 農閒時期，正可舉辦識字教育，且於第一步工作時，已與農民發生相安之感情，有舉辦民衆學校之可能，除萬家埠已由縣立第二小學辦理民衆學校外，其餘本區以內較大村莊，如醴源毛，醴源角，梓源，控鶴，港下劉，胡家山，西源，荊莊，下莊，長均壠，桃花莊，橫溪，曹門，五泉隴，等十四村，均須設立民衆學校一所，其課目以農民千字課爲主，同時並授以國術，常識，音樂，算術，精神講話等課，決定於十月內，將上列各村民衆學校完全成立。

3. 組織民衆教育委員會 民衆教育，至爲複雜，亦爲本處主要工作之一，關於各種之設計及困難問題之討論等，非集思廣益不可，故有組織民衆教育委員會之必要。

4. 會同編輯組編輯各村壁報。

### 第三步

1. 會同各組舉行新年遊藝會。會同各組，集合各村民衆學校學生，於元旦日至本處大禮堂，舉行新年遊藝大會，使農民有正常娛樂之機會。

2. 會同農事組，舉辦農藝巡迴講習班。

3. 設立農民圖書館於本處設一農民圖書館，中置淺近之農民讀物及掛圖，任農民自由前往閱讀，圖書館之管理事項，則由農實學生輪流充任之。

### 第二期

#### 第一步

1. 設立農民博物館。

2. 辦理巡迴圖書担，將農民淺近讀物，分置數箱，挑赴各村，借與農民閱讀，使農民多有閱讀書報機會。

3. 繪製各項宣傳圖畫。

#### 第二步

1. 舉行各項運動宣傳週。如衛生運動，築路運動，自衛運動，識字運動，防旱運動，等均按時作大

規模之宣傳週，使農民對於各項運動，有深刻之印象和認識。

2. 設立農民體育場，於本處空地或農民公園內，設立農民體育場一所，中置槓子，鞦韆，千斤担，石鎖，跳高，跳遠，毬子，鐵球，鐵餅國術等設備，使農民於工餘之暇，自由前往運動。

### 第三步

1. 並闢農民公園，本處後背，有一螞蝗山，山勢平坦，且不甚高，中多小松，參加佈置，即一極好之天然公園，使農民遊息其地，對於調濟生活方面，其功甚大。

2. 增設民衆茶園，此時正值農忙時期，農民於耕作疲勞時，極欲有相當之休息，本處應多設民衆茶園，以應農民之需要。

3. 統計本處工作

4. 編輯工作報告

5. 擬定下年度工作計劃。

### Ⅲ 預定收穫。

1. 化除青年男女文盲百分之四十。

2. 農民求知慾較前發達。

3. 農民各項常識較前豐富。



4. 農民對於各項社會活動示意增加。

## B. 小學教育

### 工目標

1. 救濟失學兒童。
2. 改良私塾。
3. 訓練小學教師。
4. 培養模範農民。
5. 實驗「教」「學」「做」合一的方式。

### II 步驟

#### 第一期

#### 第一步

1. 訂定本處附設各小學校之各種章則 本區附有仰公中心小學一所，仰公分校四所，應將各該校之各種規則，分別詳細訂定，並以教學做合一為原則，一洗過去教育不合實用的流弊。

2. 視導各分校 各分校距本處較遠者，每週至少須視導一次，考察各該分校是否照本處之計劃教學，並指導其關於教學法及教育行政方面，應改善之點。

3. 改善本處附設各小學之質量。

## 第二步

1. 繼續前步視導及改善工作。

2. 籌辦小學教師訓練班 本處小學教師，不獨爲農村小學新的教學法的實驗，尤應爲深入農民最有力之活動員，故除具有對於小學教學之學理及技術外，應澈底地了解本處改進農村之宗旨原則辦法，理論，以及社會活動之基本技術，方能適合本處小學教師，必具的條件，擬利用寒假之機會，集合本處全體小學教師，加以訓練，以期達到本處對於小學教師之理想。

## 第三步

1. 繼續前步未完之工作。

2. 指導改良區內之私立小學本區五泉壠村有一馬公小學，本處亦擬隨時前往指導改良。

3. 改良區內私塾

## 第二期

### 第一步

1. 繼續前步未完之工作

2. 設法將區內縣立各小學，劃歸本處辦理 本區內萬家埠，長均壠二處，均設有縣立小學校擬設法

劃歸本處負責辦理，以統一本處小學教育事業。

3. 舉辦模範農民訓練班，擇民衆學校成績優秀之農民，加以更深一層之訓練，使成爲完好之公民，爲本區農民之模範。

## 第二步

1. 繼續前步工作。
2. 添辦小學，就區內失學兒童較多急需設立小學之村莊，設法添辦之。
3. 會同編輯組編輯鄉村小學教材。
4. 舉行智識測驗。

## 第三步

1. 繼續前步工作。
2. 舉行小學成績展覽會。
3. 編擬工作報告。
4. 議定下年度工作計劃。

## II 預定收穫

I. 減少失學兒童百分之五十。

2. 從「學」教「做」合一之教育方式的實驗中，得一具體之結論。
3. 由質量的改善，增進學童親屬之信仰。

#### 四、民衆組織

##### I 目標

1. 促進農民自治。
2. 啟發農民相相助的精神。
3. 改良農民不良的風俗與習尚。

##### II 步驟

##### 第一期

##### 第一步

1. 利用民衆學校及民衆茶園作初步的口頭宣傳。
2. 編製宣傳材料。

##### 第二步

1. 對農民作進一步的宣傳，使農民自覺地感到沒組織的弊害。
2. 灌輸農村組織之常識，赴各村民衆學校，講述關於民衆組織之意義及其應有之常識和技術，使農

民對於民衆組織，有基本的概念。

### 第三步

1. 組織武術會，保健會，息訟會，及各村農村改進社，農民對於本處組織工作，有相當之認識後，卽視各村情形，分別指導組織上例各項會社。

### 第二期

#### 第一步

1. 指導第一期所組織之各種農民組織工作指導農民組織工作時，須注意下列四點：（一）農民對於其自身之組織，是否有信仰與熱忱。（二）各種組織，內部職員是否盡職。（三）各種組織與地方之紳耆，有無衝突。（四）農民是否能運用其組織，由被動轉爲自動。

#### 2. 宣傳農村自治。

### 第二步

1. 協助訓練組織壯丁隊。

2. 協助婦孺組織婦女改進會及兒童團於婦女改進會中指導其家政應改良之點，實行天足家庭衛生等運動，並設法解決關於農村婦女之各項問題。至於兒童團，則視各村之兒童多寡，分列組織之；團員之資格，以十一歲以上十八歲以下之兒童充任之。

### 第三步

1. 組織區改進社各村改進社成立後，即由各社選舉代表，組織區改進社。
2. 會同訓練組，籌備村聯自衛。
3. 編述工作報告。
4. 擬定下年度工作計劃。

### Ⅲ 預定收穫

1. 各村均有自治之能力。
2. 農民對於自身之組織，感有興趣。
3. 不良風俗較前減少。

### 五 民衆訓練

#### I 目標

1. 訓練農民運用四權。
2. 培植農民健全的公民人格。
3. 養成農村自衛的力量。
4. 將農民的個人觀念，家族觀念，化爲團體觀念，社會觀念。

## II 步驟

### 第一期

#### 第一步

1. 組織公民訓練委員會，研究并設計關於訓練事宜。
2. 會同組織作組關於組織訓練之宣傳。

#### 第二步

1. 邀集農村壯丁訓話，使各壯丁了解地方組織壯丁隊之意義及其本身應有之責任。
2. 編造各村壯丁名冊。

#### 第三步

1. 擇人數較多之村落，實施壯丁隊訓練。如放哨，守望及偵察匪情，防剿匪類等普通軍事常識。

### 第二期

#### 第一步

1. 設立保甲長訓練班集合區保甲長，授以一個月之訓練；使其了解本身之職務及關於農村自治之重要。

2. 繼續訓練各壯丁隊。

3. 聚集各村兒童施行訓練。

### 第二步

1. 舉行會操，各壯丁隊受有相當之軍事訓練，即舉行會操以引起各隊之興趣。

2. 訓練農民使用四權的初步知識。

### 第三步

1. 普遍訓練各村壯丁隊。
2. 集各村婦女施行訓練。
3. 編製工作報告。
4. 擬定下年度工作計劃。

### III 預定收穫

1. 大多數農民均有公民常識。
2. 農民樂於從事公益事項。
3. 大多數人明瞭四權之行使。
4. 三分之二之壯丁受有軍事訓練。

### 六保健



## I 目標

1. 養成農民衛生之習慣。
2. 減少民農疾病。
3. 改除農民以迷信治病之惡習。
4. 降低本區死亡率。

## II 步驟

### 第一期

#### 第一步

1. 籌備保健所 本區西醫僅萬家埠設有縣立醫院分診所，然農民多因路遠前往治病殊覺不便，本處對於保健工作第一步，即擬設置一保健所，專司防疫治病救急等事；中設普通內外科，藥品及器械以極低廉之號金，為農民治病，並宣傳科學治病之可靠，及迷信治病之危險。

2. 舉行清潔運動會，先邀集縣政府機關及各公團在萬家埠舉行清潔運動大會，使民衆略知衛生之重要，並指導萬家埠民衆組織衛生委員會，辦理萬家埠公共衛生及修街通渠等事；其他各農村亦逐漸舉行。

#### 第二步

1. 保健所正式開診 保健所內暫設內、外、皮膚、傳染、耳、鼻、咽喉等科，診病者繳納號金後，酌收藥費，但以減輕農民醫藥負擔為原則。

2. 編製衛生宣傳材料，將各種傳染病之預防法，隔離法診療編製成圖說及小冊，散發農民。

3. 供給民衆學校關於衛生教育之材料。

### 第三步

1. 會同縣種痘員，施行本區普遍的種痘。先由保健所購買相當痘苗，將本處職員學生工友完全種痘，然後再會同安義縣種痘員輪流赴各村無代價地勸導農民種痘；同時說明種人痘之危險及牛痘之利益。

2. 會同訓練組鄉教組，指導各村之公共衛生。

### 第二期

#### 第一步

1. 繼續第一期未完成之工作。

2. 訓練各村保健員。

3. 配製保健箱 各村農民，如有輕微疾病，即來保健所就診，殊多不便，最好能擇各村知識較高，

能識字之農民，授以淺近之醫藥知識，使其充任本村之保健員，並予以保健箱一隻，內貯普通藥

品十餘種，簡單器具若干，若農民有輕微疾病，即可就近醫治。

## 第二步

1. 保健所增設產婦小兒科 本區婦女分娩，多由自家助產，非但不知消毒，即普通產科常識，亦極缺乏，以致產婦嬰兒死亡者，為數甚廣；故保健所產婦小兒科，為必不可少之設備。
2. 宣傳四六傷及產褥熱之病源及防止法。
3. 保健員實行工作。前步由保健員，受有訓練後，本步即應開始工作，以減少農民疾病。
4. 舉行防疫注射 由保健所向衛生署購買大批防疫注射劑，率領學生分赴各村注射，不收任何費用。

## 第三步

1. 宣傳蚊蠅之害及消除法。
2. 編製工作報告。
3. 擬定下年度工作計劃。

## Ⅲ 預定收穫

1. 本區以內，絕無施種人痘之舉。
2. 以迷信治病者減少。

3. 嬰兒及產婦之生命較前有保障。

4. 各村公共衛生較前進步。

#### 第四節 經費

本區經費來源，開辦時之建築費，則由熊天翼氏私人捐款三萬餘元。經常費每年則由總社撥付七千元，安義龍津中學基金撥充五千四百元，仰公學會補助一千六百元，共計一萬四千元。後因各項工作次第推進，在在需款應用，故感拮据萬狀，乃由王總幹事，向全國經濟委員會，江西教育廳，江西全省衛生處，江西農業院，江西合作委員會等機關，請求補助，現已得上列各機關，每年補助洋共五千元。連同原有之一萬四千元，共計一萬九千元。至於支出，則分三大項於下：

(一) 實驗區辦事處每年一萬元

(二) 農村實用學校每年五千四百元

(三) 仰公小學每年二千六百元

(四) 農村實用女子職業學校一千元

### 第三章 設計部實施概況

#### 第一節 概況

本部包括編輯調查兩項工作，析言之：編輯則為農村改進設施問題與農民讀物之編纂；調查則分普通與專門兩種。總之，除農民讀物之外，均為農村改進問題之直接或間接設計工作。

本部係最近所成立。在二十三年上年度編輯組尚未正式成立，調查組則歸總務部管理；二十三年秋編輯組成立後屬於經濟部，調查組無變動，不久主任制取消，編輯組與調查組均直接秉承總幹事之指揮。最近又恢復主任制。並將組織完部變動，於是應運而生。

設計工作之責任甚重，而本部同仁，量既不多，質又非精，滄海一粟，何濟於事，惟抱人盡其力，時盡其用，努力做去而已。

本區成立，已一載有餘，理應將過去事業，作一詳細報告。本部雖成立未久，進行工作，尙無結果，但不願使工作不成完璧，故將本部所有已在進行之工作，或已有相當結束者，均照實敘述。至於是否完善，尙希不吝指正！

## 第二節 調查

調查工作，是從事農村改進運動的第一步工作，因為不如此就不能澈底了解農民生活的需要和問題，故本區在籌備時期，即將普通概況調查清楚。正式成立後，則進行專門的調查，茲分述於下：

### (一) 萬埠鎮之工商業調查

萬埠鎮為安義縣唯一的市鎮，工商業甚為發達。商業以米為大宗，工商雖無新式工廠，然各種

手工業頗不惡。現將調查所得列表於下：

(1) 手工業之分類統計

| 類 別 | 家 數 | 百分比   |
|-----|-----|-------|
| 理髮店 | 八   | 一〇・一三 |
| 彈棉店 | 七   | 八・八六  |
| 篾匠店 | 七   | 八・八六  |
| 磨坊  | 七   | 八・八六  |
| 皮匠店 | 六   | 七・六〇  |
| 鐵匠店 | 五   | 六・三三  |
| 木匠店 | 四   | 五・〇六  |
| 石匠店 | 四   | 五・〇六  |
| 成衣店 | 四   | 五・〇六  |
| 黃煙店 | 四   | 五・〇六  |
| 圓木店 | 三   | 三・七九  |
| 銀匠店 | 二   | 二・五三  |

| 類別   | 家數 | 百分比    |
|------|----|--------|
| 白鐵匠店 | 二  | 二・五三   |
| 棺材店  | 二  | 二・五三   |
| 漆匠店  | 二  | 二・五三   |
| 絲線店  | 二  | 二・五三   |
| 糖坊   | 二  | 二・五三   |
| 把工   | 二  | 二・五三   |
| 造船廠  | 一  | 一・二七   |
| 銅匠店  | 一  | 一・二七   |
| 酒店   | 一  | 一・二七   |
| 土車店  | 一  | 一・二七   |
| 油坊   | 一  | 一・二七   |
| 染坊   | 一  | 一・二七   |
| 總合   | 七九 | 一〇〇・〇〇 |

(2) 商店統計

|      |      |      |      |      |      |      |      |      |      |      |      |      |       |       |
|------|------|------|------|------|------|------|------|------|------|------|------|------|-------|-------|
| 文具店  | 豆麥行  | 牛行   | 瓷器店  | 石灰行  | 豬行   | 茶食店  | 糧食行  | 豆腐店  | 中藥店  | 飯店   | 竹木店  | 豬肉店  | 土布店   | 雜貨店   |
| 一    | 一    | 一    | 二    | 三    | 三    | 五    | 六    | 七    | 七    | 七    | 七    | 九    | 一三    | 一六    |
| 一·一〇 | 一·一〇 | 一·一〇 | 二·二〇 | 三·三〇 | 三·三〇 | 五·六〇 | 六·五九 | 七·六九 | 七·六九 | 七·六九 | 七·六九 | 九·九九 | 一四·〇七 | 一七·五九 |



|     |    |        |
|-----|----|--------|
| 瓦器店 | 一  | 一·一〇   |
| 小販攤 | 一  | 一·一〇   |
| 公賣所 | 一  | 一·一〇   |
| 總 合 | 九一 | 一〇〇·〇〇 |

(二)本區農產物調查

本區農產以米穀為大宗，每年約值七萬元以上，芋頭次之，每年約值三千元左右。至於副產，則以豬為主要，不但產量較多，且味極甘美。現統計於下：

(1)全區農產統計

| 種類  | 價格    | 百分比   |
|-----|-------|-------|
| 早 谷 | 四七七七〇 | 六一·八〇 |
| 遲 谷 | 二四五一九 | 三一·七二 |
| 糯 谷 | 一〇八一  | 一·四〇  |
| 柳 秀 | 四〇    | 〇·〇五  |
| 芋 頭 | 三三〇〇  | 四·二七  |
| 藕   | 一一一   | 〇·一四  |

香瓜

二〇一

〇・二六

茶子

二三九

〇・三一

菜油

三五

〇・〇五

(2) 全區副產統計

種類

價格

百分比

豬

一九二五〇

八七・八五

雞

二〇三三

九・二八

鴨

一六九

〇・七七

鵝

一四

〇・〇六

其他

四六〇

二・〇四

(3) 各村農產統計

|     |     |     |    |    |     |    |    |    |    |     |
|-----|-----|-----|----|----|-----|----|----|----|----|-----|
| 村名  | 早谷  | 遲谷  | 糯谷 | 柳秀 | 芋頭  | 藕  | 香瓜 | 茶子 | 菜油 | 合計  |
| 稅溪胡 | 四七三 | 一三五 | 三  | 〇  | 一〇三 | 〇  | 〇  | 〇  | 〇  | 五三七 |
| 醴源毛 | 五二九 | 三三三 | 三五 | 〇  | 四七  | 二四 | 〇  | 〇  | 六  | 七五三 |

|      |      |      |     |    |     |    |     |    |      |
|------|------|------|-----|----|-----|----|-----|----|------|
| 曹門熊  | 二六五  | 七二六  | 二〇  |    | 六一  |    | 二   |    | 二四七七 |
| 芳樹下  | 三六三  | 一一〇  |     |    | 三六  |    |     |    | 二四〇八 |
| 控鶴熊  | 二九十九 | 四二   | 二〇  | 〇  | 四   | 五七 | 一三八 | 一九 | 一九八七 |
| 前塘張  | 三三三  | 一九   | 〇   | 〇  | 七   | 〇  | 〇   | 〇  | 二五〇四 |
| 水田埠  | 一〇〇  | 二六七  | 七七  | 三六 | 一〇一 | 〇  | 四八  | 〇  | 一五二九 |
| 體源雷  | 八五七  | 八八五  | 〇   | 〇  | 一一  | 〇  | 〇   | 〇  | 一八五六 |
| 上桃花庄 | 二五四五 | 九七〇  | 一八  | 〇  | 二二〇 | 〇  | 〇   | 〇  | 二七四三 |
| 梓源熊  | 三四八  | 一六三  | 三五  | 〇  | 二七七 | 〇  | 五三  | 五  | 五三五  |
| 磨下胡  | 一六五二 | 三七七  | 〇   | 〇  | 五七  | 〇  | 〇   | 〇  | 二〇八六 |
| 五泉壠  | 九八六  | 二七〇  | 七   | 〇  | 五八  | 〇  | 六七  | 〇  | 二三五五 |
| 體源角  | 八六一  | 一一〇四 | 二二  | 〇  | 三九  | 〇  | 〇   | 〇  | 二〇二五 |
| 西源熊  | 二七三六 | 二五〇五 | 五   | 〇  | 八〇  | 〇  | 三六  | 〇  | 五四〇一 |
| 下庄張  | 三二八二 | 五八五  | 〇   | 〇  | 一四四 | 〇  | 〇   | 〇  | 三九一  |
| 長均壠  | 三六四二 | 四六六七 | 一四九 | 〇  | 一七六 | 〇  | 二四  | 〇  | 八八五九 |

|      |    |    |   |  |    |    |    |      |
|------|----|----|---|--|----|----|----|------|
| 嶺脚下  | 四八 | 三五 |   |  | 三  |    | 一八 | 八三〇  |
| 福德園  | 六二 | 四七 |   |  | 三  |    |    | 一三六  |
| 甘家村  | 四〇 | 二九 |   |  | 三  |    |    | 七九二  |
| 團崗吳  | 二四 | 二四 | 四 |  | 一三 | 三〇 | 一〇 | 三九二  |
| 墻下胡  | 七六 | 六二 |   |  | 五  |    |    | 八九七  |
| 鶴居   | 三六 | 三四 |   |  | 三  |    |    | 四三七  |
| 黃家嶺  | 三四 | 一九 |   |  |    |    |    | 五〇八  |
| 門前胡  | 九六 | 八九 |   |  | 七  |    |    | 一九〇三 |
| 倉下   | 二四 | 一五 |   |  | 五  |    |    | 一三四九 |
| 胡家山  | 九七 | 六三 | 四 |  | 四  |    |    | 一六九九 |
| 下桃花庄 | 三六 | 七六 |   |  | 七  |    |    | 三三一  |
| 壇下熊  | 六四 | 四九 | 二 |  | 九  |    | 六  | 二九一  |
| 應古橋  | 六七 | 二八 |   |  | 四  |    |    | 一三五〇 |
| 港下劉  | 二八 | 五〇 | 二 |  | 八  |    |    | 一七四一 |

(4) 各村副產統計

| 村名  | 豬    | 雞   | 鴨 | 鵝 | 他其 | 合計   |
|-----|------|-----|---|---|----|------|
| 長均壠 | 1100 | 154 | 4 |   |    | 1458 |
| 醴源毛 | 1360 | 228 | 3 |   |    | 1591 |
| 魏溪胡 | 190  | 197 |   | 2 |    | 1599 |

|     |      |     |     |   |     |    |     |    |    |      |
|-----|------|-----|-----|---|-----|----|-----|----|----|------|
| 長脚嶺 | 103  | 130 | 16  |   | 7   |    |     |    |    | 256  |
| 細珠陵 | 133  | 17  |     |   | 10  |    |     |    |    | 140  |
| 八斗窰 | 17   |     |     |   | 3   |    |     |    |    | 20   |
| 王家壠 | 133  |     |     |   |     |    |     |    |    | 133  |
| 易家村 | 135  | 3   |     |   | 10  |    |     |    |    | 148  |
| 胡家莊 | 17   | 15  |     |   | 8   |    |     |    | 13 | 33   |
| 郝家  |      |     |     |   |     |    |     |    |    |      |
| 合計  | 1470 | 159 | 181 | 4 | 100 | 11 | 101 | 13 | 15 | 1756 |

|      |      |     |    |  |      |
|------|------|-----|----|--|------|
| 港下劉  | 四三〇  | 五   | 二  |  | 四九〇  |
| 曹門熊  | 四四〇  | 七   | 三  |  | 四八〇  |
| 芳樹下  | 四三〇  | 四   | 四  |  | 四六四  |
| 控鶴熊  | 六〇〇  | 九四  | 一〇 |  | 七〇四  |
| 前塘張  | 三八〇  | 九   | 一三 |  | 四八一  |
| 水田埠  | 六四〇  | 七〇  | 一〇 |  | 七二〇  |
| 體源雷  | 四四〇  | 五   | 八  |  | 五三五  |
| 上桃花庄 | 五〇〇  | 四九  | 三  |  | 五五二  |
| 梓源熊  | 一三〇  | 一七  | 六  |  | 一三四三 |
| 磨下胡  | 六四〇  | 一〇三 | 二  |  | 七四四  |
| 五泉壠  | 九〇〇  | 七   | 一五 |  | 九八八  |
| 體源角  | 四〇〇  | 五   | 三  |  | 五四二  |
| 西源熊  | 一三〇〇 | 二四  | 一七 |  | 一三四  |
| 下庄張  | 一八〇  | 三   | 七  |  | 一三〇六 |

|      |     |     |    |  |   |          |     |
|------|-----|-----|----|--|---|----------|-----|
| 長脚嶺  | 四〇  | 一〇  |    |  |   | 工資<br>五〇 | 一〇〇 |
| 嶺脚下  | 一〇〇 | 一元  | 四  |  |   | 賣柴<br>一〇 | 三三三 |
| 福德園  | 二〇〇 | 三元  | 一  |  |   |          | 三三九 |
| 甘家村  | 三〇〇 | 三三〇 | 一三 |  |   |          | 三三九 |
| 團崗吳  | 二四〇 | 三   | 一  |  |   | 賣柴<br>二〇 | 二九二 |
| 墻下胡  | 三三〇 | 四一  |    |  | 九 |          | 三〇  |
| 鶴居   | 二六〇 | 三   |    |  |   |          | 四一〇 |
| 黃家嶺  | 二六〇 | 六   | 三  |  |   |          | 三〇四 |
| 門前胡  | 三三  | 一   | 一  |  |   |          | 三三四 |
| 倉山   | 二六〇 | 三七  | 一  |  |   |          | 二九八 |
| 胡家山  | 四〇  | 三   | 五  |  |   |          | 四七五 |
| 下桃花庄 | 五三〇 | 八   | 一六 |  | 二 |          | 六三二 |
| 墻下熊  | 二六〇 | 六   |    |  |   | 賣柴<br>二〇 | 五七六 |
| 應古橋  | 四二〇 | 三元  | 二  |  |   |          | 四六〇 |

|     |      |      |    |    |     |     |
|-----|------|------|----|----|-----|-----|
| 總計  | 一九五〇 | 一九三三 | 一九 | 一四 | 四六〇 | 三九六 |
| 郝家  |      |      |    |    |     |     |
| 胡家庄 | 凸    | 二    | 一  |    |     | 四三  |
| 易家村 | 一〇〇  | 一〇   | 二  |    |     | 一三  |
| 王家壩 | 七    | 一    |    |    |     | 一八  |
| 八斗窰 | 凸    | 八    |    |    |     | 八八  |
| 細珠垓 | 凸    | 二    |    | 一  |     | 九三  |

### 三 本區消費調查

農村中的消費，最主要者為食糧，其次則為布疋油鹽等。因農民日常生活，除衣食而外，其他甚少需要。本區各村消費自然也不能例外，茲統計於下：

#### (1) 各村消費統計

|     |     |     |     |     |      |      |      |      |
|-----|-----|-----|-----|-----|------|------|------|------|
| 村名  | 米   | 油   | 鹽   | 火油  | 布    | 零用   | 合計   | 百分比  |
| 梹溪胡 | 五二四 | 六二二 | 四九三 | 二四三 | 一〇六九 | 一六〇六 | 九一八六 | 六·八六 |



|      |     |     |     |     |     |     |      |      |
|------|-----|-----|-----|-----|-----|-----|------|------|
| 體源毛  | 四七三 | 七四  | 五六  | 二六二 | 一三七 | 一九五 | 九四八  | 七〇八  |
| 長均壠熊 | 五四〇 | 六〇八 | 四七一 | 二九七 | 一三五 | 二二三 | 一五七六 | 一・六四 |
| 下庄張  | 二八三 | 五〇  | 三五六 | 一七二 | 一〇〇 | 一三五 | 七三〇  | 五・四六 |
| 西源熊  | 六〇四 | 六〇三 | 四六四 | 一九〇 | 一〇九 | 一九六 | 一〇四九 | 七・八四 |
| 體源角  | 二五〇 | 二六二 | 二二一 | 九四  | 四八九 | 六三五 | 四六八  | 三・五〇 |
| 五泉壠  | 三七三 | 三四  | 二四二 | 九五  | 五六  | 九三  | 四二一  | 三・三〇 |
| 磨下胡  | 三二六 | 三〇三 | 二二六 | 二五  | 六七  | 九二  | 四四九  | 三・三五 |
| 梓源熊  | 三九二 | 四六二 | 三三六 | 一六七 | 七五  | 一〇二 | 五九六  | 四・四六 |
| 上桃花庄 | 一九七 | 二五二 | 二〇六 | 二四  | 四三  | 二九  | 三三九  | 二・四九 |
| 體源雷  | 一六四 | 二二九 | 二七三 | 六五  | 三九  | 四六  | 二二   | 二・一九 |
| 水田埠  | 二〇七 | 二五二 | 二二九 | 二六  | 六五  | 一三五 | 四七三  | 三・五六 |
| 前塘張  | 一八九 | 二五八 | 二〇九 | 一六  | 八九  | 一六七 | 五〇九  | 三・六四 |
| 控鶴熊  | 一四二 | 二三五 | 一七四 | 九二  | 四八  | 六七  | 二九七  | 二・三三 |
| 芳樹下  | 二二〇 | 三三〇 | 一七四 | 八六  | 四九  | 五七〇 | 三六九  | 二・七〇 |

|      |      |     |     |    |     |     |      |      |
|------|------|-----|-----|----|-----|-----|------|------|
| 曹門熊  | 一三二  | 二〇〇 | 一五五 | 六  | 三〇〇 | 五二  | 二九九四 | 二〇一  |
| 港下劉  | 一九七  | 一八七 | 一三〇 | 七  | 一八一 | 八八〇 | 三五六六 | 二・五一 |
| 應古橋胡 | 九〇   | 一四八 | 一四  | 四  | 三三  | 二八二 | 一〇六六 | 七・九三 |
| 壇下熊  | 九五四  | 一三五 | 一一  | 八  | 二二  | 三六三 | 一七九二 | 一・三四 |
| 下桃花庄 | 一五六六 | 三三  | 一六七 | 八一 | 四四  | 五五三 | 三〇五三 | 二・八  |
| 胡家山  | 九〇〇  | 二九  | 八   | 七  | 三八二 | 四一九 | 一九三三 | 一・四四 |
| 倉下   | 八二六  | 二一  | 九二  | 三  | 三三  | 二九八 | 一四三〇 | 一・二六 |
| 門前胡  | 六九二  | 九七  | 七   | 三  | 三三  | 二九八 | 一四三〇 | 一・七〇 |
| 黃家嶺  | 八四   | 一三  | 一〇六 | 〇  | 一九〇 | 二九〇 | 一五七八 | 一・一八 |
| 鶴居   | 六八〇  | 一〇四 | 九   | 七  | 一四七 | 一八八 | 二三五  | 〇・九二 |
| 墻下胡  | 八〇四  | 一二五 | 八九  | 九  | 一九二 | 三三  | 一五三四 | 一・一五 |
| 團崗吳  | 五五六  | 八二  | 三   | 三  | 九   | 二四七 | 一〇七五 | 〇・八一 |
| 甘家村  | 五五四  | 七四  | 六   | 二  | 一三五 | 二四七 | 一〇九二 | 〇・八二 |
| 福德園  | 九五四  | 一四  | 一〇二 | 八  | 三八  | 四〇  | 二〇五二 | 一・五三 |

(2) 全區消費統計

|     |     |     |     |     |      |      |       |        |
|-----|-----|-----|-----|-----|------|------|-------|--------|
| 嶺脚下 | 八五  | 九   | 七   | 二〇  | 一八一  | 一八七  | 一三七九  | 一・三〇   |
| 長脚嶺 | 三六  | 三   | 三   | 六   | 三    | 八九   | 六〇五   | 〇・四五   |
| 細珠垓 | 三六  | 四   | 三   | 四   | 七    | 七二   | 六三三   | 〇・四六   |
| 八斗窰 | 三三  | 三   | 二   | 四   | 六    | 一三五  | 五〇二   | 〇・三七   |
| 王家壩 | 三六  | 五   | 四   | 六   | 九    | 一三三  | 七一九   | 〇・五四   |
| 易家村 | 一六  | 二   | 一   | 三   | 四    | 七六   | 三三八   | 〇・二五   |
| 胡家庄 | 三三  | 三   | 三   | 三   | 五    | 三六   | 三五〇   | 〇・二六   |
| 郝家  | 一〇  | 二   | 二   | 一   | 三    | 六    | 三四    | 〇・〇三   |
| 合計  | 七三〇 | 一三五 | 六四七 | 三九〇 | 一五四五 | 二九九三 | 一三九一三 | 100.00 |

|   |   |      |       |   |   |   |
|---|---|------|-------|---|---|---|
| 種 | 類 | 價    | 值     | 百 | 分 | 比 |
| 米 |   | 七二二〇 | 五三・一八 |   |   |   |
| 油 |   | 一二三四 | 一〇・一一 |   |   |   |

|    |        |        |  |
|----|--------|--------|--|
| 鹽  | 六二四七   | 四·二八七  |  |
| 火油 | 三九二〇   | 二·九三   |  |
| 布  | 一五四五〇  | 一一·五四  |  |
| 零用 | 二三五三二  | 一七·五七  |  |
| 總計 | 一三三九一九 | 一〇〇·〇〇 |  |

### 第三節 編輯

本區編輯工作，原擬設立全國農情通訊網與出版刊物三大類，即（1）供給學術參考者；（2）供給農民閱讀者；（3）屬於本區工作報告者，前者與後者專對社會各界而編輯，次者專對農民而編輯。此種工作，因本區成立時間短促與經濟困難的關係，以致沒有多大成績可言。現僅將其大概情形，分別言之。

#### （一）目標與原則

本區對於編輯工作的目標有四，茲分述於下：

（1）研究農村問題的理論與方案 中國的農村改進運動，在目前還祇是啟蒙的時代，無論途徑與步驟，理論與實際，在在都待研究與討論。而理論與實際是不能分離的，尤其是事實往往不能遷

就理論、合理的辦法，才能符合客觀的事實的發展。然則怎樣才能得到合理的辦法呢？這必須從實際中去追求理論，而且也祇有這樣事實才不致流於盲動，理論也不致流為空泛。本區編輯工作的目標，就是在於從實際中探求理論，並建立合理的方案，此為目標之一。

(2) 圖謀實施工作效率的增進 要改進農村。必須啟發與訓練農民羣衆；要啟發與訓練農民羣衆，則不外語言文字實物三種，實物與語言則又受時間與空間的限制，或不能普遍，或不能永久，均難儘量發揮啟發與訓練農民的效率，尤其是在村落散佈，貧困的農村中，惟有利用文字力量，謀實施效率的增進，此為目標之二。

(3) 溝通農村改進事業的消息 任何事業的成功，決非出自少數人的力量，愈得大多數人互相聯絡，共同合作。則事業的成功亦愈容易。故本區編輯工作，乃有溝通各地農村改進事業之舉，互相傳遞設施消息，討論困難問題，攻錯他山，彼此借鏡實所必需，此為目標之三。

(4) 謀社會各界的同情與贊助 任何事業的進行，固然須求實際，決不可徒求虛名，即所謂捨空口宣傳而埋頭幹去，但是農村改進運動則不然，一方面固須實事求是的努力工作，而另一方面亦不可忽略濃厚空氣的造成，使社會各界能樂予同情和贊助。故本區編輯工作，亦須設法使社會各界，對於本區所負使命的認識與同情，進而協助本區共策進行，此為目標之四。

根據上列四項目標，而擬下列四項原則，以作本區從事編輯的根據。

(1) 編輯學術參考刊物，應注重於實際問題的探討，減少空泛理論的文字，以求達到第一項編目標，此為原則之一。

(2) 編輯農民閱讀刊物，應適合農民羣衆的程度與需要，以便農民閱讀時，能夠引起興趣，以求達到第二項編目標，此為原則之二。

(3) 搜集農事消息，設立農情通訊網，一方面應深入農村，廣集有關農村改進運動的實際資料；另一方面應與各地農事機關，互相聯絡，傳遞設施消息，藉收借鏡之效，以求達到第三項編目標，此為原則之三。

(4) 編輯本區報告刊物，應力謀切實簡潔，不論其事業成敗與否，均須切實記載其經過，以為將來工作的教訓，而活動的設施則又須敘述簡潔，嚴忌報功式的長篇累贅，以求達到第四項編目標，此為原則之四。

## (二) 學術參考刊物的編輯

關於學術參考刊物的編輯，本區原定計劃是分爲二種；一種是定期月刊，一種是不定期叢書。月刊專爲搜集有關農村改進的學術研究，問題討論，消息報告等等的實際資料，分欄彙編。叢書則選擇有關於農村改進的重要問題，加以闡發，以一種問題爲中心而集編。可是因時短促與經費困難的緣故，僅與總社合作出版農村半月刊一種，而叢書計劃，則有農村問題論集行將出版。

一·本刊旨趣 本刊為本區出版的唯一學術參考刊物，茲將其旨趣分述如左：

I 研究農村問題的理論與方案 中國農村改進運動，為時代的新產物，不論其理論方面，抑實施方面，在在都待於研究。尤其是應當從實際中去探求理論，才能使理論與實施合為一體。否則，專從理論上來空研究，常會陷於閉門造車之弊。本刊對於此種工作，最為注重，儘量的搜集本省各縣及全國的農村改進實施問題，與以討論，此為本刊宗旨之一。

II 溝通各地農村改進事業的消息 關於國際及國內農村事業消息的搜集，其他農村事業學術雜誌，均已致力從事。但對農射改進的設施，較少顧及；尤其關於研究農村問題的參考資料，更少供給。故本刊對於國內及本省各縣區農村改進事業消息，詳實採訪，尤注重民間辦理者。此為本刊宗旨之二。

二·編輯經過 本刊創編於民國二十二年十一月，迄今已出至二卷四期，其中經過，可分三個時期，述之於后：

I 草創時期 自一卷一期至十期，原歸總社編輯室主持。當時，因本區初創伊始，除測量調查之外，其他實際工作毫無，而區內同仁，又因工作繁重，對於研究工作，無暇顧及，故大部份稿件，均由社外徵集。因之，內容方面，也偏重論理的探求，而少實際設施的研究，此可謂草創時期。

• 正改革時期 二十三年下半年。總社由南昌遷來本區辦公，本刊乃改歸本區編輯組與總社編輯室合作主持。於過去十期之缺點，極謀有所改進。一面積極設立農情通訊網，一面努力充實內容，增加研究討論著作品及徵集全國各鄉村農情消息，更爲之歸類刊登。但因一卷未終，裝璜仍襲原狀。綜之，一卷十一期與十二期尚在試探改革之中，故謂爲改革時期。

充實時期 本刊自從兩期試探改革之後，充實漸有辦法，加以農情通訊稿件，甚爲踴躍。而此種有時間性的稿件，如集同刊載，似嫌太遲，且篇幅有限，又不能不忍痛割愛。故自二卷一期起改爲半月出版一次，以挽救上述缺陷。同時裝璜益臻華麗，篇幅擴增分量，內容分欄規定，材料豐富，力謀切合實際，不論形式與內容，均加以充實，故謂爲充實時期。

三·編輯經過 本刊在草創及改革兩期中，一切編輯辦法，均在逐漸改進中，至充實時期，方趨確定，然與創刊時較相，則大相異趣。下文所述，偏重於現在；以往者因篇幅所限，不能贅述。

I 內容 本刊內容，現已確定分爲論著，農情通訊，農事消息，本社消息，作息，及附錄等七欄，詳如下文：

a. 論著包括研究與討論，並力求其切於實際，務使一言一語，均能行之於實地。

b. 農情通訊 尤爲本刊所願積極致力者，過去各期，材料雖不甚豐富，然以引起不少人的注意

，不能不說是一種好的現象。



c. 農事消息與本社消息，是在於造成農村改進事業的濃厚空氣，使社會各界能給予同情和熱烈的贊助。

d. 作息則屬於雜載，以容納其他之稿件。

e. 附錄專載工作計劃與報告，但為避免空中樓閣起見，故報告則歡迎來自實地。

材料 稿件紛集，勢難兼收並容，定須加以選擇，然後再編輯付印。茲將本刊編輯時選擇材料之標準，分述於后：

a. 實際 農村改進事業的實施，非空談所能為力，應實事求是，從實際做去，故稿件之雜實際太遠者，儘管說得天花亂墜，終非本刊所宜。

b. 精密 常有許多稿件，標題非常宏大，似很引人注目，實際上，則一無所述，而敘述亦不能周詳，徒使讀者失望，此種缺乏精密的稿件，亦非本刊優良材料。

c. 充實 常有稿件，內容是很詳盡，但所述者，既無特殊之研究，又無精確之言論，終不過是人云亦云的老套，此亦非本刊所取之稿件。

d. 簡潔 有些稿件，敘述似很明瞭，但每每過於煩瑣，而成為一種報功式的長篇累贅，此亦非本刊所宜。

二 稿件 本刊徵集稿件，採用下列數法：

a. 普通徵稿 本刊規定投稿辦法一種，向外普遍徵稿，其辦法如下：

① 凡關於農村問題之創作，譯述，以及有價值之記載，均所歡迎，體裁不拘。

② 來稿每件篇幅，最多以四五千字為限，並請用謄稿紙謄清，加以標點符號。

③ 譯稿請附寄原文，如不便寄，望將原文題目，著者姓名，出版日期與地點，一一註明。

④ 稿末詩註明，姓名，住址，以便通信，發表筆名作者自便。

⑤ 稿件本部有酌量增刪權，如不願刪改者，可預先聲明。

⑥ 稿件本部有取舍權，不附郵票之稿，恕不退還。

⑦ 來稿一經揭載，酌酬現金或贈本刊若干期為酬。

⑧ 稿費於每月底結算清楚，半月內完全發清，請按期到本社南昌通訊處具領。不在本市者，須

俟稿費結算後，連同收據郵寄作者具領。

⑨ 來稿請逕寄江西安義萬家埠本社編輯室收。

b. 特約徵稿 本刊聘有特約撰述員多人，大都為農村經濟學者及從事農村運動之實際工作者。

每次投稿，概贈以出版物為酬。

c. 特請撰述 由總社專函特請農運及農村經濟專家，撰述論文。

四·內容一斑 本刊第一卷，早已出版完畢，其分類總目錄，已詳載本刊各期中，茲不贅列，

僅將其各期所登稿，作一分類統計於下：

| 類別 | 篇數 |    | 論著 | 調查 | 文藝 | 專載 | 附錄 | 雜俎 |
|----|----|----|----|----|----|----|----|----|
|    | 期  | 數  |    |    |    |    |    |    |
|    | 1  | 12 | 1  | 3  | 0  | 4  | 0  |    |
|    | 2  | 7  | 0  | 3  | 0  | 2  | 0  |    |
|    | 3  | 10 | 0  | 2  | 0  | 1  | 0  |    |
|    | 4  | 12 | 0  | 3  | 0  | 0  | 0  |    |
|    | 5  | 8  | 1  | 1  | 1  | 1  | 0  |    |
|    | 6  | 6  | 0  | 0  | 1  | 1  | 0  |    |
|    | 7  | 6  | 0  | 0  | 1  | 1  | 0  |    |
|    | 8  | 7  | 1  | 1  | 1  | 1  | 0  |    |
|    | 9  | 5  | 0  | 0  | 1  | 3  | 0  |    |
|    | 10 | 5  | 1  | 0  | 1  | 0  | 0  |    |
|    | 11 | 6  | 1  | 0  | 1  | 1  | 1  |    |
|    | 12 | 6  | 2  | 2  | 1  | 2  | 1  |    |

第二卷改爲半月刊後，僅出至第五期。茲將二卷一期至二卷五期之內容，分類表列於左：

類別

目

作者 期數

論著 中國農村改進運動往那裏去？

王枕心 一—二

日本之米穀經濟統制

黃實之 一—二

農業推廣問題

黃枯桐 二

改進農村與農村領袖

王枕心 三

改進農村聲中幾點危機

蘇邨圃 三

一九四四年世界農業不景氣之現勢

張白衣 三一四

再論改進農村聲中的危機

攸珊 四

中國古代的貨幣與農村經濟

貢鼎 四

鄉村教育與農村社會的隔閡

芳穗 四

農村領袖的責任與自備條件

王枕心 五

農村保健與農村經濟

黃實之 五

江西之棉產問題

彭鐸 五

由城市婦女說到農村婦女的解放問題

張一輝 五

農情  
通訊

江西奉新縣第三區甘竹村概況

胡文沼 一

江西南昌縣第一區前坊村概況

易俊伯 一

江西南昌縣第一區合作事業之鳥瞰

易俊伯 二

江西都昌社會調查

楊鐵生 二

江西星子縣社會調查

楊藻 三

江西安義縣第三區雷湖村概況

黃藩生 三

失陷五年之寧都

袁嘯虹 四—五

作息

本社萬家埠實驗區雜記

袁嘯虹 一

農村漫談

宋漢年 一

本社萬家埠實驗區蔬菜園實驗談

農實一年級生熊心哲

二

復興與創造

甄紹飛

三

農歌與農村生活

白瓊

四—五

鄉村的早晨

易上偉

四

附錄

熊理事長向全體職員暨農實學生訓詞

蘇醒記

二

蘇常務理事在走馬鄉實驗區工作人員會議席上之報告詞

二

本社萬家埠實驗區二三——二四年度上期項工作統計

四—五

(2)叢書 本區編輯組所擬編輯之叢書，因時間短促與經濟困難的關係未能大量供給，現正

編輯王枕心所著之農村問題論文集一冊，不日即可出版。

(三)農民閱讀刊物之編輯

本區編輯組曾計劃編輯農民閱讀刊物數種。即農民日用字彙，農民月刊，農民小叢書，壁報等。可是，也因為時間短促與經濟困難的緣故，祇有壁報已出版至十八期，其餘都還在準備之中。茲將編輯壁報情形述之於后：

### (1) 編輯及出版標準

一宗旨 藉簡單的文字傳達國內外和本地本社消息，使識字者能繼續地認識和練習日用文字，直接地養成農民注意時事的習慣，間接地使農民了解本社的使命。

二原則 新聞的報告，除多用與農民有切身關係的新聞材料外，更須多用思考，在擇定的材料中，夾以簡單的說明，提示相當的意義。

三內容 爲了容易引起農民注意起見，暫以材料的屬地分爲本社新聞，本縣及本省新聞，國內及國外新聞，實用學校另加論文一欄不用標題，用語語式的條列，語句要短少，字要大，使農民學生過目即能了解。

### 四字句

1. 用通俗的白話文(如能用土語更好)並力求簡明；

2. 加顏色標點。

3. 重要處用顏色寫大字。

4. 字數每期平均在五百字左右。

五格式 壁報的大小和新聞紙一樣，四圍留二吋寬，並用彩色畫些很好看的藝術邊框。

六揭示地點 暫設實用學校小學萬家埠及格民衆夜校所在地。

七揭示板 用木板一塊，上面橫寫「壁報」兩字，下面橫寫「江西農村改進社萬家埠實驗區」，頂好是用漆的藍底白字。

八揭示期 因材料與人力的關係，暫定三日一期候無線電收音機裝好後再來改訂日期。

九揭示人 由本區分發各村負社會活動的人張貼，並且須設法向農民解釋，不識的字和不懂的地方，要告訴他們。

## (2) 實施概況

一創辦時期 廿二年下半年，本區尙未正式成立，壁報已先在籌備處的門前和農友們相見，實行其傳佈消息的工作，當時，因區內同仁過少，工作繁重，故僅出版一份，貼於本區籌備處門前。廿三年上半年，本區遷入新落成之辦公處正式開始辦公後，所有工作，更形繁重，而工作人員又未增多，因之壁報於此時期中已無形停刊矣。

二復活時期 廿三年下半年總社由南昌遷來本區後，對於本區工作特別加緊，並增加工作人員，於是各項工作乃大有起色。壁報亦在此時期復活，並由區務會議決定組織壁報委員會。壁報委員會正式成立後，即按期出版繕寫十八份，張貼於實用學校，小學，萬家埠，及各民衆學校所在地，現

已出至十八期之多，其中經過數度改革，已漸完滿。

### (3) 今後應注意者

農村中識字的人少，加以缺乏注意時事的習慣，這是辦壁報的當前困難。要解這個難題，除了從壁報的本身改進外，應隨時隨地宣傳，使農民了解壁報上所載的那些事實，也和他們有密切關係的。他們既了解到壁報與他們的關係，然後自然會聯想到識字的需要，漸漸的走上了我們教育之路了。

### (四) 農情通訊網之設立

本區編輯組為溝通各地農村改進運動的消息，以及供給研究農村問題的參考資料起見，特與總社編輯室合作組織農情通訊網，以總社名義向外徵求各縣農情通訊員，詳情於后：

#### (1) 徵求農情通訊員辦法

一 凡情願担任本社農情通訊員者，應開具姓名，籍貫，職業，通訊處，逕向本社登記。

二 每縣通訊員之數額至多不得過二人，登記先後以函件收到之先後為准。

三 凡經登記之通訊員，當贈閱本社所出版之各種通俗刊物為酬，但成績優良者，酌贈酬品，其辦法另定之。

四 本社各縣農情通訊員，至少每月須供給各該縣消息稿件一次，其消息以直接間接與農事有關



係者爲限。

五通訊員滿四個月未曾投稿，或因其他事情經本社之決定，得通告停止其通訊職務。

六通訊員所投消息稿如查係其他報紙上曾經發表者，以未曾投稿論。

七本社通訊員不得以本社名義向其他報館通訊。

八除第六條規定者外，凡通訊員所投稿件經本社收到後，無論發表與否，其寄稿郵費全由本社担任，於年終結算一次，通告償付。

九本社通訊員所用稿紙，概由本社供給，但每次領用不得過十份。

## (2) 實施概況

上述徵求農情通訊之辦法決定後，即於廿三年下半年登報公開徵求，數目以來，成績尙佳，已徵得省外各縣通訊員十餘人，本省各縣通訊員二十餘人，共計四十餘人。各通訊員所投稿件，亦已先後在農村半月刊農情通訊欄發表。佃農村半月刊之篇幅有限，不能一一發表，祇得忍痛割愛，希望各通訊員諒之。

## (五) 本區報告刊物之編輯

本區因歷史太短，報告刊物，僅出版一種，即萬家埠專刊，於民國廿四年二月出版，自本區成立迄今，已閱一載，凡組織事業之變遷情形，與夫設施活動之詳細經過，均備載無遺，誠農村問題

學術之惟一巨著，其內容綱要如下：

一 籌備經過

二 設施綱要

三 設計部實施概況

四 推廣部實施概況

共計四章二一節，更有本區各種平面圖及各種靜止與活動事業之攝影，以爲點綴。

## 第四章 推廣部實施概況

### 第一節 概言

本部包括農事，合作，鄉村教育，民衆組織，民衆訓練，農村保健，農村婦孺，農村實用學校等八項工作，分掌農業技術之改良，合作事業之推行，鄉村教育之改進與普及，農村自治之實施，農村風習之改良，農村改進人才之培養……等，凡本一切直接或間接向外推廣工作，均屬於本部。

本部各組在未取消主任制以前，原由政治經濟兩部管理之；主任制取消後，則均直接秉總幹事指揮，最近恢復主任制，成立各部時，始將各組彙一處。

前後一載所實施的事業，以合作，民衆教育，農業等爲重要截至最爲止，已成立合作分社二十五所，總社一所，共計社員九百餘人，社股一千一百餘股，民衆夜校十四所，第一屆男女學生六百餘人，現已畢業，第二屆數百餘，亦在授課中；農事方面，則開闢農場，苗圃三所，建築畜舍一所，至於農村實用學校，仰公中心小學及各分校，保健所，婦孺組織等，亦有相當成績。茲將所有工作，不論其成功與否，亦裸裸的詳述于后：

## 第二節 農事

生產爲農業經濟的一部門，亦卽本區事業之重心，惟以此種事業，時間與土地之支配甚嚴，凡所設施，勢不能不按步推進，一年作業，難言成績。茲將實施概況分述如次：

### (一) 農場方面

#### (1) 實施主旨

- 一．育成良種供給本區推廣之材料
- 二．用科學化合理化之栽培爲農民示範
- 三．爲本區實用學校學生實習之場所
- 四．從事主要作物及家畜之培育試驗

#### (2) 土地及建築

一·第一農場 位於本區辦事處之前面，共計面積二十九畝六分九厘。內水田一十四畝三分六厘，為稻作區；旱地七畝五分六厘為蔬菜區；七畝七分七厘為特用作物區。土壤大部分為粘質壤土。

二·第二農場 地名牛婆地距本區辦事處三里許，面積二百五十二畝五分，分為果樹區及茗茶區。土質大部分為砂質壤土。

三·畜舍 在辦事處之左邊，計牛馬猪舍各一間，飼料調製室，貯藏室，工人住室，辦事室，孵卵室，陳列室各一間，雞舍七間；運動場一方。

### (3) 事業概要

一·修築農場道路 原有道路，灣曲逼窄，至不整齊，既礙觀瞻，尤妨工作。因由實用學校學生重新修築，現已完成第一農場幹路一條，支路六條，第二農場幹路一條。接汴粵幹線馬路一條。

二·疏圳開壕 第一農場上方，雖有溪流，只以堰圳淤塞，不能引注，缺乏池塘，尤難貯蓄，稻作園藝，俱感困難。因由學生疏引溪水，並掘壕貯蓄，現已完成一部分。

三·耕地整理 阡陌犬錯，地形不整，排水灌溉，既多不便，新式農具，運用尤艱，林近農民，對此漠不注意，因依學理，從事整理，藉以示範。

四．用客土法改良蔬菜區土壤 蔬菜區土質粘瘠，頗不適用。因摻入多量的腐植質土及堆肥等，改善其物理的化學的性質，此項工作，現已完成一部分。

五．應用科學栽培水稻蔬菜 附近農民，對於作物施肥管理，多不合理，選種育種，尤屬茫然。因對於水稻，施行鹽水選種及混合育種，對於蔬菜，合理施肥，並施行強迫自花受精育種，藉以示範。

六．蔬菜區劃分小區便於學生分擔管理 學生實習除共同作菜外，宜有分擔作菜，藉以訓練其一貫的技術，並有以比較而增其工作的興趣。因將蔬菜區劃同面積（ $3 \times 20 = 60$  方尺）的小區二百方，由學生每人擔任二方管理，惟以土壤之差異過大，又未經舉行空白試驗，且所用種子不一，殊未能作精確之比較耳。

七．輸入各地優良品種蔬菜種子從事栽培使之服習風土 本地蔬菜少而且劣，不能滿足社會之需求，對於農村經濟，頗多影響，惟以各地風土互殊，不便馴化，難收善果。因從各地輸入良種，使之服習風土，再事推廣。茲將一年來栽培概況，列表如左：

# 春季蔬菜栽培概況表

| 品名   | 產地 | 播種時期  | 移植時期  | 生育狀況 | 收穫量       | 備考   |
|------|----|-------|-------|------|-----------|--|
| 南昌辣椒 | 南昌 | 四月二一日 | 五月八日  | 優良   | 每畝約三千六百餘斤 | 土質過於粘瘠，又值旱魃肆虐，缺乏灌溉，致各種蔬菜，生長不良，辣椒絲瓜等，立秋後較好。 |
| 樂平辣椒 | 南昌 | 四月三日  | 五月八日  | 優良   | 每畝約三千九百餘斤 |  |
| 南昌白茄 | 南昌 | 四月三日  | 五月一二日 | 適中   | 每畝約一千餘斤   |  |
| 南昌紅茄 | 南昌 | 四月二一日 | 五月一二日 | 適中   | 每畝約一千二百餘斤 |  |
| 南昌絲瓜 | 南昌 | 四月二一日 | 五月一三日 | 優良   | 每株約二十餘斤   |  |
| 縮緬南昌 | 南昌 | 四月二一日 | 五月一二日 | 適中   | 每株約三四十斤   |  |
| 黃房番茄 | 南昌 | 四月二一日 | 八月一三日 | 適中   | 每畝約二千斤    |  |
| 南昌冬瓜 | 南昌 | 四月二一日 | 五月一二日 | 劣    | 每株四十二斤    |  |
| 南昌苦瓜 | 南昌 | 四月二一日 | 五月一二日 | 劣    | 每株約十餘斤    |  |
| 南昌菜豆 | 南昌 | 四月二一日 | 五月一二日 | 適中   | 每畝約三千二百斤  |  |

秋季蔬菜栽培概況表

| 品名   | 種子來源 | 播種時期  | 移植時期   | 生育狀況 | 收穫量 | 備考                    |
|------|------|-------|--------|------|-----|-----------------------|
| 晚生甘芒 | 日本   | 九月六日  | 一〇月二一  | 適中   |     | 秋季蔬菜尚在生長期中，收穫量不能估計故缺。 |
| 東頭蓮  | 日本   | 九月六日  | 九月二四日  | 適中   |     |                       |
| 大球結菜 | 日本   | 九月六日  | 九月二四日  | 優良   |     |                       |
| 南昌芥菜 | 南昌   | 九月六日  | 一〇月一〇  | 優良   |     |                       |
| 河老北  | 南昌   | 九月六日  | 一〇月一〇  | 優良   |     |                       |
| 春不老  | 南昌   | 九月六日  | 一〇月一〇  | 優良   |     |                       |
| 永修青菜 | 永修   | 九月八日  | 一〇月一〇  | 優良   |     |                       |
| 永修貫葱 | 永修   |       | 分九月六日根 | 優良   |     |                       |
| 大蔥   | 南昌   |       | 分九月八日根 | 優良   |     |                       |
| 大蒜   | 永修   | 九月一二日 |        | 適中   |     |                       |
| 馬鈴薯  | 南昌   | 九月二五日 |        | 劣    |     |                       |

八、購入各種優良果樹苗木，從事栽培試驗，並作繁殖推廣之材料本區丘陵荒地，觸目皆是，宅前路角，亦多廢置，若栽以果樹，不但可以增加收益，風景方面，亦多裨補，惟農民以種苗難得，選擇尤艱，坐令廢棄，殊為可惜。因從日本山東等地購入多種苗木從事試驗，視其成績，以定取舍，而利推廣。茲錄一年來果樹栽培概況如左表：

|         |    |       |  |    |  |
|---------|----|-------|--|----|--|
| 永修蘿蔔    | 永修 | 九月六日  |  | 優良 |  |
| 安義蘿蔔    | 安義 | 十月一二日 |  | 優良 |  |
| 英大莢青豌豆  | 日本 | 十月一二日 |  | 適中 |  |
| 日T號早生豌豆 | 日本 | 十月一二日 |  | 適中 |  |
| 燈籠蘿     | 南昌 | 十月一二日 |  | 適中 |  |
| 小白蘿蔔    | 南昌 | 十月一二日 |  | 適中 |  |

| 品名  | 種稱 | 苗木來源 | 栽植時期  | 栽植株數 | 成活率 | 生長狀況 | 備考 |
|-----|----|------|-------|------|-----|------|----|
| 萊陽梨 |    | 山東   | 三月二十日 | 一〇〇  | 八一% | 優良   |    |
| 肥城桃 |    | 山東   | 三月二十日 | 二〇   | 九〇% | 優良   |    |



|      |       |       |      |       |       |           |           |       |      |       |       |
|------|-------|-------|------|-------|-------|-----------|-----------|-------|------|-------|-------|
| 梅子   | 傳中桃   | 紀二十梨  | 華盛頓梨 | 無花果   | 密柑    | 枇杷        | 富有柿       | 鴨梨    | 葡萄   | 草母    | 槐栗    |
| 日本   | 日本    | 日本    | 日本   | 日本    | 日本    | 日本        | 日本        | 山東    | 山東   | 浙江    | 山東    |
| 四月十日 | 四月一六日 | 四月一三日 | 四月三日 | 四月一八日 | 四月一九日 | 四月一七日     | 四月一五日     | 四月一二日 | 四月十日 | 三月二二日 | 三月二二日 |
| 一〇   | 一〇〇   | 一〇〇   | 一〇〇  | 一〇    | 一〇〇   | 二〇        | 五〇        | 三〇〇   | 一五〇  | 一〇〇   | 七〇〇   |
| %    | 八二%   | 八五%   | 九一%  | 三〇%   | 三八%   | 一五%       | 三六%       | 八二%   | 七二%  | 九〇%   | 六七%   |
| 劣    | 優良    | 優良    | 優良   | 劣     | 劣     | 劣         | 劣         | 優良    | 適中   | 適中    | 適中    |
| 苗木受傷 |       |       |      | 因苗木受傷 | 因苗木受傷 | 因苗木受傷並受旱害 | 因苗木受傷並受旱害 |       |      |       |       |

九、飼養肉用卵用鷄各一羣 本地農家莫不養鷄，只以品種欠佳，收益不豐。因從上海立達學  
 園購入「來克行」「克郎三」鷄各一對，應用科學方法飼養，藉以示範；惟以繁殖不多，本年

尙未着手推廣。茲將一年來之飼養概況列表如次：

| 名稱   | 用途 | 體重   |     | 產卵量  | 病害抵抗力 | 繁殖力 | 備考      |
|------|----|------|-----|------|-------|-----|---------|
|      |    | 雄    | 雌   |      |       |     |         |
| 來克行鷄 | 卵  | 二，一斤 | 一，八 | 一六〇枚 | 弱     | 強   | 產卵量以全年計 |
| 克郎三鷄 | 肉  | 五，二四 | 二   | 一〇〇  | 弱     | 弱   |         |
| 安義鷄  | 卵肉 | 三，四二 | 〇   | 一二〇  | 強     | 強   |         |

(附記)「來克行」鷄，每月產卵量達二十一、二枚，以尙未購置孵卵器，自七月一日至八月十六日間曾用本地母鷄孵卵三窠，共計用卵五十五枚，其中除未受精及室死外，先後孵出雛三十五羽，距越二三週後，漸次發生豆瘡，沿眼簾口角及冠部腫脹如豆翅下垂，毛羽絨起，精神萎靡，經塗以殺菌劑及飲以瀉劑，病輕者得治，重者仍多不得挽救，死去大半，殊爲可惜。

## (二) 林場方面

### 1. 實施主旨

一、育成多數行道樹及生籬苗木，供給本區佈置村容之材料。

二、育成多數材用苗木，爲推廣造林之用。

三、應用科學造林，爲農民示範。

四、爲實用學校學生實習之場所。

## 2. 土地

一、苗圃 位於本區辦事處之左方計面積五畝二分四厘土質爲粘質壤土。

二、林場 毗連第二農場一帶山地，面積二百餘畝，土質爲粘土。

## 3. 本年事業概要

一、修築苗圃道路，並區劃苗床苗圃地點，原係荒田，因將原有田埂全行掘廢，另築縱橫道路各三條，並作苗床二百六十方，形式整齊，操作亦便。

二、採種 各項樹種從事繁殖，田學生就近採集女貞，槐，櫟等樹種十餘種，共計五六石並從武寧購茗茶子一石，陸續播於苗床，茲將播種及育苗概況表示如次：

# A 播種概況表

| 名稱 | 種子來源 | 播種法 | 播種量<br>(以斗爲單位) | 生育狀況 | 備 |
|----|------|-----|----------------|------|---|
| 茶  | 武寧   | 條播  | 一〇・〇〇          |      |   |
| 棕櫚 | 就近採集 | 條播  | 三・〇〇           | 優良   |   |
| 苦楝 | 就近採集 | 條播  | 五・〇〇           |      |   |
| 苦櫨 | 就近採集 | 條播  | 五・〇〇           |      |   |
| 油桐 | 就近採集 | 點播  | 一五・〇〇          | 優良   |   |
| 刺槐 | 就近採集 | 條播  | 〇・〇二           | 優良   |   |
| 楮  | 就近採集 | 條播  | 〇・三〇           |      |   |
| 櫟  | 就近採集 | 條播  | 五・〇〇           | 優良   |   |
| 榆  | 就近採集 | 條播  | 三・〇〇           | 優良   |   |
| 桐  | 就近採集 | 撒播  | 三・〇〇           | 劣    |   |
| 赤松 | 就近採集 | 撒播  | 二・〇〇           |      |   |
| 烏柏 | 就近採集 | 條播  | 三・〇〇           |      |   |

考

|     |      |    |       |
|-----|------|----|-------|
| 楓楊  | 就近採集 | 撒播 | 五・〇〇  |
| 女貞  | 就近採集 | 條播 | 一〇・〇〇 |
| 側柏  | 星子   | 撒播 | 〇・三〇  |
| 梧桐  | 就近採集 | 條播 | 〇・〇五  |
| 三角楓 | 就近採集 | 撒播 | 〇・四〇  |
| 小衛矛 | 就近採集 | 撒播 | 四・〇〇  |
| 枸櫞  | 就近採集 | 條播 | 二・〇〇  |
| 萬年紅 | 就近採集 | 條播 | 〇・二〇  |
| 冬青  | 臨川   | 條播 | 四・〇〇  |
| 茶   | 就近採集 | 條播 | 〇・五〇  |
| 大葉槐 | 就近採集 | 條播 | 五・〇〇  |
| 總計  |      |    | 八五・七七 |

B 育苗概況表

|     |    |      |      |      |      |   |   |
|-----|----|------|------|------|------|---|---|
| 黃金樹 | 名稱 | 苗木來源 | 年齡   | 生長長度 | 生長狀況 | 備 | 考 |
| 安義  |    |      | 一年生苗 | 二尺   | 優良   |   |   |

|     |    |      |    |    |
|-----|----|------|----|----|
| 枝垂松 | 日本 | 一年生苗 | 一尺 | 適中 |
| 孔雀柏 | 日本 | 一年生苗 | 一尺 | 適中 |
| 夾竹桃 | 安義 | 一年生苗 | 三尺 | 優良 |
| 女貞  | 安義 | 一年生苗 | 一尺 | 劣  |

三、栽植松柏茶桐樹等

附近農民不明造林利益，或缺乏造林知識，童山濯濯，固多放棄，原有林木，保護無方，亦多損失。因就第二農場，邊境一帶高地，闢為林場，應用學理，廣植苗木。以資示範。茲錄本年造林概況如後：

| 品名 | 株數     | 面積  | 成活年備 | 考 |
|----|--------|-----|------|---|
| 赤松 | 二〇〇〇〇〇 |     | 七〇%  |   |
| 油桐 | 三〇〇〇〇  | 二五畝 | 九〇%  |   |
| 油茶 | 五〇〇〇   | 五〇畝 | 六〇%  |   |
| 側柏 | 一二〇〇   |     | 七〇%  |   |

(二)各種統計表

氣象觀測晴雨記載表

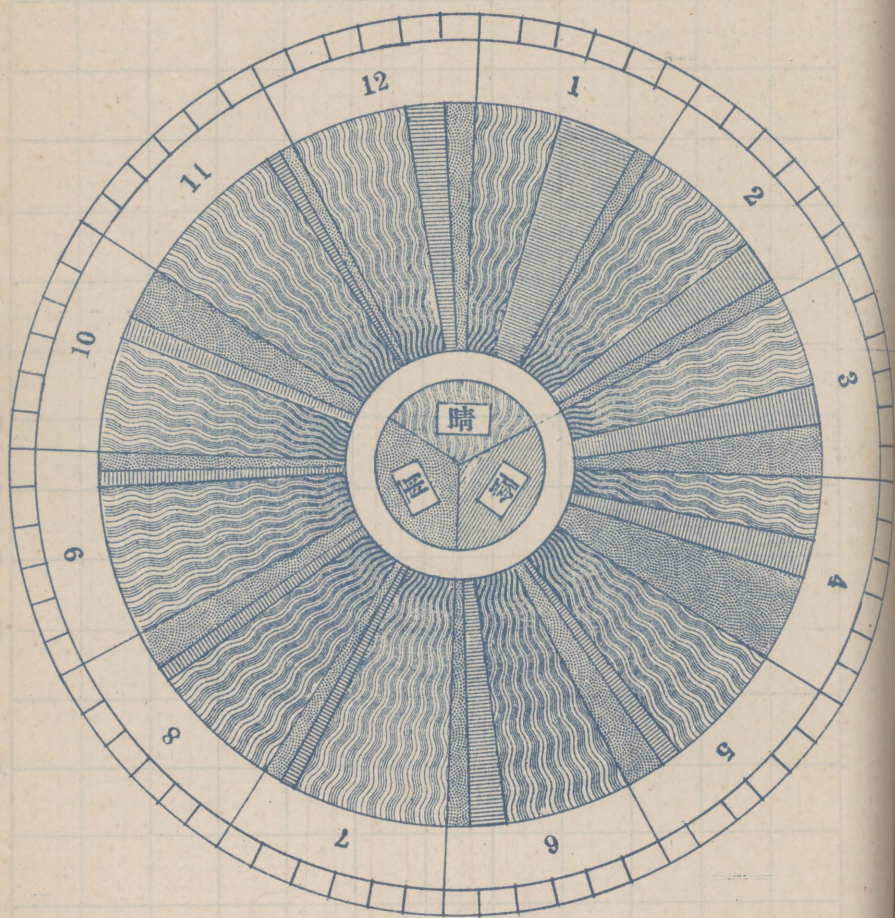

# 氣象觀測雨量記載表

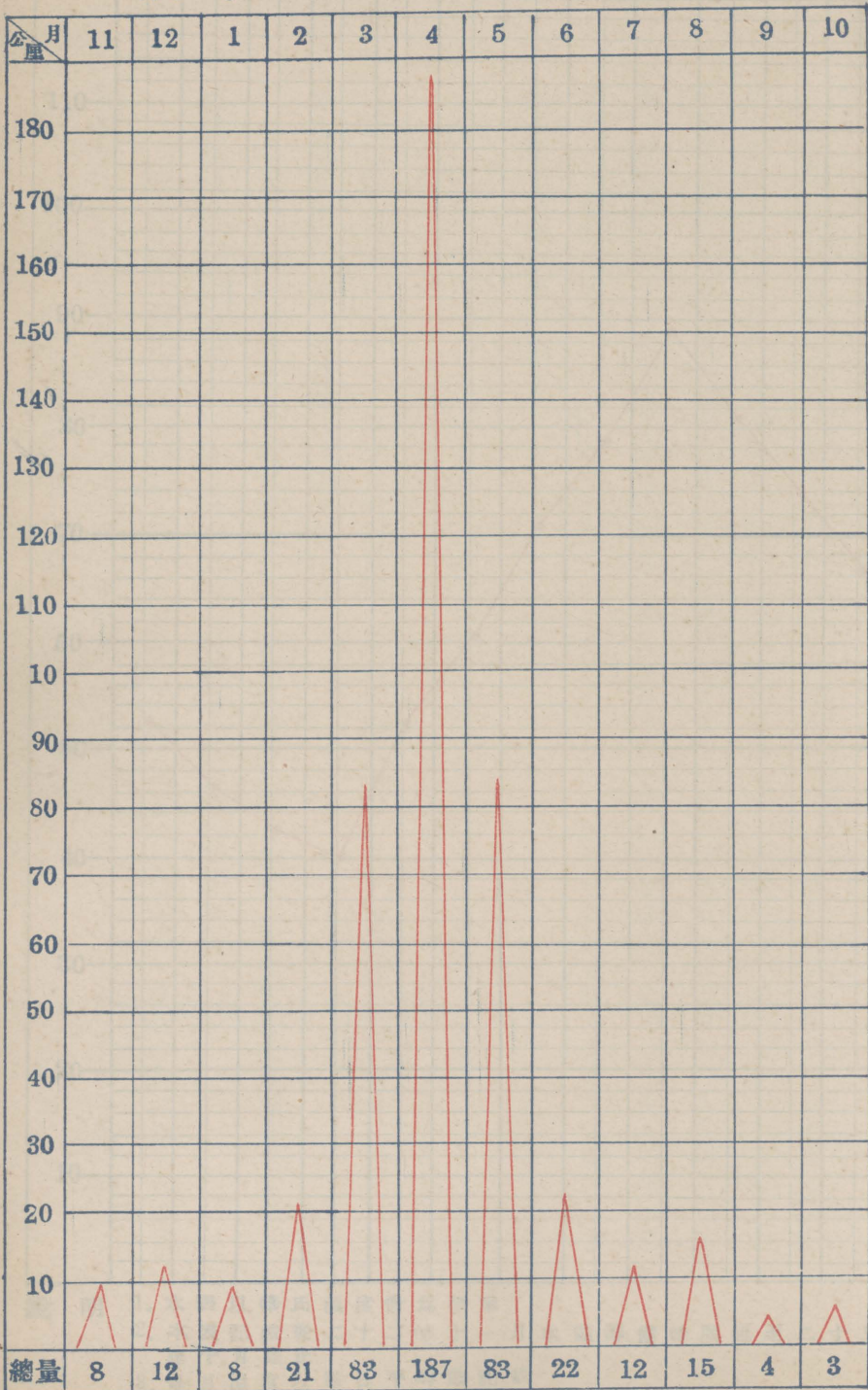



# 氣象觀測溫度曲綫表

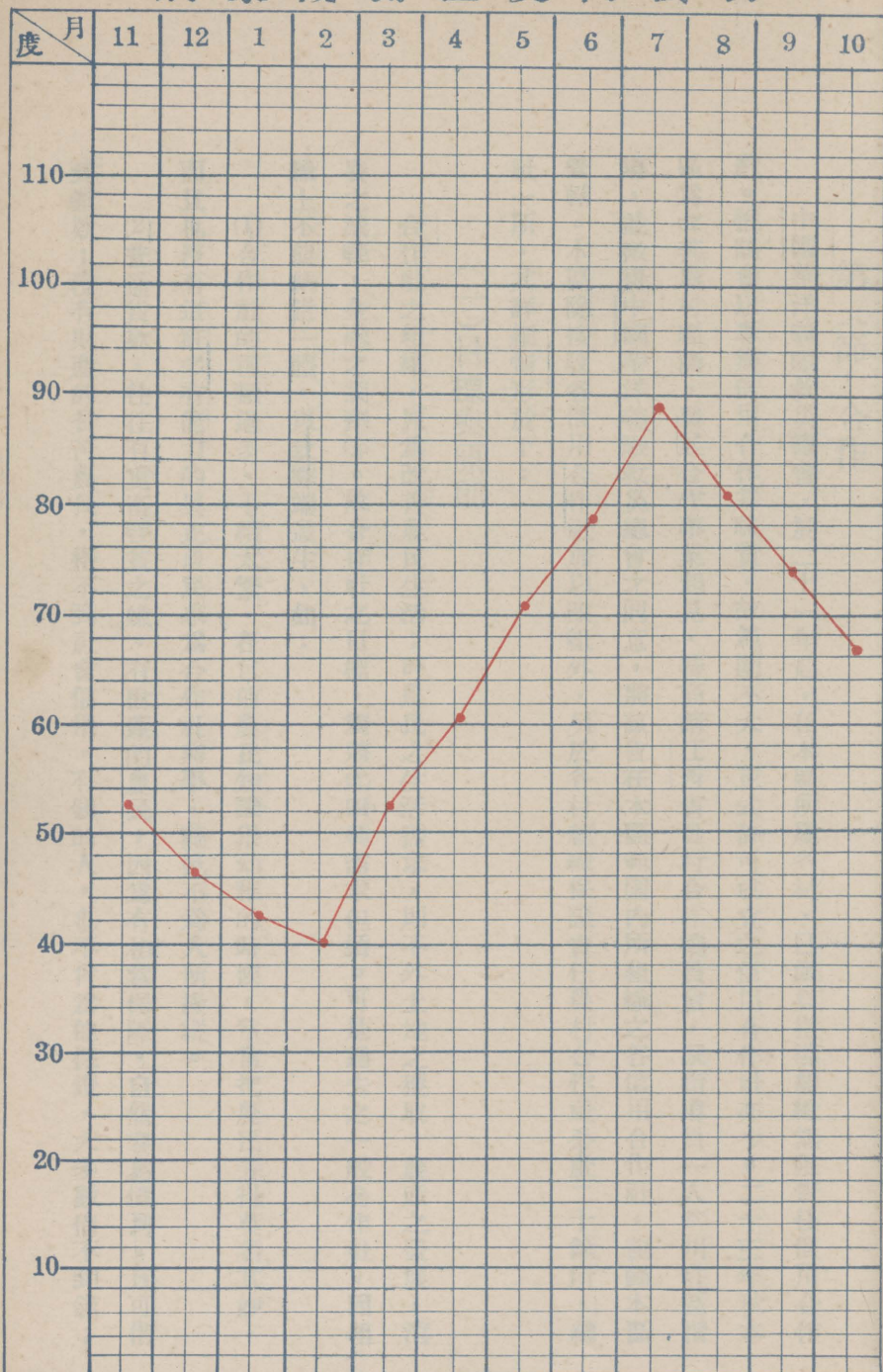

**說明**

1. 本表以華氏溫度計為標準
2. 本表記載從二十二年十一月本區籌備時間起至二十三年十月底止
3. 每月溫度以每日平均數記載

## 第二節 合作

中國華洋義賑救災總會，於二十一年起，在本區所屬各村，已派員指導組織無限責任信用合作社。惟該會以專辦信用合作爲職責，故範圍不大，正式許可成立之信用合作社亦少。二十三年秋本區爲改善農村經濟，發展合作事業起見，特商請江西省農村合作委員會，派指導員一人常川駐區指導，並徵得中國華洋義賑救災總會之同意，將該會在本區範圍內所組織之各信用合作社，劃歸本區管轄。本區除接收各信用合作社加以改組外，另於各村組織保證責任農村合作社分社二十餘所，總社一所，其詳細情形於下：

### (一) 目標與原則

合作社之組織，原爲改善農民生活；而農民之生活需求，則不外土地之獲取，農產之發展，消費之減輕，金融之調劑等。故合作社之目標，須將此四種需求包括。可是過去之一般合作社，因組織上不能納諸一體，以致弊端叢生，如：

(1) 合作社的種類過多，手續太繁，在目前農民知識很幼稚的時候，常常把農民弄得莫名其妙，而且也沒有這許多有能力的真正農民來爲合作社辦事，難免不爲人所操縱。

(2) 普通貨款，往往有重富輕貧之嫌，有財產的農民，因爲有相當保障，自然容易借到，且可借到鉅款；沒有財產的貧苦農民，得不到社會信用，有錢的人，也不肯爲他保證，大多數借不到錢；

試問這種辦法，是否合於合作的意義？

(3)放款，收款期太呆板，普通合作社，規定半年放收款一次。當放款時期，雖農民不需款，亦不得不取款，因他日需款時，無款可借，於是不得不先期借取準備，這一個月的利息，徒然犧牲；假使有農民在到期還款前一個月，已將應還的款已儲齊，請求提前還款，但社中因未屆期，拒而不收，於是這一個月的利息，又徒然犧牲，這種事實上農民所受的損失，在中上社會上的人看來，算不得什麼，而從貧苦的農民本身上看想，已吃虧不少了。

(4)合作社的利息太高，普通月利也要一分四厘。

由於上述四點，則今後合作社之辦法，應俱以下之原則。

(1)合作社的組織應簡易代，種類要少，手續要簡，最好採取複式的組織方式，並須能够伸縮自如，視農民的需要來決定其應經營的事業，如農民須要貸款與運銷時，合作社就可同時經營信用放款與各種運銷事業。

(2)貸款宜少而散，需要鉅款的農民，不患向他處借不到款，相正貧苦的農民，真是無路可走，我們要極力獎勵這輩貧苦農民要守信用，要減少開費，要利用暇時增加生產，視其需要而酌量給予幫助，所以貸款數目，最好以二十元為限，這一方面不致有不能如期收回的現象——因數目少，農民比較易為籌措。另一方面，可以用有限的款子，救濟多數的農民。

(3)放款時期不要呆定，非需要時不借，至收款時期，僅規定其最多借款日期，在這規定的日期中，欸已籌妥而沒有到期，儘可提前還清，手續上雖然稍微麻煩點，而借款還款則比較靈活多了。

(4)利息最好採用累進法，借款愈少，利息愈少，借款少的人，其處境當然最苦，借款多的人稍微重點息利，他們也不在乎。

## (二)名稱與組織之統一

本區所組織之合作社，係根據前述合作社原則，將各種各式之合作社名稱統一於「農村合作社」總名之下，定名為「萬家埠保證責任農村合作社」，並將各種性質不同之組織包括在內，成立各部，如金融部，貿易部，生產部等，此外，在總社之下，尚有分社。為明瞭該社之組織內容起見，特將其章程照錄於下：

# 萬家埠保證責任農村合作社章程

## 第一章 總則

第一條 本社定名為萬家埠保證責任合作社

第二條 本社於民國二十三年十二月二十八日在江西省農村合作委員會呈准登記

第三條 本社以活動農村金融增加農民收益改良農作工藝達到發展生產改善生活為目的

第四條 本社區域以萬家埠實驗區範圍為限由當地村民組織之

第五條 本社事務所設於萬家埠農村改進社實驗區

第六條 本社社員居住地帶超過二十人以上者得予所在中心村設立分社

## 第二章 社員

第七條 凡與剿匪區內各省農村合作社條例第十六條及第十七條之規定不相抵觸者得爲本社社員

第八條 本社成立後請求入社者須遵照條例第十八條第二十條之規定辦理

第九條 社員有下列情事之一者經社員大會之決議予以除名

一·不遵照農村合作社條例(以下簡稱條例)及本社章則履行其義務者

二·破壞本社名譽及信用者

三·假借本社名義圖謀其私人利益或無故缺席各項會議二次以上並未委託代表者

第十條 社員有下列情事之一者即喪失其社員資格

一·除名

二·遷徙

三·死亡

第十一條 出社社員不得分配公積金其他財產但因特別情形出社者得由社員代表大會酌量變通之

## 第三章 社股

第十二條 本社股金定爲每股國幣十元每人至少認繳一股每年至少繳納一元於主要作物收穫時一次繳足或將產品拆價抵繳繳足後仍得繼續認股

第十三條 社員除認股外並須認定所繳股金十倍之保證金額

#### 第四章 業務

第十四條 本社按區域內之實際需要分設指導貿易生產各部其掌理事項如左

##### 甲·指導部

宣傳合作利益

倡導合作事業

舉辦合作教育

##### 乙·金融部

辦理儲金存款

經營社員放款

代理收付款項

##### 丙·貿易部

運銷農產及副業製造品

批購農業之日常用品

丁·生產部

置辦大規模之設備並管理土地

改良農藝上之技術及籽種肥料

製造原料加工品

經營改造農林場

第十五條 本社對於事業進行及經費開支應由理事會擬具計劃編製預算決算提交社員代表大會決定之

第十六條 本社關於會計事項以採取新式簿記為原則其會計規則另定之

第十七條 本社收付款項之票據均須經理事長及司庫之連署方生效力

第十八條 本社每年度終了時應作成各種書類遵照條例第四十六條之規定辦理

第十九條 本社於每一年度開始及年度終了時應繕具業務計劃業務報告呈請主管機關備案

第二十條 本社在年度終了結算有盈餘時照左列規定順次分配之

一·提出年息六厘為股息

二·提出百分之二十為公積金

三・提出百分之十爲教育金

四・提出百分之十爲公益金

五・餘額仍作百分計算以百分之二十爲職員酬勞金百分之四十按社員交易額之多寡分配之百分之四十按社員人數平均分配之

第二二條 本社在年度終了結算有虧損時其抵補方法如左

一・提撥社股金及公積金

二・仍不敷抵補時在保證金額內一半按照社員交易額分担一半按照社員人數分担

三・如再超過保證金額時應依照條例第六十八條之規定宣告破產

第二三條 本社公積金應由社員代表大會指定機關存儲非經社員代表大會決議不得動用

## 第五章 機關

第二四條 本社設代表大會理事會及監事會

第二五條 本社社員代表每分社社員在二十人以上者得推舉代表一人五十人以上者得推舉代表二人八十人以上者得推舉三人任期均爲一年

第二六條 社員代表大會爲本社最高權力機關每年至少召集二次應於二月內及八月內舉行由理事長爲主席其處理事項如左



一·通過分社之設立或取銷

二·選舉或罷免理事監事及出席聯合會代表或特種委員會之委員

三·制定或修正各種章則

四·審核并接受各種報告

五·規劃社務方針並確定實施計劃

六·通過預算及決算

七·處理其他理事監事及分社提議事件

前項會議遇有社員代表三分之一以上書面請求召集臨時大會時理事會應即召集之

## 第二六條

本社社員代表大會須於會前十日通知各分社轉知代表出席並函請聯合會選派非社員代表

一人列席

列席代表遇必要時得陳述意見但無表決權

## 第二七條

社員代表大會以過半數代表之出席並代表分社達半數以上者方得開會決議但關於設立或

取銷分社及罷免理事及特種委員會委員或撤回代表事件須有出席代表三分之二以上之同

意

## 第二八條

理事會由理事五人組織之識理事長一人書記一人司庫一人由理事互推之任期均為一年連

選得連任必要時並得設經理一人事務員若干人由理事會選任之

第二九條 理事會每月開會一次必要時得召集臨時會議其處理事項如左

一・執行社員代表大會之決議案

二・處理社務及業務

三・決定向外借款金額

四・派員視察分社之經費

五・協助區內合作社發展社務

六・其他討論理事監事或分社提出之事務

第三十條 監事會由監事三人組織之設監事長一人由監事互推之任期均為一年並得連任一次

第三十一條 監事會每二月開會一次必要時並得召集臨時會其處理事項如左

一・監查本社財產

二・監督理事執行會務

三・其他依條例及社章所規定事項

第三二條 本社遇有必要時得設特種委員會其規程另定之

第三三條 本社所屬分社各設事務員一人或二人由理事會選任之

第三四條 本社聯合會代表由社員代表大會選舉之任期一年連選得連任

第三五條 理事監事及特種委員會之委員均為義務職但經代表大會之決議者得支薪金或給津貼

### 第六章 附則

第三六條 本社各種規則須由理事會提交社員代表大會通過

第三七條 本社登記解散清算及未規定事項悉遵照條例辦理

第三八條 本章程經社員代表大會通過呈由江西省農村合作委員會核准施行

### (三)分社之改組與成立

本區所屬各村，原有中國華洋義賑救災會，所組織之信用合作社六所，社員一百四十餘人，服金二百餘元，茲將各社之名稱社員人數股數股金等列表於下：

| 名             | 社<br>員<br>人<br>數 | 股<br>數 | 股<br>金 | 附註     |
|---------------|------------------|--------|--------|--------|
| 東岡村無限責任信用合作社  | 二七               | 二七     | 五四     |        |
| 控鶴村無限責任信用合作社  | 二五               | 二五     | 五〇     |        |
| 醴源毛村無限責任信用合作社 | 二四               | 二四     | 四八     |        |
| 桃花莊無限責任信用合作社  | 二一               | 二一     | 四二     | 港下劉村在內 |
| 廖莊村無限責任信用合作社  | 二五               | 二五     | 五〇     |        |

二十三年秋本區商請江西省農村合作委員會，派指導員王健君常川區指導，王到區後，即斟酌地方實際情形與前述合作社原則，將普通合作社之組織加以變更，一方面積極組織各村分社，另方面接收上列信用合作社，從新改組擴充。為時半載，先後已改組及成立各村分社二十九所，總社一所，共計社員九百三十人，社股一千一百八十八股。股金一千一百八十八元正，茲將各分社社員人數股數等列表於下：

| 分社名稱   | 社員人數 |    |     | 股數  |       |    |
|--------|------|----|-----|-----|-------|----|
|        | 農工   | 商學 | 兵總計 | 一股者 | 二股以上者 | 總數 |
| 駱家洲分社  | 48   | 46 | 21  | 61  | 15    | 83 |
| 長均壩分社  | 23   | 51 | 30  | 32  | 0     | 32 |
| 港下劉村分社 | 16   | 30 | 30  | 22  | 0     | 22 |
| 博愛鄉分社  | 45   | 50 | 0   | 50  | 8     | 71 |
| 醴源毛村分社 | 60   | 10 | 0   | 61  | 0     | 61 |
| 祖居村分社  | 35   | 40 | 70  | 46  | 3     | 49 |
| 醴源雷村分社 | 19   | 01 | 10  | 21  | 0     | 21 |
| 福德園村分社 | 51   | 34 | 20  | 60  | 0     | 60 |

|       |       |       |       |       |       |        |       |       |       |       |        |       |        |        |
|-------|-------|-------|-------|-------|-------|--------|-------|-------|-------|-------|--------|-------|--------|--------|
| 東岡村分社 | 磨溪鄉分社 | 梶溪鄉分社 | 荆莊村分社 | 梓源村分社 | 控鶴村分社 | 水田埠村分社 | 西源村分社 | 曹門村分社 | 壇下村分社 | 明德鄉分社 | 胡家山村分社 | 桃莊村分社 | 醴源角村分社 | 五泉壩村分社 |
| 46    | 49    | 26    | 46    | 19    | 26    | 21     | 21    | 21    | 17    | 47    | 25     | 36    | 17     | 22     |
| 0     | 3     | 1     | 5     | 2     | 1     | 0      | 0     | 0     | 3     | 0     | 0      | 11    | 4      | 0      |
| 5     | 0     | 6     | 5     | 1     | 0     | 1      | 1     | 0     | 0     | 7     | 3      | 3     | 1      | 1      |
| 2     | 3     | 1     | 2     | 0     | 0     | 4      | 1     | 0     | 0     | 1     | 0      | 0     | 1      | 4      |
| 0     | 0     | 0     | 0     | 0     | 0     | 0      | 0     | 0     | 0     | 0     | 0      | 0     | 0      | 0      |
| 53    | 55    | 34    | 58    | 22    | 27    | 26     | 23    | 21    | 20    | 55    | 28     | 50    | 23     | 27     |
| 18    | 45    | 13    | 41    | 18    | 27    | 24     | 22    | 21    | 19    | 55    | 27     | 49    | 23     | 24     |
| 35    | 10    | 21    | 17    | 4     | 0     | 2      | 1     | 0     | 1     | 0     | 1      | 1     | 0      | 3      |
| 109   | 73    | 95    | 89    | 34    | 27    | 37     | 24    | 21    | 21    | 55    | 29     | 54    | 23     | 31     |

|       |     |    |    |    |   |     |     |      |
|-------|-----|----|----|----|---|-----|-----|------|
| 義興村分社 | 22  | 2  | 4  | 2  | 0 |     |     |      |
| 廖莊村分社 | 20  | 0  | 0  | 5  | 0 | 25  |     |      |
| 共計    | 778 | 57 | 50 | 44 | 1 | 930 | 791 |      |
|       |     |    |    |    |   |     |     | 139  |
|       |     |    |    |    |   |     |     | 1188 |
|       |     |    |    |    |   |     |     | 25   |
|       |     |    |    |    |   |     |     | 42   |

附註：每股金一元共一一八八股，計洋一千一百八十八元正

#### (四)第一年度之業務計劃

本年度自二十四年二月一日起，至二十五年一月三十一日止，預計總營之業務，分供給信用運銷三大部門，茲分述於下：

##### (1)供給業務

一、食鹽火油 為便利社員購買食鹽火油起見，乃辦理食鹽火油供給業務。本社所在之區域內，共計一千七百二十八戶，一萬一千二百六十九人，每日約需食鹽四百九十餘斤，火油五百餘斤（約二十瓶），預計購買一月之數量，需食鹽一萬四千七百九十餘斤，每斤以一角五分計算，約洋二千二百餘元，火油六百瓶以四元計算，約洋二千四百餘元。

二、糧食儲押 為救濟社員糧食恐慌起見，乃辦理糧食儲押業務。本社所在之區域內，每年消費之糧食約計三萬四千六百餘石，除生產及積穀外，尚不足五千餘石，須從外地輸入。此不足之數，如事先儲集，則需洋二千七百餘元。

## (2) 信用業務

一、動產押放 爲調劑金融起見，乃辦理動產押放，預計需洋八千元，此款須向農行借貸。

二、信用放款 爲防春荒起見，乃預計於二十四年四月起，開始信用放款業務。

三、儲金 爲養成儲蓄之美德起見，乃預計於二十四年五月起，辦理儲金業務，如：「生產儲金」、「婚喪儲金」、「迷信儲金」等。

四、存款 爲鞏固本社資金起見，乃辦理存款業務，以吸收社員之存款。

## (3) 運銷業務

運銷本社社員之農產物及副產物，於二十四年八月秋收後開始，如：糧食，花生，棉花，豬，牛等。

## 第四節 鄉村教育

鄉村教育包括民衆教育小學教育二大部門，而民衆教育又分識字，生計，公民，健康，休閒，藝術等六種教育，小學分正式小學與私塾二種。本區在組織上，以前祇有學校教育組與民衆教育組，最近始將此兩組合併改爲鄉村教育組，同時爲使工作切合實際起見，將學校教育改爲小學教育，茲將實施經過，分述於後：

## (一) 民衆教育

本區民衆教育之目標，是在於增進農民之智能，以改善農民之生活，故其範圍包含甚廣，如生計，公民，休閒，健康，藝術等教育，概括無餘。似爲實施上之便利，在原則上，則以識字教育爲中心工作，寓生計，公民，休閒，健康，藝術等於識字教育之中。同時，爲引起農民之興趣，使其能樂於受教起見，故一切設施，又須合乎農民需要與農村環境。

本區民衆教育，既暫以識字教育爲中心工作，故在實施之事業方面，自然亦以民衆夜校爲主要。截至最近爲止，全區所設立之民衆夜校，已達十餘所之多，且第一屆現已畢業，第二屆亦正在進行中。其次，如識字教育之識字運動，休閒教育之民衆茶園，健康教育之衛生運動場，藝術教育之音樂會等，亦次第舉辦。但因在原則上，已將生計，公民，休閒，健康，藝術等教育寓於文字教育之中，故雖有民衆夜校以外之活動，然各項教育大都尙在民衆夜校行之。

### (I) 識字教育

#### 1. 民衆學校

##### A. 關於教務方面

一、招生：普通一般學校，對於招生問題，並不感覺到十分困難，而民衆學校都成爲一嚴重問題。有人說：「民衆學校招生容易而留生難」，這句話，在我們看起來，並不盡然，民衆學校留生固然困難，但招生何嘗又容易？因在農村經濟極度凋敝之下，農民求生已不得，自然無感覺識字之需



要，本區民衆夜校創辦時，也與普通學校相同，以廣告招生，結果入學者多爲識字農民，真正文盲爲數則微乎其微。後乃派人挨戶勸導，並加種種暗示，如此不到半月，卽正式成立民衆學校十四所，共計學生五百餘人。十四所中，自辦者十二所，特約者兩所，自辦者之一切設備，概由本區負責；特約者僅供給燈油而已。

二、留生：招生問題既如上述，而留生問題，又不得不加以注意，茲決定辦法於下：

1. 對於教材方面，務須適合農民生活之實際要求，以引起其興趣。

2. 對於設施方面，務須謀學生之便利。

3. 將學生分組，每一組指定一人爲班長，以勸勉同學履行共守信條及規約等。上述數法實行後，成績甚好，除農忙或疾病時不得不請假缺席外，無故缺課者爲數甚少。

三、學級編制：本區所辦各民衆夜校，因人力財力之困難關係，學生雖有年齡，性別，智力等之差別，然亦未分班編制，只用年級復習教學法授課，此爲不得已之辦法，雖有違民衆教育之原理，然因事實上之困難，亦無可如何！

四、課程標準：本區各民衆夜校之課程，與一般民衆學校稍有不同，係根據地方之實際情形與農民實際需要而決定，教材則由民教組編輯之。茲將課程種類列表於下：

國文

書法

算術

常識

國術

音樂

精神講話

五

二

二

二

一

一

一

五、授課時間：本區各民衆夜校，每日上課兩小時，自下午七時起至九時止，星期日亦照常上課。同時，因學校數量過多，而國術與音樂兩科，又須專門人才教授，故將十四校分甲乙爲兩組，甲組教授國術時，乙組則教音樂，每月輪流一次，茲將甲乙兩組教學時間表列後：

### 甲組教學時間表

| 星期 | 科目時間         |   | 第數          |
|----|--------------|---|-------------|
|    | 一            | 二 |             |
| 神  | 自七時……至八時五十分  | 1 | 精<br>講<br>話 |
| 算  | 自八時起……至八時五十分 | 2 |             |

乙組教學時間表

| 星期日 | 五 | 四 | 三 | 二 |
|-----|---|---|---|---|
| 國   | 國 | 國 | 國 | 國 |
| 文   | 語 | 語 | 語 | 語 |
| 算   | 常 | 書 | 常 | 書 |
| 術   | 識 | 法 | 識 | 法 |

| 星期日 | 二 | 三 | 四 | 五 | 造 課 時 數        |    |
|-----|---|---|---|---|----------------|----|
|     |   |   |   |   | 日間             | 夜間 |
| 精   | 國 | 國 | 國 | 國 | 自七時……………至七時五十分 | 1  |
| 神   | 語 | 語 | 語 | 語 |                |    |
| 講   | 語 | 書 | 算 | 書 | 自八時……………至八時五十分 | 2  |
| 話   | 語 | 書 | 算 | 書 |                |    |
| 常   | 術 | 法 | 術 | 法 |                |    |
| 識   | 術 | 法 | 術 | 法 |                |    |

|     |   |   |   |
|-----|---|---|---|
| 六   | 音 | 樂 | 音 |
| 星期日 | 國 | 文 | 常 |
|     |   |   | 識 |
|     |   |   | 樂 |

六·教學方法：本區各民衆夜校之教學方法，以手腦並因，「教」學「做」合一爲原則，務期於最短期間，獲得生活上實際之智識與技能，其方式則偏重於啟發式。

七·成績考查：本區各民衆夜校，爲增進學業上之效能起見，及決定：1.按月統計各學生成績，製成比較表揭示。2.每月分別舉行各科競賽，成績優良者，分別給獎。至於成績考查，除根據平時作業曠課品行等外，並每四星期舉行測驗一次，至學期終了時，再舉行總測驗，以作畢業試驗成績。

### B. 關於訓育方面

#### 一·訓育目標

1. 養成自強之民族意識。
2. 養成同情之集團意識。
3. 養成清潔之衛生習慣。
4. 養成耐勞之吃苦習慣。

## 二・訓育方法

### 1. 訓育週

### 2. 精精講話

### 3. 標語格言及共守信約

### 4. 集會(保健會，息訟會，婦女改進會等)

### 5. 比賽：

a. 清潔比賽

b. 秩序比賽

c. 學業比賽

d. 出席比賽

### 6. 調查：

a. 個別調查

b. 家庭狀況調查

### 7. 考查：

a. 考查公衆衛生習慣

b. 考查個人生活狀況

8. 家庭聯絡

a. 訪問

b. 談話會

c. 懇親會

d. 展覽會

C. 各民衆夜校學生統計

| 校名      | 學生數目 |    | 合計 |
|---------|------|----|----|
|         | 男    | 女  |    |
| 體源毛民衆夜校 | 四三   | 二四 | 六七 |
| 梓源熊民衆夜校 | 三八   | 七  | 四五 |
| 控鶴村民衆夜校 | 二四   | 八  | 三二 |
| 胡家山民衆夜校 | 二六   | 五  | 三一 |
| 桃花莊民衆夜校 | 三五   | 六  | 四一 |
| 體源角民衆夜校 | 二三   | 四  | 二七 |

4. 各民衆夜校學生年齡比較表

|     |         |         |         |         |         |         |         |         |
|-----|---------|---------|---------|---------|---------|---------|---------|---------|
| 共計  | 五泉壠民衆夜校 | 長均壠民衆夜校 | 曹門村民衆夜校 | 荊岡村民衆夜校 | 西源村民衆夜校 | 港下劉民衆夜校 | 槐溪村民衆夜校 | 下莊村民衆夜校 |
|     | 一一      | 五一      | 二三      | 四四      | 二九      | 一八      | 二五      | 三六      |
|     | 二〇      | 九       | 一一      | 七       | 三       | 七       | 一七      | 九       |
| 五六三 | 三一      | 六〇      | 三四      | 五一      | 三二      | 二五      | 四二      | 四五      |

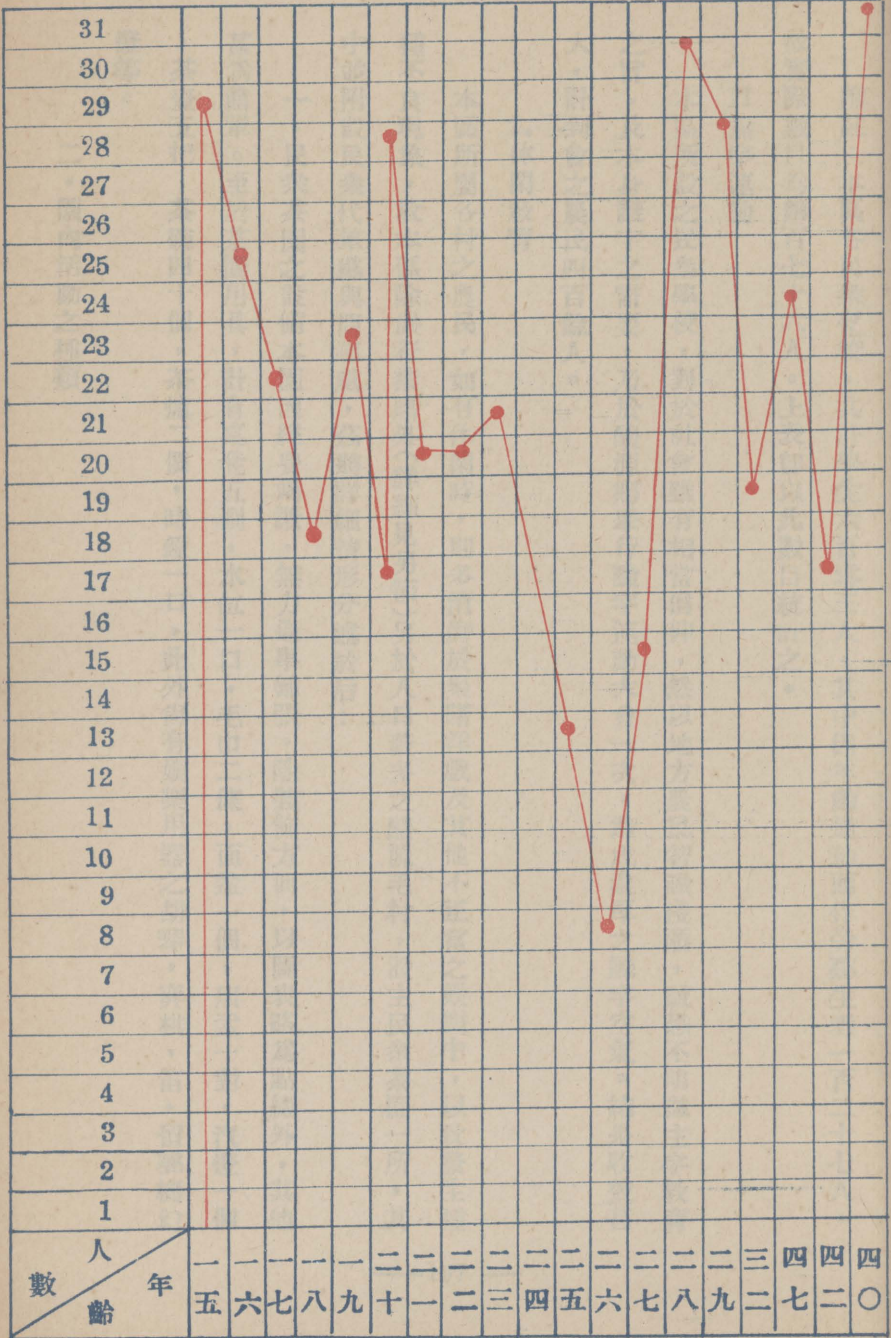



附註：本區各民衆夜校，共計學生六百零三人，其中因年齡過幼而作旁聽生者一百二十七人，故實際數目爲四百七十六人。上表卽以此數目統計之。

## II 識字運動

本區所設之民衆學校，對於社會雖有相當信仰，然以地方農民智識淺陋，誠恐不明識主字教育之旨，及本身識字之需要，乃於醴源鄉舉行識字運動大會一次，造成濃厚之識字空氣。結果收效甚大，計到會之農民四百餘人。

### 2. 休閒教育

本區所屬各村之農民，如有休閒時，則多消磨於聚賭淫戲及其他不正當之娛樂中，以致發生種種不良現象，故本區除嚴行禁賭外（詳細見另節）另於人口藪多之醴源毛村，設主民衆茶園一所，其中並附設民衆代筆處與問事處，茲將詳細情形分述於后：

一·民衆茶園之設備本園因經費踴躍，無力過事鋪張，除裝飾方面，以圖表略爲點綴外，其他甚爲簡單。至於茶園用具，計有桌凳五副，水缸一口，毛巾二條，面盆一個，痰盂一對，汽燈一個，茶壺五把，茶碗四十個，茶爐二個，時鐘一口，此外尚有娛樂用器之胡琴，弈棋，笛，留聲機幻燈等。

### 二·園內活動之種類

1. 演講各種常識

2. 說書與報告時事

3. 指導民衆閱讀書報

4. 答覆民衆問字與問題

5. 替民衆代寫文件

6. 協助民衆解決一切困難問題

### 三·園外活動之種類

1. 協助地方自治

2. 促進農事改良

3. 提倡各種合作

4. 勵行清潔衛生

5. 改良社會風習

6. 調查地方狀況

### 四·民衆茶園規則

1. 本園每日自下午六時起，至九時止爲開放時間（但遇特殊情形得變更之）。

2. 本園內不得飲酒賭博及一切不規則行爲
3. 本園內不得任意吐痰
4. 本園內不得大聲喊叫及爭吵打架
5. 本園內不准赤膊
6. 本園內不准唱淫詞豔曲
7. 本園內除供給茶水外並每晚舉行通俗講演
8. 本園內物件不得損壞如有損壞損壞人須照價賠償
9. 本園茶水由園供給不取分文
10. 本園規則自公布日起施行

五·民衆茶園之辦理時間：本園自二十三年九月十六日開幕，因天氣漸冷，乃於十月十六日結束改辦民衆學校，雖時間甚短而收效則甚大，準備於二十四年五月起，繼續辦理，茲將一月來之茶舍人數與各職業等分別表列於下：



1. 每週茶客人數統計表

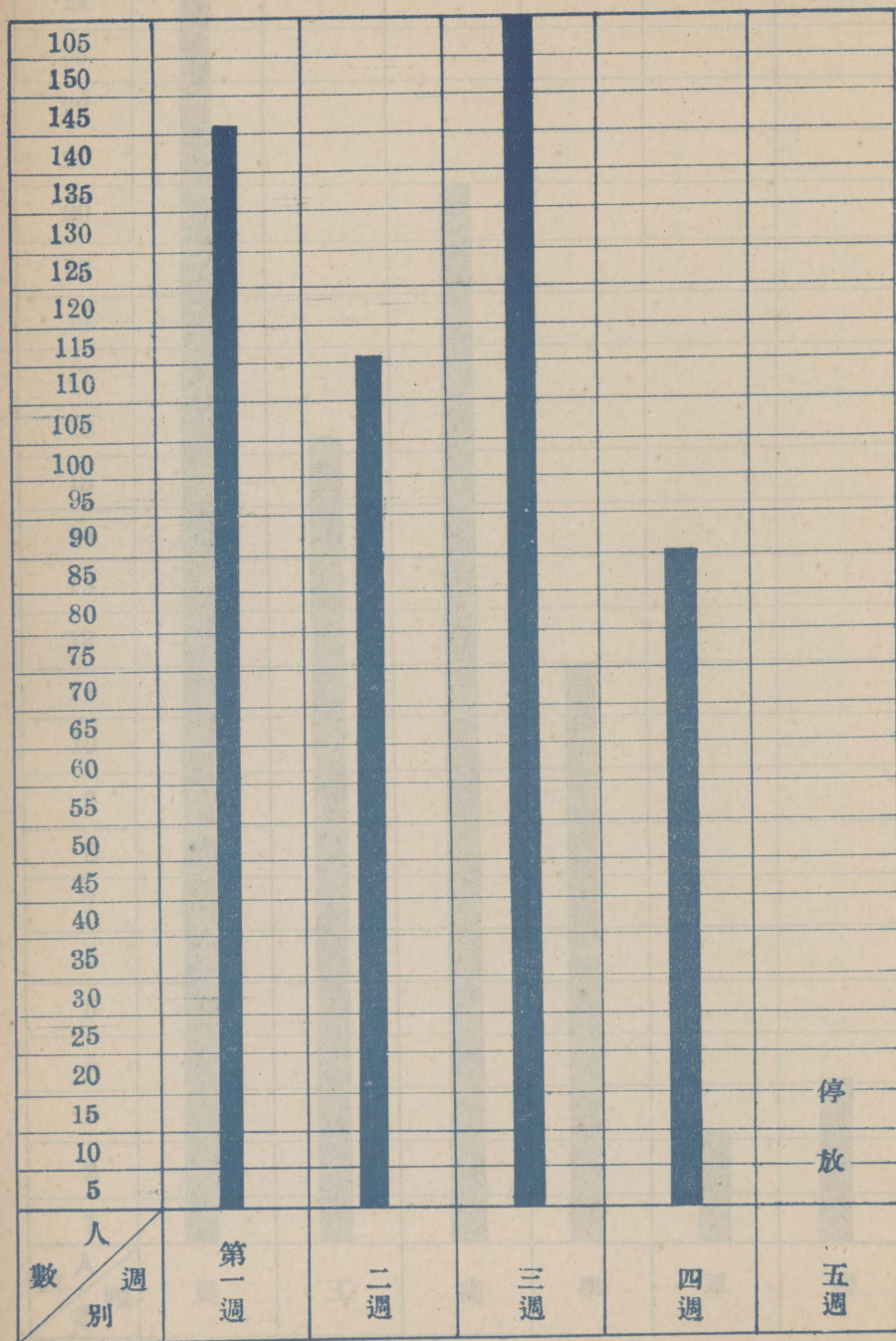

2. 茶客職業統計表

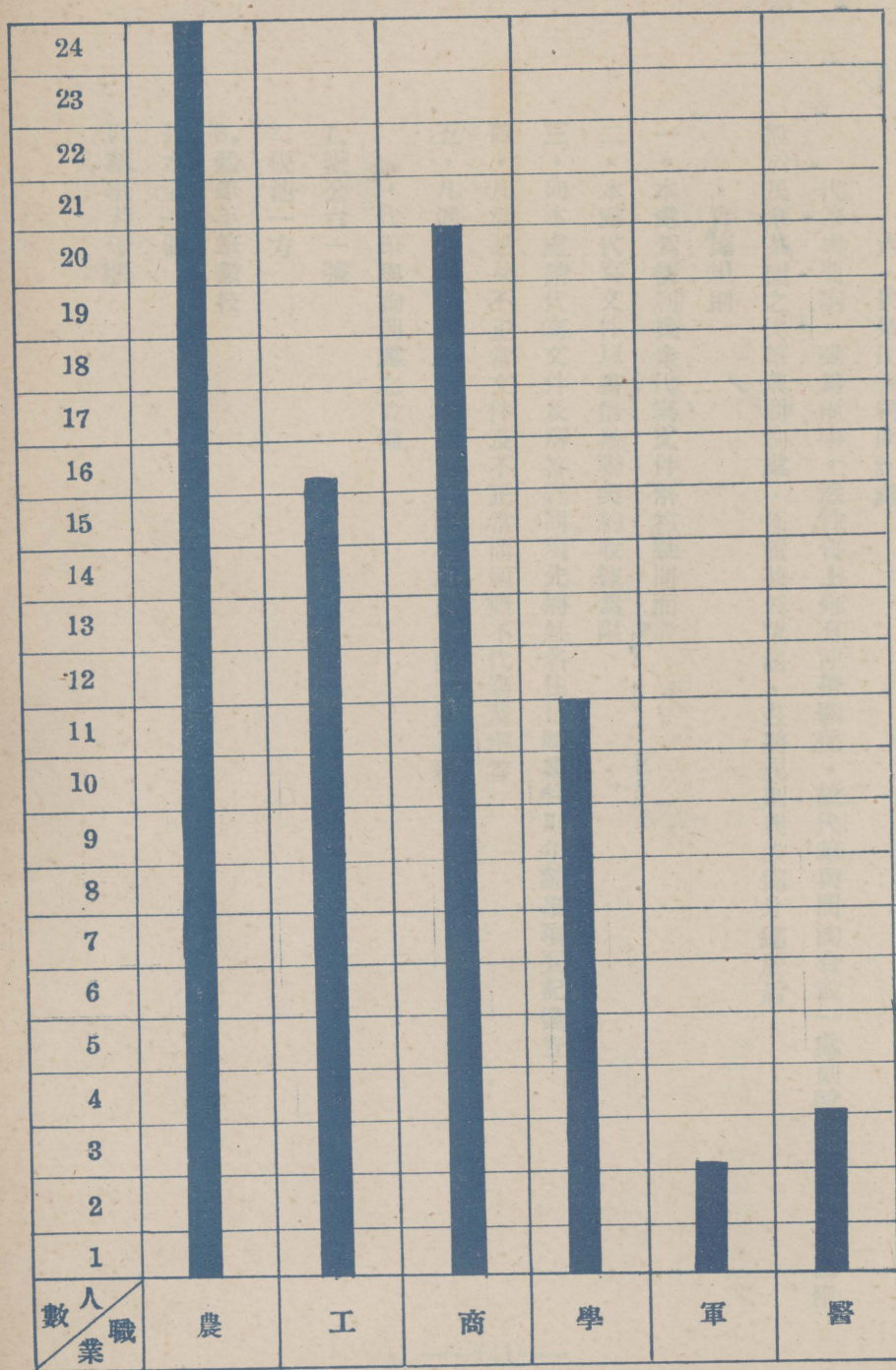

## 六·民衆代筆與問詢處

代筆與問詢，雖爲兩事，然性質上確有連帶關係，故代筆與問詢合設一處則較爲便利。本區附設於民衆茶園之代筆與問詢處，佈置甚爲單簡，茲將規則與設備分述於后：

### ，實施規則

- 一·本處爲便利民衆代寫文件解答疑問而設
  - 二·本處代寫文件以書信楹聯契約收據爲限
  - 三·向本處請代寫文件及解答疑問須先將姓名住址職業性別年齡事項登記備查
  - 四·凡涉訟及不正常文件及不正常問題概不代寫及解答
  - 五·凡遇特別疑難一時不能解答事項須由本處限期答覆
- ，代筆與問詢處之設備

1. 辦公台一張
2. 硯池一方
3. 鉛筆毛筆數枝
4. 水盂一個
5. 稿紙若干張

6. 應用文一本

7. 辭源二本

8. 日用百科全書一部

9. 日曆

10 尺牘

11 信箋信封

12 便條簿

13 登記簿

(3) 生計教育

工業

一· 設立職業補習班：職業補習班之設立在本區事業上早有此項之規劃，後因財力人力之缺乏致遲遲未能實現，最近已決定於二十四年二月起開辦婦女職業補習班一班。

二· 編訂工業常關：關於工業常識之編訂，以最簡單而最需要者為原則，使各民衆學校學生深明工業之重要，其綱要如次：

1. 關於普通工業器械事項



## 2. 關於勤工興業事項

## 3. 其他關於化學常識事項

### II 農業

關於農事設施，本區除辦有農林場外（詳見另節）並於民衆夜校課程中，規定農業常識一種，使一般農民能了解最普通之農事常識。

### III 作合

本區所屬各村，均有合作社組織，惟農民智識欠缺，對於合作社之意識，甚少了解，以致有礙合作社之發展。因此本區乃於民衆夜校課程中，規定合作社常識一種。

## 4. 公民教育

關於公民教育，已詳敘於民衆訓練中，此處祇述屬於民衆教育之公開講演於下：

### 一· 講演方式講演方式定左列三項

1. 固定講演：每星期由社會活動員在民衆茶園與各村民衆學校舉行。

2. 流動講演：於田野或人數較繁之適宜地點舉行

3. 化裝講演：臨時酌定

### 二· 講演範圍，講演範圍如左

1. 科學常識

2. 風俗改良

3. 職業指導

4. 其他事項

(5) 健康教育

本區對於農村保健非常注意，除設立保健所，專作農村保健工作外，並於民衆教育中，施以健康教育，茲述於下：

一．籌設民衆運動：本區爲謀農民健康，及提倡國民體育起見，特於各村設立民衆運動場一所，給農民以運動機關。現在已經設立民衆運動場，計有禮源毛村梓源熊村等十村。

二．提倡國術：本區除在各村設立武術會外，並於民衆夜校課程中，要國術一科，專教農民之各種自衛技能。

三．勸導種痘及注射：本區保健所，每年於春秋兩季，公開免費種痘與注射。但農民之智識欠缺，對於種痘與注射，不免有懷疑態度。故於民衆教育中，教以簡醫學常識，以及勸導種痘與注射等。

六．藝術教育

目前農民對於審美觀念，非常缺乏，影響於農村中風俗習慣不少，故本區乃提倡藝術教育，其內容如下：

### 1. 藝術教育之目標與原則

為完成藝術教育之目標於下：

一·根據科學方法 將民間藝術加以調查，分析與研究，同時參照西方藝術較長比短互為取捨，努力產生一種新的藝術，以求能為教育上之幫助，因此，調查與搜集之範圍，須詳及於圖畫，音樂，戲劇等各方面。

二·根據民間習慣與經濟，造成平民藝術。

依上述之目標而定下列之原則：

一·在圖畫方面，中西圖畫捨短取長，創造一種適合於民間生活之新圖畫，並養成人民之欣賞智識與技能，以謀利用畫圖為教育之工具。

二·在音樂方面，應改良樂器，介紹新音樂，以發揚民族精神。

三·在戲劇方面，應參照都市舞台藝術，編製民族劇本，以引起民間能自動表演，藉戲劇之力量以達到易俗移風，喚起民族精神之目的。

### 2. 編訂藝術教材

取材 關於藝術教材之取材，應以啟發民族意識與科學思想爲主。其範圍取材於下：

- 一．有藝術興趣者
  - 二．有教育意義者
  - 三．適合時代性者
  - 四．有高尙含義者
  - 五．其他有關藝術描寫者
3. 舉行藝術展覽

藝術展覽會之舉行，並不規定日期，祇須必要時，卽以能啟發民族意識之圖畫，如將描寫國難之情景等用淺而易知之文字以說明張掛通衢要道。

## (二) 小學教育

工仰公中心小學及各分校

### 1. 沿革

仰小係民國十八年由熊天翼先生捐資創辦，用以紀念其尊人仰之先生者，故名仰公初級小學校

，校址設梓源熊村，祠內，同時並放荊岡熊村柏樹熊村，福德園吳村等處設立第一，二，三仰公初級小學校，二十一年春，增辦高級一班，成爲一完全小學校，學齡兒童甚多，辦理亦善，二十三年

，爲求事上便利起見，乃商請本區接辦本區爲校務發展起見，乃將高級班遷實驗區上課，初級仍設梓源村祠內，並於下莊設立第一分校，福德園設立第二分校，（原爲仰公第三分校），是年秋仰公學會又將柏樹仰公第二初小荆岡仰公第一初小委託代辦，本區當派員至該二校視察，覺柏樹仰公分校環境欠佳，學齡兒童過少，乃將該校遷至西源熊村，改稱第四分校，荆岡分校校址適宜，仍設原地，改稱第三分校，至原屬之福德園分校，亦因環境欠佳，乃遷至梓源村，改稱第二分校，原設荆園之初級班，則遷至辦事處內新校舍上課。本校沿革大略如此。

## （2）學則

- 一．本學則根據江西農村改進社萬家埠實驗區組織規程訂定之。
- 二．本校爲紀念熊仰之先生而設，故定名爲仰公中心小學校。
- 三．本校校址，設於江西農村改進社萬家埠實驗區內。
- 四．本校按照兒童心身發展之程序，灌輸公民之基本知識和技能，并研究適合農村教育之原理和方  
法。

- 五．本校設校長一人，綜理校務。
- 六．本校設校務主任一人，襄助校長處理日常校務。
- 七．本校設級任教員三人，分任各級課務及指導事宜。

八、本校設分校四所，各置教員一人，綜理各該校一切事宜。

九、本校設左列二組：

甲·行政組

乙·指導組

十、本校行政組設組長一人，組員二人，秉承校長意旨，共同處理本校交際，文書，購置，統計，圖書，衛生，編輯等事宜。

十一、本校指導組設組長一人，組員二人，秉承校長意旨，處理本校學生學籍，集會，監護，懲獎，成績測驗，並指導學生自治等事宜。

十二、本校設校務會議為全校最高機關，以左列入員組織之，並得商請本區關係人員列席指導，其規程另定之。

甲·出席：(1)校長，(2)校務主任，(3)級主任，(4)組長，(5)組員，(6)分校教員。

乙·列席：(1)本區總幹事，(2)鄉村教育幹事。

十三、本校校務會議由校長召集之。

十四、本校分為初高二級，初級修業期限為四年，高級期限為二年。

十五、本校採用四二制。

十六·本校初級或高級學生修業期滿，成績及格者，給予畢業證書。

十七·本校一學年分爲二學期，八月一日至翌年一月卅一日爲第一學期二月一日至七月卅一日爲第

二學期。

十八·本校放假採用間隔法。

十九·本校爲謀普及農村教育，減輕兒童家庭負擔起見，着免學宿，書籍，雜用等費。

二十·本校課程規定如左表：

| 科<br>目 | 一   | 二   | 三   | 四   | 五   | 六   |
|--------|-----|-----|-----|-----|-----|-----|
| 社 會    |     |     |     |     | 360 | 360 |
| 國 語    | 540 | 540 | 450 | 450 | 450 | 450 |
| 算 術    | 225 | 225 | 270 | 270 | 225 | 225 |
| 常 識    | 270 | 270 | 225 | 225 |     |     |
| 農 常    |     |     |     |     | 90  | 90  |
| 自 然    |     |     |     |     | 90  | 90  |
| 勞 作    | 90  | 90  | 90  | 90  | 45  | 45  |
| 體 育    |     |     | 90  | 90  | 90  | 90  |
| 童 軍    |     |     | 45  | 45  | 45  | 45  |
| 唱 遊    | 135 | 135 |     |     |     |     |
| 音 樂    |     |     | 45  | 45  | 45  | 45  |
| 珠 算    |     |     | 45  | 45  | 45  | 45  |
| 美 術    | 45  | 45  | 45  | 45  | 45  | 45  |
| 合 計    |     |     |     |     |     |     |

廿一·本校學生成績測驗分平時，臨時、學期三種，其方法另定之。

廿二·本校教學，低年級採用整個教學法，中年級採用設計教學法，高年級採用自學輔導法。

廿三·本校訓育，以培養兒童尊重公德的觀念，愛國家民族的思想，勤樸勞動的習慣，親愛精誠的德性，合羣互助的精神，復興農村的信心爲目的，其方法另訂之。

廿四·本校章則由本區總幹事核准施行，修改時亦同。

### (3) 關於教育方面

#### 一·教學宗旨

本校教育兒童，根據教學做合一，手腦並用爲原則，定有五項目標：卽培植兒童知識技能；鍛鍊兒童健全之身心；養成兒童自制，自勉，服從規則，勇敢俠義之精神；啟發兒童民族意識，推行節儉勞働生產之教育。同時爲着適合目前環境之急切需求起見，關於農村教育，更加注重，其實施方法，也以灌輸農村改進材料爲原則，使兒童認識農村急需改進之必要，努力進取，以爲將來轉村改進之基本要員。

#### 二·學級編制

本校遵照小學組織條例，分爲初高二級，初級修業四年，高級修業二年。又本校高級初級均採複式編制，計初級二班，高級一班。



### 三·課程編制

本校各級課程編制，均以教育部規定之小學課程標準為原則，但其中有因某科作業之需要，略為增減，以求教學上適應，表詳本校章則第二十條。

### 四·課本採用

本校各科用書，均採用教部審定而適合課程標準者，同時對於勞作音樂，體育，唱遊，童軍，亦選適合切於兒童實際需要者為準，如課本內有不適用之教材，即以本校自編之各科，補充教本補充，農業常識一科，完全由担任教學的教員自行編撰簡單明瞭之講義，以為教材。

### 五·教學方法

本校根據過去教學經驗與現在情況，覺小學低級部且在複式編制之下的低級部教學，最為困難，因此欲求教學效率增加，對於教學方法之採用，更非詳加考慮不可。本校根據上述理由，對於低年級兒童即採用整個教學方法，中年級兒童則採用設計教學法，高年級兒童，則採用自學輔導法。

### 六·編訂進程

本校對於各科教學，均預定進度表，然後依表教學，使不致於進度不勻，過遲或過速之弊，其表式如下：

仰公中心小學校教學預定進度表

| 課<br>每週時數 | 程 | 擔任教師 | 教材名稱 | 預定進度內容 | 教材頁數 | 起訖 | 備 | 考 | 年級 |
|-----------|---|------|------|--------|------|----|---|---|----|
|           |   |      |      |        |      |    |   |   | 期限 |
| 1         |   |      |      |        |      |    |   |   |    |
| 2         |   |      |      |        |      |    |   |   |    |
| 3         |   |      |      |        |      |    |   |   |    |
|           |   |      |      |        |      |    |   |   |    |
| 19        |   |      |      |        |      |    |   |   |    |
| 20        |   |      |      |        |      |    |   |   |    |

此表在學期開始時由教員填交指導組存查

七·教學調查

本校為明瞭各科教學實際情形起見，特製定教學實際進度表，分發各科教員，於學期時終了時

填報指導組，使教師明瞭對於自己教授之情形，學生學習之程度，其表式如下：

仰公中心小學校教學實際進度表

| 課程 | 每週時數 | 擔任教師 | 期限 | 年級 |
|----|------|------|----|----|
|    |      |      |    |    |
| 週序 | 實際進度 | 出入原因 | 備  | 考  |
| 1  |      |      |    |    |
| 2  |      |      |    |    |
|    |      | ↔    |    |    |
| 19 |      |      |    |    |
| 20 |      |      |    |    |

此表在學期終了時由教員填交指導組存查

八·編列學籍

本校為增進兒童求學之效率計，對於兒童之個性，作業之情形，家庭之環境，記載務求詳盡，

以便學校對於各種設施能適應兒童之需要，並為學校工作改進時之參考，更為解決行政上或教學上一切問題之依據；故對學生學籍製以表格，以利存查，其表式（從略）

#### 九·成績考查

本校對學生學業成績考查，異常注意，故特定學生學業成績考查方法如下：

- 一·學業成績考查方法，分平時，月考，期考三種。
- 二·平時考查，由各教員於問答練習時予以評記。
- 三·月考於每月末舉行之。
- 四·期考於每學期終了時舉行之。
- 五·各科成績記載，採取百分法，六十分為及格，八十分以上為甲等，七十分以上為乙等，六十分以上為丙等，不及六十分者為丁等，丁等以下為不及格。
- 六·學生每學期有三分之一科目不及格者留級，未滿三分之一者，准許補考一次，補考及格，予以升級或試讀。
- 七·本考查方法經指導組擬提交校務會議通過後施行。

### (4) 關於訓育方面

- 一·訓育目標：

本校訓育，以培養兒童尊重公德的觀念，愛國家民族的思想；勤樸勞動的習慣；親愛精誠的德性；合羣互助的精神；復興農村的信心為目的。

## 二·訓育原則：

1. 作積極的培植，而非消極的制裁；
2. 用客觀的批評，探間接的訓育。
3. 訓育人員，以身作則，師生共同生活。

## 三·訓育方法：

本校訓育方法，根據訓育目標，施行個別訓練及團體訓練兩種：

個別訓練及團體訓練之方法，又可分下列數種：(一)自覺訓練；(二)精神講話；(三)健康訓練；(四)自治指導；(五)儀式訓練。

## 四·訓育制度。

本校訓育制度，採用級任制；但科任教師，亦須負訓育責任，務使全體教師對於全體兒童生活，皆能明瞭，不致發生隔閡及兒童歧視科任教師之心理，致令訓育措施，失去一部分機能。

## 五·好學生信條：

本校觀察兒童平日行為之實際情形，酌量兒童身心之需要，根據教育與訓育目標，按照兒童階

一段，製定好學生信條，使兒童行動上有所依據，茲將好學生信條錄后：

### 第一階段

1. 不獨佔遊戲的玩具。
2. 在上課的時候，先舉手，後說話。
3. 不亂塗書本。
4. 不在走廊上亂跑。
5. 不忘記應當帶到學校裏來的東西。
6. 聽從師長和父母的話。
7. 按照時間到校出校。
8. 不用衣袖揩鼻涕。
9. 手指和用品，不放在嘴裏。
10. 臉和手要保持清潔。

### 第二階段

1. 小事情不哭，也不告訴。
2. 東西用過後，要自己整理。

3. 不亂吃雜食。
4. 不大聲亂叫。
5. 出入教室，要有秩序。
6. 不忘記日課表上每天應做的事。
7. 關閉門戶和窗子，聲音要輕。
8. 上課的時候，不亂弄別的東西。
9. 天天刷牙漱口。
10. 紙屑不丟在地上。

### 第三階段

1. 使用公共的器具，要依着先後的次序。
2. 每天早起。
3. 沒有得到人家的允許，不拿人家的東西。
4. 別人失落的東西，替他拾起來，並設法送還原主。
5. 不到禁止的地方去。
6. 愛惜花草和有益的動物。

7. 夏天不光身，不多吃冷食。

8. 衣服鞋襪要整齊清潔。

9. 不塗污桌面和牆壁。

10 每天的第一次，遇見熟人，都要招呼。

#### 第四階段

1. 敬重國旗國歌校旗校歌和古聖賢的像。

2. 做事不要膽怯。

3. 別人說話的時候，要靜聽，不亂插嘴。

4. 保持集會時候的秩序。

5. 不和人相罵相打。

6. 不說誑話。

7. 愛惜借來的東西，並且按時送還。

8. 有一定時候洗澡。

9. 常剪指甲和腳爪。

10 吐痰入盂。



## 第五階段

1. 約會和集會的時候，準時到會。
2. 走路要當心。
3. 盡自己的力量，指導客人，或問路人。
4. 自己不明白的功課，要趕快問人。
5. 請假所缺的功課，要趕快補完。
6. 不必需的錢，不隨身帶。
7. 愛惜課業用品。
8. 招呼別人，要有和悅的禮貌。
9. 聽到鈴號的聲音，立刻尊行。
10. 不沿途吃東西。
11. 排隊時，動作要敏捷安靜。
12. 起坐都要有正確的姿勢。

## 第六階段

1. 盡力做值日生應做的事情。

2. 不抄別人的功課。
3. 無課時不託故外出。
4. 要隨時有獨立的精神。
5. 言語舉動不放出粗暴的樣子。
6. 有食物的時候，和兄弟姊妹同食。
7. 自己覺得身上不舒服的時候，趕快說出來。
8. 吃東西的時候，要細細咀嚼。
9. 檢拾地上的碎紙。
10. 書報閱覽後，仍安放原處。
11. 服從中心村職員的勸告。
12. 愛護公共物件。

#### 第七階段

1. 知道家庭生活狀況，並且不浪費。
2. 做事有始有終。
3. 知道自己的錯處，馬上想法去改。

4. 遇同學有危險的時候，盡力保護他。
5. 對於公共事務，盡力去做。
6. 受人贈品的時候，要表示相當的感謝。
7. 不誇自己的長處，不說別人的短處。
8. 不知道的事，不亂說。
9. 教師指定的宿題，按時交出。
- 10 上課的時候，不看和本課無關係的書籍。
- 11 遇到機會，要幫助父母做事。
- 12 每天早上，要做呼吸運動。

#### 第八階段

1. 不放棄選舉權，並且選舉我所頂佩服的人。
2. 看見人家做妨礙公眾的事情，如勸止無效，趕快報告裁判機關。
3. 無論對待誰都要和氣。
4. 公共的權利，不和人家爭先。
5. 自己不高興的時候，不拿人出氣。

6. 自己能做的事，不依賴別人去做。
7. 愛惜學校的名譽。
8. 對於公共的事情，要明白表示自己的意見。
9. 不輕易答應人家，答應了就照做。
10. 今天做的事，不要等到明天做。
11. 功課能在課前預習。
12. 會食的時候要有禮貌。

#### 第九階段

1. 遵守各種公定的規則。
2. 天天看報。
3. 天天做日記。
4. 盡力幫助年老的人和殘缺的人。
5. 談論事情，不形容過度。
6. 不和同學鬧脾氣。
7. 批評人家的時候，要有恭敬的態度。

8. 容易使人家苦惱的言語動作，都需要注意免去。
9. 別人有錯處，不要當面譏笑他，等背後向他說明。
- 10 對國家領袖的言行和命令，不作無謂的討論。
- 11 自己發表的意見，要實在去做。
- 12 規定時間，使作業和運動的分量合度。
- 13 受了訓戒，不怨恨別人，並且回想自己錯在那裏。
- 14 保守人家無害於公衆的秘密。
- 15 保持祭祀的嚴肅。

#### 第十階段

1. 注意檢查各種食物的清潔。
2. 不輕易向人借錢。
3. 不鬪狠。
4. 不和無知無識的人較量。
5. 利用空閒的時間做有益處的事。
6. 不妬忌人家的長處。

7. 對於向我學問的人，詳細懇切的告明他。
8. 別人指教的時候，要虛心承受，並且擇善利用。
9. 有人背後被人誣讒時，代他辯明。
- 10 在一定的範圍內，要服從多數的意見。
- 11 保持自己正當的意見，不管別人譏笑。
- 12 不聽一面的話，要細心考察事情的因果。
- 13 對於人家有益於公共的提議，要想法幫助他實現。
- 14 隨時隨地，有幫助人家的精神。
- 15 寧可捨棄自己的私願，不可做損壞團體的事情。

### 第十一階段

1. 有空閒的時候，教導弟妹妹的功課。
2. 請求人家或謝絕人家請求的時候，都要有恭敬的禮貌。
3. 對於一切的人，都要有公開的態度。
4. 對於社會有勞績的人，要恭敬。
5. 不看正當的書。

6. 保持運動和辯論的公道。
7. 不輕易做有費用的交際。
8. 設法安慰有病的人。
9. 思考動作，有獨立的精神，但是遇到熱忱而正當的幫助，也要表示感謝。
- 10 對於人家的意思，就是和自己不同的，總要體貼他。
- 11 當頌揚人家的時候，也要頌揚。
- 12 做事以前，要有完全的設計。
- 13 事雖失敗，不灰心，再想法向前做去。
- 14 要用正當的手續，集合團體。
- 15 對於不妨正課的愛國運動，要盡力去做。

## 第十二段

1. 自己能尋高尚的愉快。
2. 對於一切事情，服從真理，不固執自己的成見。
3. 公共的事情，不獨自攬權，讓大家加入活動。
4. 替團體出力，不專爲自己。

5. 看見新事物，要留心考察。
6. 人家果能悔悟，就不記他的前仇。
7. 不希望不勞而獲的權利。
8. 設法安慰不幸的人。
9. 知道社會上不正當娛樂的害處，極力戒除。
- 10 寬恕人家無心的錯處。
- 11 注重學問和品行，去選擇朋友。
- 12 人家不容易允許的事，不輕易向人家請求。
- 13 注意在正課以外，吸收知識。
- 14 尊重人家做事的時間，不去做無謂的周旋。
- 15 設法使自己所在的地方，裝飾美觀。

#### 六·訓育週：

訓育週為本校訓育工作之一，試行後，頗能收效，茲將訓育週列表如下：



仰公中心小學二十三年度下學期訓育週一覽表

|    |    |    |    |    |    |    |    |    |    |    |    |    |    |    |    |    |    |    |    |    |           |    |     |     |   |
|----|----|----|----|----|----|----|----|----|----|----|----|----|----|----|----|----|----|----|----|----|-----------|----|-----|-----|---|
| 月  | 9  | 9  | 9  | 9  | 10 | 10 | 10 | 10 | 10 | 10 | 10 | 10 | 11 | 11 | 11 | 11 | 11 | 12 | 12 | 12 | 12        | 12 | 1   | 1   | 1 |
| 日  | 4  | 11 | 13 | 25 | 2  | 9  | 16 | 23 | 30 | 6  | 13 | 30 | 27 | 4  | 11 | 18 | 25 | 2  | 9  | 16 | 2         | 9  | 16  | 23  |   |
| 週次 | 一  | 二  | 三  | 四  | 五  | 六  | 七  | 八  | 九  | 十  | 十一 | 十二 | 十三 | 十四 | 十五 | 十六 | 十七 | 十八 | 十九 | 二十 | 冬令<br>休業週 | 二十 | 二十一 | 二十二 |   |
| 週名 | 始業 | 秩序 | 禮貌 | 清潔 | 衛生 | 姿勢 | 公德 | 勤學 | 慶祝 | 運動 | 整隊 | 親愛 | 勞働 | 雪恥 | 快活 | 審美 | 節儉 | 守時 | 消寒 | 反省 |           |    |     |     |   |

七·學生操行成績考查方法：

1. 學生操行成績，依照學生請假，缺課統計，獎懲登記簿，及各老師所評定之學生成績第等評之。
2. 操行分甲，乙丙丁，四等，八十分以上者為甲等，七十分以上者為乙等，六十分以上者為丙等，六十分以下者為丁等，丁等為不及格。
3. 學生操行不及丙等者不得升級。
4. 學生操行成績考查，由各級主任隨時考查登，至學期終了時送交指導組予以總評。
5. 本考查方法由指導組草擬交校務會議通過後施行。

(5) 關於體育方面的

一·運動設備

| 數量 | 名稱  |
|----|-----|
| 一  | 體育報 |
| 一  | 滑板  |
| 一  | 滑梯  |
| 四  | 軒輊板 |
| 一  | 秋韃  |
| 三  | 木馬  |
| 一  | 搖船  |
| 一  | 遊藝室 |
| 二  | 臺球室 |
| 九  | 各種球 |

二·運動種類如下表

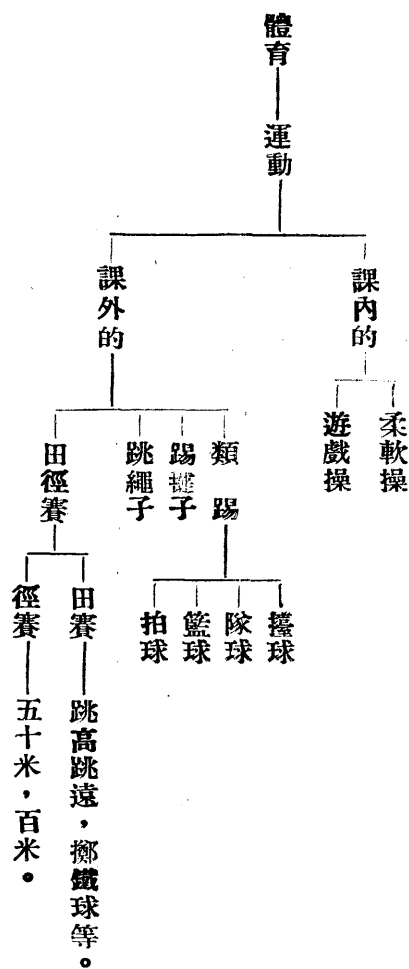

(一) 普通操 — 百分之四十、



| 生日值室修自  | 長室室修自                         | 生日值室寢                                     | 長室室寢   |
|---|-------------------------------|---|--|
| 日 全   | 期 學 一                         | 日 全                                       | 期 學 一  |
| 人 一 室 每                                       | 人 二 室 每                       | 人 一 室 每                                   | 人 一 室 每  |
| <p>一、養成勤勞習慣<br/>二、學習室內整潔技能</p>                | <p>一、養成自學習習慣<br/>二、維持本室秩序</p> | <p>一、養成勤勞習慣<br/>二、訓練衛生能力</p>              | <p>一、維持室內秩序<br/>二、保管室內公用物件<br/>三、培養自治能力</p>            |
| <p>由各室學生按日輪派担任於每日晚間下自修時實行洒掃整理書籍文具由指導組按時檢查</p> | <p>由各室學生自行推派二人主持本室一切事宜</p>    | <p>由各室學生按日輪流担任於晨早起床後實行洒掃由指導組按時檢查之</p>     | <p>每學期一人担任主持室內一切事宜每日輪派值日生打掃室內地面抹拭窗戶並以身作則領導本室值日實際工作</p> |
| <p>一、整潔技能漸見增進<br/>二、室內整潔<br/>三、勤勞習慣漸見養成</p>   | <p>一、自學習習慣見養成<br/>二、室內肅靜</p>  | <p>一、寢室清潔<br/>二、增加衛生效率<br/>三、勤勞習慣漸見養成</p> | <p>一、處理室事有人負責<br/>二、自治能力漸見發展<br/>三、校工作工作能力增進</p>       |



# 各級學生缺課比較表

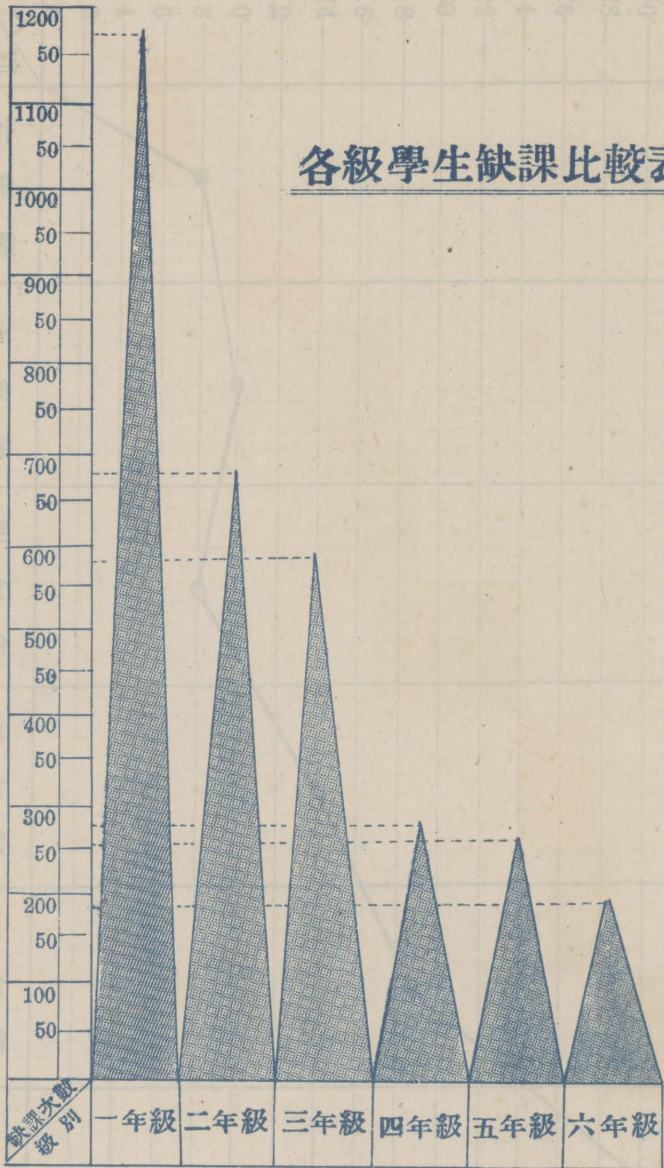

仰小指導組製

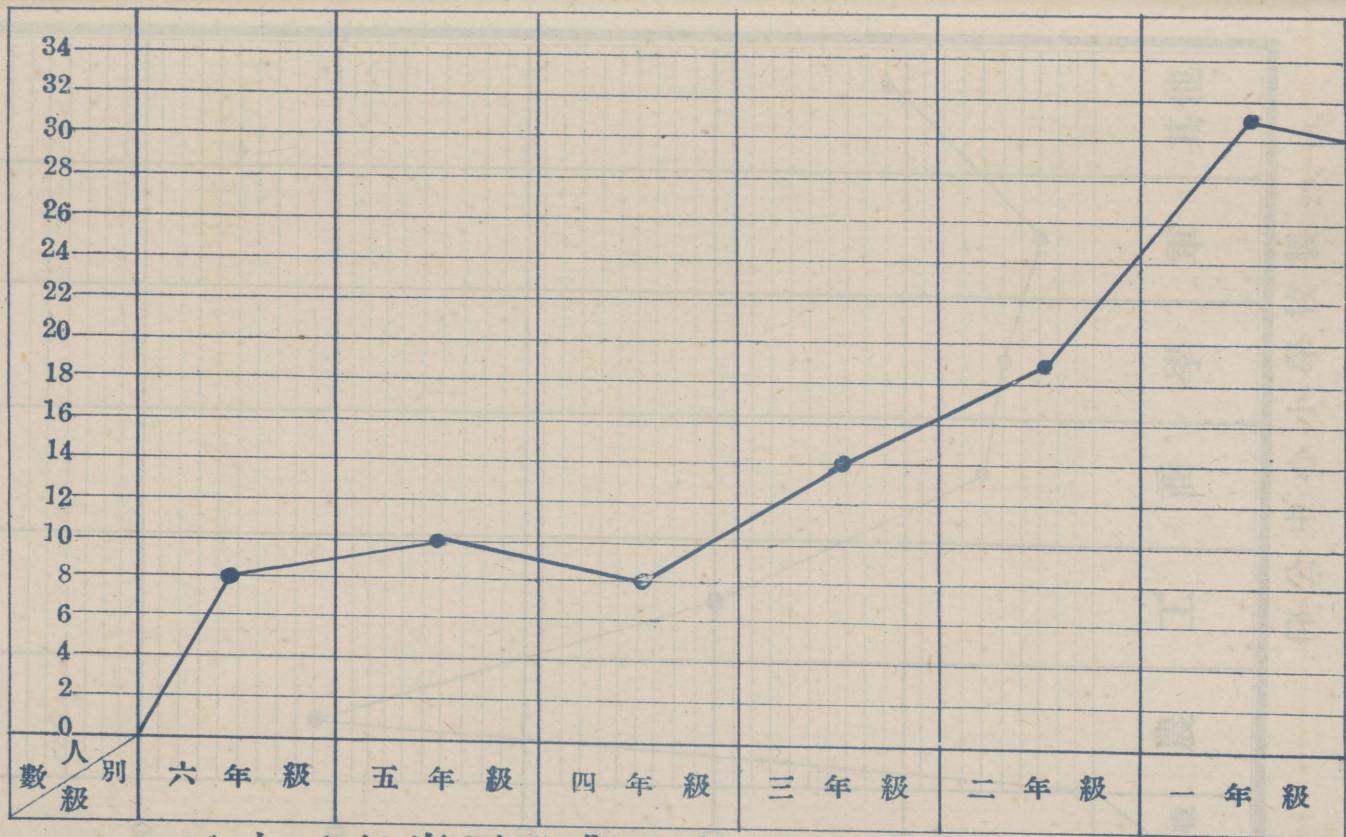

二十二年度下學期各級學生人數比較圖

# 學生家長職業比較表

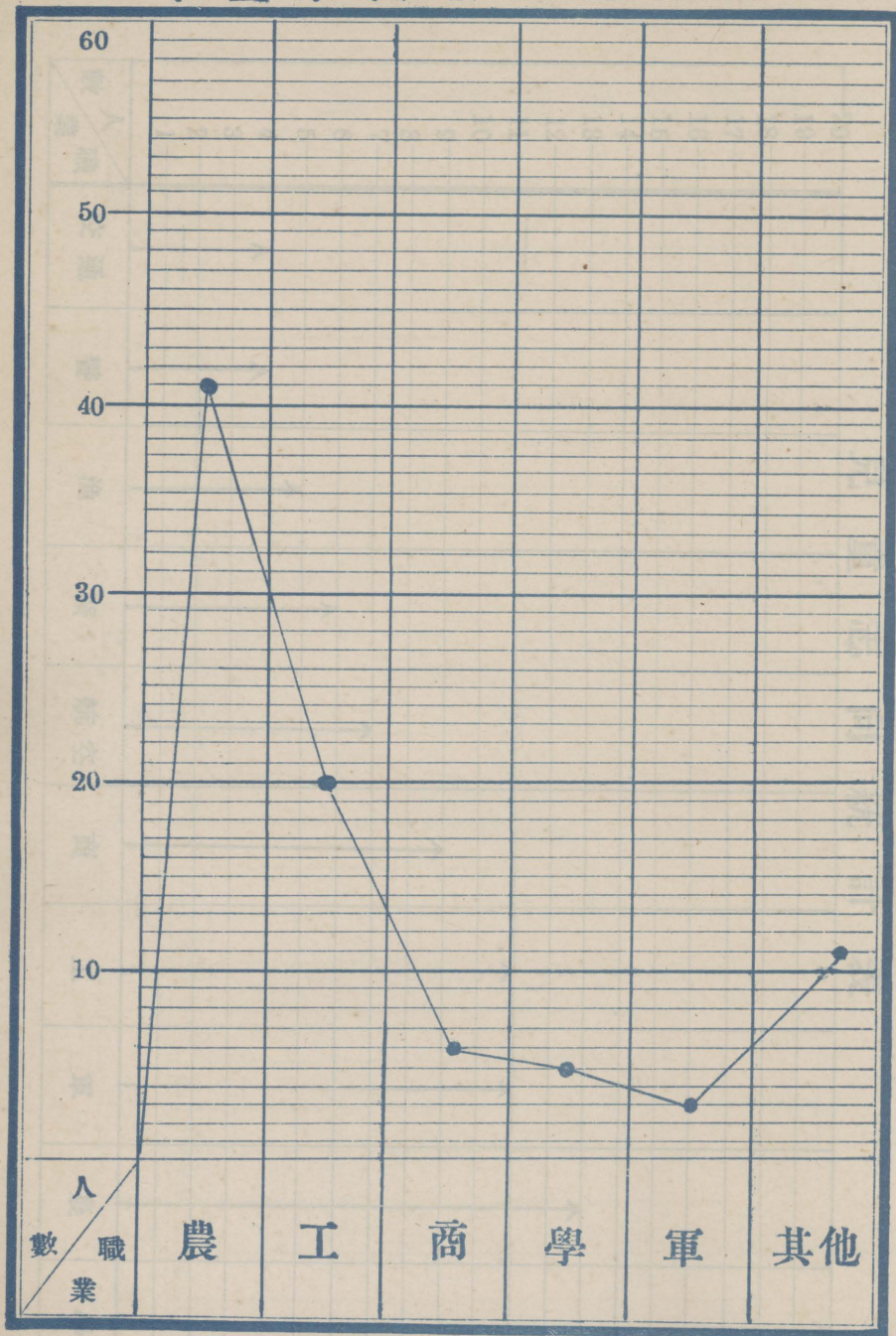



# 兒童志向統計表

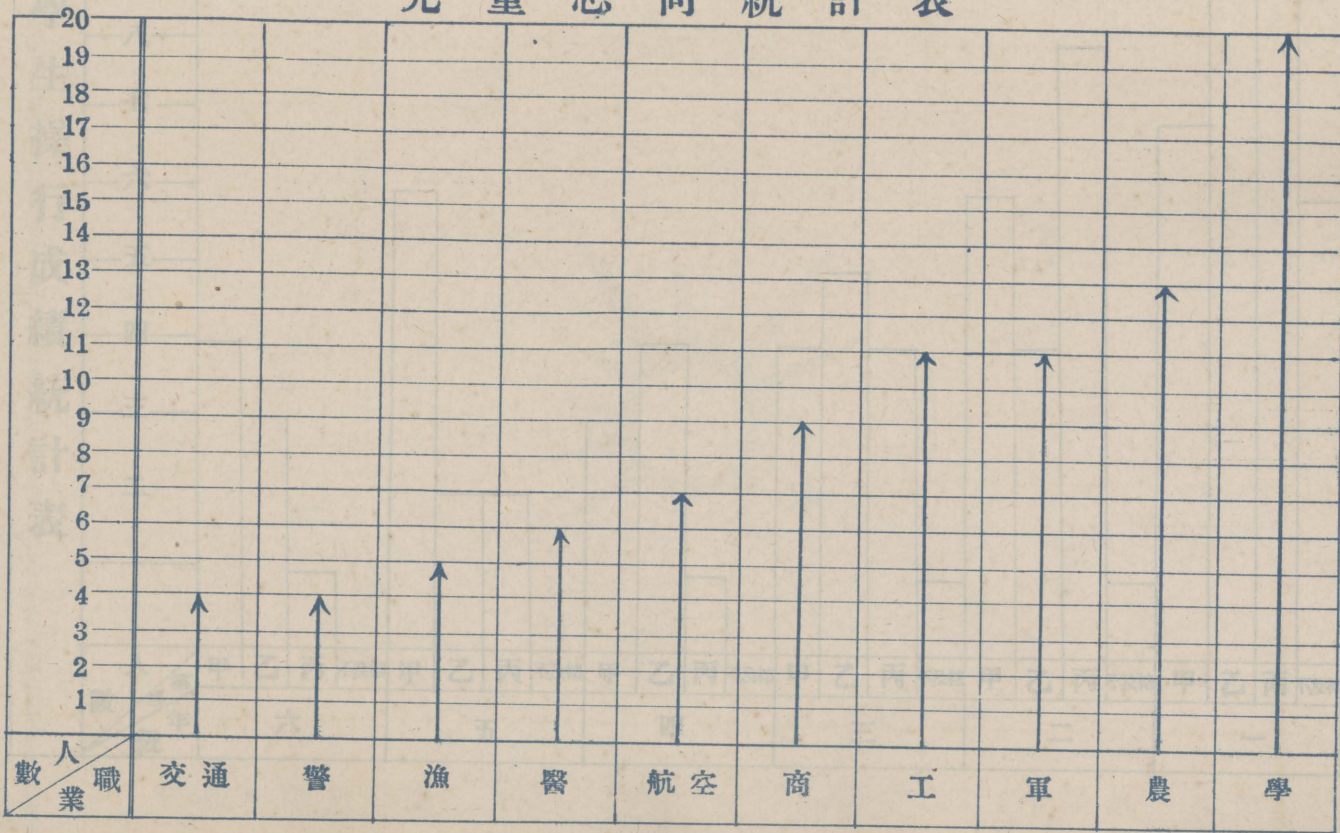

學生操行成績統計表

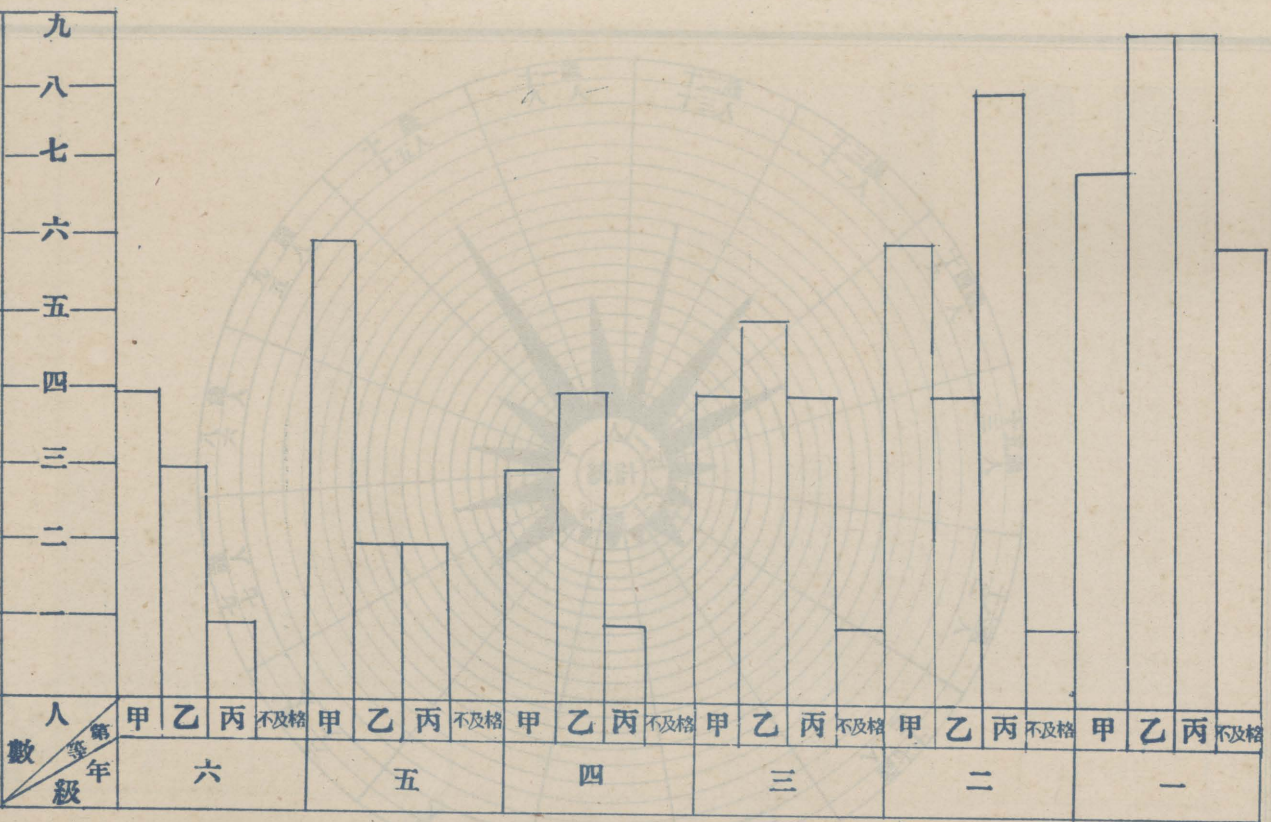

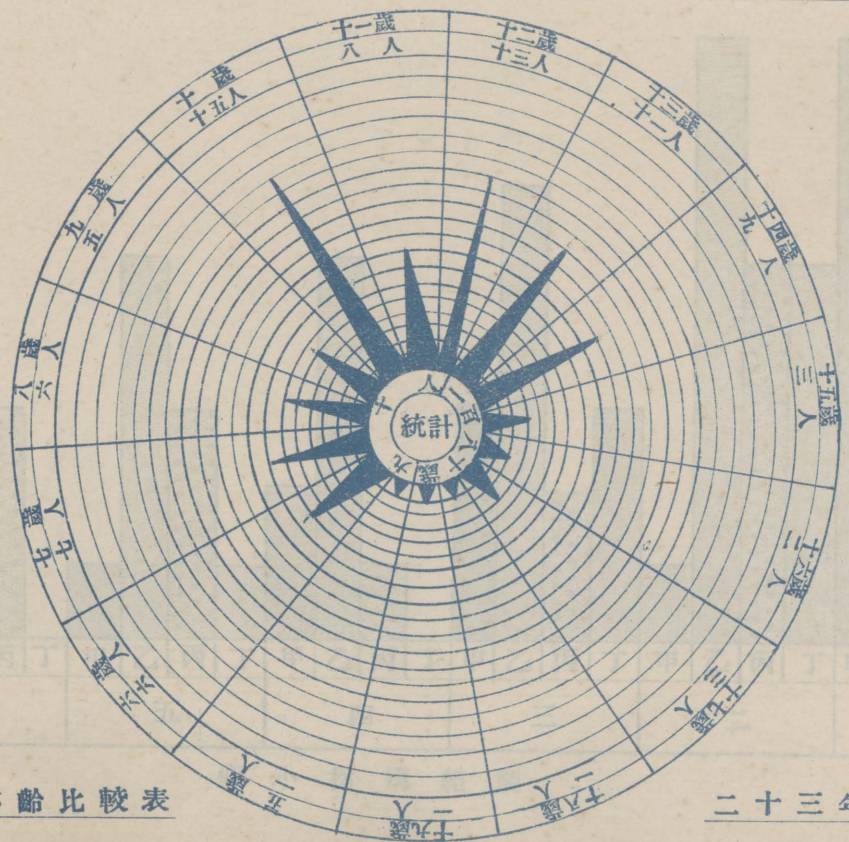

學生年齡比較表

二十三年七月製

# 學生性別統計圖

二十二年度上學期

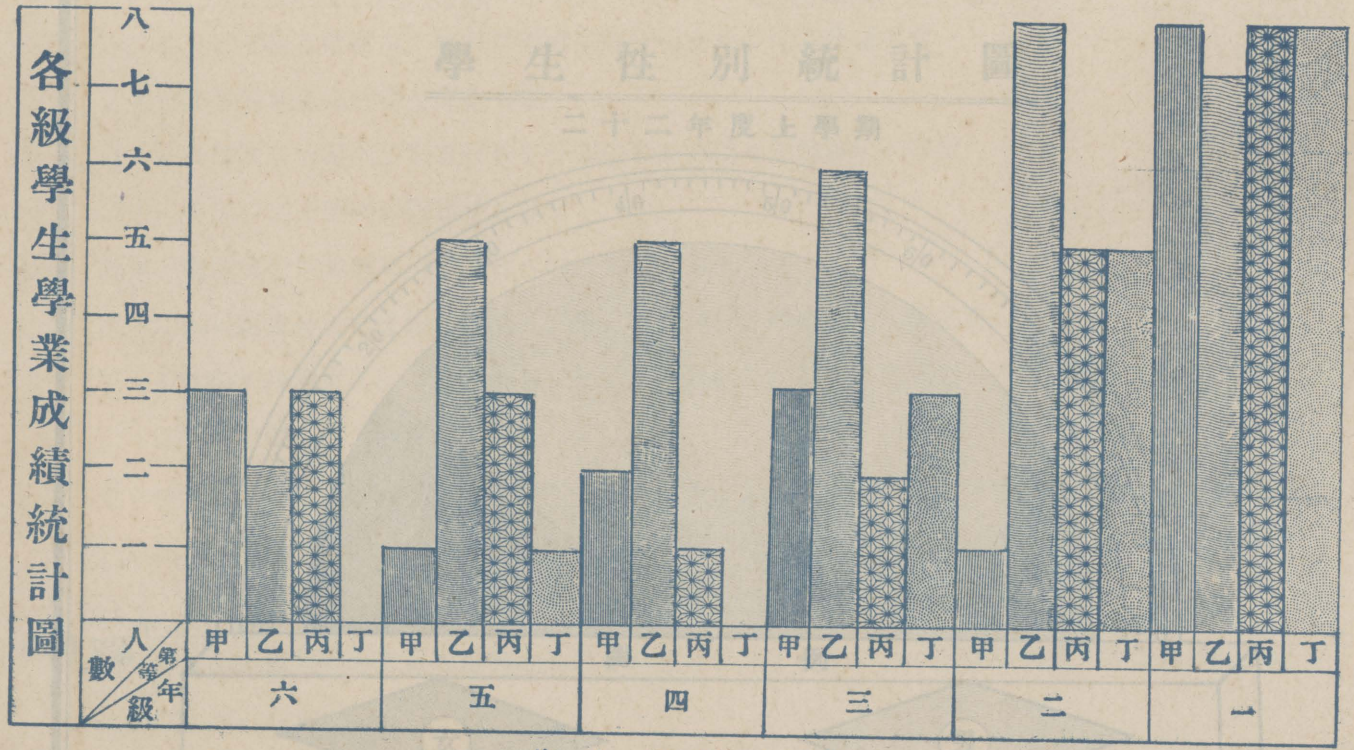

各級學生學業成績統計圖

仰小指導組製

# 學生性別統計圖

二十二年度上學期

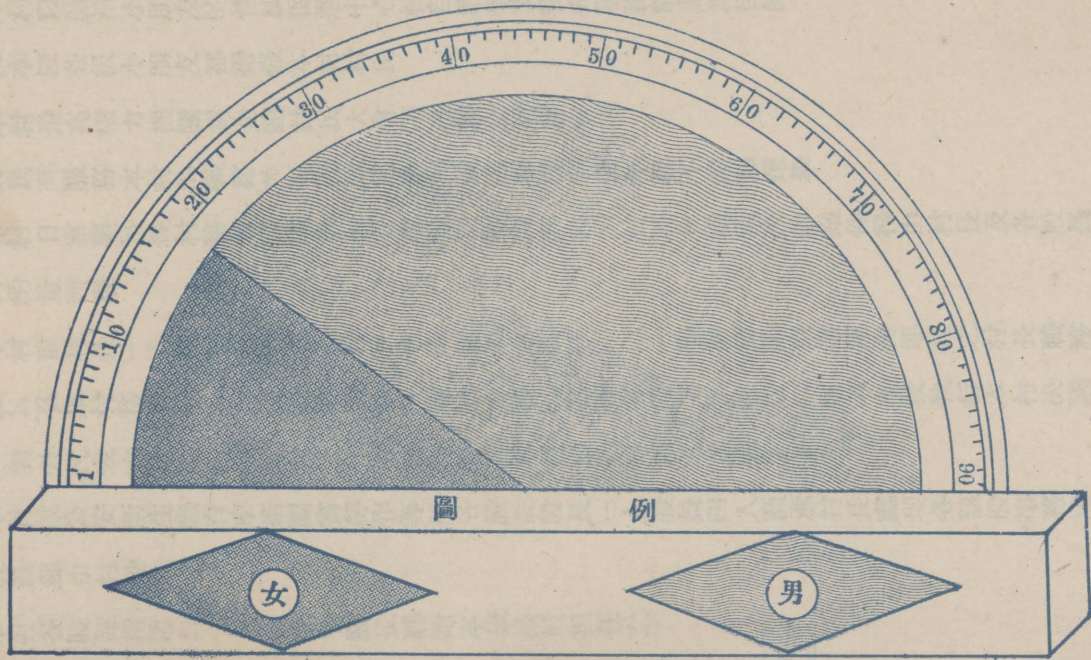

(7) 學生自治團體——中心村——組織規程及公約

一·江西農村改進社，萬埠實驗區仰公中心小學中心村組織規程

一·本村定名為仰公中心小學中心村

二·本村以融洽小朋友的情感促進中心村自治事業養成服務能力為目的

三·凡本校各級小朋友都得做本村村民

四·本村最高權力機關為全體村民大會閉會後為村務會議

五·村民有服務本村的義務並有提議選舉和被選舉權但低年級不參加選舉

六·本村日常事務經村務會議議決由各股分別辦理其無須村務會議議決的案件得由村長及各股長分別酌量辦理

別酌量辦理

七·本村設村長一人副村長一人由村民會議選舉之其任期以一學期為限但連選得連任之村長職務如

左1.召集村務會議2.督促各股辦理各該股事務3.審查各股工作報告4.建議本校執行本村決議5.

對外代表本村6.計劃本村工作方案7.管理本村出納事項8.其他

八·本村設公安衛生體育學術圖書勞作等股各股設股長一人股員四人商承村長處理各該股事務股長

股員都由村長聘任

九·本村各股設指導員一人由各股股長聘請本校教員担任之

十·本村每半年開村民大會一次於每學期開學後一月內舉行過必要時由村民十五人以上之提議經

村務會議議決後得由村長召集臨時會

十一·村民大會須得村民三分之二以上出席始得開會

十二·村民大會議決之事項須得出席村民過半數之同意若可否數相等則取決於主席

十三·開村民大會時由村長爲主席

十四·本規程經村民大會通過後施行

十五·本規程如有未盡善處經村民大會提出修改之

二·仰公中心村村民公約

1. 打人

2. 罵人

3. 隨地吐痰

4. 亂拋紙屑穢物

5. 毀壞公物私物

6. 塗抹黑板牆壁

7. 攀折花木及農作物

手上套紅布圈

對鏡直立十分鐘

倒痰盂

掃地或拾垃圾

賠償但無意者半價

自己拭抹

壅培校園及農場內蔬菜

8. 有意私開他人的抽屜

直立半小時

9. 偷竊錢物

小則直立三小時大則請校長記大過一次

01 在途中購買食物隨行隨吃

罰銅元五枚充閱書費

11 在外拿磚石拋擲田園內

拾磚石半畚箕

21 在路上大小便

掃除廁所

31 在路上見師長同學不招呼

到校後對師長同學行禮

41 在校外做惡癖事情

直立三小時

51 選舉舞弊

剝奪選舉權

61 挾嫌誣告

反坐

17 整隊時亂鬧者

下午回家比別人晏五分鐘

18 週會夕會不到者

下午回家比別人晏十分鐘

19 不受本村職員勸告反而謾罵者

對被謾罵的職員行一鞠躬禮

02 抽屜內骯髒者

抹全級桌椅

21 衣帽鞋襪不整齊者

掃全校走廊一次

## (8) 各分校概況



## 一·仰公中心小學第一分校概況

### 一·沿革

1. 本校於民國二十三年由仰公學會委託江西農村改進社萬家埠實驗區所創辦命名為仰公中心小學第一分校

### 二·校址

江西安義縣萬家埠實驗區下莊村

### 三·經費

本校經費每月僅二十一元內二十元為教員薪金一元為雜費，由實驗區辦事處按月發給。

### 四·組織

本校設校長一人，校務主任一人，專任教員一人，惟校長校務主任，均住中心小學，其對本校僅負監督指導之責，凡本校教導事宜，皆由專任教員一人擔任。

### 五·教導概況

#### I 關於教務方面

1. 學級編制：分爲一二三年級合班教授，爲雙複式編制，但因本校係新辦開學時編級測驗無合四年級者，故缺。一年級男女生共八人二年級男女生共十三人，三年級男女生共五人

2. 教學方法：係依照中心小學所規定的——低年級採用整個教學法，中年級採用設計教學法，但遇低能兒童，則行個別指導，平時尤注重課外作業以增加兒童興趣，而養成兒童自學的習慣。

## II 關於訓育方面

1. 目標：尊重公德的觀念，復興農村的信心，節儉勞働的習慣，親愛精誠的德性，合羣互助的精神，國家民族的思想。

2. 方法：分個別談話，團體訓練，康樂活動，文字訓練四種。

## III 課外活動

1. 組織早讀會

1. 舉行旅行參觀

3. 指導課外運動

六·民衆夜校：本校由實驗區創辦，派有社會活動員一人指導，關於教學方面，則由本校教員担任，每晚上課二小時（自下午七時起至九時止）雖星期例假亦不休息。

## 仰公中心小學第二分校概況

## 一·沿革

1. 本校於民十八由現任江西省政府主席熊天翼先生捐資創辦，命名爲仰公初級小學校；

2. 民廿一增辦高級班一班，乃成一完全小學校。

3. 民廿三年春改歸江西農村改進社萬家埠實驗區辦事處接辦，更名爲仰公中心小學校，是年秋，全部遷移於實驗區辦事處，但幼小兒童因路途遙遠，通學不便，實驗區爲救濟失學兒童起見，乃將福德園仰公第二分校遷至本校，遂改稱今名。

## 二·校址與校舍

1. 校址：安義縣第二區（卽實驗區）梓源村熊家。

2. 校舍：校舍是借用熊氏宗祠，經竭力佈置，計有教室一，居室一，圖書室一，遊藝室一，儲藏室一，會客室一，操場一，廚房一，廁所一。

## 三·經費

本校經費，每月僅二十一元，內二十元爲教育薪金，一元爲雜費，由實驗區辦事處按月發給。

## 四·組織

本校設校長一人，校務主任一人，專任教員一人，惟校長及校務主任均住中心小學，對於本校，僅負監督指導之責，凡本校教導事宜，皆由專任教員一人担任。

## 五·教導概況

## II 關於教學方面

1. 學級編制：分爲「一」「二」「三」「四」年級，合班教授，爲雙複式編制，一年級男女生共九名，二年級男女生共八名，三年級生男女共八名，四年級生共五名。
2. 教學方法：低年級採用整個教學法，中年級採用設計教學法，但遇低能兒童，則行個別指導，平時尤注重課外作業，以增加兒童興趣，而養成兒童自學的習慣。

## II 關於訓育方面

1. 目標：本校訓育兒童，完全以中心小學所定之五項訓育目標爲依據。
2. 方法：分個別訓育，團體訓練兩種，此外並指導兒童組織梓源兒童良友團，以增加其自治能力，良友團內設團長一人，綜理全團事務團長之下，設公安衛生圖書，藝術四股，每股設股長一人，管理各該股事宜。

六·民衆夜校：本校實驗區創辦，派有社會活動員一人，指導，關於教學方面，則由本校教員擔任，每晚上課二小時，（自午後七時起至九時止）雖星期例假亦不休息。

## 三·仰公中心小學第三分校概況

### 一·沿革

本校於民國十八年，由仰公學會捐資創辦名仰公第一初級小學校，二十三年八月改由萬家埠實

驗區接辦遂命名為仰公中心小學第三分校。

## 二·校址

江西安義萬家埠實驗區荊岡熊村祠內

## 三·經費

本校經費每月僅二十一元內二十元，為教員薪金，一元為雜費，由實驗區辦事處按月發給。

## 四·組織

本校設校長一人，校務主任一人，專任教員一人，校長校務主任均住中心小學，對本校僅負監督指導之責，凡一切教導事宜，皆由專任教員一人担任。

## 五·教導概況

### I 關於教導方面

1. 學級編制：分為「一」「二」「三」年級合班教授一年級二十九人，二年級十四人，三年級九人共五十二人。

2. 教學方法：係依據中心小學所規定的——低年級採用整個教學法中年級採用設計教學法。

### II 關於訓育方面

1. 目標：根據中心小學所規定的五項目標，請參看中心小學章則第二十三條。

2. 方法：分個別練訓和團體訓練兩種

#### ▲課外活動

1. 組織荊岡小朋友勤學會

2. 指導課外運動

3. 舉行短途旅行

六·民衆夜校：本校自十月初間起，由實驗區派員來此籌辦，至十月中旬即開學，有男女學生九十人，關於教學方面，除音樂國術精神講話另有人指導外餘，均由教員熊近道負責。

#### 四·仰公中心小學第三分校概況

一·沿革 本校原名仰公第二分校校址設柏樹熊村，由仰公學會於民國十八年秋開辦至二十三年八月撥歸實驗區接辦當以柏樹村學齡兒童人少才遷到西源改稱仰公中心小學第四分校

二·校址及校舍——本校設實驗區西源熊村祠內，校舍很狹窄，僅有教室一，教員寢室一，遊藝室一，圖書室一，其餘會客室，學生寢室等，均付厥如，本想設法添造，無奈因經濟的關係，一時實難實現，祇得因陋就簡，暫爲修理，以供臨時之用罷了。

三·設備——本校所有的設備，均由柏樹村搬運過來的，計有講桌講凳各三十，黑板大小各一，童子軍棍冊，木槍冊，風琴一，銅鼓號全，辦公長桌一，講台一，值日牌，來復牌，學生姓名牌

等大小共十一塊，又整潔處所用的手巾，鏡，臉盆，臉盆架各一，大橡皮球各一，乒乓球全，衛生掛圖，植物動物掛圖各全，其他設備尙多，茲不備載。

四·經費——本校常年經費共二百五十二元，內教員薪金佔二百四十元，零星雜用佔十二元，上述經費均由實驗區辦事處按月支取，臨時費以及其他教學用具，均由中心小學分發。

五·組織——本校設校長一人，校務主任一人，專任教員一人，但校長和校務主任對本校僅負指導監督的責任，其他關於本校教導事務，概歸專任教員負責。

#### 六·教導概況

(一)關於教學方面：

甲·學級編制——分「一」「二」「三」年級，合班教授，一年級男生十名，女生四名，二年級男生七名，女生一名。

乙·教學方法——本校係新從柏樹村遷移而來，此間往日既未創設學校。所有兒童，都未入學，因此僅有低年級，關於低年級教學，中心小學則規定採用整個的教學方法，所以本校也採取這個——整個教學法——教學法。

丙·課本選擇，成績考查等，均照中心小學所規定的方法進行。

(二)關於訓育方面：

甲·本校根據中心小學所規定的五項目標實行訓練兒童。

乙·本校訓練兒童採取個別訓練團體訓練兩種，此外並組織西源小朋友學會，使兒童對於自治事業發生興趣，小朋友學會，設會長一人，管理全會各種事情，會長的下面設衛生，公安，遊藝三股，每股設股長一人，主持各該股事宜。

丙·結果——兒童大諸能依教師所訓導各節做去：如對於教室裡的地面，窗戶，牆壁，掃抹得很清潔，兒童的衣服，鞋襪，手臉，除極少數外，大都很整潔。上課時的秩序，課外運動的秩序，也還不錯，其他按時到校出校，更屬餘事。

七·民衆夜校——本校教員除日間教導兒童以外，夜晚還要負責訓練失學民衆，本校開學以來，很快的就經過了兩個多月了，學生成績還不錯，惜本縣現須築造公路，本校學生大多數都要參加的，因此曾自十一月十四日起暫行停課數週，這是我們的損失。

### 改良私塾

本區所屬各村，在實驗區未成立以前，私塾甚多，茲且腐敗不堪，廿三年春本區乃將各村私塾加以取締，第一步設立私塾登記處，限期各村私塾來處登記，以最嚴格之條件審查之，合格者准其暫時存立，不合格者則一律停辦，此次審查結果，能僥倖暫存者僅兩所。廿三年秋，本區爲澈底改革私塾起見，乃決定凡在本區範圍內各村莊之年齡兒童，均須設法使其至本區附設之各小學讀書，



並給其種種便利，於是本區之私塾乃完全絕跡。

## 第五節 民衆組織

本區所屬各村，過去關於組織方面，除遵照現行保甲條例編制保甲，組成壯丁隊，設有保長辦公處等外，並無其他社團。二十三年秋本區爲使農村組織化起見，乃一方協助各村民衆嚴密原有組織，使其健全，另方指導各村民衆，就本國法令範圍和地方事實需要，進行各種新的組織，以樹立自治基礎，其原則於下：

(1) 每一組織，以自然區域爲單位，遇有零碎農戶事實上不能單獨成爲一單位時，則參酌地方原有習慣併入他村。

(2) 各村所組織之社團，務須出於村民全體自動，本區祇事先宣傳，事後指導，亟力避免代辦式的弊病。

可是，如依據上述原則，則又發生如下之困難。(1) 全區單位太多，各村住戶過少，人力才力有限，各種事業，不易舉辦，(2) 農民智識太低，不容易啟發，使其自動起來組織，但爲努力使農村組織化起見，乃不得不懸此鵠的，努力做去，茲將詳細情形，分述如次：

### (一) 組織根據

本區初步組織工作，是從一般民衆腦海中認爲應與應革的事宜做起；因之，設計材料亦祇得就

地取用。查本區控鶴鄉東路十三村。曾共同組織一鄉約會，該會創設於前清末年，民國五年重簡訂章，維持迄今，頗有相當成效，其會內十三村，亦多係本區境內，故本區之組織事項，大都參照該會事業範圍和事實需要而擬定，因一般民衆，對於該會，有深刻之印象和認識，本區乃因勢利導，使其由聯村的組合，進而爲分村的組合，嚴密其組織，普遍其效能，特載該會簡章於後，以供留心社會事業者之參考。

### 安義縣控鶴鄉東路十三村鄉約會簡章

#### 第一章 總則

第一條 本會由東路十三村公民組織成立命名曰東路十三村鄉約會

第二條 本會會址暫設醴源毛村毛氏宗祠

第三條 本會遵照約法自由結社以維持公益藉樹自治初基爲唯一之宗旨

#### 第二章 宗旨

第四條 本會應籌擬綱目分禁止提倡兩類說明如左

甲· 應禁止類

一· 禁止開場聚賭

二· 禁止栽種罌粟

- 三． 禁止私售鴉片
- 四． 禁止演唱採茶淫戲
- 五． 禁止窩藏盜賊
- 六． 禁止竊盜山場竹木及田園禾稻蔬菜
- 七． 禁止縱放鷄鴨下田損壞禾苗
- 八． 禁止豬牛闖入田園踐踏禾蔬
- 九． 禁止婦女無理潑鬧

乙． 應提倡類

- 十． 提倡改良農林事業
  - 十一． 提倡開闢荒蕪
  - 十二． 提倡研究土產廣植佳種
  - 十三． 提倡善良風俗有關公益事件
- 第五條 入會資格凡本鄉十三村具有公民資格均得入會爲本會會員
- 第六條 會員須遵守本會簡章及規定條目
- 第七條 會員得選舉及被選舉爲本會職員

第八條 有違背本簡章第四條甲類第一款至第五款禁止事項者無論何人得隨時來會報告俟調查屬實勒令立即停止如果不遵即稟官廳逮捕或因情節輕重恐防洩漏時則不俟禁止密請官廳拿究

第九條 有違背本簡章第四條甲類第六款至第九款禁止事件者許被害人隨時向本會或調查員報告俟共同討論和平調處如果不遵則由當事人自赴官廳申訴本會立於鑑定人員之地位以待事理之真實

第十條 無論入會與否凡有第四條乙類第九款至第十一款應提倡事項之卓見得十人以上之同意隨即報告本會共同研究得多數贊同認為有利益之行為如係私有或公共之土地許自由試辦但官荒須稟縣立案方為有效

第十一條 於第四條乙類第十三款公益事件如禁止迎神建醮提倡兒童教育與夫婦女放腳暨培修造路橋梁等事皆得隨時提議

### 第三章 職務

第十二條 本會設正會長一員副會長一員名譽會長不拘定額文牘二員會計二員庶務兼招待二員評議十員調查五員凡正副會長各職員均開全體大會選舉以一年為一任任滿改選

第十三條 正會長總持本會一切事務

第十四條 副會長協贊正會長總持本會一切事務正會長因事請假得代行其職

第十五條 名譽會長得贊助本會進行事宜

第十六條 文牘掌本會往來函牘及記錄報告事宜

第十七條 會計掌本會收支欸目及將出入各款式按月季開榜示會場俾衆週知事宜

第十八條 庶務與招待掌本會一切雜務及佈景開會招待來賓維持秩序事宜

第十九條 評議掌評議本會提議事件並得陳述意見

第二十條 調查員掌調查第四條所列事件報告本會

第二一條 自會長以至各職員純盡義務不支薪水伕馬費

#### 第四章 經費

第二二條 凡入會會員須交納入會金九五錢一千文常年捐二百文特別捐視本會用途隨時聽人樂輸

第二三條 凡有邀求開會者須担任開會用費

第二四條 本會開辦之初所需費用由發起人担任不受公款補助

#### 第五章 會期

第二五條 本會每年八月念日開全體大會一次

第二六條 遇有緊要事件得隨時開特別會但須正副會長或會員十人以上認可方爲有效

第二七條 開會時先期一日由本會分送傳單通知

## 第六章 附則

第二八條 本會組織成立須報告官廳立案

第二九條 本會往來函牘須蓋圖記爲憑具函牘並由會長加蓋名章以昭慎重

第三十條 本簡章如有未盡事宜仍隨時公決修改

### (二) 組織種類

本區組織，分爲兩種：(1)普通組織 卽就區內各村，先行組織農村改進社，此種組織，爲一種複式的總組織，一村人民須全體參加，執行各項必要的建設。(2)特殊組織 凡村內人口較多，事業較繁，僅一農村改進社不能兼顧周到時，得設保健會，武術會，息訟會等專司其事。此外尙就地方之實際需要，另行組織合作社，與婦女改進會，其詳細情形，已於另節述之，茲不贅敘。現將上列各組織簡章錄後，以供參考。

#### (1) 萬家埠實驗區各村農村改進社簡章

- 一． 本社以增長村民智識改善村民生活促進村民幸福爲宗旨
- 二． 本社社址暫設本村
- 三． 本社工作範圍暫定如左

1. 村民教育及其他文化事項
  2. 村內保衛事項
  3. 農作物之改良及保護事項
  4. 村內保健事項
  5. 合作社之組織事項
  6. 修治道路橋梁等事項
  7. 鑿井開塘及各種防旱工作事項
  8. 森林之培植與保護事項
  9. 改良風俗事項
  10. 其他一切村內公益事項
- 四． 本村人民以農業爲主要職業或贊成本社宗旨願意通力合作者均得爲本社社員
  - 五． 本社設理事五人至七人組織理事會執行社員大會決議之一切應興應革事項
  - 六． 本社理事由全體社員選舉之
  - 七． 理事會設理事長一人處理日常事務
  - 八． 理事長由理事中互推一人充任

九． 理事長理事任期均爲一年但連選得連任

十． 本社依據第四條所定之工作範圍暫設下列各股

1. 農村股關於農作物之改良及保護與興辦水利培植森林等事屬之

2. 保衛股關於協助保甲長辦理保甲長督促壯丁隊防禦匪患及提倡國術軍訓等事屬之

3. 教育股關於兒童教育成人教育及一切文化事項屬之

4. 保健股關於全村公共衛生及社員本身與其家庭清潔之檢查和指導督促等事屬之

5. 兒童股關於兒童組織兒童訓練等屬之

6. 婦女股關於婦女組織訓練及放足等事屬之

7. 公益股關於提倡合作改良風俗及禁絕煙賭平治道路等事屬之

(前列各股得隨事實之是否需要酌量設置)

十一． 各股設股長一股人員二人以掌理其事

十二． 各股股長由理事會理事分任股員由理事長就社員中指派之

十三． 社員大會每半年舉行一次其日期由理事長決定但遇必要時得由理事長臨事召集或由社員十

分之三以上之提議要求召集之

十四． 理事會每半月至少須開會一次遇必要時得召集臨時會議



- 十五． 本社舉辦事業經費由全村人民共同負擔之
- 十六． 本簡章如有未盡事宜得提出大會修改之
- 十七． 本簡章經社員大會通過施行

## (2) 萬家埠實驗區各村保健會暫行簡章

- 一． 本會以提倡個人與家庭及全村之清潔促進村民之健康為宗旨
- 二． 凡村內民衆均得加入本會
- 三． 本會設立正副會長各一人處理日常事務
- 四． 本會正副會長由全體大會公選之
- 五． 正副會長每年改選一次得連選連任
- 六． 本會每星期開大會一次討論關於保健範圍內興革事宜並舉行全村清潔檢查其時間由會長定之
- 七． 本會無經常費及入會費遇必要時由全村民衆共同擔負
- 八． 本會為實現宗旨起見由全體大會訂定公約共同遵守其公約另定之
- 九． 本會會員如有違犯公約者正副會長及會員皆有勸導糾正之責
- 十． 本簡章如有未盡事宜得提出大會修改

十一． 本簡章自大會通過後施行

(3) 萬家埠實驗區各村武術會暫行簡章

- 一． 本會以提倡國術充實自衛武力促進身體健康為宗旨
- 二． 本會會員不分男女凡年在十六歲以上志願練習國術者均得加入
- 三． 本會設會長一人副會長一人處理會內一切事務
- 四． 本會正副會長由會員開會選舉之
- 五． 本會設教師一人由會長聘請實驗區國術指導員或村內擅長國術者充之
- 六． 本會正副會長及教師均為無給職
- 七． 練習時間每晚七時至九時遇農事忙時得停止之
- 八． 本會所用之武器由各會員自備用畢留存會內共同保管
- 九． 本規程如有未盡事宜得由會員過半數以上提出開會修正之
- 十． 本簡章由大會通過後施行

(4) 萬家埠實驗區各村息訟會暫行簡章

- 一． 本實驗區為息事甯人解決村內糾紛融洽村民情感起見特設息訟會
- 二． 由每村或聯合二村以上村民選舉五人至七人為委員組織之

三． 委員中互推一人爲主席

四． 委員任期一年但得連選連任

五． 本會應辦事項如左

(一) 民事調解事項

(二) 依法得撤回告訴之刑事調解事項

前項調解事項如有不服者可聽其自由起訴

六． 本會開會時由主席召集並於必要時得請實驗區辦事處派員列席

七． 本會調解事項應取決於多數委員之意見可否同數取決於主席

八． 本會調解事項非經當事人雙方同意不得強迫調解

九． 調查事項有涉及本會委員本身及同居親屬時均應迴避如係主席時經由委員中臨時推一人代

理主席

十． 本會委員如有違法失職得提高村民大會罷免之

十一． 兩村人民發生爭執時由兩村息訟會臨時組織聯合調解會主席由兩村互推之

十二． 本簡章如有未盡事宜得提交村民大會修正之

十三． 本簡章由大會通過後施行

(三) 組織統計

本區組織工作之進行，爲時甚暫，茲將各村已成立之各種組織，分別表列於下：

(1) 本區各農村改進社一覽表

| 社名       | 社員數 |    | 共計  |
|----------|-----|----|-----|
|          | 男   | 女  |     |
| 駱家洲農村改進社 | 九五  | 八八 | 一八三 |
| 下莊村農村改進社 | 九九  | 九四 | 一九三 |
| 荆莊村農村改進社 | 八五  | 七九 | 一六四 |
| 大壠村農村改進社 | 九二  | 九〇 | 一八二 |
| 福德園農村改進社 | 二〇  | 三一 | 五一  |
| 朋塘村農村改進社 | 四二  | 三八 | 八〇  |
| 古塘村農村改進社 | 二〇  | 一六 | 三六  |
| 控鶴村農村改進社 | 三七  | 三一 | 六八  |
| 五皋壠農村改進社 | 五九  | 四五 | 一〇四 |

|          |    |    |     |
|----------|----|----|-----|
| 萬坪村農村改進社 | 二〇 | 二四 | 四四  |
| 深潭村農村改進社 | 二一 | 一九 | 四〇  |
| 胡家山農村改進社 | 二九 | 二二 | 五一  |
| 嶺脚下農村改進社 | 二一 | 一四 | 三五  |
| 芳樹下農村改進社 | 三五 | 四二 | 七七  |
| 壇下村農村改進社 | 三一 | 二八 | 五九  |
| 水田埠農村改進社 | 五〇 | 三九 | 八九  |
| 磨溪村農村改進社 | 三三 | 三六 | 六八  |
| 京岡村農村改進社 | 四二 | 三八 | 八〇  |
| 梓源村農村改進社 | 七一 | 七〇 | 一四一 |
| 西源村農村改進社 | 九八 | 八四 | 一八二 |
| 港下劉農村改進社 | 二八 | 二九 | 五七  |
| 長均壠農村改進社 | 九七 | 九〇 | 一八七 |
| 醴源角農村改進社 | 五四 | 四八 | 一〇二 |

(2) 本區各農村武術會一覽表

| 會名       | 會員人數 | 共計   |
|----------|------|------|
| 六房村農村改進社 | 三七   | 二五   |
| 應古橋農村改進社 | 二三   | 二三   |
| 規溪村農村改進社 | 一二六  | 一三一  |
| 曹門村農村改進社 | 三九   | 二五   |
| 合計       | 一四〇三 | 一二九九 |
|          |      | 二七〇二 |

| 會名     | 會員人數 |   | 共計 |
|--------|------|---|----|
|        | 男    | 女 |    |
| 梓源村武術會 | 二二   | 四 | 二六 |
| 控鶴村武術會 | 一九   | 四 | 二三 |
| 胡家山武術會 | 二〇   |   | 二〇 |
| 西源村武術會 | 二三   |   | 二三 |
| 荆莊村武術會 | 四四   |   | 四四 |
| 長均壠武術會 | 四六   |   | 四六 |

|        |     |    |     |
|--------|-----|----|-----|
| 體源毛武術會 | 三九  |    | 三九  |
| 桃花莊武術會 | 三三  |    | 三三  |
| 下莊村武術會 | 三五  | 七  | 四二  |
| 體源角武術會 | 二三  | 七  | 二一〇 |
| 港下劉武術會 | 一三  | 四  | 一七  |
| 曹門村武術會 | 二一  | 四  | 二五  |
| 合計     | 三三八 | 三〇 | 三六八 |

### 第六節 民衆訓練

民衆訓練，爲改進農村之急切要圖，本區於二十三年秋卽着手進行，惟當時適值秋收登場之農忙時節，決不能使農民耽擱業務而受訓練，祇得就可能範圍內相機進行，故成績有限之至，其實施經過如左：

#### (一) 訓育方式

##### (1) 講演方式

一、就各村民衆學校學生，於每週授課時間內，規定兩小時精神訓話，並製定訓話內容進度

表，依次訓導。

二、組織講演團，攜帶娛樂器具至各村聚集民衆巡迴講演。

(2)談話式 各村活動員及民校導師，就當地隨時隨地乘機作個別談話，其談話材料，依據訓練材料綱要之規定，以灌輸其公民常識，而改善其日常習慣。

(3)練習式 分民權練習藝術練習軍事練習等。

一、民權練習，就各村各會社開會時指導村民投票選舉職員，通過章則，訂立規約，以及運用四權的練習。

二、軍事練習 1. 各村民衆夜校特授國術時，兼教梭標使用法及整隊看齊立正報數等簡單的軍事訓練。2. 召集各村壯丁隊，授以最簡單的軍事訓練和梭標使用法。

三、藝術練習，於各民衆夜校特授音樂科，教以黨歌及本省推行音樂教育委員會所製之「救國」「汗血」「力行」「復興」等歌，以激發其勇敢精神。

## (二)訓練教材

關於訓練民衆材料，經第五次區務會議決議，預定十二單元，並規定各項材料採用之範圍，其概要如下：

(1)農村自治(二單元)將農村自治之重要性和各種組織之利益，用簡明富有刺激性之語言，以啟



### 發其自治之觀念。

(2) 保衛(一單元)將保甲條例，關於保長甲長戶長，各別之任務，及壯丁隊剿匪防匪等責任分別解釋，使之明瞭而各奮勉。

(3) 衛生(一單元)包括個人家庭公共等衛生，使之注重清潔。

(4) 新生活(一單元)就新生活須知及新生活運動綱要等選用。

(5) 民族英雄(一單元)錄演岳飛文天祥史可法等及古來為民族效忠的英雄故事，以激奮其民族意識。

(6) 黨義(一單元)就三民主義淺說擇要講演。

(7) 國恥(一單元)將中國百年來最關重要的國恥史事，簡明敘談，使之明瞭我國現在民族和國家地位之危險。

(8) 生產技術(三單元)將農家最普通的生產事業，(如養雞，養豬，栽培稻麥棉豆等各種方法)分別對農民談話，或集會講演。

### (三) 訓練對象

因時間與人力的關係，本區之民衆訓練工作，已實施者，祇成年農民。婦女訓練，兒童訓練，最近始由婦孺組着手進行，已於另節述之。

(四)本區各村曾受訓練民衆之統計

| 村名   | 受訓人數 |     | 合計  |
|------|------|-----|-----|
|      | 男    | 女   |     |
| 曹門村  | 三二   | 一一  | 四三  |
| 荆岡村  | 四四   | 一二  | 五六  |
| 西源村  | 二九   | 一一  | 四〇  |
| 港下劉村 | 一八   | 一二  | 三〇  |
| 楓溪村  | 一三五  | 一二七 | 二五二 |
| 下庄村  | 三六   | 一九  | 五五  |
| 醴源角村 | 二三   | 一四  | 三七  |
| 桃花庄  | 三五   | 一六  | 五一  |
| 胡家山  | 二六   | 一五  | 四一  |
| 控鶴村  | 三四   | 一八  | 五二  |
| 梓源熊村 | 三八   | 一七  | 五五  |
| 醴源毛村 | 四三   | 二二  | 六五  |

|     |     |     |     |     |     |     |     |     |     |     |      |     |     |
|-----|-----|-----|-----|-----|-----|-----|-----|-----|-----|-----|------|-----|-----|
| 荔樹下 | 檀下村 | 磨溪村 | 朋塘村 | 福德園 | 大壠村 | 荊庄村 | 古塘村 | 東路鄉 | 水田埠 | 駱家洲 | 六房張村 | 五泉壠 | 長均壠 |
| 三七  | 三五  | 四一  | 四八  | 二五  | 九七  | 九〇  | 六三  | 一二三 | 八三  | 一一〇 | 六一   | 五二  | 五一  |
| 四三  | 二六  | 三六  | 四〇  | 三七  | 八九  | 八二  | 一九  | 一二三 | 三四  | 一九二 | 九三   | 二一  | 一九  |
| 八〇  | 六一  | 七七  | 八八  | 六二  | 一八六 | 一七二 | 八二  | 二四六 | 一一七 | 三〇二 | 一五四  | 七三  | 七〇  |

|             |      |      |      |
|-------------|------|------|------|
| 嶺<br>脚<br>下 | 二二   | 一八   | 四〇   |
| 深<br>潭<br>村 | 二〇   | 二一   | 四一   |
| 萬<br>坪<br>村 | 一八   | 二五   | 四三   |
| 應<br>古<br>橋 | 二四   | 二三   | 四七   |
| 總<br>計      | 一四九三 | 一二三五 | 二七一八 |

## 第七節 保健

### (一) 保健所之設立

本區鑒於農村缺乏醫藥設施，農民患病者往往肩舁遠地以求醫，甚有限於經濟不能近醫，除求神拜佛外，只有束手待斃，乃屬常見之事。故二十三年下半年起，力籌經費以設立保健所，聘請專門醫師負責辦理。積極方面在增進農民健康，消極方面在灌輸衛生與醫藥防疫等常識，以減除疾病之痛苦。其組織與治療及辦事等規程於下：

#### (1) 萬家埠實驗區保健所簡章

一本所以防治病患提倡衛生增進農民之健康為宗旨

二本所直隸於江西農村改進社萬家埠實驗區辦事處

三本所設主任兼醫師一人助手一人助產士一人護士一人主任兼醫師由辦事處薦請江西省衛生處委充  
助手護士則由辦事處委派

本所業務範圍如左

1. 農村醫務之調查與改進

2. 農村傳染病之預防

3. 農村保健之宣傳與提倡

4. 農村病人之治療

四本所治病分左列各科

1. 內科 2. 外科 3. 小兒科 4. 皮膚科 5. 傳染病科 6. 產科 7. 耳鼻咽喉科

五本所治療病人悉依前衛生部頒管理醫院規則第十條至第十六條辦理

六本所必要時得兼理戒烟事宜

七本所於必要時得報請辦事處添雇臨時醫員襄助

八本所經費按月造具預算向辦事處請領

九本所之辦事細則及診療規則定訂之

十本簡章如有未盡事宜得隨時呈請辦事處核准修改之

十二本簡章呈請辦事處核准施行

(2) 萬家埠實驗區保健所辦事細則

- 一· 本細則依據本所簡章第九條制定之
- 二· 本所辦事程序悉依本細則之規定
- 三· 主任兼醫師之職務如左
  1. 掌理所內一切保健行政事宜
  2. 掌理治療事宜
  3. 掌理種痘防疫等事宜
  4. 保管藥品及指揮監督調藥事宜
  5. 報告統計等事宜
- 四· 助手之職務如左
  1. 襄助醫師掌理治療及檢查預防等事宜
  2. 襄助醫師掌理種痘防疫等事宜
  3. 調劑藥品事宜
  4. 其他一切庶務

## 五・助產士職務如左

### 1. 接產事宜

### 2. 小兒病預防及醫治事宜

### 3. 產婦病之防預及醫治事宜

本所應製備左列各項表簿

### 1. 掛號簿

### 2. 治療病人統計表

### 3. 病人分系統計表

### 4. 死亡統計表

### 5. 種痘人數表

### 6. 防疫注射人數表

### 7. 傳染病統計表

### 8. 接生報告表

## 六・本所診療時間上午九時至十一時下午一時至三時

(附註：但出診與急症不在此限。)

七本細則如有未盡事宜得呈請辦事處修改之

八本細則經辦事處總幹事核定施行

### (3) 萬家埠實驗區保健所診療規則

#### 工門診

一、時間 本所門診時間每日上午九時起至十一時止下午一時起至三時止

二、號金 本所門診號金分左列三種

甲·凡不在診治時間內就診者爲特診不論初診復診每次收號金元錢六百元赤貧者減半

乙·凡在診治時間內不按號次提前診治者爲先診不論初診復診每次收號金元錢四百元赤貧者減半

丙·按照診治時間挨號診治者爲常診不論復診初診每次收號金元錢二百元

三、藥費 藥費暫定水藥一并收元錢五百元(瓶價在外)粉藥六包收元錢六百元

四、繃帶交換費 繃帶交換費暫定每次元錢三百元倘須注射者則臨時面定

#### Ⅱ 出診

一、時間 本所出診時間限下午三時以後但急症得隨請隨往

二、診金 本所出診診金分左列兩種



甲·日間出診診金每次收元錢一千文赤貧減半

乙·夜間出診診金每次收元錢二千文赤貧減半

### Ⅲ接產

一·本所接產不論難產常產除酌收藥費元錢一千文外其餘手術費診金一概免收倘須注射者視其注射藥費而定

### Ⅳ萬家埠實驗區保健所種痘辦法

一·本所種痘除遵照部頒條例外悉依本辦法規行之

二·本所種痘員暫由所內醫師及助手兼任

三·種痘期每年分春秋兩季秋季十月至十一月春季二月至四月

四·在未舉行種痘前種痘員應將本區內種痘人數調查明晰數量報由辦事處照章備價逕向北平防疫處購買種痘時須設置種痘人數表種痘人一概免費

五·種痘員應將種痘利益隨時向各村民衆宣傳

六·種痘員有勸導各村民衆勿用舊法種痘(種人痘)之責

七·種痘員前赴各村實行種痘時需用工役由辦事處派充

八·本辦法經呈請辦事處核准施行如有未盡事宜得隨時呈請修改之

本區保健所在過去半年中，因經濟困難與房屋建築未竣的關係，除種痘接生外，其他各科未正式開診，僅進行籌備工作，如器械藥品之購置，所址及調養室之佈置等經數月之努力，現已粗具雛形，茲將數月來之接生數量統計於下：（至種痘情形，則於後條說明。）

本區保健所二十三年十一月至二十四年一月接生統計表

| 共計 | 嬰兒父母姓名 |     | 住址    | 嬰兒出生地點 | 接生月日   | 嬰兒係第幾胎 | 男女 | 備考 |
|----|--------|-----|-------|--------|--------|--------|----|----|
|    | 母      | 父   |       |        |        |        |    |    |
|    | 熊張氏    | 熊員南 | 長均壠   | 同上     | 十一月廿六日 | 一      | 男  | 難產 |
|    | 張傳詩    | 張毛氏 | 桃花莊   | 同上     | 十二月二日  | 三      | 男  |    |
|    | 劉英浪    | 劉美德 | 醴源毛家莊 | 同上     | 十二月十二日 | 一      | 男  |    |
|    | 劉奇勛    | 熊石秀 | 港下劉   | 同上     | 十二月廿一日 | 三      | 女  |    |
|    | 劉上烘    | 劉胡氏 | 港下劉   | 同上     | 十二月廿八日 | 一      | 男  |    |
|    | 熊翰錦    | 熊胡氏 | 荆莊    | 同上     | 六月六日   | 一      | 男  | 難產 |
|    | 熊翰燈    | 熊朱氏 | 荆莊    | 同上     | 九月九日   | 七      | 女  | 難產 |
|    | 毛端明    | 毛張氏 | 醴源毛   | 同上     | 十一月十三日 | 二      | 男  |    |

## (二) 農村保健

本區雖有保健所之設立，但農村文化低落，農民智識有限，為擴大農民對於衛生引起注意，決定分期舉行衛生運動。（曾於二十三年九月中旬在萬家埠舉行衛生運動大會）喚醒農民注意公共及個人衛生，以增健康。其目的在：

- (1) 使農民知道衛生的常識
  - (2) 使農民養成衛生的習慣
  - (3) 使農民知道身體健康是由衛生而來的
  - (4) 使農民自動戒除煙酒及其他不正當的嗜好
  - (5) 使農民信仰醫生破除求神拜佛的迷信
  - (6) 使農民明瞭個人衛生與公共衛生的關係
  - (7) 使農民知道衛生與社會進步的關係
  - (8) 使農民知道衛生與民族盛衰的關係
- 為欲達到上項目的起見，并決定辦法如左：

(1) 選派本區實用學校學生十人，組織衛生巡迴演講隊二隊，以五人為一隊，在本區內各村巡迴宣講。

(2) 發行衛生刊物，如翻印社會衛生十二要，個人衛生十二要，家庭衛生十二要，傳染病之預防及消毒方法，滅蚊方法，滅蠅方法，夏季衛生要點，秋季時令病表，秋季衛生要點。(以上均係內政部所頒佈翻印各表二千份)。

(3) 公開舉行種痘及預防時疫注射。由保健所定期分赴各村施行，不收任何費用。本區已舉行秋季種痘，茲將受種人數，統計表列於下：

本區二十三年下期各村人數比較表

| 村名  | 性  |    | 善感 |   | 不善感 |   | 共計人數 | 施種日月 | 備考     |
|-----|----|----|----|---|-----|---|------|------|--------|
|     | 男  | 女  | 男  | 女 | 男   | 女 |      |      |        |
| 港下  | 十  | 九  | 八  | 六 | 二   | 三 | 一九   | 一〇、二 |        |
| 醴源  | 三  | 六  | 三  | 四 | 二   | 二 | 九    | 一〇、二 |        |
| 萬家埠 | 五〇 | 三〇 | 四  | 三 | 四   | 七 | 八〇   | 一〇、三 |        |
| 長均壠 | 十三 | 九  | 二  | 五 | 一   | 四 | 三三   | 一〇、一 |        |
| 梓源村 | 元  | 七  | 元  | 五 | 一   | 二 | 六    | 二、四  | 仰二分校在內 |
| 廖莊村 | 元  | 元  | 三  | 二 | 六   | 五 | 元    | 二、四  |        |
| 祖居村 | 三  | 五  | 三  | 五 |     |   | 一七   | 二、四  |        |
| 六房村 | 二  | 五  | 三  | 二 | 一   | 四 | 元    | 二、四  |        |

|        |        |        |        |       |      |      |      |      |      |      |      |      |      |      |
|--------|--------|--------|--------|-------|------|------|------|------|------|------|------|------|------|------|
| 五泉壩    | 水田埠    | 觀溪村    | 五德園    | 楊梅廠   | 下庄村  | 芳樹下  | 下桃花庄 | 上桃花庄 | 醴源雷  | 醴源角  | 團崗上  | 控鶴村  | 甘家村  | 胡家山  |
| 一四六    | 八八九    | 一八二〇   | 八六八    | 二四〇   | 三六一  | 一一一  | 六七五  | 七七六  | 六十六  | 三十三  | 四四四  | 七四二  | 六五五  | 九二九  |
| 三四三    | 八九九    | 二〇二〇   | 八六六    | 二〇二二  | 三二二  | 一一一  | 五五五  | 六七七  | 九九九  | 二〇二〇 | 四四四  | 二四四  | 五五五  | 九二九  |
| 三三三    |        | 八      |        | 一一二   | 六    |      | 一一二  | 一一一  | 一一一  | 二    |      | 五    | 一一一  |      |
| 三〇     | 二七     | 二八     | 二四     | 二五    | 四七   | 二    | 三三   | 一四   | 一六   | 三三   | 四    | 二二   | 二二   | 二二   |
| 一一, 七七 | 一一, 七七 | 一一, 七七 | 一一, 七七 | 一一, 六 | 二, 六 | 二, 六 | 二, 六 | 二, 六 | 二, 六 | 二, 五 | 二, 五 | 二, 五 | 二, 五 | 二, 五 |

仰一分校在內

|       |   |   |   |   |   |   |      |        |
|-------|---|---|---|---|---|---|------|--------|
| 壇下村   | 四 | 四 | 四 | 四 | 四 | 八 | 二, 七 |        |
| 西源村   | 三 | 九 | 三 | 五 | - | 三 | 二, 六 | 仰四分校在內 |
| 曹門    | 九 | 七 | 八 | 六 | 一 | 一 | 二, 六 |        |
| 荆庄    | 五 | 三 | 五 | 三 |   | 六 | 二, 三 | 仰三分校在內 |
| 荆背岡   | 八 | 八 | 八 | 八 |   | 一 | 二, 三 |        |
| 應古橋   | 七 | 六 | 七 | 六 |   | 三 | 二, 四 |        |
| 鶴居    | 四 | 一 | 三 |   | 一 | 一 | 二, 四 |        |
| 古塘    | 一 | 七 | 二 | 三 | 三 | 二 | 二, 七 |        |
| 沙塘    | 一 | 二 | 六 | 一 | 二 | 三 | 二, 六 |        |
| 深潭    | 五 | 四 | 五 | 三 |   | 九 | 二, 六 |        |
| 實用學校  | 八 |   | 七 |   | 二 | 八 | 二, 七 |        |
| 實驗區   | 七 | 一 | 五 | 一 | 二 | 八 | 二, 七 |        |
| 中心小學校 | 二 | 五 | 二 | 三 | 七 | 三 | 二, 六 |        |
| 總計    | 六 | 三 | 五 | 二 | 六 | 九 |      |        |

(三) 學校衛生

本區附設之農村實用學校，現有學生一百二十人，又小學五所，共計學生三百餘人，連同本處職員工友約有五百人，以是學校衛生亦極重要。並遵照內政部頒布之學校衛生實施方案，注意以下各點：

(1) 施行學生健康檢查、學生健康檢查，其目的是使學生避免疫病的傳染與明瞭學生而增進健康的程度，所以除入學時施行體格檢查外，每月更施行一次，以矯治學生之種種不良姿勢習慣及各種疾病，其檢查要點大概如下：

一 身長 自頭頂至腳踵之長短

二 體身 脫去內外衣服及皮鞋用磅秤權之

三 肺量 分呼氣及吸氣用軟尺在乳平行線上量之

四 視力 用視力表分左右眼試驗

五 聽力 用音叉或時計表分左右耳試驗

六 眼耳鼻喉 有無傳染病有即醫治

七 齒牙 有無齲齒有即拔去填補

八 肺臟 有無結核疾病有即令其離校醫治

九 皮膚 皮膚是否清潔有無傳染病

十生殖器 有無脂肪或包莖有卽施以清潔或手術

十痘疤 有種痘者有痘疤未種者促其施種

十衣服 衣服是否適合身體如有不合式卽令其更正

十其他一切姿勢 其姿勢不合衛生者卽令矯正

(2) 預防疾病實行防疫注射 防疫注射每年在夏季流行時施行，用中央防疫處各種疫苗每人每年注射三次，如霍亂傷寒混合疫苗第一次注射○·五·四·四第二次一·四·四第三次一·四·四每次約間一星期。

(3) 引種牛痘以免天花 本校種痘期間每年分春秋兩季春季入學者春季施種秋季入學者秋季施種

(4) 規定小學學生衛生應注意事項

- 一·關於個人的 如理髮，沐浴，更換衣服，剪短指甲，勤刷牙齒等。
- 二·關於傳染的 如不用公共手巾，吐痰入盂，掃地須噴水，生冷食物勿多食等。
- 三·關於公共的 如大小便要入糞坑，莫亂拋棄紙屑菓皮莫亂吐痰等。

## 第八節 婦孺

本區婦孺工作，因經濟困難與人材缺乏關係，於最近始着手進行，故無多大成績可言。不但兒童工作尙未開始，婦女工作，亦僅在進行組織中，其他各方面尙談不到。茲將正在進行之婦女工作



分述於后：

(一) 工作目標

本區婦女工作，以訓練智能，而謀家庭與整個農村生活之改善為目標。但農村中素無組織，婦女尤為散漫，故在開始工作時，必須將散漫無組織之婦女，先加以組織，然後始能有計劃的進行訓練。本區之婦女組織定名為婦女改進會，其簡章於下：

萬家埠實驗區各村婦女改進會暫行簡章

- 一·本會以砥礪婦女道德訓練婦女智能進謀家庭之改善為宗旨
- 二·凡屬本村婦女年在十四歲以上五十歲以下者均得為本會會員
- 三·本會工作範圍暫定如左

工、關於衛生事項

1. 勵行蠅蚊老鼠之捕殺
2. 注意個人及家庭衣食住一切器物之清潔
3. 注意室內陽光之透射及空氣之流通
4. 對於污水穢物之排洩掃除

II、關於禮教事項

1. 訓誨兒女

2. 尊敬長老

3. 和睦妯娌

4. 禮貌賓客

### III、關於家事事項

1. 勤習紡織及一切女工

2. 注意烹飪及炊爨

3. 家庭經濟之記載與處理

4. 注意家畜之飼養方法

### IV、關於公益事項

1. 勸導村民戒絕煙賭

2. 勸導婦女放足

3. 督促丈夫提倡公益

4. 愛惜公物

四、本會設常務委員五人組織常務委員會由常委中互推一人為主席綜理會內一切事宜

五·本會常務委員由實驗區活動員會同保長及改進分社理事長就村中明白事體素負衆望之婦女選充之

六·本會爲推行會務之便利起見就工作範圍分設衛生，禮教，家事，公益，總務，五股

七·每股設主任一人除由主席委員兼任總務股長外餘向各委員分別兼任負責督促指導之責並設幹事

二人由常務委員會就會中指派協助主任股長辦理各該股應辦事宜

八·本會每半月開常務委員會一次開會時由主任委員爲主席各股幹事均得與會

九·本會每月開會員大會一次凡屬會員均須一律到會報告工作會後由各兼股長分組率領會員相互

參觀並檢查

十·本會爲謀工作之實現起見得就工作範圍斟酌緩急分期實施其每期應行之事項得由委員於大會時本股公約列載事項交由大會通過施行

十一·本會會員其有特殊德行堪資婦女楷模者得由保長報請實驗區給於獎章如有違背會章及破壞本會名譽者亦得施以相當之懲罰

十二·本簡章如有未盡事宜得由會員大會修改之

十三·本簡章經會員大會通過後呈請實驗區核轉縣政府備案施行

(二)工作狀況

本區婦女工作，因時間過短，除積極進行組織外，其他無工作可言。不過在進行組織工作時，必須先作相當之宣傳工作。一月以來，本區所作宣傳工作，收效很大。及至最近為止，已正式成立婦女改進會十五所，計有會員一千九百餘人。同時本區毫不加壓力而各會員不但能夠絕對遵守會章，而且尚能自動推行會務，如衛生，禮教，家事，公益等均能切實遵照預定計劃進行，尤其關於放足與戒絕烟賭兩項，真是雷勵風行，毫不苟且。現將各會員數目統計於下：

各村婦女改進會會員數目統計表

| 會名        | 會員數目 |
|-----------|------|
| 醴源毛村婦女改進會 | 一七五  |
| 胡家山村婦女改進會 | 三〇   |
| 六房張家婦女改進會 | 一二五  |
| 駱家洲婦女改進會  | 二〇七  |
| 梓源熊村婦女改進會 | 一二五  |
| 荆莊熊村婦女改進會 | 二五六  |
| 五泉壩村婦女改進會 | 七一   |
| 水由埠村婦女改進會 | 八四   |

|           |      |
|-----------|------|
| 松鶴村婦女改進會  | 四六   |
| 長均壠婦女改進會  | 一四五  |
| 禮源雷村婦女改進會 | 四六   |
| 溪胡村婦女改進會  | 二三四  |
| 東路鄉婦女改進會  | 一七六  |
| 上下桃莊婦女改進會 | 一二三  |
| 古塘村婦女改進會  | 七三   |
| 共計        | 一九一六 |

### 第九節 風習之改革

風習二字，含義甚廣，如迷信，禮教……以及一切生活形態，無不包括在內，因之，風習之改良，亦非常複雜，大有千頭萬緒之勢，有可用強制力法革除者，有可用和平方法改良者，如賭博，鴉片等不良習慣，可用強制方法革除，如迷信，禮教等，則祇用和平方法改良之。本區亦根據此原則，對於賭博，鴉片，則採用強制之方法，限期革除，對於迷信，禮教等，則由民衆夜校，各村農村改進社，婦女改進會等民衆團體勸導改良。其實施經過於下：

#### (一) 戒煙

本區各村煙民，尚在統計中，故無確實數目，但大略估計，約共百人以上。現已由本區決定辦法，限期戒絕。第一步，清查煙民，登記販賣鴉片者；第二步，追繳烟具；第三步實行戒絕，其詳細辦法於下：

萬家埠實驗區勵行禁烟暫行辦法

第一條 本區為澈底禁絕區內煙毒起見特召與全區紳董議定本辦法除法令別有規定外悉依本辦法嚴厲施行

第二條 本辦法宣佈後各保辦公處應置備烟戶登記簿其格式如左

1. 簿面

萬家埠實驗區某聯保某保烟戶登記簿

2. 簿內格式

|   |   |   |   |   |   |   |   |   |   |   |   |   |   |   |
|---|---|---|---|---|---|---|---|---|---|---|---|---|---|---|
| 姓 | 名 | 性 | 別 | 年 | 齡 | 職 | 業 | 何 | 嫌 | 疑 | 甲 | 別 | 備 | 考 |
|   |   |   |   |   |   |   |   |   |   |   |   |   |   |   |

前項簿式何嫌疑欄內填吸烟或賣煙或販運代用品

第三條 本辦法共分三期其步驟如左

第一期自宣佈後至一月底止爲清查宣傳時期在此期內由聯保主任督同各保甲長將該保甲內之吸煙戶或賣煙戶切實查明分別登記於煙戶登記簿內並宣傳禁煙意義

第二期自二月一日起至二月底止爲緝槍戒烟時期在本期開始時由聯保主任督同各保甲長勒令已經登記之各吸煙戶或賣煙戶出具切結限期戒絕并令其將所有煙土煙具一律繳出轉交本區焚燬

第三期自三月一日以後爲禁絕時期由實驗區派醫師會同聯保主任及各保甲長將各戒煙戶檢驗如確已戒絕者則責成各該保保甲長負責監視若尙未戒絕者則斟酌情節從嚴懲處

第四條 在第一期清查登記完竣後各聯保主任督促各保甲長另造各該保煙戶登記表一份並須出具並無隱匿遺漏煙戶切結一併呈報本區備查

第五條 出具切結後如經查覺仍有吸煙戶未經登記者除將吸煙戶懲處外該管甲長處罰金十元保長處罰金五元聯保主任處罰金二元

第六條 如逾第二期不將煙土煙具呈繳經人查獲者賣煙戶處十元以上百元以下之罰金吸煙戶處五元以上五十元以下之罰金

第七條 吸煙戶去第二期如抗不具結戒絕而仍吸食者得由聯保主任會同各該保保甲長報由本區送

縣徵處

第八條 吸煙戶抗不具結戒絕而聯保主任及該保保甲長逾期隱蔽不報者業經查覺照第五條所規定

處罰

第九條 凡查獲煙犯如由人民報告者得提出處罰金十分之三獎勵之

第十條 凡查獲煙犯所罰得款項除充賞外悉作該保公益經費

第十一條 本辦法如有未盡事宜得隨時修改之

第十二條 本辦法經區民會議通過後由本區函請縣政府備案施行

(二) 禁賭

賭博爲勞神傷財之不正當娛樂，不但對於農民自身有害無益，而且有礙社會安寧。在改進農村之過程中，無疑義的必須加以禁絕。本區對於禁賭方法，分爲積極與消極兩種，積極方面，則提倡各種適合於農民生活之正當娛樂，使其於休閒時間，不致再銷磨於不正當娛樂中，實施經過，已於另節述之，在此事康贅述。消極方面，則用強制方式，其詳細辦法於下：

萬家埠實驗區勵行禁賭暫行辦法

第一條 本區爲澈底禁絕區內賭博起見特訂定本辦法除法令另有規定外悉依本辦法行之

第二條 凡牌九，紅寶，擲骰，搖攤，雀牌，紙牌及有賭博財物之性質者均一律禁絕



第三條 本辦法宣佈後督限一個月內爲禁絕期滿仍有違犯者一經查覺分別懲處

第四條 各聯保主任應促各保甲長負責查禁如各保甲長有隱匿不報情事除將賭徒嚴厲處罰外各保甲長應受連帶處分(保長罰金十元甲長罰金二十元)

第五條 在禁絕期內凡犯賭博嫌疑有不服保甲長勸導者得報區送縣懲處

第六條 凡破獲嫌疑案有由人民信報者得提出該案罰款十分之三爲獎勵賞金

第七條 凡被嫌疑賭案罰得之款除充賞外均撥作該保公益費用

第八條 本辦法如有未盡事宜得隨時修改之

第九條 本辦法經區民大會通過後呈由本區轉請縣政府備案施行

### (三)放足及其他

放足與禮教，迷信等之改革，與禁賭戒煙完全不同，不能用強制方法變更，祇能用平和手段改革。本區對於放足與禮教，迷信之改革，即本此原則，由社會活動員及各民衆團體負責人，用各種方式勸導，先使農民了解纏足及迷信之害處，與尊重禮節之益處，然後由農民自動實行改革。數月來收效甚大。目前全區婦女，已纏足者，均已解放，未纏足者已不再纏，迷信亦已漸漸減少，如已迷信治病及迎神賽會等，已不能多見。禮教則一時難於改變，但對於禮貌一點，則成績尙好，如禮源毛村，五泉壠，水田埠等村，無論男女老幼，有賓客時，不論認識與否，均能和藹可親。

## 第十節 村容之整理

村容雜亂，不但有礙雅觀，而且有妨衛生，在改進農村過程中，亦為刻不容緩之工作。本區對於村容之整理，過去雖有相當注意，然沒有整個的計劃去實行，故收效甚少。自二十三年十二月起，乃開始作有計劃有組織的進行，為時雖短，然成績頗好，茲分述於后：

### (一) 村道之修築

本區村道以為本區辦事處為中心，分普通與特殊兩種，普通村道寬五尺，特殊村道之寬度與公路相等。先由本區派員測定，然後由村民自動修築。目前已修築完竣者，有梓源村長均壠等，至本區辦事處之特殊村道，禮源毛村，禮源雷村，港下劉村，水田埠，五泉壠等，至本區辦事之普通村道，共長約百餘里。

### (二) 住屋之整理

農村房屋，大都年久失修，殘磚敗瓦，到處皆有；間或有較好房屋，然亦欠整齊，廁所，畜舍，住屋，常混雜一處；尤其窗戶之過小，不但不透光線，且空氣亦不能流通，以上種種，對於衛生，大有妨礙。本區乃決定下列辦法，限各村於一定時期整理完竣。

(1) 殘磚敗瓦之掃除

(2) 廁所畜舍之遷移(廁所與畜舍地位，規定在住屋後或不妨礙衛生之處)

(3) 窗戶之放大

(4) 公園及運動場之設置(公園及運動場地地位，盡量利用天然景緻及空闊荒地，以不化錢為原則)

(三) 村訓之製訂

標語，格言，村訓等，為間接訓練之最好方法，同時，亦可整飾村容。本區各材，除粉刷普通之標語格言外，並製訂村訓一種，書於通衢大道，茲將村訓照錄於下：

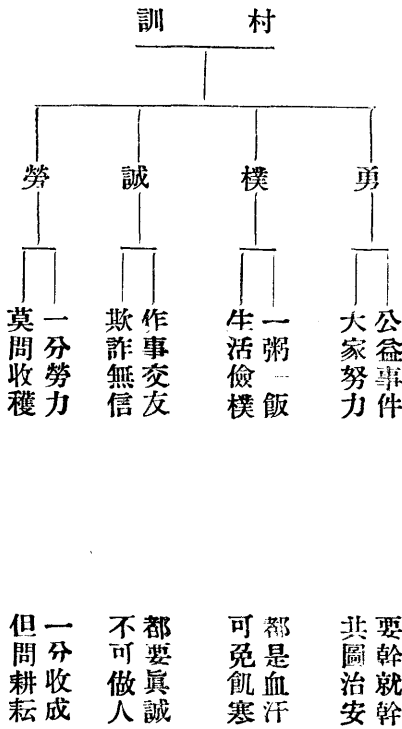

(四) 清潔之注意

農村在自然的衛生條件之下，比較都市本來處於天然優勝地位，然而都市自從獲得週密的人工保護之後，其死亡率乃逐漸減少，反之，農村中因不注重衛生，致死亡率逐漸增高，而形成目前農村衛生之嚴重問題，不但與農村破產有關，且影響於農民健康與農村人口。本區對於農村衛生，除由保健組亟力建立農村保健制度（已於另節述之外，並於整理村容時，規定清潔辦法於下：

(1) 室外由村農村改進社負責派定壯丁輪流打掃

(2) 室內由婦女改進會負責隨時檢查

(3) 無論男女老幼如不遵從農村改進社與婦女改進會關於清潔方面之指導者由本區酌量處罰。

## 第十一節 農村實用學校

### (一) 沿革

農村實用學校原名安義私立龍津中學，二十三年春創辦該校之仰公學會，函請本區接收，並請改辦農村實用學校，秋間接收完畢，龍津中學全部停辦，實用學校始完全代龍津中學而繼起。

龍津中學之設立，原為救濟全縣無力升學之小學畢業生，蓋以全縣設有完全小學四所，每所以十五人計算，應有畢業生六十人，龍中招生自不成問題，不意事實演進，適得其反，學生之來源既涸，學生之出路尤狹。二十一年冬之畢業生，升學者僅占十分之一二，就事者占升學者之半數；其餘均在家賦閒。蓋由安義地瘠民貧，鄰接南昌，路途至近，凡中產之家，其子弟非直接在南昌小學

升學，即間接在南昌初中升學，絕不令其蟄居一隅，孤陋寡聞，故凡令其子弟升龍津中學者，多屬中產以下之家，升學至初中為止，再無力升高中，初中畢業既不能自謀生活；故來學者日少，於是學校大有朝不保夕之勢，不得不另謀出路。適總社計劃在本區設立實用學校，培植改進農村之下級幹部人才，仰公學會以此舉切合地方需要，乃毅然改辦龍津中學函請總社接收。經費亦全部撥出。

二十三年春，本區新建房屋次第完成。實用學校即正式成立；開始招生，龍津中學之一年生移歸實用學校，其餘二三年級生，則由龍津中學辦理畢業後再行全部移交。二十三年秋龍津中學除三年級生已辦畢業後，僅剩二年級一班，以經費支絀，無法維持，是悉數移歸本校，學生則轉送省會同等學校肄業，龍津中學從此停辦，實用學校代之而起，本校成立之始末，大略如此。

### (二) 目標與原則

農村實用學校並非單純之普通農業學校，而是名符其實，以創造目前農村所急需之各種實用知識的學校。其對象固不是普通之一般青年，然也不是全體農民，乃是青年農民幹部，以及含有此種意識之其他青年。同時尚須深入與融化在農村社會中，以生產為本位，統一生活與教育，造就改進農村之下級幹部人才，以求農村社會之革新，農村生活之改善，農村經濟之繁榮，進而復興民族，此即可謂實用學校之目標。

根據上述之目標，而所定之教育原則，不僅含有技術上之知識，而尚須注意於社會之知識，以

適應目前農村社會之需求。目前農村所需要之實用知識，決非學院式之大學所能創造。反之一般大學之生產品，多為耗費而不切於實際，故實用學校之教育原則，乃實行「教」「學」「用」三者合一之辦法，以求實學與實用。茲將該校學則照錄於下：

## 農村實用學校學則

### 第一章 通則

第一條 本學則依據江西農村改進社實驗區組織規程第十條訂定之

第二條 本校定名為江西農村改進社萬家埠實驗區農村實用學校

第三條 本校以造就有志改進農村之青年灌輸農村實用之智能使成爲農村改進事業中之幹部人材爲

### 宗旨

第四條 本校教育之目標

#### 一、實學實用

#### 二、立己立人

第五條 本校教育方法以學教用合一爲原則

第六條 本校以勇樸誠勞爲校訓

第七條 本校附設萬家埠實驗區內

第二章 編制

第八條 本校學生修業年限為三年

第九條 本校招收學生暫定三班除第一班為春季始業外其餘均改為秋季始業

第十條 本校招收年在十七歲以上二十五歲以下具有高小畢業或同等學力有志改進農村之青年

第十一條 本校學額每班暫定五十名如遇特別情形得酌量擴充之

第十二條 本校課程以適合農村實用為目標暫定如下

| 農<br>村<br>經<br>濟 | 近<br>代<br>史 | 數<br>學 | 國<br>文 | 精<br>神<br>講<br>話 | 學<br>年 |        | 共<br>計 | 備<br>考 |
|------------------|-------------|--------|--------|------------------|--------|--------|--------|--------|
|                  |             |        |        |                  | 上<br>期 | 下<br>期 |        |        |
| 1                | 1           | 3      | 6      | 3                | 上      | 第一學年   | 為測量準備  |        |
| 1                | 1           | 3      | 6      | 3                | 下      | 第二學年   |        |        |
| 2                | 1           | 2      | 6      | 3                | 上      | 第三學年   |        |        |
| 2                | 1           |        | 6      | 3                | 下      |        |        |        |
|                  | 2           |        | 6      | 3                | 上      |        |        |        |
|                  |             |        | 6      | 3                | 下      |        |        |        |
| 6                | 6           | 8      | 36     | 18               | 計      | 共      |        |        |

| 病蟲害 | 農具 | 育種 | 農業簿記 | 農業推廣 | 森林 | 畜產 | 園藝 | 作物 | 測量 | 農村衛生              | 調查統計 | 農村文化                | 農村政治             |
|-----|----|----|------|------|----|----|----|----|----|-------------------|------|---------------------|------------------|
|     |    |    |      |      |    | 1  | 2  | 2  |    | 1                 | 2    | 1                   | 1                |
|     |    |    |      |      |    | 1  | 2  | 2  |    | 1                 | 2    | 1                   | 1                |
|     |    |    |      |      |    | 2  | 3  | 2  |    | 1                 |      | 1                   | 1                |
|     |    |    |      |      |    | 2  | 3  | 2  | 2  | 1                 |      | 1                   | 1                |
| 3   |    | 1  | 1    | 2    | 2  |    |    |    | 2  |                   |      |                     |                  |
| 3   | 2  | 2  | 2    |      | 2  |    |    |    |    |                   |      |                     |                  |
| 6   | 2  | 3  | 3    | 2    | 4  | 6  | 10 | 8  | 4  | 4                 | 4    | 4                   | 4                |
|     |    |    |      |      |    |    |    |    |    | 即農村常識有時最後可每週二時約一年 |      | 即農民教育及小學教育有時每週可各至二時 | 即鄉村自治及保甲有時每週可各二時 |



| 合 計 | 勞 作        | 農 業 工 藝 | 國 術 | 軍 訓 | 藝 術 |
|-----|------------|---------|-----|-----|-----|
| 55  | 18         |         | 6   | 6   | 1   |
| 55  | 18         |         | 6   | 6   | 1   |
| 55  | 18         |         | 6   | 6   | 1   |
| 55  | 18         |         | 6   | 6   | 1   |
| 55  | 18         | 2       | 6   | 6   | 1   |
| 52  | 18         | 1       | 6   | 6   | 1   |
| 327 | 108        | 3       | 36  | 36  | 6   |
|     | 遇必要時得隨時延長之 |         |     |     |     |

第三條 本校於每日教學時間外至少有三時至五時之勞作其項目之分配以每週教學之科目為標準力

求學教用合一其勞作項目如下

一、農場實習

二、林場實習

三、調查實習

四、保健實習

五、測量實習

六、教學實習

七、工程實習

八、合作實習

九、民教實習

十、推廣實習

十一、藝術實習

十二、組織實習

十三、訓練實習

十四、軍事實習

第十四條

本校於室內作業外尤須注重室外勞作每日定下午二時前爲室內作業時間二時至五時爲室外勞作時間如遇臨時需要得延長至晚間九時

第三章 學期及假期

第十五條

一學年分二學期春季始業者自本年二月一日至七月三十一日爲第一學期八月一日至翌年一月三十一日爲第二學期秋季始業者自本年八月一日至翌年一月三十一日爲第一學期二月一日至七月三十一日爲第二學期

第十六條

星期日休假遇必要時仍得停止放假或放假半日

第十七條

本校不放棄暑假惟暑假及農忙時得臨時酌量變更課程

第四章 入學退學畢業

第十八條

凡經本校入學試驗及格並履行入學手續者始得入學

第十九條

入學試驗項目爲國語算術常識口試體格檢查等

第二十條

應試各生除納證明文件外並繳保證金一元考取入學後及未考取者退還報名未考及考取不來者沒收

第二十一條

凡錄取學生於入學時須親填志願書并覓保證人填寫保證書

第廿二條 本校爲未曾錄取而志願終身爲農村服務之青年特設試讀生額數名其條件如下

一、國文考試及格者

二、身體強健堪耐勞苦者

三、出身農家者

第廿三條 試讀生須經實驗區總幹事特准方得入學

第廿四條 試讀生於入學第一學期終結時學業仍不能及格者應令退學

第廿五條 凡有以下情事之一者本校得令其退學

一、品行不良不堪造就者

二、懶惰懈點不耐勞苦者

三、無故曠課每學期至三分之一者

第廿六條 學生中途退學須退繳學費雜費及講義費

第廿七條 學生休學期滿給與畢業證書

第廿八條 學期雖滿而品行不及格者不得畢業

第廿九條 成績考查以室內作業室外作業品行三項爲標準

第三十條 考查成績概用分數制六十分及格五十分以上者得補考一次

第卅二條 學期總成績以下法決定

- 一、室內作業以平常考查積分占百分之五十定期試驗占百分之三十出席分數占百分之二十
- 二、室外作業以平時考查成績占百分之六十定期試驗占百分之二十出席分數占百分之二十
- 三、品行成績以思想占百分之二十行動占百分之四十生活占百分之四十
- 四、以上三項成績總和之平均即為學期之總成績

第卅三條 學業總成績不及格或缺課滿四分之一者應令留級

第五章 費則

第卅四條 本校學生之學費宿費講義費雜費等不收

第卅五條 本校學生之制服費伙食費由學生自備

第六章 其他

第卅六條 本校詳章及各種規程另訂之

第卅七條 本學則如有未盡事宜得隨時修改之

第卅八條 本學則呈由實驗區辦事處總幹事核准後施行

(三) 組織

農村實用學校為本區附屬機關之一，放在組織方面，與普通學校完全不同。普通校學無論對內

對外，均能獨立自主，而實用學校僅對內能獨立：對外則由本區代表一切。茲將該核組織規程照錄於下：

### 農村實用學校組織規程

- 第一條 本規程依據江西農村改進社萬家埠實驗區辦事處組織規程第十條訂定之
- 第二條 本校設校長一人主持校務惟對外事宜仍由實驗區總幹事行之
- 第三條 本校設校務主任一人襄助校長處理校務凡校長不在校時由校務主任負全校行政之責
- 第四條 本校設教導主任一人管理全校教導事宜
- 第五條 本校設軍訓主任一人掌管全校訓練事宜
- 第六條 本校設事務主任一人辦理會計庶務等事宜
- 第七條 本校設事務員若干人担任繕寫及一切雜務事宜
- 第八條 本校設校務會議決定本校興革事宜其組織人員如下：

一·實驗區總幹事

二·校長

三·校務主任

四·教導主任

五·軍訓主任

六·事務主任

七·專任教員

第九條 本校爲謀校務進行之便利及改進起見經總幹事核准得設立其他各種委員會

第十條 本校在必要時得由校長召集教職員會議

第十一條 本校職教員除專任外均由實驗區辦事處職員兼任

第十二條 凡實驗區辦事處設立之圖書室閱報室保健所及農林場等本校皆得通用不另設之

第十三條 本校其他規程另定之

第十四條 本規程如有未盡事宜得隨時修改之

第十五條 本規程呈由實驗區辦事處總幹事核准後施行

#### (四)課程

農村實用學校，既以造就改進農村下級幹部人才爲職責，故所有課程，均以適合農射實用爲目標。同時，爲應目前農村實際需要起見，大僅注意抽象之學理，而且尙須注意於實踐之技術。茲將各種課程編撰原則，勞作規約，體育課程，(軍訓與國術)等抄錄於下：

#### (一)各種課程編撰原則

一·應極力減少深奧理論，偏重農村適用之實際方法的研究，或與農村有關之事實的敘述。

二·材料以農村中最普通或最需要者為主；其餘次要材料如授課時間有餘始行編入，不必拘於過去書籍編制之陳法。

三·文字應淺顯易解。

各料編纂範圍重要者如下；

一·近代史 自太平天國革命起，歷舉帝國主義之侵略史，以激起學生民族意識，并使知農村中經濟崩潰之原因。

二·農村文化 小學教育，民衆學校等組織法及教授法，民衆茶園，循環書報室，流動補習學校等實施之方法等。

三·農村政治 保甲保衛及各種有關自治之實際材料。

四·農村經濟 合作社倉庫等類重要事業實行之方法。

五·調查統計 普通調查方法，農村經濟人事土地等調查表格之選擇，及選得材料之處等。

六·作物 稻麥等主要作物

七·園藝 果樹及蔬菜等主要園藝。

八·畜產 豬，牛，雞，鴨，蜂等園藝畜產，并須注重於江西之實際需要；注要畜等居前，如豬等

是，次產居後，如羊等是。

(2) 勞作規約

第一條 本規約依照本校學則第十三條訂定之

第二條 學生勞作須遵守本規約及導師指揮約束

第三條 每日勞作時間規定下午二時至五時不得遲到或早退遇必要時得延長之

第四條 勞作事項得事先通告或臨時由各導師指定

第五條 勞作時務要勤謹將事

第六條 勞作時對於物件切宜加意愛護

第七條 勞作用具每日勞作完畢後必須洗滌整理各自保管

第八條 每日勞作事項及心得必須當日記載於勞作日記簿上由班長每星期六下午彙送各勞作導師

核閱

第九條 每人勞作日記及成績均由各勞作導師審察評定至每學期終了時成績最優者得酌給名譽或物質的獎品以資鼓勵

第十條 學生勞作時如有不遵守本規約及性情乖僻懶惰偷安口角滋事者得予以記過叩分之懲戒

第十一條 本規約如有未盡事宜得隨時修改之

第十二條 本規約經總幹事核定施行



(3) 體育課程

一·軍訓

A. 甲班春一第一學期軍事訓練學術科實施進度表

| 課目     | 月                        |                              | 四  | 五  | 六                               |
|--------|--------------------------|------------------------------|--|--|---------------------------------|
|        | 二                        | 三                            |  |  |                                 |
| 徒手各個教練 | 不勸姿勢<br>轉法<br>各種步法<br>行進 | 復習步法<br>行進<br>五種及立定<br>各個整齊法 | 行進間跪下<br>及立起<br>各種射擊<br>姿勢                       | 各個散開法<br>利用地形地<br>物法                             | 復習上四月之<br>科目                    |
| 徒手部隊教練 |                          |                              | 班教練<br>隊形方向變<br>換<br>隊部及射擊<br>姿勢<br>行進間跪下<br>及立起 | 班教練<br>隊形方向變<br>換<br>隊部及射擊<br>姿勢<br>行進間跪下<br>及立起 | 編成<br>射擊<br>行進間各<br>種隊形方向<br>變換 |
| 技術     | 徒手基本<br>體操               | 國術(雙龍拳)<br>繙絡勤務              | 同上   | 同上   | 同上                              |
| 陣中勤務   |                          | 傳令勤務<br>繙絡勤務                 | 偵探勤務   | 步哨勤務   | 旅次行軍                            |
| 敬禮演習   | 室內外之<br>敬禮               | 官兵相遇之<br>敬禮及物品<br>授受         |  | 同上   | 部隊之敬禮                           |
| 軍事講話   | 軍隊生活                     | 各兵種識別法                       | 各兵種性能  | 軍隊教育   | 軍制大要                            |
| 距離測量   |                          |                              | 繩測<br>目測   |  |                                 |
| 測圖     |                          |                              |  | 地形地物現示<br>法                                      | 地圖之讀法                           |
| 特種訓練賽  | 跑爬                       | 山                            | 同上   | 同上   | 同上                              |
| 其他     |                          |                              |  |  | 衛生救急法                           |

附

- 一·如遇天雨則授學科
- 二·旅次行軍利用星期假期行之
- 三·每星期日檢查內務一次
- 四·術科均預先編定講義於講堂講授明瞭後實施之
- 五·技術進度另詳國術進度表

記

B. 甲班春一第二學期軍事訓練學術科實施進度表

|    |        |    |      |    |        |    |      |    |        |
|----|--------|----|------|----|--------|----|------|----|--------|
| 課目 | 徒手各個教練 | 復習 | 第一學期 | 科目 | 徒手各個教練 | 復習 | 第一學期 | 科目 | 徒手各個教練 |
| 九  | 班教練    | 復習 | 第一學期 | 科目 | 班教練    | 復習 | 第一學期 | 科目 | 班教練    |
| 十  | 班教練    | 復習 | 第一學期 | 科目 | 班教練    | 復習 | 第一學期 | 科目 | 班教練    |
| 十一 | 班教練    | 復習 | 第一學期 | 科目 | 班教練    | 復習 | 第一學期 | 科目 | 班教練    |
| 十二 | 班教練    | 復習 | 第一學期 | 科目 | 班教練    | 復習 | 第一學期 | 科目 | 班教練    |
| 一  | 班教練    | 復習 | 第一學期 | 科目 | 班教練    | 復習 | 第一學期 | 科目 | 班教練    |

|      |         |         |          |          |        |        |        |        |        |        |
|------|---------|---------|----------|----------|--------|--------|--------|--------|--------|--------|
| 術    | 器械操     | 花槍教練    | 同        | 上        | 同      | 上      | 同      | 上      | 同      | 上      |
| 陣中勤務 | 旅八行軍    | 傳令勤務    | 偵探勤務     | 同        | 上      | 同      | 上      | 同      | 上      | 同      |
| 指揮法  | 口令之練習   | 班長指揮位置  | 口令之練習    | 排長指揮位置   | 連長指揮位置 | 排長指揮位置 | 連長指揮位置 | 排長指揮位置 | 連長指揮位置 | 排長指揮位置 |
| 通信號  | 國       | 防       | 同        | 上        | 同      | 上      | 同      | 上      | 同      | 上      |
| 軍事講話 | 國       | 防       | 同        | 上        | 同      | 上      | 同      | 上      | 同      | 上      |
| 距離測量 | 後習前期科目  | 地形地物現示法 | 地圖之讀法    | 地圖之應用及繪畫 | 同      | 上      | 同      | 上      | 同      | 上      |
| 測圖   | 地形地物現示法 | 地圖之讀法   | 地圖之應用及繪畫 | 同        | 上      | 同      | 上      | 同      | 上      | 同      |
| 特種訓練 | 爬       | 山       | 同        | 上        | 同      | 上      | 同      | 上      | 同      | 上      |
| 其他   | 爬       | 山       | 同        | 上        | 同      | 上      | 同      | 上      | 同      | 上      |

附記

- 一·如遇天雨則授學科
- 二·旅次行軍星期日行之
- 三·每星期日檢查內務一次
- 四·術科均編定講義於講堂，講授明瞭後實施之
- 五·乙班秋一之軍事訓練科目同甲班春一第一學期學術科進度表
- 六·國術進度另詳國術進度表

## 二、國術

### A. 主旨

欲成偉大之事業，必先身體之健康。蓋身體健康，則百事可為，精神為事業之母。反之，雖具大才，而身體柔弱、精力不支，結果終歸失敗。本校為培養改進農村之實用人才起見，特重國術一科。以鍛鍊學生體格，務使全校學生發育健全，以期完成改進農村之使命。

### B. 標準

1. 鍛鍊學生健全體格以濟文弱之風
2. 養成團體國術運動挽回衰頹民族性
3. 培養自衛衛國之人才
4. 養成農村文武兼資之導師
5. 提高生活上必需之運動技能
6. 鍊成優美正確之姿勢
7. 養成表演國術之習慣

### C. 課程表

## 第一學年



|   |                         |
|---|-------------------------|
| 期 | 拳脚角器械對習教練               |
| 科 | 1. 成對按式教練<br>2. 成套演習    |
|   | 拳脚與器械對試可養成活潑防禦之動作及勇敢之精神 |

附記：術科時間遇雨時改授學科

第二學期

| 第 二        |  | 學                                    |   | 數期                       | 別科       |                           |
|------------|--|--------------------------------------|---|--------------------------|----------|---------------------------|
| 科          |  | 學                                    |   | 課目                       | 教 學 事 項  |                           |
| 摘要         | 國術基<br>本操典   | 純陽劍<br>術                             | 雙龍拳<br>諸義                                   | 國術史                      | 國術原<br>理 | 1. 國術與復興民族之關係<br>2. 國術與國難 |
| 5. 根本隊形運動法 | 4. 回隊形離間伸縮法<br>3. 各個隊形變訣<br>2. 成營教練總則<br>1. 成連教練總則 | 3. 研究純陽劍真訣<br>2. 純陽劍傳世的價值<br>1. 持劍態度 | 3. 雙龍拳禦敵奇之妙<br>2. 雙龍拳為鍛鍊體格捷進方法<br>1. 雙龍拳的由來 | 2. 元明清之技術<br>1. 晉隋唐宋間之技術 |          |                           |

| 期  |    | 術                  |   |   |
|----|----|--------------------|---|---|
| 科  |    | 術                  |   |   |
| 統計 | 合計 | 比賽教<br>練           | 純陽劍                                       | 雙龍拳                                       |
|    |    | 1. 徒手比賽<br>2. 武器比賽 | 1. 分式各個教練<br>2. 聯式各個教練<br>3. 成班排連各種伸縮展開訓練 | 1. 分式各個教練<br>2. 聯式各個教練<br>3. 成班排連各種伸縮展開訓練 |

(五) 訓練標準

I 訓育之目標

一・動機方面

1. 要有自強之民族意識
2. 要有同情之集團意識
3. 要有自制之自我意識

二・思想方面

1. 要有精密之創造能力

2. 要有打破偶像之判斷能力

3. 要有合理之批評能力

### 三·行動方面

1. 勞動化

2. 合理化

3. 軍隊化

### 四·生活方面

1. 紀律化

2. 藝術化

3. 農民化

## II 訓育之方法

### 一·考察

1. 考察操作成績

2. 調查生活狀況

3. 注重個別測驗
4. 提倡自我反省

## 二·直接之訓育

1. 施行精神講話
2. 舉行個別談話
3. 勵行軍事訓練
4. 規定具體信條

## 三·間接之訓育

1. 利用環境以暗示信條之履行
2. 製定標語與格言以資策勵
3. 嚴行獎罰以使奮勉

## 四·自動之訓育

1. 組織學生自治會
2. 組織辯論會
3. 組織膳食委員會
4. 自我之反省——反省表



## 五·社會之訓育

1. 各種社會活動之實習

2. 各種實用學科之勞作

## Ⅲ訓育之組織

一·訓導組織——學生自治會

二·研究組織——各種研究會

三·服務組織——各種服務團

## (六)師生共守信約

一·努力改進舊農村建設新農村

二·努力組織農民復興民族地位

三·當日的事當日做完

四·脫下長衫埋頭苦幹

五·努力養成勇樸誠勞的校風

六·做事要勤勤懇懇不避勞怨

七·戒除不良嗜好

八·我們要農人化軍隊化科學化團體化



# 學 生 活 時 間 分 配 表

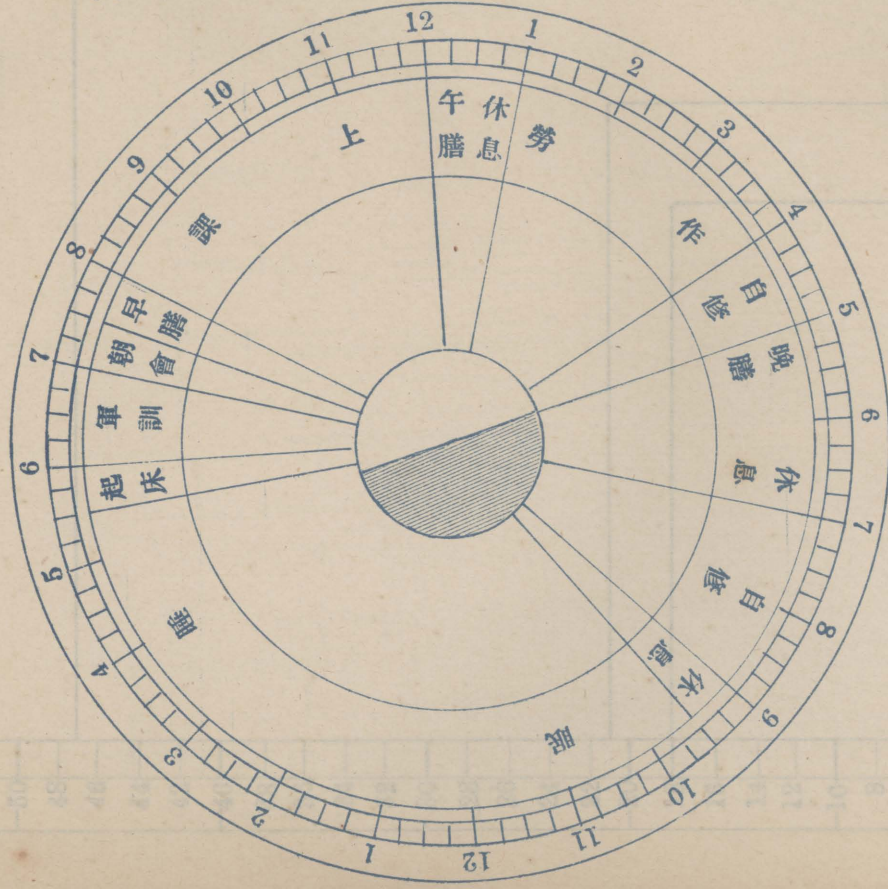

學 生 活 時 間 分 配 表

學 生 家 庭 職 業 比 較 表

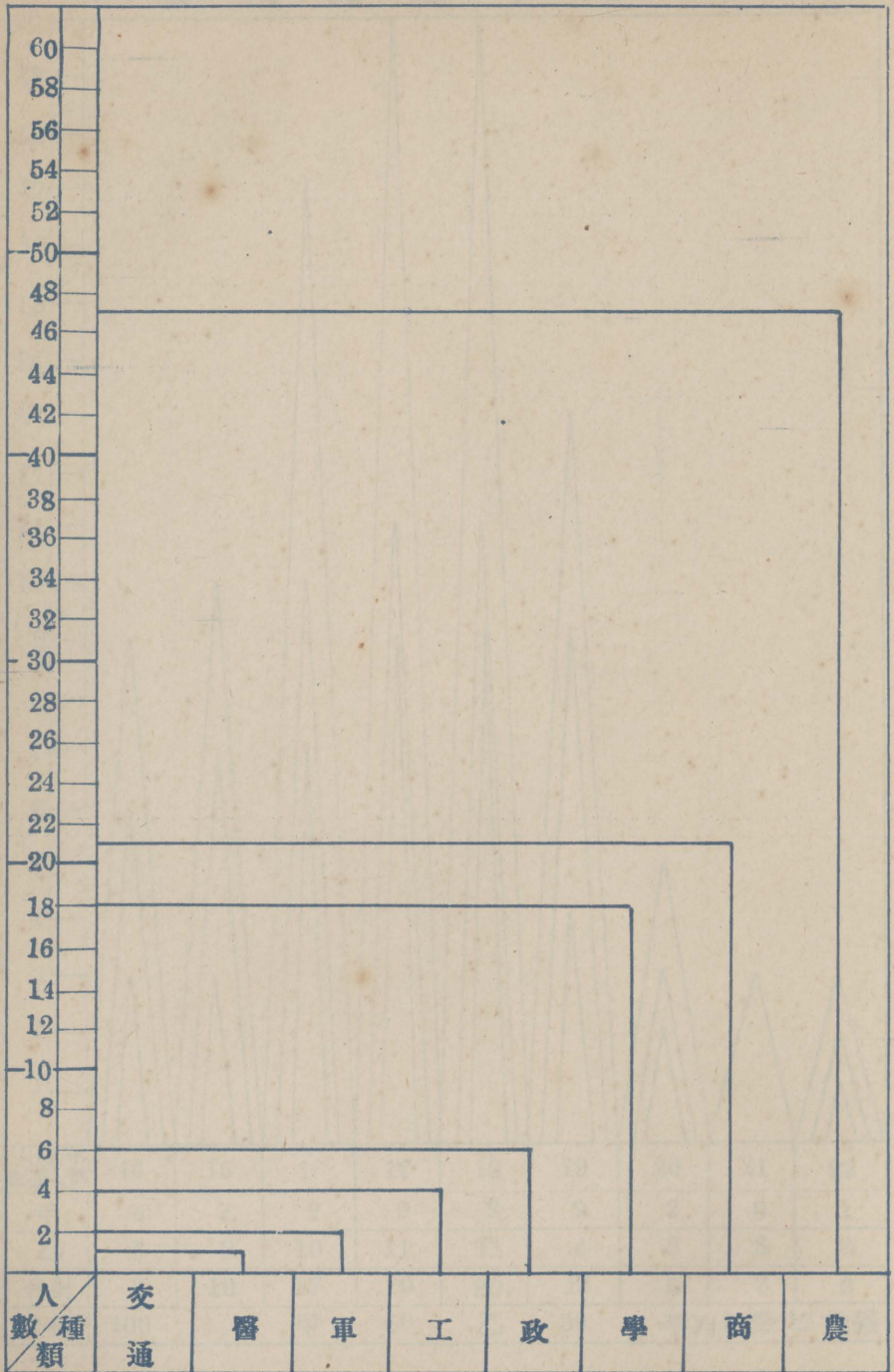

# 學 生 年 齡 比 較 表

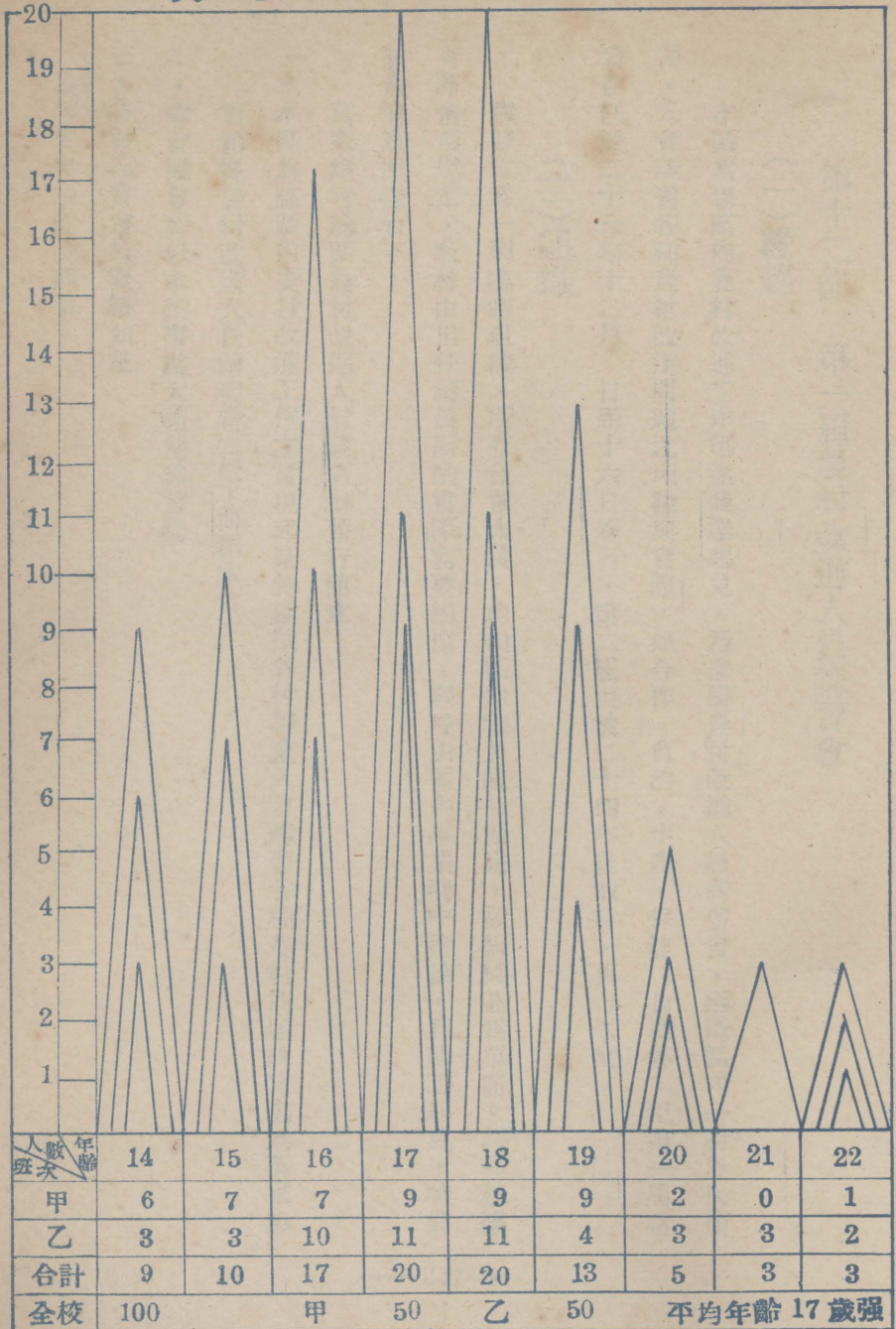

## 第十二節 第一屆農村改進人員講習會

### (一)緣起

本區爲謀區內農村改進工作迅速發達起見，乃舉辦農村改進人員講習會，延攬區內各村農民領袖，入會講習各種農村改進問題之理論與實際，如合作，自治，生產，保健，自衛等。現第一屆講習會已於二十三年十二月二日至十六日舉行，第二屆擬於二十四年農暇時，再行舉期。

### (二)組織

講習會爲一種臨時組織，所有負責人員，均由區內職員臨時派定，故組織甚爲單簡。課程根據實際情形規定，教材由担任講員斟酌實際需要編撰，經費由區內事業費中撥給。爲明瞭起見，特將該會簡章照錄如下：

#### 萬家埠實驗區農村改進人員講習會暫行簡章

- 一．本區爲謀區內農村改進工作之實現起見特延攬各村紳董入會講習各種農村問題故定名爲萬家埠實驗區農村改進人員講習會（以下簡稱本會）
- 二．本會開會時以本辦事處大禮堂爲會場
- 三．各村與會會員資格如左

#### 1. 各農村改進社理事

2. 各村素孚衆望之正紳

3. 各村合作社重要職員

4. 各保保長

但常識缺乏不解字義者不得與會

四·本會會員名額以八十名爲限

五·本會設正副會長各一人綜理會務主任一人秉承會長意旨襄助會內一切事宜事務員二人分担文書

庶務等事項

六·正會長內總社理事長兼任副會長由本區總幹事兼任主任由總社祕書兼任事務員由會長就辦事處

職員內派充

七·本會講習期間暫定二星期每日上課六小時星期日不休息

八·本會講習課程分配如左

1. 精神講話 十二小時

2. 自治 十二小時

3. 生產 十二小時

4. 合作 十二小時

5. 教育 十二小時

6. 保健 六小時

7. 自衛 六小時

8. 會員講演 六小時

9. 討論問題 六小時

九· 講習完竣後由本會派員領導全體會員馳赴省內各農村事業機關參觀一星期

十· 各項課程由講員編輯淺鮮講演錄印發聽講員閱覽

十一· 各會員聽講完畢呈由總社發給聽講證書但缺課至十小時者扣發

十二· 本簡章經江西農村改進社核准施行

### (二) 講習經過

第一屆講習會，於二十三年十二月二日開講，十六日完畢，共計會員六十一人，因祇顧鎔農村領袖於一爐，而不問程度之差別，所以會員之中，有大學畢業者，有耕田出身者，亦將會員教育程度之高下統計於下：

大學及專門學校畢業者 七

中等學校畢業及具有同等學力者 二一



小學畢業及具有同等學力者 三三

共計

六一

此次會期爲兩星期，每日上課六小時，星期一至星期六爲上課時間，星期日上午由會員輪流講演，下午全體討論，其所講演與討論題目於後：

### 第一週

上午講演題目

- (1) 改進農村的意義
- (2) 訓練農村民衆的方法
- (3) 農村教育與中國前途

下午討論題目

- (1) 改進農村應如何着手
- (2) 取締以迷信治病惡習應如何着手纔可見效
- (3) 怎樣領導民衆實行農村自治

### 第二週

上午講演題目

(1) 怎樣可以使國民體格健康國家強盛

(2) 農村合作的意義

(3) 我國生產落後的原因

(4) 嚴密農村民衆的組織

(5) 合作的種類和各種作用

(6) 農村自衛與國家的關係

(7) 我國農村衰落的原因

下午討論題目

(1) 怎樣去推行農村合作

(2) 農村教育怎樣實施

(3) 怎樣去改進農村生活

(4) 怎樣充實民衆武力

(5) 怎樣發展農村經濟

講習完畢後，由本區總幹事兼該會會長王枕心氏，率領前往江西省內各農村參觀，於十九日上午出發，至二十三日下午始返區。茲將參觀行程列表於下：

十九日

上午九時由本區出發

下午二時蓮塘參觀南昌鄉村師範

下午七時住宿臨川

二十日

上午八時赴臨川鵬溪市與流芳市參觀縣政實驗區

下午二時返臨川午餐

下午七時住宿南城

二十一日

上午七時赴黎川

上午十一時參觀江西基督教農村服務聯合會黎川實驗區

下午八時住宿南城

二十二日

上午七時參觀全國經濟委員會江西辦事處南城堯村農村服務區

下午二時返南昌過蓮塘時第二次參觀南昌鄉村師範

下午五時宿南昌

二十三日十二時由南昌返區

下午二時抵區

上述僅爲參觀行程，至於參觀經過，已於農村半月刊上發表，茲不贅述。





正誤表

| 頁數 | 行數 | 字數 | 內容        |
|----|----|----|-----------|
| 一四 | 六  | 九  | 濯濯        |
| 一五 | 五  | 三  | 明         |
| 一六 | 六  | 四  | 貸         |
| 一六 | 六  | 一  | 着         |
| 一六 | 八  | 一  | 具         |
| 一八 | 二  | 四  | 化         |
| 一九 | 七  | 二  | 眞         |
| 二四 | 一  | 七  | 履行其義務者    |
| 二七 | 八  | 四  | 一         |
| 二七 | 七  | 三  | 股         |
| 二七 | 五  | 〇  | 經         |
| 三一 | 四  | 一  | 洋一萬三千~百餘元 |
| 三一 | 〇  | 七  | 鄉         |
| 三二 | 五  | 三  | 分爲甲乙兩組    |
| 三三 | 五  | 二  | 六國術 國術    |
| 三三 | 二  | 八  | 乃         |
| 三七 | 四  | 〇  | 不明識字      |
| 三七 | 三  | 三  | 元主旨       |
| 三七 | 九  | 三  | 設立        |
| 四二 | 三  | 八  | 常識：關於     |
| 四四 | 〇  | 三  | 設         |
| 四四 | 三  | 一  | 簡單醫學      |
| 四六 | 四  | 一  | 於         |
| 四七 | 一  | 五  | 事實上       |
| 五〇 | 一  | 四  | 農         |
| 六四 | 一  | 四  | 問         |
| 六七 | 〇  | 三  | 升         |
| 六七 | 一  | 二  | 登記        |
| 六八 | 二  | 一  | 球類        |

正誤表

| 頁數  | 行數 | 字數 | 內容      |
|-----|----|----|---------|
| 一七二 | 一  | 八  | 濯濯      |
| 一七二 | 一  | 一  | 名       |
| 一七五 | 一  | 〇  | 貨       |
| 一七九 | 一  | 八  | 看       |
| 一八一 | 二  | 五  | 俱       |
| 一八二 | 一  | 二  | 代       |
| 一八三 | 一  | 一  | 相       |
| 一八六 | 一  | 一  | 履行其義務者  |
| 一八九 | 三  | 一  | 一       |
| 一八九 | 四  | 一  | 服       |
| 一九二 | 二  | 一  | 總       |
| 一九四 | 六  | 一  | 洋二千七百餘元 |
| 二〇〇 | 一  | 五  | 民       |
| 二〇〇 | 一  | 八  | 分甲乙爲兩組  |
| 二〇一 | 一  | 五  | (全行遺露)  |
| 二〇五 | 一  | 三  | 及       |
| 二〇八 | 一  | 〇  | 不明識主字   |
| 二一三 | 三  | 二  | 之旨      |
| 二一八 | 四  | 一  | 設立      |
| 二二一 | 二  | 八  | 常識：關於   |
| 二二二 | 二  | 一  | 要       |
| 二二二 | 二  | 一  | 簡單醫學    |
| 二二二 | 二  | 一  | 放       |
| 二二六 | 三  | 一  | 事實上     |
| 二二六 | 三  | 一  | 轉       |
| 二二六 | 三  | 一  | 向       |
| 二二六 | 三  | 一  | 井       |
| 二二六 | 三  | 一  | 登記      |
| 二二六 | 三  | 一  | 類       |





