

中國方志叢書·東北地方·第四一號

據

清宣統二年
清宣統二年
民國四年
維翰
鉛印
編修本

影印

嫩江省

呼蘭府志

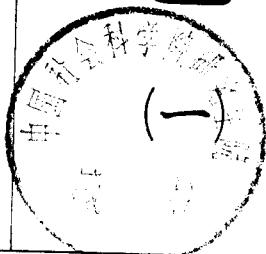

成文出版社有限公司印行

SK 50/13



10094082

中國方志叢書·東北地方·第四一號

據

清宣統四年
清宣統二年
維翰編
鉛印本

影印

嫩江省

呼蘭府志

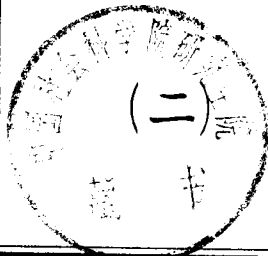

546/13

成文出版社有限公司印行



10094083

中國方志叢書·東北地方·第四一號

據

清宣統四年
清黃維翰編
民國四年鉛印
本修編

影印

嫩江省

呼蘭府志

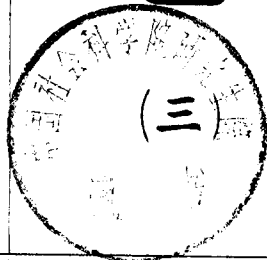

sk 60/5

成文出版社有限公司印行



10094084

中華民國六十三年 月臺一版

呼蘭府志

全三冊

發行人：黃 成 助

台北市郵政信箱二二六〇五號

出版者：成文出版社有限公司

台北市郵政信箱二二六〇五號

台北市羅斯福路三段240巷5號

電話：三四〇一三二號

印刷者：成文出版社有限公司

內政部登記證內版台業字第一一四七號

呼 應
蘭 卷

民國四年十一月
張朝
著

序

往余督東三省顧念強鄰逼處藩圉空虚慨焉欲有所興作一振窳弱之積勢而龍江一區密邇俄邊尤爲遼遠荒落嘗默察其大勢外交兵政扼要在呼倫貝爾及沿邊卡倫而民治則當集重於州縣曩所編東三省政略一書於其綱領鵠志言之詳矣呼蘭河流爲僑民興墾所集鐵軌旣通人煙益萃自同治間始設理事同知爾後升爲府分立巴彥蘭西木蘭各縣於是民治規模稍稍具矣余以爲門戶不修非所以安堂奧也是以一經營興東瓊瑯呼倫諸道次第設置將欲緣飾窮荒藉固吾圉而治民之責則一委諸所擇任之賢才爰以崇仁黃君維翰爲

呼蘭守黃君蒞任躬親繁劇其治嚴而不煩鉅細畢舉治專之暇撰集府志一編綱具目張於內政外交兵賦諸大端頗能述其厓略其從政之才亦可見矣夫有土有人而統治之以官官也者所以保障一方者也自官不任職於是土地不闢民事不理百爲隳廢散壞而姦猾從而生心有力者至或挈之以去此雖腹地不能保其無變也况介在強鄰之微塞乎民國肇興廢府設道官制又稍變而東北備禦之形不唯無異且視前尤亟焉留心邊事者觀余與黃君之所述倘有恢廓其規而爲國防之至計者乎蓋不獨一州一域之所利賴也已民國二年四月

天津徐世昌

崇仁黃侯申甫守呼蘭二年盡守之所宜盡迺盡凡守所不及
盡者去而纂箸呼蘭府志十二卷其爲目曰地理曰政治曰財
賦曰交通曰外交曰祠祀曰學務曰武專曰人物曰禮俗曰物
產曰藝文慶瀾讀之曰志之不修永矣周官大司徒之屬其在
土訓則掌道地圖以詔地事道地憲以辨地物而原其生以詔
地求其在誦訓則掌道方志以詔觀事道方憲以知辟忌以知
地俗志之義例揭櫫於是矣守土者勸於簿書期會之勤或無
意於是其有意者又意爲弘贍誇世以街俗至於牽牽比附蓋
非其方之事與俗往往枝舉而游繫之心之所之謂之志夫非
其所志而強其心以必之於乎自周以來郡國之志如林朝邑

武功續簡不能滿寸而獨著於世者豈無哉黑龍江之隸中國始自有清康熙以前荒漠如太古自康熙以至於今日殆與八中分而主人岌岌不能勝客文與獻一無足徵申甫守葺爾一郡之域而獨有意於是將意爲弘贍誇世以街會耶落落數日倭土方訾訾其約及覽其外交之略不驚而中自憚然則申甫心之所之其非一人一心之所之而爲此方之人之心所欲之而不得其嚮者耶列路航伐木之約於先詔其觀已徑得失之事也終以交涉條件臚序於后示之憲而詔此方人知所辟忌也他之志用稽古焉耳斯志則斬所以禦夫方來保此主人岌岌不勝之半故論斯志之體吾不敢謂視朝邑武功爲何若

世有短其約而不喻乎申甫之用者吾則敢必瞽而自喪其相
跛而自投所杖若存若亡之呼蘭穀其不數稔乎慶淵不知其
陋比者亦合羣士而有黑龍江通志之志名之廣狹若異申甫
之志既本乎此方人之心之所之吾宜法之先爲之叙如此民
國四年六月紹興朱慶淵叙

Table with 10 columns and 1 row. The content is mostly blank.

--	--	--	--	--	--	--	--	--	--

内
外
三

呼蘭府志目錄

序

例言

圖

地理略第一

政治略第二

財賦略第三

交通略第四

外交略第五

祠祀略第六

學 略第七

武事略第八

人物略第九

禮俗略第十

物產略第十一

藝文略第十二

隴呼府志卷一

地理略

一疆域

二山嶽

三河川

四城池鄉屯

五氣候

六古蹟

例言

黑龍江五城呼蘭實居其一而建設較後乾隆朝官書如大清一統志滿洲源流考諸書紀呼蘭事特略間或以吉林寧古塔之地當之確知其誤者略爲辨正餘付缺如以志矜慎

呼蘭旗署舊檔全屬清文倩伊車布連福二君繙譯經年所得者以歷年職官戶口節孝名數爲多夫自康熙乾隆以來廟堂所規畫疆吏所設施旗檔度無不備維翰不解清文未能自行探討故不無滄海遺珠之憾

黑龍江省舊無省府縣志黑龍江外紀卜魁紀略黑龍江述略諸書文簡而事覈然皆略而不詳此書得之父老傳說者十之

三四得之實地調查十之四五得之於舊記者十之二三
郡縣志古事今事應並重此書詳略不倫而偏重於人民財賦
教育兵事實業外交貢其一得之愚俾爲經世之助

山川主名俱從今稱舊記名稱亦備錄之俾得與遼金元明四
史互相印證山嶺高度水源里數則皆約略估計也

實地調查府屬爲高紳玉堂諸君巴彥爲陳牧元慎張紳鎮南
孟紳昭漢諸君蘭西則查令貴廉閣令毓善木蘭則馬令六舟
陳牧報告書積四巨册故呼蘭自理地面外以巴彥爲最詳蘭
西次之木蘭又次之

此書編輯始於光緒三十四年迄宣統二年脫稿一官轉徙重

以水火疾疫兵戈之事全稿強半散失壬子以後里居無事復
搜叢稿補成之視原稿約損十之三四

周禮職方氏爲治輿地學專官維翰讀而好之釋褐後觀政兵

部實司職方故治此學尤力歲戊申隨東海師出關獲守茲土
私欲網羅放失勒爲一書以補故府圖籍之所未備而文獻無
徵學殖又苦荒落書成編爲十二卷叙述凌雜鄙漏不文大雅
君子幸匡正之

呼蘭府志

地理略

崇仁黃維翰申甫編

職方氏曰呼蘭處松花江北岸距中國絕遠元明以上義等
羈縻其建置靡得詳焉我

朝定鼎驅羅剎於大興安嶺外凡嶺陽之流以薩哈連烏喇爲
歸墟者胥隸版圖體國經野設官分職初置軍區後改郡縣
井疆犖然規模具備以視唐建都督僅存黑水之空名金晝
混同徒襲夫餘之往號復乎尙矣呼蘭雖一隅之地其民庶
其土沃其財賦厚其交通便利實黑龍江一大都會也謹作
地理略首疆域次山嶽次河川次城池村屯次氣候以古蹟

殿焉

一疆域

呼蘭府無附郭縣屬州一巴彥屬縣二蘭西木蘭

呼蘭府全境南濱松花江江以南分屬吉林之方正賓州阿城濱江雙城五州縣北抵濛河河以北屬綏化府餘

慶東極二道河河以東屬大通縣東北負大青山皆天然界限西界安達

肇州廳為蒙古杜爾伯特旗郭爾羅斯後旗西北界青岡縣起東經九度三十四分訖

十一度三十分起北緯四十五度五十八分訖四十六度五十

四分面積四萬二千方里呼蘭以河得名詳河川門一作胡蘭見城守尉印又作湖蘭見協領印最後定為呼蘭見副都統印及同知印

府之自理地面北高南下北為高原南為平原東抵綽羅河北大荒溝均與

巴彥接西北界蘭西縣西界郭爾羅斯後旗南濱松花江其山

鎮曰溫德赫恩

即

其川松花呼蘭

呼蘭河自西北來斜貫府境九十餘里東南入松花江

其浸濛

其地形斜長東南隅西北隅俱絀其西南有東清鐵道

東境起背江子西境

訖陳善屯約長百里

治呼蘭河北岸

西南至北京二千六百里西北至黑龍江省城六百里

經綫在京師偏東十

度六分世界綫東經一百二十六度四十分緯四十六度四分

丁取忠氏皇朝輿地經緯表作東經十度六分北緯四十六度二十七分舊檔作東經九度三十六分北緯四十五度五十八分五四四秒日人小越平隆滿洲旅行記作東經一百二十六度五十分北緯四十六度十分較之哈爾濱經綫偏西十分緯綫偏北二十一分按呼蘭哈爾濱陸程實數四十五里七分南北正相值丁氏緯綫過於偏北日人所記亦參差不合今經綫用丁氏說緯綫以哈爾濱

府境起東經九度三十七分訖十度三十八分起北

緯四十五度四十九分訖四十六度三十四分東西距一百九

十里至五十里南北距一百二十里至八十里東北隅至西南

隅二百二十里其腰七十里弱面積一萬一千方里

地理

巴彥州在府東東南抵黃泥河舊名與木蘭接西抵綽羅河與

本管府接北負濠河與綏化餘慶接東北負朝陽滿天星山與

餘慶木蘭接南濱松花江其山鎮曰鷲其川松花其浸少陵濠

少陵河自東北交容納衆流橫州境西南入松花江其地形北境舒張南境橢圓如笠或燈治巴

彥蘇蘇盛京通志作巴延窩集巴彥巴延皆伯羅之轉音譯言富饒也又作蘇蘇音沃温之轉音寓集蘇蘇俱林木茂盛之義乾隆六年大學士青耶河查勘時呼其之東佛武

喜蘇蘇地方在地徑二百里列爲次等可以開墾巴彥之黃泥河原名佛武庫河佛武喜蘇蘇當即巴彥蘇蘇西南至京師二千七百四十里西北至黑龍江省城七百四十里經綫

在京師偏東十度四十八分世界綫東經一百二十七度二十

二分北緯四十六度八分舊檔作東經十度二十二分四十四秒北緯四十六度五十二分二十五秒滿洲旅行記作東經一百二十七度三

十分北緯四十六度二十五分較之呼蘭經綫偏東四十分緯綫偏北十五分按巴彥呼蘭相距陸程一百四十里經綫約差四十三分州治緯度高於呼蘭中外各圖不足十五里約差四分今

據此數州境起東經十度十五分訖十一度七分起北緯四十六度定之

度訖四十六分其東西距北一百六十里強南六十里弱南北

距一百五十里面積一萬二千方里

蘭西縣在府西北西界肇州廳北界安達廳西南界蒙古郭爾

羅斯後旗東抵京旗與綏化接東南抵濠河沿南逾大鹹溝俱

與本管府接其山鎮曰馬鞍其川呼蘭呼蘭河自東來折而南流
二百里東流入呼蘭府境其地

形北端中圓而左右橫出南端微橢類古酒爵然治雙廟子舊

開帝娘廟二廟故名旋更名雙興堡西南至京師
二千七百里西北至黑龍江省城四百八十里經綫在京師偏東九度五十

二分世界綫東經一百二十六度二十四分北緯四十六度二

十七分滿洲旅行記作東經一百二十六度五分北緯四十六度二十五分此
呼蘭經綫
二百四十五分緯綫偏北十五分按蘭西在呼蘭西北陸程九十里其東西直綫相

差約四十餘里今以算法定之經綫
偏西十四分緯綫偏北二十三分縣境起東經九度三十四分訖十度十

分起北緯四十六度十四分訖四十六度五十四分東距一百一十里至七十里南北距一百二十五里至九十五里面積一萬方里

木蘭縣在巴彥州東東界二道河東北負大青山青山東北界

餘慶西界巴彥南濱松花江其山鎮曰青蒙古爾泥勒邵馬俗稱

駱駝其川松花其浸木蘭達其地形西北腴作斷角平方式治索羅子

羅潭口治城在羣山之外南濱松花江岸西南至京師二千八百六十里西北至黑龍江省城八百六十里索羅潭口一作索倫江口經綫在京師

偏東十一度二十一分世界綫東經一百二十七度五十五分

北緯四十六度一分木蘭經緯度他書無可印証東三省新圖及俄人東三省鐵路其位置均在四十六度視呼蘭巴彥稍低其西至巴彥陸程

一百二十三里以算法定之較之巴彥經縣境起東經十度五十六分訖十度變應偏東三十三分緯綫應偏南七分

一度三十分起北緯四十五度五十八分訖四十六度二十五分其南北距東百七十里西七十里弱東西距南百一十里強北七十里弱面積一萬八百方里

木蘭縣以境有大小木蘭達河得名木蘭達舊作木蘭答木蘭蒙古語江也答清語源也一說木蘭達為索倫語阿穆塔哈之譯音謂打牲也

歷代沿革考

呼蘭古息慎地

山海經大荒之中有山名曰不咸有肅慎之國鄭氏康成說息慎即肅慎周書王會解有饒慎宋劉忠恕稱金之姓為朱里真清初舊稱所屬曰珠中皆肅慎之轉音郭沫若謂肅慎即肅慎國云遼東三千餘里按不咸山即長白山肅慎指舊古塔黑龍江諸凌南言竹書紀年帝舜二十五年息慎來朝貢弓矢是為東荒絕域國見於中國歷史之始

漢為挹婁國西境

地理略

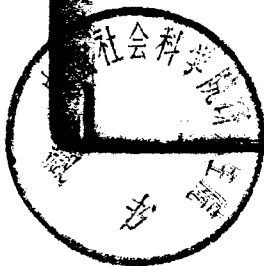

漢書挹婁即古肅慎在夫餘東北千餘里東濱大海南與北沃沮接不知其北所經滿洲源流考今興京寧古塔黑龍江諸境皆挹婁地

魏爲勿吉國黑水部

北史勿吉國一曰靺鞨分七種最南者爲白山部最北者爲黑水部按史載勿吉遣使乙力支朝貢溯難河西上其歸途既至今洮兒河而猶東北行十八日然後至其國都難河爲今吉黑分界之松花江則其國都當在松花江南北岸黑水部在諸部之北今呼蘭以東地當屬之

隋爲黑水靺鞨

唐爲黑水部北柵隸黑水軍

靺鞨七種至唐僅存渤海黑水二部渤海在松花江南即今吉林省境江北爲黑水部舊唐書靺鞨黑水分爲十六部部又以南北爲柵在那河北者爲北柵那河南者爲南柵唐會要宋樂史太平寰宇記均云黑水靺鞨界南至渤海國德里府南北二千里東西千里按德里非府名乃鎮名見新唐志在今寧古塔城西九十里那河爲今吉黑分界之松花江以南至寧古塔爲當時南柵以北之地若今呼蘭以東皆當時北柵地新唐書所紀黑水部則指今混同江南北岸言之似不足據唐開元十六年置黑水軍是爲內屬中國之始

五代時附屬契丹號生女真

金史五代時契丹盡取渤海地黑水靺鞨附屬於契丹其在南者籍契丹號熟女真其在北者不在契丹籍號生女真大金國志金國本名珠里真後訛為女真其屬分六部有黑水契丹目為混同江居江之南者謂之熟女真居江之北者為生女真金史之混同江即今松花江呼蘭在江北應為生女真部

金屬上京會寧府

呼蘭河金史作胡刺溫水又作活刺溫河南距上京會寧府百里而近金史昂傳授上京路額勒敏活刺溫河世襲明安又世紀以上京率胡刺溫之地廣而腴遷率賓一明安呼爾哈二明安二十四穆昆以實之又舍音傳舍音為會寧牧海陵獵於活刺溫水舍音編立圍場凡平日不相能者輒杖之綜上諸說故知當時屬上京並屬會寧府率水即納河今屬大通縣金於烏耶古河設謀克一員烏耶古河即布雅密河今屬木蘭縣

元屬合蘭府水達達等路為東北諸王封地

元史地理志合蘭府水達達等路元初設軍民萬戶府五分領混同江南北之地其居民皆水達達之人按混同江即今吉黑分界之松花江初名鴨子河遂改為混同江元因之達達即韃靼稱曰水達達者以其居近混同江南北故也呼蘭處松花

江元因之達達即韃靼稱曰水達達者以其居近混同江南北故也呼蘭處松花

分地近幹難河各魯連河而波於遼西其與呼蘭密邇可以考証者則府西杜爾伯特旗郭爾羅斯後旗皆遼王分地見張穆蒙古游牧記其西南之新城府雙城縣郭爾羅斯路肇州境為乃顏分地見元史地理志及魏默深氏元史註魏註又云自臨潢以東北泰寧路及松花江嫩江會而東流南北兩岸皆別里古台封地太祖分封東諸侯乃顏得其九乃顏官襲別里古台舊封云云呼蘭當時或屬遼王或屬乃顏史無明文然為諸王分封地亦無疑義

明屬奴兒干都司為朵顏虎爾文卜顏木蘭河諸衛

奴兒干之名始見於元史英宗本紀及地理志謂洪武永樂間邊外歸附故設奴兒干都司以統屬之轄境至實所屬有朵顏衛洪武時置虎爾文衛永樂三年置卜顏衛四年置木蘭河衛五年置卜顏為巴彥之對音木蘭河即今木蘭峇河三年所置之虎爾文疑即金史之胡刺溫明統志之忽刺溫而今之呼蘭河也光緒二十年間呼蘭掘得朵顏衛在千戶所百戶之印疑亦分隸朵顏衛

清初屬索倫部旋隸黑龍江將軍設呼蘭河八卡倫

天聰九年索倫入貢乃命副都統霸奇蘭率兵逾黑龍江收撫其未撫壯丁嗣以俄人侵擾索倫屢勞師旅康熙二十二年設黑龍江將軍而於呼蘭河設卡倫八處由齊齊哈爾墨爾根黑龍江三城撥兵防戍呼蘭之名稱見於官書始此

雍正十二年置呼蘭城

是年將軍那蘇圖奏置呼蘭城其轄境東至松黑兩江交會處西界蒙藩杜爾伯特旗郭爾羅斯後旗南濱松花江與吉林接北窮呼蘭通肯屯河各源至內興安嶺與黑龍江城布特城接西北至恒升堡與齊齊哈爾接南北袤五百里東西廣一千四百餘里同治七年檣作東至都勒阿一千八十里接黑龍江城界

乾隆二十七年劃呼蘭城迤東江北地假於吉林設五驛

是年吉林將軍奏以三姓西至阿勒楚喀地勢遼遠驛遞不便請在呼蘭屬巴彥蘇蘇以東安設驛囑珊郭勒鄂木素崇古爾庫富拉澤佛斯和亨五站光緒二十三年設湯原縣於湯旺河設大通縣於崇古爾站皆隸屬吉林次年始改歸黑龍江省而直隸於巡撫佛斯和亨站今屬木蘭縣

同治元年分呼蘭城東北境設呼蘭廳治巴彥蘇蘇

是年將軍那蘇圖奏分設呼蘭廳其屬有巴彥蘇蘇十二段地界東至松花江界地仍屬呼蘭城城守尉呼蘭廳屬境包有今綏化府餘慶縣木蘭縣兩起松花江岸北至十五道崗南抵托山阿勒噶爾山東北抵伊吉密河西北至秀家河呼蘭河南北袤四百餘里東西廣二百三十里至一百六十里

光緒十一年分呼蘭廳北境設綏化廳治北圖林子

是年將軍奏分呼蘭地設綏化理軍進剿歸治北團練子...
河以北津河北木克河勞敏河尼爾吉河額依河五段納里實地二千九
百八十一畝屬綏化河以南巴彥蘇蘇甘沐林子拉三太阿力罕八邊溝大小
谷七段察租實地十九萬四千四百八十六畝仍隸呼蘭廳

光緒三十一年升呼蘭廳為府移治呼蘭城而設巴彥州
於舊呼蘭廳又巴彥分境設木蘭縣分府西北增設蘭西
縣遂為今制

職方氏曰府南襟松花北枕濠河東有青黑諸山為之鎖
鑰而呼蘭少陵木蘭達諸流迴旋腹地固形勢便利國也
松花江湯湯巨浸為歷代用兵者之所必爭如漢掘婁之

犯北沃沮 見漢書 唐渤海之攻黑水 黑水靺鞨在松花江北請安於唐而不告於渤海故攻之唐其時舊唐書

金世祖兄弟之平臘醅麻產 見金史臘醅麻產傳 明內官亦失哈之撫

奴兒干苦夷

本朝八年遣內務府大臣等奉旨往奴兒干都司詳奴兒干永甯寺碑文

清聖祖之攻雅克薩城皆前事之影彰著明者元與日本

構怨數造船於水達達等路則欲沿松花出混同趨蹠

海峽以討日本之背所謂九天九地之兵也府之江岸線

袤延三百八十里

府境二百里巴彥六十一里木蘭一百二十里

舊時防守地在府曰恭

馬曰雙口面曰馬家船口曰呼蘭河口曰全溝

在府界公在

巴彥曰滴達嘴子

即詳羅河口

在木蘭曰索羅潭口漾河盛漲時

寬六七里濶則溝瀆耳然表堅裏陷深及尋丈人馬旋濤

無所施其勇其隘口二曰姜輿橋曰轉輪橋青羔諸山

則峯高林密鳥道盤叢非行旅所從出也惟自光緒二十

七年以後東清鐵路斜來肘腋間哈爾濱商埠遠處東南類於扼吭松花航權幾盡入外人掌握洞門重關天險坐失而其局勢為之一變雖然地理之運用隨時勢以為變遷方今萬國棊通與閉關時代絕異若農若商若工莫不鬪智競力逐鹿於世界呼蘭夙稱東荒穀倉實則蕪廢多荒商脆而工窳尤不足與他族角是則日夕經營所恃以固圉實邊者固不在山川險要防守攻取之虛說也

二山嶽

職方氏曰府境諸山以內興安嶺為初祖

內興安嶺即五倫山為愛蓮城轄境

青

山黑山則其支祖也內興安嶺綿亘綏化海倫春源北境

嶺以北之水俱北流入黑龍江以南則俱南流入松花江
實黑龍江省東方天然界也內興安嶺之支脈西南行崛
起於鐵山包之東北者爲二郎山其南迤邐數百里分爲
二支磅礴東出者曰青山騰蹕而西者曰黑山青山自餘
慶縣東南入木蘭境蜿蜒於東興鎮之東北聳爲朝陽山
滿天星山其東南出者爲馬鞍山玉皇閣山雞冠山其西
南出者岡巒起伏曲折百餘里已而拔起千尋爲駱駝嶺
子石山從隆土人皆稱子土音羅加切其西爲陽祿嶺東爲蒙古爾觀臺諸山黑
山亦由餘慶縣南入木蘭境旋折而西入巴彥州主峯特
起氣象尊嚴左右諸山如五頂猴石萬疊芙蓉屏蔽北境

其北負濠河南關少陵河之一支通稱黑山
出者爲尖山爲錢裕子嶺爲雙牙山爲青頂山爲馮家岡
岡以西散爲平原至州西南起爲少陵山馮爾山又踰濠
河入府境起爲黃塔山尖山迤西皆高原沿大麓溝至呼
蘭河岸起爲溫德赫恩山括而言之府之自理境北爲高
原迤南爲平原蘭西廣衍平岡左右翼之岡脈自拜泉青
岡來左支趨呼蘭河右岸至對青山止右支經安達甜草
岡東南趨至五台站止蘭西處于其中無高山巴彥北負
黑山若冠冕然餘山則旒也木蘭之山從一衡二西面則
斜趨與倚柱相似而縣治處於二衡山之外衆流交錯皆

濫觴於衡山此其大較也

呼蘭府

黃塔山西清外紀作匡塔山在府東七十里高五十丈長二十餘里產楊樺榆柳各木

溫德赫恩山又作溫德亨山土名團山

清語溫德亨字團山溫德赫恩化之義

在府北三

十里呼蘭河東岸高二十餘丈長十里山作龜形其首西向俯矚呼蘭河乾隆六年移奉天開戶民屯田於溫德亨山山產石

煤

巴彥州

黑山在州北九十里餘慶縣黑山之分支也州人亦以黑山名

之高二百丈

舊高四十丈

林深箐密多異獸

同治七年江省咨總理衙門據無錫山名有黃塔即善音山周環白餘里高五

百餘丈在呼蘭城東北三百三十里綽羅河

濠河津河格木克河俱發原此山疑即黑山

門面山在州東北七十里高二十丈

舊高十二丈

周二十餘里

五頂山在州東北八十里高五十丈山有五頂花瓣舒張類青

芙蓉

小滿天星山在州東北九十里高四十丈周三十餘丈

猴石山在州東北百里高二十丈山多怪石俯仰蹲踞類羣猴

然

尖山在州北九十里高八十丈周三十餘里形如卓筆其南為

雙牙山

同治七年檣綽爾博齊山在呼蘭城東北一百七十里珠克特奇河發源於此疑即尖山

東包寶山在州東北四十二里高五十丈

舊橋高二十丈

周十二里

西包寶山在州北六十里高二十餘丈周十里有煤炸各礦

少陵山即碩羅山在州西四十里高三十丈

舊橋高九丈

山有巨石如

立壁下有石洞土人云舊時有牧童憇于洞口以桿探之兩龍

飛出鱗甲作黃金色已而大風雷雨洞門自封

同治七年橋有阿黑幹山在呼蘭城東一百一

十里疑即此山

尼瑪喇山

清語尼瑪刺下雪尼瑪蘭桑樹未審由何得名

在西集廠南高三十丈

舊橋高一十二丈

山有

石牀高二尺許其形長方旁列石燈牀有小石圓若棋子行列

錯落若布局勢至今猶存

連珠山在州北高三十餘丈山形圓竦錯落如連珠上有饒化

鐵礦

雷劈窟子即蘇瓦延山

蘇瓦延滑語黃也

在州北四十里高五十丈純為

石質形如覆釜而失其半土人傳為震雷劈之故山腰有洞深而敞登山長嘯洞中應聲嚮振林木嘗有好奇者深入探之行

二時許未窮其底悚懼而出

青頂山在州北五十里高十五丈

蘭西縣

蛇形岡子在縣東呼蘭河西岸長數百里蜿蜒起伏形類長蛇至馬鞍山以北折而東趨抵呼蘭河西岸止對岸為團山土人以為龜蛇二山坐鎮水口云

馬鞍山在東南三十餘里其南爲對青山

木蘭縣

大青山在縣北一百一十里爲巴彥木蘭主里祖脈自東興安嶺二郎山來高峯插天列嶂匝地林木蒼翳珍奇蘊積高度逾三百丈周百里徑三十餘里產青松貂鹿人漠朝陽山在縣西北一百一十里高約百丈產煤西北河發山麓

小青山在縣北九十里爲大青山分支山無險陡處高約八十八丈徑三里

馬鞍山以形得名爲小青山分支在縣北八十里高約百丈周二十餘里

元寶山在縣北七十五里爲馬鞍山分支高度如小青山

玉皇閣山舊圖作噶勒幹山在縣北四十里高約百丈可俯瞰

松花江山腰有玉皇廟廣尋高丈

雞冠山舊圖作佛斯亭山

清語佛斯亭飯館

在縣東北四十里高約七十

丈周十六里徑四里自朝陽山至雞冠山皆南行爲大青山系

東支至此則折而東行入大通縣境結他斯哈諸山

滿天星山在縣西北一百二十里高約百丈徑十餘里周三之

層巒疊嶂燦若列星山脉西出者爲巴彥之黑山其西南行者

結爲老爺嶺又西南拔起爲駱駝褶子

駱駝褶子水道提綱作泥勒邵馬山

同治七年橋作呢爾吉瑪山亦通稱蒙古爾山

在巴彥州

東四十里木蘭西北八十里最高度一百四十丈

舊標高五十丈

周六十

里徑十六里奇峯峙立怪石駭人水道提綱云山在松花江北

岸十餘里東西盤各有一水南流入江即今所稱大小黃泥河

蒙古爾山即巴爾集瑪山在縣西北七十里與駱駝陷子對峙

而卑視之山勢尊嚴高二百六十丈

舊標高七十丈

周七十餘里徑二十

里其西南隅一峯突起土人名曰城子山石壁峭立西南尤陡

絕中央平坦約方一里有古城遺址環以土濠大小石頭河楊

樹河俱發源山麓舊產漫乾隆二十五年放漫票五百三十九

張每張交漫五錢四十七年歇山五十八年復放漫票俱由吉

林辦給歇山之年則由黑龍江將軍嚴行飭禁

詳見大清會典事以治

特普欽摺言乾隆五十四年蒙古魯山試探一次發苗不佳故停探當由傳聞之誤蒙古魯山富包今青山黑山及本山附近各山言之故放票至五百三十九票閱十二年而後歇山

牛鍾山

一作摩牛
鍾子山

在縣東北九十里與摩牛山相犄角高亦如之

尖山子在縣北五十里大木蘭達河東岸與硯台山隔河對峙
小峯矗立秀出雲表高約八十丈周八里山腰有九聖祠草廟

二間

石門山在縣北一百里山口巨石嵯峨其狀若門橫徑五里從
行二十餘里最高度約百丈

摩牛嶺

一作摩
牛嶺山

在縣東北一百里孤峯特峙北巔尤險峻仰不可

隣最高度約一百六十丈徑十餘里山頂有石類牛形

元寶山

一作元寶頂子
亦七人所命名

在縣北八十里雙峯峭拔中凹而平可容數

百人山多怪石奇松高度約一百三十丈周三十餘里

源在嶺土人稱為亂柴頂子在縣北七十五里山坳飛泉怒湧石根俱裂為

布雅密河之源高約八十丈

硯台山在縣西北六十里高一百二十丈舊橋作高十丈周三十餘里徑

七里頂露石骨平潤如硯天欲雨則山雲瀰漫空際土人恒於

此山下陰晴焉柳樹河發源山麓

三河川

職方氏曰呼蘭巴彥木蘭皆南瀕松花江湯湯巨浸固中

國南戒之揚子江也其次為呼蘭河貫穿呼蘭蘭西兩境

帆船汽輪朝夕馳駛始章貢瀟湘之流亞歟又次則巴

之少陵河源於東北委於西南又次則木蘭之大木蘭達
河源委四百里而遙其他細流衆矣雖無舟楫運輸之利
而灌溉有資戎馬可限固談地理學者所不廢也

松花江有南北兩大源南爲松花江前史作粟末水

或作速末又作
凍末皆一音之

源出奉天長白府之長白山西北流經安圖撫松兩縣入吉

林境又西經樺甸縣東南繞吉林省城又西過舒蘭縣東經郭

爾羅斯前旗鎮國公府又西過新城府西北抵三岔河總一千

六百里

見齊召南氏
水道提綱

與嫩江會

遼史鴨子河即自吉林省城至三岔河之松花江也遼
聖宗太平四年改鴨子河曰混同江故遼金各史亦稱

爲混同江今松花黑龍兩江既合流而東
始謂之混同江與遼金史所稱者有別

嫩江皇朝通考作嫩尼江源出黑龍江嫩江府北之依勒庫里

山南流過嫩江府城西又西過訥河廳又南流過黑龍江省城

之西又東過大賚縣境洮爾河自西來注之旋折而東流南過

茂興站抵三岔河總一千四百餘里同治七年檔作一千八百餘里張發蒙古游牧科爾沁嫩江註作一千四百

餘里今從張說與南源合嫩江一作赫江又名諾尼江古名鄂河亦作那河按鄂河鄂河指吉黑分界松花江而言嫩江為其上游故蒙其名為鄂河之說溫江洪爾

河唐書作他溲河魏書勿吉國傳作大深爾河又作太魯水史作魯魯河宗太平四年改為及春河元魏史作討活兒河黑龍江外紀作拖露河他書或作洶露河蒙古遊牧記作訛刺

河皆一音之轉元設哈輪憐羅民萬戶府於此今為奉天遼南府松嫩兩江既會於三岔河合流而東魏

書謂為難河亦蒙南源之名稱為速末水新舊唐書作那河遼

史稱黑龍江遼史屢言泛舟黑龍江考其程期日月皆指吉黑分界之松花江言之金史作宋瓦江元史作

松阿里元史作混同江明史作松花江皇朝通考作松曠里烏

蘇今仍稱為松花江江以北屬黑龍江省南屬吉林省南過肇

州廳又南過郭爾羅斯後旗札薩克府右受拉林河之水拉林河金史作

東流河金太祖伐至寧江州次來流城進至又南過暴馬船口入呼蘭境三

鴨子河來流河在鴨子河以東當為今拉林河又南過呼蘭河口呼蘭河自北來注之阿拉楚喀河係額爾齊斯河以西五十里有

按出又南過呼蘭河口呼蘭河自北來注之舊檔呼蘭河今無考呼蘭河入

虎水又南過呼蘭河口呼蘭河自北來注之愛爾澤河今無考呼蘭河入

江處江北岸有小山名曰白沙坨其東為平底泡又東為黃魚圈皆湖泡也黃魚圈長約十里下流俱入松花江又左受公家溝之水公家溝舊

圖作又南過黃台山之南老山俗稱老山頭大頂山俗稱大頂子之北又南過

滴達嘴子自報馬船口至此約二百里入巴彥州境碩羅河口少陵河哲克特

依河漂河合流自北來注之又南過萬山屯左受烏裏河之水

又南過大黃泥河口自滴達嘴子至此六十里入木蘭縣境大黃泥河合小黃

泥河自北來注之又東南流左受小石頭河大石頭河楊樹河

柳樹河萬寶河諸水又南過張家店南大木蘭達河合數小水

北來注之又南過切糕房北過新甸新甸吉林市鎮有電報局東至木蘭縣治

南索羅潭口小木蘭達河布雅密河自北來注之又南過五站

頭道河二道河轉心湖合流自北來注之自黃泥河至黃一百一十里又東流入

大通縣境瑪琏河自南來濃濃河查林河自北來注之又東北

流牡丹江自南來注之牡丹江唐書作勿汗河渤海王國都金史作僕幹水又北過依蘭府即三姓城倭

肯河自南來巴蘭河自北來注之又南過湯原縣湯旺河合諸

小河自北來注之湯旺河即屯河元設軍民萬戶又北過康阜鎮喀爾庫瑪河自

南來都魯河自北來注之又西過臨江州與龍江相會相會處為哈拉蘇蘇

出江之口又曰黑龍江自三岔口至此一千六百五十里自此以東今謂之

地理略 十五

混同江唐書蒙上流之名稱為黑水又東北流五百八十里過綏遠州與烏蘇里

江相會烏蘇里即虎爾哈河元史作胡里改設萬戶民軍府滿洲氏族源流考自甯古塔東北行四百餘里居虎爾哈松花江兩岸者曰諸雷部即虎爾哈部又百

四十里西過伯利今為俄東海濱哈巴羅甫塔省又東北入於海

呼蘭河金史作活刺渾水一日活刺渾河屬上京路兒臆陪麻產昂舍音各傳又作胡

刺溫見世宗紀世宗二十四年遷率賓呼爾哈之民以實上京胡刺溫明統志作忽刺溫江志云在開原城北彥百里南流入松花江

皇朝通考水道提綱龍沙紀略俱作呼輪河大清一統志盛京

通志作呼倫河黑龍江外紀作霍倫河呼蘭城守尉印作胡蘭

河協領印作湖蘭案呼蘭在金元時代雖隸版圖究為荒微山川主名輾轉繙譯重音不盡義一字之音四聲可以通用故虎胡忽無別和霍活亦無別又

兩字譯作一字者則前一字必處於半虛半實之間而以後一字之音為標準故刺渾刺溫俱

譯作倫其譯音與原音不同則由於雙聲之轉換如和胡同為喉音倫呼蘭同為半舌半齒音

滿洲源流攷譯胡刺溫作和倫譯活刺溫與明統志之忽刺溫俱作哈勒渾和與哈為雙聲

渾渾譯則倫也合之霍倫呼輪皆同音與雙聲之關係實即呼蘭河也明統志列舉忽刺溫江

之方向里數尤為呼蘭河之鐵証金史克位世為呼蘭水部長官其傳以
其衆涉活論水胡論活論滿洲源流考俱譯和論疑亦呼蘭河之轉音也

源出內興安

嶺

即布倫山國初山內設有牛曼卡倫距
呼蘭河源甚近舊稿發源小諱額木山

南流大磴子二郎山之西青頂馬

鞍諸山之東合數小水東南流折西右南納青頂河馬鞍河胡

拉庫河

水道提綱作
呼拉庫河

又西南流經達里岱山大青山之北小呼蘭

河合小白河拉發河自南來會

小呼蘭河源
出大青山

又南受一小水又南

過鐵山包左受鐵山包河

自小呼蘭口河至此土人名曰南河伐木者橫鐵於
河上為阻木計貫串排比然後起綆順流而下名之曰

放洋

又西流十餘里大于吉密河合七水自北來注之

即額伊濟密河
水道提綱作厄

即米河龍沙紀略作題集米河土人稱為北河亦有欄木綆西流入大伊吉密河凡六水有
二道河頭道河南流入者為小干吉密河案大清會典圖北間有白河源出白山之北疑即頭

道河西流過鐵山包之
北注於大于吉密河

又西南流經餘慶縣東界左受安邦河

一作昂邦
河又作安

板河拉
列罕河

又西南流額伊渾河合尼爾吉河自北來注之二道河合

克木克河自南來注之又西行過雙河鎮南津河自南來注之

又過綏化府北納敏河克音河自北來注之

納敏河一作努敏河又作諾敏河水道提綱作納民

河克音河外紀作克因河訥敏河南流西折迺上集廠之北注于克音河

又西流過孫家船口溫家船口抵大

成玉屯入蘭西縣境通肯河自北來注之

通肯河西流南折經拜泉縣之東海倫府之西受札喀河海倫

河諸水又東過青岡縣及瑪達呼城注於呼蘭河

折而南流其東分為多數支流西折復南匯

於月牙泡又南流至楊家船口以北復合又東過蘭西縣城

在縣

東十里顏家溝自西來注之又中貫溫德亨山馬安山之間入府

境 自入境至此水程二百餘里

濠河自東來注之又右受大鹹溝之水東折稍南

繞府城西南面又東南流過呼蘭口子又南流入松花江

自入境至此水

程約百里

呼蘭河自源至入江約千里鐵山包以下可行小船綏化

以下四百餘里可通小火輪河源在北緯四十七度五十分東經十二度三分出界在北緯四十五度五十五分東經十度十分

濠河一名泥河源出餘慶縣青黑二山隨黑山西行入巴彥州繞州境北面形如張弓河以南屬州以北分屬綏化府餘慶縣西南流左受拉三太河大荒溝之水至沈大用井北入府境及蘭西縣境河以東屬府西屬蘭西又西過溫德亨山入於呼蘭河濠河寬六七里水涸時僅小溝澮兩岸皆泥淖表堅而裏陷人馬旋濘行李苦之

大荒溝大清會典輿圖作涉搜溝中多柳通西有珠爾格伊古

城溝以北屬巴彥州南屬府

呂家溝一作涉搜溝在呼蘭府東漂河之支流也西南流五十餘里入於松花江溝之西有穆兒昆古城

碩羅河一作綽勒河又作綽羅河水道提綱作說羅河黑龍江外紀作碩絡河爲巴彥之巨川土人則名上流曰少陵河而以碩羅河名其下流與古籍異碩羅河源出餘慶縣隨小青山黑山入巴彥州境爲青黑兩山間界綫兩岸多青楊故上游又名青楊溝西南流至滿天星山之南左受東柳河右受西柳河又南流過六馬架屯左受劈柴河過門面山右受布勒嘎里河過龍王廟左受小柳河又西流至程寶安屯左受龍泉河又西南

流至磚瓦窰大小哲克特依河自北來注之又西過劉家船口
漂河自北來注之又東南入於松花江自源至入江約長四百
餘里河產東珠

哲克特依河一作朱克特奇河金史作直屋鎧水土人稱大朱

提河源出巴彥州北馮家岡西南流東折至清水川受小哲克

特依河

源出尖山

合流而南入於少陵河

漂河同治七年檔作鄂勒歡綽羅河無漂河名源出巴彥州西
北甘木林子牌西南流徑阿力罕山之西尼瑪山之南東折至
劉家船口入於碩羅河漂河以西屬府東屬巴彥州

勞柴河源出巴彥北猴石山西南流過六馬架屯入於少陵河

東柳河源出木蘭縣北西流入巴彥州境又南入於少陵河西

柳河源出州北五頂山南入於少陵河

布勒嘎里河土名泉眼河

清語水泉上湧皆為布勒嘎里

源出巴彥州黑山南入於

少陵河

龍泉河即東布勒嘎里河源出巴彥州東楊祿嶺西入於少陵

河

拉三太河源巴彥州黑山之陰北入於濠河

隈鴉河

屠寄地理教科書作烏婁河

舊作烏婁河又作烏腰河又轉為無葉河五

岳河源出巴彥州東駱駝碛子西流過金家岡稍南折至吳家

窪環繞州城北面西南面又南流徑金隈鴉村廢址及今萬山

屯入松花江江水盛漲時恒逆灌州境上至於吳家窪

月牙泡在蘭西縣東呼蘭支流所瀦面積寬四百餘畝中多魚

下流仍入於呼蘭河

顏家溝源出蘭西縣西北二龍山東南流徑太平山北過鋤刀

城子又南過縣城又東南注於呼蘭河

黃泥河水道提綱作佛忒庫河佛忒庫耳接子婦女佩帶物源出駱駝嶺子南麓

河東屬木蘭縣西屬北彥州南流左受小黃泥河約五十餘里

入於松花江

小石頭河呼蘭舊圖作莫霍洛河又作穆露羅河滿語莫霍洛無身之義牛在

木蘭縣西八十里源出蒙古魯山南流八里許至右門屯分爲

一流繞抱小石頭集合流入於松花江

大石頭河呼蘭舊圖作倭和河和石也又作沃赫河在木蘭縣七

十五里源出蒙古魯山南流四十里至西王家店入於松花江

楊樹河黑龍江外紀幕府圖籍有西拉哈河及楊樹河之疑即此河西拉哈河作喜爾喀在木蘭縣西六十里源出

蒙古魯山南流三十里至魏家燒鍋入於松花江

柳樹河柳樹油語作佛多和舊圖有佛武和河疑即此河在木蘭縣西五十里其東為萬寶河

呼蘭舊圖作霍羅河清語霍羅低窪處俱源出木蘭硯台山俱南流三十

餘里入於松花江

大木蘭達河達字一作答木蘭蒙古語江答清語源也金史作暮稜水見臘明兵衛志作木

蘭河皇朝一統志圖作穆倫河水道提綱作木林河黑龍江外

紀作木楞河在木蘭縣西三十里兩源一出大青山一出牛錘

山

舊檔發源富
尼葉和山

匯而西流受石門河又西流至東興鎮南西北河

自北來注之南折過木蘭鎮之西南流五十餘里繞出尖山子

之南中鎮二陽河合三道橫河自東北來注之又東南流受二

道橫河又西折復南受頭道橫河又東南入於松花江自源至

入江長四百餘里東興鎮以南若加疏濬可以通舟

小木蘭達河

達一作谷

在木蘭縣西五里源出蝦蟆塘

舊籍作嗎勒幹山

南流又

東南過滕富國屯折而東南流入松花江

布雅密河金作烏耶古

金烏耶古元係
今古宜猛安下

土人稱為白楊木河在

木蘭縣城西源出縣城在嶺

舊籍作嗎勒幹山

西南流三十餘里繞

玉皇閣山南流衣帶縣城又南趨索羅潭口入於松花江自源
至入江長一百餘里江產東珠嘉慶二十二年試捕未獲故停

捕 見將軍特
普欽摺

黃淞河流出木蘭縣城北西北小山西南流四五里穿城東北
隅而入過縣署北折而南穿通衢至江北胡同折而東過通北
胡同又折而南穿南大街至驛南胡同出南城入於松花江
二道河在木蘭縣東二十六里源出孫家石廠三十餘里會頭
道河入於松花江以西屬木蘭東屬大通縣

馬鹿河在木蘭鎮西北源出駱駝磧子西南流四十餘里入於
少陵河

職方氏曰金史之活刺渾哲克特依暮稜師率各水滿州源流考多以吉林之地當之蓋其方向里數無可證其悞會固宜惟詳考歷史則俱在松花江北岸而實今之呼蘭

諸河也金之初興臘醅麻產屢與世祖構釁其南則倚烏

春之援

見金史烏春傳

其東則恃陶溫水之民之助

見臘醅傳

陶溫即屯

河在江北故烏春死而臘醅麻產之勢孤臘醅麻產亡而陶溫水之民來附世宗與穆宗之逐臘醅麻產也分軍以渡混同江則臘醅麻產之居江北可知臘醅麻產既敗爲自守計一據暴稜水一據直屋鎧水世祖既擒臘醅而康宗乘混同江盛漲乘舟東下復仆麻產則所謂暮稜水直

屋鑿水帥水亦在江北可知金既建國以今阿勒楚喀爲
上京上京北行七百里始至夫餘路呼蘭南距阿勒楚喀
不過百餘里呼蘭河雖處江北而密邇上京故隸上京而
不隸於夫餘路即金史所謂活論水活刺溫水也直屋鑿
暮稜帥三水俱在江北當爲今哲克依河木蘭河訥河無
疑遼金元三史俱不易讀而滿洲源流攷一書其經始時
上距設立呼蘭旗營不及二紀山川圭名略而未考予故
表而出之嗚呼升沉顯晦遭時所值又豈獨山川也哉

四城池鄉屯

呼蘭府城在府境偏南

北距邊九十里東西各百
里南距松花江四十五里

呼蘭河北岸東西兩

面皆平原西面距河二三里不等城之中央為十字式大街南

北大街長五里又二分里之一東西大街

西端宣統三年知
府王順存劃正

長五里

三分南北牌樓各一在南北大街官署俱在東城商場在十字

大街府無城有濠有隄濠寬八尺深一尺堤在濠之裏方高八

九尺

宣統二年六月
防俄兵侵襲而設

濠緣隄身環府三面形如覆鐘通一千一百

二十五丈愈南愈張其南兩端距河岸各百十丈濠內地種十

三方里又十分方里之六

巴彥州城在州境偏南

東距邊三城里西距邊三十里南距
松花江三十里北至濠河自二十七里

烏長河之北

地理略

二十一

州城正方形以土爲垣凡七門南門曰明覆偏於左方東二門北興

仁南得勝西二門北阜財南德化北二門左文治右厚載城內

大街從橫各二如井字式小街亦從衡有序不相凌雜官署在

南街 商場在大街城基南北袤四里三分東西寬五里三分

北西南三面以烏裊河爲濠

蘭西縣城在縣境偏南初名雙廟子呼蘭河西十里許南距大城溝也十里北距邊六十里東距邊五

十五里西距邊四十里無城濠街基東西寬約有三里南北袤四里三分街

道從二橫四官署在東隅高等小學堂在城北隅 商場在關

廟前街

木蘭縣城在縣境南端南瀕松花江西爲索羅潭口初治石頭河知縣辛天成請移

於此宣統元年知縣高六舟經營締造始遷
治焉北至邊二十里西至邊九十二里

縣無城城基東西廣二里二分南

北袤三里凡四門東西通衢之北橫街三直街五以南橫街三
直街四官署在通衢之北中央高等小學堂在東南隅通衢文
運街北商場在通衢黃松河由城東北隅入城西流過縣署北
折而南流又折而東又南流出城入松花江

呼蘭本駐防地故全境俱以八旗名名之旗分四界其後墾務
大興輔以稻梁菽麥黍稷之名迨設民官以東境北境界巴彥
綏化以西境置蘭西縣而府僅存四旗九界分爲東西南北四
鄉然名實不相符位西於北而西之位以南充境之府斜長呼
蘭河自西北來中貫境河之東佔十三分之九河西居其四焉

宣統元年 維翰 知府事重定區域河東三區區各三段河一區
區四段河東第一區在府治東及東南東抵漂河西抵呼蘭河
南濱松花江卽舊時鑲黃旗頭界黍字界而所謂東鄉者也河
東第二區在府治北及東北東抵漂河北抵大荒濼東端卽舊
時鑲黃旗二界暨頭界麥字界而所謂北鄉者也河東第三區
在府治北及西北西抵呼蘭河北沿大荒溝西北負濠河卽舊
時鑲黃旗三界正白旗頭稷字界而所謂西鄉者也河西一區
第一段在府治南東濱呼蘭河南濱松花江卽舊時正黃旗頭
界稻字界其第二段在府治西南東界東清鐵路南濱松花江
西界郭爾羅斯後旗卽舊時正黃旗二界稻字界其第三段在

南北界東清鐵路西界昌武城南濱松花江即舊時正黃旗三
界暨四界稻字界其第四段在府治西東抵呼蘭河抵北大鹹
溝西界郭爾羅斯後旗即舊時之正黃旗四界梁字界而俱所
謂南鄉者也全府之村落或曰屯或曰窩堡堡讀若舖咸以始居人
之姓或並其名名之數姓或十數姓結鄰聚處與關中族姓同
居者異府有屯窩堡八百三十三河東區得五百七十河西區
得二百六十三所謂市鎮者不過戶口數較多且有舖戶並非
商旅雲集舟車輻輳地也各州縣市鎮亦然

同治七年檔村屯一百一十七處

呼蘭府村屯詳表

東府二百二十一屯

屯	名里數屯	名距里屯	名距里屯	名距里
楊樹林	一果家窩堡	六譚家窩	二周灣子	四
井前家窩堡	七朱家油坊	八王家窩堡	六孤家子	一〇
魏家窩堡	一〇宋家窩堡	八兩家子	二藍旗屯	一〇
西三家子	一二小藍旗屯	一二興隆屯	二 <small>小</small> 家窩堡	一五
呼蘭口子	一五何家窩堡	一五李家窪子	一六田家窩堡	一五
利和窩堡	一七前張家	一八果家崗	一八宛家窩堡	一八
東崗子	一八後張家	二〇張家店	一八趙陞窩堡	二〇

腰張家	二〇	蘇家窩堡	二〇	水師營	二三	宋管事屯	二五
雙井子	二五	前井子	二五	張小	家窩堡	二五	八家子
西井	沿窩堡	二八	孤房	三五	陸家窩堡	二六	于成文屯
腰堡	二八	黃平窩堡	三〇	井	沿窩堡	三二	牛步
關家窩堡	三〇	東孤房	三五	井	沿窩堡	三五	陳子窩堡
張家窩堡	三〇	靠山屯	三〇	蒙古圖	三〇	孫家窩堡	三二
于家油坊	三四	荀家窩堡	三五	高初屯	三五	楊家屯	三七
大榆樹	三七	魏家窩堡	三五	南城王	三八	小王家窩堡	三八
段家窩堡	三八	小羅山	四〇	季家窩堡	四〇	沈家窩堡	四〇
糧台	四〇	三家子	四〇	西南溝	四〇	郭家窩堡	四〇

于家窩堡	四〇	袁家窩堡	四〇	陳牌頭	四〇	羅家窩堡	四二
東孤房	四二	魏家窩堡	四五	飛虎圖	四五	大羅山	四五
八里荒	四五	祁家窩堡	四五	蕭家岡	四六	尹家窩堡	四六
小七井	四六	初天一	四六	劉琛屯	四六	王振屯	四八
韓家窩堡	四八	周家大房子	四八	牛步道	四八	榆樹林	四八
雙星泡	五〇	孫家窩堡	五〇	高家屯	五〇	黃家窩堡	五〇
周家窩堡	五〇	汪家井	五五	弓家溝	五五	王家藥舖	五五
七星泡	五五	後宮地	五五	偏坡子	五六	郭家窩堡	五八
西炮手屯	五八	東炮手屯	六〇	沈家窩堡	六〇	沈家窩堡	六〇
王家粉坊	六〇	金龍井	六〇	關家窩堡	六〇	小黃太	六〇

地理略

一五八

金家窩 六〇 大季家溝 六〇 大黃太 六〇 泉眼溝 六〇

上三家子 六〇 高家窩堡 六〇 柳泉井 六〇 高泉井 六二

狼洞井 六五 小季家溝 六五 小家窩堡 六五 大家窩堡 六五

南城里 六五 新發屯 六六 大田家窩 六六 馮家溝 六七

馮子窩堡 六八 小宛家窩 六八 英根窩堡 六八 宋家溝 六八

阿家窩堡 七〇 大亮子 七〇 黃花井 七二 張達井 七二

二道溝 七二 萬家溝 七四 四道溝口 七四 包家窩堡 七四

喇誇溝 七四 平安堡 七四 高才窩堡 七二 傅家井 七〇

後四道溝 七五 太平山 七五 洋溝 七五 王牛井 七六

王德柱井 七六 小齊家井 七六 張家窩堡 七六 二十八井 七六

新安台

又稱頭屯舊時台站也

七六王成井 七八東長嶺 七八

前四道溝

七八斗溝子 八〇汪家溝 八〇南房子 八〇

蘇家窩堡

八〇楊家井 八〇尖頭溝 八〇羅家井 八〇

前黑瞎子溝

八〇元寶崗子 八五後黑瞎子溝 八五吉祥堡 八五

安家窩堡

八六河東第一區第三段巡警駐所大楊木林子 八六倭吉林子 八八

西蕭家窩堡

九〇孔昭金屯 九〇劉洛總屯 九〇劉德屯 九〇

小金家窩

九〇小楊木林子 九〇丁家溝 九〇瞭兵臺 九〇

東羅家井

九〇沈家井 九〇郭家溝 九二金家崗 九二

小佟家井

九二于家窩堡 九二大榆樹 九三金家窩堡 九〇

張海溝

九四周家溝 九四王德屯 九四東家窩堡 九四

地理略

管家溝	九四	張順屯	九五	李有溝	九六	平台子	九六
佟家井	九五	顏家窩堡	九八	大陳家井	九八	陳連窩堡	九八
腰陳家井	一〇〇	小陳家井	一〇〇	郝廟	沈	一〇〇	奇什戶井
後雙何屯	一〇〇	胡家溝	一〇〇	百家窩堡	一〇〇	前雙何屯	一〇〇
太平橋	一〇〇	高才溝	一〇〇	朱家窩堡	一〇〇	李家窪子	一〇〇
高仁溝	一〇〇	牛家溝口	一〇〇	莊喜夢屯	一〇〇	經濟窩堡	一〇〇
牛家溝	一〇〇	東平台子	一一〇	王家窩堡	一一〇	老麻子橋	一一〇
劉永屯	一〇〇	張瓦罐	一一〇	喬家窩堡	一一〇	田家窩堡	一一〇
孫家窩堡	一一〇	東山頭	一二〇	柏家窩堡	一二〇	廂房	劉

府東北一百二十二屯

屯 名里數屯 名距里屯 名距里屯 名距里

城子溝 呼綏衝衢有兩等小學有巡警 九五 王信屯 二〇五 永安堡 九〇

羅慶井 一〇 永發屯 二一〇 張 叭窩堡 一〇 杏山堡 二一〇

金山堡 一〇 姜小 家窩堡 一〇 德安堡 九〇 佟家井 九五

朝陽堡 二一五 敖木溝 二一〇 孫家窩堡 一〇 東岡子 二二〇

關家窩堡 八〇 後城子 九〇 康家井 七〇 古城子 九〇

崔家油房 五〇 陳太平堡 五〇 陳大來井 九〇 石人城子 九〇

馮家溝子 一〇 雙山堡 一〇 趙家窩堡 九〇 郭家窩堡 四六

中央堡 五〇 李成玉井 八〇 季德窩堡 五〇 簸箕嶺 九

代家窩堡 五〇 李家粉房 七〇 祁家井 七〇 林家窩堡 七〇

平南子 卷一 地理略 二十八 派駐江軍用技服廠

楊木鼻子	九〇	蘇化屯	一〇	趙家溝	九〇	王德福井	九〇
雙龍溝	九〇	半拉城子	八〇	頭道溝	〇二	道溝	九二
道溝	九〇	金山堡	八五	蘇德井	七五	高才窩堡	八五
葛金溝	八五	馮家窩堡	八〇	金來井	八〇	王成井	九〇
萬家溝	七五	西井子	九〇	金瞎子井	七五	王大牛井	七〇
李窩堡	在漂河西岸十里河東第一區第二段巡警駐所		一二〇	白奎窩堡	一二〇	萬寶山	一二〇
大青山堡	一一〇	雙石廟	一一〇	孫自貴店	一一〇	陶家窩堡	一一〇
小青山堡	一一〇	常家井	一一〇	盛山堡	一一〇	東四間房	一一〇
東太平川	一二五	東靠山屯	一二〇	李公屯	一二五	四平山	一三〇
西四間房	一二〇	西太平山	一二五	前靠山屯	一二〇	漂河沿	一三〇

前靠山屯二〇	後靠山屯二一〇	彭羅鍋橋二三〇	張達井二一〇
三姓屯二一〇	新立屯一〇	李樹奎屯二二五	西張達井一二五
代玉屯二二〇	楊林屯二二〇	大房身二三〇	胡老板屯二一〇
蒲家井一〇	井南城二二〇	小八家子二一〇	全家窩堡一〇五
三道溝一〇	前三道溝一〇	窪子店一〇	狗王窩堡一〇
劉生屯一〇	李北達屯一〇五	雙山堡一〇	楊白毛屯一〇
雙城子二一五	金牛房二一〇	長發屯一〇	姜家油房一〇
陸家窩堡一〇	南山頭二一〇	厲家窩堡一〇	黃棍窩堡一〇五
秦家窩堡一〇	東井子九五	三合堡一〇	蘇家窩堡一〇
東長嶺子一〇	劉家窩堡九五	黃牛房子九五	顏家窩堡九五

張順屯 八五 于萬德屯 九〇 西達呼井 一一〇 南城李 一一〇

劉升屯 一一〇 金家窩堡 一一〇 望山堡 一一〇 大荒溝 一一〇

府北九十三屯

屯 名里數屯 名距里屯 名距里屯 名距里

何家窩堡 一一〇 井家窩堡 八〇 蔣家窩堡 八〇 宋家窩堡 八〇

萃房 二五 朱小 家窩堡 二〇 五家子 二〇 長嶺子 一八

吳家窩堡 二五 朱家井 二〇 外郎窩堡 二〇 程家窩堡 八

山東店 三八 艾家窩堡 一五 外郎窩堡 二〇 裴家窩堡 三五

八家子 四〇 徐家窩堡 五〇 黃家窩堡 五〇 邱家窩堡 四〇

大趙井 河東第一區第一 段巡警駐所 七〇 楊美窩堡 四〇 小趙井 六〇

平房子 五〇黃有窩堡 四七羅家窩堡 四六狼洞井 七〇

祁家井 五五郎家窩堡 六五王家井 六〇郭家窩堡 五五

孟家井 六五太平山 六五李勤典 五二郭家窩堡 五五

自家窩堡 五五炮手屯 五〇馮小家窩堡 五五李家窩堡 六〇

汪家井 七〇西炮手屯 五〇厲家窩堡 七五厲家井 五二

以上屬河東第二區第一
一段張家灣 六〇太平川 九〇劉染房 九〇

蟠龍井 北至泥河五里為河東第三區第三段巡警駐
所有初等小學堂 一一〇西屯達呼井 九〇

白毛井 九〇老哈井 九〇馬家窩堡 九〇井沿窩堡 九〇

梁家窩堡 窮榛子岡 八五妻家岡 四家子 八〇

五截地 八〇常家窩堡 駱家窩堡 王家窩堡

地理略

二十

董家窩堡	李家窩堡	七〇	劉溝家	潘家窩堡
沈老明井	七〇	蓮花井	九〇	南窪子
半拉房	二〇	大東井	九五	小東井
李懷珍屯	二〇	孤榆樹	四五	興隆溝
八〇	李大房子	七五	趙家樓	七〇
七〇	王配井	七〇	大劉窩堡	七〇
潘家窩堡	邴家窩堡	小劉窩堡	七五	洪家窩堡
雙岡子	六五	張家窩堡	小萬堡窩	小李窩堡
七〇	小王窩堡	佟家窩堡	七〇	西劉江屯
七五	王家窩堡	金家窩堡	七〇	府西北一百三十四屯

屯 名里數屯 名距里屯 名距里屯 名距里

北城溝 一黃旗屯 二白旗屯 二達呼井 九〇

戴家窩堡 一二紅旗屯 一五鑲白旗屯 一二何家窩堡 二〇

孟家屯 一八腰窩堡 二五傅家窩堡 前小房身 二二

王家窩堡 二五穰子洞 三〇山東許 三〇團山子屯 三〇

團山前屯 三〇團山西屯 三五霍家窩堡 二〇王家窩堡 三〇

榆樹屯 河東巡警第三區第一段駐所 四〇趙家屯 二五金家屯 二五

小梁家岡 一六四家子 五五八家子 三〇七家子 二八

朱家隊 關家店 三〇牛家窩堡 朝陽堡 二五

王公道 五李家窪 五〇單家窩堡 對周家 四〇

地理略 三十一

孫家窩堡	四○	劉家火房	七○	泥河口屯	姜家窩堡	四○
小山屯	三五	後小山屯	三五	田家窩堡	王家店	四○
前雙山堡	五○	前李窩堡	四○	後李窩堡	五○	田家店
梁家窩堡		小梁家窩堡		王達子屯	四五	太平橋
程家窩堡		西二道營	三○	跔家窩堡		姜家窩堡
麻家團子		三顆樹子	三五	于家窩堡	三○	甄家窩堡
孫家窩堡	三五	張士成屯	三○	王家岡子	八	梁家園子
劉全井	二○	包家井	三五	哈拉窩堡	一二	窮棒子岡
東尹家堡	四○	祁家窩堡	四五	小哈拉屯	四○	丁家窩堡
太平莊	四○	太平川	三五	對趙家	四五	宛家窩堡

楊家窩堡 三五 高家窩堡 四〇 吳家窩堡 三〇 董家窩堡 四〇

金家窩堡 四〇 前李家 王和窩堡 五〇 方家窩堡 八五

劉家窩堡 三五 彭家窩堡 三五 張泉窩堡 東溝子 五〇

衣蘭西哈 五〇 長發屯 四五 黃土岡 三五 朱家井 四〇

馬家窩堡 馬家窩堡 九〇 岳家窩堡 五〇 井家窩堡

小八家子 三〇 小八家子 宋家窩堡 龐家窩堡

周花井 四五 邱家窩堡 楊家井 五〇 蒲家井 五〇

張家窩堡 三〇 宋家窩堡 小吳窩堡 許家窩堡 四〇

孤榆樹 四〇 郎家窩堡 四五六 山前屯 五〇 三家子 七〇

後三家子 張林家 五六 小徐德窩堡 五〇 孫家窩堡

楊振玉屯 平安堡 六〇前城子 後小城子

雙榆樹 四〇小周窩堡 七〇徐花窩堡 王小路井 七〇

于家窩堡 六五小周窩堡 七五汪家井 七〇沈八井 八〇

東大房身 七〇大房身 七〇唐家店 七五北窪子

小房身 六〇腰房身 六五沈大用井 河東第三區第一段巡警駐在地有初等小學堂 七〇

府南八十五屯

屯 名里數屯 名距里屯 名距里屯 名距里

包家店 七南城李 六王儉屯 九磨盤泡 一四

胡秀屯 一六方家窩堡 二五呂鳳屯 二五孫家窩堡

宋家窩堡 二五白家亮子 三〇呂家窩堡 三二月牙泡屯 三五

南套子 五〇 徐家窩堡 四〇 沙坨子 三五 曹滿屯 三八

馬家船口 在松花江北岸防守要地 五五 前李窩堡 四五 東廟台子 三八

廟台子 三八 腰廟台子 四二 西廟台子 四二 耿家窩堡 四四

汲家店 四五 陳家窩堡 二〇 寇家窩堡 一五 秦家窩堡 四〇

二里岡子 三七 東 十里岡 三七 李家窩堡 二〇 薛家窩堡 四〇

于金店 三五 陶家窩堡 三〇 雙榆樹 二八 小耿家堡 四四

後 站 四四 廟台子 三八 黑小子屯 河西區第一段巡駐所 二五

李滿屯 三三 馬家窩堡 三五 袁家窩堡 二九 田家窩堡 二八

張虎子屯 一八 黃家窩堡 一六 曹家窩堡 二五 土家窩堡 一八

田家窩堡 四〇 呂家窩堡 三三 三家窩堡 三五 後 王家窩堡 二八

地理志 卷之三十三 三十三

許達子屯 三二 靳家窩堡 一二 溫家窩堡 二〇 廉家窩堡 一八

苗家窩堡 三四 馮家店 陸家窩堡 三三 三合店 三〇

宛家窩堡 三五 樊家窩堡 一二 關家窩堡 一五 小陶窩堡 三五

裴家店 一八 裴家窩堡 一八 張家窩堡 二〇 蔡家窩堡 三二

孟家窩堡 二八 劉家窩堡 三四 小黃窩堡 二三 小任窩堡 二四

後任窩堡 二九 朱家油房 二〇 南葦子溝 二五 雙山窩堡 二五

安家窩堡 將軍岡子 葦子溝 三四 趙家窩堡 一四

達呼屯 一五 郎家窩堡 一四 紀才窩堡 四二 林家窩堡 四四

董家油房 一二 于家油房 二九 董家窩堡 三八

府西南一百零七屯

屯 名里數屯 名距里屯 名距里屯 名距里

萬寶屯

河西第二段
巡警駐所

四五斗溝子 五五羅家窩堡 三八

張家店

五三磨姑岡子

五五田大岡 六〇新開口 六〇

吳家店

四七雙口面

又名韓增店松花江北岸要隘有營房
光緒二十一年苑春華築

六〇

大亮子

六五西城子

五四回子坑

六五南城子 五七

杜家亮子

四七釣魚台

六〇前釣魚台

五九腰釣魚台 四八

西釣魚台

六二東釣魚台

五九薛家窩堡

五〇東王家堡 五〇

聚寶山

四五窮棒子岡

四七陳家窪

四三畫家窩堡 四五

萬有店

四六城子

六四青岡子

六〇後青岡子 六〇

施家小舖

五三雙榆樹

五九榛柴岡

五三太平岡子 五〇

地理略

三十四

江蘇州府服版印

東長發屯	西長發屯	聚寶山	滕家店	孟崗頭屯	孟魯子屯	萬寶屯	興隆屯	馬架屯	孔家窩堡	興隆泉	五湖帶	板子房	東沙坨子	西沙坨子	長溝子	太平堡	楊界官屯	對青山	五道岡子	西道岡子	長岡子	遲金店	北城子	西將軍岡	陳家窩堡	范家窩堡	吳家窩堡	將軍岡子	曲家窩堡	小王窩堡	外郎窩堡	後榛柴岡	曲家窩堡	東太平岡	大榆樹	前七家子	後七家子	王家窩堡	
六八	七八	七〇	五二	三五		五〇	七〇	七〇	七〇	七〇	七五	四三	四三	四三	五〇	三三	六四	四二	五二	四二	四二	六九	三九	四二	四二	五〇	二七	四〇	三三	二〇	三六	四五	四五	五二	五〇	三五	四五	五二	五〇
				<small>東清鐵路車站有稅分局舊屬呼蘭今改隸哈濱交涉局</small>																																			

乾榛榆樹 六八
前青山堡 六五
青山堡 六五
大青山 七〇

黑山王店 六六一
一棵樹 七八
七棵樹 六〇
兩棵樹 七四

青楊川 七〇
十二馬架 六〇
闕家屯 七五
楊家窩堡 六六

太平山 六五
西太平山 六七
北太平山 六五
太陽廟 六二

高家窩堡 七〇
榮安堡 五六
東甕克勤 五六
西甕克勤 六二

中甕克勤 五九
萬發屯 七二
包富屯 七七
車家窩堡 五三

札喀霍碩台 即五站雍正三年設光緒三十四裁河西區第三段巡警駐所有初等小學堂 五六
小車家窩堡 五五

三姓屯 八七
西三姓屯 九〇
靠山屯 六五
朝陽舖 六八

萬寶屯 七五
新安屯 六〇
前萬發屯 七〇
以上屬河西區第三段

府西七十一屯

地理略

屯 名里數屯 名距里屯 名距里屯 名距里

灣泡子 四二懶犇子屯 三六六大達呼屯 二五小達呼屯 三六

宋家油房 一七孟家船口 三三高家船口 三五坨子屯 四一

趙家窩堡 三三魏家油房 四九沙爾和碩 三六台屯 三〇

劉家溝 五〇孫家窩堡 四八姜家窩堡 六〇前姜家窩堡 五〇

小達呼屯 一四任文煥屯 四二候家窩堡 五〇後姜家窩堡 二二

關家窩堡 二五趙家岡子 一〇七蕭家窩堡 四五楊家窩堡 五五

武家窩堡 六〇張家窩堡 四七張家窩堡 四〇吳家窩堡 二四

吳家窩堡 九二郭家窩堡 四〇廟台子 六五甕圈 八五

匡家窩堡 六〇仇家窩堡 七四山灣子 四五葛家歲子 六七

馮家油房 九二康家岡 七〇曲鄉約屯 八二劉老雙屯 八〇

十二戶屯 二一〇前十三戶 七二後十三戶 七五曾家店 一〇五

朱巧雲 六八杜家油房 九六李油房 八八孫官屯 六〇

張牛官屯 七二薄荷台 為蘭西南赴雙城大道河西區第四段
巡警駐此有初等小學堂 七〇

楊大坡屯 八五鄭義屯 七四吳家窩堡 六二溫家窩堡 四五

曲家油房 九四杏山堡 六四崔家店 六二霍家窩堡 六四

馬鳳陽屯 九五董家窩堡 八四小西屯 七七雞蛋溝 七五

陳永喜屯 八九千家窩堡 七二張懷屯 六二王福屯 八六

那家窩堡 一〇〇半步道 一〇三劉扇刀屯 一〇六徐學會屯 一一〇

黃縣徐屯 一一五 以河西區第四段

世運路 三十六 江軍用被服廠印

巴彥州境爲舊時巴彥蘇蘇阿力罕

阿力罕滿語
單衣之義

甘沐林子拉三

太大荒溝五段地旋改爲牌巴彥蘇蘇段折爲天字蘇字兩牌
餘仍舊名而阿力罕牌冠以東西之稱甘沐林子冠以南北之
稱故曰九牌光緒二十六年以後後改爲東西南北四鄉
三面俱胸而分北境以輔益之名實混淆三十四年知州陳元
慎定爲九區第一區即舊天字牌在州治南東抵黃泥河西抵
綽羅河南濱松花江第二區即舊蘇字牌在州治北東與木蘭
接西至朱提河北負沙陵河南臨龍泉河第三區即舊東阿力
阿牌在州治北並東北北負黑山東與南俱濱少陵河西至朱
提河第四區舊名西阿力罕段東濱朱提河西與南濱漂河第

五區在州治北舊名北甘沐林子段第六區在州治西北北甘沐林子之西南漂河大荒溝俱發源於是舊名南甘沐林子段第七區在州治東北隅北負濠河西倚拉三太河南面黑山舊名東拉三太區第八區在州治極北負濠河東倚拉三太河南接第六區舊名西拉三太段第九區在州治西北隅北負濠河南濱大荒溝舊名大荒溝段九區積里以二區爲最寬三區次之八區爲最小屯數以七區爲最多九區共有屯窩堡七百一十六屯之鉅者恒數百戶

巴彥州村屯詳表

表內數目爲距城里數

州東七屯

屯 名里數屯 名距里屯 名距里屯 名距里

劉彥屯 七丁家窩堡 一〇半步 道 一五管家窩堡 一八

梁家溝 州東大屯溝嶺崎嶇人烟稠密迤南一帶 三三雙榆樹 一〇

以上舊天字牌屬第一區 小緒岡 一八 以上舊蘇牌屬第二區

州東南十二屯

屯 名里數屯 名距里屯 名距里屯 名距里

西大房身 五後大房身 五窪子張 六王家岡 一〇

瓦盆窩 一二五家營 一五長林子 州東大屯有燒鍋 一五

何家窩堡 一五太平莊 二五烏岳河 汀岸防守地 偏臉店 二八

黃泥河 三〇

州南十七屯

屯 名里數屯 名距里屯 名距里屯 名距里

小龍山 三大發永 三大石店 八前連家 八

榆樹林 八三馬架 一〇前東 太平溝 一〇前 雙井子 一〇

東 太平川 一二黃家屯 一三天發店 一三半部道 一五

西 關家窩堡 一五邊家窩堡 一六前 太平山 二〇南 下坎 此屯背嶺面江

東西寬十二里

二五江灣鎮

地在松花江北岸迤東名蓮花泡泥歲子迤西名通江亮子三接泡人肚子泡今純名曰江灣鎮

三二

州西十九屯

屯 名距數屯 名距里屯 名距里屯 名距里

岳家窩堡 二東三合屯 四三合屯 五馬家店 五

乎實存志

卷一 地理略

三十八

黑龍江軍用設照

金合堡 七朝陽堡 八丁家窩堡 一〇馬家屯 一五

三合屯 一八北三合屯 一八松牙山屯 一八拉拉屯 與劉家船口相

對爲赴州 城大路 一〇 以上舊天字牌今屬第一區 以上舊蘇字牌今屬第二區

余家屯 二五 綽羅河沿 三〇 劉家船口 三〇

驛馬山前 一五 汪家屯 三八 楊坡屯 四〇 西集場 在州西三十五

里北負少陵山南凭泥瑪爾山中峽而居故又名雙山堡西通呼蘭北達趙胡窩堡往來衝道
世街基東西廣二里二分南北袤一里二分有街道五日前大街曰後大街曰長春街曰海城
街曰東坑沿街官署有稅務分局郵務分局文報分所並醫分社所學堂官立初等小學一
民立初等小學三有蘭廟娘娘廟各一當商 家商舖 家商民共七百二十五戶
男女四千七十口

州南西十三屯

屯 名里數屯 名距里屯 名距里屯 名距里

梁家窩堡 五廉家窩堡 七小北屯 一〇古洞林子 一二

高家窩堡 一四十一馬架 一五西三馬架 一五長春堡 一六

大歲子 一八順山屯 一八西十二馬架 一八閻家屯 二〇

喬家歲子 二〇姜家店 在少陵河東沿駐有步兵 二五中興堡 二〇

商達嘴子 在松花江北岸舊為防戩要地州人新建江輪公司以此地為啟泊處有棧房三家 三〇

州北九十屯

屯 名里數屯 名距里屯 名距里屯 名距里

附城屯 二附城屯 二永發屯 三中陽堡 一五

金堡東屯 二金河堡 三金河堡北屯 三金河堡腰屯 二

金河堡 三金河堡 三金河堡北屯 三金河堡腰屯 二

堡西 下坎 三東北方子 二五東北方子屯 二五

地理略

三十九 黑龍江軍用

北朱提河	張店家	葛家店	馬小舖	傷家爐	尚油房屯	七道岡	四馬架	頭道岡	少陵河沿
七二	五〇	二一〇	九五	大屯 六五	六〇	五〇	四五	四〇	三〇
馬家溝	趙士福屯	以上屬第三區	泉眼河西屯	孫家營屯	青頂子屯	西寶山大屯	五道岡	萬吉永屯大屯	趙家溝
七五	六〇		一〇〇	七〇	六〇	五〇	五〇	四〇	三五
以上屬第四區	東朱提河		老道溝屯	雙牙山屯	太平川	十道岡大屯	清水川	二道岡	程保安屯
	六五		一〇〇	八〇	六〇	五五	五〇	四五	三五
	西朱提河		石廠屯大屯	拉拉屯	楊豆付房	韓文屯	偏坡王屯	八道岡	三馬架屯
	六五		一〇〇	八〇	六五	六〇	五〇	四五	四〇

丹榜店

八〇龍王

廟大屯

八〇大朱

提河大屯

八五

小朱

提河大屯

八五

東先生屯

九〇

苗家店

一〇〇

高家溝

一〇〇

尖山

大屯

一〇〇

劉家

小鋪屯

一〇〇

錢搭子嶺

一〇〇

余家店

一〇〇

蓮花地屯

一〇〇

李良窩堡

一三〇

老會房屯

一三〇

以上舊北甘沐林子牌
今屬第五區

前古山子

一三〇

後古山子

一四〇

王家屯

一〇〇

劉粉房

一〇〇

前三道岡

一〇〇

岑家岡

一〇〇

三姓屯

一〇〇

興隆泉

一〇〇

張地房屯

一〇〇

秦家窩堡

一〇〇

安窩堡屯內有
天主堂

一〇〇

張家屯

一四〇

劉紅順屯

一四〇

劉家岡

一四〇

王家屯

一四〇

前周洪爐

一四〇

後周洪爐

一五〇

朱家屯

一六〇

高家屯

一六〇

王希恒屯

一六五

拉拉屯

一六八

以上舊東拉三大牌今
屬第七區

地理略

四

北五家子二二五 朝陽溝二三五 馬家店二二〇 王家窩堡二二〇

橋街西屯二二〇 孫家店二二〇 吳老八橋 屯內有永和興燒鍋一家 一三〇

譚國祥屯二三五 于家店二三五 以上舊西拉三大牌今屬第八區

州東北三百五十五屯

屯 名里數屯 名距里屯 名距里屯 名距里

前八戶屯 四腰八戶屯 五後八戶屯 八蔣家窩堡 一〇

周家窩堡 一二 中興堡 有燒鍋一家 一五 金家岡 一五 于家窩堡 一四

周家岡 一八 古廟子 一五 太平庄 一五 陳家岡 二〇

達子營 二〇 東達子營 二〇 胡魯頭甸 二〇 青山堡 二三

孫更官屯 二三 西拉拉屯 二〇 東拉拉屯 二三 金家窩堡 二三

胡家窩堡	二三	陳家帽舖	二〇	石頭溝子	二三	龍泉河屯	二五
卡婁屯	二五六	馬架屯	二九	王家爐溝	三〇	水泉溝	三〇
天增泉	<small>巡警第二區駐所有官立小學 有燒鍋一家雜貨店一家</small>	前三馬架	三四	後三馬架			
王鄉約屯	三五	胡魯頭溝	三〇	木杪房子	三六	唐羅鍋嶺	四〇
張利屯	四〇	杜家岡	四〇	宋家油房	四二	李家屯	四二
劉文寶屯	四二	吳喜令屯	四三	雷劈碓子	四〇	黃榆川	四〇
關家岡	四二	東包寶屯	四二	姜家窩堡	四五	東寶西屯	四五
張家油房	四七	張家窩堡	四九	馬架屯	五〇	三間房屯	五〇
<small>郭家</small> 房店	五〇	城子溝屯	五〇	<small>駱</small> 碓子屯	五二	張家岡	五〇
胡驪子嶺	五五	潘家爐	五七	馬架東溝	五五	岡西屯	六〇

地理略

四十一

蘇州府

正良月示

岡東屯 六二 道 岡腰屯 屯內有官立初等小學 六〇 五家戶屯 六一

太平川 六五 王家窩堡 六五 萬家大橋 六六 靠山屯 七一

魏家窩堡 七〇 一百响屯 七五 六十响屯 七五 東新立屯 七五

北新立屯 七八 劉家溝 七五 石頭沿 七五 花鹿城廠 小石家戶 七五

花鹿城廠 褚家屯 七五 花鹿城廠 隋家溝 七八 姚家屯 八〇 閻家岡 八〇 以上初蘇二區

大提河屯 五〇 泉眼 河東屯 七五 前津河屯 七五 萬油房屯 七五

大場園屯 八〇 後津河堡 八〇 韓家店 八〇 鄒鄉約屯 八〇

張祥店 八五 拐壩橋 八五 三姓屯 八五 龐粉房屯 八五

孟馬架屯 八〇 石頭少屯 八〇 趙家店 九〇 石窩堡 九〇

姜寶店 九〇 朝陽溝堡 九〇 房身岡屯 九〇 大溝大屯 九〇

五家戶一〇〇王糖房屯一〇〇半截岡屯大屯一〇〇尖頭溝一〇〇

穿心林子一〇〇老爺嶺一〇〇丁粉房屯一〇〇張老十店一〇〇

東泉子屯一〇〇白家店一〇〇馬長占屯一〇〇門面山一〇〇

滿天星屯一三〇以上舊東阿力罕牌今屬第三區泉眼河屯九〇泉眼河西北屯一〇〇

炮手會一〇〇邢家店一〇〇朱珍山一〇〇黑瞎子溝一〇〇

韓家屯一〇〇王士敏屯一〇〇亂營子一〇〇鄭家店一〇〇

老石廠一〇〇南老石廠一〇〇前櫃屯一〇〇後櫃屯一〇〇

劉粉房一〇〇長脖子岡一〇〇郭家店一〇〇馬家店一〇〇

西邢家店一〇〇張祿屯一〇〇前劉家屯一〇〇腰劉家店一〇〇

盧家園子一〇〇太平嶺一〇〇朝陽溝一〇〇王紀屯一〇〇

地理格

二張江軍用

程家屯二〇〇	初地方屯二二〇	靠山屯二二〇	太平嶺二二〇
石廠前屯二〇〇	天成窑二二〇	謝老道窑二二〇	張天柱窑二二〇
連山堡二二〇	太平山二二〇	艾家店二二〇	雙龍泉二二〇
雙寶屯二二〇	存寶山二二〇	太平莊二二〇	牛窩堡二二〇
楊玉和屯二二〇	頭道岡二二〇	<small>高家</small> 店南屯二二〇	高家店二二〇
裴家爐二二〇	太平嶺二二〇	二龍山二二〇	後亂營子二二〇
艾家店二二〇	腰張屯二二〇	邵萬志屯二二〇	劉劉子屯二二〇
東艾家店二二〇	傅家店二二〇	李海屯二二〇	高家爐二二〇
太平山二二〇	前太平山二二〇	西太平山二二〇	朝陽堡二二〇
二龍山二二〇	東二龍山二二〇	常發屯二二〇	朝陽川二二〇

朝陽川二三〇	小劉家屯二三〇	王子屯二三〇	雙山堡二三〇
施家爐二三〇	新發屯二三〇	後寶龍泉二三〇	金家岡二三〇
大周家岡二三〇	李安屯二三〇	東寶龍泉二三〇	新發屯二三〇
東新發屯二三〇	西新發屯二三〇	保龍泉二三〇	前保龍泉二三〇
後保龍泉二三〇	西保龍泉二三〇	席均屯二三〇	二龍山二三〇
車家岡二三〇	東車家岡二三〇	姜繼輝屯二三〇	三道岡二三〇
前三道岡二三〇	宋家岡二三〇	黃木鋪二三〇	魏家皮鋪二三〇
老爺嶺二三〇	史家店二三〇	猴石屯二三〇	張睦子店二三〇
柞樹岡二三〇	太平岡二三〇	王國太屯二三〇	婁家小鋪二三〇
汪家店二三〇	三合屯二三〇	依庚村二三〇	太陽廟溝二三〇

張家 大窩堡一四〇	張家大房二三五	孫家岡二三〇	徐北 家園子二三〇	張瓦盆二三〇	後劉家窩二三〇	雙合堡二三〇	太平山二三〇	聚寶庄二三〇	胡仙堂二三〇
永富屯二四〇	姜家園子二三五	永發屯二三〇	金山堡二三〇	趙老八屯二三〇	溝王屯二三〇	藍宗海屯二三〇	東太平山二三〇	遲家屯二三〇	太平川二三〇
王振先屯二四〇	後太平川一四〇	七間房二三五	鐸子爐二三〇	高玉發屯二三〇	丁萬屯二三〇	劉鳳山二三〇	西太平山二三〇	連珠山二三〇	耿家屯二三〇
前太平川一四〇		太平川一四〇	劉三晃屯二三〇	徐家園子二三〇	馬寡婦屯二三〇	劉家窩二三〇	聚寶山二三〇	瓦盆窩二三〇	四合店二三〇

合盛東屯一五〇徐家岡一五〇王政屯一六〇太平川一六〇

東太平溝一〇連珠山二〇新合堡二〇西老石廠二〇

前陽廟溝二〇西太陽廟溝二〇北太陽廟溝二〇以上舊東拉三大牌今屬第七區

州西北二百零三屯

屯 名距里屯 名距里屯 名距里屯

吳家窪子 四吳家大烟筒屯 八平安堡 一〇長發屯 二

中陽堡 一五周家岡 一八雙合屯 二〇修家岡 二八

以上舊蘇字牌今屬第二區

窮棒岡 三〇小城子屯 三〇六家子 三〇雙山堡 三五

劉家窩堡 三五春合堡 三五于儂子屯 三五萬發屯 三五

天間戶	六〇	中城子溝	六五	大園孫家	六五	城子溝	六〇
南三道溝	五〇	三道溝	六〇	北三道溝	七〇	城子溝東	六〇
莫家屯	五五	四道溝	五五	遼陽屯	五五	三間房	五五
西五道溝	五〇	北五道溝	六〇	中五道溝	六〇	焦家窩堡	五五
北梨樹溝	六二	東五道溝	五〇	喬家窩堡	五〇	南五道溝	五〇
中梨樹溝	五〇	大屯	五〇	葉茂屯	五〇	四馬架	五〇
南梨樹溝	四五	南城子溝	四五	魏家窩堡	四五	林家爐	五〇
韓家溝	四五	于家屯	四五	張家屯	四五	趙家屯	四五
太平岡	四〇	三勝堡	四〇	漢三旗屯	四〇	北樺樹溝	五五
靠山屯	三五	少陵山前	四〇	樺溝南頭	四〇	中樺樹溝	四五

三合屯 <small>一四〇</small>	鮑自有屯 <small>一四〇</small>	前紙房屯 <small>一四〇</small>	後紙房屯 <small>一四〇</small>
馬洪升屯 <small>一四〇</small>	湯家屯 <small>一四〇</small>	王家店 <small>一四〇</small>	連珠山 <small>一四〇</small>
太平川 <small>一四〇</small>	宋春屯 <small>一四〇</small>	王堯屯 <small>一四〇</small>	侯占山屯 <small>一四〇</small>
王福金屯 <small>一四〇</small>	甯德金屯 <small>一四〇</small>	李才屯 <small>一四〇</small>	王把石屯 <small>一四〇</small>
小劉家窰 <small>一四〇</small>	<small>董家</small> 大園子 <small>一四〇</small>	太平川 <small>一四〇</small>	太平川 <small>一四〇</small>
劉家屯 <small>一四〇</small>	董家園子 <small>一四〇</small>	孫家窩堡 <small>一四〇</small>	張家油房 <small>一四〇</small>
黑呂屯 <small>一四〇</small>	小山屯 <small>一四〇</small>	鮑自修屯 <small>一四〇</small>	秀水鄉 <small>一四〇</small>
秀水鄉 <small>一四〇</small>	太平川 <small>一四〇</small>	太平山 <small>一四〇</small>	太平莊 <small>一四〇</small>
<small>合盛</small> 泉前屯 <small>一四〇</small>	太平山 <small>一四〇</small>	小周家岡 <small>一四〇</small>	太平山 <small>一四〇</small>
太平山 <small>一四〇</small>	太平山 <small>一四〇</small>	林江窩堡 <small>一四〇</small>	張福屯 <small>一四〇</small>

初天榮屯一四〇	張殿屯一四〇	周廉屯一四〇	前合盛泉一四〇
偏坡楊屯一四〇	新發屯一四〇	雙龍山一四〇	巨保山一四〇
初榮南屯一四〇	二龍山一四五	小林子屯一四五	韓家屯一四五
徐家油房一五〇	紙房後屯一五〇	蕭家窩堡一五〇	雙龍泉
興隆溝一五〇	後興隆溝一五〇	太平山一五〇	西太平山一五〇
小吳家橋一五〇	<small>吳家</small> 橋南屯一五〇	呂鳳屯一五〇	三門李家
平學孔屯一五〇	梁萬山屯一五〇	太德隆屯一五〇	姜增屯一五〇
窪子趙屯一五〇	姜球屯一五〇	龍王廟一五〇	小集廠一五〇
李占鵬屯一五〇	福增興屯一五〇	杜家屯一五〇	西杜家屯一五〇
忠合屯一五〇	二龍山一五〇	牛窩堡一五〇	合盛泉一五〇

二道溝 七〇 長春嶺 七〇 鄧家屯 七〇 蘇家油房 六五

魏家窩堡 六五 魏小 家窩堡 六〇 大泉 眼南屯 七〇 以上舊阿力罕牌今屬第四區

董家屯 五〇 雙龍泉屯 一〇〇 東 長春嶺 一〇〇 太平川屯 二二〇

五家子屯 二二〇 大 長發屯 二二〇 于家岡屯 二二〇 四間廟屯 巡警第五區駐

所有官立小學堂 萬興永屯 二二〇 太平山屯 二二〇 黃家店 二二〇

以上舊北甘沐林子牌屬第五區

城子溝 六〇 趙家屯 六〇 前三間房 六〇 六區屯 七〇

姚家岡 七〇 轉角樓 七〇 王粉房屯 七〇 大泉眼 巡警第六區駐所 七〇

孫連仲屯 七〇 黃家溝 七〇 後三間房 七〇 太平山 七〇

陳家屯 七〇 胡巴營 七〇 鄒小舖 七〇 學富屯 七〇

人役岡	七〇	雨降屯	七〇	白毛屯	七〇	五間廟	七〇
蔡家屯	七〇	孔家屯	七五	廣喜屯	七五	朱家岡	七五
孫家屯	七五	靠山屯	七五	李家屯	七五	穿心林	八〇
大五家戶	八〇	雙龍泉	八〇	張成窩堡	八〇	小板子房	八〇
小五家戶	八〇	陶家堡	八五	靖家爐	八五	大板子房	八五
張豆坊	八〇	九家子	八〇	四合屯	八〇	姜家窩	八〇
宋窩堡	八五	馬家屯	八五	前楊樹林	九〇	後楊樹林	九〇
劉畫匠屯	九五	老燒鍋	九五	萬發屯	九〇	慶隆和	一一〇
羅家窩堡	一〇〇	<small>以上舊南甘沐林子牌 屬六區</small>					
興隆溝	一二五	羅家窩堡	一二五	徐溝子屯	一二五	福永太屯	一二五

西	子三〇	大房身屯	二三〇	沙家店	二三〇	中央堡	二三〇
太	平山一三〇	隋殿均屯	二三〇	太平莊	二三〇	彭岱屯	二三〇
偏	坡子屯二四〇	平排字屯	一四〇	福和庄	一四〇	興隆堡	一四〇
山	河堡一四〇	新生堡	一四〇	曹家岡	一四〇	二泡子	一四〇
雙	龍泉一四〇	窪中高屯	一四〇	陳家岡	一四〇	萬發庄	一四〇
朝	陽岡一四五	趙家樓	一四五	小板子房	一四五	南太平山	一四五
王	家店一四五	萬發屯	一四五	朝陽山	一四五	永發屯	一四五
太	平川一四五	<small>以上舊四拉三太牌今 屬第八區</small>					
永	發屯一〇〇	李珍店	一〇〇	張珍店	一〇〇	青山堡	一〇〇
長	山堡一〇五	新發屯	一〇〇	四平山	一〇五		

地理略

四十七

二蒸龍江軍用

興隆鎮一一〇

名趙胡窩堡興隆鎮州判治焉鎮表里九分大街一有高等小學堂富商一家燒鍋商二家商舖四十餘家商民共四百零九戶二

千六百五十七口

陶家窩堡一一〇 大房身一二五 何家窩堡一二〇 新屯大屯一二〇

金山屯一二〇 四合泉一二五 太平庄大屯一二五 城山堡一二五

勝山堡巡警第九區駐所 赤峯岡一二五 孔家燒鍋一二〇 高家溝

長發屯二三五 四家子二三五 福昌號二三〇 永發屯二五〇

二泡子二三〇 大溝大屯二三〇 沈家窩堡二四〇 三合屯二四〇

范家窩堡二四〇 關家窩堡二四〇 南林子屯二四〇 裴家窩堡二四〇

馬剛燒鍋一四五 施家窩堡二四〇 加荒屯二四〇 聚寶山有聚英小學堂 一四〇

三合泉一四〇 雙井子一四〇 江心堡一四五 三家屯一四五

聚寶泉一五〇寶龍泉一五〇羊石堡一五〇小榆樹一五〇

大興泉一五五半拉房一五五

以上舊大荒溝牌今屬第九區

蘭西縣為呼蘭城所屬之鑲白正藍

兩旗均在呼蘭河東

正紅鑲藍

均在河西

四旗

界初以軌里連鄉名之光緒三十四年知縣查貴廉分為東西
南北四鄉鄉各二區四鄉共七百七十四屯百戶以上之屯不
過二三不及呼蘭巴彥之繁盛也

蘭西縣村屯詳表

表內數目為距城里

縣東一百一十五屯

屯

名距里屯

名距里屯

名距里屯

名距里

亮兵臺

一五聚寶川

一七前唐粟泡

二〇後唐粟泡

二二

張家灣	二〇	小榆樹林	二〇	周家窩堡	二〇	蕭家窩堡	二二
張家窩堡	二二	新發屯	二四	前小山子	二三	後小山子	二五
孫家窩堡	二四	<small>小郝</small> 家窩堡	二五	新地屯	二八	<small>小吳</small> 家窩堡	二八
後腰屯	二八	何家窩堡	二八	西庫倉溝	二八	庫倉溝	二八
長發屯	三〇	太平山	三〇	張家窩堡	三〇	唐家岡	三〇
蕭家窩堡	三〇	楊家窩堡	三五	七家子	三四	孫大房子	三五
小長發屯	三二	長江堡	三四	七顆樹	三三	七顆樹	三五
王炮子屯	三四	山河堡	三六	孫家窩堡	三三	大榆樹	三五
後對窩子	三五	宋家窩堡	三五	由當棒子	三三	小梁窩堡	三八
韓家窩堡	三五	聚寶山	三五	白家窩堡	三五	賈家窩堡	三三

綏化蘭西
通道商鋪
四家

姚家窩堡	三五	谷家窪	四〇	張達子屯	四〇	長山堡	四〇
姜發屯	四〇	姜家爐	四〇	余家窩堡	四〇	裕太盛	四〇
<small>南鄉巡警區駐</small>							
陳家窩堡	四〇	齊家粉房	四〇	孫家窩堡	四〇	馬家窩堡	四五
拉拉屯	四一	程家屯	四三	高家油房	四五	孟家窩堡	四五
後青山子	四五	薛家店	四五	陳家油房	四九	前田家粉房	四五
于家窩堡	四八	雙榆樹	四八	唐家子	四五〇	郝家城子	五〇
<small>東鄉巡警第一區駐</small>							
城角子	五〇	梁家窩堡	五〇	田家粉房	五〇	雙龍泉	五〇
楊家樓	五〇	後郝家堡	五〇	雙龍泉屯	五六	萬寶屯	
巨寶山	五一	韓家窪	五一	石頭岡子	五九	萬寶山	
郭家粉房	五二	窮棒子岡	五四	後窮棒子	五五	張家窩堡	

地理略

四十九

黑龍江軍用

長山堡	五九	周家窩堡	五八	韓家窪子	五二	劉叢窩堡	五五
邱振邦屯	六〇	雙發屯	六〇	達子營	六〇	石頭岡子	六〇
三合堡	六〇	喂馬岡子	六〇	小達呼井	六一	小山子	六二
三合屯	六五	後喂馬岡	六五	東轉心湖	六五	肖家窩堡	六四
吳家窩堡	六三	後吳家窩堡	六五	由家窩堡	六四	三姓屯	六九
郝家窩堡	六九	梁家糖房	七〇	六馬架	七〇	孫家窩堡	七〇
劉家窩堡	七〇	頭道岡	七四	前六馬架	七五	長發屯	七五
小王發屯	七一	頭道岡	七五	六百响	八〇		
縣東南九十六屯							
屯	名距里屯	名距里屯	名距里屯	名距里屯	名距里屯	名距里屯	名距里屯

李家窩堡	一八	蓮花泡	二〇	李家店	二〇	新地	二〇
徐家溝	二〇	馮家爐	二三	于地方屯	二三	趙家店	二五
劉家窩堡	二五	王家窩堡	二五	西河套	二六	馬家窩堡	二六
興隆屯	二五	焦家店	二六	小王家堡	二六	宮家窩堡	二七
梁家窩堡	二七	前唐家窩	二八	彭家溝	三〇	後王家堡	三九
三义河	三〇	唐家窩堡	三〇	王同屯	三五	後山灣	三五
後馬鞍山	四〇	東馬鞍山	四五	馬鞍山	四五	西馬鞍山	四三
西山灣	四二	山口屯	四〇	成山堡	四二	八人溝	四二
徐茂興屯	四〇	劉繩匠屯	三三	于大海屯	三八	太平山	四二
李家窩堡	四〇	楊家窩堡	三五	太平溝	三五	李寬屯	三五

地理略

五十

五十五

阿因岡	四五	東腰屯	三三	西腰屯	三〇	趙家窩堡	三五
國家窩堡	三六	官粽子屯	三五	梁家窩堡	四五	前小山屯	五〇
長發屯	五〇	官家窩堡	三〇	王家窩堡	四〇	朝陽屯	三二
榛材屯	四三	廉家窩堡	三〇	包家窩堡	四	東方岡子	四四
小窩堡屯	四六	腰窩堡	八五	余理溝	三五	于家窩堡	四〇
西方岡子	四二	東三顆樹	四三	西三顆樹	四〇	李寬屯	四〇
青山子	四二	小東方岡子	四六	後青山子	三八	東青山子	四五
薛家店	四五	六家子	四三	小四方岡子	四四	東房身岡	四〇
西房身岡	四五	前房身岡	四〇	新地屯	四六	小井家窩堡	三〇
後房身岡	四〇	梁家窩堡	四〇	後梁窩堡	四一	孫家窩堡	四二

大 王家窩堡 三三 張德屯 三八 萬賢屯 三八 劉家粉房 四〇

小張窩堡 四〇 柳灌印子屯 四〇 喬家窩堡 四四 李家窩堡 四五

翁家窩堡 四六 雙榆樹 四〇 劉家窩堡 四二 杜家窩堡 四五

于家窩堡 五〇 五家營子 五五 石頭岡 六〇 小山屯 六〇

縣南六十二屯

車家窩堡 三三 藍家窩堡 四四 霍家窩堡 四四 秦家箕舖 八

偏坡子屯 六六 朱家溝 八八 頭家岡 八八 喬家燒鍋 一一

東崖子 二二 北黃崖子 二二 黃崖子 一五 西黃崖子 一五

後唐家窩 一五 東姜窩堡 一五 何家窩堡 一〇 榮家溝 一一

李春屯 一八 李金保屯 二〇 新發屯 二〇 一顯樹 二〇

後 拉甸子 二八	東楊樹林 五二	西楊樹林 五四	張炮屯 四五	陳家岡 三〇	韓家岡 四〇	前大溝 <small>官立小學一所</small> 四〇	前達子屯 五〇	長發屯 三六	小吳窩堡 三〇	客家窩堡 三五	前 嘎拉甸子 三〇	溫家岡 三五	東聚寶屯 四〇	藍家窩堡 三五	牛家窩堡 三四	大房身 四〇	邵家窩堡 四三	徐福屯 五〇	聚寶山 四五	前萬發屯 四五	後萬發屯 四二	李家紙房 四五	後小房身 四二	小姜窩堡 二七	鄭家窩堡 三三	閻家岡 三八	安家窩堡 四二	下城子 三七	六面井 二五	永發屯 二二	大姜窩堡 二五	後范窩堡 三六	三馬駕 三六	包家城子 三六	上城子 三七	三姓屯 一八	馬德套子 二五	王金套子 三〇	周興魁屯 二八
----------------	------------	------------	-----------	-----------	-----------	------------------------------------	------------	-----------	------------	------------	-----------------	-----------	------------	------------	------------	-----------	------------	-----------	-----------	------------	------------	------------	------------	------------	------------	-----------	------------	-----------	-----------	-----------	------------	------------	-----------	------------	-----------	-----------	------------	------------	------------

孫家正屯

五五 小榆樹街

在縣南三十里街東北二里許有古榆樹一株居民鑿垣環之名曰神榆樹街基東西寬二里半南北袤一里

有東西大街一道南通薄荷台西通甜草岡火車站商鋪五十

二家居民五百餘戶有公立小學一所南鄉巡警一區駐焉

縣西南十四屯

屯

名距里屯

名距里屯

名距里屯

名距里

包家窩堡

五前鋤刀城

八許家窩堡

八喬家窩堡

一〇

李家店

二太平山

二西太平山

一五關家窩堡

二五

長發屯

六三姓屯

三二大興屯

後溝

三〇大興屯

三五

萬發屯

四〇巨寶屯

四二

縣西二十八屯

屯

名距里屯

名距里屯

名距里屯

名距里

張家窩堡	一四	鄂家窩堡	二三	太平川	二三	業家窩堡	二三
後太平川	二五	葉家窩堡	二三	前雙榆樹	二四	東雙榆樹	二八
後雙榆樹	三五	左家窩堡	二六	譚家窩堡	二六	李家窩堡	二四
雙馬駕	二七	黑拉麻屯	二八	黃家溝	二八	劉家窩堡	二七
小劉窩堡	二八	夏家油房	二七	關家窩堡	二八	王家溝	三〇
鍾家岡	三〇	後大溝	三〇	王家窩堡	三〇	王郝屯	三一
閻家店	三〇	東長春嶺	三三	甄家窩堡	三九	十一戶屯	三七
任家岡	三八	東馬場甸子	三三	張家窩堡	三三	牛窩堡	三九
恒發營	四〇	西馬場甸子	三五	徐家窩堡	四五	郝家窩堡	四五

縣東北一百三十九屯

屯 名距里屯 名距里屯 名距里屯 名距里

葛家歲子 二〇 陶家窩堡 三〇 項家窪 三〇 翟家窪 三〇

朝陽堡 六八 韓家油房 有官立初等小學校 永發屯 六二 金老窩堡 六五

東金窩堡 六五 程家油房 六四 一棵樹 六三 後一顆樹 六八

禱養上屯 六六 大房身 六五 孫家窩堡 六一 西劉叢 六四

紐家窩堡 六六 王紅眼 七六 路家窩堡 六一 張福海屯 六五

前兒城大屯 六五 火燒王屯 六五 沈家小鋪 六五 徐發窩堡 五六

東井子 六八 焦家岡 六八 歪脖子屯 六七 吳家窩堡 七〇

向陽屯 七〇 小河屯 七〇 岳家窩堡 七〇 大成玉 西北瀕河 七〇

化府西通青河縣南通呼蘭府北通海倫府爲往來通衢道有商舖四家 東長發屯 七〇

地理略 五十三

孤山子	七三	小魏家岡	七五	佟家窩堡	七六	金家窩堡	七五
傅山屯	七六	鄭喜祿船口	七八	丁家油房	七八	小二道岡	七九
王家窩堡	七五	前四馬架	七五	四馬架	七八	小四馬架	八〇
後四馬架	八〇	太平山	八〇	王家窪子	八〇	前井子	八〇
三道岡	八五	小城子	八五	佟家窩堡	八五	孫家火房	八五
四三道岡	八五	小道窩堡	八五	後六百晌	八五	李拉客屯	九〇
後五道岡	九〇	杏山屯	九〇	馬花屯	九〇	太平庄	九〇
張八河子	九〇	大岡子	九〇	西河套	九五	二龍山	九五
王桂窩堡	三〇	王家窩堡	三〇	張家窩堡	二〇	阿木台	二七
曲家大房	三三	三合屯	三五	四合屯	三六	盧家窩堡	三五

前長岡子	三四	後長岡子	三五	孫雲屯	三五	李家窩堡	三八
宮家窩堡	四〇	後宮窩堡	四〇	呂家窩堡	四〇	于家晾子	四〇
叢家窩堡	四〇	李炮手屯	四〇	周家窩堡	四〇	榆樹林	四〇
雙榆樹	四〇	谷家窪子	四〇	金家窩堡	四〇	三合屯	四一
雙合屯	四五	太平村	四四	宮家窩堡	四五	王家油房	四七
聚泉山	四五	于家窪子	四八	范家窩堡	四五	趙家溝	四四
唐家窪	<small>東鄉巡警第一 駐所</small> 四六	西唐家窪	四五	曲家粉房	四八	陳家窪	五〇
新地屯	五〇	康家窩堡	五〇	長發屯	五〇	崔家窩堡	五〇
孫石匠屯	五〇	劉家窩堡	五〇	白達屯	五〇	李家粉房	五〇
前阿木台	五〇	前長發屯	五二	蔡家窩堡	五五	廣發屯	五五

地理格

五

五五廣發屯

魏家窩堡	二	杜家窩堡	四	曲家溝	八	張平店	一六
屯	名距里屯	屯	名距里屯	屯	名距里屯	屯	名距里
縣北九十屯							
後孫油房	二八						
高彥泡	一〇〇	于賂賻屯	一〇〇	杜家油房	一〇五	孫家油房	一〇六
小于窩堡	九五	靠山屯	九二	卡樓屯	九五	徐發窩堡	九五
義盛奎	六五	南義興奎	六八	張家油房	六五	李家粉房	六五
轉心湖	六〇	西轉心湖	六〇	黑嘴子	六〇	義興奎	六〇
前轉心湖	五五	蔣家窩堡	六〇	姚家粉房	六〇	韓家粉房	六〇
大榆樹	五五	三合堡	五五	金山堡	五五	望水泉	五八

義巨豐	一八	朝家溝	二〇	新發屯	二〇	長發屯	二二
喬家崖子	二三	大拉海	二三	小拉海	二三	檢八拉溝	二五
劉家粉房	二五	泉眼溝	二五	謝家溝	二六	王家窩堡	二六
顧家店	二七	後長發屯	二八	王家油房	二九	丁家溝	三〇
長順堡	三〇	郭家店	三〇	三大家	三〇	蔡家店	三〇
蔡家窩堡	三〇	郭家油房	三〇	六家子	三〇	八响荒地	三〇
毛家店	三二	車家船口	三二	大德泉	三三	黑牛圈	三三
劉家岡	三三	後趙家溝	三三	傅達子屯	三四	趙家溝	三一
三合屯	三三	西劉粉房	三五	焦家屯	三五	後楊樹林	三五
雙發屯	三五	三家子	三六	靠山屯	三六	前聚寶山	三七

地理略

五十五

五十五

高彥辰屯	三七	張家岡	三八	烟筒網	三八	白達子屯	三八
魏家窩堡	三八	楊樹林屯	三九	呂家岡	三九	中三合屯	三九
張家窩堡	三九	金山浦	四〇	三馬架	四〇	劉花鼓屯	四〇
梁家溝	四〇	三大家	四四	後三合屯	四五	姜家店	四五
張家平房	四五	馮家歲子	四三	郭家店	四五	焦家爐	四二
永發屯	四六	李家岡子	四五	王家窩堡	四五	後梁家溝	四七
張豆腐店	四七	聚寶山	四九	興隆溝	五〇	劉家窩堡	五〇
興隆溝	五〇	蔡家溝	五二	孟家店	五二	李家園子	五四
初家溝	五四	中劉窩堡	四五	陳達屯	五五	後陳達屯	五五
萬發屯	五六	太平屯	五八	後劉窩堡	五九	胡家窩堡	六〇

北鄉巡警二區
駐在地

後劉粉房 六〇 後孟家店 六〇 姜發屯 六〇 後三合屯 六〇
 顏家窩堡 六二 姜發屯 六二

縣西北二百二十屯

屯 名距里屯 名距里屯 名距里屯 名距里屯

高家窩堡 五 萬發合屯 八 後刀城子 八 徐石匠屯 一〇

高家窩堡 二 吳家窩堡 一三 傅家店 一五 武家窩堡 一五

小魏窩堡 一五 大魏窩堡 二〇 六家子 一三 鮑龍窩堡 一五

萬順窩堡 一八 顏家窩堡 一八 車家船口 一八 劉家窩堡 一五

蕭馮家歲 二 于上江屯 二七 新發屯 二五 前三合屯 二五

三合屯 二八 楊機匠屯 二九 楊柳權匠屯 二九 忙子屯 二八

丁家溝	三〇	王家油房	三〇	顏家窩堡	三〇	泉眼溝屯	三〇
磨茹岡	三〇	財神廟	三〇	拿虎屯	三三	于家窩堡	三五
恒發營子	三六	蔡家窩堡	三〇	張家平房	三〇	三星屯	三五
白達屯	三五	窮棒子屯	三五	吉山堡	三〇	長春嶺	三二
杜家窩堡	三〇	北岡屯	三五	門家窩堡	四二	楊仁屯	三五
謝家溝	三三	毛家店	三五	楊家窩堡	三五	徐家窩堡	三六
安彩屯	三五	鮑家窩堡	三〇	杜家窩堡	三六	王義屯	四〇
八响荒地	三三	<small>小</small> 家窩堡	四〇	典地屯	三〇	李家窩堡	四〇
土家粉房	三二	屠家窩堡	三〇	<small>王</small> 家窩堡	三五	甸地屯	三〇
前李窩堡	三〇	趙家溝	五〇	曲家粉房	五〇	小張窩堡	三五

五顆樹	四〇	興隆庄	四〇	李家窩堡	四〇	王德良屯	四〇
金寶屯	四二	義啟豐屯	四二	楊家火房	四六	包家岡	四八
王德窩堡	四一	姚起屯	四二	高家粉房	四〇	韓地方屯	四〇
藍家窩堡	四二	邊家岡	四二	盧家岡	四五	新發屯	四六
恒家店	四八	李建屯	四八	孟家店	四九	任家岡	四九
後任家岡	四九	東高家圍	五〇	西高家圍	五四	雙合屯	五二
薄拉	五〇	王貨郎屯	五一	龍盛合	五三	新立屯	五二
劉家園子	五三	黃家窩堡	五三	朝陽溝	二二	傅家窩堡	五三
興隆泉屯	五五	太平川	五六	盤龍山	五五	太平山	大屯街基東西 寬五里南北半
里東綏化西通安達北通青岡南通 蘭西西鄉巡警一區駐所有官立小學	四六	東太平山	五三	西太平山	五四		

地理格

五十七

江軍用

萬發屯	上江王屯	白家岡	張海洲屯	李大包屯	張家大房	趙胡岡屯	小五家子	王順屯	韓達子屯
七九	七五	七五	七〇	六九	六五	六〇	五九	六〇	五五
窪子子屯	董家窪	四馬架	樂家窩堡	金州灣	興隆屯	崔家窩堡	三合屯	後高家圍	周德智廟
八〇	七六	七六	七〇	六九	六六	六二	六〇	五五	五五
呂家窩堡	大腰屯	趙家窩堡	薛家大房	旗戶屯	六家子	北太平屯	劉家岡	鑄子爐	藍家粉房
八〇	七五	七八	七〇	七〇	六八	六五	六〇	五七	五六
王家紙房	李家紙房	董家店	王家窩堡	呂家店	四合屯	陶家窩堡	石家隈子	趙連窩堡	後孟家店
八〇	七七	九五	七〇	七〇	六八	六六	六一	五八	五七

趙連選屯	八一	新董家屯	八二	陳董家屯	八三	蘇家窩堡	八四
李額屯	八五	胡岡屯	八五	王家店	八五	張福屯	八五
天福源	八八	李家窩堡	八六	祁廣奎屯	八八	馮爽屯	八八
萬家窩堡	八九	西小屯	八九	太陽宮	九〇	祁山屯	九〇
朱萬屯	九〇	三合屯	九二	張家燒鍋	九二	高升屯	八八
邱家屯	九五	曲家油房	九五	王德福屯	九二	許家小舖	九七
張染房屯	九〇	程家窩堡	九〇	吳四屯	九〇	小子南溝	九八
振興德店	九〇	段家大房	九五	楊家窩堡	九六	王振堯屯	九七
王家窩堡	九六	金家窩堡	九七	四家子	九八	連家窩堡	九六
小城子	九九	石家大房	九二	韓家窩堡	九三	巨興德屯	九四

李祿屯 九五	孟家窩堡 九六	孔家窩堡 九七	李家窩堡 九八
洪家屯 九九	老惠 九九	方子屯 九九	小城屯 一〇〇
馬永發屯 一〇〇	張家店 一〇五	蔡家店 一〇〇	于家店 一〇〇
四間房 一一一	東三百响 一二五	西三百响 一二五	史家店 一一八
孫家店 一二九	八里川 一二〇	尹家爐屯 一〇〇	陳殿珠屯 一一〇
廂房張屯 一一一	李鄉約屯 一二五	錢福屯 一二五	東溝子 一一八
雙山子 一二〇	鄭家店 一二五	新張家屯 一三〇	拉拉屯 一三〇
蘇二轉屯 一〇二	韓家窩堡 一二二	楊鳳岐屯 一三〇	胡仁屯 一〇四
劉馬架屯 一〇一	蔡家窩堡 一二〇	樂家店 一二五	三不管 一二〇
袁家粉房 一二五	朱家窩堡 一二八	周二謨屯 一二九	

木蘭縣村屯表

木蘭縣境舊爲呼蘭廳所屬之大木蘭達小木蘭達兩段地幅
頓甚廣而已墾闢者均在駱駝碛子蒙古爾山硯台山之南及
大木蘭達布雅密河下流距松花江岸遠者不過三四十里大
小青山朝陽嶺以南玉皇閣山以西蒙古爾諸山以北地廣人
稀強半荒穢故縣有屯二百五十餘屯或三五家或十數家無
大村落較之蘭西又不及也

二道河以西頭道河以東凡十屯

聶家屯 丁家屯 侯白話 袁家屯

楊家屯 二劉德桂屯 三廣和成 三東岡子 三

韓家屯	二五	孫家石廠	三五				
頭道河以西布雅密河以東凡三十六屯一鎮							
張萬福屯	三五	劉永屯	三五	鍾順屯	二六	劉永全屯	二六
張成義屯	二五	郝長泰屯	二四	郭家屯	二五	劉萬年	二〇
張殿文屯	一八	李廣柱屯	一四	李國保屯	二二	白家窩堡	一〇
劉德居屯	一九	北王家屯	二三	西岡子劉	二三	北袁家屯	二二
南袁家屯	一〇	南王家屯	一八	張家屯	三	張福屯	七
詹油房	六	于湖屯	二四	泡子沿	二〇	曹占熬	二〇
常發屯	二〇	東瓦盆窩	一九	隋家屯	一九	黑魚泡	一八
尙王家屯		譚家店	一七	西瓦盆窩	一五	尹萬才屯	二三

宋家屯 二 閻德發屯 八 大樹林子 五 張油房

于家店 一八 佛斯亨站

俗稱五站一名興隆鎮在縣東十八里乾隆二十七年吉林將軍奏假松花江北岸安設台站此為西行之第

五站木蘭稅務分局駐焉街基東西寬三里三分南北袤約一里商舖七十四家民戶二百三十五家

布雅密河以西小木蘭達河以東凡十九屯

溫家屯 二五 黃文金屯 二〇 佟佩隆屯 一四 王貨郎屯 一四

白鳳春屯 一〇 佟家屯 二〇 黃文舉屯 一八 柴連山屯 八

傅成文屯 三 魏廣生屯 八 于振芳屯 八 韓才屯 五

王茂發屯 六 阮福林屯 六 石廣山屯 一〇 韓成屯 一二

王家屯 張鳳林屯 一五 葛成屯 一六

小木蘭達河以西頭道橫河東南凡十八屯

于春屯	二四	于長有屯	二〇	郝廣居屯	二三	張廣志屯	一八
喬家屯	二八	陳煥屯	二五	李廣太屯	二〇	姚家屯	二二
滕富顯	二五	戰殿臣屯	二八	薛家窩堡	三〇	胡紙房	
東孫家店	三〇	西孫家店	三五	滕富國屯	二五	梅家屯	二六
張代屯	二八	韓油房	三〇				
大木蘭達河以東頭二道橫河之間凡二十屯							
尙家屯	四〇	郭家店	三〇	江尙華屯	三五	娘娘廟	三五
周廣春屯	三〇	南廣利東	三〇	北廣利東	三五	王家油房	
馬家屯	三八	郝油房	三六	小三姓	六八	山東郭屯	三六
房家船口	四五	褚洪賓	四五	張科屯	三六	賈家樓	四〇

孫連甲屯 三六于奎屯 三五于秉祥屯 三六于紙房 四〇

大木蘭達河以東二三道橫河之間凡十一屯

于家店 姜家園子 四五趙家店 四五李文桂屯

于天慶屯 佟鳳屯 四五拉拉屯 郭連奎屯

李家屯 五五徐本才屯 切糕房 三三

大木蘭達河以南以東三道橫河鎮陽河以北凡三十二屯一

鎮

劉金桂屯 九〇韓家店 九〇鞠蘭亭 九〇小門鞠家 八六

洪家店 王成悅屯 八八姜成屯 王朝珍 八八

胡百川屯 八二後馮家屯 周星屯 七六田富貴屯 八〇

裴家屯 張鳳屯 七四李家店 田家店 七〇

任家店 七〇胡尙春 七〇葦塘溝 六五 遼萬貴 六六

馮家屯 八六厝家大房 七三王君禮 六家戶 六六

劉家船口 七〇蔡振祥 六五王振川 六〇羅家岡

韓家店 六〇王廷詔屯 五五徐地方屯 五〇劉家窩 七五

西北河以東大木蘭達河以北凡三屯二鎮

十八戶 八〇太平橋 保甲屯

木蘭鎮

在縣治北九十里南瀕大木蘭達河本巴彥蘇蘇屬地光緒三十一年劃歸木蘭縣
二十三年設辦事公所募集商民出放街基次年四月改爲巡防局九月試辦設治

事宜宣統元年仍隸木蘭縣裁巡防局移木蘭巡檢駐焉街基縱廣各二百里計分
東西大街五南北大街三胡同四十三大街各寬六丈胡同三丈鎮有巡檢署以巡

防局改有巡警局初等小學堂有關帝廟初時戶口甚多光緒二十六年七月俄兵
入犯居民遷徙殆盡累年始返今有旗戶三十六男女二百二十五口民戶四百零

七男女二千六十九口

東興鎮

在木蘭鎮北十八里南距木蘭縣治一百一十里光緒二十年改為東興鎮協領移巴彥蘇蘇協領駐焉光緒二十六年俄兵入犯官民房舍焚燬無遺今年旗戶一百二十四男女一千一百三十口蒙古三戶二十六口民戶五十六四百二十五口

大木蘭達河以西硯台山蒙古魯山以北凡十八屯

李祿店

七〇郭家屯

老爺嶺

八八黃平山屯

八五

王富屯

七五楊富寬屯

七五李林屯

七六小郭家店

七〇

畏家屯

辛德林屯

六六馬寶山屯

六八陳家岡

六六

陸家店

六五李士好

六六太平橋

五五天主堂

六〇

三千吊

五蓮花堡

八五

大木蘭達河以西萬寶河以東凡十二屯

于萬春屯

張少材屯

五六彭喜屯

五四金家溝

四五

劉賓屯

四八

王景山屯

四八吳天佐屯

四八

徐萬春

四二

遼陽屯

四五

張家店

姜士元

四五

東棒子屯

五〇

萬寶河以西柳樹河以東凡七屯

王景春屯

五〇

李廣發

五四朝陽溝

五二

同裕長

五五

西棒子屯

五五

劉輔臣

四六湧珠泉

五六

柳樹河以西楊樹河以東凡十一屯

于明奎屯

五〇

朱文啟屯

四二王家屯

徐昆屯

四二

薛洪屯

楊振廣

五〇張家屯

五八

靠山李

六〇

魏燒鍋

六〇

李英山屯

六二呂家屯

六三

楊樹以西大石頭河以東凡十八屯

酒局子 七二 郭家屯 八五 陶家屯 六五 常家屯 六五

李洪亮 六四 榮家屯 七五 潘家岡 七〇 李新屯 七二

韓振東 七三 王文才 六四 李均店 六五 東王家店 六六

廟 嶺 七四 西王家店 七四 魏家屯 六〇 賀殿奎屯 六二

蔡家店 七〇 郭家店 六五

大石頭河以西小石頭河以東凡十屯

吳家屯 趙家屯 七二 楊家大房 七六 東李家 八〇

王家窩堡 徐家屯 八六 車家窩堡 七八 刁起屯 七八

出家屯 七八 瓦盆窩 七六

小石頭河以西小黃泥河以東凡九屯一鎮

西李家 八二李惠屯 八四張家屯 八五薛家屯

劉粉房 八二黃鄉約屯 八四王家屯 八〇毛家屯 八二

吳家屯 八三

小石頭河

在縣西八十里東瀕小石頭河南距松花江數里江防要地舊為木蘭縣行署
知縣巡檢均治焉街基東西廣二里二分南北袤半之有稅務分卡有小學堂
商舖二十七家民戶一百六十二家

小黃泥河以西大黃泥河以東凡十二屯

大五家戶 八六小五家戶 八五季萬福屯 八六吳木匠 八六

毛家屯 八五項家屯 八五關家窩堡 九〇吳萬和屯 九〇

郭家屯 八五徐家屯 八六劉富屯 八二黃燒鍋 八五

蒙古魯山駱駝窪子兩山間凡五屯

土門子

七五

張和店

七八

廟

嶺

七八

石門子

七五

陳山屯

五氣候

呼蘭巴彥木蘭均處於北緯四十六度一分至十分之間高於北京六度奉天省城四度吉林省城二度故視諸地寒度較增熱度較減低於黑龍江省城一度故熱度較增而寒度稍減蘭西在北緯四十六度二十五分故視呼蘭巴彥木蘭復有異同呼蘭巴彥木蘭太陽出入晝夜長短時刻大略相同據經緯度分推之如下蘭西約差一分

夏至日出最早爲上午四時十分較黑龍江省城遲七分北京
早二十二分日入最遲爲下午七時四十四分較黑龍江省城
早七分北京遲二十二分

冬至日出最遲爲上午七時四十一分較黑龍江省城早七分
北京遲二十二分日入最早爲下午四時一十六分較黑龍江
省城遲七分北京早二十二分

夏至晝最短得八時二十六分較黑龍江省城贏一十四分北
京絀四十四分夜最長得一十五時三十四分較黑龍江省城
絀一十四分北京贏四十四分

春分秋分日出爲上午六時日入爲下午六時晝夜長各十二

時與行省同

寒暖之候較北京差一月南京兩月較黑龍江省城約差數日最暖不過數日早晚仍用袂衣至寒之期重裘無溫堅冰在鬚人皆白眉

十月即冰巨浸如松花江呼蘭河皆凍重載車絡繹經渡無震動覆溺之患次年三月始開凍每年航業平均不過六閱月

江河開凍之期視清明節早暮諺云二月清明清明前開江三月清明清明後開江

一歲之中晴多雨少雨期自二月杪至十月初俱有之惟七八月較多統計歲約三十日晴日約七閱月陰日約二閱月十月

迄次年二月恒雪

穀雨立夏之交始可耕地八月即降霜土地雖腴不能再種播種雖遲生長力甚速七八月霖雨輒成災

花果之屬霜既降應移置密室以火溫之植之土中鮮不凍斃故府境無竹蓮各品桃李梨棗繁盛遜於關內

建造房屋宜五六兩月墻基宜深厚掘地深至五六尺始無冰若不深厚歲久必裂冰解土鬆壓力重抵抗力薄墻日下陷下陷故上裂屋之全部因以傾側

六古蹟

呼蘭府

蒙古魯山駱駝碯子兩山間凡五屯

土門子

七五

張和店

七八

廟

嶺

七八

石門子

七五

陳山屯

五氣候

呼蘭巴彥木蘭均處於北緯四十六度一分至十分之間高於北京六度奉天省城四度吉林省城二度故視諸地寒度較增熱度較減低於黑龍江省城一度故熱度較增而寒度稍減爾西在北緯四十六度二十五分故視呼蘭巴彥木蘭復有異同呼蘭巴彥木蘭太陽出入晝夜長短時刻大略相同據經緯度分推之如下蘭西約差一分

夏至日出最早爲上午四時十分較黑龍江省城遲七分北京
早二十二分日入最遲爲下午七時四十四分較黑龍江省城
早七分北京遲二十二分

冬至日出最遲爲上午七時四十一分較黑龍江省城早七分
北京遲二十二分日入最早爲下午四時一十六分較黑龍江
省城遲七分北京早二十二分

夏至晝最短得八時二十六分較黑龍江省城贏一十四分北
京緝四十四分夜最長得一十五時三十四分較黑龍江省城
緝一十四分北京贏四十四分

春分秋分日出爲上午六時日入爲下午六時晝夜長各十二

穆昆城在府東宮家溝西二十里水道提綱作木兒昆城城之南爲後官屯其北爲宮家溝屯南北袤三百二十步一門南向金制百夫長謂之穆昆金世宗時以胡刺渾水即呼蘭河詳見河川門地廣而腴遷率賓胡里改各明安穆昆以實之穆兒昆城當爲穆昆城實金時舊蹟也府境古城皆以土爲垣無用磚者

大堡古城在府東大堡屯南東西寬五百步南北袤六百二十步一門南向東西北三面俱有濠城內尙有石白磚瓦之屬

雙蓮城在府西溫德赫恩山上即團山子凡二城乾隆六年遷奉天

開戶丁移屯溫德赫山此殆當時屯丁儲糧地也

小城子古城在府西小城子屯橫長而從短四隅皆有礮台遺

蹟一門南向

有于姓者最初抵其地結茅城內從事墾闢地得骸一具約比尋常人長尺許又得巨囊上有蓋中貯死者頭顱骨節堅好亦視今人為鉅均懼而掩之其他古錢箭鏃之類甚夥于姓今年六十餘性情質實非妄語者其為予述之如此又云初至時一夕聞有傳呼聲穴牖窺之見燈火導從甚繁過所居窩堡前因懼而徙於城外今城內荒無無敢畊種者盖有所戒云

萬寶屯古城在府西萬寶屯一門東向木椿石白磚石之類猶有存者

城子溝古城在府北城子溝屯周六百三十七弓一門北向

石人城子古城在府北石人城子屯周六百八十七弓一門南

向城外有石人二大清會典圖胡文忠圖有珠爾格依城在涉

洩溝溫德赫山之間疑即此城

珠爾格滿語古也舊也珠爾格城譯言古城依衍文

半拉房古墓在本屯東南四里許四隅石柱各一後二柱之間

有石碑漶漫無文字其南石翁仲二一西南向冠虎頭冠一東向沙帽無翅均寬衣大袖兩手交胸無鬚髯膝以下仍沒土中自地面量之高四尺四寸其腰一寬尺有五寸一寬尺有六寸又南石虎二身長二尺三寸高一尺一寸又南石羊二在左者長二尺六寸高尺有五寸在右者毀其首身長二尺四寸高一尺一寸虎與羊均伏臥石上兩虎間有石池一具達戶井之東亦有石人石獸疑皆古墓也

半拉古城古墓石像

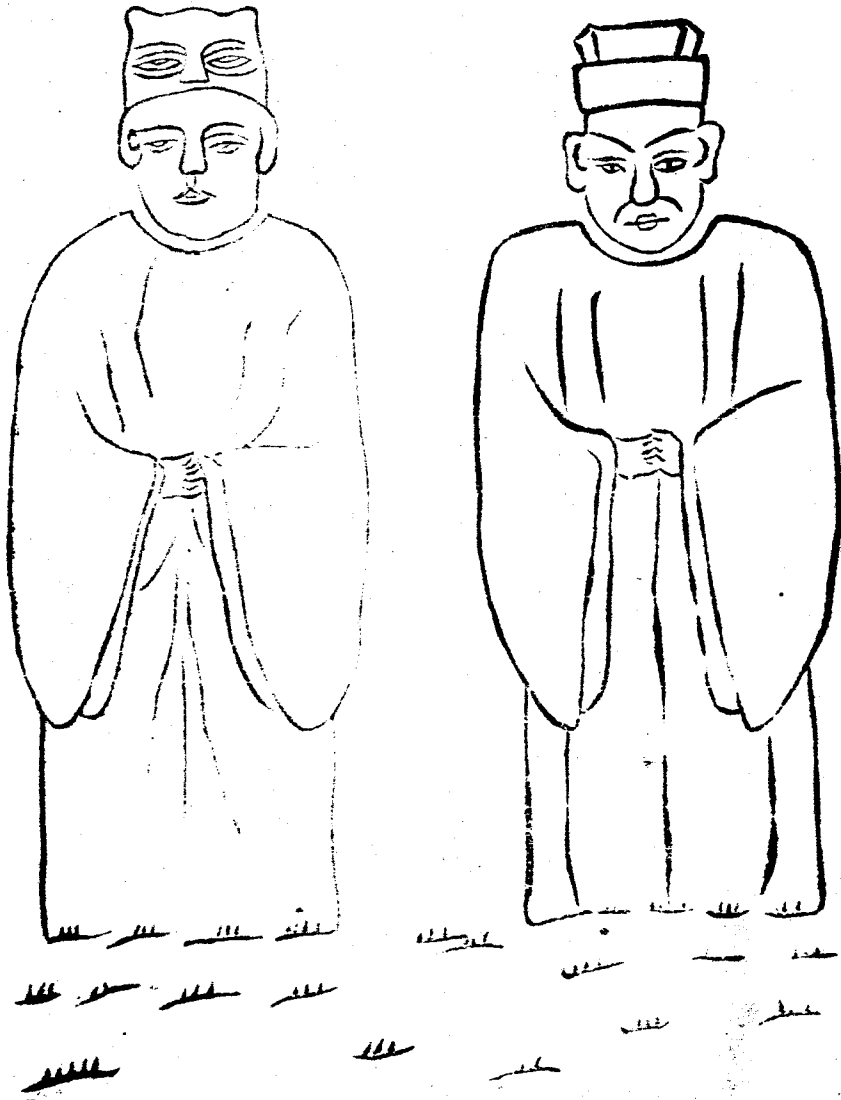

靖邊將軍礮鐵質咸豐年鑄身長五尺四寸口經七寸重一千八百三十觔上有靖邊將軍字

巴彥州

城子溝古城在州西六十里城子溝屯南北長二里東西寬一里門東向

小城子古城在州東第一區從廣各二里垣高三四尺址寬丈餘南面俱有關口鄉民鋤地地中多黍粒已腐朽

泥瑪拉山古城在州西三十里泥瑪拉山陰東西寬一里南北縱半之有四門尙可辨識云

神仙塚州北老石廠有大石三矗立山半橫嶺倒峯不名一形

俗謂之神仙塚

溝沿古墓在州境第七區墓有翁仲二石案一石獅石馬石羊各二無碑碣

明朵顏衛左千戶所百戶文印洪武二十二年造光緒二十年

呼蘭佃民耕地得之印存省庫

按嘉慶年間銀庫主事西濟於嫩江得一朵顏衛百戶印天長程燠以詩紀之疑由呼蘭西至

嫩江明時皆隸朵顏衛

金烏耶古河謀克之印印背文大定十年七月少府監造係奴古宜猛安下光緒二十一年於布駐密河東岸老紙房屯欒玉祥地內得之烏耶古河即今木蘭所屬之布雅密河土人稱爲白楊木河皆一音之轉也印存吉林賓縣楊雨人家

總領古印宣統元年州西北巡警第二區鄉民鋤地得銅印一方從寬三寸厚八分其篆文曰總領之印背面刻總領印三字朝代無可考印送存黑龍江省藏書樓

總 領 印 模

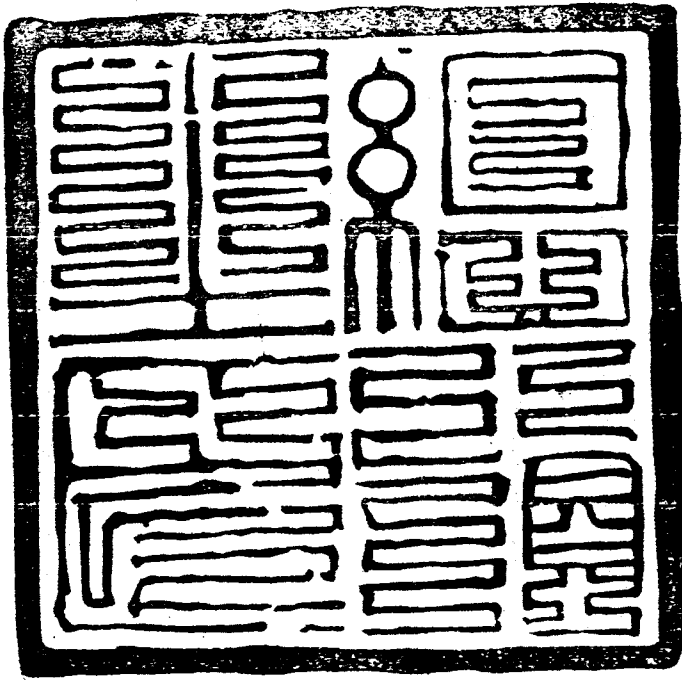

唐宋古錢州屬長林子屯民劉英建屋挖得古錢四五萬枚外
輪鏽綠內郭完好皆開元至道淳化祥符咸平政和熙寧元祐
元符明道皇宋天聖景德治平年號

蘭西縣

鈕勒城

曹氏廷杰謂
即奴兒子城

今訛為女兒城在縣東北六十五里呼蘭府北

一百四十里周廣五里餘以土為垣一門在東南隅南向中有
佛殿建毀時期均不可考惟土牆尚存厚磚闊瓦張籍續通志
治朝呼蘭人王小布耕於其地掘得羅漢銅像十八尊高各三
尺餘毀而鬻之其後濮姓復得銅像七高各二尺中有觀音大
士像一尊後歸湖北曹君廷杰云

呼蘭土產云王小布逾年為雷震死受
之銅匠舖亦鑄於火德鑄業者呼蘭旗人

也居女兒城南與予相晤京邸語予曰漢姓銅佛其六尊爲女尼乞去觀音大士像田其手歸於曹君又嘗備香臘禱祭其間冀有大佛像掘地終無所得後在哈爾濱遊晤奉天人言舊時有御空車南行者在劉二舖北二十里許遇一和尚乞寄乘和尚自言住持呼蘭城北百四十里之女兒城真武廟將抵舖復再三言之舖道左有小阜至其間止馬回觀車中則一然一銅佛也劉二舖人神而祀之並勒其願末於石其人詢德麟秦君家近女兒城城內是否有真武廟德無以應此說可謂怪誕不經矣劉二舖爲奉天舊時舖遞之吉他日過瀋陽當訪之以驗其言

郝城子古城在縣東郝城子屯從廣各三百六十丈外有護城濠每遇陰雨或黎明時隣屯之民常見其地有城郭屋宇之象光緒二十四年土人掘地獲印一方其紐爲二獅背面鑄有眞金二十四兩六字云土人不知寶貴旋鬻之

練兵臺在蘭縣東十五里庫倉溝之西北臺高六七丈

玉皇閣在女兒城西北七里旗員潘景思清丈地畝吏不能欺

民不受擾鄉人醺貲建閣並立木坊以志紀念之

木蘭縣

蒙古魯山古城在縣西北九十里蒙古魯山之巔面積三萬二千四百餘方丈前有石壁高四十丈其後有小山二山外環以土壕東瀕大石頭河形勢險要金史麻產據暮稜水以抗金主意者此其遺址歟

鋤刀城在蘭西縣南七里縱廣各二里礮臺甕門遺蹟猶存土人掘得古鋤刀一口故名

後山灣古城在蘭西縣東南馬鞍山之陰後山灣子屯東南從廣各一里有半城基高丈餘寬半之四面甕門餘蹟猶存外環

深濠自北起蜿蜒而西而南折而東北抱城一週俗名護城河
城內殘磚餘瓦質厚而堅車馬往來非經由四甕門不得達土
人掘得古瓷甕二封固甚密至今保藏之

箭鏃府州縣荒地多有之形短而質後端有孔以內箭桿與近
代製者異

呼蘭府志卷二

政治略

一 行政

甲 官制

乙 公廨

丙 名宦事蹟

丁 各官姓名錄

二 司法

甲 審判 附表二

乙 獄所 附表一

丙罪犯習藝所

三警察

甲城廂警察

附表五

乙鄉鎮警察

附表七

丙水上警察

丁豫備警察

附表一

戊警察教育

己衛生消防各隊

庚衛生醫院

辛戒烟所

壬游民習藝所

四自治

甲城區議事會董事會

乙鄉區議事會董事會

丙自治宣講及研究所

丁商會

呼蘭府志卷二

政治略

崇仁黃維翰申甫編

職方曰國家設官分職以左右民時有今昔治有損益觀於西南諸省之改土歸流東北之建行省立郡縣而知因時制宜之道焉呼蘭僻處松花江北岸爲古肅慎黑水靺鞨地中古以前未奉正朔唐明盛時雖嘗列入中國版籍然皆羈縻州郡以其酋長領之附則臣僕叛則敵寇未能以中國之治治之也金於扶餘路置節度使以下官視他節鎮僅省觀察判官無知州事元改爲合蘭府有達魯花赤有萬戶有副萬戶兩代制度稍爲完備而求之史乘政治掬迹百無一存蓋

猶以邊遠視之今日六合一家規制秩然斗食佐史之秩皆得請而後官之一切政治不敢後於關內諸行省蓋駕漢軼唐邁金元而上之矣謹作政治略首行政次司法次警察以自治殿焉

一行政

甲官制

知府一員知州一員知縣二員府經歷兼司獄一員州判一員
州吏目一員巡檢兼典史二員府州縣署俱設佐治員
由本官延聘
計正承辦副承辦各一員收發一員統計一員
旗營協領二員佐領十二員

呼蘭府知府光緒三十一年設

原奏以呼蘭廳同知改設據事實言之同知治
巴彥蘇蘇與呼蘭城無預呼蘭城實裁副都統

改設
知府

治呼蘭城自理地面無附郭首縣屬州一屬縣二同城府

經歷一員

巴彥州知州加理事同知銜

定為繁
雜缺

光緒三十一年十一月以呼

蘭廳同知改設治巴彥蘇蘇同城州吏目一員

加六品銜
沿邊要缺

興隆鎮

州判一員光緒三十三年五月以趙胡窩堡經歷改設駐興隆

鎮一

蘭西縣知縣加理事通判銜

衝繁
難缺

光緒三十一年十一月設治

雙廟子同城巡檢兼典史一員

加六品銜
沿邊要缺

木蘭縣知縣加理事通判銜

衝疲難
中缺

光緒三十一年十一月設初

治小石頭河宣統元年移治布雅密河東岸索羅潭口巡檢兼
典史一員加六品銜
沿邊要缺初隨駐小石頭河繼移索羅潭口宣統元年

十二月移駐木蘭鎮

呼蘭城協領一員掌正黃鑲黃兩旗事務東興鎮協領一員掌
鑲白鑲紅兩旗事務其下各設佐領驍騎校各六員筆帖式四
員歲俸知府一百兩知州八十兩知縣四十五兩經歷四十兩吏目
巡檢各三十一兩五錢二分均未發給

養廉知府歲二千兩知州知縣各八百兩經歷一百二十兩吏
目巡檢各七十一兩均未發給

公費知府月七百兩知州知縣各五百兩州判經歷巡檢各四

十兩協領二百兩正承辦委員月薪三十兩副承辦二十兩收發二十四兩每兩扣京平六分江平三分三厘宣統元年十一月照九成發給仍扣京平江平統計員薪水由地方官籌給

附行政官制沿革攷

舊時行政官制約分三項一為城守尉衙門一為官莊屯官一為呼蘭理事同知廳城守尉衙門有管轄屯官同知之權官職最高主政亦最久

城守尉設於乾隆元年

從將軍卓里海之請

其下設副總管佐領驍騎校筆

帖式各官

詳武事略

屯官倉官學官皆隸之城守尉行政區域咸豐以

前包有今呼蘭綏化海倫三府又東至大通湯原同治改元以

後則巴彥木蘭綏化海倫均劃歸呼蘭廳同知光緒五年改設

副都統

從將軍
紳之請

管轄呼蘭巴彥蘇蘇北林子三營官兵並節制

呼蘭綏化兩廳城守尉副都統為旗營長官其下分三司至同

治朝增設兩廳分理墾務街道事宜故有內三司外兩廳之制

內三司職掌

皆委任

堂司一曰印務處掌管城守尉關防副都統印信及賀表謝恩

表摺兼理文件收發司之長為監印官

俗稱
正堂

其下有看印官一

員印務筆帖式三員額委筆帖式四員印存堂司印鑰存副都

統府第監印官則執印鑰牌

銀製

為請鑰用印信物

戶司一曰左司掌管旗民地畝賦稅各事宜凡民事訴訟俱屬

之司有關防司之長為掌印其副為幫印

左右司掌印俗稱曰正堂幫印曰副堂

其下

有司員無定額關防筆帖式

俗稱曰案公

三員額委筆帖式六員掌印

或派左翼長官或揀派佐領屯官為之驍騎校之由筆帖式升補者亦可委派左翼長官如不勝任不得掌印則署名畫諾不能主持司事

兵司一曰右司掌管軍政緝捕各事宜凡刑事訴訟俱屬之司有關防司之長為掌印副為幫印司員以下各名額俱與戶司同長官不能勝任則另揀委人員為掌印亦與戶司同

一 外二廳職掌 皆委任

民務廳始於同治十一年以前初為經理墾務而設嗣後兼及

催租緝盜各事實為公所而冒廳名也十二年改為六界廳

綢梁裁麥

黍稷六界

其下有界官外有蒙古界官北林子總界官光緒七年

改為七界廳

六界之外
添京字界

十年改為八界廳

是年將軍派委員靜山勳文呼蘭
城地分為八旗故以八界名之

屬於兩翼副管故名兩翼八界廳後專稱曰兩翼廳初設民務

廳六界廳時俱以副管一員或屯官總理廳事改為兩翼廳則

兩副管及協領之專任也

副管裁後
改設協領

界官初派佐領後改以領催

或委官及披甲有頂戴者充租賦考成界官為承催官命盜案

界官為承催官

街道廳掌本城街道事同治朝初設總理查街處事務亦作管

埋查街處後改為街道廳亦以公所而冒廳名也查街總理初

以副管充自改設副都統則協佐領俱可委派不專任協領

旗營附屬之官一曰倉官一曰學官

倉官乾隆二年設

從將軍那蘇圖之請

管理恒積倉糧石出納之事兼差無

俸廉四年期滿陞驍騎校改就文職一等以京部及盛京主事

用二等以小京官用

案呼蘭倉官俸滿無就文職者屯官亦然

八旗官教習一曰學官道光十四年設

從將軍哈之請學官乃俗稱

掌教八旗子

弟清文學官以無品級筆帖式充之兼差無俸廉三年期滿送

部引見以本旗驍騎校補放

屯官乾隆二年設

從將軍那蘇圖之請

掌官莊四十屯丁戶詞訟租賦事宜

而受考成於副都統城守尉歲支俸銀六十兩四年俸滿其陞

呼蘭府志 卷一

轉與倉官同

呼蘭廳理事同知同治二年設

元年從將軍特普欽之請二年始設官

初與城守尉同

駐呼蘭城三年移駐巴彥蘇蘇管理呼蘭城所屬各境賦課刑

名旗民交涉事件既移駐巴彥乃與呼蘭城旗營劃疆而治

詳見

地理略

同時又設巡檢一員管理監獄捕務同駐巴彥後又設分

防經歷一員駐呼蘭城同知歲支俸銀八十兩月支廉夫銀八

十兩巡檢歲支俸銀三十一兩五錢二分月支廉夫銀五兩六

錢一分一厘四毫

案同治元年將軍特普欽原奏呼蘭城添設同知兼文武交相為治逾年同知竟移巴彥呼蘭六界賦課刑名旗民交涉事件

仍隸旗營原奏同知巡檢兩缺皆詳於會任實缺八員帶引揀放並無旗漢之分而同知自設官以後無一漢員呼蘭城巡防經歷到任後即披旗營稟撤又二年遂裁經歷缺此皆旗漢

釁之事

實也

呼蘭廳學正光緒五年設管理通省旗民學務歲支俸銀四十

兩馬乾門斗各項銀六十兩六錢六分七厘

案以一廳學正而管全省學務名實不能相符光緒

三十二年以後由

巴彥知州兼理

光緒三十一年裁呼蘭廳同知改設知州並設呼蘭府縣各官

如今制

從將軍達桂副都統程德全所請也

又裁呼蘭副都統以下各官缺呼蘭留協

領一員移巴彥蘇蘇協領於東興鎮呼蘭城之內三司外二廳

同時裁撤二十三年裁屯官各官宣統元年十一月裁呼蘭廳

學正

乙公廨

呼蘭府

卷之六 呼蘭府志

知府著在城東隅副都統府第也旗營舊制府與署別署爲官廳長官與員司辦公之所府則長官寓宅光緒三十一年副都統改設知府初任李鴻桂以舊副都統府爲官廳而別僦民房爲廨宅三十三年維翰知府事規倣關內行省官署制度合府與署爲一冀除隔闕壅蔽諸弊堂室間數少不敷辦公請於巡撫周公樹模爲擴充之上房五間東西廂各五間南爲大堂三間東西廂亦各五間宜門一座頭門並左右屋五間東院南向屋三間西院南向屋三間後院大仙堂一間東院井一眼頭門外照壁一座皆舊建後院機器井一則李守所鑿東院六殿辦事室磚房樓屋十間稅契房二大間廚房三間捕盜室五

間西院馬號三間頭門外柵欄三道柵欄門二座四圍磚牆九十四丈高一丈二尺五寸西牆外儲薪場南北土牆二十餘丈皆新建建築費七千五百餘兩

協領署在府署西南舊官屯署亦曰官莊廳屯官既裁故改爲協領署原有上房三間東西廂各三間西院瓦房五間光緒三十三年協領承春添蓋正房三間二堂二間門樓一間

府經歷署在府署東中間甬道舊副都統署也原有上房五間左右偏厦各三間東向庫房三間大堂及東西廂各五間大門一間門外照壁一座宣統元年維翰在知府任內改東廂爲看守所四廂爲刑事監刑事監之北添蓋瓦房五間爲守衛室其

北舊庫房三間葺爲女看守所其建築費皆請之省司東廟看守所之東爲習藝所

稅局在大街路東光緒三十四年維翰總辦稅局時購置臨街高屋前後各五間院內有南北向配房有西向空廈有井

鹽局在大街官鹽局胡同西頭係租賃

巡警總局在府署東一里許

電報局在大街官鹽局胡同中間係租賃

郵政局在大街路西係租賃

副都統署光緒五年副都統依克唐阿所修七年竣工今改爲府經歷署及監獄詳前

副都統府與副都統署同時修建光緒七年竣工今改爲呼蘭府衙門詳前

城守尉署在大街路東南牌樓之北乾隆元年城守尉博羅那建初修大堂五間前廳五間左右司辦公處各三間銀庫二間大門三間二門一間堆房二間院牆八十五丈七尺四年添建監獄三間值班官房四間八年添蓋存儲修船物料庫房五間堆房二間四十四年添蓋軍械庫二間銀庫二間道光二十五年添修軍械庫一所光緒五年裁城守尉缺改設副都統另建衙門此署遂廢日就坍塌副都統署修建費請於省司以無案據屢請未發歷任副都統乃由兵司月餉下扣抵而以城守尉

署及府第飭左右司經理實以爲抵押品也遲至二十六年右翼六位始將此署售於民人陳和已轉售於陰春三十三年歸於商務會

城守尉府在大街路西胡同內乾隆元年城守尉博羅那修上房五間左右配房各三間門房一間院牆長七十一丈光緒五年裁城守尉缺府遂圯光緒三十三年維翰稟歸呼蘭勸學所經理宣統元年郡人建府城隍廟於此

左翼四佐官房在大街路東南牌樓之北道光年修凡四所每所三間亦稟歸勸學所經理

官莊廳同治三年建正房五間西廂房三間門樓一間光緒四

年復購買廳東倭屯官草正房三間東西廂房各三間皆由屯
丁攤錢購置光緒三十二年改爲協領署詳前

街道廳在大街路東南牌樓之南屋兩進共六間今歸巡警總
局經理後進三間已坍塌

呼蘭台官房在大街西北隅原有房屋五間

扎喀和碩台官房在府西南六十里有房十一間宣統元年經
委員楊堯等稟請改爲五站小學堂

新安台官房在頭屯府東七十五里

巴彥州

知州署在州東大街東南光緒三十二年知州王廷槐所修巴

彥蘇蘇協領衙門舊基也上房五間左右廂房各三間南設板障一道板障南左右廂房各三間又南爲二堂五間左右廂房各三間又南爲大堂五間左右廂房各五間中間有木坊一座又南爲宜門三間門之南東爲民事監西爲刑事監再南爲頭門九間左右各三間亦民事監頭門外有照壁有柵欄東院有承辦處五間捕盜營七間皆南向六股廚房三間西向又有衙神廟一所馬號三間馬棚一間井一眼周圍皆土牆共用銀一萬七千二十八兩有奇知州陳元慎爲之記

吏目署在知州署西院之內與州署同時修建上房五間東西廂房各三間南爲板障一道又南爲大堂二間東西廂房各二

間又南爲大門三間又板照壁一座井一眼共用銀四千八十兩有奇

巴彥蘇蘇委協領署同治十二年協領哲爾精阿修大堂五間軍械房三間火藥房一間檔房三間大門三間官房十二間大門五間營房十間教場三間堆房三間光緒三十一年巴彥協領移駐木蘭縣之東興鎮協領舊署改建知州衙門呼蘭廳同知署巡檢署在德化街路西同治二年修共五十五間光緒元年毀於金匪孔廣才二十年間重修二十七年又毀於盜遂廢

學正署在州學西牆外光緒二十七年俄兵佔據毀壞不堪

學正僦民房以居宣統元年改爲勸學所

興隆鎮州判署在興隆鎮東至州治一百二十里光緒三十四年府經歷鮑受衡所修上房五間東西耳房各一間東西廂房各三間大堂五間東西耳房各二間官門三間東西耳房各二間大門柵欄一道長十一丈照壁一座領銀二千兩

蘭西縣

知縣署光緒三十二年三月興工次年八月竣工試署蘭西縣知縣壽長所修上房五間東西廂房各三間二堂三間與二堂作平行線東西房各三間東爲審判廳西爲承辦處東西廂房各三間大堂五間東西廂房五間官門三間東西廂房各五間

頭門三間東院廚房五間六股辦公處習藝所各五間皆南向
又廚房兩所存儲室一所各三間皆西向圍牆四隅俱有炮台
牆南北長四十五丈東西如之領銀一萬八千八百兩外尙虧
錢七萬一千九百三十九吊有奇由街基押租項下彌補
巡檢衙門在縣署西院與縣署同時修建上房及東西廂房亦
各三間項款併入縣署案內報銷

木蘭縣

知縣署光緒三十二年三月知縣辛天成所修其時因與大通
縣界址未清辛令旋卸事遂停工宣統元年知縣馮六舟接續
修建上房五間東西廂房各三間一堂五間東西廂各三間大

正德府志卷之二
堂五間東西廂各七間兩廂之間聖諭坊一座南爲宜門再南
爲頭門七間井二眼外圍木牆周一百八十丈高七尺五寸合
之檢署監獄共領銀二萬兩

巡檢署在縣署西邊宣統元年修上房及東西廂房各三間大
堂及東西廂房亦各三間宜門一座木圍牆周十八丈

木蘭鎮巡防委員署係舊時荒務局光緒三十二年唐令潤澤
所修瓦正房五間東西廂草房各三間更樓炮台四座井一眼
四圍障以木板用銀一千四百一十八兩有奇由街基押租項
下支用

東興鎮

協領署未修光緒二十九年以後建有鑲白鑲紅兩旗六佐辦
公室五十間

丙名宦事蹟

職方氏曰呼蘭設官一百六七十年間更副都統九員城守
尉四五十副管協領各逾百佐領逾千廳學正經歷巡檢之
屬亦數十宜其可紀者多矣同治以來事故老略能言之惜
乎前此之不可考也謹就見聞所及擇其信而有徵者著於
篇

成慶齊齊哈爾漢軍王姓同治十三年以火器營叅領署呼蘭
城守尉光緒元年五月吉林金匪孔廣才糾黨二百餘人渡松

花江焚大小木蘭達二十二日陷巴彥蘇蘇燬同知協領署劫倉庫出獄囚巴彥武營軍械盡次日掠西集廠而西踰漂河進至沈家窩堡成慶聞警募兵得八十人益以站丁回民遣犯合二百人率以東皆恇泣不敢前成慶勉以忠義復以軍法約束之氣始振二十四日遇賊於城西四十里之羅家窩堡衆七百人槍礮子藥備具車藥篋五印封赫然卽擄自巴彥武營者也賊衆我寡相持數時會賊藥車炸於火巨聲殷天斃賊六七十人成慶乘勢促之陣斬賊百數十名賊乃大奔奪回抬槍十桿子母礮六尊鉛藥鉄車四輛騾馬十餘匹刀矛旗幟無算救出被脅旗民數百人收復沈家窩堡次日收復西集廠巴彥

蘇蘇二十六日追至黑山之陽迭有斬獲孔廣才率餘黨八十餘人遁入黑山旋由間道竄回江南事聞成慶賞副都統銜花翎成慶父某爲齊齊哈爾佐領訓子嚴巴彥蘇蘇旣陷遺書戒成慶當與呼蘭共存亡呼蘭失非我子也成慶卒能破賊完城可謂克世其家矣光緒六年署呼蘭副都統官至愛瑯副都統惠安京城鑲藍旗滿洲人由護軍藍翎長洊擢護軍叅領同治四年穆宗閱兵南苑以帶操得力記名副都統光緒元年八月授呼蘭城守尉是時屬境多盜嘗焚巴彥蘇蘇協領署四出爲民害惠安嚴加巡緝時躬偵察之二年秋過街北黃酒店有二馬甚駁汗流被體詰之以質衣對惠安笑謂此多大事而狂奔

如是入視其室得巨篋二金銀首飾銀錢充如也惠安曰我固知若輩非善類縛二騎並店主劉氏昆弟鞠之劉固積蓄二騎皆巨盜甫由他屬行劫歸也黨羽衆多謀以是月焚南倉穀劫城市商民至是其謀盡洩黨羽被擒者三四十人悉寘之法境內以安惠安善射嘗與屬吏角勝負爲樂佐領烏爾卿額勒爾克善皆當時同以射名者也勒爾克善呼蘭人能射飛鳥視惠安又過之惠安好漁嘗席一皮褥坐船頭釣竟夕得魚則手烹之以餉觀者四年春大饑將軍檄出南倉積穀貸各兵新穀無多陳者腐朽不可食惠安售穀於商而均其價以賑之兵寔實惠市價亦平有額勒和布者以驍騎校署佐領因佔匿民財被

控安黜之額勒和布乃飾造多款訐於將軍倉穀其一款也將軍入左右言委倭什洪阿查辦倭持之急繫惠安二僕屯官巴彥倉時署佐領覬覦代安迫惠安出印鑰自佩帶之先是惠安以處理教案理直被枉且受教民奇辱傷其面將軍飭交駐巴彥副都統恩和查辦恩和慙怯不能治其獄未逾月而額勒和布之案出惠安念爲國大臣迭受誣枉憤鬱不能堪乃自沉於呼蘭河時光緒四年十月初三日也羅騎四出踪跡之不可得事聞

詔命吉林將軍銘安刑部侍郎馮譽驥馳驛查辦額勒和布倭什洪巴彥倉俱遣戍佐領楊和三人革職將軍豐紳降三級調

用教案亦結時猶不知惠安存亡也次年春凍解得惠安屍面
色如生衣服褶疊均未動子某乃扶柩歸葬惠安在呼蘭多惠
政呼蘭人至今哀憐之勒爾克善猶子筆帖式依車布童時嘗
侍惠安射爲數籌惠安出游嘗以駿馬載依車布而樂從之依
車布言之歷歷也

依克唐阿字堯山吉林旗人光緒五年呼蘭改設副都統轄呼
蘭巴彥北團林子四協領二十四佐領之兵並節制呼蘭綏化
兩廳公時官愛理副都統朝廷移公以鎮之下車觀民風甲乙
其文優獎之士始彬彬向學治盜嚴治蠹役如治盜民以大和
逾年以母艱去官予搜旗檔見其一切文告深歎有情致所規

畫甚遠在官僅六閱月惜未獲竟其所施公官至奉天將軍國
史有傳不備錄錄其設施於呼蘭者以補史傳之闕且以見豪
傑之士終日乾乾所至輒有建樹與夫尸居淵默以養威重爲
名高者異矣

倭克津泰字綸卿姓依爾根覺羅京城正藍旗滿洲曾祖九十
副叅領祖積凌阿叅領父訥蘇肯廣東高州鎮總兵倭克津泰
以大員子授三等侍衛累進頭等侍衛光緒八年簡呼蘭副都
統庚子春大饑告災請賑得十餘萬金道無餓殍東荒以紙幣
相抹兌歲久弊滋咨商吉林將軍代鑄銀元補救之庚子之亂
將軍壽山飭鎮邊軍二萬人悉集呼蘭須後命六月電令進攻

哈爾濱倭克津泰爭之不能得已悉敗歸七月俄兵掠我呼蘭
口子東入巴彥蘇蘇焚大小木蘭達又北至於東興鎮八月初
四日俄北路兵入齊齊哈爾將軍壽山自裁初八日哈爾濱俄
隊進據我城南五里之包家莊次日陣於呼蘭河南岸以鉅礮
轟我南街既移攻南倉津克津河憑河拒守俄兵不得渡夜半
撤歸閏八月十八日復水陸來攻是時廷議停戰講和有勸之
出走者倭克津泰從之既念曰我當死此冀全數十萬生靈次
日俄提督薩哈羅甫至倭克津泰逆之與之約無淫掠無焚官
民居宅所索餼牽暨繳械罷兵六事皆允之並以交涉員崇瀚
爲質俄兵乃退倭克津泰據實入告得行在電着忍耐料理靜

聽款議是時奸民潰勇相勾結四出爲暴倭克津泰拔諸生高玉堂總理鄉團次第擊平之倭克津泰在呼蘭二十年碌碌無所設施而性情和易不作威福俄兵入城效死不去地方賴以保全視愛琿墨爾根受禍獨輕其得民心以此每出父老童婦皆以老倭公呼之二十七年冬以法教士舒維尼被戕案落職次年正月病卒年七十餘矣各城商民哀而賻之歸其喪於京師卒後之三月將軍薩保爲請於朝開復原官子全榮三等侍衛

傅襄字燮堂直隸永平人咸豐戊午舉於鄉癸卯會試挑取臚錄十一年英軍犯津沽襄以辦團出力保教職歷官大名府興

京教諭光緒八年補呼蘭廳學正是時東荒墾戶皆農家者流其號稱讀書暨滿合號生之在庠者文理膚淺無所謂學識也襄至召諸生訓以爲學制行之要而旁及天算地輿詩古文詞鄉人大悅咸遣其子弟執贄受業著錄者數百人如郵傳部小京官王赤卿知縣李鍾元貢生孫竹筠附生呂文峯車殿銘郭文彬劉振鏞皆其高足弟子今蘭蘇林慶担任學務員紳又多半襄之再傳弟子也江省文風東荒特盛巴彥尤著微襄之力不及此襄善談論工詩古文詞十六年以請修墓假歸

傅岐標字鳴山山東昌邑人父縣學生傅氏固昌邑望族武功尤盛自威勤公以下提鎮叅游十數營官統領尤衆故岐標亦

以忠勇自奮光緒元年隨從兄湖北提督振邦戍口北古議論
兵事振邦大器之旋充吉林靖邊軍孝勇營哨官時依克唐圖
以琿春副都統幫辦邊防軍務閱陣法拔岐標幫帶前路右
營保守備依克唐阿授黑龍江將軍岐標調充黑龍江鎮邊軍
中路左營營官庚子俄兵由愛琿南寇直撲齊齊哈爾中路統
領保全率所部禦之戰於北大嶺岐標以左營當前敵中右二
營望風先潰敵軍悉萃於左營保全戰沒岐標坐騎斃於礮再
易再斃遂受重傷逃卒負之出賸十騎餘皆戰死無一降者乙
巳充奉天通江子河防巡捕隊營官丙午春江省盜起東荒尤
騷擾署黑龍江將軍程德全以岐標忠勇可倚任檄帶江省巡

警右軍右營駐呼蘭二月到防甫三日卽前搏賊賊畏其鋒輒引避是月敗匪首東洋樂大股於小房身四月敗之於白家亮子又敗他賊於二道溝子六月匪首東霸天天平洋孟嘗君等竄巴彥蘇岐標與統領巴英額合軍追之逾泥河而北蹙賊餘慶縣界之藺家船口生擒匪首孟嘗君自二月迄六月擊賊十六次捕得匪首三人斃賊八十餘人賊遠遁呼蘭無寇踪乃歸營已而東洋樂打五省復擾蘭西境七月十二日岐標敗賊於對周家賊奔岐標夜迫之八里荒女兒城轉心湖泥河北岸屢敗之賊折而南晝夜狂奔謀渡松花江岐標追及之賊匿伏江套柳通草甸中岐標急檄駐防蒙古圖之前哨會勦欲聚殲

之傷賊五名斃七名匪驚潰乃率親兵二十人緊躡之至白沙
坨子中匪彈歿於陣時光緒三十二年八月十四日也岐標忠
勇絕倫每戰必先出土卒有不用命者懲治之不稍寬哨官根
音布戰於北林子不力岐標拔劍欲刃之衆爲跪求乃貸而黜
之故所部每戰必力亦無役不受傷其卒也官府軍民皆哀憫
將軍程德全給喪葬銀五百兩爲奏於朝從優議卹並請附祀
原籍傅剛勇公祠岐標死時年五十一無子以兄子嗣

丁各官姓名錄

呼蘭副都統

光緒五年設副都統一員三十二年裁

托克托布

光緒五年以水師營總管署

依克唐阿

字堯山吉林伊通州人光緒五年補仕至奉天將軍議設勇

成

慶

光緒六年補

博棟阿

字智清齊齊哈爾城人光緒七年補以勦匪不力被議撤任

倭克津泰

字綸州光緒八年補二十七年交卸次年正月卒於官

果

權

字子安光緒二十八年補次年六月卒於官

豐陞額

光緒二十九年補

穆精阿

字熙齋光緒二十九年署

都爾蘇

字傳巖光緒三十一年署次年六月裁缺交卸

呼蘭城守尉

乾隆元年設城守尉一員光緒五年改設副都統

博羅那

乾隆元年簡放升呼倫貝爾總管後家於呼蘭

烏

泰

三年以副管署索爾泰

愛新覺羅氏三年以副管署

哲凌額

二十四年二月由

希爾曼泰

十六年以領

車爾庫

二十四年領

查明阿

二十六年二月由

牛倫

三十三年以領

德通

二十四年領

常禮

三十九年以副管

金才保

四十三年五月由

通恩特保

五十二年以

阿禮

五十八年以副管

薩倫保

五十八年補

雙寧

五十九年以

那蘇圖

嘉慶三年以協領

都勒圖

八年以佐領揀放

馬布祿

十三年署

喜凌阿

十五年由協領署

索倫

十六年四月由

崇扎普

二十一年由

富明阿

道光六年以協領

銘泰

八年補

錦保住

九年以協領署

壽長

十年任授副都

富英額

十年以前章京

文定

十七年以

恩福

十八年由參領補

常山

二十年以參領揀

諾們德拉爾

二十一年以

錦承

二十四年以協領

都爾松河

二十四年

松林

二十八年以參領

政治略

十九

監在軍用

忠 慶

咸豐二年由神機營前鋒章京補自
呈中風不語去任

郭興阿

四年以副管署五
年六月再署

崇 銀

四年簡放

崇 賢

五年二月簡放是年因事出缺

集拉明阿

十年補同治五年以盜入巴彥降三
級留任以上咸豐朝

薩英布

同治六年以協領
署

阿克敦

六年以參領補

烏雲布

十年以補拉蘭章
京

成 慶

十三年參領補以
上同治朝

惠 安

光緒元年簡放四年
十月自沉於呼蘭河

呼蘭廳同知

文 祺

字熙軒同治元年十二月補次
八月到任被參

松英額

同治五年以火器營參領署因盜
匪竄歸城補議處革職

文 瑞

同治五年七月以戶部總庫記
名詞知補

郁 文

同治十一年七月補光緒元年正
月以盜犯反獄撤任卒於任所

托蒙阿

光緒元年以驍騎校署

廷 斌

字又文到任三月卒接托蒙阿

弗爾果春

蘇楞額

光緒元年以佐領署是年因賊匪
撲殺未能堵擊議革職

文 夔

鑒如光緒元年十一月以岫巖鳳凰城分府署二年三月內因准商民私開燒鍋未報省撤任十一月回任能詩善書在官有聲

德色勒布

字溥軒光緒二年以銀庫主事署十二月交卸五年再署六年正月交卸在官有聲

奎

瑞

光緒三年十一月以候選知府署在官有聲

達崇阿

光緒六年正月試署七月交卸

依錦阿

字季軒光緒七年七月署十二年六月再署十二月交卸

德 璫

字伯華文夔之子光緒七年以奉天候補同知試署十二年六月被議交卸

璧 良

字翰章十二年五月由工部筆帖式補十二到任十九年十二月二次邊俸期滿卸任有廉名

文 曜

字亮曉十九年十二月以補用知府候選直隸州刑司委主事署二十年十二月丁父憂交卸

鍾 秀

二十一年由候選員外郎補十月二十三以屢有控案撤任

額勒錦布

字佩亭二十三年十一月以理刑主事署

銘 琦

字慕韓光緒二十四年十月由補用同知補授二十七年六月交卸

全 順

字滙曾光緒二十七年六月以佐領接署二十八年八月交卸

恩 厚

光緒二十八年十月由候補同知接署三十一年五月奏參撤省八月交卸卒於任所

呼蘭廳巡檢

政治略

二十

江軍用

陳炳

光緒元年十二月補五年以盜匪竄入廳城保全衙署功賞六品頂戴九年代行同知事

白憲章

直隸監生光緒元年四月補八年七月因病開缺

色普偵布

光緒元年以筆帖式署因賊匪入城未能堵禦革職

豐祥

元年以筆帖式署

永魁

光緒八年以呼蘭筆帖式補九年七月交卸

高光鼎

字宗禹光緒八年十二月補九年七月到任能

王賡颺

十六年三月補

金山

以筆帖式署十九年十一月交卸

陳瀛

十九年十一月到任二十四年九月俸滿離任

瑞祥

二十二年二月以筆帖式任

烏爾亥泰

二十四年八月十二日署二十八日八月護理同知事務

隆克修

三十年二月由候選從九補

呼蘭廳學正

光緒三十二年以後由巴彥州知州兼署宣統元年十一月設

周策

順天舉人遼陽州學正光緒五年八月調補次年五月到任

王守成

八年六月接署十年二月交卸

傅襄

直隸永平舉人大名府教諭光緒八年由奉天教諭補十年二月到任十六年請假三月回籍修墓未回任

德慎

字退庵奉天合號舉人十六年以候委任教職署理二十三年因在聯陞隨任胃考蘇城合字號旗籍二十二年科考入學查出被革案撤省查辦

王者馨

二十三年以候委教職署理後改委奉天教官離任

司空群

定州舉人二十四年三月由遼陽州學正調補二十七年十一月因病開缺未到任

宋儒

字通三二十七年十一月由候選教諭署

呼蘭城分防經歷

設置年月無考

金書元

光緒十一年十一月由選用府經歷補十二年五月到任為旗營稟撤

富森布

十三年以呼蘭倉官署

金書元

十一年回任十五年十二月移上集廠此缺遂裁

呼蘭府各官歷任姓名表

李鴻桂

字祐軒順天大興人光緒二十一年十二月以候補知府試署二十三年十二月卸任

政治略

二十一

二十一

黑龍江軍用被服廠印

黃維翰

字申甫江西崇仁人未進士陸軍部主事光緒三十三年十二月初十日以候選直隸州知州署任宣統二年三月二十七日調署龍江府知府

孟憲彝

字秉初順天永清縣人戊子優貢宣統元年六月奏補未到任

范守佑

字小齋河南人宣統二年三月二十八日由試署龍江府調署

王順存

字理堂河南舉人宣統二年以奉天候補知府補是年十二月初四日到任

呼蘭府經歷

王毓麟

字秀之江蘇甘泉縣人附生光緒三十二年五月補

巴彥州知州

王廷槐

字蘭谷吉林榆樹縣人進士廣西即用知縣光緒二十一年試署二十四年六月因病請假開缺

陳元慎

字祇堂江西臨川舉人揀選知縣光緒二十四年六月署任宣統元年十一月卸事

劉德全

字心齋湖北人乙未進士陝西知縣光緒三十四年七月奏補未到任

楊魯

字守愚，廣東澄海縣舉人。分發黑龍江知縣。宣統九年十一月署任，二年二月離任。年閏六月交卸。

閻毓善

字慶皆，甘肅肅州舉人。宣統三年閏六月由署理蘭西縣調署。

趙胡窩堡經歷

駐興隆鎮，即趙胡窩堡。

鮑受衡

字星橋，浙江山陰縣人。監生候選知縣。光緒三十一年十月補趙胡窩堡分防經歷。三十四年九月暫署州判。

興隆鎮州判

光緒三十四年由經歷奏改興隆鎮州判。

鮑受衡

光緒三十四年七月由經歷改署。

王毓麟

字秀之，宣統二年以呼蘭府經歷補。二年四月二十二日到任。

巴彥州吏目

唐煦

江蘇人，候補巡檢。光緒三十一年試署，三十四年九月暫署州判。

鄭紹卿

吉林人，候補府經歷。光緒三十四年六月署理。

鄭澤多 四川人宣統二年補

蘭西縣知事

查貴廉

字建侯安徽銅陵生留江補用知縣光緒三十三年十月初五日署任宣統元年補

壽長

黑龍江省城正紅旗人年滿倉官候補主事署綏化通判光緒二十一年九月試署
三十三年十一月卸事

閻毓善

字慶皆甘肅肅州舉人留江補用知縣宣統二年八月初一日署任三年五月調署
巴彥州知州

蘭西縣巡檢兼典史

榮壽

齊齊哈爾城鑲黃旗人將軍衙門筆帖式光緒三十一年十二月試署次年十一月
朔滿咨部實授宣統元年十二月丁憂開缺

木蘭縣知事

潘恩霖

安徽休寧附監生湖北候補通判光緒三十二年十月署任三十四年四月卸任

于馴華

安徽人宣統二年十月以候補知縣署

辛天成

字九丹四川屏山附監生湖北試用知縣光緒三十一年八月署任次年七月
海倫廳同知

馬六舟

字掄三四川成都附貢留江補用同知光緒三十四年四月署任宣統元年奏補
年九月丁憂開缺

木蘭縣巡檢兼典史

宣統元年十二月移駐木蘭鎮

曹漢洲

四川大邑監生選用府經歷光緒三十一年八月試署

木蘭鎮巡防委員

宣統元年十二月裁

唐潤澤

四川開縣人留江補用知縣光緒三十四年四月札委木蘭鎮巡防委員宣統元年
十一月裁

二司法

甲審判

呼蘭司法權自乾隆初元迄光緒三十一年軍府主之光緒三十二年迄宣統二年夏地方行政官主之二年秋司法始獨立

巴彥則自設呼蘭廳同知始蘭西木蘭則自設知縣始皆行政官主之

軍府長官初爲城守尉後改副都統其下設左右兩司左司理民事訴訟右司理刑事訴訟隱含有審判分庭之意官募丁之訴訟則屯官聽之其刑事仍主十右司此又當時之特別制度也其後普設民官而汰旗營官兵其長官爲協領第管旗務不復干涉司法事

民官兼理司法始於同治二年之呼蘭廳同知其時綜行政司法於一官廳乃國家普通制度故光緒三十一年設置府州縣各官皆如之行政事繁不克每案親聽之則准呈設正副幫審

員呼蘭府正副幫審各一員巴彥州幫審一員幫審員薪水由
行政官捐廉給之

呼蘭府地方審判檢察兩廳始於宣統二年秋審判廳設廳長
兼庭長一員推事兼庭長一員推事二員幫推事三員典簿兼
主簿一員主簿一員檢察廳設廳長一員檢察官一員兩廳同
署以府經歷署修改

呼蘭府初級審判檢察兩廳始於宣統二年秋審判廳設推事
二員檢察廳設檢察官一員兩廳同署以府城衛生局增置修
改

呼蘭地方審判檢察兩廳組織新費表

表內俱銀數以兩為單位

審判廳 <small>每名月支</small>	檢察廳 <small>每名月支</small>	廳長一員 二〇錄事二名 二〇廳長一員 二〇	推事兼廳長一員 八〇書記生二名 二〇檢察官一員 六〇	推事一員 六〇承發吏二名 一〇錄事一員 二〇	幫推事三員 三〇庭丁六名 六〇書記二名 二〇	典簿兼主簿一員 四〇 檢驗吏二名 一〇	主簿一員 三〇 廳丁六名 六〇	呼蘭初級審判檢察兩廳組織薪費表 <small>表內俱銀數以兩為單位</small>	審判廳 每員月支 檢察廳 每名月支	推事二員 五〇 檢察官一員 五〇
----------------------------	----------------------------	--------------------------------	-------------------------------------	---------------------------------	---------------------------------	------------------------------	--------------------------	--	----------------------------	---------------------------

錄事 二員 一六錄事 一名 一六

書記 二名 一〇書記 一名 一〇

承發吏 二名 八廳丁 三名 六

庭丁 三名 六

四廳月藉之外各員司膳費各廳心紅柴炭費均准作正開支
加看守所員役薪水費每歲計需經費銀二萬二千二百二十
六兩發給時均按九折仍扣三三及六分減平如行政官例

審判各廳經費歲入表

裁府經歷一員 實銀一千零八十四兩七錢七分六厘

裁府署正承辦一員 實銀二百九十四兩五錢零五厘

裁府署正副司書十名 實銀七百六十五兩七錢一分四厘

裁府署民壯三十二名作二名 實銀一百八十六兩五錢二分二厘

變通捕盜營餉章 節省銀一千一百一十八兩零五分四厘

裁營兵津貼 節省銀二百四十兩

全提府署三費捐 合銀五千兩 以下五項俱以江錢六吊合銀一兩計

酌提府署船捐 合銀五百兩

酌提府署炭捐 合銀二百五十兩

加修一成糧捐 合銀一萬二千餘兩

訟費罰款利息費債案二成費 合銀二千餘兩

乙獄所

呼蘭府舊獄在府署之西南名兩翼廳卽旗營左右翼收繫人犯處也南向草屋二間繫輕罪犯東向草屋三間繫重罪犯西向草屋三間爲看守役宿舍光緒三十四年 維翰 知府事以監

獄湫隘有碍衛生且不嚴謹

從前時有越獄脫逃之事

乃改建於舊副都統署

其上房五間旁厦六間爲府經歷兼典獄官署西廡五間改爲刑學監繫重罪犯皮木爲床中設火爐監以外圍以磚牆高二丈餘上置鐵茨藜牆之內有遊戲場一所東向五間爲看守所

繫輕罪犯木床火爐與監獄同監獄之北增築看守室五間南向爲看守員役宿舍看守舍之北修改舊房二間東向度木爲院是爲女看守所計設看守長一員以士人充之月薪二十兩看守役十六名以鄉農充之月餉七兩女看守役一名以良家婦女充之月餉七兩加以薪油各費月需銀一百五十餘兩俱由行政補助稅項下開支修繫人犯不受虐待亦無一錢陋規宣統二年置審判廳裁府經歷兼典獄官而另設看守所官司監獄看守所事歲需經費由司法費項下開支詳前

看守所組織薪餉表

表內俱銀數以兩爲單位

每名月支

所官一員	三〇所丁四名	六女看守一名	六
醫師一員	二〇更夫二名	四雜費	
所丁目一員	九雜役一名	六衣	糧

巴彥州民事監刑事監與州署同時建造民事監在州署頭門左右屋各三間外爲民壯守衛室裏屋收繫民事犯刑事監在州署之右吏目署之左屋兩棟棟各三間外圍以牆戶東向戶外爲看守人宿舍民事監刑事監俱州吏目掌管之

蘭西縣監獄在巡檢署宜門外西偏男監五間南向女監三間東向外圍以牆向東開戶戶外爲更房

木蘭縣獄所在縣署與巡檢署之間宣統元年知縣馬六舟建

呼蘭府志 卷二 政治略 二十七 黑龍江軍用被服廠印

分兩進南爲內監北爲外監內監作十字式中設甬道衡者左右各六間從者南六間北八間外圍以牆外監南向正房五間西廂七間其東向三間爲女監

丙罪犯習藝所

呼蘭府罪犯習藝所在府經歷署東偏光緒三十四年知府黃維翰建南向屋七間最東爲儲品室迤西均爲工場北向屋四間一爲講堂一爲售品室二爲員役宿舍所長一員月薪二十四兩所役十名月薪各五兩所分木料縫料繩料土木工程科每科設技師一名所之東爲蔬果種植場所內經費以贖鍰及售品盈餘爲主以行政補助稅爲輔

巴彥州罪犯習藝所在州署之右吏目署之左光緒三十四年
知州陳元慎建南向屋三棟棟各三間中棟爲委員匠師司事
室前後棟爲習藝室所設管理一員月薪十六兩匠師每科一
人工食以所業高下爲斷所內分成衣織帶兩科開辦經費撥
糧捐牲畜捐二成充之常年經費取之贖鍰蘭西縣罪犯習藝
所在縣署東院光緒三十四年知縣查貴廉所立房五間東兩
間爲工廠西兩間一爲管理室一爲講堂東下屋三間南爲習
藝犯宿舍北爲看守室管理一員月薪江錢一百吊看守夫四
名每名工食二十吊厨夫更夫各一名十五吊所分正副藝木
鐵工作縫紉編織爲正藝洗衣搓繩爲副藝罰工人犯俱收所

警署前三月以上使習正藝三月以下習副藝常年經費由贖
銀項下開支

三警察

職方氏曰周禮司隸司稽以治市也修閭氏以治國中
也野廬氏以治地方也秦漢以來師其遺制而別之爲鄉亭
巡徼雖微警察名實警察職也金於諸京設警巡院此爲
警察見於國史之始亦即白山黑水間警察所自始呼蘭
舊時故有聯庄會以保衛地方稽察匪類爲專責其後改
爲警察而被之以教育故頗能自舉其職未屆憲政籌備
期限而規模已具因事者固易爲功歟

甲城廂警政

呼蘭府城廂警察始於光緒三十二年三月其後續有增改至宣統元年更定章程計總局設警務長一員其下分設警政警法警學會計四課南北城分設兩區區有長馬巡三十名隸總局步巡 百二十名分隸兩區拘留所習藝局均附總局警務長月薪五十兩稽察及四課員各二十六兩一等稽察員十八名二等三等一減二兩馬巡隊長二十名一等馬巡十一名二等王等遽減一兩拘留所長十六兩監視兵六兩測繪員二十兩司事通事各十二兩教練所教習二十五兩一等書記十四兩二等三等遞減二兩總局公費一百兩南北區官各二十六

兩一等巡官二十兩二等三等遞減二兩一等巡長十兩二等
 減一兩三等又減五錢一等巡警七兩五錢二等三等遞減五
 錢巡記十二兩公費各六十兩總分區每月薪餉銀共二千四
 百餘兩 衛生醫院消防隊水
 上警察餉均在內 服裝各費另為活支均由商務會籌給
 其費取之百貨捐糧石一成捐詳見財政略公益稅總局在府
 署東一里許以舊時東營改設原有瓦草房五十餘間宣統元
 年添建教練所十間習藝所五間南北區均在大街之西係租
 賃

呼蘭府城廂警察組織 宣統元年

游民習藝所
 稽查長

警務長所屬 警政警學警法四課
南北兩分區

水上警察
馬巡隊

稽查長所屬稽查員三員

警政課所屬測繪員一名 報記生八名
俄語通事一名

警法課所屬拘留所長一名 監視兵六名

警學課所屬 教員二員 司事一名

會計課所屬收支員一員 巡記二名

南區官所屬巡官_二等_三名 巡警_二等_四名_{馬巡} 巡長_二等_三名_六

水上警察所屬 巡長二名 巡兵 二十名

馬巡隊長所屬 巡長二名 巡兵 二十八名

呼蘭府宣統二年度城警經費預算表

表內皆銀數以兩爲單位

總局薪餉	九〇一二	消 耗 品	三一七二
分區薪餉	一二七二〇	軍 裝 費	五一五〇
水上警察	一七五二	偵 探 費	四二〇
辦公費	一四三三	雜 費	三二五〇
合 計	三六九一〇		

巴彥州城廂巡警始於光緒三十二年其後續有更改三十四年六月定爲今制警務長以下設警政警法二股稽查會計各員分區兩所馬巡十八名隸於總局步巡六十名分隸兩區警務長月薪三十兩夫馬費二十兩警政警法會計員月薪各二

十五兩稽查長二十兩稽查四員各十二兩馬隊差遣員十二兩馬隊長十兩馬巡八兩醫生拘留所長各七兩書記生十兩區官十六兩巡官十二兩巡警八兩巡記六兩總局月需經費銀五百七十五兩城商認十一分之二响捐認十一分之九分區月共需銀六百九十二兩城商全任之城商之費取之賣貨捐月繳銀六百五十兩餘以雜捐補之雜捐由警局收詳見財政略公益捐

巴彥州宣統二年度城廂警費預算表

城	總	局	一二九四八兩	高	巡警學膳費	三九六〇吊
馬	隊	辦	一四八八兩	公	費	七九二〇吊

政台格 三十一 江軍用破服取印

拘留所	五四〇兩	消耗品	一〇五六〇吊
城分區	五四四八兩	軍裝費	一六四〇〇吊
鄉鎮九區	一四三三八吊	偵探費	一四四〇吊
教練所	五二六兩	雜品	四八〇〇吊
合計	二〇九四〇兩 錢 一九九九〇八吊		

蘭西縣城廂警察始於光緒三十二年閏四月其後續有更定
 宣統元年章制警務長以下設稽查會計租賦測繪庶務兼收
 支各員區官巡官馬巡官各一員馬巡二十五名步巡三十名
 警務長月薪二百五十吊稽查長二百吊區官一百三十吊書
 記官庶務兼收支員各一百五十吊測繪員一百吊巡官會計

員醫官各八十吊馬巡官四十五吊馬巡各四十吊步巡各三十吊月需經費江錢四千七百八十五吊商會由百貨捐項下月認銀三百六十兩不敷之欸以鄉警餉捐彌補之

蘭西縣光緒三十年度城鄉警費決算表

表內皆江錢數以吊為單位

縣城局區	四六五六〇	城局臨時費	三三四五六
縣境鄉局區	一二六七二〇	衛生各費	五九四
巡警傳習所	一六六六	<small>高等巡警</small> 生學膳費	五九四
合計	一八九五九〇		

木蘭縣城廂警察始於宣統二年警務長以下分設稽查庶務各員警兵二十名警務長月薪四十兩稽查長十六兩庶務員

巡官警董各二十二兩警長五兩六錢警兵五兩二錢五分書
 記八兩月需銀二百八十九兩一錢六分其經費由公益局支
 撥分响捐商捐鹽捐猪羊捐各項二年度約收一萬一千七百
 兩支出九千六百七十一兩

木蘭縣官統二年度城鄉警費預算表

表內皆銀數以兩為單位

縣城總局	一五七二	購置費	二八八
縣境分區	七四八七	雜費	三三四
合計	九六七二		

鄉鎮警政

呼蘭府鄉鎮警察始於光緒三十一年由舊聯庄會改編

聯庄會詳見前

助警察初設東西北三鄉巡官次年加設南鄉巡官三十四年八月每鄉劃爲四區增設馬步巡警府之轄境呼蘭河自西北來南流入於松花江在河東北約十分之七河西十之三舊時所謂南鄉實在河西西鄉實在府北北鄉實在府東名實相戾警額配置亦復不均宣統元年十二月乃改今制河東分爲三區區分三段河西一區在鐵路東北二段鐵路西北二段共四段區設區官一巡官一各段分駐所各設巡官一巡官警兵俱分一二三等總計區官四員巡官十三員馬巡八十名步巡一百九十六名合之董事巡記夫役共三百六十七員名每年六七八月秋防吃緊各區均添設馬隊二十名經費江錢十九萬餘

吊俱出自响捐而主之於鄉警總務處

鄉警總務處設於光緒三十四年

初名會計處宣統元年改名

為鄉鎮巡警總機

關經費之收支服裝軍械之購置以及調查報告之事均屬之

而尤以收支响捐製辦預算決算為要義响捐始自聯庄會名

曰潑牌歲終決算本歲用費之多寡為每响地潑費之增減改

設巡警亦採舊制開辦經費响潑江錢四百五十文

一年為止常年

經費响潑江錢八百鄉董催收而提調稽核之

提調以鄉紳充

光緒三十

四年知府黃維翰以响捐過重減為每响江錢六百五十而改

由府署帶徵

鄉董催收不力並有挪移侵蝕事以致警餉停發

其員司仍以紳董充之月支薪

費五百吊警欸收入後每旬由總務處員查核簿記全數領出

鄉警額支之款由總務處徑發活支及特別之款俟官廳批准始發總務處每三月造報四柱清冊呈府查核官廳實任監督之責而收支之責委之紳董故行之數年無弊响捐之外尙有河東第一區大榆樹糧棧捐詳財政略公益稅

宣統元年呼隴鄉警區段分配表

河東第一區	河東第一區	河東第一區	河東第一區	河東第一區	河東第一區	河東第一區	河東第一區	河東第一區	河東第一區	
第一區	第一區	第一區	第一區	第一區	第一區	第一區	第一區	第一區	第一區	
第一區	第一區	第一區	第一區	第一區	第一區	第一區	第一區	第一區	第一區	
區段駐所	蒙古圖屯	大荒台	楊木林子	大趙家井	距城里數	巡官	管轄積里	屯數	戶數	口數
	三五	六五	一一〇	七〇	巡官一步巡	巡官一步巡	巡官一步巡	巡官一步巡	巡官一步巡	巡官一步巡
	二五五〇	二五五〇	二五五〇	二五五〇	二〇四七〇	二〇四七〇	二〇四七〇	二〇四七〇	二〇四七〇	二〇四七〇
	五三	四七	三九	四二	二二五〇	二二五〇	二二五〇	二二五〇	二二五〇	二二五〇
	二二〇〇	二二〇〇	二二〇〇	二二〇〇	二二五〇	二二五〇	二二五〇	二二五〇	二二五〇	二二五〇
	一八〇〇	一八〇〇	一八〇〇	一八〇〇	一七六〇	一七六〇	一七六〇	一七六〇	一七六〇	一七六〇

政治略

三十四

黑龍江軍用被服廠

河東第二區	城子溝	九五	巡官一	馬步巡	二四四八〇	五八	二五〇九二二三〇
河東第一區	李六窩堡	一一〇	巡官	一步巡	二〇四八〇	六一	三一九〇
河東第二區	榆樹屯	四〇	巡官	一步巡	二〇四四〇	七五	二二二〇二七四五
河東第一區	大用井屯	八〇	巡官	馬步巡	二〇四五五	五七	二五三二一七五二五
河東第三區	蟠龍溝屯	九〇	巡官	一步巡	二〇四四〇	五一	一七三四一四〇〇一
河東第二區	黑小屯	二五	巡官	一步巡	二〇四九五	六六	二二一九一七五二五
河東第一區	萬寶屯	四五	巡官	馬步巡	二四四九三	五六	一七九五二四〇〇一
河東第三區	五站	六五	巡官	一步巡	二〇六七一	三九	二五四二一八三三一
河東第二區	簿荷台	五五	巡官	一步巡	二〇六七一	五一	一六九三二三一三三

呼蘭府鄉警名額餉章表

宣統元年度內月餉以吊爲單位

名	額	名	額	名	額
	每名月餉		每名月餉		每名月餉
區官	四二〇	馬巡長	八	步巡長	十八
一等巡官	四九〇	一等馬巡	十六	一等步巡	二十七
二等巡官	四七五	二等馬巡	十六	二等步巡	十八
三等巡官	五六〇	三等馬巡	四十四	三等步巡	三十三
董事	十七	夫役	十七	房租	二〇〇
活支	三三〇	心	紅	二五〇	
<p>宣統二年度呼蘭鄉鎮巡警經費預算表</p> <p><small>表內皆江錢數吊 爲單位</small></p>					
總務處	一六三三〇	河東第一區	三二七四八	河東第二區	三二七四八
河東第三區	三二七四八	西區	四〇五〇	舖墊費	一〇〇〇

呼蘭縣志

卷一 政治略

三十五

黑龍江軍用被服廠

服裝費 二〇三六四 建築費 五〇〇〇 報紙費 三六〇

子彈費 一八〇〇 門牌費 二五〇〇 秋防添兵費 八三〇四

巴彥州鄉鎮巡警始於光緒三十二年以聯庄會改編分州境為三牌西鄉州城及西集廠興隆鎮為街牌餘以東西南北名之鄉設分巡官所轄或兩區或三區三十四年知州陳元慎以州城偏於南境向所稱東西二鄉皆在州城北名實不符乃因聯庄會九牌舊稱改為九區區設區官西集廠商民繁盛東阿力罕牌東拉三太牌居黑山前後山深林密向為盜賊出沒之所各設分巡官駐之總計警官十八員馬步巡警三百七十名宣統元年經費預算共需江錢十五萬四千四百八十七吊胥

出自响捐設會計一員專司收支事西集廠分駐所警費則廠商分任之

宣統元年巴彥州鄉警段分配表

區	段	駐所	官	兵	數	目	管轄積里	屯	數	戶	數	口	數
第一區	南下坎	巡官一步巡	一五〇	一三〇〇	七七	三三二〇	二一九七〇						
第二區	天增泉	同	二二〇	一九〇〇	一〇六	四一九二	三〇一〇二						
第三區	小津河堡	同	二〇〇	一四〇〇	六四	四八九四	三三六八四						
第四區	靠山屯	同	一五〇	一八〇〇	六四	三五〇二	二六三一〇						
第五區	四間廟	同	一五〇	一五〇〇	二六	三三八六	二二八五一						
第六區	大泉眼	同	一〇〇	四二五	四九	一六三六	一一四三六						

改台格
三十六
江軍用後

		每名月餉		每名月餉		每名月餉		
第七區四合店	同	馬巡	一五	二六五	四四七〇	四〇二二九		
第八區太平橋	同	馬巡	一〇	二七二	四三	一四八六	一一五四六	
第九區勝山堡	同	馬巡	一五	一一〇〇	八八	三三一四	二四六九〇	
西集廠分駐所	同	馬巡	一〇					
宣統元年度巴彥鄉警名額餉章表 表內皆江錢數以吊為單位								
區官	九	公費三〇〇	馬巡長	九	五〇	馬巡兵	一三五	三五
巡官	九	七〇	步巡長	九	四〇	步巡兵	二〇〇	一三三
巡記	九	六〇	鄉約	四	三〇	馬夫	九	一八
里長	四	無房	租	一八八	區	役	九	一八

蘭西縣鄉鎮巡警始於光緒三十二年閏四月以鄉團改編

團練舊設呼蘭城 初分軌里連鄉四局局分左右兩卡次年縣境南

界改隸於府府屬河東之鑲藍正白八旗改隸於縣知事壽長

乃廢四局八卡改為十五鄉東路北路各五鄉西路三鄉南路

二鄉三十四年知縣查貴廉歸併鄉局仍為四鄉八區是為今

制計設警官十六員馬巡一百三十六名歲需江錢十一萬六

千餘吊經費出自响捐由縣署租賦局帶徵詳財政略公益稅

宣統元年蘭西縣鄉警區段分配表

駐	所	管轄積里	屯	數戶	數
東鄉一區唐家大房子	區官一 巡官一	馬巡二八	四二二	一四九	一七一〇

呼蘭縣志 卷二 政治略 三十七 宣統元年蘭西縣鄉警區段分配表

東鄉二區唐家窪子同	同	三八八	二七	二二〇〇
南鄉一區小榆樹同	同	三〇九	一四八	二二一〇
南鄉二區裕泰盛同	同	三三六	八七	二二〇一
西鄉一區二龍山同	同	三〇九	八〇	二二〇五
西鄉二區郝家窩堡同	同	四〇九	一〇六	二二八六
北鄉一區太平山同	馬巡二五	三三五	一〇三	二二二七
北鄉二區三大家同	同	二七五	一〇三	二〇〇一

木蘭縣鄉鎮巡警始於光緒三十二年初分三區宣統元年冬知縣馬六舟改爲六區是爲今制計設警官四員巡警一百一十三名歲需經費銀七千四百八十七兩經費由公益局支給

詳見財政略公益稅

宣統元年木蘭縣鄉警區域分配表

第一區	第二區	第三區	第四區	第五區	第六區
小石頭河	切羔房	北廣利東	夏家店	木蘭鎮	五區
<small>小石頭河以東大木蘭達河以西</small>	<small>大木蘭達河以東頭道橫河以南</small>	<small>頭道橫河以北鎮陽河以南</small>	<small>小木蘭達河</small>	<small>鎮陽河以北</small>	<small>布雅密河以東以西</small>
駐所	駐所	駐所	駐所	駐所	駐所
方	方	方	方	方	方
位	位	位	位	位	位

案邊地警政視腹地綦重亦綦難警察應盡職守外有

勦捕之責有勸辦學務之責為之長者非有軍人資格

且富學識殆難勝其任也若以武夫擴弁尸之偵矣

丙水上警察

呼蘭府水上警察始於宣統元年初駐巴彥州之巡防右軍有
防江炮艘兩艘船造於光緒三十三年以餉絀裁撤是年六月
移交呼蘭府以爲水上警察巡船船有礮二門其防守線上游
溯呼蘭河至團山子止下游循松花江至綽羅河口溯松花江
至哈爾濱止呼蘭河東西兩岸松花江北魚寮網房均歸其保
護檢查水上警察直隸於府城巡警總局歲需薪餉一千七百
五十二兩由城局警費項下開支

丁豫備警察

豫備巡警者規仿會練舊章而加以節制以補助經常巡警之
所不及也光緒十三年間東方不靖旗營制兵額少而力不足

呼蘭城所屬八旗界

包今蘭西
縣境在內

居民為自衛計往往聯合村屯互

相援助計分屯會民會兩種屯會者官莊丁所立民會者佃民

所立各公舉會總一人呈請副都統及屯官委充會勇各數十

人軍火餉糈由殷實戶籌墊每歲秋季計所需欸目之多寡按

畝勻派之是為練會發生之始嗣後推及各界界以紅戶三百

家為率家出會丁一人種地五十晌以上者加出馬一匹每界

區為四隅設會所於適中之地所駐步勇五十名司守護探報

事四隅各駐馬勇二十五名司巡查會哨事以馬勇一百五十

人為預備兵無事歸耕有事則供調遣會所及分駐所之兵每

月換班周而復始呼蘭廳境

包今木蘭
縣在內

起而效之區廳境十一牌

爲四路路設正副路總各一員又合數屯設一會長會丁則戶
徵一人其餉精費用徵之畝捐如前制是爲練會普通成立之
始二十四年朝廷有普設鄉團之命呼蘭城重加組織其編制
團丁十人爲一牌牌有百五牌爲甲甲有長二甲爲一團團有
正副總五團設正路總副路總各一員自正副路總以下均用
土著無薪餉服裝軍火皆自備不得按畝攤費亦無會所每月
朔望團總率各團丁詣正副路總會操一次是爲由練改團之
始呼蘭廳改團
在三十二年次年以拳匪之亂俄兵蹂躪江省盜匪乘之當是
時也練兵則受外人之禁阻玩寇則又啟外人之干涉於是各
團復設會所常川駐兵與悍寇相馳逐初時因循舊制按戶徵

兵而戶兵不受約束且怵於俄人之搜查戮辱咸以入伍爲大
戚輾轉雇替以供征調乃罷徵兵而用募兵軍需各費仍取給
於畝捐响地歲輸江錢三四吊兵禍稍紓之歲減爲一二吊是
爲由團復練之始三十二年建設府州縣官地方安堵而練會
如故响捐如故程將軍德全乃罷練會而改設鄉鎮巡警兵則
土客並用餉仍資之畝捐畝捐視昔減三分之一或四分之一
爲鄉警常年經費寇不敢逞民乃大蘇是爲罷黜團練改編巡
警之始團練名額多而事簡故力常厚巡警名額少而事繁故
力苦薄宣統二年諮議局提倡民兵欲以巡警爲基礎於是有
預備警察之議巡撫周公樹模飭局妥定章程民政司趙淵復

增損之計綱八章目八十三條附則五條其大旨府廳州縣轄境皆分若干鄉鄉分爲區區分爲屯屯分爲若干牌區屯牌各有長鄉設總巡長經常巡警預備巡警俱屬之牌長由牌民公推屯長區長由鄉議事會投票公舉地方官給札委充巡官由府廳州縣議事會投票公舉民政司加札委充總巡長區長給予薪水其數目由地方官與紳士協商呈請核定屯長牌長均盡義務不支薪水警丁戶一名鰥寡孤獨家無壯丁者免徵豫備巡警不給口食服裝軍械均自備戶種地三十畝者自備快槍一枝倍者倍購然至多不得過五枝應購槍枝備價由省城兵備處請領傍親戶准購刀矛土槍預備巡警歲十月至次年

二月每五日由牌長督率操演一次每月由屯長召集會操一次其日期均由總巡長定之屯操在上半月區操在下半月不得同日戶置木梆屯置銅鑼區置號令兩具以爲警備遇有匪警花戶擊梆以警衆屯長鳴鑼以集一屯之衆區長吹號以集一區之衆如區段遼闊鑼聲不能相聞者鳴槍爲令本牌本屯有事固應合力抵禦有時調赴隣屯隣區勦匪亦必奉命即行赴隣屯助勦出四成隊赴隣區助勦出二成隊留者整備器械守望要隘防匪徒竄入凡聞警無故不出雖出而不聽屯長區長命令中途逃匿者罰銀三元連犯三次送官懲治屯長推諉不前者加一倍處罰區長加十倍處罰累犯者均革黜並司清

查窩盜事經費就原有學警各費節餘項下提用令既具下於各府廳州縣而使知府范守佑辦理呼蘭府全屬豫備巡警事又委吏部主事帥培英分路督率之維時東荒匪警淮軍初抵防猝為賊挫蘭西縣知縣閻毓善即倡辦預備巡警率以擊賊省軍亦至賊遂敗散東荒各府廳州縣豫備巡警以蘭西成立最先名額最多軍械服裝均備且有紀律各屬莫之逮也

呼蘭府全屬豫備巡警名額表

新定區域	舊時區域	馬	步	名額	共	數
------	------	---	---	----	---	---

呼蘭十三區	與舊區同駐者四 不同駐者九	每區步警五十名	六百五十名
-------	------------------	---------	-------

巴彥東鄉四區	即舊時第三第七 兩區	每區	步警二十名 馬警二十名
--------	---------------	----	----------------

巴彥南鄉二區

即舊時第一第二兩區

同

巴彥西鄉二區

即舊時第四第六兩區

同

巴彥北鄉四區

即舊時第五第八第九三區

同

蘭西十一區

本舊旗界按地畝實數分割

每區

馬隊五十名步隊一百名

一千八百名

職方氏曰國保於民民保於力而邊隅尤甚七國時燕趙以勁健聞匈奴不敢南牧有唐中葉安史擾於東回紇雄於北吐蕃近為肘腋患而朔方一軍奮然崛起唐以再振民力之強故也光緒庚子亂後呼蘭岌岌殆矣練會首領大半粗獷橫暴之徒初無遠略甚或魚肉鄉里為時詬病然張空拳冒白刃斷脰陷胸萬死不悔以與悍寇相馳逐

卒能保衛鄉里不授外人以兵力干涉之漸其效蓋可睹矣今者國民軍之聲震撼宇宙而我徒託空言未能有起而行之者夫民可使由不可使知以豫備巡警之名義而兵法部勒之果使召集有常期訓練有實際以之治內罔不周以之禦外罔弗柔是宜手拮据口卒瘁曉音翹羽爲未雨之綢繆者矣

戊警察教育

警察教育以高等三年畢業生爲較完備呼蘭各屬以經費不足每屬均資送學生五名入省城高等巡警學堂其學膳費皆由本籍任之而本籍另設傳習所教練所爲養成下級警官人

材之計

呼蘭府巡警傳習所始於光緒三十四年二月所長以警學課員充之教員皆高等巡警畢業生學生則取之士著及現充鄉鎮巡警之官兵三個月畢業是年畢業兩班每班各六十人宣統二年改爲教練所一年畢業教授科目悉遵部章是年畢業生五十六人學堂在巡警總局西院宣統二年修建講堂五間教習室五間學生寄宿舍在教習室之東南凡七間卽總局前院西廂也所內薪餉歲需江錢五千餘帀由鄉警團捐內支給巴彥州巡警傳習所始於光緒三十四年至宣統元年五月改爲教練所教授科畢業期限均遵部章畢業兩班學堂附設巡

警總局內歲需薪餉銀三百五十餘兩由警捐項下支給
蘭西縣巡警教練所始於宣統元年附於巡警局歲需經費錢
四千八百餘吊

已衛生消防各隊

呼蘭府衛生局光緒三十四年三月成立初時附屬巡警總局
是年正月知府黃維翰改訂城警章制添設衛生課員專理衛
生事宜以清道夫隸之三月設立專局於烏協領胡同並附設
醫院戒煙所消防隊於局內是爲衛生局獨立之始宣統元年
就兩翼廳舊址改建局所三閱月竣工計南向正屋兩進共十
間東西廂各五間大門三間存儲室五間廚房兩間馬棚五間

瞭望台一座建築費取給於商會一成警捐建築工程則習藝
所人犯及清道夫是爲衛生局落成之始醫院戒煙所消防隊
仍附焉局設衛生委員一庶務員一清道兼消防隊長一清道
夫十名消防隊十名火警則清道夫同任消防事平時則消防
同任清道專局設車十輛馬十二匹小水龍一具鉤杓鋸斧咸
備自光緒三十四年迄宣統二年計修東街木渠一道長四里
餘呼蘭河北岸木橋一座長二丈餘橋南北木渠一道長十餘
丈平墊大街長五里許種樹六千餘株街巷均設置木厠舖門
俱有塵芥箱商民失慎卽時撲滅無延及比鄰者局內薪餉公
費取給於商貨一成警捐修理道路溝渠費取給於糧捐衛生

雜費則由商戶妓捐支給均詳財政略公益稅

巴彥州有清道夫十八名頭目二名附設城警左右區

蘭西縣衛生隊有街燈管理一員清道夫十名消防隊官一員
消防隊兵二十名清道薪餉歲需江錢七千六百八十一吊消
防隊薪餉歲需江錢二萬一千一百二十一吊均由警費開支

庚衛生醫院

呼蘭附衛生醫院附衛生局內始於光緒三十四年三月院有
診病室一間養病室二間醫官一員醫生二名病人隨時赴診
貧者並給以藥餌每月配製丸散數十種以資分散院內薪費
由衛生費內開支藥資則由行政補助稅內撥給之

巴彥州有醫官一員駐城警總局

蘭西縣有醫官一員駐城警總局

辛戒煙所

呼蘭府戒煙所始於光緒三十四年三月是年厲行禁煙之令城鄉煙館均限七月歇業故亟設戒煙所以維其後戒煙所附衛生局內設管理員一醫官醫生以衛生醫院人員兼充之凡入所戒煙者醫官察其身體之強弱煙癮之輕重分別給藥是年斷癮者八十七人宣統元年男四百四人女七十一人二年二月底止男三百一十七人女三十人所內薪費由衛生費內開支藥資初取之煙燈捐後由行政補助稅內撥給之

巴彥州戒煙所在州署之西光緒三十四年知州陳元慎所設計房屋五間所內管理員以州吏目兼充其下設醫官一員司書一名雜役四名凡入所戒煙者隨時發給丸藥不取藥資自設立之日起至宣統元年十一月止男女斷癮者四百餘人所內薪費由燈捐項下開支

蘭西縣戒煙所始於光緒三十四年十二月候選州同陳裕善所創辦凡吸煙人赴所領票按月遞減無票者以私吸論送縣懲罰罰鍰以二之一歸縣其一分爲購備戒烟藥之需是年斷癮者四十一人宣統元年正月至二月斷癮者六十九名

木蘭鎮戒烟所始於宣統二年三月巡防委員唐令潤澤倡捐

籌辦自三月迄十二月斷癮者十九人

職方氏曰甚矣鴉片之爲禍烈也黑省東荒地戶戶歲種鴉片數畝或數畝以爲恒利五六倍於豆麥又得資其餘瀝爲卻病消閑計故男婦癖鴉片者幾於十人二三當時禁令嚴於販賣而寬於種植

煙畝分十年遞減而民戶實幾有增加並未減種

夫黑省爲

鴉片產地取之宮中皆備不藉客土之灌輸禁販禁賣而不禁種是塗飾其外而非技本塞源計也光緒三十四年秋予三上書於中丞周公痛陳利弊周公採其說以上聞遂有次年通省禁種之命民間初以爲大戚其後內產絕外輸斷迷途思返不得不洗伐舊染入所斷癮不過百中

之二二其自行備藥或力不足而強自禁止者千百此數
沉痾既除咸欣欣然謂長官之厚愛我類於起死人而肉
白骨也呼蘭有霍姓者烟地五畝改藝小麥是年收七石
數斗利與種鴉片相若蓋用力勤上糞厚一如種鴉片之
法故豐收若此然則持禁種厲民之說者殆所謂明於目
前而闇於千里者非歟

壬游民習藝所

呼蘭府游民習藝所始於宣統元年二月警務長石汝暉所設
也所長以警務長兼充有屋十間在總局西院南端凡游民無
恒業又無家可歸者收所習藝藉清賭盜之源所分四科曰印

刷科曰木科曰泥水科曰漿洗科其經費取之違警律罰金

四自治

甲城議事會董事會

呼蘭府城議事會宣統三年九月二十六日成立（議員二十名）城董事會是年十月二十八日成立城鄉議董兩會常年經費需銀一萬九千四百六十餘取於三成糧捐詳見財政略公益稅

巴彥州城議事會宣統三年六月十四日成立城董事會是年六月十八日成立城鄉自治議董兩會常年經費需銀一萬四百零五兩均取給於出境糧捐百貨一厘捐自治出境糧捐詳

財政略公益稅

蘭西縣城議事會宣統二年十二月十五日成立城董事會是月二十日成立城鄉自治議董兩會常年經費需銀三千兩均取給於貨船車馬鋪商炭各捐詳見財政略公益稅

木蘭縣城議事會宣統二年十二月初八日成立城董事會二年正月二十八日成立城鄉議董兩會常年經費需銀四百兩取給於餉捐詳見財政略公益稅

乙鄉議事會董事會

呼蘭府十三區鄉議事會宣統三年九月二十六日成立鄉董鄉佐是年十月二十八日舉定自治十三區均仍經常巡警

域河東第一區所屬三段以融滿漢三字別之河東二區所屬
三段以庶富教三字別之河東第三區所屬三段以慶昇平三
字別之河西區所屬四段以安居樂業四字別之十三自治區
區設自治分所其經費見自治條下

巴彥州九鄉議事會宣統二年六月十四日成立鄉董鄉佐是
月十八日舉定自治九區均仍經常巡警區域舊牌名而繫之
以鄉鄉設自治分所並附設初等小學堂各一所其經費見城
自治條下

蘭西縣八鄉議事會宣統三年四月成立鄉董鄉佐均於是月
舉定自治八鄉均仍經常巡警舊區域而以興養立教和衆安

民八字別之鄉設自治分所其經費見城自治條下

木蘭縣四鄉議事會宣統二年十二月初八日成立鄉董鄉佐
次年正月二十八日舉定自治四鄉一曰大木蘭達鄉二曰小
木蘭達鄉三曰蒙古山後鄉四曰頭道河鄉鄉設自治分所其
經費見城自治條下

職方氏曰地方自治云者輔官治之不足而菲與行政官
廳堅壁樹敵也議員董事必須公直熱誠並有普通智識
庶乎學務實業衛生諸端次第畢舉否則搏沙作飯治絲
而勞未見地方之能自治也江省民情固儻惟呼蘭巴彥
號爲開通視他郡縣稍勝予觀呼蘭議事會提議事件十

餘類能注重根本改良習俗所見爲宏遠矣計地方之幸
福樹自治之先聲固邦人諸友責也

丙自治宣講所及研究所

呼蘭府城宣講所凡二一由商民組織初時所宣者多因果之
說嗣由官廳取締改演自治要義其一始於光緒三十四年由
官廳設立專講自治要義宣統二年並派員分赴鄉屯宣講

巴彥州宣講所在州城文治街光緒三十四年知州陳元慎所
立以政治教育人倫道德農工商實業警察及一切公益爲主
編成淺近文字用紙贍印聽講人人給一紙然後宣講撰述宣
講書官紳分任之

蘭西縣宣講所始於宣統二年十月知縣閻毓善捐廉創辦呼
蘭各屬籌辦自以研究所自治學術爲始基初時省城設立自
治研究所各屬皆資送學生赴所肄業呼蘭府計送官費生六
名自費生六名巴彥州官費生六名蘭西木蘭各若干名官費
生學膳費俱由本籍公益稅項下開支嗣以資送名額過少不
敷籌辦自辦之用各屬復先後設立研究所

呼蘭府自治研究所始於宣統元年以本城關廟西廂爲講堂
東廂爲宿舍設所長一員教員三書記二肄業生共六十教
授科目畢業期限悉遵部章經費取給於商務會而以商會總
董爲所長

蘭西縣自治研究所始於宣統三年常年經費由自治捐項下

開支

丁商會

商會爲商界自治之團體其偉大之力足以輔助官治故附記於自治篇

呼蘭府商務會始於光緒三十二年會所在關廟西院每屆總副董明曉事體盡力公益事担任城警常年經費銀約四萬兩又開辦自治研究所他府州縣商會不能及也巴彥蘭西商務會俱先後成立巴彥商會担任城警費歲約實銀八千兩蘭西商會担任城警費歲約江錢六萬吊商家債務案亦能負委令調處之責

8918796

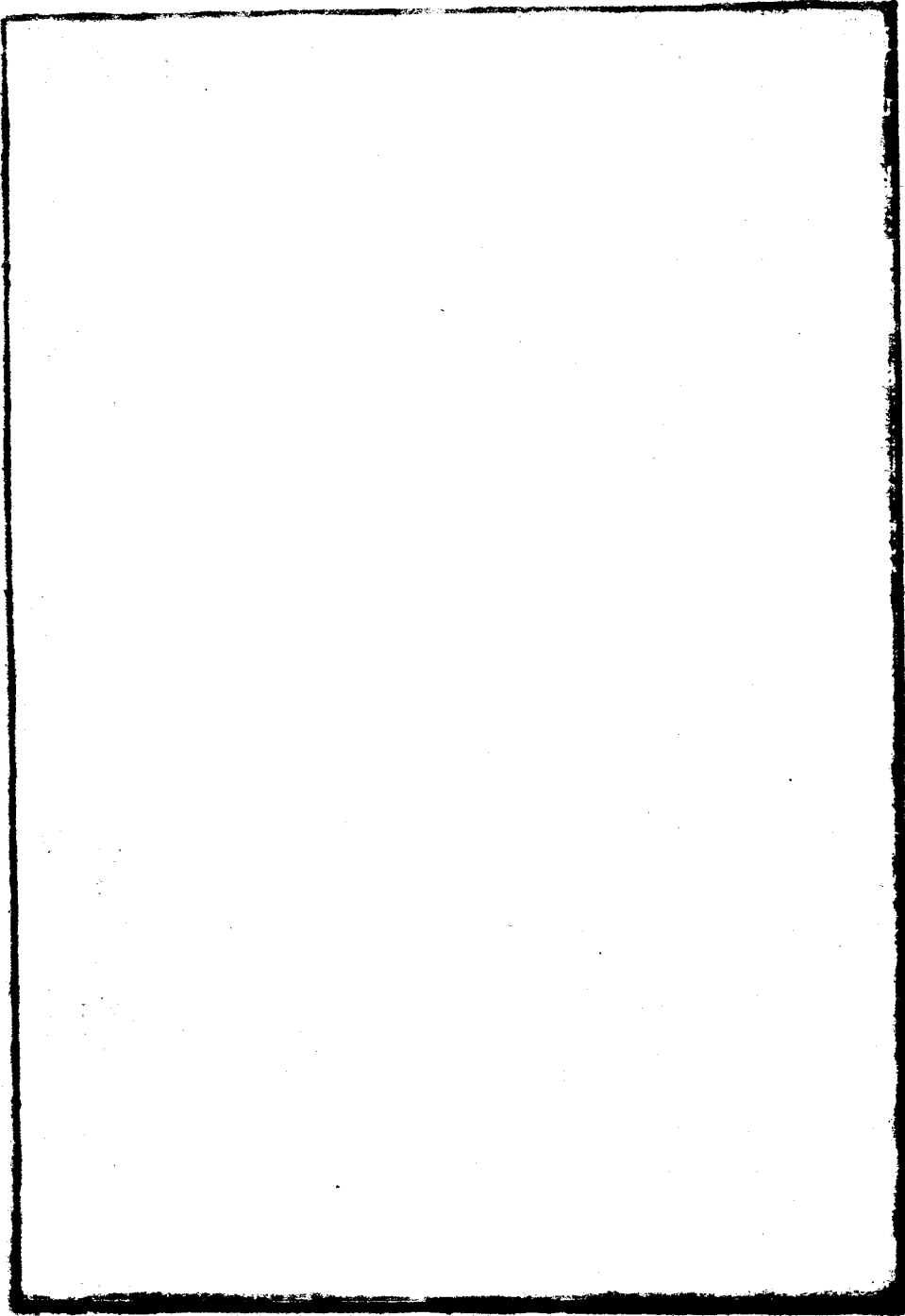

呼倫府志卷三

財賦略

一土貢

一二田賦

附八旗老圍牛力地考 官屯地考 台站老圍牛力地考 歷年墾荒升科表 水旱災後調緩彙錄

三稅捐

總論上下篇

甲國家稅

附稅局卡組織表 稅捐章率表 宣統元二兩年度收入表

乙地方行政司法補助稅

丙地方公益稅

四鹽政

五倉儲

六錢幣

呼蘭府志卷三

財賦略

崇仁黃維翰申甫編

職方氏曰關內外行省語瘠苦者莫黑龍江若幅幘之廣闕
寶藏之雄富亦莫黑龍江若盞鬱積數千年之久而未發其
蘊呈其效故也黑龍江顧患貧乎哉江省面積逾二百萬方
里開闢僅十之一呼蘭一隅又其中之十一也乾隆以來呼
蘭城號爲全省穀倉其後綏化通肯繼續開闢土之富者以
購地故咸北徙商之富者以營業故咸北徙迄於今日國家
稅歲入雖倍於前而察其內容遜綏通各屬遠甚然論通省
財賦呼蘭其先河也謹作財賦志略首土貢次田賦次稅捐

次鹽政次倉儲次錢幣

一土貢

珠貢松花江布雅密河

今屬木蘭

通肯河

今屬海倫府

俱產珠所謂東珠是

也松花江為呼蘭與吉林公共河流舊制由吉林將軍採捕入

貢其年例數目詳吉林通志

漫貢府屬蒙古爾山

今屬木蘭縣

青山黑山

今分屬巴彥木蘭餘慶

皆產漫舊制由

吉林將軍散給漫票乾隆二十五年蒙古爾山放漫票五百三

十九張每張交漫五錢

魚貢分鮮貢年貢春貢三期呼蘭每歲額進二百尾光緒五年

加額七十尾鮮貢蜇魯魚六十五尾細鱗魚二十五尾年禮新

魯四十尾細鱗七十尾春貢蜚魯三十二尾細鱗三十八尾蜚魯每尾長二尺八寸以上細鱗一尺八寸以上蜚魯卽鱒魚也鮮貢限九月二十五日送省年禮限十月初五日送省春魚限期與年禮同均由將軍巡撫選揀馳驛進呈呼蘭通肯弩敏依吉密四河爲捕取貢魚之區今惟依吉密河有之他河所捕者皆不及式承捕貢魚舊爲呼蘭世襲職官專差光緒十二年以後改歸各旂佐領承辦

雉貢呼蘭每歲額進二百尾光緒五年增一百尾十六年以後增爲四百五十尾計呼蘭營二百尾巴彥蘇蘇營一百尾北團林子通肯兩協領各五十尾(解)由將軍選揀馳驛進呈

樺木箭桿貢呼蘭每歲額進四百八枝隨帶備用三百枝今停辦

雕翎貢呼蘭每歲額進四百八皮今停辦

二田賦

江省計地法每井三十六方方四十五晌晌十畝晌積二千八百八十弓畝積二百八十八弓未墾者謂之毛荒已墾者謂之熟地輸納租賦者謂之升科地大率領荒之後屆第六年一律升科熟地未升科者唯旗營老圈牛力各地凡升科地每晌歲輸大租江錢六百小租六十大租全數報解小租留充經費補助費光緒三十四年以後小租以七成解省其留支之二成又

以百分之五解充京部飯費銀旗地轉售於民者一律升科輸
租民地轉售於旗者亦輸租如定制

呼蘭府升科民地二十四萬四千八百八十六晌二畝六分二
釐歲徵大租江錢一十四萬六千九百三十一吊七百五十七
文小租一萬四千六百九十三吊一百七十五文共合銀三萬
二千三百二十四兩有奇

光緒三十四年銀一兩易江錢四吊
五百有奇文內銀數按此數合之

巴彥州升科民地二十六萬五千八百五十六晌二畝歲徵大
租江錢一十五萬九千五百一十三吊七百二十文小租一萬
五千九百五十一吊三百七十二文共合銀三萬五千九十三
兩有奇

蘭西縣升科民地二十一萬二千一百七十八畝九畝二分五厘歲徵大租江錢一十二萬七千二百七吊三百五十二文小租一萬二千七百二十吊七百三十五文共合銀二萬八千七百有奇

木蘭縣升科民地六萬六千五百一十五畝五畝八分七厘六毫九絲歲徵大租江錢三萬九千九百九吊三百五十二文小租三千九百九十吊九百三十五文共合銀八千七百八十兩有奇

八旗老圈牛力地考

八旗老圈地始於乾隆設立駐防以後老圈地之名則至咸

同間始有之呼蘭駐防初時包有今蘭綏海三府自府東七
 十里之綽羅河口起向北至弩敏河口止立四封堆酌設哨
 道以分內外哨道以內為封禁官荒不准開墾哨道以外為
 公中閒荒向准該處旗丁耕種而禁民戶入界私墾咸豐四
 年將軍奕格議辦招墾七年御史吳煒有弛禁官荒之奏鄰
 省居民聞風趨至旗丁遂將哨道內外並城之遠近公中閒
 荒爭先圈佔收取私租自綽羅河口起至此據將軍普欽奏此老圈地之名所由
 仿也咸豐季年八旗老圈地寔有四千五百餘晌見前四在特
 八旂牛力地寔旂招民墾之地而冠以牛力名也咸豐季年
 旂招民墾之地計一萬三千餘晌悉令當年升科而旂屯

平定縣志 卷二 賦略 四 江軍 欽定四庫全書

各戶不准在以官地租民取利

見咸豐十年將軍特普欽原摺

其後民墾大興多

從事於巴彥蘇蘇蒙古爾山

今屬木蘭

及通肯呼蘭兩河之間

今分屬綏化海倫

故旗丁亦即從事疆畝請領餘荒光緒二十年呼蘭河西

廂藍旗界內勘得毛荒一萬七千四百六十晌撥給左翼六

佐九千一百八十晌右翼六佐八千二百八十晌共扣作七

成寔地一萬二千二百二十二晌每晌交押租錢二吊一百

文光緒三十年以前錢荒地賤恒以所圈之地租售於民晌

江錢三五吊五檜六租歲租二三五斗不等今則每晌價二

百吊以上歲租恒二石擁地東之空名食地戶之薄租可慨

也

呼蘭府八旗老圍牛力地六萬餘晌

二百八畝四分八厘在內

巴彥州旗地五千九百四十餘晌

蘭西縣旗地二萬二千零三十晌二畝六分五厘

旗界地在內

老圍牛力地均無租賦其輸納學費初由旗員尙福等稟准
每晌歲納江錢三百三十文光緒三十三年以後學警兩費
均照民地一律輸納

官屯地考官屯始末附

呼蘭官屯之設始於乾隆二年從將軍那蘇圖之請也

奏在雍正十一年

年覆准在乾隆二年

初設官莊四十所屯官一員壯丁五百一十名由濱

陽旗丁移撥是為舊官屯壯丁道光五年將軍英

擢作十六年

又奏

添壯丁三百九十名由本城閑丁頂補

或言均由潘陽移錄

是為新官屯

壯丁十丁設莊頭一名十戶為一屯官為置井一碾磨一每

丁給牛一頭犁具全

添設屯官成案每丁新給房屋銀九兩碾磨銀五兩農具銀六錢二分三厘籽種二倉石

官牛倒斃

或老憊不堪用由省歲給牛乾銀七百十五兩六錢四分

分春秋季承領屯丁於所授地外可以佔荒開墾每丁歲輸穀

子額二十二倉石合呼量四十四斛二斛為一倉石歲交額

糧一萬一千二百二十八倉石

會典每丁歲納租細糧三千石第一

年免納第二年交半第三年全輸 每百

石應納三年耗糧三石新壯丁額糧四千一百八十倉石半

入倉半變價入倉者應補納耗糧變價銀解省為發放布特

哈齊城孤寡恤養銀

見同治六年旗檔不知始於何時

又納先農墾地籽種糧五

倉石八斗共應納額糧並耗糧一萬三千七百一十五倉石

莊頭無薪餉所耕地亦無餘糧屯官歸駐防旗官管轄初制

七品光緒十三年改爲六品其下設領催七名初制五名道光十八年增二名專

司催納租糧外郎七名初制五名道光十八年增設二名掌圖記及文件屯官歲

俸四十兩後增爲六十兩由省城戶司支給領催歲餉二十

四兩津貼十五吊由本城戶司交給外郎無薪餉所耕地亦

不納額糧屯官著名官莊廳光緒三十二年署將軍程公德

全奏設呼蘭府知府裁屯官所有官屯開墾地一律升科輸

納大小租與民墾地同

台站老圈牛力地考

吉林通志 卷之六 風俗 六 吉林通志 卷之六 風俗 六 吉林通志 卷之六 風俗 六

呼蘭台札喀和碩台

俗稱五站

始於乾隆元年是爲續設六台中

之二台也光緒八年撥給五站開墾成熟地二千一百零三
响牧廠一段計地一千九百五十餘响又新舊兩站房基地
五百餘响站丁亦復招墾食租故俱有老圖牛力名目新安
台始於同治四年台丁無地城守尉集拉明阿稟請每丁給
地五十响將軍批駁着由大租項下每丁月給京錢二吊以
資津貼其後佔荒私墾並未繳價納租光緒三十三年後裁
撤各台凡站地均升科呼蘭台站丁地六千九百四十响一
畝六分七厘白光緒三十三年起升科新安台地六百七
十三响二畝零三厘自光緒三十四年起升科札喀和碩台

站五站丁地二千六百四十九畝自宣統元年起升稅
職方氏曰乾隆改元以後以呼蘭處吉黑兩省中權建置軍
府倚爲重鎮復設屯田以代轉輸設台站以通文報所重者
國防不在田賦也故不特旗民所墾地無賦台丁所墾地亦
無賦屯無賦屯丁雖按丁徵糧而授地初無限制每戶餘丁
俱可擇膏腴之區肆力開墾不輸官租官兵俸餉胥由部給
其時海宇寧謐府庫充寔以中原之力接濟邊省綽有餘裕
迨道咸以後寇賊內訌腹地各行省自顧不遑邊吏雖累疏
請餉而撥解難期迫不得已乃有呼蘭開荒之請始從事於
巴彥蘇蘇北團林子繼之通肯河又繼之租賦至薄視內地

不及十一而呼蘭一府歲賦已逾六萬金他稅不與焉向之
持漫山珠河之說以相劫制者可謂不量事勢矣夫賦出於
地古今通義呼屬田賦駸雜離合端緒繁多約而言之始終
無賦者爲八旗老圈牛力地昔按丁責糧今認地納賦者爲
官莊地昔無賦而今有賦者爲站地限年升科者爲民墾地
按段輸課者爲網場地津貼所資者爲津貼地瞭網地網場
地以段計津貼地瞭網地以方里計與諸地迥別不窺究其
歷史則其駸雜離合之故未易言也巴彥土地最肥沃蘭西
木蘭次之府之自理地方又次之土田之數則呼爲最多次
巴彥又次蘭西最少則木蘭以其開放較後故也惟是溝澗

未修旱澇無備雖有洪川細流縱橫境內未收灌溉之利時有浸淫之患豐歉聽之歲運而無人事補救之滋可惜也

咸豐以來墾地升科詳表

北團林子初為呼蘭廳轄境後分設綏化廳亦屬呼蘭副都統管轄故其未設府以前俱著於篇表內數目以响為單位畝以下不錄

年	地	畝	墾查出熟地放出生荒	升科年分
咸豐十年	呼蘭城八旗	四五〇〇	不升科	
同	同	八〇〇〇	當年升科	
同	大荒溝同	一五〇〇〇	同	
咸豐十一年	巴彥蘇蘇同	一四〇〇〇〇	同	
同治元年	呼蘭域民墾	四六三九五	同	

三年 同治元年 呼蘭 墾 賦略 八 江軍 賦略

同治四年北團林子同

二五八〇〇

全

光緒元二兩年呼蘭城全

一二八九九四

全

全

一一五三三一

三年後升科

光緒四年

濠河北呼
蘭河南

京旗代墾

二二〇〇〇

三三七四四

五年後升科

同

旗招民墾

四三三二

當年升科

同

北團林子
京旗民佃

二四七六

同

光緒五年同

同

四一〇三

同

咸豐十一年至
光緒六年

巴彥蘇蘇民

墾

二五四三三三

同

光緒六年同

同

八八八八八

同

同	同	同	光緒七年呼蘭城同	同	同	同	同	同	同
同	呼蘭委稷兩界	呼蘭城同	呼蘭城同	同	巴彥蘇蘇同	同	同	同	同
同	同	同	同	同	同	同	同	同	同
			一三七七五		七八五				三四八二八
				三七一〇五		三七〇			五年後升科
									同
									當年升科
									五年後升科
									當年升科
									五年後升科
									五年後升科

九 一 無記江軍戶數原數印

同 巴彥大小木蘭 同 七七四九 當年升科

同 同 同 一二四四八 五年後升科

同 北團林子 京旗民佃 二二〇〇〇 當年升科

同 同 同 三三七四四 五年後升科

光緒八年呼蘭城民墾 一四三三〇 當年升科

同 同 同 一二三三〇 五年後升科

同 札喀霍碩_{五台}站 同 八六二五 當年升科

同 同 同 二六六 五年後升科

光緒九年巴彥蘇蘇民墾 五八六八 當年升科

同 同 同 二六一二二 五年後升科

同	同	同	同	同	同	同	十七年北團林子同
同	二十年北團林子	同	十九年呼蘭城同	同	同	十八年同	同
同	京旗代墾 浮多點地	同	同	同	同	同	同
同	京旗地	同	三八〇六五	一二五三〇	四三一九九	七〇	當年升科
同	四五〇〇 二六二二	八〇九二五	一〇四一〇	七七六九七	一〇〇〇〇	五年後升科	當年升科
同	不升科	五年後升科	當年升科	五年後升科	當年升科	五年後升科	當年升科

才武略

十
無龍江軍軍印

三十一年呼蘭廳同

一二三七

當年升科

三十二年同

三七八八

同

三十三年巴彥州同

八三三八

同

案呼蘭各城民墾地始於咸豐十年從將軍特普欽之請也而民墾寔不始於是年先是東荒各屬地以漫山味河之故封禁逾二百年定制歲遣官兵巡查以防奸民侵盜漁利年終並由將軍咨部查考咸豐以後直隸山東游民多出關謀食呼蘭旗營官莊利其工勤值賤收為賃備浸假私以地售之歲課其租該管官若有伺察略予規利亦遂不加詰禁咸豐四年將軍奕格派員查勘出示招佃嗣因俄船下駛事遂中止七年御史吳焯以呼蘭城迤北蒙古爾山有腴地百餘萬响並非葭藨禁地亦與夷船經出之路無涉奏請弛禁開荒所得錢糧以充餉餉據黑龍江將軍奕山副都統那習奏蒙古爾山一帶地方自綽羅河起至通肯河止餘林木濬河外其可以開墾毛荒共地五十三萬三千三百九十餘响通共毛荒一百二十萬三千二百六十餘响蒙古爾山乾隆五十四年試採一次稍見淺苗不堪入貢久經停採布雅密綽羅等河嘉慶二十二年試採一次亦停採未得珠奏入使奕山會同吉林將軍景淳查勘妥議具覆乃改以恐責人募墾邊越不能預操把摠為詞事復中止然當時旗營屯站各界內已查出歷年旗民墾地八千餘响民戶二千五百餘名大荒濶等處查出私墾地一萬五千餘响民戶四千一百餘名名為封禁而寔早經開放矣十年特普欽將軍以地方困

苦官兵俸不繼奏請招民試墾開荒藉度支爰訪類何得如所請是至江省放荒
 招墾之始放荒章程每里見方估計毛荒四十五畝內除去溝洫房園井道三成定以
 七成三十一畝五畝當年徵收每畝押荒租錢二吊一百文二吊解省一百為辦公
 費五年後納租每歲大租六百六十文大租解省小租充本城駐防各人輕費其
 後同治四年御史福興奏呼蘭墾墾案內就地升科有碍旗人生計同治七年將軍德
 英奏呼蘭招墾所荒曠未盡開墾請暫行停放以杜流弊而裕旗丁生計羣言淆亂
 差仍關於中外之大勢也表內北團林子段有所謂代墾京旗賦地者始於光緒四年
 先是同治元年蔣琦壽奏請屯田東三省以備儲備軍需欽覆奏准以北團蘭
 河以南接連黃屯勒有荒原一段可撥給旗散丁三百名每名給銀十兩并預撥民戶代墾
 光緒二年將軍豐紳等復請撥旗民代墾後擴充至一千五百屯原定章程旗丁三百
 戶戶給銀七十五兩以三十五兩為恒產不納租賦餘二十五兩由京到奉十五兩
 三百戶每戶恒產十五兩亦不納租賦餘地五十五兩給旗大小租與民同京與之
 初抵北團林子也共十戶二十八人由戶部每月給給裝銀三十兩由京到奉十五兩
 接二十日計算每丁日給尖宿費銀二錢由奉天至北團林子接站每口日給銀二錢每
 戶給四套車一輛由京至首站由兵部給首站以後責成地方官并派文武官員沿途
 途保護已而八戶率妻子逃去國家所費多矣而效果如是則移旗實邊之議正未易
 言安土重遷恒情所同因勢利導事半功倍觀於歷年墾案升科去而知想空理地成
 見者俱不足與語國家之大計也

歷年災後賑恤蠲緩彙錄

顧方氏曰災無通志災祥隨直紀其事而不推究其所致之由推倒秦漢以來諸儒五行附會之說此書遵用其例凡賑恤蠲緩之案備錄之盡人事庶足以澹天災也

乾隆十五年八月松花江水泛溢呼蘭城被災戶一百三十六內房屋遇水衝塌者一百十九戶損壞者十七戶一百十九戶內方能修建者六戶餘戶各支借銀十五兩其十七戶之內方能修建者四戶餘戶均借支銀十兩由將軍奏准發給次年秋收如數追繳

乾隆二十八年七月二十七日松花江迤南有蝗飛過呼蘭境賊守尉德通親率官兵撲滅

乾隆三十年齊齊哈爾呼蘭兩處被水成災接濟丁戶口糧共
一萬二千七百餘倉石奏免追繳

乾隆三十九年大有年

乾隆二十二年夏令亢旱七月二十六日大雨至八月初八日
止是夕落霜(以致)禾稼成災秋收僅三分

道光二十五年大水麥苗被浸顆粒無收居民食羊草以生

光緒三年巴彥蘇蘇等段田禾被災較重之民佃四萬四千零
九十五口次年二三四月每日大口給倉穀一升小口減半計
共賑糧三萬三千二百六十餘倉石由呼蘭恆積倉存糧內動
支准免補還各災戶應交租賦緩限帶徵

光緒三年大小木蘭達等地被災由呼蘭城旗倉地租項下加賑三個月

光緒七年大小木蘭達等地被災由呼蘭城旗倉地租項下加賑三個月

光緒十年七月二十間大霜呼蘭廂藍旗北段地一萬二千餘晌被災七分

光緒十三年春旱秋潦重以霜雹鑲黃旗地九千餘晌被災七分鑲藍旗地四萬一千餘晌被災五分大木蘭達地段一萬一千餘晌被災七分現年課賦緩限二年帶徵小木蘭達地段一萬一千餘晌被災八分餘現年課賦緩限三年帶徵大小木蘭

達段民戶仍由呼蘭城旗倉地租項下給賑三個月又另接濟
旂丁銀十二萬餘兩

光緒十四年呼蘭廳所屬之大小木蘭達段迭受冰雹霜災經
同知稟請賑卹

光緒十五年春大風秋霜降過早歲歉收

光緒二十一年七月大雨十餘日水驟漲自北來直貫城南自
呼蘭城至哈爾濱六十里彌望皆水十月尙未退鄉人坐冰以
刈高粱

光緒二十二年七月復大水九月水退禾稼淹沒大租分年帶
徵次年正月至四月底止佃民大口一名共賑銀一兩小口半

之淨民每一大口賑銀五錢小口半之共賑銀二萬七千一百四十一兩

光緒二十三年春呼蘭城東街火自天增慶迤北延燒商舖草瓦房百數十間天增當亦燬於火

光緒二十四年大有年

光緒二十七年呼蘭廳所屬巴彥蘇蘇北牌被災地二萬一千一百八十三晌三畝一分三厘東阿力罕段被災地四萬一千四百五十七晌九畝八分七厘東拉三太段被災地六千二百一十九晌七畝二分八厘

光緒二十七年呼蘭廳所屬之大小木蘭達段自春徂秋迭遭

匪亂蹂躪不堪顆粒無收民戶逃亡殆盡次年復業籽種全無糊口不給經署同知全順稟請賑卹

光緒三十三年春呼蘭城西站火燬民宅四百一十一間

宣統元年秋七月呼蘭府大房身屯被水淹沒升科地九百七十四畝一畝七分九厘五毫老圍地二百六十畝零三分三厘南鄉薄荷台各屯地畝同時被水成災本年租賦經知府黃維翰稟請緩徵

宣統元年冬大雪數次厚五六尺道路不通新米騰貴

宣統二年夏呼蘭府大街失火焚燬商店二十餘家北牌樓同時被燬

宣統二年夏秋之交大水呼蘭河少陵河大小木蘭達河松花江同時並漲呼蘭濱河濱江之地淹沒六千餘晌巴彥濱江之地淹沒三千餘晌濱河之地淹沒七千餘晌蘭西濱河之地亦多淹沒木蘭淹沒地在蒙古爾山後各屯巴彥木蘭被災之戶經知州楊魯知縣馬六舟稟請賑恤巴彥極貧之戶大口七百四十二每口賑給江錢八千小口四百五十二每口賑錢四千次貧之戶大口一千二百八十二每口賑錢四千小口七百七十四每口賑錢二千木蘭極貧之戶大口一千一百五十一小口六百三十次貧之戶大口九百二十小口四百八十七每口賑恤錢數均視巴彥州半之木蘭又倒塌民戶房十八間每間

賑給修理費江錢三千

宣統二年十一月大疫呼蘭府疫斃者六千四百二十七人巴彥州千二百六十人蘭西二百二十八人木蘭九十八人

三稅捐

總論上篇

呼蘭之有稅捐始於乾隆二年由城守尉衙門征收所收入者

為牲畜稅當稅兩種同治四年以呼蘭既設同知

廳境包今巴彥綏化木蘭直境廳

境應徵之稅盡歸同知衙門徵收牲畜當稅而外增烟酒油麻

四種稅課司之名始於是時然以地方官兼之仍無專局也光

緒十一年將軍文緒始奏設厘捐局呼蘭城呼蘭廳各設一局

專征烟土稅釐秤捐糧石捐斗秤課由將軍委派省司協佐防
校充之十二年分呼蘭廳北境設綏化廳通判於是綏化亦有
稅課司照章以通判兼之十七年改於呼蘭城設釐捐總局而
以原設之厘捐局爲分局呼蘭綏化兩廳餘慶街今餘慶縣亦設局
而於上集廠津河鎮雙河鎮十間房興隆鎮西集廠沈家窩堡
雙廟子今蘭西縣五台站各設分卡計四局九卡胥隸於呼蘭城總
局有總辦分局卡各設委員仍由省司協佐防校中委充之局
卡每月收入由總局報解將軍衙門十九年將軍依克唐阿奏
添總局幫辦一員所委爲道員程炳臣自是稅局參用漢員矣
二十一年將軍恩澤奏設木植山貨總局於呼蘭城而於呼蘭

綏化兩廳各設分局綏局所屬則有上集餘慶四分卡呼蘭廳
 局所屬則有大木蘭達今木蘭縣大通今大通縣西集廠趙家店夏家店齊
 家店六分卡總局設總辦幫辦各一員分局設委員卡設司書
 專收木植山貨皮張稅初任總辦為知府曹廷杰自是呼蘭三
 局鼎立分司征確之權矣

主 稅局 處 委 員 設立暨改併時期

稅 課 司 牲 畜 菸 酒 油 麻
凡三處呼蘭城歸旗署呼蘭綏化兩廳歸廳署經徵入稅局
同治初年設立光緒三十一年改爲經徵稅局光緒三十三年併入稅局

釐 捐 局 烟土稅土厘秤捐糧石捐斗秤課
凡總局一分局四分卡九年改爲稅局
光緒十一年設立三十三年改爲稅局

木植山貨局 木植山貨皮張
凡總局一分局二分卡十
光緒二十一年設立二十七年併入稅局
辦二十一年復設三十三年併入稅局

光緒二十七年中俄戰事告終將軍薩保奏弛青黑二山伐木

之禁以惠災黎山貨皮張稅同時停止呼蘭廳東偏轄境若木
蘭若濃濃河若杖林河若大通舊爲吉省借設台站而木植山
貨仍歸黑省征收停止木稅時巡撫程公德全以直隸州知州
奉吉省檄駐三姓城辦理交涉收集潰兵兼護江關稅務乃請
權於江北台站界綫內續征各稅藉資挹注自是木蘭以東各
稅務暫歸吉省矣三十年程公任黑龍江副都統與將軍達桂
奏復江省木稅以裕餉源遂移省城木稅總局於綏化以扼其
衝各分局亦次第設立木蘭以東木植山貨稅仍歸吉省徵收
薪費支銷之餘兩省均分其後劃江爲界而吉省始無江北稅
權二十一年秋復改稅課司爲經徵稅務局由將軍委員總辦

之自是征權三局俱直隸於將軍地方官廳不兼稅事三十三年四月程公整頓稅務裁減浮費乃併釐捐本稅經征稅務局爲一局而統名之曰稅局總局駐綏化設總辦一員文牘收支各一員分局則設正副委員各一分卡設正委員一三十四年八月巡撫周公樹模改呼蘭分局爲稅務總局綏局專轄海倫餘慶青岡各局卡而劃巴彥蘭西木蘭各局卡隸於呼蘭稅務總局宣統二年四月復改爲稅局裁總局名目原隸各局俱獨立直隸民政司呼蘭稅局所屬之五站分局兼理對青山馬家船口稅事二年三月改對青山爲稅局兼五站馬家船口稅事而隸於江省駐哈濱之鐵路交涉局以近東清鐵路界綏時有

交涉故此歷年稅捐局變遷組織之情形也

總論下篇

江省稅章初頗紊亂寡條理光緒三十三年中丞程公德全併局增薪舉積弊之太甚者悉去之稅法始獲統一宣統二年四月民政司趙淵改訂稅率及通行票式冀廓清從前煩苛之弊案既具上之中丞周公樹模核准施行即現行稅則也稅之部凡四曰物產稅曰營業稅曰交涉稅曰雜稅而別其名爲三曰課曰稅曰捐課者歲有定額不以收入之多寡爲增減如營業稅中之當課燒課斗秤課是也稅分從量徵從價徵兩種從量徵者如物產稅中之糧稅酒煙土稅雜稅中之吉筍稅斗馬倒

稅是也從價徵者如物產稅中之木稅煙土厘山貨皮張稅各類是也捐有徵之營業稅者如一成捐則從價徵車捐則從量徵有徵之物產稅者如鹵硝捐則從量徵煙土厘則從價徵是也燒鍋既納課而酒復有稅當商既納課而復交百貨一成捐稅捐並徵者尤衆宜其商業凋敝不振矣而顧日益發達者何也蓋稅之最重者不過百分之一十其輕者或不及百分之三而捐則普通百分之一也至於地方行政官署補助款地方公益款多屬一成捐間有從量徵者然比之正稅懸絕甚矣稅捐繁雜大要分爲三類凡屬司庫收入者爲國家稅地方官署收入者爲地方行政補助稅警學費自治費就地籌集者爲地方

公益稅胥著於篇其得失輕重之數可以見矣

甲國家稅

房地契照稅始於光緒三十年冬呼蘭廳所屬

包今本蘭縣

歸同知呼

蘭城暨綏化蘭西三處則由將軍委派專員駐呼蘭城司驗契蓋印徵稅事三十二年始改歸地方行政官稅從價徵契內價銀每兩徵銀正稅三分副稅三分火耗各三厘

案呼蘭放荒時凡備價領荒者官廳給以執照註明地數照內地數往往多至數百晌或千餘晌其後輾轉售賣書契爲據而輸納大小歲租則仍用照內原領戶姓名故有有照而無尺寸地者以照內地全行售出故也有有地而官册內數

十年無名者官冊據地照列名故也官府因於征收民戶因
於輸納糾纏紛紜上下無策維命既知府事分爲三種辦法
照內地仍屬原領戶者驗照蓋印以歸之其全數分別轉售
者則合各賣契驗明與原領地數相符繳銷原照而以契爲
據蓋印以歸之至原照內地有存留者有轉售者則另給原
領戶以照而歸買戶以契自時厥後官冊內始有真實地戶
之名民間始有真正土地之據邊地閉僿百事草創絲芬若
於難理柱謬則不成聲固不僅契照稅一事已也

網場課始於同治元年網場自呼蘭河以東起至木蘭布雅密
河西岸止沿江水程約計二百七十餘里居民置網捕魚藉以

爲生將軍持普欽奏劃二十里爲一網場共設網場十一段援
照乾隆二十六年吉林與蒙古分界設網之案每網場一段按
年徵收課銀二十兩如有衝斷報官驗實裁撤所有零星漁戶
各歸附近網場鈴束所征課銀統歸每年稅契項下報部核銷
初歸呼蘭城旗營經管者三段歸呼蘭同知經管者八段光緒
三十二年改設民官後歸府治經管者三段歸巴彥州木蘭縣
經管者各四段自呼蘭河以西至愛爾琿河上口止網場五十
里原奏留爲捕打貢魚之所

呼蘭府三段自呼蘭河下游菜園泡子起東至蒙古圖河下
口東岸封堆止爲第一段有地約三十餘方正白旗德崇阿

領二十方輸課銀十一兩正藍旗札隆阿二人領十方輸課銀三兩札隆阿應納課銀宣統元年以後歸藍旗屯才德衆會等呈繳自蒙古圖河下口東岸封堆起東至大泡子下口東岸封堆止爲第二段有地約三十五方正白旗色克精額領二十方官屯馮金保二人領十五方各輸課銀十兩自大泡子下口東岸封堆起東至綽羅河口兩岸封堆止爲第三段領有地約五十餘方正黃旗倭倫春領三十餘方廂藍旗全榮領二十方各輸課銀十三兩每年共徵課銀六十兩巴彥州四段王景領二段張東淮一段孫廷弼一段每段徵課銀二十兩每年共征課銀八十兩

木蘭縣四段長八十里趙玉喜領二十一里五分熊廣德一
里滕永全八里尹松泉七里阮天有七分孫連甲一里八分
姜振青二十里胡景春五里王成富三里盛萬財周發各一
里五分吳天一九里每里徵課銀一兩每年共徵課銀八十
兩

案編場十一段東自布雅密河西岸起西至呼蘭河東岸止
東西橫二百五六十里南北縱一二里不等爲地一萬二三
千晌以濱臨松花江北岸一遇盛漲便成澤國故除招留漁
戶外唯種柳長草而已若能經營林業旣可以闢地利又可
以避洪流且於漁業毫無妨礙固一舉而三善備也

當課呼蘭城始於乾隆初年由旂署徵收每家歲輸稅銀二兩

八錢呼蘭舊檔每年册報皆符財政局說作二兩五錢迨光緒初年銀每

兩折江錢二千故又作歲納稅課江錢五千六百又光緒二十

三年戶部奏定劃一當課章程每座歲徵課銀五十兩分春秋

兩季赴地方官署輸納查乾隆十一年檔呼蘭城當舖一家二

十三年二家道光十三年三家道光十七年至同治二年俱五

家光緒十九年呼蘭廳檔稅錢三十六千四百則廳境有當舖

六七家也光緒二十八九年間呼蘭城廳當舖多至二十餘家

嗣以銀價高漲遂多荒閉光緒三十年民政司檔業當舖者呼

蘭七家巴彥州十家蘭西一家當舖須領執照無照費

燒課凡業酷開燒鍋者歲納課銀謂之燒課由地方官署徵收
燒課以筒爲別每筒歲納課銀百兩始於同治四年大筒歲課
銀二百兩始於同治六年雙筒歲課銀四百兩始於同治十一
年至光緒三十四年戶部奏定燒課劃一章程每甌筒一具歲
征課銀二百兩分春秋兩季赴地方官署輸納查光緒二十年
檔呼蘭燒鍋二十九家歲納課銀五千八百兩巴彥二十五家
歲納課銀五千兩其後以銀價高漲遂多荒閉宣統三年民政
司檔業燒鍋者呼蘭十二家巴彥十七家蘭西九家
三年止
七家木蘭
二家共三十八家歲納課銀七千六百兩凡燒鍋資本微薄者
糧數石少或數斗卽行蒸燒者謂之小精僅征半課燒鍋新開

者無論年內何月日報開均照滿年征課歇業時無論月日仍繳滿年之課開小精者每年折收報費江錢九十吊凡新開燒鍋須領牌照謂之燒帖例收費一百兩荒閉時繳銷牌照

斗秤課始於光緒十一年由官製造烙印以免輕重大小參差之弊斗一方秤一桿歲納課銀五兩三年一更其後改爲每方每桿歲徵課銀三兩以二兩五錢爲正欸五錢爲辦公費舊時每兩仍加收火耗銀二錢宣統二年改定稅章免火耗銀斗秤現由商會及舖商自行製造赴局烙印由局給票註冊作爲官斗官秤百觔以下之小秤免徵原領者於秋季換票納課一次新領者隨報隨納無附屬雜款歇業准赴局繳票註銷其繳銷

在五月初一日以前免收本年課銀

案斗秤者民間日用交易之標準物也以憚於納課之故闔郡十數萬戶並此標準物而無之輕重長短懸莫能辨是宜亟爲變通者也

糧稅始於光緒十一年是捐非稅石捐錢六十文由賣主輸納運銷他省者按價每千復輸捐錢六十文謂之出境捐三十四年八月改爲糧稅分細糧粗糧兩種粳米小米小麥元豆菜豆芝蔴爲細糧等石征稅錢二百四十紅糧高糧大麥蕎麥鈴鐺麥芸豆黑豆包穀糜子蘇子黍子之類爲粗糧石征稅錢一百三十均由買主輸納賣主則另輸貨捐一成納稅時按正款錢

每千隨收雜項錢一百民戶自產之糧運銷本省由經過第一局卡發給運單以備查驗抵指運地方買主照章納稅賣主按原價納捐其運銷外省者未稅之糧稅捐並納已稅之糧以稅票買主按原價輸納出境一成捐由第一局卡征收發給稅票最後局卡驗票放行加申途折回省內銷售者仍照章報納捐稅其已納之出境捐不能作抵

案呼蘭無地土貨糧食即土貨全省倉庫仰給於此其後該化海倫次第墾闢而東清鐵路足以利轉輸於是英俄日法德各國商人咸棧於哈爾濱爲轉輸運計並遣人深入關蘇海腹地估價預購先給價而後責糧鄉民規近利預計終

歲所需餘則盡數售之故外人恒以秋後一石之價而得二石之糧而我所收入者僅此至微薄之稅捐也予嘗言於周中丞樹模禁鄉民之預售而官府爲之提其價價落則由官銀號廣信公司購而儲之日糴百十石而價漲矣漲即停購使其價常漲而不落則外人無所施其操縱掉圍之術東荒近二三年糧價石五六金民因驟蘇稅局收入亦日增其效蓋可睹矣顧各國所需以黃豆小麥爲最夥而認稅不認捐以爲重征是小麥之稅宜改入上等而併捐於稅以免爭論此又亟應變通盡利者也

酒稅始於同治四年初由地方官署徵收每筒以歲得酒十萬

四 冊 月 計 卷 二
一
筋計每百筋估價江錢三千二百每千征收正稅三分心紅六厘每高歲交三六稅錢一百一十五千二百文光緒十六七年間改收銀每筒歲納稅銀九十二兩八錢三十一年秋劃歸稅務局經征是年冬又按買價每千稅錢七十二文由買主出稅賣主代收每屆月終納稅一次三十四年六月始改爲出場統稅征收銀欸按筋征稅一分一厘兩月繳稅一次已稅之酒運往他處發給轉運票他局卡驗票放行不再征稅其由外省運來之酒筋仍由經過之第一局卡照章收稅無附屬雜欸油稅始於同治四年初由地方官征收商權一盤以歲得油六千三百筋計佃權一盤以歲得油三千一百五十筋計每百筋

估價江錢三千每千征收正稅三分心紅六厘商權每盤歲納稅錢六千八百八文佃權一盤歲納稅錢三千四百四文呼蘭廳每歲額解油稅江錢四百六十九千四百七十六文光緒三十一年劃歸稅務局按勛收稅無定額宣統二年改定稅率每勛征稅錢三十六文無正副稅名已稅之油運銷他處驗票放行若本地轉售則新買主仍復按章納稅

豆餅稅始於光緒三十四年十二月每餅稅錢二十文仍按正欸每千隨徵雜欸各一百文已稅之餅或坐銷或轉運概不重徵

黃菸稅呼蘭廳始於同治四年至光緒二年呼蘭城援章徵收

初歸稅課司而地方官署主之賣價一千納正稅三十副稅六
 文其後增為正稅六十副稅十二文菸麻兩項呼蘭廳每年額
 報江錢一百三十餘吊增稅後則倍解之光緒三十一年改歸
 經徵稅務局徵收而稅則如舊宣統二年改定稅率價每千徵
 稅七十二文無正副稅名 同治年間舊橋片烟百斤稅錢四百二十文棉烟百斤
 稅錢二百一十三文是初年從量徵而後改從價徵也

煙土稅始於光緒十年每兩徵銀四分四厘銀每兩加火耗
 二錢為稅員津貼外有貼崇土錢每包三四百文不等煙館則
 有零土稅每戶月輸錢五千文後均裁革正稅之外仍按正稅
 每兩隨徵雜款銀一分四厘東荒本煙土出產地從前厘局收
 入以煙土稅釐為大宗宣統元年巡撫周公樹模奏請於本年

通省一律禁種並嚴禁煙土輸入煙土稅釐驟形消滅而民間
煙土之害亦除

煙土厘按賣價每兩征錢二十六文仍按正欸每千隨征雜欸
錢一百文其創始及盛滅時期與煙土稅同

麻稅始於同治四年由地方官署征收爲雜稅之一種售價一
千徵正稅三分心紅六釐光緒三十一年劃歸經徵稅務局徵
收宣統二年改定稅章每千稅錢三千六百文無正副稅名仍
按止欸每千隨收雜欸錢一百初時每包加收錢三四百光緒
三十三年減爲一百黃菸亦然謂之包頭錢宣統二年均裁去
釐稅向爲雜稅之一種由地方官署徵收每百觔徵錢一百名

日說捐光緒三十二年八月劃歸稅局經徵賣價一千稅錢六
十四文宣統二年改定稅率說稅仍舊惟按正款每千隨收雜
款錢一百

鹹稅始於光緒三十一年冬鹹分二種一土鹹一麪鹹均按賣
價每千征稅錢六十四文仍按正款每千隨收雜稅錢一百由
經過第一局卡征收一稅之後概不重征

滷硝捐始於光緒三十二年江省低溼之地俱產滷硝每百觔
征捐錢四百文仍按正款每千隨收雜款錢一百由經過第一
局卡完納

木植始於同治二年由呼蘭旂署征收自蒙古爾山招墾後伐

木者初無限制是年將軍奏准伐木人領票入山而收其稅木
十根稅木一根十五根以上至二十根者稅二根木數遞增稅
亦隨之每歲立冬河道封凍伐木人由官兵護之入山次年夏
季投木於河順流而下官兵駐守要口稽核木數而稅之光緒
二十一年創立木植公司按木估價值量收銀款每兩加收火耗
二錢爲委員津貼費木類至夥稅額亦因之互異二十七年以
庚子亂後民資伐木以生暫停征稅至三十年復征之改爲按
價每千征錢一百而添入木柁木炭兩宗以中外人需用至多
故也宣統二年改定稅章木稅仍舊惟按正款每千隨收雜款
錢一百所徵木植凡三十餘種有過梁樛檁柱脚木檝板片架

木椽子 木槽木杆 梳木 木梓木 炭車 轆車 綱車 頭車
軸車 韆油 榨挺 羅格子 油楔子 水管板 木盤 木瓦 木勺 牛
標子 馬標板 擡鐵把 木棒 錘等類 木鐵以下八類 民間零星自
製自用者 免稅 已稅木植 分售數戶 或分運數處 則買賣主各
起運票 以便經過局卡 查驗 放行 原領稅票 總局存查

山本稅始於光緒三十一年 山本稅者 木稅之別名 而實木植
之代價也 初時 僅徵木價 是年冬 以省城交涉經費不足 而外
人雇工 伐木者 日益增加 乃倣照吉林山本章程 民間砍伐 實
山木植 酌中定價 每千稅錢十文 謂之山本稅 由木把頭完納

即賣主

買主代扣 隨同木植稅一併徵收 木稅局增山本委員一

員專徵山本並發砍木大照其驗票欸與木稅同是年十月復以木價漲落不常改爲按出售原價抽收稅率仍舊次年以未稅料板添入山本從緩化木稅局請也宣統元年五月從呼蘭稅局總辦黃維翰之請以木炭爲民間日用所需零星小販請免徵山本以惠貧民宣統二年改定稅率木植稅仍舊惟按正欸每千隨收雜款錢一百文

案巴彥木蘭以北抵內興安嶺東逾都魯河接興東道轄境廣袤千數百里輪困蜿蜒蔽日千霄皆國有森林也森林之間皆有河流其最鉅者爲呼蘭河湯旺河茶陵巴蘭都魯三河次之太木蘭河濃濃河又次之源遠者千數百里少各數

百里其下流皆入於松花江木植浮於河達於江無轉輸之
困甚便利也今所取材多深入呼蘭河上流茶陵河濃濃河
次之他河流尙無問津者每歲冬十月伐木者結隊入山隊
數人或十數人多者數十人隊各有長謂之把頭把頭多陰
鷲豪健之民且有入外人資本而爲之偃者呼蘭河一處歲
凡三四千人良莠雜糅夏季事畢則鳥獸散或聚而剽掠爲
暴於郡邑夫山林衡麓皆富國之資理宜芟夷養護二者並
施不得放棄利權任豪民敗類之據爲私產區其地以爲郡
縣取其材以代租賦土著其民以實邊塞百世之利也木稅
云乎哉

山貨稅始於光緒二十一年所課物品四十三種庚子亂後停
 征三十年規復舊制三十四年增入乾鮮果品山貨分五類一
 曰植物如人蔘蓂鬚木耳蒟茹黃蓍黃苓松子榛子等是二曰
 種物如鹿茸鹿筋鹿鞭鹿胎虎骨熊胆麝臍獐角坎角蜂蜜牛
 筋牛油等是三曰皮張如牛馬騾驢羊狗貂貉虎豹狼熊鹿獾
 狍各皮山狸灰鼠狨獭水獺旱獺各皮是四曰皮毛如馬尾猪
 鬃猪毛羊絨羊毛牛毛等是五曰果品如紅棗山楂葡萄橘梨
 落花生瓜子茶葉等是原定稅率按賣價每千稅錢三十六文
 由買主輸納價不及十千者免征宣統二年十月改照原定稅
 率加倍征收以二分之一爲正稅餘一分撥充審判各廳經費



案山貨多珍貴品價十伯於希縷粟米各類皮毛外商以賤
值購之製成熟貨仍售之於我以吸厚利而原定稅率第與
牲畜稅相等財政局謂宜酌加稅率藉增進款固焉論也

牲畜稅呼蘭城始於乾隆二年由旂署征收巴彥始於同治四
年由廳者征收凡牛馬騾驢豬羊之屬價銀一兩輸稅三分呼
蘭城旂檔初年報解稅銀一十八兩有奇以後遞增自道光緒
十三年訖同治二年每年俱七十一兩六錢四分呼蘭廳檔歷
年報解江錢七百一十五吊四百五十文疑即額定稅銀也光
緒三十一年均劃歸稅務局徵收三十三年歸併於稅務局宣
統二年重定稅則價一千收稅三十六文無正副稅名仍按正

欸每千隨收雜欸錢一百文

魚稅始於光緒三十一年十一月按賣價每千徵稅錢六十四文仍按稅欸每千隨收雜欸錢一百由經過第一局卡徵收一稅之後概不重徵

吉豬稅即凍豬稅亦曰白條豬稅始於同治年間初歸稅課司徵收每頭徵稅錢二百四十文作爲雜欸光緒三十三年冬增爲七百二十文以六百爲正稅一百二十爲副稅宣統二年改定稅率定爲七百二十文無正副稅名亦無附屬雜欸

牛馬倒稅征之湯鍋凡牛馬騾驢之病斃暨病而未斃者皆鬻之湯鍋宰而熟之以供勞動苦力人食品購畜則輸錢故謂之

牛馬割稅每頭徵錢七百五十文舊爲外銷之款光緒三十四年歸入雜款列報宣統二年改定稅率列爲正款是年冬防疫故禁止湯鑼稅亦停征

豬牛印子錢徵之屠戶宰殺豬羊由官府鈐蓋水印方准售賣故謂之印子錢向歸稅課司爲外銷之款光緒三十四年改歸稅局徵收填發小票列雜款册開報每頭收錢三四百或五六百各稅局未能一律宣統二年四月規定稅率每頭收錢三百列入正款解司無附屬雜款

百貨一成指即光緒十一年將軍文緒所創之秤捐也

財政局設明書謂係

光緒十四年將
草恭錄所辦

所課貨品凡五十六宗

或言五十二宗

三十年七月仿照吉林

章程酌加推廣凡商舖所售貨統按賣價輸捐一成謂之百貨
一成捐賣價一千輸捐十文宣統二年酌定稅率捐則仍舊惟
按正欸每千隨收雜欸一百

糧石一成捐由糧捐所改也糧捐始於光緒十一年每石捐錢
六十文由賣主輸納三十四年創徵糧稅改由買主完納而賣
主納一成捐舊納之糧捐六十文至是停止宣統二年改定稅
率捐則仍舊惟按正欸每千隨收雜欸錢一百

糧石出境捐始於光緒三十四年已完納稅捐之糧石如運銷
外省仍由賣主按照原價報納出境一成捐無附屬雜欸由附
運第一局卡驗票放行其運至中途折回銷售者報銷捐稅如

初已納之出境捐概不作抵

牲畜一成捐始於光緒三十三年牲畜稅徵之買主捐則由賣主輸納宣統二年改定稅率仍舊惟按正欸每千隨收雜欸錢一百

車捐不知始於何年初由旂署征收光緒三十一年七月將軍程公德全重訂專章四條歸之於稅局無論大車行車均以套數計一馬爲一套每套捐錢一百文柴車趕集之車免捐賣糧車隨賣隨去者亦免捐三十四年十一月始征糧車無論出境住宿一律納捐捐率仍舊

案呼蘭往松花江北岸爲南北衝道第一重門戶每歲十月

封凍訖次年二三月冰泮運糧車輛道途絡繹車與車相銜
接深宵蹄鐵踏地聲淵淵震枕席間畫出則道路爲之壅塞
日至二千餘輛少亦千輛稅局收入以冬春爲盛而冬春收
入者糧稅爲上車捐其次也數馬納捐車行無已時納捐亦
無已時迹近煩苛嗣由清理財政局會同民政司改訂章程
分爲本省車過路車兩種而俱視套數之多寡分爲三等本
省車上等歲納紅錢二十千次一十六千又次十二千過路
車上等五千以次遞減一千按月計算不分年度由民政司
頒給銅牌執照以爲標幟然新章卒格不行習俗相沿在官
家視爲煩苛而在民家則幾等於義務且所捐之費實嫁於

儉實之人車戶特代之輸納而已同一政策易其地而利害

互異如此

今制各局卡組織經費一覽表 宣統二年八月案

呼蘭稅局

在呼蘭府城設書一員月薪一百六十兩收支五十兩辦事官三十兩刑事二名各六兩書識八名各十二兩馬巡二名各十兩步巡十名各八兩廚役三名月工各四兩心紅月額四十兩車價三十兩歲共支銀六千六百三十六兩稅在大街路東維翰任總辦時購置

興隆鎮分卡

在巴彥州西北設經征委員一員月薪五十兩司書一名月薪十六兩書識三名各十二兩馬巡一名月餉十兩步巡四名各八兩廚役二名月工各四兩更夫一名三兩心紅月額二十兩車價八兩房租十二兩歲共支銀二千三百四十兩

沈家窩堡分卡

在呼蘭府城初集西集廠後隸總設司事一名月薪十六兩書識一名十二兩馬巡二名月餉各八兩廚役一名月工四兩心紅月額四兩車價二兩房租四兩歲共支銀六百九十六兩

巴彥稅局

在巴彥州城設經征委員一員月薪八十兩辦事官一員三十兩司事二名月薪各十六兩書識八名各十二兩馬巡一名月餉十兩步巡八名各八兩廚役

三名月工各四兩更夫一名三兩心紅車價月額各三十五兩房租三十二兩歲共支銀五千一百四十八兩

西集廠分卡

在巴彥州西設經行委員一月月薪五十兩司事一名月薪十六兩書識四名各八兩廚役二名月工各四兩更夫一名三兩心紅月額十六兩車價八兩房租十四兩歲共支銀二千四百六十兩

趙家店行卡

在巴彥州東設巴彥局設司事一名月薪二十兩書識二名各十二兩步巡二名月餉各八兩廚役一名月工四兩心紅月額四兩房租四兩歲共支銀三百六十兩此卡冬設夏裁計設五箇月

齊家店行卡

在巴彥州東設巴彥局設書識二名月薪各十二兩步巡四名月餉各八兩廚役一名月工四兩心紅月額四兩房租四兩歲共支銀三百二十兩此卡冬設夏裁計設三個月

蘭西稅局

在蘭西縣設經行委員一員月薪五十兩司事一名月薪十六兩書識二名各十二兩馬巡一名月餉十兩步巡四名各八兩廚役二名月工各四兩更夫一名三兩心紅月額二十六兩車價二十五兩房租十五兩歲共支銀三千六百四十四兩

小榆樹行卡

在蘭西縣南設經行委員一名月薪五十兩司事一名月薪十六兩書識二名各十二兩馬巡一名月餉十兩步巡四名各八兩廚役二名月工各四兩更夫一名三兩心紅月額二十六兩車價二十五兩房租十五兩歲共支銀三千六百四十四兩

木蘭稅局

在木蘭縣東五站設經徵委員一員月薪五十兩司事一名月薪十六兩書識四名各十二兩馬巡一名月餉十兩步巡四名各八兩廚役二名月工各四兩更夫一名三兩心紅月額三十兩車價四十兩房租二十兩歲共支銀三千八十四兩

石頭河分卡

在木蘭縣西隸木蘭局設司事一名月薪二十兩書識二名各十二兩步巡四名月餉各八兩廚役一名月工四兩心紅月額四兩房租四兩歲共支銀九百兩

切糕房行卡

在木蘭縣西南隸木蘭局設司事一名月薪二十兩書識一名十二兩步巡四名月餉各八兩廚役一名月工四兩心紅月額四兩房租四兩歲共支銀三百八十兩此卡冬設夏裁計設五個月

土門子行卡

在木蘭縣西北隸木蘭局設書識二名月薪各十二兩步巡二名月餉各八兩廚役一名月工四兩心紅月額四兩房租四兩歲共支銀二百六十兩

夏家店行卡

在木蘭縣西北隸木蘭局設司事一名月薪二十兩書識一名十二兩步巡四名月餉各八兩廚役一名月工四兩心紅月額四兩房租四兩歲共支銀三百八十兩此卡冬設夏裁計設五個月

對青山稅局

在呼蘭府西南所屬有馬家船口五台站兩分卡原隸呼蘭宣統二年改隸黑龍江駐哈濱交涉局設經征委員一員月薪五十兩司事一名月薪十六

兩通事一名月...步巡四名各八兩廩役二名月工各四...更夫一名三...心紅...價月...
 各二十一兩房租二十三兩歲共支銀一千九百八十四兩
馬家船口分卡
 在呼蘭府南設司事一名月薪二十兩書識一名十二兩步巡三名月餉
 各八兩廩役一名月工四兩房租月額四兩歲共支銀七百一十二兩此
 卡有步巡一名冬設夏裁計設五個月

五台站分卡
 呼蘭府西南設司事一名月薪二十兩書識一名十二兩步巡二名月餉各
 八兩廩役一名月工四兩房租月額四兩歲共支銀六百七十二兩

現行稅捐章率表 宣統二年四月改訂

稅名	稅者徵收貨物標率	課稅單位	率	備註
稅	商江平銀從	按	年五百兩	無
當	商江平銀從	按	年二百兩	無
燒	商江平銀從	按	年二百兩	無
斗秤	商江平銀從	按	年三兩	無
糧	商江平銀從	按	年二十四文	無

三十四
 三十四
 三十四

山本	木	靛	鹼	煙土	黃菸	蘇	豆餅	油	酒
稅	稅	稅	稅	稅	稅	稅	稅	稅	稅
賣	同	同	同	同	同	買	同	賣	賣
主同	同	同	江	江	同	主同	同	主	主
同	同	同	錢從	平銀從	同	從	錢從	平銀從	平銀從
同	同	同	價從	量從	同	量從	價從	量從	量從
同	同	同	征按	征按	同	征按	征按	征按	征按
八十文八	一百文一十文	同	千六十四文六文	兩四分四厘四毫	七十二文七十二文	千三十六文三十六文	塊二十文二	吊三十六文三文	動一分七厘
文同	文同	同	文四同	四毫同	文同	文同	文六同	無	同
林業稅	同	同	同	物產稅	消費稅	同	同	消費稅	消費稅

畜牲	出境石	石糧	貨百	牛馬	猪牛	吉猪	魚	牲蓄	山貨
一成捐	一成捐	一成捐	一成捐	倒稅	印稅	稅	稅	蓄稅	品皮稅
同	同	賣	賣	湯	屠	賣	同	同	賣
	同	主同	主同	錢同	戶同	主同	同	同	主同
同	同	同	從價	同	同	從量	同	同	同
同	同	同	征按	按	同	征按	同	同	同
同	同	同	千一十文	四七十五文	三十文	口七十二文	六十四文	同	三十六文
		同	一文	無	無	無	六文	同	三文
文	同	同	文同	同	同	同	四同	同	六同
同	同	同	同	同	營業稅	同	同	同	物產稅

三十五
江軍用稅

車捐	車捐	戶捐	戶捐	從價	從價	千二十六文二十六文	同	同	同
酒捐	酒捐	主同	同	按百	按百	四百文四	文同	物產稅	同
煙土厘	煙土厘	主同	從價	從價	千二十六文	二十六文	同	同	同

宣統元年兩年分各課稅捐收入表

表內當課燒課酒稅俱征銀其末數為兩斗秤課元年征錢且末數為吊二年改征銀其末數兩巴參烟土厘二年分征銀其末數亦為兩餘俱征錢其末數俱為吊房地契照稅歸地方行政官廳故未入表

稅別	年別	地別	縣	縣	縣	縣	縣	縣	縣
當課	宣統元年	蘭	府巴	產	州蘭	西	縣本	蘭	縣
燒課	宣統元年	宣統二年	宣統元年	宣統二年	宣統元年	宣統二年	宣統元年	宣統二年	宣統二年
斗秤課	宣統元年	宣統二年	宣統元年	宣統二年	宣統元年	宣統二年	宣統元年	宣統二年	宣統二年
	三〇〇	三〇〇	一四〇〇	一四〇〇					
	三二〇〇	三二〇〇	一七〇〇	一七〇〇	四二〇〇	四二〇〇	二一〇〇	二一〇〇	二一〇〇
	二〇四三	三〇〇	二〇六七	三九〇	二一九	二八八	六一八	三五七	三五七

木植稅	鹹稅	錠稅	蘇稅	煙土厘	黃菸稅	豆餅稅	油稅	酒稅	糧稅
六七九六	八四七六	七一四七	八二一	一三三	九一八一	八一三三	一六三〇	五二七二	一五八八
三九五	二一六九	四五三〇	五八九		六六八五	六二三	一六三三	五九二六	一七二三
二五九三八	一〇六	四三三三	六三五	五五三	七七六六	一三六七七	七七〇〇	五二九七〇	二二五九二
二二〇六〇	八五八	四三〇〇	六三〇	九六	七七六〇	一〇二四一	七七六六	〇二二三	二四三〇六
二四六	六九三	一〇二〇	七〇	四一	八〇〇	二九五二	六四四〇	一八一四	二四八六五
一〇四四五	六八〇	一〇七六	七四		七九六	一五四〇	六四六五	二二五七五	二二九九二
二六九六	二五四	七九〇	三六〇	七	二〇五〇	二三二九	三九五〇	五三一二	二九二四二
二二八九	一七〇	七九三	三六七		二〇六五	二四三九	三七五一	四一九四	二一五三七

三十六

江

山本稅	八〇一	七七七一	五八三〇	八一四〇	一六	三三三一	四二九四	八五
山貨皮張品果稅	二二六六	九六一〇	一三九六	八一六二	一六	一〇六〇	一二四八	三三三九
牲蓄稅	三二四〇	二二二四	一七八三	〇七八二	七五	一八〇〇	二一七八	一六六六
魚稅	一七五一	一五九八	二七七七	三四七四	一五七	一三四	四五九	五四六
百一成捐	六〇九〇	六一七四	三四五一	八〇四六	一六	九七二九	六一九九	五九二一
硝滷捐	二一六一	六〇九	二二六	三八	五三	六八	五三	三三二
車捐	七〇〇八	六一二	三三七	二四七九	八二	八三〇一	四〇二五	七七一三
銀	一六二二	九七二六	六二〇七	〇四九八	〇八	二二三四	二一六〇	六三
錢	八〇〇〇	一〇二四	九二七二	三七七四	八六七九	二三八一	五二五七	一六六九
總計								

職方氏曰嘉慶中葉黑龍江全省一歲之所入稅銀不足一

千兩官房租銀二百餘兩已耳迨光緒三十年租賦捐稅兩項歲逾四十萬金可謂一蹴千里矣今檢查此表元年收銀十萬六千兩有奇錢二百一十三萬吊有奇二年銀八萬兩有奇錢二百九萬吊有奇而租賦契照稅不與焉以府屬一隅之地較之前三年全省之歲入或過之夫豈重征厚斂竭澤而漁哉稅有定率無名同實異之分局有定費無肥羨瘠賾之別既具治法復有治人故能收其效也

乙地方行政司法補助稅

呼蘭府行政補助稅凡四曰船捐曰渡船捐曰漁網捐曰炭捐原有而今裁者二曰隙網地租曰津貼地租曰窰戶捐

船捐始於光緒二十六年時副都統衙門以地接哈濱商埠交涉日繁經費無所出創收船捐以補助之原定章程船隻停泊於呼蘭城河口者每次每桅捐江錢一千光緒三十一年裁副都統改設呼蘭府知府乃移歸府署經收每桅捐江錢三吊三十四年後改按大小容量分等收捐對子船小脚子船容量二萬舢以上者二吊一萬五千舢以上者一吊五百一萬舢以上者一吊各項小船容量一萬舢以上者一吊第二類七葉板船容量萬舢以上者三吊二萬舢以上者二吊槽子船容量五萬舢以上者捐江錢一吊四萬舢以上者四吊改巧船容量十萬舢以上者捐江錢十千六萬舢以上者七千五萬舢以上者四

吊小火輪拖帶之船每艘捐江錢三十吊所收之捐仍留充交涉經費先登公濟兩輪船無捐外人無內地航行權禁阻往來故亦無捐船捐歲入約江錢七千吊宣統三年由司提銀三千吊爲審判廳經費

渡船捐始於旂營城守尉時爲左右兩司津貼辦公費初江渡五處每處課江錢三十吊河渡七處每處十吊同治四年旂檔則有六十五吊五十吊三十吊十五吊十吊之別光緒三十一年移歸知府署徵收視同治間檔互有增加城南河口一渡則每日稅其渡資二分之一三十四年均改爲按年輸捐一次分春秋季交納城南河口兩渡馬家船口一渡歲各輸捐錢八十

吊高家船口孟家船口白旂屯口船三渡歲各輸捐銀六兩其
後復陸續減輕馬家船口一渡改隸黑龍江鐵路交涉局旋又
改隸於松黑兩江郵船局渡船捐歲入約江錢四百吊亦留充
交涉經費

魚網捐不知始於何時初歸旂署征收按賣價每千收錢三十
六文留充巡緝哨兵津貼賞給各費光緒三十三年移歸府署
征收次年改按網量鉅細分等收捐上等爲潑網古魯網歲各
捐江錢五十吊次鐵餃子網三十吊又次湯網張網把網各二
十吊按夏秋兩季輸納宣統元年松黑龍兩江郵船局稟准代
收而歸其款於地方公署次年復移歸府署自收魚網捐歲入

約四百吊留充巡緝江河兵警津賞費

炭捐始於光緒二十六年由旗署征收爲交涉經費炭百觔估價三十六吊捐江錢三十六文三十二年劃歸府署捐率如故歲入約江錢三千吊仍畜充交涉經費宣統三年由司提錢一千五百吊審判廳經費

原有今裁之捐稅如左

晾網地租始於光緒六年時副都統伊克唐阿以修署無款故開放此地地跨北大河南北兩岸東白紅石碯子起西至蘭西之大成玉屯止東西長百餘里南北各十數里不等向爲沿河捕打貢魚漁戶晾網之地每晌收押租錢五吊後減

爲三畝五自給以執照四年後起租初時每畝歲租江錢八百後減半歷年爲旗署左司辦公津貼費光緒三十二年改設知府後此租停止未收

案隸綱地今分屬綏化海倫兩府即呼蘭河自綏山包以東至大成玉一段之流域也地以方計大方二十畝中十五畝小者十畝總計約萬餘畝中多柳蒿草甸亦有可墾之地此地應由綏化海倫兩府經理

津贍地租亦始於同治六年爲副都統伊克唐阿所開荒地跨北大河東西兩岸西南始馮家鍋爐迤南始五台站又東至於呼蘭口子以東止東西長百餘里南北長二三十里不

等每晌歲租江錢四百歷年爲旗署右司辦公津貼費光緒三十二年改歸府署經理

案津貼地今屬呼蘭府地分小中大三等總計約萬餘晌歲租約江錢四千吊領地人均有旗署執照或條付而侵佔掩飾不可究詰將軍派員清丈兩次委員奉札輒辭

維知府事以此項地租應作爲國家稅隱租不輸官無所入民無所損其弊甚小患在地戶寔糜其財而強豪陰收其利故呈請派員清查而省司仍責之地方行政官邊地冬春之交苦寒夏秋之交患水故勘地之舉宜於三四月九十月逾時則不能辦

維翰

去任後不知此事之結果

局也

審戶捐初為審器捐不知始於何時稅從價征值百抽五

財據

政局財政
說明書

光緒三十四年以販賣者之不便改為審戶捐專征

磚窰至盆瓦各窰俱免征嗣以水災停止

呼蘭審判廳補助稅凡四日三費捐日糧捐日山貨皮張果品
稅日提撥府署行政補助稅

三費捐始於宣統二年按地課捐每兩歲收江錢一百文本為
地方行政補助稅嗣以審判廳經費無著改作司法補助稅由
府署代收

三費捐始於海倫廳

時未
改府

仿四川省辦法也舊時旗署行

政官相驗遞解諸費官無所出不得不取諸民故有潑排諸弊民患苦之海倫廳請設三費捐按地課之每晌歲收江錢一百文隨正供輸納以輕官累而紓民困巡撫下其法於郡縣呼蘭民地旗地共三十餘萬晌計每歲可收入江錢三萬餘吊維翰時知府事以府屬學費警費皆出晌捐已十倍於附加稅原則若重之以三費捐民力寔有不逮呈請緩辦所需三費均由船網各補助捐內勻撥之維翰去任後此捐遂行以爲司法補助費

糧捐始於宣統二年捐從價徵每千捐錢十文賣主七成買主三成所收之款以十分之七爲審判廳經費餘三分爲自治費

經費由董事會收

山貨皮張果品稅始於宣統二年十月原定稅率按賣價每千收捐三十六文至是加倍征收以所加之稅爲審判廳經費由稅局代收

府署提撥雜捐船捐項下三千吊炭捐項下一千五百吊

巴彥川行政補助稅凡一（油榨捐）

油榨捐始於同治初年商榨一盤歲收捐江錢五千六百七十二文佃榨半之光緒三十四年改照綏化章程商榨一盤歲收捐銀二十一元佃榨十元留充封獄看守卒工食

蘭西縣行政補助稅凡一（二費捐）

三費捐始宣統二年按地課捐每兩歲收江錢一百文爲相驗及遞解人犯費

木蘭縣行政補助稅凡一（油榨捐）

油榨捐始於光緒三十四年仿照綏化章程商榨一盤歲收捐銀二十一元佃權十元歲入共二百四十八元充地方辦公之用

府屬俱有之補助費二日三成小租 一分副稅

三成小租始於光緒三十二年初將軍特普欽於咸豐十年奏定升科每兩歲納大租江錢六百小租六十大租解省小租充本城駐防領催各人經費

領催任催科之事

光緒五年呼蘭城有小租二

萬二千餘吊副都統伊克唐阿以省司陸續提用之故咨商以
一半解省一半留充本城催科經費嗣提用過鉅留支經費減
至二千四百吊後復增爲四千八百吊至是始定爲七成解司
庫三成留充地方官廳辦公經費三成之中仍提百分之五解
充部飯費以地計之三成小租呼蘭府歲應收江錢四千一百
餘吊巴彥州四千三百餘吊西縣三千六百餘吊木蘭縣一
千九百餘吊

一分副稅始於光緒三十年按房地契照內地價征收價銀
兩征正稅三分副稅三分傾鎔火耗六厘以副稅內之一分留
作地方官廳辦公經費此項歲入有定率無定額

丙地方公益稅

自治費捐

呼蘭自治費捐爲三成糧捐始於宣統二年捐從價徵賣價每千收捐十文三成爲自治費七成爲審判廳經費由商務會代收

巴彥州自治捐費凡四一曰二成出境糧捐自宣統二年始細糧每石收捐錢二百粗糧一百以五成之二爲自治費二曰牲畜捐自宣統二年始賣價每千收捐錢十文亦以五成之二爲自治費三曰百貨一厘捐四曰自治糧石出境捐均自宣統三年始

蘭西縣自治費捐凡三均自宣統元年始一曰貨船捐大船歲捐江錢十八吊小船五吊二曰車馬捐馬七套歲捐銀二元六套以下一元五角三曰鄉鎮商鋪捐賣價每千捐錢十文
木蘭縣自治餉捐自宣統三年始

學費捐

呼蘭府學費捐凡五一日餉捐自光緒三十二年始每餉地歲收江錢五百五十二日車店捐自宣統元年始歲捐江錢四千吊次年增加二千五百吊四日官炭店捐自宣統元年始歲捐江錢一千二百吊五日戲捐自宣統二年始

巴彥州學費餉捐自光緒三十二年始初每餉歲收江錢二百

宣統元年十月加收六十共爲江錢三百六十文

蘭西縣學費捐凡三一日晌捐自光緒三十二年始民地有租賦每晌地歲收江錢五百五十後減爲四百旗地無租賦每晌歲收江錢五百五十二日糧捐自光緒三十四年始按賣價每千收捐錢五十文三日貨車捐

木蘭縣學費晌捐自光緒三十二年始每晌歲收江錢四百文

警費捐

呼蘭府城廂警察費捐凡三一日百貨捐自光緒三十二年始二日糧石捐目光緒三十三年始皆按賣價每千捐錢十文由買主輸之三日五成車捐自光緒三十四年始大車駕馬六套

以上捐江錢四百文三四五套二百文一二套一百爬犁捐同
小車駕驟二三套者無捐空車柴草車無捐城商運貨車月捐
錢一吊車捐入款十成之五爲警察費餘五成爲修理道路費
以上各捐均由商務會經理

呼蘭府鄉鎮警察費捐凡二一日响捐初時每响地歲收江錢
八百文由警察自收光緒三十四年改爲六百五十由府署帶
征二日大榆樹糧棧捐自宣統二年始歲約收錢四千吊

巴彥州城廂警察費捐凡三一日百貨捐自光緒三十年始按
賣價每千捐錢十文由商會經收初年月解銀七百兩後減爲
四百五十兩三十四年六月定爲六百五十兩二日响捐由鄉

鎮警察費捐內勻撥之三日、糧捐四日、牲畜捐均自宣統元年秋始分作五成以二成爲警察費

巴彥州鄉鎮警察晌捐自光緒三十二年始每晌地歲收江錢一吊二百次年改爲七百文三十四年又加收一百四十定爲每晌地歲收江錢七百四十

蘭西縣城廂警察費百貨捐自光緒三十二年始每月三百六十兩由商會經理

蘭西縣鄉鎮警察晌捐自光緒三十二年始每晌收江錢一吊二百六十次年減三百至三十四年定爲每晌地收江錢一吊木蘭縣城廂鄉鎮警察費捐凡三一日晌捐每晌收江錢八百

二曰鑊鍋雜稅歲收銀一百餘兩三曰羊捐歲約收江錢四百餘吊以贖捐爲大宗由公益局經理

衛生醫院費捐

呼蘭衛生醫院費捐凡三一曰商貨一成捐始於光緒三十二年由警捐內支配二曰商戶捐上等每戶月捐江錢二吊二等一吊六百三等一吊三曰妓捐每月收江錢兩吊商戶捐妓捐由衛生局員經理

巴彥州蘭西縣於警局內各附設醫官一員其經費均由警費支配

修理道路溝渠費捐

呼蘭府修理道路溝渠費取之五成車捐詳見呼蘭警費捐
巴彥蘭西清道費俱由警費支配

棲流所費捐

呼蘭五台站棲流所費由五站各屯殷寔戶捐穀助設無定額

四鹽政

黑龍江官鹽總局設於光緒三十四年六月江省呼蘭府本產
鹽居民不諳曬煎諸法色黑味苦故全資外產由陸路輸入者
爲奉鹽回空裝載海道灌銷爲直東之鹽則富商大賈以輪舶
轉輸漕綱操之商民所輸稅課至爲微薄是年民政司倪嗣冲
建官運商銷之法請於總督徐公巡撫周公息借基本銀四十

萬兩設轉運局於營口設官鹽總局於呼蘭府總局設總辦一員其下分設文案收支若干員各府州縣俱設分銷局民政司寔監督之轉運於奉天由東清鐵路輸送哈爾濱由哈爾濱水運呼蘭城哈爾濱呼蘭城俱築倉儲鹽東荒各郡縣分銷局封凍以後則領鹽於哈爾濱開凍以後則領鹽於呼蘭府各城商鋪赴局領鹽分銷於民其價則由局定之鹽每觔大約江錢二百或二百一十文民以為便而公家與商鋪俱蒙其利初年償還借商息銀外增鹽課十餘萬兩餘利銀約二十萬兩

民伸之者以與舊價用若

且無缺鹽之患公家之利則以成本商鋪之利則以每包有餘鹽若干觔故

職方氏曰史言劉晏善理財夷考其成績則莫善於鹽政

黑龍江省自創設官運商銷之舉成本僅四十萬金行之
募年商民皆便而公家贏餘歲達二十萬金以上他日尙
當倍蓰此數建省踰二百年釐政大權皆操縱於富商少
數人之手倪公獨創行之遂收奇效爲政在人豈不信歟

五倉儲

恒積倉在呼處府治東南隅呼蘭河上

呼蘭河西來至倉前拆而南流

俗謂之南倉

爲儲積屯糧之所始於乾隆元年其後增爲九十八版每版五

間共四百四十五間

黑龍江外紀作三百六十間述略作三百九十七間蓋各就寔存之數言之查旗營舊儲乾隆六年建修恒積倉六所倉房大

門一間堆房庫所各二間圍牆長三百八十七丈九年加修倉房十二所十年十四年十一年
六所十八年四所十九年十所以上四十二所每所三間共一百二十六間乾隆三十七年二
十八年二十九年各加修一所三十二年六所四十八年八所四十九年五所五十二年五
七年各八所以上五十八所每所五間共二百九十間又嘉慶二十一年修儲倉三版一所十六

年修平字殿五所道光十年修瑞一四殿一所同治二年修年字殿四所三年修太字殿二所
年字殿四所以上十七所八十五間此十七所為新修為修理均無考光緒二年當共有十七
倉房六十五所

屯六百丁每丁歲輸穀子二十二倉石

外紀作二十五石悞

每歲計收糧一

萬三千二百石其額存之數則十萬石

乾隆四十八年將軍宗室恒秀奏

全倉八十

九殿計可容積二十萬石以上乾隆二年設倉官一員專司出

納倉糧事官兵防戍屯丁力耕而食之並接濟愛琿墨爾根齋

齊哈爾三城乾隆十年御史台柱請將呼蘭官屯糧歲撥一萬

石運存各城以備緩急其後續有增減同治二年額定歲運齋

齊哈爾城三千五百石墨爾根城一千八百石

將軍特曹欽奏

光緒二十

年以後減半以其半折價繳省購糧

光緒二十七八年間即照此辦理不知始於何年

光緒二

十六七年俄兵擾呼蘭食廩被毀所存者不足四十間三十三
四年屯田次第升科輸納租賦無復按丁輸糧事倉官亦裁

職方氏曰舊時愛琿墨爾根齊齊哈爾諸城雖有公備倉而
儲糧嘗不足額積欠動數十萬石偶遇水旱胥倚呼蘭接濟
呼蘭水運沂松花江而上逆流入嫩江至齊墨兩城歲可三
次順松花江而下逆流入黑龍江至愛琿城歲可一次呼蘭
一隅寔爲全省糧台其水師船十艘專司水運則全省之輜
重隊也其後屯丁生齒日繁地不加闢歲領牛乾銀兩不時
給同治十二年
後即停發而重以光緒庚子之亂貨田鬻宅以輸官糧而
力猶不給故倉廩遂虛程公德全屯田升科之奏舉莊丁二

百餘年之重賦而豁除之得藏富於民之道矣

五錢幣

銀錠大者重五十三兩小者五兩凡二種

銀餅重五兩凡一種

銀元各省鑄者俱有之吉林銀元價較昂

銅元奉省吉省鑄者居多數當十銅元每枚作江錢三十二三文

廣信公司錢票有一吊二吊三吊五吊十吊五十吊一百吊凡八種俱江錢每吊合制錢三百三十三文土人名曰官帖官府輸納商民交易俱用之爲本府通行之紙幣

官銀號銀票有一元五元數種官府輸納商民交易亦間用之
田賦稅捐俱以江錢爲率民間習以爲常故銀票通行不及廣
信公司出入數目之鉅

外國銀元有日洋俄洋鷹洋站人洋凡四種站洋較多日洋次
之鷹洋又次之俄洋最少其價最高外國銀幣以俄幣虛布爲
通行之品土人名曰羌帖恒寶貴之宣統元年市價中國銀幣
每元合江錢三吊六百羌帖每元合江錢五吊一百三十

職方氏曰呼蘭本用銀之國銀貴重物難於剖析制錢既缺
乏不能不輔之以紙帖藉爲交易之媒介故自乾隆初元迄
於光緒中葉皆爲商帖稱雄時代維時燒鑄有帖當鋪有帖

小本商戶以往有帖帖皆用錢亦謂之花帖商帖愈多銀價愈漲初時每兩值商帖三吊數百文最後漲至十餘吊光緒二十八年副都統果權患之乃飭令燬銷錢帖而改用銀帖其已出之錢帖年限近者作爲六七折年限久者分別遞減最少者三四折於是數百萬數十萬江錢基本金之商舖咸受鉅虧燒鍋當舖同時歇業其存者不過十之一二自是商帖掃地無價值之可言矣逾二年程將軍德全創設廣信公司由官股商股集合而成其總公司設於省城呼蘭巴彥俱設分司公司既出錢帖而商家新舊帖具限次第收回謀收幣制統一之效故近十年又爲公司官帖稱雄時代惟官

帖雖公私通行而公司基本金至爲薄弱儲紙幣者不能與現錢相概論故恒受俄幣之傾軋帖以俄幣易銀其漲落不過百數十錢而公司官帖增加之率或至三分之一二又除時或倍之矣揆其原因一則紙幣過多現金過少不合幣制之原則一則域於省界匪特外人不之收受即奉天吉林同隸一總督之下亦復秦越相視幣制爲內政大端操之自下則僭上操之外人則幾於不國矣噫

呼蘭府志

交通略

一 鐵路

附陸路行程表

二 船舶

附帆船容積表 水路行程表

三 郵遞

附呼蘭文報局所地名表 呼蘭文報局所組織經費表 舊制台站
官丁馬牛數目表

四 電政

電報

電話

交通略

江軍用核服廠印

呼蘭府志

交通略

崇仁黃維翰申甫編

一鐵路

職方氏曰善規國者觀其都鄙之通塞而文野別焉非徒驚外觀實內政舉廢之徽幟也呼蘭為省要郡雖僻陋不可不記謹作交通志略首鐵路次船舶次郵遞次電政

東清鐵路創始於光緒二十三年其幹線西通俄京東南抵海

參崴支線南抵長春府長春南抵旅順大連幹線一段已畫歸日本在呼蘭境內者計長

八十華里設對青山大站一小站五對青山距府城三十里小站一名滿漢一名宋即甜草岡距蘭西縣五十里一

名石當即背江子松花江上有鐵橋一座南岸為吉林濱江廳境北

臨府城五里

岸爲呼蘭境橋長三百三丈七尺

合俄尺四百四十五薩仁

職方氏曰東清鐵路乃我政府與俄國所築也近日有商辦綏蘭鐵道之議蓋東荒出產物以糧食木植爲大宗以鐵路運輸之既省勞費且可不悞時期若能徑抵愛琿較之齊愛路綫尤爲便利路近一也出產多銷售易二也土地膏腴居民趨附易成都邑三也修路尙可省費養路不患無資四也惟是欸項甚鉅民力難支當事卻顧徒効築室之謀他族垂涎起爲越俎以代是則可爲隱憂者矣

陸路行程表

呼蘭至北京鐵路二千六百五十六里

除由呼蘭至哈爾濱一段非鐵路外鐵路線實二千六百零八

里巴彥驛四木蘭赴京均由哈爾濱車站轉西
由紐章圖對青山河處車站亦可收不另列

四十八里哈爾濱

由呼蘭府城至馬家船口陸路實四十五里七分
分由馬家船口渡松花江至哈爾濱約二里餘

三百七十四

里長春府

段為東清鐵路枝線實長二百七十三里又百分里之八
八雙城廳在路線東由長至吉林省城鐵道里數未詳

五百二十里

奉天省城

此段本東清鐵路枝線後屬日本實長五百一十九里百分里之二十其間經
過會同豐原鐵嶺各府縣由奉天南至營口一百九十七里由奉天南至旅順

一千七百一十四里北京

經過山海關
天津等處

呼蘭至黑龍江省城鐵路五百九十一里

除由呼蘭至哈爾濱一段非
鐵道外鐵路線實長五百四

十二里又百分里之六十八巴彥蘭西木蘭均由哈爾
濱車站起程由對青山對草灣兩車站亦可收不重列

四十八里哈爾濱

七十七里七分對青山

呼蘭縣境此
處亦可升車

五十七

里六分八瀾溝

五十九里九分甜草崗

又名
宋站

五十九里九分

安達站

五十九里七分八薩勒圖站

六十里二厘喇嘛甸

子 四十里二分二小河子 五十九里八厘烟筒屯 四十

九里二分二昂昂溪 自哈爾濱至昂昂溪
鐵路 四十里省城 此段鐵路
鐵路

呼蘭至北京間道

黑龍江至京師舊有三道由吉林奉天入山海關者自天站起過承德道由各款入
喜峯口者名曰蒙古站亦曰草場為拜摺道又由蒙古地入去庫倫門者名曰
山海關內外鐵路相銜接行李多由之然奉天以北路皆接自
易今為疏數道於下亦研究地理兵事者之一助也

第一道 四十八里哈爾濱 八十二里長春嶺 六十里新

城府 以上吉
林境 六十里察占滿哈 四十里齊里莽哈 一作齊里 三

十里烏爾圖布呼圖 以上屬乳爾
羅斯前旗 四十里巴達朗圭 三十里阿魯

布克蘇 三十里哈爾拉圖莽喀 四十里烏爾庫爾齊 三

十里都拉圖 三十里古爾巴察 二十里霍托莽格 二十

里和碩本克 四十里碩羅莽喀以上屬科爾沁 五十里哈拉額爾奇

六十里安畢爾搭拉 四十里烏達圖搭拉 四十里伊克揮

商 四十里鄂羅穆 二十里庫庫格爾 四十里哈喇拜商

四十里察罕郭爾村 四十里貝弩克 五十里弩楚果勒

霍托在朝陽府西 四十里哈爾哈 五十里阿巴塔爾巴罕 五十里建

昌縣 百里平泉州西行由承德府道古北口為大道 寬城七十里喜峯口以上承德府境

百一十里遵化州 一百二十里薊州 七十里三河縣

百里北京

第二道 四十里對青山 五里五站 六十里布拉克台

俗稱 四十五里鄂多爾都吉俗稱 七十里肇州廳

經新後旗

七十里博爾濟站

俗稱頭站

四十五里茂興站

西渡嫩江

八十里大賚廳

百六十里洮南府

百二十里諾木齊

百四十里博羅額

爾濟

百四十里奎蘇布拉克

以上屬科爾沁旗

一百六十里希訥郭

勒 九十里三音哈克

以上赤屬蒙旗

百八十里庫庫車勒

一作庫呼轍爾在西喇木倫河

之南

百里沙喇諾爾

百十六里黃郭圖

一作洪郭圖

百五十里伯

爾克

在建平縣東南

百四十里獐牛營子

百四十里堪斯呼

一作克依斯呼

百二十里平泉州

百二十里承德府

四十里灤平縣 百

六十里古北口

以上屬承德府

百里密雲縣

一百四十里北京

第三道

四十八里哈爾濱

八十二里長春嶺

六十里新

城府

二百四十里長嶺縣

三十里新安鎮

四十里小老

胡同 三十里臥虎屯 五十里遼源州 即鄭家屯 一百里法庫

門 四十里公主屯 六十里新民府 百七十里鎮安縣

七十里 甯縣 百四十里錦州府 百里甯遠州 百里綏

中縣 百二里山海關 百里撫寧縣 七十里永平府

百六十里豐潤縣 八十里玉田縣 八十里薊州 七十里

三河縣 七十里通州 四十里北京

呼蘭 西北至黑龍江省城六百九十里 西北赴蘭西縣路附見此條

十里白旗屯 二十里團山子 八里遼家店 渡濛河 二十里劉

家窩堡 二十里呼蘭河沿 至此渡河而西 十二里蘭西縣 六百里

黑龍江省城 詳蘭西赴省

子... 交通略

呼蘭北至綏化府一百八十里

十八里長嶺子 七里二十八家井 十里裴家窩堡 十里

楊美窩堡 十八里康家井 十八里石人城子 十五里朝

陽堡 十里大荒溝入巴彥境 十里施家窩堡 十八里聚寶山

十二里烏魯霸橋綏化境 若由聚寶山向西直則過姜興橋 五里將桿店 二十五里綏

化府城

呼蘭東至巴彥州一百四十里

十里興隆屯 十五里雙井子 十五里西沈家窩堡 十二

里沈家窩堡 十三里黃花井 八里王德柱井 十五里元

寶崗波源河人 巴彥州境 十五里西集廠 三十五里巴彥州

又二五里雙井子見前十五里李家窩堡 二十里宮家溝 十

里大荒台 十六里新安台即頭屯十五里修家井 八里小楊

木林子 十里劉家船口渡深灣入巴彥州境二十里巴彥州

呼蘭東北至興隆鎮即趙胡窩堡一百四十里

八十里石人城子見上赴程二十里小雙山堡 十里望山堡

十里白奎窩堡 二十里興隆鎮

呼蘭西北至青崗縣二百三十里

二十里大八家子 十二里黃土崗子 十八里依蘭西哈

渡溪河入十五里青山子 三十五里田家粉房 四十里大成

玉 九十里青崗縣

呼蘭縣志 卷之四 交通略

五 一 五五江軍馬表服帳甲

巴彥州西南至北京二千八百里

一百四十四里呼蘭府 四十八里哈爾濱 二千六百零八

里北京

自哈爾濱以下皆鐵路詳見呼蘭赴京鐵路條下
若由開道亦先至呼蘭餘與呼蘭開道赴京路同

巴彥州西北至黑龍江省城八百三十里

鐵路由哈爾濱升
車計七百三十里

一百四十里呼蘭府 九十里蘭西縣 六百里省城

巴彥州東至木蘭縣城一百二十里

十五里五家營 十五里偏臉子 九十里木蘭縣城

入木蘭
境

自黃泥
河以東

詳木蘭至
巴彥條下

巴彥州東北至東興鎮一百四十里

二十里西拉拉屯 五里龍泉河 五里天增泉 二十里七

馬架 十里二道岡 二十里少陵河橋 三十里老爺嶺

十五里木蘭鎮 十八里東興鎮

巴彥州北至餘慶縣一百七十里

三十里天增泉 見上東路 二十里西包寶山 三十里泉眼河

二十里石廠屯 三十里小集廠 入餘慶界 四十里餘慶縣

巴彥州西北至綏化府一百五十里

八十里泉眼河 見上餘慶路 三十五里李良窩堡 十二里太平山

八里太平橋 入綏化界 二十五里綏化府

巴彥州西北至興隆鎮 即趙胡窩堡 一百二十里 此路亦赴綏化大路

十五里古廟子 三十五里張家店 三十里龍王廟 十五

交通略 六 綏化州

里四間房 十五里興隆鎮

又由太平莊四家子三合全姜興隆鎮子十里至板化府

蘭西縣西南至北京鐵路二千八百八十里

八十里甜草岡

此段由東清鐵路東南行

一百九十四里哈爾濱

以下見呼蘭赴京路

二千六

百零八里北京

蘭西西北至黑龍江省六百里

鐵路由甜草岡登車計程四百七十七里詳呼蘭赴省路

十二里張平房店

十八里郭家店

十五里侯家店

三十

里小城子

道東為青岡縣界西為安達縣界

十五里博栗紅

三十五里大林家

店 二十五里劉智店

二十里大仙堂

三十里何二老虎

店 十五里馬家店

五里二面井

四十里臭水甸子

三

十里張興店

三十里三益店

三十里大陳家店

四十里

崔木匠店 四十五里大齊家店 北行爲愛 二十里王家營子

四十五里九道溝子 宣統二年新建橋梁 一坐車馬往來無阻 二十里雙岡子 三十里東

官地 二十里小林子 二十五里沙嶺子 五里省城

蕭西縣東北至綏化府二百五十里

十里河沿 沿河 二十里庫倉溝 十里三合屯 十里韓家油

房 十里喂馬岡子 十里京旗營子正紅頭屯 入綏化 十里

正黃頭屯 十里鑲黃頭屯 十里正白頭屯 二十五里劉

海樓 十里卡拉城子 十里林家園子 五里綏化府

蘭西縣西至安遠廳九十五里

十里彥家溝 二十里磨菇岡子 十五里郝家窩堡 入安遠

交通路

七

五十里安達廳

蘭西縣南至吉林雙城廳二百里

五里藍家溝子 十里喬家窩堡 十五里小榆樹 五里杏

山堡 入呼蘭府界 二十五里薄荷台 三十里五站 即扎蘭台 五十里報

馬江沿 過松花江入雙城界 六十里雙城廳

木蘭縣西南至北京三千一百里

一百二十二里巴彥州 一百四十里呼蘭府 四十八里哈

爾濱 以下鐵路 二千八百零八里北京

木蘭縣西北至黑龍江省城 草地九百五十里鐵路八百五十里

草地由呼蘭巴彥蘭西 詳上 鐵路由哈爾濱 詳上

木蘭縣東至興東道八百里

八里詹家油房 四里孫家店 六里佛斯亨站即五站 十二

里二道河是為木蘭大通界線 六十里富拉輝站 六十里大通縣 十五

里崇古爾站 七十里鄂爾郭木索站 六十五里沙嘎山站

江南為依蘭府 百八十里湯原縣 一百六十里鶴立崗 二百里興東

道

木蘭縣西至巴彥州一百二十八里

二十里王家店 十五里孫家店 五里木蘭達河沿 十里

東棒子屯 三里西棒子屯 二里湧珠泉 三里魏家窩堡

二里李家店 十里王家店 五里廟嶺 十里小石頭河

交通略 八

三里毛家屯

五里黃泥河子

與巴彥邊界

三十里巴彥州

二船舖

呼蘭縱有呼蘭河衝有松花江由河入江溯流而上西北可達
 黑龍江省西行折而東南可達吉林省沿流而下可達俄屬哈
 巴羅爾喀省以入於東海沿流至臨江州折而西北行溯黑龍
 江可達興東愛琿兩道又西北行可達漠河且可抵俄屬尼布
 楚城顧非舟楫莫濟也今所有者一曰小火輪分屬之東三省
 郵船局暨呼蘭巴彥兩輪船公司一曰帆船則皆商家營業散
 漫無公司

東三省郵船局宣統元年東三省總督徐公世昌所奏設合奉

天吉林黑龍江三省之力以謀之欲以恢復松黑兩江航權已而徐公內用長郵傳部進行遂滯未克竟其功局有輪三艘由呼蘭移撥者一艘曰公濟由吉林移撥者二艘皆木質航行三姓呼蘭哈爾濱老搜溝等處未能遠入黑龍江

呼蘭輪船公司始於光緒三十二年初以銀幣七萬廣市購輪二艘一曰公濟一曰先登公濟船由黑龍江將軍程公德全撥官款爲之倡而紳商附股以足成之先登則純粹商股也俱往來呼蘭哈爾濱間三年公濟輪船公家分得紅利四厘千盧布均解省計次年四月省電以公濟船移交東三省郵船局呼蘭公司僅有先登一艘每年有紅利約四分

巴彥商辦龍江輪船公司宣統二年知州閻毓善巡防統領巴英額州民孟昭漢木蘭縣民滕藉田等所共同組織也商股八百每股俄幣五十盧布共合四萬盧布有輪一艘名曰龍江以巴彥瀕江地適達喇子爲輪船碼頭是年七月十五日試水往來巴彥木蘭三姓哈爾濱等處

帆船十餘種皆以運糧爲業往來綏化呼蘭兩府及松花江上下游舊有威呼一種刻木爲之僅容兩三人則僅供濟運捕魚之用

帆船種類容積表

對子船 一萬觔至三萬觔 小脚子船 一萬觔至三萬觔

三葉板船 一萬觔 七葉板船 二萬觔至四萬斤 槽子
船 四萬斤至六萬斤 改巧船 四萬斤至十餘萬斤 大
牛船

船舶碼頭表

南關渡口 府城南門外 馬家船口 府南四十五里 自
沙地子 府南四十五里 暴馬船口 府西南八十里 滴
達嘴子 巴彥西南三十里 楊仁渡口 蘭西東十里 大
成玉 蘭西縣東北七十三里 大榆樹 蘭西南三十里
索羅潭口 木蘭縣南十餘里 切糕房 木蘭縣西二十里

水路行程表

呼蘭至黑龍江省城一千四百里

七十里呼蘭河口

南行呼蘭河至此入松花江以後西行溯松花江而上

三十里溯松花江至哈爾濱

濱

東清鐵路大站為吉黑交通總樞處

八十里報馬

四十里滿洲

八十里報馬

二十里拉林河口 四十里長春嶺

在江兩岸編船聚泊處

一百里三岔河

交匯處以後西行溯嫩江而上

四十里茂興站

站在江北

百里大賚廳

在江西此後北行

百里月亮泡

泡在江西其東為古魯站

九十里他爾哈站

十里多耐站

八十里拉哈屯

八十里溫托渾站 百里三家子

以上俱在江東

一百一十里富爾拉

溪

東清鐵路車站

六十里黑龍江省城

城在江東約十里有小溪可通

呼蘭至吉林省城一千二百里

五百里三岔河

見上至黑龍江省城路自此南行溯松花江而上

七十里新城府

百八十里

五家子站即蓮札舖站 八十里老搜溝當即陶寶昭站東 八十里五顆樹青鐵路過江之處

一百二十里錫拉口子 八十里烏拉街 八十里吉林省城

呼蘭至愛輝城三千里巴彥至愛輝二千八百六十里蘭西三十一百一十里木蘭二千四百五十里

七十里呼蘭河口此段呼蘭河 百里滴達嘴子巴彥輪船啟泊之所自呼蘭河口即向東行順松花江而

下百六十里切糕房南岸與新甸相近北赴木蘭南 五十里索羅潭口在木蘭

百八十里大通縣 七十里德墨里南赴 一百五十里三

姓城 一百里湯原縣 三百五十里康阜鎮 一百一十里富

克鋪 百三十五里臨江州新拉哈 十五里黑河口在

一百里沙音卜城也其地俱在東岸 六十里沙馬拉俄

六十里與東二卡 三十里與東十卡 五十里與

交通略

東、南、西、北、中、各道署

東道署

據餘額錄
詳見河圖查記

九十里太平溝

溝口房屋
客棧內有敵之處

一百二

十里觀音山

北過嘉隆河
即察勒巴奇河觀音山
提督山府南處
有舖三家
山東人觀音山
暨接台在北山之北
有舖六七十里
山之對岸為阿

拉吉俄
又作阿拉
蘇人謂
拉賓站
之南二十里
為鳥連站

百里福河

在觀音山
自福河北
河一百八十里
皆鄂倫春人
所居
河又言
又飲山有

舖同德
公吳前公
家皆山東
摩為巴
又作
俄電又作
節斯

二十里節拉河

即節拉河
在韓民
捕魚
金姓
三人
此處
鄂倫春人
最

多東岸
苦下俄
又作
俄電

十里烏雲河

河一年
游皆平原
南北
五十里
東西三十里

三十里莫格里河

無

一段
北有
小

九里福灣

蘇都里
河江灣
無居民

七十里下崗甘

即達罕
無居民
以北
多可
察地
北

岸有厄
果

六十里科爾芬河

一作克爾芬
河擬
之
在河
右岸
北岸
有固
畢
且
牙
諾
夫
俄
屯

百里遜河

為愛理
與東
道分界
處鄂倫
春畢拉
爾協領
衙在河
北岸
東北
鉅丁
餘里
鄂倫
春部
在河
北各
不過
數家

三百里愛理城

蘭至綏化府三百四十里

一百里

西縣

中過傅家
馬家高家
孟家各船
口又過團
山子至此
西縣治十
里

百里隆盛河口大成玉

中

車船口 一百六十里 綏化府 至府北四十里地方中過劉海船口溫家船口 自此

那某台 成大玉北溯通肯河 盛漲時可至黑嘴子

巴彥至 黑龍江省城 一千四百六十里

三十里滴達嘴子 此段陸路 百里呼蘭河口 以下與呼蘭赴黑 三十里

哈爾濱 四百三岔河 九百里 黑龍江省城

蘭西至 黑龍江省城 一千五百一十里

十里呼蘭河沿 此段陸路 百里呼蘭府 中過團山子及孟家高 百里哈爾

濱 四百里三岔河 九百里 黑龍江省城

木蘭至 黑龍江省城 一千七百一十里

十里索羅潭口 此段陸路 五十里切糕房 南岸與新甸相近 亦江輪散泊處 百六十里

滴達嘴子

自此以下與巴彥至黑龍省城及江吉林省水程同

百三十里哈爾濱

四百里三岔

河

九百里

黑龍江吉林省

省城

職方氏曰聞袁公大化總辦漠河金廠時贊二俄輪往來
 松化黑龍兩江間歲糜金錢以數萬計豈樂傾無量之費
 以餉鄰國不得已也我國帆船力薄而質脆僅能溯洄呼
 蘭河耳松花江流域黑龍江水急灘高恒覆溺十無六七
 全而附俄輪者搭載無定期待遇多非禮行李苦之嗣呼
 蘭有輪船公司東三省郵船局繼之巴彥龍江輪船公司
 又繼之其容積艘數較之俄輪不過百與一之比例然行
 旅稱便成效已著若合三省之力多購巨艦北沂黑龍江

東沿烏蘇里江西達嫩尼松花兩江上游交通便利瞬息
千里殖民可以繁地利可以興五穀材木可以轉輸五金
之礦可以開採固圉保邦胥寓於此又不僅航權之收復
已也

三郵遞

博勒集哈六台

又作博爾吉哈
六台名詳下

以通呼蘭道光四年復設新安台於

呼蘭城東境以通巴彥蘇蘇而巴彥蘇蘇以東乾隆二十七年

吉林將軍借江北地設廟噶珊五站

又作妙噶山
五站名詳下

以聯絡三姓阿

勒楚喀兩城呼蘭北達將軍治所南通奉天又西南至京師俱

以茂興站爲中樞其南達吉林西路則由茂興站東路則由廟
噶珊站然俱道路迂遠時日稽延同治以來台站額馬牛強半

倒斃公私困敝無力買補

舊制馬牛俱以十分計歲准報倒三分買補銀價兩馬
每匹九兩牛七兩均由戶部支給皮變價銀馬五錢

牛二錢均買
補價銀扣抵

故文報往還愈形遲滯光緒三十二年維翰知府事

稟設呼蘭文報委員而以馬警司遞送宣統元年巡撫周公樹
模奏設省城文報總局而設分局於呼蘭呼蘭分局轄境實東
抵興東道專任東荒郵遞事總局所發文報由東清鐵路郵政
車運交對青山分所轉遞呼蘭分局分別投遞爲舊制爲善分
局經費月需千金有奇由省庫支給郵政局呼蘭巴彥均有之
直隸於郵傳部通令改交故不錄

呼蘭文報分局組織及經費表

分局名稱	委員	司事	書寫	馬夫	雇夫	役公	費房	租月	支總
呼蘭分局	一	一	一	六	二	二十兩	十七兩		分局委員一員月薪二十四兩 食七兩
對青山	一	一	一	四		十二兩	十兩		司事六名月薪十二兩伙食五兩
王柱井			一	三		十二兩	五兩		書寫七名月薪各十兩伙食五兩
巴彥州			一	四	一	十二兩	十兩		馬夫自備鞍馬者四十二名具支 工食各七兩
柳樹河			一	三		十二兩	五兩		錫林費各四兩附設馬夫十九名 月支洋貳銀
木蘭縣			一	四		六兩			各四兩 公費房租皆以日計
二道河				三		十二兩	六兩		分局另月支柴油煤炭銀十兩
大通縣			一	四	一	十二兩	七兩		每月辦公費房租雜支共需銀 一千零四十一兩

文通格

十四

二

本編者均得
三卷非全
吳孫家

頭站

窪丹河

鶴岡縣

吳東送二十六兩

舊制台站官丁馬牛人船數目表

隸於黑省七站

察普起爾台	博爾吉哈台	台	名今	屬領	催差	丁	馬	牛
一日二百	日額台							
一	一							
一	一							
五	五							
一	一							
〇	〇							
一	七							
〇								

鄂多爾圖台

一日三台

肇州廳

—

—

—

○

—

○

布拉克台

一日四台

肇州廳

—

—

—

○

—

○

札喀和碩台

一日五台

呼蘭府

—

—

—

○

—

○

呼蘭台

一日四台

呼蘭府

—

—

—

○

—

○

新安台

一日四台

呼蘭府

—

—

—

○

—

○

隸於吉林五站

站

名今

屬筆帖式領催站丁馬牛渡船水手

妙噶山

驛路

江大通縣

—

—

一三

一三三三

二

一〇

鄂勒國木索

二站

同

—

—

一六

一六一六

無

無

崇古爾庫站

三站

同

—

—

一七

一七一七

無

無

交通略

十五

富拉軍站	一	一七
佛斯亨站	一	一八
本爾縣	一	二八
	一	二九
	一	三〇
	一	三一
	一	三二
	一	三三
	一	三四
	一	三五
	一	三六
	一	三七
	一	三八
	一	三九
	一	四〇
	一	四一
	一	四二
	一	四三
	一	四四
	一	四五
	一	四六
	一	四七
	一	四八
	一	四九
	一	五〇

馬電政

電線

呼蘭電線始於光緒二十五年黑龍江將軍恩澤所奏設也西
 起慶興站東逾爾吉哈各台以抵呼蘭城計程三百六十里
 是為西路電線是年十月又展設松花江岸線計程五十九里
 是為南路電線次年七月俄兵擾呼蘭電局報房燬於火桿綫
 俱斷三十三年修復南路綫逾松花江至哈爾濱以通奉天吉
 林暨北京次年北路線成由綏化海倫兩府以通黑龍江省城

呼蘭電報局設在東城官鹽局胡同委員一人

呼蘭府城電話始於光緒三十四年總電話機由省城電報總局撥給分機及桿線則由本城商欸分購府署商會勸學所巡警總局分區各設電話一具其總機器則設於電報分局司事一人月薪由商會補給

呼蘭府志

外交略

一松花江行船條約

二東清鐵路

三呼蘭河伐木案

四教堂

五雜案彙錄

六交趾傳名和議

呼蘭府志

外交略

崇仁黃維翰申甫編

職方氏曰黑龍江爲國東北門戶與俄羅斯遠東屬境相鄰
接雅克薩城之役始以兵戎終以玉帛故百年無事自黑龍
松花兩江行船條約成東清鐵路又橫貫於嫩江松花江流
域門戶洞開矣光緒甲辰乙巳間南滿洲之戰日勢驟張扶
桑潮流直浸灌於松花江北岸呼蘭首當其衝實處於外交
之地位游歷其名營業其實考其名詞察其實傳教其名
運逃其實守土之吏因應偶失機宜非主權受侵礙即國際
啓紛爭來軫方道則前重尤可鑒也謹作交涉志略首松花

江行船條約次東滿鐵路次呼蘭河後不幾次致書而以蘇
業彙錄交涉條件割記附焉

一 松花江行船條約

康熙二十八年界約一將由北流入黑龍江之穆爾圖烏倫
穆河相近格爾爾濟河爲界循此河上流不毛之地有各六與
安以至於海凡山南一帶流入黑龍江之溪河盡屬中國由北
一帶之溪河盡屬鄂羅斯一將流入黑龍江之額爾古納河爲
界河之南岸屬於中國河之北岸屬於鄂羅斯其南岸之眉勒
爾喀河口所有鄂羅斯房舍遷於北岸一將雅克薩地方鄂羅
斯所修之城盡行除毀雅克薩所居鄂羅斯人民及諸物用盡

行撤往察漢汗之地一凡獵戶人等斷不許越界如有二一小
人擅自越界捕獵偷盜者即行擒拿送各地方該管官該管官
照所犯輕重懲處或十人或十五人相聚持械捕獵殺人搶掠
者必奏聞節行正法不以小故沮壞大事仍與中國和好毋起
爭端

以上錄與神文是為中俄分界之第一案案格爾濟河又作格爾必齊河其南流
之口在格爾濟河之東數十里大興安嶺在格爾濟河緯高約河以北約百一十里
之流便注歸江與河本北流約內言格爾濟河自尼布楚至滿洲里一役三
之具上流今作薩哈連島拉亦即咸豐十年天津條約所指之什勒河也
置前案河名即額爾齊斯河在黑龍江南岸東北距雅克薩城約五六十里

咸豐八年將軍奕山與俄使木哩斐岳幅愛璉草約第一黑龍
江松花江左岸由額爾古納河至松花江海口作為俄羅斯國
所屬之地右岸順江流至烏蘇里江作為大清國所屬之地由

烏蘇里江往彼至海所有之地如同接連兩國交界明定之簡
地方作為兩國共管之地由黑龍江松花江烏蘇里河此後只
准中國俄國行船各別外國船隻不准由此江河行走黑龍江
左岸由精奇里河以南至豁爾莫勒津屯原住之滿洲人等照
舊准其各在所住屯中永遠居住仍著滿洲國大臣官員管理
俄國斯人等和好不得侵犯

以上錄草約原文是俄人與英商所訂之
東俄疆吏乘之乃以兵力威迫倉卒訂立此約故彼此均稱爲草約將領之山
忍死以從之乃國人私相授受國家決無承認之理

咸豐八年大學士尙書桂花與俄使在津訂定中俄條約十二
款其第九款中國與俄國將從前未經定明邊界由兩國派出
信任大員秉公查勘務將邊界清理補入此次和約之內邊界

既定之後登入地册繪爲地圖立定憑據俾兩國永無此疆彼界之爭

案此約成於愛璦草約之後兩國邊界既須查勘訂定則愛璦草約當時中俄兩國均視爲無效可知

咸豐十年恭親王與俄使訂定中俄續約十五條其第一款議定詳明一千八百五十八年瑪乙月十六日即咸豐八年四月二十一日在愛渾城所立和約之第一條遵照是年伊云月初一日即五月初三日在天津地方所立和約之第九條此地兩國東界定爲由什勒喀額爾古納兩河會處卽順黑龍江下流至該江爲蘇里河會處其北邊地屬俄羅斯國其南邊地至烏蘇里河口所有地方屬中國自烏蘇里河口而南上至興凱湖兩國以烏蘇里及松阿察二河作爲交界其二河東之地屬俄

羅斯國二河西屬中國自松阿察河之源兩國交界踰興凱湖
直至白稜河自白稜河口順山嶺至瑚布圖河口再由瑚布圖
河口順琿春河及海中間之嶺至圖們江口其東皆屬俄羅斯
國其西皆屬中國兩國交界與圖們江之會處及該江口相距
不過二十里且遵天津和約第九條議定繪畫地圖內以紅色
分爲交界之地上寫俄羅斯國阿巴瓦噶達耶熱皆伊亦喀拉
瑪那倭怕啦薩土烏等字頭以便易詳閱其地圖上必須兩國
欽差大臣畫押鈐印爲據

權自易

言也

案此約乃根據愛琿草約重定疆界然未嘗提及行船之事蓋知無理之要求未敢過肆亦以疆界既正則航

光緒七年一等毅勇侯曾紀澤與俄大臣改訂中俄條約二十

款其第十八款按照一千八百五十八年五月十六日即咸豐
八年在愛璦所定條約應准兩國人民在黑龍江松花江烏蘇
里河行船并與沿江一帶地方居民貿易現在復爲申明至如
何照辦之處應由兩國再行商定

案此約仍根據咸豐八年愛璦草約並補
上年界約所未備而松黑兩江行船之約
遂定此矣愛璦草
約之貽誤鉅也

職方氏曰松黑兩江行船論者皆歸獄將軍奕山固矣然亦
知光緒七年以後吉黑兩省疆吏其罪固百倍奕山也奕山
草約所許分與俄人公共之航權固自黑龍江順流而下東
南至於松花江又由松花江順流而下東行抵烏蘇里江口
又逆流入烏蘇里江若夫由松黑兩江交匯處逆流西上至

西貢府志卷三
於哈爾濱則奕山草約所無而後來疆吏熟視默認不加禁
阻者也奕山當國家多事復爲俄人所劫故迫而出此其後
兩省疆吏熟視默認不加禁阻而坐聽外人之盤踞我堂與
隳突我內地遂令白山黑水爲日俄逐鹿之場此可爲痛哭
流涕長太息者也

附錄同治九年二月總署照會俄使公文

爲照覆事同治九年二月二十二日准貴大臣照會復以
貴國欲來松花江貿易一事以本王大臣二月初二日照
會所稱各情爲違約本王大臣辦理各國交涉事體無一
非照約而行安肯有違今貴大臣乃謂論松花江貿易一

事違約則本王大臣更有不能已於言者查愛璉和約開載第一條黑龍江松花江左岸由額爾古訥河至松花江海口作爲俄羅斯國所屬之地右岸順江流至烏蘇里江作爲大清國所屬之地由烏蘇里江往彼至海所有之地此地如同接連兩國交界明定之間地方作爲大清國俄羅斯國共管之地由黑龍江松花江烏蘇里河此後只准大清國俄羅斯國行船各別外國船隻不准由此江河行走黑龍江左岸由精奇里河以南至豁爾莫勒津屯原住之滿洲人等照舊准其各在所住屯中永遠居住仍著滿洲國大臣管理俄羅斯人等和好不得侵犯第一一條兩

國所屬之人互相取和烏蘇里黑龍江松花江居住兩國所屬之人令其一同交易官員等在兩岸彼此照看兩國貿易之人此愛琿和約原文本王大臣未增添一字亦未刪改一字也俄文滿文蒙文雖有三種而就文繙譯自應統歸一致兩國換約大臣當日詳細看明畫押蓋印以昭信守斷無彼此不符之處第一條既明言至松花江海口二字斷非虛懸無着貴大臣又謂只准行船於分界之黑龍江松花江等語和約未載查愛琿和約內載黑龍江松花江左岸由額爾古訥河至松花江海口爲俄羅斯所屬之地右岸順流至烏蘇里江作爲大清國所屬之地又載

由龍江松花江烏蘇里河此後只准大清國俄羅斯國行
船各別外國船隻不准由此江河行走又續增條約第黑
一條內載自烏蘇里河而南上至興凱湖兩國以烏蘇里
及松阿察二河作爲交界各等語是黑龍江松花江烏蘇
里河爲兩國所定之界已無疑義既爲兩國分定之界是
以只准兩國行船其別國船隻不准行走者緣此地江河
爲兩國交界非如他處議定通商之路可以任意往來也
至兩國行船獨載於愛璉和約第一條者以愛璉和約第
一條專論兩國邊界其第二條專論邊界貿易第三條專
論和約畫押曉諭兩國交界人民三條各有所歸未可牽

混因恐愛琿和約尙有未盡明顯之意故於續增條約第一條內復申明愛琿和約第一條所論兩國邊界續約第四條內復申明愛琿和約第二條所論邊界貿易本王大臣不過於原約之文譯其意而申明之何嘗於原約未載之條隨意添入試觀續增條約內愛琿城所立和約第一條東界定爲由什勒喀額爾古訥兩河會處即順黑龍江下流至該江烏蘇里河會處其北邊地屬俄羅斯國其南邊地至烏蘇里河口地屬大清國等語按據原文其北邊只載順黑龍江流下至該江烏蘇里河會處其南邊只載至烏蘇里河口何以約內并不載松花江三字緣愛琿定約

時烏蘇里河迤東赫哲等處尙爲兩國共管之地故愛理和約不能不載明左岸由額爾古訥河至松花江海口爲界右岸順江流至烏蘇里河爲界至咸豐十年續增條約時烏蘇里河迤東之地分給貴國因係空曠之地議明中國照常漁獵居住之處均不得佔故續增條約內只載由額爾古訥河順黑龍江下流北邊至烏蘇里河會處南邊至烏蘇里河口并無松花江三字載入約內據此則愛理和約所載松花江係專指由烏蘇里迤東至海口一段而言其爲松花江下游不待辯而自明如兩國行船由額爾古訥河順黑龍江下流向東至松花江海口或由松花江

海口向西順黑龍江上游至額爾古納河往來行走此係
兩國邊界准其行船載在條約無煩更議若貴國船隻由
黑龍江口向南直入內地松花江上游亦王大臣不能不
按約論辦是以前次照會內稱所謂准兩國行船指兩國
分界之松花江下游而言非指中國專轄之松花江上游
而言以松花江上游並非兩國邊界也譬如揚子江貴大
臣所援以爲說者試與貴大臣詳論之揚子江准各國通
商但至漢口而止漢口上游尙有數千里各國輪船未曾
上駛今松花江下游准兩國行船亦如揚子江下游准各
國通商也揚子江漢口而上不曾通商亦如松花江上游

不曾通商也貴大臣既以揚子江爲言以彼證此便知一
理且查愛琿和約第二條載明烏蘇里河黑龍江松花江
居住兩國所屬之人令其一同交易曰居住則係本地同
住之民而非外來之商人可知曰兩國所屬之人則爲兩
國共管之地而非一國專轄之地可知三姓城外之松花
江兩岸皆中國專轄絕無外國人居住其間貴國商人以
輪船駛入違約乎非違約乎和約既明言烏蘇里黑龍江
松花江居住兩國所屬之人令其一同交易則指明兩國
交界處所居住之民互相交易卽兩國邊界百里內貿易
之意嗣因愛琿和約第二條只載居住兩國所屬之人并

西曆一千九百零二年
未指明邊界二字尙恐含混故於續增條約第四條內載
此約第一條所定交界各處准許兩國所屬之人隨便交
易并不納稅各處邊界官員護助商人按理貿易其愛理
和約第二條之事此重複申明等語執此以論其爲專指
兩國邊界貿易而言又不待辯而自明本王大臣與貴大
臣共辦事件從無違約之處今將愛理和約并續增條約
一一指明毫無遷就貴大臣細將愛理和約第一條二兩
條并續增條約第一第四兩條詳閱可以釋然矣總之此
事中國果可通融本王大臣斷不固執已見其種種難行
之處已於二月初一日照會內言之既詳且盡至從前本

衙門擬令該處商民陸續運貨於邊界百里內聽候自相
交易原係格外通融情義兼盡辦法且與愛理和約居住
兩國所屬之人一同交易之語相符仍望貴大臣一併曲
體而詳察焉可也

此照會由旗檔抄錄詮解精審南山可移此案必不可奪總
署咨文又言俄使爭辯甚力日夕詰責自得此次照會兩月
延未答覆云云蓋亦為理所
屈也附錄於此以備參考

二 東清鐵道

東清鐵道即俄西伯利鐵道東端之一端也西伯利亞鐵道創
議於俄沿黑龍江省總督古爾時光緒十三年俄歷
一千八百八十七年至我光緒十七
年定議緣黑龍江左岸與烏蘇里江左岸線相接南趨海參崴
迨光緒二十二年與中國定約東線假道我國計縮短一千九

百五十五華里此線認爲兩國合辦名之曰東清鐵路而實成
華俄道勝銀行經理名之曰中國東省鐵路公司而我駐俄使

臣許景澄爲之總辦初議以呼蘭爲中樞

初議路線起之呼蘭自呼蘭至海
過河入海與呼倫貝爾之

北湖海拉爾河與安嶺順斡爾河上流至齊齊哈爾通嫩江至呼蘭
楚喀北過嫩江察巴位河源及瓜林河經未古河至齊古塔北之薩爾湖或過嫩
嶺經綏芬河源與島蘇里鐵路後乃改今線趨重於府治南六十里之哈爾濱

俄稱爲諾甫傑特譯言新都會也西北起滿洲里東南抵哈爾

濱貫穿黑省全境凡九百俄里其在呼蘭府境安設對新山大

站一小站五計長八十華里佔用地一萬一千餘畝府屬背江

子一隅俄人名曰石當遂成爲俄人居留地

東省鐵路公司合同購地
合同實佔地數表備錄後

方以資

考證

東省鐵路合同

光緒二十二年

第一條華俄道勝銀行建造經理此鐵路另立一合同名曰
中國東省鐵路公司該公司應用之鈐記由中國政府刊發
該公司章程應照俄國鐵路公司成規一律辦理所有股票
祇准華俄商民購買該公司總辦由中國政府選派其公費
應由該公司籌給該總辦可在京都居住其專責在隨時查
察該銀行暨鐵路公司於中國政府所委辦之事是否盡力
奉行至該銀行及該公司所有與中國政府及京外各官交
涉事宜亦歸該總辦經理該銀行與中國政府往來賬目該
總辦亦可隨時查核該銀行應專派經手人在京都居住以

期一切事宜就近商辦

第二條凡勘定該鐵路方向之事應由中國政府所派之總辦酌派委員同該公司之營造司暨鐵路所經之地方官和衷辦理惟勘定之路所有廬墓村莊城市皆須設法繞越

第三條自此合同奉旨批准之日起以十二個月爲限該公司應將鐵路開工并自鐵路勘定及所需地段給與該公司經理之日起以六年爲限所有鐵路應全行告竣至鐵軌之寬窄應與俄國鐵軌一律即俄尺五幅地約合中國四尺二寸半

第四條中國政府諭令各該管地方官凡該公司建造鐵路

需用料件雇覓工人及水陸轉運之舟車夫馬並需用糧草等事皆須盡力相助各按市價由該公司自行籌款給發其轉運各事應隨事由中國政府設法使其便捷

第五條凡該鐵路及鐵路所用之人皆由中國政府設法保護至於經理鐵路等事需用華洋人役皆准該公司因便雇覓所有鐵路地段命盜詞訟等事由地方官照約辦理

第六條凡該公司建造經理防護鐵路所必需之地又於鐵路附近開采沙土石塊石灰等項所需之地若係官地由中國政府給與不納地價若係民地按照時價或一次繳清或按年向地主納租由該公司自行籌款付給凡該公司之地

段一概不納地稅由該公司一手經理准其建造各種房屋
工程並設立電綫自行經理專爲鐵路之用除開出礦苗處
所另議辦法外凡該公司之進項如轉運搭客貨物所得票
價並電報進款等項俱免納一切稅厘

第七條凡該公司建造修理鐵路所需料件應免納各項稅
厘查此條定議時核對法文修理下尙有經理字樣據稅務
司柯樂得稱當時李傅相謂與本條修理語意重複因將原
譯漢文刪去經理二字然非有故駁改未令將法文並刪故
漢文微有詳略等語合併聲明

第八條凡俄國水陸各軍及軍械過境由俄國轉運經此鉄

路者應責成該公司逕行運送出境除轉運時或必須沿途暫停外不得藉他故中途逗遛

第九條凡外國搭客經此鐵路於中途入內地必須持有中國護照方准前往若無中國護照責成該公司一概不准擅入內地

第十條凡有貨物行李由俄國經此鐵路仍入俄國地界者免納一概稅厘惟此項貨物除隨身行李外該公司應另裝車輛在入中國邊界之時由該處稅關封固至出境時仍由稅關查明所有封記並未拆動方准放行如查出中途私行開拆應將該貨入官至貨物由俄國經此鐵路運往中國或

由中國經此鐵路運赴俄國者應照各國通商稅則分別交納進口出口正稅惟此稅較之稅則所載之數減三分之一交納若運往內地仍應交納子口稅即所完正稅之半子口稅完清後凡遇關卡概不重徵若不納子口稅則逢關納稅遇卡抽厘中國應在此鐵路交界兩處各設稅關

第十一條凡搭客票價貨物運費及裝卸貨物之價概由該公司自行核定但中國所有公文書信該公司例應運送不須給費至運送中國水陸各軍及一切軍械該公司祇收半價

第十二條自該公司路成開車之日起以八十年爲限所有

鐵路所得利益全歸該公司專得如有虧折該公司亦應自行彌補中國政府不能作保八十年限滿之日所有鐵路及鐵路一切產業全歸中國政府毋庸給價又從開車之日起三十六年後中國政府有權可給價收回按計所用本銀並因此路所欠價項並利息照數償還其公司所賺之利除分給各股人外如有盈餘應作爲已歸之本在收回路價內扣除中國政府應將價款付存俄國國家銀行然後收管此路路成開車之日由該公司呈繳中國政府庫平銀五百萬兩

東省購地合同

光緒三十三年

第一條自此合同定後彼此永遠遵守鐵路公司應需地畝

均在此次合同之內永不再展

第二條黑龍江省鐵路所用地畝西自滿洲里迤西鐵路入
中國境起東至哈爾濱松花北岸石當止共需地十二萬六
千華畝各站及路線分數應若干畝另附細表分清後由公
司挖壕爲界其地畝繳費後即爲公司產業遵照原建鐵路
合同辦理

第三條鐵路公司需用民地除從前已發價者不計外其未
發價者應分三等地價如左

甲熟地石當即背江子每華畝俄洋六十元

對齊山
齊齊哈爾
基
每華畝俄洋四十元

庫土屯 每華响俄洋三十三元

乙合用荒地石當每華响俄洋二十五元

對青 齊齊哈爾 富勒爾基 每華响俄洋二十元

庫土屯 庫庫勒 每華响俄洋十五元

丙有水荒地石當每華响俄洋十三元

對青 齊齊哈爾 富勒爾基 每華响俄洋十元

第四條鐵路公司所用官地允願繳價惟不分等第每華响均作價俄洋八元公地亦一律辦理所有一切地價丈竣繼清第五條鐵路大小各站應會同華官查看地勢於分界時在車站相近地方竭力設法為華商留足用便利地段

項地段由華官商自行經理

第六條鐵路各大站如滿洲里海拉爾齊齊哈爾安達達對青山五處均在站房鄰近處所留出建造華官廳相當之地並於沿道各車站留出鐵路交涉分局地段此二項應歸華官自行經理無庸公司給價惟不得有礙公眾治安

第七條鐵路各站界內原有廬墓村莊城市應遵照原建鐵路合同第二條皆須設法繞越其有已經發價並退還地畝均由此次地價扣抵如其地爲鐵路所必需難以繞越所有遷讓之房園井樹墳墓均由公司按照現在情形從優給價以便遷移建造

第八條瀕河鐵路之綫凡遇通船隻河道修橋跨越均須與華官會同查看不得有碍行船並此次佔地界內有缺少沙石灰水之處及防範大水衝刷鐵路情形均可隨時商明華官府會勘核准後方可購用惟此等地係專指上項工程實用爲數無多而言

第九條鐵路公司所用官地民地內林木應另給價遇有礦產須另議辦法均不在此次合同之內

第十條鐵路公司佔地界內所有房產自本合同畫押之日起允准原業主照舊居住三年如遇公司必需之時仍應遷讓公司應發價值仍照本合同第七條辦理

第十一條東省鐵路公司會同經手華官各派丈地委員查看地勢將應需地畝按表內各站附數丈量清楚劃分界綫繪就地圖並附各站地數表送由華官轉呈 撫台一分存案至各站地數無論已未發價應查核清楚不能越此次所定總數各民戶領價清單亦應查明前案公平辦理

第十二條鐵路公司續行發給民戶地價時應知照華官即行派員會同辦理其發價文據及各地圖均由華官蓋用關防以昭信守

第十三條自此合同定後從前鐵路交涉局總辦道員周冕與鐵路公司所定地畝合同即行作廢

第十四條本合同應用華俄文字書寫兩分彼此蓋印畫押
後一分存黑龍江巡撫衙門一分存東省鐵路公司遇有疑
論以華文爲主此外西路大小各站之間路線共長五百四
十四俄里以三十五沙繩寬計算每俄里需地十一晌二畝
五分共六千零九十八華晌總共十二萬六千華晌黑龍江
特派專員花翎存記道宋押東省鐵路公司總辦提督霍坤
東省鐵路公司交涉全權代辦達押

職方氏曰東清鐵道初時由中國派總辦一員以我駐俄使臣
許景澄任之鐵路交涉東三省官民尙有所依恃也許大臣卒
總辦未另派員遂委其事於黑龍江在哈之交涉局舊時奉吉

江三省在哈俱設交涉局而一切支應之費悉由鐵路局供給
與今制異庚子之亂外人對待於我尤爲恣橫遂有購地伐木
各種不規則之合同我將軍達公桂副都統程公德全以其損
失利權過鉅不署押三十二年程公升署將軍復派宋道小濂
與公司總辦霍爾窪特磋商始得改訂合同前合同允給地二
十萬晌改爲十二萬六千晌減去七萬餘晌前合同官地每晌
定價五廬布改加爲八廬布計增出地價二十三萬餘廬布至
於訂明約外地永不再展以杜後患約內地留出交涉華官廳
基址並留華商便利足用地以固主權其補救固已多矣夫總
辦一員有稽查道勝銀行及鐵路公司重大責任政府亟須選

派又如續訂購地合同之第十一條江省亦亟須照約舉辦劃
清界線封堆樹木以垂久遠公共產業而不過問毗連界址而
不清晰國體邦交交受損害宣統元年五月公司在對青山大
榆樹地方測量即有爲異日展放地步之語敵人叵測不可不
預防也前我駐俄使館參贊錢恂癸卯旅行詔附錄有言東省
鐵路合同無論其爲九州大缺也即稍稍留我地步者亦無一
句踐言且不始自庚子以後當開工時已然矣俄人無論何種
契約均斷無踐言之望出其慣性不足怪異云云然則交鄰有
道根於自強條約合同不足恃也

呼蘭屯戶被佔地畝詳表

據旗檔錄

外交略

十七

黑龍江軍用教習廠印

四書月二九

屯 名戶數升 科 地未升科 地距站方位

康家岡屯 十七戶三十畝零六畝九分二厘五毫 四十六畝四分七厘三毫 第六級車站以南

孟家窩堡 二 戶十八畝六畝八分六厘二毫 同 第六級車站以南

聶家歲子 四 戶三十五畝六畝一分四厘 同 第六級車站以南

楊界官屯 五 戶三十六畝七畝九分一厘二毫 九畝九畝九分五厘四毫 對青山車站以北

車家窩堡 十二戶 三百零八畝九畝五分七厘五毫 對青山車站以南

周回回屯 三十二戶 四百三十四畝五畝六分六厘 同

王增屯 十一戶 一百八十二畝三畝一分四厘七 同

王麻子屯 二 戶二十一畝九畝六分九厘 同

和碩站 四 戶 一百五十五畝八畝九分五厘 同

對青山屯	九	戶二百零五畝七畝五分五厘五毫	一百一十四畝一畝五分七厘	同	上
板子房屯	五	戶一	百	同	上
魏小山屯	二	戶八十一畝八畝五分二厘	六十一畝七畝	同	上
七棵樹屯	三	戶二十五畝六畝九分三厘		同	上
外郎窩堡	十一	戶四十六畝八畝四分六厘	二畝四畝七分五厘	對青山車站以南	上
王佩窩堡	二	戶七畝七畝四分三厘		同	上
大榆樹屯	八	戶三十二畝零九分二厘		第四俄車站以北	上
于金店屯	一	戶二十五畝二畝六分	三十三畝零五分六厘	同	上
耿家窩堡	六	戶八十二畝五畝八分五厘		第四俄車站以南	上
張家店屯	十九	戶四百四十五畝二畝八分四厘		第三俄車站以北	上

外交路

十八

黑龍江銅川及辰版圖

廟台子屯

二十八戶六百零三畝五畝四分八厘

第二區黃莊屯

曹家窩堡

三戶三十五畝零三分

第一區重莊屯

吳家窩堡

五戶二百一十七畝二畝八分四厘

第一區重莊屯

延家窩堡

五戶一百八十六畝三畝二分七厘

第一區重莊屯

劉家窩堡

七戶二百五十畝零四畝三分八厘

同

附背江子一帶被佔柳叢草甸水泡約計表

區	域戶數	柳	叢草	甸水	水泡約計表	站方位
---	-----	---	----	----	-------	-----

背江子	二十一戶八	方二十四	方五處不知方數	第一區車莊以南		
-----	-------	------	---------	---------	--	--

以上共計升科地三千三百一十五垧四畝三分二厘三毫
未升科地四百三十畝零七畝七分六厘二毫柳叢草甸三

十二方水泡五處亦約數十方購地合同以石當即青江子
爲最多此地爲俄人居留地未能清丈大約較之合同有增
無減合同內二大站之間有小站二今查由哈爾濱站至對
青山有四小站對青山之西其在呼蘭屬境者已有二小站
自康家岡屯以西屬肇州廳其爲小站若干寔佔地若干不
可知也

三呼蘭河伐木案

呼蘭河容受衆水曲折千餘里匯於松花江下流屬蘭綏兩府
爲東荒倉庫地上流則數千百年之森林東荒人民所資以生
者也東清鐵路公司欲攘奪其利而別之爲水陸鐵路自慶吉

思漢站至雅克山站鐵路兩旁六十華里內各樹林亦一爲
呼蘭河內納斂河東岸至大呼蘭河西岸自是二岔河合至水
源止中間各樹林一爲松花江北岸之柞林河至濛濛河自此
二岔河各至水源爲止中間各樹林呼蘭一段蓋長三百餘里
寬一百餘里木植豐富河流遶利故外人稱之尤光緒三十
三年經署巡撫程德全飭道員宋小濤改訂合同呼蘭河一段
得以保全即原訂之以林河亦縮短里數原約中之柞林河
舊爲呼蘭屬境今河之下流隸大通而上流仍屬木蘭

改訂購木合同

光緒三十四年三月初五日立

第一條東省鐵路公司在黑龍江省准有三處地段砍備各

色木料

甲第三百八十四號岔道相近火遼溝地方其地段長不過三十華里寬不過十華里

乙巴林車站相近皮洛以地方其地段長不過三十華里寬不過十華里

丙沿杈林河由該河匯入松花江之河口起自下流往上計長五十華里寬由河岸往右二十華里往左十五華里

以上三處地段自繪妥地圖後應將當地界綫詳細劃定第二條鐵路公司應於砍備木植以前及時在指明地段內擬備木料數目種類知會鐵路交涉總局領取砍木 照內

應註明擬備木植種類數目此項票照應俟鐵路公司按照所開木植數目繳納三成之一票費後由華官即行照發其餘票費於木植備齊後按照票內所註定在木數一律交清第三條每年應於俄八月初一日發給鐵路公司砍木票照以一年為期所有上屆砍備木植票費至時應結算交清倘一年期滿實行砍備木植不及票照內所開數目三成之一則預付票費應歸中國官庫例不發還公司倘鐵路公司砍備木植過於票內所開之數則所逾數目仍應核實按照本合同定章交付票費鐵路公司如不按期交付票費並有違背本合同無論何條之處則應將已發票照作廢地段收回

如鐵路公司照章每年票費及遵守本合同各條辦理則華官亦須仍循舊章每年按以上定期換給新票

第四條指給公司之砍木地段界址應由鐵路公司自行出資在當地劃分清楚鐵路公司不得越界砍伐木植華官亦不得在上開地段內另准他人砍木如有他人擅自砍木華官須竭力設法禁止

第五條鐵路公司砍木地段靠近鐵路之處須留出通行車馬道路

第六條鐵路公司在上開領票砍木地段內可自行設法布置砍伐林木等事並可堆積木料建設鋸木等廠搭蓋住房

以及鋪條運木枝路公司應須任令華兵入界捕拏胡匪華民圍獵採參無稍阻礙如在鐵路砍木界內有可耕之地仍由華官隨意招民開墾公司不得阻止其當地居民可在上開地段內砍伐蓋房木料並自用火柴必須由住廠委員知照鐵路公司指明地段酌定木植數目給予特別執照惟不得外賣上開地段有草甸之處鐵路公司亦可牧放牲口並割取羊草惟每鋪特須繳華官庫草價一戈比

第七條鐵路公司按砍木票照砍備木植如每長一阿爾升合營造尺二尺二寸厚一韋爾學克合營造尺一寸三分七厘五毫應納票費一戈比之四成此僅指圓徑十六俄寸長

十二俄尺之大木而言如木長或圓徑過於上開尺寸則票費應按每長一阿爾升厚一韋爾學克以半戈比核算火柴每古磅應納票費一盧布道木每塊應納票費三個半戈比大木元徑以小頭計算如在每俄寸六成之上照全俄寸計算如不及六成者不算畸零至長短應按每俄尺是四成之一計算以上所定票費數目於本合同畫押之日起以五年爲期滿後則票費問題應再另議如遇公司另向由華官充准砍木之商人定購應用木植公司仍按本條所定票費在收木時交付

第八條華官應派委員常川駐紮土開林本地段查驗砍備

木植等類尺寸數目會同該局員會同估價其估價之標準以實價爲準

第九條該局公司所有各道堆木廠棧廠房及住屋等項估用官地每畝酌量不分等第按年付租每畝銀三元如係估用民地應酌量按年償給租價

第十條所有林木既全歸華官府自行保護養鐵路公司砍伐木植不得碍政府將來所頒護養通行章程辦理

第十一條按照現在鐵路情形江省共需用各項木料如柴爲度如日後鐵路振興並改良一切應需木料過於上開之

數則華官亦可照允

第十二條鐵路砍備木植如願將應用數餘之木植外賣應按照中國通行稅則繳納稅費

第十三條鐵路公司自此次合同核定後彼此均應遵守凡從前所訂合同並所發票照全行作廢

第十四條本合同應用華俄文繕寫二分並附指明砍木地圖彼此蓋印畫押後一分存黑龍江巡撫衙門一分存東省鐵路公司遇有辯論以華文爲准

四教堂

呼蘭府天主堂在本城關帝廟東一里許法教士抵郡始於光

緒元年初貧民房九年購得奸民置玉盜賣他人之產原業主
 郭姓控於官始獲還教士亦他適二十年後後來二十二年始
 在關帝廟東購定馮廷顯升科地二段西一段南截長四十四
 弓東西寬四十三弓北截長四十六弓東西寬二十八弓東一
 段南北長三十弓東西寬十五弓合地一畝九畝四分五厘中
 有瓦房七間草正廂房十八間井泉一眼三十四年教士戴治
 達新建大殿一座南北長三丈五尺東西寬五丈五尺高三丈
 五尺又於大殿之西新建學堂九間均洋式
男學生冬季五六十人
夏季六七十人教習劉姓
 教堂購置民地六百六十五畝五畝六分六厘
 歲約租銀如額並納警察捐五站公所一處在府南六十里七

緒二十八九年間成立係租賃民房石人城子公所一處在府

北八十里光緒二十六年成立係典當民房

教士姓氏貢羅士 舒維尼 薄若望 戴治達 光緒三十四年春到堂

張玉堂 長春人宣統元年到堂

教民本城男一百一人女八十四人 東鄉男二十六人女一

十八人 西鄉男八十六人女六十七人 北鄉男一百七十

一人女一百二十五人共六百七十八人

呼蘭耶蘇教堂在本城西街外光緒三十四年購地二畝四畝

建造正屋五間華式惟較民舍高三尺餘耶蘇教士到蘭始於

光緒三十一年其牧師為英人畢德治教堂落成畢牧師回阿

什河孫牧師繼之亦英人宣統元年八月又在大街租屋一所
為宣講所

巴彥州天主堂在本城德化街路北法教士抵州在同治初年
江省東荒之有法教士自巴彥州始教堂建於同治十三年瓦
草房屋共一百零五間地一晌七畝五分售自韓憲清每年十
月按丈交納基租市錢二百文信教人男女五百八十二名
西集廠天主教堂在州城西三十里光緒二十八年教民建
駐有英教士

東北方子屯公所在州城東北二十五里光緒二十八年教民
建

長林子公所在州城東十二里光緒二十二年教民劉姓建華屋三間

巴彥州耶蘇教堂在州城太平街路南計正廂房屋八間地基一晌價銀二十餘兩租賃屋值銀五百餘兩信教人男女共四
十名

蘭西縣天主教堂光緒三十三年買民地新建正廳爲禮拜堂七間洋式左爲住室五間戶向南右爲屋兩排各五間外排五間西爲廚房東爲男學堂裏排五間西爲廚房東爲女學堂戶俱北向大門東向有地一百餘晌未經稅契僅交警費不納學費教民男六百二十名女二百六十口教士華人張友琴歸呼

蘭天主堂法教士戴治達管轄

小榆樹教堂在縣東南三十里於光緒二十七年置買歇業福興成房二十七間均屬華式禮拜堂七間南向東西廂房各五間東爲住室西爲學房東西廂房之南各有屋五間均南向東爲住室西爲存儲室大門南向並於房後買地八九畝未稅契僅納警費不交學費教民男七十八名女四十二口教長華人鄭廣順

東鄉庫倉溝教堂在縣東二十八里於光緒三十四年租賃房十間正屋七間東三間學堂西三間禮拜堂西有廂房三間大門南向均屬華式並未置有產業

鄉係華龍山天主教堂於光緒二十三年九月間租賃房五間
二西式並當熟地三十晌未稅契教士李萬發教長劉忠財信
教民男六百八十九人女三百五十二人共一千零四十一人
木蘭縣天主堂在小石頭河子舊縣治地方光緒五年設立教
士法人一名華人一名教民四百一十餘人有地二千餘晌

五交涉案彙錄

職方氏曰呼蘭舊時交涉案至可悲痛幾於耳不忍聞口不
忍述光緒三十二三年後稍有轉機今摘其崖略載之於篇
前車之覆固後車之鑒也

光緒三年六月盜犯陶有才夥搶旂丁烏成甯阿家捕獲正法

並收沒其房地財產四年春陶有才之弟陶有德外歸懇於官
給還房地仍不甘服投入巴彥蘇蘇天主教堂八月法教士納
依而然詣其家逼烏成甯阿往見跪審逾時烏成甯阿以盜犯
陶有才前賍均已入官對十七日納依而然挾諸教民同謁城
守尉領催常瑞出詢教民王忠義毆以馬鞭城守尉惠安便服
曳履超出王忠義復鞭之或言此爲城守尉大人教氏怒稱打
的即是大人更羣毆之惠安破面流血衣裂履失觀者咸怒縛
王忠義陶有德蕭信關付才等並執教士惠安慰釋教士護送
至旅店餽以米麪羊隻以王忠義等發司訊問教士復爲跟役
白永朋請求凡兩事惠安亦交司訊辦見面歡甚教士既回巴

彥蘇蘇入教民言乃移請呼蘭同知奎瑞驗傷並呈報駐京法使事遂決裂將軍飭駐巴彥蘇蘇副都統恩和查辦惠安憤毒投呼蘭河死焉冰合不得屍僉言惠安出署無踪將軍以聞命盛京刑部侍郎銘安刑部侍郎馮譽驥馳往查辦教士訥依而然他往王忠義等咸匿無一人投案乃據烏成寧阿各供奉結城守尉惠安以不照約護迎且以三品大員便服門毆交部議處教士訥依而然干預訟事聽令教民先毆長官其應得之咎應由該國自行辦理教民王忠義等仍飭各該管官嚴緝獲日另結

查旗檔有發給陶有德錢事則不備未能嚴緝訊辦且賂之矣

惠安並以擅離汎守部議革職不知

其早以身殉也

光緒九年天主教士貢羅斯購呼蘭民地一區寔郭定恒產奸民竇玉侯希春傅永春盜賣之定恒控於旗署訊定斷歸原主抽贖貢教士不允教民聲言倘悞教堂興工期教士即繳龍票龍票者我總理各國事務衙門所給許與傳教之執照也副都統博棟阿老而病被逼無計領催富森布等不平詣教士理論貢教士握搶出見悞斃領催來倉旋返巴彥蘇蘇以旗兵滋事達之駐京法使法使照覆我總署索賠償損失器具銀三千兩並派駐津總領事狄隆赴江查辦將軍文緒先要求生命之抵償而後議財產之抵償辯論數十次磋商數月始得議結領催富森布柳號六十日甲兵依凌甲等九人笞四十鞭責發落竇

玉等盜賣有主之產杖八十枷號兩月追出賣價給還教堂收領地歸原主郭定恒等備價抽贖貢教士槍傷來倉身死應由該國照約辦理

光緒二十一年九月初七夜巴彥州法國教堂被竊據稱失去祭服品衣聖石經珠懷表等物次年舒司鐸要索地方官償價市錢二千八百三十二吊五百文呼蘭副都統咨稱查法國條約內三十六款將來大法國人在通商各口地方爲中國人陷害凌辱騷擾地方官隨在彈壓設法防護更有匪徒狂民欲行偷盜毀壞放火法國房屋實行及所建各等院堂官署或訪聞或領事官照會立即飭差驅逐黨羽嚴拿首犯懲儆重治

罪將來應向應行追贖者贖者責償一語是將來幸獲偷盜正
犯始爲應行追贖者贖之人應由地方官向正犯追要原贖者
令包賠並無向官取賠之約碍難照准

光緒二十六年拳匪構煽日與教堂爲難呼蘭副都統倭克津
泰請法教士移寓署內便保護教士不從遂遇害倭副都統因
之革職鬱鬱以死

光緒二十九年四月十九日總理衙門咨開二十三年三月十
四日接准咨稱巴彥蘇蘇地方本年修蓋耶蘇教堂採運木植
及長林子地方德興盛劉家燒鍋販賣木植山貨甚夥聲稱不
肯交稅各等情前因本省創修廟宇等工曾經照章一律納稅

在案該處教堂教民採買木植等事均應照向章辦理當飭轉知該教士妥爲開導并傳諭教民凡砍伐青黑二山木植無論販買自用均令照章納稅

光緒二十九年十月二十九日鎮邊軍偵知逃越冷自坤匿法教士唐派隊密緝致與教民鬪兼傷教士營官定祿聞警急往撫慰懲辦兵丁十三人並以江錢二千六百員爲價買房地一段案遂結

光緒三十年東清鐵路公司強買馬家船口佃民張永祿等房地張永祿以係世守業且因其爲江省門戶堅不肯售交涉局屬於外勢使令領價售地甚急張永祿訴於呼蘭都統又訴

於黑龍江將軍願將地報効公家招商開墾善將章程德全歷
陳鐵路展拓利益摺內言之綦詳嗣經外務部據情駁辯公司
無辭以對然俄人時赴其家肆擾毀牆搗壁量地插標流離驚
駭不安其居張永祿不屈宣統元年售於華商富華製糖公司
交涉數月事乃定

光緒三十年九月二十四日俄武廓米薩參將玻格夫那夫赴
蒙古郭爾羅斯後旗公府道過五站三道岡子孤居地方爲積
棍劉葆珊槍斃護兵二名通事一名俄員亦以創卒旣而劉葆
珊及其夥十一人咸被獲就地正法五站委官楊堯仍坐罪監
禁一年其弟楊芝監禁六個月

光緒三十四年三月日本人鍛治兼彥及落合豐三郎

落合豐三郎在呼蘭

時自稱森山岩吉

在呼蘭城鄉售賣銅質假銀錫華人為其所愚咸以重

價購之維翰時知府事據巡警呈報解送濱江道轉交駐哈日本領事川上俊彥懲處日領事初不謂然嗣以假銀錫仍係買自中國為解總督以事本細微日領既以兩國交誼為言毋庸更番爭論飭濱江道照會了結

宣統元年六月二十三日俄國航行黑河之賽爾賽輪船拖帶風船一艘駛入呼蘭河進泊府城南河沿為巴彥商人王某裝運小麥前赴黑河維翰時知府事飭巡警官吏詰以呼蘭內河並非公共河流外人船隻不應違約駛入船主立將已裝載之

小麥八百二十八袋如數卸下空船出口又有俄輪名葛計者以小輪船載客兩次內駛均據約廠阻後不復來

宣統元年五月初七日日本游歷員多和田孝路過石人城子見古瑩石翁仲二載之去欲以送諸其國鄉警阻之不聽警務長石汝嶧聞報徑扣留之以石像爲地方古蹟地方應加意保存外人來游不應擅取我國有物品故背約章

六交涉條件剖記

職方氏曰條約者兩國歷史強弱之判語未能與公法合也然條約既成業已調印畫押即謂之兩國共守之公法亦無不可地方官更研究稍疏抗舉皆悞事後而始謀補救損失

已鉅呼蘭轄境直接哈爾濱爲北赴綏海東達巴彥之通途
外人謀於此間設商鋪建行棧開妓館航行內河測繪要地
以及教民干預詞訟外人偷漏稅課月或數見或十數見
翰根據條約相與駁阻間嘗加以詮譯令承辦委員得以反
復申辯其檔案中有條約解釋之件及於江省有特別關係
者一律割記存之一鱗片甲附錄於此以爲地方官吏外交
之一助事變無方條約至廣事書具在此不過其一端也
一教堂產業不能混爲英法國人及教士教民之產業
咸豐十年中法續約第六條並任法國傳教士在各省租買田
地建造自便同治四年正月總理衙門與法國訂公使條約定章

程教士置買田宅契據內須寫明本處教堂公產字樣若係洋人在內地置買私產與條約不合仍應禁止光緒八年法幫辦大臣總理三口頭等領事狄隆致總署照會主教教士若代本處教堂置買房地建造堂宇等項作爲本處公中教堂並非法國及本身並教民某人之產業但係本業主情願出賣此教堂均可置買綜觀諸說教堂置產則可非教堂公中業及書明教堂字樣則不可本業主情願出賣則可非本業主情願及他人假冒本業主名出賣則不可當教堂置買產業時地方官吏應驗明買主所執契券並賣主是否情願是否爲本業主有無契據及中保人庶免盜賣朦買諸弊

一教士不得干預公事

咸豐十一年法國送到傳教諭單內載該教士赴內地祇以傳教勸善爲務並無他意亦絲豪不得干預地方公私事件等語請蓋用總署關防以便交付各處傳教士收執同治五年議准教士除教務外不得干預一切公私事件光緒十二年議准凡奉教遇有訟事悉聽地方官審聽教士不得干預又查光緒二十二年廣東湖洲古溪一案法美兩教互控而皆爲華民兩國使臣咸允照向章由地方官辦理總署復要以教士領事均不干預該使臣均無異辭

一教案就案議結不及他事

光緒二十四年四月十九日法外部照會我國駐法使臣慶嗣後遇有應辦教案自應就案議結不及他事一切工商利益皆不藉端旁索特爲申明

一教士過境照約保護不必供應

光緒二十八年北洋大臣批山西懷安縣高承樞稟嗣後教士往來各省地方官仍照向章辦理均不得移文溜單供應一切致多騷擾

一教士有控告事件准遣抱告質審

光緒九年奉天將軍咨法領事狄隆稱教士有口專件令其遣抱告到案質審此係中國官員涉訟之例教士做照行之最

爲體面該抱告如能遵照狄領事照會和平回話決不與官頂撞中國官自可不行責打以存教士體面該教士又何必自行到案謹案教士遣抱告質審自是正當辦法然教士多不遵辦惟遇教民爭訟判斷迅速又極持平教士決無不允服之理

一 教士赴訴用稟言事用函之別及地方官答覆儀式

光緒九年奉天將軍咨法領事狄隆照會教士爲教堂公事投遞信函地方官必當收閱修函答覆然非主教查明飭派者不能與中國官致函言事並非教士皆可隨意寫信其十二月二十七日照會又稱除教士本身涉訟稟赴訴字樣辦理其餘別事仍照致函辦理等語亦與同治元年諭單不符查諭單內

開傳教士並非官員故不能干預一切別項公私事件保護習教人等又開如有傳教士用稟呈赴訴地方官若確是理直之事必應立即秉公辦理是教士不應干預別事及赴訴應用稟呈載在諭單極爲明備並無致函之說且詞訟案件准用稟呈不准致函中國官員均係如此辦法原係公事公辦不准私函往來以杜弊端地方官自無准令教士投遞信函囑託詢私及修函覆答之理奉天公者原咨固主用稟不主用函也蓋光緒初年教案雖教士公牘尙守約章檢查呼蘭旗署舊檔教士來文皆用稟副都統覆文皆用札近年則不見有此事矣第副都統係二品大員故文字儀式尙屬恭順若府聽州縣則司鐸得

與之平行抗禮光緒二十五年總署奏議定地方官接待教士事宜一摺接見答禮及修書或寄遞名刺俱約略及之光緒二十八年山西擬議調和民教善後章程第四條交涉事件宜面商函商以期迅速答拜用名片自稱敝州敝縣稱天主教士主教則稱貴主教司鐸則稱貴司鐸耶蘇教則稱貴牧師信面標題用某主教某司鐸某牧師字樣蓋盡變舊章不強人以所難亦所以自處也又查光緒九年黑龍江將軍文緒答秋領事函言信函乃彼此交誼照會乃官員辦事常規未能照會而具信函者因事尚未定準內有和好格外相商之意云云其立言極婉而用意至深蓋公牘用印是爲正式公事稍有錯悞難於轉

園故對於教士不必責其用稟而答覆之件亦以用函爲較愈也

一教堂公產納警費不納學費教民產業各費照納

光緒三十三年呼蘭知府李鴻桂與駐蘭法司鐸薄若望商納學警各費薄司鐸言教堂自設學堂經費出自教堂公產若再出學費地力未免難給至租賦係屬正課巡警保衛地方公產應一律照繳至教民本屬華人伊等產業如學費警費凡民人應盡義務自不容辭李守旋稟撫憲函知法王教藍祿業并通飭各屬遵照辦理

一教民差徭公益各費攤派之分別

同治元年總署諭單各項公費如有差徭及一切有益等項亦應照不習教者一律應差攤派惟迎神演戲賽會燒香等事與伊等無涉永遠不得勒攤勒派至地方官若遇有上一二項合派之事必須寔按直道分割不得曲爲牽混比如所派內計公費四成冗費六成即應指明習教人止攤四成其餘六成與他等無涉永免勒出等語光緒九年奉天將軍崇咨文教民之攤與不攤原以公費冗費爲別細譯比如二字原係擬議之詞如遇合派之事內有公費四成冗費六成自應止攤四成並無公費幾成概出十分之四倘遇十成均係冗費儘可一概不攤若十成均係公費仍當照數全攤如此詳細分晰始免牽混

一 民教爭訟不准書教民字樣

教民控民人不得自稱教民民人控教民亦不准稱之爲教民其稟呈內不得書教民字樣光緒三十三年法主教藍祿業過呼蘭見知府李鴻桂重申此議李守稟明在案最合於不分民教一律待遇之理

一 爭訟在先入教在後者不得以真心奉教論

光緒二十八年粵督陶模會同美領事默法領事哈商定調和民教善後章程第六條內開某教民及冒在教者於未入教之先與人有爭訟案領事官斷不理此事此條特阻非真心奉教者謹案先爭訟而後入教者其原因有三一則其理本曲籍入

教以倖勝一則理直受屈藉入教以求伸一則兩造中一入教一未入教其未入教者亦折而入於教以冀均其勢地方官能持平辦理迅速斷結此弊自少

一教堂教民宜分別冊報

光緒二十八年山西擬議調和民教善後章程第五條內開查總理衙門前曾通行各省飭屬查造教堂式樣處所各屬多未能核定造報此次教堂修復後與前又不相同更當重新查造應由局另頒冊式兩種造教堂者一華洋式樣二地基四至三房屋間數造價四教士姓名籍貫人數五執事及服役人數六器具財物七田地產業其施藥院及保赤堂等項並為標明照

此填注造教民者一丁口數目二入教年月三生理行業四房屋地基五財物田產將此冊式樣頒發有教各廳州縣責成該地方官分別天主耶穌查造一存州縣一送洋務局一呈院署如查造之後該教民等或因事出教或病故或遷徙或有平民入教不免時有增減應由教士隨時函告地方官一面填注冊內一面申報更正仍每屆一季重造一次以備查考而便保護謹案調查教堂各事最爲教士教民之忌宣統元年所辦辦理此事教士深滋不悅嗣以便於保護移書相覆始無異說嗣後辦理此事當先告以爲保護起見以免懷疑悞會致生枝節一教民循規蹈矩者之保護與不循規蹈矩者之懲戒之

分別

傳教約章英約第八款云耶蘇教暨天主教原係爲善之道待人如己自後凡有傳授有學者一休保護其安分無過中國官毫不得刻待禁阻美約第二十九款云嗣後凡有安分傳教習教之人當一體矜恤保護法約第十三款云凡中國人願崇信天主教而循規蹈矩者毫無查禁義約第八款云凡中國人願信崇天主教而循規蹈矩者毫無查禁懲治荷約第四款云如中國習教民人犯中國律令之事仍由地方官照例懲治比約第十五款云凡中國人願信崇天主教而循規蹈矩者毫無查禁綜觀以上約章可知應行優待保護者專係安分之教民其

不安分之教民仍應由地方官懲辦

山西調和教民善後章程第六條內開是故欲永息教案地方官不但應優待教中之良民并當嚴懲教中之莠民除莠即所以安良中外同茲公理也地方官遇有此等莠民必須按律懲治仍一面將其犯罪情節違背教規之處函告教士屬其斥革各國教士皆明達君子斷無袒庇之理謹案將案內情節函告教士最爲緊要至於斥除與否則視教士之能否主持公理耳

一內地測繪之查禁

光緒三十四年督撫憲札開案准外務部咨開光緒三十四年四月二十四日准東三省總督電稱據赴蒙委員報告近有日

本學堂總辦成田辰之助帶學生多人分赴各蒙地繪圖日人均有中國游歷護照請日本駐京大臣詰阻等語查該日人所持護照係給爲游歷之用乃竟託名游歷分赴各蒙旂要地私行測量寔屬用心叵測近各國游歷人員如此類者時有所聞亟應明舊章以資限制除照會日本代使轉飭阻止並通告各國駐使外相應將照會二件抄咨貴撫查照嗣後此項游歷人員凡關乎形勢險要處所一概不准測繪即偶有可以測繪之處亦應令報由地方官查明轉報該省大吏咨部核辦即希通飭各該地方官一體遵照謹案俄人向於十月封凍後派出兵隊在松花江北岸一帶測繪三十四年十一月二十九日俄兵

官巴拉克復帶隊二十名并攜測繪器具過郡警言前赴蘭西
當經地方官派令巡警照約禁阻送護出境

一違禁貨物之充公

咸豐八年中俄條約第四條如帶有違禁貨物即將該商船所
有貨物概行查抄入官

一濫用游歷廢照旅行之罰辦

中日通商行船條約游歷護照以十三個月爲限第六條日本
臣民不帶護照旅行內地其罰金不過三百兩光緒三十一年
九月閩浙總督以日藉商民王協林濫用游歷廢照圖佔木植
議以罰銀三百兩日使內田認罰而不認三百兩認納於日本

政府而不認歸中國衙門謹案日使之說乃因左祖本國人民
遂故意悞解條約夫第六條之稽罰果應納於日本政府則應
入於日本之現行法規而不必贅叙於條約則此項罰金應歸
中國衙門毫無疑義惟日使所云中國官廳對日本臣民並無
裁判之權不得自定罰款數目云云我國法律迄今尙未改良
治外法權未能收回我寔使然非人之歧視我也日人以廢照
游歷呼蘭及無照旅行者月凡數起均據此約第六條阻回哈
濱未敢輕議罰則也

一外國人來游無護照或護照未經中國蓋印者不准游

歷

光緒三十四年八月奉天行省衙門咨江省公署文案查有約
諸國人民欲來中國內地游歷者由中國官發給護照或持其
本國領官護照由通商口岸地方官蓋印簽字後方得隨地游
歷保護其繳照之限期及禁止不當之舉動均於照內填寫明
白若來游之人並無護照向未經中國蓋印簽字者皆得行其
正當之防衛照約送該國領事懲治各省歷來遵行在案查蒙
荒各地外人不帶護照私行游歷者時有所聞嗣後如有此等
游歷人而無護照者應送交就近該國領事官征治以符定章
而資限制

一游歷與游玩之分別

光緒三十二年中日通商行船條約第六款日本臣民准聽持照前往中國內地各處游歷通商執照由日本領事發給由中國地方官蓋印經過地方如飭交出執照應隨時呈驗無訛放行所有願用車船人夫牲口裝運行李貨物不得攔阻如查無執照或有不法情事就近送交領事官懲辦沿途止可拘禁不可凌虐執照自發給之日起以華十三個月爲限若無執照進內地罰金不過三百兩之數惟在通商各口岸有出外游玩地不過華百里則不過五日者無庸請照船上水手人不在此列中國通商行船條約第六款載日本臣民准聽持照前往中國內地各處游歷通商等語謹案此與原約第四條用意各別第

四條指定地段重在任意居住從事商業工藝製作故不能不限以通商口岸此條重在游歷故有內地字樣

一游歷與通商牽混中之分別

護照內載明游歷通商此係照各國條約成案查同治二年總署咨游歷通商護照不得抵作入內地買賣單照文內有前因游歷通商四字易涉牽混曾咨行游歷護照內不必再寫通商字樣而英使不允刪去故咨行嗣後各國游歷執照如列有通商二字准其印發至洋商入內地買土貨仍以運照及三聯單為憑賣洋貨仍應以稅單為憑即子口稅單不得以游歷通商執照抵作入內地買賣單如洋商入內地買賣其不領稅單運照以及

三聯單者應行逢關納稅遇卡抽厘是洋商如遵章辦理即可買賣其間大有分辨也

一通商口岸與非通商口岸通商設行之分別

同治元年總署咨南洋文准英國駐京大臣覆稱英商欲在內地售貨無不准行惟欲開設行棧僅可在通商各口不准在內地設立等因嗣後各處地方倘有洋商在內地城鎮設行棧者皆宜一律仿照辦理惟洋商入內地買賣貨物原爲條約所不禁但不得設立行棧各地方官毋得因有不許設行之事遂悞認爲不許洋商入內地售貨概爲攔阻以致與條約不符謹案非通商口岸既不准設立行棧則外人妓館賭球場一切不正

四庫全書
卷一百一十五
當之營業不應准其租屋賃居自不待言

一內河與大河公共流之分別

由額爾古訥河順黑龍江東南流入松花江又由松花黑龍兩江交會之口東順松花江至烏蘇里河入江之口又由此口上溯烏蘇里河此爲中俄兩國公共河流案照咸豐八年愛琿條約中俄兩國俱可行船若由松黑兩江交會之口西溯松花江而上至哈爾濱此爲中國獨有河流俄人不應有此航權詳見黑龍江松花江行船條約項下至於嫩江呼蘭河杈林河巴蘭河各河則爲內河又與松花江大河有別固截然不能牽混也

一無約國人民與中國人民一律待遇

宣統元年閏二月外務部咨准東三省總督咨稱土耳其國人
民擬請變通給照辦理以護照改爲執照由交涉司發給以便
稽查當經本部以無約之國不止土耳其一國自宜一律並核
定照式載明如查該商有違犯情事得出該處地方官暫行看
管詳司核辦庶於一律看待之中仍寓格外保護之意所有無
約國人如由他國領事代請護照即一律發給執照

一俄人犯案由地方官拘送最近通商口岸交華官與俄
領會同辦理

光緒三十四年四月外務部咨黑龍江行省公署文本部查條
約所有會審之處均指通商處所而言若非通商處所即不應

濫予以領事裁判之權況內地本不准外人雜居明載約章若准其會審則以後遇事干涉更無限制惟所稱領事諉卸不管則俄人犯案又向何人商辦自屬寔情查東三省近年新開通商口岸增多自後凡遇俄人犯有案件應由地方官知照俄領事拘送至最近之通商處所交華官與俄領事會同辦理較爲周妥謹案此由於未收回治外法權不得不通融辦理

一華民以荒照印契信票質貸外國商民之懲罰

光緒三十三年黑龍江行省公署札開照得本省放荒因佃戶甚多又兼地方不靖一切均未辦結各佃戶手均未發給大照祇有行局發給小照或收價信票近因本年銀錢赤緊風聞各

屬商民往往因賒欠貨物或借貸錢文有以信票作質之事該商民等對待本國商人既用此法難保其不轉以此法對待洋商誠恐日俄商民不知本省辦理荒務情形或爲華人所愚將來致成交涉彼此均多不便除照會各國領事官暨出示禁止外嗣後如有以荒照印契或信票向外國商民手中盾買貨物暨押借欸項者即將其產業充公並治以違禁之罪

呼蘭府志卷六

祠祀典

一大祀

二中祀

三羣祀

四雜祀

呼蘭府志 卷六 祠祀略

燕京江軍印校印

The image shows a large rectangular frame containing a grid of vertical lines, resembling a ledger or a table with many columns. The grid is mostly empty, with some faint markings. On the right side of the frame, there are some vertical characters or symbols, possibly indicating a page number or a section header. The overall appearance is that of a scanned document page with a table structure.

呼蘭府志

祠祀略

崇仁黃維翰申甫編

職方氏曰古者神道設教祀事孔明凡有維繫世道人心與夫禦災捍患利賴民生者載在祀典官吏春秋享祀之不忒其他如歲時伏臘祈年報賽儼福禳禍之舉亦先民所不廢呼蘭民俗質樸服教畏神間有軼於祀典之外者要皆有所沿習是亦輶軒採風者之一助不可以不記也作詞祀略首大祀次中祀羣祀次之雜祀又次之

一大祀

上帝大祀也祀天祈穀歷代皆皇帝主之巴彥州有玉皇閣俗

謂即上帝殿在駱駝窟子屯木蘭縣亦有之在玉皇關山

先師孔子舊爲中祀清光緒三十三年升爲大祀歲以春秋仲
月上丁致祭府州縣長官主之佐貳分獻監禮以師儒贊引執
事以生員

文廟府屬惟巴彥州有之在州城內同治五年建十年落成大

成殿兩廡泮池咸具正殿配祀四配十二哲兩廡祀先賢先儒

皆如定制建築費取之晌捐

董其事者貢生王景文州民
張柏州丁泗涵丁文波

呼蘭蘭西木蘭春秋舉行釋菜禮均在高等小學

二中祀

日月五星之神中祀也歲以春分日卯時祭日以秋分日酉酉

時祭月祭月以北斗七星金木水火土五星二十八宿周天星辰配舊制惟皇帝致祭或遣官行禮郡人專祀日名曰太陽廟廟俱在鄉間鄉民自祭之

呼蘭太陽廟在河西太陽廟屯光緒十六年屯員劉吉雲及姜道士募貲修建正殿一楹配房兩楹廟基東西寬九丈南北長十二丈祭地一晌五畝

巴彥州太陽廟在東拉三木牌太陽廟溝

蘭西縣太陽廟在北鄉二龍山屯正殿平房三楹祭地三十五畝

關帝舊爲羣祀咸豐三年升爲中祀歲以春秋仲月及五月旬

有二日致祭前殿地方長官主之後殿丞史主之帝之忠義深入人心而捍災救患往往有奇驗故民間多立廟私祀之歲時伏臘祈福禳災奔走道路相屬

呼蘭府關帝廟在城內者一在四鄉者十四

府城關帝廟乾隆十五年四月建於東南河沿

在南倉南

嗣爲河水

衝圯道光五年丙戌改建于大街東胡同正殿五楹享殿三楹東西配房各三楹二門一座山門馬殿三楹鍾鼓樓二座西院正房三楹光緒二十一年添建二門牌樓一座前院東西配房各三楹西院禪房數楹將軍爲請於朝宣宗成皇帝賜書神功普佑牌額一方副都統倭克津泰訓導許元各爲之記詳藝文

志光緒三十三年正殿享殿均燬于火三十四年商會暨郡紳李廣聞募貲修復如舊制廟基東西寬三十五丈南北長四十八丈碑二座鐘一具乾隆十七年鑄鐵香爐一座石獅一對廟產草正房九間廂房二間

大荒台關廟光緒十六年屯民田允貞田允武建正殿三楹西廂三楹廟基東西寬九丈南北十二丈

沈家窩堡關廟光緒十六年屯民霍玉珍建正殿三楹東西配房各二楹廟基東西寬二十丈南北長一百丈祭地五晌

陳家井關廟同治年間屯民郝倫秀建光緒三十三年屯民汪德棧張國銀重修正殿三楹草房三楹祭地五晌

蒙古圖關廟屯民段魁五克精阿建正殿三楹光緒十三年屯民加修前殿一楹廊房三楹三十三年道侶甯永祥募修後殿五楹祭地八晌

靠山屯關廟同治二年屯民張富喜康文發建正房二楹光緒十五年王金榮重修祭地一晌何明遠施

腰窩堡關廟同治元年屯民白富蘇俊建正殿一楹草房三楹光緒三十年蘇興白富重修之祭地五畝廟內有寄桑園古鐘一口乾隆二年鑄

高家屯關廟屯民馮進寶劉志和建正殿三楹馬殿三楹草房三楹名之曰青雲觀光緒十二年郭鳳起馮德貴重修之祭地

三响

雙榆樹關廟光緒元年屯民劉克敬王奎集貲修建二十七年
王振富馬明川重修之正殿瓦房三進共九楹東西配房各三
楹廟基東西寬十二丈南北長十八丈祭地七响

五台站關廟光緒十六年商務會集貲修建正殿五楹馬殿三
楹東西配房各三楹廟基東西寬五十五丈南北長一百丈廟
地歸勸學所經理

長發屯關廟光緒十六年屯民王鳳賓賀永江集貲修建正殿
三楹馬殿一楹兩廊草房六楹廟基東西寬九丈南北長十三
丈祭地十九响五畝

薄荷台關廟光緒二十九年屯紳李樂山建正殿三楹西廊三楹山門一座廟基東西寬八丈南北長十二丈

長嶺子關廟草房二楹祭地二晌

城子溝關廟正殿三楹馬殿三楹配房三楹祭地六晌八畝
石人城子關廟正殿三楹草廊房八楹祭地五晌

巴彥州關帝廟在城者二在四鄉者九

東廟在東牌樓路南正殿二重六楹兩廊各一楹祭地九晌

西廟在城內西牌樓路南廟宇祭地同上

南下坎關廟五楹祭地四晌

老爺嶺關廟五楹祭地四晌

四間廟關廟五楹祭地四晌

大泉眼屯關廟五楹祭地五晌

高家店關廟五楹祭地六晌

西拉三太牌關廟五楹祭地七晌

興隆鎮關廟五楹祭地七晌

西集廠關廟五楹祭地七晌

蘭西縣關帝廟在城內者一在四鄉者四

縣關帝廟在中街路北地同治六年道士毛機雲建草廟一楹
光緒十九年鎮邊軍二起馬隊營帶侍衛永山駐兵廟西隅倡
率商民改建前殿三楹馬殿三楹東西配房各三楹齋舍三間
呼蘭府志

卷六 禮略

五

黑龍江軍用設服版印

二十三年隄防馬陽營帶全德捐修柵欄門一道木獅一對三十二年道士高廣和增修鐘樓一座住持王宗純邵宗量又購置市房二十間地三晌五畝為歲祀歲修之費

廡倉溝關廟三楹祭地十一晌

大德泉屯關廟三楹

文昌帝君舊為羣祀咸豐六年升入中祀歲以二月三日及春秋仲月諏吉致祭地方長官主之在城文武官咸與祭

呼蘭府文昌閣在龍王廟東院道光初年建

先農中祀也歲以仲春吉亥致祭府州縣長官主之在城文武

官咸與祭禮成舉行耕耜禮

呼蘭府先農壇在城東南隅乾隆元年建初爲草房土壁光緒十年重修始覆瓦砌磚祭地三畝南北長一百五十四弓南端東西寬八十弓中寬一百九弓北端東西寬七十二弓面積四百一十六弓

松花江之神中祀也向由吉林省遣官致祭

三羣祀

城隍羣祀也歲以春秋仲月諏吉致祭地方長官主之在城文武官咸與祭

呼蘭府城隍廟在大街南頭西胡同舊城守尉府址也宣統元年四月郡紳李廣聞暨商務會募貲修建正殿後殿各三楹東

院正房三間廟基面積十方丈

巴彥州城隍廟在城北朝陽街路北正殿三重九楹配房各二楹祭地十畝

土地之神即后土羣祀也遇有興作隨其營造所在設神位致祭土地廟各村屯俱有之茲錄其廟宇寬大及有祭地者

呼蘭土地祠二一在城內初附于龍王廟宣統元年改建于城隍廟西南隅廟宇一楹一在河西區五站光緒三十一年站官楊芄募貲修建正殿一楹西配房二楹廟基寬廣各八丈

巴彥州土地廟五一附設城隍廟內一在南下坎屯廟三楹祭地五畝一在程保屯廟三楹祭地六畝一在南甘沐林牌正殿

三楹配房二楹祭地四响一在大荒溝牌廟三楹祭地三响
龍神羣祀也春秋致祭地方長官主之

呼蘆龍王廟在大街南頭東胡同乾隆十七年官莊丁同修五
十五年屯官卓力善率官莊丁重修之正殿三楹享殿三楹兩
廊各三楹更房一間西院草房三間光緒二十九年商會增高
南面磚牆並建山門三楹三十四年住持僧復增蓋西院瓦房
三間廟基東西寬四十丈南北長五十丈廟有碑道光五年立
巴彥州龍王廟二一在城內中興街路北正殿三楹配房兩楹
祭地五响一在南下坎屯正殿三楹配房兩楹祭地四响

昭忠祠羣祀也歲以春秋仲月致祭地方長官主之忠裔咸與

祭

呼蘭昭忠祠祀本籍文武官及兵丁之殉難陣亡者今燬
火神羣祀也

呼蘭火神廟附于觀音廟內殿宇一間

呂祖羣祀也祀唐進士呂岩俗稱呂祖亦曰祖師

呼蘭呂祖廟在大街北頭東胡同光緒十八年三月建正殿三
楹上有樓寬與殿等可以望遠東西草房各三間四週土牆廟
基東西寬二十丈南北長十九丈

觀音大士俗所稱菩薩也列羣祀之一

呼蘭觀音廟四一在城內乾隆初年建于府城東南河沿

南倉
之南

嗣爲河水冲圮道光朝改建於大街東胡同關帝廟之西正殿
五楹享殿五楹東西配房各三楹鍾鼓樓各一西院瓦房草房
八間廟基東西寬七十五丈一在河東一區大堡屯同治元年
屯民張純金有貴修建正殿草屋三楹光緒十年金亮張萬昌
重修之祭地八晌廟外東南隅榆樹上古鐘一具乾隆七年鑄
一在城子溝屯廟三楹附關廟內一在石人城子屯廟三楹亦
附關廟

巴彥州觀音廟三一在州城內牛馬行街路北正殿三楹配房
三楹祭地五晌一在天增泉屯一在前古子山屯
蘭西縣觀音廟一一在轉心湖屯草房三楹祭地三晌二畝一

在八晌荒地屯草房六間祭地十二晌

斗母女神俗亦稱娘娘即閩廣人所祀天后聖母也列羣祀之

一

巴彥州斗母宮在北甘沐林子牌正殿三楹東西房二楹祭地

三晌

藥王韋慈藏也從祀先醫廟亦羣祀之一

蘭西縣藥王廟附祀城內關帝廟右楹管帶永山建

四雜祀

娘娘廟所祀爲觀音斗母斗母之名不可考姑從俗稱記之

呼蘭娘娘廟在鄉者二一在城子溝屯殿楹一在石人城子屯

廟各三楹均附關廟內

蘭西娘娘廟在縣中街初附關帝廟故曰雙廟光緒十六年道士高廣和李宗林改建娘娘廟草殿三楹十九年管帶永山重修之在關帝殿後中殿祀天仙聖母東楹祀眼光菩薩子孫娘娘西楹祀催生痘痕娘娘

財神俗分文武

以文為殿少師比干武為小說之趙玄壇

語皆荒誕不經

蘭西縣財神廟附設關帝廟之左楹管帶永山建

地藏梵書菩薩之一也不載祀典

呼蘭地藏廟

在府城大街北頭光緒十五年三月建正殿

三楹享殿三楹東西配房各三楹更房二門山門各一楹廟基

東西寬十四丈南北長十五丈祭地十畝均城商公議公和兩會施置

巴彥州地藏寺在州城西門正殿二重六楹東西配房兩楹祭地六畝

馬神不載祀典

巴彥州馬神廟在城內草市街路北正殿二重六楹配房二楹祭地五畝

九聖祠以載在中祀之關帝羣祀之龍王山神土地火神藥土與不載祀典之牛神馬神蟲王台而祀之鄉民之陋習使然也呼蘭府九聖祠在河東三區老哈井草房二楹祭地一畝

巴彥州九聖祠一在中興堡廟三楹祭地五晌一在西拉拉屯
祠廟有專名而不舉所祀之神大都祀關帝而旁及觀音或並
附不經之他神也彙錄如下

青雲觀在呼蘭府江西區高家屯

太年寺在巴彥州城西門正殿一重配房房二楹祭地五晌

青雲宮在巴彥州大荒溝牌正殿一重配房兩楹祭地三晌

凌雲寺在木蘭縣殿宇六晌

靈應寺在木蘭縣殿宇二晌

青雲寺在木蘭縣殿宇三晌

狐產北方土人狃于迷信謂其能通神爲禍福也相與立廟虔

祀之謂之大仙堂官署巨宅院多有之不可勝紀茲擇其廟烏
最著者錄之

呼蘭大仙堂一在南倉之南光緒二十年四月建正殿三楹配
房二楹山門一座廟基東西寬八丈南北長十五丈一在河西
長發屯關帝廟內瓦房一楹

巴彥州大仙堂一在東拉三太牌胡仙堂屯正殿一重配房兩
楹祭地三晌一在存寶山屯一在太寶山屯一在張殿屯一在
西拉三太牌正殿一重祭地三晌

呼蘭府志卷七

學務略

一學官

甲八旗官學教習

乙呼蘭廳學正

二家塾

附私塾改良法一私塾一覽表四

三學堂

甲師範暨高初等小學

附表五

乙女學

丙寔業各校

四勸學所 附章第二

甲學產

乙學捐 附捐助學費姓名錄

五考試

甲科舉考試 附五貢表

乙畢業考試

呼蘭府志卷七

學務略

崇仁黃維翰申甫編

職方氏曰黑龍江省騎射聞天下軍興以來以戰功洊保都
統副都統者呼蘭一城衆矣而文學無傳焉豈北方風氣剛
勁於文事顧不相習歟曩時漢文公牘旗署不能通其音訓
往往索解於鋪商商不盡曉則呈軍署以滿文譯之光緒初
年增置博士弟子員季年復設高初等小學自是呼蘭巴彥
號爲江省鄒魯文質遞嬗固不能以方隅限也謹作學務略
首學官次家塾次學堂次勸學所以考試終焉

一學官

呼蘭學官有二一爲呼蘭城旗營清文教習直接教授一爲呼蘭廳學正對於通省爲間接之教授對於一隅亦可爲直接之教授

呼蘭城旗營清文教習道光十四年奏設通稱日學官學官由旗營長官保充之二年期滿送部帶引以曉騎校候升所授科目日書日算教授悉用清文後以漢文輔之學生皆八旗子弟一年畢業補充旗營貼書學堂在府城大街之西城守尉府光緒六年改建於南牌樓東胡同正屋五間南向三十年以後教習缺裁學堂亦停辦

呼蘭廳學正光緒五年奏設司黑龍江全省旗民學務而駐於

呼蘭廳

即今巴彥州

歷任學正多由順天奉天兩省實缺教官轉補制

科重經義試貼詩其能兼課天算地輿各學者間亦有之光緒

三十二年學正季恩銘俸滿引見遂停補以巴彥州知州護之

宣統二年十一月裁缺

詳政治略

案往時學正設舉比授生徒英梭子弟咸樂從之游永平傅
襄在官時門徒尤盛蘊蘇文風甲於江省教育爲之也

二家塾

家塾盛於同治改元以後大率二月朔開學九月杪散學殷富
之家家延一師無附學者謂之專館其貧無力者合數家共謀
之或合數屯共謀之謂之合館合館東修之入視學額學期爲

呼蘭府志
差別業生歲修大率中錢六千或八千十數學期之生亦不二三三十千專館學生少而束修豐有歲入二三百金者塾師半山東產然不盡讀書人也教授法重記誦不重講解科舉廢止仍有以制藝試帖相授受者修身歷史輿地算學皆待以如體操一門尤鄉俗所駭怪光緒三十四年維翰知呼蘭府事整理家塾先以甄別塾師繼以培植師範巴彥蘭西木蘭各縣做效之風氣因之漸變惟師範傳習生學期較短名額亦少自未足供家塾教授之用

呼蘭府私塾改良法

巴彥蘭西木蘭改良私塾辦法大略相同不備錄

一設立師範傳習所甲班六月乙班三月班各三十人塾師去

入師範學堂及傳習所者均令入所肄業更番而教之授以
教授管理諸法

二甄別塾師列最優等優等中等者給以憑證准任家塾教員
不列等第者勒令別營生業甄別之法一考試國文二講解
經史

三塾師給各類教科書一分黑板一方其功課須不背部章
四家塾確遵部章教授者准作爲民立小學並給匾額以示旌
異

呼蘭私塾一覽表

光緒三十四年

宣統元年

	私塾數目	學生額數	私塾數目	學生額數
東關	十處	一二六	十三處	一五一
西關	十一處	一八八	八處	三二一
南關	十一處	一五六	一處	一〇
北關	十處	一六〇	一處	二二
東鄉	五十八處	六六三	三十處	三四〇
西鄉	三十五處	四三五	十五處	一六四
南鄉	三十八處	五五六	二十六處	四〇四
北鄉	四十一處	五〇一	二十一處	二三九

巴彥州私塾一覽表 宣統元年

私塾數目	學生額數	私塾數目	學生額數
第一區 八處	一五三	第七區 四處	六三
第二區 六處	一〇六	第八區 四處	四五
第四區 二處	三九	第九區 十處	一七三
第五區 八處	一〇八	興隆鎮 一處	
第六區 二處	五二	西集廠 一處	

蘭西縣私塾一覽表

光緒三十年 宣統元年

私塾數目	學生額數	私塾數目	學生額數
本城南區 一處	五	一處	一七

本城北區	一處	七	一處	一九
本城東區	一處	二三	一處	八
本城西區	一處	一一	無	
南	鄉九處	一三五	九處	一三〇
北	鄉十一處	一六九	十六處	二一七
東	鄉十一處	一五六	十三處	一八八
西	鄉四處	五七	六處	一〇一

木蘭縣私塾一覽表 宣統八年

城鄉共五十處 學生 六〇〇

案教育廣狹視乎家塾之盛衰而家塾教育之良楛又視乎

塾師品學之優劣家塾者蒙養小學必由之階級也論者欲
禁阻家塾令韶齡穉子胥出於官立小學之一途未知其果
合於教育原理否也

三學堂

師範暨高初等小學

呼蘭府官立學堂都二十七校校舍由建築購置捐助者二十
一租賃者五無租金者一其教授科目胥遵部章各屬皆同
初級師範學堂光緒三十三年開辦初辦傳習所三閱月畢業
凡二班次年改辦簡易科六閱月畢業凡一班宣統元年冬遵
照部章組織初級師範學堂校舍在勸學所東院

高等小學光緒三十二年開辦凡一班次年畢業三十四年招生次其高下分爲己庚辛三班是年冬己班生畢業宣統元年考升各初等小學畢業生增爲壬癸兩班提學使張建勳以呼蘭學生程度較優庚辛壬癸四班俱改爲中學預科是平冬庚班畢業高等小學定章有英文本校並以兩班加授日文學堂初在府城西街即今第三兩等小學堂後移東街即今中學堂在大街東胡同勸學所之東爲周觀察菟所捐助舊有房十四間光緒三十四年添購改建增爲四十七間容學生百六十人計講堂十二間教員室九間寢室十四間接待室兩間食堂三間庶務室兩間雜房五間操場二一在門內一在接待室後

第一兩等小學光緒三十二年開辦一班三十四年夏添爲兩班有學生六十七名校在府南關龍王廟容學生八十人講堂五間板屋二間三十四年新建

第二兩等小學光緒三十三年開辦一班次年秋添足兩班有學生五十七名科目於定章外增授英文校在府東關觀音廟容學生八十人宿舍四間三十四年新建

第三兩等小學光緒三十四年開辦學生三十六名科目於定章外增授日文校在府城大街西胡同容學生八十人

第四兩等小學光緒三十四年春開辦學生五十三名校舍初在府城大街北頭西胡同九月移街東呂祖廟容學生六十人

講堂五間二十四年新建

蘭東兩等小學在府東沈家窩堡光緒三十三年開辦一班宣統元年十月改爲兩等學生六十餘人校舍初賃民房宣統元年移入新校宋紳乃賡捐助計磚房二十二間復由勸學所增購磚房五間校舍寬敞高固爲鄉校之冠容學生一百六十八人東溝初等小學在東鄉頭道溝屯光緒三十四年七月開辦校係租賃草房九間容學生五十人

渥集初等小學在府東九十里渥集林子屯校舍九間本屯學董王有成捐設嗣復增築二間光緒三十四年七月開辦容學生五十人

大方初等小學在府東七十里大荒台屯光緒三十四年九月
開辦係租賃容學生五十人屯紳常翥報効地基一段熟地十
畝以款繼尙未建築

五站兩等小學在府南五站光緒三十三年開辦一班宣統元
年九月以青山小學學生併焉十月改爲兩等有學生六十餘
人校舍十三間五站官丁捐助容學生八十人

青山初等小學在對青山車站光緒三十四年春開辦次年八
月併入五站兩等小學

青雲初等小學在府南二十里青雲觀光緒三十四年九月開
辦容學生八十人

荷台初等小學在府四十里薄荷台光緒三十四年十月開辦
學生四十餘人校舍十一間李紳樂山捐助容學生八十人

大用初等小學在府西北九十里沈大用井屯光緒三十三年
五月開辦初係租賃宣統元年屯紳郭萬金報効房基地五畝
七分二厘爲學基屯民復贖資二千吊建築之宣統二年落成
正屋十間羣房六間校基二萬五千二百方尺

百疇初等小學在府西北八里大白旗屯光緒三十四年五月
開辦學生二十餘人校舍係租賃容學生六十人

許堡初等小學光緒三十四年開辦學生三十餘人初設於府
西北四十五里許家窩堡宣統元年學生名額多校舍窄遂移

周華井屯校舍八間公產無租金

華芳初等小學在府西北三十五里平房屯校舍係借用無租金容學生四十人

朝陽兩等小學在府北九十里朝陽堡光緒三十三年五月開辦租用民房十二間容學生八十人

城北兩等小學在府北八十里城子溝屯光緒三十四年十一月開辦初備民房宣統元年李紳永春等捐資建築新校容學生八十人計講堂五間寄宿舍五間校基二萬九千四百五十方尺校外菜地一十八畝東院爲北鄉巡警分局保衛尤便

吳堡初等小學在府東北五十里吳家窩堡光緒三十四年五

月開辦學生三十餘人學舍六間係屯民邵長海產業宣統元年邵長海以價購歸捐爲學堂學基甚寬若加建築容三四級學生

蟠龍初等小學在府北九十五里蟠龍溝光緒三十四年十月開辦校舍係租賃容學生九十人

案學堂初建羣情疑沮以招生爲募兵之借詞故光緒三十二年學生額僅六十其教授法視家塾無甚差異逾二年維翰知府事欲謀擴充分委官紳勸導之定章學生招考須有保證此則勸學員須給其父兄之保證書或更借重商戶以保證其寔入學非爲預備陸軍也開校數月爲父兄者乃改

移其視聽以子弟得入學爲幸是年名額達一千一百以上
且捨田宅助貲財者相望甚矣風氣轉移之速也

巴彥州官立學堂都十七校校舍建築者四廟產四租賃者九
兩等小學光緒三十二年七月開辦初與木蘭合故名曰巴蘭
學堂逾二年本蘭學堂成立乃定今名三十二年第一班學生
畢業次年第二班畢業校舍舊呼蘭聽試院也爲屋七十餘間
容學生二百數十人

師範傳習所附於兩等小學內光緒三十四年開辦

東彥初等小學光緒三十三年七月開辦在州東關龍王廟內
瓦房五間容學生六十名

西彥初等小學光緒三十三年三月開辦在州西關太平街路
北瓦房五間租賃容學生六十名

北彥初等小學光緒三十四年正月開辦在州北關瓦房五間
係租賃容學生六十名

福和初等小學光緒三十三年十月開辦在州城北一百二十
里之福和庄草房七間係租賃容學生六十名

四維初等小學光緒三十三年開辦在州城北一百里之四間
廟草房七間係公產容學生四十名

大泉初等小學光緒三十四年二月開辦在州城西北六十里
之大泉眼屯草房五間係租賃容學生四十名

龍泉初等小學光緒三十四年二月開辦在州城東北三十五里之天增泉街瓦房五間係租賃容學四十名

聚英初等小學光緒三十四年五月開辦在州城西北一百三十里之聚寶山草房五間係租賃容學生四十名

孤山初等小學光緒三十四年六月開辦在州城東北一百里之娘娘廟草房五間係廟產容學生四十名

龍岡初等小學光緒三十四年十一月開辦在州城東北六十里之二道岡草房五間係公產容學生六十名

朱提初等小學光緒三十四年十一月開辦在州城北七十里之朱提河草房五間係租賃容學生四十名

簡易識字學塾宣統元年七月開辦在州西關瓦房三間係租賃容學生三十名

興隆兩等小學光緒三十三年九月開辦在州西北一百一十里之興隆鎮初開闢東南向翼房五間爲校舍次年添蓋講堂五間於校前舊校改爲寄宿舍九月朔寄宿舍燬於火宣統元年秋州紳高訓導玉堂復往勸辦州牧陳元慎先後捐銀二百三十兩以倡之本鎮商民范先順等共集資東錢七千餘吊重加建築

西集初等小學光緒三十三年五月開辦在州西三十里之西集廠初賃民房次年鎮紳韋錦文等共建新校容學生八十人

巴南初等小學光緒三十三年四月開辦在州城南二十五里之南下坎屯草房五間係租賃容學生五十名

長林初等小學光緒三十三年十月開辦在州城東十二里之長林子屯草房七間係租賃容學生四十名

蘭西縣官立學堂十校建築者一購置者一租賃者八

兩等小學光緒三十二年五月開辦明年第一班學生畢業又明年第二班畢業校舍初賃民房三十四年始卜地於縣治大西街北端從事建築次年秋七月落成講堂十八間職教員室六間自修室十六間羣房十八間操場在校外

師範傳習所光緒三十三年十月開辦初附兩等小學內傳習

班三月畢業宣統元年停辦後附入本府初級師範學堂

宣南初等小學宣統元年二月開辦在縣城關廟前大街路東
係租賃

宣中初等小學統元年二月開辦在縣城關廟南大街路東係
租賃

宣北初等小學宣統元年二月開辦在縣城關廟前大街路西
係租賃

東鄉官立初等小學光緒三十四年七月開辦在東庫倉溝屯
路南鄭家店舊址係租賃

西鄉初 小學光緒三十四年三月開辦在縣西前大溝屯係

租賃

南鄉初等小學光緒三十四年二月開辦在縣南小榆樹街西頭路北係租賃

北鄉初等小學光緒三十四年二月開辦在縣北太平山屯係租賃

半日學堂光緒三十四年二月開辦在縣南街路東係租賃官話班三閱月畢業

木蘭縣官立學堂八枝校舍租賃

兩等小學光緒三十三年十月開辦設於石頭河子次年八月遷入行署六股辦公處校舍均租賃宣統二年移縣治

初等小學附於兩等小學內光緒三十三年十月開辦

師範傳習所附於兩等小學內光緒三十三年十月開辦

洪亮初等小學光緒三十四年十月開辦在縣西大木蘭達李

洪亮屯校舍五間係租賃

珠泉初等小學光緒三十四年十月開辦在縣西大木蘭達湧

珠泉屯校舍五間係租賃

平日學堂光緒三十二年七月辛今天成開辦後停辦三十四

年六月馬令六舟復捐 續辦學堂在石頭河子

本蘭鎮初等小學光緒三十三年九月開辦校舍五間係租賃

東興鎮兩等小學光緒三十四年九月開辦校舍五間係租賃

府屬歷年學堂教員學生石名額表

年	教員數	學生數	年	教員數	學生數
光緒三十三年	六六〇	九一七	光緒三十四年	二六六	六三一
光緒三十四年	六二一	八二二	光緒三十五年	二六六	六三一
光緒三十五年	六二一	八二二	光緒三十六年	二六六	六三一
光緒三十六年	六二一	八二二	光緒三十七年	二六六	六三一
光緒三十七年	六二一	八二二	光緒三十八年	二六六	六三一
光緒三十八年	六二一	八二二	光緒三十九年	二六六	六三一
光緒三十九年	六二一	八二二	光緒四十年	二六六	六三一
光緒四十年	六二一	八二二	光緒四十一年	二六六	六三一
光緒四十一年	六二一	八二二	光緒四十二年	二六六	六三一
光緒四十二年	六二一	八二二	光緒四十三年	二六六	六三一
光緒四十三年	六二一	八二二	光緒四十四年	二六六	六三一
光緒四十四年	六二一	八二二	光緒四十五年	二六六	六三一
光緒四十五年	六二一	八二二	光緒四十六年	二六六	六三一
光緒四十六年	六二一	八二二	光緒四十七年	二六六	六三一
光緒四十七年	六二一	八二二	光緒四十八年	二六六	六三一
光緒四十八年	六二一	八二二	光緒四十九年	二六六	六三一
光緒四十九年	六二一	八二二	光緒五十年	二六六	六三一
光緒五十年	六二一	八二二	光緒五十一年	二六六	六三一
光緒五十一年	六二一	八二二	光緒五十二年	二六六	六三一
光緒五十二年	六二一	八二二	光緒五十三年	二六六	六三一
光緒五十三年	六二一	八二二	光緒五十四年	二六六	六三一
光緒五十四年	六二一	八二二	光緒五十五年	二六六	六三一
光緒五十五年	六二一	八二二	光緒五十六年	二六六	六三一
光緒五十六年	六二一	八二二	光緒五十七年	二六六	六三一
光緒五十七年	六二一	八二二	光緒五十八年	二六六	六三一
光緒五十八年	六二一	八二二	光緒五十九年	二六六	六三一
光緒五十九年	六二一	八二二	光緒六十年	二六六	六三一
光緒六十年	六二一	八二二	光緒六十一年	二六六	六三一
光緒六十一年	六二一	八二二	光緒六十二年	二六六	六三一
光緒六十二年	六二一	八二二	光緒六十三年	二六六	六三一
光緒六十三年	六二一	八二二	光緒六十三年	二六六	六三一

府屬歷年省試學生畢業表

年	省試學生數	畢業學生數
光緒三十二年	三	五
光緒三十三年	三	六
光緒三十四年	三	六
光緒三十五年	三	六
光緒三十六年	三	六
光緒三十七年	三	六
光緒三十八年	三	六
光緒三十九年	三	六
光緒四十年	三	六
光緒四十一年	三	六
光緒四十二年	三	六
光緒四十三年	三	六
光緒四十四年	三	六
光緒四十五年	三	六
光緒四十六年	三	六
光緒四十七年	三	六
光緒四十八年	三	六
光緒四十九年	三	六
光緒五十年	三	六
光緒五十一年	三	六
光緒五十二年	三	六
光緒五十三年	三	六
光緒五十三年	三	六

十三二一

蘭西縣

木蘭縣

府屬肄業外省外國學生人數表

俄京學堂

呼蘭三人
巴彥一人

北京法政學堂

呼蘭一人
巴彥一人

天津警察學堂

呼蘭三人
西一人

天津師範學堂

蘭西三人

保定法政學堂

呼蘭一人

北洋實習工廠

呼蘭三人
巴彥三人

府屬歷年教育出入費表

表內錢數以吊爲單位

	三	十	三	年	三	十	四	年	宣	三	年
呼蘭府	五八三七四	六六五六六	二七四八六	四	二七四八三	二	一九二四九	四	二五七四三	七	
巴彥州	五六三九一	四六八一五	二五二五六	一	一一五二五	一	一九二二一	四	一九三二八	四	
	款出	款入	款出	款入	款出	款入	款出	款入	款出	款入	

蘭西縣	二二八五二七	三七八一三	五四〇二七	七五九四九	一三七三四	一六三三七四
木蘭縣	二四六七六	二四八五六	二四六九八	二四八九〇	三四五〇〇	三二五三〇

府屬宣統二一年度學費預算表

表內銀數以兩為單位

	薪工	賃學堂用品	費消	耗品購	運費雜	費合	計
呼蘭府	二二六八〇	八四〇	無	六二三五	二九六〇	四一二八	三六七四三
巴彥州	一一五五六	一六八	六〇四八	二七六〇	八四〇	一二七二	二四〇八四
蘭西縣	二二五六	二二九六	二四四〇	二四六〇	一二六〇	一〇四三	一六五五
木蘭縣	五六五	五五		六七二			六八七四

案府屬學警費均以响捐為大宗大約警佔十分之七學佔十分之三呼蘭稍持平惟學費之支出以正月至二月為年

宣統二年學務略

十四

江寧軍用及政務部

度餉捐之收入以十月至次年九月底爲年度乙年之學費須仗甲年之餉捐支出之期額有定而收入之旺盛無定是在官紳力與維持否則必有停炊待米之勢也兩表內數目女校及寔業教育費均與焉

乙女學

職方氏曰教育之道基本家庭然則女學者其所謂國民教育之母乎府屬女學開辦較遲名額亦較少然通曉書算試以國文能操筆立就者往往有之一夫善射百夫決拾一女善織百室機杼其造端也微其收效也溥願爲女學界前途祝矣江省女學合全省計以成立之先後爲序非專就一州

一邑言也

呼蘭第二女學校光緒三十二年十月開辦假府城李家書鋪旁舍爲之三十四年保母李氏於其住宅後建築草正房七間賃爲女校容學生五十人初用教習保母各一人三十四年添聘湖南龔女士維清爲教員宣統元年裁保母現有學生三十五名

呼蘭第六幼女學校在府城北區西胡同光緒三十四年四月購置講堂五間宿舍三間容學生六十人是年五月開學教習女士孫雪梅又設女管理員一員次年裁管理員現有學生四十名

巴彥州第三幼女學校在州城西街方正街路西係價典黃建才之屋光緒三十年開辦宣統元年六月失火毀講堂三間寢室二間七月修繕完竣用東錢一千四百二十六緡有奇教習一員王女士淑珍宣統元年改派教習欒女士景昭呼蘭幼女學校修業生

蘭西第四幼女校在縣治關廟前路東校舍四間光緒三十四年開辦學生二十一名

蘭西第十四幼女學校在縣城內校舍三間宣統元年閏二月開辦學生十四名

丙實業各校

職方氏曰實業之利稍知時勢者能言之特繁盛都邑則興起易荒涼邊徼則創始難實業教育初從事工藝一端冀以稍開風氣千里之行始於跬步此猶裹足未發時也

呼蘭高等工業實習學堂光緒三十四年四月創辦初租本城北區民房九月遷於南倉普通科目國文圖畫理化算數英文五類實習科目織染粉筆三類定額五十名一年畢業校舍新建築者二十八間皆磚房又修葺舊房三十五間移蓋板房十三間共有屋七十六間

呼蘭初等工業學堂附設南倉光緒三十四年十一月開辦定額五十名普通科目悉照學部新章定習科目織科染科

蘭西初等工業學堂附於高等小學內以東西理化講堂爲之
宣統元年十月開辦分完全簡易兩科完全科定額五十名三
年畢業簡易科定額六十名一年畢業普通科目定章外酌加
地理歷史博物樂歌實習科目本工染織漆工圖稿繪畫造紙
製筆凡六科

四勸學所

勸學所辦理學務之總樞樞也巴彥州勸學所成立於光緒三十
二年逾二年府勸學所成立蘭西本蘭又次之維翰訂定章
程使勸學各員遵守執行其大旨教員與勸學所之界限教員
任教授管理之責勸學所任推廣教育經理學款之責教員或

不稱職或虛糜款項勸學所得以稽核之官府與勸學所之界限主持學務歸官府辦學歸勸學所徵收學費歸官府經理學款歸勸學所勸學所有用人用財之責地方官得以監督之巴彥蘭西木蘭三屬章程大同小異

呼蘭府勸學所章程

光緒三十四年訂定原文五十四條茲擇其重要者存之

一勸學所爲木府學務之樞紐設於城內設總董一員視學勸學勸業若干員庶務以下各員司

二總董由地方紳民公舉地方官擇其鄉望素孚學問優而得舉多者稟請提學憲札派勸學員庶務員由總董選擇稟請地方官札派司事以下由總董酌委

三學務人員及地方紳民有關於學務事件得赴勸學所會議
四星期各教員俱集勸學所研究學校管理法教育學

五學堂產業歸勸學所經理紳民捐輸之款由所存儲

六學論捐學費官爲徵收勸學所每旬到署核領其支發存儲
俱係勸學所經理

七各學堂應支之款由勸學所徑發特別之款呈官廳批准再
發每月造具收支款項四柱清冊送局備案每兩學期造具
四柱清冊送提學憲備案

八凡左開各員總董有保薦之權一勸學員之盡力開導得學
生最多者二高等及小中學堂畢業者三品行端正者四

歸者四中學優長有根柢者五洋文算學之精通者六熱心
教育者

九凡左開各員總董有申斥或稟明撤退之權一勸學員不能
盡其職務者二各堂教員怠於教員者三品行卑污聲名素
劣者四私塾教師不改良者五夙染嗜好者六不勸學爲名
在外招搖者

十關於左列各事項總董有提議之權經學董勸學員多數之
協贊然後呈報地方官一聯絡城廂各學堂事件二籌款事
件三學堂額數與學生額數四用人多寡五屏除學務障礙
事件

十一視學員請提學憲札派應週視城鄉各學堂凡稽查教員之良楛學生之勤惰管理教授之是否合法皆其職任

十二勸學員請提學憲札派有勸辦實業及調查寔業之責任
十三勸學員受總董之指揮關於城鄉學務有提議會議之權
十四關於左列各項勸學員有調查之責任一所任定學區內戶口地畝商業各若干二有無廟產公費可提作學堂產業者三師範傳習所畢業生若干四考取有憑狀之塾師若干
十五關於左列事項勸學員有演說之責任一對於紳耆等宜演說時局之艱難非教育不能自存以激勵其血誠爲宗旨二對於鄉愚宜演說科舉既停舍學堂無由出身以轉移其

志趣爲宗旨

十六關於左列事件勸學員有呈報總董之責任總董請於地方官予以懲戒一劣紳地棍之阻撓學務屢勸無效者二愚民無知頑梗不化者三倚外教爲勢不肯聽命者四教員名譽失敗者五學生之恃學堂而橫行者

巴彥州勸學所章程

光緒三十四年知州陳元慎重定擇重要者錄之

一監督之權限 一教職各員得監察進退之須稟明學憲者
分別辦理 二提倡興學 三考試學生 四主張籌款
五稽核款項出入 六比較勸學成績 七學務出力員紳
稟明學憲獎勵之 八懲罰阻撓及一切有碍於學務者

九酌定學務一切章程

- 二總董之權限 一 分畫學區 二 計算全屬學童多寡須立若干學堂 三 計畫應設學堂之地名村屯距離遠近適均 四 計畫校舍之建築或租賃事件 五 籌購圖書六條陳籌款辦法 七 預決算經費出入 八 報告經費清冊 九 報告學務成績 十 承查關於學務各事
- 三勸學員之權限 一 按戶勸學 二 隨地宣講演說 三 調查學齡兒童 四 調查私塾教育 五 酌給私塾應用之教科書 六 勸募報効學款 七 調查不入祀典之廟產及迎神賽會各耗費 八 查明阻撓及一切妨碍學務者

學產

呼蘭府

勸學所在中學堂之西光緒三十四年八月購置價東錢七千四百吊計南向磚瓦房四間草房十七間北向磚瓦房十二間西向瓦房四間草棚三間半地基東西寬二十三丈南北長十丈又東北隅地基一片南北長三十丈零五尺東西寬南截七丈二尺往北五丈以外俱深八丈賣主恒發盛商號

中學堂分前後兩院後院瓦正房五間東西草廂房共六間地基南北長十六丈東西寬七丈四尺均江省交涉局總辦周觀察寬所捐助前院之西偏爲張姓產業次年購以東錢三千吊

計草房五間地基南北長十三丈八尺東西寬六丈二尺自是
中學堂房基始正計前後院南北共長二十九丈八尺東西寬
十三丈六尺是年添蓋新式講堂寄宿舍七間又拆蓋前院東
偏廂房改爲五間易南面板牆爲磚牆加修門樓一座三間宣
統元年又修補前院西偏廂房五間共有房屋三十一間

所見連

中學堂
與勸學

第一兩等小學在龍王廟宣統元年勸學所於廟之東院添建
講堂五間又移蓋板屋二間

第二兩等小學在觀音廟宣統元年勸學所於廟之後院添建
寄宿舍草房四間

第四初等小學在呂祖廟光緒三十四年勸學所於廟之左隅
添建講堂五間

北關幼女學校光緒三十四年四月由勸學所購置價東錢二
千六百吊草正房五間東廂房三間房基南北十丈東西六丈
五尺賣主張思永

工業學堂舊恒積倉也光緒三十四年稟准撥作學堂公產由
勸學所補繕舊倉屋七所共三十五間添建新式講堂九間北
面西面板牆各一道宣統元年又添建新式講堂九間教習學
生寄宿舍客廳瓦房十間移置板房十三間建磚門樓一座計
共有屋七十六間磚門樓一座四週土牆院內有榆樹百餘株

門臨呼蘭大河地基南北長八十三丈東西寬七十二丈倉東
荒地一段南端東西寬二十弓北端東西寬十五弓南北長一
百一十弓東至壕西與北均至道南至橫道有堆房二所各二
間倉西荒地一片南頭東西寬九弓北頭東西寬三十九弓南
北長二百四十四弓東至倉垣根西至河岸南與北均至大道
亦有堆房二所各二間倉後夾荒東西寬一百三十七弓南北
長八十八弓東至道西土坑南至倉垣根北至道

本城觀音廟前草房五十二間每間歲收租銀五兩板棚二十
一間每間歲收租銀三兩歲共收租銀三百二十三兩分春秋
兩季交納光緒三十三年經知府李鴻桂撥作學堂公產

本城關帝廟內東廊房九間又廟前板房四十六間光緒三十四年經視學員宋勳臣稟准作爲學堂公產

渥集初等小學在東鄉渥集林子屯草正房九間地基一段面積六十四丈光緒三十四年五月屯紳王有成所捐助也次年由勸所添築房屋二間

蘭泉兩等小學在東鄉沈家窩堡堡紳宋錫廣舊質鋪也光緒三十四年十二月宋錫廣以磚瓦房屋三進共二十二間地基南北長三十丈東西寬十二丈並鋪內鋪墊合銀三千五百兩捐助學堂又由勸學所價買院內屋五間添蓋大門樓一間計共二十八間地皮租原主馮長林

荷台初等小學在南鄉薄荷台屯屯紳李樂山住宅也光緒三十四年十月捐助學堂計瓦房十一間地基南北長二十丈東西寬十三丈合銀一千兩

吳堡小學在北鄉吳家窩草正房三間草廂房三間院地基南北長五十三丈東西寬十丈週圍土牆六十二丈宣統元年五月屯民卸連財捐助合銀六百兩

五站學堂草止房五間東西草廂房八間地基南北長三十五丈東西寬十二丈本札喀霍碩台官房也宣統元年五月台站裁撤由學款撥錢五百吊給補該台站委員宿虧其房屋一併捐作學堂公產

城子溝學堂宣統元年建築講堂宿舍各五間土牆五十五丈
校基東西寬九丈五尺南北長三十一丈又校外菜地十八畝
大用學堂宣統元年建築正屋十間羣屋六間校基南北長一
十四丈東西寬一十八丈

札喀霍碩台廟產熟地五十六晌五畝光緒三十三年六月經
勸學員高玉堂稟請提爲學田除低窪不能耕種十一晌外有
地四十五晌五畝租與佃民李才耕種每晌納租糧一石四斗
計歲收租糧六十三石七斗

王大柱井地六十九晌中有草正房五間草廂房三間光緒三
十四年五月渥集林子屯同知職銜王有成捐爲學堂公產歲

收租糧七十石

東鄉大方台屯熟地十一晌一畝五分八厘又房地基一處計南北長三十六丈東西寬二十丈內東西草房共六間井一眼宣統元年六月屯紳筆帖式常勳捐爲學堂公產每歲秋熟按照穫糧數目每石交租糧四斗

西鄉喂馬岡子屯地二十晌零六畝三分五厘屯民李廷吳吉成爭訟案內丈出浮多地光緒三十四年經府署判作學堂公產歲收租糧三十五石九斗

李德窩堡地四十五晌宣統元年東鄉管家窩堡屯民丁沈秀管玉顯爭訟案內丈出浮多地四十晌經府署判作學堂公產

旋經管玉顯請以私產四十五晌換之歲收租糧五十四石
西鄉團山子屯地二十晌宣統元年十二月屯戶趙富倉前賣
地內之浮多地經府署判作學堂公產計地四段由勸學所招
戶收租糧三十二石

本城菜市在大街東舊時副都統衙門左翼四旗地址也南北
長三十一丈北段東西寬二十三丈五尺南段東西寬二十七
丈光緒三十三年經督撫憲批准撥歸學堂公產宣統元年分
爲六等除畫留旗署官學地基外計上上等十八方丈每方丈
租錢十一吊上中等二十七方丈七尺五寸每方丈租錢七吊上
中等五十方丈每方丈租錢二吊五百中等三百三十方丈每

方丈租錢二吊下等二十六方丈二尺五寸每方丈租錢一吊三百給各租戶承領立契爲據計歲收租錢一千三百一十九吊七百五十文按春秋兩季交納又地基內有草房十五間亦批准歸入勸學所

舊城守尉府地基在大街西光緒三十四年經督撫憲批准將該府地基南北長三十二丈東西寬二十丈撥爲學堂公產內除十方丈建修城隍廟由商務會納錢四百吊充補學費以後永不納租其餘均歸勸學所招租

右翼四旗舊基一段在大街東南北長十二丈三尺東西寬二十六丈旂員陰春產也光緒三十三年呈請撥入學堂歲收租

銀九十兩

西鄉大用井屯地基一所南北長十六丈東西寬十五丈內草房一間井一眼宣統元年屯民郭萬金報効

巴彥州

勸學所在文廟西舊學正署也有房十七間

兩等小學在文廟南舊廳試院也光緒三十二年二月改建八月竣工有房六十六間

西集初等小學在西集廠光緒三十四年冬落成校舍九間講堂四壁俱通火線院落亦宏敞

興隆兩等小學在興隆鎮光緒三十四年建講堂五間宣統二

年增築宿舍

蘭西縣

舊兩等小學光緒三十三年知縣壽長所購恒升久商舖也有房三十四間價江錢九千吊

新兩等小學光緒三十四年知縣查貴廉築有房五十八間校基二千一百九十方丈圍牆一百七十四丈校外操場面積一萬七千七百方丈建築費取之糧捐

木蘭縣

學田三千八百五十九畝二分四厘向爲呼蘭廳學正署公費自光緒三十二年廳學裁撤以田屬木蘭縣境內故撥作

木蘭教育費每晌徵大小租六百六十文全年應徵錢二千四百三十八吊七百三十六文

學捐

呼蘭府學費餉捐始於光緒三十二年每晌輸江錢五百五十五文府屬民佃屯站升科地二十四萬四千八百八十六晌二畝六分二厘八旗老圈牛力地約六萬晌勸學所預算表以三十萬零三千零十一晌計算常年應入江錢一十六萬六千六百五十六吊三百六十四文

呼蘭府學費雜捐凡五二日轉運局車捐始於宣統元年捐江錢一萬吊次年歸勸學所自辦改爲轉運局是年收錢五萬吊

二曰公議局脚行捐始於宣統元年初捐江錢四千吊次年加認江錢二千五百吊三曰官炭店捐始於宣統元年捐江錢一千二百吊二年改交炭四萬斤是年冬三家承辦共交炭六萬斤學堂如不需炭則照市價折錢四曰羌帖銀市捐始於宣統三年五月朔換帖一張銀市加收捐錢一百文五曰戲捐始於宣統二年

巴彥州學費晌捐始於光緒三十二年每晌輸江錢三百文宣統二年十月每晌地加收錢六十計旗地五千九百四十餘晌民地二十五萬九千九百九十七晌零六分共地二十六萬五千九百三十七晌零六分歲入江錢十萬吊

巴彥州紳民報効之捐款亦學費一大入欸每歲皆有之與各屬特異無他項雜捐

蘭西學費餉捐始於光緒三十二年民佃地每晌輸江錢五百五十文後減爲四百計旗民地二十一萬二千一百七十八晌九畝二分五厘歲入錢八萬四千八百七十一吊五百七十文旗地每晌五百五十文有地二萬二千零三十晌零二畝六分五厘歲入錢一萬二千一百一十六吊六百五十五文共歲入江錢九萬六千九百八十八吊四百二十文

蘭西學費雜捐一曰糧捐始於光緒三十四年按賣價每千捐錢五十文二曰車船捐始於光緒三十四年車駕五馬以上者

輸錢四百文四馬以下者二百船載六十石以上者一元六十石以下者半之車船捐於宣統三年改爲自治經費而加收貨車捐炭捐貨車捐每輛捐錢二十文炭捐每千斤捐錢六吊木蘭縣學費餉捐始於光緒三十三年每餉輸江錢四百文計升科地六萬六千五百一十五畝八分七厘六毫九絲歲應入江錢二萬六千六百零六吊二百三十五文

附捐助學費姓名錄

江省僻處邊荒素稱貧瘠而學堂林立遍於城鄉視腹地各省或過之則以鄉人能斥私財急公義故也光緒三十二年部議紳民報效學堂經費比照賑捐章程按

五成核給封銜其僅由督撫獎給功牌或不請獎而樂輸如故皆不可不錄也

周冤安徽人直隸候補道前在呼蘭有木植公司房院一所共房十一間初租爲府署辦公地繼爲武衛軍營房光緒三十三年捐作呼蘭學堂並所得租銀捐充學費合銀三千兩今中學堂即其舊址未請獎

陰春直隸樂亭縣人花翎候選同知僑寓呼蘭光緒三十二年捐銀一千兩爲府屬創辦學堂經費巡撫程德全獎以急公好義匾額

尙福呼蘭府人候補同知報効省城學堂經費銀四百兩總督

徐公世昌中丞程公德全獎給匾額光緒三十三年又捐江錢一千吊爲本府學堂經費

蕭九經呼蘭府人五品頂戴候選府經歷光緒三十三年創辦公立學堂捐助經費銀二百兩又補捐銀四百兩前後共六百兩

宋錫廣呼蘭府人監生肄業本省將弁學堂光緒三十四年以沈家窩堡質舖磚房二十二間及室內器具估銀三千五百兩捐助本府學堂總督徐世昌中丞周樹模會銜奏獎知府職銜錫廣弟乃廣移獎同知職銜

王有成呼蘭府和吉林屯人嘗捐設義塾地十二畝光緒三十

四年捐腴地六十九畝並租糧七十石又地內草房八間井一眼作爲學堂永遠公產又捐正房四間地基周圍六十四丈爲本屯設立初等小學督修校舍勸募學生皆躬任之先後報效學堂房屋地畝合銀二千五百兩王有成及子王珍均經總督徐世昌巡撫周樹模奏獎同知職銜

李樂山呼蘭府人經制外委光緒三十四年捐助學堂瓦屋十一間作爲荷台初等小學經督撫憲奏獎給同知職銜

李永春呼蘭府屬城子溝人宣統元年報效本屯房基四百方丈又熟地一畝八畝值銀一千兩並建修城北學堂並任捐募建築之責經督撫憲奏獎理問職銜並獎給父母六品 封典

李應元城子溝人捐助建築城北學堂銀一百五十兩獎給七品功牌

郭開和呼蘭府屬大房身人捐助建築城北學堂銀一百五十兩獎給八品功牌

于德才呼蘭城子溝人報効建築城北學堂錢二百吊

田常蕪呼蘭大荒台屯人蓋翎筆帖式光緒三十四年捐本屯房基地一畝一分一厘內有東西廂房六間井一眼並熟地十一畝一畝五分八厘作爲校基學費共值銀一千兩經督撫憲奏獎同知職銜

郭萬金呼蘭府大用井屯人宣統元年捐助本屯房基地五畝

七分二厘又基內馬架房一所井泉一眼柳樹三十株爲建修
大用學堂基址又報効近村地一晌爲建巡警局基址共值銀
三百兩經督撫憲獎給六品功牌

邵建才呼蘭府吳家窩堡人宣統元年捐助本屯院房地五百
三十方丈草正房三間廂房三間爲本府學堂永遠公產值銀
五百一十兩經督撫憲獎給五品功牌

裴永金呼蘭府周化井人宣統元年集款自建學堂一所正房
五間廂房三間圍牆二十丈以作屯中公產永遠爲學堂佔用
俾貧寒子弟易於就學裴永金捐江錢八百五十千曾廣有八
百五十千王毓良三百千不請獎叙亦不作爲本府學產

樸岐楊苑均札喀和碩石站委官宣統元年因驛站裁撤遺有
官房一處計草正房五間東西廂房各四間大門樓一間二門
樓一間周圍垣墻共計面積四百三十二方丈原係站丁捐貲
合修因請將此房作五站官立小學勸學所給以江錢五百兩
爲之彌補站丁公虧

韋錦文巴彥州人捐助學款奏給四品封典又捐助校基八百
二十五方丈值銀一千兩宣統二年十一月巡撫周樹模奏獎
其子韋錫琿同知職銜

張翼南巴彥訓導曹毓恩巴彥縣丞均以捐助學款加五品銜
張殿文秦玉泉均巴彥州人以捐助學款獎給四品封典

李長齡巴彥州人捐助銀元一千元巡撫周樹模爲奏獎其子

李文馨布政司理問銜

李鍾元楊瑞均巴彥州優貢李紹唐巴彥附貢孟昭漢巴彥
增生均以捐助學款給同知職銜

王允恭巴彥附貢生捐銀四百兩邵慶麟巴彥人捐銀六百七
十兩巡撫周樹模均爲奏獎布政司理問銜

張文勛捐助荒地百晌值銀一千兩經督撫憲奏獎同知職銜

五考試

呼蘭人士與於考試之事始於光緒改元以後一爲舊制科舉
考試其取錄有定額一爲新章學堂考試其取錄無定額

甲舊制考試

歲科試由奉天學政主之

舊制奉天學政兼理吉林及黑龍江學務

江省旗民文武童生

就呼蘭廳初試錄送奉天院試無庸考

舊制呼蘭廳學正管理通省旗民童生無庸送治中府考者

即附

入奉天府學管束光緒五年奏設呼蘭廳學正管理通省旗民

學務然順天鄉試仍附入奉天學冊內光緒十二年吉林奏設

試院江省生童改就吉垣應科試旗籍文生應廳試者由本旗

佐領保結呈送將軍先試騎射清語再行送考呼蘭城旗民即

由呼蘭城副都統考送不送省光緒三十三年簡設江省提學

司業已停止歲科試舊制之優拔貢及考職則提學司主之

學額同治九年禮部咨黑龍江考取滿蒙漢文生五六名取一

名滿蒙童生編滿字號漢軍編爲合字號

滿合字號始於何時大約順奉天向例

嗣後呼蘭廳民籍亦有應試者多至一百五六十名光緒四年

呼蘭廳民籍取進文生五名是年奏准江省民籍比照吉省伯

都訥廳例定額取進四名六年准站丁歸入合字號取進是年

合字號有取入武生者七年兵部議覆呼蘭廳民籍武童定額

二名應試人數不滿二十人祇准取進一名十三年以綏化設

廳撥出呼蘭廳民籍文生學額二名武生學額一名十六年呼

蘭綏化兩廳各增民籍文生學額一名十八年增兩廳武學額

各一名二十一年三十年以恩詔旂籍滿號合號及民籍各加

文生一名滿號取進文生始於光緒六年多者五名少者二名

武生始於光緒九年每屆俱二名合號取進文生始於光緒三
年少者一名多有四名武生始於光緒六年皆一名民籍取進

文生始於光緒四年

宣統元年調音滿字號滿洲生員二十五名合字號蒙古漢軍生員二十七名呼蘭府生員二十二名綏化府生員二十二名

廩生增生額滿號各一名合號同呼蘭應民籍各二名廩生十

年出貢初江省童生應歲科試以無廩生故僅取具五童互結

光緒四年禮部議俟呼蘭廳進取有人再由取進之附生認保

次年奉天府丞兼學政王家璧奏請釐定廩增各缺出貢年限

吏部核議俟考試五屆後進取人數較多再行奏明核辦其後

定為今制奏准年
月無考滿台號民籍增生俱始於光緒十八年

巴彥州志
略合號增

生始於光
緒十九年

廩生俱始於光緒十九年

恩拔歲貢俱始於先緒二十九年府屬恩貢一人歲貢三人拔
貢額滿合號共一名呼蘭綏化兩府共一名由本省提學司錄
取宣統元年禮部據巡撫周樹模所請核議奏准是科府屬考
取一名優貢額一名自江省分設提學司始光緒三十二年政
務處奏准照四倍考取是科府屬考取五名宣統己酉科考取
五名副貢無

五貢表

恩貢

孫竹筠 巴彥州人 宣統二十九年分

歲貢

高玉堂

巴彥州民

椿

巴彥州滿蒙

薩秉阿

呼蘭縣監

李成章

巴彥州合義

以上俱光緒二十九年

拔貢

戰殿臣

木蘭縣附生宣統己酉科

優貢

王赤鸞

巴彥州

劉正旌

巴彥州增生

張樹聲

巴彥州增生

韋錫璋

巴彥州增生

張海卿

巴彥州

趙鎮

巴彥州增生

李佳一

呼蘭縣附生

孟親虞

巴彥州增生

李鍾元

巴彥州增生

楊國瑞

巴彥州增生

以上均宣統己酉科

一學堂考試

高等小學三年畢業送提學司考試准與畢業者作為附生光

緒三十三年呼蘭畢業十八名巴彥四十名蘭四十名木蘭一
名次年呼蘭二十九名巴彥二十三名蘭四十名木蘭四名
中學四年畢業送提學司考試准與畢業者最優等作爲

貢優等作爲 中等作爲

簡易科師範生一年畢業送提學司考試准與畢業者光緒三
十三年呼蘭十五名巴彥十名木蘭二名

呼蘭府志卷八

武事略

一旗營

二水師

三捕盜隊

四防營

五客軍

六營房

七圍場

八兵事雜錄

武事略

江軍用教

甲 歷史

乙 咸豐以來之征調

丙 同治以來匪亂

丁 光緒二十六年俄難

呼蘭府志卷八

武事略

崇仁黃維翰申甫編

職方氏曰肅慎氏以楛矢賓周此東北絕域國軍器之始見於歷史者也厥後黑水靺鞨部佔領松花混同兩江南北岸實爲古肅慎氏地隋唐渤海契丹時代俱以勁健稱大率有戰事或聚獵則號召諸酋長共申契約罷則散歸無所謂餉章營制也金於今呼蘭地實以三明安二十四穆昆元制諸路萬戶府有達魯花赤有萬戶有副萬戶規制爲完備明改爲衛所羈縻而已我

朝龍興東土索倫呼爾哈諸部首先歸命中原底定即建將軍

於黑龍江城呼蘭駐防之兵亦及時設立編旗設佐且戊
耕晁錯實邊之議趙充國屯田之師蓋兼之矣謹作兵制略
首旗營次捕盜隊次客軍次學堂次營房次圍場以兵事雜
錄附焉

一旗營

呼蘭城駐防旗營始於雍正十二年設城守尉一員副總管二
員佐領八員驍騎校八員關防筆帖式二員額兵滿洲索倫達

呼爾漢軍三百二十名由齊齊哈爾城移撥瓜爾察一百八十名由伯都訥城捕珠隊移撥共

五百名編為正鑲黃白紅藍八旗乾隆三十六年裁各旗佐領

下領催二名移駐呼倫貝爾呼蘭實有存營領催甲兵四百八十四名二十七年由領催

甲兵內增設委官六員道光十六年又增委官一員以三員改

為額委筆帖式同治元年增設額委筆帖式三員副甲二百名

四年增設滿漢繙譯筆帖式一員出領催甲兵揀放仍食原餉不開底缺同治八年冬

設巴彥蘇蘇駐防旗營委協領一員以佐領充委佐領四員以副領充驍騎

校四員佐領一員防禦四員驍騎校一員由墨爾根索倫官額撥補筆帖式二員委筆帖式二員七品

頂戴委官四員領催十六名甲兵二百名由呼蘭半餉副甲二百改為馬巴方改為馬甲一百名以足兵數編為鑲黃正黃兩旗

光緒五年設呼蘭城副都統一員駐呼蘭城節制三路裁城守

尉中路呼蘭城設協領二員以副管改防禦四員佐領十二員增設四員驍

騎校十二員增設四員領催三十二名增設六名前鋒二十名增設四員甲兵六

名

百二十八名 增設一百六名又增設無品級筆帖式二員由蘇營舊制馬甲二百名改爲正兵新增八 合爲兩翼八旗

十二佐南路巴彥蘇蘇設協領一員佐領四員驍騎校四員領

催十六名 俱新 披甲二百八十四名 蘇營舊制馬甲二百名改爲正兵新增八

催披甲內策放又額設筆帖式四員委官四員 編爲左右翼上四旗北路北團林子設委協領

佐領一員委佐領防禦四員驍騎校四員領催十六名披甲二

百名 又無品級筆帖式二員額委筆帖式二員委官四員俱由巴彥蘇蘇移駐 編爲左右翼下四旗 是爲分設蘇化駐防官兵之始 六

年呼蘭增設防禦四員七年呼蘭左右兩司增無品級筆帖式

各二員額委筆帖式各二員

光緒三十二年裁呼蘭副都統更正營制呼蘭城駐防爲正黃

鑲黃兩旗巴彥駐防爲廟白州紅兩旗呼蘭城留協領一員佐

領驍騎校各六員無品級筆帖式四員額委筆帖式六員領催

二十四名甲兵七十二名餘均裁撤

計裁協領一員佐領六員防禦二員驍騎校六員筆帖式九員委筆帖式十員

領催八名甲兵五百五十六名

巴彥蘇蘇協領移駐東興鎮其營制與呼蘭同

協領佐領驍騎

校缺額係二十年奏裁防禦缺係三十一年奏裁

旗營俸副都統歲俸銀一百五十五兩養廉七百兩城守尉

歲俸銀一百三十兩同治元年奏加薪水實銀一百二十兩由

地租項下撥給協領歲俸一百三十兩光緒三十一年每月給

公費銀一百兩宣統元年增給一百兩

呼蘭副都統裁訖以協領為旗營長官故月給公費公費由省請

副管佐領俱一百五兩防禦八十驍騎校六十前鋒歲餉三

十六兩領催同披甲二十四副甲十二水手領催十八水手十

二兩筆帖式以前鋒領催披甲補充者應開底缺其餉與底缺
同委筆帖式仍食原餉不開底缺由監生補筆帖式歲俸二十
八兩米二十八斛呼蘭官兵歲支俸餉銀一萬四千八百四十
兩向由戶部指撥協濟其後呼蘭墾務大興歲有大小地租呼
蘭城官兵俸餉改由歲租撥指每銀一兩折東錢二吊五百文

著為定制

案黑龍江外紀旗營官兵庫貯銀分三項呼蘭恩賞銀一千八百兩借銀二千兩牛具銀三千兩此皆備賑緩急之用省成豐庫與後各省庫款均應挪撥不能如承平時之有儲備矣

旗官盛甲自備兵丁鐵甲一百二十五副棉甲二百領操放每
槍例大藥六觔六兩轟藥一兩二分鉛彈五百三十二枚

職方氏曰呼蘭未設駐防之先歲撥齊齊哈爾黑龍江墨爾

根兵防護參苗踐更巡檢三月到防河凍撤回繼以防禁未
嚴始設駐防官軍咸豐以來中原多故官兵應募入關先後
二十次實缺者畢遣則以閒散及蘇拉應之轉戰十年生還
者十纔三四自是呼蘭旗營日益彫耗初制兵役散居無營
房至於今日無期會無例操無器械協餉不時至無按月可
領之餉則不僅無兵之實並其名而亡之旗丁初僅五百人
今數十倍之矣國力雖雄厚不能盡人而養之而此萬數之
旗丁人人冀得披甲月二金虛懸無着之餉耕作者居少數
游惰不事事者居多數莫若概停例餉拔其合格者收入營
伍官爲廩之餘則驅之於農畝願業工商或入學堂者聽其

擇途從事則旗丁之生計自裕而國家亦實收整軍經武之效矣

二水師營

呼蘭水師營始於乾隆元年設運船十艘六品委官一員水手

兵四十名

宣典事例雍正十一年呼蘭設水手四十四名

十年設六品委官一名

由水手內派委

三十年

設領催一名

由水手四十四名內揀放

裁撤六品委官改派本處佐領兼管道

光二十九年添設委官一員運船五年補修十年折修就材吉

光緒三十二年全裁案江省水師始於雅克薩城之役事定後

師船水手專為運糧之用乾隆以後由呼蘭運糧一二十萬石

或數萬石餉齊齊哈爾黑龍江墨爾根三城歲以為常

三捕盜營

捕盜營始於光緒三十一年署將軍程德全以省設府廳州縣各民官如內地制並司緝捕故奏設各官廳捕盜營營置哨官一員月薪十六兩什長五名月餉各四兩八錢步兵四十五名月餉各四兩五錢月另津貼東錢一百二十吊

四防營

防營隨時召募編制之兵也名曰繁多皆爲防守而設故統名曰防營其後各軍陸續改編今所存者惟巡防隊右軍練軍始於光緒六年將軍定安所奏設初爲海防營通省馬隊一千名步隊九千名分兩班輪演兩月換班戶部月撥銀三十

萬兩餉之八年六月改名練軍馬隊增三百名分爲三營步隊
僅三千餘分爲八營通省馬步五千人常川操練隊兵就各城
額兵西丹選募之每隊十名兵一名西丹九名呼蘭城練馬隊
三百名步隊分爲洋槍隊抬槍青龍陣兼雜技隊各二百五十
名共八百名而分駐三城本城馬隊一百五十名委營總一員
參領防禦委驍騎校各三員步隊三百名委統領一員正副紮
蘭各六員巴彥馬隊五十名委參防校各一員步隊一百名委
營總一員正副紮蘭各二員北團林子馬隊一百名委參防校
各三員步隊一百名正副紮蘭各二員

原奏馬隊仍照舊制委營總等官管帶其步隊應委統領一員自帶一營
外營總一員札蘭章京即委參領十員札蘭即委驍騎校十員筆帖式三員又札呼蘭文呼蘭改
練馬步各隊擬撥本城馬隊一百名步隊二百五十名移撥北林等馬步隊各百名巴彥步隊

一百五十五卷其後續有更張此據
光緒十五年副都統咨省檔案

北團林子馬隊歸巴彥委營總管帶而
均節制於呼蘭城委統領巴彥北團林子馬隊均歸呼蘭馬隊
委營總節制管帶委統領月餉銀十六兩委營總以下遞減有
差兵丹三兩馬隊兵丹月加馬乾銀三兩皆由各城租賦項下
支領

鎮邊軍始於光緒十六年將軍依克唐阿所奏設也其時吉省
設立靖邊軍江省亦奏設鎮邊軍皆為防邊之舉鎮邊軍本由
海防練軍歸併而亦兼招漢民海防軍呼蘭兵丹入伍者仍駐
呼蘭鎮邊軍則分駐各屬全省計馬隊六營步隊十營又漠河
金廠步隊一營共十七營分中前後左右五路歸將軍自將副

都統爲幫統其下又設翼長一員五路統領各一員步隊每營

兵丹五百名每名月餉四兩馬隊每營兵丹二百五十名每名

餉乾七兩二錢其駐於呼蘭府境者步隊三營馬隊一營

呼蘭城步隊二

營巴彥步隊一營
雙廟子馬隊一營

十八年侍衛永山以所部馬隊戍奉天呼蘭撤步

隊一營二十六年俄難步隊二營潰遂裁撤

制軍始於光緒二十六年十二月是時俄兵蹂躪東省兵潰而

盜滋以外交故不敢募兵故改練制軍制軍者舊時八旗制兵

也然實旗漢雜收初步隊二千名明年十月增馬隊二百五十

名呼蘭城駐步隊一營雙廟子一營餘營分防北林子巴彥蘇

蘇營制一營五哨哨十棚棚長兵十名營官月薪二十兩兵丁

三屯此軍初歸副都統節制後直隸於將軍旋改爲巡警軍二十九年日俄開戰邊防戒嚴署呼蘭副都統穆精阿於是年十二月朔復練制軍二百五十名防守本城明年三月裁撤三十一年署副都統都爾蘇以馬賊竄擾設巡防制兵馬隊三哨計一百八人十一月成軍兼帶官一員月薪五十兩哨官二員月餉各十六兩督練官以下遞減馬兵月餉七兩五錢宣統元年三月裁巡警軍始光緒三十年十月署將軍達桂署副都統程德全以地方不靖外交困難故請改練軍爲巡警軍爲異日開辦警察之預備計分中左右三軍中軍四營馬步各二營左右軍各三營馬隊爲中營步隊爲左右營每營五哨俱八成隊五

千一百九十五員名歲需餉乾雜支銀三千一萬二千餘兩三十二年改爲巡防隊巡警右軍三營駐防呼蘭其分防地段如左

呼蘭城馬步各一哨 蒙古圖步一哨 沈家窩堡步一哨 黑小子屯步一哨 石人城

子步一哨 五站步一哨 巴彥州城馬兩哨步一哨 西集廠馬一哨 趙湖窩堡步一哨 滴達

嘴子步一哨 蘭西縣城馬步各一哨 小榆樹步一哨 木蘭縣馬一哨步一哨

游擊馬隊兩營始於光緒三十二年九月由鄉團游勇編成一駐府城南六十里之雙口面韓增店屯一駐綏化明年移雙口面隊移駐巴彥州以綏化之隊填紮雙口面營制管帶一員幫帶二哨官四哨長五什長二十正兵一百八十名每月薪餉一

千七百八十四兩均扣建津貼東錢一千四百八十八吊砲費馬

乾銀三十六兩宣統元年改為巡防隊巡防隊右軍馬隊三營
步隊一營始於宣統元年二月馬隊每營三哨哨各四十人步
隊三哨哨各八十人設統領幫統官每營三哨八成隊計共官
佐護號兵夫八百五十八員名每營月支薪餉銀馬隊一千八
百兩零五錢步隊一千八百七十七兩六錢其防守地段如下

巴彥州城馬一哨滴達嘴子江沿馬一哨砲手會馬一哨

木蘭縣城馬一營石頭河步一營東興鎮馬一營

湯原縣馬步各一哨

大通縣步一哨

巡防右路巡江砲船二艘光緒三十三年造署將軍程德全爲
董清松花江面計歸巡防右軍船置哨長一員什兵四十名
巡緝江面宣統元年六月移交呼蘭府改爲水上警察

五客軍

光緒甲辰年乙巳之交東荒盜起管帶傅岐標戰歿白沙陀
賊勢益張仆上集廠陷海倫廳城松花江南北岸大震著將
軍程德全以聞

詔命武衛左軍幫辦副都統崑源率馬步砲隊十營馳赴黑龍
江候調遣丁未正月到防分駐蘭綏兩府境羣盜解散明年
正月撤防回京總督徐世昌巡撫程德全奏以奉軍後路前

將吳俊陞所部五營代之兩軍非江省自將之兵亦不任籌餉之責故以客軍別之

武衛左軍營為提督宋慶所統之毅軍光緒二十五年改為武衛左軍宋慶卒提督馬玉崑代之駐衛京畿三十三年正月以馬隊二營營二百五十人步隊七營營五百人礮隊一營四百人共四千四百人統以幫辦副都統崑源率之北戍崑副都統到防後羣盜次第解散被打五省走陶斯陶兩役俱詳後全軍守地段如下

呼蘭府城 步隊二營 沈家窩堡 步隊一營 五站 步隊 石人城子 由駐蘭西馬隊分防

巴彦趙胡窩堡 步一營

武衛路 九

蘭西縣城馬一營小榆樹馬一營

綏化府步一營

奉軍後路馬隊五營光緒三十三年十二月到防統領為副將
吳俊陞每營五哨哨四十八統共官弁兵役一千三百餘員名
月餉一萬二千零二十兩嗣照陸軍部巡防隊章程改編仍為
五營每營三哨每哨官長一什兵四十統共官弁六十九員名
護兵二百一十騎兵六百四十一馬六百四十一匹統領處月
需銀六百九十三兩三錢每營月餉一千八百零四兩二錢每
月大建共需銀九千七百一十四兩三錢吳統領俊陞戍呼蘭
二年有五個月他郡縣時有盜警而呼蘭晏然其防守地段如

下

呼蘭府城馬一營 沈家窩堡馬一營 馬家船口由沈家窩堡馬隊分防 雙口面馬一營

五站由雙口面馬隊分防 石人城子由蘭西馬隊分防

巴彥趙州窩堡馬一營

蘭西縣城馬一營

七營房

前武營在府署及經歷署之南光緒六年建計房五十一間牆周百丈為海防步隊駐紮之所七年竣工有房五十一間營房一所牆周百丈嗣統領定祿拆之移蓋東營僅留五間今尚在後五營在府署之東經歷署之北與前武營同時建築為海防

馬隊駐紮之所十年竣工有房三十四間火藥庫一間營門一所牆周百丈現駐奉軍第一營宣統元年奉軍統領吳俊陞添建學兵講堂飯廳六間

東營在府城東邊距府署約一里光緒二十三年鎮邊軍統領定祿所修有房五十餘間現爲巡警總局

雙口面營房光緒三十年游擊隊營官張永貴所建苑春華接防始落成有房八間現駐奉軍第一營

呼蘭旗營教軍場一名演箭廳在府署東嗣建副都統衙門遂移府治東南二里許有房三間今圯其南爲小藍旗屯

舊藥庫在副都統署之東後改爲電報局今爲習藝所農事種

植場

巴彥蘇蘇湯領營房十間同治十二年修光緒元年燬於金匪
孔廣才七年重修有房四十二間二十六年又爲俄兵佔毀三
十一年改爲知州署

教場一所有屋三間同治十二年建

蘭西縣營房在縣治關帝廟之西光緒十七年爲鎮邊軍馬隊
營官三等侍衛永山修築有房二十三間現駐奉軍第三營
東興鎮營房光緒二十六年十二月十九日燬於俄兵

八圍場

圍場在遼通肯河綏楞額山東包青黑二山周圍數千百里內

黑一山多森林重漫貂金砂游民施穴其間時出剽掠道光十
 六年將軍奏請會合齊齊哈爾黑龍江墨爾根呼蘭呼倫貝爾
 五城駐防官兵大舉行圍以肅武事搜捕盜賊嗣後五城官兵
 春季操練弓箭秋季練槍至冬大合圍於東荒將軍及副都統
 城守尉成灌國歲以為常應需資裝銀一萬四千餘兩戶部指
 由山東撥解考光緒元年行圍之案總統黑龍江馬隊官兵齊
 齊哈爾副都統托克湍統率本城圍獵官兵分起前進十月二
 十日次恒升堡 在通肯河西岸齊齊哈爾東二百里 是日布齊哈總管富勒清阿墨爾
 根城佐領西勒興阿率官兵鄂倫春諸堡謁見齊齊哈爾墨爾
 根兩城官兵分期東向二十二二十三日均抵北林子是日署

呼蘭城守尉成慶巴彥蘇蘇委佐領烏善率所屬官兵迎候道
左二十四二十五日布特哈官兵由恒昇堡至托副都 傳令
各營以八成隊入山搜捕餘留巡哨又飭呼蘭署城守尉成慶
巴彥蘇蘇委協領倭陞額暨齊齊哈爾城委營總勝德以所部
兵嚴堵黑山各要隘其東南兩路將軍咨照吉省遵章兜剿尋
復分入山之隊爲二軍齊齊哈爾布特哈官兵四百爲第一軍
以布特哈總管富勒清阿將之墨爾根呼蘭巴彥蘇蘇各城官
兵四百爲第二軍以協領那遜達賚將之二十七日發自北林
子扎副都統自率第一軍由黑山後入第二軍由黑山南路入
鄂倫春爲鄉導是月晦兩軍第一次會於青山黑山適中地搜

獲匪巢八匪三十餘名巢內有肉乾口木刀矛礮礮心礮無農器牛犁訊隨金匪避兵山內悉駢戮之焚其巢復分隊南行第一軍居左第二軍居右右軍捕得賊三十餘窩主男婦十餘口訊實皆就地正法十一月初三日兩軍第二次會哨於大木蘭河源乃分撥官兵由東南東北兩路直入青山查無匪巢穴初五日合軍折而西過西北河門面山黑民無執照者悉逐出並燬其巢初六日過木蓮坊紅戶窩堡復入黑山捕得陽石灰窩戶杖而逐之初七日出黑山初八日全軍胥抵北團林子收斂山外巡哨官兵論功行賞次日陸續回防是役也黑龍江呼倫貝爾兩城官兵未至其獲禽數日原案亦未聲敘各城以距

東荒遠不能歲會故各城另有小圍場呼蘭城小圍場初在呼

蘭北大河南後奏移河北暨通肯河咸豐以後部撥裝銀歲歲

短解官兵無力自墊時或停止光緒時遂不復舉行

舊例春秋操演
冬季行圍道光

十七年改春操秋獵咸豐二年改間二年
圍獵一次三 傳獵同治元年復秋獵

隨圍官兵始於乾隆十七年木蘭

秋狩各駐防應派學習隨圍官兵齊齊哈爾墨爾根黑龍江呼

蘭城例派十八人攜帶虎槍於歲七月二十三日抵熱河祇

候布靶較射五箭中者賜戴頂翎餘賞銀有差

九兵事雜錄

甲 歷史

唐書北狄傳黑水靺鞨 者入朝元宗以其地建黑水州置長

十三

史臨總渤海王大武藝曰黑水始假道於我與唐通異時請吐
屯於突厥皆先告我今請唐官不吾告是必與唐腹背攻我也
乃遣弟大門藝及舅任雅相發兵擊黑水門藝以利害諫武藝
不從兵至境又以書固諫武藝怒遣從兄壹夏代將召門藝將
殺之門藝懼僂路自歸詔拜左驍衛將軍按唐時黑水分十六
部在松花江南者曰南部拂涅虞婁越喜鐵利等部是也在江
北者曰北部思慕郡利窟說莫曳皆諸部是也南部俱在松花
江南渤海遼金以來嘗以其地爲郡縣其請吏於唐不必假道
渤海其不假道而請吏渤海因以爲兵端者是爲黑水北部呼
隴本黑水北部境與渤海鄰其受兵無疑自時厥後黑水北部

逐役屬於渤海

契丹國志生女直國屢與契丹為患契丹亦設防備南北二千餘里沿邊創築城堡屯守大金國志混同江之北為生女真契丹自賓州混同江北八十里建寨以守之許亢宗奉使行程錄賓州六十里至古烏舍寨寨枕混同江案為吉省西界之松花江過江四十里至呼勒希寨又東行五里即有潰堰斷塹自北而南莫知遠近界隔甚明乃契丹昔日與女真兩國佔界也八十里直至拉林河案遼賓州在今伯都納城之西茂興站之南州東防禦線在今吉省雙城新城之間所謂在混同江北八十里者實今時呼蘭境

金史烏春以其衆涉利倫舊作拉林舊作活論來流一水世祖親往拒之臘

醅麻產驅掠拉林水牧馬世祖至混同江與穆宗分軍穆宗自

庵吐渾渾渡江案和倫水即呼蘭河由呼蘭河逾松花江而南

則拉林河也拉林河東至金上京僅一程烏春臘醅部族俱在

松花江北岸其南掠拉林河俱取道呼蘭河而穆宗分軍渡江

與臘醅戰地亦當在呼蘭境

金史臘醅據穆稜水舊作暮稜保固險阻世祖率兵圍之克其軍麻

產遞去遂擒臘醅使其卒長幹善幹招撫其衆使斜鉢撫定之

復使阿離合懣察穆稜水人情并募兵與斜鉢合斜鉢不能訓

齊其人蒲察部故石跋石等誘三百餘人入城盡陷之世祖沒

康宗立麻產據哲克依水

舊作直屋鎧水

繕完營堡招納亡命杜絕往來

者恃桃溫水民爲之助是歲白山混同江大溢水與岸齊康宗

自阿隣岡乘舟至於刷水

舊作帥水

舍舟沿刷水而進使太祖從東

路取麻產家屬盡獲之康宗圍麻產急太祖來會軍於是麻產

先亡在外與三騎來伺軍麻產與其人分道走太祖命劾魯古

追東走者而自追西走者至哲克依水失麻產不見急追之得

遺甲於路迹而往前至大澤渟淖麻產棄馬入萑葦太祖亦棄

馬追及之與之挑戰烏古論壯士活臘胡下馬援槍進戰麻產

連射活臘胡中二矢不能戰有頃軍至圍之歡都射中麻產首

遂擒之麻產張目曰公等事定矣遂殺之獻馘於遼案臘醅麻

產兄弟世居活刺渾水活刺渾即今呼蘭河濤溫水在其東今
湯原縣城西之屯河臘醅麻產所恃以爲援助者也刷水疑即
訥河俗呼爲膿膿河在大通縣西境穆稜河水道提綱作木林
河即今木蘭縣西之木蘭達也哲克依水疑即今巴彥州西之
哲克特依河俗所稱朱克特奇河

金史天會初烏底改叛太宗幸北京以晏

本名幹論

有籌策命督扈

從諸軍討之至混同江晏具丹楫艤江今諸軍據高山連木爲
柵多張旗幟示以持久計營言俟大軍畢集而發乃潛以舟師
浮江而下直擣其營乃大破之據險之衆不戰而潰謹案烏底
改屢見於金史似是一部落之民與胡里改路有別距今松花

江當不遠晏潛以舟師浮江而下即今呼蘭府屬轄境之松花江

元史兵制世祖中統四年水達達及乞烈賓地合僉鎮守軍命亦里不花僉三千人付塔匝未領之至元四年僉女直水達達軍三千人

元史本紀世祖至元八年僉女直水達達軍十六年女直水達達軍不出征者令隸民籍輸賦二十二年六月庚戌命女直水達達造船二百艘及造征日本迎風船二十四年弛女直水達達地弓矢之禁

元史玉昔帖木兒傳世祖至元二十四年宗王乃顏叛東鄙玉

帖木兒數旬之間三戰三捷獲乃顏以獻明年乃顏之餘孽哈

丹禿魯干復叛再命出師兩與之遇皆敗之追及兩河其衆大

歟乃倍道兼行過黑龍江擣其巢穴殺戮殆盡案乃顏分地稽

之元史有廣甯見地理志有遼東見亦力有肇州見哈喇八都魯傳蒙古游牧記以為金肇州遺址皆在

松花江以南又別里台封地北及於松嫩兩江會流而東其南

北岸皆屬之乃顏實襲其封則松花江以北亦屬之玉昔帖木

兒傳所稱之兩河當指嫩江松花江會合之地點言之為今之

三岔河所稱之黑龍江則松嫩既合之松花江也玉昔帖木兒

過江鏖戰處當在呼蘭左右皇朝輿地圖呼以北有乃顏故城

又案伯帖木兒傳叙征乃顏哈丹禿魯干事最詳與乃顏戰地

在今呼倫貝爾境又言從玉昔帖木兒敗哈丹於費列兒河九月玉昔帖木兒令率部往納兀河東處招集逆黨乞答眞一千戶達達百姓及女直押兒撒等五百餘戶則已入海蘭府女直水達達各路境矣乞答眞當即乞烈賓納兀疑爲達呼之轉音呼蘭河西岸有馬達呼古城或當時以城名其河未可知也費列兒河無攷又玉哇失傳哈丹復叛於曲連江追擊其軍渡河而遁曲連江亦無攷

元史塔出傳女直水達達官民與乃顏連結塔出直抵建州距咸平千五百里是歲復領軍討哈丹於女直還攻建州逐阿海渡江殺案乃顏結女直水達達官兵故哈丹亦倚以爲遁逃藪

玉昔帖木兒之過黑龍江掃其巢穴塔山之逐阿海渡江死於呼蘭所屬之松花江也

元史順帝至元八年三月遼東鎮大奴反詐稱大金子孫水達達路脫脫禾孫唐兀火魯火孫討擒之

東華錄天聰九年征黑龍江虎爾哈部霸奇蘭薩木什喀奏收編戶壯丁二千四百八十三人口七千三百有二崇德五年三月征虎爾哈薩木什喀曹海等奏前命臣等至忽麻里河旁兵因道過定期四十日至鑲藍旗所派兀蘭海倫屯七年閏十一月征松阿里江虎爾哈部沙爾虎達等奏招降男婦幼小一千四百餘人八年征黑龍江虎爾哈部阿爾津等奏攻克三屯招降

因屯滿洲源流考命帥奏功者呼爾哈之烏蘭海倫原註崇德五年征服索

倫部小噶勒達蘇大噶勒達蘇原註俱崇德八年征服部落之舉族內附者

黑龍江則有克殷海倫烏蘭原註俱天聰九年朝貢朔方備乘索倫諸部內

屬紀略護軍統領阿爾津等往黑龍江之呼爾哈部招降四處

曰小噶爾達蘇曰大噶爾達蘇案元海蘭府碩達勒達等路設

軍民萬戶府五其一曰呼爾哈在吉屬甯古塔與呼蘭相近明

代以荒遠棄之遂役屬於呼爾哈部故朔方備乘有黑龍江之

呼爾哈部之文以別於江南之呼爾哈部也諸書所載烏蘭克

殷海倫大噶爾達蘇小噶爾達蘇或言屬於呼爾哈部或言屬

於黑龍江則其在松花江北岸無疑其為江北之呼爾哈地

呼爾哈志 卷八 武事略 十八

亦無疑烏蘭疑即今呼爾克殷疑即今克殷河海倫疑即今海倫府大噶爾達蘇小噶爾達蘇疑即今大木蘭達小木蘭達也呼烏兀向音殷音同音噶爾達木蘭達音亦相近蘇者森林之稱

乙咸豐後征調次數

呼蘭旗營從前回部之役準部之役川楚教匪之役緬甸之役大小金川之役從征將士名額不可考咸豐二年以後征調官兵搜尋斷簡得二十起呼蘭旗人之初應征調者爲實缺官兵其後則委署之員未食餉之西丹已退差之蘇拉胥發之轉戰無定死傷相繼其列名刻章歸骨鄉里者十纔三

四旗營戶口因之凋耗矣茲將征調年月官兵名額已查出者表列於下

第一起咸豐二年調征河南兵五十名

第二起咸豐三年調征河南副管一員佐領一員驍騎校一員兵一百名

第三起咸豐四年調征直隸佐領一員驍騎校一員兵四名西丹一百名

第四起咸豐六年調征曹州佐領一員驍騎校一員兵四名西丹一百名

第五起咸豐六年調征湖北蘇拉西丹十名

第六起咸豐七年調征湖北蘇拉西丹二十名

第七起咸豐八年調戍北京兵二十五名

第八起咸豐八年調征湖北兵五名西丹十名

第九起咸豐八年調征揚州西丹十名

第十起咸豐八年調征安徽兵十名

第十一起咸豐八年調戍天津驍騎校一員兵五十名

第十二起咸豐九年調征河南兵十名西丹十名

第十三起咸豐九年調戍天津驍騎校一員兵五十名

第十四起咸豐九年調征湖廣兵三名西丹五十名

第十五起咸豐十年調防俄羅斯佐領一員兵五名西丹五十

名

第十六起咸豐十年調征熱河恩騎尉一員兵八名西丹一百五十名

第十七起咸豐十一年調征曹陽佐領一員

第十八起同治四年調赴神機營驍騎校一員兵五十名

第十九起同治六年調征山東佐領一員

第二十起同治六年調征甘肅兵三名

丙 同治以來匪亂

同治五年盜入巴彥蘇蘇是年十月二十四日盜匪竄入巴彥蘇蘇欲焚衙署巡檢陳炳與戍員楊選齡挺身說之賊散去事

聞城守尉集拉明阿著呼蘭同知松英額交部議處巡檢陳炳
賞換六品頂戴戍員楊遐齡免罪釋回

光緒元年盜劫呼蘭廳獄先是盜匪叢萬金陳起桂厚眼皮陳
有等招聚游民到處槍劫已而陳起桂陳有厚眼皮被捕下獄
光緒元年正月署同知蘇楞額擬往省賀正陳起桂等偵知遂
謀破獄十四夜牢頭胡添幅設寶局於獄中守卒及獄犯均圍
坐壓寶鬪勝負獄犯四十餘人皆巨盜也陳起桂偕衆獄犯斧
斷鎖扭破牆逸出大鐵斧獄卒孫某所預授者也既出獄復破
下四班封獄脫所繫囚搶掠官私軍械馬匹無算繼謀劫駐防
協領營協領富隆阿聞警馳捕之獲盜匪汪文海衙役左振邦

餘均逸去同知郁文以外匪劫獄報省是年五月叢萬金復糾黨三百人擄掠大荒溝

光緒元年五月盜匪孔廣才焚大小木蘭達陷巴彥蘇蘇襲呼蘭城城守尉成慶敗之賊遁去孔廣才吉林樺皮太平各溝挖金夫也二溝均隸三姓城產金砂同治年間孔廣才與諸游民挖金其間每股數十人股有頭目所得金悉交頭目按月勻分之孔廣才閻兆仁李春等數十人皆頭目也光緒初元吉林官兵慮其衆多滋事議大舉搜山既堵山口逃出者輒戮衆洵懼益甚謀突圍出有倡攻撲寧古塔三姓以報連年股夥被害之仇者衆譁應乃共推孔廣才閻兆仁李春爲總頭目王懷有等

爲分頭目約既定遂攻破官軍衆咸逸出五月孔廣才閻兆仁以一隊徑撲三姓城劫掠各屯旗李春率王懷有等分作十隊東南攻寧古塔城不克七月十八日爲塔城官兵所敗乃趨三姓攻烏斯渾官兵得軍械鞍馬無算二十九日渡三姓小江八月初二日渡螞蟻河敗南天門柄子溝兩處官兵初四日進攻夾板站掠葦子溝集鎮初七日夜掠拉林界東八家子鎮其隊初分紅白藍旗後添設黃旗每旗分四隊隊數百人或數十人各以紅色紬布帕首爲幟其所劫掠物馬爲上財帛次之初八日竄至五常堡屬境七個嶺子北官兵金福禦之斃賊一百四十餘名生擒五名吉省賊勢乃衰孔廣才閻兆仁一股共一百

佛斯五十餘人五月初既刦三姓由烏斯潭山裏間道趨松花
路徑游羅拉密奪船渡江而北十九日連陷蒙古爾庫富勒渾
前協亨各站裹脅日衆進焚燒大小木蘭達廿二日乃分三德
撲巴彥蘇蘇委協領佐領德綳阿嗜酒鄉人報盜者答逐之前
協領富隆阿去任告以巴彥距山近賊窟穴其中宜先事預防
德綳阿笑其怯至是倉卒出拒賊賊以一股綴官兵二股分道
入城署同知佐領蘇楞額聞賊至索得舊砲數位守其署賊至
斃十餘人既焚協領署蘇楞額力不支衙署亦被焚倉庫軍械
悉爲賊據又破獄出其舊黨張中桂等德綳阿退至西集廠廿
三日賊撲西集廠德綳阿退至呼蘭城所屬之元寶岡子遂分

掠大荒台元寶岡子王德桂并沈家窩堡欲進攻呼蘭城參領
成慶時署呼蘭城守尉大蒐制兵得八十人率之以行皆涕泣
不敢進成慶勉以忠義復以軍令迫之廿四日次羅家窩堡距
呼蘭城僅四十里遇賊衆八百人陣長三里又得巴彥蘇蘇
武營軍械子藥輿赴軍前勢張甚成慶兩次衝之不稍動自日
中相持至夜適賊就車取子藥悞炸之震斃賊五六十名馬二
十餘匹官軍乘勢促之賊大奔斃賊百餘生擒五名次日收復
西集廠及巴彥蘇蘇沿途斃賊二十餘二十六日追至黑山之
陽又斃賊三十餘被擄婦女五名巴彥武營槍炮悉數奪回餘
賊八十餘名遁入黑山是役也徵署尉成慶呼蘭必不支將軍

豐紳以聞成慶賞戴花翎巴彥蘇蘇委協領德綳阿署同知佐領蘇楞額署巡檢筆帖式色普偵布均禡職八月孔廣才仍竄回江南攻陷城邑無算至光緒十五年始平

光緒二十六年七月奸劉振棠據趙胡窩堡諸生高玉堂總理鄉團擊走之 是時俄兵攻呼蘭城劉振棠集無賴三百人號義勝軍盤踞巴彥之趙胡窩堡日事擄掠偵知呼蘭城不守遂大掠楊美尙店城子馮溝望山各屯堡恣淫殺高玉堂呼蘭城諸生以鄉團逐之捕十五人戮以殉劉振棠率餘黨遁去同時有孫本榮者踞施家雙井各堡稱義效軍玉堂編其壯勇者入鄉團遂解散又擊趙胡窩堡二次踞匪及武勝門教匪皆敗之

十一月匪首兩響陷呼蘭廳城執協領聶車布同知銘琦俄兵潰出 是月初三夜匪首兩響攻呼蘭廳城斃俄兵一人俄隊潰出執委協領聶車布旋釋之質同知銘琦廳民贖金五十贖之歸兩響走大小木蘭達巴彥鄉團曹聖儒俄其後次年正月獲之斬於廳城

二十七年二月匪首占北入白楊木河 占北有衆八百人踞白楊木河巴彥練紳李廣大禦之賊僞退廣大渡河追之賊據上風奮鬪復以別隊斷我歸路廣大退踞民舍拒守被圍兩晝夜糧盡援不至死者三十人餘衆二百二十八人俱被執鄉人江上以金三萬六千贖歸之

三月高玉堂擊匪於張達井小榆樹各屯皆破之。是時劇匪
薄洛五據張達井陶四機匠據陶堡丁洛疙疸據小榆樹王三
老虎據福昌屯各有衆百數十人高玉堂督李伯荆湯福聰陶
發林李希聖方懷德各圍擊破之誅其渠率散其脅從自是呼
闌城屬無匪匪悉萃於巴彥

四月占北入巴彥焚同知署。占北盤踞大青山蒙古爾山羣
匪悉歸之山前後數百里間無人煙四月十七日突入巴彥焚
同知署練兵擒悍目魯安信斃賊十餘人

五月占北掠巴彥北境練首張永貴擊卻之。是月朔占北掠
東阿力罕牌戕我鄉練劉萬才二十餘人遂趨北甘沐林子練

首張永貴五分其隊禦之初三日張廣玉斬悍目全勝占北大
憤次日晨壓劉家小鋪而陣執旗麾賊衝會兵爲二遂圍張永
貴張廣玉登高望賊見之以壯士八十人突圍拔張永貴出整
隊復戰前仆後繼槍聲日夜不絕賊死傷百餘人我軍牛之會
北林子管帶懷塔喜以俄兵至發大炮轟賊賊始遁張永貴巴
彥人驍勇善戰其名亞於高玉堂玉堂聞永貴被圍率團千人
越境會剿至則圍解乃分駐泉眼河東西阿力罕勸諭壯丁練
團自衛占北黨洪福燕有衆三百人欲約降玉堂單騎往說之
其黨皆解散

六月古北分竄北林子巴彥境巴彥練擊走之 占北自趨北

林子至餘慶南界巴彥練張萬林擊之斃賊千一人其南出者劉英張湖李雲山敗之於大石頭河又敗之於土門子斬其悍目靠山東路之賊至谷家油房爲張殿文張鑑堂所敗

七月占北援巴彥渡泥河高玉堂張永貴懷塔喜合軍敗之占北攻西包寶山十三日進至少陵河爲張永貴所扼占北謀破北攻路練兵徑趨北林子會合下江賊郝天波黨千七百人分三隊以進張永貴亦三分其隊應之相持旬日張永貴以賊衆練寡告急於各路團防八月懷塔喜以北林子防營至高玉堂宋祿以呼蘭團練至占北既不得逞乃西北行趣泥河至拐壩橋倉卒未及渡懷塔喜高玉堂宋祿張殿文各軍奄至占北返

門死昨不退悍目雙魁以驍勇聞於賊中斃於砲賊遂奪氣我
軍大呼乘之又斃悍目三十餘人占北跳免遁歸青山山老巢
十月高玉堂張永貴合兵扼賊於青山占北窮蹙遂降東荒一
律肅清 占北既遁歸仍踞守大青山及蒙古爾山高玉堂張
永貴犄角扼之三閱月賊不敢出糧盡勢蹙欲降懼見戮乃約
降於吉軍統領金得鳳道遇俄兵執之流於四合林餘黨胥解
散東荒一律肅清將車程德全錄團練功玉堂保儘先府經歷
部改爲補缺後經歷張永貴以把總用李樂山以外委用

守呼蘭河西至於五站廷才擊賊五站家
族會兵殉者十數人樂山勇敢河西賴之

職方氏曰予聞諸郡人士團練之始事蓋難甚維時繼於俄

諱言兵盜益不可制高玉堂以副都統倭克津泰命商於俄
官俄官怒擬以劍且絕其食飲玉堂不爲撓義而釋歸是時
副都統奉密寄謂宗社安危關係甚重勿再生枝節慮防團
或與俄釁致梗和議也高玉堂輩陽開陰闔秘密部署聞警
則投袂赴難散歸則斂兵繫馬如是者一年其後稍弛干涉
乃得一意辦賊股巨者數千人少亦百數十人蜂屯蟻聚幾
於不可爬梳諸君子以一部民將千百烏合之農夫不糜費
朝廷一錢勺粟外全邦交內鋤悍寇出萬死不顧一生之計
入虎穴膏鱷吻屢瀕於死而不悔卒能撐柱危疆保固桑梓
至於二三年之久其人雖微其事不可沒備著於篇以爲愛

衛鄉里者勸焉

光緒三十二年二月盜匪入蘭西境 是時羣盜復起二月晦

匪首兩響

盜匪綽號多相同非前陷巴彥之兩響

糾夥七十餘人撲蘭西縣正藍旗三

界練會焚會房戕兵民五人傷四人三月十一日盜匪李蒙古

糾夥四十人俄匪五名掠蘭西北鄉會隊營警合敗之二十八

日馬賊山崩黑字七十餘人襲據蘭西西北武家窩堡富管帶

昌保合鄉團

團首為姜朝鳳崔永和楊永升白萬昌等

合勦之奪獲雜色馬三匹

三月匪入呼蘭境傅管帶岐標敗之 賊首東洋樂大股竄入

呼蘭之小房身屯傅岐標敗之擒匪首奎有大有字四月匪分

入呼蘭蘭西巴彥防團擊敗之

四月初二日馬賊四十餘人掠蘭西之葛家團子路總車式文景泰杜萬祿以馬隊三十名會俄官格爾久克及富昌保馬隊擊之斃匪二十餘名路總崔永和獲砲頭曹清海是月盜首趙長發糾夥三十餘人犯巴彥之三河堡哨官李永珍獲其黨趙東發送州誅之東洋樂會合匪首猛着幹犯呼蘭之白家亮子傅岐標敗之又敗他股賊於二道溝子

五月東霸天犯綏化防團擊斬之山崩入蘭西爲防營所敗是月賊首東霸天等迭犯綏化通肯境巴彥團總曹福陽以馬步隊一百二十人躡之合綏化兵百五十人敗東霸天於三道烏龍河斃賊八名又敗之坤字四井斬東霸天並悍目魁字餘

賊遁入民房吉安軍統領苑春華綏化管帶懷塔喜之兵續至
環而攻之日暮大雨賊穴牆遁去二十五日山崩大擣字猛着
幹各股復竄蘭西趙家窩堡苑春華恒玉富昌保協同俄隊擊
卻之擒斬無數山崩北竄張家燒鋪統領吉祥復敗之斃匪二
十六名

六月東洋樂擾呼蘭山崩竄蘭西 是月十四日東洋樂率其
黨人八十人竄入呼蘭之五站吉祥以全隊蹙之匪匿江沿柳
叢獲免二十五日山崩僧字竄入蘭西隋家屯巡目張福陣亡
並戕防兵二人傷四人

七月東霸天餘黨合天滅洋戰北各股攻巴彥州防營鄉團擊

破之悍匪小勝子父專東霸天小勝子痛之誓復其仇糾合餘
黨並巨匪天滅洋戰北各股得一百五十餘人謀撲巴彥州七
月初四日由間道竄入哨官杜國祥偵知以八十人伏金家岡
突起擊之賊駭走道員慶山管帶傅岐標兵亦至初五日追至
王二拉廟敗之又敗之於猴石初六日賊東竄大木蘭達欲南
渡江不果復東竄五站哨官王振川任士魁以保甲兵扼白楊
木河口賊不得渡復折入巴彥州境初九日路總張殿文李文
成邀之穿心林子斬匪首戰北天滅洋以五十餘人奄至腰擊
我軍我軍失利巡防右軍哨官慶春聞警馳救天滅洋令步賊
逆戰馬賊抄我軍後慶春戰不利遂退會三姓綏北援兵至賊

北竄石灰窰四合成扼於張萬林楊德勝李永珍各鄉團遂北
入綏化境統領巴英額留張永貴張殿文守巴彥州自率防營
暨鄉練追之幫帶雙全管帶傅岐標亦至賊且戰且走及之小
銀河東岸下窰子斬賊首黑虎十九日追至伊吉密河蘭家船
口傅岐標張湖李雲山以三十人先濟賊濱河拒守槍彈雨下
李雲山子母袋中彈絕紐前進如故既濟傅岐標督兵伏草間
匍匐而前張湖瞋目躍馬大呼殺賊賊衆辟易小勝字天滅洋
復分馬隊抄回來攻官軍巴英額雙全分兵禦之餘慶巡防李
萬山聞警以兵來會衆軍益奮慶戰竟日斬賊首孟管君賊大
敗竄歐肯河李萬山將餘慶兵追之賊復竄哈喇巴山仍遁入

井子荒是役也苦戰十三日賊受巨創自是不敢犯巴彥州境
七月望賊入蘭西境 十六日匪首山崩填河填江擣字洗字
三百人竄蘭西城南村屯投刺縣署約以午後入城管帶英順
所部俱出勦城內無兵英順示以鎮靜傳令進勦一面飛請援
隊匪疑其有備不敢攻縣城獲全

八月管帶傅岐標勦賊陣亡知府李鴻桂調俄兵駐呼蘭 東
洋樂打五省復擾蘭西傅岐標擊之敗賊對周家賊大奔岐標
躡之至八里荒女兒城轉心湖泥河北屢敗之生擒賊四人斃
賊十餘人賊折而南至葛家網房謀度松花江

八月十四日傅岐標追及之賊匿江套柳通草甸中傅標斃跡

之至白沙坨傷賊五人斃七人賊伏暗陬岐標不及覺中槍歿於陣岐標宿將善戰每戰必先出賊避其鋒輒引去岐標既殞呼蘭大震知府李鴻桂請兵於哈爾濱俄官十六日俄馬步隊一營抵郡駐南倉次年四月十五日始撤防俸餉子彈外皆我供給出勦有店飯錢傷亡有恤賞費共用東錢一萬四千九百吊有奇俄帖五千零七十四盧布九十八戈比俄兵出勦凡兩次陣亡傷亡各一人那城賴有重兵賊不敢犯

打五省既我傳岐標合北陷上集廠十一月陷海倫廳城統領吉祥恆玉帶張永貴合軍擊之十一月二十七日張永貴敗賊於鎮黃旗十二井追奔七十里至四屯斃賊首魁首等十二人生擒青山等三名吉祥恆玉大敗賊於海倫城下賊黨解散惟天滅洋所屬三千餘人遁入大青山

光緒二十三年七月打五省掠呼親張嘯屯武衛軍統領趙個

追之踰松花江至雙城西下坎大破之 打五省本姓名于江
短小精悍羣盜推爲總當家料合馬賊七八十人身穿哈機布
軍衣冒充武衛軍竄至呼蘭城南十八里之張疇屯屯爲蘭哈
通道商人楊萬珍等六人適出其途車兩馬匹財物煙土俱爲
賊得並縛楊萬珍等而去武衛左軍幫辦崑源聞報立派趙統
領偕率馬隊追之于江已渡江趙偕亦踰江而南一日夜馳百
數十里次日午後追及於雙城廳西下坎屯吉江省境以松花
江爲界官軍恆晝江爲守于江旣渡江自幸無事飲馬釋兵憩
於民房武衛軍至倉猝據民房相拒奮鬪不少怯日旣暮我軍
衝入斃悍匪于五營等十餘人生擒五人斃賊馬十餘匹于江

中槍仆地乘夜卒逸去計獲快槍十三枝手槍兩枝馬十二匹
商人楊萬珍等六名悉救出管帶李得功以步隊繼至復追獲
逸匪張玉林一名是役陣亡馬隊哨長尹志功一名馬勇二名
受傷馬勇一名于江爲江北羣盜之魁與官兵喋血十年未嘗
敗北既受巨傷乃改姓名易裝服匿居民間其黨羽忽分忽合
莫可踪跡三十四年五月復獨身入呼蘭偵城守虛實爲警員
李縣丞長華捕獲始伏法

十一月蒙匪陶斯陶東竄統領趙倜擊走之 是月蒙匪陶斯
陶竄擾蘭西肇州邊界統領趙倜派管帶高雲彩以馬隊百名
尹太清以步隊兩哨馳勦之初八日追及于古魯站兩棵樹屯

斃匪十六名賊馬十餘匹陶斯陶逸去蒙族善騎一日數百里
飄忽無定踪陶斯陶尤狡工於避實擊虛非精銳之師不能與
之角十二月初九日高雲彩遇之於大賚廳西北八十里之馬
營子斃匪數名傷十餘名奪獲賊馬四十四匹車兩輛快槍數枝
救出被綁商民蔡陽南姜攬頭兩名我軍前後受傷官一人兵
一人陣亡哨長一人兵七人蒙古兵一人是時冰雪載途又屆
撤防之期趙備以我軍迭有傷亡憤甚追剿兩月至臘盡始收
隊

職方氏曰自同治壬戌迄光緒己酉四十餘年中呼蘭少陵
木蘭達諸河流域無日不患盜民之好亂抑失業者衆迫而

爲之歟光緒初元墨爾根副都統恩和以全省馬隊翼長駐巴彥治盜極嚴歲戮盜十數起每起二三百人一日祇九十七人命縛三人以足之良民雖被誣無生理盜亦畏避之他營旗所戮盜歲亦千人近三四年號爲安靜然地方官所捕治者歲有所聞蓋以南隣哈爾濱僅一衣帶水之隔哈濱者盜賊之逋逃藪亦其贓物銷場也盜賊不靖則戶逃而地荒農夫輟耕商旅裹足官於東荒而能治盜則民歌舞之矣民不見德而惟戮是聞載誦前言恒自傷治世之無具也俄人亦習爲匪時與土匪合隊出掠土匪志在得財而不恆傷人俄匪則先戕其人而後取其財屯民無團體一家被劫比隣

原稿
缺

亦退俄兵艦二艘攻石頭河孫統領自鎔拒卻之十六日俄艦
六艘由伯力上駛復攻石頭河並以馬隊登岸抄我軍孫統領
力戰二時許哨官張貴廷陣亡兵丁死者四十五名右營管帶
萬傑廷先遁孫自鎔以無接應遂退駐達子營俄兵入石頭河
居民被害甚衆旋入巴彥蘇蘇協領聶車布軍潰同知銘琦遁
呼蘭城駐防各軍掘濠築城以備守禦

八月初四日俄北路兵入齊齊哈爾省城初八日哈爾濱俄隊
二百餘人遂深入呼蘭駐於城南五里之包家店以小隊沿呼
蘭河覓船隻初十日俄兵在南倉下游焚民居宅得一船欲渡
我兵發砲擊之俄兵急返棹包家店所駐俄兵悉出燃大礮轟

我街口十餘出繼而移攻南倉自未時開仗至半夜始罷攻是夜雨我兵守至天明察南岸無俄隊始止礮是役俄兵傷亡二十七名

據俄官希哈之羅夫說

我兵傷二名

閏八月俄兵東掠十二日復入巴彥蘇蘇同知銘琦協領聶車布迎之次日俄武員告明戒夫留駐蘇城餘悉退十九日俄兵官沙提督以馬隊一營由呼蘭口子登岸抄府城後路又以兵輪四艘載步隊溯呼蘭河而上呼蘭商民皆遁鎮邊軍先期退至北林子惟副都統倭克津泰城守俄馬隊既至倭延入府第沙提督索軍械及炮倭副都統以鎮邊軍運去爲辭俄兵乃搜索署庫凡舊時軍械悉以輪載之去步隊至張幕於南倉之後

華人習俄語者恣爲奸利或報私怨勾引俄隊闖入民宅姦淫婦女並殺傷華人焚燒民宅華人訴於俄提督十九日俄官乃約六事一交城內軍械二平除城濠岡位三備辦米麪運哈售賣四代辦牛千頭五代募工人三千名助鐵路工作六城內不准駐華兵倭副都統皆如約並允派員赴哈爾濱開議二十一日俄提督乃挾馬步隊歸八月抄倭副都統遣協領全保佐領鍾慶交涉委員崇瀚赴哈爾濱謁俄員希喀羅甫並遺牛二百頭麥三百石俄人所指索也俄人留崇瀚實陰質之崇瀚亦能應變俄人舉動恒密以告得預爲之備

十二月十九日俄據巴彥之兵又逾木蘭鎮東至於東興鎮焚

燒協領署營房案卷二十七年春倭副都統以屬境多盜擬練
鄉團使訓導高玉堂商於哈濱俄官被執高玉堂不爲屈乃釋
之四月盜入巴彥蘇蘇襲俄兵同知銘琦傷足署被焚五月倭
副都統檄倉官尙福赴巴彥協同文武官吏詣駐蘇俄官阿力
不羅夫四吉伊謀練鄉團治土匪阿力不羅夫四吉伊怵於四
月之變允我團練鄉兵惟鄉兵號月須俟哈濱俄提督命阿力
不羅夫四吉伊去任代者爲吉明戒夫入奸民言圍捕鄉團傷
我兵十餘名執二名擄我槍械四百餘件六月以馬步兵衛送
尙福於哈爾濱下之巴厘司俄獄名鞫無別情乃謝尙福歸之並
歸我槍械七月十六日俄兵侵我東興鎮軍民房屋焚燬殆盡

人民死亡無算自是木蘭達段居民強半他徙

自二十六年閏八月後俄隊分駐呼蘭巴彥蘇蘇其在呼蘭者

初則盤踞商舖後移居東營

今爲巡警總局

日需牛麪薪菜之屬副都統

派員代爲經理供給之巴彥亦然呼蘭筆帖式佛洪阿派充經理員以辦事棘手憤鬱斃命所需物俄隊亦給價然不過數分之一其不足之數皆由官價補發二十九年日俄戰事起駐巴彥之俄隊始退三十一年日俄和約成駐呼蘭之俄隊始退

郡民死傷損失之數已呈報者如下

人民死傷 呼蘭一百九十二名巴彥二十六名

房產焚燬 呼蘭一千四百五十四間巴彥五百五十間

田畝捐害 呼蘭鐵路兩旁地畝約二萬餘畝

官府變亂動支各款由俸餉租稅挪用者數目如左

撥發鎮邊東路各軍餉乾銀二萬一千六百一十八兩三錢一分
擬挖戰濠並轉運軍火口糧犒賞米麵銀六千三百八十七兩零四分錢二萬四千七百五十五吊四百文

護城制兵口分銀二萬一千八百二十三兩六錢

亂後欸待洋人銀二萬五千二百七十九兩四錢一分七厘八

毫錢三萬三千零零四吊五百五十文

以上俱呼蘭城整廢之欸

辦理交涉欸待洋人並通事口分銀四千九百零六兩五錢七分

8918797

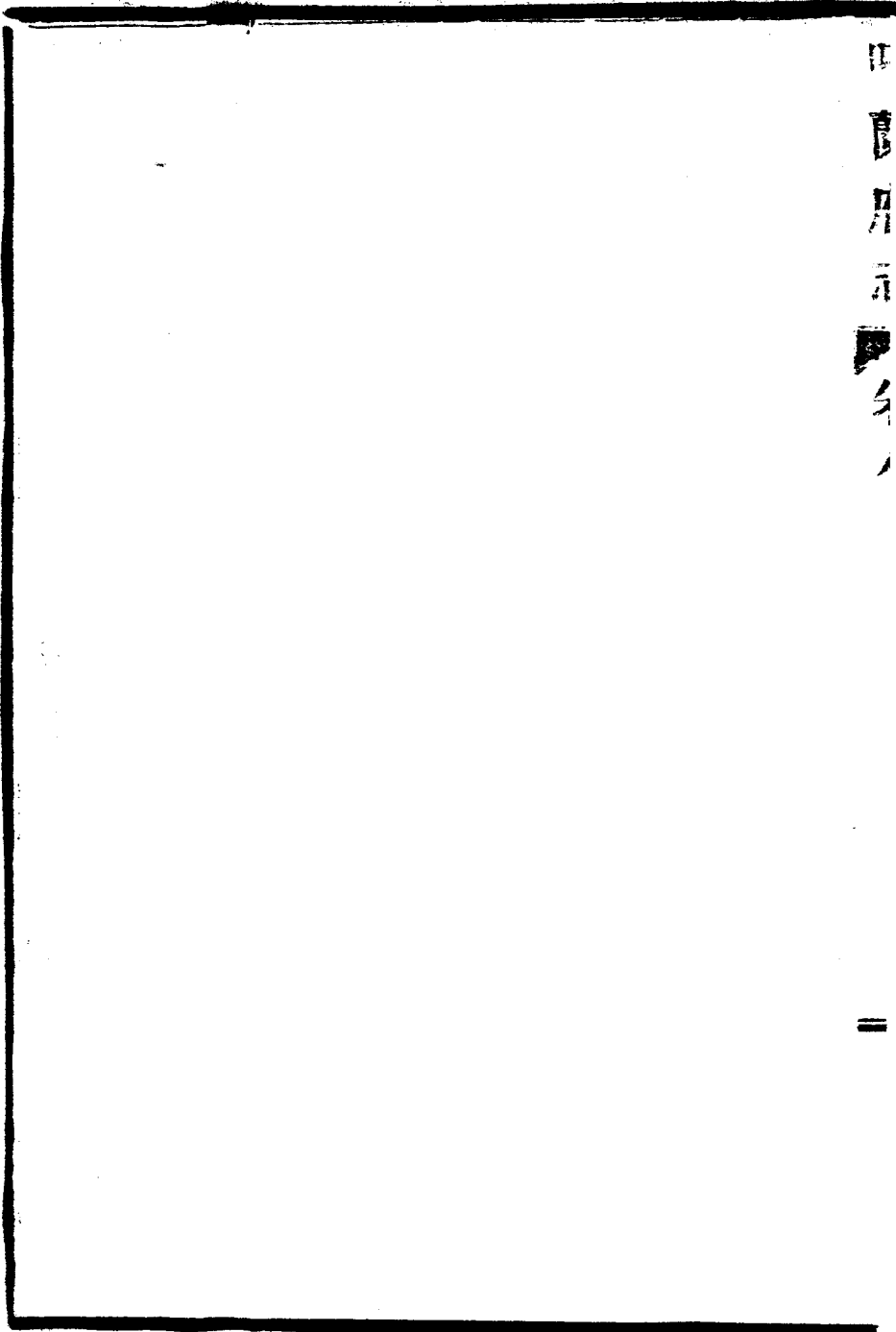

田
原
正
三
八

二

呼蘭府志卷九

人物略

一 種族戶口

二 官業

三 忠義

四 孝友

五 列女

呼蘭府志卷九 人物略

呼蘭府志卷九 人物略

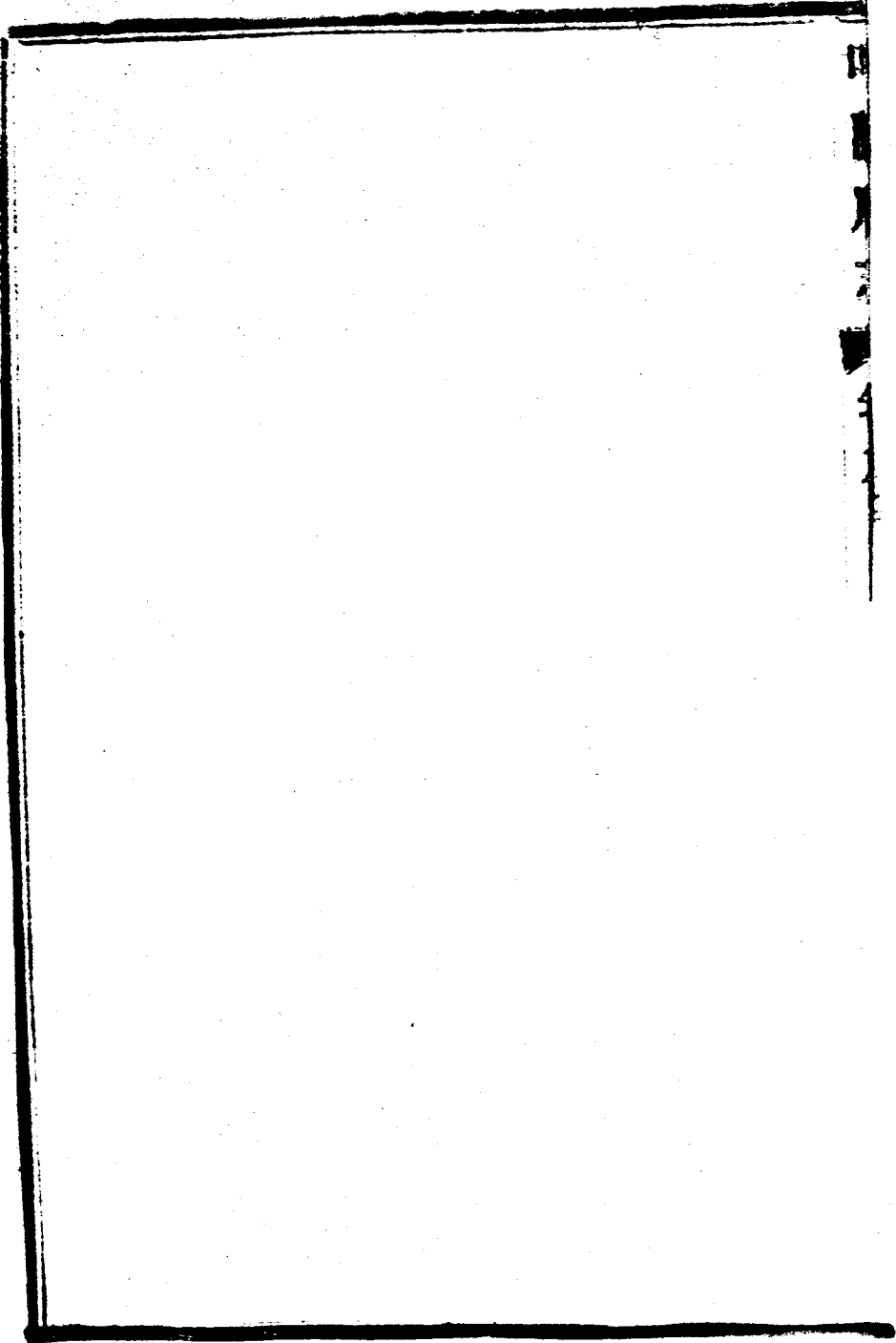

呼蘭府志卷九

人物略

崇仁黃維翰申甫編

職方氏曰呼蘭舊時土著皆遼金元三朝帝王遺裔札賚特
郭爾羅斯杜爾伯特諸旗犬牙錯居尙守先王分地其餘無
聞焉雍正末年設官駐防開屯田置驛站旗漢氏族始稍稍
可考咸同而後弛禁招墾公其土地於民於是燕齊奉吉之
產雲集輻輳天若故留此沃腴幅幘以爲漢族之尾閭也者
其餘聞軼事不可以不記也謹作人物略首種族戶口次宦
業次忠義次孝友次列女

一種族戶口

西... 他... 功...

種族有滿洲達呼爾蒙古索倫瓜爾察錫伯巴爾虎額魯特他

賁漢人回民凡十一種 漢軍即漢人 故不另列

滿洲皆吉林寧古塔兩城駐防從征羅利有功遂留愛理四遷

始移駐呼蘭城 再遷黑龍根三 遷齊齊哈爾 有札庫塔氏包姓舒穆魯氏方姓尼

瑪察氏尼瑪奇氏俱楊姓瓜爾佳氏常姓烏札庫氏阿姓格哲

勒氏葛姓烏札喇氏吳姓鈕祜祿氏郎姓札拉爾氏白姓木克

得立氏富姓莫哲勒氏孟姓卦勒察氏關姓塔塔喇氏唐姓宣

察氏馬姓西得胡立氏邵姓希卜魯氏趙姓 為黑龍 江土著 錫克特里氏

西姓烏色里氏訥姓伊爾根覺羅氏公姓 伊爾根譯言民謂 平民之姓覺羅者 以札庫

塔氏舒穆魯氏為最貴 金氏族多繫漢姓見陶宗儀輟耕錄呼蘭 滿洲所繫漢姓與本省沿稱頗有異同

達呼爾本契丹種遼亡徙黑龍江北境爲打牲部落康熙二十八年編入八旗分駐齊齊哈爾伯都訥兩城乾隆初由齊齊哈爾移駐呼蘭散居紅旗鑲白旗達呼里三家子各屯有多爾托爾氏餘皆繫漢姓有吳金何張陶白邵富八姓其文字語言仍從本俗吳姓有佐領驍騎 各一員

蒙古元裔乾隆初移駐呼蘭居下窪子屯巴彥蘭西木蘭均有之本氏無考漢姓有朱吳孟白各姓語言文字衣服皆本俗索倫遼裔漢通古斯俄語喀穆尼皆索倫也舊爲打牲部落康熙三十年設齊齊哈爾索倫駐防兵雍正十三年撥駐呼蘭城分居小藍旗屯本氏無考漢姓有鎖胡白三姓

瓜爾察亦曰卦勒察打牲 落屬科爾沁蒙古康熙二十八年
科爾沁獻之編入八旗分駐齊齊哈爾伯都訥兩城雍正十三
年由伯都訥捕珠隊內移一百八十名駐呼蘭析居藍旗各屯
有烏札拉氏吳姓餘無考又有胡白原趙金富吳關諸姓語言
仍本俗兼通漢蒙語趙姓官佐領一員關姓官副管一員驍騎
校二員

錫伯打牲部落本鮮卑遺種屬科爾沁獻之編入八旗分駐齊
齊哈爾伯都訥兩城乾隆後遷於呼蘭

或言乾隆
七年事

分居邵家各窩

堡本氏無考漢姓有關富何三姓言語衣服與達呼爾同

巴爾虎一作巴爾呼本蒙古喀爾喀屬部康熙中自俄境來歸

編入八旗隸黑龍江城駐防附打牲部之後乾隆元年

或言係乾隆五年事

移駐呼蘭城本氏無考漢姓有劉阿卻陶四姓語言衣服與蒙

古同

額魯特一作鄂勒特蒙古游牧部落其先元之牧奴也康熙以

後隸黑龍江城駐防附打牲部落之後雍正十三年附遷額魯

特兩戶於呼蘭析居大麻家岡及額魯特營本氏族無考漢姓

有胡金邵三姓衣服語言與蒙古同其種族賤故咸自諱或言

額魯特人不得服美衣乘駿馬見者皆可禁止攘奪之有巴彥

倉者見才於副都統補領催缺月食餉銀六兩則異數也巴彥

倉今尙存

案額魯特部之居黑龍江者始於乾隆二十年準噶爾台吉巴桑巴桑投誠獲封輔國公呼蘭之額魯特兩戶徙於雍正十三年其與準噶爾巴桑是否同族

呼蘭府志卷八人物略

不可知巴桑既以投誠封爵而此兩戶終古淪落不得比於他族異矣

他賁蒙古之一種也

蒙古語札賁特四數也他賁五數也又蒙古守公主陵之官為他賁梅勒

乾隆元年遷他

賁二十一戶於呼蘭析居城南恒積倉左右本氏無考漢姓有何吳火三姓語言衣服與蒙古同

漢人最初至者一曰漢軍皆山東產隨孔有德來降編入八旗

初駐防墨爾根雍正十三年由齊齊哈爾移駐呼蘭其鉅族有

周梁田崔果宛井各姓

周姓有副都統一人果姓有城守尉一人

二曰水師營皆吉林之

遷移人及平定三藩之漢軍也順治十八年編入吉林水師營

從征雅克薩城有功遂移營齊齊哈爾雍正十三年復移四十

四人於呼蘭

見大清會典事例卷一千一百二十七

有楚陳王吳羅李曹楊苗劉閻聶

諸姓次至者站丁皆雲南厓以吳三桂叛故諸充山海關外乾隆元年展茂興呼蘭六站遂籍呼蘭有樸郭諸姓又次者爲官屯丁原隸奉天旗戶所謂開戶人也移屯呼蘭積粟以餉兵乾隆二年至者有王宋馮金柳羅黃李諸姓三十八年至者有管關鄭何黃閻康童暴顧劉吳浦馬孟諸姓道光八年至者有褚崔侯裴諸姓十六年至者有趙朱徐路沈陳蘇范施白謝諸姓其最後至者爲墾民不復隸於旗籍咸豐朝中原雲擾難民避地出關疆吏因籍而賦之氏族衆矣其稀見者則有戰樸闖創拱朴京師均府之管唱揣劉遂諸姓

回民本回紇遺裔回紇助唐平安史之亂始有留居中者初

在陝甘境後乃東漸呼蘭全府均有之本民無可考

職方氏曰呼蘭一隅耳而種族錯雜若是新陳滿洲其言文禮俗與漢族絕殊今則言文胥同獨禮俗異耳達呼爾蒙古諸族堅壁深塹耻於大同文野既別其種亦不繁豈山川鍾毓故有軒輊抑人事爲之也

戶口宣統元年呼蘭戶三萬三千零九男女口二十二萬八千四百零四巴彥戶三萬二千六百一十男女口二十三萬六千一百四十一隆西戶一萬九千九百五十二男女口一十三萬二千七百零三木蘭戶一萬四千二百二十口七萬六千一百二十二全府共戶九萬九千七百九十一共男女口六十七萬

三千二百七十

內有滿洲戶八百九十六男女口五千二百八十七索倫戶四口一十
七達呼爾戶二百二十二口一千二百六十二瓜爾察戶二百一十口

一千二百一十一巴爾虎戶九口五十六額魯特戶一口一他賁戶十五口七十五蒙古戶二
十四口一百二十六回民戶六十餘

附歷年戶口考

乾隆元年由齊齊哈爾移駐滿洲漢軍索倫達呼爾兵三百

二十人水師四十四人額魯特二戶他賁二十一戶由伯都

訥移駐瓜爾兵察一百八十人

見舊檔此為呼蘭
設立旗營之始

二年由奉天八旗開戶人移墾屯丁四百人

此為呼蘭設
官莊之始

六年由奉天開丁增撥屯丁一百三十八人

七年由奉天開戶人增撥屯丁五十名移屯溫德亭山並都

爾圖地

合之二年六年七年是為舊官莊丁五
百人以上三條均見大清會典事例

三十年呼蘭城八旗水師營官屯共戶一千九十一共男女
口五千九百三十一內八旗男口一千四十八水師營四十
官屯二千五百二十一婦女口共二千八百三十四

見舊檔此
爲呼蘭城

八旗水師官屯戶口總數可考之始

四十五年八旗水師營共戶六百七十八共男女口四千四
百三十二內滿洲男口七百零八女六百五十達呼爾男口
二百七十女二百六十三漢軍男口六百五十一女六百三
十四蒙古男口一十六女一十二索倫男口六女十二瓜爾
察男口三百一十二女三百一十七巴爾虎男口二十二女
一十八他賁男口五十八女四十五另戶旗下男口九十六

女七十八水師營男口一百五十四女一百零八

見舊籍此為八旗水師營種族

戶口詳數可考之始官屯不在內

六十年呼蘭城官屯戶六百五十七男女口五千七百七十

五 見舊籍

嘉慶十三年呼蘭城八旗水師營官屯共戶一千六百五十

九男女口共一萬一千九百一十四

見西清黑龍江外紀

道光二十七年呼蘭城官屯戶二千三百五十四男女口一

萬一千四百五十三

舊籍道光朝八旗水師營戶口均無考

是年省營撥歸呼蘭左

右翼蘇拉西丹二千九百四十三人

均見舊籍

咸豐十年官屯附近農民男二千五百餘口

見將軍特普欽摺此為漢民口數見於冊報之

始八旗水師營官屯戶口數目
咸豐朝均無詳

同治元年大荒溝等處農民四千一百餘口
見舊檔將
普敘

同治三年呼蘭城屯二十七十三月三千二百六十六
見舊檔
此處屯

數見於冊報之始

同治七年呼蘭城人民戶二百三十二男女口九百五十四

見舊檔此為呼蘭城
民戶見於冊報之始

十年呼蘭城八旗水師共戶一千九百八十一男女口共一

萬四千三百九十一
見舊檔官屯民
戶均不在內

光緒二年呼蘭城八旗水師營官屯共戶三千七百三十一

男女口共二萬八千二百五十七內八旗戶一千九百九十一

一口一萬四千四百八十水師營戶一百二十口四百二十

七官屯一千六百二十口一一萬三千三百五十

見舊橋民戶不在內

七年呼蘭城稻梁兩界民戶一千七十二菽麥稷四界未詳

見舊橋

十三年呼蘭城旗戶四千一十五男女口二萬八千二百五

十民戶一萬五百九呼蘭廳旗戶九百七十二口六千四百

二十五民戶一萬五百五十

見黑龍江述略

三十二里呼蘭府旗漢男女口共一十七萬一千二百五十

一

三十三年巴彥州旗漢民戶一萬七千三百九十八男女口

一十七萬一千二百五十六蘭西縣屯七百七十三戶一萬
六百九十六男女口一十一萬一千二百一十七木蘭縣戶
一萬五百四十四男女口六萬五千五百五十五
三十四年呼蘭府屯七百二十九戶三萬一千三百四十三
男女口二十萬八千九百二十八巴彥州戶二萬八千四百
五十九男女口一十九萬六千三百七十四蘭西縣戶一萬
七千四百七十一口一十二萬五千六百八十二木蘭縣戶
一萬一百七十五男女口六萬六千七百六十四

二宦業

博羅那滿洲札庫塔氏始祖舒通阿籍吉林從龍入關有功雍

正十三年初設呼蘭城守尉以博羅那任之後改呼倫貝爾總管博羅那家於呼蘭博包音近子孫咸以包爲氏

索倫呼蘭漢軍崔姓由筆帖式洊保總管他城總管缺出索倫以母老讓於其從兄魁倫嘉慶十一年補呼蘭總管旋署城守尉二十年松花江水溢逆灌呼蘭城索倫築堤捍之城市無害富永阿呼蘭滿洲旗嘉慶朝喀什噶爾之役隸欽差額爾登保麾下積功洊藍翎副都統銜道光間署黑龍江城副都統綏輯華夷入覲奏對稱

旨賞花翎調奉副都統未到任卒著有黑龍江省官制十一卷黑龍江戰事四卷曾孫博奇通阿好學能世其家

松山原名松音保果姓字宜春呼蘭旗道光六年從征喀什噶爾有功八年凱還補黏杆處拜唐阿累遷護軍叅領兼充虎槍營統領二十三年任河南城守尉卒子禧晟郎中孫榮綬員外郎榮綺主事

穆克德布呼蘭漢軍周姓咸豐三年以甲兵從征隸將軍都興阿麾下轉戰湖北江甯甯夏間洊保協領加副都統銜都興阿調補盛京將軍乃改隸甯夏將軍穆圖善同治六年洮河之役以騎兵衝賊功最加副都統銜攻賊狄道州出力給奇車伯巴圖魯疊勦北路竄匪案以副都統記名十三年授荊州左翼副都統兩護將軍印光緒元年奉

命祭告南嶽恒山及神農黃帝陵十年乞病歸在官捐俸賑饑
爲官紳倡並會同鄂撫奏請賑恤多所救全歸里後周恤親戚
故舊甚有恩年六十六卒

勒爾克善城守尉索倫之後善騎射咸豐三年年十五應募入
關討賊轉戰燕齊秦晉楚隴江南凡九省積功保至佐領賞銀
一錠布一匹同治元年入武關賊以馬步萬人躡之我軍僅八
百人前阻於隘統領溫德勒克西擬死之下馬席地坐顧語從
者各逃去勒爾克善請選精卒衝之躍馬陷陣矢無虛發溫德
勒克西揮衆從之卒潰圍出殺賊二千我軍傷亡僅二十八人
同治五年聞父病篤乞急歸至家十四日父卒遂不出年未三

十也忠壯公多隆阿寓書黑龍江將軍德英亟稱其才

烏林布呼蘭滿洲鈕鈷祿氏仕至本城副管善擊賊呼爲狼蔥子鈕鈷祿氏漢姓郎也同治五年盜魁滾地雷陷吉林雙城廳賊衆號萬人烏林布三百人會勦賊乘兩遁去烏林布敗之於拉林河兩戰皆捷賊遂潰散吉林奏報略烏林布戰事雙城人則偉其功至今稱之

烏珍布字麟書城守尉博羅那六世孫家世以武功顯烏珍布獨愛文學手錄小學孝經日夕研誦之稍長愛持宋儒義理說工制藝試帖通九章算術其勸導鄉人以學問取科第孳孳不倦猶之待其子弟也光緒二十六年以佐領赴引賦謝恩詩四

上章子薩秉阿附生

舒昶果姓字熙臣呼蘭陳漢軍光緒二十年由八品筆帖式任
呼蘭官莊廳屯官保主事直隸州知州事母孝喜儒術積書數
千卷宋明理學之籍居多子二長榮繡以軍功保驍騎校次榮
綸師範畢業嘗承父命纂儒學正軌一書

文職銜名表

附奏獎職銜

禧 晟

河南城守尉松山子呼蘭銀白旗漢軍人拔貢生戶部郎中

綬

禧晟子原 呼蘭銀白旗漢軍工部筆帖 禮部主事盛京戶部員外郎分省補
知府三品頂戴補道

慶 長

馬姓呼蘭漢軍 附生八品 帖式
保 慶 畢業生候補經歷

舒 昶

果姓呼蘭屯官候補生 遇 卽選
直隸知州

榮

恩

田姓呼蘭漢軍旗監生八品筆帖
候選經歷

尚

福

宛姓呼蘭漢軍旗黑龍江屯官候
選通判以同知事用署呼蘭屯官

博奇造阿

官候補通判

同

福

官署呼蘭推

品小京

喜山

官候補通判善呼蘭倉官

明

春

通判

呼蘭府人捐助學田獎給同知職

連富

官候補通判漢軍旗監生發給帖式候

王有成

街

呼蘭府人捐助學田獎給同知職

宋錫廣

監生...捐助學款

宋乃廣

知職街

宋錫廣之弟捐助學款案移獎同

李樂山

給同知職銜

王珍

知職街

王有成之子捐助學案移獎同

崇恩

給同知職銜

李信荆

呼蘭附生

光緒三十二年以勳匪功保五品頂戴

陶慶唐

呼蘭府人府經歷銜

成明

呼蘭府人

錄帖式候補府檢校

依車布

依錦布

額勒布

富森布

依薩布

瑞英

常榮

綿信

富凌阿

凌桂

均筆帖式

以上均呼蘭府人

王赤卿

光緒丁未優貢郵傳部七品京官

劉正堃

候補典史

光緒丁未優貢奉天候補知縣

李鍾山

附生奉天試用知縣

張樹聲

光緒丁未優貢吉林補用府經歷

張蔭南

光緒十二年，剿匪功由俊秀保
有經歷

高玉堂

選貢生候選訓導以剿匪功保補
缺後府經歷

劉英

花翎知府銜獎給三品封典

張翼南

增貢生分發吉林，日調尋伊
通州調導捐助學款，加五品銜

曹毓恩

雙銜 選用縣丞捐助學款獎加五品
銜

張殿文

五品頂戴以剿匪功保從九品捐
助學款獎給四品封典

秦玉泉

五品頂戴捐助學款獎給四品封典

章景文

五品頂戴捐助學款獎給四品封
典

李鍾元

宣統己酉優貢捐助學款獎給同知
職銜

楊國瑞

優貢捐助學款獎給同知職銜

李紹唐

附貢生捐助學款，給同知職銜

孟昭漢

增生以勳匪功保附經歷報効學
堂獎給同知職銜

李永春

捐助學款，給布理問職銜並獎給
其父六品封典

章錫璋

優貢朝考三等以府經歷

蔣興魁

翰林院待詔

張振翔

候選州同

王麟

捐助學款獎布理問職銜

王琳

中學堂學生獎給布理問職銜

王紹唐 孫文圃 王顯 張殿英 秦郁文 楊振鵬

張希順 張希曾 張殿相 呂恩溥 田萬清 姜永成

王善庚 以上均府經歷銜

句久之 候補州同

趙其孝 藍翎府經歷銜 以上均巴彥州人

于文繡 蘭西人府經歷銜

李廣聞 蘭西縣人員外郎職銜 以上均蘭西縣人

李文馨 布政司理問銜

王允恭 附貢生布政司理問銜

邵慶麟 布政司理問銜

張文助 同知職銜 以上均巴彥州人捐助學款案內獎

韋錫琿 同知職銜

武職銜名表 呼蘭旗營各官多本籍人不能備錄道光以後有軍功可考者錄之

松山 果姓官至河南城守尉有傳

鳳春 協領額爾德穆巴圖魯

富德保 花翎佐領

穆精阿 佐領

托克托布 花翎裴凌阿巴圖魯

奇克興阿 藍翎佐領

忠額 注領依爾滾巴圖魯

喜成阿 佐領 額巴圖魯 補呼倫貝爾

以上咸豐朝呼蘭城人

穆克德布 花翎都統銜奇車伯巴圖魯仕至刑州副都統兩署刑州將軍有傳

烏章阿 花翎協領額勒呼克克巴圖

楊和 花翎記名副都統補呼蘭佐領

綽勒洪河 花翎記名副都統訥音登額巴圖魯

富奎 花翎記名副都統連春巴圖魯

色普清額 記名副都統信補佐領

阿克達布 協領副都統銜

明通阿 花翎副都統銜即補總管特和恩巴圖魯

雙壽 花翎副都統銜

來德 花翎佐領受頭等傷賞銀二十兩補呼蘭左領魯巴彥委協領

烏林布 呼蘭副管有傳

人物略 十一

依崇阿

托勇武

德林布

德常阿

珠爾松額

勒爾克善

同音布

保山

景色布

明山

花翎佐領署呼蘭副管

花翎佐領補呼蘭佐領署副管
自傳

花翎協領

花翎協領

珠爾遜布

訥欽布

色倫布

薩斌布

托克吞保

慶音布

興善

富森保

托克托

雙保

以上俱花翎協領

以上俱花翎佐領加協領銜

俱花翎佐領

以上俱花翎防禦 以上同治朝

呼蘭城人
花翎協領補本城佐領

藍翎佐領署協領

役呼蘭駐防官兵俱在行間往往斷脰決膚身膏原野檢查
故牒得白數十人案牘殘缺其遺漏者不可勝紀舊時文字
簡略不過紀其遇難月日陣亡地方而已未及戰事以漢譯
清故文字地名不能悉合又無私家撰述以証之然忠義之
士其氣足以壯山河光日月固不以文字之詳略爲存亡也
烏勒新呼蘭領催乾隆三十四年從征緬甸十月二十二日攻
老官屯賊寨陣亡賜營葬銀百兩一等祭銀十兩予雲騎尉世
職入祀昭忠祠

御祭文曰竭力致身固人臣之循蹟褒忠表烈乃國家之特恩
爾性質忠鯁爲國忘身衝鋒冒鏑禦賊捐軀朕實嘆懷惟有施

恩祝祭以慰英靈烏呼爾勳勞以昭忠蓋來格來饗

多常阿呼蘭驍騎校委參領達保滿洲尼瑪察氏蘇龍額滿洲
瓜爾佳氏常興漢軍崔姓均呼蘭披甲烏莫達呼爾多爾託爾
氏呼蘭領催順德滿洲倭勒氏萬福漢軍李姓克興額漢軍王
姓富珠隆阿滿洲舒穆魯氏均呼蘭披甲嘉慶三年正月二十
四日擊賊陝西之曹川同時陣亡多常阿給雲騎尉世職達保
等三人卹銀一百五十兩八年均入祀昭忠祠

予奪乃旗檔不完全也

案多常阿及烏莫保以
下應有卹銀非部議有

哈蘭保滿洲札斯胡力氏呼蘭披甲嘉慶四年二月擊賊陝西
豐縣金口陣亡八年入祀昭忠祠

富森保滿洲蘇穆魯氏呼蘭披甲嘉慶二年四月擊賊陝西龍川之白玉陣亡八年入祀昭忠祠

策倫敦多滿洲瓜爾佳氏色倫多恩均呼蘭披甲嘉慶三年十月同擊賊四川之王家集陣亡八年入祀昭忠祠

射通阿滿洲蘇穆魯氏呼蘭人齊齊哈爾城驍騎校委防禦嘉慶三年十一月擊賊四川之巴河陣亡八年入祀昭忠祠

烏勒滾保格圖肯均呼蘭披甲嘉慶四年十一月擊賊四川之毛兒雅陣亡卹金一百五十兩八年入祀昭忠祠

山棟阿呼蘭領催委官嘉慶四年在軍營擊賊陣亡

托崇阿呼蘭驍騎校委紮薩嘉慶四年擊賊四川陣亡

文保呼蘭領催嘉慶四年在陝西四川等省擊賊陣亡卹銀二百兩八年入祀昭忠祠

額森保呼蘭人黑龍江城驍騎校珠倫保滿洲瓜爾佳氏富陞額滿洲札庫他氏鄂爾祺瓜爾察烏札拉氏均呼蘭披甲嘉慶五年正月同擊賊於四川之高元廠陣亡額森保給雲騎尉世職八年均入祀昭忠祠

白達呼蘭鑲紅旗披甲嘉慶五年六月擊賊甘肅楊家店陣亡卓倫保呼蘭披甲擊賊四川陣亡嘉慶五年十月卹銀一百五十兩

察虎特呼蘭領催嘉慶五年二月擊賊四川新甸子陣亡八年

入祀昭忠祠

札克精阿呼蘭藍翎披甲咸豐三年擊賊河南舒城陣亡卹銀二百二十兩並雲騎尉世職

霍勇武呼蘭滿洲旗咸豐二年從征陣亡忠骸糜爛同戍者拾其髮歸葬之

托克托布呼蘭滿洲尼瑪察氏咸豐二年以披甲從征轉戰安徽河南境四年春扼賊於安徽之馮官屯賊大至圍官軍數匝托克托布率敢死士十餘人橫衝賊陣死焉妻弟勒君裹其忠骸以歸歷保花翎裴凌阿巴圖魯三品頂戴部議給雲騎尉世職

阿克錦布呼蘭領催札拉豐阿呼蘭披甲咸豐四年四月同擊

賊廉州陣亡

廉州字疑悞

全福呼蘭披甲咸豐五年擊賊江寧七夏寺陣亡

古斯和布呼蘭披甲富爾青額呼蘭西丹咸豐五年正月同擊

賊山東高唐州陣亡

巴彥特莫爾富常德克錦布均呼蘭甲兵咸豐六年同擊賊揚

州陣亡

鳳春呼蘭領催洵保花翎協領委叅領賞給額爾德穆圖巴圖

魯博崇阿呼蘭花翎披甲阿凌阿呼蘭藍翎披甲咸豐六年三

月同擊賊山東曹州府陣亡給雲騎尉世職

巴彥德爾福昌均呼蘭披甲咸豐六年擊賊河南歸德府陣亡
永怡布呼蘭披甲咸豐六年九月擊賊江甯丹陽縣陣亡

福先呼蘭西丹六品軍功咸豐六年擊賊河南陣亡

奇興阿呼蘭披甲洊保藍翎佐領咸豐七年三月擊賊安徽劉
溝集陣亡給雲騎尉世職

烏勒西布呼蘭披甲咸豐七年擊賊景嶺等處陣亡

格綑阿榮起布均呼蘭甲兵咸豐七年八月擊賊江甯陣亡

鑾城呼蘭甲兵咸豐七年擊賊湖北陣亡

鑾城呼蘭甲兵咸豐七年五月擊賊黃梅縣大河舖陣亡

富山呼蘭甲兵五品花翎咸豐八年八月賊擊喜柯地方陣亡

給雲騎尉世職

鄂隆阿呼蘭藍翎披甲咸豐八年五月擊賊陣亡給雲騎尉世職

烏精阿呼蘭西丹六品軍功咸豐八年二月擊賊河南固始縣陣亡

圖奇布呼蘭甲兵咸豐八年三月擊賊劉口集陣亡

寬柱呼蘭甲兵咸豐八年五月擊賊王家集陣亡

德勇托呼蘭藍翎筆帖式咸豐八年擊賊江南江浦縣陣亡入

祀江浦縣昭忠祠

富泰呼蘭藍翎披甲咸豐九年八月擊賊湖廣陣亡給雲騎尉

世職

忠額呼蘭鑲紅旗佐領委紮蘭章京花翎依爾滾巴圖魯德雲
布呼蘭六品軍功依爾當阿通祺雅布均呼蘭甲兵咸豐九年
同擊賊江南浦口陣亡

富克精阿呼蘭甲兵咸豐九年擊賊陣亡

穆精阿呼蘭佐領儘先協領咸豐九年二月擊賊安徽鳳陽府
陣亡

全喜呼蘭披甲六品藍翎咸豐九年四月擊賊河南十九里川
陣亡卹銀二百五十兩並雲騎尉世職

巴揚克興阿祥泰均呼蘭披甲咸豐十年八月擊賊直隸熱河

陣亡均給雲騎世職

依薩布呼蘭驍騎校咸豐十年四月擊賊安徽陣亡給雲騎尉世職

廣音保呼蘭披甲咸豐十年二月擊賊江蘇陣亡賞給葬埋銀一百兩祭銀六兩並於陣亡地方入祀昭忠祠

台豐阿呼蘭披甲咸豐十年擊賊安徽合肥縣陣亡卹銀二百五十兩並雲騎尉世職

富德保呼蘭花翎即補佐領梁順格副額均披甲咸豐十一年二月同擊安徽苗逆沛霖陣亡

全德呼蘭披甲隨僧格林沁擊賊陣亡咸豐十一年七月交部

議卹

李德才呼蘭官屯壯丁咸豐十一年擊賊巴彥蘇界阿力罕段陣亡

依全保呼蘭西丹咸豐十一年九月二十四日擊賊官縣陣亡
關富春壽壽成喜成保均呼蘭披甲咸豐十一年正月擊賊穆家庄陣亡

巴彥德爾富慶均呼蘭披甲咸豐年同擊賊陣亡

喜成阿滿洲尼瑪奇氏呼蘭甲兵咸豐二年從征直隸河南山東山西諸省打仗八十餘次殺賊四十生擒九名八年克復東昌府僧親王保以佐領補用並賞緡僧額巴圖魯十一年補呼

倫貝爾正紅旗佐領同治元年四月擊賊胡家橋陣亡時年四十
十歲歲卹銀四百九十兩並雲騎尉世職

廣音布呼蘭人補布特哈城驍騎校賞戴花翎即補佐領從征
直隸等省打仗六十次殺賊五十生獲十名同治元年九月在
湖北襄陽府陣亡給雲騎尉世職

烏章阿呼蘭人齊齊哈爾城驍騎校積功洊花翎協額勒呼克
克巴圖魯打仗八十次殺賊四十生獲二十名同治元年十一
月擊賊江南揚州陣亡給雲騎尉世職

興喜呼蘭人布特哈佐領賞戴花翎從征直隸等省打仗九十
次殺賊三十生獲十名同治二年八月擊賊路義縣疑盧氏縣之悞屬界

給雲騎尉世職

巴彥多爾吉呼蘭披甲同治三年二月擊賊河南安慶乘陣亡

給雲騎尉世職

德喜呼蘭花翎披甲同治三年四月擊賊湖北楊家河追至壽

山陣亡給雲騎尉世職

案是役統領舒保亦陣亡

安成呼蘭人藍翎驍騎校從征直隸等省打仗九十次殺賊五

十生獲二十名同治三年十一月初九日擊賊湖北張家集陣

亡給雲騎尉世職

案東華錄同治三年十一月初七日僧格林沁部追剿捻匪總愚等於蔣家溝小姓疑即此役而日期地名微異張蔣雙字由清譯漢

不能合也

泰尙阿呼蘭披甲保卽補驍騎校同治三年十一月擊捻匪張

總愚於河南鄧州之唐坡陣亡卹銀二百五十兩並雲騎尉世職

薩斌布呼蘭領催積功洊保花翎協領銜即補佐領委叅領同

治四年正月擊擒匪張總愚髮匪賴文光於河南魯山縣陣亡

給雲騎尉世職

案是役副都統舒倫保常領同陣亡

卿保呼蘭人布特哈城驍騎校賞戴藍翎從征直隸等省打仗

九十八次殺賊六十生獲二十名同治四年正月十八日擊賊

河南鴻河集陣亡給雲騎尉世職

案東華錄是年正月十八日僧軍有雙溪河之戰無此役

德昌呼蘭藍翎披甲即補驍騎校同治六年四月擊賊直隸陣

亡給雲騎尉世職

阿克達布滿洲扎庫他氏呼蘭西丹從征直隸廣河南甘肅

等省克復河山縣 河山縣疑惟山縣之誤 高涼縣昌圖城山西奚蘭城 奚蘭二字疑誤

洺保佐領加副都統銜打仗九十八次殺賊六十生擒十五名

同治七年十月擊賊甘肅河州石家集陣亡年三十七歲卹銀

九百兩並騎都尉世職

臥龍阿呼蘭監翎披甲同治朝擊賊陣亡給雲騎尉世職

德林保呼蘭藍翎領催即補驍騎校溫哲善阿普唐阿均呼蘭

披甲光緒元年五月同擊賊呼蘭羅家窩堡陣亡部議德林保

卹銀二百兩並雲騎尉世職溫哲克善二人各卹銀一百五十

兩

依爾格圖定依拉棟阿金成均呼蘭披甲光緒元年五月二十
二日擊賊巴彥蘇蘇陣亡

喜令尹富雲升慶發均呼蘭副甲劉萬倉齊志善蘇立彥均差
役擊賊陣亡喜令四人卹銀一百三十兩劉萬倉三人五十兩
廣勝呼蘭披甲光緒六年六月初七日擊賊呼蘭六道岡屯陣
亡于蔭堂呼蘭廳會總光緒八年六月初二日率會勇二十七
名擊馬賊喬克玉於黑山後梨樹溝高家粉房各處殺賊四名
蔭堂中槍傷陣亡會勇何觀同時陣亡

韓應翰巴彥會勇擊賊陣亡光緒九年部議入祀昭忠祠

富春布依興額均呼蘭披甲光緒八年擊賊呼蘭劉大溝屯陣

七

富森保呼蘭披甲咸豐八年出征洵保花翎防禦加協領銜光緒十一年四月呼蘭長發屯陣亡卹銀七百五十兩並雲騎尉世職

傅山呼蘭披甲先緒十一年六月擊賊呼蘭杏山堡陣亡

富魁呼蘭披甲光緒十一年八月擊賊呼蘭吉祥堡陣亡

八十四凌勝均呼蘭西丹光緒十一年同擊賊呼蘭楊歪鼻子陣亡

竺永安王福巴彥州會勇光緒十一年九月同本籍擊賊陣亡

卹銀二十五兩

依興阿呼蘭披甲德明蘇營披甲王金春會勇俊德永德均林營西丹部議依興阿卹銀一百兩德明一百五十兩王金春二十五兩俊德永德一百三十兩

尹保山會勇光緒十二年三月隨營總雙德等擊賊蘇界朱提河陣亡

李士明林營西丹光緒十二年十二月擊賊綏化邵朝祿屯陣亡

曹富春巴彥州人衍聖公府養秦光緒八年回籍擊降賊匪喬克玉十年三月餘匪王洛八夥搶石人城子豐順貞燒鍋統領博某調福壽助勦追及於泥河上游張機匠屯斬賊七名福春

猛進遇伏中槍陣亡十三年正月部議照千總例給卹銀一百五十兩並給雲騎尉世職

舒明阿呼蘭披甲光緒十四年九月擊賊陣亡

富雲保呼蘭前鋒委叅領烏勒西春呼蘭前鋒委防禦光緒十四年十二月擊賊呼蘭趙瓦盆店陣亡各給雲騎尉世職披甲彩柱喜順亦同時陣亡

托精阿蘇營佐領光緒十五年六月擊賊呼蘭江沿半截河子陣亡卹銀四百五十兩並給雲騎尉世職

富貴呼蘭披甲光緒十五年七月擊賊巴彥泉眼河陣亡

國喜保山均蘇營西丹光緒十五年八月擊賊蛤蟆山裡陣亡

李全會勇擊賊陣亡卹銀二十五兩

德恒蘇營旗人呼蘭驍騎校光緒二十一年中日之役隨奉天將軍依克唐阿出征陣亡給雲騎尉世職同年呼蘭西丹富生德山寶山玉魁常升鳳林永春廣英玉廣蘇營西丹德功萬山玉明景海德才林營西丹文發天義治才殿臣德恩永福均陣亡於奉天之龍灣呼蘭官屯六品軍功徐天成呼蘭西丹有才楊和永明蘇營西丹成陞士富懷祿林營西丹德明山均陣亡於奉天金家河呼蘭西丹

德喜常英阿廣運振常蘇營西丹德林林營西丹慶恩文福廣福常成陣亡於奉天草河嶺呼蘭西丹成林文會正德振有成

德德福德海志林營西丹王成成雲明升德才文貴蘇營西丹
志坤玉慶文平文斌陣亡於奉天海城縣林營西丹張保凌北
福陣亡於奉天崔家店蘇營西丹吉陞陣亡於奉天官道口

富力善呼蘭披甲委營官玉德披甲光緒二十六年禦俄兵於
大嶺陣亡

常貴常順呼蘭披甲發喜德興才胡代呼蘭西丹玉祥蘇營領
催光緒二十六年七月初一日攻俄兵於哈爾濱陣亡初八日
呼蘭會勇張廣珍姜玉崇郭殿李連貴禦俄兵於呼蘭口子陣
亡

多倫布漢軍崔姓呼蘭披甲光緒二十六年七月禦俄兵於吉

林三姓陣亡卹銀二百兩

趙才李景貴張鴻賓恒興闕殿臣王振海褚德勝王起有楊有
金果志田榮吳喜劉起劉振廷侯德李殿海徐發唐萬盛李殿
元韓占廷張悅子綏化會勇光緒二十六年隨督敏段路總李
青山擊賊陣亡是年綏化會于廣耀宋來廣于連馥魏文友藍
果海呂光喜張魁元張金禮藺祥王果董在朱興福楊德馬占
芳單德王文景萬有隨額勒琿段路總呂成海擊賊陣亡魏清
和薛隨長林子段路總王富貴擊賊陣亡劉殿青董萬清鄭懷
青李雲祥劉永花孫文貴隨格木克段路總王殿魁擊賊陣亡
單永福李富張金郭景連徐九經李經于鳳才葛春英姜萬順

九名隨格木克段路總葛鵬翔擊賊陣亡

泰福巴彥蘇蘇西丹委鎮邊軍中路右營前哨哨長光緒二十
六年在西路小橋子接仗陣亡

蒲寶海張成五程志遠李長福王成仁袁起發楊本和李才劉
才莊殿英戴成祿杜富郭芳林郭廣文當福司寶常呂寶文王
富張天金徐萬才孫永福李成林劉殿英冷成發陳志唐富呂
魁魯才劉海崔振玉冷福陳發均綏化會勇光緒二十七年隨
格木克段路總高顯生擊賊陣亡是年綏化會勇尹發韓成功
趙洪坤李萬福施明海夏廣有夏廣福盧清林蘇德魁李和田
林齊德才隨路總張有等擊賊陣亡

張有廬連選孫德山周義張有利王春令韓珍李發梁永謀黎
成林李漢五賈永泰隨格木克段路總張士祥擊賊陣亡

李江勾連才許旺孟廣寬孟兆喜宋祥陸海王成才李元湖李
文江劉存剛張福田喜羅生齊果仁羅元殿高才呂兆富均綏
化會勇光緒二十八年隨格木克段路總羅安擊賊陣亡
托隆武景保呼蘭西丹同日擊賊陣亡

德卿阿呼爾額催擊賊陣亡卹銀二百二十兩並獎騎尉

四孝友

富山富林兄弟也呼蘭漢軍父喜爾克德贈武略騎尉早卒光
緒元年富山隨呼蘭城守尉成慶擊退賊匪孔廣才旋移駐巴

彥蘇蘇兄弟友愛事母以孝聞富山官佐領富林奉母家居不
樂仕進光緒十五年正月十三日母暴病時富山駐防上集廠
距家三百餘里十五日得弟書號泣假單騎冒雨宵行次日抵
家又十日母卒兄弟哀毀盡禮廬於母墓百日服闋富山捧檄
赴防富林守墓終三年乃歸

延順北京正白旗人遷居巴彥州黑山後八歲隨母適戚家見
塾童讀書謀附讀母以貧難之延順泣母亦泣戚爲感動資之
就學延順絕慧攻苦三年能作淺近文字以貧故輟業日力農
事或射獵夜則篝燈讀書一日母子樵山上延順下取飲兩黑
熊攫母去延順聞呼聲持斧奔回熊逸其攫母者負至北山石

崖崖陡如壁高約二丈餘熊釋母躍下延順亦下格熊受斧傷逸去隣人聞聲持械至相與昇母歸代爲敷治次日熊死山間獵者以歸延順售佐醫藥母尋愈延順時年十四當時救母情切併不知爲熊也嗣由披甲擢黑龍江城領催隨某將軍赴京時延順受室生子家亦稍裕欲事戎行母許之副都統烏蘭泰赴廣西勦賊延順從之每出隊卒控馬倚戈延順立盡數觥始上馬身先士卒有前無卻烏公禮重之每引與語延順勸以聯絡主客各軍力遏賊路使不得出粵西一步旋擢驍騎校水竇之役圍將合矣主兵者意有所黨烏公所請輒阻尼不行賊卒潰圍出烏公戰死延順亦同殉禮云臨陣無勇非孝也若延

順者可謂孝矣同時有老兵宋姓者亦烏公舊卒與延順同在
廣西軍營歸時年六十餘矣爲述其崖略如此

孟昭漢巴彥州增生九世同居

于鳳池巴彥州人八世同居

章景文巴彥州人五世同居

李景山巴彥州人五世同居

德榮呼蘭漢軍井姓五世同堂

奇車布呼蘭佐領七世同居兄弟子姪五十餘人

喬芳呼蘭廳小木蘭達段民年九十六歲三子八孫曾孫十三

人元孫一人將軍伊克唐阿以聞

光緒十八年

喬芳有一子諸生

五列女

職方氏曰呼蘭舊檔呈報節孝類云該氏境處單寒甘心荼
蓼飢寒並迫秉節愈堅撫育幼子某某成丁以綿嗣續千篇
一律從無詳述終始節操艱苦事蹟者且皆旗籍民人不與
焉凡奏准旌表者給建坊銀三十兩光緒三十二年以後各
屬舉報較爲詳實東荒墾地初闢女少於男窮殘弱息雖志
堅金石而爲舅姑戚黨所迫奪者不知凡幾其能白首完貞
始終一節者必其有凜然不可犯之節而其才又足以自衛
且能自活也噫難矣

崔氏呼蘭蘇拉第保之妻年二十三歲守節乾隆十九年咨部

請旌

徐氏呼蘭披甲純住之妻十九歲守節王氏呼蘭領催富拉塔之妻年二十六歲守節均於乾隆三十年請旌

蘇穆魯氏呼蘭倉官烏蔭保之妻年二十七歲守節托庫他氏呼蘭領催寧古奇之妻年二十九歲守節均乾隆四十一年請旌

王氏呼蘭水手陳恒玉之妻十九歲守節乾隆五十八年請旌
烏色氏呼蘭屯官烏養新繼室夫死守節乾隆四十五年請旌
西特胡力氏呼蘭披甲札斯塔之妻札斯胡力氏呼蘭披甲達巴拉德之妻西特胡力氏呼蘭披甲札斯坦之妻札斯胡力氏

呼蘭披甲達璧之妻均夫死守節嘉慶二年請旌

瓜爾佳氏呼蘭披甲愛珠哈之夫妻死守節嘉慶四年請旌

西特胡力氏呼蘭披甲烏勒吉特之妻夫死守節嘉慶五年請

旌

瓜爾佳氏呼蘭閑散全德之妻周氏西丹祁德化之妻札庫他

氏閻散雙成之妻尼瑪察氏披甲悅奇保之妻夫死守節嘉慶

六年請旌

董氏呼蘭披甲全保之妻段氏披甲金寶之妻均夫死守節嘉

慶七年請旌

蘇穆魯氏呼蘭披甲連保繼室井氏西丹阿青額之妻均夫死

守節嘉慶十二年請旌

劉氏呼蘭西丹常勝之妻瓜爾佳氏西丹謙關保之妻周氏披
甲吉良之妻王氏西丹巴爾虎之妻夫死守節嘉慶十五年請
旌

謝氏呼蘭西丹索托庫之妻金氏西丹牛色之妻夫死守節嘉
慶十六年請旌

梁氏呼蘭西丹倭斯拉岱之妻嘉慶十七年請旌

果氏呼蘭西丹常德之妻樊氏西丹金保之妻黃氏官莊屯丁
馮國臣之妻夫死守節嘉慶二十年請旌

李氏呼蘭披甲綽霍岱之妻嘉慶二十一年請旌

徐氏呼蘭披甲鄂克孫保之妻烏色水手全保住之妻嘉慶二十二年周氏呼蘭披甲常興之妻西圖胡力氏披甲阿都奇之妻烏札庫氏披甲蘇隆阿之妻夫死守節嘉慶二十四年請旌
宛氏呼蘭水手陳保住之妻嘉慶二十五年請旌

吳札拉氏呼蘭西丹悅羅之妻田氏披甲富珠隆阿之妻道光元年請旌

劉氏呼蘭西丹布特哈之妻瓜爾佳氏披甲凌保之妻王氏官屯西丹額勒學志之妻道光二年請旌

陳氏呼蘭西丹段義之妻道光三年請旌

吳蘇氏呼蘭披甲訥欽保之妻道光四年請旌

樊氏呼蘭西丹阿爾祺哈之妻道光五年請旌

金氏呼蘭西丹喜凌阿之妻張氏道光六年請旌

西特胡力氏呼蘭西丹奈海之妻吳蘇氏西丹李保之妻道光八年請旌

馮氏呼蘭官屯西丹張孝之妻沈氏官西丹張明之妻道光九年請旌

吳札拉氏呼蘭披甲金鎖之妻道光十年請旌

尼瑪查氏呼蘭披甲格圖肯之妻王氏西丹大平台之妻札庫他氏西丹烏精阿之妻西特胡力氏西丹舒倫德之妻陳氏官屯西丹周璧之妻道光十三年請旌

周氏呼蘭西丹悅策勒之妻王氏官屯壯丁康平之妻周氏崔喜之妻道光十五年請旌

札斯胡力氏呼蘭西丹烏隆額之妻朱氏官屯壯丁羅英春之妻道光十六年請旌

瓜爾佳氏呼蘭西丹郭興阿之妻道光十七年請旌

札斯胡力氏呼蘭披甲訥肯蘇之妻道光十八年請旌

寧古他氏呼蘭披甲海仁寶之妻道光十九年請旌

汪氏呼蘭官屯屯長王有才之妻郝氏呼蘭西丹巴爾達之妻

道光二十年請旌

宛氏呼蘭披甲烏拉敦保之妻道光二十五年請旌

札哈察氏呼蘭披甲富凌之妻咸豐元年請旌

馮氏呼蘭官屯西丹達學之妻咸豐元年請旌

寧古他氏呼蘭西丹集蔭保之妻魏氏西丹扣住之妻楊氏西丹來成之妻咸豐二年請旌

周氏呼蘭西丹丁金才之妻吳氏西丹克唐阿之妻倭勒氏西丹祁住之妻高氏官屯西丹王華之妻咸豐五年請旌

瓜爾佳氏呼蘭披甲色爾克德之妻烏蘇氏西丹博勒恩德依之妻咸豐六年請旌

烏蘇氏呼蘭西丹特克森之妻瓜爾佳氏富盛之妻魏氏披甲莫霍羅之妻咸豐七年請旌

札克他氏呼蘭披甲穆當阿之妻李氏官屯壯丁鮑金城之妻
咸豐七年請旌

張關氏呼蘭滿洲旗霍勇武之妻道光二十七年霍勇武從軍
入關母蒙氏年八十患病家資甚藥餌饔飧之費皆仰給於氏
拾穗婦葉朝縫夜織藉以爲生姑洩溺汗氏襟袖問覺穢否氏
笑答曰兒侍姑久不之覺姑病三年嘗禱天請以身代卒不起
霍勇武亦戰沒於軍忠骸糜爛同戍者得其髮一握寄歸氏泣
葬之訓子至嚴動依禮法次子富森布年十二拾得市錢帖二
百餘帛獻之氏疑其竊他人財痛笞不已既悉爲關廟僧本空
所遺飭送之還廟僧以關氏母子窘甚而能不私拾餘之物以

錢百千踵門謝卻之不受諸子尊母訓孝讓勤儉家亦稍裕氏年三十三歲守節至七十四歲以壽卒子五人富森布官至驍騎校孫曾數十人旗署舊章婦人年逾三十歲夫死而守節者不爲請旌故以氏之純孝苦節當時未獲表章其實禮部無此例也

張氏站丁于旺之妻同治元年請旌

井氏呼蘭王殿成之妻同治二年請旌

姚氏呼蘭官屯開散宋來明之妻同治三年請旌

李氏呼蘭開散全喜之妻李氏西丹那倫保之妻馬氏披甲達蘭保之妻札斯胡力氏披甲那音圖之妻王氏西丹永海之妻

同治四年請旌

札斯胡力氏呼蘭西丹札克登額之妻尼瑪察氏承保之妻札庫他氏西丹阿勒烏之妻同治十二年請旌

瓜爾佳氏呼蘭西丹富成之妻光緒五年請旌

李氏呼蘭披甲富全保之妻光緒二十年請旌

張氏呼蘭雙凌阿之妻田氏貴林之妻西木里氏富林布之妻周氏松音之妻永山之妻關氏瑞勝之妻徐氏金勝阿之妻牛氏丁保才之妻穆都魯氏明阿布之妻趙氏呼蘭依明阿之妻李氏惠春之妻光緒二十年請旌

楊氏呼 廳佃民李長齡之母李萬福之母光緒二十一年請

旌

伊爾根覺羅氏呼蘭甲兵依力布之妻段氏西丹烏爾滾布之妻趙氏西丹力布之妻于氏甲兵石福之妻光緒二十四年請旌

張氏木蘭縣屯民陳志德之妻事姑以孝見稱猝遇強暴服毒自殺光緒三十二年知縣辛天成立坊表之題聯云賚志入黃泉無限苦衷竟作山上孝禽自呼命薄有司增華表巍然坯土忍聽松陰唳鶴半夜聲淒

張氏呼蘭西丹王永福之妻吳札庫氏雲騎尉成喜之妻光緒二十七年請旌

梁郭氏呼蘭季家窩堡旗丁梁兵春之妻二十九歲夫卒于僅
三歲上有老母氏孝養備至光緒三十四年請旌

鄭氏呼蘭水師屯民張德之妻年十八歲夫卒無子女翁姑在
堂孝養備至光緒二十六年馬賊劫其翁姑氏冒刃而前力持
之夫弟某由門隙放槍斃賊一人傷二人餘賊遁去他日賊復
至家人不之覺氏踰垣出叩鄰里門求救得數人挾火器至賊
復遁卒完其家翁姑幸無恙光緒三十四年氏年三十四歲守
節十七年以年例未符請被駁維翰時知府事書貞孝匾額以
旌之

高許氏巴彥州太荒溝屯儒士高永明之妻幼乘父叔教嫻於

禮則永明以讀書積勞死一子先殤母家憐其少寡議使改適
氏日夕號哭痛不欲生乃舍之孝事夫翁內戚外愉翁愛重之
忘其兒之死姑先卒繼娶之姑與氏齒相若氏敬禮不少衰翁
年八十以壽終氏哀毀盡禮數遭變故雙目以瞽光緒三十四
年請旌

劉林氏呼蘭府蒙古圖屯民劉朝峯之妻年二十六歲夫故遺
有三子姑強之改適氏携三子遁於母家姑旋卒氏歸守節撫
孤年八十四歲卒光緒三十四年請旌

王蘇氏呼蘭府窩吉林子屯民王有喜之妻年二十九歲守節
撫孤光緒三十四年請旌

張季氏呼蘭府窩吉林子屯民張廣昇之妻年二十三歲夫故守節子僅三歲氏教養成立光緒三十四年請旌

井氏呼蘭府人適旗人烏明額翁姑早逝奉養祖姑唐氏孝養備至年二十一夫歿遺一子甫周月家故貧恃夫弟佐之已而夫弟又歿亦遺一子在襁褓中姊婦竟改適氏節事備嘗晝夜作苦光緒二十六年八月俄兵襲郡城氏所居蕪於火唐氏年八十不能行走氏負祖姑絜兩孤踉蹌出奔逃至百里外迷遇俄隊哀其狀不忍相逼故得免於難唐氏現年八十五歲猶健在每言及氏苦節貞孝則淚如雨下光緒三十二年紳民呈於將軍乞旌表之以與年例未符被駁氏今年尚四十六歲也

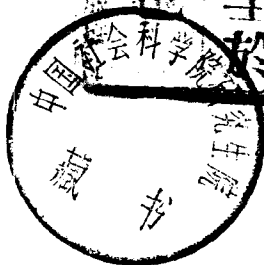

許氏女城北三十里許家窩堡人母孀居癆瘵臥病床褥不起者數月凡病癆瘵者恒嗜飲食尤嗜肉女時年十七歲私念古人有割股養親事容當有驗乃割右股和麪湯以進之母訝其味之芳烈也不三四日病竟愈女後適羅家井羅某委婉能得舅姑歡心

鄭劉氏巴彥州城子溝人夫鄭祥身故劉生一女甫周歲姑勸之改適婦泣曰母以兒年輕恐家貧不能守節耶兒過蒙撫育不啻己出夫在兒爲母也婦夫不在兒即母也子願終事母代畢夫志姑年八十卒祭葬盡禮嗣子某娶婦成立能孝養其母人以爲節孝之報云

柴武氏柴杜氏姑婦也人稱柴門兩節婦武夫柴麟卒武時
年三十有二女遺腹生一子名殿福殿福既長以姊夫胡德印
遷居巴彥州奉母依之武爲殿福娶杜氏期年而殿福又死杜
氏年二十未育子女武自傷守志撫孤艱難半世子又遭不幸
日坐冰雪中號哭杜氏忍淚長跪解勸之武憂鬱久之遂生腹
癰濃血潰敗浸及腰胯痛楚呻吟輾轉床褥杜氏口吮手滌日
夕侍側時其洩便跪進溺器不覺其穢凡武之目營手動皆能
預識其意武寐熟則跪庭中飲泣籲天乞以身後卒獲無恙自
臥床以致扶杖能行立凡三年八月有奇初殿福族兄某生四
子而妻死聞杜無子且年少自農安來求同居語武曰孀老娣

少後事焉。偶... 逐之鄰人勸繼其子杜曰人禽之界視辨幾希父既不... 不孝且柴氏則視非獨伊存子卒卻之武年七十七以壽終... 數年杜患頭痛夢姑來相召顏色辭氣無異平時語其夫女兒... 德印夫婦曰我殆不起未亡人無所出而柴宗之可繼者召之... 不即來君夫婦爲我主之衣衾棺槨皆備幸葬我姑塋側俾與... 故夫同穴於顯足矣言畢起更素衣端坐而逝胡福印爲立柴... 墓子以嗣之至今大泉眼區人言及柴門二節婦事無不嘖嘖... 稱道之也

李凌氏呼蘭府榛柴岡屯民李春芳之妻性情肫摯佐夫闢荒

地朝炊午饁而內政井然夫伯某携失恃之兒女四人由原籍來附家寄養氏鞠育若已出又數年夫弟喪偶遺有二子一女呱呱一堂衣之食之胥氏一人是倚年二十九春芳病故兒女四人皆幼小氏恐翁以痛兒致疾節哀承歡憂傷不形於色翁卒氏哀毀異常以一身兼父兄師保之任年五十八卒宣統元年請旌

杜黃氏呼蘭府蟠龍溝民女適同屯杜雙齡年二十四夫故無嗣夫弟時年十五夫妹年七歲氏教養備至爲之婚配杜氏宗祊賴以不墜宣統元年請旌

傅黃氏呼蘭府馬家窩堡屯民傅長利之妻年二十二夫故逾

三月舉一男名曰蔣某事母至孝教子義方守節二十一年卒
氏與杜黃氏係同胞姊妹年寡回守志同能全夫之宗祀鄉人
咸稱異之宣統元年請旌

徐李氏蘭西縣宋家窩堡屯民徐泰之妻李福珍之女翁姑早
世氏年二十二夫卒一子甫三歲家貧無依就食母家苦節撫
孤克至成立氏今年四十三歲

宋沙氏蘭西縣宋家窩堡屯民宋發之妻沙有德之女年二十
五歲宋發卒一女無子氏守貞勵節伯叔姊姒皆敬禮之今年
五十一歲

甄袁氏蘭西縣王家窩堡屯民甄廷富之妻年二十三歲夫卒

有二子長五歲次三歲家歉薄無伯叔之親氏堅貞獨矢事姑至孝教子有方今年四十六歲

陳于氏呼蘭廳漢軍陳玉貴之母父于明祥金州駐防旋移撥吉林雙城堡欲依母家以居既而遷巴彥蘇蘇督其子劄草開荒兼謀營運家以日裕巴彥蘇蘇委協領呈請旌表光緒二十六年里人爲之立碑有自署瀛海漁人薌泉者流寓士也爲文紀之詞頗凄艷見藝文志

梁王氏巴彥五岳河文童梁景之妻年二十二守節現年五十四歲

遼尹氏巴彥日魁窩堡民遂振明之妻年二十九守節現年八

十八歲

范杜氏巴彥州聚寶山屯民范宣之妻年二十九歲守節至年五十五歲撫孤范先聲成立有聲

徐張氏巴彥州中興堡屯文童徐海之妻年二十九歲守節現年五十六歲

王齊氏巴彥州二道岡屯民王玉明之妻年二十八歲守節現年六十一歲

孟魯氏巴彥州十二馬架人年二十五歲守節至六十五歲卒孫昭漢增廣生

王倪氏巴彥州津河堡屯民王者彥之妻年二十四歲守節至

六十二歲卒

王田氏巴彥州民王基之妻年二十八歲守節現年六十七歲
吳王氏巴彥州東大房身屯民吳昇之妻年二十三歲守節現
年六十二歲

吳夏氏巴彥州東大房身屯民吳殿禮之妻年三十歲守節現
年五十歲

張王氏巴彥州二區界民張萬春之妻年十九歲守節現年五
十一歲

賈宋氏蘭西縣新發屯民賈雲峯之妻三十三歲夫卒遺子未
週歲遺妻氏茹節撫孤子克為立知縣查貴廉詳請旌表

附錄
人特誌

一十八

梁包氏站官倭凌阿之女適蘭西縣梁家窩堡屯呼圖倉官梁
仲祺次子貴山年二十五歲夫卒誓以身殉家人嚴防之百日
腹圍卒吞金以死作絕命詞見志意未育子女終百歲亦死耳
不如隨夫同歸九泉下也

呼蘭府志卷十

禮俗略

一婚禮

二喪禮

三祭禮

四慶賀

五弔奠

六祈禳

七風俗習慣

呼蘭府志卷十 禮俗略

一 無在江軍用錢

呼蘭府志卷十

禮俗略

崇仁黃維翰申甫編

職方氏曰六禮之制代有沿革僻在草野循其名而失其義舉其事而變其稱者衆矣記曰禮從宜事從俗雖聖人不能驟革焉觀其禮俗而政治之隆汙民德之厚薄具於此矣呼蘭滿漢蒙回錯居雜處不啻家自爲風戶自爲俗周咨博採備著於篇非徒廣異聞亦藉以一風教也作禮俗略首婚禮次喪禮次祭禮次慶賀次弔奠次祈禳以風俗習慣終焉

一婚禮

滿洲議婚先以媒灼有成議男家率其子謁女之父母及尊輩

名曰認親鑽手鐲一副首飾布帛猪酒咸具謂之定禮禮之厚
薄視家豐儉亦或折納金錢行娶之年遣媒通訊詢女年庚然
後擇吉約期屆吉備彩輿以迎仍致猪酒先一日行親迎禮婿
冠帶披紅乘馬從騎或六或八謂之對子馬至女家拜其先祖
女家亦於是日以妝奩至辰女升輿婿拜辭乘馬先歸俟於
庭前亦有不親迎者綵輿至門遲數分鐘始納之院中設香案
一案度寶瓶壺香斗斗置弓矢秤錘香案之旁支木爲棚幕以
彩布女降輿婿之姑姊輩導入帳房去覆首巾婿人行合卺禮
謂之交杯酒婿出女開面梳髮作新婦裝畢女家備席宴婿於
帳房名曰官飯宴畢同詣香案前行三叩首禮是爲拜天地既

入洞房新婦坐床撒帳幔重理髮更新衣是時婿家食送親者
名曰下馬飯飯罷新婦裝束竟下床偕婿同面西牆拜先祖謁
見舅姑及戚友尊輩日既夕宴飲賓客及送親者名曰正席洞
房席名曰長壽麪第三日婿率婦同詣婦家行返馬禮名曰回
門

漢軍婚禮有成議媒灼傳達庚帖交遞男家

帖用紅紙或紅紙

男家備具

瓶酒方酒率其子謁女父母名曰會親家納采前二日男家與
饋酒陳列女家祖堂兩姻家同跪換酒叩首拜與兩姻母禮
同姻親尊輩亦如之是謂換盅禮畢婿拜女家先祖次尊長暨
女之父母親迎冠帶披紅乘馬從騎如滿洲禮既室謁女父母

行三叩禮女家咸以新客稱之新客不發言入席不飲酒舉箸

女家實銀錢於裕子壓新客腰間始言笑飲食名爲見面禮亦

日開口錢次日吉朝俗稱正日子女挽髮爲髻了整小姑娘裝束挽髮高髻以合攝髮夫

妻之說服棉衣外裊紅衫覆以紅巾既升輿婿乘馬先歸俟於庭前

綵輿至門遲久而後納之謂之扳性齊齊哈爾城謂之撻性扳性者謂屈抑

其性使就柔和也院中供香案不設綵棚婿父拈香訖兩婦扶女降

輿一爲接親婆一爲送親婆偕婿行拜天地禮拜訖導入洞房婿之姑姊舉寶

瓶銅鏡搭於女肩及堂屋門門限覆馬鞍一具婿執戩杆立洞

房門內爲女揭去覆巾覆鞍子者取與安子同音執戩子者多

子義女既入向是日福神所在方面而坐名曰坐福如係儼居

應饋羊而代以羊也迎娶之禮與漢軍略同合卺後夫婦同詣
庭前叅拜祖譜以當廟見並敬謁舅姑尊輩是日親友賚錢往
賀名曰隨禮主人請賓入青廬命新夫婦依次叩拜名曰上拜
宴客多至數十筵酒泉肉林觥籌交錯故先期預請隣里支應
賓客具備几筵謂之樂忙民籍婚姻論財以東錢二三千吊爲
率少亦七八百吊貧乏者恒因財禮不備渝盟賴婚不及旗籍
之尙守舊禮惟俗重早婚男未及歲而即娶女逾歲而後嫁則
其弊同

蒙籍婚禮重媒妁聘用牛馬多寡不等首飾必備分兩期納之
吉禮有大娶小娶之別殷富之家饋牛馬四頭行迎娶禮是謂

大娶迎娶之先婿赴女家宿留兼旬名曰喫筵屆吉邀請親族
隣里飲食宴樂小娶者貧不能具禮因贅女家小娶之女終身
垂髻不爲婦裝其婿異時積貲稍裕可補行大娶之禮

回籍議婚用媒灼主盟則由阿訇將訂盟男家請阿訇暨媒灼
同詣女家兩家各陳情懷結姻緣由阿訇申以貧富不渝之義
借阿訇一言以爲婚盟定盟後過禮兩次小禮銀手鐲金耳環
各一對脂粉各一合茶葉一斤餠子四十斤大禮斗米斗麪餠
一合羊一頭衣服布匹惟女家之索是應迎娶不拘月日干支
亦行親迎禮先期一日官服披紅插花乘馬以行游街拜莊並
謁阿訇既至女家將入門童女二人爭以喜果擲之迎婦歸兩

家主婚者爲媒妁者分左右坐新夫婦並跪阿訇徧書其經名
宣示成親之意復爲誦經一通誦畢以喜果擲新郎新郎謝阿
訇行拜叩禮阿訇就筵衆繼之女家親眷抱女入室坐炕上面
壁坐福竟日女母陪之既夕男女咸集陪新夫婦喫長壽麪新
婦下炕爲婿脫靴次日備几筵速親族新婦次第拜見諸姑伯
叔均有賞賜亦曰回門

二喪禮

旗籍初喪停靈正寢子居左媳持喪杖居右苦草坐臥即日成
服服無斬衰之制滿洲黑帽青靴漢軍冠履以白布幕之或戴
白氈帽均衣白衫前後開氣帶長一丈二尺女用白布孝包頭

服不開氣次日以水淨死者面自名曰開光院內立高杆上擊紅旛謂之靈魂旛祭旛男左女右日三次祭畢返供靈前二三日大殮親族咸泣含用錢一棺底墊以制錢作人形其數視死者之歲外增二錢一天錢一地錢富者殮以冠帶華服或以銀錠實死者兩手中貧則便服以紙箔冥鏹代之棺式滿洲上銳下寬內容高大形類帳室漢軍上厚微窄下薄略寬前壯後小均外繪彩色內糊紙布中支木板下墊黃土殮畢停柩室內第三日焚紙紮車馬徒從金銀山冥鏹於郊外或廟中謂之送裕槨若婦女之喪則婿家備紙牛一具以爲喝穢水之用自始喪至第七日孝眷每日兩祭兩哀葬期滿洲例於殮後七日或九

日近亦規仿漢軍選擇時日至遲不及百日既卜期訃告戚友
庭前搭席棚設筵用鼓樂開弔受奠親族戚侍喪次先一夕行
辭奠禮戚友依次致祭孝子旁跪遞香徹夜始竟發輓白布繫
棺喪主以肩引之戚友孝眷俱送至墓所墳壙富貴者內作屋
形設炕度棺瓦器貯油燃之約歷歲餘始息謂之萬年燈中人
之家多用外棺重以磚圍無財者木棺掩土而已葬畢喪主返
廬謝客不成主不虞祭越三日重約戚族詣墳致祭謂之驗墳
遇一七五七七等日均祭於墓亦有延請僧道誦經奠以超
度靈魂者百日期滿約會戚友大祭祭畢釋除白衫謂之脫孝
逾三年墳註沒者諱號於宗譜旗俗夫婦皆合葬夫先婦死即

葬婦先死浮厝以待

民籍初喪喪主趨東房烟箔下手執木棒向西南指大呼曰某親奔西南大路凡三聲謂亡人靈魂由炕洞入由烟箔出也既而散髮哭泣即日成服服白布長衫戴白孝巾杖用柳去皮苦草坐臥朝夕不離靈前供米飯一盂孟插箭幹三杖幹端縛綿謂之倒頭飯喪主日三次赴土地祠焚香醮奠哭泣次日殮殮服五件七件九件不等以貧富爲差富者以銀錠爲殉貧用冥鏹停柩室外上搭席棚三日焚紙紮車馬人役暨冥鏹於土地廟或城隍廟謂之送行焚於廟者謂亡者靈魂三日之內寄棲其間第七夕紮紙爲臺謂之望鄉臺家人咸詣臺前致祭祭畢

焚臺貧無力者祭於烟簫下窰窰無定期貧者五日七日即葬
富者或三閱月或五閱月亦有惑於風水之說浮屠他所數年
始葬啟期重紮彩人馬房舍器具咸以彩紙爲之先一夕行辭
靈禮發軔有職官者靈舉棺罩尙龍頭鳳尾式餘用彩布俱以
白布爲紼長子執靈魂幡前導衆子以紼輓柩戚友皆送至墓
所營葬砌壙以磚有棺有槨壙燃萬年燈並納五穀及升水瓶
升水瓶爲念經時儲
取河水供靈之飯守禮之家成主返虞行虞祭禮貧戶則書亡者
諱號於宗譜不特祭既殯不論重初喪久暫皆釋白布衫改服
青衣以白紼爲帶仍用白百日內男不乘輿女去首飾與旗籍
同凡沒者五七七週年等日均上墳致祭戚友咸助祭三週

年大祭宰猪烹羊廣召賓客祭畢換吉服喪事喜延僧道誦經
謂可超度靈魂初喪之第二日及第七夕莫不皆然啓期及三
週年大祭富者則舉行之

蒙籍初喪喪主赴土地祠醮奠並請喇嘛念經無喪服制度殮
用衣服棺木舊俗野葬或大葬野葬以一馬駕車載棺其上驅
行郊野馬止車停處即爲吉壤穴而葬之火葬焚骸成灰納瓷
罐瘞之現多仿行旗制稍變舊俗墳式下方上銳

回教喪事無服制無供祭無紼彩焚箔各儀式初喪炷香屍首
覆面以布喪主哭於禮拜寺謂之報寺領取清水一盃並請經
匣暨副木二具副木不審本名俗語別之日水溜于乾溜于既

至置尸水溜子木上

木中四有孔
便於脫水

情清潔者二人

不飲酒
吸菸者

浴尸男尸

男浴女尸女浴阿訇臨視默誦經文浴畢移於乾溜子木上熏

擦香料繼團粳米飯塞鼻耳諸竅殮以白布纏裹之無衣衾覆

以經匣經匣上棺也棺之蓋與牆也乾溜子木者經匣之底也

三日即殯屆期戚友咸弔發柩六人舁經匣上罩棺籠阿訇前

導壙以木板為牆壁亦有砌磚作壘圈式者臨壙去籠棺罩張

布為蓋乃啓經匣一人立壙中一人立壙外曳持裹布

裹尸
白布

移

尸於壙首北足南面微西向覆板加席築土成墳墳作長方式

尸入壙時孝眷咸哭將覆土止哭阿訇誦經喪主必跪謂之跪

經既定分散墳前供具反經匣於寺中戚友賻物悉遺阿訇並

以死者衣飾酬之葬後三日復請阿訇詣墳念經謂之走墳逢七日念經謂之走七有財者念至四十日以經期之多為盡情再閱四十日期功之親咸薙髮除孝孝子服喪三年

三祭禮

祭禮有家祭有墓祭家祭又有例祭忌日祭之別

滿洲家祭預諏吉日

時憲書註明宜祭祀日即可用惟不用寅亥二日

是日黎明恭迎祖宗匣

於前祭祀者之家

祖宗匣有一分者有二分者均藏先像

祭器有哈嗎刀

刀形以銅或鐵為之匣周有孔繫以連環搖之

有轟務

以木杆為之長二尺有半杆首綴銅鈴數枚

抬鼓單環鼓札扳腰鈴裙子盅匙箸碗

碟儿架槽盆

剝楊木為之長約五尺上寬二尺底半之為祭時宰猪去皮毛及承肉之用

諸類是日同族咸蒞襄

助祭禮祀正室西房炕上設几安架恭懸先像藉以挖單几上

供糞米飯一盂家薩滿二人捧香碟燒年期香訖薩滿繫腰鈴
持哈嗎力族人擊單環鼓童男二人擊札板相與樂神薩滿歌
樂詞三章每章畢主祭助祭者咸行叩首禮禮畢乃宰豕去皮
折爲十一件熟而薦之盛以槽盆薩滿手搖轟務歌樂詞三章
主祭助祭者行禮如前朝祭訖食福胙親友畢至方盤代几實
肉其中盆下藉以油紙不設几案既夕復祭薩滿手單環鼓歌
樂詞三章主祭助祭者行禮如前宰豕折豕薦豕如前薩滿復
歌樂詞一章乃息燈燭族人擊大鼓童男敲札板薩滿手搖神
鈴歌樂詞六章歌畢舉燈燭食福胙如前次日黎明祭天地俗
曰還願院中照壁後置大案一具上供木酒鐘三枚小米子一

磔宰豕去皮折爲十一件陳於照壁東偏其西偏安鍋設竈取肉少許熟之切爲多數小方盛以磁盆二又以木碗二實小米飯同供之案薩滿單腿跪地口念安祭即祝詞以銅匙舉肉與飯

南向分佈主祭者行九叩禮尋以豕尾小米納置鎖莫杆錫斗

以蒼天祝禮畢食祭餘於院中名曰喫小肉飯午後煮肉燎皮

會食於屋內名曰喫大肉飯是夕祭星於東房烟筒前祭時息

燈燭一人白衣跪地祈禱畢左手持木刀刺豕

木刀尚質刺後以刀代之

祭畢

仍與親友共食之食畢舉燈燭凡祭用黑豕無雜色祭肉餘者

瘞院中不少留豕骨棄之河祭期以兩日爲率富者或延至六

七日薩滿或男或女名數多寡隨家豐儉舊時家祭禮歲一舉

行近不多見呼蘭滿洲公姓本屬宗室先世爲呼蘭城守尉因家焉其家祭恒用牛或言黃帶子例得用太牢云

漢軍家祭無定期親喪服除應行祔廟禮則舉行之諷吉日陳几筵於院中上供祖先神牌紙添註應祔者名諱主祭者率家屬行九叩禮訖北面膝行及門門覆馬鞍一具執事人舉鞍上安神牌紙主祭者以背承之匍匐負至祖龕前執事人爲黏紙於牌安奉祖龕供以香燭肉果行禮而退次日黎明外祭院中設香案一具上供小米飯蔬菜果品主祭者炷香奠酒焚紙箔行叩首禮日午設席宴賓夕亦如之遠近宗族內外姻親咸蒞既夕俟星出焚神牌紙

外書亡者職銜名諱祖龕附祀各神牌紙同時更換陳紙俱焚之

民族家祭同祖者咸洊祭畢飲福受昨與關內廟祭禮同滿洲祀祖先在正室西牆牆支木板謂之祖宗板上奉祖匣供香碟一無他陳設

漢軍祖龕設於廳堂陳漢軍祖龕六案右爲財神其左祖先次

痘神

痘神案俗稱痘娘牌

次九聖次聖帝佛最東爲山神新漢軍四案無財

神山神其最後至者祇供祖先朔望均炷香行禮

忌日祭民籍祭於家滿洲漢軍祭於墓蒙籍則延喇嗎誦經僅備香供無筵席

墓祭一歲四次。漢皆同。清明掃墓。修理坐樹。謂之插柳。七月
望謂之鬼節。十月朔謂送寒衣。臘月二十五二十七謂之上
年墳。清明七月望兩期。舉家男女畢赴。尤爲誠虔。回俗不祭墓。
遠行旋里。或送他人喪。經過先塋。則請阿訇誦經一通。以申哀
慕。

四慶賀

賀娶婦者。有隨禮。或錢。或物。賀嫁女者。以妝奩。或衣飾。或鐘椅。
鏡匣。賀壽者。以肉麪。幛軸。

三節饋遺。端午涼糕。角黍。中秋月餅。雪瓜。年節白魚。山雞。麈鹿。
黃羊。粳米。松實。

凡慶賀平輩屈一膝請安道喜晚輩叩首

回教賀年行拿手禮兩手交胸賓主互握卑幼對於尊輩則左膝微屈以表深敬

五弔奠

戚友之喪既訖咸往弔親族均侍喪次

啟期咸執紼引柩送至葬所

奠 旗俗白日服闋民籍三年均大祭均祭於墓戚友咸泚備物祭

祭品豬羊素帳或供饅頭果盒或具錢箔素紙或以銀錢

婦女初喪紙牛一具壻家供之

新廟龍神祠預具龍神行亭一座中奉神牌鄉人持香集祠下
致祭訖昇亭出行郊野鼓樂前導餘衆持香執黃紙幡以從經
過屯廟跪香祈禱居民咸素食持齋宅外祀龍神牌宅內貯水
器均插柳枝以冀甘澍

癘病用巫祝漢籍謂燒太平香問休咎祈保佑滿洲則重跳神
名曰跳太平神跑神人腰鈴手鼓作法演技託爲狐黃白柳魑
五種神神來格一問一荅問者爲大神荅者爲小神三月三日
九月九日爲跳神會期有延僧道方士建齋醮者

七風俗習慣

滿洲家譜以布爲之藉以高麗紙既沒始填名諱生存者不入譜

漢軍家譜以白竹布爲之存者姓名書以硃紅卒後三年行祔廟禮以墨填蓋之

滿洲依爾根覺羅氏各族祀挖單綴黃布三幅爲之廣三尺袤四尺祀畢斂而納之祖宗匣挖單清語布幅也凡包袱旗幟之屬皆有是稱

滿洲烏札庫氏各族祀綢條裁白綢爲之凡五副副十餘條條寬寸餘長尺餘祀畢斂而納之祖宗匣祀綢條者或云爲先世紀念物或云爲子孫求福

達呼爾種族家供銅佛一尊高約八寸索倫蒙古錫伯巴爾虎
各種族亦供銅佛高約三寸錫伯並祀綢條俱不祀祖先

瓜爾察種族家供木佛一尊高約三寸配以豕皮靴鞣一雙長
二寸高逾二分之一不祀祖先

額魯特種族祀皮口袋不祀祖先

滿洲祖宗板高度正室西牆其下設炕有喪服者不得坐食犬
肉及服犬皮毛者不得坐

滿洲家祭未逾月有喪服者相過從不接待

滿洲宅院東隅立杆一高數丈名曰索莫吉杆又曰祖宗杆上
懸錫斗貧者用木斗家祭時實豕尾豕胆暨小米於斗杆首尖

銳以豕項骨橫貫之或云滿洲初以採葎爲業杆採葎之器也立杆院中示別於他種族之幟實物於斗以餉烏雀荅其解救滿洲先世之功或云立杆祀天也以高爲貴取其上與天通滿洲家祭所用香皆自製謂之年期香香木產山谷石崖上高二三尺葉色濃綠開紅花花時香滿山谷立秋前採取花葉陰乾之研爲細末燒之香味俱佳

滿洲漢軍無子嗣皆以同姓昭穆相當者爲後若撫養異姓子不能襲官爵不許入譜牒

民族多直隸山東奉天籍同姓者恒認本家往來親密無子者即撫其子爲後爲之聘娶亦有承繼外孫或抱負異姓子者

旗籍多數世同居故有一戶百口者

民籍北來始於咸豐季年數世同居不分財者恒有之

旗籍民籍皆擇一人主家政家事悉聽指揮雖尊輩不之違

婚娶南方謂之娶媳婦北方謂之娶姑娘南方在母家開面後
殆升輿北方至男家始開面

滿洲婦女跪拜禮跪地以右手摸鬢三叩首則三摸鬢

漢軍婦女跪拜禮跪地以俯伏代叩首三俯伏即三叩首

民籍婚禮拜天地時男拜而女立

女未出閣時年節慶賀雖尊輩前不行叩首禮既于歸對於舅
姑行叩首禮對於母家如未出閣時諺言姑娘磕頭母家受窮

滿漢皆然

回教以叩首爲重禮對主則然主者造化之主也對於父母則拜無叩首禮

咸豐同治以前郡屬以葭山珠河之禁不准開墾故游民極少其時地方安謐夜不閉戶牛馬牧放於野旬月不收亦不遺失鄉俗敬官長重氣誼無乾餼失德之事官長及紳衿過其家或投宿咸欸接予以值不受異籍之人饑驅北來倉卒無謀生策借宿其家無論素識與否咸肯留養期年數月無吝色

呼蘭舊多虎虎過父子兄弟不相讓獨殺之以獻幕府長白西清氏嘗見呼蘭送一虎極大云己七歲滿洲某佐領所殺也聞

佐領之父亦嘗殺虎可稱世勇事見西清氏龍江外記今呼蘭
土地盡闢舊時林莽皆爲桑田故無虎患惟巴彥青山黑山內
嘗有之

北方多健兒能御奔馬不介而馳雖兒童亦然

呼蘭初本軍府故居民多工射擊咸同以後游民麇集流而爲
盜故屯戶咸購槍製藥自行防衛雖婦女亦解瞄準施放之法
賊方圍攻而震於室內槍聲僵仆相繼遁而他去者往往有之
間土人之富數地以對多者二三千晌若數十晌則貧戶也地
多不能自種則招戶種之謂之鎊青鎊青之戶恒率妻子偕來
地東必分他室以居之

荒地招墾大都五耨六種五耨之義未詳六種則屆第六年而收其租也

荒地歲租晌五斗爲上則熟地率晌二石以豆子穀子高粱三類均輸之謂三色糧

耕地一犁率駕二二三馬亦有用牛者犁寬故隴亦寬郡地三隴其面積與奉天四隴相等犁一副種地三十晌犁多者種地亦多

播種漫散之茁芽後犁而爲隴惡草滿畦亦不芟薙

土田肥饒不恒上糞草灰人糞猪牛骨之屬南方以爲肥田上品者均拋棄之不加愛惜其糞以馬通爲上

地無阡陌亦不治溝洫旱乾水溢聽之天命

每戶所種麥穀高粱黃豆稗子各數晌播種收穫期有先後得以勻配工力不必同時並舉稗子爲飼牛馬之用

鄉農收穫刈秸輿歸堆積隙地其崇如墉積土爲垣高或咫尺惡丐強討恒以深夜放火脅之畢穫而後打場計口儲食餘悉出售產糧雖豐蓋藏不厚

房屋苦草者謂之草房蓋瓦者謂之瓦房草房冬煖且省費閱數年必一易瓦房有仰瓦無覆瓦下籍以土厚數寸

屋低無樓廳與房廣袤相若皆架梁以松爲柱柱陷土中一二尺墊礎者少

廳堂多設炊具富者別以煖閣煖閣俗曰倒閘

墻用土坯或以穰稽和土墁之或用埕子埕子帶草土塊也富者用磚四面發磚謂之四不露房

圍墻或磚或土或木木圍八尺一柱橫度厚板貧者則編柳或用黍稽

室內三面皆炕中爲過道富室設橫壁分別內外橫壁多用榻子以透光線戶外兩牆端各砌烟筒爲室內火炕之通洩器烟筒或用土坯或用磚磚者臺立若臺台高出屋簷丈餘或刳木爲之清語謂之呼蘭

院落寬廠開闊高大便於容受車馬儲積薪糧

牆隅有台爲瞭望防衛之用名曰礮台

窗戶冬日糊厚紙塗以蘇油或豆油以禦風雪

居宅無內外厠隆冬易感寒疾婦女產後受病尤易故東荒婦女幾無完全無病之人

家人婦子同處一室老者之席距火洞近次爲穉幼以火炕熱度增減之差爲敬愛之別

貧人二三戶僦居一室失別嫌明微之道曖昧之事多起於此炕藉蘆席上鋪毛氈炕之兩端一置高櫃一支木架櫃以儲存衣服錢物架以度放衾枕每日晨起疊被舉枕置之木架而後工作飲食縫紉俱在炕上

客至徑入內室婦女不相迴避室有橫壁者則延客外室

滿洲漢軍相見屈一膝請安民籍多長揖候違久或交誼重則連揖

親友遠行必有饋饌或解身佩及玩具爲記念

宴客無厚味視家所有以燒豬爲上敬

婚禮宴客殷富之家碗與碟數各十六謂之四套貧戶八碗八碟謂之八八席

蒙籍相見以菸酒爲上敬

回籍忌烟酒吸食者爲不清潔人

薩滿宗神人也又譯作札媽男薩滿多札庫他氏女薩滿多舒

穆魯氏他姓亦有學者男教男學女教女學同姓人謂之家薩
滿

旗營檔案自乾隆初元至咸豐末年皆用清文漢軍官莊丁雖
操漢語而文字仍用滿洲公牘作漢文者鮮能通其音訓同治
以後清漢文俱有之光緒中葉語言文字俱從漢俗近日滿洲
人能通清文者不過百分之一能操清語者則千人中一二人
而已

光緒改元以後士重科舉入泮食餼者巴彥爲多呼蘭次之故
東荒文風甲於通省三十三年以後呼蘭城鄉學堂共二十八
處學生一千二三百人私塾不與焉故呼蘭文風爲通省之冠

而巴彥次之蘭西又次之學生姿質秀異文字靈敏幾與南方
相埒

衣服儉樸多用裕連布尙灰藍色無奢侈之習

舊時多種鴉粟每戶數兩少或數畝獲利既豐吸食亦便故男
女多染烟癖自宣統元年厲行禁種此弊漸革郡民嗜賭一擲
江錢數千百吊倉卒不能償則私以地畝爲質光緒三十四年
以後官廳懸爲厲禁此風稍息

燃料用黍稽柳條木梓木梓長六尺短者三尺斷大木而析之
道遠價昂惟商舖富室時用之

門
漢
東
記
卷
十

呼蘭府志卷十一

物產略

一植物

甲農產

乙林產

二動物

甲家畜

乙野生

丙水產

三礦物

呼蘭府志卷十一 物產略

一 熙寧江寧府志

四
月
示
一

四工業品

五商業品

呼蘭府志卷十一

物產略

崇仁黃維翰申甫編

職方氏曰規圖者以物產之盈虛測民生之榮悴故關於物產調查須區別其種類攷察其產地與效用及施以人力而效用可以增長者洪纖必具以爲振興實業之張本非如山經誌異博物搜奇僅爲學術上之研究已也呼蘭位黑龍江省之東荒厥土黑墳有松花江呼蘭河兩巨川爲之灌溉天然農產蕃殖之區也然材木之茂礦產之富羽毛齒革之饒咸不讓於他行省誠能相土宜盡人力以成物之功則于利用厚生之道思過半矣謹作物產略首植物次動物又次礦

物附之以工業品商業品

一植物

甲農產

穀之屬有大麥

詩謂之麩葉實似小麥微肥清明種立秋前收沃地畝收六七石

多小麥

詩謂之來清明種立秋收沃地畝收五六石莖可鬪

有蕎麥首夏旱不能藝大小麥以蕎麥補之收穫在諸穀後

有黍一名糜子葉肥有芒實黑衣者白米黃白赤衣者黃米黃

白米皆黏

小滿種處暑後熟可飯可種可釀酒

有稌一名散糜子

又曰稌穀

似黍不黏有黑衣

黃衣之別米白色多高粱即秫也

一日蜀黍立夏前種秋分熟沃地畝收七八石莖似糜子穗如粒帚如椒實紅衣有黃黑

又謂之紅糧高粱長茂時高可隱人俗稱為青紗幃有苕帚

糜子高粱之別種節疎穗長粒紅性黏

可飼牲畜

其穗可製帚多穀

子去衣者爲小米子米之黏者曰紅黏穀葉與穗類南方之稻

粒小而圓類稗實黃衣紅米不黏紅衣黃米者黏

立夏前種秋分熟
沃地明收六七石

有龍爪糧葉與粒類穀子穗歧出米性黏有梗京水種者巴彥

州漂河東岸有之旱種者呼蘭河西岸有之色味亞於奉吉產

多苞米一名玉秫

亦曰玉蜀黍土人名曰棒子米苞如棕魚形有條者紅絨
苞長者尺餘短者數寸孟夏秋分前收响收隸於蜀黍

一苞

十粒纍纍如嵌珠黃衣紅衣者黃米白衣者白米有稗宜低窪

數地爲飼牲畜用

凡穀皆可食可麪可釀酒可飼牲畜鄉人以小米爲常食積貯

合法十數年不腐敗釀酒莫良于高粱餘糧次之酒性俱烈黍

酒獨甘俗曰黃米酒大麥則釀酒麵也亦可製糖小麥之麪芳

二

潔機器製出者尤佳宣統改元後由西伯里亞鐵路輸於歐洲
小麥歲數百萬石史稱黑水靺鞨土多稷多粟自隋唐已然

豆之屬多黃豆

立夏前後種秋分熟
响地可收六七石

有黑豆黑豆小者其粒匾名磨

漆豆有雲豆粒大而色紅色微黃者名金黃豆有花豆一莢六
七粒粒大于羣豆其色斑俗呼爲家雀蛋有豌豆有豇豆豇豆
蔓最長可架以蔽日一莢十數粒粒紅色蔓短者一莢二十餘
粒粒有斑白二種有小豆其色或紅或白或斑有綠豆小豆種
之貴者也小豆均無蔓

凡豆均可食可醬可充蔬可飼牲畜綠豆並宜製粉黃豆並可
造腐榨油郡地宜豆黃豆質尤佳出產最夥遠輸入英日各國

歲恒數百萬石

蔬之屬有蘿蔔身圓而質重者爲大蘿蔔伏種秋收身長汁多者爲小蘿蔔夏種夏收有葱前年白露種次年五月食者名小葱五月分小葱復栽之七八月食爲大葱大葱遲至次年開凍發芽者爲楊芥葱乾葱則大葱也有白菜春種夏食者爲春白菜伏內種霜降食者爲秋白菜幹葉苞聚春種夏秋食者爲疙瘩白菜俄種也色味均遜于秋白菜有菠菜春種者爲春菠菜本年秋種次年春間食者爲秋菠菜

菠菜根紅葉綠結實如莢
莢性耐寒故宜於北方

有莖有

芥夏種食葉秋種根葉兼食之根似蔓菁微小可醃以爲菹有椒類柿者曰柿子椒類羊角者曰長椒一挺數粒尾銳上向其

細如棗者曰天椒天椒味最辛有蒜紫皮蒜瓣少顆大白皮蒜

瓣多顆小紫皮者佳有香菜生熟均可食有菱角有茄分紫黃

銀三種長者佳圓者質重而劣有茴香有土豆子其形如芋鉅者類芋魁土豆蔓生

根下結豆夏種八月塌食之可禦冬可虛粉有山藥蔓最長有其野生味與南方其菜同郡

人不恒食也有木耳有黃蘑產枯樹上八月採之鮮乾皆可食有榛蘑產榛叢地中本細末圓狀如雞樅

皆佳品蕪蒜黃瓜之屬冬日實沙于盤布種其中藏之密室以

火烘之亦能茁芽結實佐盤冷之需

瓜之屬有西瓜紅瓢黃瓢白瓢凡三種有甜瓜分四種瓢紅子

白者曰虎皮脆瓢紅子黃者曰鐵地青瓢子俱白者曰喇嘛黃

瓢黃子白形類羊角者曰羊角蜜以上皆解暑品也宜生食有

苦瓜有倭瓜

一名南瓜

有冬瓜有絲瓜有角瓜一名西胡蘆有黃瓜

黃瓜種需水者曰水瓜其形長不需水者曰旱瓜其形短以上皆蔬品也宜熟食有打瓜瓤白而子黑不可食舍瓤而取其子麻之屬有脂麻可壓油可製果品有綫麻春種者秋後實實斑而圓可壓油夏種者剝以爲繩有蘇麻實黑而扁可食其皮可爲繩種麻之法欲剝麻顆宜密欲收實顆宜疎有蘇子胡麻之別種莖高二三尺白花尖葉葉間節節有房一房十數粒粒小而圓黑色可壓油芒種下種秋分前熟新墾地多藝之菸之屬有片菸柳葉菸精菸蝦蟆菸各種片菸葉長尺許寬七八寸柳葉菸葉類柳長七八寸寬半之味香而性緩皆關東佳

品精菸蝦蟆菸葉圓厚而大香味俱不佳為下品

清明前後種立秋後種分三次種淨

白花黑實實小如兩方油菜子種烟須沃土漫散而覆之壓以碎石瓦片四圍以柳條圍之權風也苗苗二二寸乃分其秧藝之地中須上糞沃地故收二三百斤

藍之屬有靛

果之屬有桃有李有蘋果有沙果有榴有杏有蒲萄紅酸白甜

有山葡萄實小味酸其色黑有山梨有棠李生熟均可食可團

餅泡茶棠李再花次年大水有軟棗蔓生樹間色綠味甘有山

楂實大如杏

土人名為山裏紅

有山核桃味甘有櫻桃有甌李

即郁李產山谷間

紫

花紅實實若櫻桃微大竟體光潤味甘微酸有松子松實中仁

也松實土人狀之曰松塔下豐上銳鉅鱗密甲層累而成大逾

拳高幾及尺一鱗一松子子大如芸豆三稜味芬美產青黑二

山有榛子紫花其實苞生累多數小粒爲一大粒中有針軸生
青熟紅味甘美有洋柿草本俄種也實碩大逾於晉產枚重五
六兩生青熟紅味微甜

農具耕地之器曰犁馬三之牛二之多用馬曰鐵鈿曰鐵鎬播
種之器曰長柄葫蘆曰柳罐芟草之器曰鋤收穫之器曰鎌曰
把心以鐵爲之取穀之穗曬晾之器曰木杈有三枚四枚五枚
三種打糧之器曰颶掀曰掃竹曰碾下置圓石爲盤徑七八尺
平面上置石爲錘徑尺餘長半于盤中置軸名曰碾管心以人
或牛馬轉之曰石磨凡推米者俱用碾作麪者俱用磨曰風車
凡穫糧刈而載歸堆積場園中冬臘月始打之穀子糜黍隨打

隨食

案呼蘭各屬以農產豐富號稱於時然人力未盡也無溝
澮無隄防無阡陌有耕無耘有苗不糞水旱豐歉一聽諸
天驚廣而荒故其效未大著假令旱澇有備深耕易耨且
厚糞之則歲入又當倍蓰也

乙林產

草之屬有蘆葦可織席可覆屋可編籬可造紙有兀喇草生澤
畔綠葉紅根無莖葉作三稜形韌而膩藉炕奇溫並能去濕極
而熟之用絮皮鞋走冰雪中足不凍所謂靴鞋也人寅一具
爲禦寒之用有羊草莖類麥莖有節下密而上疎每節兩葉相

對抱莖而上葉漸高葉亦漸張葉寬二三分節密葉短節疎葉
長飼馬肥澤多力六月刈而儲之供終歲芻秣用七八月刈者
冬時草色全黃不適用疑即苜蓿也有鹼草與羊草相類莖較
短葉微勁可飼牲畜有章茅一名小葉草俗謂之苦房草莖圓
有節葉亦節節抱莖而上柔韌耐霜雪凡草屋皆以此覆之有
塔頭草闊葉無莖叢生窪地中凸起作塔形沮洳地之橋梁也
可代薪可和泥塗牆壁有木賊草俗曰矧草又曰接骨草中空
多節無枝葉抽之節節斷可磨治木錫器有油包草亦曰韃子
金莖圓而細叢生無葉供壓油包餅之用亦可作繩有水蒿碎
而繩之可以引火有艾有蕙草之名類至繁不備錄錄其效用

最著者餘則爨下薪料而已

木之屬有槐有莎榆有黃榆黃榆堅韌耐久可作柱其紋理細

膩製器亦良有楊青楊理細而堅白楊理麤而脆青楊產於石山
白楊產於原野有

垂楊多柳紅柳可編筐蒿柳可飼蠶灰柳青柳可為籬落郡低

窪地多種柳叢生直上其高隱人名曰柳條通閱歲而刈之強

半供炊爨之用有垂柳有桑土桑葉細而薄自山東移植者葉

大而厚飼蠶宜山東種多柞其葉可飼蠶其實可養豕其蒂與

葉可染皂其材堅韌可為車材犁具有櫛似柞而小葉闊七八

寸新葉生舊葉始脫俗名波羅烘子其葉可飼蠶多松青黑二

山之松高十數丈數人不能合抱松之種類至繁意氣松棟梁

材也歷久如新不腐朽果松次之黃松又次之沙松爲下

松油松杉松閱數百年則結松塔青黑二山中松塔纍纍也有樺

皮澤而白者爲香樺皴而蒼者爲臭樺香樺傅皮兩層外白內

紫厚二三分卷之可引火蒙古人恒以樺樹皮蒙其車縱而紮

之可爲汲器可爲斗斛其幹可爲鐵道枕木可爲尋常用器可

燒炭其枝可爲箭桿樺木箭桿呼蘭土貢品也有瑟木類赤榆

叩之鏗然有聲性堅緻宜作車轂有黃櫨皮厚多斑裂有黃玻

璃樹皮韌而柔按以指深陷指起仍凸舟篙上端恒用之挂胸

不傷有椴質堅紋細可雕刻其皮可製繩有楸可製器其實大

如雞卵俗呼爲山核桃有報馬子類楸粗不盈尺性最堅可代

物產略

七

鐵釘有老枯眼皮毛作綠色染料也

花之屬有芍藥

赤白二種

有萱

六七月抽莖開花
花有紅黃紫三色

有牽牛

俗名打破花微紅淺紫
生藤葉開結子為白丑黑

丑有凌霄俗曰黍稽長三四尺節節開花分紅白黑藍紫各種

有江西臘七月開閱三四月不謝其狀類菊色亦不一有海棠

有迎春有月季有秋葵有金盞有藍雀有雞冠有刺靡

叢生多刺
狀如玫瑰

夏開紫花秋結紅果
大如桐子產山野間

有山丹有九月菊有冰了春凍初解此花先放

花大如錢黃色葉闊
莖葉柔生山野間

有蕤子香先花後葉衝寒吐芳

產石山狀似桂有
異香先花後葉

有紅

藜生水澤間有草茉莉朝暮開日午斂北地苦寒霜降以後密

室置火猶虞凍稿故花多草本歲歲更種其木本者皆來自關

內以盆蓄之初冬入藏春未出之若植之土中冰摧雪壓未有

能生者也

藥材之屬有人獲乾隆三十五年放蒙古爾山獲票五百三十
 九張一票一人人交獲五錢計歲交獲二百六十九兩五錢嗣
 後蒙古爾山南北次第開放墾為熟地無獲可采今惟木蘭所
 屬之青山玉皇關山有之獲背陽向陰初生時一椹五葉椹多
 者歷年多產石壁中尤佳屬獲以木忌用鐵有黃著碩而綿有
 黃連有黃柏有蒼朮俗呼為槍頭菜有蒼耳有牛蒡子有貫眾俗呼為廣東菜根有
 地榆有篇蓄有地膚嫩時可以為蔬俗呼掃帚菜有蒲公英有茵陳有薺燕卷柏
 黃精桔梗防風貝母升麻白頭翁荆芥五味子藜蘆有土大黃
俗名牛舌頭大者長一二尺有木賊有車前子有夏枯草有艾葉有香蒲有鹿茸

物產略

八 無極江軍用被服廠印

案呼蘭全境初皆森林巴彥蘇蘇則譯言富有林木也開
墾以來不及數十年腹地之木芟夷盡矣所補植者楊柳
槐榆以供炊爨備不足用築屋製器以暨木梓炭料必購
之青島二山或遠至於呼蘭河上游之手吉密道遠輸運
艱價值日益增長而此數處者雖爲森林區域日斬月代
無保護之方培養之策遲之又久吾見其濯濯未始有材
已耳

二動物

甲家畜

家禽有鷄有鴨有鵝多鴿俗以鴿爲神禽不敢食

家獸有牛毛厚不澤牛乳可製酪可造餅有馬土產良善宜于犁車蒙古產者駿而烈宜乘騎有騾有羊山羊尾大棉羊尾小蓄棉羊者多有猪分黑色灰色兩種俄產通體俱白眼圈作水紅色小耳有犬猛鷲高大冬月可駕小爬犁行冰地元時碩達勒達等路設狗驛其效用故與牛馬等也有貓府屬馬約二十萬頭牛三四萬頭羊不足萬頭猪最多約四五十萬頭騾數百頭驢之數又減于騾

昆蟲之屬有蠶呼蘭東鄉有養之者只一戶有蜂蜂蜜木蘭所出較多

案府屬道咸以前猶畜牧部落也自農業發達畜牧之利

凌微然大戶畜牛馬羊者仍復十百為羣雖踏常習故不
研求畜牧之學理富者愛食牛乳亦復儲藏無法滋可惜
也

乙野生

野禽有鵬似鷹而大

大者名坐山鵬
小者名脂麻鵬

羽毛黃褐色尾多斑文方能捕

麋鹿其鬃可製扇可為箭翎鵬翎呼蘭土貢品也有鷹純白者

為上品海東青尤貴重不易得

唐書黑水靺鞨多鷹元史碩連勒達等語自倭
與日海東青由海外飛來遼史所稱鷹路即今

呼蘭以東之巴彥木
蘭大通湯原各縣境

今所有者為雉鷹兔鷹雀鷹數種土人畜之珍

逾家禽暇則鞞鷹携犬從事游獵有鳩鶻其大如鷹黃褐多斑

文首目咸類猫目光晝晦若不見物鳴則雌雄相和前若呼後

若笑

予嘗得一鳥毛色頭目俱如上述首皆直毛項腹亦有之喙距尖利形狀怪特未審是否此鳥

有鴉有鵲有鷦有恨呼大

如鴉鴉斑文貓目碧然長鳴聲振林木產木蘭青山中其音類

恨呼云有雉雄者文著而尾長嶋者文暗而尾短亦呼蘭貢品

多鳥俗名野鴨有沙畔雞似雉而小尾短腿毛其羽色蒼喜立

沙際有樹雞爪喙俱紅集於林木多鴿雉鳥沙畔雞樹雞鴿食

之味美然土人不敢食鴿並不敢驚侮之有青莊俗名老等脖

間有嚙能受水日立水際有魚鷹紅喙白項羽毛鮮翠俗名爲

打魚郎有鷓鴣此三種鳥皆以魚爲糧也有鷓疑亦捕魚之鳥

似雁而大毛羽赤褐色

有蠟嘴

毛羽皆黑有斑文

有麻鷓大如蠟

嘴其音百喙有燕有鳥有鴉有黃雀

小前著鳴

有靛雀

舌巧音小毛羽

類
有布穀有鵠有鶴鶉

野獸之屬有熊類豕而黑故稱豕熊毛長四五寸掩其目故又稱黑瞎子前足兩趾似人掌後足兩趾似人趾俱五指能人立而行其行也必以前足開其睫審視而後趨好攀樹頭而復上冬則蟄居樹穴類舐其掌以充饑春夏則出而覓食愛食玉蜀黍蹂躪田禾擊析逐之則奔多力能拔巨樹受傷後腹裂腸流能納腸腹中以草堵其瘡口仍與人搏人折旋避之則免胸脯白毛為熊要害處中之立殪畏鹹食

故屍以掘漬故未傷損

有虎

土人不敢斥言之稱曰山刺爺又曰賴蹄子其小者曰石虎

狀如貓大如懷黃質黑文

鋸牙鉤爪短項健鬚多智

虎力不敵熊而能斃熊

夜則一目放異光遠燭十

宣統元年開巴彥州氏戶其地死虎甚多被熊攫去尋至五六里外得之挖埋之

數里

或曰一目獵物一目放光獵者言虎之目光遠望之如燈然一燈一虎兩燈則兩虎在焉

食狗則醉有熊似熊而大

倍之有豹有狼

俗呼野狗

皮可為褥有野猪類家畜毛色本黑而未

灰白出沒松林中厚黏松脂刀彈不能入結羣而行獵其前走

者則奔逸傷人其巨者重至千斤諺言一猪二熊三老虎其兇

惡如此有豪猪周身皆刺白本黑端其利如矢擊猪擊嘴不中

輒傷人有狐白者佳青狐一名倭刀毛勁絨厚亦貴品也土產

多紅色並蒼色紅色者曰火狐蒼色者曰草狐有貉其大如犬

不傷人見人則仰臥露齒而不囓可手捕之皮毛奇溫亞於狐

裘有馬鹿馬身羊尾毛雜黃白色牡鹿有角夏至則解角初茁

時形若紫茄漸長分歧所謂鹿茸也有麋似鹿而色青黑亦有

角仲冬則解所謂麋茸也均應俟其未解時取之麋茸鹿茸皆藥劑上品麋茸青毛多黃毛少以梅花鹿壯嫩之茸為最上品有麋鹿屬無角有麋大頭高腿短角似鹿無斑色蒼赤性驗易獵肉味佳其皮可禦潮濕

防軍冬時入山搜賊人挾鹿皮一張為臥褥置之冰雪上不傷濕也

有黃羊類麋

略小黃色宜裯褥有獾頭小喙長腹大身短矮足毛長寸許本自未棕色可為裯褥有捨獬獠類野貓而大耳有長毛白花色能升木溺着人衣膚立爛皮可為裘優于狐貉有貂大如獾而尾較粗食松子故一名松狗毛厚理密紫色者最佳稱為紫廓貂青色黃色次之白色又次之製為裘帽奇煖自肅慎氏以來

歷代貢獻品也

光緒朝一皮價銀四五錢今漲至三三十金矣

有銀鼠毛色潔白有灰鼠尖喙

短足喜升木灰白爲上灰黑者次之有水獺獸而水居食魚首尾長三尺許毛色青褐光潤溫煖可爲領帽有鮭俗曰黃鼠狼穴居似鼠尾大類貓睛日坐穴前見人輒拱前足如揖狀喜食鷄又能崇人黃色身長一二尺皮可製領帽土人染之冒爲灰鼠其尾可製筆有山狸一名野貓虎交多斑食果實啖鷄鴨毛短而潤可作春裘有鼯即田鼠俗稱瞎眉鼠子似鼠而大長不及尺圓頭小耳趾有爪甚利常穿地以行所穿地麥豆多枯萎不結實害稼鼠也晝不常出出則其行甚緩如盲鼠然食糞有鼠有兔舊記呼蘭多虎患維時林木蒼蔚田野未闢獸蹄鳥跡交于國中不獨虎也今惟巴彥木蘭北境有之蓋恒巢窟于青

黑三山中獵者非深人不能得

蟲之屬有蠶有蜂有蝦蟆捕食者寡有山蛤俗稱哈十蟆似蝦

蟆而大腹其油明潤欲滴飲食上品有蛾有螻蛄俗稱拉拉夏多蛾

螻蛄則害稼有蝸牛山蝸也狀如瓜字兩角翹然有蝴蝶有蚰

蛛有阜螽俗稱螞蚱草棲者色綠土棲者色黑其行趯趯能以翹鳴

有螺贏有蟋蟀即促織也俗名趨趨兒童捕而籠之相戲玩有螳蛄

俗名有蜚螂有蟬有螢有蜻蜒有蚰蜒有蜈蚣有蟻有蚓有蠹

有蚊有蠅類蠅而色黃喜嘍牛馬大者俗稱瞎蟲新墾地尤多

案府屬部落及軍府時代咸以捕獵為生有佐領某父子

俱以搏虎聞見於長白西清氏所著中後強易為農國而

携鷹犬挾槍彈日走深山大澤中覓怪禽鉅獸爲樂往往
有之然食肉寢皮不解製作我以爲生貨而賤鬻於人人
製爲精器而貴售於我利權外溢滋可惜也

丙水產

巨鱗之魚有鯉金鱗赤尾爲飲食上品江產者大而肥重十數
觔其小者俗稱爲鯉拐子有鯽青白色扁身多刺巨者尺餘味
美有草根魚似鯉身微圓肉腴而白巨者長四五尺江冰初泮
此魚正肥可生啖有鰾條頭銳額黃身類木棒重至六七十觔
恒破網而走漁家稱爲金頭大王

細鱗之魚有鱒赤目魚也有魴俗名曰細鱗魚有蜚魯魚頭銳

色白有骨無刺巨者重十數觔鱗亂整魯皆呼爾土貢品也一
歲三輪之有白魚喙銳微峭窄身扁腹首尾上曲多冗刺大者
長六七尺肉肥而味美爲松花江之特產有鯿土人名鯿花魚
扁身闊腹白色如銀大者二三十斤肉薄多刺味腴美有狗花魚
似鰻腹尤闊肉厚而刺少脊有三鱗甚勁通體淡綠色腹美過
於鰻花似凝脂所成有魴魚身長肉薄背微厚鱗小而密近腹
處愈小愈密腹鱗兩兩相合如掌其利如刃通體色白多刺出
水便死有黑魚長身而圓鱗黑肉白逐浪而行其聲嗚嗚然霧
時恆于近水草地以頭拄地倒植之疑即杜父魚能游行草地失水一
二日不死巨者重二三十斤其行甚疾不易捕有狗魚鏡鱗長

身有黑斑巨者長二三尺黃白色有季狗魚形似狗而身稍短
多冗刺有胖頭魚面部甚寬大者長二三尺其味厚出水便死
小者名苦鱸子亦曰胖頭鱸子細鱗魚之小者有胡蘆嘴子短
身大腹味苦多刺

肉鱗之魚有鱣俗稱黃魚亦曰鱣鯉魚頭粗與身等其長半于
身長鼻上昂如袋信則長出鼻外縮則近於頷下鱗黃色身多
橫皺痕如人背脊同骨肉白多脂骨柔而脆爲飲食上品巨者
長二三丈重千石百助漁人又其背以繩繫之棹船疾行待其
憊乃出之金史所稱鱣魚也秦楚布哈魚齒利鱗膩灰黑色勦
下有紫紋腹多子如黃豆粒肉肥美行必道航每歲由海入

江由江入河秋末大木蘭達河左右極多水淺則止不行或騰
踔岸上如積薪然無一尾順流退回者巨者重十數斤

無鱗之魚有鮎大頭扁口口旁有二肉鬚色青白春時味最肥
美有鮓亦曰鮓子魚頭大腹肥尾扁而窄似鮎而大背黃腹白
口旁四鬚巨者長五六尺有狗牙魚長頭扁喙領旁脊骨均有
鱗甚勁能刺人有牛尾囊魚領脊均有鱗視狗牙魚稍短尾之
長與身等狗牙魚牛尾囊魚均重不及斤有鱒有泥鰍鱖鱖土
人不恆食

介之屬有鼈俗曰團魚有龜有蟹有蝦有蚌蛤松花江之蚌產
珠所謂東珠也孕珠之蚌深居水底群蚌圍護如城垣然漁者

誤觸之輒被傷珠淡青色大可半寸小者如菽豆以有光者爲

貴元史食貨志產珠之所曰水達達即今呼至元十一年命滅怯

安山等於宋阿江採之宋阿江即清設五十九珠軒每珠軒交東

珠十六顆都九百四十四顆由吉林大吏進之呼蘭轄境位于

松花江北岸封禁二百餘年疆吏屢請開墾屢經部駁以葭山

珠河之說爲之梗也

水族獸類有鱧產松花江

漁具有網有片鈎網之大者曰湯網寬約二三十丈用人之數

如之次爲古魯網其鉅如湯網用人約損三分之一次爲張網

寬約十餘丈攔江網也以巨纜橫截水道而張之次爲鐵鉸子

物產略 十五

網下繫鐵鉸亦或以鉛爲之次爲波網把網各寬七八丈不等
次爲補網冬時鑿冰捕魚具也次爲絲掛子網以絲製成網之
水際小魚皆緣掛不能脫去片鈎亦冬時鑿冰捕魚具也柄以
長竿入冰窟內旋轉之魚順水勢咸聚旋渦中以鈎取之

案松花江呼蘭河產魚甚富業漁者謂之網戶多合股爲
之有身股者有漁具股者有資本股者少或四五股多則
四五十股得魚即售不及冰合而網戶星散矣每年產額
約百萬觔皆銷售本地無輸出外境者誠能集合同司厚
積資本研求捕取儲蓄諸法非徒開濬利源亦可以增長
權稅也

三、礦物

煤礦一在呼蘭府圖山西南麓曾經開採以逼近呼蘭河河水
滲入停辦煤質不佳一在巴彥州少陵河北西包寶山佃民王
姓地內質佳線旺初由鄉民自採後歸官辦旋以欸絀中止一
在東興鎮西十四里滿天星山光緒二十六年試辦一次

硫磺鐵礦在巴彥州連珠山佃民張廷柱地內協領純德集股
開辦並撥銀二百兩為開辦費已而中止光緒三十三年提學
使張建勳化驗礦質鐵居百分之五十六分硫磺三十二分餘
土質

砒礦在巴彥州少陵河北西包寶山

案江省金礦聞天下漠河觀音山都魯河是也其銀廠大
礮子山石佛山臥龍溝大鏵山等處特著煤礦尤多指不
勝屈皆天然利源也府屬礦苗甚旺除圖山子外已開辦
者應力求進步未開辦者應詳加驗視集合鉅本廣攬礦
丁則地無遺利矣不然外人從而垂涎或邀求開採或投
入資本金則利權旁落非國家前途之福也

四工業品

布類有平面布有料紋斗紋柳條愛國各布有被單褥單毛巾
平面巾皆以染色綿紗製成平面布城內各機房所製斜紋各
類則呼蘭巴彥蘭西官立工藝廠出產品

氈類有炕氈地氈均以羊毛製之

履類有靴鞞以革爲之履冰不滑藉以烏拉草不凍足有盪朝馬革鞞也騎者用之

酒類有白酒高粱所製黃酒粟米所製白酒輸銷鄰省及俄境製白酒場所名曰燒鍋營其業者謂之燒商皆資本富厚

油類有豆油麻油蘇子油豆油輸銷奉天之營口豆油之滓爲豆餅輸出亦鉅

糖類有米糖酥糖酥糖出巴彥州味至佳

紙類有白紙粗草紙

文具類有粉筆工藝學堂製有書包呼蘭習藝所製

車式有爬犁隻轆貼地前仰後平上有圍蓋木製如貨車式容
五六人載糧者不具圍蓋均無輪輕捷穩便不慮傾覆十月後
冰地所用車也小爬犁可以犬駕之有大車一名板車載糧者
用之亦可載人套馬二三匹重載或用九馬有小車一名轎車
又名驟車

火硝熬土而成凡牆壁間舊時污穢匯歸之地雨淋日炙土恒
墳起鬆散如灰屑掃而濾之熬之以釜近釜底者爲鹽出鹽後
注餘汁于木器中令凝即火硝也見火即然爲火器導引藥
鹽由熬硝所得者所產至微

離熬土而成下濕地隨晴作霜痕或纒纒拆裂如削瓜委地土

有白色者皆繅料也土人漚熬成繅爲去垢製麪之用蘭西繅
鍋最多爲郡中出產貨之一大宗

案邊省注重農業工製物最少自呼蘭倡設工校各屬繼
之布製品日新月異質美而價廉抵制洋貨擴而充之未
始不可衣被東荒也府屬原料至富百工用之不能盡改
舊式暢銷土貨是在後之親民官與其地之賢士大夫也

五商業品

布帛類本國貨有綢緞縐縐哈喇呢呢絨棉花絲綉外國貨
有洋緞洋絨洋呢洋布印花布均自營口輸入本國貨棉花
爲大宗外國貨洋布爲大宗

食物類本國貨有糯米粳米茶葉水果麪粉外國貨有酒有糖
均自營口哈爾濱輸入以粳米麪粉爲大宗米麥產于本國然
粳米之佳者多製自日人麪粉之佳者爲俄人火磨公司所製
造

呼蘭府志卷十二

藝文略

崇仁黃維翰申甫編

職方氏曰志郡縣者不遺藝文仿史例也呼蘭建設踰二百年而人文發達則名彛序實在光緒改元以後故著述無稱焉茲編著錄舉關於一府之奏牘碑記序文胥綱羅之既未便僞入各卷而又不忍湮沒使後來者無所考證仍名之曰藝文略所謂例外之例也

議覆呼蘭設立官莊摺

乾隆二年

戶部

黑龍江呼蘭地方設立官莊令盛京將軍於八旗開戶人內選能種田壯丁四百名携帶家口前往開墾每壯丁一名撥給地

六十畝蓋給草房二間每十丁合編一莊共設官莊四十所每
十莊設領催一名共設領催四名管理由盛京遷家口每丁
給碾磨銀五兩其家口每人給整備行裝銀二兩沿途各給口
糧撥驛站車輛送至吉林由吉林撥運糧船仍給口糧送至呼
蘭初至呼蘭每丁給冬夏衣帽其家大口每月給糧二斗四升
九合小口半之每開墾地六畝給籽種二斗每莊給牛六頭如
有倒斃軌支庫儲牛價銀買補再呼蘭安駐兵丁各有墾種地
畝不能代官莊人等助墾於每莊額給牛六頭外各多給牛二
頭令全出己力墾種此牛如有倒斃毋庸補給每牛一頭月給
牛料糧一石二斗其家口糧給一年牛料糧給兩月皆俸每丁

所受之地歲納粗細糧三十石第一年免輸第二年交半第三
年全納再委撥官兵採木造屋每間各給飯銀四兩動支庫銀
倉糧令該將軍等分折歸欵奏銷俟安設官莊事竣令盛京將
軍於八旗開戶人內再查有願往呼蘭墾種官地之人應增設
官莊若干再議具奏

議覆呼蘭增設官莊五所摺

乾隆六年

戶部

呼蘭地方寬衍可設官莊之處尙多應將前設四十官莊內間
丁一百三十八名選擇五十名增設官莊五所撥地開墾每名
給地六十畝及牛種器具口糧並每年應納糧數均照二年之
例但選擇官莊間丁不比他處移居其每丁應給房二間每間

給銀四兩五錢令其自行蓋造毋庸別撥兵丁至餘丁備補各莊空缺

議覆呼蘭再增官莊五所摺

乾隆七年

戶部

呼蘭近左溫德亨山並都爾圖地方土性肥饒水草佳美應將盛京將軍查送願墾官地開戶人內選能種地壯丁五十名增設官莊五所撥地開墾其資送及撥給田房牛種器具衣帽口糧並應納糧數均照二年之例再六年增設官莊五所合之此次所增官莊五所已足十莊之數亦照例增設領催一名管理

請開墾呼蘭蒙古爾山閒荒摺

咸豐十年黑龍江將軍

特普欽

竊查黑龍江省地處極邊官兵困苦皆指俸餉過度卽城鄉一

切生計亦皆賴俸餉周轉而歷來俸餉均仰賴內省撥解近年
以來經費支絀雖迭奉恩旨飭部催辦而撥解寥寥續領未至
積欠已增每每不敷支放現復虧欠兩年餘俸銀六十餘萬兩
之多加以巡防坐守差務日增借款久虛拮据日甚臣特普欽
署任以來目擊時艱與臣那敷德熟商審計焦慮時深採訪輿
情緣所屬各城地土瘠薄類皆沙漠僅有旂站屯丁稍知耕作
每年刈穫亦屬無多歉收之年皆賴鄰省接濟惟呼蘭地土較
爲肥沃曾經奉旨查辦嗣復中止隨檢查成案咸豐七年御史
吳焯條奏議請在呼蘭地方招墾納糧以補經費因係多年封
禁與吉林接壤恐於採捕參珠有碍節經奉旨交前任將軍奕

山會同吉林將軍景淳派員查勘具奏惟呼蘭所屬蒙古爾山等處開荒九段一百廿餘萬晌堪可試墾向因參政封禁奏爲荒原惟自乾隆五十四年試採一次稍見參苗不堪遠貢久經停採其布雅密綽羅等河水勢不深自嘉慶二十二年試捕一次亦未得珠旋已停捕查無窒碍擬請查照該御史所奏招民開墾以寬租賦經戶部議奏仍恐與珠務參務屯務防務稍有妨碍請飭下該將軍等再行籌議核辦復經該將軍等奏稱照依部奏所指各節逐加詳核參珠屯務實無窒碍惟於部奏恐夷人慕羶潛越一節不能預操把握因復請照部議封禁此呼蘭所屬開荒先奉查辦嗣復中止之原委也 等茲復詳細籌

商地方情形今昔不同有不敢不爲我

皇上詳陳者查該處地面因與官屯毗連當未經議墾以前已不免偷墾之弊自議墾以後鄰封居民聞風而至尤不免與官屯有影射夥種之事年復一年積聚日衆臣等於上年冬間訪聞其弊嚴飭呼蘭城守尉並該管界官確查詳報嗣於官屯附近查出私墾地八千餘晌農民二千五百餘名時值嚴寒若概行驅逐勢必致歎流離且無所安置亦難立時完辦亟應請查曷敢更爲容隱再該處東南數百里與三姓接壤松花江水可通上年六月間曾有俄夷乘船至呼蘭屬界之吞河地方窺探經前任將軍奕山在該處添設卡倫派兵防守惟地方遼

商稽查難周且向無居民易啟覬覦尤宜預爲之計是前因招
墾恐與防務有碍今因防務轉不能不亟籌招墾者也臣等反
復熟商通盤籌計地方既屬拮据私墾之民一時又難驟逐與
其拘泥照前封禁致有用之地拋棄如遺而仍不免於偷種莫
若據寔陳明招民試種得一分租賦即可裕一分度支且曠地
既有入居預防俄夷窺伺並可藉資抵禦亦免臨事周章第又
恐零星湊索無多於事無濟是以臣等於上年飭查屯地之時
先經曉諭嚴禁私墾之弊並籌商辦法如有人能預保承領十
數萬晌現交押荒租錢者即行赴署具呈商訂待爲奏請開禁
恭候諭旨辦理嗣據民人楊繼明劉兆麟等呈稱伊等情願保

領懇照吉林夾信溝開荒之例試墾之年先交押荒租錢五年
後按年起租納課無誤惟未經奏明開禁佃戶未能領地亦不
肯先期預交臣等恐其語涉荒唐飭取鋪戶的保以憑實信嗣
據署呼蘭城守尉佐領西里布詳稱楊繼明劉光麟等現已具
有保帖二十一萬餘吊懇請查辦前來臣等悉心籌計該處開
荒一百二十餘萬晌雖地有肥磽不能盡數招墾且僻處荒遠
猝辦亦非易易然若仿照吉林夾信溝章程每晌押荒租錢二
吊一百文現租錢六百六十文即以十萬晌計之五年後約可
按年得正租京錢六萬餘吊若以二十萬晌計之其數又當加
倍即此斟酌損益稍有變通終不能越此大致萬分拮据之時

如果辦理順序於經費不爲無補防務亦屬有益並可安置私墾人丁於屯務尤爲有裨至於該處採捕參珠久經停止不爲向未有獲驟難議復而稼穡惟寶民命是依貴賤取舍尤在聖明洞鑒之中臣等爲地方拮据並預防窺伺暨安置私墾人戶起見謹就管見所及冒昧密陳如蒙
俞允臣等再當遴派妥員前往該處仿照吉林夾信溝招墾章程酌核試辦竭力經理謹奏

安置呼蘭旗屯營站官莊界內墾戶片

同治元年黑龍江將軍

特普

欽

再臣等前因訪聞呼蘭所屬旗屯營站官莊各界內有歷年違

禁招民私墾圖利之弊飭據該城守尉等查報私墾地八千餘
畝農民二千五百餘名因時值嚴寒且無所安置碍難驅逐是
以於上年奏請開闢閒荒摺內擬請將該民戶等一體遷入官
荒以清地界而免流離詎至今春迭經札飭驅逐而該民戶等
任催罔應不惟均未遷移且訪聞各該旗戶膽敢私意復行私
招且比照官荒租價十分不及一二以致領荒佃民貪圖省費
轉多舍公赴私辦理諸形掣肘也等以私招之弊一日不除則
官荒斷難經理且又訪聞各該處從前私墾人地較多不止前
報之數復迭次澈底清查並將私招地主擇其招民較多情節
較重者緝拏首要數名解省看管餘衆稍知警戒私招之弊少

四 國 府 志 卷 之 一 十 一
停官荒漸有異色嗣據該城守尉等册報在於大荒溝等處續
行先後查出統共私招民戶四千一百餘名新陳私墾地一萬
五千餘畝並據聲稱該佃民等當初招之時或預交押租錢文
以蓋房穿井等項需費抵補壓租年限遠近不一有三年招聚
現時收租分類者亦有先使壓租錢文數年行始分給租種者
均各蓋有房園不肯舍置而去而原招地主又不能清還欠項
彼此輾轉不清數月之間僅遷移五十餘戶餘眾均未遷移等
因呈報前來臣等反覆熟籌此等私招之戶歷年既久積弊已
深催令地主還欠力既有所不能強令地戶遷移其情已屬可
憫若任其私佔無已不惟官私私價多寡相形與招辦官荒大

有關碍且未便以官地任由旗屯各屯違禁取利第人數積至四千餘名墾地一萬五千餘晌若急切操辦概行驅逐殊非易易且恐別生枝節莫若寬其既往就地安置一面分清界限俾荒租價按前輸租惟開墾章程係於領地之年先交押租錢二令官吊一百文第六年起租每晌按年交現租錢六百六十文似此私招佃戶從前地主既有拖欠若再徵押租殊形苦累且力有未逮然若再寬年限亦未免過優臣等率屬熟籌酌中核計此項私墾熟地擬自本年起科即令每年按晌交納現租錢六百六十文免其再交押租倘再有狡執即行查拏懲辦仍將從前私招地主從重懲辦以杜將來再有私墾之弊再現時查

出私招各戶多在大荒溝以北南北團林子等處原在前奏官
荒之外除私招地面尚有餘荒與其附近旗屯冬戶私招滋弊
莫若遵照定章官爲招辦現飭委員清查辦理庶期永杜弊端
亦與公項有裨

添設呼蘭廳同知巡檢摺

同治元年此與綏化里能江等事
疑係一摺

持普欽

一佃民日衆煙戶漸繁已招之民亟須管束此後逐年招聚日
益加多尤不可不預籌撫字查呼蘭額設城守尉一員總司該
城旗務兼理官莊並地方命盜案件近年以來案牘繁增倍於
往昔加以新劈荒原相距該城二百餘里不惟有鞭長莫及之
虞且編氓設甲聽訟詰奸均非武職所長非熟諳民習於法

律文員操辦難期裕如擬請援照吉林所屬伯都訥改案顧懇
天恩俯准添設理事同知一員管理賦課刑名旗民交涉事件
巡檢一員管理監獄捕務庶文武交相爲治於地方可期經畫
得宜惟同知巡檢二缺設官伊始規模甫創正當酌定章程事
務紛繁之際斷非初任之員所能勝任如蒙允准設立應請飭
下部臣於曾任繁缺理事通知曾任巡檢人員內揀選帶領引
見補放

奏請分立網場摺

同治元年

黑龍江將軍 特普欽

一呼圖所屬松花江北岸一帶舊有旗民人等結夥搭鋪私立
網罟捕魚售賣情事查該處通江河道原有限制前經 臣訪聞

其弊經飭查嚴禁先後詳報數目多寡不一概多牽混本年
奉聞 臣復經遴派年滿站官瑞保等飭令前往沿江溯流逐細
遍查不准再有隱匿茲據稟稱查得江沿一帶自呼蘭以西至
愛爾琿河上口止沿江水程約計五十餘里舊網場二處查係
該處捕打貢魚處所自呼蘭河以東起至布雅密河西岸止沿
江水程約計二百七十餘里緊連旗民官莊等處附近江岸人
家遠近不等多有私招漁戶並自置網罟暨搭蓋窩鋪所佔地
段大小不一獲魚隨時售賣按股分利賠累則棄置窩鋪而去
後來者亦遂佔據多則結夥二三人或雇工數人亦有隻身結
繩攔江下鈎者近則時往時來遠則搭鋪住守又有於夏秋捕

魚入圍封江後起出售賣者此項江魚向爲本地出產窮苦人
丁多藉以爲謀生之計與其令沿江人戶私招圖利莫若統令
歸公輸課以清弊端擬請仿照乾隆二十六年奏准吉林省與
蒙古分界設網之案每網場一處按年徵課銀二十兩如有沖
毀報官驗實裁撤案段分清界址酌留網場十一處其餘零星
漁戶各歸附近網場鈐束如有容留匪徒滋生事端一經查出
即將魚網入官將網戶懲辦治以應得之罪等因稟請核辦前
來臣伏查該漁戶等均在江面捕魚所搭窩鋪亦皆濱臨江岸
緣該處河道有涯流入江之處向以採珠封禁而愚民漁利罔
知界限紛紛佔據逐漸增多自道光年間即有互相爭控之案

嗣因議墾閒荒經前任將軍奕山會吉林將軍景綸遵旨查明
覆奏該處河道自嘉慶年間捕珠一次並無捕獲旋即停止採
捕開墾地畝並無窒碍是以復奏准招墾令江沿結設網墾歷
年既久相習爲業若概行驅逐不惟附近窮苦民人有礙生計
且此等游手之徒一旦失業恐流而爲匪亦屬堪虞查有漁課
成案未便再任令私捕應請仿照吉林伯都訥魚網納課章程
除蘭呼河以西網場二處留於該處捕打貢魚其呼蘭河以東
所有酌留網場十一處既經前次查明無珠可捕擬請每一處
每年徵課銀二十兩試辦一二年後如有成效再行定額倘江
岸有水冲灘面不堪設網報官驗實裁撤其所收課銀統歸每

年稅銀項下報部核銷

改設呼蘭副都統並添巴彥蘇蘇北林子兩營官兵摺

光緒

五年

黑龍江將軍豐

紳

竊查呼蘭城巴彥蘇蘇北園林子三處地方各相隔二百餘里毗連吉林之三姓阿勒楚喀等城西北距省一千餘里該處地面幅員遼闊佃戶日漸稠密除暴安民誠非易易呼蘭城額設兵四百八十餘名除派巡防截勦住卡催科捕監一切差役外又兼稻字等界歸公地畝均須按段派員分查官兵實不敷用曾經前署將軍德其奏准由墨爾根等城分派巴彥蘇蘇武營職官九員委為協領佐驍等官安設甲兵二百餘名副甲一百

六圖因該處境地遼闊請由此項官兵內分駐北團林子一半以資巡防近因佃民日增地廣兵單加以苦省之三姓等處山深林密盜賊出沒靡常該處距省千有餘里每遇告急兵到賊已遠颺即或追剿亦難盡數殄除巴彥蘇蘇廳營及北團林子營汛被匪焚擾實緣兵力單弱缺少大員統率之故竊等語上年秋間奏派墨爾根城副都統恩和於蘭蘇一帶防剿駐守年餘地方雖覺安靜誠恐官兵一撤竄匪復來若令官兵常用駐守不惟日久疲乏則每年所需口食馬乾等項約需動用租錢六萬餘吊勞師糜餉終非久遠之計當此整頓營伍預備邊防之際呼蘭兵雖較少而各城營均關緊要斷不敢稍行移撥自

應因時變通於該處添設官兵將防兵撤隊歸伍不惟就近防
剿得宜而緩急亦覺可恃撤防官兵口食馬乾歸於新添官兵
支領核其數目所增無幾惟既請添設官兵而呼蘭城守尉職
銜似覺太微遇事不足彈壓請將呼蘭城守尉員缺請改爲副
都統一員該處原有副管二缺改作正印協領加添佐領四員
驍騎校四員筆帖式三員領催十六名前鋒二十四名甲兵一
百六十名內添設委筆帖式六員委官七員均由此項領催前
鋒甲兵內挑選不開底缺仍食原俸合併舊有額兵四百八十
餘名分旗撥添勤加演練遇有緊急足資遣用又查巴彥蘇蘇
北團林子兩營稽查捕盜史屬緊要亦應添設官兵擬請將巴

西... 卷...
彥蘇蘇武營現有官兵全行移住北園林子合併該營原有官
兵共爲二百七十七員名歸委協領管束在北路梭巡捕盜巴
彥蘇蘇武營請添協領一員佐領四員驍騎校四員筆帖式二
員領催十六名甲兵一百八十四名內添設委筆帖式四員委
官四員均不開底缺仍食原餉並將舊有副甲一百名均請改
爲正兵共合爲三百一十一員名歸協領管束在南路稽查捕盜
該南北兩營暨同知廳均請就近統歸呼蘭副都統節制以期
總攝如此變通撤防添兵實於公務大有裨益如蒙 俞允其
城守尉一缺應即撤改設副都統員缺即請簡放以專責成

議覆改設呼蘭副都統暨增蘭蘇林三營官兵摺

光緒五
年七月

吏戶兵部

等查黑龍江墨爾根城副都統屬下額設協領四員佐領十六員防禦四員驍騎校十六員黑龍江城副都統屬下額設協領四員佐領二十六員防禦八員驍騎校二十六員今黑龍江將軍豐等奏稱呼蘭所屬地面幅員遼闊佃戶日漸稠密原設官兵較少雖曾經奏派副都統恩和帶兵駐守地方稍覺安靜究非經久之計當此整頓營伍預備邊防之際自應因時變通請於該處添設官兵將防兵撤隊歸伍緩急亦覺可恃等語自係爲整頓地方起見且所請改添各官兵核與墨爾根等城副都統屬下額設官缺尙未加多應如所請將呼蘭城守尉一

缺改設副都統該處原副管二缺改爲正任協領並請加添佐
領四員驍騎校四員俾資防剿惟查現任呼蘭城守尉惠安業
經因案降三級調用其缺尙未簡放今請改設副都統員缺如
蒙俞允應請迅賜簡放以重職守至巴彥蘇蘇地方前因招佃
開墾事務紛繁於同治八年間經黑龍江將軍奏請該處移添
佐領一員防禦四員驍騎校四員領催馬甲二百六十名現據
奏稱巴彥蘇蘇北團林子兩處稽查捕盜均屬緊要擬將前經
移設巴彥蘇蘇添設協領一員佐領四員驍騎校四員亦應如
所請准其添設分爲南北兩路稽查捕盜就近歸新設呼蘭副
都統節制惟查呼蘭城舊設副管二員佐領八員驍騎校八員

今將副管一員改爲正任協領並添設佐領四員驍騎校四員
統計該處共設協領二缺佐領十二缺驍騎校十二缺至副管
改設協領暨新設佐領驍騎校各四缺巴彥蘇蘇設協領一缺
佐領驍騎校各四缺將來由何項人員揀選補放應令該將軍
擬定章程分晰奏明辦理至呼蘭城添設領催前鋒甲兵共二
百名巴彥蘇蘇武營添設領催甲兵二百名並將舊有副甲一
百名改爲正兵查係爲境地遼闊預備邊防起見自應准如所
請於呼蘭地方添設領催十六名前鋒二十四名甲兵一百六
十名巴彥蘇蘇現在官兵准其移紮北團林子並准其添設領
催十六名甲兵一百八十四名並舊有副甲一百名一併改爲

正兵仍令該將軍務須揀選精壯不得以老弱充庶足以實營伍俟挑補足數即行造具清冊送部以備查核呼蘭城添設筆帖式三員由領催甲兵內添挑委筆帖式六員委官七員巴彥蘇蘇武營添設委筆帖式二員由領催甲兵內添挑委筆帖式四員委官四員暨同知廳歸呼蘭副都統節制吏部查定例吉林黑龍江打牲烏拉等處筆帖式員缺由該將軍副都統挑取本處應用人員坐名補授咨明吏部註冊其由領催等項兵丁挑補者仍食原錢糧由閑散等項人內挑取者給與無品級筆帖式錢糧由監生出身者照各部院衙門筆帖式之例給與品級食俸不准與在京筆帖式一體升轉等語今黑龍江將軍

等奏請呼蘭城添設筆帖式六員委官七員均不開底缺仍食原餉巴彥蘇蘇武營添設筆帖式二員再由領催甲兵內添挑筆帖式四員均不開底缺仍食原餉均如所請准其添設其補放即照打牲烏拉等處補放筆帖式之例辦理至該將軍原奏內稱同知廳歸呼蘭副都統節制係爲慎重地方起見應如該將軍所請呼蘭理事同知准其歸呼蘭改設副都統專轄將軍有管理全省之責該理事同知應歸將軍兼轄以期總攝而符體制至駐守官兵支領口食馬乾核於新添官兵支領數目所增無幾戶部查黑龍江副都統歲支俸銀一百五十五兩養廉銀五百二十兩人役工食銀一百八十兩協領歲支俸餉銀一

百三十兩佐領歲支俸銀一百零五兩驍騎校歲支俸銀六十兩八品筆帖式歲支俸銀四十兩俸米二十石九品筆帖式歲支俸銀三十三兩一錢一分四厘俸米十六石五斗五升七合各城領催月支餉銀二兩至三兩不等前鋒月支餉銀三兩甲兵月支餉銀二兩其由領催前鋒甲兵內挑委筆帖式委官仍食原餉不開底缺今黑龍江將軍豐紳奏請變通營制擬將呼蘭城守尉一缺改爲副都統原有副管二缺改爲正任協領並加添佐領四員驍騎校四員筆帖式三員領催十六名前鋒二十四名甲兵一百六十名內挑委筆帖式六員委官七員巴彥蘇蘇協領一員佐領四員驍騎校四員領催十六名甲兵一百

八十四名內挑委筆帖式四員委官四員不開底缺仍食原餉
並將該二處防兵撤回歸伍節省防兵日食馬乾錢六萬餘吊
歸於新添官兵支領核其數目所增無幾等語查呼蘭等城改
設副都統並添設協領佐領驍騎校筆帖式等官及增設弁兵
既據吏部兵部核議准其添設所有該官兵等應領俸餉等項
銀兩應俟該將軍揀選補足額核明每歲應支確數分晰造具
官兵花名細冊專案送部到日再行核辦至原奏內稱該處添
設官兵將撤隊歸伍防兵口食馬乾歸於新添官兵支領核計
所增無幾應令將防兵口食馬乾歲需實數及所增數目一併
隨案分晰聲叙仍將防兵用過口食馬乾錢文暨撤防截止日

期趕緊造具細冊專案送部核銷以清用款切勿遲延其鑄造印信安設營制修造營房一切未盡事宜應俟添設各官奉旨允准後即由臣部行文該將軍再行妥議分別奏咨辦理

黑龍江官莊水師考生請分別歸入民籍旗籍送考摺 光

緒十年

黑龍江將軍文緒

竊照黑龍江滿蒙漢八旗並水師營官屯人丁二百年來向讀清書自經吉林設立考棚准其一體附考各項子弟均知延師誦讀經文近年考中文生每遇歲科不下二三名文風日漸蔚起奴才等前因延師不能核實恐爲純盜虛名致壞心術曾經捐設官學奏請揀發大教習前來啟迪培養業經奉旨交部議

准咨行在案查八旗滿漢人丁戶口清冊向送京旗遇有鄉試到京應驗騎射自應由京旗參佐加結詳送毋庸再議外其水師營官屯兩項人丁向未編設旂分歷遇審比之年戶口冊送戶部存案茲據水師營總管海昌詳請前經送歸合字號考中文生李成章等二名壬午科進京鄉試嗣據該生等稟稱蒙發咨文到京投交值年旗始知除帶領該營官缺引見外向不保送考試不得折回屢經呈懇該管總管以既隸旗署考中合字號文生不得入場鄉試情形嗷嗷瀝陳轉詳請辦前來奴才等飭司詳查緣水師營人丁係勘定邊界時由吉林撐船前來康熙二十三年將軍薩布素奏設缺分立營駐防專司船務如升

營內總管四五六品官向送值年旗帶領引見有入衙門各司效力貼寫練達公事者亦惟與八旗滿蒙漢人一體挑升無品級筆帖式升授倉屯站官年滿以本營六品官用官屯陳丁亦係該將軍於二十七年由奉天官莊人丁內撥來屯田設有領催缺分管轄莊頭約東莊丁種地交糧以備接濟口食其後添新官莊人丁係乾隆四十四年因發遣子弟及另戶旗丁家奴在軍營得力放出共四百餘名經將軍傅玉奏淮安設新莊給以牛隻與舊官莊人丁種納糧一體挑選領催等缺本年奴才等又將該官兵由軍營攜來幼丁無籍可歸者五百餘名奏准一併歸官屯管東作爲壯丁等因各在案奴才等伏查奉天水

師營人丁係撫海洋島人編爲鑲黃正黃正白三旗設有佐領防校等官奉天官莊原有兩項隸盛京戶部六品官管下者係爲鑲黃旗漢軍隸錦州副都統所管官莊衙門管下者歸京內務府漢軍旗分謂之大糧莊頭均准與八旗漢軍一體考試合字號歷登仕進者實繁有徒茲江省水師營查明原係康熙年間由吉林隨大軍前來駐防於此立營設缺又與八旗滿蒙漢一體升授文職現在奴才等衙門各司當差者實不乏人官屯陳丁係由奉天官莊撥來無論何處均係有旗分之人其後添莊丁內除家奴放出外雖有遺犯子弟亦係無罪之人根基均無不清之處查我朝凡隸旗籍者莫不均有旗分今此兩項旗

丁既隸旂署充當旗體差使并未編旗揆厥由來邊荒地地方風俗樸厚只知與八旗一體當差而未計於此也現在該生等既經值年旗駁回不爲保送此外又無京旂參佐加結不得觀光從此掩沒阻其上進之路不特有所向隅且失我國家拔取人材一視同仁之意奴才再四詳核新舊官屯人丁內有家奴放出者雖經納糧當差已越數輩若遽准登諸旗籍考試未免過優應請照旗檔無名之王公府下人丁一體歸於民籍投考仍另行記檔存查以免弊混外所有水師營及新舊官莊正項人丁合無仰懇天恩俯念該生等奮志讀書可否照依奉天營莊人等分籍江寧水師營亦編爲漢軍鎮黃正董正白三旂官屯新

編爲漢軍鑲黃旗將丁冊分送京旂存照以備該士子進京鄉試該參佐有所保結用登上進以廣 皇仁

改訂東省鐵路公司購地伐木合同摺

巡撫程德全

竊查華俄道勝銀行承辦東省鐵路應需地畝木植因未定有專章該公司任意佔用砍伐光緒二十九三十年前辦鐵路交涉開復直隸委用道周冕與該公司擅立合同所有鐵路附近地畝共允給二十萬畝木植則陸路允給長六百里寬六十里其中本多無木之處名雖與木實以與地水路則共給二段一段係呼蘭諾敏兩河各至水源爲止長三百餘里寬一百餘里一段係濃濃椴林兩河各至水源爲止長百六七十里寬七

十餘里於我土地物產多所侵奪而呼蘭河一段尤爲我民生計所關適 臣德全與前署將軍達桂先後到任知權利不可輕棄照會鐵路公司合同未經將軍用印應即作廢另議時值日俄戰事方殷俄人恃強凌轢屢議未協三十一年秋間日俄戰結 臣德全以江省關繫重要奏派現護呼倫貝爾副都統存記道宋小濂赴都備外務部議約顧問并將周冕前後情形奏陳在案當經宋小濂隨同外務部先將兩項合同提議會商數次未能遽結三十二年七月經外務部指派宋小濂赴哈爾濱與鐵路公司總辦霍爾窪特就近會議該總辦堅欲就原合同商改不肯作廢經 臣德全屢飭宋小濂據理力爭始將前合同擱

置重新提議計自是年七月至上年七月經歲磋商會議至二
三十次該總辦以前合同視爲已得權利多方狡執經宋小濂
殫竭心力舌敝唇焦乃將購地合同議定簽押送呈省署用印
伐木合同亦同時議妥祇以地段尙未指明未即簽押蓋緣鉄
路公司以前定合同地段甚寬注意在呼蘭諾敏兩河必欲達
其目的該二河處江省腹地大宗物產均出其間且木植爲人
民生計所關斷難允許其呼蘭一河貫穿呼蘭綏化餘慶蘭西
二府兩縣爲商民交通要道年前俄人在彼伐木已有攔礙不
准華商通運之舉若將此河撥給公司勢將據我形勝扼我咽喉
喉不僅攬我利權已也宋小濂心知其故無論公司如何要挾

始終堅持未允該公司見事難如願置而不議者兩月適宋
濂經臣等奏明護理呼倫貝爾副都統亟須赴任等以事關
重要未便遽易生手仍責成該道一手了結該道稟派向隨會
議之鐵路交涉局提調候補同知直隸州知州張壽增在哈代
議數月以來心口交瘁幸得磋商就緒不惟呼蘭諾敏濃濃等
河毫未撥給而他段亦減縮十分之九現已將伐木合同地段
議定簽印綜計購地一案前合同允給二十萬晌此次改定十
二萬六千晌減去七萬餘晌前合官地每晌定價五盧布此次
議加爲八盧布計鐵路佔用江省官地不下八萬晌增出地價
二十三萬餘盧布且訂明永不再展以杜後來覬覦並於車站

附近留出華商便利足用地段又撥留交涉局華官廳基址便
路界以內主權不至盡失伐木一案前合同陸路自慶吉新汗
至雅克什共十一車站長六百里寬六十里此次分爲二段省
長三十里寬十里較前合同長減十分之九寬減十分之八有
奇水路則前合同呼蘭諾敏二河長三百餘里寬一百餘里杈
林濃濃二河長一百六七十餘里此次僅有杈林一
河長五十里寬三十五里較前合同長共減四百餘里寬共減
一百數十里復於各地段內派駐委員以便稽查并專條聲明
將來國家訂有護養林木章程公司亦須遵守其兩合同底稿
由我先定雖用華俄文繕寫遇有辯論以華文爲準是皆前合

尚已失之權利力爲挽回者也

舉行觀風示

光緒六年

呼蘭副都統

伊克唐阿

照得士俗爲民風之本文章亦道德之華世變迭生所以扶禮
教於不衰維廉恥於既弊者皆賴讀書明理之功文教昌明則
士氣蒸蒸日上風俗所由純也夫士先器識而後文藝固不徒
以宏博見長然窮禮義之精微考古今之事變所爲文章可通
政事而知言卽以知人養民卽以致賢又求治之先務今本憲
恭膺 簡命鎮守呼蘭上年蒞任以來夙興夜寐舉凡治軍教
民之事莫不思慮推求若非創立學校求賢士相與振興文教
實不足以正風俗而化民氣呼蘭雖偏在一隅乃四方士民爭

趨之地且近數十年來仰蒙恩澤宏敷准予開墾落籍踐土食
茅已成富庶之區况北方水土淳厚風氣剛勁生長此間者必
不少聰明闊達博學能文之士若不教化而培養之使其甘與
草木同朽殊爲可惜本憲雖屬武行略諳文法雅有愛士憐才
之癖兼司考察民瘼之權茲當國家設校之秋正英才崛起之
日亟應舉行觀風除敦請博學文員代閱卷外合行出示曉諭
爲此示仰閣屬生童士人等一體知悉爾等或伏處閤修或出
游學必不肯須臾離道想平日所讀經史博覽羣書其胸中蘊
蓄定能發爲血性文章可以貫通政事今定於三月初五日在
本衙內開場考試觀風爾等有志揚名者務於前五日集齊印

務處報名各人自備試卷聽候臨期點名揭題考取俾爾等各
抒所長以備採擇其文體優異者定查前列第查懸榜曉示併
酌給筆資獎勵以鼓實學而別真材預備異日送考吉省應試
以副我國家求賢之選爾生童其自勉之

呼蘭城聯莊會章程

案聯莊會即保甲遺意而參以團練辦法光緒二十六年間東西舉行成績昭著
地方賴以保全故錄之爲鄉自治之考鏡

一蘭界八屬每界升科紅戶約三百家家出一人一界可得三
百人其種地五十晌以上者加出馬一匹界分四隅界之適中
地設立會戶公舉總會首一人督辦會事四隅各駐馬隊二十
五名隊長四人往返梭查與會房駐在所相聯貫兩邊則與省

隣界不時互相會哨各界如是連絡聲氣務使賊匪靡所駐足
無門而入以衛鄉閭其餘所派二百名人擬挑步勇五十名駐
守會房如遇探報有賊入境該會總即刻帶勇星夜馳援撲滅
無事則常川在會以備調遣外剩一百五十名點齊註冊暫令
歸家不准遠離每月將巡哨四隅及駐守會房之馬步各勇更
換一次馬步均勻輪班更替周而復始以免疲乏而示公允
一嗣後有告舉風聞抑或眼線供指何界匿有盜匪竊主等弊
無論何會密派兵勇前往躡捕抵至該界時必須會同本界會
首帶勇帮同協緝不得擅行越界率自搜捕妄行翻箱倒櫃波
及無辜致滋事端違者重懲

一越界緝捕兵勇行抵該處先將匿匪及窩主名姓開單給與本界會首瞧看以便帶勇按名協捕單張無名者不准妄拏一入倘本界之人如見賊匪名單暗地走漏風聲致匪逃遁稟官照勾通賊匪例加重治罪

一各界拏獲盜匪以及形迹可疑之人許該會首等在會公同對訊如果迹近匪類或有確據抑或旁有切實指控供舉之人許該會首依法責打數十或百板究訊確情不准任意壓橫坐橙敲髀亂用匪刑及私供龍牌招搖撞事擅作威福如敢故違不但將送帶有刑傷之犯不收定將違令動刑者照例嚴懲

一各界設會會首兵頭及會勇等如有不遵條款從中藉端詐

索良民串賊圖利干犯軍令者該管官卽行縛獲送城請按軍法嚴懲不貸

一各界務須挑選年力富強槍馬嫻熟升科紅戶充當會勇不准外僱冒替致滋事端所有會總由衆佃公舉品行端方膽略兼優之人選充其勇兵頭目亦宜挑拔精壯之人不得以老弱充數

一各會如遇打賊獲勝無論得獲何項贓物必須據實報明不准分毫隱匿除犯禁之物隨時入官外其餘贓物概行充賞原拏會兵以示鼓勵各該協佐不得稽壓勒索贓物若多歸該會置買軍火以資利器爾該會會總勇兵等果能竭誠出力踴躍

緝捕或能拏獲著名首盜抑或獲匪多名速能肅清界面者年終尙須擇優酌保軍功以示獎勵

一嗣後各界拿獲賊匪除陣前得獲贓物馬匹等項報明後准其遵章隨時充賞該會外至於搜捕起獲車馬衣服贓物於堂內逐件註明隨同盜匪一併交司暫行覓處寄存一俟司中核辦訊明委係真正賊匪方准將贓物分別充賞不得仍前不待究訊明確即將贓物概行亂賞以免無供辦理掣肘

一各界設會原爲各保身家共除患害各該會首頭目務當認真緝捕使賊匪無所容身閭里可期甯謐萬不准挾嫌妄拿詐索舞弊違者嚴究不貸

一嗣後各會拿獲盜匪如訊有供出窩藏下落該會總必須先將賊匪解送到司訊明供存何處若干存放何家有案然後方准帶勇赴鄉起贓以免翻箱倒櫃妄累良民違者查出加重究治

一青戶僱工人散戶向謂家貧賊不肯搶豈能以命幫助又得罪匪人將尋報復等語各懷觀望此亦鄉甲壞事之由嗣後招青僱工先講明有賊各操鑱鋸刀木棒助敵或上外屯送信或發號火或放高聲信炮一經擊賊散去均准叙功分賞倘臨時仍前不救定按違令責治

一或鄰家被搶或剿賊追捕受傷陣亡會勇及青戶工人

除官賞錢項外會上亦給以養傷殮葬之項

一屯愚謬論獲盜送官旗下衙門均有拖累遲延因而裹足者嗣後與爾約定獲賊送旂兩日轉詳交收三日限內訊取賊供是否真盜限外耽延即爲拖累不必久待如所獲盜匪稍有情節不合必須詳細者酌留會首一名聽候斟酌餘皆遣回

一所需川資器械軍火車脚等費計每半年共用若干先令大戶墊辦屆期統核撥派不准浪費及捏飾肥己如敢從中漁利分肥查出告發照隱匿軍餉例加重懲治

吉黑公共之松花江俄無航權議

黃維翰

案咸豐十年界約光緒七年行船之約俄人皆根據咸豐八年

愛璉草約次第而得之。其約雖可補救吾之所欲研究者則行船之約耳。夫行船之約非依界約而立者耶。約內所指之黑龍江松花江烏蘇里河以其左右岸分屬兩國故作爲公共河流。准許兩國臣民公同行船。若其河流兩岸俱屬中國或俱屬俄國者不在此例也。今自臨江州以東即黑龍江與松花江交會之處至烏蘇里河口此即原約所指之松花江以其左岸屬俄右岸屬中國故也。若自臨江州西行逆流至哈爾濱之松花江兩岸俱屬中國此爲內河非兩國分界之河。即非約內所指之河。俄人固不應有此航權也。如謂專就松花江言之不與界約相涉則彼既可以由臨江州泝流西上至於哈爾濱我亦可以自烏蘇里河入江之

順流東下逾伯力而東至於海口蓋皆松花江一水也爲聞
俄人能允許與否吾知其決不能也光緒二十三年英人某遣
二船由松花江駛至黑龍江省密海落細眉諾福斯科村俄人
以與中俄愛琿條約黑龍松花烏蘇里三江不准他國人行船
之理相違背將人船扣留駐京俄使並照會我總理各國事務
衙門飭令吉黑兩省嚴禁爲他國人購造船隻駛行各江流域
夫吉黑公共之松花江純爲內河非獨英商無航行權理應禁
阻即俄船亦在禁阻之列據約抗拒俄能施之於英而我不能
施之於俄則同光兩朝疆吏溺職之故不能歸獄奕山也俄人
兵輪商船往來黑河哈爾濱數千里地風馳電駛無間朝夕我

於近年始有一二淺水輪船容與於呼蘭河三姓之間並自有航權幾失之矣噫

呼蘭內河外人無航權議

黃維翰

國內河流未與他國訂立行船條約則外人自無航權因不僅呼蘭一河已也惟內河苟可通輪而又有可利可圖則必以利誘以勢迫遲之又久遂爲成例雖欲禁阻之而不能自哈爾濱東至臨江州松花江流之已事其明証也呼蘭河南流入於松花江距哈爾濱四十餘里爲商業繁盛之場外人窺伺久矣光緒三十二三年間俄輪駛入呼蘭且北至於綏化府其至也每次輸納船站捐一二十盧布官民相與安之三十四年

維翰知

呼蘭府事檢査中俄屢次條約俄人於呼蘭河實無航權是年
四月開凍俄輪名葛計者闖至城下輸捐即嚴拒之再至再拒
遂不復來次年六月二十三日俄商航行黑河之賽爾賽鉄甲
船復駛至呼蘭河南岸爲巴彥商人王某裝運小麥前赴黑河
當以違約嚴詰之船主立卸已載之麥八百二十八袋空船口
夫外人雖僭強然未有不可折以理者惟我國官吏昏墮不明
抗卑皆悞遂至於不可收拾呼蘭航權倘使久假不歸則數年
以後遂爲松花江之續矣茲事微細本不足錄以其關於舊權
故著議於左以諭後之君子

上督撫憲論治呼蘭事宜

光緒三十四年

黃維翰

竊維孟子論政先正經界以爲經界既正分田制祿可坐而定
呼蘭自理地方東南北三面界水西與府屬之蘭西縣分陸而
治所屬有四旂九界東西鄉同爲廂黃旂而東爲頭界西爲三
界北鄉則爲廂黃旂二界正白旂頭界南鄉爲正黃旂有頭二
三四界而附之以正紅旂二界名目錯雜稽考繁難生長於斯
言之不詳守土之吏更無論矣夫戶口租賦皆附屬於土地者
也以人民言經理伊始實爲營屯旂營司駐防官屯事耕種設
漠山珠河之厲禁嚴旂籍漢族之大防繼爲便利私圖佔墾押
租者胥客之終採開放政策領荒納賦者悉氓之約而計之地
東戶東薄有恒產此有業者也或傭或保藉博勞金此無業者

也網灘各戶冰合則歸柳通之民星散而處此有業類於無業者也雖無地畝亦有家室佃田自給食力有年此無業類於有業者也然而習染煙癖俗尚博進莠民敗類甘為盜媒窩戶柳通俱成匪窟鄉里不敢舉發官府無從結問此戶口清查宜急也以租賦言向歸旗署經管嗣由省委催收而地畝少魚鱗之

册票照為龍斷之媒

府署所存僅有正黃廂黃正白三旗原領浮多地舊册正紅旗地因與蘭西昆連向未劃分各佃戶來署封租時各呈舊年租

票照數核收正紅旗界則僅聽該佃民隨意投納而民戶票照往往照內之地分售數十戶既未劈照而必須執原照以封租以故弊端百出至於經征各界實在領地額賦數目以及是否完欠均屬無案可稽夫丁賦稅契為

國家維正之供乃僅憑前數年破亂不全之舊地册以為根據以故田產之爭訟竟無虛日官府之考成徒具空文此地畝之

清理又宜急也維翰再三忖度擬先畫正區域以巡警爲先導
冀事半功倍自理地面劃爲東西南北四鄉鄉分四區區分
四團每團包容若干屯區與團則以第一二三四名之鄉設官
區設長團設董各一員每屯之中又擇有身家一人爲村董鄉
官以原委四鄉分巡官任之區長以原派鄉董任之其薪水皆
歸之警費村董則不給薪水以其事簡也區劃既定乃責成團
董及各村村董隨同委派員司清查本屯戶口地畝之數戶口
則分別佃民浮民年齡職業原籍新遷移徙年月地畝多寡其
浮戶無業者必有切實保證經村董團董許可呈明巡局註冊
方准屯戶租賃私行容留者罰浮民如係匪類發覺後戶東以

窩盜論並請罪其屯董地畝則分別紅契白契老圈牛力以及
閒荒押荒其典賣租種者則分別有限無限絕賣若戶口在第
一區第一團而地畝在第一區第二團者地註於第二團而仍
註明戶在第一團凡紅白契內地數溢出之地爲浮多地無紅
白契者爲隱匿之地令其自行呈明隨往勘丈并令領照升科
由光緒三十四年分起輸納大租并學堂巡警各費夫戶口清
則土客分有敗羣者按圖可索地畝清則賦稅定有匿稅者披
冊可知而且區劃既有定章經費可以預算分區設警亦分區
設學一舉而數善備焉惟茲事體大慮始頗難雖屬百世之利
難愜羣情之望是否可行伏候鈞示

論呼蘭府城街基書

黃維翰

呼蘭設立旗營始於乾隆元年其治城南瀕呼蘭河以前開墾地牧養地均無租賦固不僅街基已也咸豐季年奏弛漫山珠河之禁始開蒙古爾山荒徵收租賦藉濟兵餉同治元年設呼蘭廳理事同知巴彥蘇蘇是爲民官所駐地與旗官所駐地有別廳治街基係新勘設經理較易故無牽掣江省之有街基租自巴彥蘇蘇始也其後開放雙廟子即今蘭西縣治時有議及呼蘭街基者呼蘭旗署人員稟留未放遂因循至於今日本年墾務局公布出放省蒙街基章程官有地民有地官購民地區爲三種而繩之於呼蘭則不難於官有地而難於民有地若以

官購民地行之而官家復無鉅款蓋已籌之兩年飭令紳商會議十數次迄無妥善辦法故遲遲未敢舉行舊例旗民不准交產而呼蘭又全屬旗地本街商舖房屋建自商家初向旗人之有力者一人納地皮租旗署未嘗過問亦無大照可證蓋二百餘年於此矣總之房主自房主地東自地東除旗民居宅外蓋無一完全之產業也然使今日之地東即爲昔日之地東辦理固易即非昔日之地東而實爲今日完全之地東則辦理猶易呼蘭之地東有所謂頭楂再楂至於三十四五六楂之別初時商民稀少旗藉招人建造房屋以地皮租之租價甚廉此頭楂之地東也嗣地東貧窘復將此地或租或典或賣於他人而頭楂

地東仍得認戶歲食原租其出商戶增加之租則劃於二植地
東推之三植以後皆然商民日多地皮日漲故植數多者其地
租日加多同此尋丈之地而頭植二植至於多數植皆有地東
之名稱亦皆有收地租之實利如以最初之植爲主其家必貧
欲令補給多數植之家力量棉弱萬難勝任或以最後之植爲
主則以前多數植之地東失此歲租必多缺望奪甲子乙強丙
就丁諸非易易然果令相安無事則官府亦可不問無如爭訟
之案疊見迭出失今不圖則將來推至於數十百植必無清理
之日此宜另定章程亟爲整理者也城街南北長東西窄光緒
二十六年之變郡兵於城之東西北三面掘濠一道深逾尋丈

西陽府志 卷十一
南面則臨呼蘭河固天然界限應將濠內及河北岸之地作爲
城內基址將來如果開放街基則應普通丈量放給大照其大
街小巷往來轍道均應除出近濠近河之處亦應留地五六丈
概行作爲官地以通車馬墾局公布之章程大旨重在公家之
收入若呼蘭一城當以加惠民人清理輻輳爲前提不能與他
處例視也

呈報巴彥地方情形

閻毓善

伏念某西州下土素拙才能朔徼備員謬膺繁劇自去歲閏六
月朔由蘭西移署巴彥官事蝟紛流光駒駛欵逾期月媿慙寸
功茲幸受代有期謹將地方情形暨已辦未辦各事援報政之

義爲都督縷晰陳之州屬地勢尖長狀如肺業南北相距一百八九十里東西相距在迤南者七八十里在迤北者一百四五十里東界青山以木蘭爲唇齒西帶漂河與呼蘭爲輔車南憑松花江與吉林賓州爲一水之隔北枕泥河距綏化城治僅三十里而遙山脈自小興安嶺而來至州之北境先起青山向東行者爲駱駝碕子蒙古硯台等山起伏約百餘里駱駝碕子插入木蘭縣界向西行者爲黑山滿天星猴石門面等山蜿蜒州之東境而黑山尤爲深峻樹林蒼翳鳥道蚕叢向爲盜藪捕治最難搶劫重案每出於斯而野獸木植出產亦夥至境內用流以少陵河爲最長自東北流向西南復折而東入松花江曲折

百餘里貫穿州之中英小柳河龍泉河朱提河漂河諸水匯歸之源泉既富故田疇肥沃而每逢雨潦濱河窪地多被水患此疆域山川之情形也地畝則墳墟深黑自咸豐十一年開放迄今五十餘年墾闢已罄幾無棄壤出產以紅糧麥子黃豆三項爲大宗每年約各出二十餘萬石穀子玉黍次之薤蔴菸葉又次之燒鍋榨房無鄉不有故油酒豆餅出產亦旺近歲少陵諸河附近之地居民種稻千餘畝頗獲厚利森林則榆柳爲多富室巨村有種至萬株以上者杉柞椽栗胡桃梨杏亦間有之前曾赴鄉勸諭於濱河多種稻田於隙地廣植雜樹惟居民於是業一事不加研究應取干涉主義始有發達希望此土田物產

之情形也境內戶口共二十四萬有奇旗籍甚少多山東原籍
次則奉天直隸皆咸同年間領荒報墾而來有貲本較厚領荒
至一二千晌者今皆擁膏腴長子孫矣光緒十年以後續至之
戶無荒可領則自備牛籽租地耕種俗名傍青戶土客雜居良
莠不齊強悍駭戾不易開化每因睚眦小怨白刃相仇甚至種
地小戶室有妻孥家有牛馬隨同盜夥行竊其平日未受教育
集詬亡恥之徒不免間出滋擾惟富紳巨商俗尚儉樸服食器
具多用土貨城內有洋貨舖數家貴重貨品亦少故外貨輸入
較呼蘭綏化稍減此民俗好尚之情形也警察爲保安要政城
內向有警務公所左右兩區四鄉設九區四分駐所城鄉馬步

警兵共計四百餘名區巡各官多本鄉殷寔土著取其誼關桑梓足資捍衛然剿捕雖得力而行政司法諸事或非所長查拏煙賭每涉瞻徇舉行新政尤多扞格疊加甄汰冀求整頓至治盜之法首在注意外勤前經飭令鄉區分查道查戶兩班查道專司緝捕以防外匪窺擾及宵小乘間搶劫查戶專司視察不准遊民駐足各警按人數多寡分段責成城門舊無岡警去歲始行添設盜竊得以減少各旅店設立客號簿填註旅客來歷職業每日挨戶驗視黑山前後伏莽較多左近各區均酌添警額扼要防範幸地方稍靖大股匪徒未致肆擾此辦理警察之情形也學堂爲教育根本州屬學生尙少浮囂習氣質地多可

造就城鄉向有官立學堂三十二處除城內各學堂管理教育
尚多合法外各鄉學堂比鄰耕稼每值農忙學生亦耕亦讀有
上學期在堂而下學期輟業者有今歲入堂而明歲輟業者照
章學堂曠課有扣分降級記過開除等條惟念風氣初開又當
逐年推廣之際招之尚恐不應斷難執此相繩每親查各學堂
詳爲開示或命題考試或摘要講解優者給獎以示鼓勵惟學
欸不甚充裕春間勸學所酌請裁併當以共和大定教育爲急
學欸須另籌補助未便持消極主義札派名譽學董多員廣爲
勸導令知嚮學之益與不學之害又訂購關於共和書籍數種
各數十部分發教習學生俾資研究此辦理學務之情形也自

治關係重要必城鎮鄉完全州自治始能舉辦前任楊牧魯於城內設議事會董事兩會鄉自治在大荒溝阿力罕二區成立他鄉尙未舉辦自到任後凡遇應商事宜隨時召集各員虛衷延訪並於城鎮鄉設宣講所俾令有地方觀念各盡義務以輔官治之所不及議場七間亦不日落成惟舊章既不適用新制又未頒行故稍遲回冀有遵守此籌辦自治之情形也州屬向無倉社糧產雖富而逼近哈埠外商來購絡繹不絕居民貪目前之利不事貯積連年患潦穀價翔貴去歲霜潦交浸損害尤多惟州城南北附近五六十里內尙稱中稔前歲將積穀一事提出議案飭各紳董勸集義穀分置社倉妥訂規章以垂久遠

僉以歲歉爲詞謹由各富戶助捐放賑今歲收成尙好後任提倡必能觀成工藝爲寔業一端不惟挽回利權且可安置游民使不至迫而爲匪州城尙有工藝學堂分織染二科兼授普通學課所出布疋毛巾被面等類尙有可觀銷路頗暢惟紡線顏料不能自製購自營口天津耗費不貲獲利甚少習藝所所製爲地毯信箋等類前擬創設工場以本地材料製造本地應用器具爲斷分木工皮工及氈毯草蓆四科尋常製造學習非艱成本既輕銷售亦易去歲又奉奉天都督札以阿城縣籌設工廠飭令仿照舉辦會轉飭本地紳董設法集股乃因專椒擾有志未逮以上兩項則尙待籌辦者也輪軌關係商業州屬歲出

糧酒豆餅西通哈埠東達依蘭北至黑河庫瑪爾河漠河等處
輸入品布帛磁鉄爲大宗來自營口天津經過哈埠計由州城
迤南松花江沿之滴達咀子搭乘輪船至哈埠僅半日程耳而
松花江內官商輪船往來絕少糧石貨物向藉俄輪裝載數日
一行既無定期又苦虐待就州境而論每年輸出船價約計六
七萬金如俄船由州境載糧三千石運至哈埠船價即在千金
左右利權坐失殊爲可惜查呼蘭往來哈埠向有公濟先登華
輪二艘辦理有年歲獲贏利去秋曾提作議案並諭飭自治及
商會紳董仿照先登商輪辦法集股購輪旋以事變中輟今春
始招募官商股本訂購江輪一艘已於七月十五日開駛以保

利權而競航業至電報爲傳遞機關於政學軍警商務諸多裨益州屬通電南距吉林賓州之新甸電局一百里西距呼蘭電局一百四十里諸多不便遇有緊要事機寔難即時上達近日新政緊興各項設施胥關期限倘事機窒碍尙須電請變通加以水旱兵疫無時蔑有事非細故動須電稟消息稍有遲延辦理諸多貽悞揆諸市面情勢日見發達遠商近買微賤逐貴以買賣羌帖粮石爲大宗以哈埠營口爲商戰消息靈便獲利自鉅約計所入目下可敷開支將來必更暢旺去歲將上項情形呈請本省撫憲咨呈奉天督憲鑒核飭辦在案未見寔行現賓州電局陳委員廷珪以署州曾提倡此事議歸商辦江南由濱

州擔任江北則巴紳集股已飭孟紳昭漢等籌款辦理後任再
接續提倡必能達其目的此籌辦交通之情形也此外鄉間溝
洫久未疏通偶遇雨潦窪地即被水害上月示諭令民戶疏通
飭警區督察正在催辦必期寔行城內街道需款甚鉅每遇陰
雨輒碍行人此則應辦之事與義倉工廠均有志未逮者也夫
以巴彥繁庶之區以毓善壯盛之年宜若可以有爲然已辦者
僅寥寥數事未辦者尙惓惓在懷議者謂去歲霜潦之後財政
艱難今歲新舊過渡正如青黃不接諸事棘手爲毓善寬然揆
諸求治之心竟孤初志無以自慰而前半期維持現狀後半期
注意開化昨夕營營徒勞寡效司法既未獨立訴訟尤爲繁多

勤恤民隱力怯宿弊極爲竭蹶而區區愚誠甘苦已覺備歷兼
邊境寒熱每失常度四時不正之氣最易中人不善防衛每致
感冒外邪庸醫診病苦無正當宗旨不能因病施藥反因用藥
生病治本治標均乏善策且家父來函思子甚切促令早歸蓋
不欲久妨賢路羈絆不貲之身而聽命於庸醫之手也今幸都
督准假體恤屬僚喜釋負之非遙思報稱於他日謹將地方情
形暨任內已辦未辦各事縷陳鑒核分別施行謹呈

新建巴彥州署記

署知州 陳元慎 祇掌

德宗景皇帝御宇之三十有一年乙巳前奉天將軍今四川總
督趙公爾巽以日俄戰事既息和局大定奏改奉天吉林黑

龍江將軍所轄爲行省改旂署設民官我署將軍達公署副
都統程公乃奏請以呼蘭理事同知所駐之巴彥蘇蘇改爲
巴彥州裁改同知爲知州而隸屬於呼蘭府特選授前任王
君廷槐知州事次年丙午以前廳署燬於兵僦民屋爲官舍
亟謀建築又以舊署在城之偏隅因就協領廢營基址上書
請欵改建州署及吏目署庀材鳩工必堅必實經始於三十
三年三月其明年三月落成堂皇寢室規制秩然吏胥之舍
捕盜之營與夫刑事牢獄民事待質應有盡有六月王君因
病請假中丞周公以不佞承乏斯缺受事之際進州之紳耆
而詢以風土人情及改治後一切施設皆曰王公初來吾州

百度草創至則裁汰書吏計事設人因人給餼而皆食於官
革陋規加津貼壯役則去黠桀蠹民而留其謹而愿者僅取
供傳喚而止赴鄉則輕騎減從秋毫不擾且學堂巡警皆王
公經手擘畫雖一切規模未臻完善然事屬創建經始爲難
不嘗不嘆程公之能用人而王公清廉之不可及也巴彥山
水清淑土秀民勤咸同以前詳於軍政民事特略放荒以來
生聚日繁時和歲稔氣象熙熙較未設民官以前不啻逕庭
窮變通久理有固然不佞忝繼王君後塵亦惟有因其廉謹
之規守而不易新政之待擴充者力求進步舊政之應亟行
者力求寔際既不敢以腐敗因循負國家求治之意亦不敢

以嚴峻刻酷失朝廷法外之仁前負王君後慙來哲斯日坐
堂皇稍有以自解耳今距建署已四載於斯矣而王君大署
纔數月即匆匆去官州人士之追思王君者曰非改治無以
有今日而王君又改治後第一首選之民官衙署爲所建築
皆不可不有以記之因叙其巔末而泐之石爲州人及後來
者告焉

巴彥兩等小學堂及勸學所記

署知州 陳元慎 祇堂

州屬學堂概始於前牧王君廷槐前木蘭令辛君天成顏曰
巴彥學堂誌合辦也尋以木蘭自立學堂乃改辦兩等名曰
巴彥州兩等小學堂就 文廟前院建講堂若干間教員學

生寄宿舍共若干間舍宇整飭高門閉閤門之前院闕爲操場凡會客廳學生接待所以及養病庖溷浴室無不畢具並於學堂之後大成殿之西因學正舊署仍舊加新建設勸學所於去冬與學堂劃分成立均各繕以周垣內外井井翼然巍然宏敞軒昂州人士僉稱甲於各府廳州縣云今年上學期開學元慎忝爲監督躬與堂長教員率學生一百餘人恭謁先師畢進諸生而勗之曰學問之道無窮語其大則外交內務兵馬財政農業工商札制郵便廓地植民皆爲大丈夫所應担任而推其本原則是數端者莫不有學莫不由研究而進於文明故學堂者或治之權輿也自大學堂各高等

學堂中學堂以迄於小學堂階級高下歷歷可數而程度則必由小學堂層累而升故小學堂者又大學堂各高等學堂中學堂之權輿也巴彥州兩等小學堂之立王君廷槐暨總副董之力居多諸生肄業其中宜奮志研求以期心得將來日積月累分數俱古優先語中學則有根抵語科學亦爲洞悉循序而升所謂千仞之岡始於培塿百尺之桐始於萌蘖也抑余更有言者日俄之戰俄蹶日興日人俱歸功小學堂夫小學堂於戰陣何涉而顧受此榮譽者童年入學愛國忠君之念即膠固於心胸至深且遠也中國不有崛起之一日乎有之則亦根原於小學諸生其勉旃余深嘉諸生之有志

而又喜學堂及勸學所之建其關係於學業前途者非淺鮮也
也因節略訓詞而樂為之記至於籌議集款庀材鳩工與夫
經始落成歲月悉載公牘茲不具書

創修高等小學堂記

知縣查貴廉建侯

龍江本右武之區數百年來衣俸食餉狃常習故弓靶自壯絃
誦不聞雖以東西上賦如蘭西縣者固非所謂丁戶較繁開化
最早者乎其能解詩書知禮教者且千百中不一得也管子云
愚民千萬謂之無民可不怒然愚乎貴廉自丙午孟冬承乏斯
邑目擊蚩蚩之氓顛蒙鄙僿謀所以啓牖而延育之而縣城僅
小學堂一所係前任壽公購恒升久店基暫行開辦規模偏仄

壁宇傾圮有風捲重茅之慮不可以居學子興教育也然無米之炊巧婦束手爰與堂長鄭林皋鄒召棠學董張邦彥先後會商籌收糧用集欸構造擇定大西街北頭地址於去歲二月涓吉興工稟請提學張公委張邦彥監修動垣墉塗暨茨取材定式必堅必整惟邊隅間阻風氣固陋從前官私堂舍緝葺編槿取蔽風雨而已瓦室蓋數故購料選材較內地躉數倍積至今年爲宣統紀元之秋殖殖其庭噲噲其正計得講堂四座理化室二座共十八間堂長及教員室六間自修室十六間庶務及藏書室二間使役室三間厨室房廳共七間門洞一間啟事所接待室各二間東西平房十四間地趾面積二千一百九十方

丈圍牆一百七十四丈操場一處面積一萬七千七百方丈計
木泥瓦無慮萬數千工而學堂工作於是乎蒞事此外官立學
堂十處民立學堂四十六處學生共千二百人貴廉於從政餘
暇不時親蒞查考冀得多數人才俾廣教育昔程迥知進賢縣
進子弟之秀者爲之陳說詩書盧琦知永春興學宮延師儒前
賢所爲貴廉纔景慕之每欲則倣而有志未逮也然不敢以傳
舍一官稍懈興學之願今朝廷銳意立憲以學堂爲當務之急
俟簡易學塾擴充行見數年之後學校如林庠序盈門數千載
榛芥鄙陋之俗變而爲聲名文物之邦治內以此禦外亦以此
顧不懿歟

巴彥州山水記

巴彥州山水窟宅也宣統己酉二月兆晉承乏州屬驚務遍履
 州境六月再出巡舊所經者如遇故人舊所未經者如獲新交
 職事忽出不能久留其得諸心目者輒用鉛筆於馬上或憇息
 之地拉雜記之以誌行遊巡警事宜另載公牘不備錄六月十
 七日出州城西南行三十五里抵滴達嘴子少陵河南入松花
 江之口也又名碩羅河口為輪船寄泊之所州城距松花江三
 十里而近行李之往來糧食之運輸江行者悉萃焉固異日大
 商埠也

十八日由滴達嘴子沿松花江東行過西下坎南下坎各屯東

渡烏裊河抵駱駝碛子山麓西下坎南下坎數十里間皆平原其窪下處以逼近江岸恒苦水是日江水驟漲諸屯俱有被淹地劉家船口屯淹地四百餘畝烏裊河發源駱駝碛子西流過州城北面又折繞州城西面南面又東南流入於松花江

十九日登駱駝碛子石山也東荒人凡石山俱稱碛子山高一千八百尺長三十餘里巉巖磅礴氣象萬千兩峯對峙中間平凹似駝之峯腰然故名山之南出者爲廟嶺有小廟舊爲盜窟近惟一道土奉香火大小黃泥河發源山之東麓烏裊河發源山之西麓自駱駝碛子北行有雷劈碛子有老爺嶺有滿天星山二百里間層巒疊嶂勢若長城山之西爲巴彥州東則木蘭

縣境也引領東望木蘭形勢如指諸掌南則松花江屈曲如帶
輪難往來時聞氣笛聲此則青黑諸山舉手可攬西則東西包
寶山麓平疇萬頃大小黃泥河烏裊河左縈右拂每遇朝日初
升斜陽滿地金碧萬道曳白縈青景狀之奇麗未能以言語形
容也雷劈礮子在其東北高五百餘尺蜿蜒數十里山盡處一
嶺特起壁立數十里初相傳山形初若覆鐘嗣被雷劫劈去一
半山下碎石尙錯雜成堆或飛墮一里以外石壁中有穴深不
可測聞人語則穴中響應樵者云常有好奇者二人秉燭入探
之穴內甚寬行一二時許尙未得其底境燭滅遂相繼出後無
復敢入者予攀籐槩上倚立岩際長嘯數聲恍自洞中出頃

刻間壑谷皆鳴餘音清烈惜此中佳境未能窮極爲恨耳駱駝
碛子之西爲楊祿嶺再西爲東包寶山再西逾少陵河爲西包
寶山東西包寶山對峙於少陵河左右岸

二十日北渡少陵河河發源木蘭縣北境西流數十里入州境
又西南流受劈柴河泉眼河龍泉河大小朱奇河漂河而南流
入於江州境之巨川也猴石山在河北岸一名紅石碛子高二
百餘尺長七八里山巔大石挺立狀如母猴其下亂石纍纍類
無數小猴有立者坐者跳躍者猙獰欲相搏擊者相傳有胡僧
西來結茅此山每跌坐講經時羣猴出聽採蔬菓以獻後老僧
惶盤羣猴哀鳴悉化爲石初平得道叱石成羊貞女望夫將身

化石是耶非耶眞耶幼耶吾不得而知矣濠河發源山之左劈
柴河發源山之右

二十一日登黑山絕頂青山黑山皆小興安嶺分支也青山東
趨結爲餘慶木蘭東境諸山黑山由餘慶西入巴彥境起爲五
嶺老爺諸山通稱黑山爲州境諸山之祖綿亘二百餘里高二
千尺黑山又分兩支猴石駱駝碯子蒙古爾山則東支也尖山
少陵山野瑪泥山則西支也登高四望我我諸峯免起鷓落屏
如大鵬舒翼如神駿下坡磅礴雄偉有不可一世之概水則北
有濠河環山麗西流如護城之濠西趨呼蘭河南則少陵河也
兩流縈帶搖曳生姿山上舊有禱雨壇歲祈禱如響斯應天將

兩山先出雲初若炊煙縷縷罨罩林表少則變黓氤氳羅綿絮
翳一白迷茫漸積漸濃色如潑墨大風飛揚羣青盡失故有雲
海之號山有數大石壘成塔形俗呼神仙磔嶺之東偏山勢陡
絕峭立如削石壁之下泉聲淙淙然欲往探之而草樹荒蕪猝
難剪滌人跡罕至遂使鳴琴漱玉幽悶窮巖夫名山大澤奇情
異采不待點綴自成勝蹟者能有幾何若一邱一壑自成蹊徑
一經屐齒遂稱名勝滕閣一序永州八記因皆地以人傳也
二十二日循黑山而西過尖山黑山西支以尖山爲最奇特一
峯卓立秀出雲表大小朱克特奇河漂河大荒溝諸水皆發源
於此位於大小朱克特奇河之間爲錢搭子嶺位於泉眼河大

朱克特奇河之間爲青嶺山西包寶山亦皆魁奇磊落方若屏
璫圓如覆釜若斷若續忽起忽落又如以線貫珠纍纍可數再
前則散爲平岡勢皆作橫灣形如作字然其橫畫重疊至於五
六俗稱頭道二道等岡頭道二道等溝即此西南甘沐林子大
荒溝各段皆平原綉疇沃壤鱗疊綺舒土皆墳墟作深黑色故
村屯稠密廬舍相望是日因熱早行適值小雨新霽朝暎初上
雜以炊煙旭靄青絲縈崦林際芃芃青野時聞田歌與各官私
塾書聲相和答致足樂也

自渡少陵河入第三區界皆日行山中徑路迂曲前後回顧均
爲回峯所阻若無可通轉過一峯則又時開平疇村落數十戶

依山傍水板扉茅屋雞犬相聞籬落間頗藝花草葵花指甲尤
多時正盛開紅黃相間惟山深地僻瞥見車馬生客婦女兒童
奔走相告是夕借宿田家土榻藁席吹黃梁米作飯佐以雞子
蔬菜意頗殷勤主人年六十有四對榻篝燈爲言數年前賊匪
猖獗出沒其間生命財產惴惴不能自保今日固又一世界也
余幼時頗嗜陶彭澤桃花源記及昌黎盤谷序以爲文人理想
不必實有是境今恍惚遇之矣

二十三日早起道出黑山之北濠河之南是爲七區界山多古
木徑小如繩馬行隨樹屈曲時正夏末濃葉如漆人行樹裏不
見日光間有黑障子

熊之
別名

出窺行客草莖高人額車馬往來非覩

面不相見溪流甚多時聞水聲潺潺土田膏沃麥苗豆莢經雨
懷新青葱可愛山內居民較之他區獨少因此州境最北端交
通不便故也

二十四日折而西南行抵州西四區界所過皆平岡土阜一律
懇成熟地村屯比櫛豆麥肥美沿漂河西岸登少陵山山有大
石壁立土人言石下舊爲龍洞一夕大風雷雨有雨龍飛出鱗
甲作黃金色頃刻不見洞門自封少陵之東南爲泥瑪爾山約
高二百餘丈與少陵山相距咫尺山有大石若胡牀牀上布小
石子無數形如棋子俗傳有仙人對奕於此兩山之間爲雙山
堡卽西集廠州之巨鎮也漂河發源尖山之西南流經少陵山

之西泥瑪爾山之南合於少陵河州之山以黑山爲大其西出者至泥瑪爾山而止州之水以少陵河爲大西南流至泥瑪爾山之南受漂河北來之水而南入於松花江蓋皆發軔於東北而息駕乎西南也

巴彥師範傳習生同學錄跋

署知州 陳元慎

歲己酉二月既望巴彥州師範生三月傳習畢發給修業文憑諸生以不忘同學故爰錄同堂員生姓名付剗堂長陳君子庭教員劉君樹槐爲之序余惟師範生爲後日初等小學之楷模担教育宏敷之責任三月傳習不及一學期科學之經研究者亦幾如管中窺豹僅見一斑然而惟教學半書有明文溫故

知新聖人垂訓舉一隅未始不可以三隅反也要在諸生引而伸之觸類而長之耳巴彥州文明初啓陋方居多學堂雖立而如畏途見體操則曰此預備從軍也見科學則曰此讀書書學洋話也立星期以防用心過度則曰曠功繳學費以懲無政退學則曰過刻溯所從來由不肯塾師爲一己束脩計詎官學以愚弄人父兄賊害人子弟提醒之解釋之並以身作則俾人人知學堂之優異功課之完全一惟修業諸生是賴諸生獲維泉比便當有陶淑英材儲爲世用之思想荆山之玉成于雕琢紫磨之金成于分化則夫異日之絕世人豪與夫名儒碩輔之尙未脫穎者其必仗學堂各教員先爲訓誨涵濡以立其始基無

疑也諸生其屬哉若以師範傳習文憑等諸通館授餐之左券
是自視過卑也或以業經傳習翹然標榜以鳴異是自視過高
也而一切造就國民之義務不知盡山斗名譽之權利不知求
豈惟諸生羞與同學抑亦不佞之所深切鄙夷而不願有是修
業生也爰贅數語敬告諸生並質之陳劉二君以爲何如

巴彥師範傳習生同學錄序

師範學堂教員 陳于庭 賓九

質土覆地詡然示人曰此山也則聞之者無不笑且走夫區區
之積謂之爲山妄矣然未始非山之基日積月累者進固還安
知無魏裝突兀成世界巨觀之一日于學亦然夙昔時時案頭
爲八股役爲試帖役爲楷書役竭畢生之精神才力尙不能盡

其技今以至促之學期研究浩深無涯涘之科學則其所謂耳
熟而心得者蓋亦不待問而知其所造之淺深矣雖然亞東風
雲朝夕變景但少其普通知識在師範之列者皆負國民教育
之責故耳熟者雖少擴而充之亦有無限之道味以待吾人之
采食心得者雖少神而明之亦有不盡之學理以供吾人之運
用萬里之行始於跬步不以畢業視畢業而以此至促之學期
爲入門第一日循序前進之日則巍峩突兀之觀無難漸致質
主云乎哉于庭不文濫竽斯校諸君有志於學而又不獲長相
聚首也故舉斯義以相質證歸而求之有餘師願與諸君共勉
之

附重建呼蘭關帝廟記

光緒二十五年

呼蘭副都統

倭克津泰

國家崇德報功特隆祀事凡有維繫世道人心與夫禦災捍患利賴民生者皆按期致祭煌煌鉅典至慎具重固非若釋氏佛祖老氏諸天以及山川城社之神僅爲士庶人歲時伏臘持辦香羅拜祈福已也直省郡縣志乘詳載祠堂廟宇興廢修建後世文獻並微故灼然在人耳目間呼蘭本塞外荒徼歷代因革無攷自乾隆紀元置兵設防建有關聖帝君廟以爲春秋二祭之所歲辛巳余來鎮是邦觀其頽壞狀意欲新之而未遑也風剝雨蝕傾圮日甚衆協佐請重加修葺願捐薪俸以爲之倡明告殷商齊氓使各納錢參領烏公獨肩是任督率紳董庀材鳩

工越兩年次第告竣夫土木煩興不免有傷財之慮而好善樂施者爭先恐後如詩所云經之營之不日成之聖靈昭著功德在人其孰能與于斯乎憶同治丙寅馬儂倡亂欲渡松花江偵探之賊遙望北岸若有千軍萬馬然光緒乙亥叢萬金焚掠蘇城直撲呼蘭城守尉成公率兵迎擊于羅家窩堡賊火藥忽焚自云恍惚見神人是以敗夫呼蘭地方始而設防繼而招墾以言夫守城郭不完以言戰兵甲不多百六十餘年兵燹不經良由人心質樸風俗醇厚故能變險爲夷易危爲安而官斯土者坐享安謐皆神靈保佑之力居多今蒙皇上御賜神功普佑匾額一方頒賜前來當即敬謹懸掛因并記其事後之來者觸目

警心實力向善俗美化行蒸蒸日上共迓鴻庥百世不替苟非
如此瞻廟貌之魏煥徒侈美觀于一時何足以持風教于不敝
溥樂利于無窮也工役既竣勒諸貞珉反覆陳說俾闔境兵民
知所儆惕且兼爲勸勵云爾是爲記

重建關帝廟記

光緒二十五年

江蘇試用訓導許

元

世之廟多矣而生前之忠義報主身後之功德及民足以昭垂
千古者惟我關西夫子竊思夫子當漢室衰微三國鼎峙之秋
身處艱危力扶先主其豐功偉烈載之正史斑斑可考誠不愧
爲亘古一人矣其靈顯赫呵護歷朝疊邀聖天子頒詔錫封列
入祀典於是廟貌遍天下頒祭文春秋官爲致祭牲用牛禮如

中祀遵功令也呼蘭僻處窮荒即古肅慎地曩無廟祀至我朝
隆興大開屯墾凡水旱偏災居民祈禱無不如響斯應年歌大
有感載神靈乾隆之初始建廟于城之巽方道光丙戌更奉安
于城之艮位距今六十餘載殿宇傾圮會歲稔農商各願納錢
新之由是興土木之役飾輪奐之觀是亦足以慰夫子之靈爽
而揚天子之耿光矣工既竣屬元爲之記元曰文以載道吾何
敢焉然而紀落成誌歲月序事從質何必不以文辭是役也經
始于光緒二十一年春落成于二十三年孟冬始其事者爲都
護倭克津泰董其事者爲參領烏爾卿額協領納清額董興築
之役者爲趙駿仁于從周西忠阿戴副圖等若而人助重修之

資者爲軍憲恩澤公若而人均泐名于左誌年月書職官敬事也書監修名獎勞也書捐貲名急公也并記之

巴彥節婦陳于氏墓碑

瀛海薌泉

鍊石璇圖總有補天之日銜木寃烏庸無填海之期故齊孝婦之養姑天哀以阜楚白姬之矢志史號曰貞正不獨梧桐疎雨歌傳黃鵠之音機杼寒窗淚灑杜鵑之血也則有于氏名媛陳門佳婦同居長干之里兩小無猜得締葦蘿之盟百年偕老不因人熱夫爲廡下之春相敬如賓婦效田間之媪無何鏡鸞孤掩釵鳳分飛恩禮綢繆幾年歡愛幽冥阻隔一旦分張當是時也柔腸寸斷惟辨刀繩淚眼河枯不見天日鴛鴦塚側願爲連

理之枝風雨山頭幾化望夫之石惟是姑迫桑榆餘光苒苒子
猶襁褓啜泣呱呱念來日之艱難思所天之付託倘使輕生一
劍亦足馳譽千秋然藐孤是棄何以告無罪於先君慈歡莫承
何以慰亡魂於地下身本輕於鴻毛責實重此宗祏爾乃賦柏
舟吟葛楚携弱息走關河初訪海蘭之路終渡松花之水拓數
弓之地水耨火耕餘一線之身風支雪戰春蠶離箔夜繅寡女
之絲秋菽畫灰書課孤兒之字卒之雙魚泉涌二母之膳以供
一燈宵分五車之書畢讀五十年寒冰獨抱枕衾餘涕淚之痕
十二齡孤露餘生頭角有崢嶸之譽嗚呼可以風矣某年月日

疆吏據以上陳

天子聞而褒美梁妻善哭足變一國之風漢詔遙頒共墮千行
之淚表桓楚之行義特顯門閭備范史之網羅視此碑碣

戊申八月四日大祀 先師前期召集各校學生開運動

會三日會畢遂率諸生行釋奠禮賦詩紀事并爲諸生勗

之

黃維翰

崑崙西北來東結興安嶺黑水環之流羣川恣吞併鬱積萬億
年沉沉山河影豈無千里才驥足無由騁我老成窮邊一郡今
竊領百年計樹人念之心耿耿廣廈築道周羣材寄匠郢父老
走且駭久之各深省遣其佳子弟負笈相造請幽蘭秀荒榛清
泉冽胥井徑寸澗裏松勃鬱氣勢猛感此心悠悠逝將一官屏

詩禮開宿莽膏澤沃新穎培此千霄質竭我汲古經八月初
吉秋高風日永釋菜禮 先師先庚日在丙大會集諸生百
里道不梗濟濟八百人衣冠比華省城南關廣場寬袤逾百頃
綿葦習禮儀方罫嚴區境競算與角力負勝別俄頃禮讓君子
等終事無疵售歌聲金石振行列鸛鵝整觀者如堵牆萬衆競
延頸楫樸何芘芘喁喁相慶幸東北方多事羣雄思一逞風雨
互驟馳野心弛難傲黃帝神明胷智勇天所秉崢嶸諸少年火
色多奇警短事詩書澤一洗天宇淨

園西北兩路學堂

朝出城北門暮宿城子溝荒村無吠犬斷塢有閑鷗

澤行苦沮湖山行苦崎嶇朝駕午未息行行我馬瘠

吳三桂後陸贈
予一馬高七尺

五色雲白
雪壓紫日
區大傾疎不知法竟病死

迢遞大荒濤東為興隆 亂後苦蕭條尊酒勞問訊

望山山不足堡外餘荒蕪高生為我言中有鯨鯢家

光緒二十六年
之亂搶劫盜匪

望山堡高築前生王守備吳兵守賊之據守吳卒十五人戮之楚
於後吳生守備守將吳繼時是日前進望山堡高守詳述之

修綆大用井初日朝陽鋪兩校實先驅學界有前途

野盡雷校大用
井校於前陽

堡次之大川井校生

程度較高惜不足類

力穡憂早澇力學無歉歲寄語諸父老勉為百年計

呼蘭郊行即事

井頭煙桁十尋屋角椒帘幾折黑龍江畔人家白露秋分時節

場麥如墉如櫛陣鴉載飛載鳴東作十年景西風滿地秋聲
庚戌三月解呼蘭任次王君鴻漸送行原韻留別郡人士
兼呈范小齋太守

漱澗深杯醉別筵春江三月水連天難揮落日空張手欲買青
山未辦錢黑水由來稱北棚蒼生底事負臨川兩年功過從頭
數趨士差賢詔觸前

山河劫燼欲成塵何處能容混沌民中夜惡聲驚祖述諸生祭
酒重王恂國魂強弱須同命學海蒼茫尙有津吾黨少年多俊
異莫教辜負不嘗身

來時天地正窮陰去日春光草木深載道槐邀碑在口扁舟不

負水盟心易爲飲食緣飢渴未起瘡痍待雨霖范少伯爲賢守
相諸君勉事鑄黃金

郡人士渡江追送前至哈濱守郡二年無一善足錄感郡
人士厚愛賦此訣別且志予過

蘭山千仞高蘭水千里瑩山高不足依水瑩不可鏡郡守二千
石生民實託命艱難脫身去無乃虧素行士民不見責越疆忘
其復買舟相迫逐阻之不我應頻煩詢公虧意欲有所贈惟儉
可養廉我瓶尙未罄守郡瞬二年所事俱未竟別離在須臾有
語幸細聽王道始於鄉平平無捷徑日學日實業自治所包孕
官吏代之斲受者或傷病幸福貴自謀他族況與競學理爲中

權毅力爲後勁惟怯事不舉齊一乃制勝諸君鄉之望輿論所
歡迎歸語諸少年桑梓當恭敬銷釋忌尅心剷除依賴性道義
植根固枝葉乃滋盛我豈忘情人心苦力不稱中道相棄捐無
以對百姓切切作絮語清淚欲俱迸我言有盡時我心無止境

呼蘭府志跋

呼蘭之爲府九年耳前乎此爲軍府後則並其所屬俱夷爲縣其位置偏國東北偏省之東南榛莽初闢文獻無徵吏其地難志其地尤難設府之第三年崇仁黃公申甫實來蒞之維時警政情繇城鄉學各四校鄉民疑沮不敢就積案至三四百起囚繫近二百人鄉民困於重征而又議加三費捐公愍然憂之日夕謀所以惠吾民者以廉律己以嚴繩吏以公誠孚士民門無留賓案無留牘敗類莠民不敢出於其途暮年而呼蘭大治學校擴至二十八所有初級師範有工業有警察有高初各等有幼女校私塾之改良者尤夥官私學生多至數千人又常會課

生徒捐廉俸獎勵之如父師之督其子弟城鄉警察自長警以下無不受教育者警費舊時餉收江錢八百公減爲五百五十津貼瞭網地租胥罷之三費捐則堅持之不奉行津貼瞭網地租者舊時官署辦公補助費也歲入可二萬餘吊三費捐創行於四川而海倫稟准做辦餉收江錢三百爲官署相驗勘解費提法司下其法於郡州縣歲入可六萬餘吊而公恤吾民不忍瘠之以自潤合之警費歲爲吾民輕其擔負總江錢十三萬吊有奇鄉民封納租課者公恒命之前詢其土俗豐歉色愉甚鄉民初不知其爲一郡長官也在郡二年又五月量移隴江其去也亦以恤吾民故時議設呼蘭審檢各廳歲需經費三萬金省

虛支難管欲責之地方公曰民甫蘇息安忍重困之耶乃累請
開缺故有龍江之行公在郡嘗搜輯遺聞逸事編爲府志改革
以後聞公鄉居力田謝絕世事不知此書成否乙卯夏公以與
修我省通志相遇於龍江始得此書讀之計分地理政治財賦
交通外交廟祀學務武事人物禮俗物產藝文各略都十二卷
他郡邑志雖稱精核者不過地志善本耳公則抒其經世之學
皆於此書發之其惓惓於我呼蘭一隅永久不磨蓋與郡人士
之思公者如出一轍也民國四年十月呼蘭部民宋連甲
呼蘭府志崇仁進士黃公申甫郡篋所撰公誠樸嗜學有史才
以古文詞鳴尤長於政治光緒丁未徐東海相國督東三省以

經國大計首在邊疆是年冬屬公以呼蘭呼蘭爲江省東南門
月距哈爾濱商埠不足五十里土地膏腴人民輻輳所隸有巴
彥蘭西木蘭三州縣規模粗具政務紛繁號稱難治公運之以
精思持之以毅力締造經營百廢具舉如擴充學校創設工場
整頓警團清理賦稅勸種桑棉禁植罌粟皆其犖犖大者在
郡時檢核各屬文牘謄譯旗司舊檔廣詢士紳以及老農騶卒
擬輯地理政治財賦交通外交祠祀學務武事人物禮俗物產
藝文各類撰爲府志歷八載而書成綸與於校勘之役莊誦數
過歎公之有造於我呼蘭前途者至廣大矣而其所屬望則無
窮期也公之志與事俱於此書見之矣呼蘭自有清雍乾間始

設軍府草萊初闢文獻無徵昏暗如長夜今之白日昭昭伊誰
之力歟東海相國彙其積年所規畫者名之曰東三省政略公
之書雖囿於呼蘭一府其所論著則治江省者莫能外焉蓋固
圍實邊之偉著也地志云乎設治晚生果榮綸

賢豪之士其得志也則見爲事功不幸而抑塞坎壈以終則閉
戶著書以抒其經世之偉抱無在不有益於國與民也太守黃
公申甫光緒丁未戊申間蒞任呼蘭未期年政聲丕著郡民咸
以召社父母視之屬移龍江僅八閱月遽與民政司使趙公體
泉同時奪官以去夫公與趙公固皆憂國如家恩勤斯民我龍
沙二百萬生靈所託命者也公旣歸勤專著述前撰呼蘭府志

一編次第脫稿今年省長朱子橋先生復以纂修省志屬之予
豈特假公以優游之歲月不爭勛業於當時而令以文章自見
耶將文學之澤視政事爲深且遠耶抑遲留我公以有待也我
呼籲人民之謳思而景慕者惟公是屬然此編出知不僅呼籲
一郡奉爲寶錄也已呼籲李斌