

У Марии Владимировны

АДРЕСЪ-КАЛЕНДАРЬ

И

ПАМЯТНАЯ КНИЖКА

ПЕРМСКОЙ ГУБЕРНИИ

на 1898 годъ.

(Съ приложеніемъ плана города Перми).

Издание Пермскаго Губернскаго Статистическаго Комитета
подъ редакціею секретаря К-та Р. ПОПОВА.

ЦѢНА 1 РУБ. 50 КОП.

ПЕРМЬ.
Типо-Литографія Губ. Правленія.
1898.

8846

Печатано по постановленію Пермскаго Губернскаго Статистическаго Комитета.

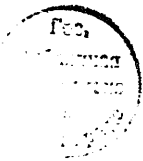

ИВАНЪ ИВАНОВИЧЪ
ЛЮБИМОВЪ
ВЪ ПЕРМИ.

ПАССАЖИРСКОЕ ПАРОХОДСТВО

совершаетъ правильные рейсы между Пермью, Казанью
и Н.-Новгородомъ;

БУКСИРНОЕ ПАРОХОДСТВО

принимаетъ грузы на доставку въ баржахъ по р.р.
Волгѣ, Камѣ, Вяткѣ и Бѣлой;

ТРАНСПОРТИРОВАНИЕ КЛАДЕЙ

въ города: С.-Петербургъ, Москву, Рыбинскъ, Ярославль,
Н.-Новгородъ, Казань, Пермь, Екатеринбургъ, Томскъ,
Тюмень, Саратовъ, Самару, Астрахань и проче.

МАШИНО-СУДО-СТРОИТЕЛЬНЫЙ И ЛИТЕЙНЫЙ
ЗАВОДЪ

принимаетъ заказы на постройку морскихъ и рѣчныхъ
паровыхъ судовъ всякаго рода, паровыхъ машинъ, кот-
ловъ, цистернъ для нефти и керосина, устройство водо-
газо-и нефтепроводовъ и проч.

ТОРГОВЛЯ

СОЛЮ, КАМЕННЫМЪ УГЛЕМЪ, КОКСОМЪ И АНТРАЦИТОМЪ.

Главная Контора въ Перми, въ собственномъ домѣ.

Адресъ для телеграммъ: Пермь—Любимову.

Открыта подписка на 1898 г. — Издаётся съ 1889 г. — Подписной годъ съ 1 ноября.

ПРИРОДА И ЛЮДИ 5 РУБ.

безъ доставки въ Спб. НА
годъ. Съ дост. и перес.
во всё города Россіи 6 р.
За границу 8 р. Допускается раз-
срочка: при подпискѣ 2 р., къ 1 фе-
вралю 1 р., къ 1 мая 1 р. и къ 1 июля
остальные.

52

ИЛЛЮСТРИРОВАННЫХЪ ЖЕЖЕ, каж-
дый № въ размѣрѣ 2 лист. большого
формата (16 стр. плотной печати)
включаетъ въ себѣ разнообразное,
интересное и полезное чтеніе. Де-
визъ журнала „польза и развлеченіе“. Ре-
дакция тщательно избираетъ всего, что от-
зывается сухостью, всего что можетъ наво-
дить скуку на читателя.

12

ВЫПУСКОВЪ ИЛЛЮСТРИРОВАННАГО ИЗДАНІЯ

„ЗЕМЛЯ И ЕЯ НАРОДЫ“

сочиненіе знаменитаго нѣмецкаго географа **ФР. ГЕЛЬВАЛЬДА**.
Большою формата, на лучшей бумагѣ, съ массою
художественныхъ рисунковъ. Давая столь роскошно
изданіе, редакция увѣрена, что подписчики вполне
оцѣнятъ подобное приложеніе, которое въ отдѣльной
продажѣ будетъ стоить не менѣе 5 руб.

И КРОМѢ ТОГО НОВОЕ БЕСПЛАТНОЕ ПРИЛОЖЕНІЕ

12 ТОМОВЪ.
СОЧИНЕНІЙ

ФЕНИМОРА КУПЕРА.

Объемомъ каждый отъ 200 до 240 стран.,
большого формата, убористой печати.

Сочиненія этого извѣстнаго американскаго романиста давно уже пользуются заслуженною репутаціею драгоцѣннаго матеріала для чтенія: въ живой, увлекательной формѣ они даютъ чита-

1. Звѣробой.
2. Слѣдопытъ.
3. Послѣдній изъ могиканъ.
4. Пионеры.
5. Прерія.
6. Влуджадоющ. огонь

7. На сушѣ и на морѣ.
8. Хижина на холмѣ.
9. Краснокожіе.
10. Красный корсаръ.
11. Колонія на кра-терѣ.
12. Пѣвитель моря.

Здѣсь читатель найдетъ и живописное описаніе американской природы, и замѣательные рассказы о приключеніяхъ на сушѣ и на морѣ. По вѣрности изображаемыхъ предметовъ, по глубокому знанію описываемой эпохи и по картинности языка Куперъ до сихъ поръ остается выдающимся писателемъ, котораго съ удовольствіемъ прочтеть каждый членъ семьи, отъ мала до велика.

Въ 3мъ будущаго года будутъ помѣщены, между прочимъ, слѣдующія статьи:

Посмертное произведеніе д-ра **А. В. Елишева**, „Хаджи“. — Въ странѣ трески и камбалы. Проф. **А. М. Никольскаго**. — „Плащъ пророка“. Рассказы изъ жизни заирдскихъ бедуиновъ. **В. Романова**. — *Per pedes Apostolorum* (по стопамъ апостольскимъ). **Г. Сьверцева**. — Въ странѣ тумановъ. Путевыя замѣтки. **Н. Иванова**. — На морѣ. Записки путешествій по Средиземному и Красному морю. **В. Романова**. — Поклонники діавола. *Его же* — Друзья Нирваны. Наблюденія **С. Астафьева** надъ одной нехристіанской сектой. — За Великой стѣной. Очерки Китая. **В. Шацкого**. — Въ странѣ чудесъ. Очерки Индіи. **Мисаила Ивановича**. — Пѣшкомъ по Персіи. Замѣтки туриста **К. фонъ-Ремартена** и др. — Арабскіе рассказы. **Джессаль Еффенди** — Золотая республика. Романъ **Н. Соколова**, описывающій любовную исторію пресловутой „Желтуянской республики“ на Амурѣ. — Стелла. Новый романъ **К. Фламариона**. — Очерки и рассказы. **Джс. Зейдана**, ред.-изд. арабской газеты „*Halil*“ („Луна“). — Черкесскіе рассказы. **Юриъ Кизи-Бека**. — Турецкій мессія. Рассказъ **Заньгила** — Мшение. Эпизоды изъ греческой войны за независимость. **Е. Бенсона**. — Рассказы **А. Зарина** и др. — Мнемоника, или искусство укрѣпленія памяти. **А. Р-скаго**. — Металлическія деньги, ихъ исторія, происхожденіе и поддѣлка. **К. Рикмана**. — Астрономическіе очерки. Проф. **С. Глазена**. — Зоологическіе очерки. Проф. **А. Никольскаго**. — Научныя новости. Общедоступныя бесѣды о новыхъ открытіяхъ и изобрѣтеніяхъ, составленныя специалистами. — Вѣсѣды врача. **В. Праволюбова**. — Исторія радуги. **Ив. Святскаго**. — Чародѣйство и суевѣрія „конца вѣка“. — Очерки **В. Битнера**. — Звѣри и птицы въ мифахъ, преданіяхъ, исторіи, по старымъ и новымъ наблюденіямъ.

Одновременно съ подпискою на наступающій годъ г. подписчики могутъ пріобрѣтать оставшіяся въ небольшомъ количествѣ экземпляры журнала за прошлые года: 1895, 1894, 1893, 1892, и 1891 (1889—1890 и 1896 г. весь разошелся). Цѣна каждая, годового экземпляра, со всѣми приложеніями, 4 руб., въ роскошномъ коленчорковомъ переплетѣ, тиснен. золотомъ 5 руб. Пересылка за 9 фунт. (въ переплетѣ за 10 фунт.) по разстоянію.

Колтора и редакция: С.-Петербургъ, Стремянная, собств. дочъ № 12.

Издатель **П. Сойкинъ**.

Редакторъ **Ф. Груздовъ**.

СИБИРСКАЯ УЛИЦА.

СПЕЦИАЛЬНО МЪХОВОЙ МАГАЗИНЪ.

СЫРЕЙНАЯ, СКОРВЯЖНАЯ И КРАСИЛЬНАЯ МАСТЕРСКІЯ

А. С. АЛИНА

ВЪ ПЕРМИ,

Сибирская ул., д. Бр. Каменскихъ.

Отдѣленіе на Черномъ рынкѣ, по Красноуфимскому пр.,
въ д. Товарищества Кузнецевъ и К^о.

Въ ярмаркахъ: Ирбитской, Крестовско-Ивановской, Гю-
менской и Осинской.

При магазинѣ имѣется большой выборъ:

мужскаго и дамскаго мѣховаго платья, дохи оленьи и
жеревковыя, шапки мужскія, дамскія шляпы и шапочки
изъ каракуля и мерлушки, бурочные сапоги, гагачій
пухъ, шерстяная и хлопковая вата, верблюжья шерсть
всѣхъ сортовъ.

ПРИЕМЪ ЗАКАЗОВЪ

на всевозможныя мѣховыя штатскія и форменныя вещи,
а также для передѣлки и окраски; принимается пе-
редѣлка и возобновленіе старыхъ вещей съ добавкою
новаго мѣха и покршей.

На лѣтніе мѣсяцы принимаются на сохраненіе отъ моли
всевозможныя мѣховыя вещи съ застрахованіемъ отъ огня
ПО САМЫМЪ УМѢРЕННЫМЪ ЦѢНАМЪ.

Срокъ хранения по 1-е ноября, а страхованія вещей съ 1 марта
по 15 октября.

ТЕЛЕФОНЪ № 163.

СОБСТВЕННОЕ ПРОИЗВОДСТВО

АДРЕСЪ ДЛИ ТЕЛЕГРАММЪ: ПЕРМЬ—АЛИНА.

АДРЕСЪ ДЛИ ПИСЕМЪ: МЪХОВОЙ МАГАЗИНЪ А. С. АЛИНА.

ОТКРЫТА ПОДПИСКА

НА

„С.-Петербургскія Вѣдомости“

въ 1898 году.

ПОДПИСНАЯ ЦѢНА:

БЕЗЪ КАЗЕННЫХЪ ПРИБАВЛЕНІЙ

	На годъ.	6 мѣсяцевъ.	3 мѣсяца.	1 мѣсяцъ.
Съ доставкой по гор. почтѣ	16 руб.	9 руб.	4 р. 50 к.	1 р. 80 к.
„ пересылкой иногороднимъ	17 „	10 „	5 „ 50 „	2 „ — „
За границу	26 „	14 „	8 „ — „	3 „ — „

СЪ КАЗЕННЫМИ ПРИБАВЛЕНІЯМИ

	На годъ.	6 мѣсяцевъ.
Съ доставкой по гор. почтѣ	18 руб.	10 руб.
„ пересылкой иногороднимъ	19 „	11 „
За границу	28 „	16 „

Подписка на газету съ казенными прибавленіями принимается только на годовой и полугодовой срокъ. Въ розничную продажу казенныя прибавленія не поступаютъ.

Подписка принимается: въ Петербургѣ, въ главной конторѣ „С.-Петербургскихъ Вѣдомостей“, Шпалерная, 26, и въ книжномъ магазинѣ Мелье (Невскій пр., № 20); въ Москвѣ, въ конторѣ Н. Печковской, Петровскія линія, № 61.

Иногородные адресуютъ: С.-Петербургъ, Шпалерная, 26.

Редакторъ-издатель князь Э. Э. Ухтомскій.

ОТКРЫТА ПОДПИСКА НА 1898 ГОДЪ НА ЖУРНАЛЬ

XIV
ГОДЪ ИЗДАНИЯ.
1898 г.

Н О В Ъ

XIV
ГОДЪ ИЗДАНИЯ.
1898 г.

иллюстрированный двухнедельный вѣстникъ современной жизни, политики, литературы, науки, искусства и прикладныхъ знаний

за 14 рублей

безъ всякой доплаты за пересылку премій, подписчики „НОВИ“ получаютъ въ 1898 г., съ доставкою и пересылкою во все мѣста Россійской Имперіи, слѣдующія шесть изданій:

<p>1) ЖУРНАЛЬ Н О В Ъ 24 выпуска въ форматъ наибольшихъ европейскихъ иллюстрацій.</p>	<p>2) ОСОБЫЙ ИЛЛЮСТРИРОВАННЫЙ ОТДѢЛЬ МОЗАИКА (24 выпуска), составляющій какъ-бы самостоятельный журналъ по прикладнымъ знаниямъ, вмѣщающій въ себя 16 рубрикъ.</p>	<p>3) ЖУРНАЛЬ ЛИТЕРАТУРНЫЕ СЕМЕЙНЫЕ ВЕЧЕРА (отдѣль для семейнаго чтенія). 12 ежемѣсячныхъ книжекъ романовъ и повѣстей.</p>
<p>4) ВОСЕМЬ ПЕРЕПЛЕТЕННЫХЪ ТОМОВЪ полн. собран. сочин. Л. И. Мельникова. (Андрея Печерскаго).</p>	<p>5) ЧЕТЫРЕ ПЕРЕПЛЕТЕННЫЕ ТОМА полнаго собранія сочин. В. И. Дала. (Казака Луганскаго).</p>	<p>6) ДВѢ РОССКОШНО ПЕРЕПЛЕТЕННЫЯ КНИГИ формата in-folio „ЖИВОПИСНОЯ РОССІЯ“, посвященныя описанію Москвы и Москов. промышл. обл.</p>

XIV (1898) подписной годъ начался съ 1-го ноября 1897 г.

Годовая подписная цѣна за все вышеобъявленныя изданія вмѣстѣ съ пересылкою во все мѣста Россійской Имперіи, безъ всякой доплаты за пересылку и доставку безплатныхъ премій

14 РУБ.

За границу—24 рубля.

Разрочка платежа допускается, причѣмъ при подпискѣ должно быть внесено не менѣе 2 руб.; остальные же деньги могутъ высылаться по усмотрѣнію подписчика ежемѣсячно, до уплаты всехъ 14 руб. При подпискѣ въ разрочку безплатныя преміи высылаются только по уплатѣ всей подписной суммы.

Къ свѣдѣнію гг. новыхъ подписчиковъ не получавшихъ „НОВИ“ въ 1897 году.

Лица, не состоявшія подписчиками „НОВИ“ въ 1897 году и не имѣющія еще первой половины сочиненій Андрея Печерскаго и первой половины сочиненій В. И. Дала, могутъ, подписываясь на „НОВИ“ въ 1898 году, получить первые шесть томовъ (т. е. томы 1 по 6) сочиненій А. Печерскаго и первые шесть томовъ (т. е. томы 1 по 6) сочиненій В. И. Дала, вмѣсто томовъ, выдаваемыхъ въ 1898 году прежнимъ подписчикамъ. Вторая же половина сочиненій, какъ А. Печерскаго, такъ и В. И. Дала, будетъ выдана этимъ новымъ подписчикамъ въ 1899 году въ чемъ редакция теперь же и принимаетъ передъ ними обязательство.

Новые подписчики на „НОВИ“ 1898 года, т. е. лица, не бывшія подписчиками на журналъ въ минувшемъ 1897 г., при уплатѣ за 1898 г. 26 р. вмѣсто 14 р., могутъ получить въ 1898 г.:

все 14 томовъ полнаго собранія сочиненій Андрея Печерскаго и
все 10 томовъ полнаго собранія сочиненій В. И. Дала,

а также и тѣ двѣ переплетенныя книги „Живописной Россіи“, которыя выдавались подписчикамъ въ 1897 г.; значить вмѣсто двухъ книгъ „Живописной Россіи“, они получаютъ четыре переплетенныя книги этого изданія и, вмѣсто 12 том. сочиненій А. Печерскаго и В. И. Дала, 24 тома.

Подписка принимается исключительно въ книжныхъ магазинахъ Товарищества М. О. Вольфа, въ С.-Петербургѣ, Гостиный Дворъ, 18, въ Москвѣ—Кузнецкій мостъ, № 12, и въ редакціи „НОВИ“, въ С.-Петербургѣ, Васильевскій остр., 16 лин., собств. домъ, № 5—7.

Подробныя объявленія о подпискѣ и условіяхъ разрочки платежа высылаются изъ Главной Конторы редакціи журнала „Новъ“ (С.-П.-В., Вас. Остр., 16 лин., д. № 5—7) по востреб. безплатно.

ОТКРЫТА ПОДПИСКА НА 1898 ГОДЪ
НА ЕЖЕДНЕВНУЮ ПОЛИТИЧЕСКУЮ, ЛИТЕРАТУРНУЮ И ЭКО-
НОМИЧЕСКУЮ ГАЗЕТУ

== „НОВОСТИ“ ==

И НА ЕЖЕНЕДЕЛЬНЫЙ ХУДОЖЕСТВЕННЫЙ ЖУРНАЛЪ

„ПЕТЕРБУРГСКАЯ ЖИЗНЬ“

Изданія ВЫСОЧАЙШЕ утвержденного акціонернаго общества
„ГУТТЕНБЕРГЪ“.

Подписка на „Новости“ въ 1898 году
на 1-е (большое) изданіе:

	на годъ		11 м.		10 м.		9 м.		8 м.		7 м.		6 м.		5 м.		4 м.		3 м.		2 м.		1 м.	
	р.	к.	р.	к.	р.	к.	р.	к.	р.	к.	р.	к.	р.	к.	р.	к.	р.	к.	р.	к.	р.	к.	р.	к.
Безъ доставки	14	50	13	—	12	—	10	50	9	80	9	—	8	—	6	80	5	50	4	—	2	80	1	50
Съ доставкой по гор. почтѣ	16	—	15	—	13	50	12	—	11	—	10	—	9	—	7	50	5	80	4	50	3	30	1	80
Съ пересылкой иногородн.	17	—	15	50	14	50	13	50	12	50	11	30	10	—	8	50	7	—	5	50	4	—	2	—
За границу	26	20	24	50	23	—	21	—	18	50	16	—	14	—	12	—	10	—	8	—	6	—	3	50

на 2-е (малое) изданіе:

	на годъ		11 м.		10 м.		9 м.		8 м.		7 м.		6 м.		5 м.		4 м.		3 м.		2 м.		1 м.	
	р.	к.	р.	к.	р.	к.	р.	к.	р.	к.	р.	к.	р.	к.	р.	к.	р.	к.	р.	к.	р.	к.	р.	к.
Съ доставкой по гор. почтѣ	9	—	8	50	8	—	7	50	7	—	6	50	6	—	5	—	4	—	3	—	2	—	1	—
Съ пересылкой иногородн.	10	—	9	50	9	—	8	50	8	—	7	—	6	—	5	—	4	—	3	—	2	—	1	—
За границу	18	—	—	—	—	—	—	—	—	—	—	—	10	—	—	—	—	—	6	—	—	—	2	—

Подписывающіеся на „Новости“ вмѣстѣ съ „Петербуржской Жизнью“ доплачиваютъ къ подписной цѣнѣ на „Новости“ (каждаго срока) только одинъ рубль.

РАЗСРОЧКА платежа годовой подписной цѣны допускается: для служащихъ—по третью, черезъ ихъ назначеевъ, а для другихъ лицъ—по соглашенію съ конторою.

Деньги и письма адресуются: Петербургъ, въ контору газеты „НОВОСТИ“ (В-Морская, № 17). Адресъ для телеграммъ: Петербургъ, „Новости“.

Условія отдѣльной подписки на иллюстрированный журналъ „ПЕТЕРБУРГСКАЯ ЖИЗНЬ“ 1898 г.

Подписная цѣна журнала: безъ доставки и пересылки: на 1 годъ—5 р., на 6 мѣс.—3 руб., на 3 мѣс.—1 руб. 75 коп. Съ доставкой и пересылкою: на 1 годъ—6 р., на 6 мѣс.—3 р., на 2 мѣс.—1 руб.

Журналъ выходитъ по воскресеньямъ.

При конторѣ газеты „Новости“ существуетъ
КНИЖНЫЙ МАГАЗИНЪ,

услугами котораго подписчики „НОВОСТЕЙ“ пользуются на льготныхъ условіяхъ.

Отвѣтственный редакторъ-издатель О. К. ПОТОВИЧЪ

СПЕЦИАЛЬНО
МѢХОВОЙ НАГАЗИТЬ

ТОРГОВАГО ДОМА

А. Д. СТЕПАНОВЪ и Е. М. ПОЛАЖЕНКО,

Пермь, Сибирская ул., д. Ковальскаго.

Вольшой и разнообразный выборъ мѣховыхъ товаровъ,
мужскія и дамскія мѣх. вещи и приемъ заказовъ; го-
товые дохи, шапки, муфты, воротники, шали, пере-
лины, боа, гаржетки и проч. Вата и шерсть.

**СКОРНЯЖНАЯ,
СЫРЕЙНАЯ И КРАСИЛЬНАЯ
МАСТЕРСКІЯ.**

Приемъ въ передѣлку и окраску всякаго рода
стар. мѣх. вещей.

ПРИЕМЪ МѢХОВЫХЪ ВЕЩЕЙ
НА **ХРАНЕНИЕ** ОТЪ **МОЛИ** СЪ **ЗАСТРАХОВАНІЕМЪ.**

Немедленное и аккуратное исполненіе тре-
бованій г.г. иногород. покупателей.

Лучшіе сорта валяной обуви мужской, дамской
и дѣтской; сибирскихъ и американскихъ мѣ-
ховыхъ товаровъ.

СТРАХОВОЕ ОБЩЕСТВО „РОССІЯ“

Высочайше утвержденное въ 1881 г.

въ С.-Петербургѣ, Большая Морская, № 37.

Основной и запасные капиталы свыше 30.000,000 руб.

Общество заключаетъ:

Страхованія жизни

т. е. капиталовъ и доходовъ для обезпеченія семьи или собственной старости, приданого для дѣвушекъ, стипендій для мальчиковъ и т. п., на особо выгодныхъ условіяхъ и съ участіемъ страхователей въ прибыляхъ Общества.

Къ 1 Января 1897 г. въ Обществѣ «Россія» было застраховано 41,397 лицъ на капиталъ 102.694,700 руб.

Страхованія отъ несчастныхъ случаевъ

какъ отдѣльныхъ лицъ, такъ и коллективныя страхованія служащихъ и рабочихъ на фабрикахъ,—съ уменьшеніемъ страховыхъ взносовъ вслѣдствіе зачета дивиденда;

Страхованія отъ огня

движимыхъ и недвижимыхъ имуществъ всякаго рода (строеній, машинъ, товаровъ, мебели и проч.);

Страхованія транспортовъ

рѣчныхъ, сухопутныхъ и морскихъ; страхованіе корпусовъ судовъ.

Заявленія о страхованіи принимаются и всякаго рода свѣдѣнія сообщаются въ Правленіи въ С.-Петербургѣ (Большая Морская, собств. д, № 37), агентомъ въ г. Перми П. Д. Паяфиловымъ (Пермская улица, д. Протопопова) и агентами Общества во всѣхъ городахъ Имперіи.

Страховые билеты по страхованію пассажировъ отъ несчастныхъ случаевъ во время путешествія по желѣзнымъ дорогамъ и на пароходахъ выдаются также на станціяхъ желѣз. дорогъ и на пароходныхъ пристаняхъ.



ЕЖЕДНЕВНОЕ ОТПРАВЛЕНИЕ
ПОЧТОВО-ПАССАЖИРСКИХЪ ПАРОХОДОВЪ
ТОРГОВАГО ДОМА

„Ф. и Г. Братья Каменскіе“

МЕЖДУ

ПЕРМЬЮ, КАЗАНЬЮ и Н.-НОВГОРОДОМЪ

АМЕРИКАНСКОЙ СИСТЕМЫ

ДВУХДЕЧНЫЕ:

„ГРИГОРІЙ“, „ОТЕЦЪ“, „СЫНЪ“ и „ДЯДЯ“.

ОДНОДЕЧНЫЕ:

„ФЕОДОРЪ“, „АЛЕКСАНДРЪ“, „ВАСИЛІЙ“,
„ИВАНЪ“, „АЛЕКСѢЙ“ и „РЮНЪ“.

Всѣ пароходы освѣщаются электричествомъ.

Объ изданіи въ 1898. году иллюстрированнаго научно-практическаго популярнаго журнала

Полные экземпляры за 1894, 95, 96 и 97 годы съ пересылкой по **ОДНОМУ РУБЛЮ** за каждый годъ.

«ДЪЛО»

Съ 1898 года цѣна за годъ съ пересылкой **ДВА РУБЛЯ.** За 1/2 года 1 р. 10 н.

Съ 1898 года журналъ «ДЪЛО» вступитъ въ пятый годъ изданія. Четырехлѣтняя практика показываетъ, что въ Россіи существуетъ большой спросъ на научно-практическія свѣдѣнія. Поэтому, съ разрѣшенія г. Министра Внутреннихъ Дѣлъ, съ 1898 года цѣна журнала «Дѣло» повышается до **2 рублей въ годъ**, причѣмъ размѣръ журнала значительно увеличится.

«ДЪЛО» въ 1898 году будетъ выходить по слѣдующей программѣ:

- 1) Изобрѣтенія. 2) Успѣхи наукъ и ихъ примѣненія къ практической жизни.
- 3) Практическія свѣдѣнія по гигиенѣ, предупрежденію и лѣченію болѣзней. 4) Домъ, садъ, огородъ, поле. 5) Дѣтскія игры; новыя книги; смѣсь; справочный отдѣлъ.
- 6) Относящіеся къ тексту рисунки. 7) Объявленія. 8) Бесплатныя приложенія.

Съ 1898 года примутъ участіе много новыхъ сотрудниковъ. Кромѣ оригинальныхъ статей, будетъ даваться отчетъ обо всѣхъ текущихъ новостяхъ, появляющихся въ русской и иностранной научной литературѣ.

Какъ и прежде, подписчики журнала «ДЪЛО» имѣютъ право обращаться въ редакцію за всевозможными справками и разъясненіями, прилагая три 7-коп. почтовые марки для отвѣта простымъ и четыре такія же марки—заказнымъ. На запросы, имѣющіе общій интересъ, отвѣты будутъ печататься въ журналѣ. Для наведенія всякихъ справокъ и сообщенія свѣдѣній на запросы съ ноября 1897 г. Редакціей приглашено опытное лицо. Въ Парижѣ порученія редакціи будетъ исполнять агентство *F. Marceou et J. Schrëter*, а въ Лондонѣ *The International Mercantile Association*, которыя берутся доставлять изъ-за границы всевозможныя вещи, беря на себя всѣ хлопоты по очищенію пошлпнами и даже доставку на домъ во всѣ города Россійской имперіи.

За 4 года изданія редакціей дано много тысячъ такихъ отвѣтовъ и получено множество благодарностей. Жители провинціи, по необходимости, руководятся лишь газетными рекламами и весьма часто приобретаютъ вещи негодныя и у недобросовѣстныхъ фирмъ.—Редакція указываетъ лишь фирмы, на которыя можно положиться, и предметы, дѣйствительно полезныя. Важны также разъясненія разныхъ практическихъ вопросовъ, наприм., что выгоднѣе (при извѣстныхъ условіяхъ)—локомобиль, вѣтряный или водяной двигатель? Какое изъ нѣсколькихъ сочиненій по извѣстному вопросу лучше? Какой сѣвооборотъ завести? и т. д. и т. д.

Желающіе ознакомиться съ характеромъ журнала «ДЪЛО» могутъ приобрести его за одинъ изъ предыдущихъ годовъ (есть полные экземпляры за годы 1894—97, цѣна одинъ рубль за годъ съ пересылкой). Съ 1898 года журналъ «ДЪЛО» сохранитъ тотъ же характеръ, но будетъ увеличенъ и улучшенъ, причѣмъ особое вниманіе будетъ обращено на упрощеніе изложенія, безъ ущерба для точности и ясности.

Изъ редакціи «ДЪЛО» можно также выписывать:

- 1) **«Указатель дней недѣли»**, замѣняющей, по обѣимъ стилямъ, календарь на **2,200 лѣтъ** отъ Р. Хр. (цѣна съ пересылкой 1 р.). Соч. Др. М. Глубоковскаго.
 - 2) **Свѣтлой указатель погоды**, предсказывающей погоду за нѣсколько дней впередъ. Др. М. Глубоковскаго. Высылается за три 7 коп. почтовыхъ марки.
 - 3) **Гласнаго голоса**. Для артистовъ, учителей, учениковъ и любителей пѣнія, ораторовъ и проповѣдниковъ. Составилъ Др. М. Глубоковскій, врачъ при Императорскихъ московскихъ театрахъ. Сочиненіе одобрено Ученымъ Комитетомъ Министерства Народнаго Просвѣщенія и Учебнымъ при Св. Синодѣ. Цѣна съ перес. 1 руб. 20 коп.
- АДРЕСЪ РЕДАКЦІИ:** Москва, Самотецкая Садовая, д. № 245. Иногородніе могутъ адресовать просто: «Москва. Журналу «ДЪЛО», такъ какъ подробный адресъ Почтамту извѣстенъ.

Редакторъ-Издатель Др. М. Н. Глубоковскій.

СТРАХОВОЕ ОБЩЕСТВО
„ЯКОРЬ“,

ВЫСОЧАЙШЕ утвержденное въ 1872 г.

ОСНОВНЫЙ КАПИТАЛЪ 2.500.000 руб.,

КРОМЪ РЕЗЕРВНЫХЪ ФОНДОВЪ.

СТРАХОВАНИЕ ЖИЗНИ

съ льготами на случай неспособности къ труду, или съ участіемъ въ прибыляхъ, или же безъ указанныхъ льготъ и безъ участія въ прибыляхъ за пониженныя преміи.

СТРАХОВАНИЕ ОТЪ НЕСЧАСТНЫХЪ СЛУЧАЕВЪ

служащихъ и рабочихъ на фабрикахъ и заводахъ, а также и отдѣльныхъ лицъ.

СТРАХОВАНИЕ ТРАНСПОРТОВЪ
морскихъ, рѣчныхъ и сухопутныхъ.

СТРАХОВАНИЕ ОТЪ ОГНЯ
движимыхъ и недвижимыхъ имуществъ всякаго рода.

Правила, условія, письменныя и словесныя объясненія можно получить въ Правленіи Общества въ Москвѣ (Большая Лубянка, № 11), въ С.-Петербургской Конторѣ (Гороховая, № 12), въ Главныхъ Агентствахъ въ городахъ: Варшавѣ, Житомирѣ, Кіевѣ, Одессѣ, Ригѣ, Ростовѣ н./Д., Тифлисѣ и Харьковѣ, а также во всѣхъ Агентствахъ Общества въ городахъ Россійской Имперіи.

Уральское Горное Обозрѣніе.

ЕЖЕНЕДЕЛЬНЫЙ

техническій и экономическій журналъ, издаваемый Совѣ-
томъ Съѣзда Уральскихъ горнопромышленниковъ въ Екате-
ринбургѣ.

ВЫХОДИТЬ ПО ВОСКРЕСЕНЬЯМЪ.

ПРОГРАММА ИЗДАНІЯ.

- I. Узаконенія и распоряженія правительства.
- II. Руководящія статьи по всеѣмъ отраслямъ торгово-про-
мышленной жизни Урала.
- III. Отчеты о дѣйствіяхъ Совѣта Уральскихъ Съѣздовъ и
обзоры дѣятельности мѣстныхъ и другихъ горнопромышлен-
ныхъ Съѣздовъ.
- IV. Оригинальныя и переводныя статьи по горнозаводской,
золото-платиновой и горнолѣсной промышленности.
- V. Отдѣлъ торгово-экономическій.
- VI. Хроника и мѣстныя извѣстія.
- VII. Обзоръ русской и иностранной технической литера-
туры и библиографія.
- VIII. Привиллеги и изобрѣтенія.
- IX. Разныя извѣстія и смѣсь.
- X. Казенныя и частныя объявленія.
- XI. Приложенія въ видѣ иллюстрацій, чертежей и рисун-
ковъ по горно-техникѣ и механикѣ.

Подписная цѣна 6 руб. въ годъ съ доставкой и пересылкой,
4 руб. въ полгода.

Адресъ редакціи: Екатеринбургъ, Главный проспектъ, д. Ижболдина.

Отвѣтственный редакторъ Н. Штейнфельдъ.

ВЫСОЧАЙШЕ утвержденное Торгово-Промышленное Т-во

ПОДЪ ФИРМОЮ

„Преемникъ Алексѣя Губкина А. Кузнецовъ и К^о“.

Правленіе въ Москвѣ, въ Среднихъ торговыхъ рядахъ, противъ Спасскихъ воротъ.

ТОРГОВЛЯ

ЧАЕМЪ И САХАРОМЪ

ИЗЪ СОБСТВЕННЫХЪ СКЛАДОВЪ

ВЪ ГОРОДАХЪ:

Москвѣ, Нижнемъ-Новгородѣ, Одессѣ, Ростовѣ-на
Дону, Варшавѣ, Казани, Самарѣ, Уфѣ, Челябин-
скѣ, Перми, Екатеринбургѣ, Кунгурѣ, Тюмени,
Омскѣ, Томскѣ, Красноярскѣ, Енисейскѣ, Иркут-
скѣ, Срѣтенскѣ и Благовѣщенскѣ-на Амурѣ

ВЪ ЯРМАРКАХЪ:

Нижегородской, Ирбитской, Крестовской, Кундра-
винской, Мензелинской и Ишимской.

Развѣшанные подъ казенной бандеролью чай по цѣ-
нѣ за фунтъ: 2 р. 40 к., 2 р. 20 к., 2 р., 1 р. 80 к.,
1 р. 60 к., 1 р. 40 к., 1 р. 30 к. и 1 р. 20 к.

Непосредственная выписка чая изъ Китая моремъ чрезъ
Одессу и сухопутно чрезъ Николаевскъ-на Амурѣ, Влади-
востокъ, Кяхту и Иркутскъ.

Нижегородско-Самарскій Земельный Банкъ

ВЪ МОСКВѢ

выдаетъ ссуды: I, долгоерочныя — $4\frac{1}{2}\%$ закладными листами.

Подъ залогъ А) земель въ губерніяхъ: Пермской, Астраханской, Владимірской, Вятской, Казанской, Костромской, Нижегородской, Оренбургской, Пензенской, Самарской, Саратовской, Симбирской, Тамбовской, Уфимской, Томской и Иркутской и въ Акмолинской области.

Съ платежомъ со ста рублей.

НА СРОКИ:	ВЪ ПОЛУГОДИЕ.				Слѣдовательно годовой процентъ.
	Роста.	Погашенія.	Въ пользу Банка.	Всего въ полугодіе.	
По ссудамъ на 66 л. 2 м.	2 25	— $12\frac{1}{4}$	— 25	2 62 $\frac{1}{2}$	$5\frac{1}{4}\%$
" " 51 г. 9 "	2 25	— 25	— 25	2 75	$5\frac{1}{2}\%$
" " 31 " 2 "	2 25	— 75	— 25	3 25	$6\frac{1}{2}\%$
" " 20 " 7 "	2 25	1 50	— 25	4 —	8%
" " 17 " — "	2 25	2 —	— 25	4 50	9%
" " 14 " 5 "	2 25	2 50	— 25	5 —	10%
" " 12 " 7 "	2 25	3 —	— 25	5 50	11%
" " 10 " — "	2 25	4 —	— 25	6 50	13%

Агентами по Пермской губ. состоятъ: Владиміръ Іоакимовичъ Гуторовичъ, проживаетъ въ Перми, въ домѣ жены коллеж. сов. Ольги Фаддѣевны Гуторовичъ и Александръ Ивановичъ Береновъ, проживаетъ въ Екатеринбургѣ, въ своемъ домѣ.

В) городскихъ недвижимыхъ имуществъ въ губернскихъ и по усмотрѣнію Правленія уѣздныхъ городахъ вышеозначенныхъ губерній и кромѣ того въ городахъ: Верхнеудинскѣ, Читѣ и Нерчинскѣ (Забайкал. обл.), Благовѣщенскѣ (Амурск. обл.) Хабаровскѣ и Владивостокѣ (Приморск. обл.).

Съ платежомъ со ста рублей.

НА СРОКИ:	ВЪ ПОЛУГОДИЕ.				Слѣдовательно годовой процентъ.
	Роста.	Погашенія.	Въ пользу Банка.	Всего въ полугодіе.	
По ссудамъ на 31 г. 2 м.	2 25	— 75	— 50	3 50	7%
" " 20 л. 7 "	2 25	1 50	— 50	4 25	$8\frac{1}{2}\%$
" " 38 " 4 "	2 25	— 50	— 50	3 25	$6\frac{1}{2}\%$

II, краткоерочныя — наличными деньгами

на сроки отъ 1 до 3 лѣтъ, по усмотрѣнію Правленія Банка; при чемъ размѣръ процентовъ, срокъ и условія возврата капитала опредѣляются Правленіемъ Банка.

Желающіе получить справки и разъясненія благоволятъ обращаться въ Правленіе Банка въ Москвѣ, Тверской бульваръ, д. № 512 или къ Агентамъ Банка въ г. Перми Владим. Іоаким. Гуторовичъ, Екатеринбургѣ — Александру Иван. Беренову и къ другимъ мѣстнымъ Агентамъ и корреспондентамъ въ городахъ названныхъ губерній.

Постоянная торговля: въ Пермь, Екатеринбургъ, Томскѣ и Ирбитской ярмаркѣ.

Покорнѣйше прошу обратить вниманіе, что мой магазинъ А. В. Анцель-
вичъ изъ Екатеринбурга находится на углу Торговой и Оханской ул.,
въ домѣ Подосенова, гдѣ виноторговля.

ПЕРМЬ.

ВЪ МАГАЗИНѢ

А. В. АНЦЕЛЪВИЧЪ

ИЗЪ ЕКАТЕРИНБУРГА,

уголь Торговой и Оханской улицъ, домъ Подосенова,

имѣется постоянно большой выборъ:

ЧАСОВЪ КАРМАННЫХЪ и СТѢННЫХЪ,

БРИЛЛИАНТОВЫХЪ, ЗОЛОТЫХЪ и СЕРЕБРЯНЫХЪ ВЕЩЕЙ.

ЗОЛОТЫЯ ВЕЩИ СЪ УРАЛЬСКИМИ КАМНЯМИ

и

РАЗЛИЧНЫЯ СЕРЕБРЯНЫЯ ВЕЩИ ВЪ ФУТЛЯРАХЪ.

ПОЛНЫЙ ВЫБОРЪ: очковъ, пенснэ, лорнетъ, биноклей, барометровъ и
подзорныхъ трубъ.

ОЧКИ ПОДБИРАЮТСЯ ПО РЕЦЕПТАМЪ ДОКТОРОВЪ.

**ИНСТРУМЕНТЫ и ФОРТУРЫ для ЧАСОВЫХЪ
МАСТЕРОВЪ и ЮВЕЛИРОВЪ.**

ПРИНИМАЕТСЯ въ ОБМѢНЪ и покупается ломъ.
золото, серебро, жемчугъ и брилліанты.

Принимаются въ поправку часы, золотыя и серебряныя вещи,
а также и заказы на золотыя и ювелирныя вещи.

ПРОДАЖА ЧАСОВЪ СОБСТВЕННОЙ ФАБРИКИ.

ТОРГОВЦАМЪ БОЛЬШАЯ СКИДКА.

ИМѢЮТСЯ УРАЛЬСКІЕ КАМНИ.

Заказы исполняются по почте и чрезъ транзитныя конторы по полученіи заатка скоро и аккуратно.

1898.

24-й годъ изданія въ Нижн.-Новгородѣ.

1898.

Большая ежедневная, политико-общественная и литературная газета

ВОЛГАРЬ

И

Нижегородскій Биржевой Листокъ.

«Волгарь» представляетъ изъ себя одно изъ старѣйшихъ изданій въ Поволжьи и даетъ читателямъ разнообразный матерiалъ для чтенiя: руководящiя статьи и извѣстiя по вопросамъ внутренней и заграничной жизни, журнальную критику, статьи и извѣстiя по вопросамъ общественнымъ и промышленнымъ—изъ жизни Поволжья, Прикамья, Вятскаго края и пр. мѣстъ.

Газета особенно слѣдитъ за нуждами и интересами волжскаго судоходства, которымъ въ «Волгарѣ» удѣляется обширное мѣсто.

«Волгарь» даетъ читателямъ разнообразный литературный матерiалъ для чтенiя: повѣсти, рассказы, стихотворенiя. Въ программу изданiя входятъ всѣ обычные газетные отдѣлы, начиная съ телеграммъ, а также иллюстрацiи изъ области современныхъ событiй.

Въ теченiе года «Волгарь» выходитъ въ количествѣ 360 полныхъ выпусковъ большаго газетнаго формата.

Подписная цѣна на 1898 г.

Иногороднымъ съ пересылкою . . .	12 м.	11 м.	10 м.	9 м.	8 м.	7 м.	6 м.	5 м.	4 м.	3 м.	2 м.	1 м.
	8 р.	7—50	7 р.	6—25	5—75	5—25	5 р.	4—25	3—25	2—50	1—75	1 р.

Иногороднiе адресуютъ свои требованiя: въ *Нижнiй-Новгородъ*, въ *Главную Контору „Волгари“*.

Новымъ подписчикамъ, которые пожелали бы предварительнo ознакомиться съ «Волгаремъ», газета высылается въ теченiе одной недѣли бесплатно.

Редакторъ-Издатель С. ЖУКОВЪ.

П Е Р Ч А Т О Ч Н О Е

Спеціальное перчаточное заведеніе

П. І. АНДРЕЕВСКАГО

(ПОКРОВСКАЯ УЛИЦА, ДОМЪ БАХАРЕВА)

ПРИНИМАЕТЪ ЗАКАЗЫ И ИМѢЕТЪ ВЪ БОЛЬШОМЪ ВЫБОРѢ ВСѢХЪ СОРТОВЪ ПЕРЧАТКИ,

КАКЪ-ТО:

лайковыя, шведскія, замшевыя, офицерскія и теплыя разныхъ сортовъ и разныхъ цвѣтовъ,

А ТАКЖЕ исполняются и иногородніе заказы и высылаются почтой; иногородніе заказы исполняются по высланному образцу или № перчатки.

Приготовляются также въ моемъ заведеніи по заказу помочи резиновыя, кожанныя и простыя, а также имѣется большой выборъ ихъ; производится также и оптовая продажа перчатокъ всѣхъ сортовъ какъ теплыхъ, такъ и холодныхъ.

Для оптовой продажи, не менѣе 5-ти дюжинъ, скидки 20% съ 1 рубля.

РОЗНИЧНЫЙ ПРЕЙСЪ-КУРАНТЪ

СПЕЦІАЛЬНО ПЕРЧАТОЧНАГО ЗАВЕДЕНІЯ

П. І. АНДРЕЕВСКАГО.

	Р. К.			Р. К.	
Лайковыя перчатки:			Шведскія перчатки:		
Мужскія на 2 пугов.	1	10	Мужскія на 2 пугов.	1	—
„ съ выш. 2 крѳч.	1	20	„ съ выш. 2 крѳч.	1	10
Дамскія на 2 пуговицы	1	—	Дамскія на 2 пугов.	—	90
„ съ выш. 2 крѳч.	1	10	„ съ выш. 2 крѳч.	1	—

Офицерскія замшевыя

изъ лучшей оленьей кожи:

Бѣлыя и сѣрыя на 2 пуговицы 1-й сортъ 1 р. 50 к.
 „ „ „ 2-й „ 1 „ 25 к.

Теплыя перчатки:

Дамскія и мужскія на русскомъ мѣху оленьей замши 2 р. — к.
 „ „ на барашкѣ шведскія черныя 1 „ 50 „
 „ „ на байкѣ шведскія цвѣтныя 1 „ 40 „
 „ „ на фланели 1 „ 30 „

Чистка перчатокъ съ пары:

Замшевыя бѣлыя офицерскія — р. 10 к.
 Шведскія и лайковыя до 5 пуговиць — „ 20 „

П. І. АНДРЕЕВСКАГО.



ИСКУССТВЕННЫЕ ЗУБЫ,
обтураторы (искусственные части) для щелей и дыръ
мягкаго и твердаго неба.

ЛЕЧЕНИЕ И ПЛОМБИРОВАНИЕ ЗУБОВЪ
А. ЛЕЙНЪ

Пермь, Сибирская у., домъ Аксенова.

Въ книжныхъ магазинахъ Перми и Екатѣринбурга продается
книга, общепонятно изложенная: А. Лейнъ. „Зубы, леченіе и уходъ
за ними“. Искусственные зубы и обтураторы. Съ гравюрами.

Цѣна 1 руб.

АРЛЮКЪ

Германъ Александровичъ
ВЪ ЕКАТЕРИНБУРГЪ.

АПТЕКА

и

ЗАВЕДЕНИЕ МИНЕРАЛЬНЫХЪ ВОДЪ.

ПРИГОТОВЛЯЕТЪ ПО ЗАКАЗУ
ВСЪ ЦѢЛЕБНЫЯ ВОДЫ

по точнымъ анализамъ извѣстныхъ профессоровъ.

Главный проспектъ, д. Ижболдина.

ТОРГОВЛЯ
МОСКАТЕЛЬНЫМИ, ХИМИЧЕСКИМИ, ПАРФЮМЕРНЫМИ ТОВАРАМИ,
АПТЕКАРСКИМИ

И
ХОЗЯЙСТВЕННЫМИ ПРИНАДЛЕЖНОСТЯМИ

П. А. Рябина.

Г. ПЕРМЬ,

Торговая улица, собственный домъ, № 47.



ВЪ МАГАЗИНАХЪ
ТОРГОВАГО ДОМА

Бр. ДМИТРИЕВЫХЪ.

Въ Екатеринбургѣ, по Успенской улицѣ, въ собственномъ домѣ.
Въ Перми, по Торговой улицѣ, въ домѣ Порошина и
Въ Тюмени, въ домѣ Князева.

ПРОИЗВОДИТСЯ ТОРГОВЛЯ

бакалейными, колониальными, табачными товарами,

А ТАКЖЕ

ЧАЕМЪ СОВСТВЕННОЙ РАЗВѢСКИ,

САХАРОМЪ

И

ВСЕВОЗМОЖНЫМИ ИНОСТРАННЫМИ И РУССКИМИ ВИНАМИ.

ТОРГОВЛЯ ОПТОМЪ И ВЪ РОЗНИЦУ.

УРАЛЬСКІЕ ЗАВОДЫ
САВВЫ ТИМОФЕЕВИЧА МОРОЗОВА.

Ст. Всеволодо-Вильва Пермь-Тюмен. ж. д.

ПРОИЗВОДСТВО ПРОДУКТОВЪ СУХОЙ ПЕРЕГОНКИ ДЕРЕВА.

—*—
ЗАВОДЫ ВЫРАБАТЫВАЮТЪ:

Уксусно-кислую извѣсть.

Спиртъ древесный, высшаго качества, въ 99^о7^о,

безъ запаха, въ домашнемъ употребленіи (кромѣ внутренняго) и химическихъ производствахъ, вполне замѣняетъ винный спиртъ, но вдвое дешевле.

Уголь древесный—чисто березовый.

Деготь и разныя масла, предохраняющія отъ гніенія
дерево.

Доломитъ нормальный для основныхъ подовъ Марте-
новскихъ печей.

Чистый известнякъ, съ содержаніемъ магнезій не
болѣе 1^оо.

Глину бѣлую—огнеупорную.

—*—
Заказы принимаются Конторою Всеволодо-Вильвен-
скаго имѣнія С. Т. Морозова, ст. Всеволодо-Вильва
Пермь-Тюмен. ж. д.

Годъ VIII.

Открыта подписка на 1898 годъ

Годъ VIII.

на ежемѣсячный литературно-историческій журналъ

„ВѢСТНИКЪ ИНОСТРАННОЙ ЛИТЕРАТУРЫ“.

Въ 1897 году „ВѢСТНИКЪ ИНОСТРАННОЙ ЛИТЕРАТУРЫ“ будетъ по прежнему неуклонно преслѣдовать поставленную при его основаніи главную задачу—давать **ОБЩЕДОСТУПНОЕ, РАЗНООБРАЗНОЕ, ЛИТЕРАТУРНО-ХУДОЖЕСТВЕННОЕ ЧТЕНІЕ**, знакомя въ хорошихъ переводахъ съ лучшими, какъ новѣйшими, такъ и классическими произведеніями **всѣхъ выдающихся иностранныхъ изящныхъ литературъ**. Въмѣстѣ съ тѣмъ, какъ въ отдѣльныхъ статьяхъ, такъ и въ болѣе краткихъ очеркахъ и замѣткахъ, въ отдѣлѣ „Заграничной хроники“, значительно расширенномъ съ Мая 1897 года, „ВѢСТНИКЪ“, внимательно слѣдя за иностранною жизнью во всѣхъ ея характерныхъ проявленіяхъ, будетъ сообщать обо всемъ новомъ, выдающемся, интересномъ въ заграничной общественной жизни, наукѣ, литературѣ и искусствѣ.

Подписчики „Вѣстника Иностранной Литературы“ получаютъ при Январской книгѣ 1898 года **бесплатное отдѣльное приложеніе** первое на русскомъ языкѣ общедоступное изданіе **ПОЛНАГО СОБРАНІЯ (СТО) НОВЕЛЛЪ**, составляющихъ:

„ДЕКАМЕРОНЪ“ ДЖИОВАННИ БОККАЧЧЮ, БОЛЬШОЙ ИЛЛЮСТРИРОВАННЫЙ ТОМЪ (свыше 650 страницъ).

Въ текстѣ брѣдетъ воспроизведено болѣе 200 копій съ гелиографуръ и 30 копій съ офортовъ лучшаго изъ иллюстраторовъ „Декамерона“—даровитого Жана Вагера Тонкое изящество и артистическая законченность выполненія соединяются въ иллюстраціяхъ этого выдающагося французскаго художника съ глубокимъ знаніемъ флорентійскаго быта, современнаго Боккаччіо, и тщательнымъ изученіемъ характеровъ дѣйствующихъ лицъ всѣхъ ста новеллъ.

Въ Ноябрьской книгѣ 1897 года начать печатаніемъ **новый романъ**
Эмиля Золя „ПАРИЖЪ“

Въ Январской и послѣдующихъ книгахъ „Вѣстника“ 1898 года будутъ помѣщены **новые романы:**

Альфонеа Дода, Поля Бурже, Пьера Лоти и Марселя Прево;

новый романъ наиболѣе выдающагося изъ современныхъ испанскихъ беллетристовъ **ПЕРЕСА ГАЛЬДОСА,**

новыя произведенія **Марка Твена, Франка Стоктона и Джерома К. Джерома;**
дѣрзвѣйшихъ импрессионистовъ: **Марка Твена, Франка Стоктона и Джерома К. Джерома;**
только что появившееся и встрѣченное единодушными похвалами англійск. печати **Р. СТИВЕНСОНА;**
посмертное произведеніе родоначальника новѣйшаго „сенсационнаго“ романа. **Р. СТИВЕНСОНА;**
наиболѣе выдающагося новѣйшаго произведенія итальянской, датской и шведской литературы;
очеркъ современной финской литературы въ образцахъ, выбранныхъ изъ произведеній ея талантливѣйшихъ представителей; эту же **„ПАРИЖСКАЯ ЛЮБОВЬ“**, принадлежащій перу **ГОРОНА,**
автора печатающихся въ „Вѣстникѣ“ „ЗАПИСОКЪ“ и друг.

ВПЕРВЫЕ НА РУССКОМЪ ЯЗЫКѢ

появятся въ „Вѣстникѣ“ въ 1898 г.: лучшаго изъ новеллъ **СЕРВАНТЕСА** и лучшаго изъ знаменитыхъ **„Нентерберійскихъ разсказовъ“ ДЖЕФФРИ ЧОСЕРА,** великаго писателя конца XIV вѣка.

Обычныя приложенія къ „Вѣстнику“ (въ концѣ каждой книги, съ отдѣльной нумераціей страницъ) и, между прочимъ, второй томъ (окончаніе) иллюстрированнаго описанія путешествія **ФРИТЮФА НАНСЕНА** къ сѣверному полюсу **„ВЪ СТРАНѢ ЛЬДА И НОЧИ“**,—будутъ помѣщаться по прежнему.

1. служантѣ въ казенныхъ и частныхъ учрежденіяхъ пользуются разсрочкою, за поручительствомъ и. казначея и лишь, заведующихъ подпискою.

Несмотря на то, что объемъ „Вѣстника“ постепенно **УВЕЛИЧИЛСЯ ВДВОЕ** противъ перваго года изданія,

ПОДПИСНАЯ ЦѢНА на 1898 годъ ОСТАЕТСЯ ПРЕЖНЯЯ:

съ доставкою **4 р.** || безъ доставки **3 р. 50 к.** || Желающіе получить „ДЕКАМЕРОНЪ“ **50 к.**
и пересылкою **4 р.** и пере ялки **3 р. 50 к.** || **Д. БОККАЧЧЮ**, въ перепл., приплачив.

ПОДПИСНА ПРИНИМАЕТСЯ: въ С.-Петербургѣ—въ конторѣ редакціи, Гостиницъ дворъ, Зеркальная ливія, № 68, магазинъ Пантелеева (противъ казнскаго корпуса); въ Москвѣ—въ конторѣ Н. Н. Печковской, Петровская ливія и въ книжномъ магазинѣ „Новаго Времени“, уголъ Кузнечнаго моста и Неглиннаго проезда, д. Шорной, а гг. иногородніе благоволятъ адресоваться въ редакцію, С.-Петербургъ, Варейская ул., д. № 16, собств.

Издатель Г. В. Пантелеевъ.

Редакторъ С. С. Трубочевъ.

Въ книжномъ магазинѣ О. Петровской и у Ник. Дм. Топоркова
въ Перми (уг. Верхот. и М. Ямской) продаются:

ПОДВИЖНЫЯ
АРИѠМЕТИЧЕСКІЯ ЗАДАЧИ
ДЛЯ СЧИСЛЕНІЯ
НА РУССКИХЪ ТОРГОВЫХЪ ЩЕТАХЪ, СЪ ОТВѢТАМИ,
ВЪ СЕЛЬСКИХЪ ШКОЛАХЪ.

Составилъ учитель Аркадій Топорковъ.

Цѣны задачъ и отвѣтовъ съ пересылкою: За 6 экз. 1 р., 12 экз. 2 р.,
20 экз. 3 р., 40 экз. 6 р. и т. д. Одинъ экз. 21 к. (почтов. марками).

Въ г. Ирбити. въ типографіи Михайлова продаются того-же автора и по той-же
цѣнѣ „Подвижныя ариѠметическія письменныя задачи для испытанія учени-
ковъ, кончающихъ курсъ ученія въ сельскихъ народныхъ школахъ“

и новая „Слоговзвукочувствительная азбука“ со способомъ преподаванія.

Цѣна за десятокъ съ пересылкою 1 р. Одинъ экз. 14 к. (марками).

 **МАСТЕРЪ** 
СЕРЕБРЯНЫХЪ И ЧЕКАННЫХЪ ИЗДѢЛІЙ
Г. К. ХАРИТОНОВЪ.

Пермская улица и проспектъ, собственный домъ.

ПРИНИМАЮТСЯ ЗАКАЗЫ:

на серебряныя и аппликовыя ризы, гравированныя,
филигранныя, чеканныя, эмалевыя и ажурныя,

А ТАКЖЕ

И МОНОГРАММЫ ИЗЪ ЗОЛОТА И СЕРЕБРА,

серебряныя доски чеканной и гравированной работы, виды съ фотографій
для альбомовъ и надписи для нихъ и другія ювелирныя работы.

ИМѢЮТСЯ ПРИ МАСТЕРСКОЙ И ВЪ МАГАЗИНѢ

Уральскіе камни, золотыя вещи и настоящіе брилліанты.

ИКОНЫ ВЪ РИЗАХЪ СВОЕГО ПРОИЗВЕДЕНІЯ.

ОТКРЫТА ПОДПИСКА НА ИЛЛЮСТРИРОВАННЫЙ ЖУРНАЛЬ
Издается съ 1885 года.

5 РУБЛЙ
безъ до-
ставки

РУБЛЕЙ 6
съ дост. и
перес.

РУССКІЙ ПАЛОМНИКЪ

ИЗДАНИЕ П. П. СОЙКИНА

подъ редакціею А. И. ПОПОВИЦКАГО и при участіи

ОТЦА ІОАННА КРОНШТАДТСКАГО.

„РУССКІЙ ПАЛОМНИКЪ“ представляетъ собою единственный въ Россіи журналъ для семейнаго религіозно-нравственнаго чтенія, по богатству же, разнообразію и занимательности содержанія и художественности рисунковъ его можно смѣло сравнить съ лучшими отечественными изданіями.

ПОДПИСЧИКИ ВЪ ТЕЧЕНІИ 1898 ГОДА ПОЛУЧАТЬ:

52 ИЛЛЮСТРИРОВАННЫХЪ ММ Каждый номеръ въ размѣрѣ двухъ листовъ большаго формата (16 стр. убористой печати) съ 6—8 художественными рисунками.

12 ЕЖЕМЪСЯЧНЫХЪ КНИГЪ издано отпечатанныхъ на плотной бумагѣ объемомъ каждая 10—12 листовъ (160—200 страницъ).

и кромѣ того на металлѣ **БЕСПЛАТНО** исполненная въ 12 красокъ размѣромъ 5×6 вершковъ въ рельефной золоченой ризѣ КОПИЯ СЪ ЧУДОТВОРНОЙ

ИВЕРСКОЙ ИКОНЫ ПРЕСВЯТОЙ БОГОРОДИЦЫ.

Въ №№ будущаго года будутъ помѣщены, между прочимъ, слѣдующія статьи:

Дневникъ о Іоанна Кронштадтскаго. — Семикъ и зеленые святки. Историческій очеркъ Г. Анненкова. — Погребеніе умершихъ въ древней церкви. С. Преображенскаго. — Наши архипастыри. Разказы изъ русской старины. М. Пыляева. — Духовный представленія (пассіи) въ юго-западной Россіи. Лотоцкаго. — Приходъ. Очеркъ Ѳ. Четверкина. — Судія Сампсонъ. Библейскій очеркъ Андріевскаго. — Изъ жизни Кронштадтскаго пастыря. А. Бочаюва. — Избавители земли русской. С. Астафьева. — Святая ночь. Разказъ О. Чюминой. — Оптина пустынь и ея старцы. Очеркъ Е. Поселянина. — Живое архипастырское слово. Сборникъ избранныхъ рѣчей преев. Никанора, арх. Одесскаго и Херсонскаго, Амросія, арх. Харьковскаго и Ахтырскаго. Съ приложеніемъ портретовъ. С. Архангелова. — Изъ переписки съ друзьями. Русскаго туриста и проч.

Въ 12 книжкахъ „РУССКАГО ПАЛОМНИКА“ будетъ дано:

- 1) На каждый день. Сказанія изъ жизни св. прав. церкви вост. и русск., нар. обычая, повѣрья, обряды, легенды и преданія. И. Ф. Тюменева.
- 2) Последніе дни Іерусалима. Историческая повѣсть Д. Л. Мордовцева.
- 3) Книга бытій моего. Извлечение изъ восп. о Востоцѣ, еп. Порфирія Успенскаго.
- 4 и 5) Афонскій подвижникъ. Граф. Багровой-Стеранской.
- 6) По слѣдамъ апостола Павла. Жизнь и дѣятельность великаго апостола языковъ. А. Александрова.
- 8) Пророцица Соломея. Историч. пов. изъ быта поволжск. раскольниковъ. С. Воронина.
- 9) Путешествіе антиохійскаго патріарха Манарія въ Моску въ XVII в. Перев. съ арабскаго проф. Г. А. Муркоса.
- 10) Защитники христіанства (апологеты). Проф. П. В. Ревверсова
- 11) Паденіе Константинополя. Историческій очеркъ. Ѳ. Е. Шелямовскаго.
- 12) Святими Предѣльровъ. Очерки и разказы изъ путешествій по св. обителямъ Юга. С. Л. Астафьева.

ПОДПИСНАЯ ЦѢНА на журналъ безъ доставки въ Спб. ПЯТЬ руб.

РУССКІЙ ПАЛОМНИКЪ

Съ доставкой и перес. во всѣ города Россійской имперіи ШЕСТЬ руб. Допускается разсрочка: при подпискѣ 2 руб., въ 1-му апрѣля 1 руб., въ 1-му іюня 1 р. и къ 1-му августа остальные.

Подробное объявленіе и пробный № высылаются за 7 коп. марку.

Главная контора: С.-Петербургъ, Стремянная, № 12, собств. домъ.

ХУДОЖЕСТВЕННАЯ ФОТОГРАФІА

А. А. МОСКВИНА

ВЪ ПЕРМИ,

Широкій переулокъ, домъ Федоровой,
принимаетъ всевозможныя художественныя
фотографическія работы

ПО ЦѢНАМЪ САМЫМЪ УМѢРЕННЫМЪ.



ВИНОКУРЕННЫЙ ЗАВОДЪ,

выкуривающій 300,000 ведръ.

Осинскаго 1-й гильдіи купца

АЛЕКСѢЯ ФЕДОРОВИЧА

ЧЕРДЫНЦЕВА.

Адресъ: г. Оса, Пермской губ., Федоровскій заводъ.

Пивоваренный заводъ въ г. Перми.

Заводъ фруктовыхъ шипучихъ водъ въ г. Перми.

ЧУГУННО-МЪДНО-ЛИТЕЙНЫЙ
и
МЕХАНИЧЕСКІЙ ЗАВОДЪ
А. И. КУЗОВНИКОВА

въ г. Перми

Принимаетъ заказы на изготовленіе паровыхъ машинъ
и котловъ.

Изготавливаетъ пожарные машины всѣхъ системъ, всасывающіе, нагнетательные и пневматическіе насосы, а также принадлежности къ нимъ и пожарнымъ машинамъ; земледѣльческія орудія, хозяйственные вещи и другія работы.



Агентъ Общества русскихъ драматическихъ писателей и оперныхъ композиторовъ, по Пермской губерніи, Надворный Совѣтникъ Лавель Николаевичъ Петровъ, живущій во 2-й части г. Перми, по Покровской улицѣ, въ домѣ Ситниковыхъ, поставляетъ въ извѣстность Дирекцію Пермскаго Городскаго театра, содержателей театровъ: Екатеринбургскаго, Кунгурскаго и Ирбитскаго, а также Общественныя Собранія и любителей, устраивающихъ публичные спектакли въ Пермской губерніи съ какою бы то цѣлю ни было, что представленіе какъ оригинальныхъ такъ и переводныхъ пьесъ членовъ общества не дозволяется ни въ какомъ случаѣ безъ его, Агента, согласія подъ страхомъ отвѣтственности, опредѣляемой ст. 1634 Уложения о наказаніяхъ. За дозволеніемъ же представлять эти пьесы, а равно за каталогомъ слѣдуетъ обращаться къ нему, Агенту, по вышеозначенному адресу.

Агентъ по Пермской губерніи Петровъ.

ТОВАРИЩЕСТВО

„Бр. МАКАРОВЫ“

ТОРГОВЛЯ ВЪ ЕКАТЕРИНБУРГѢ,

Магазинъ на Главной Торговой площади, въ собственномъ каменномъ корпусѣ.

Отдѣленія: въ Томскѣ и Нижне-Тагильскомъ заводѣ.

ВЪ ЯРМАРКАХЪ:

Ирбитской, вблизи Пассажа, каменный корпусъ; Крестовской, Екатеринбургскій кожаненный рядъ; Ишимской и прочихъ.

ПРОДАЖА

Варшавской, Петербургской, Вѣнской,
Московской, Саранульской, Рунгурской и
Екатеринбургской

МУЖСКОЙ, ДАМСКОЙ и ДѢТСКОЙ

ОБУВИ

всѣхъ сортовъ и фасоновъ.

ВАЛЕНАЯ ОБУВЬ.

Шапки, шляпы, картузы
и приборы для нихъ.

ШАРФЫ, ПЕРЧАТКИ и РУКАВИЧКИ,
КОЖАНЫЯ ПАЛЬТО, КУРТКИ,

и
КУЧЕРСКІЯ КАФТАНЫ.
РЕЗИНОВЫЯ ГАЛОШИ,

ДОРОЖНЫЯ ВЕЩИ,
ЖЕЛѢЗНЫЯ КРОВАТИ,

ЗОНТЫ
и ДРУГІЕ ТОВАРЫ.

Адресъ для телеграммъ и писемъ: въ поименованныя мѣста **БРАТЬЯМЪ МАКАРОВЫМЪ.**

ЗУБНОЙ ВРАЧЪ

Ю. И. ХРУЩОВА.

11-й годъ въ Ирбитской ярмаркѣ.

Екатеринбургъ.

Пріемъ съ 10 ч. утра до 3 ч. дня.

Театральная ул., д. № 29.



Ирбитъ.

Пріемъ съ 9 ч. утра до 6 ч. вечера,
д. Банулевой-Семушина, у Пассажа.

ВСТАВЛЕНІЕ ИСКУССТВЕННЫХЪ ЗУБОВЪ

НА КАУЧУКОВЫХЪ, ЗОЛОТЫХЪ и ПЛАТИНОВЫХЪ ОСНОВАНІЯХЪ.

Леченіе, пломбированіе, чистка, извлеченіе и прочія операціи
НАТУРАЛЬНЫХЪ ЗУБОВЪ.

Пораженныя болѣзною твердыя и мягкія части неба закрываю
искусственнымъ небомъ (обтураторомъ), чѣмъ восстанавливается
правильность произношенія и употребленія пищи.

Извлекаю испорченныя зубы и корни съ помощью мѣстнаго анестивированія
(замораживанія десенъ), чѣмъ достигается полнѣйшая нечувствительность.

При вечернихъ занятіяхъ имѣется новѣйшее приспособленіе рефлекторнаго освѣщенія.

ТОРГОВЛЯ

И. В. И. В. ЗАБЫЛОВА

въ г. Лерми,

на Черномъ рынкѣ, въ скобяномъ ряду,

ВСЕВОЗМОЖНЫХЪ ФАБРИКЪ:

ЛАМПЫ, ХРУСТАЛЬ, ФАРФОРЪ, ЭМАЛИРОВАННАЯ ПОСУДА,

ЗЕРКАЛА,

ПАВЛОВСКІЯ ИЗДѢЛІЯ

И

МОСКАТЕЛЬНЫЕ ТОВАРЫ.

ИКОНОСТАСНО-ЖИВОПИСНАЯ МАСТЕРСКАЯ

ВАСИЛІЯ ФАДДѢЕВА ШВЕЦОВА.

УСТРОЙСТВО НОВЫХЪ И ПЕРЕДѢЛКА СТАРЫХЪ

ИКОНОСТАСОВЪ,

ПИСАНІЕ ИКОНЪ, РОСПИСАНІЕ ЦЕРКВЕЙ.

Внутренняя и наружная окраска масляными
и клеевыми колерами.

Реставрація иконъ, чистка позолоты, промывка стѣнъ
и другія работы.

Г. Лерми, Лермская улица, соб. домъ, № 93.

АПТЕКАРСКІЕ МАГАЗИНЫ В. К. МИХАЙЛОВОЙ (бывшей Мицуринной).

ПЕРВЫЙ на Петропавловской улицѣ, въ собственномъ домѣ № 39. Телефонъ № 17.

ВТОРОЙ на Сибирской улицѣ, въ домѣ наследниковъ Базанова (уголь противъ Казначейства).

 Торговля существуетъ съ 1858 года. 

Оптовая и розничная продажа медикаментовъ, хирургическихъ инструментовъ, перевязочныхъ средствъ, предметовъ дамской гигиены, парфюмеріи, химическихъ и москательныхъ товаровъ, резиновыхъ издѣлій, хозяйственныхъ принадлежностей, патентованныхъ средствъ, натуральныхъ минеральныхъ водъ и проч.

Въ большомъ выборѣ **МОДНЫЕ ДУХИ**

заграничныхъ и русскихъ парфюмеровъ, цвѣточный о-де-колонъ, туалетныя мыла, пудра, гигиеническія средства для кожи и волосъ, гримировки поставщиковъ Императорскихъ театровъ. Свѣчи стеариновыя Невскаго и другихъ заводовъ. Шведскія спички лучшихъ фабрикъ. Настоящее Галлипольское деревянное масло. Мыло для стирки бѣлья: Диспозе, Жукова и «Сибирякъ».

При магазинѣ на Сибирской улицѣ открываются отдѣлы: электро-техническій, художественный и фотографическій, гдѣ будутъ продаваться:

Элементы, аккумуляторы, телефоны Эриксона. Докторскіе аппараты Шпамера, изолированная проволока, электрическіе и воздушныя звонки, кнопки, приборы для никелированія, фонографы и другіе предметы электро-техники.

Большой выборъ красокъ для Гг. художниковъ, рисовальное полотно, гипсовые ошеты, головки, маски, орнаменты и другіе матеріалы рисованія и черченія.

Фотографическіе аппараты для любителей, пластинки, картонъ и другія принадлежности фотографированія.

Всѣ дозволенные въ пересылкѣ почтою предметы высылаются по требованіямъ немедленно.

Медикаменты отпускаются подъ наблюденіемъ опытнаго провизора.

Адресъ почтовый: *Въ Пермь, въ магазинъ Вѣры Козьмовны Михайловой.*

Телеграфный: *Пермь, Михайловой.*

годъ XII.

ОТКРЫТА ПОДПИСКА

годъ XII.

на 1898 годъ

двѣнадцатый годъ изданія

НА ЕЖЕДНЕВНУЮ ТОРГОВО-ПРОМЫШЛЕННУЮ
ГАЗЕТУ

„ДѢЛОВОЙ КОРРЕСПОНДЕНТЪ“

въ г. Екатеринбургѣ.

(350 №№ ВЪ ГОДЪ).

Въ 1898 году „Дѣловой Корреспондентъ“ будетъ выходить по слѣдующей программѣ: 1) Календарныя свѣдѣнія. 2) Телеграммы Сѣвернаго Телеграфнаго Агентства. 3) Правительственныя публикации и объявленія присутственных мѣстъ и должностныхъ лицъ. Указатель дѣлъ назначенныхъ къ слушанію въ засѣданіяхъ судебныхъ мѣстъ, городскихъ думъ, земскихъ собраний, благотворительныхъ, ученыхъ и другихъ обществъ, а также резолюцій и постановленій означенныхъ учреждений. 4) Почтовый указатель. Росписаніе хода почтъ, поѣздовъ мѣстныхъ желѣзныхъ дорогъ и пароходовъ, отходящихъ изъ Черны и Тюмени. 5) Адресный указатель для Черны, Екатеринбургa и Тюмени, свѣдѣнія о прѣѣзжающихъ и отъѣзжающихъ. 6) Торговый бюллетень (свѣдѣнія). 7) Промышленный бюллетень (свѣдѣнія). 8) Частныя объявленія, рекламы и извѣстія. 9) Указатель зрѣлищъ, театральныя объявленія и анонсы. 10) Приложенія, наиримѣръ: афиши о спектакляхъ и другихъ представленіяхъ, прейсъ-куранты, отчеты кредитныхъ и другихъ учреждений и балансы ихъ, каталоги, рисунки и образцы издѣлій, таксы и т. п.

Торгово-промышленныя свѣдѣнія имѣютъ быть значительно расширены, для чего приглашены корреспондентами лица, близко стоящія къ торгово-промышленному дѣлу, справочныя и др. коммерческія свѣдѣнія увеличены, и такимъ образомъ, „Дѣл. Кор.“ станетъ именно тѣмъ, чѣмъ онъ долженъ быть, т. е. торгово-промышленной газетой Зауралья.

ПОДПИСНАЯ ЦѢНА

съ доставкой и пересылкой

на годъ 2 руб. 50 коп.

На 11 мѣсц.	2 р. 25 к.	На 7 мѣсц.	1 р. 65 к.	На 3	1 р. — к.
„ 10	2 „ —	„ 6	1 „ 50	„ 2	— „ 75
„ 9	1 „ 85	„ 5	1 „ 35	„ 1	— „ 50
„ 8	1 „ 75	„ 4	1 „ 25		

Подписка принимается въ конторѣ редакціи: Екатеринбургѣ, Главный пр., уголь Тихвинской ул. (Противъ Реального училища)

Редакторъ-Издатель В. П. Алексѣевъ.

АРХИТЕКТУРНО-МЕХАНИЧЕСКОЕ
ЧЕРТЕЖНОЕ БЮРО

Г. А. Кандакова

въ Перми, по Пермской улицѣ, д. Ремянникова.

Составленіе всевозможныхъ проектовъ, чертежей, плановъ, смѣтъ и техническихъ отчетовъ на постройки зданій, мостовъ, судовъ, разнаго рода двигателей, станковъ, аппаратовъ и проч.

Съемка съ натуры геодезическая и механическая, а также копировальныя работы по самымъ умѣреннымъ цѣнамъ.

ФОТОГРАФІЯ

В. А. ПАРАМОНОВА

въ Перми,

по Широкому проулку, въ д. Бударина, бывш. Савина.

Принимаетъ фотографическія работы какъ на обыкновенныя карты, такъ и по фарфору: чашки, тарелки, блюда и проч.

Дѣлаетъ увеличенія до натуральной величины какъ съ карточекъ, такъ и непосредственныхъ снимковъ.

ЦѢНЫ САМЫЯ УМѢРЕННЫЯ.

ШВЕЙНЫЕ МАШИНЫ ЗИНГЕРЬ

Для домашнего употребления, художественной вышивки и промышленная всякой рода.

Больше 14 миллионов

изготовлено и продано.

Швейные машины Зингерь получили всемирную известность благодаря превосходному качеству и громадной производительности, которыми издавна отличаются все фабрики Компании Зингерь в Нью-Йорке.

Швейные машины Зингерь имеют на руках помещенное выше фабричное клеймо, а также золотым отиском полную фирму The Singer Manufacturing Co. и продаются исключительно в наших собственных магазинах.

Безлатное обучение ТКАЖЕ И МОДНОЙ ХУДОЖЕСТВЕННОЙ ВЫШИВКЕ.

Высочайше утвержденная

МАНУФАКТУРНАЯ КОМПАНИЯ ЗИНГЕРЬ.

Екатеринбург, Ковинская ул., Д. № 18.

СООБЩЕНИЯ МАГАЗИНЫ:

- * Омск. Деврицова улица, домъ Чернавина.
- * Томскъ. Большая улица, домъ Настуговой.
- * Красноярскъ. Воскресенская улица, домъ Слоновой.
- * Семипалатинскъ. Колымакская улица, домъ Карлуской С-я.
- * Куйбышевская, Буландинская, Петропавловская, Бургановская, Агасаровская, Аджалинская и проч.
- * Екатеринбургъ, Уг. Б. Архангельской и Знаменской, д. Карамлишовой.
- * Тобольскъ. Уг. Б. Архангельской и Знаменской, д. Карамлишовой.
- * Иркутская, Пассажъ № 16, Ереванская, соб. лавка, Иппиномья, Куландинская, Петропавловская, Бургановская, Агасаровская, Аджалинская и проч.
- * Омскъ. Деврицова улица, домъ Чернавина.
- * Томскъ. Большая улица, домъ Настуговой.
- * Красноярскъ. Воскресенская улица, домъ Слоновой.
- * Семипалатинскъ. Колымакская улица, домъ Карлуской С-я.
- * Куйбышевская, Буландинская, Петропавловская, Бургановская, Агасаровская, Аджалинская и проч.
- * Екатеринбургъ, Уг. Б. Архангельской и Знаменской, д. Карамлишовой.
- * Тобольскъ. Уг. Б. Архангельской и Знаменской, д. Карамлишовой.
- * Иркутская, Пассажъ № 16, Ереванская, соб. лавка, Иппиномья, Куландинская, Петропавловская, Бургановская, Агасаровская, Аджалинская и проч.
- * Омскъ. Деврицова улица, домъ Чернавина.
- * Томскъ. Большая улица, домъ Настуговой.
- * Красноярскъ. Воскресенская улица, домъ Слоновой.
- * Семипалатинскъ. Колымакская улица, домъ Карлуской С-я.
- * Куйбышевская, Буландинская, Петропавловская, Бургановская, Агасаровская, Аджалинская и проч.
- * Екатеринбургъ, Уг. Б. Архангельской и Знаменской, д. Карамлишовой.
- * Тобольскъ. Уг. Б. Архангельской и Знаменской, д. Карамлишовой.
- * Иркутская, Пассажъ № 16, Ереванская, соб. лавка, Иппиномья, Куландинская, Петропавловская, Бургановская, Агасаровская, Аджалинская и проч.

АГЕНТЫ во всѣхъ уѣздныхъ городахъ, большихъ заводяхъ и селеніяхъ, на Уралѣ, въ Западной Сибири, степныхъ областяхъ и Баксейской губернии.

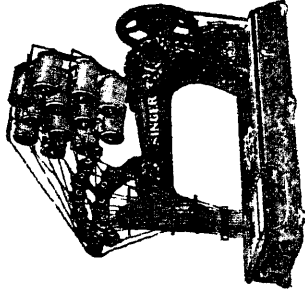
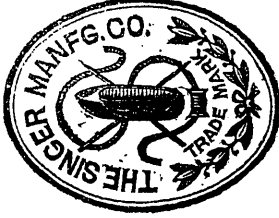
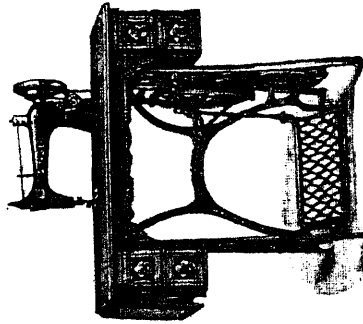
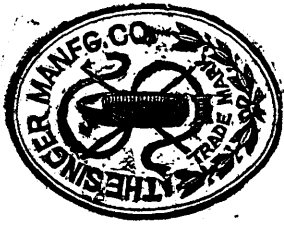

УРАЛЬСКИЙ ПИВОВАРЕННЫЙ ЗАВОДЪ

и

ЗАВЕДЕНИЕ ИСКУССТВЕННЫХЪ МИНЕРАЛЬНЫХЪ ВОДЪ

К. И. КОТЕНЕВОЙ

ВЪ Г. ПЕРМИ.

Вырабатываетъ на своихъ заводахъ пиво разныхъ сортовъ: портеръ, кульмбахское, экспортъ, богемское, царское, пильзенское, шампанское, мартовское, мюнхенское, бархатное, столовое и вѣнское и минеральныя воды: сельтерская, содовая, лимонадъ-газесъ, фруктовая, ягодная, лечебная и проч.

ТОРГОВЛЯ ПРОИЗВОДИТСЯ:

въ г. Перми: 1) изъ склада завода Сибирская улица, соб. домъ, 2) по Сибирской ул., домъ Кашина, 3) по Красноуфимской ул., домъ Гаврилова, 4) Сѣнная площадь, домъ Елкина, 5) Разгуляй, Пермская ул., домъ Брюхановой,

Въ городахъ Пермской губернии:

Оханскѣ, Кунгурѣ, Чердыни, Соликамскѣ и др. мѣстностяхъ и заводахъ этихъ уѣздовъ.

Заказы принимаются въ Перми въ конторѣ завода К. И. Котеневой, телефонъ № 113.

Прейсъ-журанты высылаются бесплатно.

КОВАЛЬСКИЙ
ВАЛЕРИЙ АНТОНОВИЧЪ

въ г. Перми.

КОЛБАСНОЕ ПРОИЗВОДСТВО
И ВСЕВОЗМОЖНЫЕ
ГАСТРОНОМИЧЕСКІЕ КОНСЕРВЫ
ЛУЧШИХЪ ФИРМЪ.

МАГАЗИНЪ

уголь Сибирской и Локровской ул., собственный домъ.

БРОНЗОВАЯ МЕДАЛЬ.



БОЛЬШАЯ СЕРЕБРЯНАЯ МЕДАЛЬ.



1887г.

ЗОЛОТАЯ МЕДАЛЬ.



1890г.

ИЗДѢЛІЯ
ГЕНРИХА ПЕРЕТЦЪ

ВЪ ЕКАТЕРИНБУРГѢ.

Мужское, дамское, дѣтское и постельное бѣлье, а также приданое для невѣстъ и новорожденныхъ.

ДѢТСКІЕ КОСТЮМЫ ДЛЯ МАЛЬЧИКОВЪ И ДѢВОЧЕКЪ.

Лѣтнія мужскія платья изъ чесучи и жалаты.

Бѣлье и ОДЕЖДА ДЛЯ ПАРОХОДНЫХЪ КОМАНДЪ И ВОЛЬНИЦЪ.

Вышитое народное бѣлье и фартуки.

ШЛЕТОВЫЯ РУЧНЫЯ КРУЖЕВА.

РУЧНАЯ И МАШИННАЯ ВЫСѢЧКА.

Изящныя руководъля (*fantasie*).

Стежонныя атласныя и шерстяныя большія и дѣтскія одѣяла.

НЕЛИНЮЧАЯ ПРИ СТИРКѢ ЧЕСУЧА И ФАНЗА.

Иллюстрированный прейсъ-курантъ высылается бесплатно.

Великобританское и Иностранное
БИБЛЕЙСКОЕ ОБЩЕСТВО,

имѣющее цѣлю возможно широкое распространеніе

КНИГЪ СВЯЩЕННАГО ПИСАНІЯ

на всѣхъ языкахъ (до 300), издало и продаетъ на рус-
скомъ языкѣ

по самой доступной цѣнѣ,

такъ напр., Новый Заветъ въ хорошемъ переплетѣ, отъ
25 коп. Евангелія отъ 2 коп. Псалтири отъ 7 коп. и т. д.

*Всѣ книги на славянскомъ и русскомъ языкахъ из-
даны по благословенію Святѣйшаго Синода.*

Священникамъ и учебнымъ заведеніямъ дѣлается уступка
10% при заказѣ не менѣе 10 руб., а книгопродавцамъ 20%.

Земскимъ учрежденіямъ Обществомъ разрѣшено
скидку 20%, при покупкѣ за наличный счетъ.

Упаковка и пересылка за счетъ Библейскаго Общества.

Каталоги по требованію высылаются бесплатно.

СКЛАДЫ ДЛЯ СИБИРИ:

Екатеринбургъ—домъ Захо.

Красноярскъ—домъ насл. На-
лишкевичъ.

Пермь—въ маг. Г-жи О. Петровской.

Омскъ—домъ Корниловой.

Иркутскъ—въ маг. П. Макушина.

Томскъ—въ магаз. П. Макушина.

Благовѣщенскъ „ И. Эмери.

Барнаулъ—домъ Сушинова.

Владивостоокъ „ С. Зензинова.

Уполномоченный Общества для Сибири В. В. Девид-
сонъ, Екатеринбургъ, домъ Захо.

ОПТИЧЕСКІЙ МАГАЗИНЪ

Р. ЛИПШИЦЪ

ВЪ ПЕРМИ.

ИМѢЕТСЯ БОЛЬШОЙ ВЫБОРЪ

очковъ, биноклей, баро-
метровъ, стереоскоповъ,

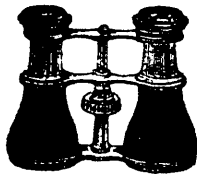

микроскоповъ и прочихъ
оптическихъ вещей.

При магазинѣ имѣются часы фирмы Мозеръ и К^о
и другихъ фабрикъ.

Требованія инородныхъ выполняются немедленно.

ЗУБОЛЕЧЕБНЫЙ КАБИНЕТЪ

М. М. МОВШОВИЧА.

Приемъ больныхъ отъ 9 час. утра до 7 час. вечера.

ЛЕЧЕНІЕ, ПЛОМБИРОВАНИЕ, УДАЛЕНІЕ

и

ВСТАВЛЕНІЕ ИСКУССТВЕННЫХЪ ЗУБОВЪ.

Екатерининская ул., собственный домъ.

ПРОИЗВОДСТВО:

Дезодорирующая дезинфицирующая жидкость:
 Карболовая, хвойная, основный
 борь и т. п.

ТУАЛЕТНЫЕ ВЕЩАЧИ:

ОДЕКОЛОНЫ, ДУШИ, ВОДЫ, ЭССЕНЦИИ,
 УКУСЪ, ПОМАДА, ВАЗЕЛИНОВАЯ, МОЛОКО,
 ЭМУЛЬСИИ и т. п.

Для чистоты при завлѣиваніи и растворе-
 окислени кожи лица, рукъ и для волосъ.

УНИВЕРСАЛЬНЫЙ СОСТАВЪ

ДЛЯ ВЫВОДА ПАТЕНТЪ ИЗЪ МАТЕРІИ.

ВЗЕЩИЦА И ПОРОШОКЪ

ОТЪ МОЛИ, КЛОПОВЪ, ТРАЯКОНОВЪ И ДРУГ.
 НАСЕКОМЫХЪ.

ПОМАДА, ПОРОШОКЪ И МАСЛО

ДЛЯ ЧИСТЫХЪ МЕТАЛЛОВЪ, СЪМОНОВЪ, СЕРОБ.
 ШЛИНГАЕТЪ И Т. П., БЕЗЪ ПИЛИ И ТРАВЫ
 ПРИ ЧИСТКѢ.

Шпанъ дъ доробитъ

ГАГАРИНЪ.



НАДЪЛАНЪ

ВЪСТАВОНЪ

ЗА ОТЛИЧНОЕ КАЧЕСТВО

одна Екатеринбургъ 72 г. двѣ Царикъ 89 г.
 одна Московск. 82 г. одна Царикъ. Академ.
 одна Екатеринбургъ 87 г. одна Нижній 96 г.



Усовершенствованный и удешевленный чернильный порошокъ

имѣетъ преимущество предъ другими порошками русскихъ и иностранныхъ фирмъ: получаютъ очень скоро хорошия, изъ-синя черныя чернила, безъ всякаго осадка, не портиши стальныя перья, хотя бы перо оставалось въ черни-
 лахъ нѣсколько дней, что очень важно. По качеству и цѣнѣ чернила вполне подходятъ для почтовой-телеграф-
 нахъ, конторъ, школъ, вѣдомостей и т. п., что свидѣтельствуютъ большія требованія не только изъ Сибири и При-
 уралья, но и изъ Внутренней и Западной Россіи.

Адресъ для телеграммъ: Гатаринъ—Екатеринбургъ. Для ямарокъ: въ февраль Гатаринъ Иркутъ, въ июль и августъ Гатаринъ Нижній.

П Е Ш О

СПЕЦІАЛЬНЫХЪ ПРОЗВЕДЕНІЙ:
 Глицериновой ваксы—бриллиантъ.

А П Р Е Ч У Р Ъ,

М А З И:

Для сапогъ и вообще для кожи, копытной, отъ
 цинкой подъ шпкой у лошадей, кожаной и т. п.

Ч Е Р Н И Л А:

Александръ, пажъ Сибирско-Уральской выстав-
 ки, совершенно черныя, копировальная, типо-
 графная и всевозможн. цвѣтныя для отбѣнокъ.

ЧЕРНИЛЬНЫЙ ПОРОШОКЪ:

совершенно черныя и друг. цвѣтовъ.

Нейтральный эссенціи синія для бѣлыя.

ВАЗЕЛИНЪ ФАРМАЦЕВТИЧЕСКІЙ

И ВАЗЕЛИНЪ

Для смазки машинъ, являеть то преимущество
 противъ сала и керосинаго масла, что въ
 морозы не рѣбѣеть и дѣломъ не течеть.

ФАБРИКА И ТОВАРИИ ВЪ ЕКАТЕРИНБУРГѢ

И ВЪ ЯМАРКАХЪ:

Иркутской, Нижегородской и Тюменской.

ВАНСУ ХРАНИТЬ ВЪ СУХОМЪ МѢСТѢ А МАЗИ ВЪ ПРОХЛАДНОМЪ.

Т О Р Г О В Л Я
МЕХАНИЧЕСКИМИ ИНСТРУМЕНТАМИ,
ТЕХНИЧЕСКИМИ ПРИНАДЛЕЖНОСТЯМИ
И СТАНКАМИ,
ДЛЯ ЗАВОДОВЪ, ФАБРИКЪ, ПАРОХОДОВЪ И ЖЕЛЪЗНЫХЪ ДОРОГЪ,
А ТАКЖЕ
принадлежностями электрическаго освѣщенія, домаш-
няго обихода, охоты и рыболовства,
ИНЖЕНЕРЪ-ТЕХНОЛОГА

С. А. ХОДАКОВСКАГО
въ Перми.

Г Р А В Е Р Ъ
М. СИЖАНОВИЧЪ
ПРОИЗВОДСТВО
КАУЧУКОВЫХЪ ШТЕМПЕЛЕЙ

→ и ←

ГРАВЕРНО-РЪЗНАЯ МАСТЕРСКАЯ

въ Перми, Сибирская улица.

Иногороднимъ заказы высылаются немедленно.

ЦѢНА ВЕСЬМА УМѢРЕННАЯ.

УРАЛЬСКАЯ ФАБРИКА
О Б О Е В Ъ
И. О. КРУКОВСКАГО

въ Екатеринбургѣ, Вознесенскій проспектъ, № 45.

Полный выборъ обоевъ всѣхъ сортовъ; къ нимъ бордюры, панели, фоны, фризы и углы.

Образцы съ цѣнами высылаются по требованію.

Оптовые торговцы могутъ имѣть товаръ отъ 6 р. 50 к. за сотню.

Торговли: въ Екатеринбургѣ при фабрикѣ и въ гостинномъ у Я. П. Андреева Н-ки,
въ Томскѣ въ магазинѣ Г. И. Ливена, въ Ирбитской ярмаркѣ Площадная ул., д. Семушина.

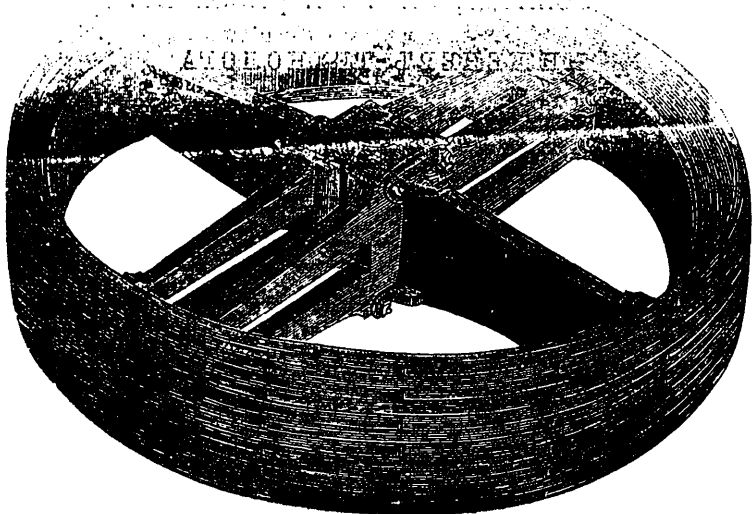

ДЕРЕВЯННЫЕ РАЗЪЕМНЫЕ ШКИВЫ

ПО АМЕРИКАНСКОМУ ПАТЕНТУ.

Крайне удобны, экономичны и прочны, превосходящіе металлическіе во всѣхъ отношеніяхъ. Необходимы для всякаго механическаго производства, прѣсковъ, мельницъ и др. заведеній, имѣющихъ ременные и канатныя передачи.

Прейсъ-куранты съ подробнымъ описаніемъ высылаются. Съ требованіями обращаться на фабрику

И. О. Круковскаго,

въ Екатеринбургѣ, Вознесенскій пр., № 45.

ПАРОВАЯ ФАБРИКА МАКАРОНЪ И ВЕРМИШЕЛИ
И. О. КРУКОВСКАГО,

въ Екатеринбургѣ, Вознесенскій просп., № 45.

Образцы и преісъ-куранты высылаются по требованію (оптовымъ покупателямъ).
Оптовая продажа производится въ Екатеринбургѣ, при фабрикѣ; въ Томскѣ, въ магазинѣ Г. И. Ливена; въ Ирбитской ярмаркѣ, Площадная ул., д. Семушина.

МУЗЫКАЛЬНО-ИНСТРУМЕНТАЛЬНАЯ
ТОРГОВЛЯ
И. М. ЖУРАВЛЕВА

Пермь, Торговая улица, домъ Зырянова

рекомендуетъ въ большомъ выборѣ всѣ музыкальные инструменты и принадлежности къ нимъ

ПО САМЫМЪ УМѢРЕННЫМЪ ЦѢНАМЪ.

Скрипки по 2, 3, 4, 5 и т. д. до 50 р. и дороже $\frac{3}{4}$, $\frac{1}{2}$ и $\frac{1}{4}$ скрипки отъ 1 до 3 р. и дороже. Глухая скрипки 10 р. Футляры для скрипки въ 3, 4, 5, 7, 10 р. и дороже. Смычки для скрипки по 50 к., 75 к. 1 р. до 25 рублей. Болки для скрипки по 5, 10 и 15, к. Подставки для скрипки по 5, 10, 20 и 30 коп. Подгрифы для скрипки по 15, 20 и 60 коп. Сурдинки для скрипки по 15, 20 и 60 коп. Грифы 60 коп. Волосы для смычковъ 20 коп. Подбородники по 75 к. 1 р. 1—50 к. 2 р. Канфоль 5, 10 до 50 к. Альта по 6, 10, 15 р. 20 и 30 р. Смычки для альты 1—50 к. 2, 4 и 6 рублей. Виолончели 15, 25, 50, 75 р. и дороже. Смычки для виолончели 1—50 к., 3, 5 и 7 р. 50 к. и дороже. Футляры для виолончели 20 и 30 р. Контрабасы 35, 40, 50, 75 р. и дороже. Смычки для контрабаса 2, 3, 5 и 10 р. и дороже. Мандолины 8, 15, 20, 30, 40, 50 и 75 руб. Цитры 8, 15, 20, 30, 45, 60 руб. и дороже. Народныя цитры, на которыхъ можно самому выучиться играть въ течение часа. Цитры 7-и педальныя 6 и 8 р. Тар. петь 1—XIV по 50 к. Гитары 3, 4, 5, 6, 7, 8, 10, 12, до 75, р. и дороже. Струны для всѣхъ струнныхъ инструментовъ въ разныхъ цѣнахъ. Аристонъ-органъ 18 рублей, пѣемъ по 50 коп. Серафинъ (вродѣ Аристона-органа 14 р. ноты къ нему по 35 к. ПIANO-мелодико лучшій изъ всѣхъ до сихъ поръ изобретенныхъ механич. инструментовъ, на которыхъ можно играть посредствомъ верченія ручкою всѣ танцы, цѣлыя увертюры, полурри, салонныя пѣсы и т. д. по 60 коп. за метръ (=1½ арш.). Оркестръ-монотонъ, салонный органъ 55 р., пѣсы по 1, 2 р. и дороже. Музыкальные ящики, съ ручкой и заводные, отъ 1 р. 50 к. до 350 р. Симфоніоны, съ ручкой 5 р. заводные 10, 14, 20, 28, 40, 70 и 100 руб. Гармонія итмецкія, русскія и вѣвскія; однорядныя 1, 1—50, 2—50, 3, 4, 5, 6 6—50, 7, 8, 9, 10, 12, 15, 20 руб. и дороже. Двухрядныя: 10, 12, 14, 20, 25 руб. и дороже. Трехрядныя отъ 30 руб. и дороже. Губныя гармоніи отъ 20 к. до 3 рублей. Окарины: 60, 1—25, 1—50, 3, 3—50, 4, 5, 6, 7 и 8 р. Металлофоны (цимбалы) 1, 1 р. 50 к. 2, 3 р. и дороже. Нѣмецкія концертино 3, 4, 6, 8, 10, 12, 15 и 20 руб. Англійское концертино 24, 30, 40, 60, 100, 125, 150 и 220 руб. Вандофоны 16, 25, 35 и 45 р. Народныя гармонифлуты въ 2 и 4 октавы по 15 и 20 рублей. Нѣмецкія и Американскія фисгармоніи. Нѣмецкія: 4 окт. безъ рег. 90 р. 5 окт. 110 р. 5 окт. съ 5 рег. 150 р. 5 окт. съ 8 рег. 200 р. 5 окт. съ 12 рег. 300 р. Американскія: 5 окт. съ 11 р. 180 р. 5 окт. съ 13 рег. 200 р. 5 окт. съ 14 рег. 250 р. 5 окт. съ 15 рег. 325 р. 5 окт. 17 рег. 350 р. 5 окт. съ 21 рег. 750 р. Механическій пианистъ аппаратъ, который можно приставить, къ каждому роялю или пианино, и посредствомъ верченія ручкою артистически выполняетъ всевозможныя пѣсы. Цѣна 160 р., ноты по 1 р. 25 к. за метръ. (=1½ арш.). Механическое пианино, на которомъ можно играть посредствомъ верченія ручкою, а также и руками 550, 600, 650, 700 руб. Ноты по 1 р. 25 коп. за метръ.

Рояли и пианино самыхъ лучшихъ заграничныхъ и русскихъ фабрикъ.
Пианино отъ 400 до 750 р. Рояли отъ 500 до 800 руб.

НОТЫ ДЛЯ ВСѢХЪ ИНСТРУМЕНТОВЪ и ЦѢНЫ.

Самыя лучшія школы для всѣхъ музыкальныхъ инструментовъ.

Подробный иллюстрированный прейсъ-курантъ, а также и каталоги нотъ для всѣхъ МЕХАНИЧЕСКИХЪ инструментовъ высылаются по требованіямъ бесплатно.

29-й годъ
изданія.

ОТКРЫТА ПОДПИСКА НА
ИЛЛЮСТРИРОВАННЫЙ ЖУРНАЛЪ 1898 г.

„НИВА“

выходящій еженедѣльно, со многими бесплатными приложениями.

Гг. подписчики „НИВЫ“ получаютъ въ теченіе 1898 года:

52 №№ художественно-литературнаго журнала „НИВА“, заключающаго въ себѣ въ теченіе года около 1500 столбцовъ текста и 500 гравюръ и рисунковъ.

ПОЛНОЕ СОБРАНІЕ СОЧИНЕНІЙ И. С. ТУРГЕНЕВА,

которое явится **ПЕРВЫМЪ** по полнотѣ содержанія, такъ какъ въ него войдутъ „Стихотворенія“ Тургенева, не помѣщенные въ прежнихъ изданіяхъ. Полное собраніе сочиненій Тургенева будетъ приложено къ „Нивѣ“ въ теченіе одного 1898 года, въ 12 томахъ, отпечатанныхъ на хорошо глазированной бумагѣ, еще болѣе четко, чѣмъ приложенія предыдущихъ лѣтъ, съ приложеніемъ автографа и портрета И. С. Тургенева, и будетъ выходить, подъ заглавіемъ „Сборника Нивы“, по одному тому въ началѣ каждаго мѣсяца. Содержаніе отдѣльныхъ томовъ слѣдующее:

ТОМЪ I. Портретъ и факсимиле И. С. Тургенева. Предисловіе. Біографія И. С. Тургенева. Записки охотника. **ТОМЪ II.** Отцы и дѣти. Нананунѣ. **ТОМЪ III.** Дымъ. Дворянское гнѣздо. **ТОМЪ IV.** Новь. Рудинъ. **ТОМЪ V.** Андрей Колосовъ. Бреттеръ. Три портрета. Жидъ. Пѣтушковъ. Дневникъ лишняго человѣка. Три встрѣчи. Муму. Постоялый дворъ. **ТОМЪ VI.** Два пріятели. Затишье. Переписка. Яковъ Пасынковъ. Фаустъ. Поѣздка въ Польшу. Ася. **ТОМЪ VII.** Первая любовь. Призраки. Довольно. Собака. Исторія лейтенанта Ергунова. Бригадиръ. Несчастная. Странная исторія. Степной Король Лиръ. **ТОМЪ VIII.** Вешня вода. Стунъ... стунъ... стунъ! Пунинъ и Бабуринъ. Часы. Сонъ. Разсказъ отца Алексѣя. Отрывки изъ воспоминаній. Пѣснь торжествующей любви. **ТОМЪ IX.** Клара Милличъ. Стихотворенія въ прозѣ. Стихотворенія. **ТОМЪ X.** вмѣсто предисловія. Неосторожность. Безденежье. Гдѣ тонне, тамъ и рвется. Нахлѣбникъ. Холостякъ. **ТОМЪ XI.** Завтракъ у предводителя. Мѣсяцъ въ деревнѣ. Провинціалка. Разговоръ на большой дорогѣ. Вечеръ въ Соррентѣ. **ТОМЪ XII.** Литературныя и житейскія воспоминанія. Критическія статьи и рѣчи. Некрологи, письма. Переводы. Хронологическій и алфавитный указатели.

Соч. Тургенева могутъ быть приобрѣтены въ видѣ бесплатнаго приложенія только въ теченіе 1898 г. и отдѣльно отъ „Нивы“ не продаются.

12 КНИГЪ „ЕЖЕМѢСЯЧНЫХЪ ЛИТЕРАТУРНЫХЪ ПРИЛОЖЕНІЙ“, которыя будутъ выходить при „Нивѣ“ въ серединѣ каждаго мѣсяца и содержать въ себѣ романы, повѣсти, разсказы и проч. современныхъ авторовъ.

12 №№ „ПARIЖСКИХЪ МОДЪ“, выходящихъ ежемѣсячно и содержащихъ до 300 модныхъ гравюръ.

12 ЛИСТОВЪ рукодѣльныхъ и выпильныхъ работъ (около 300) и до 300 чертежей выкроекъ въ натуральную величину, выходящихъ ежемѣсячно.

„СТѢННОЙ КАЛЕНДАРЬ“ на 1898 г., печатанный красками.

ПОДПИСНАЯ ЦѢНА на годовое изданіе со всѣми вышеозначенными приложениями: Безъ доставки въ СПБ. **5 р. 50 к.** Съ доставкою въ СПБ. **6 р. 50 к.** Безъ доставки въ Москвѣ (въ конт. Н. Н. Печковской) **7 р. 25 к.** Съ пересылкою во всѣ города и мѣстности Россіи **7 р. 3А ГРАНИЦУ 10 р.**

Требованія просятъ адресовать: въ С.-Петербургъ, въ Главную Контору журнала „НИВА“ (А. Ф. МАРКУСЪ), Малая Морская, д. № 22.

ВЪ ВИННОМЪ И КОЛОНИАЛЬНОМЪ

МАГАЗИНЪ

ИВАНА ФЕДОРОВИЧА ЕРМОЛАЕВА

ВЪ ЕКАТЕРИНБУРГЪ

всегда имѣются получаемыя непосредственно изъ
заграницы

ВИНОГРАДНЫЯ ВИНА,

ВЪ ОСОБЕННОСТИ БЕНИКАРЛО и ВЕНГЕРСКОЕ.

Для любителей

ДЕШЕВЫЯ БЕССАРАБСКІЯ ВИНА.

Гастрономическіе товары,
СТАРЫЙ ЛИПОВЫЙ МЕДЪ (КРУПИТЧАТЫЙ).

Чай развѣски Н-ки Губкина А. Кузнецовъ и К^о.

САХАРНОЕ ВАРЕНЬЕ

СВОЕГО ПРИГОТОВЛЕНІЯ,

ПРЕИМУЩЕСТВЕННО „МАЛИНОВОЕ“.

ЦѢНЫ САМЫЯ УМѢРЕННЫЯ.

Образцы материаловъ и прейсъ-куранты высылаются по первому требованію.

ДАМСКОЕ и МУЖСКОЕ ПЛАТЬЕ,

ГОТОВОЕ ВСЕГДА ВЪ БОЛЬШОМЪ ВЫБОРѢ И
ПРИЕМЪ ЗАКАЗОВЪ на изготовленіе по мѣрѣ.

обширный и разнообразный выборъ
СУКОННЫХЪ ТОВАРОВЪ:

СУКНА фабр. Штиглиць, Фидлеръ, Верманъ,

Юкишь, Четверикова и друг. фабрикъ отъ
1 р. 50 к. до 8 р. 50 к. за аршинъ.

ДРАПЫ лучш. Московск., Петербург. и Бѣло-
сток. фаб., отъ 1 р. 40 к. до 9 р. 50 к. за арш.

ТРИКО для мужскихъ костюмовъ, отъ 1 р.
до 7 р. 50 к. за арш.

ТРИКО для дамскаго платья, отъ 50 к.
за арш.

ПЛЮШЪ шерстян. шелков. отъ 2 р.
50 к за аршинъ.

ПОДКЛАДОЧНЫЯ МАТЕРІИ:

сюра, атласъ, сатинъ-грекъ,
навбукъ, саржа и мног. др.

ПУХЪ гагачій.

БАТА шелковая, пухов., шер-
стяная и хлопковая отъ
40 к. до 2 р. за фунтъ.

МАТЕРІАЛЫ

англійскихъ и французскихъ

ФАБРИКЪ.



МАГАЗИНЪ П. Г. ГАВРИЛОВА
ТОРГОВАЯ УЛИЦА.
ВЪ ПЕРМИ,



ОБУВЬ:

мужская, дамская и дѣтская;

Московскихъ, Варшавскихъ и
механической С.-Петербур. фабр.

Цѣны фабричныя.

ОБУВЬ ВУРОЧНАЯ и ВАЛЕНАЯ,

ГАЛОШИ РЕЗИНОВЫЯ,

исключительно Россійско-Амери-
канской резиновой мануфактуры,
въ С.-Петербургѣ.

ШАПКИ, ШЛЯПЫ, ФУРАЖКИ,

разныхъ сортовъ и фасоновъ,

Зонты дождевые и солнечные.

ЧЕМОДАНЫ и **САКЪ-ВОЯЖИ**

кожаные, парусинные и другихъ сортовъ,

ПЛАЩИ и **НАКИДКИ**

изъ непромокаемой прорезиненной ткани.

ЮБКИ ШЕВИТОВЫЯ и **ТРИКОВЫЯ.**

БОЛЬШОЙ и РАЗНООБРАЗНЫЙ ВЫБОРЪ

МѢХОВЫХЪ ТОВАРОВЪ:

различныя мѣха, воротники, шкурки и опушки,

СИБИРСКІЕ ВРГАКИ или **ДОХИ.**

ПРИЕМЪ ВЪ ПЕРЕДѢЛКУ МѢХОВЫХЪ ВѢЩЕЙ,
добавленіе мѣха,

подборка воротниковъ и друг. скорняжн. работы.

Цѣны на всѣ товары крайне умѣренныя и безъ запроса.

Т е л е ф о н њ № 117-й.

Закрытъ и собственная мастерская для исполненія заказовъ.

Всѣмъ товарамъ по требованію гл. инструктора наложеннымъ паспортомъ.

В И Н Н Ы Е
И
КОЛОНИАЛЬНЫЕ
МАГАЗИНЫ

И. МАЛЮЖИНА

ПЕРМЬ,

1-й и контора — Торговая ул., свой домъ, телефонъ № 27.

2-й — Сибирская ул., на-искось дома г. Губернатора,
телефонъ № 170.

ВЪ ГРОМАДНОМЪ ВЫБОРЪ:

вина русскія и заграничныя, гастрономическіе,
кондитерскіе, бакалейные и табачные товары.
Рождественскія елочные украшения, пасхальныя
яйца, вина церковныя ведрами, масло деревянное
настоящее галлипольское.

ЦѢНЫ УМѢРЕННЫЯ.

ТОРГОВЛЯ
ПОЛОТНЯНЫМИ ТОВАРАМИ

ПРЕМНИКЪ

Наслѣдниковъ Е. А. ЗОЛотова

ТОРГОВЫЙ ДОМЪ

ФЕДОРЪ КРУГЛОВЪ И К^о.

И М ъ Е Т Ъ:

ТЮЛЬ ГАРДИННЫЙ,

ЧУЛКИ И НОСКИ,

МУЖСКОЕ БѢЛЫЕ,

БАРХАТНЫЕ СКАТЕРТИ И КОВРЫ,

ГОТОВЫЕ БРЕЗЕНТЫ,

БРЕЗЕНТОВОЕ ДВУНИТЧНОЕ ПОЛОТНО

и другіе полотняные товары для казен-
ныхъ и частныхъ учрежденій.

въ ПЕРМИ

въ КАЗАНИ

Сибирская улица.

Воскресенская улица.

Въ ярмаркахъ: Нижегородской, Ирбитской и въ друг.

ВЫСШАЯ НАГРАДА
ВСЕРОССИЙСКАЯ 1896 г. ВЫСТАВКА.



ФАБРИКА МАШИНЪ И ОРУДИЙ
ДЖОНЪ ГРІЕВЗЪ и К°.
Бердянскъ.

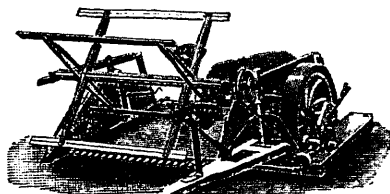

ЖАТВЕНН. МАШИНЫ
ПЛУГИ (САМОХОДЫ)
СОЛОМОРЪЗКИ

ЛАСТОЧКА

СПЕЦИАЛЬНО ПРИСПОСОБЛЕННЫЕ ДЛЯ РУССК. СЕЛЬСК. ХОЗЯЙСТВА.

Просимъ остерегаться отъ разныхъ дешевыхъ контра-
факцій и подражаній.

Чтобы дать возможность отличить настоящія машины «Ласточка» и
тѣмъ избавить себя отъ разочарованій прикладывается фабричная
марка, утвержденная Правительствомъ.



Прейсъ-куранты по требованію высылаются **БЕЗПЛАТНО.**

ВАРКАУССКІЙ ЗАВОДЪ „ДАВЕЛЪ ВАЛЬ и К°“.

Варкаусъ (Финляндія).

Ближайшая ж. д. станція Пiekсямяки.
Адресъ для телеграммъ: „Варкаусъ — Валь“.

ЛИТЕЙНЫЙ И МЕХАНИЧЕСКІЙ ЗАВОДЪ, КОРАБЕЛЬНАЯ ВЕРФЬ

И

ЖЕЛЪЗОДЪЛАТЕЛЬНЫЙ ЗАВОДЪ

ПРИНИМАЕТЪ ЗАКАЗЫ НА:

Паровыя суда: пассажирскія, грузовыя, буксирныя и завозныя всякихъ размѣровъ, какъ винтовыя, колесныя, такъ и мелкоцилиндрія (турбинныя).

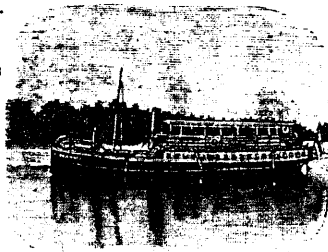

Паровыя машины: горизонтальныя и вертикальныя для паровыхъ судовъ, фабрикъ лѣсопильныхъ и мельничныхъ заведеній.

Локомобили: для земледѣльческихъ и мельничныхъ заведеній.

Паровыя котлы: различныхъ образцовъ для всякихъ промышленныхъ цѣлей.

Турбины и вододѣйствующія колеса.

Цистерны и листовыя издѣлія.

Полныя заведенія лѣсопильныхъ заводовъ для пара и воды и для этого необходимыхъ лѣсопильныхъ рамъ, станковъ и другихъ рабочихъ машинъ всякихъ размѣровъ.

Комплектныя мельничныя заведенія.

Плющильныя машины и подъемныя машины.

Насосы паровыя и ручныя, трансмисси и арматуры разныя.

Пудлинговое, полосовое, угловое, фасонное, обручное и листовое желѣзо.

ВЪ КНИЖНЫХЪ МАГАЗИНАХЪ

Дубровина и Башмакова—въ Казани, Петровской—въ Перми
и Блохиной—въ Екатеринбургѣ

имѣются въ продажѣ сост. М. Ѳ. Пшеничевымъ слѣдую-
щія книги:

„Историческіе очерки крещенія Руси, присоединенія
Новгорода и жизнедѣятельности пр. Сергія“ (Цѣна
20 коп.) и „Бесѣды по естествовѣдѣнію“ (Цѣна 30 к.).

СОДЕРЖАНІЕ БЕСѢДЪ: Понятіе о естественныхъ наукахъ, о тѣ-
лахъ и явленіяхъ, объ общихъ свойствахъ тѣлъ, о частицахъ-атомахъ.
Кислородъ, водородъ, гремучій газъ, ихъ свойства. Источники теплоты.
Горѣніе. Воздухъ. Вентиляція жилищъ. Дезинфекція. Термометръ. Ба-
рометръ. Насосы. Вода, ея различные виды и свойства. Фильтрованіе и
перегонка. Водочистительныя машины. Круговоротъ воды въ природѣ.

КАМЕННО-ГРАНИЛЬНАЯ

МАСТЕРСКАЯ

Якова Константиновича

ХОМУТОВА.

При мастерской

БОЛЬШОЙ ВЫБОРЪ

УРАЛЬСКИХЪ ЦВѢТНЫХЪ КАМНЕЙ.

ПРИНИМАЮТСЯ ЗАКАЗЫ.

За Нижегородскую выставку получена бронзовая медаль.

Екатеринбургъ, Вознесенскій проспектъ, собственный домъ № 69.

Михаилъ Мануиловичъ
КАМЧАТОВЪ

ВЪ ПЕРМИ.



А Д Р Е С Ъ
ДЛЯ ПИСЕМЪ И ТЕЛЕГРАММЪ:

Пермь,
КАМЧАТОВУ.



МЫЛОВАРЕННЫЙ И СВЪЧНОЙ ЗАВОДЪ.



ТОРГОВЛЯ
ВЪ ПЕРМИ.
Мыльный рядъ №№ 3—4.

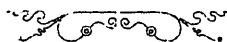

СЕЛАДЫ:

мыла, свѣчь, олеина и топленого сала
въ Пермь, при заводѣ.

ВЪ НИЖНЕМЪ НОВГОРОДѢ и ЯРМАРКѢ.

Представитель

Сергѣй Кузмичъ Кузминъ.

(при конторѣ Т-ва Д. Е. Кухтеринъ и С-я).



ГОНЧАРНО-ИЗРАЩОВЫЙ
ЗАВОДЪ
„ФОРТУНА“
ВЪ ТЮМЕНИ

изготавливаетъ для всѣхъ городовъ Сибири всевозможныхъ образцовъ печи узорчатая и гладкія, камины, вазы садовыя и комнатныя, бордюръ для цвѣтниковъ, кронштейны и розетки, какъ украшенія домовъ, замѣняющія самую лучшую рѣзьбу, а также гончарныя трубы для печей и водопроводовъ, огнеупорный кирпичъ разныхъ сортовъ и образцовъ, клинкера и проч.

Имѣются подробные каталоги

и

ПРЕЙСЪ-КУРАНТЫ.

КОЛОКОЛО-ЛИТЕЙНЫЙ ЗАВОДЪ
СЕРАПІОНА НИКОЛАЕВИЧА ЗАБЪНКИНА
ВЪ КОСТРОМѢ

принимаетъ заказы на отливку новыхъ и переливку разбитыхъ церковныхъ колоколовъ, по усовершенствованнымъ чертежамъ, съ чистой и изящной отдѣлкой, съ сильнымъ и пріятнымъ звукомъ.

При переливкѣ разбитыхъ колоколовъ допускается разсрочка платежа. Для церквей же, колокола коихъ получили поврежденія, собственно отъ пожара, переливка таковыхъ производится на 30% съ рубля менѣе противъ другихъ заказовъ. По желанію заказчиковъ доставку колоколовъ заводъ принимаетъ на свой счетъ лишь по тѣмъ желѣзнымъ дорогамъ, кои состоятъ въ прямомъ сообщеніи съ Московско-Ярославско-Архангельской ж. д. или же соединеннымъ съ нею вѣтвямъ, а по рѣкѣ Волгѣ и ея притокамъ—до всѣхъ паромныхъ приставей. При заводѣ имѣются для продажи готовые колокола. Условія и всѣ справки по требованію высылаются немедленно и бесплатно.

Адресъ для писемъ и телеграммъ: Кострома—Забѣнkinу.

ЧАЙНЫЕ МАГАЗИНЫ
ТОРГОВАГО ДОМА
Бр. ЧИСТЯКОВЫХЪ
ВЪ ЕКАТЕРИНБУРГѢ.

ОТДѢЛЕНІЯ:
ВЪ ПЕРМИ и ЧЕЛЯБИНСКѢ.

ВЪ ЯРМАРКАХЪ:
Ирбитской и Кундравинской.

ПРОДАЖА ОПТОМЪ и въ РОЗНИЦУ.

РОССИЙСКОЕ
СТРАХОВОЕ ОТЪ ОГНЯ ОБЩЕСТВО

УЧРЕЖДЕННОЕ ВЪ 1827 ГОДУ.

Принимаетъ къ застрахованію отъ огня:

фабричныя, заводскія, усадебныя и сельскохозяйственныя строенія, машины на фабрикахъ и заводахъ, сельскохозяйственные продукты въ зернѣ и соломѣ, инструменты и сельскохозяйственныя орудія, строенія, домашнее движимое имущество и товары въ городахъ, на пристаняхъ и т. п. Желѣзнодорожныя имущества, церковныя и монастырскія, а равно принадлежащія причтамъ, священно и церковнослужителямъ имущества и проч. и проч.



Правленіе Общества находится

въ С.-Петербурѣ, по Мойкѣ, домъ № 85.

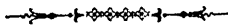

Общество имѣетъ Контору въ Москвѣ

на Лубянкѣ въ домѣ Варина.

и Агентствъ

во всѣхъ губернскихъ и большинствѣ уѣздныхъ городахъ.

Г В О З Д И.

Довожу до свѣдѣнія г.г. потребителей, что на моей фабрикѣ
въ г. Перми вырабатываются гвозди:

СТРОЕВЫЕ (КРОВЕЛЬНЫЕ) УКУПОРЧНЫЕ, ШТУКАТУРНЫЕ, ОБОЙНЫЕ
И ДРУГИХЪ СОРТОВЪ,
ШПИЛКА САПОЖНАЯ И КОВАННОЕ ШПИЛЬЕ
ВСѢХЪ СОРТОВЪ,
ВАРЖЕВЫЯ ШАЙБЫ И СКОВЫ.

Издѣлія вырабатываются изъ лучшихъ металловъ Нижне-Тагиль-
скихъ заводовъ князя Демидова.

Гвозди моей фабрики имѣютъ преимущество: много дешевле проволо-
лочныхъ, штампованныхъ и кованыхъ гвоздей и значительно легче
ихъ, вслѣдствіе чего при употребленіи достигается экономія не менѣе
1-го руб. на пудъ; при замолачиваніи не требуютъ надвертыша и не
колютъ доски; благодаря своей шероховатости, держатся въ деревѣ
прочнѣе.

ЦѢНЫ УМѢРЕННЫЯ.

ПО ЖЕЛАНІЮ ВЫСЫЛАЮТСЯ ПРЕЙСЪ-КУРАНТЫ И ОБРАЗЦЫ.

МОЖНО ПОЛУЧАТЬ:

въ Перми—съ фабрики, изъ склада на хлѣбномъ рынкѣ, домъ Югова
и у всѣхъ извѣстныхъ торговцевъ желѣзными и скобяными товарами,
какъ въ волжско-камскомъ районѣ, такъ и Сибири.

ФАБРИКА НАГРАЖДЕНА:

двумя медалями Императорскаго Русскаго Техническаго Общества; тремя
серебряными медалями; одной бронзовой, одной серебряной на Всероссій-
ской промышленной и художественной выставкѣ 1896 г. въ Н.-Новгородѣ и
затѣмъ шестью похвѣльными отзывами.

Телефонъ № 30-й.

ПЕТРЪ КАЛИНИНЪ.

Открыта подписка

(третій годъ **на 1898 годъ** изданія)

на издающуюся въ г. Казани **БОЛЬШУЮ ЕЖЕДНЕВ-
НУЮ** общественную, литературную, политическую и
торгово-промышленную газету

КАМСКО-ВОЛЖСКІЙ КРАЙ.

Самая подробная разработка текущихъ вопросовъ общественной жизни мѣстнаго края и возможно полное отраженіе его дѣйствительныхъ нуждъ и интересовъ ставятся основной задачей изданія.

Для достиженія намѣченной цѣли „КАМСКО-ВОЛЖСКІЙ КРАЙ“ неуклонно стремится къ изученію жизни Поволжья и Востока Россіи въ историческомъ, культурномъ, экономическомъ, бытовомъ, промышленномъ и торговомъ отношеніяхъ, озаботившись привлеченіемъ для этого сотрудниковъ изъ среды лицъ, хорошо знакомыхъ съ дѣломъ областной прессы.

Имѣются собственные корреспонденты во всѣхъ главнѣйшихъ пунктахъ края.

Подписная плата:

Для городскихъ подписчиковъ.		Для иногор. подписчиковъ.	
Безъ доставки.	Съ доставкой.		
На годъ 6 р. — к.	7 р. — к.	На годъ 9 р. — к.	
На полгода . . . 3 > — >	4 > — >	На полгода . . . 5 > — >	
На 3 мѣсяца . . . 1 > 75 >	2 > 25 >	На 3 мѣсяца . . . 2 > 75 >	
На 1 мѣсяць . . . — > 60 >	— > 75 >	На 1 мѣсяць . . . 1 > — >	

Для годовыхъ подписчиковъ **ДОПУСКАЕТСЯ РАЗСРОЧКА** платежа подписныхъ денегъ.

ПОДПИСКА ПРИНИМАЕТСЯ въ Главной конторѣ редакціи (Казань, Лобачевская ул., д. Трубникова. Телефонъ № 366)

Иногородніе адресуютъ: Казань, редакція „КАМСКО-ВОЛЖСКАГО КРАЯ“.

За редактора профессоръ Н. П. Залоскинъ.

Издательница С. Г. Дьяченко.

Въ магазинѣ Т. Я. Санина,

(г. Пермь, Сибирская ул., д. Стуковыхъ),

ИМѢЕТСЯ ВСЕГДА БОЛЬШОЙ ВЫБОРЪ:

винъ, гастрономическихъ, кондитерскихъ, ба-
калейныхъ, парфюмерныхъ, табачныхъ и др.
товаровъ.

Конфекты отъ Крафта, Флей, Абрикосова, Конради
и другихъ фабрикъ.

СИГАРЫ ГАВАНСКІЯ и другихъ фабрикъ (старыя),

ТАБАКЪ И ПАПИРОСЫ

всѣхъ сортовъ и разныхъ фабрикъ.

☛ КОНСЕРВЫ ЗАГРАНИЧНЫЕ И РУССКІЕ. ☛

МАГАЗИНЪ А. А. БОБРОВА

Пермь, Торговая ул., собственный домъ.

Всегда въ большомъ выборѣ:

ГОТОВОЕ ДАМСКОЕ и МУЖСКОЕ ПЛАТЬЕ,
МѢХОВЫЕ ТОВАРЫ,
ДРАПЪ, СУКНО и ТРИКО.
О Б У В Ъ

Московскихъ, Варшавскихъ и С.-Петербургскихъ фабрикъ.

ДОРОЖНЫЯ ВЕЩИ,
ТЮМЕНСКІЯ КОВРЫ,

КАРТУЗНО-ШАПОЧНЫЕ и ПРОЧ. ТОВАРЫ.

Пріемъ заказовъ на всевозможное платье, меховыя вещи, гражданскія
формы всѣхъ министерствъ и учебныхъ заведеній. Для исполненія зака-
зовъ имѣются опытные закройщицы и собственная мастерская.

Цѣны умеренныя и безъ запроса (price-fix).

Телефонъ № 164.

Фирма существуетъ съ 1859 года.

ФИРМА УДОСТОЕНА МНОГИХЪ НАГРАДЪ И ОТЛИЧІЙ.

ЗОЛОТОШВЕЙНОЕ ДЕПО
церковныхъ и придворныхъ вещей
ШАДРИНА, Тверская, д. Хвоцинскаго въ МОСКВѢ.

Цѣны установленны безъ вѣдросъ.

Плащаницы, хоругви, воздухи, парча, облаченія, митры, панаги, кресты коронац. и всѣ друг. вещи церковнаго богослуженія.

Мундиры, шитье мундирн. всѣхъ вѣдомствъ, шляпы, шпаги, темляки, пуговицы, дѣли со знаками Миров. Суд. и друг. Знаки докторовъ медиц. и врачей.

Знаки вѣд. учр. Императрицы Маріи (юбилейные).

ЗВѢЗДЫ, ОРДЕНА и РАЗНЫЕ ЗНАКИ.

Прейсъ-куранты высылаются бесплатно.

Заказы высылаются первою почтою съ наложеннымъ платежемъ.

ФАБРИКАНТЪ
ЖЕЛѢЗНЫХЪ, СТАЛЬНЫХЪ и МѢДНЫХЪ ИЗДѢЛІЙ
Дмитрій Лукичъ Толстовъ.

ФАБРИКА И ТОРГОВЛЯ

въ Нижнемъ Тагилѣ, Пермской губерніи.

Адресъ для телеграммъ: Нижнетагильскъ—Толстову.

ВЫДѢЛЫВАЕТСЯ:

стальные лопаты, топоры, кайла, кирки, балды, бувалды, молотки, клинья, стальные буры, ведра водоносныя и поломоинныя, желѣзныя печи, котелки, бадьи, пріисковыя водоотливныя машинки, разная мѣдная посуда и др. издѣлія.

Торговля скобяными товарами, разнаго рода гвоздями, чугунными отливками, принадлежностями электрическихъ звонковъ и т. п.

Цѣны на все умѣренныя.

ПОСУДНО-ЛАМПОВЫЙ МАГАЗИНЪ

И. А. ОСИПОВА.

Сибирская, домъ В. Т. Аксенова.

ВСЕГДА ВЪ БОЛЬШОМЪ ВЫБОРѢ
лампы висющія, столовыя, стѣнные и друг., мясорубки и
маслобойки, мороженицы, фильтры, подносы, канделябры,
бра, люстры, кофейники, утюги, самовары.

ЖЕЛѢЗО-ЭМАЛИРОВАННАЯ ПОСУДА,
ФОНАРИ ВУДУАРНЫЕ,
КЕРОСИНОВЫЯ ПЕЧИ,
посуда фарфоровая и фаянсовая,
ЗЛАТОУСТОВСКІЕ НОЖИ.

ТУАЛЕТНЫЕ ПРИБОРЫ,
красочные умывальники,
ВЪЗДУШНОВЪЯ КУХНИ,
ЛАМПЫ ТОРШЕРЫ,
очень удобныя для гостинныхъ, будуаровъ
и кабинетовъ;

РУССКО-АМЕРИКАНСКІЙ БАГЕТЪ, РАМЫ И ПАСПОРТУ.

При магазинѣ мастеръ для работъ рамъ, и наклейки картинъ на полотно, крытѣя ла-
комъ, вставки портретовъ и др. пр.

ХРУСТАЛЬ
РУССКІЙ и БОГЕМСКІЙ,

ножи мельхиоровые и павловскіе,

БРОНЗА:

подсвѣчники, чернильные приборы, спи-
чечницы, пепельницы и др. предм.

МЕЛЬХІОРЪ:

ложки, сушарницы, подстаканники, судки
и др. предм.

ВАЗЫ ЦВѢТОЧНЫЯ,
УМЫВАЛЬНЫЕ СЕРВИЗЫ,

ВЕЩИ ДЛЯ ПОДАРОКОВЪ, ТУАЛЕТНЫЯ ЗЕРКАЛА, ФРАНЦУЗСКІЯ ЧАШКИ.

СТОЛОВЫЕ, ЧАЙНЫЕ, КОФЕЙНЫЕ И ДѢТСКІЕ СЕРВИЗЫ.

ПОЛНОЕ ДОМАШНЕЕ ХОЗЯЙСТВО.

Немедленное исполненіе требованій г.г. покупателей.

Торговля производится подъ моимъ личнымъ управленіемъ.

Продажа по самымъ недорогимъ цѣнамъ.

Пермскій купецъ И. Осиповъ.

ВАРШАВСКАЯ ФАБРИКА

МУЖСКИХЪ, ДАМСКИХЪ И ДѢТСКИХЪ



КАСТОРОВЫХЪ И СОЛОМЕННЫХЪ
ШЛЯПЪ И ЦВѢТОВЪ.

П. В. КУШЕЛЕВСКАГО.

Имѣются для каждаго сезона въ большомъ выборѣ пригото-
товленные по послѣднимъ заграничнымъ моделямъ.

ТАКЖЕ ПРИНИМАЮТСЯ

ЗАКАЗЫ И ПЕРЕДѢЛКИ

НА ВСЯКАГО РОДА

ШЛЯПЫ, ШАПКИ, МУФТЫ И УБОРЫ.



П Е Р М Ъ,

Сибирская улица, домъ Аксенова.

Оптовая продажа не дороже Московскихъ и Варшавскихъ фабрикъ.

Оптовая продажа не дороже Московскихъ и Варшавскихъ фабрикъ.

АЛЕКСАНДРЪ АДРИАНОВИЧЪ
СЫРОМЯТНИКОВЪ
ВЪ ТОВОЛЬСКѢ.

(Адресъ для телеграммъ: Тобольскъ—Сыромятникову).

СОБСТВЕННЫХЪ ЗАВОДОВЪ:

спиртъ, хлѣбное вино, изъ ректификаціоннаго спирта аппаратовъ „Перье“ и „Саваль“; наливки: рябиновая и княженичная изъ отборныхъ ягодъ, горькія воды; пиво, медъ; минеральныя и фруктовыя воды.

КРУПЧАТКА И МАННАЯ КРУПА.

Породистыя лошади и рогатый скотъ.

Прейсъ-курантъ и письменныя разъясненія высылаются немедленно.
ВОДОЧНЫЯ ИЗДѢЛІЯ УДОСТОВѢНЫ на Екатеринбургской выставкѣ 1887 г. бронзовой медали отъ Министерства Финансовъ и на Казанской выставкѣ 1890 г. малой серебряной медалью.

Вороной жеребецъ „Арабъ“, родив. въ 1894 году, 13 Іюня 1897 г. на Тюменскомъ ипподромѣ получилъ второй призъ въ честь почетнаго члена Общества Константина Логиновича Вахтеръ 100 руб., пройдя дистанцію въ 3 мин. 2¼ сек. безъ сбоя.

Ч а и

БАЙХОВЫЕ, КИРПИЧНЫЕ И ПЛИТОЧНЫЕ
собственной выписки изъ Китая чрезъ Бяхту

Торговаго Дома

„М. И. Грибушина Н-ки“

ТОРГОВЛЯ, СКЛАДЫ И РАЗВѢСНЫЕ

въ Тюмени, Перми, Кунгурѣ и Уфѣ.

ВЪ ЯРМАРКАХЪ:

Ирбитской, Нижегородской, Мензелинской, Осинской,
Вирской и Красноуфимской.

Правленіе—КУНГУРЪ Пермской губерніи.

Адресъ для телеграммъ: Кунгуръ—Грибушинымъ.

Адресъ для писемъ: Кунгуръ—Контора Грибушинныхъ

**ИГОЛЬНО-ГАЛАНТЕРЕЙНАЯ
ТОРГОВЛЯ
ЕФИМА ПЕТРОВИЧА
ПЕРМЯКОВА**

Пермь, Черный рынокъ, существуетъ съ 1886 г.

ИКОНЫ: серебряныя, апплике, фольговья, кипарисныя, греческія и живописныя въ кіотахъ и безъ кіотовъ.

ЦВѢТЫ: шелковыя, восковыя и батистовыя; въ букетахъ и гирляндахъ.

ЗЕРКАЛА: долевья, диванныя и туалетныя разныхъ фасоновъ.

ЗОЛОТО: браслеты, броши, серьги, супиры, кольца обручальныя, кресты и цѣпи.

СЕРЕБРО: стаканы, рюмки, солонки, подстаканники, сахарницы, сливочники, ложки, вилки, совки, ситки, браслеты, серьги, броши и прочее (вѣсовое).

МЕЛЬХИОРЪ фабрикъ: Норблинъ, Бухъ и Вернеръ.

КОСМЕТИКА: Ралле, Броккаръ, Сіу, Пульсъ и др. фабрикъ.

ТАЛОШИ: глубокіе, полуглубокіе, низкіе, мужскіе, дамскіе и дѣтскіе, исключительно Тов. Россійско-Американск. рез. м-ры 1-й сортъ.

ШЕРСТЬ: царская, берлинская, ковровая, андалужская, англійская, персидская, шленка толстая и для чулковязальныхъ машинъ.

БУМАГА: цвѣтная, бѣлая и суровая, фабрикъ: С. Морозова, Бедермана и др.

ФИЛЬДЕКОСЪ: цвѣтной, бѣлый, кремъ и макроне.

КЛЕЕНКА: на бомазеѣ, реведдукъ и миткали, разной ширины.

ФОРМЕННЫЕ. пуговицы, галуны, петлицы и значки.

ДЛЯ СВАДЕБЪ

иконы, цвѣты, вуали, свѣчи, туфли, чулки, подвязки и шкатулки.

Магазинъ бывшей фирмы И. И. Романова перешелъ въ мою собственность и соединенъ съ моимъ собственнымъ, куда прешу обращаться г.г. покупателей означенной фирмы.

Екатеринбургъ.

Открыта подписка на 1898 годъ

Пермской губ.

НА ЕЖЕДНЕВНУЮ

(за исключеніемъ дней послѣпраздничныхъ)

ПОЛИТИЧЕСКУЮ, ОБЩЕСТВЕННУЮ И ЛИТЕРАТУРНУЮ ГАЗЕТУ

„УРАЛЪ“.

ГАЗЕТА БУДЕТЪ ВЫХОДИТЬ ПО СЛѢДУЮЩЕЙ ПРОГРАММѢ:

1) Руководящія статьи по вопросамъ—внутрен. и вѣшной политики, мѣстнымъ, общественнымъ, горнозаводскаго и золотопромышлен. дѣла.

2) Телеграммы отъ собственныхъ корреспондентовъ и отъ телеграфныхъ агентствъ.

3) Дѣйствія и распоряженія правительства.

4) Статьи и извѣстія научнаго и практическаго содержанія по разнымъ отраслямъ.

5) Разработка и изслѣдованія по вопросамъ, какъ мѣстнаго на Уралѣ, такъ и вообще въ Сибири и въ Россіи горнопромышлен. и золотопромышлен. дѣла. Открытія и усовершенствованія въ области этого дѣла и всѣ касающ. его извѣстія, какъ русскія, такъ и заграничныя.

6) Историческіе, бытовые и этнографическіе очерки. Жизнеописанія замѣчательныхъ дѣятелей.

7) Обзорніе событий обществен. жизни. Хроника и разныя извѣстія.

8) Корреспонденціи русскія и заграничныя.

9) Обзорніе газетъ и журналовъ

и выдержки выдающ. статей. Библиографическіе отзывы о появляющихся въ Россіи и за границей книг. и сочин.

10) Новости театра, музыки, искусств., ремеселъ и проч. Отчеты о спектакляхъ, концертахъ, выставкахъ и другихъ зрѣлищахъ.

11) Романы, повѣсти, рассказы, стихотворенія, мемуары, путешеств. и фельетоны.

12) Судебная хроника. Отчеты о засѣданіяхъ судебныхъ мѣстъ, безъ обсуждения судебныхъ рѣшеній.

13) Отчеты о засѣданіяхъ городскихъ думъ, земскихъ собраній и другихъ частныхъ и ученыхъ обществъ.

14) Статьи и извѣстія о движен. промысл., торгов. и сельск. хозяйствъ.

15) Статьи и извѣстія по народному образованію.

16) Статьи и извѣстія о движеніи акціонерныхъ компаній, обществъ и разныхъ видовъ товариществъ.

17) Биржевыя извѣстія. Ярмарки и урожаи.

18) Метеорологическія наблюденія и справочный отдѣлъ.

19) Казенныя и частныя объявленія.

„Ураль“ кромѣ всесторонняго разсмотрѣнія какъ мѣстной, общерусской, такъ и заграничной жизни, поскольку послѣдняя касается Россіи, будетъ посвященъ также разработкѣ и изслѣдованію статей горнозаводскаго и золотопромышленнаго дѣла въ Россіи и въ особенности на Уралѣ. Завѣдывать этими отдѣлами будутъ приглашены специалисты.

Въ послѣпраздничные дни Екатеринбургскіе подписчики газеты „Ураль“ будутъ получать телеграммы Россійскаго Телеграфнаго Агентства особыми бюллетенями, иногороднымъ-же подписчикамъ таковыя-же бюллетени будутъ высылаться со слѣдующимъ номеромъ.

ПОДПИСНАЯ ЦѢНА:

Безъ доставки и пересылки: на годъ 7 руб., на полгода 4 руб., на три мѣсяца 2 руб. 50 коп. Съ доставкою и пересылкою: на годъ 8 руб., на полгода 4 р. 50 к., на три мѣсяца 2 р. 75 к., на одинъ мѣсяць 1 руб.

Допускается разсрочка: при подпискѣ—3 р., къ 1 мая—3 р. и къ 1 сент.—2 р.

Цѣна стѣльнаго номера 5 коп.

Подписка принимается въ г. Екатеринбургъ—въ конторѣ редакціи «Урала». (Вознесенскій пр., д. № 44).

ВЫСОЧАЙШЕ утвержденное въ 1870 году

Коммерческое Страхование Общества.

Основной сполна оплаченный капиталъ 1.000.000 рублей,
кромѣ запасныхъ средствъ свыше 550.000 рублей.

Общество принимаетъ страхованія:

отъ огня—всякаго рода движимаго и недвижимаго имущества, какъ то: церкви, дома церковно-служителей, обывательскія, общественныя, сельско-хозяйственныя и всякія другія строенія, фабрики, заводы, мастерскія, машины, товары, домашнюю движимость и т. п.—до полной ихъ стоимости—въ городахъ и внѣ оныхъ;

транспортовъ—грузовъ при морскомъ и рѣчномъ плаваніи, на стоянкахъ и при сухопутной перевозкѣ, фрагтовъ или провозной платы, а равно кораблей, пароходовъ, вагоновъ, цистернъ—отъ разнаго рода убытковъ;

Капиталовъ и доходовъ (жизни)—на выгодныхъ условіяхъ съ разсрочкою платежа преміи и выдачею ссудъ подъ полисы.

Обращаться съ предложеніями о застрахованіи и получать правила, условія, письменныя и словесныя объясненія можно въ Правленіи Общества, въ Москвѣ, Никольская ул., домъ Бостанжогло, —въ отдѣленіи Общества въ г. С.-Петербургѣ, Большая Морская, 29,—а также во всѣхъ агентствахъ Общества, въ разныхъ городахъ и мѣстностяхъ Россійской Имперіи;

въ томъ числѣ въ слѣдующихъ агентствахъ Пермской губерніи:

г. Пермь, Чердынь, Оханскъ, Соликамскъ и Оса съ ихъ уѣздами — главный агентъ *Сергій Оттоновичъ Дыбовскій.*

АДРЕСЪ: { для писемъ—Сибирская ул., д. Ансенова.
для телеграммъ—Пермь.—Дыбовскому.
Телефонъ № 25.

Г. Екатеринбургъ съ уѣздомъ—агентъ Алексѣй Никифоровичъ *Батмановъ.*

Г. Ирбитъ съ уѣздомъ—агентъ Николай Александровичъ *Плескунинъ.*

Г. Кунгуръ съ уѣздомъ—агентъ Андрей Власовичъ *Гладкихъ.*

Г. Красноуфимскъ съ уѣздомъ—агентъ Павелъ Ивановичъ *Дядюшкинъ.*

3. Нижній-Тагилъ съ Верхотурскимъ уѣздомъ—агентъ Александръ Ивановичъ *Гейденрейхъ.*

Г.г. Шадринскъ и Далматовъ съ ихъ уѣздами —агентъ Павелъ Ивановъ *Козьминъ.*

Екатеринбургскій торговый домъ
„БРАТЯ АГАФУРОВЫ“

Главная контора и складъ въ Екатеринбургѣ.
отдѣленія: въ Перми и Тюмени, въ ярмаркѣ Ирбитской.

ТОРГОВЛЯ

модно-галантерейными, игольными, парфюмерными, чулочными и перчаточными товарами русскихъ и иностранныхъ фабрикъ.

Туалетныя, кабинетныя, канцелярскія принадлежности и свадебныя шкатулки съ полнымъ приборомъ.

Золотыя и серебряныя вещи, часы, будильники и разныя издѣлія накладного серебра.

ВАРХАТНЫЕ КОВРЫ.

СКАТЕРТИ: бархатныя, льняныя и бумажныя.

ШАЛИ и ПЛАТКИ: суконныя, пензенскія, оренбургскія, камгарныя, бумажныя и носовыя.

ПОЛОТНО: бумажное, полутьляное, мадеполамъ и ланкордъ.

ПРЯЖА ШЕРСТЪ: поярковая, англійская, берлинская, однолужская и другія; пухъ козій.

МУЖСКОЕ БѢЛЫЕ И ГАЛСТУХИ.

ЗОНТЫ: солнечныя и дождевыя; накидки виксатиновыя.

Сундуки, чемоданы, саквояжи, портвояжи, ремни и редиюли.

Бумажники, портъ-резоры, кошельки и портъ-табаки. Ножи, вилки, ножницы, щипцы, револьверы, патроны и кабуры.

ИГРЫ ДѢТСКІЯ И ЕЛОЧНЫЯ УКРАШЕНІЯ.

РЕЗИНОВЫЯ ГАЛОШИ.

ЧАЙ байховый собственной развѣски; САХАРЪ.

ДЕЛО ТАБАЧНЫХЪ ИЗДѢЛІЙ:

Ростовскихъ, С.-Петербургскихъ, Московскихъ, Рижскихъ, Ярославскихъ и другихъ фабрикъ.

СВѢЧИ, СПИЧКИ, МЫЛО ПРОСТОЕ И ДРУГІЕ ТОВАРЫ.

ПРОДАЖА ОПТОМЪ И ВЪ РОЗНИЦУ.

Магазинъ въ Екатеринбургѣ, Успенская ул., телефонъ № 8—11.

> > Перми, оптов. и рознич., Торговая ул., д. Эсынова, тел. № 153.

> > > розничный, Сибирская ул., д. Базанова.

> > Тюмени, Царская ул., д. Гилева, телефонъ № 22.

Адресъ для писемъ и телеграммъ «АГАФУРОВЫМЪ».

ОПТОВАЯ И РОЗНИЧНАЯ ТОРГОВЛЯ
Н. С. ДОМАНОВА
ВЪ ПЕРМИ.

ВСЕГДА ИМѢЮТСЯ ВЪ БОЛЬШОМЪ ВЫБОРѢ:

Шелковые, шерстяные, суконные
и бумажные товары
Русскихъ и заграничныхъ фабрикъ,
КИТАЙСКАЯ ФАНЗА И ЧЕСУЧА,
ФОРМЕННЫЕ МАТЕРИАЛЫ
для чужковъ
ГРАЖДАНСКАГО И ВОЕННАГО
вѣдомствъ.

ПЛЕДЫ, ОДѢЯЛА, СКАТЕРТИ
и
КОВРЫ,
МЕБЕЛЬНЫЯ МАТЕРИИ,
ГАРДИННЫЙ ТЮЛЬ И ПАРЧА;
ПОЛОТНА:
ЗАГРАНИЧНЫЯ и РУССКІЯ
по фабричнымъ цѣнамъ.

ГАЛОШИ

Т-ва Россійско-Американской резиновой м-ры.

ШЕРСТЬ И ВАТА.

КЯХТИНСКІЕ ЧАИ СОБСТВЕННОЙ РАЗВѢСКИ,
КОФЕ, КАКАО и ШОКОЛАДЪ.

САХАРЪ

ГОЛОВНОЙ, ШИЛЕНЬИ, КОЛОТЫИ И САХАРНЫИ ПЕСОКЪ.

МАГАЗИНЫ ПОМѢЩАЮТСЯ:

Мануфактурно-чайный на Торговой улицѣ, въ каменномъ корпусѣ.
Специально чайный, противъ Казенной Палаты, домъ Базановой.

Телефоны: { мануфактурный магазинъ № 50.
чайный магазинъ № 51.
чайная развѣсная № 52.

КНИЖНО-АНТИКВАРНЫЙ
МАГАЗИНЪ
И
БИБЛИОТЕКА
АЛЕКСѢЯ КАПУСТИНА
ВЪ ПЕРМИ.

Покупаетъ, продаетъ и выдаетъ для чтенія старыя и новыя, частію рѣдкія и цѣнныя, книги и журналы по всеѣмъ отраслямъ знанія.

Продаетъ народн. изданія, книги, картины, календари и т. п. оптомъ и въ розницу, по цѣнамъ столичныхъ издател. съ причисленіемъ расхода по доставкѣ въ магазинъ и его отдѣленія.

Олеографія, фото-олеографія, фото-типін и отпечатки съ анварелей, исполненныя въ художественныхъ мастерскихъ Лейпцига и Берлина, а также СПБ. и Москвы, какъ на наклеенныя, такъ равно и наклеенныя на полотно и натянутыя на подрамнички; оптомъ и въ розницу.

Альбомчики и альбомы для работъ по вышиванію бумагами, шерстян. синелью, шелками, бисеромъ, серебромъ и золотомъ; (способы вышиванія) крестикомъ по канвѣ, филе и тюлю, тамбуромъ и гладью и (новымъ швомъ) гладью по канвѣ; всеѣхъ издателей Россіи и иностраннаго ввоза: отъ Сажу и Александръ и К^о въ Парижѣ и Генриха Кюнъ въ Берлинѣ; оптомъ и въ розницу.

Азбуки и монограммы (мѣтчики) для мѣтки крестикомъ по канвѣ и гладью бѣлыя и краснаго всеѣхъ издателей Россіи и заграничныхъ отъ Сажу и Александръ и К^о въ Парижѣ и Генриха Кюнъ въ Берлинѣ; оптомъ и въ розницу.

Поздравительныя письма и карточки съ текстомъ и безъ него, отъ самыхъ простыхъ до самыхъ изящныхъ, исполненныхъ въ Россіи и за границей, цѣною отъ 1 р. и до 1 р. за экземпляръ (письмо или карточку) оптомъ и въ розницу внѣ конкуренціи.

Учебныя тетради, записныя книжки отъ самыхъ простыхъ до изящныхъ включительно; бѣловыя книги и все необходимое письменныя принадлежности спеціально для учащихся и частію для канцелярій—ручки, перья, чернила, карандаши всеѣхъ сортовъ и цвѣтовъ; бумага: писчая, почтовая (и конверты), оберточная, альбомная, ситцевая, переплетная и футлярная всеѣхъ сортовъ и цвѣтовъ, а также серебряная, золотая и папиросная—цвѣтная для дѣланія искусственныхъ цвѣтовъ, абажуровъ и китайскихъ фонарей всеѣхъ цвѣтовъ и сортовъ.

Декалькоманія (переводныя картинки) разнаго качества и цѣны оптомъ и въ розницу внѣ конкуренціи.

Рельефныя (лаковыя вырѣзныя) дѣтскія картинки и употребляющіяся взрослыми для украшенія писемъ и альбомовъ оптомъ и въ розницу внѣ конкуренціи.

Покупаетъ и продаетъ разныя археологическія рѣдкости, какъ-то: фолианты и древнія рукописи и манускрипты вообще, картины, гравюры, эстампы и т. п.

Покупаетъ нумизматическія рѣдкости: древнія монеты, жетоны и ордена.

Пріемъ заказовъ на отпечатаніе визитныхъ, поздравительныхъ и торговыхъ карточекъ и писемъ, приглашеніе билетовъ и меню; матеріалы для такихъ заказовъ имѣются въ магазинѣ всегда въ достаточномъ количествѣ; редакцію по желанію заказчика магазинъ можетъ принять на себя.

Принимаетъ подписку на всеѣ отечественныя газеты и журналы и объявленія въ нихъ по цѣнамъ редакцій.

Принимаетъ заказы на составленіе объявленій и рекламъ какъ въ газеты и журналы, такъ равно и на имѣющіяся быть расклеенными и разосланными.

Покупаетъ рукописи отъ авторовъ и принимаетъ на себя посредство о крупныхъ и цѣнныхъ изъ нихъ входитъ въ сношенія со столичными издателями.

ТИПОГРАФІА
АЛЕКСАНДРА ПЕТРОВИЧА
КАМЕНСКАГО

въ г. Перми,

изготавливаетъ всевозможныя типографскія работы
какъ для казенныхъ такъ и для частныхъ учреж-
деній и лицъ

ПО САМЫМЪ УМѢРЕННЫМЪ ЦѢНАМЪ.

Адресъ для писемъ и телеграммъ: г. Пермь, А. П. Каменскому.

Телефонъ № 88.

ВЪ ЗАВЕДЕНІИ
ИСКУССТВЕННЫХЪ МИНЕРАЛЬНЫХЪ ВОДЪ
Н. А. Тонченко

въ Перми,

ВСЕГДА ИМѢЮТСЯ ГОТОВЫМИ КЪ ПРОДАЖѢ

Фруктовыя и ягодныя воды, медъ-лимонадъ, лимонадъ-
газееъ, квасъ клюквенный, сельтерекая и содовая вода.

Тутъ-же принимаются заказы на приготовленіе
лечебныхъ водъ всѣхъ источниковъ.

ЦѢНЫ НА ВСЕ УМѢРЕННЫЯ.

Всѣ воды приготовляются подъ управленіемъ провизора.

Требованія иногороднихъ выполняются немедленно.

Адресъ для телеграммъ: Екатеринбургъ, Константину Трапезникову.

СПЕЦИАЛЬНО
МРАМОРНЫЯ ИЗДѢЛІЯ
И
ПАМЯТНИКИ
ИЗЪ УРАЛЬСКИХЪ И ДРУГИХЪ МРАМОРОВЪ
К. И. ТРАПЕЗНИКОВА

въ Екатеринбургѣ,

Златоустовская улица, собств. домъ № 6-й
и старый Гостиный дворъ, лавка № 1-й.

Имѣется большой выборъ металлическихъ вѣнковъ
отъ 1 руб. до 50 руб. за штуку.

ПРИНИМАЮ ЗАКАЗЫ.

ОБОЙЩИКЪ И ДЕКОРАТОРЪ
РЕЙНГОЛЬДЪ МОЗИНЪ

ЦЕХОВОЙ МАСТЕРЪ ИЗЪ С.-ПЕТЕРБУРГА.

ПРИНИМАЕТЪ ЗАКАЗЫ НА ОВИВКУ МЕБЕЛИ:

гостиной, будуарной и кабинетной, драпировки, матрацы складные, прямые, французскіе изъ оленьей шерсти, морской травы, волоса и мочала;

также изготовляетъ чемоданы, дорожные сундуки, саквояжи, несессеры, ридикюли, дѣтскія коляски, туалетные столы,

А ТАКЖЕ

ПРИНИМАЕТЪ ВЪ ПЕРЕДѢЛКУ СТАРУЮ МЕБЕЛЬ НА НОВЫЙ ФАСОНЪ.

*Мастерская помѣщается: въ гор. Перми, по Пермской улицѣ,
въ домъ Геннигъ.*

Продолжается подписка на 1898 годъ

на ОБЩЕСТВЕННУЮ, ЛИТЕРАТУРНУЮ И ЭКОНОМИЧЕСКУЮ

ЕЖЕДНЕВНУЮ ГАЗЕТУ

„ПЕРМСКІЯ ГУБ. ВѢДОМОСТИ“

Неоф. часть.

У С Л О В І Я П О Д П И С К И :

На годъ 7 р. — к. || На 3 мѣсяца 2 р. 50 к.
На 6 мѣсяцевъ 4 р. — к. || На 1 мѣсяць 1 р. — к.

Для УЧИТЕЛЕЙ и УЧИТЕЛЬНИЦЪ начальныхъ школъ подписка
допускается по пониженной цѣнѣ (5 руб.).

Плата за объявленія взымается согласно таксъ, утвержденной
Г. Губернаторомъ.

Объявленія принимаются въ конторѣ редакціи „Пермскихъ Губ.
Вѣдомостей» (типографія Губернскаго Правленія).

Объявленія изъ Москвы, Петербурга, Одессы, Кіева, Харькова,
Кавказа, Привислянскаго Прибалтійскаго края принимаются въ
центральной конторѣ объявленій торг. дома «Л. и Э. Метцль и К^о»
въ Москвѣ и въ отдѣленіи его—въ С.-Петербургѣ.

Въ уплатѣ подписной суммы годовые подписчики могутъ пользо-
ваться разсрочкой, внося при подпискѣ 3 руб., къ 1 Мая—2 руб.
и къ 1 Сентября остальные 2 руб.

Подписка принимается въ конторѣ редакціи „Пермскихъ Вѣдомостей“.

Отдѣльные №№ 5 коп.

Телефонъ редакціи № 2.

У С Л О В І Я П О Д П И С К И

НА ОФИЦИАЛЬНУЮ ЧАСТЬ:

- 1) для **обязательныхъ** подписчиковъ на годъ 3 рубля,
съ доставкой и пересылкой.
- 2) для **необязательныхъ** подписчиковъ на годъ 5 рублей,
съ доставкой и пересылкой.

Подписка на официальную часть на меньшіе сроки не принимается.

ДОПУСКАЕТСЯ РАЗРОЧКА ПЛАТЕЖА.

СПЕЦИАЛЬНЫЙ МАГАЗИНЪ ШВЕЙНЫХЪ и ВЯЗАЛЬНЫХЪ МАШИНЪ

ВСѢХЪ СИСТЕМЪ ЛУЧШИХЪ ФАБРИКЪ,

А ТАКЖЕ

ПРОДАЖА ВЕЛОСИПЕДОВЪ НОВѢЙШИХЪ КОНСТРУКЦІЙ
ПО ЦѢНАМЪ УМѢРЕННЫМЪ

А. Рифманъ.

МАГАЗИНЪ ПОМѢЩАЕТСЯ:

въ г. Лерми, Торговая улица, домъ Третьяковой.

ОБУЧЕНІЕ БЕСПЛАТНО.

МУЗЫКАЛЬНЫЕ МАГАЗИНЫ

✦ **М. С. СИМОНОВИЧЪ** ✦

въ Лерми и Екатеринбургѣ.

Въ большомъ выборѣ: струнные духовые и механическіе инструменты
и всѣ музыкальныя принадлежности.

Ноты, школы и самоучители для всѣхъ инструментовъ и пѣнія.

Рояли и пиано Боккеръ, Шредеръ, Дидерихсъ и Гетце.

АМЕРИКАНСКІЯ И ФРАНЦУЗСКІЯ ФИСГАРМОНИ.

Собственныя музыкальныя мастерскія.

ПОЧИНКА МУЗЫКАЛЬНЫХЪ ИНСТРУМЕНТОВЪ.

ПРОКАТЪ РОЯЛЕЙ И ПИАНИНО.

Товаръ въ моихъ магазинахъ исключительно извѣстнаго торго-
ваго дома **ЮЛІЙ ГЕНРИХЪ ЦИММЕРМАНЪ.**

Иллюстрированныя прейсъ-курранты и каталоги потъ бесплатно.

ЦѢНЫ ПО ФАБРИЧНЫМЪ ПРЕЙСЪ-КУРАНТАМЪ.

ПРОДАЖА ИНСТРУМЕНТОВЪ СЪ РАЗРОЧКОЙ ПЛАТЕЖА.

Ручныя гармоніи и фисъ-гармоніи работы собственныя мастерскихъ,
имѣются готовыя и принимаются заказы.

Прейсъ-курранты моихъ мастерскихъ высылаются бесплатно.

ЖИВОПИСЕЦЪ ВЫВѢСОКЪ

Ф. Е. МУНИНЪ

въ Лерми, Торговая улица, домъ Тихоновичъ.

ПРИНИМАЮ ЗАКАЗЫ

на всевозможныя вывѣсочныя работы на стеклѣ, желѣзѣ,
холстѣ, золотомъ, серебромъ и красками,

НАКЛАДНЫМИ ЦИНКОВЫМИ И ДЕРЕВЯННЫМИ БУКВАМИ.

КУЗНЕЧНО-ЭКИПАЖНОЕ ЗАВЕДЕНІЕ

Н. Х. САМОЙЛОВСКИХЪ

въ Лерми, по Осинскому проулку, домъ Н-ковъ Никитина.

ПРИНИМАЕТЪ ЗАКАЗЫ

на всевозможныя экипажи, а также и починку таковыхъ

ПО ЦѢНАМЪ САМЫМЪ УМѢРЕННЫМЪ.

НОВАЯ МАСТЕРСКАЯ

КАУЧУКОВЫХЪ ШТЕМПЕЛЕЙ

въ Лерми,

Монастырская ул., д. № 18, близъ завода Чердынцева.

Исполненіе заказовъ скорое и дешевое.

МАГАЗИНЪ ЧАСОВЪ
ЗОЛОТЫХЪ, СЕРЕБРЯНЫХЪ и БРИЛЛИАНТОВЫХЪ ВЕЩЕЙ
 УРАЛЬСКИХЪ и ЗАГРАНИЧНЫХЪ КАМНЕЙ

П. Н. НАЗАРОВА

въ Перми, фирма существуетъ съ 1860 года.

ЧАСЫ стѣнные, столовые и будильники, карманные мужскіе и дамскіе, золотые, серебряные, никелевые и стальные (черные) **ОПТИЧЕСКІЕ ОЧКИ** и пенсне, барометры и термометры, всевозможные брелоки и цѣпи.

КАРМАННЫЕ ЧАСЫ:

Никелевые	отъ 3 р. до 20 р.	Съ календаремъ	отъ 8 р. до 18 р.
Стальные	отъ 4 р. — 65 р.	Карманные съ недѣль-	
Серебряные мужскіе	отъ 7 р. — 75 р.	нымъ (8 сут.) заводомъ	отъ 14 р.
„ дамскіе	отъ 8 р. — 25 р.	Имѣются карманные часы собствен-	
Золотые	отъ 20 р. — 250 р.	ной фирмы.	
Часы карманные съ		Очки стальные	отъ — р. 75 к.
будильникомъ	отъ 10 р.	„ золотыя	отъ 7 р. — к.

ЗОЛОТЫЯ ВЕЩИ:

собственной мастерской, московскія и заграничныя.

Золотыя кольца	отъ 1 р. — к.	Золотые браслеты	отъ 5 р. — к.
„ броши	отъ 4 р. — к.	„ серги	отъ — р. 90 к.

РАЗЛИЧНЫЕ ОРДЕНА.

Принимаются заказы на изготовленіе золотыхъ и серебряныхъ вещей. Продажа и починка часовъ съ ручательствомъ.

ПОЧИНКА ВСЕВОЗМОЖНЫХЪ ЧАСОВЪ,

золотыхъ и серебряныхъ вещей, а также производится золоченіе, серебряненіе и оксидированіе всевозможныхъ вещей (и церковной утвари) и рѣзба печатей на камнѣ и металлахъ.

А также принимаются заказы на изготовленіе и **ИМѢЮТСЯ ВЪ ПРОДАЖѢ ДОЛЖНОСТНЫЕ ЗНАКИ** для волостныхъ судей, засѣдателей, старшинъ, старостъ, полицейскихъ, десятскихъ и сотскихъ, полевыхъ и лѣсныхъ сторожей, губернскихъ механиковъ и фабричныхъ инспекторовъ.

Гг. иногороднимъ вещи высылаются немедленно, можно и съ наложеннымъ платежемъ.

НОВОСТЬ! фарфоровая и стеклянная посуда съ возжеженной въ нее серебряной инкрустаціей. **НОВОСТЬ!**

БОЛЬШОЙ ВЫБОРЪ ЗОЛОТЫХЪ И СЕРЕБРЯНЫХЪ ЧАСОВЪ.

Часы золотые мужскіе съ репетиромъ (общіе часы, 1/4 часа и минуты) отъ 100 р. до 200 р. Такіе же серебряные отъ 60 до 100 р. Такіе же стальные отъ 45 до 75 р.

ЦѢПИ накладнаго золота нечерняющія отъ 2 р. 50 к.

Адресъ: Пермь, Сибирская ул., собств. домъ.

Примѣчаніе: Всѣ золотыя и серебряныя вещи въ моемъ магазинѣ осматриваются г. губернскимъ пробиреромъ.

ТИПОГРАФІЯ

Е. С. ПОПОВОЙ

въ Лерми,

Екатерининская улица, домъ Верхоланцева.

Принимаетъ всякія типографскія работы,
брошюровку и переплетъ книгъ
по цѣнамъ ниже всѣхъ другихъ типографій.

КОЛБАСНАЯ

В. А. ЖАХОВА

въ Екатеринбургѣ,

по Покровскому проспекту, въ собственномъ домѣ.

Продажа всѣхъ сортовъ колбасы и другихъ
гастрономическихъ закусокъ русскихъ и
иностраннхъ фирмъ

ПО ЦѢНАМЪ КРАЙНЕ УМѢРЕННЫМЪ.

БУЛОЧНАЯ и КОНДИТЕРСКАЯ

Г. А. ХОХЛОВА

въ Лерми, Сибирская улица, домъ Стуковыхъ.

Пріемъ всевозможныхъ заказовъ на булочные и
кондитерскія произведенія.

Два раза въ день свѣжей хлѣбъ, французскія
булки и т. п.

Требованія иногороднихъ исполняются немедленно.

ВНОВЬ ОТКРЫТА
МЕБЕЛЬНАЯ ТОРГОВЛЯ

А. Я. КУЧИНА

въ Лерми, по Сибирской улицѣ, въ Гостиномъ дворѣ,
противъ мужской гимназіи,

ТУТЪ-ЖЕ

ПРИНИМАЮТСЯ ЗАКАЗЫ НА ВСЕВОЗМОЖНУЮ МЕБЕЛЬ

и

МАТРАЦЫ.

ПРИМѢЧАНІЕ. Всѣ заказы исполняются въ собственной мастерской.

ФАБРИКА

ТОВАРИЩЕСТВА И. Ф. ЧИСТЯКОВЪ и К^о.

при дер. Полуденной, Пермскаго уѣзда,

ВЫРАБАТЫВАЕТЪ:

гвозди рѣзные строевые (кровельные), укупорочные, штукатурные, обойные, сундучные, а также кованые шпиль баржевые, лодочные, палубные и др.

Гвозди вырабатываются изъ Мартеновскаго металла, почему и отличаются чистотой и мягкостью.

Торговля производится въ городахъ:

ПЕРМИ, ЕКАТЕРИНБУРГЪ и ЧЕЛЯВИНСКЪ

ПРИ ЧАЙНЫХЪ МАГАЗИНАХЪ

Торговаго дома Бр. ЧИСТЯКОВЫХЪ

и въ ярмаркахъ:

НИЖЕГОРОДСКОЙ, ИРВИТСКОЙ и ИШИМСКОЙ.

Выписка и требованія Г.г. покупателей исполняются скоро и аккуратно.

Заказы, а также письма и требованія просимъ адресовать въ г. Пермь, Т-ву И. Ф. ЧИСТЯКОВЪ и К^о.

Адресъ для телеграммъ: Пермь, Чистякову.

Прейсъ-куранты по требованію высылаются бесплатно.

ГЛАВНАЯ КОНТОРА въ г. ПЕРМИ.



Александръ Всеволодовичъ Всеволожской.

**ПОЖЕВСКИЕ
ЖЕЛЪЗОДЪЛАТЕЛЬНЫЕ**

— и —

**МЕХАНИЧЕСКІЕ
ЗАВОДЫ**

— и —

**ГОРНОЗАВОДСКОЕ
И М Ъ Н І Е**

Пермской губерніи,
Соликамскаго уѣзда.

1898 г.

ОПТОВАЯ

и

**РОЗНИЧНАЯ
ПРОДАЖА
ЛИСТОВАГО
КРОВЕЛЬНАГО**

Ж Е Л Ъ З А

въ г. Перми.

Складъ желъза, контора и квартира повѣреннаго: Петропавловская улица, между Сибирской и Оханской, домъ № 31 Золотавиной.

Желъзо отправляется изъ склада на желъзно-дорожныя станціи и пароходныя пристани за счетъ и страхъ г.г. покупателей.

Г.г. иногороднимъ покупателямъ, высланнымъ при своемъ письменномъ требованіи задатокъ по 50% на рубль стоимости заказа, но не менше 10 рублей, желъзо высылается по желанію или наложеннымъ платежомъ, или платежомъ, чрезъ Банку (инкассо).

АДРЕСЪ ПИСЬМЕННЫХЪ ТРЕБОВАНІЙ ПО СЕЛАДУ ЖЕЛЪЗА:

въ г. Пермь, Повѣренному Пожевскихъ заводовъ А. В. Всеволожскаго
Павлу Ивановичу Королеву.

Адресъ для телеграммъ: Пермь, **ВСЕВОЛОЖСКАГО КОРОЛЕВУ.**

Адресъ Главной Конторы А. В. Всеволожскаго:

для писемъ: г. Пермь, **Князю С. Е. ЛЬВОВУ.**

для телеграммъ: Пожва, **Князю Львову.**

Складъ желъза находится въ г. Саратовѣ.

ПРИНИМАЮТСЯ ЗАКАЗЫ

на отливку всевозможных предметов.

Качество чугуна гарантируется.

- ◆ Отливка предметов городского и частного благоустройства.
- ◆ Строительное литье.
- ◆ Машинное литье для обдѣлки на станкахъ.
- ◆ Орнаментационное литье.
- ◆ Отливка химической посуды.
- ◆ Отливка изъ бѣлаго зеркальнаго чугуна.
- ◆ Отливка съ закаленными поверхностями.
- ◆ Печное литье.

Заказы принимаются исключительно въ конторѣ завода.



ЧУГУНО-ЛИТЕЙНЫЙ ЗАВОДЪ В. К. СОРОКИНА ВЪ ЦЕРМЯ.



Заводъ и контора
находятся на Коже-
венной ул., близъ р.
Камы, у р. Данилки.



Водопроводныя трубы верти-
кальной и горизонтальной отливки, съ
фланцами и съ раструбами разныхъ ти-
повъ. Шомпелы, колѣна, натрубки, люки
для водопроводовъ, тройники.

Трубы для канализации домовъ, городовъ,
бсеи и т. д. Нефтепроводы, колонны, тумбы,
рѣшетки, узорчатые плиты, раковины, кронш-
тейны для фонарей и флаговъ, лѣстницы прямого
марша и винтовые, столы и диваны для садовъ и
улицъ, часовни, навильоны, памятники, балконы, пе-
рила для лѣстницъ, ворота, рѣшетки для оконъ, вазы
для балюстрады, гербы, фонтаны.

Камни, шесточныя и очажныя плиты, котлы, печ-
ныя дверки, колосники, батареи для водяного и пароваго
отопленія, печи колонныя и реберчатныя различныхъ системъ,
предметы для бань и ваннъ.

Колеса для вагоновъ и тачекъ. Шайбы для стѣнныхъ связей.
Рама для фабрикъ. Штампы. Подушки для мостовъ. Въшалки для
вагоновъ и пароходовъ. Иллюминаторы. Башмаки для стропильныхъ
ногъ, подстропильныя плиты. Ванны для точиль. Ступы.

Лоты для плетовъ. Крумбачки. Влоки разныхъ размѣровъ. Киско-
туноуныя резервуары и трубы и колоды.

ЭКИПАЖНОЕ ЗАВЕДЕНИЕ
Ф. Б. НИКИТИНА

→ ВЪ ПЕРМИ, ←
ВЪ СОБСТВЕННОМЪ ДОМѢ
ПО ВОЗНЕСЕНСКОЙ УЛИЦѢ,
РЯДОМЪ СЪ ОКРУЖНЫМЪ СУДОМЪ.

ПРИНИМАЮТСЯ ЗАКАЗЫ
ЛѢТНИХЪ и ЗИМНИХЪ ЭКИПАЖЕЙ
ГОРОВОВЫХЪ и ДОРОЖНЫХЪ.



СПЕЦІАЛЬНОЕ ЗАВЕДЕНІЕ ЖЕЛѢЗНОДОРОЖНЫХЪ



и ПАРОВОДНЫХЪ ФОНАРЕЙ

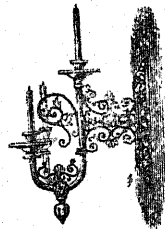

ЭМИЛЯ КАРЛОВИЧА ГОТШЪ,

(бывшаго главнаго мастера бронзово-ламповой фабрики КРУМВЮГЕЛЬ въ С.-Петербурѣ)
по Екатерининской улицѣ, собственный домъ.

Отдѣленіе по Пермской ул., д. лютеранской церкви, быв. Шмидта, близъ Сибирской,
ПРИНИМАЕТЪ ЗАКАЗЫ
по гальванопластикѣ, серебрению и никкелированію:

чугуна, цинка, желѣза, мѣди, бронзы и др. металловъ и вещей, какъ-то никкелированіе: самоваровъ, подсвѣчниковъ, лампъ, дверныхъ и оконныхъ приборовъ, шпингалетовъ, хирургическихъ инструментовъ, коньковъ и проч. предметовъ.

Жестяныя ламповыя работы, умывальники, а также работы по устройству электрическихъ звонковъ и акваріумовъ и луженіе всякой мѣдной посуды.

Э. Готшъ изъ С.-Петербурга.

Исполненіе заказовъ всеурадное.

МАГАЗИНЪ И. В. ЧЕРТАКОВСКАГО ВЪ Г. ПЕРМИ,

уголь Торговой и проспекта, д. Бр. Каменскихъ,

ВСЕГДА ИМѢЕТЪ ВЪ БОЛЬШОМЪ ВЫБОРѢ

ДАМСКОЕ, МУЖСКОЕ И ДѢТСКОЕ ГОТОВОЕ ПЛАТЬЕ

И

ПРИЕМЪ ЗАКАЗОВЪ.

Большой разнообразный выборъ мѣховыхъ товаровъ, шкурки, воротники и мѣха, а также обширный выборъ сукна, драпа и трико русскихъ, польскихъ и заграничныхъ фабрикъ, плюша шерстяного и шелкового, подкладочной матеріи, пухъ гагачій, вата шерстяная и шелковая, китайская чесуча, шляпы, шапки, фуражки, зонты дождевые и солнечные, обувь московскихъ и варшавскихъ фабрикъ, вискатиновые плащи и накидки и резиновыхъ галоши російско-американ. резинов. мануфактуры.

Высылка товаровъ по требованію съ наложеннымъ платежемъ.

ЦѢНЫ ВНѢ КОНКУРЕНЦИИ.

Постоянныя отдѣленія: въ Богословскомъ и Рейсово-Надеждинскомъ з.в.
Армаркахъ: Ирбити и Бузгурѣ.

Адресъ для телеграммъ — Пермь, Чертаковскому.

ВЪ ГУБЕРНСКОМЪ СТАТИСТИЧЕСКОМЪ КОМИТЕТѢ

И ВЪ КНИЖНОМЪ МАГАЗИНѢ О. ПЕТРОВЕКОЙ

ПРОДАЕТСЯ ИЗДАНИЕ

ПЕРМСКАГО ГУБЕРНСКАГО СТАТИСТИЧЕСКАГО КОМИТЕТА

„ПЕРМСКІЙ КРАЙ“,

СБОРНИКЪ СВѢДѢНІЙ О ПЕРМСКОЙ ГУБЕРНІИ.

Томъ I. Цѣна 2 руб. Томъ II. Цѣна 2 руб. 50 коп.

Томъ III. Цѣна 2 руб.

Выписывающіе непосредственно отъ Статистическаго Комитета за пересылку не платятъ.

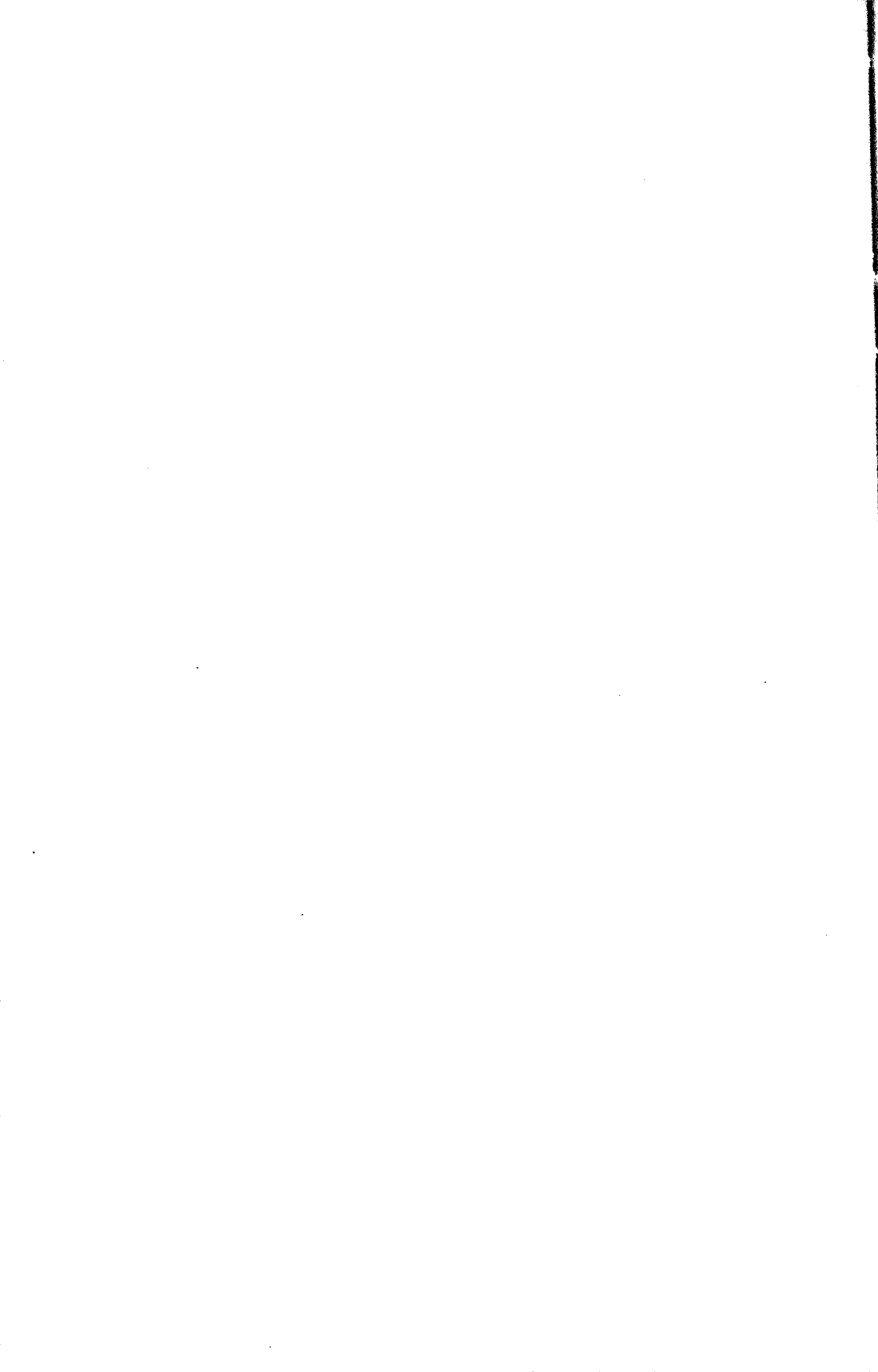

ОПЕЧАТКИ,

вкравшіяся въ Адресъ-Календарь Пермской губерніи.

(Отдѣлъ II).

Стран.	Строка.	Напечатано.	Слѣдуетъ читать.
1	сверху 10	к. сов. Ал-ръ Ив. Лопатинъ.	к. секр. Ал-ръ Ив. Лопатинъ.
51	снизу 7	Сивичевъ	Савичевъ.
53	сверху 10	Ник. Серг. Романовскій	Серг. Ник. Романовскій.
61	" 4	Ник.	Мих.
65	" 13	Лавричевъ	Ларичевъ.
75	" 8	Никол.	Никол.
76	" 10	Корсикъ	Корсаевъ.
87	снизу 9	Владѣмирскій	Владимірскій
90	сверху 6	Бартминскій	Бартминскій
90	" 14	Гартвинъ	Гартванъ
95	снизу 9	Рыхлинъ	Рыхлиевъ.
100	" 15	Смирневъ	Смирновъ
106	" 10	Вахаревъ	Бахаревъ
114	" 4	Грибукина	Грибушина
116	" 3	Рыхлинъ	Рыхлиевъ.
122	" 6	канцелярскихъ	канцелярскихъ
123	сверху 17	Серебренниковъ	Серебренниковъ.
125	" 4	Вончъ-Бруевичъ	Бончъ-Бруевичъ.
"	снизу 1	Аванасьевъ	Аванасевъ
126	сверху 6	Никол.	Никол.
157	" 5	Желѣзковъ	Желѣзковъ.

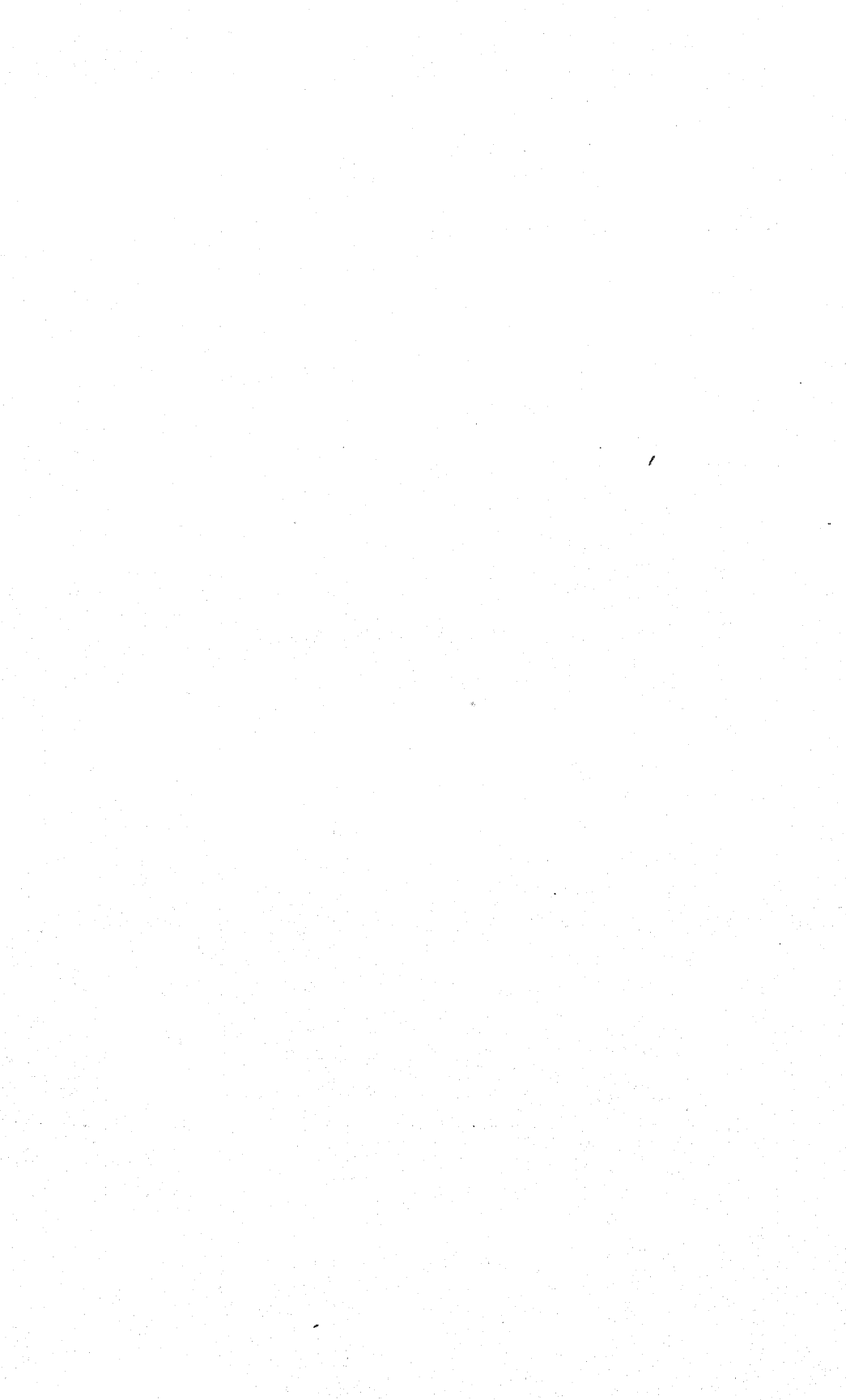

ОГЛАВЛЕНІЕ.

О т д ѣ л ь I.

	Стр.
Мѣсяцесловъ	1
Россійскій Императорскій Домъ	30
Нормальный уставъ потребительскихъ обществъ	33
Нормальный уставъ городскихъ пожарныхъ обществъ	75
Нормальный уставъ сельскихъ пожарныхъ дружинъ	89
Административное дѣленіе Пермской губерніи	98
Почтово-телеграфныя учрежденія Пермской губерніи.	122
Росписаніе почтово-пассажи́рскихъ и товаро-пассажи́рскихъ поѣздовъ (съ 25 Октября 1896 г.)	132
Маршруты прямыхъ сообщеній отъ г. Перми со столицами и др. крупными центрами Россіи, съ указаніемъ времени пути, платы и проч.	131
Высшія Государственныя учрежденія	143
Прибавленіе къ плану г. Перми	147

О т д ѣ л ь II.

А Д Р Е С ь - К А Л Е Н Д А Р ь на 1898 ГОДЪ.

Г У Б Е Р Н С К І Я У Ч Р Е Ж Д Е Н І Я.

М. В. Д. Губернаторъ	1
Канцелярія губернатора	—
Губернское правленіе	—
Губернскій статистическій комитетъ	2
Особое губернское совѣщаніе	3
Губернскій комитетъ Попечительства о народной трезвости	—
Губернскій распорядительный комитетъ	—
Губернское присутствіе	4
Губернское по земскимъ и городскимъ дѣламъ присутствіе	—
Губернское по фабричнымъ дѣламъ присутствіе	—
Губернское по воинской повинности присутствіе	—
Губернскій тюремный комитетъ	—
Лѣсоохранительный комитетъ	—
Губернскій тюремный замокъ	5
Центральная пересыльная тюрьма	—

	Стран.
Конвойная команда	5
Губернское жандармское управленіе	—
Управленіе Пермскаго почтово-телеграфнаго округа	6
М. И. Д. и У. Вѣдомство Сарапульскаго удѣльнаго округа	—
М. З. и Г. И. Управленіе государственными имуществами	—
Пермскій поземельно-устроительный отрядъ	8
М. Ф. Казенная палата	9
Губернское казначейство	—
Губернское податное присутствіе	—
Податные инспекторы	—
Фабричные инспекторы	10
Губернское акцизное управленіе	—
М. Ю. Пермская дворянская опека	—
М. П. С. Пермское отдѣленіе Казанскаго округа министерства путей сообщенія	—
Управленіе Уральской желѣзной дороги	11
„ Пермь-Котласской желѣзной дороги	13
Г. К. Пермская контрольная палата	—
Контроль Уральской желѣзной дороги	—
М. Н. П. Губернскій училищный совѣтъ	14
Дирекція народныхъ училищъ	—
Губернская земская управа	—
В. У. И. М. Губернское попечительство дѣтскихъ пріютовъ	16
Губернскій дѣтскій пріютъ	—

ГОРОДСКІЯ и УѢЗДНЫЯ УЧРЕЖДЕНІЯ.

Городъ ПЕРМЬ съ уѣздою.

Пермскій архіерейскій домъ	16
Духовная консисторія	—
Пермскій Успенскій женскій монастырь	17
Епархіальный комитетъ православнаго миссіонерскаго общества	—
Противураскольническая миссія	—
Церковное братство св. Стефана, епископа Пермскаго	—
Пермская Епархіальная Церковно-учительская школа при братствѣ Св. Стефана	18
Пермская Стефановская двухклассная церковно-приходская школа	—
Епархіальный училищный совѣтъ	—
Пермское отдѣленіе епархіальнаго училищнаго совѣта	—
Церковно-приходское попечительство при Рождество-Богородицкой церкви въ Перми	—
Церковно-приходское попечительство при Пермскомъ Петро-Павловскомъ соборѣ	19

	Стран.
Духовная семинарія	19
Пермское духовное училище	—
Пермское епархіальное женское училище	—
Благочинные православныхъ церквей	20
Иновѣрное духовенство	—
Пермскій окружной судъ	—
Прокурорскій надзоръ Пермскаго окружнаго суда	21
Съѣздъ земскихъ начальниковъ	—
Уѣздный комитетъ попечительства о народной трезвости	22
Уѣздная земская управа	—
Уѣздное полицейское управленіе	—
Городская управа	—
Купеческій староста	—
Сиротскій судъ	—
Мѣщанская управа	—
Городское полицейское управленіе	—
Акцизное управленіе 1-го округа	23
Почтово-телеграфныя учрежденія	24
Управленіе 21-й мѣстной бригады	—
Управленіе уѣзднаго воинскаго начальника	—
Ирбитскій резервный пѣхотный баталіонъ	—
Пермскій военно-слѣдовательскій участокъ	25
Мѣстный военный лазаретъ	—
Классическая гимназія	—
Маринская женская гимназія	—
Женская прогимназія	—
Алексіевское реальное училище	27
Техническое ж.-дорожное училище	—
Уѣздное училище	—
Мѣстное управленіе Россійскаго Общества Краснаго Креста	28
Окружное правленіе общества спасенія на водахъ	—
Отдѣленіе Маринскаго попечительства о слѣпыхъ	—
Комитетъ дамскаго попечительства о бѣдныхъ	—
Убѣжище дѣтей бѣдныхъ	29
Городская общественная богадѣльня	—
Комиссія по разбору и призрѣнію нищихъ	—
Общество попеченія объ освобождаемыхъ изъ мѣстъ заключенія	—
Ученая архивная комиссія	30
Пермское отдѣленіе Императорскаго русскаго техническаго общества	—
Пермская комиссія Уральскаго общества любителей естествознанія	—
Музыкальный кружокъ	—
Кружокъ любителей драматическаго искусства	—
Метеорологическая станція	—
Редакція мѣстныхъ изданій	—

Общество взаимнаго страхованія отъ огня	31
Общество взаимнаго вспоможенія приказчиковъ	—
Общество любителей правильной охоты	—

Городъ ЧЕРДЫНЬ съ уѣздомъ.

Сѣздъ земскихъ начальниковъ	31
Уѣздный комитетъ попечительства о народной трезвости	—
Уѣздное податное присутствіе	32
Уѣздное полицейское управленіе	—
Отдѣленіе общества попечительнаго о тюрьмахъ	—
Уѣздная земская управа	—
Судебные слѣдователи	33
Уѣздное казначейство	—
Почтово-телеграфная контора	—
Управленіе уѣзднаго воинскаго начальника	—
Отдѣленіе енархіального училищнаго совѣта	—

Городъ СОЛИКАМСКЪ съ уѣздомъ.

Сѣздъ земскихъ начальниковъ	33
Уѣздный комитетъ попечительства о народной трезвости	34
Уѣздное податное присутствіе	—
Уѣздное полицейское управленіе	—
Отдѣленіе общества попечительнаго о тюрьмахъ	—
Уѣздная земская управа	35
Судебные слѣдователи	—
Уѣздное казначейство	—
Почтово-телеграфныя учрежденія	—
Управленіе уѣзднаго воинскаго начальника	—
Городская управа	—
Дедюхинское городское общественное управленіе	36
Сиротскій судъ	—
Городское 4-хъ классное училище	—
Благочинные православныхъ церквей	—
Свято-Троицкій мужской монастырь	—
Красносельскій Иоанно-Предтеченскій женскій монастырь	—
Отдѣленіе енархіального училищнаго совѣта	—
Духовное училище	—
Стефановское благотворительное общество	37

Городъ ОХАНСЪ съ уѣздомъ.

Сѣздъ земскихъ начальниковъ	37
Уѣздный Комитетъ Попечительства о народн. трезвости	—

	Стр.
Уѣздное полицейское управленіе	37
Отдѣленіе общества попечительнаго о тюрьмахъ	38
Уѣздная земская управа	—
Судебные слѣдователи	—
Уѣздное казначейство	—
Почтово-телеграфныя учрежденія	—
Управленіе уѣзднаго воинскаго начальника	39
Городская управа	—
Городское 3-хъ классное училище	—
Благочинные православныхъ церквей	—
Отдѣленіе епархіальнаго училищнаго совѣта	—
Городская общественная богадѣльня	—

Городъ О С А съ уѣздою.

Сѣздъ земскихъ начальниковъ	40
Уѣздный Комитетъ Попечительства о народной трезвости	—
Уѣздное полицейское управленіе	—
Отдѣленіе общества попечительнаго о тюрьмахъ	41
Уѣздная земская управа	41
Судебные слѣдователи	—
Уѣздное казначейство	—
Акцизное управленіе 4-го округа	—
Почтово-телеграфныя учрежденія	42
Управленіе уѣзднаго воинскаго начальника	—
Городская управа	—
Уѣздное податное присутствіе	—
Сиротскій судъ	—
Городское училище	—
Женская прогимназія	43
Бѣлогорскій мужской монастырь	—
Благочинные православныхъ церквей	—
Отдѣленіе епархіальнаго училищнаго совѣта	—

Городъ КУНГУРЪ съ уѣздою.

Сѣздъ земскихъ начальниковъ	43
Уѣздный Комитетъ Попечительства о народной трезвости	44
Уѣздное полицейское управленіе	—
Отдѣленіе общества попечительнаго о тюрьмахъ	—
Уѣздная земская управа	—
Судебные слѣдователи	45
Уѣздное казначейство	—
Почтово-телеграфныя учрежденія	—
Управленіе уѣзднаго воинскаго начальника	—

Городская управа	45
Городской сиротскій судъ	—
Техническое Губкина училище	46
Городское 4-хъ классное училище	—
Женская прогимназія	—
Благочинные Православныхъ церквей	—
Іоанно-Предтеченскій женскій монастырь	—
Отдѣленіе епархіальнаго училищнаго совѣта	47
Михайло-Антонино-Кирилловскій сиропитательный домъ	—
Елизаветинская женская рукодѣльная школа	—
Мѣстный комитетъ Россійскаго Общества Краснаго Креста	—
Общество человѣдства	—

Городъ КРАСНОУФИМСКЪ съ уѣздомъ.

Сѣздъ земскихъ начальниковъ	48
Уѣздный Комитетъ попечит о народной трезвости	—
Уѣздное полицейское управленіе	—
Отдѣленіе общества попечительнаго о тюрьмахъ	49
Уѣздная земская управа	—
Судебные слѣдователи	—
Уѣздное казначейство	—
Авцизное управленіе 5-го округа	—
Почтово-телеграфныя учрежденія	50
Управленіе уѣзднаго воинскаго начальника	—
Городская управа	—
Сиротскій судъ	—
Промышленное училище	—
Низшая сельско-хозяйственная русско-башкирская школа	51
Женская гимназія	—
Благочинные Православныхъ церквей	—
Отдѣленіе епархіальнаго училищнаго совѣта	52
Общество попеченія о народномъ образованіи	—

Городъ ЕКАТЕРИНБУРГЪ съ уѣздомъ.

Епархіальный архіерей	52
Духовная консисторія	—
Благочинные Православныхъ церквей	—
Новотихвинскій женскій монастырь	53
Каслинская женская община	—
Епархіальный комитетъ православнаго миссіонерскаго общества	—
Церковное братство св. праведнаго Стмеона Верхотурскаго чудотворца	—
Епархіальный училищный совѣтъ	—
Отдѣленіе епархіальнаго училищнаго совѣта	—
Духовное училище	54

	Стр.
Епархіальное женское училище	54
Уральское горное управленіе	—
Окружный судъ	56
Прокурорскій надзоръ окружнаго суда	57
Дворянская опека	—
Съѣздъ земскихъ начальниковъ	—
Уѣздный комитетъ попечительства о народной трезвости	58
Уѣздное полицейское управленіе	—
Городское полицейское управленіе	—
Горная полиція	—
Жандармское полицейское управленіе желѣзныхъ дорогъ	59
Отдѣленіе общества попечительнаго о тюрьмахъ	—
Тюремный замокъ	—
Уѣздная земская управа	—
Уѣздное казначейство	60
Акцизное управленіе 2-го округа	—
Почтово-телеграфныя учрежденія	—
Управленіе уѣзднаго воинскаго начальника	61
Мѣстный военный лазаретъ	—
Городская управа	—
Городской сиротскій судъ	—
Попечительный совѣтъ сиротскаго воспитательнаго дома С. А. Петрова	—
Городской общественный банкъ	—
Совѣтъ Екатеринбургскаго вольно-пожарнаго общества	62
Классическая гимназія	—
Женская гимназія	—
Алексіевское реальное училище	63
Городскія училища	—
Городская больница	—
Мѣстный комитетъ Россійскаго Общества Краснаго Креста	64
Окружное правленіе общества спасанія на водахъ	—
Горное попечительство дѣтскихъ приютовъ	—
Дѣтскій пріютъ Нурова	—
Комитетъ по разбору и призрѣнію нищихъ	—
Комитетъ благотворительнаго общества	65
Городская Александровская богадѣльня	—
Комитетъ Верхъ-Исетскаго благотворительнаго общества	—
Верхъ-Исетское добровольное пожарное общество	—

Ученныя и разныя другія учрежденія.

Уральское общество любителей естествознанія	65
Екатеринбургская обсерваторія	66
Уральское медицинское общество	—

Редакціи мѣстныхъ изданій	66
Музыкальный кружокъ	—
Общество любителей изящныхъ искусствъ	—
Общество взаимнаго страхованія отъ огня	—
Общество взаимнаго вспоможенія приказчиковъ	—

Городъ ВЕРХОТУРЬЕ съ уѣздомъ

Съѣздъ земскихъ начальниковъ	67
Уѣздный комитетъ попечительства о народной трезвости	—
Нижне-Тагильскій ком-тъ общества нар. трезвости	—
Уѣздное полицейское управленіе	68
Горная полиція	—
Отдѣленіе общества попечительнаго о тюрьмахъ	68
Николаевское исправительное арестантское отдѣленіе въ Нижне-Туринскомъ заводѣ	—
Уѣздная земская управа	—
Правленіе ссудо-сберегательной кассы служащихъ уѣзднаго земства	69
Судебные слѣдователи	—
Уѣздное казначейство	—
Кушвинское мѣстное казначейство	—
Почтово-телеграфныя учрежденія	69
Управленіе уѣзднаго воинскаго начальника	70
Уѣздное податное присутствіе	—
Городскія общественныя управленія	—
Верхотурскій городской сиротскій судъ	—
Нижне-Тагильское горнозаводское училище	71
Нижне-Тагильское горное 3-хъ классное училище	—
Кушвинское горное 2-хъ классное училище	—
Нижне-Тагильское Анатолиевское 2-го разряда училище	—
Верхотурское городское 3-хъ классное училище	70
Алапаевское городское 3-хъ классное училище	71
Благочинныя Православныхъ церквей	72
Верхотурскій Николаевскій мужской монастырь	—
Верхотурская Покровская женская община	—
Краснослободская Введенская женская община	—
Кыртомскій Крестовоздвиженскій мужской монастырь	—
Отдѣленіе Екатеринбургскаго епархіальнаго училищнаго совѣта	—
Комитетъ Верхотурскаго общества вспоможенія нуждающимся	—
Общество пощенія о сиротахъ въ Кушвинскомъ заводѣ	73
Нижне-Тагильскій мѣстный комитетъ Россійскаго Общества Краснаго Креста	—
Авроринскій дѣтскій пріютъ	—
Благотворительное общество Нижне-Тагильскихъ заводовъ	—

Дѣтскій пріютъ	—
Похоронная касса	—
Нижне-Тагильскій горнозаводскій музей	—

Городъ КАМЫШЛОВЪ съ уѣздомъ.

Сѣздъ земскихъ начальниковъ	74
Уѣздный комитетъ попечительства о народной трезвости	—
Уѣздное полицейское управленіе	—
Отдѣленіе общества попечительнаго о тюрьмахъ	—
Тюремный замокъ	—
Уѣздная земская управа	75
Судебные слѣдователи	—
Уѣздное казначейство	—
Акцизное управленіе 3-го округа	—
Почтово-телеграфныя учрежденія	76
Управленіе уѣзднаго воинскаго начальника	—
Городская управа	—
Городской сиротскій судъ	—
Уѣздное податное присутствіе	—
Женская прогимназія	77
Уѣздное училище	—
Благочинныя Православныхъ церквей	—
Каменскій Преображенскій женскій монастырь	—
Колчеданская женская община	—
Духовное училище	—
Камышловское отдѣленіе Екатеринбургскаго епархіальнаго училищнаго совѣта	—
Городская богадѣльня	78
Коммиссія по разбору и призрѣнію нищихъ	—

Городъ ИРВИТЬ съ уѣздомъ.

Сѣздъ земскихъ начальниковъ	78
Уѣздный комитетъ попечительства о народной трезвости	—
Уѣздное полицейское управленіе	79
Отдѣленіе общества попечительнаго о тюрьмахъ	—
Уѣздная земская управа	—
Судебные слѣдователи	80
Уѣздное казначейство	—
Почтово-телеграфныя учрежденія	—
Управленіе уѣзднаго воинскаго начальника	—
Городская управа	—
Уѣздное податное присутствіе	—
Городской сиротскій судъ	—

Женская прогимназія	81
Городское 3-хъ классное училище	—
Ремесленное училище	—
Уѣздный училищный совѣтъ	—
Благочинные Православныхъ церквей	—
Отдѣленіе Екатеринбургскаго епархіальнаго училищнаго совѣта	—
Комитетъ попечительнаго общества о бѣдныхъ	82
Метеорологическая станція 2 разряда	—
Общество вспомошествованія нуждающимся учащимся городского и начальн. училищъ и женской прогимн. г. Ирбита	—

Городъ ШАДРИНСКЪ съ уѣздою.

Сѣздъ земскихъ начальниковъ	82
Уѣздное полицейское управленіе	—
Отдѣленіе общества попечительнаго о тюрьмахъ	83
Уѣздное казначейство	—
Почтово-телеграфныя учрежденія	—
Уѣздная земская управа	—
Городская земская больница	—
Уѣздныя больницы	—
Судебные слѣдователи	84
Управленіе уѣзднаго воинскаго начальника	—
Городская управа	—
Уѣздное податное присутствіе	—
Далматовское городское общественное управленіе	85
Городской сиротскій судъ	84
Городское 4-хъ классное училище	85
Шадринское отдѣленіе Екатеринбургскаго епархіальнаго училищнаго совѣта	—
Далматовскій Успенскій мужской монастырь	—
Верхтеченскій Свято-Троицкій женскій монастырь	—
Благочинные Православныхъ церквей	—

II Промышленныя и торговыя учрежденія.

Городъ ПЕРМЬ съ уѣздою.

Агенты банковъ и разныхъ обществъ (страховыхъ, коммерческихъ и пр.)	86
Аптеки	87
Банки	—
Винныя склады	—
Горные заводы	88—90
Разные заводы	91

	Стран.
Конторы	92
Купцы	—
Потребительныя общества	94
Управленія частными имѣніями	95
Типо-литографіи и типографіи	96
Фабрики	—
Фотографіи	—

Городъ ЧЕРДЫНЬ съ уѣздомъ.

Агенты банковъ и обществъ	97
Винный складъ	—
Горные заводы	—
Купцы	—
Общество потребителей	99
Фотографія	—

Городъ СОЛИКАМСКЪ съ уѣздомъ.

Агенты	99
Аптека, банкъ, винные склады	—
Горные заводы и копи	—
Купцы	102
Потребительныя общества	103
Соляные заводы и промыслы	104
Управленія частными имѣніями	105
Типографіи и фотографіи	106

Городъ ОХАНСКЪ съ уѣздомъ.

Агенты банковъ и обществъ	106
Винный складъ	107
Горные заводы	—
Купцы	—
Потребительныя общества	108
Управленія частными имѣніями	109

Городъ ОСА съ уѣздомъ.

Агенты банковъ и обществъ	110
Винные склады	—
Разные заводы	111
Бушцы	—

Городъ КУНГУРЪ съ уѣздомъ.

Агенты обществъ и банка 112
Банкъ 113
Винный складъ —
Горные заводы —
Заводы и заведенія разныя 114
Купцы —
Общества потребителей 116
Управленія частными имѣніями —
Типографіи —
Фотографіи 117

Городъ КРАСНОУФИМСКЪ съ уѣздомъ.

Агенты банковъ и обществъ 117
Винные склады —
Заводы 118
Купцы 120
Паровая мельница 121
Потребительныя общества —
Ссудо-сберегательное т-ство 122
Управленія —
Типографіи и фотографіи —
Фабрики —

Городъ ЕКАТЕРИНБУРГЪ съ уѣздомъ.

Агенты обществъ и банковъ 123
Аптеки 124
Банки —
Винные склады 125
Заводы —
Золотые прииски 129
Купцы —
Мастерскія 134
Мельницы Крупчаточныя 135
Потребительныя общества 136
Типографіи, литографіи, хромографіи 137
Управленія —
Фабрики 138

Городъ ВЕРХОГУРЬЕ съ уѣздомъ.

Агенты обществъ и банковъ 139
Винные склады 140

	Стран.
Заводы	141
Купцы	144
Потребительныя общества	147
Приски золотые и платиновые	148
Ссудо-сберегательныя товарищества	149

Городъ КАМЫШЛОВЪ съ уѣздомъ.

Агенты обществъ и банковъ	149
Винныя слады	—
Заводы	150
Купцы	—
Потребительное общество	152

Городъ ИРБИТЪ съ уѣздомъ.

Агенты обществъ и банковъ	152
Заводы	153
Купцы	—

Городъ ШАДРИНСКЪ съ уѣздомъ.

Агенты обществъ и банковъ	154
Аптеки	155
Купцы	—
Заводы и фабрики	157

Отдѣлъ III.

Пространство и населенность Пермской губерніи	1
О движеніи населенія Пермской губерніи	2
Урожай хлѣбовъ: озимыхъ	4
яровыхъ	5
Урожай сѣна	11
Поступленіе казенныхъ сборовъ въ 1896 г.	12
Движеніе земскихъ сборовъ въ 1896 г.	14
Доходы и расходы городовъ губерніи	16
Свѣдѣніе о поступленіи акцизныхъ и отъ казенной продажи питей доходовъ	17
Свѣдѣніе о казенной продажѣ вина въ губерніи за 1896 г.	19
Количество грузившихся и разгрузившихся судовъ и плотовъ въ Пермской дистанціи	20
Свѣдѣніе о числѣ и родѣ торговыхъ документовъ, выданныхъ въ губерніи за 1896 годъ	26
Свѣдѣніе объ оборотахъ Ирбитской ярмарки 1896—97 г.г.	28
Свѣдѣніе о количествѣ товаровъ на Крестовско-Ивановской ярмаркѣ въ 1896—97 г.г.	33

	Стран.
Свѣдѣніе о добычѣ въ губерніи за 1896 г. рудъ, соли и каменнаго угля .	36
Свѣдѣніе о производительности горныхъ заводовъ	38
Свѣдѣніе о производительности Пермскихъ пущечныхъ заводовъ .	48
Свѣдѣніе о количествѣ добытаго золота и платины	50
Результаты эксплуатаціи Уральской ж. дороги за 1896 годъ . . .	53
О пожарахъ въ Пермской губерніи за 1896 годъ	54

Приложение къ памятной книжкѣ:

Горнопромышленные сѣзды въ Екатеринбургѣ	3
Введеніе въ Пермской губерніи казенной продажи штей и первый годъ ея дѣйствія	28
Матеріалы для географическаго и статистическаго словаря Пермской губерніи	105

ОТДѢЛЪ I.

МѢСЯЦЕСЛОВЪ.

ЛѢТОСЧИСЛЕНІЕ.

Отъ сотворенія міра	7406 годѣ.
» Рождества Христова	1898 »
» основанія Русскаго Государства	1036 »
» введенія въ Россіи христіанства	910 »
» покоренія великой Пермїи Іоанномъ III	426 »
» избранія на царство Дома Романовыхъ	285 »
» вступленія на престолъ Николая II	5 »
» постройки перваго горнаго завода въ Пермской губерніи	267 »
» открытія Пермскаго намѣстничества и города Перми	117 »
» установленія вышшняго административнаго раздѣленія Пермской губерніи	102 »
» открытія Пермскаго губернскаго Статистическаго Комитета	62 »
» постройки первой желѣзной дороги въ Россіи	60 »
» уничтоженія крѣпостнаго права	37 »
» устройства телеграфа въ Перми	37 »
» введенія новыхъ судовъ въ Имперіи	34 »
» введенія земскихъ учрежденій въ Пермской губерніи	28 »
» введенія новыхъ судовъ въ Пермской губерніи	24 »
» открытія Уральской желѣзной дороги	20 »
» введенія института земскихъ начальниковъ въ Пермской губерніи	6 »
» введенія казенной продажи вина въ Пермской губерніи	4 »
» включенія Пермской губерніи въ общую сѣть Россійскихъ желѣзныхъ дорогъ	2 »

Дн. н.	с. с.	н. с.	
⊕ Чт.	1	13	НОВЫЙ ГОДЪ. ОБРЪЗАНІЕ ГОСПОДНЕ. Св. Василия Вел.; мч. Василия Анкир. Св. Сильвестра, папы римск.; мч. Феогена, еп. парійск.; при. Сильвестра печерск. Св. Іуліана лазаревской.
Сб.	3	15	Прор. Малахіи; мч. Гордія.
Вс.	4	16	Нед. предъ Просвѣщеніемъ. Соборъ св. 70 апостоловъ; мч. Зосимы и Афанасія; при. Феоктиста; Св. Евстаіа; св. Сифрїя.
Пн.	5	17	Седмица 32-я. Св. прор. Михея; мч. Θεοοεμηта и Θεοны, быв. волхва; при. Григорія, Фостиря, Мины; при. Синаклитикин, Аполлиарин. <i>Сочельникъ.</i>
⊕ Вт.	6	18	БОГОЯВЛЕНІЕ.
⊕ Ср.	7	19	Соборъ свят. Іоанна Крестителя.
⊕ Чт.	8	20	Свщмч. Картерія; мч.: Іуліана, Кельсія, Антонія, Анастасія, Θεοфила, Елладія; мч. Василисы и Маріонилы; пр. Іліи; преп. Домники, при. Григорія Хозевита и Емиліана, Георгія; мч. Або; при. Григорія; св. Исидора; св. Григорія.
⊕ Пт.	9	21	Св. прор. Самея; св. Петра, св. <i>Филиппа</i> митр. московск., мч. Поліевкта.
⊕ Сб.	10	22	Св. Григорія еп. Ниссійск.; при. Дометіана, Маркіана, Павла обнор.
Вс.	11	23	Нед. по Просвѣщ. Прп. Θεοδοсія Вел., Θεοδοсія антиох. и Михаила клонскаго.
Пн.	12	24	Седмица 33-я Св. Саввы сербск; мч. Мертія; мч. Татіаны; Петра; при. Евпрасіи; при. Мартиніана и Галактіона.
Вт.	13	25	Мч. Ермила и Стратоника, Петра; при. Іакова низибійскаго. При. Ириварха.
Ср.	14	26	Св. равноап. Нины просвѣт. Грузин. при. Θεοдула, Іосифа амалят., Стефана, св. отецъ въ Райѣ и Синаѣ избѣженныхъ; Павла, Исаи, Саввы, Домна, Іеремія, Адама, Сергія, Моисея и учен. его: Моисея, Прокла, Ипатія, Исаака, Марка.
Чт.	15	27	Примч. Пансофія; при. Павла ѳивейскаго, Іоанна кущника; при. Врохора.
Пн.	16	28	Поклоуеніе веригахъ св. ап. Петра. Мч. Спевсиппа, Елевсиппа, Мелевсиппа, Неона, Турвона, Давакта; мч. Леониды и Ювилы. Блаж. Максима тотемскаго.
⊕ Сб.	17	29	При. <i>Антонія</i> вел.; при. Антонія дымск., Антонія краснохолм.
Вс.	18	30	Нед. 33-я, о Закхѣ. Свв. Аозанія и Кирилла архп. Александр. и преп. Маркіана.
Пн.	19	31	Седмица 34-я. Св. Арсенія архіеп. керкирскаго; мч. Евфрасіи; при. Макарія егип., Макарія александр., Макарія пч.
⊕ Вт.	20	1	Св. <i>Говфилія</i> вел.; мч.: Васса, Евсевія, Евтихія, Василида, Нины, Пинны, Риммы; при. Евонимія и Лаврентія.
Ср.	21	2	Мч. Неофита, Валеріана, Кандида, Акилы. Евгенія, Анастасія; мч.: Агніи; при. Максима исп. Преп. Максима грека. Ватопедской ик. БМ.
Чт.	22	3	Св. ап. Тимоѳея; мч. Мануила, Георгія, Петра, Леонтія, Народа, Сіонія, Гавріила, Іоанна, Леонта; примч. Анастасія; при. Анастасія печерн. при. Макарія.
Пт.	23	4	Св. Навялина еп. поладск. Свщмч. Климента, мч. Агаваггела; при. Мавсимы, Саламана, Геннадія костр. Воспом. 6-го всел. соб. (681).
Сб.	24	5	Мч. Вавилы сицилійск., Тимоѳея и Агапія, примч. Анастасія; при. Македонія, при. Ксеиня (въ мірѣ Евсевія) Мч. Іоанна.
⊕ Вт.	25	6	Нед. о Мытарѣ и Фарисеѣ. Св. <i>Григорія</i> Богослова; мч. Фелицаты; при. Поппія, Мара. Ик. БМ. „Утоли моя печали“; при. Моисея новгор.
Пн.	26	7	Седмица 35-я, сплошная. Св. мч. Анагніи и Петра; при. Ксенофонта и Марин; Іоанна и Аркадія; Симеона ветхаго; перен. мощей при. Θεοдора студійскаго; Іосифа еп. солунск. Св. Давида.
⊕ Вт.	27	8	Перенесеніе мощей святаго <i>Іоанна</i> Златоустаго.
Ср.	28	9	При. Ефрема сириня, Палладія, Ефрема переясл. Ефрема новоторж., Θεοδοсія тотем. Св. Исаака.
Чт.	29	10	Свщмч. Игнатія богоносца; мч. Романа, Іакова, Филоѳея, Иперихія, Авива, Іуліана и Парлагорія; Сильвана, Луки и Мокія; при Лаврентія, Свв. Герасима, Питирима и Юны.
⊕ Пт.	30	11	Соборъ трехъ свят.: <i>Василія Великаго, Григорія Богослова и Іоанна Златоустаго</i> ; свщмч. Ипполита папы римск., мч. Кеисорина, Савина, Θεοфила, мч. Хрисія, при. Зивона; при. Петра царя Болгарскаго.
Сб.	31	12	Веспр. Кира и Іоанна; мч. Викторина, Викторя, Никифора, Клавдія, Діодора, Серапіона, Папія; мч. Аванасія, Феоктисты, Θεοдотія, Евдокіи, Трифены; при. Никиты новгородск.

ПАМЯТНЫЙ ЛИСТОКЪ.

ТИРАЖИ.

Январь. 2 янв.:—5⁰/₀ бил. I внутрен. съ выигрыш. займа:—4¹/₂⁰/₀ обл. 2-го внутр. консолид. желѣзнодорож. з.:—облигац. поти-тифлисской жел. дор. 5⁰/₀ займовъ, гг. Москвы, Варшавы и Тифлиса; 8 янв. облиг. Спб. городск. кредитн. общ. 10 янв.:—5⁰/₀ облиг. займа города Ревеля. 20 янв.: 4⁰/₀ облиг., золот. займа 1893 г. (5-й вып.):—бил. финляндскаго съ выигрыш. займа. *Въ январь:* обл. восточн. займа III вып., акцій закавказской, ряжско-виземской и оренбургской ж. д. и облиг. московско-ярославской и лозово-севастиопольской желѣзн. дор.

Выдача выигрышей. Съ 20 января: по билет. финляндскаго съ выигрышами займа.

Заявленіе въ тиражъ. До 1 февраля: 5⁰/₀ банковыхъ билетовъ II вып.

ДЛЯ ЗАМѢТОКЪ.

дн. н.	с. с.	н. с.		
Вс.	1	13	Нед. о Блудномъ сынѣ. Муч.: Трифона, Сатира, Ревоката, Саторвила, Секунда, мч. Перпетуи и Фелицитаты; преп. Петра, Вендимиана.	
✕	Пн.	2	Седм. мясопустная. СРЪТЕНІЕ ГОСПОДНЕ Примч. Гавріила	
	Вт.	3	Прор. Азарія; муч.: Адріана и Еввула, Власія (Вукола), Папія, Діодора и Клавдіана. Прав. Симеона богопримца и Анны пророчицы. Св. Романа кн. угличск.	
Ср.	4	16	Святцмч. Авраамія, мч. Іадора, прп. Пейдора пелусіота, Николая испов., Кирилла новозерск., св. кн. Георгія; прп. Авраамія и Копрія печер.	
Чт.	5	17	Свят. Θεодосія черниг; мч. Агаѳи и Θεодуліи; ик. БМ. „Взысканіе погибшихъ“, Елецкой и Сицилійской.	
Пт.	6	18	Св. Вукола еп. смирсск., муч.: Іуліана, Еввласія и Максима; примч. Ликаріона отрока, Θεοφιλα; мч.; Фавсты дѣвы, Марѳы, Маріи, Дороевч, Христини и Каллисты.	
Сб.	7	19	Прп. Парѳенія еп. лампсакійск., Луки зладск.; св мч. 1003 никоидійск.	
Вс.	8	20	Нед. Мясопустная. Прор. Захарія; великомуч. Θεοдора стратилата	
Пн.	9	21	Седм. сырная. Свч.: Маркела сицил., Филаргія кипр. и Павкратія тавромѣнійскаго, мч. Никифора.	
Вт.	10	22	Свчмч. Хараламійи и мч.: Порфирія и Вантоса; мч.: Внпаѳи, Валентины и Павлы; прп. Прохора печ. Огневидной ик. БМ. новг. св.: Іоакима, Луки, Германа, Гавріила, Мартирія, Антонія, Василія и Симеона. прп. Лонгина коряжемскаго.	
Ср.	11	23	Свчмч. Власія еп. севастійск. прп. Димитрія придуц; благ. кн. Всеволода исковск. (въ крещ. Гавріила) Св. Θεοдоры царицы; св. мч. Георгія сербск.	
✕	Чт.	12	24	Св. Мелетія антиохійскаго, Антонія констант. Алексія митр. москѣвскаго; прп. Маріи (переменов. Мариномъ) и Евгенія. Ик. БМ. Иверской. Св. Іоанна синайскго.
Пт.	13	25	Св. Евлогія арх. александрійскаго; преп.: Мартиніана, Зои и Фотини; Симеона сербскаго, муротчываго. Долинской ик. БМ.	
✕	Сб.	14	26	Память св. подвижниковъ и подвижницъ. Равноап. Кирилла (въ мѣрѣ Константина) учителя словенскаго, Авраамія еп. каррійскаго, прп. Авксентія, Марона пустын., Исаакія затвори. печерскаго; перен. мощей кн. Михаила черниговскаго.
Вс.	15	27	Нед. Сыропустная. Св. ап. Онисима; прп.: Евсевія, Евфросини и отца ея Пафнутія Далматской и Вѣнской ик. БМ.	
Пн.	16	28	Нед. 1-я Великаго поста. Мч. Памфила, Валента, Павла, Селевкія, Порфирія, Іуліана, Θεοдула, Іліи, Іереміи, Исаіи, Самуила и Даниїла, прп. Маруѳа еп. мартиропольскаго.	
Вт.	17	1	Велмч. Θεοдора тирона; обр. мощ. мч. Мины; св. Маріамны; прп. Θεοдосія и Романа болгарск.; прп. Θεοдора печерск.	
Ср.	18	2	Св. Льва пана римскаго, Агапита еп. синадскаго, Флавіана патр. цареградскаго; прп. Космы яхромскаго.	
Чт.	19	3	Св. апост. Архиппа и Филимона; мч: Максима, Θεοдота, Нсихія; мч. Асклиподоты; прп. Досиея, Равулы, Евгенія и Макарія исповѣдн.; св. Алфія.	
Пт.	20	4	Св. Агаѳова паны римскаго; свчмч. Садока и съ нимъ 128 муч; прп. Льва еп. катакскаго; прп. Корнилія псковск.	
Сб.	21	5	Св. Евстафія архп. антиохійск.; Георгія еп. амастрид.; прп. Тимоея.	
Вс.	22	6	Нед. Православія. Обрѣт. мощей свв. мучениковъ во Евгенія; мч. Маврикія, отин.; прп. Аванасія исповѣдн., Фалассія, Лимея и Варадата.	
Пн.	23	7	Седм. 2-я Великаго поста. Свчмч. Поликарпа еп. смирсск.; прп.: Александра начальника обители неусыпающихъ; Іоанна, Антиѳа, Антонина, Моисея, Зевина, Полихронія, Моисея и Даміана. Сокольской ик. БМ. Св. Горгоніи.	
✕	Вт.	24	8	<i>Первое и второе обрѣтеніе честныя главы Іоанна Предтечи.</i> Прп. Еразма печер. Обрѣтеніе мощей кн. Романа углицкаго.
Ср.	25	9	Святѳго Тарасія архіеп. константинопольскаго	
Чт.	26	10	Святѳго Порфирія; мч. Севастіана, Межедской ик. БМ. Мч. Іоанна.	
Пт.	27	11	Прп. Проколія д-каполита; Фалалей, Гита печерск.	
Сб.	28	12	Свчмч. Протерія патр. александрійск., Нестора еп. магиддійск.; прп.: Василія, Марыны и Киры. Прест. Николая юродив. псковск.	

ПАМЯТНЫЙ ЛИСТОКЪ.

Т И Р А Ж И

Февраль. 1 февр.:—4¹/₂% обл. внутрн. консол. жел.-дорожн. займ. I вып. 1890 г.;—4⁰/₁₀₀ обл. юго-западн. ж. д. 17 февр.:—4⁰/₁₀₀ обл. зол. ренты 1889 г.;—4⁰/₁₀₀ обл. золот. ренты 1890 г. (2-й, 3-й и 4-й серии). *Въ февраль:* 4⁰/₁₀₀ метал. бил. государст. б.;—4⁰/₁₀₀ обл. финляндскаго желѣзнодорож. займа 1882 г.;—4⁰/₁₀₀ликвидационн. листовъ Царства Польскаго и 6⁰/₁₀₀ облиг. Троицко-Кондровск. писчебум. фабр. В. Говарда.

Выдача выигрышей. *Съ 1 февраля:* по 5⁰/₁₀₀ съ выигрыш. лист. двор. земельного банка.

Д л я з а м ѣ т о к ъ .

дн. н.	с. с.	н. с.	
Вс.	1	13	Нед. 2-я Вел. поста (память св. Григорія Паламы). Мч.: Нестора, Тривимія, Маркелла и Антонія; мч. Антонина; примч. Векюки; Домнина; при. Маргарія зеленецк.
Пн.	2	14	Седм. 3-я Великаго поста. Св. Арсенія еп. тверскаго; свщмч. Θεодота сп. киринийск.; муч. Троида, мч. Евоалін; пр. Агаѳона; св. Саввы и Варсонофія тверскихъ.
Вт.	3	15	Мч. Евтропія, Клеоника, Василиска, при. дѣв. Памы; св. Зинова и Зоила. Волок ик. БМ.
Ср.	4	16	Св. Григорія, мч. Павла, мч. Іуліанін; при. Герасима, Іакова пост., б. к. Данила моск., Василия кн. рост., Вячеслава к. чешск.; при. Герасима вологод.
Чт.	5	17	Муч.: Конона исавр., Конона огородника, Евлогія и Евлампія, Онисія, мч. Пронды; при. Исихія и Марка посты. Перен. моц. благ. кн. Θεодора. Давида и Константина. Ик. БМ. Воспитаніе. При. Адриана и Леонида.
Пт.	6	18	Мч.: Θεодора, Константина, Каллиста, Аетія, Θεофила, Милисена, Васоя; примч. Ковона и Конона; при. Аркадія Шестоковской и Ченстоховской ик. БМ.
Сб.	7	19	Свщмч. херс.: Василия, Евгения, Ефрема, Елпидія, Агаѳодора, Еберія и Капитона, при. Павла испов. Емилиана римл. Ик. БМ. Споручницы грѣшныхъ.
⊕	Вс.	8	Нед. 3-я Вел. поста (крестопоклон.). Ап. Ерма. свщмч. Θεодорита, при. Дометія, Θεофилакта; при. Лазаря.
Пн.	9	21	Седм. 4-я Великаго поста. 10 мч. Севастіиск. Кириона, Кандила, Домна, Исихія, Ираклія, Смарагда, Евноика, Валента, Вивіана, Клавдія, Приска, Θεодула, Евтихія, Іоанна, Ксаноя, Іліана, Сисинія, Аггія, Аетія, Флавія, Акакія, Екдита, Лисимаха, Александра, Ілія, Горгонія, Θεофила, Дометіана, Гаія, Леоція, Аоансія и др. свят. Кесарія. Ик. БМ. Слово плоть бысть; св. Тарасія.
Вт.	10	22	Мч. Кодрата, Киприана, Діонисія, Анекта, Діонисія, Павла, Крискепта, Викторина, Никифора, Клавдія, Діодора, Серапіона, Папія и Леониды; святоильны. ик. БМ.
Ср.	11	23	Св. Софронія патр. іерус. Еврмія архіеи. новгор.; свщмч. Шоія пресв. смирсск.
Чт.	12	24	Св. Григорія двослова папы рим.; при. Θεофана, прав. Финеса. Римской и Лидской ик. БМ. Св. Симеона новаго богослова.
Пт.	13	25	Перен. моц. св. Никифора патр. Конст.; мч. Александра, Савина, Африкана, Пуплія и Терентія, мч. Христиня, при. Анива. Молдавской ик. БМ.
Сб.	14	26	Св. Феогноста; при. Венедикта; Θεодоровской ик. БМ. Вл. кн. Ростислава — Михаила.
Вс.	15	27	Нед. 4-я Вел. поста. (Память св. Іоанна лѣствичника). Свщмч. Александра, мч. Агалия, Діонисія, Пуплія, Тимолая, Ромила, Никандра.
Пн.	16	28	Седм. 5-я Великаго поста. Ап. Аристовуль; св. Серапіона арх. новг.; мч. Савина, Трофима и Фала, Папы, Іуліана, свщмч. Александра.
Вт.	17	29	Мч. Марина воина, при. Макарія нум. калыа.; св. Алексія чел. Бож.
Ср.	18	30	Св. Кирилла архіеи. іерусалим.; мч. Трофима и Евкарпія; при. Анива.
Чт.	19	31	Мч. Хрисанеа, Клавдія, Іасона, Мавра; Панхарія, мч. Иларіи и Даріи. Ик. БМ. Умиленіе. При. Иннокентія и Вассы пещерской.
Пт.	20	1	Мч.: Фотиня, Александры, Клавдіи, Евфрасія, Матроны, Іуліанія, Евфимія и Θεодосія; при. Іоанна, Сергія, Патрікія; св. Никиты. Св. Евфросина.
Сб.	21	2	Св. Фомы, Кирилла, Іакова испов. Ик. БМ. Похвалы Богородицы и Балькинской.
Вс.	22	3	Нед. 5-я Вел. поста. (Память при. Маріи египет.) Свщмч. Василия пресвитера, мч. Дросиды; при. Исаакія.
Пн.	23	4	Седмица Вай. Примч. Никона; мч. Филита, Македона, Θεопрепія, Кронида, Амфилохія, мч. Лидіи, при. Никона печ.; при. Нахомія.
Вт.	24	5	Св. Артемона, Артемія; при. Іакова исп. и Захарія печ.; мч. Стефана и Петра казан.
Ср.	25	6	ВЛАГОВѢЩЕНІЕ ПРЕСВ. БОГОРОДИЦЪ. При. Никандра.
Чт.	26	7	Соборъ св. арх. Гавріила, свщмч. Иринея, мч. Ваусія, Верка, Арилы, Авица, Агна, Реаса, Пгафракса, Искоя, Слы, Сигица, Сонирла, Сунмвла, Ферма, Фила, мч.: Анны, Аалы, Ларисы, Моико, Мамияки, Уирко, Анимансы, Гавоы и Дуклиды. При. Малха, Василия. Мелетинской ик. БМ.
Пт.	27	8	Мч. Мануила и Θεодосія; мч. Матроны солун.; при. Іоанна.
Сб.	28	9	Воскрешеніе Лазаря. Мч. Іоны, Варахисы, примч. Евстратія, при. Иларіона и Стефана. При. Иларіона гдов.
⊕	Вс.	29	Недѣля Вай. ВХОДЪ ГОСПОДЕНЬ ВО ІЕРУСАЛИМЪ. Св. Марка, Е стаюія, Іоанна пустыи.; Кирилла. При. Марса и Іоны псковскочер.
Пн.	30	11	Страстная седмица. Прор. Іада, ап. Сосеена, Кифы, Кесаря и Епафродита, св. Зосимы, при. Іоанна лѣств., Іоанна, св. Еввулы.
Вт.	31	12	Свщмч. Ипатія гангрск.; св. Іонны мигр.; мч. Авды и Веніамина; при. Аноллонія и Ипатія. Иверской ик. БМ.

ПАМЯТНЫЙ ЛИСТОКЪ.

ТИРАЖИ.

Мартъ. 1 марта:—5⁰/₀ билет. II внутр. съ выигрыш. займа и 4⁰/₀ обл. 2-го внутр. займа. —15 марта. 5⁰/₀ закл. лист. дворянск. зем. банка: —4⁰/₀ обл. 3-го внутр. займа. 20 марта: 3⁰/₀ обл. зол. займа 1891 и 1894 г.: —4¹/₂ заклад. листы земск. кред. общ. Царства Польскаго. Въ мартъ: обл. восточн. займа II вып.; —5¹/₂⁰/₀ обл. одесскаго гор. кред. общ.; —обл. I общ. желѣзно-кошныяъ дорожъ въ Москвѣ; —4¹/₂⁰/₀ закл. лист. финляндск. ипотечн. общ.; —4⁰/₀ обл. финляндск. желѣзнодорож. займа 1887 г. и волжско-тверек. пароход. по цѣли; —обл. московско-казанской ж. д.: —закл. лист. московск. и харьковск. земельн. банка и земск. банка Херсонск. губ.; —обл. кронштадтскаго городск. кредит. общ. и —наевъ кievск. общ. взаим. отъ огня страх. свеклосахарныхъ и рафинадныхъ заводовъ.

Предъявленіе билетовъ для полученія выигрышей. До 1 марта: 5⁰/₀ бил. I внутрен. съ выигрышами займа.

Заявленіе въ тиражъ. До 1 апрѣля: 5⁰/₀ банков. билеты I вып.

ДЛЯ ЗАМѢТОКЪ.

дн н. с. с	н. с.	
Ср.	1 13	Мч. Геронтия и Васялида, Аврамія, прп. Висонія, Макарія; Марія, прпр. Ахаза, Прп. Прокопія.
Чт.	2 14	Мч. Амфіана и Едесія; Поликарпа; прп. Тита
Пт.	3 15	Мч.: Елиидифора, Дія, Висонія и Галика; мч. Θεодосіи; пр. Никиты мидійск. Илларики. Прп. Нектарія ѳжецк. Ик. ВМ. Неувядаемый цвѣтъ.
Сб.	4 16	Мч. Фервуи; прп. Юсіфа, Зосимы, Георгія маленна. Прп. Юсіфа печер. и Зосимы ворбозомскаго. Ик. ВМ. Геронтииссы. Свщч. Никиты.
⊕	Вс.	5 17 ПАСХА (СВѢТЛОЕ ХРИСТОВО ВОСКРЕСЕНІЕ). Мч. Агаѳлода и Θεодула; прп. Пуплия, Платона, Θεоны, Симеона и Форвина; Марка; Θεодоры.
+	Пн.	6 18 Седмица Пасхальная (св. Евтихія; Менодія, Іерехія и Архиллія; прп. Платониды. Ик. ВМ. Сладкое лобзаніе.
	Вт.	7 19 Св. Георгія: мч. Калліопія, Руфина и мч. Акилліи. П; п. Даниїла. Прп. Нила сорскаго и Левкія. Ик. ВМ. Визавтійской и Иверской.
	Ср.	8 20 Ап: Продіона, Агава, Руф. Асинкрита, Флегонти. Ерм; св. Целестина и Нифонта новгор. Мч. Павилиппа, Испанской ик. ВМ.
	Чт.	9 21 Мч. Евпсихія, Дисана, Маріава и Авдіеса; прп. Вадима. Цесарской ик. ВМ.
	Пт.	10 22 Мч. Терентія, Африкана, Максима. Помпія. Зинова. Александра, Θεодора, Іакова. Азадана и Авдѣи. Ик. ВМ. Живоносный источникъ.
	Сб.	11 23 Свщч. Антипы: мч. Прокееса и Мартиана; прп. Іоанна и Фармуіа
	Вс.	12 24 Нед. о Ѳомѣ. Св. Василія; свщч. Зивона; прич. Мины, Давида и Іоанна; пр. Исаака; Аноусы и Аванасія; ик. ВМ. Муромской
	Пн.	13 25 Седмица 2-я по Пасхѣ. Свщч. Артемона; мч. Крискента. мч. Ѳоманды
	Вт.	14 26 Св. Мартина: мч. Азата, Ардалиона; Антонія, Евстагія и Іоанна литов. Влечч. ик. ВМ.
	Ср.	15 27 Ап. Аристарха, Пуда и Трофима, мч. Саввы готскаго; мч. Василіссы и Анастасія бл. кн. Мстислава. Мч. Сухія груз
	Чт.	16 28 Мч. Леониды: мч. Аганія, Иривы, Хіонія, Харіессы, Ники, Галины, Калисы, Нунехин, Василіссы, Θεодоры, Иривы, Тамбо-ской и Свято-Ильинской ик. ВМ.
	Пт.	17 29 Св. Аганита. свщч. Симеона, Авдѣля и Аванія, Фусика и Азата; мч. Аскитрей; мч. Адриана; прп. Акакія и Зосимы.
	Сб.	18 30 Св. Космы: мч. Виктора, Зотика, Зинова, Акиндина и Северіана; Іоанна нов.; прп. Іоанна и Авксентія. Ик. ВМ. Максимовской.
	Вс.	19 1 Нед. св. нянь Муромскихъ. (Шам. св. Юсіфа армафейск. и св. Тамары цар. груз.). Мч. Христофора, Θεоны, Антонина; прп. Іоанна, Георгія; Никифора, Трифона.
	Пн.	20 2 Седмица 3-я. Блаж. Григорія и Анастасія; прп. Θεодора трихинны; Анастасія, прп. Александра ошевен. Мч. Гавриїла, Кипрской и Киїлжской ик. ВМ.
	Вт.	21 3 Св. Максиміана; свщч. Іаннуарія: мч.: Прокула, Соссія и Фавста, Дисилерія, Евтихія и Акутіона, Θεодора, Діоскора, Сократа, Діонисія, Исакія, Аполлоса.
	Ср.	22 4 Апост.: Навананїла, Луки и Климента. Прп. Θεодора сикеота; Виталія монаха; перен. мощей Гапріїла псковскаго (Всеволода).
☉	Чт.	23 5 Велмч. <i>Георгія Побѣдоносца</i> , мч. Анатолия и Протолеона. Мч. Александры. Прп. Георгія. Тезоименитство Государыни Императрицы Александры Θεодоровны.
	Пт.	24 6 Мч. Саввы стратилата, Евсевія, Неона, Леонтія, Лонгина, Пасикрата и Валентина, прп. Саввы печерск., Ѳомы и Елисаветы. Молченской ик. ВМ.
	Сб.	25 7 Св. ап. и ев. <i>Марка</i> . Прп. Сильвестра обнорск. Цареградской ик. ВМ.
	Вс.	26 8 Нед. разслабленнаго. Св. Стефана пермскаго; свщч. Василія, прпр. Глафиры.
☉	Пн.	27 9 Седм. 4-я. Свщч. Симеона еп. іерус. прп. Стефана. Рожденіе Наслѣдника Цесаревича Георгія Александровича.
	Вт.	28 10 Ап. Іасона и Сосипатра; св. Кирилла еп. туровск. Мч.: Саторнія, Іаксхола, Фавстіана, Іаннуарія, Марсалія, Евфрасія, Маммія, Зинова, Евсевія, Неона, Виталія, Максима, Дады и Квинтіліана; св. Керкиры. Прп. Кириака.
+	Ср.	29 11 Преполовленіе. 9 мч.: Θεогнида, Руфа, Антипатра, Θεостиха, Артемы, Магна, Θεодота, Фавмасія, Филимона; мч. Діодора и Родопіана. Прп. Меміона. Св. Василія.
+	Чт.	30 12 Св. ап. <i>Іакова</i> . Св. Доната еп. еврїи. Обрѣт. мощей Никиты еп. Новгородск. и Василія еп. амасійск. Мч. Максима. Новмч. Аргыры.

ПАМЯТНЫЙ ЛИСТОКЪ.

Т И Р А Ж И.

Апрѣль. 1 апрѣля: 4¹/₂% обл. займа г. С.-Петербурга;—6⁰/₁₀₀ обл. займа гор. Одессы и Тифлиса, 2 апрѣля: 3⁰/₁₀₀ обл. закавказской ж. д. 15 апрѣля: 4⁰/₁₀₀ обл. IV внутрен. займа. Въ апрѣль: билет. финляндск. съ выигрыш. займа и обл. гангенской ж. д.;—закл. лист. бессарабско-таврич., донскаго и кievскаго зем. банковъ;—акц. и 4⁰/₁₀₀ обл. юго-западныхъ ж. д.: 4¹/₂% обл. финл. займа 1881 г.;—обл. I и II выш. риги-двинской жел. д.: —акц. и обл. уральской жел. дор.;—обл. сиб. общ. для закл. движим. имуществъ,—невской пригородн. конно-желѣзн. дороги и—волжско-тверской комп. пароходства по цѣпи.

Выдача выигрышей. Съ 1 апр.: по бил. I-го 5⁰/₁₀₀ внутр. съ выигр. займа.

Д Л Я З А М Ъ Т О К Ъ.

дн. н.	с. с.	н. с.	
Пт.	1	13	Прор. Иереміи, свщмч. Макарія; мч. Ваты, прп. Пафнутія боровск. Византійской и Царевококшайской ик. ВМ. Прп. Герасима.
Сб.	2	14	Св. Анастасія; мч. Есепера и Зои, Кириана и Θεодула. Перен. мощ. свв. Бориса и Глѣба (во св. крещ. Романа и Давида). Путнвльской и Вутнванской ик. ВМ.
Во.	3	15	Нед. Самаряныни. Мч. Тимофея и мч. Мавры; прп. Θεодосія и Петра. Кі-во-Печерской, Локниской, Печерской и Сивѣаской ик. ВМ.
Пн.	4	16	Седмица 5-я. Свщмч. Сильвана, еп. газек, Альвіана, Еразма; мчч. Пелагій дѣв. Старорусской ик. ВМ. Св. бр. Алфановыхъ: Никиты, Кирилла, Никифора, Климентя и Исаака.
Вт.	5	17	Велмчч. Приня; прп. Михея и Адриана.
Ср.	6	18	Мч. Варвара, Вакха, Калимаха и Цюнисія, прп. Варвара, прав. Іова многоград. День рожденія Е. П. В. Государя Императора Николая Александровича.
Чт.	7	19	Воспом. явивш. въ Иерусалимѣ на небѣ знамени чести. Креста Госп. Мч. Акакія сотника. Любечской и Жировицкой ик. ВМ. Прп. Іоанна и учен. его: Шіо, Давида, Антонія. Ѳаддея, Стефана, Исидора, Михаила, Пирра, Зинова, Исе, Іосифа и Авива. Св. Пахомія.
Пт.	8	20	Св. ап. и ев. Іоанна Блгослова. Прп. Арсенія новгородск.
Сб.	9	21	Прор. Исаіи. Перенесеніе мощей св. Николая Чудотворца. Мч. Христофора.
Во.	10	22	Нед. о Слѣпомъ. Св. ап. Симона Зилота Мч. Исихія антиох., Алфія, Филадельфа, Кириана, Онисима, Еразма, блж. Тансіи; прп. Симона суздаль, Исидора. Страстной и Вратской ик. ВМ.
Пн.	11	23	Седмица 6-я. Св. Кирилла и Менодія. свщмч. Мокія. Обновл. Царьграда въ 339 г. Св. Никодима.
Вт.	12	24	Св. Епифанія и Германа, прп. Савина, Полувія; прп. Діонисія.
Ср.	13	25	Мч.: Александра рим., Лаодикія и мч. Гликеріи; св. Георгія иси., прп. Пасенкакія.
Чт.	14	26	ВОЗНЕСЕНІЕ ГОСПОДНЕ. Мч. Исидора и Максимя; прп. Серапіона; блж. Исидора. Тевебинской и Ярославской ик. ВМ. Священное Коронованіе Ихъ Императорскихъ Величествъ.
Пт.	15	27	Св. Ахилія; прп. Пахомія, Исаіи еп. рост., Евфросина, Исаіи печер., благ. царев. Димитрія. Прп. Серапіона.
Сб.	16	28	Св. Георгія, пр. Θεодора и Ефрема; блж. Музы
Во.	17	29	Нед. св. Отець. Св. ап. Андроника и Юліи; св. Стефана; мч.: Солохона, Памфира и Памфалона. Ик. ВМ. Умиленіе.
Пн.	18	30	Седмица 7-я. Мч.: Θεодота, Симеона, Псаака, Вахтисія, Петра, Діонисія, Андря, Павла, Ираклія, Павліана, Венедима, мч. Текусы, Александры, Клавдіи, Фанны, Евфрасія, Матроны, Юліи, Християн. Св. Давида и Таричана.
Вт.	19	31	Свщмч. Патрикія, Акакія, Менаандра и Поліена, мч. Калуца; прп. Іоанна готтск., Корнелія козел.; благ. ки. Іоанна (Игнатія) угличск. Прп. Сергія шухт.
Ср.	20	1	Алексія митр. моск.; мч. Ѳалалея, Аскалона. Ки. Довмонта-Тимофея.
Чт.	21	2	Св. Константина и Елены; блж. ки. Константина, Михаила и Θεодора, Кассіана. Ик. ВМ. Владимірской, Франской и Красногорской. Прп. Агапита.
Пт.	22	3	Мч. Василіска. Воспом. 2 всел. соб. Прп. Іакова боровичскаго, св. Владиміра ки. сербскаго.
Сб.	23	4	Св. Леонтія ростов., Михаила черноризца; прп. Михаила спад, Евфросинія.
Во.	24	5	Нед. Пятидесятіи. ДЕНЬ СВ. ТРОИЦЫ. Мч. Мелетія, Серапіона, Стефана и Іоанна; Каллиника, Θεодора, Фавста, прп. столп. Симеона и Никиты.
Пн.	25	6	Седмица 1-я по Пятид. (сплошная). ДЕНЬ СВ. ДУХА. 3-е обрѣтеніе главы св. Іоанна Предтечи. Свщмч. Ѳерапонта. Ик. ВМ. Тупичевской и Кипрской. День рожденія Государыни Императрицы Александры Θεодоровны.
Вт.	26	7	Апост. Карпа и Алфея; мч. Аверкія и Георгія новаго; преп. Іоанна исихаста; прп. Макарія калаянск., мч. Елены. Селигерской ик. ВМ.
Ср.	27	8	Св. Кириана, Фотія и Іоны; свщм. Ѳерапонта; мч. Дидима, мч. Θεодоры; прп. Ѳерапонта; Илаа столобен.
Чт.	28	9	Св. Игнатія; свщмч. Елладія; мч. Евстіхія, мч. Еликовиды; преп. Никиты. Ик. ВМ. Спорушницы грѣшныхъ, Никейской и Антиохійской. Прп. Софронія.
Пт.	29	10	Прпмч. Θεодосія дѣвнцы и мучнц. Θεодосія тирской; блж. Іоанна. Воспом. 1 всел. собора. Мателнійск. ик. ВМ.
Сб.	30	11	Прп. Исаакія далматск. Цесарской-Боровской ик. ВМ.
Во.	31	12	Нед. всѣхъ святыхъ. Св. ап. Ерма; мч. Ермія, Философа.

ПАМЯТНЫЙ ЛИСТОКЪ.

Т И Р А Ж И.

Май. 1 мая: 5⁰/₀ съ выигр. лист. гос. двор. зем. банка;—4⁰/₀ консол. обл. росс. ж. д. VI вып;—4¹/₂⁰/₀ свид. крест. поз. б. и обл. с.-петербург. город. кред. общ. *Въ май:* закл. лист. кievскаго, кутанскаго, нижегородско-самарскаго, полтавскаго, сиб.-тульскаго, ярославско-кострomsкаго и тифлисскаго зем. банк. и общ. взаимп. поз. кред.:—акц. юго-запад. ж. д. 20 мая бил. IV 4⁰/₀ займа;—5⁰/₀ обл. моск. городск. кред. общ. —и 5⁰/₀ акц. елецко-грязск. жел. д. *Въ май:* 4¹/₂⁰/₀ облиг. рязанско-уральской и курско-кievской жел. дор.

Предъявленіе билетовъ для полученія выигрышей. До 15 мая: 5⁰/₀ бил. II внутр. съ выигрышами займа.

Д Л Я З А М Ъ Т О К Ъ.

дн. н. с. н. с.	дн.	с. н. с.	св. и ч.
	Пн.	1 13	Седмица 2-я. Мч. Юстина фил., Юстина, Харитона, Евеллиста, Геракса, Пеона, Валеріана, мч. Хариты; прп. Діонисія глушицкаго, Агапита врача.
	Вт.	2 14	Св. Никифора; влчч. Іоанна новаго.
	Ср.	3 15	Мч. Лукиліана, Клавдія, Ипатія, Павла, Діонисія, Лукіана, Максіана, Іуліана; Павла; перен. мощей св. п. Димитрія.
	Чт.	4 16	Св. Митрофана; свщчч. Астія, Фронтасія, Северина, Северіана, Силана, Конокордія; прп. Меоодія песношск., Зосимы; прп. Елеазара и Назарія.
	Пт.	5 17	Блаж. Константина митр.; свщчч. Дородея, мч. Маркіана, Никандра, Иперехія, Аполлона, Леонида, Арія, Горгія, Селинія, Иринія, Памвона, блаж. Игоря вел. князя, прп. Анувія, Теодора чудотв., благ. кн. Теодора Ярославича. Ик. ВМ. Коренской. Прп. Дородея и Петра.
	Сб.	6 18	Прпмц. Архелая, Феклы, Сосанны; прп. Иларіона нов., Виссаріона. Курской и Именовской ик. ВМ. Прп. Паисія угличскаго и Іоны климецкаго.
	Вс.	7 19	Нед. 2-я. Свщчч. Маркелла еп. римск., мч. Теодота анкирск., Сисинія, Кяріана, Апроиана, Папія, Мавра, Смарагда, Ларгія, Сатурнина, Крискентіана, мч. Киріакія, Калерія (Валерія), Марія, Артемія царевны, св. Присциллы, Лукины.
+	Пн.	8 20	Седмица 3-я. Перен. мощ. велмч. Теодора стратил.; прп. Ефрема патр. артіохійск. Зосимы финик. Св. Теодора ростовск. Ярославской ик. ВМ.
	Вт.	9 21	Мц. Феклы, Марыи и Марія; прп. Кирилла алекс., Кирилла бѣлозерск., Александра.
	Ср.	10 22	Св. еписк. Вассіана; свщчч. Тимодея; мч. Александра и мц. Антонины; прп. Теофана.
+	Чт.	11 23	Св. апп. Варооломея и Варнавы. «Достоинъ есть» и Абульской ик. ВМ. Прп. Варнавы и Аркадія новоторжскаго.
	Пт.	12 24	Св. Іоанна, Андрея, Иракламовна и Теофила; прп. Онуфрія вел. и Петра аеонск., Арсенія конев.; прп. Онуфрія и Авксентія, Вассіана и Іоны соловец. Прп. Онуфрія мальск. и Стефана озерск.
	Сб.	13 25	Св. Трифиллія, мц. Акилины, Антонины; прп. Анны и сына ея Іоанна. Св. Андроника московск. и Саввы.
	Вс.	14 26	Нед. 3-я. Прор. Елисея; свят. Меоодія. Прест. князя Метислава-Георгія; Прп. Елисея. Св. Іоанна евхантск.
+	Пн.	15 27	Седмица 4-я. Пр. Амоса; <i>Іоны</i> митр., мч. Вита, Модеста, Дулы, мц. Крискентія, благ. кн. Лазаря; прп. Дулы егип., Иеронима. Св. Теодора сикота. Св. Ефрема. Прп. Григорія и Кассіана; св. Августина.
	Вт.	16 28	Св. Тихона амавунтск., мч. Тигрія пресв. и Евтропія пѣвца; прп. Тихона луховск.
	Ср.	17 29	Мч. Мануила, Савела, Исмаила. Прп. Никиты, Кирилла, Никифора, Климента.
	Чт.	18 30	Мч. Леонтія, Ипатія, Теодула; Боголюбской ик. ВМ. Прп. Леонтія печерскаго.
+	Пт.	19 1	Св. ап. <i>Іуды</i> , мч. Зосимы; прп. Іоанна; Паисія вел. Прп. Варлаама пенкурск.
	Сб.	20 2	Св. Левкія; свщчч. Меоодія патарск.; мч. Аристоклія, Димитріана, Аомласія, Инны, Пинны, Риммы, Моденской ик. ВМ. Св. бл. кн. Глѣба. Св. Наума
	Вс.	21 3	Нед. 4-я. Мч. Терентія еп. иконійск., Іуліана тарейскаго, прп. Іулія и Іуліана. Мч. Арчиа и Луарсаба грузинскихъ.
+	Пн.	22 4	Седмица 5-я. Свщчч. Евсевія; мч. Галактіона, Зинова, Зины; мц. Іуліанія.
	Вт.	23 5	Мч. Евстохія, Гаія, Урвана; мч. Агриппины, прав. Артемія, Владимірской ик. ВМ. Заонкіевской ик. ВМ. Прп. Іосифа, Антонія и Іоанникія.
+	Ср.	24 6	Рождество св. Іоанна Предтечи; муч. Ориентія, Фарнакія, Ероса, Фирмоса, Фирмина, Киріана и Лонгина. Прп. Іакова и Іоанна менюжскихъ.
	Чт.	25 7	Мц. Февроніи; благ. кн. Метра (въ инок. Давида) и Февроніи (въ инок. Евфросиніи).
+	Пт.	26 8	Св. Діонисія; пр. Давида; Іоанна. Седмізерной и Ляддской ик. ВМ.
+	Сб.	27 9	Св. Савра, прп. Самсона страннопріимца. Празднованіе побѣды надъ Шведами подъ Польшой. Блаж. Мартіана, прп. Серапіона кожевоерск.
	Вс.	28 10	Нед. 5-я. Перен. мощ. бозср. Кира и Іоанна; прп. Павла врача, Сергія и Германа валаамскихъ. Ик. ВМ. Троеручицы. Прп. Ксенофонта.
+	Пн.	29 11	Седмица 6-я. Св. ап. ПЕТРА и ПАВЛА ; прп. Петра. Дуниловской ик. ВМ.
+	Вт.	30 12	Соб. 12 ап. Петра, Андрея, Іакова Заведова, Іоанна, Филиппа, Варооломея, Фомы, Матоея, Іакова Алфеева, Іуды Іаковлева, Симона и Матоея. Благ. кн. Андрея боголюбск. Горбаневской ик. ВМ.

ПАМЯТНЫЙ ЛИСТОКЪ.

Т И Р А Ж И.

Июнь. Съ 1 июня: 4½% облиг. внутр. займа 1893 г.—19 июня: 4% консол. обл. росс. жел. д. займа I, II и III выпусковъ. Въ июль: 6% обл. займа гор. Тамбова;—3% обл. III вып. главн. общ. российск. ж. д.—закладн. лист. лодзинскаго кредитнаго общ.;—обл. царско-сельск. жел. д.;—4% обл. козлово-ворон.-ростовской, курско-харьково-азовской и орловско-грязской жел. дор.;—акц. ростово-владикавказск., моршанско-сызранской и харьково-кременчугской ж. д.

Выдача выигрышей. Съ 1 июня: по 5% билит. II внутр. съ выигрышами займа.

Д Л Я З А М Ъ Т О К Ъ.

дн. н.	с. с.	н. с.		
+	Ср.	1	13	Св. муч. Космы и Даміана; Потита. прп. Петра; прп. Ангелны сербск.
	Чт.	2	14	Положен. ризы свят. Ювеналія, Фотія, Ахтырской, Пожайской и Θεодотіевской ик. ВМ.
	Пт.	3	15	Свят. Анатолія; Филиппа митроп; мч. Іакінова, Мокія, Марка, Діоміда, Евлампія, Асклиподота и Голіндухи; прп. Александра; бл. кн. Василія и Константина; прп. Анатолія; прп. Іоанна и Лонгита. Блаж. Іоанна; прп. Никодима.
	Сб.	4	16	Св. Андрея критск.; свщмч. Θεодора, Θεодота; мц. Θεодотія; прп. Мароу, прп. Евемія сузд. Галатской ик. ВМ.
+	Вс.	5	17	Нед. 6-я. Мц.: Анны и Кириллы; прп. Аоанасія, Лампада; обрѣтеніе мощей прп. Сергія; прп. Аоанасія и Θεодосія череповецкихъ. Ик. ВМ. Эколомиссы.
	Пн.	6	18	Седмица 7-я. Мч. Рикса, Коинта, Исавра, Інокентія, Филикса, Ермія, Василія, Перегринна, Руфа, Руфина, Марина, Авдифакса, Аввакума, Кирина, Валевтина, Астерія; мч. Лукія, Мароу; прп. Сисоя; св. Іуліани; Св. Антонія, Исидора.
	Вт.	7	19	Мч. Евангела, Перегринна, Лукіана, Помпея, Исихія, Папія, Саторинна, Германа, мц. Кириакія; прпмч. Епиктета и Астіона; прп. Ѳомы Малевина, Акакія, Евфро-свиі. Влахерской ик. ВМ.
+	Ср.	8	20	Велмч. Прокопія; св. Прокопія устюж., Казанской ик. ВМ. Пр. Прокопія устьян.
	Чт.	9	21	Свят. Θεодора; свщмч. Кирилла, Панкратія; прпмч. Матермузія, Копрія, Александра; Ик. ВМ. Колочской, Коложской, Польньковской.
+	Пт.	10	22	Мч. Леонтія, Маврикія, Даниїла, Антонія, Александра, Іаникита, Сисинія, Мецея, Вирялада, Віанора, Силуана, Аполлонія; прп. Антонія. Положеніе ризы Господа Іисуса Христа. Коневской ик. ВМ.
+	Сб.	11	23	Мч. Киндея, мц. Евфиміи; кн. Ольги (во св. крещ. Елены). Ржевской и Шуйской ик. ВМ.
	Вс.	12	24	Нед. 7-я. Муч. Цокла, Іларія, Θεодора и Іоанна; мц. Голіндухи (во свят. крещ. Маріи), прп. Михаила малевн. Блаж. Серапіона; прп. Арсенія и Симона. Ик. Вн. Тросоручица.
	Пн.	13	25	Седмица 8-я. Соборъ архангела Гавріила; св. Іуліана кеноман., мч. Серапіона.
	Вт.	14	26	Св. ап. Акілы; мч. Іуста, прп.: Онисима, Еллія, Стефана махрищ.
☉	Ср.	15	27	Св. равноап. кн. Владимира (во св. кр. Василія); мч. Кирика и Іулитты, Авудима.
	Чт.	16	28	Свщмчч. Аонногена; мч. Павла, Антиоха; мц. Алевтины и Хіоніи, Юліи; Псковской ик. ВМ. Воспом. 4-го всел. соб.
	Пн.	17	29	Влмч. Марины; препод. Лазаря; прп. Принарха соловецк., Леоніда устьнедумск. Святогорской ик. ВМ.
	Сб.	18	30	Мч. Емилиана и Іакінова, прп. Памвы витрійскаго; Іоанна многострад.
+	Вс.	19	31	Нед. 8-я. Прп. Діа; Махрины; бл. кн. Романа; блаж. Стефана и Милицы.
	Пн.	20	1	Седмица 9-я. Свят. прор. <i>Иліи</i> ; препод. Аврамія галицкаго. Мч. Аванасія брест. Абадацкой и Чухломской (Галичской) ик. ВМ.
☑	Вт.	21	2	Св. пр. Іезекіїля; прп. Симеона юродив. и Іоанна спостя; Онуфрія печерскаго.
	Ср.	22	3	Равноап. Маріи Магдалины; свмч. Фоки. Тезоименитство Государыни Императрицы Маріи Θεодоровны . Прп. Корнилія.
+	Чт.	23	4	Свщмч. Аполлинарія; мч. Трофіма и Осефіла.
	Пт.	24	5	Св. благ. кн. Бориса и Глѣба (во св. кр. Романа и Давида); мц. Христинны.
	Сб.	25	6	Св. Анны и Олимпіады; прп. Макарія, Евпраксії; прп. Христофора.
	Вс.	26	7	Нед. 9-я. Свщ. Ерм.-лая, Ерминна и Ермократа; прпмч. Параскевы; прп. Моисея угр.
+	Пн.	27	8	Седмица 10-я. Влмч. Пантелеимона; прп. Анеисы; блаж. Николая коч. Св. Кли-мента, Ангеляра, Горазда, Наума и Саввы. Св. Іоасафа.
	Вт.	28	9	Св. ащп. Прохора, Никанора, Тимова и Пармена; свщмч. Евстаея, Акакія, Іуліана. Смоленской и Гребневской Вож. Мат. Супральской, Шуйской, Выдропусской, Сергіевской, Костромской, Кирилло-Вѣловецкой, Устюженской ик. ВМ.
	Ср.	29	10	Мч. Кадлинна, мц. Серафимы дѣвы и Θεодотія. Мч. Евстаея мцхетск. Прест. прп. Романа киржачек.
	Чт.	30	11	Св. ащп. Силы, Силуана, Крискента, Епенета и Андроника; свщмч. Валентина, Прокула, Ефива, Аполлонія, Полихронія, Парменія, Елимы, Хрисотеля, Луки, Мучо, Олимпія, Максима, Авдона, Сенниса; мч. Іоанна воина; св. Авудія. Прп. Германа соловец.
	Пт.	31	12	Мц. Іулитты; прв. Евдокима.

ПАМЯТНЫЙ ЛИСТОКЪ.

Т И Р А Ж И.

Юль. 1 июля: 5⁰/₀ бил. I внутр. съ выигр. займа; (безъ выигр. шей; порасительный) обл. 2-го 4¹/₂⁰/₀ внутр. консол. жел.-дор. займа;— облиг. боровическ. ж. д.;—5⁰/₀ обл. балтійской и бресто-граевской жел. д. 20 июля: 4⁰/₀ обл. золот. займа 1893 г. (5-й вып.). Въ июль: 5⁰/₀ обл. англо-голландск. займа 1886 г.;—3¹/₂⁰/₀ обл. VIII финляндск. займа; акц. при-висянской ж. д.;—облиг. московско-смоленской ж. д. и товар. нефтяного производства бр. Нобель.

Выдача выигр. шей. Съ 20 июля: по бил. финляндск. съ выигр. займа

Д л я з а м ѣ т о к ъ .

	дн. н.	с. с.	н. с.	
+	Сб.	1	13	Происхождение (вынось) честныхъ древъ Креста Господня. Мчч. Маккавеевъ: Авима, Антонина, Гурія, Елеазара, Евсевона, Алма, Маркелла, мат. ихъ Соломонія и учит. ихъ Елеазара; мч. Леонтія, Аттія, Александра, Киндел, Минсиоел, Кирака, Минеопа, Катуня и Евклея. Празднество Всемилостивому Спасу и Пресв. Богородицѣ. Предвѣстительницы и Спалаумской ик. ВМ.
	Вс.	2	14	Нед. 10-я. Свящмуч. Стефана п. рим.; архиѳак. Стефана, Никодима, Гамалиїла и Авива, блажен. Василія юрод. московск.
	Пн.	3	15	Седмица 10-я Прп. Исаакія, Далмата, Фавета; Космы; Антонія римлянина; св. Раджена грузинскаго.
	Вт.	4	16	Мч. Елеверія, примч. Евдокія; св. 7-ми отрѣк: Максимилиана. Ексакустодіана, Ізавлиха, Мартиніана, Діонисія, Іоанна и Антошина.
	Ср.	5	17	Свщмч. Фавія и Анофра; мч. Евсигнія, Кантидія и Кантидіана, Сивела, Понтія римл.; св. Нонны.
+	Чт.	6	18	ПРЕОБРАЖЕНІЕ ГОСПОДНЕ. Прест. св. Фоктиста, еп. черниг.
	Пт.	7	19	Мч. Марина и Астерія; примч. Дометія, прп. Ора и Пимена.
	Сб.	8	20	Св. Емилиана исп.; Мирона, мчч. Елеверія и Леонида, прп. Григорія синянта; Григорія пещерск. Толгской ик. ВМ.
	Вс.	9	21	Нед. 11-я. Ап. <i>Матейя</i> . Мч. Антонія, Іуліана, Маркіана, Іоанна, Іакова, Алексія, Димитрія, Петра, Леонтія и мч. Маріи, прп. Псея; прп. Макарія.
	Пн.	10	22	Седмица 12-я. Мучен. Лаврентія, Сикста папы римскаго; Фелициссина и Агапита. Блаж. Лаврентія калуж.
	Вт.	11	23	Св. мч. Евпла, мчч. Сосанны, Препедигны, мч. Гаія, Гавинія, Максима, Клавдія, Александра и Куфія; прп. Θεодора и Василія.
	Ср.	12	24	Свщмч. Александра, мч. Аникиты и Фотія; Памфіла и Капитона.
	Чт.	13	25	Св. Тихона, еп. воронежск. и задонск.; мч. Ниполита, Иринея, Авундія; мч. Конкордія; прп. Максима испов.; обрѣт. мощей блаж. Максима московск.; ик. ВМ. Страстной и Минской.
	Пт.	14	26	Пр. Микей; свщмч. Маркелла, прп. Θεодосія. Нарвской ик. ВМ.
+	Сб.	15	27	УСПЕНІЕ ПРЕСВ. БОГОРОДИЦЫ. Ик. ВМ.: 3Софій—Премудрости Божіей, Семиградской, Владимірской-Ростовской, Псково-Печерской, Овнинской, Циклянской, Крымской, Далматской, Чухломской (Галичской), Газнатской, Влахернской (Карталинской), Сурдетской, Тупичевской, Вилеемской и Ацкурской.
	Вс.	16	28	Нед. 12-я. Праздн. <i>Нерукотворенному образу Господа Іисуса Христа.</i> Мч. Діоміда, прп. Херимона. Ик. ВМ. Θεодоровской-Коостромской. Пр. Іоакима осог.
	Пн.	17	29	Седмица 13-я. Св. мч.: Мирона, Стратона, Филиппа, Евтихіана, Кириана, Опрса, Левкія, Короната, Павла, Патрокла; мч. Іуліанія; преп. Алипія. Армятійской и Свѣнской ик. ВМ. Прп. Филиппа янковскаго.
	Вт.	18	30	Св. Іоанна и Георгія конст.; свщм. Емилиана; мч. Иларіона, Діонисія, Ермиппа, Флора и Лавра; Ерма, Серапіона, Подіена.
	Ср.	19	31	Св. мч. Андрея стратил., Тимооел, Агапія; мч. Феклы; Доиской ик. ВМ.
	Чт.	20	1	Св. прор. Самуїла; мучениковъ Севира и Мемоица.
	Пт.	21	2	Св. ап. Фаддея; мч. Вассы; мч. Θεогнія, Агапія, Циста, прп. Аврамія смолен., Аврамія печ. Прп. Корнилія и Аврамія палеостровскихъ и Ефрема смоленскаго.
	Сб.	22	3	Мч. Агаѳоника, Зотика, Θεопрепія, Акиндина, Севириана, Харсима, Неофита; свщмч. Аонасія; мч. Аноусы; Евлалія; Грузинской и Раменской ик. ВМ.
	Вс.	23	4	Нед. 13-я. Св. Каллиника, свщм. Иринея лѳнск.; мч. Дуппа; прп. Евтихія и Флорентія.
	Пн.	24	5	Седмица 14-я. Пер. мощ. св. Петра митр.; свщмч. Евтихія; Татіона; мч. Сира; прп. Георгія; прп. Арсенія. Петровской ик. ВМ. Ик. Явленіе ВМ. прп. Сергію.
	Вт.	25	6	Апостоловъ Вароолоевъ и Тита; святителей Минь, Вариса, Евлогія и Протогена.
	Ср.	26	7	Мч. Адріана, мч. Наталія; Владимірской ик. ВМ. Прп. Адріана ондрусовск.
	Чт.	27	8	Св. Ливерія; Осін; мч. Анѳансы; свщмч. Кукши; преп. Пимена велик. и Пимена палестинск.; Пимена пещерск; Саввы.
	Пт.	28	9	Св. Ашмы; прп. Моисей; Саввы. Печерскихъ угодниковъ, почивающихъ въ Θεодосіевыхъ пещер. Мч. Шумалики.
+	Сб.	29	10	Успеніе честныхъ главы св. Іоанна Крестителя.
+	Вс.	30	11	Нед. 14-я. Св. Александра; Іоанна и Павла; прп. Фантина, Христофора, Александра святскаго; Даниїла бл. кн. моск.; перен. мощей бл. кн. Александра невскаго. Свягит. Саввы, Арсенія, Евстагія, Іакова, Никодима, Даниїла, Іоанника.
	Пн.	31	12	Седмица 15-я. Св. Геннадія патр., свщмч. Кириана еп. кареат, Положеніе честнаго пояса ВМ.

ПАМЯТНЫЙ ЛИСТОКЪ.

Т И Р А Ж И.

АВГУСТЪ. 1 авг., 4¹/₂°/о обл. внутр. конс. жел.-дорожн. займа I вып. 1890 г.;—4°/о обл. юго-западн. жел. д.; 20 авг.: 4°/о обл. зол. займа 1889 г.;—4°/о обл. золот. займа 1890 г. (2-й, 3-й и 4-й сер.). Въ августъ: 4°/о металл. бил. госуд. б.;—облиг. никол. ж. д. и—акц. и обл. рыбинско-болог. жел. д.;—бил. I-го 4°/о в. госуд. комис. погаш. долг.;—4°/о облиг. финляндск. жел.-дорожн. займа 1882 года и—4°/о ливвид. листы Царства Польскаго.

Выдача выигрышей. Съ 1 авг.: по 5°/о съ выигр. лист. государств. двор. зем. банка.

Д Л Я З А М Ъ Т О К Ъ.

+	дн. н.	с. с.	н. с.	
	Вт.	1	13	Начало индикта (церковное новолѣтіе). Мч. Анезала и Аммуна; Евдоа, Ермогена; мч. Каллиста; прп. Симеона Столпника и Марыи; праведн. Иисуса Навина. Ик. ВМ. Александрійской, Міасинской и Геосиманской.
	Ср.	2	14	Свят. Иоанна; мч. Маманта; св. Θεодора и Руфини. Калужской ик. ВМ.
	Чт.	3	15	Свщмч. Аноима и Аристона, мч. Θεофила, Доросея, Мардонія, Мигдопія, Петра, Индіса, Горгонія, Зинона, Евенмія, мч. Василиссы, Домны дѣвы; прп. Θεоктаста; св. Фивы. Пасійской ик. ВМ. Блаж. Иоанна, св. Иоаннісія.
	Пт.	4	16	Прор. Моисея; свщмч. Вавилы антиох.; мч. Урвана, Прилидіана, Епиполонія, Вавилы, Θεодора, Міана, Гуліана, Кіона, мч. Ерміонія; ик. ВМ. Неопалимыя Купины.
	Сб.	5	17	Св. прор. Захарія и Елисаветы; мч. Θεодора, Урвана, Медиана, Авдія, Опофайла, Сарвила, Гувентина, Максима; мч. Фивей, Рансы. Влаг. кн. Глѣба (въ св. гр. Давида). Св. Петра; прп. Аванасія брестскаго.
	Вс.	6	18	Нед. 15-я. Чудо св. арх. Михаила, мч. Ромила, Евдоксія, Зинона, Макарія, Киріана, Фавста, Авваа, свщмч. Кирилла, прп. Давида. Аравійской и Братской ик. ВМ.
	Пн.	7	19	Седмица 16-я. Св. ап. Евдоа и Охисфоры; св. Иоанна, архіеп. новгор.; ч. Сазонта и Евсикхія, прп. Луки. Прпмч. Макарія каневскаго.
+	Вт.	8	20	РОЖДЕСТВО ПРЕСВЯТОЙ ВОГОРОДИЦЫ. Прп. Лукіана и Серапіона. Ик. ВМ. Софіи — Премудрости Божіей, Холиской, Домницкой, Исаковской и Глинской.
	Ср.	9	21	Св. Иоакима и Анны; св. Θεодосія черниговск. Мч. Севирилна, Харитона, Стратора, прп. Θεофана; Иосифа волоколам. Никиты, Воспом. 3-го всел. соб. Прп. Иоакима.
	Чт.	10	22	Св. ап. Апеллія, и Климента; св. Петра и Павла, мч. Варисава; мч. Минодоры, Митродоры и Нимфодоры; св. Пульхерія. Прп. Иосафа.
	Пт.	11	23	Мч.: Діодора, Дидима, Димитрія, Димитріана, Іи и Еванѳіи; прп. Θεодоры; Евфросина; Сергія и Германа.
	Сб.	12	24	Субб. предъ Воздвиженіемъ. Свщмч. Автонома и Корнута еп. пикодим, мч. Гуліана, Θεодора. Прп. Аванасія высот., Вассіана тиссенск. Прав. Симеона верхотурск.
	Вс.	13	25	Нед. 16-я предъ Воздвиж. Обновленіе храма Воскресенія Христ. въ Іерусалимѣ. Свщмч. Корнилія и Гуліана; мч. Кроніда, Леонтія, Серапіона, Стратоника, Селевка, Макровія, Гордіана, Или. Златина, Лукіана, Валеріана; прп. Петра.
+	Пн.	14	26	ВОЗДВИЖЕНІЕ КРЕСТА ГОСПОДНЯ. Св. Иоанна Златоуст.; мч. Папы Лѣвинской и Лорещкой ик. ВМ.
	Вт.	15	27	Влмч. Никиты; мч. Порфирія, Θεодота, Максима; мч. Асклнды; св. Акакія и первоучен. Стефана; прп. Филовея. Св. Иосифа алавердск. Ново-Никитской ик. ВМ.
	Ср.	16	28	Св. Кипріана; мч. Виктора, Сосеена; влмч. Евфиміи; мч. Севастіана, Мелитины, Людмили; прп. Доросея. Ик. ВМ. Призри на смиреніе. Прп. Прокопія.
	Чт.	17	29	Мч.: Пелія, Нила, Зинона, Патермуоія, Или; мч. Софіи, Вѣры, Надежды, Любви; Агабекліи, Θεодотія. Цареградской ик. ВМ.
	Пт.	18	30	Св. Евменія; мч. Кастора; мч. Аріадны, Софіи и Ирины. Прп. Аркадія, вм. Видвина, Елизбара и Шалвы. Ик. ВМ. Цѣлительницы.
	Сб.	19	1	Суббота по Воздвиженіи. Мч. Трофима, Савватія и Доримедонта; Зосимы. Благов. кн. Θεодора и чадъ его Давида и Константина ярославскихъ,
	Вс.	20	2	Нед. 17-я по Воздвиженіи. Свят. влмч. Евстаѳія, Плакнды; мч. Агапія, Θεописта, Михаила кн. черниг. и Θεодора; мч. Θεопистія. Св. кн. Олега.
+	Пн.	21	3	Седмица 18-я. Св. ап. Кодрата; свщмч. Ипатія и Андрея; св. Исакія и Мелетія, мч. Евсевія и Приска; обрѣтеніе жойей св. Димитрія, митр. ростовскаго.
	Вт.	22	4	Св. прор. Іоны; свщмч. Фоки; мч. Фоки, прп. Іоны; св. Петра. Ик. ВМ. Услашательницы. Память петерскихъ угодниковъ, почив. въ Антоніевой пещерѣ.
	Ср.	23	5	Зачатіе Иоанна Крестителя; мч. Андрея, Иоанна, Петра, Антонина; мчч. Праиды; прп. Ксановины и Поликсенія. Словенской ик. ВМ.
	Чт.	24	6	Прпм. Феклы; преп. Копрія; Никандра. Прп. Авраамія, Галактіона и Стефана. Мирожской ик. ВМ.
+	Пт.	25	7	Мч. Панфутія; прп. Сергія; прп. Евфросинія и Евфросинія суждальской.
+	Сб.	26	8	Преставленіе святаго апостола и евангелиста <i>Иоанна Богослова.</i>
	Вс.	27	9	Нед. 18-я. Св. ап. Марка, Аристарха, Зины. мч. Епихарія, мч. Каллистрата; прп. Игнатія; прп. Савватія.
+	Пн.	28	10	Седмица 19-я. Св. прор. Варуха; мч. Александра, Алфея, Зосимы, Марка, Никона, Иліодора, Неона; прп. <i>Харитона</i> исп.; св. Вячеслава; Прп. Иродіона.
	Вт.	29	11	Мучен. Дадъ. Гаведая; мученц. Каздои, Θεофана и Киріака; престав. св. Кипріана устюжскаго.
	Ср.	30	12	Св. Михаила; свщмч. Григорія; мч. Рипсиміи, Гаіанія; Григорія.

ПАМЯТНЫЙ ЛИСТОКЪ.

Т И Р А Ж И.

СЕНТЯБРЬ. 1 сент.: 5⁰/₀ бил. II внутр. съ выигрыш. займа (погасительный, безъ выигрышей);—облиг. общ. «Самолеть»; обл. з. г. Рыбинска, обл. I общ. жел.-кон. дор. въ Москвѣ. 15 сент.: 5⁰/₀ закл. лист. двор. зем. б. 19 сент.: 3⁰/₀ облиг. зол. з. 1891 г. росс. 3⁰/₀ зол. заемъ 2 вып. 1894 г. 4¹/₂⁰/₀ закл. лист. земск. кред. общ. Царства Польскаго. Въ сентябрь: обл. одесскаго и тифлискаго город. кред. общ.;—закл. лист. бессарабско-таврическаго, московск. и харьковскаго зем. банка;—акц. двинско-витебской жел. дор.;—обл. московско-казанской, ряжско-моршанской, варшавско-вѣнск., варшавско-бромбергской и орловско-витебской ж. д.;—обл. спб частн. ломбарда и—4¹/₂⁰/₀ закл. лист. финляндск. ипотечн. общ.

Д Л Я З А М Ъ Т О К Ъ .

дн. н. с.	с. с.	н. с.	
⊕ Чт.	1	13	ПОКРОВЪ ПРЕСВЯТОЙ БОГОРОДИЦЫ. Св. ап. Апанѣи; мч. Домнина; примч. Михаила; прп. Романа и Саввы. Кукузелиссы, Варск. и Псково-Покровск. ик. ВМ. Свщмч. Кипріяна; мч. Θεоктиста; мц. Лустины; св. Андрея; Мч. Давида и Константина. Блаж. Кипріяна.
Пт.	2	14	Свщмч. Діонисія ареопагита, Рустика и Еллевѣрія, прп. Іоанна хозевита, и бл. Исихія.
Сб.	3	15	
Вс.	4	16	Нед. 19-я. Свщмч. Героея, мч. Давидка, Гаія, Фавста, Евсевія и Херимона; примч. Петра; мч. Домнина, Виринеи (Вероники), Проскудин и Каллисѣевы; прп. Аммона, Павла; св. Гурія и Варсонофїи. Св. кн. Владиміра и Анны новгор.
⊕ Пн.	5	17	Седмица 20-я. Св. <i>Петра, Алексія, Іоны и Филиппа</i> , свщмч. Діонисія; мц. Харитины и Мамелхон; прп. Даміана, Іеремія и Матѣя; прп. Харитины и Григорія.
⊕ Вт.	6	18	Ап. <i>Θомы</i> .
Ср.	7	19	Св. мч. Сергія и Вакха, Іуліана и Кесарія, Полихронія; мц. Пелаген тарсійск.; препод. Сергія вологодскаго и Сергія печерскаго. Псково-Печерской ик. ВМ.
⊕ Чт.	8	20	Прп. Пелаген и Таисїи; св. Пелаген дѣвы; прп. Досѣея верхоостров. и Трифона вятск.
⊕ Пт.	9	21	Св. ап. <i>Іакова</i> Алфеева; прав. Авраама и Лота; мч. Еввентія и Максима; прп. Андроника и Петра; Аванасїи и Попліи. Корсунской ик. ВМ. Св. Стефана серб.
Сб.	10	22	Св. мч. Евлампія, Θεотекиа; мц. Евлампіи; прп. Θεофила и Вассіана. Блаж. Андрея тотемск. Ик. ВМ. Акавистой.
Вс.	11	23	Нед. 20-я. Св. ап. Филиппа; мцц; Зинаиды и Филоныллы; прп. Θεοφана исповѣд. и Θεοφана печерскаго. Воспом. 7 вселен. собора. Ик. ВМ. Вододательницы.
⊕ Пн.	12	24	Седмица 21-я. Праздн. св. Іоанну Крестит. въ пам. перен. изъ Мальты въ Гатчину креста, ик. Божїей Матери, (Филерской) и прав. руки св. Іоанна Крестителя; св. Космы еп. макомск., Мартина, мч. Тараха, Прова и Андроника, мч. Домники, Ик. ВМ. Іерусалимской, Смоленской, Руденской, Калужской и Ерманской.
Вт.	13	25	Мч. Карпа, Папила, Агаѣодора, Флорентія, Веніамина, мц. Агаѣоники, прп. Никиты. Иверскѣй и Седмїезерской ик. ВМ.
Ср.	14	26	Св. мч. Назарія, Гервасія, Протасія, Кельсїя, Сильвана; прп. Парасковы; Николы (Святоши кн. черниговск. Яхромскѣй ик. ВМ.
Чт.	15	27	Мч. Сарвила; примч. Лукіана; мц. Вевеи; прп. Евѣмїя нов.; Савипа. Св. Іоанна.
Пт.	16	28	Мч. Лонгина. Б. к. Епѣраксїи.
Сб.	17	29	Прор. Осїи; примч. Андрея; св. Космы и Даміана, Леонтія, Анеїма и Евтропія; прав. Лазаря. Ик. ВМ. Избавительницы и Прежде Рождества Дѣва.
⊕ Вс.	18	30	Нед. 21-я. Ап. <i>Дуки</i> ; мч. Марина; прп. Іуліана; прп. Давида; влмц. Златы.
⊕ Пн.	19	31	Седмица 22-я. Св. прор. Іоїя; свщмч. (адока персид. и съ нимъ 128 муч.; муч. Уара; прп. Іоанна рыльск.; блаж. Клеопатры и Іоанна.
⊕ Вт.	20	1	(Св. влмч. Артемїя, праведнаго Артемїя веркольскаго.
⊕ Ср.	21	2	Св. мч. Дасїя, Гаїя, Зотика; прп. Іларїона велик. Св. Іларїона. Восшествїе на престолъ Государя Императора Николая II. Прп. Іакова и Θεοφила Омучскихъ.
⊕ Чт.	22	3	Св. Аверкія, Александра и Ираклія; мц. Авны, Елїсаветы, Θεοδοтіи и Гликерїи; св.: Максимилиана, Іамвлиха, Мартинїана, Діонисїя, Антоїина, Константина (Ексакустодїана) и Іоанна; Казанской и Андрониковой ик. ВМ. Прп. Θεοδора и Павла.
⊕ Пт.	23	4	Св. ап. Іакова; св. Игнатїя; блаженнаго Іакова.
⊕ Сб.	24	5	Св. Аванасїя. мч. Ареом; мц. Синклитикии; блажен. Елєзвоя; прп. Ареом печер. Ик. ВМ. «Всѣхъ Скорбящихъ Радость». Прп. Іоанна Псковскаго.
⊕ Вс.	25	6	Нед. 22-я. Мч. Маркіана, Мартирія и Анастасїя.
⊕ Пн.	26	7	Седмица 23-я. Св. велмч. <i>Димитрія</i> , прп. Аванасїя. Воспоминаніе землетресенія въ Іерусалимѣ. Прп. Димитрія.
Вт.	27	8	Мч. Нестора селуцск., Марка; мц Капетолныи и Еротїнды; прп. Нестора лѣтописца; благ. кн. Андрея.
Ср.	28	9	Св. Арсенїя; свщмч. Кирїака, мч.: Терентїя, Сарвила, Фота, Θεοδουла, Іеракса, Нита, Вила, Африкана, Терентїя, Максима, Помпія; мч.: Неонїи, Евнкія, Параскевы. Прп. Стефана и Іоанна. Свщмч. Неοφита; прп. Іова почаев.
Чт.	29	10	Св. мч.: Клавдія, Астерїя, Неона; примч. Анастасїи римл. и мц. Θεοныллы; прп. Аврамїя и блаж. Марїи; прп. Анны; Авраамїи ростовскаго.
Пт.	30	11	Св. ап.: Тертія, Марка, Іуста, Артеми; мцц.: Анастасїя, Евтропія, Зиновіи; свщмч. Зиновія и Маркіана. Числен. и Озерян. ик. ВМ. Св. Стефана, Драгутїна и Елены.
Сб.	31	12	Св. апл.: Стахїя, Амїлія, Урвана, Наркисса, Аpellїя, Аристоула; мч. Епїмаха; Спирїдона, прп. Никодїма; прп. Маврм. Прп. Анатолїя.

ПАМЯТНЫЙ ЛИСТОКЪ.

Т И Р А Ж И.

Октябрь. *Въ октябрѣ:* обл. общ. волжск. пароход.; — 6⁰/₀ обл. з. г. Одессы и Тифлиса; — обл. общ. невск. пригородн. кон.-ж. дор.; — 5⁰/₀ акц. варшавско-вѣнск. ж. д.; — 4⁰/₀ акц. варшав.-бромбергск. и обл. варшав.-вѣнской ж. д.; — акц. лодзинской, моск.-брестской и тамбовско-козловской ж. д.; — 5⁰/₀ обл. московско-рязанской ж. д.; — 4⁰/₀ обл. курско-киевской ж. д.; — 3⁰/₀ акц. балтійской ж. д.; — 3⁰/₀ обл. общ. закавказской ж. д.; — 5⁰/₀ мет. обл. III вып. риго-двинской ж. д.; — 4⁰/₀ обл. юго-западн. ж. д.; — закл. лист. донскаго зем. б.; 6⁰/₀ обл. кронштадтск. городск. кред. общ. и бил. финлянд. съ выигрышами займа 1868 г.

Д Л Я З А М Ъ Т О К Ъ.

дн. н.	с. с.	н. с.	
Вс.	1	13	Нед. 23-я. Свщмч. Іоанна еп. и Іакова пресвит., мч. Ерминингельда, Кесарія, Дасія; мч. Киріены и Іуліаніи; св. безсребр. Космы и Даміана и прп. Θεодотіи.
Пн.	2	14	Седмица 24-я. Мч. Акпидіана, Нигасія, Афонія, Елиидифора и Анемподиста; прп. Маркіана.
Вт.	3	15	Обновленіе храма влмч. Георгія въ Лиддѣ. Мч. Акенсимы еписк., Іосифа пресвит. и Агвела діакона, Аттика, Агніи, Евдоксіи, Катерія, Истукарія, Пактовія, Никтополіона, прп. Акенсимы, св. Спандуіи; прп. княж. Анны.
Ср.	4	16	Свщмч. Никандра и Ермея; прп. Іоаннісія; бл. Симона, св. Іоанна, Стефана и Іліи.
Чт.	5	17	Св. ап. Патрова, Ерма, Липа, Гаія и Филолога; св. Григорія александр. и Іоанн новгородск.; мч. Галактіона и мч. Енистимы.
Пт.	6	18	Св. Павла, архіеп. констант.; мч. Текусы, Александры, Клавдіи и Матроны; прп. Луки, Варлаама хутынск.; прп. Луки печерск.; прп. Германа.
Сб.	7	19	Мч. Іерона, Исихія, Никандра, Аванасія, Маманта, Варзахія, Каллиника, Θεасеа, Никона, Лонгина, Θεодора, Валерія, Ксанеія, Θεодула, Каллимаха, Евгенія, Θεодоха, Острихія, Епифанія, Максиміана, Дукитя, Клавдіана, Θεофила, Гигантія, Дороея, Θεодота, Кастрихія, Анникты, Θεмелья, Евтхія, Иларіона, Діодота, Амонита, Меласиппа, Антонина, Авкта, Тавріона, Θεодота, мчч. Касинія и Θεссалоникіи; прп. Лазаря.—Ик. ВМ. Взыграніе.
+	Вс.	8	Нед. 24-я. Соборъ Архистратига <i>Михаила</i> ; и проч. силъ безплотн. св. Марфы.
	Пн.	9	Седмица 25-я. Св. муч. Сисифора, Порфирія, Александра, Антонія, прп. Іоанна, Онисифора печер.; прп. Матроны, Θεоктисты, Евстолии и Сосинатры.—Прп. Симеона метафр. Ик. ВМ. Скоропослушница.
	Вт.	10	Олимпя, Родіона, Сосинатра, Ераста, Куарта, и Тертія; мч. Ореста, прп. Θεострихія; свщмч. Милія; мч. Константина.
	Ср.	11	Св. влмч. Мины; муч. Викторя, Викентія; мч. Стефаниды; прп. Θεодора студита; блаж. Максима юрод.; св. Стефана серб.
	Чт.	12	Св. Іоанна милост.; прор. Ахія; прп. Нила постн.; Милостивой ик. ВМ.
	Пт.	13	Св. <i>Іоанн</i> Златоустаго; мч. Антоніана, Никифора, Германа; мч. Манеесы.
	Сб.	14	Св. ап. <i>Филитта</i> ; св. Григорія Паламы; царя Юстиніана, цар. Θεодоры; св. Филиппа нравскаго. День рожденія Императрицы <i>Маріи Θεодоровны</i> .
	Вс.	15	Нед. 25-я. Муч. Гурія, Самона, Авива, Елпидія, Маркелла, Евстохія, Димитрія. Ик. ВМ. Ипатменской, Купятицкой и Благоуханный цвѣтъ. Прп. Филиппа рабанскаго. <i>Начало Рождественскаго поста.</i>
+	Пн.	16	Седмица 26-я. Св. ап. <i>Матвея</i> , св. Фульвіана; прп. Сергія малопинеж.
	Вт.	17	Св. Григорія неокес., прп. Лазаря, Никона, ик. ВМ. Елеоточивой; мч. Гоброна.
	Ср.	18	Мч.: Платона, Засхеля, Алфея, Романа, Варула.
	Чт.	19	Св. прор. Авдія, мч. Варлаама, Иліодора, Романа, Азы; прп. Варлаама, Іосафа, Авенира; ик. ВМ. „Утѣшеніе въ скорблѣхъ и печаляхъ“; прп. Иларіона.
	Пт.	20	Св. Прокла; свщмч. Нарсы, Іосифа, Іозана, Саверія, Исакія, Ипатія; мч. Азата, Сасонія, Евстафій, Θεспесія, Анатолія, Дасія; Θεклы и Анны; прп. Григорія; Оловецкой ик. ВМ.
	Сб.	21	ВВЕДЕНІЕ ПРЕСВ. БОГОРОДИЦЫ ВО ХРАМЪ. Вл. кн. Ярополка.
	Вс.	22	Нед. 26-я. Св. ап. Филимона и Архилла; муч. Валеріана, Тивуртія, Максима, Прокопія чтеца, Менигна, мч. Кикиліи (Цециліи); прп. Агаввы, прав. Михаіла, мч. Апфіи. Убіеніе князя Михаіла тверскаго.
	Пн.	23	Седмица 27-я. Св. Григорія, св. Митрофана (въ схимѣ Макарія) воронежскаго, прп. Амфилохія иконійск.; мч. Сисинія, Θεодора; бл. кн. Александра Невскаго (во инокствѣ Алексія).
	Вт.	24	Велмч. Меркурія, велмч. Екатерины, Августы, пр. Матридіи; прп. Симона сойгинскаго; мч. Меркурія смол.
	Ср.	25	Свщмч. Климента, Петра александрійскаго; прп. Петра молчальника.
	Чт.	26	Св. Иннокентія иркутск.; прп. Аліиція столпн.; Іакова отшельника. Освященіе храма влмч. Георгія въ Кіевѣ. Тезоимен. Наслѣдница Цесар. Георгія Александровича.
	Пт.	27	Св. Іакова ростовск., велмч. Іакова перс., прп. Романа, Палладія, кн. Всеволода (въ крещ. Гавріила). Знаменія ик. ВМ. Царскосельской, Абалацкой и Курской ик. ВМ.; прп. Діодора Юрьегорскаго.
	Сб.	28	Мч. Иринарха, Василія, Стефана, Григорія, Іоанна, прпмч. Стефана, св. Θεодора рост.
	Вс.	29	Нед. 27-я. Мч. Парамона, мч. Филумена, прп. Акакія и Нектарія печерскаго; свщмч. Авива.
+	Пн.	30	Седмица 28-я. Св. апостола <i>Андрея</i> первозваннаго, св. Фрументія.

Декабрь.

ПАМЯТНЫЙ ЛИСТОКЪ.

Т И Р А Ж И.

Ноябрь. 1 ноября: 5⁰/₀ съ выигр. листы гос. двор. зем. б.;—4¹/₂⁰/₀ свид. крест. поз. б.;—4⁰/₀ обл. николаев. ж. д.;—акц. юго-зап. ж. д.—обл. г. Кіева и спб. общ. водопроводовъ;—закл. лист. кіевского, кутаисскаго, петербурготульскаго, тифлискаго, харьковскаго и ярославско-костромскаго зем. банк. и взаимн. позем. бань. 10 нояб.: акц. курско-харьковской и харье.-азовской ж. д. 19 нояб.: 5⁰/₀ закл. лист. IV вып. и—5⁰/₀ закл. лист. IV и V сер. центр. банк. русск. позем. кред. Въ ноябрь: обл. спб. гор. кредитн. общ.;—4¹/₂⁰/₀ обл. курско-кіевской и рязанско-уральской жел. дор.;—облиг. ригодвинской ж. д. и спб. металл. зав.

Предъявленіе билетовъ для полученія выигрышей. До 15 ноября: 5⁰/₀ бил. II внутр. съ выигр. займа.

Д Л Я З А М Ъ Т О К Ъ.

дн. н.	с. с.	н. с.	
Вт.	1	13	Св. прор. Наума; мч. Ананіи; прав. Филарета мл.
Ср.	2	14	Св. прор. Аввакума; прп. Іоанна, Ираклемона, Андреа, Теофила; Аванасія; затвор. печер., мч. Мироніи; св. Исе и Стефана.
Чт.	3	15	Св. прор. Софоніи; свщмч. Теодора, преп. Теодула, Іоанна, Саввы звенигородскаго. Пахромской ик. ВМ.
Пт.	4	16	Влчч. Варвары, Іуліаніи; прп. Іоанна Дамаскина и Іоанна, еписк. поливотскаго. Дамаскинской ик. ВМ.; прп. Геннадія новгородскаго.
⊕	Сб.	5	Св. Гурія, архіеп. казанскаго; мч. Анастасія, прп. <i>Саввы</i> осяяц.; Каріона и Захарін.
⊕	Вс.	6	18 Нед. 28-я. Св. <i>Николаи</i> , архіеп. мирлякійск.; бл. Максима. Тезоименитство Его Императорскаго Величества Государя Императора Николая Александровича.
⊕	Пн.	7	19 Седмица 29-я. Св. Амвросія еп. медиоланск.; мч. Авинодора, прп. Іоанна постника, въ лаврѣ св. Саввы, и Іоанна постн. печерск., Антонія оіск., Нила столобенск., Павла, Селтгерской ик. ВМ.
	Вт.	8	20 Св. ап.: Сосеена, Аполлоса, Тихика, Епафродита, Кифы, Кесаря, Онисифора; прп. Патагія; прп. Кирилла чельскаго.
	Ср.	9	21 Зачатіе святой Анны (когда зачала Пресв. Богородицу); пророч. Анны; преподоб. Стефана и Софронія архіеп. кипрскаго; ик. ВМ. Нечаянная радость.
	Чт.	10	22 Мч. Мины, Ермогена, и Евграфы; Гемелла, прп. Омь; бл. Іоанна, Стефана и Ангелины.
	Пт.	11	23 Мч. Аксепія, Анеала, Миракса, прп. Даниїла и Луки столп., Никона печер.
	Сб.	12	24 Свт. Спиридона, Александра, мч. Разумника; прп. Ферапонта монзенскаго.
	Вс.	13	25 Нед. 29-я. Св. Праотець. Мч. Евстратія, Авксентія, Евгенія, Мардарія, Ореста; мч. Лукіи; прп. Арсенія.
	Пн.	14	26 Седмица 30-я. Муч. Фирса, Левкія, Каллиника, Филимона, Аполлонія, Аріана и Θεотиха.
	Вт.	15	27 Священномуч. Елєвѳерія; Стефана исп., архіеп. сурожскаго; мч. Елєвѳерія; Павла; Парда; мч. Анфіи; прп. Трифона кольскаго.
⊕	Ср.	16	28 Св. прор. Аггея; мч. Маріана, блажен. Теофаніи; прп. Софіи.
	Чт.	17	29 Св. пр. Даниїла и трехъ отрок. Ананіи, Азаріи и Мисаїла; прп. Даниїла исповѣд.
	Пн.	18	30 Св. Модеста, архіеп. іерусалимск.; мч. Севастіана, Никострата, Касторія, Травквиллина, Маркеллина, Марма, Клавдія, Симфоріана, Викторіа, Тивургія, Кастула; мчч. Зои; прп. Флора, еп. амійскаго и Михаїла испов.; прп. Севастіана пошех.
	Сб.	19	31 Суббота предъ Рождествомъ Христовымъ. Св. Вонифатія милост., еп. ферентійск., Григорія, архіеп. омиртиск.; мч. Вонифатія; Іліи, Прова, Ариса, Тимоея, Поліевкта, прп. Іліи муромскаго, чудотворца печерскаго.
	Вс.	20	1 Нед. 30-я. Св. Отець. Св. Филаговіи; свщмч. Игнатія Богоносца, еп. Антіохійс. Новодворской, Новгородской и Спасительницы утопающихъ ик. ВМ. Св. Даниїла сербскаго.
⊕	Пн.	21	2 Седмица 31-я. Св. Петра, митроп. московскаго; мчч. Іуліаніи и мч. Θεμισоклея; св. Іуліаніи, кн. вяземской; прп. Прокопія.
	Вт.	22	3 Мч. Хрисогона, Евдоа, Евтихіана, мч. Анастасіи узорѣшительн. и Θεодотія.
	Ср.	23	4 Мч. Теодула, Саторпина, Евпора, Геласія, Евникіана, Зотика, Помпія, Агаѳопуса, Евареста; Василида, прп. Павла, Нифонта; св. Θεокрита; св. Давида.
	Чт.	24	5 Мч. Прота, Іакнифа, прпчч. Евгенія, Клавдіи, прп. Николая. <i>Сочельникъ.</i>
⊕	Пт.	25	6 РОЖДЕСТВО ХРИСТОВО. <i>Воспоминан. избавленія державы Россійской отъ нашествія Галловъ (франц.) двадцати языкъ (табличъ) въ 1812 г.</i>
⊕	Сб.	26	7 Суббота по Рождествѣ Христовѣ. Соборъ Пресв. Богородицы; свщмч. Евѳимія, еп. сардійскаго, прп. Константина синадскаго; прп. Евареста. Варловской, (Блаженное чрево), Кинской, Вайбузской, Трехъ Радостей, Виленской, Остробрамской ик. ВМ.
	Вс.	27	8 Нед. по Ронд. Христ. Память свв. Іосифа, Давида и Іакова брата Божія; св. Θεодора, архіеп. константиноп. св. прпчч. Теодора начерт.
	Пн.	28	9 Седмица 32-я. (Св. ап. Никанора; св. 20.000 муч. въ Никомидіи сожженныхъ; муч. Зинона, Теофила, Дороея, Мардонія, Гликерія, Мигдонія, Индіа, Горгонія, Петра, Евѳемія, мч. Агаѳи, Домны, Теофанія; прп. Игнатія локскаго.
	Вт.	29	10 Св. 14.000 младенцевъ въ Вилеемѣ избѣен.; прп. Маркела, ягум. обит. неусыпающ. прп. Фаддѣи исповѣдн., Марка пещерн., Теофила, Іоанна печерскихъ.
	Ср.	30	11 Св. ап. Тимона; мч. Анисія; мч. Фидетера, прп. Зотика сиропитателя; прп. Θεодора.
	Чт.	31	12 Преп. Меланіи.

Январь 1899 г.

ПАМЯТНЫЙ ЛИСТОКЪ.

Т И Р А Ж И.

Декабрь Съ 1 дек.: 4¹/₂% обл. внутр. займа 1893 г. 20 дек.: 4% консол. обл. росс. ж.-д. з. I, II и III вып. Въ декабрь: 5% обл. з. г. Спб. 6% обл. г. Тамбова;—закл. лист. II сер. центр. б. русск. позем. кред.;— обл. московск. городск. кредитн. общ. и русскаго общ. механическ. и горн. завод;—4% обл. орловско-грязской ж. д.;—акц. и облиг. рязанско-козловск. и главн. общ. росс. ж. д.;—обл. ивангор.-домбровск. и ростово-владикавказ. ж. д. и—акц. тамбовско-козлов. и грязе-цариц. ж. д.;—4% обл. козлово-ворон.-ростовск., курско-харьк.-азов. и орловско-грязск. ж. д. Росс. 4% зол. заемъ 6 вып. 1894 г.

Д л я з а м ѣ т о к ъ .

НЕПРИСУТСТВЕННЫЕ ДНИ:

- Январь.** 1. Четвергъ. Новый годъ.
6. Вторникъ. Богоявленіе.
- Февраль.** 2. Понедѣльникъ. Срѣтеніе Господне.
13. Пятница. }
14. Суббота. } Сырная недѣля. (Масляница).
- Мартъ.** 25. Среда. Благовѣщеніе.
29. Воскресенье. Входъ Господень въ Іерусалимъ.
- Апрѣль.** 2. Четвергъ великій.
3. Пятница великая.
4. Суббота великая.
5—11. Пасхальная недѣля.
23. Четвергъ. Тезоименитство Ея Императорскаго Величества Государыни Императрицы Александры Ѳеодоровны.
27. Понедѣльникъ. День рожденія Его Императорскаго Высочества Наслѣдника Цесаревича Великаго Князя Георгія Александровича.
- Май.** 6. Среда. День рожденія Его Императорскаго Величества Государя Императора Самодержца Всероссійскаго Николая Александровича.
9. Суббота. Праздн. св. Николаю Чудотворцу.
14. Четвергъ. Вознесеніе Господне и Священное Коронаваніе Ихъ Императорскихъ Величествъ.
24. Воскресенье. Троицынъ день.
25. Понедѣльникъ. Духовъ день и День рожденія Ея Императорскаго Величества Государыни Императрицы Александры Ѳеодоровны.
- Іюнь.** 29. Понедѣльникъ. Праздн. св. Петру и Павлу.
- Іюль.** 22. Среда. Тезоименитство Ея Императорскаго Величества Государыни Императрицы Маріи Ѳеодоровны.
- Августъ.** 6. Четвергъ. Преображеніе Господне.
15. Суббота. Успеніе ВМ.
29. Суббота. Усѣкновеніе главы Іоанна Предт.
30. Воскресенье. Св. Александра Невскаго.
- Сентябрь.** 8. Вторникъ. Рождество Богородицы.
14. Понедѣльникъ. Воздвиженіе Креста Господня.
26. Суббота. Св. Іоанна Богослова.
- Октябрь.** 1. Четвергъ. Покровъ Пресвятыя Богородицы.
21. Среда. День восш. на престолъ Его Императорскаго Величества Государя Императора Самодержца Всероссійскаго Николая Александровича.
22. Четвергъ. Праздн. Казанск. ик. ВМ.
- Ноябрь.** 14. Суббота. День рожденія Ея Императорскаго Величества Государыни Императрицы Маріи Ѳеодоровны.
21. Суббота. Введеніе во храмъ Пресв. Богородицы
26. Четвергъ. Тезоименитство Его Императорскаго Высочества Наслѣдника Цесаревича Великаго Князя Георгія Александровича.
- Декабрь.** 6. Воскресенье. Тезоименитство Его Императорскаго Величества Государя Императора Самодержца Всероссійскаго Николая Александровича.
25—27. Пятн.—Воскр. Дни Рождества Христова.
-

П Р А З Д Н И К И.

Пасха. Свѣтлое Христово Воскресеніе 5-го апрѣля.

Д В А Н А Д Е С Я Т Ы Е:

ГОСПОДНИ: Рождество Христово. 25 дек. (пятн.).

Установленъ во времена апостольскія; имѣть пять дней предпразднства: 20—24 декабря, и шесть дней попразднства. Отданіе бываетъ 31-го декабря.

Крещеніе Господне. 6 января (вторн.).

Начало праздника относится ко временамъ апостольскимъ; онъ имѣть четыре дня предпразднства (со 2-го по 5-е января) и восемь дней попразднства. Отданіе—14-го января.

Преображеніе Господне. 6 августа (четв.).

Въ IV в. въ честь этого праздника былъ уже построенъ на горѣ Фаворѣ храмъ; праздн. имѣть одинъ день предпразднства и семь дней попразднства. Отданіе—13-го августа.

Входъ Господень въ Іерусалимъ. 29 марта (воскр.)

Въ III в. встрѣчаются уже поученія на этотъ праздникъ; не имѣть ни предпразднства, ни попразднства.

Вознесеніе Господне. 14 мая (четв.).

Заповѣданъ апостолами; празднуется десять дней съ предпразднствомъ и отданіемъ, которое бываетъ въ пятницу 7-й седмицы по Пасхѣ.

Пятидесятница. 24 мая (воскр.).

Установленъ во времена апостольскія; продолжается недѣлю; отданіе въ субботу.

Воздвиженіе Креста Господня. 14 сент. (понедѣльн.).

Совершается въ память двухъ событій: 1) обрѣтенія животворящаго креста въ 326 г. и 2) возвращенія его отъ Персовъ въ 628 г.; имѣть день предпразднства (13-го сент.) и семь дней попразднства; отданіе—21-го сентября.

БОГОРОДИЧНЫЕ: Рождество Богородицы. 8 сент. (вторн.).

Имѣть день предпразднства и четыре дня попразднства; отданіе—12 сентября.

Введеніе Пр. Богородицы во храмъ. 21 ноября (субб.).

Древнѣйшія бесѣды на этотъ праздникъ принадлежатъ св. Григорію Нисскому (IV в.); имѣть день предпразднства и четыре дня попразднства; отданіе—25 ноября.

Благовѣщеніе. 25 марта (среда).

У древнихъ христіанъ носилъ различныя названія: Зачатіе Христа, Начало искупленія и др. и только въ VII в. получилъ наименованіе Благовѣщенія Пр. Богородицы. По преданію церковному, именно 25-го марта, совершилось воплощеніе Господа; этотъ день также стоитъ въ естественномъ соотвѣтствіи съ 25-мъ декабря. Имѣть день предпразднства и день попразднства; если случится въ страстную или свѣтлую седмицу,—праздн. одинъ день.

Срѣтеніе Господне. 2 февр. (понед.).

Объ этомъ праздникѣ упоминаютъ уже отцы III-го в. Особенно торжественно празднуется со временъ Юстиніана (IV в.). Имѣть день предпразднства и семь дней попразднства; отданіе—9-го февраля. Но иногда отданіе бываетъ раньше или праздникъ продолжается одинъ день, что находится въ зависимости отъ нач. Вел. поста.

Успеніе ВМ. 15 августа (субб.).

Въ IV в. былъ уже всеобщимъ праздникомъ; имѣть день предпразднства и 9 дней попразднства; отданіе—23-го августа.

В Е Л И К І Е:

Обрѣзаніе Христово, 1 янв. (четв.)—Празднованіе совершалось уже въ IV в.

Покровъ Пресв. Богородицы, 1 окт. (четв.)—Воспоминаемое событіе совершилось въ Царьградѣ въ половинѣ X в.; праздн. установленъ въ Россіи въ полов. XII в.

Рожество св. Іоанна Предтечи, 24 іюня (среда). — Празднованіе совершалось уже въ IV вѣкѣ; имѣеть день попразднства.

Праздн. св. первоверховнымъ апостоламъ Петру и Павлу, 29 іюня (понед.);— въ IV в. этотъ праздникъ былъ уже повсемѣстнымъ въ христіанской церкви; имѣеть день попразднства.

Усѣкновеніе главы св. Іоанна Предтечи. 29 августа (субб.); въ IV в. на этотъ праздникъ были приносимы уже поученія; имѣеть день попразднства.

СПЛОШНЫЯ НЕДѢЛИ.

- 1) Седмица Мытаря и Фарисея. 25—31 янв.; 2) Седмица пасхальная. 5—11 апр.; 3) Седмица Троицкая. 24—30 іюня; 4) Святя. 1—4 января. 25—31 декабря.

ПОСТЫ.

Однодневные: 1. На каждой недѣлѣ (кромѣ сплошныхъ по *средамъ* и *пятницамъ*); 2) Крещенскій очельникъ (5 января—вторникъ); 3) Усѣкновеніе главы Іоанна Крестителя (29 августа—суббота); 4) Воздвиженіе Креста Господня (14 сентября—понед.);

Многодневные: 1) Постъ Великій и Страстная Седмица. 16 февраля—4 апрѣля; 2) Постъ апостольскій (Петровъ) 1—28 іюня; 3) Постъ Успенскій 1—15 авг.; 4) Постъ Рождеств. (Филипповъ) 15 ноября—24 декабря.

Дни поминовенія усопшихъ.

- 1) Родительская суббота—7 февр.; 2—4) Вселенскія субботы—февр. 28, марта 7 и 14; 5) Радоница—14 апрѣля; 6) Родительская (Троицкая) суббота 23 мая; 7) Поминовеніе воиновъ, на брани убитыхъ—29 августа; Дмитровская суббота—24 окт.

Кавалерскіе праздники.

2 февр. Праздн. ордена св. Анны.—30 августа. Праздн. ордена св. Александра Невскаго.—22 сентября. Праздн. ордена св. равноапостольнаго князя Владиміра.—8 ноября. Праздн. всѣхъ русскихъ орденовъ.—24 ноября. Праздн. ордена св. вмч. Екатерины. — 26 ноября. Праздн. ордена вмч. Георгія. — 30 ноября. Праздн. ордена св. Андрея Первозваннаго.

Пасхалія на 10 лѣтъ.

Високосные годы обозначены жирнымъ шрифтомъ.

Годы.	Маслѣдъ.		Маслосут. (Маслян.).		Смолосут. (Нач. В. П.)		Благовѣщеніе.	Пасха.		Преполовеніе.		Вознесеніе.		Пятидесятница.		Петрова поста.	
	Нед.	Дни.	Янв.	Февр.	Февр.	Мар.	Мар.	Мар.	Апр.	Апр.	Май.	Май.	Іюнь.	Май.	Іюнь.	Нед.	Дни.
1898	6	4	—	8	15	—	Ср. 6 н.	—	5	29	—	14	—	24	—	4	—
1899	8	3	—	21	28	—	Чт. 4 н.	—	18	—	12	27	—	—	6	2	1
1900	7	2	—	13	20	—	Сб. 5 н.	—	9	—	3	18	—	28	—	3	3
1901	6	—	—	4	11	—	Верб. в.	—	1	25	—	10	—	20	—	4	4
1902	7	6	—	17	24	—	Пн. 5 н.	—	14	28	—	23	—	—	2	2	5
1903	6	5	—	9	16	—	Вт. 6 н.	—	6	30	—	15	—	25	—	3	6
1904	5	4	—	1	8	—	Вл. чт.	28	—	21	—	6	—	16	—	5	1
1905	8	2	—	20	27	—	Ст. 4 н.	—	17	—	10	26	—	—	5	2	2
1906	6	1	—	5	12	—	Сб. 6 н.	—	2	26	—	11	—	21	—	4	3
1907	9	—	—	25	—	4	Нед. 3.	—	22	11	—	31	—	10	—	1	4

МАГОМЕТАНСКИЙ КАЛЕНДАРЬ НА 1898 г.

по Магом. на 1315—1316 Гиджр (Эмиграц. Магом. изъ Мекки въ Медину).

Число лунн.	Названія лунн по арабски и означеніе праздниковъ магометанскихъ.	Названіе дней по магометански.	Названіе дней по русски.	Чис. мѣсяца.	Мѣсяцы по русски.
1	Рамазанъ (9-й мѣсяцъ 30 дней. Говѣніе въ честь начатія откровенія пророку Магомету)	Ду-шенбѣ.	Понед.	12	1898 г. Января.
27	День Рамазана, праздникъ „Явмуль-Кадрѣ“ и кануна его, т.-е. ночь на 27-й Ляйлятуль-Кадрѣ, ночь могущества, въ честь окончательнаго откровенія Божія пророку Магомету, въ 40-мъ году его отъ рожденія, на горѣ Хира въ Меккѣ, послѣ заката солнца въ 609 году	Шенбѣ. Сегъ-шенбѣ.	Суббота Вторн.	7) 10)	Февраля.
30	Праздникъ „Арафа“	Якъ-шенбѣ.	Воскр.	11)	
1	Шеваль (10-й мѣсяцъ 29 дней), съ 1 по 3 праздникъ „Айдифитрѣ“, въ честь торжественнаго призванія народа къ вѣрѣ Ислама	Ду-шенбѣ.	Понед.	12)	Марта.
2	Зуль-Жааде (11-й мѣсяцъ 30 дней)	Сегъ-шенбѣ.	Вторн.	13)	
3	Зуль-Хиджа (12-й мѣсяцъ 29 дней)	Пянж.-шенб. Шенбѣ	Четвер. Суббота.	12) 11)	Апрѣля.
1	День праздника „Арафа“ въ честь соединенія Адама съ Евой	Якъ-шенбѣ.	Воскр.	19)	
9	Дни праздника „Айди-Курбанъ“ въ честь жертвоприношенія пророкомъ Авраамомъ сына своего Измаила. Въ сии дни совершается торжественное молебствіе въ Каабѣ, въ Большой Мечети въ г. Меккѣ, совершившій мусульманинъ получаетъ титулъ „Хаджи“ и каждый мусульманинъ долженъ приносить въ жертву барана, гдѣ бы онъ ни былъ, если имѣетъ состояніе.	Ду-шенбѣ. Сегъ-шенбѣ. Чаарь-шенб.	Понед. Вторн. Среда.	20) 21) 22)	
10	Новый годъ по эрѣ Гиджр 1316 г.				
1	Мухарремъ (1-й мѣсяцъ 30 дней)	Якъ-шенбѣ.	Воскр.	10)	Мая.
10	День праздника „Ашура“, въ честь милости Божіей 10-ти пророкамъ по толку Суннитовъ, а по толку Шитовъ „Матямъ“, день траура по убіеніи Хасана и Хусаена внуковъ Магомета сыновей Алія.	Сегъ-шенбѣ.	Вторн.	9)	
1	Сафаръ (2-й мѣсяцъ 29 дней)	Сегъ-шенбѣ. Чаарь-шенб.	Вторн. Среда.	19) 8)	Юня. Юля.
1	Рабигуль-Эввелъ (3-й мѣсяцъ 30 дней).	Якъ-шенбѣ.	Воскр.	19)	
12	День праздника „Мавлюденниаби“ въ честь рожденія пр. Магомета 569 г. въ г. Меккѣ	Джумга. Шенбѣ.	Пятн. Суббота.	7) 5)	Августа. Сентяб. Октяб.
1	Рабигуль-Ахиръ (4-й мѣсяцъ 29 дней).	Шенбѣ. Ду-шенбѣ.	Суббота. Понед.	5) 5)	
1	Джемадуль-Эввелъ (5-й мѣсяцъ 30 дн.).	Ду-шенбѣ.	Понед.	5)	Ноября.
1	Джемадуль-Ахиръ (6-й мѣсяцъ 29 дн.).	Джумга.	Пятн.	3)	
1	Раджабъ (7-й мѣсяцъ 30 дней)				Декаб.
27	День праздника вознесенія на небо пророка Магомета „Мигражунниаби“	Якъ-шенбѣ.	Воскр.	29)	
1	Шаабанъ (8-й мѣсяцъ 30 дней)	Пянж.-шенб.	Четв.	3)	

РОССИЙСКИЙ



ИМПЕРАТОРСКИЙ ДОМЪ.

Его Императорское Величество, ГОСУДАРЬ ИМПЕРАТОРЪ **НИКОЛАЙ АЛЕКСАНДРОВИЧЪ**, Самодержецъ Всероссийскій, родился въ 1868 году, 6-го мая (тезоименитство 6 декабря).

Августѣйшая Родительница ГОСУДАРЯ ИМПЕРАТОРА,

Ея Императорское Величество, ГОСУДАРЫНЯ ИМПЕРАТРИЦА **МАРІЯ ѲЕОДОРОВНА**, родилась въ 1847 г., 14-го ноября (тезоименитство 22 юля); была въ супружествѣ съ Императоромъ Александромъ III (въ Возѣ почилъ 20 октября 1894 года).

Августѣйшая Супруга ГОСУДАРЯ ИМПЕРАТОРА,

Ея Императорское Величество, ГОСУДАРЫНЯ ИМПЕРАТРИЦА **АЛЕКСАНДРА ѲЕОДОРОВНА**, родилась въ 1872 г., 25-го мая (тезоименитство 23 апрѣля); въ замужествѣ съ 14 ноября 1894 г. Дочь Великаго Герцога Гессенскаго Людвига IV и Супруги Его Великой Герцогини Алисы.

Его Императорское Высочество, НАСЛѢДНИКЪ ЦЕСАРЕВИЧЪ и Великій Князь **ГЕОРГІЙ АЛЕКСАНДРОВИЧЪ**, род. въ 1871 г., 27 апрѣля (тезоименитство 26 ноября).

Августѣйшія Дочери ГОСУДАРЯ ИМПЕРАТОРА,

Ея Императорское Высочество, Великая Княжна **Ольга Николаевна**, род. въ 1895 г., 3-го ноября (тезоименитство 11 юля);

Ея Императорское Высочество, Великая Княжна **Татіана Николаевна**, род. въ 1897 г., 29-го мая (тезоименитство 12 января).

Августѣйшіе Братъ и Сестры ГОСУДАРЯ ИМПЕРАТОРА.

Его Императорское Высочество, Великій Князь **Михаилъ Александровичъ**, род. въ 1878 г., 22-го ноября (тезоименитство 22 ноября);

Ея Императорское Высочество, Великая Княгиня **Ксенія Александровна** (см. далѣе);

Ея Императорское Высочество, Великая Княжна **Ольга Александровна**, род. въ 1882 г., 1 юня (тезоименитство 11 юля).

Августѣйшіе Дяди и Тетки ГОСУДАРЯ ИМПЕРАТОРА:

Его Императорское Высочество, Великій Князь **Владиміръ Александровичъ**, род. въ 1847 г., 10-го апрѣля (тезоименитство 15 юля). Супруга Его, Ея Императорское Высочество, Великая Княгиня **Марія Павловна**,

род. въ 1854 г., 2 мая (тезоименитство 22 іюля). *У нихъ дѣти:* Ихъ Императорскія Высочества: Великій Князь **Кирилль Владиміровичъ**, род. въ 1876 г., 30 сентября (тез. 11 мая); Великій Князь **Ворисъ Владиміровичъ**, род. въ 1877 г., 12 ноября (тез. 2 мая); Великій Князь **Андрей Владиміровичъ**, род. въ 1879 г., 2 мая (тез. 30 ноября); Великая Княжна **Елена Владиміровна**, род. въ 1882 г., 17 января (тезоим. 21 мая).

Его Императорское Высочество, Великій Князь **Алексій Александровичъ**, род. въ 1850 г., 2 января (тезоименитство 20 мая).

Его Императорское Высочество, Великій Князь **Сергій Александровичъ**, род. въ 1857 г., 29 апрѣля (тез. 5 іюля). Супруга Его, Ея Императорское Высочество, Великая Княгиня **Елисавета Θεодоровна**, родил. въ 1864 г., 20 октября (тез. 5 сентября).

Его Императорское Высочество, Великій Князь **Павель Александровичъ**, род. въ 1860 г., 21 сентября (тез. 29 іюня); былъ въ супружествѣ съ Ея Императорскимъ Высочествомъ, Великою Княгинею Александрою Георгіевною († 12-го сентября 1891 г.). *У него дѣти:* Его Императорское Высочество, Великій Князь **Димитрій Павловичъ**, род. въ 1891 г., 6 сентября (тез. 21 сентября); Ея Императорское Высочество, Великая Княжна **Марія Павловна**, род. въ 1890 г., 6 апрѣля (тез. 22 іюля).

Ея Императорское Высочество, Великая Княгиня **Марія Александровна**, род. въ 1853 г., 5 октября (тез. 22 іюля); въ супружествѣ съ Его Королевскимъ Высочествомъ, Принцемъ Альфредомъ-Эрнестомъ-Альбертомъ Великобританскимъ, Герцогомъ Саксенъ-Кобургъ-Готскимъ.

Ея Императорское Высочество, Великая Княгиня **Александра Іосифовна**, род. въ 1830 г., 26 іюня (тез. 23 апрѣля); была въ супружествѣ съ Его Императорскимъ Высочествомъ, Великимъ Княземъ Константиномъ Николаевичемъ († 13 января 1892 г.). *У нея дѣти:*

Его Императорское Высочество, Великій Князь **Николай Константиновичъ**, род. въ 1850 г., 2-го февраля (тез. 6 декабря).

Его Императорское Высочество, Великій Князь **Константинъ Константиновичъ**, род. въ 1858 г., 10-го августа (тезоим. 21-го мая); Супруга Его, Ея Императорское Высочество, Великая Княгиня **Елисавета Маврикіевна**, род. въ 1865 г., 13 января (тез. 5 сентября); *У нихъ дѣти:* Ихъ Высочества: Князь **Іоаннь Константиновичъ**, род. въ 1886 г., 23-го іюня (тез. 24 іюня); Князь **Гавріиль Константиновичъ**, род. въ 1887 г., 3 іюля (тез. 13-го іюля); Князь **Константинъ Константиновичъ**, род. въ 1890 г., 20 декабря (тез. 21 мая); Князь **Олегъ Константиновичъ**, род. въ 1892 г., 15 ноября (тез. 20 сентября); Князь **Игорь Константиновичъ**, род. въ 1894 г., 29 мая (тез. 5 іюня); Княжна **Татіана Константиновна**, род. въ 1890 г., 11 января (тез. 12 января).

Его Императорское Высочество, Великій Князь **Димитрій Константиновичъ**, род. въ 1860 г., 1 іюня (тез. 21 сентября).

Ея Королевское Величество, Королева Элиновъ **Ольга Константиновна**, род. въ 1851 г., 22 августа (тез. 11 июля); въ супружествѣ съ Ею Величествомъ, Королемъ Элиновъ **Георгомъ I**;

Ея Императорское Высочество, Великая Княгиня **Вѣра Константиновна**, род. въ 1854 г., 4 февраля (тез. 17 сентября); была въ супружествѣ съ Ею Королевскимъ Высочествомъ, Герцогомъ Вильгельмомъ-Евгениемъ Виртембергскимъ.

Ея Императорское Высочество, Великая Княгиня **Александра Петровна**, род. въ 1838 г., 21 мая (тез. 23 апрѣля); была въ супружествѣ съ Ею Императорскимъ Высочествомъ, Великимъ Княземъ Николаемъ Николаевичемъ Старшимъ († 13 апрѣля 1891 г.). *У нея дѣти:*

Ею Императорское Высочество, Великій Князь **Николай Николаевичъ**, род. въ 1856 г., 6 ноября (тез. 27 июля).

Ею Императорское Высочество, Великій Князь **Петръ Николаевичъ**, род. въ 1864 г., 10 января (тез. 29 июня); Супруга Ею, Ея Императорское Высочество, Великая Княгиня **Милица Николаевна**, род. въ 1866 г., 14 июля (тез. 19 июля). *У нихъ дѣти:* Ихъ Высочества: Великій Князь **Романъ Петровичъ**, род. 5 октября 1896 г. (тез. 19 июля); Ея Высочество, Княжна **Марина Петровна**, род. въ 1892 г., 28 февраля (тез. 28 февраля).

Ею Императорское Высочество, Великій Князь **Михаилъ Николаевичъ**, род. въ 1832 г., 13 октября (тез. 8 ноября), былъ въ супружествѣ съ Ея Императорскимъ Высочествомъ, Великою Княгинею Ольгою Теодоровною († 31 марта 1891 г.). *У него дѣти:*

Ею Императорское Высочество, Великій Князь **Николай Михайловичъ**, род. въ 1859 г., 14 апрѣля (тез. 6 декабря).

Ею Императорское Высочество, Великій Князь **Михаилъ Михайловичъ**, род. въ 1861 г. 4 октября (тез. 8 ноября).

Ею Императорское Высочество, Великій Князь **Георгій Михайловичъ**, род. въ 1863 г., 11 августа (тез. 26 ноября).

Ею Императорское Высочество, Великій Князь **Александръ Михайловичъ**, род. въ 1866 г., 1 апрѣля (тез. 30 августа); Супруга Ею, Ея Императорское Высочество, Великая Княгиня **Ксенія Александровна**, род. въ 1875 г., 25 марта (тез. 24 января). *У нихъ дѣти:* Ихъ Высочества: Князь **Андрей Александровичъ**, род. въ 1897 г. 12-го января (тез. 30 ноября); Княжна **Ирина Александровна**, род. 3 июля 1895 г. (тез. 5 мая).

Ею Императорское Высочество, Великій Князь **Сергій Михайловичъ**, род. въ 1869 г., 16 сентября (тез. 25 сентября).

Ея Императорское Высочество, Великая Княгиня **Анастасія Михайловна**, род. въ 1860 г., 16 июля (тез. 22 декабря); въ супружествѣ съ Ею Королевскимъ Высочествомъ, Великимъ Герцогомъ Мекленбургъ-Шверинскимъ **Фридрихомъ-Францемъ**.

Циркуляръ министерства внутреннихъ дѣлъ, отъ 13-го
мая 1897 года, за № ⁴¹⁹⁰/₄₉₁₀.

Г. Пермскому Губернатору.

Въ видахъ облегченія учрежденія потребительныхъ обществъ, а также для упорядоченія дѣйствій сего рода обществъ и установленія единообразія въ ихъ дѣятельности, хозяйственный департаментъ выработалъ и представилъ на утвержденіе министра внутреннихъ дѣлъ проектъ нормальнаго устава названныхъ обществъ.

Утвердивъ означенный уставъ, его высокопревосходительство г. министръ призналъ возможнымъ предоставить губернаторамъ разрѣшеніе: а) учрежденія потребительныхъ обществъ на основаніи упомянутаго устава и б) замѣны дѣйствующихъ уставовъ потребительныхъ обществъ нормальнымъ уставомъ, по ходатайствамъ о семъ подлежащихъ обществъ, съ тѣмъ чтобы: 1) въ каждомъ отдѣльномъ случаѣ о разрѣшеніи учрежденія новаго потребительнаго общества или замѣны дѣйствующаго устава общества нормальнымъ своевременно сообщалось губернскими начальствами министерству внутреннихъ дѣлъ, съ указаніемъ наименованія общества и времени открытія его дѣйствій, и 2) отступленія отъ нормальнаго устава потребительныхъ обществъ допускались впредь не иначе какъ съ особаго, всякій разъ, разрѣшенія министерства внутреннихъ дѣлъ.

Увѣдомляя о семъ ваше превосходительство для зависящаго распоряженія, хозяйственный департаментъ имѣетъ честь препроводить при семъ къ вамъ, милостивый государь, экземпляръ утвержденного 13-го мая 1897 года нормальнаго устава потребительныхъ обществъ.

На подлинномъ написано:

«Утверждаю». 13 мая 1897 года.

Министръ внутреннихъ дѣлъ *Горемыкинъ.*

Вѣрно: За вице-директора *А. Шкляревичъ.*

НОРМАЛЬНЫЙ УСТАВЪ ПОТРЕБИТЕЛЬНЫХЪ ОБЩЕСТВЪ.

Цѣль, права и обязанности общества.

§ 1. Общество потребителей учреждается (тамъ-то) съ цѣлью доставленія своимъ членамъ по возможно дешевой цѣнѣ или по умѣреннымъ рыночнымъ цѣнамъ различныхъ предметовъ потребленія и домашняго обихода и предоставленія своимъ членамъ возможности изъ прибылей отъ операций общества дѣлать сбереженія.

Примѣчаніе. При обществѣ могутъ быть, съ надлежащаго разрѣшенія и съ соблюденіемъ дѣйствующихъ постановленій, организуемы учрежденія, имѣющія цѣлью различными средствами и способами улучшить матеріальныя и нравственныя условія жизни членовъ общества.

§ 2. Сообразно указанной § 1 цѣли обществу предоставляется:

а) устраивать для изготовленія, храненія и продажи предметовъ потребленія и домашняго обихода собственные склады и заведенія или арендовать таковыя;

б) вступать въ договоры и обязательства съ посторонними лицами и учрежденіями о поставкѣ ими для общества разныхъ предметовъ потребленія и домашняго обихода, а равно относительно денежныхъ средствъ, нужныхъ для оборотовъ общества;

в) приобрѣтать въ собственность, на общихъ основаніяхъ, недвижимыя имущества, необходимыя для цѣлей общества,

и г) входить, съ надлежащаго разрѣшенія, въ другія соотвѣтствующія цѣлямъ общества предпріятія.

§ 3. Продажа товаровъ и предметовъ потребленія членамъ общества производится на наличныя деньги или въ кредитъ, условія пользованія коимъ опредѣляются общимъ собраніемъ.

Примѣчаніе. Продажа означенныхъ въ семь § предметовъ допускается и постороннимъ лицамъ, но не иначе, какъ на наличныя деньги, на условіяхъ, опредѣляемыхъ общимъ собраніемъ.

§ 4. Общество, его заведенія, конторы и агенты подчиняются, относительно платежа гильдейскихъ повинностей, пошлинъ за право торговли, таможенныхъ, гербовыхъ и другихъ общихъ и мѣстныхъ сборовъ, всѣмъ правиламъ и постановленіямъ какъ общимъ, такъ и относительно предпріятій общества нынѣ въ Имперіи дѣйствующимъ, равно тѣмъ, какія впредь будутъ на сей предметъ изданы.

§ 5. Общество имѣетъ печать съ изображеніемъ своего наименованія.

Средства общества.

§ 6. Средства общества составляютъ капиталы оборотный и запасный.

§ 7. Оборотный капиталъ образуется изъ:

а) вступной платы (§ 13),

б) членскихъ паевъ (§ 13) и

в) займовъ, заключаемыхъ правленіемъ общества въ размѣрахъ, опредѣляемыхъ общимъ собраніемъ.

Примѣчаніе. Общая сумма долговыхъ обязательствъ общества не должна превышать суммы вступныхъ взносовъ и паеваго капитала.

§ 8. Оборотный капиталъ служитъ для торговыхъ операцій и текущихъ расходовъ общества.

§ 9. Запасный капиталъ образуется изъ;

- а) ежегодныхъ отчисленій отъ прибылей по операціямъ общества (§ 55);
 - б) суммъ, выручаемыхъ отъ продажи уставовъ общества и расчетныхъ книжекъ (§ 15);
 - в) дробей копѣекъ, отбрасываемыхъ при распредѣленіи прибылей (примѣчаніе 4 къ § 55);
 - г) процентовъ на суммы запаснаго капитала (§ 11).
- и д) случайныхъ поступленій.

§ 10. Запасный капиталъ предназначается исключительно на пополненіе убытковъ, могущихъ произойти по операціямъ общества отъ непредвидѣнныхъ обстоятельствъ.

§ 11. Запасный капиталъ обращается, по постановленію общаго собранія, въ государственныя или гарантированныя правительствомъ процентныя бумаги и хранится въ сберегательныхъ кассахъ, въ государственномъ банкѣ, его конторахъ и отдѣленіяхъ или, съ надлежащаго разрѣшенія, въ казначействахъ. Расходование запаснаго капитала, согласно назначенію (§ 10), производится не иначе, какъ по опредѣленію общаго собранія членовъ общества.

Составъ общества права и обязанности членовъ его.

§ 12. Въ члены общества принимаются (служащія въ такомъ-то учрежденіи или проживающія тамъ-то) лица, изъявившія согласіе подчиниться настоящему уставу *).

Примѣчаніе 1. Число членовъ не ограничивается никакою нормою.

Примѣчаніе 2. Въ составъ общества не принимаются:

- а) воспитанники учебныхъ заведеній; б) состоящіе на дѣйствительной военной службѣ ниже чины и в) лица, подвергшіяся ограниченію правъ по суду.

Исключенія изъ пункта *в* допускаются лишь для обществъ, дѣйствующихъ въ районѣ мѣстностей, предназначенныхъ для водворенія на жительство означенныхъ въ этомъ пунктѣ лицъ.

§ 13. Вступающій въ члены общества вноситъ: а) вступную плату (въ размѣрѣ не свыше 3 р.) и б) пай (не свыше 10 р.).

Примѣчаніе. Пай можетъ быть внесенъ разомъ или по частямъ въ извѣстные сроки, по опредѣленію общаго собранія.

§ 14. Число паевъ, коимъ можетъ владѣть одно лицо, опредѣляется общимъ собраніемъ.

§ 15. Каждому члену, при вступленіи въ общество, выдается правленіемъ за установленную общимъ собраніемъ плату экземпляръ настоящаго устава и расчетная книжка, въ которую записываются сдѣланные членомъ денежные взносы, стоимость отпущенныхъ ему товаровъ и причитающіеся на его долю дивиденды на пай и премія на забранный товаръ, а также всѣ полученныя имъ изъ кассы общества выдачи.

* Членами общества могутъ быть лица всѣхъ сословій безъ различія пола, а также всякаго рода общества, учрежденія, товарищества, артели, попечительства, школы и т. п.

Примѣчаніе. Для опредѣленія суммы сдѣланныхъ въ теченіи года каждымъ членомъ покупокъ въ заведеніяхъ общества должны вестись особныя книги, съ личными счетами членовъ.

§ 16. Каждый членъ пользуется въ общихъ собраніяхъ общества правомъ одного голоса, независимо отъ числа имѣющихся у него паевъ; право это никому не можетъ быть передано.

Примѣчаніе 1. Несовершеннолѣтніе члены общества не пользуются правомъ голоса въ общихъ собраніяхъ и не могутъ быть избираемы въ какія-либо должности по управленію дѣлами общества.

Примѣчаніе 2. Члены, непосредственно заинтересованные въ какомъ-либо вопросѣ, касающемся общества (по поставкѣ товаровъ, найму помѣщенія и разнаго рода торговымъ сдѣлкамъ), не участвуютъ при его рѣшеніи.

§ 17. Паи могутъ быть передаваемы, съ вѣдома правленія, какъ членамъ общества, такъ и постороннимъ лицамъ, не лишеннымъ права быть членами; въ случаѣ передачи пая постороннему лицу, послѣднее обязано внести вступную плату.

Примѣчаніе. Вступная плата членамъ общества не возвращается ни при добровольномъ выбѣтѣ ни при исключеніи ихъ изъ общества.

§ 18. Каждый членъ въ случаѣ убытковъ отвѣтствуетъ только принадлежащимъ ему въ кассѣ общества паевымъ капиталомъ и сверхъ того ни личной отвѣтственности, ни какому-либо обязательному дополнительному платежу по дѣламъ общества подвергаемъ быть не можетъ.

§ 19. Членъ неисправный во взносѣ причитающихся съ него въ кассу общества платежей (§§ 3 и 13), можетъ быть, по представленію правленія, исключенъ общимъ собраніемъ изъ числа членовъ общества.

§ 20. Кромѣ неисправности въ платежахъ причиною къ исключенію изъ членовъ общества можетъ служить упорное нарушеніе устава и вредъ, причиняемый интересамъ общества.

§ 21. Исключеніе членовъ можетъ послѣдовать лишь по приговору $\frac{2}{3}$ голосовъ наличныхъ членовъ общаго собранія (§ 31), которое, по желанію исключаемого, обязано предварительно выслушать всѣ приводимыя имъ въ свое оправданіе объясненія.

§ 22. Членамъ, какъ исключеннымъ, такъ и добровольно выбывающимъ изъ общества, а равно владѣющимъ нѣсколькими паями, принадлежащіе имъ въ кассѣ общества паи съ причитающимися имъ дивидендомъ и преміей на забранный товаръ или паевые ихъ доли возвращаются правленіемъ, по поданному ими заявленію, лишь по утвержденіи общимъ собраніемъ отчета за текущій операціонный годъ и не иначе, какъ по окончаніи всѣхъ расчетовъ съ обществомъ и по уплатѣ могущихъ пасть на выбывающихъ и вынимающихъ излишніе паи убытковъ общества. Срокъ выдачи опредѣляется общимъ собраніемъ, но не долженъ превышать 3-хъ мѣсяцевъ со дня утвержденія отчета.

§ 23. Члены, какъ добровольно выбывшіе, такъ и исключенные за неисправность въ уплатѣ слѣдующихъ съ нихъ денегъ, могутъ быть принимаемы вновь въ общество со взносомъ, согласно § 13, обязательнаго пая и вступной платы, исключенные же по другимъ причинамъ въ число членовъ вновь ни въ какомъ случаѣ не принимаются.

Примѣчаніе. Члены, исключенные за неисправность въ платежахъ, обязаны, кромѣ того, предварительно уплатить свои долги обществу.

§ 24. Въ случаѣ смерти члена всѣ принадлежавшіе ему пай съ причитающимся на нихъ дивидендомъ и съ преміей на забранный товаръ выдаются его наслѣдникамъ на тѣхъ же основаніяхъ, какъ и добровольно выбывающимъ членамъ (§ 22).

Управление дѣлами общества.

§ 25. Дѣлами общества управляютъ: а) общее собраніе членовъ и б) правленіе.

§ 26. Общему собранію предоставляется, если оно признаетъ необходимымъ, избрать на ряду съ правленіемъ, особый контрольный органъ (совѣтъ или наблюдательный комитетъ), порядокъ дѣйствій котораго опредѣляется инструкціей, утверждаемой общимъ собраніемъ.

§ 27. Общія собранія бываютъ обыкновенныя и чрезвычайныя. Обыкновенныя собранія созываются правленіемъ ежегодно, не позже апрѣля мѣсяца, для разсмотрѣнія и утвержденія отчета и баланса за истекшій годъ смѣты расходовъ и плана дѣйствій наступившаго года, а равно для избранія членовъ правленія (§ 36) и ревизионной комиссіи (§ 53). Въ сихъ собраніяхъ обсуждаются и рѣшаются также и другія дѣла превышающія власть правленія или тѣ, кои правленіемъ будутъ предложены общему собранію.

Примѣчаніе. Никто изъ членовъ общества не вправе безъ особо уважительныхъ причинъ отказываться отъ исполненія возлагаемыхъ на него общимъ собраніемъ обязанностей.

§ 28. Чрезвычайныя общія собранія созываются правленіемъ по собственному его усмотрѣнію или по требованію ревизионной комиссіи или (такой-то)*) части всѣхъ членовъ общества. Такое требованіе ревизионной комиссіи или членовъ общества о созваніи чрезвычайнаго общаго собранія приводится въ исполненіе правленіемъ не позже двухъ недѣль по заявленіи онаго.

§ 29. Общее собраніе разрѣшаетъ, согласно сему уставу, всѣ вопросы, до дѣлъ общества относящіеся, но непремѣнному вѣдѣнію его подлежатъ постановленія объ опредѣленіи предметовъ и размѣра операцій общества о приобрѣтеніи недвижимыхъ имуществъ для общества, о продажѣ, отдачѣ въ аренду и залогѣ таковыхъ имуществъ, обществу принадлежитъ, а равно о

*) Напр. $\frac{1}{10}$. Часть эта опредѣляется уставомъ сообразно съ предполагаемымъ приблизительнымъ числомъ членовъ общества, но во всякомъ случаѣ требованіе созыва чрезвычайнаго общаго собранія должно быть заявлено не меньшей мѣрѣ тремя членами.

расширеніи предпріятія. Общему собранію предоставляется, при расширеніи предпріятія или приобрѣтеніи недвижимаго имѣнія, опредѣлить порядокъ погашенія, произведенныхъ на это затратъ. Къ предметамъ занятій общихъ собраній относится также разрѣшеніе всѣхъ вообще дѣлъ, предлагаемыхъ правленіемъ, ревизіонною комиссіею, отдѣльными членами общества, губернаторомъ и министерствомъ внутреннихъ дѣлъ.

§ 30. О мѣстѣ и времени каждаго общаго собранія, а также о предметахъ подлежащихъ его обсужденію, правленіе увѣдомляетъ членовъ заблаговременно; о томъ же правленіе заблаговременно доводитъ до свѣдѣнія начальника мѣстной полиціи и вывѣшиваетъ объявленія въ заведеніяхъ общества.

Примѣчаніе. Въ общихъ собраніяхъ могутъ быть обсуждаемы лишь вопросы, значащіеся въ приглашеніи на собраніе, имѣющіе непосредственное отношеніе къ опредѣленной уставомъ дѣятельности общества и при томъ только тѣ, о коихъ доведено до свѣдѣнія начальника мѣстной полиціи.

§ 31. Для дѣйствительности общихъ собраній требуется, чтобы въ оныя прибыло (не менѣе $\frac{1}{5}$ — $\frac{1}{3}$ *) всѣхъ членовъ общества, имѣющихъ пребываніе въ мѣстѣ нахождения правленія общества, а для рѣшенія вопросовъ объ исключеніи членовъ изъ общества, о расширеніи предпріятія, объ увеличеніи или уменьшеніи оборотнаго капитала, объ измѣненіи и дополненіи устава и ликвидаціи дѣлъ требуется прибытіе ($\frac{2}{5}$ — $\frac{2}{3}$) общаго числа членовъ общества. Дѣла въ общихъ собраніяхъ рѣшаются по большинству голосовъ наличныхъ участниковъ собранія, за исключеніемъ вышепоименованныхъ въ семь § вопросовъ, для рѣшенія коихъ необходимо большинство $\frac{2}{3}$ голосовъ наличныхъ членовъ собранія. Въ случаѣ равенства голосовъ, при рѣшеніи вопросовъ простымъ большинствомъ ихъ, принимается то мнѣніе, съ которымъ согласенъ предсѣдатель.

Примѣчаніе 1. Всѣ выборы въ общемъ собраніи (§§ 36 и 53), а равно исключеніе кого-либо, на основаніи § 21, изъ членовъ производятся закрытою баллотировкою; во всѣхъ остальныхъ случаяхъ способъ подачи голосовъ опредѣляется самими общими собраніями.

Примѣчаніе 2. Одобренныя общимъ собраніемъ, съ соблюденіемъ требуемыхъ симъ § условій, предложенія объ измѣненіи или дополненіи настоящаго устава представляются на утвержденіе правительства въ установленномъ порядкѣ, съ объясненіемъ причинъ и соображеній, вызывающихъ таковыя измѣненія или дополненія въ уставѣ.

§ 32. Если собраніе не будетъ удовлетворять въ отношеніи числа прибывшихъ въ оное членовъ означеннымъ въ предыдущемъ § условіямъ, при которыхъ оно считается законно состоявшимся, то не ранѣе какъ чрезъ недѣлю дѣлается вызовъ во вторичное общее собраніе, которое считается

*) Въ уставѣ проставляется въ указанныхъ въ семь § предѣлахъ необходимое для дѣйствительности общаго собранія число наличныхъ членовъ общества.

законно состоявшимся, а рѣшеніе его окончательнымъ, не взирая на число членовъ, прибывшихъ въ собраніе, о чемъ правленіе обязано предвѣщать членовъ въ самомъ приглашеніи на собраніе. Въ такомъ вторичномъ собраніи могутъ быть разсматриваемы лишь тѣ дѣла, которыя подлежали обсужденію въ первой общемъ собраніи, но остались въ ономъ неразрѣшенными, причемъ особо поименованные въ предыдущемъ § вопросы рѣшаются большинствомъ $\frac{2}{3}$ голосовъ наличныхъ членовъ собранія, а остальные вопросы простымъ большинствомъ голосовъ. Рѣшенія, принятыя общимъ собраніемъ, обязательны для всѣхъ членовъ какъ присутствовавшихъ, такъ и отсутствовавшихъ.

§ 33. Дѣла подлежащія разсмотрѣнію въ общемъ собраніи, поступаютъ въ оное не иначе, какъ чрезъ посредство правленія, почему члены, желающіе сдѣлать какое-либо предложеніе общему собранію, должны письменно обратиться съ онымъ въ правленіе не позже какъ за семь дней до общаго собранія. Если предложеніе сдѣлано $\frac{1}{10}$ частью всѣхъ членовъ общества, то правленіе обязано представить такое предложеніе слѣдующему общему собранію, съ своимъ заключеніемъ.

§ 34. Для правильнаго хода дѣлъ въ общемъ собраніи, члены общества избираютъ изъ среды своей предсѣдательствующаго, а для составленія протокола — секретаря. До избранія предсѣдательствующаго, его замѣщаетъ въ общемъ собраніи предсѣдатель правленія.

§ 35. Постановленія общихъ собраній удостоверяются протоколами, прочитываемыми вслухъ по окончаніи засѣданія и подписываемыми предсѣдательствовавшимъ въ собраніи, секретаремъ, всѣми наличными въ собраніи членами правленія и по крайней мѣрѣ тремя изъ присутствовавшихъ членовъ общества.

Правленіе общества, права и обязанности его.

§ 36. Непосредственное завѣдываніе дѣлами общества принадлежитъ правленію, находящемуся (тамъ-то) и состоящему изъ трехъ или болѣе членовъ, избираемыхъ общимъ собраніемъ изъ среды своей на три года.

Примѣчаніе 1. Въ члены правленія могутъ быть избираемы лица, имѣющія по крайней мѣрѣ одинъ полный пай.

Примѣчаніе 2. Число членовъ правленія опредѣляется общимъ собраніемъ въ зависимости отъ размѣра торговопромышленныхъ операцій общества (для управленія каждою отдѣльною отраслью можетъ быть избранъ особый членъ правленія).

Примѣчаніе 3. Члены, поставляющіе для общества товары или ведущіе однородныя съ нимъ операціи, а равно состоящіе приказчиками общества, не могутъ быть избираемы въ члены правленія.

§ 37. Для замѣщенія кого-либо изъ членовъ правленія на время продолжительной отлучки или болѣзни, а равно въ случаѣ смерти или выбытія члена правленія до срока, выбираются общимъ собраніемъ, на тѣхъ-же основаніяхъ, какъ и члены правленія, кандидаты въ соответственномъ

числѣ, которые, за время занятія должности члена правленія пользуются всѣми правами и преимуществами, сей должности присвоенными.

§ 38. По прошествіи одного года отъ первоначальнаго избранія членовъ правленія и кандидатовъ къ нимъ, опредѣленное общимъ собраніемъ число тѣхъ и другихъ ежегодно выбываетъ сначала по жребію, а потомъ по старшинству вступленія и на мѣсто выбывающихъ избираются новые члены правленія и кандидаты.

Примѣчаніе. Выбывшіе члены правленія и кандидаты могутъ быть избираемы вновь, если изъявятъ на то согласіе.

§ 39. Кандидатъ, поступившій на мѣсто выбывшаго члена правленія остается въ составѣ правленія до окончанія срока, на который избранъ былъ выбывшій членъ правленія, но не свыше срока, на который избранъ самъ кандидатъ.

§ 40. Члены правленія ежегодно, послѣ годичнаго общаго собранія, избираютъ изъ среды своей предсѣдателя и заступающаго его мѣсто, а также казначея и секретаря.

Примѣчаніе. Должности казначея и секретаря могутъ быть совмѣщены въ одномъ лицѣ.

§ 41. Члены правленія за труды свои по завѣдыванію дѣлами общества могутъ получать или опредѣленное содержаніе, или процентное изъ прибылей общества вознагражденіе, по назначенію общаго собранія членовъ общества.

§ 42. Правленіе распоряжается всѣми дѣлами и капиталами общества. Къ обязанности его относятся:

- а) приемъ, выдача, храненіе суммъ и процентныхъ бумагъ, опредѣленнымъ общимъ собраніемъ порядкомъ;
- б) устройство счетоводства и веденіе отчетности, а также составленіе, на основаніи §§ 51—53, годовыхъ отчета, баланса, смѣты и плана дѣйствій;
- в) опредѣленіе необходимыхъ для службы по обществу лицъ, съ назначеніемъ имъ предметовъ занятій и содержанія, а равно ихъ увольненіе;
- г) покупка, продажа, храненіе различныхъ предметовъ потребленія и домашняго обихода и наблюденіе за ихъ доброкачественностью;
- д) опредѣленіе качества товаровъ, подлежащихъ заготовкѣ, и способа пріобрѣтенія ихъ (на наличныя деньги или въ кредитъ);
- е) организація предпріятій общества и управленіе ими;
- ж) изысканіе мѣръ къ улучшенію и удешевленію предметовъ потребленія и домашняго обихода;
- з) наемъ складовъ, квартиръ и другихъ помѣщеній, необходимыхъ для операцій общества;
- и) страхованіе имущества общества;
- і) выдача и принятіе къ платежу векселей и другихъ срочныхъ обязательствъ въ предѣлахъ, установленныхъ общимъ собраніемъ;
- к) заключеніе отъ имени общества договоровъ и условій о поставкѣ товаровъ для общества;

л) снабженіе довѣренностями лицъ, опредѣляемыхъ правленіемъ на службу общества, не исключая и тѣхъ, которыя будутъ назначены на такую службу общимъ собраніемъ;

м) совершеніе законныхъ актовъ на приобрѣтеніе и отчужденіе недвижимой собственности;

н) приѣмъ въ общество новыхъ членовъ.

и о) созваніе общихъ собраній членовъ общества и вообще завѣдываніе и распоряженіе всѣми безъ исключенія дѣлами, до общества относящимися, въ предѣлахъ, установленныхъ общимъ собраніемъ.

Ближайшій порядокъ дѣйствій правленія, предѣлы правъ и обязанности его опредѣляются инструкціей, утверждаемою и измѣняемою общимъ собраніемъ членовъ общества.

§ 43. Правленіе производитъ расходы, по смѣтамъ, ежегодно утверждаемымъ общимъ собраніемъ членовъ общества. Собранію предоставляется опредѣлить, какую сумму правленіе можетъ расходовать сверхъ смѣтнаго назначенія въ случаяхъ, нетерпящихъ отлагательства; о каждомъ такомъ расходѣ должно быть представляемо на усмотрѣніе ближайшаго общаго собранія.

§ 44. Правленіе особенно заботится о томъ, чтобы оборотный капиталъ общества не оставался безъ обращенія; съ этою цѣлью, наблюдая за торговлею, члены правленія составляютъ замѣтки о спросѣ на товары, не имѣющіеся въ продажѣ въ складахъ общества и свободныя деньги немедленно употребляютъ на покупку ихъ; если же покупка товаровъ, по обстоятельствамъ, признается несвоевременною и невыгодною, то свободныя деньги должны быть обращаемы въ процентныя бумаги или помѣщаемы на текущій счетъ въ одно изъ мѣстныхъ, по усмотрѣнію общаго собранія, кредитныхъ учрежденій.

§ 45. Продажа товаровъ изъ заведеній общества должна производиться безъ запроса и торга всѣмъ по одной цѣнѣ, за чѣмъ строго слѣдитъ правленіе. Для продажи товаровъ по опредѣленной цѣнѣ, правленіе составляетъ прейсъ-курантъ, который долженъ быть подписанъ членами правленія, и вывѣшивается въ заведеніяхъ общества на видномъ мѣстѣ. Если, по разнообразію и многочисленности сортовъ товара, окажется неудобнымъ помѣщеніе его въ прейсъ-курантъ, то обозначеніе цѣнъ дѣлается на самыхъ предметахъ.

§ 46. Переписка по дѣламъ общества производится отъ имени правленія, за подписью предсѣдателя или одного изъ членовъ правленія.

§ 47. Векселя, довѣренности, договоры, условія, купчія крѣпости и другіе акты, равно требованія на обратное полученіе суммъ общества изъ кредитныхъ установленій должны быть подписываемы не иначе какъ половиною общаго числа членовъ правленія. Для полученія съ почты денежныхъ суммъ, посылокъ и документовъ достаточно подписки одного изъ членовъ правленія, съ приложеніемъ печати общества.

§ 48. Правленіе собирается по мѣрѣ надобности, но во всякомъ случаѣ не менѣе одного раза въ мѣсяцъ, въ дни, назначаемые по взаимному членовъ правленія соглашенію, о коихъ члены общества поставляются въ извѣстность. Въ засѣданіи правленія кромѣ членовъ онаго могутъ быть допускаемы съ разрѣшенія общаго собранія и члены общества, но безъ права рѣшающаго голоса. Для дѣйствительности рѣшеній правленія необходимо присутствіе большинства членовъ правленія.

Засѣданіямъ правленія ведутся протоколы, которые подписываются всѣми присутствовавшими членами.

§ 49. Рѣшенія Правленія постановляются по большинству голосовъ, а когда не состоится большинства, то спорный вопросъ переносится па рѣшеніе общаго собранія, которому представляются также всѣ тѣ вопросы, по коимъ правленіе или ревизіонная коммиссія признаютъ необходимымъ дѣйствовать съ общаго согласія членовъ общества или кои, на основаніи устава и утвержденной общимъ собраніемъ инструкціи, не подлежатъ разрѣшенію правленія.

Примѣчаніе. Если членъ, несогласившійся съ постановленіемъ правленія, потребуетъ занесенія своего несогласія въ протоколъ, то съ него слагается отвѣтственность за состоявшееся постановленіе.

§ 50. Члены правленія исполняютъ свои обязанности на основаніи общихъ законовъ и постановленій, въ семъ уставѣ заключающихся, и, въ случаѣ распоряженій законопротивныхъ, превышенія предѣловъ власти, бездѣйствія и нарушенія какъ сего устава, такъ и постановленій общихъ собраній членовъ общества, подлежатъ отвѣтственности на общемъ основаніи законовъ.

Примѣчаніе. Члены правленія могутъ быть смѣняемы, по опредѣленію общаго собранія членовъ общества и до окончанія срока ихъ службы.

Отчетность по дѣламъ общества, распредѣленіе прибыли и выдача дивиденда.

§ 51. Операціонный годъ общества считается съ 1 января по 1 января. За каждый минувшій годъ правленіемъ составляется, для представленія на разсмотрѣніе и утвержденіе обыкновеннаго годового общаго собранія членовъ общества, подробный годовой отчетъ объ операціяхъ общества и балансъ его оборотовъ.

Примѣчаніе. За двѣ недѣли до годового общаго собранія открываются членамъ общества книги правленія, со всѣми счетами, документами и приложениями, относящимся къ отчету и балансу.

§ 52. Отчетъ долженъ содержать въ подробности слѣдующія главныя статьи:
а) состояніе капиталовъ: оборотнаго и запаснаго; б) общій приходъ и расходъ за то время, за которое отчетъ представляется, какъ по заготовкѣ и по купкѣ предметовъ потребленія, такъ и по сбыту ихъ; в) счетъ издержекъ на жалованье служащимъ въ обществѣ и на прочіе расходы по управленію;

г) счетъ наличнаго имущества общества и принадлежащихъ ему запасовъ; д) счетъ долговъ общества на другихъ лицахъ и) сихъ послѣднихъ на самомъ обществѣ; е) счетъ доходовъ и убытковъ и ж) счетъ чистой прибыли и примѣрное распредѣленіе оной.

§ 53. Для повѣрки отчета и баланса общее собраніе назначаетъ за годъ впередъ ревизіонную комиссію изъ трехъ или болѣе членовъ общества, не состоящихъ ни членами правленія, ни въ другихъ должностяхъ по управленію дѣлами общества. Комиссія эта собирается обязательно не позже, какъ за мѣсяць до слѣдующаго годичнаго общаго собранія, и, по обревизованіи отчета и баланса за истекшій годъ, всѣхъ книгъ, счетовъ, документовъ и приложений, а равно дѣлопроизводства правленія и отдѣлений общества, вноситъ отчетъ и балансъ, съ своимъ заключеніемъ въ общее собраніе, которое и постановляетъ по онымъ окончательное рѣшеніе. Комиссіи этой предоставляется, если она признаетъ нужнымъ или общимъ собраніемъ ей будетъ поручено, производить также осмотръ и ревизію всего имущества общества на мѣстахъ и повѣрку произведенныхъ въ теченіе года операций, а равно сдѣланныхъ расходовъ по храненію сего имущества и вообще производить всѣ необходимыя изысканія для заключенія о степени пользы и своевременности, а равно выгоды для общества какъ произведенныхъ операций и сдѣланныхъ расходовъ, такъ и всѣхъ оборотовъ общества. Для исполненія вышеизложеннаго правленіе обязано предоставить комиссіи всѣ необходимыя способы. На предварительное той-же комиссіи разсмотрѣніе представляется смѣта и планъ дѣйствій на наступившій годъ, которые комиссія вноситъ, также съ своимъ заключеніемъ, въ общее собраніе членовъ общества. Независимо отъ сего, комиссіи предоставляется требовать, отъ правленія, въ случаѣ признанной ею необходимости, созыва чрезвычайныхъ общихъ собраній (§ 28).

Примѣчаніе. Ревизія дѣлъ общества можетъ быть произведена и по распоряженію мѣстнаго губернатора (или градоначальника), если имъ будутъ получены свѣдѣнія о безпорядкахъ по обществу или нарушеніи устава.

§ 54. Годовой отчетъ и балансъ, по утвержденіи общимъ собраніемъ представляется въ трехъ экземплярахъ въ хозяйственный департаментъ министерства внутреннихъ дѣлъ и мѣстному губернатору (или градоначальнику) и, кромѣ того, по усмотрѣнію общаго собранія могутъ быть печатаемы въ повременныхъ изданіяхъ.

§ 55. По утвержденіи отчета общимъ собраніемъ, изъ годового чистаго дохода, т. е. суммы, остающейся за покрытіемъ всѣхъ расходовъ и убытковъ, если такая сумма окажется, отчисляется не менѣе 10⁰/₀ въ запасный капиталъ и таковая сумма въ дивидендъ на паи, чтобы на каждый паевой рубль приходилось не болѣе 10⁰/₀ годовыхъ. Остальная затѣмъ сумма, за выдачею изъ нея процентнаго вознагражденія членамъ правленія, если таковое будетъ имъ полагаться по назначенію общаго собранія (§ 41),

распредѣляется между членами общества пропорціонально стоимости сдѣланныхъ каждымъ изъ нихъ въ обществѣ закупокъ.

Примѣчаніе 1. Общему собранію предоставляется обращать часть прибыли на полезныя для членовъ общества цѣли (§ 1 прим.).

Примѣчаніе 2. По достиженіи запаснымъ капиталомъ размѣра паевого капитала, дальѣйшее отчисленіе въ составъ запаснаго капитала %/о изъ прибыли общества можетъ быть по постановленію общаго собранія прекращено. Обязательное отчисленіе въ запасный капиталъ возобновляется, если часть его будетъ израсходована.

Примѣчаніе 3. Дивидендъ исчисляется только на полныя пай и за полныя мѣсяцы.

Примѣчаніе 4. Дроби копѣекъ въ дивидендѣ, причитающемся къ выдачѣ членамъ, отбрасываются и причисляются къ запасному капиталу.

§ 56. Дивидендъ выдается въ теченіи трехъ мѣсяцевъ по утвержденіи общимъ собраніемъ годового отчета правленія.

§ 57. Дивидендъ можетъ быть, по желанію владѣльца, оставленъ въ кассѣ общества для составленія новыхъ паевъ. Дивидендъ, не взятый въ срокъ, означенный въ предыдущемъ §, считается поступившимъ на составленіе новыхъ паевъ.

Примѣчаніе. Когда сумма паевого капитала члена достигла опредѣленной общимъ собраніемъ, согласно § 14, нормы, на оставленный въ кассѣ общества сверхъ означенной нормы дивидендъ проценты не начисляются.

Разборъ споровъ по дѣламъ общества, отвѣтственность и прекращеніе дѣйствій его.

§ 58. Всѣ споры по дѣламъ общества между членами и между ними и членами правленія, а равно споры между членами правленія и между прочими выборными по обществу и частными лицами рѣшаются или въ общемъ собраніи, если обѣ спорящія стороны будутъ на это согласны, или разбираются общимъ судебнымъ порядкомъ.

§ 59. Отвѣтственность общества ограничивается принадлежащими ему движимымъ и недвижимымъ имуществомъ и капиталами.

§ 60. Если по сведеніи счетовъ, вслѣдствіе какихъ либо непредвидѣнныхъ обстоятельствъ, окажется убытокъ, то таковой пополняется изъ запаснаго капитала; въ случаѣ же недостатка онаго—изъ членскихъ паевъ въ обратномъ капиталѣ. При уменьшеніи такимъ образомъ размѣра каждаго пая, члены, у коихъ не окажется ни одного полнаго пая, обязаны пополнить свои пай до нормальнаго размѣра, въ срокъ опредѣляемый каждый разъ общимъ собраніемъ членовъ общества.

§ 61. Срокъ существованія общества не назначается. Если по ходу дѣлъ закрытіе общества признано будетъ необходимымъ, то дѣйствія его

прекращаются по постановленію общаго собранія членовъ общества въ двухъ послѣдовательныхъ чрезвычайныхъ засѣданіяхъ онаго, если предъ вторичнымъ засѣданіемъ, выясненные на первомъ засѣданіи поводы къ закрытію общества, не будутъ устранены.

Примѣчаніе. Если общество не откроетъ своихъ дѣйствій въ теченіи года по полученіи учредителями разрѣшенія на открытіе онаго, то оно считается не состоявшимся.

§ 62. Въ случаѣ прекращенія дѣйствій общества, общее собраніе членовъ общества избираетъ изъ своей среды не менѣе трехъ лицъ въ составъ ликвидационной комиссіи и опредѣляетъ порядокъ ликвидаціи дѣлъ общества. Комиссія эта принимаетъ дѣла отъ правленія. Ликвидаторы вызываютъ чрезъ повѣстки и публикацію кредиторовъ общества, принимаютъ мѣры къ полному ихъ удовлетворенію, производятъ реализацію имущества общества и вступаютъ въ соглашенія и мировыя сдѣлки съ третьими лицами, на основаніи и въ предѣлахъ, указанныхъ общимъ собраніемъ. Суммы, слѣдующія на удовлетвореніе кредиторовъ, а равно необходимыя для обезпеченія полнаго удовлетворенія спорныхъ требованій, вносятся ликвидаторами за счетъ кредиторовъ въ одно изъ государственныхъ кредитныхъ установленій; до того времени не можетъ быть приступлено къ удовлетворенію членовъ общества соразмѣрно остающимся въ распоряженіи общества средствамъ. О дѣйствіяхъ своихъ ликвидаторы представляютъ общему собранію отчеты въ сроки, собраніемъ установленные, и, независимо отъ сего по окончаніи ликвидаціи, представляютъ общій отчетъ.

§ 63. По утвержденіи общимъ собраніемъ членовъ общества общаго отчета (§ 62) ликвидаторовъ, членамъ возвращаются ихъ пай съ причитающимся дивидендомъ и преміей или съ вычетомъ могущихъ пасть на нихъ убытковъ (§ 60), остальное же имущество общества, если таковое окажется, употребляется на общепольныя цѣли по постановленію общаго собранія, входящему въ силу съ утвержденія мѣстнаго губернатора (или градоначальника); въ случаѣ несогласія губернатора (или градоначальника), вопросъ сей передается на окончательное рѣшеніе министра внутреннихъ дѣлъ.

§ 64. Какъ о приступѣ къ ликвидаціи, такъ и объ окончаніи оной съ объясненіемъ послѣдовавшихъ распоряженій, въ первомъ случаѣ правленіемъ, а въ послѣднемъ ликвидаторами доводится до свѣдѣнія министерства внутреннихъ дѣлъ чрезъ посредство губернатора (или градоначальника), а также дѣлаются надлежащія публикаціи для свѣдѣнія членовъ общества и всѣхъ лицъ, къ дѣламъ общества прикосновенныхъ.

§ 65. Если бы, независимо отъ присвоеннаго губернаторамъ и градоначальникамъ права (ст. 321 и 863 т. II св. зак., изд. 1892 г., общ. губ. учр.) закрывать общественныя собранія при обнаруженіи въ нихъ чего либо противнаго государственному порядку и общественнымъ безопасности и нравственности, губернаторъ (или градоначальникъ) признавалъ необходи-

мымъ закрытъ общество по другимъ причинамъ, то онъ представляетъ объ этомъ на усмотрѣніе министерства внутреннихъ дѣлъ.

Примѣчаніе. При закрытіи общества по распоряженію губернатора (или градоначальника), отъ послѣдняго зависитъ назначить время и порядокъ созыва общаго собранія для разрѣшенія вопроса о ликвидаціи дѣлъ общества или же непосредственно избрать изъ числа членовъ общества комиссію для ликвидаціи дѣлъ онаго.

НОРМАЛЬНЫЙ УСТАВЪ

ПОТРЕБИТЕЛЬНЫХЪ ОБЩЕСТВЪ.

*(При замѣнѣ общихъ собраній собраніями уполномоченныхъ *).*

Цѣль, права и обязанности общества.

§ 1. Общество потребителей учреждается (тамъ-то), съ цѣлью доставленія своимъ членамъ, по возможно дешевой цѣнѣ или по умѣреннымъ рыночнымъ цѣнамъ различныхъ предметовъ потребленія и домашняго обихода и предоставленія своимъ членамъ возможности изъ прибылей отъ операций общества дѣлать сбереженія.

Примѣчаніе. При обществѣ могутъ быть, съ надлежащаго разрѣшенія и съ соблюденіемъ дѣйствующихъ постановленій, организуемы учрежденія; имѣющія цѣлью различными средствами и способами улучшить матеріальныя и нравственныя условія жизни членовъ общества.

§ 2. Сообразно указанной въ § 1 цѣли обществу предоставляется:

а) устраивать для изготовленія, храненія и продажи предметовъ потребленія и домашняго обихода собственные склады и заведенія или арендовать таковыя;

б) вступать въ договоры и обязательства съ посторонними лицами и учрежденіями о поставкѣ ими для общества разныхъ предметовъ потребленія и домашняго обихода, а равно относительно денежныхъ средствъ, нужныхъ для оборотовъ общества;

в) прибрѣтать въ собственность, на общихъ основаніяхъ, недвижимыя имущества, необходимыя для цѣлей общества, — и

г) входить, съ надлежащаго разрѣшенія, въ другія соотвѣтствующія цѣлямъ общества предпріятія.

§ 3. Продажа товаровъ и предметовъ потребленія членамъ общества производится на наличныя деньги или въ кредитъ, условія пользованія коимъ опредѣляются собраніемъ уполномоченныхъ.

*) Замята эта допускается при значительномъ числѣ членовъ, когда участіе всѣхъ изъ въ общихъ собраніяхъ можетъ представить затрудненія.

Примѣчаніе. Продажа означенныхъ въ семь § предметовъ допускается и постороннимъ лицамъ, но не иначе, какъ на наличныя деньги, на условіяхъ, опредѣляемыхъ собраніемъ уполномоченныхъ.

§ 4. Общество, его заведенія, конторы и агенты подчиняются, относительно платежа гильдейскихъ повинностей, пошлинъ за право торговли, таможенныхъ, гербовыхъ и другихъ общихъ и мѣстныхъ сборовъ, всѣмъ правиламъ и постановленіямъ какъ общимъ, такъ и относительно предпріятій общества, нынѣ въ Имперіи дѣйствующимъ, равно тѣмъ, какія впредь будутъ на сей предметъ изданы.

§ 5. Общество имѣетъ печать съ изображеніемъ своего наименованія.

Средства общества.

§ 6. Средства общества составляютъ капиталы: оборотный и запасный.

§ 7. Оборотный капиталъ образуется изъ:

а) вступной платы (§ 13).

б) членскихъ паевъ (§ 13),—и

в) займовъ, заключаемыхъ правленіемъ общества въ размѣрахъ, опредѣляемыхъ собраніемъ уполномоченныхъ.

Примѣчаніе. Общая сумма долговыхъ обязательствъ общества не должна превышать суммы вступныхъ взносовъ и паевого капитала.

§ 8. Оборотный капиталъ служитъ для торговыхъ операцій и текущихъ расходовъ общества.

§ 9. Запасный капиталъ образуется изъ:

а) ежегодныхъ отчисленій отъ прибылей по операціямъ общества (§ 63);

б) суммъ, выручаемыхъ отъ продажи уставовъ общества и расчетныхъ книжекъ (§ 15);

в) дробей копѣекъ, отбрасываемыхъ при распредѣленіи прибылей (примѣчаніе 4 къ § 63);

г) процентовъ на суммы запаснаго капитала (§ 11), и

д) случайныхъ поступленій.

§ 10. Запасный капиталъ предназначается исключительно на пополненіе убытковъ, могущихъ произойти по операціямъ общества отъ непредвидѣнныхъ обстоятельствъ.

§ 11. Запасный капиталъ обращается, по постановленію собранія уполномоченныхъ, въ государственныя или гарантированныя правительствомъ процентныя бумаги и хранится въ сберегательныхъ кассахъ, въ государственномъ банкѣ, его конторахъ и отдѣленіяхъ или, съ надлежащаго разрѣшенія, въ казначействахъ. Расходованіе запаснаго капитала, согласно назначенію (§ 10), производится не иначе, какъ по опредѣленію собранія уполномоченныхъ.

Составъ общества, права и обязанности членовъ его.

§ 12. Въ члены общества принимаются (служащія въ такомъ-то учрежденіи или проживающія тамъ-то) лица, изъявившія согласіе подчиниться настоящему уставу *).

Примѣчаніе 1. Число членовъ не ограничивается никакою нормою.

Примѣчаніе 2. Въ составъ общества не принимаются:

а) воспитанники учебныхъ заведеній; б) состоящіе на дѣйствительной военной службѣ нижніе чины, и в) лица, подвергшіяся ограниченію правъ по суду.

Исключенія изъ пункта в допускаются лишь для обществъ, дѣйствующихъ въ районѣ мѣстностей, предназначенныхъ для водворенія на жительство означенныхъ въ этомъ пунктѣ лицъ.

§ 13. Вступающій въ члены общества вноситъ: а) вступную плату (въ размѣрѣ не свыше 3 р.) и б) пай (не свыше 10 руб.).

Примѣчаніе. Пай можетъ быть внесенъ разомъ или по частямъ въ извѣстные сроки, по опредѣленію собранія уполномоченныхъ.

§ 14. Число паевъ, коими можетъ владѣть одно лицо, опредѣляется собраніемъ уполномоченныхъ.

§ 15. Каждому члену, при вступленіи въ общество, выдается правленіемъ, за установленную собраніемъ уполномоченныхъ плату, экземпляръ настоящаго устава и расчетная книжка, въ которую записываются сдѣланные членомъ денежные взносы, стоимость отчужденныхъ ему товаровъ и причитающіеся на его долю дивиденды на пай и премія на забраннй товаръ, а также всѣ полученныя имъ изъ кассы общества выдачи.

Примѣчаніе. Для опредѣленія суммы сдѣланныхъ въ теченіе года каждымъ членомъ покупокъ въ заведеніяхъ общества должны вестись особыя книги, съ личными счетами членовъ.

§ 16. Каждый членъ пользуется въ общихъ собраніяхъ общества правомъ одного голоса, независимо отъ числа имѣющихся у него паевъ; право это никому не можетъ быть передано.

Примѣчаніе 1. Несовершеннолѣтніе члены общества не пользуются правомъ голоса въ общихъ собраніяхъ и не могутъ быть избираемы въ какія-либо должности по управленію дѣлами общества.

Примѣчаніе 2. Члены, непосредственно заинтересованные въ какомъ-либо вопросѣ, касающемся общества (по поставкѣ товаровъ, найму помѣщенія и разнаго рода торговымъ сдѣлкамъ), не участвуютъ при его рѣшеніи.

§ 17. Паи могутъ быть передаваемы, съ вѣдома правленія, какъ членамъ общества, такъ и постороннимъ лицамъ, не лишеннымъ права быть членами; въ случаѣ передачи пая постороннему лицу, послѣднее обязано внести вступную плату.

*) Членами общества могутъ быть лица всѣхъ сословій безъ различія пола, а также всякаго рода общества, учрежденія, товарищества, артели, попечительства, школы и т. п.

Примѣчаніе. Вступная плата членамъ общества не возвращается ни при добровольномъ выбитіи, ни при исключеніи ихъ изъ общества.

§ 18. Каждый членъ въ случаѣ убытковъ отвѣтствуетъ только принадлежащимъ ему въ кассѣ общества паевымъ капиталомъ и сверхъ того ни личной отвѣтственности, ни какому-либо обязательному дополнительному платежу по дѣламъ общества подвергаемъ быть не можетъ.

§ 19. Членъ, неисправный во взносѣ причитающихся съ него въ кассу общества платежей (§§ 3 и 13), можетъ быть, по представленію правленія, исключенъ собраніемъ уполномоченныхъ изъ числа членовъ общества.

§ 20. Кромѣ неисправности въ платежахъ причиною къ исключенію изъ членовъ общества можетъ служить упорное нарушеніе устава и вредъ, причиняемый интересамъ общества.

§ 21. Исключеніе членовъ можетъ послѣдовать лишь по приговору $\frac{2}{3}$ голосовъ наличныхъ членовъ собранія уполномоченныхъ (§ 39), которое, по желанію исключаемого, обязано предварительно выслушать всѣ приводимыя имъ въ свое оправданіе объясненія.

§ 22. Членамъ, какъ исключеннымъ, такъ и добровольно выбывающимъ изъ общества, а равно владѣющимъ нѣсколькими паями, принадлежащіе имъ въ кассѣ общества пай съ причитающимися имъ дивидендомъ и преміей на забранный товаръ или паевыя ихъ доли возвращаются правленіемъ, по поданному ими заявленію, лишь по утвержденіи собраніемъ уполномоченныхъ отчета за текущій операціонный годъ и не иначе, какъ по окончаніи всѣхъ расчетовъ съ обществомъ и по уплатѣ могущихъ пасть на выбывающихъ и вынимающихъ излишніе пай убытковъ общества. Срокъ выдачи опредѣляется собраніемъ уполномоченныхъ, но не долженъ превышать 3-хъ мѣсяцевъ со дня утвержденія отчета.

§ 23. Члены, какъ добровольно выбывшіе, такъ и исключенные за неисправность въ уплатѣ слѣдующихъ съ нихъ денегъ, могутъ быть принимаемы вновь въ общество со взносомъ, согласно § 13, обязательнаго пая и вступной платы, исключенные же по другимъ причинамъ въ число членовъ вновь ни въ какомъ случаѣ не принимаются.

Примѣчаніе. Члены, исключенные за неисправность въ платежахъ, обязаны, кромѣ того, предварительно уплатить свои долги обществу.

§ 24. Въ случаѣ смерти члена всѣ принадлежащіе ему пай съ причитающимися на нихъ дивидендомъ и преміей на забранный товаръ выдаются его наследникамъ на тѣхъ же основаніяхъ, какъ и добровольно выбывающимъ членамъ (§ 22).

Управленіе дѣлами общества.

§ 25. Дѣлами общества управляютъ: а) общее собраніе членовъ, б) собраніе уполномоченныхъ и в) правленіе.

Общее собраніе.

§ 26. Общее собраніе созывается правленіемъ для выбора уполномоченныхъ, а также для разсмотрѣнія и рѣшенія вопроса о закрытіи общества (§ 69) и принятія мѣръ по ликвидаціи дѣлъ общества (§§ 70—72).

Примѣчаніе. Къ общимъ собраніямъ примѣняются постановленія

§ 35 прим. 2, § 38 и прим., § 39 и прим. 1, §§ 40, 42 и 43.

§ 27. Собранію уполномоченныхъ предоставляется, если оно признаетъ необходимымъ, избрать на ряду съ правленіемъ, особый контрольный органъ (совѣтъ или наблюдательный комитетъ), порядокъ дѣйствій котораго опредѣляется инструкціей, утверждаемой собраніемъ уполномоченныхъ.

Собраніе уполномоченныхъ.

§ 28. Въ число уполномоченныхъ можетъ быть избираемъ каждый членъ общества, не состоящій ни членомъ правленія или ревизіонной комиссіи (§ 61), ни въ какихъ-либо иныхъ должностяхъ по управленію дѣлами общества.

§ 29. Уполномоченные по одному отъ (————) членовъ и ихъ кандидаты избираются всѣми членами общества на (————)*). Кандидаты вступаютъ въ права уполномоченныхъ по старшинству избранія и лишь въ случаѣ выбытія изъ состава общества уполномоченныхъ.

§ 30. Избраніе уполномоченныхъ производится по запискамъ.

§ 31. Каждая записка должна заключать въ себѣ имена, отчества и фамиліи лицъ, избираемыхъ въ уполномоченные.

§ 32. Въ избирательныхъ запискахъ члены общества пишутъ столько фамилій, сколько членовъ подлежатъ избранію въ уполномоченные и кандидаты къ нимъ. За мѣсяць до избранія уполномоченныхъ въ заведеніяхъ общества, на видномъ мѣстѣ, долженъ быть вывѣшенъ правленіемъ списокъ всѣхъ членовъ общества.

§ 33. На основаніи избирательныхъ записокъ въ общемъ собраніи составляется списокъ лицъ, избранныхъ въ число уполномоченныхъ, производится счетъ полученныхъ каждымъ голосовъ, причемъ первые изъ получившихъ большинство голосовъ считаются избранными въ уполномоченные, а слѣдующіе за ними—въ кандидаты къ нимъ. Въ случаѣ полученія нѣсколькими лицами равнаго числа голосовъ выборы производятся предсѣдательствовавшимъ въ собраніи по жребію.

§ 34. О состоявшемся выборѣ уполномоченныхъ, независимо занесенія результатовъ его въ протоколъ засѣданія, каждый членъ, избранный въ уполномоченные и кандидаты, уведомляется правленіемъ.

§ 35. Собранія уполномоченныхъ бываютъ обыкновенныя и чрезвычайныя. Обыкновенныя собранія созываются правленіемъ ежегодно, не позже апрѣля мѣсяца, для разсмотрѣнія и утвержденія отчета и баланса за истекшій годъ, смѣты расходовъ и плана дѣйствій наступившаго года, а равно для избранія членовъ правленія (§ 44) и ревизіонной комиссіи (§ 61). Въ

*) Въ уставѣ проставляется процентное отношеніе числа уполномоченныхъ и кандидатовъ къ нимъ къ общему числу членовъ общества, въ предѣлахъ отъ 5% до 25%, а также срокъ, на который избираются уполномоченные и кандидаты къ нимъ, въ предѣлахъ отъ 1 до 3 лѣтъ.

сихъ собраніяхъ обсуждаются и рѣшаются также и другія дѣла, превышающія власть правленія или тѣ, кои правленіемъ будутъ предложены собранію уполномоченныхъ.

Примѣчаніе 1. Никто изъ членовъ общества не въ правѣ безъ особу уважительныхъ причинъ отказываться отъ исполненія возлагаемыхъ на него собраніемъ уполномоченныхъ обязанностей.

Примѣчаніе 2. На собраніяхъ уполномоченныхъ каждый уполномоченный пользуется правомъ лишь одного голоса и передавать это право никому не можетъ.

§ 36. Чрезвычайныя собранія уполномоченныхъ созываются правленіемъ по собственному его усмотрѣнію или по требованію ревизіонной комиссіи или (такой-то)* части всѣхъ уполномоченныхъ. Такое требованіе ревизіонной комиссіи или уполномоченныхъ о созваніи чрезвычайнаго собранія уполномоченныхъ приводится въ исполненіе правленіемъ не позже двухъ недѣль по заявленіи онаго.

§ 37. Собраніе уполномоченныхъ разрѣшаетъ, согласно сему уставу, всѣ вопросы, до дѣлъ общества относящіеся, кромѣ ликвидаціи (§ 26, §§ 69—72), но непремѣнному вѣдѣнію его подлежатъ постановленія объ опредѣленіи предметовъ и размѣра операцій общества, о приобрѣтеніи недвижимыхъ имуществъ для общества, о продажѣ, отдачѣ въ аренду и залогѣ таковыхъ имуществъ, обществу принадлежащихъ, а равно о расширеніи предпріятія. Собранію уполномоченныхъ предоставляется, при расширеніи предпріятія или приобрѣтеніи недвижимаго имѣнія, опредѣлить порядокъ погашенія, произведенныхъ на это затратъ. Къ предметамъ занятій собранія уполномоченныхъ относится также разрѣшеніе всѣхъ вообще дѣлъ, предлагаемыхъ правленіемъ, ревизіонною комиссіею, отдѣльными членами общества и уполномоченными, губернаторомъ и министерствомъ внутреннихъ дѣлъ.

§ 38. О мѣстѣ и времени каждаго собранія уполномоченныхъ, а также о предметахъ подлежащихъ его обсужденію, правленіе увѣдомляетъ уполномоченныхъ заблаговременно; о томъ же правленіе заблаговременно доводитъ до свѣдѣнія начальника мѣстной полиціи и вывѣшиваетъ объявленія въ заведеніяхъ общества.

Примѣчаніе. Въ собраніяхъ уполномоченныхъ могутъ быть обсуждаемы лишь вопросы, значащіеся въ приглашеніи на собраніе, имѣющіе непосредственное отношеніе къ опредѣленной уставомъ дѣятельности общества и при томъ только тѣ, о коихъ доведено до свѣдѣнія начальника мѣстной полиціи.

§ 39. Для дѣйствительности собраній уполномоченныхъ требуется, чтобы въ оныя прибыло (не менѣе $\frac{1}{5}$ — $\frac{1}{3}$ **) всѣхъ уполномоченныхъ, а для

*) Напр. $\frac{1}{10}$. Часть эта опредѣляется уставомъ сообразно съ предполагаемымъ приблизительнымъ числомъ членовъ общества, но во всякомъ случаѣ, требованіе созыва чрезвычайнаго собранія уполномоченныхъ должно быть заявлено по меньшей мѣрѣ тремя уполномоченными.

**) Въ уставѣ проставляется въ указанныхъ въ семъ § предѣлахъ необходимос для дѣйствительности собранія уполномоченныхъ число наличныхъ уполномоченныхъ.

рѣшенія вопросовъ объ исключеніи членовъ изъ общества, о расширеніи предпріятія, объ увеличеніи или уменьшеніи оборотнаго капитала, объ измѣненіи и дополненіи устава и ликвидаціи дѣль требуется прибытіе ($\frac{2}{5}$ — $\frac{2}{3}$) общаго числа уполномоченныхъ. Дѣла въ собраніяхъ уполномоченныхъ рѣшаются по большинству голосовъ наличныхъ участниковъ собранія, за исключеніемъ вышепоименованныхъ въ семь § вопросовъ, для рѣшенія коихъ необходимо большинство $\frac{2}{3}$ голосовъ наличныхъ членовъ собранія. Въ случаѣ равенства голосовъ, при рѣшеніи вопросовъ простымъ большинствомъ ихъ, принимается то мнѣніе, съ которымъ согласенъ предсѣдатель.

Примѣчаніе 1. Всѣ выборы въ собраніи уполномоченныхъ (§§ 44 и 61), а равно исключеніе кого-либо, на основаніи § 21, изъ членовъ производятся закрытою баллотировкою; во всѣхъ остальныхъ случаяхъ способъ подачи голосовъ опредѣляется самими собраніями уполномоченныхъ.

Примѣчаніе 2. Одобренныя собраніемъ уполномоченныхъ, съ соблюденіемъ требуемыхъ симъ § условій, предложенія объ измѣненіи или дополненіи настоящаго устава представляются на утвержденіе правительства въ установленномъ порядкѣ, съ объясненіемъ причинъ и соображеній, вызывающихъ таковыя измѣненія или дополненія въ уставѣ.

§ 40. Если собраніе уполномоченныхъ не будетъ удовлетворять въ отношеніи числа прибывшихъ въ оное членовъ означеннымъ въ предыдущемъ § условіямъ, при которыхъ оно считается законно состоявшимся, то не ранѣе какъ чрезъ недѣлю дѣлается вызовъ во вторичное собраніе уполномоченныхъ, которое считается законно состоявшимся, а рѣшеніе его — окончательнымъ, не взирая на число членовъ, прибывшихъ въ собраніе, о чемъ правленіе обязано предвѣщать членовъ въ самомъ приглашеніи на собраніе. Въ такомъ вторичномъ собраніи могутъ быть разсматриваемы лишь тѣ дѣла, которыя подлежали обсужденію въ первомъ собраніи уполномоченныхъ, но остались въ ономъ неразрѣшенными, причемъ особо поименованные въ предыдущемъ § вопросы рѣшаются большинствомъ $\frac{2}{3}$ голосовъ наличныхъ членовъ собранія, а остальные вопросы простымъ большинствомъ голосовъ. Рѣшенія, принятыя собраніемъ уполномоченныхъ, обязательны для всѣхъ членовъ какъ присутствовавшихъ, такъ и отсутствовавшихъ.

§ 41. Дѣла, подлежація разсмотрѣнію въ собраніи уполномоченныхъ, поступаютъ въ оное не иначе, какъ чрезъ посредство правленія, почему члены, желающіе сдѣлать какое-либо предложеніе собранію уполномоченныхъ, должны писменно обратиться съ онымъ въ правленіе не позже какъ за семь дней до собранія уполномоченныхъ. Если предложеніе сдѣлано $\frac{1}{10}$ частью всѣхъ членовъ общества или уполномоченныхъ, то правленіе обязано представить такое предложеніе слѣдующему собранію уполномоченныхъ, съ своимъ заключеніемъ.

§ 42. Для правильнаго хода дѣль въ собраніи уполномоченныхъ, таковыя избираютъ изъ среды своей предсѣдательствующаго, а для составленія

протокола—секретаря. До избранія предсѣдательствующаго, его замѣщаетъ въ собраніи уполномоченныхъ предсѣдатель правленія.

§ 43. Постановленія собраній уполномоченныхъ удостовѣряются протоколами, прочитываемыми вслухъ по окончаніи засѣданія и подписываемыми предсѣдательствовавшимъ въ собраніи, секретаремъ, всѣми наличными въ собраніи членами правленія и, по крайней мѣрѣ тремя изъ присутствовавшихъ уполномоченныхъ.

Правленіе общества, права и обязанности его.

§ 44. Непосредственное завѣдываніе дѣлами общества принадлежитъ правленію, находящемуся (тамъ-то) и состоящему изъ трехъ (или болѣе) членовъ, избираемыхъ собраніемъ уполномоченныхъ изъ общаго числа членовъ общества на 3 года.

Примѣчаніе 1. Въ члены правленія могутъ быть избираемы лица, имѣющія по крайней мѣрѣ одинъ полный най.

Примѣчаніе 2. Число членовъ правленія опредѣляется собраніемъ уполномоченныхъ въ зависимости отъ размѣра торговопромышленныхъ операцій общества (для управленія каждою отдѣльною отраслью можетъ быть избранъ особый членъ правленія).

Примѣчаніе 3. Члены, поставляющіе для общества товары или ведущіе однородныя съ нимъ операціи, а равно состоящіе приказчиками общества, не могутъ быть избираемы въ члены правленія.

§ 45. Для замѣщенія кого-либо изъ членовъ правленія на время продолжительной отлучки или болѣзни, а равно въ случаѣ смерти или выбытія члена правленія до срока, выбираются собраніемъ уполномоченныхъ на тѣхъ-же основаніяхъ, какъ и члены правленія, кандидаты въ соотвѣтственномъ числѣ, которые за время занятія должности члена правленія пользуются всѣми правами и преимуществами, сей должности присвоенными.

§ 46. По прошествіи одного года отъ первоначальнаго избранія членовъ правленія и кандидатовъ къ нимъ, опредѣленное собраніемъ уполномоченныхъ число тѣхъ и другихъ ежегодно выбываетъ сначала по жребію, а потомъ по старшинству вступленія и на мѣсто выбывающихъ избираются новые члены правленія и кандидаты.

Примѣчаніе. Выбывшіе члены правленія и кандидаты могутъ быть избираемы вновь, если изъявятъ на то согласіе.

§ 47. Кандидатъ, поступившій на мѣсто выбывшаго члена правленія, остается въ составѣ правленія до окончанія срока, на который избранъ былъ выбывшій членъ правленія, но не свыше срока, на который избранъ самъ кандидатъ.

§ 48. Члены правленія ежегодно, послѣ годичнаго собранія уполномоченныхъ, избираютъ изъ среды своей предсѣдателя и заступающаго его мѣсто, а также казначея и секретаря.

Примѣчаніе. Должности казначея и секретаря могутъ быть совмѣщены въ одномъ лицѣ.

§ 49. Члены правления за труды свои по завѣдыванію дѣлами общества могутъ получать или опредѣленное содержаніе, или процентное изъ прибыли общества вознагражденіе, по назначенію собранія уполномоченныхъ.

§ 50. Правленіе распоряжается всѣми дѣлами и капиталами общества. Къ обязанности его относятся:

а) приемъ, выдача, храненіе суммъ и процентныхъ бумагъ порядкомъ, опредѣленнымъ собраніемъ уполномоченныхъ;

б) устройство счетоводства и веденіе отчетности, а также составленіе, на основаніи §§ 59—61, годовыхъ отчета, баланса, смѣты и плана дѣйствій;

в) опредѣленіе необходимыхъ для службы по обществу лицъ, съ назначеніемъ имъ предметовъ занятій и содержанія, а равно ихъ увольненіе;

г) покупка, продажа, храненіе различныхъ предметовъ потребленія и домашняго обихода и наблюденіе за ихъ доброкачественностью;

д) опредѣленіе качества товаровъ, подлежащихъ заготовкѣ и способа пріобрѣтенія ихъ (на наличныя деньги или въ кредитъ);

е) организація предпріятій общества и управленіе ими;

ж) изысканіе мѣръ къ улучшенію и удешевленію предметовъ потребленія и домашняго обихода;

з) наемъ складовъ, квартиръ и другихъ помѣщеній, необходимыхъ для операцій общества;

и) страхованіе имущества общества;

й) выдача и принятіе къ платежу векселей и другихъ срочныхъ обязательствъ въ предѣлахъ, установленныхъ собраніемъ уполномоченныхъ;

к) заключеніе отъ имени общества договоровъ и условій о поставкѣ товаровъ для общества;

л) снабженіе довѣренностями лицъ, опредѣляемыхъ правленіемъ на службу общества, не исключая и тѣхъ, которыя будутъ назначены на такую службу собраніемъ уполномоченныхъ;

м) совершеніе законныхъ актовъ на пріобрѣтеніе и отчужденіе недвижимой собственности;

н) приемъ въ общество новыхъ членовъ, и

о) созваніе собраній уполномоченныхъ и общаго собранія и вообще завѣдываніе и распоряженіе всѣми безъ исключенія дѣлами, до общества относящимися, въ предѣлахъ, установленныхъ собраніемъ уполномоченныхъ.

Ближайшій порядокъ дѣйствій правленія, предѣлы правъ и обязанности его опредѣляются инструкціей, утверждаемою и измѣняемою собраніемъ уполномоченныхъ.

§ 51. Правленіе производитъ расходы по смѣтамъ, ежегодно утверждаемымъ собраніемъ уполномоченныхъ. Собранію предоставляется опредѣлить, какую сумму правленіе можетъ расходовать сверхъ смѣтнаго назначенія въ случаяхъ, нетерпящихъ отлагательства; о каждомъ такомъ расходѣ должно быть представлено на усмотрѣніе ближайшаго собранія уполномоченныхъ.

§. 52. Правленіе особенно заботится о томъ, чтобы оборотный капиталъ общества не оставался безъ обращенія; съ этою цѣлью, наблюдая за торговлею, члены правленія составляютъ замѣтки о спросѣ на товары, не имѣющіеся въ продажѣ въ складахъ общества и свободныя деньги немедленно употребляютъ на покупку ихъ; если же покупка товаровъ, по обстоятельствамъ, признается несвоевременною и невыгодною, то свободныя деньги должны быть обращаемы въ процентныя бумаги или помѣщаемы на текущій счетъ въ одно изъ мѣстныхъ, по усмотрѣнію собранія уполномоченныхъ, кредитныхъ учреждений.

§ 53. Продажа товаровъ изъ заведеній общества должна производиться безъ запроса и торга всѣмъ по одной цѣнѣ, за чѣмъ строго слѣдитъ правленіе. Для продажи товаровъ по опредѣленной цѣнѣ, правленіе составляетъ прейсъ-курантъ, который долженъ быть подписанъ членами правленія, и вывѣшивается въ заведеніяхъ общества на видномъ мѣстѣ. Если, по разнообразію и многочисленности сортовъ товара, окажется неудобнымъ помѣщеніе его въ прейсъ-курантъ, то обозначеніе цѣнъ дѣлается на самыхъ предметахъ.

§ 54. Переписка по дѣламъ общества производится отъ имени правленія, за подписью предсѣдателя или одного изъ членовъ правленія.

§ 55. Векселя, довѣренности, договоры, условія, купчія крѣпости и другіе акты, равно требованія на обратное полученіе суммъ общества изъ кредитныхъ установленій должны быть подписываемы не иначе какъ половиною общаго числа членовъ правленія. Для полученія съ почты денежныхъ суммъ, посылокъ и документовъ достаточно подписи одного изъ членовъ правленія, съ приложеніемъ печати общества.

§ 56. Правленіе собирается по мѣрѣ надобности, но во всякомъ случаѣ не менѣе одного раза въ мѣсяцъ, въ дни, назначаемые по взаимному членовъ правленія соглашенію, о коихъ уполномоченные поставляются въ извѣстность. Въ засѣданіе правленія, кромѣ членовъ онаго, могутъ быть допускаемы съ разрѣшенія собранія уполномоченныхъ и уполномоченные, но безъ права рѣшающаго голоса. Для дѣйствительности рѣшеній правленія необходимо присутствіе большинства членовъ правленія.

Засѣданіямъ правленія ведутся протоколы, которые подписываются всѣми присутствовавшими членами.

§ 57. Рѣшенія Правленія постановляются по большинству голосовъ, а когда не состоится большинства, то спорный вопросъ переносится на рѣшеніе собранія уполномоченныхъ, которому представляются также всѣ тѣ вопросы, по коимъ правленіе или ревизіонная коммиссія признаютъ необходимымъ дѣйствовать съ общаго согласія членовъ общества или кои, на основаніи устава и утвержденной собраніемъ уполномоченныхъ инструкціи, не подлежатъ разрѣшенію правленія.

Примѣчаніе. Если членъ, несогласившійся съ постановленіемъ правленія, потребуетъ занесенія своего несогласія въ протоколъ, то съ него слагается отвѣтственность за состоявшееся постановленіе.

§ 58. Члены правленія исполняютъ свои обязанности на основаніи общихъ законовъ и постановленій, въ семь уставъ заключающихся, и, въ случаѣ распоряженій законопротивныхъ, превышенія предѣловъ власти, бездѣйствія и нарушенія какъ сего устава, такъ и постановленій собраній уполномоченныхъ, подлежатъ отвѣтственности на общемъ основаніи законовъ.

Примѣчаніе. Члены правленія могутъ быть смѣняемы, по опредѣленію собранія уполномоченныхъ, и до окончанія срока ихъ службы.

Отчетность по дѣламъ общества; распредѣленіе прибыли и выдача дивиденда.

§ 59. Операционный годъ общества считается съ 1 января по 1 января. За каждый минувшій годъ правленіемъ составляется, для представленія на разсмотрѣніе и утвержденіе обыкновеннаго годового собранія уполномоченныхъ, подробный годовой отчетъ объ операціяхъ общества и балансъ его оборотовъ.

Примѣчаніе. За двѣ недѣли до годового собранія уполномоченныхъ открываются уполномоченнымъ книги правленія, со всѣми счетами, документами и приложениями, относящимися къ отчету и балансу.

§ 60. Отчетъ долженъ содержать въ подробности слѣдующія главные статьи:

а) состояніе капиталовъ: оборотнаго и запаснаго; б) общій приходъ и расходъ за то время, за которое отчетъ представляется, какъ по заготовкѣ и покупкѣ предметовъ потребленія, такъ и по сбыту ихъ; в) счетъ издержекъ на жалованье служащимъ въ обществѣ и на прочіе расходы по управленію; г) счетъ наличнаго имущества общества и принадлежащихъ ему запасовъ; д) счетъ долговъ общества на другихъ лицахъ и сихъ послѣднихъ на самомъ обществѣ; е) счетъ доходовъ и убытковъ и ж) счетъ чистой прибыли и примѣрное распредѣленіе оной.

§ 61. Для повѣрки отчета и баланса собраніе уполномоченныхъ назначаетъ за годъ впередъ ревизионную комиссію изъ трехъ или болѣе членовъ общества, не состоящихъ ни членами правленія, ни въ другихъ должностяхъ по управленію дѣлами общества. Комиссія эта собирается обязательно не позже, какъ за мѣсяць до слѣдующаго годичнаго собранія уполномоченныхъ, и, по обревизованіи отчета и баланса за истекшій годъ, всѣхъ книгъ, счетовъ, документовъ и приложений, а равно дѣлопроизводства правленія и отдѣленій общества, вноситъ отчетъ и балансъ, съ своимъ заключеніемъ въ собраніе уполномоченныхъ, которое и постановляетъ по онымъ окончательное рѣшеніе. Комиссіи этой предоставляется, если она признаетъ нужнымъ или собраніемъ уполномоченныхъ ей будетъ поручено, производить также осмотръ и ревизію всего имущества общества на мѣстахъ и повѣрку произведенныхъ въ теченіе года операцій, а равно сдѣланныхъ расходовъ по храненію сего имущества и вообще производить всѣ необходимыя изысканія для заключенія о степени пользы и своевременности, а равно выгодности для общества какъ произведенныхъ операцій и сдѣланныхъ расходовъ, такъ и всѣхъ оборотовъ общества. Для исполненія вышеизложеннаго правленіе

обязано предоставить комиссіи всѣ необходимые способы. На предварительное той-же комиссіи разсмотрѣніе представляются смѣта и планъ дѣйствій на наступившій годъ, которые комиссіи вписать, также съ своимъ заключеніемъ, въ собраніе уполномоченныхъ. Независимо отъ сего, комиссіи предоставляется требовать отъ правленія, въ случаѣ признанной ею необходимости, созыва чрезвычайныхъ собраній уполномоченныхъ (§ 36).

Примѣчаніе. Ревизія дѣлъ общества можетъ быть произведена и по распоряженію мѣстнаго губернатора (или градоначальника), если имъ будутъ получены свѣдѣнія о безпорядкахъ по обществу или нарушеніи устава.

§ 62. Годовой отчетъ и балансъ, по утвержденіи собраніемъ уполномоченныхъ, представляются въ трехъ экземплярахъ въ хозяйственный департаментъ министерства внутреннихъ дѣлъ и мѣстному губернатору (или градоначальнику) и, кромѣ того, по усмотрѣнію собранія уполномоченныхъ, могутъ быть печатаемы въ повременныхъ изданіяхъ.

§ 63. По утвержденіи отчета собраніемъ уполномоченныхъ, изъ годового чистаго дохода, т. е. суммы, остающейся за покрытіемъ всѣхъ расходовъ и убытковъ, если таковая сумма окажется, отчисляется не менѣе 10% въ запасный капиталъ и такая-же сумма въ дивидендъ на пай, чтобы на каждый паевой рубль приходилось не болѣе 10% годовыхъ. Остальная затѣмъ сумма, за выдачею изъ нея процентнаго вознагражденія членамъ правленія, если таковое будетъ имъ полагаться по назначенію собранія уполномоченныхъ (§ 49), распределяется между членами общества пропорціонально стоимости сдѣланныхъ каждымъ изъ нихъ въ обществѣ закупокъ.

Примѣчаніе 1. Собранію уполномоченныхъ предоставляется обра- щать часть прибыли на полезныя для членовъ общества дѣла (§ 1 прим.).

Примѣчаніе 2. По достиженіи запаснымъ капиталомъ размѣра паевого капитала, дальнѣйшее отчисленіе въ составъ запаснаго капитала % % изъ прибылей общества можетъ быть, по постановленію собранія уполномоченныхъ, прекращено. Обязательное отчисленіе въ запасный капиталъ возобновляется, если часть его будетъ израсходована.

Примѣчаніе 3. Дивидендъ исчисляется только на полные пай и за полные мѣсяцы.

Примѣчаніе 4. Дроби копѣекъ въ дивидендѣ, причитающемся къ выдачѣ членамъ, отбрасываются и причисляются къ запасному капиталу.

§ 64. Дивидендъ выдается въ теченіе трехъ мѣсяцевъ по утвержденіи собраніемъ уполномоченныхъ годового отчета правленія.

§ 65. Дивидендъ можетъ быть, по желанію владѣльца, оставленъ въ кассѣ общества для составленія новыхъ паевъ. Дивидендъ, не взятый въ срокъ, означенный въ предыдущемъ §, считается поступившимъ на составленіе новыхъ паевъ.

Примѣчаніе. Когда сумма паевого капитала члена достигла опредѣленной собраніемъ уполномоченныхъ, согласно § 14, нормы, на

оставленный въ кассѣ общества сверхъ означенной нормы дивиденды проценты не начисляются.

Разборъ споровъ по дѣламъ общества, отвѣтственность и прекращеніе дѣйствій его.

§ 66. Всѣ споры по дѣламъ общества между членами и между ними и членами правленія, а равно споры между членами правленія и между прочими выборными по обществу и частными лицами рѣшаются или въ собраніи уполномоченныхъ, если обѣ спорящія стороны будутъ на это согласны, или разбираются общимъ судебнымъ порядкомъ.

§ 67. Отвѣтственность общества ограничивается принадлежащими ему движимымъ и недвижимымъ имуществомъ и капиталами.

§ 68. Если по сведеніи счетовъ, вслѣдствіе какихъ либо непредвидѣнныхъ обстоятельствъ, окажется убытокъ, то таковой пополняется изъ запаснаго капитала; въ случаѣ же недостатка онаго—изъ членскихъ паевъ въ обратномъ капиталѣ. При уменьшеніи такимъ образомъ размѣра каждаго пая, члены, у коихъ не окажется ни одного полного пая, обязаны пополнить свои пай до нормальнаго размѣра въ срокъ, опредѣляемый каждый разъ собраніемъ уполномоченныхъ.

§ 69. Срокъ существованія общества не назначается. Если по ходу дѣла закрытіе общества признано будетъ необходимымъ, то дѣйствія его прекращаются по постановленію общаго собранія членовъ общества въ двухъ послѣдовательныхъ чрезвычайныхъ засѣданіяхъ онаго, если предъ вторичнымъ засѣданіемъ, выясненные на первомъ засѣданіи поводы къ закрытію общества, не будутъ устранены.

Примѣчаніе. Если общество не откроетъ своихъ дѣйствій въ теченіе года по полученіи учредителями разрѣшенія на открытіе онаго, то оно считается не состоявшимся.

§ 70. Въ случаѣ прекращенія дѣйствій общества, общее собраніе членовъ общества избираетъ изъ своей среды не менѣе трехъ лицъ въ составъ ликвидаціонной комиссіи и опредѣляетъ порядокъ ликвидаціи дѣла общества. Комиссія эта принимаетъ дѣла отъ правленія. Ликвидаторы вызываютъ чрезъ повѣстки и публикацію кредиторовъ общества, принимаютъ мѣры къ полному ихъ удовлетворенію, производятъ реализацію имущества общества и вступаютъ въ соглашенія и мировыя сдѣлки съ третьими лицами, на основаніи и въ предѣлахъ, указанныхъ общимъ собраніемъ. Суммы, слѣдующія на удовлетвореніе кредиторовъ, а равно необходимыя для обезпеченія полного удовлетворенія спорныхъ требованій, вносятся ликвидаторами за счетъ кредиторовъ въ одно изъ государственныхъ кредитныхъ установленій; до того времени не можетъ быть приступлено къ удовлетворенію членовъ общества соразмѣрно остающимся въ распоряженіи общества средствамъ. О дѣйствіяхъ своихъ ликвидаторы представляютъ общему собранію отчеты въ сроки, собраніемъ установленные, и, независимо отъ сего, по окончаніи ликвидаціи, представляютъ общій отчетъ.

§ 71. По утвержденіи общимъ собраніемъ членовъ общества общаго отчета (§ 70) ликвидаторовъ, членамъ возвращаются ихъ пай съ причитающимся дивидендомъ и преміей или съ вычетомъ могущихъ пасть на нихъ убытковъ (§ 68), остальное же имущество общества, если таковое окажется, употребляется на общепользныя цѣли по постановленію общаго собранія, входящему въ силу съ утвержденія мѣстнаго губернатора (или градоначальника); въ случаѣ несогласія губернатора (или градоначальника), вопросъ сей передается на окончательное рѣшеніе министра внутреннихъ дѣлъ.

§ 72. Какъ о приступѣ къ ликвидаціи, такъ и объ окончаніи оной съ объясненіемъ послѣдовавшихъ распоряженій, въ первомъ случаѣ правленіемъ, а въ послѣднемъ ликвидаторами доводится до свѣдѣнія министерства внутреннихъ дѣлъ чрезъ посредство губернатора (или градоначальника), а также дѣлаются надлежащія публикаціи для свѣдѣнія членовъ общества и всѣхъ лицъ, къ дѣламъ общества прикосновенныхъ.

§ 73. Если бы, независимо отъ присвоеннаго губернаторамъ и градоначальникамъ права (ст. 321 и 863 т. II св. зак., изд. 1892 г., общ. губ. учр.) закрывать общественныя собранія при обнаруженіи въ нихъ чего либо противнаго государственному порядку и общественнымъ безопасности и нравственности, губернаторъ (или градоначальникъ) признавалъ необходимымъ закрыть общество по другимъ причинамъ, то онъ представляетъ объ этомъ на усмотрѣніе министерства внутреннихъ дѣлъ.

Примѣчаніе. При закрытіи общества по распоряженію губернатора (или градоначальника), отъ послѣдняго зависитъ назначить время и порядокъ созыва общаго собранія для разрѣшенія вопроса о ликвидаціи дѣлъ общества или же непосредственно избрать изъ числа членовъ общества комиссію для ликвидаціи дѣлъ оного.

Циркуляръ министерства внутреннихъ дѣлъ, отъ 16-го
іюня 1897 года, за № ⁵³⁹⁸/5971.

Г. Пермскому Губернатору.

Въ числѣ состоящихъ въ вѣдѣніи министерства внутреннихъ дѣлъ различныхъ благотворительныхъ обществъ, численностью своей выдѣляются общепоблаготворительныя «общества пособія бѣднымъ», не преслѣдующія спеціальныхъ цѣлей, а примѣняющія весьма разнообразныя виды помощи и притомъ по отношенію къ многимъ категоріямъ нуждающихся. Количество этихъ обществъ и значеніе ихъ въ благотворительной дѣятельности выдѣляютъ ихъ изъ среды другихъ и побуждаютъ къ принятію мѣръ къ болѣе широкому развитію и распространенію ихъ.

Въ видахъ облегченія учрежденія такихъ общепоблаготворительныхъ «обществъ пособія бѣднымъ», а также въ цѣляхъ ознакомленія учредителей ихъ съ наиболѣе цѣлесообразной организаціей, гарантирующей имъ на-

илучшее выполненіе общей благотворительной помощи бѣднымъ, хозяйственный департаментъ выработалъ и представилъ на утвержденіе г. министра внутреннихъ дѣлъ «Примѣрный уставъ обществъ пособія бѣднымъ». Такой уставъ, отличаясь отъ нормальнаго, необязательностью нѣкоторыхъ частей своихъ, требующихъ наибольшаго приспособленія къ мѣстнымъ условіямъ и волѣ учредителей обществъ, вмѣстѣ съ тѣмъ, устанавливаетъ вполне опредѣленные нормы, отступленіе отъ которыхъ можетъ быть допускаемо лишь по особо уважительнымъ причинамъ.

Его Высокопревосходительство г. Министръ Внутреннихъ Дѣлъ, утвердивъ означенный «Примѣрный уставъ обществъ пособія бѣднымъ» 10-го іюня сего года, призналъ, что уставъ этотъ, за исключеніемъ частей, необязательность коихъ оговорена въ немъ, можетъ быть примѣненъ въ очень многихъ случаяхъ безъ всякихъ измѣненій, а потому нашелъ возможнымъ предоставить губернаторамъ и градоначальникамъ право, безъ предварительнаго сношенія съ министерствомъ внутреннихъ дѣлъ, разрѣшать своей властью: а) учрежденіе означенныхъ благотворительныхъ «обществъ пособія бѣднымъ», если они принимаютъ примѣрный уставъ, за изложенными выше исключеніями, безъ всякихъ измѣненій, и б) замѣнять дѣйствующіе уставы обществъ, по ходатайствамъ послѣднихъ, означеннымъ примѣрнымъ уставомъ.

При этомъ его высокопревосходительство находитъ необходимымъ предложить губернскимъ начальствамъ: 1) чтобы въ каждомъ отдѣльномъ случаѣ о разрѣшеніи и учрежденіи новаго «общества пособія бѣднымъ» или о замѣнѣ дѣйствующаго устава другимъ, вполне соответствующимъ примѣрному, помянутыя начальства сообщали о томъ министерству внутреннихъ дѣлъ, съ представленіемъ пяти экземпляровъ устава общества и съ указаніемъ времени открытія его дѣйствій, и 2) чтобы всякія отступленія отъ «Примѣрнаго устава обществъ пособія бѣднымъ» разрѣшались впредь не иначе, какъ съ особаго, всякій разъ, утвержденія министерства внутреннихъ дѣлъ.

Увѣдомляя объ изложенномъ вамъ превосходительство, для зависящихъ распоряженій, и препровождая при семъ экземпляръ утвержденного 10-го іюня 1897 года «Примѣрнаго устава обществъ пособія бѣднымъ», хозяйственный департаментъ считаетъ необходимымъ присовокупить, что порядкомъ утвержденія остальныхъ благотворительныхъ обществъ, преслѣдующихъ не общія цѣли пособія бѣднымъ, а спеціальныя, наприм., помощь учащимся, попеченіе о дѣтяхъ, о домахъ трудолюбія и т. п., остается, впредь до особаго распоряженія, прежній.

ПРИМѢРНЫЙ УСТАВЪ

ОБЩЕСТВЪ ПОСОБІЯ БѢДНЫМЪ.

(Утвержденъ г. министромъ внутреннихъ дѣлъ 10 іюня 1897 г.).

І. Цѣль общества.

§ 1. Общество имѣеть цѣлью доставленіе средствъ къ улучшенію матеріальнаго и нравственнаго состоянія бѣдныхъ (такого-то города или такой-то мѣстности) безъ различія пола, возраста, званій, состояній и вѣроисповѣданій ¹⁾.

§ 2. Помощь общества можетъ выражаться: ²⁾

а) снабженіемъ одеждою, пищею и пріютомъ неимущихъ, если они не могутъ приобретать ихъ собственными трудами, равно выдачею имъ въ крайнихъ случаяхъ денежныхъ пособій;

б) содѣйствіемъ къ присканію нуждающимся занятій или службы, къ приобретенію ими для работъ матеріаловъ и инструментовъ и къ выгодному быту издѣлій бѣдныхъ тружениковъ;

в) снабженіемъ бѣдныхъ больныхъ медицинскими пособіями, подѣ наблюденіемъ врача на дому, а также помѣщеніемъ такихъ больныхъ, на счетъ общества, въ больницы и содѣйствіемъ къ погребенію умершихъ;

г) опредѣленіемъ престарѣлыхъ и немощныхъ въ богадѣльни, дома призрѣнія и т. п., а малолѣтнихъ въ сиротскіе дома, пріюты, убѣжища, ремесленные и учебныя заведенія;

д) облегченіемъ и доставленіемъ способовъ для призрѣнія и воспитанія сиротъ и дѣтей неимущихъ или неизвѣстныхъ родителей;

е) распространеніемъ въ народѣ книгъ нравственнаго содержанія, и

ж) доставленіемъ неимущимъ средствъ возвратиться на родину.

§ 3. Для выполненія вышесказаннаго, обществу, по мѣрѣ развитія его средствъ, предоставляется право открывать общественныя столовыя, чайныя, дешевыя квартиры, ночлежныя дома, убѣжища, пріюты, общежитія, дома трудолюбія, больницы, амбулаторіи и т. п. заведенія, но не иначе, какъ съ особаго каждый разъ разрѣшенія подлежащей власти и съ точнымъ соблюденіемъ всѣхъ дѣйствующихъ по данному предмету узаконеній и распоряженій правительства, а равно и съ соблюденіемъ въ каждомъ отдѣльномъ случаѣ утверждаемыхъ общимъ собраніемъ общества правилъ и инструкцій. Кромѣ того, устройство народныхъ читаленъ, библиотекъ и кабинетовъ для чтенія обусловливается точнымъ и неуклоннымъ примѣненіемъ

¹⁾ Въ отдѣльныхъ случаяхъ могутъ быть разрѣшаемы также общества съ спеціальными цѣлями, т. е. доставляющія средства лицамъ одного пола, или одного вѣроисповѣданія и т. п.

²⁾ Въ § 2-мъ исчислены лишь важнѣйшіе виды помощи, въ виду чего общества могутъ вносить въ свои уставы, какъ всѣ означенные виды помощи или отдѣльныя изъ нихъ, такъ и другіе, въ примѣрномъ уставѣ не поименованные.

правилъ, изложенныхъ въ примѣчаніи къ ст. 175 уст. о ценз. и печ., изд. 1890 г., и соблюденіемъ утвержденныхъ министерствомъ внутреннихъ дѣлъ 15-го мая 1890 года правилъ о бесплатныхъ народныхъ читальняхъ и о порядкѣ надзора за ними.

II. Составъ общества.

§ 4. Общество состоитъ изъ неограниченнаго числа лицъ обоого пола, всѣхъ званій, состояній и вѣроисповѣданій.

Членами общества не могутъ быть:

- а) несовершеннолѣтніе и учащіеся въ учебныхъ заведеніяхъ ¹⁾,
- б) состоящіе на дѣйствительной военной службѣ нижніе воинскіе чины, и
- в) подвергнушіеся ограниченію правъ по суду ²⁾.

Примѣчаніе. Офицеры, посѣщающіе академіи, не считаются учащимися.

§ 5. Члены общества раздѣляются: на почетныхъ, дѣйствительныхъ и соревнователей (или сотрудииковъ) ³⁾.

§ 6. Почетными членами общества состоятъ лица, сдѣлавшія значительныя пожертвованія въ пользу общества или оказавшія ему инныя существенныя услуги и избранныя въ это званіе общимъ собраніемъ членовъ общества.

§ 7. Дѣйствительными членами общества состоятъ лица, уплачивающія ежегодно въ кассу общества взносъ въ размѣрѣ, опредѣленномъ общимъ собраніемъ, но не менѣе 3 руб., или внесшія единовременно (не менѣе 60—80 руб.). Независимо отъ уплаты денежныхъ взносовъ званіе дѣйствительнаго члена можетъ быть присвоено, по постановленію общаго собранія членовъ, согласно представленію о томъ правленія, лицамъ, безвозмезднымъ своимъ трудомъ содѣйствующимъ цѣли общества, наприм., медикамъ, принявшимъ на себя обязательство бесплатнаго пользованія бѣдныхъ больныхъ, учителямъ, безвозмездно обучающимъ дѣтей, находящихся на попеченіи общества, лицамъ, изъявившимъ желаніе взять на содержаніе или на воспитаніе кого-либо изъ бѣдныхъ, покровительствуемыхъ обществомъ, принявшихъ на себя трудъ по разслѣдованію дѣйствительнаго положенія нуждающихся и ищущихъ помощи лицъ и т. п.

¹⁾ Относительно несовершеннолѣтнихъ и учащихся принимается за правило, что они въ составъ общества входить не могутъ. Исключенія допускаются только въ тѣхъ случаяхъ, когда это будетъ признано желательнымъ въ виду особихъ цѣлей, для которыхъ общество учреждается. При этомъ, однако, несовершеннолѣтніе ни въ какомъ случаѣ не могутъ пользоваться правомъ голоса въ общихъ собраніяхъ и быть членами правленія; учащіеся же—лишь съ разрѣшенія начальства учебнаго заведенія, которое они имѣютъ сами испрашивать и представлять въ общество.

²⁾ Исключенія изъ сего пункта (в, § 4) допускаются для тѣхъ обществъ, которыя дѣйствуютъ въ районѣ мѣстностей, предназначенныхъ для водворенія на жительство означенныхъ въ этомъ пунктѣ лицъ, и по соображенію съ цѣлями, преслѣдуемыми обществомъ.

³⁾ Съ подлежащаго разрѣшенія, въ уважительныхъ случаяхъ, могутъ быть дозволяемы и другія дѣленія членовъ, а также могутъ видоизмѣняться означенныя для нихъ въ §§ 6—8 условія.

§ 8. Членами-соревнователями (или сотрудниками) состоятъ какъ лица, вносящія ежегодно меньше 3 руб., но не менѣе 1 руб., такъ и лица, помогающія дѣйствительнымъ членамъ въ принятыхъ ими на себя обязанностяхъ по обществу. Члены-соревнователи (или сотрудники) приглашаются почетными и дѣйствительными членами и утверждаются въ своемъ званіи правленіемъ общества, согласно установленнымъ общимъ собраніемъ правиламъ.

Примѣчаніе. Члены-соревнователи не пользуются въ собраніяхъ общества правомъ рѣшающаго голоса и не могутъ быть избираемы въ должности по обществу, но имъ можетъ быть поручаемо, подъ наблюдениемъ дѣйствительныхъ членовъ, исполненіе такихъ обязанностей, какъ обслѣдованіе положенія нуждающихся и т. п.

§ 9. Первоначальный составъ общества образуется изъ учредителей, которые, по утвержденіи устава и немедленнаго за симъ созыва общаго собранія, получаютъ званіе членовъ почетныхъ, дѣйствительныхъ или соревнователей, согласно принятымъ ими на себя обязательствамъ.

§ 10. Члены, не уплатившіе до ближайшаго общаго собранія причитающихся съ нихъ годовыхъ взносовъ, не имѣютъ права участвовать въ семъ собраніи, члены же не уплатившія взносовъ въ теченіе года или не исполнившіе въ теченіе этого же срока принятыхъ ими на себя обязанностей по обществу, считаются выбывшими изъ состава общества, съ сохраненіемъ, однако, права вновь вступить въ оное, на общемъ основаніи.

§ 11. Членъ общества, дѣйствія котораго нарушаютъ интересы оного, можетъ быть исключенъ изъ состава общества, по постановленію общаго собранія.

III. Средства общества.

§ 12. Средства общества состоятъ изъ:

- а) членскихъ взносовъ;
- б) доходовъ отъ капиталовъ и имуществъ общества;
- в) пожертвованій членовъ общества и постороннихъ лицъ, а также различныхъ учрежденій, какъ деньгами, такъ и вещами, и также отказовъ по духовнымъ завѣщаніямъ;
- г) доходъ отъ устраиваемыхъ обществомъ, съ надлежащаго каждый разъ разрѣшенія и съ соблюденіемъ правилъ, установленныхъ на сей предметъ дѣйствующими узаконеніями и особыми административными распоряженіями, драматическихъ представленій, литературныхъ чтеній, публичныхъ лекцій, концертовъ и т. п. ¹⁾;
- д) сбора по подписнымъ листамъ и книжкамъ, выдаваемымъ для сего

¹⁾ Означенныя въ п. г § 12 правила и распоряженія издаются на основаніи дѣйствующихъ на сей предметъ узаконеній, департаментомъ полиціи, по соглашенію, въ подлежащихъ случаяхъ, съ другими учрежденіями министерства внутреннихъ дѣлъ и чинами вѣдомства. Правила эти рассылаются, въ надлежащемъ числѣ экземпляровъ, всѣмъ начальникамъ губерній, областей и градоначальствъ, для раздачи подлежащимъ частнымъ учрежденіямъ.

членамъ общества, допускаемаго, однако, безъ особаго разрѣшенія лишь подъ непремѣннымъ условіемъ отсутствія всякой публичности, и

е) публичнаго сбора и сбора въ кружки, допускаемыхъ не иначе, какъ съ надлежащаго каждый разъ отъ властей разрѣшенія на производство таковаго сбора и выставленіе кружекъ ¹⁾).

Примѣчаніе. Всѣмъ поступающимъ въ общество и жертвуемымъ суммамъ и вещамъ ведется точная запись и отчетность въ расходованіи ихъ.

§ 13. Всѣ поступающія въ общество суммы, по назначенію своему, подраздѣляются на капиталы неприкосновенный и расходный.

Примѣчаніе. Независимо отъ сего, обществу предоставляется образовывать, согласно постановленію общаго собранія его членовъ, запасный и специальный капиталъ. Образуемые въ такомъ случаѣ специальные капиталы состояются изъ пожертвованій, дѣлаемыхъ со строго опредѣленною цѣлью, и отчисленій изъ общихъ доходовъ общества, если то будетъ признано необходимымъ общимъ собраніемъ.

§ 14. Неприкосновенный капиталъ составляетъ изъ пожертвованій и другихъ взносовъ, сдѣланныхъ подъ условіемъ неприкосновенности, а равно отъ до процентовъ, отчисляемыхъ со всѣхъ доходовъ общества. Размѣръ сихъ отчисленій опредѣляется общимъ собраніемъ. Порядокъ образованія и расходованія запаснаго капитала опредѣляется общимъ собраніемъ.

§ 15. Расходный капиталъ образуется изъ всѣхъ прочихъ суммъ, а также процентовъ съ неприкосновеннаго и запаснаго (если таковой будетъ) капиталовъ. Доходы съ specialнаго капитала должны быть обращаемы исключительно на опредѣленное специальное назначеніе.

§ 16. Капиталы общества, по мѣрѣ накопленія, обращаются въ государственныя или гарантированныя правительствомъ процентныя бумаги и хранятся въ учрежденіяхъ государственнаго банка, въ сберегательныхъ кассахъ и казначействахъ, производящихъ банковыя операціи; туда-же вносятся на текущій счетъ и расходный капиталъ общества, который можетъ храниться также и по книгѣ сберегательной кассы. На рукахъ у казначей могутъ находиться лишь незначительныя суммы, необходимыя на ближайшіе текущіе расходы. Размѣръ этихъ суммъ опредѣляется общимъ собраніемъ.

§ 17. Расходованіе суммъ производится не иначе, какъ съ разрѣшенія общаго собранія членовъ, при чемъ такое разрѣшеніе можетъ послѣдовать какъ посредствомъ утвержденія смѣты общества на каждый годъ, такъ и, независимо отъ утвержденія смѣтныхъ предположеній, особыми постановленіями собранія. Въ исключительныхъ случаяхъ пособія могутъ быть разрѣшаемы предсѣдателемъ правленія, подъ личною его отвѣтственностью

¹⁾ Обществамъ предоставляется вносить въ уставы или всѣ исчисленныя въ § 12 средства или только нѣкоторыя изъ нихъ. Кромѣ-же означенныхъ средствъ въ уставы могутъ быть вносимы, съ особаго разрѣшенія, лишь очень немногія.

и при непремѣнномъ условіи доведенія о томъ до свѣдѣнія правленія въ первое-же его засѣданіе. Предѣльный размѣръ такового пособия опредѣляется общимъ собраніемъ.

IV. Управление дѣлами общества.

§ 18. Управление дѣлами общества, завѣдываніе ими и веденіе ихъ возлагаются: а) на правленіе общества, б) на органы правленія (попечительства и др.) и в) на общія собранія его членовъ ¹⁾.

А. П р а в л е н і е о б щ е с т в а.

§ 19. Правленіе состоитъ изъ опредѣляемаго общимъ собраніемъ (въ количествѣ отъ 6 до 12) числа лицъ, избираемыхъ собраніемъ изъ членовъ общества, пользующихся по дѣламъ онаго правомъ голоса, срокомъ на 3 года.

§ 20. Во избѣжаніе единовременнаго выбытія членовъ правленія, ежегодно выбываетъ $\frac{1}{3}$ ихъ, въ первые два года по образованіи общества—по жребію, а затѣмъ—по старшинству избранія. Выбывающіе члены могутъ быть избраны вновь, въ случаѣ выраженнаго ими согласія.

§ 21. На случай продолжительнаго отсутствія или выбытія членовъ правленія ранѣе срока, на который они были избраны, общее собраніе избираетъ къ нимъ на тотъ-же срокъ 2—4 кандидатовъ. Кандидатъ, вступившій въ составъ правленія, остается въ немъ до того срока, на который былъ избранъ выбывшій членъ.

Примѣчаніе. Членъ правленія, не принимавшій участія въ его засѣданіяхъ въ продолженіи 6-ти мѣсяцевъ, признается сложившимъ съ себя званіе члена правленія.

§ 22. Члены правленія избираютъ изъ своей среды ежегодно предсѣдателя, его товарища, казначея и секретаря. Двѣ послѣднія должности могутъ быть соединяемы въ одномъ ²⁾ лицѣ, по особому каждый разъ поставленію общаго собранія.

§ 23. Всѣ члены правленія служатъ дѣлу общества безвозмездно; необходимая на канцелярскіе расходы сумма опредѣляется общимъ собраніемъ, по представленію правленія.

§ 24. Правленіе собирается по возможности часто, по приглашенію предсѣдателя или по требованію не менѣе одной трети членовъ правленія

¹⁾ Учрежденіе попечительствъ и т. п. органовъ (ч. 6 § 18) необязательно, а въ небольшихъ обществахъ даже излишне. Общія-же собранія, какъ органъ распорядительный и контролирующій, а также правленіе, какъ органъ исполнительный, необходимо должны существовать, хотя бы и подъ другими названіями.

Крупныя общества могутъ еще раздѣляться на отдѣлы по спеціальностямъ или мѣстностямъ, но въ виду немногочисленности такихъ обществъ организація ихъ не включена въ настоящій примѣрный уставъ.

²⁾ Въ небольшихъ обществахъ число должностныхъ лицъ можетъ быть сокращаемо, а въ большихъ обществахъ—увеличиваемо. Сообразно съ этимъ излагается въ представляемыхъ на утвержденіе уставахъ означенный § 22.

§ 25. Для дѣйствительности засѣданія правленія необходимо присутствіе въ немъ не менѣе $\frac{1}{2}$ его членовъ, не считая въ томъ числѣ председательствующаго.

§ 26. Рѣшенія правленія постановляются простымъ большинствомъ голосовъ присутствующихъ въ засѣданіяхъ членовъ онаго; въ случаѣ равенства голосовъ, голосъ председательствующаго даетъ перевѣсъ.

§ 27. На обязанности правленія лежить ¹⁾:

а) распредѣленіе занятій по правленію между членами, по взаимному между ними соглашенію;

б) попеченіе объ увеличеніи средствъ общества и возможность достиженія его цѣли;

в) завѣдываніе имуществами и капиталами общества;

г) завѣдываніе учрежденіями общества и составленіе инструкцій для служащихъ въ нихъ лицъ, а также о внутреннемъ порядкѣ въ оныхъ;

д) назначеніе и увольненіе должностныхъ лицъ по учрежденіямъ общества;

е) наблюденіе за правильнымъ исполненіемъ своихъ обязанностей лицами, служащими въ учрежденіяхъ общества;

ж) собираніе свѣдѣній о прибѣгающихъ къ покровительству общества лицахъ и оказаніе имъ соотвѣтственной помощи, сообразно со средствами общества, а также наблюденіе за употребленіемъ нуждающимися выданныхъ имъ пособій;

з) возможно частое свидѣтельствованіе суммъ и имущества общества;

и) веденіе списковъ членовъ общества;

і) наблюденіе за своевременнымъ поступленіемъ годовыхъ членскихъ взносовъ и исключеніе изъ списковъ общества лицъ, не уплатившихъ въ теченіе года этихъ взносовъ или не исполнившихъ за это время принятыхъ на себя, согласно второй половинѣ § 7, обязательствъ;

к) установленіе порядка счетоводства и дѣлопроизводства по обществу;

л) наблюденіе за исполненіемъ устава;

м) сношеніе съ подлежащими мѣстами и лицами отъ имени общества;

Примѣчаніе. Сношенія общества съ министерствомъ внутреннихъ дѣлъ дѣлаются чрезъ губернатора или градоначальника.

н) созваніе общихъ собраній общества;

о) составленіе и представленіе на утвержденіе общихъ собраній годовыхъ смѣтъ общества и отчетовъ о суммахъ и дѣятельности онаго;

п) исполненіе постановленій общихъ собраній;

р) разсмотрѣніе заявленій отдѣльныхъ членовъ общества;

с) представленіе къ обсужденію общаго собранія вопросовъ, не разрѣшенныхъ правленіемъ или выходящихъ за предѣлы его власти;

¹⁾ Излагаемыя въ §§ 27—31 обязанности правленій и должностныхъ лицъ въ нихъ въ представляемыхъ на утвержденіе проектахъ уставовъ могутъ быть сокращаемы, расширяемы и видоизмѣняемы въ зависимости отъ дѣйствительныхъ надобностей общества.

т) предварительная разработка всѣхъ вообще дѣлъ, вносимыхъ въ общія собранія.

Примѣчаніе. Издаваемыя правленіемъ инструкціи и правила подлежатъ утвержденію общаго собранія.

§ 28. Предсѣдатель правленія созываетъ членовъ въ засѣданія правленія и общихъ собраній, руководитъ совѣщаніями въ засѣданіяхъ правленія, слѣдитъ за исполненіемъ устава, а также постановленій правленія и общихъ собраній, равно за общимъ ходомъ дѣлъ общества и подписываетъ всѣ исходящія отъ общества бумаги, за скрѣпою секретаря или казначея, по принадлежности.

§ 29. Въ случаѣ болѣзни или отсутствія предсѣдателя правленія, его права и обязанности по обществу предоставляются его товарищу. Въ случаѣ отсутствія и сего послѣдняго, въ засѣданіяхъ правленія предсѣдательствуетъ одинъ изъ присутствующихъ членовъ правленія, по взаимному ихъ соглашенію.

§ 30. Секретарь завѣдуетъ письмоводствомъ по дѣламъ общества, составляетъ протоколы засѣданій правленія и общихъ собраній, ведетъ алфавиты членовъ общества и списки лицъ, прибѣгающихъ къ его помощи, съ указаніемъ относительно послѣднихъ собранныхъ о нихъ свѣдѣній, равно рода и размѣра оказаннаго имъ пособія, скрѣпляетъ исходящія отъ общества бумаги и составляетъ годовой отчетъ о дѣятельности онаго.

§ 31. Казначей принимаетъ поступающіе въ общество денежные взносы и пожертвованія деньгами и вещами, производитъ по распоряженію предсѣдателя, основанному на постановленіяхъ правленія или общихъ собраній, всѣ денежные операціи и выдачи, деньгами и вещами, ведетъ шнуровыя приходо-расходныя книги, какъ денежные, такъ и матеріальныя и составляетъ годовой отчетъ о суммахъ общества.

Примѣчаніе. Порядокъ храненія денегъ, остающихся на рукахъ у казначея, страховыхъ полисовъ, документовъ, бумагъ и книгъ, а также порядокъ веденія денежныхъ приходо-расходныхъ книгъ, пріема и сдачи ихъ опредѣляется особой инструкціею, составляемою правленіемъ и утверждаемою общимъ собраніемъ.

§ 32. Правленіе имѣетъ право приглашать въ свои засѣданія лицъ, не входящихъ въ его составъ и даже постороннихъ обществу. участіе коихъ въ обсужденіи дѣлъ можетъ оказаться полезнымъ. Лица эти пользуются правомъ совѣщательнаго голоса при разсмотрѣніи дѣлъ, по которымъ они приглашены.

На такихъ-же правахъ правленія обществъ приглашаютъ въ свои засѣданія участковыхъ попечителей, если разсматриваемыя ими дѣла касаются сихъ попечителей ¹⁾).

§ 33. Члены общества могутъ заявлять письменно или словесно прав-

¹⁾ Конецъ § 32 не включается въ уставы обществъ, неимѣющихъ своихъ попечительствъ или подобныхъ имъ органовъ.

ленію свои мѣннія объ улучшеніяхъ или полезныхъ нововведеніяхъ по обществу. При отклоненіи правленіемъ предложенія, члену, заявившему оное, предоставляется право требовать внесенія этого предложенія въ ближайшее общее собраніе. Требованіе это должно быть заявлено не позже, однако, мѣсяца послѣ объявленія объ отклоненіи предложенія. Помимо правленія никакія заявленія общему собранію не допускаются.

Б. Попечительства и т. п. органы правленія ¹⁾.

§ 34. Для болѣе правильной и успѣшной благотворительной дѣятельности общества, правленіе его, съ утвержденія общаго собранія, можетъ подраздѣлять районъ дѣятельности общества на мелкіе участки, попечительства и т. п.

§ 35. Каждымъ участкомъ или попечительствомъ завѣдуетъ особый участковый попечитель или попечительница, избираемые ежегодно правленіемъ изъ числа почетныхъ или дѣйствительныхъ членовъ общества, по приглашенію съ ними.

§ 36. Въ большихъ участкахъ могутъ быть учреждаемы при попечителяхъ и попечительницахъ, въ помощь имъ, участковые совѣты, члены которыхъ избираются тѣмъ-же порядкомъ, какъ и попечители.

§ 37. Попечитель или попечительница могутъ также избирать себѣ изъ числа дѣйствительныхъ членовъ общества помощника или помощницу, заявивъ о выбранномъ ими лицѣ правленію общества.

§ 38. При попечителяхъ и попечительствахъ могутъ состоять, избираемые попечителями, на основаніи § 8 устава, члены соревнователи (или сотрудники), на обязанность коихъ возлагается, главнымъ образомъ, обслѣдованіе положенія лицъ, обращающихся за помощью въ попечительство, и наблюденіе за употребленіемъ ими пособій.

§ 39. Главнѣйшую обязанность попечительствъ составляетъ забота о бѣдныхъ, проживающихъ въ ихъ участкѣ, собраніе свѣдѣній о матеріальномъ ихъ положеніи и оказаніе имъ, въ опредѣленныхъ правленіемъ границахъ, помощи. Участковыя попечительства, кромѣ того, обязываются вести подробные списки нуждающихся и соблюдать въ своей дѣятельности все указанія, преподаваемые имъ правленіемъ.

§ 40. Помощники и помощницы участковыхъ попечителей и попечительницъ содѣйствуютъ послѣднимъ въ исполненіи ихъ обязанностей, а въ случаѣ болѣзни или долговременнаго отсутствія ихъ временно вступаютъ во все ихъ права и обязанности по обществу, о чемъ извѣщаютъ правленіе для выбора новаго попечителя или для полученія полномочія дѣйствовать отъ имени общества.

§ 41. Члены совѣтовъ, учреждаемыхъ при попечительствахъ, кромѣ содѣйствія попечителямъ въ ихъ обязанностяхъ, могутъ замѣщать помощни-

¹⁾ Вся эта глава §§ 34—43 въ полномъ видѣ, или въ сокращеніи и видоизмѣненіи, или дополненная, соотвѣтственно дѣйствительной надобности, вносится въ уставы лишь по желанію общества, при возможности для нихъ выполненія ея.

ковъ ихъ, завѣдывать отдѣльными частями участка, участковыми благотворительными заведеніями и исполнять другія порученія попечителей. По приглашенію послѣднихъ, они собираются на засѣданіе для обсужденія дѣлъ участка.

§ 42. Въ удостовѣреніе званія участковаго попечителя или попечительницы, а равно ихъ помощниковъ, членовъ совѣта и сотрудниковъ, имъ выдаются отъ общества билеты по образцу, утвержденному общимъ собраніемъ.

§ 43. Бѣдныя, нуждающіеся въ помощи, обращаются къ участковымъ попечителямъ или попечительницамъ, въ участкѣ которыхъ они имѣютъ мѣстожителства, или въ правленіе общества. По собраніи о нихъ всѣхъ необходимыхъ свѣдѣній, участковые попечители и попечительницы или оказываютъ нуждающимся помощь изъ средствъ, предоставляемыхъ имъ для этой цѣли общимъ собраніемъ общества, или, если таковыхъ средствъ имъ не предоставлено, заявляютъ о нуждающемся правленію, которое, разсмотрѣвъ собранныя свѣдѣнія въ присутствіи попечителя, доставившаго ихъ, опредѣляетъ какъ родъ, такъ и размѣръ пособія.

В. О б щ і я с о б р а н і я.

§ 44. Общія собранія бываютъ обыкновенныя и чрезвычайныя.

Примѣчаніе. О двѣ, часѣ, мѣстѣ и предметахъ занятій общихъ собраній правленіе обязано каждый разъ заблаговременно доводить до свѣдѣнія начальника мѣстной полиціи и членовъ общества.

§ 45. Обыкновенныя собранія созываются не менѣе одного раза въ годъ, чрезвычайныя же, въ случаѣ надобности для рѣшенія неотложныхъ вопросовъ, неразрѣшенныхъ правленіемъ или превышающихъ его власть, — по постановленію правленія, по собственному его усмотрѣнію, по требованію министерства внутреннихъ дѣлъ, губернатора или градоначальника, а также ревизіонной комиссіи, или наконецъ, по письменному о томъ заявленію не менѣе $\frac{1}{10}$ членовъ общества, живущихъ въ районѣ дѣятельности общества, при условіи, если означенная часть заключаетъ въ себѣ не менѣе трехъ членовъ¹⁾.

§ 46. Общія собранія открываются предсѣдателемъ правленія. Предсѣдателемъ общаго собранія избирается собраніемъ каждый разъ особое лицо. Когда въ общемъ собраніи разсматриваются отчеты правленія или слушаются жалобы на его дѣйствія, предсѣдателемъ собранія не можетъ быть лицо, принадлежащее къ составу правленія.

§ 47. Общее собраніе считается состоявшимся, если въ немъ присутствуетъ не менѣе одной²⁾ членовъ общества, живущихъ въ районѣ дѣятельности онаго. Для рѣшенія вопросовъ о приобрѣтеніи и отчужденіи недвижимой собственности, объ измѣненіи устава, объ исключеніи изъ спи-

¹⁾ При установленіи означенной части ($\frac{1}{10}$) или другой какой-либо принимается во вниманіе численный составъ членовъ общества.

²⁾ Здѣсь вписывается „трети“ и т. п., въ зависимости отъ мѣстныхъ условій.

ска общества членовъ, дѣятельность коихъ не соответствуетъ интересамъ онаго, принятіи исключенныхъ вновь въ составъ общества и о закрытіи общества, необходимо присутствіе въ собраніи $\frac{1}{2}$ всѣхъ членовъ общества, живущихъ въ районѣ дѣятельности общества. Если собраніе не состоится, по неприбытію такого числа членовъ, оно созывается вторично въ срокъ, назначенный собравшимися членами, но не ранѣе недѣли, для обсужденія тѣхъ же вопросовъ, и собраніе это считается состоявшимся при какомъ-бы то ни было числѣ присутствующихъ членовъ, о чемъ члены общества въ извѣщеніяхъ о собраніи и предупреждаются ¹⁾.

§ 48. Дѣла въ общихъ собраніяхъ рѣшаются простымъ большинствомъ голосовъ, за исключеніемъ вопросовъ о приобрѣтеніи и отчужденіи недвижимой собственности, объ измѣненіи и дополненіи устава, объ исключеніи изъ состава общества членовъ, дѣятельность коихъ не соответствуетъ интересамъ онаго, о принятіи исключенныхъ вновь въ составъ общества и о закрытіи общества, для рѣшенія коихъ требуется согласіе $\frac{2}{3}$ присутствующихъ въ собраніи членовъ.

§ 49. Всѣ выборы производятся въ общемъ собраніи закрытою баллотировкою.

§ 50. Предметы занятій общихъ собраній составляютъ:

а) избраніе предсѣдателя общаго собранія, почетныхъ членовъ общества, членовъ правленія и ревизіонной комиссіи, а также кандидатовъ къ нимъ;

б) рассмотрѣніе годового отчета о суммахъ и дѣятельности общества, смѣтъ на слѣдующій годъ и доклада по онимъ ревизіонной комиссіи;

в) опредѣленіе предѣльнаго размѣра пособія, выдаваемого въ случаѣ надобности, по личному распоряженію предсѣдателя правленія;

г) рассмотрѣніе вопросовъ объ образованіи запаснаго капитала или специальныхъ капиталовъ;

д) опредѣленіе размѣра суммы на покрытіе канцелярскихъ расходовъ;

е) разрѣшеніе вопросовъ объ измѣненіи или дополненіи устава;

ж) постановленіе о приобрѣтеніи или отчужденіи недвижимыхъ имуществъ;

з) рассмотрѣніе предположеній объ устройствѣ для бѣдныхъ больницъ, богадѣленъ и т. п.

и) утвержденіе инструкцій для правленія, ревизіонной комиссіи и отдѣльныхъ должностныхъ лицъ общества;

і) разрѣшеніе вопроса о закрытіи общества;

к) исключеніе членовъ изъ состава общества, если дѣятельность ихъ не соответствуетъ интересамъ общества, а равно принятіе исключенныхъ вновь въ составъ общества;

¹⁾ Въ исключительныхъ случаяхъ, требующихъ особой осторожности, можетъ, однако, быть включено въ уставъ требованіе о разрѣшеніи означенныхъ вопросовъ лишь при наличности опредѣленной части всего числа членовъ даннаго общества.

л) предварительное рассмотрение жалобъ на дѣйствія общества и его членовъ и разнаго рода предложеній, передаваемыхъ на обсужденіе собранія мѣстнымъ губернаторомъ, градоначальникомъ или министерствомъ внутреннихъ дѣлъ, и

м) разрѣшеніе всѣхъ вообще вопросовъ, предлагаемыхъ правленіемъ, ревизіонной комиссіей или отдѣльными членами общества.

Примѣчаніе 1. Къ обсужденію въ общихъ собраніяхъ дозволяются лишь такіе предметы, которые относятся непосредственно къ определенной уставомъ дѣятельности общества и о которыхъ заблаговременно доведено до свѣдѣнія начальника мѣстной полиціи.

Примѣчаніе 2. Упомянутыя въ п. л этого § жалобы и предложенія обсуждаются въ ближайшій, по возможности, срокъ въ очередномъ или экстренномъ собраніи, постановленія коего немедленно должны быть сообщены губернатору или градоначальнику, или, чрезъ ихъ посредство, министерству внутреннихъ дѣлъ.

§ 51. Ревизіонная комиссія состоитъ изъ трехъ членовъ, избираемыхъ ежегодно общимъ собраніемъ. Предсѣдатель комиссіи избирается членами оной изъ своей среды. На случай болѣзни или досрочнаго выгнѣтія кого-либо изъ членовъ ревизіонной комиссіи къ нимъ избирается тѣмъ-же порядкомъ и на тотъ-же срокъ два кандидата.

Примѣчаніе. Званія членовъ правленія и ревизіонной комиссіи несомвѣстимы.

§ 52. Ревизіонная комиссія обязана ежемѣсячно контролировать суммы, имущество и книги общества. На ея же обязанности лежитъ повѣрка годового отчета и смѣты общества. Для сего правленіе передаетъ комиссіи отчеты и смѣты не позднѣе, какъ за двѣ недѣли до общаго собранія, на которомъ они должны быть утверждены.

Примѣчаніе. Ревизіонная комиссія имѣетъ право дѣлать также и внезапныя ревизіи, по своему усмотрѣнію или письменному о томъ, съ указаніемъ основаній, требованію $\frac{1}{10}$ членовъ общества.

§ 53. Ревизія производится предсѣдателемъ комиссіи, въ присутствіи не менѣе, какъ одного изъ членовъ оной, и о результатахъ своей дѣятельности комиссія представляетъ, по истеченіи года, общему собранію.

§ 54. О результатахъ ревизіи члены комиссіи дѣлаютъ отмѣтки въ обрѣвизованныхъ ими книгахъ.

У. О б щ і я п р а в и л а.

§ 55. Общество состоитъ въ вѣдѣніи министерства внутреннихъ дѣлъ на основаніи ст. 444 и 445 уст. общ. призр. т. XIII св. зак., изд. 1892 г.

§ 56. Общество имѣетъ печать исключительно со своимъ наименованіемъ. Никакіе гербы, эмблемы и значки на печати общества не допускаются.

Примѣчаніе. Печать общества хранится у предсѣдателя общества или его товарища.

§ 57. Члены общества могутъ получать отъ правленія билеты или дипломы, удостоверяющіе ихъ принадлежность къ обществу.

§ 58. Общество имѣетъ право пріобрѣтать закономъ дозволенными способами недвижимыя имущества и отчуждать оныя, заключать всякаго рода договоры и сдѣлки, а равно защищать свои интересы на судѣ чрезъ уполномоченныхъ.

§ 59. На измѣненіе или дополненіе настоящаго устава испрашивается каждый разъ надлежащее разрѣшеніе.

§ 60. Установленіе отличительныхъ для членовъ обществъ значковъ или жетоновъ допускается не иначе, какъ по формамъ и условіямъ ношенія, утвержденнымъ губернаторомъ или градоначальникомъ.

§ 61. Подробные годовые отчеты о суммахъ и дѣятельности общества, по утвержденіи ихъ общимъ собраніемъ, представляются ежегодно въ двухъ экземплярахъ: одинъ для мѣстнаго губернатора или градоначальника, а другой, черезъ нихъ, въ министерство внутреннихъ дѣлъ.

Въ то-же министерство и тѣмъ-же порядкомъ представляется пять печатныхъ экземпляровъ устава общества. Независимо отъ сего въ министерство, равнымъ образомъ, чрезъ губернатора или градоначальника, представляется по установленной формѣ краткая выборка изъ годовыхъ отчетовъ общества. Непредставленіе министерству въ теченіе двухъ лѣтъ по окончаніи отчетнаго года подобной выборки и отчетовъ можетъ служить основаніемъ къ закрытію общества.

Примѣчаніе. Отчетный годъ считается съ 1-го января.

VI. О закрытіи общества.

§ 62. Если, независимо отъ присвоеннаго губернаторамъ и градоначальникамъ по закону (ст. 321 и 863 т. II св. зак., изд. 1892 г., общ. губерн. учрежд.) права закрывать общественныя собранія при обнаруженіи въ нихъ чего-либо противнаго государственному порядку и общественнымъ безопасности и нравственности, губернаторъ или градоначальникъ признаетъ необходимымъ закрыть частное учрежденіе или общество по другимъ причинамъ, то онъ представляетъ объ этомъ на усмотрѣніе министерства внутреннихъ дѣлъ.

§ 63. Если по какимъ-либо обстоятельствамъ общество прекратить свою дѣятельность, то весь принадлежащій ему капиталъ и все имущество, могущіе оказаться по ликвидациіи свободными, получаютъ дальнѣйшее назначеніе лишь съ согласія губернатора или градоначальника.

§ 64. О закрытіи общества доводится до свѣдѣнія министерства внутреннихъ дѣлъ, чрезъ губернатора или градоначальника.

Циркуляръ хозяйственнаго департамента министерства внутреннихъ дѣлъ отъ 18-го іюля 1897 г. за № ⁶⁴⁴⁷/5886.

Г. Пермскому Губернатору.

По выяснившейся потребности внести нѣкоторыя поправки въ нормальный уставъ городскихъ пожарныхъ обществъ, утвержденный министерствомъ внутреннихъ дѣлъ 23-го января 1896 года, страховой комитетъ, въ засѣданіи 5-го минувшаго іюня, постановилъ: §§ 6, 17, 19, 21, 49 и 80 нормального устава названныхъ обществъ изложить слѣдующимъ образомъ:

§ 6. Въ составъ общества не допускаются: 1) лица, не достигшія 17-ти лѣтняго возраста; 2) состоящіе на дѣйствительной военной службѣ нижніе чины и 3) лица, подвергшіяся ограниченію въ правахъ по приговору суда.

Примѣчаніе 1. Лица въ возрастѣ отъ 17 до 21 года допускаются въ составъ общества не иначе, какъ съ выраженаго на то ихъ родителями, или замѣняющими послѣднихъ лицами, согласія и съ тѣмъ, чтобы лица, не достигшія 21 года, не пользовались ни правомъ участія въ правленіи общества, ни правомъ голоса въ общихъ собраніяхъ членовъ общества.

Примѣчаніе 2. Учащіеся въ учебныхъ заведеніяхъ допускаются къ участію въ обществѣ не иначе, какъ съ разрѣшенія начальства учебнаго заведенія, каковое разрѣшеніе они обязаны сами испрашивать и представлять въ общество.

Относительно учащихся соблюдаются помянутыя въ примѣчаніи 1-мъ ограниченія въ участіи ихъ въ общихъ собраніяхъ или правленіи общества.

§ 17. Члены общества могутъ быть, по представленію правленія и постановленію общаго собранія, награждаемы за особыя отличія: 1) денежными выдачами, 2) похвальными дипломами и 3) отличительными знаками или жетонами, рисунки и условія ношенія коихъ утверждаются мѣстнымъ губернаторомъ. Условія выдачи наградъ и послѣдовательность ихъ устанавливается общимъ собраніемъ.

§ 19. Общія собранія членовъ общества бываютъ обыкновенныя и чрезвычайныя. Обыкновенныя собранія созываются ежегодно въ опредѣленное время (п. 1 § 23) для разсмотрѣнія и утвержденія денежной отчетности за истекшій годъ, смѣты расходовъ и плана дѣйствій въ наступившемъ году, а равно для избранія членовъ правленія и должностныхъ лицъ общества.

Въ сихъ собраніяхъ могутъ быть разсматриваемы также и всѣ другія дѣла, относящіеся до дѣятельности общества, но вообще лишь такія, о которыхъ заблаговременно доведено до свѣдѣнія начальника мѣстной полиціи (§ 21).

§ 21. Общія собранія созываются правленіемъ общества; о днѣ, часѣ .

мѣстѣ и предметахъ занятій каждаго собранія члены общества, а также и начальникъ мѣстной полиціи извѣщаются правленіемъ не позже, какъ за три дня до собранія. Способъ извѣщенія членовъ устанавливается общимъ собраніемъ.

§ 49. Средства общества составляютъ:

- 1) изъ вносовъ дѣйствительныхъ и почетныхъ членовъ и членовъ-жертвователей;
- 2) изъ пожертвованій и субсидій;
- 3) изъ сборовъ отъ публичныхъ увеселеній, устраиваемыхъ въ пользу общества;
- 4) изъ доходовъ съ денежныхъ капиталовъ и недвижимыхъ имуществъ, и
- 5) изъ поступленій за очистку трубъ, за игру оркестра и т. п.

Примѣчаніе. Сборы по подписнымъ листамъ или книжкамъ допускаются безъ особаго разрѣшенія лишь подъ условіемъ отсутствія всякой публичности. Сборы-же публичные, въ томъ числѣ въ кружки, допускаются не иначе, какъ съ особаго каждый разъ дозволенія подлежащей власти на производство сбора и выставленіе кружки.

§ 80. Дѣйствія общества могутъ быть прекращены по постановленію общаго собранія. Кроме того, если губернаторъ, независимо отъ предоставленнаго ему по закону (ст. 321 т. II общ. губ. учр.) права закрывать общественныя собранія при обнаруженіи въ нихъ чего-либо противнаго государственному порядку и общественной безопасности и нравственности, признаетъ необходимымъ закрыть общество и по другимъ причинамъ, то представляетъ объ этомъ на усмотрѣніе министерства внутреннихъ дѣлъ.

Означенное постановленіе страхового комитета товарищемъ министра внутреннихъ дѣлъ, въ должности шталмейстера княземъ Оболенскимъ 29-го минувшаго іюня утверждено къ исполненію.

Сообщая объ изложенномъ, хозяйственный департаментъ имѣетъ честь покорнѣйше просить ваше превосходительство предложить пожарнымъ обществамъ, дѣйствующимъ въ предѣлахъ ввѣренной вамъ губерніи на основаніи нормальнаго устава городскихъ пожарныхъ обществъ, принять къ руководству вышеуказанныя дополненія его и измѣненія.

Для удобнѣйшаго-же пользованія нормальнымъ уставомъ при учрежденіи новыхъ пожарныхъ обществъ или з. мѣнѣ прежнихъ ихъ уставовъ нормальнымъ, хозяйственнымъ департаментомъ составленъ и при семъ прилагается печатный списокъ упомянутаго устава, въ который введены и послѣдовавшія нынѣ измѣненія его.

НОРМАЛЬНЫЙ УСТАВЪ ГОРОДСКИХЪ ПОЖАРНЫХЪ ОБЩЕСТВЪ.

Утвержденный министерствомъ внутреннихъ дѣлъ 23-го января 1896 года, съ дополненіями и измѣненіями, внесенными по постановленію страхового комитета, утвержденному министерствомъ внутреннихъ дѣлъ 29-го юня 1897 года.

Цѣль, права и обязанности общества.

§ 1. Общество учреждается съ цѣлью тушенія пожаровъ и вообще противодѣйствія пожарнымъ бѣдствіямъ въ предѣлахъ (такого-то города и окрестностей его на такомъ-то разстояніи).

§ 2. Сообразно указанной въ § 1 цѣли, а равно въ видахъ извлеченія необходимыхъ средствъ, обществу предоставляется:

1) Содержать пожарную команду на условіяхъ, изложенныхъ въ ниже слѣдующихъ §§ 61—79.

2) Содержать особый отдѣлъ трубочистовъ для производства, по соглашенію правленія общества съ владѣльцами строеній, очистки трубъ и дымоходовъ въ казенныхъ и частныхъ заведеніяхъ за извѣстную плату.

3) Имѣть въ районѣ его дѣятельности (§ 1) надзоръ за точнымъ соблюденіемъ обывателями установленныхъ пожарныхъ и строительныхъ правилъ, причемъ, въ случаѣ усмотрѣннаго имъ нарушенія сихъ правилъ, общество обращается къ содѣйствию мѣстной полицейской власти для привлеченія послѣднюю виновныхъ къ законной отвѣтственности.

4) Приобрѣтать недвижимое имущество, какъ для помѣщенія въ немъ обоза и команды, такъ и для извлеченія дохода путемъ отдачи въ наемъ на общихъ основаніяхъ.

5) Содержать хоръ музыки и устраивать гулянья, балы, концерты, спектакли и т. п. съ надлежащаго каждый разъ разрѣшенія и съ соблюденіемъ правилъ, установленныхъ на сей предметъ дѣйствующими законами и административными распоряженіями.

§ 3. Общество можетъ имѣть знамя съ изображеніемъ наименованія общества по рисунку, утверждаемому губернаторомъ. Знамя хранится въ помѣщеніи правленія или предсѣдателя пожарнаго общества и выносится лишь въ случаяхъ смотровъ и парадовъ.

§ 4. Общество имѣетъ печать съ изображеніемъ его наименованія.

С о с т а в ъ о б щ е с т в а .

§ 5. Общество состоитъ изъ членовъ почетныхъ, дѣйствительныхъ, охотниковъ и жертвователей.

§ 6. Въ составъ общества не допускаются: 1) лица, не достигшія 17-ти лѣтняго возраста, 2) состоящіе на дѣйствительной военной службѣ нижніе чины и 3) лица, подвергшіяся ограниченію въ правахъ по приговору суда.

Примѣчаніе 1. Лица, въ возрастѣ отъ 17-ти до 21-го года, допускаются въ составъ общества не иначе, какъ съ выраженнаго на то

ихъ родителями, или замѣняющими послѣднихъ лицами, согласія и съ тѣмъ, чтобы лица, не достигшія 21-го года, не пользовались ни правомъ участія въ правленіи общества, ни правомъ голоса въ общихъ собраніяхъ членовъ общества.

Примѣчаніе 2. Учащіеся въ учебныхъ заведеніяхъ допускаются къ участию въ обществѣ не иначе, какъ съ разрѣшенія начальства учебнаго заведенія, каковое разрѣшеніе они обязаны сами испрашивать и представлять въ общество. Относительно учащихся соблюдаются помянутыя въ примѣчаніи 1-мъ ограниченія въ участіи ихъ въ общихъ собраніяхъ или правленіи общества.

§ 7. Члены-охотники, коими могутъ быть только лица мужскаго пола, принимаютъ личное участіе въ тушеніи пожаровъ.

§ 8. Дѣйствительные члены, коими могутъ быть только лица мужскаго пола, принимаютъ личное участіе въ тушеніи пожаровъ и въ завѣдываніи дѣлами общества, а также платятъ въ пользу общества ежегодный денежный взносъ, размѣры коего устанавливаются общимъ собраніемъ. Дѣйствительными членами считаются также тѣ изъ членовъ-охотниковъ, которые по избранію или назначенію занимаютъ должности начальниковъ команды и ея отрядовъ.

§ 9. Члены-жертвователи, не дѣйствуя лично на пожарахъ, производятъ въ пользу общества годичные или единовременные денежные взносы, низшій размѣръ коихъ устанавливается общимъ собраніемъ. Взамѣнъ денежныхъ взносовъ могутъ быть принимаемы пожертвованія вещами или-же выполненіемъ безвозмездной работы на сумму не менѣе установленнаго взноса. Въ число членовъ-жертвователей допускаются какъ лица женскаго пола, такъ и различныя общества и учрежденія.

Примѣчаніе. Размѣръ единовременнаго взноса не можетъ быть менѣе десяти годовыхъ взносовъ члена-жертвователя.

§ 10. Въ почетные члены могутъ быть, по представленію правленія, избираемы общимъ собраніемъ всѣ лица, сдѣлавшія въ пользу общества денежное или иное полезное для предпріятія пожертвованіе на сумму, наименьшій размѣръ коей опредѣляется общимъ собраніемъ, а также и вообще выдающіеся дѣятели по пожарному дѣлу. Званіе почетнаго члена считается пожизненнымъ.

Порядокъ вступленія и выбитія членовъ и награжденія ихъ за особыя услуги.

§ 11. Лицо, желающее вступить въ общество членомъ-охотникомъ или дѣйствительнымъ членомъ, заявляетъ о томъ правленію съ представленіемъ доказательствъ своего права на вступленіе въ число членовъ общества. Ближайшія условія и порядокъ принятія въ члены-охотники и дѣйствительные опредѣляются общимъ собраніемъ членовъ общества.

§ 12. Лицу, сдѣлавшему установленный денежный взносъ въ кассу общества, исполнившему безвозмездно какую-либо работу, стоимостью не ниже

суммы установленнаго денежнаго взноса, или-же сдѣлавшему какое-либо не денежное пожертвованіе на подобную-же сумму, выдается изъ правленія квитанція, которая слѣдуетъ свидѣтельствомъ для лица, ее получившаго, на званіе члена-жертвователя въ теченіе извѣстнаго года или числа лѣтъ, смотря по размѣру взноса. Лица, внесшія, взамѣнъ годичнаго взноса, установленный согласно § 9 и примѣчанію къ оному единовременный взносъ, считаются пожизненными членами-жертвователями.

§ 13. Неуплата членомъ-жертвователемъ членскаго взноса въ срокъ, установленный общимъ собраніемъ, признается отказомъ съ его стороны отъ участія въ обществѣ. Неуплата взноса дѣйствительнымъ членомъ признается съ его стороны отказомъ отъ званія дѣйствительнаго члена и влечетъ за собою переименованіе его въ члены-охотники.

§ 14. Члены-охотники выбываютъ изъ общества вслѣдствіе: а) отказа ихъ, заявленнаго правленію, и б) исключенія (§ 15).

Членъ-охотникъ, не заявившій правленію о выходѣ изъ общества и не исключенный изъ послѣдняго, подвергается, въ случаѣ уклоненія отъ принятыхъ имъ на себя обязанностей, предусмотрѣннымъ въ § 65 настоящаго устава, мѣрамъ дисциплинарнаго взысканія.

§ 15. Членъ общества, неисполнившій принятыхъ имъ на себя обязанностей или роняющій своимъ поведеніемъ присвоенное ему званіе члена общества, можетъ быть исключенъ изъ общества по постановленію общаго собранія.

§ 16. Правленію предоставляется право временно лишать порочныхъ членовъ присвоенныхъ имъ по званію членовъ общества правъ. О каждомъ подобномъ случаѣ правленіе обязано докладывать ближайшему общему собранію, которое окончательно постановляетъ объ исключеніи члена или оставленіи его въ семъ званіи.

§ 17. Члены общества могутъ быть, по представленію правленія и постановленію общаго собранія, награждаемы за особыя отличія: 1) денежными выдачами, 2) похвальными дипломами и 3) отличительными знаками или жетонами, рисунки и условія ношенія коихъ утверждаются мѣстнымъ губернаторомъ. Условія выдачи наградъ и послѣдовательность ихъ устанавливается общимъ собраніемъ.

Управленіе дѣлами общества.

§ 18. Общество управляется общимъ собраніемъ членовъ и правленіемъ.

Общія собранія общества.

§ 19. Общія собранія членовъ общества бывають обыкновенныя и чрезвычайныя. Обыкновенныя собранія созываются ежегодно въ опредѣленное время (п. 1 § 23) для разсмотрѣнія и утвержденія денежной отчетности за истекшій годъ, смѣты расходовъ и плана дѣйствій въ наступившемъ году, а равно для избранія членовъ правленія и должностныхъ лицъ общества. Въ сихъ собраніяхъ могутъ быть разсматриваемы также и всѣ другія

дѣла, относящіяся до дѣятельности общества, но вообще лишь такія, о которыхъ заблаговременно доведено до свѣдѣнія начальника мѣстной полиціи (§ 21).

§ 20. Чрезвычайныя собранія созываются правленіемъ по собственному усмотрѣнію, а также по требованію ревизіонной комиссіи или не менѣе 1/10 части дѣйствительныхъ членовъ общества. Сверхъ вышеуказаннаго созывъ чрезвычайныхъ собраній можетъ послѣдовать по распоряженію мѣстнаго губернатора. Въ такомъ случаѣ собраніе созывается къ семидневному сроку по полученіи правленіемъ предложенія губернатора, буде въ самомъ предложеніи не указано позднѣйшаго срока.

§ 21. Общія собранія созываются правленіемъ общества. О днѣ, часѣ, мѣстѣ и предметахъ занятій каждаго собранія члены общества, а также и начальникъ мѣстной полиціи извѣщаются правленіемъ не позже, какъ за три дня до собранія. Способъ извѣщенія членовъ устанавливается общимъ собраніемъ.

§ 22. Общія собранія открываются предсѣдателемъ правленія и избираютъ изъ числа присутствующихъ членовъ, имѣющихъ право голоса, особаго на каждое собраніе предсѣдателя.

§ 23. Общія собранія могутъ разрѣшать всѣ вопросы, до дѣлъ общества относящіеся, но непремѣнному вѣдѣнію ихъ подлежатъ:

1) установленіе времени года, къ которому должны быть созываемы обыкновенныя собранія и порядка созыва ихъ (§§ 20 и 22);

2) разсмотрѣніе и утвержденіе представляемаго правленіемъ годового отчета, по разсмотрѣніи доклада о немъ ревизіонной комиссіи, опредѣленіе смѣты расходовъ на слѣдующій годъ и разрѣшеніе расходовать изъ запаснаго капитала (§ 52);

3) опредѣленіе числа членовъ правленія, ревизіонной комиссіи и кандидатовъ къ нимъ и сроковъ избранія, а также порядка ежегоднаго очереднаго выбытія членовъ правленія и кандидатовъ къ нимъ;

4) избраніе предсѣдателя и членовъ правленія, кандидатовъ къ нимъ, избраніе членовъ ревизіонной комиссіи, кандидатовъ къ нимъ, начальника команды, его помощника, начальниковъ пожарныхъ отдѣловъ (§ 72) и заведующаго имуществомъ общества;

5) устраненіе или увольненіе отъ должности указанныхъ въ предшествующемъ пунктѣ лицъ;

6) избраніе почетныхъ членовъ;

7) установленіе и измѣненіе размѣровъ денежныхъ взносовъ, матеріальныхъ пожертвованій и работъ на пользу общества, дающихъ право на званіе членовъ-жертвователей, дѣйствительныхъ и почетныхъ, а также и сроковъ уплаты членами установленныхъ годичныхъ взносовъ;

8) установленіе порядка вступленія въ члены общества;

9) исключеніе членовъ;

10) постановленіе о допущеніи членовъ-охотниковъ и жертвователей къ участию въ общихъ собраніяхъ и объ условіяхъ сего участія (§ 25);

- 11) издание общих правил и инструкцій для членовъ и должностныхъ лицъ общества и пожарной команды;
- 12) рассмотрение жалобъ на правление;
- 13) опредѣленіе численности личного состава команды и отрядовъ ея, а равно и состава начальствующихъ надъ нею лицъ;
- 14) учрежденіе отдѣла трубочистовъ;
- 15) введеніе формы для пожарной команды общества;
- 16) постановленіе о приобрѣтеніи и отчужденіи недвижимаго имущества и объ условіяхъ пользованія имъ;
- 17) разрѣшеніе расходовъ, не предусмотрѣнныхъ смѣтою;
- 18) установленіе видовъ отличій и послѣдовательности ихъ выдачи;
- 19) рассмотрение вопросовъ объ измѣненіи или дополненіи устава;
- 20) постановленіе о закрытіи общества, порядкѣ ликвидаціи дѣлъ его;
- 21) постановленіе о назначеніи имущества, остающагося свободнымъ послѣ ликвидаціи, и
- 22) обсужденіе вопросовъ, предложенныхъ на рассмотрение собранія губернаторомъ и представленіе по онымъ объясненій губернатору чрезъ посредство правленія.

Примѣчаніе. О постановленіяхъ общихъ собраній по вопросамъ, упомянутымъ въ п.п. 4, 5, 13, 14 и 15, правленіе обязано не позднѣе семи дней послѣ общаго собранія доводить до свѣдѣнія мѣстной полиціи. Постановленія-же по вопросамъ, упомянутымъ въ п. 10 (именно, въ случаѣ, предусмотрѣнномъ въ § 25) и въ п. 21, входятъ въ силу лишь съ утвержденія губернатора.

§ 24. Правомъ голоса на общихъ собраніяхъ пользуются почетные и дѣйствительные члены безусловно; прочіе-же члены на особо для того установленныхъ общимъ собраніемъ условіяхъ (§ 25). Никто изъ членовъ общества не можетъ имѣть болѣе 1-го голоса лично и 1-го по довѣренности.

§ 25. Члены охотники и жертвователи могутъ быть по постановленію общаго собранія допущены къ участию въ собраніяхъ непосредственно или чрезъ посредство представителей, избираемыхъ извѣстными группами сихъ членовъ изъ своей среды. Условія образованія этихъ группъ и порядокъ избранія ими представителей устанавливаются общимъ собраніемъ членовъ общества съ утвержденія губернатора. Представители группъ пользуются вообще всѣми правами дѣйствительныхъ членовъ и могутъ быть избираемы въ члены правленія и на всѣ другія должности общества.

§ 26. Правительственныя, общественныя и частныя учрежденія, состоящія членами общества, участвуютъ въ общихъ собраніяхъ чрезъ уполномоченныхъ. Лица женскаго пола, а равно не имѣющія возможности лично присутствовать на общихъ собраніяхъ, могутъ давать для этого довѣренности другимъ членамъ общества, но безъ права передовѣрія, причемъ каждый изъ членовъ не можетъ имѣть болѣе одной довѣренности.

§ 27. Общее собраніе считается состоявшимся, если въ немъ участвуетъ не менѣе $\frac{1}{4}$ всѣхъ дѣйствительныхъ членовъ общества, за исключе-

ніемъ вопросовъ, особо поименованныхъ въ § 28-мъ, для рѣшенія которыхъ требуется прибытіе не менѣе половины общаго числа тѣхъ-же членовъ.

§ 28. Дѣла въ общемъ собраніи рѣшаются простымъ большинствомъ голосовъ присутствующихъ членовъ, за исключеніемъ вопросовъ: 1) объ измѣненіи и дополненіи устава, 2) объ избраніи почетныхъ членовъ, 3) объ устраненіи отъ должности служащихъ въ обществѣ по выбору лицъ до срока избранія, 4) объ исключеніи членовъ, 5) о допущеніи членовъ охотниковъ и жертвователей къ участию въ общихъ собраніяхъ чрезъ представителей, 6) о приобрѣтеніи и отчужденіи недвижимыхъ имуществъ и 7) о ликвидациі дѣлъ общества. Для дѣйствительности постановленій по этимъ предметамъ требуется большинство не менѣе двухъ третей голосовъ присутствующихъ членовъ. При равенствѣ голосовъ голосъ предсѣдателя даетъ перевѣсъ.

Примѣчаніе. Должностныя лица общества не участвуютъ въ голосованіи вопросовъ, лично ихъ касающихся.

§ 29. Если общее собраніе не состоится за неприбытіемъ указаннаго въ § 27-мъ числа членовъ, то не позднѣе двухъ недѣль послѣ сего дѣлается указаннымъ въ § 21 порядкомъ созывъ вторичнаго общаго собранія, которое считается состоявшимся и рѣшеніе его окончательнымъ независимо отъ числа прибывшихъ на него членовъ, о чемъ правленіе обязано предварить членовъ общества въ самомъ приглашеніи на собраніе. Въ такомъ вторичномъ собраніи могутъ быть разсматриваемы только тѣ дѣла, которыя подлежали обсужденію на первомъ несостоявшемся общемъ собраніи.

§ 30. Выборы почетныхъ членовъ, предсѣдателей общихъ собраній, членовъ правленія, ревизіонной комиссіи и кандидатовъ къ нимъ, исключеніе членовъ и увольненіе должностныхъ лицъ общества производятся закрытою подачею голосовъ (баллотировкою или закрытыми записками), а въ прочихъ случаяхъ способъ подачи голосовъ опредѣляется самими общими собраніями.

§ 31. Рѣшенія общихъ собраній, состоявшіяся согласно уставу, обязательны для всѣхъ членовъ общества.

§ 32. Дѣла, подлежащія разсмотрѣнію общаго собранія, поступаютъ въ оное не иначе, какъ чрезъ правленіе, а потому отдѣльные члены общества, желающіе сдѣлать какое-либо предложеніе общему собранію, должны письменно заявить о томъ правленію. Предложенія эти заносятся въ извѣщеніе о созывѣ общаго собранія (§ 21), а заявленныя хотя-бы и до общаго собранія, но послѣ выхода извѣщенія, откладываются до слѣдующаго общаго собранія.

§ 33. Постановленія общихъ собраній удостоверяются протоколами, подписываемыми предсѣдателемъ собранія, всѣми наличными въ собраніи членами правленія и по крайней мѣрѣ тремя изъ присутствующихъ дѣйствительныхъ членовъ.

§ 34. Всѣ постановленія общихъ собраній могутъ быть публикуемы во всеобщее свѣдѣніе съ надлежащаго разрѣшенія.

П р а в л е н і е.

§ 35. Непосредственное управление дѣлами общества возлагается на правленіе.

§ 36. Въ составъ правленія входятъ:

1) предсѣдатель и не менѣе двухъ членовъ, избираемые общимъ собраніемъ изъ числа дѣйствительныхъ членовъ общества, и

2) начальникъ команды и завѣдующій имуществомъ общества.

§ 37. Число выборныхъ членовъ правленія сверхъ двухъ, срокъ, на который избираются предсѣдатель и члены правленія и порядокъ очередного выбытія послѣднихъ опредѣляются общимъ собраніемъ. Выбывающіе въ очередь члены могутъ быть избираемы вновь. Въ случаѣ отлучки или болѣзни предсѣдателя обязанности его выполняетъ старшій по избранію членъ правленія, а при равенствѣ сего условія—одинъ изъ членовъ правленія по жребію.

§ 38. Всѣ члены правленія служатъ дѣлу общества безвозмездно; необходимая на канцелярскіе расходы сумма опредѣляется общимъ собраніемъ, по представленію правленія.

§ 39. Изъ числа членовъ правленія двое принимаютъ на себя, по взаимному соглашенію, обязанности секретаря и казначея. Должности эти могутъ быть совмѣщаемы и въ одномъ лицѣ. Къ занятію указанныхъ должностей могутъ быть приглашаемы правленіемъ и постороннія лица, причемъ имъ можетъ быть выдаваемо денежное вознагражденіе за труды по опредѣленію общаго собранія.

§ 40. Для замѣщенія членовъ правленія на время продолжительной отлучки или болѣзни, а равно на случай смерти или выбытія кого-либо изъ нихъ до срока, на который онъ былъ избранъ, общимъ собраніемъ избирается, на тѣхъ-же основаніяхъ, какъ и члены правленія, извѣстное число кандидатовъ по опредѣленію общаго собранія, которое устанавливаетъ и порядокъ очередного ихъ выбытія.

§ 41. Кандидаты приглашаются къ исправленію должности отсутствующихъ членовъ правленія по старшинству избранія или по большинству полученныхъ при избраніи голосовъ, или-же, при равенствѣ сихъ условій, по жребію. Правленіе предлагаетъ кандидату вступить во временное исправленіе обязанностей члена правленія при временной отлучкѣ или болѣзни члена правленія или въ случаѣ исполненія симъ послѣднимъ обязанностей предсѣдателя, и притомъ лишь тогда, когда число членовъ правленія, могущихъ присутствовать въ засѣданіяхъ, менѣе трехъ, считая въ томъ числѣ и предсѣдателя. Въ томъ-же случаѣ, когда членъ правленія выбудетъ изъ состава правленія, кандидатъ вступаетъ въ отправленіе его обязанностей и остается въ семъ званіи до срока, на который былъ избранъ замѣщенный имъ членъ правленія, но не далѣе срока, на который избранъ самъ кандидатъ.

§ 42. Кандидатамъ, помимо случаевъ приглашенія ихъ къ исправленію должности членовъ правленія, предоставляется присутствовать въ за-

сѣданіяхъ правленія и участвовать въ совѣщаніяхъ, но безъ права рѣшающаго голоса.

§ 43. Для дѣйствительности засѣданій правленія требуется присутствіе предсѣдателя и не менѣе двухъ членовъ или заступающихъ ихъ мѣсто кандидатовъ.

§ 44. Дѣла въ правленіи рѣшаются по простому большинству голосовъ. При равенствѣ голосовъ, голосъ предсѣдателя даетъ перевѣсъ. Въ случаѣ сомнѣнія, дѣла переносятся въ общее собраніе.

§ 45. Безъ подписи предсѣдателя и двухъ членовъ правленія или замѣняющихъ ихъ кандидатовъ, постановленіе правленія не имѣетъ силы. Членъ правленія, не согласившійся съ рѣшеніемъ большинства и заявившій о томъ въ протоколѣ засѣданія, не отвѣчаетъ за состоявшееся постановленіе.

§ 46. Предсѣдатель правленія является представителемъ общества, какъ предъ частными лицами, такъ и въ присутственныхъ мѣстахъ.

§ 47. На постановленія правленія могутъ быть приносимы жалобы общему собранію.

§ 48. Вѣдѣнію правленія подлежатъ:

- 1) приѣмъ всѣхъ поступающихъ въ кассу общества суммъ и расходование ихъ согласно утвержденной общимъ собраніемъ смѣтѣ;
- 2) завѣдываніе помѣщеніемъ и храненіемъ денежныхъ суммъ общества и веденіе счетоводства;
- 3) установленіе порядка дѣлопроизводства и счетоводства;
- 4) составленіе годовыхъ отчетовъ и смѣтъ, а равно и докладовъ по всѣмъ дѣламъ, вносимымъ на разсмотрѣніе общаго собранія;
- 5) производство ежемѣсячныхъ и внезапныхъ ревизій кассы общества;
- 6) созывъ обыкновенныхъ и чрезвычайныхъ общихъ собраній, составленіе списковъ лицамъ, имѣющимъ право участвовать на сихъ собраніяхъ;
- 7) сношеніе по дѣламъ общества съ подлежащими мѣстами и лицами;
- 8) исполненіе постановленій общихъ собраній;
- 9) принятіе въ общество членовъ и временное ихъ исключеніе;
- 10) заготовленіе необходимой для членовъ-охотниковъ одежды, знаковъ, инструментовъ и т. п., въ предѣлахъ давнаго правленію общимъ собраніемъ полномочія;
- 11) назначеніе и увольненіе лицъ, служащихъ въ обществѣ по вольному найму, и
- 12) разрѣшеніе недоразумѣній, возникающихъ между членами общества.

С р е д с т в а о б щ е с т в а .

§ 49. Средства общества составляютъ:

- 1) изъ взносовъ дѣйствительныхъ и почетныхъ членовъ и членовъ-жертвователей;
- 2) изъ пожертвованій и субсидій;

3) изъ сборовъ отъ публичныхъ увеселеній, устраиваемыхъ въ пользу общества;

4) изъ доходовъ съ денежныхъ капиталовъ и недвижимыхъ имуществъ, и

5) изъ поступленій за очистку трубъ, за игру оркестра и т. п.

Примѣчаніе. Сборы по подписнымъ листамъ или книжкамъ допускаются безъ особаго разрѣшенія лишь подъ условіемъ отсутствія всякой публичности. Сборы же публичные, въ томъ числѣ въ кружки, допускаются не иначе, какъ съ особаго каждый разъ дозволенія подлежащей власти на производство сбора или выставленіе кружки.

§ 50. Средства общества расходуются:

1) на приобрѣтеніе и содержаніе пожарнаго обоза и лошадей и на устройство различнаго рода противупожарныхъ приспособленій;

2) на обмундированіе членовъ команды общества;

3) на ремонтъ, отопленіе и освѣщеніе помѣщеній, принадлежащихъ обществу или имъ нанимаемыхъ;

4) на жалованье должностнымъ лицамъ, приглашаемымъ къ занятіямъ въ обществѣ по найму;

5) на канцелярскіе расходы;

6) на изготовленіе знаковъ отличія и на выдачу денежныхъ наградъ;

7) на приобрѣтеніе музыкальныхъ инструментовъ;

8) на выдачу пособій нуждающимся членамъ, потерявшимъ способность къ труду вслѣдствіе дѣйствій по службѣ общества и на образованіе особаго фонда для выдачи таковыхъ пособій;

9) на другіе, опредѣляемые общимъ собраніемъ, расходы общества, имѣющіе непосредственное отношеніе до задачъ общества.

§ 51. Спеціальныя пожертвованія расходуются исключительно для предназначенныхъ жертвователями цѣлей.

§ 52. Образовавшіеся по окончаніи каждаго отчетнаго года свободные остатки средствъ общества зачисляются въ запасный капиталъ, куда причисляются также единовременные взносы пожизненныхъ членовъ и денежные пожертвованія, не предназначенныя къ израсходованію на покрытіе текущихъ потребностей. Капиталъ этотъ обращается по мѣрѣ накопленія въ государственныя или правительствомъ гарантированныя процентныя бумаги и хранится въ сберегательныхъ кассахъ, въ государственномъ банкѣ, его отдѣленіяхъ и конторахъ, или, съ надлежащаго разрѣшенія, въ казначействѣ. Запасный капиталъ расходуетъ лишь при недостаткѣ текущихъ средствъ общества и не иначе, какъ по постановленію общаго собранія членовъ его.

§ 53. Прочія, поступающія въ общество суммы, въ томъ числѣ и доходы съ запаснаго капитала и принадлежащихъ обществу недвижимыхъ имуществъ, вносятся, по возможности, во влады сберегательныхъ кассъ или въ другія указанныя въ предыдущемъ § 52 учрежденія, причемъ средства эти могутъ быть также обрабаемы въ упомянутыя выше процентныя

бумаги. Общему собранію предоставляется установить наибольшій размѣръ суммы, которая можетъ оставаться на рукахъ у казначея.

О т ч е т н о с т ь о б щ е с т в а .

§ 54. За двѣ недѣли до годового отчета собранію, правленіе обязано открыть всѣ дѣла и книги каждому члену общества, пользующемуся правомъ голоса на собраніи.

§ 55. Каждое годовое общее собраніе избираетъ изъ числа дѣйствительныхъ членовъ общества ревизіонную комиссію для повѣрки отчета слѣдующаго года и обревизованія дѣйствій правленія.

§ 56. Ревизіонная комиссія состоитъ изъ трехъ членовъ и равнаго числа кандидатовъ къ нимъ. Члены комиссіи избираютъ изъ своей среды предсѣлителя и замѣщаются кандидатами въ тѣхъ-же случаяхъ и по тѣмъ-же правиламъ, какъ и члены правленія. Должность члена и кандидата ревизіонной комиссіи не совмѣстима съ званіемъ члена правленія, начальника команды и завѣдующаго имуществомъ общества.

§ 57. Ревизіонная комиссія разсматриваетъ составляемый за каждый годъ правленіемъ отчетъ о дѣятельности общества и о движеніи находившихся въ его вѣдѣніи суммъ и даетъ свое заключеніе по содержанію отчета для представленія онаго на утвержденіе общаго собранія.

§ 58. Отчетъ долженъ содержать главнымъ образомъ свѣдѣнія о состояніи капиталовъ и имущества общества, о приходѣ и расходѣ суммъ въ теченіе отчетнаго періода, о результатахъ ревизій кассы общества, о постановленіяхъ общихъ собраній и главнѣйшихъ распоряженіяхъ правленія.

§ 59. Утвержденный общимъ собраніемъ годовой отчетъ представляется въ двухъ экземплярахъ мѣстному губернатору для свѣдѣнія и доставленія министерству внутреннихъ дѣлъ, по страховому комитету.

§ 60. Отчетный годъ общества считается съ 1-го января по 31-е декабря того-же года включительно.

Примѣчаніе. Если дѣйствія общества открылись въ первой половинѣ года, то первый отчетъ составляется за время, остающееся послѣ сего до 1-го января слѣдующаго года. Когда-же общество откроетъ свои дѣйствія во второй половинѣ года, то первый отчетъ составляется за слѣдующій годъ съ присоединеніемъ времени дѣйствій общества въ предшествовавшемъ году.

П о ж а р н а я к о м а н д а .

§ 61. Въ составъ пожарной команды входятъ: 1) всѣ члены-охотники и 2) дѣйствительные члены, зачислившіеся въ составъ команды. Сверхъ того для службы въ командѣ могутъ быть приглашаемы вольнонаемныя лица.

§ 62. Личный составъ команды общества подраздѣляется, по роду служебныхъ обязанностей, на отряды (лазальщиковъ, трубниковъ, водоснабжателей, охранителей и друг.).

§ 63. Пожарная команда состоитъ изъ: 1) начальника команды, 2) одного или нѣсколькихъ помощниковъ, 3) начальниковъ отрядовъ, 4) завѣдующаго имуществомъ общества и 5) пожарныхъ служителей строевыхъ и нестроевыхъ.

Кромѣ упомянутыхъ здѣсь должностей могутъ быть, по усмотрѣнію общаго собранія, учреждаемы другія должности, необходимыя для правильнаго устройства команды. Ближайшее опредѣленіе численнаго состава команды, ея подраздѣленій и числа лицъ, входящихъ въ каждое изъ нихъ, число должностей и распредѣленіе между ними занятій возлагается на общее собраніе.

§ 64. Начальникъ команды и его помощники и завѣдующій имуществомъ избираются общимъ собраніемъ изъ числа членовъ, имѣющихъ право голоса на собраніи. Начальники отрядовъ назначаются начальникомъ команды изъ числа двухъ кандидатовъ, избранныхъ соответственнымъ отрядомъ. Прочія должностныя лица команды назначаются начальникомъ команды по его усмотрѣнію.

§ 65. Начальникъ пожарной команды руководитъ всѣми дѣйствіями команды на ученіяхъ, парадахъ, смотрахъ и на пожарѣ, съ соблюденіемъ въ послѣднемъ случаѣ правилъ, указанныхъ въ §§ 74 и 75. Начальникъ команды имѣетъ также главный надзоръ за состояніемъ пожарнаго обоза и хозяйственной части команды, и за исполненіемъ вообще всѣми должностными лицами и чинами команды, возложенныхъ на нихъ обязанностей. Отъ него исходятъ всѣ служебныя распоряженія по командѣ. Начальнику команды предоставляется распредѣлять пожарныхъ служителей между отрядами, увольнять назначаемыхъ имъ должностныхъ лицъ и подвергать личный составъ команды дисциплинарнымъ взысканіямъ въ предѣлахъ, установленныхъ преподанною ему общимъ собраніемъ инструкцію.

Примѣчаніе. Ученія производятся на мѣстахъ, указанныхъ для сего начальникомъ мѣстной полиціи. Для производства парадовъ и смотровъ требуется предварительное разрѣшеніе полицейскаго начальства.

§ 66. Начальникъ команды имѣетъ право образовывать общее присутствіе личнаго состава команды для разрѣшенія дѣлъ, нуждающихся, по его мнѣнію, въ особомъ обсужденіи.

§ 67. Начальникъ команды обязанъ докладывать правленію общества о всякомъ пожарѣ и особыхъ происшествіяхъ съ чинами общества на пожарахъ, ученіяхъ или смотрахъ.

§ 68. Помощникъ начальника команды заступаетъ мѣсто начальника въ случаѣ его отсутствія и исполняетъ возложенныя на него послѣднимъ, въ предѣлахъ его полномочій, порученія. Должность помощника начальника команды можетъ быть соединена съ должностью начальника отдѣла (§ 72) и на него могутъ быть возложены обязанности начальниковъ отрядовъ.

§ 69. Начальники отдѣльныхъ отрядовъ руководятъ дѣйствіями членовъ своего отряда на пожарахъ, ученіяхъ и смотрахъ. Они ведутъ списки

всѣмъ членамъ своего отряда и наблюдаютъ за исправностью отправленія ими службы.

§ 70. Завѣдующій имуществомъ имѣетъ надзоръ за всѣми принадлежащими или ввѣренными обществу инструментами, обозомъ и другимъ имуществомъ и въ случаѣ надобности, въ предѣлахъ данной ему общимъ собраніемъ инструкціи, принимаетъ мѣры къ исправленію поврежденныхъ предметовъ. Онъ ведетъ инвентарную вѣдомость всему имуществу общества, одинъ экземпляръ, которой долженъ быть при дѣлахъ правленія.

§ 71. Члены команды обязаны:

- 1) немедленно по сигналу и тревогѣ явиться на пожаръ или на мѣсто сбора въ установленной формѣ или съ установленнымъ знакомъ;
- 2) безусловно подчиняться всѣмъ распоряженіямъ начальника команды и начальника своего отряда;
- 3) не уходить съ пожара безъ разрѣшенія начальника;
- 4) въ назначенные для учений дни являться въ установленное время, а при невозможности явиться—увѣдомить начальника заранѣе;
- 5) при временномъ выѣздѣ изъ города заблаговременно извѣщать о томъ начальника команды.

§ 72. Если-бы по мѣстнымъ условіямъ или численному составу команды участіе всѣхъ членовъ оной на каждомъ пожарѣ представлялось неудобнымъ или излишнимъ, то команда можетъ быть по постановленію общаго собранія раздѣлена на отдѣлы (части), подраздѣляемые въ свою очередь на отряды. Во главѣ каждой отдѣльной части назначается начальникъ (брандмейстеръ), которому въ предѣлахъ этой части присваиваются права и обязанности подобныя тѣмъ, которыя по отношенію ко всей командѣ принадлежатъ ея начальнику; начальники отдѣловъ непосредственно подчиняются послѣднему. Начальники отдѣловъ назначаются въ томъ же порядкѣ, какъ и начальникъ команды. Ближайшее опредѣленіе круга обязанностей начальниковъ отдѣловъ опредѣляется общимъ собраніемъ.

§ 73. Общество имѣетъ право вести для членовъ своей пожарной команды особую форму по утвержденному министерствомъ внутреннихъ дѣлъ 8-го іюня 1895 года образцу для ношенія во время дѣйствій на пожарѣ, ученияхъ, смотряхъ и вообще при исполненіи служебныхъ обязанностей. Въ указанныхъ случаяхъ ношеніе формы не допускается.

Примѣчаніе. Введеніе форменной одежды, отличающейся отъ утвержденного образца или замѣняющихъ форму отличительныхъ знаковъ допускается съ разрѣшенія мѣстнаго губернатора.

§ 74. При дѣйствіяхъ команды общества на пожарѣ начальникъ и члены ея безусловно подчиняются распоряженіямъ начальника мѣстной полиціи, полицеймейстеровъ въ городахъ губерцкихъ и тѣхъ уѣздныхъ, гдѣ оныя имѣются, въ прочихъ уѣздныхъ городахъ—исправниковъ, за отсутствіемъ-же таковыхъ—ихъ помощниковъ или приставовъ городской полиціи; въ посадахъ, мѣстечкахъ, пригородныхъ, дачныхъ и фабричныхъ мѣстностяхъ—становыхъ приставовъ, полицейскихъ надзирателей или замѣняю-

шихъ ихъ классовыхъ чиновъ. Низшіе-же чины: городовые, урядники, стражники, сотскіе и другіе, не вмѣшиваясь въ распоряженія начальниковъ команды и дѣйствія оной, оказываютъ послѣдней съ своей стороны содѣйствіе по тушенію пожаровъ.

§ 75. Члены, жилища которыхъ подвергаются опасности отъ огня, освобождаются отъ служебныхъ обязанностей.

§ 76. Начальствующія лица не имѣютъ права принуждать членовъ къ дѣйствіямъ, явно опаснымъ для жизни.

§ 77. О всѣхъ претензіяхъ на распоряженія начальника члены команды могутъ заявлять правленію лишь по возвращеніи съ пожара.

§ 78. Членъ команды, послушавшійся приказаній начальника на пожарѣ или ученіи, а равно и при исполненіи какихъ-либо служебныхъ обязанностей, подлежитъ немедленно удаленію съ мѣста пожара или ученія по распоряженію начальника команды, и кромѣ того взысканію, въ порядкѣ, указанномъ въ § 65, или временному исключенію изъ общества по приговору правленія.

§ 79. Въ случаѣ замѣченныхъ нарушеній порядка, или несоблюденія мѣръ общественной безопасности во время пожара, виновные въ этомъ члены команды подвергаются взысканіямъ, указаннымъ въ семъ уставѣ и изданной общимъ собраніемъ инструкціи, или преслѣдуются на основаніи общихъ законовъ, смотря по роду проступка.

Прекращеніе дѣйствій общества.

§ 80. Дѣйствія общества могутъ быть прекращены по постановленію общаго собранія. Кромѣ того, если губернаторъ, независимо отъ предоставленнаго ему по закону (ст. 321 т. II общ. губ. учрежд.) права закрывать общественныя собранія при обнаруженіи въ нихъ чего-либо противнаго государственному порядку и общественной безопасности и нравственности, признаетъ необходимымъ закрыть общество и по другимъ причинамъ, то представляетъ объ этомъ на усмотрѣніе министерства внутреннихъ дѣлъ.

§ 81. О всѣхъ случаяхъ закрытія общества доводится до свѣдѣнія министерства внутреннихъ дѣлъ чрезъ посредство губернатора.

§ 82. Въ случаѣ закрытія общества, общее собраніе, постановившее о томъ, устанавливаетъ порядокъ ликвидаціи дѣлъ общества и опредѣляетъ дальнѣйшее назначеніе имущества, могущаго остаться свободнымъ по ликвидаціи. Постановленія общаго собранія по сему предмету входятъ въ силу съ утвержденія губернатора (п. 21 § 23), а въ случаѣ несогласія губернатора вопросъ передается на окончательное рѣшеніе министра внутреннихъ дѣлъ. Если закрытіе общества послѣдовало по распоряженію губернатора, то отъ послѣдняго зависитъ назначить время и порядокъ созыва общаго собранія для разрѣшенія вопроса о назначеніи имущества.

П Р А В И Л А

о введеніи въ дѣйствиѣ нормальнаго устава сельскихъ пожарныхъ дружинъ.

(Утверждены г. министромъ внутреннихъ дѣлъ 5-го августа 1897 года).

1. Учрежденіе пожарныхъ обществъ, на основаніи приложеннаго при семъ нормальнаго устава сельскихъ пожарныхъ дружинъ, допускается, съ разрѣшенія мѣстнаго губернатора, во всѣхъ поселеніяхъ, не имѣющихъ городского устройства.

2. О каждомъ случаѣ учрежденія добровольной пожарной дружины въ поселеніи, не имѣющемъ городского устройства, губернаторъ доводитъ до свѣдѣнія министерства внутреннихъ дѣлъ съ указаніемъ мѣстонахожденія дружины (уѣздъ, волость, селеніе), присвоеннаго дружинѣ наименованія и времени открытія ея дѣйствій.

3. По ходатайству существующихъ сельскихъ пожарныхъ обществъ и дружинъ, мѣстнымъ губернаторамъ предоставляется распространять на нихъ дѣйствіе настоящаго нормальнаго устава взамѣнъ прежняго устава даннаго общества или дружины, о чемъ губернаторъ своевременно доводитъ до свѣдѣнія министерства внутреннихъ дѣлъ.

4. Отступленія отъ нормальнаго устава для учреждаемыхъ по его изданіи сельскихъ пожарныхъ дружинъ допускаются не иначе, какъ съ разрѣшенія министерства внутреннихъ дѣлъ.

Однако, въ болѣе значительныхъ селеніяхъ, посадахъ и мѣстечкахъ, не пользующихся городскимъ устройствомъ, губернаторамъ предоставляется, по ходатайству учредителей, допускать образованіе пожарныхъ обществъ на основаніи утвержденного министерствомъ внутреннихъ дѣлъ 23 января 1896 года нормальнаго устава городскихъ пожарныхъ обществъ, съ точнымъ соблюденіемъ условій, изложенныхъ въ циркулярахъ хозяйственнаго департамента отъ 1-го февраля 1896 года за № 1039 и 18-го іюля 1897 года за № 6447.

5. Земскимъ управамъ предоставляется, въ цѣляхъ учрежденія сельскихъ пожарныхъ дружинъ, созывать, чрезъ уполномоченныхъ ими на то лицъ, сходы мѣстныхъ обывателей для предварительнаго обсужденія вопроса о семъ учрежденіи и собиранія подписей о желаніи вступить въ составъ учреждаемой дружины.

Съ разрѣшенія мѣстной полиціи подобныя же сходы могутъ быть созываемы и частными лицами.

Примѣчаніе. Въ мѣстностяхъ, гдѣ введено положеніе 12-го іюня 1889 года о земскихъ начальникахъ, сходы мѣстныхъ обывателей созываются съ разрѣшенія мѣстнаго земскаго начальника.

6. По полученіи разрѣшенія губернскаго начальства на учрежденіе сельской пожарной дружины, учредители ея приглашаютъ лицъ, выразив-

шихъ желаніе вступить въ составъ дружины, на предварительный общій сходъ дружины, о чемъ доводятъ до свѣдѣнія мѣстнаго полицейскаго начальства.

На обязанности означеннаго схода лежить:

- а) опредѣленіе, на основаніи § 1 устава, округа дѣятельности дружины;
- б) опредѣленіе порядка ближайшаго завѣдыванія дѣлами дружины согласно § 29 устава;
- в) избраніе должностныхъ лицъ дружины;
- г) установленіе размѣра членскихъ взносовъ (§ 8 устава) и опредѣленіе размѣра суммы, необходимой на первоначальные расходы по дѣламъ дружины;
- д) опредѣленіе дня, въ который долженъ быть созванъ послѣдующій общій сходъ членовъ дружины.

Всѣ постановленія предварительнаго общаго схода пересматриваются послѣдующимъ общимъ сходомъ членовъ дружины, который, по усмотрѣнію своему, отмѣняетъ, измѣняетъ или утверждаетъ оныя.

НОРМАЛЬНЫЙ УСТАВЪ СЕЛЬСКИХЪ ПОЖАРНЫХЪ ДРУЖИНЪ.

(Утвержденъ г. министромъ внутреннихъ дѣлъ 5-го августа 1897 года).

Цѣль, права и обязанности дружины.

§ 1. (Такая-то) пожарная дружина учреждается для предупрежденія и тушенія пожаровъ въ селеніи (такомъ-то) или селеніяхъ (такихъ-то), уѣзда, губерніи, и въ окрестностяхъ названнаго селенія, или названныхъ селеній, въ границахъ, опредѣляемыхъ общимъ сходомъ членовъ дружины съ утвержденія мѣстнаго губернатора.

§ 2. Сообразно указанной выше цѣли, а равно въ видахъ извлеченія необходимыхъ средствъ, дружинѣ предоставляется:

1) имѣть въ округѣ своей дѣятельности (§ 1) надзоръ за точнымъ соблюденіемъ обывателями установленныхъ пожарныхъ и строительныхъ правилъ, при чемъ, въ случаѣ усмотрѣннаго нарушенія этихъ правилъ, дружина чрезъ посредство правленія или старосты (§ 23) обращается къ содѣйствию мѣстной полицейской власти для привлеченія послѣднею виновныхъ къ законной отвѣтственности;

2) приобрѣтать и отчуждать движимое и недвижимое имущество;

3) принимать пожертвованія;

4) содержать мастеровъ печнаго и строительнаго дѣла и принимать на себя производство работъ печныхъ и строительныхъ, а также и вообще направленныхъ къ улучшенію условій селенія въ пожарномъ отношеніи (рытье прудовъ и колодцевъ, устройство спусковъ къ воднымъ источникамъ, посадка деревьевъ и т. п.).

§ 3. Дружинѣ предоставляется имѣть знамя по рисунку, утвержденному губернаторомъ. Знамя хранится въ мѣстѣ, назначенномъ общимъ сходомъ членовъ дружины, и выносится лишь въ особо торжественныхъ случаяхъ.

§ 4. Дружинѣ разрѣшается имѣть печать съ изображеніемъ ея наименованія.

С о с т а в ъ д р у ж и н ы .

§ 5. Дружина состоитъ изъ членовъ: почетныхъ, жертвователей и охотниковъ.

§ 6. Въ составъ дружины не допускаются: 1) лица, не достигшія 17-ти лѣтняго возраста, 2) состоящіе на дѣйствительной военной службѣ нижние чины и 3) лица, подвергшіяся ограниченію въ правахъ по приговору суда.

Примѣчаніе 1. Лица, въ возрастѣ отъ 17-ти до 21-го года, допускаются въ составъ дружины не иначе, какъ съ выраженного на то ихъ родителями, или замѣняющими послѣднихъ лицами, согласія и съ тѣмъ, чтобы лица, не достигшія 21-го года не пользовались ни правомъ участія въ управленіи дѣлами дружины, ни правомъ голоса въ общихъ сходахъ членовъ дружины.

Примѣчаніе 2. Учащіеся въ учебныхъ заведеніяхъ допускаются къ участію въ дружинѣ не иначе, какъ съ разрѣшенія начальства учебнаго заведенія, каковое разрѣшеніе они обязаны сами испрашивать и представлять въ дружину. Относительно учащихся соблюдаются помнятыя въ примѣчаніи 1-мъ ограниченія въ участіи ихъ въ общихъ сходахъ или правленіи дружины.

§ 7. Члены-охотники обязаны принимать личное участіе въ тушеніи пожаровъ.

§ 8. Члены-жертвователи производятъ въ пользу дружины денежные взносы въ размѣрѣ, установленномъ общимъ сходомъ членовъ дружины. Отъ общаго схода зависитъ установить какъ годовичные, такъ и единовременные взносы, дающіе право на званіе пожизненнаго члена-жертвователя. Вмѣсто денежныхъ взносовъ могутъ быть принимаемы пожертвованія вещами или-же выполненіемъ безвозмездной работы на сумму не менѣе установленнаго взноса. Члены-жертвователи могутъ одновременно быть и членами-охотниками.

§ 9. Въ почетные члены дружины могутъ быть избираемы общимъ сходомъ лица, оказавшія дружинѣ особыя услуги, а также и вообще выдающіеся дѣятели по пожарному дѣлу. Званіе почетнаго члена считается пожизненнымъ.

§ 10. Если мѣстное сельское общество предоставитъ въ распоряженіе дружины пожарный обозъ или окажетъ дружинѣ пособіе въ размѣрѣ, определенномъ общимъ сходомъ членовъ дружины, изъ мірскихъ средствъ, то всѣ члены сельскаго схода приобрѣтаютъ тѣмъ самымъ права членовъ-жертвователей дружины (§§ 8 и 20).

Порядокъ вступленія и выбытія дружинниковъ и награжденія ихъ за особыя услуги.

§ 11. Приемъ въ дружину членовъ-охотниковъ и жертвователей производится правленіемъ или замѣняющимъ его старостой дружины (§ 29). Отъ общаго схода членовъ дружины зависитъ установить ближайшія условія и порядокъ сего приема. Членъ-жертвователь, уплачивающій годичные взносы, сохраняетъ свое званіе только въ теченіе года, за который имъ произведенъ установленный взносъ.

§ 12. Членъ дружины, не исполнившій принятыхъ имъ на себя обязанностей или роняющій своимъ поведеніемъ присвоенное ему званіе, можетъ быть исключенъ изъ дружины по постановленію общаго схода.

§ 13. Правленію или замѣняющему его старостѣ дружины (§ 29) предоставляется право временно лишать порочныхъ членовъ присвоенныхъ имъ по званію членовъ дружины правъ. О каждомъ подобномъ случаѣ доводится до свѣдѣнія ближайшаго общаго схода, который окончательно постановляетъ объ исключеніи члена или оставленіи его въ семь званіи.

§ 14. Дружинники могутъ быть, по постановленію общаго схода, награждаемы за особыя отличія: 1) денежными выдачами; 2) похвальными дипломами и 3) отличительными знаками или жетонами, рисунки и условія ношенія коихъ утверждаются мѣстнымъ губернаторомъ. Условія выдачи награды и послѣдовательность ихъ устанавливается общимъ сходомъ. Бѣднѣйшимъ дружинникамъ, пострадавшимъ при исполненіи служебныхъ обязанностей, можетъ быть выдаваемо, по постановленію общаго схода, денежное вспомоствованіе изъ средствъ дружины.

Управление дѣлами дружины.

§ 15. Дружина управляется: 1) общимъ сходомъ членовъ дружины и 2) правленіемъ или старостой дружины съ помощникомъ (§§ 23 и 29).

§ 16. Не менѣе одного раза въ годъ правленіемъ или замѣняющимъ его старостою дружины созываются очередные общіе сходы членовъ дружины.

Кромѣ очередныхъ общихъ сходовъ, правленіемъ или замѣняющимъ его старостою дружины могутъ быть, въ случаѣ надобности, созываемы и чрезвычайные общіе сходы членовъ дружины. Чрезвычайные сходы могутъ быть также созываемы по требованію почетнаго попечителя, уполномоченныхъ для провѣрки отчета лицъ (§ 37), или-же не менѣе одной десятой части всѣхъ членовъ дружины, имѣющихъ право голоса на сходѣ.

§ 17. Очередные сходы созываются въ сроки, назначенные для того общимъ сходомъ членовъ дружины (§ 18 п. 1); на этихъ сходахъ могутъ быть разрѣшаемы всѣ вопросы, упомянутые въ § 18 настоящаго устава. О мѣстѣ, времени и предметахъ являтій чрезвычайныхъ общихъ сходовъ правленіе или замѣняющій его староста дружины обязаны заблаговременно уведомить какъ мѣстное полицейское начальство, такъ и членовъ дружины.

§ 18. Обще сходы членов дружины могут разрешать все вопросы, до деятельности дружины относящиеся, но непременно вѣдѣнію ихъ подлежать:

1) установленіе сроковъ, и при томъ не менѣе одного въ годъ, къ которымъ обязательно должны быть созываемы обще сходы членовъ дружины (§ 16);

2) опредѣленіе способа завѣдыванія дѣлами дружины чрезъ посредство старосты съ помощникомъ или-же правленія и въ случаѣ избранія послѣдняго способа, опредѣленіе числа членовъ правленія и ихъ замѣстителей (§§ 23, 24 и 25);

3) опредѣленіе срока службы должностныхъ лицъ дружины, избираемыхъ общимъ сходомъ, а равно порядка очередного выѣтїя членовъ правленія и ихъ замѣстителей (§§ 24 и 25);

4) избраніе почетнаго попечителя, почетныхъ членовъ, а равно и выборныхъ должностныхъ лицъ дружины (§§ 9, 24, 25 и 29—31);

5) устраненіе или увольненіе выборныхъ должностныхъ лицъ дружины до срока, на который они избраны, и исключеніе изъ дружины членовъ оной (§ 13);

6) установленіе и измѣненіе размѣровъ взносовъ или работъ въ пользу дружины, дающихъ право на званіе члена-жертвователя, срока уплаты установленныхъ годовыхъ взносовъ, а равно установленіе ближайшихъ условий и порядка приѣма въ члены дружины (§§ 8 и 11), и опредѣленіе размѣра пособія изъ мирскихъ суммъ, дающаго всеѣмъ членамъ сельскаго схода права членовъ-жертвователей дружины (§ 10);

7) разсмотрѣніе и утвержденіе годового отчета дружины (§§ 37 и 38);

8) постановленіе о приобрѣтеніи и отчужденіи недвижимаго имущества и объ условіяхъ пользованія имъ (§ 2);

9) назначеніе старостѣ и другимъ должностнымъ лицамъ дружины денежнаго вознагражденія (§ 30);

10) разрѣшеніе расходовъ, непредусмотрѣнныхъ смѣтой (§ 36);

11) введеніе форменной одежды или отличительныхъ знаковъ для дружинниковъ, участвующихъ въ тушеніи пожаровъ (§ 43);

12) назначеніе дружинникамъ наградъ и пособій (§§ 14 и 35);

13) разсмотрѣніе жалобъ на правленіе, старосту и другихъ выборныхъ должностныхъ лицъ дружины;

14) постановленіе о закрытіи дружины и о назначеніи могущаго остаться по производству всеѣхъ расчетовъ свободнаго имущества (§§ 48 и 49);

Примѣчаніе. О постановленіяхъ общихъ сходовъ, упомянутыхъ въ п.п. 1, 4, 5, 11 и 14, правленіе или замѣняющій оное староста дружины обязаны не позже недѣли послѣ общаго схода довести до свѣдѣнія начальника мѣстной полиціи.

§ 19. Обще сходы открываются старостою дружины и затѣмъ избираютъ изъ своей среды особаго на каждый разъ предсѣдателя.

§ 20. Правомъ голоса на общихъ сходахъ пользуются всѣ члены дружины, за исключеніемъ лицъ, указанныхъ въ примѣчаніи къ § 6 сего устава.

§ 21. Дѣла въ общемъ сходѣ рѣшаются простымъ большинствомъ голосовъ присутствующихъ членовъ. При равенствѣ голосовъ, голосъ председателя даетъ перевѣсъ. Для разрѣшенія-же вопросовъ: 1) объ измѣненіи и дополненіи устава, 2) объ избраніи почетнаго попечителя и почетныхъ членовъ дружины, 3) объ устраненіи отъ должности служащихъ въ дружинѣ по выбору лицъ до срока избранія, 4) объ исключеніи членовъ, 5) о приобрѣтеніи и отчужденіи недвижимаго имущества и 6) о прекращеніи дѣятельности дружины— требуется большинство $\frac{2}{3}$ голосовъ присутствующихъ членовъ.

Примѣчаніе. Должностныя лица дружины не участвуютъ въ голосованіи вопросовъ, лично ихъ касающихся.

§ 22. Приговоры общихъ сходовъ записываются въ особую книгу и подписываются председателемъ схода, старостою дружины и членами правленія (буде таковыя избраны).

§ 23. Ближайшее завѣдываніе дѣлами дружины ввѣряется общимъ сходомъ или правленію, или-же старостѣ дружины съ помощникомъ. Избраніе того или другого способа завѣдыванія дѣлами дружины предоставляется усмотрѣнію общаго ея схода. Если дѣятельность дружины распространяется на нѣсколько селеній, то для завѣдыванія ею обязательно избирается правленіе.

§ 24. Правленіе составляется изъ избираемыхъ общимъ сходомъ членовъ дружины председателя и не менѣе двухъ членовъ. Председатель правленія именуется старостой дружины. Срокъ, на который избирается староста и члены правленія, число членовъ и порядокъ ихъ выбытія опредѣляются общимъ сходомъ дружины.

§ 25. Для замѣщенія членовъ правленія на время продолжительной отлучки или болѣзни, а равно на случай смерти или выбытія кого-либо изъ нихъ до срока, на который онъ былъ избранъ, общему сходу членовъ дружины предоставляется избирать на тѣхъ-же основаніяхъ, какъ и членовъ правленія, известное число замѣстителей по опредѣленію схода дружины, который также устанавливаетъ порядокъ вступленія ихъ въ должность и очередного ихъ выбытія. Старосту въ потребныхъ случаяхъ замѣщаетъ одинъ изъ членовъ правленія, по взаимному между ними уговору, а на мѣсто этого члена поступаетъ замѣститель.

§ 26. Для дѣйствительности засѣданій правленія требуется присутствіе старосты и не менѣе двухъ членовъ или ихъ замѣстителей.

§ 27. Дѣла въ правленіи рѣшаются по простому большинству голосовъ. При равенствѣ голосовъ, голосъ старосты даетъ перевѣсъ. Всѣ постановленія правленія кратко записываются въ особую книгу и подписываются старостою и присутствовавшими членами.

§ 28. Вѣдѣнію правленія подлежатъ:

1) пріемъ всѣхъ поступающихъ въ пользу дружины суммъ завѣдываніе ими и расходование ихъ согласно утвержденной общимъ сходомъ сметѣ;

- 2) составленіе годовыхъ отчетовъ и представленіе ихъ на утверждене общаго схода;
- 3) созывъ общихъ сходовъ дружины и исполненіе ихъ постановленій;
- 4) сношеніе по дѣламъ дружины съ подлежащими мѣстами и лицами;
- 5) принятіе въ дружину членовъ и временное ихъ исключеніе (§ 13);
- 6) назначеніе и увольненіе лицъ, служащихъ въ дружинѣ по найму;
- 7) завѣдываніе имуществомъ и всѣми текущими дѣлами дружины;
- 8) завѣдываніе печными, строительными и земляными работами (п. 4 § 2), буде таковыя производятся дружиною.

§ 29. Если общій сходъ членовъ дружины не признаеть нужнымъ учредить правленіе, то онъ ограничивается избраніемъ на опредѣленный общимъ сходомъ срокъ одного старосты дружины съ помощникомъ, на которыхъ переходятъ всѣ обязанности правленія. При этомъ помощникъ старосты заступаетъ мѣсто послѣдняго, въ случаѣ его отсутствія, и исполняетъ возложенныя на него старостою порученія.

§ 30. Общему сходу членовъ дружины предоставляется устанавливать въ помощь правленію или старостѣ дружины должности казначея, писмоводителя и друг., опредѣлять кругъ обязанностей этихъ лицъ, или-же распредѣлять эти обязанности между членами правленія. Старостѣ дружины, его помощнику и упомянутымъ выше должностнымъ лицамъ, по постановленію общаго схода, можетъ быть назначено вознагражденіе за труды.

Почетный попечитель дружины.

§ 31. Общему сходу членовъ дружины предоставляется избирать почетнаго попечителя дружины изъ лицъ, пользующихся особымъ уваженіемъ довѣріемъ схода. Почетный попечитель избирается на три года и утверждается въ семь званіи губернаторомъ.

§ 32. Почетный попечитель дружины имѣеть общій надзоръ за дѣятельностью дружины и оказываетъ возможное содѣйствіе къ достиженію ея цѣлей. Почетный попечитель можетъ быть избираемъ въ старосты дружины. Ему предоставляется сноситься отъ своего имени съ подлежащими мѣстами и лицами по дѣламъ, касающимся дружины.

Средства дружины.

§ 33. Средства дружины составляются:

- 1) изъ членскихъ взносов;
- 2) изъ пожертвованій и пособій отъ земствъ, волостей и сельскихъ обществъ;
- 3) изъ доходовъ отъ капиталовъ и имущества дружины и случайныхъ поступленій;
- 4) изъ поступленій за строительныя и печныя работы.

Примѣчаніе. Сборы по подписнымъ листамъ или книжкамъ допускаются безъ особаго разрѣшенія, лишь подъ условіемъ отсутствія всякой публичности. Сборы-же публичные, въ томъ числѣ въ кружки,

допускаются не иначе, как съ особаго каждый разъ дозволенія подлежащей власти на производство сбора или выставленіе кружки.

§ 34. Денежныя суммы дружины, не превышающія 25 руб., могутъ храниться старостою дружины или-же особо избраннымъ на то казначеемъ (§ 30). Суммы, превышающія 25 руб., помѣщаются въ правительственныя сберегательныя кассы или во вклады и текущіе счета правительственныхъ кредитныхъ установленій, или-же обращаются на покупку государственныхъ или правительствомъ гарантированныхъ процентныхъ бумагъ, которыя также сдаются на храненіе въ правительственное кредитное или сберегательное учрежденіе. Впредь до помѣщенія суммъ, превышающихъ 25 руб., установленнымъ въ настоящемъ параграфѣ порядкомъ, таковыя сдаются подъ особую росписку на храненіе мѣстному волостному старшинѣ.

§ 35. Средства дружины могутъ быть расходуеть:

- 1) на приобрѣтеніе и содержаніе пожарнаго обоза и лошадей и на устройство различнаго рода противупожарныхъ приспособленій;
- 2) на обмундированіе и снаряженіе членовъ-охотниковъ дружины;
- 3) на приобрѣтеніе, наемъ и содержаніе въ исправности помѣщеній, потребныхъ для дружины;
- 4) на жалованіе должностнымъ лицамъ дружины;
- 5) на канцелярскіе расходы;
- 6) на выдачу наградъ отличившимся членамъ дружины и пособій пострадавшимъ при исполненіи служебныхъ обязанностей;
- 7) на наемъ служителей и мастеровъ;
- 8) на производство работъ по печному и строительному дѣлу и по улучшенію селеній въ пожарномъ отношеніи (п. 4 § 2).

§ 36. Всѣ расходы изъ средствъ дружины производятся не иначе, какъ съ разрѣшенія общаго схода дружины.

О т ч е т н о с т ь д р у ж и н ы .

§ 37. Общему сходу предоставляется избирать изъ своей среды трехъ уполномоченныхъ для провѣрки отчета за слѣдующій годъ. Уполномоченными не могутъ быть избраны лица, занимающія въ дружинѣ другія должности по выбору или найму.

§ 38. Отчетъ долженъ содержать свѣдѣнія о состояніи денежныхъ средствъ и имущества дружины и о приходѣ и расходѣ этихъ средствъ. Въ отчетѣ помѣщаются, по возможности, также свѣдѣнія о постановленіяхъ общихъ сходовъ и о дѣятельности дружины на пожарахъ.

§ 39. Утвержденный общимъ сходомъ годовой отчетъ дружины представляется губернатору.

§ 40. Дружина обязана: 1) допускать уполномоченныхъ земскими управками лицъ до ревизіи пожарнаго инвентаря, денежныхъ средствъ и дѣлопроизводства дружины; 2) подчиняться издаваемымъ губернскимъ земствомъ въ предѣлахъ настоящаго устава разъясненіямъ и указаніямъ, касающимся

дѣятельности дружины, и 3) представлять въ губернскую земскую управу ежегодный отчетъ по формѣ, установленной губернскимъ земствомъ.

Дѣятельность дружины на пожарахъ и ученьяхъ.

§ 41. Всѣ члены-охотники (§§ 7 и 8) обязаны:

- 1) немедленно по сигналу и тревогѣ являться на пожаръ или на мѣсто сбора;
- 2) безусловно подчиняться распоряженіямъ старосты и вообще начальствующимъ въ дружинѣ лицамъ;
- 3) не уходить съ пожара безъ разрѣшенія старосты дружины;
- 4) являться на ученье въ назначенное время.

§ 42. Староста дружины имѣетъ главный надзоръ за состояніемъ пожарнаго обоза и предметовъ снаряженія дружины, распредѣляетъ между членами-охотниками обязанности ихъ по пожарной службѣ, составляетъ изъ нихъ отдѣльные отряды (лазальщиковъ, качальщиковъ, охранителей и т. д.), назначаетъ начальниковъ отрядовъ и руководитъ дѣйствіями дружины на пожарахъ, ученьяхъ и смотрахъ.

При дѣйствіи на пожарахъ староста дружины, въ случаѣ надобности, приглашаетъ въ помощь дружинѣ всѣхъ мѣстныхъ жителей.

Въ случаѣ распространенія дѣятельности дружины на нѣсколько поселеній (§ 1), дружинѣ предоставляется учредить въ каждомъ изъ нихъ особаго отдѣленія членовъ-охотниковъ съ потребнымъ количествомъ инструментовъ. Отдѣленія эти состоятъ подъ начальствомъ особаго, назначаемаго старостою дружины, лица и подъ главнымъ надзоромъ старосты дружины, на изложенныхъ въ первой части сего параграфа основаніяхъ.

Примѣчаніе. При одновременной работѣ на пожарѣ нѣсколькихъ дружинъ, таковыя подчиняются распоряженіемъ старосты дружины, прибывшей на пожаръ ранѣе остальныхъ.

§ 43. Дружина имѣетъ право ввести для членовъ-охотниковъ особую форму, по утвержденному министерствомъ внутреннихъ дѣлъ, 8-го іюня 1895 года, образцу, для ношенія во время исполненія служебныхъ обязанностей. Въ указаннаго случая ношеніе формы воспрещается.

Примѣчаніе. Введеніе форменной одежды, отличающейся отъ утвержденнаго образца или замѣняющихъ форму отличительныхъ знаковъ допускается съ разрѣшенія мѣстнаго губернатора.

§ 44. При дѣйствіяхъ дружины на пожарѣ, староста и всѣ члены ея безусловно подчиняются: исправнику, его помощнику и становому приставу, а въ случаѣ отсутствія сихъ лицъ, — мѣстному земскому начальнику. Низшіе же чины полиціи: урядники, стражники, сотскіе и друг., не вмѣшиваясь въ распоряженіе старосты дружины и дѣйствія оной, оказываютъ послѣдней съ своей стороны содѣйствіе по тушенію пожаровъ.

§ 45. Начальствующія лица дружины не могутъ принуждать членовъ дружины къ дѣйствіямъ, явно опаснымъ для жизни.

§ 46. За ослушаніе своимъ начальникамъ на пожарѣ или ученіи, а равно при исполненіи какихъ-либо служебныхъ обязанностей, членъ дружины немедленно удаляется съ мѣста пожара или ученія, можетъ быть временно исключенъ изъ дружины (§ 13), а затѣмъ и окончательно удаленъ изъ состава ея, по приговору общаго схода (§ 12).

Прекращеніе дѣйствій дружины.

§ 47. Дѣйствія дружины могутъ быть прекращены по постановленію общаго схода. Кроме того, если губернаторъ, независимо отъ предоставленнаго ему по закону (ст. 321 т. II общ. губ. учр.) права закрывать общественныя собранія при обнаруженіи въ нихъ чего-либо противнаго государственному порядку и общественной безопасности и нравственности, признаеть необходимымъ закрыть дружину и по другимъ причинамъ, то представляетъ объ этомъ на усмотрѣніе министерства внутреннихъ дѣлъ.

О всѣхъ случаяхъ закрытія дружины доводится до свѣдѣнія министерства внутреннихъ дѣлъ чрезъ посредство губернатора.

§ 48. Если дѣйствія дружины прекращаются по приговору общаго схода ея членовъ съ соблюденіемъ условій, указанныхъ въ § 21, то сходъ, постановившій о закрытіи дружины, обязанъ вмѣстѣ съ тѣмъ распорядиться установленіемъ порядка производства всѣхъ необходимыхъ по состоянію дѣлъ дружины расчетовъ и дальнѣйшимъ назначеніемъ ея имущества, согласно указаніямъ слѣдующаго § 49.

§ 49. При закрытіи дружины имущество, принятое ею въ пользованіе, возвращается прежнему владѣльцу. Остальное, оказавшееся по окончаніи всѣхъ расчетовъ свободнымъ, имущество поступаетъ въ собственность земствъ: уѣзднаго—если дружина пользовалась пособіемъ отъ уѣзднаго земства, и губернскаго—если она пользовалась пособіемъ отъ губернскаго, или же отъ губернскаго и уѣзднаго земствъ. Означенное имущество употребляется земствомъ исключительно на противопожарныя мѣры.

Если-же дружина не пользовалась пособіемъ отъ земства, то назначеніе свободнаго имущества зависитъ отъ усмотрѣнія общаго схода, постановленіе котораго по этому предмету представляется на усмотрѣніе мѣстнаго губернатора. Если губернаторъ не изъявитъ согласія на утвержденіе означеннаго постановленія, то вопросъ передается на окончательное разрѣшеніе министра внутреннихъ дѣлъ.

АДМИНИСТРАТИВНОЕ ДѢЛЕНИЕ

Пермской губерніи на уѣзды, станы и волости съ указаніемъ участковъ судебно-слѣдовательскихъ, земскихъ начальниковъ и военно-призывныхъ, станovýchъ квартиръ, камеръ судебныхъ слѣдователей и земскихъ начальниковъ.

(Свѣдѣніе на 1-е Октября).

Названіе уѣздовъ и волостей.	Число сельскихъ обществъ въ волости.	Причисленныхъ къ уч.		
		Судебно-слѣдовательскому.	Земскаго начальнига.	Призывному.
I. Пермскій уѣздъ.				
1 станъ.				
1. Большебуртымская	11	1	3	1
2. Верхне-Муллинская	32	1	1	1
3. Кояновская	2	1	3	2
4. Култаевская	16	1	1	1
5. Курашимская	3	1	5	2
6. Нижне-Муллинская	25	1	1	1
7. Ново-Ильинская	11	1	1	1
8. Цолуденская	4	1	1	1
9. Старобершетская	2	1	3	2
10. Юговская	2	1	3	2
11. Юго-Камская	2	1	1	1
12. Ямчевская	3	1	3	2
Итого въ 1-мъ станѣ 12 волостей	113			
2 станъ.				
1. Архангело-Папійская	1	4	5	5
2. Висерская	1	4	5	5
3. Калнино-Камасинская	2	4	5	5
4. Кресто-Воздвиженская	1	4	5	5
5. Кусье-Александровская	3	4	5	5
6. Лысьвинская	2	4	5	5
7. Успенская	2	4	4	5
8. Усть-Сылвинская	1	4	2	5
9. Чусовская	12	4	4	5
Итого во 2-мъ станѣ 9 волостей	25			

Название уѣздовъ и волостей.	Число сельскихъ обществъ въ волости.	Причисленныя къ уч.		
		Судебно-слѣдствительскому.	Земскаго начальни-ка.	Примам-ному.
3 станъ.				
1. Богородская	1	2	7	4
2. Васильевская	1	2	7	4
3. Добрянско-Заводская	1	2	6	3
4. Добрянско-Подзаводская	1	2	6	3
5. Дивьинская	3	2	6	3
6. Ильинская	1	2	7	4
7. Кривецкая	1	2	7	4
8. Никулинская	1	2	6	3
9. Остапинская	1	2	6	3
10. Перемская	14	2	6	3
11. Полазнинская	2	3	2	3
12. Сенькинекая	1	2	2	3
13. Слудская	1	2	7	4
14. Средне-Егвинская	1	2	7	4
15. Срѣтенская	1	2	7	4
16. Усть-Гаревская	1	2	7	3
17. Филатовская	1	2	7	4
18. Челвинско-Русаковская	1	2	7	4
Итого въ 3-мъ станѣ 18 волостей		34		
4 станъ.				
1. Канибековская	5	3	4	4
2. Краснослудская	6	3	2	1
3. Насадская	15	3	4	2
4. Мотовилихинская	2	3	2	1
5. Сергинская	3	3	4	4
6. Троицкая	15	3	4	4
Итого въ 4-мъ станѣ 6 волостей		46		
<p><i>Квартиры Земскихъ Начальниковъ:</i> 1-го, 2-го и 3-го участковъ—(гор. Пермь), 4-го—(село Троицкое), 5-го—(Чусовской зав.), 6-го—(Добрянскій зав.), 7-го—(село Ильинское).</p> <p><i>Становыхъ:</i> 1-го стана—Юговской зав., 2-го ст.—Чусовской зав. Калино-Камасинской вол., 3-го ст.—село Ильинское и 4-го ст.—Мотовилихинскій зав.</p>				

Названіе уѣздовъ и волостей.	Число сельскихъ обществъ въ волости.	Причисленныхъ въ уч.		
		Судебно-слѣдствительскому	Земскаго начальника,	Призывному.
<p><i>Камеры Судебныхъ Слѣдователей:</i> 1-го и 3 уч. — (г. Пермь), 2-го — (село Ильинское), 4-й — Чусовской зав. (временно въ г. Перми).</p> <p><i>Призывные пункты:</i> 1-й и 2-й — (г. Пермь), 3-й — (Добрянскій зав.), 4-й — (село Ильинское), 5-й — (Чусовской зав.).</p> <p>Всего въ Пермскомъ уѣздѣ: 7 участковъ Земскихъ Начальниковъ, 4 стана, 45 волостей и 218 сельскихъ обществъ.</p>				
II. Чердынскій уѣздъ.				
1 станъ.				
1. Аннинская	3	2	6	2
2. Ганнская	12	2	6	2
3. Косинская	15	2	5	2
4. Кочевская	9	2	7	2
5. Урольская	7	2	5	2
6. Усть-Зулнская	9	2	7	2
7. Юкѣвская	11	2	6	2
8. Юмская	16	2	7	2
9. Юрлинская	8	2	7	2
Итого въ 1-мъ станѣ 9 волостей	90			
2 станъ.				
1. Анисимовская	18	1	3	1
2. Бондюжская	15	1	3	1
3. Вильгортская	23	1	3	1
4. Губдорская	11	2	4	1
5. Корепинская	7	1	2	1
6. Мошевская	20	2	5	1
7. Ныробская	9	1	2	1
8. Покчинская	1	1	3	1
9. Пянтежская	31	1	4	1
10. Тулпанская	9	1	1	1
Итого во 2-мъ станѣ 10 волостей	144			

Названіе уѣздовъ и волостей.	Число сельскихъ обществъ въ волости.	Причисленныхъ къ уч.		
		Судебно-слѣдова-тельскому.	Земскаго началь-ника.	Привы-ному.
3 станъ.				
1. Верхъ-Язвинская	12	2	1	1
2. Морчанская	13	1	1	1
3. Сыпучинская	6	1	1	1
Итого въ 3-мъ станѣ 3 волости .		31		
<p><i>Квартиры Земскихъ Начальниковъ:</i> 1 уч.—(г. Чердынь), 2-го—(село Ныробъ), 3 и 4-го—(г. Чердынь) 5-го—(дер. Верхъ-Мошево, Мошевой вол.), 6-го—(с. Ганиское), 7-го—(село Юрлинское).</p> <p><i>Становыхъ:</i> 1-го ст.—(село Косинское) 2-го ст.—г. Чердынь и 3 ст.—дер. Усть-Ульсь, Сыпучинской волости.</p> <p><i>Камеры Судебныхъ Слѣдователей:</i> 1-го и 2-го уч.—(г. Чердынь).</p> <p><i>Призывные пункты:</i> 1-й—(г. Чердынь) 2-й—(село Юкѣевское).</p> <p>Всего въ Чердынокомъ уѣздѣ: 7 участка. Земскихъ Начальник., 3 стана, 22 волости и 265 сельск. обществъ.</p>				
III Соликамскій уѣздъ.				
1 станъ.				
1. Березовская	10	1	1	1
2. Верхъ-Кондаская	1	1	4	1
3. Городищенская	10	2	1	1
4. Дедюхинская	1	1	2	1
5. Зырянская	15	2	2	1
6. Каси́нская	10	1	1	1
7. Ленвенская	7	2	2	1
8. Орловская	2	1	2	1
9. Подоводовская	7	2	1	1
10. Пыскорская	9	1	2	1
11. Таманская	2	1	1	1
12. Усольская	9	1	2	1
Итого въ 1-мъ станѣ 12 волостей		83		

Названіе уѣздовъ и волостей.	Число сельскихъ обществъ въ волости.	Причисленныя къ уѣ.			
		Суденно-слѣдова-тельскому.	Земскаго началь-ника.	Приказ-ному.	
2 станъ:					
1. Александро-Рождественская	1	4 Охан.	у.	6	2
2. Боговлянская	2	4 Охан.	у.	6	2
3. Верхъ-Язвинская	8	4 Охан.	у.	6	2
4. Дмитріевская	4	1		5	2
5. Ивашовская	10	3		5	2
6. Козмодемьянская	2	4 Охан.	у.	6	2
7. Купроская	4	1		4	2
8. Кыласовская	1	1		5	2
9. Никитинская	2	1		4	2
10. Пожевская	3	1		4	2
11. Рождественская	17	4 Охан.	у.	6	2
12. Тиминская	3	1		4	3
13. Усть-Косыинская	1	1		5	2
14. Чермоаская	2	1		5	2
Итого во 2-мъ станѣ 14 волостей	60				
3 станъ:					
1. Архангельская	1	3		8	3
2. Вѣловская	1	3		9	3
3. Верхъ-Ишвенская	10	3		9	3
4. Верхъ-Юсвинская	6	3		7	3
5. Верхъ-Нердвинская	1	3		7	3
6. Воскресенская	1	4 Охан.	у.	7	2
7. Егвинская	7	3		8	3
8. Кувинская	3	3		9	3
9. Кудымкорская	9	3		9	3
10. Нердвинская	2	3		7	3
11. Ошибская	7	3		8	3
12. Сергіевская	3	4 Охан.	у.	7	3
13. Юричевская	5	3		7	3
14. Юсвинская	8	3		8	3
Итого въ 3-мъ станѣ 14 волостей	64				

Названіе уѣздовъ и волостей.	Число сельскихъ обществъ въ волостн.	Причисленныя къ уч.			
		Судбно-слѣдова-тельному.	Земснаго началь-ника.	Призыв-ному.	
4 стая:					
1. Александровская	1	2	3	1	
2. Верхъ-Яйвенская	1	2	1	1	
3. Всеволодовильвенская	2	2	3	1	
4. Вижайская	2	2	2	1	
5. Кизеловская	5	2	3	1	
6. Романовская	5	2	3	1	
7. Ростеская	2	2	1	1	
8. Троицкая	7	2	2	1	
9. Яйвинская	13	2	3	1	
Итого въ 4-мъ станѣ 9 волостей	38				
<p><i>Квартиры Земскихъ Начальниковъ:</i> 1-го уч.—(г. Соликамскъ), 2-го —(село Усолье), 3-го —(Александровскій зав.), 4-го —(Пожевской зав.), 5-го —(Чермозской зав.), 6-го —(село Рождественское), 7-го —(село Нердвинское), 8-го —(село Юсвинское), 9-го —(с. Кудымкорское).</p> <p><i>Становыхъ:</i> 1-го ст. Усольское село, 2-го ст.—Чермозской зав., 3 ст.—Кудымкорское село и 4-го ст.—Александровскій заводъ.</p> <p><i>Камеры Судебныхъ Слѣдователей:</i> 1-го —(село Усолье), 2-го —(г. Соликамскъ), 3-го —(с. Кудымкорское).</p> <p><i>Призывные пункты:</i> 1-й —(г. Соликамскъ), 2-й —(Чермозской зав.), 3-й —(с. Кудымкорское).</p> <p>Всего въ Соликамскомъ уѣздѣ: 9 участк. Земск. Начальниковъ, 4 стана, 49 волостей и 245 сельскихъ обществъ.</p>					
IV. Оханскій уѣздъ.					
1 стая:					
1. Андреевская	1	2	1	1	
2. Большесосновская	12	1	2	2	
3. Верхъ-Очерская	11	1	6	2	
4. Дубровская	9	1	2	1	
5. Кленовская	11	1	2	2	
6. Острожская	14	2	1	1	
7. Очерская	2	1	6	2	

Названіе уѣздовъ и волостей.	Число сельскихъ обществъ въ волости.	Причисленныя къ уч.		
		Судбно-слѣдова-тельному.	Земскаго началь-ства.	Привы-ному.
8 Павловская	8	1	6	2
9. Посадская	6	1	2	1
10. Спѣшковская	10	1	6	2
11. Черновская	4	1	3	4
12. Чистопереволочная	8	2	3	4
Итого въ 1-мъ станѣ 12 волостей	96			
2 станъ:				
1. Бабкинская	8	2	4	4
2. Вѣдяевская	11	2	1	1
3. Бердышевская	6	2	4	4
4. Богомягковская	4	2	1	1
5. Змѣвская	3	2	4	4
6. Казанская	7	2	1	1
7. Рождественская	2	2	4	4
8. Чагинская	6	2	3	4
9. Шлыкковская	12	2	3	4
Итого во 2-мъ станѣ 9 волостей	59			
3 станъ:				
1. Богдановская	5	3	8	3
2. Воробьевская	7	3	5	1
3. Григорьевская	12	3	7	3
4. Дворецкая	20	1	5	2
5. Мысовская	7	3	7	3
6. Новопанинская	11	3	7	3
7. Нытвинская	12	3	5	1
8. Покровская	8	3	7	3
9. Притыкинская	5	2	1	1
10. Стряпуническая	8	3	7	3
11. Таборская	10	3	5	1
12. Шерьинская	14	3	5	1
13. Хохловская	3	3	7	3
Итого въ 3-мъ станѣ 13 волостей	122			

Названіе уѣздовъ и волостей.	Число сельскихъ обществъ въ волости.	Причисленныя къ уч.		
		Судебно-слѣдствительскому.	Земскаго начальнику.	Призывному.
4 станъ.				
1. Бубинская	6	4	9	3
2. Вознесенская	11	1	8	3
3. Екатерининская	4	4	9	3
4. Зюкайская	3	4	9	3
5. Карагайская	9	3	8	3
6. Кязвенская	10	4	9	3
7. Никольская	6	3	8	3
8. Путинская	13	1	6	2
9. Сельчевская	15	1	8	2
10. Сивинская	2	4	9	3
11. Старопутинская	8	1	6	2
12. Усть-Бубинская	4	4	9	3
Итого въ 4-мъ станѣ 12 волостей	91			
<p><i>Квартиры Земскихъ Начальниковъ:</i> 1-го уч.—(г. Оханскъ), 2-го—(с. Дубровское), 3-го (с. Чагинское), 4-го—(Рождественскій зав.), 5-го—(Нытвинскій зав.), 6-го—(Очерскій зав.), 7-го—(с. Григорьевское), 8-го—(с. Карагайское), 9-го—(с. Сивинское).</p> <p><i>Становыхъ:</i> 1-го ст.—Очерскій зав., 2 ст.—Чагинское село, 3-го ст.—Нытвинскій зав. и 4 ст.—Вознесенское село.</p> <p><i>Камеры Судебныхъ Слѣдователей:</i> 1-го уч.—(Очерскій зав.), 2-го—(г. Оханскъ), 3-го—(Нытвинскій зав.), 4-го—(с. Сивинское).</p> <p><i>Призывные пункты:</i> 1-й—(г. Оханскъ), 2-й—(Очерскій зав.), 3-й—(с. Карагайское) 4-й—(с. Чагинское).</p> <p>Всего въ Оханскомъ уѣздѣ: 9 участковъ Земск. Начальник., 4 стана, 46 волостей и 368 сельск. обществъ.</p>				
V. Осинскій уѣздъ.				
1 станъ.				
1. Ашاپская	7	1	3	3
2. Бизарская	1	2	2	1
3. Вымовская	2	2	2	3
4. Воскресенская	11	1	4	3

Названіе уѣздовъ и волостей.	Число сельскихъ обществъ въ волости.	Причисленные къ уч.		
		Судебно-слѣдова-тельному.	Земскаго началь-ника.	Привы-ному.
5. Мѣдянская	10	1	4	3
6. Опачевская	5	1	3	3
7. Ординская	14	1	3	3
8. Покрово-Ясылъская	16	1	3	3
9. Степановская	18	1	2	3
10. Судинская	8	1	4	3
11. Уинская	6	1	4	3
12. Шляпниковская	12	1	3	3
13. Югокнауфская	5	2	2	3
Итого въ 1-мъ станѣ 13 волостей	115			
2 станъ.				
1. Александровская	5	4	8	2
2. Альяшинская	3	5	9	—
3. Букоръ-Юрковская	7	4	9	2
4. Дубровская	7	5	9	2
5. Ершовская	5	4	8	2
6. Камбарская	2	4	8	2
7. Маркетовская	6	5	9	2
8. Новоаргауловская	1	4	7	4
9. Омьинская	5	4	7	2
10. Сайгатская	5	4	8	2
Итого во 2-мъ станѣ 10 волостей	46			
3 станъ.				
1. Аряжская	24	3	6	4
2. Бедряжская	14	3	5	4
3. Большегондырская	3	3	7	4
4. Больше-Усинская	11	5	6	4
5. Верхъ-Буевская	22	3	6	4
6. Рядковская	25	3	5	4
7. Савинская	7	3	7	4
8. Сарашевская	12	3	10	4
9. Таушанская	28	3	5	4
Итого въ 3-мъ станѣ 9 волостей	146			

Названіе уѣздовъ и волостей.	Число сельскихъ обществъ въ волости.	Причисленныхъ къ уч.		
		Судебно-стѣловательскому.	Земскаго начальника.	Призывному.
4 станъ:				
1. Аннинская	1	2	2	1
2. Бардымская	11	5	10	1
3. Еловская	8	5	9	1
4. Елпачихинская	17	2	10	1
5. Комаровская	8	2	1	1
6. Крыласовская	24	2	1	1
7. Рождественская	8	2	1	1
8. Устиновская	11	5	1	1
9. Шереметская	1	2	10	1
Итого въ 4-мъ станѣ 9 волостей		89		
<p><i>Квартиры Земскихъ Начальниковъ:</i> 1-го уч.—(г. Оса), 2-го—(Югокнауфскій зав.), 3-го—(с. Ордаинское), 4-го—(с. Судинское), 5-го—(с. Таушинское), 6-го—(Викбардинскій зав.), 7-го—(с. Опшинское), 8-го—(с. Ершовское), 9-го—(с. Дубровское), 10-го—(с. Елпачихинское).</p> <p><i>Становыхъ:</i> 1 ст.—Югокнауфскій зав., 2 ст.—Богородицкое с., 3 ст.—Викбардинскій зав., Аряжской волости и 4 ст.—г. Оса.</p> <p><i>Камеры Судебныхъ Слѣдователей:</i> 1-го—(с. Ордаинское), 2 и 5—(г. Оса), 3-го—(с. Аряжь), 4-го—(с. Ершовское).</p> <p><i>Призывные пункты:</i> 1-й—(г. Оса), 2-й—(с. Богородицкое 3-й—(с. Ординское) и 4-й—(с. Аряжское).</p> <p>Всего въ Осиинскомъ уѣздѣ: 10 участковъ Земск. Начальник., 4 стана, 41 волость и 396 сельскихъ обществъ.</p>				
VI. Кунгурскій уѣздъ.				
1 станъ:				
1. Комаровская	10	1	2	1
2. Крестовоздвиженская	7	2	2	1
3. Кыласовская	9	1	1	1
4. Невалинская	4	2	1	1
5. Рождественская	23	1	1	1

Названіе уѣздовъ и волостей.	Число сельскихъ обществъ въ волости.	Причисленные къ уч.		
		Судебно-сѣдова-тельскому.	Земскаго началь-ника.	Призыв-ному.
6. Сабарская	6	1	2	1
7. Сажинская	11	1	3	2
8. Тихановская	4	1	1	1
9. Троельжанская	7	1	1	1
10. Усть-Кипертская	4	1	2	1
11. Филипповская	6	2	2	1
12. Шадейская	2	2	1	1
Итого въ 1-мъ станѣ 12 волостей	93			
2 станъ:				
1. Асовская	16	3	4	2
2. Березовская	7	3	3	2
3. Кипертская	13	1	2	1
4. Осинцовская	12	3	4	2
5. Покровская	5	3	3	2
6. Саинская	6	1	3	2
7. Сосновская	16	3	3	2
8. Тазовская	13	3	3	2
9. Черноярская	8	1	4	1
Итого во 2-мъ станѣ 9 волостей	96			
3 станъ:				
1. Илимская	4	3	5	3
2. Кыновская	7	3	5	3
3. Серебрянская	4	3	5	3
4. Урминская	13	3	4	3
Итого въ 3-мъ станѣ 4 волости	28			
<p><i>Квартиры Земскихъ Начальниковъ: 1 и 2-го уч. — (г. Кунгуръ) 3-го — (с. Березовское), 4-го — (с. Асовское), 5-го — (Кыновской зав).</i></p> <p><i>Призывные пункты: 1-й — (г. Кунгуръ), 2-й — (с. Березовское), 3-й — (Кыновской зав.).</i></p>				

Название уѣздовъ и волостей.	Число сельскихъ обществъ въ волости.	Причисленные къ уч.		
		Судебно-слѣдствительскому.	Земскаго начальни-ка.	Призыв-ному.
<p><i>Становыхъ:</i> 1 ст.—г. Кунгуръ, 2 ст. село Березовское и 3 ст.—Кыновской заводъ.</p> <p><i>Камеры Судебныхъ Слѣдователей:</i>—Всѣхъ участ-ковъ въ г. Кунгурѣ.</p> <p>Всего въ Кунгурскомъ уѣздѣ: 5 участк. Земск. Начальник, 3 стана, 25 волостей и 217 сельскихъ обществъ.</p>				
VII. Красноуфимскій уѣздъ.				
1 станъ:				
1. Алмазская	9	2	10	3
2. Алтыновская	6	2	10	3
3. Богородская	9	2	10	3
4. Верхъ-Сукоунская	9	2	10	2
5. Енапаевская	5	2	9	3
6. Златоустовская	4	2	10	2
7. Мостовская	4	2	9	3
8. Петропавловская	12	2	10	3
9. Сукоунская	2	1	10	2
Итого въ 1-мъ станѣ 9 волостей	60			
2 станъ:				
1. Агафоновская	9	2	8	2
2. Афанасьевская	7	5	7	1
3. Ачитская	10	1	7	5
4. Александровская	8	1	1	1
5. Быковская	7	1	8	1
6. Иргинская	2	1	8	3
7. Молебская	3	2	9	2
8. Сыринская	8	2	8	2
9. Торговижская	11	2	9	2
10. Утинская	12	1	7	1
Итого во 2-мъ станѣ 10 волостей	77			

Названіе уѣздовъ и волостей.	Число сельскихъ обществъ въ волости.	Причисленныя къ уч.		
		Судебно-слѣдствительному	Земснаго начальника.	Призывному.
3 станъ:				
1. Вѣлянковская	3	4	4	5
2. Нижне-Сергинская	2	5	5	5
3. Нязепетровская	2	4	4	5
4. Михайловская	5	4	5	5
5. Поташинская	11	4	3	4
6. Шемахинская	1	1	4	5
7. Шокуровская	5	4	3	5
Итого въ 3-мъ станѣ 7 волостей		29		
4 станъ:				
1. Азигуловская	7	3	2	1
2. Аргинская	10	3	2	4
3. Вольше-Окинская	4	3	3	4
4. Каргинская	11	3	2	1
5. Крѣулинская	10	1	1	1
6. Манчажская	12	3	2	1
7. Новозлатоустовская	7	4	3	4
8. Сажинская	16	3	2	4
9. Сыринская	3	1	1	1
10. Юсвинская	11	3	1	1
Итого въ 4-мъ станѣ 10 волостей		91		
5 станъ:				
1. Атигская	1	5	5	5
2. Бисертская	3	5	6	6
3. Верхне-Сергинская	1	5	5	5
4. Киргишанская	1	5	6	6
5. Кленовская	5	5	7	6
6. Сылвинская	4	5	6	6
7. Уткинская	6	5	6	6
8. Шайтанская	1	5	6	6
Итого въ 5-мъ станѣ 8 волостей		22		

Название уѣздовъ и волостей.	Число сельскихъ обществъ въ волости.	Причисленные къ уч.		
		Судебно-слѣдствительскому	Земскаго начальн. ннжк.	Призван-ному.
<p><i>Квартиры Земскихъ Начальниковъ:</i> 1-го уч.— (г. Красноуфимскъ), 2-го—(Артинский зав.), 3-го—(с. Поташинокое) 4-го—(Нязепетровскій зав.) 5-го—(Нижне-Сергинскій зав.), 6-го—(Бисертскій зав.), 7-го—(с. Ачитъ), 8-го—(Иргинскій зав.), 9-го—(Суксунскій зав.), 10-го—(с. Богородское).</p> <p><i>Становыхъ:</i> 1 ст.—село Богородское, 2 ст.—Ачитское село, 3 ст.—Михайловскій зав., 4 ст.—Артинский зав. и 5 ст.—Бисертскій заводъ.</p> <p><i>Камеры Судебныхъ Слѣдователей:</i> 1-го уч.— (г. Красноуфимскъ), 2-го—(Суксунскій зав.), 3-го—(Артинский зав.), 4-го—(Михайловскій зав), 5-го—(Бисертскій зав.).</p> <p><i>Призывные пункты:</i> 1-й—(г. Красноуфимскъ), 2-й—(Суксунскій зав.), 3-й—(с. Богородское) 4-й—(Артинский зав.), 5-й—(Нижне-Сергинскій зав.). 6-й—(Бисертскій зав.).</p> <p>Всего въ Красноуфимскомъ уѣздѣ: 10 участк. Земск. Начальник., 5 становъ, 44 волости и 279 сельскихъ обществъ.</p>				
VIII. Екатеринбургскій уѣздъ.				
1 станъ:				
1. Аятская	7	7	12	4
2. Выньговская	3	7	12	4
3. Глинская	12	4 Верх.	у. 14	4
4. Леневская	6	4 Верх.	у. 14	4
5. Липовская	4	4 Верх.	у. 14	4
6. Невьянская	4	7	12	4
7. Режевская	2	4 Верх.	у. 14	4
8. Черемисская	7	7	14	4
9. Шуралинская	5	7	13	4
Итого въ 1-мъ станѣ 9 волостей		50		
2 станъ:				
1. Вилимбаевская	11	1	9	3
2. Верхъ-Нейвинская	3	7	13	4
3. Верхне-Тагильская	3	7	13	4

Названіе уѣздовъ и волостей.	Число сельскихъ обществъ въ волости.	Причлененныя къ уч.		
		Судебно-слѣдствительскому	Земскаго начальнику.	Призывному.
4. Гробовская	1	1	9	3
5. Нейво-Рудянская	1	7	13	4
6. Нижне-Сельская	5	1	9	3
7. Ревдинская	6	1	8	3
8. Таватуйская	1	7	13	4
9. Уткинская	3	1	9	3
10. Шайтанская	3	1	9	3
Итого во 2-мъ станѣ 10 волостей		37		
3 станъ:				
1. Арамилъская	4	5	6	2
2. Березовская	3	5	7	2
3. Бобровская	5	4	11	2
4. Верхъ-Исетская	3	1	8	2
5. Горнощитская	2	1	7	3
6. Мостовская	3	5	8	2
7. Мраморская	4	3	7	3
8. Нижне-Исетская	2	5	6	2
9. Пышминская	1	5	7	2
10. Сарапульская	1	4	7	2
11. Шарташская	1	5	7	2
12. Чердынская	3	4	6	5
Итого въ 3-мъ станѣ 12 волостей		32		
4 станъ:				
1. Багарякская	10	3	5	5
2. Врусиатская	8	4	11	2
3. Вѣлоярская	10	4	11	2
4. Кисловская	2	4	10	5
5. Логиновская	12	4	11	2
6. Маминская	10	4	10	5
7. Покровская	7	4	10	5
8. Тиминская	3	4	5	5
9. Хромцовская	1	4	10	5
Итого въ 4-мъ станѣ 9 волостей		63		

Названіе уѣздовъ и волостей.	Число сельскихъ обществъ въ волости.	Причисленныя къ уч.		
		Судебно-слѣдова-тельному.	Земскаго началь-ника.	Призыв-ному.
5 станъ:				
1 Булзинская	4	2	4	6
2 Воскресенская	6	2	4	6
3 Коневская	3	2	4	6
4 Ново-Ипатовская	2	3	5	5
5 Огневская	4	2	4	5
6 Поддевская	1	3	3	3
7 Полевская	1	3	3	3
8 Сѣверская	3	3	3	3
9 Сысертская	3	3	6	5
10 Щелкунская	7	3	5	5
Итого въ 5-мъ станѣ 10 волостей	34			
6 станъ.				
1. Верхне-Уфалейская	2	6	3	6
2. Каслинская	1	2	1	6
3. Карабольская	4	2	1	6
4. Куяшская	5	6	1	6
5. Кыштымская	4	6	2	6
6. Кульмяковская	1	2	4	6
7. Нижне-Уфалейская	1	6	3	6
8. Рождественская	3	6	2	6
9. Саринская	3	6	2	6
Итого въ 6-мъ станѣ 9 волостей	24			
<p><i>Квартыры Земскихъ Начальниковъ:</i> 1-го уч.—(Каслинскій зав.), 2-го —(Кыштымскій зав.), 3-го —(Полевскій зав.), 4-го —(с. Коневское), 5-го —(с. Никольское), 6-го —(Сысертскій зав.), 7 и 8-го —(г. Екатеринбургъ), 9-го —(Вилимбаевскій зав.), 10-го —(дер. Шилова, Маминской вол.), 11-го —(с. Вѣлоярское), 12-го —(Невьянскій зав.), 13-го —(Верхъ-Нейвинскій заводъ), 14-го —(Режевской зав.).</p> <p><i>Становыя:</i> 1 ст.—Невьянскій зав., 2 ст.—Вилимбаевскій зав., 3 ст.—Верхъ-Исетскій зав., 4 ст.—Маминское село., 5 ст.—Сысертскій зав., 6 ст.—Каслинскій заводъ.</p>				

Название уѣздовъ и волостей.	Число сельскихъ обществъ въ волости.	Причисленные къ уч.			
		Судебно-слѣдова-тельской.	Земскаго началь-ника.	Призва-ному.	
<p><i>Камеры Судебныхъ Слѣдователей:</i> 1-го и 5-го уч.—(г. Екатеринбургъ), 2-го—(Каслинскій зав.), 3-го—(Сысертскій зав.), 4-го—(Вѣллярское с.), 6-го—(Кыштымскій зав.), 7-го—(Невьянскій зав.).</p> <p><i>Призывные пункты:</i> 1-й, 2-й и 3-й—(г. Екатеринбургъ), 4-й—(Невьянскій зав.), 5-й—(Сысертскій зав.), 6-й—(Каслинскій зав.).</p> <p>Всего въ Екатеринбургскомъ уѣздѣ: 14 участк. Земск. Начальник., 6 становъ, 59 волостей и 240 сельскихъ обществъ.</p>					
IX. Верхотурскій уѣздъ.					
1 станъ:					
1. Богословская	1	6	1	2	
2. Всеволодо-Благодатская	2	6	1	2	
3. Караульская	3	6	2	1	
4. Лозвинская	1	6	1	2	
5. Лялинская	1	6	2	2	
6. Николае-Павдинская	1	6	2	1	
7. Сосьвинская	1	4	2	1	
8. Турьинская	2	6	1	2	
9. Усть-Лялинская	5	4	2	1	
Итого въ 1-мъ станѣ 9 волостей	17				
2 станъ:					
1. Висимо-Уткинская	2	1	8	6	
2. Висимо-Шайтанская	3	1	8	6	
3. Выйско-Никольская	2	1	7	6	
4. Лайская	3	5	7	7	
5. Нижне-Тагильская	2	1	7	6	
6. Троицко-Александровская	4	2	7	6	
7. Черно-Источинская	2	1	8	6	
Итого во 2-мъ станѣ 7 волостей	18				

Названіе уѣздовъ и волостей.	Число сельскихъ обществъ въ волости.	Причисленныя къ уч.		
		Судебно-слѣдствительскому.	Жезскаго начальнига.	Црквенному.
3 станъ:				
1. Арамашевская	5	3	5	4
2. Верхне-Синячихинская	5	3	4	4
3. Коптеловская	5	3	5	4
4. Махневская	7	4	3	3
5. Мироновская	4	3	5	4
6. Монастырская	8	3	4	4
7. Нейво-Алапаевская	6	3	4	4
8. Нейво-Шайтанская	3	3	5	4
9. Нижне-Синячихинская	4	3	4	3
10. Топорковская	7	4	3	3
Итого въ 3-мъ станѣ 10 волостей		54		
4 станъ:				
1. Баранчинская	3	5	10	7
2. Верхне-Туринская	4	5	10	7
3. Красногорская	6	4	2	1
4. Кушвинская	2	5	10	7
5. Нижне-Туринская	6	5	10	7
6. Нивъ-Туринская	1	4	3	3
7. Меркушинская	7	4	3	1
Итого въ 4-мъ станѣ 7 волостей		29		
5 станъ:				
1. Верхне-Салдинская	5	2	9	5
2. Бродовская	5	2	6	5
3. Башкирская	10	2	6	4
4. Краснопольская	8	2	6	5
5. Нижне-Салдинская	4	2	9	5
6. Николае-Павловская	3	5	8	6
7. Петрокаменская	1	2	6	5
Итого въ 5-мъ станѣ 7 волостей		36		

Название уѣздовъ и волостей.	Число сельскихъ обществъ въ волости.	Причисленные къ уч.		
		Судебно-слѣдова-тельному.	Земскаго началь-ника.	Призыв-ному.
<p><i>Квартиры Земскихъ Начальниковъ:</i> 1-го уч.— (с. Нижне-Туринскіе рудники), 2-го—(г. Верхотурье) 3-го—(с. Меркушино), 4-го—(Нейво-Алапаевскій зав.), 5-го—(Нейво-Шайтанскій зав.), 6-го—(Петро-Каменскій зав.), 7-го—(Нижне-Тагильскій зав.), 8-го—(Черноисточинскій зав.), 9-го—(Нижне-Салдинскій зав.), 10-го—(Кушвинскій зав.).</p> <p><i>Становыя:</i> пристава 1-го ст.—село Турьянскіе рудники, 2-го ст.—Нижне-Тагильскій зав., 3 ст.—г. Алапаевскъ, 4 ст.—Кушвинскій зав. и 5 ст.—Нижне-Салдинскій зав.</p> <p><i>Камеры Судебныхъ Слѣдователей:</i> 1 и 2-го уч.— (зав. Нижній-Тагиль), 3-го—(г. Алапаевскъ), 4-го—(г. Верхотурье), 5-го—(Кушвинскій зав.), 6-го—(Богословскій заводъ).</p> <p><i>Призывные пункты:</i> 1-й—(г. Верхотурье), 2-й—(с. Турьянскіе рудники), 3-й—(д. Махнева), 4-й—(г. Алапаевскъ), 5-й—(Нижне-Салдинскій зав.), 6-й—(Нижне-Тагильскій зав.), 7-й—(Кушвинскій зав.).</p> <p>Всего въ Верхотурскомъ уѣздѣ: 10 участк. Земск. Начальник., 5 становъ, 40 волостей и 154 сельскихъ общества.</p>				
Х. Камышловскій уѣздъ.				
1 станъ:				
1. Балаирская	13	4	1	2
2. Вновь-Юрмытская	16	4	2	2
3. Ертарская	1	4	1	2
4. Куаровская	7	4	2	2
5. Пышминская	16	4	2	2
6. Рамыльская	19	4	1	2
7. Талицкая	4	4	1	2
8. Чуинская	10	4	1	2
Итого въ 1-мъ станѣ 8 волостей		86		
2 станъ:				
1. Закамышловская	10	2	8	1
2. Захаровская	6	2	8	1

Названіе уѣздовъ и волостей.	Число сельскихъ обществъ въ волости.	Причисленныхъ къ уч.		
		Судебно-следствон-тельскому.	Земскаго началь-ника.	Примв-ному.
3. Крестовская	5	2	5	1
4. Куровская	18	2	2	2
5. Никольская	6	2	8	1
6. Скатицкая	5	2	4	1
7. Тамакульская	6	2	4	1
8. Четкаринская	7	2	4	2
Итого во 2-мъ станѣ 8 волостей		63		
3 станъ:				
1. Грязновская	6	3	7	3
2. Знаменская	8	3	3	3
3. Ильинская	5	2	8	3
4. Калиновская	10	2	8	3
5. Кочневская	7	2	3	3
6. Купорская	9	3	7	3
7. Ново-Пышминская	10	4	3	3
8. Чернокоровская	7	2	7	3
Итого въ 3-мъ станѣ 8 волостей		62		
4 станъ.				
1. Зырянская	12	1	6	4
2. Каменская	2	1	6	4
3. Катайская	12	1	5	4
4. Колчеданская	8	1	5	4
5. Клевакинская	12	3	7	4
6. Травянская	4	1	6	4
7. Щербаковская	10	1	6	4
8. Черемисская	11	1	6	4
Итого въ 4-мъ станѣ 8 волостей		71		
<p><i>Квартиры Земскихъ Начальниковъ:</i> 1-го уч.— (с. Талицкое), 2-го—(с. Пышминское), 3-го—(с. Ново-пышминское), 4-го—(с. Скатицкое), 5-го—(с. Катайское), 6-го—(Каменскій зав.), 7-го—(с. Грязновское), 8-го—(г. Камышловъ).</p>				

Название уѣздовъ и волостей.	Число сельскихъ обществъ въ волости.	Причисленные къ уч.		
		Судебно-сельскому.	Земскаго начальни-ка.	Призыв-ному.
<p><i>Становыхъ:</i> 1-го ст.—Талицкій зав. 2-го ст.—г. Камышловъ. 3-го ст.—Новопышминское село, 4-го ст.—Каменскій зав.</p> <p><i>Камеры Судебныхъ Слѣдователей:</i> 1-го—(Каменскій зав.), 2 и 3-го—(г. Камышловъ), 4-го—(Талицкій заводъ).</p> <p><i>Призывные пункты:</i> 1-й—(г. Камышловъ), 2-й—(Талицкій зав.), 3-й—(с. Новопышминское), 4-й (Каменскій заводъ).</p> <p>Всего въ Камышловскомъ уѣздѣ: 8 участк. Земск. Начальниковъ, 4 стана, 32 волости и 282 сельскихъ общества.</p>				
XI. Ирбитскій уѣздъ.				
1 станъ.				
1. Важеновская	8	1	2	4
2. Байкаловская	13	1	2	4
3. Бобровская	4	1	1	4
4. Верхъ-Ницинская	5	1	1	4
5. Гаевская	6	1	2	1
6. Знаменская	6	1	1	1
7. Иленская	7	1	2	4
8. Киргинская	9	1	1	1
9. Краснослободская	6	1	1	4
10. Нижне-Иленская	4	1	1	4
11. Харловская	7	1	2	1
12. Чубаровская	8	1	1	4
13. Чурманская	5	1	2	4
14. Оминская	6	1	2	1
Итого въ 1-мъ станѣ 14 волостей	94			
2 станъ:				
1. Антоновская	5	2	5	2
2. Вольше-Трифановская	2	2	5	3
3. Вѣлослудская	6	2	3	3
4. Волковская	8	2	4	1
5. Голубковская	5	2	4	2
6. Зайковская	5	1	3	1
7. Ирбитско-Заводская	1	2	5	3
8. Ключевская	3	2	4	1

Названіе уѣздовъ и волостей.	Число сельскихъ обществъ въ волости.	Причисленныхъ къ уч.		
		Судебно-слѣдствительскому.	Земскаго начальни-ка.	Призыв-ному.
9. Костинская	9	2	4	2
10. Крутихинская	2	2	3	3
11. Липинская	2	2	5	3
12. Невьянская	12	2	4	2
13. Ницинская	5	2	4	2
14. Писанская	2	2	5	3
15. Покровская	3	2	5	3
16. Скородумская	6	1	3	1
17. Стриганская	5	2	3	3
18. Шмаковская	4	2	5	3
19. Шогринская	5	2	5	3
Итого во 2-мъ станѣ 19 волостей	90			
<p><i>Квартиры Земскихъ Начальниковъ:</i> 1-го уч.—(с. Чубаровское), 2-го—(с. Вайкаловское), 3-го—(г. Ирбитъ), 4-го—(с. Ницинское), 5-го—(Ирбитскій зав.).</p> <p><i>Становыхъ:</i> 1 ст.—Чубаровское село и 2-го ст.—Ирбитскій зав.</p> <p><i>Камеры Судебныхъ Слѣдователей:</i> 1 и 2-го уч.—(г. Ирбитъ).</p> <p><i>Призывные пункты:</i> 1-й—(г. Ирбитъ), 2-й—(с. Костинское), 3-й—(Ирбитскій зав.), 4-й—(Верхъ-Ницинское село).</p> <p>Всего въ Ирбитскомъ уѣздѣ: 5 участк. Земскихъ Начальниковъ, 2 стана, 33 волости и 184 сельскихъ обществъ.</p>				
XII. Шадринскій уѣздъ.				
1 станъ.				
1. Бакланская	9	6	9	2
2. Ватуринская	11	2	8	1
3. Макаровская	10	3	8	1
4. Мѣхонская	18	6	10	2
5. Каргапольская	13	6	9	2
6. Кондинская	4	6	10	2
7. Крестовская	15	1	11	2
8. Осиновская	7	1	9	2
9. Усть-Міяская	9	6	9	2
Итого въ 1-мъ станѣ 9 волостей	96			

Название уѣздовъ и волостей.	Число сельскихъ обществъ въ волости.	Причисленные къ уч.		
		Судебно-сѣльскаго-сельскому.	Вемскаго началь-ника.	Призыв-ному.
2 станъ.				
1. Аминевская	1	4	1	4
2. Вѣликульская	3	5	3	4
3. Бродокалматская	6	4	2	4
4. Буринская	6	4	1	4
5. Верхъ-Теченская	5	5	5	3
6. Сугоякская	5	5	1	4
7. Теченско-Русская	5	5	2	4
8. Тюликовская	5	4	1	4
9. Теченско-Вашкирская	7	4	2	4
10. Усть-Багарякская	3	4	1	4
11. Усть-Карабольская	1	4	1	4
Итого во 2-мъ станѣ 11 волостей		47		
3 станъ.				
1. Варневская	9	1	8	1
2. Далматовская	7	3	6	3
3. Замираевская	3	3	6	1
4. Иванищевская	12	2	7	1
5. Кривская	5	3	7	1
6. Крутихинская	2	3	6	1
7. Красномыльская	5	1	8	1
8. Сухринская	3	3	7	1
9. Широковская	3	3	6	1
Итого въ 3-мъ станѣ 9 волостей		49		
4 станъ:				
1. Вѣлоярская	8	2	4	1
2. Бугаевская	4	5	5	3
3. Галкинская	3	5	3	3
4. Макаровская	3	3	4	3
5. Ново-Петропавловская	5	5	4	3
6. Николаевская	5	5	3	3
7. Песчанская	9	5	3	3
8. Першинская	5	3	5	3
9. Песковская	2	3	3	3

Названіе уѣздовъ и волостей.	Число сельскихъ обществъ въ волости.	Причисленныя къ уч.		
		Судебно-слѣдствительскому.	Земскаго Начальника.	Призывному.
10. Петропавловская	6	3	5	3
11. Уксянская	3	5	4	3
Итого въ 4-мъ станѣ 11 волостей	53			
5 станъ.				
1. Васмановская	7	3	12	1
2. Буткинская	10	3	12	1
3. Водениковская	18	6	11	2
4. Вознесенская	8	3	7	1
5. Къзылбаевская	3	6	10	2
6. Ольховская	13	2	11	1
7. Смоленская	13	2	12	1
8. Яутдинская	7	6	12	2
Итого въ 5-мъ станѣ 8 волостей	79			
<p><i>Квартиры Земскихъ Начальниковъ:</i> 1-го уч.—(с. Усть-Карабольское), 2-го—(с. Нижне-Петропавловское), 3-го—(с. Песчанское), 4-го—(с. Вѣллярское), 5-го—(с. Верхъ-Теченское), 6-го—(г. Далматовъ), 7 и 8-го—(г. Шадринскъ), 9-го—(с. Каргапольское), 10-го—(с. Мѣхонское), 11-го—(с. Ольховское), 12-го—(с. Буткинское).</p> <p><i>Становыя:</i> 1-го ст.—Крестовское село, 2-го ст.—Теченско-Русское село, 3-го ст.—г. Далматовъ, 4-го ст.—село Уксянское и 5-го ст.—село Васмановское.</p> <p><i>Камеры Судебныхъ Слѣдователей:</i> 1-го и 2-го уч.—(г. Шадринскъ), 3-го—(г. Далматовъ), 4-го—(с. Вродокалматское), 5-го—(с. Верхъ-Теченское).</p> <p><i>Призывныя пункты:</i> 1-й—(г. Шадринскъ), 2-й—(с. Крестовское), 3-й—(с. Верхъ-Теченское), 4-й—(с. Теченско-Русское).</p> <p>Всего въ Шадринскомъ уѣздѣ: 12 участковъ Земскихъ Начальниковъ, 5 становъ, 48 волостей и 324 сельскихъ общества.</p> <p>И Т О Г О въ Пермской губерніи: 106 Земскихъ Начальниковъ, 49 становъ, 484 волости и 3172 сельскихъ общества.</p>				

Почтово-телеграфныя учрежденія Пермской губерніи.

I. Почтово-телеграфныя конторы:

- | | |
|-------------------------------|------------------------------------|
| 1. Богословская (Верхот. у.). | 11. Невьянская (Екатер. у.). |
| 2. Верхотурская. | 12. Нижне-Тагильская (Верхот. у.). |
| 3. Ирбитская. | 13. Осинская. |
| 4. Каменская (Камышл. у.). | 14. Оханская. |
| 5. Камышловская. | 15. Пермская. |
| 6. Каслинская (Екатер. у.). | 16. Соликамская. |
| 7. Красноуфимская. | 17. Талицкая (Камышл. у.). |
| 8. Кунгурская. | 18. Чердынская. |
| 9. Кушвинская (Верхот. у.). | 19. Чусовская (Пермск. у.). |
| 10. Кыштымская (Екатер. у.). | 20. Шадринская. |

II. Почтовые конторы: 1) Веретійская (Соликам. у.) и 2) Екатеринбургская.

III. Телеграфная контора—Екатеринбургская.

IV. Телеграфныя отдѣленія:

- | | |
|-------------------------------------|---|
| 1. Вилбардинское (Осинск. у.). | 6. Майское (Соликам. у.). |
| 2. Нижне-Салдинское (Верхотур. у.). | 7. Чермовское (Соликам. у.). |
| 3. Нижне-Уфалейское (Екатер. у.). | 8. Добрянское (Пермск. у.). |
| 4. Ревдинское (Екатер. у.). | 9. Пожвинское — Пермск. у. (вспомогательное). |
| 5. Ильинское (Пермск. у.). | |

V. Почтово-телеграфныя отдѣленія:

- | | |
|--------------------------------------|------------------------------------|
| 1. Артинское (Красноуфим. у.). | 9. Нытвинское (Оханск. у.). |
| 2. Далматовское (Шадр. у.). | 10. Нязепетровское (Красноуф. у.). |
| 3. Катайское (Камышл. у.). | 11. Очерское (Оханск. у.). |
| 4. Нейво-Алапаевское (Верхотур. у.). | 12. Основское (Оханск. у.). |
| 5. Михайловское (Красноуфим. у.). | 13. Суксунское (Красноуф. у.). |
| 6. Нижне-Туринское (Верхотур. у.). | 14. Сысертское (Екатер. у.). |
| 7. Нижне-Сергинское (Красноуф. у.). | 15. Частинское (Оханск. у.). |
| 8. Ножевское (Оханск. у.). | 16. Крестовское—врем. (Шадр. у.). |

VI. Почтовые отдѣленія:

- | | |
|-----------------------------------|---|
| 1. Александровское (Соликам. у.). | 12. Кыновское (Кунгурск. у.). |
| 2. Ачитское (Красноуф. у.). | 13. Мотовилихинское (Пермск. у.). |
| 3. Билимбаевское (Екатер. у.). | 14. Нейво-Шайтанское (Верхот. у.). |
| 4. Березовское (Кунгурск. у.). | 15. Ординское (Осинск. у.). |
| 5. Богородское (Красноуф. у.). | 16. Петрокамменское (Верхот. у.). |
| 6. Дубровское (Оханск. у.). | 17. Пашійское (Пермск. у.). |
| 7. Кизеловское (Соликам. у.). | 18. Турьинское (Верхот. у.). |
| 8. Киргизанское (Красноуф. у.). | 19. Тубукское (Екатер. у.). |
| 9. Кленовское (Красноуф. у.). | 20: Уфалейское (Екатер. у.). |
| 10. Ключевское (Красноуф. у.). | 21. Курьинское (Камышл. у.), (временное). |
| 11. Крыласовское (Кунгурск. у.). | |

Время прихода и отхода почты изъ почтовыхъ учреждений въ Пермской губерніи.

I. Отъ Перми въ Сибирь и Россію.

Г. Пермь. Почтово-телеграфная контора. *Приходъ почты:* изъ Россіи ежедневно—лѣтомъ на пароходахъ бр. Каменскихъ, зимою (съ 1 октября по 1 мая) трактомъ въ 7 час. вечера.

Изъ Сибири по желѣзной дорогѣ ежедневно въ 12 час. 55 мин. дня; трактомъ изъ Екатеринбургa чрезъ Кунгуръ въ понедѣльникъ, среду и пятницу въ 3 ч. 50 м. дня.

Отходъ почты. Въ Россію ежедневно—лѣтомъ на пароходахъ бр. Каменскихъ, зимою трактомъ въ 7½ час. вечера. Въ Сибирь ежедневно по желѣзной дорогѣ въ 7 час. 8 мин. вечера; трактомъ чрезъ Кунгуръ на Екатеринбургъ въ воскресенье, среду и пятницу, въ 3 час. пополудни.

З. Мотовилиха. Почтовое отдѣленіе. Приходъ и отходъ ежедневно съ поѣздами желѣзной дороги.

Ст. Чусовская. Почтово-телеграфная контора. Приходъ и отходъ ежедневно съ поѣздами желѣзной дороги.

1. Отъ Чусовой до Чердыни.

Кизеловскій заводъ. Почтовое отдѣленіе. Приходъ изъ Чусовой и Александровскаго завода ежедневно. Отходъ въ Александровскій заводъ и Чусовскую ежедневно.

Александровскій заводъ. Почтовое отдѣленіе. Приходъ изъ Кизеловскаго завода и Веретіи ежедневно. Отходъ въ Веретію и Кизеловскій заводъ ежедневно.

С. Веретія. Почтовая контора. Приходъ: изъ Александровскаго зав. ежедневно; изъ Соликамска въ понедѣльникъ и пятницу (одноконной въ среду), въ 5 час. 50 мин. утра. Отходъ: въ Александровскій зав. ежедневно; въ Соликамскъ въ понедѣльникъ и пятницу (одноконной въ среду) въ 11 час. вечера.

Г. Соликамскъ. Почтово-телеграфная контора. Приходъ: изъ Веретьи во вторникъ и субботу (одноконной въ четвергъ) въ 2 час. 15 мин. ночи; изъ Чердыни въ понедѣльникъ и пятницу (одноконной въ среду) въ 1 час. 35 мин. ночи. Отходъ: въ Чердынъ во вторникъ и субботу (одноконной въ четвергъ) въ 3 час. 15 мин. ночи; въ Веретью въ понедѣльникъ и пятницу (одноконной въ среду) въ 2 час. 35 мин. ночи.

Г. Чердынъ. Почтово-телеграфная контора. Приходъ изъ Соликамска во вторникъ и субботу (одноконной въ четвергъ) въ 12 час. 50 мин. дня; Отходъ въ Соликамскъ въ воскресенье и четвергъ (одноконной во вторникъ), въ 4 час. дня.

Ст. Пашійская. Почтовое отдѣленіе. Приходъ и отходъ ежедневно съ поѣздами желѣзной дороги.

Кушвинскій заводъ. Почтово-телеграфная контора. Приходъ и отходъ ежедневно съ поѣздами желѣзной дороги. По тракту: приходъ изъ Нижне-Туринскаго завода по понедѣл. средамъ и пятницамъ въ 8 час. 20 мин. по полудни. Отходъ въ Нижне-Туринскій заводъ по воскресеньямъ, вторникамъ и пятницамъ въ 3 час. по полудни.

2. Отъ Кушвы до Турьинскихъ рудниковъ.

Нижне-Туринскій заводъ. Почтово-телеграфное отдѣленіе. Приходъ: изъ Кушвы въ воскресенье, вторникъ и пятницу въ 7 час. 40 мин. по полудни; изъ Верхотурья въ понедѣльн., среду и пятницу 3 час. 10 мин. по полудни. Отходъ: въ Верхотурье по воскресеньямъ, вторникамъ и пятницамъ въ 8 час. 10 мин. по полудни; въ Кушву въ понедѣльн., среду и пятницу въ 3 час. 40 мин. по полудни.

Г. Верхотурье. Почтово-телеграфная контора. Приходъ: изъ Нижне-Туринскаго завода по понед., сред. и суббот. въ 3 час. 10 мин. по полудни; изъ Богословскаго завода по понедѣльн., сред. и пятницамъ въ 7 час. 15 мин. по полудни. Отходъ: въ Нижне-Туринскій заводъ въ понедѣльн., среду и пятницу въ 8 час. 15 мин. по полудни; въ Богословскій заводъ по нед., среду и субботу въ 4 час. 10 мин. по пн.

Богословскій заводъ. Почтово-телеграфная контора. Приходъ: изъ Верхотурья по понедѣльникамъ, средамъ и субботамъ въ 6 час. 5 мин. по полудни; изъ Турьинскихъ рудниковъ въ воскресенье, вторникъ и четвергъ въ 4 час. 15 мин. по полудни. Отходъ: въ Верхотурье въ воскресенье, вторникъ и четвергъ въ 5 час. 15 мин. по полудни; въ Турьинскіе рудники по понедѣльникамъ, средамъ и субботамъ въ 7 час. 5 мин. по полудни.

С. Турьинскіе рудники. Почтовое отдѣленіе. Приходъ изъ Богословскаго завода по понедѣльн., средамъ и субботамъ въ 8 час. 20 мин. по полудни; отходъ по воскресен., вторн. и четверг. въ 3 час. по полудни.

Нижне-Тагильскій заводъ. Почтово-телеграфная контора. Приходъ и отходъ ежедневно съ поѣздами желѣзной дороги.

Невьянскій заводъ. Почтово-телеграфная контора. Приходъ и отходъ ежедневно съ поѣздами желѣзной дороги. По тракту—изъ Петрокаменскаго завода приходъ по вторникамъ, въ 7 час. по полудни (одноконной въ пятницу); отходъ въ тѣ же дни въ 11 час. по полудни.

3. Отъ Невьянска до Алапаевска.

Петрокаменскій заводъ. Почтовое отдѣленіе. Приходъ: изъ Невьянскаго завода въ среду (одноконной въ субботу) въ 3 час. по полудни; изъ Нейво-Шайтанскаго завода по вторникамъ (одноконной по пятницамъ) въ 2 час. 30 мин. ночи. Отходъ: въ Нейво-Шайтанскій заводъ въ среду (одноконной въ субботу) въ 3 час. 30 мин. по полудни; въ Невьянскій заводъ по вторникамъ (одноконной по пятницамъ) въ 3 час. ночи.

Нейво-Шайтанскій заводъ. Почтовое отдѣленіе. Приходъ: изъ Петрокаменскаго завода по средамъ (одноконой въ субботу) въ 7 час. 30 мин. по полуночи; изъ Нейво-Алапаевскаго завода въ понедѣльникъ (одноконой въ четвергъ) въ 10 час. вечера. Отходъ: въ Нейво-Алапаевскъ по средамъ (одноконой по субботамъ) въ 8 час. по полуночи; въ Петрокаменскій въ понедѣльникъ (одноконой въ четвергъ) въ 10 час. 30 мин. вечера.

Нейво-Алапаевскій заводъ. (Заштатный гор. Алапаевскъ). Почтовое отдѣленіе. Приходъ изъ Нейво-Шайтанскаго въ среду (одноконая въ субботу) въ 12 ч дня; отходъ въ понедѣльн. (одноконая въ четвергъ) въ 6 час. вечера.

Г. Екатеринбургъ. Почтовая контора. Приходъ и отходъ почты по желѣзной дорогѣ ежедневно съ поѣздами. По трактамъ: приходъ изъ Перми черезъ Кунгуръ по воскресеньямъ, вторникамъ и пятницамъ въ 10 час. 50 мин. утра. Отходъ въ Пермь черезъ г. Кунгуръ по понедѣльникамъ, средамъ и субботамъ въ 8 час. по полудни.

4. Отъ Екатеринбурга на г. Челябинскъ.

Сысертскій заводъ. Почтово-телеграфное отдѣленіе. Приходъ изъ Екатеринбурга по понедѣльникамъ и четвергамъ въ 2 час. по пн.; отходъ въ Екатеринбургъ по понедѣльникамъ и четвергамъ въ 9 час. по полудни.

С. Тюбукъ. Почтовое отдѣленіе. Приходъ: изъ Каслинскаго завода въ понедѣльникъ и четвергъ въ 5 час. 30 мин. по полуночи; отходъ въ Каслинскій заводъ по средамъ и воскресеньямъ въ 4 час. по полуночи.

Уфалейскій заводъ. Почтовое отдѣленіе. Приходъ и отходъ почты по желѣзной дорогѣ ежедневно: изъ Екатеринбурга въ 6 час. 39 мин. вечера, изъ Челябинска въ 1 час. 53 мин. дня; въ Екатеринбургъ въ 2 час. 13 мин. дня, въ Челябинскъ въ 7 час. вечера.

Каслинскій заводъ. Почтово-телеграфная контора. Приходъ изъ Тюбука въ среду и воскресенье въ 7 час. по полуночи и отходъ обратно по понедѣльникамъ и четвергамъ въ 2 час. 30 мин. по полуночи.

Кыштымскій заводъ. Почтово-телеграфная контора. Приходъ и отходъ почтъ ежедневно съ поѣздами желѣзной дороги.

Каменскій заводъ. Почтово-телеграфное отдѣленіе. Приходъ почты со станціи Богдановичъ желѣзной дороги въ понедѣльникъ, среду, пятницу и субботу въ 1 час. 8 мин. ночи; изъ с. Катайскаго въ воскресенье, вторникъ, четвергъ и пятницу въ 9 час. 25 мин. по пд. Отходъ: на станцію Богдановичъ по понедѣльникамъ, средамъ, пятницамъ и субботамъ въ 4 час. 55 мин. ночи; въ село Катайское по воскресеньямъ, вторникамъ, четвергамъ и субботамъ въ 9 час. по пн.

5. Отъ Каменскаго завода на г. Шадринскъ.

С. Катайское. Почтово-телеграфное отдѣленіе. Приходъ: изъ Каменскаго завода по вторникамъ, четвергамъ, субботамъ и воскресеньямъ въ 1 час. 35 мин. по пд.; изъ г. Далматова по воскресеньямъ, вторникамъ, четвергамъ и пятницамъ въ 4 час. 20 мин. по пд. Отходъ: въ Далматовъ по воскресеньямъ, вторникамъ, четвергамъ и субботамъ въ 2 час. 5 мин. по пд.; въ Каменскій заводъ по воскресеньямъ, вторникамъ, четвергамъ и пятницамъ въ 4 час. 50 мин. по полудни.

Заштатный гор. Далматовъ. Почтово-телеграфное отдѣленіе. Приходъ: изъ с. Китайскаго въ воскресенье, вторникъ, четвергъ и субботу въ 4 час. 20 мин. по пд.; изъ г. Шадринска въ воскресенье, вторникъ, четвергъ и пятницу въ 1 час. 35 мин. по полудни. Отходъ: въ г. Шадринскъ вторникъ, четвергъ и субботу въ 4 час. 50 мин. по полудни.; въ с. Китайское въ воскресенье, вторникъ, четвергъ и пятницу въ 2 час. 5 минутъ по полудни.

Г. Шадринскъ. Почтово-телеграфная контора. Приходъ: изъ г. Далматова въ воскресенье, вторникъ, четвергъ и субботу въ 10 час. 25 мин. по пд.; изъ с. Крестовъ (съ 1 іюля по 1 сентября) въ воскресенье, вторникъ, четвергъ и пятницу въ 5 час. 45 мин. по пн. Отходъ: въ г. Далматовъ въ воскресенье, вторникъ, четвергъ и пятницу въ 8 час. по пн. и въ с. Кресты (во время ярмарки) въ воскресенье, понедѣльникъ, среду и пятницу въ 12 час. по пн.

Г. Камышловъ. Почтово-телеграфная контора. Приходъ и отходъ почты ежедневно съ поѣздами желѣзной дороги. Трактомъ изъ г. Ирбита приходъ съ 15 марта по 15 января по вторникамъ, четвергамъ, субботамъ и воскресеньямъ и съ 15 января по 15 марта ежедневно въ 3 час. 40 мин. по пд. Отходъ въ Ирбитъ съ 15 марта по 15 января по воскресеньямъ, вторникамъ, четвергамъ и субботамъ въ 2 час. по полуночи, съ 15 января по 15 марта ежедневно въ тѣ же часы.

Г. Ирбитъ. Почтово-телеграфная контора. Приходъ изъ Камышлова съ 15 марта по 15 января по вторникамъ, четвергамъ, субботамъ и воскресеньямъ и съ 15 января по 15 марта ежедневно въ 1 час. 40 мин. по полудни; отходъ въ Камышловъ съ 15 марта по 15 января по понедѣльникамъ, средамъ, пятницамъ и субботамъ и съ 15 января по 15 марта въ 4 час. по полудни.

С. Талица. Почтово-телеграфная контора. Приходъ и отходъ почты съ поѣздами желѣзной дороги ежедневно.

6. Отъ с. Курьи на ст. Богдановичъ и обратно.

С. Курьи. Временное почтовое отдѣленіе (съ 15 мая по 1 августа). Приходъ со станціи Богдановичъ обыкновенныхъ по четвергамъ и воскресеньямъ, а одноконныхъ по понедѣльникамъ, вторникамъ, средамъ, пятницамъ и субботамъ въ 12 час. 30 мин. ночи; отходъ на станцію Богдановичъ обыкновенныхъ по средамъ и субботамъ, а одноконныхъ по понедѣльникамъ, вторник., четвергамъ, пятниц. и воскресен., въ 8 час. утра.

Ст. Богдановичъ Ур. ж. д. Приходъ изъ с. Курьи, обыкновенныхъ по средамъ и субботамъ, а одноконныхъ по понедѣльникамъ, вторникамъ, четвергамъ, пятницамъ и воскресеньямъ въ 10 час. вечера; отходъ въ с. Курьи обыкновенныхъ по средамъ и субботамъ, а одноконныхъ по понедѣльникамъ, вторникамъ, четвергамъ, пятницамъ и воскресеньямъ въ 10 час. 30 мин. по полудни.

II. Отъ Перми на Екатеринбургъ трактомъ.

С. Крыласово. Почтовое отдѣленіе. Приходъ: изъ Перми въ среду, пятницу и воскресенье въ 10 час. 5 мин. по полудни; изъ Кунгура по средамъ, пятницамъ и понедѣльникамъ въ 8 час. 15 мин. утра. Отходъ: въ Кунгуръ по средамъ, пятницамъ и воскресеньямъ въ 10 час. 35 мин. по полудни; въ Пермь по средамъ, пятницамъ и понедѣльникамъ 8 час. 45 мин. утра.

Г. Кунгуръ. Почтово-телеграфная контора. Приходъ: изъ Кыновскаго зав. по четвергамъ и воскресеньямъ въ 10 час. 10 мин. по полудни; изъ Перми по понедѣльникамъ, четвергамъ и субботамъ въ 1 час. по полуночи; изъ Суксуна по средамъ, пятницамъ и понедѣльникамъ въ 4 час. 50 мин. по полуночи; изъ Уфы, чрезъ с. Ордынское въ среду въ 11 час. 30 мин. дня и воскресенье въ 1 час. 10 мин. дня. Отходъ: въ Пермь по средамъ, пятницамъ и понедѣльникамъ въ 5 час. 50 мин. утра; въ Екатеринбургъ по понедѣльникамъ, четвергамъ и субботамъ въ 2 час. по полуночи; въ Уфу по вторникамъ и пятницамъ въ 9 час. утра и въ Кыновской заводъ по понедѣльникамъ и пятницамъ въ 10 часовъ по полуночи.

1. Отъ Кунгура на Уфу.

С. Ордынское. Почтовое отдѣленіе. Приходъ: изъ Кунгура по вторникамъ и пятницамъ въ 12 час. 5 мин. дня; изъ Уфы, чрезъ с. Богородское по средамъ въ 8 час. 15 мин. утра и воскресеньямъ въ 9 час. 55 мин. утра. Отходъ: въ Богородское по вторникамъ и пятницамъ въ 1 час. 5 мин. дня; въ Кунгуръ по средамъ въ 8 час. 25 мин. утра и воскресенье въ 10 час. 5 мин. утра.

С. Богородское. Почтовое отдѣленіе. Приходъ: изъ с. Ордынскаго по вторникамъ и пятницамъ въ 7 час. вечера; изъ Уфы въ среду въ 1 час. 30 мин. ночи и воскресенье въ 2 час. 10 мин. ночи. Отходъ: въ Уфу по вторникамъ и пятницамъ въ 8 час. вечера; въ с. Ордынское по средамъ въ 2 час. ночи и воскресеньямъ въ 3 час. 10 мин. ночи.

Суксунскій заводъ. Почтово-телеграфное отдѣленіе. Приходъ изъ Кунгура по понедѣльникамъ, четвергамъ и субботамъ въ 6 час. 50 мин. утра; отходъ въ с. Ключи въ тѣ же дни въ 7 час. 20 мин. утра. Приходъ изъ Ключей по вторникамъ, четвергамъ и воскресеньямъ въ 11 час. 30 мин. по полудни; отходъ въ Кунгуръ по понедѣльникамъ, средамъ и пятницамъ въ 12 час. ночи.

С. Ключи. Почтовое отдѣленіе. Приходъ: изъ Суксунскаго завода по понедѣльникамъ, четвергамъ и субботамъ въ 8 час. 45 мин. утра; изъ с. Ачита по вторникамъ, четвергамъ и воскресеньямъ въ 9 час. 35 мин. по полудни; отходъ: въ Ачитъ по понедѣльникамъ, четвергамъ и субботамъ въ 9 час. 15 мин. утра; въ Суксуна въ воскресеньямъ, вторникамъ и четвергамъ въ 10 час. 5 мин. вечера.

С. Ачитъ. Почтовое отдѣленіе. Приходъ: изъ Екатеринбургa чрезъ с. Кленовое по вторникамъ, четвергамъ и воскресеньямъ въ 5 час. по полудни; изъ Пеми, чрезъ с. Ключи въ понедѣльникъ, четвергъ и субботу въ 1 час. 20 мин. дня; изъ Красноуфимска по понедѣльникамъ, четвергамъ и субботамъ въ 8 час. 5 мин. утра. Отходъ:

въ Пермь по воскресеньямъ, вторникамъ и четвергамъ въ 5 час. 30 мин. по полудни; въ Екатеринбургъ по понедѣльникамъ, четвергамъ и субботамъ въ 1 час. 50 м. дня; въ Красноуфимскъ по воскресеньямъ, вторникамъ и четвергамъ въ 8 час. по полудни.

Г. Красноуфимскъ. Почтово-телеграфная контора. Приходъ: изъ с. Ачита въ воскресенье, вторникъ и четвергъ въ 10 час. 5 мин. вечера; изъ Артинскаго завода по субботамъ (одноконной въ четвергъ) въ 1 час. ночи. Отходъ: въ Ачитъ по понедѣльникамъ, четвергамъ и субботамъ въ 6 час. по полуночи; въ Артинскій заводъ по четвергамъ (одноконной въ воскресенье) въ 11 час. 30 мин. по полудни.

Артинскій заводъ. Почтовое отдѣленіе. Приходъ: изъ Красноуфимска по пятниц. (одноконной въ понедѣльн.) 5 час. 30 мин. утра; отходъ въ Красноуфимскъ по пятниц. (одноконной въ среду) въ 7 час. по полудни;

Ст. Кленовская 2-я. Почтовое отдѣленіе. Приходъ: изъ Перми, чрезъ Ачитъ, по понедѣльникамъ, четвергамъ и субботамъ въ 7 час. по полудни; изъ с. Киргишанъ по вторникамъ, четвергамъ и воскресеньямъ въ 11 час. 20 мин. утра. Отходъ въ с. Киргишанъ по понедѣльннк., четвергамъ и субботамъ въ 7 час. 30 мин. по полудни, въ с. Ачитъ по вторникамъ, четвергамъ и воскресеньямъ въ 11 час. 50 мин. утра.

С. Киргишанъ. Почтовое отдѣленіе. Приходъ: изъ Перми по понедѣльникамъ, четвергамъ и субботамъ въ 10 час. 40 мин. вечера; изъ Екатеринбурга, чрезъ Вилимбаевскій заводъ по вторникамъ, четвергамъ и воскресеньямъ въ 7 час. 40 мин. утра; изъ Нязе-Петровскаго завода, чрезъ Н.-Сергинскій заводъ по четвергамъ (одноконной въ понедѣльникъ) въ 2 час. 10 мин. ночи. Отходъ: въ Н.-Сергинскій заводъ по пятницамъ (одноконной во вторникъ) въ 11 час. по полуночи; въ Вилимбаевскій заводъ по понедѣльникамъ, четвергамъ и субботамъ въ 11 час. 10 мин. вечера; въ Кленовую 2-ю по вторникамъ, четвергамъ и воскресеньямъ въ 8 час. 10 мин. утра.

Кыновскій заводъ. Почтовое отдѣленіе. Приходъ изъ Кунгура по вторникамъ и субботамъ въ 12 час. 10 мин. ночи; отходъ въ Кунгуръ по четвергамъ и воскресеньямъ въ 8 час. по полуночи.

С. Березовское. Почтовое отдѣленіе. Приходъ изъ Кунгура по понедѣльникамъ и пятницамъ въ 1 часъ 25 мин. по полудни; отправленіе въ Кыновской заводъ по тѣмъ же днямъ въ 1 часъ 55 мин. по полудни. Приходъ изъ Кыновскаго завода по четвергамъ и воскресеньямъ въ 6 час. 15 мин. по полудни; отправленіе въ Кунгуръ по тѣмъ же днямъ въ 6 час. 45 мин. по полудни.

2. Отъ Киргишана до Нязе-Петровскаго завода.

Низне-Сергинскій заводъ. Почтово-телеграфное отдѣленіе. Приходъ: изъ Киргишана по пятницамъ (одноконной во вторникъ) въ 4 ч. по полудни; изъ Михайловскаго завода по средамъ (одноконной по воскресеньямъ) въ 8 час. 40 мин. вечера; отходъ: въ Михайловскій заводъ по пятницамъ (одноконной во вторникъ) въ 4 час. 30 мин. по полудни; въ Киргишанъ по средамъ (одноконной по воскресен.) въ 9 ч. 10 м. ночи.

Михайловскій заводъ. Почтово-телеграфное отдѣленіе. Приходъ: изъ Н.-Сергинскаго завода по пятницамъ (одноконной во вторникъ) въ 8 час. 30 мин. по полудни; изъ Нязе-Петровскаго завода по средамъ (одно-

конной по воскресеньямъ) въ 4 час. 10 мин. по полудни. Отходъ: въ Нязе-Петровский заводъ по пятницамъ (одноконной во вторникъ) въ 9 час. по полудни; въ Н.-Сергинскій заводъ по средамъ (одноконной въ воскресенье) въ 4 час. 40 мин. по полудни.

Нязе-Петровский заводъ. Почтово-телеграфное отдѣленіе. Приходъ: изъ Михайловскаго завода по субботамъ (одноконной въ среду) въ 5 час. 10 мин. утра; отходъ въ Михайловскій заводъ по средамъ (одноконной въ воскресенье) въ 8 час. по полуночи.

Вилимбаевскій заводъ. Почтово-телеграфное отдѣленіе. Приходъ: изъ Киргизана по воскресеньямъ, вторникамъ и пятницамъ въ 4 час. 30 мин. утра; изъ Екатеринбургa по вторникамъ, четвергамъ и воскресеньямъ въ 1 час. 50 мин. по полуночи. Отходъ: въ Екатеринбургъ по воскресеньямъ, вторникамъ и пятницамъ въ 5 час. утра; въ Киргизанъ по вторник., четвергамъ и воскресен. въ 2 час. 20 мин. по полуночи.

III. Изъ Перми въ Казань.

Г. Оханскъ. Почтово-телеграфная контора. Приходъ: изъ Казани весь годъ ежедневно въ 12 час. 25 мин. ночи; отходъ изъ Перми въ 2 час. 5 мин. ночи; изъ Осы, съ 1 октября по 1 мая, по четвергамъ и воскресеньямъ въ 2 час. 15 мин. дня; изъ Нытвы съ 1 октября по 1 мая, по вторникамъ и пятницамъ въ 10 час. 30 мин. утра. Отходъ: въ Пермь ежедневно въ 1 час. 25 мин. по пн.; въ Казань тоже въ 4 час. 5 мин. утра; въ Нытву по вторникамъ и пятницамъ въ 3 час. дня; въ Осу весь годъ по понедѣльникамъ и пятницамъ въ 8 час. утра. Въ навигаціонное время приходъ и отходъ почты въ Казань, Пермь и Нытву съ пароходами бр. Каменскихъ.

Нытвинскій заводъ. Почтово-телеграфное отдѣленіе. Съ 1 октября по 1 мая приходъ изъ г. Оханска по вторникамъ и пятницамъ въ 8 час. 30 мин. вечера; отходъ въ тѣ же дни. въ 5 час. ночи. Во время навигаціи приходъ и отходъ почты ежедневно съ пароходами.

1. Отъ Оханска на Воткинскій заводъ (Вятск. губ.

Г. Оса. Почтово-телеграфная контора. Приходъ: изъ Оханска по понедѣльникамъ и пятницамъ въ 4 час. 25 мин. вечера; изъ Воткинскаго завода, чрезъ Ножевку, по четвергамъ, и воскресеньямъ въ 4 час. 50 м. утра. Отходъ: въ Воткинскій заводъ чрезъ Ножевку, въ понедѣльникъ и пятницу въ 5 час. 25 мин. вечера; въ Оханскъ въ четвергъ и воскресенье въ 5 час. 50 мин. утра. Во время навигаціи, сверхъ того, почта приходитъ и отходитъ съ пароходами бр. Каменскихъ ежедневно.

С. Частыя. Почтово-телеграфное отдѣленіе. Приходъ: изъ Ножевки по четвергамъ и воскресеньямъ въ 2 час. 20 мин. по пн.; отходъ въ Ножевку по средамъ и субботамъ въ 4 час. по полудни.

С. Ножевка (Рождественскій заводъ). Почтово-телеграфное отдѣленіе. Съ 1 октября по 1 мая приходъ: изъ Воткинскаго завода по средамъ и субботамъ въ 9 час. 40 мин. вечера; изъ Оханска по вторникамъ и субботамъ въ 12 час. 5 мин. ночи; изъ с. Частыхъ по средамъ и суб-

ботамъ въ 7 час. 20 мин. вечера. Отходъ: въ Оханскъ въ среду и субботу въ 10 час. 10 мин. вечера; въ Воткинскій заводъ по вторникамъ и субботамъ въ 12 час. 35 мин. ночи; въ с. Частыя по средамъ и субботамъ въ 11 час. вечера. Во время навигаціи обмѣнъ почтъ производится на пароходахъ ежедневно.

С. Дубровское. Почтовое отдѣленіе. Приходъ: изъ Казани ежедневно въ 9 час. 15 мин. вечера; изъ Перми тоже въ 6 час. 45 мин. вечера; изъ Очерскаго завода по понедѣльникамъ и пятницамъ въ 5 час. утра. Отходъ: въ Пермь ежедневно, въ 9 час. 45 мин. вечера; въ Казань тоже въ 7 час. 45 мин. вечера; въ Очерскій заводъ по понедѣльникамъ и пятницамъ въ 11¹/₂ час. вечера.

Очерскій заводъ. Почтово-телеграфное отдѣленіе. Приходъ изъ Дубровки по понедѣльникамъ и пятницамъ въ 2 час. 30 мин. дня; отходъ въ Дубровку по понедѣльникамъ и пятницамъ въ 2 час. ночи.

С. Сосновское. Почтово-телеграфное отдѣленіе. Приходъ: изъ Перми ежедневно въ 9 час. 55 мин. вечера; изъ Казани тоже, въ 6 час. 5 мин. по пд. Отходъ: въ Казань ежедневно въ 10 час. 25 мин. дня; въ Пермь тоже, въ 6 ч. 35 м. по пд.

Всѣ почтовые учрежденія закрыты въ дни Тезоименитства Государя Императора и Государынь Императрицъ, въ Новый годъ, въ Крещенье, 1-й и 2-й дни Св. Пасхи, въ день Св. Троицы и въ первый день Рождества Христова.

Въ дни Срѣтенія Господня, Благовѣщенія, въ третій день Св. Пасхи, Вознесенія Господня, Преображенія Господня, Успенія Пресв. Богородицы, Рождества Пресвятыя Богородицы, Воздвиженія Креста Господня, Введенія во храмъ Пресв. Богородицы, во второй день Рождества Христова и во всѣ воскресные дни выдача корреспонденціи производится съ 8 часовъ утра до 11 часовъ утра, а во всѣ же остальные дни года съ 8 часовъ утра до 2 часовъ по полудни.

Т е л е ф о н ь .

Въ гг. Перми и Екатеринбургѣ устроены правительственныя телефонныя сѣти для всеобщаго пользованія. Центральныя телефонныя станціи помѣщаются въ Перми при почтово-телеграфной конторѣ, въ Екатеринбургѣ — при мѣстной телеграфной конторѣ. Тамъ же устроены общественныя переговорныя телефонныя станціи для переговоровъ съ абонентами всѣхъ вообще частныхъ лицъ, со взиманіемъ платы за каждый разговоръ, продолжающійся не свыше 3-хъ минутъ, по 15 коп.

МАРШРУТЫ ПРЯМЫХ СООБЩЕНИЙ

отъ города Перми до С.-Петербурга, Москвы, Варшавы, Одессы, Риги, Кіева и Харькова,

съ указаніемъ кратчайшихъ и обходныхъ направлений, времени нахождения въ пути, разстояній, платы за проѣздъ и сроковъ годности билетовъ. Въ тѣхъ маршрутахъ, въ которыхъ показано одно лишь кратчайшее направление подъ букв. а, направление это есть, вмѣстѣ съ тѣмъ, наиболѣе удобное и скорѣйшее.

Направление, стоимость проѣзда и сроки годности билетовъ.						
		Версты.	I к.	II к.	III к.	Сутокъ.
			Р. К.	Р. К.	Р. К.	
До С.-Петербурга:						
а.	Екатеринб., Челяб., Ватраки, Рязскъ, Рязань, Москва . . .	3285	45—50	27—30	18—20	—
б.	Екатеринбургъ, Челябинскъ, Ватраки, Тула, Москва . . .	3367	46—50	27—90	18—60	—
До Москвы:						
а.	Екатеринбургъ, Челябинскъ, Ватраки, Рязскъ, Рязань . . .	2672	39—00	23—40	15—60	8
б.	Екатеринбургъ, Челябинскъ, Ватраки, Тула	2757	39—50	23—70	15—80	9
До Варшавы:						
а.	Челябинскъ, Ватраки, Вязьма, Вараповичи, Бѣлостокъ . . .	3807	50—00	30—00	20—00	11
б.	Челябинскъ, Ватраки, Рязскъ, Рязань, Москва, Брестъ . .	3914	51—50	39—90	20—60	11
в.	Челябинскъ, Ватраки, Вязьма, Брестъ	3837	50—50	30—30	20—20	11
г.	Челябинскъ, Ватраки, Тула, Москва, Брестъ	3996	52—00	31—20	20—80	12
До Одессы:						
а.	Екатеринб., Челябинскъ, Ватраки, Рязскъ, Козловъ, Лиски, Харьковъ, Елисаветградъ	3904	51—00	30—60	20—40	11
б.	Екатеринб., Челяб., Ватраки, Рязскъ, Козловъ, Воронежъ, Кіевъ	3922	51—50	30—90	20—60	11
в.	Екатеринбургъ, Челябинскъ, Ватраки, Тула, Курскъ, Кіевъ	3952	51—50	30—90	20—60	12
Д о Р и г и:						
а.	Челяб., Ватраки, Вязьма, Смоленскъ, Витебскъ, Двинскъ . .	3581	48—00	28—80	19—20	11
б.	Челябинскъ, Ватраки, Рязскъ, Рязань, Москва, Смоленскъ, Витебскъ, Двинскъ	3658	48—50	29—10	19—40	11
Д о К і е в а:						
а.	Челябинскъ, Ватраки, Рязскъ, Козловъ, Воронежъ	3310	59—82	37—17	23—73	—
б.	Челябинскъ, Ватраки, Тула, Курскъ	3340	59—82	37—17	23—73	—
До Харькова:						
а.	Екатеринб., Челябинскъ, Ватраки, Рязскъ, Козловъ, Лиски	3072	43—00	25—80	17—20	9
б.	Екатеринб., Челяб., Ватраки, Рязскъ, Козловъ, Ворон., Курскъ	3095	43—00	25—80	17—20	9
в.	Екатеринбургъ, Челябинскъ, Ватраки, Тула, Курскъ	3125	43—50	26—10	17—40	9

Примѣчаніе: Настоящіе маршруты извлечены изъ Указателя желѣзно-дорожныхъ, пароходныхъ и иныхъ пассажирскихъ сообщеній, — изданія Министерства Путей сообщенія.

ПО ГЛАВНОЙ ЛИНИИ ПЕРМЬ-ЧЕЛЯБИНСКЪ.

Отъ Перми поѣздъ № 4 почтово-пассажирскій съ вагонами I, II и III классовъ.															Отъ Перми поѣздъ № 26 смѣшанный товарный съ вагонами IV класса.															Отъ Челябинска поѣздъ № 3 почтово-пассажирскій съ вагонами I, II и III классовъ.															Отъ Челябинска поѣздъ № 25 смѣшанный товарный съ вагонами IV кл.														
Варианное расстояние отъ Перми.	Плата за проѣздъ вмѣстѣ съ Государственнымъ сборомъ.				Плата за провозъ багажа въ копейкахъ по билетамъ.				СТАНЦИИ.	Расстояние между станциями.	Мѣстное время.				Скрещеніе.	Мѣстное время.	Скрещеніе.	Варианное расстояние отъ Челябинска.	Плата за проѣздъ вмѣстѣ съ Государственнымъ сборомъ.				Плата за провозъ багажа въ копейкахъ по билетамъ.				СТАНЦИИ.	Расстояние между станциями.	Мѣстное время.				Скрещеніе.	Мѣстное время.	Скрещеніе.																								
	I кл.	II кл.	III кл.	IV кл.	I, II, III кл. за 10 ф.	IV кл. за 1 пуд.	При-бытіе.	Сто-янка.			Отпра-вленіе.	Ч.	М.	Ч.					М.	При-бытіе.	Сто-янка.	Отпра-вленіе.	Ч.	М.	Ч.	М.			I кл.	II кл.	III кл.	IV кл.				I, II, III кл. за 10 ф.	IV кл. за 1 пуд.	Ч.	М.	Ч.	М.	Ч.	М.	Ч.	М.														
	Ч.	М.	Мин.	Ч.	М.	Ч.	М.	Ч.			М.	Ч.	М.	Ч.					М.	Ч.	М.	Ч.	М.	Ч.	М.	Ч.			М.	Ч.	М.	Ч.				М.	Ч.	М.	Ч.	М.	Ч.	М.	Ч.	М.	Ч.	М.													
248	7,73	4,64	3,09	1,86	14,26	18,60	Европейская	10	5	47	2	5	49	5	14	1	08	утра	6	22	399	11,00	6,60	4,40	2,99	21,75	29,98	Барачинская	17	12	54	2	12	56	5	03	5	5	08																				
262	8,05	4,83	3,22	1,97	15,07	19,65	Хребеть-Уральск.	15	утра	6	17	6	6	23	7	02	10	7	12	408	11,50	6,90	4,60	3,06	23,25	30,60	Кушва . . (б.)	10	1	14	10	1	24	5	31	27	5	58																					
276	8,35	5,01	3,34	2,07	15,87	20,70	Азиатская . . .	15	6	50	2	6	52	7	45	2	7	47	422	11,50	6,90	4,60	3,17	23,25	31,65	Азиатская . . .	15	1	53	2	1	55	6	6	37	2	6	39																					
291	8,70	5,22	3,48	2,18	16,73	21,83	Кушва . . (б.)	15	7	20	10	7	30	8	25	33	8	58	437	12,00	7,20	4,80	3,28	24,75	32,78	Хребеть-Уральск.	15	2	25	2	2	27	7	7	33	10	7	43																					
300	8,90	5,34	3,56	2,25	17,25	22,50	Барачинская . .	10	7	47	2	7	49	9	20	5	9	25	451	12,50	7,50	5,00	3,38	26,25	33,83	Европейская . .	15	2	55	5	3	00	8	8	23	10	8	33																					
317	9,50	5,70	3,80	2,38	17,25	23,78	Лая	17	8	19	2	8	21	10	05	10	10	15	460	12,50	7,50	5,00	3,45	26,25	34,50	Усть-Тискоць . .	10	3	16	2	3	18	8	8	54	2	8	56																					
335	10,00	6,00	4,00	2,51	18,75	25,13	Н.-Тагиль . (б.)	18	8	57	17	9	14	11	01	1.08	12	09	474	12,50	7,50	5,00	3,56	26,25	35,55	Теплая Гора . .	14	3	49	5	3	54	26	9	45	9	9	54																					
347	10,00	6,00	4,00	2,60	18,75	26,03	Шайтанка . . .	12	9	40	2	9	42	12	38	3	12	41	487	13,00	7,80	5,20	3,65	27,75	36,53	Бисеръ . . (б.)	14	4	23	15	4	38	4	10	39	1.19	11	58																					
360	10,50	6,30	4,20	2,70	20,25	27,00	Анатольская . .	14	10	14	2	10	16	1	26	10	1	36	502	13,50	8,10	5,40	3,77	29,25	37,50	Вижай	15	5	08	2	5	10		12	33	3	12	36																					
382	11,00	6,60	4,40	2,87	21,75	28,65	Невьянскъ (б.)	23	10	51	10	11	01	2	26	16	2	42	515	13,50	8,10	5,40	3,86	29,25	37,50	Бѣлая	13	5	40	2	5	42		1	09	9	1	18	26																				
400	11,00	6,60	4,40	3,00	21,75	30,00	Нейво-Рудянская	18	11	34	2	11	36	25	3	25	5	3	30	527	13,50	8,10	5,40	3,95	29;25	37,50	Папья	13	утра	6	07	6	6	13	1	1	49	48	2	37	4																		
409	11,50	6,90	4,60	3,07	23,25	30,68	В.-Нейвинск.(б.)	9	11	52	10	12	02	3	51	10	4	01	537	14,00	8,40	5,60	4,03	30,75	38,04	Журавликъ . . .	11	6	37	2	6	39	3	3	06	2	3	08																					
430	12,00	7,20	4,80	3,23	24,75	32,25	Тарасково . . .	21	12	39	8	12	47	4	56	15	5	11	550	14,00	8,40	5,60	4,13	30,75	38,96	Всевятская . . .	14	7	11	3	7	14	3	3	44	7	3	51																					
448	12,00	7,20	4,80	3,36	24,75	33,60	Исеть	18	1	17	2	1	19	5	52	8	6	00	565	14,50	8,70	5,80	4,24	32,25	40,02	Архиповка . . .	15	7	46	2	7	48	4	4	28	12	4	40																					
467	12,50	7,50	5,00	3,50	26,25	35,03	Екатеринб.І.(б.)	20	1	55	48	2	43	6	49	1.37	8	26	573	14,50	8,70	5,80	4,30	32,25	40,59	Ермакъ	8	8	09	2	8	11	5	5	06	2	5	08																					
-	-	-	-	-	-	-	Екатеринбургъ II.	4	2	52	2	2	54	8	35	3	8	38	580	14,50	8,70	5,80	4,35	32,25	41,08	Чусовская . (б.)	8	8	30	18	8	48	5	5	31	39	утра	6	10																				
478	13,00	7,80	5,20	3,59	27,75	35,85	Уктусъ	6	3	09	2	3	11	8	56	8	9	04	595	15,00	9,00	6,00	4,46	33,75	42,15	Лысьва	16	9	17	2	9	19	6	6	44	10	6	54																					
508	13,50	8,10	5,40	3,81	29,25	37,50	Мраморская . .	30	4	16	14	4	30	3	10	22	38	11	00	613	15,00	9,00	6,00	4,60	33,75	43,42	Селянка	18	9	58	6	10	04	7	7	51	10	8	01																				
537	14,00	8,40	5,60	4,03	30,75	38,04	Полдневая . . .	29	5	28	3	5	31	ночь	12	09	5	12	14	631	15,50	9,30	6,20	4,73	35,25	44,70	Комарихинская .	19	10	34	2	10	36	8	8	40	5	8	45																				
565	14,50	8,70	5,80	4,24	32,25	40,02	Уфалей . . (б.)	29	во ч.	6	39	21	7	00	1	30	27	1	57	641	15,50	9,30	6,20	4,81	35,25	45,40	Валожная . . .	11	10	55	2	10	57	9	9	50	10	10	00																				
592	15,00	9,00	6,00	4,44	33,75	41,93	Маукъ	27	8	04	3	8	07	3	09	5	3	14	654	16,00	9,60	6,40	4,91	36,75	46,33	Сылва . . . (б.)	14	11	20	8	11	28	10	10	23	3	10	26																					
614	15,00	9,00	6,00	4,61	33,75	43,49	Былштыкъ . (б.)	21	8	51	10	9	01	25	4	05	19	4	24	665	16,00	9,60	6,40	4,99	36,75	47,10	Ляды	11	11	44	2	11	46	10	10	23	3	10	26																				
646	15 50	9,30	6,20	4,85	35,25	45,76	Аргаяшъ	33	10	08	4	10	12	5	43	7	5	50	683	16,50	9,90	6,60	5,12	38,25	48,38	Левшино	21	12	18	2	12	20	11	11	05	15	11	20																					
675	16,00	9,60	6,40	5,06	36,75	47,81	Есаульская . .	29	утра	11	10	2	11	12	6	58	5	7	03	695	16,50	9,90	6,60	5,21	38,25	49,23	Мотовилиха . .	12	12	42	3	12	45	11	11	46	5	11	51																				
698	16,50	9,90	6,60	5,24	38,25	49,44	Челябинскъ (б.)	23	12	04	ночи	-	-	8	04	утра	-	-	698	16,50	9,90	6,60	5,24	38,25	49,44	Пермь . . . (б.)	6	12	55	дня.	-	-	12	12	01	дня.	-	-																					

ПО ТЮМЕНСКОЙ ЛИНИИ ЕКАТЕРИНБУРГЪ—ТЮМЕНЬ.

Отъ Екатеринбургa поѣздъ № 4 Т. почтово-товаро-пассажирскій съ вагонами I, II, и III классовъ.

Отъ Екатеринбургa поѣздъ № 26 Т. смѣшанный товарн. съ вагонами IV класса.

Тарифное расстояние отъ Екатеринбургa.	Плата за проѣздъ вмѣстѣ съ Государственнымъ сборомъ.				Плата за провозъ багажа въ кофѣйкахъ по билетамъ.		СТАНЦИИ.	Расстояние между станціями.	Мѣстное время.			Скрещеніе.	Мѣстное время.			Скрещеніе.					
	I кл.	II кл.	III кл.	IV кл.	I, II, III кл. за 10 ф.	IV кл. за 1 пуд.			Ч.	М.	Мин.		Ч.	М.	Скрещеніе.		Ч.	М.	Мин.	Ч.	М.
—	—	—	—	—	—	—	Екатеринб. I (б.)	—	—	веч.	7 26	—	—	—	—	—	утра	8 01			
—	0,55	0,33	0,22	0,11	0,86	1,25	Екатеринбургъ II.	4	7 35	2	7 37	25 Т.	8 10	6	8 16	—	—	—			
15	0,55	0,33	0,22	0,11	0,86	1,25	Истокъ	11	8 03	4	8 07	—	8 42	15	8 57	—	—	—			
33	1,18	0,71	0,47	0,25	1,90	2,75	Косулино	19	8 52	7	8 59	—	9 45	18	10 03	—	—	—			
53	1,90	1,14	0,76	0,40	3,05	4,42	Важеново (б.)	20	9 39	8	9 47	—	10 49	28	11 17	3 Т.	—	—			
75	2,70	1,62	1,08	0,56	4,31	6,25	Грязновская . .	22	10 33	2	10 35	дн. я.	12 09	5	12 14	—	—	—			
94	3,40	2,04	1,36	0,71	5,41	7,83	Богдановичъ (б.)	19	11 12	20	11 32	—	12 57	1.05	2 02	25 Т.	—	—			
113	4,05	2,43	1,62	0,85	6,50	9,42	Пышминская . .	20	ночи 12 09	2	12 11	—	2 44	6	2 50	—	—	—			
134	4,83	2,90	1,93	1,01	7,71	11,17	Камышловъ (б.)	21	12 53	36	1 29	—	3 39	41	4 20	—	—	—			
152	5,48	3,29	2,19	1,14	8,74	12,67	Аксариха	18	2 12	10	2 22	—	5 11	10	5 21	—	—	—			
171	6,00	3,60	2,40	1,28	9,83	14,25	Ощепково	20	3 04	10	3 14	веч.	6 05	10	6 15	—	—	—			
201	6,68	4,01	2,67	1,51	11,56	16,67	Поклевская (б.)	30	4 13	15	4 28	3 Т.	7 14	15	7 29	—	—	—			
232	7,38	4,43	2,95	1,74	13,34	17,40	Юшала	32	5 35	2	5 37	—	8 41	5	8 46	—	—	—			
248	7,73	4,64	3,09	1,86	14,26	18,60	Тугулымъ	17	утра 6 12	10	6 22	25 Т.	9 22	13	9 35	—	—	—			
266	8,13	4,88	3,25	2,00	15,30	19,95	Кармакъ	18	7 00	3	7 03	—	10 17	3	10 20	—	—	—			
285	8,58	5,15	3,43	2,14	16,39	21,38	Перевалово . . .	20	7 42	10	7 52	—	11 03	12	11 15	—	—	—			
304	9,50	5,70	3,80	2,28	17,25	22,80	Тюмень . (б.)	20	8 26	утра	—	—	11 56	веч.	—	—	—	—			

Отъ Тюмени поѣздъ № 3 Т. почтово-товаро-пассажирскій съ вагонами I, II и III классовъ.

Отъ Тюмени поѣздъ № 25 Т. смѣшанный товарный съ вагонами IV класса.

Тарифное расстояние отъ Тюмени.	Плата за проѣздъ вмѣстѣ съ Государственнымъ сборомъ.				Плата за провозъ багажа въ кофѣйкахъ по билетамъ.		СТАНЦИИ.	Расстояние между станціями.	Мѣстное время.			Скрещеніе.	Мѣстное время.			Скрещеніе.					
	I кл.	II кл.	III кл.	IV кл.	I, II, III кл. за 10 ф.	IV кл. за 1 пуд.			Ч.	М.	Мин.		Ч.	М.	Скрещеніе.		Ч.	М.	Мин.	Ч.	М.
—	—	—	—	—	—	—	Тюмень . . (б.)	—	—	ночи 12 22	—	—	—	—	—	—	ночи	3 41			
20	0,73	0,44	0,29	0,15	1,15	1,67	Перевалово . . .	20	1 03	10	1 13	—	4 29	15	4 44	—	—	—			
39	1,40	0,84	0,56	0,29	2,24	3,25	Кармакъ	20	1 48	3	1 51	—	5 23	4	5 27	—	—	—			
57	2,05	1,23	0,82	0,43	3,28	4,75	Тугулымъ	18	2 28	10	2 38	утра	6 07	10	6 17	4 Т.	—	—			
73	2,63	1,58	1,05	0,55	4,20	6,08	Юшала	17	3 13	2	3 15	—	6 52	5	6 57	—	—	—			
104	3,75	2,25	1,50	0,78	5,98	8,67	Поклевская (б.)	32	4 15	15	4 30	4 Т.	8 01	22	8 23	—	—	—			
134	4,83	2,90	1,93	1,01	7,71	11,17	Ощепково	30	5 25	7	5 32	—	9 27	10	9 37	—	—	—			
153	5,50	3,30	2,20	1,15	8,80	12,75	Аксариха	20	утра 6 20	10	6 30	—	10 31	10	10 41	—	—	—			
171	6,00	3,60	2,40	1,28	9,83	14,25	Камышловъ (б.)	18	7 00	42	7 42	—	11 17	41	11 58	—	—	—			
192	6,48	3,89	2,59	1,44	11,04	16,00	Пышминская . .	21	8 29	7	8 36	дн. я.	12 52	10	1 02	—	—	—			
211	6,90	4,14	2,76	1,58	12,13	16,67	Богдановичъ (б.)	20	9 17	25	9 42	—	1 51	1.14	3 05	26 Т.	—	—			
230	7,33	4,40	2,93	1,73	13,23	17,25	Грязновская . .	19	10 24	4	10 28	—	3 58	10	4 08	—	—	—			
252	7,83	4,70	3,13	1,89	14,49	18,90	Важеново (б.)	22	11 12	8	11 20	26 Т.	4 58	15	5 13	—	—	—			
272	8,28	4,97	3,31	2,04	15,64	20,40	Косулино	20	дн. я. 12 02	5	12 07	—	веч. 6 03	6	6 09	—	—	—			
290	8,68	5,21	3,47	2,18	16,68	21,75	Истокъ	19	12 46	4	12 50	—	6 53	12	7 05	—	—	—			
—	9,50	5,70	3,80	2,28	17,25	22,80	Екатеринбургъ II.	11	1 14	2	1 16	—	7 32	9	7 41	4 Т.	—	—			
304	9,50	5,70	3,80	2,28	17,25	22,80	Екатеринб. I. (б.)	4	1 26	дни.	—	—	7 51	веч.	—	—	—	—			

ПО ЛУНЬЕВСКОЙ ЛИНИИ

Отъ Чусовской поѣздъ № 4 Л, почтово-товаро-пассажирскій съ вагонами I, II и III классовъ.

Отъ Чусовской поѣздъ № 26 Л. смѣшанный товарный съ вагонами I, II, III и IV кл.

Тарифное расстояние отъ Чусовской.	Плата за проѣздъ вмѣстѣ съ Государственнымъ сборомъ.				Плата за провозъ багажа въ кофѣйкахъ по билетамъ.		СТАНЦИИ.	Расстояние между станциями.	Мѣстное время.			Скращеніе.	Мѣстное время.			Скращеніе.
	I кл.	II кл.	III кл.	IV кл.	I, II, III кл. за 10 ф.	IV кл. за 1 пуд.			При-бытіе	Сто-янка	Отпра-вленіе.		При-бытіе.	Сто-янка.	Отпра-вленіе.	
—	—	—	—	—	—	—	Чусовская . (б)	—	—	утра 9 20	—	—	ночи 1 22	—	—	
18	0,65	0,39	0,26	0,14	1,04	1,50	Черная	18	10 02	7 10 09	2 04	7 2 11	25 Л.	—	—	
37	1,33	0,80	0,53	0,28	2,13	3,08	Баская	19	11 09	10 11 19	3 11	10 3 21	—	—		
55	1,98	1,19	0,79	0,41	3,16	4,58	Усьва	19	12 07	10 12 17	4 09	8 4 17	—	—		
65	2,33	1,40	0,93	0,49	3,74	5,42	Нагорная . (б)	11	12 51	15 1 06	4 51	15 5 06	—	—		
78	2,83	1,70	1,13	0,59	4,49	6,50	Губаха	13	1 43	10 1 53	5 43	15 5 58	—	—		
91	3,23	1,97	1,31	0,68	5,23	7,58	Половинка . . .	14	2 37	5 2 42	утра 6 42	5 6 47	—	—		
106	3,83	2,30	1,53	0,80	6,10	8,83	Кизель . . (б.)	15	3 26	38 4 04	3 Л.	7 31 43 8 14	—	—		
127	4,58	2,75	1,83	0,95	7,30	10,58	Александровская	22	4 59	20 5 19	9 09	22 9 31	—	—		
143	5,15	3,09	2,06	1,07	8,22	11,92	Всеволодо-Вильва	22	5 52	8 6 00	веч. 6 00	10 04 7 10 11	—	—		
158	5,70	3,42	2,28	1,19	9,09	13,17	Яйва	15	6 33	15 6 48	25 Л.	10 44 15 10 59	—	—		
174	6,08	3,65	2,43	1,31	10,01	14,50	Шиши	17	7 47	5 7 52	11 58	10 12 08	3 Л.	—		
193	6,50	3,90	2,60	1,45	11,10	16,08	Веретье . . (б.)	19	8 35	10 8 45	12 51	9 1 00	—	—		
196	6,55	3,93	2,62	1,47	11,27	16,33	Березники (пр.)	6	8 55	веч. —	1 10	дня —	—	—		

ЧУСОВСКАЯ—БЕРЕЗНИКИ.

Отъ Березниковъ поѣздъ № 3 Л, почтово-товаро-пассажирскій съ вагонами I, II и III классовъ.

Отъ Березник. поѣздъ № 25 Л. смѣшанный товарный съ вагонами I, II, III и IV кл.

Тарифное расстояние отъ Березниковъ.	Плата за проѣздъ вмѣстѣ съ Государственнымъ сборомъ.				Плата за провозъ багажа въ кофѣйкахъ по билетамъ.		СТАНЦИИ.	Расстояние между станциями.	Мѣстное время.			Скращеніе.	Мѣстное время.			Скращеніе.
	I кл.	II кл.	III кл.	IV кл.	I, II, III кл. за 10 ф.	IV кл. за 1 пуд.			При-бытіе	Сто-янка	Отпра-вленіе.		При-бытіе.	Сто-янка.	Отпра-вленіе.	
—	—	—	—	—	—	—	Березники (пр.)	—	—	утра 10 40	—	—	дня 4 30	—	—	
6	0,23	0,14	0,09	0,05	0,35	0,50	Веретье . . (б.)	6	10 50	10 11 00	4 40	10 4 50	—	—		
22	0,80	0,48	0,32	0,17	1,27	0,83	Шиши	19	12 01	5 12 06	26 Л.	5 51 5 5 56	—	—		
38	1,38	0,83	0,55	0,29	2,19	3,17	Яйва	17	12 50	15 1 05	веч. 6 40	15 6 55	4 Л.	—		
53	1,90	1,14	0,76	0,40	3,05	4,42	Всеволодо-Вильва	15	1 43	7 1 50	7 33	8 7 41	—	—		
69	2,48	1,49	0,99	0,52	3,97	5,75	Александровская	22	2 33	26 2 59	8 24	25 8 49	—	—		
90	3,25	1,95	1,30	0,68	5,18	7,50	Кизель . . (б.)	22	3 59	41 4 40	4 Л.	9 49 45 10 34	—	—		
105	3,78	2,27	1,51	0,79	6,04	8,75	Половинка . . .	15	5 24	5 5 29	11 18	11 11 29	—	—		
118	4,25	2,55	1,70	0,89	6,79	9,83	Губаха	14	веч. 6 05	15 6 20	ночи 12 05	34 12 39	—	—		
131	4,73	2,84	1,89	0,98	7,53	10,92	Нагорная . (б.)	18	7 03	15 7 18	1 22	15 1 37	—	—		
141	5,05	3,03	2,02	1,06	8,11	11,75	Усьва	11	7 47	9 7 56	2 06	10 2 16	—	—		
159	5,73	3,44	2,29	1,19	9,14	13,25	Баская	19	8 56	10 9 06	3 16	10 3 26	26 Л.	—		
178	6,15	3,69	2,46	1,34	10,24	14,83	Черная	19	9 57	5 10 02	4 17	5 4 22	—	—		
196	6,55	3,93	2,62	1,47	11,27	16,33	Чусовская . (б.)	18	10 40	веч. —	5 00	ночи —	—	—		

ПО КАМЕНСКОЙ ВѢТВИ ПОЧТОВО-ПОВЪЗДА ЭТИ ОТПРАВЛЯЮТСЯ

отъ БОГДАНОВИЧЪ поѣздъ № 4 К.

по ПОНЕДѢЛЬНИКАМЪ, СРЕДАМЪ, ПЯТНИЦАМЪ и СУББОТЪ МЪ.

—	—	—	—	—	—	Богдановичъ	—	—	ночи 12 07	—	—	—	—
38	1,38	0,83	0,55	0,29	2,19	3,17	Островская . . .	38	1 29	ночи —	—	—	—

ТОВАРО-ПАССАЖИРСКИЕ ПОѢЗДА.

отъ БОГДАНОВИЧЪ поѣздъ № 6.

—	—	—	—	—	—	Богдановичъ	—	—	утра 9 59	—	—	—	—
38	1,38	0,83	0,55	0,29	2,19	3,17	Островская . . .	38	11 21	утра —	—	—	—

ТОВАРО-ПАССАЖИРСКИЕ ПОѢЗДА. по четыре раза въ недѣлю.

отъ ОСТРОВСКОЙ поѣздъ № 3 К.

по ПОНЕДѢЛЬНИКАМЪ, СРЕДАМЪ, ПЯТНИЦАМЪ и СУББОТАМЪ.

—	—	—	—	—	—	Островская . . .	—	—	утра 7 06	—	—	—	—
38	1,38	0,83	0,55	0,29	2,19	3,17	Богдановичъ . . .	38	8 30	утра —	—	—	—

ИРСКИЕ ПОѢЗДА.

отъ ОСТРОВСКОЙ поѣздъ № 7.

—	—	—	—	—	—	Островская . . .	—	—	веч. 9 16	—	—	—	—
38	1,38	0,83	0,55	0,29	2,19	3,17	Богдановичъ . . .	38	10 40	веч. —	—	—	—

МѢСТНЫЕ ТОВАРО-ПАССАЖИРСКИЕ ПОѢЗДА.

Разсто- яніе. Между станціями.	№№ поѣздовъ.	СТАНЦІИ.	Отходятъ.	Разсто- яніе. Между станціями.	№№ поѣздовъ.	СТАНЦІИ.	Приходятъ.
			Мѣстное время.				Мѣстное время.
МЕЖДУ ПЕРМЬЮ И МОТОВИЛИХОЙ.							
—	50	Изъ Перми	5 ч. 54 м. поч.	—	50	Въ Мотовилиху . .	6 ч. 05 м. утра
4	51	„ Мотовилихи . .	6 ч. 29 м. утра	4	51	„ Пермь	6 ч. 39 м. утра
4	42	„ Перми	8 ч. 09 м. утра	4	42	„ Мотовилиху . .	8 ч. 20 м. утра
4	43	„ Мотовилихи . .	8 ч. 29 м. утра	4	43	„ Пермь	8 ч. 39 м. утра
4	44	„ Перми	11 ч. 29 м. утра	4	44	„ Мотовилиху . .	11 ч. 40 м. утра
4	45	„ Мотовилихи . .	12 ч. 09 м. дня	4	45	„ Пермь	12 ч. 19 м. дня
4	46	„ Перми	3 ч. 00 м. дня	4	46	„ Мотовилиху . .	3 ч. 11 м. дня
4	47	„ Мотовилихи . .	3 ч. 24 м. дня	4	47	„ Пермь	3 ч. 34 м. дня
4	52	„ Перми	4 ч. 24 м. дня	4	52	„ Мотовилиху . .	4 ч. 35 м. дня
4	53	„ Мотовилихи . .	4 ч. 49 м. дня	4	53	„ Пермь	4 ч. 59 м. дня
4	48	„ Перми	6 ч. 35 м. вech.	4	48	„ Мотовилиху . .	6 ч. 46 м. вech.
4	49	„ Мотовилихи . .	7 ч. 29 м. вech.	4	49	„ Пермь	7 ч. 39 м. вech.
4	54	„ Перми	9 ч. 50 м. вech.	4	54	„ Мотовилиху . .	10 ч. 01 м. вech.
4	55	„ Мотовилихи . .	10 ч. 14 м. вech.	4	55	„ Пермь	10 ч. 24 м. вech.

Примѣчаніе: Поѣзда №№ 50 и 51, 52 и 53, 48 и 49, 54 и 55 назначаются для перевозки рабочихъ Главныхъ Мастерскихъ и №№ 42 и 43, 44 и 45, 46 и 47, 48 и 49—для прѣзда пассажировъ.

Мѣста 1 класса всё спальныя.

Въ составѣ почтово-пассажирскихъ поѣздовъ №№ 4 и 3 Главной линіи входятъ вагоны I, II и III классовъ. Дамскія отдѣленія имѣются только въ вагонахъ III класса.

Въ составѣ почтово-товаро-пассажирскихъ поѣздовъ №№ 4 Л и 3 Л Луневской линіи, №№ 4 Т и 3 Т Тюменской линіи и №№ 4 К и 3 К Каменской вѣтви входятъ вагоны I, II, и III классовъ.

Особыхъ отдѣленій для дамъ въ этихъ поѣздахъ не имѣется.

Въ поѣздахъ почтово-пассажирскихъ и почтово-товаро-пассажирскихъ имѣются отдѣленія для курящихъ въ вагонахъ всехъ трехъ классовъ.

На участкѣ Екатеринбург—Челябинскъ Главной линіи и на Тюменской линіи въ смѣшанныхъ товарныхъ поѣздахъ №№ 25 и 26, 25 Т и 26 Т допускается перевозка пассажировъ по IV классу партіями лишь въ 40 человекъ.

Буфеты безъ горячей пищи на станціяхъ: Сытва, В.-Нейвинскъ, Важенково и Шоклевская. Чайные столы на станціяхъ: Нагорная и Веретье.

Въ составѣ ускоренныхъ товарныхъ поѣздовъ №№ 25 Л и 26 Л на Луневской линіи входятъ вагоны I, II, III и IV кл. для пассажировъ вѣдущихъ, отъ Березниковъ къ Перми и обратно.

Поѣзда №№ 6 и 7 по Каменской вѣтви предназначаются для пассажировъ, вѣдущихъ отъ Тюмени въ Островскую и обратно.

Время отъ 6 часовъ вечера до 6 часовъ утра окаймлено чертою



Прямое сообщеніе черезъ Тулу.

СТАНЦІИ.	№№ согласно- важныхъ поѣз- довъ.	ПЕТЕРБУРГСКОЕ ВРЕМЯ.			Всего въ пути.
		Прибытіе.	Стоянка.	Отправленіе.	
Челябинскъ, Сам.-Злат. ж. д.	3	7 ч. 28 м. веч.	4 ч. 09 м.	11 ч. 07 м. веч.	—
Самара, Самаро-Злат. ж. д.	3	12 ч. 39 м. дня.	0 ч. 50 м.	1 ч. 29 м. дня.	42 ч. 01 м.
Рязскъ, Ряз.-Уральск. ж. д.	3	6 ч. 20 м. веч.	2 ч. 05 м.	8 ч. 25 м. веч.	30 ч. 56 м.
Тула, Моск.-Курской ж. д.	3/4	4 ч. 40 м. поч.	1 ч. 18 м.	5 ч. 58 м. поч.	9 ч. 33 м.
Москва, Моск.-Курской ж. д.	3/4	12 ч. 50 м. дня.	—	—	6 ч. 52 м.

Отъ Челябинска черезъ Тулу до Москвы 2060 верстъ

89 ч. 22 м.

СТАНЦІИ.	№№ согласно- важныхъ поѣз- довъ.	ПЕТЕРБУРГСКОЕ ВРЕМЯ.			Всего въ пути.
		Прибытіе.	Стоянка.	Отправленіе.	
Челябинскъ, Уральск. ж. д.	3	—	—	6 ч. 45 м. утр.	} 28 ч. 26 м.
Екатеринбургъ I, Ур. ж. д.	3	4 ч. 08 м. дня	0 ч. 47 м.	4 ч. 55 м. дня.	
Пермь, Уральской ж. д. . .	3	11 ч. 11 0. утр.	—	—	
Екатеринбургъ I, Ур. ж. д.	4	—	—	5 ч. 25 м. дня.	} 12 ч. 40 м.
Тюмень, Уральской ж. д. . .	4	6 ч. 05 м. утр.	—	—	

СТАНЦІИ.	№№ согласно- важныхъ поѣз- довъ.	ПЕТЕРБУРГСКОЕ ВРЕМЯ.			Всего въ пути.
		Прибытіе.	Стоянка.	Отправленіе.	
Москва, Моск.-Курской ж. д.	3	—	—	2 ч. 30 м. дня.	—
Тула, Московско-Курск. ж. д.	3/4	9 ч. 30 м. веч.	2 ч. 10 м.	11 ч. 40 м. веч.	9 ч. 10 м.
Рязскъ, Рязанско-Урал. ж. д.	4	8 ч. 10 м. утр.	2 ч. 00 м.	10 ч. 10 м. утр.	10 ч. 30 м.
Самара, Самаро-Злат. ж. д.	4	2 ч. 35 м. дня.	0 ч. 50 м.	3 ч. 25 м. дня.	29 ч. 15 м.
Челябинскъ, Сам.-Злат. ж. д.	4	5 ч. 06 м. поч.	3 ч. 38 м.	8 ч. 44 м. утр.	41 ч. 19 м.

Отъ Москвы черезъ Тулу до Челябинска 2060 верстъ.

90 ч. 13 м.

СТАНЦИИ.	№№ согласно- важных поѣз- довъ.	ПЕТЕРБУРГСКОЕ ВРЕМЯ.			Всего въ пути.
		Прибытіе.	Стоянка.	Отправленіе.	
Пермь, Уральской жел. дор.	4	—	—	5 ч. 24 м. дня.	—
Екатеринбургъ I, Ур. ж. д.	4	11 ч. 54 м. утр.	0 ч. 48 м.	12 ч. 42 м. дня.	} 28 ч. 36 м.
Челябинскъ, Уральск. ж. д.	4	10 ч. 00 м. веч.	—	—	
Тюмень, Уральской ж. д.	3	—	—	10 ч. 01 м. веч.	} 13 ч. 24 м.
Екатеринбургъ I, Ур. ж. д.	3	11 ч. 25 м. утр.	1 ч. 17 м.	12 ч. 42 м. дня.	

Отъ Челябинска до Кривошеково Зап.-Сиб. ж. д. 1324 версты, въ пути 66 ч. 16 м.

Отъ Москвы черезъ Тулу до Кривошеково Зап.-Сиб. ж. д. 3384 версты въ пути
156 час. 30 мин.

СТАНЦИИ.	№№ согласно- важных поѣз- довъ.	ПЕТЕРБУРГСКОЕ ВРЕМЯ.			Всего въ пути.
		Прибытіе.	Стоянка.	Отправленіе.	
Кривошеково Зап.-Сиб.	4	3 ч. 00 м. ноч.	1 ч. 48 м.	4 ч. 48 м. ноч.	} 38 ч. 48 м.
Обь Ср.-Сиб.	4	5 ч. 18 м. ноч.	0 ч. 15 м.	5 ч. 33 м. ноч.	
Тайга Ср.-Сиб.	4	3 ч. 10 м. дня.	1 ч. 20 м.	4 ч. 30 м. дня.	
Красноярскъ Ср.-Сиб.	4	5 ч. 48 м. дня.	—	—	} 4 ч. 20 м.
Тайга Ср.-Сиб.	4	3 ч. 10 м. дня.	0 ч. 38 м.	3 ч. 48 м. дня.	
Томскъ Ср.-Сиб.	4	8 ч. 08 м. веч.	—	—	
Красноярскъ Ср.-Сиб.	3	—	—	12 ч. 38 м. дня.	} 37 ч. 30 м.
Тайга Ср.-Сиб.	3	2 ч. 03 м. дня.	1 ч. 24 м.	3 ч. 27 м. дня.	
Обь Ср.-Сиб.	3	1 ч. 30 м. ноч.	0 ч. 08 м.	1 ч. 38 м. ноч.	
Кривошеково Зап.-Сиб.	3	2 ч. 08 м. ноч.	—	—	} 4 ч. 35 м.
Томскъ Ср.-Сиб.	3	—	—	8 ч. 48 м. утр.	
Тайга Ср.-Сиб.	3	1 ч. 28 м. дня.	—	—	

Примѣчаніе. Для пассажировъ всѣхъ трехъ классовъ установлено отъ Челябинска черезъ Рязскъ-Тулу до Москвы и въ обратномъ направленіи безпер садочное пассажирское сообщеніе въ согласованныхъ поѣздахъ.

ВЫСШІЯ ГОСУДАРСТВЕННЫЯ УЧРЕЖДЕНІЯ.

(Свѣдѣнія по 1-е ноября).

Государственный Совѣтъ.

Предсѣд. Госуд. Сов. Его Имп. Выс. Вел. Кн. **Михайль Николаевичъ.**

- 1) *Д-тъ законовъ.* Предс. Мих. Ник. **Островскій** д. т. с., ст.-секр., сенат.
- 2) *Д-нтъ гражд. и духовн. дѣлъ.* Предс. Эдуардъ Вас. **Фришъ** д. т. сов., ст.-секр., сенат.
- 3) *Д-нтъ Государс. экономіи.* Предс. Дм. Март. **Сольскій** д. т. с., ст.-секр. *Государств. канцелярія.* Госуд. секр.—т. с., сенат., ст.-секр. Вяч. Конст. **Фонъ-Плеве.** *Особ. присутствіе при Госуд. Совѣтѣ для предв. разсмотр. жалобъ на опред. д-нтовоъ Прав. Сената.* Предс. чл. госуд. сов. Влад. Иванов. **Вешняковъ.**

Комитетъ Министровъ.

Предсѣд. ст.-секр., д. т. с. Ив. Ник. **Дурново.** Управляющ. дѣлами ст.-секр. д. т. с. Анат. Ник. **Куломзинъ.**

Собственная Его Императорскаго Величества Канцелярія.

Главноуправляющій гофм. д. т. с. Александръ Серг. **Тягѣвъ.**

Собственная Его Императорскаго Величества Канцелярія по учрежд. Императрицы Маріи.

Главноупр., поч. опека., ген.-адъют., ген. отъ кав. гр. Ник. Ал. **Протасовъ-Вахметевъ.**

Канцелярія Его Императорскаго Величества по принятію прошеній на Высочайшее Имя приносимыхъ.

Главноупр. егерм. Дм. Серг. **Сипягинъ.**

Министерство Императорскаго Двора и Удѣловъ.

Управ. мин.—вомъ ген.-ад. бар. Влад. Борисовичъ **Фредериксъ.**

Министерство военное.

Военный министр, ген.-адъют., ген.-отъ-инф. **Петръ Сем. Ванновскій.**

- 1) *Главное Упр. Воен. М—ства.* Нач. гл. штаба ген.-адъют., ген. отъ инф. Ник. Ник. **Обручевъ.**
- 2) *Гл. Артиллер. Управленіе.* Ген.-фельдц., ген.-фельдм. Его Имп. Выс. Вел. Кн. **Михайль Николаевичъ.**
- 3) *Гл. Инженерн. Управленіе.* Нач. ген.-лейт. Александр. Ив. **Кобелевъ.**
- 4) *Гл. Интендант. Управленіе.* Глав. инт. ген.-лейт. Ник. Ник. **Тевяшевъ.**
- 5) *Гл. Управл. Военно-*

учебн. заведений. Глав. нач. генер. штаба ген.-лейт. Ник. Ант. **Махотинъ.**
6) *Гл. Военно-медицин. Управление.* Главн. военно-медиц. исп. д—ръ мед.
т. с. Адол. Александр. **Реммертъ.**

Министерство морское.

Главн. нач. флота и морск. вѣдом. ген.-адм., ген.-адъют. Его Импер.
Выс. Вел. Кн. Алексѣй Александровичъ; управл. министерствомъ вице-
адм. Пав. Петр. **Тыртовъ.**

Правительствующій Сенатъ.

Д—нты первый: Сенаторы—д. т. с. Ал—дръ Дан. **Шумахеръ**, т. с.:
И. Н. **Орловъ**, Ал—дръ Ст. **Дембовецкій**, Ив. Ив. **Вольсонъ**, Эд. Як. **Фуксъ**,
бар. Ал. Анд. **Иксуль-фонъ-Гильдебантъ**, Петръ Николаев. **Дурново**, Гр.
Ал—дръ **Еврейновъ**, гр. Пав. Алексѣев. **Капнистъ.** *Д—тъ второй:* Перво-
присут. д. т. с. Як. Гр. **Есиновичъ**, д. т. с. Пав. Ант. **Шульцъ**, об. прок.
д. с. с. Ник. Ал. **Хвостовъ.** *Д—нты третий* (межевой). Первоприсут. т. с.
Ник. Ник. **Герардъ**, т. с. Ник. Петр. **Талевисъ**, об. прок. д. с. с. Ник.
Ив. **Баревскій.** *Д—нты четвертый.* Первоприсут. ст.-секр. д. т. с. Ник.
Ник. **Селифонтовъ**, т. с. Анд. Алек. **Сабуровъ**, оберъ-прок. д. с. с. Петр.
Петр. **Кобылинскій.** *Д—нты пятый.* Первоприсут. д. т. с. Ал—ндръ Ив.
Пятницкій, Ал—ѣй Порф. **Возобразовъ**, оберъ-прок. д. с. с. Вас. Никол.
Крестьяновъ. *Д—нты герольди.* Первоприсут. тен. отъ инфан. Дм. Гавр.
Анучинъ, т. с. Мих. Ник. **Медемъ**, герольдмейстеръ т. с. Фед. Иллар.
Шамрай. *Кассационные д—нты Правит. Сената. 1-й гражданскій.* Перво-
присут. д. т. с. Пав. Ал—ѣев. **Марковъ**, т. с. Мих. Ник. **Созоновъ**, оберъ-
прок. д. с. с. Ал—дръ Льв. **Воровиковскій.** *2-й уголовный.* Первоприсут.
т. с. Никол. Степ. **Таганцевъ.**

Святѣйшій Правительствующій Синодъ.

Оберъ-прок. св. синода, ст. секр., чл. госуд. сов. и ком. мин., сен.—
д. т. с. Кон. Петр. **Побѣдоносцевъ**, тов. его—т. с. Влад. Карл. **Саблеръ.**
Канцел. св. синода. Управ. канц.—т. с. Сер. Вас. **Керскій.**

Министерство Иностранныхъ Дѣлъ.

Министръ иност. дѣлъ—т. с. гр. Михаилъ Никол. **Муравьевъ.** *Д—нты*
Азіатскій. Дирек.—въ зв. камерг. д. с. с. Александръ Конст. **Базили.**
Д—нты внутреннихъ сношеній. Дирек.—д. с. с. Никл. Андр. **Малевскій-**
Милевичъ. *Д—нты личнаго состава и хозяйственныхъ дѣлъ.* Дирек.—с. с.
бар. Карлъ Карл. **Вуксгевденъ.**

Министерство Внутренних Дѣлъ.

Министръ Внутр. Дѣлъ, сенат. шефъ жанд.—д. т. с. Ив. Логгинов. **Горемыкинъ**; товар. его: т. с. бар. Ал—ндръ Ал—ндров. **Искуль-фонъ-Гильдебантъ**; въ д. шталм. д. с. с. кн. Алексѣй Дм. **Оболенскій**. *Канцелярїя министра*. Прав. канц.—д. с. с. Ал—ндръ Ал—фев. **Хвостовъ**. *Д—нтъ общихъ дѣлъ м—ства*. Дирек. гофм.—т. с. бар. Никол. Ал—ндров. **Гревеницъ**. *Д—нтъ полиціи*. Дирек.—д. с. с. Серг. Эраст. **Зволянскій**. *Д—нтъ духовныхъ дѣлъ иностр. исповѣд.* Дирек.—т. с. Ал—ндръ Ник. **Мосоловъ**. *Д—нтъ хозяйственный* Дирек. гофм. Ив. Иван. **Кабать**. *Д—нтъ медицинскій*. Дирек.—д. с. с. Левъ Фед. **Рагозинъ**. *Земскій отдѣлъ м—ства*. Упр. отд. и предс. присутствія по крестьян. дѣл. царства польск.—с. с. Георг. **Савичъ**. *Гл. управл. почтъ и телеграфовъ*. Начальн. ген-лейт. Ник. Иван. **Петровъ**, помощн. его—д. с. с. М. И. **Севастьяновъ**. *Центральный статистич. к—тетъ* Директоръ—т. с. Ник. Андр. **Тройницкій**. *Ветерин. к—тетъ*. Предс.—т. с. Ал—сѣй Сем. **Адикаевскій**. *Совѣтъ гл. управл. по дѣламъ печати*. И. д. начальн. глав. управл.—д. с. с. Мих. Петр. **Соловьевъ**.

Министерство Народнаго Просвѣщенія.

Министръ, членъ госуд. сов., ст.-секр.—д. т. с. гр. Ив. Давыд. **Деляновъ**, товар. его—т. с. Ник. Мильев. **Аничковъ**. *Д—нтъ народнаго просвѣщенія*. Дирек.—д. с. с. Вас. Вас. **Латышевъ**. *Ученый к—тетъ м—ства*. Предс.—д. т. с. Ал—ндръ Иван. **Георгіевскій**. *Оренбургскій учебный округ*. Попечитель—т. с. Ив. Як. **Ростовцевъ**. *Окружные инспекторы*: д. с. с. Карлъ Анд. **Чеховичъ**; с. с. Пав. Ал—ндр. **Адриановъ**.

Министерство Финансовъ.

Министръ Финансовъ—т. с. ст.-секр. Сер. Юл. **Витте**, товарищи его: т. с. Влад. Никол. **Кокорцевъ**; т. с. Петръ Мих. **Романовъ**. *Общая канцелярїя м—ства*. Дирек. канц.—с. с. Ивавъ Павл. **Шиповъ**. *Д—тъ государ. казначейства*. Дирек.—т. с. Мих. Дим. **Димитріевъ**. *Д—нтъ торговли и мануфактуръ*. Дирек.—д. с. с. Влад. Ив. **Ковалевскій**. *Д—нтъ желѣзнодорожныхъ дѣлъ*. Дирек.—д. с. с. Вас. Влад. **Максимовъ**. *Д—нтъ окладныхъ сборовъ*. Дирек.—т. с. Ив. Дим. **Слободчиковъ**. *Главн. управл. неокладн. сборовъ и казенной продажи питей*. Дирек.—т. с. Сер. Влад. **Марковъ**. *Д—нтъ таможенныхъ сборовъ*. Дирек.—т. с. Ник. Иван. **Велюстинъ**. *Особая канцеляр. по кредитн. части*. Дирек. Болесл. Фом. **Малешевскій**. *Государ. комм. погашенія долговъ*. Управл.—т. с. Никол. Андр. **Акимовъ**. *Государственный Банкъ*. Управл.—т. с. Эдуар. Дм. **Плеске**, товар. его: д. с. с.: Левъ Сер. **Виркинъ**, Сер. Ив. **Тымашевъ**. *Государст. дворянскій земельный банкъ*. Управл. въ зв. камерг. свѣтл. кн. Александръ Андр. **Ливенъ**. *Крестьянскій поземельный банкъ*. Упр. въ зв. камерг. свѣтл. кн. Александръ Андр. **Ливенъ**. *Экспедиція заготовленія государств. бумагъ*. Управл.—т. с. Роб. Эмил. **Ленцъ**.

Министерство Земледѣлія и Государственныхъ Имуществъ.

Министръ землед. и госуд. имущ.—д. т. с. Ал—ѣй Сер. Ермоловъ; тов. его д. с. с. Андрей Ал—ѣв. **Нарышкинъ**. *Канцелярія министра*. Управл.—т. с. Леонидъ Конст. **Лебедевъ**. *Д—нтъ госуд. земельн. имуществъ* Дирек.—т. с. Ив. Ив. **Тихѣевъ**. *Д—нтъ земледѣлія*. Дирек.—д. с. с. Н. А. **Хомяковъ**. *Лѣсной д—нтъ*. Дирек.—д. с. с. Фед. Плат. **Никитинъ**. *Ученый комит. сельск. хозяйства*. Пред.—т. с. Ив. Пав. **Архиповъ**. *Лѣсной комитетъ*. Пред.—т. с. Евгр. Серг. **Писаревъ**. *Отдѣлъ земельныхъ улучшеній*. Управл. ген.-лейт. Іосифъ Иппол. **Жилинскій**. *Отдѣлъ статистики и сельскохозяйственной экономіи*. Управл.—т. с. Дм. Арк. **Тимирязевъ**. *Гл. управленіе горнымъ въдомствомъ* Горно-ученый комитетъ. Пред. горн. инж.—т. с. Никол. Андр. **Кулибинъ**. *Геологическій комитетъ*. Директ., академ., горн-инж.—д. с. с. Ар. Петр. **Карпинскій**. *Горный д—нтъ*. Дир. гор.-инж.—т. с. Ник. Ал—дров. **Денисовъ**.

Государственный Контроль.

Госуд. контр., сенат.—д. т. с. Терт. Иван. **Филипповъ**; тов. его —т. с. Анат. Павл. **Иващенко**. *Д—нтъ военной и морской отчетности*. Ген.-контр.—т. с. Никандръ Григ. **Тычино**. *Д—нтъ граждан. отчетности*. Ген.-контр.—т. с. Дм. Евр. **Вѣлаго**. *Д—нтъ желѣзнодоро. отчетности*. Ген.-контр.—т. с. Влад. Ив. **Михалевскій**.

Министерство Путей Сообщенія.

Министръ путей сообщ.—д. с. с. кн. Мих. Иван. **Хилковъ**; товар. его воен. инж., ген.-лейт. Ник. Пав. **Петровъ**. *Канцелярія министра*. Дир.—т. с. Ал—дръ Сер. **Ермоловъ**. *Д—нтъ желѣзныхъ дорогъ*. Дирек.—д. с. с. Андр. Никол. **Горчаковъ**. *Инспекція желѣзныхъ дорогъ*. Глав. инсп. и. д.—д. с. с. Вик. Андр. **Мясоѣдовъ-Ивановъ**. *Д—нтъ шоссейныхъ и водяныхъ сообщеній*. Дирек.—д. с. с. Дм. Іоак. **Андріевскій**.

Министерство Юстиціи.

Министръ юст.—т. с. Ник. Вал. **Муравьевъ**, тов. его сен.—т. с. Пет. Мих. **Вутовскій**. *Первый д—нтъ министерства*. Дир.—д. с. с. Серг. Серг. **Манухинъ**. *Второй д—нтъ министерства*. Дир.—д. с. с. Ник. Эд. **Шмеманъ**. *Управленіе межевою частью*. Управл. сен.—т. с. Владиславъ Рамул. **Завадскій**. *Межевая канцелярія (въ Москвѣ)*. Пред. инж. ген. Вен. Иван. **Ахшарумовъ**. *Главное тюремное управленіе*. Начальн. и. д.—д. с. с. Ник. Мих. **Саломонъ**. *Казанская судебная палата*: ст. предсѣдатель д. с. сов. Ал—дръ Никол. **Щербачевъ**. Пред. деп.:—т. с. Никол. Адол. **Ридманъ**; д. с. с. бар. Ал—ндръ Никол. **Зальца**. Прокуроръ д. с. с. Ал—ндръ Андреевичъ **Соколовъ**.

ПРИБАВЛЕНІЕ КЪ ПЛАНУ ГОРОДА ПЕРМИ.

У л и ц а:

1. Біармская.
2. Брюхановская.
3. Верхотурская.
4. Вознесенская.
5. Далматовская.
6. Дальняя.
7. Екатеринбургская.
8. Екатерининская.
9. Загородная.
10. Ильинская.
11. Ирбитская.
12. Камышловская.
13. Кожевенная.
14. Красноуфимская.
15. Кунгурская.
16. Линія 1-я.
17. Линія 2-я.
18. Линія 3-я.
19. Линія 4-я.
20. Монастырская.
21. Мѣщанская.
22. Набережная.
23. Обвинская.
24. Осинская.
25. Оханская.
26. Пермская.
27. Петропавловская.
28. Покровская.
29. Садовая.
30. Салотопенная.
31. Сибирская.
32. Солдатская.
33. Соликамская.
34. Спасская.
35. Торговая.
36. Чердынская.
37. Шадринская.
38. Ямская Большая.
39. Ямская Малая.

П л о щ а д и

1. Вознесенская.
2. Каедральная.
3. Заводская.
4. Петропавловская.
5. Рыночная.
6. Сибирская.
7. Сѣнная.
8. Слудская.
9. Театральная.
10. Тюремная.

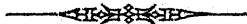

ИЗМѢНЕНІЯ И ДОПОЛНЕНІЯ:

Министерство Военное.

Управляющій Министерствомъ—генераль-лейтенантъ Алексѣй Николаевичъ **Куропаткинъ**, начальникъ главнаго штаба—генер. лейт. Викторъ Викторовичъ **Сахаровъ**.

Министерство Народнаго Просвѣщенія.

Министръ—(вакансія), временно-управляющ. министерств.—товарищъ министра Николай Мильевичъ **Аничковъ**.

Министерство Путей Сообщенія.

Главный инспекторъ жел. дор. Андр. Никол. **Горчаковъ**. Управление казен. жел. дор. предс.—д. с. с. Викт. Андр. **Мясоѣдовъ**—**Ивановъ**.

ГУБЕРНСКІЯ УЧРЕЖДЕНІЯ:

Губернскій Комитетъ Попечительства о народной трезвости.

Завѣдывающій дѣлопроизводствомъ—губ. секр. Евг. Анат. **Тыртовъ**.

Вѣдомство Сарапульскаго Удѣльнаго Округа.

Управл. удѣльными имѣніями: 13-мъ (с. Частинское, Оханск. уѣзд.) Влад. Ив. **Соловьевъ**.

Городъ Чердынь съ уѣздомъ.

Городская Управа.

Городской голова—л. п. гр. Степ. Ал. **Верещагинъ**; члены: мѣщ. Ив. Ав. **Никоновъ** (заст. мѣсто гор. головы) и Ив. Вас. **Ваньковъ**.

Городской Сиротскій Судъ.

Предсѣд.—город. голова; члены: куп. Григ. Егор. **Надымовъ**, мѣщ. Андр. Мих. **Кожевниковъ**, куп. с. Сем. Сем. **Ремяниковъ**, мѣщ. Иванъ Евстр. **Короткихъ**.

Городское училище (4-хъ классное).

Почетн. смотр.—л. п. гр. Никол. Ст. **Селивановъ**. Учитель-инспект. учил.—н. с. Ильи Ив. **Поповъ**; законоучит. протоіер. Іоаннъ Макс. **Троицкій**; преподаватели: к. а. Вас. Фед. **Кушовъ**, н. с. Ал.—ръ Ив. **Маловъ**, н. ч. Гер. Вас. **Поповъ**. Врачъ—к. сов. Пав. Ив. **Псаломщиковъ**.

Общество вспомошеств. бѣднымъ, учащимся въ гор. Чердыни и его уѣздѣ.

Правленіе общества. Предсѣд.—с. с. Матв. Ив. Лебединскій, его тов. (онъ же казначей) и с. Ил. Иван. Поповъ; члены: свящ. Ник. Петр. Кожуховъ, Арх. Аeon. Первушинъ, поч. гражд. Ник. Степ Селивановъ, куп. Сем. Ег. Ремянниковъ, секрет. к. а. Вас. Фед. Кушевъ.

Благочинные православныхъ церквей.

1-го окр.—прот. Петръ Ал—ров. Серебренниковъ (Чердынь), 2-го окр.—свящ. Іоаннъ Тим. Извольскій (с. Кочевское), 3-го окр. свящ. Вас. Яков. Вабинъ. (Чердынь).

Городъ Оханскъ съ уѣздомъ.

Уѣздная Земская Управа.

Члены: кол. секр. Николай Михаил. Норинъ, губернс. секр. Евген Ивановичъ Кученскій.

Городъ Оса съ уѣздомъ.

Уѣздная Земская Управа.

Члены: кр. В. Я. Серебряковъ, кр. А. Т. Кармашевъ, кр. Д. И. Вутаковъ.

Городъ Екатеринбургъ съ уѣздомъ.

Уральское Горное Управленіе.

Окружн. инженер. V-го горн. округа—с. с. Никол. Тимое. Евглевскій.

Попечительное общество и Домъ трудолюбія.

Предсѣд. правл.—к. сов. Андр. Иван. Котельниковъ, тов. предсѣд.—куп. Илья Ив. Симановъ, члены: куп. Александръ Максим. Симановъ, куп. Мих. Михайл. Ошурковъ.

Городъ Ирбитъ съ уѣздомъ.

Уѣздный съѣздъ Земскихъ Начальниковъ.

Предсѣдатель—к. а. Андр. Никл. Замятнинъ.

Уѣздная Земская Управа.

Предсѣдатель—с. чин. Евг. Александров. Иконниковъ.

Городъ Верхотурье съ уѣздомъ.

Уѣздный съѣздъ Земскихъ Начальниковъ.

Предсѣдатель тит. с. Дм. Владисл. Родзевичъ.

ОТДѢЛЪ П.

АДРЕСЪ-КАЛЕНДАРЬ

ПЕРМСКОЙ ГУБЕРНІИ.

I. Правительственныя и общественныя учрежденія.

ГУБЕРНСКІЯ УЧРЕЖДЕНІЯ.

М. В. Д.

ГУБЕРНАТОРЪ—генер.-лейтенантъ Дмитрій Гавриловичъ Арсеньевъ.

Канцелярія Губернатора.

Правит. канц. кл. сов. Зах. Михайл. Благодравовъ. Старш. помощн. г. с. Сем. Никол. Борковскій, к. сов. Ал-ръ Ив. Лопатинъ, мл. помощн.—пр. зап. Мих. Димтр. Васильковъ, регистр. тит. с. Ал-сбй Макар. Судаковъ.

Чиновники особ. поручен. ст.—г. с. Евг. Анат. Тыртовъ, мл.—н. ч. Никол. Аркад. Плаксинъ.

Губернское Правленіе.

ВИЦЕ-ГУБЕРНАТОРЪ—д. с. с. Матвѣй Павл. Богдановичъ.

Первое отдѣл. Стар. совѣтн.—с. с. Петръ Ильичъ Токаревъ. Вр и д. стар. дѣлопр. 1-го стола—н. ч. Вас. Вас. Хмѣлевъ; его помощн.—вак., стар. дѣлопр. 2-го ст.—н. с. Ник. Петр. Тронинъ, и. д. его помощн.—н. ч. Петръ Никит. Глумовъ.

Второе отдѣл. Сов.—к. а. Эрастъ Георг. Фунъ. дѣлопр. 3-го ст.—н. с. Ив. Як. Смирягинъ, его помощн.—г. с. Вас. Ив. Ключаревъ, дѣлопр. 4-го ст.—н. ч. Адольфъ Игнат. Пукаянецъ, его помощн.—тит. с. Вас. Алексѣев. Казанскій; дѣлопр. 5-го ст.—г. с. Петръ Фил. Царевскій, помощн. его—г. с. Ив. Ал-ксѣев. Лебедевъ.

Тюремн. отдѣл. Губ. тюреми инспекторъ—д. с. с. Ал-ръ Вас. Звосковъ, помощн. его—с. с. Ив. Ив. Шилкарскій; секрет. при инсп.—к. р. Викт. Ал-р. Трусовъ; дѣлопр. 1-го дѣлопроизводст.—к. р. Ив. Витал. Топорковъ, его помощн.—н. ч. Никол. Петр. Остряковъ; дѣлопр. 2-го дѣлопроизв.—п. ч. Ал-ръ Иван. Цвѣтковъ, его помощн.—тит. с. Сем. Алексѣев. Соколовъ.

Строительн. отдѣленіе. Губ. инженеръ—к. а. Емел. Иван. Артемовъ; Губ. архитект.—к. сов. Наумъ Марков. Зеляхъ; мл. архитект. (ваканс.); мл. инжен. (ваканс.); дѣлопр.—н. ч. Ос. Петр. Столовичъ.

Врачебн. отдѣленіе. И. д. врачебн. инспектора—д—ръ мед. с. с. Петръ Павл. **Шипилинъ**, и. д. помощн. врач. инспект.—к. сов. Ник. Ник. **Суслинъ**, фармац.—н. с. Карлъ Ѳед. **Воне**. Ст. губ. ветер. врачъ—с. с. Ант. Осип. **Юцевичъ**; мл. губ. ветер. врачъ—н. ч. Як. Григ. **Шнейдеръ**. Дѣлопроиз.—к. секр. Никол. Павл. **Калашниковъ**, помощ. его—к. р. Серг. Ив. **Пузыревъ**.

Губернск. чертежная. Губ. землем.—меж. инж. с. с. Ал—ръ Аким. **Постниковъ**, его помощн.—тт. с. Ив. Игнат. **Ткаль**, дѣлопр.—к. р. Петръ Никол. **Воскресенскій**. *Уѣздные землемѣры:* Ирбитскій—н. с. Порфир. Ѳед. **Скуратовичъ**, Камышловскій—к. секр. Ос. Игн. **Вериго**, Соликамскій—к. а. Ал—ръ Петр. **Васильевъ**, Шадринскій—к. секр. Як. Дм. **Вожко**.

Канцелярія Общ. Присутствія. Секретарь—к. а. Іоанникій Яковлев. **Тихановичъ**. Чин. по счетн. и экзекутор. ч.—к. а. Петръ Мих. **Овчинниковъ**. Нач. газет. стола—н. ч. Георг. Игнат. **Кобякъ**, его помощн.—н. ч. Адамъ Никол. **Цишевскій**. Регистр.—к. а. Ѳед. Ефим. **Кудрявцевъ**, его помощн.—к. р. Мих. Павл. **Булановъ**. Архивариусъ—к. р. Влад. Викт. **Протопоповъ**, помощн. его—к. секр. Пав. Ѳед. **Преображенскій**.

Губернскій Статистическій Комитетъ.

Предсѣдатель—Губернаторъ. *Секретарь*—г. секр. Раф. Степ. **Поповъ**, *Почетные члены:* преосв. **Петръ**, еп. Пермскій и Соликамскій, преосв. **Владиміръ**, еп. Нижегородскій и Арзамасскій, преосвящ. **Симеонъ**, еписк. Екатеринбургскій, тайн. с. Иванъ Павл. **Ивановъ**. *Непреклонные члены:* Вице-губернаторъ, управляющій казен. палатой, управляющій государств. имуществами, управляющій акцизн. сборами, губернскій врачебн. инспекторъ, начальникъ отдѣл. казанскаго окр. путей сообщенія, директоръ народныхъ училищъ, членъ дух. консисторіи, курать католич. ц., еврейскій раввинъ, членъ отъ горн. вѣдомства, предсѣд. губерн. зем. управы, городской голова. *Дѣйствительные члены, живущіе въ г. Перми:* Як. Ив. **Алфіоновъ**, генер.-лейтенантъ Ал—дръ Евстаф. **Варановъ**, Никол. Сем. **Назаревъ**, Ал—дръ Осип. **Веръ**, Зах. Мих. **Влагодноровъ**, Петръ Ал—р. **Вологдинъ**, Игн. Мих. **Воронай**, Мих. Мих. **Дмитріевскій**, Ал—ръ Алексѣев. **Дмитріевъ**, протоіер. Конст. Мих. **Добронравовъ**, подполк. генералн. штаба Мих. Иван. **Ольховскій**, Ант. Флоріан. **Жилевичъ**, д. с. с. Влад. Матв. **Ергольскій**, Влад. Ал—р. **Иконниковъ**, Викт. Вас. **Ковалевскій**, Ал—ръ Павл. **Кропачевъ**, Ив. Ив. **Любимовъ**, Аркад. Ал—р. **Маллѣевъ**, Вас. Мих. **Насоновъ**, Ник. Никиф. **Новокрещенныхъ**, Ив. Гр. **Остроумовъ**, Ѳед. Ник. **Панаевъ**, Пав. Сем. **Потоцкій**, Апол. Ив. **Прозоровскій**, протоіер. Иринархъ Вас. **Пьянковъ**, Никол. Абрам. **Роговъ**, Конст. Ал—р. **Самаринъ**, Ал—ръ Андр. **Свентицкій**, Пав. Ник. **Серебренниковъ**, Станисл. Никод. **Стемпневскій**, Петръ Ильичъ **Токаревъ**, свящ. Никол. Ант. **Подосеновъ**, Мих. Вас. **Николаевъ**. Ѳед. Филипп. **Сосуновъ**, Ал—ръ Захар. **Зотовъ**; *въ г. Екатеринбургъ:* бар. Ал—ръ Альф. **Медемъ**, Никол. Андреев. **Клецининъ**, Онис. Егор. **Клеръ**, Никол. Сем. **Сморозинцевъ**, Адольфъ Ал—р. **Фольеманъ**, Никол. Петров.

Коженковъ, Ал—ръ Ал—ров. **Москвинъ**, Пав. Григ. **Волочневъ**; въ *Казани*—бар. Ал—ръ **Никол. Зальца**; въ *Вятскъ*—Ант. Ант. **Бернацкій**; въ *Читть*—Вит. Дм. **Морозовъ**; въ *Нижне-Туринск. з. Верх. у.*—Ал—ръ Яковл. **Пономаревъ**; въ *Тобольскъ*—Никол. Лук. **Скалозубовъ**; въ *Чердыни*—Пав. Ник. **Новиковъ**, Никол. Степ. **Селивановъ**, Вас. Иллар. **Таракановъ**; въ *Солиткамскъ*—Евг. Карл. **Бринеманъ**, Оед. Вас. **Мичуринъ**, Сем. Мих. **Карнѣевъ**, Пав. Никиф. **Ватмановъ**; въ *Оханскъ*—Ал. Ив. **Гильковъ**, Ал—ръ Ив. **Миропольскій**, Ив. Ал—сѣв. **Водалевъ**; въ *Ост*—Никол. Вас. **Двиняниновъ**, Ив. Оед. **Китаевъ**, Фридр. Христ. **Татартенъ**, Вас. Вас. **Гусевъ**; въ *Кунгуръ*—бар. Никол. Петр. **Медемъ**, Ал—ръ Мих. **Хлѣбниковъ**, Мих. Григ. **Гавриленко**, Мих. Степ. **Агаповъ**; въ *Красноуфимскъ*—Серг. Абрам. **Свиридовъ**, Ив. Ив. **Скачковъ**, въ *Верхотурь*—Ал—ръ Ал—ѣв. **Бергрюнъ**; въ *Камышловъ*—Петр. Ив. **Молчановъ**; въ *Ирбитъ*—Вас. Мих. **Овчинниковъ**, Петръ Андр. **Астафьевъ**; въ *Шадринскъ*—Оед. Ив. **Нащожинъ**; въ *Бобровскомъ с. Ирб. у.*—святц. Иоан. Иоанн. **Вабинъ**; въ *Тюмени*—Пав. Ник. **Звѣревъ**; въ *Черниговъ*—Рауль Никол. **Рума**; въ *Ярославль*—Ив. Троф. **Тарасовъ**; въ *Ильинскомъ с. Перм. у.*—Оед. Ал—ров. **Теплоуховъ**; въ *Васильевско-Шайтанскомъ з. Екатеринбург. у.*—святц. Ал—ръ Ал—ров. **Топорковъ**; въ *Барнаулъ*—Петръ Орест. **Чупинъ**; въ *Буткинскомъ с. Шадрин. у.*—Георг. Павл. **Форостовскій**; въ *Кувшинск. з. Верхот. у.*—Илья Васил. **Игнатьевъ**; въ *Міастъ*—Мих. Петр. **Дѣви**; въ *Мотовилих. зав.*—Влад. Егор. **Вокровъ**; въ *Н.-Тамль*—Конст. Тим. **Трофимовъ**; въ *Катавъ-Ивановск. зав. Уфимск. губ. и узда*—Ал—ръ Павл. **Солодовниковъ**.

Особое Губернское Совѣщаніе.

Предсѣдатель—Губернаторъ. Члены: епархіальн. архіерей и предсѣдатель губернской зем. управы; секрет.—г. с. Сем. Ник. **Ворковскій**.

Губернскій Комит. Попечительства о народной трезвости.

Предсѣдатель—Губернаторъ. Члены: вице-губернаторъ, предсѣд. окр. суда, управл. госуд. имущ., управл. контр. палатою, управл. ацц. сборами, прокуроръ окр. суда, дир. гимназій, дир. нар. училищъ, управл. каз. палатою, предсѣд. отд. крест. поз. банка, нач. перм. жандарм. управл., уѣздный воин. нач., врач. инспект., предсѣд. губ. зем. управы, перм. город. голова, депутатъ отъ дух. вѣдомства—прот. Конст. Мих. **Доброправовъ** и члены отъ губ. зем. собранія—н. с. Викт. Вас. **Ковалевскій**, крест. Андр. Ал—др. **Голубевъ**; почет. чл.: н. с. Анат. Серг. **Тыртовъ**, к. сов. Петръ Петр. **Савинъ**, докт. к. сов. Пав. Никол. **Серебренниковъ**; завѣд. дѣлопр.—к. секр. Сем. Матв. **Валевичъ**.

Губернскій Распорядительный Комитетъ.

Предсѣдатель—Губернаторъ. Члены: вице-губернаторъ, управл. каз. палатою, перм. уѣзд. воин. нач., предсѣд. губ. зем. управы, город. голова, нач. 1-го отд. каз. палаты; дѣлопр.—н. с. Тимоф. Сем. **Вудринъ**.

Губернское Присутствіе.

Составъ администрат. Присутствія. Предсѣдатель — Губернаторъ. Члены: вице-губернаторъ, прокур. окружн. суда, управл. казен. палатою и государ. имущ., предсѣд. губ. зем. управы и непрем. члены: д. с. с. Никол. Сем. **Назарьевъ**, с. с. Влад. Мих. **Жузовъ**; секр.—к. а. Оед. Ив. **Носовъ**.

Составъ судебн. Присутствія. Предсѣдатель — Губернаторъ. Члены: вице-губернаторъ, предсѣд. или членъ окруж. суда, прокуроръ окруж. суда, непрем. члены и секр. присутствія.

Губернское по земскимъ и городскимъ дѣламъ Присутствіе.

Предсѣдатель—Губернаторъ. Члены: вице-губернаторъ, управл. казен. палатою, прокуроръ окр. суда, предсѣд. губ. зем. управы, гор. голова, членъ отъ гор. думы—к. р. Ив. Ник. **Суслинъ** и членъ отъ губ. зем. собр.—п. с. Викт. Вас. **Ковалевскій**; секр.—к. секр. Сем. Матв. **Валевичъ**, помощн. его—Влад. Павл. **Покровский**.

Губернское по воинской повинности Присутствіе.

Предсѣдатель—Губернаторъ. Члены: вице-губернаторъ, прокур. окруж. суда, уѣзд. воин. нач., предсѣд. губерн. земск. управы, членъ губ. земск. управы—н. с. Вик. Вас. **Ковалевскій**; членъ, завѣд. дѣлопроизв.—тит. с. Пав. Петр. **Геденовъ**.

Губернское по фабричнымъ дѣламъ Присутствіе.

Предсѣдатель—Губернаторъ. Члены: вице-губернаторъ, прокур. окр. суда, нач. губ. жанд. упр., и. об. старш. фабричнаго инспектора и представители отъ фабрикъ и заводовъ: п. поч. гр. Ал—ръ Гр. **Каменскій** и тит. с. Влад. Евгр. **Тупицынъ**. Дѣлопр.—н. ч. Осипъ Петр. **Соловничъ**.

Лѣсоохранительный Комитетъ.

Предсѣдатель—Губернаторъ. Члены: вице-губернаторъ, предсѣд. окр. суда, непр. чл. губ. присутствія, управл. госуд. имущест., лѣсной ревизоръ, предет. вѣд. путей сообщ.—к. сов. Евген. Виктор. **Флоринъ**, предс. губ. земск. управы, члены отъ лѣсовладѣльцевъ: н. с. Вик. Вас. **Ковалевскій**, лѣсовл. Ник. Алексѣев. **Злоказовъ** (въ Екатер.)

Губернскій Тюремный Комитетъ.

Вице-президенты: Губернаторъ, епархіалън. архіерей и прокуроръ Казанск. суд. палаты; директора *постоянныя*: вице-губернаторъ, губ. тюремн. инспект., предсѣд.—ли перм. губ. и уѣздн. земск. управъ, управл. каз. палатой, товарищи прокур. Казанск. судебн. палаты, прокуроры Пермск. и

Екатеринб. окр. судовъ, губ. лечеб. инспект., губ. инженеръ, Пермск. гор. голова, уѣзд. членъ Пермск. окр. суда по Перм. у., городскіе судьи г. Перми, полицеймейстеръ, уѣздн. исправн. *Избранные*: к. сов. Вас. Петр. Дядюкинъ, врачъ—к. сов. Никол. Никол. Суслинъ, с. с. Алексѣй Мих. Повалишинъ, пот. поч. гр. Вас. Мих. Нассоновъ, с. с. Генр. Ал—р. Жукотынский, пот. поч. гр. Ал—ръ Григ. Каменскій, инж.-технол. Никол. Никиф. Новокрещенныхъ, к. секр. Никол. Никол. Агровъ, куп. Дм. Степ. Степановъ. Канц. комитета: вр. и. д. секр.—к. сов. Зах. Мих. Благонравовъ, и. д. бухг.—т. с. Викт. Гавр. Астрейнъ

Губернскій Тюремный замокъ.

Начальникъ —к. а. Ал—ръ Серг. Васильевъ, ст. помощн.—г. с. Вас. Никиф. Рязанцевъ, млад., завѣд. больницею —к. р. Никол. Θεοπεμт. Глазыринъ, 2 пом.—(вакансія); врачъ—к. сов. Дм. Аван. Вуддаковъ, управл. аптекою—к. сек. Тих. Иппол. Овчинниковъ, фельдшера: ст.—н. ч. Θεδ. Сем. Силинъ, млад.—н. ч. Θεδ. Алексѣев. Кузнецовъ. фельдшерица-акушерка жена г. с. Казимира Конст. Рязанцева.

Пермская центральная пересыльная тюрьма.

Начальникъ —поруч. Владисл. Ос. Мощенскій, и. д. помощника —к. р. Ал—ръ. Вит. Топорковъ.

Конвойная Команда.

И. д. начальника —капит. Θεοма Ал—ров. Сырицо, субалт.-офицеры поручики: Гр. Θεδ. Соловьевъ, Мих. Ив. Подольскій.

Губернское Жандармское Управление.

Начальн. управл.—полковн. Конст. Ильичъ Широковъ, адъютантъ поруч. Ал—ръ Мармен. Магеровскій, пом. нач. управл. въ уѣздахъ: Красноуф. и Кунгур. —ротм. Влад. Мих. фонъ-Оглю, Верхотур.—ротм. Ал—ръ Эдуард. Вергеръ (Н.-Тагиль), Екатеринбург. —ротм. Владим. Иван. Ахматовъ, Шадринск.—подполк. Венедикт. Виктор. Лещинскій.

Управление Пермскаго почтово-телеграфнаго округа 1 класса.

Начальникъ округа—с. с. Никол. Андр. Воскресенскій, пом. его—к. сов. Евген. Ив. Пушъ. И об. чин. особ. пор.—г. с. Алексѣй Ермолаев. Григорьевъ. Дѣлопр.—г. с. Андр. Алексѣев. Флюринскій, его пом.: п. с. Мих. Павл. Органовъ и к. а. Ал—ръ Ал—р. Петровъ. Бухгалт.—т. сов. Ант. Ал—р. Манихинъ, его пом.—ки: н. с. Вячеславъ Флегонт. Широкихъ и т. с. Пав. Плат. Влаговѣщенскій. Механики: старшіе—т. с. Ал—ръ Степан. Коневъ и к. секр. Мих. Мих. Михайловъ; младшіе: т. с. Ив. Аким. Кагелевъ и н. ч.: Яв. Модестов. Гаккель и Вяч. Петр. Цановъ.

МИНИСТЕРСТВО ИМПЕРАТ. ДВОРА и УДѢЛОВЪ.

Вѣдомство Саранульскаго удѣльнаго округа.

Управляющіе удѣльными имѣніями въ предѣлахъ Пермской губ.: 1-го разряда: 4-мъ—к. а. Левъ Павл. **Охременко** (г. Оса), 5-мъ—тит. с. Пав. Мих. **Щедричь** (с. Ершовка Осинск. уѣзда); 2-го разряда: 13-мъ—н. с. Андрей Ал—р. **Третьяковъ** (с. Частинокое, Оханск. у.), 12-мъ—(Каменно-Ключевскимъ) пор. зап. Влад. Ив. **Соловьевъ**.

М. В. и Г. И.

Управление Государственныхъ имуществъ.

ПЕРМСКОЙ ГУБЕРНІИ.

Управляющій—с. с. Петръ Никол. **Сулхановъ**; помощн. управл.—с. с. Мих. Феликс. **Госневскій**; и. д. чин. особ. поруч.—к. р. Ал—ръ Иосиф. **Андріановъ**; землем.—н. с. Конст. Вас. **Постниковъ**; ст. топогр.—н. с. Мухаметдинъ **Мустакимовъ**; ст. межевщ.—Сем. Ив. **Рябовъ**; ст. дѣлопр.—н. с. Дм. Ив. **Кузовниковъ**; дѣлопр—ли: к. а. Ник. Ив. **Поповъ**, к. а. Ив. Феок. **Чайкинъ**, к. а. Владим. Вас. **Шерстобитовъ**, г. с. Петръ Ал—ров. **Вологдинъ**, к. р. Ив. Гр. **Калининъ**; пом—ки дѣлопр—ля: тт. с. Дм. Алексѣв. **Ромашевъ**, т. с. Никол. Никол. **Галеинъ**, тит. с. Никол. Григ. **Калининъ**, к. секр. Мих. Дм. **Леонтьевъ**, к. р. Конст. Дм. **Кузовниковъ**; и. д. пом. дѣлопр—ля: н. ч.—Григ. Марк. **Мякинъ**, Мих. Моис. **Гольпертъ**, Вас. Гр. **Мякинъ**; ст. лѣсной рев., завѣд. Красноуф. лѣсничествомъ—к. сов. Ал—ръ Аким. **Надеждинъ** (г. Красноуфимскъ); ст. лѣс. рев. завѣд. 1-мъ Кунгурск. лѣсничеств.—к. сов. Леонидъ Алексѣв. **Касаткинъ** (г. Кунгуръ); лѣсные ревизоры, завѣдующіе лѣсничествами: Соликамскимъ—к. сов. Пав. Алексѣв. **Дмитріевъ** (г. Соликамскъ), Камышловскимъ—н. с. Станисл. Иосиф. **Вѣнцковскій** (г. Камышловъ), Косинск.—к. секр. Мих. Никол. **Зелиманъ**, (село Коса, Чердын. у.), 1-мъ Черд.—к. а. Людв. Конст. **Броновскій** (гор. Чердынъ), Верхотурск.—к. секр. Ефимъ Фед. **Вараксинъ** (г. Верхотурье), Ертарск.—тит. с. Станисл. Иосиф. **Соколовскій** (с. Ертарское, Камышлов. уѣз.), к. секр. Дан. Моис. **Венгеровъ** (Чердынъ); лѣснич.: Вишерскій—к. секр. Владисл. Андр. **Вялко** (г. Чердынъ), 2-го Кунгурск. лѣснич.—н. с. Ал—ръ Фрол. **Чебогаревъ** (г. Кунгуръ), Мошевской—тит. с. Никодимъ Никодим. **Костеняцкій** (г. Соликамскъ), 2-го Чердынскаго лѣснич.—г. с. Оома Иосиф. **Мурашкевичъ** (гор. Чердынъ), Шакшерскій—к. секр. Альфонсъ Иосиф. **Лапицкій** (с. Пятегъ Черд. у.), Мѣхонскій—тит. сов. Андрей Филипан. **Превышъ-Квинто** (с. Мѣхонское Шадр. у.), Алмазовскій—г. с. Ив. Мих. **Холодковскій** (с. Богородское Красноуф. у.), Березовскій—к. ас. Ив. Фомичъ **Грин-**

Кевичъ (г. Соликамскъ), Ирбитскій—к. а. Ив. Адам. **Кухцинскій** (г. Ирбить), Колвинскій—к. а. Болеславъ Генрихов. **Щипорскій** (г. Чердынъ); 1-го Бисертскаго лѣснич.—тит. с. Максимиліанъ Ал—р. **Мрзовскій** (с. Бисертъ Красноуф. у.), 2-го Бисертскаго лѣсничества—тит. с. Ив. Алексѣев. **Таланкинъ** (Бисертскій зав. Красноуфим. уѣз.), Чусовской—к. а. Станисл. Каспер. **Голимондъ**, (г. Чердынъ), Верхъ-Печерскій—к. секр. Конст. Ал—р. **Ивановъ** (г. Чердынъ), 1-го Осинскаго лѣснич.—г. с.—Ив. Алексѣев. **Персианцевъ** (Ашапскій заводъ, Осинскаго у.), 2-го Осинск. лѣснич.—тит. сов. Никол. Серг. **Рудицинъ** (Уинскій зав., Осин. у.), Полудовскій—г. с. Конст. Владим. **Веселковъ** (г. Чердынъ), Буткинскій—к. а. Серг. Ив. **Ивановъ** (с. Буткинское, Шадриц. у.), Тагилскій—н. с. Игнатій Ив. **Добровольскій** (с. Меркушино, Верхот. у.), Талицкій лѣсн., завѣдывающій Талицкой низшей лѣсной школой, к. а. Серг. Григ. **Вронскій** (Талицкій зав. Камышл. у.), Четкаринскій—тит. с. Августъ Карл. **Лендзскій** (г. Камышловъ), Юмскій—к. секр. Ив. Никол. **Топорковъ** (с. Юрла, Черд. у.), Юрмытскій—к. секр. Сигизм. Ив. **Эйсымонтъ** (с. Вновь-Юрмытки, Камышл. у.), Юшаловскій—к. а. Сигизм.-Густ. Владисл. **Медвѣцкій** (Талицкій зав., Камышл. у.), Богословскій—к. секр. Ал—ръ Никол. **Володиміровъ** (Турьинскіе рудники, Верхотурскаго у.), Гаинскій—к. а. Кирилль Андр. **Ивановъ** (с. Гаины, Черд. уѣзда), младш. такс., состоящій при лѣсоохран. ком. тит. сов. Іосифъ Иван. **Рыжковичъ** (г. Пермь).

Чины по устройству и оцннкѣ казенныхъ оброчн. статей. Ст. топогр.—тит. сов. Ив. Ив. **Воротовъ**; топогр.—тит. с. Серг. Фед. **Евдокимовъ**

Чины по составленію и выдачѣ государственнымъ крестьянамъ владѣнныхъ записей. Ст. производители работъ: с. с. Трифонъ Андр. **Нассоновъ**, с. с. Конст. Петр. **Связженинъ**; производители работъ: к. сов. Парфеній Лавр. **Погорѣловъ**, к. сов. Владим. Ив. **Грузовъ**; пом—ки произв. работъ: надв. сов. Іосифъ Федор. **Васильевъ**, к. а. Ал—ръ Кирилл. **Спасекій**, к. а. Андрей Порф. **Орфеновъ**, губ. секр. Квиринъ-Михайль Іозефов. **Гедговдъ**, ст. таксат.—к. сов. Іосифъ Валеріан. **Гурскій**; млад. таксат.—к. а. Вас. Ив. **Лебедевъ**; старшіе топографы: н. с. Вас. Пав. **Румянцевъ**, н. с. Максимъ Семен. **Теренько**, н. с. Пав. Ив. **Бычковъ**, к. а. Акимъ Михайл. **Гущинъ**, к. а. Ив. Петр. **Ивановъ**; топографы: к. а. Анфиногенъ Вас. **Фоминъ**, к. а. Алексій Фед. **Клюевъ**; к. а. Никита Родіон. **Королевъ**, к. а. Егоръ Иван. **Шинкинъ**, к. а. Никол. Фед. **Полукаровъ**, к. а. Ананій Герас. **Быстровъ**, к. а. Андрей Мих. **Мионовъ**, к. рег. Тим. Платон. **Вогвицъ**; и. д. топографа: к. р. Эдуардъ Антон. **Яржиновскій**, г. с. Мих. Федор. **Крейдинъ**, г. с. Андрей Мелентьев. **Шубинъ**; старшіе межевщики: к. р. Ал—ръ Ал—р. **Бейнаръ**, п. ч. Андрей Григ. **Тяпугинъ**, н. ч. Владим. Петров **Швецовъ**, п. ч. Николай Мелентьев. **Шубинъ**, н. ч. Владисл. Антон. **Сидоровичъ**, к. секр. Валер. Густав. **Шольцъ-фонъ-Ашерслебенъ**; и. д. ст. межевщика: п. ч. Вас. Петр. **Ежовъ**, п. ч. Анат. Павл. **Ирмулинъ**, н. ч. Фодоръ Вас. **Смирновъ**; межевщики: н. ч. Никол. Капит. **Мухачевъ**, н. ч. Илья Поліевтъ. **Ханженковъ**, п. ч. Петръ Адам. **Охримювъ**, н. ч. Ал—ръ Адам. **Охримювъ**,

н. ч. Ив. Ив. **Артемьевъ**, н. ч. Ал—ръ Аким. **Гущинъ**, н. ч. Серг. Никол. **Полукаровъ**, н. ч. Владим. Ал—р. **Д'Обыръ**.

Чины по устройству льсовъ. Ст. таксаторы: н. с. Конст. Сев. **Вальднеръ**, к. а. Ричардъ Станисл. **Робовскій**, к. а. Ив. Феликс. **Вильчевскій** (Нижній Тагиль, Верхот. у.), к. а. Евгений Евтих. **Яковлевъ** (Нижній Тагиль, Верхот. у.); и. д. старш. таксатора—к. секр. Ив. Лукичъ **Вичурскій**; младшіе таксаторы: тит. с. Францъ Карлов. **Лундстремъ** (Нижній Тагиль, Верхот. у.), тит. с. Вас. Ив. **Вышеславцевъ**, тит. с. Эдмундъ Эдмунд. **Мацевичъ**, к. секр. Романъ Игн. **Стржалко**, к. секр. Христианъ Генрих. **Ланге**, г. с. Левъ Витг. **Домбровскій** (Нижній Тагиль, Верх. у.), г. с. Степ. Мих. **Калуба** (Нижній Тагиль, Верх. у.), г. с. Конст. Ал—р. **Никифоровъ** (Нижній-Тагиль, Верх. у.), г. с. Мих. Конст. **Сморчевскій**, г. с. Николай Иван. **Козыревъ**, в. р. Никол. Конст. **Янковскій** (Нижній Тагиль, Верхот. у.); лѣсн. кондукт.: Ал—ръ Максим. **Антоновъ**, Алексѣй Григ. **Пузановъ**; ст. межевщики: тит. с. Янисъ Бертулевичъ **Путекле**, Юрисъ Андр. **Риеманъ**, тит. с. Клементій Героним. **Послѣдникъ**, к. секр. Леонидъ Серг. **Емельяновъ**, н. ч. Никиф. Леонт. **Евдокимовъ 2-й**, н. ч. Петръ Григ. **Лаптеинъ**.

Лѣсные дачи Камско-Воткинск. горн. округа въ предѣлахъ Пермск. губ.: Старозавод. дачи (Оханск. у.)—к. а. Ѳед. Антон. **Валминъ** (Воткинск. зав. Вятской губ.); Закамской дачи (Осинск. у.)—к. сов. Ал—ръ Ив. **Азябинъ** (Воткинск. зав., Вятской губ.)

Поземельно-устроительный отрядъ.

Старш. чиновн. по составленію владѣнныхъ записей—д. с. с. Петръ Ал—р. **Вѣляевъ**. Производители работъ по составл. влад. записей: кол. с. Мих. Петр. **Обуховъ**, н. с. Аван. Петр. **Мальцевъ**, к. а. Петръ Ив. **Соколовъ**, к. а. Никол. Вас. **Сырневъ**, пом. произв. раб.—к. а. Петръ Ив. **Казанскій**. *Межевые чины:* нач. съемочн. отдѣл.—(вакансія). Ст. топографы: н. с. Ал—ръ Ерем. **Затворницкій**, н. с. Панкр. Андр. **Мережко**, н. с. Ал—ръ Филипп. **Филиповъ**, н. с. Карпъ Петр. **Скоробогатовъ**, н. с. Ник. Мих. **Антоновъ**, н. с. Вас. Вас. **Черевичкинъ**, к. а. Поліев. Андреев. **Ханжонковъ**, к. а. Пав. Сем. **Лучкинъ**, к. а. Пав. Як. **Кокосинскій**. тит. с. Адамъ Антон. **Охримовъ**. Топографы: к. а.—Агаф. Степ. **Ломновскій**, Серг. Вас. **Камлюхинъ**, Дм. Филип. **Абрамовъ**, Степ. Григ. **Бутовъ**, Пав. Вас. **Марковъ**, к. секр. Митр. Сем. **Смирновъ**, к. а.—Филип. Иван. **Ивановъ**, Ив. Ив. **Меньшевъ**, Андр. Ив. **Дубковскій**, Вас. Мих. **Маракулинъ**, Ив. Сем. **Руденко**, Вас. Дм. **Пановъ**, Каетанъ Викент. **Вачинскій**, Дм. Абр. **Силаевъ**, Григ. Петр. **Челюбановъ**, Мих. Дм. **Павловскій**, Никол. Ѳед. **Вагинъ** и н. ч. Ив. Филип. **Безпальчиковъ**. Старш. межевщики: тит. с. Серг. Сем. **Яковлевъ**, н. ч.:—Вас. Вас. **Денисовъ**, Еф. Григ. **Шуровъ**, Владисл. Ант. **Яркиновскій**. Межевщики: н. ч.:—Илья Агаф. **Ломновскій**, Петръ Дм. **Силаевъ**, Петръ Аван. **Мальцевъ**, Никол. Петр. **Жердевъ**, Ив. Андр. **Медвѣдевъ**, Андр. Вас. **Теласковъ**, Серг. Мелент. **Шубинъ**, прап. зап. Карлъ Тереартуръ **Эрнестов**. **Конфштейнъ**.

М. Ф.

Казенная Палата.

Управляющій палатою—н. с. Серг. Ал—ндр. **Ивероновъ**. *Начальники отдѣлений*: 1-го—к. а. Григ. Ив. **Балашевъ**; 2-го—к. а. Мих. Вас. **Николаевъ**; 3-го—и. д. к. сов. Ив. Григ. **Остроумовъ**; и. д. секр.—к. р. Серг. Серг. **Перфильевъ**; чиновн. особ. порученій—(ваканс.) *Бухгалтеры*: к. сов. Ал—ръ Троф. **Домрачевъ**, к. сов. Никол. Павл. **Марковъ**, к. а. Як. Ив. **Балашевъ**, г. с. Мих. Ильичъ **Мотальскій**, к. секр. Ник. Влад. **Перцевъ**, к. р. Фед. Ал—р. **Владимірескій**. *Столоначальники*: л. п. гр. Ив. Гавр. **Токтуевъ**, Серг. Андр. **Ильинъ**. *Помощн. бухгалтеровъ*: к. а. Никол. Гр. **Летуцій**, тит. с.—А—ръ Фед. **Врикнеръ**, тит. с. Ив. Ив. **Емельяновъ**, к. р. Петръ Гр. **Симоновъ**, к. сов. Никол. Ив. **Чиртуловъ**, н. ч. Степ. Ал—р. **Прусовъ**, г. с. Серг. Порф. **Семеновъ**, н. ч. Пав. Гр. **Замараевъ**, н. ч. Мих. Сем. **Гусевъ**. *Помощн. столоначальниковъ*: к. р. Никол. Тим. **Мышкинъ**, к. р. Влад. Мих. **Вобриковъ**, н. ч. Ал—ръ Вас. **Богомоловъ**, н. ч. Иліод. Леонид. **Поповъ**, н. ч. Дм. Дм. **Важуковъ**. Архивар.—тит. с. Фед. Иван. **Врикнеръ**.

Губернское Казначейство.

Казначей—н. с. Пав. Ник. **Силинъ**, помощ. его—г. с. Эдуардъ Кондр. **Шорнингъ**, ст. бухг.—к. а. Влад. Ал—р. **Каргаполовъ**; кассиры: к. секр. Никол. Вас. **Богомоловъ**, и. д. кассира—г. с. Илья Павл. **Марковъ**, г. с. Серг. Ал—р. **Страшкевичъ**; бухгалтеры: к. а. Валер. Гавр. **Пономаревъ**, г. секр. Ал—ръ Ал—р. **Каргаполовъ**, п. поч. гр. Конст. Дан. **Кузнецовъ**; письмовод.—к. сл. Никол. Конст. **Ивановъ**.

Губернское Податное Присутствіе.

Предсѣд.—управл. казен. палатою; члены присутствія—начальники отдѣлений палаты; члены по выборамъ: город. думы: 1-й г. куп. Пав. Степ. **Досмановъ**, 2 г. куп. Петръ Петр. **Калининъ**; купеческ. город. общества: 2 г. куп.—Ник. Ив. **Забыловъ**, Викт. Тим. **Юговъ**; губ. зем. собранія—1 г. куп.: Петръ Мих. **Лавровъ**, Вас. Ив. **Дмитріевъ**; завѣд. дѣлопр.—к. секр. Никол. Влад. **Перцевъ**.

Податные инспекторы.

По г. Перми—к. а. Евген. Сем. **Филимоновъ**; Перм. у. к. а. Никол. Ал—ндр. **Оглобинъ**; по Екатеринбург—к. а. Адольфъ Ал—р. **Фольеманъ**; Екатеринбург. у.—тит. с. Альбертъ Викент. Адольфъ; Оханск. у.—к. а. Петръ Данил. **Подлипскій**; Кунгурск. у.—с. с. Мих. Григ. **Гавриленко**; Шадрин. у.—тит. с. Серг. Никол. **Векманъ**; Верхотурск. у.—к. секр. Ал—ръ Ал—фев.

Верггрюнъ; помощ. под. инсп. по Верхотурскому у.—н. ч. Алексѣй Андр. **Кротковъ**. Соликамск. у.—н. с. Сем. Мих. **Карнѣвъ**; Камышл. у.—к. сов. Ал—ръ Симон. **Хохлачевъ**; Чердынск. у.—с. сов. Дом. Ив. **Плютинскій**; Ирбитск. у.—к. секр. Арк. Мих. **Стоговъ**; Красноуфимск. у.—тит. с. Ив. Ив. **Вержанскій**; его помощ.—н. ч. Ив. Юліан. **Смоленскій**; Осинск. у.—тит. с. Ал—ръ Пав. **Марковъ**.

Фабричные инспекторы.

И. об. ст. фабр. инсп. по уѣздамъ: Пермскому, Кунгурскому, Чердынскому, Соликамскому, Оханскому и Осинскому—тит. с. Влад. Влад. **Дмитріевъ**; Красноуфимскому, Екатеринбургскому, Верхотурскому, Ирбитскому, Камышловскому и Шадринскому—инж.-техн. Антонъ **Бадюла**.

Губернское Акцизное Управленіе.

Управл.—к. сов. Мих. Мих. **Лохтинъ**; старш. ревизоры: н. с. Ив. Вас. **Розановъ**, к. а. Эмман. Емельян. **Криштафовичъ** и к. а. Никол. Павл. **Сѣдыхъ**; младшіе: к. сов. Мих. Никол. **Хлодовскій**, тит. с. Конст. Николаев. **Анохинъ**; мл. техникъ—Влад. Гавр. **Дьяконовъ**; секр.—тит. с. Никол. Серг. **Шапиро**; его помощ.:—г. с. Вас. Фил. **Степановъ** и н. ч. Григ. Ал—сѣв. **Гальперинъ**; бухг.—к. р. Никол. Конст. **Шперлингъ**, его пом—ки: н. ч.—Пав. Вас. **Кожевниковъ** и г. с. Пав. Христіан. **Матисевъ**; младш. помощ. акцизн. надзир. при губ. акц управленіи: н. ч. Мих. Серг. **Виноградовъ**, младш. штатн. контрол.—н. ч. Дм. Ал—ѣв. **Морозовъ**.

По казенной продажѣ ттей. Завѣдывающій дѣлпроизводствомъ—лич. поч. гражд. Ал—ръ Петр. **Вогословскій**.

М. Ю.

Дворянская опека.

Предсѣдатель—пот. дв. Оед. Андр. **Мейеръ**; члены: к. а. Влад. Карл. **Циммерманъ**, к. секр. Разумн. Ал—ръ. **Кубасовъ**; письмовод.—к. а. Ал—ръ Павл. **Андреевъ**.

М. П. С.

Пермское отдѣленіе Казанскаго окр. Мин. Путей Сообщенія.

Въ предѣлахъ Пермской губ.

Начальн. и инспекторъ работъ и судоходства Пермск. отдѣл.—инж. с. с. Евг. Викт. **Флоринъ**, помощн. его по 1-му технич. уч.—инж., к. сов. Ив. Карл. **Мошинскій**. Нач. Перм. судоход. дист.—н. с. Петръ Андр. **Гла-**

визинъ; помощ. инсп. суд. по 1-му инспекц. уч.—шт.-кап. **Никол. Никол. Ворошиловъ** (г. Оса), начальн. Чердын. судов. дистанц.—к. секр. **Дм. Дм. Посыпинъ** (Чердынъ). И. д. дѣлопр. и бухгалт. отдѣленія—к. сл. **Ал—ръ Никол. Рыловъ.**

Управленіе Уральской желѣзн. дороги.

Начальн. дор. с. с., инж. п. с. **Ал—ѣй Мих. Повалишинъ**, 1-й замѣст. нач. дор.—к. сов., инж. п. с. **А—ръ Андр. Свентицкій**, 2-й замѣст. нач. дор.—к. сов., инж. п. с. **Григ. Никол. Юсса.**

Канцелярія управленія дор. Правит. дѣль—к. р. **Влад. Мих. Хенкинъ**, столонач. и смотр. дом. управл. **Никол. Егор. Шубинъ**, столонач.—н. ч. **Ив. Павл. Ширевъ.**

Мѣстный комитетъ пенсіон. кассы служащихъ каз. желѣзн. дороги. Предсѣд.—с. с., инж. п. с. **Ал—ѣй Мих. Повалишинъ**, дѣлопр.—д. студ. **Дм. Яковл. Поповъ.**

Главная бухгалтерія. Гл. бухг.—л. поч. гр. **Гермогенъ Евдоким. Пожарскій**, пом. его—куп. **Сем. Павл. Вернштейнъ**, старш. счет.—мѣщ. **Андр. Ал—р. Агѣевъ.**

Врачебн. часть. Ст. врачъ, онъ-же врачъ 1 уч.—к. сов. **Алек—сѣй Ив. Губовичъ**, врачи: II уч.—тит. с. **Алек—сѣй Ал—ръ Никол. Чернѣвскій**, III уч.—н. с. **Алек—сѣй Ник. Антон. Комарницкій** (ст. Александровская), IV уч.—к. а. **Серг. Ег. Таліевъ** (ст. Чусовая), V уч.—лек. **Влад. Ив. Киленкевичъ** (ст. Н.-Тагиль), VI уч.—к. а. **лек. Гавр. Петр. Ночвинъ** (ст. Екатеринбургъ), VII уч.—к. а. **лек. Никол. Васил. Поповъ** (г. Камышловъ), VIII уч.—н. с., **лек. Мих. Ив. Догадовъ** (ст. Екатеринбургъ), IX уч.—лек. **Петръ Ал—р. Цюмеранцевъ**, ординат. Чусовской больницы—лек. **Абрамъ Юселев. Оссовскій** (ст. Чусовая), дѣлопр. (фармац.)—к. р. **Вильг. Давыдов. Раленбекъ** (г. Пермь.)

Материалн. служба. Нач. службы—тит. с. **Вас. Вас. Кашперовъ**, пом. нач. службы—двор. **Ал—ръ Феликс. Шиманскій**, бухг. п. поч. гр. **Гавр. Алек—сѣв. Герасимовъ**, ст. счет.—мѣщ. **Ив. Егор. Зыряновъ**, дѣлопр. канц.—пот. п. гр. **Арист. Конст. Поповъ**, дѣлопр. ст. зал.—двор. **Фад. Викент. Краузе**, смотр. гл. склада—лич. поч. гр. **Ив. Мих. Шуленовъ**, смотрит. **Екатер. скл.—мѣщ. Ал—сѣй Яковл. Ларионовъ**, ревизоръ топлива—мѣщ. **Вас. Петр. Звягинъ.**

Служба пути. Нач. службы и 1-й замѣст. нач. дор.—к. сов. инж. п. с. **Ал—ръ Андр. Свентицкій**, пом. нач. службы—н. с. инж. п. с. **Ал—ръ Никол. Сѣриковъ**, нач. технич. отд.—шт.-кап. **Вас. Ник. Щетининъ**, секр.—лич. поч. гр. **Вас. Куз. Юганъ**, бухг.—пот. поч. гр. **Ник. Григ. Рождественскій**, ст. счет.—мѣщ. **Мих. Ал—сѣв. Поповъ**, начальники: I уч.—к. а. гр. инж. **Домин. Каэтан. Войцеховскій**, II уч. тит. с. **Влад. Ив. Соболевскій** (ст. Кусовая), III уч.—(вак.), IV уч. инж. **Андр. Андр. Кливо**, V уч.—н. с. инж. п. с. **Анат. Антон. Заранекъ** (ст. Н.-Тагиль), VI уч.—

п. с. инж. п. с. Дм. Никит. **Исаковъ** (г. Екатеринбургъ) VII уч.—к. сов. инж. п. с. Ив. Оад. **Ижицкій-Германъ** (г. Камышловъ), VIII уч.—п. сов. инж. п. с. Ал—ръ Филип. **Колмогоровъ** (г. Тюмень) IX уч.—двор. Болесл. Антон. **Стопинскій** (ст. Уфалей), X уч.—тит. с. инж. п. с. Никол. Петров. **Крутицкій** (ст. Кыштымъ).

Служба движенія. Нач. службы и 2-й замѣст. нач. дор.—к. сов. инж. п. с. Григ. Никол. **Юсса**, пом. нач. сл.—к. р. Ѳедоръ Андр. **Мейеръ**, ревизоры: I уч.—мѣщ. Викт. Карл. **Мейнардъ**, II уч.—рев. гражд. Августъ Вас. **Диггофъ**, III уч.—поруч. Вал. Ильичъ **Захаровъ** (ст. Екатеринбург.), IV уч.—частн. землем.-таксат. Конст. Вас. **Зезюкевичъ** (г. Екатеринбург.), V уч.—сынъ чин. Серг. Ив. **Топорнинъ** (Екатеринб.), дѣлопр. конт. сл. движ.—сынъ чин. Фроль Сил. **Францевъ**, дѣлопр. расп. ст.—дв. Серг. Ив. **Сергѣевъ**, завѣд. счетовод.—мѣщ. Никол. Ив. **Ярославцевъ**, нач. ст. I-го кл. Пермь—двор. Ал—свѣй Ал—ръ. **Мергасовъ**, нач. ст. I-го кл. Екатеринбург.—к. а. Дм. Ив. **Лобановъ** (г. Екатор.), нач. ст. 2-го кл. Чусовая—поч. гр. Ал—ръ Гурьев. **Палеинъ**, нач. ст. 2-го кл. Бисеръ—мѣщ. Ив. Ал—ръ. **Митровъ**, нач. ст. 2-го кл. Тагиль—шт.-кап. Ник. Уст. **Рулевъ**, нач. ст. 2-го кл. Камышловъ—мѣщ. Мих. Вас. **Зезюкевичъ**, нач. ст. 2-го кл. Тюмень—двор. Алексѣй Конст. **Артюховъ**, нач. ст. 3-го кл. Веретье—куп. Филип. Матв. **Вознякъ**, нач. ст. 3-го кл. Богдановичъ—сынъ чин. Ал—ръ Петр. **Кузнецовъ**, нач. ст. 3-го кл. Островская—мѣщ. Мах. Степ. **Носовъ**.

Коммерч. служба. Нач. службы—пот. поч. гр. Наф. Ion. **Скворцевъ**, пом. нач. сл.—дв. Венцесл. Осип. **Шпилевскій**, дѣлопр. стол. коммерч. и претензій—г. с. Витольд. Адам. **Витовтъ**, дѣлопроизв. стола статист.—мѣщ. Ал—ръ Конон. **Шалимовъ**.

Служба телеграфа. Нач. сл.—ст. с. Игн. Игн. **Яновичъ**, дѣлопр.—мѣщ. Вас. Ил. **Везувладниковъ**; механики: 1-го уч.—мастеров. Вас. Мих. **Деменовъ**, 2-го уч.—кр. Пав. Степ. **Субботинъ** (ст. Кизель), 3-го уч.—двор. Мих. Ник. **Каменцевъ** (ст. Екатеринбургъ), 4-го уч.—лич. поч. гр. Григ. Ѳед. **Иноходовъ** (ст. Камышловъ), 5-го уч. мѣщ. Вас. Иван. **Глаголовъ** (ст. Уфалей).

Служба тѣлн. Нач. сл.—к. секр. инж.-тех. Степ. Антон. **Славинскій**, пом. нач. сл.—тит. с. инж.-техн. Георгій Евгр. **Барбатенко**, секр.—личный поч. гр. Дм. Ал—ръ. **Ѳедоровъ**, завѣд.: статист.—лич. поч. гр. Алексѣй Петр. **Катаевъ**, счетоводств.—мѣщ. Иосифъ Вониф. **Третьяковъ**, технич. бюро—инж.-мех. Левъ Герман. **Вульфгусъ**, начальн. гл. депо Чусовая—тех. Мих. Фелик. **Добровольскій**, нач. гл. депо Тагиль—г. с. инж.-мех. Степ. Иван. **Шабалинъ**, нач. гл. депо Камышловъ—инж.-тех. Казим. Лавр. **Кржишковскій**, нач. гл. депо Веретье—инж.-техн. Ал—ръ Степ. **Мутныхъ**, начальн. оборотн. депо Пермь—сынъ чин. Ив. Феликс. **Яеубкевичъ**, нач. обор. депо Кизель—мѣщ. Иосифъ Ег. **Дерфель**, нач. обор. депо Бисеръ—мѣщ. Арт. Кузм. **Соминичъ**, нач. оборотн. депо Екатеринбург.—двор. Ал—ръ Ив. **Янчевскій**, нач. обор. депо Тюмень—мѣщ. Никол. Никол. **Трифановъ**.

Пермскія главн. мастерскія. Нач. маст.—к. секр. тех. Влад. Адам. **Шо-
стаковскій**, маст. слес.-гокарн. цеха—п. с. техн. Фридр. Теодор **Гельцер-
манъ**, мастер. сборн. цеха—тех. Ланинъ Самсон. **Веряштейнъ**, мастеров.
кузнец. цеха—двор. Казим. Владисл. **Овинтиць**, ст. счетов.—двор. Болесл.
Адам. **Вольскій**.

Екатеринб. мастерскія. Начальн. маст.—тех. Вас. Ив. **Теплыхъ**.

Управление Пермь-Жотласской желѣзной дороги.

Чины I и II уч. въ предѣлахъ Пермской губерніи: нач. I уч.—к. сов.
инж. пут. сообщ. Альфредъ Андр. **Мейнгардъ**; производ. раб. по постр. мо-
ста чрезъ р. Каму—тит. с., и. п. с. Адамъ Ив. **Малешевскій**; пом. произв.
раб. по постр. моста чрезъ р. Каму—и.-мех. Иосифъ Викт. **Цюндзевицкій**;
нач.—ки дист. I разряда: к. сов. и. п. с. Иосифъ Адам. **Корчаковскій**, инж.
п. с., к. секр. Кройдъ Георг. **Трубинъ**; нач. дист. II разр.—и.-мех. Никол.
Леонов. **Вульфъ**; произв. раб.—и. п. с. Анатолій **Курочкинъ**; врачъ I уч.—
к. а. Анатолій Павл. **Шипилинъ** (г. Пермь); нач. II уч.—п. с., инж. пут. с.
Ал—ръ Сем. **Мелентьевъ** (ст. Очеръ, Пермской губ.); нач. дист. I разр.—
и.-техн. Иосифъ Флоріан. **Розманитъ**; начальн. дист. I разр.—инж. Ал—ръ
Рафаил. **Плетцерь**; нач. дист. II разр.—инж.-мех. Никол. Михайл. **Знамен-
скій**; врачъ II участка—докт. медиц. Робертъ Карл. **Мейнстаузенъ**.

Г. Ю.

Контрольная Палата.

Управляющій—п. с. Серг. Валент. **Ивановъ**; ст. ревизоры: п. с. Петръ
Мих. **Морововъ**, с. с. Ал—ръ Феликс. д'Обыръ; мл. ревизоры: к. сов. Ал—ръ
Степ. **Валериусъ**, к. сов. Никол. Осип. **Вишневскій**, п. с. Петръ Кузм.
Махотинъ, к. секр. Мих. Вас. **Калиновскій**, к. а. Ѳед. Арс. **Шлыговъ**,
секр.—(ваканс.); пом. ревизоровъ: п. с. Клемент. Стан. **Вородзичъ**, к. а.
Дмитр. Вас. **Аксеновъ**, к. секр. Никол. Ѳедор. **Лукояновъ**, к. а. Ал—ръ Эду-
ардов. **Кюнцель**, г. секр. Пав. Ив. **Свѣдомскій**, к. р. Ив. Викт. **Тяже-
ловъ**, г. с. Ник. Геннад. **Князевъ**, к. р. Алексѣй Евген. **Волковъ**, н. ч.
Карлъ Герм. **Штрекъ**; журнал. и архивар—к. а. Алексѣй Яковл. **Уваровъ**;
счети. чиновники: п. с. Ал—ръ Зинов. **Вишневскій**, к. секр. Никол. Ал—р.
Тарабукинъ, н. ч. Митроф. Павлов. **Паршинъ**, к. секр. Феликсъ Степ. **Ко-
валевскій**, к. р. Сем. Вас. **Ивановъ**, н. ч. Мих. Ильичъ **Соловьевъ**, к. р.
Мих. Дм. **Плотниковъ**, к. р. Конст. Ив. **Свѣдомскій**, к. р. Никол. Конст.
Мышкинъ, неим. ч.: Мих. Павл. **Чакинъ**, Петръ Никит. **Плотниковъ**; по
вольн. найму: н. ч.—Ил. Ѳедот. **Соловьевъ**, Мих. Никол. **Назаровъ**.

Контроль Уральской желѣзной дороги.

Главный контролеръ—п. с. Анат. Серг. **Тыртовъ**; ст. контролеры: к.
а. Герм. Герман. **Тиме**, г. с. Мих. Мих. **Улѣевъ**, к. р. Влад. Павл. **Шума-**

ковъ; контролеры: к. а. Петръ Ив. **Нероновъ**, к. секр. Всевол. Вас. **Покровский**, н. ч. Дм. Сем. **Гавриловъ**, к. секр. Ив. Андр. **Петровъ**; помощники контрол.: н. с. Карлъ Иванов. **Барелай-де-Толли**, н. с. Ив. Ив. **Свиридовъ**, к. а. Фед. Георг. **Сельцовъ**, тт. с. Ив. Авд. **Молчановъ**, г. с. Георг. Герм. **Тиме**, г. с. Ал-ръ Еф. **Ахматовъ**, к. р. Никол. Моис. **Половниковъ**, н. ч. Ив. Ал-ндр. **Заложневъ**, н. ч. Конст. Юс. **Аникинъ**, н. ч. Пав. Федор. **Вечтомовъ**, мѣщ. Мих. Ник. **Николаевъ**, н. с. Степ. Тим. **Пачгинъ**, к. р. Ив. Осип. **Пузыревъ**, к. р. Влад. Андр. **Ивановъ**, тит. с. Петръ Семен. **Едвабинскій**, двор. Влад. Ив. **Радкевичъ**.

М. Н. П.

Губернскій Училищный Совѣтъ.

Предсѣд. совѣта—дир. нар. учил. д. с. с. Алексѣй Пахом. **Раменскій**. Члены: отъ Мин. Нар. Просв.—д. с. с. Яв. Ив. **Алфіоновъ**, отъ Мин. Внутр. Дѣлъ—д. с. с. Никол. Сем. **Назаревъ**, отъ Дух. Вѣд.—свящ. Іоаннъ Петр. **Пьянцовъ**, отъ земства—г. с. Никол. Влад. **Павловъ** и куп. Никол. Вас. **Мѣшковъ**.

Дирекція народныхъ училищъ.

Дир. нар. уч.—д. с. с. Алексѣй Пахом. **Раменскій**. Инспекторы нар. уч.: Пермск. у.—с. с. Ал-ръ Ал—ев. **Дмитріевъ**, Кунгурско-Оханск. района—с. с. Петръ Егор. **Соколовъ**, Екатеринбург. у.—с. с. Влад. Евг. **Поповъ**, Камышловск. у.—с. с. Никол. Афин. **Синицинъ**, Шадринск. у.—с. с. Петръ Григ. **Павтовскій**, Верхотурск. у.—н. с. Серг. Гавр. **Сироткинъ**, Ирбитск. у.—с. с. Мих. Павл. **Воровскій**, Чердынск. у.—с. с. Мих. Ив. **Лебединскій**, Красноуфимск. у.—с. с. Ал-ръ Григ. **Везеновъ**, Осинск. у.—с. с. Ал-ръ Андреев. **Поповъ**, Соликамск. у.—с. с. Вас. Конст. **Семченевъ**.

Губернская Земская Управа.

Предсѣд.—в. а. инж.-техн. Ал—ръ Адриан. **Поповъ**. Члены: н. с. Викт. Васил. **Ковалевскій** (заст. м. предсѣд.), мастер. Андр. Ал-р. **Голубевъ**, кр. Серг. Гавр. **Шешуковъ**; секр.—кр. Петръ Павл. **Вояршиновъ**, бухгалт.—с. об. Вас. Фед. **Пушкаревъ**; дѣлопр—ли: страх. отдѣл.—к. сл. Алексѣй Мих. **Кирпищиковъ**, оцѣночн. отд.—к. р. Ал-ръ Ал-р. **Поповъ**, дорожн. отдѣл.—мѣщ. Матв. Іонов. **Алексѣевъ**; завѣдывающіе бюро: по оцѣнкѣ земель и лѣс.—учен. упр. Петръ Петр. **Фирсовъ**, по оцѣн. горн. завод.—горн. инж. Конст. Никол. **Граховъ**; медико-стат. бюро—врачъ—н. с. Влад. Фед. **Предтеченскій**, завѣд. ветер. стат. отдѣл.—ветер. врачъ Ив. Вас. **Соколовъ**, завѣд. отдѣл. сельско-хоз. стат.—кр. Дм. Мих. **Бобылевъ**, завѣд. опытно. сап. станц. д-ръ химіи Григ. Вас. **Шумовъ**, губ. земск. архит.—двор. Ал-ръ

Валент. **Коршъ**, кустарн. техн.—инж.-мех. Ив. Конст. **Мамушинъ**, агрономъ — канд. сельск. хоз. Никол. Ант. **Судзиловскій**, лѣсоводъ — ок. к. С.-П.-Б. лѣсн. инст. Петръ Ермол. **Ивановъ**.

Правленіе ссудосберег. кассы служащихъ губерnsk. земства. Предсѣдат.— Вас. Ѳед. **Пушкаревъ**; члены: Ал-сѣй Мих. **Киришицковъ**, Еф. Мих. **Самокрутовъ**, казнач.—кр. Гр. Гер. **Нѣмшинъ**.

Александровская больница. Старш. врачъ—к. сов. Вас. Мих. **Виноградовъ**. Ординаторы: к. сов. Адольф. Ѳед. **Цандеръ**, к. сов. Эрнстъ Иванов. **Бергъ**, ж.-врачъ Олимп. Ив. **Скворцова**, н. с. Ал-ръ Никол. **Поповъ**, врачи: Влад. Арист. **Хомяковъ**, н. с. Влад. Ѳедор. **Предтеченскій**, к. сов. Влад. Павл. **Ивановъ**, д-ръ м-ны Влад. Влад. **Вѣлоруссовъ**; смотр. больницы—мѣщ. Гр. Ив. **Рябининъ**.

Приютъ душевно-больныхъ. Завѣд. приютомъ—Иванъ Карл. **Мейеръ**; ординаторы—врачи: Анат. Мих. **Селюгинъ**, Юс. Борис. **Фишманъ** и Вас. Ив. **Жестковъ**.

Ветеринарн. врачи губерnsk. земства. По Пермскому у.—Вас. Вас. **Шипонокъ**, Чердынск.—Аполл. Андр. **Тимофеевъ**, Оханск.—(вакансія), Осинск.—Никол. Петр. **Ермолинъ**, Кунгурск.—Никандръ Ив. **Собянинъ**, Красноуфимск.—Никол. Ив. **Анисимовъ**, Екатеринбург.—Илюд. Вас. **Вѣловъ** и Гр. Ив. **Черепановъ**, Верхот.—Ал-сѣй Игн. **Романовъ**, Камышл.—Конст. Як. **Шамаринъ**, Ирбитск.—Никол. Вас. **Пономаревъ**, Шадринск.—Пав. Вас. **Аргентовскій** и Влад. Петр. **Поповъ**.

По распланирован. селеній. Старш. техникъ—мѣщ. Ал-сѣй Серг. **Сиговъ**. Техники: чиновн.: Кар. Карл. **Шуманъ**, Петръ Вас. **Кондратьевъ**, Влад. Евг. **Ивановъ**, с. чин. Влад. Ив. **Одинцевъ**, мѣщ.: Ал-ръ Никол. **Колотиловъ**, Ив. Ив. **Горбуновъ**, Ив. Мих. **Меланбинъ**.

Страховые агенты. По Пермск. у.—мѣщ. Степ. Денис. **Ѳедоровыхъ**, Соликамск.—прап. Конст. Ал-сѣв. **Владиміровъ**, Оханск.—чин. Ал-ръ Ив. **Миропольскій**, Осинск.—поч. гр. Ив. Ѳед. **Китаевъ**, Кунгурск.—п. поч. гр. Андрей Никол. **Мышкинъ**, Красноуф.—кр. Андр. Агаѳ. **Оберюхтинъ**, Екатеринбург.—мѣщ. Ив. Серг. **Сиговъ**, Верхотурск.—кр. Ал-ръ Ив. **Устиновъ**, Камышл.—Вас. Гер. **Покрышкинъ**, Ирбитск.—кр. Кириллъ Ѳед. **Востроенутовъ**, Шадринск.—Григ. Андр. **Никитинъ**.

Уѣздные агрономы. По Пермск. у.—ок. к. Ново-Ал-рійск. инст. Фад. Ос. **Воеводскій**, Чердынск.—ок. к. Красн. р. у. Вас. Илар. **Таракановъ**, Соликамск.—ок. к. Красн. р. у. Пав. Никиф. **Ватмановъ**, Оханск.—ок. к. Мар. зем. уч. Дм. Ал-сѣв. **Старицинъ**, Осинск.—ок. к. Казан. земл. уч. Вас. Вас. **Гусевъ**, Кунгурск.—ок. к. Красноуф. реальн. уч. Мих. Степ. **Агановъ**, Красноуф.—ок. к. Моск. зем. уч. Никол. Никол. **Саламатовъ**, Екатеринбург.—ок. к. Горн. зем. уч. Никол. Никол. **Стаховскій**, Верхотурск.—ок. к. Моск. зем. уч. Ив. Як. **Никитинскій**, Камышл.—неок. к. Петров. акад. Никол. Ал-сѣв. **Курбатовъ**, Ирбитск.—ок. к. Харьк. зем. уч. Пав. Мих. **Кочергинъ**, Шадринск.—ок. к. Маріин. земл. уч. Ал-ръ Ульян. **Залого**.

Губернское попечительство дѣтскихъ пріютовъ.

Предсѣдатель—Губернаторъ, генер.-лейтен. Дмитрій Гавриловичъ Арсеневъ. Дѣйств. члены: вице-губернаторъ—д. с. с. Матв. Павл. Богдановичъ, дир. нар. уч.—д. с. с. Алексѣй Пах. Раменскій, предсѣд. губ. зем. упр. к. а. инж.-тех. Ал-ръ Адриан. Поповъ, городск. голова—с. с. Ал-ръ Вас. Синакевичъ, жена ком. сов. Елиз. Ив. Любимова, дир. губ. дѣт. пріюта—с. с. Эд. Эд. Деннемаркъ, старшина пріюта—ком. сов. Ив. Ив. Любимовъ, пожизн. поч. членъ—комм. с. Ал-ръ Павл. Кропачевъ (онъ-же казначей); *поч. члены*: преосв. Петръ, еп. Пермскій и Соликамскій, с. с. Мих. Ив. Любимовъ, к. сов. Викен. Альф. Поклевскій-Козеллъ, к. сов. Никол. Никол. Суслинъ, в. с. Юсифъ Ив. Поклевскій-Козеллъ, тит. с. Никол. Никол. Протопоповъ, к. а. Вен. Ив. Селивановъ, к. секр. Ив. Альф. Поклевскій-Козеллъ, Ал-ръ Евгр. Тупицинъ, Влад. Евгр. Тупицинъ, Влад. Петр. Злоказовъ, гр. Серг. Ал-ндр. Строгановъ, подпор. Пав. Павл. Егорьевъ, лекаръ Вл. Арист. Хомяковъ, вдова п. п. гр. Анна Степ. Любимова, п. поч. гр.: Ал-ръ Гр. Каменскій, Ал-ръ Сем. Мироновъ, Ив. Гр. Каменскій, к. р. Ив. Ник. Суслинъ, Петръ Ив. Тарасовъ, л. п. гр. Маркъ Матв. Мовшовичъ, купцы: Мих. Вас. Киселевъ, Ѳед. Ив. Подосеновъ, Гр. Вас. Бердинскій, Мих. Ман. Камчатовъ, Ив. Ерм. Вогуславскій, Ал-ръ Ник. Наумовъ, Ал-сѣй Ив. Осиповъ, Ѳед. Ал-сѣв. Хомутовъ, Пав. Степ. Досмановъ, Вас. Тар. Аксеновъ, Вас. Ив. Шайдуровъ, куп. с. Влад. Никол. Суслинъ, г. с. Маркъ Моис. Слуцкій, и. д. дѣлопроизв.—н. ч. Мих. Дм. Васильковъ.

Губернскій дѣтскій пріютъ.

Попечительница пріюта—жена ком. сов. Елиз. Ив. Любимова. Директ. Эд. Эд. Деннемаркъ. Старшина—Ив. Ив. Любимовъ. Смотрительн.—вд. шт.-кап. Екатер. Юс. Катина, ея помощн.: жена к. р. Елена Андр. Петрова и дочь горн. инж. Ольга Вас. Лалетина.

Городъ Пермь съ уѣздомъ.

ДУХОВНОЕ ВѢДОМСТВО.

Епископъ Пермскій и Соликамскій—Петръ.

Экономъ архіер. дома—іером. Аркадій, казнач.—іером. Сергій, очeredной—іером. Геронимъ, іеродіак.—Веніаминъ; и. д. секрет. при архіереѣ г. с. Никол. Никол. Кузнецовъ.

Духовная Консисторія.

Члены: прот. Ирин. Вас. Пьянковъ, прот. Григ. Иван. Остроумовъ, свящ. Алексѣй Иван. Вудринъ, сверхштатн. свящ. Никан. Никол. Понома-

ревъ, секрет.—тит. сов. Ал—ръ Яковл. **Свѣтловъ**; столоначальники: 1-го ст.—к. секр. Ив. Вас. **Удинцевъ**, 2-го ст.—тит. с. Ал—ръ Дм. **Богоявленскій**, 3-го ст.—тит. с. Пав. Вас. **Удинцевъ**, и. д. казначея—к. р. Алексѣй Павл. **Шиловъ**, и. д. регистр.—к. сл. Гр. Гр. **Агаѳоновъ**, и. д. архивар.—к. сл. Ал—ръ Влад. **Гаревскій**.

Успенскій женскій монастырь.

Настоятельница—игум. **Руфина**, казначея—мон. **Нина**, ктит. и попеч. мон.—п. поч. гр. Ал—ръ Гр. **Каменскій**. Въ дѣт. пріютѣ и церк.-приход. при немъ школы: нач. пріюта и смотрительн. школы—мон. **Нина**, законоуч.—прот. Гр. Ив. **Остроумовъ**, учит.—Ольга Андр. **Кузовникова**, воспитат.—мон. **Платонида**, надзирательница—Ольга Влад. **Васильева**.

Комитетъ Правосл. Миссіонерскаго Сбщ.

Предсѣдатель—преосвящ. **Петръ**, еп. Пермскій и Соликамскій, товар. предсѣд.—(вакансія); члены: с. с. Серг. Як. **Дроздовъ**, д. с. с. Алексѣй Пах. **Раменскій**, комм. сов.: Ал—ръ Павл. **Кропачевъ** и Ив. Ив. **Любимовъ**, пот. поч. гр. Ал—ръ Григ. **Каменскій**, куп.: Петръ Павл. **Елтышевъ**, Петръ Ив. **Мартыновъ**, Конст. Артем. **Лаптевъ**; прот.: Ал—ръ Ал—р. **Воскресенскій**, Конст. Мих. **Добронравовъ**, Гр. Ив. **Остроумовъ**; членъ и казначей—прот. Евгр. Матв. **Жудравцевъ**, и. д. дѣлопр.—г. с. Никол. Никол. **Кузнецовъ**.

Противураскольническая миссія Пермской епархіи.

Епарх. миссіон. и завѣд. Перм. округомъ—прот. Стеф. Ал—р. **Лукашинъ**, уѣздные миссіонеры: по Черд. и Соликам. уу.—свящ. Фед. **Денис. Логиновскихъ**, по Кунгурск. у.—свящ. Никол. Алексѣев. **Агаѳоновъ**, по Осинскому у.—свящ. Іак. Евд. **Грошевъ**, по Охан. у.—свящ. Генн. Иван. **Плетневъ**, по Красноуфим. у.—свящ. Левъ Евф. **Ершевъ**; помощн. епарх. миссіон.—наст. Бѣлозерск. мон., іером. **Варлаамъ**.

Правосл. церк. братство св. Стефана, еп. Пермскаго.

Совѣтъ братства. Предсѣд.—преосвящ. **Петръ**, еп. Пермскій и Соликамскій. Товарищи предсѣдат.: протоіерей Ал—ръ Ал—р. **Воскресенскій**, рект. дух. семинаріи прот. Конст. Мих. **Добронравовъ**. Члены: прот. Ирин. Вас. **Пьянковъ**, д. с. с. Іуст. Як. **Голынецъ**, д. с. с. Алексѣй Пах. **Раменскій**, комм. сов. Ал—ръ Павл. **Кропачевъ**, к. сов. Зах. Мих. **Благонравовъ**, куп.: Вас. Мих. **Насоновъ**, Конст. Артем. **Лаптевъ**, членъ-казнач.—свищ. Алексѣй Ив. **Вудринъ**, членъ-секр.—с. с. Конст. Ив. **Любимовъ**, дѣлопр.—протод. Мате. Як. **Поповъ**.

Епарх. церк.-учител. школа при братствѣ св. Стефана.

Наблюд. школы—прот. Григ. Ив. **Остроумовъ**, завѣд. школою и преподав. катихиз. и устава—иером. **Никодимъ**, пом. его и преподават. русск. яз., ариѳмет., церк.-гражд. и свящ. исторіи, діак. **Конст. Ал—р. Колокольниковъ**, преподават. геогр. и дидактики—канд. бог. **Никол. Павл. Черняевъ**; учитель пѣнія—свящ. **Вас. Ѳед. Стрѣшневъ**.

Стефановская двухклассная церк.-прих. школа.

Завѣд. школою—свящ. **Алексѣй Ив. Вудринъ**, законоучители: канд. бог. **Ал—ръ Серг. Обтемперанскій**, свящ. **Мих. Ив. Рыжковъ**; учителя: **Петръ Ив. Сутагинъ**, студ. сем. **Степ. Григ. Захаровъ**, ок. к. сем. **Ив. Ив. Вудринъ**, дом. наст. **Анисья Павл. Иванова** и діак. **Ив. Мих. Лебедевъ**.

Епархіальный училищный совѣтъ.

Предсѣд.-рект. семинаріи—прот. **Конст. Михайл. Добронравовъ**, члены: прот.—**Григ. Ив. Остроумовъ**, **Ал—ръ Ал—р. Воскресенскій**, **Ирин. Вас. Пьянговъ**, свящ.: **Никол. Серг. Красовскій**, **Пав. Клавд. Фортинскій**, **Іоан. Петр. Пьянговъ**, д. с. с. **Алексѣй Пах. Раменскій**, с. с. **Пав. Сем. Потоцкій**, с. с. **Ал—ръ Никол. Юрьевъ**, тит. с. **Ал—ръ Як. Свѣтловъ**, членъ-казнач.—свящ. **Влад. Вас. Стражковскій**, дѣлопроизв.—тит. сов. **Пав. Вас. Удинцевъ**.

Пермское Отдѣленіе Епарх. Училищ. Совѣта.

Исп. об. предсѣдат.—прот. **Евгр. Мат. Кудрявцевъ**; члены: протоіер. **Никол. Дм. Маргаритовъ**, свящ.—и: **Алексѣй Ив. Вудринъ**, **Илья Ив. Любимовъ**, **Іоан. Як. Яковлеинъ**, **Илюд. Макс. Антипинъ**, **Никан. Никол. Пономаревъ**, с. с.: **Генн. Ив. Холмогоровъ**, **Ал—ръ Алексѣев. Дмитріевъ**, **Ал—ръ Ѳед. Клингбергъ**, д. с. с. **Іуст. Як. Голынецъ**, к. сов.: **Пав. Никол. Серебренниковъ**, **Никол. Петр. Воробьевъ**, н. с. **Вячесл. Мих. Наумовъ**, тит. с. **Бор. Ал—р. Моллеръ**, г. с. **Никол. Вас. Шиллегодскій**, прис. пов. **Валент. Валент. Грибель**, купцы: **Гр. Вас. Вердинскій**, **Пав. Степ. Досмановъ**, тит. с. **Апол. Ив. Прозоровскій**, членъ-дѣлопроизв.—свящ. **Андрей Петр. Знаменскій**, членъ-казначей—свящ. **Сергѣй Никол. Кудрявцевъ**.

Церк.-прих. попечительство при Рожд.-Вогородицкой церкви,

Предс. совѣта попечительства—докт. медиц. к. сов. **Пав. Никол. Серебренниковъ**. Непремѣнные члены совѣта: протоіерей **Евгр. Матв. Кудрявцевъ**, свящ. **Никаноръ Никол. Пономаревъ**, ком. сов.—ки: **Ив. Ив. Любимовъ**, **А. П. Кропачевъ**, купцы: **В. М. Насоновъ**, **Пав. Степ. Досмановъ**, **Тих. Иван. Вѣловъ** и друг. с. с. **Ив. Петр. Черкасовъ**, казначей—староста **Рожд.-Вогор. церкви**—п. поч. гражд. **Конд. Адр. Сорокинъ**, секр.—кол. сов. **Зах. Мих. Влагодравовъ**.

Церк.-прих. попеч. при Пермскомъ Петропавловскомъ соборѣ.

Предсѣд. совѣта попечит.—к. ас. Ник. Пав. **Сѣдыхъ**; непрем. члены совѣта: прот. Никол. Дм. **Маргаритовъ**, свящ. Іоаннъ Алексѣев. **Никитинъ**, свящ. Іоаннъ Степ. **Серебренниковъ**, куп. Егоръ Ильичъ **Заозерскій**, в. с. Ал—ръ Конст. **Золотавинъ**; казначей—к. сов. Мих. Петр. **Норинъ**, секр.—пот. поч. гр. Григ. Вас. **Юрьевскій**.

Духовная Семинарія.

Почетн. бюлст.—куп. Вас. Мих. **Насоновъ**. Рект. семин.—прот. Конст. Мих. **Добронравовъ**, инспект.—с. с. Пав. Сем. **Потоцкій**, помощн. его—кандид. богосл.: Ив. Коз. **Сахаровъ**, Никол. Никол. **Пальмовъ**; преподаватели: свящ. пис.—к. сов. Ал—ръ Ив. **Тихомировъ** (онъ-же секр. правленія), основн., догмат. и нравств. богословія—с. с. Конст. Ив. **Любимовъ**, сравн. богосл., исторіи и обличенія раскола—канд. богосл. Ал—ръ Серг. **Обтемпранскій**, логики, филос., психол. и дидакт.—с. с. Ал—ръ Никол. **Юрьевъ**, гомилетики, литург., практич. руководства для паст. и еврейск. яз.—канд. богосл. іером. **Никодимъ**, греч. и нѣм. яз.—прот. Ив. Вас. **Новосельскій**, словесн., истор., литерат. и франц. яз.—с. с. Валер. Ал—р. **Фаминскій**, матем. и физ.—к. а. Влад. Ал—р. **Кандауровъ**, лат. яз.—кан. бог. Ив. Петр. **Романовъ**, церков. и библ. истор.—канд. богосл. Никол. Павл. **Черняевъ**, гражд. ист.—канд. бог. Иван. Иван. **Добролюбовъ**, пѣнія—свящ. Вас. Фед. **Стрѣшневъ**, гимнаст.—к. а. Веніам. Ив. **Селивановъ** (онъ-же фельдш. семин. больницы), врачъ—док. мед., в. сов. Пав. Никол. **Серебренниковъ**, экон.—діак. Мих. Ег. **Алхутовъ**, церк. стар.—куп. Петръ Демид. **Демидовъ**; духовникъ семин.—прот. Вас. Алексѣев. **Вудринъ**.

Пермское Духовное Училище.

Смотрит. учил.—с. с. Генн. Иван. **Холмогоровъ**, помощн. его—н. с. Фед. Гр. **Макарьевъ**; преподав.: греч. яз.—с. с. Ив. Вас. **Покровскій**, рус. и церк.-славян. яз.—с. с. Ал—ръ Никан. **Макарьинъ** и канд. акад. Никол. Никол. **Новиковъ**, лат. яз.—к. сов. Гр. Ив. **Смирновъ**, ариемет. и геогр.—с. с. Евгр. Макс. **Покровскій**, церк. пѣнія—свящ. Вас. Фед. **Стрѣшневъ**, чистопис.—н. ч. Елеаз. Соф. **Старцевъ**. Надзир.: студ. сем. Ив. Ал—р. **Порошинъ**, ок. к. семин.: Ал—ръ Никол. **Перминовъ** и Мих. Фед. **Наумовъ**, врачъ—докт. мед., к. сов. Пав. Никол. **Серебренниковъ**.

Епархіальное женское училище.

Предсѣд. совѣта—свящ. Іоан. Петр. **Пьянковъ**, инспект. классовъ—свящ. Пав. Клавд. **Форгинскій**; члены совѣта: прот. Евгр. Матв. **Кудрявцевъ** и свящ. Никол. Мих. **Цвѣтовъ**, начальн. училища—дом. наст. Люб. Васил. **Первушина**; старш. воспитательн.—дом. наст. Мар. Андр. **Вѣльтю-**

кова, воспитательн.: дом. учит.: Ал—ра Гавр. **Уварова**, Фелиц. Влад. **Будрина**, Ант. Павл. **Клапишевская**, Юлія Петр. **Попова**, Ал—ра Макс. **Кадашникова**, пом. восп.—дом. уч. Ольга Ал—р. **Ворчанинова**, преподаватели и преподавательн.: истор. литерат.—канд. богосл. Ив Петр. **Романовъ**, педагог.—кан. бог. Ив. Ив. **Добролюбовъ**, рус. яз.—дом. наст. Людм. Степ. **Завьялова**, истор. и геогр.—дом. наст. Юлія Григ. **Остроумова**, матем. — к. а. Влад. Ал—р. **Кандауровъ** и дом. уч. Люб. Григ. **Зубкова**, физики — с: с. Антон. Флоріан. **Жилевичъ**, чистопис.—сел. учит. Агнія Никол. **Леонова**, руководѣл.—сел. учит. Анна Андр. **Шуткина**, учит. образц. церк.—приход. школы при учил.—дом. учит. Валент. Вас. **Потоцкая**. Врачъ—докт. мед. к. сов. Пав. Никол. **Серебrenниковъ**, фельдш.—л. п. гр.—Конст. Ант. **Макуринъ**. Экон.—діак. Ив. Ѳед. **Кизнерцевъ**.

Благочинн. монастырей Пермск. епарх.—архим. **Тихонъ**.

Благочинные православн. церквей.

Градо-Пермск. каедр. соб.—прот. Ал—ръ Ал—р. **Воскресенскій**; градо-Пермск. ц.ц.—свящ. Ив. Петр. **Пьянковъ** (г. Пермь); 1-го окр.—прот. Никол. Дм. **Маргаритовъ** (г. Пермь); 2-го окр.—свящ. Илія Ив **Любимовъ** (с. Верх. Чусовскіе Городки); 3-го окр.—свящ. Ив. Як. **Яковкинъ** (с. Ильинское); благоч. 1-го и 2-го окр. единов. цц.—свящ. Агаф. Ѳеодос. **Зеленинъ** (г. Пермь).

Иновѣрное духовенство.

Курать римско-католической церкви въ Перми—свящ. Брониславъ Львов. **Орлицкій**.

Еврейскій раввинъ—провизоръ Леонъ Рафаил. **Линденбратенъ**.

Окружный Судъ.

Предсѣдатель суда: д. с. с. Влад. Петр. **Ломновскій**. Товар. предсѣдателя: с. с. Никол. Ал—р. **Тимофеевъ**, к. сов. Осипъ Никол. **Жузь**. *Члены суда:* с. с. Як. Степ. **Тихановичъ**, с. с. Пав. Игн. **Вогаевскій**, с. с. Ал—ръ Николаев. **Вогдановичъ**, с. с. Мих. Пав. **Вишневецкій**, к. сов. Илья Никол. **Бутлеровъ**, с. с. Солом. Ѳад. **Сахаръ**, к. а. Ѳед. Ал—др. **Клингбергъ**, с. с. Никол. Мих. **Вехтеревъ**, к. сов. Петръ Феликс. **Маковскій**, к. а. Степ. Владисл. **Воеводскій**. *Судебные стѣдователи:* по особо важн. дѣламъ—тит. с. Степ. Ал—р. **Голишевскій** (г. Пермь), по г. Перми—к. а. Дмитр. Алексѣев. **Мигѣшинъ** (г. Пермь); по Пермскому у: 1-го уч.—с. с. Евг. Дом. **Вогдановъ** (г. Пермь), 2-го уч.—н. с. Казим. Карл. **Врохонцкій** (с. Ильинское), 3-го уч.—тит. с. Илья Матв. **Некрасовъ** (г. Пермь), 4-го уч.—к. сов. Ант. Казим. **Ловчиновскій** (г. Пермь). *Секретари:* н. с. Никол. Ал—р. **Топорковъ**, н. с. Ал—ръ Павл. **Вѣлопашинцевъ**, к. секр. Вас. Никол. **Корниловъ** (онъ-же завѣд. кассою Суда). *Помощн. секретарей:* н. ч. Ив. Исаев. **Голо-**

щановъ, н. ч. Ѳед. Евламп. **Исаковъ**, к. р. Алексѣй Ал—р. **Нѣвскій**, н. ч. Вас. Конст. **Кибановъ**, н. ч. Ал—ръ Ильичъ **Смирновъ**, г. с. Никол. Вас. **Топорговъ**, поруч. Никол. Ал—р. **Дементьевъ**. *Архивар.*—н. с. Пав. Вас. **Кузнецовъ**. *Судебные пристава:* по г. Перми: к. а. Пав. Петр. **Глумовъ**, н. с. Арк. Иппол. **Носовъ**, к. а. Ал—ръ Ал—р. **Рябининъ**, к. секр. Конст. Ѳед. **Сильвестровъ**, тит. с. Дм. Ант. **Васильевъ**, к. р. Ал—ръ Ив. **Калита**. *Нотариусы:* старшій—с. с. Андр. Вас. **Василисовъ**; млад.: по г. Перми—тит. с. Ег. Ѳед. **Трубинъ**, н. с. Ал—ръ Конст. **Золотавинъ**, двор. Евстаф. Юс. **Козакевичъ**, н. ч. Еф. Дм. **Нагибинъ**. *Присяжные поверенные:* н. с. Ив. Герас. **Тихонравовъ**, тит. с. Юс. Юлиан. **Львовичъ-Кострица**, к. а. Влад. Ал—р. **Вѣлоруссовъ**, г. с. Ник. Влад. **Павловъ**, к. а. Никол. Павл. **Назукинъ**, к. а. Мих. Як. **Поповъ**, н. ч.: Алексѣй Еф. **Кротовъ**, Валент. Вален. **Грибель**, Никол. Петр. **Падалка**, Мих. Иван. **Наговицынъ** и Никол. Авт. **Вармундъ**. *Помощн. присяжн. поверенныхъ:* к. секр. Валер. Влад. **Вѣлоруссовъ**, н. ч.: Ѳед. Степ. **Везбородовъ** и Влад. Никол. **Трапезниковъ**. Старш. канд. на судебн. должности: г. с. Ал—ръ Казимир. **Шеткевичъ**, к. секр. Мих. Флор. **Будаковъ**, г. с. Никол. Дм. **Вогомоловъ**. *Частн. поверен.*—к. р. Евг. Лук. **Озмидовъ**.

Прокурорскій надзоръ Округнаго Суда.

Прокуроръ—н. с. Никол. Ив. **Антоновъ** (г. Пермь). Товарищи прокур.: н. с. Вячесл. Вячесл. **Едличко** (г. Пермь), н. с. Мих. Мих. **Сементовскій** (г. Пермь), к. а. Пав. Никол. **Поповъ** (г. Соликамскъ), тит. с. Серг. Ал—р. **Вачуевъ** (г. Красноуф.), к. а. Юс. Владисл. **Дегельманъ** (г. Пермь), к. а. Влад. Адам. **Штаеръ** (г. Оса), к. а. Дм. Валер. **Образцовъ** (г. Кунгуръ), к. а. Мих. Петр. **Орѣшниковъ** (г. Красноуф.), к. секр. Влад. Авт. **Кегель** (г. Пермь); секрет. при прокурорѣ—тит. с. Сигизм. Иосиф. **Вызго**.

Уѣздн. съѣздъ Земск. Начальниковъ.

Предс.—д. с. с. Влад. Матв. **Ергольскій** (г. Пермь). Участков. земск. начальники: 1-го уч.—с. с. Никол. Петр. **Воробьевъ** (Пермь), 2-го уч.—к. а. Аполл. Ив. **Прозоровскій** (Пермь), 3-го уч. (онъ-же заступ. м. предсѣд.)—с. с. Ал—ръ Ѳед. **Клингбергъ** (Пермь), 4-го уч.—к. секр. Никол. Вас. **Шиллегодскій** (с. Троицкое), 5-го уч.—н. с. Вячесл. Мих. **Наумовъ** (Чусовск. з.), 6-го уч.—к. р. Пав. Павл. **Егорьевъ** (Добрянскій з.), 7-го уч.—тит. с. Бор. Ал—р. **Моллеръ** (с. Ильинское). Уѣзд. членъ Окр. Суда—с. с. Викт. Иван. **Тихоміровъ**. Город. судьи: 1-го уч.—н. с. Влад. Дм. **Трубиновъ**, 2-го уч.—ген.-м. Ал—ръ Петр. **Сумароковъ**, 3-го уч.—с. с. Никол. Никол. **Сапожниковъ**. Секрет.—к. сл. Петръ Гр. **Юшковъ***).

*) Кромѣ предсѣдателя съѣзда и всѣхъ земскихъ начальниковъ уѣзда, въ составъ съѣзда входятъ: въ административномъ присутствіи—уѣздный исправникъ и предсѣдатель уѣздной земской управы, а въ судебномъ присутствіи—уѣздный членъ окружнаго суда, городскіе и почетные мировые судьи.

Уѣздный комитетъ попечительства о народной трезвости.

Предсѣд.—д. с. с. Влад. Матв. Ергольскій; члены: депутатъ отъ духов. вѣд. (ваканс.), директ. классич. гимн., директ. реальн. учил., инспект. нар. училищъ, уѣзд. членъ окр. Суда, тов. прок. окр. Суда н. с. Мих. Мих. Семѣновскій, уѣзд. исправн., полицейм., акцизн. надзир. I окр. губерніи, уѣзд. воин. начальн., участк. зем. начальники, под. инспект., уѣзд. врачъ, почетн. мир. судьи, город. судьи, предсѣд. уѣзд. зем. управы, членъ город. управы. Дѣлопроизвод.—к. сл. Петръ Гр. Юшковъ.

Городское Полицейское Управление.

Полицеймейстеръ—к. сов. Никол. Серг. Какоринъ, секрет.—тит. с. Евген. Никиф. Костроминъ. Городскіе пристава: 1-й части—тит. с. Лонгинъ Вас. Липскій, 2-й ч.—к. а. Ник. Ѳед. Хлѣбодаровъ; помощн. приставовъ: 1-й ч.—к. а. Петръ Ив. Вашловскій; 2-й ч.: к. а. Петръ Иван. Шварцъ и Эрнстъ Влад. Циммерманъ; столон.—к. р. Ник. Ив. Смирновъ; регистр.—к. с. Казиміръ Петр. Толаласъ; околот. надзиратели: к. сл. Петръ Яковл. Весенковичъ и Пав. Гр. Павловъ.

Уѣздное Полицейское Управление.

Исправн.—с. с. Іул. Як. Гейбовичъ. Помощникъ его—н. с. Іос. Матв. Невѣровичъ; секрет.—н. ч. Ив. Матв. Срѣтенскій; столоначальники: уголовн. ст.—н. ч. Пав. Ром. Везденежныхъ; распоряд. ст.—н. ч. Руд. Валер. Плавскій; регистр. Петръ Вас. Плотниковъ; станов. пристава: 1-го ст.—к. а. Влад. Петр. Полиповъ (Юговск. з.), 2-го ст.—н. ч. Казим. Карл. Ратомскій (Чусовск. зав.), 3-го ст.—н. ч. Ал—ръ Ал—р. Никитинъ, 4-го ст.—к. а. Ант. Людв. Правохенскій (Мотовилиха); уѣздный врачъ (старшій по губерніи)—с. с. Генрихъ Станисл. Карасинскій; повивальныя бабки: старшая губерн.—Параск. Ив. Чугина, младшая уѣзд.—Евг. Вас. Икская.

Уѣздная Земская Управа.

Предсѣд.—с. с. Арк. Ал—р. Маллѣевъ; члены: к. р. Сем. Мих. Шебелевъ, кр. Гр. Ив. Козминыхъ; секрет.—л. поч. гр. Амфил. Никол. Четинъ; бухгалт.—к. р. Сем. Вас. Ипановъ; техникъ—тит. сов. Никол. Лавр. Пермяковъ; завѣд. почт. отдѣл.—п. поч. гр. Гр. Вас. Юрьевскій; завѣд. арх. управы и уѣздн. сѣзда—с. об. Мих. Ив. Рагозинъ; завѣд. склад. медик. при управѣ—апт. пом. Пав. Абр. Лифшицъ; смотр. арестн. дома—унт.-оф. Троф. Тим. Шардинъ; врачи: въ Юговскомъ зав.—тит. сов. Алексѣй Конст. Золотавинъ, въ с. Сергинскомъ—лѣк. Мих. Павл. Калининъ, въ с. В. Чусовскихъ Городкахъ—к. сов. Мих. Ив. Золотовъ, въ с. Перемскомъ—лѣк.

Пав. Лук. **Споровъ**, въ с. Ильинскомъ—Казим. Петр. **Вержбицкій**, въ Мотовилих. зав.—н. с. Бор. Як. **Вруштейнъ**, въ Югокамскомъ з.—докт. мед. к. сов. Оскаръ Ал—р. **Шлезингеръ**, въ с. Култаевскомъ—Евг. Фед. **Шрейберъ**, въ Лысвинскомъ з.—Влад. Евграф. **Везононъ**, въ с. Крестовоздвиж.—Мих. Ал—р. **Пономаревъ**; ветерин. врачъ—двор. Вас. Вас. **Шишонко**; страх. агентъ—мѣщ. Степ. Денис. **Федоровыхъ**.

Городская Управа.

Город. голова—с. с. Ал—ръ Вас. **Синакевичъ**; члены: (вакансія), л. п. гр. Игн. Ив. **Романовъ**, мѣщ. Пав. Ал—р. **Рябининъ**; секретарь управы и думы—тит. с. Петръ Никол. **Занадворовъ**, бухгалт.—селск. обыв. Ив. Матв. **Вѣлоусовъ**, город. архитект.—к. сов. Вас. Вас. **Попатенко**, город. sanit. врачъ—к. сов. Никол. Никол. **Суслинъ**, врачъ по надз. за простит.—с. с. Петръ Павл. **Шипилинъ**; ветерин. врачъ—с. с. Ант. Осип. **Юцевичъ**, второй ветерин. врачъ—Як. Гр. **Шнейдеръ**; акуш. и оспопривив.—Ал—ра Кирилл. **Кривошекова**.

Сиротскій Судъ.

Предсѣд.—куп. Ег. Ил. **Заозерскій**; члены: куп. Никол. Ив. **Забыловъ**, мѣщ. Ив. Сид. **Клоповъ**; секрет.—н. с. Степ. Мих. **Сыропатовъ**.

Купеческій староста.

Куп. Егоръ Ильичъ **Заозерскій**.

Мѣщанская управа.

Мѣщ. староста—мѣщ. Ив. Сидор. **Клоповъ**; члены: мѣщ. Пав. Никиф. **Везукладниковъ**; мѣщ. Ал—ръ Ив. **Поспѣловъ**

Акцизное Управление 1-го округа.

Надзиратель—к. а. Апол. Мих. **Головачевъ** (г. Пермь); его помощники: 1-го уч.—старш. г. с. Ал—сѣй Мих. **Зеленскій** (Пермь), 2-го уч.—млад., н. ч. Конст. Корнел. **Осиповичъ** (Пермь), 3-го уч.: старш.—с. с. Никол. Петр. **Румянцевъ** (Пермь), 4-го уч.—млад. г. с. Степ. Конст. **Романовъ** (с. Ильинское), 5-го уч.—млад. к. а. Никол. Як. **Ромодинъ** (с. Кудымборъ), 6-го уч.—стар. к. секр. Петръ Мих. **Хомутовъ** (Соликамскъ), 7-го уч.—стар. Петръ Геннад. **Нечаевъ** (г. Чердынь), 8-го уч.—стар. к. а. Никол. Конст. **Наугольныхъ** (Пермь); дѣлопроизвод. тит. с. Никол. Ал—р. **Кудряковъ** и г. с. Дм. Федот. **Владимірскай**; старш. контрол.—тит. сов. Никол. Никол. **Вогдановичъ**; младш. контролеры: г. с. Ал—сѣй Ал—сѣв. **Красногородскій** (Пермь), к. секр. Никол. Серг. **Петровъ** (Пермь), поруч. Влад. Федор. **Мейеръ** (Соликамскъ), к. р. Пав. Клавд. **Калиновскій** (Чердынь); к. секр.

Казим. Людв. **Скиндеръ** (Пермь). н. ч. Пав. Петр. **Друкаръ** (с. Ильинское); контролеры по наблюд. за обандер. чая: подпор. Пав. Павл. **Егорьевъ**, к. сов. Вас. Андр. **Двиняниновъ**, к. сл. Андр. Степ. **Игнатьевъ**.

Почтово-телеграфныя учрежденія.

Пермск. почтово-телегр. контора, II-го класса. Начальн.—к. а. Яковъ Мартын. **Преде**; помощн. начальника—к. а. Ал—р. Мих. **Постниковъ**; почтово-телегр. чиновники: 1-го разр.—н. с. Альбертъ Фридрих. **Марквардтъ**; 2-го разр.—тит. сов. Никол. Ал—р. **Рихтеръ**; 3-го разр.—г. с. Андр. Яковл. **Силлингъ**, тит. с. Ив. Тимоф. **Зудовъ**; 4-го разр.—к. а. Влад. Ив. **Кларевъ**, к. р. Арк. Петр. **Косицкий**, н. с. Пав. Петр. **Милоновъ**, тит. с. Ив. Кирил. **Моисенко**; н. с. Мих. Петр. **Деминъ**, 5-го разр.—к. а. Вас. Леонт. **Шибановъ**, г. с. Вас. Нестер. **Моденовскій**, к. р.р.: Влад. Григ. **Везукладниковъ**, Петръ Вас. **Побѣдоносцевъ**, Мих. Тим. **Портновъ**, Аполл. Никол. **Успасскій**; н. ч. Вас. Никол. **Калиновскій**, Никол. Андр. **Николаевъ**; Соф. Вас. **Вриземейстеръ**, Марія Троф. **Пушь**; 6-го р. Дм. Дм. **Телешевъ**; мл. механ.—Влад. Ив. **Ожеговъ**; надсмотрщ.: к. секр. Ѳед. Ѳед. **Олимпіевъ**; г. с. Петръ Ал—сѣв. **Татауровъ**, н. ч. Пав. Льв. **Заушицинъ**.

Чусовская почтово-телеграфная контора, VI класса. И. д. нач. н. ч. Як. Ив. **Преде**, его пом.—т. с. Мих. Ник. **Овчинниковъ**.

Мотовилихинское почтовое отдѣленіе. Нач.—к. р. Ив. Венедиктов. **Ощепцовъ**.

Пашійское почтовое отдѣленіе. Нач.—н. ч. Ал—р. Вас. **Салтуринъ**.

Управление Пермской мѣстной бригады.

Начальникъ бригады—генераль-лейтенантъ Александръ Евстафьевичъ **Барановъ**; дежурный штабъ-офицеръ—полковникъ генеральн. штаба Мих. Иванов. **Ольховскій**; старшіе адъютанты: строеваго отдѣленія—капитантъ Владим. Филипп. **Гофманъ**; хозяйственнаго—Пав. Ефим. **Ахматовъ**.

Управление Перм. Уѣзд. Военскаго Начальника.

Начальникъ—полковникъ Никол. Вас. **Аврамовъ**; дѣлопроизводитель—к. а. Вас. Герасим. **Миляевъ**; завѣдующій пересильною частію при управленіи—подпоручикъ Ал—андръ Петр. **Скородумовъ**

Ирбитскій резервн. баталіонъ.

Команд. баталіона—полковн. Влад. Никол. **Снѣжковъ**, и. д. завѣдыв. хозяйствомъ—подполк. Никол. Лук. **Перфентьевъ**, и. д. бат. адъют.—поруч. Никол. Аван. **Эскинъ**, и. д. завѣдыв. швальней—шт. кап. Мих. Петр. **Садиковъ**, и. д. завѣдыв. учебн. командой—штабс-кап. Конст. Ал—р. **Топоровъ**, и. д. баталіон. казначея Вас. Дмитр. **Маслениковъ**, и. д. завѣдыв.

оружіемъ—поруч. Еф. Ѳеодор. **Гусевъ**, и. д. завѣдыв. баталіон. квартирни-
стра—подпор. Пав. Борисов. **Иртеговъ II**, и. д. дѣлопроизвод. баталіон.
суда—шт. кап. Евг. Осип. **Загородскій**, завѣдыв. охотн. командой—поруч.
Ив. Ѳеодор. **Молотковъ**. Командиры рот: 1-й—капит. Вас. Григ. **Вавиловъ**,
2-й—кап. Маріанъ Семен. **Хлопецкій**, 3-й—кап. Никол. Иван. **Штернбергъ**,
4-й кап.—Мих. Ѳеодор. **Лебедевъ**, 5-й—кап. Никол. Ал—р. **Кургановъ**.
Младш. офицеры: шт.-кап. Влад. Григ. **Петровскій**, шт.-кап. Влад. Онуфр.
Филипповъ, поруч. Ал—ръ Юсиф. **Манучаровъ**, подпор. Григ. Борис. **Ир-
теговъ I**, поруч. Петръ Ѳеодор. **Цоповъ**, поруч. Елеѳ. Михайл. **Ворисовскій**,
подпор. Эдм. Владисл. **Городыскій**, подпор. Ал—ръ Петр. **Скородумовъ**,
подпор. Георг. Ал—сѣв. **Салминъ**, шт.-кап. Ал—ръ Эдуард. **Фохтъ**, поруч.
Ал—ръ Мих. **Вѣловъ**; подпор. Ив. Аполл. **Шовскій**, поруч. Никол. Вас.
Румянцевъ, подпор. Феоф. Викт. **Грабовскій**, подпор. Ал—ръ Игнатъев.
Воропай, шт.-кап. Никол. Никол. **Кураевъ**, поруч. Владим. Анатол. **Рогож-
никовъ**, подпор. Ив. Игн. **Романовъ**, подпоруч. Леонидъ Павлов. **Халту-
ринъ**, старш. врачъ-докт. медиц., к. сов. Ник. Павлов. **Павловскій**, млад.
врачъ—лѣк. Роб. Флоріан. **Мелешко**, оружейн. мастеръ—г. с. Власъ Матв.
Корелинъ, и. д. дѣлопроизв. по хоз. ч.—к. р. Андр. Ал—р. **Соболевъ**, под-
прапорщ.: Ив. Макар. **Валмышевъ**, Вас. Сем. **Ивановъ**, Никол. Егор. **Зао-
зерскій**; канд. на кл. должн.—Мих. Андр. **Верхокамскій**.

Пермскій военно-слѣдовательскій участокъ.

Военный слѣдователь—полковн. Конст. Роман. **Довборъ**.

Мѣстный военный лазаретъ.

И. д. завѣдывающаго лазаретомъ—штабс-капит. Вас. Иван. **Овчин-
никовъ**, старшій врачъ—к. сов. Иванъ Никол. **Вабайловъ**, младшій врачъ—
тит. с. Ципріянь Осипов. **Окмянскій**.

Классическая гимназія.

Почетный попечит. к. секр. Иванъ Альфонс. **Поклевскій-Козеллъ**,
директ.—д. с. с. Як. Иван. **Алфіоновъ**, инспекторъ—с. с. Серг. Як. **Дроз-
довъ**, законоучит.—свящ. Петръ Никол. **Черняевъ**. Преподаватели: русск.
яз. и словесн.—н. с. Вас. Сем. **Максимовъ** и Никол. Петр. **Шейлевъ**,
математ.—с. с. Леон. Ал—р. **Бравинъ**, математ. и физики—с. с. Конст.
Павл. **Ворняковъ**, древн. язык.: н. с. Францъ Ив. **Кружовскій**, сост. въ
VIII кл.: Станисл. Ив. **Ванель**, Аполл. Ив. **Малѣевъ**, состоящ. въ VIII кл.
Петръ Ив. **Картовель**; исторіи, геогр. и пѣнія—с. с. Ал—ръ Вас. **Звѣревъ**;
нѣм. яз.—н. с. Ал—ръ Юліев. **Вемеръ**, франц. яз.—с. с. Юлій Антон. **Делеско**;
учители: чистоп. и рисов.—к. сов. Африк. Исид. **Шанинъ**, пригот. кл.—к. а.
Петръ Вик. **Комаровъ**, музыки—воен. капельмейст. Ал—сѣй Мих. **Най-
дыгъ**, гимнаст.—кап. Вас. Григ. **Вавиловъ**; воспит. пансіона: тит. с.
Никол. Андр. **Мѣшковъ**; (одна вакансія); пом. классн. наст.: н. с. Вас.

Никол. **Мамушинъ**, сост. въ X классѣ—Оед. Павл. **Поповъ**; врачъ, докт. мед.—с. с. Петр. Павл. **Шипилинъ**; и. д. эконома пансіона—к. р. Петр. Пудов. **Леушинъ**, (онъ же фельдш. гимн.), письмов. и бухгалт.—к. секр. Вл. Дм. **Вострокнутовъ**.

Маринская женская гимназія.

Почетительный советъ. Предсѣдат.—д. с. с. Як. Иванов. **Алѣионовъ**; члены совѣта: вдова тайн. с. А—ра Егор. **Грацинская**, д. с. с. Влад. Матв. **Ергольскій**, с. с. Арк. Ал—р. **Маллѣевъ**, к. сов. Никол. Андр. **Пивинскій**, в. сов. Викт. Вас. **Ковалевскій**, с. с. Генн. Ив. **Холмогоровъ**, с. с. Ал—ръ Вас. **Синакевичъ**, куп. Никол. Вас. **Мѣшковъ**, инж.-техн. Ал—ръ Адр. **Поповъ**, пот. п. гр. Ал—ръ Григ. **Каменскій**, крест. Андр. Ал—р. **Голубевъ**, г. с. Никол. Влад. **Павловъ**; дѣлопроизводит.—с. с. Эдуар. Эдуард. **Деннемаркъ**.

Педагогическій советъ. Предсѣд.—д. с. с. Як. Ив. **Алѣионовъ**, члены совѣта: начальн. гимн.—вдова тайн. с. Ал—ра Егор. **Грацинская**; классн. надзират.: Над. Мих. **Егорова**, Евг. Петр. **Шарова**, Ал—ра Арист. **Хомякова**, Мар. Агг. **Шалаевская**, Евген. Ал—р. **Клингбергъ**, Тале. Ал—р. **Грузинцева** и Мар. Оедор. **Житкова**, законоуч.: прот. Ал—ръ Ал—р. **Воскресенскій**, свящ.: Петръ Никол. **Черняевъ**, Никап. Никол. **Пономодевъ**, Мих. Ив. **Рыжковъ**; учит.: истор. и геогр.—Натал. Степан. **Мальцева**, французск. яз.—Марія Иван. **Филиппова** и Зин. Ал—р. **Шиленко**, ариом. Евг. Петр. **Сенюшкина**, приг. кл.—Тат. Ив. **Шипулина**, руководѣлія:—Вѣра Никиф. **Иванова** и Ольга Ив. **Молокотина**, танцевъ и гимнаст.—Параск. Никол. **Голодцова**. Преп—ли: истор. и геогр.—н. с. Григ. Ал—р. **Орловъ** (онъ же секретарь-педагогич. совѣта), русск. яз. и словесн.—н. с. Васил. Сем. **Максимовъ**, сост. въ VIII кл.: Влад. Вас. **Бавринъ**, Дм. Ал—р. **Плетневъ**, педагог.—с. с. Ал—ръ Никол. **Юрьевъ**, естеств. истор.—с. с. Конст. Ал—р. **Самаринъ**, бухгалт.—с. с. Леон. Ал—р. **Бравинъ**, математ.—с. с. Серг. Иван. **Ханжинъ** и н. с. Вениам. Порф. **Богоявленскій**, пѣнія: свѣтскаго—с. с. Эдуардъ Эдуард. **Деннемаркъ**, церкви.—н. ч. Як. Оед. **Шубинъ**, нѣм. яз.—сост. въ VIII кл. Карлъ Анс. **Дзинтерсъ**, рисов.—к. сов. Африк. Исид. **Шанинъ** и н. с. Аѳ. Ал—сѣв. **Сѣдовъ**, чистописанія—н. ч. Мих. Аѳ. **Аванасевъ**.

Женская прогимназія.

Начальн.—дом. наст. Мамельфа Лавр. **Пермякова**. Надзирательн.: дом. учит.—Ольга Конст. **Агѣева**, дом. наст.—Глаф. Дм. **Швецова**, дом. учит.—Елилав. Васил. **Головина**. Преподават.: Зак. Божія—свящ. Андр. Петр. **Знаменскій**, пѣнія—свящ. Ив. Ал—сѣв. **Никитинъ**, русск. яз.—сост. въ VIII кл. Серг. Валер. **Спасскій**, естеств. истор.—с. с. Конст. Ал—р. **Самаринъ**, рисован.: Петръ Ильичъ **Давевъ** и н. с. Аѳ. Ал—сѣв. **Сѣдовъ**, чистопис.—н. ч. Мих. Аѳ. **Аванасевъ**. Преподавательн.: ариомет.—дом. наст. Ел. Як.

Рождественская, истор. и географ.—дом. учит. Екатер. Никол. Тронина (она же и. об. дѣлопр. педагог. совѣта), руководѣл.—Марія Ал—р. Пермскова, приг. кл.—дом. уч. Мар. Андр. Вунина. Смотрит. домовъ прогимн. Никол. Лавр. Пермяковъ.

Алексіевское реальное училище.

Почетн. попеч.—ком. с. Ив. Ив. Любимовъ. Директ.—д. с. с. Мих. Мих. Дмитріевскій. Исп. об. инспектора, препод. русск. языка—с. с. Вас. Яв. Смирновъ. Законоучит.—свящ. Іоан. Петр. Пьянковъ. Преподават.: нѣм. яз.—с. с. Альб. Ив. Фюреръ; франц. яз.—сост. въ VIII кл.—Станисл. Карл. Ги; истор. и геогр.—с. с. Влад. Ал—р. Иконниковъ; математ.—с. с. Антон. Флор. Жилевичъ, к. сов. Конст. Ал—р. Тороповъ; естеств. истор. заслуж. преподав.—с. с. Конст. Ал—р. Самаринъ; рисован.—с. с. Троф. Флорентьев. Меркурьевъ; пригот. кл.—тит. с. Еф. Иван. Севастьяновъ; пѣнія—к. сов. Конст. Флег. Сперанскій; пом. классн. наст.—н. с. Ив. Льв. Подюковъ. *Горнозав. отдѣленіе:* и. об. инспектора—заслуж. препод—с. с. Станисл. Никод. Стемпневскій. Преп—ли: механ. технол. металловъ и технич. черч.—с. с. Никол. Петр. Оловягинъ; спеціальн. горн. наукъ—к. сов. Илья Никол. Крыжановскій; минерал., химіи и химич. производствъ—сост. въ VIII кл. Серг. Ив. Ростовцевъ; руковод. практич. работами ученик. въ учебныхъ маст.—горн. техн. Ив. Вас. Трубецковъ; и. об. надзир.—сост. въ VIII кл. Никол. Ал—р. Сухихъ, исп. об. лаборанта химич. лаборат.—горн. техн. Сем. Конст. Наугольныхъ. Врачъ—к. а. Дм. Аван. Вулдаковъ. Письмовод. и бухгалт.—сост. въ IX кл. Мих. Григ. Мясинъ.

Техническое ж. д. училище.

Попечит.—с. с. Ал—сѣй Мих. Повалининъ. Нач. учил.—с. с. Ал—ръ Юсиф. Верь. Инспект. и завѣд. учебн. мастерск.—к. сов. Влад. Ив. Соснинъ, пом. его по завѣд. учебн. мастерскими—сост. въ IX кл. Ал—ръ Матв. Губановъ. Законоуч.—свящ. Іоаннъ Ал—сѣв. Никитинъ. Преподаватели: технич. наукъ—к. сов. Никол. Ѳед. Бушуевъ, мат. наукъ—технологъ Ив. Ѳед. Вунинъ, надзират. (онъ же преподав. гимнастики)—капит. Вас. Никол. Дялинъ, практич. телеграфіи—сынъ чин. Яв. Яв. Лукинъ, чистописанія (онъ же надзират. общежит. и экономъ)—мѣщ. Серг. Никол. Ленъковъ. Врачъ—к. сов. Ал—сѣй Ив. Губовичъ. Письмов.—Ѳед. Ив. Тороповъ.

Уѣздное училище.

Почетн. смотрит.—куп. Никол. Вас. Мѣшковъ. Штатн. смотр.—н. с. Мих. Павл. Ширкалинъ; законоуч.—свящ. Іоаннъ Степ. Серебренниковъ; учит.: русск. яз.—к. а. Полик. Горд. Андреевъ, истор. и геогр.—к. а. Ник. Иван. Кадмовъ, арием. и геометр.—к. а. Петръ Петр. Грузинцевъ, графич. искусствъ—н. ч. Петръ Ил. Даевъ, преподав. гигиены—докт. мед. к. сов.

Пав. **Никол. Серебренниковъ** (онъ же учил. врачъ), учит. пѣнія—н. ч. Як. **Оед. Шубинъ**, гимнаст.—поруч. Вас. Дмитр. **Масленниковъ**.

Мѣстное управленіе Рос. Об-ва Краснаго Креста.

Предсѣдатель—губернаторъ, генераль-лейтенантъ **Димитрій Гавриловичъ Арсеньевъ**, тов. предсѣдат.—вице-губернат., д. с. с. **Матв. Павл. Богдановичъ**; члены: генер.-лейт. Ал—ръ **Евстаф. Варановъ**, д. с. с. **Влад. Мих. Ергольскій**, н. с. **Анат. Серг. Тыртовъ**, к. а. Ал—ръ **Адр. Поповъ**, н. с. **Викт. Вас. Ковалевскій**; с. с. **Арк. Ал—р. Маллѣевъ**, комм. сов.: **Ив. Ив. Любимовъ** и Ал—ръ **Павл. Кропачевъ**; куп. **Вас. Мих. Насоновъ** (казначей управл.), дѣлопроизвод.—г. с. **Сем. Никол. Ворковскій**.

Окружное правленіе Импер. Рос. об-ва спасенія на водахъ.

Предсѣдатель—губернаторъ, генераль-лейтенантъ **Димитрій Гавриловичъ Арсеньевъ**, члены: с. с. Ал—ръ **Вас. Синакевичъ**, куп. **Никол. Ал—р. Толмачевъ**, инж.-техн. **Никол. Никиф. Новокрещенныхъ**, (заст. м. предсѣдателя), п. поч. гр. Ал—ръ **Григ. Каменскій**, куп. **Никол. Вас. Мѣшковъ**, к. р. **Ив. Никол. Суслинъ**, членъ—казначей—куп. **Петръ Павл. Елтышевъ**; членъ—секрет.—н. с. **Петръ Андр. Главизнинъ**; инспект.—поч. гр. **Влад. Дм. Кувшинскій**; врачъ—к. сов. **Вас. Мих. Виноградовъ**.

Отдѣленіе Маріинскаго попечительства о слѣпыхъ.

Предсѣдатель—пресвящ. **Петръ**, епископъ Пермскій и Соликамскій; вице-предсѣдат.—(вакансія); члены: врачъ **Ольга Порфир. Сягова**, Зип. **Викт. Башперова**, Варв. **Оед. Тимофеева** и поч. гр. **Никол. Ал—р. Толмачевъ** (онъ же казначей), н. с. **Ив. Вас. Розановъ** (онъ же секретарь), попечит. учил.—с. с. **Арк. Ал—р. Маллѣевъ**; н. с. **Никол. Ив. Автоновъ**, к. а. **Влад. Гавр. Дьяконовъ**, н. ч. **Мих. Серг. Виноградовъ**; уполномоченный попечительства по губ.—к. сов. **Мих. Мих. Лохтинъ**, учительницы слѣпыхъ: сельск. учит.—завѣд. училищ. **Праск. Ив. Иванова**, **Елена Конст. Эльфманъ**; завѣдующая хозяйственною частью—вдова к. с. Ал—ра **Ив. Кудрявцева**, законоучит.—прот. **Ив. Вас. Новосельскій**; учительн. музыки (на роили) **Анна Юс. Круповъ**; учит. пѣнія—к. сл. **А. С. Фугаловъ**; учит. игры на скрипкѣ—**Георг. Ант. Кошутскій**; обуч. плетенію корзинок—**Егр. Тер. Терентьевъ**.

Комитетъ дамскаго попечительства о бѣдныхъ.

Почетный попечитель—генер.-лейтенантъ **Димитрій Гавриловичъ Арсеньевъ**; предсѣдательница—(вакансія); члены комитета, дамы попечительницы: вдова потом. поч. гражд. **Анна Степ. Любимова**, жена потом. двор. **Анна Петр. Егорьева**, вдова с. с. **Вѣра Игн. Волкова**, жена к. сов. **Софья Людв. Шеткевичъ**, врачъ—**Олимп. Ив. Скворцова**, жена полков. **Марья Ал—др.**

Ольховская, жена полк. Елиз. Роман. **Аврамова**, члены сотрудники: с. с.: Ал—ръ Вас. **Синакевичъ** (врем. исп. обяз. предс.), Ив. Петр. **Черкасовъ**, Арк. Ал—р. **Маллѣевъ**, члены сотр.: с. с. Ал—ръ Петр. **Кавадеровъ**, с. с. Ал—ръ Иосиф. **Веръ**, н. с. Ник. Ник. **Суслинъ**, отст. подпор. Пав. Павл. **Егорьевъ Г-й**, инж.-мех. Влад. Ив. **Соснинъ**, куп. Викт. Карл. **Мейнардъ**; письмов.—н. с. Ник. Андр. **Клобуковъ**.

Убѣжище дѣтей бѣдныхъ.

Смотрительница—вдова поч. гр. Ольга Ив. **Горбовская**, дядька—лич. поч. гражд. Мих. Алексѣев. **Григорьевъ**, законоуч.—свящ. Ал—ръ Дм. **Салминъ**, учитель—н. ч. Елеазаръ Софрон. **Старцевъ**, учительн.—Марія Никол. **Хаймина**. *Ремесленные классы и мастерскія*: попечитель—пот. поч. гражд. Ал—ръ Григ. **Каменскій**, набл. за мастерск.—личн. поч. гр. Мих. Алексѣев. **Григорьевъ**.

Городская общественная богадѣльня.

Попечитель—пот. поч. гражд. Ал—ндръ Григ. **Каменскій**, смотр.—свящ. Фед. Мих. **Поповъ**.

Коммиссія по разбору и призрѣнію нищихъ.

Предсѣдат.—гор. гол, с. с. Ал—ръ Вас. **Синакевичъ**; члены: д. с. с. Алексѣй Пахом. **Раменскій**, земск. нач. Аполл. Ив. **Прозоровскій**, свящ. Ив. Петр. **Пьянковъ**, врачъ—к. сов. Никол. Никол. **Суслинъ**, с. сов. Эдуардъ Эдуард. **Деннемаркъ**, инж.-механ. Влад. Ив. **Соснинъ**, купцы: Ив. Никол. **Аванасьевъ**, Пав. Степ. **Досмановъ**; Игн. Ив. **Романовъ**, Никол. Вас. **Днѣпровскій**, Андр. Порф. **Ванюковъ**, Тих. Ив. **Вѣловъ**, Петръ Ив. **Мартыновъ**, Егоръ Ильичъ **Заозерскій**, Вас. Тарас. **Аксеновъ**, Пав. Сем. **Ремянниковъ**, Ив. Гер. **Малюшкинъ**, куп. сынъ Н. А. **Вобровъ**, мѣщ.: Ник. Ник. **Поповъ** и Ив. Сид. **Клоповъ**, купцы: Ник. Карп. **Поповъ**, Ник. Вас. **Мѣшеговъ**, Ив. Тимоф. **Ненаживинъ**, Петръ Павл. **Елтышевъ**, Сем. Алексѣев. **Курочкинъ**, Дмитр. Степ. **Степановъ**, мѣщ. Петръ Васил. **Звягинъ**, свящ. Андр. Петр. **Знаменскій**, полицейм.—к. сов. Никол. Серг. **Какоринъ**; членъ—дѣлопр.—н. с. Никол. Петр. **Тронинъ**. Казначей—Ал—ръ Дмитр. **Степановъ**.

Общество попеченія объ освобождаемыхъ изъ мѣстъ заключенія округа Пермскаго Окружнаго Суда.

Предсѣдатель—д. с. с. Владим. Петр. **Ломновскій**; тов. предсѣдат.—Пав. Никол. **Серебренниковъ**; члены: Никол. Никиф. **Новокрещенныхъ** (онъ-же казначей), с. с. Никол. Ал—р. **Тимофеевъ**, к. сов. Осипъ Никол. **Жукъ**, к. сов. Никол. Ив. **Антоновъ**, д. с. с. Ал—ръ Вас. **Звосковъ**, Валент. Валент. **Грибель** (онъ-же секретарь), с. с. Ал—ръ Вас. **Синакевичъ**, с. с. Аркадій Ал—р. **Маллѣевъ**, д. с. с. Алексѣй Пах. **Раменскій**, пот. поч. гр. Ал—ръ Гр. **Каменскій**.

УЧЕННЫЯ И РАЗНЫЯ ДРУГІЯ УЧРЕЖДЕНІЯ.

Ученая архивная коммиссія.

Непремѣнный попечитель—генераль-лейтенантъ Димитрій Гавриловичъ Арсеневъ; предсѣд.—инж.-техн. Никол. Никиф. Новокрещенныхъ, правитель дѣлъ—губ. секр. Раф. Степ. Поповъ, хранитель историческ. архива—Мих. Як. Поповъ.

Отдѣленіе Императ. Русск. техническаго общества.

Предсѣдатель—(вакансія), его товарищъ—Мих. Мих. Дмитріевскій, казначей—Станисл. Никод. Стемпневскій, секрет.—Конст. Ал—р. Тороповъ, библиотек.—Ант. Флоріан. Жилевичъ.

Пермская коммиссія Уральск. общества любит. естествознанія.

Предсѣд.—Никол. Никиф. Новокрещенныхъ, его товар.—Альфредъ Андр. Мейнгардъ; члены совѣта: Ал—ръ Іосиф. Веръ, Ал—ръ Андр. Поповъ, Влад. Егор. Вокровъ, Пав. Степ. Досмановъ, Ѳед. Ѳед. Гельцерманъ, секретарь—Серг. Ив. Сергѣевъ; хранитель музея и кассиръ—Ив. Феликс. Якубкевичъ, библиотечарь—Серг. Аристарх. Удинцевъ.

Музыкальный кружокъ.

Предсѣд. сов. старшинъ—Пав. Никол. Серебренниковъ; старшины: Людв. Ив. Винярскій (онъ-же завѣд. оркестр. группой), Конст. Флег. Сперанскій (завѣдыв. дѣлопроизв.), Серг. Андр. Ильинъ, Ник. Вас. Гилевъ; казначей—Ал—ръ Павл. Вѣлопашицевъ.

Кружокъ любителей драматическаго искусства.

Предсѣд. сов. старшинъ—Ал—ръ Андр. Свентицкій; старшины: Зин. Викт. Кашперова, Никол. Григ. Рождественскій, Ал—ръ Петр. Кавадировъ.

Метеорологическая станція.

Завѣд. станцією—н. с. Ѳед. Никол. Панаевъ, наблюдательница—жена н. с. Анна Ив. Панаева, наблюд. и счетчикъ—мѣщ. Вас. Иван. Бурцевъ, счетчикъ—с. об. Ал—ръ Прок. Ожеговъ.

Редакціи мѣстныхъ изданій.

«Пермскія Губернскія Вѣдомости». Редакт. неофициал. ч.—к. а. Ерасть Георг. Фуневъ, офици. ч.—нач. газ. ст. Губ. Прав—н. ч. Георг. Иг. Кобякъ.

«Пермскія Епархіальныя Вѣдомости». Редакторы: официалън. отд.—тит. с. Ал—ръ Як. Свѣтловъ, неофициалънаго отд.—протоіер. Конст. Мих. Добронравовъ.

«Сборникъ Пермскаго Земства». Редакт.—предсѣд. губ. зем. управы—
Ал—ръ Адр. Поповъ, и. об. секр.—кр. Дм. Мих. Бобылевъ.

Общество взаимнаго страхованія отъ огня.

Распорядители: л. п. гр. Ник. Θεопемпт. Швецовъ, мѣщ. Петръ Вас.
Звягинъ, в. сл. Алексѣй Мих. Кяршицкиевъ; бухгалтеръ—мѣщ. Петръ
Як. Шидинъ; архитекторъ—к. а. Никол. Мих. Кривко.

Общество взаимнаго вспоможенія приказчиковъ.

Предсѣд. правл.—мѣщ. Никол. Никол. Поповъ, товар. его—куп. Серг.
Петр. Головинъ; члены: куп. Никол. Петр. Вилисовъ, мѣщ.: Ал—ръ Ив.
Варокинъ, Никол. Ив. Великосельцевъ, Ив. Вас. Варановъ, кр. Ал—ръ
Мих. Якимовъ; секр. и бухг.—мѣщ. Петръ Алексѣев. Носковъ; библиот.—
мѣщ. Дм. Алексѣев. Садовниевъ.

Общество любителей охоты.

Предсѣдат.—инж.-тех. Никол. Никиф. Новокрещенныхъ, товар. его—
корм. Влад. Мих. Ржевскій; старш.: Ал—ръ Конон. Шалимовъ, Никол.
Петр. Колокольниковъ, Ив. Степ. Полевъ, фармац.: Вильг. Давид. Раленбекъ,
Алексѣй Як. Кузь; секр.—Дан. Ив. Куелинъ.

Городъ Чердынь съ уѣздомъ.

Уѣздный Сѣздъ Земскихъ Начальниковъ*).

Предсѣд.—с. с. Пав. Никол. Новиковъ; участков. земск. начальники:
1-го уч.—тит. с. Ал—ръ Мих. Первушинъ, 2-го—к. секр. Петръ Дм. Остров-
скій, 3-го (онъ-же заступ. м. предсѣдат.)—с. с. Ал—ръ Ив. Иконниковъ,
4-го—н. с. Филиппъ Ив. Пятницкій (всѣ въ гор. Чердыни), 5-го—тит. с.
Влад. Ив. Поповъ (д. Верхнее Мошево), 6-го—с. с. Никол. Осип. Кутиловъ
(с. Гайнское), 7-го—с. с. Конст. Вас. Лонгиновъ (с. Юрла); уѣздн. членъ
Окр. Суда—с. с. Геннад. Ал—р. Соколовъ; секрет.—тит. сов. Ив. Ив.
Псаломщиковъ.

Уѣздный Комит. Попечительства о народной трезвости.

Предсѣдат.—предсѣдат. уѣздн. сѣзда; члены: инспект. народн. учил.,
уѣзд. членъ Окр. Суда, товар. прокур. Окр. Суда, уѣздн. исправн., уѣздный
воинск. начальникъ, подат. инспекторъ, предсѣд. уѣздной зем. управы, гор.
голова, уѣздн. врачъ, участк. зем. начальн., почетн. миров. судья, куп. Фед.
Абрам. Пономаревъ, почет. миров. судьи: л. п. гр. Мих. Григ. Констан-

*) См. примѣчаніе на стр. 21.

тиновъ и куп. Степ. Мих. **Кузнецовъ**, свящ.: Иоан. Тим. **Извольскій** и Мих. Ильичъ **Собянинъ**, членъ отъ земства—мѣщ. Ив. Ѳеодор. **Юхневъ** и по назначенію: епархіал. начальства—прот. Петръ Ал—р. **Серебренниковъ** и управляющаго акцизн. сборами—г. с. Петръ Геннад. **Нечаевъ**; дѣлопр.—к. сл. Андрей Петр. **Барановъ**.

Уѣздное Податное Присутствіе.

Предс.—подат. инсп.; члены: по гильд. раскл.—куп.: Ив. Вас. **Юргановъ**, Пав. Петр. **Протопоповъ**, кр.: Ив. Сем. **Смольниковъ**, Ив. Андр. **Серебренниковъ**, Ив. Еф. **Галановъ**; по негильд. раскл.: мѣщ. —Степ. **Изос. Насоновъ**, Алексѣй Ѳед. **Головинъ**, Ив. Сем. **Верещагинъ**, кр. Вас. **Конст. Вахаревъ**, Сер. Ероф. **Язушовъ**, Мих. Амм. **Сандраковъ**.

Уѣздное Полицейское Управленіе.

Исправникъ—к. сов. Алексѣй Мих. **Овчинниковъ**, его помощ.—н. с. **Никол. Петр. Тепляковъ**; секрет.—к. а. **Петръ Вас. Капачинскій**; станов. пристава: 1-го ст.—н. ч. Ал—ръ **Никол. Тульчинскій**, 2-го ст.—тит. с. **Леон. Льв. Нестеровъ**, 3-го ст.—н. ч. **Вас. Лукіан. Косевичъ**, столонач.: распор. ст.—к. р. **Валер. Конст. Темниковъ**, уголовн. ст.—к. сл. Ал—ръ **Никол. Черепановъ**; регистр.—пот. дв. **Валер. Анатол. Вершининъ**; полиц. надз. гор.—к. секр. **Илья Ив. Яндашевскій**, окол. надз. гор.—пот. двор. **Іос. Іуліан. Трончинскій**; уѣздный вр.—к. сов. **Пав. Ив. Псаломщикъ**, фельдш.—к. р. **Макс. Мих. Денисовъ**; пов. бабка—вд. чин. Ал—ра **Ив. Коташъ**.

Отдѣленіе Общества попечительнаго о тюрьмахъ.

Старш. директ.—предсѣд. уѣзд. съѣзда с. с. **Пав. Никол. Новиковъ**; директоры: прот. **Петръ Ал—р. Серебренниковъ**. уѣздн. исправн.—к. сов. **Алексѣй Мих. Овчинниковъ**, уѣздн. членъ Пермск. Окр. Суда по Черд. у., предс. уѣзд. зем. управы, товар. прокур. по Чердынск. у., уѣздный врачъ, горооской голова, членъ зем. упр., л. поч. гр. **Никол. Степ. Селивановъ**, куп. **Григ. Ег. Надымовъ**, тюрем. зам., смотр.—н. ч. **Георг. Вас. Кадошцевъ**.

Уѣздная Земская Управа.

Предсѣдатель—(вакансія); члены:—личн. почет. гражд. **Никол. Степ. Селивановъ**, к. р. **Пав. Захар. Иваницкій**, кр. **Митроф. Савват. Оносовъ**; секр.—кр. **Гавр. Ае. Мельниковъ**; бухг.—двор. **Ив. Павл. Квапишевскій**; дѣлопр. по нар. образов.—**Пав. Ѳед. Воложаниновъ**, по страх. ст.—кр. **Никол. Никол. Юреинъ**, по оцѣн. комм.—п. поч. гр. **Степ. Алексѣв. Ляпустинъ**; землем.—к. секр. **Сильв. Наум. Шиплинъ**; врачи: город. уч.—лѣк. **Никол. Алексѣв. Кротковъ** (г. Чердынь), уѣздные: лѣк.—**Ѳед. Никиф. Ильинъ** (В.-Мошево), Ал—ръ **Никол. Варсоломеевъ** (с. Коса), Сем. **Влад. Констансовъ** (с. Юрла), Ант. **Осип. Вызго** (с. Вильгортъ); ветер. врачъ

Аполл. Андр. Тимофеевъ (Чердынъ); завѣд. земск. публ. библиот.—к. секр. Вас. Ѳед. Кушевъ; смотр. земск. больн.—кр—нъ Ег. Вас. Сивковъ, уѣздн. агроп.—кр. Вас. Иллари. Тарахановъ (с. Юрла).

Судебные слѣдователи.

1-го уч.—к. секр. Пав. Алексѣев. Пьянковъ, 2-го уч.—к. секр. Серг. Матв. Губановъ.

Суд. прист. Окр. Суда—к. р. Никол. Андр. Селивановъ; нотар.—к. а. Влад. Павл. Ѳедоровъ.

Уѣздное Казначейство.

Казнач.—к. сов. Ал—ръ Ив. Филимоновъ, бухгалт.—н. ч. Ѳед. Степ. Поляковъ, его помощники: н. ч. Вас. Вас. Якутинъ, 2-й пом.—(вакансія).

Почтово-телеграфная контора V класса.

Начальн.—н. с. Петръ Павл. Милицинъ, его помощ.—тит. с. Ал—ръ Никиф. Эньковъ.

Управление Уѣзднаго Военскаго Начальника.

Начальникъ—подполк. Георг. Малахѣев. Нацваловъ, дѣлопроизвод.—капит. Ив. ФилоѲ. Мокроносковъ.

Отдѣленіе Епарх. Училищ. Совѣта.

Предсѣд.—прот. Иоан. Макс. Троицкій; постоянн. члены: свящ.: Никол. Петр. Конюховъ, Арх. АѲ. Первунинъ (онъ же казнач.), Андр. Андр. Челышевъ (онъ же дѣлопроизв.), Никол. Котлецовъ, уѣздн. врачъ, исправн.; члены по должн.: прот. Петръ Ал—р. Серебренниковъ, свящ.: Ив. Извольскій, Вас. Як. Вабинъ, Мих. Вас. Колотиловъ (онъ же наблюд. церк. школъ), инспект. нар. учил., город. голова и всѣ зем. нач. уѣзда.

Городъ Соликамскъ съ уѣздомъ.

Уѣздный Сѣздъ Земскихъ Начальниковъ *).

Предсѣд.—подпор. Евг. Карл. Вринкманъ, земск. начальники: 1-го уч.—подпор. Дм. Ив. Шаховскій (г. Соликам.), 2-го уч.—с. с. Ал—ръ Ег. Мазараки (с. Усол.) 3-го уч.—г. с. Мих. Вас. Овчинниковъ (з. Александр).

4-го уч.—с. с. Ѳед. Стратон. **Ильинъ** (з. Пожва), 5-го уч.—тит. с. Никол. Дм. **Шидловскій** (з. Чермозск.), 6-го уч.—ротм. Никол. Павл. **Матрасенко** (с. Рождественск.), 7-го уч.—поруч. Иос. Иос. **Юзефовичъ** (с. Нердва), 8-го уч.—подпор. Всевол. Мееод. **Яновичъ**, (с. Юсьва), 9-го уч.—к. секр. Ал—ръ Ив. **Вронскій**, (с. Кудымк.). Уѣздн. членъ Окр. Суда—к. сов. Ив. Серг. **Стахievъ**. Город. судья—к. а. Ал—сѣй Андр. **Копанскій**. И. д. секрет.—к. сл. Вл. Степ. **Рязанцевъ**.

Уѣздный Комит. Печечительства о народной трезвости.

Предсѣдат. — предсѣдат. уѣздн. сѣзда; члены: инспект. народн. учил., уѣздн. членъ Окр. Суда, тов. прокур. Окр. Суда, уѣздн. исправн., уѣздн. воинск. начальн., податн. инспект., городск. судья, предсѣдат. уѣздн. земск. управы, городск. голова, участк. земск. начальники, уѣздн. врачъ, смотрит. дух. училища, с. с. Пав. Ал—ръ. **Богородицкій**, смотрит. город. учил.—н. с. Асигкр. Як. **Яковлевъ**, почетн. мир. судьи:—к. сов. Ник. Андр. **Пивинскій**, инж.-техн. Ал—ръ Адр. **Поповъ**, с. с. Ал—ръ Ал—сѣв. **Самосадскій**; члены отъ уѣздн. земск. собр.: к. сов. Пав. Ал—сѣв. **Димитрievъ**, Никол. Ант. **Денисовъ** и по назначенію: епархіальн. начальства—прот. Илія Іак. **Поповъ**, управляющ. акцизн. сборами—г. с. Петръ Мих. **Хомутовъ**, дѣлопроизвод.—к. сл. Мих. Павл. **Романовъ**.

Уѣздное податн. Присутствіе.

Члены *по шльд. предпріят.* куп.: Григ. Макс. **Касаткинъ**, Ал—сѣй Ѳед. **Мычеленинъ**, Серг. Петр. **Вилесовъ**, Ив. Ив. **Тарасовъ**, кандид.: куп.—Ал—сѣй Андр. **Восыхъ**, Ег. Вас. **Рязанцевъ**, кр.: Серг. Ив. **Кузнецовъ**, Адр. Ал—ръ. **Зыряновъ**. *По нешльд. предпріят.:* мѣщ.: Петръ Павл. **Харитоновъ**, Ив. Сем. **Исаковъ**, Степ. Ив. **Юшковъ**, мастер. Ѳед. Ив. **Катаевъ**; кандид., с. об.: Ал—ръ Ал—сѣв. **Мальцевъ**, Вас. Вас. **Михайловъ**, Ив. Ив. **Вурондаковъ**, Ив. Вас. **Гуляевъ**.

Уѣздное Полицейское Управленіе.

Исправн.—к. а. Сем. Льв. **Микучевскій**, его помощн.—с. с. Влад. Сав. **Буевскій**. Секрет.—к. р. Мих. Конст. **Темниковъ**. Столночальн.: угол. ст.—г. с. Никол. Мих. **Жуневъ**, распор. ст.—к. сл. Ан—дръ Никол. **Карповъ**. Регистрат.—к. сл. Вас. Лук. **Ширевъ**. Полиц. надзир.—к. сл. Никол. Вас. **Влиновъ**. Стан. пристава: 1-го ст.—к. секр. Владисл. Викен. **Дмоховскій**, 2-го ст.—тит. с. Ал—ръ Павл. **Остроумовъ**, 3-го ст.—к. секр. Сигизм. Карл. **Сѣраковскій**, 4-го ст.—к. секр. Евг. Никол. **Шмелевъ**; окол. надз.—к. сл. Влад. Игн. **Новицкій**, Уѣздн. врачъ—н. с. Ив. Степ. **Щепкинъ**.

Отдѣленіе Общества попечительнаго о тюрьмахъ.

Старш. директ.—к. а. Сем. Льв. **Микучевскій**; директоры: предсѣд. уѣздн. сѣзда, уѣздный членъ Перм. Окр. Суда, товар. прокур. по Сол. у.,

городск. судья, городск. голова, предсѣд. уѣз. земск. управы, уѣздн. врачъ, благочин. 1-го окр.; куп. Гр. Мах. **Касаткинъ**, помощ. смотр. духов. учил., преподав. дух. учил.—Ал—ръ Ал—р. **Архангельскій**; дѣлопроизвод.—к. сл. Андр. Никол. **Карповъ**. Тюремный замокъ. И. д. смотрителя—н. ч. Иванъ Никол. **Семеновичъ**, уѣздн. врачъ—н. с. Ив. степ. **Щенкинъ**.

У ѣ з д н а я З е м с к а я У п р а в а .

Предсѣдат.—с. с. Пав. Вас. **Калина**; члены: к. а. Аполл. Никол. **Антиповъ**, кр. Ѳед. Емел. **Логачевъ**; (з. м. предсѣдат.) секрет.—п. поч. гр. Никол. Ив. **Смирновъ**, бухгалт.—мѣщ. Григ. Павл. **Михайловъ**. Врачи: док.-мед.—к. сов. Ив. Мих. **Малиевъ** (Солик.), к. а. Ив. Павл. **Авровъ** (с. Кудымкорь), лѣк. Петръ Ал—р. **Архангельскій** (с. Нердва), Мар. Ив. **Торопова**, (с. Усолъе). Управляющ. Соликамск. аптекой—провиз. Адольфъ Ѳедор. **Францевъ**.

С у д е б н ы е с л ѣ д о в а т е л и .

1-го уч.—к. секр. Дм. Тимоф. **Сушковъ** (с. Усолъе), 2-го уч.—к. а. Конст. Ал—р. **Лазаревъ** (Соликамскъ), 3-го уч.—г. с. Витал. Андр. **Вялыхъ** (с. Кудымкорь).

Судебн. прист.—н. ч. Никол. Вас. **Рѣшетниковъ**. Нотариусъ—к. р. Ѳедор. Матв. **Топоржовъ**.

У ѣ з д н о е Б а з н а ч е й с т в о .

И. д. казнач.—к. секр. Никол. Аппол. **Воронинъ**, бухгалт.—н. с. Ник. Лук. **Кузнецовъ**, его помощн.—тит. с. Як. Петр. **Вочковъ**.

П о ч т о в о - т е л е г р а ф н ы я у ч р е ж д е н і я .

Соликамская почт.-телегр. контора V кл. Начальн.—к. а. Пав. Ег. **Малышевъ**, почт.-телегр. чин. V разр.—к. р. Викт. Ег. **Шубинъ**.

Веретийская почт. контора VI кл. Начальн.—к. а. Петр. Мих. **Тарасовъ**.

Александровское почтов. отдѣл. И. д. начальн.—н. ч. Мих. Никол.

Поносовъ.

Кизеловское почтов. отдѣл. И. д. начальн.—н. ч. Вик. Ос. **Дресвинъ**.

Маймарское телегр. отдѣл. Начальн.—к. р. Николай Порф. **Пименовъ**.

Чермозское телегр. отдѣл. И. д. начальн.—н. ч. Гр. Ѳед. **Алиповъ**.

У п р а в л е н і е У ѣ з д н а г о В о и н с к а г о Н а ч а л ь н и к а .

Начальн.—подполк. Левъ Львов. **Венцлавовичъ**, и. д. дѣлопр.—поруч. Дм. Дм. **Потылицинъ**.

Г о р о д с к а я У п р а в а .

Городск. голова—к. секр. Конст. Ал—р. **Садовскій**; члены: мѣщ. Ѳед. Ал—р. **Барановъ** (з. м. головы), к. сл. Ив. Яв. **Собашиниковъ**; бух-

галт.—лѣсн. конд. Ѳед. Зах. **Цудовкинъ**; дѣлопроизвод.—мѣщ. Вас. Петр. **Мальцевъ**, городск. врачъ—лѣк. Ал—ръ Мих. **Аванасьевъ**.

Дедюхинское Городское общественное управленіе.

Городск. стар.—мѣщ. Никол. Ил. **Шейнъ**, его помощн.—мѣщ. Ив. Евг. **Циреньчиковъ**, письмовод.—с. об. Илья Андр. **Ширевъ**.

Сиротскій судъ.

Предсѣдат.—городск. голова, члены: мѣщ. Ѳед. Ал—р. **Барановъ**, куп. Ал—сѣй Андр. **Восыхъ**; кандид. къ нимъ: куп. Ал—сѣй Ѳедор. **Мычелкинъ**, мѣщ. Пав. Никол. **Хлепетинъ**. Письмовод.—Макс. Вас. **Габовъ**.

Городское 4-хъ классное училище.

Почетный смотритель—к. сов. Павелъ Алексѣев. **Дмитріевъ**, учитель-инспекторъ—н. с. Асигкр. Як. **Яковлевъ**, законоучитель—свящ. Мих. Евгр. **Пинегинъ**; учителя: тит. с. Ос. Ѳедор. **Ребринъ**, к. секр. Степанъ Алексѣев. **Вогомолвъ**, н. ч. Вас. Павл. **Рогожинъ**.

Благочинные православи. церквей.

1-го окр.—прот. Илія Як. **Поповъ**, (Соликамскъ), 2-го окр.—свящ. Мих. Петр. **Киселевъ** (з. Майкоръ), 3-го окр.—свящ. Іак. Вас. **Шестаковъ**, (с. Кудымкоръ), 4-го окр.—свящ. Петръ Ал—р. **Швецовъ** (с. Усолъе).

Свято-Троицкій мужской монастырь.

Настоят.—архим. **Тихонъ**, казначей—(ваканс); штатн. іеромонахи: **Киприанъ**, **Хрисанъ**, іеродіак. **Вассіанъ**.

Красносельскій Іоанно-Предтеченскій женскій монастырь.

Настоятельница—игуменія **Ангелина**, казначея—монах. **Магдалина**.

Отдѣленіе Епархіальнаго училищнаго совѣта.

Предсѣд.—протоіер. Никол. Фот. **Поносовъ**; члены: архим. **Тихонъ**, прот. Ил. Як. **Поповъ**, свящ.: Кес. Вас. **Пономаревъ**, Нае. Гр. **Коровинъ**, Ал—ръ Гр. **Коровинъ**, Мих. Евгр. **Пинегинъ**, Мих. Петр. **Киселевъ**, Як. Вас. **Шестаковъ**, Петръ Ал—р. **Швецовъ**, с. с. Пав. Ал—р. **Вогородицкій**, с. с. Вас. **Конст. Семченковъ**, к. сов. Пав. Ал—сѣев. **Дмитріевъ**, подпор. Евг. Карл. **Вринеманъ**, к. секр. **Конст. Ал—р. Садовскій**, кр. Ѳед. **Емел. Логачевъ** и земскіе начальники уѣз.; членъ-дѣлопроизвод.—свящ. Вас. **Георг. Пьянковъ**.

Духовное училище.

Смотрит. учил.—с. с. Пав. Ал—р. **Вогородицкій**, помощн. его—н. с. Ив. Мих. **Осокинъ**; преподаватели: греч. яз.—к. а. Африк. **Григ. Коровинъ**,

латин. яз.—канд. бог. Мих. Вас. **Магницкій**, русск. и церковно-славянск. яз.—канд. бог. Мих. **Серап. Агаѳониковъ** и студ. сем. **Никол. Степ. Петровъ**, геогр. и арием.—к. сов. Ал—ръ Ал—р. **Архангельскій**, пѣвца—свящ. **Нафан. Григ. Коровинъ**, чистопис.—свящ. Ал—ръ **Григ. Коровинъ**; врачъ—к. сов. **Ив. Мих. Маліевъ**; вр. и д. эконома—мѣщ.^к **Мих. Григ. Рязанцевъ**; почетн. блюстит. по хозяйст. ч.—куп. **Григ. Макс. Касаткинъ**.

Стефановское благотворительное общество.

Предсѣд.—к. секр. **Конст. Ал—р. Садовскій**, товар. его—л. поч. гр. Ал—сѣй **Ив. Глушковъ**, казнач.—мѣщ. **Степ. Степ. Рязанцевъ**, попечит.—куп. **Григ. Макс. Касаткинъ**.

Городъ Оханскъ съ уѣздомъ.

Уѣздн. съѣздъ Земск. Начальниковъ*).

Предсѣдат.—с. с. Ал—ръ **Ив. Гильковъ** (г. Оханскъ); участь. земск. начальники: 1-го уч.—с. с. **Мих. Пав. Ѳедоровъ** (Оханскъ), 2-го уч.—корн. **Мих. Степ. Домашневъ** (с. Дубровское). 3-го уч.—с. сов. **Никол. Ал—р. Дьячковъ** (с. Частинское), 4-го уч.—к. сов. **Вас. Алексѣв. Пинегинъ** (Рождествен. з.), 5-го уч.—с. с. **Алексѣй Ив. Курочкинъ** (Нытва), 6-го уч.—тит. с. **Ив. Роберт. фонъ-Виттъ** (Очерск. з.), 7-го уч.—поруч. **Валер. Дм. Кузнецовъ** (с. Григорьевское), 8-го уч.—н. с. **Алексѣй Егор. Веригинъ** (с. Карагай), 9-го уч.—к. р. **Аркад. Петр. Верховскій** (с. Сивинск.); кандидатъ земск. начальн.—к. р. **Леон. Алексѣв. Русановъ**; уѣздный членъ Окр. Суда—к. а. **Юсафатъ Никол. Шаталовъ**; секрет.—(вакансія).

Уѣздный Комит. Попечительства о народной трезвости.

Предсѣдатель—предсѣдатель уѣзднаго съѣзда, с. с. Ал—ръ **Ив. Гильковъ**; члены: инспекторъ народныхъ училищъ, уѣздный членъ Перм. Окр. Суда, товарищъ прокурора Перм. Окр. Суда, уѣздный исправ., уѣзд. воинскій начальн., подати. инспект., предсѣд. уѣзд. зем. управы, город. голова, уѣзд. врачъ, участков. земскіе начальники, инспект. Оханскаго городского 3-хъ-классн. училища—к. а. **Алексѣй Ив. Семеновъ** и по назначенію: епархіальнаго начальства—свящ. **Іоаннъ Осип. Коронинъ**, управляющаго акциз. сборами—н. с. **Ив. Ив. Богородицкій**.

Уѣздное Полицейское Управление.

Исправн.—н. с. Ал—ръ **Валер. Ивановъ**, помощн. его—г. с. **Мих. Ал—р. Кушковъ**; секрет.—тит. с. **Мих. Степ. Патрушевъ**; столоначальн.:

*) См. прилѣжаніе на стр. 21.

уголовн. ст.—к. сл. Ѳед. Филипп. Дресвянскинъ, распорядит. ст.—к. секр. Конст. Петр. **Симоновскій**; регистр.—тит. с. Серг. Ив. **Орловъ**; стан. пристава: 1-го ст.—к. сл. Серг. Никол. **Архицовъ**, 2-го ст.—г. с. Левъ Ив. **Гомолицкій**, 3-го ст.—к. сл. Пав. Ив. **Смыковъ**, 4-го ст.—к. сл. Генр. Ив. **Рупинскій**; уѣзд. врачъ Мих. Ив. **Васильевъ**; полиц. надзир.—к. р. Мих. Вас. **Каменскій**.

Отдѣленіе Общества попечительнаго о тюрьмахъ.

Старш. директ.—предсѣд. уѣзд. съѣзда; директоры: уѣздн. исправикъ, свящ. Іоаннъ Осип. **Коронинъ**, предсѣд. у. з. управы, уѣздн. членъ Окр. Суда, товар прокур. Окр. Суда І. В. **Дегельманъ**, город. голова, зем. врачъ, уѣздн. врачъ, чиновники: Ал—ръ Никол. **Клюкинъ**, Ал—ръ Ильичъ **Самаринъ**, Леон. Аеан. **Коробовъ**, куп.: Мих. Архип. **Васевъ**, Сем. Вас. **Казанцевъ**, Ег. Никит. **Солодниковъ**, Никол. Конст. **Вахтіяровъ**, кр. Мих. Никиф. **Жаковъ**; письмовод.—л. п. гр. Мих. Никол. **Винокуровъ**.

Уѣздная Земская Управа.

Предсѣд.—с. с. Гр. Ив. **Коронатовъ**; члены: тит. с. Андр. Ив. **Вончъ-Бруевичъ**, кр. Петръ Вас. **Поповъ**; секрет.—к. сл. Вас. Гр. **Мельниковъ**; бухгалт.—старш. пис. Ив. Андр. **Демидовъ**; техн.—кр. Ѳед. Дм. **Добрынинъ**; врачи: н. с. Ал—ръ Никол. **Арнольдовъ** (г. Оханскъ), Мих. Павл. **Калининъ** (Очерск. з.), Лавр. Матв. **Вишневскій** (Ножевка), Ант. Сем. **Комаръ** (Карагай), Юлій Людвиг. **Винелеръ** (Нытва), Дм. Дм. **Степановъ** (Шлыки), Гр. Ал—р. **Удинцовъ** (с. Сива); управл. аптекою—провиз. Казим. Августин. **Мниховичъ**; завѣд. зем. почтой—тит. с. Ал—ръ Ильичъ **Самаринъ**; завѣд. Меркуш. зем. хозяйст.—канд. сел. хоз. Ал—ръ Иван. **Манухинъ** (с. Меркуши).

Судебные слѣдователи.

1-го уч.—с. с. Серг. Ѳед. **Ефимовъ** (з. Очерскій), 2-го уч.—тит. с. Серг. Вас. **Благонадежинъ** (г. Оханскъ), 3-го уч.—тит. с. Ал—ръ Ив. **Верделіусъ** (з. Нытва), 4-го уч.—к. секр. Ал—ръ Григ. **Куренковъ** (с. Сива).

Судебн. прист. Окр. Суда—н. ч. Ив. Алексѣев. **Матвѣевъ**; нотариусъ—(вакансія).

Уѣздное Казначейство.

Казначей—к. сов. Вас. Гавр. **Каменскій**, бухгалт.—тит. с. Петръ Степ. **Флеровскій**, помощ. его—к. сл. Анатол. Яковл. **Уржумовъ**.

Почтово-телеграфныя учрежденія.

Оханская почтово-телегр. контора V-го кл. Начальн.—н. с. Ал—ръ Павл. **Вячеславовъ**, его помощникъ—к. секр. Конст. Харитон. **Минаевъ**.
Ножевское почт.-телегр. отдѣл. Начальн.—тит. с. Адр. Ев. **Вятегинъ**.

Очерское почт.-телегр. отдѣл. Начальн.—к. секр. Мих. Ал—р. Егоровъ.
Нытвинское почт.-телеграф. отдѣл. Начальн.—тит. с. Козьма Ив. Осиповъ, почт.-телегр. чин. VI разр.—н. ч. Мих. Фед. Ивуковъ.

Сосновское почт.-телегр. отдѣл. Начальникъ—н. ч. Вас. Макс. Сальниковъ.

Частинское почт.-телегр. отд. Нач.—тит. с. Ал—ръ Вас. Родионовъ.

Дубровское почт. отдѣл. Начальн.—к. секр. Мих. Степ. Донцовъ.

Управленіе Уѣзд. Военскаго Начальника.

Начальн.—подполковн. Петръ Антон. Фетисовъ, дѣлопроизв.—шт.-кап. Мих. Никол. Старченко.

Городская Управа.

Городск. голова—куп. Петръ Тим. Винокуровъ; члены: куп. Никол. Иоанник. Кашинъ (заст. м. головы), вр. куп. Никол. Павл. Винокуровъ; секрет. управы и думы—л. п. гр. Мих. Никол. Винокуровъ.

Городская общественная богадѣльня (въ завѣд. Город. Управы).

Почет. члены: куп.—Сем. Вас. Казанцевъ, Алексій Яковл. Власовъ.

Городское 3-хъ-кл. училище.

Почетный смотрит.—тит. с. Влад. Евгр. Тупицынъ; инспект.—н. с. Алексій Ив. Семеновъ; законоуч.—свящ. Ал—ръ Иоанн. Знаменскій; учителя: сост. въ X кл.: Адр. Григ. Златинъ, Ив. Елпид. Соколовъ; гимн.—шт.-кап. М. Н. Старченко; врачъ—кол. с. Мих. Ив. Васильевъ.

Отдѣленіе Епархіальнаго училищнаго совѣта.

Предсѣдат.—свящ. Иоан. Иосиф. Коронинъ; члены: свящ.: Вас. Никол. Пьянковъ (онъ-же уѣздный наблюдатель школъ), Евг. Ив. Старицынъ, куп. Пав. Ал—ров. Красильниковъ, кр. Петръ Вас. Поповъ, благочин 1-го окр., предсѣдат. уѣздн. земск. управы, городской голова, инспекторъ народн. училищъ и зем. начальники уѣзда; секрет.—свящ. Никол. Веніам. Селивановъ, казнач.—свящ. Ал—ръ Иоан. Знаменскій.

Благочинные православн. церквей.

1-го окр.—свящ. Петръ Пантел. Славинъ (с. Бол.-Сосн.) 2-го окр.—свящ. Ив. Ос. Коронинъ (Оханскъ).

Городъ Оса съ уѣздомъ.

Уѣзд. съѣздъ Земск. Начальниковъ*).

Предсѣд.—к. сов. **Никол. Вас. Двиняниновъ** (г. Оса); участк. земскіе начальники: 1-го уч.—к. сов. **Мих. Ив. Дружининъ** (г. Оса), 2-го уч.—к. а. **Серг. Григ. Грузовъ** (Югокнауф. з.), 3-го уч.—к. а. **Ал—ръ Ив. Любимовъ** (с. Ординское), 4-го уч.—к. р. **Дм. Ал—р. Левшинъ** (с. Судинское), 5-го уч.—с. с. **Алексѣй Ив. Масаловъ** (с. Таушинское), 6-го уч.—к. а. **Никол. Вас. Сухорскій** (Викбардинскій з.), 7-го уч.—подполк. **Пав. Іуд. Вологовъ** (с. Ошбинское), 8-го уч.—с. с. **Вас. Ив. Орловъ** (с. Ершевское), 8-го уч.—к. сов. **Никол. Дм. Вудринъ** (с. Дубровское), 10-го уч.—н. с. **Ив. Ив. Струковъ** (Оса); почетн. миров. судьи: г. с. **Ив. Альф. Поклевскій-Ковелль**, куп. **Алексѣй Ѳед. Чердынцовъ**; уѣздн. членъ Окр. Суда—к. а. **Ив. Викент. Жуковскій** (Оса); секр.—к. а. **Алексѣй Мих. Васнецовъ**, дѣлопроизв.—к. сл. **Вас. Дан. Ляминъ**.

Уѣздный комитетъ попечительства о народной трезвости.

Предсѣдатель—предсѣдатель уѣзднаго съѣзда **Никол. Вас. Двиняниновъ**; уѣздный членъ Пермскаго Окружнаго Суда, товарищъ прокурора Пермскаго Окружнаго Суда, уѣздный исправникъ, уѣздный воинскій начальникъ, податной инспекторъ, инспекторъ народныхъ училищъ, инспекторъ городского 4-хъ-класснаго училища, уѣздный врачъ, городской врачъ, предсѣдатель уѣздной земской управы, городской голова, участковые земскіе начальники и по назначенію: управляющаго акцизными сборами—к. сов. **Ник. Вас. Семеновъ**, епархіальнаго начальства—свящ. **Петръ Ал—р. Шилловъ**.

Уѣздное Полицейское Управленіе.

Уѣздный исправн.—к. сов. **Авг. Леоп. Шлиттеръ**, его помощн.—н. с. **Петръ Иллар. Ѳедоровъ**; секр.—к. сл. **Мих. Викент. Сончиковскій**; столоначальн.: уголовн. ст.—к. сл. **Петръ Гавр. Рябовъ**, распор. ст.—к. сл. **Ив. Ив. Занадворовъ**; регистрат.—к. сл. **Алексѣй Павл. Петровъ**; стан. пристава: 1-го ст.—к. сл. **Петръ Людв.-Конст. Мих. Амшинскій**, 2-го ст.—г. с. **Евг. Осип. Рудницкій-Стайло**, 3-го ст.—к. сл. **Влад. Конст. Дмитриевскій**, 4-го ст.—к. а. **Ал—ръ Цезар. Корыбутъ-Дашкевичъ**; уѣздн. врачъ—с. с. **Фридр. Христ. Тэгартенъ**; фельдш.—**Никол. Степ. Плотниковъ**; повивальн. бабка—**Фет. Дорое. Семенова**; полиц. надзир.—к. сл. **Пав. Конст. Антипинъ**; окол. надз.—к. р. **Крон. Конст. Паламожныхъ**.

*) См. примѣчаніе на стр. 21.

Отдѣленіе общества попечительнаго о тюрьмахъ.

Предсѣдательств.—старш. директ.—предсѣд. уѣзд. сѣзда; директоры: уѣзд. членъ Окр. Суда, уѣздный врачъ, товар. прокур. Окр. Суда, уѣздн. исправникъ, город. голова, свящ. Ал—ръ **Ив. Заведѣвъ**, поч. мир. судья—г. секр. **Ив. Альфонс. Поклевскій-Козелль**, н. с. **Ег. Ѳед. Ѳедоровъ**, предсѣдат. уѣзд. управы, членъ той-же управы **Евг. Ив. Кучинскій**; Тюремный замокъ; смотрит.—к. сл. **Ексакустод. Дм. Пьянковъ**, дѣлопроизвод.—к. сл. **Вас. Данил. Ляминъ**.

Уѣздная Земская Управа.

Предсѣд.—с. с. **Евг. Ив. Кыштымовъ**; заст. м. предс.—к. р. **Евг. Ив. Кучинскій**; члены: г. с. **Ник. Мих. Норинъ**, кр. Ал—ръ **Еф. Кармашевъ**; и. д. секр.—мѣщ. **Як. Сид. Андреевъ**; бухгалт.—н. с. **Петръ Андр. Мамушинъ**, завѣд. почт.—мѣщ. **Алексѣй Ив. Тваченко**, техн. по переоц. имущ.—уч. управ. **Никол. Ив. Дружининъ**, землем. по распланир. селеній—маст. **Ив. Мих. Меланьинъ**, агроном. смотр.—уч. упр. **Вас. Вас. Гусевъ**, страх. аг.—л. п. гр. **Ив. Ѳед. Китаевъ**; врачи лѣк.: 1-го уч.—Сокр. **Петр. Мышкинъ** (г. Оса), 2-го уч.—**Никандръ Матв. Назаровскій** (с. Орда), 3-го уч.—**Як. Сем. Давыдовъ** (с. Аряжъ), 4-го уч.—**Ив. Дм. Дегтяревъ** (с. Фоки), 5-го уч.—**Максимил. Гр. Ѳедосовъ** (с. Рябки), 6-го уч. **Серг. Мисаил. Новиковъ** (Югоки. з.); ветерин. врачъ—**Никол. Петр. Ермолинъ**; управляющ. аптек.—провиз. **Ант. Петр. Насоновъ**, его пом.—ант. пом. **Петръ Никол. Лупцовъ**.

Судебные слѣдователи.

1-го уч.—к. а. **Георг. Ив. Гауффе** (с. Орда), 2-го уч.—к. секр. **Петръ Петр. Любимовъ** (г. Оса), 3-го уч.—к. секр. **Никол. Вячесл. Емельяновъ** (с. Аряжъ), 4-го уч.—к. секр. **Мих. Гервас. Муромцевъ** (с. Ершовка), 5-го уч.—тит. с. **Никол. Вас. Удинцевъ** (г. Оса).

Судебн. прист.—г. с. **Викт. Петр. Уржумцевъ**.

Нотариусы: мѣщ. Ал—ръ **Мих. Шляпинъ**, маст. **Пав. Ст. Чудиновъ**.

Уѣздное Казначейство.

Казначей—к. сов. **Алексѣй Ив. Пѣтуховъ**, бухгалт.—тит. с. **Максимил. Як. Пономаревъ**, его помощн.—поруч. **Мих. Павл. Мулловъ**.

Акцизное Управление 4-го округа.

Надзират.—к. сов. **Никол. Вас. Семеновъ** (г. Оса); старш. помощ. его: н. с. **Ив. Ив. Волынский** (Оса), н. с. **Никол. Вас. Абрамовъ** (Бикбард. з.), к. секр. Ал—ръ **Никол. Клюбинъ** (Оханскъ); млад. помощн.—г. с. **Никол. Степ. Федуловъ** (Михайлов. з.); дѣлопроизводители: к. сов. **Ник. Як. Лео-**

новъ, г. с. Ив. Григ. **Шайдуровъ**; штатн. контролеры: старш.: н. ч. Дм. **Никол. Вутлеровъ**, к. секр. Влад. Ал—р. **Печенкинъ**, млад.—к. секр. Венцесл. Эдуардов. **Козловскій** (з. Федоровскій), подпор. Ал—ръ **Конст. Андреевскій** (Биббардин. зав.), н. ч.: Альфр. Генр. **Фиренкранцъ** (Оса) и Генн. Ал—р. **Якобсонъ** (Оханскъ); контрол. по наблюд. за обандерол. чая: с. с. Влад. Петр. **Гроздовъ**, н. с. Ив. Анан. **Тихоновъ**.

Почтово-телеграфныя учрежденія.

Осинская почтово-телегр. контора V класса. Начальн.—к. а. **Конст. Гр. Невоструевъ**, его помощ.—н. ч. **Алексѣй Гавр. Ивановъ**; надсмотрщ.—к. секр. **Як. Павл. Волковъ**; почт.-телегр. чиновн.: н. ч.—**Витал. Андр. Ляпустинъ**, **Фед. Ал—р. Боровковъ**.

Биббардинское телегр. отд. Начальн.—тит. с. **Мих. Фед. Телѣжниковъ**.
Ординское почтов. отдѣл. Начальн.—(вакансія).

Управленіе Уѣзднаго Военскаго Начальника.

Начальн.—подполк. **Конст. Осипов. Децинскій**, дѣлопроизв.—шт.-кап. Ал—ръ **Прохор. Уфимцевъ**.

Городская Управа.

Город. голова—куп. **Ив. Андр. Кузнецовъ**; члены: куп. **Павлинъ Матв. Пинягинъ** (заступ. м. головы), мѣщ. **Никол. Сем. Култышевъ**; секрет.—к. р. **Ив. Прох. Журавлевъ**; город. врачъ—к. а. Ал—ръ **Полиевкт. Дорябинъ**; торгов. депутаты: куп. **Як. Зах. Бутаковъ**, куп. с. **Мих. Степ. Софроновъ**, мѣщан. **Арс. Петр. Голдобинъ**; мѣщан. стар.—мѣщ. **Ник. Гавр. Полосухинъ**.

Уѣздное Податное Присутствіе.

Предсѣд.—тит. с. Ал—ръ **Павл. Марковъ**; члены: по шлѣд. раскладкѣ: куп.—**Пав. Матв. Пинягинъ**, **Пав. Федот. Рудаковъ**, **Никол. Зах. Бутаковъ**, **Вас. Як. Мошковъ**, **Аван. Никол. Курочкинъ**, кр. Ал—ръ **Дм. Мамонтовъ**; по немлѣд. раскладкѣ: мѣщ.: **Конст. Ив. Поповъ**, **Никол. Гавр. Полосухинъ**, **Ив. Ив. Николаевъ**, кр—не: Ал—ръ **Ант. Мальгиновъ**, **Дм. Фед. Горозжаниновъ**, **Степ. Ив. Поповцевъ**.

Городской Сиротскій Судъ.

Предсѣд.—город. голова; члены: куп. **Евг. Ив. Поповъ**, мѣщ. **Петръ Прокоф. Пономаревъ**; секрет.—**Ив. Прохор. Журавлевъ**.

Городское 4-хъ-классное училище.

Почет. смотрр.—город. голова; учит.-инспект.—н. с. **Никол. Маркел. Губановъ**; законоучит.—свящ. Ал—ръ **Ив. Заведѣвъ**; учителя: н. с.—**Еф.**

Никиф. **Оргинъ**, Мих. Гр. **Сафоновъ**, Ал—ръ Як. **Кондаковъ**, н. ч. Серг. **Ив. Вондаревъ**; врачъ—н. ч. Соер. Петр. **Мышеинъ**.

Женская прогимназія.

Почетн. попечительн.—куп. вдова Тат. Никит. **Чердынцева**; предсѣд. попечит. совѣта—город. голова; начальн.—дом. наст. Мар. Алексѣев. **Губанова**, законоуч.—прот. Никол. Алексѣев. **Старицынъ**; учителя и учительн.: русск. яз.—дом. учит. Екат. Ив. **Орличъ**, арием.—дом. учит. Ольга Ал—р. **Третьякова**, исторіи и геогр.—дом. уч. Фаина Рингольд. **Андерсонъ**, естествовѣд.—н. с. Мих. Григ. **Сафоновъ**, рисов.—н. с. Никол. Маркел. **Губановъ** (онъ-же предсѣд. педагогич. совѣта), чистопис.—н. с. Ал—ръ Яковл. **Кондаковъ**, приготовит. кл.—дом. учит. Мар. Ал—р. **Третьякова** и дом. учит. Ольга Мих. **Кондратьева**; учительн. руководѣлія—сел. уч. Ал—ра Ив. **Волкова**; надзират.—дом. наст. Екатер. Степ. **Костарева**; врачъ—Ал—ръ Поліевкт. **Дерабинъ**.

Бѣлогорскій мужской монастырь.

Настоятель—іеромонахъ **Варлаамъ**.

Благочинные православныхъ церквей.

Градо-Осинскихъ—свящ. Ал—ръ Ив. **Заведѣвъ** (Оса), 1-го окр.—свящ. Петръ Ал—р. **Шиловъ** (Оса), 2-го окр.—свящ. Евг. Стеф. **Вудринъ** (с. Стапаново), 3-го окр.—свящ. Мих. Мих. **Тулзаковъ** (зав. Бикбарда); благоч. единов. ц.д. Осинск. окр.—свящ. Вас. Матв. **Поповъ** (с. Богородское).

Отдѣленіе Епархіальнаго училищн. Совѣта.

Предсѣдат.—свящ. Ал—ръ Иван. **Заведѣвъ**; члены: прот. Никол. Алексѣев. **Старицынъ**, свящ.: Петръ Ал—р. **Шиловъ**, Илья Вас. **Колотиловъ**, Евг. Стеф. **Вудринъ**, Мих. Мих. **Тулзаковъ**, Петръ Ив. **Исполатовъ**, Леон. Ив. **Успенскій**, діак. Ал—ръ Никол. **Сперанскій**; к. сов. Никол. Вас. **Двиняниновъ**, кр. Ал—ръ Евфим. **Кармашевъ**; земскіе начальники; члены по выбору: отъ город. общ.—куп. Ив. Ив. **Вутаковъ**, отъ земства—Никол. Мих. **Норинъ**.

Городъ Кунгуръ съ уѣздомъ.

Уѣздный Съѣздъ Земскихъ Начальниковъ*).

Предсѣдат.—подполк. бар. Никол. Петр. фонъ-**Медемъ** (г. Кунгуръ); земск. начальники: 1-го уч.—Ал—ръ-Авг. Юліев. **Зедергольмъ** (г. Кунгуръ),

*) См. примѣчаніе на стр. 21.

2-го уч.—в. сов. Гр. Ив. Псаломщиковъ (Кунгуръ), 3-го уч.—н. с. Влад. Ал—р. Назаряковъ (с. Березовское), 4-го уч.—к. р. Ант. Никол. Сергѣевскій (Кунгуръ), 5-го уч.—с. с. Влад. Сем. Синакевичъ (Кыновской зав.); уѣзд. членъ окр. Суда—с. с. Влад. Ив. Кузнецовъ; канд. къ зем. начальн.: поруч. Пав. Андр. Валыхъ, шт.-кап. Никол. Павл. Соловьевъ; гор. судья—тит. с. Мих. Павл. Грушильонъ; секрет.—тит. с. Руд. Карл. Вильде.

Уѣздный Комит. Попечительства о народной трезвости.

Предсѣдатель—предсѣд. уѣзд. съѣзда; члены: уѣздн. членъ Окр. суда, тов. прок. окр. суда, уѣз. испр, уѣз. воин. нач., податной инсп., уѣзд. врачъ, город. судья, предсѣд. уѣзд. зем. управы (казначей комит.), город. голова, участков. зем. начальники, директоръ технич. учил., к. а. Алексѣй Вас. Хвастуновъ и по назначенію: епарх. начальства—прот. Мих. Ив. Холмогоровъ, управляющ. акцизн. сборами—тит. с. Влад. Гр. Остроумовъ, уѣзд. зем. собр.—куп. Яв. Абр. Колпаковъ; дѣлопр.—к. сл. Ив. Дм. Марышевъ.

Уѣздное Полицейское Управленіе.

Исправникъ—к. сов. Дм. Алексѣев. Вогословскій, его помощн.—н. с. Дм. Влад. Трофимовъ, секрет.—к. сл. Ал—ръ Ѳед. Оплетинъ, столонач.: к. сл.—Пав. Петр. Орѣшниковъ, Мих. Вас. Алексѣевъ; регистрат.—к. а. Петръ Ѳедор. Луканинъ; полиц. надзират.: тит. с. Никол. Вас. Азаровъ, к. сл. Ал—ръ Петр. Тереховъ; окол. надзир.—к. сл. Конст. Ив. Рупинскій; станов. пристава: 1-го ст.—г. с. Вас. Алексѣев. Бригнеръ, 2-го ст.—к. а. Ал—ръ Вас. Пантелѣевъ, 3-го ст.—к. сл. Ал—ръ Ѳед. Посохинъ; уѣздн. врачъ—к. сов. Мих. Гавр. Киселевъ.

Отдѣленіе Общества попечительнаго о тюрьмахъ.

Старшій директоръ—предсѣдатель уѣзднаго съѣзда, подполк. баронъ Никол. Петр. фонъ-Медемъ; директоры: товарищъ прокурора—с. с. Осипъ Владисл. Дегельманъ, уѣздный исправникъ—к. сов. Мих. Никол. Колышкинъ, с. с. Ив. Иван. фонъ-Паули, уѣздный членъ Пермскаго Окружнаго Суда—с. с. Влад. Иван. Кузнецовъ, городской судья—г. секр. Мих. Павл. Грушильонъ, благочинный—протоіерей Мих. Ив. Холмогоровъ, городской голова—Ал—ръ Ѳед. Пономаревъ, уѣздный врачъ—н. с. Мих. Гавр. Киселевъ, предсѣдатель уѣздн. земск. управы—с. с. Митроф. Сем. Тимоновъ, пот. поч. гражд. Серг. Мих. Грибушинъ, к. сов. Дм. Алексѣев. Вогословскій, куп.; Яв. Абрам. Колпаковъ, Степ. Ив. Сибиряковъ, Дм. Ив. Елтышевъ; тюремный замокъ. Смотритель—к. сл. Влад. Ал—р. Кержицъ.

Уѣздная Земская Управа.

Предсѣдатель—с. с. Митр. Сем. Тимоновъ; члены: куп. Алексѣй Ив. Кожевниковъ (з. м. предсѣдателя), сельскій обыват. Петръ Мих. Выковъ;

секрет.—к. сл. Влад. Ал—р. **Юхневъ**, бухгалтеръ—Смарагдъ Ипат. **Кармановъ**, техникъ—(вакансія); врачи: Ал—ръ Ив. **Рерень** (гор. Кунгуръ), Герм. Ал—р. **Чемодановъ** (г. Кунгуръ), Петръ Степ. **Копыловъ** (с. Березовское), Никол. Конст. **Важеновъ**, Степ. Вас. **Пилюкинъ** (Серебрянскій з.), земско-заводскій врачъ—Яросл. Франц. **Кестранекъ** (Кыновскій зав.), ветер. врачъ—Никандръ Ив. **Собянинъ**; управляющій аптекою—провизоръ Як. Эдуард. **Новицкій**.

Судебные слѣдователи.

1-го уч.—к. секр. Оед. Карл. **Николай**, 2-го уч.—к. а. Мих. Оед. **Процеровъ**, 3-го уч.—тит. с. Мих. Мих. **Ковесниковъ** (всѣ въ Кунгурѣ). Судебный приставъ—н. ч. Серг. Сем. **Ферапонтовъ**; нотариусы: к. а. Оед. Оед. **Сланскій** и к. секр. Ал—ръ Испол. **Носовъ**. Частный повѣр.—н. ч. Вас. Зах. **Васильевъ**.

Уѣздное Казначейство.

Казначей—к. сов. Конст. Павл. **Варушкинъ**, бухгалт.—н. с. Ал—ръ Як. **Плетневъ**, его пом.: к. сл. Мих. Вас. **Гилевъ**, г. с. Ник. Мих. **Колумбовъ**.

Почтово-телеграфныя учрежденія.

Кунгурская почтово-телеграф. контора IV класса. Начальн.—к. сов. Карлъ Як. **Эрлихъ**, его помощн.—и. д.—н. ч. Оед. Степ. **Ероковъ**, почт.-телегр. чиновн. V разр.—н. ч. Ив. Егор. **Сурнинъ**.

Крыласовское почт. отдѣл. Начальн.—к. секр. Никол. Петр. **Поповъ**. *Березовское почт. отдѣл.* Начальн.—к. секр. Вас. Ив. **Тихомировъ**. *Кыновское почт. отдѣл.* И. д. начальн.—к. р. Мих. Серг. **Чуцкаевъ**.

Управление Уѣзднаго Военскаго Начальника.

Начальн.—подполк. Мих. Никол. **Малофѣевъ**, дѣлопроизв.—шт.-кап. Пав. Никол. **Колушевъ**.

Городская Управа.

Городск. голова—мѣщ. Ал—ръ Оед. **Пономаревъ**; члены: заст. м. головы—г. секр. Лавр. Вас. **Грачевъ**, мѣщ. Оеод. Мин. **Шестеровъ**; секрет. упр. и думы—к. секр. Влад. Вас. **Раевскій**, бухгалт.—мѣщ. Влад. Оед. **Вушувъ**; город. врачъ—к. сов. Андр. Як. **Мейеръ**.

Сиротскій Судъ.

Предсѣд.—куп. Ив. Кодр. **Носковъ**; члены: куп.—Зин. Ег. **Кобелевъ**, Ив. Мир. **Лазуковъ**, мѣщ. Мих. Ег. **Мироновъ**; писъмовод.—к. секр. Флав. Испол. **Носовъ**.

Техническое Губкина училище.

Поч. почит.—(вакансія); поч. члены: куп. Як. Абрам. **Колпакъвъ**, к. сов. Леон. Викт. **Крушинскій** (Москва), куп.: Алексѣй Павл. **Чуватовъ**, Дм. Алексѣв. **Пономаревъ**; директ.—н. с. Алексѣй Вас. **Хвастуновъ** (онъ-же преподав. технол. и счетовод.; законоуч.—свящ. Ал—ръ Ал—р. **Коровинъ**; преподаватели: технич. черч. и завѣд. мастерск.—инж.-тех. Петръ Вас. **Ириковъ**; геометр., механ. и проекціон. черченія—к. секр. Юрій Вас. **Ошанинъ**; арием., алгебры, физики и электротехн.—н. с. Ѳед. Ѳед. **Скурскій**; учителя: графич. искусство—к. а. Вас. Ив. **Ивановъ**; пѣнія—к. а. Никол. Алексѣв. **Пантюхинъ**; музыки—мѣщ. Ал—ръ Ив. **Двойнишниковъ**; гимн.—фельдф. арионъ Кирил. **Сѣдухинъ**; воспитатели: Алексѣй Григ. **Макке** (онъ-же преподав. русск. яз.), Ив. Фот. **Пономаревъ**, Моис. Алексѣв. **Мандрыка**; письмовод.—мѣщ. Вас. Ив. **Поповъ**; врачъ—н. с. Ал—ръ Ив. **Реренъ**.

Городское 4-хъ-классное училище.

Почетн. смотрит.—пот. поч. гражд. Серг. Мих. **Грибушинъ**; учитель-инспект.—н. с. Вас. Ег. **Чашихинъ**, законоуч.—прот. Вас. Дм. **Конюховъ**; учителя: н. ч.—Алексѣй Никол. **Ивановъ**, Мих. Давид. **Паршаковъ**, Никол. Павл. **Зиновьевъ**, Мих. Ег. **Діаконовъ**; помощн. учит.: н. ч.—Леон. Григ. **Вавиловъ**, Лавръ Петр. **Шигаевъ**; учит. рисов.—н. ч. Алексѣй **Несторовъ**, **Зеленинъ**; врачъ—н. с. Мих. Гавр. **Киселевъ**.

Женская прогимназія.

Почетн. попечительн.—ж. пот. поч. гр. Елена Вас. **Грибушина**; предсѣдат.—попечит. сов.—куп. с. Никол. Ос. **Ковалевъ**; члены: город. голова, директ. банка и куп. с. Сем. Лавр. **Сартаковъ**; предсѣдат. педаг. совѣта—н. с. Вас. Егор. **Чашихинъ**; начальница—домаш. наст. Мар. Никол. **Подъячева**; законоуч.—свящ. Аеан. Никол. **Хохряковъ**; преподаватели: русскаго яз.—Алексѣй Григ. **Макке**, арием., естествовѣд. и пѣнія—дом. наст. Натал. Ив. **Лейманъ**, исторіи и геогр.—дом. учит. Валент. Евг. **Насѣднина**, приготов. кл.—дом. учит. Натал. Вас. **Конюхова**, ея помощн.—Ал—ра Вас. **Симакова**, чистопис. и рисов.—Алексѣй **Несторъ**, **Зеленинъ**, руководлія—Вѣра Кузм. **Петрова**; надзират.—домаш. учит. Евг. Самуил. **Сайковская**; врачъ—к. сов. Андрей Як. **Мейеръ**.

Благочинные православл. церевей.

1-го окр.—прот. Мих. Ив. **Холмогоровъ** (Кунгурь), 2-го окр.—свящ. Петръ Никит. **Пономаревъ** (Кунгурь).

Іоанно-Предтеченскій женскій монастырь.

Настоятельница—игуменія **Таисія**, казначея—монахиня **Никія**, благочинная—монахиня **Евлампія**.

Отдѣленіе Епархіальн. училищн. совѣта.

Предсѣдат.—прот. Мих. Ив. Холмогоровъ; члены: предсѣдат. уѣздн. съѣзда, бар. Никол. Петр. фонъ-Медемъ, свящ.: Антонъ Петров. Знаменскій, Никол. Павл. Поповъ, Ал—ръ Ал—р. Коровинъ (онъ-же дѣлопр.), с. с. Петръ Георг. Соколовъ, куп. Дм. Алексѣев. Пономаревъ, п. поч. гр. Серг. Мих. Грибушинъ, предсѣд. уѣзд. зем. управы, уѣзд. исправн., земск. начальники уѣзда, благоч. 2-го окр., Сем. Серг. Ферапонтовъ и кр. Тимоѳ. Минеев. Патласовъ.

Михайло-Антонино-Бирялловскій Сиропитательный домъ.

Почетная попечительница и предсѣдательница попечительнаго комитета—вдова пот. поч. гражд. Антоп. Ив. Грибушина; члены попеч. комитета: куп. Як. Абрам. Колпаковъ, куп. Степ. Ив. Сибиряковъ, н. с. Вас. Ег. Чашихинъ; и. д. завѣдующаго домою—сельск. обыв. Иванъ Никол. Яркинъ, законоучитель—свящ. Аѳан. Ник. Хохряковъ, учитель общеобраз. предметовъ—діак. Ал—ръ Ник. Махетовъ, экономъ и письмоводитель—кр. Яковъ Вас. Вогдановъ, воспитатель—к. а. Сем. Ив. Вородинъ; врачъ завѣдующій больницей—н. с. Ал—ръ Ив. Герень.

Елизаветин. женск. руководѣльная школа.

Попечительный совѣтъ. Почетные члены: куп. —Як. Абр. Колпаковъ, Степ. Ив. Сибиряковъ, с. с. Петръ Егор. Соколовъ; почетн. дамы: п. п. гр. Анна Ив. Кузнецова, вд. с. с. Ѳекла Степ. Столбова, куп. жена Марем. Ѳедор. Тупицына, ж. куп. сына Зин. Пет. Ковалева; предсѣдат. педагог. совѣта—инж.-мех. Алексѣй Вас. Хвастуновъ; начальница—дом. уч. Марія Ив. Иванова, помощн. начальницы—дом. уч. Алевт. Конст. Кроткова, законоучит.—свящ. Никол. Ал—р. Поповъ, учительн.-воспитательницы: дом. наст. Надежда Вас. Осипова, нар. учит. Лариса Ал—р. Сулковская, и. д. учит. рукод.—мастер. Ольга Ал—р. Лалетина, закройщ.—мастер. Ѳеодосія Никит. Демидова, учит. рисов.—учен. рисов. Вас. Ив. Ивановъ, врачъ—А. Я. Мейеръ; учит. пѣнія—к. а. Ник. Алексѣев. Пантюхинъ, письмов. и экономъ—Мих. Степ. Гурылевъ.

Мѣстный комитетъ Россійск. Общества Брасн. Бреста.

Предсѣд.—инж.-мех. Алексѣй Вас. Хвастуновъ, его товар. и казнач.—куп. Як. Абрам. Колпаковъ.

Общество пчеловодства.

Предсѣд.—куп. с. Сем. Лавр. Сартаковъ, товар. его—тит. с. Мих. Пав. Групицльонъ, агроном. смотр.—Мих. Степ. Агаповъ, члены сов.: мѣщ. Петръ Алексѣев. Тупицынъ, кр. Вас. Еф. Вешняковъ.

Городъ Красноуфимскъ съ уѣздомъ.

Уѣздный Сѣздъ Земскихъ Начальниковъ *).

Предсѣд.—н. с. Серг. Абрам. Свиридовъ (г. Красноуфимскъ); участъ. зем. начальн.: 1-го уч.—(з. м. предсѣдат.)—тит. с. Сем. Петр. Варееловъ (г. Красноуф.), 2-го уч.—к. р. Конст. Густ. Голынецъ (Артинск. з.), 3-го уч.—шт.-кап. Влад. Викт. Трощей-Сенютовичъ (с. Потапкинское), 4-го уч.—к. а. Пав. Порф. Становъ (Нязепетровскій зав.), 5-го уч.—к. р. Левъ Ал—р. Чоглоковъ (Михайлов. з.), 6-го уч.—к. а. Ив. Ив. Новицкій (Бисертск. зав.), 7-го уч.—полк. Род. Андр. Гернгроссъ (с. Ачитъ) 8-го уч.—пор. Ал—ръ Никол. Ильинъ (с. Торговижск.), 9-го уч.—тит. с. Ал—ръ Никол. Грамбевъ (Суксунск. зав), 10-го уч.—г. секр. Ал—ръ Мих. Сабиръ (с. Богородск.); уѣзд. членъ Окр. Суда—с. с. Никол. Вас. Леккеръ; город. судья—к. а. Ал—ръ Евдок. Савватѣевъ; и. д. секрет. и канд. къ земск. нач.—г. с. Ао. Ив. Головининъ; дѣлопроизв.: к. сл.—Евст. Ил. Поповъ и Адр. Валент. Астафѣевъ.

Уѣздный комитетъ попечительства о народной трезвости.

Предсѣдат.—предсѣд. уѣзд. сѣзда; члены: директ. промышл. училища, уѣзд. членъ Окр. Суда, товар. прокур. Окр. Суда, уѣзд. исправникъ, воин. начальн., помощн. начальника губерн. жандармск. управленія, податн. инспекторъ, уѣздный врачъ, город. врачъ, инспект. народн. училищъ Красн. у., городской судья, предсѣдат. уѣзд. зем. управы, городской голова, зем. начальники уѣзда, Иванъ Артем. Шевелинъ, Константинъ Артем Шевелинъ, Степанъ Михайловичъ Коробовъ, Николай Якимовичъ Сердобинскій, Ив. Мих. Луканинъ, Ив. Алексѣев. Таланкинъ, Фед. Вас. Гилевъ, Зинов. Ив. Тихонравовъ и по назначенію: епарх. начальства—прот. Иоанн. Мих. Луканинъ управл. акquiz. сборами—н. с. Ив. Конст. Вородаевскій; дѣлопр. Пав. Ив. Лыхинъ.

Уѣздное Полипейское Управленіе.

Уѣзд. исправн.—тит. с. Флоръ Фед.² Вудаковъ, его помощ.—н. с. Арк. Ал—р. Охочинскій; секрет.—к. сл. Пав. Ив. Дядюшкинъ; столоначальн.: распор. ст.—к. сл. Дм.² Сав. Аниѣевъ, угол. ст.—к. сл. Мих. Ал—р.² Мочалинъ, регистр.—к. сл. Афр. Ив. Кудрявцевъ; полиц. надзират.—тит. с. Ал—ръ Еф. Плотниковъ; стан. пристава: 1-го ст.—к. а. Ал—ръ Ив.² Лыхинъ, 2-го ст.—к. а. Евг. Евг. Эггъ, 3-го ст.—к. секр. Никол. Як. Трифоновъ, 4-го ст.—к. а. Гр. Гавр. Сартаковъ, 5-го ст.—к. а. Никол. Иван. Курочкинъ; окол. надз.—к. сл. Ил. Андр. Казаковъ.

*) См. примѣчаніе на стр. 21.

Отдѣленіе Общества попечительнаго о тюрьмахъ.

Старш. директ.—предсѣд. уѣзд. сѣзда; директоры: прот. Іоанн. Мих. **Луканинъ**, товарищъ прокур., уѣздный исправн., его помощ., уѣзд. членъ Пермск. Окр. Суда, городской судья, предсѣд. уѣздн. зем. управы, г. с. Лѳ. **Ив. Головинъ**, п. н. гр. **Ив. Артем. Шевелинъ**, куп. Григ. **Ив. Сидяковъ**, помощ. аптекаря—Ал—ръ Андр. **Зубаревъ**, Андр. Павл. **Оболенскій**, город. голова, л. поч. гр. **Ив. Ал—р. Ивочкинъ**, куп. Вас. **Ив. Тихановъ**; тюремный замокъ; смотрит.—шт. кап. **Никол. Сем. Гевловъ**.

У ѣ з д н а я З е м с к а я У п р а в а.

Предсѣдат —к. сов. **Ив. Мих. Луканинъ**; члены: з. м. предс.—мѣщ(Степ. Мих. **Коробовъ**, к. сов. **Ник. Аким. Сердобинскій**; секрет.—н. с. **Вас. Ив. Воскресенскій**, бухгалт.—крест. **Петръ Ал—р. Желтышевъ**; врачи: к. сов. **Матв. Ив. Мизеровъ** (г. Красноуфимскъ), к. а. Ал—ръ **Никол. Милонидовъ** (г. Красноуфимскъ), н. ч.: **Никол. Ал—р. Пьянковъ** (Артин. з.), Андр. Ал—р. **Колесниковъ** (с. Ключевское), **Ив. Калуст. Курдовъ** (Михайловскій з.), Степ. Аѳан. **Ворчаниновъ** (с. Богородское), пот. двор. Ал—ръ **Конст. Нешкодны** (Висертскій з.); ветер. врачъ—н. с. **Никол. Ив. Анисимовъ**; управляющій аптекою—л. поч. гр. Ал—ръ **Павл. Валувъ**; аптекар. ном.—л. н. гр. **Адол. Ромуальд. Шмидтъ**; землем. по расплап. селен.—мѣщ. **Ив. Мих. Мелавинъ**; страх. аг.—кр. **Ив. Агаѳон. Оберюхтинъ**.

С у д е б н ы е с л ѣ д о в а т е л и.

1-го уч.—тит. с. **Мих. Влад. Замеловъ**, 2-го уч.—к. секр. **Серг. Савв. Поповъ** (зав. Суксунскій), 3-го уч.—к. секр. Аѳан. Ал—ръ **Платуновъ** (Артинскій зав.), 4-го уч.—тит. с. **Петръ Ив. Леденцовъ** (Михайловскій зав.), 5-го уч.—тит. с. Ал—ръ **Петр. Писаревъ** (Висертскій з.)

Судебный прист.: п. ч.—**Вас. Як. Ивановъ**, Дм. **Ив. Захаровъ**.

Нотар.—(ваканс)

У ѣ з д н о е К а з н а ч е й с т в о.

Казнач.—к. сов. **Петръ Ив. Лыхинъ**, бухгалт.—к. секр. Ал—ръ **Никол. Протасовъ**, помощн. его: к. секр. **Дм. Дм. Тютневъ** и **Ив. Ив. Прохоровъ**.

Акцизное Управление 5-го округа.

Надзират.—н. с. **Ив. Конст. Вородаевскій** (въ г. Красноуф.), помощн.: 1-го уч.—старш.—н. с. **Алексѣй Петр. Токаревъ** (Красноуф.), 2-го уч.—младш.—н. ч. **Влад. Ив. Серебровъ** (з. Бѣлянка), 3-го уч.—старш.—тит. с. **Влад. Григ. Остроумовъ** (г. Кунгуръ), 4-го уч.—младш.—к. секрет. **Вас. Густ. Голынецъ** (г. Красноуф.); дѣлоуц—ли: к. а. **Мечисл. Мих. Ясельскій** и н. ч. **Ив. Мих. Вершининъ**; старшій штатн. контрол.—н. ч. **Густавъ**

Никол. **Скорупскій** (г. Кунгуръ); младшіе штатн. контролеры: к. а. Мих. Корнил. **Мурдасовъ** (зав. Тюшевскій), н. ч. Германъ Петр. **Шаровъ** (з. Вѣльянка), н. ч. Никол. Ал—р. **Юсса** (Красноуф); младшій нешт. контрол.—пот. дв. Алексій Аркад. **Маллѣевъ** (Кунгуръ); акцизн. надсмотрщ.: л. п. гр. Ал—ръ Гавр. **Воровковъ**, л. п. гр. Петръ Павл. **Бочкаревъ**, подпор. Влад. Никол. **Скарятинъ**, пот. дв.: Фад. Игн. **Кибортъ**, Конст. Дм. **Карповъ**, Серг. Ал—р. **Суворовъ**.

Почтово-телеграфныя учрежденія.

Красноуфимская почт.-телегр. конт. V класса. Начальн.—к. а. Алексій Максим. **Лапановъ**; его помощн.—тит. с. Никол. Гавр. **Рожеовъ**.

Михайловское почт.-телегр. отдѣленіе. Нач.—к. а. Вик. Вас. Павловъ.

Нижне-Сергинское почт.-телегр. отдѣл. Нач.—тит. с. Ал—ръ Ив. **Издеберскій**.

Нязепетровское почт.-телегр. отдѣл. Нач.—г. с. Ѳед. Ал—р. **Ковалевъ**.

Суксунское почт.-телегр. отд. Нач.—к. а. Матв. Калинин. **Полѣшукъ**.

Артинское почт.-телегр. отдѣл. Нач.—г. с. Ег. Алексѣев. **Щербаковъ**.

Ачитское почт. отдѣл. Начальн.—г. с. Ал—ръ Ил. **Козьминъ**.

Богородское почт. отдѣл. И. д. нач.—н. ч. Пав. Сав. **Пепеляевъ**.

Киринианское почт. отд. Нач.—к. секр. Вас. Аониг. **Девятерниковъ**.

Кленовское почт. отд. Начальн.—тит. с. Ѳед. Павл. **Серебровъ**.

Ключевское почт. отд. Начальн.—к. секр. Ив. Ѳед. **Курзевъ**.

Управленіе Уѣзднаго Военскаго Начальника.

Начальн.—подполк. Викт. Конст. **Колюбакинъ**; дѣлопроизвод.—к. а. Ив. Вас. **Тихоновъ**.

Городская Управа.

Город. голова—куп. Ив. Вас. **Луканинъ**, помощн. его—секрет. л. п. гр. Ив. Ал—р. **Ивочкинъ**.

Сиротскій судъ.

Предсѣд.—город. голова; члены: куп.—Вас. Ив. **Тихановъ**, Демен. Ив. **Кропчевъ**, Григ. Ив. **Сидяковъ**, Григ. Григ. **Сапожниковъ**, Ѳед. Алексѣев. **Веселковъ**; секрет.—л. п. гр. Ив. Ал—р. **Ивочкинъ**.

Промышленное училище.

Директ.—с. с. Сем. Мих. **Гуржеевъ**; и. обяз. инсп. общеобразоват. классовъ—с. с. Ад. Мирт. **Кунцевичъ**; законоучит.—(вакансія); заслужен. преподават. техническ. классовъ: физики и метеорологіи—с. с. Дм. Михаил. **Воголѣповъ**; и. об. завед. учебн. част. въ технич. классахъ—к. сов. Вале-

рій Евстигн. **Агровъ**: преподаватели: сельско-хозяйств.: н. с. Влад. **Никол. Варгинъ** и Мих. **Ерем. Прикъ**, орган. химіи—к. а. Влад. **Петр. Пантелъевъ**, неорганич. химіи—техн. **Ив. Григ. Манохинъ**; нѣмецкаго языка.—н. с. Пав. **Рудол. Кньюпферъ**, французскаго яз.—н. ч. Фед. **Павл. Шмиттъ**, русск. язык.—н. ч. **Конст. Конст. Кузнецовъ**, исторіи и географіи—н. ч. **Вас. Фед. Соловьевъ**, черченія, рисов. и чистопис.—к. сов. **Пав. Кирил. Любченко**; помощн. классн. наставниковъ: к. а. **Егоръ Пав. Грачевъ**, тит. с. **Гр. Еф. Пучковскій** и н. ч. **Ал-ръ Еф. Вѣляевъ**; врачъ—к. сов. **Матв. Ив. Мизеровъ**; письмовод.—к. сл. **Сем. Егор. Савичевъ**.

Низшая сельскохозяйств. русско-башкирская школа.

Предсѣд.-директ. промышл. уч.—с. с. **Сем. Мих. Гуржеевъ**, попечит. школы—(ваканс.); управляющій—к. а. **Конст. Лавр. Оболенскій**, законоуч. и учит. общеобразов. предмет.—діаконъ **Вас. Ив. Патрикѣевъ**; учителя: технол. и черч.—техн. по хоз. спец. **Ив. Арист. Чукасовъ**, скотовод. и землем.—н. ч. **Ал-ръ Ефим. Филатовъ**, приготовит. кл.—н. ч. **Евг. Ив. Ткаченко**, ремеслѣ—**Аполл. Сав. Поповъ**, гончарн. дѣла—**Фед. Мих. Козіоновъ**; штатн. мулла—**Насаратулла Муфазаловъ**.

Женская гимназія.

Предсѣдатель попечительнаго совѣта—н. с. **Серг. Абрам. Свиридовъ**; почетная попечительница—жена н. с. **Лидія Петр. Свиридова**; предсѣдат. педагогическаго совѣта—с. сов. **Сем. Мих. Гуржеевъ**; начальн. прогимн.—дом. учит. **Марія Ал-р. Вагнеръ**; законоучит.—свящ. **Пав. Іоан. Спасскій**; учительницы: русскаго яз.—дом. учит. **Людм. Вас. Инфатьева**, франц. яз.—дом. наст. **Над. Петр. Трусова**, ариѳмет.—дом. наст. **Варв. Ив. Тихая**, истор. и геогр.—дом. наст. **Софья Вас. Розова**; учителя: истор. и геогр.—н. ч. **Вас. Фед. Соловьевъ**, русск. яз.—н. ч. **Конст. Конст. Кузнецовъ**; естеств. истор. и матем.—(ваканс.); надзирательницы: дом. учит. **Екат. Ив. Письмова**, дом. уч. **Агачія Кирил. Любченко**, дом. наст. **Ольга Никол. Семёнова**; учит. географ. искусствъ—некл. художн. **Ив. Павл. Соболевъ**.

Члены попечит. совѣта: куп. ж. **Екатер. Мих. Луканина**, жен. чин. **Мар. Никол. Лектеръ**, ж. пот. п. гр. **Нат. Мих. Шевелина**, пот. п. гр. **Ив. Артем. Шевелинъ**, л. поч. гр. **Ив. Ал-р. Ивочкинъ**, ж. врача **Ал-ра Петр. Мизерова**, н. с. **Ив. Мих. Луканинъ**, мѣщ.: **Степ. Никол. Горбуновъ**, **Степ. Мих. Коробовъ**. Дѣлопроизв.—к. сл. **Сем. Егор. Сивичевъ**.

Благочинные православн. церквей.

1-го окр.—прот. **Іоан. Мих. Луканинъ** (Красноуф.), 2-го окр.—свящ. **Ив. Алексѣев. Воздвиженскій** (с. Арійское), 3-го окр.—свящ. **Евг. Арсен. Нарциссовъ**, (с. Н.-Сергинское).

Благочин. единов. и.и. Красноуф. окр.—свящ. **Алексѣй Фед. Фотѣевъ** (з. Иргинскій).

Отдѣленіе Епархіального училищнаго совѣта.

Предсѣдат. прот. Ив. Мих. Луканинъ (уѣзд. наблюд. церк. школь); члены: прот. Евг. Влад. Коровинъ, священн.—Пав. Ив. Спасскій, Евг. Арс. Нарциссовъ, к. сов. Никол. Аким. Сердобинскій, н. с. Вас. Ив. Воскресенскій, священн. Никол. Вас. Чечулинъ, мѣщ. Степ. Мих. Коробовъ, п. п. гр. Ив. Артем. Шевелинъ, священн. Ив. Ал—сѣв. Воздвиженскій, зем. начал. уѣзда, инспект. народ. училищъ, предсѣд. уѣзд. сѣзда, исправникъ.

Общество попеченія о народномъ образованіи.

Предсѣдатель—пот. поч. граж. Ив. Артем. Шевелинъ, члены: Никол. Ив. Анисимовъ, Лидія Алекс. Архипова, Ив. Ив. Барсуковъ, Вас. Иван. Вурундасовъ, Вас. Ив. Воскресенскій, Ал—ръ Як. Флоренскій, Ад. Март. Кунцевичъ, Ив. Гр. Манохинъ.

Городъ Екатеринбургъ съ уѣздомъ.

ДУХОВНОЕ ВѢДОМСТВО.

Епископъ Екатеринбургскій и Ирбитскій — преосвященнѣйшій Христорофоръ.

Духовная Консисторія.

Члены: прот.: Никол. Матв. Кибардинъ, Никол. Ал-р. Діомидовскій, священн.: Вас. Ал-р. Агашевъ, Іоаннъ Сем. Корниловъ, секрет.—к. сов. Анат. Елевфер. Космачевскій; столоначальн.: 1-го ст. и. д.—к. сл. Веніам. Мих. Федоровъ, 2-го ст. к. секр. Конст. Мих. Размахнинъ, 3-го ст.—к. а. Констант. Як. Коноваловъ, 4-го ст. и. д.—к. сл. Арк. Петр. Лупшовъ; и. д. казнач.—к. сл. Павелъ Петр. Леонтьевъ, и. д. регистр.—тит. с. Никол. Ал-р. Ключевъ, архивар.—тит. с. Ив. Фед. Кудрявцовъ.

Благочинные православи. церквей.

1-го окр.—свящ. Никол. Ив. Макушинъ (г. Екатеринбург.), 2-го окр.—свящ. Ал-ръ Ал-р. Топорковъ (Висимо-Шайтан. з.), 3-го окр.—свящ. Іоаннъ Петр. Карамышевъ (Черемисск. с.), 4-го окр.—свящ. Андр. Никол. Тюшевъ (с. Арамилск.), 5-го окр.—свящ. Петръ Никол. Пономаревъ (с. Костоусовск.), 6-го окр.—свящ. Ал-сѣй Никол. Ивановскій (с. Булзи).

Благоч. единоотрч. и.ц.—свящ. Антон. Аван. Колосовъ (г. Екатеринбург.).

Новотихвинскій женскій монастырь.

Настоятельн.—игум. **Магдалина**, казнач.—монах. **Хіонія**.

Баслинская женская община.

Управляющ. общиной—монах. **Поликсенія**.

Епархіальн. Комитетъ Православн. Миссіонерск. Общ.

Предсѣдатель—пресвящ. **Христофоръ**, епископъ Екатеринбургскій и Ирбитскій, товарищъ—его двор. **Никол. Андр. Клепининъ**; члены прот.: **Іоаннъ Діонис. Знаменскій**, **Вас. Сем. Луканинъ** (онъ-же казначей), **Ник. Ал-р. Діомидовскій**, **Никол. Матв. Кибардинъ**, к. сов. **Анатол. Елевфер. Космачевскій**, епархіальн. миссіон. **Никол. Серг. Романовскій**, к. а. **Вас. Ів. Лазаревъ**, дѣлопроизвод.—свящ. **Никол. Ильичъ Крыловъ**.

Церковное братство св. прав. Сумеона Верхот. чудотворца.

Совѣтъ братства. Предсѣд.—свящ. **Ал—ръ Петр. Антониновъ**, помощ. его—свящ. **Никол. Ил. Крыловъ**, казнач.—свящ. **Конст. Петр. Киселевъ**; члены: прот.—**Алексій Мартиніан. Кротковъ**, **Іоан. Ев. Соколовъ**, с. с. **Никол. Алексѣв. Стешинъ**, свящ.: **Серг. Никол. Романовскій**, (онъ же епархіальн. миссіонеръ), **Вас. Алексѣв. Гагинскій**, **Никол. Алексѣв. Сельменскій**, **Евг. Евг. Парышевъ**, **Никол. Никол. Меньшиковъ**, **Фед. Мих. Важенновъ**, с. с. **Ал—ръ Вас. Поповъ**, **Ал—ръ Мих. Поповъ**, канд. бог. **Конст. Мих. Успенскій**, куп. **Мих. Иван. Ивановъ**, **Влад. Ів. Лебедевъ**, членъ-дѣлопроизв.—к. а. **Вас. Ів. Лазаревъ**.

Епархіальный Училищный Совѣтъ.

Предсѣдат.—прот. **Григ. Алексѣв. Младовъ**, члены: прот.—**Ал—сѣй Мартиніан. Кротковъ**, **Іоан. Діон. Знаменскій**, **Никол. Матв. Кибардинъ**, свящ.: **Вас. Алексѣв. Гагинскій**, **Креск. Влад. Коровинъ**, **Ал—ръ Арсен. Мирялюбовъ**, с. с.: **Мих. Прок. Федоровъ**, **Ег. Алексѣв. Усольцевъ**, **Никол. Алексѣв. Стешинъ**, **Степ. Ів. Вехъ**, н. с.: **Никол. Никол. Меньшиковъ**, **Гр. Гр. Литвинцевъ**, епар. мисс.—свящ. **Серг. Никол. Романовскій**, куп. **Мих. Ів. Ивановъ**, и. д. дѣлопр.—к. а. **Илья Гр. Троицкій**.

Отдѣленіе Епарх. Училищ. Совѣта.

И. д. предсѣдат.—свящ. **Фед. Мих. Важенновъ**, члены: прот.: **Вас. Сем. Луканинъ**, **Никол. Ал—р. Діомидовскій**, свящ.: **Никол. Павл. Левитскій**, **Мих. Степ. Сумароковъ**, **Евг. Евг. Парышевъ**, **Мих. Ів. Ильинъ**, **Ал—ръ Степ. Поповъ**, куп. **Ів. Ів. Ермолаевъ**, л. п. гр. **Фед. Ав. Фотіевъ**.

Духовное училище.

Смотрит.—с. с. Ег. Алексѣев. Усолецевъ, его помощ.—свищ. Никол. Ил. Крыловъ; преподаватели: русск. и церковно-славян. яз.—к. сов. Ал—ръ Мих. Поповъ, греч. яз.—н. с. Никол. Никол. Меньшиковъ, латин. яз.—к. а. Вас. Ив. Лазаревъ, арием. и геогр.—н. с. Вас. Аверк. Стефановскій, приготов. класса—и. д. Анат. Григ. Мелединъ, учитель церк. пѣнія и и. д. надзирателя—ок. к. сем. Григ. Евдок. Галаганъ, и. д. надзирателя—студ. сем. Алексѣй Ал—р. Рычковъ, и. д. учит. чистопис.—п. п. гр. Конст. Ст. Славнинъ; врачъ—лѣк. Ал—ръ Стратон. Пономаревъ.

Епархіальное женское училище.

Совѣтъ училища: предсѣдат.—свищ. Никол. Алексѣев. Сельменскій, члены: свищ.: Влад. Иоанн. Лебадевъ и Креск. Влад. Коровинъ, начальн.—дом. уч. Елиз. Ал—р. Подашевская, инспект. классовъ—свищ. Ал—ръ Петр. Антолиновъ (онъ-же законоучитель); преподаватели: русск. яз. и словесности—канд. бог. Конст. Мих. Успенскій и Серг. Ив. Кобловъ, математики, геогр. и физ.—свищ. Евг. Вас. Дюковъ и н. с. Гр. Гр. Литвинцевъ, русскаго яз.—канд. богосл. Конст. Мих. Успенскій, гражд. исторіи и дидакт.—канд. богосл.—Ал—ръ Вас. Поповъ, церковн. пѣнія—Аван. Гр. Малыгинъ, чистопис.—поч. гр. Конст. Степ. Славнинъ (онъ-же дѣлопр. совѣта); руковод.—вд. чин. Ал—ра Гр. Квашнина; учит. образц. школы при уч.—дом. уч. Еликон. Мих. Попова; воспитательн.: дом. наст.—Анна Григ. Семенова, Антон. Павл. Гуляева, Екат. Павл. Гуляева, Мар. Ив. Липина, Елизавет. Никол. Титова, Людм. Кропид. Вабина, Екатер. Ив. Знаменская, Пав. Мих. Петрова; экономъ—свищ. Влад. Ив. Скворцовъ; врачъ—с. с. Ал—ръ Андр. Миславскій, фельдшер.—Вѣра Влад. Курманалѣва.

Уральское Горное Управленіе.

Главный начальн.—горн. инж., д. с. с. Пав. Петр. Воклевскій, помощн. его—горн. инж. с. с. Мих. Петр. Деви 2-й; глав. лѣсничій урал. горн. зав.—д. с. с. Владл. Ант. Вольскій; дѣлопроизвод.: I-го дѣлопроизв.—к. сов. Степ. Мих. Тихоновъ, II-го дѣлопроизв.—горн. инж., к. сов. Никол. Борис. Шлезигеръ, III-го дѣлопроизв.—с. с. Серг. Як. Закожурниковъ, лѣснаго дѣлопроизв.—к. сов. Григ. Мих. Воголѣповъ; помощники дѣлопроизводит.: I-го дѣлопроизв.—к. сов. Амуратъ Ассанов. Конопацкій, н. с. Петръ Андр. Вояршиновъ; II-го дѣлопроизв.—тит. с. Вас. Никон. Заостровскій, вр. и об.—к. сл. Никол. Ал—р. Ивановъ; III-го дѣлопроизв.—п. с. Ив. Яковл. Погадаевъ, тит. с. Ал—ръ Вас. Савинъ, лѣснаго дѣлопроизв.—н. ч. Гавр. Никит. Варминъ, землем. того-же дѣлопр.—г. с. Арг. Алексѣев. Подкорытовъ; чиновн. особ. порученій: старшій—горн. инж., тит. с. Оскаръ Густав. Адольфъ, млад.—гор. инж., кап. Никол. Ал—р. Саларевъ, юрисконсультъ—канд. пр. Вас. Хрисанф. Тюшевъ; бухгалт.—н. с. Ив. Як. Носковъ; помощ.

его—тит. с. Зах. Ив. **Звѣревъ**, Осипъ Кузъм. **Кулебакинъ**; комиссаръ—п. ч. Пав. Вас. **Тортози**; журналистъ—п. ч. Алексѣй Алексѣев. **Чернядевъ**; архивариусъ—тит. с. Вас. Никол. **Редикорцевъ**; смотрит. имущ. упрздн. учрежд. Екатеринбург. округа и сдаччикъ казен. тяжестей на жел. дорогу—к. р. Григ. Мих. **Ульяновъ**. *По чертежной*: старшій маркшейдеръ (онъ-же управл. чертежною)—к. сов. Руд. Гергард. **Миквиць**; млад. маркшейдеры: горн. инж., к. а. Георг. Франц. **Рупрехтъ**, горн. инж., к. а. Петръ Агао. **Шуруповъ**, горн. инж., к. сов. Вас. Ал—р. **Петровъ**; горные землемѣры—отводчики: старшіе к. а.: Геннад. Сем. **Ярутинъ**, Григ. Мих. **Подкорытовъ**, Елеетъ Никол. **Лебедевъ**; младшіе: к. а. Никита Родион. **Мочало**; тит. с.: Софонъ Наум. **Наумовъ**, Конст. Ильичъ **Аксентьевъ**. *По лабораторіи*: управл. лаборатор. и золотосплавочною—горн. инж., с. с. Викт. Ал—ров. **Писаровъ**, лаборантъ—вр. и. об.—к. сл. Пав. Мих. **Утяковъ**, помощ. его—к. сл. Ив. Григ. **Ожеговъ**; *Управление казенными горнозаводскими лѣсами*: лѣсные ревизоры: старшіе—с. с.: Николай Данилов. **Цоль**, Владим. Ал—р. **Семенниковъ**, к. сов. Петръ Ѳед. **Маларевскій**, н. с. Конст. Онуфр. **Щуцкій**; младшіе: к. а.—Гавр. Конст. **Оржешко-Острейко**, Пав. Петр. **Кавадеровъ**; лѣсничіе дачь: Монетной, I-го разр.—к. сов. Генн. Степ. **Кудринъ** (гор. Екатеринбург.), Березовской, I-го разр.—к. сов. Андр. Дм. **Гавриловъ** (гор. Екатеринбург.), Уткинской, II-го разр.—тит. с. Петръ Игнат. **Царневскій** (Уткинская прист.) *По медицинской части*: старш. врачъ Екатеринбург. заводовъ—к. сов. Никол. Ал—р. **Арнольдовъ**, фельдшеръ при немъ—г. с. Сем. Данил. **Вляновъ**. *Надзоръ за частными горными заводами и промыслами*. Окружные инженеры: I-го Вятскаго округа—горн. инж., с. с. Станисл. Леопольд. **Подымовскій** (въ Вяткѣ); II-го Пермскаго—горн. инж., с. с. Никол. Ив. **Штраусъ** (въ Перми); III-го Западно-Екатеринб.—горн. инж., д. с. с. Никол. Петр. **Кожонковъ** (въ Екатеринбург.); IV-го Уфимск.—горн. инж., н. с. Леон. Феоф. **Киллеръ** (въ Уфѣ); V-го Верхотурскаго—горн. инж., б. сов. Илья Вас. **Игнатьевъ** (въ Кушвѣ); VI-го Восточно-Екатеринб.—горн. инж., с. с. Ал—ръ Ал—р. **Москвинъ** (въ Екатеринбург.); VII-го Оренбургскаго—к. сов. Андр. Конст. **Васильевъ** (въ Міасѣ); VIII-го Южно-Оренбургскаго—н. с. Филициан. Викент. **Стебельскій** (въ Оренбургѣ); ихъ помощники: V-го окр.—к. сов. Ал—ръ Вас. **Уваровъ** (Турьинск. рудн.); VI-го окр.—(вакансія); VII-го округа—к. сов. Вас. Петр. **Звѣченко** (Міасѣ). Письмоводители при окружн. инженерахъ: II-го окр.—к. р. Никол. Вас. **Гилевъ**; III-го окр.—к. сл. Мих. Вас. **Крюковъ**; V-го окр.—к. секр. Ѳед. Ив. **Хлѣбинъ**; VI-го окр.—тит. с. Конст. Мих. **Слѣпухинъ**; VII-го окр.—тит. с. Никол. Ив. **Аблинъ**. *Надзоръ за посессионными лѣсами*: млад. запасн. лѣснич.: I-го окр.—к. р. Влад. Павл. **Сергѣевъ** (въ Холуницкомъ зав.), II-го окр.—г. с. Ал—ръ Ал—р. **Эгонъ-Бессеръ** (въ г. Красноуфим.), III-го окр.—к. секр. Сем. Ив. **Трофимовъ** (въ Н.-Тагильск. зав.), IV-го окр.—н. с. Афиног. Ив. **Куньшиковъ** (въ Аланаевскѣ); V-го окр.—тит. с. Андр. Вас. **Долгоруковъ** (въ Екатеринбург.), VI-го окр.—тит. с. Никита Ювенол. **Горшковъ** (въ Сысертскомъ заводѣ).

Уральское Горное училище. Управляющій—горн. инж., с. с. **Никол. Егор. Китаевъ**, старш. преподават. и инспект.—горн. инж., к. сов. **Петръ Ив. Паутовъ**, законоуч.—свщ. **Петръ Алексѣев. Кротковъ** (онъ-же и наст. ц. при училищѣ); преподават.: металлургии—горн. инж., к. а. **Петръ Агаѳон. Шуруповъ**, аналит., химіи, геологии и минерал.—с. с. **Мих. Евгр. Соловьевъ**, неорган. химіи—с. с. **Ал—ръ Филип. Яковкинъ**, геометр.—к. а. **Георг. Ив. Эбергардъ**, пробирн. искусства—к. сл. **Пав. Мих. Утяковъ**, русск. яз.—с. с. **Ал—ръ Ив. Истоминонъ**, пѣнія—мѣщ. **Евг. Мих. Федоровъ**, муз.—унт.-оф. **Аар. Рувим. Кронгольдъ**; надзиратели: к. сл. **Ал—ръ Адриан. Васильевъ**, ефрейт. **Никиф. Максим. Ушаковъ**; экономъ—к. секр. **Пав. Ив. Вацлановъ**; завѣд. мастерскими и дѣлопроизв.—к. сл. **Пав. Влад. Романовъ**.

Окружный Судъ.

Предсѣдат.—д. с. с., бар. **Ал—ръ Альфонс. Медемъ**; товарищи его—с. с.: **Георг. Вас. Вейтлеръ**, **Ал—ръ Вас. Ананьевскій**; члены: с. с.—**Влад. Адр. Львовъ**, **Мих. Конст. Кетовъ**, **Аполл. Станисл. Коцинскій**, **Станисл. Станисл. Дроздовскій**, **Ал—ръ Петр. Переляевъ**, **Станисл.-Ив. Давыд. Завадекій**, и с.: **Арк. Мих. Рожанскій**, **Никол. Аѳан. Чернавинъ**, **Никол. Фед. Дмитріевъ**, к. сов.: **Ал—ръ Алексѣев. Калашниковъ**, **Никол. Корнил. Покровскій**; судебные слѣдователи: по важнѣйш. дѣламъ—к. сов. **Чеславъ Ал—р. Хростовскій** (г. Екатеринбург.); по г. Екатеринбургъ: 1-го уч.—к. а. **Ив. Никол. Климинъ** (г. Екатеринбург.), 2-го уч.—с. с. **Генр. Ив. Пикулинскій** (г. Екатеринбург.); по Екатеринбург. у.: 1-го уч.—с. с. **Ив. Вас. Простосердовъ** (г. Екатеринбургъ), 2-го уч.—г. секр. **Ал—скій Ив. Трубиновъ** (з. Касли), 3-го уч.—тит. с. **Влад. Дм. Богословскій** (Сысерть), 4-го уч.—тит. с. **Мих. Мих. Ставровскій** (с. Бѣлоярское), 5-го уч.—(ваканс.), 6-го уч.—к. сов. **Ал—ръ Як. Малайровъ** (з. Кыштымъ), 7-го уч.—г. с. **Петръ Як. Шамаринъ** (з. Невьянскъ); секретари суда: граждан. отдѣл.—г. с. **Мечисл. Здислав. Миткевичъ**, 1-го уголовн. отдѣлен.—н. с. **Влад. Вас. Ларионовъ**, 2-го уголов. отд.—тит. с. **Петръ Ив. Зубковъ**; помощн. секретарей: гражд. отд.—к. сл.: **Никол. Плат. Косяковъ**, **Ив. Ив. Вирюковъ**, **Никол. Герасим. Гулаевъ**; 1-го угол. отд.: к. р. **Сем. Ал—р. Никоновъ**, к. сл.: **Всев. Ефим. Кузнецовъ**, **Генн. Сем. Минаевъ**; 2-го угол. отд.: к. а. **Фед. Сем. Лебзинъ**, к. сл. **Ив. Адам. Стефановичъ**; завѣд. канцел. предсѣдателя и общаго собранія—т. с. **Ив. Автоном. Даниловъ**; архивар.—к. сл. **Ег. Алексѣев. Заевъ**; бухгалтеръ—к. секр. **Акинф. Макс. Любушинъ**; судебн. пристава по г. Екатеринбургъ: н. с. **Викт. Мих. Косяковъ**, к. а. **Леонардъ Петр. Маковскій**, к. сл. **Петръ Исак. Сажинъ**, к. а. **Ал—ръ Сем. Мюро**; нотаріусы: старш.—с. с. **Дм. Мих. Павлиновъ**; младшіе: к. секр. **Ал—ръ Никандр. Щипановъ**, н. ч.: **Алексій Никиф. Батмановъ**, **Ал—ръ Ал—р. Ардашевъ**; присяжн. повѣренные: г. с. **Савель Ал—р. Бибиновъ**, к. секр. **Плат. Влад. Авилловъ**, д. студ. **Никол. Флегон. Магвицкій**, г. с. **Аполл. Алексѣев. Деви**, маг. правъ и администр. **Феликс. Ив. Пиновскій**, к. а. **Ив. Ал—ръ Яринъ**,

к. а. Ал—ръ **Петр. Нестеровъ**, канд. правъ Кесарь Троф. **Зацѣпинъ**, г. с. Влад. Ал—р. **Вибиковъ**, кандид. правъ: Никол. Викт. **Синельниковъ**, Влад. Наркис. **Маминъ**; частн. повѣренные: тит. с. Никол. Ал—р. **Смиренскій**, двор. Ант. Вас. **Комаровъ**, г. с.—Станисл. Гермог. **Нейманъ**, к. р.: Влад. Карп. **Просинъ** и Конст. Андр. **Герцъ** (Кыштымск. з.).

Прокурорскій надзоръ Окружнаго Суда.

Прокуроръ—к. сов. Дм. Павл. **Солодовниковъ**; товарищи прокурора Екатеринбург. участковъ: 1-го—тит. с. Андр. Андр. **Ивановъ**, 2-го—к. сов. Влад. Август. **Норденъ**, 3-го—н. сов. Испол. Никол. **Черманъ**, 4-го—с. с. Серг. Теофил. **Петровъ** (всѣ въ Екатеринбург.) Шадринск. уч.: 1-го—н. сов. Никол. Ѳед. **Агафоновъ** 2-го—т. сов. Никол. Ив. **Дураковъ** (оба въ Шадринскѣ); Верхот. уч.—к. секр. Ал—ръ Мих. **Гавриловъ** (г. Верхотур.); Камышловск. уч.—к. а. Ал—ръ Ал—р. **Вороновъ** (г. Камышл.); Ирбитскаго уч.—н. с. Лавръ Андр. **Поповъ** (г. Ирбитъ), Нижне-Тагильскаго уч.—к. а. Бор. Осип. **Козицинъ** (Нижне-Тагил. з.); секр. при прокурорѣ—к. р. Конст. Ив. **Лубнинъ**.

Дворянская опека.

Предсѣдат.—к. сов., графъ Ив. Андр. **Толстой**; члены: г. а. Мих. Мих. **Сыропятовъ** и Юс. Ксав. **Росинскій**; письмоводит.—к. секр. Гавр. Петр. **Кремлевъ**.

Уѣздный Сѣздъ Земскихъ Начальниковъ *).

Предсѣдат.—н. с. Ив. Львов. **Влокъ** (г. Екатеринбург.). Почетн. миров. судьи: к. сов. Дм. Павл. **Соломирскій**, пот. двор. Никол. Андр. **Клепининъ**, к. сов. Никол. Корн. **Покровскій**, к. секр. Гавр. Гавр. **Казанцевъ**, д. с. с. Вацл. Антон. **Вольскій**, горн. инж., д. с. с. Вас. Вас. **Мостовенко**, шт.-ротм. гвард. Ѳед. Андр. **Переяславцевъ**. Уѣздн. члены Окр. Суда: 1-го уч.—п. с. Ив. Ал—ндр. **Соловьевъ**, 2-го уч.—к. а. Дм. Мих. **Веселовъ**. Городск. судьи г. Екатеринбург.: 1-го уч.—к. сов. Пав. Ѳед. **Надѣяскій**, 2-го уч.—к. сов. Ѳед. Никол. **Нордстремъ**, 3-го—с. с. Петръ Ив. **Сысоевъ**, Каслинскаго уч.—г. с. Никол. Вас. **Караваевъ**. Земск. начальн.: 1-го уч.—тит. с. **Магденко** (Каслинск. з.), 2-го уч.—тит. с. Влад. Ив. **Ложкинъ** (Кыштымск. з.), 3-го уч.—г. с. Никол. Викент. **Велевичъ** (Полевск. з.), 4-го уч.—к. а. Ал—ръ Ив. **Слупскій** (с. Коневское), 5-го уч.—штабс-кап. Андр. Андр. **Клепининъ** (с. Никольское. Щелкун. вол.), 6-го уч.—с. с. Ал—ръ **Петр. Васильевъ** (г. Екатеринбург.), 7-го уч.—к. секр. Ант. Асаф. **Харламповичъ** (г. Екатеринбург.), 8-го уч.—пот. двор. Григ. Конст. **Кокшаровъ** (Верхъ-Исетск. з.), 9-го уч.—тит. с. Никол. Игн. **Кавшевичъ-Матушевичъ** (Билимбаевскій з.), 10-го уч.—к. а. Ал—ръ Никол. **Сергѣевскій**

*) См. примѣчаніе на стр. 21.

(с. Маминское), 11-го уч.—н. с. Авг. Ефим. **Умецкій** (с. Бѣлоярское), 12-го уч.—подпор. Конкор. Иос. **Коссовскій** (Невьянскій зав.), 13-го уч.—тит. с. Ал—ръ Арсад. **Плаксинъ** (Верхъ-Нейвинскій з.), 14-го уч.—тит. с. Анатол. Ал—ров. **Салтыковъ** (Режевской зав.), секрет.—к. сл. Вас. Вас. **Өедосѣвъ**.

Уѣздный комитетъ попечительства о народной трезвости

Предсѣд.—н. с. Ив. Львов. **Блокъ** (г. Екатеринбург.). Члены: директоры муж. класс. гимназій, Алексѣев. реалн. уч. и управл. уральск. горн. учил., инспект. народн. учил., инспекторы 1-го и 2-го городск. училищъ, уѣздн. члены Екатеринбург. Окр. Суда, прокурор. Окр. Суда, уѣздн. исправн., полицеймейст., уѣзд. воин. начальникъ, пом. начальника губерн. жанд. управленія, зем. началн. уѣзда, податн. инспект. гор. и уѣзда, уѣздн. врачъ, город. врачъ, городск. судья, предсѣд. уѣздн. земск. управы, город. голова, поч. мир. судьи: Никол. Корн. **Покровскій**, Дм. Павл. **Соломирскій**, Гавр. Гавр. **Казанцевъ**, Вацл. Ант. **Вольскій**, Вас. Вас. **Мостовенео**, Өед. Андр. **Переяславцевъ**, Никол. Андр. **Клепининъ**, по назнач. епарх. начальства—прот. Иоаннъ Діон. **Знаменскій**. Члены отъ земства: Сав. Ал—ръ. **Вибиковъ** и Ив. Мих. **Вѣленъковъ**; дѣлопроизвод.—Вас. Вас. **Өедосѣвъ**

Городское Полицейское Управленіе.

Полицеймест.—к. с. Мих. Яковл. **Корнейчикъ-Севастьяновъ**. Пристава: 1-й ч.—к. р. Ал—ръ Вас. **Флоровъ**, 2-й ч.—к. сл. Георг. Ал—ръ. **Вухаровъ**. Помощн. приставовъ: 1-й ч.—к. р. Мих. Конст **Кононовъ** и к. сл.: Филип. Спирид. **Ватуевъ**, 2-й ч.—к. сл.: Аван. Ив. **Климовъ** и Карл. Франц. **Будай**. Секрет.—к. сл. Никол. Васильев. **Столбовъ**, столоначальн.—к. сл. Домин. Казимір. **Пашковскій**, рег.—к. сл. Влад. Ант. **Гельфонтъ**.

Уѣздное Полицейское Управленіе.

Исправникъ—к. а. Ив. Никол. **Скорупскій**, помощн. его—н. с. Вас. Гр. **Виноградовъ**. Секрет.—к. сл. Ал—ръ Ив. **Мамышевъ**; столоначальн.: распорядит. ст.—к. сл. Иванъ Матв. **Чудиновъ**, уголовн.—к. сл. Петръ Ив. **Новиковъ**, регистрат.—к. р. Филар. Ал—ръ. **Чочулинъ**. Станов. пристава: 1-го ст.—к. а. Митр. Андр. **Плетневъ**, 2-го ст.—г. с. Пав. Өед. **Коровинъ**, 3-го ст.—к. сл. Вас. Степ. **Комаровъ**, 4-го ст.—к. сл. Никол. Тер. **Алексѣевъ**, 5-го ст.—тит. с. Ал—ръ Діон. **Жуковскій**, 6-го ст.—к. а. Өед. Вас. **Ильинскій**. Уѣздн. врачъ—к. сов. Конст. Вас. **Сердобовъ**.

Г о р н а я п о л и ц и я .

Горн. исправн. 3-го горно-полицейскаго округа—г. с. Серг. Иванов. **Лебедевъ** (г. Екатеринбургъ).

Жандармское Полицейское Управленіе желѣзныхъ дорогъ.

Начальникъ—полковникъ **Никол. Ив. Палеологъ**. Адъют. управлен.—поруч. Влад. Никол. **Томаковъ**. Начальн. отдѣл.: Котласск.—ротм. **Артуръ Адольф. Фолькмутъ**, Вятск.—подполк. **Серг. Ал—р. Романовъ**, Глазовск.—ротм. **Никол. Ал—р. Ходачевичъ**, Губановск.—ротм. **Бор. Ив. Вальденъ**, Пермск.—ротм. **Никол. Григ. Пашковъ**, Екатеринбург.—**Петръ Дмитр. Кончиловъ**, Екатеринбург.-Челябинск.—ротм. Ал—ръ Ал—р. **Ивановъ**.

Отдѣленіе Общества попечительнаго о тюрьмахъ.

Стар. директоръ—полицеймейстеръ. Директоры: губер. тюр. инспект., город. голова, благочин. город. и.д.—свящ. **Никол. Ив. Магушинъ**, товар. прокур.—г. с. **Андр. Андр. Ивановъ**, уѣздн. исправн., уѣздн. врачъ; уѣздн. члены Окр. Суда, город. судьи; предсѣд. у. земск. управы; архитект.—**Юлій Юс. Дютель**, пот. двор. **Аполл. Ал—сѣв. Деви**, куп.: Ал—сѣй **Степ. Соколовъ**, **Ив. Конст. Анфиногеновъ**, **Никол. Ае. Ворожцовъ**; Ѳед. **Андр. Пereaславцевъ**, начальн. тюрьмы, к. секр. **Гавр. Вас. Ломтовъ**, врачъ тюр. больн.—**Серг. Ал—р. Миславскій**; письм.—к. сл. **Ив. Аристарх. Савинъ**.

Тюремный замокъ.

Начальн.—к. секр. **Гавр. Вас. Ломтовъ**; его помощ.: стар. к. р. Ал—сѣй **Гавр. Ряпасовъ**, млад.—к. сл. **Ос. Ив. Соколковъ**; врачъ—**Серг. Ал—р. Миславскій**.

Уѣздная Земская Управа.

Предсѣд.—пот. дв. **Никол. Андр. Клѣпнинъ**; члены: пот. дв. **Як. Игн. Кавшевичъ-Матусевичъ**, куп. Ал—ръ **Макс. Симановъ**, кр. **Еф. Никол. Балчиновъ**; секрет.—пот. дв. **Леон. Петр. Титовъ**; бухгалт.—кр. **Ег. Панф. Артемовъ**; техникъ—мѣщ. **Сил. Карп. Мищенко-Анисимовъ**. Врачи: пригородн. уч.—тит. с. **Никол. Ал—р. Русскихъ** (Екатеринб.), **Невьянск. уч.—лѣк. Ив. Герасим. Вусловъ** (Невьянск. з.) **Билимбаевск.—н. с. Ив. Ефр. Антоновскій** (Билимбаевск. з.), **Режевскаго—лѣк. Валер. Як. Фроловъ** (Режевск. з.), **Брусаянск.—лѣк. Леон. Вас. Лепешинскій** (с. Бол.-Брусаян), **Полевск.—лѣк. Як. Ст. Федуловъ** (Полевск. з.), **Багарякск.—лѣк. Ал—ръ Ив. Смородинцевъ** (с. Багаряк), **Каслинск.—н. с. Адамъ Петр. Волянскій** (Каслин. з.), **Уфалейскаго—к. сов. Ал—ръ Ал—сѣв. Хитровъ** (В.-Уфал.). Завѣдующ. Екатеринбург. родильн. домоу—докт. мед. и акушеръ—к. сов. **Вас. Мих. Онуфриевъ**. Ветеринарн. врачъ—**Никол. Семенов. Смородинцевъ** (Верхъ-Исетск. з.), сверхшт. ветер. **Влад. Блиновъ**.

Уѣздное Казначейство.

Казнач.—к. р. Иос. Андр. **Кротковъ**, помощн. его—к. сл. Никол. Викт. **Соболевъ**, бухг.—к. сл. Вас. Ар. **Оборинъ**, его помощн.: к. сл.: Степ. Осип. **Тарантинъ**, Пав. Вас. **Волковъ**, Ив. Ил. **Соколковъ**.

Акцизное Управленіе 2-го округа.

Надзират.—к. сов. Оед. Мих. **Дехановъ** (г. Екатеринбург.); его помощники: 1-го уч. старш.—к. секр. Влад. Христоф. **Вецель** (Екатеринб.), 2-го уч. млад.—г. с. Вл. Моис. **Вотяновскій-Скарчевскій** (Екатеринб.), 3-го уч. млад.—к. секр. Петръ Порф. **Вогоявленскій** (з. Черкаскульскій), 4-го уч. млад.—тит. с. Адольфъ Игн. **Рипинскій** (Екатеринб.), 5-го уч. стар.—тит. с. Петръ Юліев. **Малакенъ** (Н.-Тагиль), 6-го уч. млад.—г. с. Конст. Ал—р. **Бурминскій** (г. Верхотурье); 7-го уч. млад.—к. секр. Евг. Як. **Ивановъ**; дѣлопроизводители: к. секр. Никол. Ал—р. **Налимовъ**, н. ч. Конст. Никол. **Теплоуховъ**; контролеры: старшіе—н. ч. Конст. Иосиф. **Вугославскій** (Турьинск. рудн.), Анат. Ив. **Левицкій** (Верхотурье), г. с. Валент. Ив. **Серебренниковъ** (Кушва), н. ч. Гр. Ал—р. **Тутолминъ** (Невьянскъ), к. р. Серг. Ал—р. **Колесниковъ** (Черкаскульскій з.); младшіе: н. ч.—Никол. Герман. **Тиме** (з. Н.-Тагильскій), Алексѣй Гавр. **Янчевскій** (Екатеринб.), Конст. Никол. **Подъячевъ** (Екатеринб.), Рейнг. Рейнг. **Вейерсбергъ**, г. с. Ант. Антон. **Якубовскій** (Сысерть); по казенной продажѣ питій: счетов. Акцизн. Управленія—двор. Серг. Геннад. **Соколовъ**, его помощникъ—мѣщ. Ал—ръ Павл. **Офдыхъ**; контролеры по наблюд. за обандеролив. чая: н. ч.—Мих. Алекс. **Пьянковъ**, Дмитр. Ал—р. **Лазаревъ**, Ал—ръ Андр. **Дурагинъ**, Ад. Станисл. **Гижницкій** (всѣ въ Екатеринбургѣ).

Почтово-телеграфныя учрежденія.

Екатеринб. почтовая контора II кл. Начальн.—н. с. Ант. Петр. **Шеміотъ-Полочанскій**. его помощн.—к. сов. Ал—ръ Ил. **Поповъ**; почтово-телегр. чиновники: II-го разр.—к. р. Ал—ръ Адольф. **Фрейбургъ**, V-го разр.: н. ч. Ив. Степ. **Ульяновъ**, тит. с. Серг. Влад. **Столаревъ**; VI-го раз. *высш. окл.*: г. с. Пав. Петр. **Глумовъ**, н. ч.: Ал—ръ Петр. **Яковлевъ**, Никол. Павл. **Селянинъ**; VI-го разр. *низш. окл.*, н. ч.: Ал—ръ Мих. **Михалевъ**, Степ. Алексѣев. **Кухаринъ**, Вас. Серг. **Осокинъ**, Анд. Вас. **Назаровъ**.

Екатеринб. телегр. конт. III кл. Начальн.—к. а. Никол. Оед. **Вернеръ**, почт.-телегр. чиновн.: II-го разр.—н. с. Ал—ръ Вас. **Дорнбушъ**, тит. с. Валент. Андр. **Эйхель**, к. а. Конст. Ал—р. **Петровъ**; III-го разр.—к. а. Вас. Алексѣев. **Киселевъ**; IV-го разр.—тит. с. Конст. Ал—р. **Маевъ**, тит. с. Ив. Юріев. **Миллеръ**, к. а. Никол. Никиф. **Михайловъ**, г. с. Людв. Иван. **Нейманъ**, к. р. Викент. Иоак. **Пиотровичъ**, к. секр. Ал—ръ Мих. **Юшковъ**, г. с. Эдуар. Ив. **Петерсонъ**; женщ.: Ал—ра Мих. **Месетникова**, Сераф. Оед. **Дорнбушъ**, Валент. Ив. **Гавриленко**; старш. механ., н. ч.: Рихар. Фердин.

Дампрехтъ, Фил. Абрам. **Олигеръ**; надсмотрщи.: тит. с.—Ал—ръ Ив. **Пономаревъ**, Алексѣй Конст. **Влиновъ**, Влад. Ал—р. **Шайдеровъ**; н. ч.: Серг. Никол. **Кермигъ**, Викт. Иоаким. **Кателевъ**.

Кыштымская почт.-телегр. контора VI кл. Начальн.—тит. с. Ив. Егор. **Ивойловъ**, почт.-телегр. чиновн. V разр.—н. ч. Георг. Никит. **Пицаевъ**.

Каслинская почт.-телегр. контора VI кл. Начальн.—н. с. Ег. Егоров. **Шубинъ**, почт.-телегр. чин. V кл.—к. а. Дм. Ив. **Вилевъ**.

Невьянская почтово-телегр. конт. VI кл. Начальн.—н. с. Петръ Ив. **Хомутовъ**, помощн. его—н. ч. Ив. Матв. **Козьминъ**.

Сысертское почт.-телегр. отдѣленіе. И. д. начальн.—н. ч. Влад. Конст. **Лирманъ**.

Уфалейское почт. отд. И. д. начальн.—н. ч. Крон. Матв. **Ершовъ**.

Билимбаевское почт. отд. И. д. начал.—к. р. Илья Самис. **Шелеховъ**.

Тобукское почт. отд. И. д. начальн.—н. ч. Ив. Матв. **Щербаковъ**.

Ревдинское телегр. отд. Начальн.—к. а. Ермол. Григ. **Григорьевъ**.

Нижне-Уфал. телегр. отд. Начальн.—тит. с. Никол. Матв. **Семущинъ**, почтово-телегр. чин.—н. ч. Вас. Ив. **Манохинъ**.

Управление Уѣзднаго Военскаго Начальника.

Начальн.—полковн. Никол. Павл. **Кондыревъ**; дѣлопроизв.—итг.-кан. Вичесл. Витал. **Соболевъ**.

Мѣстный военный лазаретъ.

Старшій врачъ—к. сов. Сигизм. Леопольд. **Тыминскій**.

Городская Управа.

Город. голова—инж.-техн. Ив. Сем. **Бурдаковъ**; члены: н. п. гражд. Никол. Викт. **Рязановъ** (заступ мѣсто головы), куп.: Серг. Іос. **Козицинъ**, Ив. Фед. **Евдокимовъ**; секрет. управы и думы—мѣщ. Никол. Триф. **Гуляевъ**; бухгалтеръ—мѣщ. Фед. Осип. **Осколеовъ**; город. врачъ—к. а. Серг. Ал—р. **Архиповъ**; гор. ветер. врачи: н. ч.—Влад. Ал—р. **Влиновъ**, Вас. Ив. **Ивановъ**.

Городской Сиротскій Судъ.

Предсѣд.—с. с. Григ. Мих. **Мѣрный**; члены: куп. Ив. Фед. **Евдокимовъ**, мѣщ.: Вас. Никит. **Старицинъ**, Никол. Ив. **Козловъ**; письмоводит.—г. секр. Никол. Них. **Федосовъ**.

Попечит. совѣтъ сиротскаго воспитательн. дома С. А. Петрова.

Предсѣдат.—н. с. Влад. Ал—р. **Падучевъ**; члены: куп. Мих. Мих. **Ошурковъ**, к. секр. Иван. Фом. **Круковский**, к. р. Алексѣй Ал—р. **Дроз-**

жиловъ; врачъ—тит. с. Ив. Ив. **Кикинъ**; смотрительн. дома—двор. Праск. Фед. **Арсеньева**.

Совѣтъ вольнаго пожарнаго общества.

Предсѣд.—куп. Ив. Ив. **Ермолаевъ**, начальники отрядовъ: трубнаго—куп. Ив. **Конст. Анфиногеновъ**, охраннаго—куп. с. Пав. Степ. **Первущинъ**, водоснабженія—куп. с. Аполлин. Ег. **Стариковъ**, лѣстничнаго—мѣщ. Ив. Игн. **Лаптевъ**, почетн. члены: технол. Ив. Сем. **Вурдаковъ**, куп. Мих. Аван. **Ворождовъ**, кассиръ—куп. Ал—ръ Максим. **Симоновъ**.

Классическая гимназія.

Почетн. попечит.—к. сов. Дм. Павл. **Соломирскій**, директ.—с. с. Мих. Прокоп. **Федоровъ**; инспект.—с. с. Степ. Ив. **Вехъ**; законоучит.—свящ. Вас. Алексѣев. **Гагинскій**; преподават.: русск. яз. и словесн.: с. с.—Ив. Алексѣев. **Поповъ** и Ал—ръ Ив. **Истоминъ**: математ.—к. а. Самуиль-Георгій Ив. **Эбергарттъ**, истор. и геогр.—с. с. Никаноръ **Конст. Діомидовъ**, латин. яз.: с. с.—Эрн. Андр. **Врунтанъ**, Петръ Мих. **Лѣшникъ**; греч. яз.: заслуж. преподав.—с. с. Як. **Никол. Владиміровъ**, к. сов. Викт. Моис. **Тимофеевъ**; франц. яз.—с. с. Онис. Егор. **Клеръ**, нѣмец. яз.—к. сов. Герм. Георг. **Веръ**; учит. чистопис. и рисов.—к. сов. Андр. Андр. **Шереметевскій**; воспитат.—тит. с. Григ. Евѡ. **Пучковскій**, учит. приготовит. кл.—к. а. Никол. Степ. **Вогдановъ**; помощн. классн. наставник.: н. с.—Ал—ръ Мих. **Михайловъ**, Влад. Аван. **Уховъ**; письмовод.—тит. с. Вас. Никол. **Вудринъ**; врачъ—н. с. Всевол. Ал—р. **Доброхотовъ**.

Женская гимназія.

А. Попечительный совѣтъ. Предсѣд.—пот. двор. Никол. Андр. **Клепичинъ**; члены совѣта: пот. дв. Дм. Павл. **Соломирскій**, куп. Илья Ив. **Симановъ**, к. р. Алексѣй Ал—р. **Дрозжиловъ**, куп. Ив. Мих. **Вѣленьковъ**, д. с. с. Вацлавъ Ант. **Вольскій**, пот. дв. Гр. **Конст. Кокшаровъ**, п. дв. Анд. Анд. **Клепичинъ**, инж.-техн. Никол. Ал—р. **Туневъ**.

Б. Педагогическій совѣтъ. Предсѣдат.—директ. реальн. учил. Никол. Алексѣев. **Степинъ**; начальница—дочь д. с. с. Софья Авт. **Тиме**; воспитательницы: дом. уч. Юлія Флоріан. **Жилевичъ**, Вѣра Як. **Предтеченская**, Елиз. Алексѣев. **Полкова**, Зин. Вас. **Юмина**, Мар. Никол. **Севастьянова**, Агн. Петр. **Попова**, Анна Алексѣев. **Лебедева**, Мар. Арист. **Коровина**, Мар. Леоп. **Закожурникова**, Мар. Емел. **Кононенко**, Екатер. Павл. **Вояновская**, Софья Еф. **Молчанова**, Антон. Ив. **Петрова**, Сераф. Алексѣев. **Герцъ**, Людм. Ал—р. **Коровина**; преподавательницы: русск. яз.—жена двор. Авт. Егор. **Троцкая** и Ек. Ив. **Тюшкова**, руководѣлія—дочь чин. Анна Ив. **Лепехина**, нѣмец. яз.—дом. учит. Анна Ал—р. **Кумбергъ**, математ.—дом. наст. Анна Никол. **Клишнина**, франц. яз.—дочь двор. Вѣра. Валент. **Гельманъ**, гим-

настихи—вдова поч. гр. Анна Ѳед. **Влохина**, учительн. приг. кл.—домаш. наст. Ал—ра Никан. **Сысоева** и Мар. Алекс. **Коровина**; законоуч.—свящ. Ал—ръ Арсен. **Миролюбовъ**; преподаватели: словесн.—состоящ. въ VШ кл. Андр. Вас. **Экземплярскій**, математики—состоящ. въ VШ кл. Людв. Яков. **Шульцъ** и н. с. Алекс. Алекс. **Рудинъ**, физики и естеств. исторіи—с. с. Ал—ръ Филип. **Яковкинъ**, географіи—к. а. Вас. Льв. **Шабердинъ**, истор.—с. с. Пав. Генрих. **Фаренбургъ**; учит. чистопис. и рисов.—н. с. Никол. Мих. **Плюсинъ**; врачъ—Никол. Ал—р. **Русскихъ**.

Алексіевское реальное училище.

Почетн. попечит.—(вакансія), директоръ—с. с. Никол. Алексѣев. **Степнянъ**; и. об. инспектора—с. с. Ал—ръ {Ал—р. **Степановъ**; законоучит.—свящ. Никол. Алексѣев. **Сельмонскій**; преподаватели: математ. и физики—с. с. Ал—ръ Софон. **Гербко**, черченія—с. с. Мих. Агаѳон. **Поповъ**, рис.—с. с. Ал—ръ Максим. **Писаревъ**, русск. яз.—к. сов. Влад. Евгр. **Ансеровъ** и н. с. Викт. Мих. **Гавриловъ**, истор. и геогр.—с. с. Никол. Ал—р. **Орловъ**, естеств. истор.—с. с. Мих. Евгр. **Соловьевъ**, нѣмецкаго яз.—к. сов. Эмман. Эмман. **Фуксъ**, н. с. Конр. Конр. **Оттъ**, франц. яз.—н. с. Ал—ръ Виктор **де-Граншанъ**, лютеранск. Зак. Божія—паст. Фелиціан. Август. **Дитрихъ**; учителя: пѣнія—свящ. Петръ Ѳеод. **Дьяконовъ**, гимнаст.—шт.-кап. Вячесл. Вит. **Соболевъ**; помощ. классн. наставниковъ: н. с. Ал—ръ Никол. **Милотовъ**, к. а. Гавр. Алексѣев. **Маминъ** и н. с. Никол. Влад. **Соколовскій**; врачъ—Петръ Ал—р. **Померанцевъ**.

Городскія училища.

Первое (4-хъ кл.) Почетн. смотрит.—л. поч. гр. Ал—ръ Ив. **Вереновъ**. Инспект.—н. с. Ал—сѣй Петр. **Шалинъ**; законоуч.—свящ. Ал—сѣй Григ. **Серебренниковъ**; учителя: к. а.: Пав. Дм. **Голубевъ**, Никол. Ив. **Хмѣлевъ**, сост. въ X кл. Як. Андр. **Елисѣевъ**; врачъ—н. с. Влад. Ал—р. **Падучевъ** (онъ же преподав. гигиѣны).

Второе (3-хъ кл.) Почетн. смотрит.—куп. Иванъ Петр. **Вогомолловъ**. Инспект.—н. с. Дм. Як. **Сандригайло**; законоучит.—свящ. Ал—сѣй Григ. **Серебренниковъ**; учителя: н. с. Серг. Порф. **Виноградовъ**, к. а. Михаилъ Феодил. **Пшеничновъ**, сверхшт. учит.—н. ч. Петръ Яковлевичъ **Шагинъ**; врачъ—к. а. Ив. Ив. **Киекинъ**.

Городская больница.

Предсѣдат. попечительн. совѣта—куп. Ал—ръ Макс. **Симоновъ**; члены, куп.: Ив. Конст. **Анфиногеновъ**, Степ. Ив. **Грачевъ**. Врачи: н. с. Влад. Ал—р. **Падучевъ**, к. а. Ив. Ив. **Киекинъ**.

Мѣстный комитетъ Россійск. Общ. Краснаго Креста.

Предсѣдательн.—жена инж.-мех. Лид. Ив. **Фадѣва**, ея товарищъ—вдова п. с. Анна Ив. **Тимоеева**, члены комитета: крест. Ег. Адр. **Олецовъ**, чиновн. Петръ Андр **Воаршиновъ**; куп. Иванъ Мих. **Бѣленьковъ**, врачъ—докт. мед., с. с. Ал—ръ Андр. **Миславскій**, куп. жена Пав. Герас. **Ермолаева**, с. с. Конст. Ипол. **Рощенскій**, жена с. с. Над. Авд. **Рощенская**, инж.-мех. Ал—ръ Ив. **Фадѣвъ**, куп. жена Елизав. Алфред. **Ошуркова**, мѣщ. Порф. Ал—р. **Медвѣдевъ**, жена д. с. с. Марія Андр. **Коженкова**, ж. пот. дв. Анна Анат. **Кульчицкая**, н с. Степ. Мих. **Тихановъ**, с. с. Влад. Евг. **Поповъ**.

Окружное правленіе общества спасанія на водахъ.

Предсѣд.—врачъ Никол. Ал—р. **Русскихъ**; товар. его—уѣздн. исправникъ; члены правленія: Ал—ръ Андреев. **Миславскій**, куп. с. Ал—сѣй Степ. **Сokolovъ**, воен. инж. Іос. Льв. **Фальковскій**, казнач.—Ив. Ив. **Кикинъ**, секрет.—Серг. Ал—р. **Миславскій**. 5 почетн. членовъ, 31 дѣйств. чл. и 16 соревнователей.

Горное Попечительство дѣтскихъ приютовъ.

Предсѣд.—горн. инж., д. с. с. Пав. Петр. **Воклевскій**; дѣйствительн. члены: горн. инж. Мих. Петр. **Девя**, к. сов., графъ Ив. Андр. **Толстой**, с. с. Мих. Яковл. **Корпѣйчикъ-Севастьяновъ**, инж-техн. Ив. Сем. **Бурдаковъ**; почетные члены: преосвящен. **Христофоръ**, епископъ Екатеринбург. и Ирбитскій, куп. Пав. Мих. **Ошурковъ**, к. сов. Викент. Альф. **Поклевскій-Козелль**, купцы: Петръ Ал—сѣв. **Злоказовъ**, Гавр. Ермол. **Подвинцевъ**, куп. братъ Мих. Мих. **Ошурковъ**, п. п. гр. Егор. Митр. **Симановъ**, мѣщ. Прок. Макар. **Трусовъ**, жена д. с. с. Зин. Ѳед. **Мостовенко**, п. п. гр. Вас. Егор. **Симановъ**; к. секр. Ив. Альф. **Поклевскій-Козелль**, дѣлопроизвод. и и. об. казначея попеч.—к. сов. Степ. Мих. **Тихоновъ**.

Дѣтскій приютъ Нурова.

Попечительн.—вдова учредителя приюта кол. сов. Клавдія Ивановна **Нурова**, помощн. ея—(вакансія); директ.—док. мед., с. сов. Ал—ръ Андр. **Миславскій**, почетн. старшина—(вакансія), смотрительница—дочь шт.-кап. Ал—ра Иванов. **Зыкова**, помощницы ея: старш.—вд. к. секр. Над. Ал—р. **Шаньгина**, младш.—дочь мѣщ. Ал—ра Вас. **Арская**.

Комитетъ по разбору и призрѣнію нищихъ.

Предсѣд.—технол. Ив. Сем. **Бурдаковъ**; члены: п. п. гр. Никол. Викт. **Рязановъ**, куп. Ив. Ѳед. **Евдокимовъ**, куп. с. Серг. Іос. **Козицынъ**, писмоводит.—мѣщ. Никол. Триф. **Гуляевъ**.

Комитетъ благотворительнаго общества.

Предсѣдательн.—Марія Андр. Покровская; члены: Влад. Евг. Поповъ, Никол. Никол. Меньшиковъ, Козьма Григ. Осокинъ, Серг. Серг. Спасскій (казнач. общ.), Ал—сѣй Матв. Злоказовъ, Иос. Львов. Фальковский, Пав. Ал—сѣв. Коробейниковъ, Никол. Ив. Палеологъ, Ив. Ив. Ермолаевъ, Никол. Ал—р. Русскихъ, Вас. Дм. Неуйминъ, (секрет. общ.), Петръ Иван. Пѣвинъ. Участк. попечительницы: Анна Авг. Востремъ, Елиз. Николаев. Вебенина, Дарья Игн. Яругина, Елиз. Нарк. Удинцова, Над. Сав. Андреева, Павла Герас. Ермолаева, Екатерин. Петров. Китаева, Елиз. Альфр. Ошуркова, Мар. Ант. Ошуркова, Екат. Ив. Панфилова, Марг. Як. Ятесъ.

Городская Александровская богадѣльня.

Предсѣд. попеч. совѣта—куп. Мих. Ае. Ворожцевъ; члены—куп. сын.: Никол. Максим. Симоновъ, Ал—ръ Дм. Лавричевъ, смотрительн.—вд. и. с. Екатер. Андр. Распутина; письмовод.—п. п. гр. Евг. Гавр. Турышевъ.

Комитетъ Верхъ-Исетскаго благотворительнаго общества.

Предсѣдат.—инж.-мех. Ал—ръ Ив. Фадѣевъ, заступающ. его мѣсто—л. п. гр. Фед. Аван. Фотиевъ, казначей—крест. Мавр. Минеев. Сарафановъ, секрет.—мѣщ. Порф. Ал—р. Медвѣдевъ.

Верхъ-Исетское добровольное пожарное общество.

Предсѣдатель совѣта, главный начальникъ надъ охотниками—личн. поч. гражд. Фед. Аван. Фотиевъ, начальники отрядовъ: трубнаго—крест. Ал—ръ Як. Валакинъ, лѣстничнаго—двор. Серг. Ал—ндров. Витковъ, охраннаго—крест. Маврикій Минеевичъ Сарафановъ, водоснабженія—мѣщ. Павлинъ Филиппов. Сосуновъ; секретарь совѣта—крест. Всевол. Михайл. Казанцевъ.

УЧЕНЫЯ И РАЗНЫЯ ДРУГІЯ УЧРЕЖДЕНІЯ.

Уральское Общество любителей естествознанія.

Президентъ—д. с. с. Пав. Петр. Воклевскій, вице-президентъ—с. с. Ал—ръ Андр. Миславскій, хранит. музея—к. а. Дмитр. Иван Лобановъ, помощ. его: к. а. Никол. Конст. Оржечко-Острейко и г. с. Ал—ръ Ал—р. Эгонъ-Вессеръ, казнач.—Ег. Адр. Олесовъ, и. д. библиот.—Алексѣй Никиф. Ватмановъ, секрет.—с. с. Онис. Егор. Клеръ, помощ. его—Алексѣй Мих. Ивановъ и Арк. Ив. Костаревъ.

Магнитная и метеорологическая обсерваторія.

Директоръ—с. с. Герм. Федор. Абельсъ, помощ. его—к. а. Пав. Карл. Мюллеръ.

Уральское медицинское общество.

Предсѣдатель—Никол. Ал—ндр. Русскихъ, его товарищъ—Владим. Ал—р. Падучевъ, казначей—Ив. Ив. Кикинъ, секрет.—Борисъ Матв. Левенсонъ, библиотечаръ—Сигизм. Леопольд. Тыминскій.

Редакціи мѣстныхъ изданій.

„Екатеринбургскія Епархіальныя Вѣдомости“. Редакторы: официалън. отд.—секрет. консист. Анат. Елево. Космачевскій; неофици. отд.—членъ той-же консисторіи, прот. Никол. Матв. Кибардинъ.

„Дѣловой Корреспондентъ“. Содержат. типогр.—Петръ Никол. Галинъ, издатель—пот. дв. Влад. Никол. Алексѣевъ.

„Ураль“. Издатель газеты—с. с. Влад. Георг. Чеканъ, редакторъ—л. н. гр. Петръ Ив. Пѣвинъ, секрет.—Викт. Ал—р. Весновскій.

„Уральское Горное Обзорѣніе“. Отвѣтств. редакторъ—Никол. Павлов. Штейнфельдъ.

Музыкальный кружокъ.

Предсѣд. сов.—Гр. Агг. Овѣчинъ, товар. его—Никол. Мих. Береновъ, члены сов.: Лидія Ив. Цервицкая, Антон. Дим. Гуревичъ, Ив. Льв. Влобъ, Ив. Максим. Симоновъ, Фед. Конст. Павловъ, Серг. Никол. Мелкозеровъ; кассиръ—Ал—ръ Максим. Писаревъ.

Общество любителей изящныхъ искусствъ.

Предсѣдат.—архит. Юлій Ос. Дютель, тов. предсѣд.—куп. Ив. Мих. Береновъ; секрет.—Серг. Ив. Топорнинъ; завѣд. отдѣлами: изящн. литерат.—Влад. Наркис. Маминъ, драматич.—Ив. Никол. Климинъ, художеств.—Алексій Кузм. Денисовъ, художеств. промысл.—Ал—ръ Викт. Граншанъ, кустарн. промысл.—Дм. Арист. Удинцевъ, фотогр.—Вас. Гр. Терниновъ.

Общество взаимнаго страхованія отъ огня.

Распорядители: куп. Ив. Ив. Ермолаевъ, инж.-техн. Ив. Андр. Воаршиновъ, куп. Никиф. Степ. Степановъ.

Общество взаимнаго вспоможенія приказчиковъ.

Предсѣдат. совѣта—куп. сынъ Никол. Аван. Ворожцовъ, товар. его—унт.-офиц. Никол. Ив. Котельниковъ; предсѣд. правленія—пот. двор. Пав. Антон. Ваторскій, товар. его—мѣщ. Пав. Степ. Первушинъ; кассиръ—кр.

Андр. Мих. **Анфиногеновъ**; преподават. курсовъ бухгалтеріи—Ив. Никол. **Коновъ**; бухгалтеръ—крест. Ив. Ѳед. **Фирсовъ**, библиотечарь—мѣщ. Натал. Михайл. **Мамаева**; врачи общества—Ал—ръ Страт. **Пономаревъ**, Серг. Андр. **Архиповъ**.

Городъ Верхотурье съ уѣздомъ.

Уѣзд. съѣздъ Земск. Начальниковъ*).

Предсѣдат.—Валент. Алексѣев. **Пеньковъ** (г. Верхотурье); земскіе начальники: 1-го уч.—тит. с. Ив. Гавр. **Подгурскій** (Турьинскіе рудники), 2-го уч.—шт.-кап. Ал—ръ Францев. **Симашко** (Верхотурье), 3-го уч.—с. с. Ал—ръ Ефим. **Кисловъ** (с. Топорково), 4-го уч.—к. сов. Пав. Алексѣев. **Агровъ** (г. Алапаевскъ), 5-го уч.—пор. Пав. Григ. **Акаро** (Нейво-Шайтан. з.), 6-го уч.—к. секр. Петръ Петр. **Крючковъ** (Петро-Каменск. з.), 7-го уч.—шт.-ротм. Евг. Конст. **Векманъ** (Ниж.-Тагиль), 8-го уч.—шт.-кап. Никол. Никол. **Эсмонть** (Черноист. з.), 9-го уч.—тит. с. Альфр. Андр. **Эрштремъ** (Нижне-Салдин. з.), 10-го уч.—шт.-капит. Влад. Иван. **Метаньевъ** (Кушва); уѣзд. членъ Екатеринбург. Окр. Суда—к. сов. Левъ Мих. **Пашихинъ**; город. судьи: 1-го уч.—с. с. Дм. Петр. **Докудовскій** (Н.-Тагиль), 2-го уч.—с. с. Никол. Осип. **Высоцкій** (Кушва); секрет.—к. секр. Влад. Ѳед. **Прокоповичъ**; почетн. миров. судьи: с. с. Герм. Август. **Тиме**, инж. п. с.—с. с. Пав. Ирин. **Замятинъ**, к. сов. Апол. Вас. **Никитинъ**, с. с. Дм. Алексѣев. **Соловьевъ**, к. а. Никол. Гер. **Вабенко**.

Уѣздный Комит. Печечительства о народной трезвости.

Предсѣдат.—предсѣдат. уѣздн. съѣзда; члены: уѣзд. членъ Окр. Суда, город. судьи, уѣзд. исправн., предсѣд. уѣзд. зем. управы, уѣзд. воин. нач., инспект. нар. учил., инспект. Верхот. гор. учил., подат. инспект., уѣздный врачъ, помощ. началн. губ. жандарм. управленія, товарищи прокур. Окр. Суда по Нижне-Тагильск. и Верхотур. участкамъ, зем. началн. уѣзда, поч. миров. судьи; по назначенію: епарх. начальства—прот. Ал—ръ Ал—ров. **Удинцевъ**, управл. акц. сборами: тит. с. Петръ Юрьев. **Малакентъ**; дѣло-произв.—н. ч. Ив. Мих. **Кутемовъ**.

Нижне-Тагильскій Комитетъ общества народ. трезвости.

Предсѣд.—свещ. Ал—ръ Ал—р. **Сахаровъ**, товар. его—свещ. Ал—ръ Леон. **Хохловъ**; члены: куп. Ал—ръ Гавр. **Ушковъ**, провиз. Зенонъ Ильичъ **Кушелевскій**, частн. пов.: Ив. Арк. **Гилевъ**, Вас. Ив. **Кларь**, инсп. гор. уч. Петръ Фот. **Огарковъ**, ж. машин. Стеф. Ал—р. **Усова**, дом. уч. Никол.

*) См. примѣчаніе на стр. 21.

Павл. **Шлаковъ**, н. ч. Алексѣй Никол. **Образцовъ**; казнач.—двор. Екатер. Мих. **Гейденрейхъ**, секр.—ветер. вр.—тит. с. Алексѣй Игн. **Романовъ**.

Уѣздное Полицейское Управленіе.

Исправн.—к. сов. Адольф. Домен. **Ростовскій**, помощн. его —н. с. Степ. Ал—р. **Сильвестровъ**; секрет.—н. ч. Мих. Бор. **Таболовъ**; столонач—ки: к. р. Пет. Ал—р. **Мокинъ**, н. ч. Влад. Вас. **Анциферовъ**; регистрат.—н. ч. Ив. Арист. **Ошибковъ**; полиц. надз.—н. ч. Никол. Вас. **Корниловъ**, около-точн. надзирает.—н. ч. Никол. Корнил. **Поздѣвъ**; станов. пристава: 1-го ст.—н. ч. Ив. Дорим. **Захаровъ**, 2-го ст.—н. ч. Ив. Мих. **Крюковъ**, 3-го ст.—к. а. Фед. Гавр. **Смирновъ**, 4-го ст.—к. сов. Доменикъ Андр. **Коміонко**, 5-го ст.—к. а. Серг. Ив. **Черновъ**.

Горная полиція.

Горные исправники: 1) I-го горно-полицейскаго округа—к. а. Мих. Никол. **Савинъ** (Кушвинскій зав.), 2) III-го горно-полицейскаго округа—н. с. Ник. Вас. **Дерябинъ** (Богословскій зав.)

Отдѣленіе Общества попечительнаго о тюрьмахъ.

Старшій директ.—куп. Никол. Ив. **Мухлынинъ**; директоры: архим. **Ювъ**, протоіер. Ал—ръ Ал—р. **Удинцевъ**, товар. прокур. Окр. Суда, уѣздн. членъ Окр. Суда, предсѣд. уѣзд. зем. управы, город. судьи—с. с. Никол. Осип. **Высоцкій** и г. с. Дм. Петр. **Докудовскій**, исправникъ, помощн. его, горн. инж., к. сов. Вас. Горд. **Пастуховъ**, уѣзд. врачъ, зем. врачъ, шт.-кап. Ал—ръ Франц. **Симашко**, куп.: Мих. Филип. **Путимцевъ**, Викт. Як. **Бурдаковъ**; смотр. Верхотур. тюр. замка—г. с. Никол. Вас. **Конюховъ**, фельдш.—к. секр. Ал—ръ Ив. **Катычевъ**.

Николаевское исправительное арестантское отдѣленіе въ Нижне-Туринскомъ заводѣ.

Начальн.—г. с. Викт. Теофил. **Фоссъ**, его помощники: п. п. гр. Мих. Прокоп. **Посохинъ** и мѣщ. Петръ Ив. **Василевскій**; врачъ—с. с. Ал—ръ Як. **Пономаревъ**, фельдш.—Мих. Ив. **Литвиненко**.

Уѣздная Земская Управа.

Предсѣдат.—н. с. Конст. Мартын. **Эппингеръ**; члены: к. рег. Ал—ръ Петр. **Калининъ** (з. м. предсѣдателя), сельск. об. Ал—ръ Егор. **Опокинъ**, Ив. Вас. **Серебряковъ**; секретарь—сельск. обыв. Ал—ръ Никан. **Гилевъ**, бухгалт.—мѣщ. Ал—ръ Гавр. **Казаковъ**, техникъ—н. ч. Каллист. Алексѣев. **Постоловскій**; врачи: к. сов. Петръ Вас. **Кузнецкій** (Нижне-Тагильскій зав.), Митр. Ив. **Ретивовъ** (зав. Шайтанскій), Дм. Матв. **Соколовъ** (г. Верхотурье),

Влад. Степ. **Шаньгинъ** (с. Мугай), Петръ Ив. **Гольмовъ** (Турьинск. рудн.), Петръ Мих. **Вуяновъ**, управл. Нижне-Тагильской аптекой — провизоръ Генр. Ал—ръ. **Плюнсковскій**.

Правленіе ссудо-сберегат. кассы служащихъ уѣздн. земства.

Предсѣд.—н. с. Конст. Мартын. **Эппингеръ**; члены: кол. рег. Ал—ръ Петръ. **Калининъ**, н. ч. Дим. Матв. **Соколовъ**, сельскій обыват. Ал—ръ Никандр. **Гилевъ**, казначей—мѣщ. Ал—ръ Гавр. **Казаковъ**.

Судебные слѣдователи.

1-го уч.—с. с. Влад. Григ. **Москвинъ** (Н.-Тагиль), 2-го уч.—к. секр. Ал—ръ Макс. **Кржижановскій** (Н.-Тагиль), 3-го уч.—с. с. Болесл. Осип. **Ростоцкій** (г. Алапаевскъ), 4-го уч.—тит. с. Влад. Ал—ров. **Григорьевъ** (г. Верхотурье), 5-го уч.—к. а. Ив. Игн. **Львовъ** (Кушвин. з.), 6-го уч.—тит. с. Ал—ръ Иосиф. **Дудевинъ**.

Судебн. пристава: н. с. Модестъ Вас. **Тимофеевъ** (Н.-Тагиль), двор. Станисл. Карл. **Ратомскій** (Н.-Тагиль), к. сл. Транквилинъ Іоакимф. **Ляпустинъ** (г. Верхотурье); нотариусы: мѣщ. Пав. Ив. **Вѣлкинъ** (г. Верхотурье), дворян. Ал—ръ Ив. **Гейденрейхъ** (Н.-Тагиль), к. а. Ал—ръ Козм. **Яринъ** (Кушва), мѣщ. Вас. Роман. **Алексѣевъ** (Н.-Таг.)

Присяж. повѣр. — к. секр. Плат. Фед. **Трофимовъ** (Н.-Тагиль).

Уѣздное Казначейство.

И. д. казнач.—г. с. Ив. Ив. **Никифоровъ**, бухгалтеръ—п. с. Петръ Алексѣев. **Соловьевъ**, его помощ.—к. сл. Мих. Лаз. **Гладкихъ**; контрол.—по сберег. кассѣ—к. сл. Пав. Елис. **Ворошиловъ**.

Кушвинское мѣстное казначейство.

Казначей—н. с. Влад. Мих. **Ларионовъ**, бухгалт.—к. сл. Анат. Ив. **Филимоновъ**, помощн. его—к. сл. Мих. Федор. **Яковлевъ**.

Почтово-телеграфныя учрежденія.

Верхотурская почтово-телегр. конт. VI кл. Начальн.—к. секр. Андр. Ив. **Мурашевъ**, почтово-телегр. чиновн.: V-го разр.—н. ч. Ив. Тимоѳ. **Новгородцевъ**, VI-го разр.—н. ч. Петръ Як. **Влохинъ**.

Богословская почтово-телегр. контора V кл. Начальн.—г. с. Дм. Ал—ръ. **Ивановъ**, и. д. помощ. его—н. ч. Викт. Серг. **Важинъ**, почт.-телегр. чин.—н. ч. Иос. Гр. **Болотовъ**.

Кушвинская почтово-телеграф. контора V кл. Начальн.—п. с. Никол. Алексѣев. **Михайловъ**, его помощ.—к. а. Дм. Степ. **Донцовъ**, почт.-телегр. чинов. VI разр.; г. секр.—Серг. Петр. **Славинъ**, Лавр. Ил. **Григорьевъ**,

н. ч.: Петръ Сем. **Пановъ**, Влад. Ильичъ **Муромцевъ**; надсмотрщ.—г. с. Ег. Тимоф. **Шульминъ**.

Нижне-Тагильская почт.-телегр. контора IV кл. Начальн.—к. а. Оед. Ив. **Салминъ**, и. д. его помощ.—н. ч. Никол. Карп. **Налимовъ**.

Нижне-Туринское почт.-телегр. отд. Начальн.—к. секр. Никол. Флег. **Дюльдинъ**.

Нейво-Алапаевское почтово-телегр. отдѣл. Начальн.—к. секр. Дмитр. **Полик. Бурмакинъ**.

Нейво-Шайтанское почтов. отд. И. д. нач.—н. ч. Оед. Гр. **Вяткинъ**.

Петрокаменское почт. отд. Начальн.—к. р. Ив. Мих. **Валуевъ**.

Турьинское почтов. отдѣл. Начальн.—к. р. Як. Мих. **Черепановъ**.

Нижне-Салдинское телегр. отдѣл. Начальн.—г. с. Ив. Гавр. **Вехтеревъ**.

Управление Уѣзднаго Военскаго Начальника.

Начальн.—подполковн. Ив. Эдуард. Иванов. **Зундбладъ**, дѣлопривз.—шт. кап. Конст. Ал—р. **Пастуховъ**.

Уѣздное податн. Присутствіе.

Предсѣд.—податн. инспект.; члены присутствія: *по мѣзд. раскладкѣ* —куп.: Тим. Ал—сѣв. **Валыковъ**, Петръ Вас. **Колодеинъ**, Як. Гр. **Шинкинъ**, Никол. Вас. **Ланинъ**, Ив. Ермол. **Злыгостевъ**, кр. Никонъ **Максим. Абрамовъ**; *по нешлѣд. раскладкѣ*: поч. гражд. Степ. Дм. **Успенскій**, мѣщ.: Конст. Ег. **Черныхъ**, Ив. Капит. **Шубниковъ**, Пав. Андр. **Ворошиловъ**, мастеров: Ив. Никол. **Смолинъ**, Арее. Ипатов. **Журавлевъ**; кандид. къ нимъ: мѣщ.: Гр. Ипат. **Варановъ**, Петръ Матв. **Гуринъ**, Мих. Гр. **Воробьевъ**, Вас. Никиф. **Кокшаровъ**, мастер. Конст. Сем. **Глуховъ**, кр. Матв. Як. **Клещевъ**.

Городскія общественныя управления.

Верхотурскій городск. стар.—куп. Никол. Ив. **Мухлынинъ**, его помощники: мѣщ.: Андр. Матв. **Ворошиловъ**, Мих. Григ. **Выборовъ**.

Алапаевское. Городской староста—мѣщ. Як. Африк. **Ивановъ**.

Городской Сиротскій Судъ.

Предсѣдат.—куп. Никол. Ив. **Мухлынинъ**; члены: куп. Ив. Ермол. **Злыгостевъ**, мѣщ. Вас. Оед. **Денисовъ**; письмоводит.—к. сл. Як. **Максим. Смирновъ**.

Верхотурское городское 3-хъ классное училище.

Почетн. смотрит.—куп. Никол. Вас. **Ланинъ**. Инспект.—к. сов. Влад. Ив. **Мартыновъ**; законоучит.—прот. Ал—ръ Ал—р. **Удинцевъ**; учителя:

к. секр. Ив. Ив. **Пастуховъ**, н. с. Вас. Петр. **Поляковъ**, гимнаст.—шт.-кап. Конст. Ал—р. **Пастуховъ**; врачъ—н. ч. Дм. Матв. **Соколовъ**.

Ниже-Тагильское горнозаводское училище.

Директ.—с. с. Пав. Ирин. **Замятинъ**, инспекторъ и преподав. математ. и физики Никол. Иван. **Кларкъ**; законоучит.—свящ. Ал—ръ Леонт. **Хохловъ**; преподаватели: ботан. и лѣсоводства—с. с. Герм. Авг. **Тиме**, металлургіи—инж.-техн. Иос. Петров. **Залѣвскій**, химіи—инж.-техн. Ал—ръ Петр. **Адамянцъ**, минерал. и горн. искусства—горн. инж., к. сов. Василий Конст. **Квятковскій**, механики и черчен.—инж.-мех. Гурій Иванов. **Зворыкинъ**, счетоводства—куп. Петръ Степ. **Пѣтуховъ**, рисованія—г. секр. Глѣбъ Яковл. **Турыгинъ**, маркшейдерск. искусства и топогр.—иностр. горн. инж. Ив. Ал—сѣв. **Гамильтонъ**.

Кушвинское городское 2-хъ классное училище.

Почетн. стотрит.—куп. Никита Як. **Горбашевъ**. Завѣд. училищ. (учитель VI отд. учил.) н. с. Петръ Иван. **Вогоявленскій**, законоучит.—прот. Порфир. Испол. **Славинъ**; учит. III и IV отд.—н. ч. Валер. Андр. **Щербаковъ**, пѣвнн и гимнаст.—прапорщ. Андр. Ив. **Рябининъ**.

Алапаевское городское 3-хъ классное училище.

Почетн. смотр.—инж.-мех. Ал—ръ Ив. **Фадѣевъ**. Учитель-инспект.—н. с. Як. Сем. **Ухинъ**, законоучит.—свящ. Мих. Лук. **Поповъ**; учителя: к. секр. Никол. Ег. **Соколовъ** и н. с. Дмитр. Конст. **Рѣшетовъ**; врачъ—н. с. Никол. Никол. **Волковъ**.

Ниже-Тагильское городское 3-хъ классное училище.

Учитель-инспекторъ—к. секр. Петръ Фотіев. **Огарковъ**, законоучит.—свящ. Ал—ръ Ал—р. **Сахаровъ**; учителя: тит. с. Никол. Ал—р. **Воляршиновъ**, сост. въ X кл. Ал—сѣй Ив. **Катаевъ**, сверхшт.—сост. въ X кл. Конст. Ал—р. **Хлѣбниковъ**.

Н.-Тагильское Анатоліевское 2-го разр. женск. училище.

Смотрительница и учительн. истор. и геогр.—дом. учит. Людмила Мих. **Кларкъ**; законоучитель—свящ. Иоаннъ Ѳед. **Двиняниновъ**, преподаватели: русскаго яз.—дом. наст. Юлія Лукин. **Петрова**, математ. и естествовѣд.—дом. учит. Екатер. Васил. **Савельева**, рукодѣл.—дом. учит. Екатер. Ильин. **Воинова**, чистопис. и рисов.—г. с. Митр. Андр. **Ермиловъ**. Старш. учит. Павловскаго училища подготовительн. къ Анатол. учил.—сельск. учительн. Евламп. Мих. **Левитская**, вторая учительница—дом. учит. Ал—ра Иванов **Коробова**; предсѣдат. педагогическ. сов. обоихъ училищъ—к. а. Николай Иванов. **Кларкъ**.

Благочинные православн. церквей.

Градо-Верхотурск. соб.—прот. Ал—ръ Ал—р. **Удинцевъ** (г. Верхот.), 1-го окр.—свящ. **Петръ Як. Пономаревъ** (с. Красногорск.), 2-го окр.—свящ. **Мих. Лук. Поповъ** (г. Алапаевскъ), 3-го окр.—прот. **Порф. Ишпол. Славнинъ** (Кушва), 4-го окр.—свящ. Ал—ръ **Петр. Поповъ** (с. Новопаньшинск.), 5-го окр.—прот. **Вас. Петр. Словцовъ** (Богослооск. з.).

И. д. Благоч. Нижне-Тагильск. единов. окр.—свящ. **Иоаннъ Герасим. Ракминскій** (Н.-Тагильск. з.).

Верхотурскій Николаевскій мужской монастырь.

Настоят.—архимандр. **Иовъ**, казнач.—іеромон. **Иларіонъ**, ризнич.—іером. **Пиженъ**.

Кыртомскій Крестовоздвиженскій мужск. монастырь.

Настоят.—іером. **Рафаиль**; казнач.—мон. **Иларій**.

Верхотурская Покровская женск. община.

Начальн.—монах. **Агнія**.

Краснослободская Введенская жен. община.

Начальн.—монах. **Вріенна**.

Отдѣленія Екатеринбургск. Епархіальнаго училищнаго совѣта.

Верхотурское. Предсѣдат.—прот. Ал—ръ Ал—р. **Удинцевъ**; члены: архиман. **Иовъ**, к. сов. **Влад. Ив. Мартыновъ**, свящ.: **Петръ Матв. Тороповъ**, **Петръ Дм. Ареєвевъ**, іером. **Иларіонъ**, куп. с. **Никол. Вас. Лапинъ**.

Нижне-Тагильское. Предсѣд.—свящ. **Иоан. Ѳед. Двиняниновъ**; члены: директ. Н.-Тагильск. реальн. учил. **Никол. Ив. Кларевъ**, свящ.: **Никол. Воєцкій**, **Всевол. Черепановъ**, **Дм. Луканинъ**, Ал—ръ **Хохловъ**, Ал—ръ **Сахаровъ** и **Мих. Архангельскій**.

Богословское. Предсѣд.—прот. **Вас. Петр. Словцевъ**; члены: инж.-мех. **Дій Прокон. Діевъ**, пот. поч. граждан. **Ѳед. Ник. Пьянковъ**; **Евген. Евѳим. Медвѣдевскій**, куп. **Прок. Матв. Шадринъ**; свящ.: **Конст. Ив. Павлиновъ**, **Пав. Никол. Троицкій**, Ал—ръ **Рязановскій**, **Петръ Маминъ**.

Комитетъ Верхотурскаго общ. вспомож. нуждающ.

Предсѣдательн.—куп. жена **Марія Андр. Мухлынина**; товар. предс.—куп. **Никол. Ив. Мухлынинъ**; члены: жена к. сл. **Ольга Конст. Опокина**, п. с. **Степ. Ал—р. Сильвестровъ**, касс.—к. сов. **Никол. Павл. Анбаровъ**; секрет.—мѣщ. **Ив. Север. Третьяковъ**.

Общество попеченія о сиротахъ въ Кушвинскомъ заводѣ.

Предсѣдат. совѣта—куп. Никита Як. Горбашевъ; члены совѣта: свящ. Мих. Алексѣев. Младовъ, н. с. Вас. Андр. Востроенутовъ; попечительн.—мѣщ. Ал—ра Андр. Богатырева; казнач.—к. р. Ал—ръ Абрам. Дмитріевъ; секрет.—тит. с. Пав. Ал—р. Палеинъ; экономка—Алевт. Ив. Масалкина.

Н.-Тагильскій мѣстный комитетъ Россійскаго Общества Браснаго Креста.

Предсѣдательн.—вд. полковн. Юлія Фед. Векманъ, ея товар.—Ольга Дим. Нефедьева.

Благотворительное общество Н.-Тагильскихъ заводовъ.

Предсѣдательница—дом. учит. Людмила Мих. Кларкъ, ея помощн.: жена куп. Елиз. Гавр. Метцгеръ, жена куп. Елиз. Порф. Копылова; казначей—к. секр. Никол. Ив. Кларкъ, кандид. его—куп. Тимоѳ. Алексѣев. Балыковъ, секрет.—поч. гражд. Никол. Ал—р. Поповъ, кандид. его—Мих. Еве. Дьяконовъ.

Дѣтскій пріютъ.

Попечительн.—жена куп. Екатер. Платон. Балыкова, ея помощн.—дочь свящ. Юлія Ал—р. Пырѣва, смотрительн.—Акилина Никит. Думнова.

Похоронная касса въ Гороблагодатскомъ округѣ.

Правленіе кассы. Предсѣд.—к. р. Петръ Ег. Гусевъ; члены: тит. с. Пав. Ал—р. Палкинъ, к. секр. Пав. Андр. Вершининъ; членовъ кассы—по уставу 301, въ 1897 г. умерло 2.

Нижне-Тагильскій горнозаводскій музей.

Смотрительн.—вдова полковн. Надежда Павл. Кокулевская.

Авроринскій дѣтскій пріютъ.

Попечительн.—жена инж.-мех. Ольга Вас. Дунаева, надзирательн.—сельск. учит. Ал—ра Леонт. Корюкина, помощница ея—потом. поч. гражд. Вѣра Ал—р. Кузовникова.

Городъ Камышловъ съ уѣздомъ.

Уѣздн. съѣздъ Земск. Начальниковъ*).

Предсѣдат.—с. с. Дим. Ал—р. **Бырдинъ** (г. Камышловъ); участк. зем. начальники: 1-го уч.—с. с. Викт. Мих. **Федоровъ** (з. Талицкій), 2-го уч.—к. а. Викент. Викент. **Поклевскій-Козелль** (онъ-же почетн. миров. судья) (с. Пышминское), 3-го уч.—к. сов. Вас. Ал—р. **Дебу** (с. Новопышминское), 4-го уч.—с. с. Степ. Ал—р. **Стаховичъ** (г. Камышловъ), 5-го уч.—к. а. Мих. Вас. **Кукаретинъ** (с. Китайское), 6-го уч.—подпор. Никол. Эдуард. **Штанге** (Каменскій з.), 7-го уч.—тит. с. Никол. Ал—р. **Ивановъ** (с. Грязновское), 8-го уч.—поруч. Ал—ръ **Конст. Смоленскій** (г. Камышловъ); кандидатъ къ зем. начальникамъ—тит. с. Алексѣй Ив. **Мухлынинъ**; уѣздн. чл. Екатеринбург. Окр. Суда—н. с. Оттонъ Евг. **Уссаковский**; почетн. миров. судья—с. с. Станисл. Дав. **Завадскій**; врачъ Петръ Роман. **Ватовъ**; город. судья—к. сов. Ив. Влад. **Семеновъ**; секрет.—н. ч. Дим. Фед. **Устьянцевъ**.

Уѣздный Комит. Попечительства о народной трезвости.

Предсѣд.—предсѣд. Уѣзд. Съѣзда; члены: уѣзд. членъ Окр. Суда, тов. прокур. Окр. Суда по Камышлов. уч., уѣзд. воин. начальн., уѣзд. исправн., податн. инспект., инсп. народн. учил., предсѣдат. уѣзд. зем. управы, город. голова, уѣзд. врачъ, земскій врачъ П. В. **Ватовъ**, судебн. слѣдов. 2-го уч. Камышл. у., зем. начальн. уѣзда, город. судья и по назначенію: епархіальн. начальства—прот. Іоаннъ Алексѣев. **Дергачевъ**, управл. акц. сборами—н. с. Ив. Ив. **Вогородицкій**, отъ уѣзд. земства—куп.: Як. Евгр. **Крупинъ**, Флег. Артем. **Малиновцевъ**; дѣлопроизв.—мѣщ. Ив. Вас. **Вородулинъ**.

Уѣздное Полицейское Управление.

Исправн.—к. сов. Мих. Никол. **Колышкинъ**; помощн.—к. а. Ал—ръ Фед. **Ковалевскій**; секрет.—тит. с. Петръ Мих. **Федоровъ**; столоначальники: распоряд. ст.—к. сл. Ал—ръ Флег. **Пахтинъ**, уголов. ст.—к. сл. Гр. Ант. **Доновъ**; регистрат.—тит. с. Андр. Фед. **Топоревъ**; стан. прист.: 1-го ст.—к. секр. Вас. Петр. **Запаринъ**, 2-го ст.—к. сл. Никол. Петр. **Ивановъ**, 3-го ст.—к. сл. Влад. Гавр. **Смирновъ**, 4-го ст.—к. а. Степ. Мих. **Корчинскій**; полицейскій надзир.—г. с. Мих. **Конст. Паламожныхъ**; уѣздный врачъ—н. с. Серг. Вас. **Ураевскій**, уѣзд. фельдш.—кр. Абр. Гр. **Тверитинъ**, повив. бабка—ж. чин. Викт. Ал—р. **Отте**.

Отдѣленіе Общества попечительнаго о тюрьмахъ.

Директоры: город. голова, уѣзд. исправн., товар. прокур. Окр. Суда по Камышлов. уѣзду, уѣзд. членъ Окр. Суда, благоч. 1-го окр. Камышл. у.,

*) См. примѣчаніе на стр. 21.

уѣзд. врачъ, город. судья; н. с. Викент. Альф. **Поклевскій-Козелль**, предс. у. зем. управы, тит. с. **Петръ Ив. Бончъ-Вруевичъ**, подпор. **Дим. Ив. Шаховскій**, к. сов. **Ст. Ст. Хлѣбинъ**, к. а. **Мих. Вас. Кукаретинъ**, куп.: **Ив. Як. Алалыкинъ**, **Як. Евгр. Крупинъ**, **Никол. Яков. Выборовъ 2-й**, к. р. **Порф. Степ. Гридневъ**, пот. поч. гр. **Евг. Григ. Навалихинъ**; дѣлопр.—мѣщ. **Ив. Гр. Ярковъ**.

Тюремный замокъ.

Смотритель—к. сл. **Никол. Павл. Мишагинъ**; врачъ тюремн. больн.—**Илья Петр. Поповъ**.

Уѣздная Земская Управа.

Предсѣдатель—к. а. **Алексѣй Вас. Воронковъ**; члены: кр.—**Юковинъ** (васгуи. м. предсѣдат. управы), **Москвинъ** и **Нестеровъ**; секрет.—кр. **Андр. Дим. Ѳедоровъ**, бухгалт.—к. сл. **Мих. Асицитр. Кругляшевъ**; врачи: пригородн. уч.—**Петръ Роман. Ватовъ** (г. Камышловъ), **Талицкаго уч.—Мих. Алексѣев. Чирковъ** (Талиц. з.), **Каменск. уч.—н. с. Осипъ Вас. Нордстремъ** (Каменск. з.), **Новопышминск. уч.—Андр. Веніам. Селивановъ** (с. Новопышм.), **Катайск. уч.—к. а. Влад. Мих. Петровъ** (с. Катайское), **Ощепковск.—Сем. Никол. Черनावиъ** (с. Ощепково); управл. аптекою—н. с. **Людв. Адам. Кухцинскій**, помощ. его: к. р. **Вас. Мих. Васнецовъ** адт. помощ. **Конст. Вас. Карповъ**; завѣд. аптеками: **Талицкою—адт. пом.: Ал—ръ Паллад. Усовъ** и **Серг. Витте**.

Судебные слѣдователи.

1-го уч.—к. а. **Никол. Алексѣев. Дмитриевъ** (Каменскій з.), 2-го уч.—с. с. **Ив. Викент. Голинскій** (г. Камышл.), 3-го уч.—к. а. **Никол. Мих. Филиповъ** (г. Камышл.), 4-го уч.—к. секр. **Влад. Ал—ръ. Ардашевъ** (Талиц. з.)
Судебн. прист.—к. сл. **Алексѣй Мих. Колосовъ** (г. Камышл.)
Нотар.—двор. **Петръ Юліан. Новицкій** (г. Камышл.)
Присяжн. повѣр.: т. сов.—**Ив. Вас. Простосердовъ** (г. Камышл.), **Ив. Гавр. Вакулевскій**.

Уѣздное Казначейство.

Казначей—к. сов. **Никол. Вас. Золотавинъ**, бухгалтеръ—тит. с. **Влад. Валер. Кузнецовъ**, его помощники: г. с. **Никол. Тим. Ершовъ**, к. сл. **Серг. Ром. Заплатинъ**.

Акцизное Управление 3-го округа.

Надзир.—н. с. **Ив. Ив. Богородицкій** (г. Камышл.), помощ.: младш.—1-го уч.—г. секр. **Ив. Вас. Шебякинъ** (г. Камышл.), 2-го уч.—тит. с. **Дим. Петр. Оношко** (Талиц. з.), старш.: 3-го уч.—н. ч. **Ал—ръ Мих. Яковлевъ** (г. Ирбитъ), 4-го уч., мл.—тит. с. **Викт. Ив. Цыссъ** (г. Шадрин.), 5-го уч.,

мл.—к. севр. **Никол. Никол. Клевенскій** (г. Шадр.), 6-го уч., старш.—н. с. **Мих. Демьян. Кузнецовъ** (г. Алапаевскъ), 7-го уч., старш.—к. а. **Влад. Вяч. Вишневскій** (г. Камышл.), 8-го уч., мл.—г. с. **Игн. Густин. Валентыновичъ** (г. Ирбитъ); дѣлопроизвод.: к. р. **Филип. Мих. Вершининъ** и н. ч. **Андр. Ив. Издеберскій** (г. Камышл.); старш. штатн. контролеры: подпор. **Витал. Мартин. Гербствъ** (г. Камышл.), н. ч. **Ив. Григ. Суворовъ** (Камен. з.), г. с. **Евг. Карп. Ивановъ** (г. Шадр.), к. секр. **Влад. Каспер. Загржевскій** (Талиц. з.), н. ч. **Ал—ръ Влад. Дорнбушъ** (Талиц. з.); младш. штатн. контролеры: г. с. **Григ. Андр. Рубцовъ**, н. ч. **Никол. Ал—р. Великопольскій**, к. р.: **Гр. Алексѣев. Алексѣевъ** и **Влад. Троян. Морсикъ**; акц. надсмотрщ.: н. ч. **Влад. Никол. Геллеръ**, **Леон. Вас. Круничатовъ**, **Ив. Петр. Карасовъ**.

Почтово-телеграфныя учрежденія.

Камышловская почт.-телеграф. конт. V кл. Начальн.—к. а. **Ег. Серг. Чупцаевъ**, помощ. его—к. а. **Никол. Андр. Лаймингъ**.

Талицкая почт.-телегр. контора VI кл. Начальн.—тит. с. **Юрій Бонавентур. Ковалевскій**, почт.-телегр. чин. V разр. **Ал—ръ Ив. Шерстобитовъ**.

Каменская почт.-телегр. конт. VI кл. Начальн.—н. с. **Ив. Ив. Пономаревъ**.

Китайское почт.-телегр. отд. Нач.—тит. с. **Андр. Еф. Комисаровъ**.

Управленіе Уѣзд. Военскаго Начальника.

Начальн.—полковн. **Ал—ръ Ал—р. фонъ-Ольдероссе**, и. д. дѣлопр.—шт.-кап. **Мих. Петр. Станкевичъ**.

Городская Управа.

Город. голова—(ваканс.); члены: заступ. м. гол.—мѣщ. **Мих. Алексѣев. Васильевъ**; мѣщ. **Як. Ал—р. Лапустинъ**; секр.—кр. **Алексѣй Аркад. Коптѣловъ**, бухгалт.—мѣщ. **Дим. Сем. Поповъ**; городск. врачъ—**Илья Петров. Поповъ**.

Уѣздное Податное Присутствіе.

Предсѣдат.—подат. инсп. **Ал—ръ Сим. Хохлачевъ**; члены: по мѣщ. раскл.—куп.: **Андр. Ив. Полухинъ**, **Петръ Никиф. Машаровъ**, **Пав. Петр. Крапивинъ**, **Арт. Ег. Чернобородовъ**, **Степ. Дим. Пушкаревъ**, **Сем. Еф. Маранинъ**; по немѣщ. раскл.—мѣщ.: **Андр. Ег. Терентьевъ**, **Мих. Тихон. Мухинъ**, кр.: **Никан. Дан. Нагибинъ**, **Степ. Тим. Угрюмовъ**, **Ив. Гр. Дудинъ**, сел. об. **Андр. Иуд. Воронинъ**.

Городской Сиротскій Судъ.

Предсѣд.—гор. голова; члены: куп. **Ив. Ив. Серебряковъ**, мѣщ. **Мих. Алексѣев. Васильевъ**; и. об. секрет.—кр. **Алексѣй Арв. Коптѣловъ**.

Женская Прогимназія.

Начальница — дом. учит. Елиз. Ив. **Навалихина**; законоуч. — свящ. Степ. Павлин. **Пономаревъ**; надзират. — дом. наст. Ал — ра **Никол. Васильева**; учительницы: русск. яз. — дом. наст. Вѣра Дим. **Ватова**, ариемет. и геометр. — дом. учит. Ольга Конст. **Васильева**, истор. и геогр. — домаш. учит. Антон. Никит. **Шамарина**, приготов. класса — город. учительн. Екатер. Ив. **Кнize**, помощн. ея: дом. уч. Варв. Ае. **Позднякова**, сельск. учит.: Анна Ив. **Зеленцова** и Евламп. Петр. **Телицина**; учительн. руководѣл. — Апполин. Никол. **Зырянова**; учителя: естествовѣд. — Ал — рѣ Гавр. **Губинъ**, чистоп. и рис. — н. с. Мих. Ив. **Серегинъ**; пѣнія — мѣщ. Петръ Мих. **Михайловъ**; врачъ — к. а. Серг. Вас. **Ураевскій**.

Уѣздное училище.

Почет. смотр. — куп. сынъ Влад. Евф. **Кутбинъ**; штат. смотрит. — к. а. Гур. Ал — р. **Сухоруковъ**; законоуч. — свящ. Петръ Петр. **Ситниковъ**; учителя: сост. въ XII кл. Ал — рѣ Гавр. **Губинъ**, к. а. Мих. Серг. **Васильевъ**, сост. въ XII кл. Мих. Вас. **Сыромятниковъ**, н. с. Мих. Ив. **Серегинъ**; гимнаст. — фельдф. Вас. Матв. **Лѣсуновъ**, пѣнія — мѣщ. Петръ Мих. **Михайловъ**; врачъ — Петръ Ром. **Ватовъ**.

Благочинные православн. церкви.

1-го окр. — прот. Иоаннъ Алексѣев. **Дергачевъ** (г. Камышл.), 2-го окр. — свящ. Вас. Влад. **Побѣдоносцевъ** (Каменск. зав.), 3-го окр. — прот. Андрей Леонт. **Сельменскій** (с. Новопышмин.), 4-го окр. — свящ. Арк. Никол. **Чернавинъ** (с. Пышминск.)

Благочинный единоов. цр. Камышлов. у. — свящ. Ал — рѣ Антиох. **Гавриловъ** (с. Потанинск., Шадр. у.)

Каменскій Преображенскій женскій монастырь.

Настоятельн. — монах. Анастасія, казнач. — монах. Магдалина, учительн. школы при монастырѣ — дом. уч. Калерія Егор. **Семенова**.

Колчеданская женская община.

И. д. начальн. — монах. **Глафира**.

Духовное училище.

Смотрит. учил. — к. а. Мих. Никол. **Флоровъ**, помощн. его — к. а. Петръ Никол. **Лавровъ**; преподаватели: греч. яз. — к. а. Петръ Васил. **Хавскій**, русскаго и церк.-славян. яз. — к. а. Ал — рѣ Андр. **Наумовъ** и н. с. Ив. Ив. **Устиновъ**, латинск. яз. — кандидат. богосл. Ал — рѣ Порф. **Вахаревскій**, приготовит. кл. — к. а. Мих. Данил. **Симоновскій**, геогр. и арием. — н. с. Вѣс.

Зах. Приселковъ, пѣнія и чистопис.—Мих. Мих. Щегловъ; члены правл. отъ духовенства, свящ.: Никол. Кокшаровъ и Евл. Вирюковъ; надзират.: оконч. курсъ семин. Вас. Як. Сабуровъ и студ. сем. Филиппъ Сем. Оглоблинъ, почетный блюститель по хозяйствен. части—куп. Лука Ал—р. Суриковъ, экономя—свящ. Дим. Побѣдоносцевъ, врачъ—Петръ Ром. Батовъ.

Отдѣленіе Камышловскаго Епарх. Училищ. Совѣта.

Предсѣд.—прот. Иоан. Алексѣев. Дергачевъ; члены: прот. Андр. Леонт. Сельменскій, свящ.: Никол. Петров. Кокшаровъ, Петръ Петр. Ситниковъ, Стеф. Павлин. Пономаревъ, Конст. Зах. Зеленцовъ, Евг. Вас. Юшковъ (онъ-же наблюд. церковн. школь), Вас. Влад. Побѣдоносцевъ, Арк. Никол. Чернавинъ, смотр. духовн. учил. и помощн. его—учит. того-же учил. Ив. Ив. Устиновъ, предсѣд. уѣзд. зем. управы, зем. начальн., инспект. народн. учил. Камышл. у. и куп. Як. Евгр. Крупинъ.

Городская богадѣльня.

Надзирательн.—вд. к. а. Митр. Ив. Калибардина.

Комитетъ по разбору и призрѣнію нищихъ.

Члены—директоры отдѣл. общ. попечит. о тюрьм.; секрет.—мѣщ. Ив. Гр. Ярковъ.

Городъ Ирбитъ съ уѣздомъ.

Уѣздный Сѣздъ Земскихъ Начальниковъ *).

Предсѣдат.—с. с. Вас. Мих. Овчинниковъ (г. Ирбитъ); участков. зем. начальн.: 1-го уч.—д. студ. Серг. Львов. Нагибинъ (с. Чубаровск.), 2-го уч.—н. с. Ал—ръ Карл. Ватсонъ (с. Иленск.), 3-го уч.—к. сов. Степ. Ив. Пономаревъ (г. Ирбитъ), 4-го уч.—к. секр. Никол. Ал—р. Мензелинцевъ (с. Ключевск.), 5-го уч.—с. с. Мих. Львов. Курчевъ (Ирбитск. з.); уѣздн. членъ Екатер. Окр. Суда—н. с. Степ. Ал—р. Николаевскій; город. судья—с. с. Мих. Исид. Гавриленко; секрет.—н. ч. Викт. Осип. Христолюбовъ; почетн. миров. судья—л. п. гр. Ив. Як. Тугариновъ, уѣзд. исправн., предс. зем. упр., податн. инспект.

Уѣздный комитетъ попечительства о народной трезвости.

Предсѣдатель—предсѣдатель уѣзднаго сѣзда; члены: уѣздный членъ Екатеринбургскаго Окружнаго Суда, товарищъ прокурора Окружн. Суда уѣзд. исправникъ, уѣздн. воинск. начальн., зем. начальн., податн. инспект.

*) См. примѣчаніе на стр. 21.

инспект. нар. учил., уѣзд. врачъ, предсѣд. уѣзд. зем. управы, город. судья, город. голова, почет. миров судья—л. поч. гр. **Ив. Як. Тугариновъ** и по назначенію: епарх. начальства—прот. Григ. Вас. **Зубковъ**, управл. акцизн. сборами—н. ч. Ал—ръ **Мих. Яковлевъ**; дѣлопроизв.—н. ч. Викт. Ос. **Христоробовъ**.

Уѣздное Полицейское Управленіе.

Исправн.—с. с. **Ник. Мих. Пейкеръ**, его помощ.—н. с. Ал—ръ **Никол. Савинъ**, секрет.—тит. с. **Конст. Ив. Темниковъ**; столоначальники: гражд. стола—к. сл. **Мих. Ал—р. Васильевъ**; уголов. ст.—к. сл. Ал—ръ **Никандр. Вѣлкинъ**; регистрат.—к. сл. **Ив. Ег. Фомины**; приставъ г. Ирбита—к. а. **Никол. Степ. Пищалекинъ**, его помощн.—к. а. Ал—ръ **Федор. Васильевъ**; станов. пристава: 1-го ст.—подпор. **Григ. Андр. Пичугинъ**, 2-го ст.—к. а. **Влад. Вас. Полкиновъ**.

Отдѣленіе Общества попечительнаго о тюрьмахъ.

Старшій директ.—предсѣд. уѣзд. съѣзда, с. с. **Вас. Мих. Овчинниковъ**; директоры: уѣздн. исправн.—с. с. **Никол. Мих. Пейкеръ**, товар. прокур.—к. сов. **Влад. Никол. Водолагинъ**, город. голова—мѣщ. **Ив. Ал—р. Лопатовъ**, уѣзд. врачъ—к. сов. **Никол. Вас. Покровский**, город. судья—с. с. **Мих. Исидор. Гавриленко**, уѣзд. членъ Екатеринбург. Окр. суда—н. с. **Степ. Ал—р. Николаевскій**, предсѣд. уѣзд. зем. управы—г. секр. **Никол. Ал—р. Мензелинцевъ**, протоіер. **Григ. Вас. Зубковъ**, пом. исправн.—к. а. **Аркад. Ал—р. Охочинскій**, куп.: **Вячесл. Як. Андреевъ**, **Ефимъ Степ. Константиновъ**, лѣснит.—к. а. **Ив. Адам. Кужинскій**, и. д. смотрит. тюрем. замка—н. ч. **Шигинъ**.

Уѣздная Земская Управа.

Предсѣд.—(ваканс.); члены: заступ. м. предсѣд.—л. п. гр. **Ив. Як. Тугариновъ**, подпор. Ал—ръ **Арк. Великопольскій**, сынъ чин. **Евг. Ал—ров. Иконниковъ**; секрет.—мѣщ. **Петръ Андр. Астафьевъ**; бухгалт.—поч. гражд. **Никол. Ив. Шехиревъ**; управл. зем. фермою и хозяйств. школой—кандид. сельск. хоз. п. п. гр. **Лан. Ив. Кирсановъ**, помощ. управл.—мѣщ. **Никол. Раф. Морозовъ**, преподават. общеобразов. предм. школы—п. п. гр. **Ив. Ив. Пономаревъ**; врачи: зем. гор. больн.—к. сов. **Никол. Вас. Антоновъ** (г. Ирбитъ), лѣк. **Арк. Вас. Горный** (Ирбитъ), 1-го уч.—лѣк. **Висс. Ив. Хламовъ**, 2-го уч.—лѣк. **Вас. Алексѣев. Лапустинъ**, 3-го уч.—лѣк. Ал—ръ **Ал—р. Лопотковъ**; страховой агентъ—кр. **Кирил. Фед. Востроенутовъ**; агроном.—прапор. **Пав. Мих. Кочергинъ**, помощ. его—п. п. гр. **Никол. Ал—р. Удинцевъ**; управл. зем. аптек.—пров. **Алексѣй Е. Кіевскій**; смотр. зем. больн.—к. сл. **Никол. Адольф. Каденицкій**.

Судебные слѣдователи.

1-го уч.—г. с. Никол. Мих. Пѣтуховъ (Ирбитъ), 2-го уч.—к. а. Фад. Север. Ярошевскій (Ирбитъ).

Судебн. прист.—тит. с. Никол. Ив. Цепелевъ (Ирбитъ).

Нотариусы: в. секр.—Солом. Вульфъ. Ланде и Пав. Петр. Шальковъ (оба—въ Ирбити).

Уѣздное Казначейство.

Казнач.—к. сов. Никол. Ал—р. Савиновъ, бухгалт.—к. а. Ал—ръ Вас. Ураевскій, его помощ.: тит. с. Тих. Вас. Синакевичъ, н. ч. Вас. Арх. Дементьевъ.

Почтово-телеграфныя учрежденія.

Ирбитская почт.-телеграф. контора III кл. Начальн.—к. сов. Ал—ръ Алексѣев. Виноградовъ, его помощ.—н. с. Конст. Матв. Чалкинъ; надсм.—н. ч. Никол. Львов. Вукинъ; почт.-телегр. чинов.: н. ч.—Пав. Вас. Юрловъ и Петръ Ал—р. Золотавинъ.

Управление Уѣзднаго Военскаго Начальника.

И. д. начальн.—кап. Ал—ръ Петр. Малюковъ, дѣлопроизв.—тит. с. Пав. Сав. Кочуровъ.

Городская Управа.

Город. голова—мѣщ. Ив. Ал—р. Лопатковъ; члены: заст. м. головы—мѣщ. Петръ Вас. Топорковъ (онъ-же казначей), мѣщ. Ив. Фед. Торповъ; бухгалт.—мѣщ. Конст. Ив. Серебренниковъ; столоначальн.—кр. Ив. Вас. Воробьевъ; город. врач—н. с. Арк. Мих. Зенковъ.

Уѣздное податн. Присутствіе.

Предсѣд.—податн. инсп., к. секр. Арк. Мих. Стоговъ; члены: *по имѣд. раскл.*: куп.—Палл. Ал—р. Дунаевъ, Гавр. Спирид. Смирновъ, Петръ Прок. Кузнецовъ, Алексѣй Степ. Досмановъ, кр: Никол. Ае. Пономаревъ, Ив. Максим. Далматовъ; *по немѣд. раскладкѣ*—мѣщ.: Ал—ръ Григ. Загурскій, Дим. Вас. Топорковъ, Ал—ръ Ив. Шеломенцевъ, кр.: Викт. Сем. Кутѣкинъ, Алексѣй Арт. Колотиловъ, Игн. Николаев. Заливинъ.

Городской Сиротскій Судъ.

Предсѣдат.—город. голова; члены: мѣщ. Ал—ръ Никол. Кузнецовъ, куп. с. Дим. Вас. Зязинъ, и. д. письмовод.—мѣщ. Мих. Ив. Жужковъ.

Маринская 4-хъ-кл. женская прогимназія.

Начальница—дом. наст. Ир. Мих. Михайлова; законоучит.: свящ.—Ив. Петр. Щапковъ (онъ-же учит. пѣнія) и свящ. Мих. Петр. Словоцовъ; учительницы: русск. яз.—дом. учит. Ал—ра Ѳед. Тусарева, истор., геогр. и естествовѣд.—дом. учит. Ольга Ив. Ефимовская-Мировицкая; уч. арифм., геометр. и педагог.—город. уч. Илья Львов. Логиновъ; надзират.—дом. уч. Юлія Терент. Солодникова; учит. чистоп. и рисов.—сельск. уч. Гр. Гавр. Хапаловъ, учит. рукод.—сельск. учит. Марія Ал—р. Астафьева, учительн. приготовит. класса: сельск. учительн. Анна Вас. Калашникова, сел. учит. Еватер. Никол. Никонова, дом. учит. Анна Леоп. Роговская; врачъ—Арк. Мих. Зенковъ.

Городское 3-хъ-кл. училище.

Почетн. смотр.—куп. Ефимъ Степ. Константиновъ; инспект.—н. с. Сем. Вас. Ѳедосѣевъ; законоучит. и учит. пѣнія—свящ. Ив. Петр. Щапковъ; учителя: н. с. Ѳед. Евгр. Ѳедоровъ, к. а. Ив. Алексѣев. Замотринскій, н. ч. Григ. Гавр. Хапаловъ; учит. гимнаст.—фельдф. Вас. Ант. Васьковъ; врачъ—н. с. Арк. Мих. Зенковъ; надзират. общежит.—Ил. Львов. Логиновъ.

Ремесленное училище.

Предсѣдат. распоряд. комитета—Анат. Прок. Образцовъ; члены: куп. Еф. Степ. Константиновъ, н. с. Сем. Вас. Ѳедосѣевъ, мѣщ. Алексѣй Игн. Софоновъ, куп. Палл. Ал—р. Дунаевъ; завѣд. учил.—мѣщ. Ив. Вас. Петровъ; законоуч.—свящ. Никол. Стеф. Фофановъ; учитель—к. сл. Ал—ръ Ив. Ширькаловъ.

Уѣздный Училищн. Совѣтъ.

Предсѣд.—с. с. Мих. Петр. Воровскій; члены: отъ Мин. Нар. Пр.—н. с. Сем. Вас. Ѳедосѣевъ, отъ Мин. Вн. Д.—к. сов. Степ. Ив. Пономаревъ, отъ Дух. Вѣд.—свящ. Ал—ръ Ив. Удинцевъ, два члена по выб. земства, одинъ—городск. общества и земскіе начальники.

Благочинные православи. церквей.

Градо-Ирбитск. соб.—прот. Григ. Вас. Зубковъ (г. Ирбитъ), 1-го окр.—свящ. Пав. Петр. Тронинъ (г. Ирбитъ), 2-го окр.—свящ. Никол. Алексѣев. Ребринъ (с. Микшинск.), 3-го окр.—свящ. Петръ Матв. Мостовъ (с. Шмаковск.)

Отдѣленіе Екатеринбургск. Епархіального училищнаго совѣта.

Предсѣд.—свящ. Мих. Петр. Словоцовъ; члены: уѣздн. исправ., л. п. гр. Ив. Як. Тугариновъ, куп. Евв. Степ. Константиновъ, свящ.: Іоан. Петр.

Щапковъ, Никол. Степ. **Фофановъ**, Петръ **Никулинъ**, Иоан. **Казанскій**, городской врачъ, н. с. **Фед. Евгр. Федоровъ**, инсп. народ. уч.—**Мих. Петр. Воровскій**, мѣщ. **Мих. Фед. Васеневъ**.

Комитетъ попечительнаго общества о бѣдныхъ.

Предсѣдательн.—**Глаф. Григ. Лопаткова**, членъ-казнач.—мѣщ. **Петръ Вас. Топорковъ**, дѣлопроизв.—кр. **Ив. Вас. Воробьевъ**.

Метеорологическая станція 2-го разряда.

Завѣд. станціей—инспект. город. уч.—н. с. **Сем. Вас. Федосѣевъ**.

Общество вспомошествованія нуждающимся учащимся.

Предсѣд.—с. с. **Никол. Мих. Пейкеръ**, казнач.—н. с. **Сем. Вас. Федосѣевъ**, товар. его—**Ив. Ал—р. Лопатковъ**; члены: **Ир. Мих. Михайлова**, **Ал—ръ Ив. Удинцевъ**, к. сов. **Ст. Ив. Пономаревъ**, л. п. гр. **Никол. Ив. Шехиревъ**, куп. **Еф. Степ. Константиновъ**; секрет.—**Фед. Евгр. Федоровъ**.

Городъ Шадринскъ съ уѣздомъ.

Уѣзд. Съѣздъ Земск. Начальниковъ*).

Предсѣдат.—кам.-юнк. **ВЫСОЧ. ДВ.**, к. сов. **Ив. Конст. Савостьяновъ** (г. Шадринскъ); участк. зем. началн.: 1-го уч.—кап. **Георг. Вас. Ивашицевъ** (с. Усть-Караболъск.), 2-го уч.—н. с. **Пав. Ал—р. Стефановскій** (с. Теченск.), 3-го уч.—к. а. **Алексій Алексѣев. Вѣляевъ** (с. Песчанск.), 4-го уч.—к. а. **Петръ Мих. Ерогинъ** (с. Бѣлоярское), 5-го уч.—тит. с. **Никол. Ал—р. Габріельсъ** (с. Верхтеченское), 6-го уч.—к. сов. **Вас. Ив. Діевъ** (Далматовъ), 7-го уч.—с. с. **Ив. Никол. Завьяловъ** (Шадринскъ), 8-го уч.—к. сов. **Вячесл. Харит. Минаевъ** (Шадринскъ), 9-го уч.—тит. с. **Мих. Ив. Цвѣтинскій** (с. Каргапольское), 10-го уч.—к. секр. **Ив. Ив. Путилинъ** (с. Мѣхонское), 11-го уч.—г. с. **Никол. Вас. Вологовскій** (с. Крестовское), 12-го уч.—кюрн. **Георгій Павлов. Форостовскій** (с. Буткинское); уѣздн. членъ Окр. Суда—с. с. **Ром. Бонифац. Верцинскій**; город. судья—н. с. **Конст. Ал—р. Заплатинъ**; секрет.—н. ч. **Ал—ръ Фед. Кожевниковъ**.

Уѣздное Полицейское Управление.

Исправн.—к. а. **Ив. Ив. Горайнъ**, его помощн.—н. с. **Игн. Ив. Кострицо**; секрет.—тит. с. **Ив. Григ. Головиннъ**; столоначальн.: угол. ст.—к. сл. **Ал—ръ Ив. Щапковъ**, распоряд. ст.—к. секр. **Влад. Алексѣев. Орловъ**;

*) См. примѣчаніе на стр. 21.

регистрат.—к. сл. Ал—ръ Як. Трифоновъ; полицейск. надзир.: 1-й ч.—г. с. Никол. Вас. **Иваницкій**, 2-й ч.—г. с. Ал—ръ Лук. Ямовъ; станов. прист.: 1-го ст.—к. сл. Никол. Никандр. **Атманскій**, 2-го ст.—к. сл. Алексѣй Дан. **Кулешъ**, 3-го ст.—к. а. Никол. Андр. **Черноглазовъ**, 4-го ст.—к. секр. Вас. **Ив. Кротовъ**, 5-го ст.—г. секр. Степ. Ал—р. **Якубовскій**.

Отдѣленіе общества попечительнаго о тюрьмахъ.

Директоры: уѣзд. членъ Окр. Суда, город. судья, уѣзд. исправ., уѣзд. врачъ, товар. прокур. 1-го Шадринск. уч., город. голова, прот. Иоан. Иоан. **Мизеровъ**, г. с. Пав. Алексѣев. **Ивановъ**, куп.: Як. Захар. **Добрынинъ**, Ал—ръ Алексѣев. **Лещевъ**. *Тюремный замокъ*. Смотрит.—г. с. Конст. Иван. **Ивановъ**, врачъ тюрем. больн.—к. сов. Ив. Игн. **Михальскій**

Уѣздное Казначейство.

Казнач.—тит. с. Леонт. Варф. **Золотуринъ**, бухгалт.—к. р. Степ. Вас. **Смирновъ**, его помощ.: г. секр. Влад. Ѳед. **Пологихъ** и к. сл. Ал—ръ Вас. **Здобновъ**.

Почтово-телеграфныя учрежденія.

Шадринская почт.-телегр. конст. IV кл. Начальн.—к. сов. Ѳед. Яковл. **Леонтьевъ**, помощ. его—н. ч. Пав. Теод. **Кестеръ**, надсмотрщ.—н. ч. Григ. Алексѣев. **Бродѣльщикова**; почтово-телегр. чин. VI разр.: н. ч.—Ал—ръ Конст. **Петровичевъ**, Пав. Емел. **Мокроносъ**, Ал—ръ Степ. **Тулицинъ**.

Далматовское почт.-телегр. отд. Начал.—к. а. Мих. Савв. **Анигѣевъ**, почт.-телегр. чин. VI разр.—н. ч. Арк. Алексѣев. **Софроновъ**.

Уѣздная Земская Управа.

Предсѣдат.—(вакансія); члены: Никол. Вас. **Суворовъ**—з. м. предс., Петръ Сем. **Шитиковъ**; штг.-кап. Ахметъ-Мухтаръ **Шангиреевичъ Нагайбаковъ**; секрет.—с. об. Никол. Павл. **Просвирнинъ**; бухгалт.—п. дв. Никол. Алексѣев. **Поповъ**, техн.—Влад. Ал—ров. **Рябовъ**; уѣздн. агрон.—д. студ. Пав. Ѳед. **Корольковъ**; агрон. смотрит.—д. студ. Ив. Лонгин. **Гусевъ**; торф-мейстеръ—майоръ Ив. Карл. **Роледеръ**.

Городская земская больница.

Врачи: к. сов. Ал—ръ Андр. **Тимофеевъ**, тит. с. Вас. Андр. **Любимовъ**, лѣк. Ал—ръ Евгр. **Кузнецовъ**; провиз.—к. секр. Пав. Алексѣев. **Ивановъ**; завѣд. оспоприв.—вр. Ал—ръ Мих. **Плотниковъ**.

Уѣздныя больницы.

Врачи: к. сов. Алексѣй Сем. **Меньшиковъ** (с. Нижне-Петропавловское), Леон. Андр. **Тимофеевъ** (г. Далматовъ), Флег. Ив. **Волковъ** (с. Каргаполь-

ское), Конст. Артем. **Евтифеевъ** (с. Ольховское); завѣд. оспоприв. фельдш.— акуш. Леонт. Ѳед. **Понизовская**.

Судебные слѣдователи.

1-го уч.—с. с. Петръ Ал—р. **Макалютинъ** (г. Шадрин.), 2-го уч.— к. секр. Серг. Ив. **Аменицкій** (г. Шадр.), 3-го уч.—к. а. Гр. **Мих. Брюковъ** (г. Далмат.), 4-го уч.—тит. с. Никол. Вас. **Васильевъ** (с. Бродокалм.), 5-го уч.—тит. с. Ал—ръ Ал—р. **Гильковъ** (с. Верхтечен.), 6-го уч.—тит. с. Никол. Никол. **Глассонъ**.

Судебный приставъ—к. а. Люціан. Люціан. **Бушинскій** (г. Шадр.)

Ноторіусы: к. секр. Алексій Никол. **Малковъ** (г. Шадр.), к. сл. Дм. **Ив. Некрасовъ** (г. Шадр.)

Управленіе Уѣзднаго Военскаго Начальника.

Начальн.—полковн. Ѳед. Ѳедор. **Орель**, дѣлопроизводит.—к. а. Конст. Ѳед. **Никоновъ**.

Городская Управа.

Город. голова—куп. Амилій Гавр. **Ушковъ**; члены: заст. м. головы—куп. Ив Ром. **Аникинъ**, куп. Ѳед. Вас. **Ветошевъ**; секрет.—мѣщ. Руфь Андр. **Варовинъ**; бухгалт.—мѣщ. Вас. Евст. **Здобновъ**; столоначал.—Мих. Сем. **Буликовъ**; город. техн.—прапорщ. Ал—ръ Емел. **Промышленниковъ**; мѣщ. староста—мѣщ. Андр. Михеев. **Мѣсильовъ**; город. врачъ—к. сов. Ив. Игн. **Михальскій**; торговые депутаты, куп.: Вас. Степ. **Ногинъ**, Троф. Вас. **Юкляевскій**, Макс. Алексѣев. **Шерлаимовъ**, Вас. Як. **Мокѣевъ** и Илья Ег. **Веретенниковъ**.

Уѣздное Податное Присутствіе.

Предсѣдат.—податн. инсп.—тит. с. Серг. Никол. **Векманъ**; члены: *по имѣд. раскл.*, куп.: Лука Ал—р. **Суриковъ**, Горд. Ал—ров. **Моисѣевъ**, Вас. Як. **Мокѣевъ**, Алексій Петр. **Сѣдуновъ**, Ив. Ег. **Морозовъ**, Ег. Спир. **Трусовъ**, Лар. Триф. **Желѣзковъ**; *по неимѣд. раскл.*: мѣщ.—Пав. Демид. **Григорьевъ**, Ив. Петр. **Петровъ**, Дм. Мих. **Теничинъ**, куп.: Макс. Никол. **Гуськовъ**, Гр. Ив. **Останинъ**.

Городской Сиротскій Судъ.

Предсѣд.—кр. Ег. Кондр. **Мальцевъ**; канд. предсѣд.—куп. Пав. **Абрам. Талыковъ**; члены: мѣщ. Вас. Ив. **Ефимовъ**, куп. Ѳед. Вас. **Симаковъ**, письмовод.—л. п. гр. Мих. Вас. **Юнинъ**.

Далматовское городское общественное управленіе.

Город. стар.—куп. Ег. Спирид. **Трусовъ**, его помощ.—мѣщ. Фед. Степ. **Софроновъ**, бухгалт.—мѣщ. Мих. Зах. **Симонинъ**, письмоводит.—кр. Петръ Данил. **Алешенскій**.

Городское 4-хъ классное училище.

Почетн. смотрит.—поч. гр. Фил. Алексѣев. **Соснинъ**; инспект.—н. с. Вас. Ив. **Вобровъ**; законоучит.—свящ. Серг. Григ. **Троицкій**; учителя: н. с. Мих. Григ. **Визгинъ**, н. ч. Григ. Ив. **Мокѣйкинъ**, к. а. Мих. Ив. **Даниловъ**, учит. нѣмец. яз.—(вакансія), учит. графич. искусствъ—н. ч. Ив. Фед. **Локашевичъ**; врачъ—к. сов. Ал—ръ Андр. **Тимофеевъ**.

Благочинные православн. церквей.

Шадринск. цд.—прот. Іоаннъ Іоан. **Мизеровъ** (г. Шадр.), 1-го окр.—свящ. Алексѣй Леонт. **Сельменскій** (г. Шадрин.), 2-го окр.—прот. Вирал. Филос. **Ребричъ** (с. Сладчанск), 3-го окр.—(вакансія), 4-го окр.—свящ. Ал—ръ Никол. **Мухинъ** (В.-Апостол. с.)

Благоч. единоов. цц.—свящ. Ал—ръ Антиох. **Гавриловъ** (с. Потанинск.)

Шадринское Отдѣленіе Екатеринбург. Епархіальн. училищн. Совѣта.

Предсѣд.—прот. Іоан. Іоан. **Мизеровъ**; члены, свящ.: Дм. Григ. **Троицкій** (казнач.), Серг. Сильв. **Дерябинъ**, Серг. Григ. **Троицкій**, Алексѣй Леонт. **Сельменскій** (и. д. дѣлопроизв.), инсп. нар. учил., инсп. гор. учил., учит. того-же уч. Мих. Ив. **Даниловъ**, куп.: Лука Ал—р. **Суриковъ**, Горд. Ал—р. **Моисѣевъ**.

Далматовскій Успенскій мужской монастырь.

Настоят.—(вакансія), казнач.—іером. Григорій, штатн. іеромон. **Иннокентій**.

Верхтеченскій Свято-Троицкій женскій монастырь.

Настоятельн.—игум. **Емилія**, казначея—монах. **Маргарита**.

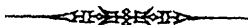

II. Промышленные и торговые учреждения.

Городъ Пермь съ уѣздомъ.

А Г Е Н Т Ы:

Коммерч. Страх. Общ. Серг. Оттон. **Дыбовскій** (г. Пермь).

Страхового Общества „Якорь“—Никол. Петр. **Вилесовъ** (г. Пермь) для
Перми и уѣзда, — Ал—ръ Ив. **Пономаревъ** (г. Пермь) для Перми и уѣзда.

Съверн. Страх. общ. Пав. Петр. **Писцовъ** (г. Пермь) для Перми и уѣзда.

Россійскаго Страхового отъ огня общества, учрежд. въ 1827 году.
Владим. Иоаким. **Гуторовичъ** (г. Пермь), Густ. Яковл. **Голынецъ** (г. Пермь),
Ал—ръ Никол. **Черняевскій** (г. Пермь).

Россійское общ. морск., рѣчн., сухопутн. страхов. и транспортнр.
кладей и товарн. склад. съ выдач. ссудъ. Егоръ Федор. **Геръ** (г. Пермь).

Второго Россійск. Страх. отъ огня общ. Над. Вас. **Остроумова** (г. Пермь).

Страх. общ. „Россія“. Пав. Дм. **Панфиловъ** (г. Пермь), Вас. Михайл.
Насоновъ (г. Пермь).

С.-Петербург. Общ. Страхов. Пав. Никол. **Петровъ** (г. Пермь), Мих.
Никиф. **Жяковъ** (г. Пермь).

С.-Петерб. Комп. „Надежда“ страхов. и транспорт. кладей. Григ.
Фед. **Супруновъ** (г. Пермь).

Ярославско-Костромск. земельн. Банка. Пав. Никол. **Петровъ** (г. Пермь).

Нижегор.-Самарск. зем. Банка. Владим. Иоаким. **Гуторовичъ** (г. Пермь).

Кустарно-Промышлен. Банка Пермскаго Губ. Земства. По Добрянско-
завод., Добрянско-подзав., Никулинск. и Остаин. вол.—горн. инж. Ал—ръ
Никол. **Мальцевъ** (Добрянск. зав.), Успенск. в.—свещ. Вас. Андр. **Поповъ**
(с. Успенское), Култаев., Нижне-Муллин. и Ново-Ильин. в.—зем. врачъ Евг.
Федор. **Шрейберъ** (с. Култаево), по Курашим. в.—уч. Сем. Мих. **Жебелевъ**
(зав. Курашимъ), Кусье-Александров.—уч. Никол. Лавр. **Корепановъ** (Кусье-
Александров. з.), Калино-Камасин. и Лысьвин. в.—уч. Пав. Тимоф. **Исаковъ**
(Лысьвин. з.), Канабеков, Насадск., Сергинск. и Троицк. в.—зем. нач. Никол.
Вас. **Шиллегодскій** (с. Троицк.), Васильев., Ильин., Усть-Гарев., Филатов,
и Челвинско-Русиков. в.—уч. Мих. Мих. **Важинъ** (с. Филатово), Полуденной
и Югокамск. в.—уч. Никол. Петров. **Швецовъ** (Югокамск. з.), Мих. Ал—р.
Загуменныхъ (Югокамск. з.), Усть-Сылв. вол.—уч. Ив. Петр. **Симановскій**
(с. Усть-Сылва), Краснослуд. в.—смотр. Усть-Чусов. дачи князя Голицына—
Ал—ръ Ал—р. **Владимирскій** (с. Кр. Слудка), Сенькин. в.—уч. Як. Карпов.
Морозовъ (с. Сенькино), Юговск. вол.—учит. Фед. Никол. **Ягодниковъ**
(Юговск. з.), Кривецк. и Срѣтенск. вол.—учит. Ал—ръ Мих. **Малыхинскій**
(с. Кривецк.), Больше-Буртым. вол.—свещ. Леонидъ Петр. **Троицкій** (с. Ло-
баново), Мотовилх. в.—уч. Конст. Конст. **Матвѣевъ** (з. Мотовилиха), По-

лазнич. в. —уч. Алексѣй Ив. Раевъ (Полазнич. з.), Крестовоздвижен. в —уч. Алексѣй Ал—р. **ОНЬКОВЪ** (с. Крестовоздвиженск.), по г. Перми—чинов. особ. поруч. при Управл. Госуд. Имущ.—Ал—ръ Иосиф. Адриановъ (г. Пермь).

А П Т Е Ю И:

Пермскаго Губернскаго Земства. Управляющій—провизоръ Адольфъ Да выдов. **Раленбекъ.**

Покровская аптека. Провизоръ Викторъ Фом. **Вортминскій.**

Б А Н Ю И:

Пермское Отдѣленіе Государственнаго Банка. Управл.—с. с. Генрихъ Ал—ров. **Жукотынский**, контролеръ—к. а. Алексѣй Андр. **Никольскій**, бухгалтеръ—тит. с. Никол. Никол. **Прозоровскій**, кассиръ—к. секр. Васил. Никол. **Панаевъ**, секрет.—тит. с. Серг. Аристарх. **Удинцовъ.**

Пермское Отдѣленіе Крестьян Позем. Банка. Управл.—тит. с. Андрей Ив **Дѣвѣъ**; непрем. чл.—к. а. Арсеній Хрисанф. **Яницкій**; члены: Петръ Ильичъ **Токаревъ**, Андрей Ал—ров. **Голубевъ**, Никол. Вас. **Мѣшеговъ**; бухгалт.—н. ч. Ив. Ив. **Ширинкинъ.**

Пермскій Общественный Марьинскій Банкъ. Директоръ—п. п. гр., куп. Вас. Мих. **Насоновъ**; товарищи директ.: дѣйств. студ, куп. Ал—ръ Евгр. **Тупицынъ**, куп. Егоръ Ильичъ **Заверскій**; бухгалтеръ—л. поч. гр. Никол. Теопемптов. **Швецовъ.**

Пермское Отдѣленіе Волжско-Камскаго Коммерческаго Банка. Управл.—л. п. гр. Никол Ал—р. **Толмачевъ**, бухгалт.—мѣщ. Пав. Дим. **Панфиловъ**, кассиръ—мѣщ. Никол. Ив. **Великосельцевъ.**

Пермское Общество Взаимнаго Кредита. Предсѣдат. правл.—с. с. Ив. Петр. **Черкасовъ**; директоры: с. с. Игн. Мих. **Воропай**, куп. Пав. Сем. **Ремянниковъ**; бухгалт.—н. с. Серг. Оттон. **Дыбовскій.**

Кустарно-промышл. Банкъ Пермскаго Губ. Земства. Правленіе Банка. Директ.—с. с. Петръ Никол. **Сулхановъ**, товар. директ.: конч. курсъ въ инст. сел. хоз. и лѣс. Ив. Ал—р. **Владимірскій**, кр. Мих. Никиф. **Жаковъ**, дѣлопроизвод. л. п. гр. Николай Иванов. **Южаковъ.**

ВИННЫЕ СКЛАДЫ:

Пермскій № 1-й (г. Пермь). Завѣдующ.—мѣщан. Григ. Петр. **Орловъ**, помощники: мѣщ. Вас. Вас. **Павловъ**, мѣщ. Ал—ръ Селив. **Александровъ**, кр. Ал—ръ Григор. **Демидовъ**; квнторщ.—сынъ чин. Никол. Федор. **Олимпіевъ**; подвальннй—кр. Ал—ръ Семен. **Ковязинъ.**

Ильинскій № 2-й (с. Ильинское). Завѣд. складомъ—куп. сынъ Никол. Фирстов. **Порубинъ**; помощники его: поч. гр. Конст. Дим. **Поповъ**, дворян.

Григ. Ал—р. **Романовъ**; конторщ.—мѣщ. Вас. Як. **Волковъ**, помощ. его—мѣщ. Вас. Мих. **Аванасьевъ**; подвальный—сынъ чин. Ив. Ив. **Жоссовичъ**, помощ. его—зап. фельдш. Владим. Владим. **Вострокнутовъ**; сборщ. денегъ: мѣщ. Ал—ръ Феоктист. **Соболевъ**, мѣщ. Ив. Вас. **Спасскій**.

ЗАВОДЫ:

Пермскіе пушечные заводы.

Управленіе. Горный начальникъ — (вакансія), его помощн.—горн. инж., с. с. Серг. Алексѣев. **Строльманъ**; старш. дѣлопроизв.—тит. с. Вас. Яков. **Вилевъ**; млад. дѣлопроизв.—тит. с. Вас. Самуил. **Трухачевъ**, к. р. Козма Яким. **Стерьховъ**, к. р. Мих. Дим. **Перминовъ**; бухгалтеръ—г. с. Ал—ръ Егор. **Рябухинъ**, его помощн.: к. а. Ив. Вас. **Архиповъ**, к. сл. Григ. Агаѳ. **Мухинъ**, казначей—к. р. Ив. Тих. **Ивановъ**, его помощн.—к. сл. Ив. Ег. **Лунежевъ**; архивар. и экзек.—тит. с. Степ. Алексѣев. **Комаровъ**; журн.—с. об. Ал—ръ Аѳ. **Русскихъ**, общій командн. надзират.—к. сл. Пав. Дим. **Сапѣгинъ**; смотрители: главн. магазина—к. сл. Як. Агаѳ. **Мухинъ**, 1-го металлч.—в. р. Никита Ѳедор. **Стряпунинъ**, 2-го металлч. и склада строительныхъ матеріаловъ—(и. д.) к. сл. Левъ Григ. **Порошинъ**, склада горюч. матеріаловъ—вр. и. об. сел. об. Илья Иллар. **Мельчаковъ**; механ. архитект. и смотрит. чертежной—гор. инж., к. а. Мих. Давид. князь **Назаровъ**, завѣдующій физико-химическою лабораторіею—гор. инж., к. сов. Петръ Петров **Савинъ**, лаборантъ—к. севр. Ив. Мих. **Столяровъ**, межевщикъ—г. с. Вас. Испол. **Жеребятевъ**.

Сталелит. и тигельн. фабрика. Управит.—гор. инж., к. а. Ив. Никан. **Темниковъ**, расходчикъ кладовой и командный надзир.—к. сл. Ив. Никит. **Жигулевъ**.

Кузнечно-молот. и пудлингово-прокатн. фабрики. Управит.—горн. инж., к. сов. Ив. Ег. **Акимовъ**; смотрители: горн. инж., н. с. Авг. Андр. **Клиникъ**, гор. инж., к. севр. Никол. Алексѣев. **Мякотинъ**; расходч. кладовыхъ: к. сл. Сем. Ив. **Кузовниковъ**, к. сл. Алексѣй Ив. **Гашевъ**; командные надзират.: к. сл. Алексѣй Ѳед. **Ежевъ**, сел. об. Ѳед. Степ. **Соколовъ**.

Орудійная и механич. фабрики и проба орудій и снарядовъ. Управит.—горн. инж., к. сов. Конст. Адр. **Шафаловичъ**, смотрит.—гор. инж., тит. с. Мих. Никол. **Ѳедоровъ**; помощн. бухгалт., завѣд. счетною и хозяйственною частію—л. поч. гр. Демен. Иллар. **Казеневъ**, расходчикъ кладовой—к. сл. Ал—ръ Мих. **Пермяковъ**, его помощн.—к. сл. Пав. Евген. **Морозовъ**; командные надзират.: тит. с. Никол. Степ. **Комаровъ**, к. р. Влад. Захар. **Пастановъ**, сел. об. Ал—р. Венед. **Шестаковъ**.

Чугунно-мѣдно-литейная, котельная и столярная фабрики. Управит.—горн. инж., к. сов. Ив. Степ. **Яхонтовъ**, расходч. кладовой—к. а. Пав. Гр. **Сапѣгинъ**; командные надзиратели: тит. с. Ал—ръ Ив. **Герць** и сельск. об. Конст. Никол. **Зотовъ**; командн. надзир. кирпичедѣлат., лѣсопилн., паро-

ходн., желѣзнодорож. цеховъ, заводской плотины желѣзнодорож. и поторжныхъ работъ: тит. с. Ал—ръ Ионов. Гулинъ, сел. об. Мих. Степ. Потеряевъ; смотр. означ. цеховъ—горн. инж., к. секр. Гавр. Исид. Коммисаровъ.

Госпиталь и аптека. Старш. врачъ—к. сов. Ал—ръ Юліанов. Вержбицкій, аптек.—к. р. Адриан. Никол. Жихаревъ; старш. фельдш. Степ. Полик. Мокинъ; млад.—Ольга Конст. Шперлингъ и к. р. Григ. Алексѣев. Смирновъ, фельдш. при приемномъ покоѣ—Никол. Петров. Шерстобитовъ.

Управленіе лѣсничества въ Пермско-Юговскомъ округѣ. Лѣсничіе дачь: Мотовилихинской, Висимской и Пыскорской—н. с. Владим. Ег. Воковъ, Юговской и Аннинской—к. а. Ал—ръ Ив. Шминко; помощн. лѣсничихъ: 1-го разр. въ Висимской дачѣ—г. секр. Алексѣй Алексѣев. Антешко; въ Пыскорской дачѣ—тит. с. Яковъ Гр. Марковъ, 2-го разр. въ Аннинской дачѣ—к. сл. Ив. Гвидов. Панневицъ; 2-го разр., въ Мотовилихин. дачѣ—лѣсн. кондук. Ив. Ег. Новиковъ.

Ю г о в с к о й з а в о д ѣ .

Арендаторъ—горн. инж., к. сов. Дим. Ив. Захаровскій; управитель—Алексѣй Евсигн. Жалобинъ, и. об. бухгалт.—к. сл. Мих. Конст. Романовъ.

Курашимскій заводъ округа Кнауфскихъ заводовъ.

Смотритель—мѣщ. Никол. Ѳедор. Боровковъ.

Полазнинскій зав. кн. Абамелекъ-Лазаревой.

Смотрит.—маст. Алексѣй Павл. Чернецовъ; маст. Викт. Гр. Распутинъ.

Юго-Камскій зав. паслѣдниковъ гр. Андр. Павл. Шувалова.

Управляющій—горн. инженер., н. с. Пав. Павл. Вѣликовъ, помощникъ управл.—горн. инж. Конст. Мих. Добровольскій, и. д. бухгалтера—мастер. Мих. Петр. Пьянковъ, кассиръ—мастеров. Петръ Вас. Кожановъ, врачъ—докт. мед. к. сов. Оскаръ Ал—р. Шлезингеръ.

Лысьвинскій и Койвинскіе заводы и Крестовоздвиженскіе золото-платиновые промыслы графа П. П. Шувалова.

Главное управленіе (ст. Лысьва У. ж. д., Лысьвинскій заводъ.) Управл. округомъ—горн. инж., к. сов. Ал—ръ Степ. Левитскій, старш. лѣсничій—к. а. Георг. Карл. Готшалкъ, инж. правленія—гор. инж. н. с. Никол. Агг. Свѣчинъ, глав. бухг.—мѣщ. Вас. Терент. Алисимовъ, землем.—частн. земл. Ив. Ег. Чернавинъ, лаборантъ—мѣщ. Вас. Ег. Елькинъ.

Лысьвинскій заводъ. Управитель—горн. инж., н. с. Илья Никол. Павловскій. бухгалт.—пот. поч. гр. Ив. Ае. Фокинъ, лѣсничій—двор. Маріан. Яковл. Радоминскій, кассиръ—кр. Андр. Мих. Сибиряковъ, зав. врачъ—

Владим. Евгр. **Везсоновъ**, фельдш.: Серг. Вас. **Емельяновъ** и Пав. Вас. **Поларевъ**, акуш.—Анна Матв. **Оххо**, фельдш. Еввим. Ос. **Иванова**.

Кусье-Александровскій заводъ. Управитель—горн. инж. к. а. Макс. Ив. **Дьяконовъ**, лѣсничій—мѣщ. Юлій Ив. **Зиргель**, смотритель рудниковъ—мастер. Филип. Сем. **Варановъ**, конторщ.—кр. Никол. Петр. **Ощепковъ**, фельдш.—Влад. Евг. **Венедиктовъ**; лѣснич. Чусовск. лѣснич.—ок. к. Псков. землем. учил. Гр. Франц. **Федзюшко**.

Бисерскій заводъ. Управитель—горн. инж., тит. с. Петръ Гр. **Лупановъ**, конторщ.—мѣщ. Вас. Ив. **Сесконины**, лѣсничій—к. р. Пав. Сем. **Скудовичъ**; смотрит. рудник.—кр. Ив. Сосипатр. **Корюкинъ**; фельдшер.—акуш. Инна Вас. **Шамова**.

Теплогорскій заводъ и Крестовоздвиженскіе промыслы. Управит.—горн. инж., к. сов. Никол. Онисим. **Шамаринъ**, управит. промысл.—ваканс., пом. управл.: горн. инж. к. секр. Рейнг. Як. **Гартвинъ**, пот. гр. Пав. Ал—р. **Пономаревъ**, кассиръ—кр. Ег. Павл. **Шардинъ**, бухгалт.—кр. Леан. Евг. **Крѣпышевъ**, лѣсничій—мѣщ. Ив. Ив. **Зандерсонъ**; врачъ—Мих. Ал—р. **Пономаревъ**, фельдш.: Вас. Тимоф. **Щербаковъ**, Ив. Тимоѳ. **Вшивцевъ**.

Заводы Камскаго Акціонернаго общества

Главное управленіе (въ Чусовскомъ зав.) Главн. директ.—инж. Эмилиі Ив. **Лавизонъ**, инж. при Главн. Управ. Адамъ Ильичъ **Онуфровичъ**, главн. бухг.—двор. Збигнѣвъ Феликс. **Шантыръ**, кассиръ—пот. поч. гр. Ал—ръ Евтих. **Вечтомовъ**.

Чусовской заводъ. Управитель доменнаго цеха—горн. инженер., Никол. Иван. **Ставро**, лѣснич.: н. ч. Ал—ръ Григ. **Мальцевъ**, частн. землемѣръ Ал—ръ Роліан. **Вельнъ**; врачъ—докт. мед. Авг. Карл. **Любъ**.

Архангело-Пашійскій заводъ. Управляющій—горн. инж., к. сов. Станисл. Адольф. **Гайль**, его помощн.—горн. инж., к. секр. Вяч. Ефим. **Коробовъ**, Фед. Ив. **Холодиловъ**, кассиръ—мѣщ. Мих. Никол. **Казаковъ**, завѣд. рудниками—л. п. гр. Ал—ръ Петр. **Корзухинъ**, зав. техникъ—мѣщ. Антонъ Адольф. **Гайль**, лѣсничій—к. р. Алексѣй Павл. **Перебаскинъ**.

Добрянскій заводъ гр. Серг. Ал—ров. Строганова.

Управляющій округомъ и заводомъ—механ.-строит. Пав. Ал—р. **Туневъ**; члены конторы: к. а., горн. инж. Ал—ръ Никол. **Мальцевъ**, инженер.-техн. Пав. Вас. **Плотниковъ**, окружн. лѣсн.—ученый управ. помощ. Васил. Ал—р. **Тютюковъ**; завод. техники: по сварочн. и листо-катальн. произв.—инж.-техн. Ал—ръ Ив. **Кузнецовъ**, по кричн., пудлингов. и мартеповск. произв.—инж.-механ. Ив. Пав. **Туневъ**; завод. механ.—инж.-техн. Петръ Павл. **Бушуевъ**, лаборантъ—канд. естеств. н. Влад. Вас. **Воробьевъ**, бухгалтеръ—мѣщ. Андр. Дим. **Девятковъ**, врачъ—тит. с. Ал—ръ Конст. **Бутковский**, стар. фельдш. Вас. Ал—р. **Дружининъ**.

Дрожже-винокуренный Ивановскій

Арендаторъ—Петръ Петр. Вобригъ (близъ дер. Старцевой), контора въ г. Перми, Черный рынокъ, д. Гаврилова.

К а н а т н ы е:

Любимова Ив. Ив. (г. Пермь).

Базанова Н-въ (г. Пермь).

Новокрещенныхъ Никол. Никифор. (дер. Флорова).

К о ж е в е н н ы е:

Торг.-Пром. Общ. Алафузовскихъ фабрикъ и заводовъ (г. Пермь). Довѣренный—Конст. Ильичъ Назаровъ.

Рясовой Евлампіи Яковлевой (Пермь).

Ушакова Никол. Васил. (Пермь).

Л ѣ с о п и л ь н ы й.

Голицина Сергѣя Мих. (Пермь). Довѣр. Дим. Ив Рыжковъ, конторщикъ Ив. Кирил. Гулинъ.

Машино-строительный и сталелитейный И. И. Любимова (г. Пермь).

Управл.—п. п. гр. Влад. Дим. Кувшинскій, механ.—Швед. поддан. Карль Ив. Цалшерстромъ, инженер-конструкт.—Швед. подд. Ив Андр. Аляндеръ, завѣд. технич. бюро—мѣщ. Никол. Ал—ров. Наугольный, бухгалт.—кр. Ив. Мих. Поповъ.

М ы л о в а р е н н ы е:

Камчатова Михаила Мануил. (г. Пермь).

Трошева Васил. Аванас. (г. Пермь).

С в ѣ ч н о-в о с к о в ы е:

Епархiального Комитета (г. Пермь).

Успенскаго женскаго монастыря (г. Пермь).

С в ѣ ч н о-с а л ь н ы й.

Камчатова Мих. Мануил. (г. Пермь).

Стеклодѣлательный Сылвенскій, при ст. Сылава Ур. ж. д.

Арендаторъ Серг. Алексѣев. Васовъ, управляющій Миней Исаев. Се-ребряковъ.

Пиво-медоваренные:

Чердынцева купца, А. Фед. (г. Пермь). Пивоварь—мѣщ. Исаакъ Абрам.
Каменскій, довѣр.—к. сл. Мих. Ив. Митрюковскій.
Котелевой Капит. Ив. (г. Пермь).

Спиртоочистительный казенный.

Завѣд. завод.—пот. двор. Бронисл. Северин. **Малиновскій**, очистной
мастеръ—технол. Мих. Осип. **Круповесъ**.

Фосфорный.

Бр. **Тупициныхъ** (г. Пермь).

Чугунно-литейный и механический заводъ бр. Каменскихъ (г. Пермь).

Управл.—инж.-мех. Мих. Мих. **Гладышевъ**, помощн. его—Вас. Иван.
Сидоровъ.

КОНТОРЫ:

Главная контора И. И. Любимова. Главн. управл.—п. п. гр. Владим.
Димитр. **Кувшинскій**, главный контрол.—куп. Григ. Вас. **Кожевниковъ**,
юрисконсультъ—присяж. повѣр. Мих. Яков. **Поповъ**, главн. бухгалт.—мѣщ.
Ив. Вас. **Барановъ**, кассиръ—мѣщ. Пав. Алексѣев. **Алексѣевъ**, письмов.—
мѣщ. Степ. Никол. **Костроминъ**.

Контора парозодства и транспортированія И. И. Любимова. Управл.
пароходств. и транспортир.—куп. Григ. Вас. **Кожевниковъ**, контролеръ—
куп. Ал—ръ Петр. **Каменскій**, управл. конт. пассаж. парох.—лич. дв. Пав.
Карл. **Влюме**, завѣд. прист. буксирн. пароход.—мѣщ. Григ. Сем. **Трущевъ**,
бухгалт.: мѣщ. Алексѣй Семен. **Трущевъ**, мѣщ. Серг. Ив. **Рукавишниковъ**,
кр. Григ. Андр. **Головановъ**.

Контора наслѣд. П. П. Демидова, князя Санъ-Донато. Управл. конто-
рою и продажей металловъ—мѣщ. Никаноръ Денис. **Макаровъ**, содержат.
металловъ при конторѣ—мѣщ. Ал—ръ Лукичъ **Толстовъ**.

КУПЦЫ:

Первой гильди. Самуилъ Леонтьев. **Гашкель** (г. Пермь)—торговли не
производитъ; Пав. Степ. **Досмановъ** (Пермь)—мануфакт. тов., чай, сахаръ
и проч.; Ал—ръ Григ. **Каменскій** (Пермь)—пароходство; Мих. Мануилов.
Камчатовъ (Пермь)—хлѣбн. торговля; Ал—ръ Павл. **Кропачевъ** (Пермь)—
хлѣбная торговля; Калманъ Наум. **Либерманъ** (Пермь)—торговли не про-
изводитъ; Ив. Ив. **Любимовъ** (Пермь)—пароходство и механич. заводъ;

Никол. Вас. **Мѣшковъ** (Пермь)—хлѣбная торговля; Вас. Мих. **Насоновъ** (Пермь)—хлѣбная торговля.

Второй рядъ. Вас. Тарас. **Аксеновъ** (Пермь)—мануфактурн. товаръ; Алексѣй Сем. **Алинъ** (Пермь)—мѣхов. торговля; Ал—ръ Павл. **Бабаловъ** (Пермь)—бакалейная торговля; Як. Ив. **Ватуевъ** (Пермь)—скобян. товаръ; Алексѣй Вас. **Верезинъ** (Пермь)—ресторат.; Гр. Вас. **Вердинскій** (Пермь)—лѣсопромышленность и пароходство; Ал—ръ Антон. **Бобровъ** (Пермь)—готовое платье; Ив. Ермол. **Богуславскій** (Пермь)—торговли не производитъ; Тих. Ив. **Вѣловъ** (Пермь)—мануфакт. тов.; Фед. Ив. **Булдаковъ** (Пермь)—булочн. завед.; Ив. Сем. **Вуравцевъ** (Казань)—мануф. тов.; Егоръ Иллар. **Вучельниковъ** (Пермь)—желѣзн. издѣлія; Як. Степ. **Васильевъ** (Пермь)—лѣсопромышленн.; Пав. Оедор. **Верхоланцевъ** (Москва)—торговли не производитъ; Евтихій Тимоф. **Вольсовъ** (Екатеринбургъ)—торговли не производитъ; Татьяна Ив. **Вольни** (Пермь)—колбасное заведеніе; Пав. Гавр. **Гавриловъ** (Пермь)—торгов. готов. платьемъ; Андр. Гавр. **Гавриловъ** (Пермь)—торговли не производитъ; Іосифъ Мордохов. **Ганштагъ** (Пермь)—торговля готов. платьемъ; Матв. Григ. **Григорьевъ** (Пермь)—мануфакт. тов.; Ефимъ Макаров. **Гомозовъ** (Пашійскій зав.)—мануф. тов. и съѣстн. припасы; Еф. Геннад. **Гомозовъ** (Чусовскіе городки)—мануфакт. тов.; Вас. Матв. **Гурковъ** (Пермь)—шапочн. тов.; Петръ Демид. **Демидовъ** (Пермь)—мебель; Никол. Алексѣев. **Деньшинъ** (Пермь)—ресторат.; Никол. Вас. **Днѣпровскій** (Пермь)—скобян. тов.; Ал—ръ Никол. **Дрочневъ** (Пермь)—фаянс. посуда; Савва Порф. **Дубровскихъ** (г. Благовѣщенскъ)—разная посуда; Петръ Павл. **Елтышевъ** (Пермь)—торговли не производитъ; Никол. Егор. **Еремьевъ** (Пермь)—кожевенный товаръ; Пав. Степ. **Жирновъ** (Пермь)—лѣсопромышленн.; Никол. Ив. **Забыловъ** (Пермь)—скобян. товаръ; Ив. Ив. **Забыловъ** (Пермь)—разн. посуда; Татьяна Павл. **Загвоздина** (Пермь)—скобян. тов.; Ег. Ил. **Заозерскій** (Пермь)—типо-литогр. и фаянс. посуда; Левъ Оед. **Заушицинъ** (Пермь)—ресторат., Ив. Петр. **Зеленинъ** (Пермь)—мясн. торг.; Никол. Ермол. **Злыгостевъ** (Пермь)—табакъ; Евтропія Абрам. **Золотова** наслѣдн. (г. Кинешма)—мануф. тов.; Ив. Андреев. **Зыряновъ** (Пермь)—парох. и торг. фарф. посуд.; Зиганъша Ибатулло. **Ибатуллинъ** (Пермь)—чай сахаръ, мануф. тов., Багаутд. Ибат. **Ибатуллинъ** (Пермь)—галантер. тов.; Петръ Петров. **Калининъ** (Пермь)—гвоздарн. заводъ; Анна Аким. **Каменская** (Пермь)—типогр.; Ал—ръ Петр. **Каменскій** (Пермь)—типогр.; Петръ Ив. **Кетовъ** (Югокамскій зав.)—мануф. товаръ; Пав. Никол. **Кибиревъ** (Пермь)—обувь и друг. тов.; Валерій Антон. **Ковальскій** (Пермь)—колбасное заведеніе; Никол. Ал—р. **Колыбаловъ** (Пермь)—торговныя бани; Мих. Николаев. **Копыловъ** (Пермь)—торговли не производитъ; Пав. Петров. **Корсунскій** (Пермь)—обувь; Капитол. Ив. **Котенева** (Пермь)—пиво-медоваренный зав.; Фед. Егор. **Кругловъ** (Пермь)—бѣлье; Никол. Ал—р. **Кузнецкій** (Пермь)—шапочное произв.; Сем. Епимах. **Кусакинъ** (Пермь)—кожевен. тов.; Конст. Артемьев. **Лаптевъ** (Пермь)—разный товаръ; Як. Яков. **Лихачевъ** (Пермь)—скобяной товаръ; Пав. Яков. **Лихачевъ** (Пермь)—скобян. товаръ; Ив. Герас. **Малюшкинъ** (Пермь)—ба-

калейный тов.; Ив. Ив. **Марьянъ** (Пермь)—чайная торговля; Ив. Николаев. **Мартыновъ** (Пермь)—скобян. товаръ; Игн. Павл. **Матвѣевъ** (Пермь)—торг. не произв.; Лавр. Ион. **Матвѣевъ** (Пермь)—колоніальн. тов.; Ив Герас. **Мироньчевъ** (Пермь)—крупчат.; Лаз. Вас. **Михалевъ** (Пермь)—мануфакт. тов.; Петръ Никол. **Назаровъ** (Пермь)—часы, серебр. и золот. издѣлія; Степ. Аван. **Нечаевъ** (Пермь)—мануфакт. тов.; Марія Богд. **Олигеръ** (Пермь)—часы и оптичesk. магазинъ; Ив. Аван. **Осиповъ** (Пермь)—фаянсов. посуда; Ефимъ Петр. **Пермяковъ** (Пермь)—галантереин. товар.; Як. Христоф. **Петросовъ** (Пермь)—кондитеръ; Алексѣй Ефим. **Петрынинъ** (Пермь)—бакалейн. тов.; Фед. Ив. **Подосеновъ** (Пермь)—виногр. вина; Анфія Еф. **Полева** (Пермь)—чай и сахаръ; Петръ Карп. **Поповъ** (Пермь)—рестораторъ; Петръ Егоров. **Поповъ** (Пермь)—подрядчикъ; Евфрос. Григ. **Потеряева** (Пермь)—хлѣбная торг.; Венед. Алексѣев. **Пьянковъ** (Пермь)—меблир. комнаты; Петръ Венед. **Пьянковъ** (Пермь)—меблиров. комнаты; Петръ Степ. **Пѣтуховъ** (Пермь)—торговли не производитъ; Ив. Ив. **Ремизовъ** (Пермь)—спичечный заводъ; Пав. Сем. **Ремяниковъ** (Пермь)—торговли не производитъ; Игн. Ив. **Романовъ** (Пермь)—торг. не производитъ; Мих. Гр. **Рябининъ** (Пермь)—бакалейная торг.; Степ. Алексѣев. **Савинъ** (Пермь)—москательн. тов.; Тих. Як. **Санинъ** (Пермь)—колоніальн. тов.; Кодр. Андр. **Сорокинъ** (Пермь)—золот. и серебр. издѣл.; Дим. Степ. **Степановъ** (Пермь)—колоніал. магаз.; Татьяна Андр. **Суслина** (Пермь)—торг. не произв.; Петръ Петр. **Сусловъ** (Москва)—пароходство; Мих. Федор. **Суторихинъ** (Пермь)—москательн. тов.; Ал—ръ Ив. **Сыропятовъ** (Пермь)—кожев. тов.; Лидія Мих. **Трапезникова** (Пермь)—бакалейн. тов.; Никол. Ефим. **Трутневъ** (Пермь)—ресторат.; Ал—ръ Евгр. **Тулицинъ** (Пермь)—фосфорн. заводъ; Ив. Вас. **Чертаковскій** (Пермь)—гот. платье; Никита Мих. **Шанинъ** (Пермь)—пароходство; Даниль Фед. **Шибановъ** (Пермь)—мясн. торгов.; Анисья Фоминиш. **Щелкунова** (Пермь)—торг. не производитъ; Зелика Нуссонов. **Эпфельбаумъ** (Пермь)—готов. платье; Викт. Тимоф. **Юговъ** (Пермь)—бакалейн. торговля; Вас. Иван. **Яблоковъ** (Пермь)—мебель.

Мельница мукомольная—крупчаточная.

Мироньчева Ив. Гавр. (дер. Савино).

ПОТРЕБИТЕЛЬНЫЯ ОБЩЕСТВА:

Служащихъ Ур. ж. д. (Пермь-Тюменской). Предсѣд. наблюд. комит.— Ал—ръ Андр. **Свентицкій**; члены комит.: Вас. Вас. **Кашперовъ**, Аристархъ Конст. **Поповъ**, Ал—ръ Юсиф. **Веръ**, предсѣд. правл.—Георг. Евгр. **Варбатенко**, члены: Казим. Владим. **Вылезинскій**, Вас. Ильичъ **Везукладниковъ**, Викт. Карл. **Мейнардъ**, Доменикъ Костанов. **Войцеховскій**.

Добрянское въ Добрянскомъ зав. Члены правленія: Марія Ал—р. **Тютюкова**, Мих. Степ. **Поповъ**, Никол. Ал—ров. **Скардоницкій**.

Лысьвенскихъ и Койвенскихъ завод. По Лысьвенскому отдѣлен. Предсѣд. правл. Илья Никол. **Павловскій**; члены: Андр. Мих. **Сибиряковъ**, Ал—ръ Сем. **Барановъ**, Никол. Никол. **Шыновъ**, Мих. Вас. **Полуэтовъ**. По Кусье-Александровскому отдѣл. Предсѣд. правл. Макс. Ив. **Дьяконовъ**; члены: Никол. Петр. **Ощепковъ**, Никол. Аван. **Фокинъ**, Ив. Вас. **Бахаревъ**, Всев. Никол. **Ежевъ**. По Бисерскому отдѣл. Предсѣдат. правл. Петръ Григ. **Лупановъ**; члены: Вас. Ив. **Сесюнинъ**, Мих. Вас. **Сесюнинъ**, Гавр. Вас. **Винокуровъ**, Ив. Петр. **Южаковъ**. По Теплогорскому отдѣл. Предсѣдат. правл. Рейнгольдъ Яков. **Гартванъ**, члены: мѣщ. Ив. Ив. **Александровъ**, мастеров.: Сем. Вас. **Аликинъ**, Ал—ръ Павл. **Вялыхъ**.

Мотовилихинское. Предсѣд. правл. Иродіонъ Осип. **Ивуковъ**, члены правл.: Панарофій Ив. **Анисимовъ**, Ив. Егор. **Лунежевъ**.

Пашійское. Предс. правл. Фед. Ив. **Холодиловъ**; члены: Мих. Никол. **Казаковъ**, Андрей Ив. **Новожиловъ**.

Полазнинское. Предсѣдат. правл. Ив. Мих. **Васильевъ**, члены правл.: Петръ Ив. **Мелехинъ**, Мих. Тих. **Бусыревъ**; счетов. правл. Никол. Гавр. **Поповъ**; прикащикъ лавки общ. Петръ Никол. **Плотниковъ**; предс. ревиз. комис. Петръ Ив. **Гаинцевъ**.

У П Р А В Л Е Н І Я :

Главное Управление Пермскими имѣніями гр. С. А. Строганова (село Ильинское). Главноуправл.—горн. инж. к. сов. Никол. Степ. **Конюховъ**, гл. лѣсничій—канд. лѣсов. к. секр. Фед. Ал—р. **Теплоуховъ**, заводскій членъ гл. упр.—горн. инж. к. сов. Фед. Петр. **Шаринъ**, вотчинный чл. гл. упр.—к. сл. Алексѣй Як. **Невзоровъ**, завѣд. постр.—гр. инж. к. секр. Ив. Конст. **Бахаревъ**, гл. врачъ—к. сов. Конст. Григ. **Шикунъ**. По Ильинскому вотчинному управленію. Управл. Ильинскимъ окр.—част. земл.—такс. Никол. Ал—р. **Дружининъ**, членъ правл.—л. поч. гр. Пав. Вас. **Сюзовъ**, окр. лѣснич.—сост. по корп. лѣснич. уч. управ. Ал—ръ Ал—р. **Теплоуховъ**.

Пермскимъ вотчиннымъ имѣніемъ н-овъ графа А. П. Шувалова (село Верхніе Муллы). Управл.—отст. корн. Влад. Мих. **Ржевскій**, помощ. его—г. с. Ив. Петр. **Венедиктовъ**, старш. лѣсн.—корп. лѣсн. к. р. Владим. Серг. **Лазинъ**, дѣлопр.—кор. лѣсн. к. сов., мѣщ. Евг. Фед. **Рыхлинъ**, бухгалт.—мѣщ. Аникита Евстр. **Сырейчиковъ**, контролеръ—(ваканс.), кассиръ—мѣщ. Григ. Ив. **Молозовъ**, экзекут.—отст. подпор.—Вас. Вас. **Сипягинъ**, повѣренный по межев. дѣламъ—Аполлонъ Дим. **Важинъ**, юрисконс.—прис. пов. Никол. Владим. **Павловъ**. Лѣсничіе и лѣсные смотрители въ Пермскомъ уѣздѣ: лѣснич. Югокамскаго имѣнія—корп. лѣсн. к. рег. Адамъ Владисл. **Трояновскій** (д. Полуденная), Чусовскаго имѣнія—п. п. гр. Оскаръ Густав. **Гавенъ** (с. Верхніе Чусовскіе городки), Сергинскаго имѣнія—п. поч. гр. Артуръ Карл. **Вольтеръ** (с. Сергинское), Насадскаго—подп. Ив. Вас. **Поно-**

маревъ (с. Насадское). Верхнемуллинскаго—мѣщ. Григ. Григ. **Молоковъ** (с. Верхніе Муллы), Большебуртымскаго—(вакансія).

Полазнинскаго округа, княгини Е. Х. Абамялекъ-Лазаревой (Полазнинскій заводъ). Управл. окр.—пот. дв. Ив. Мих. **Васильевъ**, лѣснич.—унт.-оф. Петръ Ив. **Мелехинъ**, бухгалт.—(вакансія), кассиръ—маст.—Вас. Ив. **Хлѣбутинъ**, Смотрит. лѣсныхъ дачъ: Полазнинской и помощ. лѣсничаго—учен. управ. Серг. Ал—р. **Петровъ**, Туевской и Усть-Сыльвинской—уч. управит.—Генн. Ив. **Александровскій**, Чусовской и Хохловской—мѣщ. Венед. Иван. **Кондаковъ**, Паинской—г. секр. Ал—ръ Захар. **Скарданицкій**.

ТИПО-ЛИТОГРАФИИ:

Губернскаго Правленія. Факторъ Ив. Ал—р. **Зыряновъ**.
Заозерскаго, Егора Ильича, купца.

ТИПОГРАФИИ:

Губернскаго Земскоя Управы. Управл.—мѣщ. Еф. Мих. **Самокрутовъ**.
Геннихъ, Эвелины, дворянки.
Каменскаго, Александра Петр., купца.
Н-овъ П. Каменскаго.
Поповой, Елизаветы, вдовы губ. секр.

ФАБРИКИ:

Гвоздарно-шпилечная:

Калинина, Петра Петр. (Пермь).

Спичечныя:

Гнѣвашева, Фед. Сем. (Пермь).

Ремизова, Ив. Ив. (Пермь).

ФОТОГРАФИИ:

Москвица, Анатоля, сына чиновника.
Третьякова, Ивана, мѣщанина.
Чайковскаго, Константина, Крестьянина.
Зкунина, Александра, мѣщанина.

Городъ Чердынъ съ уѣдомъ.

А Г Е Н Т Ы:

Второго Россійскаго страх. отъ огня общ., учр. въ 1835 г. Макс. Мих. Денисовъ (Чердынъ).

Страхов. Общ. „Россія“. Степ. Алексѣев. **Верецагинъ** (Чердынъ).

Кустарно-промышленнаго Банка Пермскаго Губ. Земства. По Юрлинск. и Усть-Зулинск. вол.—уч. Оед. Оед. **Шаровъ** (с. Юрла), Губдор. вол.—учит. Степ. Никол. **Бусыгинъ** (с. Губдоръ), по Корепин. и Тульпан. в.—уч. Мих. Ив. **Патрушевъ** (с. Годвинск.), по Верхъ-Язвин. в.—уч. Ал—ръ Андр. **Собанинъ** (с. Верхъ-Язва), по Юмской вол.—учит. Лавръ Степ. **Ташениновъ** (с. Юмъ), по Кочевской вол. и гор. Чердыни—уѣзд. агроп. Вас. Ларіон. **Таракановъ** (с. Юрла), по Морчанск. вол.—уч. Оед. Ив. **Калининъ** (дер. Аралова), по Пянтежской и Анисимов. вол.—уч. Макс. Ив. **Мырзинъ** (д. Больш. Долды).

Винный № 5 й складъ (г. Чердынъ).

Завѣд. складомъ—мѣщ. Вас. Вас. **Вершининъ**, помощ.—кр. Ив. Вас. **Иванцевъ**, конторщ.—мѣщ. Викен. Флоріан. **Перенечко**, сборщ.—мѣщ. Никол. Филипп. **Пицагинъ**, мѣщ. Ив. Ив. **Шевяковъ**.

ГОРНЫЕ ЗАВОДЫ:

Волжско-Вишерское горное и металлургическое акціонерн. общ.

Правленге (Москва, Милютинскій пер. д. № 5). Директоры-распорядит.: франц. гражд. Арт. Никол. **Черноле**, Московск. 1-й гильд. куп. Юл. Петр. **Гужонъ**; бухгалт.—франц. гражд. Ег. Ег. **Жорженъ**. *Довѣренныя общества.* Коммерч. аг.—мѣщ. Вас. Степ. **Дубровскій** (Пермь), по особ. поруч.—отст. учит. Конст. Никол. **Оборинъ**. *Заводы:* *Кутимскій.* Инж. зав.—горн. инжен. Бор. Никол. **Ковачевъ**, бухгалт.—мѣщ. Сам. Полик. **Мальцевъ**, лѣсничій—мастер. Вас. Серг. **Костаревъ**. *Вишаслѣвскій.* Управл. зав.—инжен. Георг. Франц. **Реймонъ**, лѣсн.—Акинѣ. Назар. **Петровъ**.

КУ У П Ц Ы:

1-й мильди: Вас. Никол. **Алинъ** (г. Чердынъ)—мануф., хлѣбн. и рыби. тов., чай, сахаръ, закупка птицы и пушнины въ г. Чердынъ.

2-й мильди: Вас. Осип. **Алинъ** (г. Чердынъ)—мануфак., хлѣбн., рыби. тов., чай, сахаръ, закупка птицы и пушнины въ г. Чердынъ; Капитол. Ив.

Алина (г. Чердынъ)—торгошли не производить; Ал—ра Матв. **Алина** (г. Чердынъ)—торговли не производить; Ив. Вас. **Вудаковъ** (г. Чердынъ)—мануф., галантерейн. и бакалейн. товар., посудой, чаемъ, сахаромъ и табакомъ въ г. Чердынни; Никол. Петр. **Вилесовъ** (г. Пермь)—торговли не производить; Гавр. Петр. **Гусевъ** (г. Чердынъ)—чай, сахаръ, мануф. тов., хлѣбъ, птица и пушнина, баржестроен. и пароходство въ г. Чердынни; Ал—ръ Леонидов. **Григорьевъ** (с. Гайны, Черд. у.)—мануф. тов., чай и сахаръ, въ с. Гайны; Анфиса Галактион. **Горохова** (г. Чердынъ)—мануф. тов., чай и сахаръ, въ Чердынни; Алексѣй Елис. **Гусаковъ** (г. Екатеринбургъ)—торговли не имѣеть; Филиппъ Вас. **Жытцелевъ** (г. Чердынъ)—подряды; Пав. Яковл. **Зыряновъ** (г. Чердынъ)—мануфакт. и галантер. тов., чай, въ г. Чердынни; Степ. Мих. **Кузнецовъ** (г. Чердынъ)—рыбн., хлѣб. тов. и съѣстн. прип. въ г. Чердынни; Илья Ив. **Кондрашинъ** (г. Чердынъ)—бакал., галант. тов., табакъ, чай, сах. и посуда, въ г. Чердынни; Григ. Вас. **Кожевниковъ** (г. Пермь)—торговли не произв.; Матв. Ѳед. **Мичуринъ** (г. Чердынъ)—чай, сах., мануф. и бакал. тов., пушнина, хлѣбъ, оленья шерсть, рыба и ворвань, баржестроеніе, въ г. Чердынни; Ив. Ал—ров. **Могильниковъ** (г. Чердынъ)—чай, сах., хлѣбъ и рыба, въ г. Чердынни; Алексѣй Ив. **Могильниковъ** (г. Чердынъ)—мануф. тов., въ г. Чердынни; Евдок. Макс. **Могильникова** (г. Чердынъ)—мануфакт. тов., въ г. Чердынни; Ив. Егор. **Могильниковъ** (г. Чердынъ)—мануфакт., бакал. и галант. тов., чай, сахаръ и табакъ, въ г. Чердынни; Татьяна Вас. **Меркурьева** (г. Чердынъ)—мануф. тов., чай, сахаръ, хлѣбъ и съѣстн. прип., баржестроен., въ г. Чердынни; Григ. Егор. **Надымовъ** (г. Чердынъ)—хлѣбъ, съѣст. прип., чай, сахаръ, пароходство, въ г. Чердынни; Яковъ Мих. **Неждановъ** (г. Чердынъ)—мануф., бакал., галант., москат. и друг. тов., въ г. Чердынни; Сем. Як. **Неждановъ** (г. Чердынъ)—желѣзныя и чугуи. издѣлія, соль, чай, сахаръ, хлѣбъ и скобян. тов., въ г. Чердынни; Ив. Григ. **Неклюдовъ** (г. Чердынъ)—мясо и съѣстн. прип., въ г. Чердынни; Ефимъ Вас. **Протопоповъ** (Чердынъ)—мануф., скобян., бакалейн. и москат. тов., чай, сахаръ и табакъ, въ г. Чердынни; Андрей Вас. **Протопоповъ** (г. Чердынъ)—мануф., скобян., бак. и москат. тов., чай, сахаръ и табакъ, въ г. Чердынни; Пав. Петр. **Протопоповъ** (г. Чердынъ)—мануф. и скобян. тов., въ г. Чердынни; Ив. Петр. **Протопоповъ** (г. Чердынъ)—мануф. тов. и готов. платъе, въ г. Чердынни; Ѳед. Абр. **Пономаревъ** (г. Чердынъ)—лѣсопромышленность; Мих. Вас. **Пименовъ** (с. Гайны, Чердын. у.)—мануф. тов., чай и сахаръ, въ с. Гайны; Степан. Мих. **Пименова** (с. Верхъ-Лязва, Черд. у.)—мануф. тов., въ с. Верхъ-Лязвъ; Конст. Адриан. **Пушкинъ** (Нижній-Новгородъ)—торговли не имѣеть; Ѳед. Аван. **Плюснинъ** (с. Ильинское, Пермск. у.)—торговли не имѣеть; Ѳед. Вас. **Пановъ** (изъ цыгинъ, г. Чердынъ)—торговли не имѣеть; Сем. Егор. **Реманниковъ** (г. Чердынъ)—мужск. и дамская обувь, мѣхъ и сбруя, въ г. Чердынни; Андр. Вас. **Черныхъ** (г. Чердынъ)—хлѣбъ и съѣстн. прип., чай, сах. и пароходство въ г. Чердынни; Мих. Вас. **Черныхъ** (с. Покча, Черд. у.)—пароходство по р. Печорѣ и торг. рыбой, ворвань, хлѣбомъ, чаемъ, сахар., мануф. и др. тов., въ с. Покча; Сем. Вас. **Черныхъ** (с. Покча, Черд. у.)—

хлѣбъ, свѣст. прип., мануф. тов., пароходство и баржестроеніе, въ с. Покча; Ив. Степ. **Щеголихинъ** (г. Чердынь)—лѣсопромышленность; Ив. Вас. **Юргановъ** (г. Чердынь)—мануф. и бакал. тов., чай, сахаръ, хлѣбъ и вино, пароходство и баржестроеніе, въ г. Чердыни.

Чердынское общество потребителей.

Правленіе Общества. Предсѣдат. правл. Апполонъ Андр. **Тимофеевъ**; члены: Егоръ Вас. **Сивковъ**, Ив. Павл. **Квапишевскій**, Мих. Ив. **Скибицкій**, Серг. Матв. **Губановъ**, Ал—ръ Кузм. **Жикинъ**, Никол. Андр. **Селивановъ**, Пав. Алексѣев. **Пьянковъ**.

Управленіе Кельтменскаго имѣнія наслѣдн. гр. А. П. Шувалова.

Смотрит.—кр. Оед. Ал—р. **Рошковъ** (с. Вондюгъ).

ФОТОГРАФИИ:

Алина, Ивана, купеч. сына.

Забѣлиной, Екатерины, жены мѣщ.

Тимофеевой, Екатерины, жены ветеринарнаго врача.

Юхнева, Ивана, мѣщанина.

Бортновскаго, Владиміра, дворянина—въ с. Камгорть.

Попова, Ивана, сельскаго учителя—въ с. Ныробъ.

Городъ Соликамскъ съ уѣздомъ.

АГЕНТЫ:

Россійск. Страхов. отъ огня общ. Евг. Тим. **Субботкинъ** — (Александров. зав.), Макс. **Новиковъ** (Чермозск. зав.)

Второго Россійск. Страхов. отъ огня общ., учрежд. въ 1835 г. Ал—ръ Ал—р **Архангельскій** (г. Соликамскъ).

Страх. общ. „Россія“. Конст. Ал—р. **Садовскій** (г. Соликамскъ), Ив. **Ив. Тарасовъ** (с. Усолъе).

Кустарно-Промышлен. Банка Пермскаго Губ. Земства. Уѣздн. агроп.—Пав. Никиф. **Ватмановъ** (с. Нердва), по Архангельской, Верхъ-Нердвинской, Верхъ-Юсвинской, Егвинской, Кудымкорской, Нердвинской, Ошибской, Юсвинской и Сергіевской вол.—лѣснич. гр. Строганова—Ив. Яков. **Кривощекъ** (с. Кудымк.), Верхъ-Язвинской и Козьмодемьянской в.—уч. Ефимъ Тимоф. **Гусевъ** (с. В.-Язъва), Усть-Косвинской и Чермозской вол.—уч. Ал—ръ Петр. **Повожиловъ** (з. Чермозъ), Александро-Рождествен. и Богоявленск.—учит. Ал—ръ Мих. **Маляхинскій** (с. Кривецкое), по Купроской и Тиминск.—уч.

Никол. Ив. **Коробейниковъ** (с. Купрось), Всеволодо-Вильвенск. и Кизелов.— зав. фельд. Аван. Иван. **Ивановъ** (Всеволодо-Вильвен. зав.), Александров, Вижайск., Романов. и Яйвинской вол.—уч. Владим. Вас. **Пьянковъ** (Александров. з.), Рождеств. и Воскресен. в.—уч. Влад. Андреев. **Кудрявцевъ** (с. Воскресенское).

Усольская вольная аптека.

Управл. аптекою—провиз. Карлъ Карл. **Штирнеръ**, помощн.—аптек. помощ. Ал—ръ Ив. **Ромодинъ**.

Соликамскій Обществ. Черкасова Банкъ.

Директ.—куп. Григ. Макс. **Касаткинъ**, кандид. директ.—мѣщ. Мих. Макс. **Михайловъ**, товар. директ.—мѣщ.: Степ. Степ. **Рязанцевъ**, Ив. Фед. **Лазаревъ**, бухгалт. банка—мѣщ. Степ. Степ. **Печерцовъ**.

ВИННЫЕ СКЛАДЫ:

Кудымкорскій казенный № 4-й. Завѣд. складомъ—кр. Мих. Макс. **Вилесовъ**, помощн.—мѣщ. Никол. Петр. **Марусейцевъ**, конторщ.—мѣщ. Степ. Никадр. **Турицинъ**, сборщики: п. поч. гр. Ал—ръ Геннад. **Нечаевъ**, мѣщ. Серг. Мих. **Обыденовъ**.

Соликамскій казенный № 3-й. Завѣд.—кр. Ив. Гр. **Вятекинъ**, помощн. его: л. поч. гр. Ив. Петр. **Везукладниковъ**, мѣщ. Ал—ръ Яковл. **Колмогоровъ**, конторщ. мѣщ. Ал—ръ Вас. **Глухихъ**, сборщики денегъ: к. сов. Ив. Филипп. **Смирневъ**, двор. Дим. Ал—р. **Ардашевъ**, мѣщ. Вас. Пав. **Невзоровъ**, вр. Фед. Андр. **Тезяковъ**.

ЗАВОДЫ (горные):

Наслѣдниковъ П. П. Демидова, Санъ-Донато.

Александровскій. Управитель—горн. инж., н. с. Дим. Вас. **Васильевъ**, маркшейдеръ и завѣд. развѣдками—горн. инж., в. секр. Никол. Онисим. **Алекинъ**, механ.—инж.-техн. Вас. Серг. **Кононовъ**, смотрит. копей—в. р. Никол. Петр. **Ивановъ**, смотрит. лѣсовъ: Успенской дачи—мастер. Всевол. Денис. **Кондаковъ**, Александровской дачи—двор. Влад. Ал—ндр. **Пановъ**; надзирает.—мѣщ. Ив. Ал—р. **Кондаковъ**, бухгалт.—мѣщ. Евг. Тим. **Субботкинъ**; врачъ—тит. с. Кипр. Мартен. **Петровъ**.

Бикитинскій. Управитель завода и Пожвинской пристани—шведск. поддан. Конст. Павл. **Обергъ**, смотрит. лѣсовъ—мѣщ. Ив. Гавр. **Петровъ**, бухгалт.—мѣщ. Дим. Фед. **Старовойтовъ**, кассиръ—мѣщ. Фортун. Петр. **Беляковъ**, смотрит. Пожвинской пристани—Ал—ръ Митр. **Смирновъ**.

Графа С. А. Строганова — Кувинскій.

Управляющій завод. и окр.—л. поч. гр. Мих. Григ. **Константиновъ**; члены конторы: инж.-механ. Григ. Як. **Вологдинъ** и кр. Иллар. Леонт. **Таракановъ**; техникъ по горной части—горн. инж., к. сов. Пейсахъ **Веніам. Оржеховскій**, смотрит. рудниковъ—мѣщ. Степ. Лавр. **Вологовъ**; окружн. лѣсничіе: Инвинскаго окр.—куп. Ив. Як. **Кривощевъ** (с. Кудымкорь), Кувинскаго окр.—лѣсной конд Ал—ръ Ив. **Красиковъ**, помощники Инвенскаго лѣсничаго: учен. управ. Сем. Вас. **Гилевъ** и л. поч. гр. Пав. Гавр. **Зыряновъ**; бухгалт.—мѣщ. Ив. Петр. **Голяковъ**, повѣр. гр. С. А. Строганова въ Перми—Фед. Ае. **Плюсинъ**.

А. В. Всеволожскаго—Пожевскіе.

Главноуправл.—князь Серг. Евг. **Львовъ** (зав. Пожва), его помощн.—Пав. Ив. **Королевъ**, бухгалт. заводовъ—мастеров. Пав. Ал. **Ляшковъ**, кассиръ—мѣщ. Никол. Степ. **Горбуновъ**, и. д. механика—маст. Аеан. Гр. **Казанцевъ**, лѣсничій—маст. Леонидъ Кондр. **Циреньчиковъ**, смотрит. завод.: Пожевскаго—мѣщ. Петръ Мих. **Мѣхоношинъ**, Елизавето-Пожевскаго—маст. Як. Никол. **Мохнаткинъ**; врачъ—Юганъ Карлов. **Гольцфогтъ**.

Княгини Е. Х. Абамелекъ-Лазаревой.

Чермозской. Управитель—горн. инженер., к. а. Фед. Тарас. **Петровъ**, лѣсн.—(ваканс.), бухгалт.—мастер. Серг. Львов. **Гачеговъ**, кассиръ—г. с. Елпид. Конст. **Кетовъ**, механ.—инж.-мех. Мих. Фед. **Курицинъ**, врачъ—Ив. Андр. **Ястребовъ**.

Кизеловскій. Управл. округомъ—(вакансія), управит. зав.—горн. инж., к. секр. Влад. Алексѣев. **Петровъ**, завѣд. рудниками—горн. инж., тит. с. Як. Андр. **Полянскій**, управит. заводы—горн. инж., тит. с. Конст. Никол. **Праховъ**, завѣд. развѣдочн. работами—горн. инж. Левъ Арк. **Шумилинъ**, завѣд. каменноугольн. копами—горн. инж., к. секр. Ант. Львов. **Доткевичъ**, пом. завѣд. копами—горн. инж., к. секр. Ив. Андр. **Суворовъ**, лѣсничій—лѣсн. кондукт. Ал—ръ Викт. **Соболевъ**, врачъ—к. а. Карлъ Фед. **Мальмъ**, бухгалт.—Ив. Як. **Ширинкинъ**, письмоводит.—мѣщ. Як. Адр. **Метелкинъ**.

Заводъ содовый — Березниковскій.

Управл.—с. с. Ал—ръ Алексѣев. **Самосатскій**, директ. технич. части—австрійскій подданный Альбертъ Ив. **Гира**, его помощн.—бельгійск. подд. Альфр. Петр. **Брюйеръ**, завѣд. производств. каустическ. соды—бельг. подд. Карлъ Львов. **Вилькенъ**, завѣд. механич. работами—француз. подд. Юлій Эдуард. **Делакуръ**, завѣд. строит. работ.—франц. подд. Емел. Инпол. **Девіонъ**, химикъ—двор. Вас. Вас. **Кестеръ**, врачъ—тит. с. Леоп. Рейнг. **Штюрманъ**, бухгалт.—мѣщ. Петръ Мих. **Чебыкинъ**, кассиръ—мастер. Алексѣй Петр. **Шляпинъ**.

Кирпичедѣлательный Усть-Игумскій—кн С. М. Голицина.

Завѣд. завод. и Яйвенской дачей—мастеров. Мих. Вас. **Малженинъ**,
конторщ.—кр. Вас. Евст. **Кожевниковъ**.

КАМЕННОУГОЛЬНЫЯ КОПИ:

Наслѣд. И. П. Демидова—Луньевскія.

Управитель—горн. инж., н. с. Дим. Вас. **Васильевъ**, маркшейдеръ и
завѣд. развѣдками—горн. инж., к. секр. Никол. Онисим. **Алехинъ**, механ.—
инж.-техн. Васил. Серг. **Кононовъ**, смотрит. копей—к. р. Никол. Петров.
Ивановъ,

И. И. Любимова—Нижне-Губахинскія.

Управл.—горн. инж., Руд. Гергард. **Миввицъ**, завѣд. копиями—л. поч.
гр. Ив. Ант. **Дулинъ**, бухгалт.—кр. Пав. Мих. **Якимовъ**.

Верхне-Губахинскія.

Аренд.—горн. инж., к. сов. Дим. Ив. **Захаровскій**, управ. и уполном.
по всѣмъ предпріят.—Степ. Лаз. **Назаровъ**, конторщ. Пав. Мих. **Корелинъ**.

Кн. Е. X. Абамелекъ-Лазаревой—Кизеловскія.

Управляющій—(вакансія), управит. зав.—горн. инженер., к. секр. Влад.
Алексѣев. **Петровъ**, завѣд. рудниками—горн. инж, тит. с. Як. Андр. **По-**
лянскій, управ. зав.—горн. инж., тит. с. Конст. Никол. **Праховъ**, завѣд. раз-
вѣдоч. работами—горн. инженер. Левъ Аркад. **Шумилинъ**, завѣд. каменно-
угольн. крпями—горн. инж., к. секр. Ант. Львов. **Дотевичъ**, пом. завѣд.
копиями—горн. инж., к. секр. Ив. Андр. **Суворовъ**, лѣсничій—лѣсн. конд.
Ал—ръ Викт. **Соболовъ**, врачъ—к. а. Карль Ѳед. **Мальмъ**, бухгалт.—Ив.
Як. **Ширинкинъ**, письмовод.—мѣщ. Як. Адр. **Метеленинъ**.

КУПЦЫ:

2-й младш (Соликамскіе). Зах. Вас. **Вагровъ** (зав. Чермозъ)—мануф.
тов.; Алексѣй Андр. **Восыхъ** (Соликамскѣ)—мануф. тов.; Ал—ръ Мих. **Врю-**
хановъ (с. Усолъе)—постр. судовъ; Филиппъ Матв. **Вознякъ** (с. Веретле)—
Мих. Ив. **Жаковъ** (с. Усолъе)—багал. и галант. тов.; Фед. Адриан. **Зыря-**
новъ (Соликамскѣ)—мануфак. и галант. тов.; Анна Степ. **Зырянова** (Соли-
камскѣ)—мануфак. и галант. тов.; Вас. Адриан. **Зыряновъ** (Соликамскѣ)—
мануф. и скобян. тов., чай, сахаръ; Ив. Як. **Зыряновъ** (с. Орель)—постройка

судовъ; Григ. Андр. **Зыряновъ** (с. Усолъе)—мануф. тов.; Григ. Максимов. **Касаткинъ** (Соликамскъ)—мануф. и галант. тов.; Никол. Григ. **Касаткинъ** (Соликамскъ)—оптов. продажа хлѣба; Васил. Алексѣев. **Кедровъ** (Соликамскъ)—бакал. тов. и проч.; Ив. Петр. **Кирилловъ** (с. Усолъе)—торговли не производитъ; Евгенія Андр. **Кочкина** (с. Усолъе)—мануфакт. тов.; Никол. Егор. **Ксенофоновъ** (Соликамскъ)—бакал. тов.; Евдокія Прок. **Ксенофопова** (Соликамскъ)—мануфакт. и галант. торг.; Анна Григ. **Матвѣева** (с. Усть-Борова)—бакал. тов.; Ив. Евдок. **Мельниковъ** (Александров. з.)—мануфакт. тов.; Ив. Гр. **Мельниковъ** (с. Усолъе)—мануф. тов.; Алексѣй Фед. **Мычеленинъ** (Соликамскъ)—бакал. торг.; Ольга Алексѣев. **Печерцова** (Соликамскъ)—мануф. и скобян. тов.; Вас. Алексѣев. **Рязанцевъ**, Ив. Алексѣев. **Рязанцевъ**, Григ. Вас. **Рязанцевъ** (Ниж.-Новгородъ, Рыбинскъ и др. гор.)—торговля солью; Конст. Андр. **Савинцевъ** (с. Усолъе)—голантер. тов.; Як. Андр. **Савинцевъ** (д. Личкинова, Березовск. вол.)—мануф. торг.; Ив. Иван. **Тарасовъ** (с. Усолъе)—мануф. тов.; Ив. Як. **Тарасовъ** (с. Усолъе)—галантер. и фарфор. тов.; Алексѣй Мих. **Удниковъ** (Александровск. зав.)—мануф. тов.; Петръ Мих. **Удниковъ** (Кизеловск. з.)—мануф. тов.; Конст. Мих. **Удниковъ** (Кизелов. зав.)—мануф. тов.; Андр. Сем. **Флягинъ** (з. Чермозъ)—мануф. тов.; Ив. Ник. **Шляпинъ** (Лупьевскія копи)—мануф. тов., золот. и серебр. изд.

Дедюхинскіе. Егоръ Филипп. **Аксаковъ** (зав. Кизель, Солик. у.)—мануф. тов., въ з. Кизель; Леонилла Карл. **Врагина** (с. Усолъе, Солик. у.)—мануф. тов., чай, сах., въ с. Усолъѣ; н-ки Дим. Егор. **Бурмантова** (г. Дедюхинъ)—мануф. и бакал. тов., въ г. Дедюхинъ; Серг. Петр. **Вилесовъ** (с. Юсьва, Солик. у.)—мануфак. и бакалейн. тов., въ с. Юсьвъ; Мих. Павл. **Губановъ** (с. Усолъе)—торговли не имѣетъ; Евпр. Филип. **Завьялова** (с. Усолъе)—мануф. тов. въ с. Усолъѣ; Елизав. Степ. **Звягина** (з. Кизель, Солик. у.)—бакал. и галант. тов., въ з. Кизель; Савел. Потап. **Карабатовъ** (с. Усолъе)—кожев. и гот. плат. въ с. Усолъѣ; Ник. Егор. **Кирилловъ** (с. Усолъе)—кожев. тов., въ с. Усолъѣ; Степ. Дим. **Козловъ** (с. Усолъе)—кожев. и мануф. тов., въ с. Усолъѣ; Ал—ръ Ѳед. **Мироновъ** (с. Усолъе)—мучн. и др. съѣст. прип., въ с. Усолъѣ; Ег. Ник. **Мокрушинъ** (с. Ильин. Перм. у.)—торг. не имѣетъ; Кирилль Евдок. **Осташевъ** (Александровск. зав., Соликам. у.)—галант. тов., въ з. Александровскомъ; Елиз. Дим. **Сказываева** (с. Усолъе)—мануф. тов., въ с. Усолъѣ; Лука Ив. **Споровъ** (с. Егва, Егвинск. вол., Солик. у.)—мануф. и бакал. тов., въ с. Егвъ; Як. Макс. **Турзяковъ** (с. Усолъе)—мануф. тов., въ с. Усолъѣ; Степ. Макс. **Фирулевъ** (г. Дедюхинъ)—мануф. и бакал. тов., въ г. Дедюхинъ; Сем. Вас. **Флягинъ** (Никитинскій зав., Солик. у.)—мануф. тов., въ Никитинскомъ зав.; Мих. Михеев. **Химичевъ** (г. Пермь)—торговли не имѣетъ.

ПОТРЕБИТЕЛЬНЫЯ ОБЩЕСТВА:

Въ *Кувинскомъ зав., Соликам. у.* Члены правл.: мастеров. Дим. Лавр. **Волеговъ**, кр. Никол. Андр. **Кукшиновъ**, мѣщ. Вас. Дим. **Путятинъ**.

Въ Чермозскомъ заводѣ. Предсѣдат.—мѣщ. Ив. Ив. **Серебренниковъ**; члены правл.: чин. Ельпид. Кон. **Кетовъ**, маст. Мих. Ст. **Лодейшиковъ**.

Въ Никитинскомъ заводѣ: Предсѣд.—мѣщ. Ив. Гавр. **Петровъ**; члены правл.: псаломщ. Кон. Ник. **Кузнецовъ**, к. р. Ник. Порф. **Пименовъ**.

Въ Александровскомъ заводѣ. Предс.—горн. инж. Дим. Вас. **Васильевъ**; члены: мѣщ. Евг. Тимоф. **Субботинъ**, приход. учит. Вас. Ник. **Пригчинъ**.

Въ селѣ Усольскомъ. Предсѣдат.—мѣщ. Мих. Матв. **Воронинъ**, члены правл.: кр. Илья Григ. **Бондюгинъ**, учит. Пав. Лавр. **Шомпуровъ**, учит. Ник. Алексѣев. **Суворовъ**, Ник. Ив. **Утинъ**, Ал—ръ Петр. **Шляпинъ**.

Въ г. Соликамскѣ. Предсѣдат.—пот. пот. гр. Никол. Ив. **Смирновъ**; члены правл.: чин. Оед. Зах. **Пудовкинъ**, мѣщ. Ник. Пав. **Кузнецовъ**, мѣщ. Ст. Ст. **Рязанцевъ**, мѣщ. Ив. Мих. **Хлепетинъ**.

СОЛЯНЫЕ ЗАВОДЫ И ПРОМЫСЛЫ:

В. А. Садовской, наслѣдн. **А. И. Дубровина** (въ г. Соликамскѣ).

Управл.—бывш. восп. Моск. техн. инст. Юс. Влад. **Узембло**; бухг.—мѣщ. Гр. Иван. **Березинъ**, надзират.—Дим. Иван **Пицалкинъ**, запасч.—мѣщ. Петръ Ал—р. **Парашинъ**.

И. П. Лаврова (въ г. Соликамскѣ).

И. д. управителя—мѣщ. Алексѣй Сем. **Киселевъ**, кассиръ—мѣщ. Гр. Никол. **Ветовъ**, бухгалт.—к. сл. Вас. Никол. **Коноваловъ**, надзират.—мѣщ. Ал—ръ Прокоп. **Могильниковъ**.

И. А. Рязанцева (въ г. Соликамскѣ).

Управляющ.—куп. Ив. Ал—р. **Рязанцевъ**, его помощ.—с об. Макс. Дан. **Фефиловъ**, бухг.—кр. Ал—ръ Никол. **Ивановъ**, кассиръ—мѣщ. Ив. Ильичъ **Суятинъ**.

В. А. Рязанцева (въ г. Соликамскѣ).

Завѣдующій конторой—мѣщ. Андр. Сем. **Нечаевъ**, надзират.—мѣщ. Дим. Ив. **Пономаревъ**.

И. И. Любимова (с. Березники).

Управл.—с с. Ал—ръ Алексѣев. **Самосатскій** (Березники), пом. его—куп. Ив. Петр. **Вилесовъ** (Дедюхинъ), врачъ—тит. с. Леоп. Роман. **Штюрмеръ** (Березники), бухгалт.—кр. Никол. Никол. **Каменскихъ**, кассиръ—мѣщ. Вас. Гавр. **Жуковъ**.

Г. М. Касаткина (въ г. Дедюхинѣ).

Управит.—мѣщ. Илья Алексѣев. **Вочкаревъ**, контрол. и бухгалтеръ—мѣщ. Вас. Никол. **Ильинъ**, помощн. бухгалт.—с. об. Влад. Митроф. **Пермяковъ**, кассиръ—мѣщ. Еф. Ив. **Гроновъ**, врачъ—Леоп. Рейнгольд. **Штюмеръ**. фельдш.—мѣщ. Вас. Гр. **Суетинъ**.

Княгини Е. Х. Абамелекъ-Лазаревой (въ с. Усольѣ).

И. об. управляющ.—горн. инж. Як. Андр. **Полянский**, бухгалт.—мѣщ. Ал—ръ Никол. **Калмаковъ**, кассиръ и письмовод.—кр. Петръ Степ. **Усанинъ**, фельдш.—Степ. Лог. **Валашевъ**.

Князя С. М. Голицина (въ с. Усольѣ).

Завѣд.—учен. упр. Ал—ръ Ив. **Плюснинъ**, лѣснич.—к. р Илья Ильичъ **Пашковскій**, письмовод.—мѣщ. Вас. Никол. **Поповъ**.

Наслѣд. графа А. И. Шувалова (въ с. Усольѣ).

Управл.—отст. корн. Влад. Мих. **Ржевскій**, помощ. его—провиз. Карлъ Христ. **Юксе**, бухгалт.—мѣщ. Филим. Серг. **Поповъ**.

У П Р А В Л Е Н І Я :

Главное Управленіе княгини Е. Х. Абамелекъ-Лазаревой (въ Чермоозскомъ заводѣ). Главноуправл.—горн. инж., к. сов. Никол. Андр. **Цивинскій**, глав. бухг.—кр. Петръ Ив. **Доценниковъ**, письмовод.—кр. Як. Дим. **Коняевъ**.

Управл. Соликамск. имѣніями кн. Сем. Сем. Абамелекъ-Лазарева—техн. Ал—ръ Адриан. **Поповъ** (Пермь).

Усольскимъ округомъ С. А. Строганова (въ с. Усольѣ). И. д. управл.—(ваканс.); члены правл.: учен. упр. Ал—ръ Ив. **Плюснинъ**, куп. Мих. Пав. **Губановъ**; окр. лѣснич.—лѣсн. конд. Алексѣй Ил. **Рачевъ**, его пом.—мѣщ. Никол. Ал—р. **Субботинъ**, бухгалт.—мѣщ. Мих. Матв. **Воронинъ**, кассиръ—кр. Серг. Гр. **Старостинъ**, столонач.—мастер. Никол. Вас. **Чудиновъ**, контрол.—мѣщ. Вас. Никол. **Зуевъ**, врачъ—н. с. Ав. Ив. **Колокольниковъ**; аптекаръ и смотрит. больницы—(ваканс.); фельдшера: Ал—ръ Пав. **Губановъ**, Ег. Павл. **Зыряновъ**.

Усольскимъ округомъ имѣнія кн. С. М. Голицина (въ с. Усольѣ). Завѣд. промысл. и имѣніемъ—мѣщ. Ал—ръ Прок. **Борисовъ**, бухгалт.—мѣщ. Ал—ръ Егор **Пастуховъ**, дѣлопроизвод.—Никол. Егор. **Пастуховъ**, кассиръ—с. об. Адр. Сем. **Шадринъ**, надзирает. промысловъ: Усольскихъ—с. об. Вас. Сем. **Шадрияъ**, Ленвинскихъ—с. об. Макс. Вас. **Красныхъ**.

Ливинскаго имѣнія наслѣдн. гр. А. П. Шувалова. Смотрит.—почет. гр. Левъ Антон. **Ивановъ** (д. Вогулка).

Всеволодо-Вильвенская имѣнія мануфактуръ-совѣтника С. Т. Морозова.
 Главная Контора и мѣнія: Повѣренный—двор. Никол. Ант. Денись,
 лѣснич.—землем.—такс. Конст. Никол. Козловицкій, завѣд. горн. работами—
 пот. поч. гр. Никол. Конст. Мѣхоношинъ, бухг.—кр. Конст. Ив. Медвѣ-
 девъ, его помощн.—мѣщ. Мих. Никол. Тимшинъ, старш. фельдш.—Аван.
 Ив. Ивановъ.

Контора Уральскихъ заводовъ. Управл. завод.—инж.-техн.
 Никол. Адам. Квятковскій, его помощн.—хим. Левъ Израил. Долгихъ,
 бухг.—Еварестъ Егор. Коровавъ.

ТИПОГРАФІИ:

Личн. поч. гр. Алексѣя Глушкова.
 Кн. Е. X. Абамелекъ-Лазаревой—въ Чермоозскомъ заводѣ.
 Кунца Ив. Тарасова, въ с. Усольѣ.

ФОТОГРАФІИ:

Кр. Георг. Осташева—въ Кизеловскомъ заводѣ.
 Кр. Никол. Шаврина—въ с. Усольѣ.

Городъ Оханскъ съ уѣздомъ.

АГЕНТЫ:

Страховое общество „Россія“. Павелъ Матв. Ратмановъ (г. Оханскъ),
 Андр. Ив. Ветошкинъ (село Частые).

Кустарно-Промыслен. Банка Пермскаго Губ. Земства. По Дубровск.,
 Павловск. и Посад. вол.—уч. Ѳед. Прох. Софоновъ (Павловск. з.), Вознесен.
 —куп. Дим. Ив. Смирновъ (с. Вознесенск.), Селычев. в.—уч. Петръ Потап.
 Кузнецовъ (с. Селычи), В.-Очерск., Кленовск., Очерск. и Спѣшков. вол.—
 вол. пис. Козьма Алексѣев. Панихинъ (Очерск. з.), по Воробьев., Григор. и
 Покровск. в.—уч. Дим. Степ. Вожаковъ (с. Григорьев.). Путин. и Старо-
 Путинск. в.—уч. Никол. Ипполит. Симоновъ (дер. Денисовой), Нытвинск. и
 Шерьин. вол.—вол. пис. Конст. Вас. Вахаревъ (Нытвин. з.), Новопаин. в.—
 смотр. Паин. им. гр. Шувалова Алексѣй Михайл. Морозовъ (дер. Усть-Сы-
 ны), Никольск. в.—уч. Ив. Денис. Прокошевъ (с. Никольск.), Бубинск., Ека-
 териниск., Кызвин., Зюкайск., Сивинск. и Усть-Бубинск. в.—см. лѣсной дачи
 Вас. Алексѣев. Старковъ (с. Екатерининск.), Островск., Чистоперевол., Бѣ-
 ляевск. и Андревск. в.—уч. Ал-ръ Серг. Калмычевъ (с. Острожск.),
 Богдановск. и Карагайск. в.—уч. Афанас. Гавр. Соболевъ (с. Карагай),
 Бабинск., Змѣевск. и Рождесв. в.—вол. пис. Ив. Ив. Деревянныхъ (зав.
 Ножевва), Больше-Сосновск. в.—вол. пис. Афан. Сем. Дерюшевъ (с. Больше-
 Сосновск.), Притыкинск. и Таборск. в.—уч. Ал-ръ Ник. Хлѣбниковъ (дер.

Шалаша), Новопаинск. в.—уч. Оома Иван. **Семеновъ** (с. Новопаинск.), Бердышевск. и Черновск. в.—уч. Оедор. Петр. **Замятинъ** (с. Бердышевск.), Богомятковск., Дворец., Казанск., Хохлов., Частииск. и Шлыков. в.—земск. агр. Димитр. Алексѣев. **Старицынъ** (г. Оханскъ), Слѣшсковск. в.—уч. Иван. Алексѣев. **Шалашовъ** (с. Слѣшсковск.),

Винный № 21-й складъ (г. Оханскъ).

Завѣд.—мѣщ. Флегонтъ Егор. **Сапожниковъ**, помощн.—крест. Павелъ Карл. **Гавронскій**, сборщики: мѣщ. Ник. Вас. **Волеговъ**, с. чин. Алексѣй Ал—ров. **Миропольскій**.

ЗАВОДЫ (горные).

Камскій казенный броневоѣ.

Завѣдывающій имуществомъ завода—к. а. Пав. Никол. **Журавлевъ**.

Очерскій—гр. С. А. Строганова.

Механ.—инж. мех. Никол. Ив. **Мальцевъ**, заводскій приказч.—ученый маст. Мих. Ал—ндров. **Туневъ**, надзиратель—мѣщ. Ал—ндръ Ивас. **Дьяконовъ**, фельдшеръ—к. р. Никол. Прокоп. **Печуренинъ**.

Павловскій. Заводскій приказчикъ—личн. поч. гражд. Яковъ Иван. **Вѣльтюковъ**, помощн. его—учен. управительскій помощн. Евген. Никиф. **Орѣховъ**.

Нытвинскій—Камскаго Акціонернаго Общества.

Управляющій—горн. инж., н. с. Карлъ Карлов. **Моренъ**; и. д. помощн. управл.—горн. инж., к. с. Пав. Павл. **Казакевичъ**; бухгалтеръ—крест. Мих. Петров. **Агаоновъ**, кассиръ—мастер. Ал—ндръ Мих. **Паркачевъ**, смотритель лѣсныхъ дачъ—крест. Андр. Вас. **Дудолинъ**; врачъ—т. с. Гавр. Гавр. **Пономаревъ**.

Ю У П Ц Ы:

Оедоръ Кузм. **Алексѣевъ** (Очерскій зав.)—мануф. торг. и хлѣбн. товаромъ, въ Очерск. зав.; Никол. Конст. **Вахтіяровъ** (г. Оханскъ)—вино-торговля, въ Оханскѣ и Сарап. уѣздѣ; Ал—ндръ Оедор. **Волотовъ** (Нытв.з.)—мануфакт. торг., въ Нытвин. зав.; Ипатъ Семен. **Вурдинъ** (с. Дубровское)—торг. саломъ, сѣмемъ и овсомъ въ с. Дубровскомъ; Пав. Андр. **Везоновъ** (Павловск. зав.)—торг. бакалейн. и скоб. товар. въ Павловск. зав.; Петръ Тимоф. **Винокуровъ** (г. Оханскъ)—торг. хлѣб., керос. и бак. тов. въ Оханскѣ; Алексѣй Яков. **Власовъ** (Очерск. зав.)—не торгуетъ; Мих. Архип. **Васевъ**

(г. Оханскъ)—виноторг., въ Оханскѣ; Андр. Иван. **Ветошкинъ** (с. Частиинское)—бакалейн. торгов., сѣмемъ, хлѣб. и куделей въ с. Частиинскомъ; Ник. Дмитр. **Варокинъ** (с. Острожское)—торг. мануф. товар. въ с. Острожскомъ; Фил. Ив. **Волеговъ** (Павловск. зав.)—торгов. бакалейн. и скоб. товар. въ Павловск. зав.; Ол. Васил. **Голомидова** (с. Частиинск.)—мануф. торг. въ с. Частиинск.; Ѳед. Алексѣев. **Голубевъ** (с. Острожск.)—торг. бакалейн. товар. въ с. Острожск.; Ив. Ант. **Казаковъ** (Очерск. зав.)—виноторговля въ Очерскомъ зав.; Никол. Иоан. **Капинъ** (г. Оханскъ)—бакалейн. торг. въ Оханскѣ; Сем. Вас. **Казанцевъ** (г. Оханскъ)—мануф. и бакал. торг. въ Оханскѣ; Дм. Никит. **Корелинъ** (Посадская вол.)—торг. сѣмемъ, куд. и овсомъ въ Посадск. вол.; Мих. Ал.—ндров. **Красильниковъ** (г. Семипалатинскъ)—торг. керосиномъ и хлѣбомъ въ Семипалатинскѣ; Аван. Панфил. **Катаевъ** (с. Вознесенское)—мануф. и бакал. товар. въ с. Вознесенскомъ; Ег. Павл. **Лобашевъ** (Нытвин. зав.)—мануф., бакал. и хлѣбн. торговля въ Нытвинск. зав.); Ив. Павл. **Лобашевъ** (с. Частиинское)—торг. мануф. товар. въ с. Частиинскомъ; Григ. Пав. **Лобашевъ** (Рождеств. зав.)—торг. мануф. тов. въ Рождеств. зав.; Осипъ Ив. **Лобашевъ** (с. Больше-Сосновское)—торг. мануф. товар. въ Б.-Сосновск. с.; Влад. Ив. **Лобашевъ** (с. Б.-Сосновское)—торг. мануф. тов. въ с. Б.-Соснов.; Елена Павл. **Манухина** (г. Москва)—не торгуетъ; Пав. Степ. **Масалкинъ** (с. Дубровское)—торг. бакал. тов. въ с. Дубровск.; Мих. Мих. **Никоновъ** (с. Черновское)—торг. бакалейн. тов. въ с. Черновскомъ; Олимп. Ник. **Никитина** (с. Кленовское)—торг. мануф. тов. въ с. Кленовскомъ; Ив. Петр. **Постниковъ** (с. В.-Муллинское, Пермскаго у.)—мукомольн. мельн. въ с. В.-Муллахъ Пермск. у.; Серг. Ив. **Полюдовъ** (Вознесенск. вол.)—бакалейн. торг. въ Вознес. вол.; Андр. Ильин. **Пономаревъ** (Нытвинск. зав.)—мануф. торг. въ Нытвинск. зав.; Петръ Филип. **Путинъ** (Очерск. зав.)—мануф. торг. въ Очерск. зав.); Ѳед. Вас. **Полюдовъ** (Очерск. зав.)—бакалейн. торг. въ Очерск. зав.; Савел. Савел. **Паньковъ** (с. Частиинск.)—торгов. хлѣб. сѣм. и овсомъ въ с. Частиинск.; Мих. Андр. **Половъ** (с. Кизвенское) мануф. и бак. торг. въ с. Кизвенскомъ; Тим. Дм., Никол. Дм., Ив. Дм. и Вас. Дм. **Рудометовы** (Павловскій зав.)—торг. бакалейнымъ товаромъ по Оханскому уѣз.; Вас. Влад. **Смирновъ** (Очерскій зав.)—мануф. торг. въ Очерск. зав.; Ег. Никит. **Солодяниковъ** (г. Оханскъ)—транспорт. конт. въ Оханскѣ; Алексѣй Тим. **Смолинъ** (Павловск. зав.)—торг. мануф. тов. въ Павловск. зав.; Васил. Григор. **Селозневъ** (с. Вознесенское)—мануф. торг. въ с. Вознесенск.; Мар. Захар. **Третьякова** (Нытвинскій зав.)—мануф. торг. въ Нытв. з.; Логинъ Алексѣев. **Усанинъ** (Павлов. з.)—бакал. торг. въ Павлов. зав.; Ив. Логин. **Усанинъ** (Павлов. зав.)—бакалейн. и скобян. торговля въ Павловск. зав.; Вас. Логин. **Усанинъ** (Павловскій зав.)—бакалейн. торг. въ Нытвинск. зав.; Вас. Иван. **Флягинъ** (Нытвинск. зав.)—мануф. торг. въ Нытвинск. зав.; Сем. Иван. **Флягинъ** (Нытвинск. зав.)—мануф. торгов. въ Нытвинск. зав.; Сем. Петр. **Флягинъ** (Нытвинск. зав.)—мануф. торг. въ Нытвинск. зав.; Никол. Петр. **Флягинъ** (Нытвинск. зав.)—мануф. торг. въ Нытвинск. зав.; Ст. Лавр. **Хозеръ** (с. Сивинское)—не торгуетъ; Ал.—ндра Павл. **Ширингина** (Нытвин-

скій зав.)—винооторговля въ Нытвинск. зав; Мих. Егор. **Шутовъ** (Очерскій зав.)—мануф., скоб. и бакал. торг. въ Очерскомъ зав.

ПОТРЕБИТЕЛЬНЫЯ ОБЩЕСТВА:

Очерское (Очерскій з.). Члены правленія:—маст. Мих. Дмитр. **Власовъ**, Матв. Ефим. **Мощениковъ**, Никол. Лук. **Шайдуровъ**; члены рев. комм.—мѣщ. Матв. Васил. **Некрасовъ**, крест. Пав. Ѳед. **Шайдуровъ** и крест. Петръ Лукичъ **Хайдуковъ**.

Нытвинское (Нытвинск. з.). Предсѣдатель—крест. Пав. Егор. **Вазалдинъ**; члены правленія: мѣщ. Петръ Иван. **Швецовъ**, мастер. Андр. Фомич. **Антиповъ**, отставн. солд. изъ крест. Адрианъ Степан. **Заякинъ**; члены ревизионн. комм.: мѣщ. Петръ Иван. **Холзаковъ**, мастер. Дмитр. Аристарх. **Потаповъ**, мастер. Мих. Федор. **Неустроевъ**, мастер. Викторъ Алексѣв. **Зуевъ**, мастер. Алексѣй Ал—дров. **Волотовъ**; счетоводъ—крест. Ал—дръ Дмитр. **Чудиновъ**.

У П Р А В Л Е Н І Я:

Очерскимъ округомъ графа Строганова. Управляющій округомъ и заводами—инж.-технол. Петръ Алексѣв. **Малыхъ**; члены правленія: ученый управитель Ѳед. Яков. **Вушуевъ**, куп. Алексѣй Яков. **Власовъ**; окружной лѣсничій—учен. управитель Ерем. Ник. **Мальцевъ**, помощники его: к. р. Констант. Серг. **Шайдуровъ** и уч. упр. пом. Ив. Мих. **Поляковъ**; бухгалтеръ—маст. Ѳед. Дм. **Старковъ**; кассиръ—крест. Пав. Ѳедор. **Шайдуровъ**, контролеръ—крест. Вас. Ник. **Падучевъ**, дѣлопроизводитель—мастер. Ник. Ив. **Чудиновъ**, дѣлопроизводитель лѣсн. стола и повѣр. по судебнымъ дѣламъ—мастер. Ал—дръ Степ. **Костаревъ**; врачъ—Конст. Петр. **Звягинъ**.

Оханскими имѣніями кн. Сем. Сем. Абаменскъ-Лазарева. Управляющій—к. а. Григ. Иван. **Коронатовъ** (г. Оханскъ).

Вотчинными имѣніями князя С. М. Голицына (въ Нытвинскомъ зав.). Управляющій—ученый управитель Никол. Павл. **Габерландтъ**, помощникъ его—мѣщ. Отто Осип. **Мельцеръ**, бухгалтеръ—мѣщ. Ал—дръ Порф. **Черногоровъ**, секретарь—мастер. Яковъ Осип. **Гулинъ**.

Кизвенскимъ, Зюкайскимъ, Усьвинскимъ и Чусовскимъ имѣніями пот. поч. гражд. Влад. Роман. Максимова. Управляющій—личн. почетн. гражд. Матв. Ив. **Добрадинъ** (с. Кизва), и. д. бухгалтера—кр—нъ Ив. Констант. **Кирпищевъ**; смотрители дачь: Кизвенской—мѣщ. Дм. Иван. **Чупруновъ**, Зюкайской—к. р. Ант. Иван. **Шавчунисъ** (с. Зюкай), Тюменской—маст. Ник. Леонт. **Стариковъ** (с. Ново-Михайловское), Усьвенской—с. чин Влад. Ник. **Лазаревъ** (ст. Усьва Ур. ж. д.).

Сивинское вотчин. имѣніе гвардіи ротм. П. П. Всеволожскаго. Управляющій—куп. Густавъ Лаврент. **Хозеръ**, бухгалтеръ и повѣренный—мѣщ.

Серг. Мих. **Вялобородовъ**, землемѣръ—Сидоръ Яковл. **Кривоножкинъ**; смотрители дачъ: Сивинской—Всеv. Аоан. **Коровинъ** (с. Сива), Вубинской—мѣщ. Иван. Арсен. **Лебедевъ**, Екатерининской—кр. Вас. Алексѣев. **Старковъ**.

Рождественское имѣніе наследн. Г. М. Пермикина. Управляющій—ротмистръ Дмитрій Мих. **Сильванскій**, бухгалтеръ—крест. Алексѣй Васил. **Саблянъ**.

Паинское имѣніе наследн. гр. А. П. Шувалова. Смотритель—поч. гражд. Алексѣй Мих. **Морозовъ** (д. Усть-Сыны).

Городъ Оса съ уѣздомъ.

А Г Е Н Т Ы:

Страхов. общест. „Россія“—Пав. Степ. **Чудиновъ** (г. Оса).

Кустарно-Промышленн. Банка Пермскаго Губ. Земства. По Бардымск., Елпачихин., Комаров., Крылов. и Сарашев. в.—земск. агр. Вас. Вас. **Гусевъ** (г. Оса); Аннин., Бымов., Степанов. и Югокнауф. в.—зем. нач. Сергѣй Григ. **Грузовъ** (Югокнауфскій заводъ); Камбаровской вол.—управ. зав. Васил. Яковлев. **Серебряковъ** и уч. Петръ Прохоров. **Журавлевъ** (Камбарск. зав.); Мѣдянск., Покрово-Ясылев., Савинск., Судинск. и Альяшинск. и въ г. Осѣ—аг. зем. страх. Ив. Ѳед. **Китаевъ** (г. Оса); Ашап. в.—уч. Вас. Сем. **Кибардинъ** (Ашапск. з.); Рождеств. вол.—уч. Порф. Ал—р. **Горинъ** (с. Рождеств.); Таушин. вол.—уч. Филиппъ Никиф. **Никифоровъ** (с. Тауши); Устинов. вол.—уч. Егоръ Кирилл. **Самаринъ** (с. Устиново); Рябков. вол.—уч. Григ. Андр. **Назаровъ** (Николаев. з.); Букоръ-Юрков., Дубров., Елов. и Маркетов. в.—зем. нач. Никол. Дим. **Вудринъ** (с. Дубровское); Опачев. в.—вол. пис. Лука Никиф. **Головизнинъ** (с. Опачевка); Шереметск. вол.—учит. Ал—ръ Карпов. **Виноградовъ** (с. Шереметское); Уинск. вол.—уч. Ал—ръ Ѳед. **Юшковъ** (Уинск. зав.)

ВИННЫЕ СКЛАДЫ:

Осинскій № 18 казенный (г. Оса). Завѣд. склад.—мѣщ. Петръ Андр. **Кузнецовъ**, помощ. его—п. п. гр.—Петръ Егор. **Ширяевъ**, конторщ.—мѣщ. Петръ Сем. **Ушагинъ**, сборщики: отст. к. секр. Гавр. Гавр. **Котлецовъ**, п. поч. гр. Дим. Ив. **Высотскій**.

Михайловскій казенный № 19 (въ зав. Михайловскомъ). Завѣд. склад.—л. п. гр. Ив. Ал—сѣв. **Мамонтовъ**, пом.—зап. ст. пис. Ив. Ильичъ **Вѣлоусовъ**, и. д. конторщ.—мѣщ. Андрей Петр. **Калашниковъ**, сборщ. денегъ—г. с. Дим. Вас. **Шабердинъ**.

Федоровскій № 20 казенный, IV окр. Завѣд.—кр. Конст. Яков. **Серебряковъ**, помощ.—мѣщ. Мих. Ѳед. **Мичуринъ**, и. д. конторщ.—мѣщ. Мих. Ѳед. **Оболенскій**, сборщики: мѣщ. Иннокентій Ив. **Серебренниковъ**, с. чин. Влад. Эмильев. **Кестеръ**.

З А В О Д Ы:

Кнауфскіе горные, состоящіе въ казенномъ управленіи.

Югкнауфскій. Смотр. конторы—унт.-оф. Антон. Алексѣев. Вѣлоглазовъ.
Визярскій. Смотрит. конторы—крест. Виссар. Петр. Поляковъ.

Камбарскій зав. п. поч. гражд. Гавр. Степ. Кондюрина.

Управитель—Васил. Як. **Серебряковъ**, бухгалт.—к. сл. Аркад. Аркад.
Кадомцевъ. смотр. магазиновъ—кр. Алексѣй Наумов. **Кондюринъ**, кассиръ
мѣщ. Ив. Кирил. **Жариновъ**, магазинщ.—кр. Ал—ръ Ив. **Кондюринъ**.

Лѣсопильный Тузвинскій заводъ, кн. Серг. Мих. Голицина.

Завѣд.—кр. Георг. Данил. **Калугинъ**, ст. машин.—мѣщ. Фед. Петр.
Хайдуровъ, конторщ.—мѣщ. Никол. Мих. **Винокуровъ**.

В и н о к у р е н н ы е:

Бикбардинскій—пот. дв. Ив. Альф. Поклевскаго-Козелъ. Управл.—мѣщ.
Вас. Ефим. **Вялыхъ**, винокуръ—мѣщ. Алексѣй Ив. **Калугинъ**, бухг.—мѣщ.
Вас. Мих. **Кутыревъ**.

Михайловскій винокур. и ректифікац. зав. бр. А. и П. А. Свѣдомскихъ.
Управл. Пав. Ив. **Паньковъ**, винокуръ—Ювент. Ал—ров. **Владимір-**
скій, конт. Фед. Ив. **Лазаревъ**, подв. Никол. Фед. **Косоулинъ**.

К У П Ц Ы:

1-й шльдиг. Мар. Тимоф. **Киселева** (г. Пермь)—мануфакт. товаръ, въ
г. Пермь; Ал—ръ Фед. **Чердынцевъ** (г. Пермь)—бакал. тов., въ зав. Бик-
бардинскомъ.

2-й шльдиг. Гадуль-Гарей Абдуль-Ханнановъ **Амирхановъ** (г. Оса)—
мануф. тов., въ г. Осѣ; Як. Егор. **Вѣловъ** (з. Бикбардинскій)—бакал. тов.,
въ з. Бикбардинскомъ; Сем. Макар. **Вукановъ** (с. Елова)—мануф. и хлѣб.
торг., въ с. Еловѣ; Никол. Захар. **Вутаковъ** (г. Оса)—торг. чаемъ, сахар.,
хлѣбомъ и лѣсн. издѣл., въ г. Осѣ; Егоръ Андреев. **Валашовъ** (з. Юго-
кнауф.)—бакал. торг. въ з. Югкнауфскомъ; Як. Захар. **Вутаковъ** (г. Оса)—
торг. хлѣба и лѣсн. издѣл., въ г. Осѣ; Никол. Матв. **Вутаковъ** (г. Оса)—
аорг. хлѣба и лѣсн. издѣлѣя, въ г. Осѣ; Ив. Ив. **Вутаковъ** (г. Оса)—ман.
торг., въ зав. Бикбардинскомъ; Степ. Ермол. **Вавиловъ** (з. Камбарск.)—
мануфакт. и скобян. торг., въ зав. Камбарскомъ и д. Б.-Гондырѣ; Арс. Ив.
Ветошкинъ (з. Николаевскій)—бакал. торг. въ з. Николаевскомъ; Ал—ръ
Ив. **Воробьевъ** (г. Оса)—мануф. торг. въ г. Осѣ; Як. Дим **Вавиловъ** (з. Кам-
барскій)—складъ лѣсн. издѣл. въ з. Камбарскомъ; Аван. Вас. **Курочкинъ**
(з. Бымовской)—мануфакт. и бакал. торг. въ з. Бымовскомъ; Никол. Степ.

Кузнецовъ (г. Оса) — бак. и галан. торг. въ г. Осѣ; **Ив. Ив. Кузнецовъ** (г. Оса) — кожев. торг. въ Осѣ; **Вас. Адр. Колотовъ** (з. Камбар.) — мануф. и бакал. торг. въ з. Камбар.; **Анна Лук. Моклецова** (г. Оса) — бак. и гал. торг. въ г. Осѣ; **Вас. Як. Мошковъ** (с. Дубровское) — мануфакт. торг. въ с. Дубровкѣ; **Алексѣй Иван. Осиповъ** (г. Уфа) — бакал. торг. въ г. Осѣ; **Вас. Филип. Пигасовъ** (з. Югокнауф.) — бакал. торг. въ з. Югокнауф.; **Егоръ Ив. Поповъ** (г. Оса) — хлѣбн. торг. въ г. Осѣ; **Павлин. Матв. Пинягинъ** (г. Оса) — бакал. торг. въ г. Осѣ; **Өед. Евг. Поварницынъ** (с. Крюково, Еловск. вол.) — лѣсн. издѣл., мануф. и бакал. торг. въ с. Еловѣ и при Камской Сташковской прист.; **Ив. Иван. Рыжиковъ** (г. Оса) — торг. керосин., мукой и рыбой, въ г. Осѣ и Бикбард. зав.; **Пав. Федот. Рудаковъ** (г. Оса) — мануфакт. торг. въ г. Осѣ и з. Шар-меитскомъ; **Степ. Яков. Сафроновъ** (г. Оса) — мануф. торг. въ г. Осѣ; **Вас. Никиф. Савинъ** (з. Камбарск.) — мануф. тов. въ з. Камбарск.; **Герас. Семен. Соловьевъ** (з. Бикбард.) — мануф. торг. въ з. Бикбардинскомъ; **Степ. Петров. Ситниковъ** (Югокнауф. з.) — мануф. торг. въ з. Югокнауф.; **Илья Фед. Суе-тинъ** (с. Елово) — торг. бакал. тов. и лѣсн. изд. въ с. Еловѣ; **Хисаметдинъ Шаахмет. Темиръ-Палатовъ** (г. Оса) — торг. хлѣба и лѣс. издѣл. въ г. Осѣ; **Ахметъ-Гврей Шаймухаметовъ Темиръ-Палатовъ** (г. Оса) — чайн. и хлѣбн. торг. въ г. Осѣ; **Макс. Вас. Ушахинъ** (г. Оса) — мануфакт., бакал. и хлѣбн. торг. въ г. Осѣ; **Вас. Мерк. Фроловъ** (з. Бикбардинскій) — бакал. торг. въ Бикбардин. зав.; **Григ. Леонт. Фофановъ** (г. Оса) — кожев. торг. въ г. Осѣ; **Аван. Вас. Чикинъ** (з. Бымовск.) — мануфакт. и бакал. торг. въ з. Бымовск.; **Ив. Фед. Чердынцевъ** (г. Оса) — торг. хлѣб. и лѣсн. издѣл. въ г. Осѣ; **Дим. Вас. Ширшовъ** (з. Камбарскій) — мануф. и бакал. торг. въ з. Камбар.; **Ив. Андр. Кузнецовъ** (г. Оса) — торг. книгами и канцел. принадл. въ г. Осѣ.

Городъ Кунгуръ съ уѣздомъ.

А Г Е Н Т Ы:

Коммерч. страхов. общест. Андр. Вас. **Гладкихъ** (г. Кунгуръ).

Страхового общества „Якорь“. Владисл. Антон. **Кулешо** (г. Кунгуръ) для г. Кунгура.

Съвернаго страхов. общества. Ал—ндръ Ант. **Ануфриевъ** (г. Кунгуръ) — для г. Кунгура и уѣзда.

Россійскаго страхов. отъ огня общества. Владим. Өедор. **Бушуевъ** (г. Кунгуръ).

Страхов. общест. „Россія“. Влад. Вас. **Раевскій** (г. Кунгуръ).

С.-Петербур. обществ. страхов. Влад. Ал—ндр. **Юхневъ** (г. Кунгуръ).

Кустарно-Промышлен. Банкъ Пермскаго Губ. Земства. По Сажинск. и Сажинск. в.—вол. пис. Мих. Конст. **Сабадашъ** (дер. Сая), Кунгуру и Неволинск. в.—зем. агр. Мих. Степ. **Агаповъ** (г. Кунгуръ), Троельж. и Шейдйс. вол.—уч. Вас. Степ. **Таньжинъ** (с. Троельги), Киперт. и Усть-Киперт. в.—

уч. Ал—ндръ. Иван. **Титовъ** (с. Усть-Кишерть), Крестовоздвиж., Кыласов. и Рождественск. в.—уч. Михей Троф. **Соколовъ** (с. Рождеств.), Кунгуру—секр. зем. уп. Влад. Ал—р. **Юхневъ** (г. Кунгуръ), Сабарск. и Тиханов. в.—уч. Мих. Сем. **Измѣстевъ** (г. Кунгуръ), Березов., Соснов. и Тазовск. в.—Алексѣй Ив. **Кузнецовъ-Цаплинъ** (с. Березовск.), Серебрян. вол.—уч. Ив. Вас. **Мальгинъ** (д. Луковка), Комаровск. вол.—диак. Дим. Никол. **Поповъ** (с. Комаровск.), Филипп. в.—уч. Ал—ръ Матв. **Матвѣевъ** (с. Филипповское).

Кунгурскій Общественный Фоминныхъ банкъ.

Директоръ—куп. Алексѣй Павл. **Чуватовъ**; товарищи директора—куп. Вас. Алексѣев. **Щербаковъ**, куп. Ал—ндръ Матв. **Шаньгинъ**; кандидаты директора: куп. Дмит. Иван. **Елтышевъ**, тов. директора—мѣщ. Ал—ндръ Васил. **Опаринъ**, мѣщ. Алексѣй Витал. **Вуторинъ**; бухгалтеръ—мѣщ. Петръ Алексѣев. **Тупицынъ**.

Кунгурскій казенный № 25-й винный складъ.

Завѣд.—мѣщ. Вас. Иван. **Ситниковъ**; помощники—кр. Леонидъ Иван. **Васильевъ**, г. с. Мих. Ал—ндр. **Кермиевъ**; конторщикъ—с. чин. Флорентій Никол. **Филимоновъ**; сборщики: п. дв. Ив. Петров. **Качинскій**, к. сл. Филиппъ Афиноген. **Синицинъ**, кр. Пав. Демент. **Шляпниковъ**.

ЗАВОДЫ:

Серебрянскій казенный.

Управитель—горн. инж., к. сов. Франц. Осипов. **Тшасковскій**, смотритель—горн. инж., т. с. Никол. Аполлон. баронъ **Гейкингъ** (онъ же инженеръ для развѣдокъ), бухгалтеръ, тит. с. Мих. Козм. **Храмцевъ**, и. о. писмоводителя—лич. поч. гражд. Сем. Оед. **Собашиниковъ**, лѣсничій—тит. с. Никол. Устин. **Толочко**, врачъ Степ. Вас. **Пилигинъ**.

Илимская пристань. Лѣсничій—н. с. Ал—ндръ Никол. **Паницынъ**.

Кыновской -- графа С. А. Строганова.

Управляющій округомъ и заводомъ—инж. техн. Григ. Никол. **Агѣевъ**, членъ окружн. правленія—личн. почетн. гражд. Вас. Ив. **Воробьевъ**, секретарь и повѣренный по судебнымъ дѣламъ—мастеровой Мих. Никол. **Чудиновъ**, бухгалтеръ—мѣщ. Ив. Вас. **Вобылевъ**, кассиръ—мастер. Никол. Вас. **Вертышевъ**, доменный техникъ—крест. Анатолий Конон. **Шираевъ**, заводскій приказчикъ—техн. Никол. Як. **Вѣльтюковъ**, заводскій надзиратель и строитель—мѣщ. Павелъ Степ. **Девятковъ**, горные смотрители: кыновскихъ рудник.—мѣщ. Анат. Львов. **Карельскихъ**, малоблагодатскихъ рудн.—мѣщ.

Ал—ндрѣ Вас. Шумковъ; окружный лѣсничій—г. секр. Яковъ Ѳедор. Бушувъ, его помощникъ—учен. управитель Ник. Ник. Саламатовъ. Врачъ—Яросл.-Карлъ Франц. Кестранекъ.

Гончарное производство.

Федоровой Ал. Васил. (въ Кунгурѣ).

К а н а т н ы е.

Голдырева Никол. Еф. (дер. Голдырева).

Голдырева Пр. Осип. (дер. Голдырева).

Дремина Дан. Данил. (дер. Дремина).

Дремина Ст. Кирил. (дер. Дремина).

Дремина Никол. Кирил. (дер. Низкой).

К л е с а р е н н ы е.

Фоминскаго Н-въ (въ Кунгурѣ).

Циликина Ан. Гр. (въ Кунгурѣ).

К о ж е в е н н ы е.

Елтышева А. Ив. (г. Кунгуръ).

Зырянова Ив. Петр. (г. Кунгуръ).

Пономаревой Аф. Дмитр. (г. Кунгуръ).

Скрыпова Ив. В. (г. Кунгуръ).

Сартакова Лавр. Ив. (г. Кунгуръ).

Фоминскаго Н-въ (г. Кунгуръ).

Чуватова Алекс. Павл. (г. Кунгуръ).

Поташова Иван. Иван. (г. Кунгуръ).

Ковина Петра Ст. (дер. Голдырева).

Сартакова Лавр. Иван. (г. Кунгуръ)

М ы л о в а р е н н ы й.

Колпакова Ял. Адр. (г. Кунгуръ).

С в ѣ ч н о й.

Колпакова Якова Адр. (г. Кунгуръ).

Ю У П Ц Ы:

1-й *младш.* Торговый домъ Н-въ М. И. Грибукина: Антон. Иван. и сыновья: Иннокентій, Сергѣи Николай Михайловичи (г. Кунгуръ)—оптовозничн. торг. чаемъ, сахар. и друг. товар. въ Кунгурѣ, Перми и др. городахъ Россійской Имперіи и заграницей; Н-ви Григорія Кирилловича

Кузнецова (г. Кунгуръ)—оптово-розничн. торг. чаемъ и сахар., въ Кунгурѣ Москвѣ и др. городахъ Россійской Имперіи; **Иосифъ Титов. Ковалевъ** (г. Кунгуръ)—торг. мануф. тов. и сплавъ хлѣба въ Кунгурѣ и др. гор. Россіи. **Таисія Васил. Фоминская** (г. Кунгуръ)—кожевнн. заводъ и обувь, торг. въ Кунгурѣ, Иркутскѣ и др. гор. Сибири; Торговопромышленное Т-во подъ фирмою „Преемникъ Алексѣя Губкина **А. Кузнецовъ и К^о**“ (г. Кунгуръ)—оптово-розничн. торг. чаемъ и сахар., въ Кунгурѣ, Москвѣ и др. гор. Росс. Имперіи.

2-ой рядъ: Ал—ндръ **Алексѣев. Алексѣевъ** (г. Кунгуръ)—хлѣб. торг. въ Кунгурѣ и уѣздѣ; **Иосифъ Елис. Васковъ** (г. Кунгуръ)—сплавъ и торг. хлѣбомъ, вуделей, тряпьемъ и костями въ Кунгурѣ и уѣздѣ; **Иванъ Дмит. Вызовъ** (Кыновск. зав., Кунгур. у.)—торг. бакал. и мануф. тов., въ Кынов. зав., Кунгур. у.; Ал—ръ **Ив. Вилисовъ** (г. Кунгуръ)—хлѣб. и солян. торг. въ Кунгурѣ и уѣздѣ; **Васил. Абрам. Волокитинъ** (г. Кунгуръ)—не торгующ., **Гайнулла хоятъ-Гафарова Вахитова** (г. Кунгуръ)—торг. мануф. товар., въ Кунгурѣ и уѣздѣ; **Ив. Андр. Герасимовъ** (Серебринскій зав., Кунгур. у.)—торг. бакал. и мануф. товар., въ Серебрян. зав.; **Левъ Никиф. Докучаевъ** (Заиренская слобода, Крестовоздвижен. вол., Кунгур. уѣзда)—желѣзн. торг., въ Кунгурѣ и уѣдѣ; **Дмитр. Ив. Елтышевъ** (г. Кунгуръ)—кожевнн. завед. и обувь, торг. въ Кунгурѣ и Сибири; **Ив. Мих. Жебелевъ** (г. Кунгуръ)—торг. галант. товар. въ Кунгурѣ и уѣздѣ; **Ив. Пет. Зыряновъ** (г. Кунгуръ)—торгов. кожевнн. товар. въ Кунгурѣ и Сибири; **Лейба Герман. Иоффа** (г. Кунгуръ)—торг. готов. плат. въ Кунгурѣ; **Як. Абр. Колпаковъ** (г. Кунгуръ)—торг. бакал. и колоніал. товаромъ, винами и сплавъ хлѣба въ г. Кунгурѣ и уѣздѣ; **Дмитр. Яковл. Колпаковъ** (г. Кунгуръ)—торг. бакал. и колон. тов. въ Кунгурѣ; **Ив. Егор. Кобелевъ** (г. Кунгуръ)—хлѣбн. торг. въ Кунгурѣ; **Алексѣй Иван. Кожевниковъ** (г. Кунгуръ)—самоварн. завед. въ Кунгурѣ; **Степ. Мартын. Королевъ** (г. Кунгуръ)—торгов. мануф. тов. въ Кунгурѣ и уѣздѣ; **Зинов. Ег. Кобелевъ** (г. Кунгуръ)—сплавъ бѣлой глины; **Никол. Ив. Лепихинъ** (г. Москва)—состоить участникомъ Торговопромышленнаго Т-ва «Преемникъ А. Губкина А. Кузнецовъ и К^о»; **Ив. Ив. Лунеговъ** (г. Кунгуръ)—торгов. керосиномъ и кирпичемъ въ Кунгурѣ; **Иван. Мирон. Лазуковъ** (г. Кунгуръ)—желѣзн. торг. въ Кунгурѣ и уѣздѣ; Ал—ндръ **Ив. Макаровъ** (г. Кунгуръ)—торг. сырыми кожами, чаемъ и сахар. въ Кунгурѣ и Сибири; **Петръ Захар. Носковъ** (г. Кунгуръ)—торг. кожами и мыломъ въ Кунгурѣ и уѣздѣ; **Ив. Кодрат. Носковъ** (г. Кунгуръ) торг. пуши. тов. и кожами въ Кунгурѣ и уѣздѣ, **Ирбитск. и Крестовск. ярмаркахъ**; **Вас. Тимоф. Носковъ** (г. Кунгуръ)—торг. бакал. тов. въ Кунгурѣ и уѣздѣ; **Алексѣй Ив. Плоскиревъ** (г. Кунгуръ)—торг. мануф. тов. въ Кунгурѣ и уѣздѣ; **Як. Ал—сѣев. Плоткинъ** (г. Кунгуръ)—торг. мануф. тов. въ Кунгурѣ и уѣздѣ; **Дмит. Алексѣев. Пономаревъ** (г. Кунгуръ)—торг. кожевнн. тов. въ Кунгурѣ, Иркутскѣ и др. город. Сибири; **Никол. Алексѣев. Пономаревъ** (г. Кунгуръ)—торг. кожевнн. товар. въ Кунгурѣ, Иркутскѣ и друг. город. Сибири; **Ив. Алексѣев. Пономаревъ** (г. Кунгуръ)—торг. кожевнн. товар. въ Кунгурѣ, Иркутскѣ и друг.

город. Сибири; Марія Петр. **Пиликина** (г. Кунгуръ)—клееваренное завед. и дуботолчая, торг. въ Кунгурѣ и Нижегород. ярм.; Ив. Иван. **Рязановъ** (г. Кунгуръ)—торг. галантер. тов. въ Кунгурѣ и уѣздѣ; Ив. Марков. **Ромашевъ** (Кыновской зав., Кунгур. у.)—торг. мануф.—рно-бакал. тов. въ Кыновск. зав.; Петръ Яковл. **Ромашевъ** (Серебрянскій зав., Кунг. у.)—торгов. мануф.—рно-бакал. тов. въ Серебрянск. зав.; Степ. Иван. **Сибиряковъ** (г. Кунгуръ)—торг. хлѣб., дегтемъ, смолой и дубомъ въ Кунгурѣ; Степ. Евдок. **Симовскихъ** (г. Кунгуръ)—кожевен. заведение и обувь, торг. въ Кунгурѣ, Ирбити и Сибири; Матв. Яков. **Софроновъ** (г. Кунгуръ)—торг. мануф. тов. въ Кунгурѣ и уѣздѣ; Лавр. Ив. **Сартаковъ** (г. Кунгуръ)—кожевенное зав. и обувь, торг. въ Кунгурѣ, Шадрин., Ирбити и Крестов. ярм.; Степ. Петр. **Субботина** (г. Кунгуръ)—торг. бакал. тов. въ Кунгурѣ и уѣздѣ; Ив. Вас. **Скриповъ** (г. Кунгуръ)—кожевенное зав. и обувь, торг. въ Кунгурѣ и Сибири; Ив. Ѳед. **Утятниковъ** (г. Кунгуръ)—слесарн. изд., земледѣл. орудія и проч., торг. въ Кунгурѣ и уѣздѣ; Ольга Артам. **Устелемова** (Серебрян. з., Кунгурск. у.)—торг. мануф.-бакал. тов. въ Серебр. з.; Ал.—ндра Вас. **Федорова** (г. Кунгуръ)—посудно-глиняное зав., торг. въ Кунгурѣ и уѣздѣ по базарамъ и торжкамъ; Иванъ Григ. **Федоровъ** (г. Кунгуръ)—торг. фарфор. и фаянсов. посудой въ Кунгурѣ и уѣздѣ по базар. и торжк.; Ибраг. Ильясов. **Халимовъ** (Сажинской в., Кунг. у.)—торг. бакал. тов. по базар. и торжк. Кунгур. у.; Ив. Григ. **Хлопковъ** (г. Кунгуръ)—не торгующій; Алексѣй Пав. **Чуватовъ** (г. Кунгуръ)—кожевенное зав. и обувь, торг. въ Кунгурѣ, Ирбити и др. гор. Сибири; Андр. Прохор. **Чулошниковъ** (г. Кунгуръ)—кожевенное зав. и обувь, торг. въ Кунгурѣ, Ирбитской и Крестов. ярмаркахъ; Ал.—ндръ Прохор. **Чулошниковъ** (г. Кунгуръ)—торг. выдѣлани. кожами въ Кунгурѣ, Ирбитской и Крестов. ярм.; Анисія Сем. **Шишигина** (г. Кунгуръ)—торг. желѣзомъ въ Кунгурѣ и уѣз.; Вас. Алексѣев. **Щербаковъ** (г. Кунгуръ)—торг. мануф. и пушнымъ товар. въ Кунгурѣ и уѣздѣ; Екат. Петр. **Юхнева** (г. Кунгуръ)—торг. лѣсомъ въ Кунгурѣ и уѣздѣ; Никол. Петр. **Якушевъ** (г. Кунгуръ)—торг. скобяннымъ товар. въ Кунгурѣ и уѣздѣ.

Кыновское общество потребителей.

Члены Правленія. Мѣщ. Констант. Вас. **Шумковъ**, мѣщ. Ив. Васил. **Вобылевъ**, кр. Як. Максим. **Тиуновъ**.

Управленіе Кисертскаго имѣнія наслѣдн. гр. А. П. Шувалова.

Смотр.—пот. дв. Ѳед. Ѳед. **Рыхлинь** (с. Кисертское).

ТИПОГРАФІЯ:

Паркачовой Афанасьи, жены личнаго почетнаго гражданина.

ФОТОГРАФИИ:

Киселева Ивана, Серебрянской вол.

Ливанова Александра, губ. секр.

Рылова Степана, мѣщ.

Городъ Красноуфимскъ съ уѣздомъ.

А Г Е Н Т Ы:

Страхов. Общ. «Якорь». Сем. Егор. Савичевъ (г. Красноуфим.)—для г. Красноуф. и уѣзда, Мих. Филипп. **Захаровъ** (Михайлов. з.)—Михайл. з. *Сверснаго Страхов. Общ.* Мих. Филип. **Шатохинъ** (г. Красноуф.)—для г. Красноуфимска.

Россійск. Страхов. отъ огня Общ. Степ. Никол. **Горбуновъ** (г. Красноуфимскъ), Никол. Ив. **Мамонтовъ** (Суксунск. зав.)

Правл. Россійскаго втораго Страховаго отъ огня общ., учрежд. въ 1835 году. Леонтій Влад. **Фельдманъ** (въ г. Красноуфимскѣ), Фед. Ал—р. **Ковалевъ** (Нязе-Петровск. зав.)

Страхов. Общ. «Россія». Гавр. Ив. **Тягуновъ** (г. Красноуфимскъ), Вас. Ив. **Чекасинъ** (Н.-Сергинск. з.)

Кустарно-Промышл. Банкъ Пермскаго Губ. Земства. По Быковской, Иргинск. и Сыринской вол.—учит. Петръ Мих. **Манохинъ** (Иргинск. зав.), Артин. в.—уч. Влад. Ив. **Комаровъ** (Артин. зав.), Шемахин. в.—куп. Пав. Ив. **Новгородцевъ** (Шемахинск. з.), Бѣлянков. и Нязепетров. в.—уч. Игн. Ив. **Жуковъ** (Нязепетров. з.), Торговиж. в.—кр. Арефій Никол. **Гладнихъ** (с. Торговижск.), Киргишанск. вол.—уч. Петръ Ив. **Некрасовъ** (с. Киргишанъ), Аванасьев. вол.—уч. Ал—ръ Еф. **Филатовъ** (с. Аванасьевск.), Атигской, В.-Сергин. и Н.-Сергин. в.—уч. Мих. Ал—р. **Чубаровъ** (Н.-Сергин. з.), Златоустов. в.—уч. Ив. Павл. **Ларцевъ** (с. Златоустов.), въ г. Красноуф.—уч. Мих. Ив. **Вятеинъ** (г. Красноуф.), Михайлов. в.—уч. Ив. Архип. **Демонтьевъ** (Михайлов. з.), Агафонов., Ачит., Кленов., Саранин. и Утин. в.—ат. зем. страх. Ал—ръ Агафон. **Оберюхтинъ** (г. Красноуф.), Суксун. вол.—Зинов. Ив. **Тихонравовъ** (Суксун. з.), Богород. и Енапаев. в.—учит. Влад. Ив. **Побѣдоносцевъ** (с. Богородское), Мостовск. и Петропавл. в.—кр. Мих. Никол. **Третьяковъ** (с. Петропавл.), Криулин. и Ювин. в.—нотар. Леонт. Владим. **Фельдманъ** (г. Красноуф.), Алтынов. в.—уч. Ал—ръ Хрисанф. **Вишаринъ** (с. Алтыново), Бисерт. вол.—врачъ Ал—ръ Конст. **Нешкодны** (Бисертскій з.), Алмаз. в.—уч. Дим. Як. **Патриѣевъ** (В.-Суксунск. з.)

ВИННЫЕ СЪЛАДЫ:

Бѣлянковский № 23 (въ Бѣлянков. зав.) Завѣд.—мѣщ. Як. Гр. **Харитоновъ**, пом. кр. Мих. Никол. **Лукинъ**, сборщ.—мѣщ. Ив. Прох. **Яковлевъ**. *Красноуфимскій.* Завѣд.—л. п. гр. Ал—ръ Ильичъ **Вѣдоусовъ**.

Артинскій казенный желѣзодѣлательный.

Управитель—горн. инж., к. а. Конст. Олимпов. **Мошвинъ 4-й**, смотритель—горн. инж., к. секр. Ѳед. Як. **Колдыбаевъ**, лѣсничій дачи—к. а. Родисл. Ив. **Колосовскій**, бухгалт.—к. сов. Ал—ръ Сем. **Коневъ**, его помощникъ и казначей—к. секр. Никол. Ив. **Алашевъ**, смотр. магаз.—г. секр. Вас. Филип. **Дементьевъ**, врачъ—Арсен. Ѳед. **Дормидонтовъ**.

Заводы Кнауфскаго горнаго округа.

Управляющій—горн. инж., к. сов. Леонидъ Сем. **Воиновъ** (въ гор. Красноуфимскѣ).

Саранинская контора. Смотр. и бухг.—н. ч. Леонидъ Алексѣев. **Воротилкинъ**, его помощн.—н. ч. Степ. Ильичъ **Поповъ**, казначей—кр. Григ. Ионов. **Криулинъ**.

Иргинская контора. Смотрит.—к. сл. Алексѣй Никол. **Губановъ**.

Сергинско-Уфалейскіе.

Нижне-Сергинскій заводъ. Управитель—(вакансія), лѣсничій—кр. Степ. Никол. **Кобяковъ**, бухгалт.—кр. Ив. Архип. **Соколовъ**.

Верхне-Сергинскій заводъ. И. д. управ.—кр. Ал—ръ Петр. **Злоказовъ**, бухгалт.—кр. Конст. Вас. **Химичевъ**, кассиръ—мѣщ. Ив. Петр. **Личичкинъ**, лѣснич.—сынъ чин. Никол. Вас. **Новиковъ**.

Михайловскій заводъ. Управ.—горн. инж., к. а. Ал—ръ Ал—р. **Желиговскій**, лѣсничій—Никол. Андр. **Холявченко**, бухгалт.—кр. Ив. Филип. **Ананьинъ**, дѣлопр.—кр. Евг. Мих. **Трубецковъ**.

Округъ Суксунскихъ горныхъ заводовъ бр. Каменскихъ.

Главная Контора. Управл.—пот. п. гр. Ив. Гр. **Каменскій** (Суксун. в.), контролеръ—Зинов. Ив. **Тихонравовъ**, бухг.—Ф. Е. **Влохинъ**.

Молебскій заводъ. Управит.—Ал—ръ Ив. **Осташевъ**, лѣснич.—г. секр. Конст. Логин. **Гомолицкій**, пом. его—Ѳад. Степ. **Вальгеръ**.

Чусовской заводъ. Управит.—маіоръ Вас. Пав. **Шмитъ**.

Бисертскій —наслѣдниковъ Г. М. Чермикина.

Управитель—инж.—техн. Вас. Никол. **Чадовъ**, смотрит. лѣсовъ—мѣщ. Вас. Ювичъ **Жужовъ**, дѣлопр. и бухг.—к. р. Сем. Пав. **Изможеровъ**, расходчикъ и содерж. матеріал.—мѣщ. Ал—ръ Ив. **Вакуевъ**, смотр. работъ и содерж. металловъ—кр. Никол. Вас. **Кругловъ**.

Заводы графини Стенбокъ-Ферморъ.

Шайтанскій заводъ. Управит.—мѣщ. Ал—ръ **Фад. Бобылевъ**, конторщ. и контрол.—мѣщ. **Петръ Егор. Постниковъ**, лѣснич.—г. секр. Дим. **Павл. Сабанѣевъ**.

Сылвинскій заводъ. Управит.—герман. подд. **Рейнгольдъ-Францъ Иван. Лантшъ**, смотрит. лѣсовъ—мѣщ. **Мих. Гуалиан. Илговскій**, расходч.—мѣщ. **Вас. Вас. Алексѣевъ**, контролеръ—мѣщ. Ал—ръ **Ив. Сергѣевыхъ**, конт.—Ал—ръ **Яким. Неугодниковъ**, врачъ—н. ч. **Вас. Вас. Лалинъ**.

Наслѣдницъ Расторгуева.

Нязепетровскій заводъ. Управит.—горн. инж. **Петръ Андр. Голубевъ**, и. д. смотр. зав.—мѣщ. **Ник. Павл. Осколковъ**, лѣснич.—н. ч. **Вас. Никол. Пестряковъ**, бухгалт.—мѣщ. **Алексѣй Вас. Новиковъ**, врачъ—с. с. **Вас. Вас. Васильевъ**.

Шемахинскій заводъ. Управит.—куп. сынъ Ал—ръ **Никол. Вархатовъ**, бухг.—мѣщ. **Пав. Ал—р. Середининъ**, лѣснич.—кр. **Андр. Пав. Шелеговъ**.

Уткинскій—графа С. А. Строганова.

И. д. управл.—уч. управ. **Ив. Пав. Филатовъ**, заводскій приказч.—мѣщ. **Вас. Алексѣев. Сырейщиковъ**, техникъ—мѣщ. **Степ. Степ. Стражевъ**, лѣснич.—кр. **Мих. Петр. Любимовъ**, горн. смотр.—кр. **Фед. Петр. Шаринъ**, бухгалт.—маст. **Мих. Вас. Мощенниковъ**; врачъ—к. а. **Сила Вас. Насоновъ**; дѣлопроизвод.—маст. **Мих. Алексѣев. Колотовъ**.

Винокуренныя:

Поклевскій-Козель Н-ки (въ селѣ Тюшевскомъ).

Вархатовой и бр. Нестеровыхъ (въ дер. Бѣлянкѣ).

Бѣлянковский—Н. А. Вархатова. Владѣлецъ—куп. **Никол. Архип. Вархатовъ**, управ.—двор. **Феликсъ Петр. Шуневичъ**, довѣр.—мѣщ. **Фед. Фед. Манохинъ**, бухг.—кр. **Викент. Ив. Вархатовъ**, винокуръ—мѣщ. **Розень Давид. Шмуйловъ**.

Кожевенныя:

Вылижанина, **Степ. Ив.** (Красноуфимскъ).

Моржерина, **Вас. Фед.** (Красноуфимскъ).

Оболенскаго, **Андр. Павл.** (Красноуфимскъ).

Васева, **Ив. Кон. и Серебренникова**, **Мих. Ст.** (въ селѣ Кленовскомъ).

Лѣсопильный.

Козьминныхъ, **Мих. Ив.** (въ дер. Усть-Иргиной).

Мыловаренный.

Скачкова, Ив. Ив. (Красноуфимскъ).

Стекольные:

Поклевскій-Козелъ Н-въ (въ заводѣ Сарсъ).

Наталинскій—И. А. Шевелина. Влад.—п. п. гр. Ив. Артем. Шевелинъ, управл.—мѣщ. Никол. Андр. Рябовъ, довѣр. п. п. гр. Ал—ръ Ив. Шевелинъ.

Химическій и фосфорный зав. С. М. Коробова (въ Красноуфимскѣ).

Влад.—мѣщ. Степ. Матв. Коробовъ, завѣд. зав.—мѣщ. Фед. Никол. Араловецъ.

Ю У П Ц Ы:

Мухамедьянъ Ахметовъ (дер. Большая Ока)—мануф. торг. въ дер. Большой Окѣ; Фед. Ив. Ардашевъ (Артинскій з.)—мануф. торг. въ Артин. зав.); Ал—ръ Як. Анисимовъ (Нязепетровскій зав.)—мануф. торг. въ Нязепетров. з.); Никол. Никол. Агаповъ (д. Средній Бугалышъ)—мануф. торг. въ д. Средній Бугалышъ; Никол. Архип. Вархатовъ (Нязепетров. зав.)—мануф. торг. въ Вѣлянковскомъ з.; Ив. Тим. Вабушеинъ (Михайл. зав.)—мануф. торг. въ Михайл. з.); Ал—ръ Ив. Вѣлянинъ (г. Красноуфимскъ)—мануф. торг. въ г. Красноуф.; Илья Герасим. Барсковъ (Сарсинскій зав.)—мануф. торг. въ Сарсин. з.; Петръ Алексѣев. Блисковъ (г. Красноуфимскъ)—бакал. торг. и продажа вина въ г. Красноуф.; Ефимъ Федор. Ершовъ (гор. Красноуф.)—бакал. торг. въ Красноуф.; Филиппъ Григ. Захаровъ (Михайл. зав.)—мануф. и хлѣб. торг. въ Михайл. з.; Всевол. Степ. Земляничковъ (г. Кунгуръ)—бакалейн. торг. въ Суксунскомъ зав.); Демен. Ив. Кропаневъ (г. Красноуфимскъ)—галант. торг. въ г. Красноуф.; Матв. Ювл. Крюковъ (с. Поташинское)—мануф. торг. въ Поташ. селѣ; Юс. Наркыз. Комельковъ (Бисертскій зав.)—бакал. торг. въ Бисерт. з.); Ив. Вас. Луканинъ (Красноуфимскъ)—бакал. торг. въ Красноуф.; Емельянъ Ив. Лаврентьевъ (Красноуфимскъ)—скобян. торг. въ Красноуф.; Севаст. Филар. Миярюковъ (Бисертскій з.)—мануф. торг. въ Бисерт. зав.; Мих. Лавр. Малмыгинъ (с. Киргишанское)—мануф. торг. въ Киргишан. селѣ; Вас. Фед. Моржеринъ (Красноуфимскъ)—кожев. заводъ въ Красноуф.; Андр. Антон. Недуговъ (Суксунскій зав.)—мануф. торг. въ Суксун. з.; Вас. Андр. Ногинъ (Красноуфимскъ)—мануф. торг. въ Красноуф.; Алексѣй Марк. Нестеровъ (Нязепетров. зав.)—мануф. торг. въ Нязепетр. з.; Андр. Марк. Нестеровъ (Нязепетров. зав.)—мануф. торг. въ Нязепетр. з.; Матв. Серг. Нефедовъ (с. Аванасьевское)—мануф. торг. въ Аван. селѣ; Алекс. Андр. Ногинъ (Суксун. з.)—мануфакт. торг. въ Суксун. зав.); Емельянъ Дим. Обожинъ (Бисерт. з.)—мануф. торг. въ Бисертск. з.; Андр. Павл. Оболенскій (Красноуф.)—кожев. тов. и кожев.

завед. въ Красноуф.; Вас. Дорм. **Пылаевъ** (Бисерт. зав.)—мануф. торг. въ Бисерт. з.; Анд. Степ. **Прибылевъ** (с. Петропавл.)—мануф. торг. въ Петроп. селѣ; Юсифъ Мих. **Пономаревъ** (Иргинскій зав.)—мануф. торг. въ Иргинск. зав.; Пав. Алексѣев. **Рогозинниковъ** (Красноуфим.)—торг. хлѣбомъ въ дер. Усть-Машъ; Григ. Ив. **Сидяковъ** (Красноуф.)—воскобѣлильн. завед. и торг. хлѣбомъ въ Красноуф.; Никол. Сидор. **Судаковъ** (Михайл. зав.)—ман. торг. въ Михайлов. зав.; Мих. Макс. **Скачковъ** (д. Усть-Машъ)—торг. хлѣбомъ въ дер. Усть-Машъ; Мих. Ст. **Серебренниковъ** (с. Кленовское)—мануф. торг., желѣзод. и кожев. завед. въ Кленовск. селѣ; Алексѣй Ал—р. **Серебренниковъ** (Красноуф.)—мануф. торг. въ Красноуф.; Петръ Ал—р. **Серебренниковъ** (Красноуф.)—тор. хлѣб. въ Красноуф.; Ив. Ал—р. **Серебренниковъ** (Красноуфимскъ)—торг. хлѣб. въ Красноуф.; Еф. Мих. **Свѣшниковъ** (д. Средн. Бугалышъ)—мануф. торг. въ д. Сред. Бугалышъ; Вас. Ив. **Тихановъ** (Красноуфимскъ)—типограф. въ Красноуф.; Петръ Никол. **Тихановъ** (Саранин. з.)—маруфакт. тор. въ заводѣ Саранинскомъ; Яковъ Прокоф. **Угольниковъ** (зав. Суксунск.)—мануф. торг. въ зав. Суксунскомъ; Алексѣй Григор. **Утемовъ** (з. Суксунск.)—мануф. торг. въ Суксунскомъ зав.; Иванъ Григор. **Утемовъ** (Суксунск. зав.)—мануф. торг. въ зав. Суксунскомъ; Григорій Григор. **Утемовъ** (Суксунск. зав.)—мануф. торг. въ зав. Суксунскомъ; Ал—ръ Васильев. **Феденевъ** (г. Красноуф.) бакалейн. тор. въ г. Красноуфимскѣ; Хасанъ Мухамедъ **Хазіевъ** (д. Большая Ока)—мануф. тор. въ д. Большой Окѣ; Анастасія Васильев. **Чепелева** (Уткинск. зав.)—мануф. тор. въ Уткинскомъ зав.; Федоръ Львов. **Чепелевъ** (Уткинск. зав.)—мануф. тор. въ Уткинскомъ зав.; Максимъ Львов. **Чепелевъ** (Уткинск. зав.)—не торгуетъ; Кипріянь Львов. **Чепелевъ** (Уткинскій зав.)—не торгуетъ; Иванъ Артеміев. **Шевелинъ** (г. Красноуф.)—стеколы. фабрика; Василій Семенов. **Шорововъ** (Иргинскій зав.)—мануф. тор. въ Иргинскомъ зав.; Алексѣй Самсонов. **Шубцевъ** (Артинскій зав.)—мануф. тор. въ Артинскомъ заводѣ.

Паровая мельница — раструсная.

Трапезникова Филип. Никол. (въ селѣ Савинскомъ).

ПОТРЕБИТЕЛЬНЫЯ ОБЩЕСТВА:

Красноуфимское—предсѣд. Иванъ Ивановичъ **Скачковъ**, члены: мѣщ. Мих. Григор. **Грязныхъ**, над. сов. Павелъ Кириллов. **Лобенко**, г. секр. Аванас. Ив. **Головинъ**.

Нязепетровское (въ Нязепетровск. зав.)—предсѣдатель Мих. Григор. **Дружининъ**, члены: кр. Вас. Ив. **Лунинъ**, мѣщ. Пав. Степ. **Чирковъ**, кр. Осипъ Тир. **Позднышевъ**.

Сылвинское (въ Сылвинскомъ зав.)—члены правл.: мѣщ. Вас. Вас. Алексѣевъ, мѣщ. Ал.—ръ Ив. Сергѣевыхъ, кр. Ив. Ив. Боневъ.

Уткинское (въ Уткинскомъ зав.)—предсѣд. правл.—кр. Фед. Петр. Шаринъ, члены: кр. Мих. Вас. Демидовъ, кр. Вас. Ив. Мамонтовъ, кр. Степ. Матв. Воронинъ.

Иязепетровское ссудо-сберегательное товарищество.

Предсѣдатель Совѣта—л. п. гр. Вас. Никол. Пестряковъ; члены: прав. кр. Мих. Сав. Шеретневъ, кр. Дмитр. Атап. Акишевъ, п. поч. гр. Дмит. Васильев. Псаломщиковъ.

Главное Управленіе Сергинско-Уфалейскихъ заводовъ.

Главноуправляющій заводами—горн. инж. кол. сов. Оскаръ Германов. Мортимеръ, главн. контр.—мѣщ. Гуговъ Ив. Смирновичъ; главн. лѣсн.—студ. Эмилій Андр. Гульбе, механикъ—л. п. гр. Вас. Егоров. Чуриловъ, врачъ Ал.—ндръ Фед. Воробьевъ, кассиръ—кр. Ив. Афонас. Садовниковъ, правитель дѣлъ—кр. Андр. Архин. Соколовъ.

ТИПОГРАФІИ:

Левиной, Надежды, вдовы коллежскаго регистратора.

Тиханова, Василия Ив., купца.

Фабрика кость.

Бархатова А. А. и Новгородцева въ селѣ Шокуровѣ.

ФОТОГРАФІИ:

Заводчикова, Ивана, чиновника.

Ильиныхъ—Поповыхъ, Евтихія и Якова, канцелярскихъ служителей.

Смольникова, Михаила, крестьянина.

Юминыхъ, Семена, сельскаго обывателя Ижевско-Нагорной волости, Сарапульскаго уѣзда.

Расторгуева, Неофита, крестьянина Быковской волости, Осинскаго уѣзда—въ дер. Азигуловой.

Городъ Екатеринбургъ съ уѣздомъ.

А Г Е Н Т Ы:

Коммерческ. страхов. общество. Алексѣй Никифор. **Ватмановъ.**

Страхового общества „Якорь“. Ал—ндръ Макар. **Шишинъ** (г. Екатеринбургъ)—для г. Екатеринбург. и уѣзда, Ал—ндръ Макс. **Симоновъ** (г. Екатеринбург.)—для г. Екатеринбург. и уѣзда, Никол. Яковл. **Панфиловъ** (г. Екатеринбург.)—для г. Екатер. и уѣзда, Станисл. Феликс. **Шиманскій** (ст. Уфалей).

Сѣвернаго страхов. общества. Владим. Иван. **Пономаревъ** (г. Екатеринбургъ)—для г. Екатеринбург. съ уѣздомъ и Камышлов. уѣзда, Фад. Казим. **Нейманъ** (г. Екатеринбургъ)—для г. Екатеринбургъ съ уѣздомъ.

Россійскаго страхов. отъ огня общества. Ал ндръ Иван. **Береновъ** (г. Екатеринбургъ), Левъ Констант. **Сломовскій** (г. Екатеринбургъ).

Россійск. общество морск., рѣчн., сухопутн. страхов. и транспортн. кладей и товарн. склад. съ выдачею ссудъ. Никол. Никол. **Рябухинъ** (г. Екатеринбургъ).

Второго Россійск. страх. отъ огня общест., учрежд. въ 1835 г. Серг. Алексѣев. **Серебренниковъ** (г. Екатеринбургъ).

Страхового общества „Россія“. Григ. Аггеев. **Свѣчинъ** (Верхне-Исетскій зав.), Ив. Сем. **Бурдаковъ** (г. Екатеринбург.), Егоръ Адриан. **Олесовъ** (г. Екатеринбург.), Никол. Серг. **Щукинъ** (Кыштымскій зав.), Ал—ндръ Вас. **Сонинъ** (Невьянскій аав.).

С.-Петербур. обществ. страховиній. Никол. Никол **Рябухинъ** (г. Екатеринбург.), Любовь Виссар. **Кроткова** (г. Екатеринбургъ).

С.-Петербурск. Компаніи „Надежда“ страхов. и транспорт. кладей. Никол. Алексѣев. **Калмыковъ** (г. Екатеринбургъ).

Кустарно-Промышл. Банка Пермскаго Губ. Земства. По Нижне-Исетс., Сарапульск., Пышминск., Шарташск., Горнощитск. и Таватуйск. вол.—аген. земск. страх. Иван. Серг. **Сиговъ** (г. Екатеринбург.); Билимбаевск. вол.—глас. Ѳед. Васил. **Гилевъ** (Билимб. зав.); г. Екатеринбург. и Мраморск. вол.—секр. земск. упр. Леон. Петр. **Титовъ** (г. Екатеринбург.); Режевск. и Липовск. вол.—горн. инж. Пав. Егор. **Яргинъ** (Режевск. з.); Березовск. вол.—уч. Сем. Як. **Козловъ** (Березов. з.); Багаряк. и Мамин. в.—учит. Иппол Мих **Теткинъ** (с. Багарякъ); Арамил. и Бобров. в.—Петръ. Антон. **Ситниковъ** (с. Бобров.); Верхъ-Исетск. и Мостов. в.—земск. нач. Григ. Конст. **Кожшаровъ** (г. Екатеринбург.); Логинов., Хромцов. и Кислов. в.—уч. Ник. Григ. **Федотовъ** (с. Логиново); Уткинск. и Нижне-Сельск. в.—зем. фел. Ѳед. Петр. **Косотуровъ** (Уткин. з.); Тагильск. в.—упр. з. Гавр. Ал—ндров. **Марковъ** (Нейвинск. з.); Леневак. в.—уч. Сем. Христоф. **Ведуновъ** (с. Леневак.); Каслинск. в.—уч. Як. Евдок. **Захаровъ** (Каслинск. з.); Режевск. в.—уч. Алексѣй Конст. **Кискинъ** (Режевск. з.); Глинск. в.—уч. Мих. Ив. **Глинскій** (с. Глинск.); Кыштымск. вол.—лѣсн. Алексѣй Ѳед. **Чернышевъ** (Кыштымск. з.); Шайтниск. в.—свящ. Леонидъ Аван. **Золотавинъ** (Шайтанск. з.); В.-Уфалейск. и Н.-Уфалейск.

вол.—уч. Егоръ Евдок. **Захаровъ** (В.-Уфалейск. з.); Сысертск. в.—Вячесл. Павл. **Ярковъ** (Сысертск. з.); Огневск. в.—свящ. Васил.; Дим. **Маминъ** (с. Огнево); Булзинск., Коневск., Воскрес., Шелкунс. и Тиминс. в.—зем агрон. Ив. Никол. **Стаховскій** (с. Тюбувъ); с. Больш. Брусяна Логин. в.—уч. Мих. Ив. **Вярюковъ** (с. Бол. Брусяна); Бѣлояр. в.—уч. Авр. Ив. **Старыгинъ** (с. Бѣлоярск.); Гробовск. в.—уч. Алексѣй Гр. **Овчинкинъ** с. Гробово); Нейво-Рудянск., В.-Нейвинск. и Шуралин. в.—уч. Дим. Ник. **Дятловъ** (Нейво-Рудян. з.); Быньгов. и Невьян. в.—уч. Петръ Иван. **Мартыановъ** (Невьян. з.); Айтск. в.—свящ. Петръ Павл. **Ладыжниковъ** (с. Айтск.); Чердынской вол.—Евген. Яковл. **Ванныхъ** (зав. Черкаскуль).

А П Т Е К И:

Провиз. Линдера. Завѣдующій аптекой—провиз. **Линдеръ** (г. Екатер.).

Провиз. Бллова. Арендуемая провиз. **Вейерсбергомъ**, завѣд. аптекой—провиз. **Вейерсбергъ** (г. Екатеринбургъ).

Провиз. Арлюка. Завѣд. аптекой—провиз. Герм. Ал—ндров. **Арлюкъ**, помощн.: аптек. помощ. В. В. **Влосфельдъ**, Викт. Ник. **Скоренковъ** (г. Екатеринбургъ).

Провиз. Квеста. Завѣд. аптек—провиз. **Квестъ** (г. Екатеринбургъ).

Аптекарс. помощн. Мальшинова. Завѣд.—аптекарс. помощн. **Мальшиновъ** (Невьянскій зав.).

Б А Н К И:

Контора Государственного Банка. Управляющій—к. сов. Андр. Иван. **Кожевниковъ**, директоры: н. с. Валеріанъ Ал—ндр. **Козловъ**, к. а. Дмит. Мих. **Александровъ**; старшій секретарь—к. а. Серг. Серг. **Спасекій**; старшій контролеръ—с. с. Иванъ Никол. **Усковъ**; бухгалтеръ 1-го разряда—к. сек. Влад. Егор. **Режепъ**; кассиръ 1-го разряда—тит. с. Никандр. Мих. **Пономаревъ**; экзекуторъ—н. с. Влад. Эдвин. **Большманъ**.

Городской Общественный Банкъ. Директоръ—куп. Ив. Конст. **Анфиногеновъ**, товарищи его, куп.: Осипъ Ив. **Вакавинъ**, Ив. Мих. **Верновъ**; бухгалтеръ—поч. гражд. Ал—ндръ Алексѣев. **Волковъ**.

Сибирскій Торговый Банкъ. Предсѣдатель правленія—кол. р. А—ндръ Алексѣев. **Дрозжиловъ**; члены и директоры: личн. поч. гражд. Илья Захар. **Маклецкій**, провизоръ—Альбер. Мих. **Соловейчикъ**, члены правленія—д. ст. Ѳед. Евдок. **Ошурковъ**; Предсѣдатель Екатеринбургскаго отдѣленія совѣта—двор. Викентій Альфонс. **Поклевскій-Козелль**; члены совѣта, куп.: Осипъ Косъм. **Казинцынъ**, Мих. Мих. **Ошурковъ**.

Отдѣленіе Волжско-Камскаго Коммерческаго Банка. Управляющій—д. с. с. Конст. Иполит. **Рощенскій**; кассиръ—мѣщ. Мих. Петр. **Никоновъ**, бухгалтеръ—г. с. Никол. Ал—ндров. **Зеленскій**, помощникъ бухгалтера—мѣщ. Мих. Андр. **Кольцынъ**.

ВИННЫЕ СКЛАДЫ:

Екатеринбургскій казенный № 6 винный складъ. Завѣд.—двор. Петръ Никол. **Галкинъ**, помощн.: мѣщ. Алексѣй Ал—ндров. **Саламатовъ**, крест. Ал—ндръ Ал—ндр. **Анцыгинъ**, двор. Серг. Ив **Вончъ-Вруевичъ**.

Невьянскій казенный № 7 винный складъ (въ Невьянск. зав. Екатер. у.). Завѣд.—мѣщ. Васил. Конст. **Макаровъ**, помощн.—мѣщ. Ив. Ник. **Ворисовъ**, сборщики: г. с. Ал—ндръ Кирилл. **Петровъ**, антек. помощ. Эдуардъ Карл. **Хакбертъ**.

ЗАВОДЫ:

Пижне-Исетскій казенный заводъ.

Упривитель—горн. инж. к. сов. Иос. Иос. **Тибо-Вриниэль**, смотритель—горн. инж., к. секр. Ал—ръ Андр. **Ивановъ**, бухгалт.—н. с. Ал—ръ Влад. **Захаровъ**, казнач.—к. сл. Конст. Сем. **Рычковъ**, лѣснич.—к. сов. Цезарь. Францев. **Плѣвскій**, врачъ—лѣк. Ал—ръ Пав. **Штейнфельдъ**, писъмов.—к. сл. Пав. Як. **Вѣлбородовъ**.

Верхъ-Исетскій заводъ. Управитель—поч. гр. Ѳед. Ав. **Фотіевъ**, лѣснич.—двор. Арс. Петр. **Алексѣевъ**, бухгалт.—кр. Петръ Никол. **Владиміровъ**, кассиръ—мѣщ. Дм. Конст. **Санниковъ**, контрол.—мѣщ. Ив. Никол. **Калугинъ**, конторщ.—мѣщ. Ал—сѣй Еф. **Старковъ**.

Верхъ-Исетскій заводъ. Управитель—горн. инж. к. а. Гавр. Ал—ръ **Марковъ**, лѣснич.—пот. поч. гр. Ал—ръ Никол. **Жуковъ**, кассиръ—Петръ Никиф. **Зубрицкій**, конторщ.—кр. Ал—ръ Сильв. **Яновъ**, контрол.—Никол. Никит. **Вочкаревъ**, механ.—инж. мех. Никол. Феокт. **Волковъ**.

Нейво-Рудякскій заводъ. Смотритель—двор. Пав. Ив. **Ивановъ**, кассиръ—тит. с. Конст. Ив. **Ивановъ**.

Уткинскій заводъ. Управит.—куп. Ал—ръ Евгр. **Трубинъ**, кассиръ—кр. Петръ Глѣб. **Великановъ**, лѣснич.—кр. ват. Глѣб. **Великановъ**, горн. смотрит. Евг. Ал—сѣв. **Волковъ**, механ. маст.—мѣщ. Дм. Михеев. **Мѣхоношинъ**, фельдш.—г. с. Петръ Ѳед. **Алексѣевъ**.

Верхне-Тагильскій заводъ. Управитель—куп. Петръ Евгр. **Тегенцевъ**, кассиръ—мѣщ. Африк. Ег. **Китаевъ**, контрол.—мѣщ. Гавр. Петр. **Косотуровъ**, лѣсничій—кр. Вас. Порф. **Медвѣдевъ**, смотр. Староборск. желѣзн. рудника—мѣщ. Конст. Ал—р. **Полузадовъ**, смотр. горн. работъ, старател. присковъ и торфзника—п. поч. гр. Конст. Мих. **Скородумовъ**, смотритель томилн. печей—кр. Мих. Емельян. **Ламаковъ**, лаборантъ—кр. Никол. Гр. **Полежаевъ**, лѣкар. учен.—кр. Степ. Агапов. **Ждановскихъ**.

Режевской заводъ. Управит.—горн. инж. Пав. Егор. **Яргинъ**, помощн. его—инж.—техникъ Ант. Ал—сѣв. **Шалабановъ**, лѣсничій—мѣщ. Петръ Аеоасѣв. **Уховъ**.

Шуралинскій присковный участокъ. Управитель—куп. Мих. Иоаким. Лазаревскихъ, конторщ.—кр. Никол. Фед. Рукавишниковъ, лѣсничій—кр. Федотъ Ив. Платоновъ, кассиръ—кр. Петръ Ив. Меньшиковъ.

Билимбаевскій заводъ графа С. А. Строганова.

Управляющ.—лич. поч. гражд. Пав. Як. Вушуевъ, членъ правленія—инж.-техн. Никол. Ал—р. Туневъ, окр. лѣсничій—лич. поч. гр. Фед. Вас. Гилевъ, горный смотрит.—мѣщ. Вас. Павл. Субботинъ, заводскій техн.—Никол. Павл. Вушуевъ, бухгалт.—мѣщ. Ив. Петр. Костаревъ, кассиръ—мѣщ. Пав. Андр. Девятковъ.

Шайтанскіе заводы г.г. Бергъ.

Управляющ.—прусск. подд. инж.-металл. Бруно Эрнест. Бабель, до-вѣренный по продажѣ желѣза—мѣщ. Фед. Прох. Злоказовъ, контрол.—мѣщ. Степ. Никол. Носовъ, его помощн. Микарт. Аваков. Гевинянъ, кассиръ—кр. Корнил. Иван. Влохинъ, бухгалт.—п. поч. гр. Ив. Никол. Коневъ, его помощн.: кр.: Никол. Никол. Стулянъ, Никол. Ив. Макаровъ, секрет.—мѣщ. Вас. Андр. Серебренниковъ, караванный—мѣщ. Ив. Тим. Еловсковъ, лѣсничій—кр. Иванъ Евдок. Машаровъ, смотрит.—мѣщ. Федотъ Савват. Пономаревъ, врачъ—Исаакъ Аврам. Сано, фельдш.—к. рег. Ив. Филип. Садовскій.

Товарищества Сергипско-Уфалейскихъ заводовъ.

Верхне-Уфалейскій заводъ. Управитель—л. п. гр. Всев. Ал—сѣв. Соловьевъ, лѣснич.—мѣщ. Пав. Ив. Ощепковъ, бухгалт.—кр. Ник. Мих. Арзамазцевъ, кассиръ—пот. поч. гр. Ал—сѣй Петр. Титовъ, смотрит. золот. присковъ и рудниковъ—двор. Владисл. Ив. Витвицкій.

Нижне-Уфалейскій заводъ. Управитель—горн. инж., к. секр. Серг. Алек-сѣв. Деви, бухгалт.—кр. Вас. Петр. Кобяковъ, лѣсничій—гражд. Ал—ръ Андр. Гульбе, завѣд. рудник. и присками—двор. Владисл. Ив. Витвицкій, кассиръ-артельщикъ—мѣщ. Ал—ръ Ив. Наумовъ.

Ревдинскіе—наслѣдниковъ Г. П. Чермикина

Управляющ.—инж.-техн. Вас. Север. Новиковъ, бухгалтеръ—мастер: Созон. Вас. Бородновъ, управит. зав.—инж.-мех. Серг. Тимоѳ. Пуцилло, завѣд. дѣлами главн. конторы—мѣщ. Ал—сѣй Петр. Скавронскій, горный смотрит.—мѣщ. Фед. Феокт. Янинъ, стар. лѣснич.—г. секр. Фед. Фед. Ту-тышкинъ, врачъ—Як. Як. Фроловъ.

Маринскій заводъ. Смотритель—к. сл. Ив. Ал—р. Федоровъ.

Сысертскіе—г.г. Д. И. Соломірскаго и наслѣдн. Турчаниновыхъ.

Главное управленіе. Управляющій—л. поч. гр. Ив. Акинф. **Чиканцевъ**, главн. бухгалт.—кр. Ив. Ив. **Корягинъ**, правит. дѣлъ—кр. Алексѣй Ефим. **Гузѣвъ**, кассиръ—мѣщ. Гавр. Петр. **Ощепковъ**, старш. лѣснич.—кр. Петр. Лавр. **Дроздовъ**, караванный—кр. Мих. Андр. **Суриновъ**, главн. механикъ—инж.-мех. Ив. Льв. **Меннетъ**, врачъ—к. сов. Влад. Станисл. **Буйницкій**; повѣренный и приказчикъ лавки въ г. Екатеринбургѣ—мѣщ. Григ. Ал.—др. **Сабуровъ**.

Сысертскій заводъ. Управит.—инж.-мех. Ал.—ръ Ал.—сѣв. **Самойловъ**, механикъ—инж.-мех. Ал.—сѣй Ал.—сѣв. **Кронебергъ**.

Ильинскій заводъ. Управитель—кр. Алексѣй Степ. **Вяткинъ**.

Полевской заводъ. Управитель—мѣщ. Петръ Ѳед. **Сапожниковъ**.

Верхъ-Сысертскій заводъ. Управитель—кр. Ив. Мих. **Зыряновъ**.

Сѣверскій заводъ. Управитель—Ал.—ръ Мих. **Моероносовъ**.

Кыштымскіе—наслѣдницъ Расторгуева.

Главное управленіе. Управляющ.—горн. инж., с. с. Пав. Мих. **Каршинскій**, его помощн.—дѣйств. студ. Мих. Гр. **Дружининъ**, механикъ—горн. инж., к. а. Ник. Ал.—р. **Зайцевскій**, главн. бухгалт.—лич. поч. гр. Никол. Леонт. **Толкачевъ**, кассиръ—кр. Ал.—ра Ив. **Пискунова**, правит. дѣлъ—кр. Петръ Ал.—сѣв. **Лекаревъ**, старш. лѣснич.—г. секр. Ал.—ръ Евл. **Обуховъ**, повѣр. по судебн. дѣламъ—частн. повѣр.—к. р. Конст. Андр. **Герцъ**, врачъ—Ал.—сѣй Конст. **Бухвостовъ**. Маркшейдеръ зав.—Ѳед. Павл. **Медвѣдевъ**, смотрит. рудниковъ—к. секр. Нест. Евг. **Пономаревъ**.

Кыштымскій заводъ. Управитель—великобрит. поддан. Ал.—дръ Ѳом. **Эвансъ**, смотритель зав.—мѣщ. Вас. Петр. **Пятуховъ**, бухгалт.—кр. Аван. Иван. **Кузнецовъ**; кассиръ—кр. Ег. Степ. **Калачевъ**, лѣсничій—г. секр. Ал.—сѣй Ѳед. **Чернышевъ**.

Каслинскій заводъ. Управитель—горн. инж., к. сов. Бор. Ил. **Копыловъ**, смотритель зав.—поч. дв. Валер. Петр. **Иваницкій**, лѣсничій—к. р. Вас. Григ. **Оглодковъ**, бухгалт.—кр. Порф. Влад. **Веселковъ**, кассиръ—кр. Вас. Петр. **Тепляковъ**.

Соймоновскіе золотые промыслы. Управит.—к. р. Конст. Никол. **Нордстремъ**, смотрит.—кр. Никол. Ив. **Морозовъ**.

Теченская фабрика. Надзиратель—Павель Петр. **Анисимовъ**.

Винокуренные.

Бр. Злоказовыхъ (въ дер. Воздвиженѣ).

Синаро-Уральскій торгов. дома Бр. Злоказовыхъ (с. Тюбукъ). Управл.—мѣщ. Ник. Вас. **Волковъ**, винокуръ—мѣщ. Вас. Петр. **Чеканкинъ**, помощ.—кр. Дм. Петр. **Рогожкинъ**.

Ректификационный—Бр. Злоказовыхъ (въ с. Черкаскулѣ).

Гончарные и глинопосудные.

Давыдова Петра Феоф. (г. Екатеринбург.).
Шуровой Марфы Семен. (г. Екатеринбург.).
Катаевой Глафиры Степ. (въ Нижне-Исетскомъ заводѣ).
Пермякова Алек. Арт. (въ с. Уктусь).

Кирпичедѣлательный.

Шишкина и Заспадова (въ г. Екатеринбургѣ).

К а н а т н ы й.

Ходовой Феклы Евстрат., куп. (въ г. Екатеринбургѣ).—Довѣренн. Ив.
Фед. Топорковъ

Кожевенные и сыромятные:

Чуватова Григор. Антон. (село Шарташъ).
Вѣлоусова Васил. Демент. (с. Шарташъ).
Швецова Дениса Алекс. (с. Шарташъ).
Магониныхъ Григор. Кирил. (с. Шарташъ).
Крехина Кирьяка Григор. (с. Шарташъ).
Шевелева Григор. Петр. (Сысертскій зав.).
Чувакова Платона Ант. (с. Уктусь).

Лѣсопильный.

Липатова Павла Игн. (въ Екатеринбургѣ).

Маслоочистительные и салотопенные.

Ошуровыхъ Бр. (въ Екатеринбургѣ).
Тарасова Петра Иван. (въ Екатеринбургѣ).

Машино-строительный.

Ф. Е. Ятесъ (въ г. Екатеринбургѣ). Владѣль.—куп. Фома Егор. Ятесъ,
управ.—куп. Конст. Вас. Морозовъ, механ.—великобр. подд. Юсифъ Иван
Норманъ.

Механическій и чугунолитейный.

Бр. Бериновыхъ (въ г. Екатеринбургѣ). Завѣдующіе: Иванъ, Никол. и
Васил. Михайл. Вереновы.

М е х а н и ч е с к і е.

Бр. Коробейниковыхъ (въ Екатеринбургѣ).
Ягодина Мих. Петр. (въ Верхъ-Исетскомъ зав.).

Мыловаренный.

Войтахова Андр. Лук., куп. (Невьянскій зав.).

Пиво-медоваренные.

Гребенъковой Марьи Иван. (въ Екатеринбургѣ).

Филипецъ Элины Федоров. (въ Екатеринбургѣ).

Свѣчные и воско-свѣчные:

Епархіальнаго духовенства (въ Екатеринбургѣ).

Федосѣева Парамона Антон. (въ Екатеринбургѣ).

Щербакова Григ. Горд. (и мыловаренный).

Чугунно-литейный ваграночный.

Артемова Адриана Аполон. (Шайтанск. зав.); смотрит.—Степ. Стенан.
Чащихинъ.

Химическій.

Торг. д. Бр. Злоказовы (с. Тюбукъ, Екатерин. у.) Управл.—горн. инж.
Алексѣй Вас. Илвицкій, пом.—дв. В. Б. Ивановскій.

ЗОЛОТЫЕ ПРИСКЪИ:

Прокотъ-Михайловскій и Θεоктистовскій—мѣщ. Θεокт. Григ. **Овчинниковой**. Управл.—Прокот. Яким. **Овчинниковъ** (с. Мостовское).

Викторовскій—куп. Михаил. Андр. **Тимошеева** (г. Екатеринбургѣ).

Казанскій, Антоновскій и Французскій—куп. Мих. Алексѣев. **Новикова**.

Троицкій, Екатеринбургскій, Ксенѣвскій и Золотой уголокъ—куп. Викт.
Алексѣев. **Подсосова**.

Ю У П Ц Ы:

Первой шльди. Камалетдинъ Хисаметдин. **Агафуровъ** (Екатеринб.)—
галантерейно-парфюмерн. тор. въ г. Екатеринбургѣ; Дарья Ильин. **Андрева** (Екатеринб.)—банкирск. контора и суконя. тор. въ г. Екатеринбургѣ;
Анцель Вульф. **Анцелевичъ** (Екатеринб.)—часовая и ювелирн. мастерск. въ
г. Екатеринбургѣ; Михаилъ Дмитр. **Ватуевъ** (г. Тяньцзинъ въ Китаѣ)—
неизвѣстно; Ив. Михайлов. **Вѣленьковъ** (Екатеринб.)—мучная тор. въ г.
Екатеринбургѣ; Вас. Ив. **Дмитріевъ** (Екатеринб.)—бакалейно-чайная тор.
въ г. Екатеринбургѣ; Михаилъ Глѣбов. **Жорольковъ** (Екатеринб.)—бака-
лейно-рыбная тор. въ г. Екатеринбургѣ; Ив. Андр. **Макаровъ** (Екатерин-
бургъ)—торг. готовой обувью въ г. Екатеринбургѣ; Илья Ив. **Симановъ**

(Екатеринб.)—мучная тор. въ г. Екатеринбургѣ; Евдокимъ Михайловичъ **Ошурковъ** (Екатеринб.)—салотопенн. завед. въ г. Екатеринбургѣ; Михаилъ Михаил. **Ошурковъ** (Екатеринб.)—салотопенн. завед. въ г. Екатеринбургѣ; Пав. Михайл. **Ошурковъ** (Екатеринб.)—салотопенн. заведен. въ г. Екатеринбургѣ; Степ. Ѳеодор. **Чистяковъ** (Екатеринб.)—чайн. тор. въ г. Екатеринбургѣ.

Второй гильдии. Зайнидт. Хисамет. **Агафуровъ** (Екатеринб.)—галант. и парфюмерн. тор. въ г. Екатеринбургѣ; Камафетд. Хисаметд. **Агафуровъ** (Екатеринб.)—галант. и парфюмер. тор. въ г. Екатеринбургѣ; Ив. Петров. **Алыбинъ** (с. Коневское)—мануф. тор въ с. Коневскомъ; Ив. Константин. **Анфиногеновъ** (Екатеринб.)—тор. золот. и серебр. вещами въ г. Екатеринбургѣ; Влад. Яковлев. **Атамановъ** (Екатеринб.)—мануф. тор. въ г. Екатеринбургѣ; Степ. Ив. **Афонинъ** (Екатеринб.)—бакалейн. тор. въ г. Екатеринбургѣ; Татьяна Алексѣев. **Афоница** (Екатеринб.)—бакалейн. тор. въ г. Екатеринбургѣ; Николай Григ. **Бабиновъ** (Екатеринб.)—бакалейно-винная тор. въ г. Екатеринбургѣ; Вас. Ив. **Бабиновъ** (Екатеринб.)—книжн. торг. въ г. Екатеринбургѣ; Ив. Аванас. **Бабушкинъ** (Екатеринб.)—тор. готов. платьемъ въ г. Екатеринбургѣ; Алексѣй Ив. **Вакакинъ** (Екатеринб.)—скобен. и москат. тор. въ г. Екатеринбургѣ; Иосифъ Ив. **Вакакинъ** (Екатеринб.)—скобен. и москательн. тор. въ г. Екатеринбургѣ; Ольга Тихон. **Валакина** (Режевской зав.)—бакалейно-мануфак. торг. въ Режевск. зав.; Ал—сандръ Ефрем. **Варчаниновъ** (Екатеринб.)—мучн. торг. въ г. Екатеринбургѣ; Елиз. Никол. **Вебеница** (Екатеринб.)—москательная торгов. въ г. Екатеринбургѣ; Ал—дръ Ив. **Вереновъ** (Екатеринб.)—мучн. тор. въ г. Екатеринбургѣ; Ив. Михайл. **Вереновъ** (Екатеринб.)—механическ. заводъ въ г. Екатеринбургѣ; Сем. Серафим. **Вильдштейнъ** (Екатеринб.)—для личныхъ правъ въ г. Екатеринбургѣ; Вас. Влад. **Блохинъ** (Екатеринб.)—для личныхъ правъ въ г. Екатеринбургѣ; Ив. Тихон. **Блохинъ** (Екатеринб.)—торгов. желѣзомъ въ г. Екатеринбургѣ; Марья Деменьт. **Блохина** (Екатеринб.)—книжн. тор. въ г. Екатеринбургѣ; Пав. Малахѣев. **Вобковъ** (Екатеринб.)—мануфактурн. тор. въ г. Екатеринбургѣ; Ив. Петр. **Вогомоловъ** (Невьянск. зав.)—для личн. правъ въ Невьянск. зав.; Савва Григ. **Войцовъ** (Березов. зав.) бакал.-мануф. тор. въ Березовскомъ заводѣ; Григор. Илар. **Войцовъ** (Березовск. зав.)—бакал.-мануф. тор. въ Березовскомъ заводѣ; Ив. Никол. **Вольшаковъ** (Невьянскій зав.)—хлѣбно-бакал. тор. въ Невьянскомъ зав.; Никол. Капит. **Вревновъ** (Екатеринб.)—тор. желѣзомъ въ г. Екатеринбургѣ; Екатер. Деменьт. **Вородина** (Екатеринб.)—мучн. тор. въ г. Екатеринбургѣ; Екатер. Трофим. **Вроница** (Екатеринб.)—для личн. правъ въ г. Екатеринбургѣ; Михаилъ Павлов. **Врагинъ** (Екатеринб.)—мучная тор. въ г. Екатеринбургѣ; Алексѣй Ив. **Вржухановъ** (Невьянск. зав.)—мануфак. тор. въ Невьянскомъ зав.; Никита Михайл. **Вѣлиньковъ** (Екатеринб.)—мучн. тор. въ г. Екатеринбургѣ; Анна Кирил. **Вѣлова** (Нейво-Рудянск. зав.)—бакал. мануф. тор. въ Нейво; Рудянскомъ зав.; Анастасія Ив. **Вѣлоносова** (Сысертск. зав.)—спичечн. завод. въ Сысертскомъ заводѣ; Марья Петров. **Вѣлякова** (Кыштымск. зав.)—

бакалейно-мануф. тор. въ Кыштымск. зав; Ал—ръ Семен. **Бурдаковъ** (Екатери-
 нинб.)—мануф. тор. въ г. Екатеринбургъ; Вас. Степ. **Вагановъ** (Екатери-
 нинб.)—скобени. торг. въ г. Екатеринбургъ; Ив. Вас. **Ветошевъ** (Екатери-
 нинбургъ)—мучн. тор. въ г. Екатеринбургъ; Андрей Лукичъ **Войтеховъ** (Невьян-
 ский зав.)—бакалено-хлѣбн. тор. въ Невьянскомъ зав.; Федоръ Егоровичъ
Войтеховъ (Екатеринб.)—кондитерск. заведен. въ г. Екатеринбургъ; Антонъ
 Алексѣев. **Волковъ** (Екатеринб.)—бакалейно-винная тор. въ г. Екате-
 ринбургъ; Михаилъ Аван. **Ворожцовъ** (Екатеринб.)—спичечн. завед. въ г. Екате-
 ринбургъ; Никол. Вас. **Вороновъ** (Нижній-Новгородъ)—для личн. правъ
 въ Нижнемъ-Новгородѣ; Анд. Вас. **Вьюгинъ** (Симбирскъ)—для личн. правъ
 въ г. Симбирскѣ; Ал—ръ Марк. **Галинъ** (Екатеринб.) {для личн. правъ въ
 г. Екатеринбургъ; Егоръ Герасим. **Герасимовъ** (Екатеринб.)—галантер. тор.
 въ г. Екатеринбургъ; Екатер. Данил. Головкина (Шайтанск. зав.)—мануф.
 тор. въ Шайтанскомъ зав.; Степ. Ив. **Грачевъ** (Екатеринб.)—мучн. тор. въ
 г. Екатеринбургъ; Леонидъ Вас. **Гребневъ** (Екатеринб.)—тор. готов. плать-
 емъ въ г. Екатеринбургъ; Марья Ив. **Гребенькова** (Екатеринб.)—пивоварен.
 зав. въ г. Екатеринбургъ; Наркизъ Федор. **Грудинъ** (Ревдинскій зав.)—Ва-
 граночное завед. въ Ревдинскомъ зав.; Ольга Ив. **Досманова** (Екатеринб.)—
 для личн. правъ въ г. Екатеринбургъ; Ал—сѣй Андр. **Дмитріевъ** (Екатери-
 нинб.)—модный магазинъ въ г. Екатеринбургъ; Ив. Яковлев. **Дѣлнинъ**
 (Екатеринб.)—бакалейн. тор. въ г. Екатеринбургъ; Серг. Яков. **Дѣлнинъ**
 (Екаверинб.)—бакалейн. тор. въ г. Екатеринбургъ; Ив. Федор. **Евдокимовъ**
 (Екатеринб.)—хлѣбная тор. въ г. Екатеринбургъ; Ив. Ив. **Ермолаевъ** (Екте-
 ринб.)—бакалейно-винная тор. въ г. Екатеринбургъ; Ив. Фед. **Ермолаевъ**
 (Екатеринб.)—бакалейн. тор. въ г. Екатеринбургъ; Егоръ Никол. **Ершовъ**
 (Екатеринб.)—тор. колесн. мазью въ г. Екатеринбургъ; Ал—сѣй Афиног.
Желѣзновъ (В.-Нейвинск. зав.)—для личн. правъ В.-Нейвинск. зав. Григ.
 Игн. **Жуковъ** (Ревдинск. зав.)—гвоздарн. завед. въ Ревдинск. зав.; Никол.
 Ив. **Замятинъ** (Режевск. зав.)—мануф.-бакалейн. тор. въ Режевскомъ зав;
 Михаилъ Макар. **Заспановъ** (Екатеринб.)—мучная тор. въ г. Екатеринбургъ;
 Ал—сѣй Матв. **Злоказовъ** (Екатеринб.)—тор. крупчаткой въ г. Екате-
 ринбургъ; Вас. Петр. **Злоказовъ** (Екатеринб.)—мельница въ г. Екате-
 ринбургъ; Анна Ив. **Иванова** (Екатеринб.)—мучная торг. въ г. Екатеринбургъ; Ми-
 хаилъ Ив. **Ивановъ** (Екатеринб.)—бакалейно-винная тор. въ г. Екате-
 ринбургъ; Таисья Артемьев. **Калашникова** (Екатеринб.)—тор. желѣзомъ въ г.
 Екатеринбургъ; Ив. Захар. **Карновъ** (Невьянскій зав.)—мануфактурн. тор.
 въ Невьянскомъ заводѣ; Ал—сѣй Сем. **Карпычевъ** (Каслинск. зав.)—мануф.
 тор. въ Каслинскомъ заводѣ; Ив. Матв. **Клинскихъ** (Екатеринб.)—бакал.
 тор. въ г. Екатеринбургъ; Петръ Ив. **Князевъ** (Екатеринб.)—бакалейно-
 винная тор. въ г. Екатеринбургъ; Ив. Мокѣев. **Ковязинъ** (с. Багарякск.)—
 мануф. тор. въ селѣ Багаряк.; Ал—ра Никит. **Ковушкина** (Ревдинск. з.)—
 мануф. тор. въ Ревдинскомъ заводѣ; Ал—сандръ Петров. **Кожевниковъ**
 (Екатеринб.)—иконостасн. мастерск. въ г. Екатеринбургъ; Степ. Михайлов.
Козьминъ (Екатеринб.)—тор. желѣзомъ; Иосифъ Козьм. **Козицинъ** (Екате-

ринб.)—для личн. правъ въ г. Екатеринбургѣ; Ал—ръ Федотов. **Колыгинъ** (Екатеринб.)—чайная тор. въ г. Екатеринбургѣ; Дмитр. Мирон. **Коротковъ** (Екатеринб.)—тор. камен. вещами въ г. Екатеринбургѣ; Андрей Ал—сѣв. **Коробейниковъ** (Екатеринб.)—механическій зав. въ г. Екатеринбургѣ; Павелъ Ал—сѣв. **Коробейниковъ** (Екатеринб.)—механическій зав. въ г. Екатеринбургѣ; Евгенія Викулов. **Костромитинова** (Екатеринб.)—москат. тор. въ г. Екатеринбургѣ; Вас. Вас. **Кривцевъ** (Екатеринб.)—для личныхъ правъ въ г. Екатеринбургѣ; Яковъ Кондрат. **Кривошеинъ** (Екатеринб.)—мучная тор. въ г. Екатеринбургѣ; Семень Харит. **Крючковъ** (Шайтанскій зав.)—галантер. тор. въ Шайтанскомъ заводѣ; Фед. Ив. **Крутиковъ** (Екатеринб.)—хлѣбн. тор. въ г. Екатеринбургѣ; Федотъ Прокоп. **Ксенофонтовъ** (Екатеринб.)—мануфактурная тор. въ г. Екатеринбургѣ; Ал—сѣв. Ив. **Кудряшевъ** (Вилимбаевск. зав.)—бакалейн. и мануфактурн. тор. въ Вилимбаевскомъ заводѣ; Вас. Иванов. **Кудряшевъ** (Екатеринб.)—тор. желѣзомъ въ г. Екатеринбургѣ; Никол. Дмитр. **Кузнецовъ** (Кыштымск. зав.)—мануфактурн. тор. въ Кыштымск. зав.; Ив. Иванов. **Кудряшевъ** (г. Москва)—для личныхъ правъ въ г. Москвѣ; Ал—ръ Сид. **Кузнецовъ** (Екатеринб.)—полотн. тор. въ г. Екатеринбургѣ; Ал—ръ Петр. **Кулаковъ** (Екатер.)—для личныхъ правъ въ г. Екатеринбургѣ; Вас. Никол. **Кулаковъ** (с. Булзинское)—бакалейн. и мануф. тор. въ с. Булзинскомъ; Лаврент. Ив. **Лабутиный** (Кыштым. з.)—галантер. тор. въ Кыштымскомъ заводѣ; Ив. Никол. **Лагутинъ** (Екатеринбургъ)—тор. камен. вещами въ г. Екатеринбургѣ; Ал—ръ Як. **Ларищевъ** (Екатеринб.)—тор. готовой обуви въ г. Екатеринбургѣ; Григ. Филип. **Ларионовъ** (Екатеринб.)—бакалейн. тор. въ г. Екатеринбургѣ; Дмит. Егоров. **Ларищевъ** (Екатеринб.)—мучн. тор. въ г. Екатеринбургѣ; Ал—ра Максим. **Лебедева** (Екатеринб.)—мануфактур. тор. въ г. Екатеринбургѣ; Гуго Карл. **Лемке** (Екатеринб.)—часов. магазинъ въ г. Екатеринбургѣ; Вас. Ив. **Логиновъ** (Екатеринб.)—спичечн. зав. въ г. Екатеринбургѣ; Гавр. Ал—ров. **Логиновъ** (Екатеринб.)—мебельн. и посудн. тор. въ г. Екатеринбургѣ; Иванъ Иванов. **Логиновъ** (Екатеринб.)—тор. алебастромъ и мѣломъ въ г. Екатеринбургѣ; Тимоф. Ал—ров. **Логиновъ** (В.-Исетск. зав.)—мебельн. тор. въ В.-Исетск. зав.; Пименъ Вас. **Лузинъ** (Екатеринб.)—для личн. прав. въ г. Екатеринбургѣ; Вас. Вас. **Лузинъ** (Екатеринб.)—мануфакт. и бакал. тор. въ г. Екатеринбургѣ; Вас. Андр. **Макаровъ** (Екатеринб.)—магаз. гот. обуви въ г. Екатеринбургѣ; Флег. Арт. **Малиновцевъ** (Екатеринб.)—мучная тор. въ г. Екатеринбургѣ; Вас. Козьм. **Масалкинъ** (В.-Нейвинск. зав.)—мануф. тор. въ В.-Нейвинскомъ заводѣ; Констан. Георг. **Москвичъ** (Екатеринб.)—бакалейн. тор. въ г. Екатеринбургѣ; Ив. Максим. **Мотовъ** (Полевск. зав.)—мануф. тор. въ Полевскомъ заводѣ; Михаилъ Юсиф. **Назаровъ** (Екатеринбургъ)—виноторговля въ г. Екатеринбургѣ; Дементій Кипр. **Нарбутовскихъ** (Шайтанск. зав.)—галантер. тор. въ Шайтанскомъ зав.; Ив. Виктор. **Нестеровъ** (Невьянск. зав.)—мануф. и бакалейн. тор. въ Невьянскомъ заводѣ; Ал—сѣв. Никит. **Николаевъ** (Екатеринб.)—тор. обувью; Михаилъ Ал—сѣв. **Новиковъ** (Екатеринб.)—для личн. правъ въ г. Екатеринбургѣ; Мартирій

Вас. **Овчинниковъ** (Екатеринб.)—бакалейн. тор. въ г. Екатеринбургѣ; Ив. Петр **Окуловъ** (Минусинскъ)—для личн. правъ въ г. Минусинскѣ; Елиз. Абрам. **Олигеръ** (Екатеринб.)—модн. магазинъ въ г. Екатеринбургѣ; Федоръ Ал—ров. **Опаринъ** (опъ же **Іоновъ**) (Екатеринб.)—мѣховой магазинъ въ г. Екатеринбургѣ; Козьма Григ. **Осокинъ** (Екатеринб.)—кожевен. тор. въ г. Екатеринбургѣ; Сергѣй Никол. **Осиповъ** (Екатеринб.)—тор. камен. вещами въ г. Екатеринбургѣ; Ив. Епиф. **Павловъ** (Екатеринб.)—бакалейно-рыбная торг. въ г. Екатеринбургѣ; Николай Павлов. **Павловъ** (Екатеринб.)—бакал. торг. въ г. Екатеринбургѣ; Як. Ив. **Панфиловъ** (Екатеринб.)—мѣхов. тор. въ г. Екатеринбургѣ; Петръ Ал—сѣв. **Пастуховъ** (Екатеринб.)—москат. тор. въ г. Екатеринбургѣ; Евг. Ив. **Первушинъ** (Екатеринб.)—мучная тор. въ г. Екатеринбургѣ; Іосифъ Андр. **Перовъ** (Сысертск. зав.)—бакалейн. и мануф. тор. въ Сысертскомъ заводѣ; Ал—ра Никиф. **Первушина** (Екатеринбургъ)—мучная тор. въ г. Екатеринбургѣ; Ал—сѣй Спирид. **Персіяниновъ** (Екатеринб.)—магазинъ камен. вещей въ г. Екатеринбургѣ; Егоръ Ермол. **Подвищевъ** (Екатеринб.)—для личн. правъ въ г. Екатеринбургѣ; Петръ Артам. **Подвищевъ** (Екатеринб.)—для личн. правъ въ г. Екатеринбургѣ; Ив. Ив. **Поповъ** (с. Подднесьское)—мануфактур. тор. въ селѣ Подднесьскомъ; Ив. Степ. **Потановъ** (Екатеринб.)—для личн. правъ въ г. Екатеринбургѣ; Никол. Ив. **Потѣхинъ** (Полевск. зав.)—мануф. тор. въ Полевскомъ заводѣ; Михайлъ Федор. **Прессвирнинъ** (Екатеринб.)—мебельн. магаз. въ г. Екатеринбургѣ; Илья Прокоп. **Ратановъ** (Екатеринб.)—бакалейн. тор. въ г. Екатеринбургѣ; Анна Никол. **Ржанникова** (Сысертск. зав.)—мануф. и бакал. тор. въ Сысертскомъ заводѣ; Ив. Гавр. **Рожковъ** (Березовск. зав.)—мануф. и бакалейн. тор. въ Березовскомъ заводѣ; Михайлъ Федор. **Рожновъ** (Екатеринбург.)—для личн. правъ въ г. Екатеринбургѣ; Андр. Феоктист. **Савиныхъ** (Екатеринб.)—для личн. правъ въ г. Екатеринбургѣ; Ал—сѣй Михайл. **Самойловъ** (Екатеринб.)—спичечн. завед. въ г. Екатеринбургѣ; Пав. Яков. **Сапожниковъ** (Екатеринб.)—типографія въ г. Екатеринбургѣ; Александръ Максим. **Симановъ** (Екатеринб.)—контора страхованія въ г. Екатеринбургѣ; Параск. Никон. **Симанова** (Екатеринб.)—скобенная тор. въ г. Екатеринбургѣ; Ив. Артем. **Скорняковъ** (Екатеринб.)—посуди. тор. въ г. Екатеринбургѣ; Гавр. Никол. **Скрябинъ** (Екатеринб.)—рыбный промыселъ въ г. Екатеринбургѣ; Вас. Филип. **Соколовъ** (с. Горнощит.)—мануф. и бакал. въ с. Горнощитск.; тор. Агрип. Ив. **Соколова** (Екатеринб.)—москат. тор. въ г. Екатеринбургѣ; Ал—ръ Мих. **Соколовъ** (Екатеринб.)—для личн. правъ въ Екатеринбургѣ; Ег. Вас. **Стариковъ** (Екатеринб.)—кожевенная тор. въ г. Екатеринбургѣ; Ив. Степ. **Соколовъ** (Екатеринб.)—посудн. и зеркальн. тор. въ г. Екатеринбургѣ; Матрена Ульяновна **Соловьева**; (Екатеринб.)—мануф. тор. въ г. Екатеринбургѣ; Кириакъ Іоак. **Соринъ** (Екатеринб.)—шорн. магазинъ въ г. Екатеринбургѣ; Евдок. Степ. **Степановъ** (Екатеринб.)—мучная тор. въ г. Екатеринбургѣ; Влад. Герасим. **Сырчинъ** (Екатеринб.)—экипаж. мастерск. въ г. Екатеринбургѣ; Петръ Евген. **Тегенцевъ** (В.-Нейвин. з.)—бакалейн. и мануф. тор. въ В.-Нейвинскомъ заводѣ; Ив. Михайлов. **Темеровъ**

(Екатеринб.)—тор. готов. платьемъ, въ г. Екатеринбургѣ; Михаилъ Андр. **Тимофеевъ** (Екатеринб.)—для личн. правъ въ г. Екатеринбургѣ; Мееодій Вас. **Топорищевъ** (Екатеринб.)—винная тор. въ г. Екатеринбургѣ; Констан. Ив. **Трапезниковъ** (Екатеринб.)—тор. камен. вещами въ г. Екатеринбургѣ; Ал—ръ Евгр. **Трубианъ** (В.-Нейвинск. зав.)—бакал. и мануф. тор. въ В.-Нейвинскомъ заводѣ; Наталья Семен. **Ульянова** (Екатеринб.)—кожевен. тор. въ г. Екатеринбургѣ; Вас. Павл. **Ушаковъ** (с. Багарякское)—бакал. и хлѣбн. тор. въ с. Багарякскомъ; Ал—ръ Амплиев. **Ушковъ** (г. Шадринскъ)—суконная фабр. въ г. Шадринскѣ; Яковъ Федор. **Ушковъ** (с. Черемисское)—мануфактурн. тор. въ с. Черемисскомъ; Вас. Андр. **Федоровъ** (Екатеринб.)—для личн. правъ въ г. Екатеринбургѣ; Парамонъ Андр. **Федосѣевъ** (Екатеринб.)—посудн. тор. въ г. Екатеринбургѣ; Родіонъ Федос. **Федосѣевъ** (Екатеринб.)—чайн. тор. въ г. Екатеринбургѣ; Ал—ръ Филат. **Фигуринъ** (Каслинск. зав.)—галантер. тор. въ Каслинскомъ заводѣ; Анна Никифор. **Филиппова** (Нерьянск. зав.)—мануф. тор. въ Нерьянскомъ заводѣ; Эмма Фед. **Филитцъ** (Екатеринб.)—пивоварен. зав. въ г. Екатеринбургѣ; Пав. Михайл. **Флорьянскій** (Екатеринб.)—магазинъ готов. платья въ г. Екатеринбургѣ; Ал—ръ Галакт. **Харитоновъ** (Екатеринб.)—для личн. правъ въ г. Екатеринбургѣ; Антонина Спирид. **Харитонова** (Екатеринб.)—москательн. тор. въ г. Екатеринбургѣ; Фекла Евстратов. **Ходова** (Екатеринб.)—канатн. завед. въ г. Екатеринбургѣ; Павелъ Вас. **Холжинъ** (Екатеринб.)—гостинница въ г. Екатеринбургѣ; Ал—ръ Кирилл. **Чекановъ** (Екатеринб.)—посудн. завед. въ г. Екатеринбургѣ; Илья Федор. **Чистяковъ** (Екатеринб.)—чайн. тор. въ г. Екатеринбургѣ; Григ. Антон. **Чуваковъ** (Екатеринб.)—кожевен. тор. въ г. Екатеринбургѣ; Ив. Платон. **Чуваковъ** (Екатеринб.)—кожевен. тор. въ г. Екатеринбургѣ; Платонъ Антон. **Чуваковъ** (Екатеринб.)—кожев. тор. въ г. Екатеринбургѣ; Ив. Прокон. **Шабарчинъ** (Екатеринб.)—бакалейн. тор. въ г. Екатеринбургѣ; Адольфъ Август. **Шварте** (Екатеринб.)—механич. принадлежности въ г. Екатеринбургѣ; Григ. Гордѣев. **Щербачевъ**—мясная тор. въ г. Екатеринбургѣ; Спирид. Петр. **Широковъ** (Екатеринб.)—кожевен. тор. въ г. Екатеринбургѣ; Степ. Спирид. **Шипшинъ** (Екатеринб.)—мучная тор. въ г. Екатеринбургѣ; Адрианъ Федул. **Шуровъ** (Екатеринб.)—посудн. завед. въ г. Екатеринбургѣ; Яковъ Семен. **Юргинъ** (Екатеринб.)—торгов. обувью въ г. Екатеринбургѣ; Вас. Ал—сѣев. **Яковлевъ** (с. Шарташъ)—для личн. правъ въ г. Екатеринбургѣ; Макарь Сергѣев. **Яковлевъ** (Екатеринб.)—мучная тор. въ г. Екатеринбургѣ; Семенъ Вас. **Янинъ** (Екатеринб.)—посудн. и мебельн. тор. въ г. Екатеринбургѣ; Михаилъ Григор. **Яринскій** (Екатеринб.)—механич. принадлежн. въ г. Екатеринбургѣ.

М А С Т Е Р С К І Я :

Иконостасная и церковн. живописи.

Коженикова Ал—ра Ив., куч.; завѣд.—Ал. Андр. **Алексѣевъ-Влохинъ** (г. Екатеринбургъ).

К о л б а с н а я .

Бершель Павла Карл., куп. (г. Екатеринбургъ).

П о с у д н а я .

Чеканова Ал—ра Кирил., куп. (г. Екатеринбургъ).

Ж е л ѣ з о - п о с у д н ы я .

Блохина Ивана Тиханов. (г. Екатеринбургъ).

Шишова Алексѣя Яковлев. (г. Екатеринбургъ).

Даниловой Маріи Филип. (Режевской заводъ).

К о н ф е к т н ы я и п р я н и ч н ы я .

Афюнина Степан. Иванов. (г. Екатеринбургъ).

Афюниной Татьяны Алекс. (г. Екатеринбургъ).

Кузнецова Алексѣя Алекс. (г. Екатеринбургъ).

Г р а н и л ь н а я .

Липина Василья Иван. (г. Екатеринбургъ).

М е х а н и ч е с к а я в ы п и в а л ь н а я и о б л о ш в о й н а я .

Перетцъ Генриха Борисов. (г. Екатеринбургъ).

Э к и п а ж н а я .

Сырчина Владиміра Гер. (г. Екатеринбургъ).

В а г р а н о ч н ы я .

Сосунова Антон. Петр. (Шайтанскій заводъ).

Казанцева Ив. Мин. (Режевскій заводъ).

Бѣлоглазова Арт. Аким. (Режевскій заводъ).

Барматова Якова Ильина (Режевскій заводъ).

Хоршенина Конст. Ник. (Каслинскій заводъ)

М е л ь н и ц ы к р у п ч а т о ч н ы я :

Товарищества С. И. Грачева и А. Е. Борчанинова (въ дер. Ключахъ).

Члены т-ва: куп. Степ. Ив. Грачевъ и куп. Ал—ръ Ефрем. Ворчаниновъ,
дов.: кр. Як. Еф. Соломинъ и кр. Степ. Игнат. Дербышевъ.

Черданская—куп. М. С. Яковлева (с. Черданское) Владѣл.—вуп. Магар.
Серг. Яковлевъ; дов.—мѣщ. Ив. Род. Козловъ

Камышевская—куп. Е. И. Первушина (въ с. Камышевскомъ). Влад.—куп. Евг. Ив. Первушинъ; дов.—мѣщ. Андр. Ефим. Кустиковъ, управл.—мѣщ. Андр. Ив. Юхневъ.

Симонова Ильи Иван. (въ Екатеринбургѣ).

Первушиной Александр. Никифоровны (близъ деревни Переборъ).

Ивановой Анны Ив. (въ селѣ Бобровскомъ).

Меркурьевой Анаст. Петр. (въ д. Черноусовой).

Жираковой Евфрос. Тих. (въ д. Комошкиной).

Малиновцева Флег. Арт. (близъ д. Шиловой).

Степановыхъ Бр. (близъ д. Истока).

Мелководовой Евдокии Серг. (въ Нижне-Исетскомъ заводѣ).

Бѣленькова Ив. Мих. (въ с. Арамилскомъ).

Степановыхъ Бр. (въ д. Большой Истока).

Злоказова Васил. Петр. (въ с. Метлино).

Фадѣева Никол. Васил. (близъ озера Кызылташъ. Куяшск. вол.).

Морозова Конст. Васил. (въ с. Рождественскомъ).

ПОТРЕБИТЕЛЬНЫЯ ОБЩЕСТВА:

Билимбаевское (Билимбаевскій зав.). Члены правленія: мѣщ. Пав. Андр. Девятковъ, к. сл. Ал—ръ Павл. Мельниковъ, кр. Фед. Яковл. Скорынинъ и кр. Андр. Никол. Мисаринъ.

Верхъ-Нейвинское (Верхъ-Нейвинскій заводъ). Предсѣдатель правленія—горн. инж., кол. ас. Гавр. Ал—р. Марковъ; члены Правленія: изъ бывш. кр.—ныхъ Никол. Никит. Бочкаревъ, зап. унт.-офиц. Андр. Ал—ров. Яновъ и мѣщ. Евген. Евген. Тегенцевъ.

Верхне-Уфалейское (Верхне-Уфалейскій заводъ). Предсѣдатель правленія—мѣщ. Никол. Павл. Темниковъ; члены: двор. Владис. Ив. Витвицкій, пот. поч. гр. Алексѣй Петр. Титовъ, кр.: Никол. Мих. Арзамасцевъ, Ив. Прок. Тарасовъ и Вас. Ив. Артемовъ, мѣщ. Ал—ръ Иван. Наумовъ.

Нижне-Уфалейское (Нижне-Уфалейскій заводъ). Предсѣдатель Правленія—кр. Петръ Андр. Самойловъ; члены Правленія: кр. Назар. Ив. Григорьевъ, кр. Никол. Кирил. Шевелинъ; Предсѣд. ревиз. ком—си кр. Вас. Петр. Кобяковъ.

Кыштымское (Кыштым. зав.). Предсѣдатель правл.—пот. двор. Мих. Григ. Дружининъ; члены правл.: нар. учит. Дмитр. Трифон. Утушинъ, кр. Иван. Нарк. Веселковъ и кр. Илья Григ. Симановъ.

Ревдинское (Ревдинскій заводъ). Предсѣдатель правленія—мастеровой Георгій Денисов. Городновъ; члены правленія: мастер: Клемент. Григ. Овчинкинъ, Никандръ Иван. Вѣлоглазовъ и Иванъ Тихон. Молявинъ.

С.-Петербургскаго столичнаго ломбарда (отдѣленіе).

Управляющій—Сарат. мѣщ. Порфир. Дмитр. **Серебренниковъ**, контролеръ—Верх. мѣщ. Сем. Петров. **Циреньчиковъ** (Соборнал, д. Новоселова), оцѣнщикъ—Екат. мѣщ. Констант. Михайл. **Филиповъ** (Щипановскій пер., д. Оленева).

ТИПОГРАФІИ и ЛИТОГРАФІИ:

Алексѣева Владиміра, потомств. дворянина.
Меклеръ Добы, жены купца.
Мѣрной Александры, наслѣдниковъ.
Розетъ Гирша, витебскаго мѣщанина.
Родыгина Діоміда, сельск. обыв. вятск. губ. сар. у.
Романова Ивана, мѣщанина.
Саложникова Павла, купца.
Филиповой Маріи, купчихи.
Хомутова Федора, мѣщанина.
Чекана, статскаго совѣтника.

ХРОМО-ЛИТОГРАФІЯ.

Вурмъ Карла, прусскаго подданнаго.

ТОВАРИЩЕСТВА:

Вр. Ошурковыхъ—(покупка и продажа масла коровьяго, сала и хлѣбн. тов., поставка водою металловъ частныхъ зав.). Члены т-ва, купцы: Павелъ, Евдокимъ и Михайлъ Михайлов. **Ошурковы** (г. Екатеринбургъ).

„**Уралитъ**“—(разработка азбестовыхъ коней и изготвл. издѣлій). Уполномоченный—куп. Влад. Мих. **Имшенецкій** (г. Екатеринбургъ).

У П Р А В Л Е Н І Я:

Главное Управленіе Верхъ-Исетскими заводами наслѣдниковъ графини Н. А. Стенбокъ Ферморъ.

Управляющ. заводами—инж. мех. Ал—ръ Ив. **Фадѣевъ**, повѣренный зав. и заступ. м. управл. заводами—присяжн. повѣренный Савель Ал—р. **Вибиковъ**, главн. дѣлнич. —г. секр. Ал—ръ Пармен. **Никитинъ**, бухгалт.—мѣщ. Григ. Ив. **Михайловъ**, правит. дѣль—мѣщ. Порф. Ал—р. **Медвѣдевъ**, механ.—кр. Ал—ръ Як. **Валакинъ**, врачъ—с. с. Ал—ръ Андр. **Миславскій**, гавѣдыв. аптекою—провиз. Карлъ Абр. **Гельмихъ**, довѣренный по продажѣ металловъ—пот. дв. Пав. Ив. **Котларевскій**.

Управленіе промыслами Березовскаго золото-промышленнаго товарищества.

Главноуправл.—горн. инж., к а. Ал—ръ Петр. **Соколовъ**, завѣд. дѣлами—ок. к. юрид. фак. Дав. Львов. **Раснеръ**, завѣд. горн. рудн. работами—пот. двор. Иос. Игн. **Кульчицкій**, завѣд. Приканавнымъ приискомъ—кр. Пав. Никол. **Лукашкинъ**, завѣд. Нагорнымъ приискомъ—мѣщ. Ив. Тимоф. **Готовъ**, завѣд. Березовской толчейн. фабрик. Шуваловск. и Александровскими рудниками—горн. инж. к. секр. Осип. Никол. **Кобылянский**, бухгалт.—мѣщ. Ив. Ив. **Тимофеевъ**, кассиръ—кр. Вас. Еф. **Чернаковъ**.

Завѣд. Жулановскимъ приискомъ—пот. поч. гр. Петръ Вас. **Жулановъ**, завѣд. Пышминской толчейной фабр. и Прудо-Пышминской дистан.—мѣщ. Ал—сѣй Ив. **Трапезниковъ**, завѣд. 2-мъ разсыпнымъ участкомъ—горн. инж. к. а. Серг. Денис. **Ордынский**, завѣд. Пышминской ціанов. фабр.—канд. хим., пот. дв. Гельмутъ Готвольд. Фонъ-Цуръ **Мюленъ**, завѣд. Березовской ціанов. фабр.—мѣщ. Зиновъ Фавстан. **Славиковскій**,

Управленіе Невьянскими заводами Наслѣдн. П. С. Яковлева.

Управляющ.—горн. инж. Влад. Мих. **Вашкевичъ**, управит. зав.—горн. инж. Георг. Пантел. **Острроверщенко**, мл. мех.—инж. тех. Вас. Андр. **Ломовъ**, управит. золот. промысловъ—горн. инж. Никол. Вас. **Маюровъ**, лѣснич.—учен. лѣсов. Карлъ Юлев. **Зентевъ**, бухгалт.—куп. Иос. Кузьм. **Сибиряковъ**, дѣлопроизвод.—Ал—сѣй Лѳв. **Шаховскій**.

Ф А Б Р И К И:

Императорская гранильная фабрика.

Управляющій—горн. инж., д. с. с. Вас. Вас. **Мостовенко**, смотритель (онъ же конторщикъ)—пот. поч. гражд. Дмит. Фед. **Петровский**.

Азбегово-тряпичная, картонная и бумажная.

Т-ва В. В. Воронцова и К^о. Распоряд. т-ва—пот. дв. Викторъ Вячесл. **Воронцовъ**.

Ватонная и шерстичесательная.

Панфилова Якова Иванов. (г. Екатеринбургъ).

Обойная и макаронная.

Круковского Ив. Фом. (г. Екатеринбургъ).

Слесарно-железная.

Шишова Алекс. Яковл. (г. Екатеринбургъ).

С п и ч е ч н а я .

Ворожцова Мих Аeon. и К^о (г. Екатеринбург.). Довѣрен.—куп. Никол. Аeon. **Ворожцовъ**.

С у к о н н ы я .

Уральская—Торгов. дома **Вр. Злоказовыхъ** (г. Екатеринбургъ).

Ушкова Амплія Гаврил. (близъ села Камышевскаго).

Знаменская—Торгов. дома **Вр. Злоказовыхъ** (въ с. Арамилъ). Управл.—кр. Вас. Втор. **Ахлюстинъ**, бухгалт.—мѣщ. Ефѣій Вас. **Лихачевъ**, мастеръ—мѣщ. Гавр. Мих. **Алимпіевъ**.

Ч а с о в а я .

Анцелевича Анцели Вульфовича. Управл.—Израиль **Анцелевичъ**.

Ф О Т О Г Р А Ф І И :

Метенкова Вениамина, Троицкаго мѣщанина.

Петелина Александра, Соликамскаго мѣщанина.

Терехова Николая, мѣщанина.

Шестаковой Александры, потомст. поч. гражд.

Городъ Верхотурье съ уѣздомъ.

А Г Е Н Т Ы :

Страховаго Общества „Якорь“ Павель Ив. **Вѣлкинъ** (г. Верхот.)—для г. Верхотурья и уѣзда; Пав. Павлов. **Аксеновъ** (Н. Тагилъ)—Нижне-тагил. зав.

Сѣвернаго Страхов. общества Михаилъ Филип. **Анисимовъ** (Нижне-Тагильскій зав.)—для Н. Тагильскаго и друг. завод.

Россійск. Страхов. отъ огня общества. Никол. Алексѣев. **Четверговъ** (г. Алапаевскъ), Алексѣй Григ. **Тищенко** (г. Верхотурье), Серг. Тимоф. **Валыгевъ** (Нижній-Тагилъ)

Второго Россійск. страхов. отъ огня обществ., учрежд. въ 1835 г., Степ. Мих. **Шулеповъ** (въ Нижнемъ-Тагилѣ.)

Страхов. общест. „Россия“ Акимъ Григ. **Ерофѣевъ** (г. Алапаевскъ), Осипъ Григ. **Флеккель** (Богословск. зав.)—Дмитр. Лук. **Толстовъ** (Нижній-Тагилъ.)

С.-Петербургск. комп. „Надежда“ страхов. и транспорт. кладей—Васил. Ив. **Кларкъ** (Н. Тагилъ)

Коммерческаго страховаго общества Ал—ръ Иван. **Гейденрейхъ**
Кустарно-Промышленнаго Банка Пермскаго Губ. Земства. По Выйско-
 Никол., Троицко-Александр. и Нижне-Тагил. вол.—под. исп. Ал—ръ Алек-
 сѣев. **Верггрюнъ** (Н.-Тагильск. з.); Нейво-Аланаев. вол.—Якимъ Григ. **Еро-**
фѣевъ (Аланаевскъ); Нейво-Шайт. в.—нач. почт. отд. Оед. Григ. **Вяткинъ**
 (Нейво-Шайтан. з.); въ Верхотурьѣ—лѣснич. Ефимъ Оедор. **Вараксинъ** (г.
 Верхотурье); Баранчинск. и Кушв. в.—Пав. Ив. **Захаровъ** (Кушв. з.); Мер-
 кушин. в.—уч. Конст. Сем. **Каменскій** (с. Меркушино); Сосвин. в.—уч. Дим.
 Дим. **Червяковъ** (Сосвинск. з.); Николае-Павлов. в.—уч. Ал—ндръ Никиф.
Соловьевъ (с. Николае-Павлов.); Висимо Шайтан. и Висимо-Уткин. в.—уч.
 Ник. Ив. **Челышевъ** (Висимо-Шайт. з.); Монаст. в.—уч. Полик. Кондр.
Шавановъ (с. Монастырск.); Арамш. и Миронов. в.—уч. Ефимъ Оед. **Дви-**
няниновъ (с. Мироново); Нижне-Салдин. в.—земск. нач.—Фаустинъ Мих.
Отмаръ-Штейнъ (Н.-Салд. з.); Бродов., Краснопол. и Петро-Камен. в.—зем.
 нач. Петръ Петр. **Крючковъ** (Петро-Камен. з.); В.-Турин. в.—Степ. Вас. **Ку-**
тюхинъ (В.-Турин. з.); Н.-Турин. в.—Алексѣй Степ. **Михайловъ** (Н.-Турин.
 з.); В.-Салдинск. в.—уч. Иванъ Оед. **Шерлаимовъ** (В.-Салдин. з.); Башкар.
 в.—вол. пис. Ив. Данил. **Паньшинъ** (с. Башкарск.); Караулск. в.—уч. Ив.
 Степ. **Швецовъ** (с. Караулъ); Красногор. в.—уч. Васил. Иван. **Мартыновъ**
 (с. Красногорск.).

Верхотурскій Городск. Обществен. Попова Банкъ.

Директоръ—от. к. сл. Ал—ръ Егоров. **Опокинъ**, товарищи директора:
 мѣщ. Петръ Федор. **Кожшаровъ**, мѣщ. Сем. Софон. **Роголюхинъ**, бухг.—
 мѣщ. Яковъ Евфим. **Титовъ**.

ВИННЫЕ СКЛАДЫ:

Верхотур. казен. № 10 складъ. Завѣд. склад.—дв. Ал—сѣй Гр. **Тищенко**,
 помощн.—мѣщ. Ал—ръ Ив. **Трусовъ**, сборщ. денегъ—двор. Адамъ Игнат.
Мацкевичъ, сборщ. денегъ—мѣщ. Варфолом. Дмитр. **Марьевъ**, подвальн.—
 мѣщ. Григ. Вас. **Пастуховъ**, помощн. его—мѣщ. Григ. Васильев. **Нагаевъ**,
 контор.—мѣщ. Павелъ Федор. **Вошевъ**, помощн. его—кр. Григор. Ал—сѣев.
Торговичевъ.

Аланаевск казен. № 16 складъ. Завѣдующ.—з. ст. пис. Ефремъ Вас.
Шапошниковъ, помощн.—з. ст. уч.-оф. Михаилъ Федор. **Наговицинъ**, кон-
 торщикъ склада—з. ст. учт.-оф. Михаилъ Никол. **Дмитриевъ**, сборщикъ—
 мѣщ. Вас. Иванов. **Ермаковъ**.

Кушвинск. № 9 казен. винный складъ. (зав. Кушва Пермск. губ.). Завѣд.—
 дв. Іуліанъ Феликс. **Лѣпковскій**, помощн.—кр. Петръ Иванов. **Колосовъ**,
 конторщ.—мѣщ. Димитрій Никол. **Карнаевъ**, сборщ. денегъ—подпор. зап.
 Влад. Вас. **Юдинъ**.

Нижне-Тамльскій № 8 казен. складъ, (Н.-Тамль). Завѣд. складомъ— г. с. Петръ Петров. **Фоминъ**, помощн. завѣд. п. п. гр. Ал—ръ Ал—ров. **Агнцевъ**, копторщ.—Ал—ръ Михайл. **Субботинъ**, сборщики денегъ: м. п. гр. Никол. Иван. **Введенскій**, мѣщ. Василій Евграф. **Львовъ**.

ЗАВОДЫ:

Гороблагодатскій горный округъ.

Управление (въ Кушвинск. з.). Горн. начальникъ—горн. инж., с. с. Никол. Ал—р. **Пушковскій**, его помощн. и управит. Кушвинскаго зав.— горн. инж., к. сов. Евг. Карл. **Фонъ-Лезедовъ**, механикъ (опъ же архитект. и смотрит. чертежной) Мих. Степ. **Олтаржевскій**, врем. и. об. старш. дѣлопроиз. и казначея управл.—пот. поч. гр. Ег. Григ. **Бирюковъ**, младше дѣлопроизвод.: п. с. Вас. Андр. **Вострокнутовъ**, тит. с. Пав. Андр. **Вершининъ**; и. д. бухгалт.—к. р. Петръ Егор. **Гусевъ**, его помощн.: к. сл. Ал—сѣи Ильичъ **Худяковъ**, к. секр. Вас. Зах. **Худяковъ**, межевщ.—тит. с. Ал—ръ Вас. **Ветевъ**, завѣд. лабораторіей—к. секр. Степ. Ив. **Зайковъ**.

По медицинской части. Старш. врачъ и инспект. медицинской части— с. сов. Дм. Алексѣев. **Соловьевъ**. Аптекарь—провизоръ, к. сов. Ром. Фед. **Раша**. Младше врачи заводовъ: Верхне-Туринскаго—к. а. Вас. Андр. **Краевъ**, Баранчинскаго—к. а. Никол. Ал—сѣев. **Оленевъ**, Нижне-Туринскаго—к. сов. Ал—ръ Евсигн. **Некрасовъ**, Серебрянскаго—лѣк. Степ. Вас. **Пилюкинъ**.

По завѣдыванію лѣсами. Лѣсничіе дачъ: 1-го разр.: Кушвинской—к. сов. Никол. Ал—сѣев. **Пьянковъ**; 2-го разр.: Верхнетуринской—к. секр. Вас. Евл. **Обуховъ**, Нижнетуринской—тит. с. Никаноръ Дм. **Вѣхновскій**, Баранчинской—к. секр. Ал—ръ Влад. **Зануцци**, 2-го разр. Серебрянской—тит. с. Никол. Густин. **Толочко**, 2-го разр. Илимской—н. с. Ал—ръ Никол. **Паницинъ**.

Кушвинскій казенный заводъ. Управит.—помощн. горн. начальника смотритель завода и инженеръ для развѣдокъ—горн. инж., к. а. Николай Степ. **Копыловъ**, бухгалтеръ—тит. с. Пав. Ал—р. **Палкинъ**, письмовод.— к. сл. Андр. Ил. **Кучинъ**; смотр. магазиновъ: к. секр. Петръ Ил. **Александровъ**, сел. об. Пав. Ив. **Захаровъ**.

Управление гор. Благодатью и рудниками округа. Управитель—горн. инжен., н. с. Никол. Никол. **Апыхтинъ**, смотритель—(ваканс.)

Верхне-Туринскій казенный заводъ. Управитель—горн. инж., н. с. Ив. Юльев. **Ковалевскій**, смотрит.—горн. инж., тит. с. Никол. Серг. **Ставровскій**, бухгалт.—к. а. Вас. Ив. **Кутюхинъ**, его помощн.—к. сл. Ив. Вас. **Вялдинъ**, письмоводитель—к. секр. Степ. Вас. **Кутюхинъ**; смотр. магазиновъ: поч. гр. Галакт. Егор. **Нехаевъ**, Ив. Ал—сѣев. **Гусевъ**,

Баранчинскій казенный заводъ. Управитель—горн. инж., к. а. Ал—ръ Никол. **Кузнецовъ**, смотрит.—горн. инж., г. с. Андр. Мих. **Ивановъ**, и. д. бухгалт.—сел. об. Вас. Мих. **Зотовъ**, его помощн.—мѣщ. Ник. Вас. **Вологинъ**,

письмоводитель—к. а. Егоръ Оед. Дрейеръ; смотр. магазиновъ: п. поч. гр. Ал—ръ Ив. Краюхинъ, к. секр. Ал—ръ Егор. Влиновъ.

Нижне-Туринскій казенный заводъ. Управитель—горн. инж., к. сов. Вас. Гордѣев. Пастуховъ, смотрит.—горн. инж., к. секр. Еф. Як. Романовъ, бухгалт.—к. секр. Вас. Киприян. Вердышевъ, его помощн.—к. р. Вас. Степ. Чистяковъ, письмовод.—к. сл. Мих. Ильичъ Мальгинъ; смотрит. магазиновъ: к. секр. Ал—ръ Сем. Крохалевъ, сел. об. Ив. Оед. Грбовъ.

Нижне-Тагильскій горный округъ наследниковъ П. П. Демидова князя Санъ-Дonato.

Главное управленіе (въ Нижне-Тагильск. зав.). Управляющій округомъ—инж. п. с., с. с. Пав. Иринарх. Замятнинъ, помощн. его—инж. мех. Андр. Оед. Дунаевъ, главн. лѣсничій—с. с. Герм. Август. Тиме, начальникъ распоряд. отдѣл.—пот. поч. гр. Кон. Смар. Вурдаковъ, завѣд. главн. лабораторіею—инж. техн. Ал—ръ Петръ Адамянъ, главн. бухгалт.—куп. Петръ Степ. Пѣтуховъ, кассиръ—пот. двор. Бронисл. Антон. Козеровскій, завѣд. медиц. частью въ заводахъ врачъ—к. сов. Влад. Конст. Квятковскій, завѣд. юридическимъ отдѣл. и работами по надѣлу мастеровыхъ землею—присяжн. пов. Плат. Оедор. Трофимовъ, завѣд. геологич. и макишейдерск. работами на заводахъ—горн. инж. Ив. Ал—сѣев. Гамильтонъ, завѣд. аптекою—провиз. Зундель Иел. Кушелевскій, завѣд. медиц. частью въ Салдинскихъ зав.—врачъ Викт. Конст. Полѣновъ.

Нижне-Тагильскій заводъ. Управит.—горн. инж. Ал—ръ Евгр. Мельниковъ, смотрит.—горн. инж. Влад. Харл. Кузнецовъ, лѣснич.—мѣщ. Ал—ръ Ив. Почашевъ, бухгалт.—мѣщ. Мих. Григ. Пастуховъ.

Нижне-Тагильскій механическій заводъ. Главн. механ.—инж. техн. Эдуардъ Фердин. Лемгуль, помощн. его—инж. техн. Гур. Ив. Зворыкинъ, инж. тех. Ал—ръ Оедор. Вушуевъ, бухгалтеръ—мастер. Дм. Ос. Топорковъ,

Нижне-Салдинскій заводъ. Управит.—подпор. Конст. Павл. Полѣновъ, смот.—горн. инж. Влад. Мих. Казариновъ, лѣснич.—мѣщ. Гавр. Максим. Куляшевъ, бухгалт.—мастер. Анат. Прок. Ларионовъ.

Выйскій заводъ. Управит.—инж.-техн. Иос. Петр. Залѣвскій, надзират.—мастер. Леон. Игн. Челышевъ, бухгалт.—мѣщ. Сем. Егор. Фегулинъ.

Верхне-Салдинскій заводъ. Управит.—гор. инж. Влад. Еф. Грумъ-Гржимайло, смот.—гор. инж. Петръ Исид. Свѣчниковъ, бухг.—мастер. Дм. Вас. Малышовъ, лѣснич.—мѣщ. Пав. Павл. Шущпановъ.

Черно-Источинскій заводъ. Управит.—горн. инж. Никол. Гер. Вабенко, лѣснич.—мастер. Конст. Ефр. Истоминонъ, смотрит. Антоновскаго зав.—мѣщ. Лука Зин. Толстовъ, бухгалт.—мѣщ. Дм. Як. Васильевъ.

Висимо-Уткинскій заводъ. Управит.—канд. унив.—Анат. Конст. Векманъ, смотрит.—мѣщ. Илья Терент. Анисимовъ, бухгалт.—мѣщ. Никол. Никол. Пастуховъ.

Висимо-Шайтанскій заводъ. Управит.—инж.-тех. Генр. Эразм. **Брандъ**, смотрит.—дѣйств. студ. унив. Евг. Конст. **Полѣновъ**, лѣснич.—мѣщ. Максим. Ал. **Смольниковъ**, бухгалт.—мастер. Аркад. Ерм. **Огибенинъ**.

Лайскій заводъ. Управит.—мѣщ. Лука Теофил. **Петровъ**, лѣснич.—мастер. Андр. Вас. **Саканцевъ**, бухгалт.—мастер. Ал.—сѣй Степ. **Смольниковъ**.

Рудники. Управит.—мѣщ. и жел. рудниковъ—горп. инж. Вас. Конст. **Бвятковскій**, помощн. его—горп. инж. Ал.—ръ Станисл. **Выхацинъ**, стар. горный смотрит. мѣщ. рудника—поч. гр. Евг. Смар. **Вурдаковъ**, бухгалт.—мастер. Евгр. Леонт. **Куляшовъ**.

Приски. Управит. платин. присковъ горн. инж.—Ив. Серг. **Ставровскій**, управит. золот. присковъ—мастер. Дм. Козьм. **Губкинъ**, старш. смотрители: мѣщ. Петръ Ив. **Теленковъ**, мѣщ. Ал.—ръ Ив. **Федченко**.

Заводскія желѣзныя дороги.

Завѣд. постр. и эксплуатац. жел. дор.—инж. п. сообщ. Анат. Ераст. **Вурковскій**, техники—мѣщ.: Як. Степ. **Занадворовъ**, Петръ Троф. **Марковъ**, бухгалт. Юс Карл. **Ванебуттеръ**, смотрит. ст. «Узловой»—Фед. Вас. **Вахтиаровъ**.

Алапаевскіе—наслѣдниковъ С. С. Яковлева.

Управляющ.—франц. гражд., инж. Артуръ Юліев. **Иллоро**; (Алапаевскъ) повѣрен. главн. правлен.—инж.-тех. Петръ Вас. **Калугинъ**, повѣренн. главн. конторы—л. поч. гражд. Иоак. Григ. **Ерофеевъ**, главн. бухгалт.—мѣщ. Ер. Мартин. **Петровъ**, главн. контрол.—мѣщ. Ал.—ръ Ив. **Кожинъ**, правит. дѣль главн. конторы—мѣщ. Серг. Степ. **Любимовъ**, главн. смотрит. лѣсовъ—мѣщ. Анат. Сем. **Родионовъ**, главн. смотрит. куруней—мѣщ. Никиф. Мих. **Смирновъ**, главн. смотрит. рудниковъ—мѣщ. Гр. Аѳ. **Фотіевъ**; межевщ.—тит. с. Ив. Федос. **Поповъ**, завѣд. лаборат.—горн. инж. Никол. Пудов. **Агѣевъ**, управители зав.: ирбитскаго—мѣщ. Ал.—сѣй Игн. **Софоновъ**, Нейво-Алапаевскаго—мѣщ. Дм. Вас. **Стрежнинъ**, Нейво-Шайтанскаго—кр. Никол. Петр. **Закайдаковъ**; надзиратель Верхне-Сивячихин. зав.—мѣщ. Влад. Анат. **Родионовъ**; врачи: стар.—н. с. Никол. Никол. **Волковъ**, мл.-двор. Пав. Вас. **Петровъ**.

Петрокамскій заводъ. Смотритель завода—Ал.—ръ Ивапов. **Ильиныхъ** врачъ—Сергій Поликарп. **Шишовъ**.

Заводы Богословскаго горнозаводскаго общества.

Главноуправл.—к. сов. бар. Кон. Мих. Клодтъ фонъ **Юргенбургъ**, главн. бухгалт.—двор. Влад. Аполл. **Апраксинъ**, повѣрен. по дѣламъ окр. и завѣд. паспортн. столомъ—Вас. Ильичъ **Кучинъ**, управит. мѣщ. и жел. рудниковъ—горн. инж., тит. с. Никол. Сем. **Успенскій**, управит. золот. присковъ—горн. инж., к. а. Бронисл. Ник. **Савицкій**, помощн. его—инж.-техн. Ив.

Ив. **Широкихъ**; смотр. Ауэрбаховскаго жел. рудника—горн. инж., тит. с. Ал—ръ Адольф. **Габержантъ**, техникъ при присахъ—прап. Оед. Такинф. **Мурашевъ**, управит. химич. заводовъ—инж. техн.; Осипъ Григ. **Флеккель**, завѣд. лабораторіей—инж.-хим. Карлъ Иос. **Янушкевичъ**, завѣд. цементн. зав.—шт.-кап. Ник. Ал—р. **Урѣшевъ**, завѣд. богословск. мѣднымъ завод.—инж. хим. Карлъ Осип. **Янушкевичъ**, завѣд. строит. работами и чертежн. бюро-канд. инж. вѣд. Гр. Ефр. **Рыбаковъ**, механикъ Серг. Вас. **Дмитріевъ**, завѣд. электротехническ. цех.—пот. двор. Антон. Фелик. **Таксисъ**, завѣд. Богословско-Сосьвинскою жел. дор.—поруч. Оед. Андр. **Ауэрбахъ**, главн. лѣснич. окр.—г. с. Степ. Аван. **Кругляшевъ**, лѣснич. Филькинской дачи—двор. Конст. Викт. **Видяеинъ**, лѣснич. Надеждинской дачи—Евг. Назар. **Петровъ**, завѣд. геологич. изыск.—горн. инж., к. секр. Вас. Вас. **Никитинъ**, врачъ Богосл. зав.—Ив. Иван. **Вѣлавинъ**. Управл. аптекою—провиз. Владим. Франц. **Краушъ**. Ветеринаръ—Пав. Львов. **Крыловъ**.

Надеждинскій сталерельсовый заводъ. Управит.—горн. инж., к. а. Пав. Ив. **Егоровъ**, механ.—инж. мех. Дій Прок. **Діевъ**. смотр. прокатн. фабр.—горн. инж., к. секр. Петръ Ал—сѣв. **Князевъ**, бухгалт.—к. р. Леонт. Евдоким. **Воеводинъ**. Врачъ—Мих. Аван. **Токаревъ**.

Сосьвинскій чугуно-плавильный заводъ. Управ.—горн. инж., к. сов. Аполл. Вас. **Никитинъ**, помощн. его Никол. Степ. **Верещагинъ**, бухгалт.—к. р. Клавд. Петр. **Игорскій**, лѣснич.—к. р. Серг. Вас. **Потоцкій**, врачъ—Митр. Ив. **Ретивовъ**.

Николае-Павдинскій заводъ графини Е. Л. Игнатьевой.

Управляющ.—сел. об. Ал—сѣй Каллин. **Щербаковъ**, бухгалт.—сел. об. Ив. Ал—сѣв. **Турчаниновъ**, кассиръ—кр. Вас. Игн. **Рябининъ**, смотрит. присковъ—сел. об. Гавр. Петр. **Валуевъ**.

Ю У П Ц Ы:

1-й мльдн. Прокоп. Матв. **Шадринъ** (Турьинскіе рудники)—мануф., бакал. и галант. тов., чаемъ и сахарамъ тор. въ Турьинскихъ рудникахъ, Богословскомъ, Надеждинскомъ заводахъ и д. Филькиной Турьинской вол.

2-й мльдн Пав Пав. **Аксеновъ** (Н.-Тагиль)—тор. мануф. товар. въ Н.-Тагильск. зав.; Гавр. Евстаф. **Анкудиновъ** (Верхне-Турьинск. з.)—мануф. и галантер. тов. и съѣстными припас. торг. въ Верхне-Турьинскомъ заводѣ; Евг. Дмитр. **Анциферовъ** (Н.-Турьинск. зав.)—золотопр. пром. въ Н.-Турьинскомъ зав.; Семень Тимоф. **Воровковъ** (Н.-Турьинск. з.)—тор. мануф. товар., чаемъ и сахаромъ въ Н.-Турьинск. зав.; Ефимъ Ефим. **Вуткинъ** (Н.-Турьинск. зав.)—тор. мануф. тов., чаемъ и сах. въ Н.-Турьинск. зав.; Тимоф. Алексѣв. **Валыковъ** (Н.-Тагиль)—тор. мануф. тов. въ Н.-Тагильск., Нейво-Шайтанскомъ заводахъ и с. Николае-Павловск.; Михаилъ Васил. **Вурневъ** (С.-Петербургъ)—торговли не производитъ; Яковъ Капит. **Вурдаковъ** (С.-Петер-

бургъ) — торговли не производитъ; Ив. Канит. **Бурдаковъ** (Турьинскіе рудники) — тор. мануф. тов. въ Турьинск. рудник. и Надеждинск. зав.; Яковъ Никол. **Бурдаковъ** (Н.-Туринск. зав.) — занимается золотопромышленностью; Викт. Яков. **Бурдаковъ** (Н.-Туринск. зав.) — золотопромышленникъ; Ал — рь Тит. **Винохинъ** (Н.-Туринск. зав.) — тор. мануф., бакал. и галантер. тов., чаемъ и сахаромъ въ Н.-Туринск. зав.; Ал — рь Степ. **Волковъ** (Н.-Туринск. зав.) — тор. мануф., бакалейн. и галантер. тов., чаемъ и сахаромъ въ Н.-Туринск. зав.; Александра Вас. **Вершинина** (Н.-Салдинск. зав.) — тор. мануф. тов. въ Н.-Салдинск. зав.; Николай Степ. **Волковъ** (зав. Н.-Тагилъ) — дрожжево-винокур. зав. въ Н.-Тагилъск. зав. (см. заводы); Параск. Авер. **Голдобина** (Баранчинск. зав.) — тор. мануф. тов. въ Баранчинскомъ зав.; Никита Мокѣв. **Гущинъ** (Н.-Тагилъ) — тор. мануф. тов. въ Н.-Тагилъ и Черноисточинскомъ зав.; Никита Яков. **Горбашевъ** (з. Кушва) — тор. мануф., бакалейн. и галантер. тов. въ Кушвѣ; Вас. Яков. **Горбашевъ** (з. Кушва) — тор. мануф., бакал. и галантер. тов. въ Кушвѣ; Степ. Меркур. **Голицинъ** (Н.-Тагилъ) — тор. мануф. тов. въ Н.-Тагилъск. зав.; Лукоянъ Панф. **Головановъ** (Н.-Тагилъ) — тор. мануф., бакал. и галантер. тов. въ Н.-Тагилъ; Порф. Васильев. **Глазуновъ** (Н.-Тагилъ) — скорняжно-красильное заведеніе въ Н.-Тагилъ; Степ. Панф. **Головановъ** (Н.-Тагилъ) — тор. мануф. тов. въ Н.-Тагилъ; Ант Прокон. **Желѣзковъ** (Н.-Тагилъ) — тор. мануф. тов. въ Н.-Тагилъ; Ефимъ Никол. **Замятинъ** (Н.-Салдинск. зав.) — тор. мануф. тов. въ Н.-Салдинскомъ зав.; Ив. Ерм. **Злыгостевъ** (г. Верхотурье) — тор. мануф., галан. и бакал. тов. чаемъ и сахаромъ въ г. Верхот. и дер. Мазневой; Тимоф. Ал — ров. **Зайцевъ** (Петрокамен. зав.) — тор. мануф. тов. въ Петрокам. зав.; Полик. Ив. **Ивановъ** (Петрокамен. зав.) — тор. мануф. тов. въ Петрокамен. зав.; Ник. Сем. **Ивановъ** (Петрокаменск. зав.) — тор. мануф. тов. въ Петрокаменск. зав.; Григ. Иван. **Коробейниковъ** (г. Пермь) — золотопромышленникъ; Яковъ Ивановичъ **Кузнецовъ** (Петропавловск. селен.) — тор. мануф. тов. и събстн. припасами въ Петропавловскомъ селеніи; Оедоръ Артем. **Касаткинъ** (Васильевск. присекъ Всеволодоблагодатск. вол.) — золотопромышленникъ; Петръ Яковл. **Ковушинъ** (Н.-Тагилъ) — тор. мануф. тов. и сундуч. и лудил. зав. въ Н.-Тагилъ; Пав. Ал — ров. **Конюховъ** (Н.-Туринск. зав.) — заним. золотопромышленностью; Андрей Степ. **Кирьяновъ** (Турьинскіе рудники) — тор. мануф. тов. и събстными прип. въ Турьинскихъ рудник.; Евламп. Евграф. **Копыловъ** (Н.-Тагилъ) — тор. мануф. тов. въ Н.-Тагилъ; Никол. Николаев. **Кутинъ** (Туринск. зав.) — тор. мануф. тов. въ В.-Туринскомъ зав.; Сильверстъ Михаил. **Кутинъ** (В.-Туринск. зав.) — тор. мануф. тов. въ В.-Туринскомъ зав.; Ал — рь Никол. **Кутинъ** (В.-Туринск. зав.) — тор. мануф. тов. въ В.-Туринск. зав.; Василий Михайлов. **Корелинъ** (Н.-Туринскій зав.); Арсеній Осип. **Лошкаревъ** (Н.-Тагилъ) — тор. мануф. тов. въ Н.-Тагилъ; Вас. Семенов. **Лопатинъ** (г. Верхотурье) — тор. мануф., бакалейн., галантер., кожевен. и скобен. тов., чаемъ и сахаромъ въ г. Верхотурьѣ, Сосьвинск. зав. и селахъ Караулъск. и Мугайск.; Дмитрій Яковлев. **Логиновъ** (г. Верхотурье) — тор. мануф., бакал. тов., чаемъ и сахаромъ въ г. Верхотурьѣ, Сосьвинск. зав. и селѣ Шипици-

скомъ; Степ. Степ. **Ляпцевъ** (Н.-Тагилъ)—тор. мануф. тов. въ Н.-Тагилъ; Полик. Степ. **Ляпцевъ** (Н.-Тагилъ)—торг. мануф. тов. въ Н.-Тагилъ; Григ. Евграф. **Мельковъ** (д. Питателева Караул. вол.)—золотопр.; Ив. Ив. **Монокинъ** (Н.-Туринск. з.)—торг. мануфак. тов. въ Н.-Тур. з.; Пав. Степан. **Межеумовъ** (г. Верхотурье)—торг. бакал. и скобен. тов. и харчев. прип. въ г. Верхотурьѣ и с. Караульск.; Марья Андр. **Мухлынина** (г. Верхотурье)—тор. мануф., бакал., галантер., колоніальн., скобенными тов., чаемъ, сахаромъ и готов. обувью въ г. Верхотурьѣ, Богословск. зав., Турбинскихъ рудн. Николае-Павдинск. зав. и с. Махневскомъ; Никол. Иван. **Мухлынинъ** (г. Верхотурье)—торг. мануф., бакал., галант., колоніальн., скобенн., тов., чаемъ, сахаромъ и готов. обувью въ г. Верхотурьѣ, Богословск. зав., Турбинскихъ рудник., Николае-Павдинск. зав. и с. Махневскомъ; Ал—сѣй Тарасов. **Марьевъ** (Богословск. з.)—тор. мануф. тов. въ г. Верхотурьѣ и Богословск. зав.; Ал—сѣй Семен. **Михайловъ** (г. Верхотурье)—тор. бакалейн. тов., чаемъ и сахаромъ въ г. Верхотурье; Дмитрій Павлов. **Никитинъ** (з. Кушва)—тор. мануф. тов. въ Кушвинск. зав.; Гавр. Игнат. **Неклюдовъ** (д. Питателев. Караул., в.)—тор. мануф. тов. и сѣст. прип. въ д. Питателевой, Караулеск. в.; Ив. Ермол. **Никитинъ** (Баранчин. з.)—тор. мануф. товар. и сѣстн. прип. въ Баранчинск. зав.; Михаилъ Филипп. **Путимцевъ** (г. Верхотурье)—тор. мануф. тов., чаемъ и сахаромъ въ г. Верхотурьѣ; Николай Петров. **Пермяковъ** (Н.-Тагилъ)—тор. мануф. тов. въ Н.-Тагилъ; Ѳедоръ Яков. **Переворзевъ** (Кушва)—тор. мануф. тов. на ст. Кушва Ур. жел. дор. Никол. Ѳедор. **Рыбаковъ** (Н.-Тагилъ)—тор. мануф. тов. въ Н.-Тагилъ; Николай Абрисим. **Романовъ** (с. Романовское Усть-Лялинской в.)—торг. мануф. тов. въ Сосьвинск. з. и с. Романовск. Усть-Лялинск. в.; Илья Ефим. **Селивановъ** (В.-Турбинск. з.)—тор. мануф. тов. въ В.-Турбинск. зав.; Ив. Григ. **Семириковъ** (Н.-Тагилъ)—тор. мануф. тов. въ Н.-Тагилъ; Ефимъ Васильев. **Савиновъ** (Н.-Тагилъ)—тор. мануф. тов. въ Н.-Тагилъ; Афон. Ив. **Смирновъ** (онъ же **Калашниковъ**) (Н.-Тагилъ)—мылов. и свѣчн. завед. въ Н.-Тагилъ; Ив. Филипп. **Соболевъ** (с. Меркушино)—тор. мануф. тов. въ с. Меркушинъ; Илар. Никит. **Сторожевъ** (Висимо-Уткинск. з.)—тор. мануф. тов. въ Висимо-Уткинскомъ зав.; Ѳед. Яков. **Селезневъ** (Н.-Туринск. зав.)—тор. мануф. тов. и сѣстн. прип. въ Н.-Туринск. зав.; Яковъ Филипп. **Соболевъ** (с. Кошайское, Усть-Лялинск. в.)—тор. мануф. тов. въ с. Кошайскомъ Усть-Лялинской в.; Ив. Ефим. **Селивановъ** (В.-Туринск. з.)—тор. мануф. тов. въ В.-Туринскомъ зав.; Ефимъ Фокичъ **Серебряковъ** (Н.-Тагилъ)—тор. мануф. тов. въ Н.-Тагилъ; Яковъ Прохоровичъ **Треуховъ** (Н.-Салдинск. з.)—мануф. тов. въ Н.-Салдинскомъ зав.; Михаилъ Ѳед. **Ушковъ** (Кушва)—тор. мануф. тов. въ з. Кушвѣ; Ал—ръ Гавр. **Ушковъ** (Н.-Тагилъ)—тор. крупчаткой въ Н.-Тагилъ; Михаилъ Андр. **Ѳедоровъ** (Кушва)—тор. мануф., бакал. и галан. тов. въ з. Кушвѣ; Пав. Евсѣев. **Ципляевъ** (г. Екатеринбургъ)—золотопр. промышленникъ; Ив. Ив. **Чинаевъ** (Кушва)—тор. мануф., бакалейн. и галант. тов. въ з. Кушвѣ; Вас. Ив. **Шайдуровъ** (Н.-Туринск. зав.)—золотопр. промышленникъ; Пав. Нивит. **Шаньгинъ** (Нейво-Шайтанск. зав.)—тор. мануф. тов.

въ Нейво-Шайтанск. зав.; Гавр. Самс. **Шубцовъ** (Н.-Салдинск. зав.)—торг. мануф. тов. въ Н.-Салдинскомъ зав.; Алексѣй Алексѣев. **Шараповъ** (г. Верхотурье)—хлѣбн. торг. въ г. Верхотурьѣ; Ив. Матв. **Шадринъ** (Турьинскіе рудн.)—торг. мануф., бакал. и галант. тов. и съѣстн. прип. въ Турьинскихъ рудн., Надеждинск. зав. и д. Филькиной; Ив. Григор. **Шаравъевъ** (Н.-Туринскій зав.)—торговли не производитъ; Ал—ра Евдок. **Шадрина** (Богословск. зав.)—тор. мануф., бакал. и галантер. тов. въ Богословск. и Надеждинск. з. с. Никито-Ивдельск. и д. Филькиной; Ив. Ив. **Шарнинъ** (Н.-Тувинск. з.)—тор. мануф. тов. и съѣстн. прип. въ Н.-Туринск. зав.; Василій Николаев-**Шаравъевъ** (Н.-Туринск. зав.)—тор. мануф. тов. въ Н.-Туринск. зав.; Ив. Капитон. **Шадринъ** (Турьинск. рудн.)—тор. мануф. тов. въ Турьинск. рудн.; Яковъ Вас. **Швецовъ** (Н.-Туринск. з.)—тор. мануф. тов. въ Н.-Туринскомъ зав.; Варвара Афиноген. **Ярославцева** (Н. Тагилъ)—тор. мануф. товарами въ Н.-Тагилѣ и Турьинскихъ рудникахъ.

АЛАПАЕВСКІЕ (*2-й мѣдн.*)—Андрей Ал—сѣв **Самодуровъ**, (г. Алапаевскъ)—торг. кожевннымъ тов. въ г. Алапаевскѣ; Павелъ Ев. лампѣев. **Чернавинъ** (Нейво-Шайтанск. зав. Верхотурскаго уѣзда)—торг. мануф. и съѣстн. тов. въ Нейво-Шайтанскомъ зав.; Яковъ Григор. **Шимбинъ** (г. Алапаевскъ)—торг. балейн. и галантер. тов. въ г. Алапаевскѣ и Нейво-Шайтанскомъ зав., Верхотурск. уѣзда; Ал—ръ Иванов. **Шушпановъ** (въ Ростовѣ на Дону)—не извѣстно.

ПОТРЕБИТЕЛЬНЫЯ ОБЩЕСТВА:

Богословскаго горнаго округа. (Богословск. зав., Верхот. у.). Предсѣд.—инж-техн. Осип. Григ. **Флеккель**; члены: подп. запаса Ѳед. Анд. **Ауэрбахъ** и мѣщ. Ѳед. Глѣб. **Соколовъ**.

Верхнесалдинское. (Правлен. въ Н.-Тагилѣ). Предсѣд.—горн. инж. Влад. Еф. **Грумъ-Гржимайло**; члены: Филип. Васил. **Оленевъ**, Ал—ндръ Егор **Евстигнѣевъ**, Конст. Ѳедор. **Трифановъ**, Ив. Троф. **Егоровъ**, Андр. Петр. **Петровъ**. *Отдѣленіе въ Нижне-Салдинскомъ заводѣ.* Члены: мѣщ. Назар. Вас. **Кузнецовъ**, Ив. Ал—ров. **Шоринъ**. Григ. Флегон. **Здобьяковъ**. сче-тов. при лавкѣ—кр. Ал—ръ Киров. **Чакидовъ**.

2-е Нижне-Тагильское. Предсѣд.—инж-мех. Андр. Ѳедор. **Дунаевъ**, заступ. его мѣсто—к ас. Ник. Ив. **Кларкъ**; члены правл.: мѣщ. Пав. Прок. **Ларионовъ**, мѣщ. Ѳед. Назар. **Петровъ**, мѣщ. Прок. Вас. **Великановъ**, кр. Анат. Ал—ров. **Злобинъ**, пот. поч. гр. Ѳед. Иван. **Кларкъ**, кр. Дмит. Куз. **Губкинъ**, мѣщ. Пет. Ив. **Теленковъ**; завѣдующіе лавкою въ Лайскомъ зав.: мѣщ. Лука Феофил. **Петровъ**, кр. Андр. Васил. **Саганцевъ**, кр. Ив. Степ. **Иванченко**; завѣдующіе лавкою въ Черноисточинскомъ заводѣ: гор. инж. Ник. Герас. **Вабенко**, кр. Филип. Ив. **Кузьминъ**, фельдш. Ал—ндръ Мих. **Рыбаковъ**.

Прииски золотые и платиновые.

Ефрос. Никит. Анциферовой (Ниже-Тур. зав.). Довѣр.: куп. Евг. Дм. **Анциферовъ**, к. с. Ив. Евг. **Анциферовъ**, кр. Ег. Исаев. **Переваловъ**.

Я. И. Бурдаковъ и С-вья—золотопромышл. т-во (Ниже-Туринск. зав.). Чл.-распоряд.: куп. Викторинъ Яковл. **Бурдаковъ**, прап. зап. Капит. Яков. **Бурдаковъ**.

Любов. Яковл. Бурдаковой (Латинск. почт. ст.). Управл.—мѣщ. Конст. **Оедор. Новоселовъ**.

Петра Павлов. Барышниковъ (с. Турьинскіе рудники).

Степ. Иван. Афонима—Сѣверные прииски (с. Никито-Ивдел). Управл.—Никол. Яковл. **Коневъ**; бухгалт. Алексѣй Демент. **Ганеньковъ**.

Зауральскаго горно-промышленнаго общества въ Южно-Зауральской дачѣ (с. Турьинскіе рудники). Управл.—Конст. Никол. **Валаешинъ**, бухгалт.—Ник. Ал—ров. **Ляпустинъ**, врачъ—Никол. Христоф. **Соколовъ**.

В. К. Поневскій и К^о. Членъ распор.—куп. Викторъ Яков. **Бурдаковъ** (Ниже-Туринск. зав.).

Наслѣдн. Кеннбергеръ—Вознесенскій пр. (Ниже-Тур. зав.). Управл.—кр. Алексѣй Мих. **Паршученковъ**, довѣр.—кр. Ник. Ив. **Демидовъ**.

П. С. Межеумова—Благодатный пр. Влад.—куп. Пав. Степ. **Межеумовъ**, дов.—к. р. Ал—ръ Григ. **Мамаевъ** (г. Верхотурье).

С. Е. Палашиковской—Сѣверо-Заозерская дача (с. Никито-Ивдель). Довѣрен.—двор. Киприанъ Людвиг. **Святополъ-Мирскій**.

В. М. Имищенцаго—пр. Иерусалимскій (г. Верхотурье). Владѣл.—куп. Владим. Мих. **Имшенцкій**.

П. А. ванъ-деръ-Белленъ (Купвинск. зав.). Управ.—мѣщ. Петръ Влад. ванъ-деръ-Белленъ, довѣр.—Оед. Вас. **Вагоновъ**.

В. М. Полузадова (Ниже-Тур. зав.). Владѣл.—мѣщ. Ник. Мих. **Полузадовъ**, довѣр.—кр. Ив. Ив. **Тумаковъ**.

Ал. и Андр. Рогалевыхъ—Васильевскій пр. (с. Никито-Ивдель). Влад.—куп. Степ. Яким. **Рогалевъ**, довѣр.—Ал—дръ Степ. **Рогалевъ**, смотрит.—Мат. **Первущинъ**.

В. И. Шайдурова и К^о—Артельный пр. (Ниже-Туринск. зав.). Довѣренн.—п. п. гр. Ив. Ив. **Погадаевъ**, заст. м. довѣр.—кр. Ив. Ив. **Шайдуровъ**, бухгалт.—мѣщ. Петръ Иван. **Дунаевъ**, ст. смотрит.—кр. Иван. Андр. **Копыловъ**.

К. А. Шевелина (г. Верхотурье). Довѣрен.:—мѣщ. Вас. Ил. **Вородаевъ** (пр. Александр.), кр. Род. Никол. **Горбуновъ** (пр. Александр.), мѣщ. Васил. Арт. **Шевелинъ** (пр. Петро-Васильевскій), кр. Демидъ Мих. **Горбуновъ** (пр. Ольгинскій), кр. Ив. Петр. **Горбуновъ** (пр. Пророко-Ильинскій).

Е. С. Шаньшиной—Дальный пр. Дов.—мѣщ. Ал—сѣй Петр. **Теплоуховъ**.

И. И. Шешина (с. Никито-Ивдель). Довѣр.: мѣщ. Макарь Серг. **Шаньгинъ**, мѣщ. Вас. Ив. **Шешинъ**.

В. И. Хребтимова наслѣдниковъ (с. Ново-Туринское). Довѣр.—мѣщ. Ал—ръ Конст. **Гавриловъ**, смотр.—Вас. Нестер. **Галѣевъ**.

М. И. Иванова—Троицкій пр. (Кушвинск. зав.). Управл.—горн. инж. Алексѣй Мих. **Ивановъ**, помощ.: кр. Алексѣй Арт. **Смирновъ**, мѣщ. Алексѣй Дмитр. **Сухаревъ**.

Ссудо-сберегательныя товарищества.

1-е Нижне-Тамильское. Члены правленія: распоряд.—кр. Анат. Ал—ров. **Злобинъ**, товарищ.—мѣщ. Ал—ръ Алексѣев. **Соловьевъ**.

2-е Нижне-Тамильское Члены правленія—г. сек. Глѣбъ Яковл. **Турьгинъ**, мѣщ. Пав. Прокоп. **Ларионовъ**, поч. гр. Конст. Смарагд. **Вурдаковъ**.

Городъ Камышловъ съ уѣздомъ.

А Г Е Н Т Ы:

Россійскаго страховаго отъ огня общества. Яковъ Евгр. **Крунинъ** (г. Камышловъ).

Россійскаго общест. морск., рѣчнаго, сухопутн. страх. и транспортир. кладей и товарн. склад. съ выдач. ссудъ. Вас. Ив. **Горбуновъ** (г. Камышловъ)

Второго Россійск. страх. отъ огня общест., учр. въ 1835 г. Людвигъ Адам. **Кухциневскій** (г. Камышловъ).

Страхов. обществ. „Россія“. Петръ Іуліан. **Новицкій** (г. Камышловъ).

С.-Петербургск. компани „Надежда“ страхов. и трансп. кладей. Ник. Алексѣев. **Калмыковъ** (г. Камышловъ).

Кустарно-Промышленн. Банка Пермскаго Губ. Земства. По Ертарской и Рамыльск. в.—лѣснич. Станис. Осип. **Соколовскій** (с. Бѣляновск.); Чупинской в.—уч. Алексѣй Никол. **Кузнецовъ** (с. Горбуново); Тамакульск. в.—уч. Ал—ръ Ник. **Просвирнинъ** (с. Новое); Талицк. в.—лѣсн. Августъ Карл. **Лендзскій** (з. Талицк.); Катайск., Колчедан. и Крестовск. в.—уч. Павелъ Клемент. **Кочневъ** (с. Катайск.); Никольск. в.—уч. Алексѣй Мих. **Салтыковъ** (Камышловъ); Кочневск. и Ново-Пышминск. в.—уч. Ив. Діомид. **Кочневъ** (с. Кочнево), земск. агр. Никол. Алексѣев. **Курбатовъ** (Камышловъ); Грязн., Клевакин., Кунарск. и Чернокоровск. в.—земск. нач. Ник. Ал—ров. **Ивановъ** (с. Грязновск.) Балаирск. в.—свящ. Васил. Ильичъ **Кыштымовъ** (с. Балаирск.); Куровск. и Вновь-Юрмытск. в.—уч. Ив. Яковл. **Стяженинъ** (с. Завьяловск.); Закамышлов. в.—пом. агроп. Вас. Плат. **Завьяловъ** (г. Камышловъ); Куяровск. и Пышминск. в.—земск. нач. Викент. Викент. **Поклевскій-Козеллъ** (с. Пышминск.).

ВИННЫЕ СЮЛАДЫ:

Камышловскій № 12 казенный винный складъ. Завѣд.—мѣщ. Николай Вас. **Вершининъ**, помощн.—дв. Констант. Платидовичъ **Радванскій**, копторщ.—Ек. мѣщ. Илья Зинов. **Евдокимовъ**, сборщики: мѣщ. Сергѣй Петровичъ **Гашуковъ**, дв. Войцехъ Болеславовичъ **Миссуно**.

Талицкій № 14 казенный винный складъ. Завѣдующій—пот. дв. Никол. Виктор. **Вордоносъ**, помощн.—мѣщ. Дмитрій Вас. **Вершининъ**, конторщ.—мѣщ. Никол. Никол. **Казанцевъ**.

Каменскій № 13 казенный винный складъ. Завѣдующ.—мѣщ. Ив. Мих. **Андрюковъ**, помощ. его—кол. р. Вячесл. Веніам. **Каптемировъ**, контор.—п. п. гр. Эсперъ Никол. **Загарскій**, сборщикъ—тит. с. Вас. Ив. **Каменевъ**.

ЗАВОДЫ:

Каменскій казенный горный заводъ.

Управитель завода—гор. инж., к. сов. Чеславъ Валеріан. **Панцержинскій**, смотритель завода—гор. инж., п. сов. Ник. Петр. **Поповъ**, лѣсничій—к. сек. Эдвигъ Андр. **Спиродовичъ**, врачъ—лѣкарь (неимѣющ. чина) Ник. Юліев. **Кумбергъ**, бухгалтеръ—к. сл. Ив. Петр. **Шамаринъ**, помощникъ—онъ же казначей—к. р. Вас. Павл. **Гаркевъ**.

Талицкій винокурен., дрожжев. и пивоварен.—торговаго дома н-въ А. Ф. Поклевскаго-Козелль.

Распорядитель торговаго дома н-въ Поклевскаго-Козелль—дв. Викент. Альфонс. **Поклевскій-Козелль**, уполномоченный по дѣламъ торг. дома н-въ А. Ф. Поклевскаго-Козелль и управл. главн. конт.—дв. Іосифъ Ив. **Поклевскій-Козелль**, управл. талицкимъ винокуреннымъ и дрожжевымъ заводами—дв. Францъ Павл. **Козелль**, винокуръ—дв. инж.-технол. Степ. Мих. **Соколовскій**, пивоваръ—австр. подд. Францъ Осипов. **Пинкава**.

Калиновскій винокуренный Д. И. Андреевой

Управляющій—мѣщ. Петръ Михайлов. **Колесниковъ**.

Кожевенный заводъ Торгово-промышленнаго общества Алафузовскихъ фабрикъ и заводовъ.

Довѣренный—мѣщ. Ив. Павл. **Филипповъ**, бухгалтеръ—кр. Петръ Григ. **Соколовъ**, мастеръ—кр. Васил. Васил. **Ванниковъ**.

Ю У П Ц Ы:

Ив. Яковл. **Алалыкинъ** (г. Камышловъ)—бакал. и москат. тов. въ Камышловѣ; Петръ Никиф. **Андреевъ** (г. Камышловъ)—свѣчн. и мыловарен. завед. и торг. съѣстн. припас. въ Камышловѣ; Алексѣй Вас. **Вѣлогуровъ** (Каменскій зав.)—торг. съѣстными припас. въ Каменск. зав.;

Ив. Лазарев. **Баландинъ** (Каменск. зав.)—бакал. и галант. торг. въ Каменск. зав. Ив. Ив. **Бухаревъ** (Каменск. зав.)—мануф. торг. въ Каменск. зав.; Марія Федор. **Бухарева** (Каменск. завод.)—торг. мануф. тов. въ Каменск.; зав. Ег. Мих. **Вуторинъ** (д. Тарасова)—мельничное заведеніе; Антонинъ Яковл. **Выборовъ** (г. Камышловъ)—колоніальн. и бакал. торг. въ г. Камышловъ; Алексѣй Васил. **Воронковъ** (г. Камышловъ)—торг. желѣзнымъ товар.; Никол. Яковл. **Выборовъ** (г. Камышловъ)—кожевен. и желѣз. товаромъ въ Камышловъ; Вас. Петр. **Говорухинъ** (с. Клевакинское)—торг. разн. товар. въ с. Клевакинск. Вас. Ив. **Горбуновъ** (г. Камышловъ)—транспортн. контора; Григ. Фед. **Голомолзинъ** (Камышловъ)—торг. зернов. хлѣбомъ въ г. Камышловъ; Терен. Ив. **Дудинъ** (с. Китайское)—торг. зернов. хлѣб. въ с. Китайск.; Ив. Никит. **Егоровъ** (Каменск. зав.)—мануф. торг. въ Каменск. зав.; Фед. Дмит. **Занинъ** (г. Камышловъ)—бакал. и галант. торг. въ Камышловъ; Вас. Макар. **Заспановъ** (г. Камышловъ)—торг. зернов. хлѣбомъ въ Камышловъ; Ст. Ив. **Ивановъ** (Каменск. зав.)—мануф. торг. въ Каменск. зав. Мих. Павл. **Ивановъ** (Камышловъ)—кузнечно-слесарн. завед. въ Камышловъ; Никол. Никол. **Колесниковъ** (с. Колчеданское) — бакалейн. торг. въ Колчеданск. селѣ. Ольга; Андр. **Ковригина** (г. Камышловъ)—торг. зерн. хлѣб. въ Камышловъ; Петр. Мокѣев. **Ковязинъ** (Каменск. з.)—мануф. тор. въ Каменск. зав.; Нат. Прохор. **Кутыина** (г. Камышловъ)—торг. чаемъ, сахар., куб. краск. и зернов. хлѣб. въ Камышловъ; Пав. Ив. **Кривцовъ** (г. Камышловъ)—бакал. торг. въ Камышловъ; Пав. Петр. **Кривинъ** (г. Камышловъ)—торг. зерн. хлѣб. въ Камышловъ; Як. Евграф. **Крупинъ** (г. Камышловъ)—мануф. торг. въ Камышловъ; Сер. Ст. **Костяевъ** (въ г. Москв.)—торговли нѣтъ Петръ Ив. **Ложовъ** (г. Камышл.)—торг. зерн. хлѣбомъ въ Камышловъ; Як. Фед. **Маранинъ** (Талицк. зав.)—мануф. торг. въ Талицк. зав.; Пет. Никиф. **Машаровъ** (Камышл.)—торг. зернов. хлѣбомъ въ Камышловъ; Дм. Никиф. **Машаровъ** (г. Камышловъ)—торг. бакал., галант. и москат. тов. въ Камышловъ; Ег. Фед. **Молчановъ** (Камышловъ)—торг. винами, закуск. и фрукт. въ Камышловъ; Татьяна Ив. **Макарова** (г. Камышловъ)—торг. бакал., галант., москат. и обувью въ г. Камышловъ; Левъ Егор. **Меньшенинъ** (Камышловъ)—торг. зерн. хлѣб. въ Камышловъ; Пет. Александр. **Поздѣевъ** (г. Камышловъ)—торг. скобин., желѣзн. и шапоч. тов. въ Камышловъ; Фед. Ив. **Первушинъ** (с. Китайское)—торг. мануф. тов. и зерн. хлѣб. въ Камышловъ; Ив. Сем. **Петровъ** (с. Китайск.)—мануф. торг. въ Камышловъ; Дм. Сем. **Петровъ** (с. Китайск.)—мануф. торг. въ с. Китайскомъ; Александр. Констант. **Поповъ** (г. Камышловъ)—торг. мануф. товар. и спиртн. напиток.; Андр. Ив. **Полухинъ** (г. Камышловъ)—мануф. торг. Камышл.; Ив. Афан. **Прусовъ** (с. Колчеданское)—мануф. торг. въ с. Колчеданск.; Дмит. Артем. **Сбитневъ** (Каменской зав.)—мануф. торг. въ Каменск. зав. Ив. Никиф. **Страховъ** (Камышловъ)—торг. бак. и галант. тов. Ив. Ив. **Серебряковъ** (г. Камышловъ)—торг. мац. тов. въ Камышловъ; Никол. Ив. **Серебряковъ** (г. Камышловъ)—торг. мац. тов. въ Камышловъ; Сем. Серг. **Сизиевъ** (Камышл.)—торг. желѣзн. тов. въ Камышловъ; Серг. Андр. **Тренинъ** (Каменск. зав.)—торг. желѣзн. тов. и зерн. хлѣб. въ Каменскомъ заводѣ; Петръ

Тимоф. **Титовъ** (Каменск. зав.)—торг. бакал. товар. въ Каменскомъ зав.; Вас. Анис. **Шамаринъ** (Каменск. зав.)—кожевен. зав. и торговл. кожевен. товар. въ Каменскомъ зав.; Конст. Анисим. **Шамаринъ** (Каменск. зав.)—кожевен. зав. и торговл. кожевен. товар. въ Каменскомъ зав.; Арт. Егор. **Чернобородовъ** (Каменскій зав.)—торг. бакал. тов. и зерн. хлѣб. въ Каменск. зав.; Ив. Ив. **Юдинъ** (Каменск. зав.)—торг. галантер. товар. въ Каменскомъ зав.

Общество потребителей Каменскаго завода, Камышл. уѣзда.

Предсѣд. правленія—к. сл. Ив. Петров. **Шамаринъ**, членъ, онъ же и счетоводъ—к. р. Мих. Никиф. **Олѣсовъ**, членъ—кр. Мих. Степ. **Засышкинъ**.

Фабрика земледѣльческихъ орудій А. В. Воронкова.

Завѣдываетъ владѣлецъ, Камышловскій купецъ, Алексѣй Васил. **Воронковъ**.

Городъ Ирбитъ съ уѣздомъ.

А Г Е Н Т Ы:

Страховаго общества „Якорь“. Вас. Вас. **Михайловъ** (г. Ирбитъ)—для г. Ирбити.

Сѣвернаго страхов. общества. Дмит. Анисим. **Филипповъ** (г. Ирбитъ)—для г. Ирбити и уѣзда.

Россійск. страховаго отъ огня общества. Ив. Ал—ндров. **Лопатевъ** (г. Ирбитъ)

Второго Россійск. страхов. отъ огня общ., учрежд. въ 1835 г. Ал—ндръ Фед. **Калининъ** (г. Ирбитъ).

Страховаго общества Россія“. Никол. Ив. **Шехиревъ** (г. Ирбитъ).

Коммерческаго страховаго общества. Павель Никол. **Плескунъ**.

Кустарно-Промышленнаго Банка Пермскаго Губ. Земства. По г Ирбити и Фоминск. вол.—секр. зем. упр. Петръ Андр. **Астафьевъ** (г. Ирбитъ); Волковск., Голубков., Ключев., Невьян. и Ницинск. в.—завѣд. земск. фер.—Иван Ив. **Кирсановъ** (г. Ирбитъ); Харлов. в.—вет. вр. Ник. Вас. **Пономаревъ** (г. Ирбитъ); Скородум. и Зайковск. в.—земск. нач. Степ. Ив. **Пономаревъ** (г. Ирбитъ); вол. пис. Акинфъ Козьм. **Вердугинъ** (с. Скородумъ); Баженов. и В.-Ницинск., Знамен., Киргин. и Чубаров. в.—уч. Артемій Терент. **Коростелевъ** (с. Чубаровск.); Байкалов., Иленск. и Чурман. в.—уч. Петръ Ал—ров **Мутинъ** (с. Байкалово); Крутихинск. в.—уч. Аркадій Мих. **Козловъ** (с. Крутихинск.); Больше-Трифанов., Липинск., Покров. и Шогрип. в.—уч. Ив. Павл. **Воробьевъ** (дер. Липина); Стриганск. в.—уч. Ал—ндръ Андр. **Потеряевъ** (с. Стриганка).

Ирбитскій городской общественный банкъ.

Директ.—куп. Ив Дмитр. **Вырбитскихъ**, товар. дир.:—куп. Григ. Як. **Луканинъ**, куп. Ал—ръ Ал—ров. **Кузнецовъ**; бухгалтеръ—мѣщ. Дмитрій **Анисим. Филиповъ**.

Ирбитскій казенный № 15-й винный складъ.

Завѣд. складомъ—тит. сов. Петръ Андр. **Агафоновъ**, помощн.:—д. п. гр. Валент. Васил. **Шишовъ**, мѣщ. Макс. Егор. **Ивановъ**; конторщ.—мѣщ. Ал—ръ Дмитр. **Машаровъ**.

ЗАВОДЫ:

Ирбитскій желѣзодѣлательный наслѣд. Яковлева.

Управ.—мѣщ. Алексѣй Игнат. **Софоновъ**, помощ.—мѣщ. Мих. Иван. **Третьяковъ**, смотрит. цеховъ—мѣщ. Ал—ръ Конст. **Смольниковъ**, смотрит. гѣсовъ—мѣщ. Ив. Матв. **Солдатовъ**, контролеръ—кр. Викт. Васил. **Гусельниковъ**, кассиръ—мѣщ. Никол. Иван. **Каргаполовъ**.

Спиртоочистительный и пивомедоваренный Торговаго дома „Бр. Злоказовы“ въ г. Ирбити

Управл.—кр. Васил. Васил. **Горбатовъ**, ректификакторъ—мѣщ. Мих. Алексѣев. **Гущинъ**, счетоводъ—Ал—дръ Триф. **Гуняевъ**, пивоваръ—австр. подд. Вечесл. Франц. **Тесаръ**.

Яковлевскій винокуренный купца Бурдакова въ г. Ирбити.

Управляющій—мѣщ. Петръ Селиверст. **Антроповъ**, винокуръ—мѣщ. Абрамъ Моисѣев. **Нодезь**.

КУПЦЫ:

2-й мильи: Вячесл. Яковл. **Андреевъ** (г. Екатеринбургъ)—винная и галантер. торг. въ г. Ирбити; Никол. Никол. **Виноградовъ** (Ницинскій зав.)—винокурение; Ив. Дмитр. **Вырбитскихъ** (г. Ирбитъ)—хлѣбн. торг. въ г. Ирбити; Никол. Михайл. **Глизманъ** (г. Тюмень)—торговли не имѣеть; Алексѣй Степ. **Досмановъ** (с. Покровское)—бакал. и мануф. торг. въ г. Ирбити; Палладій Александр. **Дунаевъ** (г. Ирбитъ)—бакал. торг. въ г. Ирбити; Анастасія Вас. **Ежова** (г. Ирбитъ)—бакал. торг. въ г. Ирбити; Филиппъ Семен. **Единъ** (Ирбитской зав. Ирб. у.)—бакал. торг. въ Ирбитскомъ зав. Ирб. у; Дмитр. Дмитр. **Занинъ** (г. Ирбитъ)—бакал. галант. торг. въ г. Ирбити;

Александра Зах. **Зязина** (г. Ирбитъ)—хлѣбн. и соляная торг. въ г. Ирбити; Влад. Вас. **Казанцевъ** (г. Ирбитъ)—мануф. торг. въ г. Ирбити; Як. Ѳеод. **Казанцевъ** (г. Ирбитъ)—галантер. торг. въ г. Ирбити; Ив. Петр. **Калининъ** (г. Ирбитъ)—виноторговля въ г. Ирбити; Петръ Ѳеод. **Калмаковъ** (г. Ирбитъ) бакал. торг. въ г. Ирбити; Козьма Семен. **Калугинъ** (г. Ирбитъ)—бакал. и хлѣб. торг. въ г. Ирбити; Ив. Авксент. **Кондыревъ** (г. Ирбитъ)—мануф. и бакал. винная тор. въ г. Ирбити; Ефимъ Степ. **Константиновъ** (г. Ирбитъ)—виноторговля въ г. Ирбити; Никол. Григ. **Кузьмичевъ** (с. Чубаровск. Ирб. у.)—бакал. торг. въ г. Ирбити; Александр. Александр. **Кузнецовъ** (г. Ирбитъ) бакалейно-галантер. торг. въ г. Ирбити; Петръ Прок. **Кузнецовъ** (г. Ирбитъ)—чай, сах. таб. и съѣстн. припас. въ г. Ирбити; Дмитр. Григ. **Ларьковъ** (г. Ирбитъ)—хлѣб. торг. въ Ирбити; Вас. Алексѣев. **Ловцовъ** (г. Ирбитъ)—хлѣб. торг. въ г. Ирбити; Григ. Яковл. **Луганинъ** (г. Ирбитъ)—желѣз. торг. въ г. Ирбити; Петръ Петр. **Луганинъ** (г. Ирбитъ)—желѣз. торг. въ г. Ирбити; Александр. Алексѣев. **Мальцевъ** (с. Краснослободское Ирб. у.)—мануф. торг. въ с. Краснослободскомъ Ирб. у.; Александръ Вас. **Марышевъ** (г. Ирбитъ)—содержитъ буфетъ при пассажѣ во время ярмарки; Михаилъ Сильверс. **Рудаковъ** (г. Ирбитъ)—желѣз. торг. въ г. Ирбити; Замалютдинъ Шамсутдин. **Сабитовъ** (г. Ирбитъ)—галантер. торг. въ г. Ирбити; Иванъ Егоровичъ **Семущинъ** (г. Ирбитъ)—хлѣбн. торг. въ г. Ирбити; Гавр. Спирид. **Смирновъ** (г. Ирбитъ)—хлѣб. торг. въ г. Ирбити; Александр. Степ. **Стихинъ** (г. Ирбитъ)—бакал. торг. въ Ирбити; Павелъ Петр. **Шальковъ** (г. Ирбитъ)—торговли не имѣетъ; Пелагѣя Алексѣев. **Шебалина** (г. Ирбитъ)—бакал. торг. въ г. Ирбити; Евтропъ Еммануил. **Шеломенцевъ** (г. Ирбитъ)—чай, сах. таб. и разн. прип. въ г. Ирбити; Сем. Степ. **Шеломенцевъ** (г. Ирбитъ)—бакалейная торг. въ г. Ирбити; Ульяна Козьм. **Черемныхъ** (с. Нипинское гор. Ирбитъ)—бакал. торг. въ г. Ирбити;

Городъ Шадринскъ съ уѣздомъ.

А Г Е Н Т Ы:

Страхового общества „Якорь“. Григорій Семен. **Костинъ** (г. Шадринскъ)—для г. Шадринска и уѣзда.

Съвернаго страхового общества. Конрадій Иван. **Шорнингъ** (г. Шадринскъ)—для г. Шадринска и уѣзда.

Россійскаго страхового отъ огня общества. Фед. Вас. **Вѣтошевъ** (г. Шадринскъ).

Россійск. общ. морск., рѣчн., сухопутн. страхов. и транспорт. кладей и товарн. склад. съ выдачею ссудъ. А. И. **Ракинъ** (г. Шадринскъ).

Второго Россійск. страхов. отъ огня общ., учр. въ 1835 г. Ал—сандръ Матв. **Карны** (г. Шадринскъ).

Страхового общества „Россія“. Пав. Ал — сѣв. **Ивановъ** (г. Шадринскъ).
С.-Петербургск. общест. страхов. Ал — сандръ **Иринар. Ракинъ** (г. Шадринскъ).

С.-Петербургск. компани „Надежда“. Василий Степанов. **Ногинъ** (г. Шадринскъ).

Коммерческаго страхового общества. Навель Иванов. **Козьминъ**

Кустарно-Промышлен. Банка Перм. Губ. Земства. По Шадринску и вол. Бѣлоярск.; Иванищевск. и Широковск. — аг. зем. стр. Григ. Андр. **Никитинъ** (г. Шадринскъ); Красномыльск. и Сухринск. в. — уч. Иванъ Ѳедор. **Пологихъ** (с. Сухрино); Крестовск. в. — уч. Ив. Петр. **Коуровъ** (с. Суровск.); Усть-Міясск., Каргопольск. и Бакланск. в. — уч. Конст. Петров. **Архангельскій** (с. Усть-Міясъ); Верхъ-Теченск., Теченско-Русск. и Уксянск. вол. — тит. сов. Петръ Антиох. **Селивановъ** (с. Верхъ-Теченск.); Песчанск. в. — уч. Григ. Ив. **Волковъ** (с. Песчанск.); Песковск. в. — уч. Никол. Андр. **Никитинъ** (с. Ключевск.); Замараевск., Крутихинск. и Макарьевск. в. — уч. Ив. Фил. **Мѣденниковъ** (с. Замараево); Бродокалматск. и Теченско-Башкирск. в. — уч. Григор. Ив. **Вуткинъ** (с. Бродокалматск.); Далматовск. и Першинск. в. — вет. вр. Влад. Петр. **Поповъ** (г. Далматовъ); Бугаевск. и Петропавлов. в. — псал. Аппол. Абрам. **Сотниковъ** (с. Петропавловск.); Кривск. в., с. Замараевскому и дер. Надкорытовой (Замараевской в.) — вол. пис. Ив. Филипп. **Фугаловъ** (с. Замараево).

А П Т Е Ю И:

Провизора Шоринга. Завѣд. — провиз. **Шорингъ** (г. Шадринскъ).

Временное алтечное отдѣленіе. въ с. Ивановскомъ во время ярмарки. Завѣд. — пров. Робертъ **Вейсбергъ**.

Городской общественный Нономарева Банкъ.

Директ. — куп. Никол. Автономов. **Донскихъ**, тов. — куп. Дмит. Ефим. **Прусовъ**, куп. Григ. Семен. **Костинъ**, бухг. — мѣщ. Анд. Козьм. **Горолевъ**.

Шадринскій казенный № 17 винный складъ.

Завѣдыв. Эдуардъ Феликс. **Марковскій**, помощ. — мѣщ. Ѳедоръ Вас. **Стариковъ**, от. канц. сл. Влад. Юсиф. **Гржибовскій**, конт. — пот. поч. гр. Дмитрій Дмитр. **Маминъ**, сборщики: мѣщ. Васил. Матв. **Гладкихъ**, к. сл. Конст. Филиппов. **Вольшаковъ**, мѣщ. Петръ Осип. **Дресвинъ**.

Ю У П Ц Ы:

ШАДРИНСКІЕ: (1-й мильди) Филиппъ Алексѣев. **Соснинъ** (г. Шадринскъ и Екатеринбургъ) — крупчаточн. фабрика и торг. зернов. хлѣб.

2-мѣди. **Ив. Роман. Анигинъ** (г. Шадринскъ)—скобян. и москат. тов.; **Марія Евграф. Астафьева** (г. Шадринскъ)—мануф. тов.; **Марья Иван. Афонинъ** (г. Шадринскъ)—галантер. и игольн. тов.; **Василій Тимоф. Бобровъ** (г. Шадринскъ)—мануф. и шал. тов.; **Матв. Афан. Вукинъ** (г. Шадринскъ)—хлѣбомъ и мануфакт. товар.; **Илья Егоров. Веретенниковъ** (г. Шадринскъ)—виноградными винами; **Федор. Вас. Ветошевъ** (г. Шадринскъ)—чаемъ и сахаромъ; **Анаст. Федор. Воронцова** (г. Шадринскъ)—красной пряжей и посудой; **Мухаметзянъ Галиевъ** (г. Шадринскъ)—галан. и игольн. тов.; **Петръ Александр. Гамоковъ** (г. Шадринскъ)—хлѣб., чаемъ, сах. и проч.; **Андрей Ив. Горбуновъ** (г. Шадринскъ)—кожевен. и шорн. товар.; **Федоръ Ив. Гусевъ** (г. Шадринскъ)—чай, сах. и бакал. тов.; **Гаврилъ Яков. Густомѣсовъ** (г. Шадринскъ)—чаемъ, сах. и проч.; **Яковъ Зах. Добрынинъ** (г. Шадринскъ)—чаемъ, сах. и пр.; **Ник. Автон. Донскихъ** (г. Шадринскъ)—кож. тов.; **Ник. Ив. Дутовъ** (г. Шадринскъ)—колониальн. магазинъ; **Петръ и Марія Емельяновы** торговый домъ (въ г. Шадрин.)—мануф. тов. зернов. хлѣб. и кожевен. производ.; **Матрена Демьян. Корнилова** (г. Шадринскъ)—мануф. тов.; **Григ. Семен. Костинъ** (г. Шадринскъ)—зерн. хлѣбомъ; **Ефимъ Ив. Куликовъ** (г. Шадринскъ)—мануф. товар.; **Ив. Ив. Куликовъ** (г. Шадринскъ)—мануф. товар.; **Александр. Алексѣев. Лещевъ** (г. Шадринскъ)—мукомольн. мельница; **Алексѣй Егор. Лысовъ** (г. Шадринскъ)—мануф. и шалочн. тов.; **Алексѣй Савв. Мазовъ** (г. Шадринскъ)—овчинно-тулушный товаръ; **Алексѣй Осип. Машуковъ** (г. Шадрин.)—бакал.; **Никол. Ильичъ Меньшиковъ** (г. Шадрин.)—мануф.; **Макар. Мих. Михайловъ** (г. Шадринскъ)—зернов. хлѣб.; **Георг. Ал—ръ Моисѣевъ** (г. Шадрин.)—шал. тор. и готов. обувь; **Вас. Як. Мокѣевъ** (г. Шадринскъ)—галантер. и игольн.; **Алексѣй Ив. Мараловъ** (с. Осиневск.)—мануф.; **Ив. Егор. Мараловъ** (с. Каргапольс.)—зернов. хлѣб. и мануф. тов.; **Антонъ Федор. Ногинъ** (г. Шадринскъ)—овчин. заведеніе; **Вас. Степ. Ногинъ** (г. Шадринскъ)—зернов. хлѣб. и кожевен. тов.; **Аван. Петр. Ночвинъ** (г. Шадринскъ)—зернов. хлѣбомъ; **Ив. Яковл. Панфиловъ** (г. Екатеринбургъ)—золотыми и серебр. издѣліями въ г.г. Екатеринбургъ и Шадринскъ; **Петръ Ив. Плотниковъ** (г. Шадринскъ)—зернов. хлѣб.; **Алексѣй Еф. Прусовъ** (г. Шадринскъ)—мануф. тов.; **Дм. Еф. Прусовъ** (г. Шадринскъ)—зер. хлѣб.; **Александр. Семен. Пчелкинъ** (г. Шадринскъ)—мануф.; **Федор. Вас. Симанковъ** (г. Шадринскъ)—ссудн. касса; **Никол. Яков. Смирновъ** (г. Шадринскъ)—зерн. хлѣб.; **Лука Алексан. Суриковъ** (г. Шадринскъ)—мануф. тов.; **Павель Адр. Толыковъ** (г. Шадринскъ)—хлѣб. зерн. и куделей; **Андрей Дмитр-Токаревъ** (въ дер. Клызовой Иванищевской вол.)—свѣчно-сальный и мыловаренный заводъ; **Мих. Евс. Углицкихъ** (г. Шадринскъ)—желѣзн. и посудн. товар.; **Харлам. Петр. Уфинцевъ** (г. Шадринскъ)—зернов. хлѣб.; **Алимп. Гавр. Ушковъ** (Шадр.)—сукон.-ткац. фабр.; **Апол. Ив. Фаддѣева** (г. Шадринскъ)—мѣднымъ тов.; **Еф. Полик. Чечковъ** (г. Шадринскъ)—зернов. хлѣб.; **Анна Галак. Шахматова** (г. Шадринскъ)—зернов. хлѣб.; **Мак. Алексѣв. Шарнамовъ** (г. Шадринскъ)—свѣчное заведеніе; **Троф. Вас. Юкляевскій** (г. Шадринскъ)—чаемъ, сахар. и проч.; **бр. Юкляевскіе** торговый домъ.

(г. Шадринскъ)—бакал. тов.; Марфа Гавр. **Южляевская** (г. Шадринскъ)— крупч. торг.; Козьма Фед. **Юровскихъ** (въ с. Кривскомъ)—мануфакт. тов.; Авдотья Яковл. **Янина** (г. Шадринскъ)—посуд. торговля.

ДОЛМАТОВСКІЕ. (*2-й мльдн*): Иларіонъ Трифоновичъ **Желѣзковъ** (г. Далматовъ)—торг. мануфактурн. тов. въ г. Далматовѣ; Петръ Александр. **Плехановъ** (г. Далматовъ)—торг. бакалейн. и галантер. тов. въ г. Далматовѣ; Анастасія Ермолаевна **Романова** (г. Екатеринбургъ); Стефанъ и Василій Ивановичи—куп. сыновья **Софроновы** (г. Далматовъ)—тор. бакалейн. товар. въ г. Далматовѣ; Егоръ Спирид. **Трусовъ** (г. Далматовъ)—торг. мануф. тов. въ г. Далматовѣ.

Пивоварен. зав. Т-ва Виноградова и Сѣдунова (въ г. Шадринскѣ).

Управл.—мѣщ. Михаилъ Степанов. **Виноградовъ**, пивоваръ Іосифъ Зельманов. **Гольдбергъ**.

Экипажная фабрика В. З. Дудина (въ г. Шадринскѣ).

Завѣдыв. владѣлецъ Вас. Зиновьев. **Дудинъ**.

АЛФАВИТНЫЙ УКАЗАТЕЛЬ

КЪ АДРЕСЪ-КАЛЕНДАРЮ ПЕРМСКОЙ ГУБЕРНІИ

на 1898 годъ.

А		Стран.
	Стран.	
Абельсь Г. Ѳ.	66	Агровъ П. А. 67
Абамелекъ-Лазарева Е. Х. 89, 101, 102, 105, 106		Агѣва О. К. 26
Абамелекъ-Лазаревъ С. С.	109	Агѣвъ А. А. 11
Аблияъ Н. И.	55	Агѣвъ Г. Н. 113
Абрамовъ Д. Ф.	8	Агѣвъ Н. П. 143
Абрамовъ Н. В.	41	Адамянцъ А. П. 71
Абрамовъ Н. М.	70	Адольтъ А. В. 9
Авиловъ П. В.	56	Адольтъ О. Г. 54
Аврамова Е. Р.	29	Адріановъ А. І. 87
Аврамовъ Н. В.	24	Азаровъ Н. В. 44
Авровъ И. П.	35	Азябинъ А. И. 8
Агаповъ М. С.	47, 112	Акаро П. Г. 57
Агаповъ Н. Н.	120	Акимовъ И. Е. 88
Акимовъ Д. А.	122	Акишевъ Д. А. 122
Агафуровъ З. Я.	130	Аксаковъ Е. Ф. 103
Агафуровъ К. Х.	129, 130	Аксеновъ В. Т. 16, 29, 91
Агаѳониковъ М. С.	37	Аксеновъ Д. В. 13
Агаѳоновъ Г. Г.	17	Аксеновъ П. П. 139, 144
Агаѳоновъ П. А.	153	Аксентьевъ К. И. 55
Агаѳоновъ М. П.	107	Алалыкинъ И. Я. 75, 150
Агаѳоновъ Н. А., свящ.	17	Алафузовы—общ. 91
Агаѳоновъ Н. Ѳ.	57	Алашевъ Н. И. 118
Агишевъ В. А., свящ.	52	Александровскій Г. И. 96
Агнія, монах.	72	Александровъ А. С. 87
Агаповъ М. С.	3, 15	Александровъ Д. М. 124
Аглицевъ А. А.	141	Александровъ И. И. 95
Агровъ В. Е.	51	Александровъ П. И. 143
Агровъ Н. Н.	5	Алексеѣвъ А. А. 115, 134
		Алексеѣвъ А. В. 137
		Алексеѣвъ А. П. 125

Стран.	Стран.		
Алексѣевъ В. В.	119, 122	Андріановъ А. О.	6
Алексѣевъ В. Н.	66	Андрюковъ И. М.	150
Алексѣевъ В. Р.	69	Аникинъ И. Р.	84, 156
Алексѣевъ Г. А.	76	Аникинъ К. И.	14
Алексѣевъ М. В.	44	Аникѣевъ Д. С.	48
Алексѣевъ М. І.	14	Аникѣевъ М. С.	83
Алексѣевъ Н. Т.	58	Анисимовъ А. Я.	120
Алексѣевъ П. А.	92	Анисимовъ В. Т.	89
Алексѣевъ П. Ѳ.	125	Анисимовъ И. Т.	142
Алексѣевъ Ѳ. К.	107	Анисимовъ М. Ф.	139
Алехинъ Н. О.	100, 102	Анисимовъ Н. И.	15, 49, 52
Алопенскій П. Д.	84	Анисимовъ П. И.	95
Аликинъ С. В.	95	Анисимовъ П. П.	127
Алимпіевъ Г. М.	139	Анкудиновъ Г. Е.	144
Алина А. М.	98	Анохинъ К. Н.	10
Алина К. И.	98	Антешко А. А.	89
Алинъ А. С.	93	Антипинъ И. М., свѣщ.	18
Алинъ В. Н.	97	Антипинъ П. К.	40
Алинъ В. О.	97	Антиповъ А. Н.	35
Алинъ И.	99	Антипьевъ А. Ф.	109
Алиповъ І. Ѳ.	35	Антоновичъ А. П., свѣщ.	53, 54
Алфіоновъ Я. И.	2, 14, 25, 26	Антоновскій И. Е.	59
Алхуртовъ М. Е., діак.	19	Антоновъ А. М.	8
Альбинъ И. П.	130	Антоновъ Н. В.	79
Аляндеръ И. А.	91	Антоновъ Н. И.	21, 28, 29
Аменицкій С. И.	84	Антоновъ Н. М.	8
Амирхановъ Г. А.	111	Антроповъ П. С.	153
Амшинскій П. Л.—К.	40	Ануфриевъ А. А.	112
Ананьевскій А. В.	56	Анфиногеновъ А. М.	67
Ананшинъ И. Ф.	118	Анфиногеновъ И. К.	59, 62, 63, 130
Анастасія, монах.	77	Анцелевичъ А. В.	124, 129, 139
Анбаровъ Н. П.	72	Анцелевичъ И.	139
Ангелина, монах.	36	Анциферова Е. Н.	145
Андерсонъ Ф. Р.	43	Анцигинъ А. А.	125
Андреева Д. И.	129, 150	Анциферовъ В. В.	68
Андреева Н. С.	65	Анциферовъ Е. Д.	144, 145
Андреевскій А. К.	42	Анциферовъ И. Е.	145
Андреевъ А. П.	10	Апраксинъ В. А.	143
Андреевъ В. Я.	79, 153	Апыхтинъ Н. Н.	143
Андреевъ П. Г.	27	Араловецъ Ѳ. Н.	120
Андреевъ П. Н.	150	Аргентовскій П. В.	15
Андреевъ Я. С.	41		

	Стран.
Ардашевъ А. А.	56
Ардашевъ В. А.	75
Ардашевъ Д. А.	100
Ардашевъ Ѡ. И.	120
Ареѣвевъ П. Д., свящ.	72
Арзамасцевъ Н. М.	126, 136
Аркадій, іером.	16
Арлюевъ Г. А.	124
Ахлюстинъ В. Е.	139
Арнольдоевъ А. Н.	38
Арнольдоевъ Н. А.	55
Арсеньева П. Ѡ.	62
Арсеневъ Д. Г. 1, 16, 28, 30	
Арская А. В.	64
Артемовъ А. А.	129
Артемовъ В. И.	136
Артемовъ Е. П.	59
Артемьевъ И. И.	8
Артиевскій з.	118
Аргушовъ А. К.	12
Архангельскій А. А. 35, 37, 99	
Архангельскій К. П.	155
Архангельскій М. М., свящ.	72
Архангельскій П. А.	35
Архипова Л. А.	52
Архиповъ И. В.	88
Архиповъ С. А.	61, 67
Архиповъ С. Н.	38
Астафьева М. А.	81
Астафьева М. Е.	156
Астафьевъ А. В.	48
Астафьевъ П. А.	3, 79, 152
Астриевъ В. Г.	5
Атамановъ В. Я.	130
Атаманскій Н. Н.	83
Ауэрбахъ Ѡ. А.	144, 145
Афонина Т. А.	130, 135
Афонинъ М. И.	156
Афонинъ С. И.	130, 135, 145
Ахматовъ А. Е.	14
Ахматовъ В. И.	5
Ахматовъ П. Е.	23

	Стран.
Аперслебенъ-фонъ-Шольцъ	7
Ахметовъ М.	120
Аѳанасьевъ А. М.	36
Аѳанасьевъ В. М.	88
Аѳанасьевъ И. Н.	29
Аѳанасьевъ М. А.	26

Б

Бабайловъ И. Н.	25
Бабаловъ А. П.	93
Бабель Б. Ѡ.	126
Бабенко Н. Г.	67, 142, 145
Бабииковъ Н. Г.	130
Бабина Л. К.	54
Бабиновъ В. И.	130
Бабинъ В. Я., свящ.	33
Бабинъ Г. Г., свящ.	3
Бабушкинъ И. А.	130
Бабушкинъ И. Т.	120
Бадюла А.	10
Багровъ З. В.	102
Баженовъ Н. К.	45
Баженовъ Ѡ. М., свящ.	53
Бажинъ А. Д.	95
Бажинъ В. С.	69
Бажинъ М. М.	86
Бажуковъ Д. Д.	9
Базановы Н-ки	91
Бакалдинъ П. Е.	109
Бакакинъ А. И.	130
Бакакинъ О. И.	124, 130
Бацлановъ П. И.	56
Бакуевъ А. И.	118
Балакина О. Т.	130
Балакинъ А. Я.	65, 137
Балакшинъ К. Н.	148
Баландинъ И. Л.	151
Балашевъ Г. И.	9
Балашевъ Е. А.	111
Балашевъ С. Л.	105
Балашевъ Я. И.	9

Стран.

Баловичъ С. М.	3, 4
Балминъ Ѡ. А.	8
Балмышевъ И. М.	25
Бавринъ В. В.	26
Балуевъ А. П.	49
Балуевъ Г. П.	144
Балыкова Е. П.	73
Балыковъ С. Т.	139
Балыковъ Т. А.	70, 73, 144
Банель С. И.	25
Банниковъ В. В.	150
Банныхъ С. Я.	124
Барановъ А. Е.	2, 24, 28
Барановъ А. П.	32
Барановъ Г. И.	70
Барановъ И. В.	31, 92
Барановъ Ф. С.	90, 58
Барановъ Ѡ. А.	35, 36
Баранчинскій з.	143
Барбатенко Г. Е.	12, 94
Барклай де-Толли К. И.	14
Барматовъ Я. И.	135
Барминъ Г. Н.	54
Барсковъ И. Г.	120
Барсуковъ И. И.	52
Бартминскій В. Ѡ.	87
Бархатова	119
Бархатовъ А. А.	122
Бархатовъ А. Н.	119
Бархатовъ В. Н.	119
Бархатовъ Н. А.	119, 120
Барчаниновъ А. Е.	130
Барышниковъ П. П.	148
Басковъ Г. А.	115
Басовъ С. А.	91
Батмановъ А. Н.	56, 65, 123
Батмановъ П. Н.	3, 15, 99
Батова В. Д.	77
Батовъ П. В.	74
Батовъ П. Р.	74, 75, 77, 78
Баторскій П. А.	66
Батсовъ А. К.	78

Стран.

Батуевъ М. Д.	129
Батуевъ С. А.	21
Батуевъ Ф. С.	58
Батуевъ Я. И.	93
Бахаревскій А. П.	77
Бахаревъ В. К.	32
Бахаревъ И. В.	95
Бахаревъ И. К.	95
Бахаревъ К. В.	106
Бахтияровъ Н. К.	38, 107
Бахтияровъ Ѡ. В.	142
Бачинскій К. В.	8
Башкевичъ В. М.	137
Башловскій П. И.	22
Баядинъ И. В.	143
Вебенина Е. Н.	65, 130
Везбородовъ Ѡ. С.	21
Везденежныхъ П. Р.	22
Вебяковъ Ф. П.	100
Везпальчиковъ И. Ф.	8
Везсоновъ А. Г.	14
Везсоновъ В. Е.	23, 90
Везукладниковъ В. Г.	12, 24
Везукладниковъ В. И.	94
Везукладниковъ И.	100
Везукладниковъ П. Н.	23
Везсоновъ П. А.	107
Бейнаръ А. А.	7
Бейтлеръ Г. В.	56
Бекманъ А. К.	142
Бекманъ Е. К.	67
Бекманъ С. Н.	9, 84
Бекманъ Ю. Ѡ.	73
Белевичъ Н. В.	57
Беленъ П. В.	148
Бомеръ А. Ю.	25
Венедиктовъ В. Е.	90
Венедиктовъ И. П.	95
Берггрюнъ А. А.	3, 10, 140
Бергеръ А. Э.	5
Бергъ — заводы	126
Бергъ Э. И.	15

	Стран.
Береновъ А. И.	130
Бердинскій Г. В.	16, 78, 93
Бердышевъ В. К.	143
Бердюгинъ А. К.	152
Березинъ А. В.	93
Березинъ Г. И.	104
Береновъ А. И.	63, 123
Береновъ В. М.	128
Береновъ И. М.	66, 128, 130
Береновъ Н. М.	66, 128
Бержанскій И. И.	10
Бернацкій А. А.	3
Вернеръ Н. О.	60
Берновъ И. М.	124
Вернштейнъ Л. С.	13
Вернштейнъ С. П.	11
Берташевъ М. Н.	113
Вершель П. К.	135
Веръ А. О.	2, 27, 29, 30, 94
Веръ Г. Г.	62
Весенковичъ П. Я.	22
Вегеръ А. В.	141
Вехтеревъ И. Г.	70
Вехтеревъ Н. М.	20
Бехъ С. И.	53, 62
Бибииковъ В. А.	57
Бибииковъ С. А.	56, 58, 137
Билевъ В. Я.	88
Билевъ Д. И.	61
Вилимбаевск. з.	126
Вильдштейнъ С. С.	130
Вирюковъ Е., свящ.	78
Вирюковъ Е. Г.	141
Вирюковъ И. И.	56
Бисертскій з.	118
Висяринъ А. Х.	117
Витовтъ В. А.	12
Благовѣщенскій П. П.	5
Благонадеждинъ С. В.	38
Благодаровъ З. М. 1, 2, 5, 17, 18	
Влиновъ А. Е.	143
Влиновъ А. К.	61

	Стран.
Влиновъ В. А.	59, 61
Влиновъ Н. В.	34
Влиновъ С. Д.	55
Влокъ И. Л.	57, 58, 66
Влосфельдъ В. В.	124
Влохина А. О.	63
Влохина М. Д.	130
Влохинъ А. А.	134
Влохинъ В. В.	130
Влохинъ И. Т.	130, 135
Влохинъ К. И.	126
Влохинъ П. Я.	69
Влохинъ Ф. Е.	118
Влюме П. К.	92
Вобковъ П. М.	130
Вобриковъ В. М.	9
Вобрикъ П. П.	91
Вобровъ А. А.	93
Вобровъ В. И.	84
Вобровъ В. Т.	156
Вобровъ Н. А.	29
Вобылевъ А. О.	119
Вобылевъ Д. М.	14, 31
Вобылевъ И. В.	113, 116
Богавескій П. И.	20
Богатырева А. А.	73
Богдановичъ А. Н.	20
Богдановичъ М. П.	1, 16, 28
Богдановичъ Н. Н.	23
Богдановъ Е. Д.	20
Богдановъ Н. С.	62
Богдановъ Я. В.	47
Богозинъ Т. П.	7
Боголѣновъ Г. М.	54
Боголѣновъ Д. М.	50
Богомоловъ А. В.	9
Богомоловъ И. П.	63, 130
Богомоловъ Н. В.	9
Богомоловъ Н. Д.	21
Богомоловъ С. А.	36
Богородицкій И. И.	37, 74, 75
Богородицкій А.	34, 36

Стран.	Стран.		
Богословскій А. П.	10	Бородзичъ К. С.	13
Богословскій В. Д.	56	Бородинъ С. И.	47
Богословскій Д. А.	44	Бородновъ С. В.	126
Богоявленскій А. Д.	17	Бородулинъ И. В.	74
Богоявленскій В. П.	26	Бортновскій В.	99
Богоявленскій П. И.	71	Борчанинова О. А.	20
Богоявленскій П. П.	60	Борчаниновъ А. Е.	135
Богуславскій И. Е.	16, 93	Борчаниновъ С. А.	49
Бодалевъ И. А.	3	Бостремъ А. А.	65
Божко Я. Д.	2	Босыхъ А. А.	34, 36, 102
Бойцовъ Г. И.	130	Ботановскій-Скарчевскій В. М.	60
Бойцовъ С. Г.	130	Бочкаревъ И. А.	105
Боклевскій П. П.	54, 64, 65	Бочкаревъ Н. Н.	125, 136
Боковъ В. Е.	3, 30, 89	Бочкаревъ П. П.	50
Бологовскій Н. В.	81	Бочковъ Я. П.	35
Болотовъ А. А.	109	Бояновская Е. И.	62
Болотовъ А. О.	107	Бояршиновъ И. А.	66
Болотовъ Г. Г.	69	Бояршиновъ Н. А.	71
Болотовъ П. Г.	40	Бояршиновъ П. А.	54, 64
Больманъ В. Э.	124	Бояршиновъ П. П.	14
Большаковъ И. Н.	130	Бравинъ Л. А.	25, 26
Большаковъ К. Ф.	155	Брагина А. К.	103
Бондаревъ С. И.	43	Брагинъ М. П.	130
Бондюгинъ И. Г.	104	Брандъ Г. Э.	142
Боне К. О.	2	Бревновъ Н. К.	130
Бончъ-Бруевичъ А. И.	38	Бриземейстеръ С. В.	24
Бончъ-Бруевичъ П. И.	75	Брикнеръ А. О.	9
Бончъ-Бруевичъ С. И.	125	Брикнеръ В. А.	44
Бордоносъ Н. В.	150	Брикнеръ О. И.	9
Борисовскій Е. М.	25	Бринманъ Е. К.	3, 33, 36
Борисовъ А. П.	105	Бродфльщиковъ Г. А.	33
Борисовъ И. Н.	125	Бронина Е. Т.	130
Борковскій С. Н.	1, 3, 28	Бруновскій Л. К.	6
Борняковъ К. П.	25	Бронскій А. И.	34
Боровковъ А. Г.	50	Брохоцкій К. К.	20
Боровковъ Е. Т.	144	Бруттанъ Э. А.	61
Борюковъ Н. О.	89	Бруштейнъ В. Я.	23
Боровковъ О. А.	42	Брюйеръ А. П.	101
Боровскій М. П.	14, 81, 82	Брюхановъ А. И.	130
Бородаевскій И. К.	48, 49	Брюхановъ А. М.	102
Бородаевъ В. И.	148	Бугуславскій К. Г.	60
Бородина Е. Д.	130	Будай К. Ф.	58

	Стран.		Стран.
Будаковъ М. Ф.	91	Бутаковъ Н. М.	111
Будаковъ И. В.	98	Бутаковъ Я. З.	42, 111
Будаковъ Ф. Ф.	48	Бурцевъ В. И.	30
Будрина Ф. В.	20	Бусловъ И. Г.	59
Будринъ А. И., свящ.	16, 17, 18	Бусыгинъ С. Н.	97
Будринъ В. А., прот.	19, 96	Бусыревъ М. Т.	95
Будрияъ В. Н.	62	Бурундасовъ В. И.	52
Будринъ Е. С., свящ.	43	Буткинъ Г. И.	155
Будринъ И. И.	18	Буткинъ Е.	144
Будринъ Н. Д.	40, 110	Бутковский А. К.	90
Будринъ Т. С.	3	Бутлеровъ Д. Н.	42
Бувескій В. С.	34	Бутлеровъ И. Н.	20
Буйницкій В. С.	127	Бутовъ С. Г.	8
Букановъ С. М.	111	Буторинъ А. В.	113
Букинъ М. А.	156	Буторинъ Е. М.	151
Букинъ Н. Я.	80	Бухарева М. Ф.	151
Булановъ М. П.	2	Бухаревъ И. И.	151
Буддаковъ Д. А.	5, 27	Бухаровъ Г. А.	58
Буддаковъ Ф. И.	93	Бухвостовъ А. К.	127
Бунина М. А.	27	Бучельниковъ Е. И.	93
Бунинъ И. Ф.	27	Бушинскій Л. Л.	84
Буравцевъ И. С.	93	Бушуевъ А. Ф.	142
Бурдакова Л. Я.	148	Бушуевъ В. Ф.	45, 112
Бурдаковъ А. С.	131	Бушуевъ Н. П.	126
Бурдаковъ В. Я.	98, 145, 148	Бушуевъ Н. Ф.	27
Бурдаковъ Е. С.	142	Бушуевъ П. П.	90
Бурдаковъ И. К.	145	Бушуевъ П. Я.	126
Бурдаковъ И. С.	61, 62, 64, 123	Бушуевъ Я. Ф.	114
Бурдаковъ К. Я.	148	Бушуевъ Ф. Я.	109
Бурдаковъ К. С.	141, 149	Буяновъ П. М.	69
Бурдаковъ Я. К.	144	Быковъ И. Д.	115
Бурдаковъ Я. И.	148	Быковъ П. М.	44
Бурдаковъ Я. Н.	145	Быстровъ А. Г.	7
Бурдинъ И. С.	107	Быхацкий А. С.	142
Бурковскій А. Э.	142	Бычковъ ^м П. И.	7
Бурневъ М. В.	144	Бѣлавинъ И. И.	144
Бурмантовы н-ки	103	Бѣленьковъ И. М.	58, 62, 64, 129, 136
Бурмакинъ Д. П.	70	Бѣликъ П. П.	89
Бурминскій К. А.	60	Бѣлинъковъ Н. М.	130
Бурундасовъ И. И.	34, 111	Бѣлкинъ А. Н.	79
Бутаковъ И. И.	43, 111	Бѣлкинъ П. И.	69, 139
Бутаковъ Н. З.	42		

	Стран.
Бѣлгородовъ П. Я.	125
Бѣлгородовъ С. М.	110
Бѣлова А. К.	130
Бѣловъ А. М.	25
Бѣловъ И. В.	15
Бѣловъ Т. И.	18, 29, 93
Бѣловъ Я. Е.	111
Бѣлоглазовъ А. А.	111, 135
Бѣлоглазовъ Н. И.	136
Бѣлокуровъ А. В.	150
Бѣлоносова А. И.	130
Бѣлопашинцевъ А. П.	20, 30
Бѣлоруссовъ В. А.	21
Бѣлоруссовъ В. В.	15, 21
Бѣлоусовъ А. И.	117
Бѣлоусовъ В. Д.	148
Бѣлоусовъ И. И.	110
Бѣлоусовъ И. М.	23
Бѣльтюкова М. А.	19
Бѣльтюковъ Н. Я.	113
Бѣльтюковъ Я. И.	107
Бѣляевъ А. А.	82
Бѣляевъ А. Е.	51
Бѣляевъ П. А.	8
Бѣлякова М. П.	130
Бѣлянинъ А. И.	120
Бялко В. А.	6

В

Вавиловъ В. Г.	25
Вавиловъ С. Е.	111
Вавиловъ Я. Г.	46
Вавиловъ Я. З.	111
Вагановъ В. С.	131
Вагнеръ М. А.	51
Вагоновъ О. В.	148
Валентиновъ И. Г.	76
Валеріусъ А. С.	13
Валуевъ И. М.	70
Вальгеръ О. С.	118
Вальденъ Б. И.	59
Вальднеръ К. С.	8

	Стран.
Вансбуттеръ І. К.	142
Ванюковъ А. П.	29
Вараксинъ Е. О.	6, 140
Варгинъ В. Н.	51
Варлаамъ, іером.	17, 43
Вармундъ Н. А.	21
Варовинъ Р. А.	84
Варокинъ А. И.	31
Варокинъ Н. Д.	108
Варушкинъ К. П.	45
Варсоломеевъ А. Н.	32
Варсоломеевъ С. П.	48
Васевъ И. К.	119
Васевъ М. А.	38, 107
Васеневъ М. О.	81
Василевскій П. И.	68
Василисовъ А. В.	21
Васильева А. Н.	77
Васильева О. В.	17
Васильева О. К.	77
Васильевъ А. А.	56
Васильевъ А. К.	55
Васильевъ А. П.	2, 57
Васильевъ А. С.	5
Васильевъ А. О.	79
Васильевъ В. В.	119
Васильевъ В. З.	45
Васильевъ Д. А.	21
Васильевъ Д. В.	100, 102, 104
Васильевъ Д. Я.	142
Васильевъ И. М.	95, 96
Васильевъ І. О.	7
Васильевъ Л. И.	113
Васильевъ М. А.	76, 79
Васильевъ М. И.	38, 39
Васильевъ М. С.	77
Васильевъ Н. В.	84
Васильевъ Я. С.	93
Васильковъ М. Д.	1, 16
Васнецовъ А. М.	40
Васнецовъ В. М.	75
Вассіанъ, іеродіак.	36

Стран.	Стран.		
Васьковъ В. А.	81	Веселковъ И. Н.	136
Вахитова Г. X. Г.	115	Веселковъ К. В.	7
Ведуновъ С. X.	123	Веселковъ П. В.	127
Вейеребергъ	124	Веселковъ Ѳ. А.	50
Вейеребергъ Р. Р.	60	Веселовъ Д. М.	57
Весбергъ Р.	155	Весновскій В. А.	66
Великановъ М. Г.	125	Ветошевъ Г. Н.	104
Великановъ П. В.	145	Ветошевъ И. В.	131
Великановъ П. Г.	125	Ветошевъ Ѳ. В.	84, 156
Великопольскій А. А.	79	Ветошкинъ А. И.	106, 108, 111
Великопольскій Н. А.	76	Вецель В. X.	60
Великосельцевъ Н. И.	31, 87	Вечтомовъ А. Е.	90
Вельнъ А. Р.	90	Вечтомовъ П. Ѳ.	14
Венгеровъ Д. М.	6	Вешняковъ В. Е.	47
Веніаминъ, іеродіак.	16	Видякинъ К. В.	144
Венцлавовичъ Л. Л.	35	Визгинъ М. Г.	84
Веретенниковъ И. Е.	84, 156	Вилесовъ И. П.	104
Верещагинъ И. С.	32	Вилесовъ М. М.	100
Верещагинъ Н. С.	144	Вилесовъ С. П.	34, 103
Верещагинъ С. А.	97	Вилисовъ А. И.	115
Вержицкій А. Ю.	89	Вилисовъ Н. П.	31, 86, 98
Вержицкій К. П.	23	Вильде Р. К.	44
Веригинъ А. Е.	37	Вилькенъ К. Л.	101
Вериго О. И.	2	Вильчковскій И. Ф.	8
Верхне-Салдинскій з.	142	Винклеръ Ю. Л.	38
Верхне-Сергинскій з.	118	Виноградовъ А. А.	80
Верхне-Тагильскій з.	143	Виноградовъ А. К.	110
Верхне-Туринскій з.	143	Виноградовъ В. Г.	58
Верховскій А. П.	37	Виноградовъ В. М.	15, 28
Верхокамскій М. А.	25	Виноградовъ М. С.	10, 28, 157
Верхъ-Исетскій з.	125, 137	Виноградовъ Н. Н.	153
Верхъ-Нейвинскій з.	125	Виноградовъ С. П.	63
Верцеліусъ А. И.	38	Винокуровъ Г. В.	95
Верцинскій Р. Б.	81	Винокуровъ М. Н.	38, 39, 111
Вершинина А. В.	145	Винокуровъ Н. П.	39
Вершининъ В. А.	32	Винокуровъ П. Т.	39, 107
Вершининъ В. В.	97	Винохинъ А. Т.	145
Вершининъ Д. В.	150	Винярскій Л. И.	30
Вершининъ И. М.	49	Висимо-Уткинскій з.	142
Вершининъ Н. В.	149	Висимо-Шайтанскій з.	142
Вершининъ П. А.	73, 141	Витвицкій В. И.	126, 136
Вершининъ Ф. М.	76	Витковъ С. А.	65

Стран.	Стран.		
Витте С.	75	Волковъ Н. В.	127
Виттъ-фонъ И. Р.	37	Волковъ Н. Н.	71, 143
Вичурскій И. Л.	8	Волковъ Н. С.	145
Вишневецкій М. П.	20	Волковъ Н. Ф.	125
Вишневецкій А. З.	13	Волковъ П. В.	60
Вишневецкій В. В.	76	Волковъ Ф. И.	83
Вишневецкій Л. М.	38	Волковъ Я. П.	42
Вишневецкій Н. О.	13	Вологдинъ Н. В.	143
Владиміровъ К. А.	15	Вологдинъ Г. Я.	101
Владиміровъ П. П.	125	Вологдинъ П. А.	2, 6
Владиміровъ Я. Н.	62	Володоміровъ А. Н.	7
Владимірскій А. А.	86	Воложаиновъ П. Ф.	32
Владимірскій И. А.	87	Волокитинъ В. А.	115
Владимірскій Д. Ф.	23	Волочневъ П. Г.	3
Владимірскій Ю. А.	111	Волынскій И. И.	41
Владимірскій Ф. А.	9	Вольни Т. И.	93
Владиміръ , преосв.	2	Вольскій Б. А.	13
Власовъ А. Я.	39, 107, 109	Вольскій В. А.	54, 57 58, 62
Власовъ М. Д.	109	Вольсовъ Е. Т.	93
Водолагинъ В. Н.	79	Волеговъ Д. А.	103
Воеводинъ Л. Е.	144	Волеговъ С. А.	101
Воеводскій С. В.	20	Вольтеръ А. К.	95
Воеводскій Ф. О.	15	Волянскій А. П.	59
Вожаковъ Д. С.	106	Воробьевъ А. И.	111
Воецкій Н. П., свящ.	72	Воробьевъ А. Ф.	122
Воздвиженскій И. А., свящ.	51, 52	Воробьевъ В. В.	90
Вознякъ Ф. М.	12, 102	Воробьевъ В. И.	113
Воинова Е. И.	71	Воробьевъ И. П.	152
Воиновъ Л. С.	118	Воробьевъ И. В.	80, 81
Войтеховъ А. Л.	129, 131	Воробьевъ М. Г.	70
Войтеховъ Ф. Е.	131	Воробьевъ Н. П.	18, 21
Войцеховскій Д. К.	11, 94	Ворещевъ М. А.	62, 65, 131, 139
Волеговъ Н. В.	107	Ворещевъ Н. А.	59, 66, 139
Волеговъ Ф. И.	108	Воронинъ А. І.	76
Волкова А. И.	43	Воронинъ М. М.	104, 105
Волкова В. И.	28	Воронинъ Н. А.	35
Волковъ А. А.	124, 131	Воронинъ С. М.	122
Волковъ А. Е.	13	Воронковъ А. В.	75, 152
Волковъ А. С.	145	Вороновъ А. А.	57
Волковъ В. Я.	88	Вороновъ Н. В.	131
Волковъ Г. И.	155	Воронцова А. Ф.	156
Волковъ Е. А.	125	Воронцовъ В. В.	138

	Стран.
Воропай А. И.	25
Воропай И. М.	2, 87
Ворогилкинъ Л. А.	118
Воротовъ И. И.	7
Ворошиловъ А. М.	70
Ворошиловъ Н. Н.	11
Ворошиловъ П. А.	70
Ворошиловъ П. Е.	69
Воскресенскій А. А., прот. 17, 18	20, 26
Воскресенскій В. И.	49, 52
Воскресенскій Н. А.	5
Воскресенскій П. Н.	2
Вострокнутовъ В. А.	73, 141
Вострокнутовъ В. В.	88
Вострокнутовъ В. Д.	26
Вострокнутовъ К. Θ.	15, 79
Вошевъ П. Ф.	140
Вриенна, монах.	72
Вронскій С. Г.	7
Всеволожскій А. В.	101
Всеволожскій П. П.	109
Вульфюсъ Л. Г.	12
Вульфовъ Н. Л.	13
Вшивцевъ И. Т.	90
Выборовъ А. Я.	151
Выборовъ М. Г.	70
Выборовъ П. Я.	75, 151
Вызго А. О.	32
Вызго С. И.	21
Выдежинскій К. В.	94
Вылижанинъ С. И.	119
Выйскій з.	142
Вырбитскихъ И. Д.	153, 156
Высотскій Д. И.	110
Высоцкій Н. О.	67, 68
Вышеславцевъ В. И.	8
Вѣнцовскій С. О.	6
Вѣтошевъ Ф. В.	154
Вѣхновскій Н. Д.	141
Вялыхъ А. П.	95
Вялыхъ В. Г.	111

	Стран.
Вялыхъ В. А.	35
Вяткинъ А. Е.	38
Вяткинъ А. С.	127
Вяткинъ И. Г.	100
Вяткинъ М. И.	117
Вяткинъ Θ. Г.	70, 140
Вячеславовъ А. И.	38

Г

Габеркандтъ А. А.	144
Габерландтъ Н. П.	109
Габовъ М. В.	36
Габриельсъ Н. А.	81
Гавриленко В. И.	60
Гавриленко М. Г.	3, 9
Гавриленко М. И.	78, 79
Гавриловъ А. А., свящ. 77, 84	77, 84
Гавриловъ А. Г.	93
Гавриловъ А. Д.	55
Гавриловъ А. К.	148
Гавриловъ А. М.	57
Гавриловъ В. М.	63
Гавриловъ Д. С.	14
Гавриловъ П. Г.	93
Гавронскій П. К.	107
Гагинскій В. А., свящ. 53, 62	53, 62
Гайль А. А.	90
Гайль С. А.	90
Гайнцевъ П. И.	95
Гакель О. Г.	95
Гаккель Я. М.	5
Галаганъ Г. Е.	34
Галановъ И. Е.	32
Галинъ А. М.	131
Галинъ П. Н.	66
Галивъ М.	156
Галкинъ Н. Н.	6
Гальперинъ Г. А.	10
Галкинъ П. Н.	125
Галѣвъ В. Н.	148
Гамильтонъ И. А.	71, 141

Стран.	Стран.		
Гамоковъ П. А.	156	Гилевъ С. В.	101
Ганеньковъ А. Д.	148	Гилевъ Ѳ. В.	48, 123, 126
Гантштакъ І. М.	93	Гильковъ А. И.	3, 37, 84
Гаревскій А. В.	17	Гира А. И.	101
Гартванъ Р. Я.	90, 95	Главизинъ П. А.	10, 28
Гарлевъ В. П.	150	Глаголевъ В. И.	12
Гауффе Г. И.	41	Гладкихъ А. В.	112
Гачеговъ С. Л.	101	Гладкихъ А. Н.	117
Гашевъ А. И.	88	Гладкихъ В. М.	155
Гашкель С. Л.	92	Гладкихъ М. Л.	69
Гашуковъ С. П.	149	Гладышевъ М. М.	92
Гевинянъ М. А.	126	Глазуновъ П. В.	145
Гедровдъ К.—М. І.	7	Глазыринъ Н. Ѳ.	5
Гедеоновъ П. П.	4	Глассонъ Н. Н.	84
Гейбовичъ І. Я.	22	Глафира, монах.	77
Гейденрейхъ А. И.	69, 140	Глизманъ Н. М.	153
Генденрейхъ Е. М.	68	Глинскій М. И.	123
Гейнингъ Н. А., баронъ	113	Глоговъ И. Т.	137
Геллеръ В. Н.	76	Глумовъ П. Н.	1
Гельманъ В. В.	62	Глумовъ П. П.	21, 60
Гельмихъ К. А.	137	Глухихъ А. В.	100
Гельфонтъ Г. А.	58	Глуховъ К. С.	70
Гельцерманъ Ѳ. Ѳ.	30	Глушковъ А. И.	106
Гельцерманъ Ѳ. Т.	13	Гнѣвашевъ Ф. С.	96
Геннихъ Э.	96	Говрухинъ В. П.	151
Герасимовъ Г. А.	11	Голдобина П. А.	145
Герасимовъ Е. Г.	131	Голдобинъ А. П.	42
Герасимовъ И. А.	115	Голдыревъ Н. Е.	114
Гербко А. С.	63	Голдыревъ П. О.	114
Гербетъ В. М.	76	Голимондъ С. К.	7
Геренъ А. И.	47	Голинскій И. В.	75
Гернгроссъ Р. А.	48	Голицинъ С. М., кн. 91, 102, 105	109, 111
Герцъ А. И.	88	Голицинъ С. М.	145
Герцъ К. А.	57, 127	Голишевскій С. А.	20
Герцъ С. А.	62	Головановъ Г. А.	92
Геръ Е. Ф.	86	Головановъ Л. П.	145
Ги С. К.	27	Головановъ С. П.	145
Гижицкій А. С.	60	Головачевъ А. М.	23
Гилевъ А. Н.	68, 69	Головина Е. В.	26
Гилевъ И. А.	67	Головизинъ Л. Н.	110
Гилевъ М. В.	45	Головинъ А. И.	49, 121
Гилевъ Н. В.	30, 55		

	Стран.
Головинъ А. Ѳ.	32
Головинъ И. Г.	81
Головинъ С. П.	31
Головкина Е. Д.	131
Головнинъ А. И.	48
Голодкова П. Н.	26
Голомидова О. В.	108
Голомолзинъ Г. Ф.	151
Голощановъ И. И.	20
Голубевъ А. А. 3, 14, 26, 87	
Голубевъ П. А.	119
Голубевъ П. Д.	63
Голубевъ Ѳ. А.	108
Голынецъ В. I.	49
Голынецъ I. Я.	17, 18, 86
Голынецъ К. I.	48
Гольдбергъ I. З.	157
Гольмовъ П. И.	69
Гальпертъ М. М.	6
Гольцфогтъ I. К.	101
Голяковъ И. П.	101
Гомозовъ Е. Г.	93
Гомозовъ Е. М.	93
Гомолицкій К. Л.	118
Гомолицкій Л. И.	38
Гораинъ И. И.	81
Горбашевъ В. В.	153
Горбашевъ В. Я.	145
Горбашевъ Н. Я.	71, 73, 145
Горбовская О. И.	29
Горбуновъ А. И.	156
Горбуновъ В. И.	151
Горбуновъ И. П.	148
Горбуновъ И. И.	15
Горбуновъ Н. С.	101
Горбуновъ Р. Н.	148
Горбуновъ Д. М.	148
Горбуновъ С. Н.	51, 117
Горинъ П. А.	110
Горный А. В.	79
Горедновъ I. Д.	136
Горедневскій Э. В.	25

	Стран.
Горожаниновъ Д. Ѳ.	42
Горохова А. П.	98
Горшковъ Н. Ю.	55
Госневскій М. Ф.	7
Готшалкъ Г. К.	89
Гофманъ В. Ф.	24
Грабовскій Ф. В.	25
Граббекъ А. Н.	48
Граншанъ-де А. В.	63, 66
Грацинская А. Е.	26
Грачевъ Е. П.	51
Грачевъ Л. В.	45
Грачевъ С. И.	63, 131, 135
Гребенькова М. И.	129, 131
Гребневъ Л. В.	131
Гржибовскій В. I.	155
Грибель В. В.	18, 21, 29
Грибушина А. И.	47
Грибушина А. И.	114
Грибушинъ И. М.	114
Грибушинъ М. И.	114
Грибушинъ Н. М.	114
Грибушинъ С. М.	114
Грибушина Е. В.	46
Грибушинъ С. М.	44, 46, 47
Григорій, іером.	84
Григорьевъ А. Е.	5
Григорьевъ А. Л.	98
Григорьевъ В. А.	69
Григорьевъ Е. Г.	61
Григорьевъ М. А.	29
Григорьевъ М. Г.	93
Григорьевъ Н. П.	136
Григорьевъ П. Д.	84
Гридневъ П. С.	75
Гринкевичъ И. Ѳ.	6
Гробовъ И. Ѳ.	143
Гроздовъ В. П.	42
Гроновъ Е. И.	105
Грошевъ I. Е., сваяц.	17
Грошиковъ Д. И.	69
Грудинъ Н. Ф.	131

	Стран.
Грузинцева Т. А.	26
Грузинцевъ П. П.	27
Грузовъ В. И.	7
Грузовъ С. Г.	40, 110
Грумъ-Гржимайло В. Е. 142, 145	
Групильонъ М. П.	44, 47
Грязныхъ М. Г.	121
Губанова М. А.	43
Губановъ А. М.	27
Губановъ А. Н.	118
Губановъ А. П.	105
Губановъ М. П.	103, 105
Губановъ Н. М.	42, 43
Губановъ С. М.	33, 99
Губинъ А. Г.	77
Губкина А.—преем.	115
Губкинъ Д. К.	142, 144
Губовичъ А. И.	11, 27
Гужонъ Ю. П.	69
Гузъевъ А. Е.	127
Гулинъ А. Г.	89
Гулинъ И. К.	91
Гулинъ Я. О.	109
Гульбе А. А.	126
Гульбе Э. А.	122
Гуляева А. П.	54
Гуляева Е. П.	54
Гуляевъ И. В.	34
Гуляевъ Н. Г.	56
Гуняевъ А. Т.	153
Гуняевъ Н. Т.	61, 64
Гуревичъ А. Д.	66
Гуржеевъ С. М.	50, 51
Гуринъ П. М.	70
Гурковъ В. М.	93
Гурскій Г. В.	7
Гурьмовъ М. С.	47
Гусаковъ А. Е.	98
Гусевъ А. П.	99
Гусевъ В. В.	3, 15, 41, 110
Гусевъ Г. П.	98
Гусевъ Е. Э.	25

	Стран.
Гусевъ И. А.	143
Гусевъ И. Л.	83
Гусевъ М. С.	9
Гусевъ П. Е.	73, 141
Гусевъ Ф. И.	156
Густомѣсовъ Г. Я.	156
Гущинъ А. А.	8
Гущинъ А. М.	7
Гущинъ М. А.	153
Гущинъ Н. М.	145

Д

Давыдовъ П. Ф.	128
Давыдовъ Я. С.	41
Даевъ П. И.	26, 27
Далматовъ И. М.	80
Данилова М. Ф.	115
Даниловъ И. А.	56
Даниловъ М. И.	84
Двиняниновъ В. А.	23
Двиняниновъ Г. Э., свящ.	71, 72
Двиняниновъ Е. Э.	140
Двиняниновъ Н. В.	3, 40, 43
Двойнишниковъ А. И.	46
Дебу В. А.	74
Девн А. А.	56, 59
Девн М. П.	3, 54, 64
Девн С. А.	126
Девятериковъ В. А.	50
Девятковъ А. Д.	90
Девятковъ П. А.	126, 136
Девятковъ П. С.	113
Дегельманъ Г. В.	21, 38, 44
Дегтяревъ И. Д.	41
Делавианъ Е. И.	101
Делакуръ Ю. Э.	101
Делеско Ю. А.	25
Демевъ В. М.	12
Деметъевъ В. А.	80
Деметъевъ В. Ф.	118
Деметъевъ И. А.	117

Стран.	Стран.		
Дементьевъ Н. А.	21	Дмитріевъ Н. А.	75
Демидова Ѳ. Н.	47	Дмитріевъ Н. Ѳ.	56
Демидовъ А. Г.	87	Дмитріевъ Е. А.	6, 34, 36
Демидовъ И. А.	38	Дмитріевъ С. В.	144
Демидовъ М. В.	122	Дмоховскій В. В.	34
Демидовъ П. Д.	19, 93	Днѣпровскій Н. В.	29, 93
Демидовы —наслѣдник.	100, 102, 141	Добрадинъ М. И.	109
Деминовъ М. П.	24	Добровольскій И. И.	7
Денисовъ А. К.	66	Добровольскій К. М.	89
Денисовъ В. В.	8	Добровольскій М. Ф.	12
Денисовъ В. Ѳ.	70	Добролюбовъ И. И.	19, 20
Денисовъ М. М.	32, 97	Добронравовъ К. М., прот.	2, 3, 17, 18, 19, 30
Денисовъ Н. А.	34	Доброхотовъ В. А.	62
Денисъ Н. А.	106	Добрынинъ Я. З.	83, 156
Деннемаркъ Э. Э.	16, 26, 29	Добрынинъ Ѳ. Д.	38
Деньшинъ Н. А.	93	Д'Обыръ А. Ф.	13
Дербышевъ С. М.	135	Д'Обыръ В. А.	8
Дергачевъ І. А., протоіерей	74, 77, 78	Довборъ К. Р.	25
Деревянныхъ И. И.	106	Догадовъ М. И.	11
Дерфель І. Е.	12	Докудовскій Д. П.	67, 68
Дерябинъ А. П.	42, 43	Докучаевъ Л. Н.	115
Дерябинъ Н. В.	68	Долгоруковъ А. В.	55
Дерюшевъ А. С.	106	Домашневъ М. С.	37
Дерябинъ С. С., свящ.	85	Домбровскій Л. В.	8
Дехановъ Ѳ. М.	60	Домрачевъ А. Т.	9
Децинскій К. О.	42	Доновъ Г. А.	74
Дзинтерсъ К. А.	26	Донскихъ Н. А.	84, 155, 156
Дикгофъ А. В.	12	Донцовъ Д. С.	69
Дитрихъ Ф. А., пасторъ	63	Донцовъ М. С.	39
Діаконовъ М. Е.	46	Дормидонтовъ А. Ѳ.	118
Діевъ В. И.	81	Дорнбушъ А. В.	60, 76
Діевъ Д. П.	72, 144	Дорнбушъ С. Ѳ.	60
Діомидовскій Н. А., протоіер.	52, 53	Досманова О. И.	131
Діомидовъ Н. К.	62	Досмановъ А. С.	80, 153
Дмитріевскій В. К.	40	Досмановъ П. С.	9, 16, 18, 29, 30, 32
Дмитріевскій М. М.	2, 27, 50	Доткевичъ А. Л.	101, 102
Дмитріевъ А. А.	2, 14, 18, 77, 131	Дощенниковъ П. И.	105
Дмитріевъ В. В.	10	Дрейеръ Е. Ѳ.	143
Дмитріевъ В. И.	9, 129	Дреминъ Д. Д.	114
Дмитріевъ М. Н.	140	Дреминъ Н. К.	114

Стран.

Стран.

Дреминъ С. К.	114
Дресвинъ В. О.	35
Дресвинъ П. О.	155
Дроздовскій С. С.	56
Дроздовъ П. Л.	127
Дроздовъ С. Я.	17, 25
Дрозжиловъ А. А.	61, 62, 124
Дрочневъ А. Н.	93
Друженинъ В. А.	90
Дружининъ М. Г.	121, 127, 136
Дружининъ М. И.	40
Дружининъ Н. А.	95
Дружининъ Н. И.	41
Друкаръ П. П.	24
Дубровицы—наслѣдн.	104
Дубровскихъ С. П.	93
Дубровскій А. И.	8
Дубровскій В. С.	97
Дудкинъ А. І.	69
Дудинъ В. З.	157
Дудинъ Т. И.	151
Дудолинъ А. В.	107
Дулинъ И. А.	102
Думнова А. Н.	73
Дунаева О. В.	73
Дунаевъ А. Ѳ.	141, 145
Дунаевъ П. А.	80, 81, 153
Дунаевъ П. И.	148
Дураковъ Н. И.	57
Дуранинъ А. А.	60
Дутовъ Н. И.	156
Дыбовскій С. О.	86, 87
Дьяконовъ А. И.	107
Дьяконовъ В. Г.	10, 28
Дьяконовъ М. Е.	73
Дьяконовъ М. И.	90, 95
Дьяконовъ П. Ѳ., свящ.	63
Дьячковъ Н. А.	37
Дѣевъ А. И.	87
Дѣлининъ И. Я.	131
Дѣлининъ С. Я.	131
Дюковъ Е. В., свящ.	54

Дюльдинъ Н. Ф.	70
Дютель Ю. О.	59, 66
Дягилевъ Д. Н.	124
Дядюкинъ В. П.	5
Дядюшкинъ П. И.	48

Е

Евдокимовъ И. З.	149
Евдокимовъ И. Ѳ. 7, 61, 64, 131	
Евдокимовъ 2-й Н. Л.	8
Евламія, монах.	46
Евстигнѣевъ А. Е.	145
Евтифеевъ К. А.	83
Егорова Н. М.	26
Егоровъ И. Н.	151
Егоровъ И. Т.	145
Егоровъ М. А.	39
Егоровъ П. И.	144
Егорьева А. П.	28
Егорьевъ П. П. 16, 21, 24, 29	
Едличко В. В.	21
Ежева А. В.	153
Ежевъ А. Ѳ.	88
Ежевъ В. Н.	95
Ежевъ В. П.	7
Елинъ Ф. С.	153
Елисеевъ П. А.	120
Елисеевъ Я. А.	63
Еловииковъ И. Т.	126
Елтышевъ А. И.	114
Елтышевъ Д. И. . 44, 113, 115	
Елтышевъ П. П. . 17, 28, 29, 93	
Елькинъ В. Е.	89
Емельяновъ И. И.	9
Емельяновъ Л. С.	8
Емельяновъ Н. В.	41
Емельяновъ С. В.	90
Емельяновы—торг. д.	156
Емилія, игум.	84
Епарх. комит.	91
Ергольскій В. М. 2, 21, 22, 26, 28	

	Стран.
Еремѣевъ Н. Е.	93
Ермаковъ В. В.	140
Ермиловъ М. А.	71
Ермолаева П. Г.	64, 65
Ермолаевъ И. И. 53, 65, 66, 131	
Ермолаевъ И. Ф.	131
Ермолинъ Н. П.	15, 41
Ерогинъ П. М.	81
Ероковъ О. С.	45
Ерофѣевъ А. Г.	139
Ерофѣевъ І. Г.	142
Ершевъ Е. Н.	131
Ершевъ Е. О.	120
Ершевъ К. М.	61
Ершевъ Л. Е., свящ.	17
Ершевъ Н. Т.	75
Ефимовская-Мировицкая	81
Ефимовъ В. И.	84
Ефимовъ С. О.	38

Ж

Жаковъ М. И.	102
Жаковъ М. Н.	38, 86, 87
Жалобинъ А. В.	89
Жариновъ И. К.	111
Ждановскихъ С. А.	125
Жебелевъ И. М.	115
Жебелевъ С. М.	86
Желиговскій А. А.	118
Желтышевъ П. А.	49
Желѣзковъ И. Т.	157
Желѣзковъ Л. Т.	84
Желѣзновъ А. А.	131
Желѣзновъ А. П.	145
Жердевъ Н. П.	8
Жеребятъевъ В. И.	88
Жестковъ В. И.	15
Жилевичъ Ю. Ф.	62
Жукинъ А. К.	99
Жигулевъ И. Н.	88
Жилевичъ А. Ф.	2, 20, 27, 30

	Стран.
Жиракова Е. Т.	136
Жирновъ П. С.	93
Житкова М. О.	26
Житпелевъ Ф. В.	98
Жихаревъ А. Н.	89
Жорженъ Е. Е.	97
Жуковскій А. Д.	58
Жуковскій И. В.	40
Жуковъ А. Н.	125
Жуковъ В. Г.	104
Жуковъ В. И.	118
Жуковъ В. М.	4
Жуковъ Г. И.	131
Жуковъ И. И.	117
Жуковъ М. И.	80
Жуковънскій Г. А.	5, 87
Жукъ О. Н.	20, 29
Жулановъ П. В.	138
Жуневъ Н. М.	34
Журавлевъ А. И.	70
Журавлевъ И. П.	42
Журавлевъ П. Н.	107
Журавлевъ П. П.	110

З

Забыловъ И. И.	93
Забыловъ Н. И.	9, 22, 93
Забѣлина Е.	99
Завадскій С. Д.	56, 74
Заведѣевъ А. И., свящ. 41, 42, 43	
Заводчиковъ И.	122
Завьялова Л. С.	20
Завьялова С. Ф.	103
Завьяловъ В. П.	149
Завьяловъ И. Н.	81
Загржевскій В. К.	76
Загвозина Т. П.	93
Загарскій Э. Н.	150
Загородскій Е. О.	25
Загуменныхъ М. А.	86
Загурскій А. Г.	80

	Стран.		Стран.
Заевъ Е. А.	56	Захаровъ М. Ф.	117
Зайковъ С. И.	141	Захаровъ П. И.	140, 143
Зайцевскій Н. А.	127	Захаровъ С. Г.	18
Зайцевъ Т. А.	145	Захаровъ Ф. Г.	120
Закайдаковъ Н. П.	143	Захаровъ Л. Е.	123
Закожурниковъ М. М.	62	Зацѣпичъ К. Т.	57
Закожурниковъ С. М.	54	Зайкинъ А. С.	109
Заливинъ И. Н.	80	Зворыкинъ Г. И.	71, 192
Залоги А. У.	15	Звосковъ А. В.	1, 29
Заложневъ И. А.	14	Звѣревъ А. В.	25
Зальца А. Н., баронъ	3	Звѣревъ В. И.	55
Залѣвскій Г. П.	71, 142	Звѣревъ П. П.	3
Замараевъ П. Г.	9	Звягина Е. С.	103
Замелевъ М. В.	49	Звягинъ В. П.	12
Замотринскій И. А.	81	Звягинъ К. П.	109
Замятинъ Е. Н.	145	Звягинъ П. В.	29, 31
Замятинъ Н. И.	131	Здобновъ А. В.	83
Замятинъ О. П.	107	Здобновъ В. Е.	84
Замятинъ П. И.	67, 71, 141	Здобняковъ Г. Ф.	145
Занадворовъ И. И.	40	Зедергольмъ А. Ю.	43
Занадворовъ П. Н.	23	Зезюкевичъ Г. В.	12
Занадворовъ Я. С.	142	Зезюкевичъ М. В.	12
Зандерсонъ И. И.	90	Зеленичъ А. Н.	46
Занинъ Д. Д.	153	Зеленичъ А. О.	20
Занинъ Ф. Д.	151	Зеленичъ И. П.	93
Зануци А. В.	141	Зеленскій А. М.	23
Заозерскій Е. И. 19, 23, 29, 81, 93, 96		Зеленскій Н. А.	124
Заозерскій Н. Е.	25	Зеленцева А. И.	77
Заостровскій В. Н.	54	Зеленцевъ К. З., священ.	78
Запаринъ В. П.	74	Зеликманъ М. Н.	6
Заплатачъ К. А.	81	Зеляхъ Н. М.	1
Заплатачъ С. Р.	75	Земляничковъ В. С.	120
Заранекъ А. А.	11	Зенковъ А. М.	80, 81
Заспановъ	128	Зентень К. Ю.	138
Заспановъ В. М.	151	Зенченко В. П.	55
Заспановъ М. М.	131	Зиновьевъ Н. П.	46
Засышкинъ М. С.	152	Зиргель Ю. И.	90
Затворницкій А. Е.	8	Златинъ А. Г.	39
Заушицинъ Л. О.	93	Злобинъ А. А.	145, 149
Заушицинъ П. Л.	24	Злоказовъ А. М.	65, 131
Захаровскій Д. И.	89, 102	Злоказовъ А. П.	118
		Злоказовъ В. П.	16, 131, 136

	Стран.		Стран.
Захаровъ А. В.	125	Зыряновъ Е. П.	105
Захаровъ В. И.	12	Зыряновъ И. А.	93, 96
Захаровъ Д. И.	49	Зыряновъ И. Е.	11
Захаровъ Е. Е.	124	Зыряновъ Г. А.	103
Захаровъ И. Д.	68	Зыряновъ И. М.	127
Злоказовъ Н. А.	4	Зыряновъ И. Я.	102
Злоказовъ П. А.	64	Зыряновъ И. П.	114, 115
Злоказовъ Ф. П.	126	Зыряновъ П. Г.	101
Злоказовы — бр. 127, 129, 139,		Зыряновъ П. Я.	98
	153	Зыряновъ Ф. А.	102
Злыгостевъ И. Е.	70, 145	Зязина А. З.	154
Злыгостевъ Н. Е.	93	Зязинъ Д. В.	80
Знаменская Е. И.	54		
Знаменскій А. И., свящ.	39	И	
Знаменскій А. П., свящ. 18, 26,		Ибатуллинъ Б. И.	93
	29, 47	Ибатуллинъ З. И.	93
Знаменскій Г. Д., протоіер. 53, 58		Иваницкій В. П.	127
Знаменскій Н. М.	13	Иваницкій Н. В.	83
Знаменскій С. П., діак.	7	Иваницкій П. З.	32
Золотавинъ А. К.	19, 21, 22	Иванова А. И.	131, 136
Золотавинъ Л. А., свящ.	123	Иванова А. П.	18
Золотавинъ Н. В.	75	Иванова В. Н.	26
Золотавинъ П. А.	80	Иванова Е. О.	90
Золотова Е. А.	93	Иванова М. И.	47
Золотовъ М. И.	22	Иванова П. И.	28
Золотуринъ Л. В.	83	Ивановскій А. Н., свящ.	52
Зотовъ А. З.	2	Ивановъ А. А.	125
Зотовъ В. М.	143	Ивановъ А. А.	57, 59
Зотовъ К. Н.	88	Ивановъ А. В.	37
Зубаревъ А. А.	49	Ивановъ А. Г.	42
Зубова Л. Г.	20	Ивановъ А. И.	100, 106, 148
Зубовъ Г. В., протоіер. 79, 81		Ивановъ А. М.	65, 143, 149
Зубовъ П. И.	56	Ивановъ А. Н.	46, 104
Зубрицкій П. Н.	125	Ивановъ В. А.	14
Зудовъ И. Т.	24	Ивановъ В. Е.	15
Зуевъ В. А.	109	Ивановъ В. И.	46, 47, 61
Зуевъ В. Н.	105	Ивановъ В. П.	15
Зундбладъ И.-Е. И.	70	Ивановъ В. С.	25
Зыкова А. И.	64	Ивановъ В. Я.	49
Зырянова А. Н.	77, 102	Ивановъ Д. А.	69
Зыряновъ А. А.	34	Ивановъ Е. К.	76
Зыряновъ В. А.	102		

Стран.	Стран.		
Ивановъ Е. Я.	60	Иларій, мон.	72
Ивановъ И. П.	2, 7	Иларіонъ, іером.	72
Ивановъ И. Т.	88	Илговскій М. І.	119
Иановъ К. А.	7	Иливицкій А. В.	129
Ивановъ К. И.	83, 125	Иллоро А. Ю.	142
Ивановъ Л. А.	105	Ильинскій з.	127
Ивановъ М. Е.	153	Ильинскій Ѡ. В.	58
Ивановъ М. И. 53, 131, 149, 151		Ильинъ А. Н.	48
Ивановъ Н. А.	54, 74, 149	Ильинъ В. Н.	105
Ивановъ Н. С.	145	Ильинъ М. И., свящ.	53
Ивановъ Н. К.	9	Ильинъ С. А.	9, 30
Ивановъ Н. П.	74, 100, 102	Ильинъ Ѡ. Н.	32
Ивановъ П. А.	83, 155	Ильинъ Ѡ. С.	34
Ивановъ П. Е.	15	Ильинхъ А. И.	143
Ивановъ П. И.	125, 145	Импенецкій В. М.	137, 148
Ивановъ С. В.	13	Иннокентій, іером.	84
Ивановъ С. И.	7, 151	Иноходовъ Г. Ѡ	12
Ивановъ Ф. И.	8	Инфянтьева Л. В.	51
Ивановъ Я. А.	70	Ипановъ С. В.	22
Иванцевъ И. В.	97	Ирикковъ П. В.	46
Иванченко И. С.	147	Ирмулинъ А. П.	7
Ивашицевъ Г. В.	81	Иртеговъ Г. В. 1-й	25
Ивероновъ С. А.	9	Иртеговъ П. В. 2-й	25
Ивойловъ И. Е.	61	Исаковъ Д. Н.	12
Ивочкинъ И. А.	49, 50, 51	Исаковъ И. С.	34
Ивуковъ И. О.	95	Исаковъ М. А.	15
Ивуковъ М. Ѡ.	39	Исаковъ П. Т.	86
Игнатьевъ А. С.	24	Исаковъ Ѡ. Е.	21
Игнатьевъ И. В.	3, 55	Исполатовъ П. И., свящ.	43
Игноратовъ А. А., свящ.	167	Истоминъ А. И.	56, 62
Игноратовъ Л. А., свящ.	156	Истоминъ К. Е.	142
Игумновъ В. Е. свящ.	59		
Ижицкій-Германъ И. Ѡ.	12	I	
Извольскій І. Т., свящ.	32, 33	Іевлевъ Н. С.	49
Издеберскій А. И.	50, 76	Іеронимъ, іеромон.	16
Изможеровъ С. П.	118	Іовъ, архим.	18, 72
Измѣстевъ М. С.	113	Іонинъ М. В.	84
Иконниковъ А. И.	31	Іоновъ Ф. А.	133
Иконниковъ В. А.	2, 27	Іосса Г. Н.	11, 12
Иконниковъ Е. А.	79	Іосса Н. А.	50
Игорскій К. П.	144	Іоффа Л. Г.	115
Икская Е. В.	22		

К

Кавадеровъ А. П.	29, 30
Кавадеровъ П. П.	55
Кавшеничъ-Матусевичъ Н. И.	57, 59
Казелевъ В. Г.	61
Казелевъ И. А.	5
Каденѣцкій Н. А.	79
Каденишкова А. М.	20
Кадмовъ Н. И.	27
Кадошцевъ А. А.	111
Кадошцевъ Г. В.	32
Казакевичъ П. П.	107
Казакъ А. Г.	68, 69
Казакъ И. А.	108
Казакъ И. А.	48
Казакъ М. Н.	90, 95
Казановъ В. В.	154
Казанцевъ А. Г.	101
Казанцевъ В. М.	65
Казанцевъ Г. Г.	57, 58
Казанцевъ И. М.	135
Казанцевъ Н. Н.	150
Казанцевъ С. В.	38, 39, 108
Казанцевъ Я. О.	154
Казанскій В. А.	1
Казанскій Г. Р., свящ.	82
Казанскій П. И.	8
Казариновъ В. М.	142
Казеновъ Д. И.	88
Казницынъ О. К.	124
Какоринъ Н. С.	22, 29
Калачевъ Е. С.	127
Калашникова А. В.	81
Калашникова Т. А.	131
Калашниковъ А. А.	56
Калашниковъ А. И.	146
Калашниковъ А. П.	110
Калашниковъ Н. П.	2
Калибардина М. И.	78
Калина П. В.	35
Калининъ А. П.	68, 69

Калининъ А. Ф.	152
Калининъ И. Г.	6
Калининъ И. П.	154
Калининъ М. П.	22, 38
Калининъ Н. Г.	6
Калининъ П. П.	9, 93, 96
Калининъ О. И.	97
Калиновскій В. Н.	24
Калиновскій М. В.	13
Калиновскій П. К.	23
Калита А. И.	21
Калмаковъ А. Н.	105
Калмаковъ П. О.	154
Калмыковъ Н. А.	123, 149
Калмычвъ А. С.	106
Калуба С. М.	8
Калугинъ А. И.	111
Калугинъ Г. Д.	111
Калугинъ И. Н.	125
Калугинъ К. С.	154
Калугинъ П. В.	142
Калчиновъ Е. Н.	59
Камбарскій з.	111
Камелевъ	150
Каменская А. А.	93
Каменскіе н-ки	96
Каменскій А. Г. 4, 5, 16, 17, 26 28, 29, 92	
Каменскій А. П.	92, 93, 96
Каменскій В. Г.	38
Каменскій И. А.	92
Каменскій И. Г.	16, 118
Каменскій К. С.	140
Каменскій М. В.	38
Каменцевъ М. Н.	12
Камлюхинъ С. В.	8
Камскій з.	107
Камчатовъ М. М.	16, 91, 92
Кандауровъ В. А.	19, 20
Капачинскій П. В.	32
Каптемировъ В. В.	150
Кабатовъ	103

Стран.	Стран.		
Караваевъ Н. В.	57	Кегель В. А.	21
Карамышевъ І. П., свящ.	52	Кедровъ В. А.	103
Карасянскій Г. С.	22	Кенигсберггеръ н-ки	148
Карасовъ И. П.	76	Кермикъ М. А.	113
Каргаполовъ А. А.	9	Кермикъ С. Н.	61
Каргаполовъ В. А.	9	Кестеръ В. В.	101
Каргаполовъ Н. И.	153	Кестеръ В. Э.	110
Карельскихъ А. Л.	113	Кестеръ П. Т.	83
Кармановъ С. И.	45	Кестранекъ Я. Ф.	45, 114
Кармашевъ А. Е.	41, 43	Кетовъ Е. Б.	101, 104
Карнаевъ Д. Н.	140	Кетовъ М. К.	56
Карны А. М.	154	Кетовъ П. И.	93
Карнѣевъ С. М.	3, 10	Кибановъ В. К.	21
Карнинскій П. М.	127	Кибардинъ В. С.	110
Карповъ А. Н.	34, 35	Кибардинъ Н. М., прот.	52, 53, 66
Карповъ И. З.	131	Кибиревъ П. Н.	93
Карповъ К. В.	75	Кибортъ Ѳ. И.	50
Карповъ К. Д.	50	Кизеловскій з.	101
Квашнина А. Г.	54	Кизнерцевъ И. Ѳ.	20
Карпычевъ А. С.	131	Кикинъ И. И.	62, 63, 64, 66
Карговель П. И.	25	Киллеръ Л. Ф.	55
Касаткинъ Г. М. 34, 35, 37, 100, 103, 105		Кирилловъ И. П.	103
Касаткинъ Л. А.	6	Кирилловъ Н. Е.	103
Касаткинъ Н. Г.	103	Кириіанъ, іеромон.	36
Касаткинъ Ѳ. А.	145	Киришичиковъ А. М.	14, 15, 31
Каслинскій з.	127	Киришичиковъ И. К.	109
Катаева Г. С.	128	Кирсановъ Д. И.	79, 152
Катаевъ А. И.	71	Кирьяновъ А. С.	145
Катаовъ А. П.	12, 108	Киселева М. Т.	111
Катаевъ Ѳ. И.	34	Киселевъ А. С.	104
Катина Е. І.	16	Киселевъ В. А.	60
Катычовъ А. И.	68	Киселевъ И.	117
Кашинъ Н. І.	39, 108	Киселевъ К. П., свящ.	53
Кашперова З. В.	28, 30	Киселевъ М. В.	16
Кашперовъ В. В.	11, 94	Киселевъ М. Г.	44, 46
Качинскій И. П.	113	Киселевъ М. П., свящ.	36
Квашиневскій И. П.	32, 99	Кискинъ А. К.	123
Квашнина А. Г.	54	Кисловъ А. Е.	67, 125
Квѣсть	124	Китаева Е. П.	65
Квятковскій В. К. 71, 141, 142		Китаевъ П. Ѳ.	3, 15, 41, 110
Квятковскій Н. А.	106	Китаевъ Н. Е.	56
		Кіевскій А. Е.	79

	Стран.		Стран.
Клашишевская А. П.	20	Ковалевскій Ф. С.	13
Кларкъ В. И.	24, 67, 139	Ковалевскій Ю. В.	76
Кларкъ Л. М.	71, 73	Ковалева З. П.	47
Кларкъ Н. И.	71, 72, 73, 147	Ковалевъ І. Т.	115
Кларкъ Ѳ. И.	147	Ковалевъ Н. О.	46
Клевенскій Н. Н.	76	Ковалевъ Ѳ. А.	50, 117
Клецининъ А. А.	57, 62	Ковальскій В. А.	93
Клецининъ Н. А. 2, 53, 57, 58,	59, 62	Ковачевъ П. Н.	97
Клеръ О. Е.	2, 62, 65	Ковесениковъ М. М.	45
Клещевъ М. Я.	70	Ковинъ П. С.	114
Кливе А. А.	11	Ковригина О. А.	151
Климовъ А. И.	57	Ковязинъ А. С.	87
Клишнина А. Н.	62	Ковязинъ И. М.	131
Клишинъ И. Н.	56, 66	Ковязинъ П. М.	151
Клинбергъ А. Ѳ.	18, 21	Коганъ В. К.	11
Клинбергъ Е. А.	26	Кожановъ П. В.	89
Клинбергъ Ѳ. А.	20	Кожевникова А. И.	134
Клинкъ А. А.	88	Кожевниковъ А. И. 44, 115, 124	
Клинскихъ И. М.	131	Кожевниковъ А. П.	131
Клобуковъ Н. А.	29	Кожевниковъ А. Ѳ.	82
Клоповъ И. С.	23, 29	Кожевниковъ В. Е.	102, 104
Клюевъ А. Ф.	7	Кожевниковъ Г. В.	92, 98
Клюевъ Н. А.	52	Кожевниковъ П. В.	10
Клюкинъ А. Н.	38, 41	Коженкова М. А.	64
Ключаревъ В. И.	1	Коженковъ Н. П.	3, 55
Кнауфскіе зав.	111, 118	Кожинъ А. И.	143
Книзе Е. И.	77	Козакевичъ Е. І.	21
Кнюферъ П. Р.	51	Коззель Ф. П.	150
Князевъ Н. Г.	13	Козеровскій В. А.	141
Князевъ П. А.	144	Козицынъ В. О.	57
Князевъ П. И.	131	Козицынъ І. К.	131
Кобелевъ З. Е.	45, 115	Козицынъ С. І.	61, 64
Кобелевъ И. Е.	115	Козлоновъ Ѳ. М.	51
Кобловъ С. И.	54	Козловицкій К. Н.	106
Кобылянскій О. Н.	138	Козловскій А. Э.	42
Кобяковъ В. П.	126, 136	Козловъ А. М.	152
Кобяковъ С. Н.	118	Козловъ В. А.	124
Кобякъ Г. И.	2, 30	Козловъ И. Р.	135
Ковалевскій А. Ѳ.	74	Козловъ Н. И.	61
Ковалевскій В. В. 2, 3, 4, 14, 26, 28		Козловъ С. Д.	103
Ковалевскій И. Ю.	143	Козловъ С. Я.	123
		Козыревъ Н. И.	8

	Стран.		Стран.
Козьминныхъ Г. И.	22	Колыгинъ А. Ф.	132
Козьминныхъ М. И.	119	Колышкинъ М. Н.	44, 74
Козьминъ А. И.	50	Кольцунъ М. А.	124
Козьминъ И. М.	61	Колубякинъ В. К.	50
Козьминъ П. И.	155	Комарницкій Н. А.	11
Козьминъ С. М.	131	Комаровъ А. В.	57
Кокковинъ	75	Комаровъ В. И.	117
Коккоулинъ Н. О.	111	Комаровъ В. С.	58
Кокшисскій П. Я.	8	Комаровъ Н. С.	88
Кокшелевская Н. П.	73	Комаровъ П. В.	25
Кокушкина А. Н.	131	Комаровъ С. А.	88
Кокушкинъ П. Я.	145	Комаръ А. С.	38
Кокшаровъ В. Н.	70	Комельковъ І. Н.	120
Кокшаровъ Г. К.	57, 62, 123	Комисаровъ А. Е.	76
Кокшаровъ Н. П., свѣщ.	78	Коміонко Д. А.	68
Кокшаровъ П. О.	140	Коммисаровъ Г. И.	89
Коддыбаевъ О. Я.	118	Кондаковъ А. Я.	43
Колесниковъ А. А.	49	Кондаковъ В. И.	96
Колесниковъ П. М.	150	Кондаковъ В. Д.	100
Колесниковъ Н. Н.	151	Кондаковъ И. А.	100
Колесниковъ С. А.	60	Кондратьева О. М.	43
Колмогоровъ А. Ф.	12	Кондратьевъ П. В.	15
Колмогоровъ А. Я.	100	Кондрашинъ И. И.	98
Колодкинъ П. В.	70	Кондуринъ А. И.	111
Колокольниковъ А. И.	105	Кондуринъ А. Н.	111
Колокольниковъ К. А., діак.	18	Кондуринъ Г. С.	111
Колокольцовъ Н. П.	31	Кондыревъ И. А.	154
Колосовскій Р. И.	118	Кондыревъ Н. П.	61
Колосовъ А. А., свѣщ.	52	Коневъ А. С.	5, 118
Колосовъ А. М.	75	Коневъ И. И.	122
Колосовъ П. И.	140	Коневъ И. Н.	67, 126
Колотиловъ А. А.	80	Коневъ Н. Я.	148
Колотиловъ А. Н.	15	Конюваловъ В. Н.	104
Колотиловъ И. В., свѣщ.	43	Конюваловъ К. Я.	52
Колотиловъ М. В., свѣщ.	33	Кононенко М. Е.	62
Колотовъ В. А.	112	Кононовъ В. С.	100, 102
Колотовъ М. А.	119	Кононовъ М. К.	58
Колпаковъ Я. А.	44, 46, 47	Конопацкій А. А.	54
Колпаковъ Д. Я.	115	Константиновъ С. В.	32
Колумбовъ Н. М.	45	Константиновъ Е. С.	79, 81, 82, 154, 156
Колушевъ П. Н.	45	Константиновъ М. Г.	31, 101
Колыбаловъ Н. А.	93		

Стран.	Стран.		
Клофтейцъ Т. Э.	8	Коровинъ А. Г., свящ.	36, 37
Кончеловъ П. Д.	59	Коровинъ Афр. Г.	36
Конюхова Н. В.	46	Коровинъ В. А.	110
Конюховъ В. Д., прот.	46	Коровинъ В. Г., свящ.	36
Конюховъ Н. В.	68	Коровинъ Е. В., протоіер.	52
Конюховъ Н. П., свящ.	33	Коровинъ К. В., свящ.	53, 54
Конюховъ Н. С.	95	Коровинъ Н. Г., свящ.	36, 37
Конюховъ П. А.	145	Коровинъ П. О.	58
Конявъ Я. Д.	105	Королевъ А. К.	85, 155
Копанскій А. А.	34	Королевъ Н. Р.	7
Коптеловъ А. А.	76	Королевъ П. И.	101
Копылова Е. П.	73	Королевъ С. М.	115
Копыловъ Б. И.	127	Корольковъ М. Г.	129
Копыловъ Е. Е.	145	Корольковъ П. О.	83
Копыловъ И. А.	148	Коронатовъ Г. И.	38, 109
Копыловъ М. Н.	93	Коронинъ І. О., свящ.	37, 38, 39
Копыловъ Н. С.	143	Коростелевъ А. Т.	152
Копыловъ П. С.	45	Коротковъ Д. М.	132
Корелинъ В. М.	25, 145	Корсаевъ В. Т.	76
Корелинъ Д. Н.	108	Корсуаскій П. П.	93
Корелинъ П. М.	102	Корчаковскій І. А.	13
Корепановъ Н. Д.	86	Корчинскій С. М.	74
Корзухинъ А. П.	90	Коршъ А. В.	15
Корнилова М. Д.	156	Корыбутъ-Дашкевичъ А. П.	40
Корниловъ В. Н.	20	Корюкина А. Л.	73
Корниловъ І. С., свящ.	52	Корюкинъ И. С.	90
Корниловъ Н. В.	68	Корягинъ И. И.	127
Корнѣйчикъ-Севастьяновъ М. Я.	58, 64	Косевичъ В. Л.	32
Коробейниковъ А. А.	132	Косицкій А. П.	24
Коробейниковъ Г. И.	145	Космачевскій А. Е.	52, 53, 66
Коробейниковъ Н. И.	100	Коссовичъ И. И.	88
Коробейниковъ П. А.	65, 132	Коссовскій К. І.	58
Коробейниковы-бр.	128	Косотуровъ Г. П.	125
Коробова А. И.	71	Косотуровъ О. П.	123
Коробовъ В. Е.	90	Костарева Е. С.	43
Коробовъ Л. А.	38	Костаревъ А. И.	65
Коробовъ С. М. 48, 49, 51, 52, 120		Костаревъ А. С.	109
Короваевъ Е. Е.	106	Костаревъ В. С.	97
Коровина Л. А.	62	Костаревъ И. П.	126
Коровина М. А.	62, 63	Костенецкій Н. Н.	6
Коровинъ А. А., свящ.	46, 47	Костинъ Г. С. 85, 154, 155, 156	
		Кострицо И. И.	82

Стран.	Стран.		
Костроминъ Е. Н.	22	Криулянъ Г. І.	118
Костроминъ С. Г.	92	Кронгольдъ А. Р.	56
Костромитинова Е. В.	132	Кронебергъ А. А.	127
Косяковъ В. М.	56	Крошачевъ А. П. 2, 16, 17, 18, 28, 92	
Костяевъ С. С.	151	Кропонецъ Д. И.	50, 120
Косяковъ Н. П.	56	Кропотовъ В. И.	83
Котанъ А. И.	32	Кроткова А. К.	47
Котельниковъ Н. И.	66	Кротковъ А. А.	10
Котенева К. И.	92, 93	Кротковъ А. М., прот.	53
Котлецовъ Г. Г.	110	Кротковъ І. А.	60
Котлецовъ Н., свящ.	33	Кротковъ Л. В.	123
Котляревскій П. И.	137	Кротковъ Н. А.	32
Коуровъ И. П.	155	Кротковъ П. А., свящ.	56
Коциакскій А. С.	56	Кротовъ А. Е.	21
Кочергинъ П. М.	15, 79	Крохалевъ А. С.	143
Кочкина Е. А.	103	Крохинъ К. Г.	128
Кочневъ И. Д.	149	Кругловъ Н. В.	113
Кочневъ П. К.	149	Кругловъ Ф. Е.	93
Кочуровъ П. С.	80	Кругляшевъ М. А.	75
Кошутскій Г. А.	28	Кругляшевъ С. А.	144
Краевъ В. А.	141	Круковский И. Θ.	61, 138
Крапивинъ П. П.	76, 151	Круковский Ф. И.	25
Краутъ В. Ф.	144	Крушинъ Я. Е. 74, 75, 78, 149, 151	
Красиковъ А. И.	101	Крупичатовъ Л. В.	76
Красильниковъ М. А.	108	Круповѣсъ М. О.	28, 92
Красильниковъ П. А.	39	Крутиковъ Ф. И.	132
Красногородскій А. А.	23	Крутицкій Н. П.	12
Красныхъ М. В.	105	Крушинскій Л. В.	46
Красовскій Н. С., свящ.	18	Кржижановскій А. М.	69
Краузе Θ. В.	11	Кржижановскій И. Н.	27
Краюхинъ А. И.	143	Крыловъ Н. И., свящ.	53, 54
Крейдикъ М. Ф.	7	Крыловъ П. Л.	144
Кремлевъ Г. П.	57	Бръпышевъ А. Е.	90
Кржииковскій К. Л.	12	Брюковъ Г. М.	84
Кривоножкинъ С. Я.	110	Брюковъ И. М.	68
Кривошеинъ Я. К.	132	Брюковъ М. В.	55
Кривощекова А. К.	23	Ксенофонта Е. П.	103
Кривощековъ И. Я.	99, 101	Ксенофонтъ Н. Е.	103
Кривцовъ В. В.	132	Ксенофонтъ Ф. П.	132
Кривцовъ П. И.	151	Кубасовъ Р. А.	10
Крижко Н. М.	31		
Криштафовичъ Э. Е.	10		

	Стран.
Кувшинскій В. Д.	28, 91, 92
Кудринъ Г. С.	55
Кудряцева А. И.	28
Кудряцевъ А. И.	48
Кудряцевъ В. А.	100
Кудряцевъ Е. М., протоіер.	17, 18, 19
Кудряцевъ И. О.	52
Кудряцевъ С. Н., свящ.	18, 19, 21
Кудряцевъ О. Е.	2
Кудряковъ Н. А.	23
Кудряшевъ А. И.	132
Кудряшевъ В. И.	133
Кудряшевъ И. И.	132
Кузмичевъ Н. Г.	154
Кузнецова А. И.	47
Кузнецовъ А. А.	135, 153, 154
Кузнецовъ А. и К ^о	115
Кузнецовъ А. Е.	83
Кузнецовъ А. И.	90, 127
Кузнецовъ А. Н.	80, 143, 149
Кузнецовъ А. П.	12
Кузнецовъ А. С.	132
Кузнецовъ В. В.	75
Кузнецовъ В. Д.	37
Кузнецовъ В. И.	44
Кузнецовъ В. Е.	56
Кузнецовъ В. Х.	142
Кузнецовъ Г. К. —наслѣдн.	115
Кузнецовъ И. А.	42, 112
Кузнецовъ И. И.	112
Кузнецовъ К. Д.	9
Кузнецовъ К. Е.	51
Кузнецовъ К. Н.	104
Кузнецовъ М. Д.	76
Кузнецовъ Н. В.	147
Кузнецовъ Н. Д.	132
Кузнецовъ Н. Л.	35
Кузнецовъ Н. Н.	16, 17
Кузнецовъ Н. П.	104
Кузнецовъ Н. С.	112
Кузнецовъ П. А.	110

	Стран.
Кузнецовъ П. В.	21
Кузнецовъ П. П.	80, 106, 154
Кузнецовъ С. И.	34
Кузнецовъ С. М.	32, 98
Кузнецовъ Я. И.	145
Кузнецовъ-Цаплицъ А. И.	113
Кузнецовъ О. А.	5
Кузнецкій Н. А.	93
Кузнецкій П. В.	68
Кузовникова В. А.	73
Кузовникова О. А.	17
Кузовниковъ Д. И.	6
Кузовниковъ К. Д.	6
Кузовниковъ С. И.	88
Кузьмянъ Ф. И.	147
Кукаретинъ М. В.	74, 75
Куклинъ Д. И.	31
Кукшиновъ Н. А.	103
Кукъ А. Е.	31
Кулаковъ А. П.	132
Кулаковъ В. Н.	132
Кулебякинъ О. К.	55
Кулешо В. А.	112
Кулешъ А. Д.	83
Куликовъ Е. И.	156
Куликовъ И. И.	156
Куликовъ М. С.	84
Култышевъ Н. С.	42
Кульчицкая А. А.	64
Кульчицкій І. И.	138
Куляшевъ Е. Л.	142
Куляшевъ Г. М.	142
Кумбергъ А. А.	62
Кумбергъ Н. Ю.	150
Кунцевичъ А. М.	50, 52
Кунъщиковъ А. И.	55
Кураевъ П. Н.	25
Курбатовъ Н. А.	15, 149
Кургановъ Н. А.	25
Курдовъ И. К.	49
Куренковъ А. Г.	38
Курицынъ М. О.	101

Стран.

Стран.

Курзеновъ И. О.	50
Курманалѣева В. В.	54
Курочкинъ А.	13
Курочкинъ А. И.	37
Курочкинъ А. В.	111
Курочкинъ А. Н.	42
Курочкинъ Н. И.	48
Курочкинъ С. А.	29
Курчевъ М. Л.	78
Кусакинъ С. Е.	93
Кутемовъ И. М.	67
Кустиковъ А. Е.	136
Кутиловъ Н. О.	31
Кутыревъ В. М.	111
Кутинъ А. Н.	145
Кутинъ Н. Н.	145
Кутинъ С. М.	145
Кутына Н. П.	151
Кутыня В. Е.	77
Кутыкинъ В. С.	80
Кутюхинъ В. И.	143
Кутюхинъ С. В.	140, 143
Кухаринъ С. А.	60
Кухцинскій И. А.	7, 79
Кухцинскій Л. А.	75, 149
Кучинскій Е. И.	41
Кучинъ А. И.	143
Кучинъ В. И.	143
Кушевъ В. О.	33
Кушелевскій З. Г.	141
Кушелевскій З. И.	67
Кушковъ М. А.	37
Кыновскій зав.	113
Кыновское общ. потр.	116
Кыштымскій зав.	127
Кыштымовъ В. И.	149
Кыштымовъ Е. И.	41
Кюнцель А. Э.	13

Л

Лабутинъ Л. И.	132
------------------------	-----

Лавизонъ Э. И.	90
Лаврентьевъ Е. И.	120
Лавровъ Изм. Петр.	104
Лавровъ П. М.	9
Лавровъ П. Н.	77
Лагутяевъ И. Н.	132
Ладыжниковъ П. П., свящ.	124
Лазаревскихъ М. Г.	126
Лазаревъ В. И.	53, 54
Лазаревъ В. Н.	109
Лазаревъ Д. А.	60
Лазаревъ И. О.	100
Лазаревъ К. А.	35
Лазаревъ Ф. И.	111
Лазуковъ И. М.	45, 115
Лайскій зав.	142
Лалетина О. А.	47
Лалетина О. В.	16
Ламаковъ М. Е.	125
Лаймингъ Н. А.	76
Ламановъ А. М.	50
Лампрехтъ Р. Ф.	61
Ланге А. Г.	8
Ланде С. В.	80
Лантшъ Р.-Ф. И.	119
Ланинъ В. В.	119
Ланинъ В. С.	95
Ланинъ Н. В.	70, 72
Ланццкій А. И.	6
Лантевъ И. И.	62
Лантевъ К. А.	17, 93
Лантекинъ И. Г.	8
Ларичевъ А. Д.	65
Ларичевъ Д. Е.	132
Ларищевъ А. Я.	132
Ларионовъ А. П.	142
Ларионовъ А. Я.	11
Ларионовъ В. В.	56
Ларионовъ В. М.	69
Ларионовъ Г. Ф.	132
Ларионовъ П. П.	147, 149
Ларьковъ Д. Г.	154

Стран.	Стран.		
Ларцевъ И. П.	117	Ливановъ А.	117
Лебедева А. А.	62	Линденбратенъ Л. Р., равнинъ	20
Лебедева А. М.	132	Линдербъ	124
Лебедевъ В. В.	7	Липатовъ П. И.	128
Лебедевъ В. Г., свящ.	53, 54	Лишина М. И.	54
Лебедевъ И. А.	1, 110	Лининъ В. И.	135
Лебедевъ И. М., діак.	18	Липскій Л. В.	22
Лебедевъ М. Ѳ.	25	Лирманъ В. К.	61
Лебедевъ Н. Е.	55	Лисичкинъ И. П.	118
Лебедевъ С. И.	58	Литвиненко М. И.	68
Лебединскій М. И.	14	Литвинцевъ Г. Г.	53, 54
Лебзинъ Ѳ. С.	56	Лифшиць П. А.	22
Левенсонъ Б. М.	66	Лихачевъ Е. В.	139
Левина Н.	122	Лихачевъ П. Я.	93
Левитская Е. М.	71	Лихачевъ Я. Я.	93
Левитскій А. И.	60	Лобановъ Д. И.	13, 65
Левитскій А. С.	89	Лобашевъ В. И.	108
Левитскій Н. П., свящ.	53	Лобашевъ Г. И.	108
Левшинъ Д. А.	40	Лобашевъ Е. П.	108
Леденцевъ П. И.	49	Лобашевъ И. П.	108
Лезедовъ-фонъ Е. К.	141	Лобашевъ О. И.	108
Лейманъ Н. И.	46	Лобенко П. К.	121
Лекаревъ П. А.	127	Ловцовъ В. А.	154
Лекгеръ М. Н.	51	Ловчиновскій А. К.	120
Лекгеръ Н. В.	48	Логачевъ Ѳ. Е.	35, 36
Лемке Г. К.	132	Логиновскихъ Ѳ. Д., свящ.	17
Лемкуль Э. Ф.	142	Логиновъ В. И.	132
Лендскій А. К.	7, 149	Логиновъ Г. А.	132
Леньковъ С. Н.	27	Логиновъ Д. Я.	145
Леонъ Н. Я.	41	Логиновъ И. И.	132
Леонтьева А. П.	20	Логиновъ И. Л.	81
Леонтьевъ М. Д.	6	Логиновъ Т. А.	132
Леонтьевъ П. П.	52	Лодейщиковъ М. С.	104
Леонтьевъ Ѳ. Я.	83	Ложкинъ В. И.	57
Лепехина А. И.	62	Локашевичъ И. Ѳ.	85
Лепешинскій А. В.	59	Ломновскій А. С.	8
Лепихинъ Н. И.	115	Ломновскій В. П.	20, 29
Легучій Н. Г.	9	Ломновскій И. А.	8
Леушинъ П. П.	26	Ломовъ В. А.	138
Лещавъ А. А.	83, 156	Ломовъ П. И.	151
Лещинскій В. В.	5	Ломтевъ Г. В.	59
Либерманъ К. Н.	92	Лонгиновъ К. В.	31

Стран.	Стран.		
Лопатинъ А. И.	1	Лѣшпикъ Н. М.	62
Лопатинъ В. С.	145	Лѣпковскій І. Ф.	140
Лопаткова Г. Г.	82	Любимова А. С.	16, 28
Лопатковъ А. А.	79	Любимова Е. П.	16
Лопатковъ И. А.	79, 80, 82, 152	Любимовъ А. И.	40
Лохтинъ М. М.	10	Любимовъ В. А.	83
Лощкаревъ А. О.	145	Любимовъ И. И., свящ.	18, 20
Лубнинъ К. И.	28, 57	Любимовъ И. И. 2, 16, 17, 18, 27, 28, 91, 92, 102, 104	
Лузинъ П. В.	132	Любимовъ К. И.	17, 19
Луканина Е. М.	51	Любимовъ М. И.	16
Луканинъ В. С., прот.	53	Любимовъ М. П.	119
Луканинъ Г. Я.	153, 154	Любимовъ П. П.	41
Луканинъ Д. С., свящ.	32	Любимовъ С. С.	143
Луканинъ И. В.	50, 120	Любушинъ А. М.	56
Луканинъ И. М.	48, 49, 51	Любченко А. К.	51
Луканинъ І. М., протоіер.	48, 49, 51, 52	Любченко П. К.	51
Луканинъ П. П.	154	Люкъ А. К.	90
Луканинъ П. Ф.	44	Лялинъ В. Н.	27
Луканинъ С. А., протоіер.	17	Ляминъ В. Д.	40, 41
Лукашкинъ П. Н.	138	Ляпустинъ В. А.	42, 79
Лукинъ В. В.	132	Ляпустинъ Н. А.	148
Лукинъ М. Н.	117	Ляпустинъ С. А.	32
Лукинъ Я. Я.	27	Ляпустинъ Т. І.	69
Лукояновъ Н. Ф.	13	Ляпустинъ Я. А.	76
Лундстремъ Ф. К.	8	Лящевъ П. С.	146
Лунеговъ И. И.	115	Лящевъ С. С.	146
Лунежевъ И. Е.	88, 95	Ляшковъ П. А.	101
Лузинъ В. И.	121		
Луцановъ П. Г.	90, 95	М	
Лупцовъ А. П.	52	Магдалина, игум.	53
Лупцовъ П. Н.	41	Магдалина, монах.	36, 77
Лучкинъ П. С.	8	Магденко	57
Лысовъ А. Е.	156	Магеровскій А. М.	5
Лыхинъ А. И.	48	Магницкій М. В.	37
Лыхинъ П. И.	48, 49	Магницкій Н. Ф.	56
Львовичъ-Кострица І. І.	21	Маевъ К. А.	60
Львовъ В. А.	56	Мазаракі А. Е.	33
Львовъ В. Е.	141	Мазовъ А. С.	156
Львовъ И. И.	69	Макалютинъ П. А.	84
Львовъ С. Е., кн.	101	Макарова Т. И.	151
Лѣсуновъ В. М.	77		

	Стран.
Макаровъ А. И.	115
Макаровъ В. А.	132
Макаровъ В. К.	125
Макаровъ И. А.	129
Макаровъ Н. И.	126
Макаровъ Н. Д.	92
Макарьевъ О. Г.	19
Макарьинъ А. Н.	19
Макке А. Г.	46
Малецкий И. З.	124
Маковский Л. П.	56
Маковский П. Ф.	20
Максимовъ В. Р.	109
Максимовъ В. С.	25, 26
Макуринъ К. А.	20
Макушинъ Н. И., свящ.	52, 59
Малакенъ П. Ю.	60, 67
Малевъ И. М.	35, 37
Малешевскій А. И.	13
Малиновскій Б. С.	92
Малиновцевъ Ф. А.	74, 132, 136
Мальцовъ А. Н.	84
Малѣевъ А. А.	2, 22, 26, 28, 29, 50
Малыгинъ М. Л.	120
Малофѣевъ М. Н.	45
Малыгинъ А. Г.	54
Малыхъ П. А.	109
Малышевъ Д. В.	142
Малышевъ П. Е.	35
Мальгиновъ А. А.	42
Мальгинъ И. В.	113
Мальгинъ М. И.	143
Мальмъ К. О.	101, 102
Мальцева Н. С.	26
Мальцевъ А. А.	34, 154
Мальцевъ А. Г.	90
Мальцевъ А. Н.	86, 90
Мальцевъ А. П.	8
Мальцевъ В. П.	36
Мальцевъ Е. К.	84
Мальцевъ Е. Н.	109

	Стран.
Мальцевъ Н. И.	107
Мальцевъ П. А.	8
Мальцевъ С. П.	97
Мальшиновъ	124
Малюковъ А. П.	80
Малюшкинъ И. Г.	93
Малѣевъ А. И.	25
Малошквинъ И. Г.	29
Малыревскій П. О.	55
Малыровъ А. Я.	56
Малыхинскій А. М.	86, 99
Мамаева Н. М.	67
Мамаевъ А. Г.	148
Маминъ В. Д., свящ.	124
Маминъ В. Н.	57, 66
Маминъ Г. А.	63
Маминъ Д. Д.	155
Маминъ И. Д., свящ.	72
Мамонтовъ В. И.	122
Мамонтовъ Н. И.	117
Мамушинъ В. Н.	26
Мамонтовъ А. Д.	42
Мамонтовъ И. А.	110
Мамушинъ И. К.	15
Мамешинъ П. А.	41
Мамышевъ А. И.	58
Манихинъ А. А.	5
Манохинъ В. И.	61
Манохинъ И. Г.	51, 52
Манохинъ П. М.	117
Манохинъ О. О.	119
Мандрыка М. А.	46
Манухина Е. П.	108
Манухинъ А. И.	38
Манучаровъ А. Г.	25
Маракулинъ В. М.	8
Маганинъ С. Е.	76
Маргарита, мон.	85
Маринскій зав.	126
Мараловъ А. И.	156
Мараловъ И. Е.	156
Маранинъ Я. Ф.	151

Стран.

Маргаритовъ Н. Д., прот.	18, 19, 20
Маквардъ А. Ф.	24
Марковский Э. Ф.	155
Марковъ А. П.	10, 42
Марковъ Г. А.	123, 125, 136
Марковъ И. П.	9
Марковъ Н. П.	9
Марковъ П. В.	8
Марковъ П. Т.	142
Марковъ Я. Г.	89
Мартыновъ В. И.	70, 72, 140
Мартыновъ И. Н.	94
Мартыновъ П. И.	17, 29
Мартьяновъ П. И.	124
Марусейцевъ Н. П.	100
Марышевъ А. В.	154
Марышевъ И. Д.	44
Марьевъ А. Д.	146
Марьевъ В. Д.	140
Марьянъ И. И.	94
Масалкина А. И.	73
Масалкинъ В.	132
Масалкинъ П. С.	108
Масаловъ А. И.	40
Масленниковъ В. Д.	24, 28
Машаровъ Д. Н.	151
Машкровоъ П. Н.	151
Матвѣева А. Г.	103
Матвѣевъ И. А.	38
Матвѣевъ И. П.	94
Матвѣевъ К. К.	86
Матисень П. Х.	10
Матрасенко Н. П.	34
Махотовъ А. Н., диак.	47
Махотинъ П. К.	13
Мацкевичъ А. И.	140
Мацкевичъ Э. Э.	8
Машаровъ А. Д.	153
Машаровъ И. Е.	126
Машаровъ П. Н.	76
Машуковъ А. О.	156
Макуровъ Н. В.	138

Стран.

Маямкинъ М. В.	102
Медвѣдевскій Е. Е.	72
Медвѣдевъ В. П.	125
Медвѣдевъ К. И.	106
Медвѣдевъ П. А.	64, 65, 137
Медвѣдевъ О. П.	127
Медвѣдковоъ И. А.	8
Медвѣцкій С.-Г. В.	7
Медемъ А. А., бар.	2, 56
Медемъ бар. Н. П.	3, 43, 44, 47
Межеумовъ П. С.	146, 148
Мейеръ А. Я.	45, 46, 47
Мейеръ В. О.	23
Мейеръ И. К.	15
Мейеръ О. А.	10, 12
Мейнардъ В. К.	12, 29, 94
Мейнгагардъ А. А.	13, 30
Мейнгаузенъ Р. К.	13
Меклеръ Доба.	137
Меланьинъ И. М.	15, 41, 49
Мелединъ А. Г.	54
Мелехинъ П. И.	95
Мелешко Р. Ф.	25
Миллеръ И. О.	60
Мелкозеровъ С. П.	66
Мелкоздова Е. С.	136
Мельниковъ А. Е.	142
Мельниковъ А. П.	136
Мельниковъ В. Г.	38
Мельниковъ Г. А.	32
Мельниковъ И. Г.	103
Мельниковъ И. Е.	103
Мельцеръ О. О.	109
Мельчановъ И. И.	88
Мензелинцевъ Н. А.	78, 79
Меннетъ И. Л.	127
Меньшенинъ Л. Е.	151
Меньшевъ И. И.	8
Меньшиковъ А. С.	83
Меньшиковъ Н. Н., свящ.	53, 54
Меньшиковъ Н. Н.	65
Меньшиковъ П. И.	126

Стран.	Стран.		
Меньшиковъ Н. И.	156	Михайловъ А. М.	62
Мергасовъ А. А.	12	Михайловъ А. С.	140, 146
Мережко П. А.	8	Михайловъ В. В.	34, 152
Меркурьева А. П.	136	Михайловъ Г. И.	137
Меркурьева Т. В.	98	Михайловъ Г. П.	35
Меркурьевъ И. Ф.	27	Михайловъ М. М.	5, 100, 155
Месетникова А. И.	60	Михайловъ Н. А.	69
Метаньевъ В. И.	67	Михайловъ Н. Н.	60
Метелкинъ Я. А.	101, 102	Михайловъ П. М.	77
Метенковъ В.	139	Михалевъ А. М.	60
Метцгеръ Е. Г.	73	Михалевъ Л. В.	94
Мизерова А. П.	51	Михальскій И. И.	83, 84
Мизеровъ I. I., прот.	83, 85	Мичуринъ М. Ф.	98, 110
Мизеровъ М. И.	49, 51	Мичуринъ Ф. В.	3
Миевицъ Р. Г.	55, 102	Мишагинъ Н. П.	75
Микрюковъ С. Ф.	120	Мишаринъ А. Н.	136
Микучевскій С. Л.	34	Мищенко-Анисимовъ С. К.	59
Мигѣшинъ Д. А.	20	Младовъ Г. А., прот.	53
Милицынъ П. П.	33	Младовъ М. А., свящ.	73
Милонидовъ А. П.	49	Мниховичъ К. А.	38
Милозоровъ А. Н.	63	Мовшовичъ М. М.	16
Милоновъ П. П.	24	Могильниковъ А. И.	98
Милаевъ В. Г.	24	Могильниковъ А. П.	104
Минаевъ В. Х.	82	Могильниковъ Е. М.	98
Минаевъ Г. С.	56	Могильниковъ И. Е.	98
Минаевъ К. Х.	38	Моденовскій В. Н.	24
Миролюбовъ А. А., свящ.	53, 63	Моисеевъ Г. А.	84, 85
Мироновъ А. М.	7	Моисеенко И. К.	24
Мироновъ А. С.	16	Моисѣевъ Г. А.	156
Мироновъ А. Ф.	103	Мокинъ П. А.	68
Мироновъ М. Е.	45	Мокинъ С. П.	89
Миронычевъ И. Г.	94	Моклецова А. А.	112
Миропольскій А. А.	107	Мокроносоевъ А. М.	127
Миропольскій А. И.	3, 15	Мокроносоевъ И. Ф.	33
Миславскій А. А.	54, 64, 65, 137	Мокроносоевъ П. Е.	83
Миславскій С. А.	59, 64	Мокрушинъ Е. Н.	103
Миссуно В. В.	149	Мокѣевъ В. Я.	84, 156
Митѣвичъ М. З.	56	Мокѣйкинъ Г. И.	85
Митровъ И. А.	12	Молебскій з.	118
Митрюковскій М. И.	92	Моллеръ Б. А.	18, 21
Михайлова И. М.	81, 82	Молоковъ Г. Г.	95
Михайловскій з.	118	Молоковъ Г. И.	25, 95

	Стран.		Стран.
Молокотина О. И.	26	Мурашевъ Ѳ. І.	144
Молчанова С. Е.	62	Мурашкевичъ Ѳ. І.	6
Молчановъ Е. Ф.	151	Мурдасовъ М. К.	50
Молчановъ И. А.	14	Муромцевъ В. И.	70
Молчановъ П. И.	3	Муромцевъ М. Г.	41
Молявинъ И. Т.	136	Мустакимовъ Мухам.	6
Монокинъ И. И.	146	Мутинъ П. А.	152
Моренъ К. К.	107	Мутныхъ А. С.	12
Моржеринъ В. Ф.	119, 120	Муфазаловъ Н.	51
Морозовъ А. М.	106, 110	Мухачевъ Н. К.	7
Морозовъ В. Д.	3	Мухинъ А. Н., свящ.	85
Морозовъ Д. А.	10	Мухинъ Г. А.	88
Морозовъ К. В.	128, 136	Мухинъ С. Е.	76
Морозовъ И. Е.	84	Мухинъ Я. А.	88
Морозовъ Н. И.	127	Мухлынина М. А.	72, 146
Морозовъ Н. Р.	79	Мухлынинъ А. И.	74
Морозовъ П. Е.	88	Мухлынинъ Н. И.	68, 70, 72, 146
Морозовъ П. М.	13	Мырзинъ М. И.	97
Морозовъ З. Т.	106	Мычелкинъ А. Ѳ.	34, 36, 103
Морозовъ Я. К.	86	Мышкинъ А. Н.	15
Мортимеръ О. Г.	122	Мышкинъ Н. К.	13
Москвинъ А. А.	3, 55, 96	Мышкинъ Н. Т.	9
Москвинъ В. Г.	69	Мышкинъ С. П.	41, 43
Москвинъ	75	Мѣденниковъ И. Ф.	155
Москвинъ К. Г.	132	Мѣрная А.	137
Мостовенко В. В.	57, 58, 138	Мѣрный Г. М.	61
Мостовенко З. Ѳ.	64	Мѣсиловъ А. М.	84
Мостовъ И. М.	132	Мѣхоношинъ Д. М.	125
Мостовъ П. М., свящ.	81	Мѣхоношинъ Н. К.	106
Мотальскій М. И.	9	Мѣхоношинъ П. М.	101
Мохнаткинъ Я. Н.	101	Мѣшковъ Н. А.	25
Мочалинъ М. А.	48	Мѣшковъ Н. В.	14, 26, 27, 28, 87, 93
Мочало Н. Р.	55	Мюленъ Г. Г.-ф.-Цуръ	128
Мошвинъ 4-й К. О.	118	Мюллеръ П. К.	66
Мошинскій И. К.	10	Мюро А. С.	56
Мошковъ В. Я.	42, 112	Мягонькихъ Г. К.	128
Мощениковъ М. В.	119	Мякинъ В. Г.	6
Мощениковъ М. Е.	109	Мякинъ Г. М.	6
Мощенскій В. О.	5	Мякинъ М. Г.	27
Мрозовскій М. А.	7	Мяготинъ Н. А.	88
Мулловъ М. П.	41		
Мурашевъ А. И.	69		

Стран.

Стран.

Н

Навалихина Е. И.	77
Навалихинъ Е. Г.	75
Нагаевъ Г. В.	140
Нагайбаковъ	83
Нагибинъ Е. Д.	21
Нагибинъ Н. Д.	76
Нагибинъ С. Л.	78
Наговицинъ М. И.	21
Наговицинъ М. Ф.	140
Надеждинскій зав.	144
Надеждинъ А. А.	6
Надымовъ Г. Е.	32, 98
Надѣинскій П. О.	57
Назаровскій Н. М.	41
Назаровъ А. В.	60
Назаровъ Г. А.	110
Назаровъ К. И.	91
Назаровъ М. Л., князь	88
Назаровъ М. Г.	132
Назаровъ М. Н.	13
Назаровъ П. Н.	94
Назаровъ С. Л.	102
Назарьевъ Н. С.	2, 4, 14
Назукинъ Н. П.	21
Найдыкъ А. М.	25
Накаряковъ В. А.	44
Налимовъ Н. А.	60
Налимовъ Н. К.	70
Нарбутовскихъ Д. К.	132
Нарциссовъ Е. А., свящ.	51, 52
Насоновъ А. П.	41
Насоновъ В. М. 2, 17, 18, 19, 28, 86, 87, 93	
Насоновъ С. В.	119
Насононь И. А.	32
Насононь Т. А.	7
Насѣдвина В. Е.	46
Натальинскій зав.	120
Нейво-Рудяинскій зав.	125
Наугольнй Н. А.	91

Наугольныхъ Н. К.	23
Наугольныхъ С. К.	27
Наумовъ А. А.	77
Наумовъ А. И.	126, 136
Наумовъ А. Н.	16
Наумовъ В. М.	18, 21
Наумовъ М. О.	19
Наумовъ П. Н.	55
Нацваловъ Г. М.	33
Нащокинъ О. И.	3
Невзоровъ А. Я.	95
Невзоровъ В. П.	100
Невоструевъ К. Г.	42
Невскій А. А.	21
Невѣровичъ Г. М.	22
Неждановъ С. Я.	98
Неждановъ Я. М.	98
Недуговъ А. А.	120
Нейманъ Л. И.	60
Нейманъ С. Г.	57
Нейманъ Ф. К.	123
Неклюдовъ Г. И.	146
Некрасовъ А. Е.	144
Некрасовъ Д. И.	84
Некрасовъ И. М.	20
Некрасовъ М. В.	109
Некрасовъ П. И.	117
Ненаживинъ И. Т.	29
Нероновъ П. И.	14
Нестеровъ	75
Нестеровъ А. А.	120
Нестеровъ А. П.	57
Нестеровъ И. В.	132
Нестеровъ Л. Л.	32
Нестеровъ П. И.	14
Нестеровы—бр.	119
Неугодниковъ А. Я.	119
Неуйминъ В. Д.	65
Нефедовъ М. С.	120
Нефедьева О. Д.	73
Неустроевъ М. Ф.	109
Нехаевъ Г. Е.	143

Стран.

Ночаевъ А. Г.	100
Ночаевъ А. С.	104
Ночаевъ П. Г.	23, 32
Ночаевъ С. А.	94
Нешкодны А. К.	49, 117
Нижне-Салдинскій зав.	142
Нижне-Сергинскій зав.	118
Нижне-Уфалейскій зав.	126
Нижне-Туринскій зав.	143
Никитинскій И. Я.	15
Никитина О. Н.	108
Никитинъ А. А.	22
Никитинъ А. В.	67, 144
Никитинъ А. П.	137
Никитинъ В. В.	144
Никитинъ Г. А.	15, 155
Никитинъ Д. П.	146
Никитинъ И. А. свящ.	19, 26, 27
Никитинъ И. Е.	146
Никифоровъ И. И.	69
Никифоровъ К. А.	8
Никифоровъ Ф. Н.	110
Никіа, монах.	46
Никодимъ, іеромон.	18, 19
Николае-Павдинскій зав.	144
Николаевскій С. А.	78, 79
Николаевъ А. Н.	132
Николаевъ И. И.	42
Николаевъ М. В.	2, 9
Николаевъ М. Н.	14
Николаевъ Н. А.	24
Николаи О. К.	45
Никольскій А. А.	87
Никонова Е. Н.	81
Никоновъ К. О.	84
Никоновъ М. М.	108
Никоновъ М. П.	124
Никоновъ С. А.	56
Никулинъ Н. А.	155
Никулинъ П. Н., свящ.	82
Нича, монах.	17
Новгородцевъ П. И.	117

Стран.

Новиковъ А. В.	119
Новиковъ В. С.	126
Новиковъ И. Е.	89
Новиковъ М. А.	129, 132
Новиковъ М. М.	99
Новиковъ Н. В.	118
Новиковъ Н. Н.	19
Новиковъ П. И.	58
Новиковъ П. Н.	3, 31, 32
Новиковъ С. М.	41
Новицкій В. И.	34
Новицкій И. И.	48
Новицкій П. Ю.	75, 149
Новицкій Я. Э.	45
Новожиловъ А. И.	95
Новожиловъ А. П.	99
Новопреченныхъ Н. Н. 2, 5, 28, 29	
Новоселовъ К. О.	148
Новосельскій Г. В., протоіер.	19, 28
Новгородцевъ И. Т.	69
Ногинъ А. А.	120
Ногинъ А. О.	156
Ногинъ В. А.	120
Ногинъ В. С.	84, 155, 156
Нодель А. М.	153
Норденъ В. А.	57
Нордстремъ К. Н.	127
Нордстремъ О. В.	75
Нордстремъ О. Н.	57
Норинъ М. П.	19
Норинъ Н. М.	41, 43
Норманъ Г. И.	128
Носковъ В. Т.	115
Носковъ И. К.	45, 115
Носковъ И. Я.	54
Носковъ П. А.	31
Носковъ П. З.	115
Носовъ А. И.	21, 45
Носовъ М. С.	12
Носовъ С. Н.	126
Носовъ Ф. И.	45
Носовъ О. И.	4

	Стран.		Стран.
Ночвинъ А. П.	156	Ожерговъ А. П.	30
Ночвинъ Г. П.	11	Ожерговъ В. И.	24
Нурова К. И.	64	Озмидовъ Е. Л.	21
Нытвинскій зав.	107	Окинчацъ К. В.	13
Нѣмшинъ Г. Г.	15	Окмянскій Ц. О.	25
Нязепетровскій зав.	119	Окуловъ И. П.	133
О			
Обергъ К. П.	100	Оленевъ Н. А.	141
Оберюхтинъ А. А.	15, 117	Оленевъ Ф. В.	147
Оберюхтинъ И. А.	49	Олесовъ Е. А.	64, 65, 123
Оболенскій А. П.	49, 119, 120	Олесовъ М. Н.	152
Оболенскій К. А.	51	Олигеръ М. Б.	94
Обожинъ Е. Д.	120	Олигеръ Е. А.	133
Оболенскій М. Ф.	110	Олигеръ Ф. А.	61
Оборинъ В. А.	60	Олимпіевъ Н. Ф.	87
Оборинъ К. Н.	97	Олимпіевъ Ф. Ф.	24
Образцовъ А. П.	81	Оловягинъ Н. П.	27
Образцовъ А. Н.	68	Олтаржевскій М. С.	141
Образцовъ Д. В.	21	Ольдероссе-фонъ А. А.	76
Обтемперапскій А. С.	18, 19	Ольховская М. А.	29
Обуховъ А. Е.	127	Ольховскій М. И.	2, 24
Обуховъ В. Е.	141	Оносовъ М. С.	32
Обуховъ М. П.	8	Оношко Д. П.	75
Обыденовъ С. М.	100	Онуфриевъ В. М.	59
Овчинкинъ А. Г.	124	Онуфровичъ А. И.	90
Овчинкинъ К. Г.	136	Онъковъ А. А.	87
Овчинниковъ А. М.	32	Опаринъ А. В.	113
Овчинниковъ В. И.	25	Опаринъ Ф. А.	133
Овчинниковъ В. М.	3, 78, 79	Оплетинъ А. Ф.	44
Овчинниковъ М. В.	33, 133	Опокина О. К.	72
Овчинниковъ М. Н.	24	Опокинъ А. Е.	68, 140
Овчинниковъ П. М.	2	Органовъ М. П.	5
Овчинниковъ Т. И.	5	Оргинъ Е. Н.	43
Огарковъ П. Ф.	67, 71	Ординскій С. Д.	138
Огибовинъ А. Е.	142	Орель Ф. Ф.	84
Огло-фонъ В. М.	5	Орѣховъ Е. Н.	107
Оглоблинъ Н. А.	9	Оржеховскій П. В.	101
Оглоблинъ Ф. С.	78	Оржечко-Острейко Н. К.	65
Отлодковъ В. Г.	55, 127	Оржечко-Острейко Г. К.	55
Одинцевъ В. И.	15	Орлицкій В. Л., вурать-святц.	20
		Орличъ Е. И.	43
		Орловъ В. А.	82
		Орловъ В. И.	40

Стран.

Орловъ Г. А.	26
Орловъ Г. П.	87
Орловъ Н. А.	63
Орловъ С. И.	38
Орфеновъ А. П.	7
Орѣшниковъ П. П.	21, 44
Осипова Н. В.	47
Осиповичъ К. К.	23
Осиповъ А. И.	16, 112
Осиповъ И. А.	94
Осиповъ К. И.	39
Осиповъ С. Н.	133
Осколковъ Н. П.	119
Осколковъ О. О.	61
Осокинъ В. С.	60
Осокинъ И. М.	36
Осокинъ К. Г.	65
Осокинъ К. Г.	133
Оссовскій А. І.	11
Останинъ Г. И.	84
Осташевъ Г.	106
Осташевъ А. И.	118
Осташевъ К. Е.	103
Островершенко Г. П.	138
Островскій П. Д.	31
Остроумова Н. В.	86
Остроумова Ю. Г.	20
Остроумовъ А. П.	34
Остроумовъ В. Г.	44, 49
Остроумовъ Г. И., прот.	17, 18
Остроумовъ И. Г.	2, 9
Остряковъ Н. П.	1
Отмаръ-Штейнъ Ф. М.	140
Отте В. А.	74
Оттъ К. К.	63
Охочинскій А. А.	48, 79
Оххо А. М.	90
Охременко Л. П.	6
Охримюкъ А. А.	7, 8
Охрюмюкъ П. А.	7
Очерскій зав.	107
Ошанинъ Ю. В.	46

Стран.

Ошибловъ И. А.	68
Ошуркова Е. А.	64, 65
Ошуркова М. А.	65
Ошурковъ Е. М.	130, 137
Ошурковъ М. М.	61, 64, 124, 130, 137
Ошурковъ П. М.	64, 130, 137
Ошурковъ О. Е.	124
Ошурковы—бр.	128, 137
Ощепковъ Г. П.	127
Ощепковъ И. В.	24
Ощепковъ Н. П.	90, 95
Ощепковъ П. И.	126

П

Павлиновъ Д. М.	56
Павлиновъ К. И., сваяц.	72
Павловскій зав.	107
Павловскій И. Н.	89, 95
Павловскій М. Д.	8
Павловскій Н.	25
Павловъ В. В.	50, 87
Павловъ И. Е.	133
Павловъ Н. В.	14, 21, 26, 95
Павловъ Н. П.	133
Павловъ П. Г.	22
Павловъ О. К.	66
Падалга Н. П.	21
Падучевъ В. А.	61, 63, 66
Падучевъ В. Н.	109
Пактовскій П. Г.	14
Паламожныхъ К. К.	40
Паламожныхъ М. К.	74
Палашниковскій С. Е.	148
Палеологъ Н. И.	59, 65
Палкинъ А. Г.	12
Палкинъ П. А.	73, 143
Пальмовъ Н. Н.	19
Панаева А. И.	30
Панаевъ В. Н.	87
Панаевъ О. Н.	2, 30

	Стран.
Паницинъ А. Н.	113, 141
Панневицъ И. Г.	89
Пановъ В. А.	100
Пановъ В. Д.	8
Пановъ В. П.	5
Пановъ П. С.	70
Пановъ Ѳ. В.	98
Пантелѣевъ В. В.	44
Пантелѣевъ В. П.	51
Пантюхинъ Н. А.	46, 47
Панфилова Е. И.	65
Панфиловъ И. Л.	156
Панфиловъ Н. Л.	123
Панфиловъ П. Д.	86, 87
Панфиловъ Я. И.	133, 138
Панцержинскій Ч. В.	150
Паньковъ В. А.	67
Паньковъ П. И.	111
Паньковъ С. С.	108
Паньшинъ И. Д.	140
Паркачева А.	116
Парашинъ П. А.	104
Парневскій Н. И.	55
Паршинъ М. И.	13
Паршученковъ А. М.	148
Парышевъ Е. Е., свящ.	53
Пастаноговъ В. З.	88
Пастуховъ А. Е.	105
Пастуховъ В. Г.	68, 143
Пастуховъ Г. В.	140
Пастуховъ И. И.	71
Пастуховъ К. А.	70, 71
Пастуховъ М. Г.	142
Пастуховъ Н. Е.	105
Пастуховъ Н. Н.	142
Пастуховъ П. А.	133
Патласовъ Т. М.	47
Патрикѣевъ В. И.	51
Патрикѣевъ Д. Я.	117
Патрушевъ М. И.	97
Патрушевъ М. С.	37
Паули-фонъ И. И.	44

	Стран.
Паутовъ П. И.	56
Пахтинъ А. Ф.	74
Пачгинъ С. Т.	14
Пашихинъ К. А.	106
Пашихинъ Л. М.	67
Пашковскій Д. К.	58
Пашковскій И. И.	105
Пашковъ Н. Г.	59
Пейкеръ Н. М.	79, 82
Пенелиевъ П. С.	50
Перушина А. Н.	133, 136
Перушина Л. В.	19
Перушинъ А. А., свящ.	33
Перушинъ А. М.	31
Перушинъ Е. И.	133, 136
Перушинъ М.	148
Перушинъ П. С.	62, 66
Перушинъ Ѳ. И.	151
Перебаскинъ А. П.	90
Переваловъ Е. И.	148
Переверзевъ Н. Я.	146
Переляевъ А. П.	56
Перепечко В. Ф.	97
Перетцъ Г. Б.	135
Переяславцевъ Ѳ. А.	57, 58, 59
Пермикинъ Г. М.	110
Пермикинъ Г. П.	126
Перминовъ А. Н.	19
Перминовъ М. Д.	88
Пермякова М. А.	27
Пермякова М. Л.	26
Пермякова А. А.	127
Пермяковъ А. М.	88
Пермяковъ В. М.	105
Пермяковъ Е. П.	94
Пермяковъ Н. Л.	22, 26
Пермяковъ Н. П.	146
Перноде А. Н.	97
Перовъ I. А.	133
Персіявцевъ И. А.	7
Персіяниновъ А. С.	133
Перфентьевъ Н. Л.	24

Стран.	Стран.		
Перфильевъ С. С.	9	Печерцева О. А.	103
Перцевъ Н. В.	9	Печерцевъ С. С.	100
Пестряковъ В. Н.	119, 122	Печуркинъ Н. П.	107
Петелинъ А.	139	Пивинскій Н. А.	26, 34, 105
Петерсонъ Э. И.	60	Пигасовъ В. Ф.	112
Петрова А. И.	62	Пикунинскій Г. И.	56
Петрова В. К.	46	Пиленко З. А.	26
Петрова Е. А.	16	Пиликинъ А. Г.	114
Петрова П. М.	54	Пиликинъ М. П.	116
Петрова Ю. Л.	71	Пиликинъ С. В.	45, 113, 141
Петровичевъ А. К.	82	Пименова С. М.	98
Петровскій В. Г.	25	Пименовъ М. В.	98
Петровскій Д. Ф.	138	Пименовъ Н. П.	104
Петровъ А. А.	5	Пименовъ Н. П.	35
Петровъ А. К.	125	Пимень, іером.	72
Петровъ А. Н.	97	Пинаевъ І. Н.	61
Петровъ А. П.	40, 147	Пинегинъ В. А.	37
Петровъ В. А.	55, 101, 102	Пинегинъ М. Е., свящ.	36
Петровъ Д. М.	75	Пинкова Ф. О.	150
Петровъ Д. М.	143	Пиновскій Ф. И.	56
Петровъ Д. С.	151	Пинягинъ П. М.	42, 112
Петровъ Е. Н.	144	Писаревъ А. М.	63, 66
Петровъ И. А.	14	Писаревъ А. П.	49
Петровъ И. В.	81	Писаревъ В. А.	55
Петровъ И. Г.	100, 104	Пискунова А. И.	127
Петровъ И. П.	84	Писцовъ П. П.	86
Петровъ И. С.	151	Письмова Е. И.	51
Петровъ К. А.	60	Пичугинъ Г. А.	79
Петровъ К. М.	100	Пицагинъ Н. Ф.	97
Петровъ Л. Ф.	142, 147	Пицалкинъ О. И.	104
Петровъ Н. С.	23, 37	Пицалкинъ Н. С.	79
Петровъ П. В.	143	Піотровичъ В. І.	60
Петровъ П. Н.	86	Плавскій Р. В.	22
Петровъ С. А.	96	Плаксинъ А. А.	58
Петровъ С. Ф.	57	Плаксинъ Н. А.	1
Петровъ Ф. Н.	147	Плескунъ П. Н.	152
Петровъ Ф. Т.	101	Платонида, монахиня	17
Петрокаменскій зав.	143	Платоновъ Ф. И.	126
Петросовъ Я. Х.	94	Платуновъ А. А.	49
Петрынинъ А. Е.	94	Плетневъ А. Я.	45
Петръ , пресвящ. 2, 16, 17, 28		Плетневъ Д. А.	25
Печенкинъ В. А.	42	Плетневъ Е. И., свящ.	17

Стран.	Стран.		
Плетневъ М. А.	58	Подюковъ И. Л.	27
Плетцерь А. Р.	13	Пожарскій Г. Е.	11
Плехановъ П. А.	157	Позднышевъ О. Т.	121
Плюсковскій Г. А.	69	Позднякова В. А.	77
Плоскаревъ А. И.	115	Поздѣвъ Н. К.	68
Плоткинъ Я. А.	115	Поздѣвъ П. А.	151
Плотниковъ А. Е.	48	Поклевскій-Козелль В. А. 16, 64,	
Плотниковъ А. М.	83	75, 124, 150	
Плотниковъ М. Д.	13	Поклевскій-Козелль В. В. 74, 149	
Плотняковъ Н. С.	40	Поклевскій-Козелль И. А. 16, 25,	
Плотниковъ П. В.	22, 90	40, 41, 64, 111	
Плотниковъ П. И.	156	Поклевскій-Козелль Г. И. 16, 150	
Плотниковъ П. Н.	13, 95	Поклевскій-Козелль-наслѣд. . 119,	
Плѣвскій Ц. Ф.	125	120	
Плюснинъ А. И.	105	Покровская М. А.	65
Плюснинъ Н. М.	63	Покровскій В. В.	14
Плюснинъ О. А.	98, 101	Покровскій В. П.	4
Плютинскій Д. И.	10	Покровскій Е. М.	19
Побѣдоносцевъ В. В., свящ. 77, 78		Покровскій И. В.	19
Побѣдоносцевъ В. И.	117	Покровскій Н. В.	79
Побѣдоносцевъ Д., свящ.	78	Покровскій Н. К. . . 56, 57, 58	
Побѣдоносцевъ П. В.	24	Покрышкинъ В. Г.	15
Повалишинъ А. М.	5, 11, 27	Поларевъ П. В.	90
Поварницинъ О. Е.	112	Полева А. Е.	94
Погадаевъ И. И.	148	Полевъ И. С.	31
Погадаевъ И. Я.	54	Полежаевъ Н. Г.	125
Погорѣловъ П. Л.	7	Полевскій зав.	127
Подашевскихъ Е. А.	54	Поликсенія, монах.	53
Подвинцевъ Г. Е.	64	Полиповъ В. П.	22
Подвинцевъ Е. Е.	133	Полиповъ В. В.	79
Подвинцевъ П. А.	133	Полкова Е. А.	62
Подгурскій И. Г.	67	Половниковъ Н. М.	14
Подкорытовъ А. А.	54	Полотихъ И. О.	82, 155
Подкорытовъ Г. М.	55	Полосухинъ Н. Г.	42
Подлипскій П. Д.	9	Полузадовъ В. М.	148
Подольскій М. И.	5	Полузадовъ К. А.	125
Подосеновъ Н. А., свящ.	2	Полузадовъ Н. М.	148
Подосеновъ О. И.	16, 94	Полукарвъ Н. О.	7
Подсосовъ В. А.	129	Полукарвъ С. Н.	8
Подьячева М. Н.	46	Молухинъ А. И.	76, 151
Подьячевъ К. Н.	60	Молухинъ М. В.	95
Подымовскій С. Л.	55	Поль Н. Д.	55

Полѣновъ В. К.	141
Полѣновъ Е. К.	142
Полѣновъ К. П.	142
Полѣшукъ М. К.	50
Полюдовъ С. И.	108
Полюдовъ Ѡ. В.	108
Поляковъ В. П.	71, 111
Поляковъ Ѡ. С.	33
Полянскій Я. А.	101, 102, 105
Померанцевъ П. А.	11, 63
Понизовская Л. Ѡ.	84
Пономаревъ А. Д.	114
Пономаревъ А. И.	61, 86, 108
Пономаревъ А. С.	54, 67
Пономаревъ А. Я.	3, 68
Пономаревъ А. Ѡ.	44, 45
Пономаревъ В. Г.	9
Пономаревъ В. И.	123
Пономаревъ Г. Г.	107
Пономаревъ Д. А.	46, 47, 115
Пономаревъ Д. И.	104
Пономаревъ И. А.	115
Пономаревъ И. В.	95
Пономаревъ И. И.	76, 79
Пономаревъ И. Ф.	46
Пономаревъ І. М.	121
Пономаревъ К. В., свящ.	36
Пономаревъ М. А.	23, 90
Пономаревъ М. С.	94
Пономаревъ М. Я.	41
Пономаревъ Н. А.	80, 115
Пономаревъ Н. В.	15, 152
Пономаревъ Н. Е.	127
Пономаревъ Н. М.	124
Пономаревъ Н. Н., свящ.	16, 18, 26
Пономаревъ П. Н., свящ.	52
Пономаревъ П. А.	90
Пономаревъ П. Н., свящ.	46
Пономаревъ П. П.	42
Пономаревъ П. Я., свящ.	72
Пономаревъ С. И.	78, 81, 82, 152
Пономаревъ С. П., свящ.	77, 78

Пономаревъ Ѡ. А.	31, 98
Пономаревъ Ѡ. С.	126
Поносовъ М. Н.	35
Поносовъ Н. Ф., прот.	36
Попатенко В. В.	23
Поповцевъ С. И.	42
Попова А. П.	62
Попова Е. М.	54, 96
Попова Ю. П.	20
Поповъ А. А.	14, 16, 26, 28, 30, 31, 34, 105
Поповъ А. И.	60
Поповъ А. В.	53, 54
Поповъ А. К.	11, 94, 151
Поповъ А. М.	53, 54
Поповъ А. Н.	15
Поповъ А. П., свящ.	72
Поповъ А. С.	51
Поповъ А. С., свящ.	53
Поповъ В. А., свящ.	86
Поповъ В. Е.	14, 64, 65
Поповъ В. И.	31, 46
Поповъ В. М., свящ.	43
Поповъ В. Н.	105
Поповъ В. П.	15, 155
Поповъ Д. Н., діак.	113
Поповъ Д. С.	76
Поповъ Д. Я.	11
Поповъ Е. И.	42, 48, 112
Поповъ И.	99
Поповъ И. А.	62
Поповъ И. И.	133
Поповъ И. Л.	9
Поповъ И. М.	91
Поповъ И. Я., прот.	34, 36
Поповъ И. П.	75, 76
Поповъ И. Ѡ.	143
Поповъ К. И.	42
Поповъ К. Д.	87
Поповъ Л. А.	57
Поповъ М. А.	11, 63, 108
Поповъ М. Л., свящ.	71, 72

Стран.	Стран.		
Поповъ М. Я.	21, 30, 92	Потеряевъ А. А.	152
Поповъ М. Я., протоіаік.	17	Потеряевъ М. С.	89
Поповъ Н. А.	73, 83	Потоловскій К. А.	68
Поповъ Н. А., свящ.	47	Потоцкая В. В.	20
Поповъ Н. В.	11	Потоцкій П. С.	2, 18, 19
Поповъ Н. Г.	95	Потоцкій С. В.	144
Поповъ Н. И.	6	Потылицанъ Д. Д.	35
Поповъ Н. К.	29	Путѣхинъ Н. И.	133
Поповъ Н. Н.	29, 31	Пярковъ И. М.	109
Поповъ Н. П.	45, 150	Праховъ К. Н.	101, 102
Поповъ Н. П., свящ.	47	Правохенскій А. Л.	22
Поповъ П. В.	38, 39	Превышь-Квинто А. Ф.	6
Поповъ П. Е.	94	Преде Я. И.	24
Поповъ П. К.	94	Преде Я. М.	24
Поповъ П. Н.	21	Предтеченская В. Я.	62
Поповъ П. О.	25	Предтеченскій В. О.	14, 15
Поповъ Р. С.	2, 30	Преображенскій П. О.	2
Поповъ С. И.	118	Прибылевъ А. С.	121
Поповъ С. С.	49	Прикъ М. Е.	51
Поповъ Ф. С.	105	Приселковъ В. З.	78
Поповъ О. М., свящ.	29	Притчинъ В. Н.	104
Поповъ О. П.	26	Прозоровскій А. И.	2, 18, 21, 29
Порошинъ И. А.	19	Прозоровскій Н. Н.	86
Порошинъ Л. Г.	88	Прокоповичъ В. О.	67
Портновъ М. Т.	24	Прокошевъ И. Д.	106
Порубинъ Н. Ф.	87	Промышленниковъ А. Е.	84
Послѣдникъ К. Г.	8	Просвириинъ А. Н.	149
Посохинъ А. О.	44	Просвириинъ М. Ф.	133
Посохинъ М. П.	68	Просвириинъ Н. П.	83
Поспѣловъ А. И.	23	Просинъ В. К.	57
Постниковъ А. А.	2	Простосердовъ И. В.	56, 75
Постниковъ А. М.	24	Протасовъ А. Н.	49
Постниковъ И. П.	108	Протопоповъ А. В.	98
Постниковъ К. В.	6	Протопоповъ В. В.	2
Постниковъ П. Е.	119	Протопоповъ Е. В.	98
Постоловскій К. А.	68	Протопоповъ И. П.	98
Посыпкинъ Д. Д.	11	Протопоповъ Н. Н.	15
Потаповъ Д. А.	109	Протопоповъ П. П.	42, 98
Потаповъ И. И.	114	Профѣевъ Я. Г.	140
Потаповъ И. С.	133	Прохоровъ И. И.	49
Поташевъ А. И.	142	Процеровъ М. О.	45
Потеряева Е. Г.	94	Прусовъ А. Е.	156

Прусовъ Д. Е.	85, 156
Прусовъ С. А.	9
Псаломщиковъ Г. И.	44
Псаломщиковъ Д. В.	122
Псаломщиковъ И. И.	31, 32
Пудовкинъ Ѳ. З.	36, 104
Пузановъ А. Г.	8
Пузыревъ И. О.	14
Пузыревъ С. И.	2
Пукинецъ А. И.	1
Путекле Я. В.	8
Путилинъ И. И.	82
Путищевъ М. Ф.	68, 146
Путинъ П. Ф.	108
Путятинъ В. Д.	103
Пучковский Г. Е.	54, 62
Пуцилло С. Т.	126
Пушкаревъ В. Ѳ.	14, 15
Пушкаревъ С. Д.	76
Пушкинъ К. А.	98
Пушковскій Н. А.	141
Пушь Е. И.	5
Пушь М. Т.	24
Пчелкинъ А. С.	156
Пшеничновъ М. Ф.	63
Пылаевъ В. Д.	121
Пярцева Ю. А.	73
Пьянковъ В. А.	94
Пьянковъ В. В.	100
Пьянковъ В. Г., свящ.	36
Пьянковъ В. Н., свящ.	39
Пьянковъ Е. Д.	41
Пьянковъ И. В., прот. 2, 16, 17, 18	
Пьянковъ І. П., свящ. 14, 18, 19,	
20, 26, 29	
Пьянковъ М. А.	60
Пьянковъ М. П.	89
Пьянковъ Н. А.	49, 141
Пьянковъ П. А.	33, 99
Пьянковъ П. В.	94
Пьянковъ Ѳ. Н.	72
Пѣвинъ П. И.	45, 66

Пѣтуховъ А. И.	41
Пѣтуховъ В. П.	127
Пѣтуховъ Н. М.	80
Пѣтуховъ П. С.	71, 94, 141
Пятницкій Ф. И.	31

Р

Рагозинъ М. И.	22
Радванскій К. П.	149
Радкевичъ В. И.	14
Радоминскій М. Я.	89
Раевскій В. В.	45, 112
Раевъ А. И.	87
Размахнинъ К. М.	52
Ракинъ А. И.	154, 155
Ракинскій І. Г., свящ.	72
Раленбекъ А. Д.	87
Раленбекъ В. Д.	11, 31
Раменскій А. П. 14, 16, 17, 18, 29	
Распутина Е. А.	65
Распутинъ В. Г.	89
Раснеръ Д. Л.	138
Расторгуевъ Н.	122
Ратановъ И. П.	133
Ратмановъ П. М.	104
Ратомскій К. К.	22
Ратомскій С. К.	69
Рафайль, іером.	72
Рачевъ А. И.	105
Раша Р. Ѳ.	141
Ребринъ В. Ф., свящ.	85
Ребринъ Н. А., свящ.	81
Ревдинскіе з.	126
Ревинъ О. Ѳ.	36
Редикорцевъ В. Н.	55
Режепъ В. Е.	124
Режевскій з.	125
Реймонъ Г. Ф.	97
Ремизовъ И. И.	94
Ремизовъ М. И.	96
Ремянниковъ П. С.	29, 87, 94

Стран.	Стран.		
Ремянниковъ С. Е.	98	Романовъ И.	137
Реренъ А. И.	45, 46	Романовъ И. П.	19, 20
Ретивовъ М. И.	68, 144	Романовъ М. К.	89
Речинскій В. Д.	95	Романовъ М. П.	34
Ржанникова А. Н.	133	Романовъ Н. А.	154
Ржевскій В. М.	31, 105	Романовъ П. В.	56
Рикманъ Ю. А.	8	Романовъ П. Я.	116
Рипинскій А. И.	60	Романовъ С. А.	59
Рихтеръ Н. А.	24	Романовъ С. К.	23
Робовскій Р. С.	8	Ромашевъ Д. А.	6
Рогалевъ А. С.	148	Ромашевъ И. М.	116
Рогалевъ С. Я.	148	Ромодинъ А. И.	100
Рогалевы А.	148	Ромодинъ Н. Я.	23
Роговская А. Л.	81	Россианскій І. К.	57
Роговъ Н. А.	2	Ростовскій А. Д.	68
Рогожинъ В. П.	36	Ростовцевъ С. И.	27
Рогожинъ Д. П.	127	Ростоцкій В. О.	69
Рогожниковъ В. А.	32	Рощенская Н. А.	64
Рогозинниковъ П. А.	121	Рощенскій К. И.	64, 124
Роголюхинъ С. С.	140	Рубцевъ Г. А.	76
Родионовъ А. В.	39	Рудинъ А. А.	63
Родионовъ А. С.	143	Руденко И. С.	8
Родионовъ В. А.	143	Рудницкій-Стайло Е. О.	40
Родыгинъ Д.	137	Рудометовъ В. Д.	108
Рожданскій А. М.	56	Рудометовъ И. Д.	108
Рождественская Е. Я.	27	Рудометовъ Н. Д.	108
Рождественскій Н. Г.	11, 30	Рудометовъ Т. Д.	108
Рожковъ И. Г.	133	Рукавишниковъ Н. Θ.	126
Рожковъ Н. Г.	50	Рулевъ Н. У.	12
Рожковъ Θ. А.	99	Рума Р. Н.	3
Рожновъ М. Ф.	133	Румянцевъ В. П.	7
Розановъ И. В.	10, 28	Румянцевъ Н. В.	32
Розетъ Г.	137	Румянцевъ Н. П.	23
Разманить І. Ф.	13	Рушинскій Г. И.	38
Розова С. В.	51	Рушинскій К. И.	44
Ролодеръ И. К.	83	Руирехтъ Г. Ф.	55
Романовскій С. Н., свящ.	53	Русановъ Л. А.	37
Романова А. Е.	157	Русскихъ А. А.	88
Романовъ А. И.	15, 68	Русскихъ Н. А. 59, 63, 64, 65, 66	
Романовъ Г. А.	87	Руфина, игуменія	17
Романовъ Е. Я.	143	Рыбаковъ А. М.	147
Романовъ И. И.	23, 29, 32, 94	Рыбаковъ Г. Д.	144

	Стран.
Рыбаковъ Н. О.	154
Рыжиковъ И. И.	112
Рыжковъ Д. И.	91
Рыжковъ М. И., свящ.	18, 26
Рыловъ А. Н.	11
Рыловъ С.	117
Рымкевичъ I. И.	7
Рыхликъ Е. О.	95
Рыхликъ О. О.	116
Рычковъ А. А.	54
Рычковъ К. С.	125
Рѣшетниковъ Н. В.	35
Рѣшетовъ Д. К.	71
Рябининъ А. А.	21
Рябининъ А. И.	71
Рябининъ В. И.	144
Рябининъ Г. И.	15
Рябининъ М. Г.	94
Рябининъ П. А.	23
Рябовъ П. Г.	40
Рябовъ В. А.	83
Рябовъ Н. А.	120
Рябухинъ А. Е.	88
Рябухинъ Н. Н.	123
Рязановскій А., свящ.	72
Рязановъ И. И.	116
Рязановъ Н. В.	61, 64
Рязанцева Е. К.	5
Рязанцевъ В. А.	103, 104
Рязанцевъ В. Н.	5
Рязанцевъ В. С.	34
Рязанцевъ Г. В.	103
Рязанцевъ Е. В.	34
Рязанцевъ И. А.	103, 104
Рязанцевъ М. Г.	37
Рязанцевъ С. С.	37, 100, 104
Ряпасовъ А. Г.	59
Рясова Е. Я.	91

С

Сабадашъ М. К.	112
Сабанѣвъ Д. П.	119

	Стран.
Сабиръ А. М.	48
Сабировъ З. М.	154
Саблинъ А. В.	110
Сабуровъ В. Я.	78
Сабуровъ Г. А.	127
Савастьяновъ И. К.	82
Савватѣвъ А. Е.	48
Савельева Е. В.	71, 146
Савиновъ Н. А.	80
Савищевъ К. А.	103
Савищевъ Я. А.	103
Савиныхъ А. Ф.	133
Савинъ А. В.	54
Савинъ В. Н.	112
Савинъ И. А.	59
Савинъ М. Н.	68
Савинъ П. П.	3, 88
Савинъ С. А.	94
Савицкій В. Н.	143
Савичевъ С. Е.	51, 117
Садиковъ М. П.	24
Садовниковъ Д. А.	31
Садовниковъ И. А.	122
Садовскій И. Ф.	126
Садовскій К. А.	35, 36, 37, 99
Сажинъ П. И.	56
Сайковская Е. С.	46
Саканцевъ А. В.	142, 147
Саламатовъ А. А.	125
Саламатовъ Н. Н.	15, 114
Саларевъ Н. А.	54
Салминъ А. Д., свящ.	29
Салминъ Г. А.	25
Салминъ О. И.	70
Салтуринъ А. В.	24
Салтыковъ А. А.	58
Салтыковъ А. М.	149
Сальниковъ В. М.	39
Самаринъ А. И.	38
Самаринъ Е. К.	110
Самаринъ К. А.	2, 26, 27
Самодуровъ А. А.	147

Стран.	Стран.		
Самойловъ А. А.	127	Святополкъ-Мірскій К. Л.	148
Самойловъ А. М.	133	Севастьянова М. Н.	62
Самойловъ П. А.	136	Севастьяновъ Е. П.	27
Самокрутовъ Е. М.	15, 96	Селезневъ В. Г.	108
Самосадскій А. А.	34, 101, 104	Селезневъ Ѳ. Я.	146
Сандраковъ М. А.	32	Селивановъ А. В.	75
Сандригайло Д. Я.	63	Селивановъ В. П.	16, 19
Санинъ Т. Я.	94	Селивановъ И. Е.	146
Санниковъ Д. К.	125	Селивановъ Н. А.	33, 99
Сано И. А.	126	Селивановъ Н. В., свящ.	39
Сапожниковъ Г. Г.	50	Селивановъ Н. С.	3, 32
Сапожниковъ Н. Н.	21	Селивановъ П. А.	155
Сапожниковъ П.	137	Сельменскій А. Л., прот.	77, 78, 85
Сапожниковъ П. Л.	133	Сельменскій М. А., свящ.	33, 54, 63
Сапожниковъ П. Ѳ.	127	Сельцовъ Ѳ. Г.	14
Сапожниковъ Ф. Е.	107	Селюгинъ А. М.	15
Сапѣгинъ П. Г.	88	Селянинъ Н. П.	60
Сепѣгинъ П. Д.	88	Семенниковъ В. А.	55
Сарафановъ М. М.	65	Семенова А. Г.	54
Сартаковъ Г. Г.	48	Семенова К. Е.	77
Сартаковъ Л. И.	114, 116	Семенова О. Н.	51
Сартаковъ С. Л.	46, 47	Семенова Ф. Д.	40
Сафоновъ М. Г.	43	Семеновичъ И. Н.	35
Сафроновъ С. Я.	112	Семеновъ А. П.	37, 39
Сахаровъ А. А., свящ.	67, 71, 72	Семеновъ И. В.	74
Сахаровъ И. К.	19	Семеновъ Н. В.	40, 41
Сахаръ С. Ѳ.	20	Семеновъ С. П.	9
Сбитневъ Д. А.	151	Семеновъ Ѳ. П.	107
Свентицкій А. А.	2, 11, 30	Сементовскій М. М.	21, 32
Свиридова Л. П.	51	Семериковъ И. Г.	146
Свиридовъ И. И.	14	Семущинъ И. Е.	154
Свиридовъ С. А.	3, 48, 51	Семущинъ Н. М.	61
Свѣженинъ К. П.	7	Семченковъ В. К.	14, 36
Свѣдомскіе-брат.	111	Сенютовичъ В. В.	48
Свѣдомскій К. П.	13	Сенюшкина Е. П.	26
Свѣдомскій П. П.	13	Сергинско-Уфалейск. зав.	126
Свѣтицкій А. А.	94	Сергіевскій А. Н.	44, 57
Свѣтловъ А. Я.	17, 18, 30	Сергій, іеромон.	16
Свѣчинъ Г. А.	66, 123	Сергѣевыхъ А. П.	119, 122
Свѣчинъ Н. А.	89	Сергѣевъ В. Н.	55
Свѣчниковъ П. П.	142	Сергѣевъ С. П.	12, 30
Свѣшниковъ Е. М.	121	Сердобинскій Н. Я.	48, 49, 52

	Стран.
Сердобовъ К. В.	58
Серебренниковъ А. А.	121
Серебренниковъ А. Г., свящ.	63
Серебренниковъ В. А.	126
Серебренниковъ В. И.	60
Серебренниковъ И. А.	32, 121
Серебренниковъ И. И.	104
Серебренниковъ И. И.	110
Серебренниковъ I. С., свящ.	19, 27
Серебренниковъ К. И.	80
Серебренниковъ М. С.	119
Серебренниковъ М. С.	121
Серебренниковъ П. А., прот.	32, 33
Серебренниковъ П. А.	121
Серебренниковъ П. Д.	137
Серебренниковъ П. Н.	2, 3, 18, 19, 20, 28, 29, 30
Серебренниковъ С. А.	123
Серебровъ В. И.	49
Серебровъ Ѳ. П.	50
Серебряковъ В. Я.	110, 111
Серебряковъ Е. Ф.	146
Серебряковъ И. В.	68
Серебряковъ И. И.	76, 151
Серебряковъ К. Я.	110
Серебряковъ Н. И.	151
Серегинъ М. И.	77, 92
Середининъ П. А.	119
Сесюнинъ В. И.	90, 95
Сесюнинъ М. В.	95
Сибиряковъ А. М.	89, 95
Сибиряковъ I. К.	138
Сибиряковъ С. И.	44, 47, 116
Сивковъ Е. В.	33, 99
Сигова О. П.	28
Сиговъ А. С.	15
Сиговъ И. С.	15, 123
Сидоровичъ В. А.	7
Сидоровъ В. И.	92
Сидяковъ Г. И.	49, 50, 121
Сизсковъ С. С.	151
Силаевъ Д. А.	8

	Стран.
Силаевъ П. Д.	8
Силищъ П. Н.	9
Силищъ Ф. С.	5
Силлинъ А. Я.	24
Сильванскій Д. М.	110
Сильвестровъ К. Ѳ.	21
Сильвестровъ С. А.	68, 72
Симанова А. В.	46
Симановъ А. В.	59
Симановъ В. А.	84, 156
Симанова П. Н.	133
Симановъ А. М.	133
Симановъ В. Е.	64
Симановъ Е. М.	64
Симановъ Н. Г.	136
Симановъ И. И.	62, 129, 136
Симашко А. Ф.	67, 68
Симеонъ , еписк.	2
Симонскихъ С. Е.	116
Симонинъ М. З.	85
Симоновскій И. П.	86
Симоновскій К. П.	38
Симоновскій М. Д.	77
Симоновъ А. М.	62, 63, 123
Симоновъ И. М.	66
Симоновъ Н. И.	106
Симоновъ Н. М.	65
Симоновъ П. Г.	9
Синакевичъ А. В.	16, 23, 26, 28, 29
Синакевичъ В. С.	44
Синакевичъ Т. В.	80
Синельниковъ Н. В.	57
Синицынъ Н. А.	14
Синицынъ Ф. А.	113
Сипягинъ В. В.	95
Сироткинъ С. Г.	14
Ситниковъ В. И.	113
Ситниковъ П. А.	123
Ситниковъ П. П., свящ.	77, 78
Ситниковъ С. П.	112
Скавронскій А. П.	126

Стран.	Стран.		
Сказываева Е. Д.	103	Смирновъ А. И.	21, 146
Скалзубовъ Н. Л.	3	Смирновъ А. М.	100
Скардинацкій А. З.	96	Смирновъ В. В.	108
Скардонцкій Н. А.	94	Стирновъ В. Г.	74
Скарятинъ В. Н.	50	Смирновъ В. Я.	27
Скачковъ И. И.	3, 120, 121	Смирновъ Г. А.	89
Сбачковъ М. М.	121	Смирновъ Г. И.	19
Скворцова О. И.	15, 28	Смирновъ Г. С.	80, 154
Скворцовъ В. И., свящ.	54	Смирновъ Д. И.	106
Скворцовъ Н. I.	12	Смирновъ И. Ф.	100
Скибицкій М. И.	99	Смирновъ М. С.	8
Скиндеръ К. Л.	24	Смирновъ Н. И.	22, 35, 104
Скирновичъ Г. И.	122	Смирновъ Н. М.	143
Скоренковъ В. Н.	124	Смирновъ Н. Я.	156
Скорняковъ И. А.	133	Смирновъ С. В.	83
Скоробогатовъ К. П.	8	Смирновъ Я. М.	70
Скородумовъ А. П.	24, 25	Смирновъ Ѳ. В.	7
Скородумовъ К. М.	125	Смирновъ Ѳ. Г.	68
Скорынинъ Ѳ. Л.	136	Смирягинъ И. Я.	1
Скорупскій Г. Н.	50	Смоленскій А. К.	74
Скорупскій И. Н.	58	Смоленскій И. Ю.	10
Скриповъ И. В.	116	Смолинъ А. Т.	108
Скрыповъ И. И.	114	Смолинъ И. Н.	70
Скрябинъ Г. Н.	133	Смольниковъ А. К.	153
Слудовичъ П. С.	90	Смольниковъ А. С.	142
Скуратовичъ П. Ѳ.	2	Смольниковъ И. С.	32
Скурскій Ѳ. Ѳ.	46	Смольниковъ М. А.	142
Славиковскій З. Ф.	138	Смородинцевъ А. И.	59
Славинскій С. А.	12	Смольниковъ М.	122
Славнинъ К. С.	54	Смородинцевъ Н. С.	2, 59
Славнинъ П. И., прот.	71, 72	Смородинъ И. А.	38
Славнинъ П. П., свящ.	39	Сморчевскій М. К.	8
Славнинъ С. П.	69	Снѣжковъ В. Н.	24
Сланскій Ѳ. Ѳ.	45	Собашиниковъ И. Я.	35
Словцовъ В. П., прот.	72	Собашиниковъ С. Ѳ.	113
Словцовъ М. П., свящ.	81	Соболевскій В. И.	11
Сломовскій А. К.	123	Соболевъ А. А.	25
Слуцскій А. И.	57	Соболевъ А. В.	101, 102
Слудцкій М. М.	16	Соболевъ А. Г.	106
Слѣпухинъ К. М.	55	Соболевъ А. Ф.	88
Смиренскій Н. А.	57	Соболевъ В. В.	61, 63
Смирновъ А. А.	149	Соболевъ В. Ф.	133

Соболевъ И. П.	51
Соболевъ И. Ф.	146
Соболевъ Н. В.	60
Соболевъ Я. Ф.	146
Собянинъ А. А.	97
Собянинъ М. И., свящ.	32
Собянинъ Н. И.	15, 45
Соколовъ И. И.	60
Соколовъ О. И.	59
Соколова А. И.	133
Соколовскій Н. В.	63
Соколовскій С. Г.	6, 149
Соколовъ А. А.	122
Соколовъ А. М.	133
Соколовъ А. П.	138
Соколовъ А. С.	59, 64
Соколовъ Г. А.	31
Соколовъ Д. М.	68, 69, 71
Соколовъ И. А.	118
Соколовъ И. В.	14
Соколовъ И. Е.	39
Соколовъ И. С.	133
Соколовъ Г. Е., прот.	53
Соколовъ М. Т.	113
Соколовъ Н. Е.	71
Соколовъ Н. Х.	148
Соколовъ П. Г.	150
Соколовъ П. Е.	14, 47
Соколовъ П. И.	8
Соколовъ С. А.	1
Соколовъ С. Г.	60
Соколовъ С. М.	150
Соколовъ О. Г.	147
Соколовъ О. С.	88
Солдатовъ И. М.	153
Соловейчикъ А. М.	124
Соловьева М. У.	133
Соловьевъ А. А.	149
Соловьевъ А. Н.	140
Соловьевъ В. А.	126
Соловьевъ В. И.	6
Соловьевъ В. О.	51

Соловьевъ Г. С.	112
Соловьевъ Г. О.	5
Соловьевъ Д. А.	67, 141
Соловьевъ И. А.	57
Соловьевъ И. О.	13
Соловьевъ М. Е.	56, 63
Соловьевъ М. И.	13
Соловьевъ Н. П.	44
Соловьевъ П. А.	69
Солодовникова Ю. Т.	81
Солодовниковъ Е. Н.	38, 108
Солодовниковъ А. П.	3
Солодовниковъ Д. П.	57
Соломинъ Я. Е.	135
Соломирскій Д. П.	57, 58, 62
Соминичъ А. К.	12
Сорокинъ К. А.	18, 94
Сосвинскій з.	144
Соснинъ В. И.	27, 29
Соснинъ Ф. А.	85, 155
Сосуновъ А. П.	135
Сосуновъ П. Ф.	65
Сосуновъ О. Ф.	2
Сотниковъ А. А., псал.	155
Софоновъ А. И.	81, 143, 153
Софоновъ О. П.	106
Софроновъ А. А.	83
Софроновъ В. И.	157
Софроновъ М. С.	42
Софроновъ М. Я.	116
Софроновъ С. И.	157
Софроновъ О. С.	85
Спасскій А. К.	7
Спасскій И. В.	88
Спасскій П. И.	52
Спасскій П. Г., свящ.	51
Спасскій С. В.	26
Спасскій С. С.	65, 124
Сперанскій А. Н., диак.	43
Сперанскій К. Ф.	27, 30
Спиридовичъ Э. А.	150
Споровъ Л. И.	103

Стран.	Стран.		
Споровъ Н. Л.	23	Стефановскій П. А.	82
Срѣтенскій И. М.	22	Степинъ Н. А.	53, 62, 63
Ссюринъ К. І.	133	Стоговъ А. М.	10, 80
Ставро Н. И.	90	Столаревъ С. В.	60
Ставровскій И. С.	142	Стихинъ А. С.	154
Ставровскій М. М.	56	Столбова Ѳ. С.	47
Ставровскій Н. С.	143	Столбовъ Н. В.	58
Станкевичъ М. П.	76	Столловичъ О. П.	1, 4
Становъ П. П.	48	Столаровъ И. М.	88
Стариковъ Н. Л.	109	Стопинскій Е. А.	12
Стариковъ Ѳ. В.	155	Сторожевъ И. Н.	146
Старицынъ В. Н.	61	Стражевъ С. С.	119
Старицынъ Д. А.	15, 107	Страшквскій В. В., свящ.	18
Старицынъ Е. И., свящ.	39	Страшкевичъ С. А.	9
Старицынъ Н. А., прот.	43	Стрехнинъ Д. В.	143
Старковъ А. Е.	62	Стржалко Р. И.	8
Старковъ А. Е.	125	Страховъ И. Н.	151
Старковъ В. А.	106, 110	Строгановъ С. А., графъ	16, 90, 95, 101, 105, 107, 109
Старковъ Е. В.	133	Строльманъ С. А.	88
Старковъ Ѳ. Д.	109	Струковъ И. И.	40
Старовойтовъ Д. Ѳ.	100	Стрѣшневъ В. Ѳ., свящ.	18, 19
Старостинъ С. Г.	105	Стряпунинъ Н. Ѳ.	88
Старцевъ Е. С.	19, 29	Стулинъ Н. Н.	126
Старченко М. Н.	39	Стяжкинъ И. Я.	149
Старыгинъ А. И.	124	Субботина С. О.	116
Стахевищъ С. А.	74	Субботинъ А. М.	141
Стахиѣвъ И. С.	34	Субботинъ В. П.	126
Стаховскій И. Н.	124	Субботинъ Е. Т.	99
Стаховскій Н. Н.	15	Субботинъ Е. Т.	100, 104
Стебельскій Ф. В.	55	Субботинъ Н. А.	105
Стемпневскій С. Н.	2, 27, 30	Субботинъ П. С.	12
Степановы-бр.	136	Суворовъ А. Л.	102
Степановъ А. А.	63	Суворовъ И. А.	101
Степановъ А. Д.	29	Суворовъ И. Г.	76
Степановъ В. Ф.	10	Суворовъ Н. А.	104
Степановъ Д. Д.	38	Суворовъ Н. В.	83
Степановъ Д. С.	5, 29, 94	Суворовъ С. А.	50
Степановъ Е. С.	133	Судаковъ А. М.	1
Степановъ Н. С.	66	Судаковъ Н. С.	121
Стеръховъ К. Я.	88	Судзиловскій Н. А.	15
Стефановичъ И. А.	56	Суетинъ В. Г.	105
Стефановскій В. А.	54		

	Стран.
Суетинъ И. Ѳ.	112
Сулковская Л. А.	47
Сулхановъ П. Н.	6, 87
Сумароковъ А. П.	21
Сумароковъ М. С., свящ.	53
Супруновъ Г. Ф.	86
Суриковъ Л. А. 78, 84, 85, 156	
Суринъ М. А.	127
Сурнинъ И. Е.	45
Суслинъ Т. А.	94
Суслинъ В. Н.	16
Суслинъ И. Н.	4, 16, 28
Суслинъ Н. Н.	2, 5, 16, 23, 29
Сусловъ П. П.	94
Суторихинъ М. Ф.	94
Сутягинъ П. Н.	18
Сухаревъ А. Д.	149
Сухинъ Н. А.	27
Сухорскій Н. В.	40
Сухоруковъ Г. А.	77
Сушковъ Д. Т.	35
Сутинъ И. И.	104
Сызвинскій з.	119
Сырейщиковъ В. А.	119
Сырейщиковъ А. Е.	95
Сырицо Ѳ. А.	5
Сырневъ Н. В.	8
Сыромятниковъ М. В.	77
Сыропятовъ А. И.	94
Сыропятовъ М. М.	57
Сыропятовъ С. М.	23
Сырчинъ В. Г.	133, 135
Смсертскій з.	127
Смсоева А. Н.	63
Смсоевъ П. И.	57
Сѣверскій з.	127
Сѣдовъ А. А.	26
Сѣдуновъ А. П.	84
Сѣдухинъ Л. К.	46
Сѣдыхъ А. П.	60
Сѣдыхъ Н. П.	10, 19
Сѣраковскій С. К.	34

	Стран.
Сѣриковъ А. Н.	11
Сюзовъ П. В.	95

Т

Таболовъ М. Б.	68
Тайсія, игум.	46
Такисъ А. Ф.	144
Таланкинъ И. А.	7, 48
Таліевъ С. Е.	11
Талыковъ П. А.	84
Танъжинъ В. С.	112
Тарабукинъ Н. А.	13
Таракановъ В. И.	3, 15, 33
Таракановъ В. Л.	97
Таракановъ И. Л.	101
Тарантинъ С. О.	60
Тарасовъ И.	106
Тарасовъ И. И.	34, 99, 103
Тарасовъ И. П.	136
Тарасовъ И. Т.	3
Тарасовъ П. И.	16, 128
Тарасовъ П. М.	35
Тарасовъ И. Я.	193
Татауровъ П. А.	24
Ташкиновъ Л. С.	97
Твертинъ А. Г.	74
Тегенцевъ Е. Е.	136
Тегенцевъ П. Е.	125, 133
Тезяковъ Ѳ. А.	100
Теласковъ А. В.	8
Теленковъ П. И.	142, 147
Телешевъ Д. Д.	24
Телицина Е. П.	77
Телѣжниковъ М. Ѳ.	42
Темиръ-Палатовъ А. Ш.	112
Темиръ-Палатовъ Х. Ш.	112
Темниковъ В. К.	32
Темниковъ И. Н.	88
Темниковъ К. И.	79
Темниковъ М. К.	34
Темниковъ Н. П.	136

Стран	Стран.		
Теничинъ Д. М.	84	Тихановъ П. Н.	121
Теплоуховъ А. А.	95	Тихановъ С. М.	64
Теплоуховъ А. П.	148	Тиханъ В. И.	51
Теплоуховъ К. Н.	60	Тихоновъ И. В.	50
Теплоуховъ Ѳ. А.	3, 95	Тихоновъ С. М.	54
Теплыхъ В. И.	13	Тихомировъ А. И.	19
Тепляковъ В. П.	127	Тихомировъ В. И.	21, 45
Тепляковъ Н. П.	32	Тихонравовъ З. И.	48, 117, 118
Теренько М. С.	7	Тихонравовъ И. А.	42
Терентьевъ Е. Т.	28	Тихонравовъ И. Г.	21
Тереховъ А. П.	44	Тихонъ, архимандр.	20, 36
Тереховъ Н.	139	Тищенко А. Г.	139, 140
Терниновъ В. Г.	66	Тиуновъ Я. М.	116
Тертоки П. В.	55	Ткаль И. И.	2
Тесаръ В. Ф.	153	Ткаченко А. И.	41
Теткинъ И. М.	123	Ткаченко Е. И.	51
Табо-Бриниэль I. I.	125	Токаревъ А. Д.	156
Тиме Г. А.	67, 71, 141	Токаревъ М. А.	49, 144
Тиме Г. Г.	13, 14	Токаревъ П. И.	1, 2, 87
Тиме Н. Г.	60	Токтуевъ И. Г.	9
Тиме С. А.	62	Толаласъ К. П.	22
Тимоновъ М. С.	44	Толкачевъ Н. Л.	127
Тимофеева А. И.	64	Толкачевъ Н. А.	28, 86
Тимофеева Е.	99	Толочко Н. У.	113, 141
Тимофеевъ А. А.	15, 33, 83, 85, 99	Толстовъ А. Л.	92
Тимофеевъ В. Ѳ.	28	Толстовъ Л. З.	142
Тимофеевъ В. М.	62	Толстовъ Д. Л.	139
Тимофеевъ И. И.	138	Толстой И. А., графъ	57, 64
Тимофеевъ Л. А.	83	Толыковъ П. А.	156
Тимофеевъ М. А.	129, 134	Томаковъ В. Н.	59
Тимофеевъ М. В.	69	Топорковъ А. А., свящ.	3, 52
Тимофеевъ Н. А.	20, 29	Топорковъ А. В.	5
Тимшинъ М. Н.	106	Топорковъ А. Ѳ.	74
Титова Е. Н.	54	Топорковъ Д. В.	80
Титовъ А. И.	113	Топорковъ Д. О.	142
Титовъ А. П.	126, 136	Топорковъ И. В.	1
Титовъ Л. П.	59, 123	Топорковъ И. Н.	7
Титовъ П. Т.	152	Топорковъ И. Ѳ.	128
Титовъ Я. Е.	140	Топорковъ К. А.	24
Тихановичъ I. Я.	2	Топорковъ Н. А.	20
Тихановичъ Я. С.	20	Топорковъ Н. В.	21
Тихановъ В. И.	49, 50, 121, 122	Топорковъ П. В.	80, 82

Стран.

Топорковъ О. М.	35
Топорнинъ С. И.	12, 66
Торговичевъ Г. А.	140
Торопова М. И.	35
Тороповъ И. О.	80
Тороповъ К. А.	27
Тороповъ П. М., свящ.	72
Тороповъ О. И.	27
Трапезникова Л. М.	94
Трапезниковъ А. И.	138
Трапезниковъ В. Н.	21
Трапезниковъ К. И.	134
Трапезниковъ Ф. Н.	121
Третьякова М. А.	43
Третьякова М. З.	108
Третьякова О. А.	43
Третьяковъ А. А.	6
Третьяковъ И.	96
Третьяковъ И. С.	72
Третьяковъ I. В.	12
Третьяковъ М. И.	153
Третьяковъ М. Н.	117
Треуховъ Я. П.	146
Трифановъ К. О.	147
Трифановъ Н. Н.	12
Трифоновъ А. Я.	83
Трифоновъ Н. Я.	48
Троицкій Д. Г., свящ.	85
Троицкій И. Г.	53
Троицкій И. М., прот.	33
Троицкій Л. П., свящ.	86
Троицкій П. Н., свящ.	72
Троицкій С. Г., свящ.	85
Тронина Е. Н.	26
Тронинъ Н. И.	1, 29
Тронинъ П. П., свящ.	81
Тронинъ С. А.	151
Трончинскій I. I.	32
Трофимовъ Д. В.	44
Трофимовъ К. Т.	3
Трофимовъ П. О.	69, 141
Трофимовъ С. И.	55

Стран.

Троцкая А. Е.	62
Троцкій-Сенютовичъ	48
Трошевъ В. А.	91
Трояновскій А. В.	95
Трубецковъ И. В.	27
Трубецковъ Е. М.	118
Трубиновъ А. И.	56
Трубиновъ В. Д.	21
Трубинъ А. Е.	125, 134
Трубинъ Е. О.	21
Трубинъ К. Г.	13
Трусова Н. П.	51
Трусовъ А. И.	140
Трусовъ В. А.	1
Трусовъ Е. С.	84, 85, 157
Трусовъ П. М.	64
Трутневъ Н. Е.	94
Трухачевъ В. С.	88
Трущовъ А. С.	92
Трущовъ Г. С.	92
Тугариновъ И. Я.	78, 79, 87
Тузвинскій зав.	111
Тулзаковъ М. М., свящ.	43
Тульчинскій А. Н.	32
Тумаковъ И. И.	148
Туневъ И. П.	90
Туневъ М. А.	107
Туневъ Н. А.	62, 126
Туневъ П. А.	90
Тулицина М. О.	47
Тулицины — бр.	92
Тулицинъ А. Е.	16, 87, 94
Тулицинъ А. С.	83
Тулицинъ В. Е.	4, 16, 39
Тулицинъ П. А.	47, 113
Тузяковъ Я. М.	103
Тусирева А. О.	81
Турицинъ С. Н.	100
Турчаниновъ И. А.	144
Турьгинъ Г. Я.	71
Турьшевъ Е. Г.	65, 149
Тутолминъ Г. А.	60

Стран.	Стран.		
Тутышкинъ Ѳ. Ѳ.	126	Ульяновъ И. С.	60
Тшасковскій Ф. О.	113	Улѣевъ И. М.	13
Тыминскій С. Л.	61, 66	Уравскій А. В.	80
Тыртовъ А. С.	3, 13, 28	Уравскій С. В.	74, 77
Тыртовъ Е. А.	1	Уржумовъ А. Я.	38
Тэгартенъ Ф. Х.	3, 40	Уржумцевъ В. П.	41
Тютневъ Д. Д.	49	Урѣшевъ Н. А.	144
Тютюкова М. А.	94	Усанинъ В. Л.	108
Тютюковъ В. А.	90	Усанинъ И. Л.	108
Тюшевъ А. Н., свящ.	52	Усанинъ Л. А.	108
Тюшевъ В. Х.	54	Усанинъ П. С.	105
Тюшкова Е. И.	62	Усковъ И. Н.	124
Тягуновъ Г. И.	117	Усова С. А.	67
Тяжеловъ И. В.	13	Усовъ А. П.	75
Тяпугинъ А. Г.	7	Усольцевъ Е. А.	53, 54
У		Успасскій А. Н.	24
Уварова А. Г.	20	Успенскій К. М.	53, 54
Уваровъ А. В.	55	Успенскій Л. И., свящ.	43
Уваровъ А. Я.	13	Успенскій Н. С.	143
Углицкихъ М. Е.	156	Успенскій Перм. мон.	91
Угольниковъ Л. П.	121	Успенскій С. Д.	70
Удинцева Е. Н.	65	Уссаковский О. Е.	74
Урюмовъ С. Т.	76	Устелемова О. А.	116
Удинцевъ А. А., прот.	67, 68, 70, 72	Устиновъ А. И.	15
Удинцевъ А. И.	82	Устиновъ И. И.	77, 78
Удинцевъ А. И., свящ.	81	Устьянцевъ Д. Ѳ.	74
Удинцевъ Г. А.	38	Утемовъ А. Г.	121
Удинцевъ Д. А.	66	Утемовъ Г. Г.	121
Удинцевъ И. В.	17	Утемовъ И. Г.	121
Удинцевъ Н. А.	79	Утинъ Н. И.	104
Удинцевъ Н. В.	41	Уткинскій зав.	119, 125
Удинцевъ П. В.	17, 18	Утушкинъ Д. Т.	136
Удинцевъ С. А.	30, 87	Утяковъ П. М.	55, 56
Удниковъ А. М.	103	Утятниковъ И. Ѳ.	116
Удниковъ К. И.	103	Уфимцевъ А. П.	42
Удниковъ П. М.	103	Уфимцевъ Х. П.	156
Узембло І. В.	104	Ухинъ Я. С.	71
Ульянова Н. С.	134	Уховъ В. А.	62
Ульяновъ Г. М.	55	Уховъ П. А.	125
		Ушаковъ В. П.	134
		Ушаковъ Н. М.	56
		Ушаковъ Н. В.	91

	Стран.
Ушахинъ В. М.	112
Ушахинъ П. С.	110
Ушковъ А. А.	134
Ушковъ А. Г. 67, 84, 138, 146, 156	
Ушковъ М. О.	146
Ушковъ Я. Ф.	134

Ф

Фаддѣва А. И.	156
Фадѣва Л. И.	64
Фадѣевъ А. И. 64, 65, 71, 137	
Фадѣевъ Н. В.	136
Фальковский І. Л.	64, 65
Фаминскій В. А.	19
Фаренбургъ П. Г.	63
Фегулинъ С. Е.	142
Феденевъ А. В.	121
Федзюшко Г. Ф.	90
Федорова А. В.	114, 116
Федоровъ В. А.	134
Федоровъ П. Г.	116
Федотовъ Н. Г.	123
Федосѣевъ П. А.	129, 134
Федосѣевъ Р. Ф.	134
Федуловъ Н. С.	41
Федуловъ Я. С.	54
Федченко А. И.	142
Фельдманъ Л. В.	117
Ферапонтовъ С.	45, 47
Фетисовъ П. А.	39
Фефиловъ М. Д.	104
Фигуринъ А. Ф.	134
Филатовъ А. Е.	51, 117
Филатовъ И. П.	119
Филимоновъ А. И.	33, 69
Филимоновъ Е. С.	9
Филимоновъ Ф. Н.	113
Филиппова А. Н.	134
Филиппова М. И.	26
Филиппова М.	137

	Стран.
Филипповъ В. О.	25
Филипповъ Д. А.	152, 153
Филипповъ И. П.	150
Филипповъ А. Ф.	8
Филипповъ К. М.	137
Филипповъ Н. М.	75
Филитцъ Э. Ф.	129, 134
Фиренкранцъ А. Г.	42
Фирсовъ И. О.	67
Фирсовъ П. П.	14
Фирулевъ С. М.	103
Фипманъ І. Б.	15
Флеккель О. В.	139
Флеккель О. Г.	144, 147
Флеровскій П. С.	38
Флоренскій А. Я.	52
Флоринъ Е. В.	4, 10
Флоринскій П. М.	134
Флоревъ А. В.	58
Флоровъ М. Н.	77
Флюринскій А. А.	5
Флягинъ А. С.	103
Флягинъ Н. П.	108
Флягинъ С. В.	103, 108
Флягинъ С. И.	108
Флягинъ С. П.	108
Фокинъ И. А.	89
Фокинъ Н. А.	95
Фолькманъ А. А.	2, 9
Фолькмутъ А. А.	59
Фоминъ А. В.	7
Фоминъ И. Е.	79
Фоминъ П. П.	141
Фоминская Т. В.	115
Фоминскіе—н-ки	114
Форостовскій Г. П.	3, 82
Фортинскій П. К., свящ.	18, 19
Фоссъ В. Т.	68
Фотіевъ Г. А.	143
Фотіевъ О. А.	53, 65, 125
Фотѣевъ А. О.	51
Фофановъ Г. Л.	112

Стран.

Фофановъ Н. С., свящ.	81, 82
Фохтъ А. Э.	25
Францевъ А. Э.	35
Францевъ Ф. С.	12
Фрейбургъ А. А.	60
Фроловъ В. Я.	59
Фроловъ В. М.	112
Фроловъ Я. Я.	126
Фукаловъ А. С.	28
Фукаловъ И. Ф.	155
Фуксъ Э. Э.	63
Функъ Э. Г.	1, 30
Фюреръ А. И.	27

Х

Хавскій П. В.	77
Хазіевъ Х. М.	121
Хайдуковъ П. Л.	109
Хайдуровъ Э. П.	111
Хаймина М. Н.	29
Хавертъ Э. К.	125
Халимовъ И. И.	116
Халтуринь Л. П.	25
Ханженковъ И. А.	8
Ханженковъ И. П.	7
Ханжинъ С. И.	26
Хапаловъ Г. Г.	81
Харитоновъ П. П.	34
Харитоновъ Я. Г.	117
Харламповичъ А. А.	57
Хвастуновъ А. В.	44, 46, 47
Хенкинъ В. М.	11
Химичевъ Б. В.	118
Химичевъ М. М.	103
Хитровъ А. А.	59
Хіонія, монах.	53
Хламовъ В. И.	79
Хлепетинъ И. М.	104
Хлепетинъ П. Н.	36
Хлодовскій М. Н.	10
Хлопецкій М. С.	25

Стран.

Хлопковъ И. Г.	116
Хлѣбинъ С. С.	75
Хлѣбинъ Э. И.	55
Хлѣбниковъ А. М.	3
Хлѣбниковъ А. Н.	106
Хлѣбниковъ К. А.	71
Хлѣбодаровъ Н. Э.	22
Хлѣбутинъ В. И.	96
Хмѣлевъ В. В.	1
Хмѣлевъ Н. И.	63
Ходасевичъ Н. А.	59
Ходова Э. Е.	128, 134
Хозеръ Г. Л.	109
Хозеръ С. Л.	108
Холзаковъ П. И.	109
Холкинъ П. В.	134
Холмогоровъ Г. И.	18, 19, 26
Холмогоровъ М. И., прот.	44, 46, 47
Холодиловъ Э. И.	90, 95
Холодковскій И. М.	6
Холявченко П. А.	118
Хомутовъ П. И.	61
Хомутовъ П. М.	23, 34
Хомутовъ Э. А.	16
Хомутовъ Э.	137
Хомякова А. А.	26
Хомяковъ В. А.	15, 16
Хорошенинь К. Н.	135
Хохлачевъ А. С.	10, 76
Хохловъ А. Л., свящ.	67, 71, 72
Хохряковъ А. Н., свящ.	46, 47
Храмцовъ М. К.	113
Хребтиковы—насл.	148
Хрисанфъ, іеромон.	36
Христоклюбовъ В. О.	78, 79
Христофоръ , преосв.	52, 53, 64
Хростовскій Ч. А.	56
Худяковъ А. И.	141
Худяковъ В. З.	141

Стран.

Стран.

Ц

Цалшестромъ К. И.	91
Цандеръ А. О.	15
Царевскій П. Ф.	1
Цвѣтковъ А. И.	1
Цвѣтковъ Н. М., свящ.	19
Цвѣцинскій М. И.	82
Цепелевъ Н. И.	80
Цервицкая Л. И.	66
Циммерманъ В. К.	10
Циммерманъ Э. В.	22
Ципляевъ П. Е.	146
Циреньщиковъ И. Е.	36
Циреньщиковъ Л. К.	101
Циреньщиковъ С. П.	137
Цуръ-Милентъ Г. Г.—фонъ	138
Цишевскій А. Н.	2
Цыссъ В. И.	75
Цюндзевицкій Г. В.	13

Ч

Чадовъ В. Н.	118
Чайкинъ И. О.	6
Чайковскій К. О.	96
Чакинъ М. П.	13
Чалкинъ К. М.	80
Чашихинъ В. Е.	46, 47
Чашихинъ С. С.	129
Чеботаревъ А. Ф.	6
Чебыкинъ П. М.	101
Чеканкинъ В. П.	127
Чекановъ А. К.	134, 135
Чеканъ	137
Чеканъ В. Г.	66
Чекасинъ В. И.	117
Челышевъ А. А., свящ.	33
Челышевъ Л. И.	142
Челышевъ Н. И.	140
Челюкановъ Г. П.	8
Чемодановъ Г. А.	45
Чепелева А. В.	121

Чепелевъ К. Л.	121
Чепелевъ М. Л.	121
Чепелевъ Ф. Л.	121
Червяковъ Д. Д.	140
Чердынцева Т. Н.	43
Чердынцевъ А. О.	40, 111
Чердынцевъ И. Ф.	112
Черевичкинъ В. В.	8
Черемныхъ У. К.	154
Черепановъ А. Н.	32
Черепановъ В., свящ.	72
Черепановъ Г. И.	15
Черепановъ Я. М.	70
Черкасовъ И. П.	18, 29, 87
Чермакъ И. Н.	57
Чермозской зав.	101
Чернавинъ А. Н., свящ.	77, 78
Чернавинъ И. Е.	89
Чернавинъ Н. А.	56
Чернавинъ П. Е.	147
Чернавинъ С. Н.	75
Чернаковъ В. Е.	138
Чернецовъ А. П.	89
Чернобородовъ А. Е.	76, 152
Черновъ С. И.	68
Черноглазовъ Н. А.	83
Черногоровъ А. П.	109
Черно-Источинскій зав.	142
Черныхъ А. В.	98
Черныхъ К. Е.	70
Черныхъ М. В.	98
Черныхъ С. В.	98
Чернышевъ А. О.	123, 124
Чернѣвскій А. Н.	11, 86
Чернядевъ А. А.	55
Черняевъ Н. П.	18, 19
Черняевъ П. Н., свящ.	25, 26
Чертаковскій И. В.	94
Четверговъ Н. А.	139
Четинъ А. Н.	22
Чечкановъ Е. П.	156
Чочулинъ Н. В., свящ.	52

Стран.	Стран.		
Чечулинъ Ф. А.	58	Шавринъ Н.	106
Чиканцевъ И. А.	127	Шавчунисъ А. И.	109
Чикинъ А. В.	112	Шагинъ П. Я.	63
Чинаевъ И. И.	146	Шадринъ А. Е.	147
Чирковъ М. А.	75	Шадринъ А. С.	105
Чирковъ П. С.	121	Шадринъ В. С.	105
Чиртуловъ Н. И.	9	Шадринъ И. К.	147
Чистяковъ В. С.	143	Шадринъ И. М.	147
Чистяковъ И. Ф.	134	Шадринъ П. М.	12, 144
Чистяковъ С. Ф.	130	Шайдеровъ В. А.	61
Чоглоковъ Л. А.	48	Шайдуровъ В. И.	146
Чубаровъ М. А.	117	Шайдуровъ В. И.	16, 148
Чуваковъ Г. А.	134	Шайдуровъ И. Г.	42
Чуваковъ И. П.	134	Шайдуровъ И. И.	148
Чуваковъ П. А.	134	Шайдуровъ К. С.	109
Чуватовъ А. П. 46, 113, 114, 116		Шайдуровъ Н. Л.	109
Чуватовъ Г. А.	128	Шайдуровъ П. Ф.	109
Чуватовъ П. А.	128	Шайтанскій з.	119
Чугина П. И.	22	Шалабановъ А. А.	125
Чудиновъ А. Д.	109	Шалаевская М. А.	26
Чудиновъ И. М.	58	Шалашевъ И. А.	107
Чудиновъ М. Н.	113	Шалимовъ А. К.	12, 31
Чудиновъ Н. В.	105	Шалинъ А. П.	63
Чудиновъ Н. И.	109	Шальковъ П. П.	80, 154
Чудиновъ П. С.	41, 110	Шамарина А. Н.	77
Чумасовъ И. А.	51	Шамаринъ В. А.	152
Чулошниковъ А. П.	116	Шамаринъ И. П.	150, 152
Чупинъ П. О.	3	Шамаринъ К. А.	152
Чурируновъ Д. И.	109	Шамаринъ К. Я.	15
Чуриловъ В. Е.	122	Шамаринъ П. Я.	56
Чусовской зав.	118	Шамова И. В.	90
Чуцкаевъ Е. С.	76	Шангиросвичъ А. М.	83
Чуцкаевъ М. С.	45	Шанинъ А. И.	25, 26
		Шанинъ Н. М.	94
		Шавтырь З. Ф.	90
		Шаньгина Е. С.	148
		Шаньгина Н. А.	64
		Шаньгинъ А. М.	113
		Шаньгинъ В. С.	69
		Шаньгинъ М. С.	148
		Шаньгинъ П. Н.	146
		Шаширо Н. С.	10

Ш

Шабалинъ С. И.	12
Шабарчинъ И. П.	134
Шабердинъ В. Л.	24, 62
Шабердинъ Д. В.	110
Шавановъ П. К.	140

Стран.	Стран.		
Шапошниковъ Е. В.	140	Шелеговъ А. П.	119
Шараровъ А. А.	147	Шелеховъ И. С.	61
Шаравьевъ В. Н.	147	Шемахинскій з.	119
Шаравьевъ И. Г.	147	Шеміотъ-Полочанскій А. П. . .	60
Шардинъ Е. П.	90	Шеломенцевъ Е. Е.	154
Шардинъ Т. Т.	22	Шеломенцевъ С. С.	154
Шаринъ Ѡ. П.	95, 119, 122	Шарлаимовъ И. Ѡ.	140
Шарнаимовъ М. А.	156	Шарлаимовъ М. А.	84
Шарова Е. П.	26	Шерстобитовъ А. И.	76
Шаровъ Г. П.	50	Шерстобитовъ В. В.	6
Шаровъ Ѡ. Ѡ.	97	Шерстобитовъ Н. П.	89
Шарнинъ И. И.	147	Шереметевскій А. А.	62
Шаталовъ І. Н.	37	Шерстневъ М. С.	122
Шатохинъ М. Ф.	117	Шестакова А.	139
Шафаловичъ К. А.	88	Шестаковъ А. В.	88
Шахматова А. Г.	156	Шестаковъ І. В., свящ.	36
Шаховскій А. Л.	138	Шестеровъ Ѡ. М.	45
Шаховскій Д. И.	33, 75	Шеткевичъ А. К.	21
Шварте А. Г.	134	Шеткевичъ С. Л.	28
Шварцъ П. И.	22	Шехиревъ Н. И.	79, 82, 152
Швецова Г. Д.	26	Шешинъ В. И.	148
Швецовъ Д. А.	128	Шешинъ К. А.	148
Швецевъ В. П.	7	Шешуковъ С. Г.	14
Швецевъ И. С.	140	Шибановъ Д. Ф.	94
Швецевъ Л. В.	147	Шигаевъ Л. П.	46
Швецевъ Н. П.	86	Шигинъ	79
Швецевъ Н. Ѡ.	31, 87	Шидловскій Н. Д.	34
Швецевъ П. А., свящ.	36	Шякунъ К. Г.	95
Швецевъ П. И.	109	Шялкарскій И. И.	1
Шебалина П. А.	154	Шиллегодскій Н. В.	18, 21, 86
Шебелевъ С. М.	22	Шяловъ А. П.	17
Шебякинъ И. В.	75	Шяловъ П. А., свящ.	40, 43
Шевелевъ Г. П.	128	Шиманскій А. Ф.	11, 123
Шевелина Н. М.	51	Шипилинъ А. П.	13
Шевелинъ А. И.	120	Шипилинъ П. П.	2, 23, 26
Шевелинъ В. А.	148	Шипулина Т. И.	26
Шевелинъ И. А.	48, 49, 51, 52, 120, 121	Ширевъ В. Л.	34
Шевелинъ К. А.	48	Ширевъ И. А.	36
Шевелинъ Н. К.	136	Ширевъ И. П.	11
Шейнъ Н. И.	36	Ширинкина А. П.	108
Шевяковъ И. И.	97	Ширинкинъ И. И.	87
		Ширинкинъ И. Л.	101, 102

Стран.	Стран.		
Шаркалинъ М. П.	27	Шорнингъ К. И.	154
Широкихъ В. Ф.	5	Шорнингъ Э. Б.	9
Широковъ К. И.	5	Шороновъ В. С.	121
Широковъ С. П.	134	Шостаковский В. А.	13
Ширшовъ Д. В.	112	Шнаковъ Н. П.	68
Ширькаловъ А. И.	81	Шперлингъ Н. К.	10
Ширяевъ А. К.	113	Шперлингъ О. К.	89
Ширяевъ П. Е.	110	Шпилевскій В. О.	12
Шитиковъ П. С.	83	Шпыновъ Н. Н.	95
Шицинъ П. Я.	31	Шрейберъ Е. Ф.	23, 86
Шишевъ А. Я.	135, 138	Штаеръ В. А.	21
Шишевъ В. В.	153	Штанге Н. Э.	74
Шишевъ С. П.	143	Штейнфельдъ А. П.	125
Шишигина А. С.	116	Штейнфельдъ Н. П.	66
Шшинъ А. М.	123	Штернбергъ Н. И.	25
Шишкинъ Е. И.	7	Штирнеръ К. К.	100
Шишкинъ	128	Штраусъ Н. И.	55
Шишкинъ С. С.	134	Штрекъ К. Г.	13
Шишкинъ Я. Г.	70, 147	Штюмеръ Л. Р.	101, 104, 105
Шашлинъ С. Н.	32	Шубинъ А. М.	7
Шашонко В. В.	15, 23	Шубинъ В. Е.	35
Шкилевъ Н. П.	25	Шубинъ Н. Е.	11
Шлезигеръ Н. Б.	54	Шубинъ Н. М.	7
Шлезингеръ О. А.	23, 86	Шубинъ С. М.	8
Шлиттеръ А. Л.	40	Шубинъ Я. Ф.	26, 27
Шльковъ Ф. А.	13	Шубиниковъ И. К.	70
Шляпинъ А. М.	41	Шубцевъ А. С.	121
Шляпинъ А. П.	101, 104	Шубцевъ Г. С.	147
Шляпинъ И. Н.	103	Шуваловъ А. П.-графъ	89, 95, 110, 116
Шляпниковъ П. Д.	113	Шуваловъ П. П.-графъ	89, 105
Шмелевъ Е. Н.	34	Шулеповъ И. М.	11
Шмидтъ А. Р.	49	Шулеповъ С. М.	139
Шминке А. И.	89	Шульминъ Е. Т.	70
Шмиттъ Ф. П.	51	Шульцъ Л. Я.	63
Шмиттъ В. П.	118	Шумаковъ В. П.	13
Шмуйловъ Р. Д.	119	Шуманъ К. К.	15
Шнейдеръ Я. Г.	2, 23	Шумилинъ Л. А.	101, 102
Шовскій И. А.	25	Шумковъ А. В.	114
Шольцъ-фонъ-Ашерелебенъ	7	Шумковъ К. В.	116
Шомпуровъ П. Л.	104	Шумовъ Г. В.	14
Шоринъ И. А.	147	Шуевичъ А. П.	119
Шорнингъ	155		

	Стран.
Шуралинскій з.	126
Шурова М. С.	128
Шуровъ А. Ф.	134
Шуровъ Е. Г.	8
Шуруповъ П. А.	55, 56
Шутовъ М. Е.	109
Шушкановъ А. И.	147
Шушкановъ П. П.	142

Щ

Щапковъ А. И.	82
Щапковъ И. П., свящ.	81, 82
Щегловъ М. М.	78
Щеголихинъ И. С.	99
Щедринъ П. М.	6
Щельуновъ А. Ф.	94
Щепкинъ И. С.	34, 35
Щербаковъ А. К.	144
Щербаковъ В. А.	81, 113, 116
Щербаковъ В. Т.	90
Щербаковъ Г. Г.	129, 134
Щербаковъ Е. А.	50
Щербаковъ И. М.	61
Щегининъ В. Н.	11
Щипановъ А. Н.	56
Щипиорскій Б. Г.	7
Щукинъ Н. С.	123
Щуткина А. А.	20
Щутскій К. О.	55

Э

Эбергартъ С. Г. И.	56, 62
Эвансъ А. Э.	127
Эгонъ-Бессеръ А. А.	55, 65
Эйсмонтъ С. И.	7
Эйхель В. А.	60
Экземпларскій А. В.	63
Экъ Е. Е.	48
Эльфинъ Е. К.	28
Эньковъ А. Н.	33

	Стран.
Эпфельбаумъ Э. Н.	94
Эппингеръ К. М.	68, 69
Эрлихъ К. Я.	45
Эрштремъ А. А.	67
Эскинъ Н. А.	24
Эсмонтъ Н. Н.	67

Ю

Юговъ В. Т.	9, 94
Юговнауфскій з.	111
Юдинъ В. В.	140
Юдинъ И. И.	152
Южакъ И. П.	95
Южакъ Н. И.	87
Юзефовичъ I. I.	34
Юкляевская М. Г.	157
Юкляевскіе-торг. д.	156
Юкляевскій Т. В.	156
Юксе К. Х.	105
Юмина З. В.	62
Юминыхъ С.	122
Юргановъ И. В.	32, 99
Юргинъ Я. С.	134
Юркинъ Н. Н.	32
Юргенбургъ-фонъ К. М.	143
Юрловъ П. В.	80
Юровскихъ К. Ф.	157
Юрьевскій Г. В.	19, 22
Юрьевъ А. Н.	18, 19, 26
Юхнева Е. П.	116
Юхневъ А. И.	136
Юхневъ В. А.	45, 112, 113
Юхневъ И.	99
Юхневъ И. Э.	32
Юцевичъ А. О.	2, 23
Юшковъ А. М.	60
Юшковъ А. Э.	110
Юшковъ Е. В., свящ.	78
Юшковъ П. Г.	21, 22
Юшковъ С. И.	34

	Стран.
Я	
Яблоковъ В. И.	94
Ягодинъ М. П.	128
Ягодниковъ Ѡ.Н.	86
Якимовъ А. М.	31
Якимовъ П. М.	102
Якобсонъ Г. А.	42
Яковкинъ А. Ф.	56, 62
Яковкинъ -І. Я., свящ.	18, 20
Яковлевы-насл.	153
Яковлевъ А. М.	75, 79
Яковлевъ А. П.	60
Яковлевъ А. Я.	34, 36
Яковлевъ В. А.	134
Яковлевъ Е. Е.	8
Яковлевъ И. П.	117
Яковлевъ М. С.	134, 135
Яковлевъ М. Ѡ.	69
Яковлевъ С. С.	8
Якубкевичъ И. Ф.	12, 30
Якубовскій А. А.	60
Якубовскій С. А.	83
Якувинъ А.	96
Якутинъ В. В.	33
Якушевъ Н. П.	116
Якушевъ С. Е.	32
Яновъ А. Л.	83
Яндашевскій И. И.	32
Янина А. Я.	157
Янинъ Ѡ. Ѡ.	126
Яницкій А. Х.	87
Яновичъ В. М.	34
Яновичъ И. И.	12
Яновъ А. А.	136
Яновъ А. С.	125
Янушкевичъ К. О.	144
Янушкевичъ К. І.	144
Ячевскій А. И.	12, 60

	Стран.
Яргинъ П. Е.	123, 125
Яринскій М. Г.	134
Яринъ А. К.	69
Яринъ И. А.	56
Яржиновскій Ѡ. А.	7
Яркинъ И. Н.	47
Яреговъ В. П.	124
Яреговъ И. Г.	75, 78
Ярославцева В. А.	147
Ярославцевъ Н. И.	12
Ярошевскій Ф. С.	80
Ярутина Д. И.	65
Ярутинъ Г. С.	55
Ясельскій М. М.	49
Ястребовъ И. А.	101
Ятесъ М. Я.	65
Ятесъ Ѡ. Е.	128
Яхонтовъ И. С.	88

Ѡ

Ѡедоровъ А. Д.	75
Ѡедоровъ В. М.	52, 74
Ѡедоровъ В. П.	33
Ѡедоровъ Д. А.	12
Ѡедоровъ Е. М.	56
Ѡедоровъ Е. Ѡ.	41
Ѡедоровъ И. А.	126
Ѡедоровъ М. А.	146
Ѡедоровъ М. Н.	88
Ѡедоровъ М. П.	37, 53, 62
Ѡедоровъ П. И.	40
Ѡедоровъ П. М.	74
Ѡедоровъ Ѡ. Е.	81, 82
Ѡедоровыхъ С. Д.	15, 23
Ѡедосовъ М. Г.	41
Ѡедосовъ Н. М.	61
Ѡедосѣевъ В. В.	58
Ѡедосѣевъ С. В.	81, 82



ОТДѢЛЪ III.

СТАТИСТИЧЕСКІЙ ЕЖЕГОДНИКЪ ПЕРМСКОЙ ГУБЕРНІИ ЗА 1896 ГОДЪ.

Пространство и населенность Пермской губерніи на 1-е Января 1897 года.

(Пространство по Стрѣльбицкому, население по полицейскимъ свѣдѣніямъ).

ГОРОДА и УѢЗДЫ.	Пространство кв. вер.	Число жителей.		
		Мужскаго пола.	Женскаго пола.	Обоего пола.
Г. Пермь	23961, ⁸	24788	22944	47732
Пермскій уѣздъ		103461	106110	209571
Г. Чердынь	62318, ⁶	2080	2088	4168
Чердыньскій уѣздъ		50149	49881	100080
Г. Соликамскъ	25804, ⁴	2408	2585	4943
Г. Дедюхинъ горный		2212	2464	4676
Соликамскій уѣздъ		102476	110287	212763
Г. Оханскъ	12497, ⁴	853	907	1760
Оханскій уѣздъ		130135	139628	269763
Г. Оса	16910, ⁸	2001	2085	4086
Осинскій уѣздъ		146374	150523	296897
Г. Кунгуръ	9992, ⁶	6891	6763	13654
Кунгурскій уѣздъ		63653	63046	131699
Г. Красноуфимскъ	21514, ²	2981	2956	5937
Красноуфимскій уѣздъ		125597	131106	256703
Г. Екатеринбургъ	25638, ⁷	21296	21709	43005
Екатеринбургскій уѣздъ		196339	198152	394491
Г. Верхотурье	55832, ¹	2060	1695	3755
Г. Алапаевскъ заштатный		885	926	1811
Верхотурскій уѣздъ		122580	130055	252635
Г. Камышловъ	13540, ⁶	3313	3356	6669
Камышловскій уѣздъ		128308	132772	261080
Г. Ирбитъ	8801, ⁴	2898	2943	5841
Ирбитскій уѣздъ		71278	73442	144720
Г. Шадринскъ	16493, ⁶	6831	6868	13699
Г. Далматовъ заштатн.		793	884	1677
Шадринскій уѣздъ		158321	163369	321690
ИТОГО { въ городахъ	293396, ³	82290	81123	163413
„ уѣздахъ		1398671	1453371	2852042
Всего по губерніи	293396,³	1480961	1534494	3015455

О движеніи населенія въ Пермской губерніи за 1896 годъ.

ГОРОДА и УѢЗДЫ.	Число браковъ	Число ро <div>д</div> ившихся.					Число умершихъ.					Прибыль или убыль.			
		Законнорожденныхъ.			Неза	коннорожденныхъ.		В С Е Г О.			Муж. п.	Жен. п.	Обоего п.	+	—
		Муж. п.	Жен. п.	Обоего п.		Муж. п.	Жен. п.	Обоего п.	Муж. п.	Жен. п.					
					Жен. п.						Обоего п.	Муж. п.	Жен. п.	Обоего п.	
Губернскій городъ Пермь	424	850	790	1640	131	118	249	981	908	1889	1019	772	1791	98	—
Уѣздные города:															
Чердынъ	22	37	43	80	10	12	22	47	55	102	74	72	146	—	44
Солнгамскъ	19	68	61	129	6	9	15	74	70	144	67	57	124	20	—
Оханскъ	3	19	20	39	1	1	2	20	21	41	26	23	49	—	8
Оса	29	103	74	177	5	8	13	108	82	190	80	67	147	43	—
Кунгуръ	105	334	321	655	25	30	55	359	351	710	371	354	725	—	15
Красноуфимскъ	15	70	88	158	8	4	12	78	92	170	65	58	123	47	—
Екатеринбургъ	312	747	651	1398	176	160	336	923	811	1734	796	741	1537	197	—
Верхотурье	21	48	62	110	11	4	15	59	66	125	58	50	108	17	—
Камышловъ	37	92	67	159	6	7	13	98	74	172	76	74	150	22	—
Ирбитъ	68	109	116	225	12	12	24	121	128	249	129	123	252	—	3
Шадринскъ	75	217	179	396	8	16	24	225	195	420	197	177	374	46	—
Заштатные города:															
Далматовъ	60	126	123	249	5	2	7	131	125	256	115	70	185	71	—
Алапаевскъ *)	110	343	258	601	15	11	26	358	269	627	343	258	601	26	—
Горный городъ:															
Дедюхинъ	34	79	77	156	—	3	3	79	80	159	55	50	105	54	—
Уѣзды:															
Пермскій	1955	6526	6175	12701	315	276	591	6841	6451	13292	5755	5232	10987	2305	—
Чердынскій	903	2898	2787	5685	103	103	206	3001	2890	5891	1902	1788	3690	2201	—
Солнгамскій	1919	6284	6007	12291	331	324	655	6615	6331	12946	5953	5690	11643	1303	—
Оханскій	1969	6353	5899	12252	774	774	1548	7127	6673	13800	5839	5537	11426	2374	—
Осинскій	2808	8107	7844	15951	706	628	1334	8813	8472	17285	7402	7001	14403	2882	—
Кунгурскій	1051	3848	3615	7463	99	96	195	3947	3711	7658	3263	3113	6376	1282	—
Красноуфимскій	2438	7051	6767	13818	165	152	317	7216	6919	14135	5062	4883	9915	4190	—
Екатеринбургскій	4011	10641	10051	20692	403	395	798	11044	10446	21490	8277	7927	16204	5286	—
Верхотурскій	2563	6253	6159	12412	369	346	715	6622	6505	13127	5685	5305	10990	2137	—
Камышловскій	2746	7349	7028	14377	223	214	437	7572	7242	14814	5788	5714	11502	3312	—
Ирбитскій	1409	4300	4120	8420	107	114	221	4407	4234	8641	3965	3854	7819	822	—
Шадринскій	3243	8982	8636	17618	223	228	451	9205	8864	18069	6216	6312	12528	5541	—
И Т О Г О															
{ въ городахъ															
{ въ уѣздахъ															
ВСЕГО по губерніи															
														641	—
														33635+	571
														34276	—70
														+34206	

*) Цифры относятся ко всему приходу, заключающему въ себя городское, заводское и деревенское населеніе.

Урожай хлѣбовъ въ Пермской губерніи въ 1896 году.

(По даннымъ Центральнаго Статистическаго Комитета).

О З И М Ы Е Х Л Ъ В А .

У ѣ з д ы .	О З И М А Я Р О Ж Ь .				О З И М А Я П Ш Е Н И Ц А .				
	Посѣвная пло- щадь 1896 г. въ десятинахъ.	Собрано.	Урожай самъ.	Вѣсъ четверт.	Посѣвная пло- щадь 1896 г. въ десятинахъ.	Собрано.	Урожай самъ.	Вѣсъ четверт.	
									пудовъ.
1. Охан- скій	крест. надѣльныхъ	93686	5124624	4,9	8,1	—	—	—	—
	владѣльческихъ	6171	327680	4,7	8,3	—	—	—	—
	въ уѣздѣ	99857	5452304	4,9	8,1	—	—	—	—
2. Ссин- скій	крест. надѣльныхъ	129162	5285642	4,4	7,8	—	—	—	—
	владѣльческихъ	6711	294613	4,7	7,8	9	495	3,1	8,7
	въ уѣздѣ	135873	5580255	4,5	7,8	9	495	3,1	8,7
3. Кун- гурскій	крест. надѣльныхъ	41510	3021928	6,3	8,3	—	—	—	—
	владѣльческихъ	1092	68578	6,2	8,1	—	—	—	—
	въ уѣздѣ	42602	3090506	6,3	8,3	—	—	—	—
4. Кра- сноуфимскій	крест. надѣльныхъ	47162	2018748	4,9	8,3	—	—	—	—
	владѣльческихъ	13739	601768	4,9	8,2	2	106	4,8	10,0
	въ уѣздѣ	60906	2620516	4,9	8,3	2	106	4,8	9,6
5. Шад- ринскій	крест. надѣльныхъ	56474	1801521	3,8	8,1	—	—	—	—
	владѣльческихъ	1392	53592	4,3	8,1	2	130	6,1	8,7
	въ уѣздѣ	57866	1855113	3,8	8,1	2	130	6,1	8,7
6. Камыш- ловскій	крест. надѣльныхъ	29569	1102924	3,9	8,3	—	—	—	—
	владѣльческихъ	3037	134539	4,6	8,4	—	—	—	—
	въ уѣздѣ	32606	1237463	3,9	8,3	—	—	—	—
7. Ирбит- скій	крест. надѣльныхъ	20730	779478	4,0	8,1	—	—	—	—
	владѣльческихъ	774	33592	4,5	8,3	—	—	—	—
	въ уѣздѣ	21504	813070	4,0	8,1	—	—	—	—
8. Екате- ринбургскій	крест. надѣльныхъ	16072	763420	4,8	8,1	9	630	6,3	9,5
	владѣльческихъ	3128	93527	3,9	8,0	1	100	10,0	9,5
	въ уѣздѣ	19200	856947	4,3	8,1	10	730	6,7	9,5
9. Перм- скій	крест. надѣльныхъ	40414	2824939	5,5	8,2	38	2174	4,6	8,5
	владѣльческихъ	3181	224897	5,4	8,1	—	—	—	—
	въ уѣздѣ	43595	3049836	5,5	8,2	38	2174	4,6	8,5
10. Соли- камскій	крест. надѣльныхъ	44851	2367133	4,9	8,9	—	—	—	—
	владѣльческихъ	2053	112094	4,3	7,9	—	—	—	—
	въ уѣздѣ	46904	2479227	4,9	8,8	—	—	—	—
11. Верхо- турскій	крест. надѣльныхъ	12234	1039890	7,8	8,2	—	—	—	—
	владѣльческихъ	1302	98301	7,1	10,1	—	—	—	—
	въ уѣздѣ	13536	1138191	7,8	8,3	—	—	—	—
12. Чер- дынскій	крест. надѣльныхъ	16548	799269	5,7	8,6	—	—	—	—
	владѣльческихъ	1263	86339	7,9	9,5	—	—	—	—
	въ уѣздѣ	17811	885668	5,7	8,6	—	—	—	—
Въ губерніи	592260	29059086	4,9	8,5	61	3635	4,9	8,7	
крестьянскихъ надѣльныхъ	548417	26929516	4,9	8,5	47	2804	4,9	8,7	
владѣльческихъ	43843	2129570	4,9	8,9	14	831	4,7	8,8	

Урожай хлѣбовъ въ Пермской губерніи въ 1896 году.

(По даннымъ Центрального Статистическаго Комитета).

Я Р О В Ы Е Х Л Ъ В А .

У ѣ з д ы .		ЯРОВАЯ РОЖЬ.				ЯРОВАЯ ПШЕНИЦА.			
		Посѣвная пло- щадь 1896 г. въ десятинахъ.	Собрано.	Урожай самъ.	Вѣсъ чегверт.	Посѣвная пло- щадь 1896 г. въ десятинахъ.	Собрано.	Урожай самъ.	Вѣсъ чегверт.
1. Охан- скій	крест. надѣльныхъ	181	9376	4 с	9,0	10064	535405	4,4	9,2
	владѣльческихъ	1	38	3,3	9,0	408	24317	4,7	9,4
	въ уѣздѣ	182	9414	4,8	9,0	10472	559722	4,4	9,2
2. Осин- скій	крест. надѣльныхъ	—	—	—	—	10039	604348	4,4	9,5
	владѣльческихъ	—	—	—	—	906	47021	4,0	9,0
	въ уѣздѣ	—	—	—	—	10945	651369	4,4	9,5
3. Кун- гурскій	крест. надѣльныхъ	—	—	—	—	5713	565016	7,1	9,4
	владѣльческихъ	—	—	—	—	119	11376	7,2	9,5
	въ уѣздѣ	—	—	—	—	5832	576392	7,1	9,4
4. Кра- сноуфимскій	крест. надѣльныхъ	512	17050	3,8	9,0	17603	984008	4,3	9,5
	владѣльческихъ	192	6989	4,1	9,0	8518	495748	4,5	9,5
	въ уѣздѣ	704	24039	3,7	9,0	26121	1479756	4,4	9,5
5. Шад- ринскій	крест. надѣльныхъ	8406	205947	2,4	8,8	126835	7293013	5,4	9,3
	владѣльческихъ	370	12617	3,3	9,4	6834	468812	6,3	9,2
	въ уѣздѣ	8776	218564	2,5	8,8	133669	7761825	5,5	9,3
6. Камыш- ловскій	крест. надѣльныхъ	14803	535869	3,3	9,0	66600	4523800	5,8	9,3
	владѣльческихъ	786	34427	4,2	8,6	3955	290693	6,3	9,0
	въ уѣздѣ	15589	570296	3,4	9,0	70555	4819493	5,8	9,3
7. Ирбит- скій	крест. надѣльныхъ	16095	492507	2,8	8,8	25879	1366411	4,3	9,4
	владѣльческихъ	421	18650	3,9	8,0	686	40954	4,9	9,3
	въ уѣздѣ	16516	511157	2,8	8,8	26565	1407365	4,3	9,4
8. Екате- ринбургскій	крест. надѣльныхъ	2724	137290	5,0	9,0	26303	1720219	5,7	9,4
	владѣльческихъ	897	49335	5,4	8,5	22238	1443246	5,7	9,4
	въ уѣздѣ	3621	186625	5,1	8,9	48541	3163462	5,7	9,4
9. Перм- скій	крест. надѣльныхъ	125	7575	5,0	8,5	1822	121527	5,6	9,2
	владѣльческихъ	80	3592	3,7	8,5	95	6802	7,2	9,3
	въ уѣздѣ	205	11167	4,4	8,5	1917	128329	5,7	9,2
10. Соля- камскій	крест. надѣльныхъ	696	19766	2,8	9,0	234	11419	4,8	9,4
	владѣльческихъ	4	190	4,6	9,0	1	46	4,2	9,0
	въ уѣздѣ	700	19956	2,8	9,0	235	11465	4,8	9,4
11. Верхо- турскій	крест. надѣльныхъ	1990	151638	6,8	9,0	3740	332486	6,6	10,3
	владѣльческихъ	158	11281	6,7	9,0	136	9969	5,8	10,0
	въ уѣздѣ	2148	162919	6,8	9,0	3876	342455	6,6	10,3
12. Чер- дынскій	крест. надѣльныхъ	1740	75734	4,8	9,0	194	7353	3,9	9,0
	владѣльческихъ	96	6077	7,3	8,9	1	66	7,3	9,0
	въ уѣздѣ	1836	82811	5,0	8,9	195	7419	4,0	9,0
Въ губерніи		50278	1796948	3,4	8,7	338923	20909052	5,4	9,4
крестьянскихъ надѣльныхъ		47272	1653752	3,3	8,8	295026	18070002	5,3	9,4
владѣльческихъ		3006	143196	4,6	8,6	43897	2839050	5,5	9,3

Урожай хлѣбовъ въ Пермской губерніи въ 1896 году.

(По даннымъ Центральнаго Статистическаго Комитета).

Я Р О В Ы Е Х Л Ъ В А .

У ѣ з д ы .		О В Е С Ъ .				Я Ч М Е Н Ъ .			
		Посѣвная пло- щадь 1896 г. въ десятинахъ.	Собрано.	Урожай самъ.	Всѣх четверг.	Посѣвная пло- щадь 1896 г. въ десятинахъ.	Собрано.	Урожай самъ.	Всѣх четверг.
1. Охан- скій	{ крест. надѣльныхъ	87301	5054728	3,6	5,8	34285	2242239	5,2	7,5
	{ владѣльческихъ . . .	6932	426318	3,9	5,9	1063	78768	5,8	7,5
	{ въ уѣздѣ	94233	5481046	3,6	5,8	35348	2321007	5,2	7,5
2. Осиа- скій	{ крест. надѣльныхъ	61536	3402941	3,6	5,8	7933	528338	5,2	7,3
	{ владѣльческихъ . . .	3741	200518	3,5	5,9	1148	59926	4,0	6,7
	{ въ уѣздѣ	65277	3603459	3,6	5,8	9081	588264	5,0	7,2
3. Кун- гурскій	{ крест. надѣльныхъ	36178	2572256	4,5	6,4	5221	449528	6,8	7,7
	{ владѣльческихъ . . .	986	66851	4,4	5,7	120	7752	4,9	8,0
	{ въ уѣздѣ	37164	2639107	4,5	6,4	5341	457280	6,3	7,7
4. Кра- сноуфимскій	{ крест. надѣльныхъ	42471	2408106	3,6	5,9	4297	304657	5,7	7,6
	{ владѣльческихъ . . .	15383	1099104	4,6	5,8	1050	70035	5,4	7,3
	{ въ уѣздѣ	58854	3507210	3,9	5,9	5347	374692	5,7	7,6
5. Шад- ринскій	{ крест. надѣльныхъ	97440	5865888	5,5	5,7	2677	150180	5,8	7,8
	{ владѣльческихъ . . .	7388	557055	7,0	5,9	88	5764	7,6	7,8
	{ въ уѣздѣ	104828	6422943	5,6	5,7	2765	155944	5,8	7,8
6. Камыш- ловскій	{ крест. надѣльныхъ	68516	4905746	6,0	5,8	7528	480186	5,7	7,5
	{ владѣльческихъ . . .	5240	335668	6,3	5,2	284	18006	6,2	7,5
	{ въ уѣздѣ	73756	5289314	6,0	5,8	7812	498192	5,7	7,7
7. Ирбит- скій	{ крест. надѣльныхъ	36329	1885475	3,9	5,8	13967	871541	5,4	7,6
	{ владѣльческихъ . . .	949	56750	4,6	6,6	152	11324	6,3	8,0
	{ въ уѣздѣ	37278	1942225	3,9	5,8	14119	882865	5,4	7,6
8. Екате- ринбургскій	{ крест. надѣльныхъ	42529	3011053	4,9	6,7	15475	1012065	5,9	7,8
	{ владѣльческихъ . . .	14926	1071687	5,4	6,0	1054	76310	7,0	7,8
	{ въ уѣздѣ	57455	4082740	5,0	6,5	16529	1088375	6,0	7,8
9. Перм- скій	{ крест. надѣльныхъ	35255	2390289	3,9	5,5	14686	1052986	5,2	6,9
	{ владѣльческихъ . . .	3287	225488	4,0	5,7	580	40020	5,5	7,0
	{ въ уѣздѣ	38542	2615777	3,9	5,5	15266	1093006	5,2	6,9
10. Соли- камскій	{ крест. надѣльныхъ	46241	1983739	3,0	5,7	15188	741174	4,1	7,8
	{ владѣльческихъ . . .	2732	121847	3,0	5,7	631	30351	3,8	7,1
	{ въ уѣздѣ	48973	2105586	3,0	5,7	15819	771525	4,1	7,8
11. Верхо- турскій	{ крест. надѣльныхъ	23285	2011824	5,4	5,8	12348	1110085	6,5	7,8
	{ владѣльческихъ . . .	2607	221074	5,3	5,5	748	58868	5,7	8,0
	{ въ уѣздѣ	25892	2232898	5,4	5,8	13096	1168953	6,4	7,9
12. Чер- дынскій	{ крест. надѣльныхъ	19867	772826	3,1	5,4	7871	431331	5,0	6,6
	{ владѣльческихъ . . .	1209	89224	6,3	5,6	211	15530	6,8	7,0
	{ въ уѣздѣ	21076	862050	3,8	5,4	8082	446861	5,0	6,6
Въ губерніи		662828	40784355	4,4	5,8	148605	9846964	5,4	7,5
крестьянскихъ надѣльныхъ . . .		596948	36264871	4,3	5,8	141476	9374310	5,4	7,4
владѣльческихъ		65880	4519484	4,7	5,8	7129	427654	5,4	7,7

Урожай хлѣбовъ въ Пермской губерніи въ 1896 году.

(По даннымъ Центрального Статистическаго Комитета).

Я Р О В Ы Е Х Л Ъ В А .

У ѣ з д ы .	П О Л Б А .				Г Р Е Ч И Х А .				
	Посѣвная пло- щадь 1896 г. въ десятинахъ.	Собрано. пудовъ.	Урожай самъ. пуд.	Вѣсъ четверт. пуд.	Посѣвная пло- щадь 1896 г. въ десятинахъ.	Собрано. пудовъ.	Урожай самъ. пуд.	Вѣсъ четверт. пуд.	
1. Охан- скій	крест. надѣльныхъ	144	5760	4,0	7,5	6780	212214	4,7	7,1
	владѣльческихъ	3	180	6,0	7,5	235	7520	5,0	6,0
	въ уѣздѣ	147	5940	4,0	7,5	7015	219734	4,7	7,1
2. Осин- скій	крест. надѣльныхъ	1185	59132	4,6	6,5	26074	688354	4,3	6,0
	владѣльческихъ	42	1924	4,3	7,5	640	16960	4,3	6,3
	въ уѣздѣ	1227	61056	4,6	6,6	26714	705314	4,3	6,0
3. Кун- гурскій	крест. надѣльныхъ	—	—	—	—	1078	47432	5,7	6,2
	владѣльческихъ	—	—	—	—	6	360	9,0	7,0
	въ уѣздѣ	—	—	—	—	1084	47792	5,7	6,2
4. Кра- сноуфимскій	крест. надѣльныхъ	284	12950	4,4	7,0	2653	53325	3,2	6,3
	владѣльческихъ	114	8231	6,0	7,5	238	7733	4,9	6,0
	въ уѣздѣ	398	21181	4,9	7,2	2891	61108	3,3	6,3
5. Шад- ринскій	крест. надѣльныхъ	822	40114	5,0	7,9	1778	49251	4,9	8,0
	владѣльческихъ	81	5605	7,4	6,6	58	1593	5,3	7,0
	въ уѣздѣ	903	45719	5,2	7,7	1836	50844	5,0	8,0
6. Камыш- ловскій	крест. надѣльныхъ	807	45192	5,2	8,0	1826	61354	7,6	7,1
	владѣльческихъ	30	2376	7,5	6,5	88	2780	7,9	7,1
	въ уѣздѣ	837	47568	5,2	8,0	1914	64134	7,6	7,1
7. Ирбит- скій	крест. надѣльныхъ	819	48976	5,6	7,0	267	8971	5,5	6,9
	владѣльческихъ	9	834	9,6	7,5	—	—	—	—
	въ уѣздѣ	828	49810	5,6	7,0	267	8971	5,5	6,9
8. Екате- ринбургскій	крест. надѣльныхъ	16	960	6,0	7,5	—	—	—	—
	владѣльческихъ	56	3461	7,2	7,5	7	258	6,3	6,6
	въ уѣздѣ	72	4421	7,0	7,5	7	258	6,3	6,6
9. Перм- скій	крест. надѣльныхъ	36	1854	4,9	7,3	70	3640	9,1	7,5
	владѣльческихъ	—	—	—	—	1	48	8,0	7,0
	въ уѣздѣ	36	1854	4,9	7,3	71	3688	9,0	7,5
10. Соли- камскій	крест. надѣльныхъ	3	69	2,0	7,3	—	—	—	—
	владѣльческихъ	—	—	—	—	—	—	—	—
	въ уѣздѣ	3	69	2,0	7,3	—	—	—	—
11. Верхо- турскій	крест. надѣльныхъ	8	640	6,6	7,0	—	—	—	—
	владѣльческихъ	—	—	—	—	—	—	—	—
	въ уѣздѣ	8	640	6,6	7,0	—	—	—	—
12. Чер- дымскій	крест. надѣльныхъ	—	—	—	—	—	—	—	—
	владѣльческихъ	39	2317	5,8	7,3	—	—	—	—
	въ уѣздѣ	39	2317	5,8	7,3	—	—	—	—
Въ губерніи	4498	250575	5,3	7,5	41799	1161843	4,8	6,3	
крестьянскихъ надѣльныхъ	4124	225647	5,2	7,5	40526	1124541	4,8	6,3	
владѣльческихъ	374	24928	6,4	7,5	1273	37302	4,8	6,1	

Урожай хлѣбовъ въ Пермской губернии въ 1896 году.

(По даннымъ Центральнаго Статистическаго Комитета).

Я Р О В Ы Е Х Л Ъ В А.

У ѣ з д ы.	П Р О С О.				Г О Р О Х Ъ.				
	Посѣвная пло- щадь 1896 г. въ десятинахъ.	Собрано.		Урожай самъ. Въсь четверг. пуд.	Посѣвная пло- щадь 1896 г. въ десятинахъ.	Собрано.		Урожай самъ. Въсь четверг. пуд.	
		пудовъ.	Урожай самъ. пуд.			пудовъ.	Урожай самъ. пуд.		
1. Охан- скій.	{ крест. надѣльныхъ владѣльческихъ . . . въ уѣздѣ	— — —	— — —	— — —	3816 133 3949	221061 8871 229962	7,8 9,1 7,9	9,4 10,0 9,4	
2. Осин- скій.	{ крест. надѣльныхъ владѣльческихъ . . . въ уѣздѣ	42 1 43	1260 52 1312	15,0 52,0 15,4	10,0 10,0 10,0	6588 206 6794	308977 9188 318165	6,7 5,6 6,7	8,9 9,3 8,9
3. Кун- гурскій	{ крест. надѣльныхъ владѣльческихъ . . . въ уѣздѣ	— — —	— — —	— — —	— — —	1840 24 1864	107272 1471 108743	7,9 9,2 7,9	10,4 10,0 10,4
4. Кра- сноуфимскій	{ крест. надѣльныхъ владѣльческихъ . . . въ уѣздѣ	46 17 63	2070 876 2946	23,8 36,6 26,5	10,0 10,0 10,0	2551 324 2875	92091 12798 104889	4,6 4,8 4,7	10,1 10,0 10,1
5. Шад- ринскій	{ крест. надѣльныхъ владѣльческихъ . . . въ уѣздѣ	407 412 415	19780 11 20192	32,4 37,5 32,4	9,6 10,0 9,6	5442 194 5636	271556 10612 282168	7,0 7,8 7,1	10,5 10,4 10,5
6. Камыш- ловскій.	{ крест. надѣльныхъ владѣльческихъ . . . въ уѣздѣ	14 2 16	577 103 680	23,1 34,4 24,3	9,9 10,0 10,0	3311 308 3619	167537 16232 183769	6,0 6,2 6,0	9,8 9,8 9,8
7. Ирбит- скій.	{ крест. надѣльныхъ владѣльческихъ . . . въ уѣздѣ	— — —	— — —	— — —	— — —	1954 59 2013	88516 1770 90286	5,4 3,8 5,3	9,5 9,8 9,5
8. Екате- ринбургскій	{ крест. надѣльныхъ владѣльческихъ . . . въ уѣздѣ	2 6 8	82 309 391	20,5 33,7 32,6	9,9 10,0 10,0	4928 908 5836	215354 40769 256123	5,0 5,1 5,0	8,9 11,5 10,4
9. Перм- скій.	{ крест. надѣльныхъ владѣльческихъ . . . въ уѣздѣ	— — —	— — —	— — —	— — —	982 12 994	56625 492 57117	6,5 5,3 6,5	10,0 11,0 10,0
10. Соли- камскій	{ крест. надѣльныхъ владѣльческихъ . . . въ уѣздѣ	— — —	— — —	— — —	— — —	535 9 544	23808 436 24244	4,8 6,3 4,8	9,7 10,2 9,7
11. Верхо- турскій.	{ крест. надѣльныхъ владѣльческихъ . . . въ уѣздѣ	— — —	— — —	— — —	— — —	233 16 249	16077 774 16851	9,3 6,3 9,1	10,0 10,2 10,0
12. Чер- дынскій	{ крест. надѣльныхъ владѣльческихъ . . . въ уѣздѣ	— — —	— — —	— — —	— — —	380 3 383	17176 145 17321	4,8 6,3 4,8	9,3 10,2 9,3
Въ губерніи.		545	25521	29,7	9,7	34756	1689638	6,2	9,6
крестьянскихъ надѣльныхъ.		511	23769	29,1	9,6	32560	1586080	6,2	9,6
владѣльческихъ		34	1752	37,3	10,0	2196	103558	5,7	10,5

Урожай хлѣбовъ въ Пермской губернии въ 1896 году.

(По даннымъ Центрального Статистическаго Комитета).

Я Р О В Ы Е Х Л Ъ Б А .

У ѣ з д ы .		Ч Е Ч Е В И Ц А .			К А Р Т О Ф Е Л Ь .				
		Посѣвная пло- щадь 1896 г. въ десятинахъ.	Собрано.	Урожай самъ.	Посѣвная пло- щадь 1896 г. въ десятинахъ.	Собрано.	Урожай самъ.		
								пудовъ.	пуд.
1. Охан- ский	{ крест. надѣльныхъ владѣльческихъ . . . въ уѣздѣ	3	122	5,8	10,0	999	421668	5,0	9,5
		—	—	—	—	4	3744	9,0	10,0
2. Осин- ский	{ крест. надѣльныхъ владѣльческихъ . . . въ уѣздѣ	144	6120	5,3	10,0	3382	1375121	4,0	9,3
		—	—	—	—	443	124306	4,4	9,0
3. Кун- гурскій	{ крест. надѣльныхъ владѣльческихъ . . . въ уѣздѣ	144	6120	5,3	10,0	3825	1499427	4,0	9,3
		—	—	—	—	630	323253	4,8	8,7
4. Кра- сноуфимскій	{ крест. надѣльныхъ владѣльческихъ . . . въ уѣздѣ	1	37	5,3	10,0	6	3760	8,2	9,8
		—	—	—	—	636	327013	4,9	8,7
5. Шад- ринскій	{ крест. надѣльныхъ владѣльческихъ . . . въ уѣздѣ	33	990	5,0	10,0	1440	559440	4,6	10,0
		—	—	—	—	803	379899	5,4	10,0
6. Камыш- ловскій	{ крест. надѣльныхъ владѣльческихъ . . . въ уѣздѣ	33	990	5,0	10,0	2243	939339	4,9	10,0
		—	—	—	—	—	—	—	—
7. Ирбит- скій	{ крест. надѣльныхъ владѣльческихъ . . . въ уѣздѣ	2	39	2,8	10,0	3428	1419535	4,7	9,7
		—	—	—	—	9	3117	4,4	9,0
8. Екате- ринбургскій	{ крест. надѣльныхъ владѣльческихъ . . . въ уѣздѣ	1	12	2,0	10,0	3437	1422652	4,7	9,7
		—	—	—	—	51	2,6	10,0	—
9. Перм- скій	{ крест. надѣльныхъ владѣльческихъ . . . въ уѣздѣ	—	—	—	—	2243	1269538	8,4	10,0
		—	—	—	—	10	4233	10,6	10,0
10. Соли- камскій	{ крест. надѣльныхъ владѣльческихъ . . . въ уѣздѣ	—	—	—	—	2253	1273771	8,4	10,0
		—	—	—	—	—	—	—	—
11. Верхо- турскій	{ крест. надѣльныхъ владѣльческихъ . . . въ уѣздѣ	—	—	—	—	627	288984	6,3	10,0
		—	—	—	—	6	2049	5,4	10,0
12. Чер- дынскій	{ крест. надѣльныхъ владѣльческихъ . . . въ уѣздѣ	—	—	—	—	633	291033	6,3	10,0
		—	—	—	—	—	—	—	—
Въ губернии	{ крест. надѣльныхъ владѣльческихъ . . . въ уѣздѣ	—	—	—	—	1707	689969	6,1	10,0
		—	—	—	—	315	159233	6,3	10,0
крестьянскихъ надѣльныхъ	{ крест. надѣльныхъ владѣльческихъ . . . въ уѣздѣ	—	—	—	—	2022	849202	6,2	10,0
		—	—	—	—	—	—	—	—
владѣльческихъ	{ крест. надѣльныхъ владѣльческихъ . . . въ уѣздѣ	—	—	—	—	970	964180	7,9	9,3
		—	—	—	—	11	7362	7,0	10,0
владѣльческихъ	{ крест. надѣльныхъ владѣльческихъ . . . въ уѣздѣ	—	—	—	—	981	971542	7,9	9,3
		—	—	—	—	—	—	—	—
владѣльческихъ	{ крест. надѣльныхъ владѣльческихъ . . . въ уѣздѣ	—	—	—	—	389	151010	4,8	10,0
		—	—	—	—	4	2506	8,2	9,8
владѣльческихъ	{ крест. надѣльныхъ владѣльческихъ . . . въ уѣздѣ	—	—	—	—	393	153516	4,8	10,0
		—	—	—	—	—	—	—	—
владѣльческихъ	{ крест. надѣльныхъ владѣльческихъ . . . въ уѣздѣ	—	—	—	—	1271	941684	7,0	10,0
		—	—	—	—	137	85844	8,2	9,8
владѣльческихъ	{ крест. надѣльныхъ владѣльческихъ . . . въ уѣздѣ	—	—	—	—	1408	1027528	7,1	10,0
		—	—	—	—	—	—	—	—
владѣльческихъ	{ крест. надѣльныхъ владѣльческихъ . . . въ уѣздѣ	—	—	—	—	421	285985	7,5	10,0
		—	—	—	—	33	20678	8,2	9,8
владѣльческихъ	{ крест. надѣльныхъ владѣльческихъ . . . въ уѣздѣ	—	—	—	—	454	306663	7,5	10,0
		—	—	—	—	—	—	—	—
Въ губернии		184	7320	5,2	10,0	19288	9487128	5,6	9,7
крестьянскихъ надѣльныхъ		182	7271	5,2	10,0	17507	8690367	5,6	9,7
владѣльческихъ		2	49	3,8	10,0	1781	796761	5,7	9,8

Урожай хлѣбовъ въ Пермской губерніи въ 1896 году.

(По даннымъ Центрального Статистическаго Комитета).

Я Р О В Ы Е Х Л Ъ В А .

У ѣ з д ы .		Л Е Н Ъ .				К О Н О П Л Я .			
		Посѣвная пло- щадь 1896 г. въ десятинахъ.	Собрано.	Урожай самъ.	Всѣх четверт.	Посѣвная пло- щадь 1896 г. въ десятинахъ.	Собрано.	Урожай самъ.	Всѣх четверт.
1. Охан- скій	крест. надѣльныхъ	8786	204714	3,6	9,5	197	7151	3,5	7,1
	владѣльческихъ . . .	533	14498	4,2	9,3	—	—	—	—
	въ уѣздѣ	9319	219212	3,7	9,5	197	7151	3,5	7,1
2. Осин- скій	крест. надѣльныхъ	8329	205726	3,8	9,0	2348	123270	5,1	7,1
	владѣльческихъ . . .	223	7604	5,2	9,0	33	1056	2,7	7,0
	въ уѣздѣ	8552	213330	3,8	9,0	2381	124326	5,1	7,1
3. Кун- гурскій . . .	крест. надѣльныхъ	2544	66398	4,1	9,5	428	21956	4,1	6,7
	владѣльческихъ . . .	43	486	1,4	10,0	—	—	—	—
	въ уѣздѣ	2587	66884	4,0	9,5	428	21956	4,1	6,7
4. Кра- сноуфимскій	крест. надѣльныхъ	3306	68705	3,8	10,3	1518	68765	3,5	7,7
	владѣльческихъ . . .	418	8318	3,1	10,0	503	26005	4,0	7,0
	въ уѣздѣ	3724	77083	3,2	10,3	2021	94770	3,7	7,5
5. Шад- ринскій . . .	крест. надѣльныхъ	7075	96928	2,6	9,2	1472	54906	4,3	7,5
	владѣльческихъ . . .	326	6455	3,8	9,4	27	969	4,2	7,5
	въ уѣздѣ	7401	103383	2,6	9,2	1499	55875	4,3	7,5
6. Камыш- ловскій . . .	крест. надѣльныхъ	5299	111279	3,2	8,9	1229	48290	4,2	7,0
	владѣльческихъ . . .	236	7930	5,0	11,0	7	392	5,9	7,0
	въ уѣздѣ	5535	119209	3,3	9,0	1236	48682	4,2	7,0
7. Ирбит- скій	крест. надѣльныхъ	2121	43268	2,5	9,2	3121	134203	3,5	7,2
	владѣльческихъ . . .	29	531	2,8	9,0	—	—	—	—
	въ уѣздѣ	2150	43799	2,6	9,2	3121	134203	3,5	7,2
8. Екате- ринбургскій	крест. надѣльныхъ	3896	72076	4,2	9,0	326	14833	3,8	8,0
	владѣльческихъ . . .	744	16368	4,7	9,0	14	539	3,2	8,0
	въ уѣздѣ	4640	88444	4,3	9,0	340	15372	3,8	8,0
9. Перм- скій	крест. надѣльныхъ	1948	37207	3,3	9,7	33	1419	3,7	8,0
	владѣльческихъ . . .	61	1202	3,9	10,0	3	126	3,6	7,5
	въ уѣздѣ	2009	38409	3,3	9,7	36	1545	3,7	8,0
10. Соли- камскій . . .	крест. надѣльныхъ	2148	37160	2,6	9,8	82	2714	2,4	7,5
	владѣльческихъ . . .	119	3046	4,3	12,0	—	—	—	—
	въ уѣздѣ	2267	40206	2,7	10,0	82	2714	2,4	7,5
11. Верхо- турскій . . .	крест. надѣльныхъ	866	28145	3,9	10,2	140	7728	4,8	6,7
	владѣльческихъ . . .	16	371	3,7	9,9	3	126	3,8	7,5
	въ уѣздѣ	882	28516	3,9	10,2	143	7854	4,8	6,7
12. Чер- дымскій . . .	крест. надѣльныхъ	1022	15841	2,0	9,2	290	8468	2,2	6,6
	владѣльческихъ . . .	6	139	3,8	9,9	—	—	—	—
	въ уѣздѣ	1028	15980	2,0	9,2	290	8468	2,2	6,6
Въ губерніи		50094	1054455	3,4	9,8	11774	522916	4,0	7,2
крестыанскихъ надѣльныхъ . . .		47340	987507	3,4	9,8	11184	493703	4,0	7,2
владѣльческихъ		2754	66948	4,2	9,5	590	29213	3,9	7,0

Урожай сѣна въ Пермской губерніи въ 1896 году.

(По даннымъ Центрального Статистическаго Комитета.)

У Ѣ З Д Ы.	Съ заливныхъ луговъ.		Съ незаливныхъ луговъ.		В С Е Г О.		№ У Ѣ З Д О В Ѣ.
	Площадь луговъ въ десятинахъ.	Сборъ.	Площадь луговъ въ десятинахъ.	Сборъ.	Площадь луговъ въ десятинахъ.	Сборъ.	
		Общій.		Общій.		Общій.	
		Пудовъ.		Пудовъ.		Пудовъ.	
1. Оханскій	24200	2700087	53758	4650805	77958	7350892	1
2. Осинскій	17798	2072606	119437	11950110	137235	14022716	2
3. Кунгурскій	83260	9294487	9272	811515	92532	10106002	3
4. Красноуфимскій	24052	2677805	240247	18877127	264299	21554932	4
5. Шадринскій	27294	4134638	202043	21637216	229337	25771854	5
6. Камышловскій	16048	1576725	178776	16540685	194824	18117410	6
7. Ирбитскій	8211	1153912	153919	15710938	162130	16864851	7
8. Екатеринбургскій	27350	2991595	147542	12927644	174892	15919239	8
9. Пермскій	37626	4682830	102016	8345386	139642	13028216	9
10. Соликамскій	45776	4435243	67639	4526915	113415	8962163	10
11. Верхотурскій	37180	4201621	122300	10691643	159480	14893263	11
12. Чердынскій	22548	2259184	14361	1143225	36909	3402409	12
ИТОГО въ губерніи.	371343	42180738	1411310	127813209	1782653	169993947	

Поступление казенных сборовъ въ Пермской губернии въ 1896 году.

(По свѣдѣніямъ Казенной Палаты).

РОДЫ ПОДАТЕЙ.	Слѣдовало вступить.				Вновь причислено				Исключено.				Взыскано.				Осталось къ 1 Января 1897 года.					
	Недоимокъ.		Оклада.		Недоимокъ.		Оклада.		Недоимокъ.		Оклада.		Недоимокъ.		Оклада.		Недоимокъ.		Оклада.		ВСЕГО.	
	Руб.	К.	Руб.	К.	Руб.	К.	Руб.	К.	Руб.	К.	Руб.	К.	Руб.	К.	Руб.	К.	Руб.	К.	Руб.	К.	Руб.	К.
1) Оброчной подати и дополнительнаго къ ней сбора	222008	65	—	—	16	80	—	—	146	50	—	—	2324	53	—	—	219554	42	—	—	219554	42
2) Подушной подати по общимъ окладамъ	73833	62	—	—	—	—	—	—	29	76	—	—	227	77	—	—	73576	9	—	—	73576	9
3) Подати по особымъ окладамъ	40998	65	—	—	—	—	—	—	—	—	—	—	233	10	—	—	40765	55	—	—	407765	55
4) Сборъ на обезпеченіе продовольствія	3157	90	—	—	—	—	—	—	936	—	—	—	10	—	—	—	2211	90	—	—	2211	90
5) Выкупныхъ платежей	3449254	25	3103763	07	6709	10	16318	31	3247	12	4423	93	108459	25	2831670	69	3344256	98	283986	76	3628243	74
6) Налогъ съ недвижимыхъ имуществъ въ городахъ, посадахъ и мѣстечкахъ	9314	03	62000	—	236	38	—	—	—	—	—	—	3071	47	57638	75	6478	94	4361	25	10840	19
7) Государственный квартирный налогъ	875	23	20431	50	164	40	—	—	145	12	152	80	684	48	18639	20	210	03	1639	50	1849	53
8) Государственный поземельный налогъ	70075	28	163534	30	1230	38	—	—	101	13	82801	46	4221	39	79093	28	66933	14	1639	56	68622	70
9) Частнаго земельного сбора	5369	65	8542	23	—	—	—	—	—	—	42	—	468	95	8094	91	4900	70	405	32	5306	02
10) Раскладочный сборъ съ торговыхъ и промышленныхъ предпріятій	53664	95	118300	—	6280	17	—	—	990	98	3311	14	47167	08	93317	15	11787	06	26671	71	33458	77
ВСЕГО податей и окладныхъ платежей	3923394	31	6476571	10	14637	23	16318	31	4660	61	90731	33	166858	02	3088453	98	3768512	91	313704	10	4082217	01
Другихъ разныхъ взысканій по вѣдомствамъ:																						
а) Министерства Земледѣлія и Государственныхъ Имуществъ	534381	26	—	—	7599	54	178938	12	49473	46	5173	46	15550	74	124309	60	476956	60	49455	06	526411	66
б) Министерства Финансовъ	503794	80	—	—	121149	90	—	—	50902	81	—	—	49861	56	—	—	524180	33	—	—	524180	33
в) " Внутреннихъ Дѣлъ	20748	83	—	—	296	90	—	—	16306	87	—	—	130	40	—	—	4602	46	—	—	4602	46
г) " Военнаго	678	22	—	—	359	02	—	—	778	22	—	—	93	5	—	—	165	97	—	—	165	97
д) " Юстиціи	16	68	—	—	984	12	—	—	16	68	—	—	984	12	—	—	—	—	—	—	—	—
е) по ссудамъ горнымъ заводамъ и частнымъ лицамъ	825849	06	289155	91	24592	74	—	—	27045	28	103206	95	—	—	—	—	823396	52	122669	38	946063	90
ж) Поставлено долгомъ Пермской Губернской Земской Управы, отпущенные изъ общаго продовольственнаго капитала по случаю неурожая въ 1890 и 1891 годовъ	4142105	44	—	—	—	—	—	—	3502631	81	—	—	—	—	—	—	639473	63	—	—	639473	63
з) Зачислено долгомъ за сельскими обществами Пермской губ. по продовольственнымъ ссудамъ 1890 и 1891 г	—	—	2369935	61	—	—	36012	04	—	—	124669	96	—	—	37381	34	—	—	1118896	35	1118896	35
и) Зачислено долгомъ за частными лицами по расчету той же комиссіи	—	—	—	—	15697	—	—	—	—	—	—	—	401	19	—	—	15295	81	—	—	15295	81
ИТОГО разныхъ взысканій	6027574	29	2609091	52	170673	22	214950	16	3647155	13	1358050	37	67021	06	174970	52	2484071	32	1291020	79	3775092	11
ВСЕГО податей и разныхъ взысканій поступ. по губерніи	9952968	60	6085662	62	185310	45	231268	47	3651815	74	1448781	70	233879	08	3263424	50	6252584	23	1604724	89	7857309	12

Движеніе земскихъ сборовъ по Пермской губерніи въ 1896 году.

Названіе земскихъ сборовъ.	Подлежало къ поступленію въ 1896 году.						Въ теченіе 1896 года по						Исключено въ теченіе 1896 года.						Къ 1 января 1897 года осталось неизъяснено.					
	Недоимокъ.		Оклада.		ВСЕГО.		Недоимокъ.		Оклада.		ВСЕГО.		Недоимокъ.		Оклада.		ВСЕГО.		Недоимокъ.		Оклада.		ВСЕГО.	
	Руб.	К.	Руб.	К.	Руб.	К.	Руб.	К.	Руб.	К.	Руб.	К.	Руб.	К.	Руб.	К.	Руб.	К.	Руб.	К.	Руб.	К.	Руб.	К.
	Руб.	К.	Руб.	К.	Руб.	К.	Руб.	К.	Руб.	К.	Руб.	К.	Руб.	К.	Руб.	К.	Руб.	К.	Руб.	К.	Руб.	К.	Руб.	К.
Губернскихъ	317543	58 ¹ / ₄	534718	84	852262	42 ³ / ₄	92037	14 ¹ / ₂	453444	86 ³ / ₄	545482	1 ¹ / ₄	—	—	1	6	1	6	225506	43 ³ / ₄	81272	91 ¹ / ₄	306779	35
У ѣ з д н ы х ъ:																								
По уѣздамъ:																								
Пермскому	85667	7 ³ / ₄	258544	47	344211	54 ³ / ₄	63680	69 ¹ / ₄	218361	25 ³ / ₄	282041	95	297	4	138	38	435	42	21689	34 ¹ / ₂	40044	83 ¹ / ₄	61734	17 ³ / ₄
Кунгурскому	17528	27	165617	61	183145	88	8628	27	153478	26	162106	53	—	—	—	—	—	—	8900	—	12139	35	21039	35
Красноуфимскому	444753	27	234154	27	678907	54	98695	2	183867	29	282562	31	4434	2	205	49	4639	51	341624	23	50081	49	391705	72
Осинскому	314814	27	208339	26	523153	53	60859	46	157091	4	217950	50	2259	68	1485	36	3745	4	251695	13	49762	86	301457	99
Оханскому	21232	93 ¹ / ₄	192471	84	213704	77 ¹ / ₄	13619	83 ¹ / ₄	170924	84 ¹ / ₄	184544	68	898	50	72	73	971	23	6714	59 ¹ / ₂	21474	26 ³ / ₄	28188	86 ¹ / ₄
Чердынскому	19922	58 ¹ / ₂	173932	75	193855	33 ¹ / ₂	13644	7	165249	77	178893	84	—	—	107	84	107	84	6278	51 ¹ / ₂	8575	14	14853	65 ¹ / ₂
Соликамскому	62900	53	149245	83	212146	36	21271	71 ¹ / ₄	119509	78 ¹ / ₄	140781	49 ¹ / ₂	114	86	1635	87 ¹ / ₄	1750	73 ¹ / ₄	41513	95 ³ / ₄	29100	17 ¹ / ₂	69614	13 ¹ / ₄
Екатеринбургскому	448763	52	393734	96	842498	48	94955	95	322008	5	416964	—	1817	58	9303	28	11120	86	351989	99	62423	63	414413	62
Кавышловскому	157049	84 ³ / ₄	189389	85	346439	69 ³ / ₄	18407	43	181641	11	200048	54	2317	95 ¹ / ₄	504	15	2822	10 ¹ / ₄	136324	46 ¹ / ₂	7244	59	143569	5 ¹ / ₂
Шадринскому	535234	28 ¹ / ₄	207141	56	742375	84 ¹ / ₄	23515	63 ¹ / ₂	181300	31 ¹ / ₂	204815	95	210	35	791	22 ¹ / ₂	1001	57 ¹ / ₂	511518	29 ³ / ₄	25050	2	536568	31 ³ / ₄
Ирбитскому	22049	36	162132	31	184181	67	9831	69	157678	32	167510	1	2721	44	540	8	3261	52	9496	23	3913	91	13400	14
Верхотурскому	201421	23 ¹ / ₄	323282	10	524703	33 ¹ / ₄	101460	96 ¹ / ₂	316489	82	417950	78 ¹ / ₂	1866	8	16	49	1882	57	98094	18 ³ / ₄	6775	79	104869	97 ³ / ₄
ВСЕГО по губерніи	2648880	76	3192705	65	5841586	41	620607	87³/₄	2781044	72¹/₂	3401652	60¹/₄	16937	50¹/₄	14801	95³/₄	31739	46	2011335	38	396858	96³/₄	2408194	34³/₄

Примѣчаніе : Въ показанныя в этой вѣдомости цифры по Екатеринбургскому уѣзду не вошли казенныхъ заводовъ 11480 р. 2 к. и частныхъ 10338 руб. 31 коп.

вошли опротестованные оклады за 1896 годъ съ земель, занятыхъ съ золотыми приисками: Гор-

Доходы и расходы городов Пермской губернии

за 1896 годъ.

Наименованіе городовъ.	Остатокъ отъ прежнихъ лѣтъ.		Приходъ за 1896 годъ.		Расходъ за 1896 годъ.		Остатокъ или передержка противъ годового дохода.		Остатокъ всѣхъ суммъ городскихъ доходовъ къ 1897 году.	
	Руб.	К.	Руб.	К.	Руб.	К.	Руб.	К.	Руб.	К.
Пермь	63660	73 ¹ / ₂	281763	46	261170	67	+20592	59	84253	52 ¹ / ₂
Кунгуръ	—	—	54914	08	47459	73	+6700	73 ³ / ₄	753	61 ³ / ₄ ¹⁾
Красноуфимскъ . .	7190	28	21174	49	21905	92	—731	43	6458	85
Оса	570	92	25102	31	22188	40	+2913	91	3484	83
Оханскъ	1392	04	11494	02	12150	22	—656	—	735	84
Соликамскъ . . .	110	51	30856	19	30370	53	+485	66	596	17
Чердынь	770	12 ¹ / ₄	19453	89 ³ / ₄	20213	82 ¹ / ₂	—759	92 ³ / ₄	10	19 ¹ / ₂
Екатеринбургъ . .	—	—	179193	08	199184	16	—19991	08	—	—
Камышловъ	13452	04 ³ / ₄	46901	73 ¹ / ₄	37285	39	+9616	34 ¹ / ₄	23068	39
Шадринскъ	1859	34	42827	31	42778	25	+49	06	1908	40
Ирбитъ	2555	71	107566	89	100632	30	+6934	59	9490	30
Верхотурье	19	73 ¹ / ₄	17562	19	17558	85	+3	34	23	7 ¹ / ₄
Далматовъ	18898	48	8555	67 ¹ / ₂	6468	52	+2087	15 ¹ / ₂	20985	63 ¹ / ₂
Алапаевскъ	5018	95	1537	47	1794	85	—257	38	4716	57
Дедюхинъ	617	18	3262	38	2860	37	+401	95	1019	19
Итого	116116	04³/₄	852165	17¹/₂	824021	98¹/₂	+28143	19	144259	23³/₄

¹⁾ За покрытіемъ дефицитовъ 1894 и 1895 г.г.

С В Ъ Д Ъ Н І Е

о поступленіи въ 1896 году акцизныхъ и отъ казенной продажи питей доходовъ по Пермской губерніи, съ показаніемъ сравнительнаго отношенія къ количеству доходовъ за 1895 годъ.

	П о с т у п и л о д о х о д о в ъ .						Въ 1896 г. противъ 1895 г. поступило.			
	Въ 1896 г.			Въ 1895 г.			Болѣе.		Менѣе.	
	Съ какаго количества.	Сумма.		Съ какаго количества.	Сумма.		Руб.	К.	Руб.	К.
		Руб.	К.		Руб.	К.				
А. Акцизныхъ доходовъ:										
<i>I. Доходы съ мѣтъ выдѣлки и продажи питей частныхъ лицъ.</i>										
Акциза съ вина и спирта .	4829,35	19317	40	82773,86 ^{1/2}	331095	46	—	—	311778	06
Дополнительнаго акциза съ водочныхъ издѣлій . .	11275,5	11275	50	14725,48	14725	43	—	—	3449	93
Бандерольнаго сбора съ сухихъ прессованныхъ дрожжей	14880 п. 25 ф	59522	50	11822,22 ^{1/2}	47290	25	12232	25	—	—
Акциза съ пивоваренія . .	342175	102652	50	310070	93021	10	9631	40	—	—
Акциза съ медоваренія . .	463	231	50	571 ^{1/2}	285	75	—	—	54	25
Патентнаго сбора.	—	35030	93	—	48246	65	—	—	13215	72
Итого.	—	228030	33	—	534664	64	—	—	306634	31
<i>II Доходы съ казенныхъ мѣтъ выдѣлки и продажи питей:</i>										
Акциза съ вина и спирта .	1310414,75 ^{1/4}	5241659	1 ^{1/4}	1068680,65 ^{1/4}	4274722	61 ^{1/4}	966936	40	—	—

	Поступило доходовъ.						Въ 1896 г. противъ 1895 г. поступило.			
	Въ 1896 г.			Въ 1895 г.			Волге.		Менѣ.	
	Съ какого количества.	Сумма.		Съ какого количества.	Сумма.		Руб.	К.	Руб.	К.
		Руб.	К.		Руб.	К.				
Дохода за проданныя казенныя питья	1310414,76 ^{1/4}	5097647	75 ^{1/4}	1068680,65 ^{1/4}	4337395	7 ^{3/4}	760252	67 ^{1/2}	—	—
Дохода за проданную стеклянную посуду	—	68591	53	—	80418	06	—	—	11826	53
Комиссионнаго сбора	—	40022	95	—	86238	52	—	—	46215	57
Итого	—	10447921	24 ^{1/2}	—	8778774	27	1669146	97 ^{1/2}	—	—
ВСЕГО	—	10675951	57 ^{1/2}	—	9313438	91	1362512	66 ^{1/2}	—	—
Б. Табачныхъ:										
Акциза съ выдѣланнаго табаку и табачныхъ издѣлій	—	—	—	—	—	—	—	—	—	—
Платы за патенты и марки на право приготвленія и продажи табаку	—	29440	—	—	31920	—	—	—	2480	—
Дополнительнаго 50% сбора съ патентовъ и раскурочныхъ марокъ	—	14720	—	—	15960	—	—	—	1240	—
Итого табачнаго	—	44160	—	—	47880	—	—	—	3720	—
В. Съ нефтяныхъ осветительныхъ маселъ.	Пудовъ.	По 60 к.	съ п.	Пудовъ.	По 60 к.	съ п.	—	—	—	—
	89666 ^{1/2}	53800	—	158162	94897	20	—	—	41097	20
Г. Акциза съ зажига- тельныхъ спичекъ:										
Акциза	—	415958	76	—	430558	97	—	—	14600	21
Патентнаго сбора	—	802	50	—	845	—	—	—	42	50
Итого дохода съ зажига- тельныхъ спичекъ	—	416761	26	—	431403	97	—	—	14642	71
ВСЕГО доходовъ	—	11190672	83 ^{1/2}	—	9887620	08	1303052	75 ^{1/2}	—	—

Примѣчаніе. Къ 1 Января 1897 года по казеннымъ мѣстамъ выдѣлки и продажи питей оставалось въ недоимкѣ вырученныхъ въ 1896 году и не сланныхъ въ Казначейства: акциза съ вина и спирта—264552 руб. 54^{1/2} коп., дохода за проданныя питья—257905 руб. 30 коп. и за стеклянную посуду—4320 р. 59 к., и за сгорѣвшее, растроченное и украденное вино: акциза—2654 р. 05^{1/2} к., дохода—4343 р. 81^{1/2} к. и за стеклянную посуду—485 руб. 81 коп.

С В Ъ Д Ъ Н І Е

о казенной продажѣ вина въ Пермской губерніи за 1896 годъ.

Продано вина въ 40^о ведеръ 1311677,335
Валовая выручка (при средней цѣнѣ 7 р. 89,054 к.) . . 10349795 р. 98,75 к.

Въ томъ числѣ:

Акцизъ по 4 руб. за ведро 5246709 р. 33 к.
Стоимость вина казнѣ по 2 р. 25 к. за ведро . . 2961787 р. 42,50 к.
Прибыль по 1 р. 63,254 к. за ведро 2141299 р. 23,50 к.
Комиссіоннаго сбора съ напитковъ частныхъ лицъ . . . 40074 р. 52,50 к.
Всего дохода сравнительно съ 1895 год. поступило болѣе на 649092 р. 34,25 к.
На одного жителя губерніи приходится вина 0,44 ведра.
Расходъ на вино, падающій на одного жителя 3 руб. 47 коп.

Заведеній для оптовой и раздробительной продажи:

Ч а с т н ы х ъ л и ц ѣ :

	въ городахъ	въ уѣздахъ	итого.
Трактирныхъ заведеній годовыхъ	30	24	54
полугодовыхъ	7	7	14
Ренсковыхъ погребовъ годовыхъ	60	25	85
полугодовыхъ	2	3	5
Буфетовъ годовыхъ	55	18	73
полугодовыхъ	5	2	7
Пивныхъ складовъ годовыхъ	13	12	25
полугодовыхъ	5	2	7
Пивныхъ лавокъ годовыхъ	148	187	335
полугодовыхъ	16	7	23
Временныхъ выставокъ	12	38	50
Итого частныхъ	349	327	676

К а з е н н ы х ъ :

Складовъ	12	14	26
Разливныхъ пунктовъ годовыхъ	—	2	2
полугодовыхъ	—	6	6
Магазиновъ при складахъ годовыхъ	12	14	26
полугодовыхъ	—	1	1
Винныхъ лавокъ	67	850	917
Итого казенныхъ	91	887	978

Всего частныхъ и казенныхъ . . 440 1214 1654

Количество грузившихся и разгрузившихся судовъ и плотовъ, заявленное въ Пермской дистанціи Пермскаго отдѣленія Казанскаго Округа путей сообщенія, за 1896 годъ.

Наименованіе рѣкъ и пристаней.	Грузилось и отправлено.			Пришло и разгрузилось.		
	Судовъ.	Плотовъ.	Количество клади въ пудахъ.	Судовъ.	Плотовъ.	Количество клади въ пудахъ.
Рѣка Кама.						
Пристани:						
Гординская	—	6	349000	—	—	—
Георгиевская	7	—	182726	—	—	—
Кайская	—	24	1433220	—	—	—
Усть-Лизанская	—	3	225000	—	—	—
Усть-Кельтма	—	4	410000	—	—	—
Усть-Лиманская	—	6	360000	—	—	—
Усть-Пильвенская	—	1	200000	—	—	—
Усть-Сумычъ	—	28	700000	—	—	—
Анборская	1	—	160500	—	—	—
Пянтежская	1	—	130200	—	—	—
Тюльбинская	2	—	125000	—	—	—
Бондюжская	—	20	102000	—	—	—
Шакшерская	1	—	40000	—	—	—
	—	4	40000	—	—	—
Керчевская	1	—	200000	—	—	—
Усть-Боровская	25	—	2076853	пар. 14	—	7655
	—	—	—	—	20	102000
Соликамская. (Усть-Усолья).	24	—	1583621	2	—	39612
	—	—	—	—	25	650000
Дедюхинская	17	—	1218950	7	—	51520
	—	—	—	—	46	2220000
Левенская	19	—	1435360	2	—	35620

Наименованіе рѣкъ и приста- ней.	Грузилось и отправлено.			Пришло и разгрузилось.		
	Судовъ.	Плотовъ.	Количество клади въ пудахъ.	Судовъ.	Плотовъ.	Количество клади въ пудахъ.
Березниковская . . .	80	—	4354621 ⁷	пар. 9 суд. 7	—	185185
Усольская	59	—	4709030	пар. 63 суд. 23	—	323616 ⁸⁷
Орловская	1	—	60000	—	—	—
Таманская	—	1	7000	—	—	—
Пожевская	14	—	449285	пар. 23 суд. 3	—	25492 ¹⁵
	—	8	960000	—	—	—
Усть-Косьва	—	—	—	пар. 11	—	6940
Червозская	11	—	384872	пар. 3 суд. 12	—	242000
Слудская	—	—	—	пар. 38 суд. 3	—	43925 ⁶
Добрянская	28	—	551727 ³⁰	пар. 17 суд. 60	—	985577 ¹⁸
Полазвинская	66	—	113050	1	—	2500
	—	13	118300	—	—	—
Хохловская	35	—	265500	—	—	—
	—	10	46600	—	—	—
Мотовилихинская	7	—	61123 ²⁷	пар. 11 суд. 18	—	901337
	—	—	—	—	45	650000
Пермская	пар. 864 суд. 155	—	1735559 ³¹	пар. 463 суд. 479	—	4885761 ¹⁰
	—	—	—	—	875	5825700
Конецъ-Борская	—	—	—	пар. 9	—	2490
Нытвинская	пар. 2 суд. 14	—	643988 ¹⁸	пар. 9 суд. 28	—	279074
	—	—	—	—	1	30000
Таборская	пар. 3 суд. 23	—	733914 ¹⁰	пар. 23 суд. 16	—	248783 ⁵
	—	—	—	—	20	660000
Оханская	пар. 20 суд. 5	—	42806	пар. 22 суд. 22	—	53287 ⁷
	—	—	—	—	—	—
Кривошеинская	1	—	26106	—	—	—
Юго-Камская	2	—	16446 ¹	8	—	83500
Сташковская	1	—	47000	—	—	—
Тулвинская	—	—	—	—	4	559000

Наименованіе рѣкъ и приста- ней.	Грузилосьъ и отправлено.			Пришло и разгрузилось.		
	Судовъ.	Плоговъ.	Количество клади въ пудахъ.	Судовъ.	Плоговъ.	Количество клади въ пудахъ.
Осинская	пар. 3 суд. 14	—	51344	пар. 30 суд. 31	—	150857
Въялевская	1	—	28000	—	—	—
Ерзовская	5	—	377461	—	—	—
Частинская	10	—	260791	пар. 3 суд. 1	—	20810
	—	2	500000	—	—	—
Еловикская	3	—	29512	1	—	17000
Толстинская	1	—	94893 ²⁰	—	—	—
Ножевская	3	—	41500	—	—	—
	—	1	120000	—	—	—
Усть-Рѣченская . . .	5	—	92594 ¹⁵	пар. 4 суд. 17	—	565329
ИТОГО по р. Камѣ.	пар. 892 суд. 642	—	22324335 ³⁴	пар. 752 суд. 741	—	9157872 ¹⁸
Рѣка Веслена.	—	131	5571120	—	1036	10696700
Весленская	—	12	470000	—	—	—
Рѣка Коса.						
Косинская	—	13	1770000	—	—	—
Рѣка Лологъ.						
Юксѣевская	—	306	1000000	—	—	—
Рѣка Вишера.						
Талецкая	9	—	325000	—	—	—
Усть-Явинская . . .	—	3	425000	—	—	—
Рябининская	4	—	127673	—	—	—
	—	19	340000	—	—	—
Усть-Вишерская . . .	1	—	150000	—	—	—
	—	3	370000	—	—	—
ИТОГО по р. Вишерѣ.	14	—	602673	—	—	—
	—	25	1135000	—	—	—

Наименованіе рѣкъ и приста- ней.	Грузилосьъ и отправлено.			Пришло и разгрузилосьъ.		
	Судовъ.	Плотовъ.	Количество клади въ пудахъ.	Судовъ.	Плотовъ.	Количество клади въ пудахъ.
Рѣка Колва.						
Чердынская . . .	3	—	3950	пар. 61 суд. 24	}	511838 ²⁰ ф.
Рѣка Усолка.						
Усть-Неростовица .	—	11	310000	—	—	—
Усть-Вобровка . . .	—	10	300000	—	—	—
ИТОГО по р. Усолкѣ.	—	21	610000	—	—	—
Рѣка Яйва.						
Яйвенская	1	—	75000	—	—	—
Рѣка Кондасъ.						
Лечкановская	—	1	38000	—	—	—
Усть-Кондасская . . .	—	1	130000	—	—	—
ИТОГО по р. Кондасу.	—	2	168000	—	—	—
Рѣка Инва.						
Верхъ-Инвенская . . .	—	6	845000	—	—	—
Ошибская	—	1	140000	—	—	—
Купроская	—	24	1105000	—	—	—
ИТОГО по р. Инвѣ.	—	31	2090000	—	—	—
Рѣка Косъва.						
Троицкая	—	15	135000	—	—	—
Рѣка Обва.						
Кизвенская	—	11	995000	—	—	—
Ильинская	—	—	—	пар. 4 суд. 2	}	3385

Наименованіе рѣкъ и приста- ней.	Грузилось и отправлено.			Пришло и разгрузилось.		
	Судовъ.	Плотовъ.	Количество клади въ пудахъ.	Судовъ.	Плотовъ.	Количество клади въ пудахъ.
Ледявская	1	—	53110 ²⁰	—	—	—
ИТОГО по р. Обвѣ	1	—	53110 ²⁰	пар. 4 суд. 2	}	3385
Рѣка Чусовая.	—	11	995000	—		—
Шайтанская 1	6	—	72300	—	—	—
Билимбаевская	35	—	563973 ¹⁸	—	—	—
Уткинско-Слободская	10	—	204500	—	—	—
Уткинская (графа Строганова)	20	—	347421 ³⁷	—	—	—
Шайтанская 2	16	—	384673	—	—	—
Кыновская	10	—	183565	1	—	450
Ослянская	2	—	8610	—	—	—
Усть-Усьва	—	16	310000	—	—	—
Усть-Усьва	—	5	445000	—	—	—
Чусовская	45	—	309431 ¹¹	13	—	3394
Чусовская	—	321	2096800	—	—	—
Красносудская	—	6	1020000	—	—	—
Адищевская	—	28	3740000	—	—	—
Левшинская	440	—	7195118 ²²	48	—	971472 ²³
ИТОГО по р. Чусовой	584	—	9269593 ¹⁸	62	—	975316 ²³
ИТОГО по р. Чусовой	—	376	7611800	—	—	—
Рѣка Ревда.						
Ревдинская	1	—	13300	—	—	—
Рѣка Сытва.						
Кулгурская	пар. 34 суд. 30	}	722971 ²⁰	пар. 32	—	8611
Троицкая	3					

Наименованіе рѣкъ и приста- ней.	Грузилосьъ и отправлено.			Пришло и разгрузилось.		
	Судовъ.	Плотовъ.	Количество клади въ пудахъ.	Судовъ.	Плотовъ.	Количество клади въ пудахъ.
Насадская	13	—	20530	—	—	—
Лядинская	—	36	141000	—	—	—
Лядинская	1	—	26120	1	—	1780
ИТОГО по р. Сылвѣ	пар. 34 суд. 47	—	884621 ²⁰	пар. 32 суд. 1	—	10391
Рѣка Варда.	—	36	141000	—	—	—
Матвѣевская	—	3	650000	—	—	—
Рѣка Ирень.	—	—	—	—	—	—
Калтаевская	—	8	86000	—	—	—
Ашакская	—	4	820000	—	—	—
Самаровская	—	4	307000	—	—	—
ИТОГО по р. Ирени	—	16	1213000	—	—	—
Рѣка Турка.	—	—	—	—	—	—
Подзельничная	—	1	164000	—	—	—
Рѣка Аспа.	—	—	—	—	—	—
Дерев. Азь	—	2	290000	—	—	—
Рѣка Сыль.	—	—	—	—	—	—
Верхній Сыль	—	5	20000	—	—	—
Рѣка Юрманъ.	—	—	—	—	—	—
Троицкая	—	78	830000	—	—	—
Рѣка Кутамышъ.	—	—	—	—	—	—
Троицкая	—	74	659000	—	—	—
ИТОГО въ предѣлахъ дистанци.	пар. 926 суд. 1293	—	3322658 ¹²	пар. 849 суд. 830	—	10658803 ²¹
	—	1158	25522920	1036	—	10696700

С В Ъ Д Ъ Н І Е

ОБЪ ОБОРОТАХЪ ИРВИТСКОЙ ЯРМАРКИ

ЗА 1896 И 1897 ГОДЫ.

		Приве- зено.	Продано.	Осталось.	
		Р У Б Л И.			
А. Русскіе товары.					
1. Европейскіе:					
1	Шубъ крытыхъ и некрытыхъ, разнаго рода мѣ- ховъ и воротниковъ	{ въ 1896 " 1897	400000 380000	200000 190000	200000 190000
2	Сафьянныхъ, кожаныхъ издѣлій и выдѣлан- ныхъ кожъ	{ " 1896 " 1897	800 750000	650000 550000	150000 200000
3	Свѣчь восковыхъ и стеариновыхъ	{ " 1896 " 1897	170000 180000	140000 130000	30000 50000
4	Хмѣля	{ " 1896 " 1897	12000 10000	12000 10000	— —
5	Шерсти русской и издѣлій изъ оной	{ " 1896 " 1897	20000 40000	15000 25000	5000 15000
6	Фруктовыхъ и бакалейныхъ товаръ въ и кофе	{ " 1896 " 1897	350000 330000	230000 230000	120000 100000
7	Золота и серебра въ издѣліяхъ	{ " 1896 " 1897	500000 450000	400000 300000	100000 150000
8	Драгоценныхъ камней и издѣлій изъ нихъ и моржана (коралла)	{ " 1896 " 1897	100000 90000	60000 50000	40000 40000
9	Образовъ въ ризахъ и безъ ризъ съ драгоцен- ными камнями и безъ камней	{ " 1896 " 1897	60000 50000	35000 30000	25000 20000
10	Церковной утвари	{ " 1896 " 1897	110000 100000	60000 60000	50000 40000
11	Книгъ, эстамповъ и ландкартъ	{ " 1896 " 1897	30000 25000	15000 13000	15000 12000
12	Часовъ: карманныхъ, столовыхъ, стѣнныхъ и му- зыкальныхъ инструментовъ	{ " 1896 " 1897	180000 175000	125000 100000	55000 75000
13	Изъ золота кружевныхъ издѣлій, офицерскихъ вещей и проч.	{ " 1896 " 1897	120000 110000	80000 60000	40000 50000
14	Дамскихъ уборовъ, картузовъ и др. шапочныхъ издѣлій	{ " 1896 " 1897	180000 175000	110000 100000	70000 75000
15	Парфюмернаго товара вообще	{ " 1896 " 1897	170000 160000	110000 120000	60000 40000
16	Мѣди въ слиткахъ, листахъ, самоварахъ, посудѣ, колоколахъ и пр.	{ " 1896 " 1897	175000 160000	110000 90000	65000 70000

			Приве-	Продано.	Осталось.
			зено.		
			Р У Б Л И.		
17	Желѣза, чугуна и издѣлій изъ нихъ, пожар-	{ въ 1896 " 1897	730000	680000	50000
	ныхъ машинъ		700000	600000	100000
18	Скобенныхъ, ножевыхъ, ружейныхъ и проч. то-	{ " 1896 " 1897	460000	380000	80000
	варовъ		450000	350000	100000
19	Австрійскихъ и русскихъ косъ	{ " 1896 " 1897	400000	350000	50000
			380000	300000	80000
20	Москательныхъ, аптекарскихъ товаровъ, масла	{ " 1896 " 1897	525000	410000	115000
	деревяннаго, глицерина, олеина и индиго .		500000	350000	150000
21	Табакъ всѣхъ обобандероленныхъ сортовъ	{ " 1896 " 1897	260000	220000	40000
			240000	230000	10000
22	Посуды: фаянсовой, фарфоровой, хрустальной,	{ " 1896 " 1897	510000	440000	70000
	разнаго стекла и зеркалъ		450000	360000	90000
23	Вина простаго, винограднаго, водокъ и пива .	{ " 1896 " 1897	270000	200000	70000
			280000	210000	70000
24	Мануфактурныхъ хлопчато-бумажныхъ издѣлій .	{ " 1896 " 1897	19500000	17900000	1600000
			15000000	12000000	3000000
25	Шерстяныхъ и суконныхъ издѣлій	{ " 1896 " 1897	3750000	2950000	800000
			3500000	2700000	800000
26	Льняной и пеньковой ткани	{ " 1896 " 1897	3350000	2600000	750000
			3200000	2300000	900000
27	Шелковыхъ тканей	{ " 1896 " 1897	500000	340000	160000
			500000	300000	200000
28	Красной и др. бумажной пряжи	{ " 1896 " 1897	—	—	—
			100000	60000	40000
29	Игольныхъ, галантерейныхъ товаровъ, оптиче-	{ " 1896 " 1897	950000	750000	200000
	скихъ и хирургическихъ инструментовъ и		850000	680000	170000
	медочныхъ издѣлій				
30	Нитокъ на катушкахъ (швейная бумага)	{ " 1896 " 1897	365000	300000	65000
			350000	290000	60000
31	Дѣтскихъ игрушекъ	{ " 1896 " 1897	8000	5000	3000
			6000	3500	2500
32	Бумаги писчей, плановой, книжной и оберточной	{ " 1896 " 1897	160000	140000	20000
			170000	150000	20000
33	Сахару и сахарнаго песку	{ " 1896 " 1897	200000	185000	15000
			180000	160000	20000
34	Керосина и пиронафта	{ " 1896 " 1897	20000	20000	—
			25000	25000	—
35	Спичекъ фосфорныхъ и безопасныхъ	{ " 1896 " 1897	165000	165000	—
			180000	180000	—

		Приве-	Продаж.	Осталось.	
		зено.			
		Р У Б Л И.			
36	Швейныхъ машинъ, разныхъ инструментовъ и земледѣльческихъ орудій	{ въ 1896 " 1897	225000 250000	145000 180000	80000 70000
37	Шитой готовой мужской и женской одежды и бѣлья	{ " 1896 " 1897	580000 500000	430000 350000	150000 150000
38	Деревянныхъ надѣлій: экипажей, рессорныхъ колясокъ, саней городскихъ, колесъ, стульевъ, шкафовъ, столовъ, посуды деревянной и рогожей	{ " 1896 " 1897	160000 180000	100000 140000	60000 40000
39	Точилъ печерскихъ, жернововъ мельничныхъ и мраморныхъ памятниковъ	{ " 1896 " 1897	75000 50000	60000 35000	15000 15000
40	Мѣду и алебастру	{ " 1896 " 1897	7000 6000	7000 6000	— —
41	Сундуковъ и подносовъ лаковыхъ	{ " 1896 " 1897	55000 70000	45000 50000	10000 20000
Итого . . .		{ въ 1896 " 1897	36602000 31302000	31174000 24067500	5428000 7234500
2. Азиатскіе — Сибирскіе.					
42	Пушныхъ товаровъ разныхъ сортовъ	{ въ 1896 " 1897	2850000 2900000	2850000 2850000	— 50000
43	Кожи сырыхъ, яловыхъ, конскихъ и пр.	{ " 1896 " 1897	540000 480000	524000 480000	16000 —
44	Козлины и овчины сырыхъ	{ " 1896 " 1897	467600 380000	437970 335000	29630 45000
45	Щетинны	{ " 1896 " 1897	250000 240000	250000 240000	— —
46	Волоса конскаго и гривы	{ " 1896 " 1897	175000 135000	175000 135000	— —
47	Меду сибирскаго и патоки	{ " 1896 " 1897	60000 40000	60000 40000	— —
48	Орѣха кедроваго	{ " 1896 " 1897	45000 120000	45000 120000	— —
49	Масла коровьяго	{ " 1896 " 1897	30000 30000	30000 30000	— —
50	Сала коровьяго и бараньяго	{ " 1896 " 1897	12000 14000	10000 10000	2000 4000
51	Свѣчь салныхъ литыхъ	{ " 1896 " 1897	3000 3500	2500 3000	500 500

			Приве-	Продано.	Осталось.		
			зено.				
			Р У Б Л И.				
52	Птичьего пера и пуха	{	въ 1896	25000	25000	—	
			" 1897	26000	26000	—	
53	Мыла разныхъ сортовъ	{	въ 1896	40000	25000	15000	
			" 1897	35000	25000	10000	
54	Клею рыбьяго и шубнаго	{	въ 1896	8000	8000	—	
			" 1897	7000	7000	—	
55	Жиру рыбьяго и ворвани	{	въ 1896	6000	6000	—	
			" 1897	6000	6000	—	
56	В о с к у	{	въ 1896	260000	260000	—	
			" 1897	280000	280000	—	
57	Сѣмя коноплянаго и льнаго	{	въ 1896	16000	16000	—	
			" 1897	20000	20000	—	
58	Масла растительнаго	{	въ 1896	15000	15000	—	
			" 1897	15000	15000	—	
59	Рыбы свѣжей, соленой и икры	{	въ 1896	250000	250000	—	
			" 1897	260000	260000	—	
60	Сѣѣстныхъ припасовъ, какъ-то: хлѣба, крупъ, соли, мяса, птицы и пр.	{	въ 1896	370000	370000	—	
			" 1897	400000	400000	—	
61	Муки крупчаточной	{	въ 1896	50000	36000	14000	
			" 1897	60000	40000	20000	
62	Волеина коноплянаго и льнаго	{	въ 1896	25000	25000	—	
			" 1897	30000	30000	—	
63	Холста крестьянскаго	{	въ 1896	50000	50000	—	
			" 1897	45000	45000	—	
64	Ковровъ сибирскихъ	{	въ 1896	12000	10000	2000	
			" 1897	24000	18000	6000	
			Итого				
			{	въ 1896	5560000	4481000	73000
			" 1897	5550500	5415000	1355000	
Б. Азіатскіе товары:							
1	Чаевъ: байховаго и кирпичнаго	{	въ 1896	4500000	3800000	700000	
			" 1897	3400000	2850000	550000	
2	Серебра въ ямбахъ	{	въ 1896	45000	450000	—	
			" 1897	50000	50000	—	
3	Матерій шелковыхъ и шелка швейнаго	{	въ 1896	135000	90000	45000	
			" 1897	140000	90000	50000	
4	Бумажныхъ издѣлій и халатовъ	{	въ 1896	45000	30000	15000	
			" 1897	50000	30000	20000	

		Приве-	Продано.	Осталось	
		зено.			
		Р У Б Л И.			
5	Вуаги прядеи	{ въ 1896	90000	60000	30000
		{ „ 1897	50000	40000	10000
6	Платя шитаго и пр.	{ „ 1896	45000	30000	15000
		{ „ 1897	50000	30000	20000
7	Мерлушки	{ „ 1896	30000	20000	10000
		{ „ 1897	35000	25000	10000
8	Разныхъ ягодъ, изюму и урюка	{ „ 1896	25000	20000	5000
		{ „ 1897	30000	20000	10000
9	Верблюжьей шерсти и издѣлій изъ оной	{ „ 1896	100000	90000	10000
		{ „ 1897	100000	80000	20000
10	Кошежъ, войлоковъ, коровьей, конской и овечьей шерсти	{ „ 1896	100000	90000	10000
		{ „ 1897	150000	120000	30000
11	Ковровъ азиатскихъ	{ „ 1896	20000	15000	5000
		{ „ 1897	25000	15000	10000
12	Сверхъ того приведено лошадей изъ Сибирскихъ степей, заводскихъ и крестьянскихъ	{ „ 1896	200000	150000	50000
		{ „ 1897	230000	200000	30000
Итого . . .		{ въ 1896	5335000	4400000	895000
		{ „ 1897	4310000	3550000	760000
ВСЕГО		{ въ 1896	47497330	41095400	6401930
		{ „ 1897	41162500	33032500	8130000

С В Ъ Д Ъ Н І Е

о количествѣ привезенныхъ, проданныхъ и оставшихся не проданными товаровъ
на Крестовско-Ивановской ярмаркѣ
въ 1896 и 1897 годахъ.

Наименованіе товаровъ	Количество привезенныхъ товаровъ на сумму.		Количество проданныхъ товаровъ на сумму.		Количество оставшихся товаровъ на сумму.		
	Руб.	К.	Руб.	К.	Руб.	К.	
Бакалейныхъ	въ 1896	110000	—	90000	—	20000	—
	„ 1897	115000	—	105000	—	10000	—
Бухарскихъ	„ 1896	18000	—	16500	—	1500	—
	„ 1897	22000	—	19000	—	3000	—
Виноградныхъ и простыхъ винъ, пива и	„ 1896	23000	—	22800	—	200	—
меду и другихъ напитковъ	„ 1897	27000	—	26000	—	1000	—
Валенныхъ и шапочныхъ товаровъ	„ 1896	205000	—	200000	—	5000	—
	„ 1897	215000	—	213000	—	2000	—
Галантерейныхъ и игольныхъ	„ 1896	230000	—	180000	—	5000	—
	„ 1897	260000	—	230000	—	30000	—
Земледѣльческихъ орудій	„ 1896	1500	—	1400	—	100	—
	„ 1897	1500	—	1300	—	200	—
Золотыхъ и серебряныхъ вещей	„ 1896	80000	—	55000	—	25000	—
	„ 1897	95000	—	65000	—	30000	—
Книгъ	„ 1896	4000	—	3000	—	1000	—
	„ 1897	4000	—	3500	—	500	—
Кубовой краски	„ 1896	11000	—	10000	—	1000	—
	„ 1897	12000	—	11500	—	500	—
Косметическихъ товаровъ	„ 1896	6000	—	5000	—	1000	—
	„ 1897	8000	—	7000	—	1000	—
Кожевенныхъ и обуви	„ 1896	350000	—	300000	—	50000	—
	„ 1897	380000	—	350000	—	30000	—
Крупчатки (муки)	„ 1896	29000	—	20000	—	9000	—
	„ 1897	36000	—	29000	—	7000	—
Ковровъ	„ 1896	5600	—	5000	—	600	—
	„ 1897	6000	—	5600	—	400	—
Керосина	„ 1896	5000	—	4800	—	200	—
	„ 1897	6000	—	5400	—	600	—
Лошадей	„ 1896	40000	—	36000	—	4000	—
	„ 1897	72000	—	68000	—	4000	—
Мануфактурныхъ товаровъ	„ 1896	1500000	—	1000000	—	500000	—
	„ 1897	1550000	—	1300000	—	250000	—

Наименованіе товаровъ.	Количество привезенныхъ товаровъ на сумму.		Количество проданныхъ товаровъ на сумму.		Количество оставшихся товаровъ на сумму.		
	Руб.	К.	Руб.	К.	Руб.	К.	
Москательныхъ	въ 1896	45000	—	33000	—	12000	—
	" 1897	50000	—	45000	—	5000	—
Музыкальныхъ инструментовъ	" 1896	8500	—	7900	—	600	—
	" 1897	20000	—	15000	—	5000	—
Мѣховыхъ товаровъ	" 1896	860000	—	850000	—	10000	—
	" 1897	870000	—	855000	—	15000	—
Масла растительнаго	" 1896	1600	—	1600	—	—	—
	" 1897	1800	—	1800	—	—	—
Масла коровьяго	" 1896	60000	—	51000	—	9000	—
	" 1897	65000	—	63000	—	2000	—
Муки ржаной, пшеничной, крупы и соли	" 1896	36000	—	30500	—	5500	—
	" 1897	38000	—	32000	—	6000	—
Орѣховъ	" 1896	6000	—	6000	—	—	—
	" 1897	8000	—	8000	—	—	—
Оптическихъ предметовъ	" 1896	5000	—	3500	—	1500	—
	" 1897	6000	—	5000	—	1000	—
Овощей и арбузовъ	" 1896	1200	—	1200	—	—	—
	" 1897	600	—	600	—	—	—
Овса и сѣна	" 1896	21000	—	21000	—	—	—
	" 1897	25000	—	25000	—	—	—
Пеньковыхъ издѣлій	" 1896	1600	—	1500	—	100	—
	" 1897	1800	—	1600	—	200	—
Платяя готоваго и модныхъ товаровъ	" 1896	29000	—	22000	—	7000	—
	" 1897	32000	—	28000	—	4000	—
Пожарныхъ машинъ	" 1896	500	—	500	—	—	—
	" 1897	—	—	—	—	—	—
Писчей и оберточной бумаги и обоевъ	" 1896	40000	—	40000	—	—	—
	" 1897	45000	—	43000	—	2000	—
Рыбы	" 1896	9000	—	8000	—	1000	—
	" 1897	6000	—	5500	—	500	—
Роговъ	" 1896	5600	—	4000	—	1600	—
	" 1897	6000	—	5000	—	1000	—
Рогатаго и мелкаго скота	" 1896	7000	—	7000	—	—	—
	" 1897	11000	—	11000	—	—	—
Сахару	" 1896	35100	—	23000	—	12100	—
	" 1897	42000	—	38000	—	4000	—
Сырыхъ кожъ, овчинъ и другихъ жи- рыхъ товаровъ	" 1896	217859	84	217859	84	—	—
	" 1897	255000	—	248000	—	7000	—

Наименованіе товаровъ.	Количество привезенныхъ товаровъ на сумму.		Количество проданныхъ товаровъ на сумму.		Количество оставшихся товаровъ на сумму.		
	Руб.	К.	Руб.	К.	Руб.	К.	
Сыромятныхъ	въ 1896	70000	—	67000	—	3000	—
	” 1897	76000	—	73000	—	3000	—
Смолы и дегтя	” 1896	2200	—	2200	—	—	—
	” 1897	2000	—	2000	—	—	—
Скобяныхъ и желѣзныхъ издѣлій	” 1896	120000	—	80000	—	40000	—
	” 1897	130000	—	90000	—	40000	—
Сундуковъ и подносовъ	” 1896	9000	—	8000	—	1000	—
	” 1897	10000	—	8000	—	2000	—
Свѣчь и мыла	” 1896	20000	—	15000	—	5000	—
	” 1897	22000	—	18000	—	4000	—
Суконныхъ товаровъ (въ томъ числѣ крестьянскаго издѣлія)	” 1896	150000	—	100000	—	50000	—
	” 1897	170000	—	130000	—	40000	—
Табаку	” 1896	90.0	—	8500	—	500	—
	” 1897	11000	—	9500	—	1500	—
Фруктовъ и ягодъ	” 1896	7000	—	7000	—	—	—
	” 1897	8000	—	8000	—	—	—
Фарфоровой, фаянсовой и хрустал. посуды	” 1896	49000	—	32000	—	17000	—
	” 1897	52000	—	38000	—	14000	—
Холста и издѣлій изъ него	” 1896	37000	—	37000	—	—	—
	” 1897	39000	—	39000	—	—	—
Химическихъ продуктовъ	” 1896	3200	—	1500	—	1700	—
	” 1897	2900	—	1500	—	1400	—
Церковной утвари	” 1896	45000	—	23000	—	22000	—
	” 1897	48000	—	26000	—	22000	—
Ч а ю	” 1896	420000	—	370000	—	50000	—
	” 1897	530000	—	420000	—	110000	—
Шорныхъ издѣлій	” 1896	18000	—	16000	—	2000	—
	” 1897	22000	—	18000	—	4000	—
Швейныхъ машинъ	” 1896	10000	—	8000	—	2000	—
	” 1897	18000	—	12000	—	6000	—
Шерсти верблюжьей и джебаги	” 1896	4000	—	4000	—	—	—
	” 1897	4500	—	4500	—	—	—
Экипажей, телегъ и др. деревян. издѣлій	” 1896	13000	—	11500	—	1500	—
	” 1897	15000	—	11000	—	4000	—
Разнаго неопиоменованнаго здѣсь товара	” 1896	50000	—	45000	—	5000	—
	” 1897	60000	—	48000	—	12000	—
И т о г о	въ 1896	5044459	84	4114759	84	929700	—
	” 1897	5513100	—	4826300	—	686800	—

С В Ъ Д Ъ Н І Е

о добычѣ въ Пермской губерніи рудъ, соли и каменнаго
угля за 1896 годъ.

(По даннымъ Окружныхъ Инженеровъ).

	Въ 1896 году добыто въ пудахъ.					
	Р У Д Ъ .				Соли.	Каменна- го угля.
	Желѣз- ныхъ.	Хромо- выхъ.	Мар- ганце- выхъ.	Мѣд- ныхъ.		
Для казенныхъ заводовъ:						
Гороблагодатскаго округа	5470423 ²⁰ 115951 ПОДРУДКА	37850	20000	—		
Для заводовъ:						
Колл. сов. Д. П. Соломірскаго и Н-ковъ Турчаниновыхъ	3093986	—	65000	—	—	100
Н-ковъ П. П. Демидова князя Санъ- Донатъ	7311140	—	78100	2214165	—	(6434500 кокса. 494484
Графини Н. А. Стенбокъ Ферморъ . . .	4772799	32250	—	—	—	—
Торговымъ домою бр. Злоказовыхъ . .	5000	—	—	—	—	—
Поч. гражд. Стрижевымъ	210	—	—	—	—	—
Брат. Каменскихъ	226874	—	—	—	—	—
Общества Коломенскихъ машиностро- ительныхъ заводовъ	3100	—	—	—	—	—
Н-ковъ г. Вергъ	746440	—	—	—	—	—
Графа С. А. Строгонова	2982321	—	—	—	3361434	—
Княгини Е. Х. Абамелекъ-Лазаревой .	3862475	—	—	—	1700000	9472012
Графа А. П. Шувалова	—	—	—	—	1615304	—
Графа П. П. Шувалова	3256096	—	—	—	—	—
Камскаго Акціонернаго общества . . .	4135143	—	—	—	—	—
Общества Кутимскаго и Привисерскаго горн. заводовъ	1388358	—	—	—	—	—
Обществомъ Богословскихъ горныхъ за- водовъ	2330000	—	—	1376000	—	—
Товарищества Сергино-Уфалейскихъ гор- ныхъ заводовъ	3091637	—	—	—	—	—

	Въ 1896 году добыто въ пудахъ.					
	Р У Д Ъ				Соли.	Каменна- го угли.
	Желѣз- ныхъ.	Хромо- выхъ.	Мар- ганце- выхъ.	Мѣд- ныхъ.		
Н-ковъ С. С. Яковлева	4532881	—	—	—	—	—
Н-ковъ П. С. Яковлева	2263899	—	—	—	—	—
Д. И. Захаровскаго-арендатора Югов- скаго завода.	—	—	—	156181	—	2994947
Н-ковъ купца Расторгуева.	3123314	—	—	—	—	—
Н-ковъ Пермикина	645015	—	—	—	—	—
Разными частными лицами	1982765	51123	—	—	—	—
Нижне-Сергинскимъ сельк. обществомъ.	365000	—	—	—	—	—
Князя С. М. Голицина	—	—	—	—	927750	—
Ком. сов. И. И. Любимова.	—	—	—	—	4146931	1309311
В. И. Пономарева	—	—	—	—	—	516135
Торг. дома бр. Бердинскихъ	—	—	—	—	—	222555
Г. М. Касаткина.	—	—	—	—	835067	—
Н-ковъ Дубровина	—	—	—	—	1142100	—
В. А. Рязанцева	—	—	—	—	1308020	—
И. А. Рязанцева	—	—	—	—	786331	—
И. П. Лаврова	—	—	—	—	665382	—
Г. В. Рязанцева	—	—	—	—	30000	—
Итого	55714827	121223	163100	3746346	16518319	21444044

Кромѣ того добыто: сѣрнаго колчедана въ дачѣ Верхъ-Исетскаго завода 342211 пуд. и Тов. Ушкова и К^о 108225 пуд.; разными лицами: 77816 пуд. азбеста и 895 пуд. наджала.

С В ъ Д ѣ Н І Е

О производительности горныхъ заводовъ Пермской губерніи за 1896 годъ.

(По даннымъ Окружныхъ Инженеровъ).

Названіе заводовъ и владѣльцевъ ихъ.	ВЪ 1896 ГОДУ			ПРОИЗВЕДЕНО ВЪ ПУДАХЪ.					Число рабочихъ.	Примѣчаніе.
	Выплавлено чугуна.	Выплавлено мѣди.	Выдѣлано желѣза сортового, листового, кровельнаго и проч.	РАЗНЫХЪ ИЗДѢЛІЙ.						
				Желѣзныхъ и стальныхъ рельсовъ.	Чугунныхъ.	Мѣдныхъ.	Разныхъ другихъ.	Желѣзной болванки.		
К а з е н н ы е.										
Купчинскій чугуно-плавильный и литейный, Верхотурскаго уѣзда	693395	—	—	—	17348	—	—	—	972	1) А. тиллерій кихъ снарядовъ. 2) Заводскихъ припас. Желѣзныя издѣлія показаны вмѣстѣ съ производствомъ сортового желѣза. 1) Разныхъ косъ. 2) " серповъ. 3) " издѣлій. 4) Бомбъ.
Верхне-Туринскій, то же	708723	—	—	—	45809 ¹⁾ 2518 ²⁾	—	—	—	1541	
Баранчинскій, то же	331386	—	—	—	9780 ¹⁾ 13572 ²⁾	—	—	—	982	
Нижне-Туринскій, желѣзо-дѣлательный, Верхот. уѣзда	—	—	378591	—	—	—	—	—	487	
Серебрянскій, то же, Кунгурскаго уѣзда	—	—	596744	—	—	—	—	—	1632	
Артинскій, то же, Красноуфимскаго уѣзда	—	—	48973	562	—	—	48681 п. ¹⁾ 1273 — ²⁾ 510 п. ³⁾	—	472	
Каменскій чугуно-плавильный и литейный, Камышл. уѣзда	361364	—	—	—	352227 1640 п. ¹⁾	—	—	—	1541	
Нижне-Исетскій, желѣзо-дѣлательный, Екатеринбургскаго уѣзда	—	—	108136	—	—	—	—	—	398	
Итого	2094868	—	1113444	562	441254	—	510	—	8025	
Примѣчаніе. 1. Число рабочихъ показано, въ большинствѣ случаевъ, вмѣстѣ съ куренными и ручными. 2. Свѣдѣніе о производительности Мотовилихинскаго завода-особая вѣдомость.										
Посессионные и частные.										
Графини Н. А. Стенбокъ-Ферморъ.										
Верхъ-Исетскій	2391855	1432	1176272	8105	11202	—	—	—	9730	Заводы состоятъ въ посессионномъ влад.
Режевской										
Верхъ-Нейвинскій										
Нейво-Рудянскій										
Верхне-Тагильскій										
Шайтанскій										
Сылвинскій										
Уткинскій										

Названіе заводовъ и владѣльцевъ ихъ.	ВЪ 1896 ГОДУ			ПРОИЗВЕДЕНО ВЪ ПУДАХЪ.					Число рабочихъ.	Примѣчаніе.	
	Выплавлено чугуна.	Выплавлено мѣди.	Выдѣлано желѣза сортового, листового, кричного и проч.	РАЗНЫХЪ ИЗДѢЛІЙ.							
				Желѣзныхъ и стальныхъ рельсовъ.	Чугунныхъ	Мѣдныхъ.	Разныхъ другихъ.	Желѣзной болванки.			
Г.г. Соломірскихъ и н-ковъ Турчаниновыхъ.											
Сысертскій	} Екатеринбургск. уѣзда.	1592656	—	1241673	13442	—	527	—	—	7674	Заводы состоятъ въ посессионномъ влад.
Верхъ-Сысертскій											
Полевской											
Сѣверскій											
Н-ковъ г. Пермкина.											
Бисертскій, Красноуфимскаго уѣзда	} Екатеринбургск уѣзда.	621405	—	263078	2338	3383	—	—	—	2042	Заводы состоятъ въ посессионномъ влад.
Ревдинскій											
Маршнскій											
Н-ковъ П. С. Яковлева.											
Невьянскій Екатеринбургскаго уѣзда	}	985784	—	64927	15200	—	189	—	—	1163	Заводы состоятъ въ посессионномъ влад.
Петро-Каменскій, Верхотурскаго уѣзда											
Н-ковъ г. Бергъ.											
Шайтанскій, Екатеринбургскаго уѣзда		319424	—	239458	4118	63059	—	—	—	1736	Заводы состоятъ въ посессионномъ влад.
Н-ковъ С. С. Яковлева.											
Нейво-Алапаевскій	} Верхотурскаго уѣзда .	850016	—	726155	3734	109212	—	—	—	4400	Заводы состоятъ въ посессионномъ влад.
Нейво-Шайтанскій											
Верхне-Синячихинскій											
Ирбитскій, Ирбитскаго уѣзда											
Н-ковъ П. П. Демидова, князя С. Донато.											
Александровскій	} Соликамскаго уѣзда	429129	—	—	4119	—	2618	—	—	1042	Заводы состоятъ въ посессионномъ влад.
Нивитинскій											
Выйскій		—	56366	—	—	—	—	—	—	818	Заводы состоятъ въ посессионномъ влад. кромѣ Александровскаго и Нивитинскаго заводовъ, состоящихъ на влад. правѣ.
Нижне-Тагильскій	} Верхотурскаго уѣзда .	1210672	—	190371	389458	—	—	20537	—		
Нижне-Салдинскій											
Верхне-Салдинскій											
		1483153	—	9447	1561772	—	—	—	—		
		665079	—	458147	3440	—	135	—	—	16180	

Название заводовъ и владѣльцевъ ихъ.	ВЪ 1886 ГОДУ			ПРОИЗВЕДЕНО ВЪ ПУДАХЪ.					Число рабочихъ.	Примѣчаніе.
	Выплавлено чугуна.	Выплавлено мѣди.	Выдѣлено желѣза сортового, листового, кровельнаго и проч.	РАЗНЫХЪ ИЗДѢЛІЙ.						
				Желѣзныхъ и стальныхъ рельсовъ.	Чугунныхъ.	Мѣдныхъ.	Разныхъ другихъ.	Желѣзной болванки.		
Княгини Е. X. Абамелекъ-Лазаревой.										
Чермозой	602604	—	554380	—	44874	—	—	—	938	Заводы состоятъ на владѣльчск. правѣ.
Кизеловскій	1253356	—	227748	—	—	—	—	—	2190	
Полазинскій, Пермскаго уѣзда	—	—	202257	—	14618	—	—	473652	405	
Н-ковъ графа А. П. Шувалова.										
Юго-Камскій и Варваринскій, Пермскаго уѣзда	—	—	188540	14655	18806	63	—	296102	403	Заводы состоятъ на владѣльчск. правѣ.
Камскаго акціонернаго общества.										
Нытвинскій, Оханскаго уѣзда	—	—	690932	—	30815	—	—	353042	654	Заводы состоятъ на владѣльчск. правѣ.
Архангело-Нашійскій	1131659	—	—	1363	—	—	—	—	600	Пермскаго уѣзда.
Чусовской	178683	—	55500	356030	49690	300	—	1158642	930	
Общества Кутимскаго и Привисерскаго горныхъ заводовъ.										
Кутимскій, Чердынскаго уѣзда	1026859	—	—	—	6716	—	—	—	358	Заводы состоятъ на владѣльчск. правѣ.
Графа П. П. Шувалова.										
Бисерскій	615497	—	—	—	—	—	—	—	399	Пермскаго уѣзда.
Лысвинскій	—	—	342685	2800	28453	326	—	535144	970	
Кусъе-Александровскій	509844	—	—	—	143	—	—	—	378	
Теплогорскій	530335	—	—	—	—	—	—	—	332	
Купца Г. Кондуркина.										
Камбарскій, Оспинскаго уѣзда	—	—	23122	—	—	—	—	—	221	Заводы состоятъ на владѣльчск. правѣ.
Д. И. Захаровскаго.										
Юговской, арендуемый у казны, Пермскаго уѣзда	—	2632	—	—	—	—	—	—	162	Заводъ казенный, находящійся въ арендѣ. Собственно заводск. рабочихъ 38 челов. остальн. рудничн.
Братьевъ Каменскихъ.										
Сужсунскій Красноуфимскаго уѣзда	—	—	2657	1661	4338	—	—	—	55	Заводы состоятъ на владѣльчск. правѣ.

Название заводовъ и владельцев ихъ.	ВЪ 1896 ГОДУ			ПРОИЗВЕДЕНО ВЪ ПУДАХЪ					Число рабочихъ.	Примѣчаніе.
	Выплав- лено чугуна.	Выплав- лено мѣди.	Выдѣлано жельза сор- товаго, ли- стового, кро- вельнаго и проч.	РАЗНЫХЪ ИЗДѢЛІЙ.						
				Жельзныхъ и стальныхъ редьсовъ.	Чугунныхъ.	Мѣдныхъ.	Разныхъ другихъ.	Жельзной болванки.		
Общества Богословскихъ горныхъ заводовъ.										
Богословскій	—	58318 ³⁵	—	—	—	510 ²⁴	—	—	4000	
Надеждинскій	312382	—	67198	1694073	—	—	—	—		
Сосвинскій	567714	—	—	132639	57388	—	—	—		
Итого	24406083	119248 ³⁵	12332151	4317265	773804	13667 ²⁴	27350	3541799	87611	
В С Е Г О	26500951	119248 ³⁵	13445595	4317827	1215058	13667 ²⁴	27350 48681 ш. нос. 1273 „ сер.	3541799	95636	

Примѣчаніе. 1. Число заводскихъ рабочихъ показано въ большинствѣ случаевъ, вмѣстѣ съ курен-
2. Производство жельзной болванки, по нѣкоторымъ заводамъ, показано отдѣльно, въ

ными и рудничными.
виду того, что дальнѣйшая обработка ея производится на другихъ заводахъ.

С В Ъ Д Ъ Н І Е

о производительности Пермскихъ пушечныхъ заводовъ

за 1896 годъ.

А. Исполненіе казенныхъ нарядовъ.

Производительность Пермскихъ пушечныхъ заводовъ выразилась въ суммѣ 1775290 руб. 50 коп. по условной цѣнѣ (заказы Артиллерійскаго и Морскаго вѣдомствъ безъ провозной цѣны, а частные заказы съ 12% прибыли), при чемъ 1640601 руб. 10 коп. причитается на исполненіе казенныхъ нарядовъ, а именно сдано и отправлено къ мѣстамъ назначенія въ 1896 году:

а) Для Военнаго вѣдомства.

6" стальныхъ пушекъ вѣсомъ въ 120 п.	1 шт.	3900 р.	— к.
6" » полевыхъ мортиръ	61 »	109800 »	— »
8" » » »	4 »	12400 »	— »
9" » легкихъ мортиръ	7 »	39200 »	— »
9" » береговыхъ мортиръ	2 »	19000 »	— »
11" » » »	7 »	107100 »	— »
Легкихъ полевыхъ пушекъ съ поршневымъ затворомъ	189 »	219606 »	— »
Исправленіе 6" пушекъ вѣсомъ около 190 пудов. вставкою трубъ	2 »	4134 »	— »
Легкихъ шрапнелей обыкновен. чугуна	10000 »	29000 »	— »
6" стальныхъ шрапнелей	6208 »	82566 »	40 »
6" » » съ діафрагмою	240 »	4560 »	— »
8" » » » »	2350 »	108570 »	— »
42" » фугасныхъ бомбъ.	5970 »	68655 »	— »
6" » » въ 3 1/4 калибр.	9250 »	138287 »	50 »
9" » » » »	1600 »	171158 »	— »
8" » порохов. фугасныхъ бомбъ въ 3 1/4 калибр.	2375 »	89062 »	50 »
Комплектныя части къ 33-мъ 6" пушкамъ	657 »	2493 »	33 »

1209492 р. 73 к.

б) Для Морскаго вѣдомства.

Стальныхъ бронебойныхъ бомбъ:

для 120 ^{м.} /м. орудій	500 шт.	19513 р.	16 к.
» 6" орудій Канэ	800 »	46818 »	22 »
» 6" короткихъ	183 »	9943 »	84 »

для 9"	233 шт.	40392 р.	36 к.
» 10"	100 »	27880 »	14 »
» 12"	104 »	40976 »	35 »

Сегментныхъ снарядовъ:

для 120 ^{м.} /м. орудій	90 »	3457 »	97 »
» 6" орудій образ. 1877 г.	995 »	58436 »	41 »
» 6" орудій Канэ	250 »	14863 »	13 »
» 8" орудій	20 »	1847 »	74 »
» 9" »	100 »	15624 »	3 »
» 10" »	64 »	12570 »	98 »

Фугасныхъ бомбъ:

для 120 ^{м.} /м. орудій	300 »	7987 »	72 »
» 6" орудій образ. 1877 г.	1012 »	36849 »	47 »
» 6" » Канэ	400 »	14554 »	5 »
» 8" орудій	200 »	12992 »	14 »
» 9" »	12 »	1026 »	12 »
» 10" »	190 »	21443 »	28 »
» 12" »	112 »	15085 »	— »
Передѣлано боевыхъ винтовъ	935 »	233 »	75 »

402496 р. 86 к.

в) Для казенныхъ заводовъ приготовлено издѣлій и произведено расходовъ 29611 р. 51 к.

В. Производство издѣлій и металловъ по заказамъ частныхъ лицъ и на продажу.

По заказамъ, поступившимъ непосредственно отъ заказчиковъ, главнѣйшее на пароводныхъ машины, котлы, части ихъ и проч. 134689 р. 40 к.

В. Число низшихъ служащихъ и рабочихъ.

Мастеровъ, уставщиковъ, браковщиковъ и др.	127
Среднее число рабочихъ на заводскихъ работахъ въ день . . .	2652
» » » » вспомогательныхъ » »	947
На куренныхъ работахъ и возчиковъ	4330



С В Ъ Д Ъ Н І Е

О КОЛИЧЕСТВѢ ЗОЛОТА И ПЛАТИНЫ, ДОБЫТЫХЪ ВЪ 1896 ГОДУ
вЪ Пермской губерніи.

	Пуд.	Фун.	Зол.	Дол.
З О Л О Т А .				
Въ Екатеринбургскомъ уѣздѣ.				
<i>На земляхъ казенныхъ отданныхъ въ аренду.</i>				
Березовскаго золотопромышленнаго Товарищества				
На площади жильнаго иѣсторожденія	39	28	38	84
Въ первомъ (Сѣверномъ) участкѣ	6	3	56	72
Во второмъ (Югозападномъ) участкѣ	3	36	60	6
	49	28	59	66
Эстляндскаго дворянина Фонтъ Бревернъ.				
Въ первомъ (Сѣверномъ) участкѣ	—	3	33	19
Во второмъ (Среднемъ) участкѣ	—	39	89	37
Въ третьемъ (Южномъ) участкѣ	—	12	37	14
	1	15	63	70
Уральско-Благодатной компаніи.				
Въ первомъ (Мостовскомъ) участкѣ	1	30	41	—
Во второмъ (Мурзинскомъ) участкѣ	1	19	13	—
	3	9	54	—
Торговаго Дома наследниковъ А. Ф. Полевскаго-Бозелль.				
Въ третьемъ (Рефтинскомъ) участкѣ	—	22	61	36
<i>На земляхъ казенныхъ свободныхъ.</i>				
Въ Екатеринбургскомъ округѣ				
	15	20	63	80
<i>На земляхъ посессионныхъ заводовъ.</i>				
Верхъ-Исетскихъ	47	36	80	84
Невьянскихъ	13	10	87	—
Сысертскихъ	7	17	48	5
Шайтанскихъ	—	20	55	12
Ревдинскихъ	—	—	45	89
	69	6	28	94

	Пуд.	Фун.	Зол.	Дол.
<i>На землях владѣльческихъ.</i>				
Каштымскихъ заводовъ	11	3	53	60
Сергиинско-Уфалейскихъ заводовъ	—	12	16	30
Билимбаевскихъ заводовъ	—	—	—	—
На крестьянскихъ надѣлахъ и сѣнокошныхъ участкахъ	20	27	85	66
	32	3	59	60
Всего въ уѣздѣ				
	171	23	3	22
Въ Верхотурскомъ уѣздѣ.				
<i>На земляхъ посессионныхъ.</i>				
Нижнетагильскихъ заводовъ	8	32	14	48
<i>На земляхъ владѣльческихъ.</i>				
Богословскихъ заводовъ	30	16	10	37
Николае-Павдинской дачи	—	32	13	30
Сѣверо-Заозерской дачи	3	23	71	24
Южно-Заозерской дачи	1	6	22	30
	35	38	21	25
<i>На земляхъ казенныхъ свободныхъ.</i>				
Въ Верхотурскомъ уѣздѣ	51	32	26	14
Въ Вагранской дачѣ	4	25	56	14
Въ Лялинской дачѣ	3	14	44	4
Въ Знаменской дачѣ	—	5	2	89
	59	37	33	25
Всего въ уѣздѣ				
	104	27	69	2
Въ Пермскомъ уѣздѣ.				
<i>На земляхъ владѣльческихъ.</i>				
На Крестовоздвиженскихъ приискахъ	1	29	75	75
Въ Соликамскомъ уѣздѣ.				
<i>На земляхъ владѣльческихъ.</i>				
	—	—	84	48

	Пуд.	Фун.	Зол.	Дол.
Въ Чердынскомъ уѣздѣ.				
<i>На земляхъ казенныхъ свободныхъ</i>	—	26	20	30
Въ Кунгурскомъ уѣздѣ.				
<i>На земляхъ казенныхъ свободныхъ</i>	19	25	7	73
Итого	298	16	68	58
П л а т и н ы .				
Въ Екатеринбургскомъ уѣздѣ.				
<i>На посессионныхъ земляхъ.</i>				
Ревдинскихъ заводовъ	—	—	—	—
Въ Верхотурскомъ уѣздѣ.				
<i>На земляхъ казенныхъ свободныхъ</i>	201	15	59	8
<i>На земляхъ посессионныхъ.</i>				
Нижнетагильскихъ заводовъ	54	7	6	—
<i>На земляхъ владѣльческихъ.</i>				
Вогословскихъ заводовъ	—	24	87	—
Николае-Павдинской дачи	2	29	8	24
Южно-Заозерской дачи	—	—	—	—
	3	13	95	24
Всего въ уѣздѣ	258	36	64	32
Въ Пермскомъ уѣздѣ.				
<i>На земляхъ владѣльческихъ.</i>				
На Крестовоздвиженскихъ приискахъ	40	37	49	—
Въ Соликамскомъ уѣздѣ.				
<i>На земляхъ владѣльческихъ</i>	1	5	85	48
Итого	301	—	6	80

Результаты эксплуатаціи Уральской желѣзной дороги

за 1896 годъ, сравнительно съ 1895 годомъ.

	1896 г.	1895 г.
Протяженіе линіи	1065	1017
Отправлено поѣздовъ	29899	28248
Изъ нихъ: пассажирскихъ, товаро-пассажирскихъ и воинскихъ	14146	10017
» » товарныхъ и остальныхъ	15853	18281
Пройдено поѣздами вер.	2908633	2749005
Перевезено пассажировъ всѣхъ классовъ	903929	852878
Сборъ съ нихъ руб.	889122,39	837337,31
Средній пробѣгъ одного пассажира вер.	127	125
Средняя выручка съ пассажира руб.	0,98	0,98
Перевезено товара большой скорости и багажа пуд.	503639,08	434039,30
Сборъ съ него руб.	105260,98	97753,46
Средняя выручка съ пуда коп.	20,80	22,52
Товаровъ малой скорости пуд.	95653879	96437317
Сборъ съ нихъ руб.	5187846,12	5143262,72
Средній пробѣгъ одного пуда вер.	221	222
Средняя выручка съ пуда коп.	5,42	5,33
и версты коп.	1/40	1/42
Получено дохода связаннаго съ движеніемъ . руб.	472346,05	431637,76
не связаннаго руб.	147439,64	118907,72
Выручка общая руб.	6802015,18	6628898,98
» на версту дороги руб.	6389,87	6518,09
Расходъ общій (безъ особыхъ расходовъ) . . руб.	4033229,15	3956926,54
» » на версту дороги руб.	3787,07	3890,74
Чистая прибыль (не включая особыхъ расход.) руб.	2768786,03	2671972,39
» » на версту дороги руб.	2599,80	2627,31
Расходы особые руб.	364659,69	324435,18
За исключен. всѣхъ расход. чистая прибыль руб.	2404126,34	324435,18
на версту дороги руб.	2257,40	2308,34
Государствен. сборъ (независимо чист. дохода) . руб.	84367,10	70107,35

О пожарахъ въ Пермской губерніи за 1896 годъ.

Города и уѣзды.	Въ зимніе мѣсяцы.			Въ весенніе мѣсяцы.			Въ лѣтніе мѣсяцы.			Въ осенніе мѣсяцы.			ВСЕГО ВЪ ГОДУ.			ПРИЧИНЫ ПОЖАРОВЪ.				
	Число пожаровъ.	Число погорѣвшихъ дворовъ.	Сумма убытковъ.	Число пожаровъ.	Число погорѣвшихъ дворовъ.	Сумма убытковъ.	Число пожаровъ.	Число погорѣвшихъ дворовъ.	Сумма убытковъ.	Число пожаровъ.	Число погорѣвшихъ дворовъ.	Сумма убытковъ.	Число пожаровъ.	Число погорѣвшихъ дворовъ.	Сумма убытковъ.	Отъ молніи.	Отъ дурнаго устройства печей и трубъ.	Отъ неосторожности.	Отъ поджога.	Отъ другихъ причинъ.
			Рубли.			Рубли.			Рубли.			Рубли.								
Г. Пермь	4	4	2951	15	15	21646	2	2	610	6	6	4800	27	27	30007	—	5	11	5	6
Пермскій уѣздъ . . .	11	11	5402	21	68	25675	26	29	15809	14	16	4500	72	124	51886	2	10	19	9	32
Г. Кунгуръ	2	2	330	1	4	14704	1	1	300	3	3	2700	7	10	18034	—	—	5	—	2
Кунгурскій уѣздъ . .	6	7	2352	6	14	5514	6	11	1505	10	17	5908	28	49	15272	1	6	4	4	13
Г. Красноуфимскъ . . .	—	—	—	—	—	—	—	—	—	—	—	—	—	—	—	—	—	—	—	—
Красноуфимскій уѣздъ	7	14	3910	16	24	11104	19	69	61588	15	18	9818	57	125	86420	2	5	16	6	28
Г. Оса	—	—	—	—	—	—	—	—	—	—	—	—	—	—	—	—	—	—	—	—
Осинскій уѣздъ . . .	18	22	1054	21	280	33778	25	70	7157	32	104	31889	96	476	73878	3	26	17	15	35
Г. Оханскъ	—	—	—	—	—	—	1	1	800	—	—	—	1	1	800	1	—	—	—	—
Оханскій уѣздъ . . .	58	64	7203	51	98	16585	28	84	5272	31	53	5829	168	299	34897	2	29	90	19	28
Г. Соликамскъ	1	1	5000	1	1	70	1	1	3200	—	—	—	3	3	8270	—	—	2	1	—
Соликамскій уѣздъ . .	12	12	343	12	16	6662	12	19	7203	21	21	2718	57	68	16926	—	8	32	8	9
Г. Екатеринбургъ . . .	4	5	3450	6	6	9015	4	4	5500	5	6	3025	19	21	20590	—	—	2	9	8
Екатеринбургскій уѣздъ	21	17	13727	20	74	5960	14	26	2488	36	184	71107	91	301	93282	1	3	35	17	35
Г. Камышловъ	3	3	230	—	—	—	—	—	—	2	2	660	5	5	940	—	1	—	2	2
Камышловскій уѣздъ .	18	26	4273	21	178	16148	16	49	5980	26	92	28533	81	355	54932	—	3	25	14	39
Г. Чердынь	1	1	500	—	—	—	—	—	—	—	—	—	1	1	500	—	—	1	—	—
Чердыньскій уѣздъ . .	5	5	320	5	5	174	3	3	161	7	7	1448	20	20	2103	1	5	11	1	2
Г. Шадринскъ	1	1	500	1	—	—	2	—	—	1	—	50	5	1	550	—	2	—	2	1
Шадринскій уѣздъ . .	31	29	2894	20	35	8846	25	31	11469	41	130	18368	117	225	41577	2	8	15	30	62
Г. Ирбитъ	3	1	1500	1	—	5	—	—	—	—	—	—	4	1	1505	—	2	1	—	1
Ирбитскій уѣздъ . . .	6	120	43898	13	125	53003	10	21	17296	14	23	4985	43	289	119182	3	—	6	7	27
Г. Верхотурье	1	3	9620	—	—	—	—	—	—	—	—	—	1	3	9620	—	—	—	—	1
Верхотурскій уѣздъ .	31	16	15055	20	23	6802	11	18	23878	13	13	5337	75	70	51071	—	9	32	15	19
ИТОГО { въ городахъ	20	21	24131	25	26	45440	11	9	10410	17	17	11235	73	73	90816	1	12	29	10	21
{ „ уѣздахъ	224	343	100441	226	940	190251	195	430	159806	260	678	190440	905	2401	641426	17	112	302	145	306
Всего по губерніи . .	244	364	124572	251	966	235691	206	439	170216	277	695	201675	978	2474	732242	18	124	331	155	350

Примѣчаніе: Заштатные города показаны въ уѣздахъ: Алапаевскъ—въ Верхотурскомъ, Далматовъ—въ Шадринскомъ и Дедюхинъ въ Соликамскомъ.

Приложение къ „Памятной книжкѣ“ на 1898 годъ.



СБОРНИКЪ МАТЕРІАЛОВЪ
ДЛЯ ОЗНАКОМЛЕНІЯ
СЪ
ПЕРМСКОЙ ГУБЕРНІЕЮ.



В ы п у с к ѣ ІХ.



ГОРНОПРОМЫШЛЕННЫЕ СЪѢЗДЫ ВЪ ЕКАТЕРИНБУРГѢ.

Н. П. Штейнфельда.

Горная промышленность Урала, пользующаяся міровою извѣстностью, имѣетъ за собою двухсотлѣтнюю исторію. Въ допетровскія времена она заключалась лишь въ одномъ солевареніи. Въ концѣ семнадцатаго вѣка*) построены здѣсь первые чугуноплавильные и желѣзодѣлательные заводы. Съ этого момента, при широкомъ покровительствѣ великаго преобразователя Россіи Петра и его преемниковъ, горное дѣло пошло на Уралѣ быстрыми шагами.

Вплоть до нашихъ дней Уралъ добросовѣстно выполнялъ свою историческую миссію, снабжая русскій народъ издѣліями своихъ заводовъ. Вся Россія носила на груди кресты уральской мѣди, расплачивалась уральскими пятаками, пахала, жала, ковала, рубила и сражалась съ врагами его издѣліями, ѣздила на его осяхъ и пекла блины на его сковородахъ. Уралъ удовлетворялъ потребленіе преимущественно простонародной массы, изготовляя продукты примѣнительно къ ея несложнымъ надобностямъ и вкусамъ. Впослѣдствіи, когда цивилизація породила у насъ желѣзные дороги, пароходы, телеграфы и т. п. новинки техники, Уралъ не погнался за дорогими казенными заказами рельсовъ, паровыхъ машинъ, морскихъ бронь и механическихъ издѣлій, онъ по прежнему фабриковалъ скромное шинное и кровельное желѣзо, котлы, топоры и ухваты**). Потребность въ рельсахъ, бронѣ и паровыхъ машинахъ вызвала къ жизни новые центры горнозаводской промышленности—петербургскій, нижегородскій, западный (польскій) и особенно екатеринославскій. Эти заводы, построенные на основаніи послѣдняго слова горнозаводской техники, оборудованные превосходнымъ образомъ, богатые техническими силами и матеріальными средствами, снабженные сѣтью удобныхъ рельсовыхъ путей, сразу завоевали первенствующее положеніе на рынкѣ. Россія тогда нуждалась въ желѣзнодорожныхъ и военно-морскихъ матеріалахъ, поэтому вышеупомянутымъ заводамъ, занявшимся преимущественно изготовленіемъ этихъ дорогихъ продуктовъ металлургическаго производства, давались всякія льготы. Имъ же на

*) См. «Историческій очеркъ Пермскаго края» А. Дмитріева, Пермь 1896 г.

***) Статистическія данныя за 1896 годъ указываютъ, что Уралъ выдѣлываетъ 41 милліонъ пудовъ желѣза и только 5 мил. стали, тогда какъ Югъ 6 мил. желѣза и 15½ мил. стали, а Петербургскій районъ, имѣя собственнаго чугуна всего 250 тысячъ пудовъ въ годъ, производитъ 3½ мил. пудовъ желѣза и 8 мил. стали.

помощь пришли и желѣзнодорожные тарифы и поощрительныя таможенныя пошлины. При такихъ условіяхъ искусственнаго роста промышленности новыхъ центровъ горнозаводскаго дѣла Уралъ сталъ постепенно отставать. Пошатнулся даже его многовѣковый промыселъ—соляной, потому что открытіе богатѣйшихъ залежей каменной соли въ Славяносербскомъ и Бахмутскомъ уѣздахъ дало возможность,—тоже не безъ помощи желѣзнодорожныхъ тарифовъ,—югу вступить въ успѣшную борьбу съ сѣверомъ. Къ тому же выварочный способъ производства, практикуемый на Уралѣ, по своимъ техническимъ и хозяйственнымъ условіямъ всего менѣе выгоденъ, чѣмъ добыча каменной соли. И желѣзодѣлательная, и соляная промышленность юга и запада находятся въ самыхъ благопріятныхъ условіяхъ по отношенію къ путямъ сообщенія. Сѣть желѣзныхъ дорогъ на югѣ и западѣ развилась съ изумительной быстротой. Весь горнопромышленный районъ ихъ изрѣзанъ вдоль и поперекъ желѣзными дорогами; всюду существуетъ круглый годъ однородный способъ перевозки грузовъ съ мѣста до мѣста безъ всякихъ перегрузокъ, дурно влияющихъ на цѣнность и качество продукта. Одна уже эта сторона дѣла даетъ другимъ горнозаводскимъ районамъ Россіи огромное преимущество передъ Ураломъ, большинство заводовъ котораго, будучи удалено отъ рельсовыхъ путей, вынуждено придерживать-ся устарѣлаго и крайне неэкономическаго способа сплава водою своихъ издѣлій, сопряженнаго съ громадными, непроизводительными затратами времени, рабочей силы и денежныхъ средствъ. Кромѣ того каждый весенній сплавъ сопровождается рискомъ потерять если не весь караванъ, то часть его, по причинамъ, обыкновенно независающимъ даже отъ распорядителей сплава. И дѣйствительно, статистика несчастныхъ случаевъ при сплавѣ уральскими заводами своихъ металловъ по горнымъ рѣчкамъ даетъ намъ иногда весьма значительныя цифры погибшихъ барокъ съ металлическимъ грузомъ. Самая система отправлять на продажу товары, изготовляемые непрерывно въ теченіе цѣлаго года, только разъ въ годъ, иными словами затрачивать капиталъ въ теченіе 12 мѣсяцевъ, чтобъ вернуть его только разъ, хотя бы и съ барышемъ, не практикуется теперь кажется уже нигдѣ, кромѣ Урала. Всѣ заводскія и фабричныя предпріятія въ Россіи и за границею стремятся найти возможно большее число хотя бы самыхъ мелкихъ потребителей безразлично въ ближайшихъ или дальнихъ пунктахъ, чтобъ только по возможности ускорить обороты предпріятій и этимъ способомъ расширить свои производства. Теперь многіе заводы даже южнаго Урала, связанные желѣзными путями съ общей сѣтью, перестали уже возить разъ въ годъ по проторенной въ теченіе сотни лѣтъ дорогѣ на Нижегородскую ярмарку весь годовой запасъ своихъ издѣлій. Они ищутъ и находятъ имъ сбытъ во всякое время года и въ самыхъ разнообразныхъ пунктахъ. Это оказывается гораздо выгоднѣе. Система же сплава, обуславливающая едино-временную шаблонную распродажу товаровъ въ Нижнемъ по цѣнамъ и

на условіяхъ, продиктованныхъ группою монополистовъ рынка—крупныхъ желѣзоторговцевъ, кромѣ всѣхъ своихъ неудобствъ еще убиваетъ всякую коммерческую инициативу заводоуправленій, способствуя могуществу рутины и промышленнаго застоя. Промышленный застой Урала конечно зависитъ не отъ однихъ только плохихъ сообщеній. Какъ мы уже сказали, на упадокъ горнозаводской его дѣятельности въ значительной степени повліяла конкуренція вновь народившихся горнопромышленныхъ районовъ Россіи, привлечшихъ къ себѣ огромные капиталы. Уралъ же до послѣдняго времени не обладалъ достаточными денежными средствами, чтобъ развивалъ свою производительность путемъ учрежденія новыхъ предпріятій или замѣтнаго расширенія старыхъ. Сѣверный и средній Уралъ до сихъ поръ былъ размежеванъ между нѣсколькими фамиліями, изъ поколѣнія въ поколѣніе владѣвшими цѣлыми заводскими округами съ сотнями тысячъ рабочаго населенія и милліонами десятинъ земли, преимущественно лѣсовъ, дававшихъ даровое топливо для заводскихъ устройствъ—это были феодалы горнаго дѣла. Нѣкоторые изъ владѣльцевъ заводовъ къ нашему времени уже потеряли свои наслѣдственные богатства, заводы заложены или попали въ казенную опеку или въ конкурсныя управленія, лишась возможности не только расширить производство, но поддерживать его въ прежнемъ положеніи. Мы видимъ цѣлые округа вовсе недѣйствующихъ горныхъ заводовъ—Сукоунскій, Юго-Кнауфскій, Шурминскій и прочіе. Другіе владѣльцы привыкли довольствоваться опредѣленнымъ годовымъ доходомъ и ни на какія затраты для расширенія дѣла нейдутъ. Двигать технику впередъ некому. Свѣжаго притока капиталовъ нѣтъ. Если за послѣдніе десять лѣтъ стали возникать на Уралѣ новыя предпріятія, то какъ ни грустно сознаться—исключительно на иностранные капиталы. Русскихъ же капиталистовъ не появилось за послѣднее время ни одного, если не считать С. П. фонъ-Дервиза, строящаго на южномъ Уралѣ новыя Инзерскіе заводы, изъ которыхъ одинъ—Лапыштинскій чугуноплавильный—уже дѣйствуетъ. Безъ солидныхъ капиталовъ никакое горнозаводское предпріятіе организовать конечно невозможно, а разъ притока на Уралъ капиталовъ, кромѣ иностранныхъ, нѣтъ, то нѣтъ пока и данныхъ для прогрессированія русской горнопромышленности. Условія существующаго кредита подъ заводскія сооруженія и выработанные продукты настолько неблагоприятны, что владѣльцы заводовъ если бы и пожелали этимъ путемъ расширить производство, то не имѣли бы къ тому никакой возможности. И такъ, отсутствіе капиталовъ—вторая причина нашего промышленнаго застоя. Третья причина—недостатокъ новыхъ открытій полевныхъ ископаемыхъ и отсутствіе научныхъ указаній вѣроятности находенія въ той или другой мѣстности новыхъ залежей рудъ. Примѣромъ можетъ служить исторія добычи мѣди. Нѣкогда Россія, въ частности Уралъ, снабжала ею Западную Европу, теперь же на 200 тысячъ пудовъ ежегодно выплавляемой въ Россіи (большая часть

на Кавказѣ) мѣди ввозится къ намъ изъ за границы около 900 тысячъ пудовъ ея. Мѣдные рудники Пермской губерніи (въ районѣ Юговскаго завода, арендуемаго нынѣ горнымъ инженеромъ Захаровскимъ) уже выработываются; новыхъ залежей нигдѣ не открыто; производство постепенно сокращается и крестьянское населеніе, привыкшее изъ поколѣнія въ поколѣніе къ заводскимъ и рудничнымъ работамъ, остается безъ заработковъ. Въ Вятской губерніи закрылся также цѣлый рядъ мѣдеплавильныхъ заводовъ, доставлявшихъ 70 лѣтъ тому назадъ десятки тысячъ пудовъ мѣди. Болѣе или менѣе успѣшно работаетъ тамъ только Кокшанскій заводъ Ушкова. Въ Пермской губерніи только Богословскіе и Демидовскіе заводы выплавляютъ по 50—60 тысячъ пудовъ мѣди ежегодно. Къ истощенію залежей мѣди присоединилась еще заграничная конкуренція. Богатые мѣсторожденія Америки и Испаніи, благодаря чрезвычайно дешевымъ морскимъ фрахтамъ, снабжаютъ этимъ металломъ всю Европу и даютъ возможность ввозить его даже въ Россію, причемъ рыночныя цѣны держатся на такомъ уровнѣ, что уральская мѣдь по условіямъ производства не въ состояніи съ ними конкурировать. Борьба съ этимъ явленіемъ путемъ запретительныхъ пошлинъ была бы несправедливостью по отношенію къ потребителю тѣхъ 900 тысячъ пудовъ мѣди, которыхъ намъ ежегодно не хватаетъ. Такимъ образомъ мѣдный промыселъ какъ бы обреченъ на гибель.

Золотопрмышленность переживаетъ теперь тоже критическій моментъ. Производительность золота на Уралѣ по сравненію съ предшествовавшимъ періодомъ времени упала и паденіе идетъ прогрессивно. Въ чемъ же кроются причины столь обиднаго явленія? Отвѣтъ можно дать самый точный. Добыча золота имѣетъ три стадіи развитія. Первую составляетъ разработка россыпей, какъ первоначальный легчайшій и простѣйшій способъ добычи драгоцѣннаго металла. Онъ не требуетъ ни большихъ денежныхъ затратъ, ни научныхъ или техническихъ знаній. Россыпи у насъ разрабатываютъ во множествѣ даже такъ называемые старатели, люди, умѣющіе только копать песокъ и промывать его въ ковшѣ или на самомъ упрощенномъ золотопромывальномъ станкѣ, состоящемъ изъ ящика съ жолобомъ. У такого золотоискателя нѣтъ ни запаснаго капитала, ни наемныхъ рабочихъ рукъ; весь его фондъ заключается въ силахъ собственной семьи. При столь простыхъ формахъ предпріятія добычи золота, пока на Уралѣ находились все новыя и новыя россыпи, была очень распространена и обогатила многихъ. Но за то въ послѣднее время новыхъ россыпей не оказывается, старыя дорабатываются и разсыпное дѣло въ силу естественныхъ причинъ падаетъ. Предпримчивые золотоискатели переходятъ ко второй стадіи добычи золота—разработкѣ коренныхъ мѣсторожденій. Эта требуетъ уже большихъ затратъ при наличности техническихъ познаній, безъ которыхъ производить развѣдки, копать и крѣпить глубокія шахты и извлекать затѣмъ золото фабричнымъ способомъ изъ добытыхъ кварцевыхъ рудъ

прямо невозможно. Многие золотопромышленники должны были остановиться передъ этими препятствіями и ряды смѣлыхъ предпринимателей рѣдѣютъ день ото дня. Разработка рудныхъ мѣсторожденій золота становится удѣломъ лишь крупныхъ предпринимателей. Есть еще стадія разработки золота—третья и пока высшая изъ существующихъ. Мы говоримъ объ извлеченіи золота изъ породъ, его заключающихъ, химическимъ путемъ. Способовъ такого извлеченія существуетъ нѣсколько: хлоринація, обработка цианистымъ кали и др. Почти все они уже испробованы и применяются на Уралѣ на пріискахъ Зеленкова, въ Березовскомъ заводѣ, въ Міасѣ и т. д. Нѣкоторые способы по мѣстнымъ условіямъ признаны вполне пригодными, другіе отвергнуты, но въ общемъ химическая обработка начинаетъ мало по малу приобретать право гражданства. Но химическій способъ требуетъ еще больше затратъ капитала и специальныхъ знаній, чѣмъ добыча руднаго золота. Такимъ образомъ кругъ золотопромышленниковъ долженъ еще болѣе сѣзиться. Вотъ гдѣ причины уменьшенія количества ежегодно добываемаго на Уралѣ золота.

Однимъ изъ очень важныхъ факторовъ застоя горной промышленности Урала слѣдуетъ считать рабочій вопросъ. Отовсюду слышатся жалобы на недостатокъ рабочихъ рукъ. Намъ лично приводилось видѣть даже крокодиловы слезы нѣкоторыхъ особенно разсчетливыхъ заводчиковъ и золотопромышленниковъ по „голодномъ“ годѣ, когда рабочіе валомъ валили на Уралъ изъ сосѣднихъ неурожайныхъ мѣстностей и цѣны были сбиты до неимоверно малыхъ размѣровъ. Контингентъ цеховыхъ рабочихъ для заводовъ можно собственно считать обезпеченнымъ тѣмъ горнозаводскимъ населеніемъ, которое нѣкогда составляло кадры обязательныхъ заводскихъ мастеровыхъ и преимущественно передавало своимъ дѣтямъ и внукамъ свою специальность. Такихъ наследственныхъ цеховыхъ на Уралѣ множество. Заводы и промыслы терпятъ дѣйствительную нужду главнымъ образомъ не въ нихъ, а въ рабочихъ для вспомогательныхъ отраслей заводскаго дѣла, какъ то землекопахъ, дровосѣкахъ, углежогахъ, возчикахъ и т. п. Конной же силы положительно не хватаетъ для надобностей горнозаводскаго Урала. Это объясняется значительнымъ спросомъ на рабочихъ для постройки Сибирской и Пермь-Котласской желѣзныхъ дорогъ, усиливающимся переселенческимъ движеніемъ изъ мѣстностей, снабжавшихъ до сихъ поръ Уралъ рабочими и конной силой, и наконецъ урожайностью послѣднихъ годовъ, которая требовала дома много рабочихъ рукъ.

Вотъ краткій перечень нѣкоторыхъ наиболѣе серьезныхъ причинъ застоя уральской промышленности. Если къ этому прибавить отсутствіе солидарности между предпріятіями, недостатокъ пониманія общихъ интересовъ и значенія взаимопомощи*), то мы будемъ имѣть приблизительно-

*) На эту тему можно сказать очень много. Укажемъ здѣсь для краткости лишь два примѣра: 1) Уралъ, производя 95% всей платины, находящейся въ мировомъ обращеніи, могъ бы стать безспорнымъ монополистомъ всемірнаго рынка, между тѣмъ наши платинопромышленники на-

ную картину современнаго Урала въ томъ видѣ, какъ онъ предсталъ на двухъ, слѣдовавшихъ одинъ за другимъ, съѣздахъ горнопромышленниковъ въ Екатеринбургѣ.

Съ 15 по 19 Юля, подъ предѣдательствомъ главнаго начальника Уральскихъ заводовъ П. П. Боклевскаго, засѣдалъ съѣздъ горнозаводчиковъ, съ 20 по 25 Юля—золото и платинопромышленниковъ. Программы съѣздовъ имѣли нѣсколько случайный характеръ и не все докладны, приготовленные для ихъ обсужденія, были разработаны надлежащимъ образомъ. Это объясняется самою исторіею возникновенія и развитія Уральскихъ горнопромышленныхъ съѣздовъ. Двадцать лѣтъ тому назадъ въ Екатеринбургѣ созванъ былъ первый съѣздъ горнозаводчиковъ, результатъ котораго выразился единственно лишь въ объемистомъ томѣ трудовъ, редактированномъ секретаремъ съѣзда горнымъ инженеромъ П. К. Штейнфельдомъ. Въ теченіе слѣдующихъ лѣтъ, съ огромными перерывами, какъ бы наглядно доказавшими бесплодность съѣздовъ, занятія которыхъ имѣли чисто академическій характеръ, собраны были еще три съезда. Только послѣдній изъ нихъ, засѣдавшій въ февралѣ мѣсяцѣ 1896 года, проявилъ нѣкоторую жизнеспособность. На немъ, въ числѣ другихъ вопросовъ, весьма существенныхъ для интересовъ горной промышленности Урала и имѣвшихъ по своимъ послѣдствіямъ плодотворные результаты, возбужденъ былъ вопросъ о постоянной организаціи съѣздовъ по примѣру юга Россіи и объ учрежденіи въ Екатеринбургѣ особаго бюро, которое функціонировало бы круглый годъ, являясь представителемъ съѣздовъ для проведенія въ жизнь постановленій и рѣшеній послѣднихъ. На обязанности этого же бюро должна лежать подготовка докладовъ съездамъ по всемъ вопросамъ, вытекающимъ изъ горнозаводской жизни Урала. Предрѣшенный такимъ образомъ лишь въ принципѣ вопросъ о постоянныхъ съездахъ воплотился въ реальныя формы только въ 1897 году. А такъ какъ до постановленія объ этомъ 5-го съезда никакой определенной организаціи не существовало, то понятно, что готовить болѣе или менѣе обработанные доклады было некому. Обязанность эту, благодаря вниманію горнаго начальства къ нуждамъ частной промышленности, формальнымъ образомъ принимало на себя горное управленіе въ Екатеринбургѣ, не имѣвшее, конечно, средствъ заниматься дѣломъ, не входящимъ въ кругъ прямыхъ его обязанностей.

Самымъ животрепещущимъ изъ вопросовъ, возбуждавшихся на съѣздѣ горнозаводчиковъ, безъ сомнѣнія слѣдуетъ признать вопросъ о подѣздныхъ рельсовыхъ путяхъ отъ заводовъ и промысловъ Урала къ существующимъ магистраламъ. Нѣкоторые заводскіе округа имѣютъ

ходятся въ рукахъ ничтожной группы иностранцевъ и 2) на Уралѣ не сдѣлано до сихъ поръ попытки составить общую геологическую карту на основаніи безчисленнаго количества отдѣльных развѣдокъ, производящихся всеми заводами и промыслами.

безспорное право на обладаніе желѣзною дорогою, связывающею ихъ съ общей сѣтъю. Заявленіе, сдѣланное на сѣздѣ, на примѣръ, представителемъ Вилимбаевскихъ заводовъ графа Строганова не могло поэтому не встрѣтить общаго сочувствія членовъ сѣзда. Кромѣ собственныхъ горнозаводскихъ грузовъ въ количествѣ 1240000 пудовъ ежегодно, Вилимбаевскій заводъ, какъ оказывается, пропускаетъ до 3 милліоновъ пудовъ грузовъ, идущихъ чрезъ него на станцію „Тарасково“ Уральской желѣзной дороги съ заводовъ Верхъ-Исетскихъ, Ревдинскихъ, Шайтанскихъ и Сергинско-Уфалейскихъ. При такомъ количествѣ грузовъ подъѣздной путь, кромѣ громаднаго значенія для всѣхъ поименованныхъ заводовъ, несомнѣнно обезпечиваетъ и казніи значительныя эксплуатаціонныя выгоды. Насколько гужевая перевозка вообще убыточна для заводовъ, видно изъ указанія одного изъ членовъ сѣзда на рудничный путь въ Катавскомъ округѣ, гдѣ за 10 верстную перевозку платится по 3 коп. съ пуда, кромѣ расходовъ по перегрузкѣ товаровъ. Эти траты падаютъ тяжелымъ накладнымъ расходомъ на стоимость издѣлій. Статистика перевозокъ горнозаводскихъ грузовъ по Пермской губерніи указываетъ, что въ общемъ только 33% различныхъ продуктовъ, потребляемыхъ и производимыхъ заводами, находится по близости существующей рельсовой сѣти, а несравненно большая доля ихъ удалена отъ нея на болѣе или менѣе значительное разстояніе.

Тѣ же данныя по южному району горнозаводскаго Урала показываютъ, что для меньшей группы сравнительно молодыхъ заводовъ Оренбургской и Уфимской губерній уже до 50% продуктовъ потребленія и производства находится непосредственно на рельсовой сѣти; для большей же группы старинныхъ Пермскихъ заводовъ этотъ процентъ падаетъ до 25%, изъ чего можно заключить, что непосредственное пользование желѣзными дорогами несправедливо обезпечено для товаровъ, потребляемыхъ и производимыхъ горными заводами въ первой меньшей группѣ, чѣмъ во второй, значительно большей группѣ старѣйшихъ заводовъ.

Вообще большій % первичныхъ товаровъ, какъ руда и чугуны, потребляемыхъ заводами, находится близъ желѣзныхъ дорогъ; болѣе же цѣнные продукты высшей переработки чугуна въ желѣзо и особенно въ желѣзо листовое, въ сталь и мелкія издѣлія лишь въ среднемъ около 14% производятся заводами, лежащими на желѣзныхъ дорогахъ, а гораздо большая ихъ часть производится заводами отъ нихъ значительно удаленными

Группа заводовъ западнаго склона Урала, съ преимущественною выдѣлкою чугуна, отличается меньшимъ грузовымъ оборотомъ станцій, чѣмъ группа восточнаго склона Урала, гдѣ уже передѣлка чугуна въ высшіе виды продукта болѣе значительна. Кромѣ того станціи, лежащія близъ заводовъ этой группы, производятъ отправку желѣза и издѣлій, превоходящую размѣры производства самихъ заводовъ, близъ нихъ

расположенныхъ, что прямо указываетъ на отправку ими этихъ товаровъ съ заводовъ, не лежащихъ при самыхъ станціяхъ. Кромѣ того этими станціями получаютъ значительныя количества дровъ и угля каменнаго и древеснаго, что свидѣтельствуешь о необходимости для заводовъ пополнять недостатокъ топлива его привозомъ; наконецъ прибытіе сюда хлѣба объясняется потребленіемъ заводовъ, удаленныхъ отъ станцій.

Такимъ образомъ сравненіе потребности и производительности всѣхъ Уральскихъ горныхъ заводовъ съ соотвѣтственными данными по тѣмъ заводамъ, которые въ видѣ исключенія расположены по сѣти, показываетъ, что видъ предѣловъ сѣти остается около 70% всѣхъ продуктовъ, потребляемыхъ и производимыхъ Пермскими заводами.

Эти данныя, заимствованныя изъ фактическаго опыта производившихся по Уральской желѣзной дорорѣ перевозокъ, заставляютъ придти къ заключенію, что проведеніе желѣзнодорожныхъ линій, которыя свяжутъ заводы, удаленные отъ рельсовой сѣти, съ существующими заводами, принесетъ большую пользу какъ всѣмъ заводамъ, такъ и существующей сѣти, давъ ей новый грузъ, доселѣ уходившій сплавомъ, и вмѣстѣ съ тѣмъ обезпечить Уральскому горному дѣлу возможность дальнѣйшаго развитія, связавъ рельсовымъ путемъ различныя части этого обширнаго горнаго района. Эта связь предоставитъ отдѣльнымъ заводамъ возможность выбора наиболѣе выгоднаго способа производства, который не будетъ уже настолько стѣсненъ, какъ нынѣ, вслѣдствіе дороговизны провоза, необходимою сообразовать работу завода съ исключительно мѣстными горными богатствами; на это послѣднее обстоятельство указываетъ передвиженіе между существующими станціями жел. дорогъ чугуна, черноваго желѣза, а также разныхъ видовъ топлива—дровъ, угля каменнаго и древеснаго, и замѣчаемый недостатокъ добычи рудъ на нѣкоторыхъ заводахъ и гужевоі подвозъ ихъ, а также данныя о производствѣ однихъ заводовъ, вырабатывающихъ исключительно черновые матеріалы, и другихъ заводовъ, передѣлывающихъ ихъ на желѣзо и другія болѣе цѣнныя издѣлія.

Разобравшись въ матеріалахъ, представленныхъ членами въ пользу тѣхъ или другихъ подѣздныхъ путей, съѣздъ намѣтилъ слѣдующія линіи.

Протяженіе (верстъ).

Кушва—Серебрянскій зав.—р. Чусовая—Кунгуръ . . .	180
Богдановичъ—Ирбитъ—Тавда	230
Тюмень—Тавда	100
Алапаевскъ—Ирбитъ	70
Сысертская вѣтвь	70
Алапаевская вѣтвь	117
Мраморскій—Уфалей	100
Кыштымъ—Касли	30

Протяженіе (версть).

Бакаль—Ельничная—Рудники	4
Уфа—Магнитная	310

Итого 2126

Кромѣ того съѣздъ присоединился къ высказанной г. главнымъ начальникомъ мысли о пользѣ какъ для металлургическихъ цѣлей Урала, такъ и для поднятія экономическаго быта крестьянскаго населенія весьма хлѣбородной полосы Пермской губерніи, сооруженія особой магистральной отъ одного изъ заводовъ Златоустовскаго округа на городъ Пермь протяженіемъ около 400 верстъ. При обсужденіи вопроса о направленіяхъ различныхъ подъѣздныхъ путей, какъ это и слѣдовало ожидать, высказывались на съѣздѣ иногда противорѣчащія мнѣнія, потому что интересы отдѣльныхъ горнозаводскихъ районовъ сталкивались. Такъ, представители сѣвернаго Урала, гдѣ развиты каменноугольная и соляная промышленность, высказались противъ усиленнаго развитія южныхъ подъѣздныхъ путей, изъ опасенія конкуренціи минеральнаго топлива и каменной соли, которыя легко могутъ этимъ путемъ проникнуть на Уралъ въ ущербъ развитію производительности сѣвера. Въ дальнѣйшей разработкѣ вопроса о подъѣздныхъ путяхъ дѣятельное участіе приняли представитель министерства финансовъ и специально прибывшій агентъ общества рязанско-уральской желѣзной дороги. Оба они объѣхали множество заводовъ и на мѣстахъ собирали данныя въ пользу тѣхъ или другихъ направлений. Представитель министерства финансовъ привезъ изъ Петербурга проектъ путей, заранѣе намѣченныхъ, а именно:

- 1) Кушва—Серебрянскій заводъ—Кыновской заводъ.
- 2) Н.-Тагиль—Алапаевскъ—Ирбитъ или Невьянскъ—Алапаевскъ—Ирбитъ.
- 3) Полевскій—Сѣверскій—Мраморскій—Маринскій—Ревдинскій—Шайтанскій—Вилимбаевскій—Уткинскій заводы—ст. „Сылва“ У. ж. д.
- 4) В.-Уфалей—Н.-Уфалей—Нязепетровскій—Шемахинскій—Михайловскій—Н.-Сергинскій—В.-Сергинскій заводы.
- 5) Усть-Катавскій—Юрянскій—Катавскій—Узянскій—Авзянопетровскій заводы.
- 6) Бѣлорѣцкій—Зигазинскій заводы.

Но при повѣркѣ на мѣстѣ имѣвшагося ранѣе въ распоряженіи представителя министерства финансовъ матеріала проектъ подъѣздныхъ путей нѣсколько видоизмѣнился. Наиболѣе обезпеченными въ смыслѣ количества ожидаемыхъ грузовъ оказались линіи:

- 1) Н.-Тагиль—Нейво-Шайтанскій заводъ.
- 2) Мраморскій—Сылва.
- 3) Маринскій—Михайловскій заводы.
- 4) Усть-Катавъ—Авзянопетровскъ.

Въ пользу остальныхъ линій столь же благопріятныхъ экономическихъ данныхъ при мѣстномъ обследованіи получено не было. Агентъ общества рязанско-уральской желѣзной дороги явился на съѣздъ съ другимъ проектомъ. Общество это предполагало соединить рельсами югъ Урала въ одномъ направленіи съ Саратовомъ, а въ другомъ съ Каспійскимъ моремъ. Цѣль сооруженія: возить съ Урала руду и лѣсъ, изъ Зауралья хлѣбъ и сырье къ Саратову и Москвѣ, обратно донецкій уголь; къ Каспійскому морю уральскія желѣзныя издѣлія для Персіи и хлѣбъ для Астрахани, обратно нефть и персидскіе товары.

Выше, въ перечнѣ проектированныхъ съѣздомъ подъѣздныхъ путей, дважды упоминается названіе сибирской рѣки Тавды, системы Оби. Этотъ пунктъ обрабатываетъ на себя давно уже вниманіе многихъ уральскихъ заводууправленій, вуждающихся въ лѣсныхъ матеріалахъ. Сплавомъ по Тавдѣ, оказывается, можно получать огромное количество лѣса изъ необозримыхъ казенныхъ дачъ восточнаго склона сѣвернаго Урала.

Вопросомъ о рельсовыхъ подъѣздныхъ путяхъ не менѣе горнозаводчиковъ интересовались золотопромышленники. Качкарская золотоносная система, центръ рудной добычи золота, примыкающій къ богатому хлѣбомъ и азиатскою мѣнвою торговлею Троицкому уѣзду, въ настоящее время совершенно лишена удобныхъ путей, между тѣмъ Качкарь расположенъ всего въ 65 верстахъ отъ станціи „Бишкиль“ Самаро-Златоустовской желѣзной дороги. Соединеніе его съ этимъ пунктомъ, а также съ городомъ Троицкомъ (еще на 60 верстѣ), по заключенію мѣстныхъ золотопромышленниковъ и представителей города, совершенно видовзмѣнило бы картину промысловъ, отрѣзанныхъ теперь отъ всякихъ центровъ въ особенности въ распутицу, что весьма вредно вліяетъ на хозяйственное и техническое благоустройство золотыхъ приисковъ, на цѣны матеріаловъ и припасовъ, на количество припльхъ рабочихъ, на стоимость провозныхъ платъ и т. д. Съѣздъ золотопромышленниковъ постановилъ ходатайствовать передъ правительствомъ о проведеніи этихъ желѣзнодорожныхъ линій средствами казны. Съѣздъ же горнозаводчиковъ не удовлетворился представленнымъ членами его поверхностнымъ матеріаломъ въ пользу тѣхъ или другихъ направленій, признавъ ходатайства эти недостаточно обоснованными, а потому возложилъ дальнѣйшую разработку вопроса на учрежденный съ нынѣшняго года постоянный совѣтъ съѣзда, рекомендовавъ заинтересованнымъ лицамъ и учрежденіямъ произвести экономическія и техническія изслѣдованія проектируемыхъ подъѣздныхъ путей и доставить добытый матеріалъ въ совѣтъ. Это постановленіе съѣзда имѣло весьма важныя послѣдствія: не успѣлъ совѣтъ сформироваться и приступить къ исполненію своихъ обязанностей, какъ уже многія заводууправленія поспѣшили предоставить въ его распоряженіе весьма цѣнныя данныя по интересующему ихъ вопросу. Такимъ образомъ обеспечивается вполнѣ обоснованный проектъ сооруженія подъѣздныхъ путей на Уралѣ, съ ходатайствомъ

объ осуществленіи котораго имѣетъ войти въ подлежащія сферы предстоящій въ Январѣ 1898 г. съѣздъ горнозаводчиковъ.

Вопросъ о недостаткахъ коммерческой организаціи горнозаводскаго дѣла на Уралѣ, организаціи устарѣлой, неподвижной, препятствующей поступательному развитію мѣстной производительности, вызвалъ на съѣздѣ оживленный обмѣнъ мыслей. Очень многіе заводы вынуждены, по причинѣ отсутствія иныхъ путей сбыта металловъ, кромѣ весенняго сплава, продавать свои продукты только разъ въ годъ, поэтому они для увеличенія оборотныхъ средствъ закладываютъ въ банкѣ выработанные металлы, уплачивая государственному банку за ссуды отъ 4½ до 8% годовыхъ (за послѣднее время держится 6%). Заводы, расположенные хотя и близъ желѣзныхъ дорогъ, но до Нижняго отправляющіе металлы все-таки сплавомъ, производятъ перевозку грузовъ по желѣзной дорогѣ въ теченіе всей зимы, складывая грузы на какойнибудь пристани. При миллионномъ производствѣ завода затраты на перевозку достигаютъ весьма значительныхъ цифръ и эти деньги затрачиваются непроеизводительно въ теченіе нѣсколькихъ зимнихъ мѣсяцевъ, пока наконецъ весною грузы не двинутся въ Нижній и не распродадутся тамъ только въ концѣ Августа. Между тѣмъ во всѣхъ другихъ отрасляхъ торговли затраты провозной платы покрываются обыкновенно тотчасъ, или товаръ движется уже запродавшимся. Далѣе, меліоративный видъ кредита на оборудованіе заводовъ усовершенствованными механическими приспособленіями, особенно необходимый теперь, когда констатируется рабочій кризисъ, требующій неотложной замѣны ручнаго труда механическимъ, на Уралѣ неизвѣстенъ вовсе. Существующія тарифныя ставки на перевозку горнозаводскихъ грузовъ также далеко не всегда благоприятны для уральскихъ заводовъ и промысловъ. На съѣздѣ горнозаводчиковъ было прочитано нѣсколько докладовъ по этому поводу. Особенно настойчивыя заявленія сдѣланы были желѣзоторговцами, имѣющими дѣло съ Сибирью, а также представителями сѣверной промышленности — каменно-угольной и соляной. Золотопромышленники Качкарской системы требовали удешевленія доставки нефти изъ Баку. Гужевой способъ передвиженія грузовъ внутри заводскихъ округовъ, при прогрессивномъ повышеніи цѣнъ конныхъ поденщинъ, крайне удорожаетъ цѣну выработываемыхъ металловъ (косвенное указаніе опять таки на центральный вопросъ развитія уральской горнопромышленности — подъѣздные рельсовые пути). На перечисленные сѣтованія членовъ съѣзда по поводу коммерческаго неустройства горныхъ заводовъ г. главный начальникъ высказалъ мысль о необходимости учрежденія въ Екатеринбургѣ особаго горнопромышленнаго банка, — солиднаго акціонернаго учрежденія, пользующагося поддержкою государственнаго банка. Этотъ проектируемый банкъ могъ бы прійти на помощь всѣмъ нуждамъ горнозаводскаго дѣла во всемъ его объемѣ. Такъ какъ кредитныя его операціи носили бы въ нѣкоторыхъ случаяхъ совершенно спеціальныя

характеръ, то кромѣ обычнаго учетнаго комитета при банкѣ долженъ былъ бы существовать особый комитетъ техниковъ-экспертовъ, на обязанности котораго должно лежать разсмотрѣніе цѣлесообразности и обезпеченности ссудъ и другихъ операцій банка съ технической точки зрѣнія. Высказанная г. главнымъ начальникомъ мысль встрѣтила полное сочувствіе членовъ обоихъ съѣздовъ, которые тутъ же поручили своимъ постояннымъ совѣтамъ детально разработать проектъ учрежденія уральскаго горнопромышленнаго банка и представить по этому поводу докладъ предстоящимъ очереднымъ съѣздамъ. Съѣздъ золотопромышленниковъ примкнулъ къ идеѣ учрежденія банка, высказавъ спеціально, что золото и платинопромышленность до сихъ поръ были вовсе лишены всякаго банковаго кредита. Допускаемый Государственнымъ банкомъ залогъ добытаго металла въ формѣ залога вещнаго, т. е. при условіи представленія закладываемаго золота или платины для храненія въ кладовой банка до полнаго погашенія ссуды, на практикѣ не имѣетъ для золотопромышленниковъ никакого значенія и не является какою либо льготой, потому что если ужъ приходится везти металлъ съ пріиска въ Екатеринбургъ для залога въ банкѣ, то проще и выгоднѣе сдать его прямо въ казенную золотосплавочную лабораторію и тотчасъ получить ассигновки на полуимперіалы, чѣмъ переплачивать проценты по ссудѣ. Съ платиною это еще возможно дѣлать, потому что она имѣетъ по закону свободное обращеніе, но ее не всякій банкъ возьметъ подъ залогъ, потому что платина бываетъ весьма условной пробы и рыночная цѣна на нее крайне неустойчива, подвергаясь колебаніямъ отъ 4 до 11 тысячъ рублей за пудъ. Какъ высказано было на съѣздѣ, золотопромышленники нуждаются въ двухъ видахъ кредита: 1) для увеличенія оборотныхъ средствъ предпріятій и 2) въ меліоративномъ кредитѣ—для производства развѣдокъ, оборудованія пріисковъ машинами, водопроводами и другими техническими устройствами. Первый могъ бы быть удовлетворенъ выдачею ссудъ подъ добытый металлъ, не вывезенный еще съ пріиска; кромѣ ареста этого металла до погашенія ссуды такого рода кредитъ обезпечивался бы соло-векселями владѣльцевъ. Второй видъ кредита опирался бы на цѣнность пріисковыхъ устройствъ, служащихъ обезпеченіемъ уплатъ по ссудамъ. Съѣздъ, обсудивъ эти пожеланія, постановилъ ходатайствовать, до учрежденія на Уралѣ особаго горнопромышленнаго банка, о разрѣшеніи Екатеринбургской конторѣ государственнаго банка открывать золотопромышленникамъ кредитъ того и другого вида подъ соло-векселя на слѣдующихъ основаніяхъ. Желавшій закредитоваться золотопромышленникъ подаетъ въ банкъ прошеніе, прилагая отчетъ по своему пріиску за три послѣдніе года, смѣту на будущій годъ и удостовѣреніе окружнаго инженера о благонадежности производства. По разсмотрѣннн учетнымъ комитетомъ, а въ потребныхъ случаяхъ и послѣ технической экспертизы, имѣющей удостовѣрить благонадежность предпріятія, банкъ выдаетъ ссуду подъ соло-вексель

въ размѣрѣ до $\frac{2}{3}$ предполагаемой по смѣтѣ цѣнности добытаго золота. Присутствовавшій на сѣздѣ управляющій Екатеринбургскою конторою государственнаго банка высказалъ убѣжденіе, что министерство финансовъ уважить подобное ходатайство золотопромышленниковъ. Сѣздъ горнозаводчиковъ въ области расширенія операций съ банковымъ кредитомъ формулировалъ съ своей стороны слѣдующія ходатайства: 1) желательнo понизить размѣръ процента, взимаемаго государственнымъ банкомъ за ссуды, выдаваемыя завоуправленіямъ подъ залогъ металловъ и 2) ходатайствовать объ отсрочкѣ уплатъ казеннымъ желѣзнымъ дорогамъ за подвозимые къ пристаямъ въ теченіе зимнихъ мѣсяцевъ грузы до наступленія сплава; склады металловъ на пристаяхъ остаются до этого момента подъ надзоромъ агентовъ желѣзной дороги, а самые металлы служатъ обезпеченіемъ исправной расплаты, безъ которой они не выпускаются изъ складовъ. Косвенно задѣтый въ этомъ постановленіи вопросъ о скопленіи одновременно слишкомъ большихъ желѣзнодорожныхъ грузовъ, слѣдующихъ къ пристаямъ, что не разъ вызывало залежи товаровъ и несвоевременное исполненіе желѣзными дорогами требованій заводовъ о подачѣ вагоновъ, разрѣшился на сѣздѣ слѣдующимъ благопріятнымъ образомъ. Во-первыхъ, было доложено, что на основаніи ходатайства 4-го сѣзда въ 1896 году управленіе казенныхъ желѣзныхъ дорогъ увеличило уже паркъ товарныхъ вагоновъ Уральской дороги на 400 вагоновъ и заказало для нея вновь еще 350. Во-вторыхъ совѣтъ сѣзда уполномоченъ ежемѣсячно собирать отъ всѣхъ завоуправленій соображенія на каждый слѣдующій мѣсяць о количествѣ предназначенныхъ къ перевозкѣ грузовъ и свѣдѣнія эти сообщать заблаговременно желѣзнодорожнымъ управленіямъ, съ цѣлью дать этимъ послѣднимъ возможность цѣлесообразно распредѣлять вагоны по линіи и устранять возможность задержки въ перевозкахъ. Нѣкоторые завоуправленія высказали желаніе завести собственный подвижной составъ для перевозки горнозаводскихъ грузовъ, но затруднялись дороговизною постройки товарныхъ вагоновъ, существующаго на русскихъ желѣзныхъ дорогахъ типа. Сѣздъ для выработки упрощеннаго типа вагоновъ выдѣлилъ изъ состава своихъ членовъ особую комиссію.

Недостатокъ новыхъ открытій полезныхъ ископаемыхъ на Уралѣ и отсутствіе научныхъ указаній вѣроятности находенія въ той или другой мѣстности новыхъ залежей, что препятствуетъ поступательному движенію горнаго дѣла, побудили сѣздъ горнозаводчиковъ возбудить два слѣдующія ходатайства передъ правительствомъ: 1) въ интересахъ объединенія и централизаціи геологическаго матеріала, имѣющагося по частямъ въ распоряженіи отдѣльныхъ горнопромышленниковъ, завоуправленій, маркшейдеровъ и т. п., но разрозненнаго, непривденнаго въ систему и часто неизвѣстнаго даже ближайшимъ сосѣдамъ, — ходатайствовать о включеніи въ штатъ горнаго управленія въ Екатеринбургѣ должности правительственнаго геолога, которому всѣ горнопро-

мысленныя предпріятія съ своей стороны оказывали бы содѣйствіе при производствѣ изслѣдованій; 2) составить подъ руководствомъ упомянутаго лица детальную геологическую карту Урала, пригласивъ въ помощь геологу особую комиссію или геологическій комитетъ (сѣздомъ намѣчены 6 лицъ въ члены комитета, извѣстныхъ своими трудами по изслѣдованію Урала въ геологическомъ отношеніи).

Башкирскія земли, расположенныя главнымъ образомъ въ Уфимской губерніи, представляя собою по геологическому строенію западныя отроги Уральскихъ горъ, изобилуютъ полезными ископаемыми, но эксплуатация ихъ въ цѣляхъ металлургическихъ почти невозможна. Темная, неразвита масса инородцевъ относится къ арендованію ея земель, какъ заявляли многіе члены сѣзда, знакомые съ мѣстными условіями, въ высшей степени безразсудно. Подкупы, подарки, спаиваніе водкой, подлоги документовъ и тому подобныя нелегальныя приемы вопли въ плоть и кровь башкиръ, когда дѣло идетъ о сдачѣ земель подъ какіе нибудь горные промыслы. Этимъ пользуются разные недобросовѣстные спекулянты, захватывая путемъ упомянутыхъ приемовъ, огромныя площади башкирскихъ земель и этимъ способомъ непомерно возвышая цѣну аренды при передачѣ земель горнопромышленникамъ, что затрудняетъ развитіе здѣсь горнаго дѣла. Входитъ же непосредственно въ сдѣлки съ башкирами на вышеупомянутыхъ нелегальныхъ условіяхъ не каждый горнопромышленникъ рѣшается изъ нравственнаго чувства и боязни отвѣтственности. По этимъ соображеніямъ сѣздъ призналъ необходимымъ, въ интересахъ развитія на башкирскихъ земляхъ добычи полезныхъ ископаемыхъ, возбудить въ законодательномъ порядкѣ вопросъ объ установленіи правительственной опеки надъ башкирами въ дѣлѣ сдачи ими въ аренду земель подъ горные промыслы. Такая опека могла бы быть возложена на особое отдѣленіе при Уфимскомъ губернскомъ присутствіи, которое, минуя низшія общественныя башкирскія учрежденія, распоряжалось бы сдачею въ аренду пустопорожнихъ земель подъ горные промыслы и заводы, соблюдая интересы башкиръ, охранять которые сами они по некультурности и недостатку любви къ землѣ, свойственной только природнымъ хлѣбопашцамъ, оказываются не способны.

Общій вопросъ о рабочемъ кризисѣ распался при обсужденіи его обоими сѣздами на нѣсколько частныхъ вопросовъ. Члены сѣзда золотопромышленниковъ, констатировавъ почти единогласно недостатокъ рабочихъ для нуждъ не только прогрессивнаго развитія этого промысла но и для поддержанія его въ существующихъ размѣрахъ, благодаря чему приходится съ хозяйственныхъ работъ переходить на старательскія, пришли къ заключенію, что настало время постепенно замѣнять ручной трудъ механическимъ; необходимо на золотыхъ промыслахъ устраивать цѣпное или другое передвиженіе грузовъ по переноснымъ рельсамъ и другимъ путямъ, вмѣсто обычной конной перевозки въ таратайкахъ, примѣнять гидравлическій способъ обработки песковъ и

т. п. Въ этомъ смыслѣ сдѣланы были съѣзду техническіе доклады, рекомендующіе на основаніи произведенныхъ уже опытовъ тотъ или другой способъ замѣны мускульной силы машиною. На съѣздѣ горнозаводчиковъ выяснена была еще другая сторона рабочаго кризиса—повторяющіеся все чаще и чаще случаи недобросовѣстнаго отношенія припленныхъ рабочихъ къ исполненію договоровъ найма. Указывались случаи сознательнаго законтрактованія однихъ и тѣхъ же рабочихъ артелей одновременно къ разнымъ заводамъ съ полученіемъ отъ cadaго изъ послѣднихъ болѣе или менѣе крупныхъ задатковъ. Съ цѣлью борьбы противъ развивающаго зла съѣздъ постановилъ ходатайствовать передъ правительствомъ о распространеніи на вспомогательныхъ горнозаводскихъ рабочихъ (цеховые рабочіе, какъ мы уже выше сказали, принадлежа къ коренному заводскому населенію, тѣсно связаны съ заводами экономическими интересами, поэтому находятся въ совершенно иныхъ условіяхъ, состоя въ большинствѣ случаевъ въ полной зависимости отъ заводоуправленій, слѣдовательно о неисполненіи ими работъ не можетъ быть и рѣчи) правилъ найма на сельскія работы, предусматривающихъ, какъ извѣстно, уголовную кару за недобросовѣстное уклоненіе отъ исполненія контрактовъ. При этомъ съѣздъ высказался за необходимость усиленія надзора со стороны администраціи за волостными правленіями въ мѣстностяхъ, гдѣ особенно развиты отхожіе промыслы, потому что безъ ихъ попустительства рабочіе не могли бы заключать договоровъ одновременно съ разными предпріятіями на одни и тѣ же сроки. Кромѣ того указывались случаи выдачи послѣдовательно нѣсколькихъ паспортовъ взаимнѣ задержанныхъ за нарушеніе договоровъ. Для урегулированія вопроса о пенсіяхъ и пособіяхъ рабочимъ, которымъ причинены смерть или лишающее способности къ труду увѣчья во время производства работъ, съѣздъ призналъ необходимымъ ввести обязательное общее страхование рабочихъ всѣхъ уральскихъ горнопромышленныхъ предпріятій. Въ интересахъ объединенія столь обширнаго дѣла—горнозаводскихъ рабочихъ на Уралѣ по свѣдѣніямъ 1894 и 1895 г.г. считается около 250000 человекъ—и достижения этимъ путемъ наивыгоднѣйшихъ для обѣихъ заинтересованныхъ сторонъ т. е. заводовъ и рабочихъ, условій страхования, съѣздъ высказался въ пользу сосредоточенія страховаго дѣла по возможности въ однихъ рукахъ, лучше всего конечно—правительства, по примѣру Германіи. До вырѣшенія же вопроса о государственномъ страхованіи, введеніе котораго съѣздъ считаетъ безусловно желательнымъ, постановлено теперь же войти въ сношенія съ наиболѣе солидными русскими страховыми обществами и о предложенныхъ ими условіяхъ страхования внести докладъ будущему съѣзду. Члены съѣзда указали нѣсколько случаевъ примѣненія на Уралѣ частнаго страхования. Послѣднее, какъ доказываетъ опытъ, довольно выгодно для владѣльцевъ предпріятій и обезпечиваетъ въ то же время рабочихъ, но сопряжено съ неизбѣжнымъ рискомъ по-

терять всё взносы въ случаѣ несостоятельности страховаго общества, которая есегда возможна. Поэтому съѣздъ въ принципѣ отдаетъ предпочтеніе страхованію государственному. Тѣсно связанный съ страхованіемъ рабочихъ отъ несчастныхъ случаевъ вопросъ объ устройствѣ при заводахъ пенсіонныхъ, вспомогательныхъ и ссудосберегательныхъ кассъ или товариществъ остался не разрѣшеннымъ съѣздомъ. Г. главный начальникъ рекомендовалъ частнымъ заводамъ заимствовать или взять за образецъ для устройства упомянутыхъ учреждений уставъ такъ называемыхъ горнозаводскихъ товариществъ, успѣшно дѣйствующихъ съ 1840-хъ годовъ до сего времени на казенныхъ заводахъ. Съѣздъ постановилъ передать этотъ вопросъ для разработки въ совѣтъ. Если во многихъ заводскихъ округахъ замѣчается количественный недостатокъ рабочихъ, то почти повсемѣстно еще болѣе ощущается недостатокъ качественный. Техника горнозаводскаго дѣла идетъ быстро впередъ. Каждая отрасль производства все усложняется и усложняется. Между тѣмъ не только технически-образованныхъ рядовыхъ рабочихъ на Уралѣ совершенно нѣтъ, но нѣтъ даже сколько нибудь подготовленныхъ нарядчиковъ, десятниковъ, мастеровъ, штейгеровъ, надзирателей. Два среднеучебныхъ заведенія съ горнозаводскимъ курсомъ—въ Екатеринбургѣ Уральское специальное горное училище и въ Красноуфимскѣ (теперь въ Перми) горнопромышленное отдѣленіе при реальномъ училищѣ, составляютъ буквально каплю въ морѣ все возрастающей потребности заводовъ и промысловъ. 30—40 молодыхъ людей, ежегодно выпускаемыхъ изъ этихъ двухъ учебныхъ заведеній, берутся заводами на расхватъ, даже иногда зачисляются кандидатами на техническія должности за годъ и за два до окончанія курса. Всѣ такіе техники становятся поэтому въ привилегированное положеніе, занимая въ горнозаводской іерархіи мѣста болѣе или менѣе видныя. Кѣмъ же пополняются ряды низшихъ служащихъ завѣдывающихъ однако разными весьма отвѣтственными работами? Контингентъ ихъ состоитъ сплошь изъ простыхъ рабочихъ, еле грамотныхъ, а иногда и вовсе безграмотныхъ, выслужившихся благодаря природной смѣтливости и исполнительности. Но такіе служащіе, въ огромномъ большинствѣ случаевъ, не въ состояніи выполнять самостоятельно приказаній инженеровъ и служить орудіемъ поступательнаго движенія техники. Они лишены даже элементарной подготовки. Противъ этого общаго для всего горнозаводскаго Урала недостатка оба съѣзда высказались весьма горячо. Предложенный на ихъ обсужденіе вопросъ о реформѣ Уральского горнаго училища единогласно разрѣшенъ въ пользу возможнаго расширенія комплекта воспитанниковъ этого училища. Кромѣ того призвано настоятельно необходимымъ открыть въ разныхъ заводскихъ округахъ низшія горнотехническія школы по типу промышленныхъ училищъ, учреждаемыхъ теперь министерствомъ народнаго просвѣщенія. Наконецъ высказано симпатичное пожеланіе, чтобъ на заводахъ и промыслахъ были

организованы популярныя техническія курсы для рабочей молодежи съ цѣлью поднять ея умственный уровеньъ и снабдить краткими теоретическими свѣдѣніями по разнымъ специальностямъ горнозаводскаго дѣла.

Въ связи съ вопросомъ о техническомъ цензѣ горнозаводскихъ служащихъ былъ задѣтъ вопросъ о цензѣ иностранцевъ, годъ отъ году численно прибывающихъ на Уральскихъ заводахъ. Въ устраненіе конкуренціи ихъ съ русскими техниками нѣкоторые члены съѣзда высказались за введеніе требованія обязательныхъ русскихъ дипломовъ на то или другое техническое званіе, но съѣздъ принявъ во вниманіе, что причину появленія на Уралѣ иностранныхъ инженеровъ надо видѣть въ только что удостовѣренномъ недостаткѣ русскихъ техниковъ, отклонилъ это предложеніе.

Весьма оживленныя пренія на съѣздѣ золотопромышленниковъ вызвалъ вопросъ о болѣзненномъ явленіи этой отрасли горнаго дѣла— хищничествѣ золота и платины съ прискомъ. Хищничество имѣетъ нѣсколько видовъ. Во первыхъ рабочіе крадутъ золото и платину при самой ихъ добычѣ изъ землянаго разрѣза или рудника или же съ золотопромывальной машины. Во вторыхъ старатели утаиваютъ отъ владѣльцевъ приска часть добытаго ими золота или платины, предпочитая продать ихъ на сторонѣ по болѣе высокой цѣнѣ, чѣмъ обусловленная договоромъ съ владѣльцемъ. Въ третьихъ существуетъ тайная разработка золото и платино содержащихъ мѣстъ въ заводскихъ дачахъ и на частныхъ земляхъ, въ глухихъ мѣстахъ. Такъ какъ свободнаго обращенія золота въ Россіи не существуетъ, то хищники всѣхъ категорій вынуждены продавать его кому нибудь изъ золотопромышленниковъ, чтобъ эти въ свою очередь сдали его въ казну. Это обстоятельство создало на Уралѣ цѣлую корпорацію скупщиковъ краденнаго золота. Каждый членъ корпораціи (справедливѣе называть его конечно шайкой) владѣетъ какимъ нибудь плохо работающимъ или вовсе недѣйствующимъ прискомъ, гдѣ держитъ для отвода глазъ администраціи сторожа и нѣсколько человѣкъ рабочихъ, и въ шнуровую книгу этого приска систематически записываетъ краденное золото за добытое якобы на самомъ прискѣ. Формальность, требуемая закономъ, соблюдена, золото по книгѣ сдано въ золотосплавочную лабораторію и слѣды преступной дѣятельности скрыты; скупщикъ получаетъ отъ казны ассигновку на соответствующее количество полуимперіаловъ. Открыть подобное общераспространенное злоупотребленіе въ каждомъ частномъ случаѣ положительно невозможно. Горная инспекція въ лицѣ окружныхъ инженеровъ не можетъ отдавать свое время поимкѣ хищниковъ, полицейскій надзоръ состоитъ на весь Уралъ при трехъ тысячахъ слишкомъ прискомъ, изъ которыхъ двѣ трети недѣйствующихъ, всего изъ двухъ чиновниковъ и нѣсколькихъ десятковъ стражниковъ. Наконецъ, уличить скупщика въ явной припискѣ краденнаго золота къ приску, гдѣ въ дѣйствительности существуетъ и разрѣзъ и техническія устройства, золотосодержащій слой земли,

и рабочіе,—чрезвычайно трудно. Надо каждый разъ производить экспертизу, допрашивать сомнительныхъ свидѣтелей, которые, въ качествѣ заинтересованныхъ лицъ, всегда на сторонѣ обвиняемаго и т. д. Точно установить, откуда именно приобретено хищническое золото или платина, еще того труднѣе, словомъ условія, которыми обставлено открытіе такого рода преступленій, крайне неблагоприятны для правосудія, поэтому зло не искореняется, а скорѣе распространяется съ теченіемъ времени во всѣхъ золотопромышленныхъ районахъ, причемъ имена скупщиковъ хорошо извѣстны на много верстъ вокругъ, что однако мало способствуетъ ихъ поимкѣ. Всѣ эти данныя были подробно разобраны съѣздомъ, который пришелъ къ заключенію, что единственною серьезною и цѣлесообразною мѣрою было бы установленіе взаимнаго надзора за присками въ видѣ предоставленія полномочія нѣсколькимъ лицамъ изъ среды самихъ золотопромышленниковъ, по избраніи ихъ мѣстными съѣздами *) на годъ или на два, контролировать во всякое время и всевозможными способами правильность записей золота и платины въ шнуровыхъ книгахъ. Эта мѣра самопомощи встрѣтила общее сочувствіе членовъ съѣзда и была оформлена журнальнымъ постановленіемъ. Кроме того съѣздъ постановилъ ходатайствовать передъ правительствомъ 1) о распространеніи уголовной кары, опредѣленной въ законѣ за хищническую разработку казенныхъ земель на такіе же правонарушенія въ частныхъ владѣніяхъ и 2) предоставить суду переносить дѣла о хищничествѣ на разсмотрѣніе присяжныхъ другого района, не золотопромышленнаго. Опасное сосѣдство скупщиковъ или фактическихъ хищниковъ вынуждаетъ часто золотопромышленниковъ заявлять и содержать вокругъ своего приска еще нѣсколько присковъ, не работающихся и часто даже не содержащихъ въ нѣдрахъ своихъ никакихъ драгоценныхъ металловъ, а служащихъ лишь предохранительными интервалами между дѣйствительными мѣстами разработки и гнѣздами хищничества. Это обстоятельство порождаетъ нѣкоторую статистическую ошибку, а именно увеличиваетъ списокъ присковъ не работающихся или по официальной терминологіи—тунележащихъ. На самомъ дѣлѣ такія заявки нельзя вовсе считать за дѣйствительные приски, какъ нельзя считать таковыми заявки площадей, предназначенныхъ для устройства по сосѣдству съ работающимъ прискомъ разныхъ вспомогательныхъ учреждений, какъ то складовъ, казармъ для рабочихъ, водоотливныхъ устройствъ, свалки эфелей и т. п. По этимъ основаніямъ съѣздъ золотопромышленниковъ на предложенный ему г. главнымъ начальникомъ вопросъ о мѣрахъ, какія слѣдовало бы принять въ сокращенію числа тунележащихъ присковъ, трактуемыхъ горнымъ вѣдомствомъ, какъ одну изъ причинъ застоя въ развитіи золото-

*) Такіе ежегодные съѣзды проектируется учредить на ряду съ общими съѣздами въ Екатеринбургѣ. Мѣстный съѣздъ вѣдаетъ интересы района, подвѣдомственнаго окружному горному инженеру, а общій съѣздъ интересы всего золотопромышленнаго Урала.

промышленности на Уралѣ, отвѣтилъ, что самое понятіе „тунележащій“ пріискъ есть лишь неточность принятой терминологіи. Кромѣ вышеприведенныхъ категорій пріисковъ, именуемыхъ тунележащими, нельзя такими считать и тѣ пріиски, которые занимаютъ золотопромышленниками съ цѣлью расширенія работъ въ будущемъ. Такая запасливость особенно необходима при разработкѣ коренныхъ мѣсторожденій золота, залегающихъ въ большинствѣ случаевъ на нѣкоторой глубинѣ въ видѣ жилъ въ кварцѣ или другой породѣ. Направленіе или простираніе такихъ жилъ часто измѣняется по капризу природы и на основаніи поверхностныхъ развѣдокъ весьма трудно опредѣлить впередъ, въ какую именно сторону и на какомъ протяженіи придется разрабатывать данную жилу. По этой причинѣ золотопромышленнику въ интересахъ обезпеченія успѣшности дальнѣйшей ея разработки приходится занимать двѣ, три, а иногда и пять пріисковыхъ площадей кряду. Законъ не допускаетъ заявокъ однимъ и тѣмъ же лицомъ двухъ сосѣднихъ пріисковъ, потому золотопромышленники въ обходъ закона заявляютъ площади на имя своихъ родственниковъ или разныхъ подставныхъ лицъ, но если выкнутъ въ дѣло, то оказывается, что такого рода тунележащія пріиски составляютъ лишь негласное расширеніе территории одного основнаго пріиска, всегда добросовѣстно разрабатываемаго. На основаніи этихъ соображеній съѣздъ не призналъ накопленіе, по свѣдѣніямъ уральскаго горнаго управленія, свыше 2000 тунележащихъ пріисковъ явленіемъ вреднымъ для успѣховъ золотопромышленности.

Платинопромышленность, находясь въ тѣхъ же почти условіяхъ производства, что и золотопромышленность, заявила на съѣздѣ нѣкоторыя свои спеціальныя нужды. Оффиціальная статистика послѣднихъ лѣтъ даетъ слѣдующія данныя: изъ Россіи ежегодно вывозится платины въ сыромъ видѣ на 100 пудовъ больше, чѣмъ добывается. На первый взглядъ это производитъ впечатлѣніе совершенно чудовищнаго явленія. На самомъ же дѣлѣ оказывается, что лишніе 100 пудовъ въ дѣйствительности добываются ежегодно на пріискахъ того же самаго Урала, но ускользаютъ отъ регистраціи, слѣдовательно и отъ уплаты трехпроцентной подати натурою, установленной въ пользу казны. Хищничество платины развито еще въ большихъ размѣрахъ, чѣмъ хищничество золота. При наличности тѣхъ же самыхъ видовъ кражъ металла скупщики дѣйствуютъ здѣсь гораздо смѣлѣе и увѣреннѣе, потому что платина—въ сыромъ ли видѣ или въ видѣ издѣлій,—имѣетъ по закону свободное обращеніе въ предѣлахъ Имперіи, слѣдовательно сбытъ ея значительно облегченъ. Вся формальность полученія свидѣтельства на добытую платину заключается въ представленіи въ золотосплавочную лабораторію мѣшка или пакета съ сырою платиною, которая тамъ взвѣшивается и отъ нея отдѣляется въ пользу казны 30/0 натурою въ качествѣ подати. Предъявитель платины (на правахъ золотопромышленника) получаетъ отъ лабораторіи свидѣтельство на остальное

количество металла. Подъ охраною этого свидѣтельства онъ можетъ отправить платину за границу, а такъ какъ таможенными такія свидѣтельства не отбираются и не погашаются, а возвращаются въ неприкосновенномъ видѣ отправителю, то онъ можетъ, если пожелаетъ, подъ охраною того же самаго свидѣтельства отправить за границу же еще пять или десять разъ партіи соответствующаго по вѣсу количества металла. Происхожденіе платины, отправляемой послѣдующими партіями, остается такимъ образомъ на совѣсти скупщика. Результатъ подобнаго рода злоупотребленій и выражается въ цыфрѣ 100 пудовъ лишней платины въ годъ, вывозимой за границу. Вообще вся русская платина, пріобрѣтенная легально, и нелегально, уходитъ цѣликомъ за границу. Ее скупаютъ въ Лондонъ и Германію (для самой Германіи и другихъ странъ). Главный потребитель ея Америка, куда платина идетъ большею частью въ переработанномъ уже видѣ. Цѣны ея подвержены крайнимъ колебаніямъ. Недостатокъ капиталовъ и отсутствіе солидарности лишаютъ уральскихъ производителей (число ихъ весьма ограничено—41 предпріятіе исключительно въ Верхотурскомъ горномъ округѣ) противостоять давленію биржевыхъ спекуляцій. Цѣна платины въ дѣлѣ, привозимой къ намъ изъ за границы, превышаетъ цѣну вывозимой сырой въ 3—4 раза. Съѣздъ золото и платинопромышленниковъ, обсудивъ современное весьма стѣсненное положеніе этой отрасли промышленности, имѣющей огромное будущее и всѣ данныя для процвѣтанія, въ огражденіи ея отъ вреда хищничества, которое, принявъ такіе огромные размѣры, еще болѣе способствуетъ неустойчивости цѣнъ, постановилъ возбудить передъ правительствомъ ходатайство объ обложеніи вывозимой изъ Россіи сырой платины незначительною таможенною пошлиною, при условіи обязательнаго отобранія или погашенія провозныхъ свидѣтельствъ. Пошлина эта будетъ имѣть контрольное значеніе для провѣрки законности происхожденія металла, что конечно сразу значительно сократитъ скупку краденнаго.

По вопросу податнаго обложенія металловъ съѣздъ горнозаводчиковъ призналъ необходимымъ возбудить ходатайство о сложеніи повсемѣстно въ Россіи подати съ добываемой мѣди. Мотивами принятія такой рѣшительной мѣры послужили слѣдующія соображенія. Что бы выплавить одинъ пудъ мѣди, нужно добыть, доставить къ мѣсту выплавки и переработать до 50 пудовъ руды, затравивъ приэтомъ извѣстное количество рабочихъ рукъ и горючихъ матеріаловъ. Эта операція при существующихъ цѣнахъ на мѣдь и неблагоприятныхъ условіяхъ залеганія рудъ дѣлаетъ мѣдное производство маловыгоднымъ, особенно при конкуренціи Америки и Испаніи, пользующихся дешевыми морскими фрахтами (перевозка пуда мѣднаго колчедана изъ Испаніи въ Англію на мѣдеплавильные заводы обходится всего въ 5 копѣекъ) и удобствами доставки металла въ Западную Россію, гдѣ мѣдь въ дѣлѣ имѣетъ главнѣйшее у насъ распространеніе. Несмотря на столь неблагоприят-

ныя условія и недостатокъ залежей мѣдныхъ рудъ на Уралѣ при совершенномъ отсутствіи новыхъ открытій, подать съ мѣди взимается въ размѣрѣ 50 коп. съ пуда металла, выработаннаго на владѣльческихъ земляхъ и 1 рубля—на посессионныхъ, т. е. выше 8% рыночной цѣны мѣди, тогда какъ другіе металлы, напримѣръ, чугуны, оплачиваются пропорціонально цѣнѣ ихъ податью въ четыре раза меньше. Самый размѣръ подати съ мѣди былъ установленъ во время процвѣтанія этого производства въ Россіи, когда она не имѣла конкурентовъ на всемирномъ рынкѣ, теперь же положеніе вещей совершенно измѣнилось и съѣздъ горнозаводчиковъ, въ видахъ поднятія этого упавшаго промысла и поддержанія мѣстнаго заводскаго населенія 5 уѣздовъ Пермской губерніи, лишившагося привычныхъ заработковъ, призналъ необходимымъ ходатайствовать о примѣненіи вышеупомянутой мѣры. Кромѣ того съѣздъ постановилъ ходатайствовать о производствѣ средствами казны развѣдокъ мѣсторожденій мѣдныхъ рудъ въ нижнихъ горизонтахъ Пермской формаціи въ районѣ нѣкогда дѣйствовавшихъ, а нынѣ закрытыхъ заводовъ и рудниковъ. На возможность новыхъ открытій существуютъ нѣкоторыя научныя указанія мѣстныхъ геологовъ.

Оба съѣзда удѣлили немало вниманія обсужденію мѣръ охраны лѣсовъ на Уралѣ и правильной эксплуатаціи ихъ для цѣлей горной промышленности. На съѣздѣ горнозаводчиковъ, какъ мы уже выше говорили, при разсмотрѣніи проектированныхъ направленій подъѣздныхъ рельсовыхъ путей было намѣчено двѣ желѣзнодорожныхъ вѣтви къ р. Тавдѣ, омывающей сѣверовосточные отроги Урала, покрытые богатѣйшими лѣсами. Представители заводовъ восточнаго склона Урала констатировали фактъ истощенія мѣстныхъ горнозаводскихъ дачъ. Статистика перевозокъ всѣхъ родовъ топлива по Уральской дорогѣ также подтверждаетъ потребность въ привозномъ топливѣ, ощущаемую нѣкоторыми заводскими округами. Такіе совершенно исключительные факты, какъ переходъ Мотовилихинскаго пушечнаго завода съ минеральнаго отопленія на древесное, возможны теперь лишь для казеннаго предпріятія, пользующагося лѣсными матеріалами изъ казенныхъ дачъ безъ уплаты пенныхъ денегъ. Всѣ частныя заводы, наоборотъ, изыскиваютъ способы какъ можно экономичнѣе хозяйничать въ своихъ дачахъ, замѣтно порѣдѣвшихъ за послѣднія десятилѣтія. Югъ Урала, гдѣ горныя краи граничатъ съ степными пространствами Оренбургской и Уфимской губерній и Уральской области, почти вовсе лишены лѣсныхъ богатствъ. Тоже относится и къ Качкарской системѣ золотыхъ промысловъ, гдѣ лѣсные матеріалы для жилыхъ построекъ, техническихъ приспособленій и крѣпленія подземныхъ выработокъ стоятъ огромныхъ денегъ. Охрана частновладѣльческихъ лѣсовъ на Уралѣ поставлена въ неблагопріятныя условія. Здѣсь промыселъ воровства лѣса организованъ самымъ устойчивымъ образомъ и борьба съ нимъ очень не легка: ежегодно въ мѣстные суды поступаютъ дѣла о формальныхъ сраженіяхъ порубщиковъ съ

лѣсною стражею. Создался даже особый специальный общественный классъ „лѣсоворовъ“. Единичныя кражи лѣса достигаютъ всюду громадной цыфры. Земскіе начальники въ нѣкоторыхъ заводскихъ участкахъ буквально завалены дѣлами о лѣсныхъ порубкахъ. Кромѣ всего этого владѣльцы дачъ (въ частности горнозаводчики) лишены возможности создать благонадежный контингентъ лѣсной стражи, потому что она, происходя изъ мѣстныхъ крестьянъ, остается и въ теченіе своей лѣсной службы, въ полной зависимости отъ мѣстнаго сельскаго схода, члены котораго часто пополняютъ собою ряды порубщиковъ. Поэтому наиболѣе ревностный къ интересамъ лѣсохраненія стражникъ каждую минуту рискуетъ навлечь на себя неудовольствіе односельцевъ, которое обыкновенно выражается немедленнымъ избраніемъ неугодившаго обществу лица въ какую нибудь общественную должность, т. е. устраненіемъ его отъ лѣсной службы. Изъ боязни потерять обеспеченную въ матеріальномъ отношеніи службу, стражѣ ничего другого не остается дѣлать, какъ допускать тайныя послабленія членамъ своего сельскаго общества. Съѣздъ горнозаводчиковъ выяснивъ это общеизвѣстное на Уралѣ явленіе, постановилъ ходатайствовать передъ подлежащею властью о распространеніи на лѣсную стражу частныхъ горныхъ заводовъ права освобожденія отъ выполненія натуральныхъ повинностей въ теченіе всего времени лѣсной службы, каковымъ правомъ по закону пользуется стража казенныхъ заводовъ. Золотопромышленники сѣвернаго Урала высказали на своемъ съѣздѣ жалобы на стѣпенительность какъ существующихъ правилъ пользования лѣсными матеріалами для надобностей пріискаваго дѣла, такъ и способовъ примѣненія ихъ на практикѣ. Г. главный начальникъ на это заявилъ, что предстоящей зимою при Уральскомъ горномъ управленіи состоится совѣщаніе о выработкѣ новыхъ правилъ по данному предмету, на что золотопромышленники выразили пожеланіе видѣть своихъ представителей въ этомъ совѣщаніи. Заявленіе золотопромышленниковъ было принято г. главнымъ начальникомъ къ свѣдѣнію. Далѣе съѣздъ золотопромышленниковъ поручилъ учрежденному имъ, по примѣру горнозаводчиковъ, постоянному совѣту разработать вопросъ о пониженіи тарифныхъ ставокъ на перевозку древеснаго топлива и лѣсныхъ матеріаловъ по направленію къ Качкарской системѣ золотыхъ пріисковъ, особенно нуждающейся въ привозныхъ продуктахъ, такъ какъ мѣсто это глухое, съ производительностью весьма скудною и полнымъ отсутствіемъ удобныхъ путей въ ближайшемъ радіусѣ, между тѣмъ богатныя залежи золота создали здѣсь центръ всей производительности этого металла на Уралѣ.

Горные заводы съ ихъ грандіозными земельными владѣніями, составляютъ въ Пермской губерніи самый крупный предметъ обложенія земскими сборами. Суммы, получаемыя земствомъ съ заводовъ, доминируютъ надъ всѣми другими въ таблицахъ земскаго бюджета. Неудивительно поэтому, что владѣльцы горныхъ заводовъ чрезвычайно чутко

относятся къ вопросу о земскомъ обложеніи. Съѣздъ горнозаводчиковъ, не предрѣшая упомянутаго вопроса, поручилъ разработку общихъ основаній желательнаго обложенія горныхъ заводовъ и промысловъ земскими сборами своему совѣту. На съѣздѣ золотопромышленниковъ, напротивъ фигурировали разные частныя указанія. Такъ, выставлялось на видъ, что золотые промыслы Тагильскаго округа облагаются Верхотурскимъ земствомъ по расчету доходности 8 руб. 35 коп. съ десятины земли, занятой приискомъ, а по Екатеринбургскому уѣзду по расчету 214 руб. Невьянскіе промыслы уплачиваютъ ежегодно земскихъ сборовъ 2670 р., добывая въ среднемъ 18 пудовъ золота въ годъ. Считая на основаніи бухгалтерскихъ книгъ Невьянской конторы доходность добычи золота по 2000 руб. съ пуда, а съ 18 пудовъ тридцать шесть тысячъ рублей, предпріятіе облагается суммой, равной шести съ половиною процентамъ дохода, тогда какъ Тагильскій округъ по земской раскладкѣ того же уѣзда облагается 1, 9% и т. д. Члены съѣзда пришли въ концѣ концовъ къ единичному заключенію, что необходимо выработать какую нибудь общую однообразную систему обложенія земскими сборами золотыхъ приисковъ, которую и внести на обсужденіе земскихъ собраній. Для этого теперь наступило самое подходящее время, потому что дѣятельность работающихъ всюду опѣчныхъ комиссій могла бы сообразоваться съ указаніями выработанной системы. Иначе комиссіи могутъ пойти совершенно инымъ путемъ, соображенія же съѣздовъ запоздають; въ результатѣ трудно будетъ найти почву для компромиссовъ. Сдѣлать это поручено съѣзду.

Обозрѣвъ вкратцѣ всѣ наиболѣе важныя вопросы, предложенныя на обсужденіе Уральскихъ горнопромышленныхъ съѣздовъ согласно программы, утвержденной г. министромъ земледѣлія и государственныхъ имуществъ, мы остановимся теперь на организаціи, которую получали съ 1897 г. оба съѣзда и ихъ вспомогательныя учрежденія. Вопросъ этотъ уже былъ предусмотрѣнъ горнымъ начальствомъ и проектъ будущей организаціи съѣздовъ намѣченъ горнымъ департаментомъ. При детальномъ разсмотрѣніи его съѣздами проектъ положенія былъ нѣсколько переработанъ, но не въ главныхъ своихъ основаніяхъ, которыя остались неизмѣненными. Принятіемъ положеній о съѣздахъ послѣдніе сказали великое слово, которому, мы увѣрены, суждено создать эпоху въ горнопромышленной жизни Урала. Отнынѣ политика одиночества и эгоизма въ горномъ дѣлѣ должна уступить мѣсто единенію на почвѣ общихъ интересовъ и взаимныхъ уступокъ.

Организація съѣзда горнозаводчиковъ принята слѣдующая. Съѣздъ созывается ежегодно въ г. Екатеринбургѣ въ январѣ мѣсяцѣ. Его обсужденію подлежатъ всѣ вообще вопросы, вытекающіе изъ горнозаводской жизни Урала, предусмотрѣнные программой, составляемою заблаговременно совѣтомъ съѣзда и утверждаемою г. министромъ земледѣлія и государственныхъ имуществъ по представленію г. главнаго начальника

Уральскихъ заводовъ, который председательствуетъ на сѣздахъ. Совѣтъ сѣзда, функционирующій круглый годъ, имѣетъ свое мѣстопробываніе въ г. Екатеринбургѣ. Онъ состоитъ изъ трехъ членовъ совѣта, избираемыхъ изъ членовъ сѣзда на одинъ годъ, секретаря и канцеляріи. Совѣтъ является уполномоченнымъ отъ сѣзда учрежденіемъ. Онъ подготавливаетъ доклады, исполняетъ постановленія сѣзда, входитъ отъ его имени въ сношенія со всѣми правительственными учрежденіями, возбуждаетъ по уполномочию сѣзда ходатайства и представляетъ по всѣмъ его дѣламъ. Для болѣе широкаго и гласнаго обсужденія вопросовъ, разрабатываемыхъ сѣздомъ и его совѣтомъ и съ цѣлью сосредоточенія въ рукахъ послѣдняго всѣхъ доступныхъ матеріаловъ для уясненія и дальнѣйшаго развитія разныхъ назрѣвающихъ вопросовъ, совѣтъ издаетъ на средства, ассигнуемыя сѣздомъ, печатный органъ „Уральское Горное Обзорѣніе“, еженедѣльный журналъ, посвященный горнопромышленной жизни Урала, издаваемый въ центрѣ ея — г. Екатеринбургѣ. На содержаніе совѣта ежегодно ассигнуется изъ средствъ сѣзда, по равномѣрной раскладкѣ между заводами и пропорціонально годовой производительности ихъ, сумма въ девять тысячъ рублей. Кромѣ того сѣздомъ обеспечивается субсидія на покрытіе издержекъ по изданію органа совѣта, если таковое не покроетъ ихъ само доходами отъ подписки на журналъ и помѣщаемыхъ объявленій. Почти всѣ безъ исключенія горнозаводскія предпріятія Урала примкнули къ новой организаціи сѣзда.

Сѣзды золото и платинопромышленниковъ будутъ носить, благодаря нѣкоторымъ особенностямъ и хозяйственнымъ условіямъ промышленности, нѣсколько иной характеръ. Въ каждомъ отдѣльномъ районѣ вѣденія окружнаго инженера ежегодно, въ ноябрѣ мѣсяцѣ, созывается такъ называемый мѣстный сѣздъ. Его компетенціи подлежатъ всѣ вопросы, вытекающіе изъ промышленной жизни даннаго района, которые разрѣшаются, — если они только мѣстнаго характера, — окончательно, если же они характера общаго, то переносятся на общій сѣздъ золото и платинопромышленниковъ, созываемый ежегодно въ Екатеринбургѣ. Общій сѣздъ организуется во всѣхъ деталяхъ также, какъ и сѣздъ горнозаводчиковъ. Совѣтъ сѣзда золотопромышленниковъ примыкаетъ къ изданію „Уральскаго Горнаго Обзорѣнія“ путемъ ежегодной субсидіи. Въ настоящее время не вырѣшенъ только вопросъ объ объединеніи дѣлопроизводства обоихъ совѣтовъ — золотопромышленниковъ и горнозаводчиковъ, столь тѣсно соприкасающихся въ общей сферѣ своей дѣятельности, направленной къ развитію всѣхъ отраслей Уральской горнопромышленности на почвѣ единенія. Нѣкоторымъ образомъ слияніе совѣтовъ уже въ настоящее время совершилось благодаря случайному обстоятельству: управляющій округомъ Верхъ-Исетскихъ заводовъ инженеръ А. И. Фадѣевъ въ своемъ лицѣ одновременно совмѣстилъ по избранію обоихъ сѣздовъ званіе члена обоихъ совѣтовъ. Остальными

членами перваго состава избраны: въ совѣтъ горнозаводчиковъ инженеры П. М. Карпинскій, управляющій Кыштымскими заводами, и П. И. Замятинъ управляющій Тагильскими; въ совѣтъ золотопромышленниковъ одинъ изъ старѣйшихъ дѣятелей этой промышленности О. К. Казицынъ и платинопромышленникъ В. Я. Бурдаковъ. Въ качествѣ редактора вновь учреждаемаго органа „Уральское Горное Обзорѣніе“ приглашенъ Н. П. Штейнфельдъ (онъ же секретарь совѣта съѣзда горнозаводчиковъ).

Окончивъ 25 Іюля свои занятія, съѣзды послали въ Петербургъ привѣтственныя телеграммы нѣкоторымъ извѣстнымъ государственнымъ дѣятелямъ, посѣтившимъ за послѣдніе годы Уралъ и выразившимъ сочувствіе его поступательному развитію. Въ отвѣтъ на одну изъ такихъ телеграммъ г. министръ финансовъ, статсъ-секретарь Витте прислалъ слѣдующій знаменательный для Урала отвѣтъ: „Екатеринбургъ. Главному начальнику уральскихъ заводовъ. Прошу Ваше Превосходительство и членовъ съѣзда принять мою сердечную благодарность за выраженныя въ телеграммѣ вашей чувства и мои искреннія пожеланія процвѣтанія и возможно широкаго развитія коренной русской Уральской горнопромышленности. Статсъ-Секретарь Витте“.

Этимъ прекраснымъ пожеланіемъ г. министра финансовъ мы и заключаемъ нашъ обзоръ дѣятельности горнопромышленныхъ съѣздовъ 1897 года въ Екатеринбургѣ.

Введеніе казенной продажи питей въ Пермской губерніи и первый годъ ея дѣйствія *).

Высочайше утвержденнымъ 8 іюня 1893 года мнѣніемъ Государственнаго Совѣта, между прочимъ, постановлено установить въ 1895 году въ видѣ опыта казенную продажу питей въ губерніяхъ: *Пермской, Уфимской, Оренбургской и Самарской* и предоставить Министру Финансовъ приступить къ подготовительнымъ работамъ по введенію казенной продажи питей въ названныхъ губерніяхъ, къ найму или устройству на средства казны помѣщеній для заводовъ, подваловъ и складовъ, имѣющихъ служить для очистки, храненія, разсыпки и розлива въ посуду спирта и вина, а равно къ приобрѣтенію для сего аппаратовъ и иныхъ вещей и ассигновать въ 1893 г. на означенные расходы и другія надобности по сему дѣлу 750000 рублей.

Выборъ означенныхъ губерній сѣверо-восточнаго района для перваго опыта дѣйствія положенія о казенной продажѣ питей обусловленъ былъ тѣмъ, что районъ этотъ достаточно изолированъ отъ другихъ мѣстностей государства: съ востока и юга граничитъ съ малонаселенными провинціями, неимѣющими почти винокуренныхъ заводовъ, слѣдовательно, немогущими снабжать корчемнымъ виномъ районъ казенной продажи и производить своего вина почти столько, сколько его нужно для удовлетворенія мѣстной потребности, что облегчало рѣшеніе вопроса объ урегулированіи винокуренного производства.

Съ 1-го іюля 1893 года при Департаментѣ Неокладныхъ Сборовъ былъ образованъ Особый отдѣлъ для дѣлопроизводства по казенной продажѣ вина въ четырехъ опытныхъ восточныхъ губерніяхъ: Пермской, Уфимской, Самарской и Оренбургской, который немедленно приступилъ къ подготовительнымъ по введенію казенной продажи питей работамъ.

Сверхъ сего въ іюнѣ того же года въ Бозѣ почившему Государю Императору благоугодно было назначить особаго уполномоченнаго для руководства на мѣстахъ означенными работами. За симъ министръ финансовъ, принявъ во вниманіе, что нѣкоторые вопросы, согласно журналу соединенныхъ департаментовъ Государственнаго Совѣта, должны быть выяснены опросомъ мѣстной лицъ, принадлежащихъ къ мѣстнымъ административнымъ учрежденіямъ и близко знакомыхъ съ бытовыми условіями и положеніемъ питейнаго дѣла въ 4-хъ восточныхъ губерніяхъ, командировалъ туда нѣсколькихъ должностныхъ лицъ министерства финансовъ для руководства мѣстными акцизными управленіями по собранію и разработкѣ подробныхъ свѣдѣній

*) Очеркъ этотъ составленъ на основаніи отчетовъ Департамента неокладныхъ сборовъ и казенной продажи питей за 1894 и 1895 годы.

о настоящемъ положеніи винопромышленности въ означенныхъ губерніяхъ, а также съ цѣлью ближайшаго выясненія всѣхъ условій, при которыхъ съ наибольшею пользою могла бы быть осуществлена казенная продажа. Кроме того, означеннымъ лицамъ было поручено войти въ разсмотрѣніе слѣдующихъ вопросовъ: насколько для казеннаго управленія представляется удобнымъ наемъ нынѣ существующихъ въ опытныхъ губерніяхъ оптовыхъ складовъ, заводскихъ подваловъ и спиртоочистительныхъ заводовъ; какимъ способомъ, въ случаѣ невозможности найма у винопромышленниковъ означенныхъ помѣщеній, представляется болѣе выгоднымъ приступить къ устройству на средства казны необходимаго числа складовъ и спиртоочистительныхъ заводовъ; въ какой суммѣ могли бы быть приняты въ казну имущества винопромышленниковъ, имѣющія остаться безъ употребленія съ 1895 г., т. е. со времени установленія опытной казенной продажи.

Высочайше уполномоченный для руководства по введенію казенной продажи питей, членъ совѣта министра финансовъ, камергеръ д. с. с. Охотниковъ прибылъ въ Пермь въ августѣ 1893 года. Подъ его предсѣдательствомъ было образовано особое совѣщаніе съ участіемъ представителей мѣстныхъ административныхъ и общественныхъ учреждений, а также съ участіемъ представителей винопромышленности. На означенномъ совѣщаніи были обсуждены слѣдующіе вопросы: 1) о возможности присканія достаточнаго числа благонадежныхъ лицъ, которымъ могла бы быть поручена торговля питеями въ мѣстахъ казенной продажи оныхъ; 2) объ участіи полиціи и присутствій по питейнымъ дѣламъ въ наблюденіи за виноторговлею; 3) о возможности и условіяхъ борьбы съ корчемствомъ при казенной винной продажѣ; 4) о возмѣщеніи городамъ и земствамъ сборовъ, получаемыхъ ими съ патентовъ, а равно о вознагражденіи сельскихъ обществъ за открытіе мѣстъ продажи питей на ихъ земляхъ; 5) объ условіяхъ приобрѣтенія спирта для казенной винной операціи; 6) о порядкѣ разрѣшенія продажи крѣпкихъ напитковъ въ заведеніяхъ, которыя будутъ содержаться частными лицами и 7) о нынѣ существующихъ продажныхъ цѣнахъ на вино въ опытныхъ губерніяхъ.

Первый изъ этихъ вопросовъ былъ рѣшенъ въ положительномъ смыслѣ. Дѣйствительно вопросъ этотъ, при отсутствіи требованія отъ казенныхъ продавцевъ какихъ либо особыхъ знаній и коммерческихъ способностей, а лишь честнаго отношенія къ дѣлу, при тѣхъ матеріальныхъ условіяхъ, въ которыя они будутъ поставлены, не могъ вызвать никакихъ сомнѣній, тѣмъ болѣе, что при казенной продажѣ потребуется значительно меньшее число такихъ лицъ, и торговля питеями, теряя свой унизительный характеръ, даетъ возможность имѣть продавцами питей лицъ лучшаго, сравнительно съ прежнимъ, круга; къ тому же служба въ казенномъ управленіи, хотя бы и по вольному найму, всегда привлекательна. Опасенія такихъ злоупотребленій со стороны продавцевъ въ казенныхъ винныхъ лавкахъ, которыя практиковались при откупной системѣ, не могутъ имѣть мѣста; такъ какъ тогда сидѣльцы подчинялись контролю лицъ (дистаночныхъ),

которыя, въ личныхъ интересахъ, сами входили съ ними въ незаконныя соглашенія, между тѣмъ какъ теперь они будутъ подчинены контролю акцизнаго надзора и мѣстной административной власти. Въмѣстѣ съ тѣмъ было высказано, что вообще служащіе по казенной продажѣ будутъ болѣе добросовѣстно исполнять свои обязанности уже изъ опасенія отвѣтственности, которой они неминуемо подвергнутся при всякомъ злоупотребленіи, такъ какъ казенное управленіе имѣетъ болѣе возможности преслѣдовать за проступки, тогда какъ частныя лица, руководствуясь исключительно коммерческими соображеніями, весьма не рѣдко оставляютъ безъ преслѣдованія нарушенія ихъ интересовъ со стороны служащихъ лицъ, если только эти нарушенія не переходятъ извѣстныхъ границъ, т. е. когда сумма ущерба меньше издержекъ по производству дѣла о преслѣдованіи злоупотребленія.

Относительно участія полиціи въ наблюденіи за правильностію производства виноторговли, совѣщаніе находило, что акцизному надзору и при казенной продажѣ трудно было бы слѣдить за этимъ, въ особенности въ заведеніяхъ, которыя будутъ находиться въ рукахъ частныхъ лицъ, признало участіе полиціи въ дѣлѣ означеннаго наблюденія весьма желательнымъ и выразило увѣренность, что представители административной власти, какъ напримѣръ, земскіе начальники и становые пристава, будутъ оказывать должное въ этомъ отношеніи содѣйствіе акцизному вѣдомству. По вопросу же о наблюденіи присутствіями по питейнымъ дѣламъ за продажей крѣпкихъ напитковъ совѣщаніе высказалось отрицательно въ виду того, что съ установленіемъ казенной продажи питей и предоставленіемъ широкаго права губернаторамъ вліять на распредѣленіе питейныхъ заведеній по мѣстностямъ едвали представляется надобность въ сохраненіи означенныхъ присутствій.

Затѣмъ относительно предположенія о возможности развитія корчемства при казенной винной продажѣ и по вопросу о способахъ борьбы съ нимъ, совѣщаніе пришло къ заключенію, что регулированіемъ цѣнъ на вино, а главное улучшеніемъ качества онаго будутъ устранены выгоды и возможность корчемства.

По осужденіи вопроса о вознагражденіи сельскихъ обществъ и возмѣщеніи земствамъ и городамъ нынѣ получаемаго ими дохода съ патентовъ на заведенія для продажи крѣпкихъ напитковъ совѣщаніе признало желательнымъ, чтобы для губерній, въ которыхъ вводится казенная продажа питей, было установлено извѣстное отчисленіе изъ доходовъ отъ сей продажи въ распоряженіе мѣстной администраціи на нужды каждой губерніи.

По вопросу о мѣстахъ продажи крѣпкихъ напитковъ, открываемыхъ частными лицами, были высказаны различныя мнѣнія. Одни высказались за сохраненіе и въ губерніяхъ съ казенной продажей приговоромъ сельскихъ обществъ на открытіе трактировъ въ селеніяхъ, другіе же были противъ этого и полагали бы необходимымъ подчинить разрѣшенію губернатора открытіе трактирныхъ заведеній, а также другихъ мѣстъ продажи питей, содержимыхъ частными лицами, и въ городахъ, такъ какъ въ настоящее время, при открытіи въ городахъ мѣстъ продажи питей безъ согласія адми-

нистраціи, таковыя часто содержатся людьми безнравственными, дѣлающими эти мѣста притонами грубаго разврата.

Относительно заготовки спирта для казенной винной операціи на со-вѣщеніи въ Перми нѣкоторые заводчики указывали, что для урегулированія цѣны спирта и для достиженія той цѣли, съ какою предположенъ двойственный способъ заготовленія спирта—заказами на заводахъ по цѣнамъ, опредѣленнымъ министромъ финансовъ, и путемъ торговъ, было бы достаточно приобретать съ торговъ $\frac{1}{3}$ годовой пропорціи, а $\frac{2}{3}$ распределять между мѣстными заводчиками, иначе послѣдніе должны будутъ прекратить винокурение, такъ какъ на торгахъ имъ едва ли возможно будетъ конкурировать со спиртомъ Вятской и Пензенской губерній, гдѣ производство спирта обходится гораздо дешевле, чѣмъ въ Пермской губерніи. Кромѣ того было высказано, что для заводчиковъ представляется весьма желательнымъ ставить ихъ заблаговременно, по крайней мѣрѣ за полгода до начала винокуреннаго періода, въ извѣстность относительно цѣны, по которымъ будетъ приобретаться отъ нихъ казеннымъ управленіемъ спиртъ, и того количества, которое отъ нихъ принято будетъ. Относительно приобретения частными лицами спирта отъ казеннаго управленія для выдѣлки водочныхъ издѣлій винокурными заводчиками было выражено мнѣніе, что покупая у казны спиртъ по той цѣнѣ, какая будетъ установлена въ мѣстахъ казенной продажи, частныя лица не будутъ имѣть возможности заниматься выдѣлкою водочныхъ издѣлій, такъ какъ должны будутъ назначать слишкомъ высокія цѣны, по которымъ продажа водочныхъ издѣлій немыслима. Если не будетъ признано возможнымъ предоставить водочнымъ заводчикамъ приобретать нужный спиртъ по мимо казны, то необходимо выяснитъ это заблаговременно, дабы они могли, въ случаѣ надобности, ликвидировать свои дѣла.

Наконецъ въ этомъ же совѣщеніи были высказаны еще слѣдующія пожеланія: 1) что бы мѣста казенной продажи питей были освобождены отъ уплаты дополнительнаго сбора, въ виду того, что при включеніи означенныхъ мѣстъ въ общую раскладку, податныя присутствія, состоящія изъ плательщиковъ, несомнѣнно будутъ стремиться къ неравномѣрному обложенію казенныхъ мѣстъ продажи въ ущербъ интересамъ казны; 2) чтобы была выработана болѣе совершенный способъ опечатанія бутылокъ съ виномъ и наконецъ, 3) чтобы на печатяхъ и этикетахъ мѣстъ казенной продажи имѣлось изображеніе Государственнаго герба.

Вышеизложенныя сужденія были приняты во вниманіе при составленіи проекта положенія о казенной продажѣ питей.

Для опредѣленія затѣмъ, согласно указанію Государственнаго Совѣта, размѣра убытковъ, которые могутъ понести частныя винопромышленники съ установленіемъ казенной продажи питей, а также для выясненія вопроса, какое ихъ имущество и въ какой цѣнѣ можетъ быть принято въ казну для означенной продажи, были затребованы отъ помянутыхъ промышленниковъ свѣдѣнія по сему предмету. Изъ сопоставленія цѣнности имущества, опредѣленной винопромышленниками, съ подробными описаніями означеннаго иму-

щества, составленными также самими винопромышленниками, видно, что первая значительно преувеличена и нерѣдко во много разъ превышаетъ дѣйствительную стоимость имущества. Кромѣ того въ описяхъ показаны предметы, не имѣющіе ничего общаго съ винопромышленностію (музыкальные инструменты, ломберные столы, часы и проч.), и также по весьма дорогимъ дѣламъ, единственно съ расчетомъ представить преувеличенную картину тѣхъ потерь, которыя, будто бы понесутъ винопромышленники съ введеніемъ казенной продажи. Тѣмъ не менѣе тѣ предметы, которые могутъ быть пригодными при казенной винной продажѣ и которые собственники ихъ согласятся сдать казнѣ по дѣламъ, соответствующимъ ихъ стоимости, министерство финансовъ предположило приобрести въ казну, а нѣкоторыя изъ недвижимыхъ имуществъ арендовать.

Принимая во вниманіе, что одной изъ главнѣйшихъ цѣлей казенной продажи служить охраненіе народонаселенія отъ употребленія напитковъ съ вредными для здоровья примѣсями и предоставленіе ему возможности получать вино хорошаго качества, министерство финансовъ предположило все поступающее въ народное потребленіе вино готовить изъ спирта, очищеннаго горячимъ способомъ (ректификованнаго). Имѣя въ виду ректифицировать все потребляемое количество, министерство финансовъ для сокращенія единовременныхъ затратъ казны по организациіи винной продажи рѣшило принять ходатайство владѣльцевъ винокуренныхъ заводовъ въ Пермской губерніи, имѣющихъ при своихъ заводахъ ректификаціонные аппараты, о предоставленіи имъ заказовъ на ректификацію спирта для казенной винной продажи и вошло въ соглашеніе съ вышеупомянутыми промышленниками относительно принятія ими на себя ректификаціи. Министерство финансовъ, поставивъ однимъ изъ условій казенной винной операціи приготовленіе вина исключительно изъ ректифицированнаго спирта, имѣло въ виду, что ректификація всего нужнаго для означенной операціи спирта могла бы быть сдаваема частнымъ предпринимателямъ. Но, вмѣстѣ съ тѣмъ, министерство финансовъ не могло не опасаться, что при этомъ успѣхъ дѣла будетъ находиться въ зависимости отъ случайныхъ условій (бездѣйствія частныхъ заводовъ, отказа ихъ отъ казенныхъ заказовъ и проч.) и произвольныхъ требованій со стороны частныхъ лицъ, а потому признало необходимымъ, независимо отъ сдачи ректификаціи частнымъ спиртоочистительнымъ заводамъ, имѣть въ опытномъ районѣ таковыя же казенные заводы въ числѣ 4 хъ, одинъ изъ каковыхъ рѣшено было построить на средства казны между прочимъ въ г. Перми.

Для завѣдыванія и наблюденія за работами по постройкѣ помянутаго казеннаго спиртоочистительнаго завода и складовъ и по приспособленіямъ нынѣ существующихъ складовъ для казенной винной операціи учреждена была особая строительная комиссія въ Перми.

Работы по постройкѣ казеннаго спиртоочистительнаго завода начались 17 мая 1894 года при самыхъ неблагопріятныхъ условіяхъ: постоянные дожди, переходившіе не рѣдко въ сильные ливни, и отсутствіе у подряд-

тика достаточнаго количества рабочихъ, обусловливаемое позднимъ началомъ работъ и отвлеченіемъ рабочихъ рукъ предстоящей тогда всероссійской выставкой въ Н. Новгородѣ, замедляли ходъ постройки. Недостатокъ опытныхъ рабочихъ приходилось восполнять нерѣдко арестантами, неумѣльный трудъ которыхъ не могъ конечно способствовать быстротѣ возведенія построекъ. Тѣмъ не менѣе, благодаря энергіи, распорядительности, настойчивости и знанію дѣла строителя, Пермскій спиртоочистительный заводъ, рассчитанный болѣе чѣмъ на полмилліона ведеръ годового производства, снабженный всѣми приспособленіями для раціональнаго веденія дѣла былъ готовъ къ 20 декабря на столько, что работы на немъ могли бы быть начаты, если бы въ распоряженіи казеннаго управленія имѣлось достаточное количество воды. Для водоснабженія завода рѣшено было устроить артезианскій колодезь; къ работамъ по его устройству приступили въ августѣ мѣсяцѣ. При глубинѣ буровой скважины въ 369 фут. 5. д. показалась вода. Пробное откачиваніе дало благопріятные результаты; въ виду этого дальнѣйшее буреніе признано было излишнимъ и тогда же рѣшено было приступить къ установкѣ доставленнаго въ концѣ ноября насоса. Въ двадцатыхъ числахъ декабря установка насоса была окончена, но при первой попыткѣ пустить его въ дѣйствіе произошла поломка, исправленіе которой заставило отложить открытіе завода до 1 января.

Первоначально имѣлось въ виду число складовъ въ Пермской губерніи ограничить 21, а число разливныхъ пунктовъ—11; но за тѣмъ, въ виду послѣдовавшаго въ августѣ мѣсяцѣ распоряженія департамента неокладныхъ сборовъ о перечисленіи пяти разливныхъ пунктовъ въ склады, число первыхъ увеличилось до 26, а число пунктовъ уменьшилось до 6. Изъ 26 складовъ 6 принадлежатъ казнѣ, остальные арендованы у частныхъ лицъ; преобладающій срокъ аренды—шестилѣтній и только 2 склада арендованы на меньшіе сроки, именно на 2 года. Годовая арендная плата колеблется отъ 6000 до 300 руб.

Оборудованіе какъ собственныхъ, такъ и арендованныхъ складовъ началось съ постановки цистернъ. Вмѣстѣ съ 6 арендованными, всѣхъ цистернъ было установлено 41. Преобладающая емкость цистернъ 1000 ведеръ. Цистерны сдѣланы по заказу, обошлись казнѣ по 5 руб. 20 коп. съ пуда, арматура къ каждой цистернѣ обошлась въ 25 руб. Возведеніе фундаментовъ подъ цистерны, скленка и установка ихъ производились подъ ближайшимъ наблюденіемъ мѣстныхъ должностныхъ чиновъ акцизнаго надзора, которымъ давались болѣе или мѣнѣе подробныя указанія и которые снабжались авансами на приобрѣтеніе нужныхъ строительныхъ матеріаловъ, на наемъ рабочихъ и прочіе расходы по установкѣ цистернъ. Гораздо болѣе было хлопотъ и затрудненій съ установкою очистныхъ фильтровъ. Заказанные и купленные на сторонѣ аппараты должны были сдаваться сравнительно поздно: варшавской фирмы 20 сентября, а московскихъ 25 и 28 сентября, аппараты же, заказанные въ Екатеринбургѣ, имѣли быть отправлены 20 ноября. Поздняя сдача аппаратовъ вызвала опасенія за своевременную доставку если

не всёхъ, то нѣкоторыхъ изъ нихъ и опасенія эти не замедлили оправдаться. Одинъ изъ купленныхъ на сторонѣ аппаратовъ, отправленный водою, замерзъ на Камѣ въ 300 верстахъ отъ Перми, вслѣдствіе ранняго наступленія холодовъ и былъ доставленъ уже въ ноябрѣ, по зимнему пути; другой былъ за позднимъ временемъ отправленъ изъ Москвы кружнымъ путемъ на Челябинскъ и къ 1 ноября еще не былъ полученъ. Въ виду такихъ задержекъ въ доставкѣ мѣдныхъ аппаратовъ, приходилось принимать на всякій случай мѣры къ замѣнѣ ихъ деревянными съ тѣмъ, чтобы по прибытіи первыхъ немедленно замѣнить ими послѣдніе. Впрочемъ, въ ноябрѣ всѣ задержанные въ пути аппараты были доставлены на мѣсто назначенія. Поздняя доставка аппаратовъ и поздній переходъ въ распоряженіе казны арендованныхъ складовъ отодвинули работы по монтажу новыхъ аппаратовъ на послѣднія числа ноября и декабря. Въ виду этого, а также благодаря недостатку монтеровъ и мѣдниковъ, на трудъ которыхъ былъ большой спросъ какъ со стороны частныхъ спиртоочистительныхъ заводовъ, такъ и со стороны желѣзодѣлательныхъ заводовъ, заваленныхъ заказами для Сибирской ж. дороги, въ двухъ складахъ работы по монтажу аппаратовъ къ 1 января не могли быть окончены. Склады эти, хотя въ нихъ дѣйствовали деревянные аппараты, пришлось для полнаго обезпеченія своевременнаго открытія винныхъ лавокъ, снабдить еще и очищеннымъ виномъ. Стоимость аппаратовъ колебалась отъ 16 руб. 50 коп. — 20 руб. 85 коп. за пудъ.

Хозяйственные принадлежности приобрѣтались въ разныхъ мѣстахъ. Часть ихъ, какъ то: укупорочныя и разливныя машины, мѣдные краны для бочекъ, мѣдныя кострюли, керосиновыя кухни, воронки и проч. были приобрѣтены въ Москвѣ; часть заказана въ Перми и часть приобрѣтена на мѣстѣ. Разнообразіе необходимыхъ хозяйственныхъ принадлежностей выразилась въ томъ, что для нихъ въ книгахъ пришлось открыть около 60 рубрикъ.

Отправкѣ принадлежностей по мѣстамъ предшествовала кропотливая, отнимающая массу времени, предварительная работа, по разверсткѣ ихъ между различными складами.

Къ маю мѣсяцу было опредѣлено число подлежащихъ открытію винныхъ лавокъ и въ срединѣ того же мѣсяца сдѣлано распоряженіе о подыскиваніи помѣщеній. На происходившемъ въ іюнѣ мѣсяцѣ въ гор. Перми съѣздѣ чиновъ акцизнаго надзора были точно сформулированы основныя требованія, которымъ должны были удовлетворять помѣщенія для винныхъ лавокъ; выработана была форма договоровъ объ арендѣ ихъ и тогда же рѣшено было возложить наемъ лавокъ на помощниковъ акцизныхъ надзирателей, снабдивъ ихъ полномочіями на заключеніе договоровъ въ предѣлахъ намѣченной для губерніи средней годовой платы. При наймѣ лавокъ соблюдались, конечно, требованія закона относительно разстояній ихъ отъ церквей, школъ, богадѣленъ и проч., принималась также во вниманіе выгодность мѣстонахожденія винной лавки какъ въ отношеніи торговли, такъ и въ отношеніи удобствъ для потребителей. Въ ноябрѣ мѣсяцѣ наемъ помѣщеній былъ оконченъ. Срокомъ сдачи лавокъ въ большинствѣ случаевъ назнача-

лось 1 декабря, въ нѣкоторыхъ же случаяхъ и 31 декабря. Кладовыя при лавкахъ поступили въ распоряженіе казеннаго управленія не позже 15 декабря. Платежъ арендныхъ денегъ пріурочивался преимущественно къ четвертямъ года, рѣже къ третямъ и полугодіямъ и при томъ впередъ. Въ среднемъ каждое помѣщеніе обошлось казенному управленію вмѣстѣ съ отопленіемъ и освѣщеніемъ въ 132 руб. (по смѣтѣ назначено 190 р.). Условія найма разливныхъ пунктовъ въ существенномъ ничѣмъ не отличается отъ условій найма помѣщеній для винныхъ лавокъ.

Согласно организаціонному плану для Пермской губерніи нужно было заготовить 1445650 вед. спирта въ 40°, изъ которыхъ 925530 ведеръ предстояло приобрести отъ заводчиковъ по разверсткѣ. Операциі заготовки спирта предшествовало собираніе свѣдѣній о дѣйствительной стоимости сырого спирта на каждомъ изъ дѣйствовавшихъ въ теченіе послѣднихъ 3-хъ періодовъ винокуренныхъ заводовъ, что и поручено было должностнымъ лицамъ акцизнаго надзора. На основаніи добытыхъ такимъ образомъ свѣдѣній относительно стоимости матеріаловъ для винокуренія и издержекъ производства, а также свѣдѣній о нормѣ выходовъ спирта изъ пуда хлѣбныхъ припасовъ и процентъ прибыли по отношенію къ стоимости ведра въ 40° была опредѣлена цѣна за ведро, упомянутой крѣвости; но на бывшемъ въ іюнѣ мѣсяцѣ съѣздѣ заводчиковъ была заявлена ими цифра въ 2—4 раза превосходившая выведенную акцизнымъ надзоромъ; въ силу чего результаты съѣзда выразились лишь въ томъ, что большинство бывшихъ на немъ заводчиковъ уклонились отъ изьявленія согласія курить спиртъ для казны на предложенныхъ условіяхъ. Послѣдовавшимъ за тѣмъ распоряженіемъ департамента неокладныхъ сборовъ для отдѣльныхъ заводовъ цѣны были сведены въ трехъ нормахъ (65 к., 70 и 80 к.), соотвѣтственно тремъ районамъ, на которые, въ виду приблизительно одинаковыхъ условій винокуренія въ каждомъ изъ нихъ, представилось возможнымъ раздѣлить Пермскую губернію. Въ августѣ мѣсяцѣ всѣ заводчики, за исключеніемъ одного, изьявили согласіе на поставку спирта по разверсткѣ, такъ, что казенное управленіе обезпечило себя 902,193 вед. спирта въ 40°.

Опасеніе за готовность къ сроку спиртоочистительнаго завода побуждало озаботиться своевременнымъ приобретеніемъ ректификованнаго спирта въ количествѣ достаточномъ для снабженія виномъ, на мѣсяць—другой, винныхъ лавокъ прикамскаго района губерніи. Въ виду этого было испрошено у департамента неокладныхъ сборовъ разрѣшеніе приобрести до ста тысячъ ведеръ ректификованнаго спирта хозяйственнымъ способомъ. Такимъ образомъ было приобретено 68343½ ведра ректификованнаго спирта.

Всего слѣдовательно было обезпечено 970536½ вед., оставалось приобрести съ торговъ недостающія 475113½ вед., каковыя и были приобретены къ 1 декабря, за исключеніемъ 13500 вед. сырого спирта, относительно ко-
торыхъ рѣшено было войти съ представленіемъ въ департаментъ неокладныхъ сборовъ о разрѣшеніи приобрести ихъ хозяйственнымъ способомъ.

Вся годовая пропорція (въ количествѣ 800000 вед.), предложенная къ заготовкѣ для Зауралья сырого спирта была сдана на ректификацію торговымъ фирмамъ Поклевскаго-Козелль и Злоказовыхъ еще въ декабрѣ 1893 г. Условія съ названными фирмами по ректификаціи для казны спирта были выработаны самимъ департаментомъ. Въ среднемъ ведро спирта въ 40е, поставленнаго казнѣ по разверсткѣ, обошлось въ 67,14 к., а приобретеннаго съ торговъ по 48 к. При этомъ надо замѣтить, что поставку сырого спирта взяли съ торговъ мѣстные же заводчики. Изъ винокуренныхъ заводчиковъ, смежныхъ съ Пермскою губерніею, взяли на себя поставку только двое.

Прошенія о принятіи на службу по казенной продажѣ питей начали поступать еще въ 1893 г., но главная масса ихъ была подана въ 1894 г. Выборъ и наемъ продавцевъ были переданы акцизнымъ надзирателямъ и ихъ помощникамъ. При выборѣ служащихъ руководствовались главнымъ образомъ отзывами чиновъ акцизнаго надзора, хотя не пренебрегали и рекомендаціею складчиковъ о лицахъ, бывшихъ у нихъ въ услуженіи и предлагавшихъ свои услуги казенному управленію; но при этомъ рѣшительно избѣгали такого порядка назначеній, при которомъ завѣдываніе казеннымъ складомъ могло бы оказаться въ рукахъ администраціи какого нибудь изъ бывшихъ частныхъ складовъ въ цѣломъ или преобладающемъ составѣ. Въ тоже время, однако считалось необходимымъ имѣть въ составѣ администраціи каждаго склада хоть одно лицо, хорошо знакомое съ мѣстными условіями. Наибольшія затрудненія встрѣтились при наймѣ конторщиковъ для складовъ второго и третьяго разрядовъ, такъ какъ опытные конторщики, познакомившись съ характеромъ отчетности по казеннымъ складамъ, не шли за сравнительно небольшое вознагражденіе, которое для третьеразрядныхъ складовъ составляло 360 руб. въ годъ. Пришлось довольствоваться менѣ подготовленнымъ персоналомъ конторщиковъ, что разумѣется не могло не отразиться на успѣшности веденія отчетности.

Какъ и слѣдовало по ходу дѣла, прежде всего, а именно съ 1 ноября, были назначены завѣдующіе складами. Необходимость устроить оборудованіе складовъ побудили -- назначить въ помощь завѣдующимъ съ 15 ноября помощниковъ и конторщиковъ; съ 15 же ноября были назначены и завѣдующіе разливными пунктами. Сборщики назначались съ 1 января. При выборѣ продавцевъ акцизный надзоръ имѣлъ въ виду главнымъ образомъ нравственныя качества кандидатовъ, а не ихъ имущественную состоятельность, которая далеко не всегда можетъ служить ручательствомъ въ полной благонадежности чловѣка, благодаря чему лица завѣдомо неблагонадежныя въ комплектъ продавцевъ попасть не могли. Большинство ихъ все таки принималось съ залогами, размѣръ которыхъ колебался отъ 50 до 500 руб. Что касается размѣровъ жалованья, то казенное управленіе, руководствуясь предписаніемъ департамента, давало предѣльныя цифры продавцамъ въ лавкахъ перваго и второго разрядовъ лишь въ рѣдкихъ случаяхъ и это не влекло за собою неудобствъ, такъ какъ предѣльныя цифры были достаточно высоки; продавцамъ же въ третьеразрядныхъ винныхъ лавкахъ акцизный надзоръ не находилъ удобнымъ понижать и безъ того незначительный максимумъ.

Съ фактическимъ открытіемъ 1 января 1895 года казенной продажи питей не прекратилась та организаціонная работа, которая предшествовала введенію монополіи. Не говоря уже о дѣлахъ неоконченныхъ въ предыдущемъ году, въ 1895 же году выдвинулся цѣлый рядъ такихъ нуждъ, удовлетвореніе которыхъ явилось настоятельно необходимымъ для надлежащей постановки и правильного хода всего дѣла. Опытъ 1895 г. показалъ, что нѣкоторые изъ складовъ по своимъ размѣрамъ не могутъ удовлетворять своему назначенію, что распредѣленіе винныхъ лавокъ по территоріи губерніи не вездѣ совпадало съ дѣйствительною надобностію въ нихъ, что помѣщенія винныхъ лавокъ не вездѣ удовлетворительны въ смыслѣ соотвѣтствія съ размѣрами торговли въ данной мѣстности, что наличнаго персонала служащихъ не вездѣ достаточно для правильного хода дѣлъ. Многіе изъ настоятельныхъ нуждъ оказывались неудовлетворенными или только отчасти удовлетворенными. Словомъ возникъ цѣлый рядъ новыхъ положеній, предвидѣть которыхъ заранѣе было невозможно. Въ 1895 году выяснилось, что казенному управленію не обойтись безъ открытія новыхъ складовъ, безъ производства работъ по расширенію существующихъ складовъ и приведенію построекъ въ надлежащій видъ, что многія постоянныя нужды складовъ, какъ напримѣръ, нужда въ водѣ, будутъ удовлетворяться лучше и дешевле, если казенное управленіе приметъ за устройство надлежащаго водоснабженія.

Изъ производствъ 1895 года, наибольшее вниманіе сосредоточивалъ на себѣ вопросъ объ устройствѣ водоснабженія на Пермскомъ казенномъ спиртоочистительномъ заводѣ. Для полного обезпеченія завода водою еще въ началѣ 1895 г. начаты были, съ разрѣшенія департамента неокладныхъ сборовъ, работы по проведенію штольни изъ рѣки Камы, затянувшіяся до августа мѣсяца. Установка насоса, сданная машиностроительной фирмѣ Любимова, началась, благодаря запозданію работъ по проведенію штольни лишь въ октябрѣ мѣсяцѣ и къ концу года не была окончена.

Одновременно съ работами по устройству водоснабженія шли работы по постройкѣ жилого дома для служащихъ и помѣщенія для конторы. Зданія къ концу года были готовы вчернѣ. Кромѣ завода большія работы велись еще въ четырехъ складахъ. Въ Верхотурскомъ складѣ строился жилой домъ, службы и баня; въ Невьянскомъ и Ирбитскомъ складахъ тоже строились жилые дома со службами, а въ Екатеринбургскомъ складѣ, шли работы по постройкѣ помѣщенія для мытья посуды и домовъ для служащихъ ихъ. Въ 1895 г. постройки были окончены лишь въ двухъ складахъ.

Забота о снабженіи складовъ хорошею водою въ потребномъ количествѣ возникла чуть-ли не съ самаго открытія казенной продажи питей и не сошла съ очереди и въ 1895 году. Сознывая все значеніе хорошей воды и испытавъ еще въ самомъ началѣ значительныя неудобства, проистекшія отъ недоброкачественности употреблявшейся воды, казенное управленіе прилагало всевозможныя старанія къ удовлетворительному разрѣшенію этого вопроса. Принимались мѣры къ расширенію, чисткѣ и устрой-

ству колодець съ цѣлю получения воды по возможности лучшаго качества; введено было предварительное кипяченіе воды, а затѣмъ и дистилляція воды, идущей для разсыпки, для доведенія ея до надлежащей чистоты. Вообще немалыхъ трудовъ и расходовъ стоило казенному управленію добиться, чтобы вино, выпускаемое изъ казенныхъ складовъ, было вполне чисто и не давало осадка. За качествомъ вина и чистотою его имѣлось строгое наблюденіе, и служащимъ по казенной продажѣ питей вѣнялось въ обязанность обращать на эту сторону поручаемаго имъ дѣла самое тщательное вниманіе.

Съ меньшими усилиями удалось достигнуть правильной постановки счетоводства и отчетности въ складахъ. Примѣненіе правилъ о счетоводствѣ и отчетности потребовало многихъ разъясненій, установленія надлежащаго порядка веденія книгъ и составленія отчетности, выработки номенклатуры, наконецъ, устраниніи массы ошибокъ, зависѣвшихъ отъ незнанія или непониманія правилъ счетоводства. Въ 1894 г., ни акцизный надзоръ, ни вольнонаемные служащіе не имѣли возможности усвоить заблаговременно эти правила. Преподать имъ надлежащіе указанія въ разгарѣ работы по постройкѣ завода, складовъ, ихъ оборудованію и снабженію необходимыми предметами губернское акцизное управленіе не имѣло времени. Основательное и детальное ознакомленіе какъ акцизнаго надзора, такъ и монопольной администраціи съ правилами счетоводства и отчетности происходило одновременно съ примѣненіемъ ихъ, поэтому неизбежны были ошибки и нѣкоторая путаница и въ счетоводствѣ и въ отчетности, особенно матеріальной.

На ряду съ заботами объ удовлетвореніи перечисленныхъ нуждъ стояли заботы о болѣе подробномъ опредѣленіи правъ и обязанностей чиновъ акцизнаго надзора и служащихъ по казенной монополии и объ установленіи между ними надлежащихъ взаимныхъ отношеній. Не послѣднее мѣсто отведено было заботѣ о составленіи надлежащаго персонала служащихъ. Какъ ни осторожно производился въ 1894 году выборъ служащихъ по казенной монополии, обойтись безъ ошибочныхъ назначеній было невозможно. Нѣкоторые изъ принятыхъ на службу по монополии лицъ, оказались неудовлетворяющими требованіямъ казеннаго управленія и приходилось замѣнять ихъ другими. Кромѣ того, доказанная опытомъ малочисленность административнаго персонала при нѣкоторыхъ складахъ вызвала заботы объ увеличеніи числа служащихъ. Вообще въ 1895 году еще далеко не окончень былъ надлежащій подборъ служащихъ.

Удовлетвореніе текущихъ нуждъ монополии шло заведеннымъ еще въ 1894 г. порядкомъ. Казенное управленіе завязало уже сношенія съ поставщиками разныхъ предметовъ и матеріаловъ, съ подрядчиками, и по этому не испытало уже затрудненій при удовлетвореніи разнообразныхъ нуждъ по этой части. Въ этомъ отношеніи положеніе казеннаго управленія было въ 1895 г. гораздо выгоднѣе, нежели въ 1894 году, уже по одному тому, что оно имѣло за собою опытъ прошедшаго года.

Въ 1895 г. торговля виномъ и спиртомъ производилась въ 26-ти казенныхъ складахъ, 926 винныхъ лавкахъ и одномъ магазинѣ при разливномъ пунктѣ. При складахъ состояло 8 разливныхъ пунктовъ, служившихъ исключительно для снабженія винныхъ лавокъ разлитымъ виномъ. Между городскими и виѣгородскими поселеніями казенныя мѣста продажи крепкихъ напитковъ распредѣлялись такъ: въ городахъ было складовъ 12 и винныхъ лавокъ 68, въ уѣздахъ складовъ 14, винныхъ лавокъ 858. Если всѣ склады съ причисленными къ нимъ разливными пунктами разбить по размѣрамъ ихъ оборотовъ на три разряда, то къ первому (съ оборотомъ свыше 100000 в.) придется отнести два склада, ко второму (съ оборотами свыше 50000 в.) 5 складовъ и къ третьему (съ оборотами ниже 50000 в.) остальные 19 складовъ. Наибольшій размѣръ оборотовъ складовъ достигаетъ 145 т. в., наименьшій—11 т. в.

Все обращающееся въ торговлѣ вино приготавливалось исключительно изъ ректификованнаго спирта. Ректификація сырого спирта производилась на казенномъ и частныхъ спиртоочистительныхъ заводахъ. На казенномъ заводѣ въ 1895 году было очищено перегонкою 467,966,4 вед. въ 40°, на частныхъ 894,5 т. в. Расходы по ректификаціи одного ведра спирта, въ 40° составляли на казенномъ заводѣ, исключая стоимость сырого спирта 28,89 коп. на частныхъ 45,02 коп. Если отсюда исключить стоимость утраченнаго при производствѣ спирта и акцизъ съ него, то стоимость ректификаціи одного ведра на казенномъ заводѣ понизится до 16,89 к., а на частныхъ до 28,77 к. Расходъ, вызываемый амортизаціей вложеннаго въ казенный заводъ капитала, падеть въ размѣрѣ 4,36 коп. на ведро, слѣдовательно, расходы производства, за исключеніемъ тратъ акциза и амортизаціи, на этомъ заводѣ достигли 12,53 к. на ведро.

Ректификованный спиртъ, предварительнаго обращенія его въ продажу виномъ, поступалъ въ очистные склады, гдѣ подвергался очисткѣ холоднымъ способомъ черезъ уголь. Разливные пункты снабжались готовымъ виномъ въ бочкахъ и производили лишь розливъ его, т. е. представляли собою какъ бы разливныя отдѣленія складовъ.

Очищенное вино лучшаго качества, такъ называемое столовое, приготавливалось сначала во всѣхъ складахъ, но съ 1 июля, согласно распоряженію департамента неокладныхъ сборовъ, приготовленіе его было сосредоточено въ 2-хъ главныхъ складахъ Пермскомъ и Екатеринбургскомъ, которые снабжали разлитымъ въ стеклянную посуду виномъ всѣ остальные.

Ведро выпускаемаго въ продажу вина обходилось казенному управленію въ 6 руб. 53,7 коп., считая въ томъ числѣ акцизъ, а безъ него въ 2 руб. 53,7 коп. По предварительнымъ расчетамъ стоимость ректификаціи, очистки и разлива вина составляло 81,28 к. на ведро. слѣдующее мѣсто по величинѣ занимаетъ расходъ на приобрѣтеніе сырого спирта, который обошелся казенному управленію въ 63,89 к. съ ведра въ 40°. Содержаніе администраціи падало 53,28 к. на каждое проданное ведро, погашеніе капитала—4,69 коп., наемъ помѣщеній 17,34 к., доставка вина и спирта 2612 в. и проч. расходы

7,88 коп. на ведро. За вычетомъ стоимости сырого спирта, расходовъ на проданное ведро приходится 1 руб. 90,01 коп.

Первое время казенное управленіе не держало въ своихъ заведеніяхъ комиссіонныхъ напитковъ. Будучи поглощено заботами о правильной постановкѣ торговли главными предметами казенной монополіи и рассчитывая, что спросъ на водочныя издѣлія и напитки не составляющіе предмета монополіи, будетъ удовлетворенъ въ достаточной степени частными лицами, казенное управленіе не находило удобнымъ усложнять не установившееся еще свое прямое дѣло приѣмомъ напитковъ для комиссіонной продажи. Последняя открылась лишь со второй половины 1895 года. Какъ и слѣдовало ожидать, сбытъ комиссіонныхъ напитковъ былъ очень не великъ: за 1895 г. ихъ продано всего 568,6 в. Ввозу водочныхъ издѣлій изъ другихъ губерній, а равно распространенію издѣлій мѣстныхъ водочныхъ заводовъ, казенное управленіе не ставило никакихъ преградъ, если не считать таковыми допущеніе къ обращенію въ торговлѣ водокъ или приготовленныхъ изъ ректифицированного спирта, или представляющихъ собою высшіе сорта.

Судя по количеству комиссіоннаго сбора, достигшаго въ 1895 году 86238,5 руб., цѣнность допущенныхъ казеннымъ управленіемъ къ продажѣ въ частныхъ питейныхъ заведеніяхъ водочныхъ издѣлій составляетъ 574923,5 руб.

Кромѣ казенныхъ мѣстъ продажи казенное вино продавалось и частными виноторговцами, получившими разрѣшеніе на продажу напитковъ, составляющихъ предметъ казенной монополіи. Почти всѣмъ, получившимъ разрѣшеніе на открытіе погребовъ и трактировъ, давалось разрѣшеніе на продажу спирта, вина и водочныхъ издѣлій. Вначалѣ питейныя заведенія, получившія разрѣшеніе на продажу казенныхъ напитковъ въ запечатанной посудѣ и рассчитывавшія на вознагражденіе отъ казны, выбирали вина довольно много; но за тѣмъ, когда акцизное управленіе извѣстило частныхъ торговцевъ, что оно не предполагаетъ выдавать вознагражденія, послѣдніе ограничивались приобрѣтеніемъ самаго незначительнаго количества вина, безъ котораго нельзя обойтись заведенію, производящему торговлю крѣпкими напитками. Содержатели буфетовъ и трактирныхъ заведеній, получившіе разрѣшеніе на продажу казенныхъ напитковъ произвольными мѣрами, были въ другомъ положеніи. Изъ всѣхъ содержателей питейныхъ заведеній они то и явились главными покупателями казеннаго вина и спирта, но такихъ лицъ было не много, такъ какъ трактировъ съ продажей казенныхъ напитковъ въ наливъ изъ графиновъ и по вольной цѣнѣ разрѣшено всего 32, въ томъ числѣ въ городахъ 31 и въ уѣздахъ 1.

Характеръ торговли въ казенныхъ винныхъ лавкахъ измѣнился во многомъ по сравненіи съ прежними винными лавками. Последнія являлись мѣстами собранія для простолюдиновъ, теперь это лавки въ настоящемъ смыслѣ слова. Потребитель остается въ нихъ столько времени, сколько его надобно для покупки вина. Нѣтъ уже въ нихъ продажи вина въ долгъ, подъ закладъ вещей, нѣтъ какъ распивочной продажи, такъ и продажи въ недоз-

воленное время. За весь 1895 годъ было обнаружено только по одному случаю продажи вины въ долгъ и продажи распивочно. Сначала населеніе было недовольно введенными порядками, но за тѣмъ привыкло къ нимъ и теперь уже не смотритъ на казенную винную лавку какъ на кабакъ. Казенное вино нравится населенію своимъ качествомъ, нравится тоже и установленіе одинаковой цѣны на вино въ крупной и мелкой посудѣ.

Что касается до торговли въ заведеніяхъ содержимыхъ частными лицами и въ частности въ заведеніяхъ съ распивочною продажей крѣпкихъ напитковъ, то она сохранила прежній характеръ. Вліяніе казенной монополіи въ томъ ея видѣ, въ какомъ она проводилась въ Пермской губ., усилило распивочное потребленіе пива. Большая часть трактирныхъ заведеній безъ права продажи вина, спирта и водочныхъ издѣлій въ распечатанной посудѣ, превратилась въ пивныя лавки, а пивныя лавки въ свою очередь стали находить на трактиры, въ томъ отношеніи, что служатъ мѣстомъ, гдѣ простой народъ можетъ собираться. Отсюда проистекаютъ всѣ жалобы на зло, причиняемое этого рода заведеніями, и на вредъ приносимый ими. Тѣмъ не менѣе съ введеніемъ казенной продажи, гораздо рѣже стали встрѣчаться сцены уличнаго пьянства; въ этомъ сходятся свидѣтельства всѣхъ лицъ, имѣющихъ возможность наблюдать народную жизнь, что даетъ право заключить о перенесеніи потребленія вина изъ заведеній въ жилища. Однако было бы преждевременнымъ утверждать, что потребленіе приняло или принимаетъ характеръ регулярности; судя по расходу вина по мѣсяцамъ въ этомъ отношеніи остается еще многого желать.

Потребленіе вина въ 1895 году уменьшилось и абсолютно и относительно. Въ 1894 г. расходъ вина на мѣстное потребленіе составилъ 1291,2 тыс. в. въ 40°, или 0,18° на душу. Въ 1895 г. мѣстное потребленіе выразилось въ 1122,6 т. в. Населеніе Пермской губерніи опредѣлено за 1894 г. въ 2863,9 т. душъ. При обычномъ приростѣ населеніе губерніи въ 1895 г. должно было возрасти до 2884,7 т. человѣкъ. Такимъ образомъ потребленіе вина въ 1895 г. выразилось 0,16° на душу. Уменьшеніе потребленія зависѣло прежде всего отъ меньшаго урожая, но рядомъ съ этою причиною дѣйствовали и другія. На потребленіи 1895 г. должны были отразиться и запасы вина, сдѣланные населеніемъ въ декабрѣ 1894 года, когда вишоторговцы, желая избавиться отъ остатковъ на 1-е января, устроили дешовку. Какъ велики были эти запасы съ точностію сказать нельзя, но можно думать, что они простирались до 100 т. в. Не могъ также не отразиться на потребленіи, хотя разумѣется въ самой слабой степени, и ввозъ вина изъ немонапольнаго района. Если 100 т. в. запасовъ прибавить къ цифрѣ израсходованнаго казеннаго вина, то годовое потребленіе выразится въ 1222,6 т. в., что составитъ около 0,17° на человѣка и окажется меньше потребленія 1894 г. на 0,1° на душу. Потребленіе вина лучшей очистки, такъ называемаго столоваго, составляетъ не многимъ болѣе 1/80 общаго потребленія.

Въ отношеніи продажныхъ цѣнъ на вино губернія была раздѣлена въ первой половинѣ года на четыре, а во второй на два пояса. Соотвѣтственно

этому дѣленію въ первомъ полугодіи обыкновенное очищенное вино продавалось по 6 р. 40 к., 7 р., 8 р. и 9 руб. за ведро, а во второмъ по 7 и 8 р. На столовое вино установлена одинаковая по всей губерніи, цѣна: въ первомъ полугодіи 12 руб., во второмъ 10 руб. Средняя цѣна каждаго проданнаго ведра равнялась въ 1895 г. 8 р 5 к. Самому казенному управленію ведро вина обходилось 6 руб. 53,7 к. Слѣдовательно съ каждаго проданнаго ведра казна получала прибыли 1 р. 51,3 к. Если потребление на одного человѣка принять даже въ 0,15⁰, то населеніе платило за нихъ вмѣстѣ съ акцизомъ около 3 руб.

За проданное на мѣстное потребленіе и на выдѣлку водочныхъ издѣлій вино и спиртъ въ 1895 г. выручено 9,13 млн. р. Выручка эта распадается на акцизъ съ вина и спирта, поступившій въ суммѣ 4,51 млн. р. и на доходъ отъ продажи этихъ питей, равняющійся 4,57 млн. р. Самому казенному управленію проданные спиртъ и вино обошлись въ 7,11 млн. руб., слѣдовательно чистая прибыль за первый годъ казенной продажи составляетъ около 1,72 млн. р., а вмѣстѣ съ 86 т. р. 15⁰/₀ комиссіоннаго сбора съ водочныхъ издѣлій—1,8 млн. р. 1895 годъ далъ, какъ было показано выше, по сравненію съ 1894 г. уменьшеніе въ акцизѣ на 0,38 млн. руб., а въ общемъ поступленіи питейнаго дохода на 0,35 млн. р. Прибыль отъ казенной продажи вина не только покрываетъ весь этотъ недоборъ, но за покрытіемъ его остается еще излишекъ въ 0,35 млн. руб.

Обращаясь къ вопросу объ отношеніи вольнонаемныхъ служащихъ къ своимъ обязанностямъ, необходимо сказать слѣдующее. Въ общемъ служащіе эти, которыхъ въ Пермской губерніи насчитывается свыше тысячи человѣкъ, относятся къ своимъ обязанностямъ весьма добросовѣстно. Если въ ихъ службѣ и встрѣчались иногда ошибки, недосмотры, упущенія, то они находили себѣ объясненіе въ новизнѣ дѣла, въ недостаточномъ знакомствѣ съ нимъ, наконецъ, въ особенностяхъ казеннаго хозяйства. Случаевъ прямыхъ злоупотребленій было очень мало и они носили характеръ исключительный. Изъ преступленій по должности первое мѣсто занимала растрата денегъ. Въ 1895 г. было обнаружено 12 случаевъ этого рода нарушеній, и во всѣхъ случаяхъ виновными оказались продавцы въ казенныхъ винныхъ лавкахъ. Причиневый растратами убытокъ очень незначителенъ, такъ какъ каждая изъ растратъ въ отдѣльности не превышала 300 руб. и многія изъ нихъ были покрыты виновными. Подтверженіемъ сказаннаго можетъ служить цифра недоимки, образовавшейся въ 1895 г. отъ разныхъ причинъ растратъ, кражъ и т. п., которая не достигла и 2,3 т. р.

Большинство уѣздныхъ комитетовъ попечительства о народной трезвости открыло свои дѣйствія въ мартѣ 1895 г. Дѣятельность свою комитеты начали открытіемъ чайныхъ. Такъ какъ въ Пермской губ. рѣдкій крестьянинъ не имѣетъ самовара, то чайныя комитетовъ посѣщались вначалѣ мало. Комитеты не могли не обратить на это своего вниманія и тотчасъ-же приступили къ изысканію средствъ привлечь народъ въ чайныя. Наиболѣе цѣлесообразнымъ средствомъ признано было устройство при чайныхъ чита-

лень, что комитеты и не замедлили осуществить, открывъ при многихъ чайныхъ читальни. Мѣра эта имѣла успѣхъ: чайныя стали посѣщаться гораздо усерднѣе, чѣмъ прежде. Успѣхъ читаленъ побудилъ комитеты идти далѣе въ томъ же направленіи. Они приступили къ разработкѣ библиотечныхъ уставовъ, начали проектировать устройство народныхъ чтеній съ туманными картинами, ассигновывать средства на приобрѣтеніе волшебныхъ фонарей и нѣкоторые изъ нихъ, какъ, на примѣръ, Красноуфимскій комитетъ, организовавшій народныя чтенія съ туманными картинами, успѣли еще въ 1895 году осуществить нѣкоторыя изъ такихъ мѣръ. Читальни при чайныхъ снабжены книгами изъ числа дозволенныхъ министерствомъ народнаго просвѣщенія и нѣкоторыми періодическими изданіями. По всей губерніи устроено свыше 50 чайныхъ и при многихъ изъ нихъ, какъ сказано выше, уже открыты читальни.

Не ограничиваясь открытіемъ читаленъ при чайныхъ и устройствомъ народныхъ чтеній, 4 комитета остановились на мысли устроить народныя театры. Чердынскій комитетъ образовалъ комиссію для детальной разработки этого вопроса и ассигновалъ для этой цѣли особыя средства. Екатеринбургскій комитетъ тоже избралъ комиссію для обсужденія вопроса объ открытіи народнаго театра и составленія смѣты на приспособленіе къ этой цѣли безвозмездно уступленнаго Верхъ-Исетскимъ заводу управленіемъ зданія. Ирбитскій комитетъ арендовалъ у города театръ и въ теченіе года далъ въ немъ три народныхъ спектакля съ участіемъ нижнихъ чиновъ мѣстной воинской команды. Оханскій комитетъ приспособилъ для спектаклей и народныхъ чтеній домъ городского общества и далъ въ немъ 5 народныхъ спектаклей, также съ участіемъ нижнихъ чиновъ мѣстной команды, одинъ драматическій вечеръ съ участіемъ заѣзжаго актера и три любительскихъ спектакля. Въ концѣ 1895 г. со стороны нѣкоторыхъ комитетовъ были попытки организовать въ селеніяхъ хорвое пѣніе.

Въ общемъ дѣятельность комитетовъ въ 1895 г. носила характеръ предварительныхъ работъ. Населеніе весьма сочувственно относилось къ начинаніямъ комитетовъ и простой народъ охотно посѣщалъ устраиваемыя ими чтенія и спектакли. Главными сотрудниками комитетовъ въ проведеніи на мѣстахъ различныхъ мѣропріятій ихъ являлись земскіе начальники въ качествѣ участковыхъ попечителей.

Что касается дѣятельности губернскаго комитета, то она выразилась въ распредѣленіи между уѣздными комитетами ассигнованной суммы, въ утвержденіи въ званіи членовъ-соревнователей и участковыхъ попечителей лицъ, намѣченныхъ уѣздными комитетами, и въ общемъ направленіи дѣятельности попечительства, при личныхъ сношеніяхъ губернскихъ и уѣздныхъ членовъ комитетовъ.

Средства Пермскаго попечительства о народной трезвости заключались въ ассигнованныхъ въ его распоряженіе 63600 р. Часть этой суммы, а именно 51600 р., была распредѣлена губернскимъ комитетомъ между уѣздными, а 12000 р. остались въ распоряженіи губернскаго комитета на случай экстрен-

ныхъ нуждъ. Нѣкоторые комитеты прилагали заботы къ усиленію своихъ средствъ и въ этихъ видахъ обращались къ своимъ членамъ-соревнователямъ съ просьбой объ устройствѣ концертовъ, вечеровъ и т. д. Дѣятельность ихъ въ этомъ направленіи не была безуспѣшна. Оханскій комитетъ отъ трехъ любительскихъ спектаклей выручилъ 214 руб. На помощь комитетамъ приходили и отдѣльныя лица. Осинскій купецъ Чердынцевъ предоставилъ мѣстному комитету въ бесплатное пользованіе принадлежащій ему домъ въ г. Осѣ, крестьянинъ Егоровъ пожертвовалъ Шадринскому комитету свой домъ въ селѣ Бродокалматскомъ, наконецъ, управленіе Верхъ-Исетскаго завода уступило бесплатно Екатеринбургскому комитету принадлежащее ему зданіе подъ народный театръ.

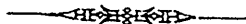

МАТЕРІАЛЫ

ДЛЯ

ГЕОГРАФИЧЕСКАГО И СТАТИСТИЧЕСКАГО СЛОВАРЯ

ПЕРМСКОЙ ГУБЕРНИИ.



Извлечены изъ „Энциклопедическаго Словаря“ изданія
Ф. А. Брокгауза (Лейпцигъ) и И. А. Ефрона (С.-Петербургъ).

Матеріалы на первыя буквы алфавита помѣщены въ
Адресъ-Календарѣ и Памятной книжкѣ Пермской губер-
ніи на 1897 годъ.

Изранда — рѣчка — въ Красноуфимскомъ уѣздѣ, впадающая въ р. Кусу (Уфимской губ.), текущую въ притокъ р. Уфы, Ай.

Изумрудныя копи въ Екатеринбургскомъ у. — единственное мѣсто-нахожденіе изумруда въ Россіи, по берегамъ рч. Большого Рефта, притока р. Пышмы. Изумруды находятся въ темносѣромъ слюдяномъ сланцѣ и сопровождаются: фенакитомъ, хризоберилломъ, знаменитомъ, александритомъ, аввамариномъ, апатитомъ, плавиковымъ шпатомъ и рутиномъ. Пріисковъ нѣсколько. Изумруды открыты здѣсь въ 1831 г. тогда-же начали разрабатываться и копи.

Икъ — рѣчки: 1) въ Соликамскомъ уѣздѣ правый притокъ р. Яйвы и 2) въ Красноуфимскомъ у., впадающая въ р. Ай (въ Уфимской губ.).

Илимская пристань — въ Кунгурскомъ уѣздѣ, при впадении въ р. Чусовую р. Илима (см.); собственно И. верфь, гдѣ строятся барки, на которыхъ сплавляются весной металлы по р. Чусовой.

Илимъ — рѣчка въ Кунгурскомъ у., лѣвый притокъ р. Чусовой. Притоки И.: Листвянка, Мостовая, Ленева и Талица — всё слѣва. При устьѣ находится село И., въ которомъ волостное правленіе, церковь, 157 дворовъ и 785 жит. (1885). Здѣсь-же и Илимская пристань (см.).

Ильинскій заводъ — въ Екатеринбургскомъ у., принадлежащій наследн. Турчанчинова, на р. Сысерти, впадающей справа, въ р. Исеть. Заводъ вырабатываетъ до 100.000 пуд. листового, котельного и полосового желѣза, при 300 рабочихъ.

Ильинское село — нѣсколько значительныхъ селъ: 1) И. въ Камышловскомъ у., въ 25 вер. отъ г. Камышлова, при рч. Малой Калиновкѣ, притокѣ Большой Калиновки, вливающейся справа въ р. Пышму; дв. 290, жит. 1721; волостное правленіе, церковь, школа, торговое мѣсто: ежегодныя торжки по средамъ и четвергамъ; 2) И. (иначе Плешни) въ Камышловскомъ же уѣздѣ, при р. Исети, въ составѣ Катайской волости, 206 дворовъ, 1442 жит.; 3) И. въ Пермскомъ у., торговый и промышленный пунктъ при р. Обвѣ, правомъ притокѣ р. Камы; дворовъ 325, жит. 1460; волостное правленіе, 2 церкви: православная и единовѣрческая, 2 школы, больница, богадѣльня, при семь заводы и заведенія для выдѣлки овчинъ, кожъ, канатовъ, спичекъ, патоки, топки сала, изготовленія мыла и свѣчъ; торжки каждую недѣлю. Ярмарки: Благовѣщенская 22—27 марта, привозъ на 89.010 р. (1890) и Сборная, съ пятницы 1-й недѣли вел. поста, до четверга 2-й недѣли, привозъ на 113.200 р.

Базары: Никольскій 8 и 9 мая, привозъ на 15,260 р. и Ильинскій 19 и 20 іюля, привозъ на 12,370 р. Въ окрестностяхъ нѣсколько чудскихъ городищъ.

Иньва (Инва)—р. въ Соликамскомъ у., правый притокъ р. Камы; длина теченія около 600 вер. Болѣе значительные притоки справа: Котысь и Юсва, а слѣва: Кува, Велва, Доегъ, Пай и Исмыль. Мѣстность по И. густо населена, въ верховьяхъ много водяныхъ мельницъ, а отъ устья Кувы И. становится сплавною рѣкою. По И. и притокамъ ея извѣстно не мало чудскихъ городищъ.

Ирбитскій заводъ — въ Ирбитскомъ у., въ 43 вер. отъ у. г., послѣдниковъ Яковлева и Рукавишниковыхъ, желѣзодѣлательный, при р. Ирбити; основанъ въ 1776 г. Работаетъ съ помощью водяныхъ и паровыхъ двигателей, въ 550 силъ. Выплавляетъ около 200.000 пуд. чугуна и выдѣлываетъ около 100,000 пуд. листового желѣза. Занимаетъ на работахъ 1200 челов. Въ заводскомъ селеніи 372 двора, жит. 1870; церковь, больница, гост. дворъ. По воскресеньямъ торжки. Двѣ ярмарки. Развито огородничество. Много кузнецовъ.

Ирбитъ — рѣчка, въ Ирбитскомъ и Камышловскомъ у.у., впадающая въ р. Ницу у г. Ирбити и имѣющая около 100 вер. теченія. Правые притоки Б. и М. Буланыши, Татарская Бобровка, Шайтанка, Дяга и Черная, а лѣвые — Большая и Третья Бобровка.

Ирбитъ — уѣздный городъ, при р. Ирбити; извѣстенъ своею ярмаркою, продолжающеюся съ 1-го февраля по 1-е марта. Помимо ярмарки, И. — небольшой городъ, съ 5855 жит., не отличающійся развитіемъ ремесленной, фабричной и торговой дѣятельности: часть жителей его занимается земледѣіемъ. Основанъ И. въ 1633 г.; сначала былъ слободою, съ 1781 г. у. г. Ярмарка установлена еще въ Ирбитской слободѣ, въ 1643 г. Слобода была укрѣплена и во время пугачевского бунта оказала сопротивленіе бунтовщикамъ. Значительная часть жилыхъ помѣщеній И. обыкновенно пустуетъ и обитается лишь около 2-хъ мѣсяцевъ — ярмарочнаго и ближайшаго къ нему времени. Самые большія зданія города — тоже ярмарочныя: гостинный дворъ, почти пустой не въ ярмарочное время, биржа и проч. Во время ярмарки гостинный дворъ кишитъ народомъ, какъ и балаганы на сѣнной и торговой площадяхъ. Въ ярмарку же дѣйствуетъ и театръ. Въ И. 3 церкви, 3-хъ классное городское училище, женская прогимназія и ремесленное училище, больницъ 2, врачей — 4. Ирбитская яр-

марка представляет мѣсто, гдѣ массы европейскихъ товаровъ, на пути на Востокъ, встрѣчаются съ азіатскими товарами, идущими на Западъ. Въ 1893 г. на Ирбитской ярмаркѣ было товаровъ въ привозѣ на сумму 48.409.800 руб.; изъ нихъ продано на 41.083.800 руб. Въ спросѣ находятся прежде всего европейскіе товары; привозъ 1893 г. — на 36.669.000 руб., продано на 30.673.000 руб. Главные ходовые европейскіе товары: хлопчато-бумажныя издѣлія (продано въ 1893 г. на 18.500.000 руб.), шерстяныя и суконныя (продано на 2.540.000 руб.), льняныя и пеньковыя ткани (продано на 2.610.000 р.), затѣмъ сафьяновыя, кожевенныя издѣлія, выдѣланныя кожи (продано на 680.000 р.), шелковыя, галантерейныя, оптическія, хирургическія и мелочныя издѣлія (продано на 700.000 руб.). Изъ товаровъ сибирскихъ, которыхъ было въ 1893 г. въ привозѣ на 5.218.800 руб., а продано на 4.937.800 руб., на первомъ мѣстѣ стоятъ: пушнина разныхъ видовъ (продано на 2.600.000 р.) и сырыя кожи (продано на 602.800 р.). Азіатскихъ товаровъ въ 1893 г. въ привозѣ было на 6.522.000 р., а продано на 5.473.000 р.; главную часть ихъ составлялъ чай разныхъ сортовъ (продано на 4.950.000 р.). Привозъ 1893 г. относится въ послѣдніе годы къ среднимъ, въ 1886 г. привозъ достигалъ до 59.826.800 р., а въ 1892 г. понижался до 34.586.144 руб. Кромѣ ярмарки въ И. осенью бываетъ торжокъ, имѣющій чисто мѣстное значеніе. Съ 1891 г. близъ И. существуетъ земледѣльческая ферма, учрежденная земствомъ. Городскіе доходы И. составляютъ около 150.000 руб., а расходы около 170.000 руб.

Ирбитскій уѣздъ занимаетъ площадь въ 8891 кв. вер., при населеніи (безъ у. г.) въ 141.931 чел. Поверхность у. въ восточной части носитъ характеръ равнины, и лишь въ западной она холмиста подъ вліяніемъ большой близости Уральскаго хребта. Площадь лѣсовъ равняется 543,591 десят. Рѣки относятся къ системѣ р. Тобола: р.р. Нейва и Рѣжь, образуютъ при сліяніи рк. Ницу, главнѣйшую р. по уѣзду, принимающую въ себя р. Ирбитель. Озеръ значительныхъ нѣтъ. Населеніе главнымъ образомъ русское; примѣсь инородцевъ весьма невелика. Главное занятіе жителей — земледѣліе. Площадь пахотной земли въ у. опредѣляется болѣе 180.000 дес., изъ которыхъ около 113.000 находится подъ посѣвами. Изъ хлѣбовъ сѣются, главнымъ образомъ, рожь — около 41.000 дес., овесъ — 35.000 дес., пшеница около 20.000 дес. и ячмень — 10,600 десят., кромѣ того, сѣютъ ленъ, воноплю, горохъ и немного картофеля и полбы. Изъ промысловъ видное мѣсто занимаетъ извозъ; немного жителей уходитъ

на отхожіе промысла: работы на горныхъ заводахъ, рыболовство на р. Оби и Иртышѣ. Фабрикъ и заводовъ въ уѣздѣ (съ городомъ) 135, кожевенные, овчинные, свѣчные, мыловаренные, винокуренные, водочные, пивоваренные, маслѣбѣйные, канатопрядильные, мукомольные, круподерные, желѣзодѣлательный и литейный, вагранки, колокольный, дроболитейный, гончарные, кирпичные, спичечные, — съ общео суммою производства, приблизительно, на 1,200,000 руб., не считая значительнаго числа кузницъ, слесарныхъ и пр. Доходы земства И. у. составляютъ около 180,000 руб., причеиъ главнымъ ихъ источникомъ (около 140,000 р.) является сборъ съ недвижимыхъ имуществъ. Расходы земства около 175 тыс. руб. въ томъ числѣ на народное здравіе около 25,000 р. и на народное образованіе около 40,000 р. Въ у. 3 больницы, 4 врача, 13 фельдшеровъ и 1 фельдшерца.

Иргина — большая рѣч. въ Красноуфимскомъ уѣздѣ, лѣвый притокъ р. Сылвы.

Иргинскій зав. (иначе Нижне-Иргинскій, Шуртеиъ, Осокино) — небольшой чугуноплавильный и желѣзодѣлательный зав., въ Красноуфимскомъ у., въ 37 в. отъ у. г. Двор. 637, жит. 3499. Церковь, школа, нѣсколько заводовъ и промышленныхъ заведеній для выдѣлки кожъ, восковыхъ свѣчъ, обуви и кирпича. Довольно много лавокъ. По воскресеньямъ базары съ значительнымъ торгомъ.

Ирень — р. въ Красноуфимскомъ, Осинскомъ и Кунгулскомъ у.у., лѣвый притокъ р. Сылвы. Правые притоки ея: Бартииъ, Тюшъ, Арія, Большой Телесъ, а лѣвые: Уязъ, М. и Большой Тартъ, Аспа, Б. Сыиъ, В. и Малый Ашанъ, Турка и Б. Быиъ. Длина теченія около 150 вер. Весною годна для сплава барокъ.

Иртяшъ — озеро въ Екатеринбургскомъ у., между заводами Каслинскимъ и Кыштымскимъ. Славится обиліемъ рыбы и птицы и красотою мѣстоположенія.

Иса — рѣч. въ Верхотурскомъ у., лѣвый притокъ р. Салды, впадающей въ р. Тагиль.

Исетская провинція — образована въ 1737 г. изъ дистриктовъ Шадринскаго у. Сибирской губ. и упразднена въ 1781 г. при учрежденіи Пермской губ.

Исетская слобода — Ялуторовскаго окр., Тобольской губ., въ 65 вер. отъ окр. гор., при рѣч. Исеть, на почтовомъ трактѣ изъ Ялуторов-

ска въ Шадринскѣ. Дворовъ 744, жит. 4790. Православная церковь, и церковно-приходская школа. Ярмарка, торжокъ. Въ слободѣ находился И. острогъ основанный въ 1650 г.

Исетское озеро — въ Екатеринбургскомъ у., довольно большой водный бассейнъ, изъ котораго вытекаетъ р. И. Въ И. озеро вливаются рч.: Шитовской истокъ, Б. Черная, Калиновка, Березовка, Лебяжка и Молебна. Приносимыя ими воды и стекаютъ въ видѣ р. Исети. Богато рыбою; много живописныхъ мѣстъ.

Исеть — въ Екатеринбургскомъ, Камышловскомъ и Шадринскомъ у.у., вливающаяся слѣва въ р. Тоболь, въ Ялуторовскомъ уѣздѣ, Тобольской губ. Болѣе значительные притоки справа: Ельцовка, Решетка, Свѣтлая. Широкая, Укутъсь, Арамилка, Сысерть, Синара, Теча, Барневка, Мясъ, а лѣвыя: Ольховка, Мельковка, Истокъ, Бобровка, Брусанка, Каменка, Грязнуха, Суварышъ, Ичкинъ. Длина теченія И. около 500 в. Въ верхней половинѣ теченія рѣка перехватывается множествомъ заводскихъ, фабричныхъ и мельничныхъ прудовъ. Самые важные изъ нихъ: огромный прудъ Верхъ-Исетскаго зав., Екатеринбургскій прудъ (бывшаго монетнаго двора и гранильной фабрики) и очень большой прудъ Нижне-Исетскаго завода.

Истокъ (иначе Шарташскій И.) — рч. въ Екатеринбургскомъ у., вытекающая изъ В. Шарташскаго озера и впадающая слѣва въ Исеть.

Ись — большая рѣка въ Верхотурскомъ у., имѣющая около 100 вер. теченія, лѣвый притокъ р. Турь. Въ И. впадаютъ справа Косья, а слѣва — Лабазка.

Иткуль — два значительныхъ озера: 1) въ Екатеринбургскомъ уѣздѣ, въ дачѣ Кыштымскихъ зав., довольно рыбное озеро; изъ него вытекаетъ Иткульскій истокъ — въ Синарное озеро, выпускающее далѣе р. Синару; 2) И. — въ Шадринскомъ у.

Ичкинъ — большая рѣч. въ Шадринскомъ у., лѣвый притокъ рѣки Исети. Въ И. впадаютъ: справа р. Скакунка, а слѣва Ольховка.

I.

Иоанно-Предтеченскій монастырь, — женскій, общежительный — въ г. Кунгурѣ, образованъ въ 1868 г. изъ женской общины, основанной въ 1822 г. и служившей пріютомъ для вдовъ и сиротъ; при монастырѣ училище для дѣвочекъ.

Голва — большая рѣч. въ Верхотурскомъ уѣздѣ, правый притокъ рѣчки Лобвы.

Голминскій камень — гора въ Верхотурскомъ уѣздѣ, въ составѣ Уральскаго хребта.

Голмскій камень — родъ скалы въ Чердынскомъ у. на правомъ берегу р. Вишеры, ниже впаденія въ нея р. Велсуя.

К.

Кама (у татаръ Акъ Идель—Вѣлая рѣка)— главный притокъ Волги, одна изъ значительнѣйшихъ рѣкъ Европейской Россіи, беретъ начало въ сѣв. части Вятской губ., въ Глазовскомъ у., на плоской болотистой возвышенности, лежащей близъ дер. Картушиной, на высотѣ 910 фут. надъ ур. моря, въ широтѣ $58^{\circ}10'$ сѣв. и долготѣ $23^{\circ}27'$ вост. отъ Пулкова ($53^{\circ}47'$ отъ Гринича). Пройдя отъ истока къ ССЗ почти вѣлошь до подошвы сѣв. уваловъ, К. у впаденія р. Волосницы поворачиваетъ къ ССВ и, сопровождая увалы, сохраняетъ это общее направленіе до впаденія р. Южной Кельтмы, нѣсколько ниже устья которой, встрѣчая уральскія предгорья, круто поворачиваетъ къ ЮЮВ, затѣмъ, нѣсколько ниже г. Перми, уклоняется къ ЮЗ и по этому послѣднему направленію впадаетъ въ Волгу, на высотѣ 108 фут. надъ ур. моря, въ широтѣ $55^{\circ}10'$ долготѣ $19^{\circ}2'$ отъ Пулкова. К. занимаетъ по широтѣ только $5^{\circ}15'$, а по долготѣ $6^{\circ}54'$. Кромѣ указанныхъ рѣзкихъ поворотовъ, К. дѣлаетъ на пути своемъ другіе болѣе или менѣе значительные, благодаря которымъ длина всего ея криволинейнаго теченія достигаетъ 1764 в., между тѣмъ какъ кратчайшее разстояніе истока отъ устья составляетъ только 420 в., такъ что на каждую версту прямого теченія приходится свыше 3 в. извилинъ. Величина этой извилистости падаетъ преимущественно на крутые повороты у впаденія Волосницы и Южной Кельтмы. Въ Европейской Россіи К. занимаетъ 4-е мѣсто, уступая въ величинѣ только Волгѣ, Днѣпру и весьма немного Дону (1822 в.). При разности уровней истока и устья въ 802 фут. и показанной длинѣ, среднее паденіе на версту составляетъ 5,4 дм., т. е. почти вдвое больше, чѣмъ на Волгѣ (2,8 дм.). К. орошаетъ четыре обширныя, но мало населенныя губерніи, заключающія въ себѣ 538352 кв. в., съ населеніемъ въ 9798374 души (1890 г.), а именно: Вятскую, Пермскую, Уфимскую и Казанскую. Въ Вятской губ. К. протекаетъ по вост. ея части, отъ истока до впаденія рч. Сойвы, откуда входитъ въ Пермскую губ., которую про-

текаетъ въ западной ея части и принадлежитъ ей до устья р. Буй, дальѣ составляетъ естественную границу между губ. Вятской и Уфимской, а нѣсколько ниже впаденія р. Вятки входитъ въ Казанскую губ. и протекаетъ до впаденія своего въ Волгу.

Притоками К. весьма богата, но приведенныхъ сколько нибудь въ извѣстность и измѣренныхъ (преимущественно по 10-ти верстной картѣ главнаго штаба) насчитывается только 67, изъ нихъ подробно обследованныхъ, съ производствомъ на нихъ промѣра, только три: Вятка (отъ г. Слободскаго до устья), Бѣлая (отъ г. Уфы) и Чусовая (отъ впаденія р. Ревды до пересѣченія съ Уральскою ж. д.). Общая длина всѣхъ приведенныхъ въ извѣстность притоковъ, вмѣстѣ съ длиной самой К. (подробно изслѣдована на протяженіи только 1075 в., отъ Дедухина до устья), составляетъ 15434 в., изъ нихъ несплавныхъ 4347 в., сплавныхъ 7130 в. и судоходныхъ 3457 в. Изъ числа притоковъ, непосредственно падающихъ въ К., важнѣйшее значеніе имѣютъ: Вятка, протяженіемъ 1122 в., Бѣлая (1287 в.) съ Уфой (786 в.), Чусовая (728 в.), Вишера (433 в.) съ Колвой (366 в.) и Южная Кельтма (132 в.). Южная Кельтма и Вишера сближаютъ К. съ Бѣлымъ моремъ и Ледовитымъ океаномъ, а Чусовая — съ бассейнами зап. сибирскихъ рѣкъ.

Сообщеніе К. съ С. Двиной и Печорой. На границѣ губер. Пермской и Вологодской расположено обширное возвышенное болото Гуменцо, на которомъ берутъ начало двѣ рѣки Кельтмы, изъ нихъ текущая къ Ю и впадающая въ К. называется Южной Кельтмой, а текущая къ С и впадающая въ Вычегду, притокъ Сѣв. Двины, называется Сѣверной Кельтмой. При столь незначительномъ разстояніи обѣ Кельтмы не трудно было соединить каналомъ и тѣмъ связать систему К. съ системой Сѣв. Двины, т. е. Каспійское море съ Бѣлымъ. Къ сооруженію канала было приступлено въ 1785 г., но онъ былъ готовъ лишь въ 1822 г. и названъ Сѣверо-Екатерининскимъ каналомъ. Онъ проведенъ между Сѣв. Кельтмой и р. Джуричь, лѣвымъ притокомъ Южной Кельтмы. Длина канала 16 в. 380 с., ширина по поверхности воды 6 саж.; сооруженіе его обошлось въ 1080000 руб. Въ 1-е шесть лѣтъ по каналу ежегодно проходило груза на сумму отъ 200 до 800 тысячъ рублей, но затѣмъ число проходящихъ по каналу судовъ начало быстро уменьшаться, а въ концѣ 30-хъ годовъ цѣнность проходящаго груза не превышала 25 тыс. рубл., вѣдствие чего каналъ, признанный бесполезнымъ, въ 1838 г. былъ закрытъ. Принимая, однако, въ соображеніе, что сплавъ на Южн. Кельтмѣ начинается въ разстояніи 4-хъ верстъ отъ ея истока, что Сѣв. Кельтма судоходна отъ начала упразднен-

наго канала до ея впаденія въ Вычегду и что эта послѣдняя судоходна до впаденія въ Сѣв. Двину, у пристани Котласъ, отъ которой въ настоящее время предполагается сооружеиіе дороги до г. Перми, — нельзя не признать что возобновленіе Сѣверо-Екатерининскаго канала было бы весьма полезно.

Сообщеніе К. съ Печерой производится при помощи 4-хъ вер. волока, лежащаго между р. Волосницей, притокомъ Печеры, и р. Вишерой (см. VI, стр. 598), притокомъ К. Изъ притоковъ Вишеры (судоходной на протяженіи 250 в. отъ устья) самый значительный — р. Колва, судоходная на протяженіи 118 в. отъ устья.

Въ Колву впадаетъ Вишерка, вытекающая изъ Чусовскаго озера, въ которое съ С. падаетъ р. Березовка, принимающая въ себя р. Еловку, а эта послѣдняя принимаетъ р. Вогулку, отдѣляющуюся волокомъ отъ р. Волосницы. На Еловкѣ имѣется Усть-Еловская пристань, а на Вогулкѣ пристани Пупова и Остожье, съ амбарами для склада товаровъ. Между пристанью Пуповой и р. Волосницей — длина Печорскаго волока составляетъ 10 в., а между Остожьемъ и Волосницей — только 4 в.

Большія суда, по выходѣ изъ Камы, слѣдуютъ по Вишерѣ, затѣмъ вступаютъ въ Колву, по которой идутъ до Чердыни, гдѣ товары перегружаются на мелкія суда (поднимающія до 400 пуд.), идущія вверхъ по Колвѣ до Вишерки, и по ней до Чусоваго озера, далѣе проходятъ этимъ озеромъ до устья Березовки, потомъ поднимаются вверхъ по Березовкѣ до устья Еловки, изъ этой послѣдней входятъ въ Вогулку, по которой суда въ межень поднимаются до Пуповской пристани, а въ весеннее время до Остожья и 4-хъ вер. волока; отсюда товары перевозятъ на подводахъ къ берегамъ Волосницы и погружаютъ на мелкія суда, которыя по Волосницѣ и Печорѣ, доставляютъ ихъ на Якшинскую пристань лежащую въ разстояніи около 60 в. отъ устья Волосницы. На Якшинской пристани товары перегружаются въ больше-мѣрныя суда и слѣдуютъ внизъ по Печорѣ, вполне судоходной до впаденія въ Ледовитый Океанъ. Главныя затрудненія для судоходства, представляемая путемъ сообщенія К. съ Печерой, заключаются въ мелководіи и чрезвычайной извилистости нѣкоторыхъ рѣкъ, его составляющихъ, вслѣдствіе чего главные грузы, преимущественно хлѣбные, обыкновенно останавливаются у Усть-Еловской пристани, откуда на протяженіи 40 в. отправляются сухимъ путемъ до Якшинской пристани на Печорѣ. Эта сухопутная перевозка значительно возвышаетъ стоимость привознаго груза, обезцѣниваетъ грузы вывозные, порождая въ Печорскомъ краѣ, въ которомъ не произрастаетъ никакихъ хлѣбовъ, почти постоянный голодъ и чрезвычайную дороговизну всѣхъ привозныхъ товаровъ. Ра-

дикальное улучшение описаннаго пути сообщенія представляется поэтому крайне необходимымъ.

Сообщеніе К. съ сибирскими рѣками. Пройдя треть своего пути и не переставая сопутствовать зап. предгорьямъ Урала, К. принимаетъ слѣва три главные притока: Вишеру, Чусовую и Бѣлую, которые всѣ текутъ съ Уральскихъ вершинъ и раздѣляютъ судоходную часть К. на три участка. Изъ этихъ трехъ притоковъ Чусовая образуетъ, со своими многочисленными притоками, обширную водную сѣть, всѣхъ ближе подходящую къ сибирскимъ рѣкамъ, текущимъ по ту сторону Урала, почему и служила естественнымъ путемъ для большей части народовъ, переходившихъ Уральскій хребетъ и вторгавшихся въ сибирскія равнины; по ней же шли въ Сибирь первые русскіе колонисты и завоеватель Сибири Ермакъ. Вопросъ о соединеніи рѣкъ камскаго бассейна съ сибирскими былъ возбужденъ въ 1770 г. академикомъ Палласомъ. Позже инженеръ Ридеръ, также нашель, что не представляется никакихъ особыхъ препятствій для осуществленія предположенія о соединеніи рѣкъ Чусовой и Тагила, но оно не было приведено въ исполненіе, какъ и многія другія—о соединеніи рѣкъ Чусовой и Туры, Чусовой и Исети, Уфы и Тобола, Чусовой и Ницы. Въ 1815 г. управляющій Ревдинскими заводами Яковлевъ началъ проводить каналъ между Чусовой и рѣч. Рѣшеткою, впадающею въ водоемъ Верхне-Исетскихъ заводовъ, но правительство, боясь ослабить судоходство по Чусовой, воспретило дальѣйшія работы. Въ 1832 г. ген. Паренць указаль на пользу прорытія канала, длиной въ 6 вер. отъ р. Чусовой въ рѣч. Рѣшеткѣ, притоку Исети, системы Тобола. Инж. Терминъ, вслѣдствіе даннаго ему порученія, на основаніи произведенныхъ имъ изслѣдованій, представилъ проекты двухъ соединеній: р. Исети съ Чусовой и Исети съ Уфой; но главное управленіе не утвердило этихъ проектовъ и опредѣлило слѣдующую линію сообщенія: соединительный каналъ, протяженіемъ въ 9 в., отъ Чусовой, черезъ Гальянское озеро, до рѣч. Магаловки и сѣв. Сысерта, впадающаго въ р. Исеть, въ разстояніи 40 в. ниже Екатеринбурга. Расходъ на устройство этого сообщенія опредѣлился въ 34 мил. руб. ассигн. Новыя лица, которымъ была поручена разработка этого проекта, пришли къ заключенію, что затрачивать такой большой капиталъ не слѣдуетъ, такъ какъ изъ Сибири въ Россію и обратно идутъ преимущественно цѣнные товары, какъ-то: чай, серебро, золото, бакалейные, мануфактурные и прочіе товары; горные же заводы, отъ которыхъ можно было бы ожидать значительныхъ грузовъ слишкомъ удалены отъ предполагаемой линіи сообщенія. Осуществленіе составленнаго проекта было, поэтому, рѣшено отложить до

времени. Однако сообщеніе К. съ сибирскими рѣками уже достигнуто, не при помощи судоходныхъ каналовъ, а при помощи жел. дорогъ: Уральской и Самаро-Златоустовской, которыя, пересѣкая многіе притоки К., проходятъ черезъ пункты, имѣющіе особое экономическое значеніе.

Бассейнъ К. При помощи своихъ многочисленныхъ притоковъ, преимущественно Вятки, Вишеры съ Колвой, Чусовой и Бѣлой, образующихъ ея обширный бассейнъ, К. захватываетъ, кромѣ губерній, черезъ которыя она протекаетъ, еще нѣкоторыя части губерній Оренбургской, Самарской, Костромской и Вологодской. Занимая сѣв.-вост. часть Европ. Россіи, камскій бассейнъ граничитъ къ С. съ бассейнами Сѣв.-Двинскимъ и Печорскимъ, къ В. бассейнами Оби, Иртыша и Урала, а къ Ю. и З. Средневолжскимъ и Ветлужскимъ. Круговая водораздѣльная линія Камскаго бассейна, пройдя отъ устья К. весьма извилисто къ С., между правыми притоками Вятки и лѣвыми Ветлуги и Волги, круто поворачиваетъ къ В. и, слѣдуя направленію сѣв. уваловъ, проходитъ между верховьями притоковъ Вятки, Сѣв. Двины и Вычегды, дѣлая на пути значительныя извилины у истоковъ Моломы, Лузы и Сысола; затѣмъ, постепенно поднимаясь къ сѣверу, проходитъ черезъ упраздненный Сѣверо-Екатерининскій каналъ, потомъ черезъ 4-хъ верстный Печорскій волокъ и достигаетъ почти подъ 62° с. ш. Уральского хребта, по которому круто спускается къ Ю. и проходитъ по весьма узкому водораздѣлу, между близко сходящимися верховьями Камы, Тобола и Урала, послѣ чего поворачиваетъ къ С.-З. и по этому послѣднему направленію, пройдя между лѣвыми притоками Бѣлой, Волги и К., достигаетъ устья послѣдней. Вся длина этой водораздѣльной линіи равняется 3200 в., а ограниченный ею Камскій бассейнъ, занимающій 9° 30' по широтѣ и 13° 40' по долготѣ, заключаетъ въ себѣ пространство въ 461114,5 кв. в., составляющее свыше одной трети пространства всего волжскаго бассейна отъ Ю.-З., къ С.-В., или отъ устьевъ К. до истоковъ Вишеры, равняется 850 в., и точно такую-же величину составляетъ длина его отъ С.-З. къ Ю.-В. Рѣчная область К., далеко вдаваясь въ сѣв. равнины Евр. Россіи и занимая зап. склоны средняго Урала, заключаетъ въ себѣ страну въ высшей степени своеобразную и весьма богатую разнообразными естественными произведеніями, изъ коихъ металлы, по чрезвычайному ихъ обилію, имѣютъ особую государственную важность. Можно утвердительно сказать, что Уралъ со своими богатыми горными промыслами достигъ нынѣшняго цвѣтущаго состоянія только благодаря К. и ея многочисленнымъ притокамъ, прорѣзывающимъ эту горную систему по всевозможнымъ направленіямъ и соединяющимъ оную съ Волгой и отдаленнѣйшими мѣстностями Россіи.

Вскрытіе и замерзаніе К. Систематическія наблюденія надъ колебаніями уровня воды и временемъ вскрытія и замерзанія главныхъ рѣкъ Европ. Россіи были учреждены министерствомъ путей сообщенія въ концѣ 1876 г. На судоходной части К. отъ впаденія въ нее р. Вишеры до устья, въ этомъ году были учреждены водомѣрные посты только въ 3-хъ пунктахъ (Пермь, Сарапулъ и Чистополь). Въ настоящее время сказанныя наблюденія на судоходной части К. производятся на 12 пунктахъ; на несудоходной части К., отъ истока до устья Вишеры, водомѣрныхъ постовъ совсѣмъ не имѣется, да и прежде никакихъ наблюденій на ней не производилось, вслѣдствіе чего не представляется возможности сообщить какія либо свѣдѣнія о времени вскрытія и замерзанія верхней части К.— Занимая весьма незначительное протяженіе по долготѣ, вскрытіе и замерзаніе судоходной части К. происходятъ, за небольшими исключеніями, довольно правильно, вполне завися отъ градусовъ широты мѣстъ, подъ которыми они находятся, т. е. замерзаніе начинается съ С. и постепенно идетъ къ Ю., сверху внизъ, а вскрытіе, на оборотъ, начинается снизу и идетъ постепенно вверхъ. К. у Перми вскрывается 12 днями позже (въ среднемъ за 10 л.), а замерзаетъ 10 днями раньше, чѣмъ у Рыбинска Волга, не смотря на то, что Пермь лежитъ даже нѣсколько Южнѣ Рыбинска, но она находится на $17^{\circ} 54'$ восточнѣ послѣдняго; Сарапулъ лежитъ на $24'$ южнѣ и $17^{\circ} 45'$ восточнѣ Твери: продолжительность навигаціи въ Сарапулѣ 180 дней, между тѣмъ какъ въ Твери она составляетъ 205 дней. Позднее вскрытіе К. отражается неблагоприятно и на Волгѣ, такъ какъ не рѣдко случается что К. вскрывается значительно позже Волги, и тогда камскій ледъ только въ концѣ апрѣля, когда волжскій ледъ давно уже прошелъ, густыми массами вносится въ Волгу, задерживаетъ въ ней свободное движеніе судоходства и уменьшаетъ общій періодъ навигаціоннаго времени, въ особенности отъ устья К. до Самары. Что касается продолжительности навигаціи на К., то она вполне зависитъ, какъ и на всякой рѣкѣ, отъ продолжительности весенняго ледохода и времени начала осенняго. Продолжительность весенняго ледохода въ различные годы бываетъ весьма различна и обуславливается временемъ начала вскрытія и временемъ, когда рѣка окончательно очистится отъ льда. Изъ наблюденій на водомѣрныхъ постахъ за послѣдніе 10 лѣтъ, съ 1883 по 1892 г., видно, что въ теченіе этого періода времени самое раннее вскрытіе судоходной части К. произошло въ концѣ марта, окончательно же рѣка очистилась отъ льда и началась навигація въ половинѣ апрѣля; самое позднее вскрытіе было въ концѣ апрѣля, когда рѣка окончательно очистилась

отъ льда и началась навигація въ началѣ мая, слѣдовательно, разность между самымъ раннимъ и самымъ позднимъ вскрытіемъ составляетъ около мѣсяца, точно также какъ и между самымъ раннимъ и самымъ позднимъ началомъ навигаціи. Почти такая-же разность существуетъ между самымъ раннимъ и самымъ позднимъ появленіемъ осенняго льда, опредѣляющимъ конецъ навигаціи. Столь значительныя разности обуславливаются преимущественно же температурой, которая въ различные годы бываетъ весьма различна. Въ теченіе сказаннаго 10-ти лѣтняго періода продолжительность весенняго ледохода, для различныхъ мѣствъ судоходной части К., составляла, въ среднемъ, отъ 8 до 12 дней, причемъ самый продолжительный ледоходъ былъ въ средней части К., между Пермью и Елабугой. Осенній ледоходъ, не имѣющій, впрочемъ, вліянія на продолжительность навигаціи, и всегда бывающій значительно продолжительнѣе осенняго, составлялъ въ среднемъ отъ 14 до 26 дней.

Въ нижеслѣдующей таблицѣ приведены изъ 10-ти лѣтнихъ наблюдений, для нѣкоторыхъ пунктовъ судоходной части К., наибольшее, наименьшее и среднее число дней навигаціи, считая, что навигація начинается съ того времени, когда рѣка совершенно очистилась отъ весенняго льда, а оканчивается—когда на рѣкѣ появится первый осенній ледъ.

	Число дней навигаціи:		
	Наибольшее.	Наименьшее.	Среднее за 10 лѣтъ.
д. Березняки	189	151	170
г. Пермь	197	162	176
„ Оса	196	157	178
„ Сарапулъ	197	165	180
„ Елабуга	198	173	187
„ Чистополь	205	184	192
„ Лаишевъ	205	181	182

Изъ этой таблицы видно, что среднія числа продолжительности навигаціи постепенно увеличиваются отъ С. къ Ю., причемъ въ части К. выше Сарапула продолжительность навигаціи составляетъ около 6 мѣсяцевъ, а въ части ниже Сарапула около 6¹/₂ мѣсяцевъ; но если принять во вниманіе числа 2-го столбца таблицы, которыя значительно меньше среднихъ чиселъ, то прійдемъ къ заключенію, что на судоходной части К. навигація вообще продолжается отъ 5 до 6 мѣсяцевъ, что совершенно согласно съ дѣйствительностью. Позднее вскрытіе, раннее замерзаніе и, какъ слѣдствіе этихъ явленій, ограниченность навигаціоннаго времени составляютъ весьма существенный недостатокъ К.

Половодіе на К. Непосредственно послѣ прохода весенняго льда начинается быстрая прибыль воды и разливъ на К. Случается, однако, что горизонтъ воды возвышается и при самомъ проходѣ льда, вслѣдствіе сильной прибыли воды главныхъ притоковъ, въ особенности Чусовой, Бѣлой и Вятки. По наблюденіямъ, производившимся съ 1877 по 1881 г. включительно, самый высокій горизонтъ весенней воды надъ меженнымъ былъ въ 1880 г., и составлялъ: у Перми 4,8 саж., у Сарапула 3,6 саж., а у Чистополя 5,2 саж. Разности въ высотѣ весеннихъ водъ въ различные годы обуславливаются количествомъ снѣга, сохранившагося до весны, степенью быстроты его таянія и временемъ наступленія высокой температуры во всемъ камскомъ бассейнѣ. По наблюденіямъ въ послѣдующія 5 лѣтъ, самый высокій горизонтъ весеннихъ водъ надъ меженнымъ случился въ 1882 г., и составлялъ: у д. Березняки 3,5 саж., у Перми 4,4 саж., у г. Осы 3,9 саж., у г. Сарапула 3,5 саж., у г. Елабуги 4,5 саж., у г. Лаишева 5,7 саж. Хотя послѣ прохода весенняго льда вода вообще начинаетъ быстро возвышаться, но возвышеніе это не всегда происходитъ правильно; нерѣдко случается, что поднявшись до нѣкотораго уровня, вода вдругъ начинаетъ падать, а потомъ снова возвышается, какъ это было наприм., въ навигацію 1880 г. Причина подобныхъ неправильностей въ возвышеніи весенней воды заключается преимущественно въ перемѣнчивости погоды и быстромъ пониженіи температуры, вслѣдствіе чего случается, что какъ К., такъ и ея притоки, послѣ вскрытія и начала весенняго ледохода, снова покрываются льдомъ, причемъ ледоходъ и таяніе снѣговъ прекращаются, и вода падаетъ до наступленія высокой температуры. Явленіе это повторяется, въ большей или меньшей степени, почти ежегодно, за исключеніемъ только тѣхъ годовъ, когда весна наступаетъ, какъ говорится, дружно, при особенно высокой температурѣ, которая не уменьшается значительно въ теченіе всего времени весенняго ледохода. Высота весеннихъ водъ, измѣняясь въ различные годы вслѣдствіе различныхъ метеорологическихъ обстоятельствъ, зависитъ также отъ характера береговъ: гдѣ берега низки, расходъ воды выражается широкимъ разливомъ и незначительнымъ возвышеніемъ уровня, а гдѣ берега высоки -- прибыль воды выражается значительнымъ подъемомъ. Въ нижнихъ частяхъ гдѣ лѣвый берегъ мѣстами совершенно плоскій, разливъ воды достигаетъ 10—15 вер., а при устьѣ — 20 и болѣе верстъ. Самые высокія воды въ судоходной части К. бываютъ: весьма рѣдко въ концѣ апрѣля, довольно часто въ половинѣ мая; въ среднемъ 10 мая вода достигаетъ наибольшей своей высоты, на которой держится 2—3 дня; затѣмъ начинается спадъ воды, обыкновенно до-

вольно медленный, который оканчивается въ концѣ мая, и К. приходитъ въ свое естественное меженное состояніе. Такимъ образомъ, половодіе на К. продолжается около 1¹/₂ мѣсц., въ теченіе которыхъ судоходство не встрѣчаетъ никакихъ препятствій, за исключеніемъ, впрочемъ, существующаго въ нѣкоторыхъ мѣстахъ весьма быстраго теченія, дѣйствительная величина, котораго, однако, неизвѣстна.

Судоходное состояніе К. въ межень. За исключеніемъ верхней части отъ истока до впаденія р. Вишеры, на которой производится только сплавъ, на остальномъ протяженіи К. судоходна; причемъ ширина русла и глубина фарватера почти вездѣ вполне достаточны для свободного движенія судоходства, и хотя въ межень являются отмели и перекаты, но они далеко не представляютъ такихъ затрудненій, какія представляютъ отмели и перекаты на другихъ рѣкахъ, въ томъ числѣ и на Волгѣ. Вообще, по своимъ весьма удовлетворительнымъ судоходнымъ условіямъ, К. считается, по справедливости, лучшей рѣкой Европейской Россіи.

Несудоходный участокъ К. Въ этомъ участкѣ, длина котораго, отъ истока до впаденія р. Вишеры, составляетъ 625 в. К., орошая у. Слободской, Глазовской и часть Чердынскаго, течетъ чрезвычайно извилисто и нѣсколько разъ рѣзко измѣняетъ свое направленіе. Длина этого участка свыше трети длины всей К., прямое, кратчайшее разстояніе между конечными его пунктами равняется 225 в.; слѣдовательно, криволинейное теченіе почти въ три раза больше прямого разстоянія, причемъ на каждую версту послѣдняго приходится около 2 в. извилинъ. Притоки этого участка—правые: Колычъ, Чусь, Сузьва, Падунъ, Кымъ, Кожва, Коса, Сумичъ и Уролка; лѣвые: Лытва, Волосница, Порышъ, Сосва, Сойва, Велена, Лупья, Лемонъ или Лель, Южная Кельтна и Пильва. На всемъ протяженіи отъ истока до впаденія Пильвы К. течетъ по болотистой мѣстности, въ берегахъ вообще весьма низменныхъ и состоящихъ преимущественно изъ синеватыхъ глинъ, покрытыхъ торфомъ. Небольшія возвышенности появляются на лѣвомъ берегу К. только въ разстояніи 300 в. отъ ея истока, нѣсколько ниже села Кай (Кай-городокъ), но отъ с. Пятигорья (140 в. ниже Кая) переходятъ на правый берегъ. Съ поворотомъ К. на Ю. характеръ береговъ совершенно измѣняется: правый берегъ дѣлается отлогимъ, во многихъ мѣстахъ совершенно низменнымъ, состоитъ изъ песчано-глинистыхъ осыпей, между тѣмъ какъ лѣвый, за рѣдкими исключеніями возвышенъ и состоитъ изъ крутыхъ известковыхъ утесовъ. Въ этомъ участкѣ ширина рѣчнаго русла въ Глазовскомъ у. измѣняется отъ 25 до 40 саж., въ Слободскомъ, ниже сел. Кайгородскаго, до 50 саж.,

а въ Чердынскомъ у.—отъ 40 до 60 с., мѣстами же достигаетъ 170 саж. Глубина вообще не значительна, но въ точности неизвѣстна. Извѣстно только, что на немъ производится сплавъ, который начинается отъ с. Афанасьевского, лежащаго въ разстояніи 117 в. отъ истока. Извѣстныя пристани этого участка: Афанасьевская, Георгіевская, Кайгородская и Печинка. Въ навигацію 1892 г. было отправлено со всѣхъ этихъ пристаней всего груза свыше милліона пудовъ, на сумму свыше 100 тысячъ рублей.

Судоходная часть К., протяженіемъ въ 1139 в., по нѣкоторымъ элементамъ судоходности и по характеру плаванія можетъ быть раздѣлена на слѣдующіе 3 участка: I) отъ устья Вишеры до впаденія р. Чусовой, II) отъ устья Чусовой до впаденія р. Бѣлой и III) отъ устья Бѣлой до впаденія К. въ Волгу.

I. Участокъ отъ устья Вишеры до впаденія рѣки Чусовой составляетъ 277 в., прямое же разстояніе между устьями Вишеры и Чусовой 186 в.; слѣдовательно, на каждую версту прямого теченія приходится, въ среднемъ, менѣе $\frac{1}{2}$ версты извилинъ. Въ этомъ участкѣ К. орошаетъ у.у. Чердынскій, Соликамскій, Пермскій и частью Оханскій. Притоки этого участка, правые: Лысва, Кондосъ, Пожва, Инва, Чермозъ и Обва; лѣвые: Вишера съ Колвой и Язвой, Мошевица, Усолка, Ленва, Яйва съ Вильвой, Косьва, Добрянка и Полазна. Общее паденіе К. отъ Дедюхина до устья Чусовой, на протяженіи 213 в., составляетъ 46 фт. что, въ среднемъ, даетъ на версту 2,6 дм. Расходъ воды, по опредѣленію инженера Липина, въ межень 1879 г. (въ 82 в. ниже Дедюхина) составлялъ 50 куб. саж. въ секунду, средняя скорость теченія 1,05 фут., наибольшая скорость 1,4 фут. въ секунду. Скорость теченія при половодіи неизвѣстна. На всемъ протяженіи участка правый берегъ пологій и луговой, а лѣвый—возвышенный и утесистый, состоящій изъ твердыхъ известняковъ Пермской формаціи. Ширина меженнаго русла отъ устья Вишеры до Дедюхина измѣняется отъ 100 до 200 саж., ниже Дедюхина она довольно быстро увеличивается и мѣстами достигаетъ 400 и болѣе саж., но при этомъ ширина фарватера (судового хода) въ нѣкоторыхъ мѣстахъ, въ особенности гдѣ рѣчное русло раздѣляется островами, весьма незначительно и представляетъ немалое затрудненіе для судоходства. Изъ острововъ замѣчательны: Середышъ и Кожанскій, лежащій близъ впаденія р. Усолки; Дедюхинскій островъ, образующій глубокій фарватеръ у праваго берега рѣки, а у лѣваго весьма мелководный, затрудняющій подходъ какъ къ Дедюхину, такъ и къ с. Ленва; нѣсколько ниже впаденія р. Яйвы, въ крутомъ изгибѣ К. къ С. расположенъ островъ, длиною около 3 в., раздѣляющій русло рѣки

на 2 рукава, оба глубокие, но проходящей у левого берега весьма узокъ. Ниже впаденія Яйвы нѣтъ большихъ острововъ, но довольно часто встрѣчаются песчаные отмели, значительно возвышающіяся надъ меженгчмъ уровнемъ воды. Глубина въ свободныхъ плесахъ этого участка болѣе чѣмъ достаточна для существующаго судоходства, и мѣстами достигаетъ 25 и болѣе фут., на перекатахъ, въ особенности лежащихъ въ верхней части участка, отъ устья Вишеры до Дедюхина, глубина весьма незначительна и не превышаетъ 4 четв. арш. (перекаты Толстикъ и Мошевской). Хотя на остальномъ протяженіи участка считается 15 перекатовъ, но изъ нихъ только три (Нижне-Таманскій, Рядинскій и Усть-Пожвенскій) имѣютъ глубину отъ 5 до 5¹/₂ четв., на остальныхъ же глубина измѣняется отъ 6¹/₂ до 11 четв., и не представляетъ затрудненія для судоходства; затрудненія въ этихъ мѣстахъ являются только вслѣдствіе узкости фарватера, близко прилегающаго къ песчанымъ отмелямъ. Затоновъ для зимовки судовъ въ этомъ участкѣ, какъ и на всей Камѣ, довольно много, но вполне удовлетворяющихъ своему назначенію и совершенно безопасныхъ отъ ледохода — совсѣмъ не имѣется. Лучшими затонами въ этомъ участкѣ считаются слѣдующіе: Дедюхинскій, у левого берега К. нѣсколько выше впаденія р. Ленвы; Усольскій, у праваго берега, противъ нижняго конца с. Усоля; затонъ Кривоножка, у праваго берега, въ 6 верстахъ выше впаденія р. Обвы; Черторой, на лѣвомъ берегу, противъ устья Обвы; затонъ при с. Слудскомъ, лежащемъ на правомъ берегу, нѣсколько ниже устья Обвы; небольшой, но весьма глубокой и безопасный затонъ находится на лѣвомъ берегу, нѣсколько выше впаденія р. Ленвы; затонъ Королевскій, на лѣвомъ берегу, въ 5 в. выше устья Чусовой.

Пристаней въ этомъ участкѣ насчитывается до 20, изъ нихъ главные: Боровская, Соликамскъ, лежащій на р. Усолѣ, въ разстояніи 5 в. отъ устья, Дедюхинъ, Ленва, Березняки и Новое-Усолъе, Пожевская, Чермозская и Добрянская. Изъ этихъ пристаней особое значеніе имѣетъ Соликамскъ, Дедюхинъ, Ленва, Березняки и Новое-Усолъе, расположенныя въ мѣстности, изобилующей обширными соляными промыслами и опредѣляющія въ этомъ участкѣ своими значительными грузами соли (свыше 16 милліон. пуд. ежегодно) главный характеръ судоходнаго движенія, которое преимущественно бываетъ славнымъ и обыкновенно совершается при половодьи, взводное же судоходство здѣсь довольно ограничено и имѣетъ значеніе только для крайняго сѣвера, именно для торговли съ Чердыню и Печорой.

II. Въ участкѣ отъ устья Чусовой до впаденія Бѣлой, К., отъ с. Мотовилихи, круто поворачиваетъ къ З., а потомъ къ Ю.-З., и удержи-

ваетъ это послѣднее общее направленіе на протяженіи всего участка, дѣлая на пути весьма частые повороты и изгибы въ разныя стороны.

Вся длина криволинейнаго теченія К., между устьями Чусовой и Бѣлой, равняется 504 вер., прямое же разстояніе между ними составляетъ 248 вер., слѣдовательно, криволинейное теченіе вдвое больше прямого разстоянія, т. е. на каждую версту прямого теченія приходится верста извилина. Величина этой извилистости преимущественно падаетъ на повороты и изгибы, такъ какъ отдѣльныя части К. сохраняютъ достаточно прямое направленіе, причеиъ и самыя повороты и изгибы не настолько круты, чтобы могли представлять какое либо затрудненіе для судоходства. Притоки этого участка: правые: Тайва, Ласва, Нытва, Очеръ, Сива и Сарапупка; лѣвые: Чусовалъ съ Ревдой, Межовой Уткой и Сыловой, Тулва и Буй. Общее паденіе К., отъ устья Чусовой до устья Бѣлой, на протяженіи 504 вер., составляетъ 97,3 вер., что даетъ въ среднемъ, на версту 2,4 дм. Расходъ воды, по наблюденіямъ въ межень 1880 г., въ г. Перми, оказался 70 к. саж., средняя скорость теченія 1,2 фут., наибольшая скорость 2,2 фут. въ секунду. Характеръ береговъ въ этомъ участкѣ довольно рѣзко измѣняется — вмѣсто известковыхъ возвышенностей на лѣвомъ берегу являются цѣпи песчаныхъ холмовъ, которые сопровождаютъ оба берега, причеиъ лѣвый берегъ остается вообще болѣе возвышеннымъ, чѣмъ правый, мѣстами же берега уравниваются и представляютъ видъ плоскихъ широкихъ луговъ, покрытыхъ лѣсомъ. Ширина русла въ этомъ участкѣ измѣняется отъ 175 до 500 с., ширина же рѣчной поймы, гдѣ расположены значительныя острова, достигаетъ 3 и болѣе верстъ. Замѣчательныя острова этого участка: островъ Мотовилихинскій, длиною въ 3¹/₂ вер., лежитъ нѣсколько выше г. Перми; 2 Нытвенскіе, изъ которыхъ одинъ лежитъ при устьѣ р. Нытвы, у праваго берега, другой у лѣваго: коренное русло и фарватеръ проходятъ между островами; Частинскіе острова состоятъ изъ одного большаго острова, длиною въ 5¹/₂ в., и нѣсколькихъ малыхъ, находятся близъ с. Частые; группа Раздорныхъ острововъ; островъ Бабка (8 вер.), у селенія того-же названія; острова Сарапупльскій (7 в.) и Березовскій (6 вер.).

Но кромѣ острововъ, въ этомъ участкѣ, точно также какъ и въ предыдущемъ, имѣется значительное число отмелей, возвышающихся надъ меженииъ уровнемъ воды, суживающихъ фарватеръ и дѣлающихъ его мѣстами затруднительнымъ для прохода судовъ. Глубина въ свободныхъ плесахъ этого участка измѣняется отъ 1¹/₂ до 5¹/₂ с., что же касается нѣсколькихъ перекатовъ, то они не представляютъ никакого затруд-

ненія для судоходства, такъ какъ глубина на нихъ измѣняется отъ 10 до 12 четв. арш., на нѣкоторыхъ-же перекатахъ глубина достигаетъ 14-ти четв. Затрудненія для судоходства представляются въ узкостяхъ фарватера, ширина которыхъ мѣстами не превышаетъ 25 саж. Затоны этого участка: при г. Перми, у праваго берега: близъ устья р. Нытвы, за островомъ; при г. Осѣ, у лѣваго берега, за песчаной косой; при устьѣ рѣч. Сарапулки, въ которую вводятъ суда съ подъемомъ воды. Важнѣйшія пристани: пристань Левшино на Чусовой, въ 3-хъ верстахъ отъ ея впаденія въ К., Мотовилихинская, Пермская, Таборская, Оханскъ, Хохловская, Пожевская, Усть-рѣчка, Сарапулъ и Николо-Березовская. Изъ этихъ пристаней особое значеніе имѣютъ пристани Левшино и Мотовилихинская, по значительному количеству отправляемыхъ ими металловъ, а Пермская — по весьма значительному числу приходящихъ къ ней и отходящихъ отъ нея судовъ.

III. Въ участкѣ отъ устья Бѣлой до впаденія въ Волгу Кама, при общемъ зап.-юго-зап. направленіи, часто переходящемъ прямо въ западное, дѣлаетъ на всемъ пути своимъ значительные повороты и изгибы.

Вся длина этого участка равняется 358 в., прямое-же разстояніе между конечными пунктами составляетъ 260 в., слѣдовательно на каждую версту прямого теченія приходится только 187 саж. извилинъ. Въ этомъ участкѣ К. орошаетъ у.у. Мензелинскій, Чистопольскій, Сарапульскій, Елабужскій, Мамадышскій и Лаишевскій. Притоки этого участка — правые: Ижъ, Тойма, Вятка съ Моломой и Чеппой, Омарка, Шумбушь, Кривуша и Міоша; лѣвые: Вѣлая съ Уфой, Икъ, Зай, Уратьма и Шешма. Общее паденіе К. отъ устья Бѣлой до впаденія въ Волгу, на протяженіи 358 в., составляетъ 66,2 фут., что въ среднемъ даетъ 2,2 дм. на в.; абсолютная высота истока 910 фут., получена опредѣленіемъ барометрическимъ (см. сводъ нивелировокъ рѣкъ: А. Тилло, стр. 66), по опредѣленію описной партіи министерства путей сообщенія, производившей изслѣдованія только отъ Дедюхина, общее паденіе К. отъ этого города до устья, на протяженіи 1075 в., составляетъ 209,5 дюйм., что въ среднемъ даетъ 2,3 дм. на в. Расходъ воды въ этомъ участкѣ былъ опредѣленъ у г. Чистополя, въ межень 1882 г., и составлялъ 160 куб. саж. въ секунду, средняя скорость теченія 1,9 фут., наибольшая скорость 2,3 фут. въ секунду. Въ этомъ участкѣ правый берегъ продолжаетъ оставаться нагорнымъ, причѣмъ возвышенности, сопровождающія К., мѣстами довольно значительно отходятъ отъ рѣчнаго русла; у с. Соколы-горы правый берегъ возвышается надъ меженнымъ уровнемъ воды до 200 фут., у с. Шуранъ до 130 фут., а

далѣ берега постепенно понижаются и при устьѣ дѣлаются значительно положе. Лѣвый берегъ, въ предѣлахъ Уфимской губ., преимущественно низменъ и болотистъ, особенно между устьями р.р. Вѣлой и Икъ, у с. Бережные-Челны дѣлается песчано-бугристымъ, при чемъ на всемъ протяженіи покрытъ густо-растущимъ лѣсомъ.

Въ предѣлахъ Казанской губ. лѣвый берегъ совершенно плоскій и мѣстами низменный, который только отъ Чистополя, верстъ на 15 внизъ по теченію и еще у д. Мурзики, нѣсколько возвышается, не превосходя, впрочемъ, 10 саж. Ширина русла въ плесахъ, свободныхъ отъ острововъ, измѣняется отъ 200 до 500 саж., ширина же рѣчной поймы достигаетъ мѣстами 5 и болѣе верстъ. Замѣчательные острова этого участка: Икскій островъ, лежащій нѣсколько ниже впаденія р. Икъ, длиною около 3 вер.; Тарновскій (5 в.), между д. Ново-Тарновкой и с. Челны-Бережные, отдѣляющійся отъ праваго берега узкимъ и мелководнымъ рукавомъ; Котловскій (6 в.) 15 в. выше впаденія Вятки, въ значительной излучинѣ лѣваго берега, раздѣляетъ рѣчное русло на два глубокіе рукава, изъ которыхъ длина праваго 6¹/₂, а лѣваго 11 в.; Закамскій (4¹/₂ в.), у с. Соколы-горы, въ излучинѣ лѣваго берега, коренное русло и меженный фарватеръ проходятъ у праваго берега; Мансуровскій (9 в.), въ 20 в. отъ устья, въ излучинѣ лѣваго берега, раздѣляетъ русло на 2 рукава, изъ нихъ длина праваго судоходнаго 6 в., лѣваго мелководнаго 16 вер. Въ разстояніи около 4 в. отъ устья отдѣляется отъ К. вправо рукавъ Грязнуха, падающій въ Волгу слѣва и образующій между К. и Волгой раздѣльный островъ, стрѣлкой выдвигающійся въ русло послѣдней. Въ разстояніи 1¹/₂ вер. отъ устья отдѣляется отъ К. влѣво длинный (15 вер.) мелководный рукавъ, носящій названіе Старой К., который, падая въ Волгу, въ 5¹/₂ в. ниже устья К., образуетъ съ ними островъ, длиною въ 10, а шириною отъ 3 до 5 вер. Глубина въ прямыхъ и свободныхъ плесахъ этого участка очень велика, достигая мѣстами 60 и болѣе фут.; при чемъ затруднительныхъ узкостей фарватера почти совсѣмъ нѣтъ, хотя близъ Елабуги и есть два переката — Бетьковскій и Соболековскій, но такъ какъ глубина на первомъ изъ нихъ 14, а на второмъ 16 четв., то они не представляютъ никакого затрудненія для судоходства. Лучшими затонами для зимовки судовъ въ этомъ участкѣ считаются слѣдующіе: затонъ у с. Челны-Бережные, у праваго берега, за Тарновскимъ островомъ; затоны: Новый, Заамурскій и Бирскій, всѣ три находятся въ рукавѣ, носящемъ названіе Старой К., у праваго берега, въ 20 в. ниже с. Соколы-горы (Соколки); Бѣльскій затонъ, у лѣваго берега, противъ д. Вандовки, нѣсколько

выше устья р. Шепмы; Чистопольскій затонъ, у лѣваго берега, въ устьѣ р. Простъ. Пристаней въ этомъ участкѣ насчитывается до 30, изъ нихъ главныя: с. Шьяный-Боръ, Икское устье, Бережные-Челны, Бетьковская, Елабуга, Соколы-горы, Омарская, Чистополь, Мурзиха и Лаишевъ. Изъ этихъ пристаней особое значеніе имѣютъ: Чистополь и Бережные-Челны, по весьма значительному количеству отправляемыхъ ими грузовъ.

Судостроительная дѣятельность на К. и ея притокахъ. Обширные, почти неистощимые лѣса въ рѣчной области К. вызвали весьма значительную судостроительную промышленность — постройку барокъ и другихъ различнаго рода непаровыхъ судовъ, которыя производятся въ 159 постоянныхъ судостроительныхъ пунктахъ и на многихъ верфяхъ. Собственно на К. насчитывается 29 постоянныхъ судостроительныхъ верфей, а остальныхъ 130 пунктовъ находятся на 32 главнѣйшихъ притокахъ К. На К. и ея главныхъ притокахъ, въ десяти-лѣтіе 1879—188 г.г., было построено:

	Число судовъ.	На сумму рублей.
На Камѣ	671	1993136
„ Чусовой	2727	972581
„ Бѣлой	1283	720649
„ Уфѣ	1657	1292018
„ Вяткѣ	182	304272
„ прочихъ притокахъ К.	4415	7196954
Во всемъ бассейнѣ К.	10935	12479610

Въ теченіе того-же десятилѣтія было построено на всѣхъ водныхъ путяхъ Волжскаго бассейна 43947 судовъ, на сумму 40351367 р.; слѣдовательно, на К. съ ея притоками число построенныхъ въ указанное десятилѣтіе непаровыхъ судовъ составляетъ около 24,9%, а стоимость ихъ около 30, 9% отъ итога по всему Волжскому бассейну. Собственно на К. строилось въ 1879—88 г.г., среднимъ числомъ, до 67 судовъ въ годъ, стоимостью до 200 т. р., а на притокахъ К. — 1026 судовъ, на сумму около 1048647 р., причемъ средняя стоимость одного судна составляетъ собственно на К. 2970 р., а на ея притокахъ—1020 р. Постройка непаровыхъ судовъ въ Камскомъ бассейнѣ вообще увеличивается.

	1879—1883 г.г.		1884—1888 г.г.	
	Число судовъ.	На сумму рублей.	Число судовъ.	На сумму рублей.
Собственно на Камѣ	380	894051	291	1099085
На притокахъ К.	3431	4281109	6833	6205365
Итого	3811	5175160	7124	7304450

Числа этой таблицы показывают, что во второе пятилѣтіе число построенныхъ судовъ собственно на К. уменьшилось, но при этомъ средняя стоимость одного судна значительно увеличилась, (съ 2352 до 3775 р.), что объясняется увеличеніемъ размѣра и улучшеніемъ качества судовъ, а на пригокахъ К. число построенныхъ судовъ увеличилось вдвое, но при этомъ средняя стоимость одного судна уменьшилась (съ 1247 до 903 р.), что произошло по всей вѣроятности, вслѣдствіе значительнаго увеличенія постройки дешевыхъ сплавныхъ судовъ, предназначенныхъ для перевозки желѣза съ приуральскихъ заводовъ.

Непаровые суда для Камскаго бассейна строятся различныхъ типовъ и наименованій, которыхъ насчитывается до 20. Главнѣйшія изъ нихъ: баржи, барки, коломенки и бѣяны. Размѣры, осадка и подъемная способность этихъ судовъ мало чѣмъ отличаются отъ такихъ же судовъ, плавающихъ по Волгѣ.

Непаровой флотъ Камскаго бассейна, по переписи 1890 г., состоялъ изъ 1569 судовъ, подъемная способность которыхъ, въ общей сложности достигала 72205633 пуд., первоначальная стоимость—5219990 р., число служащихъ на всѣхъ судахъ во время навигаціи состояло 11520 чел. По той-же переписи флотъ всего Волжскаго бассейна состоялъ изъ 5928 судовъ, съ подъемною способностію въ 207258203 пуд., первоначальною стоимостью въ 15604473 р. и судовой командой въ 37888 чел. Слѣдовательно непаровой флотъ Камскаго бассейна, сравнительно съ флотомъ всего Волжскаго бассейна, составлялъ: по числу судовъ 26,5⁰/₀, по подъемной способности судовъ 34,8⁰/₀, по первоначальной стоимости 32,2⁰/₀ и по числу служащихъ 30,4⁰/₀. Непаровые суда плаваютъ по 14 судоходнымъ рѣкамъ Камскаго бассейна, на протяженіи, въ общей сложности, до 3457 в., изъ нихъ 1139 в. по К., начиная отъ устья р. Вишеры. Сверхъ того, по 54 сплавнымъ рѣкамъ и по верховьямъ сказанныхъ судоходныхъ рѣкъ производится сплавъ всякаго рода судовъ и лѣса въ плотяхъ на протяженіи, въ общей сложности, до 7130 в.

Пароходство въ Камскомъ бассейнѣ возникло въ началѣ текущаго столѣтія. Первымъ пароходовладѣльцемъ и строителемъ былъ Всеволожскій, въ 1817 г., построившій на Пожевскомъ заводѣ (Соликамскаго у.) 2 парохода, одинъ въ 36, а другой въ 6 силъ. Третій пароходъ его, тамъ-же построенный, ходилъ, въ 1821 г., по К. и Волгѣ до Рыбинска. Когда въ 1843 г., съ окончаніемъ срока привилегіи Берда, сдѣлалось свободнымъ пароходство по всѣмъ рѣкамъ Имперіи, пароходное дѣло начало быстро развиваться. Въ 1846 г. образовалось Пермское пароходное обще-

ство; въ слѣдующемъ году компанія Гакса и Тета построила для Пермской пристани пароходъ въ 60 силъ; въ 1851 году открыла свои дѣйствія Камско-Волжская К^о, затѣмъ явились общества Кавказъ и Меркурій, Самолетъ и проч. и возникли постоянные пароходо-строительные заводы и верфи. Въ настоящее время постройка паровыхъ судовъ въ Камскомъ бассейнѣ производится на 15 постоянныхъ пароходо-строительныхъ заводахъ, на которыхъ изъ числа плавающихъ въ Волжскомъ бассейнѣ паровыхъ судовъ, было построено 158 пароходныхъ корпусовъ, 167 машинъ и 247 котловъ. Важнѣйшіе изъ постоянныхъ пароходо-строительныхъ заводовъ: заводъ Кузнецова, бывш. Гакса, въ Кунгурѣ; Всеволожскихъ — въ с. Пожва (Соликамскаго у.); Абамелекъ-Лазаревой — въ с. Чермошѣ (Соликамскаго уѣзда); въ г. Перми — зав. бр. Любимовыхъ, заводъ Тета и заводъ бр. Каменскихъ; Мотовилихинскій заводъ близъ Перми и Воткинскій (Сарапульскаго у.).

Паровой флотъ Камскаго бассейна. По переписи 1890 г., паровой флотъ состоялъ изъ 276 пароходовъ, въ 23440 номинальныхъ силъ, съ подъемною способностію въ 1703850 пуд., первоначальною стоимостью въ 14500867 р. и съ 5428 чел. служащихъ. По переписи того-же года флотъ всего Волжскаго бассейна состоялъ изъ 1015 судовъ, въ 68690 номинальныхъ силъ, съ подъемною способностію въ 4931539 п., первоначальной стоимостью въ 47085537 р. и 16824 служащихъ. Слѣдовательно паровой флотъ Камскаго бассейна, сравнительно съ флотомъ всего Волжскаго бассейна, составляетъ: по числу судовъ 27,2⁰%, по числу номинальныхъ силъ 34,1⁰%, по подъемной способности 34,5⁰%, по первоначальной стоимости 30,8⁰% и по числу служащихъ 32,3⁰%. Въ числѣ показанныхъ пароходовъ Камскаго бассейна состояло: пассажирскихъ 9, товаро-пассажирскихъ 31, товарныхъ 4, буксиро-пассажирскихъ 27, буксирныхъ 202 и служебныхъ 3. Такимъ образомъ, изъ всего состава Камскаго парового флота на долю буксирнаго пароходства приходится свыше 73⁰%.

Въ Россіи было построено 250 пароходовъ, за границей 26. Всѣми пароходами Камскаго бассейна потреблялось въ теченіе одной навигаціи топлива: 50048 куб. саж. дровъ и 11672680 пуд. нефтяныхъ остатковъ.

Паровые суда въ Камскомъ бассейнѣ плаваютъ по 11 рѣкамъ, на протяженіи 2979 в., изъ нихъ 1139 в. по К. Въ слѣдующей таблицѣ приведены притоки К., по которымъ производится пароходное движеніе, съ указаніемъ пунктовъ отъ которыхъ начинается пароходство.

	Начальный пункт пароходства.	Протяженіе до устья въ верстахъ.
Р. Вишеря	заводъ Кутимскій	250
„ Колва	уст. р. Вишерки	118
„ Инва	сел. Купросское	66
„ Обва	„ Ильинское	33
„ Чусовая	устье р. Сылвы	27
„ Сылва	г. Кунгуръ	158
„ Бѣлая	г. Уфа	465
„ Вятка	г. Слободской	713
„ Пижма	с. Кукарка	6
„ Шопма	г. Малмыжъ	4

Грузовое движеніе на К. и ея притокахъ. На всѣхъ водныхъ путяхъ Камскаго бассейна насчитывается около 186 грузовыхъ пристаней, изъ нихъ болѣе 70 находятся собственно на К. и около 116 на притокахъ К. Размѣры торговой дѣятельности грузовыхъ пристаней выясняются изъ слѣдующихъ данныхъ. Въ десятилѣтіе 1880—1889 г.г. было отправлено со всѣхъ пристаней К. 29177 судовъ, съ грузомъ 784707000 пуд., и 8453 плота; всего-же груза на судахъ и плотахъ на сумму 372209000 р. На всѣхъ водныхъ путяхъ Волжскаго бассейна въ теченіе того-же десятилѣтія было отправлено 284097 судовъ, съ грузомъ на нихъ 2860232000 п. и 342034 плота, а всего груза на судахъ и плотахъ на сумму 1425266000 р.; слѣдовательно, грузовое движеніе Камскаго бассейна, сравнительно съ грузовымъ движеніемъ всего Волжскаго бассейна, составляетъ: по количеству груза на судахъ 27,4⁰%, по дѣяности груза на судахъ и плотахъ—26⁰%. Всего было отправлено съ пристаней Камскаго бассейна:

Годы:	Число судовъ.	Груза на судахъ въ тысячахъ пуд.	Число плотовъ.	Всего на сумму въ тысячахъ рублей.
1880	2896	88235	376	46431
1881	2693	77033	330	45657
1882	2640	77095	764	40456
1883	2367	70829	1093	36319
1884	2385	66068	744	32180
1885	2913	83585	322	36059
1886	3191	95867	1102	37314
1887	3099	77310	822	30981
1888	3326	71890	1212	33683

Годы:	Число судовъ.	Груза на судахъ въ тысячахъ пуд.	Число плотъ.	Всего на сумму въ тысячахъ руб.
1889	3667	76795	1688	33129
1890	4062	96317	2386	34619
Средне число на годъ . . .	2918	78471	845	37221

Такимъ образомъ, за послѣдніе годы въ Камскомъ бассейнѣ замѣчается значительное увеличеніе судовъ и грузовъ, какъ по сравненію съ болѣе ранними годами, такъ и по сравненію со среднимъ годомъ за десятилѣтіе. Уменьшеніе стоимости отправляемыхъ грузовъ объясняется уменьшеніемъ цѣнныхъ грузовъ и увеличеніемъ малоцѣнныхъ, преимущественно дровъ и лѣса.

Въ навигацію 1890 г. всего грузилось и отправлено:

	Число судовъ.	Число плотъ.	Груза на судахъ и плотъ: тысячи пуд.	тысячи руб.
Березняки	72	—	5915	704
Чистополь	297	3	5376	1709
Усолье	64	—	4901	383
Пермь	637	2	3110	3353
Вережные Челны	76	—	2249	874
Таборская	30	—	1137	793
Лайшевъ	142	—	735	574
Мотовилиха	31	—	728	363
Сарапулъ	44	3	723	309
Добрянская	31	—	527	603
Итого	1424	8	25401	9665
На прочихъ пристаняхъ К.	265	78	16439	4062
Всего по Камъ	1689	86	41840	13727
На притокахъ Камы	2373	2300	81588	20892
Всего въ Камскомъ бассейнѣ	4062	2386	123428	34619

Изъ этой таблицы видно, что перечисленныя 10 пристаней имѣютъ значительный перевѣсъ передъ всѣми остальными камскими пристанями, какъ по числу отправляемыхъ судовъ, такъ и по цѣнности отправленнаго груза; но затѣмъ, камскія пристани уступаютъ весьма много по всѣмъ статьямъ—по числу отправленныхъ судовъ и плотовъ, по количеству грузовъ и ихъ цѣнности—многочисленнымъ притокамъ К., изъ которыхъ особое значеніе имѣютъ Чусовая и Бѣлая. Главнѣйшіе товары, отправленные въ навигацію 1890 г. съ пристаней К. и ея притоковъ, показаны въ слѣдующей таблицѣ:

	Рѣка Кама.	Притоки Камы.	Всего камск. бассейнь.
	Тысячи пудовъ.		
Хлѣбныхъ грузовъ	8537	15055	23592
Дровъ и лѣса въ плотахъ	4241	33305	37546
Дровъ и лѣса на судахъ	2266	4744	7010
Соли	10276	3266	13542
Прочихъ грузовъ	16520	25218	41738
Итого	41840	81588	123428

Изъ этихъ чиселъ видно, что въ Камскомъ бассейнѣ значительно преобладаетъ отправка лѣса и дровъ, составляющая около 36⁰ о всего количества отправленныхъ грузовъ, а затѣмъ хлѣбъ и соль. Отправка желѣза и чугуна всегда бываетъ весьма значительна; такъ въ навигацію 1891 г. (свѣдѣннй за 1890 г. не имѣется) съ пристаней Камскаго бассейна было отправлено желѣза и чугуна 15193000 пуд.

Въ навигацію 1890 г. прибыло и разгрузилось:

	Число судовъ.	Число плотовъ.	Груза на судахъ и плотахъ, тысячи пуд.	тысячи руб.
Пермь	999	317	7243	3226
Чистополь	188	82	1138	179
Добрянская	46	—	772	317
Лаишевъ	56	11	484	355
Таборская	23	8	407	110
Усолье	31	—	202	99
Итого	1343	418	10246	4286
Прочія пристани	335	85	3032	490
Всего по Камѣ	1678	503	13278	4772
На притокахъ Камы	713	1181	8855	2564
Всего въ Камскомъ бассейнѣ	2391	1684	22133	6940

Такимъ образомъ, на долю перечисленныхъ 6-ти камскихъ пристаней, изъ всего количества разгрузившихся въ камскомъ бассейнѣ товаровъ, приходится около 45,5⁰/. Главнѣйшіе товары разгружающіеся на пристаняхъ Камскаго бассейна показаны въ слѣдующей таблицѣ (навигация 1890 г.).

	Рѣка Кама.	Притоки Камы.	Всего Камск. бассейн.
	Тысячи пудовъ.		
Хлѣбные грузы	798	739	1537
Дрова и лѣсъ въ плотахъ	4251	5757	10008
Дрова и лѣсъ на судахъ	251	2	253

Соль	750	619	1369
Прочіе грузы	7228	1738	8966
Итого	13278	8855	22133

Изъ чиселъ этой таблицы видно, что въ разгрузкѣ на пристаняхъ Камскаго бассейна преобладаютъ дрова и лѣсъ на плотахъ, а остальные товары разгружаются въ этомъ бассейнѣ въ весьма небольшомъ количествѣ. Грузы отправляемые изъ Камскаго бассейна, преимущественно идутъ на Волгу. Такъ, изъ всего количества товаровъ (123428000 пуд.), отошедшихъ въ 1890 г. съ пристаней Камскаго бассейна, было отправлено въ важнѣйшія пристани на Волгу 69312000 пуд.: изъ нихъ въ Царицынѣ 21647000 п., въ Н.-Новгородѣ 13842000 п., въ Саратовѣ 5671000 п.; въ Астрахань 4390000 пуд. Обмѣнъ камскихъ грузовъ происходитъ и съ Невскимъ бассейномъ: такъ, въ навигацію 1890 г. было отправлено съ пристаней Камскаго бассейна въ одинъ только Петербургъ 9933000 пуд. и получено изъ Петербурга въ одной только Черми 30000 пуд. Вслѣдствіе почти одинаковыхъ условій судоходства какъ на К., такъ и на Волгѣ, идущіе съ К. на Волгу грузы большею частью слѣдуютъ до мѣста назначенія въ однихъ и тѣхъ же судахъ, безъ перегрузки.

Литература: И. Бабстъ, „Рѣчная область Волги“ (Магазинъ землевѣдѣнія и путешествій, Фролова); П. В. Михайловъ, „Судоходство по р. Камѣ и ея притокамъ“ (С.-Пб. 1877 г.); П. Семеновъ, „Географическо-статистическій словарь Россійской Имперіи“ (т. 1, С.-Пб. 1863 г.); „Свѣдѣнія о состояніи уровня воды въ рѣкахъ и озерахъ Европейск. Россіи“ (С.-Пб. 1881 г.) Х. Мозель, „Матеріалы для географіи и статистики Пермской губ.“ (С.-Пб. 1864 г.); „Списки населенныхъ мѣстъ Пермской губ.“ (С.-Пб. 1875 г.); Тилло, „Сводъ нивеллировокъ Европ. Россіи“ („Изв. Рус. Геогр. Общ.“, 1882 г. т. XVIII); А. Рыкачевъ, „Вскрытіе и замерзаніе водъ въ Россійской Имперіи“ (С.-Пб. 1886 г.); „Статистическіе сборники министерства путей сообщенія съ 1877 по 1891 г.“ (изд. стат. отдѣла минист. пут. сообщенія); Мецъ, „Соединеніе р. Печоры съ системой р. К.“ (Русское судоходство, 1887 г., № 1); В. М. Лохтинъ, „Сплавъ по р. Чусовой“ (Одесса, 1886 г.). Карты: карта длины и паденія рѣкъ Европ. Россіи, составленныя А. А. Тилло (С.-Пб., 1886 г.); подробныя и сокращенныя планы р. Камы отъ Дедюхина до впаденія въ Волгу, по изслѣдованіямъ описной партіи, подъ начальствомъ инжен. Липина. Подробныя планы въ масштабѣ 200 саж., сокращенныя 500 саж.

въ 0,01 саж. (изд. статист. отдѣл. министерства путей сообщенія, С.-Пб. 1887 года).

Кама (исторія). Въ русск. лѣтописяхъ имя К. впервые встрѣчается подъ 1220 г., когда Василько Константиновичъ „изъ Ростова полкъ посла, а другіе съ Устюга на връхъ К.“ (П. С. Р. Л. VII, 126). Арабскіе писатели, кажется за исключеніемъ одного Ибнъ-Дасты (XIX в.), не знали К.; они принимали ея за верхнее теченіе Волги. На картѣ 1367 г. венеціанца Доминика Пицигани К. беретъ начало гдѣ-то у г. Сибири, а на картѣ Каталонскаго атласа (1375 г.) при слияніи К. съ Волгой стоитъ г. Кострома. По Герберштейну, длина К. 91 в., а притока ея Вишеры — 420 в., и впадаетъ она гдѣ-то около г. Казани. На картѣ Герарда 1614 г. К. представлена длиннѣе, чѣмъ у Герберштейна, но зато истоки отнесены далеко на В. Болѣе точныя свѣдѣнія о К. мы находимъ въ „Книгѣ Большому Чертежу“ (1627), гдѣ названы и многіе ея притоки. Невѣрно только въ „Книгѣ В. Ч.“ представленіе о сѣверной излучинѣ К. Лучшее, затѣмъ, картою является карта Ремезова, который первый воспользовался писцовыми книгами Яхонтова и Кайсарова. Древнѣйшими поселенцами на К. по нижнему теченію были болгары (или Булгары) по среднему и верхнему — финскія племена: черемисы, пермь и др. Между болгарами и пермью существовала значительная торговля (см. Біармія), по пути, который проходилъ по К. на Вычерду и Сѣв. Двину, въ чемъ особенно убѣждаютъ многочисленныя археологическія находки по берегамъ К. Хотя эта торговля процвѣтала только до начала XIII в., но о ней слыхалъ и Ибнъ-Батута (XIV в.), по словамъ котораго была торговля между болгарами и югрой, откуда первые получали бѣлокъ, горностаевъ и соболей. Послѣ нашествія татаръ этотъ путь служилъ сообщеніемъ изъ Золотой орды въ Пермь (см. „Новгор. лѣт.“ I и IV). Торговое значеніе его возродилось съ конца XVI в. Вѣроятно, уже въ XI в. впервые проникли на К. новгородцы и стали заводить свои колоніи. Изъ Москвы первыя попытки вторженія въ Камскую область восходятъ къ 1468 г., когда „руссіе проникли и въ Бѣлую Воложку“. Съ половины XVI в. идетъ болѣе или менѣе правильная колонизація, особенно благодаря поселеніямъ на К. Строгановыхъ, которые завели здѣсь солеварни. Н. И. Костомаровъ утверждаетъ, что первыя солеварни заведены въ XV в. бр. Калиниковыми на притокѣ Камы — Усолкѣ Боровой. Колонизація камской области шла медленно. Главною причиною этому были постоянныя набѣги погайцевъ, калмыковъ, башкирцевъ, возстанія туземныхъ племенъ. Средствами для укрѣпленія заселенныхъ русскими мѣстъ служили „острожки“ и „городки“,

которыхъ въ южной части К. уже въ концѣ XVI в. было нѣсколько. Одновременно со Строгановыми въ XVII в. много сбособствовалъ колонизациі верхняго теченія К. и ея притоковъ Пыскорскій Спасо-Преображенскій монастырь, основанный на мѣстѣ стараго строгановскаго г. Кангора. Въ томъ же вѣкѣ основалось нѣсколько монастырей и по среднему и нижнему теченіямъ К. Противъ набѣговъ калмыковъ московское правительство прибѣгло къ постройкѣ Закамской линіи или черты (см. Перетятковичъ, „Поволжье въ XV—XVIII в.в.“, А. Дмитріевъ „Пермская Старина“ (5 вып.); „Книга В. Чертежу“ (изд. 2-е Языкова С.-Пб., 1838 г.); Дмитріевъ „Роль Строгановыхъ въ покореніи Сибири“ (Ж. М. Н. Пр. 1894 г. № 1); Теплоуховъ, „Вещественные памятники каменнаго и бронзоваго періодовъ въ зап. части Пермской губ.“ (1890).

Каменскій заводъ—казенный чугуноплавильный и литейный зав., въ Камышловскомъ уѣздѣ, въ 70 в. отъ у. г. на рѣч. Каменьѣ, близь впаденія ея съ лѣвой стороны въ Исеть; 3854 жит., изъ которыхъ хлѣбопашествомъ занимается до 275 челов.; 923 дома, въ томъ числѣ 10 каменныхъ; двѣ начальныхъ школы—мужская и женская; 4 церкви, женская община, торговыхъ лавокъ 207, въ томъ числѣ 44 каменныхъ, въ одномъ корпусѣ, и деревянныхъ 161: трижды въ недѣлю значительные хлѣбные базары; 4 ярмарки. Одинъ изъ древнѣйшихъ въ Россіи горныхъ заводовъ. До постройки Пермскаго пушечнаго завода на К. заводѣ. начная съ 1701 г., производилась и отливка пушекъ. Въ 1892 году изъ 102360 пуд. хлосовъ и 685048 пуд. рудъ, шлаковъ, крохъ и проч. выплавлено 280903 пуд. штыковаго чугуна и 6805 пуд. припаснаго, приготовлено 4617 пуд. бомбъ и 2188 пуд. припасовъ; рабочихъ занято было 184 челов. Къ заводу приписано 271824 дес. земли, въ томъ числѣ 148871 дес. лѣса.

Камышловка—рѣчка въ Камышловскомъ у., лѣвый притокъ рѣки Пышмы.

Камышловъ—уѣздный городъ, между р. Пышмою и притокомъ ея слѣва—рѣчкою Камышловкою, на другомъ берегу которой расположено с. Закамышловка. Въ 1893 году 5534 жит. (5930 мужч. и 2604 женщ.), болѣе половины которыхъ составляютъ мѣщане; свыше 1000 челов. принадлежатъ къ крестьянамъ и около 500 къ купечеству. Лицъ привилегированнаго сословія всего 52 чел. Камышева слобода основана въ 1667 году и въ 1679 г. укрѣплена для защиты отъ калмыковъ. Въ 1680 г.

переименована въ Камышловскую слободу. Въ 1771 году стала уѣзднымъ городомъ Пермскаго намѣстничества, а въ 1796 г. Пермской губ. Православная церковь, богадѣльня, уѣздное училище, женская прогимназія, городское училище, духовное училище, 4 церковно-приходскихъ и начальныхъ училища. Болѣе значительныя заводы — винокуренный, кожевенный и свѣчно-сальный. Лавокъ около 200. Доходы города (1892 г.)—24427 р. расходы — 22993 р. Земли городской 2940 дес. Значительная торговля хлѣбомъ, сбываемымъ на горные заводы. Базары 2 раза въ недѣлю. Ярмарокъ 3.

Камышловскій уѣздъ обнимаетъ, въ вост. части губ., обширную территорію въ 13541 кв. в. Поверхность его вообще ровная, съ легкимъ склоненіемъ на востокъ; лишь въ западной части она болѣе или менѣе холмиста, и здѣсь же, мѣстами, вырываются на поверхность обнаженія коренныхъ, кристаллическихъ и древнихъ осадочныхъ породъ и встрѣчаются мѣсторожденія рудъ (железныхъ) и полезныхъ ископаемыхъ (каменный уголь). К. у. прорѣзывается р.р. Пышмою и Исетью, изъ коихъ послѣдняя, впрочемъ, протекаетъ въ немъ на небольшомъ протяженіи. Изъ притоковъ Пышмы болѣе значительны Кунара и Рафтъ, а Исети — Каменка и Синара, которая принимаетъ въ себя, въ свою очередь, Вагорякъ.

Значительныхъ озеръ нѣтъ. Изъ удобныхъ земель пашни занимаютъ площадь болѣе чѣмъ въ 300000 дес., а луга и выгоны — болѣе чѣмъ въ 60000 дес. Около $\frac{1}{3}$ уѣзда (400000 дес.) занято лѣсами, сосредоточивающимися, главнымъ образомъ, въ зап. частяхъ у. Почва (черноземъ въ восточн. частяхъ у.) плодородна, а потому земледѣліе является главнымъ занятіемъ населенія, численность котораго (безъ города) — 248860 челов. (крестьянъ 242428 чел.). К. у., вмѣстѣ съ Шадринскимъ, служитъ житницею для сосѣднихъ нехлѣбородныхъ уѣздовъ. По даннымъ за десятилѣтіе 1883—1892 г.г., сборъ всѣхъ зерновыхъ хлѣбовъ и гороха опредѣляется, въ среднемъ, остаткомъ въ 15,3 пуд. на душу, за вычетомъ на посѣвъ. Воздѣлываются преимущественно: озимая рожь (55000 д.), овесъ (50000 дес.), яровая пшеница (40000 дес.), яровая рожь (13000 дес.), ячмень (11000 дес.) и горохъ (4500 дес.). Значительна также культура льна (3500 дес.). Обиліе луговъ благоприятствуетъ скотоводству: лошадей въ К. у. около 60 тыс., рогатаго скота свыше 50 тыс., овецъ около 50 тыс. и до 7 тыс. свиней. Изъ промысловъ нѣкоторое значеніе имѣетъ лишь извозъ. Важнѣйшіе заводы: чугуно-плавильный Каменскій и 2 винокуренныхъ, послѣдніе съ $\frac{1}{2}$ милліон. оборотомъ. Значителенъ общій оборотъ

мелкихъ мукомольныхъ (150000 р.) и крупчаточныхъ заведеній (80000 р.), а также пивовареннаго и медовареннаго заводовъ (50000 руб.).

Земскіе расходы 1892 г.: 365816 р. (на жителя 1 р. 42 к.), изъ которыхъ: на народное образованіе 37608 р. или 10,28⁰/₀ (на 1 жит. 14 к.), на медич. часть 40706 р. или 11,12⁰/₀ (на 1 жит. 15 к.), на земскую администрацію 15050 р. или 4,11⁰/₀, на мѣропріятія по улучшенію экономическаго положенія населенія 2400 руб. или 0,65⁰/₀, на благотворительность, богоугодныя заведенія, пенсіи и т. п. 2200 р. или 0,6⁰/₀. Земскіе доходы по смѣтѣ на 1893 г.—365817 р., изъ которыхъ предположено собрать: съ земель и лѣсовъ сельскихъ обществъ 106586 руб. 86 к., вѣдомства государств. имущ. 16857 р. 6 к., горнаго вѣдомства 4947 р., частныхъ владѣльцевъ 533 р. 56 к., 3 полиц. стана, 8 земскихъ участк., 32 волости, 282 сельскихъ общества, 364 селенія, 45338 крестьянскихъ дворовъ. Изъ общаго числа 1386271 дес., занимаемыхъ уѣздомъ, крестьянской надѣльной земли 834460 дес.; изъ нихъ въ 1893 году подъ озимымъ хлѣбомъ было 52383 дес. (у частныхъ владѣльцевъ, казны, удѣла и проч. подъ озимымъ хлѣбомъ было 2800 дес.), а подъ яровымъ хлѣбомъ 124130 дес. (у друг. владѣльцевъ 4904 дес.). Начальныхъ земскихъ училищъ въ уѣздѣ 38, а школъ церковно-приходскихъ и друг.—41.

Каслинскій заводъ — чугуно-плавильный и желѣзо-дѣлательный, Екатеринбургскаго уѣзда, въ 110 верстахъ отъ уѣзднаго города, при Каслинскомъ озерѣ, состоящемъ изъ нѣсколькихъ сливающихся озеръ, имѣющихъ въ окружности до 93 вер., въ длину до 25 и въ ширину 8 вер., озеро изобилуетъ рыбой, выпускаетъ рѣки Каслю и Караболку, притокъ Синары. Около 10 тыс. жит.; 4 каменные церкви, одна изъ нихъ единовѣрческая. Основанъ въ 1746 или 1747 г., принадлежалъ Никитѣ Демидову, нынѣ собственность наследниковъ Расторгуева. До 1770 г. на заводѣ выплавлялась и мѣдь, потомъ истощившаяся. Въ 1892 г. на К. заводѣ занято было 3150 рабочихъ. Изъ 728978 пуд. руды, шлаковъ, крохъ и проч.; выплавлено было чугуна: изъ домепъ 428069 пуд., изъ вагранокъ (въ издѣліяхъ)—180573 пуд., приготовлено желѣза — непродажныхъ сортовъ 190939 пуд., продажныхъ сортовъ 1952 пуд., издѣлій 2228 пуд. К. заводъ принадлежитъ къ дачѣ Кыштымскихъ заводовъ.

Бачканаръ — высокая и занимающая обширное пространство гора въ Верхотурскомъ уѣздѣ, по восточную сторону Уральскаго хребта (который здѣсь гораздо ниже ея), между верховьями рѣчекъ Исы и Выи, лѣвыхъ

притоковъ Туры, въ 60 в. къ С.-З. отъ Купвинскаго зав. и въ 50 къ С.-В. отъ Бисерскаго зав.; высота до 3000 фут. По изслѣдованіямъ Карпинскаго („Горный журналъ“ 1869 г. № 5, стр. 255—267), К. состоить изъ сѣровато-зеленаго шроксена (авгита), магнитнаго желѣзняка и зеленовато-бѣлаго соссорита; впрочемъ, мѣстами магнитный желѣзнякъ во все исчезаетъ.

Койва — рѣка начало беретъ въ обширныхъ болотахъ въ сѣв.-вост. углу Кунгурскаго у., на зап. склонѣ Уральскаго хребта, отъ котораго ниже селенія Крестовоздвиженскаго (или Крестовоздвиженскихъ золотыхъ промысловъ) уклоняется на Ю.-З. и дѣлается весьма извиристою въ своемъ теченіи; принявъ съ лѣвой стороны р. Малую Воронку, скоро потомъ поворачиваетъ на С., потомъ на З.; ниже Бисерскаго зав. до самаго устья течетъ на Ю.-З. и впадаетъ съ лѣвой стороны въ Чусовую, при дер. Усть-Койвѣ. Важнѣйшіе притоки Койвы, начиная отъ верховьевъ: Тискосъ, Большая-Кырма (съ лѣвой стороны), Бе(и)серь (съ правой), Тырымъ (съ лѣвой) и Кусья (съ правой). Длина К. болѣе 140 в. На К. только селенія: с. Крестовоздвиженское въ верхней части рѣки, на лѣвой ея сторонѣ, при устьѣ рѣчки Полуденки; Бе(и)серскій зав., на правомъ берегу, при устьѣ р. Бесера; Кусье-Александровскій заводъ на рѣч. Кусьѣ, почти у самаго впаденія ея въ К.; дер. Усть-Койва. Теченіе К. быстрое; много каменистыхъ переборовъ или мелей; плаваніе въ лодкахъ во все лѣто становится по К. возможнымъ отъ Кресто-Воздвиженскихъ промысловъ; отъ Бесерскаго завода, въ разстояніи около 27 в. отъ устья по К. весною сплавляются барки въ Чусовую.

Колва — рѣка Чердынскаго у., начинается въ сѣв.-вост. части ея, съ юго-вост. стороны горы Колвинскій камень (по зап. сторону Уральскаго хребта, 1894 англ. фут. надъ ур. м.), течетъ на Ю.-З., потомъ прямо на Ю., принявъ съ лѣвой стороны р. Березовку, обращается на С.-З., потомъ опять на Ю.; не доходя до г. Чердыни, отъ с. Покчи поворачиваетъ къ Ю.-В. и въ 5 в. ниже Чердыни впадаетъ съ лѣвой стороны въ Вишеру, притокъ Камы. Длина Колвы — отъ 300 до 3700 вер.; ширина между скалистыми утесами иногда не болѣе 15 саж., но ближе къ устью достигаетъ 35 и болѣе саж. Теченіе въ узкихъ мѣстахъ стремительное, а въ лѣсистыхъ и ровныхъ чрезвычайно извиристое и довольно тихое. Вообще берега Колвы, кромѣ низовья, довольно гористы, а верхней половины теченія и весьма лѣсисты, но начиная отъ устья Вишерки чувствуется уже недостатокъ въ лѣсѣ. Берега К. въ верхней части ея теченія несобитаемы.

Самая верхняя деревня—Тиминая, въ 118 в. выше с. Ныроба; отсюда чѣмъ ниже по рѣкѣ, тѣмъ селенія чаще. Главнѣйшія изъ нихъ: с. Корелинское, с. Искорское (36 в. отъ Чердыни), с. Вильгортъ, Покча, Камгортъ, Бигичи и г. Чердынь. Земледѣліе и скотоводство по берегамъ К. на низкой ступени, потому что гдѣ нѣтъ лѣсовъ, тамъ или болота или почва каменистая и сухая. Большая часть крестьянъ, живущихъ по К. занимается извозомъ или подражается поставлять дрова и лѣсъ къ солянымъ промысламъ; по рѣкѣ строится много купеческихъ судовъ. Много лѣсу и дровъ сплавляется по К., которая становится удобною для сплава отъ дер. Усть-Тушанъ (220 вер. отъ устья), и по притокамъ ея: Березовкѣ, Низвѣ (лѣвые), Вишеркѣ и Вижанхѣ (правые). Судоходной К. становится отъ устья Вишерки (ва 110 в.), которая также судоходна и служитъ путемъ сообщенія Чердынскаго края съ Печорскимъ. По К. между Чердынью и Ныробомъ, есть нѣсколько чудскихъ городищъ, въ которыхъ попадаются восточн. монеты, свидѣтельствующія о важности К., какъ пути сообщенія древняго Болгарскаго царства съ отдаленнымъ сѣверомъ.

Колчеданъ или **Колчеданская слобода**—с. Камышловскаго у., 60 в. отъ Камышлова, на лѣвомъ берегу р. Исети, при впаденіи въ нее рѣчки Колчеданки, на трактѣ изъ Екатеринбургa въ Шадринскъ и Ялуторовскъ; почтовая станція; двѣ ярмарки: съ 27 по 30 іюня и съ 23 по 27 декабря. Въ окрестностяхъ добыча песчаника для жернововъ. Съ пластами песчаниковъ мѣстами перемежаются слои различныхъ глинъ, изъ которыхъ особенно замѣчательна черная глина, залегающая въ глубинѣ 2-3 саж., въ видѣ толстыхъ пластовъ и прослойковъ. Въ этой глинѣ падается лигнитъ (или бурый уголь), а также тонкіе игольчатые бѣлые и прозрачныя кристаллы селениты, мелкіе зерна янтаря, наконецъ, кубы и неправильныя массы сѣрнаго колчедана, которыя находятся и въ самомъ лигнитѣ. Ср. К. Томсонъ, „Геогностическое обозрѣніе окрестностей К.“ („Горный журн.“, 1832 г., № 8-й). К. - нѣкогда Колчеданскій острогъ, построенный въ 1673 г.; до открытія Пермской губ. принадлежалъ къ Тобольскому уѣзду. Въ 1865 г. здѣсь учреждена Колчеданская—покровская женская община; при ней училище.

Колюткина — дер. Екатеринбургскаго у., въ 46 в. къ Ю.-З. отъ Екатеринбургa. на лѣвомъ берегу Исети. У самой деревни мѣсторожденіе бѣловато-сѣраго мрамора, съ темноватыми полосками, а къ С.—мѣсторожденіе бѣлаго мрамора; эти мраморы извѣстны подъ именемъ колюткинскихъ. Кромѣ того въ окрестностяхъ К. падается довольно рѣдкій минераль—

кѣпять, вросшіи въ кварцѣ, а къ С.-З. отъ нея добывается весьма красивый авантюристъ, но онъ трещиноватъ и потому не можетъ быть добываемъ въ видѣ большихъ кусковъ.

Коса—р. правый притокъ Камы, образуется въ зап. части Чердынскаго уѣзда изъ слиянія двухъ рѣчекъ; длина 150 в. Важнѣйшіе притоки: правые—Юмъ, Лонья и Лоцанъ, лѣвые—Сенанъ, Нылва и Мологъ. Верховья гористы; далѣе берега низменны, мѣстами болотисты (болото близъ дер. Селища въ длину до 70 в., въ ширину до 3 в.). Весною К. разливается на значительныя пространства.

Косва—р., лѣвый притокъ Камы. Береть начало на зап. склонѣ Урала, изъ Косвинскаго камня, орошаетъ уѣзды Соликамскій и Пермскій, впадаетъ въ Каму противъ с. Усть-Косвинскаго. Общее напр. къ 103 и только въ самой нижней части теченія (отъ устья Вильвы) къ С.-З. Длина теченія около 300 в., ширина отъ 20 до 90 саж., глубина отъ 1 до 14 фт., дно каменистое, теченіе быстрое. Берега гористы, возвышаются до 560 фт. надъ ур. рѣки, лѣсисты и состоятъ изъ песчаниковъ каменноугольной системы и горныхъ известняковъ; берега замѣчательны мѣсторожденіями мѣдныхъ и желѣзныхъ рудъ и каменнаго угля; послѣднія находятся въ Губахинскомъ приискѣ, въ 4 в. отъ Губахинской пристани, отъ которой К. становится судоходной (на 120 в. теченія). По К., кромѣ угля, сплавляется лѣсъ, жерновой камень и металлы. Притоки К. съ прав. стороны: Тылай, Тыпыль, Куронка, Рашковка, Кяръ, Кызелъ; съ лѣвой: Кырья, Тулупка, Ослянка и Вильва.

Косвинскій или **Ростесной камень**—гора, въ сѣв. Уральскомъ хребтѣ. Верхотурскаго уѣзда, въ округѣ Богословскаго завода. выс. 2375 фт. надъ ур. моря. К. состоитъ изъ гранита. Въ окружности гора до 40 вер. Вершина обнажена, подошва поросла лѣсомъ. На этой вершинѣ представляющей неровную поверхность, усѣянную гранитными скалами, разбросаны небольшія озера, образующіяся отъ таянія снѣговъ. Отсюда беретъ начало р. Косва; вершина горы большею частью покрыта туманомъ.

Красная слобода, иначе село Красное или Краснослободское—въ Ирбитскомъ у.; 4 значительныя ярмарки. К.—одно изъ самыхъ старинныхъ поселеній Пермской губ. (основано при царѣ Михаилѣ Феодоровичѣ). Послѣ того какъ К. слобода обнесена была деревяннымъ укрѣпленіемъ, она переименована была въ Краснослободскій острогъ. Мѣстность около К., какъ предполагаютъ, въ старину была населена вогулами.

Красноуфимскъ — уѣздный городъ, на правомъ берегу р. Уфы, при впаденіи рч. Сарги, въ 202 в. къ Ю.-В. отъ г. Перми. Не выдается ни въ торговомъ, ни въ промышленномъ отношеніи; лишь въ послѣднее время приобрѣлъ нѣкоторую извѣстность, благодаря хорошей поставкѣ г. Соколинскимъ сельско-хозяйственного и ремесленного преподаванія въ мѣстномъ промышленномъ училищѣ. Жит. 5740 (мужч. 2828). Дворянъ потомственныхъ — 44, личныхъ — 170, духовенства — 21, почетныхъ гражданъ и купцовъ — 141, мѣщанъ — 3762; остальные — крестьяне, солдаты, иностранцы и др. Каменныхъ домовъ мало. Земледѣліемъ занимаются не только мѣщане, но и купцы и чиновники. 1 каменная црк., рядъ лавокъ, городская больница; кромѣ упомянутого промышленнаго училища (239 уч.), низшая сельско-хозяйственная русско-башкирская школа (67 уч.) и женская прогимназія. Городскіе доходы 18438 рубл. расходы 18'00 р., въ томъ числѣ на управленіе 3100 р., на народное образованіе 1113 р., на врачебную часть 1100 р. Врачей 4. 1 спичечный, 1 фосфорный, 1 мыловаренный и свѣчной, 1 воскобойный, 1 водочный, 1 винокуренный и 10 кожевенныхъ заводовъ. К. основанъ въ 1736 г. на мѣстѣ, носившемъ названіе Краснаго-яра или Уфимской, а также Красноярской крѣпости, съ цѣлью защиты противъ башкирѣ. Эта Красноуфимская крѣпость была сдѣлана въ 1781 г. уѣзднымъ городомъ Пермскаго намѣстничества, сохранивъ укрѣпленія и гарнизонъ. Въ 1826 г. служилые люди, носившіе названіе Красноуфимскихъ казаковъ, выведены на Оренбургскую и Ново-Илецкую казачьи линіи. Въ 1774 г. К. былъ захваченъ Пугачевымъ, при его движеніи на Казань.

Красноуфимскій уездъ обнимаетъ площадь въ 21514 кв. в. (по Стрѣльбицкому). Такъ какъ онъ лежитъ на западномъ склонѣ Уральскаго хребта, то поверхность его покрыта значительными горами, холмами, грядами возвышенностей и т. п.; при чемъ большая часть площади (около 1¹/₂ милліон. десят.) занята лѣсами, хвойные — преобладающіи тинъ. Рудныя и минеральныя богатства края весьма значительны. Важнѣйшія рѣки: Чусовая въ сѣв.-вост. части у., съ притоками Уткою и Шайтанкою, Сылта, принимающая въ себя р.р. Тисъ, Иргину, Суксунъ, Молебку, а затѣмъ Уфа, въ которую впадаютъ Бисертъ, Сарана и Арта. Южная часть у. хлѣбородна и отличается прекрасною черноземною почвою. Населеніе К. уѣзда состоитъ кромѣ русскихъ, изъ татаръ, башкирѣ, черемисовъ, менчеряковъ, тентярей, обрусѣвшихъ вогуль и такъ называемыхъ бобылей (смѣшаннаго монголо-финскаго происхожденія). Жител. 244310 (мужч. 120040) 225537 крестьянъ, 766 мѣщанъ, 16436 военного со-

словія. Раскольниковъ 9354. Основные виды промышленности—хлѣбопашество и горное дѣло. Въ числѣ культивируемыхъ растений на первомъ мѣстѣ стоятъ: рожь (по даннымъ 1893 г. — около 62 тыс. дес.), овесъ (болѣе 51 тыс. дес.) и пшеница (до 22¹/₂ тыс. дес.), затѣмъ гречиха, ячмень (4¹/₂ тыс. дес.), горохъ, ленъ, конопля, немного полбы, проса и чечевицы. Вся площадь земли подъ посѣвами — около 155 тыс. дес. Въ 1892 г. считалось въ уѣздѣ лошадей—67053, рогатаго скота—68697, овецъ—97867, свиней—7292, козъ—3613. Горные заводы—чугуноплавильные и желѣзо-дѣлательные или съ обоими видами производства; важнѣйшіе Верхній и Нижній Артинскіе. Бумажный и картонный заводы, 2 винокуренныхъ, 2 стеклянныхъ. Болѣе мелкихъ заводско-фабричныхъ предпріятій считалось (1893 г.) 507, въ томъ числѣ 188 мельницъ, 30 кожевенныхъ зав., 95 кузницъ, 35 заводовъ металлическихъ издѣлій, 16 кирпичныхъ. Смолокурни, скорняжные и овчинные зав., круподерки, маслобойни, войлочные и пимовальные зав., экипажные и колесодѣлательныя мастерскія также довольно многочисленны (отъ 7 до 18-ти предпріятій въ группѣ). Земскіе расходы по уѣзду составили въ 1893 г. 239 тыс. руб.: 58590 руб.—на народное образованіе, 41200 руб.—на врачебное дѣло. Школъ въ уѣздѣ 61, съ 3624 учащимися обоюго пола; больницъ 5, врачей 7, фельдшеровъ 29.

Кунгурскіе татары—такъ назывались въ старину татары, жившіе въ К. уѣздѣ, который тогда заключалъ въ себѣ и значительную часть нынѣшнихъ у.у. Пермскаго, Красноуфимскаго и Осинскаго. К. татары вносили въ государеву казну ясакъ звѣринными шкурами. По управленію, они раздѣлялись на 4 четверти, къ которымъ причислялись и жившіе среди татаръ черемисы.

Кунгуръ—уѣздный городъ, въ 87¹/₂ в. къ Ю.-З. отъ Перми, въ 1958 в. отъ С.-Пб. и 1491 в. отъ Москвы, по обѣ стороны р. Сылвы и по правую сторону р. Ирены, впадающей въ Сылву. Построенный въ 1647 г. на землѣ, купленной переселенцами у татаръ, К. былъ нѣсколько разъ переносимъ съ мѣста на мѣсто; въ 1662 г. былъ разворенъ балкирами, татарами, мордвою, черемисами и чувашами. Въ началѣ XIX столѣтія бывшая здѣсь крѣпость уничтожена. Въ 1719 г. К. приписанъ къ Вятской провинціи, въ 1724 г.—къ Соликамской, въ 1737 г. сдѣланъ провинціальнымъ городомъ. Съ 1781 г. К. уѣздный городъ Пермскаго намѣстничества, съ 1796 г. Пермской губ. Въ 1771 г. въ К. было 5523 жит., въ 1832 г.—7859, въ 1892 г.—12488 жит., въ томъ числѣ

женщинъ 6268 (евреевъ 97, магометанъ 84). 11 церквей, всѣ каменные, и 10 часовенъ (9 деревянныхъ). Въ Иоанно-Предтеченскомъ жепскомъ общежительномъ монастырѣ, учрежденномъ въ 1851 г. подъ именемъ общины, а въ 1868 г. переименованномъ въ монастырь, 217 монашествующихъ (1890 г.); при немъ воспитательное заведеніе для дѣвочекъ сиротъ. Женская прогимназія содержится на счетъ города. Въ 1877 г. на средства пожертвованныя А. С. Губкинымъ, открыто техническое училище, въ которомъ въ 1890 г. было 48 учащихся. 1 городское четырехъ-классное училище; 6 городскихъ начальн. училищъ; двѣ общественныя бібліотеки; Михайло-Антонино-Кирилловскій сиропитательный домъ, открытый въ 1886 г. на пожертванія М. И. Грибушина и К. Т. Хлѣбникова, располагалъ къ 1 янв. 1890 г. основнымъ капиталомъ въ 40486 р.; изъ 33 воспитанниковъ часть обучалась чеботарному мастерству. Въ Елизаветинской женской рукодѣльной школѣ, открытой въ 1885 г. на средства А. С. Губкина, 80 воспитанницъ; при школѣ больница съ аптекою. Комитетъ російскаго общества Краснаго Креста, общество для пособія учащимся и попеченія о народномъ образованіи въ К. и его уѣздѣ, общество пчеловодства. Типографія. Больницъ и приѣмныхъ покоевъ 6, съ 72 кроватями; 5 врачей, въ томъ числѣ 1 земскій и 1 городской общественный; 4 фельдшера, 2 фельдшерицы, 2 повивальныхъ бабки. Городскіе доходы въ 1892 г. составляли 51902 р., въ томъ числѣ съ городскихъ недвижимыхъ имуществъ и оброчныхъ статей 30401 р., а расходы — 53381 р. изъ которыхъ на народное образованіе 11002 р., на содержаніе городского общественнаго управленія 8050 р. Городскихъ капиталовъ 356900 р. Городской общественный банкъ, 2 сберегательныя кассы, 2 ссудныя кассы, общество потребителей, 108 фабрикъ и заводовъ съ производствомъ въ 487113 р. и 626 рабочихъ (1890 г.), въ томъ числѣ 25 кожевенныхъ заводовъ (производящихъ на 264379 р., при 157 рабочихъ) 8 фабрикъ кожаныхъ издѣлій (37140 р. и 222 раб.), 7 пряничныхъ и кондитерскихъ, 3 водочныхъ завода, 3 мыловаренныхъ, 3 фаянсовыхъ, 2 кирпичныхъ, 6 гвоздарныхъ и шурупныхъ, 2 мельницы. К. служитъ центромъ кожевенной промышленности Пермской губ. Болѣе 1000 семействъ заняты шитьемъ обуви, рукавицъ, перчатокъ, кожановъ (родъ пальто изъ кожи). Другіе важнѣйшіе предметы торговли — сало и льняное сѣмя; нѣкоторыя фирмы ведутъ дѣла съ Китаемъ, получая оттуда значительныя партіи чая. Въ 1890 г. выдано 1101 торговое свидѣтельство, въ томъ числѣ 7 первой гильдіи, 139 второй и 284 на мелочной торгѣ. Три большихъ годовыхъ ярмарки.

Кунгурскій уѣздъ — въ южной половинѣ губерніи, на зап. сторонѣ Уральскаго хребта, перерѣзывается по всеѣмъ направленіямъ его отрогами, которыя составляютъ береговныя высоты р.р. Чусовой, Сылвы и др. Наибольше значительныя изъ этихъ высотъ: Чолпанъ-Кинделинскій (420 фут.), Кленовая гора (340 фут.), Спасская (280 фут.). Въ восточной части уѣзда, прилегающей къ Уральскому хребту и р. Чусовой, черные и сланцеватые известняки, принадлежатіе къ девонской системѣ; зап. часть уѣзда, прилегающая къ р. Сылвѣ и ея притокамъ, занята пермской системой.

Окрестности Кунгура, с. Крыласово и др. мѣста выполнены огромными толщами гипса и известковаго плитняка. Замѣчательна Ледяная гора, въ 3 в. отъ г. Кунгура, на берегу Сылвы: состоитъ изъ гипса, дѣйствіемъ воды въ ней образовалась огромная пещера, посѣщенная и описанная академикомъ Лепехинымъ. Вся площадь уѣзда лежитъ въ системѣ р. Чусовой. Сама Чусовая протекаетъ въ восточной части уѣзда отъ Ю. къ С. и судоходна на всеѣмъ протяженіи; важнѣйшіе изъ притоковъ ея въ уѣздѣ: Межевая Утка, Серебрянка, Кынь, Илимъ, Кашка. Вся зап. и южн. части уѣзда орошаются Сылвою и ея притоками: Ирень, Бабка, Шаква, Урма и др. Въ сѣв. части уѣзда берутъ еще начало притоки Чусовой — Лысьва, Кудышь. Болѣе половины площади уѣзда, именно восточная его часть, занята лѣсами, преимущественно хвойными; болѣе населена зап. часть. 9992,6 кв. в., 126258 жит. (63788 женщ.); на 1 кв. в. сельскаго населенія 11,1 чел. (1895). Единовѣрцевъ 2803, раскольниковъ 2606, магометанъ 2723, язычниковъ 210. 3 стана, 5 земскихъ начальниковъ, 25 волостей, 217 сельскихъ обществъ, 1177 селеній.

Крестьянскаго населенія въ 1890 г. считалось 111337 ч., крестьянскихъ дворовъ 21338. Изъ 1040896 дес., составляющихъ площадь уѣзда, крестьянамъ принадлежатъ 422450 дес., церквямъ — 2246 дес., 6-ти землевладѣльцамъ-дворянамъ — 174640 дес., остальное — почти все казнѣ. Почва, преимущественно каменисто-глинистая и песчано-глинистая, даетъ хорошій урожай, но подъ условіемъ хорошаго удобренія. Сѣютъ рожь, овесъ, ячмень, въ меньшихъ размѣрахъ пшеницу, горохъ, полбу, гречиху, картофель, отчасти и ленъ.

Въ 1894 г. засѣяно 96145 дес. Къ 1 января 1892 г. считалось 29727 лошадей, 50028 головъ рогатаго скота, 60812 (простыхъ) овецъ, 4378 свиней, 149 козъ. Многіе занимаются пчеловодствомъ, также судостроеніемъ. Въ 1890 г. фабрикъ и заводовъ въ уѣздѣ было 379, съ производствомъ на 1142379 р. и 2188 рабочими. Значительнѣйшая часть производства (954386 р.) падаетъ на 2 горныхъ завода: Серебрянскій

(казенный желѣзо-дѣлательный, 972 раб.) и Кыновской (частный чугуноплавильный и желѣзо-дѣлательный, 550 раб.). Затѣмъ идутъ 2 копи огнеупорной глины, съ произв. на 10128 р., при 86 рабочихъ и 4 фабрики канатныхъ и пеньковыхъ издѣлій, съ произв. на 35 т. р., при 81 раб.

Другія промышленныя заведенія: 14 кожевенныхъ заводовъ, 16 скорняжныхъ и овчинныхъ, 20 войлочныхъ, 32 фаянсовыхъ, 28 кирпичныхъ зав., 143 мел. Съ фабричною кожевенною промышленностью Кунгура и его округа тѣсно связаны многія отрасли кустарной промышленности: отдѣлка кожъ, шитье обуви, шурупно-литейное производство и друг., а въ видѣ переработокъ отбросовъ ея существуютъ кустарныя производства войлокотное, перерабатывающее на войлоки шерсть, снимаемую съ кожъ, и клееваренное. Самый распространенный промыселъ въ уѣздѣ — сапожный; есть и наемныя рабочіе. Войлокотное производство, какъ кустарный промыселъ, въ упадкѣ; до проведенія Уральской ж. д. главное издѣліе кустарей — потники или подхомутники — шли въ громадномъ количествѣ и по дорогой цѣнѣ. Крестьянское производство земледѣльческихъ орудій и машинъ, преимущественно пахатныхъ орудій и вѣялокъ (К. уѣздъ, съ пограничной Курашимской волостью Пермскаго у. — родина сохъ-курашимокъ), выдѣлка экипажныхъ ходовъ, саней, деревянной посуды, сундуковъ. Расходы уѣзднаго земства, по смѣтѣ на 1895 г., составляютъ 165721 руб., въ томъ числѣ на медицину 45542 р. или 27,47⁰/₀ всѣхъ земскихъ расходовъ, на народное образованіе 28462 руб. или 17,18⁰/₀, на дорожную часть 19475 р., на расходы по земскому управленію 12555 р. Земскихъ доходовъ съ недвижимыхъ имуществъ 161477 р. Больницъ и пріемныхъ покоевъ 6, съ 58 кроватями; земскихъ врачей 3 (кромѣ живущаго въ городѣ); 1 заводскій врачъ; 1 земскій ветеринарный врачъ; фельдшеровъ 14, фельдшерицъ 3. Въ 1893 г. въ уѣздѣ было 1 министерское 2-хъ классное училище, 2 одноклассныхъ, 1 инородческое, 38 сельскихъ, 4 церковно-приходскія школы, 19 школъ грамоты.

Одно училище приходится на 139 кв. в. и на 1892 жит. Собственными помѣщеніями располагаютъ 29 училищъ. Земельные участки, не болѣе 1 дес., находятся при 4 училищахъ и служатъ для огородничества и отчасти полеводства; съ учениками сельско-хозяйственныя занятія ведутся при 3 училищахъ, а при одномъ существуютъ ремесленные классы (сапожное и чеботарное ремесла). Учителей 31, учительницъ 34; учащихся 2019 мальчиковъ и 715 дѣвочекъ. 21 правосл. церк. Одно общество потребителей, одно ссудо-сберегательное товарищество, одна ссудо-сберегательная касса. Въ торговомъ селѣ Березовскомъ еженедѣльные базары скота (отъ

10 до 50 головъ). См. о событіяхъ подъ Кунгуромъ во время пугачевщины „Москвитянинъ“ (1841, № 5); Н. Найденовъ, „К., матеріалы для исторіи городовъ XVII и XVIII стол.“ (М., 1886), А. Титовъ, „Кунгурскіе акты XVII в.“ (С.-Иб., 1888). Остальная литература — въ ст. Пермская губ.

Кыштымскій заводъ — чугуно-плавильный и желѣзо-дѣлательный, въ Екатеринбургскомъ уѣздѣ, въ 150 в. отъ у. города, на р. Кыштымъ, текущей черезъ озеро Большую Нанугу, въ большое озеро Иртяпъ. Въ заводскомъ селеніи около 10 тыс. жит., 3 церкви. К. заводъ называется обыкновенно просто Кыштымъ, а официально Верхне-К. заводомъ, такъ какъ въ 3 вер. отъ него ниже по р. Кыштыму, лежитъ Нижне-К. заводъ. Въ 1891 г. на обоихъ этихъ заводахъ было 2500 раб., 9 водяныхъ и 1 паровой двигатель; изъ 1006022 пуд. рудъ, шлаковъ, крохъ и проч. выплавлено чугуна: изъ доменъ 561435 пуд., изъ вагранокъ (въ издѣліяхъ) 7915 п.; приготовлено желѣза: непродажныхъ сортовъ 1217112 пуд., продажныхъ сортовъ 491807 пуд. и издѣлій 4721 пуд. Основанъ заводъ въ 1757 г.

Л.

Лепля — р. Верхотурскаго у., притокъ р. Сѣв. Сосьвы, беретъ начало изъ болотъ близъ Леплинскаго зимовья, течетъ сперва на В., а затѣмъ на С. и послѣ 115 верстнаго теченія впадаетъ въ Сѣв. Сосьву. Дно каменистое, теченіе извилистое и быстрое. Главный притокъ илистая рѣч. Абсія.

Линовая гора — цѣпь горъ въ дачахъ Гороблагодатскаго округа, Верхотурскаго у., состоящихъ изъ грюништейна. Линовая гора отдѣляется отъ Уральскаго хребта, направляется къ ЮЮВ и оканчивается въ 6 в. отъ Баранчинскаго зав. 2 отрогами: „Кудрявымъ камнемъ“ и „Синею горою“.

Лобва — рѣка, Верхотурскаго у., лѣвый притокъ р. Ляли, беретъ начало на восточномъ склонѣ Урала, близъ Конжаковского камня и течетъ къ Ю.-В. по безлюдной лѣсистой мѣстности; длина теченія 225 в., ширина до 30 саж. Берега утесисты и круты и состоятъ изъ известняковъ, заключающихъ много пещеръ со сталактитами, въ которыхъ вогулы, по преданію, нѣкогда отправляли свое богослуженіе. Притоки Л.: Купва, Голва и Нязьма; на первомъ изъ этихъ притоковъ былъ мѣдно-плавильный зав.

Лозва — рѣка Пермской и Тобольской губ., которая послѣ слиянія съ р. Сосьвою (Южною), образуетъ р. Тавду. Л. беретъ начало въ Верхо-

турскомъ у., на вост. склонѣ Урала, течетъ сперва къ Ю., потомъ къ Ю.-В., на протяженіи 250 в., затѣмъ вступаетъ въ Туринскій округъ, Тобольской губ., гдѣ послѣ 150 в. теченія соединяется съ Сосьвою въ р. Тавду, такъ что вся длина ея около 400 вер., а ширина 60—70 саж. Теченіе быстрое; хотя дно вначалѣ каменистое, но пороговъ нѣтъ, а въ дальнѣйшемъ теченіи оно песчанистое и илистое. Правый берегъ возвышенный, лѣвый низменный, покрытъ озерами и лѣсами.

Л. судоходна и богата рыбою, но берега въ нижнемъ теченіи почти безлюдны, въ особенности лѣвый, сильно страдающій отъ обширныхъ весеннихъ разливовъ. Притоки Л.: Ивдель и Норья, оба съ лѣвой стороны.

Лологъ — р. Чердынскаго уѣзда, лѣвый притокъ Косы, принадлежитъ къ системѣ Камы. Направляется къ С.-В., длина теченія — 100 в. По Л. производится сплавъ лѣса.

Лунья Сѣверная и Полдневая — двѣ рч. Соликамскаго у., впадающія близъ Александровскаго зав. въ р. Лытву, замѣчательны залежами каменнаго угля, открытыми здѣсь въ началѣ нынѣшняго столѣтія. Въ 1893 г. въ шахтахъ Луньевскихъ каменно-угольныхъ копей добыто 4700 тыс. пуд. угля.

Лушья — р. Чердынскаго у., лѣвый притокъ р. Камы; беретъ начало изъ болота Гуменца, на самой границѣ Усть-Сысольскаго у., течетъ по направленію къ Ю. Длина теченія около 140 в., ширина до 9 саж., средняя глубина 4 фуг.; по Л. производится сплавъ лѣса

Лысва — 2 рѣки: 1) Л., лѣвый притокъ р. Чусовой, берущій начало въ Кунгурскомъ у.; течетъ по лѣсистой мѣстности сперва по направленію къ западу, а затѣмъ, въ предѣлахъ Пермскаго у., поворачиваетъ къ С.; длина теченія 175 в., ширина 10 саж. и глубина 3 фуг. Въ 12 в. отъ устья Л. становится сплавною рѣчкою. 2) Л. — правый притокъ р. Камы, начинающійся въ Чердынскомъ уѣздѣ; течетъ сперва по этому уѣзду, а затѣмъ по Соликамскому; послѣ 60 вер. теченія впадаетъ въ р. Каму, близъ г. Соликамска.

Лысвенскій желѣзо-дѣлательный и чугуно-литейный заводъ, Пермскаго у., близъ р. Чусовой въ 165 в. отъ г. Перми. Обрабатывается желѣзо изъ бурога и краснаго желѣзняка. Заводъ основанъ въ 1785 г. и до начала шестидесятихъ годовъ текущаго столѣтія выплавлялъ чугуны; позднѣе началъ готовить желѣзо въ металлѣ и издѣліяхъ. Для всѣхъ 4 зав., извѣстныхъ подъ общимъ названіемъ Л., добыто въ 1893 г. руды

2150 т. пуд., выплавлено: чугуна 1336 т. пуд., желѣза 400 тыс. пуд. и разныхъ металлическихъ издѣлій 2840 т. пуд.; работало на заводахъ отъ 638 до 1468 чел. Церковь, школа, читальня.

Лытва—рч., беретъ начало въ Соликамскомъ у., течетъ по направленію къ Ю.-З. и впадаетъ въ р. Вильву (прав. прит. Камы); прит. Л.: Сѣверная и Полдневая Лунья. На р. Л. находится извѣстный своимъ обширнымъ производствомъ Александровскій желѣзо-дѣлательный заводъ. По притокамъ р. Л. разрабатываются каменно-угольные копи.

Ляля—рѣка Верхотурскаго у., лѣвый притокъ р. Сосьвы (впадающей въ р. Обь), беретъ начало на вост. склонѣ Уральскаго хребта съ таеъ назыв. Павдинскаго камня, почему въ верхнемъ теченіи называется Павдою; длина Л. до 130 в., теченіе быстрое и весьма извилистое; русло широкое, со множествомъ острововъ и пороговъ. Главные притоки Лобва и Южн. Л.; на Л. находится Николае-Павдинскій заводъ.

М.

Магдалинскій камень — горный кражъ въ Уральскомъ хребтѣ, Верхотурскаго уѣзда, въ дачахъ Николае-Павдинскихъ заводовъ, въ 40 в. отъ нихъ; кражъ этотъ состоитъ изъ хлоритовыхъ и тальковыхъ сланцевъ; прежде здѣсь добывали магнитный глинистый и бурый желѣзняки; съ истощеніемъ руды, разработывившейся тамъ съ 1824 г. М. желѣзный рудникъ былъ заброшенъ.

Магнитная (Высокая тожъ) **гора**: 1) въ Уральскомъ хребтѣ, въ районѣ Нижне-Тагильскаго горнаго округа, Верхотурскаго уѣзда, близъ Нижне-Тагильска, выш. 1300 фут., состоитъ изъ пластовъ известняка верхне-силурійской системы, прорѣзанныхъ діоритомъ. Въ 1696 г. на М. горѣ былъ открытъ превосходный рудникъ магнитнаго желѣзняка; спустя 25 лѣтъ здѣсь былъ открытъ первый желѣзо-дѣлательный заводъ на Уралѣ—Невьянскій, дѣйствующій до сихъ поръ и находящійся во владѣніи наследниковъ П. С. Яковлева.

Рудникъ находится въ юго-зап. части горы, вершина которой заключаетъ м. желѣзо, а на глубинѣ до 3 саж. добываютъ бурый желѣзнякъ. М. гора раздѣлена на нѣсколько участковъ, находящихся во владѣніи разныхъ заводовъ. Не смотря на почти 2-хъ вѣковую эксплуатацію руды, достигающую 126 т. пуд. въ годъ, рудникъ до сихъ поръ не можетъ считаться истощеннымъ. 2) М. гора въ томъ у., на лѣвомъ берегу р. Иса,

противъ устья рѣч. Лабаски; магнетитъ былъ открытъ въ этой горѣ въ 1770 году.

Масляная—гора Пермскаго у., надъ рѣч. Масляной; замѣчательна своимъ чудскимъ городищемъ, заключающимъ и теперь еще не мало предметовъ древности.

Медвѣдь-камень—скалистая возвышенность на прав. берегу р. Тагила, Верхотурскаго уѣзда, по дорогѣ изъ Кушвинскаго въ Нижне-Тагильскій заводъ, въ 15 в. отъ послѣдняго. Сохранилось преданіе о томъ, что здѣсь зимовалъ Ермакъ на пути въ Сибирь; о чемъ свидѣтельствуетъ надпись на столбѣ, нѣсколько истершаяся.

Межая Утка (Межевая Утка тожъ) — рѣка Верхотурскаго уѣзда; беретъ начало на западн. склонѣ Уральскаго хребта, течетъ сперва къ Ю. до Шайтанскихъ заводовъ, затѣмъ поворачиваетъ къ С.-З. и течетъ до Уткинскаго завода, откуда направляется къ Ю.-З. и въ предѣлахъ Кунгурскаго уѣзда впадаетъ съ правой стороны въ р. Чусовую. При скалистомъ ложѣ, крутыхъ, мѣстами до 200 фуг., возвышенныхъ берегахъ, М. Утка течетъ на всемъ протяженіи, до 70 вер., очень быстро; она судходна, начиная отъ Уткинскаго завода, гдѣ строятся суда.

Мещеряки.—Въ древней Руси Мещерской областью назывались четыре сѣверныхъ уѣзда нынѣшней Рязанской губ., по сѣв. сторону Оки, называемую и нынѣ Мещерской стороною, вмѣстѣ съ сѣверными уѣздами Тамбовской губерніи (гдѣ еще въ XV в. упоминаются Мещерскія волости) и зап. уѣздами Пензенской губ. Кромѣ того, Мещера упоминается и въ предѣлахъ бывшаго Казанскаго царства, на правой сторонѣ Волги, въ нынѣшней Пензенской и Симбирской губ.

Эта вост. Мещера, повидимому, рано отатарилась, и послѣ покоренія Казанскаго царства бѣжала за Волгу, въ предѣлы нынѣшней Уфимской и Пермской губ. Рязанско-Тамбово-Пензенская Мещера нынѣ совершенно обрусѣла, хотя мѣстами еще и отличаетъ себя этимъ названіемъ.

Сохранили свою обособленность только Уфимскіе и Пермскіе М., живущіе рядомъ съ башкирами, входившіе до 1864 г., вмѣстѣ съ ними, въ составъ башкиро-мещерскаго войска, а позже обращенные въ крестьянъ, говорящіе и одѣвающиеся по башкирски и исповѣдующіе большею частью мусульманство. Всего ихъ насчитывается около 140000 чел.

Они различаютъ себя отъ башкиръ, которые относятся къ нимъ не совсѣмъ дружелюбно. Часть М., православные и сливаются мало-по-малу

съ русскими. По своему типу, М. нѣсколько отличаются отъ башкиръ: они средняго роста (165 сант.), большей частью вѣрикаго сложенія, темно-волосые, съ карими глазами; борода вырастаетъ поздно; форма черепа — мезоцефалическая или брахицефалическая. Это — осѣдлый, домовитый народъ; деревни ихъ довольно хорошо отстроены и состоятъ изъ деревянныхъ и даже каменныхъ избъ. Занимаются М. почти исключительно хлѣбопашествомъ; ремесль у нихъ почти нѣтъ. Предпочитаютъ пищу мясную и молочную, ѣдятъ и конину, но въ послѣднее время стали оставлять; кумыса не пьютъ, а употребляютъ чай съ медомъ или изюмомъ или суррогатъ чая — „матрушу“. Добродушны, но нравственность у нихъ, какъ говорятъ, не высока; сутяжничество — обычное явленіе. Жениатся не ранѣе 20 л.; многоженство теперь выходитъ изъ обычая; разводъ сравнительно легокъ. Большая часть работъ лежитъ на женщинахъ; мужъ — глава семьи; вторымъ лицомъ въ семьѣ является мать мужа. Хоронятъ умершихъ въ тотъ-же день, въ сидячемъ положеніи; на похоронахъ присутствуютъ одни мужчины; на 7 и 40 день совершаются поминки. Въ могилу кладутъ, между прочимъ, пруть, дѣтямъ — хлѣбъ и молоко, женщинамъ — рукодѣлье. Обыкновенно М. считаютъ по происхожденію финнами, только отатарившимися; другіе видятъ въ нихъ преобладаніе монгольско-тюркскихъ чертъ и считаютъ недоказаннымъ ихъ финское происхожденіе.

Михайловскій чугуно-литейный заводъ — см. Сергинско-Уфалейскіе заводы.

Молебна — гора близъ р. Чусовой, въ Кунгурскомъ у., получившая свое названіе отъ того, что она въ теченіе вѣковъ служила мѣстомъ жертвоприношеній для чудскаго племени; по нынѣ видны слѣды древняго вала и рва, окружавшихъ чудскія жилища.

Мотовилиха — рѣч. въ Пермскомъ у., лѣвый притокъ р. Камы, беретъ начало вблизи верховьевъ р. Мосы, течетъ въ С.-З. и въ 4 в. выше г. Перми впадаетъ въ р. Каму. М. эксплуатируется Мотовилихинскимъ заводомъ въ качествѣ двигательной силы.

Мотовилихинскій казенный заводъ, Пермскаго у., на лѣвомъ берегу р. Камы, при устьѣ р. Мотовилихи, въ 4 в. отъ Перми, основанный въ 1736 г., былъ сначала мѣдноплавильнымъ. Штыковой мѣди на немъ выплавлялось съ основанія завода до конца прошлаго вѣка до 7000 пуд. въ годъ; затѣмъ производительность Мотовилихи стала падать, и въ 1863 г. заводъ былъ закрытъ, чтобъ уступить мѣсто нынѣшнимъ казен-

нымъ-же стале-пушечному и чугуно-литейному заводамъ, съ 1871 г. соединеннымъ подъ единое управленіемъ. Положеніе заводовъ—на р. Камѣ и при Уральской жел. дор., съ Луньевской вѣтвью—весьма выгодное. Съ 1864 г. начато приготовленіе стальныхъ орудій; въ 1865 г. открытъ пріемъ частныхъ заказовъ и положено начало приготовленія чугунныхъ орудій. Къ 1867 г. относится начало приготовленія снарядовъ. Въ 1874 и 1875 г.г. постепенно вводился переходъ при отливеѣ стали съ древесно-угольного топлива на газовое (въ печахъ Сименса), что окончательно установилось въ 1876 году. Съ 1880 г. начато приготовленіе, въ видѣ опыта, стальныхъ бронебойныхъ снарядовъ. Съ 1887 г. приступлено къ валовому приготовленію стальныхъ бронебойныхъ снарядовъ. Въ 1890 г. начато электрическое плавленіе металловъ по способу Н. Г. Славянова; въ 1895 г. съ окончаніемъ постройки на заводахъ громадной динамо-машинны, введено электрическое уплотненіе металловъ при отливеѣ орудійныхъ болвановъ и другихъ массивныхъ предметовъ, по его-же способу. Въ 1894 г. на заводахъ работало 120 мастеровъ, уставщиковъ, браковщиковъ и пр. и 3818 рабочихъ, при 11 горныхъ инженерахъ; заводами исполнено казенныхъ заказовъ на сумму 1518447 р. и частныхъ заказовъ до 150 т. р.

Мугай—рѣка Верхотурскаго уѣзда, правый притокъ р. Тагила, длина теченія 70 вер. Прежде на этой рѣкѣ строились барки.

Мугайское—село Верхотурскаго уѣзда, на р. Мугай; одно изъ первыхъ русскихъ поселеній на Уралѣ, возникшее въ 1613 г. Церковно-приходская школа. Жителей 3486; дворовъ 563; 2 лавки.

Мѣднорудянской рудникъ—замѣчательный по богатству мѣдный рудникъ въ дачѣ Нижне-Тагильскихъ заводовъ, Верхотурскаго уѣзда, на рѣч. Рудянкѣ. Преобладаютъ діоритовый, глинистый и тальковый сланцы и известняки. Рудное-же мѣсторожденіе состоитъ изъ смѣси почти воѣхъ рудъ мѣдныхъ—отъ превосходнаго, сплошнаго и лучистаго малахита до самородной мѣди. Добыча руды производится шахтами. Рабочихъ 1303 (824 на поверхности и 479 внутри рудника).

Среднее содержаніе металла—4⁰/. Добычливость М. рудника находится до сихъ поръ въ періодѣ возрастанія: въ 1842 г. добыто мѣди 1¹/₂ мил. пуд., въ 1892 г.—свыше 2¹/₂ мил. пуд.

Мурзинское (Мурзинка тожъ) — село Верхотурскаго у., на р. Нейвѣ. Жит. 4412, дворовъ 644, церк., приходская школа. Около него нѣкогда богатыя копи драгоцѣнныхъ камней, занимавшія площадь въ 100 кв. в. и разработывавшіяся съ 1727 г. (сердоликъ, черныне и бѣлыне хрустали).

Разработка мурзинскихъ копей значительно развилась съ 1765 г., когда сюда явились итальянцы—специалисты горнаго дѣла; добывавшіяся драгоценныя камни отдѣлывались на Екатеринбургской гранильной фабрикѣ. Въ 1860-хъ г.г. текущ. стол. систематическая разработка прекратилась, вслѣдствіе истощенія копей. Главную породу мѣстности составляетъ гранитъ, образующій пластъ въ 10—30 вер. ширины. Въ трещинахъ гранита и кварца изрѣдка попадаются альбитъ, аметистъ, берилль, пиритъ, розовый кварцъ, топазъ, дымчатый кварцъ, черный хрусталь, халцедонъ, турмалинь и др. Въ музеѣ горнаго интитута хранятся два замѣчательныхъ по величинѣ и качествамъ минерала, найденныя въ мурзинскихъ копяхъ: топазъ—длины 4 дм. 9 лин. и ширины 4 дм. 6 лин., и берилль— $5\frac{1}{2}$ в. длины и $6\frac{1}{2}$ в. въ окружности; послѣдній оцѣненъ въ 150 тыс. руб.

Н.

Нагорный—пріискъ разсыпнаго золота Екатеринбургскаго уѣзда, въ округѣ Березовскаго золотопромывальнаго завода, на рѣч. Березовкѣ. Открытъ въ 1772 году и разрабатывается до настоящаго времени.

На Нагорномъ пріискѣ въ 1894 г. построена новая фабрика для промывки эфелей и соровъ; производились опыты извлеченія золота и мѣди химическимъ путемъ.

Надеждинскій 1) сталерельсовый заводъ Богословскаго горнаго округа, Верхотурскаго у., 2) платиновый пріискъ того-же у., въ 7 вер. отъ Висимо-Шайтанскаго завода, въ Нижне-Тагильскомъ горномъ округѣ. Главная порода—хлоритовый сланецъ; встрѣчается также серпентинъ и магнититъ. Надеждинскій пріискъ разрабатывается съ 1839 г.; руда доставляется для выплавки на Висимо-Шайтанскій заводъ.

Надпорожнинскій золотой пріискъ Верхотурскаго уѣзда. въ дачѣ Нижне-Салдинскаго завода, Нижне-Тагильскаго горнаго округа. Открытъ въ 1839 г. Самородное золото встрѣчается въ жилахъ кварца. 100 пуд. руды даютъ около 3 золотн. металла.

Нейвинскій (Невьянскій тожъ) — желѣзо-дѣлательный и чугуноплавильный заводъ Екатеринбургскаго уѣзда, при р. Нейвѣ (250 вер. длины, системы Тобола), основанъ въ 1700 г. Никитой Демидовымъ. До 1725 г. плавился только бурый желѣзнякъ, а съ 1725 г. началась разработка магнитнаго желѣзняка. Съ 1769 г. заводъ принадлежитъ Яковлеву. Въ 1894 г. было добыто руды вмѣстѣ съ заводомъ Петрокаменскимъ 1262 тыс. пуд., выплавлено чугуна 587 тыс. пуд. и выдѣлано желѣза

94257 пуд.; рабочихъ 838. Въ Невьянскомъ зав. селеніи 22485 челов. правосл. церк., 3 единов. церк., заводское училище и церковно-приходск., школа, больница.

Неплательщики—безпоповщинская секта, появившаяся въ 60-хъ годахъ настоящаго столѣтія въ Красноуфимскомъ у. (на заводахъ Нижне-и Верхне-Сергинскихъ, Михайловскомъ, Атигскомъ и др.). Неплательщики отвергаютъ установленныя власти, отказываются отъ уплаты податей и исполненія разныхъ государственныхъ повинностей. Сначала секта неплательщиковъ была не многочисленна и проявляла себя въ видѣ легкой оппозиціи противъ сельскаго и водостатаго начальства при сборѣ податей, но затѣмъ стала постепенно усиливаться, и съ введеніемъ всеобщей повинности (1874) случаи неподчиненія распоряженіямъ властей стали повторяться съ большей силой. Къ строгимъ мѣрамъ власти Н. относились съ стоическимъ хладнокровіемъ, видя въ нихъ испытаніе, посылаемое свыше. Убѣжденія духовенства подчиняться распоряженіямъ гражданской власти вооружали противъ него Н. и имѣли послѣдствіемъ разрывъ Н. съ церковью и отрицаніе всякой обрядности. Признавая одно верховное существо Бога, Неплательщики отвергаютъ почитаніе святыхъ, богослуженіе, таинства, не совершаютъ крестнаго знаменія, не носятъ на себѣ креста, не признаютъ постовъ и т. д. Общественное богослуженіе замѣняется у Н. домашними, частными собраніями, на кокорыхъ читаются: Евангеліе, Библия, творенія Кирилла Иерусалимскаго, Ефрема Сирина и др. См. „Церковныя Вѣдомости“ (1896 г., № 5).

Ср. 96805

Примѣчаніе. Этими статьями ованчиваются матеріалы, помѣщаемыя въ вышедшихъ до сихъ поръ выпускахъ «Энциклопедическаго Словаря». Продолженіе печатанія матеріаловъ будетъ зависетьъ отъ выхода послѣдующихъ выпусковъ «Словаря».

С 595 Пермь

ПН5

Адрес - Календарь
и памятник книжки
Пермской губернии.
на 1898 год.