اطلاعات

سال سی‌وششم شماره ۱۰۷۰۸ تکشماره ۳ ریال

سه‌شنبه بیست‌وششم دیماه ۱۳۴۰

جنگ دریائی هلند و اندونزی

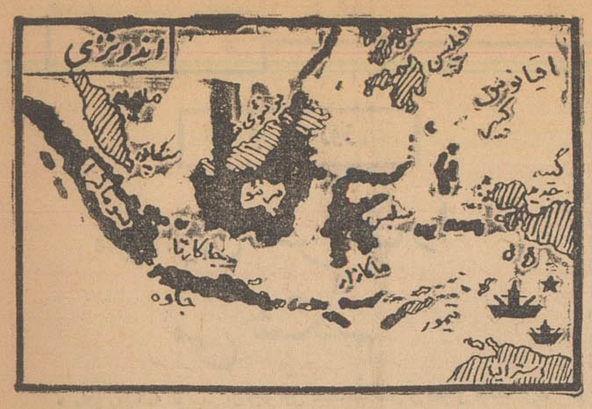

کشتیهای جنگی هلند ناوگان اندونزی را محاصره و دو ناو را در افکن را غرق کردند

* به داوطلبان اندونزی که در گینه پیاده شدند تلفات سنگینی وارد آمد و گروهی از آنان محاصره شدند

* دبیر کل سازمان ملل متحد به اندونزی و هلند اخطار کرد اختلافات خود را از راههای مسالمت آمیز حل کنند

درصفحه ۳

پس از تایید قانون اصلاحات ارضی از طرف شاهنشاه

برای اجرای قانون در مراغه

تمام دستگاههای وزارت کشاورزی بسیج شد

ازروز ششم اسفند مقررات قانون اصلاحات ارضی درمراغه قابل اجراست

* در مراغه ازطرف وزارت کشاورزی اعلامیه‌ای خطاب بمالکین انتشار یافت

* اگر مالکین مراغه تا چهل روز دیگر از تسلیم اظهار نامه خودداری کنند بپرداخت صد هزار ریال جریمه محکوم میشوند

* اقدامات مربوط به اجرای قانون اصلاحات ارضی در مراغه «طرح پیش آهنگ» نام گرفت

امروز آقای دکتر ارسنجانی وزیر کشاورزی اظهار داشت قانون اصلاحات ارضی امروز در روزنامه رسمی کشور منتشرشد و چهل روز دیگر (۶ اسفند) قانون در مراغه قابل اجرا است .

طبق قانون اصلاحات ارضی که امروز در روز نامه رسمی بچاپ رسید مالکینی که مالکیت آنها ازحدنصاب قانونی تجاوز کندموظفند باداره اصلاحات ارضی حوزه مراغه مراجعه نمایند و صورت وضعیت املاك خود را در روی اظهار نامه ـ های چاپی مربوط که در اختیار آنها

بقیه در صفحه هفدهم

تائید است نه توشیح

همانطوریکه در شمارهٔ دیروز اطلاع داده شد قانون اصلاحات ارضی پس‌از تایید اعلیحضرت همایونی بدولت ابلاغ گردید . در این خصوص لازم بتوضیح است که قوانینی بتوشیح شاهنشاه میرسد که بتصویب مجلسین رسیده‌باشد و در مورد لوایحی که طبق فرمان‌شش ماده ای اعلیحضرت همایونی در غیاب مجلسین برحسب ضرورت از طرف هیئت دولت تصویب می‌شود پس‌از آنکه مورد تایید اعلیحضرت همایونی قرار گرفت بطور موقت اجرا می گردد تا پس‌از افتتاح‌مجلسین بتصویب قطعی‌دو مجلس برسد . و قانون جدید اصلاحات ارضی از جمله لوایح اخیر بوده واز طرف اعلیحضرت همایونی تایید شده است‌نه‌توشیح

نخست‌وزیر دیروزدرکانون‌لیسانسیه‌های‌راه‌آهن گفت:

اگر وزیران پیاده راه بروند خیلی صرفه جوئی در مصرف ماشین کادیلاك میشود

* اگرقرار است پاداش داده شود باید بهمه یك اندازه داد

* درهیچ جای دنیا مانند ایران افراد محرومی وجود ندارند که همیشه هم‌کار بکنند وهم محرومیت داشته باشند

درصفحه پنجم

من

این حرمت را میشکنم

زورگوئی وتجاوز به حقوق مردم از ناحیه هرکس ولو مطبوعات باشد مذموم‌است‌وباید باآن مبارزه‌کرد.

این مقاله در صفحه‌دوم چاپ شده است

اظهارات شهردار تهران درباره

شناسنامه

برای خانه‌های تهران فرزندان اغنیا را از پرورشگاه بیرون کردند

* خنده آور است که با کادیلاك ۶۲ به ملاقات طفل در پرورشگاهی که محل ایتام وبینوایان‌است بروند

شهردار تهران بدنبال مصاحبه دیروز خود پیرامون کار های شهرداری اظهار داشت ما مردم را دعوت می کنیم که مؤسسات شهرداری را بازدید کنندو بیایند از پرورشگاه ها و بیمارستان شهرداری دیدن کنندتابدانند که کارشهرداری فقط جمع آوری پوست پرتقال و چوب کبریت و سایر زائده هائی که برخی از ساکنین تهران از پنجره‌ها یا از اتومبیل بخیابان میاندازند نیستو شهرداری کارهای دیگری هم دارد که میتواند مورد توجه مردم قرار گیرد .

بقیه‌در صفحه نوزدهم

طرح مالکیت آپارتمان

باتصویب دولت

بمرحله اجراگذاشته‌میشود

شرح درصفحه ۱۷

گیزنگا معزول و بازداشت شد

نیروهای دولت مرکزی کنگو سربازان رهبر هواداران لومومبا را خلع سلاح کردند

درصفحه۳

ژنرال لوندولا(با اونیفورم نظامی)و آنتوان گیزنگا زمانی که هردو در کنار یکدیگر جنبش هواداران لومومبا را اداره و رهبری میکردند . اکنون لوندولا به دوست دیروز خود پشت کرده ونه تنها با او از در مخالفت درآمده‌بلکه‌ویرا بازداشت ودر خانه‌خویش تحت نظر قرار داده است .

دین راسك وزیر خارجه امریکا درکمیسیون‌محرمانه روابط خارجی سنای امریکا اعلام کرد:

در سیاست شوروی

تغییرات عظیمی روی‌میدهد

هم اکنون حادثه بسیار مهمی در کرملین در شرف تکوین است

* کندی اخطارکرد امریکا ازاستقلال کشورهای آزاد جهان دفاع خواهدکرد ولو این‌کار بقیمت تصادم تمام شود

* رئیس جمهوری امریکا اظهار امیدواری‌کرد که‌قاره امریکا برضد کاسترو قیام کند

درصفحه ٤

چاه نفت سیروس بنفت رسید

هم‌اکنون نفت باشدت ازچاه‌فوران‌میکند

کارشناسان مهار کردن چاه نفت از تهران وامریکا برای مهار کردن چاه به‌خلیج‌فارس اعزام شدند

امروز اطلاع حاصل شدکه‌چاه شماره ۲ سیروس واقع درخلیج فارس که حفاری‌آن توسط‌شرکت نفت ایران پان امریکن انجام‌می‌ـ گیرد به منبعی از نفت وگازبرخورد کرده و هم اکنون نفت باشدت‌از آن فوران میکند .

بلافاصله پس‌از فوران نفت از چاه مراتب به مرکز شرکت در تهران اطلاع داده‌شد تا فورا متخصصین مهارکردن چاه‌ازتهران وامریکا به سر چاه اعزام شوند . بلافاصله جریان باطلاع‌شرکت

بقیه در صفحه هفدهم

وزیر کشور سوریه اعلام کرد طی ٤٨ ساعت اخیر :

میخواستند درسوریه آشوب برپا کنند

درصفحه ٤

قبولشدگان زبانهای آلمانی ، ترکی ، ایتالیائی وفرانسه

مؤسسه اعزام دانشجو بخارج

امروز اسامی قبولشدگان امتحانات اداره اعزام دانشجو بخارج دررشته های زبان آلمانی ،ترکی ، ایتالیائی و فرانسه اعلام گردید ، حد اقل نمره دراین امتحان ٦٠ در نظر گرفته شده است .

در زبان آلمانی ١٦٨ نفر ، امتحان ایتالیائی، ١٧ نفر ترکی ٤٧ نفر و فرانسه ٢١ نفر قبولشده اند قبول‌ـ شدگان زبان آلمانی تا شماره ٤٠١ روز شنبه سی ام دیماه واز آن‌شماره ببعد روز سه شنبه سوم دی وقبول شدگان زبان ترکی روز چهار شنبه چهارم و بقیه زبانها روز پنجشنبه پنجم دی از ساعت هشت صبح‌برای انجام امتحان شفاهی که بصورت مصاحبه انجام میشود باید باداره اعزام دانشجو مراجعه کنند

قبولشدگان زبان آلمانی

بهاءالدین اظهاری، فرامرز دمانپور، محمد حسین احمدی جلیلی ، اصغر اردبیلی، مجید امامی هاشمی ، اسمعیل امیدوار ، موسی اصلان بیگی ، محمد کاظم اخوان صراف، حسین اسداللهی اصفهانی ، قاسم آفتاب رویان، کاظم اهرابیان،حسین الهی‌نیا ، اسفندیار اسکوئی ،حسین امیر حمزه‌ئی، کیاوش افشارحمدی، شعبان اسدی ، نصرالله اسدی کند علیانی ، سیروس آمرطوسی ،حسین اسد بیگی ، محمد علی احمدی ، علی امینی ، سید حسین آزرمی ، موسی الیاسی ، اورنك اسفندیاری، عبدالرحیم‌بزرگزاده‌سندی،عبدالوهاب بهبهانی ، فتح‌الله بهزادی ، مجید بشارتی ، ابراهیم بیطرف ،شکرالله باغبان باشی ، محمد باقر برادران قاسمی ، سیروس برادری ، بیژن

بقیه در صفحه هفدهم

مژده بعلاقمندان کشت مرکبات

هرمقدار نهال مرکبات دوساله و سه ساله مورد نیاز علاقمندان باشد در نهالستان واقع در خلطه‌ظهیرموجوداست

١ـ٣ دزفول ـ سید محمدحسین ظهیرالاسلام زاده

روغن نباتی جهان

نماینده‌گی خرم آباد انارکی وپسران

پشمبافی جهان

حراج هفت روزه تمام‌شدولی تخفیف ده درصد روی کلیه فاستونی‌های‌اعلا واستاندارد جهان تا دوم بهمن ادامه خواهد داشت.

فروشگاه خیابان بوذرجمهری غربی نزدیك‌گلوبندك

بانك کشاورزی ایران بانازلترین بهره برای امورتولیدی کشاورزی اعتبار میدهد

آ ـ ٣٤٧١٢ شرح درصفحه دوم

کدری جهان‌چیت بهترین کدری جهان است

شما اگر یکسال تمام هر هفته مرتبا یك بلیط بخت‌آزمائی بخرید دریکسال فقط ١٠٤ تومان پول داده‌اید در حالیکه امکان بردن جایزه صد هزار تومانی وجوایز دیگربخت آزمائی هرهفته برای شما قطعی است.

هیچ ٢ تومان ١٠٠ هزار تومان همه چیز

فردا ٤ بعدازظهر ١٠٠ هزار تومان

عجله کار شیطونس

درصفحه آخر

عروس مرموز

عروس زیبای مرموز به خانم ملوك ضرابی دستبند الماس هدیه مینماید

عروس مرموزیکه صبح جمعه ٢٢ر١٠ر٤٠ درسالن محمد رضا شاه پهلوی در مقابل انظار کنجکاوپنجهزار نفر از دوشیزگان وبانوان به هنرمندان گرامی ،جوائزی از قبیل دستبند الماس .ساعت گرانبهای جواهر نشان وسرویس چای خوری مینا اهدا نمود مربوط به چیست ؟

حدس بزنید و چنانچه توانستید درست پاسخ‌دهید جوائز نفیسی در انتظار شماست .

نظریات خودتان را به نشانی انجمن دوشیزگان و بانوان ، خیابان شاهرضا ، اول فرصت‌بفرستید .

جریان روز

من این حرمت را می شکنم

« مادر روزنامه نویسی از روز اول هدف‌مشخص و معینی داشته ایم که هرگز از آن منحرف نشده‌ایم و اگر منحرف شده بودیم مسلما امروز مردم مملکت ما این اقبال را که موجب نگرانی و وحشت بعضی ها شده بما نمیکردند و آنان را بکارهای خلاف جوانمردی و حرمت شغلی و صنفی که کوچکترین آن مانع شدن از تکفروشی و تشبثات ناروا برای قطع آگهی های تجارتی است وادار نمیساختند ».

خوانندگان عزیز اشتباه نفرمایند ، مطلب بالا گفتهٔ ما نیست ، بلکه قسمت دیگری از مطالبی است که در روزنامه کیهان روز یکشنبه راجع بروزنامه اطلاعات نوشته شده و ما را به ناجوانمردی و عدم رعایت حرمت شغلی و صنفی متهم ساخته و مثال هم جلوگیری از تکفروشی و قطع آگهی های تجارتی آورده‌اند .

این مطلب در سازمان ما غوغا و جنجالی برپا کرد ، روسای‌قسمت های مختلف بمن مراجعه کردند ، باطاق کارم آمدند و از من خواستند محافظه کاری را کنار بگذارم و گفتند بیش از این ما را در برابر مردم خفیف و سر شکسته نکنید ، بیش از این رعایت همکاری و احترام مطبوعاتی ننمائید ، اگر شما از حقوق خود دفاع نمیکنید ، اجازه بدهید ما از حق خود که بستگی با حق مردم دارد دفاع کنیم .

هر یك از مسئولان قسمت ها مطلبی گفتند که حقیقت اینست نمیدانم بگویم یا نگویم ، چون می‌ترسم مردم ازمن ایراد بگیرند که روزنامه صحنه مبارزهٔ خصوصی شده‌است ، ولی اظهارات رئیس سازمان شهرستانهای اطلاعات مرا منقلب کرد و در خلال گفته های‌اوواظهارات رئیس شعبه آگهی‌تصییع حقی از مردم‌احساس کردم ، خیلی‌حرف‌زدندکه در پایان سخنان آنها ناچار گفتم : من این حرمت را امروز بخاطر مردم می‌شکنم و بشما اجازه میدهم از حق مردم دفاع‌کنید ، شما باید مؤسسه اطلاعات را پناهگاه مردم ظلم دیده و رنج کشیده و صدمه دیدهٔ دستگاه کیهان معرفی نمائید ، هر شکایتی رسید چاپ نمائید ، دیگر نباید در برابر این ماجراها و داستان سازی ها و اخبار مجعول بخاطر نگاهداشتن حرمت صنفی‌سکوت کرد و حق مردم راتضییع نمود ، اصراردر نگاهداری حرمت مطبوعاتی در چنین کیفیت نوعی تعدی بمردم و رواج زورگوئی و قلدری است که مطبوعات باید آنرا ریشه کن سازند نه خود موجد آن باشند .

مطالبی که از اظهارات این جلسه میتوانم بگویم اینست که‌گاهی در شهرستانها و شاید همین تهران اتفاق افتاده که افراد و اشخاصی مورد بی‌لطفی و بی‌عنایتی دستگاه کیهان قرار گرفته اند ، حالا چرا ، عاقلان دانند ، بعد آن شخص یا اشخاص یا دستگاه اعم از دولتی یا ملی یا مؤسسه بازرگانی مورد تهدید قرار می‌گیرد که اگر چنین و چنان نکنید ما چنین و چنان خواهیم کرد ، آنها که ضعیف ترندتسلیم میشوند و از همه بیشتر دستگاههای دولت می‌ترسند ، خلاصه ترس و وحشت و ایجاد رعب در افراد و سازمانها اغلب نتایج خوب هم داده و ثمرات نیکوئی بارآورده و در واقع از این عمل خیر دیده‌اند !

برئیس سازمان شهرستانها گفتم : آقا مابدستگاههای مرعوب دولت کار نداریم . به مردم بگوئید اگر حقی از آنها ضایع میشود ما دفاع می‌کنیم و این حرفها را کنار بگذارید مگر مردم زبان و قلم ندارند که حرف بزنند یا بنویسند ، گفت هم زبان دارند و هم قلم ولی مگر شما میگذارید ، هی میگوئید احترام همکار را نگاهدارید ، تکذیب نکنید، شکایات را منعکس نسازید ، از ما که بگذرید کودادرس ؟ کی بفریاد وناله مردم میرسد ؟ کدام مرجعی است که جرئت آن داشته باشد برخلاف این دستگاه چیزی بگوید یا کاری کند !

گفتم : عجب ! پس باید گفت این یك دستگاه مخوفی است که‌در مملکت پیدا شده ، گفت : همین‌طور هم هست اگر شما حوصله کنید ماجراها را بشنوید تصدیق می‌کنید که دستگاه کیهان امروز دستگاه مخوف و وحشت‌آوری برای مردم شده ، یعنی آن مردمی که بایدبهره‌برداری شوند و سرپیچی دارند چنان مورد تهدید قرار می‌گیرند که ناچارند یادستورات دلال ها و ماموران کیهان را انجام دهند یا آنچنان مورد بی حیثیتی و بی‌احترامی و آبروریزی قرار می‌گیرند که خواه‌ناخواه وادار بتسلیم میشوند و اگر استقامت کنند باید بسوزند و بسازند .

آقای نوری بعد فهرستی از آنچه گذشته است برایم نقل کرد ، داستان بالت گل‌سرخ آبادان را گفت ، مطلب جعلی و دروغ لباس گونی پوشیدن کارمندان فرهنك شیراز را برایم شرح داد ، حادثه ساختگی حریق مخازن نفت مشگین شهر راگفت و بعد مقاومت و سرسختی و پافشاری دستگاه کیهان را در بی‌آبرو کردن دستگاههای دولت و مردمی که هدف تعرض قرارگرفته اند نقل کرد که من داشتم از این حرفها دیوانه می شدم ، گفتم : حالا که چنین است من این حرمت مطبوعاتی را حتما می‌شکنم و اعلام میکنم که اطلاعات پناهگاه مردمی است که مورد تعدی و تهدید قرار می‌گیرند و بهمهٔ مردم بوسیله نمایندگان خود در شهرستانها اطلاع دهید نترسند ، وحشت نکنند ، هر شکایت صحیح و درست و مستند دارند ، هر مطلب دروغی که در کیهان بقالب خبر میریزند با دلیل و مدرك بفرستند و شما چاپ کنید.

درآن جلسه که روسای شعبه ها نشسته بودند ، ناگهان‌مسئول سرویس اخبار خارجه فریاد کشید : من چه باید بکنم در مقابل‌اخباری که جعل میشود ، عنوان های درشت دروغی که در روزنامه میگذارند ؟ گفتم : آنها که باعث گمراهی مردم میشود اصلاح کنید ، نگذارید مردم در تاریکی و ضلال بمانند .

مسئول شعبه اعلان گفت : حالا نوبت من‌است که بما تهمت‌میزنند جلوی آگهی های بازرگانی آنها را قطع کرده‌ایم ، اجازه بدهید به شکایات بازرگانانی که مورد تهدید قرار می‌گیرند و با تلفن و مراجعه اشخاص و فحش و فضاحت به آنها اخطار میشود اگر فلان اعلانی‌که در اطلاعات چاپ شده بما ندهید چنین و چنان می‌کنیم و بعد اعلان را بدون اجازه چاپ می‌کنند و بارسوائی پول آنرا می‌گیرند بگویم ، مگر چند روز پیش نبود که دستور دادید مراقبت کنند روزنامه های لائی پیش از ظهر از چاپخانه خارج نشود ، این کار برای چه بود »

توضیح او این بود که صفحات وسط روزنامه شب چاپ میشود و صبح از لحاظ سهولت حمل و نقل و سنگین نشدن بار بموسسات حمل و نقل تحویل میدهند که بشهرستانها قبلا فرستاده شود این صفحات بدست عوامل کیهان‌می‌افتاد و اعلانات وسط آنهاکه‌میتوانستند دردل صاحبانشان ایجاد دلهره وترس کند چاپ می‌کردند و بعد فشار به صاحب آگهی می‌آوردند و پول آنرا می‌گرفتند .

ما این مطلب را از آنجافهمیدیم که چند مؤسسه بازرگانی باداره اطلاعات مراجعه کردند و بما سخت اعتراض کردند که چرا اعلان مارا به روزنامه کیهان فرستاده‌اید چون همان روزی که‌شما اعلان ما را چاپ کرده‌اید آنها هم چاپ کرده‌اند ؟ گفتیم : ما چنین کاری نکردیم ، گفتند : بفرمائید این‌است اعلانی که بشما داده‌شده چطور همان روز درکیهان هم چاپ شده ؟ از کجا این اعلان بدست آنها افتاده جز اینکه شما برای آنها فرستاده‌اید ، هرچه فکرکردیم عقلمان بجائی نرسید جز اینکه‌متوجه‌شدیم‌صفحات‌وسط‌روزنامه راازادارهٔ ما باوسایلی که دارند می‌ربایند و اعلانات آنرا اقتباس می‌کنند و بعد صاحب آگهی را تهدید می‌نمایند که اگر پولش را ندهید چنین‌و چنان می‌کنیم .

گفتهٔ رئیس شعبه اعلانات را تصدیق کردم چون سه چهار هفته پیش بود که معاون مؤسسه نزد من آمدو این‌ناروائی و تهدیدات‌کیهان رانسبت بمؤسسات اعلان دهنده باطلاعات نزد من آورد و گفت : چاره‌ای نداریم جز اینکه درماشین خانه را مهر و موم کنیم و روزنامه را صبح‌بیرون ندهیم تا صفحات وسط بدست کیهان نیفتد و از روی اعلاناتی که ما داریم لااقل همان روز نتوانند استفاده کنند و مزاحمتی برای مردم فراهم نمایند .

باز مسئول اعلانات گفت : ماهروز دچاراین مشکل هستیم ، هرروز صاحبان اعلانات بما مراجعه می‌کنند و از تهدیدات روزنامه کیهان نسبت بصاحبان اعلانات بازرگانی شکوه و شکایت دارند ، صاعدی گفت : فلانی بجان شمااینها از دو سطر اعلان که در اطلاعات چاپ میشود نمیگذرند همان ساعت که روزنامه در می‌آید مثل اجل معلقی به اعلان دهنده حمله می‌کنند و او را مورد بازخواست قرار میدهند که چرااعلان باطلاعات داده‌ای وبما نداده‌ای و باید حتما اعلان در کیهان هم چاپ شود ، بالاخره بی‌اجازه یا بااجازه چاپ می‌کنند و برای گرفتن پولش رسوائی راه می‌اندازند .

وقتی صاعدی این حرف را زد من یادم افتاد به گفتهٔ هوشنك مسعودی برادر زاده‌ام (فرزند مرحوم حسن مسعودی) او روزی نزد من آمد گفت : عموجان ما میخواهیم خانهٔ خودرا اجاره بدهیم اجازه بدهید اعلانی دراین خصوص چاپ بشود ، بصاعدی نوشتم که اعلان اورا سه نوبت مجانی چاپ کند ، هوشنك میگفت : تاچندروز من در عذاب بودم ، صبح ، ظهر ، عصر از کیهان تلفن میکردند که چرا این اعلان را بمانداده‌اید ، جواب میدادم : اعلان مجانی است ولی قبول نمیکردند و اصرار وحتی تهدید می‌نمودند ، برای آنها قسم خوردم که این اعلان مجانی است و من برادر زاده مسعودی هستم پول هم برای دادن اعلان ندارم دست از سر من بردارید .

باز صاعدی بحرف آمد و گفت : از دلال های کیهان که در راهرو های روزنامه اطلاعات صبح تاشام میچرخند به تنك آمده‌ایم ، این دلال ها گوشه و کنار دالان و راهرو مراقب مراجعات اشخاص اعلان دهنده هستند ، بمحض اینکه صاحب اعلان هرکه باشد و اعلانش هرچه باشد از دفتر اعلانات دور شد و راه خود را در راهرو پیش گرفت که برود جلوی اورا می‌گیرند و او را بازبان نرم و اگر نشد خشن همراه خود به روزنامه کیهان می‌برند ، تا جلوی در مشایعت‌میکنندو بمراقب دیگری می‌سپارند و تابحال چند بار مچ این اشخاص گرفته شده و همین دیروز بود که باز دلال کیهان پشت در اطاق کانون آگهی طوطی ایستاده بود تا آقای بازرگانی که در اطاق مشغول تنظیم اعلان خود بود خارج شود وبدنبال او بیفتد و او را به کیهان ببرد .

گفتم : آقای صاعدی بس است کوتاه کنید ، گفت : اجازه بدهید این مطلب را هم بگویم ، اینها در مرك و میر اشخاص هم نقشی مفتضح بازی کردند که ما ناچار شدیم رسما در روزنامه اعلان کنیم ، اشخاصی را به گورستان فرستادند و بنام روزنامه اطلاعات در آنجا از مردم اعلان ترحیم می‌گرفتند و چاپ می‌کردند و چندبار در این خصوص بشعبه آگهی شکایت شد که مابه نمایندهٔ شما پول داده‌ایم چرا اعلان ما چاپ نشده است و ما ناچار شدیم در روزنامه اعلان کردیم باین مضمون که اشخاصی در گورستان بدروغ خودرا نماینده روزنامه اطلاعات معرفی می‌کنند و اعلان انعقاد مجلس ختم می‌گیرند ، ازاین اشخاص پرهیز کنید ، ارتباط با ماندارند ، هرکس اعلان و مطلبی دارد مستقیما بشعبه آگهی روزنامه مراجعه‌نماید .

از این گفته‌ها بسیار متاثر شدم ، خاصه اظهارات‌آقای نوری درموردرویه‌ای که کارکنان روزنامه کیهان درشهرستانهاپیش گرفته‌اند، به‌رئیس شعبه شهرستانها وهمه آنها که‌داغ‌دلی ازدهان بستن مابخاطر نگاهداری حرمت مطبوعاتی داشتند ، خاصه متصدی شعبه حوادث که داستانها از زجر کشیدن مردم و تعدی وتجاوز بحقوق افراد بحث‌میکرد گفتم : آقایان من‌امروز این حرمت همکاری رابخاطر مردم شکستم و شما هرفردی که‌مورد تعدی و ظلم قرار گرفت یاباو تهدید شد حمایت وپشتیبانی نمائید ،اما بشرطی‌که غرض درکار نیاید و راستی احقاق حق مردم کنید ، چون وظیفه مطبوعاتی وملی ماحکم میکند که‌مدافع حق و حقیقت باشیم ، سکوت دربرابر تجاوز و تعدی ازناحیه هرکس‌باشد ولو همکار مطبوعاتی جائز نیست . مطبوعات وظایف‌بسیار سنگین رهبری وتهذیب اخلاق عمومی برعهده‌دارند ، هرکس از این حدود خارج شد متجاوز ومتعدی است ولو خودما باشیم ،شما هریك مسئول حفظ حقوق مردم هستید ،باید رعایت شئون وحیثیت مردم را بنمائید ،اگر خطاو اشتباهی دارید ،اگر مطلبی ناصحیح‌می‌نویسید باید فورا درمقام اصلاح آن برآئید ،خود رابتمام معنی خادم‌مردم‌بدانیدچون‌حقوق‌من وشمارامردم میدهند وما باید نقش حقیقی خودرا دراجتماع ایفا نمائیم،مطبوعات‌نباید مردم راگمراه کنند،وازاین ساعت اگردیدید کسی مورد تجاوزمطبوعاتی قرار میگیرد یاتهدید میشود ورعب ووحشت دردل مردم راه می‌اندازد خواه مربوط بسازمان های ملی وبازرگانی یاافراد مردم باشد ،خواه مربوط بدستگاههای ترسوی دولت ، شماوظیفه دارید از حق و حقیقت دفاع کنید ، نگذارید حق کسی زیرپا گذاشته شود ، این حرمت و مراعات همکاری وصنفی راامروز بخاطر حفظ حقوق‌مردم می‌شکنم ، همین ودیگر بس .

رئیس‌شعبه‌پخش گفت :آقامن هم‌حرف‌دارم،درباره اعلانات گفته‌شد که چه‌بلاها بسرما ومردم می‌آورند ،اما درباره تهمتی که‌بمازده‌شده‌است که جلوی تك فروشی راگرفته‌ایم چیزی‌نگفتید ، گفتم شمافردا بیائیدصحبت کنید ،دفاع شما رانیز منعکس‌خواهیم‌کردوحقیقت امررادرباره تکفروشی فردا باطلاع‌عامه میرسانم .

فقط ۲ روز

(فردا و پس فردا)

از حراج جنرال مد

باقی است

ازفرصت استفاده فرمائید

جنرال‌مد ـ کوچه برلن

دکتر معانی

امراض مقاربتی مجاری ادرار معالجه قطعی سوزاك تازه و کهنه ـ ورم پروستات و سستی و ناتوانی ـ ضیق مجرا امراض زنانه خیابان فردوسی مقابل بانکملی‌مرکز

۱ـ۱۰ آـ۲۴۸۱۹

درمان قطعی سوزاك تازه وکهنه

وتقویت قوای تناسلی دکتر جناب‌زاده دارای گواهینامه از دانشکده طب فرانسه .

صبح . عصر خیابان منوچهری مقابل کوچه ژاندارك

پیدا شده

مسافری دوقباله ملکی دراتوبوس شرکت واحد خط ۶۲ بشماره ۶۰۰ جا گذاشته میتواند بادادن نشانی بگیرد .

اصغر خوانین راننده اتوبوس

فروش فوق العاده

انواع پارچه‌های پرده‌ای

طرح‌های مدرن وزیبا

فروش‌فوق‌العاده درسایر غرفه‌ها برقراراست

فروشگاه فردوس

صابون رختشوئی ایران هر قالب ۵ ریال

اولین صابونی استکه ۲۲ سال پیش بارعایت کامل‌اصول فنی در کارخانه گلیسرین و صابون ساخته شده‌و دراین مدت رضایت مصرف کنندگان‌محترم رافراهم کرده است.

صابون رختشوئی ایران در حال حاضر در صندوقهای یکصد قالبی بسته بندی شده واز قرار هر صندوق پانصد ریال و هر قالب ۵ ریال بمصرف کنندگان‌محترم عرضه میشود.

برای خرید کلی و جزئی در تهران بمغازه های معتبروفروشگاههای شرکت مواد غذائی وشیمیائی ایران ودر شهرستانها بنمایندگان زیر :

۱ـاصفهان ـ سه راه دادگستری ـاخوت
۲ـمشهد ـسرای ازبکها ـشریفان
۳ـشاهی ـفلکه ـمعتمد
۴ـاهواز ـپاساژ علیزاده ـگلسرخی
۵ـکرمان ـ خیابان شاهپور ـاجله
۶ـرشت ـسبزه میدان ـ گرگانی
۷ـورامین ـمیدان ثریا ـ فرجی
۸ـورامین‌ـشرکت‌تعاونی‌ـ کارخانه روغن کشی‌ورامین
۹ـ قم ـبازار ـسلطانی
۱۰ـتربت حیدریه ـ خیابان پهلوی ـقدس
۱۱ـ تبریز‌ـ خیابان پهلوی ـتواضع
۱۲ـآبادان ـفلکه الفی ـنصرالهی
۱۳ـاراك ـسرای کتابفروشها ـ نبوی
۱۴ـ شمیران ـ سوپر مارکت شمیران

مراجعه فرمایند ضمنا برای سایر شهرستانها نماینده‌فعال پذیرفته میشود .

فروشگاه شماره ۱ـ میدان بهارستان
فروشگاه شماره ۲ـ خیابان آمل ـ کوچه دقت
فروشگاه شماره ۳ـخیابان مازندران‌ـمقابل‌بیمارستان بوعلی
مرکز شرکت ـ خیابان آمل‌ـ کوچه دقت تلفن های ۷۰۸۶۸ـ ۷۰۸۶۹

۱ـ۶ ۱ـ۳۳۵۱۸

آگهی فقدان سند مالکیت

آقای حبیب‌اله ابراهیمی با ابراز یکبرك گواه خواهی که باین اداره تسلیم نموده مدعی است که سند مالکیت ششدانك پلاك ۴۷۶ که تحت شماره ۴۸۶ صفحه ۱۰۶ دفتر جلد پنجم بنام محمد اسماعیل ابراهیمی صادر و تسلیم گردیده و بموجب سند رسمی ۱۳۹۰۵ دفتر ۲ گرگان یکدانك ونیم مشاع از پلاك مذکور به بیع قطع بنامبرده واگذار شده‌وتاکنون موردهیچگونه معامله قرار نگرفته ودر رهن کسی هم نمیباشد در اثر نقل و انتقال مفقود گردیده‌وتقاضای‌صدورالمثنی سند مزبور را از این اداره نموده‌و در تاریخ ۴ر۶ر۴۰ پنج نفر شهود هم در اداره ثبت حاضر وباتحقیقات کافی بعمل آمده همگی بالاتفاق فقدان سند مالکیت پلاك فوق‌الذکر وعلت آنرابشرح‌بالا گواهی‌نموده‌اند لذا طبق تبصره ۱ از ماده ۱۲۰آئین نامه قانون ثبت مراتب راباطلاع عموم میرساند تا هر کس نسبت بخانه مزبور معامله نموده ویاادعائی داشته باشد ویا سندمالکیت مورد آگهی نزداو میباشد از تاریخ‌انتشار نوبت اول تایکماه باین اداره‌مراجعه وهرگونه اظهار وادعائی داشته‌باشد کتبا تسلیم والا باگذشتن مهلت مقرر المثنی سند مالکیت خانه مزبور صادر وبمالك آن داده‌میشود این آگهی ظرف یکماه سه نوبت‌هر ده روز یکمرتبه در روزنامه اطلاعات منتشر میشود .

نوبت اول ۲۶ر ۱۰ر ۴۰
نوبت دوم ۶ر ۱۱ر ۴۰
نوبت سوم ۱۶ر۱۱ر ۴۰

رئیس اداره ثبت اسناد شهرستان گرگان ودشت .جمالی

۱ـ۳ ۱ـ۳۴۷۳۸

بانك کشاورزی ایران با نازلترین بهره برای‌امور تولیدی کشاورزی‌اعتبارمیدهد

نرخ بهره

۳ر. برای شرکتهای تعاونی روستائی
۶ر. برای احداث قنوات ـ حفر چاه وسایربرنامه‌های کشاورزی مدت دو الی ۱۰ سال برحسب نوع اعتبار
۱۰ر. برای تامین مخارج ضروری امور کشاورزی به صورت اعتبار درحسابجاری مدت‌یکسال‌وقابل‌تجدید

کسانی می‌توانند ازمزایای این بانك استفاده نمایندکه در ردیف مشتریان خوش حساب قرار گرفته وبدهی پس افتاده نداشته باشند.

آـ۳۴۷۱۲

فیزیوتراپی ـ اکسیژن تراپی دکتر خطیبی

مجهز بوسایل‌برقی وماساژطبی عوارض بعداز عمل جراحی، شکسته‌بندی، دردهای روماتیسم، سیاتیك، فلج‌ها بویژه فلج اطفال تهیه دست مصنوعی.

خیابان پهلوی روبروی سینما مهتاب تلفن ۴۵۳۳۶

مجالس ترحیم و یاد بود

خانواده های زندنیا ـنامداری زندی ـ تیموریان افشار وگمرکیان

باکمال تاسف درگذشت شادروان **بانو خدیجه زندی (انیس‌الحاجیه)** مادر آقای منصور زند نیا و بانوان شکوه عظماوماه‌طلعت نامداری زندی‌را باطلاع‌خویشاوندان‌وآشنایان میرسانند بنا بخواسته آن بانوی نیکوکار هزینه مجالس‌ترحیم بمصرف کمك بمستمندان خواهد رسید ضمنا مجلس ختم زنانه ای در روز چهارشنبه ۲۷دیماه جاری از ساعت ۲تا ۵ بعد از ظهر در منزل آنمرحومه واقع در خیابان‌رودسر‌ـخیابان زاهد منعقد خواهدبود .

بعموم‌بازماندگان آنمرحومه مصیبت‌وارده‌را تسلیت میدهیم

وزارت بازرگانی بانهایت تاثرو تاسف فوت مرحوم **رضا قلی ساویز** کارمند بازنشسته اداره کل گمرك‌را که از صاحب منصبان قدیمی و صدیق بوده اند باطلاع میرساند مجلس ختم آنمرحوم روز شنبه ۳۰ر۱۰ر۴۰ از ساعت ۹ تا ۱۱ صبح در مسجد مجد برگزار خواهد شد .

وزارت بازرگانی

خانواده های **ساویز‌ـرضائی‌ـ ماکوئی‌ـکمپانی ـطهماسبی نیك انجام ـ شیبانی ـ رکنی ـ قهرمانی ـ صدقیانی ـقدیمی نوائی ـظلی ـ ویلکین**

بانهایت تالم درگذشت مرحوم **رضا قلی ساویز** را به اطلاع خویشاوندان و دوستان میرساند مجلس ترحیم آن مرحوم روز شنبه سی‌ام دیماه (۳۰ر۱۰ر۴۰)ازساعت ۹ تا ۱۱ صبح در مسجد مجد و مجلس ترحیم زنانه در روز پنج شنبه ۲۸دیماه ازساعت ۳الی ۶ بعد از ظهر در منزل شخصی واقع در خیابان بیست متری دوم شماره ۱۱۴ منعقد خواهد بود .

ایرج ساویز ـ منصورماکوئی‌ـ علی رضائی ـ عباس رضائی ـ دکترقاسم رضائی ـ محمد علی نوائی ـ حسن‌نوائی مسعود کمپانی ـ حسن کمپانی ـ سرهنك خلیل طهماسبی‌ـ تقی نیك‌انجام ـ احمد شیبانی ـمهندس‌ملك منصور رکنی‌ـ سرهنك مهدیقلی قهرمانی‌ـاصغر صدقیانی ـ حسن‌صدقیانی رضا قلی قدیمی ـاحمد ظلی ـ آرتوروبلکین

آـ۲۵۳۳۷ ۱ـ۲

مرحوم رضا قلی ساویز از صاحبمنصبان عالی رتبه وزارت گمرکات بوده اند که مدت۴۵ سال با کمال درستی و صداقت در مشاغل حساس انجام وظیفه می نمودند و اکثر سالیان خدمت خود را در مناطق بد آب و هوا و بنادر جنوب بخدمت اشتغال داشته اند ما مصیبت‌وارده را ببازماندگان آن مرحوم تسلیت می گوئیم .

درگذشت شادروان **مهربانو نوذربهرام زاده** را باطلاع خویشاوندان و آشنایان میرساند مجلس پرسه روزچهارشنبه بیست و هفتم دیماه ازساعت سه تا شش بعد از ظهر در معبد زرتشتیان خیابان استالین برگذار است .

مهربان پرتوی ـ شهریار بهرام زاده‌ـ دینیار بهرام‌زاده اردشیر بهرام زاده‌ـ نوذربهرام زاده ـ بانو بهرام زاده‌یزدانی فرنگیس پرتوی‌ـ مهربانو بلند ـ کیخسرو یزدانی‌ـ دکتر خدایار یزدانی ـ مهندس بهرام یزدانی ـ منوچهر یزدانی

بعموم بازماندگان آنمرحومه مصیبت وارده را تسلیت میدهیم

بقیه آگهیهای ترحیم وتسلیت درصفحات ۱۷و۱۹

باکمال تاسف فوت مرحومه مغفوره **بانو نجیبه اصلانی** مادر سرتیپ دکتر اصلانی ـ محمد اصلانی ـ حسین اصلانی را باطلاع بستگان و آشنایان میرساند . مجلس ختم مردانه آن مرحومه روز چهارشنبه ۲۷دیماه از ساعت ۹ و نیم الی۱۱ ونیم صبح در مسجد مجد و مجلس ختم زنانه عصر همانروز در منزل سرتیپ دکتر اصلانی ـخیابان شاه آباد جنب کوچه آسید هاشم شماره ۱۶۱ برگزار می گردد .

محمد اسمعیل اصلانی ـ سرتیپ دکتر علی اصلانی ـ محمد اصلانی ـ حسین‌اصلانی‌ـزرین‌دخت اصلانی ـ کیومرث کسرائی ـعباس فداقی ـ جعفر چهره‌نگار ـ سرهنك محمدـ تلدهٔ ـ منصور صادقی جورابچی ـ سروان فریدون صادقی‌ـ سروان دکترنصر اصفهانی ـ مهدی ژرفی ـ دکتر مسعود میربها ـ هادی رفیع ـ محمد علی جمالی

فوت مرحومه **فاطمه خانم** متعلقه مرحوم ادیب العلماء تبریزی‌که از بانیان صدر مشروطیت بوده اند باطلاع دوستان و برادران دینی مخصوصا علماء اعلام میرساند که در ختم‌آن مرحومه شرکت فرموده کسب ثواب فرمایند .

سید ابوالقاسم کاشانی‌ـمرتضی علم

خانواده های **ادیب زاده ـ فتوره‌چی شرق‌ـ ادیب‌پور‌ـ عابدین‌زاده ـقوامی ـ کیا ـ بیکدلی**

فوت مرحومه **فاطمه خانم** متعلقه مرحوم ادیب‌العلماء تبریزی‌را باطلاع دوستان و آشنایان میرساند مجلس ختم مردانه آنمرحومه در مسجد ارك ازساعت ۱۰تا ۱۲ صبح‌روز چهارشنبه ۲۷ دی ماه منعقد می‌باشد .

محمد تقی ادیب‌زاده ـحسن فتوره‌چی شرق ـ محمد ابراهیم ادیب پور ـ دکتر اسد قوامی ـ اسمعیل عابدین‌زاده حمید کیا ـحاج جعفر عابدین ممقانی‌ـ مهندس منوچهر بیکدلی دکتر غلامحسین عابدین زاده

بعموم بازماندگان آنمرحومه مصیبت وارده را تسلیت میدهیم

فوت‌بانو **کشور پنبه چی** را باطلاع فامیل ودوستان‌رسانیده طبق وصیت‌آنمرحومه از برگزاری‌مجلس ختم مردانه خودداری ومخارج آن بمصرف امور خیریه میرسد .

احمد پنبه چی ـعلی پنبه چی ـ مهندس ناصرپنبه‌چی‌ـ دکترمحمودپنبه‌چی ـ هادی نهاوندی ـ مهدی نیك ـ محمود راحمی نژاد ـ علی محمد قزل‌ایاغ ـ رضا لشگری نژاد

بعموم بازماندگان آنمرحومه مصیبت وارده را تسلیت میدهیم

بدینوسیله فوت **بانو ربابه سرودی** راباطلاع‌فامیل‌و آشنایان میرساند . مجلس ترحیم آنمرحومه ازساعت ۱۰تا۱۲ صبح‌روزپنجشنبه ۲۸ دیماه جاری در مسجد حاج‌حسن واقع در اول خیابان ارامنه وختم‌زنانه ازساعت ۳الی ۶ بعد از ظهر همان روز در منزل آن مرحومه منعقد می باشد .

غلامحسین حاتم صفت ـ منوچهر یاس ـ هوشنك‌شریفها محمود صلاحی (صلاح‌السلطنه)ـاحمد صلاحی(صلاح‌الملك) دکتر احمد مقبل ـ پرویز حاتم صفت‌ـ حمید فرزانه ـمنوچهر فرد ـکاظم‌شاهرخی‌ـحسن‌سهیلی‌ـ ناصر سهیلی‌ـ عبدالله شریفها ـ امیر محمد صلاحی ـ عزیز محمدصلاحی‌ـعلی‌اصغر صلاحی‌ـ سرتیپ پولاد نصیری ـ مهندس هوشنك امیری ـ حبیب‌الله صلاحی ـ حسن سواد کوهی ـ اسدالله سوادکوهی حسین کلاهچی ـ محمود کلاهچی ـ احمد کلاهچی

بعموم بازماندگان آنمرحومه مصیبت وارده را تسلیت میدهیم

جنگ دریائی هلند و اندونزی

هلاندیا ـ آسوشیتدپرس ـ ۱۵ ژانویه ـ نیروی دریائی هلندامروز اعلام کرد که روز گذشته کشتی های نگهبانی این کشور درآبهای گینه جدید ناوگان کوچکی از زورق های اژدر افکن اندونزی را محاصره کرده و یکی از آنها را غرق کرده‌اند و ممکن است‌اژدر-افکن دیگری‌رانیز غرق کرده‌باشند

در این گزارش گفته شده که روز پنجشنبه سه یا چهار زورق اژدرافکن متعلق به نیروی دریائی اندونزی در آبهای گینه جدید و در نزدیکی خلیج «اتنا» درمحاصره ناوگان هلند قرار گرفته‌اند وپس ازآنکه اژدر افکن اولی و احتمالا دومی نیز غرق شد سومین آنها توانسته است بگریزد و مورد اصابت گلوله‌های ناوگان هلندی قرار نگیرد.

اولین جنگ

از هنگامیکه در ماه گذشته دکتر سوکارنو رئیس جمهور اندونزی فرمان آزادی گینه‌جدید را اعلام‌کرد این اولین بار است‌که بین نیروهای اندونزی و هلند بر سرگینه جدید جنگی در گیرشده است.

خبرگزاری هلند روز گذشته از قول فرمانده ناوگان هلند در هلاند یا گزارش داده بود که‌وی تصور میکرد زورق های اژدرافکن موردبحث پیشقراولان دسته‌بزرگی از کشتی های جنگی اندونزی بوده‌اند. اما مقامات دولتی هلند در لاهه در همان موقع اظهار داشتند که گمان نمیکنندناوگان اندونزی حمله قطعی خود رابه‌گینه جدید شروع کرده باشد. درهلند اظهار عقیده میشود که اندونزی حمله نهائی را به گینه جدید تا اواخر سال جاری بتاخیر خواهد انداخت.

تلفات درگینه

یك سخنگوی وزارت دفاع‌هلند امروز اظهار داشت که عده‌زیادی **از نیروهای اندونزی در چند هفته اخیر مخفیانه به سواحل سرابی واقع در نزدیکی گینه جدید که آبهای آن پراز سوسمار های‌بزرك است هجوم کرده‌اند و بسیاری از آنها پس از پیاده شدن در ساحل کشته و یا تحت محاصره‌نیروهای هلند قرار گرفته‌اند.**

سخنگوی وزارت دفاع هلندگفت که ناوگان کشتی‌هلند ابتدابعنوان اخطار چند تیر هوائی شلیك کرده بود تازورق‌های اژدر افکن‌اندونزی به‌عقب بازگردند اما چون آنها اعتنائی باین اخطار نکردند هدف گلوله قرارگرفتند ویك‌یادوفروند ازآنها غرق شدند.

پیام دبیرکل

سازمان ملل ـ آسوشیتدپرس ـ ۱۵ ژانویه ـ اوتانت دبیر کل سازمان ملل شب گذشته پیامهائی برای اندونزی و هلند فرستاد واز وقوع زدو خورد بین واحدهای دریائی دو کشور در سواحل‌گینه جدید ابراز نگرانی شدید کرد.

دبیر کل سازمان ملل در این پیام ها یکبار دیگر از دولت های اندونزی و هلند درخواست کرده است‌که از راه مذاکرات مسالمت آمیز اختلافات خود را با یکدیگر حل کنند.

جلسه اضطراری

لاهه ـ یونایتدپرس ـ ۱۵ژانویه کابینه هلند چند هفته پس‌ازوصول خبر مربوطه به جنك بین ناوهای هلند واندونزی درسواحل گینه جدید شب گذشته بطور اضطراری تشکیل شد.

یك منبع موثق گزارش داده است که هدف کابینه هلند از تشکیل این جلسه رسیدگی به امکانات درخواست کمك ازشورای امنیت سازمان ملل‌برای جلوگیری از توسعه جنك بوده است.

انتظار میرود که دولت هلند تا ۲۴ ساعت آینده تصمیم خود را برای ارجاع قضیه گینه جدید به شورای امنیت فاش کند.

گزارش به‌کندی

واشنگتن ـ یونایتدپرس ـ ۱۵ ژانویه ـ پس‌از رسیدن خبرمربوط به شروع جنك بین ناوگان اندونزی و هلند درآبهای‌نزدیك به گینه جدیدمقامات رسمی‌امریکا دچار نگرانی فوق‌العاده‌ای شده‌اند گزارش مربوط باین‌نبرد دریائی به پرزیدنت کندی داده شده است مقامات امریکائی اطلاع‌یافته‌اند که دو زورق‌جنگی اندونزی‌بوسیله ناوگان هلند غرق شده است.

مقامات امریکائی اکنون ازآن‌بیم دارند که دکتر سوکارنو رئیس جمهوری اندونزی علنا شروع‌جنك اندونزی و هلند را اعلام کند.

ارتش ۲۰ هزار نفری

جاکارتا ـ یونایتدپرس ـ ۱۵ ژانویه ـ یك منبع موثق دیشب‌از جاکارتا گزارش داد که در یك ماه گذشته ارتش اندونزی بیش‌از ۲۰ هزار نیروی جدید را به‌سلب جنوبی که روبروی گینه جدید قرار دارد انتقال داده است.

منبع مذکور اضافه کرد که‌با اعزام این نیروها به سلب جنوبی اکنون نیروهای اندونزی درمدتی کمتر از یك ماه به بیش‌از ۴۸هزار نفر رسیده است علاوه بر ۴۰هزار نیروهای ارتش اندونزی ۸ هزارنفر از جنگجویان باتجربه و تعلیم‌دیده فرقه دارالاسلام اندونزی نیز که‌تا سال گذشته مشغول جنك با دولت اندونزی بودند اکنون آماده‌هستند تابه‌گینه جدید حمله کنند.

اختلاف ملك‌حسین ودینا برسرعالیه

دینا

ملك حسین

عمان ـ آسوشیتد پرس ـ ۱۵ژانویه ـ ملك حسین‌پادشاه اردن هاشمی امروز اظهار داشت مایل‌نیست بار دیگر دعوای خودرابادینا ملکه سابق اردن که مدعی است دختر پنج ساله او از پادشاه اردن باید به خود وی داده شود شروع کند واین منازعات تبدیل بیك جنجال بزرك گردد.

دینا که اکنون در قاهره اقامت دارد روز گذشته‌باردیگر درخواست کرده است که ملك حسین دختره ساله وی موسوم به عالیه رابه نزد مادرش باز گرداند. در بار اردن روز گذشته اعلامیه‌ای منتشر کرد وطی آن تاکید نموه که‌پادشاه‌اردن بهیچکس اجازه نخواهد داد تاآینده وسعادت شاهدخت عالیه را قربانی اغراض خودنماید. در آینده نیز سر پرستی پرنسس عالیه باشخص ملك حسین خواهد بود.

گیزنگامعزول وبازداشت شد

لئوپولدویل ـ یونایتدپرس ـ ۱۵ ژانویه ـ سخنگوی سازمان ملل دیشب گزارش داد که آنتوان گیزنگا معاون نخست‌وزیر دولت مرکزی کنگو درخانه خود تحت‌نظر قرار گرفته وبازداشت شده است.

سخنگوی سازمان ملل درلئوپولد ویل گفت که‌پس‌ازجنك‌های‌شدیدی که بین نیروهای طرفدار گیزنگاو سربازان تحت فرماندهی ژنرال لوندولافرمانده نیروهای کنگو در ایالت استانلی ویل صورت گرفت افراد ژنرال لوندولا با همکاری‌نیرو های سازمان ملل گیزنگا را در خانه‌ای باز داشت کردند واکنون سربازان سازمان ملل‌وارتش‌مرکزی کنگو مشترکاوظیفه نگهبانی‌ازمحل اقامت گیزنگا را بعهده دارند.

خلع سلاح شدند

در همین گزارش گفته شده که۳۰۰ نفر ا زژاندارم های وفادار به‌گیزنگا بوسیله نیروهای دولت مرکزی کنگو خلع‌سلاح‌شده واکنون در محاصره نیروهای سازمان ملل‌وافراد تحت فرماندهی ژنرال لوندولا قراردارند. پارلمان کنگو هفته‌گذشته‌بااکثریت آراء رای داده بودکه گیزنگا باید هر چه زود تر به لئوپولد ویل باز گردد ودر غیراینصورت به اتهام تجزیه ایالت استانلی ویل از خاك اصلی کنگو تحت تعقیب قرارخواهد گرفت.

سخنگوی سازمان ملل گفت که در جریان جنك‌های چند روز اخیر استانلی ویل هشت نفر از ژاندارم های وفادار به گیزنگا و شش نفراز افراد تحت فرماندهی ژنرال‌لوندولا به قتل رسیده‌اند، ونیروهای‌سازمان ملل بعلت عدم شرکت در جنك تلفاتی نداشته‌اند.

معزول شد

لئوپولدویل ـ آسوشیتدپرس ـ ۱۵ ژانویه ـ اکثریت قریب باتفاق نمایندگان پارلمان کنگو شب گذشته علیه گیزنگا معاون نخست وزیر کنگو ورهبر طرفدار کمونیست هوا خواهان پاتریس لومومبا نخست وزیر فقید کنگو در ایالت استانلی ویل رای دادند واو را معزول کردند رئیس مجلس کنگو ضمن نطقی که در جلسه دیشب ایراد کردگفت که گیزنگا زمانی یك نفرناسیونا-لیست بوداما اکنون تبدیل به فردی تروریست، جنایتکار و هرج ومرج طلب شده است.

سیریل آدولا نخست وزیر کنگو پس از رای دیشب پارلمان‌این کشور فرصت خواهد داشت تاتمام اقدامات لازم راعلیه رژیم گیزنگا دراستانلی ویل وعلیه شخص وی که درعین‌حال یکی از اعضای پارلمان کنگو می باشد بعمل آورد.

تروریسم درالجزایر اوج میگیرد

الجزایر ـ خبر گزاری فرانسه ـ افزایش‌عملیات تروریستی درسراسر الجزایر مردم غیر نظامی و نظامی را متوحش ساخته است.

در روز های اخیر بطور متوسط ۴۰ نفر بر اثر عملیات تروریستی و انفجار بمب های پلاستیکی درشهر های‌مختلف الجزایر کشته شده‌اند.

تنها دیروز ۳۰ نفر در شهر های مختلف الجزایر بر اثر سوء قصد کشته شده‌اند. در شهر اوران ده نفر کشته شدند که سه نفر ازآنها اروپائی بودند و پنج نفر مجروح گردیدند که‌چهارنفرشان نیزاروپائی بودند.

در شهر الجزیره ۱۳ سوء قصد روی داد که موجب کشته شدن۸ نفر (چهار اروپائی و چهار مسلمان) و مجروح شدن ۱۶ نفر گردید.

در شهر کنستانتین ۷ سوء قصد روی داد که موجب قتل ۶ نفر(چهار اروپائی) و مجروح شدن ۱۸ نفر گردید. در شهراوران بر اثرانفجار ۹بمب پلاستیکی ۵ تن کشته شدند.

سوء قصد به‌کاردارسفارت‌انگلیس‌دریمن

عدن ـ یونایتد پرس ـ ۱۵ژانویه ـ رادیو یمن دیشب گزارش داد که روز گذشته «رونالد بایلی» کاردار سفارت انگلیس در یمن ویکی از افراد محافظ وی بوسیله یك نفر ناشناس مورد حمله قرار گرفته و مضروب شده است.

بنا بر همین گزارش امام احمد پادشاه یمن برای کسی که‌ضارب را پیدا کند جایزه هنگفتی وعده داده است، پادشاه یمن در عین حال در شهرطایزپایتخت یمن هیئتی را مامور تحقیق در باره این قضیه کرده است.

رادیو یمن گفت که حال کاردار سفارت انگلیس در طایز پس از چاقو خوردن رو به بهبود است.

تاکنون معلوم نشده که ضارب به چه علت رونالد بایلی را مضروب و زخمی کرده است.

خلاصهٔ اخبار

لندن ـ سخنگوی وزارت امور خارجه بریتانیا برای سومین بار گزارش منابع قاهره را در مورد فرستادن واحدهای انگلیسی به‌اردن تکذیب کرد.

***

ورشو ـ پس از نبرد شدیدی که بر ضد گرگها در نواحی لهستان آغاز گردید تاکنون تنها درناحیه رزسو ۴۱راس گرك کشته شده‌اند.

***

رم ـ خبرگزاری ایتالیا روز دوشنبه گزارش داد که دبیر اول سفارت آلبانی در رم در حین دریافت‌اسناد محرمانه مخالف باامنیت‌ایتالیا باز-داشت شده است.

بوئنوس آیرس ـ سازمانهای‌سیاسی آرژانتین از دولت تقاضا کرده‌اند که مناسبات‌دیپلماسی‌بین کوباوآرژانتین قطع شود.

***

بمبئی ـ پاندیت نهرو بانطقی که دیشب در بمبئی ایراد کرد مبارزه انتخاباتی را در هند افتتاح کرد.

***

نیویورك ـ احتمال‌میرود که‌شورای امنیت سازمان ملل در اواسط این هفته‌برای رسیدگی به مسئله کشمیر تشکیل جلسه دهد وپس از استماع ادعاهای‌پاکستان‌وهندوستان که‌در این مورد اختلاف دارند رسیدگی و اتخاذ تصمیم نهائی را به فرصت دیگری موکول کند.

شرکت سهامی اتوتوکل

انواع اتوبوسهای مدرن آخرین سیستم بظرفیت‌های مختلف برای خانواده‌ها و مؤسسات دولتی وبنگاههای فرهنگی بطور در بست جهت مسافرت بشهرستانها وبازدیدهای علمی ویا گردش در شهر احتیاج باشد موجود دارد نشانی میدان گمرك تلفن ۲۷۷۹۷ میدان ۲۴ اسفند یا بنگاه ۴۴۰۶۱

۳۳۵۸۶ ۱ـ۴

حراج سالیانه کفش فردوس

ازروزشنبه ۳۰ دیماه شروع میشود

کفشهای ۷۰۰ تا ۸۵۰ ریالی

فقط ۴۸۰ ریال

کفش فردوس ـ خیابان‌شاه‌وشاهرضا

۳۴۶۱۴ آـ ۳ ۱ـ

برنامه آینده سینماهای

میامی ـ ایران ـ دیانا ـ تهران

رادیو سیتی

ادئون

از صبح پنجشنبه

۲۸ دیماه در سینماهای

فرشته آبی

کورد یورگنز

مای بریت

(لولا) جدیدترین آهنك روز توسط مای بریت در این فیلم اجرا میگردد

امریکا از استقلال کشورهای آزاد دفاع میکند

واشنگتن ـ خبرگزاری فرانسه ـ جان کندی رئیس جمهوری امریکا طی یك کنفرانس مهم مطبوعاتی گفت مذاکرات بین لولین تامپسون سفیر کبیرامریکا در مسکو واندره گرومیکو وزیر امور خارجه‌شوروی ادامه خواهد یافت و در وضع کنونی جهان این نکته حائز کمال اهمیت است .

وی گفت هنوز زود است نتایج بدست آمده از دو مذاکره تامپسون و گرومیکو را تفسیر کرد و یا آنکه‌پیش بینی نمود این مذاکرات تاچه وقت ادامه خواهد یافت .

کندی تائید نمود که تامپسون تماس های تازه‌ای‌با اندره گرومیکو پیرامون‌مسئله برلن میگیرد وخاطر نشان ساخت من امیدوارم که این مذاکرات ادامه یابد و دقیقا روشن شود که آیا موافقتی بین شرق و غرب در مورد مسئله برلن امکان داردیانه ، کندی حاضر نشدبگوید مذاکراتی که‌تاکنون بین تامپسون و گرومیکو صورت گرفته است مفید بوده یا خیر .

نباید خراب کرد

پرزیدنت کندی در پاسخ سئوال دیگری گفت هنگامیکه در اوت گذشته دیوار برلن برپا شد هیچیك از رهبران برلن غربی ، فرانسه و انگلستان معتقد نبودند که امریکا و یا سایر کشور ها باید این‌دیوار را خراب کنند .

کندی گفت‌من معتقدم که‌خراب کردن دیوار برلن عکس العمل شدیدی را بوجود می‌آورد که‌بدون شك مارا براه خطرناکی میکشاند،

کندی افزودهمین پیش بینی موجب گردیدکه هیچیك از رجال‌مسئولیت دار غرب توصیه نکند که لازم‌است دیوار برلن را خراب کرد .

پرزیدنت کندی افزود حقوق اساسی غرب در برلن حفظ رفت و آمد آزاد به برلن غربی ، حفظ آزادی مردم‌برلن غربی است و غرب هرگز از این حقوق خود صرفنظر نخواهد کرد .

رئیس جمهوری امریکا گفت‌ولی نباید فراموش کرد که مابرای‌حفظ این حقوق‌به‌مشکلات زیادی برخورد کرده‌ایم .

مسئله کوبا

پرزیدنت کندی آنگاه به مسئله کوبا اشاره‌کرد و گفت : **کنفرانس وزرای امورخارجه کشور های قاره امریکاکه ۲۲ ژانویه در«پونتادلت» تشکیل‌میشود موجب‌تشکیل‌اکثریتی خواهد شد که بر ضد دیکتاتورچپ که از خارج قاره امریکا پشتیبانی میشود نظریات خود را بیان کنند.**

از رئیس جمهوری امریکا تقاضا شد که توضیحات بیشتری پیرامون این کنفرانس بدهد و روشن سازد که این کنفرانس چه نوع عملی را برضد کوبا تایید میکند .

کندی در پاسخ این سئوال‌خاطر نشان ساخت من معتقدم که افکار عمومی قاره ما عقیده دارد که کمونیسم تهدیدی برای آنها بشمار میرود و این کمونیسم توسط قدرت های‌خارجی کمك و پشتیبانی‌میشود.

کندی افزود تمام مردم امریکا بر این عقیده‌اند که برای کمونیسم در سیستم کشور های قاره امریکا محلی از اعراب نیست و همه ما بر ضد دیکتاتور های چپ و راست هستیم .

کندی به دختر خردسالی که به ملاقاتش رفته لبخند میزند . این‌دختر بچه که مبتلا به فلج کودکان‌می باشد از طرف گروه معروف‌به«دیمزپسترگولز» انتخاب‌شده‌بود تابه کاخ‌سفیدبرود واز طرف خردسالان مبتلا به فلج به‌کندی تبریك بگوید .

وی‌افزود اینك که جمهوری ـ دومینیکن از سلطه یك دیکتاتور راست خلاص گردید،ما امیدواریم که قاره امریکا بر ضد دیکتاتور چپ بپاخیزد . من معتقدم که مادر این زمینه اکثریت بدست می ـ آوریم .

اندونزی و هلند

پرزیدنت کندی سپس به اختلافات اندونزی و هلند اشاره کردواظهار امیدواری نمود که اندونزی وهلند پاسخ مساعدی به کوشش دبیرکل سازمان ملل‌متحد برای‌حل مسالمت آمیز مسئله گینه غربی بدهند .

کندی سپس به بازار مشترك‌اروپائی اشاره کرده و گفت موافقتی که در زمینه کاهش متقابل عوارض گمرکی بین‌اتازونی وبازار مشترك پس‌از ۱۸ ماه مذاکره در ژنو و بروکسل صورت گرفت‌بطور کلی‌رضایتبخش بود .

وی افزود این بهترین نوع‌توافقی بود که‌ماامکان داشت به آن‌برسیم. رئیس جمهوری امریکا گفت‌اتازونی برای بدست آوردن مقررات‌مساعدی نسبت به صدور محصولات کشاورزی خود بامشکلاتی بر خورد میکرد .

کندی گفت کوشش کشورهای‌غربی برای رسیدن به وحدت یکی‌ازعوامل بسیار خوب‌وضع کنونی جهان را تشکیل میدهد .پرزیدنت کندی سپس نسبت به تصویب‌برنامه مبادله آزاد بازرگانی توسط کنگره امریکا باحتیاط سخن گفت . وی افزوداگر اعضای کنگره امریکا دقیقا برنامه مرا در این زمینه بررسی کنندآنرا تصویب خواهند کرد .

پرزیدنت کندی آنگاه گفت‌من روز ۱۹ژانویه آینده به نیویورك خواهم رفت تابااو تانت دبیر کل سازمان ملل متحد وادلای‌استیونسن سفیر کبیر امریکا در سازمان ملل متحد مذاکراتی بعمل‌آورم.

مسئله الجزایر

رئیس‌جمهوری امریکا آنگاه به مسئله الجزایر اشاره کرده و گفت هنگام کودتای اخیر در الجزایر دولت امریکا هیچگونه تقاضای کمکی از دولت فرانسه دریافت نداشت .کندی گفت کوچکترین پیش بینی در مورد آینده وضع این قسمت از جهان دوراز درایت‌است .

رئیس جمهوری امریکا سپس به اوضاع‌جنوب شرقی آسیااشاره کرده وگفت هیچیك از افراد نیروی‌امریکا در عملیات جنگی ویتنام شرکت ندارند . اتازونی تمام کوشش خود را بعمل می‌آورد تایك لائوس‌مستقل وآزاد بوجود آید .**کندی گفت‌مابر آنیم که در آسیای جنوب خاوری و دیگر نقاط جهان ازاستقلال کشورها دفاع کنیم ولو آنکه این امرالزاماً بتصادمی منجر شود .**

کندی سپس به آزمایشهای اتمی اشاره کرده و گفت اتازونی به تدارکات خودبرای انجام‌آزمایشهای اتمی در فضا ادامه میدهد تاچنانچه منافع عمومی ایجاب کند بتواندفورا اقدام به آزمایشهای اتمی در فضا کند .

کندی تایید نمود که تدارکات‌در این زمینه‌بموازات مذاکره برای‌قطع آزمایشهای اتمی جریان می‌یابد . دریك کشوردموکراسی مانندامریکا غیر ممکن است که چنین کارهائی محرمانه صورت گیرد .اما درکشور دیکتاتوری شوروی انجام محرمانه چنین کارهائی امکان پذیر است .

موضوع کشمیر

پرزیدنت کندی آنگاه بمسئله کشمیر اشاره کرده وگفت دولت امریکا کوشش خود را برای کمك به دو کشور ذینفع جهت حل مسئله کشمیر ادامه میدهد .

پرزیدنت کندی سپس به بیلان یك سال حکومت خود اشاره کرده وگفت **بزرگترین حادثه تاثرانگیز برای دولت من در طول یکسال‌زمام‌داری شکست مذاکرات‌قطع آزمایش های اتمی‌در ژنو بود ودلگرم کننده ترین عامل علاقه روز افزون وحدت بین ملل غربی ووضع مناسبات با امریکای لاتین وعلاقه بسیاری از کشورها به حفظ استقلال وحاکمیت ملی آنها بود .**

پایان کار یك طرح استعماری

جای آن دارد که با کودتای نیم بند لبنان و عکس‌العمل های آن دفتر طرح هلال خصیب بسته شود و این آخرین باری باشدکه به نام این طرح استعماری درشرق دنیای عربی دست به آشوب وبی نظمی بزنند . هواداران دیوانه‌وار این طرح و پشتیبانان‌خارجی آنها دست خود را بیش از حد بازی کرده‌اند . کار رسوائی آن بالا گرفته است و پس از چهل سال زمانی رسیده است که پاك دست از اجرای رویای خود بکشند .

هلال خصیب (حاصل خیز) برای نخستین بار در وزارت‌خارجه انگلستان متولد شد . هنگامی‌که فرانسویان امیر فیصل‌و نیروهای او را از دمشق راندند و شگست بدی به طرحهای جاه طلبانهٔ پسران شریف حسین مکه‌و پشتیبانان انگلیسی آنان وارد ساختند ،این فکر در لندن قوت‌گرفت که سر ـ زمینهای عراق ، اردن و سوریه‌را که روی نقشه شباهتی به شکل هلال دارد ، و در مقایسه بابیابان های نواحی مجاور حاصل خیز است ، زیر حکومت هاشمیان‌متحد سازند .

ازآن پس بغداد وعمان که‌مقر فرمانروائی فیصل و عبداله وپسران آنها شده بودند ، به صورت کانون های توطئه در آمدند .ودر پشت سر همهٔ این توطئه‌ها نوری ـ السعید ،خدمتگزارقدیمی‌وهمیشگی قرار داشت . که همه چیز ، از اعتقادات تا منافعش ، او را به وفاداری به انگلستان می‌خواند .

تاوقتی فرانسویان برسوریه و لبنان فرمان می‌راندند‌هلال‌خصیب قابل اجرا نبود . گروههای‌افراطی امثال حزب مردم سوریه به‌رهبری آنطوان سعاده در سر خیال‌تشکیل سوریه بزرك رامی‌پختند . اماوقتی حتی بر سوریه کوچك تسلطی نداشتند از کوششهای خودطرفی نمی‌بستند .

شکست فرانسه در جنك دوم جهانی و استقلال سوریه دراواخر آن جنك بود که‌اجرای‌طرح‌قدیمی هلال خصیب را وارده‌مراحل‌جدی‌تر کرد . محیط طوفانی سیاست سوریه فرصت های بزرگی در اختیار نوری السعید می‌گذاشت. حزب مردم و افسران دست‌راستی سوریه که به پولهای عراقی و پشتیبانی انگلیسی پشتگرم‌بودند کودتا هاو ضد کودتاهای بسیاری را سبب شدند . نوری السعید بارها بحد تسلط بر سوریه‌رسید. اما مقاومت ملیون‌سوریه و پولهای عربستان سعودی که به فراوانی در آن کشور خرج می‌شد سدی در برابر کوششهای متحد عراق ، اردن و انگلستان بوجود آوردکه درحوالی‌سال۱۹۵۸ به ورشکستگی کامل سیاست انگلیس در سوریه انجامید و تعادل داخلی آن‌کشور را چنان بر هم زد که سوریائی‌ها بین تسلیم به عبدالناصر و تسلط کمونیستها مجبور به انتخاب‌شدند و راه حل نخستین را برگزیدند.

عکس‌العمل این شکست تشکیل فدراسیون عراق واردن (اتحاد العربی) بود که ثابت شد در برابر طوفان احساسات ضد انگلیسی‌در شرق دنیای عربی جز پر کاهی نیست . اندکی پس از آن‌نوری ـ السعید و خاندان هاشمی عراق‌نابود شدند و این پایان خونین مرحلهٔ حساسی در تاریخ هلال خصیب بود .

با اینهمه رویا پرستانی که همچنان آرزوی متحدساختن‌سوریه و عراق و لبنان وفلسطین را درسر می‌پرورانند و برای آنکه هلال‌خود را به ستاره ای نیز مزین کنند سر تصرف قبرس را هم دارند ،

پایان کار جمهوری متحدعربی را غنیمت شمردند . حملهٔ آنها به لبنان ، موج بلندی از بدگمانی در همهٔ دنیای عربی شرق سوئز برانگیخت . میزان درستی اتهامات معروف دوالیبی و کمال جمیلاط هرچه باشد ، در این تردید نمی‌ـ توان کرد که هلال خصیب‌وسوریه بزرك در خاور میانه با نام‌ومقاصد انگلستان آمیخته است .

زند ه‌کردن خاطرات گذشته بهر عنوان‌و به دست هرکس ، جز افزودن بر عدم ثبات وناراحتی کشور های این منطقه‌نتیجه نخواهد داشت . پشتیبانان خارجی‌اینگونه طرحها که می‌پندارند یك دولت بزرگتر عربی بهتر از چند دولت کوچکتر می‌تواند جسارت رفع اختلافات خودرا بااسرائیل‌داشته باشد اهمیت افکار عمومی را در دنیای عرب دست کم‌می‌گیرند.

داریوش همایون

ازامشب در سینماهای

همای ـ متروپل

یك فیلم بزرك پرحادثه ازمبارزه‌دلیرانی که شمشیر آبدار آنها لرزه براندام دشمنان مملکت انداخته بود

آخرین نبرد دلیران

باشرکت:

فرانك لاتیمور

جیانا ماریا کانالیه

سینماسکوپ

رنگی

دوبله فارسی

ازامشب درسینماهای

ایفل ـ ونوس ـ پرسپولیس ـ مراد

خانم عوضی گرفتی !!

بزرگترین فیلم کمدی سال

که مورد استقبال کلیه طبقات مختلف قرارخواهدگرفت

باشرکت: فرانك ومشهورترین هنرپیشگان کمدی همایون ـ سپهرنیا

مقبلی ـ تهامی ـ پرخیده ـ میلانی ـ فاضلی

درسوریه میخواستند آشوب بپاکنند

دمشق ـ آسوشیتد پرس ـ ۱۵ ژانویه ـ پارلمان سوریه با اکثریت قریب به اتفاق به کابینه جدید دکتر معروف دوالیبی نخست وزیر سوریه که مطابق با قانون اساسی این کشور روی‌کار آمده رای‌اعتماد داد .

پارلمان سوریه به کابینه ائتلافی سوریه که از ۱٦ وزیر تشکیل میشود اختیار داده است در مورد سیاست خارجی سوریه هر اقدامی را که برای تحکیم بیطرفی مثبت و عدم شرکت سوریه در پیمان ـ های منطقه‌ای لازم بداند انجام‌دهد.

تنها گروه معدودی از اعضای حزب‌سوسیالیست سوریه که‌رهبری آن را اکرم حورانی معاون سابق ریاست جمهوری سوریه عهده دار میباشد علیه‌دولت ائتلافی دوالیبی‌که اندکی به راست تمایل دارد رای داده‌اند .

نخست‌وزیر سوریه وعده داده که از ملی شدن صنایع بزرك محلی جلو گیری خواهد کرد و در عوض حد نصابی برای مقدار و ارزش سهام سرمایه داران تعیین خواهد نمود .

میخواستند آشوب کنند

دمشق ـ۱۵ ژانویه ـ خبرگزاری فرانسه ـ احمد قنبر وزیر کشور سوریه در یك مصاحبه مطبوعاتی‌به خبرنگاران جراید اظهار داشت که طی ٤۸ ساعت اخیر عده‌ای در صدد برهم زدن نظم و آرامش در کشور بودند ومیخواستند بهر طریقی که باشد آشوبی بپاکنند . وی افزود از تحقیقاتی که بعمل آمده ثابت شده است که بیشتر این عناصر بیگانه بوده‌اند . دولت برای‌حفظ نظم باقدامات لازم دست زده است.

وزیر کشور سوریه گفت جای بسی تاسف است که‌عناصر مفسده‌ـ جو در میان محافل دانشگاهی و مخصوصا در بین دانشجویان دانشکده‌های حقوق‌وادبیات‌وهمچنین کارخانه‌های بزرك رخنه کرده‌اند.

وی اضافه کرد اگر قرار باشد تظاهرات دیگری انجام شود دولت ناگزیر خواهد بود تمام عوامل غیر سوری راکه با این حوادث مرتبط هستند اخراج کند.

ناظران سیاسی اظهار میدارند که مقصود از عوامل غیر سوری که وزیر کشور به‌آن اشاره کرده‌است مهاجران‌فلسطینی‌وپناهندگان‌سیاسی از عراق واردن است.

رادیو بیروت شب گذشته اعلام داشت که کارگران یك کارخانه بزرك نساجی در سوریه در تظاهرات دانشجویان دمشق شرکت داشتنداند این تظاهرات بمناسبت‌تقسیم دولت بن بر لغو قانون ملی کردن صنایع بزرك برپا شده بود.

رابطه ندارد

در جلسه دیشب مجلس موسسان سوریه اکرم‌حورانی نماینده «حماه» اظهار داشت که هیچگونه رابطه‌ای بادانشجویان وعناصری که‌در صدد بهم زدن نظم و آرامش بودندندارد وی یادآورشد که‌حزب سوسیاست رستاخیز عرب که وی سابقاریاست آن رابعهده داشت همچنان یك حزب منحله است .

۱۷۱ نفر در لبنان توقیف شدند

بیروت ـ یونایتد پرس ـ ۱۵ ژانویه ـ دولت لبنان امروز اعلام کرد که روز گذشته ۱۷۱ نفردیگر باتهام شرکت در کودتای اخیر عناصر دست راستی آن کشور بازداشت شده‌اند .

از این عده ۱۳۲ نفر در شهر بیروت دستگیر گردیده‌اند .پلیس لبنان که اکنون‌برای در هم‌شکستن آخرین بقایای حزب دست راستی سوسیالیست‌تلاش میکندروز گذشته بار دیگر در خیابان های بیروت اتومبیل ها را متوقف کرد تا افراد مظنون را بازداشت کند .

سه میلیون روبل سوء استفاده در شوروی

مسکو ـ خبرگزاری فرانسه ـ عده‌ای از مقامات‌برجسته شوروی‌در قرقیزستان باتهام سوء استفاده از اموال دولتی مورد تعقیب قرار گرفته‌اند .

از جمله کسانیکه در این‌ماجرا مورد اتهام قرار گرفته‌اند معاون وزارت‌بازرگانی‌جمهوری‌قرقیزستان و جمعی از مقامات برجسته این وزارتخانه هستند .

روزنامه دولتی جمهوری‌قرقیزستان شوروی خبر میدهد که این‌گروه بیست نفری بیش ازسه میلیون روبل سوء استفاده کرده‌اند .

برنامه آینده سینماهای

پلازا ـ حافظ ـ دنیا

عجیب ترین ووحشتناك ترین هیولائی‌که تاریخ بشر بخود دیده است ... نه بمب نه گلوله‌های آتشین نه جت و موشك یاهیچ چیز دیگری نمیتواند این هیولای وحشتناك را ازبین ببرد و ...

شاهکاریکه در تاریخ سینما فقط یکبار بوجود آمده است.

باشرکت: بیل تراورز ـ ویلیام سیلوستر

رنگی ـ دوبله بفارسی

سهمناکتر، وحشت‌آورتر ورعب‌انگیزتر ازطوفانی‌که اخیرا درانگلستان بپاشد. آ ـ ۳٤٦۹۸

دین راسك وزیرخارجه امریکا اعلام کرد:

درکرملین حادثه مهمی روی میدهد

واشنگتن ـ خبرگزاری فرانسه ـ دین راسك وزیر امور خارجه امریکا در جلسه محرمانه‌روزدوشنبه‌کمیسیون امور خارجه مجلس سنای امریکا خاطر نشان ساخته است که حکومت امریکا احساس میکندهم‌اکنون حادثه مهمی در کرملین در شرف تکوین است .

فولبرایت افزود بعلت آنکه اطلاعات دقیقی در دست نیست وزارت‌امورخارجه امریکا بدرستی نمیتواند ماهیت‌بحث مهمی که هم‌اکنون بین رهبران‌شوروی در کرملین جریان دارد چیست .

اختلاف شدید

از طرف دیگر دین راسك درپاسخ روزنامه نگاران گفت اختلاف شدیدی بین رهبران پکن و مسکو جریان دارد و مسائل لاینحلی بین این دو کشور موجوداست ، اما مانباید استنباطات عجولانه ای بکنیم زیرا هدف نهائی چین و شوروی انقلاب جهانی است.

از طرف دیگر سناتور هوبرت همفری سناتور دمکرات گفت‌خروشچف از مولوتف ناراحت است بخصوص از این نظر که‌برای‌نخست‌وزیرشوروی مشکل است خود را از شر او راحت سازد .

خوشبینی محتاطانه

ضمنا سناتور فولبرایت از قول‌دین راسك گفت وزیر امور خارجه امریکا در بیانات خود در جلسه محرمانه کمیسیون امور خارجه سنا خوش‌بینی محتاطانه ای نسبت به مسائل جهانی نشان داد و خاطر نشان ساخت بطور کلی وضع جهان نسبت به شش ماه قبل بهتر شده است .

سناتور دموکرات البرت‌گور امروز به مخبرین جراید اظهار داشت از گزارش محرمانه دین راسك هویدا است که وضع جهان بهبود محسوسی پیدا کرده‌است .

وکیل مدافع آلبانی

پاریس ـ خبرگزاری فرانسه ـ ناظرین امور سیاسی معتقدند نطق دیروز چوئن لای نخست وزیرچین کمونیست که‌بمناسبت امضاء قرار ـ داد اقتصادی بین آلبانی و چین بامضاءرسید پاسخ‌شدیدی باتهامات شوروی نسبت به آلبانی است .

این محافل معتقدند که در واقع چوئن لای نقش وکیل مدافع آلبانی را بعهده گرفت و تمام اتهاماتی که مسکو به آلبانی وارد میسازدرد کرد .

نغمه جداگانه

واشنگتن ـ آسوشیتدپرس ـ ۱۵ ژانویه ـ مجله اخبار امریکاوگزارش های جهان در شماره اخیرخودنوشته که اکنون بجای هماهنگی هرکدام از دیکتاتورهای‌ممالك کمونیستی‌نغمه جداگانه‌ای ساز کرده و هر کدام‌از آنهاراه جداگانه‌ای برای خود در پیش گرفته‌اند ووضع کمونیستها طوری است که هیچکدام از این دیکتاتورها قدرت تحمیل اراده‌خود را به دیکتاتورهای دیگر ندارند .

اطلاعات
سه‌شنبه بیست‌وششم دیماه ۱۳۴۰ ـ شماره ۱۰۷۰۸

دکتر رفعتی افشار استاد دانشکده حقوق گفت :

مملکت باید دارای حکومت قانون باشد

در یازدهمین جلسه کرسی آزاد اصناف
مشکلات اهالی صابون‌پزخانه مطرح شد

آخرین ناطق یازدهمین جلسه کرسی آزادانجمنهای محلی آقای حسین معیری نایب رئیس شورای عالی انجمنهای محلی بود .آقای معیری بنمایندگی از طرف ساکنین کوی صابون‌پزخانه صحبت کردو گفت :

دومطلب

بنده چون همیشه مطالب‌اصولی و کلی عرض میکنم وامشب بنابه امرآقایان باید دومطلب جزئی‌عرض بکنم .

این آقای شهردار دلش میخواهد کار بکند و همچنین آقای احمد نفیسی نیز قصد خدمتگزاری‌دارند بسیار جوان‌باهوشی است ایشان به تمام‌کوچه پس‌کوچه های تهران سرکشی کرده‌باتمام انجمن ها از نزدیك تماس داشته‌است بسیاروارد است و علاقمند هستند که‌خدمتگزار مردم باشند . ماباید از این‌موقعیت حداکثر استفاده را بکنیم .

بقیه در صفحه ۱۶

دانشکده حقوق جای سیاست و اقتصاد است‌ودانشجو آزادانه حرف خودرامیزند

مذاکرات بیستمین جلسه‌کرسی آزاد دانشجو

آقای دکتر رفعتی افشار

درشماره گذشته جریان تشکیل بیستمین جلسه کرسی آزاددانشجو باستحضار خوانندگان عزیز رسید وضمنا از آنجا که مسئله دانش‌سرایعالی موضوع روز بود نطق آقای‌ضرابیان‌دانشجوی دانشسرای‌عالی خارج از نوبت درج گردید اینك مشروح جریان مذاکرات بیستمین جلسه آزاد دانشجو ازابتدا بنظر خوانندگان عزیز میرسد.

اظهارات رئیس جلسه

ابتدا آقای میردامادی رئیس جلسه گفت:

بقیه‌درصفحه۶

نخست‌وزیر درضیافت لیسانسیه های راه‌آهن‌گفت :

هیئت دولت را پیاده راه میبریم !

دولتی که پول ندارد نباید سوار ماشین کادیلاك شود !

رئیس راه‌آهن گفت :

***تعرفه راه‌آهن موافق با مقتضیات راه‌آهن نیست**

* راه آهن در سال جاری هشتاد میلیون‌تومان ازقروض خودرا پرداخته .

نماینده لیسانسیه‌های‌راه‌آهن

***استفاده از افرادتحصیل کرده‌وکاردان‌درمشاغل‌حساس از هدفهای ما می‌باشد .**

بعد از ظهر دیروز کارمندان لیسانسیه راه آهن به مناسبت انتصاب‌آقایان مهندس سرلك‌وزیر صنایع و معادن و مهندس هاشمی نژاد معاون وزارت راه ، مهندس خبیری رئیس‌کل راه‌آهن ،مهندس شهمنش مدیر کل فنی ومهندس بریمانی عضو هیئت مدیره راه‌آهن ضیافت ناهاری‌در سالن‌بوفه‌رستوران راه آهن ترتیب دادند .

حضور نخست وزیر

بدعوت این جمعیت در ساعت یك و نیم بعد از ظهر آقای‌نخست وزیر باتفاق آقایان وزیرراه ووزیر صنایع در این مجلس حضوریافتند

تشکر لیسانسیه ها

ابتدا آقای سجادی رئیس جمعیت لیسانسیه های راه آهن ضمن خیر مقدم و تشکر از حضور آقای نخست وزیر و آقایان وزیر راه و وزیر صنایع و معادن اظهار داشت اجتماع امروز ما برای اظهار خوشوقتی و امتنان به مناسبت انتصاب آقایان مهندس سرلك ، مهندس هاشمی نژاد، مهندس‌اکبر خبیری ، مهندس شهمنش و دکتر مهندس بریمانی که کلیه آقایان از لیسانسیه ها و کادر تحصیل کرده راه آهن می باشند تشکیل گردیده است . همچنین از این که در چند ماه اخیر عده‌ای از کارمندان لیسانسیه به ریاست ادارات مختلف راه آهن منصوب شده‌اند خوشوقت می باشیم .جای بسی امیدواری است که از افراد تحصیل کرده و خوشنام و لایق برای خدمت در مشاغل عالیه‌کشور استفاده شده است . اکنون که هیئت مدیره از افراد شایسته و صدیق تشکیل یافته اطمینان‌دارد که د رراه توسعه و تکمیل راه آهن و انجام وظایف دشوار و سنگینی که بعهده دارند با لیاقت و کاردانی انجام وظیفه خواهندکرد ناطق سپس افزود : هدف جمعیت استفاده از افراد تحصیل کرده و با سابقه و کاردان‌در مشاغل‌حساس که باانجام این قبیل انتصابات تحقق پیدا می کند مورد تقاضای این جمعیت بوده و یکی از هدف های ما است که در راه انجام آن سالها مجاهدت نموده‌ایم . جای بسی خوشوقتی وامیدواری است که مقارن با زمامداری آن جناب باین موضوع مهم توجه ،کامل مبذول ومخصوصا حضور جنابعالی دراین مجمع که باین علت تشکیل یافته نوید وامیدواری زیادتری بما می دهد بنا براین جای آن است که موفقیت جنابعالی و هیئت محترم وزیران را از صمیم قلب آرزو نمائیم .

رئیس راه آهن

پس از پایان بیانات آقای‌سجادی آقای مهندس خبیری رئیس کل راه آهن به نخست وزیر خیرمقدم گفت واز حضور رئیس دولت در ضیافتی که از طرف کارمندان لیسانسیه راه آهن ترتیب داده شد تشکرکرد .

بقیه در صفحه۱۳

چلوکبابی فیروز
اول خیابان منوچهری مقابل سفارت انگلیس تلفن ۳۰۵۵۸۸
آ ـ ۴۳۶۰۰

درمان
روماتیسم
دکتر مهندس
خیابان حافظ مقابل ت ث ث

کپیه ازاسناد
تجارتی ـ تحصیلی ـ معافی ـ رانندگی ـ کمرکی در۲ دقیقه فتو ـ پرسپولیس لاله‌زارنو ـ چهارراه کنت ۳۷۴ تلفن ۳۳۷۵۷

اطلاعیه وزارت کار

اغلب‌اوقات مشاهده میشود بعضی ازکارگران بدون راهنمائی و کسب دستوراز متخصص فنی یاسرکارگر کارگاه ،به‌ماشین‌آلات فنی که مربوط بکارشان نیست دست‌زده وعامل وقوع‌حوادث‌کارو بروز مخاطراتی میگردند.لذا باید کلیه کارگران توجه‌داشته باشند که‌همواره باراهنمائی متخصص فنی‌و هدایت سرکارگر امور موبوط بخودرا انجام داده ازکار بادستگاه‌هائیکه‌بکار آنها آشنائی ندارند خودداری نمایند وکار فرمایانهم ملزم هستند که‌بامراقبت درطرز کاراستادکارو متخصص فنی‌آنهارا به‌هدایت وتعلیم کارگران توجه‌دهند واستادکاران‌نیز دائما کارکارگران بخصوص کارگران تازه کاررا کنترل و تمام اعمال آنهارا زیرنظر داشته باشند . البته اگربراثر وجود نقائص فنی ماشین‌آلات ودستگاهها حوادثی وقوع‌یابد همانطور که‌کارفرمامسئول بروز حادثه‌خواهد بود کارگری‌هم که‌بدون رعایت دستورهای کارباعث ایجاد حوادث کارمیشود از مسئولیت مبرا نخواهد بود .

در تالار سخنرانی اطلاعات

دوازدهمین جلسه کرسی آزاداصناف

باحضور بیش از دو هزار نفر از اعضای اتحادیه‌های صنفی تشکیل گردید

درساعت ۵ بعدازظهر دیروز دوازدهمین جلسه‌کرسی آزاد اصناف باحضور بیش‌از دوهزارنفر از اعضای اتحادیه‌ها و هیئت رئیسه شورایعالی اصناف در سالن سخنرانی موسسه‌اطلاعات‌تشکیل شد دراین جلسه آقایان معتمدی معاون وزارت کار و افضلی‌رئیس اداره اصناف و فیضی معاون‌آن اداره شرکت داشتند.

استقبال اصناف محترم تهران که روزبروز بیشتر میشودونظر به‌نتایجی که‌از این کرسی‌عاید اصناف‌واعضای‌اتحادیه‌ها گردیده درجلسه اخیر بیش‌از دوهزار نفر شرکت کردند ونه‌تنها سالن موسسه مملواز جمعیت گردیدبلکه راهروهای‌انتهای سالن وحتی درپلکانها نیز جمعیت ایستاده بود.

دراین جلسه آقایان تیموری رئیس اتحادیه پرنده فروشی مهدی کوشانفر رئیس شورایعالی اصناف،میرلطیفی‌یکی ازنانوایان تهران ، روستا رئیس صنف خیاط ، معتمدی معاون وزارت کار دکترطراز سخنگوی اتحادیه داروخانه‌های ایران بترتیب صحبت کردند مشروح بیانات ناطقین درشماره های آینده‌چاپ خواهدشد.

انجمن روزنامه نگاران ورزشی آمریکا

ویلما رودلف دونده سیاهپوست را بهترین ورزشکار آمریکا شناخت .

ویلما رودولف ملکه بازی‌های المپیك رم‌و بهترین ورزشکار سال

انجمن روزنامه نگاران ورزشی امریکاو شخصیت های برجسته‌ورزش امریکا ویلما رودولف ملکه بازیهای المپیك رم‌را بعنوان بهترین ورزشکار امریکا در سال گذشته انتخاب کردند هر سال انجمن روزنامه نگاران‌ورزشی امریکا در یك جلسه عمومی با رای مخفی بهترین ورزشکار سال را در امریکا انتخاب میکنند .

امسال ویلمارودولف که در بازیهای المپیك موفق بدریافت سه مدال طلادر سه رشته مختلف دو گردید با۲۰۵ رای مقام‌اول را بدست آورد. وی جمع۱۶۲۷ امتیازبدست آورد و بدین ترتیب بهترین ورزشکارامریکا درسال‌گذشته معرفی‌شد. ویلماردولف چند روز قبل با یك جوان امریکائی ازدواج کرد و مراسم ازدواج او در کمال سادگی برگزار شد .

ویلمارودلف این دختر سیاهپوست امریکائی محبوبیت زیادی در جهان ورزش بدست آورده است .

انجمن روزنامه نگاران و شخصیت های‌برجسته ورزشی امریکاتومی کونو قهرمان جهانی هالتر رابا ۱۱۰۴امتیاز بعنوان دومین ورزشکارامریکا درسال گذشته انتخاب کرد .

رالف بوستون رکورد من‌پرش طول جهان با ۱۰۶۸ امتیاز مقام‌سوم را بدست آورد .

مژده بانوان باسلیقه
قسمتی از سری لوازم آرایش ساخت کارخانه
داروگر
به بازار آمد
داروگر از بانوان علاقمند به محصولات مرغوب داخلی انتظار دارد
که محصولات آرایشی این کارخانه رایکبار امتحان کنند تا مطمئن شوند که
کارخانجات داخلی میتوانند محصولات خود را باکیفیت بهتری نسبت
به محصولات خارجی تهیه وعرضه نمایند
Darugar
داروگر
شیر پاک کن
شیر بادام
فوند کرم
اسکین فود کرم
آوازه

انتقاد

دکتر حسن صدر حاج سیدجوادی

دانشسرایعالی

نزدیك دوهفته‌است که دانشجویان سال اول دانشسرایعالی اعتصاب‌کرده واز حضور درکلاسهای درس‌خودداری میکنند . از ابتدای سال تحصیلی‌جاری یعنی از سه‌ماه قبل تاکنون در مورد پرداخت هزینه تحصیلی بدانشجویان ویا عدم پرداخت آن اختلاف پیدا شده است .

این اختلاف آنقدر حل نشد تا باعتصاب دانشجویان منجر گردید و بیم آن میرود که این اختلاف آنقدرحل نشود تا مسائل دیگری پیش آید و وضع تحصیلی دانشجویان را مختل سازد .

اکنون کلاسهای اول دانشسرایعالی تعطیل شده است ولی پس‌از مدتها مذاکره قرار شده است کمیسیونی جهت بررسی تقاضای دانشجویان نسبت بدریافت هزینه تحصیلی روز پنجشنبه آینده تشکیل گردد ! معلوم نیست‌چه‌کمیسیونهائی لازم‌تر وفوری‌تر از چنین کمیسیونی است که میباید سرنوشت اعتصاب را تعیین کند . و بچه‌جهت کمیسیونی‌که تشکیل‌آن‌جهت تعیین تکلیف دانشجویان ضروری و لازم است به روز پنجشنبه محول شده است ؟

چرا رسیدگی باین مسئله‌که چندان دشوار و مشکل هم نیست آنقدربطول میانجامد ؟ چرا از ابتدای سال‌تحصیلی این مسئله بطرز شایسته‌ای حل نشد وفیصله نیافت که منجر باعتصاب دانشجویان نشود وچرا وقتی‌باعتصاب منجرشدبلافاصله موضوع‌موردرسیدگی قرار نگرفت وراه حل قطعی پیدا نشد؟ وبالاخره چرا یك تقاضای ساده ، مسائل و مشکلات مهمی را از قبیل انحلال دانشسرایعالی و یا پیوستن آن بدانشگاه و غیره پیش‌آورده‌است؟

این سئوالاتی است که هرکس حق دارد از خود بکند و برای من نیزاین سئوالات مطرح شده است .

من درمقابل تمام این سئوالات فقط یك پاسخ پیدا کردم وآن اینست‌که متاسفانه‌اولیاءمحترم‌امورباهمیت‌مسئله توجه نفرموده‌اند .

تعطیل کلاس درس از هرحادثه‌ای مهم تر است ، آنهم کلاس درس دانشجویان دانشسرایعالی‌یعنی‌معلمان و مربیان آینده فرزندان این مملکت.

اگر اهمیت مسئله مورد توجه قرار گرفته بود تقاضای دانشجویان منجر بتعطیل کلاسهای درس نمیشدو به فرض تعطیل تاکنون ادامه پیدانمیکرد.

این مسئله یعنی پرداخت کمك هزینه تحصیلی بهرصورت قابل حل بود . امکان آن وجود داشت که با در نظر گرفتن تقاضای دانشجویان‌واصرار آنها برای دریافت‌کمك هزینه‌تحصیلی وبا توجه بمسائل مالی و بودجه وغیره این مسئله بطریق عاقلانه‌ای حل‌شود که ضمن جلب رضایت دانشجویان‌و ترتیب اثر دادن بتقاضای آنان‌اشکالی از نظر بودجه نیز پیش نیاید .

بالاخره هم این راه حل پیداخواهد شد و مسئله بطریقی حل خواهدگردید ولی موقعی حل‌میشودکه بیش‌از بیست روز از اعتصاب دانشجویان و تعطیل کلاسها گذشته است .

دانشسرایعالی مهمترین واحد آموزشی کشور میباشد زیرا تمام آموزشگاهها درتحت تاثیر مستقیم‌این واحد مهم قرار دارند . درتمام دنیا دانشسراهای عالی‌مهمترین وبزرگترین ودرعین حال باارزش‌ترین ومشکلترین واحد های آموزشی هستند .

کنکور های دانشسرا های عالی ممالك مترقی مشکلترین کنکورهاست. درکشورهائی مانند فرانسه که ورود بدانشکده‌ها آزاد است و کنکوری‌وجود ندارد دانشسرایعالی دارای کنکور بسیار مشکلی است‌که‌گذراندن آن از عهده اشخاص متوسط و حتی ورزیده نیز خارج است . تنها دانشجویان برجسته که دارای استعداد خارق‌العاده و معلومات وسیع و نبوغ ذاتی‌هستند میتوانند وارد دانشسرایعالی بشوند. زیرا دانشسرایعالی مرکز تربیت‌معلم و دبیر و دانشیار و استاد است . دانشسرایعالی مهمترین‌واساسی‌ترین کارها را انجام میدهد . این مؤسسه کسانی را تربیت میکند و تعلیم‌میدهد که خود میباید مسئولیت تعلیم‌وتربیت نسل‌های جوان را بعهده گیرند. کسی که از دانشسرایعالی فارغ‌التحصیل میشود از نظر دارا بودن معلومات عمومی و تخصصی در میان یکصد فارغ‌التحصیل دیگر از سایر دانشکده ها بی‌نظیر وبی‌رقیب است .

این مسائل برای آنست که‌کشور های مترقی باهمیت این واحد مهم آموزشی واقف شده‌اند و ارزش‌فوق‌العاده آنرا درك نموده‌اند آنها نقش بسیار حساس و مهم دانشسرایعالی را در تربیت نسلهای جوان‌ودانشمند و جوانان شایسته و لایق دریافته‌اند ولی متاسفانه بدانشسرایعالی جوان ما چندان توجهی نشده است .

این مرکز بزرك آموزشی دارای نواقص بسیاری است که در اصلاح آنها عجله و شتابی نمیشود . ما امیدواریم رفع این نواقص مورد توجه مسئولین واقع شود و مخصوصامشکل فعلی هرچه زودتر حل گردد .

گفتگوی شهر

دکه‌داران تهران

اتحادیه صنف دکه داران تهران و حومه راجع به آئین‌نامه جدیدشهرداری که حق سرقفلی دکه داران را ضایع نموده یادآور می شوند عده کثیری دکه دار قریب سی سال است بااجازه نامه رسمی دکه هائی که غالبا روی جوی کنار خیابان نصب شده دراختیار دارند و جز آب میوه‌و ساندویچ و مشروبات غیر الکلی متاع دیگری بفروش نمیرسانند مقتضی است آئین نامه مزبور فقط شامل دکه هائی که جدیدا نصب می شود گردد و حق سرقفلی دکه داران قدیم محترم شمرده شود .

توقفگاه حجاج

اداره آمار واطلاعات وزارت‌راه در خصوص شرحی که تحت‌عنوان توقفگاه حجاج در شماره ۱۰٦۸٦ درج شده اشعار میدارد :بااقداماتی که در اینمورد از طرف وزارت‌راه صورت‌گرفته طرحی تهیه‌وبتصویب هیئت دولت رسیده است وبزودی بنای مخصوصی برای این منظور ساخته خواهد شد و مورد استفاده حجاج محترم قرار خواهد گرفت.

آزمایشگاهها

آقای اصغر یزدان دوست می‌نویسد : چند روز قبل خانم یکی‌از دوستانم که‌حامله‌هستند نزدپزشکی برای معالجه‌رفت طبیب‌پس ازمعاینه دستور داد خون مریض از لحاظ پوره زنان باردار آزمایش شود به آزمایشگاهی مراجعه‌شد ۸۰۰ریال گرفت ولی‌متاسفانه معلوم شدنتیجه آزمایش اشتباه بوده ناچار به آزمایشگاه دیگری مراجعه گردید وبرای انجام همان آزمایش سیصد ریال گرفت معلوم نیست علت این اختلاف از چه لحاظ میباشدومرجع رسیدگی باین اجحافات کجاست.

سهام صندوق تعاون‌جوانان

آقای رفیعی سرگرد باز نشسته اداره پلیس مینویسد : دو برك از سهام صندوق تعاون جوانان بشماره ٤۹۷۱٦ و ٤۹۷۱۵ را با پرداخت دو هزار ریال از بانك ملی ساری خریداری کرده‌ام اینك که برای دریافت وجه آن ببانك ملی مراجعه میکنم مرا بشعبه صندوق تعاون جوانان در خیابان ژاله هدایت‌می‌کنند و در آنجا نیز از پرداخت‌وجه امتناع‌دارند معلوم‌نیست جواب‌گوی این سهام که در دست امثال من مانده کیست و چرا باید این‌اوراق که‌دارای امضاءهیئت مدیره‌وخزانه دار میباشد بدون اعتبار تلقی گردد.

اشل حقوق پزشکیاران

از سندیکای پزشکیاران ایران مینویسند : با آنکه برای بهبود وضع رقت بار واعاشه پزشکیاران قدیم که بنیان گذار کادر پزشکی میباشند دستورات مؤکدی صادر شده متاسفانه اولیای محترم امور وزارت بهداری توجهی نداشته‌اند چنانچه در ترمیمی که اخیرا جهت حقوق پزشکان منظور داشته‌اند برای پزشکیاران که قبلا ٤۰۰۰ ریال اشل تعیین‌شده بودبه ۳۵۰۰ ریال تقلیل داده‌اند تقاضا میشوددر تصویب‌نامه اشل حقوق پزشکیاران همان چهار هزار ریال که درترمیم قانون اولیه‌منظور گردیده بودعملی گردد وحق این صنف زحمتکش را مرعی و ملحوظ دارند .

لزوم لوله کشی

آقای ابراهیم شاهی مینویسد : اهالی درگهان برای تامین آب آشامیدنی خود مبلغی جمع آوری نموده تقاضا مینمایند نصف سهم هزینه لوله کشی این دهستان از طرف‌سازمان برنامه‌یاشیروخورشید سرخ تامین گردد تا با لوله کشی شدن آب از شرب آبهای شور و آلوده مستخلص گردند در اینمورد سه سال قبل نیز اقداماتی صورت گرفت و از طرف وزارت کشور مهندسی اعزام گردید و پروژه‌کار نیز تهیه شد ولی بعللی متوقف‌مانده که‌امیداست‌اقدام ورفع‌مضیقه‌شود.

مجازات قتل

از ورامین مسیب پازوکی می‌نویسد ۱٦ ماه قبل فرزندم در اثر شلیك گلوله پسر مالك قریه جیتو کشته شد زن وپنج دختر یتیم او بی سرپرست ماندند ومن که پیرو از کار افتاده‌ام قادر بتامین مخارج آنهانیستم‌ازطرفی قاتل‌آزادمیگردد ومجازات نشده است تقاضا میکنم برای تسلی دختران یتیم فرزند ناکامم اقدام جدی در اینموردبعمل آید .

۹ماه در کنگو «۲٤»

از:دکتر پرویزصدیق

چومبه‌چگونه‌آزادشد

پس از آنکه جریان چومبه را ازمن استعلام کرد ودانست با وجوددستور نماینده سیاسی او در کوکیل‌هاتویل دایر بتسلیم گواهی‌من‌از اداره‌مربوطه تاییدنظریه اورا خواسته ام حالت تحسینی بخود گرفت . سپس گفت من رئیس صلیب سرخ و یك پزشك از آن موسسه خیریه با خود آورده‌ام ازمن درخواست کردتا رسیدن نظریه و تصمیم هامر شولد از فرستادن پزشك نزد چومبه خود داری کنم . او گفت همین امروز تا ساعت ۱۱ شب تصمیم هامر شولد از نیویورك خواهد رسید . آقای لینر به هامر ـ شولد پیشنهاد کرده بود در صورت ضرورت پزشکان صلیب سرخ‌معالجات چومبه را بعهده گیرند و پزشکان سازمان ملل‌از ارتباط بااو خود داری کنند . باید دانست که در این موقع دراثر مراقبت و معالجات آن پزشك فرانسوی متعلق بسازمان بهداشت جهانی کسالت چومبه بهبودی یافته بود . ضمنا بمن گفتند برای اینکه پزشکان صلیب سرخ معالجات چومبه را بعهده گیرند تقاضای کتبی آقای کازاووبو رئیس جمهور کنگو ضروری است . مذاکرات من و آقای لینر با حسن تفاهم کامل تمام شد واو بلافاصله بملاقات‌آقای‌کازاووبو که در شهر کوکیل هاتویل بود رفت . در ساعت ۱۱ شب تلگراف هامر شولد دایر بتصویب نظریه و پیشنهاد لینر نماینده کل سازمان ملل در کنگو رسید و بمن نیز اطلاع دادند .

چومبه در زندان روحیه خود را باخته بود . او زبان فرانسه رابخوبی و باکمال سهولت تکلم میکند . مرد باادب و آداب دانی است و در کاتانگا با قدرت و مانندیکتاتور ها حکومت میکند .

وسائل جنگی و ارتش او مدرن و تاکتیك جنگی اوهمان شیوه تاکتیك جنگی بلژیکی ها است یعنی ارتش‌او را هزاران افسر و در جه دار بلژیکی اداره میکنند باین ترتیب نباید تعجب کرد که قوای سازمان ملل که از سربازان ملل مختلف تشکیل‌یافته و دارای زبانها و تاکتیك مختلفی هستند و بمرز و بوم و عادات و رسوم کنگو آشنائی ندارند در مقابل ارتش کاتانگا گاهی با شکست مواجه گردند . آقای لینر روز بعد شهر کوکیل هاتویل را ترك و پزشکان صلیب سرخ در آنجا باقی ماندند و بانتظار درخواست کتبی کازاووبو دایربه معالجه چومبه بودند اما حالا دیگر چومبه حالش بهبودی یافته و احتیاج مبرم بوجود آن پزشکان نداشت .

چند روز بعد چومبه را با کشتی بشهر لئوپولدویل بردند . کشتی برای رفتن به لئوپولدویل سه روز باید رود عظیم کنگو را طی کند و با این ترتیب برای حفظ او در مقابل دوست و دشمن لازم بود سربازان زیادی برای حمایت و جلو گیری از فراراو گماشته شوندو البته همینطور شد و چومبه را بسلامت بپایتخت کنگو رساندند و اورا در آنجازندانی نمودند .

در تاریخ ۲۳ ژوئن مطابق بادوم خرداد ۱۳٤۰ اطلاع پیدا کردم که ژنرال موبوتو بطرفداری از چومبه بر خاسته و بزندان او رفته و پس از مذاکراتی‌که من ازآن بی‌اطلاعم بشرط اینکه از لئوپولد ویل خارج نشود او را آزاد کرده است .

چومبه با سپردن تعهد دایر بر اینکه کاتانگا ضمیمه سایرقسمتهای کنگوو حکومت مرکزی رابرسمیت میشناسد و کازاووبو را بریاست جمهور و موبوتو را بفرماندهی کل قوا قبول دارد بکلی آزاد و او هم فورا به الیزابت ویل پایتخت کاتانگا رفت و با این ترتیب مرغ از قفس پرید . لازم بتذکر نیست که‌ژنرال موبوتو از طرفداران بلژیکی ها و دارای هشت‌نفر افسر بلژیکی‌بعنوان مشاور میباشد .

باید دانست که نماینده کل سیاسی سازمان ملل در کنگو آقای لینر با اینکه مرد باهوش و صاحب فضیلت و لیاقت است اما بطوریکه بیوگرافی او را در یکی از جراید طرفدارش خواندم در سیاست فاقد اطلاعات و تجارب عمیق است . مراحلی که طی کرده بود مراحل غیر سیاسی و بیشتر تجاری و مدتی هم در صلیب احمر خدمت میکرده من ازیکی ازپزشکان سوئدی سازمان ملل که مردی دانشمند و مجرب وسالخورده بود ولینررا میشناخت راجع بوضع اجتماعی وسیاسی لینر سئوال کردم . این پزشك هموطن لینر گفت : او از مردم عادی و معمولی سوئدی است و در کشور خودمان کار حساسی نداشته است بنظرم اوصحیح میگفت زیرارروزنامه‌ایکه بیوگرافی او را نوشت وابسته بسازمان ملل‌بود شاید ازاین جهت است که مرغ را از قفس رهاساختند وچومبه‌را که‌باپای خودبه تله‌افتاده بود ناشیانه رها ساختند یك اشتباه سیاسی جان هزاران بشر را تباه و خونهای مردم بیگناهی را بهدر میدهد . آری بطور قطع آمدن هامر شولد بکاتانگا روی اظهارنظر همین آقای لینر بوده و لازم بود در این باره مطالعات عمیق تری انجام میگرفت‌ودر قضاوت‌وابراز نظرعجله و شتاب بخرج نمیدادند در آنجا فهمیدم آنکه میگویند کار را بکاردان باید سپرد بیهوده نگفته‌اند و آن شاعر عالیمقام که فرموده **بنا آزموده مده دل نخست ـ که لنك ایستاده نماید درست .**

چقدر بجا گفته و متاسفانه در دنیای امروز همواره کار های‌حساس را به لنك ها واگذار میکنند وباین سبب معایب و مفاسدی ببار میآورد که اغلب غیر قابل جبران است .

بهر صورت چومبه را رهاساختند وبمحض آنکه بکاتانگا رسید اظهار کرد که او را با جبر وزور وادار

بقیه درصفحه ۱٦

بایر

BAYER

لورکوزن. آلمان

آسپیرین

شفا بخش دردها

کانون آگهی زیبا

مملکت بایددارای حکومت قانون باشد

بقیه از صفحه ۵

با اجازه آقایان جلسه را آغاز میکنیم و قبل از اینکه آقای‌دکتر رفعتی استاد محترم دانشکده حقوق صحبت بفرمایند خواستم عرض کنم که آقای حسین روشندل از سنندج نامه‌ای نوشته بودند ما از ابراز‌لطفی که‌ایشان کردندوبکمیته نامه‌ای نوشتند تشکر میکنیم در ضمن نوشته بودند که آقای دکتر هومن را از دانشسرایعالی اخراج کردند بنده میخواستم برای مزید اطلاع بخدمت ایشان عرض کنم که آقای دکتر هومن جزو استادان اخراجی دانشسرای عالی نبودند و آقای افتخاری متاسفانه این استاد ارجمند را جزو استادان اخراجی ذکر کردند وامیدواریم دیگر از این اشتباهات رخ ندهد و این مطلب را در صفحه ۱۷ همان‌شماره آقای شکری نیز تذکرداده‌اند که هنوز ایشان‌را اخراج نکرده‌اند اکنون از آقای دکتر رفعتی خواهش میکنم که برای صحبت تشریف بیاورند .

حکومت قانون

آقای دکتر حسین رفعتی استاد دانشکده حقوق گفت : علت اینکه بنده امشب خدمتتان شرفیاب‌شدم اینبود که دیشب آقای مسعودی‌را در یك جلسه زیارت کردم .

دردانشکده‌حقوق جلسه‌ای‌تشکیل شده بود که‌حقوق دان معروف «سرلسلی مونرو» صحبت میکردند البته بزبان انگلیسی ایراد سخن نمودند و چون آقایان حاضر در آن مجلس زیاد بودند شاید بعضی از مطالبی که او میگفت برای همه مفهوم نمیشد . همانطور که آقای مسعودی میدانند بنده یك آدم بیطرفی هستم ووظیفه دارم درس بدهم چه در واحدهای ارتش و چه دردانشگاه .

در دانشکده حقوق بنده مدت بیست ودو سال است که درس میدهم ودر واحدهای ارتش بیست‌و پنج سال است که درس میدهم.

بهرحال تکیه کلام اینمرد که‌سیاست‌مدار و حقوق‌دان معروف دنیاهستند تنها روی کلمه «حکومت قانون» دور میزد . پس از اینکه صحبت ایشان تمام شد من با ایشان صحبت کردم ویك بحثی را با او شروع کردم واین بحث مربوط به سال ۱۹۲۳ در انگلستان بود.

وقتیکه بنده این بحث را مطرح کردم او خیلی خوشوقت شد و گفت که اصلا یادآن نبودم وآن مردوزیر کشور انگلستان در۱۹۲۳ بنام« بریچمن»بود.

اضافه میکنم آنطوری که بنده بخاطر دارم موضوع اینبود که‌ایشان روی حکومت قانون تکیه کردو گفت اعلامیه‌ای که جان کندی انتشار داده است خوب بود اما من میخواهم چیزی بر آن بیافزایم و آن این بود که میگفت‌بایستی به اعلامیه‌جان کندی این جمله را اضافه کرد وآن«حکومت‌قانون»است وتمام حرف این مردروی‌این‌دو کلمه بود والبته بحث‌وتفسیر زیادی کرد وموضوعی که من با او صحبت کردم این بودکه میخواهم بگویم

تبعیدشدگان

آقای بریچمن در سال ۱۹۲۳ وزیر کشور انگلیس بوده ودر آن تاریخ وزیر کشور وقت یك عده رابعنوان اینکه مزاحمت فراهم‌می‌کنند به ایرلند تبعید میکند.

این عمل وزیر کشور وقت‌خلاف قانون بوده است .

وقتیکه آن تبعید شدگان دوباره به‌انگلستان برمیگردند یکی از افرادی که بین این تبعیدشدگان بود علیه وزیر کشور وقت اقامه‌دعوا کرد. این اقامه دعوارا در عدلیه مطرح کردند او ادعا کرده بود که حیثیت‌من مال و شهرت من درنتیجه عملی که این آقای‌وزیر کشور کرده از بین رفته است .

وزیر کشور گفت :

او ادعا نامه را نوشت ومحکمه تشکیل شد آقای وزیر کشور را خواستند وقتیکه ایشان در محکمه حاضر شدند متوجه این‌ضرب‌المثل لاتینی گردید ضرب‌المثل لاتینی میگوید :«سعادت و آسایش مردم یك جامعه‌ای بالاترین قانونهاست»

از او پرسیدند که چرا این عده را تبعید کردید گفت بعلت اینکه من تشخیص دادم سعادت مردم‌و کشورانگلیس ایجاب میکند که این عده در لندن نباشند و من هم آنهارا تبعید کردم .

در محکمه شور وبحث وصحبت کردند ورای دادگاه‌را خواندند و گفتند آقای بریچمن وتمام کسانی که ترن وکشتی را حرکت داده‌اند و خلاصه تمام ایادی او محکوم هستند.

رای محکمه

رای محکمه اینطور صادر شده بود که شما بنام دولت فقط وفقط برای آن جمع‌شده‌اید که وظایف قانونی خود راانجام‌بدهیدنه اینکه شما جمع بشوید و قانون شکنی بکنید باین لحاظ حتی آن راننده لکوموتیو حتی کسانیکه این عده را باکشتی برده‌بودند بایدبدستور محکمه تحت تعقیب قرار بگیرند. حالا وضع مردمی که امر وزیر کشور رااطاعت کردند وضع‌بغرنجی شده است که چکار بکنند.

این‌است‌حکومت قانون . بهرحال موضوع مهم دراین نکته بود.

محکمه رای داده است که آنها قابل تعقیب هستند ورای خودراکتبا صادر کرده است که‌تمام‌آن‌عده‌ای که باوزیر کشور همکاری کرده‌اند باید مورد تعقیب قرار بگیرند البته استقلال مجلس انگلیس از همین حاکمیت قانون سرچشمه میگیرد. دولت مجبور شد بمجلس بگوید که من مجبورم که حقیقت امری رابگویم . حقیقت مطلب را کامل‌العیار در مجلس گفتند وتقاضا کردند که قانون وضع شود باسم «تاوان» وجریمه و در مقابل اینکه عده‌ای که ضرر دیده‌اند دولت مجبور است که تمام خسارت وارده راپرداز‌د و مطابق همین قانون گفتند که این عده‌ای که امروزیر کشور را قبول و اجراء کردندسعی کنیم که آنهاراتعقیب‌نکنیم‌وبالاخره در مجلس جمع شدند ووزیر کشور ودولت وقت قبول کرد باینکه این قانون رابگذرانند و در نتیجه گذراندن این قانون آن عده را نتوانستند تعقیب بکنند وتمام کسانی که بوسیله وزیر کشور آقای بریچمن تبعید شده بودند مطابق قانون تاوان تمام ضرر وزیان خود رادریافت کردند واین قضیه قانون درسال ۱۹۲۳ اتفاق افتاده و این قانون معروف است به‌تاوان وجریمه که تابامروز پابرجا است وازنتیجه گفتار این چند دقیقه چند نتیجه بگیریم که اولین چیزی که در انگلستان حکمفرما است قانون‌می‌باشد .

قانون است که برهر چیزی حکمفرمائی میکند این قانون از مجلس یا پارلمان سرچشمه‌میگیرد وقدرت پارلمان روی ملت و مردم است . نتیجه‌ای که‌از این قانون تاوان وجریمه گرفته شد نشان‌داده است که مردم در مقابل قانون متساوی هستند.

وزیر کشور وقت یعنی آقای بریچمن در محکمه حاضر شد و محکومش کردند چنانکه همین برتراندراسل که وقتیکه خودم در انگلستان بودم دیدم که اورایکهفته به‌حبس انداختند که شما چراسد معبر کردید.

جمله‌ای که میگوید ملت‌انگلیس در مقابل قانون مساوی است‌اینست که هیچکس بدیگری نمیتواند زور بگوید.

قانون برای همه است یعنی هر فردی در انگلیس تابع همان قانونی است که‌وزرایش است برای اینکه همه‌آن قوانین از مجلس سرچشمه میگیرد و همه مجبورند تابعیت بکنند .

قبل از انقلاب کبیر فرانسه عده‌ای از فرانسوی ها باسم نجبا معروف بودند قبل از انقلاب کبیر این کشور نجبا می توانستند زیر ـ دستان خودرا بدون اینکه تابع قانون باشند‌آنهارا بحبس‌میانداختند واساسا رعایت قانون و مقررات را هم نمیکردند .

امروز درانگلستان طبقه ممتازه نیست وآن طبقه معروفی که قبلا موجود بوده امروزه بکلی از بین رفته است .

این عین بیانی بود که بنده با آقای سرلسلی‌مونرو کردم و این جریان قضیه ۱۹۲۳ را بیاد ایشان آوردم وایشان بسیارخوشوقت‌شدند

آلمان هیتلری

در همین قرن بیستم به‌آلمان هیتلری نظر بکنیم .

هیتلر هرچه فکر میکرد و حرف میزد قانون بود در آلمان افرادی بودند که محکمه آنها راتبرئه کرد ولی بازبه‌حبس میافتادند ـ هیتلر هرچه فکر میکرد هرچه میل‌میکرد آن قانون بود.

پس باید مملکت روی قوانین حسابی بچرخد وهمین جمله‌ای که دیروز دردانشکده حقوق فریادمیزد ومیگفت «حکومت قانون» حکومت قانون باید وجود داشته باشد تا مملکت بتواند پایه واساسی‌صحیحی داشته باشد جان کندی گفته‌است کشورهائی که پایه‌اش روی اقتصاد محکمی قرار گرفته باشد پابرجا هستند ولی «مونرو» میگفت من معتقدم کشورهائی که حکومت قانون درآنها نباشد پایه محکمی ندارد و پیشرفتی نمیکنند ومیگفت منهم به «دهلی‌نو» میروم ومیگویم که کشورها بایستی در تحت «حکومت قانون» حکومت کنند.

توجه کردند

رفقای من در دانشکده حقوق گفتند که این گفتار مختصری‌که باآقای مونرو کردید خوبست در کرسی آزاد بیان کنید تامردم از آن مطلع شوند . بنده هم‌باکمال میل قبول کردم .

خلاصه مطلب و صحبت بنده‌این است که هیچکس نسبت به‌دیگری نمیتواند زور بگوید و باید در محکمه ودادرسی این موضوعات‌حل بشود و هیچ مقامی نمیتواند بکسی زور بگوید وباید حکومت قانون باشد واین حکومت قانون هم از مجلس یاپارلمان سرچشمه میگیرد برای اینکه استقلال وحاکمیت مجلس بوسیله مردم است .

دردانشکده حقوق

این آقای مونرو مردپروسیاستمدار عاقلی است وقتیکه باایشان صحبت کردم گفتند عجب شما این‌مباحث را در دانشکده حقوق درس میدهید گفتم بله من در دانشکده حقوق اینگونه مباحث را درس میدهم. دانشکده حقوق جای سیاست و اقتصاد است وماناگزیریم که همه این مباحث را پیش بکشیم و شاگردان هم آزادی دارند که هرچه میخواهند بگویند بنده هم‌در این مورد آزادی کاملی هم به‌آنها داده‌ام . اگر بمن بگویند بیائیدبا هم کوه برویم بنده قبول میکنم. بنده همیشه باتیپ دانشجو و جوانان بوده و هستم منتها اهل تظاهر نیستم . اینهم که امروز می‌بینید باینجا آمدم گفتند که ممکن‌است این گفتار را دراینجا بیان کنید بنده هم باکمال علاقه باینجا آمدم ونتیجه صحبت مافقط «حکومت ـ قانون» بود و حکومت قانون از مجلس سرچشمه میگیرد و مجلس هم تابع ملت و مردم است . البته این روش درانگلستان انجام‌میگیرد واین جمله‌ای که به گفتار آقای جان‌کندی اضافه کردند اینموضوع بود که‌کندی باید این جمله راهم بگوید که کشورهابایستی حکومت قانون را رعایت بکنند .

این خلاصه جریانی است که بنده عرض کردم متشکرم .

دنباله مطالب کرسی آزاد در شماره آینده بنظر خوانندگان‌عزیز میرسد.

گنجینه نثر پارسی

از : دکتر حسن صدر حاج‌سیدجوادی

تحقیقی پیرامون نثر پارسی از قرن‌چهارم‌تاعصرحاضر

بانمونه‌های جالبی از شاهکارهای منثور

تهران کتابفروشی زوار

۲ـ۱ ۳٤۳۳۰ـآ

اطلاعات کودکان

مجله محبوب دختران و پسران

امروز منتشر شد

درآخرهرماه اعتبار دفترچه بیمه کارگران تمدید میشود

سخنگوی سازمان بیمه‌های اجتماعی امروز اظهار داشت :نظربااین که ارسال لیست دستمزد ومزایای کارگران کارگاههای دولتی‌بسازمان بعلت لزوم رعایت مقررات و تشریفات اداری غالبا مدتی بتاخیرمیافتد. بمنظور تسهیل در امر تامین اعتبار دفترچه کارگران بیمه شده و عدم ایجاد وقفه در معالجه آنان دستور داده شد بیکایك کارگاههای‌دولتی اعلام گردد که در آخرهرماه صورت تغییرات حاصله در وضع کارگران اعم از اخراج یا استخدام کارگران جدید رابشعبه مربوطه ارسال نمایند تابا توجه به‌آخرین لیست واصله از کارگاه و صورتهای مذکور اعتبار دفترچه بیمه کارگران تمدید گردد . البته پس از وصول موافقت کارگاه‌و قبول مسئولیت صحت تنظیم صورت ماهانه بترتیب مذکور دفترچه کارگران مربوطه قبل از وصول لیستهای قانونی‌تامین اعتبار خواهد شد و لیستهای هرماه پس از وصول باصورت همان ماه بایدتطبیق وکنترل گردد. بنابراین پرداخت غرامت دستمزد وسایر کمکهای‌نقدی طبق مقررات موکول بوصول لیست خواهد بود.

رهبران پکن معتقدند :

خروشچف عامل کندی است

رهبران مسکو معتقدند :

مائوتسه‌تونك، تروتسکی عصر ماست

از : هفتگی اکسپرس (چاپ پاریس)

اختلاف چین کمونیست وشوروی برسر مسائل ایدئولوژیك، سیاسی واقتصادی برخلاف تصور پاره‌ای از مفسرین سیاسی روزبروز دامنه‌دار تر شده است .

در همان حال که در مسکو بخاطر تخفیف بحران برلن مذاکراتی‌بین سفیر امریکاومقامات وزارت‌خارجه شوروی آغاز شده کاراین‌اختلافات بین دوقطب کمونیسم جهانی بالا گرفته است . آنچه این‌اختلاف را آشکار میسازد مطالبی است که در نشریه‌ای تحت عنوان «مسائل صلح وسوسیالیسم» که در شوروی چاپ میشود نوشته شده است .در قسمتی از این نشریه که اشاره‌به بحران روابط آلبانی‌وشوروی است این‌طور اظهار نظر شده است :

موقعیت‌هائی پیش می‌آید که‌در آنها نمیتوان اختلافات بین احزاب کمونیسم را بصرف اینکه بنفع اردوگاه دشمن تمام میشودمسکوت گذاشت . دراین موارد لازم است که اختلافات آشکار شوند و در معرض قضاوت مردم جهان قرار گیرند.

واضح است که دراین جمله‌تنها به‌آلبانی اشاره نشده رهبران پکن هم در معرض خشم مسکو هستندو این خشم بخاطر طرفداری آنهااز «انورخوجه» است . مطالعه روزنامه ها ونشریات پکن بخصوص‌روزنامه مردم و مجله پرچم سرخ آشکار میسازد که در پکن یك آمادگی روحی برای مقابله با قطع ارتباط احتمالی بین شوروی وچین‌بوجود آمده است . رهبران چین معتقدند که امپریالیستها ، تجدید نظرطلبان ومرتجعین برعلیه چین اقدام‌میکنند لازم نیست تذکر داده شود که‌چینی ها لفظ «تجدید نظر طلب»رادرمورد خروشچف نیز بکار میبرند . از طرف دیگر حزب کمونیست چین مقدمات تصفیه بزرگی رادرکمیته مرکزی خود فراهم ساخته است. باحتمال زیاد مائوتسه‌تونك برای مقابله بافشار مسکو از روش انور خوجه تبعیت خواهد کرد وبعنوان مقدمه انجام این روش تمام کسانی راکه تمایلات‌دوستی باشوروی‌دارند از کادرهای رهبری حزب‌طردخواهد کرد.

چینی‌ها از چندی پیش خروشچف رابعنوان عامل ودست‌نشانده کندی معرفی میکنند .روزنامه مردم در مورد روش خروشچف در موردبرلن مینویسد : **خروشچف بخاطرتسلیم دربرابر خرابکاری کندی اولتیماتوم خودرا در مورد برلن پس گرفت این روزنامه مینویسد: خروشچف برخلاف میل باطنی خود از جنبش های انقلابی جانبداری میکند.**

بعقیده چینی‌ها تلاش خروشچف بخاطر توافق باغرب بدون در نظر گرفتن منافع چین یك خیانت‌مسلم نسبت بانقلاب جهانیست . بعقیده رهبران پکن سیاست همزیستی مسالمت‌آمیز خروشچف تنها جنبه عوام‌فریبانه دارد .

روزنامه خلق مینویسد : چین‌هم موافق سیاست همزیستی مسالمت‌آمیز است منتهی همزیستی‌باکشور هائی که مخالف امپریالیسم وجنك طلبی هستند . این روزنامه‌مینویسد: **تضاد بین سوسیالیسم وامپریالیسم قطعی است وبدون شك به نبرد میان این‌دو منجر خواهد شد.** در مقابل شورویها نیز این سیاست چین را طرد میکنند ودر نشریه‌خود تحت عنوان مسائل‌صلح‌وسوسیالیسم باشاره بسیاست مائوتسه تونك و انورخوجه مینویسد: «سیاست لبه پرتگاه همان سیاستی است که جان فوستر دالس مبتکر آن بود».

بدین ترتیب چین رهبران شوروی راعامل ودست نشانده کندی می‌خواند وشوروی نیز رهبران چین را دنباله‌روهای جان‌فوستر دالس میداند .

چین تاکنون نسبت بسیاست‌خلع سلاح خروشچف‌موافقت شك‌آمیزی داشت ولی درآخرین جلسه«شورای جهانی صلح» که در استکهلم تشکیل شدنماینده چین طی نطق شدیداللحنی سیاست خلع سلاح خروشچف را بباد انتقاد گرفت . متن این نطق چندروز بعد درمجله سیاسی ارگان حزب کمونیست‌چین چاپ شد.

وی در نطق خودگفت : **بعضی فکر میکنند که اجرای طرح خلع سلاح کامل وعمومی مشگل‌گشای تمام بحرانهای فعلی جهان است . درحالیکه این یك فکر ابلهانه‌بیش نیست . زیرا برای ملتهائی نظیر الجزایر ، لائوس،آنگولا وکامرون که بخاطر کسب استقلال می‌جنگند مسئله خلع سلاح مهم نیست بلکه برعکس آنها به‌تقویت خودبمنظور مقابله با امپریالیسم و استعمار احتیاج دارند .**

نشریه «مسائل صلح‌وسوسیالیسم » اردوگاه مسکودر مقابل‌این‌اظهارات نوشت :

«هیچ کمونیستی بجنك‌تسلیحاتی علاقمند نیست . اگر تو خواهان صلحی بخاطر خلع سلاح نبردکن این دستور روز برای کمونیست‌ها است » .

تنها ویتنام جنوبی ،کره شمالی‌و چند کشور امریکای جنوبی‌وافریقا از این نظر چین جانبداری میکنند.

در مقابل این گفته چینی‌ها که خروشچف را که یك دنباله روتیتو نام نهاده‌اند برای اولین بار روسها بسخن درآمده‌اند و ژانوس کادار از جانب آنها مائوتسه تونك را تروتسکی عصر حاضر خوانده و مدعی شده است که‌او خواهان برافروختن شعله‌های یك جنك‌اتمی است . تروتسکی نیز در سال۱۹۲۷ استالین را متهم کرد که‌بعلت‌خودخواهی منافع انقلاب جهانی سوسیالیسم را فدای سوسیالیست شدن شوروی کرده است .

رهبران چین اعلام نمودند که خروشچف شخصیت استالین را لکدمال کرده است تا بتواندخودش جای اورا بگیرد . از طرف دیگر چین شدیدا از آلبانی پشتیبانی‌می‌کند واین کشور را عضو وفادار اردوگاه سوسیالیسم میداند.چن‌ئی وزیر دفاع چین از ارتش آلبانی‌ستایش کرد وآنرا پیش قراول جبهه جنوب غربی اردوگاه سوسیالیسم نامید و در همان حال که شوروی واقمارش رهبران‌آلبانی راباعمال روشهای تروریستی متهم میکردند چن‌ئی از ایدوئولوژی رهبران تیراناجانبداری کرد.

در پشت‌سر این اختلاف تضاد برسر رهبری و هدایت جنبشهای بین‌المللی کمونیسم وجود دارد. چین‌میخواهد شوروی را وادار‌بقبول یك رهبری دسته‌جمعی بکند.بنظر میرسد که روسها اکنون آماده هستند تادر برابر چنین نظری‌تسلیم شوند.

بهر حال چنین بنظر میرسد که سیاستمداران غرب میتوانند از اختلافات چین وشوروی نتایج‌جالبی بدست آورند.

نیویورك هرالدتریبون

مقالات سیاسی

بقلم :والترلیپمن

Herald Tribune NEW YORK

جنك وصلح ؟ -۲-

جز صلح راه دیگری برای بشریت وجود ندارد

ولی هنگامیکه جهان از رهگذار یك جنك تمام عیار اتمی بگذرد ، جنگی که البته باید متضمن صد میلیون کشته باشد . جنگی که تمام مناطق بزرك مسکونی نیمکره شمالی را ویران کند و زمین و آب و هوا را با رادیوآکتیو آلوده سازد ، بدلیلی است‌که دیگر شفا و رستگاری عاجلی که پس‌از جنك دوم جهانی دیدیم ، برای جهان وجود نخواهد داشت .

زیانهای ناشیه از جنك اتمی‌دست کم بین متخاصمان دوجانبه خواهدبود و فاتحی وجود نخواهد داشت . تا آنجاکه قدرت پیش‌بینی‌ما در آینده‌های بسیار دور قابل رسوخ باشد ، شفا و نجاتی از این همه ویرانی وجود نخواهد داشت .

زندگی جامعه بشری در آینده‌طولانی زیر سیطره وحشت از جنك واضطراب برای صلح خواهد گذشت ، بین جنگی که «شدنی» نیست و صلحی که تحقق‌پذیر نمی‌گردد .

ایالات متحده آمریکا دارای چنان قدرتی است که بتواند اتحاد شوروی را تبدیل به ویرانه‌ای عفن و دودآلود کند واز تمام جامعهٔ شوروی تنها بازماندگانی باقی مانندکه با گرسنگی وقحطی و مرض دست بگریبان باشند. ودرمقابل این پیش‌بینی کاملا عادلانه، کارشناسان خبره با خونسردی‌اظهار میدارند که اتحاد شوروی نیز متقابلا بین سی تا هفتاد میلیون ازمردم‌آمریکا را با بمب های اتمی‌خود به قتل‌خواهد رساند .

آیزنهاور رئیس جمهور سابق‌آمریکا باقدرت ارزیابی بزرگی که داشت خیلی زود توانست متوجه شود که جنك اتمی چگونه بلایی خواهد بود . او و وینستون چرچیل نخست‌وزیر اسبق انگلستان پس‌از مطالعاتی که درباره آزمایش های اتمی کردند ، رئیس جمهوروقت آمریکا سخن‌تاریخی خودرا برزبان آورد که : از این پس جز صلح ، راه دیگری برای‌بشریت وجود نخواهد داشت .

گمان میکنم که وقتی پرزیدنت آیزنهاور این سخن را درآن ایام‌عنوان کرد هیچیك از ما معنا و مفهوم واقعی وکامل آن را نتوانستیم درك کنیم . ولی حالا ، اندك اندك بمفهوم آن سخن پی میبریم و همین جا است‌که میخواهم عرض‌کنم‌که تمام دهشت ها واضطراباتمان نسبت به سرنوشت آینده گریبانمان را گرفته و آزارمان میدهد . زیرا درحالیکه اسلحه اتمی توانایی بمراتب فعال‌تر و مخرب‌تری برای بوجود آوردن جنك‌ها دارند ، همان‌جنك‌هائیکه درسابق حلال‌مشکلات تمام دولت‌ها وملت‌هایی بودکه از لحاظ منطق و تعقل گرفتار تنگی‌قافیه میشدند ، جامعه بشری اکنون راه و وسیله قابل اعتماد دیگری هم ندارد تا باتکای آن از جنك اتمی و چنانکه گفتیم از انتحار متقابل پرهیز کند .

برقرارکردن و حراست صلح‌بنحوی توانفرسا سنگین و مشکل است و در همان حال برپا کردن جنك ، حتی بخاطر حل و فصل مسائل اساسی ، بنحوی اغماض ناپذیر خطرناك و در پایان کار بی‌فایده میباشد .

سرچشمه آشفتگی خاطر و رنج و تعب معاصر درهمین یك نکته است . مصیبت‌ما از آنجا آب میخوردکه با معمایی بی‌نهایت عظیم و بن‌بستی‌که بی‌نهایت رنج دهنده است روبرو هستیم .

ریشه های رنج

تا آنجا که نیروی پیش بینی ما اجازه دهد زندگی جامعه بشری در آینده طولانی زیر سیطره وحشت از جنگ و اضطراب برای صلح خواهد گذشت ،بین جنگی که «شدنی»نیست و صلحی که تحقق پذیر نمیگردد . مسائل بزرگی که باعث تشتت جهان است با توسل به جنگی که پیروزی بدنبال نخواهد داشت حل و فصل نخواهد شد ، وهکذا رتق و فتق این مسائل‌باپیمانی که قابل مذاکره نیست امکان نخواهد داشت .

ناتمام

قابل توجه ـ گرمابه داران ـ نانوائیها وقنادیها

برای توجه استاندارمحترم مازندران‌وفرهنگیان‌محبوب‌بهشهر

توسط آقای لسانی دبیر گرامی ـ درجواب تلگرافات واقدامات شما وزارت فرهنك و وزارت کشور وسایر مقامات کمال توجه رانسبت بکار وحفظ مقام اجتماعی مربیان عزیز مبذول داشته‌اند. امیدامست طبق دستور مرکز استاندار محترم‌ومقامات قضائی وانتظامی موجبات دلگرمی شمارا بزودی و بخوبی فراهم فرمایند ـ .

مدیر روزنامه هراز ورئیس انجمن محلی بخش ۷ سیروس ـ سیدتقی تقوی

پارکر ۵۱ افتخار نسل ها

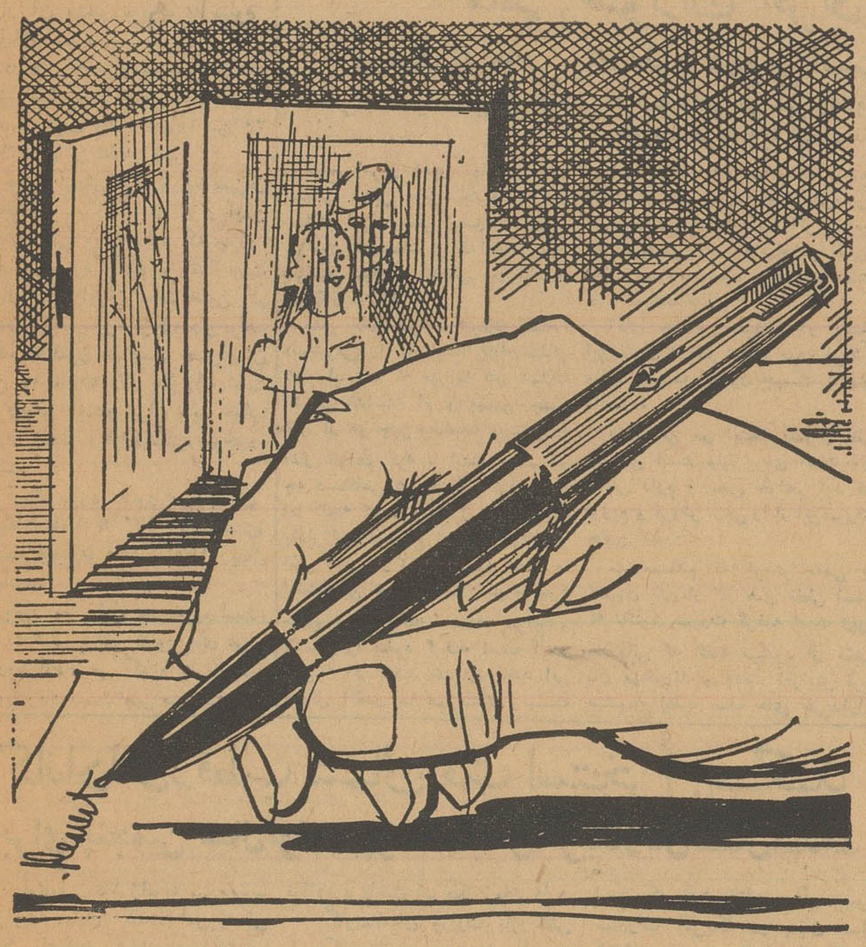

برای تکمیل شهرت یك کالای‌عالی، بایدکیفیتی‌موجود باشدکه بعنوان‌محك زمان اقامه شود. بهمین منوال‌قلم پارکر «۵۱» را همچنانکه مردم میخرند، مورد استفاده قرار میدهند و ارزش آنرا تائید میکنند شهرت‌آن ازنظر مرغوبیت وارزش صنعتگری بزیادی میگراید. وهمچنان درطول‌سالیان دراز وگذران که نسلها یکی پس از دیگری بامرغوبیت وشایستگی پارکر «۵۱» آشنا میشوند . بتدریج درعداد دوستان جدید پارکر درمیآیند امروز چون همیشه پارکر « ۵۱ » قلمی است‌که میتوان بداشتن آن مباهات نمود ... هدیه‌ایکه همواره مورد پسند خواهد بود

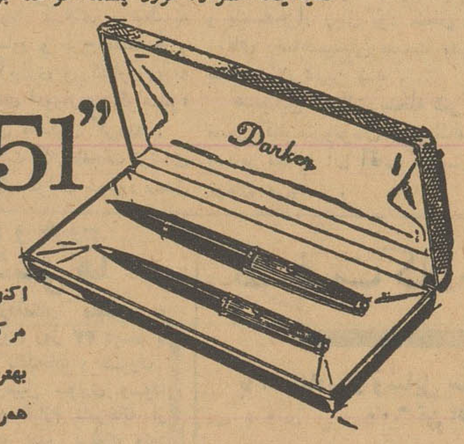

Parker "51"

اکنون درفروشگاه شما
مرکب سوپرکوئینك جدید پارکر ـ
بهترین مرکب برای هرنوع قلم ...
همراه باقلم پارکر « ۵۱ »

پارکر ۵۱

یکی ازمحصولات شرکت‌قلم‌پارکر

0-3242

آ ـ ۳۴۵۹۰

سپاسگزاری سازمان ژاندارمری کل کشور

از دوماه باین طرف دراثرفعالیت‌های هنك‌ژاندارمری اردبیل وبازدید افسران ژاندارمری از پاسگاه‌های اطراف در کلیه دهات اردبیل امنیت کامل حکمفرما شده است‌بدینوسیله اینجانب حاجی‌محمدصفری کدخدای رسمی قریلی‌گرجان از طرف خودواهالی‌قریه از توجهات سازمان ژاندارمری کل کشور متشکر و سپاسگذارم .

حاجی محمد صفری

آ ـ ۳۴۶۵۸

اداره محترم جریده شریفه اطلاعات

محترما باستحضار میرساند اینجانبان امضاء کنندگان زیر اهالی و معتمدین خیابان زرین‌نعل‌از نبت‌خیرخواهانه و خداپسندانه آقای حاج محسن شکوفه تهرانی که مدت ده سال است‌که مساحت ۲۸۶ متر از اراضی ملکی خودرا واقع در خیابان زرین‌نعل برای ایام محرم وعزاداری در دسترس اهالی محل گذاشته واینك محل مزبور برای رفاه مسلمین واهالی محل بصورت یکباب مسجد برای عبادت ووعظ وخطابه به‌جهت مسلمین درآمده ودر اینروزعیدوتولدحضرت‌امام‌حسین علیه‌السلام میباشد آقای شکوفه طبق سند شماره ۴۸۷۸۲ـ ۱۸ر۱۰ر۴۰ دفترخانه ۴۳ مسجد مزبور را وقف وبهترین عیدی میباشد که آقای حاج‌محسن شکوفه تهرانی‌باهالی ومسلمین خیابان زرین‌نعل مرحمت فرموده کلیه اهالی و معتمدین محل زرین‌نعل از نیت خداپسندانه آقای شکوفه که همیشه وهمه اوقات در امورخیریه پیش‌قدم بوده نهایت سپاسگزاری را داریم وبقای‌عمرشریف ایشانرا درکارهای خیر پیش‌قدم‌میباشد ازدرگاه خداوند متعال مسئلت مینمائیم .

حاج عباس خالقی ـ جهانگیر پیرمرادی ـ حسین بهاری ـ حاج حسن فرهی ـ حاج ابوالقاسم اکبری ـ حاج بزرك عظیمی ـ حاج حسین بیساوی ـ حاج‌رضا بالو ـ محمود مقدس ـ حیدر صالحی ـ حسین وفائی ـ حسین بهزادی ـ مرتضی سرداری ـ اصغر نوروزی اصغر حسینی ـ رحمن طوسی ـ میرزاآقا کوچکی ـ از طرف اهالی خیابان زرین‌نعل استادحیدر صالحی مطلق ملایر

آ ـ ۲۵۲۲۹

۳۵ هزار تن محصول سبزه کشور

آماده صدور بکشور های خارج می‌باشد

انتظار میرود همه محصول سبزه صادراتی امسال کشور صادر شود

بازار خشکبار نسبت به هفته قبل وضع بهتری پیدا کرده است .خوبی بازار آن بیشتر مربوط به بهبود معاملات سبزه است .

در حال حاضر وضع سبزه ازنقطه نظر زمینه بسیار زیاد است. بطوری که می توان مقدار آن را بین ۳۰ تا۳۵ هزار تن تخمین زد.

مقدار فروش ماهم تقریبا بمیزان موجودی می باشد در بازار این خوش بینی وجود دارد که چون محصول سبزه ترکیه رو باتمام است بازار جنس ایران بعلت همین کم شدن عرضه سبزه ترکیه‌بهترخواهد شد. تاکنون هم قیمت جنس‌ایران بین ۱۵ تا ۲۰ دلار بالا رفته است

فروش آینده ایران باید جواب گوی زمینه فراوان سبزه موجود باشد.

قیمت سبزه ناشور در تهران جعبه‌ای ۱۶۵ تا ۱۷۰ ریال سبزه شسته جعبه‌ای ۱۹۰ تا ۱۹۵ ریال میباشد.

بازار مغز بادام هم خوب است. خرید فعلی برای کشور های غربی واروپا انجام می گیرد ولی‌خریدار اروپا زیاد نیست بهر صورت‌فعالیت روی مغز بادام بیش از هفته های گذشته میباشد.

مظنه مغز بادام کیلوئی ۷۰ تا ۷۱ ریال است. زمینه مغز بادام خوب است و زمینه فروش کافی برای آن وجود دارد.

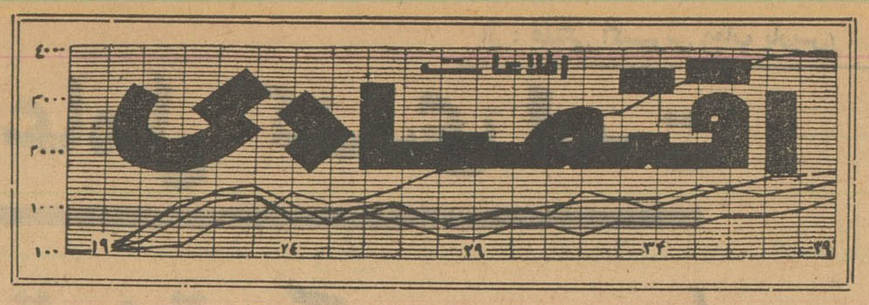

مدیر عامل جدید شیلات‌امروز بخبرنگار ماگفت :

ماهی خوراك افرادپولدار و اشرافی شده

درحالیکه ماهی یك غذای عمومی است‌وباید با قیمت ارزان‌به‌مردم عرضه شود

شرکت شیلات برای افزایش عرضه ماهی در تهران‌علاوه‌بر صید خود در صورت لزوم از صیادان آزاد هم ماهی خواهد خرید وبا قیمت مناسب در تهران خواهدفروخت

صبح امروز آقای مهندس کاظم بهبهانی مدیر عامل جدید شرکت شیلات ایران ضمن مصاحبه ای ـ پیرامون تصمیمات و اقدامات آینده شرکت شیلات اطلاعاتی در اختیار خبرنگار ما گذاشت .

مدیر عامل شرکت شیلات گفت : «موضوعی را که ابتدا باید متذکر شوم اینست که من با کار شیلات آشنائی نداشته ام و بهمین جهت قبل از هر چیز مطالعات وسیعی را آغاز خواهم کرد تا ابتدا بدانم در چه دستگاهی شروع بکار کرده ام . اما آنچه که مرا بقبول این وظیفه وادار کرد موضوع اهمیت شیلات و نقش ماهی در زندگی مردم کشور ما است . من نمیدانم بچه دلیل موضوع ماهی صورت یك مسئله بغرنج و لاینحل را بخود گرفته است ؟ در حالیکه اگر قصد خدمتی باشد این مسائل آنقدر ها هم مشکل نیست من در اینجا اعلام میکنم که بوضع آشفته شیلات و عرضه و فروش‌ماهی سرو سامانی خواهم داد و اگر در این کار موفقیتی بدست نیاوردم آنرا باطلاع عموم میرسانم و بعد از سمت خود استعفا میکنم .

آقای مهندس بهبهانی در پاسخ این‌سئوال که نظر شمادر مورد فروش ماهی بوسیله کامیون چیست ؟اظهار داشت :

«نظر من در اینجا بعنوان نظر شخصی است ولی برای اثبات آن دلایلی دارم و سعی خواهم کرد که توزیع و فروش ماهی را از این‌صورت خارج کنم .

من معتقدم که فروش ماهی با کامیون یکی از کار های غلطی است که تاکنون صورت گرفته است زیرا همانهائی که گفته میشود از ماهی نان میخورند و باعث افزایش نرخ میشوند اغلب صف های خریداران ماهی شیلات را تشکیل میدهند و ماهی را میگیرند و آنرا در چندقدمی یا در مغازه ها با قیمت گران می‌فروشند .

بهر صورت من تصور میکنم که باید جلوی این کار گرفته شود چون یکی دیگر از مشکلات این است که محل فروش ماهی معلوم نیست ، تا خرید ماهی بصورت اتفاقی صورت نگیرد و هر کس هر روز که خواست بفروشگاه مراجعه کند و ماهی بخرد»

مدیر عامل جدید شرکت شیلات افزود : تا چند سال قبل ماهی یك غذای عمومی و ارزان قیمت‌محسوب میشد و از همه گذشته «ماهی» کمك «گوشت»بوداما امروز ماهی‌مخصوص افراد معین و پولدار و شاید اشرافی شده است .

اولین اقدام من این خواهد بود که میزان عرضهٔ ماهی را بالا ببریم و افزایش دهیم ، باید سعی کرد که‌بین عرضه و تقاضا توازن برقرار شود و آنوقت است که خود بخود بازارآزاد و گران فروشی شکسته خواهد شد . برای این منظور اگر لازم باشد ماهی را از صیادان آزاد در شمال‌خریداری خواهیم کرد و آنرا با قیمت مناسب بفروش‌میرسانیم بهر صورت من قصد ندارم که روی کار ها سرو صدا و تبلیغات غیر واقع بکنم ولی امیدوارم بتدریج هموطنانم را از اقداماتی که در زمینه بهبود وضع ماهی صورت خواهد گرفت در جریان بگذارم و مطلع سازم .

بودجه‌عمرانی دانشگاه

درجلسه‌ای که‌با حضور آقای دکتر فرهاد رئیس دانشگاه تهران وروسای دانشکده های مختلف درمحل‌دانشگاه تشکیل گردید نمایندگان سازمان برنامه پیرامون تکمیل فرم های‌مربوط به‌دستورالعمل بودجه عمرانی کشور توضیحاتی دادند وسپس‌تصمیم گرفته شد هرچه زودتر باکمك مسئولان‌امور اقتصادی ودفتر بودجه وقسمت آموزش سازمان برنامه بودجه سال آینده دانشگاه تنظیم‌وتهیه‌شود وحتی‌الامکان ترتیبی داده شودکه مقدمات اجرای قانون تمام وقت‌استادان دانشگاه فراهم گردد

بدنبال جلسه مزبور دردفترمعاون مالی وزارت فرهنك نیزجلسه دیگری تشکیل شدو نمایندگان سازمان‌برنامه توضیحات کافی‌برای تهیه و تنظیم بودجه عمرانی وبرنامه ای سال آینده دراختیار مسئولان آن وزارت خانه گذاردند .

پرداخت وام بمردم

دربانك رهنی ادامه دارد

شعب سه‌گانه بانك رهنی طی نه ماه سال بیش از ۱۰۹۷۰وام بمردم داده‌اند

شعبه مرکزی بانك رهنی در تهران از اول آذر تابیستم دیماه جاری بالغ بر۲۰۱۱تقاضای‌وام‌قرض خرید خانه دریافت داشته‌است .

مبلغ‌درخواستی متقاضیان‌وام‌قرض خانه شعبه مرکزی این بانك طی این‌مدت بالغ بر۱۲۶ میلیون و ۷۳۶هزار ریال می‌شود .در ضمن تعداد ۱۴۳۷ فقره تقاضای وام‌تعمیر و تکمیل منزل بمبلغ درخواستی ۶۳میلیون و ۵۸۹هزار ریال‌دریافت داشته‌است .

بدین ترتیب شعبه مرکزی‌بانك رهنی طی یکماه و بیست روز جمعا ۳۴۴۸تقاضای وام‌بمبلغ‌درخواستی ۱۹۰ میلیون و ۳۲۵هزار ریال دریافت‌داشته‌است .حدمتوسط مبلغ وام درخواستی متقاضیان درحدود ۵۵هزار ریال می‌باشد بموجب‌همین گزارش از ۲۵ آذرتا۲۰دیماه‌جاری تعداد ۹۹۵ تقاضای وام قرض‌خانه بمبلغ ۴۵میلیون و ۴۷۶ هزارریال و تعداد ۱۱۶۷ فقره تقاضای وام تعمیر و تکمیل بمبلغ ۳۱ میلیون و۹۱۳ هزار ریال مورد رسیدگی شعبه مرکزی بانك قرار گرفته و بجریان گذاشته شده.شعبه‌مرکزی بانك دراین مدت توانسته‌است به ۱۴۳۰متقاضی واجدشرائط بالغ بر ۷۸میلیون و ۶۴۱هزار ریال وام بپردازد شعب سه‌گانه بانك رهنی درتهران از فروردین تاپایان‌آذرماه امسال بالغ بر۱۰۹۷۰ فقره وام‌جمعا بمبلغ ۵۱۷میلیون و ۶۵۰ هزار و ۹۰۴ریال پرداخته‌است . و فعلا پرداخت وام بمردم ادامه دارد .

کانادا درقطب شمال‌نفت استخراج‌میکند

برای پنجمین سال‌توازن پرداخت‌های‌آمریکازیان‌نشان‌میدهد

اوتاوا ـ ۱۵ ژانویه ـ رویتر ـ وزارت معادن کانادا امروز طی اعلامیه‌ای‌خاطر نشان‌ساخت‌اکتشاف منابع نفتی سر زمین های شمال کانادا و به خصوص جزایر ملکه الیزابت (مجمع الجزایر قطب‌منجمد شمالی) کشور کانادا را بصورت یکی از اولین صادر کنندگان نفت در جهان در می آورد ؛

اعلامیه وزارت معادن کانادا که تعجب زیادی در محافل نفتی‌جهان به وجود آورده پس از چندین‌سال تحقیق و اکتشاف در نواحی قطب شمال انتشار می یابد .

در اعلامیه اضافه شده است ۴۷٫۸۹۵٫۰۰۰ هکتار زمین که ۱۸٫۶۳۰٫۰۰۰ هکتار آن درقطب شمال است مملو از معادن نفت می باشد .

در اعلامیه اضافه شده است که‌از سال۱۹۸۰ نفت کانادا مقدار معتنابهی بسوی بازار های جهان سرازیر خواهد شد .

زیان توازن پرداخت

واشنگتن ـ ۱۵ ژانویه ـخبر گزاری‌فرانسه ـ امروزدر واشنگتن اعلام شد که برای پنجمین سال توازن پرداخت امریکا زیان دارد

کارشناسان وزارت بازرگانی امریکا معتقدند این زیان برابرسه میلیارد دلار خواهد بود در نشریه وزارت بازرگانی‌امریکا اضافه‌شده است که خوشبختانه براثر بهبود صادرات امریکا در پایان سال ۱۹۶۱ مجموع صادرات این کشور درطول‌سال ۱۹۶۱ برابر ۲۰ میلیارد دلار بوده است .

۳شرکت دیگر منحل شد

یك شرکت جدید تشکیل گردید

* شرکت‌خارجی سهامی تهال «واترپلینك لیمیتد» که مرکزاصلی آن کشور اسرائیل است باسرمایه مرکزی ۲۰هزار لیره اسرائیلی برای همه‌گونه کارهای مربوط به مهندسی مشاور و طرح نقشه ها و برنامه‌های آبیاری و کشاورزی به مدیریت آقای «دووارووین گواسلتر» تبعه اسرائیل تشکیل گردید .

*شرکت کارخانجات تولیدی سنك‌کوب بامسئولیت محدود منحل شد و آقای ابراهیم نوروزی بسمت مدیر تصفیه آن تعیین گردید.

*شرکت فیلم‌و سینمابامسئولیت محدود که سرمایه آن چهارمیلیون و پانصدهزار ریال بود منحل شد وآقای رضاحسینعلی بسمت مدیر تصفیه آن تعیین شد .

*سومین شرکت منحله شرکت نسبی گالیستروتومان وشریك‌است ومدیر تصفیه آن آقای گالیسترو‌تومان می‌باشد .

ظرفیت کارخانه‌قندشاه‌زند

با استفاده از وسایل ساخت داخل‌کشور از ۳۵۰ تن‌به ۶۰۰ تن افزایش یافت

امروز آقای مهندس ایروانی معاون وزارت صنایع و معادن که روزشنبه از مسافرت اراك و بازدید ازکارخانه قند «شاه زند» باز گشته است . اطلاعات جالبی پیرامون فعالیت های جدید این کارخانه در اختیار خبرنگار ما گذاشت ، وی گفت :

«مهندسان و متخصصان کارخانه قند شاه زند با هزینه قلیلی که در حدود سه میلیون ریال میباشد ـ توانسته‌اند ظرفیت کارخانه را اخیرا از ۳۵۰ تن به ۶۰۰ تن افزایش دهند. مسئولین‌مربوطه از وسایل ساخت داخل کشور و برای اولین بار بدون کمك از خارج ظرفیت دیك های پخت و انحلال و اشباع را توسعه داده‌اند. بهمین دلیل امسال چغندر در نواحی اطراف‌زودتر از وقت معین جمع‌آوری شده‌است و از این راه هم نفع‌بزرگی برای زارع و هم برای خود شرکت قند دارد . باین ترتیب که بر اثر ماندن چغندر در مزارع عیار قند کم نشده و با گل و لای نیز آلوده نگردیده است . علاوه بر این تعدادی ساختمان جدید برای کارکنان کارخانه ساخته شده است .

معاون وزارت صنایع و معادن گفت یکی دیگر از اقدامات جالب واساسی کارخانه شاه زند ایجاد یك مدرسه حرفه ای برای تربیت کادر فنی‌برای صنعت قند میباشد . این مدرسه حرفه ای از امسال آغاز بکار کرده است و از میان ۲۰۰ نفر داوطلب سیکل دوم ۴۸ نفر انتخاب شده اند که پس از سه سال فارغ التحصیل خواهندشد دوره این مدرسه سه‌سال است و طی آن محصلین بارشته های مختلف قند آشنا میشوند و پس از پایان کار آموزی باستخدام کارخانه درخواهند آمد .

ورود و خروج کشتی ها

کشتی قازاقستان متعلق به دولت شوروی روز ۲۳ دیماه با ۴۷۸ تن کاغذجات و ظروف چینی واتومبیل سواری وسودا ومواجات و لوازم داروخانه از بادکوبه به بندر پهلوی وارد شد .

*کشتی پیولر متعلق بدولت شوروی روز ۲۴ دیماه با ۷تن کتیرا و مغز بادام و سبزه از بندر پهلوی به مقصد بادکوبه خارج‌شد .

*کشتی«سوند مارسك»دانمارکی درتاریخ ۲۴دیماه‌به بندرخرمشهر وارد وباسکله بسته‌شد .

*کشتی «پیکاسوس» پاناما‌ئی درتاریخ ۲۴ دیماه با ۱۰ تن کالا وارد لنگرگاه خرمشهرشد

*کشتی «تان کرد»نروژی‌روز ۲۴ دیماه وارد بندر خرمشهر شدو پس از تخلیه و بارگیری روز ۲۵ دیماه با ۳۵۱ تن‌کالا خارج شد

*کشتی «آهون فلس»آلمانی روز۲۸ دیماه به بندر بوشهروارد خواهدشد .

تابلوهای نئون

تلفن ۳۰۳۰۳۰

آگهی مناقصه خرید آهن

شرکت ساسر بمنظور تامین احتیاجات کارگاه سدسفید رود در بهمن‌ماه ۱۳۴۰ مقدارهشتاد وچهار تن آهن‌پیچ بتن‌آرمه‌ازنوع ACIER TOR بصورت میله‌های ۱۲متری خم نشده بشرح زیر از طریق مناقصه خریداری مینماید :

قطر	۱۴ میلیمتر	۲۰	تن
قطر	۱۶ میلیمتر	۳	تن
قطر	۱۸ میلیمتر	۱۳	تن
	۲۲ میلیمتر	۱۴	تن
قطر	۲۴ میلیمتر	۲۰	تن
قطر	۲۶ میلیمتر	۱۴	تن

داوطلبان شرکت در این مناقصه که کالای مورد بحث را موجود دارند میتوانند پیشنهادات خود را برای کالای بارگیری شده توسط کامیون تحویل طهران یاکارگاه سد سفید رود در پاکت سر بسته تاساعت ۱۹ روزسه شنبه سوم بهمن ماه ۱۳۴۰بانضمام هشتادهزار ریال وجه نقد و یا ضمانت بانکی‌معادل‌این‌مبلغ‌بعنوان ودیعه‌در مقابل‌رسیدبحسابداری‌شرکت ساسر واقع در خیابان اراك کاشی شماره ۳۸ تسلیم نمایند .

پیشنهادات واصله درساعت ۱۱روزچهارشنبه چهارم بهمن ماه ۱۳۴۰ در دفتر شرکت در حضور ناظر مالی‌سازمان برنامه بازوبرنده تعیین خواهد گردید .قرار داد خرید کلیه کالای مورد بحث بابرنده مناقصه‌یکجاامضاء خواهد شد ولی تحویل جنس درسه پارتی قبل از بیستم بهمن ماه ۱۳۴۰ باید انجام بگیرد .بهای ۴۲تن از آهنهای بالا در پانزدهم اسفند ماه۱۳۴۰ وبهای باقی در پانزدهم فروردین ماه۱۳۴۱ بوسیله چك پرداخت‌خواهد شد .به‌پیشنهادت ناقص و مبهم ویافاقد قبض رسید ودیعه ترتیب اثر داده نمیشود ودر صورتیکه برنده از امضاء قرار داد فروش واجرای آن امتناع کند ودیعه‌او بدون هیچگونه تشریفات اداری‌یاقضائی‌به‌نفع‌سازمان برنامه ضبط خواهد شد .حضورپیشنهاددهندگان‌در جلسه قرائت‌پیشنهادات اختیاری است . ساسردررد یا قبول یك‌یا کلیه پیشنهادات آزاد میباشد . کلیه هزینه انتشار آگهی این مناقصه به عهده برنده آن خواهد بود .

آ ـ ۰۸۳ـ۲۱ ۱ـ۳

صاحبان ساختمان

توجه فرمائید اگر موزائیکهای ساختمان شما کثیف شده ویادر موقع‌فرش‌کردن بالاپائین پیداکرده نگران نباشید زیرا مابادهسال‌تجربه وکارگران آزموده وماشینهای مخصوص صاف نموده وشفاف مینمائیم بتلفنهای زیر اطلاع دهید . ۶۹۷۹۳ یا ۶۹۰۵۸

آ ـ ۳۴۶۵۴ ۱ـ۲

آگهی سازمان اتکاء

فروشگاههای سازمان درتمام کشور برای تنظیم بیلان فروش‌دیماه ۴۰ روز شنبه ۳۰دیماه فروش نخواهد کرداز مراجعین محترم‌خواهشمند است احتیاجات خودرا قبلا خریداری فرمایند .

مدیر عامل سازمان ـ سرلشکر علیرضا قریب

آ ـ ۳۴۴۰۰ ۱ـ۲

از فروشندگان دوره‌گردروغن‌نخرید

چون مشاهده میشود که اغلب دوره گرد ها روغنهای تقلبی را بجای روغن حاصله از کره به فروش می رسانند .

بدینوسیله باطلاع اهالی محترم پایتخت می رساند که از خرید روغن از اشخاص ناشناس و دوره‌گرد خود داری فرمائید .

رئیس اداره کل‌بهداری شهرداری ـ دکتر هدایت

۱ ـ ۲ آ ـ ۳۴۶۶

مزایده و مناقصه

*راه آهن دولتی ایران‌خرید دوفلم الکتر ولیست ولیتوم هیدرات تا ۲۸ر۱۰ر۱۳۴۰

*وزارت دارائی موضوع خرید ۵۰ دستگاه کامیون دیزل ده‌تنی رابنحو دیگری بمناقصه گذارده‌است .خرید جدید تا ۱ر۱۲ر۱۳۴۰

شرکتها

*سرمایه شرکت ابزار و ماشین بامسئولیت محدود بعلت خروج یکی از شرکاء از مبلغ چهار میلیون و دویست وپنجاه هزار ریال به دو میلیون ریال تقلیل یافت .

۲۰۴۵۹۱ تلفن مستقیم سرویس اقتصادی

یك سوم خانوار های شهری

کمتراز ۳۰هزار ریال درسال درآمد داشته‌اند

بانك مرکزی ایران درقسمت دیگری از گزارش خود در زمینه وضع هزینه زندگی مینویسدکه بیش‌از یك سوم خانوارهای شهری درآمد سالانه‌ای کمتراز ۳۰هزار ریال داشته‌اند .

اگر در دوسال آینده درآمد مردم ۲ درصد افزایش پیداکند و نیز درآمد خانواده‌ها ۵ درصد درسال اضافه شود درآنصورت باید انتظار داشت که تقاضا برای مواد خوراکی درحدود ۴ تا ۵ درصد درسال بالا برود .

آگهی مناقصه شماره ۱۵۶۶۴

اداره حسابداری کل انتشارات و رادیو مقدار چهل هزار برك مقوای گلاسه ۲۳۰ گرمی چهار برك ونیمی مورد نیاز خودرا از طریق مناقصه خریداری می نماید داوطلبان شرکت در مناقصه می توانند تا آخروقت اداری روز یکشنبه هشتم بهمن ماه ۱۳۴۰ برای دریافت شرایط مناقصه مذکور به قسمت امور اداری این اداره واقع در میدان ارك اداره کل انتشارات ورادیو مراجعه فرمایند .

۱ـ۲ آ ـ ۳۴۶۶۴ رئیس اداره حسابداری . امان اله مستوفی

قابل توجه جناب آقای مهندس گنجی

روسای قطار وبوفه‌رستورانهای راه‌آهن ضمن تشکر اقدامات‌جناب آقای نورزاد را درمورد پرداخت ماهیانه پنجاه هزارریال به‌بنگاه راه‌آهن دولتی ایران ستوده چون این‌امربا وضع استخدامی عده‌ای زحمتکش بستگی دارد از جناب آقای وزیر راه تقاضای تقدیر وترفیع نامبرده‌را بمدیریت کل اداری راه‌آهن دارد . حفظی

آگهی مناقصه شماره ۳۱

نیروی هوائی سی‌ونه (۳۹) قلم وسائل آهنی مورد نیاز خودرا از طریق مناقصه خریداری مینماید .

صورت مشخصات وسائل منظور و همچنین برك شرائط شرکت در مناقصه در دفتر تدارکات ماتریل ستاد فرماندهی نیرو (خیابان آیزنهاور ـ چهارراه بیمارستان) موجود وبرایگان دراختیار داوطلبین گذارده میشود.

داوطلبین شرکت در مناقصه‌بایدپیشنهادات‌خودراحداکثر تاآخر وقت‌اداری‌روزسه‌شنبه۱۰ر۱۱ر۴۰ بدفتر تدارکات ماتریل تسلیم ورسید اخذویك نسخه از پیشنهادات‌خودرا نیز به‌اداره بازرسی مالی ارتش تسلیم نمایند.

پیشنهادات واصله درساعت ۱۰ صبح روز بعد در حضور کمیسیون متشکله باز وطبق مفاد مندرجه دربرك شرائط مورد رسیدگی واقع ودر هرصورت نیروی هوائی حق‌قبول یارد‌یك یاکلیه پیشنهادات را برای خود محفوظ میدارد . نیروی هوائی

جوجه یك روزه

باماشینهای برقی وتمام اتوماتیك خارجی خیابان فرح‌آباد فروشگاه فرح‌آباد شماره ۱۰۳ تلفن ۳۲۶۸۱

مولدبرق دیزلی مشهور گانز

بقدرت ۲۰ کیلوولت آمپر به‌تعدادکمی وارد شد . به شرکت تکنوماشین خیابان سعدی تلفن ۳۵۹۸۰ مراجعه فرمائید .

آ ـ ۳۴۶۲۲

پول

لطفا اگر از صدهزار تومان‌ببالا پول آماده معاملات شرطی دارید و اگر میخواهید پول بشخص کاسب ودربرابر چهار برابر ساختمان مرغوب داده شود و اگرمیخواهید واقعا از پولتان بهره‌برداری نموده‌و بعدا دچار ناراحتی نشویدخواهشمند است به تلفن ۴۱۷۷۲ صبح‌ها از ۷ الی ۹ و بعدازظهر از ۱ الی ۴٫۵ مشاوره فرمائید.

از صد هزار تومان ببالاپول‌شرطی احتیاج دارید لطفا ۴۱۷۷۲ درساعات بالا مراجعه فرمائید .

آ ـ ۳۴۲۵۸ ۱ـ۵

شن و ماسه شسته

طبق اصول فنی

خلیج مرکزی خیابان ثبت شماره ۹

تلفن ۳۲۲۹۵-۳۰۴۳۷۴

RUSTON روستون

دیزل‌ژنراتور های روستون‌از ۳٫۵ تا ۴۲۰ کیلووات آمپر

(۶تا ۵۴۰ قوه اسب)

در تهران موجود است

تا ۳۱۳۰ قوه اسب سفارش قبول می‌شود

نماینده انحصاری کارخانه روستون انگلستان در ایران

شرکت سهامی ترافیکو تهران خیابان سعدی

شماره ۶۷۸ تلفن ۳۰۴۱۹۱ تا ۳۰۴۱۹۴

آ ـ ۳۴۶۳۶ «وگا»

اطلاعات برای جوانان

تیم کشتی باشگاه فردوسی
برای انجام مسابقه بساری میرود

باشگاه فردوسی جهت تشویق کشتی گیران وانتخاب تیم کشتی برای اعزام به شهرستان ساری و مسابقه با تیم کلنی آن شهرستان از بعد از ظهر فردا مسابقات کشتی آزاد در هشت وزن زیر نظر فدراسیون کشتی تحت سر پرستی آقای محمود ملاقاسمی و عزیزاله گنمیری مربیان باشگاه بر گزار می کند ودر هروزن یك کیلو ارفاق وزن داده می شود .

من دستکشهایم را در می‌آورم

سائوپولو ـ۱۵ ژانویه ـخبرگزاری فرانسه ـامروز «دادر ژوفر» برزیلی قهرمان جهانی بوکس در خروس وزن اعلام کرد سال ۱۹۶۲ برای من آخرین سال بوکس خواهد بود ودر نوئل ۱۹۶۲ من دستکش‌هایم را در می‌آورم.

قرار است روز ۱۸ ژانویه «دادر ژوفر» بادژانی کادول» قهرمان بوکس اروپا در خروس وزن در لندن مسابقه بدهد .

وی درپاسخ یکی‌از روزنامه نگاران گفت مگر انسان تاکی‌میتواند تمام عمر خودرا در ضربه زدن طی کند.

اطلاعات سالانه

شماره سوم

اسفند ماه منتشر میشود

ـ۱ـ

امشب در

سینما چارلی

فیلم سینماسکوپ ـ رنگی ـ دوبله بفارسی

آهنك بی پایان

باشرکت : کاپوسین ـ درك بوگارد

آ ـ ۳۴۶۴۸

بیاد نیساری — از : جواد تربتی

نغمه او نغمه عشق و فضیلت بود

درود .

بروان آزاده آذرابادگان

حسینقلی نیساری ، دانشمند دبیر فرهنك .

هم‌اکنون که قلم من با روح او سخن میگوید تاریخ را ورق می زنم .

بیاد آنروزی میافتم‌که آذرابادگـان را تاریکی دهشتزائی فرا گرفته بود .

پارسی زبانانرا خاموش میساختند و زبان رسمی ترکی بود .

واگر جوانی نغمه میهنی ساز میکرد ، زجر و شکنجه‌اش‌میدادند، بزندانش میافکندند و زیب چوبه دارش میساختند .

همه میگفتند ،

ابر است برجای قمر ، زهر است برجای شکر ـ سنك است برجای گهر ، خار است برجای سمن .

درآن محیط وحشت و ترور قلبها درسینه‌هائی تپید ، بلبلان خاموش بودند .

همه‌جا سکوت ، همه‌جا ظلمت ،

بااینهمه خوش آوا مرغی بنام نیساری دل‌انگیز نغمه‌ها سازمیکرد و بفرمانروایان تاریك دل خنده‌ها میزد ومیگفت ،

(چه آتشها که از مهر وطن برجان و دل دارم)

شخصیتیکه دیده فروبست ، قهرمان شرف ومیهن‌پرستی بود.

هنوز هم باور نمیکنم قلب آن دانشمندیکه آئینه‌ای از تجلی انوار ایزدی بود . خاموش گردیده است هم‌اکنون که این نغمه را ساز میکنم تابان رخسارش را دربرابر خود می‌بینم .

رخساری تجلیگاه فروغ ایزدی .

وای خـدای من آن طایر آسمانی را پروبال شکستند . پرش ببریدند و بکنجی بفکندند .

نغمه او سرود عشق ودرس فضیلت بود .

او بپایگاه صوری دیگری رشك نمیبرد و زبان بنکوهش این و آن نمیگشود .

چاپلوسی و ریاکاری را رسوائی و ننك میدانست .

نوری بود ملکوتی ، شعله‌ای کبریائی ،

***

بهرمحفلی که پای مینهاد پرتو افشانی میکرد و کاروان دلها را اسیرمهر خود میساخت .

درگذشت نابهنگام این فرهنگی باشرف طوفانها بپا ساخت، آزاده دانشمندی‌که زندگی‌را باسپید روتی‌بپایان رسانیدازمظاهر فضیلت وشرف بود .

دفتر حیات افتخار آمیزش هربیننده‌ای را غرق حیرت و اعجاب می سازد .

جناب آقای وزیر فرهنك ، شماکه بهمکاری با فرهنگیان باشرف افتخار میکنید وبراستی در راه رفاه آنان فداکاری مینمائید از دودمان این شخصیت عالی ، این خجسته دانشمند آسمانی پایگاه سرپرستی نمائید وبا اقدام مثبتی بردفتر افتخارات خود چندسطری بیفزائید .

کشتی دوستانه

به قرار اطلاع بعد از ظهرروز جمعه یك مسابقه کشتی دوستانه و تشویقی بین قهرمانان کشتی باشگاه ورزشی نیکنام و قهرمانان منتخب شهر ری در سالن باشگاه نیکنام زیر نظر فدراسیون کشتی کشور انجام می شود .

دستگاههای حرارت مرکزی وتهویه مطبوع

ضروری ترین وسائل زندگی مدرن

تهیه و نصب

زیر نظر مهندسین آزموده خارجی و ایرانی

شرکت مشعله خاور

تخت جمشید ـ چهارراه بهار ـ تلفن ۶۸۹۶۱-۶۸۹۶۲

مواظب جاعلین بلیط فستیوال باشید

چون عده‌ای شیاد بلیطهائی بنام فستیوال باله سازمان کمك کودك میفروشند ازمردم تهران تقاضا می شود فقط از فروشگاههائیکه اسامی آنهااعلام میشود بلیط خریداری نمایند

امروز اطلاع حاصل شد که متاسفانه اشخاص پست و فرومایه‌ای که همیشه دنبال ایجاد بازار سیاه هستند باتوجه بحسن استقبال مردم از فستیوال باله ورقصهای محلی سازمان کمك کودك مبادرت بچاپ بلیطهائی بمبلغ ۲۵۰ ریال نموده و بفروش میرسانند.

باطلاع خوانندگان عزیز میرسد که اولا بلیطهای فستیوال باله و سازمان کمك کودك دارای شماره ردیف وصندلی وتاریخ ومهرسازمان کمك کودك میباشد ثانیادر مراکزی که اعلام میشود بفروش میرسد که هرروز درروزنامه اطلاعات اعلام میگردد.

بدینوسیله ازعلاقمندان دعوت میشود که چنانچه با اینگونه اشخاص روبرو شدند فورا بوسیله تلفن ۳۰۰۱۱ ـداخلی ۱۹روزنامه اطلاعات بما اطلاع دهند.

اسامی فروشگاهها

انجمن دوشیزگان وبانوان‌وابسته بمجله اطلاعات بانوان ـخیابان فرصت

نمایندگی اطلاعات در شمیران ـ یوسف آباد ـ تهران‌نو هنرستان جانبازیان خیابان شاه

هنرستان مادام یلنا ـ نادری کوچه نو ـ بهار

بنگاه مطبوعاتی نیویورك چهار راه لاله‌زار

مصوبات شورایعالی‌فرهنك

ساعت ٦ بعداز ظهر دیروز هزار وسی امین جلسه شورایعالی فرهنك بریاست آقای درخشش وزیرفرهنك تشکیل شد .

د راین جلسه پیشنهاد اداره کل تعلیمات عالیه و روابط فرهنگی در مورد رسیدگی بصلاحیت دانشیاری آقای دکتر ناصر مجتهدی برای تدریس در دانشکده کشاورزی‌مشهد مطرح گردید وبتصویب رسید .

سپس به ٤٤ پرونده مربوط بمدارك تحصیلی صادره ازدانشگاههای‌خارج که‌در کمیسیونهای ادبیات پزشکی، علوم وفنی ،حقوق ، کشاورزی‌شورای عالی فرهنك تعیین ارزش شده بود مطرح ومورد رسیدگی قرارگرفت.

تمام‌هنرمندان مشهور و ارزندهٔ کشور

در جشن بزرگی‌که روزمقدس نیمهٔ شعبان (دوشنبه) دوم بهمن ۱۳٤۰) ازساعت۹ بامداددرسالن مجلل سینما دنیا برپا میشودشرکت میکنند .

این‌جشن بمناسبت‌سالگرد سازمان ناقاره

تحت نظر کمال‌الدین مستجاب‌الدعوه انجام می‌گیرد

لطفا برای دریافت کارت ورود بدفتر سازمان ناقاره خیابان باب همایون یا بتلفن شمارهٔ (۳۰۵۰۳۰) مراجعه فرمائید .

مشتریان محترم مغازهٔ کاپ برای تعویض کارت‌های ورودی‌خودباکارتهای‌جدید ،هرچه زودتربه‌مغازه‌اسپانیوکاپ اول‌خیابان‌شاه مراجعه نمایند .

آ ـ ۳٤٦٥٦

استخدام ماشین نویس

یك نفر ماشین نویس فارسی و انگلیسی که بآسانی از عهده ماشین کردن هر دو زبان بر آید و بزبان انگلیسی آشنائی‌داشته باشداستخدام میشود داوطلبین میتوانند از ساعت ۸ الی ۱۲ و ٤ الی ٦ به تلفن ۳۱۰۱۱ مراجعه نمایند .

۱ـ۲ آ ـ ۳٤٦۷۲

آگهی تصحیحی حصروراثت

بتاریخ ۱۸ر۹ر٤۰ پیروآگهی مورخه ۲۵ر٤ر٤۰ موضوع درخواست حصروراثت آقای عبداله شبستری زاده‌بوکالت از طرف بانوعالیه‌خامثان بشرح پرونده شماره ۱۰۸۷ر٤۰ که‌نام خانوادگی متقاضیه خامثان‌قیدو درج گردیده مبنی براشتباه است ولذاحسب درخواست مشارالیها واخذ رونوشت شناسنامه درتاریخ فوق‌دادگاه شعبه اول بخش تهران بتصدی امضاءکننده‌زیرآگهی صادره راتصحیح وتوضیح میدهد که‌نام‌خانوادگی بانوعالیه خامنئه میباشد .

دادرس شعبه اول دادگاه بخش تهران ـمیثمی‌وکیل

اطلاعات هوائی

باخبار ومطالب جالب خود ایران وکشورهای بزرگ راهم نزدیک میکند

اطلاعات هوائی برای محصلین بانصف قیمت

خاك برداری

تسطیح اراضی

و پر کردن دره های عمیق

تحت نظر متخصصین با تجربه :

شرکت سهامی ساختمانی سهندشت

خیابان شاهرضا مقابل ویلاتلفن های ٦٤۳۳۲ و ٦٦٤۸۳

آ ـ ۳٤٦۱٦ آگهی مودت

اکنون در دسترس شماست !

محصولات ویتا

گوجه فرنگی : رب گوجه فرنگی ـ سوس گوجه فرنگی ـ آب گوجه فرنگی ـ گوجه فرنگی پوست کنده

ویتا ، در اختیار هر خانواده

نیازمندیها

استخدام

داروساز

آقایان مدیران نمایندگیهای داروئی، لابراتوارداروسازی داروخانه‌های تهران وشهرستانها برای استخدام دیپلمه داروساز میتوانند از اطلاعات سازمان دارو کار استفاده نمایند

سازمان دارو کار ـ ناصرخسرو ـ روبروی دارائی

دکتر رضا جلالی

تلفن: ۵۰۵۴۵

آگهی استخدام

بهداریکل وزارت راه برای خدمت دربیمارستان کرمانشاه احتیاج به یکنفر قابله دیپلمه برای تمام وقت و یکنفر پرستار دیپلمه ـ یکنفر پرستارپراتیکی و یکنفر دارو ساز دارد داوطلبان در ساعات اداری به خیابان بوعلی سینا (بهارستان) بهداریکل وزارت راه مراجعه نمایند .

رئیس بهداریکل وزارت راه ـ دکتر لواسانی

۳ـ۱ ۳۳۸۱۰ـ۱

بیکعده خبرنگار ونویسنده

افتخاری نیازمندیم بتلفن ۳۴۰۵۳ مراجعه شود .

۲۰ـ۱ آـ۳۲۰۹۶

دانشکده پزشکی تهران

دوتن دانشیار بشرح زیر ازطریق مسابقه انتخاب مینماید :

۱ـ دانشیار پزشکی بالینی بخش سه بیمارستان پهلوی یك تن

۲ـ ددانشیار بیماریهای پوست بیمارستان رازی یك تن

داوطلبان میتوانند تا پایان بهمن ماه ۱۳۴۰ بامدارك خود بدبیرخانه دانشکده پزشکی مراجعه و ثبت نام نمایند .

استخدام پذیرفته شدگان موکول بتامین اعتبار خواهد بود .

رئیس دانشکده پزشکی ـ دکتر فرهاد

۲ـ۱ آـ۳۴۴۰

دانشکده پزشکی تهران

دوتن دانشیار بشرح زیر ازطریق مسابقه انتخاب مینماید :

۱ـ دانشیار پزشکی بالینی بخش سه بیمارستان پهلوی یك تن

۲ـ ددانشیار بیماریهای پوست بیمارستان رازی یك تن

داوطلبان میتوانند تا پایان بهمن ماه ۱۳۴۰ بامدارك خود بدبیرخانه دانشکده پزشکی مراجعه و ثبت نام نمایند .

استخدام پذیرفته شدگان موکول بتامین اعتبار خواهد بود .

رئیس دانشکده پزشکی ـ دکتر فرهاد

۲ـ۱ آـ۳۴۴۰۶

چندنفر پرستار دیپلمه

برای بیمارستان خصوصی مورد نیاز است با صندوق پستی ۱۰۱۰ مکاتبه فرمائید .

آـ۲۵۳۸۷

دانشکده داروسازی

یك تن استادیار برای آزمایشگاه مواد خوراکی از طریق مسابقه بطور تمام وقت استخدام مینماید داوطلبین واجد شرایط تا یکماه پس از نشر این آگهی میتوانند با ارائه مدارك بدفتر دانشکده ثبت نام نمایند استخدام برنده مسابقه موکول بتامین اعتبار خواهد بود .

رئیس دانشکده داروسازی ـ دکتر مهدی نامدار

۲ـ۱ آـ۳۴۵۶۸

یکنفر دوشیزه یابانو

برای امور مربوط بفروش محصول که بیکی از زبانهای خارجی آشنائی داشته باشد مورد نیاز است تلفن ۶۱۴۲۰

۲ـ۱ آـ۳۴۵۸۶

دوشیزه یابانو باتحصیلات

حدود دیپلم جهت انجام امور دفتری برای تمام روز مورد نیاز است کسانیکه بزبان خارجی آشنائی دارند مقدمند لطفا بموسسه جهانی لینگافن واقع در خیابان شاه مقابل بانك صادرات و معادن مرکزی شماره ۷۹ ساختمان آلومینیم طبقه چهارم مراجعه نمائید .

آـ۱۲۷۳

مهندس الکترومکانیك

چند نفر مهندس الکترومکانیك با نمرات ممتاز تحصیلی و دارای علاقه وپشتکار برای تصدی کارگاهها استخدام میشود کارخانه ارج خیابان شوش .

۲ـ۱ آـ۳۴۶۶۸

فروش اتومبیل

فروشگاه اتومبیل ۴۰

از ۱۰۰ دستگاه انواع اتومبیلهای امریکائی و اروپائی همیشه ۱۰دستگاه موجودا ست واگر خیال فروش اتومبیل خود را دارید نفع شما است که با ما مشورت کنید جمشید آباد شمالی کاشی ۴۰ تلفن ۴۹۶۳۳

بورس اتومبیل حکیمی

مرکز خرید وفروش اتومبیلهای تمیز بقیمت روز خیابان پهلوی مقابل کافه شهرداری تلفن : ۶۸۹۴۸

لوازم یدکی اصلی فورد

تجارتخانه شالچی فروشگاه لوازم یدکی فورد خیابان امیرکبیر ساختمان شالچی تلفن ۳۰۵۳۶۵

۲۶ـ۱ آـ۹۲۸

بورس اتومبیل فردوسی

خریدوفروش انواع اتومبیل ۶۰۱۸۳

۲۶ـ۱ آـ۹۹۳

لوازم یدکی اتومبیل

همه‌نوع زنجیراتومبیل پیچ‌ومهره و میخ پرچ لوله لاستیکی لوله مسی بی درز اصل (مانسمان) موجود کوچه ناظم‌الاطباء مغازه انترناش تلفن ۳۷۸۲۱

بازرگانی امیر کبیر

اتومبیل دلخواه شمارا تهیه یامعاوضه مینماید مقابل کوچه میرزامحمودوزیر تلفن ۵۸۱۴۹۹ مرتضوی

هر نوع اتومبیل

خرید وفروش‌اتومبیل تلفن ۶۶۲۰۳

۳۰ـ۱ آـ۱۲۲۵

هرنوع اتومبیل خواسته باشید بازرگانی کریستال تلفن ۳۴۶۷۶

۱۰ـ۱ آـ۱۲۲۴

یکدستگاه سیمکا

مدل ۵۹ نقد و اقساط بفروش میرسد تلفن ۳۷۴۴۷

۳ـ۱ آـ۱۲۶۷

فروشگاه اتومبیل‌محسن

همه گونه اتومبیل خریدار است خیابان خیام شمالی تلفن ۵۷۹۸۷

آـ۱۲۷۲

بورس اتومبیل گلشن

مرکز خرید و فروش اتومبیل‌مقابل دانشگاه جنگ تلفن ۶۸۵۱۴

واگذار میشود

یکباب مغازه سه نبش‌مقابل مسجد شاه واگذار میشود . تلفن ۲۴۶۵۰

۵ـ۱ آـ۱۲۳۴

گاراژ فروشی

یك گاراژ و چند باب مغازه واقع در خیابان رزم آرا واگذار میشود با تلفن ۵۹۵۴۴ مکالمه شود

۱۰ـ۱ آـ۱۲۲۷

محل مناسبی جهت دفتر اسنادرسمی بدون سرقفلی واگذار میشود بتلفن ۵۸۷۲۸ مراجعه فرمائید

۵ـ۱ آـ۱۲۳۵

چهاردستگاه آپارتمان

هریك ۴ تا ۶ اطاق باوسائل در خیابان سعدی جنوبی پاساژ سعدی مشرف بخیابان برای تجارتخانه یا شرکت‌و یا دفتر واگذار میشودطالبین به تلفن ۳۲۴۵۳ مراجعه فرمایند .

۳ـ۱ آـ۲۵۰۵۷

جویای کار

حسابدار دوبل ورزیده

با ۱۵ سال سابقه کار آشنا بزبان انگلیسی برای تمام روز جویای کار است تلفن ۸۱۶۹۲ مراجعه فرمایند.

دوشیزه مهندسی عصرها

آماده شغلی مناسب است به راهنمای شماره ۴۹۱ اطلاعات مراجعه شود .

۲ـ۱ آـ۲۵۱۹۵

جوانی‌که دارای‌تحصیلات

عالیه حقوقی در ایران است و در رشته امور اداری و حقوقی شرکت های‌بزرگ از انگلستان فارغ‌التحصیل شده‌دارای اطلاعات مبسوطی در زبان انگلیسی میباشد آماده است تا در موسسات مختلف از ساعت ۴ بعد از ظهر ببعد بکار مشغول شود لطفا با صندوق پستی ۱۸۵۹ مکاتبه نمایند.

آـ۲۵۲۵۹

راننده درجه ۲همگانی

دارای برگ خاتمه خدمت جویای‌کار است خواستاران خیابان سیروس جنب باربری شمال گرگان آرایشگاه سلمانیان یا تلفن ۲۲۷۶۶ مراجعه فرمایند .

مستغلات

نارمك ـ تهران پارس
تهران نو ـ نیروی هوائی

برای خرید و فروش و معاوضه زمین و خانه و ساختن منزل بطور نقد و اقساط ببازرگانی امینی اول سی متری نارمك

تلفن ۷۹۰۰۹۰ مراجعه‌فرمائید

زمین وپول

معاوضه باخانه های ویلائی ومستغلاتی تلفن ۴۰۵۵۴ پیشرو

۳۰ـ۱ آـ۷۹۰

قابل توجه خریداران

مستغلاتهای بزرك و خانه های ویلائی در شمال شهر بازمین وخانه معاوضه می شود طالبین‌بخیابان شمیران چهارراه‌حقوقی‌بازرگانی سایه مراجعه‌فرمایند تلفن ۷۲۸۹۶

اراضی نارمك را خریداریم
بازرگانی‌حمید تلفن ۷۹۱۰۹۴

زمین نقد و اقساط درنارمك
بازرگانی برجیس‌میفروشد

قطعات از ۱۰۰ متر به بالا با سند مالکیت وآب و برق آماده فروش

نارمك ـ مقابل شهرداری
تلفن ۷۹۲۷۸

۱۰ـ۱ آـ۳۴۰۰۶

شاه‌آباد اول اکباتان

منزل بسیار محکم شخصی ساز به مساحت ۵۰۰ متر در حدود ۱۰۰۰ متر زیر بنا نصف نقد و نصف باخانه کوچکتر یا زمین در شهر تلفن۲۱۹۱۲

۵ـ۱ آـ۱۲۳۳

شرق تهران

۲۵۰۰ متر زمین ببهای ۵۰۰ تومان با دریافت ۲۵۰تومان نقد بنام‌خریدار ثبت و۲۵۰ تومان بقیه‌باقساط دریافت خواهد شد انتهای بازار کفاشهاسرای سجاد طبقه چهارم بورس اراضی‌تهران وحومه تلفن ۵۸۷۲۸

۱۰ـ۱ آـ۱۲۵۰

جهت سکونت یك

خانواده خارجی یك منزل مدرن‌با استخر در شهر و یا زعفرانیه ـ محمودیه ـ الهیه ـ دروس ـ نیاوران برای‌اجاره موردنیازاست تلفن۳۲۳۶۸

۲ـ۱ آـ۲۵۲۸۱

اجاره داده می شود

دوراه یوسف‌آباد

آپارتمان مدرن‌شش اطاق ـحرارت مرکزی تلفن ۶۲۰۲۶۵

۳ـ۱ آـ۲۵۰۵۵

شمال بلوار کرج

آپارتمان کاملا مجهز تلفن ۲۱۹۱۲

۵ـ۱ آـ۱۲۳۲

شاه آباد اول اکباتان

منزلی بمساحت ۵۰۰ مترداری ۲۱ اطاق و تمام وسایل که سابقا جزء ادارات بوده است‌بطور دربست‌اجاره داده میشود تلفن ۲۱۹۱۲

۵ـ۱ آـ۱۲۳۱

امیرآباد خیابان‌رستم

طبقه اول و دوم یکدستگاه عمارت نوساز هر طبقه ۳ اطاق ـ هال حمام و کلیه لوازم با برق و آب و تلفن یکجا یا تفکیك رهن تصرف یا اجاره تلفن ۴۵۱۴۲

آـ۲۵۲۷۳

ساختمان

کویك سرویس

برای‌انجام‌کلیه‌کارهای ساختمانی و تعمیرات فوری منازل و دکوراسیون‌در اختیار شماست . پهلوی جنب سینما مهتاب کاشی ۲۱۰ تلفن ۶۹۷۸۹ از۳ تا ۸ بعد از ظهر

تقویم اطلاعات

سه شنبه بیست و ششم دی‌۱۳۴۰
سه شنبه نهم شعبان ۱۳۸۱
سه شنبه شانزدهم ژانویه ۱۹۶۲
اذان صبح : ساعت ۵ و ۲۵دقیقه
طلوع‌آفتاب : ساعت ۷ و ۱۸دقیقه
غروب آفتاب : ساعت‌۱۷ و ۸دقیقه

جوانی راننده دوشخصی

باسوادو معافی نظام وظیفه جویای کار است تلفن ۷۴۸۵۲

جوانی ۲۷ساله فعالیکه

در فن ماشین نویسی تبحر کامل دارد و در یکدقیقه قادر است ۲۲۰ حرف تحریر نماید و کارمند یکی از بانکها نیز میباشد بعد از ظهر ها با حقوق کم جویای کار است . سه‌راه تخت جمشید آموزشگاه تهران

آـ۱۲۷۹

بفروش میرسد

لاله‌زار کوچه مهران

دوزندگی ماری ۴ اطاق باتمام‌لوازم برق و تلفن بفروش میرسد ۳۲۰۹۷

۱۰ـ۱ آـ۱۱۶۱

خانه فروشی

خانه‌ای بمساحت ۲۴۶ متر دوطبقه آجربهمنی ۳۹۰ متر زیر بنا دارای ۷ اطاق‌و دو سرویس کامل‌بهارستان کوچه نظامیه بفروش میرسد طالبین بموسسه ایران بورس مقابل وزارت صنایع و معادن تلفن ۵۴۴۲۶

۵ـ۱ آـ۱۲۲۲

محل کسب‌وکار درتهران‌پارس

چند دستگاه دکان و آپارتمان نوساز و جدید که بدرد فروشگاه‌ـ مطب ـ مسکن ـ دفترکار میخورد با شرایط سهل و اقساط طولانی‌بفروش میرسد طالبین با صندوق پستی ۲۶۹۷ مکاتبه نمایند .

۳ـ۱ آـ۳۴۴۴۲

استفاده از فرصت

از خانه های ما که با بهترین‌نقشه و شرایط در دسترس خریداران ـ گذاشته شده بآدرس زیر دیدن کنید واگرپسندیدید به دفتر شهری ما خیابان ویلا شماره ۶۲ مراجعه یا مکاتبه فرمائید

آدرس تهران پارس ـ اوایل‌خیابان رشید (جنب قپان) خیابان فرامرز ـ دفتر ساختمان قطعه ۲۸

۳ـ۱ آـ۳۴۶۰۴

فروش اثاثیه

یخچال و تلویزیون

یخچال‌و تلویزیون وضبط صوت ورادیو ورادیوگرام وقالی مبل وسایر اشیائی دیگر شمارا درمنزل نقدا خریداری مینمائیم لطفا بخیابان شاه چهارراه گلشن نمایشگاه ایران کالا تلفن ۴۵۶۸۹ مراجعه فرمایند .

۳۰ـ۱ آـ۷۹۲

خانواده های محترم

اگرچنانچه تصمیم بخرید تلویزیون یخچال ضبط‌صوت قالی مبل‌وسایر لوازم زندگی رادارید متمنی است‌قبلا بنمایشگاه ایران کالامراجعه فرمایند چون مقداری ازاجناس فوقرا که‌از منازل ودست دوم خریداری نموده‌ایم بقیمتی که‌شما هرگز باور نمی‌فرمائید بفروش میرساند نشانی تهران خیابان شاه چهارراه گلشن نمایشگاه ایران کالا تلفن ۴۵۶۸۹

۳۰ـ۱ آـ۷۹۱

چند دستگاه قفسه‌آشپزخانه

نوکه دست دوم خریداری شده بقیمت مناسب بفروش میرسد شاه‌آباد پاساژ اقبال فروشگاه ابتکار

۲ـ۱ آـ۱۲۸۰

رستورانهای خانوادگی

رستوران ژاله

مخصوص خانواده ها است .

چلوکباب سلطانی۴۵ ریال

سایر اغذیه لذید و متنوع‌ایرانی وفرنگی نیز با بهای مناسب عرضه می شود .

سرویس‌هم‌دریافت‌نمیشود

لاله‌زار نو جنب سینما متروپل‌تلفن ۳۲۳۳۱

چلوکبابی لقانطه

سالن چلو کبابی لقانطه برای مجالس عروسی و پذیرائی ازمشتریان محترم همیشه آماده است میدان بهارستان تلفن ۳۵۹۲۸

۲۶ـ۱ آـ۷۹۸

هتل‌ها و رستورانها

رستوران مهرآبادطبقه‌فوقانی فرودگاه تلفن‌۶۴۴۸۷

هتل ونك سه‌راه ونك
تلفن ۸۲۲۶۷۰ ـ ۸۲۲۵۱۳

رستوران لارزیدانس خیابان ویلا تلفن ۴۶۴۱۴

هتل و کلبه دربند ـ دربند
تلفن ۸۳۴۲۳ـ ۸۳۴۳۲

هتل سپید . تخت‌جمشید ۶۹۰۱۱
دیسکوتك رقص‌باجدیدترین صفحات

مهمانخانه کاوه
اول خیابان سعدی کوچه ناظم‌الاطباء تلفن ۳۳۳۹۶

صاحب امتیاز و مدیر مسئول: عباس مسعودی
جای اداره خیابان خیام چاپخانه اطلاعات

سالن مد و آرایش

سالن‌آرایش وزیبائی آلبا

آرایش مو بوسیله متخصص فرانسوی ـ آلمانی ـ ایرانی وتوالت عروس توسط متخصص (فرنان‌اوبری پاریس) میدان فردوسی شماره ۳۳۹ تلفن ۴۶۷۸۵

سشوار ایندولا

خیابان شاهرضا مقابل دبیرستان انوشیروان دادگر تلفن ۶۶۳۷۷

سالن آرایش وزیبائی آنا

متخصص فن آرایش موی سر و رنك و صورت در اسرع وقت آماده پذیرائی از مشتریان محترم‌میباشد دروازه شمیران

آموزشگاه آرایش ناز

تحت‌نظر بانوی دیپلمه لندن و پاریس در خیابان تخت جمشید‌روبروی دبستان فردوسی کوچه جنب هتل پرسپولیس افتتاح شد هنرجو با سهلترین شرایط جهت تعلیم‌میپذیرد برای نام نویسی از ساعت ۸ الی۱۲ هرروز مراجعه شود .

۷ـ۱ آـ۱۱۶۳

برای اولین‌بار درایران

مجهزترین اموزشگاه فن ارایش افسون (آنتونیو) خانم هرتامولرآلمانی دارنده مدال آرایش دیپلم تخصصی از آلمان و پاریس با امتیاز رسمی وزارت فرهنگ افتتاح وباشهریه‌بسیار مناسب درکمترین مدت ممکنه فن‌کامل علمی و عملی آرایش مو رابعلاقمندان می‌آموزد . (ضمنا این آموزشگاه مخصوص بانوان میباشد)

آدرس خیابان شاهرضا روبروی خیابان ویلا ـ کوی‌کندوان ـ کوی مهرانی آموزشگاه افسون و سالن آرایش آنتونیو پاریس

آموزشگاه آرایش رفعت

تلفن ۶۷۹۵۳

۶ـ۱ آـ۲۵۱۷۹

قابل توجه سالنهای آرایش وزیبائی

متمنی است آدرس خود راجهت دریافت کاتالوك و نمونه مدل کتبی بادرس صندوق پستی ۲۶۶۱موسسه زیبائی تورژنال اطلاع فرمائید .

آـ۱۲۷۶

آموزشگاههای رانندگی

هنرستان فنی پرستو

مرکز آموزش صحیح رانندگی و میکانیکی شاهپور چهار راه گمرك تلفن ۲۳۹۱۶

آموزشگاه‌رانندگی‌مهرشمیران

رانندگی را با اسلوب فنی تحت نظر استادان مجرب با اخذ گواهینامه بشما تعلیم میدهد تجریش روبروی بیمارستان رضا پهلوی تلفن‌۸۵۲۴۷۷

آموزشگاه رانندگی تهران

زیر نظر کاوه محلاتی تلفن ۲۵۸۸۸

هنرستان رانندگی آهاری

در کمترین مدت رانندگی به‌هنرجویان عزیز میاموزد مسجد لولاگر طبقه فوقانی مسجد تلفن ۴۹۹۲۵

آموزشگاه رانندگی‌وفنی‌فرهنگ

فن رانندگی تا اخذ گواهی‌نامه با بهترین متد بشما می‌آموزیم شاهرضا پل چوبی تلفن ۳۸۲۸۳

آموزشگاه جهان

خیابان شاه باستان تلفن ۴۷۱۸۱

آـ۱۲۷۰

تلفنهای اطلاعات

تلفن خانه ۳۰۰۱۱ الی ۳۰۰۱۹
شعبه آگهیها ۳۰۲۶۳۳ـ ۳۰۵۱۰۸
شعبه آبونمان ۳۰۰۱۰
سرویس حوادث ۳۰۳۵۶۹
سرویس اقتصادی ۳۰۴۵۹۱
شعبه شهرستانها ۳۰۵۰۶۷
اطلاعات هفتگی ۳۰۴۸۷۷
اطلاعات کودکان ۳۰۳۳۱۳
اطلاعات بانوان ۶۹۷۱۵
مجله الاخاء ۳۱۰۷۹
کانون آگهی طوطی نو ۳۰۴۵۹۳ـ ۳۰۴۵۹۲

آموزشگاه فرهنگی

تدریس خصوصی انگلیسی

و شورت هند در منزل شما بتلفن ۷۳۵۱۳ مراجعه فرمایند .

آقایان کارگران‌عزیز
باپرداخت ماهی ۵۰ الی ۱۰۰ ریال توسط آموزگاران سیار ما در محل کار خودتان باسواد شوید تلفن ۲۱۸۲۶

۶ـ۱ آـ۱۲۱

کلاس‌مکالمه انگلیسی

کلاس مکالمه انگلیسی تحت نظر یکنفر بانوی انگلیسی در آموزشگاه خزائلی دائر گردیده برای کسانیکه بخواهند بخارج مسافرت کنند این کلاس بسیار سودمند است

آـ۱۲۶۶

کلاسهای صبح

درآموزشگاه خزائلی‌برای داوطلبان متفرقه کلاسهای صبح از ساعت ۸¾ تا ۱۱½ دائر است آقایان و بانوان داوطلب دوره اول متوسطه در این کلاسها می توانند تحصیل کنند و قریبا کلاسهای زبان هم در ساعات صبح دائر خواهد شد .

آـ۱۲۶۵

آموزشگاههای فنی

آموزشگاه کشور

ماشین‌نویسی رابا اسلوب ده‌انگشتی بشما تعلیم میدهد وبادارات معرفی می نماید خیام مقابل پارك شهر

۲۶ـ۱ آـ۱۰۶۱

کانون فرهنگی پارس

اولین موسسه فنی با امتیاز نامه رسمی از وزارت فرهنگ کلاسهای‌علمی وعملی رادیو تلویزیون سعدی شمالی خیابان کاشف کاشی ۲۳

۲۵ـ۱ آـ۱۱۹۱

نقشه‌کشی ونقشه‌برداری‌و استخدام

هر۱۵روز یك کلاس جدید نقشه کشی و نقشه برداری در

آموزش فرهنك

تشکیل می گردد اسامی کسانیکه بعداز سه ماه کارآموزی با حقوق مکفی استخدام شده اند در آموزشگاه موجود است لطفا نام آموزش فرهنك را که قدیمی ترین آموزشگاه نقشه کشی است بخاطر بسپارید . چهارراه دروازه دولت مقابل خیابان سعدی

آـ۱۲۷۱

آموزشگاه ماشین‌نویسی‌ربانی

مورد اعتماد عموم‌ـ تدریس‌حسابداری ترجمه ـ تحریر رساله ـ ماشین ـ پلی‌کپی تلفن ۳۷۱۳۵

آـ۱۲۷۷

کشیك امشب داروخانه‌ها

داروخانه مرکزی‌ـ شمیران مقابل‌برزن داروخانه جاوید نوـ سیمتری مقابل بیمارستان روزبه ـداروخانه دروس قلهك ـداروخانه نیرسینا ـخواجه‌نظام الملك‌ایستگاه افخمی ـداروخانه‌فرزانه قلهك داودیه داروخانه سیماب‌ـخیابان خاکباز داروخانه اشراقی ـخیابان آذربایجان ـدارو‌خانه افشین شمیران داروخانه پورمند ـدلگشا کارخانه‌برق داروخانه آمریکائی شاهرضا خیابان پهلوی‌داروخانه ۱۴ آبان‌زرگنده‌داروخانه مرکزی نارمك سی‌متری چهارراه سر سبز داروخانه نظری ـخیابان کارون بین مرتضوی و شاهرضا داروخانه الوندـخیابان شهریار خواجه‌نظام‌الملك داروخانه شبدیز ـجاده ری حسین‌آباد داروخانه شباهنك نیاوران اول کوچه جمال‌آباد ـداروخانه ثنائی ـاکبرآباد باغ‌شاه خیابان حسام‌السلطنه جی و بریانك ـ داروخانه‌سلامت ـسرآسیاب دولاب شرق شهبازخیابان‌مینا‌ـداروخانه شادباش ـخیابان / آرامگاه خیابان نازی‌آباد ایستگاه بانك داروخانه گلستان خیابان گرگان‌تلفن ۷۰۹۳۷

داروخانه مهرداد نوـ خیابان خوش چهارراه‌بوستان‌سعدی

تلفنهای مورد نیاز

آتش نشانی ۴۴۴۴۴
اداره‌راهنمائی ۳۰۳۶۱۴
سازمان آب تهران ۵۱۰۰۰
سرکلانتری ۴۹۱۶۱
اطلاعات راه آهن ۵۱۰۵۱
شرکت تلفن ۳۰۵۵۱۱

راهنمای پزشکی اطلاعات

دکتر آسایش

بیماریهای آمیزشی و مجاری ادرار خیابان منوچهری‌ـ ابتدای کوچه‌ارباب جمشید ـ شماره ۱۱ پذیرائی عصرها

دکتر امیر نجم آبادی

متخصص اطفال از امریکا

خیابان آقا شیخ هادی ـ نزدیك چهارراه آقا شیخ هادی و جامی شماره ۱۶۰ پذیرائی‌ـشبانه‌روزوروزهای تعطیل

دکتر در طب پولوسا

متخصص بیماریهای‌مقاربتی ـمجاری ادرار ـ تناسلی امراض زنانه ـ نازائی ـ خیابان فردوسی بالا کوچه صادق پذیرائی ۹ تا ۱۲ ـ ۵ تا ۸ تلفن ۴۶۵۸۹

کلینیك فیزیوتراپی

دکتر پریسای

خیابان کاخ شمالی ـ چهارراه‌کاخ و بزرگمهر تلفن ۶۹۷۷۴

کلینیك دندانپزشکی خصوصی حکیم‌پور

تحت‌نظر دکتر های متخصص در دندان پزشکی ودندانسازی مجهز با توربین های ۳۰۰ هزار دور دردقیقه

درمان دندان بدون درد

شاه‌آباد خیابان باغ‌سپهسالار کوچه مهندس الممالك تلفن ۳۳۴۸۱ اوقات پذیرائی قبل‌از ظهر بطور آزاد ـبعداز ظهربا تعیین وقت‌قبلی جمعه تا ظهر

دکتر دانشگر

امراض مقاربتی و جلدی و سوزاك تازه و کهنه ورم پرستات‌ضیق مجرا ستی و بواسیر امراض زنانه و نازائی خیابان سپه مقابل پستخانه تلفن ۳۰۲۴۱۶

دکتر محمد داد خواه

کلینیك زیبائی علاج لاغری‌و چاقی و رشد و نمو سینه ها

خیابان لاله‌زار ازطرف‌میدان سپه پذیرائی صبح و عصر تلفن‌۳۸۱۷۰

دکتر در دریان

دیپلمه از دانشگاه روسیه با ۴۸ سال سابقه درامراض داخلی ومقاربتی چهارراه یوسف‌آباد کوچه عشیری پذیرائی صبحها وعصرهاتلفن۴۲۴۰۶

ترك تریاك دکتر رحمانی

متخصص امراض اعصاب وروح‌از دانشگاه لندن خیابان پهلوی بالاتر از چهارراه امیراکرم تلفن : ۴۵۱۱۴ پذیرائی صبح و عصر

متخصص معده، کبد، روده

دکتر رفیعی از دانشگاه پاریس پذیرائی ۴ تا ۸بعد از ظهر خیابان جامی اول کوچه پاریس تلفن ۶۳۰۶۰

دکتر محمدرضا مسدد

رزیدنت سابق بیمارستانهای‌امریکا دارای گواهینامه از بروك مدیکال امریکاـ درمان قطعی‌بیماریهای مقاربتی دروازه دولت روبروی ساختمان‌فیات تلفن ۳۰۲۵۴۸ پذیرائی عصر ها از ساعت ۵ الی ۸ بعداز ظهر

دکتر فضل‌الله معتضدی

استاد دانشگاه متخصص امراض داخلی شاهرضا مقابل لاله زار نو کوچه فتوحی پذیرائی از ۴ تا ۶ بعداز ظهر تلفن ۸۶۵۷۵

پلی کلینیك

دکتر صدیقی‌ـ دکترمجاهدی

رزیدنت سابق بیمارستانهای‌امریکا پزشك بیمه کارمندان دولت وفرهنگیان پزشك سازمان بیمه های اجتماعی کارگران بیماریهای داخلی اطفال ـ مقاربتی ـترك تریاك وسایر موادمخدره ترك الکل مجهز به دستگاه‌های رادیوسکپی ـآئروسل تراپی «بخور پنی‌سیلین وغیره» دیاترمی پذیرائی بعد از ظهرها

خیابان شاه روبروی مسجد سجاد تلفن ۴۹۵۲۶

دکتر عباس نیك نژاد

متخصص از دانشکده پاریس و بیماریهای معده ـ روده‌ـ کبد لوزالمعده‌ـ درمان بواسیر بدون‌عمل فیستول فیسور بامتد موثر دروازه شمیران خیابان گرامی

دکتر جواد هیئت جراح

مطب جدید خیابان پهلوی کوچه بیدی پذیرائی عصر ها تلفن ۴۵۹۱۷ وصبحها بیمارستان جاوید تلفن ۸۲۲۹۱۴

دکتر معانی

امراض مقاربتی‌مجاری ادرارمعالجه سوزاك تازه و کهنه ـ ورم پروستات وسستی وناتوانی ـضیق‌مجرا امراض زنانه خیابان فردوسی مقابل بانك ملی مرکز

دکتر مرتضی مشایخی

متخصص بیماریهای اعصاب‌اطفال وفلج کودکان

نشانی : خیابان ویلا شماره ۳۰

در مانگاه خصوصی نارمك ۴۶ متری غربی تلفن ۷۹۵۵۵

کشیك امشب پزشکان

آقایان دکتر حسین احمدی میدان‌ثریا کوچه‌پلیس شماره ۱۷ دکتر محمد رامین یوسف آباد پائین خیابان محمد رضا شاه خیابان ریاحی وفا خیابان فیروز دکتر حبیب‌اله حاتمی خیابان ایزنهاور کوی پیرامان‌شماره ۱+۱۲ دکتر خلیل رسولی (جراح) امیرآباد خیابان نصرت کاشی ۱۵ـ دکترمهرداد پاك نیا خیابان آذربایجان چهار راه خوش تلفن ۶۵۰۷۲ـ دکتر محمدتقی اسفندیاری شاهپور چهارراه مختاری تلفن‌۲۰۹۱۸ـ دکتر محمود عالم‌خیابان شمیران مقابل سینمای مولن‌روژتلفن ۲۴۸۳۵ـ دکتر علی نصیری اول‌شهر آرا خیابان ششم کاشی ۲۲ـ دکتر صانعی (دندانپزشك مجاز) تخت‌جمشید انصاری تلفن۴۵۰۲۹ـ دکتر علی‌اصغر سعادت منیریه ۱۴۳ تلفن ۲۵۶۴۳ـ دکترمسعود لاهیجانی خیابان امیرآباد کوچه مهر تلفن ۶۲۴۳۶ـ دکتر سید جعفر میرحمزه خیابان ژاله ایستگاه بهنام پلاك ۱۶۳ تلفن۳۲۸۱۰ ـ دکتر کرامت اله فرهودی خیابان شاهرضا چهارراه پل چوبی تلفن ۲۸۵۱۰ـدکتر علی‌اکبر حکمت نارمك ایستگاه‌دفترـ دکتر احمد مافی خیابان قدیم‌شمیران ایستگاه سید خندان

آقای دکتر شاهپور سیاهپوش خیابان امیریه ایستگاه البرزجنب‌مسجدفخریه دکتر کاظم فراهانچی خیابان شمیران ایستگاه سید خندان تلفن ۸۱۹۵۰ـ دکتر مصطفی موسوی (درمانگاه) دروازه شمیران‌مقابل مسجدفخرالدوله تلفن ۳۵۱۲۶ـ دکتر عزت‌اله‌خامسی خیابان ژاله خیابان فلاح کاشی(۶۰)ـ دکتر ایرج ناصری سینا بی‌سیم‌نجف‌آباد ابتداء هشت متری خاکی ـ زایشگاه وبیمارستان اهری سر پل تجریش تلفن ۸۳۳۱۶ـ دکتر امیر معزالدین منصور خطیر عباس آباد خیابان تکش کوچه پیروز کاشی‌۱۳ـ دکتر فرهادی دروازه دولت‌ـ دکترکمال پرتوی خیابان نواب چهارراه گلگار تلفن ۲۸۲۹۰ ـ دکتر محمد روحی خیابان شمیران‌اول‌خیابان سلیم‌ـدکتر فخر موسوی خیابان خوش پائین‌چهار راه هاشمی جنب کوچه نظام ـ دکتر بانو جودت پیرا (ماما) چهارراه کالج جنب پمپ بنزین ساختمان هارونیان شماره ۶۰ـ دکتر عبدالمجید مجیدی خیابان شاه جنب مسجد سجاد تلفن ۶۵۱۵۵ـ بیمارستان‌ودرمانگاه‌مسموین اورژانس خیابان سپه مقابل آقاشیخ هادی ـ دکتر امین هنجی حشمت‌الدوله غربی‌نرسیده بچهارراه گلشن‌۶۵۳۲۰ دکترحسن داروگر تخت جمشید‌خیابان وصال روبروی داروخانه پاك کوچه ایران تلفن ۴۲۹۹۲ـ دکتر محمودعلم آموز میدان‌۲۴ اسفند کوی بهرام‌تلفن ۶۸۳۸۵ـ دکتر امیر عرفانی خیابان هدایت چهارراه صفی‌علیشاه تلفن ۳۳۲۷۲ـ دکتر رحیم نظریان چهارراه لولاگر اول نواب جنب داروخانه‌دانشر تلفن ۶۳۴۱۸ـ دکتر حسن فامیلو خیابان شاه بیست متری اول‌ـ دکتر علیرضا طیاری خیابان امیریه چهارراه مختاری ـدکتر امین صادقیه امیریه نرسیده‌بچهارراه‌مختاری تلفن‌۲۸۴۷۱ـ دکتر سید جواد میر قهاری خیابان امیریه اول‌خیابان منیریه دست راست کوچه اول‌ـ دکتر علی نقی رستگار خیابان شاه آباداول کوچه‌ظهیرالاسلام تلفن ۳۰۳۱۲۱ـ دکتر نعمت‌اله مقبلی نیاوران‌ـ دکترشاه طهماسبی خیابان ده متری گرگان بالاتر ازمجسمه کوچه صفاـ دکتر حسین فرهمندی سه راه امین حضور اول خیابان ری تلفن ۵۴۰۳۰ـ دکتر فضل‌اله رشتی سرپل تجریش اول خیابان مقصودبك‌ـ دکتر عباس ریحانی خیابان نواب چهار راه شکوفه مقابل داروخانه یغما ـ رضا شفاپی دندانپزشك مجاز‌ـخیابان خیام مقابل سید نصرالدین ـدکتر امان اله فتوحی خیابان نادری کوچه نوبهار تلفن ۳۳۵۳۳ـ دکترموسوی‌زاده خیابان پهلوی بالای بلوار کرج دکتر داود افتخار معنوی انتهای اسفالت خیابان امین‌الدوله نظام‌آباد اول‌خیابان ۱۴ـ دکتر امان‌الهفتوحی (رادیولوژی) خیابان نادری کوچه نوبهار تلفن (۳۳۵۳۳ـ۷۳۷۷۷) ـدکترموسوی‌زاده پهلوی خیابان بالای بلوار کرج مقابل سینما امپایر ـدکتر علوی آزمایشگاه سی‌متری نزدیك مجسمه شاهرضامقابل خیابان ناهید‌ـ دکتر اسلام دوست خیابان حشمت الدوله چهار راه‌گلشن تلفن ۶۳۰۶۷ـ دکتر وحید معانی حصاری خیابان شاه خیابان سلسبیل شمالی ما رودکی شمالی پلاك ۹۳۰ـ دکتر منوچهر شایان ـ خیابان شمیران روبروی خیابان میراشرافی کاشی شماره ۱۰۰۲

آخرین شب زندگی دوچه

۹۵ ساعت آخر عمر موسولینی

ترجمه: احمد مرعشی

آنوقت میماند پی‌یترو با نام حقیقی «میشل پوررتی» که هم یك قهرمان مشهور فوتبال بود و هم یك کمونیست مومن و دوآتشه .

پی‌یترو خوب میدانست موسولینی شب گذشته در کدام سوراخ بیتوته کرده بوده است . سرهنك والریو در نظر او یك رفیق حزبی محسوب میشد در نتیجه والریوی کمونیست از پدر و که اصل ونسبش به یك خانواده اشرافی میرسید باونزدیك تر بود.

چندتن از شهود اظهار داشتند: ما دیدیم که ابتداء والریو ، به دنبالش پی‌یترو، وپشت آنهاسرهنك «جوئیدو» فرمانده پارتیزان های میلان بعجله از عمارت شهرداری خارج شده در برابر شهرداری یك آلفارمئوی سیاهرنك با شماره (رم) توقف داشت راننده پشت فرمان کز کرده بود او وقتی شنیده بود موسولینی در دونگو دستگیر شده است ازروی کنجکاوی با اتومبیل اربابش به‌آنجاآمده بود تا سروگوشی آب بدهد . ولی والریو و همراهانش او واتومبیلش را در اختیار گرفتند و دست سرنوشت آن راننده هیچکاره را شاهدتاریخی ترین و غم‌انگیزترین واقعه زمان جنك کرد...

جالب‌توجه این‌جاست که نه در آن ایام ونه بعدها هیچکس سعی نکرد بفهمد نام این راننده که‌غلط انداز سرراه سرنوشت دوچه قرار گرفته بودچه بوده‌است‌ولی آنچه مسلم است اینستکه اندکی پس‌از قتل موسولینی حزب کمونیست ایتالیابا عجله برای او یك گذرنامه تهیه کرد وباگذاشتن مقداری پول در اختیار وی اورا به آمریکای‌جنوبی فرستاد. ودر امریکای جنوبی‌راننده مزبور بکلی ناپدید شد .

قضیه همچنان مسکوت ماند تا موقعیکه «فرانکوباندینی» و «گرهاردیاکل» نویسندگان این واقعه تاریخی در صدد برآمدند با مدارك وسند وبیطرفانه پرده‌از روی ۹۵ ساعت آخرعمرموسولینی‌بردارند

بهمین جهت فرانکوباندینی در صدد جستجو برآمد و پس‌اززحمات وتلاشهای زیاد فهمید راننده مزبور دوباره به ایتالیا بازگشته و بطور گمنام در یکی از محلات زندگی میکند.

فرانکوباندینی بسراغش رفت و کشف کرد که اسمش (جیوان ـ باتیستاجنی‌ناسا) میباشد . ازملاقات با باندینی وحشت کرد ولی بعد آرام شد و ضمن تعریف مناظری که دیده بود سه‌پوکه فشنك‌تاریخی کالیبر (۷٫۶۵) میلیمتری را پیدا کرد وبه او نشان‌داد این پوکه‌ها متعلق به همان گلوله‌هائی‌بودند که موسولینی دیکتاتور بدبخت ایتالیا رابسزای اعمالش‌رسانده بودند.روی پوکه‌هاعلامت‌و(۱۹۴۰ـ ام.اف.اس) و۱۹۳۹ حك‌شده بنظر میرسید.

جیووان باتیستا راننده اتومبیل مرك اینطور تعریف کرد:

ـبعدازظهر روز ۲۸ آوریل ۱۹۴۵ بااتومبیل اربابم جلوی شهرداری دونگو توقف داشتم‌در حدود ساعت ۱۵ میشل پوررتی‌ووالریو ،سرهنك جوئیدو باعجله به اتومبیل من‌نزدیك شدند والریو کنار من نشست و گفت:

ـزود حرکت کن ، در مسیر کومو

وقتی بناچار راه افتادم گفت:

تند، خیلی تند ولی اما نه‌آنقدر بی‌احتیاط که مارا بدریا بیندازی. کار مهمی در پیش داریم . وقتی کارمان راانجام‌دادیم ضمن‌بازگشت اگر بدریا افتادیم مانعی ندارد.

بدون آنکه بمانعی بربخوریم‌تا «آسانو» رفتیم درآنجابطرف‌راست جاده که بدهکده «بونیزانیگا» ـ منتهی میشد پیچیدم در اثنائی که ازجاده تنك وپرپیچ وخم (جیولینودی مسه‌گرا) میراندم سرهنك والریو بادقت به‌اطراف مینگریست ظاهرا بدنبال محلی خلوت برای اجرای ماموریتش میگشت و زیر لب‌زمزمه میکرد:

ـ این جا ... نه ... خیلی شلوغ است ... اما ... این‌جا .. مثل‌اینکه بدنیست ...

جلوی دروازه «بونزانیگا»، یعنی آنجائیکه اسفالت تمام میشد ترمز کردم پهلوی‌اتومبیل ماندم(موررتی) و«جوئیدو» اززیر طاق‌دروازه گذشته وارد دهکده شدند والریو نزدیك آنجائیکه زنان روستائی مشغول رخت شستن بودند ایستاد . با مسلسلش یکبار شلیك کرد ظاهرا میخواست آنرا امتحان کند..

صبحانه روی صندوق

موسولینی و کلارتا پتاچی هنوز در بستر اطاق طبقه‌دوم‌خانواده«دوماریا» واقع در حاشیه‌دهکده‌خزیده بودند پشت درب «لینو» و«ساندرینو» همچنان پاس میدادند . آنها مرتبا گوششان را بدرب میچسبانیدندو استراق سمع میکردند اماجزصدای آهسته تنفس یکنواخت موسولینی چیزی نمی‌شنیدند.

در حدود ساعت ۱۱ بود که از داخل اطاق صدای قدمهائی‌شنیدند خانم (لیادوماریا) که درباغ مشغول باغبانی بود سربلند کرد و دید موسولینی دارد پنجره را بازمیکند لحظه‌ای بعد سروکله کلارتا نیز کنار پنجره پیدا شد .موسولینی‌با انگشت دورنمای روبرو را باونشان داد . هوابهتر شده بود از دوردریا وافق ساحل شرقی کوهها دیده میشدند چند لحظه بعد خانم لیادوماریا بالارفت نگهبانان‌درراگشودند لیادوماریا ضربه‌ای بدرب نواخت و وارد شد . موسولینی با پیراهن آستین‌دارلبه تخت کنار پنجره نشسته بود. زن‌روستائی یکه‌خورد دیشب بوی گفته بودند آنها یك زن وشوهر متشخص آلمانی‌هستند سروصورت مرد دیشب درزیرقشر ضخیمی از باندازها مستور بود واو را به‌شخصی سخت مجروح قلمداد نموده بودند.

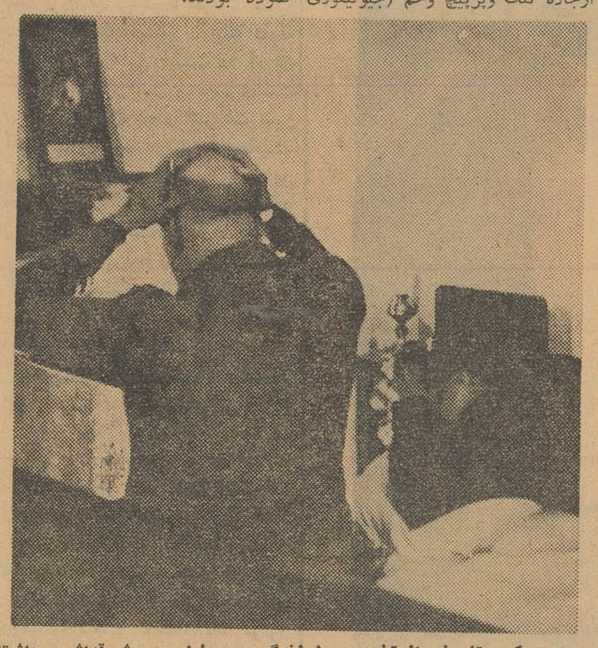

این عکس تاریخی از آخرین روز زندگی موسولینی و معشوقه‌اش برداشته شده . دراین عکس که در دمدمه‌های صبح برداشته شده موسولینی لبه تخت نشسته ولی‌کلارتا هنوز خوابیده است .

ولی اکنون مرد مزبور خیلی سرحال وچاق وچله آنجا نشسته بود. بدون آنکه باندازهای دور سروصورت یاکوچکترین خراشی و جراحتی داشته باشد جمجمه طاس ،پیشانی بلند ،لبهای برگشته،بینی‌مخصوص اوبنظر زن دهاتی خیلی آشنا آمد اندکی فکر کردموسولینی راشناخت

کلارتا متبسمانه گفت : صبح بخیر.

وبازیرپوش در اطاق ایستاده بود وگیسوانش نامرتب بنظر میرسید کلارتابه زن روستائی گفت:

ـممکن است خواهش کنم مرا به‌بیرون همراهی کنید. میدانید، آخر آقا میخواهد اندکی تنهابمانند

زن دهاتی منظور اورا درك کرد. بیرون اطاق «ساندرینو» و«لینو» به تماشای معشوقه دیکتاتور ایتالیا ایستادند . نفرت دیشبشان تاحدودی تسکین یافته بود دیگر تمایلی به تمسخر دیکتاتور هوسبازی که‌زن وفرزندانش‌رابامیدخدا رها کرده و بامعشوقه‌اش در آخرین لحظات سقوط خوشی گذرانی میکرد در خود نمی‌یافتند . زن دهاتی پرسید:

ـ مایلید غذائی بخورید ؟ البته دراین‌جا چیز مناسبی برای‌خوردن پیدا نمیشود . زیرا ما وضعمان‌خیلی خوب نیست . با پولستا چطورید ؟

کلارتا باخوشحالی گفت:

ـ پولستا باشیر ؟ اوه عالی است. امابرای آقا (سالامی) ونان کافی است .بعنوان نوشیدنی هم آب... **(سالامی نوعی‌کالباس است.مترجم)**

زن دهاتی روی صندوق کهنه اطاق رومیزی سفید سرخ گلدوزی شده‌ای را پهن کرد. کلارتاصندلی حصیری بافتنی را پیش کشید میز کوتاه و صندلی بلند بود. معذلك آنهادرحالیکه خم‌شده بودندبااشتها غذا خوردند.

بعداز غذا کلارتا دوباره روی تخت دراز کشید . موسولینی هم به تماشا از پنجره پرداخت . چند ساعتی بدین ترتیب گذشت...

یکبار ساندرینوی پارتیزان‌برای مراقبت سردر اطاق کرده بود.

موسولینی از اوپرسید :

ـ آیاراست است که امریکائی ها باین حدود رسیده اند ؟

ساندرینواز روی مسخره جواب داد:

ـ آری پائین توی حیاط هستند. موسولینی باخم قیافه‌ترشی گرفت ناگهان‌درب‌چوبی‌باغ‌بهم‌خوردصدای گامهائی عجولانه بگوش هارسید. این گامها از روی پله‌های سنگی بالا دویدند . وغفلتا در اطاق‌بشدت بسوئی پرتاب شد .

مردی بالباس پارتیزانی در آستانه در پدیدار گردید . روی سینه‌این مرد علامت سبز ـ سفید ـ قرمز بطور مایل نصب شده‌بودومسلسلی بدست داشت .

فرشتگان نجات !

در اطراف وقایع بعدا بهتر است از دفتر خاطرات خود سرهنك والریو استفاده کنیم .وی پس از انجام ماموریتش دراولین گزارشی که در میلان به‌ژنرال کادورناتقدیم داشت نوشته بود :

ناتمام

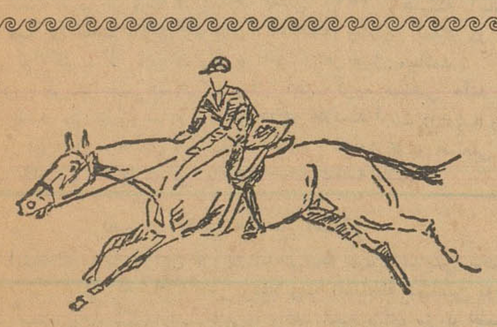

سواری بیاموزید

باشگاه سوار کاران (جلالیه)

۱ـ۲ آ ـ ۳۳۷۸۸

DOMINAL

آ ـ ۳۴۶۰۲

تعمیرگاه سیار رادیو تلویزیون

برای تعمیر هرنوع تلویزیون ورادیوگرام در هرنقطه از تهران وشمیرانات بتلفن ۵۶۱۷۵ مراجعه تازیر نظر متخصصین اروپا دیده رفع عیب گردد.

۱ـ۳ آ ـ ۲۵۲۲۷

بزودی یك قدم تا مرگ

در سینماهای : ایران ـ مایاك اصفهان

آ ـ ۳۴۶۴۴

باطلاع اطباء محترم و بیمارستانها وزایشگاههای کشور میرساند

۱ـ عالیترین دستگاههای چادراکسیژن OXYGEN TENT

۲ـ انکیوباتورپرتابل‌وغیره INFANT INCUBATOR

۳ـ دستگاههاولوازم‌بیهوشی‌ساخت AIRMED, B.O.C. ANAESTHETIC EQUIPMENT

۴ـ انواع دستگاههای اکسیژن تراپی OXYGEN THERAPY EQUIPMENT

۵ـ سودالایم ساخت کارخانجات B.O.C. SODA LIME IDICATEUR

جدیدا باین تجارتخانه رسیده است وازشهرستانها درصورت درخواست کاتالوك ومشخصات ارسال خواهدشد خیابان نادری ـ چهارراه اسلامبول ـ پاساژ معتمد شماره ۳ تلفن ۳۵۷۳۵

۱ـ۲ آ ـ ۲۴۷۲۵

آگهی های متفرقه

رادیو تلویزیون مامبو

تعمیرات رادیو و تلویزیون در منازل و نصب رادیوگرام اتومبیل اکباتان سه‌راه وزارت فرهنك ۳۳۴۰۷

۱ـ۱۳ آ ـ ۱۰۷۵

سشوار کادوس

فروشگاه کادوس تلفن ۴۴۵۷۷

۱ـ۳۰ آ ـ ۸۵۵

جرثقیل جاسب

تلفن ۲۷۸۱۸ و ۲۵۷۶۳

۱ـ۲۶ آ ـ ۸۵۴

کارخانجات صنعتی طلوع

Toloo

تولیدکننده انواع میز و صندلی تاشو و سایر مصنوعات فلزی از شهرستانها نماینده فعال پذیرفته میشود .

نشانی خیابان خیام جنب وزارت بهداری فروشگاه طلوع تلفن ۵۷۹۳۱

۱ـ۲۶ ۱ـ۱۰۱۳

عینك سازی فیروز

زیر نظر متخصص عینکهای طبی ـ چهارراه عزیزخان جنب بهداری ارتش تلفن ۶۰۳۷۶

۱ـ۲۶ آ ـ ۱۲۰۴

دستگاه تصفیه آب‌استخر

یکدستگاه تصفیه آب برای استخر هائی بظرفیت ۱۳۰ تا ۱۵۰ مترمکعب ساخت بهترین کارخانه امریکا کامل و نوبفروش میرسد طالبین باصندوق پستی ۲۶۹۷ مکاتبه فرمایند .

۱ـ۳ آ ـ ۳۴۶۰۶

مهرلاستیکی ایران

تهیه مهر لاستیکی بوسیله برق بفاصله‌دو ساعت لاله‌زار تلفن ۳۹۹۶۱ تهیه‌کلیشه و گراور لاستیکی پذیرفته میشود .

۱ـ۲۶ آ ـ ۱۲۲۶

الکتریکی نورهاشمی

تزئین‌دهنده مجالس جشن شهباز میدان خراسان تلفن ۵۳۴۷۷

۱ـ۲۶ آ ـ ۱۲۲۸

دوزندگی ماری

از لاله‌زار کوچه مهران به خیابان شاهرضا بین فرصت و ایرانشهر ساختمان رفعت‌جاه انتقال یافت .

۱ـ۱۰ آ ـ ۱۱۷۳

فتو آسیا تلفن ۶۰۷۳۳

آماده برای عکس برداری وفیلم‌برداری

شاه‌رضا اول کاخ شمالی

آ ـ ۳۳۶۴ ۱ـ۲۶

تلمبه اطرشی فوگل

کمرچاهی وشناور

تهروپ ـ میدان فردوسی

سردوس

جنرال

برای نصب و تعمیر آب گرم کن

در اختیار شماست

تلفن ۴۷۴۸۹

مجله پزشکی وجراحی ایران

مرتبا هر دو ماه یک شماره منتشر میشود همکارانیکه مایل هستند چند شماره بطور رایگان دریافت کنند باشماره ۹۷۲ خیابان شاه طهران مکاتبه نمایند

معاملات تلفن

هرنوع شماره تلفن برای هرمحل که بخواهید باشرایط آسان واگذار میشود تلفن ۴۰۶۸۰

هر نوع شماره تلفن

خریدو فروش‌میشود تلفن ۶۰۱۸۳

۱ـ۲۶ آ ـ ۹۹۲

هرنوع شماره تلفن

خریدو فروش‌می‌شود تلفن ۷۰۲۵۲

۱ـ۱۰ آ ـ ۱۲۷۸

گم شده

(عکس بالا) سید محمد حسین خلیلی ۱۵ ساله مدت چهار ماه است گمشده است هر کس اطلاعی از وی دارد خواهشمند است بنشانی شهباز سه راه شکوفه جنب مطب دکتر خورشیدی منزل‌کربلائی حسن یاتلفن ۷۴۶۱۴ اطلاع دهد .

خرید اتومبیل

مشهد بورس

خریدار همه نوع اتومبیل میباشد تلفن ۳۷۵۰۴ نیری

۱ـ۲۳ آ ـ ۱۲۲۳

برنامه سینماها

سینما ادتون ـ تلفن ۳۸۱۱۸

محبوب بیوفای من ـسینما سکوپ رنگی ـ دوبله بفارسی باشرکت گریگوری پك ـ دبوراکر شروع ۱۰٫۳۰ صبح ـ ۲٫۳۰ ـ ۴٫۳۰ ـ ۶٫۳۰ ـ ۸٫۳۰ بعد از ظهر

سینما آسیا ـ تلفن ۴۲۹۰۹

بن‌هور ـ رنگی ـدوبله بفارسی با شرکت چارلتن هستن ـ هایاهاراریت شروع : ۱۰ صبح ۳٫۳۰ ـ ۷٫۳۰

سینما امپایر ـ تلفن ۴۹۰۸۱

روح شیطانی ـ سینما سکوپ ـ رنگی ـ دوبله بفارسی با شرکت ـ آن‌باکستر ـ استیوفورست شروع ۱۰٫۳۰ صبح ۳ ـ ۵ ـ ۷ ـ ۹ بعد از ظهر

سینما ایران ـ تلفن ۳۶۳۵۴

سایه سرنوشت ـ وایدا اسکرین فارسی با شرکت ایرن ملك مطیعی شروع ۱۰٫۳۰ صبح ـ ۱۲٫۳۰ ـ ۲٫۳۰ ـ ۴٫۳۰ ـ ۶٫۳۰ ـ ۸٫۳۰ بعد از ظهر

سینما اسکار ـ تلفن ۴۵۷۹۷

ده فرمان ـ ویستاویژن ـ رنگی ـ دوبله بفارسی باشرکت یول‌براینر ـ چارلتون هستون شروع ۱۰٫۳۰ صبح ـ ۲ ـ ۵٫۳۰ ـ ۹ بعدازظهر

سینما ایفل ـ تلفن ۳۷۲۷۷

خانم عوضی گرفتی ـ فارسی با شرکت‌فرانك ـ پرخیده شروع ۱۰٫۳۰ صبح ۲٫۳۰ ـ ۴٫۳۰ ـ ۶٫۳۰ ـ ۸٫۳۰ بعد از ظهر

سینما پلازا ـ تلفن ۴۴۲۵۵

اسرار مونت کریستو ـ سینما سکوپ ـ رنگی ـ دوبله بفارسی با شرکت روری کالهون شروع ۱۰٫۳۰ صبح ۳ ـ ۵ ـ ۷ ـ ۹ بعد از ظهر

سینما تخت جمشید ـ تلفن ۴۳۵۵۰

دنیای سوزی‌وانك ـرنگی دوبله بفارسی باشرکت ویلیام‌هولدن‌نانسی کوان ـشروع ۳ـ۵ـ۷ـ۹ بعد ازظهر

سینما چارلی ـ تلفن ۶۸۴۶۱

آهنگ بی پایان ـ سینما سکوپ ـ رنگی ـ دوبله بفارسی با شرکت درك ـ بوگارد شروع ۲٫۳۰ ـ ۴٫۳۰ ـ ۶٫۳۰ ـ ۸٫۳۰ بعد از ظهر

سینما حافظ ـ تلفن ۳۴۰۷۴

تیر شکسته ـ رنگی ـ دوبله به فارسی ـ باشرکت جیمز استوارت جف چندلر ـ دبراپاجت شروع ۱۰٫۳۰ صبح ـ ۲٫۳۰ ـ ۴٫۳۰ ـ ۶٫۳۰ ـ ۸٫۳۰ بعد از ظهر

سینما دنیا ـ تلفن ۳۳۸۱۲

اسرار مونت‌کریستو ـسینماسکوپ رنگی ـ دوبله‌بفارسی باشرکت روری کالهون شروع ۱۰٫۳۰ صبح ۲٫۳۰ ـ ۴٫۳۰ ـ ۶٫۳۰ ـ ۸٫۳۰ بعد از ظهر

سینما دیانا ـ تلفن ۴۲۰۱۰

سایه سرنوشت ـ وایدا اسکرین فارسی با شرکت ایرن ملك مطیعی شروع ۱۰٫۳۰ صبح ـ۳ـ۵ـ۷ـ۹بعد از ظهر

سینما رادیو سیتی ـ تلفن ۴۳۳۲۰

محبوب بیوفای من ـ سینماسکوپ رنگی ـ دوبله بفارسی با شرکت گریگوری پك دبوراکر شروع ۱۰٫۳۰ صبح ۳ـ۵ـ۷ـ۹ بعد از ظهر

سینما رکس ـ تلفن ۳۴۱۶۹

دزد سرخ پوش ـرنگی ـ دوبله بفارسی باشرکت برت‌لنکستر شروع ۱۰٫۳۰صبح ـ ۲٫۳۰ ـ ۴٫۳۰ ـ ۶٫۳۰ ـ ۸٫۳۰ بعداز ظهر

سینما رویال ـ تلفن ۴۹۷۸۵

دزد سرخ پوش ـرنگی ـ دوبله بفارسی باشرکت برت‌لنکستر شروع ۱۰٫۳۰ صبح ـ۳ـ۵ـ۷ـ۹ بعدازظهر

سینما سعدی ـ تلفن ۳۶۴۶۸

خونبهای آزادی ـ سینما سکوپ رنگی ـ دوبله بفارسی شروع ۱۰٫۳۰ صبح ۲٫۳۰ ـ ۴٫۳۰ ـ ۶٫۳۰ ـ ۸٫۳۰

سینما سهیلا ـ تلفن ۳۶۴۲۴

خونبهای آزادی ـ سینما سکوپ رنگی ـ دوبله بفارسی شروع ۱۰٫۳۰ صبح ۲٫۳۰ ـ ۴٫۳۰ ـ ۶٫۳۰ ـ ۸٫۳۰ بعد از ظهر

سینما کریستال ـ تلفن ۳۷۶۷۵

ده فرمان ـ ویستاویژن ـ رنگی ـ دوبله بفارسی باشرکت یول‌براینر ـ چارلتون هستون شروع ۱۰صبح ۱٫۳۰ ـ ۵ ـ ۸٫۳۰

سینما متروپل ـ تلفن ۳۹۴۱۰

آخرین نبرددلیران ـ سینماسکوپ رنگی ـدوبله بفارسی‌با شرکت‌فرانك لاتیمور ـ جینا ماریاکاناله شروع ۱۰٫۳۰ صبح ۲٫۳۰ ـ ۴٫۳۰ ـ ۶٫۳۰ ـ ۸٫۳۰ بعد از ظهر

سینما مولن روژ ـ تلفن ۷۲۹۲۹

ده فرمان ـ ویستاویژن ـ رنگی دوبله بفارسی با شرکت چارلتون هستون ـ یول براینر شروع ۱۰٫۳۰ صبح ۲ـ۵٫۳۰ ـ۹ بعد از ظهر

سینما میامی ـ تلفن ۷۴۳۲۹

سایه سرنوشت ـ وایدا اسکرین فارسی با شرکت ایرن ملك مطیعی شروع ۱۰٫۳۰ صبح ۲٫۳۰ ـ ۴٫۳۰ ـ ۶٫۳۰ ـ ۸٫۳۰ بعد از ظهر

سینما مهتاب ـ تلفن ۴۷۷۷۷

ده فرمان ـ ویستاویژن ـ رنگی ـ دوبله بفارسی باشرکت یول‌براینر ـ چارلتون هستون شروع ۱۰صبح ۱٫۳۰ ـ ۵ ـ ۸٫۳۰

سینمانیاگارا ـ تلفن ۶۵۳۰۷

آسمان صاف ـرنگی ـدوبله بفارسی محصول شوروی ـشروع ۱۰٫۳۰صبح ۳ـ۵ـ۷ـ۹ بعد از ظهر

سینما همای ـ تلفن ۳۰۲۱۶۹

آخرین نبرددلیران ـ سینماسکوپ رنگی ـدوبله بفارسی‌با شرکت‌فرانك لاتیمور ـ جینا ماریاکاناله شروع ۱۰٫۳۰ صبح ۲٫۳۰ ـ ۴٫۳۰ ـ ۶٫۳۰ ـ ۸٫۳۰ بعد از ظهر

سینما آریا ـ تلفن ۳۹۸۸۴

آسمان صاف ـ رنگی ـ دوبله بفارسی‌محصول‌شوروی شروع ۱۰٫۳۰ صبح ۲٫۳۰ ـ ۴٫۳۰ ـ ۶٫۳۰ ـ ۸٫۳۰ بعد از ظهر

سینما برلیان ـ تلفن ۳۳۵۳۵

ده فرمان ـ ویستاویژن ـ رنگی ـ دوبله بفارسی باشرکت یول‌براینر ـ چارلتون هستون شروع ۹٫۳۰ صبح ـ۱ ـ ۴٫۳۰ ـ ۸ بعداز ظهر

سینما تاج ـ تلفن ۳۳۰۶۴

بیا عشق بورزیم ـ رنگی ـ دوبله بفارسی با شرکت ایومونتان شروع ۱۰٫۳۰ صبح ۲٫۳۰ ـ ۴٫۳۰ ـ ۶٫۳۰ ـ ۸٫۳۰ بعد از ظهر

سینما المپیا ـ تلفن ۶۵۷۹۸

آسمان صاف ـ رنگی ـ دوبله بفارسی محصول شوروی شروع ۲ ـ ۴ ـ ۶ ـ ۸ بعد از ظهر

سینما پرسپولیس ـ تلفن ۵۸۱۰۸۳

خانم عوضی گرفتی ـ فارسی با شرکت فرانك ـ پرچیده شروع ۱۰ ۱۲ ـ ۲ ـ ۴ ـ ۶ ـ ۸ بعد ازظهر

سینما پارك ـ تلفن ۳۵۰۴۷

مبارزه زندگی ـ هندی ـ دوبله بفارسی شروع ۱۰٫۳۰ صبح ۲٫۳۰ ـ ۴٫۳۰ ـ ۶٫۳۰ ـ ۸٫۳۰ بعد از ظهر

سینما تهران ـ تلفن ۳۸۱۶۵

سایه سرنوشت ـ وایدا اسکرین فارسی با شرکت ایرن ملك مطیعی شروع ۱۰ ـ ۱۲ ـ ۲ ـ ۴ ـ ۶ ـ ۸

سینما پردیس

مردی در دام ـ سینما سکوپ ـ دوبله بفارسی با شرکت جك پالانس شروع ۱۰٫۳۰ صبح ۲٫۳۰ ـ ۴٫۳۰ ـ ۶٫۳۰ ـ ۸٫۳۰ بعد از ظهر

سینما زهره ـ تلفن ۳۰۴۸۰۸

ده فرمان ـ ویستاویژن ـ رنگی ـ دوبله بفارسی باشرکت یول‌براینر ـ چارلتون هستون شروع ۹٫۳۰ صبح ـ۱ ـ ۴٫۳۰ ـ ۸ بعداز ظهر

سینما سیلواتا ـ تلفن ۳۳۷۷۷

یك قدم‌تا مرك ـفارسی باشرکت سهیلا ـبوتیمار ـبیك ایمان وردی ـ شروع ۲٫۳۰ ـ ۴٫۳۰ ـ ۶٫۳۰ ـ ۸٫۳۰ بعداز ظهر

سینما کارون ـ تلفن ۴۰۰۶۵

یك قدم‌تامرك ـفارسی ـ باشرکت سهیلا ـبوتیمار ـبیك ایمان وردی ـ شروع ۱۰٫۳۰ صبح ـ ۲٫۳۰ ـ ۴٫۳۰ ـ ۶٫۳۰ ـ ۸٫۳۰ بعد از ظهر

سینما مراد ـ تلفن ۳۷۳۸۹

خانم عوضی گرفتی ـ فارسی با شرکت فرانك ـ پرچیده شروع ۱۰ صبح ۲٫۳۰ ـ ۴٫۳۰ ـ ۶٫۳۰ ـ ۸٫۳۰ بعد از ظهر

سینما البرز

آخرین قطار هیل ـ رنگی ـ دوبله بفارسی با شرکت آنتونی کوئین ـ کرك داگلاس شروع ۱۰ ـ ۱۲ ـ ۲ ـ ۴ ـ ۶ ـ ۸ بعد از ظهر

سینما فری ـ تلفن ۲۷۸۹۳

سرگیجه ـ رنگی ـ دوبله بفارسی با شرکت جیمز استوارت ـ کیم‌نواك شروع ۲ـ ۴٫۳۰ ـ ۶٫۳۰ ۸٫۳۰ بعد از ظهر

سینما رزیتا ـ تلفن ۸۲۰۱۳۸

گربه روی شیروانی داغ ـ رنگی ـ دوبله بفارسی باشرکت الیزابت‌تایلور شروع ۴٫۳۰ ـ ۶٫۳۰ ـ ۸٫۳۰

سینما فردوسی ـ تلفن ۳۵۷۸۴

سیرك وحشت ـ رنگی دوبله به فارسی با شرکت اریکاریمبرك شروع: ۱۰٫۳۰ صبح ـ ۲٫۳۰ ـ ۴٫۳۰ ـ ۶٫۳۰ ـ ۸٫۳۰ بعد از ظهر

سینما مشعل ـ تلفن ۳۳۸۲۶

زن پاریسی ـ رنگی ـ دوبله به فارسی باشرکت بریژیت باردو ـ شارل بوایه شروع ۱۰٫۳۰ صبح ۲ـ ۴ـ ۶ـ ۸ بعداز ظهر

سینما شهناز

چابکترین تیرانداز ـ دوبله بفارسی با شرکت گلن فورد شروع ۱۰٫۳۰ صبح ۲٫۳۰ ـ ۴٫۳۰ ـ ۶٫۳۰ ـ ۸٫۳۰ بعد از ظهر

تئاترها

تئاتر پارس ـ تلفن ۳۸۸۱۱

بسوی تو بانضمام کنسرت‌بانوآفت ساعت شروع ۸٫۳۰ بعد ازظهر .

جامعه باربد ـ تلفن ۳۲۲۶۵

دیگ پرنده شروع ۸٫۳۰ بعد از ظهر

آخرین تغییرات برنامه سینماها را در صفحه ما قبل آخر ملاحظه فرمائید

اطلاعاتی از یك گروه صنعتی هلند

کمپانی استورك ـ ورکسپور بزرگترین کارخانه سازنده لوازم فنی در هلنداست

کلیه تاسیسات کارخانه نیشکر هفت تپه بوسیله این کمپانی ایجاد و نصب گردیده است

در ۱۸ آذرماه ۱۳۴۰ کارخانه تصفیه شکر خوزستان در هفت تپه‌بدست شاهنشاه افتتاح گردید .

این کارخانه و کلیه‌تاسیسات مربوطه تماما توسط کمپانی هلندی استورك و رکسپور تهیه و نصب گردیده است . برای این منظور استورك‌و رکسپورنه تنها کلیه‌ماشین آلات تصفیه شکر و لوازم پمپ‌های آبیاری و موتور های دیزل راساخته بلکه اسکلت فلزی ـ تهیه فونداسیونها ـ ساختمان بناهاومنازل کارگران و مهندسین را نیزآماده نموده است .

کمپانی‌استورك ـ ورکسوربزرگترین کارخانه سازنده لوازم فنی در هلند است که ۱۳۰ سال قبل در ۱۸۲۷ تاسیس یافته است . طی این دوران طولانی کمپانی مذکور عملیات خود را توسعه فراوان داده است واینك برای عملیات صنعتی خود دارای۱۹ کارخانه‌سازنده‌است که‌اکثرادرهلند میباشد ولی همین کمپانی کارخانه هائی در آلمان و بلژیك نیز دارا میباشد و اداره مینماید .

علاوه براین‌در کشور های‌هندوستان ـ پاکستان ـ بلژیك‌و آرژانتین کمپانی با مشارکت سرمایه های محلی کارخانه هائی تاسیس نموده که‌در هر کدام برخی از محصولات‌استورك و رکسپور در محل تهیه میشود . کارخانجات استورك و رکسپور در هلند به تنهائی ۲۰۰۰۰ کارگر در اختیار دارد .

کمپانی استورك و رکسپور در کارخانه های خود دارای قسمتهای مختلف میباشد که هریك از این قسمت ها در رشته‌ای از صنعت تخصص دارد و ماشین آلات مورد تخصص خود را میسازد .

قسمت تصفیه شکر کمپانی از سال ۱۸۸۳ شروع بفعالیت نموده و در سراسر دنیا کارخانجات‌تصفیه شکر هم از نوع نیشکر و هم از نوع چغندر قند دایر نموده است. ولی تاسیسات شکر تنها کار عمده کمپانی استورك و رکسپور نیست این کمپانی همچنین تاسیسات کامل کود شیمیائی میسازد هم اکنون‌چند کارخانه کود در اروپا و همچنین آسیا و افریقابا ماشین آلات‌استورك و رکسپور مجهز هستند .

یك قسمت دیگر کمپانی که‌بیش از ۲۰۰۰۰ عضو متخصص دارد در قسمت نصب کارخانجات فعالیت میکند این قسمت از کمپانی نه‌تنها تاسیسات ساخت‌استورك ورکسپور را نصب مینماید . بلکه بطور کلی آماده است نصب هرگونه تاسیسات بزرك دیگری مانند پالایشگاه های نفت ـ لوله کشی کارخانجات وغیره را حتی اگر ساخت کمپانی های دیگر باشد نیز تقبل نماید . یك نمونه از این‌عمل ساختمان تاسیسات جزیره خارك و آغاجاری می باشد که کلیه عملیات‌مربوط به آن‌توسط این قسمت از کمپانی استورك ـ ورکسپور انجام شده است .

نظر باینکه‌مواد لبنیاتی یك‌قسمت عمده از محصولات کشور هلند را تشکیل میدهدطبیعی است که کمپانی استورك ورکسپوریکی ازسازندگان معروف ماشین آلات مربوط به‌مواد لبنی میباشد و در قسمت مربوطه کمپانی کلیه لوازم و ماشین آلات جهت پاستوریزه‌و استرلیزه‌نمودن شیر و همچنین تهیه کره ـ پنیرو ماست ساخته میشود . یك نمونه اخیر از کار این قسمت در ایران کارخانه شیر کامل و مجهزی‌است که در آبادان بجای شرکت شیر استر لیزه خوزستان‌تهیه شده‌است.

کمپانی استورك و رکسپور همچنین قسمتی جهت ساختمان ماشین آلات ریسندگی و بافندگی دارد که این قسمت نیز اخیرا با تهیه یك دستگاه کامل و اتوماتیك چاپ پارچه جهت یکی از کارخانجات ایران واردبازار ایران شده است .

پمپ های آب استورك‌و رکسپور هم اکنون نام معروفی در ایران‌دارد و جهت تهیه آب زراعت و مصارف صنعتی بکار میرود . برای آبیاری مزارع نیشکر خوزستان استورك ـ و رکسپور سه ایستگاه پمپ کاملا مجهز دائر کرده که جمعا دارای ۱۷ دستگاه پمپ میباشد هر پمپ دارای ظرفیت ۱۰۰ متر مکعب در دقیقه میباشد و توسطه یك موتور دیزل ۴۶۴ اسب رانده میشود .

این موتور های دیزل نیزساخت کارخانجات استورك و رکسپورمی‌باشد استورك ورکسپور یکی از مهم ترین کارخانجات سازنده‌موتور دیزل در اروپا است و از ۹۰ قوه اسب‌الی۲۵۰۰۰ اسب موتورمیسازد در این رشته کمپانی سابقه ۵۰ساله دارد و نظر به قدرت ودوام این‌تولید ها در سراسر دنیا برای تولیدبرق ـ راندن تلمبه های معمولی و تلمبه‌های چاه عمیق و کلیه مصارف بکار میرود اندازه‌های بزرگتر موتورها جهت راندن کشتی های بزرك‌است. در حقیقت ۶۰٪ از موتور دیزل‌های استورك‌و رکسپور به سراسر دنیا صادر میشود .

در اینجا برای شرح کلیه‌محصولات گوناگون ازقبیل توربین های گازی لوکوموتیو ـ دیك ها و توربین‌های بخاری ـ لوازم بندرگاه و غیره که کمپانی میسازد مجال کافی موجود نیست دفتر محلی کمپانی استورك ـ و رکسپور واقع در خیابان‌شاه‌رضا شماره ۲۴۹ (تلفن ۶۶۲۱۶) صندوق پستی ۱۷۶۱ همیشه آماده دادن اطلاعات بیشتر کمك در مسائل فنی از هر قبیل میباشد .

این گروه صنعتی هلند نهایت درجه علاقمند است در رشد وتوسعه سریع کشاورزی و صنعتی ایران سهمی داشته باشد .

تشرف بدین مقدس اسلام

اینجانب روژه‌پلاتون فرزند شاخلرتبعهٔ دولت سویس بحمداله‌در اثر هدایت الهی وتحقیقات علمی ومعاشرت باصلحاء مسلمین به‌حقانیت دیانت اسلام وحقیقت مذهب جعفری واقف شدم برای مزید اطمینان‌هم در محضر حضرت آیت‌اله آقای نوری مشرف‌وبه‌تجدید اقرار به‌حقانیت دین‌اسلام و مذهب جعفری موفق مراتب‌رابرای مزید افتخار اعلام‌مینمایم وبه‌اسم مبارك محمدتبدیل نام کردم .

روژه پلاتوی محمد

«مورد توجه پزشکان محترم»

(کنفرانسی‌در بیمارستان روزبه)

روز شنبه ۳۰ر۱۰ر۴۰ ساعت ۱۱صبح کنفرانسی درباره (آیاپزشکی سالمندان میتواند عمر راطولانی کند)درسالن بیمارستان روزبه توسط خانم BEARD منعقد میباشد .

ورود برای اطباء و علاقمندان آزاد است .

شورای موسیقی رادیوایران

برای تکمیل کادرخوانندگان موسیقی رادیو ایران ، از کلیه بانوانی که استعداد خوانندگی و صدای مطلوبی دارند ومایلندباشورای موسیقی رادیو همکاری نمایند دعوت میکند که از این تاریخ تا۱۵بهمن ماه باداره آموزش اداره کل انتشارات ورادیو مراجعه‌ونام‌نویسی‌نمایند.

شرایط نام‌نویسی برای شرکت درجلسه آزمایش عبارتست از:

۱ـداشتن استعداد و صدای مطلوب

۲ـدارابودن لااقل گواهی‌نامه شش‌ساله ابتدائی .

۳ـسن‌داوطلب نباید کمتر از هیجده و بیشتر ازسی‌سال باشد

ازداوطلبان واجد شرایط زیر نظر شورای موسیقی آزمایش‌بعمل خواهد آمد و کسانیکه پذیرفته شدند پس ازگذراندن‌یکدوره‌آموزشی آواز دربرنامه‌های رادیو شرکت خواهند کرد . از داوطلبان خواهشمند است از آوردن توصیه وسفارش خودداری نمایند که کمترین‌تاثیری نخواهد داشت .

شورای موسیقی‌رادیوایران

آ ـ ۳۴۵۳۶ ۱ـ۲

کلیدی که عظمت کارخانجات

روغن نباتی قو

را باثبات رسانید

در حالیکه هنوز بسیاری از ممالک اروپائی بین مرحله نرسیده‌اند

در عصر حاضر تنها

ماشین آمریکائی

وازاین پس

مردم ایران

روغن نباتی را در قوطی های کلید دار مصرف خواهند رساند.

مشخصات جدید

قوطی‌های روغن نباتی قو

۱ـ هوا بهیچوجه در آن نفوذ نمیکند وازاین‌نظر مدرنترین‌نوع بسته بندی برای روغن بشمارمیرود

۲ـ مطابق باکاملترین استاندارد بین‌المللی است

۳ـ درب آن به‌آسانی بازمیشود

۴ـ قوطی های آن پس از مصرف قابل استفاده است

۵ـ در ایران برای اولین بار عرضه شده است

اجتماعی

گفتگوی تلفنی مردم

به شماره ۳۰۰۱۰

همه روزه غیر از روزهای تعطیل بین ساعت ۶ تا ۷ و نیم بعد از ظهر تلفن کنید و با مامشکلات و درد دلهای خودرا در میان بگذارید مادرهمین ستون حرفهای شما را بگوش مسئولین امور میرسانیم .

آهنگرها مزاحم مردمند

* من عابر دائمی چهارراه مولوی هستم جنب ایستگاه اتوبوس دراین چهارراه سه باب مغازه آهنگری وجود دارد که صاحبان این مغازه‌ها پیاده‌روهارا باگذاشتن آهن وبندوبساط سدکرده‌اند همین امروز کم‌مانده بودیك لوله آهنی گردن گلفت بمغز طفل بیگناهی فرود آید، چرابرزن مربوطه توجهی نمیکند ، چه‌خرده‌حسابی درکاراست که‌اینگونه اشخاص باین راحتی میتوانند اسباب‌مزاحمت عابرین ومردم را فراهم سازند ، «چندرغاز» عوارض‌دادن که پیاده‌روغصب کردن ندارد .

محمد علی ـ ك

دلمان‌خوش است که برق‌دولتی داریم !

*دلمان خوش است‌که‌برق دولتی داریم وخیالمان راحت است اما شما زیادهم باین دلخوشی‌ما راضی نباشید چون درهفته دو سه مرتبه برق‌ما خاموش میشود وهربار باهزار گرفتاری ودست بدامن‌شدن برق مجددا برقرار میشود خانه من حدود امیریه دلبخواه است .

ایرج گلشن

اگر نامه بدست رئیس‌شهربانی برسد

* من نامه‌ای برای رئیس شهربانی مملکت نوشتم واز دو نفر مامور آگاهی شکایت کردم ، فکر می کنید این نامه رسیده است ، نه ، منکه باور نمی کنم چون اگر رسیده بود از آنجائی که میدانم این قبیل شکایت ها مورد توجه رئیس شهربانی قرار می‌گیرد، حدس میزنم‌که تاکنون نامه‌را بدست ایشان‌نرسانده‌اند از این رو این مطلب را خواهش می کنم شما در روزنامه بنویسید شاید آقای رئیس شهربانی بخواند و نامه‌را خودش بخواهدآنوقت دیگر خیال من راحت می شود و میدانم که ترتیب اثر خواهند داد

بانو فخری ـ فیروزی

درباره انتقال ایستگاه انتهائی خط ۹

* برای آقای ملایری بطور خصوصی بنویسید که خوبست ایستگاه انتهائی خط ۹ را د ربلوار کرج به خیابان تخت طاوس انتقال دهند ، این کار هم بصرفه شرکت واحد است و هم بصرفه مردم .

بانو اختر خاتمی

اینکار ندانم کاری است

*عین آنچه می گویم بنویسید ، بنویسید تا همه مردم بدانند بعضی اشخاص چه بلاها سر همدیگر می آورند ، بدون هیچ دلیل و علتی ، عده‌ای هستند که انسانیت خودرا فراموش می کنند . بجسی هاهم دراثر ندانم کاری دستوراتی میدهند که زیان آن گاهی واقعا جبران ناپذیر می شود . از ذکر مقدمه از این بیشتر خود داری می کنم و باصل مطلب می پردازم ، عیال بنده وضع حملش نزدیك شد بردم زایشگاه فرح خانمی که حالا نام اورا نمی برم زنم را معاینه کرد و گفت حالا زود است وخبری نیست بروید فردا یا نصف شب بیائید ! خوب زن من بچه سومش بود خودش خوب میدانست که موقع وضع حملش فرا رسیده است این بود که در همان راهرو زایشگاه نشست و خانم دکتر بایك پشت چشم نازك کردن اورا ترك گفت درست چند دقیقه طول کشید که عیال من در همان وسط راهرو در لباسی که بتن داشت وضع‌حمل کرد، فکرش‌را بکنید چه حالی بمن در چنین وقتی بادیدن این منظره اسفناك دست داد . دلم می خواست فریاد بزنم و بزمین و زمان بد بگویم اما . روی دیوار نوشته‌ای به چشم خورد که مرا دعوت بسکوت می کرد ، ناچار سکوت کردم بالاخره بعد از مدتی خانم خبر شدند اما چه فایده داشت ، تازه متاثر هم شده بود ، من حرفم این است که یك زایشگاه باین مجهزی و خوبی را که با تمام وسائلش در اختیار مردم گذاشته شده چرا باید بدست عده‌ای ندانم‌کار بسپارند که‌اینگونه ناراحتی ها برای مردم بار آورند .

ع ـ جورابی اسد آبادی

درانجمنهای خانه‌ومدرسه

در دبستان گلستان

بدعوت بانو خدیجه دوست حقیقتی مدیر دبستان گلستان جلسه عمومی انجمن خانه و مدرسه دبستان با شرکت اولیاء دانش آموزان تشکیل گردید . در این جلسه پس ازبحث وگفتگو پیرامون وظائف انجمن خانه ومدرسه نسبت بانتخاب اعضاءانجمن اقدام شد و نتیجه بشرح زیر اعلام گردید .

آقایان محمد علی نیکخو بسمت رئیس ـ یدالله حاج عبدالباقی نایب رئیس ـ عبدالحسین تشرفی منشی قوام‌الدین جزایری خزانه‌دار ـ وآقایان اسدالله سرهنك‌پور ـ محمد علی‌توسل حاج حسن خدائی و مهدی هراتیان بسمت عضو و آقایان‌صمد دینی و حسن خدائی بسمت معتمد محل .

در دبیرستان دکتر نصیری

بنابدعوت آقای حبیبی رئیس دبیرستان دکتر نصیری عده ای از اولیاء دانش آموزان برای تعیین‌انجمن همکاری خانه و مدرسه در محل دبیرستان حضور یافته و آقایان زیر بسمت اعضاء انجمن انتخاب شدند .

آقای آزادبیخش	رئیس انجمن
آقای اسداللهی	معاون
آقای طهماسبی	خزانه‌دار
آقای سید احمدیان	منشی
آقای بنکدار	عضو
آقای بهی زاد	عضو
آقای خستو	عضو
آقای شهبانی نوری	عضو
آقای بیگلر	معتمد محل
آقای دکتر اخوان	پزشك

در دبستان بامشاد

جلسه هیئت مدیره انجمن همکاری خانه و مدرسه دبستان دولتی‌بامشاد با حضور آقای النك مدیر دبستان بریاست آقای عباسقلی سرهنك پور وبا شرکت آقایان سرگرد صادق زنگنه ـ شهاب‌الدین مجتهدی ـ دکتر اسمعیل قاجار ـ دکتر رضارسائی ـ بهاءالدین دری اعضاء انجمن تشکیل گردید .

چون پایه تحصیلی اکثر دانش آموزان بی اندازه ضعیف بوده‌بطوریکه غالب آنان حروف را نمی شناختندلذا برای رفع این مشکل مباحثات مفصلی بعمل آمد و مقرر گردید اولیاء دانش آموزان دعوت و موضوع با آنان‌مطرح وبا افتتاح کلاسهای تقویتی درخارج ازساعات درس رسمی دبستان برای بالابردن سطح معلومات دانش آموزان کوشش شود این نظریه مورد تائید و تصویب قرار گرفت .

معاون اداره انتشارات‌سازمان دفاع غیر نظامی

آقای احمد فرهادی فرماندار سابق گرمسار از طرف آقای وزیر کشوربه سمت‌معاون اداره‌انتشارات و روابط عمومی سازمان دفاع‌غیر نظامی منصوب و مشغول کار شد.

هیئت دولت را پیاده راه میبریم

بقیه از صفحه ۵

رئیس راه آهن گفت از فرصت استفاده کرده و به نمایندگی از طرف لیسانسیه ها از آقای‌نخست وزیر که باوجود تمام مشکلات و معضلاتی که در اداره امورمملکت بعهده دارند و شبانه روز با پشت کار خستگی ناپذیری دراین‌جلسات شرکت می کنند و بدرد مردم و افراد مملکت میرسند سپاسگزاری می کنم .

مشکلات راه‌آهن

مادرراه آهن مشکلاتی داریم که از ایشان استمداد میکنیم یکی از مشکلات قابل توجه راه آهن درروز های اخیر تقلیل حمل‌ونقل مواد نفتی است در سالهای گذشته از نظر اقتصادی دولت متوجه شدکه کشیدن لوله سراسری نفت بصلاح مملکت است ، ولی بطوریکه میدانید تمام فراورده‌های نفتی بوسیله لوله‌حمل نمیشود و قسمتی از آنها رابايد با راه‌آهن حمل کرد درسال گذشته جلساتی که بامسئولین شرکت نفت داشتیم مذاکره کردیم و قرار شدکه حملو نقل قسمتی ازمواد نفتی‌بوسیله راه‌آهن انجام شود شرکت ملی نفت تعهد کردکه صدو چهل هزار تن از این‌مواد نفتی را بوسیله راه‌آهن حمل‌نمایند ولی متاسفانه نه تنها بتعهدات خود عمل نکردند بلکه از میزان مقرری نیز حمل مواد نفتی را کاهش داد ناراحتی راه‌آهن از این نظر نیست که میزان حمل مواد نفتی کم‌میشود بلکه‌نوسانات حاصل‌درمیزان این محمولات به تنظیم‌برنامه صحیح قطارها لطمه وارد می‌آورد و از آقای نخست‌وزیر استدعا داریم سهمیه راه آهن را از لحاظ حمل مواد نفتی‌معین بفرمایند تا این سهمیه دیگر تغییر نکند . راه آهن وقتی میتواند از وسائل وافراد خودبهره برداری صحیح بکند که کارش منظم باشد واخلالی دربرنامه حملو نقل پیدانشود .

تعهدات

راه‌آهن ایران درسال جاری‌هشتاد میلیون تومان از قروض خودرا داده است و صدو شصت میلیون تومان‌عقب افتادگی دارد پرداخت این تعهدات قطعی است وراه‌آهن کوشش خواهد کرد که با ازدیاد درآمد این‌بدهکاری را پرداخت کنیم .

مطالبات راه‌آهن

راه‌آهن ازسازمانهای دولتی‌طلبکار است که‌این مطالبات پرداخت نمیشود وسازمان برنامه‌چهل‌وچهارمیلیون‌تومان آرتش چهارمیلیون‌تومان‌پست‌وتلگراف یك میلیون تومان براه‌آهن بدهکارند ودرحالیکه راه‌آهن هرآن خودرا مقید بپرداخت دیون میداند مطالبات‌خودرا نمیتواند وصول کند واگر این پولها را بما پرداخت نکنند از لحاظ‌پرداخت دیون راه‌آهن با اشکال روبروخواهیم شد ولی ماسعی میکنیم که دردوماه بهمن واسفند شصت میلیون تومان اضافه درآمد داشته باشیم تابدهیهای خودراپرداخت کنیم .

کارمندان

بدون اغراق‌بایدبگویم که‌مامورین راه آهن جدی ترین وصدیق ترین‌مامورین دولت هستند اینها افرادی هستند که برخلاف سایر کارمندان سازمانهای دولتی بهیچوجه تعطیل ندارند .

کارمندان راه‌آهن زمستان وتابستان درشرائط نامساعد جوی نقاط کوهستان وبدآب وهوا واقصی نقاط مملکت کار میکنندوباتمام مشکلات در تمام موارد بافعالیت کارها را پیش میبرند این موضوع باعث افتخار و سربلندی‌است که‌این دستگاه همکاری شایسته‌مانند وزیر صنایع ومعادن داشته و این اطمینان را خواهم‌داد که کلیه کارکنان راه‌آهن بانهایت جدیت مجری اوامر دولت هستند.

افزایش درآمد

در دهه دوم ماه جاری پانزده‌میلیون ریال درآمد راه‌آهن افزایش یافته و از این بیشتر هم بالاخواهد رفت ،ما از اطلاعات افراد مطلع بنحوشایسته استفاده خواهیم کرد .

خطوط راه‌آهن

موضوع دیگر توجه‌بخطوط مختلف‌راه آهن است مادر بعضی نقاط مانند آذربایجان وشمال ناچاریم که ریل ها را تعویض کنیم ووضع خط را برای رفت‌وآمد لکوموتیوهای دیزل آماده سازیم موضوع مهم استفاده‌از ششصد لکوموتیوی است که‌درخطوط راه‌آهن کار میکنند و بهره برداری صحیح ازاین لکوموتیوها مارا بنتیجه میرساند .

باروومسافر ارزان

راه‌آهن وقتی از کارخودنتیجه می گیرد که حمل بار ومسافر ارزان باشد وقتی ارزان خواهدشد که‌از سرمایه ووسائل استفاده بهتری‌بشود وعمل تخلیه وبارگیری بطرز منظم و بدون وقفه انجام گردد .

برنامه بدون توقف

یکی‌از برنامه‌های ما اینست که قطارهای باری رابدون توقف حرکت دهیم تا فاصله تهران و بنادر رادر مدت کوتاهی طی‌نمایند اجرای این برنامه مستلزم ایجاد دستگاه کنترل منظمی است که حتی یك واگن هم درایستگاه‌هابدون‌استفاده متوقف‌نگردد

تعرفه

تعرفه راه آهن خیلی قدیمی‌است وهمزمان با احداث راه آهن تدوین شدهو موافق با مقتضیات امروز و توسعه راه‌آهن نیست برای‌هماهنگی تعرفه باسایر ممالك طرحی تنظیم و بمملت تقدیم خواهدشد .

بیانات نخست‌وزیر

پس‌از پایان سخنرانی رئیس‌راه آهن آقای دکتر امینی نخست‌وزیر بیاناتی بشرح زیر ایراد کرد : نخست‌وزیر گفت‌من خیلی‌خوشوقتم که امروز در اجتماع کارمندان لیسانسیه راه‌آهن شرکت کرده‌ام‌و انتظار دولت از راه‌آهن اینست که بهره‌برداری بیشتری بشودوموجبات رضایت مردم بیشتر فراهم گردد باید کاری کنیم که وضع راه‌آهن بااحتیاجات روز مطابقت کندو همانطوریکه اکنون اشاره شد باید انتظارات مردم و احتیاجات‌روزمره آنهارا تامین کنیم ودر کادراداری خود اشخاص صالح را مامورسازیم.

کارمندان

آقای نخست‌وزیر گفت کار مردم وحجم کارمندان دولت بر اساس صحیحی منطبق نیست ، تعداد کارمندان در برخی ادارات زیاد ودر بعضی کم است وما باید هم‌آهنگی بوجود آوریم تاازافراد بهره‌برداری شود. البته اینکار با تشویق وبهبود زندگی آنها وایجاد حس مسئولیت و انضباط باید توام باشد . همین راه آهن که چندی پیش من ازآن‌بازدید کردم بدست‌ایرانی اداره میشود واسباب خوشوقتی است ولی انتظار و توقع مردم از دولت بیشتر از این‌حدود است اگر آشفتگی درکار است از این لحاظ است که ما ایمان به استعداد درکار مملکت نداریم ، اقلیتی در ادارات همیشه زحمت میکشند و زحمت کار بدوش‌اینها است .

راه‌آهن وشرکت نفت

من تائید میکنم که راه آهن یکی از ادارات منظم و مرتب است باید سعی کنیم از این‌نیروی‌انسانی که در این بنگاه موجود است حداکثر بهره‌برداری را بکنیم شرکت ملی نفت و راه آهن‌هم دو اداره‌ای هستند که درآمد دارند و هم احتیاجات مملکت را رفع‌میکنند تمام سعی من و دولت اینست که ادارات هم‌آهنك بشوند و زحمت مردم کم‌شود ودر اینصورت‌زحمت کارمندان هم کم خواهد شد.آقای مهندس خبیری اشاره کردند که راه‌آهن وضع خاصی دارد و کارمندان مجبورند تمام وقت کار کنند الان من ووزراء درتمام مدت روز کار میکنیم من در هیچ جای دنیا افراد محرومی مانند ایران ندیده‌ام که همیشه کار بکنند و محرومیت‌داشته‌باشند واین نیست مگر آنکه یك‌جا کار لنك است وقتی کارخانه خوب کار نکند محصول رضایتبخش نخواهد بود. والا علت ندارد که ما گرفتارباشیم درتمام ادارات کارمندان صبح تا شب زحمت میکشند وتازه‌محصول کار مورد توجه مردم هم نیست و بنابراین یك مطالعه دروضع‌اداری ما باید بشود در همه‌جای دنیا کمیسیونهائی هیئت‌هائی است که نتیجه را از اول سال تا آخرسال بررسی میکنند ماآمادگی نداریم بااین مشکلات وبااین مسائل امیدوارم سعی کنیم تا آخرسال مطالعه‌ای در وضع اداری بشود و یك کادر اداری مجهز برای‌مملکت درست کنیم که احتیاجات راتامین نماید.

درادارات ماافراد فعالی که تعداد آنها بیش‌از چهار نفر نیست کار سی‌نفر را انجام میدهند من‌نمیگویم کارمندان زائد بروند حجم کارباتعداد کارمند متناسب نیست کارمندباید ازنظرعلمی واخلاقی صالح باشداز لحاظ هوش واستعداد مادست کمی از دیگران نداریم بی‌علاقگی موجب شده که انضباط نباشد و درنتیجه کارمند خسته وفرسوده از وزارت خانه‌ها بیرون می‌آید .

گله خانواده‌ها

خانواده‌های اداری مرتبا گله میکنند که ماروی شوهران خودرا نمی‌بینیم ولی نسبت بکارهای‌اساسی فرصت مطالعه نیست وکارمندان پس‌از مدتی کار خسته و بعد از عمری فرسوده از خدمت کنارمیروند

تعهدات راه آهن ومالیات

راجع بتعهدات راه‌آهن مطالبی گفته شد در آخرسال در بودجه شاید بتوانیم صرفه‌جوئی بیشتری بکنیم مانمیتوانیم روی افزایش درآمد حساب کنیم اگر بخواهیم درمملکتی اصلاحات اقتصادی کنیم طبعا واردات کم میشود وهم حقوق وعوارض گمرکی کاهش مییابد و درآمد راه آهن نقصان پیدا میکند ایجاد در آمد مصنوعی راه اصلاح مملکت نیست ودرآمد باید طبیعی باشد درزمان خود ماترفیع بکارمند میدادند بعداز آنکه تصویب می‌شد تازه میدیدیم که دنبال‌محل ترفیع میگردند ولی حالا ترفیع اتوماتیك شده وبااین وضع ممکن نیست بودجه سالمی در مملکت بوجود آورد اینها مشکلاتی است که باید توجه کنند . کارمندان بایدمتحد ومتفق شوند تمام کشورهائی که مستخدمین مرتب داشتند گرفتار این مشکلات نشده‌اند کارمندان دولت باید توجه کنند که‌باخودشان همکاری کنند . همه‌باید متوجه‌این نکته بشوند که خرج کم شود ولی اینکاررا یك دستگاه میکند وآن دیگری نمیکند.

پاداش

تاشب عید باید خودمانرا آماده کنیم تا بتوانیم پاداشی بکارمندان بدهیم تا بروند با زن و بچه های خود راحت باشند از یکطرف باید از خود مردم که کارمندان هم جزو همین مردم اند بگیریم و سپس به کارمندان بدهیم .

اتومبیل

موضوع اتومبیل ها را امیدواریم حل کنیم اگر ما بتوانیم هیئت دولت رایك مقدار پیاده و یا اتومبیل کوچك سوار بکنیم و اینکار بدون توامغریبی انجام شود خیلی صرفه‌جوئی میشود من و وزرا در دولتی که پول ندارد نباید سوار ماشین کادیلاك بشویم فلان تاجرسواراتومبیل لوکس بشود مانعی ندارد هیچ مملکت و دولتی حاضر نیست بما کمك کند مگر خود ما که با تنظیم بودجه‌متعادل خود را اصلاح کنیم و این دومین وظیفه دولتی است که میخواهد سالم باشدما گرفتار خودمان هستیم درتمام موارد ما دچار مشکل تنظیم بودجه متعادل هستیم تمام مامورین دولت یکسانند یك وقت پول دست وزارت دارائی است بکارمند آنجا پاداش میدهند و بدیگران نمیدهند اگرباید پاداش داده شود باید بهمه داد باید سعی کنیم تورم از میان برود بدهی دولت بیانك کم شود اینکار نمیشود مگر تمام افراد توجه کنند وقتی عده ای از مامورین پست مثلا بیست تومان میگیرند و عده دیگر پنجاه تومان آنوقت پاکت ها بموقع نمیرسد حقایق را باید همه بدانند . دولت از همه انتظار فداکاری دارد و الا این مملکت دارای بودجه و تشکیلات نخواهد شد .

جوانان

کادردولت رابابد افرادتحصیلکرده تامین کنند تردید نیست که یك عده از لیسانسیه های دولت باید سعی کنند که عملا مفید بحال دستگاه باشند و فقط موضوع دیپلم نباید در کار باشد در قانون استخدام ما این موضوع را حل کردیم در ادارات ترقی کارمند براساس استحقاق ـ پی‌ریزی گردد تبعیض و رفیق بازی را باید از بین برد و اصل لیاقت را ترویج نمود تا کارمندان از روی‌رقابت صحیح نه حسادت پیش بروند نهایت اسباب خوشوقتی من و وزیر راه است که آقایان مهندس سرلك و هاشمی نژادوخبیری رضایت‌کارمندان را فراهم کرده اند و این امر باید در سایر قسمت ها نیز اینطور عمل شود .

جدول

کلمات متقاطع شماره ۲۰۱۱

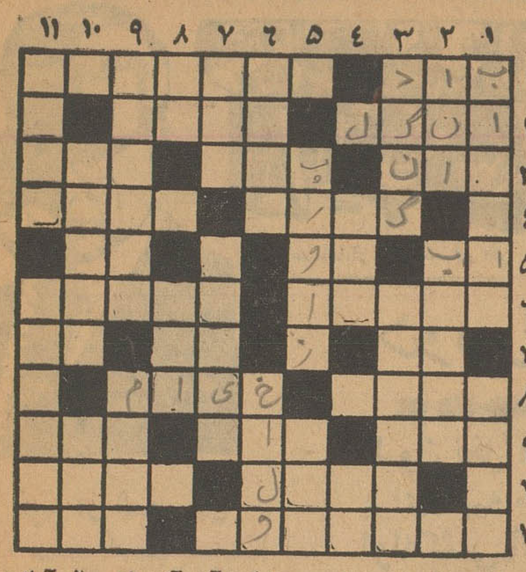

افقی : ۱ـ سابقا از عناصر اربعه بود ـ نویسنده نمایشنامه معروف موناوانا ۲ـ فقط‌ازپرتووجوددیگران میتواند زیست ـ سترون ۳ ـ نرم ـ از شهرهای شرقی ایران ـ مهره‌اش دروجود سرکار است نه دروجود مار! ٤ـ ازدعاهای‌معروف‌ومستجاب ـ درزمان جنك برای آدم سوزی هم بکار میرفت !۵ـ همان جناب‌ابوی است ـ اگر باشد ـ فاصله را میرساند ٦ـ در آن هم خاصیتی تقریبا مغناطیسی است ـ فریاد وشیون وزاری ۷ـ ضمیری‌است ـ طرف ـ آب آلود !۸ـ مال آمازون معروف است ـ غیر از عالم شعر در نجوم وریاضیات نیز تالیفات مهمی دارد۹ـ بلند ـ میخواهند در آنجاهم سدی بسازند ـ پرداختن و انجام‌دادن ۱۰ـ نقل‌میکند ـ ازمنسوبین شیر ۱۱ ـ سیاستمدار معروف ایتالیا که کتاب معروفی در آئین سیاستمداری نوشته است ـ تمام را شامل میشود .

عمودی : ۱ـ نویسنده دختر چشم طلائی ـ تنومند ۲ ـ زودمیگذرد. ـ برای‌ایرادگیری درهرحال فراوان است ۳ـ وقتی بزبان خوش کاری از پیش نرود به‌ضرب‌آن متوسل میشوند ـ ازخوراکیهای شیراز ٤ ـ فرنگی برسرش اضافه کنید تافرنگی مآب شود ـ حرف ندا ۵ ـ پرپرزدن درآسمانها ـ رخسار ٦ـ لابدخیلی هم تن‌پرور است که از جانمی‌جنبد ـ اخوی خاله‌جان ۷ـ قله ـ معمولا به‌چیزهای کمیاب وگرانبها هم گفته می‌شود ۸ـ یکنوع رقص نیمه‌کاره ـ شایسته ۹ ـ ژله‌وطنی باآب سیب وبه ـ از پیشروان مکتب امپرسیونیسم نقاشی ۱۰ـ تازگی وشادابی ـ زراعت بامیدخدا ۱۱ـ برسرجدیدش دارد دعوائی برپامی‌شود ـ همه‌کاره است !

حل‌جدول شماره ۲۰۱۰

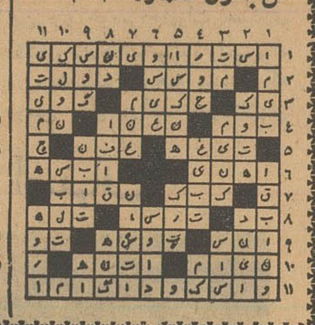

آگهی مناقصه‌عملیات اسفالت

شهرداری مرودشت درحدود دوازده‌هزار مترمربع روسازی اسفالت طرفین پیاده رو از ابتداء خیابان استخر تاانتهای خیابان سعدی را که قبلا زیرسازی آن انجام شده باشرایط زیرین بمناقصه بر بر گزار مینماید .

۱ـ شرکتهای ساختمانی وپیمانکارانیکه‌دارای سوابق ومدارك فنی‌بوده ودارای گواهی انجام‌اسفالت کاری ازوزارت خانه‌یا موسسات‌دولتی وشهرداریهای درجه اول باشند میتوانند بدائره ساختمان شهرداری مراجعه وباتسلیم قبض صندوق بمبلغ پانصد ریال‌صورت مشخصات مناقصه ونمونه قرار داد وسایر مدارك لازم را دریافت نمایند .

۲ـ پیشنهاددهندگان بایستی دارای‌مدارك‌و اسناد مالکیت ماشین آلات ووسائل کافی‌کار خانه‌اسفالت وغلطك وسایر لوازم مربوطه باشد .

۳ـ پیشنهاد دهندگان باید قبلا مبلغ چهل هزار ریال بحساب شماره ۸۱۱۱ سپرده شهرداری نزد بانکملی ایران شعبه شیراز تحویل ورسید و یا ضمانت نامه بانکی دریافت وضمیمه پیشنهاد خود نمایند .

٤ـ پیشنهاد دهندگان بایستی پیشنهاد خود را در پاکت لاك ومهر شده الف وب بشرح زیر .

پاکت الف ـ محتوی‌اسنادمالکیت‌ماشین‌آلات‌ومدارك صلاحیت فنی ومالی ورسید سپرده ویا ضمانت نامه بانکی باشد .

پاکت ب ـ محتوی برك پیشنهاد وطرح قرار دادوصورت مشخصات وواحدبهاو نقشه‌های مربوطه که همگی امضاء شده باشد گذارده روی‌آن‌جمله‌مربوط بمناقصه اسفالت پیاده روذکر نموده‌بدفتر شهرداری تسلیم ورسید دریافت دارند .

۵ـ پیشنهادها باید تا آخر وقت اداری روزدو شنبه ۳۰ر۱۱ر٤۰ بدفتر شهرداری تسلیم ودر ساعت ۱۰ صبح‌روزسه‌شنبه ۱ر۱۲ر٤۰ درکمیسیونیکه بهمین منظور تشکیل میشود باز وقرائت وابتداء پاکتهای الف مورد رسیدگی قرار میگیرد ودرصورتیکه صلاحیت فنی ومالی پیشنهاد دهنده مورد قبول کمسیون واقع شودپاکت ب‌باز وخوانده‌خواهد شد تشخیص صلاحیت فنی و مالی پیشنهاددهنده‌بر عهده کمیسیون است .

٦ـ به‌پیشنهادهای‌فاقدسپرده‌ومبهم یا مشروط‌یا آنهائیکه بعد از موقع مقرر در آگهی تسلیم شود مطلقا ترتیب‌اثرداده‌نخواهدشد.

۷ـ هرگونه مالیات وعوارض وهمچنین‌مخارج چاپ وحق‌الدرج آگهی ومخارج سند وغیره بعهده برنده مناقصه خواهد بود

۸ـ چنانچه برنده مناقصه پس از اخطار کتبی شهرداری در ظرف پانزده روز جهت عقد قرار دادو شروع بکار حاضر نشود وماشین‌آلات خودرا در مرودشت آماده‌بکارننماید‌مبلغ‌سپرده بنفع‌شهرداری برداشت وبا برنده دوم قرار داد تنظیم خواهد شدو سپرده نفر دوم‌تاتعیین تکلیف‌برنده‌اول مستردنخواهد شد .

۹ـ مدت اجراء وکار این مناقصه بمدت چهار ماه از تاریخ عقدقرارداد و نحوه پرداخت بهای کار انجام شده بمدت شش ماه که درپایان‌هر ماه‌بماخذ یك‌ششم کاررا‌انجام‌دهدباتنظیم صورت وضعیت از دائره ساختمان ومهندس ناظر وناظر مالی دریافت نماید .

۱۰ ـ چنانچه برنده مناقصه در ظرف مدت‌چهار ماه طبق ابلاغهای صادره کار مورد قرارداد راانجام ندهد شهرداری بهیچوجه بقیه مطالبات را نخواهد پرداخت و مقاطعه‌کار هم حق مطالبه نخواهدداشت حضور پیشنهاددهندگان درجلسه مناقصه پس‌ازاحراز صلاحیت آنان آزاد است وشهرداری دررد یاقبول یك‌یا کلیه پیشنهادها مختار خواهد بود .

۱۱ـ شهرداری مجاز است تاماخذ صدی بیست‌و پنج از میزان‌کل معامله‌را کمتر یااضافه‌نماید.

۱۲ـ شرکت کنندگانیکه مشمول قانون منع مداخله کارمندان دولت هستند حق شرکت دراین مناقصه رانخواهند داشت .

شهردار مرودشت ـ سرهنك‌خلیل پاشاسلحشور

۱۳ر۱۰ر٤۰

آگهی تجدید مناقصه

اداره گمرك خرمشهر آگهی مناقصه شماره ۵ر٤۲۷۸٦ـ۲۲ر۸ر۱۳٤۰ مربوط به تخلیه و بارگیری کالاهای وارده باسکله های گمرك و انبار فیلیه راباهمان شرائط و مشخصاتی که قبلا آگهی شده تجدید مینماید پیشنهاد دهندگان میتوانند پیشنهادات خود را بضمیمه برك صلاحیت و پانصد هزار ریال سپرده تا خاتمه روز شنبه سی‌ام دیماه ۱۳٤۰ بدفتر اداره گمرك خرمشهر تسلیم و رسید دریافت دارندپیشنهادات واصله روز شنبه اول بهمن ماه ٤۰ مفتوح و قرائت خواهد شد .

از طرف مدیر ادارات گمرك خرمشهر ـ رئیس روحانی

۱ـ۲ آ ـ ۳۳۸۹۸

مه‌تورهای جیپ JAP

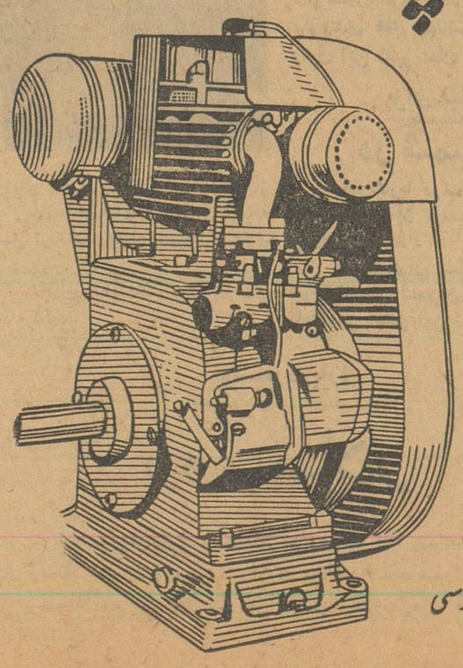

انواع واقسام موتورهای «جیپ» ساخت انگلستان بقدرتهای مختلف و مدل های متعدد که معروفیت جهانی دارد برای فروش حاضر است

طالبین مراجعه نمایند به :

شرکت سهامی ایرانشهر

خیابان فردوسی شمالی نزدیک میدان فردوسی

آ ـ ۳٤۵۵۲

دو خبر از شمیران

* پریروز اتومبیل شماره ۳۹۰۹۰ برانندگی احمددرایستگاه تجریش با دانش آموزی بنام احمدیان تصادف کردو او را به سختی مجروح نمود .

* دیروز کلاس کار آموزی مربیان روستائی پیشاهنگی درفشم افتتاح شد در این کلاس بیست و یك نفر دبیر و آموزگار مشغول کار آموزی می باشند .

استاندار خوزستان طی مصاحبه‌ای گفت :

دومین ثروت خوزستان در خطر است

۸میلیون نخل در خوزستان بر اثر بی‌اعتنائی بنابودی تهدید می‌شود

برای تهیه مسکن در اهواز شرکت موقوفه‌ای بدست مردم تاسیس می گردد

لوله‌کشی آب شهرستان اهواز دراواخر همین هفته شروع می‌شود

خبر نگار ما در اهواز می نویسد : چند روز قبل آقای مهندس مهدوی استاندار خوزستان طی مصاحبه‌ای درباره اقدامات وبرنامه های عمرانی این استان اظهار داشت : خوزستان سرزمینی است که باوجود همه اقدامات انجام‌شده باز هم تشنه کارو فعالیت و آبادانی است وسرمایه و هزینه هنگفتی لازم دارد و البته باید در نظرداشت که این کار ها ظرف یکی دو ماه به ثمر نخواهد رسید ، باید در این راه خودمردم‌بادولت همکاری کنند و مشکلات موجود راصمیمانه در میان بگذارند همه میدانند که دومین منبع درآمد خوزستان‌پس از نفت ، نخیلات آن است و در هیچیك از نقاط کشور چنین منبع درآمد زراعتی وجود ندارد ولی متاسفانه در حال حاضر براثرعدم توجه خود مردم نخیلات خوزستان که شماره آن در حدود ۸میلیون اصله می باشد در معرض خطر نابودی قرار گرفته است گرچه برای حفظ نخیلات خوزستان که مورد توجه خاص شاهنشاه است اقداماتی از طرف دولت واستانداری به عمل آمده است ولی باید خود مردم نیز دراین باره با مسئولین امور همکاری نمایند .

آقای مهندس مهدوی

لوله کشی آب

آقای استاندار در مورد لوله کشی آب شهرستان اهواز گفت: بااقداماتی که به عمل آمده است حد اکثر تا یك هفته دیگر لوله کشی آب شهرستان اهواز شروع می شود. ضمنا برای تامین‌خواربار ومایحتاج اهالی اهواز با ابتکار تیمسار سر لشکر بهنام فرمانده لشکر ۹ مسقل خوزستان قرار است با شرکت افراد لشکر یك شرکت تعاونی تاسیس گردد و آقای مهندس بدیعی رئیس ناحیه راه آهن اهواز آمادگی خودرا جهت همکاری اعلام داشته است .

تهیه مسکن

استاندار خوزستان ضمن‌اشاره به مسئله مسکن خوزستان گفت: یکی‌از مشکلات‌موجود درخوزستان موضوع کمی خانه دراین منطقه است که دراین مورد هم با کمك نیکو کاران مشغول ایجاد شرکت موقوفه‌ای هستیم .

این شرکت با سرمایه خود خانه هائی خواهد ساخت وباقساط در اختیار متقاضیان خواهدگذاشت وامور شرکت زیر نظر چهل نفر امین اداره می شود واساسنامه‌آن در دست تهیه می باشد .

برای تشکیل انجمن شهر در اهوازو نحوه اجرای قانون‌اصلاحات ارضی درخوزستان نیز اقداماتی به عمل آمده است و امیدواریم این اقدامات به زودی جامه عمل به‌پوشد

اردوگاه پیشاهنگان اصفهان

خبر نگار ما در اصفهان گزارش میدهد پریروز اردوی همگانی پیشاهنگان اصفهان به سرپرستی آقای عباس نوائی در میدان امجدیه‌این شهرستان تشکیل گردید . این اردو را آقای مدیرامانی رئیس پیشاهنگی ایران که برای‌رسیدگی به وضع پیشاهنگان وارد اصفهان شده بود باتفاق آقای نیرو پور مدیر فنی پیشاهنگی استان بازدید کردند و در این بازدید عده ای از اولیای پیشاهنگان نیز حضور داشتند و شاهد فعالیت های فرزندان خود بودند در عکس بالا گوشه‌ای از اردوگاه پیشاهنگان اصفهان‌دیده‌میشود

انتخاب شدند

خبرنگار مادر مامونیه زرندگزارش میدهد بمنظور انتخاب اعضای‌انجمن همکاری خانه و مدرسه دبستان شاهپور مامونیه زرند بنا بدعوت آقای پرویز بهارپور مدیردبستان عده‌ای از اولیای دانش‌آموزان در سالن دبستان جلسه‌ای تشکیل‌دادند دراین جلسه آقایان حاج احمدآقا بصیر بسمت رئیس ، حاج‌سید باقر مرتضوی نایب رئیس ، کیومرث نیرومند خزانه‌دار ، دکتر پژوهنده پزشك انجمن و آقایان حاج طالب ریاض الحسینی وکابلی بعنوان معتمدین محل انتخاب شدند .

ضمنا آقایان بهارپور ، عبداله معصومی ، حسین موحدلی ، حاج نبی‌ریاض‌الحسینی و ذبیح‌اله‌نیرومند بعضویت رسمی انجمن همکاری خانه و مدرسه انتخاب گردیدند.

نمایندگان اطلاعات درخدمت مردم

مردم شهرستانها بوسیله نمایندگان اطلاعات خواسته های خودرا شرح میدهند

نهاوند چندروزقبل عده‌ای ازاهالی نهاوند در دفترنمایندگی اطلاعات حضور یافتند و ضمن اشاره بوضع عمومی نهاوند اظهار داشتند : موضوعی که قبل از هرچیز باید مورد توجه قرار گیرد وضع‌اسفالت خیابانها ومعابر شهر وایجاد جاده‌ای از دوراهی کرمانشاه تا دو راهی ملایر وبروجرد میباشد و اگر این‌جاده پنجاه‌کیلومتری ایجاد گردد قسمت مهمی‌از مشکلات رانندگان این منطقه مرتفع خواهد شد . امیدواریم که این دومسئله مورد توجه مسئولین امور قرار گیرد .

اصفهان جمعی ازنمایندگان ساکنین بخش‌چهار اصفهان‌بدفترنمایندگی اطلاعات آمدند وگفتند : زمانیکه اصفهان انجمن شهر داشت ساکنین بخش چهار این شهرستان از مسئولین شهرداری تقاضا کردند که کلیه کله‌پزیهای این‌بخش بخارج‌شهر منتقل‌شوند تا اهالی از بوی زننده‌آنها بخصوص درتابستان رهائی یابند . ولی متاسفانه نه‌از طرف انجمن شهر و نه شهرداری دراین مورد کوچکترین اقدامی بعمل نیامد حالا ما از مسئولین شهرداری اصفهان تقاضا داریم برای انتقال کله‌پزیهای بخش چهار بخارج از شهر اقدام نمایند .

گرگان عده‌ای از ساکنین کوی گروهبان‌آباد گرگان‌که دارای درحدود پنجهزار نفر جمعیت میباشد بدفتر نمایندگی‌اطلاعات مراجعه کردند وخواسته‌های خودرا باین شرح مطرح نمودند . ما ساکنین‌کوی گروهبان‌آباد که در مورد استفاده از مزایای عمومی یك‌شهر کاملا واجد شرائط میباشیم از مسئولین امور تقاضا داریم که اولا بمناسبت دومین سالگرد ولادت والاحضرت همایون رضاپهلوی ولیعهد ایران نام این کوی از گروهبان‌آباد به‌کوی رضاپهلوی تغییریابد ثانیا برای اسفالت ویا شن‌ریزی این محل اقدام گردد و درمرحله بعدی جهت لوله‌کشی آب آن اقداماتی بعمل آید .

درشیراز گفته میشود:

رئیس‌دانشگاه شیراز استعفاکرد

بعلت غیبت رئیس دانشگاه امور حسابداری دانشگاه بلاتکلیف است

خبر نگار ما در شیراز گزارش میدهد : به قرار اطلاع آقای دکتر رحمتیان رئیس دانشگاه شیراز که‌اینك چند روزی است در تهران بسر می برد پس از ملاقات و دو ساعت مذاکره با آقای نخست وزیر استعفای خودرا از سمت ریاست دانشگاه شیراز به ایشان تسلیم نموده است گفته می شود پس از استعفای آقای دکتر رحمتیان پست ریاست دانشگاه شیراز به آقای دکتر گل‌گلاب پیشنهاد شده ولی وی از قبول این پست‌خود داری کرده است .

خبر نگار ما در گزارش خود اضافه می‌کندشایعه استعفای آقای دکتر رحمتیان رئیس‌دانشگاه شیرازدراین شهرستان‌بصورت موضوع روزدرآمده‌ومورد بحث وگفتگوی استادان دانشگاه شیراز است . فعلا براثر غیبت چند روزه آقای دکتررحمتیان رئیس دانشگاه شیراز امور حسابداری وبخصوص مسئله صدور و امضای چکهای مربوط‌بدانشگاه بلا تکلیف مانده است .

چون فصل برف و باران است

لوله‌کشی آب زنجان از فروردینماه شروع میشود

خبرنگارما درزنجان مینویسد با تکمیل ساختمان منبع آب وحمل مقدار زیادی لوله اینك کلیه مقدمات لوله‌کشی آب شهر فراهم شده است ولی چون فعلا فصل برف وباران میباشد باموافقت آقای صفدری شهردار زنجان قرار است کار لوله‌کشی آب شهر از اول فروردینماه سال ۴۱ آغاز گردد . اهالی از مساعی آقای شهرداراظهار خشنودی میکنند .

اعضای انجمن

آقایان بیوك جمالی ، مهندس محمد علی مصباح ، سرهنك‌عبداله منشی،هوشنك سمندری،غلامحسین وثوقی ، محسن محرابی ، غلامعلی نعمتی و حاج ستار آذرخشی‌بسمت اعضای انجمن همکاری خانه و مدرسه دبستان سعدی کرج‌انتخاب شدند .

ساختمان بی‌آب و برق

خبرنگارما در زنجان مینویسد چندروز قبل آقای‌صالحی فرماندار زنجان از ساختمان جدید پرورشگاه خیریه فرح پهلوی این شهرستان‌که هنوز آب و برق‌آن تامین نشده است بازدید کرد و قرار است آقای فرماندار برای تکمیل و بهره‌برداری پرورشگاه خیریه‌فرح پهلوی زنجان اقدام نماید .

عکس بالا منظره‌ای از ساختمان این پرورشگاه‌را نشان میدهد ضمنا این ساختمان بدیوارکشی نیز احتیاج دارد .

سال تحصیلی جاری در قراء قروه

٤٦ دبستان تاسیس شده‌است

خبرنگارما در قروه مینویسد براثر اقدامات آقای عباس عزت‌یار رئیس اداره فرهنك وکارکنان ادارهٔ عمران قروه درسال تحصیلی جاری ٤٦ دبستان درقراء تابعه شهرستان قروه تاسیس وافتتاح شده است ودرحال حاضر عده کثیری از فرزندان کشاورزان حومه شهرستان قروه دراین آموزشگاهها‌تحصیل میکنند . این اقدامات سودمند موجب خشنودی عمومی است .

خشنودی مردم

در جلسه اخیر شورای شهرستان قروه در مورد تامین نیازمندی های بهداشتی اسفالت وبرق این شهرستان مذاکرات‌لازم بعمل آمد و تصمیماتی گرفته‌شد. اهالی از اقدامات سودمندآقای معدلی فرماندار جدید قروه اظهار خشنودی می کنند .

برای مبارزه با شیوع احتمالی آبله

در شمیران تلقیح عمومی میشود

خبرنگارما درشمیران گزارش داد صبح دیروز افراد گارد سلطنتی و خانواده‌های آنان بوسیله کارمندان بهداری شمیران برضد بیماری آبله مایه‌کوبی شدند .

ضمنا قرار است طبق برنامه‌ای که تهیه‌گردیده دانش‌آموزان کلیه آموزشگاههای شمیران برضد این بیماری مایه‌کوبی شوند ودرحال حاضر مایه‌کوبی اهالی این شهرستان ادامه دارد .

فرماندار بم در اطاق عمل جراحی

خبرنگارما در بم مینویسد بدعوت آقای لنگری فرماندار بم عده‌ای از نمایندگان طبقات مختلف اهالی بم واستان کرمان از اقدامات عمرانی وکارخانه برق وبیمارستان این شهرستان بازدید بعمل آوردند و درهرقسمت‌توضیحات لازم بوسیله متصدیان مربوطه باستحضار رسید .

درعکس بالا آقای لنگری فرماندار بم باتفاق نمایندگان مردم دراطاق عمل جراحی بیمارستان این شهرستان دیده میشود .

درزندان دیوانه بازی درآورده و به تیمارستان اعزام شده است

جنایتکارسارقی که در لباس پاسبانی قتل‌و سرقت می کرد

شاهرودیها انتظار دارند این جنایتکاررا در شهر خود برسردار مجازات ببینند

قبلا اطلاع داده شد محمد زمان‌خانه خودی سارق قاتلی که در لباس مقدس پاسبانی در شهرستان شاهرودمدتها عامل قتل و جنایت و سرقت بود دستگیر گردید و پس از تکمیل‌پرونده‌وی در شهربانی شاهرود برای محاکمه‌و مجازات بمرکز اعزام شد . اینك خبر نگار ما در شاهرود طی گزارشی اطلاع میدهد : بطوری که‌شنیده می شود محمد زمان خانه‌خودی اخیرا در زندان دادگستری خودرا به دیوانگی زده‌ودیوانه بازی در آورده و به تیمارستان اعزام شده است این سارق جنایتکار کسی است که‌بااستفاده از لباس مقدس پاسبانی مرتکب چندین فقره‌سرقت شده و نه تنها احمد بستنی فروش یکی از کسبه شاهرود را درخانه خود به قتل رسانیده وجنازه‌اش را در منزلش دفن کرده بلکه کودك دوساله خودرا نیز کشته است .

اهالی شاهرود با مخابره تلگرافات متعددی بمرکز انتظار داشتند این جنایتکار را دراین شهرستان بر سردار مجازات به بینند و حالا می‌شنوند که به علت دیوانگی اورا به تیمارستان‌اعزام داشته اند .

مردی دربابل کشته‌شد

باچند ضربه چاقو

خبرنگارما دربابل گزارش میدهد پریشب بین دو نفر از اهالی بابل باسامی حسن‌حاجی‌زاده ومحمودعلی‌زاده بعلت اختلافاتی زدوخورد شدیدی رویداد و محمود با چند ضربهٔ چاقو حسن را از پای درآورد . مامورین انتظامی پس‌ازاطلاع براین امر درمحل واقعه حضور یافتند و قاتل رادستگیر کردند . جنازهٔ مقتول با انجام تشریفات قانونی‌مدفون شد وجریان از طریق دادسرای بابل زیرنظر آقای قره‌باغی بازپرس شعبه‌دوم تحت رسیدگی است .

باین دلیل

پل را خراب کرده است

از فرمانداری نقده راجع بخبر «باین دلیل پل را آتش زدوخراب کرد» که‌در این صفحه چاپ شد ودر ستون انتقاد نیز مورد تجزیه و تحلیل قرار گرفته مینویسند :

تخریب پل قریه فرحزاد نقده به علت اختلاف بین اهالی قریه مزبور و ده مجاور بوده است . گل‌آقا که پل را آتش زده وخراب کرده است بعمل خود اعتراف دارد ومی گوید من این کار را کردم تا احشام مالك قریه مجاور به‌مراتع و مزارع قریه ما نیایند .

فعلا این موضوع در دادگاه شهرستان نقده تحت رسیدگی‌است

تشکیل اتحادیه

خبر نگار ما در زنجان گزارش می دهد : براثر اقدامات آقای صفدری شهردار زنجان اولین اتحادیه صنفی دراین شهرستان تشکیل شد .

این اتحادیه متعلق بنانوایان زنجان می باشد و قرار است سایر اصناف این شهرستان نیز اتحادیه تشکیل دهند .

زنی بژاندارمری آمد وشکایت کرد که:

بشوهرم گفتم : یکجفت کفش برایم بخر

وقتی شوهرم گفت : پول ندارم ، سارقین محل نقدینه‌مان راپیداکردند!؟

چند روز قبل بانو بیگم‌همسر ولی اله یکی از ساکنین بخش زنوز از توابع مرند سراسیمه به پاسگاه ژاندارمری مراجعه کردو گفت :

آقای رئیس ، صد تومان پول ویك کیسه گردو از خانه‌ام بسرقت برده‌اند ومن‌بدونفر ازخویشاوندانم بنام یونس وقلی مظنونم . بانوبیگم سپس ماجرای جالبی‌را برای‌شرح چگونگی این سرقت اظهار داشت:

گفت : دیشب یونس وقلی برای شب نشینی به خانه ما واردشدند و به صحبت نشستند . ضمن‌صحبت من ازشوهرم ولی‌اله تقاضا کردم که فردا یك جفت کفش برایم بخرد ولی شوهرم به پیشنهاد من اعتراض داشت و می گفت : پول ندارم چون دو نفر مهمانان ما هم دراین باره از شوهرم پشتیبانی می کردند من ناراحت شدم و به شوهرم گفتم چطور میگوئی پول ندارم . علاوه بر آنکه وسائل زندگی و آذوقه زمستان ما فراهم است صد تومان پول نقد هم داخل متکا داریم و یك کیسه گردو هم داریم که اگر بفروشیم با پولش چند جفت کفش می توانیم‌بخریم.

بالاخره بعد از صحبتهای زیاد دونفر مهمانان ما رفتند و صبح که من‌و شوهرم برای انجام کارهای روزانه از خانه بیرون رفتیم در را بستیم ولی ظهر که من به خانه برگشتم دیدم در باز است و همینکه وارد منزل شدم و بسراغ نقدینه مان رفتم ، دیدم صدتومان پولی که داخل متکا داشتیم به سرقت رفته واز کیسه گردو هم اثری نیست .

بانو بیگم می گفت : چون غیر از این دو نفر کسی از نقدینه ماو محل آن وهمچنین از وجودکیسه گردوی ما اطلاعی نداشت من به یونس و قلی مظنونم از طرف مامورین ژاندارمری زنوز جریان تحت تعقیب قرار گرفت یونس و قلی با پرونده متشکله باتفاق‌ولی‌اله شوهر بانو بیگم شاکی بدادگاه معرفی گردیدند .

آموزگاران آینده در گردش علمی

خبرنگارما دراصفهان مینویسد پریروز عده‌ای از دوشیزگان تربیت‌معلم اصفهان باتفاق خانم قوامی‌زاده سرپرست شبانه روزی و آقای حسن‌فقیه دبیر علوم اجتماعی بمنظور گردش علمی ابتدا از اردوی پیشاهنگان بازدیدکردند وسپس بباغ ابریشم رفته وناهار را دورهم صرف نمودند .

عکس بالا آموزگاران آیندهٔ اصفهان راکه دورهم ناهار صرف میکنند نشان میدهد . ضمنا دوشیزگان مزبور از کارخانه سیمان اصفهان نیزبازدید بعمل آوردند .

توضیح دربارهٔ

روز مادر

درخبر مربوط بمراسم روزمادر در رضائیه گفته شدکه مبلغ سی‌هزار ریال وجه‌نقد بیك زن وشوهر کثیرالاولاد پرداخت شد درصورتیکه اصل‌مطلب این بوده که درمراسم روز مادر فی‌المجلس مبلغ سی‌هزار ریال جمع‌آوری گردیده است .

ضمنا گلدان نقره‌ای بوسیله خانم دیلمی همسر استاندار آذربایجان غربی به خانواده کثیرالاولاد اهداء شده است .

هنرمندان جایزه گرفتند

خبر نگار مادر سقز می‌نویسد روز تاریخی هفده دی مراسمی در تالار اداره فرهنك سقز برگزار شددراین مراسم‌که روسای‌ادارات دولتی و معتمدین و معاریف شهر حضور داشتند برنامه های جالب هنری اجراء گردید که فوق‌العاده مورد توجه قرار گرفت و آقای سلطانی فرماندار سقز جوائزدانش آموزان هنرمند را اهداء کرد .

معاینه بهداشتی

خبر نگار ما در شمیران گزارش میدهد : مدتی است که از طرف بهداری شمیران درمانگاه سیاری همراه با یکنفر مامای دیپلمه‌بقراء و قصبات تابعه این شهرستان اعزام میشود و بانوان باردار مرتبا مورد معاینه بهداشتی قرار می گیرند این اقدام وزارت بهداری وبهداری شمیران باعث خشنودی عمومی شده است .

عبور از پنج قاره

اولین عکس شوهر آمریکائی فرانسوآز ساگان

نویسنده فرانسوی و شوهرش بامریکا میروند

فرانسوآز ساگان

بوب وستهوف

این دوعکس که دیروز به تهران رسیده فرانسوآز ساگان نویسنده فرانسوی و شوهر تازه او را نشان میدهد.

نویسنده رمان «غم، سلام»(اشتباها سلام برغم گفته میشود)روز دوشنبه گذشته در «بارنویل»واقع درنرماندی فرانسه با بوب وستهوف یك جوان هنرمند ۳۱ ساله امریکائی‌محرمانه ازدواج کرد.

بوب وفرانسواز تنها یك‌سرگرمی درزندگی دارند و آن‌راندن‌اتومبیل اسپورت است .

زوج جوان ماه عسل خودرا در ایتالیا میگذرانند و قبل از عزیمت به آمریکا بوب وستهوف آثار هنری خودرا که نقاشی روی سفال است درپاریس بمعرض تماشا میگذارد.

این دومین ازدواج فرانسواز ـ ساگان است اما این باربرخلاف ازدواج اول فرانسواز ساگان هم سن وهم فکر خودرا پیدا کرد.

استرونسیوم ۹۰ را از شیر خوراکی می‌توان جدا کرد

امروز در کپنهاك اعلام شدکه دانشمندان دانمارك و آمریکا با همکاری یکدیگر توانسته‌اند ماده خطرناك استرونسیوم ۹۰ را از شیر- خوراکی آلوده زایل کنند . یك پزشك دانمارکی اظهار داشت که این موفقیت تنهاجنبه تجربی دارد زیرا تصفیه شیر آلوده به‌استرونسیوم ۹۰ به اندازه طول می کشد که غذائیت شیر ازبین میرود .

دستگاه ضدسکسکه

یك نفر آمریکائی دستگاهی اختراع کرده که سکسکه‌رادرعرض چند دقیقه از بین میبرد

خلاصه

سکسکه عارضه‌ای است که‌گاه بیگاه انسان را گرفتار میکند ودر حین کاریا در مجامع عمومی مشکلات زیادی بوجود می‌آورد و سبب ناراحتی میشود. حتی چندین بار دیده شده است که یك‌بحران ناگهانی سکسکه سبب مرك شده است . این حالت بواسطه انقباضات پشت سرهم عضله حجاب حاجز ایجاد میشود. پرده حجاب حاجز- قفسه سینه را از شکم جدا میکند.

اخیرا یك نفر امریکائی بنام توماس آسنار که خود مدتهای مدید از دست سکسکه رنج برده بود دست بکار مبارزه برعلیه آن شد وسرانجام دستگاهی ساخت که میتواند در عرض چند دقیقه شخص مبتلا بسکسکه را از چنك آن نجات دهد. دستگاه مزبور که ساختمانی بسیار ساده‌دارد‌انقباضات حجاب حاجز را از میان میبرد .

دستگاه مزبور مورد توجه‌پزشکان امریکائی واقع شده و هم‌اکنون آنرا مورد استفاده قرار داده‌اند و در همه موارد توانسته‌اندنتیجه‌خوبی ازآن بدست آورند احتمال زیاد میرود که دستگاه ضد سکسکه بزودی درسراسر جهان مورداستفاده قرار گیرد.

پاری پرس

یك‌شارلاتان‌عضو آکادمی علوم‌شد

یك‌نفر سوئیسی که خودرا بعنوان «دکتر» جازده بوددستگاهی اختراع‌کرده که توجه دانشمندان‌آمریکائی را بخودجلب کرده‌است

یکنفر از اهالی برن که بجرم طبابت غیر قانونی از طرف دولت سوئیس محاکمه شده بود ودادگاه اورا یك حقه‌باز معرفی کرده بود بعضویت آکادمی علوم نیویورك انتخاب شد.این شخص که فردریك ویچرمان نام دارد در ضیافتی که بافتخار او در سفارت امریکا دربرن تشکیل شده بود شرکت کرد ودر آنجا کارت عضویت خودرا ازدست سفیر امریکا دریافت داشت .

انتخاب ویچرمان بعضویت این آکادمی هیجان زیادی در سوئیس بوجود آورده است ویچرمان که سابقا شاگرد قصاب بوده سال گذشته از طرف دادگاه بدوازده‌ماه زندان ودوسال محرومیت از حقوق اجتماعی محکوم گردیدویچرمان بعلت آنکه از تیتر دکتر استفاده کرده بود محکوم شد . ولی اوبعد از خروج اززندان تحقیقات طبی‌خود را دنبال کرد. ویچرمان دستگاهی اختراع کرده است که‌برای‌تشخیص بیماریها بکار میرود . بیمار آب دهان خودرا در محفظه مخصوص این دستگاه میاندازد وبعدویچرمان نام بیماری وداروی درمان کننده آنرا به‌بیمار میگوید . این کار ثروت زیادی برای ویچرمان فراهم کرده است وآکادمی علوم‌نیویورك که نسبت باین کار علاقمند شده است اورا بعضویت پذیرفته است تابتواند دقیقا روش اورا مورد بررسی قرار دهد وارزش حقیقی آنرا معلوم نماید.

فرانس‌سوار

اختراع جالب دو پزشك سوئدی

یك دستگاه خودکار ده آزمایش مربوط بخون را بطور همزمان ودرظرف چند دقیقه انجام میدهد

دو برادر سوئدی که هر دو طبیب هستند و گوانار واینگمار جونگر نام دارندموفق بساختن یك دستگاه‌بسیار جالب شده اند . این دستگاه در طی مدتی کوتاه و با مقدار کمی خون ده آزمایش مختلف‌مربوط بخون را بطور همزمان انجام میدهد . بدین ترتیب اولا دیگر لازم نیست مقدار زیادی خون از بیمار گرفت یاد آور میشویم که گرفتن خون از بیماران بمقادیر زیاد که‌برای انجام‌آزمایشها لازم است گاه اشکالاتی بوجود میآورد . ازطرف دیگر پزشکان مدت درازی در انتظار روشن شدن نتیجه آزمایش خون نخواهند ماند . این دستگاه بطور خودکار عمل میکند و بهیچوجه دست انسان در آن دخالتی ندارد خود دستگاه موادی را که برای انجام آزمایش لازم هستند بخون اضافه می کندونتیجه آزمایشها را نیز یادداشت میکند . ضد عفونی کردن دستگاهها نیز خود بخود انجام میشود . طبیب بعد از چند دقیقه ورقه ای را که از دستگاه خارج میشود میخواند و اطلاعات لازم را بدست میآورد .

این دستگاه اولین بار برای معاینه عمومی اهالی یکی از ایالات سوئد که بالغ بر صد هزار نفر میشوند بکار خواهد رفت و بعد در سراسر جهان مورد استفاده قرار میگیرد .

فرانس سوار

یك مصاحبه جالب بادکتر پل‌شوشارد بزرگترین روان پزشك جهان و مؤلف ۳۵ جلد کتاب

مغز الکترونیك راه درمان بیماریها را نشان میدهد .

دکترپل شوشارد

دکتربل شوشارد یکی ازبزرگترین روان پزشکان جهان است وی تاکنون ۳۵جلد کتاب در باره مسائل‌روانی انتشار داده است .

دکتر شوشارد طی یك مصاحبه نظریات خود را در باره خدمت‌علم زیست شناسی‌بسلامت‌جسمی وروحی بشر بیان نموده است .

سئوال : علم زیست شناسی که بطور کلی در باره اعمال ماده‌زنده بحث میکند در سال های اخیر باندازه سایر علوم پیشرفت نکرده علت چیست ؟

دکتر پل شوشارد : ماده زنده بسیار پیچیده است بهمین جهت شناختن‌این ماده و اعمال آن‌بسیار مشکل میباشد و از طرف دیگر ما مدت درازی نمیتوانستیم اجزاء ماده زنده‌را به‌بینیم و سلول هائی که زیر میکرسکپ میدیدیم عاری از حیات بودند .

سئوال : برای چه در کنفرانس بین المللی زیست شناسی بمسئله ژنتیك و در نتیجه توارث اهمیت زیادی داده شده است ؟

دکتر شوشارد : مسبوق هستید که‌علم توارث یعنی شناسائی صفاتی که از پدر و مادر بفرزندان منتقل میشوند و اینکار بستگی بساختمان ماده زنده دارد . اجسام کوچکی بنام کروموزوم که در سلول های ماوجوددارند عامل این انتقال میباشد.

سئوال : آیا شما بعنوان یك کارشناس اعصاب فکر نمیکنید که مغزیکی‌از نقاط ضعف اصلی انسان باشد ؟

دکتر شوشارد : چرا ولی این ضعف همیشه وجود داشته است . در انسان تمام تلاشها و کوشش ها سرانجام بمغز منتهی میشوند .برای جلوگیری از ناراحتی های روانی و مغزی ما باید بطور کامل و طبیعی بخوابیم .

سئوال ـ آقاعلت اینکه بشرقادر نیست بیماری هائی نظیر سرطان را معالجه کند این‌نیست که علم‌زیست شناسی هنوز نتوانسته است این بیماری را بشناسد ؟

دکتر شوشارد : چرا ، و بدان علت که علم زیست شناسی هنوز کودکی بیش نیست بخصوص در مورد مسائل مربوط بسرطان ما در موردعلت و طرزبوجود آمدن‌سرطان تقریبا چیزی نمیدانیم بکمك‌شیمی الکترونیك دریافته‌ایم که دراعضائی که‌بسرطان مبتلا میشوند مناطق مخصوصی وجود دارد باید اذعان کنم که زیست شناسی با کمك‌علوم دیگری و بخصوص محاسبات الکترونیك‌موفق به پیشرفت خواهد شد .

سئوال ـ فرض کنیم که تمام مسائل زیست شناسی حل شود و انسان درمقابل تمام بیماریها مصون گردد در این صورت فکر نمیکنید که تکنیك انسان را تهدید کند ؟

دکتر شوشارد : باید اول‌دانست که‌ترقی چیست، مثلا اتم هم‌میتواند مایه سعادت و هم موجب بدبختی بشر باشد بهمین ترتیب تکنیك‌هم میتواندبشر را از بیماری های‌روانی برهاند و یا موجب بروز آنها شود . زیست شناسی بما خدمت بسیاری میکند چون بوسیله آن میتوانیم یك انسان طبیعی را بشناسیم ، ما سر انجام موفق خواهیم شد که «اخلاقی بودن»را فرا گیریم و این بزرگترین‌قدم در راه حفظ‌بهداشت جسم و روان‌انسان خواهد بود .

سرویس پزشکی خبرگزاری فرانسه

اولین قربانی رقص تویست

یك جوان بلژیکی که شراب ورقص تویست دیوانه‌اش کرده بود دوستش را مجروح کرد و بعد خودش را کشت

میشل جوان‌بلژیکی ساکن‌بروکسل چندنفر از دوستانش را به‌میهمانی دعوت کرده بود تادلی از عزای رقص تویست درآورند . میهمانان مرتبا ویسکی مینوشیدند و درحدود ساعت سه‌بعدازنیمه‌شب همه آنهااز حال طبیعی خارج شده بودند . در این هنگام نگاه همه جوانان متوجه دختر جوان وباریك اندامی بودکه سولانژنام داشت و دوستانش اورا ملکه تویست نام داده بودند . در این بین ناگهان دانشجوی بیست ویك ساله‌ای بنام ژان- لوئی که درمیان میهمانان بود خودرا بوسط سالن رساند وجوانی راکه باسولانژ می- رقصید بکناری زد و خودش‌مشغول رقصیدن تویست بااو شد. سولانژ که از این حرکت خشمگین شده بود روبژان- لوئی کرد وفریادزد:

ـبرو گمشو تورقص بلدنیستی! آنوقت پشتش را باو کرد و مشغول رقصیدن باجوان قبلی شد. همه میهمانان شروع بخندیدن کردند.

ژان-لوئی از پیست رقص کنار رفت و گفت:

ـاین یك توهین بود. من مرك رابتحمل آن ترجیح میدهم ...

ودرآن حال که میهمانان هنوز میخندیدند یك خنجر چینی راکه برای تزئین بدیوار آویخته شده بودبرداشت و بطرف سولانژ پیش رفت . یکی از رفقایش که کمتر از دیگران مست بود باو گفت:

ـدیوانگی نکن واین خنجر را دور بیانداز...

ژان ـلوئی بجای جواب باضربه خنجر بازوی اورا شدیدا مجروح کرد. بعد در حالیکه بشدت از کار خود نگران شده بود بدرون حمام رفت ودررا بروی خودبست .

چند دقیقه بعد وقتیکه دوستان ژان- لوئی در حمام راشکستنداورا دیدند که در خون خودغوطه‌میخورد ژان‌لوئی خنجر را بقلب خود فرو برده بود. او حتی تا هنگامی‌که اورا به بیمارستان رساندند هم زنده نماند .

مامورین پلیس صاحب خانه‌وپدر ومادر اورا بازداشت کردند . پدر میشل جوانی که این میهمانی مرك آوررا برپا کرده بود گفت:

ـما بهیچوجه فکر نمیکردیم که یك میهمانی بچنین فاجعه‌ای منجر شود . همه تقصیرها بگردن رقص تویست است . فیگارو

مادر نه کودك شوهر می‌خوارش را بایك گلوله تفنك کشت

یك مادر فرانسوی بنام مادلن‌بونه یك شب در حین نزاع سختی با شوهرش ربرت که ۳۲ سال‌داشت باو گفت : «تو جزعرق خوری‌هیچ کاری بلد نیستی .تو آدم نالایقی هستی که نه تا بچه پس‌انداخته‌ای ولی عرضه غذا دادن آنها را هم نداری !»

این مشاجره روزهای متوالی‌ادامه یافت تا اینکه مجددا شبی درحین صرف شام اختلاف بین‌زن وشوهر بالا گرفت وآنها شروع بفحش دادن بیکدیگر کردند .

موقعی که شام تمام شد مادلن بطبقه دوم ساختمان منزلشان‌رفت وگفت قصد دارد بخوابد ولی‌بجای خوابیدن تفنك شوهرش رابرداشت وبمحض اینکه ربرت‌وارد اطاق خواب شد بسوی او شلیك کرد اولین گلوله که بگردن ربرت خورد او را از پای در آورد.مادلن بلافاصله بمامورین‌ژاندارمری خبر داد که شوهرش خود کشی کرده است. ولی بعدادر طی باز پرسی‌در حالیکه میگفت :«راحت شده‌ام»بجرم خود اعتراف نمود .

مقامات مسئول مادلن را با طفل شیر خوارش بزندان بردند هشت کودك دیگر این خانواده نیز در یك پرورشگاه زندگی میکنند و مادلن شوهر کش در انتظارمجازات خود میباشد . فرانس سوآر

جانی سفیدپوش

نوشته : پل گوردو

ـ۵ـ

روز ۳۰ ژانویه ۱۷۷۷ چند نفر از دوستان «دسرو» بدیدار او آمدند : اینها عبارت بودند ازدوخواهر وبرادر بنام «موشی» و«لابلانش» مجسمه ساز پادشاه و«ماری» کشیش و «برتن» مباشر مزارع «مونت کولو» نزدیك «دیژون». خانم «موث» که ازبیماری خود رنج میبرد بزحمت توانست فقط چند لحظه بسالن پذیرائی بیاید . تمام کسانیکه درکاخ «بوئیسون ـسوئف»گرد آمده بودند تصمیم گرفتند

پزشگی رابرای معاینه خانم «موث» بکاخ دعوت کنند .ولی«دسرو» اعتراض کرد و گفت :

«چه پزشگی؟ مگر خود من دارو فروش وداروساز نیستم .از طرف دیگر من خوب‌میدانم که خانم «موث» ازچه بیماری رنج میبرد. او غذاهای سنگین خورده ویك‌دوای کوچولو تمام‌ناراحتیهای اوراازبین‌خواهد برد .»

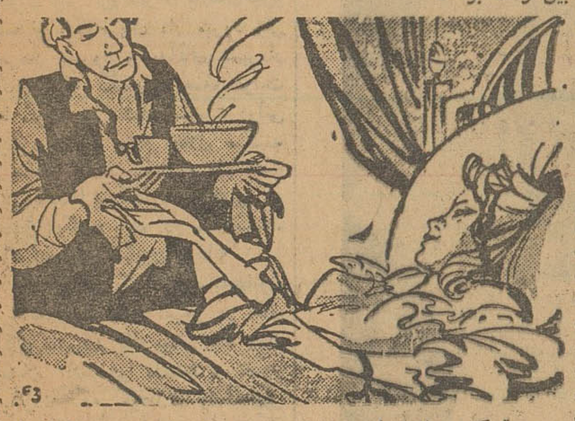

وقتیکه مهمانها رفتند و خانم «موث» وهمسرش «دسرو» خوابیدند خود «به آشپزخانه رفت وبه‌آشپز گفت که بخوابد . بعد پیش‌بند سفیدی بست ویك ساعت تمام مشغول‌کاری اسرار آمیز شد .هنگامی که میرفت تابخوابد بهمسرش گفت :«دوای خوبی برای خانم موث درست کرده‌ام » فردا صبح درساعت شش «دسرو» یك فنجان پر از این‌دوا راباطاق خانم موث‌برد. .این‌دوا جوشانده‌ئی‌از چند علف‌مختلف‌بود

ساعت هفت صبح کلفت منزل میخواست بسراغ خانم «موث» برودولی «دسرو» باو گفت :«اوراناراحت نکن. امروزهم ما احتیاج بغذا نداریم. وبهترست توچند لباس گرم برای بچه‌ها ببری .» «دسرو»بلافاصله بعد ازورود خانم موث بچه‌هایش رابیکی از اقوامش سپرده‌بود . کلفت از این ماموریت خوشحال شد چون فرصتی باومیداد تاپدرومادرش را ببیند وبهمین جهت خوشحال و خندان خانه‌راترك گفت :

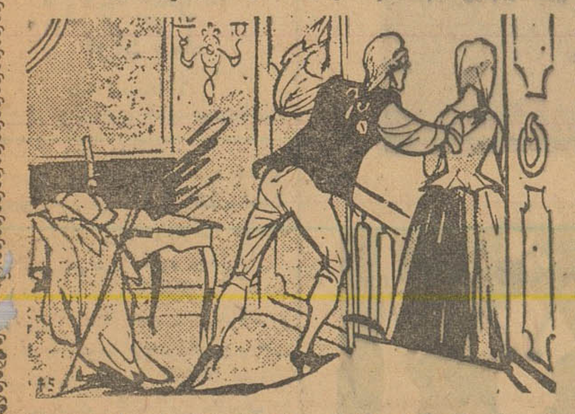

موقعی که کلفت که«ژان ـبارك»نام داشت ازمنزل بیرون رفت «دسرو» بزنش گفت : «توباید از منزل بیروی بروی وبهتر است که امروز را درمنزل آقای پرووست بگذرانی .بعدهم قدری خریدکن و نهارت راهم در شهر بخور » همسر«دسرو» گفت : «خانم موث‌راچه کنیم؟» شوهرش در جواب اوگفت:«اورا بیدار نکن اوباید امروز کاملا استراحت کند .زیرا ما باید فردابورسای برویم او میخواهد برای

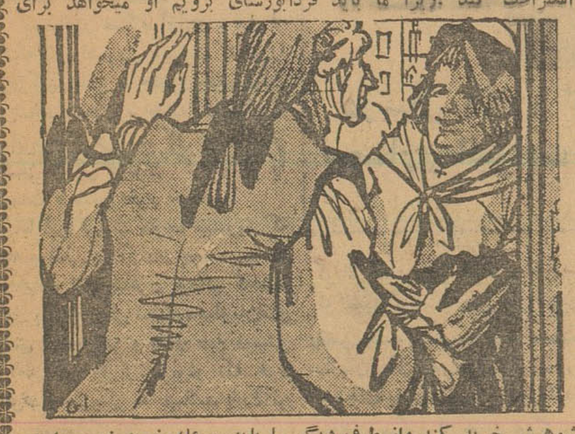

شوهرش خرید کند واز طرف دیگر ما باید مسئله خرید زمین را هم فیصله دهیم .»

بدنبال این حرفها خانم «دسرو» از منزل بیرون رفت وشوهرش راباخانم موث تنها گذاشت واین چیزی بودکه «دسرو»آرزویش‌را میکشید .

ناتمام

ـ ۴ ـ

گردونه عشق وزندگی

آخرین اثر : اریك ماریا روماریك

(نویسنده کتاب درغرب خبری نیست)

ـ چی ؟

ـ «گورینك هوبرت»

وقتی‌که میخواست این دوکلمه را اداکند طوری دهان خودرا بازکردکه لثه‌های بالای او که فاقد دو دندان جلو بود کاملا نمودار شد .

ـ از بستگان ؟..

ـ نه ، ما اهل «بال» هستیم . اگر از خانواده آن یکی «گورینك» بودم اکنون حقوق خوبی دریافت میکردم و بکار بنزین فروشی تن در نمیدادم .

ـ درهرصورت دیدن شما دراینجا برای من خوشحالی غیر مترقبه‌ای بود امیدوارم در زندگی موفق باشی .

لحظه‌ای سکوت برقرار شد . سپس هوبرت پرسید :

ـ با این اتومبیل جهانگردی می‌کنید ؟

ـ کارآگاه هستی ، یا جاسوس ؟

کلرنایت سوار اتومبیل شد وموتور آنرا روشن‌کرد .

هوبرت باعجله جلو دوید :

ـ آقا ، پول بنزین را لطف‌نکردید .

ـ بگیر ، این هم پول بنزین .

سپس اتومبیل را بحرکت درآورد و بسرعت از آن محل دور شد . یك ساعت بعد درمیان توده‌های برف‌که از ارتفاعات اطراف سرازیر شده و جاده را مسدود کرده بود محاصره شد و دیگر نتوانست جلوتر برود . میتوانست از همان راهی که رفته بود بازگردد ولی قلبا مایل نبود با جوان بنزین‌فروش روبرو شود وگذشته از آن تصمیم گرفته بود راه خودرا بطرف قله ادامه‌دهد وممکن نبود از تصمیمی‌که گرفته است منصرف شود .

ـ ۵ ـ

آهسته موتور اتومبیل را خاموش کرد . مدتی به آواز کلاغها گوش‌داد سپس قمقمه خودرا بازکرد ، جرعه‌ای نوشید چندسیگار پی‌درپی آتش زد و منتظر ماند تا دستی از غیب برای کمك بسوی او دراز شود .

سرانجام پس‌از مدتی انتظارش بپایان رسید و دست غیب بصورت ماشین برف روبی به‌کمك او آمد .

کلرنایت باقیمانده کنیاك خود را بارانده آن تقسیم کرد و طولی نکشید که راه باز شد و توانست ماشین برف‌روبی را پشت‌سر گذاشته وراه گردنه را پیش‌گیرد .

از پیچ اول‌که گذشت فهمید که «هوبرت گورینك» باو دروغ گفته‌است زیرا راه گردنه باز بود . آهسته به‌قله نزدیك میشد .

از رودخانه‌های اطراف‌باپشت‌بامهای سفید ومناره‌کلیسا دیده میشد. آفتاب درحال غروب بود بتدریج چراغ‌های خانه‌ها روشن میشد و نور آنها از پشت شیشه پنجره‌ها بخارج می‌تابید ومنظره بدیعی بوجود می‌آورد .

کلرنایت لحظه‌ای برای تماشای این منظره دل‌انگیز توقف‌کرد سپس پیچ سرازیری را درپیش‌گرفت .

میرفت تا درآسایشگاهی‌که درآن حوالی وجود داشت دوست قدیمی خود «هولمن» را پیدا کند .

هولمن یك سال‌پیش بیمار شد ، پزشکان بیماری او را سل تشخیص دادند . بیماری سل درعصر داروهای «آنتی‌بیوتیك» ! باورکردنی نبود .

هولمن ابتداء باین تشخیص خندید ، سپس بمعالجات معمولی پرداخت وچون نتیجه‌ای نگرفت باصرار پزشکان برای استراحت واستفاده از هوای کوهستان به‌آسایشگاه رفت . اکنون بیش‌از یك سال بود که درآنجا بسر می‌برد . ناگهان از موتور اتومبیل صدای «ترق وتروق» برخاست . کلرنایت تازه متوجه شد که شمعها را چرك و روغن‌گرفته واین سروصدا ها را براه انداخته است .

فورا درگوشه‌ای پای‌خود راروی ترمز گذاشت ، سپس موتور راخاموش کرد و پیاده شد .

بله ، اشتباه نکرده بود شمعهای دوم و چهارم سیلندر را چرك‌گرفته بود . پس‌از آنکه شمعهای کثیف را پاك‌کرد و سرجایش گذاشت «کاپوت» اتومبیل را پائین آورد و پشت فرمان نشست . لحظه‌ای بعد موتور را روشن کرد .

هنگامیکه خودرا بلندکرد سورتمه‌ای را دید‌که ا... ای آن روی

ـ ۶ ـ

دوپا بلند شده و نزدیك‌بودکه لجام خودرا گسیخته و یکراست آن را بطرف اتومبیل بکشانند .

فورا از اتومبیل پیاده شد و باقدمهای دو جلو رفت و یراق اسب دست چپی را گرفت و پس‌از تلاش زیاد موفق شدکه هردو اسب را رام‌کند. اسبها نفس نفس میزدند و بخاری‌که از نفس آنها خارج میشد هاله بزرگی دراطراف سرشان تشکیل‌میداد . هنوز آثار وحشت از نگاههای آنها پیدا بود مرد بلند قدی‌که کلاه پوستی بزرگی برسر داشت توی سورتمه ایستاده و سعی میکرد با صدای خود اسبها را آرام کند . درکنار او زن جوانی باچهره گندم‌گون و چشمان براق دیده میشد .

کلرنایت پس‌از آنکه لحظه‌ای باین منظره خیره شدگفت :

ـ خیلی معذرت میخواهم که اسباب ناراحتی شما شدم .

تصور نمیکردم اسبان شما به‌صدای موتور اتومبیل عادت ندارند .

مردی‌که روی سورتمه ایستاده بود بدون آنکه روی خودرا برگرداند جواب داد :

درست است که اسبهای‌ما به‌شنیدن اینگونه سروصداهای ناهنجار عادت نکرده‌اند . اما بی‌شك میدانستم آنهارا چگونه رام‌کنم . باهمه این از زحمتی که برای نجات ما متحمل شدید تشکر میکنم .

کلرنایت وقتی‌که برای دومین بار بدقت بصورت مرد ناشناس‌نگریست دریافت که بایك شخص متکبر واز خود راضی سروکار دارد . مدتها بودکه باچنین قیافه منحوسی روبرو نشده بود . فورا لحن خودرا تغییر داد وبا خشونت گفت :

آقای عزیز ، نمی‌خواستم شمارا نجات دهم . بلکه میخواستم اتومبیل خودرا از آسیب حمله اسبهای سورتمه شما نجات بخشم.

ـدراینصورت امیدوارم که زحمت شما بهدر نرفته باشد و دراین موقع ناشناس روی خودرا برگردانید .کلرنایت توانست یکبار دیگر صورت زنی را که درکنار او نشسته بود بدقت تماشاکند و آهسته باخودگفت :

« بخاطر این زن زیبا بود که جان خودرا بخطر انداختم .»

آسایشگاه «بلاویستا» درمحلی قرار داشت‌که کاملا باطراف مسلط بود. کلرنایت اتومبیل خودرا درجلو در ورودی کنار نرده‌ها متوقف ساخت ، موتور آن را خاموش کرد . چند سورتمه هم آنجا متوقف شده بود .

دراین موقع از طرف در آسایشگاه صدائی شنید که فریاد میزد :

«کلرنایت . کلرنایت »

ناتمام

از فردا صبح در سینما های

امپایر ـ نیاگارا ـ رکس ـ رویال

یوسف وزلیخا

سینماسکوپ

رنگی

دوبله بفارسی

بلیندالی

در آخرین شاهکار خود

باشرکت:

جفری هورن

رابرت مورلی

درسال ۱۹۶۱ کمپانیهای بزرك فیلمبرداری به رقابت یکدیگر دست به تهیه دوفیلم عظیم و پرخرج زدند ... یکی فیلم «کلئوپاتر» که بواسطه بیماری الیزابت تیلور به تاخیرافتاد و دیگری فیلم مجلل «یوسف‌زلیخا» باشرکت بلیندالی که‌نمایش آن بتازگی درسراسر دنیا آغازشده‌است.

آ ـ ۳۴۶۶۶ (طوطی نو)

مشکلات اهالی صابون پز خانه

بقیه از صفحه ۵

تخریب خیابانها وکوچه‌ها

یکی از گرفتاریهای مردم‌تهران آنستکه‌که‌قراراست برخی ازکوچه ها وخیابانها از طرف شهرداری خراب گردد ولی این امر مدتها است معوق مانده و شهرداری نه خراب میکند و نه منصرف میشود اینست که مردم بلاتکلیف مانده است مثلا کوچه دلگشا ومیدان ابن سینا و کوچه ظهیر الاسلام و چند نقطه مهم تهران همین وضع راداردهمین میدان ابن سینا که البته نظائر آن درتهران بسیاراست وقسمت مهم خرابی شهر تهران و جاهائی که در معرض خرابی قرار گرفته مالکین آن حاضر به‌مرمت نیستند، اینرامحبتی بفرمائیدلااقل تاهفته آینده و یا پانزده آینده‌این مژده را بمردم بدهید که‌مردم‌هم‌از این بلاتکلیفی بیرون بیایند .

ضمنا آقای نخست‌وزیر دستور صریح به‌آقای‌شهردارتهران‌داده‌اند ویکی از حرفهائی که پریشب‌آقای نخست‌وزیر فرمودند اینست که دستگاههای اداری باید باینگونه کارها توجه کنند .ایشان بسیار حرف منطقی زدند فرمودند که درکار مردم اشکال میتراشند که مبادا کار مثبتی انجام بدهند وبه دیوان‌کیفر بروندبرای کارهای‌خیرو صحیح بیگناه پای دار میرود ولی سردار نمیرود و به‌آقای شهردار گفتند که بگذارید همه‌مسئولیت ها متوجه من باشد ـ مقامات دولتی بیخود درکار مردم اخلال میکنند و محافظه کاری میکنند و قلم مثبت روی کاغذها نمیگذارند . کسی که حقوق میگیرد باید کار مثبت‌بکند.

گرفتاریهای صابون پزخانه

واما مطلبی که مربوط به‌صابون پزخانه است چون امروز در اطاق آقای شهردار یك بحثی شد چون ایشان اشتباهی داشتند و تصور میکردند که گودال‌ها وصابون‌پز خانه یکی‌است . باید دانست که گودال‌ها پرونده جداگانه‌ای داردو صابون پزخانه هم یك‌محل‌جداگانه ای‌است که تشریف بردند وملاحظه فرمودند .

درصابون پزخانه بزرگترین‌خانه دویست‌متر است وهمچنین خانه‌های چهل‌پنجاه متری هم‌هست که‌در آن چهار وپنج‌خانواده‌زندگی‌میکنند اگر بنابشود که متری هفتاد وپنج ریال پول آب بدهند قادر نیستند . همین امروز هم میگفتند ماآب نمیخواهیم مضافا باینکه کاغذهای متری پنج‌ریالی به‌آنهادادند وحالا بفرض محال اگرهم اشکالی‌هست وحالا که دولت قانون گزار است بایك تصویب‌نامه چهار سطری‌یك منطقه بسیار کوچکی است و در منطقه شهرهم هست اگر یکروز آمدند لوله‌کشی صابون پزخانه را جزولوله‌کشی قرارندادند گناه‌این مردم‌بیچاره‌نیست. دیگرعرضی‌ندارم.

پایان مذاکرات یازدهمین جلسه کرسی آزاد انجمنهای محلی

چومبه چگونه آزاد شد

بقیه ازصفحه ۶

بامضاء کرده‌اند و آنچه نوشته‌است کان لم یکن میباشد .

بمن میگفتند چومبه مرد خشن‌و سفاك و بیرحم و قسی القلب است و بسهولت برای پیشرفت مقاصد سیاسی افراد را نابود میسازد .

تمام نظامیان کنگوئی را که در ارتش کاتانگا خدمت میکردند و طرفدار لومومبا بودند اخراج و حتی آنها را از ایالت کاتانگا بیرون کرده است . البته این نظامیان در لئوپولدویل مجددا بگروه‌سربازان موبوتو پیوستند و چون دل خونی از موسی چومبه داشتند بیشتر نگهبانان چومبه را از بین همین ها انتخاب کرده بودند .

چومبه در هنگام آزادی و قبل از آنکه لئوپولد ویل پایتخت کنگو را ترك کند نطقی با حضور رئیس‌دولت و شخصیت‌های برجسته کنگوایراد و از موبوتو فرمانده کل قوای کنگو اظهار تشکر فراوان کرد و او را دوست صمیمی خود خواند .

با این ترتیب متوجه میشوید که چه عواملی در آزادی چومبه مداخله داشته و لازم بتکرار میدانم که‌عامل اول بی تجربگی نماینده سازمان‌ملل یعنی آقای لینر و عامل دوم دوستی و همراهی ژنرال موبوتو که خود طرفدار بلژیکی ها میباشد باعث‌این جریان شده .

بنظر من اینك موقع آنست که عامل کودتا و بازیگر سیاست قتل لومومبا را کنار بگذارند و با هر قیمتی شده دست او را از خدمت کوتاه کنند زیرا اینمرد با قدرتی که کسب کرده‌اغلب‌زیر باردستورات رئیس جمهور نمیرود و با تصمیمات سازمان ملل‌درمواردیکه کوچکترین خدشه‌ای بقدرت اووارد آوردشدیدا مخالفت میکند از جانب دیگر خود او از عوامل قطعی بلژیکی هاست و با بودن چنین عاملی از یك جهت ضعف و ناتوانی مامورین سیاسی سازمان ملل‌از جهت دیگر تصوراز مقتول شدن او دعوی استقلال نمیرود سازمان ملل موفق گردد یگانگی و وحدت کنگورا تامین و تضمین نماید و این مسئله قطعی است هر قدر اوضاع بدین منوال جریان پیداکند مسئله وحدت کنگو مشکل تر میگردد و مخصوصا روز بروز بر قدرت و توانائی ایالت استانویل افزوده میگردد ایالتی که برهبری گیزنگا معاون لومومباپس کرده است وتمام حواس‌دنیای عرب هم اکنون متوجه این ایالت است و او است که میگوید باید کاتانگا ضمیمه سایر قسمتهای کنگو گردد و قاتلین لومومبا مجازات شوند وهم او است که در دولت ادولا سمت معاون نخست وزیری دارد ولی از رفتن بپایتخت امتناع ورزیده است.

ناتمام

خبر قرارداد نظامی ایران واسرائیل تکذیب شد

تهران ـ ۱۵ ژانویه ـ خبرگزاری آلمان ـ سخنگوی‌دولت‌ایران امروز گزارشی را که در یك مجله خبری آلمانی اخیرا انتشار یافته ،مبنی براینکه بین ایران و اسرائیل یك پیمان نظامی بسته شده است ، بکلی جعلی‌خواند.

وی اظهار داشت جای نهایت تاسف است یك مجله خبری که خودرا مجله صاحب اطلاعی میداند تحت تاثیر منابعی قرار میگیرد که غرض آنها برهم زدن روابط دوستانه ایران با غالب کشور های عربی است .

اطلاعات سالانه

شماره سوم

اسفند ماه منتشر میشود

برای اجرای قانون در مراغه

بقیه از صفحه اول

گذارده میشود بنویسند .

البته مالکین باید رونوشت اسناد مالکیت خود را در دو نسخه تسلیم اداره اصلاحات ارضی منحل کنند. مالکینی که از تسلیم اظهار نامه خود داری کرده یا تعمدا مطالب خلاف قانون بنویسند علاوه بر آنکه صورت وضعیت املاك آنها از طرف اداره اصلاحات ارضی تهیه خواهد شد مبلغ یکصدهزار ریال از این بابت جریمه میشوند .

خبرنگار ما اظهار میدارد این جریمه صورت طلب لازم الاجرائی را دارد که بلافاصله قابل وصول است .

شورای اصلاحات ارضی نظر خواهد داد که آیا کسی ملزم به پرداخت چنین غرامتی هست یا نه .

شورایعالی

اعضای شورای عالی اصلاحات ارضی که تحت نظر وزیر کشاورزی انجام وظیفه خواهند کرد باین قرارند:

آقای عباس سالور رئیس ، آقای مهندس قره گوزلو مدیر عامل بنگاه مستقل آبیاری و آقای رهبر مدیر عامل بنگاه خالصه و مهندس ارفع رئیس سازمان جنگلبانی ایران و آقای مهندس امیر پرویز مدیر کل وزارت کشاورزی اعضای شورای عالی کشاورزی . احکام این عده از طرف آقای دکتر ارسنجانی بموجب ماده هفتم قانون اصلاحات ارضی امضاء شده است .

بسیج نیروها

خبرنگار ما اظهار میدارد اکنون مسئله اصلاحات ارضی کلیه وظایف وزارت کشاورزی را تحت الشعاع قرارداده وبدستور وزیر کشاورزی تمام قدرت وزارت کشاورزی برای اجرای قانون در مراغه بسیج گردیده است.

وزارت کشاورزی از طرف تشکیلات مختلف خود از جمله مهندسی زراعی بنگاه آبیاری اداره بذر و نهال و از طرف بانك کشاورزی مامورین مختلفی بمراغه اعزام داشته و یاظرف یکی دو روز آینده اعزام میدارد که هرچه زودتر بقیه مقدمات اجرای اصلاحات را فراهم نمایندتا هنگامی که دهات تقسیم میشود دهقانان اشکالی ازلحاظ امور فنی کشاورزی و اعتبارات کشاورزی نداشته باشند.

طرح پیش آهنك

چون برای اولین بار قانون اصلاحات ارضی در مراغه اجرا میشود لذا عنوان اقداماتی که برای اجرای قانون در مراغه انجام میشود (طرح پیشاهنك) گذارده شده است .

وزیر کشاورزی گفته است علاوه برآنکه در مراغه مالکیت‌های بزرك بیشتر از همه جاست زارعین این منطقه بیشتر از هر نقطه دیگر در فشار و ناراحتی هستند در حالیکه با اجرای قانون اصلاحات ارضی این منطقه میتواند هم برای دهقانان زندگی جدیدی بوجود آورد و هم تولیدش افزایش یابد .

هدف چیست

هدف از اجرای قانون اصلاحات ارضی چیست .

این سئوالی است که از چند سال پیش مرتبا شده و به آن جواب های مختلفی از طرف مقامات وزارت کشاورزی داده شده است . این جوابها را اینطور میتوان خلاصه کرد :

اولا تولید در ایران فوق العاده کم است ما بسیاری از مواد غذائی اعم از کشاورزی و دامی را از خارج وارد میکنیم ولی امکان آن هست در ایران حداقل برای صد میلیون نفر غذای کافی (طبق استاندارد ـ امریکا) فراهم گردد . ماا کنون حداکثر نزدیك به ۱۴۰۰ کالری غذا مصرف میکنیم در حالیکه در امریکا کالری غذائی افراد ۳۴۰۰ است .

غذا های ما بیشتر گیاهی و از غلات و پر حجم است در حالیکه در اروپا و امریکا بیشتر از موادی است که حجم کمترو انرژی بیشتر دارند.

از طرفی جمعیت کشور درحال ازدیاد است و مادر سال ۱۳۴۵ حداقل ۲۵ میلیون جمعیت خواهیم داشت .

بابالا رفتن سطح زندگی وازدیاد نفوس افزایش تولید امری است ضروری که اگر کوچکترین غفلتی بشود چند سال دیگر گرفتار وضع بسیار نامساعدی خواهیم بود .

ثانیا وضع دنیا طوری است که ایجا ب میکند در وضع طبقه زارع تجدید نظر شود و باید از طریق مالك ساختن او علاقه او را بکار خود بیشتر کرد و کاری کرد طبقات متوسط که سبب بقای جامعه هستند زیاد شوند .

رسیدن باین هدفها فقط ازطریق اجرای قانون اصلاحات ارضی میسر است .

وزیر کشاورزی عقیده دارد اجرای قانون اصلاحات ارضی در بسیاری از موارد بصرف مالکین است چه آنها نمیتوانند به چند ده برسند و هنگامیکه فعالیت های خود را در یك ده متمرکز کردند میتوانند طبق اصول صحیح کشاورزی بر میزان تولید بیفزایند از طرفی آنها قیمت سایر املاك خودرا که تقسیم شده دریافت خواهند داشت و در امور تولیدی دیگر بکار خواهند انداخت و سرمایه های حبس شده در دهات نیز از حبس خارج خواهد گردید.

اما قانون . . . .

هر کس حد اکثر میتواند مالك یك ده باشد و سایر دهات او باید بین زارعین که در حین تصویب قانون در ده بکار زراعی مشغول بوده‌اند تقسیم شود وبهای آن ۱۵ ساله وصول گردد ولی مالکین ۱۰ ساله بهای املاك خود را از بانك کشاورزی دریافت دارند چون در دهاتی که «بعلت زیاده‌تر از حد نصاب نبودن» قانونا میتواند در دست مالکین اولیه باقی بماند . رعایائی وجود خواهند داشت لذا قانون تکلیف روابط این مالکین و زارعین را هم معین کرده است که این دسته از رعایا نیز درشرایط بهتری کار کنند و از طرفی برای مالك یك سلسله وظایفی پیش بینی شده است و سبب میشود دهات از وضع رکود فعلی خارج شده و در آنها جریانی از فعالیت و پیشرفت بوجود آید و از مهاجرت زارعین بشهر جلوگیری شود .

وزارت کشاورزی اجرای قانون را از مراغه آغاز کرده و به تدریج بسایر نقاط کشور خواهد پرداخت.

انعکاس ازخبرگزاریهای خارجی

تهران ـ آسوشیتدپرس ـ ۱۵ ـ ژانویه

حسن ارسنجانی وزیر کشاورزی ایران امروز اظهار داشت که شاهنشاه موافقت خود را با برنامه اساسی اصلاحات ارضی که بزرگترین قدم ایران در مبارزه بانفوذ کمونیسم در این کشور میباشد اعلام کرده است ارسنجانی گفت : شاه ایران که تاکنون بیش از هزارپارچه آبادیهای اختصاصی خود را بین زارعین تقسیم کرده‌اند تا این عمل سرمشق فئودالهای بزرك قرار گیرد یکشنبه شب گذشته لایحه جدید اصلاحات ارضی را توشیح کرده‌اند .

وزیر کشاورزی ایران اذعان کرد که دولت ایران باید در انتظار مبارزه و مقاومت شدیدی از طرف ملاکین عمده باشد وانتظار میرود که فشار دولت برای اجرای برنامه اصلاحات ارضی موجب بروز عکس العمل هائی از طرف ملاکین گردد زیرا آنها حاضر نخواهند شد تا حقوقی را که درطی قرنها به آنان تعلق داشته به آسانی ازدست بدهند .

برنامه اصلاحات ارضی حتی درداخل کابینه ایران نیز با مخالفت روبرو شده است . طبق گزارشهای موجود سه نفر از وزیران ایران حاضر به امضای قانون جدید اصلاحات ارضی نشده‌اند و وزیر دارائی نیز روز یکشنبه گذشته بعنوان اعتراض به این قانون استعفا کرده است .

دکتر علی امینی نخست وزیر ایران که خود از ملاکین بزرك است اظهار داشته است که اصلاحات ارضی تادهسال دیگر تکمیل خواهد گردید.

مخالفت مالکین

تهران ـ یونایتدپرس ـ ۱۵ ـ ژانویه

دکتر حسن ارسنجانی وزیر کشاورزی ایران دیروز اظهارداشت که دولت ایران هر مالکی را که در اجرای برنامه اصلاحات ارضی کار شکنی کند «درهم خواهد شکست».

شرکتهای تعاونی کشاورزی

تهران ـ ۱۵ ژانویه ـ خبرگزاری فرانسه ـ شاهنشاه ایران قانون جدید اصلاحات ارضی را که برژیم مالکیت بزرك پایان می‌دهد توشیح کردند.

قانون جدید که از امروز بمورد اجرا گذاشته میشود مالکیت ارضی را فقط به یك ده محدود میکند. دولت دهات اضافی را از مالکین آنها خریداری کرده و بین کشاورزان که زمین آن را کشت می‌کنند تقسیم خواهد کرد.

برای مکانیزه کردن و آبیاری زمین‌های تقسیم شده کوئوپر ـ اتیوهای کشاورزی تشکیل خواهد شد . قیمت زمین‌های خریداری شده در مدت ده سال به مالکین آن پرداخت خواهد شد.

مرحله قطعی

تهران ـ خبرگزاری آلمان ـ ۱۶ ژانویه ـ دولت ایران وارد مرحله قطعی مبارزه خود بر ضد فئودالیسم عتیق این کشور شده است . محافل تهران اظهار عقیده کرده اند که تصمیم دولت برای تقسیم اراضی واقع بینانه است .

مقایسه قانون قبلی و جدید اصلاحات ارضی

قانون فعلی اصلاحات ارضی نسبت به قانون قبلی تغییرات زیادی کرده است . درمقایسه مختصر زیر خوانندگان میتوانند تفاوت های عمده قانون فعلی را با قانون قبلی ملاحظه فرمایند .

در فصل اول که مربوط به تعاریف و اصطلاحات کشاورزی است تغییرات زیادی حاصل نشده فقط تقسیم بندی و عبارات آن روشن تر و صریح‌تر شده است .

فصل دوم قانون که حدود مالکیت است بکلی تغییر کرده ، در قانون قبلی گفته شده بود که « حداکثر مالکیت زمین هر شخص در تمام کشور اعم از قطعات متصل یا مجزا مجموعا چهار صد هکتار (آیش وزیر کشت) از اراضی آبی و یا هشتصد هکتار (آیش وزیر کشت) از اراضی دیم و بائر و یا مقداری زمین آبی و دیم و یابائر است که مجموع آنها از حداکثر زمین دیم و بائر مجاز تجاوز نکند (هر هکتار آبی معادل دو هکتار دیم وبائر محسوب خواهد شد .) میباشد . »

این مقدار ، در اوایل کار دولت فعلی ، طی کنفرانسی که در بانك کشاورزی شد تقلیل داده شد و از ۵۰ تا ۳۵۰ هکتار تقلیل داده شد ولی بعدا وزارت کشاورزی بعداز بررسی‌هائی که بعمل آورد باین نتیجه رسید که عملی ترین راه این است حداکثر مالکیت را یك ده ششدانك تعیین کند. باین ترتیب در قانون جدید «حداکثر مالکیت کشاورزی هر شخص در تمام کشور یك ده ششدانك شد »

در قانون جدید طی دو تبصره وضع مالکین که دارای املاك پراکنده هستند روشن شده است .

در قانون قبلی به مالك اجازه داده میشد که «ظرف مدت دوسال پس از تصویب قانون قسمتی از اراضی (با رعایت حد نصاب) و باغات وذلیستان های خود را بیك یا چند نفر از ورث قانونی خود منتقل نماید » ولی درقانون جدید نوشته شده است « از تاریخ تصویب این قانون انتقال یا فروش مازاد بر آنچه که طبق قانون بهر شخص تعلق میگیرد ممنوع است »

این ماده یك ماده دیگر قانون قبلی را که نوشته بود « از تاریخ تصویب این قانون هرشخصی که از اراضی خود زائد برآنچه که طبق این قانون بخود او تعلق میگیرد ویاحق انتقال بوراث قانونی خودرا دارد بهر عنوان از معاوضین قانونی بدیگری انتقال دهد مکلف است عوارض عمرانی معادل ۵۰ درصد بهای اراضی مورد انتقال را بدولت بپردازد ، نقض کرده‌است .

از تغییرات دیگر قانون تشکیل شورای اصلاحات ارضی بریاست وزیر کشاورزی بجای هیات عالی اصلاحات بریاست نخست‌وزیر است تابدین ترتیب اجرای قانون باسهولت بیشتری امکان پذیر باشد از تغییرات مهم دیگر قانون موضوع قیمت گذاری املاك و اعلان آن واعتراض مالك و رسیدگی باعتراض مالك درمراجع تعیین‌شده در قانون است که درقانون قبلی خیلی طولانی و مفصل بود واجرای آن عملا مدتها طول میکشید ولی درقانون جدید این وضع ساده شده و تنها یك مرجع برای رسیدگی باعتراض درنظر گرفته شده‌است .

درقانون سابق اگر مالك یا نماینده اوحاضر به انتقال و تنظیم سند نمیشد مکلف بود سالیانه عوارض عمرانی برای هرهکتار زمین آبی ۱۵۰۰ ریال وبرای زمین بائر ۵۰۰ ریال بدولت بپردازد . ولی درقانون جدید گفته شده که اگر ظرف پانزده روز ازتاریخ ابلاغ حاضر بانتقال و تنظیم سند نباشد نماینده سازمان اصلاحات ارضی باطلاع دادستان وبنمایندگی از طرف مالك سند انتقال را امضاء خواهد کرد .

درقانون قبلی تقسیم زمین‌ها طبق آئین‌نامه‌ای که باید بتصویب هیات عالی اصلاحات ارضی میرسد گذاشته شده‌بود ولی درقانون جدید این تقسیم براساس نسق زراعتی معین شده‌است

درقانون جدید مقررات خاصی تحت عنوان روابط زارع ومالك وجود دارد که طی آن وظایف مالك ووظایف زارع ووظایف مشترك مالك وزارع ذکرشده است .

در دوقانون بانك کشاورزی مامور وصول اقساط بدهی کشاورزان میباشد ودولت مکلف است اعتبار لازم برای اجرای قانون راتامین کند درآخرین فصل که بمقررات مربوط به کمکهای فنی وحمایت کشاورزان و زارعین اختصاص یافته تغییراتی داده‌شده‌است که‌اجرای قانون راسهل‌تر میکند .

چاه نفت

بقیه از صفحه اول

ملی نفت ایران که شریك شرکت نفت پان‌امریکن در شرکت نفت ایران پان امریکن میباشد و با سریعترین وسیله ازامریکا تقاضای کارشناس برای مهار کردن چاه شد وانتظار میرود اینکار ظرف یکی دو روز آینده انجام گیرد .

امروز این اطلاعیه توسط شرکت ملی نفت ایران پیرامون فوران چاه نفت سیروس انتشار یافت

ساعت هفت و ربع بعد از ظهر روز دو شنبه ۲۵ دیماه ۱۳۴۰ چاه شماره دو سیروس در خلیج فارس واقع در ۶۰ کیلو متری شمال غربی جزیره خارك که بوسیله شرکت نفت ایران و پان امریکن از روی سکوی شناور حفاری میگردید در عمق سه هزار متری بااثر برخورد بانفت و گاز ، بافشار فوران نمود پس از اطلاع از موضوع، متخصصین مربوط ازتهران وامریکا برای مهار کردن چاه حرکت کردند و فعلا مشغول تهیه مقدمات هستند

خوشبختانه در این حادثه صدمه جانی بکسی وارد نشده و سکوی شناور حفاری و کشتی های اطراف آن نیز آسیبی ندیده‌اند .

قبولشدگان زبان آلمانی

بقیه از صفحه اول

بیگلری ، موسی بهادر زاده ، خلیل پاکبده ، حسن پرتوی ، کیومرث پور ایرانشهر، عباس پورصبا، محمد توسلی بنابی ، محمد توسلی حجتی، محمود جابری ، فرج‌الله جهاندیده، منوچهر جنتیان ، نصرالله جودی نجف‌آبادی، هوشنك جمشیدفرودیان، علیرضا جودت ، محمود جباری ، حبیب الله جابریان ، شهریار جمشیدی ،داود جیحونیان ، فریدون چیت‌ساز، حبیب‌الله‌حنفیان، محمودحسن زاده، محمد هادی‌حیدری فر، یوسف حاتمی ، بهاءالدین‌حمدی محمودخبازاده ،احمدخلیلی‌تهرانی، منورخلقی ، ضیاءالدین خوب‌مهاجر، منوچهر خسروی دهکردی ،فریدون درمیشیان ، علی دلجوئی ،ساتینك درزاکاریان ،فرزین دوستدار ،هادی دربندی تنکابنی ،سوسن دادستان، اسکندر دانیالیان ، سیروس‌دبیری ، ارسلان دبیری ،نوشین دوستدار ، هوشنك ریاحی ، علی رسولی ،سید حسن راستگوی حقی ،احمد رحیمی، سیدفرخ رابط ، خسرورحیمی ،حسین زمان کاشانی، ابوالقاسم زاهدی ، خسرو سینا ،مصطفی‌سرمدی ،ناصر سنمار ، یوسف سعیدفرجی،سیدرضا سید جنجال ،فرهاد سعادت ،سید محمد سید قلعه جورزانی ، سید رضا سید حاتمی ، علیرضاسنگلجی، رضا شعار ، مسعود شایق، محسن شفاعی تهرانی ،غلامعلی شاهمیرزائی فریدون شریفی‌آل آقا ، حسین شیرانیان ،گیوشیرانی،خلیل‌صراطی خیابانی ،بهروز صابری ،بهروز صادقیان ،حمید صمدی بختیار،محمد جعفر علوی طبائی ، مسعود عطائی جعفری ،حسین عطاری ،کیومرث علائی ، زهرا عطارچی طهرانی ،میر کیوان علائی طالقانی ، محمدمهدی غنی‌پور ینگجه ،محمد حسین‌غنائی محمد فرد افشار ، محمد کاظم‌فروتن محمد ابراهیم فروهش تهرانی ، جهانگیر فکری‌ارشاد ،حمیدالله فریدونی ،محمود فخوری ،محمد اسمعیل فردوسی تاج آبادی ،محمود قاسم نژاد آستانه ،غلامعلی کاظمی فرد ،خسرو کریمی ، سیاوش کیانی علیخان ،کیومرث کمال زاده،محمود کرمانشاهی ، عباس کمالی امان‌الله کیمیاوی ،محمدرضا کفشدار ،مهدی کربلائی تفرشی ، کامبیز کاد ، فرهاد کامرانی ترکستانی ،فریدون مالك ،چنگیز ممشلو ،نصرت‌الله مومنی حسینی ، نریمان مکی نژاد، میرباقر موسوی کوچکسرائی ، اسفندیار مختار نژاد ، سعیدمخفی، علی اصغر ماهیار ، حسین محسنی، شاول مقصود پور سیر ، علی رضا مصحفی ، محمود محمدنبی ،بهداد مقصودی ، محمد میر ابراهیم اسکوئی ، محسن محمدی ، فهیمه معیر ،سید محمودمرتضوی ایزدی، کورش مهین ، جواد مرتضوی ، عمادالدین نجم آبادی امامی ،بیژن نخعی آغمیونی ، یوحنا نوزرادان ، جلال نصیریان،منوچهر نجم‌آبادی، مصطفی نور محمدیان ، محمدطاهر نیکوی سمیعی ، احمد نظام‌شهیدی، منوچهر نویسی، داریوش‌نیکوکار، ژرژ واختانگادزه ، مرتضی وارسته «بساکی» ، محمد رضا وشکینی ، منصور وکیلی ، فرهاد وثوقی ، مرتضی واعظ‌برزانی ، زاون‌هانبك، اردشیر [illegible] متی ، رشید هریسچی، پرویز [illegible] ، پرویزیزد خواستی،

قبولشدگان زبان فرانسه

امید اخوان ، همایون ادیب ، فریدون بابائی خامنه ، حسین بنی‌صدر ، منصور ثمینی پور ، مهدی جواهری ، فریدون خوش نژاد ، علی روحانی ، کامران سپهبدی ، فریدون شفائی ، رحیم صالحانی ، بتول ضمیری ، سید محسن‌غفوری غروی، منیژه کیافر ، منوچهر محجوب بهروز ، پروین معتمدی آذری ، بهروز ناصری هودانلو ، خسرو نصیری ، محمود وزیری ، همایون وهمن ، پروین حائری زاده ،

قبولشدگان زبان ایتالیائی

مهرداد ایمن ، گرسیوز برومند، غلامحسین پرهام ضیاء پساوند ، نصرالله ثابت اصفهانی ،رضا زمین گرد شیرازی ، فاطمه طوافچیان ، جمشید قارداشم ، عباس کتابچی، فریدون مظلوم ،بهرام مینوی ،سید علی نوری ، منوچهر نجابت ،پرویز وصالی ،اسکندر پرمیان ، حسن کرمانیان ، مصطفی صفائی طهرانی،

قبولشدگان زبان ترکی

احمد امامی‌نمینی، معصومه اشرفی اصل ، رسول اردوبادی ، علی‌اکبر برق لامع نو، ابراهیم بهبودی‌بلفه تیموری ،یوسف بهبود ، محمد ـ پوراسدی ، محمد تقائی ، مجید تجلائی، محمد جهانگیر ، سید عیسی حسینی ، رسول حبیب‌تند کار ، بهروز روشنی اسکوئی ، میروحید سید حاتمی ،رسول سالك شهابی ،پرویز سعیدیه ، بیوك ـ سیدصابونچی ، میر حجت سید رسولی ، غلامحسین شرکتی آذین، جعفر شاهبازی نیا، جلیل شیدائی ، اسمعیل صادقی ،عزت‌اله صالحی ، فیروزطرفدار حقیقت،سعیدظروفچی، محمد قربانزاده ،اکبر قنادی‌مراغه، مهدی قاسم آزاد ، رحیم کاشفی ، علی اصغر کبیری ،اسمعیل مشاور، رضا مهدوی اول ، علیرضا معین نمینی ،خسرو مکرمی ، فیض‌الله مظفری گمیش تپه ، نادر محمدی ، مقصود مشکینی ، محمد مداحی ، خسرو مهرزاد ،داود نصرالله‌زاده اصفهانیان ،پرویز نظافتی ،قربان محمد نوریانی ، مرتضی واعظ ، یوسف ولی زاده عارف ،اللهوردی واحدیان ،محسن یزدانی تبریزی، هوشنك یدرنجی .

برای رسیدگی باعتراض درنظر گرفته شده‌است .

طرح مالکیت آپارتمان

بقیه از صفحه اول

برای فروش کارخانجات دولتی بمردم باشرایط سهل طرح جدیدی تهیه و بدولت تسلیم میشود

ساعت پنج بعدازظهر دیروز جلسه شورایعالی اقتصاد بریاست آقای نخست وزیر با حضور کلیه اعضا در کاخ نخست وزیری تشکیل گردید ابتدا راجع بفروش کارخانه‌های دولتی مذاکرات مفصل بعمل آمد که طبق نظر دولت برای واگذاری کارخانجات دولتی بمردم با شرایط قابل قبولی عمل‌شود واین موضوع که‌سالها است مورد مذاکره قرار گرفته به نتیجه قطعی برسد و دولت طبق وظایفی که بعهده دارد براهنمائی و هدایت صنایع وتشویق سرمایه گذاری خصوصی اکتفا کند و مباشرت امور صنعتی با مردم و سرمایه داران خصوصی باشد . قرار شد وزارت صنایع و معادن هرچه زودتر همکاری دبیرخانه شورایعالی اقتصاد، سازمان برنامه ، بانك توسعه صنعتی طرح جامعی برای فروش کارخانجات دولتی تهیه و تنظیم و هرچه زودتر برای تصویب تقدیم دولت نمایند سپس راجع بتامین مسکن مذاکراتی صورت گرفت و درباره واگذاری خانه های ساخته شده در اراضی کن بکارمندان دولت و مشکلاتی که موجود است بحث لازم بعمل آمد و تصمیم گرفته شد که طرح لایحه تملك آپارتمان که در ۴۵ ماده و ۲۲ تبصره از طرف دبیرخانه شورای عالی اقتصاد تهیه شده و قبلا بتصویب مجلس شورایملی رسیده است و درجریان تصویب مجلس سنا بوده است بااستفاده از اختیارات دولت بمرحله اجرا گذارده شودو باین ترتیب خرید و فروش آپارتمان که درکلیه کشور های جهان ممنوعیت داشته و در ایران در اثر نقص قانون مقدور نیست بمرحله عمل درآید آنگاه راجع به عوارض مختلف شهرداری های کشور و شکایات صاحبان صنایع و تولید کنندگان محصولات کشاورزی و بازرگانان صادر کننده مذاکرات مفصلی بعمل آمد و گزارش دبیرخانه شورایعالی اقتصاد درباره لغو برخی از عوارض مزاحم بتصویب رسید. و مقرر شد در مقابل لغو پاره ای از عوارض مزبور طریقه تامین اعتبار لازم برای شهرداریها بررسی وطرح آن تنظیم تا بتصویب دولت برسد.

در پایان جلسه مذاکرات مفصلی درباره مسائل مختلف اقتصادی بعمل آمد و جلسه در ساعت هفت و نیم بعد از ظهر خاتمه یافت .

متن پاسخ تلگرافی اعلیحضرت همایون شاهنشاه درپاسخ تلگراف شهردار تهران

(از قصر همایونی)

جناب دکتر نصر شهردار تهران شادباش وابراز احساسات صمیمانه شما بمناسبت عید سعید مبعث موجب خشنودی و خرسندی خاطر گردید عنایات وتوجهات خاصه مارا بعموم خدمتگذاران شهرداری وقاطبه طبقات اهالی پایتخت ابلاغ نمائید.

۱۵ دیماه ۱۳۴۰ شاه

متن تلگراف شهردار تهران به پیشگاه اعلیحضرت همایون شاهنشاه

چاکر افتخار دارد عید سعید مبعث پیغمبر اکرم راکه از بزرگترین اعیاد عالم اسلام است بنام خود واهالی پایتخت و کارمندان شهرداری تهران به پیشگاه مبارك شاهنشاه اسلام پناه شادباش عرض نموده از خدای بزرك سلامت وبرومندی ذات مقدس شاهانه را که یگانه مظهر استقلال وسعادت ملت ایران درراه اعتلای مبانی مقدس اسلام است از درگاه ایزد متعال مسئلت نماید .

۱ـ۳۴۷۴۸ **شهردار تهران**

دراصفهان برف و دریزد باران آمد

گزارشهای رسیده ازخبرنگاران ما درشهرستانها حاکیست که‌ظرف بیست‌وچهار ساعت گذشته دربعضی نقاط بارندگیهائی رویداده است

بارندگی در اصفهان

طبق گزارش خبرنگار ما در اصفهان از صبح دیروز هوای اصفهان ابری و سرد شد و پس از چندساعت بارندگی خفیف برف نسبتا سنگینی شروع بباریدن کرد وسپس مجدداریزش باران‌شدیدی آغاز گردید و تانیمه های شب ادامه یافت .

برف در خمین

خبرنگار ما در خمین گزارش داد از بعد از ظهر دیروز بدنبال انقلاب ناگهانی هوا ریزش برف در خمین شروع شد و تا چندساعت ادامه یافت کشاورزان خمین از این بارندگی اظهار خشنودی می کنند .

در یزد

بنابگزارش خبرنگار ما در یزد ظرف بیست و چهارساعت گذشته بارندگی شدیدی درشهرستان یزد وقراء تابعه آن رویداد و هنوز هم ریزش‌باران دراین منطقه ادامه‌دارد

خرم آباد

گزارش خبرنگار ما در خرم‌آبادحاکیست که‌از دیروزبارندگی نسبتا شدیدی درخرم آباد شروع شده است واین بارندگی درحال حاضر نیز ادامه دارد .

انتظامات پیست اسکی آبعلی

امروز این اطلاعیه از طرف ژاندارمری ناحیه یك مرکز صادر گردید چون بعلت فصل ورزش اسکی روز های تعطیل عده زیادی به پیست آبعلی جهت اسکی میروند لذا بمنظور حفظ نظم ژاندارمری ناحیه ۱ مرکز یك پاسگاه انتظامی باوسائل موتوری کافی . بی سیم یکدستگاه آمبولانس با پزشك و دارو به پیست آبعلی اعزام داشته که نهایت مراقبت را برای حفظ نظم و رفاه و آسایش اهالی محترم مبذول‌دارند در خاتمه از عموم مردم انتظار دارد با مامورین ژاندارمری همکاری صمیمانه نموده و به تذکرات قانونی‌آنان توجه فرمایند .

افتتاح کنفرانس بررسی نیازمندیهای فارس

خبرنگارما درشیراز تلفنی گزارش داد ساعت نه صبح‌امروز اولین کنفرانس بررسی نیازمندیهای استان فارس دراستانداری تشکیل گردیدو آقای فولادوند استاندار فارس اولین جلسه کنفرانس راافتتاح کرد ودرباره توجهات خاص شاهنشاه نسبت باسکان عشایر مطالبی ایراد نمود دراین کنفرانس که‌مدت سه‌روز ادامه خواهدداشت روسای ادارات کشوری ولشکری وسازمانهای انتظامی استان فارس شرکت‌دارند .

دکتر خلعتبری جلسه کارشناسان اقتصادی سنتو راگشود

طبق گزارش رادیو آنکارا آقای دکتر خلعت‌بری‌دبیر کل سنتوامروز دهمین‌اجلاسیه کارشناسان‌اقتصادی سنتو را در آنکارا افتتاح نمود .

دبیر کل سنتو طی مطالبی‌که ایراد کرد اظهار داشت به نمایندگان محترم وکارشناسان اقتصادی خوش آمد میگویم ، اکنون این‌فرصت و امکان پیدا شده است که برنامه های مهم و پروژه های‌وسیع پیمان مرکزی را در مورد پیشرفت های اقتصادی مورد مطالعه و مداقه قرار دهیم .

مسلما مساعی و کوشش های کارشناسان اقتصادی بزرگترین عامل تقویت و استحکام مبانی‌سنتو خواهد بود .

مسائلی که دراینجا مطرح‌میشود و مورد مذاکره قرار میگیرد و همچنین پیشنهاد های واصله باعث رفاه مللی خواهد بود که نمایندگان خود را باینجا فرستاده‌اند .

باید این نکته را همواره در نظر داشت که‌تمام کوشش های مابخاطر صلح و امنیت خواهد بود .

خانواده های منصوری زرندی ـ بیات سرمدی ـ مبصری نیکخواه ـ آگاه ـ نیك نژاد ـ صمیمی ـ اطهاری ـ حجازی‌فرد شجاعی ـ سلیلی ـ ارکانی ـ خوش صحبتان ـ بهشتی نیا بانهایت تاسف فوت شادروان مرحوم **جواد منصوری زرندی** را باطلاع دوستان و آشنایان میرساند مجلس ترحیم مردانه روز چهارشنبه ۲۷ دیماه ازساعت ۳ الی ۵ بعد از ظهردرمسجد سلمان واقع در خیابان شهباز منعقد و مجلس زنانه درهمان روزوساعت در خیابان غیائی ۸ متری مشیرالسلطنه کوی قهرمانان منعقد می باشد .

محمد باقر منصوری ـ اسدالله منصوری

بعموم بازماندگان آنمرحوم مصیبت‌وارده‌را تسلیت میدهیم

باکمال تاسف فوت مرحوم **حسن مشرف** مدیر عامل شرکت نسبی سایبان را که در انگلستان برحمت ایزدی پیوسته باطلاع دوستان و علاقمندان میرساند مجلس ختم مردانه از ساعت ۱۵ تا ۱۷ روز پنجشنبه ۲۸ دی ماه جاری در مسجد مجد و مجلس ختم زنانه همان روز بعد از ظهر درمنزل شخصی واقع در جنوب شرقی امجدیه منعقد می شود .

پرفسور غلامحسین داراب مقیم لندن ـ حسین و فرزین و پوراندخت و شکرالله و عنایت‌الله مشرف ـ رفعت توفیق ـ محترم و هوشنك مقصودی ـ سروان شهربانی عباس شرقی حسن و مصطفی سلطانی ـ حیدر علی امامی ـ ضیاءالدین جناب امین استوار ـ علی محمد و سرهنك محمود وجدی ـ مهدی فرزانه ـ عبدالحسین نظامی ـ مهندس فضل‌الله وعبدالعظیم رهنما ـ محمد علی ایثاری ـ منصور خاضع ـ علی رضا و سید محمد فاطمی

بعموم بازماندگان آنمرحوم مصیبت‌وارده‌را تسلیت میدهیم

بدینوسیله درگذشت شادروان **آشر بابازاده** بزرك خانواده را باطلاع دوستان و آشنایان میرساند مجلس ختم‌آن مرحوم از ساعت ۳ الی ۵ بعد از ظهر روز پنجشنبه ۲۸ دیماه جاری در کنیسه بیت موشی حسقیل حیم (عراقیها) خیابان آناتول فرانس شرق دانشگاه منعقد می باشد .

خانواده های بابازاده ـ سنهی ـ هارونیان ـ دانیال ـ دانیان ـ بروخیم ـ پاکپور ـ شادسیرت ـ یاسیان ـ عبیر ـ باروخیان ـ آقاسی ـ موسی‌زاده ـ دردشتی ـ شومر ـ دال‌راز زنگان ـ کره‌ئی ـ عیسخوار ـ گنجیان ـ حکیم

بعموم بازماندگان آنمرحوم مصیبت وارده را تسلیت میدهیم

سپاسگزاری

از کلیه نیمساران و رفقا و دوستانی که قلما و قدمادر مورد درگذشت شادروان **صلاح‌الدین صلاحی عرب** ابرازهمدردی فرموده اند بنمایندگی کلیه بازماندگان آنمرحوم سپاسگذاری نموده سعادت و سلامت همگی را از خداوند بزرك مسئلت می نمایم .

تیپ صلاحی عرب

بدینوسیله از همدردی اقوام و دوستان اعسران ودرجه‌داران چترباز بخصوص سرکار سرهنك ستاد جاوید فرماندهی محترم گردان که در مجلس ترحیم شادروان **صلاح‌الدین صلاحی عرب** تشریف‌فرما شدند صمیمانه سپاسگزارم .

ستوان دوم چترباز شفیع صلاحی عرب

از ذوات معظم و محترمی که در مصیبت وارده بر خاندان قلعه‌بیگی حضورا یا تلگرافا و کتبا ابراز همدردی و تفقد فرموده اند حد اعلای تشکررا تقدیم و چنانچه بعلت تالمات روحی که کسالت جسمی‌هم مزید برآن شده است‌درشرفیابی وعرض سپاسگذاری تاخیری روی دهد پوزش طلبیده دوام عمر و سلامتشان را مسئلت دارم **سرتیپ قلعه بیگی**

تسلیت

بانهایت تاسف فوت شادروان احمدبیات بزرك‌خاندان بیات را بخاندان محترم‌بیات وبستگان تسلیت عرض نموده صبرو شکیبائی عموم بازماندگان فقید سعید را از درگاه‌ایزد متعال مسئلت می نمایم .

نوشهر قاسمی خبرنگار روزنامه اطلاعات

کارکنان شرکت سهامی نساجی ایران درگذشت سیدمحمد صادق نوائی رابفرزند آنمرحوم آقای حسنعلی نوائی رئیس کارپردازی کارخانه چیت سازی بهشهر وسایر بازماندگان آن مرحوم تسلیت گفته و صبرجمیل برای آنان مسئلت دارد.

آ ـ ۲۵۳۴۵ **شرکت سهامی نساجی ایران**

شرکت سهامی مریخ

شرکت سهامی مریخ بمنظور کمك و مساعدت با صاحبان اتومبیل های گازوئیلی از این تاریخ لغایت فروردین ماه ۱۳۴۱ برای تعمیرات پمپ های گازوئیلی و جلوگیری از دود آنها به این قبیل مشتریان ۲۰٪ تخفیف میدهد .

خواهشمند است برای رفع هرگونه معایب و این نوع تعمیرات همه روزه از ساعت ۷½ صبح الی ۴ بعداز ظهر به تعمیر گاه های اینشرکت واقع در پل امامزاده معصوم و خیابان شمیران (باغ صبا ـ فروشگاه و تعمیر گاه بوش) مراجعه فرمائید . **شرکت سهامی مریخ**

آ ـ ۳۴۷۵۰

دیروز ۱۲ اکیپ از مامورین آگاهی برای انجام یك ماموریت محرمانه رفتند و پس از مراجعه بچند محل

باندی که سکه های تقلبی میساخت کشف شد

اعضای این باند که با ٦ دستگاه ضرب سکه ودستگاههای مختلف دیگر مجهز بودند سکه‌های پهلوی، ژرژ، دلار، منات، قسطنطنیه میساختندودربازاررایج میکردند

دیروز مامورین اداره آگاهی پس از ٦ ماه فعالیت موفق شدند اعضای باندی را که بضرب سکه های تقلبی مشغول بودند دستگیر کنند ، ٦ دستگاه ضرب سکه و دستگاه های مختلف دیگر و مقدار فراوانی سکه تقلبی کشف نمایند .

از ٦ ماه پیش به آقای سرهنگ بهزادی اطلاع میرسید که در بازار عده‌ای مشغول ضرب سکه های پهلوی و سایر مسکوکات میباشند واین سکه ها بخارج ایران نیز منتقل میشود.

دو نفر از مامورین اداره آگاهی بعنوان خریداربازار رفتندومحرمانه با اشخاصی که مورد سوء ظن بودند وارد مذاکره شدند . بالاخره این مامورین مقداری سکه ساختگی پهلوی خریداری کرده اطلاعاتی بدست آوردند این سکه ها تنها اختلافی که با سکه های اصلی داشت این بود که تعداد کنگره های سکه های تقلبی ٦ کنگره کمتر از سکه های اصلی است که‌توسط‌ضرابخانه‌ضرب میشود

موضوع دیگر قیمت این سکه ها بود ، زیرا ضرابخانه در سابق برای ضرب هر سکه ١٦ ریال میگرفت و شمش طلا تحویل گرفته وبهمان وزن سکه پهلوی تحویل میداد و این سکه ها با دانه ۳ الی چهار ریال سود در بازار هر پهلوی به ۷۱ تا ۷۲ تومان فروخته میشد . وبهمین جهت‌کسانی که بضرب سکه های تقلبی مبادرت کرده بودند از هر سکه ۲۰ تا ۲۸ تومان استفاده میکردند .

ضرب سکه های دلار و منات

ضمن تحقیقات معلوم شد که این عده سکه های ژرژ ، ده دلاری و ۲۰ دلاری و منات روسی و سکه های قسطنطنیه و احمد شاهی و توله هندی را نیز ضرب میکردند و نحوه ضرب سکه ها نیز باین ترتیب بود که عده ای زرگر طلا را بامس مخلوط کرده و با تهیه قالب با دستگاه سکه زنی سکه تقلبی ضرب نموده ودربازار بمعرض فروش میگذاشتند .

مامورین تحقیقات خود را برای شناختن این اشخاص ادامه داده و ابتدا محمود ماجد کریمی جوان ۱۹ ساله ایراکه‌اهل اصفهان است‌دستگیر نمودند او در بازجوئی اعتراف کرد قالب های پهلوی ، ژرژ،دلار و غیره وسیله او ساخته شده و دراختیار بعضی از زرگر ها گذاشته شده‌است و کسانیکه بضرب این قبیل سکه‌ها مشغول بودند و یرا نیز در کار خود شریك کرده مبالغی میپردازند .

دوازده اکیپ بماموریت رفتند

صبح دیروز دوازده اکیپ از مامورین ورزیده اداره آگاهی با ماموریتهای خاصی بنقاطی که قبلا تفتیش شده بود رفتند و از طرفی آقای سرهنگ بهزادی و آقای پشت مشهد رئیس دفتر آگاهی نیز بااطلاع قبلی برای دستگیری حسین کچوئی که دارای بزرگترین دستگاه سکه زنی بوده به مقابل حمام ممتاز در سه‌راه امین حضور رفته‌ودر حالیکه‌اسمعیل زر افشان زرگر بازار برای تحویل دادن شمش طلا باو مراجعه کرده بود در حین مبادله شمش با پهلوی تقلبی آنهارا دستگیر کردند .

کشف دستگاههای مختلف

محمودرا سپس به قریه وصفنارکه دستگاه ضرب سکه زنی او در آنجا بود و قبلا توسط اکیپ مامورین‌کشف شده بود بردند .

مامورین ساعتی قبل در یکی از خانه های وصفنار که متعلق به اکبر و اصغر صامتی شرکاء کچوئی بود دستگاه مجهزی را که با برق کار میکرد در حال ضرب ۲۰ دلاری کشف کردند و پس از دستگیری اکبرو اصغر صامتی مامورین بمنزل ناصر گلبرکی در خیابان مولوی رفته و دستگاه سکه زنی دیگری را کشف نمودند و سپس دودستگاه دیگرمتعلق به‌غلام ونا صر شیرازی را درخیابان زرین نعل و یکدستگاه متعلق به‌احمد حجازی رادر خیابان کاشمرو دستگاه دیگری را در سراسیاب دولاب که متعلق به مصطفی حسین پور بود کشف کردند و ضمن کشف‌این دستگاه ها مقادیر فراوانی سکه های تقلبی، پهلوی،ژرژ ،دلار ومنات‌روسی بدست آوردندو دستگاههای ضرب سکه و ورق کردن و کوره های‌مختلف را باداره آگاهی منتقل نمودند .

آقای سرهنگ بهزادی رئیس اداره آگاهی بخبر نگار ما گفت : این اولین بار است که مبادرت به ضرب سکه های‌تقلبی پهلوی‌شده‌ولی خوشبختانه مامورین ما توانستند افرادی را که باین عمل مبادرت کرده‌بودند دستگیر نمایند .

اسامی دستگیر شدگان

کسانیکه در جریان کشف دستگاه های سکه‌زنی‌و سکه‌های تقلبی‌دستگیر شده‌اند عبارتند ازعلی اکبرپارچه‌باف جعفر زر افشان ، حسین کچوئی ، مصطفی حسین زاده ، عنایت‌الله محمدیان ، محمد حمیدی بهشتی ، اصغر صامتی ،اکبر صامتی ، عباس کشتی آراء ،ناصر شیرازی، احمد سید نصیر ،محمود عشاقی ،احمد عابدینی ،رضا بهشتی ، غلام شیرازی

کسانیکه باتهام ضرب سکه‌های تقلبی دستگیر شده‌اند باقسمتی ازسکه‌هائی که‌ساخته‌اند

٤ نفر درحوادث رانندگی کشته شدند

دیروز کودك دو ساله ای زیر چرخ های یك اتومبیل تاکسی ماند وکشته شد .

دیروز فتحعلی قربانی فرد۳۸ ساله راننده تاکسی شماره ۷۲۵۲۰ از خانه اش در خیابان نظام آباد خارج شد تا سوار تاکسی شود ومشغول کار گردد . اتومبیل تاکسی مقابل‌خانه فتحعلی قرار داشت و پسر بچه ۲ـ ساله ای بنام محمد صفرزاده فرزند فضل‌الله زیر چرخهای جلو اتومبیل خوابیده بود و بازی میکرد . فتحعلی که بچه را ندیده بود اتومبیل را روشن کرد واز روی سر بچه گذشت و پس از اینکه مسافتی دور شدو مردم فریاد کشیدند ،او متوقف شد و متوجه مرگ طفل مزبور گشت و خود را بکلانتری ۱۳ معرفی کرد. راننده تاکسی‌صبح‌امروز بدادسرای ناحیه یك تهران فرستاده شد .

دیروز اتومبیل شماره ۷٦۵۹۰ به رانندگی ابراهیم حاجی هنگامیکه از خیابان امیریه عبور میکرد درایستگاه قلعه وزیر بعلت سرعت زیاد و بی احتیاطی بازن ۵۰ ساله‌ای بنام‌جواهر رضا ورامینی فرزندمحمدقلی تصادف کرد .

شدت تصادف باندازه ای بود که جواهر بگوشه ای از پیاده رو پرتاب گردید وقبل از رسیدن به بیمارستان درگذشت .

امروز جنازه جوان ۲۳ ساله بنام غلامعلی ابوئی فرزند محمد که بر اثر تصادف با اتومبیل در گذشته بود در پزشکی قانونی مورد معاینه قرارگرفت بستگان غلامعلی میگفتندوی دراطراف شمیران وبراثر تصادف با یك‌اتومبیل فولکس کشته شده است .

دیشب اتومبیل بدون شماره ای‌که در جاده قزوین در حرکت بود با کامیون شماره ۹۰۲ که بعلت خرابی موتور درکنار جاده‌متوقف بودتصادف کرد .

دراین حادثه خیرالله خیری‌راننده اتومبیل سواری کشته شد و اتومبیل او بکلی درهم شکست .

صاحبخانهٔ مستاجرش رابمرض بیخوابی مبتلا کرده بود !

نیمه شب گذشته میان‌صاحبخانه‌ای با مستاجرش زدو خوردی در گرفتو در نتیجه هر دو مجروح شدند و کار آنها بکلانتری کشیده شد .

اکبر چندی قبل دواطاق در منزل مردی که کارمند دولت است اجاره کرد ولی چندی نگذشت که بر سر دیر آمدن صاحبخانه بمنزل اختلافی ایجاد شد . زیرا صاحبخانه هر شب دیر بمنزل می‌آمد و با ایجاد سرو صدا مستاجرین خود را بیدار میکرد تا اینکه دیشب نیز این ماجرا تکرار شد و دادو فریاد مستاجر بهوا رفت و صاحبخانه نیز بمقابله پرداخت در نتیجه بین مستاجر و زنش از یکطرف و صاحبخانه و همسرش از طرف دیگر نزاعی در گرفت و طرفین با ساطور و کارد بجان هم افتادند و بالاخره در نتیجه داد و بیداد آنها همسایه هاوارد خانه شده و با کمك مامورین پلیس مجروحین را به بیمارستان بردند .

در بازجوئی اکبر میگفت : ازموقعی که من باین خانه آمدم از دست صاحبخانه ام دچارمرض‌بیخوابی‌شده‌ام چون او نیمه شب بخانه می‌آید با ایجاد سرو صدا ما را بیدار میکند و من دیگر تا صبح خوابم نمیبرد . با وجود اینکه چند بار باو تذکر دادم که بجان من و زنم رحمی کند ولااقل آهسته‌تر باطاق‌خودبرودنتیجه‌نبخشید

یك گروهبان امریکائی باتهام قتل غیر عمدنماینده‌سابق مجلس محاکمه شد

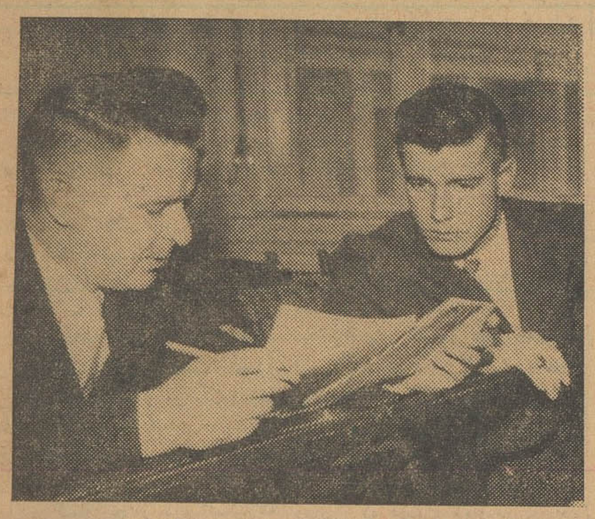

گروهبان آمریکائی (نفرسمت‌راست) درجلسه امروزدادگاه

امروز یك گروهبان امریکائی بنام فردریك آدامس فرزنددروین‌در شعبه دوم دادگاه عالی جنائی تحت محاکمه قرار گرفت فردریك آدامس متهم است که دو ماه پیش درخیابان پهلوی نرسیده به سه راه ونك با مرحوم محمود محمودی‌نماینده‌سابق مجلس تصادف کرده و موجب مرك وی شده است .

صبح امروز جلسه دادگاه‌بریاست آقای علمیه تشکیل گردید ،در دادگاه غیر از فردریك آدامس عده زیادی از آمریکائیهای مقیم تهران حضور داشتند .

پس از رسمیت جلسه ابتدا رئیس دادگاه وسیله مترجم هویت متهم‌را پرسید وآنگاه کیفر خواست دادسرای تهران قرائت گردید .در این کیفر خواست فردریك متهم‌شده است که‌براثر سرعت‌زیادوبی‌احتیاطی مرتکب قتل غیر عمد مرحوم محمود محمودی گردیده است .

دفاع متهم

پس از قرائت کیفر خواست و تفهیم آن بوسیله مترجم انگلیسی‌فردریك شروع بدفاع از اتهام خود نمود و گفت : ساعت هفت و نیم عصر بود که با اتومبیل خود از شمیران عازم شهر شدم . سرعت من عادی بود چون عجله‌ای نداشتم .نرسیده به‌سه راه ونك اتومبیل دیگری‌درسمت راست من تقریبا قدری جلو تر در حرکت بود نزدیك جایگاه پلیس شخصی ناگهان از پشت اتومبیلی که کنار جاده توقف کرده‌بودبیرون آمد وجلو اتومبیل من پرید واین تصادف روی داد .در این حادثه تقصیر با عابر بود که مراقب دو طرف خود نشده و باتومبیل من اصابت کرده‌بود زیرا معمولا اشخاصی که قصددارند عرض خیابان را طی کنند باید کاملا بااحتیاط در حالیکه مراقب‌دو طرف خود هستند از عرض خیابان عبور نمایند در حالیکه وی اصلا توجهی باین امر نکرده بود .

اگر سرعت نداشتی

رئیس دادگاه از فردریك سئوال کرد درصورتیکه توچهل کیلو مترسرعت داشتی بچه علت از خط دوم جاده که مخصوص سرعت های زیاد است حرکت میکردی ؟.

فردریك جواب داد :بعلت‌شلوغی‌جاده ورفت وآمد زیاد اتومبیلهاتمام‌خطوط خیابان اشغال بود و تنها خطی که آزاد بود من ناچاربودم درآن‌حرکت نمایم .

پس از توضیحات‌متهم درباره‌تصادف نماینده دادستان مفصلا از کیفر خواست دفاع کرد و علت تصادف‌را مطابق نظریه کاردان فنی‌سرعت‌زیاد وبی احتیاطی ورانندگی بااتومبیلی که نقص فنی داشت بیان نمود .

تقاضای دو میلیون ضرروزیان

در این پرونده از طرف وکیل‌شاکی خصوصی در خواست دومیلیون‌ریال ضرر وزیان مادی و معنوی‌شده‌است مرحوم محمود محمودی‌نماینده‌سابق مجلس‌در پانزدهم‌مهرماه‌هنگامیکه‌از اتومبیل خود پیاده شده ودرپاسگاه راهنمائی ورانندگی جریمه نداشتن چراغ اتومبیل خود را پرداخته و قصد داشت دوباره‌باتومبیل‌خودسوار شود اتومبیل فردریك گروهبان امریکائی باوی تصادف کرد و در همان محل‌در گذشت.

دادگاه عالی جنائی تا آخر وقت امروز مشغول رسیدگی باین پرونده بود و پس از استماع آخرین دفاع فردریك‌وارد شور شد .

فشنك فروش دستگیر شد

دیروز مردی که در خیابان‌نواب مشغول‌فروش فشنك‌مسلسل وفشنك خفیف بود توسط مامورین کلانتری ۲۳ دستگیر گردید .

این مردکرم علی حسین‌زاده نام دارد ومامورین بعنوان خریدار بااو وارد معامله شده و پس از خرید ۸۰ تیر فشنك مسلسل و ۱۱۵ تیر فشنك خفیف او را دستگیرنمودند وباپرونده‌امر تحویل مقامات‌مربوطه دادند .

٦ نفر دراثر حوادث رانندگی‌مجروح شدند

در ۲٤ ساعت گذشته ٦ نفرباسامی صغری عسکری فرزند قربان ٤۰ ساله ، فضل‌اله جیحون فرزند علی ٦۲ ساله، گئورك‌بدلیان فرزندیاقوت، حسین محبی فرزند عبداله ۷۰ ساله، سهیلا ابری فرزند تقی ۹ ساله و گل نساء سعادتی فرزند حسین ۷۰ ساله در اثر حوادث رانندگی و یکنفر بنام نعمت عزیزی فرزند سید علیشاه دربخش۲ بعلت‌چاقو خوردگی زخمی شدند .

بزودی
آخرین وایکینگ ها
سینماسکوپ ـ رنگی ـ دوبله بفارسی

از امشب
سعدی

داستانی عمیق ازعشق و آرزوی دو دلداده که سرراه حوادث قرار میگیرند ...

از امشب
سهیلا

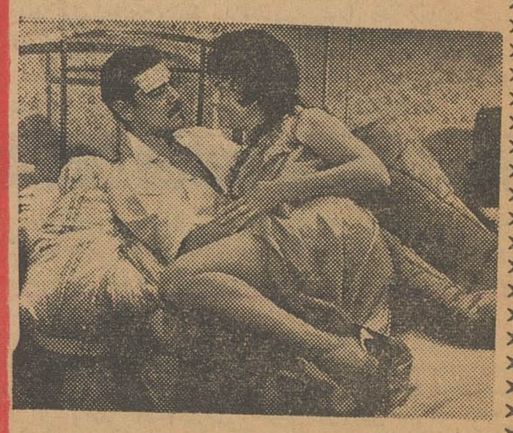

یك صحنه خونین از تاریخ دلاوری های ملت یوگسلاو ... بصورت یك‌اثر بزرك سینمائی

انتصابات

دروزارت بهداری :

آقای علی‌خوشبخت رئیس اداره کل حسابداری‌وزارت بهداری‌بسمت مدیر کل‌امور مالی منصوب و مشغول کار شد .

ورود

***آقای ایرج‌پزشکزاد دبیر سفارت کبرای شاهنشاهی در وین از وین**

***آقای مهندس محمود رخشانی مدیر عامل کارخانه کود شیمیائی از ترکیه**

بهای ارز ومسکوك طلا در بازار آزاد تهران

ارز

قیمت بریال

دولارامریکانقد	۸۲٫۲۵
دولار حواله پستی	۸۲٫۲۵
پوندانگلیسی نقد	۲۳۱
پوندحواله پستی	۲۳۱
مارك آلمان نقد	۲۰٫۵۰
مارك‌حواله‌پستی	۲۰٫۲۵
فرانك فرانسه نقد	۱۷٫۳۰
فرانك‌فرانسه‌حواله	۱۷
هزارلیرایتالیانقد	۱۳۳
هزارلیرایتالیا حواله	۱۳۲
فرانك سویس‌نقد	۱۹٫۵۰
فرانك‌سویس حواله	۱۹٫۲۵
لیره‌ترك‌اسکناس‌بزرگ	۶٫۵۰
لیره‌ترك‌کوچك	۶٫۶۰
روپیه پاکستان‌نقد	۱۰٫۵۰
روپیه هندوستان نقد	۱۲

طلا

پهلوی	۸۴۰
نیم پهلوی	۴۲۰
ربع‌پهلوی	۲۱۰
ژرژقدیم	۸۲۰
ژرژجدیدحد اکثر	۵۹۰
لیره‌عثمانی‌قدیم	۶۹۵
عثمانی‌جدیدحداکثر	۵۰۰
پانزده‌مناتی قدیم	۱۵۰۰
پانزده مناتی جدید	۱۲۰۰
ده مناتی قدیم	۱۰۰۰
ده مناتی جدید	۸۵۰
پنج‌مناتی قدیم	۴۴۵
پنج مناتی جدید	۴۲۵
بیست‌دولاری قدیم	۳۵۰۰
بیست دولاری جدید	۳۲۰۰
دولارمکزیکی‌قدیم	۴۵۰۰
دولار مکزیکی جدید	۴۱۵۰
ادوارد	۷۷۰
شمش‌طلا	۴۶۷
نقره‌قدیم	۱۱۰
نقره جدید	۲۳٫۷۵

برنامه امشب

تلویزیون ایران

ساعت ـ۶٫۰۰ـ برنامه خردسالان
ساعت ـ۶٫۳۰ـبرنامه شرکت تلفن
ساعت ـ۷٫۰۰ـبرنامه راهنمائی و رانندگی
ساعت ـ۷٫۳۰ـ برنامه فیلم
ساعت ـ۸٫۰۰ ـبرنامه هنرهای زیبا
ساعت ـ۸٫۳۰ـ برنامه اخبار
ساعت ـ۸٫۴۵ـ برنامه هنری
ساعت ـ۹٫۰۰ـ برنامه مار گریت استور
ساعت ـ۹٫۳۰ـ برنامه قوس وقز
ساعت ـ۱۰٫۳۰ـ پایان برنامه

پیش بینی وضع هوا

وضع هوای ایران تاظهر فرداطبق گزارش اداره پیش‌بینی کل هواشناسی بدینقراراست :

هوای تهران صاف گاهی همراه با کمی ابر پیش‌بینی میشود .

هوای شهرستانهای مرکزی ،شرقی جنوب شرقی نیمه ابری گاهی همراه‌با بارندگی های محلی وبادنسبتا شدید درسطح زمین خواهد بود. استان‌آذربایجان کمی‌ابری‌ودربعضی نقاط‌مه‌آلود وهوای بقیه نقاط صاف گاهی باکمی ابر پیش بینی میشود .

حداکثر درجه هوای تهران در ۲۴ ساعت گذشته ۸درجه بالای صفر و حداقل آن یکدرجه سانتیگراد زیر صفر بوده‌است .

گرمترین نقاط در۲۴ ساعت‌گذشته بندرعباس باحداکثر ۲۴ درجه بالای صفر وسردترین نقاط همدان باحداقل ۱۱درجه زیر صفر گزارش داده‌شده است .

حداکثر میزان بارندگی ازاراك ۱۹ میلیمتر باران گزارش‌شده است.

آخرین تغییرات برنامه سینماها

سینماچارلی ـ اهنك بی‌پایان
شروع۲ـ۴٫۳۰ـ۶٫۳۰ـ۸٫۳۰

بیماری آبله اروپا را دچار وحشت کرده

*** تلفات آبله در پاکستان به ۲۸۷ نفر رسید**

*** بین کشور های اروپائی وبنادر مقررات قرنطینه اجرا شد**

*** ۱۸ درمانگاه ، بهداری شهرداری نیز علیه آبله مجهز میشوند**

گزارش های رسیده از خبرگزاری های خارجی حاکیست که بیماری آبله مردم اروپا را دچار وحشت ساخته و در آسیا نیز هر روز بر میزان تلفات این بیماری درکشور پاکستان اضافه میشود ، مقررات قرنطینه بین اکثر بنادر اروپا و همچنین بین مرز های کشور های اروپائی بر قرار گردیده است .

قرنطینه در ایتالیا .

جنووا ـ یونایتدپرس ـ ۱۵ژانویه ـ مقامات ایتالیائی امروز مقررات قرنطینهٔ اجباری را در مورد یك کشتی آمریکائی که از کشورآبله خیز پاکستانی رسیده بود معمول داشتند .

مقامات بندری ایتالیا اظهار داشته‌اند که‌به کسانیکه فاقدگواهی نامه مایه کوبی بر ضد آبله باشند اجازه ورود به ایتالیا داده نخواهد شد .

تلقیح اجباری در انگلستان

لندن ـ یونایتد پرس ـ ۱۵ژانویه ـ روز گذشته بیش از ۲۵ هزار نفر ازمردم براذفورد بر ضد آبله مایه کوبی شدند . پس از مرك ششمین قربانی‌آبله در یورکشایر وحشت از سرایت آبله علاوه بر مردم مقامات بهداری انگلستان را نیز فراگرفته است .

در حال حاضر بطور متوسط هر روز ۳۵۰۰ نفر در یور کشایر بر ضد آبله تلقیح میشوند .

در این شهر مایه کوبی بر ضد آبله اکنون تقریبا بصورت اجباری درآمده‌است زیرا خود مردم کسانی را که در مایه کوبی تاخیر کرده‌اند وادار میکنند تا به مراکز تلقیح مراجعه کنند .

شب گذشته منابع انگلیس گزارش دادند که یك میلیون و ششصدهزار واحد واکسن آبله از طرف بهداری انگلستان برای پاکستان ارسال شده است .

منابع کراچی امروز گزارش دادند که در ۲۴ ساعت گذشته ۲۴ نفر دیگر یعنی در هر ساعت یك نفر در سرتاسر پاکستان بر اثر ابتلاء به آبله جان سپرده‌اند .

باین ترتیب اکنون تلفات آبله در پاکستان به ۲۸۷ نفر رسیده است .

با وجود شیوع فراوان آبله در پاکستان تاکنون تنها ۵۰ هزارنفر در پاکستان مایه کوبی شده‌اند .

شش نفر تلفات در انگلستان

لندن ـخبر گزاری فرانسه ـ وزارت بهداری انگلستان اعلام کرد فعلا ضروری نیست که‌تمام مردم انگلستان رابر ضد بیماری آبله تلقیح کرد معذلك چنانچه کسانی که بابیماران آبله‌دارتماس‌داشته‌اند پیدا نشوند چنین تصمیمی اتخاذ میگردد .

بیماری آبله تاکنون موجب‌مرك شش نفر در انگلستان شده است. سه نفر از نمایندگان حزب‌محافظه کار از دولت تقاضا کرده‌اند که موقتا از ورود مسافرین پاکستانی به لندن جلوگیری شود زیراشیوع بیماری آبله در انگلستان بر اثر ورود سه نفربیمار پاکستانی به‌لندن صورت گرفت که هر سه نفردر گذشتند.

مقامات‌بهداشتی انگلستان‌چندین مرکز تلقیح آبله بوجود آورده‌اندو فعلا روزانه چند هزار نفر که‌شخصا مایل به کوبیدن مایه آبله هستند باین مراکز رجوع میکنند.

درایران

خبرنگار بهداشتی ما گزارش میدهد فعالیت مراکز بهداشتی با کمك‌ها و رهبری وزارت بهداری‌در ایران‌جهت پیش گیری بیماری آبله ادامه دارد وهر روز بر شدت این فعالیت هاافزوده میگردد.

امروز نیز مقامات بهداشتی‌اعلام داشتند که طبق گزارشهای‌رسیده هنوز نمونه‌ای از بیماری آبله حتی در نزدیکترین نقطه مرزی جنوب شرقی ایران (مجاورپاکستان)دیده نشده است .

درمدارس

از صبح امروز مایه کوبی ضد آبله در مدارس شروع شد و تا ظهر امروز دانش آموزان کلاسهای سوم وچهارم و پنجم چند دبستان توسط ماموران اداره کل بهداری آموزشگاههای‌کشور تلقیح شدند . این برنامه روز های بعد نیز ادامه خواهد داشت

مراجعات مردم

ظرف چند روزاخیر مطابق گزارش اداره کل بهداشت چندین هزار نفر از اهالی تهران بمراکز تلقیح‌که از طرف وزارت بهداری چند روز قبل اعلام شده بودمراجعه کرده وفرزندان خودرا علیه بیماری آبله مایه کوبی کردند .

در درمانگاههای شهرداری

امروز آقا ی‌دکتر هدایت مدیرکل بهداری شهرداری بروسای درمانگاه های بهداری و شهرداری دستور داد که نسبت به تجهیز درمانگاهها علیه بیماری آبله اقدام کنند . بهداری شهرداری تهران دارای ۱۸درمانگاه در نقاط مختلف شهر میباشد خبرنگار ما میافزاید ، ظرف امروز و فردا از طرف انستیتو پاستور مایه ضد آبله در اختیار پزشکان در مانگاه های بهداری شهرداری گذاشته میشود . و از دو روز دیگر درمانگاههای‌بهداری شهرداری نیز آماده تلقیح خواهد شد .

شهردار تهران

بقیه از صفحه اول

هزینه سالانه شهرتهران بیست میلیون تومان درسال است ، شما اگریك چوب کبریت را موقع راه رفتن بخیابان بیاندازید تا مراجعت شما رفتگر حتما آنرا برخواهد داشت و باتوجه باینکه شهر تهران اگو ندارد نظافت نهر از طریق جمع آوری لجن نهر ها و زباله ها تامین میشود و این کاردر عین حال ساده نیست .

شهردار گفت :ما در وضع عوارض اصل عدالت‌را کاملارعایت کرده‌ایم برای شهرداری این‌مسئله مطرح نیست که قطعه زمینی که در مقابل آن اقدامات عمرانی شهرداری انجام شده چه ارزشی دارد بلکه ملاك عمل در وضع و وصول‌عوارض‌همان موضوع‌استفاده قطعه زمین از اقدامات شهرداری است و بنابراین ارزش بنا ها و ساختمانها در اراضی موردعوارض ارتباطی با میزان آن نمیتواند داشته باشد ولی در هر حال چون ارزش ساختمانها و اراضی به نسبت تکمیل اقدامات شهرداری در آن نقاط افزایش مییابد طبعا هرکسی که در مناطق آبادوگران قیمت شهر ساختمان کند عوارض بیشتری خواهد پرداخت .

عدالت اجتماعی

شهردار اظهار داشت : ما اصل عدالت اجتماعی را در وضع این عوارض رعایت کرده‌ایم ،عوارض جدید سهل‌الوصول و هزینه وصول آن فوق‌العاده کم استو در واقع قسمت اعظم آن خرج خدمات می شود .

امروزه در تمام دنیا عوارض مزاحم را دور ریخته‌اند حسن عوارض در آنست که مردم‌خودشان آنرا به طیب خاطر پرداخت نمایند وماموز شهرداری نباید درخانه کسی برای وصول عوارض برود ما فعلا نه قلم عوارض مزاحم را ملغی ساختیم و قرار است بزودی‌عوارض بار ودروازه رانیز لغو کنیم وآنرا بعنوان یك عیدی در اول سال نو بمردم اعلام کنیم .

شهرداری و شرکت

شهرداریها حکم شرکتهای تجارتی را دارند که شرکای آنها ساکنین شهرها میباشند این شرکا باید سهم الشرکه‌بدهند این سهم الشرکه همین عوارض است وگرنه شهرداری وقتی در آمد نداشته باشد از چه طریق میتواند کار و برنامه خود را اجرا کند ؟

آقای دکترنصر در باره عوارض بار و دروازه گفت : این عوارض بار و دروازه از یادگار های قرون وسطائی است ، در دنیائی که‌حدود گمرکی ممالك از میان رفته ما نباید سر راه شهر ها دروازه بگذاریم اثر اقتصادی لغو این دو عوارض مستقیما موجب ارزانی‌قیمت خواربار و تره بار است که در سال آینده عملی خواهد شد .

زمین تنها موضوع بی درد سر عوارض است هر بشری از آن چه در حیات و چه در ممات استفاده میکند شهرداری با یك درجه بندی صحیح و تقسیم بندی عادلانه بر زمین عوارض وضع کرده است .

بموجب طرح جدید تمام شهر تهران بایدعوارض بدهد و استثناء آن در نقاطی است که اکیپ های شهرداری معین و اعلام خواهد کردو البته مدارس و موقوفات آن نیز مستثنی هستند .

بموجب طرح جدید عوارض ـ اراضی مزروعی و باغات واقع در حدود نقشه تهران که بیش از دو هزار و پانصد متر مربع مساحت آن باشد مشمول عوارض نمیباشد وماموزین شهرداری همه ساله‌باید وجود نهال وکشت و زرع را دراین قبیل اراضی گواهی نمایند .

برای شهر تهران ما دفاتر جزو جمع بوجود می آوریم ،تمام‌اراضی و املاك را شماره گذاری میکنیم . و با این ترتیب هر یك از خانه ها صاحب‌شناسنامه میشود وشهرداری در هر موقع میتواند از روی این دفتر معلوم سازد که خانه مورد نظر در کدام نقطه واقع شده و چه خصوصیاتی‌دارد .

در تهران هفتصد و چهل هزار مسکن وجوددارد که‌سیصد وچهل هزار مسکن قابل سکونت است و در حدود دوازده هزار خانه خالی درتهران یافت میشودوپنجاه ودو در صد مردم تهران صاحبخانه هستند و چهل و دو در صد آنهامستاجرند وجالب اینست که هشتصد و هشتاد آپارتمان بزرك و خالی نیز درتهران برجای مانده و ما بایستی بزودی خصوصیات این‌مساکن را با صدور شناسنامه های آنها روشن کنیم تا رقم قطعی عوارض جدید هم بدست بیاید .

فرزندان ثروتمند

شهردار گفت مطلب جالب اینست که در شهر ما هیچکس احساس مسئولیت نمیکند و کار ها روی اصول‌انجام‌نمیگیردمثلا ضمن‌بررسی وضع پرورشگاه‌ها ما ملاحظه کردیم در این پرورشگاه ها که باید اطفال درماندگان در آنجا نگاهداری‌شوند فرزند فلان آقای متنفذ رانگاهداری میکنند. واقعا خیلی خنده‌آور است این آقای ثروتمندبرای یك اختلاف جزئی همسرخودرا ترك گفته‌است وبرای آنکه آزاد زندگی کندبچه‌ها را به پرورشگاه شهرداری تحویل داده است‌این آقا هر هفته‌باتومبیل کادیلاك‌برای دیدن بچه هایش به پرورشگاه می‌آمدماکه بااین وضع روبرو شدیم فورا دست این بچه ها راگرفتیم و تحویل پدرانشان دادیم و بعد هم این قبیل بچه هارا قبول نمیکنیم .

گواهینامه رانندگانیکه متجاوز از سه بار تخلف کنند توقیف میشود

*** برای رانندگان متخلف که ظرف ۵ روز جریمه نپردازند دادگاه‌رای‌غیابی صادر میکند**

*** وقت‌تعویض‌شماره‌اتومبیل جرائم یکجا حساب و مطالبه میشود**

گواهینامه رانندگانیکه تخلف‌آنان ازسه بار تجاوز کند مطابق آئین‌نامه راهنمائی ورانندگی توقیف میشود .

امروز آقای سرگرد بهروزی‌معاون اداره‌راهنمائی ورانندگی بخبرنگار ما گفت :

اکثر رانندگان‌متخلف که‌برك‌تخلف از طرف ماموران انتظامی برای آنان صادرمیشد ، ظرف ۵ روز مهلت مقرر بدایره اخذ جرائم مراجعه نمیکردند در نتیجه وقت وفعالیت ماموران دایره اجرائیات بیشتر صرف جلب اینگونه متخلفین میشد و از سایر کارهای مربوط بازمیماندند .ازاینرو تصمیم گرفته شد ازاین پس برای هریك از وسائط‌نقلیه پرونده جداگانه‌ای تنظیم گردد و تعداد تخلفات رانندگان در پرونده‌مربوطه ضبط شود وهرسال هنگام تعویض شماره طبق رای دادگاه که غیابی صادر میگردد جریمه‌مربوطه که‌اکثر از پنجاه‌تومان تجاوزمیکنداز صاحب وسیله نقلیه مطالبه شود .

ضمنا گواهینامه رانندگانیکه بیش ازسه‌بار ظرف یکسال مرتکب خلاف شده‌باشند طبق‌مادر ۲۵ آئین‌نامه‌اداره راهنمائی ورانندگی ابتدا برای مدتی ودر صورت تکرار مجدد برای مدت بیشتری توقیف‌میگرددوازرانندگی‌آنان نیز جلوگیری خواهد شد .

زنی در مرند سه قلو زائید

طبق گزارش خبرنگار ما در مرند پریروز همسر محمد غفاری یکی از اهالی مرند سه قلو زائید و نوزادان که‌یك پسرو دودختر میباشند کاملا سالم و بانشاط هستند .

گرچه محمد غفاری از اینکه صاحب سه فرزند شده ، فوق‌العاده خوشحال است‌ولی بعلت عدم‌بضاعت مالی قدرت نگهداری آنها را ندارد و چشم انتظار کمك نیکوکاران و موسسات خیریه میباشد .

ساعت لوزینا LUSINA

مخصوص نابینایان وارد شد

کالای سویس ـ خیابان اسلامبول

آ ـ ۳۴۵۵۰ «موسسه خروس»

تجدید آگهی مناقصه

مناطق دریائی جنوب تعداد ۴۸۳ قلم اجناس فنی مورد احتیاج خود را از طریق مناقصه خریداری مینماید.

۱ـ فروشندگان میتوانند همه روزه در ساعات اداری به بخش خرید سر رشته داری مناطق دریائی جنوب وداوطلبین مرکز به‌سررشته‌داری ستاد نیروی دریائی واقع در خیابان پهلوی دوراهی یوسف آباد مراجعه برك شرائط و صورت ریز اقلام مورد آگهی مناقصه را اخذ و پیشنهادات خودرا تنظیم نمایند.

۲ـ به پیشنهاداتیکه بدون برك مشخصات ارسال شود ترتیب‌اثر داده نخواهد شد .

۳ـ پیشنهاد دهندگان باید پیشنهادات خودرا تاآخر ساعت اداری روز ۵شنبه ۲۸٫۱۰٫۴۰ بدفتر سر رشته داری مناطق دریائی جنوب (خرمشهر) ودر مرکز بدفتر سر رشته داری ستاد نیروی دریائی تسلیم و یك نسخه دیگر را با پست سفارشی به اداره بازرسی مالی ارتش واقع درخیابان سوم اسفند ارسال دارند.

رئیس سر رشته داری مناطق دریائی جنوب ـ **سرهنك ۲ کاظم زاده**

آ ـ ۳۴۷۱۸

تبریکات

شورای زنان ایران

انتخاب بانو دکتر ظفر اردلان نایب رئیس شورای زنان را بسمت نمایندگی دولت‌ایران در کمیسیون حقوق‌زن‌وابسته به شورای اقتصادی و اجتماعی سازمان ملل صمیمانه تبریك می گوید . آ ـ ۲۵۳۲۳

عطف به آگهی مزایده چیت سازی تهران در مورد مزایده چیت و چلوا ر و الوان بدین وسیله باطلاع خریداران محترم میرساند:

که آگهی مذکور به عللی باطل وبه‌بعد موکول‌میگردد.

آ ـ ۲۵۲۸۵ **چیت سازی تهران**

آگهی مناقصه شماره ۳۰

۱ـنیروی هوائی مقدار ۲۰۰۰ متر کابل مورد نیاز خود را از طریق‌مناقصه خریداری مینماید .

۲ـمشخصات کابل منظور و همچنین برك شرایط شرکت در مناقصه در دفتر تدارکات ماتریل ستاد فرماندهی نیرو واقع‌در خیابان آیزنهاور چهار راه بیمارستان موجود وبرایگان در اختیار داوطلبین گذارده میشود .

۳ـپیشنهادات باید تا آخر وقت اداری روز دوشنبه ۹٫۱۱٫۴۰ بدفترماتریل تحویل ورونوشت آن نیز باداره بازرسی مالی ارتش تسلیم گردد.

۴ـپیشنهادات واصله ساعت ۹ صبح روز بعد در حضور کمیسیون‌متشکله باز وطبق مفاد مندرجه‌در برك شرائط مورد رسیدگی واقع خواهد شد .

آ ـ ۳۴۵۶۴ **نیروی هوائی**

آگهی مناقصه

اداره کل حسابداری وزارت فرهنك مقدار ۵۹۰بند کاغذ ۷۰گرمی ۴½برگی و ۴۶۰ بندکاغذ ۷۰گرمی سه‌برگی و ۷۵ بند پوشه مقوائی ۱۷کیلوئی سوئدی اعلارا از طریق‌مناقصه خریداری مینماید داوطلبان فروش میتوانند پس‌از مراجعه باداره کارپردازی ودریافت‌برك شرایط پیشنهاد خود را بانضمام برك سپرده باتضمین بانکی حداقل بمیزان۵٪ کل بهای پیشنهادی تاساعت ده صبح روز چهارشنبه چهارم بهمن ماه ۴۰ بدفتر این اداره تسلیم ورسید دریافت دارند پیشنهادات واصله‌در ساعت یازده صبح‌همان روز در کمیسیون‌مربوطه‌باز وقرائت خواهدشد پیشنهاداتیکه بعداز موعد مقرر یابدون سپرده مشروط و مبهم برسد ترتیب‌اثرداده نخواهد شد . الف ۷۳۸۲

آ ـ ۳۴۵۳۲ رئیس اداره کل حسابداری ـ رفعت‌جاه

برنامه آینده سینماهای

حافظ ـ دنیا ـ پلازا

عجیب‌ترین و وحشتناك ترین هیولائی که تاریخ بشر بخود دیده است ... نه بمب نه گلوله‌های آتشین نه جت و موشك یاهیچ چیز دیگری نمی تواند این هیولای وحشتناك را ازبین ببرد و...

شاهکاریکه در تاریخ سینما فقط یکبار بوجود آمده‌است.

باشرکت: بیل تراورز ـ ویلیام سیلوستر

رنگی ـ دوبله بفارسی

سهمناکتر، وحشت‌آورتر ورعب‌انگیزتر ازطوفانی که‌اخیرا درانگلستان بپاشد.

آگهی مناقصه

اداره مخابرات ارتش یکدستگاه کامل سینمای ثابت۳۵ میلیمتری ناطق برای نمایش فیلمهای معمولی سینما سکوپ و انواع‌وایداسکرین وضمنا مجهز به هد مغناطیسی باظرفیت ذغال بین ۶۰ تا ۹۰ آمپر باکلیه متعلقات مربوطه را بماخذ(C & F) بدولارخرمشهرباگشایش‌اعتباراز طریق مناقصه خریداری می‌نماید .

شرایط :

۱ـ پیشنهاد دهندگان بایستی مشخصات کامل و کاتالك دستگاه را ضمیمه پیشنهاد نمایند .

۲ـ پیشنهاد دهندگان بایستی ۵ درصد از مبلغ کل پیشنهادی خود را باتضمین نامه بانکی که‌مدت اعتبار آن از یکماه کمتر نباشد ضمیمه پیشنهاد نمایند .

۳ـ پیشنهادات باید تاآخر وقت اداری روز (شنبه ۷ بهمن ۱۳۴۰ در مقابل اخذ رسید بدفتر توزیع اداره مخابرات ارتش واقع درجمشیدیه تحویل گردد پیشنهادات درساعت ۹ صبح روز بعد درکمیسیون مناقصه بازو قرائت خواهد شد ـ حضور پیشنهاد دهندگان درکمیسیون‌مناقصه آزاد میباشد .

چنانچه برنده مناقصه پس‌از ابلاغ تصمیم کمیسیون از پیشنهاد خود عدول نماید سپرده او بنفع ارتش ضبط خواهد شد .

۴ـ در صورت تساوی شرایط و قیمت چنانچه پیشنهاد دهنده‌ای دستگاه را از موجودی خود در تهران تحویل نماید ارجحیت خواهد داشت .

۵ـبه‌پیشنهادات فاقد سپرده و مشروط و مبهم و همچنین پیشنهاداتیکه بعد از موعد مقرر برسد ترتیب اثر داده نخواهد شد

۶ـ کمیسیون در رد یاقبول یك‌یاکلیه پیشنهادات مختار است .

۷ـ هزینه نصب دستگاه در یکی از شهرستانها و هزینه درج آگهی و هرگونه مالیات و عوارض بعهده برنده مناقصه میباشد

آ ـ ۳۴۶۷۴ **اداره مخابرات ارتش**

تسلیت

کارکنان سازمان شهرداریهای موسسه اطلاعات‌ضایعه تاثرانگیز درگذشت بانو عذرا نیك نهاد را بدوست و همکار عزیز وگرامی خود آقای محمد علی حاجیانفرو سایر بازماندگان آن مرحومه صمیمانه تسلیت می‌گویند و بقای عمر و سعادت ایشان‌را مسئلت دارند .

تیمسار سرتیپ دکتر اصلانی

مصیبت‌وارده را به آنجناب و خانواده محترم تسلیت عرض می نمایم . **سرهنك ۲ دکتر رفیعی**

اعضاء فدراسیون تنیس و پینك پنك ایران درگذشت آقای مهندس هوشنك حافظی قهرمان تنیس آبادان رابخانواده آنمرحوم تسلیت می گوید . **حاجبی**

بانهایت تاثر وتالم درگذشت‌نابهنگام مرحوم مصطفی فقیه را بخانواده فقیه بخصوص آقایان عبدالوهاب حسن‌دکتر مرتضی رضا فتح‌الله فقیه و بانوان مینا ـقمر ـ ناهید ـثریا خاورفقیه‌وسیمین‌پریوروپری‌شیفته تسلیت عرض می نمائیم.

چالوس: **محمد باقر فقیه ـ ماهرخسار فقیه ـ مظفر غزنوی ـ عنایت‌الله فقیه ـ فضل‌الله فقیه ـ علی محمد فقیه جهان فقیه ـ منوچهر فقیه ـ منیر فقیه ـ سید حسین پورمقیم اقدس پور مقیم ـ مسیح فقیه ـقدسی فقیه ـ محمد شفیع فقیه اقدس فقیه ـ سیاوش فقیه ـژاله فقیه ـ اسماعیل غزنوی ـ نساء فقیه .**

بانهایت تاثر فوت مرحوم مصطفی فقیه را بخانواده‌محترم فقیه بخصوص آقایان حسن ، دکتر مرتضی فقیه ، رضا فقیه تسلیت عرض می نمائیم .

درویش بهاری ـ نعمت‌الله کیهان ـ الحمدالله کیهان ـ شکرالله کیهان آ ـ ۳۴۷۱۴

مصیبت وارده را به هما پارس‌تبار و کامبیز زندنیا تسلیت می گوئیم . **کورس بابائی ـ گوهربابائی**

تیمسار سرتیپ دکتر اصلانی

افسران ودرجه داران مرکز خون ارتش مصیبت وارده را بجنابعالی تسلیت عرض می نمایند .

آ ـ ۲۵۲۹۹ **ه . سرتیپ دکتر ارفعی**

مصیبت وارده را بخانواده های محترم جوادیان ـاخوان حیدری ـمظاهری بخصوص بدوست گرامی آقای ابوالقاسم چهره‌سا و بانو تسلیت می گویم .

اصغر ابراهیمی ـ دانشجوی دانشکده حقوق

افسران ودرجه داران نیروی دریائی شاهنشاهی ایران درگذشت مرحوم مغفور آقای اسمعیل بهادر فرماندار پیشین بندر عباس را که برای اولین مرتبه در شهر مزبور مبادرت بایجاد قنات‌ولوله کشی آب در میدانها و تسطیح خیابانها نموده بود . بخانواده آن‌مرحوم تسلیت عرض و از خداوند متعال شادی روان این خدمتگذار صمیمی بنادر خلیج فارس‌را مسئلت دارد . **دریابان رسائی**

تیمسار سرتیپ دکتر اصلانی

پزشگان و کارکنان بهداری و بیمارستان نیروی هوائی مصیبت وارده را به آنجناب تسلیت عرض می نمایند .

آ ـ ۲۵۳۱۷ **سرتیپ دکتر عقیلی**

فامیل ایثاری بانهایت تاثر مصیبت وارده را بفامیل محترم مشرف مخصوصا بانو پوران مشرف تسلیت عرض نموده سلامت و بقاء عمر کلیه بازماندگان‌آنمرحوم‌را ازایزد متعال مسئلت می نمایند . آ ـ ۲۵۳۴۱

دوست عزیز آقای ابراهیم عابدی میران

باکمال تاسف درگذشت‌شادروان ابوی گرامتان رابشما وخانواده‌محترم صمیمانه تسلیت می گوئیم .

دانشجویان سال دوم آموزش و پرورش دانشسرایعالی

تیمسار سرتیپ دکتر اصلانی

بانهایت تاسف‌وتاثر مصیبت وارده را تسلیت عرض می نمایم . **سرتیپ دبیر**

تیمسار ارجمند سرتیپ دکتر اصلانی

در نهایت تاسف و تاثر خودرا در غم و اندوه تیمسار ارجمند سهیم میدانم **دکتر مجتبی فاطمی**

سرکار سرهنك حسین مکی ـ جناب آقای دکتر حسن‌مکی

مصیبت وارده را صمیمانه تسلیت عرض می نمائیم .

آ ـ ۲۵۲۹۳ **دکتر مجتبی فاطمی و بانو**

اطلاعات

شاهنشاه و شهبانو وولیعهد بتهران بازگشتند

ساعت چهار و بیست دقیقه بعد از ظهر دیروز اعلیحضرت همایون شاهنشاه وعلیاحضرت فرح شهبانوی ایران با هواپیما از مسافرت شمال بتهران مراجعت کردند .والاحضرت ولیعهد نیز همراه اعلیحضرتین‌بودند شاهنشاه وشهبانو همراه والاحضرت ولیعهد یك‌هفته پیش برای‌استراحت بشمال سفر کرده بودند .

شرفیابی امروز نخست‌وزیر

امروز آقای دکتر امینی نخست وزیر بحضور شاهنشاه شرفیاب شد وگزارش امور جاری کشور را بعرض رسانید .

کنسرت هنرمندان ترك درحضور شهبانوی ایران

بنابدعوت انجمن حمایت کودك و انجمن روابط فرهنگی ایران و ترکیه خانم «سوناکام» ویلونیست مشهور ترك و «میتیاچ شن من » پیانیست ترك ساعت ۱۰٫۳۵ دقیقه امشب با هواپیما وارد تهران خواهند شد .

خانم سوناکام‌بهمراهی پیانوی متیاچ شن من‌چند کنسرت در تهران خواهند داد که عواید آن بنفع انجمن حمایت کودك می باشد .

هنرمندان ترك در هتل مرمر پذیرائی می شوند و میهمان انجمن حمایت کودك خواهند بود . اعضاء سفارت ترکیه و روسای انجمن‌حمایت کودك از هنرمندان ترك امشب در فرودگاه استقبال خواهند نمود .

اولین کنسرت خانم«سوناکام»فردا از ساعت پنج بعد از ظهر در حضور علیاحضرت فرح شهبانوی ایران و والاحضرت شاهدخت‌اشرف پهلوی‌در تالار فرهنك اجرا می شود .

وزیر کشوردرآبادان

طبق گزارش تلفنی خبرنگارما در آبادان بعداز ظهر دیروزتیمسار سپهبد امیر عزیزی وزیر کشور باتفاق عده‌ای از همراهان‌باهواپیما به‌آبادان وارد شد .

در فردوگاه آقای‌مهندس‌مهدوی استاندار خوزستان ، فرمانداران آبادان و خرمشهر روسای ادارات دولتی و معتمدین ومعاریف این‌دو شهرستان از آقای وزیر کشور و همراهان استقبال کردندآقای وزیر کشور سه روز در خوزستان توقف واز فرمانداریها و شهرداریهای‌این منطقه بازدید میکنند .

وزیردادگستری اظهارداشت:

دادگستری بایدازلحاظ‌مالی هم‌مستقل باشد

وزیر دادگستری معتقد است باتوجه باصل تفکیك همچنانکه مجلسین واجداستقلال‌مادی‌میباشنددستگاه‌قضائی نیز باید دارای استقلال مالی باشد

بدنبال تهیه طرح تغییر اشل‌حقوق قضائی ازطرف آقای نورالدین‌الموتی وزیر دادگستری و تسلیم آن بآقای نخست‌وزیردیروز عده‌ای‌از کارمندان اداری وزارت داد گستری با آقای الموتی ملاقات کردند .

نمایندگان کارمندان اداری در این ملاقات از وزیر داد گستری تقاضا کردند که در طرح مذکور نسبت به تغییر اشل یا ترمیم‌حقوق کارمندان اداری داد گستری نیز توجهی بشود .

وزیر داد گستری در باره این تقاضا بنمایندگان کارمندان‌اداری گفت :

من معتقدم که‌نسبت بزندگی‌تمام کسانی که در داد گستری خدمت میکنند اعم از قضائی یا اداری باید توجه بیشتری بشود ومن در این‌باره از هیچ تلاشی مضایقه نخواهم کرد.

استقلال مالی هم لازم است

وزیرداد گستری آخر وقت‌دیروز بخبرنگار ما گفت : اساسا با توجه باصل تفکیك قوا در قانون اساسی حق آنستکه بمنظور داشتن یك دستگاه قضائی مستقل که موردتوجه اعلیحضرت همایونی و آقای نخست وزیروکلیه علاقمندان بمملکت‌است دستگاه داد گستری از لحاظ مالی نیزمستقل‌باشدتامسئولین‌دادگستری بتوانند درهر موقع با رعایت مصالح در باره تامین زندگی کارکنان خود اقدام نمایند .

وزیر دادگستری افزود : من با مطالعه قانون اساسی و با توجه‌باصل تفکیك قوا معتقدم که دستگاه‌قضائی از جهت مالی باید حتما مستقل‌باشد همچنانکه مجلسین از جهت مالی‌با رعایت مقررات جاری واجد این استقلال هستند . آقای نورالدین الموتی افزود با آنکه کارمندان اداری از جهت کلی تابع قوانین استخدامی موجود کشور میباشند ولی بنظرمن دستگاه‌قضائی که‌رکنی از ارکان قوای سه گانه مملکت بشمار میرود بایدازجهت استخدامی و مالی دارای استقلال بیشتری باشد و من در این باره پس از مطالعه کافی نظرات خود را تقدیم آقای نخست وزیر خواهم کرد تا با اتخاذ یك رویه بهتر در وضع حقوقی و استخدامی کارمندان داد گستری بطور اعم این استقلال بنحو بهتر و از مسافرت به آلمان بطور رسمی بیشتر محفوظ بماند .

یك هیئت بازرگانی پاکستانی بایران می‌آید

کراچی ـ آسوشیتدپرس ـ دولت پاکستان تصمیم گرفته است برای بهبود وضع اقتصادی خویش‌نسبت به توسعه روابط‌بازرگانی با کشور های مختلف توجه مخصوص معطوف دارد . هم اکنون یك هیئت بازرگانی‌پاکستانی در کشور های خاورمیانه ای است وقراراست هیئت‌دیگری بزودی رهسپار کشورهای ایران ، عراق، آسیای جنوب شرقی‌و افریقائی گردد . هدف این هیئت‌بدست آوردن بازار های جدید برای کالای پاکستانی است .

دراجتماع امروز دانشجویان سال اول دانشسرایعالی

پیشنهاد رئیس دانشسرا برای‌پرداخت‌بورس تحصیلی‌ردشد

طبق تصویب شورای دانشسرایعالی‌معدل قبولی دانشجویان از۱۲ به ۱۰ تقلیل یافت

امروز نیز دانشجویان سال اول دانشسرایعالی از رفتن‌بکلاس خودداری کردند و در محوطه‌مقابل کتابخانه اجتماع نمودند .

در این اجتماع چند نفر از نمایندگان دانشجویان بتفصیل در مورد کمك هزینه صحبت کردند و پیشنهادات رئیس دانشسرایعالی را در زمینه دادن بورس تحصیلی برای دانشجویان بی‌بضاعت و با استعداد را رد کردند .

امروز دهمین روزی است که دانشجویان دانشسرایعالی برای گرفتن کمك هزینه دست‌باعتصاب زده‌اند و در تمام این مدت دست باعمالی که باعث برهم زدن نظم و انضباط باشد نزده‌اند ..

شورای دانشسرایعالی

بعد از ظهر روز گذشته شورای دانشسرایعالی تشکیل شد و پس از دوساعت و نیم بحث دراطراف آئین‌نامه ومسائل دیگر داخلی و دانشسرایعالی تصویب نمودندمعدل ۱۲ که برای دانشجویان در نظر گرفته شده بود لغو ومعدل ده‌شرط قبولی دانشجویان در امتحان باشد

این مسئله یکی از مسائلی بود که مورد تقاضای دانشجویان‌سال‌های اول و دوم بود .

رئیس دانشسرایعالی گفت : عده‌ای از استادانی که دردانشگاه تدریس میکنند بخصوص استادان دانشکده علوم که در دانشسرایعالی باگرفتن حق التدریس ، تدریس مینمایند تذکر دادند که چون در نظر است دانشسرایعالی بدانشگاه ملحق شود بهتر است‌مانندانشکده علوم برای‌دانشجویان معدل ده در نظر گرفته شود .

با این پیشنهاد چندنفرازاستادان مخالفت کردند ولی بالاخره‌بتصویب رسید وامروز بدانشجویان ابلاغ شد .

ملاقات بانخست وزیر

آخر وقت امروز خبرنگار ما کسب اطلاع کرد طبق دعوتی که بوسیله آقای نخست وزیر ازآقای دکتر صناعی رئیس دانشسرایعالی شده‌است رئیس دانشسراناهار رادر ساعت یك‌ونیم بعداز ظهر باتفاق آقای دکتر امینی در کاخ نخست وزیری صرف نموده است .

ایران وترکیه و پاکستان

درمورد استفاده از راکتورهای اتمی بایکدیگر همکاری خواهند کرد

لاهور ـ یکصدو پنجاه تن ازدانشمندان کشورهای عضو سازمان‌پیمان مرکزی وامریکا که‌در سمپوزیوم شش روزه لاهور شرکت کرده‌بودند به کشورهای خودبازمیگردند .

درسمپوزیوم مزبور نقش علوم ودانش درزمینه توسعه منابع طبیعی ، منطقه سنتو مورد مذاکره و گفتگو قرار گرفت ودانشمندان فوق‌الذکر حامل پیشنهادات سودمندی در موردبرنامه‌های همکاری می باشند که نتایج فوری دربردارند .برنامه‌های مزبور دراختیاردولتهای مربوطه قرار خواهدگرفت.

درسمپوزیوم شش روزه لاهور موضوعات مهمی از قبیل سوخت وبرق، هیدرولیك و تصفیه آب وکارخانجات نیروی اتمی‌وجنگلبانی و کشاورزی و بهداشت عمومی ودامداری مورد مذاکره ومشورت قرار گرفت .

دراین سمپوزیوم قرار شد که‌ایران و ترکیه وپاکستان درمورد استفاده از راکتورهای تحقیقاتی با یکدیگر همکاری نزدیکی داشته‌باشند .

شورای رؤسای دانشکده‌ها

آئین نامه فولتایم راتصویب‌کردند

بعداز ظهر روز گذشته شورای روسای دانشکده های دانشگاه‌تهران تشکیل جلسه داد وپس از رسیدگی به‌آئین نامه لایحه تمام وقت استادان آنرا تصویب نمود این نامه که‌دارای شش ماده میباشد برای‌تصویب‌نهائی بشورای دانشگاه فرستاده شد .

شورای‌دانشگاه‌تهران برای‌رسیدگی وتصویب نهائی این آئین نامه بعد از ظهر فردا تشکیل جلسه خواهدداد. برای اجرای لایحه فولتایم پانصد هزارتومان‌در اختیاردانشگاه گذاشته شده است که بین دانشکده های مختلف تقسیم خواهد شد و هر دانشکده بین استادان ودانشیاران‌و دبیران خود که پس از تصویب شورای دانشگاه فولتایم خواهندشد تقسیم خواهد کرد .

کارخانجات‌فقط درپنج‌سال‌اول تولید ازمالیات معاف هستند

وزارت دارائی طی بخشنامه ای دستورداد که‌معافیت پنجساله‌مالیاتی کارخانجات تولیدی از تاریخ بهره برداری است‌تغییر سازمان وتشکیل تاثیری در این کار ندارد .

مدیر کل سابق وصول تهران چندی قبل‌طی نامه ای که به وزارت دارائی تسلیم نمود نظری در این مورد ابراز داشت .

وزارت دارائی در پاسخ این نامه طی بخشنامه‌ای به کلیه ادارات وصول اطلاع داد که هدف معافیت پنجساله کارخانجات‌تولیدی مساعدت به«تولید»است اگر کار خانجاتی در بدو بهره برداری به شکل انفرادی نگهداری شدند و سال هامشغول بهره برداری‌بودند و بعد تشکیلات خود را عوض کرده و بشکل‌شرکت در آمدند و در زمان فعالیت فردی از معافیت استفاده کردند . در موقعیکه تبدیل بشرکت شدند نمیتوانند از معافیت استفاده کنند زیرا همه کارخانجات تولیدی‌فقط یکبار آنهم از اول بهره برداری بمدت پنجسال میتوانند از پرداخت مالیات معاف باشند .

نخست‌وزیر به آلمان مسافرت میکند

آقای دکترامینی دعوت دولت آلمان را پذیرفته است ولی تاریخ قطعی مسافرت هنوز معلوم نیست

امروز کسب اطلاع شد که آقای دکترامینی نخست وزیربدعوت دولت فدرال آلمان‌غربی‌باین کشور مسافرت خواهد کرد .

گزارش خبر نگار ماحاکی است که در ملاقات اخیر سفیر کبیر آلمان با آقای دکتر امینی موضوع مسافرت آقای نخست وزیر بآلمان نیزمطرح گردید و ایشان موافقت خود را بااین دعوت به سفیر کبیر آلمان اطلاع‌داد.

گفته میشود عده ای از وزراء و معاونین نخست وزیر جزو همراهان آقای دکتر امینی بآلمان خواهند رفت .

بقرار اطلاع دعوت از آقای‌نخست وزیر بمنظور افتتاح نمایشگاه هنر هفت هزار ساله ایران است که هنگام مسافرت اعلیحضرتین بفرانسه افتتاح گشت و مورد استقبال وتوجه فراوان مردم فرانسه‌قرارگرفت. قرار شده‌است‌که نمایشگاه مزبور بآلمان و احیانا بعضی از کشور های دیگر اروپائی انتقال داده شود . گفته می شود که آقای نخست وزیر هنگام توقف درآلمان ، پیرامون مسائل مالی و از جمله اخذ وام و اعتباراز این کشور نیز با مقامات آلمان تماس هائی خواهد گرفت .

بقرار اطلاع آقای نخست وزیرپس ازفرانسه دیدن خواهد کرد و احتمالا مدت مسافرت نخست وزیر در حدود دو هفته خواهد بود .

قرار است برنامه رسمی مسافرت نخست وزیر روز چهار شنبه انتشار یابد .

بی‌خطر باتعدادچوب بیشتر

بدنبال تظاهرات سوریه

رئیس دانشگاه دمشق برکنارشد

دمشق ـ۱۶ژانویه ـ خبرگزاری فرانسه ـ بدنبال تظاهراتی که در سه روز اخیر از طرف دانشجویان و سندیکاهای سوریه در دمشق انجام‌شد هیئت وزیران این کشور دیشب‌بریاست ناظم‌القدسی‌رئیس‌جمهوری‌سوریه تشکیل جلسه داد و تصمیماتی برای برقراری نظم اتخاذ کرد . در این جلسه ضمنا تصمیم گرفته شد که حکمت هاشم رئیس دانشگاه سوریه را از کار برکنار کند .

یك مصاحبه اختصاصی با مکمیلان‌نخست‌وزیر انگلستان

من امیدوارهستم

سندی تایمز

هارولدمکمیلان ،نخست‌وزیر انگلستان در آغاز ششمین‌سال زمامداری خویش یك مصاحبه اختصاصی‌با خبرنگار روزنامه «سندی تایمز» انجام‌داده.که در آن نظریات خویش‌را نسبت‌به مسائل مختلف جهانی تشریح کرده است . به لحاظ اهمیت موضوع نکاتمهم این مصاحبه در زیر بنظر خوانندگان‌میرسد.

* * *

س‌ـآقای مکمیلان ،در آستانه شروع ششمین سال زمامداریتان، استنباط شما دربارهٔ مسائل جهانی چیست ؟ وچگونه درباره امکان پدید آمدن تخفیفی در جنك سرد کنونی جهان می اندیشید ؟

ج‌ـ مسلما من امیدوار هستم . بدبینی مارا بجائی نخواهد رساند . ۱۹۶۱ سال عدم رضایت بود . پس از آنکه در بهار سال ۱۹۶۰ کنفرانس پاریس با شکست روبرو شد ، من به مردم کشورم اخطار کردم که در بسیاری از مسائل جهانی با وخامت اوضاع مواجه خواهیم شد . این امر بطور مسلم وقوع یافت . با وجود این تصورنمیکنم عاقلانه و یا منصفانه باشد اگر آنچه را که قبل از شکست کنفرانس پاریس انجام شده‌بود بدست فراموشی بسپار. در حالیکه نتایج بسیاری از آن اقدام انجام شده هنوز باقی است .

از طرف دیگر من تصور نمی کنم الزاما باید پذیرفت‌که دورنمای‌اوضاع، آنطور که عده ای عقیده دارند تیره وتار است . در سراسر جهان اکنون تلاش شدیدی برای بهبود روابط‌شرق وغرب بعمل می آید . این فشاری‌است که بایستی نتیجه مثبتی داشته باشد مسئله تسلیم یا تسکین در میان نیست . آنچه مردم عادی جهان می خواهند پیدا شدن‌راهی است تا از منجلابی که میرویم در آن گم شویم نجات پیدا کنیم .

ادامه مبارزه بین کمونیسم وجهان آزاد ـبا بحران های متناوب آن ـ در هر نقطه ای که نشانی از ناراحتی وعدم ثبات دیده شود ،تاثیرخودرا بجا می گذارد . این امر را بخوبی‌میتوان در هر مشکلی که سازمان‌ملل متحدبا آن مواجه است مشاهده کرد .

(دنباله این مقاله جالب را ازفردا شب در صفحه مقالات مطالعه فرمائید)

دادستان دیوان‌کیفر باقرار بازداشت معاون دخانیات مخالفت کرد

*** امروز از ابتهاج‌مدت‌چهار ساعت تحقیق شد**

امروز کسب اطلاع شد که‌دادستان دیوان کیفر باقرار بازداشت صادره درباره‌آقای مهندس ابوتراب‌روحانی که در پرونده دخانیات از طرف آقای ایزد پرست بازپرس دیوان ـ کیفر صادر شده بود مخالفت کرد و پرونده برای اظهار نظر بازپرس و ارجاع پرونده‌بدادگاه نزدبازپرس فرستاده شد .

تحقیق از ابتهاج

خبرنگار ما کسب اطلاع کرد که آقای نصیری بازپرس دیوان کیفر ٤ ساعت از آقای ابتهاج تحقیق کرد .

این تحقیقات که چهارمین جلسه میباشد بعد از ظهر دیروز در دادگستری انجام شده است .

پرونده کسر انبار

امروز کسب اطلاع‌شد که‌سوابق وپرونده مربوط بکارخانجات قند که از وزارت صنایع و معادن به بازرسی کل کشور فرستاده شده بود بدیوان کیفر ارسال گردید و پرونده به آقای خوشخو باز پرس دیوان کیفر ارجاع شد .

معافیت مالیاتی سه‌ساله مستغلات

قبل ازاتمام‌کارهای ساختمانی داده نخواهدشد

امروز از طرف وزارت دارائی‌بکلیه ادارات‌وصول وزارت دارائی دستور داده شد که از این پس نباید معافیت مالیاتی سه ساله مستغلات قبل از اتمام کار ساختمانی آن ها داده شود .

تاکنون مامورین وزارت دارائی‌به بعضی از ساختمانها که کار بنائی آنها خاتمه نیافته بود باستنادقانون مالیات بردرآمد سال ۱۳۳۷ معافیت مالیاتی سه ساله میدادند . این کار بعضی مواقع مواجه با تعطیل کار ساختمانی و به تعویق افتادن اتمام آن میشد .

در حقیقت معافیت مالیاتی که زودتر از اتمام کار ساختمان داده میشد از اعتبار میافتاد و صاحب مستغل برای بار دوم جهت اصلاح ورقه‌معافیت مراجعه‌میکردومشکلاتی از این‌لحاظ بوجود می آمد دستور جدید وزارت دارائی آنست که طبق قانون‌پس از اتمام عملیات‌ساختمانی دارائی محل اجازه صدور معافیت مربوطه را دارد .

برای رسیدگی بخواسته‌های دانشجویان شیراز

رئیس دانشکده علوم عازم تهران‌شد

طبق گزارش خبرنگارما درشیراز اعتصاب دانشجویان دانشکده علوم شیراز که‌ازروز شنبه شروع شده است همچنان ادامه دارد ودیروز آقای‌دکتر فرزانه رئیس دانشکده برای‌کسب تکلیف ومذاکره بامقامات مرکزی عازم تهران شد بقرار اطلاع‌دانشجویان تصمیم دارند تاروشن شدن وضع دانشکده از حضور درکلاسهای درس‌خودداری کنند .

دستگاههای خودکار فروش تمبر درباجه‌های‌پست‌بکارمیافتند

بطوریکه کسب اطلاع شده اداره کل پست تهران درصدد برآمده که وضع فروش تمبر پست را ابتدا در تهران وبعددرسایر شهرستانهابصورت دستگاههای مدرن خود کار که‌امروزه دراغلب‌ممالك‌مترقی‌رایج‌است درآورد .

دراین کشورها ماشین‌های مخصوصی درباجه های پست نصب شده که‌بطور خودکار تمبرهای مورداحتیاج‌مشتریان رامی دهد و قبوض مربوطه را صادرو تسلیم می کند .

فرماندار تهران

امروز از طرف وزیر کشور آقای ناصر صدری بسمت فرماندار تهران و آقای معینی فرماندار سابق تهران بسمت مشاور اداره کل امور شهرداری ها منصوب و مشغول کار شدند .

مراکز جدید تلقیح آبله

که بعدازظهرها ممکن است به‌آنها مراجعه کرد

آخر وقت امروز آقای دکترناوی سخنگاوی‌وزارت‌بهداری‌اطلاع‌داد که اداره کل‌بهداشت‌وزارت‌بهداری به منظور تسریع‌در مبارزه علیه‌آبله‌مقرر داشت علاوه بر مراکزی که پیش از ظهرها سرگرم آبله کوبی میباشند در نقاط زیر از ساعت‌سه تاشش بعد از ظهر آبله کوبی شود وکسانیکه قبل از ظهرها مشغول کار میباشند میتوانند بعداز ظهرها باین‌مراکز مراجعه نموده و برضد آبله تلقیح شوند :

مراکز جدید

۱ـبهداشت استان تهران اول‌خیابان کرج‌ـ۲ـ بیمارستان کودکان‌چهار راه‌عباسی خاکی‌ـ۳ـدرمانگاه‌یوسف آباد در یوسف آباد ـ٤ـدر مانگاه والاحضرت اشرف پهلوی خیابان مولوی باغ‌فردوس ـ٥ـبیمارستان لقمان‌الدوله خیابان مخصوص٦ـ بیمارستان شفا خیابان ژاله ـ۷ـ بیمارستان نجات خیابان سپه ۸ـ مرکز تلقیحات شماره چهارخیابان ناصریه جنب فروشگاه خادم ۹ـ درمانگاه شماره سه‌خیابان ری کوچه دروازه‌جنب حمام کاظمیه ۱۰ ـ درمانگاه خواجه نوری خیابان‌دروازه شمیران ۱۱ـدرمانگاه نیکو کاری خیابان سپه جنب مجلس سنا ـ۱۲ـ درمانگاه تجریش در خود بهداری.

روزنامه دیپلمات

ناشر افکار آزادیخواهان کشور. چهارشنبه‌هاخواندنی است.

۱ـ۲۵۳۰۹

سالنامه ۱۳٤۱ دنیا

بضمیمه تقویم بغلی جلد پلاستیك
وپنج مقاله از پنج نخست‌وزیر اسبق:
محمود جم‌ـ دکترمتین دفتری ـ منصورالملك ـ
صدرالاشراف ومحمد ساعد

آگهی شرکت فرش ایران

بمنظور امکان استفاده یکسان خریداران فرشهای رسیده از شعب وجلوگیری از هر گونه تبعیض احتمالی باتسهیلات زیادی که از جهت عرضه فوری فرشهای رسیده فراهم شده از این پس از اول تا هفتم‌هرماه شرکت سهامی فرش ایران پارتیهای جدید را در اختیار خریداران نقدی قرار میدهد . اولین پارتی شامل ۱۱٦ قطعه فرشهای اصفهان ـ کرمان ـهمدان ـملایر از روز اول تا هفتم بهمن ماه ٤۰ در محل فروشگاه عرضه خواهد شد.

بدیهی است فروش فرشهای اقساطی کماکان ادامه داردوباتسهیلات زیادتری انجام خواهد شد.

۱ـ۳ ۱ـ۳٤٦۸۰ شرکت‌سهامی فرش‌ایران

۱۳ساله ها تا۱٥ساله ها

یك هفته به آبادان میروند ...

ازسه‌شنبه سوم بهمن مسابقه جالبی در اطلاعات کودکان آغاز میشود و تاهشت هفته ادامه دارد

برندگان این مسابقه در فروردین ماه ۱۳٤۱ به آبادان میروند و...

میهمان شرکت ملی نفت و شرکتهای عامل نفت ایران خواهند بود.

خانه‌های اقساطی

فروش اقساط طولانی خانه‌های مافقط تاآخر اسفند ٤۰ خواهدبود. باصندوق پستی ۲٦۹۷ مکاتبه و چگونگی را بخواهید. ۱ـ۳ آـ۳٤٦۰۸

عجله کارشیطونس!

روز یکشنبه اول بهمن

حراج کازرونی

آغازمیگردد

وبحکم قرعه بکسانیکه فیش خرید اجناس‌حراج را دردست‌داشته باشند

٥٥٥

پتوی‌لوکس کازرونی

جایزه داده میشود

بنابراین تاروز یکشنبه اول بهمن از خرید هر نوع پارچه خودداری نمائید زیرا در حراج کازرونی بهترین پارچه های پشمی وکامگارون‌پرده‌ای وعالی ـ ترین پتوها به ارزان ترین قیمت در دسترس شما میباشد چندروزانتظاربنفع شماست‌وبقول‌همشهریها.

عجله کارشیطونس !

تهران خیابان سعدی مغازه بزرك
اصفهان خیابان چهارباغ

آـ۲٤٦۹۲ کانون آگهی شهاب

فردا ٤ بعدازظهر ۱۰۰ هزار تومان

بخت

شما اگر یکسال تمام
هر هفته مرتبا یك بلیط بخت
آزمائی بخرید دریکسال فقط ۱۰٤ تومان پول داده‌اید در حالیکه امکان بردن جایزه صد هزار تومانی وجوایز دیگر بخت آزمائی هرهفته برای شما قطعی است.

۱۰۰ هزار تومان