اطلاعات

سال سی وهفتم- یکشنبه ۲۰ آبانماه ۱۳۴۱

شماره ۱۰۹۴۶- تکشماره ۳ ریال

در تعرض دامنه‌دار نیروهای چین کمونیست که از سحرگاه دیروز آغاز شد

صدها سربازهندی کشته وزخمی شدند

ارتش چین کمونیست بایك حمله برق آسا ۳۰ پست مرزی را تصرف یا نابودکرد

درمصاحبه امروز نخست‌وزیر اعلام شد :

در اسفندماه شاهنشاه فرمان انتخابات مجلسین راصادرمیفرمایند

انتخابات سه ماه پس از صدورفرمان شاهنشاه با قانون قدیم شروع خواهد شد

انتخابات انجمن‌های ایالتی وولایتی نیز بعداز انتخابات مجلس‌شروع خواهد شد

اصلاحات ارضی تاشروع انتخابات خاتمه خواهدیافت

● دلایلی که دولت سابق برای استدعای انحلال مجلس از پیشگاه‌شاهنشاه ذکر کرده بود اکنون‌موجود نیست شرح‌در صفحه هفدهم

هیئت نمایندگی ایران ازشوروی بازگشت

ساعت ده و بیست دقیقه صبح امروز آقای محمود فروغی معاون سیاسی‌و پارلمانی وزارت امورخارجه

بقیه در صفحه هفدهم

وزارت دفاع هند اعلام‌کردشدت‌حمله سربازان چینی تا کنون بیسابقه‌بوده است

● آتشبار های چینی یك هوا پیمای امریکائی را که در اختیار ارتش هند قرارداشت‌سرنگون کردند

درصفحه ٤

نگهبانان مرزی هندوستان در نزدیکی والونك واقع دربخش سرحدی شمال شرقی هندوستان درمیان یك جنگل کوهستانی که از برف پوشیده شده کشیك میدهند . خطری که اکنون والوانك را تهدید میکند موجب‌نگرانی ارتش هندوستان است .

سیل

طوفان آتشفشان وزلزله در بسیاری از نقاط جهان خسارات مالی‌و جانی بسیار ببار آورد

درصفحه ٤

در «سربندر» بندرشاهپور ورودسر

سیل خانه ها رافراگرفت

● ساکنین «سربندر» در واگن‌های قطار زندگی می کنند و خطوط ارتباطی‌این ناحیه قطع شده است

● قسمتی از انبار کالای‌راه آهن در سربندر منهدم‌شد و ورود لکوموتیو های سنگین به بندر شاهپور ممنوع گردید

● برف ، باران و طوفان در اکثر نقاط کشور ادامه دارد

بقیه در صفحه هفدهم

بموجب طرح تصویبنامه جدیدی‌که تسلیم دولت شده:

موسسات دولتی حق خرید اتومبیل اضافی ندارند

● خرید اتومبیل نو فقط از پول فروش اتومبیلهای اسقاط موجود میسراست

● طرح فروش اتومبیلهای سواری دولتی‌که جمع‌آوری شده هنوز تحت بررسی است شرح‌درصفحه۱۹

خاطرات سفر ترکیه:

چگونه اتحاد میسر میشود

درصفحه ششم

وزیرکشاورزی امروزگفت:

اب هیرمند باوجود افزایش برای زراعت سیستان وبلوچستان کافی نیست

● خبرنگار ما از زابل گزارش دادکه آب رودخانه اندکی زیادتر شده است

● وضع بارندگی درآذربایجان واراك بسیار عالی است و امیدوارم سال‌آینده‌بهترین سال های محصول آذربایجان باشد

● تاسیس بانك کئوپراتیو تایك ماه و نیم دیگرطول میکشد

امروز آقای دکتر ارسنجانی‌وزیر کشاورزی به خبر نگار ما گفت‌طبق گزارشی که بمن رسیده در اثر بارندگی های اخیر و باز شدن قسمتی از دریچه های سد کجکی مقدار جریان آب در هیرمند به ٤ متر مکعب در ثانیه رسیده است . البته این گزارش مربوط بعصر جمعه است ولی باید آب به ۲۰ تا ۲٦ متر مکعب برسد تا بتوان آنرا تا اندازه‌ای فعلا کافی دانست و من منتظرم خبر برسد که آیا واقعا آب باین حد رسیده است یا نه .

بقیه درصفحه نوزدهم

پانسیون دانشجویان

باحضور رئیس دانشگاه پانسیون شماره یك دانشجویان افتتاح شد

● هردانشجو برای محل - غذا و آب و برق وشست- و شوی لباس ماهیانه۲۵۰ تومان میپردازد

روز گذشته پانسیون شماره یك دانشجویان با حضور آقایان دکتر فرهاد رئیس دانشگاه، مهندس ریاضی رئیس دانشکده فنی ، دکتر فرشاد رئیس دانشکده علوم، دکتر شیفته سرپرست سازمان رهبری جوانان و جمعی‌از استادان ودانشجویان درخیابان بختیار افتتاح گردید .درمراسم‌افتتاح مدعوین یك‌غذای کامل را که‌برای دانشجویان تهیه میشود صرف کردند.

در آغاز آقای دکتر شیفته اظهار داشت: این‌پانسیون‌راازطریق‌بازرگانی تشکیل داده‌ایم باینطریق که یکنفر پیمانکار سرمایه گزاری کرده وسازمان رهبری جوانان درکارپیمانکار نظارت میکند .

بقیه درصفحه نوزدهم

در امتحانات کلاسهای

روزنامه نگاری اطلاعات

۳٦ نفر قبول شدند

عصر دیروز از میان ٦٥ نفر از قبول شدگان امتحانات کتبی کلاس های روزنامه نگاری موسسه اطلاعات که روز پنجشنبه‌هفدهم آبانماه‌برگزار شد،٦٤ نفردر امتحانات شفاهی شرکت جستند و ۳٦ نفر که اسامی آنها در صفحه ٥ چاپ شده است برای شرکت در کلاس ها پذیرفته شدند .

گو اینکه نتیجه امتحانات کتبی و شفاهی کلیه قبول شدگان‌رضایتبخش بود،ولی‌بعلت عدم ظرفیت کلاسها ، موسسه از پذیرفتن کلیه قبول‌شدگان امتحان کتبی معذور است .

دبیر سندیکای کارخانجات برق ملی گفت:

سندیکاباهر رویه ناصحیح که درتهران و شهرستانها برعلیه کارخانجات برق ملی اتخاذ شود و اصل سرمایه گذاری درصنایع راتهدید کندمخالف است

سندیکا اداره امور برق فروزان را بدست‌میگیرد

در مورد نظر سندیکای کارخانجات برق اختصاصی نسبت به طرحی که اخیرا بنگاه برق تهران به وزارت کشور تقدیم داشته آقای صمدنامور دبیر سندیکای کارخانجات برق‌ملی و عضو اتاق صنایع گفت :

همانطوری که در اعلامیه سه‌روز قبل سندیکا اشاره شد طرحهای‌یك طرفه نمیتواند مورد قبول شرکتهای برق ملی قرار گیرد زیرا هریك‌از

بقیه در صفحه نوزدهم

عربستان سعودی یك هواپیمای مصری را سرنگون کرد

درصفحه٤

چای جهان

شرکت ایران متال

بوذرجمهری اول پامنار ساختمان ایران متال

تلفن ۲۱٤۱۹-۲٤۷۳۰

فروشندهٔ آهن آلات ساختمانی وصنعتی بارزانترین قیمت

قبل از خرید هرنوع پتو

حتما از نمایشگاه بزرك پتو

خیابان فردوسی- مقابل بانك ملی ساختمان امینی دیدن فرمائید

گردو، مسلما بصلاح شماست

زمستان سردی درپیش است ولی لحافها را دور بیاندازید

گردونه پرنیان

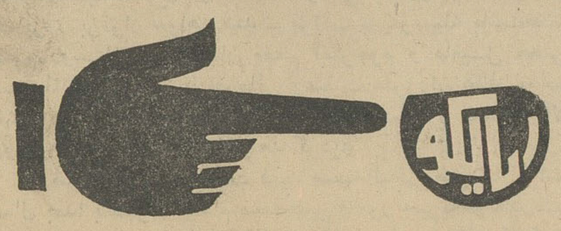

ریالکو

در سراسر ایران ، ریالکو را بهترین سازنده لوازم فلزی دفتری می شناسند . نمایشگاه میدان کاخ .

شاداب

آبمیوه صد در صد خالص تلفن ۵۱۰٤۱

پشمبافی جهان

فروشگاه : بوذرجمهری غربی

برای همه

خود آموز انگلیسی بی بی سی

لندن

آیا - درجستجوی یك آینده پرافتخار میباشید

آیا - طالب موفقیت و شخصیت میباشید

آیا - میخواهید درهیچ جای دنیاتنهانباشید

آیا - خواهان یك درآمد مکفی ویك زندگی آسوده میباشید

(ما آنهارا تضمین میکنیم)

همه- حتی‌شما میتوانید زبان انگلیسی راباتلفظ صحیح بوسیله صفحات وکتب خودآموز بی-بی-سی- لندن بیاموزید.

فقط در مدت سه ماه

نماینده انحصاری پخش و فروش در ایران شرکت مطبوعاتی فانوس- خیابان حافظ جنب بانك ایرانیان شماره ۸۲

سازمان تبلیغاتی

وزیرفرهنك پاکستان در فرودگاه مهرآباد گفت:

کمك پیشاهنگان ایران بسیل زدگان پاکستان مرا تحت تاثیر قرار داد

روز جمعه گذشته آقای چودری وزیرفرهنگ و اطلاعات پاکستان‌هنگام عزیمت‌به پاریس درسرراه خود مدتی در فرودگاه مهر آباد توقف کرد .

رادیو کراچی در این باره دیروز گزارشی بشرح زیر منتشر ساخت :

آقای فضل القادر چودری وزیر فرهنگ و اطلاعات پاکستان اهمیت تحکیم روابط موجوده برادرانه و دوستانه‌را بین پاکستان و ایران‌خاطر نشان ساخت نامبرده دیروز (روز ـ جمعه) هنگام ورود بتهران در راه‌خود به پاریس برای شرکت در کنفرانس یونسکو گفت که بسیار مایل است پیشرفتهای فرهنگی و تعلیماتی و اقتصادی پاکستان را بمردم ایران توضیح دهد و اظهار امیدواری کرد که‌ایران‌نیزعمل‌متقابل‌انجام‌خواهدداد وجریان‌بیشتر اطلاعات بین دو کشور منجربتفاهم پیشتر در مسائل مشترك خواهد شد وزیر فرهنگ پاکستان گفت :کار پیشآهنگان ایرانی در خلال سیل اخیر در پاکستان شرقی عمیقا او را تحت تاثیر قرار داده است و این‌امر نمونه علاقه مردم ایران برای کمك بمردم پاکستان در مواقع سختی میباشد .

جلوگیری قطعی از بیماریهای

فلج کودکان

دیفتری، کزاز، سیاه‌سرفه، آبله، حصبه

واکسیناسیون پاستور

دروازه دولت نبش‌روزولت شاهرضا

عصرها ـ تلفن ۷۵۶۵۲۷

معاینه کودکان مجانی است

۱ـ۸ آـ۲۲۹۷۲

مژده بعموم هموطنان‌عزیز

زایشگاه مدرن و مجهز بیمارستان بازرگانان

درکلیه ساعات شبانه روز زیر نظر دکتر محمود محسنیان و دکتر محمود متین و ٦ نفر مامای مجرب ایرانی و فرانسوی آمادگی خود را برای قبول مراجعین محترم اعلام میدارد .

آمبولانس بیمارستان در تمام‌مدت ۲٤ ساعت برای‌استفاده بیماران آماده است .

۱ـ٤ آـ۲۳۰٦۸

کلاسهای شبانه

در دبیرستان سعید

کلاسهای دبیرستانی ـ کنکور ـ زبان ـ شرکت‌دبیران معروف ـ استادتربتی ـ بزرك‌نیا ـ پاك روان ـ پورفتحی ـ شهاب ـ فرحبخش ـ نجی ـ کامکار ـ آقاحسینی ـ پرتاس نیکخواه

دبیرستان‌سعید ـ شاه‌آباد ـ باغ سپهسالار.

۱ـ۳

پرنسك خانواده

بزودی منتشر میشود. کتابخانه اقبال

آـ۲۳۹۳٤ ۱ـ۲

کاملترین راهنما وخودآموز

پرکتیس زبان انگلیش

جلد اول در ۳۱۰ صفحه

بها : ۸۰ ریال

شامل: ترجمه دقیق و کامل‌دروس و لغات با تلفظ آنها، اصطلاحات، حل‌کلیه تمرینات وشرح نکات مفید گرامری، تنها راهنمائیکه مورد تائید استادان زبان قرار گرفته است.

ناشر: کتابخانه بارانی

تالیف و ترجمه: داریوش شاهین خیابان‌شاه‌آبادشماره ۱۷۱ ـ تلفن ۳٦۵۰۱

مرکزپخش: کتابفروشی بارانی، ابن‌سینا، امیرکبیر

دکتر جناب زاده

دارای گواهینامه‌ازدانشکده طب فرانسه درمان‌بیماریهای مجاری ـ ادرار ـ سوزاك‌تازه وکهنه ورم پرستات و تقویت قوای تناسلی‌خیابان‌منوچهری مقابل کوچه ژاندارك صبح و عصر.

فلسفه علمی

یا

شناخت روشهای علوم

تالیف فلیسین‌شاله

ترجمه دکتر یحیی‌مهدوی

چاپ هشتم منتشرگردید

انتشارات امیر کبیر

۱ـ۲ آـ۲۳٤۷۰

برای بانوان

عالیترین پالتوهای‌زنانه

پوست دوزی

دوخت آلمانی

از ۳۹۰۰ تا ٦٤۰۰ریال

جنرال مد کوچه برلن

شمارا بمشاهده ومقایسه دعوت میکنیم

صحبت کردن انگلیسی را

درانجمن ایران ـ امریکا یاد بگیرید

برنامه جدید کلاسهای ۵ روز درهفته و روزانه یك ساعت (باستثنای روزهای پنجشنبه و جمعه)

دوره جدید از روز ـ

دوشنبه ۲۱ آبانماه

آغاز خواهد شد .

ثبت نام وامتحان تعیین قوه روزهای ـ

جمعه ـ شنبه ـ ویکشنبه

۱۸ و ۱۹ و ۲۰ آبانماه

انجام خواهد گرفت .

ازکلیه دانشجویان‌جدید امتحان تعیین‌قوه بعمل‌خواهد آمد . برای اطلاعات بیشتر به تلفن شماره ٤۳۵۰۲ مراجعه نمائید .

ساعات ثبت نام ۹ تا ۱۲ ظهر

و

امتحان تعیین قوه ۳ تا ۷ بعداز ظهر

خواهد بود . ۲ـ۵ آـ۲۲۸٦٦

محکم * راحت * مطمئن * شکیل

DOUBLE COIN

BRAND

لاستیکهای عالی ساخت چین که جهت صادرات تهیه میگردد

برای اطلاع بیشتر مکاتبه فرمائید

لاستیك DOUBLE COIN

ازمواد طبیعی ساخته شده وباریسمانهای ریون و نخ محکم گشته است

CHINA NATIONAL CHEMICALS IMPORT & EXPORT CORPORATION

SHANGHAI BRANCH

Address: 27 Chungshan Road E.1, Shanghai, China Cable Address: "SINOCHEMIS" Shanghai

2089

مجالس ترحیم و یادبود

بانهایت تاسف فوت‌مرحوم مغفور **آقای میرزا علی‌صباحی** را که از اخیار ومؤمنین متقی بودند باطلاع آشنایان میرساند مجلس ختم مردانه روز دوشنبه (فردا) از ساعت ۲ونیم الی ۵ بعداز ظهر درمسجد حجت واقع درخیابان سرآسیاب‌دولاب وختم زنانه درهمان وقت درمنزل شخصی درهمان‌محل کوچه هاشمی پلاك ۲۳ منعقد است

محمدصباحی ـ ناصر سرنوشت ـ احمدائی ـ علی‌اصغر وحسن خسروی ـ کمال‌طباطبائی ـ اکبرمجدآبادی

بعموم بازماندگان آنمرحوم مصیبت‌وارده را تسلیت میدهیم

بانهایت تاسف و تاثر فوت نابهنگام **آقای کامبیزوصالی** فرزند بانو صفیهٔ مدرس روحانی دبیر ورزش وآقای‌محمدتقی وصالی معاون اداره‌کل تربیت بدنی را باطلاع میرساند . مجلس ختم آنمرحوم از ساعت ۳ تا ۵ بعدازظهر روز دوشنبه ۲۱آبانماه ۱۳٤۱ درمسجد فخرالدوله واقع درخیابان‌فخرآباد دروازه شمیران و مجلس ختم زنانه درمنزل شخصی درهمان ساعت در خیابان «آبان» ـ بهجت‌آباد ـ کوچه پرتوی‌پلاك ۲ منعقد خواهد بود

مدیر کل امورتربیتی و تربیت بدنی ـ دکتربنائی

آـ ۱۵۲٤۳ ۲ـ۲

بدینوسیله باطلاع اقوام و دوستان ارجمند میرساند که مراسم هفته مرحوم **ضیاء نجم‌آبادی** روز سه‌شنبه۲۲ر۸ر٤۱ ازساعت ۳تا ۵ بعدازظهر برسرمزارآن‌فقید سعیددرابن‌بابویه برگزار خواهد شد

به اطلاع اقوام و دوستان میرساند

بمناسبت هفته **مرحومه فاطمه صالح** مجلس تذکری از ساعت ۳ تا ۵ بعداز ظهر روز دوشنبه (فردا) درمقبره آن مرحومه واقع درابن‌بابویه منعقد است **خانواده صالح**

چون روز سه‌شنبه ۲۲ آبانماه جاری مصادف بانخستین سال درگذشت والدمعظم شادروان جنت‌مکان **فضل‌الله‌طغرل (مزین‌السلطان)** است لذا مجلس فاتحه و تذکری از طرف بازماندگان آنمرحوم در آرامگاه ابدی فقید سعید واقع در امامزاده عبدالله(ع) از ساعت دو الی چهارونیم بعداز ظهر همانروز برقرار خواهد شد ـ مراتب بدینوسیله باستحضار عموم دوستان و آشنایان معظم آنمرحوم و فامیل محترم میرساند البته تشریف‌فرمائی وعنایت سروران عظام موجب خشنودی روح آنمرحوم وباعث مزید تشکر و تسکین آلام روحی کلیه بازماندگان خواهد گردید .

ضمنا حسب وصیت فقید سعیدالباقی هزینه مراسم سال بعدا بمصرف اطعام مستحقین وامور خیریه‌خواهدرسید

از طرف خانواده طغرل ـ حبیب‌الله طغرل

باکمال تاثر وتالم فوت مرحوم **آقای علی طاهری** را به اطلاع کلیه خویشاوندان و آشنایان میرساند مجلس ختم آن مرحوم روز دوشنبه ۲۱ آبانماه از ساعت ۳ الی ۵ بعدازظهر درمسجد اتفاق واقع درخیابان خیام روبروی سیدنصرالدین ومجلس ختم زنانه درهمانروز درمنزل آنمرحوم واقع در خیابان خیام کوچه آب‌انبارمعیر کوچه شیخ مقدس منعقد می‌باشد .

حسن محجلی ـ اسمعیل راقم ـ علی‌اکبر راقم ـ خانواده های اشراقی مقیمی ـ رضائی حریری ـ طاهری ـ عبدالوهابی سمسار

بعموم بازماندگان آنمرحوم مصیبت‌وارده را تسلیت میدهیم

باکمال تاسف وتاثر فوت ناگهانی مرحومه **بانو نائی** همسر حاج غلامرضا نائی را باطلاع‌کلیه دوستان و آشنایان میرساند مجلس ختم مردانه روز دوشنبه ۲۱ آبان ماه جاری از ساعت ۳ الی ۵ بعد از ظهر در مسجد قلهك واقع در خیابان قلهك منعقد و ختم زنانه عصر همان روز در منزل شخصی‌واقع درقلهك‌کوچه نوبهارکوچه نائی‌منعقدخواهدبود

خانواده‌های : نائی ـ سلطانی ـ حقیقت‌خواه ـ اخگری پرسنان ـ مجبی ـ مفیدی ـ مهدی‌زادگان ـ حبیبی ـ سیدغراب

ببازماندگان آنمرحوم بویژه به آقای حاج نائی مصیبت وارده را تسلیت میدهیم

بدینوسیله درگذشت مرحومه **بانو سلطان الحاجیه‌خانم بهبهانی** (فاضله مدرسه) ام‌الزوجه جناب‌آقای سیدالمحدثین آقای حاج غمخوارالواعظین را باطلاع آقایان وعاظ واهل‌منبر محترم میرساند مجلس ختم مردانه آنمرحومه‌روز دوشنبه۲۱ آبان ماه از ساعت ۹ تا ۱۱ونیم صبح برابرچهاردهم جمادی‌الثانیه جاری درمسجدمرحوم حاج‌حسن واقع درخیابان‌ارامنه منعقد است . امید است عموم آقایان روحانیون و سایر طبقات شرکت فرمایند **محمدتقی فلسفی**

بخانواده محترم آنمرحومه مصیبت‌وارده را تسلیت‌میدهیم

هوالباقی

بمناسبت چهلمین روز درگذشت **مرحوم سید اسمعیل ولائی** مجلس تذکری ازساعت ٤تا٦ بعدازظهر روز ۲۱ر۸ر٤۱ درمسجد محمدی واقع د رخیابان سپه غربی ایستگاه مسجد برگزار خواهد شد . **منوچهر ولائی**

باکمال تاسف فوت مرحوم **(شعبان شمعون مصاچی)** را باطلاع دوستان وآشنایان میرساند مجلس ترحیم‌آنمرحوم روزسه‌شنبه ۲۲ آبان از ساعت ۳ الی۵ بعدازظهر درکنیسای حئیم واقع درخیابان قوام‌السلطنه کوچه سیمی منعقد است.

عزیزالله مصاچی ـ نسیم مصاچی ـ مرتضی مصاچی ـ صیون مصاچی ـ خانم مصاچی ـ یعقوب مصاچی ـ موسی مصاچی ـ فامیل حی ـ فامیل حبیب‌گلچین ـ فامیل‌شادپور ـ فامیل لاهیجانی ـ فامیل بن‌داوید ـ فامیل خورسندی

بانهایت تاسف درگذشت ناگوار **بانو بلقیس مداح** همشیره مرحوم حسین مداح سمنانی را باطلاع دوستان و آشنایان میرساند مجلس ترحیم آنمرحومه از ساعت ۲ الی ٤ بعداز ظهر روز دوشنبه ۲۱ر۸ر٤۱ درمسجد مهدوی واقع درگمرك خیابان شیروخورشید منعقد خواهد بود

عباس ابوالقاسمی و خانواده

بعموم بازماندگان آنمرحومه مصیبت وارده را تسلیت‌میدهیم

بسمه تعالی

فوت نابهنگام **اسداله مهاجر کارمند** فنی شرکت‌سهامی کل معادن را باستحضار میرساند ضمنا مجلس ترحیم و مراسم شب هفته از ساعت ۳ الی ۵ بعدازظهر روز دوشنبه ۲۱ر۸ر٤۱ درابن‌بابویه آرامگاه جورابچی منعقد بدیهی است باتشریف‌فرمائی درمجلس مزبور قرین افتخارمان خواهند فرمود .

سروان نصراله مهاجر ـ ناصر مهاجر ـ سرگردعلی‌اکبر مهاجر ـ خانواده فرناندز

بعموم بازماندگان آنمرحوم مصیبت‌وارده را تسلیت‌میدهیم

خانواده‌های : **نجفی ـ شهرستانی ـ شهابی ـ سلامی طارقیان ـ نوری ـ غروی ـ سدیدی ـ محفوظ‌بالله ـ حجت‌پناه مجتهدی ـ موسوی ـ ضیائی ـ قربانیان ـ سیفی ـ قاسمی خالقی ـ عابدین ـ بوشهری ـ تمدن ـ نیکزاد**

بانهایت تاسف فوت مرحوم مغفور **سیدمحمدنجفی** را باطلاع عموم خویشاوندان و دوستان آنمرحوم میرسانند . مجلس ختم مردانه روزیکشنبه ۲۰ آبان از ساعت سه بعداز ظهر درمسجد ارك و مجلس ختم زنانه همان روز و همان ساعت درمنزل برادر آنمرحوم خواهد بود

نشانی : خیابان ری ـ کوی آبشار ـ کوچه سید جبار کاشی ٤۱ آـ ۲۳۹٦۰

باطلاع بستگان و دوستان میرساند . مراسم روزچهلم درگذشت شادروان **سرهنك جعفر ثقفی** عصر روز دوشنبه (فردا) درمنزل آنمرحوم خیابان ایران برگزار میگردد

احترام ثقفی ـ جهانگیر ثقفی ـ سرهنك اسکندرثقفی ـ سرگرد جهانشاه ثقفی ـ ستوان۱ ایرج‌ثقفی ـ بهجت ـ ایران شمسی ـ مهین ثقفی

تسلیت

جناب آقای کیانی ریاست محترم اداره فرهنك‌ناحیه‌چهار

متمنی است مراتب تسلیت اینجانب را بمناسبت فوت والده مکرمتان بپذیرید .

مدیر دبستان دکتر هشترودی ـ قدسیه ـ بهرامی

بقیه آگهیهای ترحیم و تسلیت در صفحات ٤و۱۷

یمن با مصر قرارداد اتحاد نظامی منعقد کرد

● آتشبارهای عربستان سعودی یك هواپیمای مصری را سرنگون کردند

● محمدالبدر ، امام مخلوع یمن یك مصاحبه مطبوعاتی تشکیل داد

جده ـ آسوشیتدپرس ـ خبرگزاری فرانسه ـ یونایتدپرس ـ رویتر ـ ۱۰ نوامبر ـ امام محمد البدرامام مخلوع که در اطراف وضع وی پس از کودتا شایعات زیادی جریان داشت برای نخستین بار در اردوگاه موقتی خود که در شمال یمن قرار دارد باروزنامه‌نگاران ملاقات نمود .

وی ابتدای این ملاقات اظهار داشت :

تاچند هفته دیگر پس از آن که کشور یمن را از دست اجنبی‌ها و استعمار طلبان و عاملین ودوستان آنها رها ساختیم باشما در صنعا ملاقات خواهم کرد .

اردوگاه موقتی امام یمن توسط صدها تن از سربازان محافظت میشد .وی وجود سربازان اردن و عربستان سعودی را درخاك یمن تکذیب نمود . آنگاه گفت : تنهامصری ها پشتیبان‌سلال میباشند

داستان فرار

امام آنگاه داستان فرار خودرا پس از اعلام انقلاب یمن شرح‌داد و گفت که کمی پس از نیمه‌شب برق کاخ اختصاصی وی قطع شده و اتومبیلهائی که سربازان مسلح در آنها سوار بودند و همچنین تانك‌ها از سه جهت بسوی کاخ حمله نمودند .وی درحالیکه‌بسوی سربازها تیراندازی می‌نمود فرار اختیارکرد و آنگاه بهمراه‌سربازان خود بجنك و گریز پرداخت وصبح فردای آنشب ، لباس یکی از افراد ساده را بتن نموده و از درمخفی از کاخ خارج شد . زنی وی را شناخته اورا به‌خانه خود پناه داد. هنگامی که تاریکی شب فرارسید وی از صنعا خارج شده بسوی‌شمال و بسوی قبائل طرفدار خود براه افتاد .

امام بدر آنگاه بشدت از جمال عبدالناصر انتقاد نمود و گفت : من همیشه اورا بچشم دوست و برادری مینگریستم ولی حوادث عکس‌این موضوع را بمن نشان دادند .

وی آنگاه از تمام کشور های جهان تقاضا نمود تا از دامن‌زدن به‌خونریزی و لشکرکشی به‌یمن بپرهیزند .

● هیئت یمنی درمسکو

مارشال رودن مالینوفسکی وزیر دفاع شوروی روز قبل از یك‌هیئت یمنی که به‌آن کشور مسافرت نموده‌است استقبال نمود .

محمدالقادئدالسیف عضوشورای انقلاب و کابینه یمن ریاست هیئت مزبور را بعهده دارد . درفرودگاه مسکو کاردار موقتی سفارت یمن در شوروی نیز از اعضای هیئت مزبور استقبال نمود .

پس از ضیافت شام که از طرف مارشال مالینوفسکی بافتخار اعضای هیئت داده شد مذاکرات محرمانه بین سران دولت شوروی و اعضای هیئت‌مزبورشروع‌شدولی‌جریان این مذاکرات هنوز فاش نشده‌اند گفته می‌شود که دراین مذاکرات‌درباره کمك های نظامی شوروی به‌یمن گفتگو شده‌است .

● تکذیب کرد

وزارت امورخارجه انگلستان‌روز قبل اظهارات ژنرال عبدالله‌سلال رئیس دولت یمن را تکذیب کرد .

ژنرال سلال اظهار داشته بود که دولت انگلستان به‌مخالفت با حکومت یمن برخاسته‌وقصدلشکرکشی و جنك باآن کشور رادارد.

سخنگوی وزارت امورخارجه انگلستان اظهار نمود که دولت انگلستان‌درباره‌اظهارات‌ژنرال‌سلال‌از وزیرمختار خود در طائز پرسشهائی نموده‌است و پس ازدریافت جواب وزیرمختار بطور رسمی باین اظهارات پاسخ‌داده‌خواهد .

● سرنگون شد

وزارت دفاع عربستان سعودی دیشب گزارش داد که یك هواپیمای جنگی‌جمهوری متحده عرب روز شنبه هنگام‌پروازبرفرازخاك‌سعودی‌روزشنبه نیروهای ضد هوائی عربستان سعودی سرنگون شده‌است .

این‌حادثه طبق اعلامیه وزارت دفاع‌عربستان سعودی در نزدیکی‌شهر جیزان که در مرز یمن قرار دارد و دولت جمهوری یمن مدعی‌مالکیت آن میباشد بوقوع پیوسته است .

● قرارداد دفاعی

علی صبری رئیس شورای اجرائیه دولت جمهوری متحده عربی امروز اطلاع‌داد که شورای جمهوری متحده عربی شب قبل برای تصویب معاهده نظامی مصر و جمهوری یمن تشکیل جلسه داد . این معاهده صبح روز پیش در صنعا به تصویب رسید و از طرف‌دولت یمن در اختیار دولت‌مصر نهاده شد و طبق مواد آن دولت مصر از دولت یمن دفاع نموده بآن کشور کمك نظامی خواهد داد .

طبق‌مواد معاهده مزبور یك شورای نظامی‌مشترك و یك شورای عالی‌جنگی از نمایندگان دو کشور بوجود خواهد آمد و شورای عالی سیاست دفاعی دو کشور را بر عهد خواهد گرفت ضمنا شورای دفاعی اجرای نقشه ـ های‌جنگی و دفاع از خاك و مرز های در کشور را بر عهده خواهد گرفت.

این قرارداد برای مدت پنج سال منعقد گردیده پس از انقضای آن چنانچه هر دو کشور تمایل به تمدید آن داشته باشند برای مدت پنجسال دیگرتمدید خواهد شد ولی درصورت عدم تمایل یکی از دو کشور از تمدید آن صرفنظر خواهد شد .

● ملحق شدند

رادیو مکه دیشب گزارش داد که عشایر یمن در سعده نسبت به محمد البدر امام یمن ابراز وفاداری کرده و به نیرو های وی که اکنون بطرف صنعا در پیشروی هستند ملحق ـ گردیده اند .

رادیو مکه سپس گزارش داد که نیرو های جمهوریخواهان و جمهوری متحده عرب در ناحیه سداد به نیرو های طرفدار امام تسلیم شده‌و اکنون محمد البدر کنترل‌کامل شرق وشمال یمن را در دست دارد . فرستنده رادیوئی طرفداران امام نیز دیشب از یمن خبر داد که عشایری که در مرکزیمن زندگی میکنند نیز وفاداری خود را به امام اعلام داشته اند .

در این گزارش اضافه شده که هواپیما های شورشیان جمهوریخواه و جمهوری‌متحده‌عرب هم چنان با بمب های آتش زای ناپالم اهالی دهکده هائی را که در تصرف نیرو های طرفدار امام است بمباران می کنند .

پرنس سیف الاسلام عبدالرحمن برادر کوچك سیف الاسلام الحسن عموی محمد البدر امام مخلوع یمن دیشب در سازمان ملل اظهار داشت که‌شایعه مرگ برادر وی بی اساس است.

خبر مرگ سیف الاسلام الحسن روز گذشته بوسیله یك شاهزاده ـ سعودی در قاهره انتشار یافته بود

برادر کوچك سیف الاسلام گفت‌که سیزده‌روزپیش برادر بزرگترمرا در عربستان سعودی ملاقات کرده و دو روز پیش تلگرافی نیز از او دریافت داشته است .

پرنس عبدالرحمن گفت که نیرو های طرفدار امام همچنان بسرعت بطرف صنعا در پیشروی هستند .

عمل جراحی پادشاه افغانستان

فلورانس ـ خبر گزاری فرانسه ـ ۱۰ نوامبر ـ محمد ظاهر پادشاه افغانستان در یکی از بیمارستان های فلورانس تحت عمل جراحی قرار گرفت .

پزشکان شکستگی ساعد چپ وی‌را مورد عمل قرار دادند .

عمل با موفقیت توام بوده‌وپادشاه افغانستان چند روز باید در بیمارستان بسر برد . پزشك مخصوص وی نیزدر بیمارستان مزبور بسر میبرد .

زنی که فرزند ناقص‌الخلقه خودرا کشته بود تبرئه شد

لیژ ـ خبر گزاری فرانسه ـ ۱۰ نوامبر ـ محاکمه پر سرو صدای‌زنی که با همدستی‌پزشك معالج‌خود چندی قبل در شهر لیژ کودك ناقص‌الخلقه خود را بقتل رسانیده بود دیروز به اتمام رسید و در [illegible] اعضای دادگاه شهر لیژ رای خودرا مبنی بر تبرئه مادام واندپول زن جوان‌و۵ نفر همدستان اوصادر کرد.

صد ها نفر از مردم لیژ در صحن دادگاه حضور یافته بودند و ناظر جریان بودند .

چندی قبل مادام واندپول باتجویز دکتر گاسترازداروی‌مسکن تالیدومید استفاده نموده و بدنبال آن کودك ناقص‌الخلقه‌ای بدنیا آورد . وی با مشورت دکتر گاستر و چهار تن از اعضای خانواده خویش کودك را از بین برد ولی پلیس او و همدستانش را دستگیر نمود و ایشان را تحویل دادگاه نمود . باید دانست که‌داروی تالیدومید تا کنون‌در ۹۸ کشور جهان باعث بوجود آمدن کودك‌ناقص‌الخلقه شده و از چندی قبل فروش واستعمال آن در کلیه کشور های جهان ممنوع گردیده است .

ناوگان امریکا کشتی های شوروی را بازرسی کرد

● ناخدای یك‌کشتی روسی به بازرسان امریکائی اجازه نداد موشك‌ها رابطورکامل ببینند وازآن عکسبرداری کنند

گوانتانامو ـ آسوشیتد پرس ـ یونایتد پرس ـ ۱۰ نوامبر ـ یك ناوشکن مسلح به‌موشك‌های هدایت شونده آمریکائی روز گذشته یك کشتی ۱۲ هزار تنی شوروی بنام لنینسکی کومسومول را در آبهای دریای کارائیب متوقف وآن را بازرسی کرد.

این‌چهارمین کشتی‌شوروی‌است که‌در۷۲ ساعت گذشته باموشکهای پیاده شده شوروی در کوبا راه بنادر شوروی رادرپیش گرفته‌است. مقامات آمریکائی اظهار داشته‌اند این کشتی نیز هشت فروند موشك داشته که برد آن بین ۱۲۰۰ تا ۲۰۰۰ میل است. هنگامیکه کومسومول‌متوقف گردیدخبرنگاران برای اولین بار فرصت یافتند تا از ارتفاع ۱۵۰ پابالای کشتی جریان متوقف کردن آن را بوسیله‌قرنطینه دریائی کوبا تماشا کنند.

● ورزش کردند

ناوشکن آمریکائی ابتدا در پهلوی کشتی شوروی قرار گرفت وآنرا تا نقطه‌ای که باید بازرسی بعمل میامد اسکورت کرد . محل بازرسی در حدود ۳۶۰ میل از ساحل کوبا فاصله داشت .پس از آن که‌هواپیمای‌مخصوص‌خبرنگاران چندین بار برفراز این کشتی پرواز کرد در حدود ۵۰ نفر از ملوانان روسی روی عرشه کشتی ظاهر شدند وشروع به ورزش کردند و بعضی از آن‌ها باتکان دادن دست نسبت به‌خبرنگاران ابرازاحساسات میکردند.

● سرعت سرسام آور

وزارت دفاع امریکا دیشب اعلام کردکه یك‌کشتی شوروی بنام آنوموف را که ظاهرابا هشت فروند از موشك های پیاده شده در کوبا به شوروی بازمیگشت در دریای کارائیب متوقف کرده و هنگام طلوع آفتاب روز شنبه محمولات آن مورد بازرسی قرار گرفت .

«آنوموف» طبق گزارشی که از طرف ناوگان امریکا به وزارت دفاع رسیده هنگام رسیدن به قرنطینه دریائی کوبا با چنان سرعت سرسام آوری به پیش میرفت که سرنشینان ناوشکن امریکائی خیال کردند آتش گرفته است .

● ثابت کرد

وزارت دفاع امریکا دیشب اعلام کرد که روز گذشته ششمین کشتی شوروی نیز که با موشك های پیاده شده از کوبا باز گشته بوسیله یك کشتی امریکائی مورد بازرسی قرار گرفته است . این بازرسی ثابت کرده است که دولت شوروی اسلحه ـ تهاجمی را از خاك کوبا خارج نموده است .

طبق اعلامیه وزارت دفاع امریکا بازرسی‌از این کشتی بوسیله هواپیما هائی که از عرشه یك ناوهواپیما بر آمریکائی پرواز میکردند انجام گرفته است .

در بیانیه وزارت دفاع گفته‌نشده که این/کشتی حامل چند موشك بوده است .

● باور نمیکردند

مقامات وزارت دفاع آمریکاامروز اعتراف کردند که پیش از آنکه‌کشتی های حامل موشك شوروی هنگام بازگشت از کوبا مورد بازرسی قرار گیرند نظامیان آمریکائی‌باور نمی کردند که شوروی‌موشك هائی با برد ۲۰۰۰ میل در اختیار داشته باشد.

د رزمستان‌سال گذشته هنگام‌تشکیل شورای نظامی ناتو برخی از متحدین غربی آمریکا درخواست کرده بودند که از این قبیل موشك ها از طرف آمریکا در اختیار آنها گذاشته شود اما چون آمریکا اطمینان داشت که شوروی این نوع موشك در اختیار ندارد و نظر به اینکه هزینه ساختمان و نگاهداری این موشك ها بسیار سنگین است فکر تجهیز متحدین اروپائی آمریکا با این موشك هاخود بخود مسکوت مانده بود .

● اظهار امیدواری

اوتانت دبیر کل سازمان ملل متحد دیشب اظهار امیدواری‌کرد که‌بزودی بتواند توافق آمریکا و شوروی و کوبا را برای بازرسی شدن کشتی‌های شوروی که از کوبا باز میگردندبه وسیله یك هیئت از صلیب سرخ بین‌المللی به اطلاع جهانیان‌برساند.

بقیه درصفحه نوزدهم

دختری باجوراب زرد

سروان جان‌بردیل خلبان آمریکائی که‌روزگذشته‌بدستور نیروی دریائی آمریکا کشتی شوروی لنینسکی کومسومول را بازرسی کرددیشب‌به خبرنگاران اظهار داشت که یك دختر زیبا که‌جوراب زرد به پاداشت در عرشه‌این کشتی به‌چشم خورده است .

بردیل گفت من به کشتی شوروی نزدیك شدم و به‌ناخدای آن اطلاع دادم که‌دولت امریکا دستور داده است از کشتی تو بازرسی کنم واز محمولات آن عکس بردارم .کشتی شوروی‌که ظاهرا حامل ۸موشك بود همچنان به‌راه خود ادامه میداد و دراین حال درروی عرشه آن تنها چند دم مخروطی چندموشك بچشم میخورد .خلبان آمریکائی‌می‌ـ گوید ازناخدای شوروی خواستم پوشش روی موشك هارا بلند کند تااو ازآن‌ها بازرسی و عکسبرداری نماید. اما ناخدای شوروی بااشاره سرجواب منفی داد‌و به این‌ترتیب اعلام کردکه درخواست مرا نخواهد پذیرفت. وقتی من بازهم اصرار کردم ناخدای شوروی جواب داد که پس دراین صورت باید ازدولت شوروی کسب تکلیف کند. اما بالاخره پس‌از چندین ساعت گفتگو خلبان امریکائی از مسئولان خود کسب تکلیف‌کرد و قرار شد کشتی شوروی همان طورراه خودرا درپیش بگیرد و برود . معهذا هنگامیکه کشتی شروع‌به حرکت کرده بودناخدای روسی برزنت‌بزرگی را که روی موشك هاکشیده بود بالا زد و خلبان آمریکائی نیز توانست‌از آن عکس بردارد. بردیل گفت تمام موشك هائی که‌این کشتی حمل میکرد ازنوع برد متوسط بودومن ازناخدای کشتی شوروی سپاسگزاری کردم .

برنامه آینده سینما های

میامی ـ ایران

پس از موفقیت بی‌نظیر فریاد نیمه‌شب

اینك

کلید

باشرکت

محتشم ـ ژاله ـ گریگوری مارک

شهرزاد ـ شباویز

کارگردان: همبود نودری — فیلمبردار: ژرژ

بزودی تهران را غوغای یك شاهکار بزرك سینمای‌جهان فرا خواهد گرفت

از فردا صبح در سینما های

حافظ ـ آستارا ـ آسیا ـ سهیلا

(تجریش)

ریچارد بون — جرج ها میلتون

لوانا پاتن — ارتور اوکانل

محصول ۱۹۶۲ کمپانی متروگلدوین مایر

A THUNDER OF DRUMS

غرش طبلها

دوبله بفارسی

سینما سکوپ

رنگی

افسر دنیادیده‌ای باراده پولادین،دختری زیباوافسر جوان وبی‌تجربه‌ای درمیان بیابانهای سوزان غرب امریکا بایکدیگر روبرو میشوند وازبرخوردآنها ماجرای شگفت انگیزی بوجود می‌آید که طنین آن ازغرش طبلهای سرخ پوستان وحشت آورتراست

شروع سئانسها درسینما آستارا ۱۱ صبح ـ ۳۰ر۲ـ ۳۰ر۴ـ ۳۰ر۶ـ ۳۰ر۸ بعدازظهر و درسینما حافظ ۱۵ر۱۰ صبح ـ ۳۰ر۲ـ ۳۰ر۴ـ ۳۰ر۶ـ ۳۰ر۸ بعدازظهر ودر سینما سهیلا ۳۰ر۱۰ صبح ـ ۴۵ر۲ـ ۴۵ر۴ـ ۴۵ر۶ـ ۴۵ر۸ بعدازظهر و در سینما آسیا ۱۱صبح ـ ۳۰ر۳ـ ۳۰ر۵ـ ۳۰ر۷ـ ۳۰ر۹ بعدازظهر.

صدهانفر هندی کشته وزخمی شدند

دهلی‌نو ـ آسوشیتدپرس ـ یونایتدپرس ـ ۱۰نوامبر ـ صبح روز شنبه هزاران سرباز چین کمونیست درحالیکه پرده غلیظی از دود آنها را پوشانده و استتار کرده بود ناگهان باپشتیبانی آتش‌خمپاره‌انداز ها مبادرت به‌حمله بسیار شدیدی علیه سربازان هندی‌درمناطق‌جنگلی در لاداخ کردند که موجب مجروح شدن صدها نفر از سربازان هندی گردید .

این حمله به‌اندازه‌ای ناگهانی بود که بیش از ۱۰۰۰نفرازسربازان هندی ناگزیر شدند ازبرپا کردن استحکاماتی که شروع به‌ساختن آن کرده بودند دست بکشند و عقب‌نشینی کنند . تعداد زیادی از تانکهای سنگین هندی که اخیرا وارد جبهه شده و احتمالاازانگلستان دریافت گردیده است دربرابرحمله برق آسای نیروهای خمپاره‌انداز چینی تقریبا فلج شدند ، وبسرعت شروع به‌عقب‌نشینی کردند .

● دوکیلومتر پیشروی

یك فرمانده هندی به‌وزارت دفاع هندوستان گزارش داده‌است که درمدتی کمتر از دوساعت نیروهای هندی بیش از دوکیلومترمجبور به عقب‌نشینی شدند . در این جنك طبق‌یك گزارش تائید نشده که‌به وزارت دفاع هندوستان رسیده‌بیش از ۱۰۰سرباز هندی‌به‌قتل‌رسیده‌اند، بدون‌آن که فرصت وارد آوردن به‌ضربات متقابل را داشته‌باشند .

بسیاری از سربازان هندی درزیر آوار صخره‌هائی که مورد اصابت خمپاره چینی‌ها قرار گرفته بود مدفون گردیدند . بیش از ۳۰پست کوچك مرزی که در دوروز گذشته بسرعت از طرف هندیها برپا شده بود یانابود گردید و یابه‌تصرف برق‌آسای چین کمونیست درآمد .

● شلیك هندیها

خبرگزاری چین کمونیست دیشب گزارش‌داد که طی چندروزگذشته نیروهای هندی باحملات خمپاره‌اندار به‌استحکامات و پست های مرزی چین کمونیست در«آوانگودورانگو» واقع‌در بخش شرقی مرزهای چین وهند مداوما حمله کرده‌اند.

خبرگزاری چین کمونیست از قول منابع‌نظامی‌آن‌کشوردرگزارش خود اضافه کرده‌است که درسه روز گذشته حملات نیروهای‌هندی که‌باتوپخانه سنگین حمایت‌میشوند به‌چندشهرستان کوچك ومراکز بودائیان‌تبتی در امتداد رودخانه آوانگو ادامه یافته است .

طبق گزارش خبرگزاری‌رسمی چین کمونیست حملات توپخانه‌نیرو های هندی از روز هفتم‌نوامبرشروع شده و تاکنون متوقف نگردیده است .

در بخش غربی لاداخ نیز نیرو های هندی به‌مواضع نظامی چین کمونیست حملات مشابهی کرده‌اند.

● حملات بی سابقه

روز گذشته فرماندهان هندی‌از بخش شرقی دامنه های هیمالیا استحکامات تازه‌ای برای دفاع در برابر حملات چین کمونیست بوجود آورده‌اند که از دیشب مورد حمله نیرو های‌چین کمونیست قرارگرفته است . وزارت دفاع هند دیشب اعلام کرد که شدت حملات نیرو های چین به بخش شرقی مرز های هندوستان تاکنون سابقه نداشته است .

در نزدیکی مرزبرمه نیزازطرف نیرو های چین حملات شدیدی علیه نیرو های هند صورت گرفته که گفته می شود موجب قتل بیش ازه نفر از سربازان هندی شده است .

● سرنگون شد

منابع نظامی هندوستان دیشب فاش کردند که یك هواپیمای حمل ونقل ارتش هندوستان که اخیرا از امریکا دریافت شده بود هنگامی که در ارتفاع ۱٤۰هزار پائی برفراز جبهه جنك لاداخ پرواز می کرد به وسیله نیرو های چین کمونیست سرنگون شده است .

● جبهه واحد

جان شرمان سناتور جمهوریخواه امریکائی دیشب اظهار داشت که تجاوز چین کمونیست به‌هند درعین حال به همان اندازه پاکستان رانیز تهدید میکند . سناتور شرمان گفت : که هدف چین کمونیست دست یافتن به معابر استراتژیکی هیمالیا است و بدیهی است که‌بدون آن که پاکستان نیزبعدا موردتهدید چین کمونیست قرار گیرد هدف چین کمونیست بر آورده نمیشود .

سناتور آمریکائی تاکید کرد که پاکستان و هند دست ازاختلاف خود درباره کشمیر بردارند و در برابر چین جبهه واحدی تشکیل دهند.

بن بلاگفت:

درقرارداد «اویان» باید تجدید نظر شود

● در محافل سیاسی‌پیش‌بینی میشود که ممکنست «بن‌بلا» بطور ناگهانی سقوط کند

ستیف ـ (الجزایر) یونایتدپرس ـ ۱۰ نوامبر ـ احمد بن بلا نخست وزیر الجزایر دیروز ضمن نطقی که در شهر ستیف واقع در شرق الجزایر ایراد کرد درخواست‌نمود در قرار داد معروف اویان که به موجب‌آن استعمارفرانسه به الجزایر پایان یافته تغییراتی داده شود .

بن بلا گفت من اطمینان دارم که‌دولت فرانسه نیزبا چنان‌تغییراتی که‌در قرارداد اویان ـ که با واقعیات جدیدالجزایر سازگارباشد موافقت خواهد کرد .

بن بلا تاکید کرد که الجزایر سعی خواهد نمود از یك دمکراسی سوسیالیستی برخوردار شود ، و بار دیگر تکرار کرد که داوطلبان الجزایری به آنگولا خواهند رفت‌تا به نهضت ضد استعماری مردم آن کشور درراه رهائی‌از استعمارپرتغال کمك کنند .

پیش بینی سقوط

باتلاش هائی که گروه ها و جناح های متخاصم الجزایری برای بهره برداری از بحران اقتصادی و اجتماعی این کشور در جهت هدف های جداگانه خودشان می کنند ابر های طوفان زا آسمان حکومت محمد بن‌بلا را فرا گرفته است .

ناظران غربی بیش ازپیش ابراز نگرانی می کنند که ممکن است حکومت بن بلا بطور ناگهانی سقوط کند ، وبار دیگر طوفان هرج‌و مرج شیرازه نظام سستی را که اکنون به الجزایر حکمفرماست از هم بگسلد .

ژان مارسل ژانوری‌سفیر فرانسه در الجزایر ظاهرا به علت احساس همین طوفان قریب الوقوع بود که هفته گذشته بطور غیر منتظره راه پاریس را در پیش گرفت تا با دولت فرانسه‌در باره‌تحولات جدیدالجزایر مشورت کند .

آنچه این روز ها بیشتر در الجزایر احساس می شود طغیان احساسات ضد فرانسوی است که قبل از هر چیز قرارداد اویان رادر معرض خطر قرار داده است .

طوفان ، سیل، آتشفشان وزلزله

درنقاط مختلف جهان تلفات و خرابی بسیاربارآورد

بارسلون ـ آسوشیتد پرس ـ یونایتدپرس ـ۱۰ نوامبر دولت اسپانیا امروز اعلام کرد بر اثر بارندگی های سیل آسای ٥ روز گذشته در شمال شرقی اسپانیا و بارسلون ۷ نفر تاکنون کشته شده و بیش از ۲٥۰ میلیون پزتا (٤ میلیون دلار) خسارت‌مالی وارد آمده است .

روز شنبه زلزله خفیف دیگری در ناحیه آولینوواقع در بخش‌جنوبی ایتالیا روی داد که اندکی خسارات مالی به بار آورد و موجب وحشت اهالی روستائی گردید . قریب دو ماه پیش زلزله‌ای شدید در آولینو رخ داد که منجر به قتل ۲۰ نفر گردید.

آتش فشان

طبق گزارش هائی که ازجاوه به جاکارتا رسیده روز گذشته آتش‌فشان «راپی» که به آتش فشان کشنده «جاوه» معروف است منطقه وسیعی را در جزیره جاوه ویران کرده و دو نفر را کشته است .

بر اثر باران های سیل آسای‌دو هفته گذشته دریائی از گل ولای وحشتناك از ارتفاع ۱۰هزار پائی قله آتش فشان بطرف دهات دامنه این کوه قتال سرازیر شده و این گل ولای سرد و سنگین بعد از فراگرفتن بسیاری از مزارع وجاده ها ی کوهستانی یك زن و یك مرد روستائی را نیز به قتل رسانده‌است.

آتش فشان رابی که چندین‌سال خاموش بود از سه هفته پیش بار دیگر شروع به آتش فشانی کرده واهالی دامنه های‌آن اظهارداشته‌اند که آتش فشان این کوه در روز های آینده شدیدتر خواهد شد .

طوفان شدید

مرکز هوا شناسی آژیر های طوفانی در گرام واقع‌درژاپن دیشب گزارش داد که در ۱٥٤ میلی جنوب ویت‌نام جنوبی طوفان های شدیدی حادث شده که سرعت آن ۸٦ میل در ساعت است .

این طوفان تاکنون خسارت یا تلفاتی وارد نیاورده است امااپستگاه هوا شناسی گرام اخطار کرده‌است که خطر آن بسیار زیاد است .

زلزله ژاپن

گزارش رسیده از توکیو حاکی از آنست که شب گذشته زلزله نسبتا شدیدی در این شهر روی داده ولی‌تلفاتی نداشته و خسارات وارده نیز ناچیز بوده است .

بانو روزولت بخاك سپرده شد

نیویورك ـ یونایتد پرس ـ ۱۰ نوامبر ـ الئانو روزولت زوجه بیوه پرزیدنت روز ولت فقید پس از ده ها سال مبارزه خستگی ناپذیر در راه تعالی صلح ودوستی در جامعه بشریت بعد از آنکه ده‌ها سال ممالك مختلف جهان را زیرپا گذاشت تا برای‌دوستی انسان‌تبلیغ کند سرانجام روزگذشته به‌زادگاه خود هاید پارك (نیویورك)بازگشت تا برای همیشه بیاساید .

در مراسم تدفین بانو روزولت فقید هزاران نفراز اشخاص مشهور گرفته تا مردم عادی با چهره های اندوهگین‌و سوگوارشرکت کردند.

درجبهه‌های کارائیب و هیمالیا

یکی از نخستین نتایج بحران کوبا تیرگی روابط شوروی و چین بوده است . چینی‌ها نه‌تنها موقع رابرای جلب کوبا مناسب یافته‌اند، به سخت ترین لحن‌روش شوروی را در برابر آمریکامحکوم وبه تسلیم تعبیر می‌کنند .مبارزهٔ قدیمی‌برسررهبری دنیای‌کمونیست وکشور های عقب افتاده قوتی‌تازه گرفته‌است . رهبری چین دلائل جدیدی بر سستی گرفتن عزم انقلابی شوروی عرضه می کند . ورهبری شوروی تفاوت سیاست انعطاف پذیر و آمیخته بامسئولیت خود راباجنك طلبی چینی‌ها، که جنك اتمی‌را یك وسیلهٔ پیروزی کمونیسم می‌شمارند ،خاطرنشان می‌سازد .

این‌وخامت روابط به تنهائی بارگرانی بردوش کرملین می‌بود. اما دریك جبههٔ دیگر نیز کار دشوارشده استو این بار نیزپای چین درکاراست .تاوقتی خروشچف بادورنمای تصادمی باآمریکا در کارائیب روبرو بود نیازبه‌پشتیبانی چین و رفع اختلافات گذشته باآن کشور اورا بر آن می‌داشت که جانب چین رادربرابر هند بگیرد.

مقاله‌ای در پراودا هند راشتوت به‌قبول شرایط آتش بس چین‌کرد و صمیمیت چینی‌ها را در صلح طلبی‌شان ستود. در پکن عکس العمل فوری و پر از دلگرمی‌بود. چین در نخستین روزهای محاصرهٔ نظامی کوبا به پشتیبانی ازشوروی برخاست . خاطرهٔ مجادلات ایدئولوژیك گذشته‌به فراموشی سپرده‌شدوباردیگر دو قدرت‌بزرك کمونیست شانه بشانهٔ هم‌ایستادند

ولی‌ازآن هنگام که خروشچف تصمیم به عقب نشینی گرفت‌چینی ها دچار خشم تندی شدند .همچنان که‌مبارزه تبلیغاتی پکن بر ضد مسکو وبه‌نفع کوبا بالامی‌گرفت ، از حرارت روسها نیز در حمایت دیپلماتیك از چین کاسته می‌شد، خروشچف که در کوبا بارنجش کاسترو روبرو بود ، در هیمالیا کوشیدهرچه ممکن است دوستی هند رانگهدارد وبیطرفی ناآسودهٔ خودرا درمیان «متحد»چینی‌ودوست هندیش حفظ‌کند .

حملات چینی‌هادر دوسوی مرز های هیمالیا گفه‌را درهند یکباره به‌زیان مقاصد شوروی بالا برده است . گریشنا منون ، یکی از بهترین دوستان کمونیسم درهند، زیرفشار مخالفین خردشد و تنها یك معجزه می‌تواند باردیگر اورا به صحنهٔ فعال سیاست هند باز گرداند .حتی‌بازگشت‌اوبه سازمان ملل‌متحد نیز به عنوان رئیس هیئت نمایندگی‌هند نخواهدتوانست اورانجات دهد.

نهرو سرانجام تردیدها رابه کناری‌نهاد و از غرب کمك‌خواست وآمریکائیان نیز دعوتش رااجابت کردندو میزان سلاحهای‌تحویلی آمریکاهم اکنون از۵ میلیون‌دلار گذشته است . افکار عمومی‌هندی هاقسمت اعظم احساسات موافقی‌را که‌در طول‌سالها نسبت به‌کمونیست هاپیداکرده بود به‌کناری افکند. حزب کمونیست هند زیر وزنهٔ سنگین مقتضیات ناگزیر شد «انترناسیونالیسم‌پرولتاریائی» را فراموش کندوبه‌گفتهٔ سخنگویان حزبی مسکو در دام «ناسیونالیسم وشووینیسم» بیفتد . کمونیستهای هندی اقدام پکن را تقبیح و ازنهرو پشتیبانی کردندو نگهبانان سنت حزبی را درمسکو ناچار به‌محکوم ساختن خود کردند .

مقامات روسی در دهلی نو خود اذعان دارندکه گردش اوضاع درهندبه زیان آنهاست . آنهادر کار تجربهٔ همان وضع دشواری هستند که‌آمریکا سالهاست در میا ن‌هندو پاکستان، پاکستان و افغانستان ، فرانسه و الجزایر ، اعراب و اسرائیل ،انگلستان و مصر، هلندو اندونزی و بسیاری کشور های دیگر داشته ودارد . دیپلماسی شوروی تاوقتی‌می‌توانست دم‌از مصونیت و آسیب ناپذیری بزندکه دامنهٔ خودرا محدود می داشت . با افزایش مسئولیتهاهمان دردسرهای رهبری‌آمریکا درمسکو نیزاحساس‌می‌شود.دردسر نگهداری دوستان ولرنجاندن متحدین ،حفظ صلح ودر عین حال حیثیت رهبری، جلب کشورهای تازه مستقل و رعایت‌مقتضیات‌چاره ناپذیرسیاست قدرتها .

این‌همان دردسر است که اکنون میکویان را درهاوانا نگه داشته است ، جدا از همسر تازهٔ مرده، درگیر گفتگوهای تلخ و شکایتها و گله‌ها وتقاضاها ، سرگرم توضیحات پایان ناپذیر به‌متحدی‌که عمیقا رنجیده و تحقیر شده‌است ، وروبرو بامعمای‌دشوار وفاکردن‌به قول خروشچف درمورد بازرسی‌بین‌المللی‌پایگاههای‌موشك شوروی درکوبا باتن‌دادن به‌تقاضا های‌کاسترو که‌برای چنان‌بازرسی بهایی کمتر از تخلیهٔ پایگاه «گوانتانامو» ازنیروهای آمریکائی نمی‌خواهد.

درکرملین به درستی نمی‌دانند که‌کدامیك رااول می‌توان حاصل کرد: جلوگیری ازبوجود آمدن آلیانی دیگری در دریای کارائیب یاترکیهٔ دیگری در جنوب هیمالیا، ویا قدرت اتمی پنجمی درسرزمین ۷۰۰میلیون چینی که سرسخت ترین وآشتی ناپذیر ترین مردان برآن حکومت می‌رانند ؟

داریوش همایون

تسلیت

آقای محمد صباحی ـ مصیبت وارده از درگذشت پدر گرامیتان را صمیمانه تسلیت عرض نموده از خداوند متعال صبر جمیل واجر جزیل برای شما و خانواده مسئلت داریم

کارکنان فنی روزنامه اطلاعات

جناب آقای مرتضی صالح

باکمال‌تاسف وتاثر مصیبت‌وارده را بجنابعالی وفامیل محترم تسلیت عرض مینماید .

شهبازی ـ ناقدالفیضی ـ میرافضلی ـ هوشنك‌زندی‌ـ مسعودرشدی ـ امیرابراهیمی ـ نعمتی ـ صارمی ـ داوری‌ـ رحیمی ـ هنردوست ـ قمشه ـ ابراهیمیان ـ جوادی

مصیبت‌وارده را بسرکار خانم وصالی و آن خانواده محترم تسلیت عرض نموده خودرا دراین تاثر و تالم شریك میدانیم

دانش‌آموزان کلاس ٥ طبیعی ب ـ دبیرستان رضاشاه‌کبیر

فوت شادروان حسین خالقی متصدی اسبق تلفن نطنز را بعموم بستگان آنمرحوم صمیمانه تسلیت عرض میکنم

حسین شایگان‌فر

مصیبت وارده را به آقای حسن محجلی و علی‌اکبر راقم صمیمانه تسلیت عرض مینماید

جعفرکلانی ـ محمدحسین برنجی ـ ناصر هنرکار ـ رضا افضلی ـ منوچهر صفتی ـ عباسعلی امیری ـ حسین برقی ـ حبیب‌الله قشقائی

سرکار علیه خانم صالح مدیره دبستان تهمینه

بانهایت تاسف فوت مرحومه مغفوره مادر عزیزتان را تسلیت عرض نموده و خودرا دراین مصیبت وارده شریك میدانیم

از طرف شاگردان کلاس ششم ب والف دبستان‌تهمینه

دبیرستان رضاشاه‌کبیر باکمال تاسف وتاثر مصیبت جانگداز وارده بدبیران ارجمند و عزیزخود آقا و خانم‌وصالی تسلیت گفته و خودرا درغم آنها شریك و سهیم میداند .

رئیس دبیرستان رضاشاه‌کبیر ـ دکتر فرخ‌روپارسای

درگذشت جانگداز جوان ناکام کامبیز وصالی را بپدر ومادر داغدیده‌اش تسلیت عرض مینمائیم

میراسداله موسوی ماکوئی ـ جعفر گلبابائی

دانش‌آموزان کلاس‌پنجم ریاضی‌الف دبیرستان رضاشاه‌کبیر

درسوك بزرك دبیران ارجمند خود بانو و آقای وصالی شریکند ودراین پیش‌آمد جانکاه برای ایشان آرزومندشکیب وبردباری هستند .

دبیران گرامی ـ بانو و آقای وصالی

امیدوارم دراین مصیبت جانگداز مراتب همدردی و تسلیت‌های قلبیم را بپذیرید

آوید ـ آجودانی

سرکار سرهنك ستاد محمد علی میرغفوری

مصیبت وارده را صمیمانه‌تسلیت میگوئیم. کرمانشاه

سرهنك ستاد نوربخش ـ سرهنك ستادمحسن‌تبریزی

سرهنك۲ مخابرات حسن بردبار. آ ـ۲۳۸۷٤

جناب آقای بهاری

درگذشت ناگهانی اخوان گرام را باقلبی ازتاثروتالم بجنابعالی وفرزندان عزیز وسایر بازماندگان تسلیت‌عرض نموده ودوام عمروبقای عزت آن‌خاندان جلیل را ازخداوند خواستاریم.

ازطرف کلیه کارمندان و مهندسین شرکت سهامی آبیاری همدان‌ـ فیروزه یگانگی. آ ـ۱٥۲٥۷

درگذشت ناگهانی جوان ناکام کامبیز وصالی‌را ازطرف خود و کارمندان اداره کل ساختمان و جشن های سازمان تربیت بدنی به‌آقای وصالی وبانو پدرومادر داغدیده او صمیمانه تسلیت عرض مینماید .

ادبخواه

فوت مرحوم کامبیز وصالی جوان ناکام را ازطرف‌خود وکارمندان اداره‌کل‌فنی سازمان تربیت‌بدنی بپدرومادر مرحوم مغفور تسلیت عرض مینماید .

نادری

درگذشت جوان ناکام کامبیز وصالی را ازطرف خودو کارمندان دفترکل سازمان تربیت‌بدنی به‌آقای وصالی وبانو پدرو مادر آن‌جوان ناکام تسلیت عرض مینماید .

آ ـ۱٥۲٥۳ **دروی**

فوت جانگداز کامبیز وصالی رااز طرف خودو کارمندان اداره‌کل انتشارات و تبلیغات سازمان‌تربیت بدنی بپدر ومادر داغدیده‌اش صمیمانه تسلیت عرض مینماید .

رجبی

درگذشت جوان ناکام کامبیز وصالی را ازطرف‌خودو کارمندان حسابداری کل و تدارکات سازمان تربیت بدنی بپدر و مادر فقید سعید تسلیت عرض مینماید .

آرین‌پور

درگذشت ناگهانی جوان ناکام کامبیز وصالی را از طرف خود وکارمندان اداره تدارکات سازمان تربیت بدنی به‌آقای وصالی‌وبانو پدرو مادر داغدیده او صمیمانه تسلیت عرض مینماید .

جعفر کلانی

فدراسیون دو ومیدانی آماتوری ایران مصیبت وارده‌را به آقای محمدتقی وصالی معاون اداره کل تربیت‌بدنی و بانو تسلیت عرض مینماید

رئیس فدراسیون دوومیدانی ایران ـ احمدایزدپناه

دوست ارجمند و روشن ضمیر ما خانم صفیه مدرس‌روحانی و جناب آقای محمدتقی وصالی

غمی که امروز روح شادی‌انگیز و تابندهٔ شمارا مکدر داشته غمی است توان فرسا که وجودما نیز آکنده ازآنست. خدا نکندکه‌عنان شکیبائی ازکف دهید . ماپیوسته عظمت روح وسلامت فکر شمارا مقدس داشته‌ایم الهی که این‌بار نیز توانائی بیمانند خودرا به ثبوت رسانید

افسر مشایخی ـ گرامی ـ ملك شمسیان ـمریم‌حامدی آگنس‌میرزا ـ افسر فرخنده‌کیش ـ حشمت مشتاقی ـ ملیحه حقیقی ـ نرگس سرباز ـ عاطفه شفقی ـ مهرانگیز مؤیدی ـ پری سلیمی

بایکدنیا تاثر مصیبت وارده را بخانواده محترم وصالی ومدرسی مخصوصا سرکار خانم مدرسی و آقای وصالی تسلیت میگوئیم

پوران اباصلتی ـ پری اباصلتی ـ هوشنك میرهاشم‌ـ مهدی اباصلتی

استاد محترم جناب آقای دانشمند

بدینوسیله مصیبت‌وارده را بجنابعالی و خانواده‌محترمتان تسلیت عرض مینمائیم

دانش‌آموزان کلاس سوم شبانه‌روزی دبیرستان البرز

مربیان و کارکنان و دانشجویان رشته تربیت بدنی دانشسرایعالی مصیبت وارده را بجناب آقای وصالی و بانو از صمیم قلب تسلیت میگویند

پادگرنی

جناب آقای دانشمند دبیر ارجمند

مصیبت وارده را حضور جنابعالی و خانواده محترم تسلیت میگوئیم

دانش‌آموزان کلاس هشتم ب دبیرستان فرح

جناب آقای وصالی

مرك جانگداز فرزند شما قلب مراهم جریحه‌دار نمود

آ ـ۱٥۳٥۱ **ابوالملوکی**

بانهایت تاسف وتاثر ضایعه مولمه درگذشت همسر دوست عزیز را بجناب آقای علی‌اکبر نادری تسلیت میگوئیم

جعفر خسروشاهی ـ حسن خسروشاهی

دوشیزه مهرنوش مهتدی

مصیبت وارده را به سرکارعلیه وسایر بازماندگان تسلیت عرض مینمائیم

دکتر اخوتیان وبانو

بانهایت تاثر وتالم درگذشت شادروان جوان ناکام کامبیز وصالی فرزند دلبند استاد ارجمندمان آقای محمدتقی وصالی را باقلبی مملو از تاسف تسلیت عرض مینمائیم

مدیرفنی تربیت‌بدنی اردبیل ـاحمدنظری ـ مدیر فنی تربیت‌بدنی آستارا رحیم کریمزاده

جناب آقای دکتر علی‌اکبر شهابی مدیر کل محترم اوقاف

بانهایت تاسف وتاثر مصیبت وارده را به آنجناب و سایر بازماندگان محترم مرحوم نجفی تسلیت عرض مینمائیم

نقیبی ـ آذرگون ـ شهریاری ـ طلائی ـ ادیبی ـشریف میرفتاحی ـ صیادی تحصیلدار ـ دزفولیان

آقای وصالی وبانو

مصیبت وارده را تسلیت عرض نموده باغم شماشریك می‌باشم

عسگری‌نیك

باکمال تاسف مصیبت وارده را بفامیل محترم خاتمی بویژه دوست عزیز سرکار سرهنك هاشم خاتمی تسلیت عرض مینماید

رضا معیر ـ سرهنك نصرالله حاجیلو ـ سرهنك فتح‌الله حاجیلو ـ محمد نوریشاد ـ یوسف‌کهن دوست ـ آذرفاتحی ـ محمود ابرقوئی ـ سیدرضا میرهاشمی

ضایعه مؤلمه را حضور اعضاء و منسوبین خاندان‌محترم گیانی صمیمانه تسلیت میگویم

رحیم ـ بزرك

فقدان جانگداز فرزند ناکام جناب آقای وصالی معاونت محترم اداره کل‌تربیت بدنی‌را باقلبی‌مملو از تاثر تسلیت عرض نموده صبر وشکیبائی بازماندگان محترم‌را از خداوند خداوند بزرك مسئلت مینماید .

ازطرف کارمندان شرکت‌سهامی مربیان‌ورزشی‌ایران‌ـخموش

با قلبی مملواز تاثر فقدان ناگهانی فرزند ناکام جناب آقای وصالی معاونت محترم اداره‌کل تربیت‌بدنی را تسلیت عرض‌نموده بقاء و شکیبائی بازماندگان محترم را از خداو ند بزرك خواستار است .

ناصر خموش ـبانو

سرور گرام جناب آقای تقی وصالی معاون محترم اداره کل تربیت بدنی ایران

بانهایت تاثر و تاسف مصیبت وارده را بجنابعالی از صمیم قلب تسلیت عرض مینمائیم .

رئیس تربیت بدنی آذربایجان غربی ـ صدری ـ رئیس تربیت بدنی خراسان ـ جعفریان .

خانم و آقای وصالی

باکمال تاثر و تاسف مصیبت جانگداز فوت فرزند گرامتان را ازصمیم قلب تسلیت گفته وخودرادر غم شما شریك میدانیم .

دانش‌آموزان سال پنجم ادبی دبیرستان رضاشاه کبیر (نوربخش)

جناب آقا ی‌دکتر اسفندیار فرخانی

درگذشت نابهنگام شادروان شهریار برادر گرامتان باعث تاثربی‌پایان گردید دراین مصیبت بزرك گلیه دوستان وبستگان شریك بوده و از ایزد متعال خواستاریم تابشما و خانواده گرامتان صبرو شکیبائی عنایت فرماید .

فریبرز روزبهیان ـ خدابخش‌مهرانی ـ خسرومهرانی‌ـ فریدون فریدونیان ـ مهربان سرویان ـ اسفندیار سرویان ـ مرمز دیارپیروزمند ـ کامران مهرانی .

دانش آموزان کلاس پنجم خانه‌داری الف دبیرستان‌رضا شاه کبیر باقلبی مملو ازتاسف مصیبت وارده را بخانم وآقای وصالی تسلیت عرض نموده خودرا دراین تاثر وتالم شریك میدانند .

شهلا معتضدی

با کمال تاسف درگذشت ناگهانی کامبیز وصالی رابه جناب آقای وصالی وخانم از صمیم قلب تسلیت عرض‌میکنیم

دانش‌آموزان کلاس‌سوم‌ب دبیرستان رضاشاه کبیر دخترانه

فوت ناگهانی جوان ناکام کامبیز وصالی را از طرف‌خود وکارمندان اداره بازرسی کل سازمان تربیت بدنی به‌آقای وصالی وبانو پدرو مادر فقیدسعید صمیمانه تسلیت عرض مینماید .

امیر شرفی

قبولشدگان

کلاسهای روزنامه ـ نگاری موسسه اطلاعات

اطلاعات ۱۳۰۴

صفحه ۵

یکشنبه ۲۰ آبانماه ۱۳۴۱ ـ شماره ۱۰۹۴۶

عصر دیروز امتحانات شفاهی داوطلبان کلاسهای روزنامه نگاری موسسه اطلاعات انجام شد و ٦٤ نفر نفربشرح زیر برای شرکت درکلاسها پذیرفته شدند.

بانوان و آقایان :

محسن تربتی ،مینامنصوری ، ابوالقاسم جمشیدی نژاد ،بهرام ـ پناهی ،قاسم اسمعیل خان کلائی ، زهراطاهری‌مرادیان ،حسین‌جهانگرد مهردخت باوند ، فرشید افشار ،نادر گنجی، هادی حقوقی ،منصورصداقت فر، مستانه پرورش ،کاظم بلوری ، داود بنیاد ، جعفر یعقوبی ،رحمت آبادی، رحمت الله‌هوشمند،فرخ‌لقای قوامی شیرازی، محمود آشوری ، سید حسن آیت ، هوشنك تهوری ، مهدی صنعا ،منوچهر قائم مقامی ، کرامت الله پور سلطان ،جعفر مدنی عباس پور تهرانی ،حسین قاسمی نژاد تفرشی ، سیروس شرفشاهی ، نسرین دخت نصری شیرازی ،سید مهدی علوی بهبهانی ،محمدمحمدی محسن قهرمانی ، اصغر ابراهیمی‌ـ یگانه عبدالمهدی یادگاری،سیاوش سیروس .

از قبول شدگان تقاضامیشودساعت ۵بعد از ظهر روزدوشنبه‌برای‌شرکت در کلاس در باشگاه موسسه اطلاعات حضور بهمرسانند .

وضع راهها

امروز وزارت راه اعلام‌کرد که‌در نواحی کرمانشاه و استانهای گیلان‌و مازندران و کردستان بارندگی آغاز شده ودر استان گیلان و اطراف کرمانشاه بر اثرشدت بارندگی‌وطغیان رودخانه ها براههای شهسوار ، صومعه سراو فومنات در استان گیلان‌و همچنین براههای هرسین ـ باوه ـنوسود ـ نهاوند ـ مهران و ایلام در کرمانشاه خسارات زیادی وارد شده ودر چندین نقطه عبورقطع گردیده است .

ماموران وزارت راه بلافاصله با ستفاده از وسائل موجود نسبت به ترمیم موقت خرابی‌ها اقدام و وسائط نقلیه را عبور داده ا ند .هم اکنون ماموران زیر نظر متصدیان ادارات راه سرگرم مرمت نقاط آسیب‌دیده‌هستند.

وزیر کار و خدمات اجتماعی طی پیامی گفت :

بیمه‌های اجتماعی کارگران

بصورت تامین اجتماعی در خواهد آمد

دیروز بمناسبت‌سالگرد بیمه های اجتماعی کارگران آقای خسروانی وزیرکار و خدمات اجتماعی پیامی بشرح زیر فرستاد:

از تاسیس سازمان بیمه های اجتماعی در کشور ما ده سال می گذرد ،اما تامین اجتماعی درکشور ها ی‌دیگر سابقه طولانی‌دارد درمقام قیاس ، حمایت از نیروی انسانی را مادیرتر از دیگران آغاز کرده‌ایم اما موفقیت ما کمتر نبوده است . این امر که‌افراد جامعه باید حمایت‌شوند بصورت یك‌ضرورت اجتماعی‌پذیرفته شده و قسمت اساسی برنامه دولتها را تشکیل داده است اعضاء جامعه درزمان صلح با دشمن های پنهانی مواجه اند، دشمنانی از قبیل‌بیماری حادثه پیری و ناتوانی که جریان‌عادی تعادل زندگی را بهم میزنند و چون دگر گونی زندگی فرد در وضع جامعه بی‌اثر نیست مبارزه با دشمن‌مخفی جنبه اجتماعی بخودمیگیرد مبارزه‌ای که هدف آن برقراری تعادل ازدست رفته است .

کاری که شروع آن دشوار بوده بتدریج جامه تکامل پوشیده‌و هرچند

بقیه از صفحه ٦

لکه های خورشید

و ارتباط آن با زلزله و طوفان

از : دکتر محمدتعلیمی استاد دانشگاه

اگر بادوربین های ساده سطح کره‌خورشید یعنی فوتوسفرآنرامورد مشاهده ومداقه‌قرار دهیم‌لکه‌های تیره رنگی بچشم میخورند که بشکل گروه‌ها و دسته‌های متعددوبندرت تنهائی در فاصله سی تا سی و پنج درجه استوای خورشید بآرامی در حرکت اند در اطراف این لکه‌ها پلاژهای روشنی نیز بنظر میرسد .

لکه های خورشید غفلتا و بدون مقدمه ظاهر شده و مدت چند ساعت یا چند روز و گاهی چندین ماه‌هم چنان در روی سطح خورشید باقی میمانند .منجمین بارصداین لکه ها بحرکت دورانی خورشید پی‌برده‌اند این حرکت برای نقاط استوائی‌بیست و هفت روز است لکه ها رفته رفته بخط استوائی خورشید نزدیك شده و کم‌کم از بین میروند چگونگی پیدایش آنها را دانشمندان‌چنین‌بیان مینمایند :در نتیجه کم شدن فشار طبقات‌فوقانی گازهای‌متشکله‌خورشید مقدار زیادی از گازها ،از نقاطی که عمقشان پنجاه کیلو مترنمیرسداز موقعیت استفاده نموده وبطرف‌قسمت های فوقانی خورشید بحرکت در میآیند در نتیجه انبساطی که در اینگونه گاز ها پیدا شده ازحرارت آنها کاسته‌میگردد ودرنتیجه‌اختلاف درجه حرارت گازهای متصاعد و محیط مجاورآن‌یعنی‌فوتوسفرخورشید لکه های تیره رنگی بنظر مامیرسند اختلاف درجه حرارت تقریبا هزار درجه مطلق است .

برای اولین بارگالیله ریاضی‌دان معروف ایتالیائی که بارصدسیاره عطارد و مشاهده اهله آن بحرکت انتقالی زمین پی برده بود لکه‌های خورشید را بادوربین اختراعی خود رویت نمود . بارصدهای پی‌در پی خورشید و ملاحظه لکه ها معلوم‌شده است که پیدایش آنها و همچنین تحولاتی که در آنها ایجاد میگردد تابع قانون خاصی است ،بدین معنی

بقیه در صفحه ٦

مصاحبه سانسور شده با رایش مارشال گورینك

این مصاحبه که بلافاصله بعد از باز‌ـ داشت شخصیت دوم آلمان نازی‌انجام‌شده است ۹ سال در سانسور بود وپس‌از نه سال در مطبوعات آمریکائی منتشر شد

گورینك و هیتلر
کاریکاتوری از دوران جنك

گورینك گفت :

ازسال ۱۹٤٤ گفتگودراطراف شکست از طرف هیتلر قدغن شده بود

هیتلر مغرورتر و لجباز تر از آن‌بود که درباره شکست‌فکر کند !

حتی حکومت انگلستان نیزعدم رضایت خود را ازپیش آمدن‌چنین مسئله‌ای ابراز داشت و(لردولتون) وزیر ترمیم خرابی‌های جنك‌کابینه انگلیس نیز در مجلس لردها علنا اظهار داشته بود که :

ـجنك ، بازی بخصوصی نیست که بافشردن یکدست پایان‌پذیرد.

بهر جهت پس از معارفه‌ژنرال استاك ، گورینك را همراه خودبه ستاد هنك برد ودر آنجا ژنرال ماژور دالکینر شخصا به پیشواز زندانی با شخصیت ومشهور خود دوید.

خبر توقیف گورینك با عجله‌به ستاد مرکزی ارتش هفتم اطلاع داده شد . در نتیجه ژنرال(ویلیام.و. کوئین) رئیس‌سازمان‌ضد جاسوسی ارتش هفتم آماده شد که‌شخصا برای تحویل گرفتن آن اسیر قیمتی حرکت نماید .

تا رئیس سازمان ضد جاسوسی از راه برسد فرمانده گردان ۳٦ فرصتی پیدا کرد تاباگورینك چند کلمه‌ای صحبت کند.

ژنرال دالکینر سربازی کهنه کار ،جنك آزموده ، دنیا دیده و از نظر سیاسی مردی سالم بود معذلك آنچه که از دهان گورینك شنید بقدری عجیب بودکه حدی نمیتوان برای آن قائل گردید.

رایش مارشال گورینك گفته بود :

ـهیتلر بی شعور بود ،رودلف هس مختل المشاعر و ریبن‌تروپ یك بیشرف رذل . چرا ریبن‌تروپ وزیر خارجه بود ؟یادم نمیرود که

بقیه از صفحه ٦

۵ـ یادداشتهای ایدن
«درب رابر دیکتاتورها»

اشتهای هیتلر سال بسال بیشتر می شد

من میدانستم که اگر آلمان به جانب شرق تجاوز کند بزودی نوبت ما خواهد رسید

در مذاکره معلوم شد که من و هیتلر در جنك جهانی اول در جبهه روبروی هم بوده‌ایم. سفیر فرانسه یواشکی بمن گفت : چون در جبهه کلکش را نکندی بعلت قصور در انجام‌وظیفه بایدتیرباران‌شوی

بعد هیتلر برای اولین بار این پیشنهاد را کرد که اگر انگلستان به‌دادن این امتیازات رضایت‌بدهد، آلمان درسالهای آینده درکنار انگلستان خواهد بود. هیتلر گفت:

«شاید حتی انگلستان هم روزی‌از این خوشحال وراضی باشد که از کمك آلمان برخوردار گردد ونیرو های‌آلمان دراختیار او باشند. اگر مابتوانیم چنین راه حلی پیدا کنیم که‌بتواند فوری‌ترین واساسی ترین احتیاجات آلمان را ارضاء کند این وضع سبب خواهد شد که آلمان دوباره روابط دوستانه وهمکاری با بریتانیای کبیر را برقرار سازد »

دراولین شب ملاقات ما ، ضیافت رسمی بشام در کاخ ریاست جمهوری آلمان داده شد . لرد کرانبورن این ضیافت را خوب توصیف کرده بود : « جشن بزرگی در تالاری مجلل و مزین باسقف منقش و دیوار های از حریر پوشیده و انبوه پیشخدمتها با موهای پودر زده و لباس های پرزرقو برق .»

« من‌پهلوی خانم هس نشسته بودم‌و پیشوا در طرف راست او قرار داشت. خانم گربلز درطرف‌چپ‌من‌و گورینك پهلوی او نشسته بود . لباسی که گورینك بتن داشت از بسیاری یراق و مدال به لباس پیشخدمتها بی‌شباهت نبود . خاطره عمده‌ای که از آن‌شب دارم‌این بود که گفتم سالگرد ۲۱ مارس ۱۹۱۸ آخرین‌حمله‌بزرك‌آلمانها در جنك جهانی اول نزدیك است .

تیرباران بشوی !

هیتلر این حرف مرا دنبال کرد . و بحث به جبهه های‌جنك و نیرو های جنگنده اولین جنك جهانی کشید . در جریان بحث معلوم شد که درجبهه لافر در کنار رودخانه اوینر که‌جناح چپ حمله آلمان را تشکیل میداد ، من و هیتلر در جبهه روبروی هم بوده‌ایم . من به هیتلر گفتم که تعداد افراد آلمانی درمقابل ما به‌نسبت ده به یك بود . پشت کارت دعوت‌به شام من‌و هیتلر باهم نقشه ای از جبهه کشیدیم که هنوز در اختیار من است و بوسیله هردو ما امضاء شده‌است .

هیتلر در بعضی جاها علامت‌واحدها را گذاشته است و من در جاهای دیگر . سرجوخه ارتش آلمان(هیتلر در آنزمان سرجوخه ارتش آلمان‌بود)

بقیه در صفحه ۱۳

از صبح سه‌شنبه در سینماهای

رکس ـ رویال نیاگارا ـ امپایر

نمایش فیلم معجزه فقط امشب وفردا شب

دانشجویان رشته زبان فرانسه

اکنون که سال تحصیلی آغاز شده برای تمرین و تکمیل زبان فرانسه بهترین راه مطالعه ژورنال دوتهران است.

JOURNAL DE TEHERAN
le plus ancien quotidien français du Moyen Orient

همه روز عصردر٦ صفحه منتشر میشود وقیمت‌تکفروشی ۳ ریال است.

ـ۱ـ

برای اطلاع

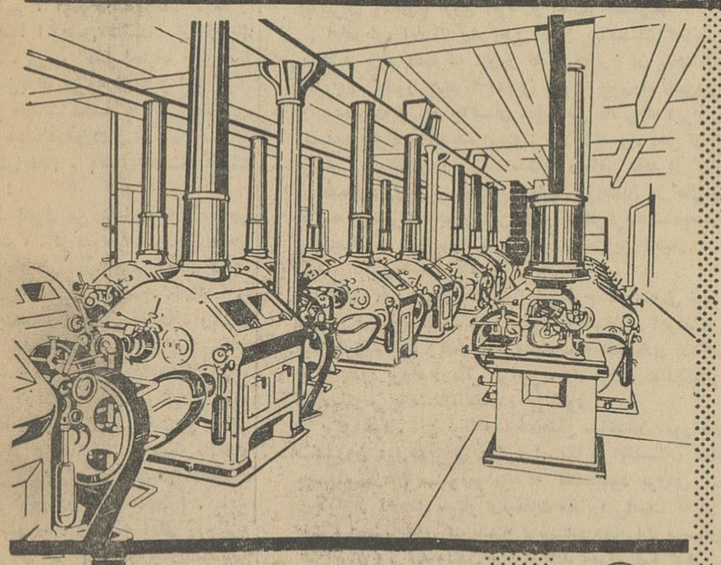

صاحبان کارخانه‌های آردسازی

برای مدرنیزه کردن دستگاههای موجود

با کسب هرگونه اطلاعات مربوط به ماشین آلات آردسازی

با متخصص مجرب کارخانجات اشکودا که

بتازگی وارد تهران شده است وسیله شرکت تجارتی ایران و اشکودا

تماس ومشاوره نمائید.

SKODA

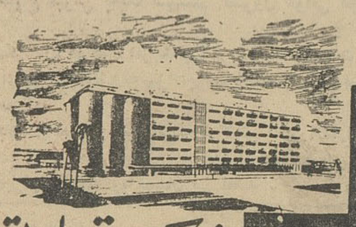

نماینده انحصاری درایران

شرکت تجارتی ایران و اشکودا

چهارراه یوسف آباد شماره ۲۰۳ تلفن‌های: ٤۹۸۱٤ـ٤۲۰۵۹

طوطی نو

سپاسگزاری

بدینوسیله از مساعی جناب آقای غلامعلی عمیدزاده رئیس شعبه نهم آگاهی و آقای والی زاده معاون و آقای فصیح کارمند این شعبه که‌در کشف اتومبیل مسروقه اینجانب مبذول‌داشته‌اند تشکرات‌خودراتقدیم وتوفیق خدمت بیشتری راخواهانم

فرخ لاوی

آ ـ ۳۸٦٦ ۲

رونوشت کپیه از اسناد تجارتی ـ تحصیلی ـ معافی رانندگی ـ ملکی در ۲ دقیقه حضوری انجام میشود

فتوپرسپولیس ـ لاله‌زارنو جنب کوچه یاسمی ۳۷٤تلفن ۳۳۷۵۷

شمشاد

تهیه کننده ـ ابلیمو ـ کمپوت ـ مربا ـ ترشی ـ رب‌گوجه فرنگی ـ وکنسرو پاستوریزه تلفن ۲۳۹٤۱ صندوق پستی ۷۳٤

بارانی انگلیسی

از بهترین پارچه تمام پشم امپرمابل

ساخت کارخانه معروف :

DRIWAY
ENGLAND

در مقابل برف و باران و سرما

مدلهای ۶۳ـ۱۹۶۲

جهت ملاحظه وخرید به آدرس زیر مراجعه فرمائید .

مغازه براکو

خیابان پهلوی چهارراه شاه نزدیک به سینما تهران

برنامه امشب سینماهای

پلازا ـ ایفل

سالهای بیقراری

سینمایلازا

ازاستقبال پرشور خانواده های محترم تهران‌خصوصا جوانان عزیز از فیلم آموزنده سالهای بیقراری بدینوسیله تشکر مینماید .

انتقاد

از : صفاءالدین جهانبانی

سر وکلاه !

شرح این حکایت از آنجهت مفید بنظر میرسد که ممکنست روزی شما هم دچار بشوید و بقول کتاب کلیله، برشما آن رسد که بر دوست ما رسید !!

تعریف میکرد که نزدیك منزل ما حمامی است و من جزء مشتریهایش بحساب می‌آیم . از مدتی پیش پسرك هفده هیجده ساله‌ایرا آنجا میدیدم و با اینکه ظاهر قیافه‌اش چنین حکمی نمیکرد بعنوان «پادو» در حمام مشغول کار بود . بحساب خوش خدمتی او و شاید هم بدلیل اینکه ظاهرش باکاری که داشت بی تناسب بود همیشه انعامی از ما میگرفت و اظهار ارادتی میکرد. بعدها بتدریج فهمیدم که این پسرك برادر صاحب حمام است و چون کار و شغلی ندارد زیر دست اخوی چپ و راستی میرود و حقوق و انعامی میگیرد. سابقه آشنائی ما همین دیدار های کوتاهی بود که موقع حمام رفتن دست میداد .

چندی گذشت و یکروز متوجه شدیم که پسرك ، برادر «اوستا» دیگر در حمام دیده نمیشود و ظاهرا اینکار را رها کرده است و این موضوع آنقدر اهمیت نداشت که بیش از چندلحظه ما را بخود مشغول کند. روز ها گذشت و ما شاگرد حمامی و آمدن و رفتنش را از یاد بردیم . تا اینکه چندی پیش در اتوبوسی بطرف بازار میرفت یکنفر از صندلی پشت سر بالحن گرم و آشنا مرا باسم صدا کرد و سلام گفت : برگشتم ، دیدم بله ، همان شاگرد حمامی سابق‌الذکر است و یکزن چادر نمازی هم پهلوی او نشسته است .

سر صحبت را باز کرد و از اینطرف و آنطرف چیز هائی گفت و علاوه کرد:

ـ میدانید ، من از پیش حاجی آقا بیرون آمدم ! گفتم :

ـ بله، میدانم، بالاخره یکروزی میبایستی اینکار را میکردی . تاکی میخواستی آنجا بمانی ؟ـ حرف مرا تصدیق کرد و با صدای آهسته ، طوریکه نمیخواست بگوش زن پهلو دستی برسد گفت :

ـ ولی آقا ، از سك پشیمان ترم ، مگر کار پیدا میشود . جلوی این (اشاره بخانم پهلو دستی) حسابی خجالت زده‌ام .

ـ چرا ؟

ـ هیچی والله، بعداز دو ماه امروز میخواهم بروم بازار یك جفت گالش برایش بخرم اما ده تومان بیشتر ندارم ! اگر یارو بگوید یازده تومن، از خجالت آب میشوم! و بعد طوریکه منرا متوجه منظورش بکند علاوه کرد:

ـ والله ما از شما خیلی محبت دیده‌ایم . ایندفعه هم خدا شما را رساند ! اتوبوس داشت ببازار نزدیك میشد . من در کمال احتیاط ، طوریکه خانم چادری متوجه نشود و این جوان بیشتر خجالت نکشد یك بیست تومنی، را از جیب درآوردم و از پشت صندلی بدستش دادم . باهمان صدای آهسته گفت :

ـ پاتوق من هنوز حمام حاجی آقاست . اگر هم مرا ندیدید بحاجی بگوئید فلانی همچه پولی قرض کرده، پولتان را تقدیم میکند . خداشما را عمر بدهد و بعد از تعارفات زیاد ، پیاده شدو رفت .

چند وقتی از این قضیه گذشت . من هربار که بحمام میرفتم چشم میگرداندم بلکه اورا به‌بینم و هرگز اثری از او ندیدم . تااینکه بالاخره یکروز خودم را راضی کردم که مطلب را با حاجی در میان بگذارم . باین فکر جلو رفتم و دیدم آقای روحانی و معممی هم که چند بار او را درسالن انتظار حمام دیده بودم پهلوی حاجی نشسته است . بااحتیاط گفتم :

ـ حاج آقا ، یك جزئی حسابی با اخوی داشتم .. هنوز حرفم را تمام نکرده بودم که حاج آقا رویش را به آقای معمم کرد و درحالیکه بادست مرا نشان میداد فریاد زد .

ـ آه ، کلاه اینرا هم بر داشته است !! و بعد با تاسف رویش را بمن کرد و گفت :

ـ این بی‌همه چیز یکدانه‌ازمشتریها را هم ردنداده است ! از شما چقدر گرفته ؟

گفتم :

ـ بیست تومن ، آقای معمم گفت:

ـ بنده هم بیست تومن باو دادم...

و حاج‌آقا اندوهناك گفت :

ـ چه خاکی بسرم بریزم ؟ من خدا حافظی کردم ، یعنی که از جانب ما خیالت راحت باشد ، خودت را خاکی نکن ! و از حمام بیرون آمدم ،

در حالیکه پشت دستم را داغ کرده بودم که نه تنها باین آدمهای خجالتی! بلکه به حق بجانب تر از او هم دیگر اعتماد نکنم و دلم برای اینجور آدمها نسوزد .

و شاید داستان این حمامی خجالتی! برای همه آنهائیکه سرشان با کلاه سازگاری ندارد عبرت انگیز و بیدار کننده باشد .

خاطراتی از سفر ترکیه

چگونه اتحاد میسر میشود ؟

ـ٦ـ

دیگر از کارهائی که سازمان پیمان مرکزی برای ترقی سطح زندگی مردم در سه کشور هم پیمان برعهده گرفته انجام یك سلسله امورفنی وراهنمائی های کشاورزی و جنگلبانی و کانال سازی و آبیاری است ، مثلادر خصوص کشاورزی کنفرانس ها و سمینارها ترتیب داده‌میشود که‌دراین جلسات تبادل نظر میان کارشناسان کشور های ایران و ترکیه وپاکستان صورت‌میگیرد ، همچنین‌ازطرف سنتودرکرج مدرسه کشاورزی تاسیس گردیده که‌درآن طریقه استفاده از ماشین های فلاحتی وچگونگی بهره‌برداری اززمین و سایر امور مربوط بکشاورزی بعلاقمندان یاد داده میشود ،درپاکستان بتاسیس مدرسه جنگلبانی مبادرت شده ودرترکیه نسبت‌به‌آبیاری‌وکانال‌سازی اقداماتی صورت می گیرد .

درباره‌بسط‌امور فرهنگی وتعلیماتی و آشناساختن ملل همجوار بزبان وادبیات و تاریخ‌یکدیگر نیز قدمهائی برداشته شده ولی خیلی ناچیزو ناقص .

بعقیده من اگر اولیای امور سنتو از روز آغاز فعالیت‌خود درباره‌آشنائی سه ملت قدمهای سریعتری برمی‌داشتند حالا موفقیت های بیشتری در پیشرفت نظریات سنتوازراه ایجاد همکاری ها و هم آهنگی ها دررشته های مختلف بدست‌آورده بودند ولی‌با کمال تاسف آنقدر که‌مسائل‌دفاعی ونظامی‌را بزرك‌کردند ودرفکرمردم داخل ساختند در راههای دیگر که هدف اصلی آنان بوده‌قدم‌برنداشتند و بهمین جهت است که امروزوقتی از پیمان سنتوصحبت‌می شود فقط جنبه نظامی آن در نظر مردم نمایان میشود و بخصوصیات و مزایای دیگرش هیچ توجه و اعتنا نمیشود . دبیرکل پیمان‌مرکزی‌به این‌نکته‌توجه کامل معطوف داشته ، او معتقدبود که شناسائی سه ملت‌همسایه وتوسعه ارتباط های فرهنگی و کشاورزی و اقتصادی اولین شرط حصول نتایجی است که‌ازپیمان مرکز می توان گرفت، زیرا اگرخدای نخواسته جنگی‌در گیر شود و تجاوزی بیکی از کشورهای هم‌پیمان بشودولی مفهوم همکاری‌و اتحاد میان ایران وترکیه وپاکستان جای خودرادرافکارعمومی بخوبی‌باز نکرده باشد نمی‌توان اطمینان‌داشت که‌مردم‌هم‌وظایف خطیرخودراهنگام‌بروز وقایع ناگواراانجام دهند و صمیمانه بایکدیگر همکاری داشته باشند بدین جهت پا بپای مسائل نظامی‌باید در رشته هائی که‌مورد علاقه‌ملت‌ها است قدم‌برداشت وموجبات ارتباط ونزدیکی ملل‌راخاصه از لحاظ بسط و توسعه زبان و ادبیات و فرهنك که‌هرسه ملت بدان پای بند می‌باشند فراهم آورد .

ما باین عقیده کاملاهمراه هستیم و باید سازمان پیمان مرکزی در این‌راه بیشتر توجه کندتاتفاهم‌کامل میان مللی که در رشته های‌مختلف زندگی اقتصادی‌وسیاسی‌و اجتماعی می‌توانند همکاری داشته باشند بیشتر حاصل‌شود . اگرمخارج یك مانور دریائی‌وهوائی را صرف توسعه ارتباطات‌معنوی‌سازند مثلا استادان عالیقدری ازسه کشور انتخاب ومامور تدریس‌زبان‌وبسط فرهنك سازند مسلما تاثیر بیشتری در شناسائی ملت‌هاخواهد داشت‌و نتایج برجسته ای در پیشرفت امور سنتو بدست خواهد آمد خاصه اینکه اشتراك زبان و ادبیات میان سه ملت کاملاوجود دارد و عاشقان‌بسیاری دراین‌سه کشور برای درك معنویت‌و فرهنك دیده میشوند وعلائق فراوانی از جنبه های مختلف میان ما و ترکها ، ما و پاکستانیها وجوددارد‌که این علائق را باید زنده نگاهداشت‌و در تحکیم وتشیید آن کوشید .

درباره‌ارتباطات زمینی‌وهوائی هم کارشده‌است ، اما نه آنطور که توقع وانتظار میرفت .حالا معلوم نیست اشکال در خودماست که اعتباررریالی آنرا تامین‌نکرده‌ایم وناگزیر انجام‌برنامه‌ها به تعویق افتاده یا دوستان غربی ما توجه نکرده‌اند ، مثلا درباره اتصال راه شوسه وراه آهن ترکیه چند سال است‌وعده داده‌می‌شود ، حالا هم می گویند عملیاتی‌در جریان است‌اما معلوم نیست‌کی‌بنتیجه میرسد و این راه چه‌وقت بازخواهدشد.

ازراهسازی اطلاعاتی سابقا در اختیار خوانندگان محترم گذاشتیم وحالا بمسئله راه آهن ایران و ترکیه که سازمان پیمان مرکزی امر ساختمان آنرا برعهده گرفته است اشاره می کنیم .

درخاك ترکیه کوتاه ترین راه آهن شهر موش‌در غرب دریاچه وان‌و شهرشرفخانه‌درشمال‌دریاچه رضائیه برای‌اتصال راه آهن ایران‌ـترکیه درنظر گرفته‌شده،وبااجرای این طرح جمع کل‌ساعات حمل و نقل کالا ازایران باروپا ازشش هفته‌به کمتراز یك هفته تقلیل میبابد و صادرات وواردات‌مناطق‌شمالی‌وشمالغربی‌ایران‌که‌از طریق‌خلیج‌فارس ودریای‌عمان وکانال‌سوئزانجام می‌گردد در آینده‌از طریق بندر اسکندرون در کنار دریای‌مدیترانه به نحوبهتری انجام‌می پذیرد و از راه شوسه از بندر طرابوزان در دریای سیاه صورت پذیرمی گردد که در نتیجه از وقت‌و هزینه حمل و نقل کالابمیزان‌قابل ملاحظه ای کاسته می شود .

انجام‌این برنامه ها مستلزم پول‌است که باید دربرنامه‌سوم سازمان برنامه پیش‌بینی شودو دولت انگلستان و امریکا هم لوازم فنی و تجهیزات ومخارج ارزی آنرا در اختیار بگذارند .

امادرباره اتصال راه آهن ایران بپاکستان که‌آنهم دربرنامه سنتو میباشد باید گفت که ازروز تامین مخارج آن پنجسال وقت لازم است که‌این‌دو کشور بیکدیگرمتصل شوند چون‌راه آهن‌ایران فعلا بکاشان رسیده‌است ولی‌در پاکستان خط آهن تاسرحد ایران و شهر زاهدان رسیده‌و متوقف گردیده است ، حالا باید راه آهن از کاشان به‌زاهدان برسد ، مسافت‌این‌راه زیاداست‌و راه‌آهن باید از کنار کویرعبورکند. نقشه‌برداری و مساحی بین‌کاشان وزاهدان در حال پیشرفت است‌اما هزینه ای‌که‌برای اجرای این طرح درنظرگرفته‌شده‌به ارزخارجی بالغ بر پنجاه‌میلیون دلاراست که معلوم نیست‌این اعتبار درچه زمان و بچه کیفیتی‌تامین خواهد شد .

اگرراه آهن ایران‌بپاکستان طبق‌طرح‌سنتومتصل شود نتایج اقتصادی آن‌برای طرفین‌بسیاراست ، بعلاوه پاکستان از ایران و ترکیه بغرب راه پیدا خواهد کرد وکمك موثری بتوسعه اقتصادی آن کشور خواهد شد، یعنی علاوه براه دریائی کراچی ، راه ترانزیت دیگری به ترکیه وغرب در دسترس پاکستان گذارده می شود .

برای‌اجرای این برنامه‌ها همچنین ساختمان امور بندری طرابوزان و اسکندرون دول‌هم‌پیمان دیگر، امریکا و انگلستان کمکهای فنی ومالی بوسیله‌سازمان سنتونموده‌اندکه گفته‌میشود بزودی آماده‌خواهد شد .

دیگراز کارهای سنتو ارتباطات مخابراتی‌است که در ماه ژوئن سال گذشته دستگاههای گیرنده و فرستنده مخابرات و سرویس رادیوتلفنی بین‌ایران وترکیه ولندن برقرار شد وبرای فرا گرفتن دوره کارآموزی یکعده مهندسین ایرانی و ترك بانگلستان فرستاده شدند ، همچنین نصب دستگاههای گیرنده و فرستنده درشهر استانبول و برقراری یك‌سیستم ارتباطی مستقیم بین تهران و خرمشهر درمرحله اقدام می باشدو در پاکستان نیز چنین اقداماتی درشرف انجام است. ضمنا برای نزدیك‌کردن کشورهای منطقه سنتو از طریق مخابرات امواج ماوراء کوتاه طرحی‌در شرف انجام‌است که‌بوسیله ۱۱۳ ایستگاه در مسافتی‌در حدود ۳۰۶۰ میل‌از آنکارا تا کراچی ساخته خواهد شد و می توان درآن واحدهم‌از طریق انتقال صدا و هم بوسیله رادیو از آن استفاده نمود ، این‌دستگاهها تایکسال دیگربکار خواهد افتاد ودر ماه سپتامبر گذشته قراردادی معادل۱۷میلیون‌دلار بین امریکا وشرکت آر.سی.آ برای اجرای طرح مزبور امضاء شد ضمنا بورسهائی برای مهندسین سه کشور منطقه سنتودر نظر گرفته شده که کادر فنی آن نیز آماده میباشد .

یکی‌دیگر از طرحهای اساسی سنتو برقراری یك رشته خطوط هوائی سریع و مدرن (دالان‌هوائی) برای حرکت هواپیما ها در محور آنکارا‌ـتهران وکراچی‌می‌باشد که‌بعلت ازدیادروزافزون هواپیما های جت سریع‌السیرو قرار گرفتن پایتخت های سنتو در مسیر خطوط بین‌المللی احتیاج مبرمی به‌یك سیستم کنترول هوائی مجهز احساس شده است .

این پیشنهاد مورد موافقت امریکائیها قرار گرفته ودولت مزبوراعتبار مالی آنرا برای‌خریدوسائل‌وتجهیزات‌برعهده‌گرفته‌و بنظر میرسدبزودی بموقع اجرا در آید .

این‌بود کارهای اصولی سازمانی‌که مرکزش شهر آنکارا و ریاستش بادکتر خلعت‌بری و نقش‌اساسی اش‌تحکیم همکاری و تشیید اتحاد میان سه‌ملت‌ایران وترکیه وپاکستان می باشد .

تشرف بدین اسلام

روز پنجشنبه ۱۷ آبانماه‌دوشیزه ماری جنی گیبون فرزند ویلیام ادوارد تبعه دولت امریکا باحضور حجة‌الاسلام آقای‌سیدمحسن‌بهبهانی بدین مبین اسلام مشرف و بنام (زهره) نامیده شدو سپس با آقای حمید ستاری ازدواج نمود

خورشید وارتباط آن با زلزله

بقیه از صفحه ۵

که‌در مدت یازده سال تعداد آنها از حداقل بحداکثر وبالعکس‌میرسدو در نتیجه مشاهدات طولانی معلوم شده است که در مدت چهار سال‌و نیم دوران حداقل لکه‌ها و مدت شش سال و نیم هم مدت‌حداکثر آنها است .در سالهای حداکثرممکن است در یك روز چندین دسته ازلکه های خورشید را مشاهده نمود .

طبق رصد رصد خانه ها سالهای ۱۳۳۶و ۱۳۳۷ آخرین سالهای‌دوران حداکثر فعالیت لکه هابوده‌وسالهای ۱۳۴۳و۱۳۴۴سالهای‌آرامش‌خورشید خواهد بود .

آهن ربای عظیم

عموما لکه‌های‌خورشید بطوردسته جمعی ظاهر میشوندوپس از مدتی از این دستجات فقط یك‌لکه باقی میماند گروههای مختلف لکه‌ها در امتداد قوسی که جهت آن شرقی وغربی یعنی در همان جهت دوران خورشید بدور خود است قرار می گیرند و لکه غربی که‌پیش قراول سایر لکه‌ها است بنام رهبر یاپیش قراول نامیده میشود . این لکه ها بزرگترین وبادوام‌ترین لکه های یك گروه است . در سال ۱۹۰۸ میلادی یکی از علماء فیزیك ستارگان که در رصد خانه ویلسون مشغول تحقیقات درباره لکه های خورشید بود بکشف بزرگی نائل آمد. این دانشمند با تجزیه‌نور گروهی‌از لکه‌های خورشید متوجه شد که نمای طیف آنها مانند گازی که درمجاوریك میدان‌مغناطیسی عظیم قرار گرفته شده باشد تجزیه شده است و بدین ترتیب متوجه این مسئله شد که لکه های خورشید دارای خاصیت مغناطیسی زیادی می باشند ولکه پیش قراول بمنزله‌قطب مثبت و آخرین لکه گروه بمنزله‌قطب منفی این آهن‌ربای عظیم میباشند.

آتشفشانهای خورشید

در هر حال‌لکه‌های خورشیدبمنزله مناطق بسیار فعال خورشیدند ثابت شده که در مواقع حد اکثر آن مقدار قوه مغناطیسی زمین باندازه قابل ملاحظه‌ای ازدیاد میابد.علاوه براین لکه ها عناصر فعال دیگری در روی کروموسفر خورشید (طبقه مافوق ـ فوتوسفر راکروموسفر مینامند)شروع بفعالیت های بسیار شدید مینمایند و در نتیجه این فعالیتها ،گاز های کروموسفر با سرعت فوق العاده زیادی تاارتفاع پانصدهزار کیلومتر از هرطرف شروع‌به فوران مینمایند، این عمل شبیه آتش فشانی کوههای فعال کره زمین است .

در نتیجه فعالیت های لکه های خورشید و فوران گاز ها ذرات‌مواد یونیزه شده بطرف زمین بحرکت درمیآیند و باوجود اتمسفر زمین که خود مانع بزرگی است قسمتی ازاین ذرات موانع را پشت به‌سر گذاشته بسطح زمین میرسند .

نتیجه فرود آمدن این میهمانان ناخوانده ازدیاد قوه مغناطیسی زمین ودر نتیجه اختلال قابل ملاحظه در مخابرات تلگرافی و پخش امواج رادیوئی و تلویزیونی است .

علت زلزله

یکی از بزرگترین کار شناسان فرانسوی که‌استاد ژئوفیزیك‌دانشگاه سوربن در پاریس است چنین اظهار عقیده مینماید :

«ذراتیکه در نتیجه پیدایش لکه های خورشید و همچنین فوران‌های عظیم کروموسفربسطح زمین میرسند از قشر نازك آن گذشته و خود را بهسته مرکزی یعنی مواد مذاب کره زمین میرسانند و در نتیجه حرکات موجی که تولید مینماید بطور یقین سهم بسزائی در تولید زلزله های شدید زمین دارند.»

دانشمندان و علماءفیزیك ستارگان استرالیائی نیز در نتیجه مشاهدات پنجاه‌ساله خودروی‌لکه های‌خورشید وریزش باران های سیل آسا در مواقع حد اکثر پیدایش لکه های خورشید باین نتیجه رسیده‌اند که قطعا رابطه بین طوفانها و بارانهای شدید و پیدایش لکه های خورشید موجود میباشد بنابرآنچه که گذشت نمیتوان بسهولت نقش لکه های خورشید رادر بروز طوفانها وزمین زلزله ها ناچیز دانست .

در هفته گذشته طوفانهای شدیدی در تمام صفحات جنوب ایران‌همراه با زلزله های شدید روی داد که باعث خسارات فوق العاده زیادی گردید . این پدیده موقعی بظهور پیوسته که در روی خورشید لکه های بسیار زیادی دیده‌میشوند ولذا بدون شك لکه های خورشید در پیدایش طوفانها وزلزله ها بی تاثیر نیستند .

بازدید وزیرراه ازکارگاههای اداره کل راهداری

بامداد دیروز آقای مهندس رجبی وزیرراه باتفاق مدیرکل راه آهن و رئیس اداره کل‌راهداری ازکارگاههای جدید راهداری جاده کرج دیدن‌کردند.

ابتدا قسمت های مختلف کارگاه و ماشین آلات مربوط مورد بازدید قرار گرفت ، سپس آقای وزیرراه از انواع علائم راهنمائی و رانندگی جاده هاکه با توجه به اندازه ها و استانداردهای بین‌المللی بطرز جالبی تهیه شده‌دیدن کرد و چون نصب این علائم‌در راههای کشور کمك فوق‌العاده ای درجلوگیری از تصادفات وسائط نقلیه می کند ، بمسئولین امر دستور داد تا درادامه عملیات نصب علائم بخصوص درراه های‌اصلی وپررفت‌و آمد تسریع گردد تا از این‌راه کمك بیشتری برانندگان وسائط نقلیه بشود .

آنگاه آقای وزیر راه رهسپارمناطق زلزله زده شدو به عملیات راهسازی و پلسازی این نقاط سرکشی نمود و دستورهائی‌بمنظور تسریع در کار ها صادر کرد .

تونل نمکی راه‌آهن‌متروکه‌شد

بعداز ظهر دیروز آقای‌مهندس‌رجبی وزیرراه‌با قطار به جنوب عزیمت کرد.

دراین مسافرت که بمدت پنج روز طول میکشد خطوط و تاسیسات فنی راه‌آهن نواحی‌جنوب ولرستان همچنین تونل انحرافی نمك بین ایستگاههای «قارون وبیشه» و ریل‌گزاری و اتصال خط در داخل تونل برای تغییرمسیر عبور قطارها مورد بازدید قرارخواهد گرفت .

تونل انحرافی‌نمك که طول آن ۱۵۳۷متراست بجای تونل قبلی که بعلت وجود نمك در اطراف بدنه‌تونل قابل‌اطمینان نبود ساخته شده و با آغاز بهره برداری از تونل تازه قطار های خط جنوب از داخل این تونل رفت‌و آمد می نمایند .

اطلاعات کودکان

روزهای سه شنبه منتشر میشود

بیمه‌های اجتماعی

بقیه از صفحه ۵

که در حال حاضر سازمان بیمه های اجتماعی‌وظیفه‌دارتامین اجتماعی کارگران است امید فراوان میرودکه باتوجهات‌اعلیحضرت همایون‌شاهنشاه گسترش یابد وکلیه طبقات جامعه را شامل شود .

موفقیت سازمان در انجام وظائف بسیار بوده و سازمانهای بین المللی تامین اجتماعی پیشرفت مارا دراین زمینه همواره مورد توجه و تقدیر قرار داده‌اند اما مادر هیچ مرحله بآنچه انجام‌یافته است قانع‌نبوده‌ایم و فعالیت بیشتر به عنوان برنامه سازمان انتخاب گردیده است .

تردیدی نباید داشت که آنچه در سازمان بیمه های اجتماعی انجام گرفته است ثمره کوشش هاوخدمات خستگی ناپذیر افرادی است که‌بنیان این موسسه مفید را پی ریزی ـ کرده‌اندوهمچنان مدیران‌وکارکنانی که شبانه روز خود را وقف خدمت کارگران کشور نموده و لیاقت و کاردانی را در اجراء برنامه‌های مثبت و توسعه لازم دستگاههای بهداشتی و فنی به منصه ظهوروبروز رسانیده‌اند در این پیام‌کوتاه فرصت را مغتنم شمرده و خدمات مدیران سابق سازمان را ارج میگذارم‌وبه آنان نوید میدهم که آنچه‌بوجود آورده‌اند به بهترین صورتی حفظ و بر قرار مانده است .

اینك که سازمان‌بیمه‌های‌اجتماعی کارگران یازدهمین سال خدمت را آغاز میکند به‌کارکنان فعالش‌تبریك گفته و توفیق‌خدمت ایشان را از خداوند متعال مسئلت مینمایم .

مصاحبه سانسور شده

بقیه از صفحه ۵

زمانی چرچیل گفته بود «نمیدانم چرا همیشه این ریبن تروپ را برای مذاکره با من میفرستند و کسی را که مثل گورینك فکر جوان داشته باشد نمیفرستند؟»و حالا من باپای خودم باین‌جا آمده‌ام. مرا چه وقت به ستاد مرکزی ایزنهاور خواهید برد ؟

دالکینر در دل به بی خبری خام خیالی گورینك خندید . زیرا گورینك هنوز تصور میکردمیتواند بعنوان نماینده آلمان با متفقین معامله سیاسی بکند. او اصلا متوجه نبود که چه افکار احمقانه‌ای را در سر میپروراند.

آیا بعد از هیتلر ، مقتدرترین شخصیت رایش سوم واقعا اینقدر از حقایق اوضاع بدور بود؟

گورینك ضمن صحبت هایش بتفصیل در اطراف قدرت عظیم نیروی هوائی داد سخن میداد در حالیکه‌نمیدانست‌درست‌درهمان‌ساعت ژنرال‌فیلدمارشال(روبرت ریترفن‌ـ گرایم) یعنی جانشین او که بچنك متفقین اسیر شده‌بود در(کیش‌بول) داشت بکمك این جمله کلاسیك اعتراف میکرد که :

ـمن فرمانده نیروی هوائی‌آلمان هستم ،ولی فرماندهی بدون‌نیروی‌ـ هوائی !

گورینك یکبار دیگر سئوال کرد:

ـایزنهاور چه وقت مرا خواهد پذیرفت ؟

ژنرال دالکینر برای آنکه‌جواب درستی باو نداده باشد گفت:

ـتا به‌بینیم !

بعد از این مذاکرات توجه شدید گورینك به سینی غذائی جلب شد که همان لحظه بدرون آورده بودند. غذا عبارت بود از : جوجه ، پوره‌سیب زمینی و نخود .

رایش مارشال مثل قحطی زده ها و بااشتهائی که (ژنرال دالکینر)را به تعجبی سخت فروبرد مشغول بلعیدن غذاشد و بعنوان دسر هم یك‌ظرف پر از میوه خورد ، سپس از غذا وقهوه امریکائی ها تحسین کرد .

بعد ها برای اینکه مردم دنیا اعتراض نکنند که چرا از گورینك ضمن توقیف پذیرائی های‌شاهانه‌بعمل می‌آمده ، ستاد ژنرال ایزنهاور بعنوان علاج واقعه قبل ازوقوع مجبور به ادای این توضیح شد :

« غذائی که به گورینك‌داده میشد همان غذائی بود که همه‌روزه سربازان امریکائی میخوردند »

بریگاد ژنرال (کوئین) رئیس سازمان ضد جاسوسی ارتش هفتم قبل از آنکه برای تحویل گرفتن شکار قیمتی‌اش برود محلی برای در توقیف نگهداشتن رایش مارشال تدارك دیده بود ، بنابراین بمحض اینکه گورینك تحویل او داده شد یکسره به یك خانه خصوصی واقع در (کیتس بول) منتقل گردید . هفت سربازقوی‌هیکل اهل (تکزاس) و (سالرنو) و (مون کاسینو) گورینك را به مقر جدیدش اسکورت نمودند . بین راه گورینك روبه مراقبینش کرده و گفت :

ـ بچه‌ها ازمن خوب مراقبت کنید!

این جمله را بزبان انگلیسی ادا کرده بود ، ولی آن نگهبانان جنك دیده‌و آن پولاد های آبدیده شوخی سرشان نمیشد . یکی از خبرنگاران امریکائی که همراه این هیئت بودبعدها اظهار داشت :

ـجوابی که مراقبین گورینك در پاسخ آن شوخی بیمزه به او دادند بقدری رکیك بود که من از گفتنش شرم دارم و عذر میخواهم .

طبعا مثل همیشه خبرنگاران نیز در آنجا سبز شدند . خبر دستگیری نره شیر رژیم ناسیونال سوسیالیست آلمان موجب گردید که خبرنگاران جنگی با عجله خودشان را به «کیتس بول» برسانند ، ژنرال کوئین نیزبه آنان قول داده بود که رایش‌مارشال را برای یك مصاحبه در اختیارشان بگذارد .

گورینك بمحض ورود باقامتگاه جدیدش ، باکمال آسایش خاطر و بی‌خیالی ببازدید اطاقها پرداخت . اندکی بعد زن و فرزندان او نیزهمراه ۱۷ کامیون جمدان و اسباب و اثاثیه بوی ملحق گشتند . خانه تقریبا به صورت یك هتل درآمده بود .

رایش مارشال حمام مفصلی گرفت و اونیفورم سوگلی خاکستری‌روشنش را که سردوشی های زربفت داشت پوشید . با سر و صورت اصلاح کرده و عطر و پودر زده ، سر حال و باکام هائی که حالت فنری داشتند از خانه خارج شد . زیر آفتاب مطبوع بعداز ظهر بسوی خبرنگارانی که جمع‌شده بودند پیش رفت و بادست بطرف آنها اشاره‌ای دوستانه کرد .

خبرنگاران ، دور صندلی‌مخصوصی که قرار بود گورینك روی آن‌بنشیند نیمدایره ای تشکیل داده بودند . صندلی گلدوزی شده و دسته دار گورینك پشت میزی کوچك قرار داشت . وقتی قیمتی ترین شکارمتفقین سرجایش قرار گرفت میکروفنی روی میز قرار داده شد و خبرنگاران‌عکاس بفعالیت‌پرداختند . آنهامرتب‌میگفتند:

ـهالو ، مارشال ، لطفا‌لبخندبزنید.

ـ اینطرف ، لطفا سرتان‌رابااینطرف بگردانید .

ـ مرسی !

ـ لطفا یك عکس دیگر باکلاه ..

گورینك یکبار دیگر کلاهش را که آدم بزرگی از مطلا بر جبهه اش سنگینی میکرد بسر گذاشت . دیگر حوصله اش سر رفته بود . بالاخره خطاب بعکاسان گفت :

ـ خواهش میکنم عجله کنید . تقریبا دارد گرسنه‌ام میشود !

آنوقت بود که همه نشستند وباران سئوال برسررایش مارشال باریدن گرفت . سئوالات اولیه ،معمولی بودند از این قبیل :

ـهیتلر کجاست ؟ فکر میکنید مرده است یا زنده؟ چرا شما سعی نکردید درانگلستان نیروپیاده کنید؟ در آغاز جنك نیروی هوائی شما چه قدرتی داشت ؟

باین سئوال گورینك مغرورانه‌پاسخ داد:

ـبعقیده من ،نیروی هوائی ما مقتدر ترین نیروی هوائی موجوددر جهان بود .

یکی از خبرنگاران موشکاف‌پرسید:

ـمرکب از چند فروند هواپیما؟

گورینك پاسخداد :

ـشش سال از تاریخ آن‌گذشته است . برای جواب دادن باین‌سئوال خودم را حاضر نکرده بودم متاسفانه حالا نمیتوانم بگویم در آن موقع چند فروند هواپیما داشتیم .

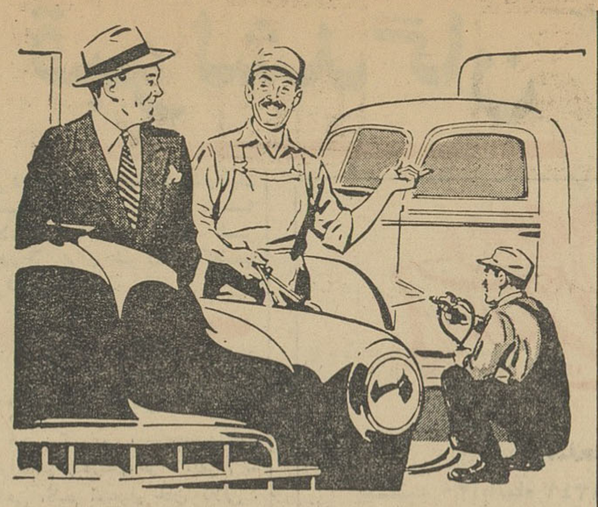

برای رنگ کردن اتوموبیل دوکودولوکس

ساخت دوپن آمریکا

معروفترین و بهترین رنگ اتوموبیل در دنیا ـ به تعمیرگاه‌خودسفارش کنید برای رنگ کردن‌اتوموبیل شما از دوکو ـ دولوکس استفاده کند.

DUPONT DUCO-DULUX

نماینده انحصاری وایلز : ا. حکیم وشرکا، خیابان سعدی تلفن ۳۶۱۲۱

خلاصه آگهی مناقصه گوشت

سررشته داری لشکر ۱ گارد مقدار پانزده تن گوشت گوسفند (بمشخصات ۲/۳ شیشك و ۱/۳ میش) احتیاجی یکساله پادگان مرزان آباد را از طریق مناقصه باتوجه به آگهی که در تاریخ ۱۵ر۸ر۴۱ منتشر شده خریداری مینماید تاریخ تشکیل کمیسیون روز ۱ر۹ر۴۱ تعیین گردیده طالبین میتوانند برای کسب هرگونه اطلاع درساعات اداری بدفترسررشته داری واقع در پادگان قصر مراجعه نمایند .

آـ۳۸۹۸ ۲ سررشته داری لشکر ۱ گارد

آگهی مزایده

شرکت سهامی کل معادن و ذوب فلزات ایران تعداد پانصد وده اصله درخت تبریزی سرپا موجود در معدن گاجره را ازطریق مزایده بفروش میرساند . داوطلبان میتوانند برای دریافت برك شرائط و مشخصات و طرح قرار داد همه روزه در اوقات اداری تا آخر روز چهار شنبه سی‌ام آبان ماه۴۱بقسمت بازرگانی شرکت واقع‌درخیابان دانشکده جنب کاخ سازمان برنامه مراجعه فرمائید ضمنا هزینه آگهی بعهده‌برنده مزایده و میزان سپرده مبلغ پانزده هزار ریال است. الف ۷۲۴ ٤

شرکت سهامی کل معادن و ذوب فلزات

۱ـ۲ آـ۲۳۹۰۲

آگهی شرکت تلفن

چون در تاریخ ۲٤ آبان ماه شماره تلفنهای منطقه‌ای که شمالا به‌خیابان شاهرضا و جاده طهران‌نو غربا به‌خیابان روزبه عراقی و جنوبا به‌خیابان صفائی و شرقا به کوی‌نیروی هوائی محدود است تغییر خواهد کردممکن است . در نتیجه برگردان کابل اختلالاتی بمدت چهار روز در تلفنهای منطقه مزبور پیش آید الف ٤۷۲۰

شرکت سهامی تلفن ایران

۱ـ۲ آـ۲۳۹۰۶

شرکت سهامی رادیو تلویزیون ایران

سرویس وتعمیر انواع گیرنده‌های تلویزیون

تحت نظر متخصصین کار ازموده

مجهزترین تعمیرگاه تلویزیون ایران

تلفن ٦۳٤٦٦ـ ٦۳٤٦٥

خیابان‌آیزنهاور ـ خیابان جیحون ـ جنب پپسی کولا

قابل توجه شهرداریها و گوشت فروشان تهران وشهرستانها

سرچرخه‌های موتوری مخصوص حمل گوشت محصول کارخانجات معظم دایملر بنز و ژاپن که انتظار آنرا داشتید رسید.

تعداد کافی شرایط مناسب (نقد و اقساط)

نماینده انحصاری در ایران : شرکت ت ث ث

خیابان حافظ ـ مقابل پارک حقل ـ تلفن ۴۵۱۲۳ ـ

آـ ۱۵۰۸۵ موسسه پولکو

بانو

صابون را هم باید تمیز کرد!

جا صابونی چه شکل باید باشد؟

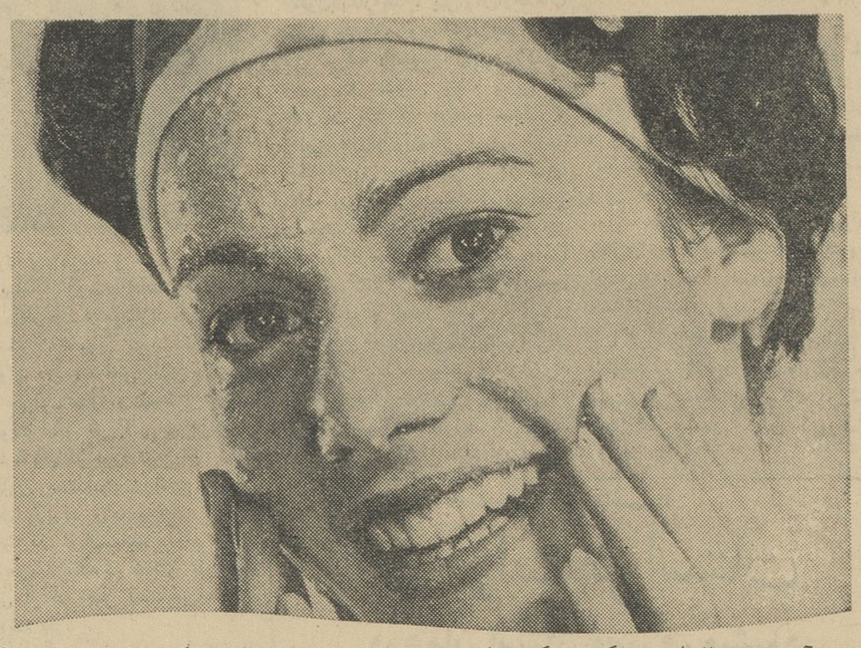

بین آدمها ضرب‌المثلی هست که میگویند: کوزه‌گر از کوزه‌شکسته آب میخورد ، و می بینید اکثر اوقات این مثال ، مصداق پیدا میکند .

اگر میشد که این ضرب المثل را در میان اشیاء هم عمومی‌بکنیم میدیدیم که «صابون» بیچاره مثل همان کوزه گری است که از کوزه شکسته آب میخورد ! یعنی بااینکه خودش همه چیز را تمیز میکند اکثر اوقات کثیف و مرطوب‌ناپاك باقی میماند !

چرا ؟

از خواص صابون ، یکی هم‌اینست که مواد آن در آب حل میشوند اگر غیر از این بود اصلا صابون کف نمیکرد ، روی این خاصیت هر جائی از صابون که با آب‌در تماس باشد نرم و لزج میشود . روشوئی‌هم‌جائیست که محل‌ریختن آب و استفاده از آنست بنا براین صابون همیشه با آب در تماس میماند . آنهائی که صابون را برای نظافت بکار میبرند قسمتی از ناپاکیها را بخود صابون میدهند و بالاخره ، دفعه بعد کسیکه بسراغ صابون میرود و سر کار ش باجسم لزجی است که حتی دست شستن با آن هم زیاد خوشایند نیست . از نظر صرفه جوئی نیز باین‌ترتیب صابون زودتر تمام میشود و از بین میرود .

چه باید کرد ؟

با توجه باین نکته ، از قدیم‌الایام جاصابونی هائی ساخته‌اند که دو طبقه دارد آب موجوددر روی‌صابون از راه سوراخهای یك صفحه مشبك بقسمت زیرین میرود . این کار علاوه بر اینکه زیاد نتیجه بخش نیست خودش ایجاد یك انبار آب صابون‌درطبقه‌پائین جاصابونی‌میکند و دور از نظافت است .

بهترین راه اینست که صابون‌را بطرزی قرار بدهیم که جریان هوا در زیر وروی آن وجود داشته باشد برای این منظور هیچ چیز بهتراز یکنوع برس های پلاستیکی درشت مونیست .

جاصابونی هائی باین منظور ساخته‌اند که صفحه زیرصابونی‌آن دارای میخهای بلند پلاستیکی‌است اما کمتر در بازار پیدا میشود ، بجای آن میتوان از برس های پلاستیکی درشتی که برای شستن سر درست کرده‌اند استفاده کرد. این برسها ممکن است حلقه ای از پلاستیك بعنوان «دسته» داشته‌باشد که نگذارد برس در داخل ظرف صابون جا بگیرد .در اینصورت میتوان از نوع برس های بدون دسته استفاده کرد یا دسته آن، برسها را با یك چاقوی تیز که‌داغ شده باشد استفاده کرد .

این‌برس های پلاستیکی را تنها یا در داخل جاصابونی میتوان بکار برد و صابون را روی آن گذاشت باین ترتیب صابون همیشه خشك و تمیز میماند و دوامش نیز نسبتا بیشتر خواهد شد .

اولین سفیر کبیر زن

در انگلستان

و اولین زن انگلیسی که بمقام سفارت رسید .

اولین سفیرزن درلندن «سنوراماریا دکارسن گاتیزر وجیتین‌دام» سفیر - کوستاریکا در حالیکه اعتبار نامه‌خود رادردست دارد باتفاق سه دختر خود سفارتخانه راترك مینماید که‌اعتبارنامه خود را درقصر بوکینگهام تقدیم‌ملکه انگلیس نماید .

درپشت‌سرآنان «ادمیرال‌ایرل کایرن» مارشال تشریفات سیاسی‌دیده میشود. عکاسان نیز سرتاسر بالکون رابرای گرفتن عکس پرنموده‌اند .

« میس باربارا سالت » نخستین زنی است که در انگلستان به مقام سفارت کبری رسیده است . وی که پنجاه سال دارد ، چند روز قبل از طرف ملکه انگلستان به‌جانشینی هانکوك سفیر کبیر انگلستان در اسرائیل تعیین گردید .

میس سالت سال ها در اسرائیل بسر می برد و در سال ۱۹۵۷ به عنوان کنسول بریتانیا در تل‌آویو وارد خاك اسرائیل شد . وی در سال ۱۹۴۲ برای اولین بار وارد خدمت وزارت امور خارجه شده و در کنسولگری انگلستان در طنجه بکار پرداخت . چندین سال قبل برای انجام ماموریتی عازم مسکوشد و همچنین درواشنگتن نیز ماموریت های سیاسی مهمی را انجام داده است .

در سال ۱۹۶۰ در کنفرانس خلع سلاح ژنو ، میس سالت ریاست هیئت نمایندگی کشور انگلستان‌را به عهده داشت و بعدا نیز به عنوان نماینده انگلستان‌در شورای‌اقتصادی و اجتماعی سازمان ملل متحد تعیین گردید .

«فرانس‌سوار»

۱۰ نکته حساس

درباره لکه گیری بابنزین

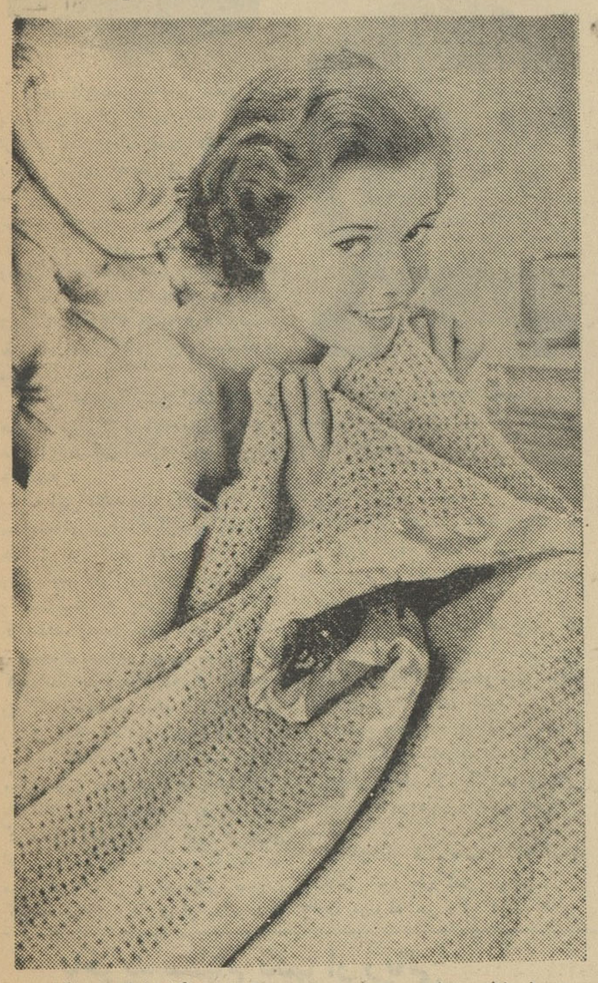

استفاده از بنزین برای لکه‌گیری از مدتها پیش معمول بوده ولی‌شاید زیاد باشند خانمهائی که هنوز هم طریقه صحیح بکار بردن آنراندانند در زیر نکات مهمی راکه برای لکه‌گیری بابنزین باید در نظر داشت باطلاع بانوان محترم میرسانیم :

۱- از آنجائی که بنزین حلال بسیار خوبی برای چربیها است لذا آنرا فقط باید مواقعی کەمنظور پاك کردن لکه حاصل از مواد چرب‌است بکار برد وباید دانست که بنزین در پاك کردن رنگها ودیگر موادی که پارچه را لك میکند نقشی ندارد.

۲- وقتی یك لکه چربی را بابنزین پاك میفرمائید بهتراست‌در زیرقسمت لك شده قطعه بزرگی پنبه یایك‌پارچه دیگر ویا بالاخره یك کاغذ آب‌خشك کن قرار دهید . تا چربی حل شده دربنزین را بخود بگیرد و باعث‌پخش شدن آن برروی پارچه اولیه نشود .

۳- اگر لکه چربی با یکبارآغشته شدن به بنزین زدوده نشد میتوانید کار لکه گیری را یك یاچند باردیگر هم تکرار کنید و این البته بشرطی است که هربار لکه کمتر از دفعه‌قبل شود و گرنه تکرار آن کار بی‌فایده‌ای است .

۴- خیلی بهتر است که‌پس‌از لکه گیر ی‌تمام پارچه را یکبار دربنزین فرو برده وخارج کنید تاابدا اثری از لکه باقی نماند . واگر بنزین کم دارید میتواند از محل لکه شروع کرده و بایك پنبه یا پارچه آلوده به بنزین تمام پارچه را به بنزین آغشته کند

۵- اگر چه بنزین بهترین ماده برای پاك کردن لکه های چربی‌است ولی‌نظر بقابلیت اشتعال زیاد آن‌باید آنرا با نهایت دقت بکار بردو مراقب بود که در حین لکه‌گیری و بعداز آن آتش سوزی رخ ندهد برای این منظور میتوان لکه گیری رادرهوای آزاد و دور از آتش انجام داد وپس از لکه گیری نیز پارچه رابايد در آفتاب ودور از هرگونه شعله وآتش در معرض هوا قرار داد .

۶-اگر پارچه شما علاوه بر چربی لکه های دیگری هم دارد وبخصوص اگر این لکه ها رنگی هستند . می توانید پس‌از پایان لکه گیری بابنزین وخشك شدن پارچه آنرا با آب‌ژاول یادیگر مواد رنگ زدا پاك کنید . در مصرف مواد رنگ زدا نیز نکات‌زیادی وجود دارند که‌از همه مهمتر مقدار مورد مصرف است زیرا زیاده روی درمصرف اینگونه‌موادباعث پوسیدگی پارچه میشود

۷- از نظر بهداشتی توصیه می شودباحد امکان‌کارکردن‌بامواد رنگ‌بر مانند آب ژاول و غیره را بسرعت انجام دهید تا تماس زیادی با مواد شیمیائی حاصل از آنها نداشته باشید زیرا اکثر این مواد بعلت خاصیت شیمیائی خود برای بدن مضر هستند .

۸- موادی را که با آنها لکه‌گیری میفرمائید اعم از بنزین یا هرماده دیگری دور از دسترس کودکان و در محل تاریك و خشك و مطمئن قرار دهید تاهم دیرتر فاسد شوند و هم ایجاد مخاطره ننمایند . البته فراموش نخواهید فرمود که این‌مواد رادر ظروف دربسته که بخوبی‌مسدود شده باشند نگاهداری بفرمائید .

۹- لطفا از واگذاری کار لکه‌گیری بکودکان حتی در برابر اصرار آنها خود داری بفرمائید زیرا خطرات ناشی از اینکار دامنگیر آنها و شما همه با هم خواهد شد .

۱۰- اگر چه بابنزین عده زیادی از لکه ها را میتوان پاك کرد ولی فراموش نکنید اولا خیلی از لکه‌ها بدون احتیاج باین تشریفات با آب معمولی گرم و سرد نیز پاك میشوند وثانیا این طریقه تمام‌لکه های موجود در جهان را پاك نمیکند و موضوع لکه گیری بحث مفصل‌و جامعی است که باید بتدریج و در فرصت های متعدد بعرض بانوان گرامی برسد.

مادر پشیمان اشك میریزد ...

این زن باتهام قتل فرزند ناقص‌الخلقه‌اش محاکمه میشود

روز سه شنبه ششم نوامبر ۱۹۶۲ (پانزدهم آبان ۱۳۴۱) دادگاه شهر «لیژ» در بلژیك برای رسیدگی باتهام خانم «سوزان واندپوت» تشکیل‌جلسه داد . خانم واندپوت متهم است که نوزاد ناقص‌الخلقه خود را بقتل‌رسانده است این خانم یکی از هزاران نفر زنی‌است که‌بامصرف قرص«تالیدومید» باعث معیوب شدن جنین خود گردیده و نوزاد ناقص‌الخلقه‌ای بدنیا آورده است .

او در مقابل این سئوال که آیا باید کودك ناقص‌الخلقه را از بین‌برد؟ بخود جواب مثبت داده ونوزادمعیوب خود را از میان برده است و اینك درداد‌گاه بهمین اتهام‌محاکمه میشود.

در این عکس خانم سوزان واندپوت را مشاهده میکنید که دستهای خودرا بروی صورتش گرفته است تاگریه کردن او را مردم و عکاسان نبینند . جلوی او دو نفراز قضات دادگاه «لیژ» دیده میشوند .

آسوشیتدپرس

نوشته : پروفسور کاپو ترجمه : مهدی نراقی

معالجه با لیمو

-۳۲-

سلامت و تندرستی چیزی‌جز حالت عادی و طبیعی بدن نیست که آن حالت عادی و طبیعی بدن در اثر تغذیه غذاهائی که کاملا طبی‌باشند بدست می‌آید این غذاها میوه های خوشمزه و لذیذ وسبزیهای شفا بخشی‌است که از باغستانهای میوه و کشتزارهای سبزی در کشور ما بدست می‌آید .

قوم لاتین زبان در زمانهای قدیم اصلی داشتند که طبق آن اصل معتقد بودند **هیچکس نباید به‌بدن خود آزار رساند** امروزهم این‌اصل برای‌تمام‌مردم‌جهان‌مورداحترام‌است و هرکس قبل از هر چیز نبایدبه جسم خود با مصرف‌دارو های‌شیمیائی ویا غذاهای ناسازگار آزار برساند زیرا مصرف این اغذیه مضر بدن را رفته رفته مسموم کرده و زمینه را برای هجوم امراض و آزار آن‌آماده میسازد . اکنون ما صورت غذاهائی را اعلام میکنیم‌که از هر جهت‌متنوع است و مخصوص اشخاص مسلول تهیه شده است .

معالجه با لیمو ضرر و زیانی به دندان نمیرساند موجب اولسر های معده نمیشود

ضمن‌حق شناسی ازجناب‌سرهنك رجاء سرپرست محترم شهربانیهای همدان و جناب سرگرد درخشان ریاست محترم آگاهی از زحمات جناب آقای حسنعلی رحمانی بازرس محترم آگاهی (عکس بالا) درکشف جیپ بانك کشاورزی سراب سپاسگزاری مینماید .

فرض الله کیسان -سرپرست شرکتهای تعاونی سراب

آ-۲۳۷۹۰

مطب دندانپزشکی

دکتر سیروس

مجهز به مدرن ترین وسائل دندانپزشکی ، پرکردن دندانهای حساس بکمك (اراتور) دریك جلسه بدون احساس کمترین ناراحتی ، معالجه قطعی پیوره و تأمین زیبائی لثه و دندانها ورفع بوی بد دهان ، کشیدن دندانهای محکم وغیرطبیعی وتهیه پلاکهای کرومه (دندانهای بدون لثه)

چهارراه یوسف آباد - خیابان شاه جنب کلوپ ارامنه

تلفن : ۴۳۷۵۰ پذیرائی صبحها باتعیین وقت قبلی - بعدازظهرها از ۴ تا ۸

کلاس منشیگری

انجمن دوشیزگان وبانوان

انجمن دوشیزگان وبانوان برای اولین‌بار درایران اقدام بتاسیس کلاس‌منشی‌گری کرده است تامنشیان مطلع وتحصیل‌کرده برای موسسات‌وادارات‌دولتی وملی تربیت نماید.

دوره این کلاس سه‌ماه است و دارندگان کارنامه سوم‌متوسطه میتوانندداین کلاس شرکت کنند.

برای نامنویسی همه‌روزه صبح وعصر بدبیرخانه انجمن دوشیزگان وبانوان مراجعه فرمائید .

شاهرضا - خیابان فرصت - شماره ۷۳ - تلفن ۶۹۷۱۵

آ-۲۳۲۳۸ -۱-

گذشت یک قرن عمر...

هر چهره زیبائی را چنین وضعی میکشاند ، ولی...

لینولئوم آلمانی دِ. اِل. وِ

تا پایان عمر ماندرو زنخت زیبا و خیره کننده خواهد ماند !

شرکت سهامی پخش لینولئوم ایران : چهارراه کالج - تلفن‌های ۴۱۰۴۰ - ۴۷۰۷۰

آوازه

شماره جدید تلفن شرکت سایبان ۷۵۷۱۷۱

۱-۱۰
آ-۲۲۹۶۶

از: آقای حاج محمد کاشانی عضواطاق بازرگانی تهران

نظرات آقایان بازرگانان وصاحبان صنایع پیرامون کنگره تثبیت اقتصادی و نتایج آن

نبودن حمایت وتشویق ازصادرات مشکل اساسی اقتصاد کشوراست

افزایش صادرات کشاورزی وصنعتی موجب ازدیادقوه خریدعمومی ورفع مشکل بیکاری میشود

مهمترین کاری که کنگره تثبیت اقتصادی میتواند بکنداین است که مشکلات صادرات راازمیان بردارد و برای حمایت وتشویق آن توصیه اساسی بدولت بکند

آقای حاج محمد کاشانی

آقای حاج محمد کاشانی عضو اطاق بازرگانی تهران که در رشته صادرات از تجار معتبر وباسابقه ودر رشته صنعت نساجی یکی از قدیمی ترین صاحبان صنایع ایران می باشند درمورد کنگره تثبیت اقتصادی بخبرنگار ما گفت:

من اصولا به هر جلسه عمومی چه رسمی و چه غیررسمی باشد معتقدم زیرا دراین جلسات مطالبی عنوان می‌شود که در اصلاح وضع بی تاثیر نیست بقول معروف درگفتن اثری است که در نگفتن نیست.

بااین حساب روشن است که من هم مثل دیگران وشاید بیش از بعضی ها به لزوم تشکیل کنگره تثبیت اقتصادی علاقمندم.

اما این علاقه دلیل آن نیست که معتقد به پیروزی کنگره در تحقق به هدفهای مورد نظر باشم. دولتهائی که وضع اقتصادی ایران را بدون مطالعه و مسئولیت به بحران سال ۱۳۴۰ کشاندند، بعدها مدعی شدند که تجار و صاحبان صنایع بدون مطالعه کار کرده‌اند. درحالیکه رهبری اقتصادی وپولی دردست مانبوده ماتابع مقررات وبرای آنکه بتوانیم پابرجا بمانیم به دنبال جریانات خلق الساعه آنها حرکت میکردیم. صورت جلسات اطاق بازرگانی و حتی صفحات روزنامه شما گواه است که مادرهمان گرماگرم رونق اقتصادی تذکر میدادیم که باید در سیاست وارداتی، تعدیلاتی صورت گیردو حمایت بیشتری از صادرات و صنایع ایران بعمل آید اما متاسفانه بآن توجه نکردند.

مذاکرات کنفرانس عالی بازرگانی تهران بهترین شاهد این مدعااست قطعنامه های کنفرانس که خود دولتی ها آنرا قبول کرده بودند حاکی ازنظرات مزبور بود اما بآن قطعنامه ها هم توجه ننمودند.

دولت فعلی هم با همه حسن نیتی که ابراز میدارد باید متوجه اساسی ترین و مهمترین تذکر و درخواست محافل بازرگانی و اقتصادی باشد.

درمورد صادرات چه اقدامی شد؟ راه حل مشکلات صادرات چیست؟

تعلیق قسمتی از کالاهای وارداتی به صادرات بچه دلیل و علت قابل قبول نیست؟

ماالان از قسمت اعظم کالا های وارداتی سود بازرگانی میگیریم در قانون مربوطه هم ذکر شده که این سود بازرگانی برای حمایت ازصادرات گرفته میشود اما بهیچ یك از کالاهای صادراتی ازاین محل کمك وجایزه‌ای داده نمیشود. ونتیجه این شده که هر سال میزان صادرات مانسبت بواردات کاهش می‌یابد.

درپنجسال قبل که سود بازرگانی وضع نشده بود صادرات ما یك چهارم واردات بود اما متاسفانه امروز بعلت گرفتن سود بازرگانی که باصطلاح کمك برای صادرات محسوب میشود میزان صادرات به یك هفتم واردات رسیده است.

اگراین سیاست تایید شود وادامه یابد مسلما درسالهای آینده میزان اختلاف بازهم زیادتر خواهد شد. من نمیدانم کنگره درباره این سیاست چه تصمیمی خواهد گرفت. مشکلات ماهمین موارد ونظایر آنست مثلا روزی مشکلات ماتولیدات کشاورزی و پیدا کردن بازار برای آن بود که هنوزهم وجوددارد. ولی حالا مشکلات صنعتی هم برآن اضافه شده است. ماکنون بیش از صد میلیارد ریال در صنایع مختلف سرمایه گذاری کرده‌ایم که بعلت عدم وجود قوه خرید بامخاطرات، جدی روبرواست این قوه خرید وقتی تقویت افزایش پیدامیکند که ما بتوانیم تولیدات کشاورزی کشور را باحمایت کافی بخارج صادر کنیم و قوه خرید رابالا ببریم ومردم را قادر سازیم که از کالاهای تولیدی داخلی خود خریداری نمایند.

بنابراین باید برای حمایت ازصنعت هم شده بصادرات کشاورزی توجه شود و هم صادرات کالاهای تولیدی صنعتی بازاربی مصرف داخلی برای صدور بخارج موردحمایت قرار گیرد.

بهرحال ریشه اصلی مشکلات درعدم حمایت صادراتی است اگراین اشکال اساسی حل شود بموازات آن یك معضل بزرك دیگر اجتماعی و اقتصادی و سیاسی که بیکاری است خود بخود برطرف خواهد شد قسمتی از علل عدم وجود قوه خرید همین بیکاری میباشد.

بهرحال من معتقدم دولت بایدبرای موفقیت در نقشه های اقتصادی وعمرانی آینده خود در درجه اول به مسئله صادرات و حمایت از آن توجه کند تا مشکلات صنعت و فلاحت و تجارت برطرف شود اگر این طرح در کنگره مورد مذاکره قرار گیردو تصمیم مناسب درباره آن اخذ شود موفقیت سریع ایران در زمینه اقتصادی قطعی است.

اطلاعات اقتصادی

اصول تنظیم مقررات بازرگانی خارجی درجلسه اطاق بازرگانی تهران مورد بحث قرارگرفت

در جلسه اخیر اطاق بازرگانی تهران موضوع مقررات عمومی واردات وصادرات موردبحث قرار گرفت و اعضای اطاق درزمینه آن مذاکرات مفصلی بعمل آوردند درجلسه مزبور ابتدا گزارش کمیسیون مربوطه که در اطاق بازرگانی تهران تشکیل میشود مطرح گردید.

دراین گزارش اصول کلی مقررات که مورد نظر اطاق است مطرح گردید و پیرامون آن بحث شد در پایان جلسه نظر اطاق بر این قرار گرفت که در تنظیم مقررات مزبور اصول کلی و هدف یك نقشه اقتصادی مفید وموثر تعقیب گردد. این اصول اقتصادی باید مستلزم افزایش سریع تولیدات وحفظ و حراست صنایع داخلی، توسعه ... ات کشور، تامین موازنه پرداختهای ارزی، تشویق سرمایه گذاری باشد براساس و اصول مزبور باید نظریات اطاق بوزارت بازرگانی پیشنهاد گردد.

موضوع صادرات یکی از مسائل اساسی بود که اعضای اطاق روی آن تکیه نمودند در همین جلسه که ریاست آن با آقای علی وکیلی بود هیئات رئیسه گزارشی درمورد تامین مسکن وتشکیل صندوق پس انداز جهت خدمتگذاران اطاق باطلاع اعضای اطاق رساند و جلسه پس از دوساعت مذاکره خاتمه یافت.

آشنائی بااعضای اطاق صنایع ومعادن

آقای جعفر اخوان در تهران متولد شد وپس از خاتمه تحصیلات خود در تهران بلافاصله وارد کار تجارت و صنعت گردید وبرای مطالعه در امور صنعتی و بازرگانی مسافرت های متعددو طولانی بکشور های

اروپا و امریکا و خاور دور نمود و براساس این مطالعات برای اولین بار کارخانه مونتاژ اتومبیل جیپ را در ایران تاسیس نمود آقای جعفر اخوان دردوره فعلی اطاق بازرگانی از طرف تجار وبازرگانان تهران به عضویت اطاق بازرگانی تهران انتخاب گردید وی در مورد نقش اطاق صنایع ومعاون معتقداست که اطاق میتواند عامل مؤثری برای پیشرفت و بقای صنعت در ایران باشد صنایع مختلف در جریان مقدماتی صنعتی شدن کشور بیش از هر چیز احتیاج براهنمائی و هدایت دارد.

هر واحد صنعتی ضمن اینکه باید مجهز به مدیریت سالم وصحیح باشد به برنامه عمومی و مملکتی درست و کامل هم محتاج است تنظیم برنامه کار اطاق صنایع ومعادن است اطاق باید مشاور خوبی برای دولت وواحد های صنعتی باشد

آقای علی اصغر ناصحی که از صاحبان معادن کشور میباشد جزء موسسین اطاق صنایع و معادن انتخاب شده

در سال ۱۲۸۰ شمسی در گیلان متولد و تحصیلات متوسطه رادرهمان استان بپایان رسانید و پس ازچندی خدمت در اداره دارائی در سال ۱۳۱۴ شمسی برای تشکیلات حسابداری ومالی به شرکت مرکزی دعوت و مشغول بکار شد، پس ازآن ازخدمات دولتی صرفنظر وبمشاغل آزاد پرداخت وی شرکت راه پیمارا پی ریزی کرد وسپس در تشکیل بانك پارس از مشاوران نزدیك مرحوم صادقی و اولین بازرس انتخابی مجمع عمومی بانك مزبور بود و پس از آن سالها اداره امور مالی شرکت ایران ماشین را عهده دارشد. آقای ناصحی سازمان مالی واداری شرکت سهامی بیمه آسیا را پایه گذاری کرد وقریب مدت ده سال است با اصول نوین و طرز صحیحی معادن سطح الارضی اطراف تهران را اداره میکند و دراین راه خدمات قابل توجهی از لحاظ رفاه کارگران وازدیاد تولید ومرغوبیت آن بابکار بردن وسایل جدید فنی انجام داده است.

آقای ناصحی عقیده دارد یکی از علل مهم شکست موسسات اقتصادی و صنعتی عدم تشکیلات صحیح مالی و نداشتن و ندانستن حساب، ضعف مدیریت وفقدان هر گونه آمار است واین عوامل موجب گردیده است نه دولت بتواند بوظایف معینه خودبرای رهبری موسسات صنعتی عمل کندونه اینکه توفیق لازم نصیب صاحبان معادن وصناعت کشور گردد.

اکنون با تشکیل اطاق صنایع و معادن ورفع نواقص فوق امیدواری میرود نیات خیر خواهانه ملوکانه در امر تحول سریع صنعتی کردن کشور عملی گردد.

مدیر کل بانك ملی اعلام داشت:

اعتبارات هر استان درهمان استان مصرف میشود

امروز آقای خوش کیش مدیر کل بانك ملی ایران بخبرنگار ما گفت: بانك ملی ایران با تجدید نظر کلی که در وضع اعتبارات خود نمود موفق شد در سال جاری کمك های قابل توجهی به صاحبان صنایع وصادر کنندگان بکند.

مدیر کل بانك ملی ایران افزود از ابتدای سال ۱۳۴۱ درهریك از مراکز بانك در استانها اعتباراتی که در اختیارشان بود برای کمکهای همان استان اختصاص یافت.

تاقبل از اتخاذ این تصمیم بهیچوجه نظمی در کارها موجود نبود واغلب اعتبارات یك محل در شهر واستان دیگری بمصرف میرسید چه بسا اتفاق میافتاد که یکی ازمراکز بانك میخواست کمکی بکارخانه یا یك نفر صادر کننده بنماید ولی بر اثر تضییقات مالی موفق نمیشد.

مدیر کل بانك ملی ایران گفت اعتبارات بانك ملی بانهایت دقت و توجه بمصرف میرسد وسعی زیاد میشود بکسانی کمك شود که از هر جهت واجد شرایط باشند و جزعصادر کنندگان یاتولید کنندگان بشمار آیند.

خبرنگار ما اضافه میکند با گردش تازه‌ای که کم کم پس از یك رکود طولانی درامور اقتصادی ایجاد شده بتدریج تقاضاهای وام جدید ببانك های مختلف واز جمله بانك ملی ایران تسلیم میشود.

در چندماهه گذشته عدم گردش پول وبحران بیسابقه‌ای که ایجاد شده بود باعث گردید که صاحبان صنایع از اخذ وام های جدیدبشدت پرهیز کنند.

۷۵۸ میلیون تومان موجودی حسابهای پس انداز مردم در بانکملی است

موجودی کل حسابهای پس انداز در پایان مهرماه ۱۳۴۱ بالغ بر ۷۷۸ر۶۰۰ر۴۲۲ر۵۸۶ر۷ ریال بوده واین مبلغ نسبت بجمع کل موجودیهای پس انداز درآخر شهریور ماه ۱۳۴۱ مبلغ ۶۱۷ر۲۶۶ر۵۵ر۵۸ ریال فزونی داشته ونسبت بمانده آخرمهرماه ۱۳۴۰ که بالغ بر ۰۰۴ر۲۸۸ر۱۲۶ر۶ ریال بوده مبلغ ۷۷۳ر۱۳۴ر۹۵ر۱ ریال افزایش حاصل نموده است.

باخرید سهام یکهزار ریالی

مردم در اولین کارخانه ذوب آهن سرمایه گذاری میکنند

باکمك متخصصان خارجی ترتیبی داده شده که اداره کارخانه مطابق بهترین اصول مدیریت باشد

کارخانه ذوب آهن ملی بزودی پس از فراهم شدن مقدمات کار، شروع فروش سهام خود را اعلام خواهد داشت و مردم می توانند از سهام کوچك کارخانه مزبور خریداری نمایند با مراجعاتی که شده انتظار میرود یك قسمت عمده از سرمایه شرکت ازطریق فروش سهام کوچك تامین شود. امروز آقای مهندس ابو نصر عضد پایه گذار اولین کارخانه ذوب آهن ملی در ایران گفت نظر موسسین کارخانه ذوب آهن ملی اینست که کارخانه مزبور صد در صد جنبه ملی داشته باشد وبهمین جهت تصمیم گرفته شده است که از سرمایه های خصوصی و حتی از پس انداز های مردم و علاقمندان برای این کار استفاده شود برای این منظور در نظر گرفته شده است که ارزش هرسهم یکهزار ریال باشد تا علاقمندان درهر طبقه‌ای که هستند توانائی خرید سهام را داشته باشند.

آقای مهندس عضد افزوده احداث و ایجاد کارخانه مزبور که درکنار کارون و نزدیك اهواز قرار داردو با کمك متخصصین و مهندسین بزرگترین و با سابقه‌ترین کمپانی سوئدی انجام خواهد گرفت از هم اکنون کلیه پیش بینی های لازم برای مدیریت و اداره کارخانه و بخصوص نتیجه مطلوبی که باید بدست آید شده است.

وی افزود: خوشبختانه تاسیس کارخانه ذوب آهن مواجه بازمانی شده است که اطاق صنایع ومعادن آغاز بکار نموده و امیدواری زیاد هست که کارخانه ذوب آهن ملی بتواند بهدفهای ملی خود برسد.

در حال حاضر چند شرکت خارجی نیز برای سرمایه گذاری در این صنعت پیشنهادهائی داده‌اند که مورد مطالعه مدیران شرکت میباشد ودر صورتی که پیشنهادهای مزبور موافق با مقررات و امکانات باشد از آنها استفاده خواهد شد.

برای تاسیس کارخانه ذوب آهن ملی که آهن های قراضه را تبدیل به محصولات مختلف خواهد کرد چهل تا پنجاه میلیون تومان پول لازم است.

آقای مهندس عضد در پایان گفت: شرکت ما از همکاری صاحبان صنایع و بخصوص صنایع فلزی که در مرحلهٔ اول بمصنوعات ذوب آهن احتیاج دارند استقبال میکند.

از شیر چه میدانید؟

چگونه شیر پاستوریزه یکنواخت و تقویت میشود

اقدام کارخانه پاك

شیر مطبوعترین و مفید ترین و کاملترین غذائی است که بشر دراختیار خود درآورده. عموما شیر دارای مقدار فراوانی مواد ازت دار (آلبومین پروتئین و گازلین است) باضافه اینکه مقداری کلسیم - چربی - قند و ویتامین های مختلف و مواد معدنی نیز دارد. وجود این مواد متشکله بواسطه نوع تغذیه ایست که دام ها انجام میدهند ولی گاهی اوقات بواسطه نقص در تغذیه و عوامل طبیعی (آب وهوا) تغییری در میزان موادمتشکله شیر بوجود میآید که تنها آزمایش آن در لابراتوار کارخانه های شیر پاستوریزه کیفیت آنرا معلوم میکند.

کنترل شیر

چون بی اعتنائی در قبال اینگونه تغییرات موجب آن میشد که مردم از شیر کامل و مفدی و مقوی بهره‌مند نگردند کارشناسان درصدد برآمدند تاراهی بیابند و از اینگونه تغییرات جلوگیری کنند و بهمین جهت شیر دامها را در کارخانه تحت کنترل قرار دادندو باشیوه بخصوصی موادمتشکله آنرا یکنواخت کردند ودرپاره‌ای موارد آنرا بوسیله ویتامین ها و موادمفید دیگر تقویت کردند.

این شیوه عالی در شیر موثرافتاد واز آن پس کارشناسان مطمئن شدند شیری که بمردم عرضه میگردد یك شیر سالم و کامل و خالص گاواست

جای خوشوقتی است که کارخانه شیر پاستوریزه پاك نیز اخیرا مانند سایر کارخانه های شیر پاستوریزه درجهان بفکر این اقدام جالب توجه افتاده و شیر خریداری ازدامداران رادر کارخانه تحت کنترل قرار می دهد تا مواد متشکله آنرا یکنواخت کند و در صورت لزوم ویتامین های آنرا تقویت نماید.

باین ترتیب دیگر تغییرات در شیر خریداری شده از دامداران موجب نگرانی نیست زیرا بااستفاده ازاین سیستم موثردرکارخانه شیرپاستوریزه پاك آنرا یکنواخت وتقویت مینماید وشیری که باین ترتیب تهیه وآماده میشود در تمام فصول سال بطور یکنواخت و کامل سرشار از تمام ویتامین ها و مواد متشکله دیگربوده وموقعیت آن از نظر یك غذای سالم وکامل بخوبی حفظ گردیده است.

این قدم بزرگ کارخانه شیرپاستوریزه پاك در راه تامین سلامت وبهداشت مردم ارزنده و قابل توجه است و اکنون مردم میتوانند بامصرف شیر پاستوریزه پاك چنانکه توقع دارند از یك غذای کامل و مقادیر زیادی ویتامین ها و مواد نیرو بخش ومغذی ومقوی بهره‌مند گردد.

آ-۲۳۸۲۲

سرمایه گذاری درصنعت شیشه سازی

مورد بررسی قرار گرفته است

امروز از وزارت صنایع و معادن کسب اطلاع شد که بانك توسعه صنعتی ومعدنی بمنظور راهنمائی و همکاری باسرمایه دارانی که قصد سرمایه گذاری در صنعت شیشه سازی دارند مطالعاتی انجام داده و طرح هائی در این زمینه تهیه نموده است.

یك مقام وزارت صنایع در اینخصوص گفت: «شیشه سازی صنعتی است که در ایران جای توسعه وپیشرفت فراوان دارد ولی انجام چنین طرحی باید بانهایت مطالعه و دقت انجام گیردزیرا در صورتیکه درکار کارخانه شیشه سازی کوچکترین اشتباهی وجود داشته باشد زیانهای فراوانی ایجاد خواهد شد.

دریکی دو ساله اخیر شش پروانه تاسیس کارخانه شیشه جام بوسیله وزارت صنایع و معادن صادر شد ولی پنج امتیاز آن بعلت عدم توانائی در اجرای تعهدات و مقررات باطل شد و در حقیقت پنج شرکت موفق بانجام طرح خود نگردید. اکنون امیدواری زیاد میرود که آخرین پروانه ایکه صادر گردیده به مرحله عمل در آید و از این بابت یکقدم تازه در راه جلوگیری از خروج ارز کشور برداشته شود.

ارز

دولارامریکا نقد(اسکناس)	۸۲ر۵۰
دولار حواله پستی	۸۲ر۶۰
پوند انگلیسی نقد (لیره)	۲۳۲
پوند حواله پستی	۲۳۳
مارك آلمان نقد	۲۱
مارك حواله پستی	۲۱ر۲۵
فرانك سویس نقد	۱۹ر۷۰
فرانك سویس حواله	۱۹ر۸۰
هزار لیر ایتالیا نقد	۱۳۲
هزار لیر ایتالیا حواله	۱۳۴
فرانك فرانسه نقد	۱۷ر۲۰
فرانك فرانسه حواله	۱۷ر۳۰
لیره ترك اسکناس بزرگ	۶ر۶۰
لیره ترك کوچك	۶ر۷۵
روپیه پاکستان نقد	۱۰ر۸۰
روپیه پاکستان حواله	۱۱
روپیه هندوستان نقد	۱۱
روپیه هندوستان حواله	۱۲

آگهی نوبت دوم

دعوت مجمع عمومی فوق العاده کانون بازنشستگان راه آهن

چون عده حاضر در جلسه روز سه شنبه اول آبانماه بحد نصاب قانونی نرسیده بود لذا بدین وسیله از آقایان اعضاء کانون بازنشستگان راه آهن دعوت میشود که با در دست داشتن کارت عضویت روزپنجشنبه اول آذرماه ۴۱ سه ساعت بعداز ظهر در جلسه مجدد مجمع عمومی فوق العاده که درسالن هنرستان راه آهن تشکیل میشود حضوربهمرسانند ضمنا یادآوری میشود که دراین جلسه رای اکثریت عده حاضر معتبر بوده و تصمیم لازم اتخاذ خواهد شد.

دستور جلسه عبارت است از:

۱ـ تغییر یك کلیه مواد اساسنامه

۲ـ انتخاب هیئت مدیره و بازرسان

رئیس کانون بازنشستگان راه آهن پور سرداو

افتتاح کنگره روسا و مدیران فنی تربیت بدنی استانها و شهرستانهای کشور

والاحضرت شاهپور غلامرضا ریاست عالیه کمیته ملی المپیك ایران درمراسم افتتاح خطاب بمدیران تربیت بدنی گفتند:

طرحهای ساده‌ای برای بسط ورزش در سراسر کشور پیشنهاد کنید وبرای رسیدن بهدفهای ورزشی وارد عمل شوید

رئیس سازمان تربیت بدنی گفت :

ما برای از میان بردن مشکلات تربیت بدنی شهرستانها آماده‌ایم

ساعت پنج بعدازظهر دیروز کنگره روسا و مدیران تربیت بدنی استانها و شهرستانها باحضور والاحضرت شاهپور غلامرضا پهلوی ریاست عالیه کمیته ملی المپیك تشکیل شد در کنگره دیروز تیمسار سرلشکر ایزد پناه رئیس سازمان تربیت بدنی ، آقای حاج عظیمی معاون سازمان وروسای فدراسیونها و شخصیتهای ورزشی مخبرین جراید ورادیو حضور داشتند

ابتدا سلام شاهنشاهی نواخته شد وسپس والاحضرت شاهپور غلامرضا پهلوی ریاست عالیه کمیته ملی المپیك باپیام زیر کنگره رافتتاح نمودند.

بیانات والاحضرت

بنام نامی اعلیحضرت همایون شاهنشاه کنگره مدیران فنی تربیت بدنی استانها و شهرستانها راافتتاح نموده و مسرت قلبی خودرا ازاین اقدام پسندیده که موجب پیشرفت بیشتر و ترقی امرورزش در استانها و شهرستانها خواهد شد ابراز میدارم

آقایان یقینا باهمیت تربیت بدنی وتقویت قوای جسمی وروحی جوانان ووظایف خطیری که بعهده دارند وقوف کامل داشته و آگاهند منظور ازاین اجتماع آنست که ضمن آشنائی با مسئولان ورزش وارتباط وآشنائی بیشتر بایکدیگر باتبادل نظر و مشورت و ارائه طرق مختلف بااستفاده ازاین فرصت کوتاه برای حصول مقصود ووصول بهدف برنامه های عملی و سهل وساده طرح وآماده و ارائه نمایند تا دراجراء نیات مبارك شاهانه برای توسعه و تعمیم ورزش در میان طبقات مختلف مخصوصا جوانان نتایج درخشان و سودمندتری بدست آید ودراستانها وشهرستان ها نهضت جدید ورزشی بسط پیدا کند موفقیت روز افزون همگی را از خداوند متعال مسئلت مینمایم سپس تیمسار سرلشکر ایزد پناه رئیس سازمان تربیت بدنی و تفریحات سالم ایران ابتدا از تشریف فرمائی والاحضرت شاهپور غلامرضا پهلوی به کنگره تشکر نموده و سپس اظهار داشت باکمال تاسف در دولت سابق مرکزیت ورزش که موردنظر شاهنشاه میباشد و مصلحت ورزش مملکت بدان بستگی دارد وجامه عمل نپوشید و شاید باعث جدائی بیشتر دو دستگاه تربیتی و ورزشی کشور میشدند خوشبختانه دراجرای نیات شاهنشاه ودر دولت کنونی وزیر فرهنك که خود ازدانشمندان کشور میباشند در این مورد استقبال کردند و من لازم میدانم بهمین مناسبت از ایشان تشکر کنم .

درششماهه اول سال جاری سازمان توانست با موفقیت یك برنامه‌ی ساختمانی باتمام ونتیجه رساند و بالغ بر ۲۳ استادیوم ، استخر و اماکن ورزشی درشهرستانها بنا نماید که مورد توجه مخصوص شاهنشاه قرار گرفت و درپیام شب میلاد شاهنشاه بدان اشاره فرمودند که برای همه ما افتخار آمیز بود این موفقیتها نتیجه همکاری مسئولین ورزش شهرستانها باسازمان مرکزی بود که من لازم میدانم ازآنها سپاسگزاری نمایم برنامه ششماهه دوم ، برنامه تعلیماتی وآموزشی خواهد بود و هدف ما بالا بردن سطح اطلاعات مربیان ورزش خواهد بود .

شاهنشاه مقرر فرمودند برای دانشسرا یعالی ،فدراسیونها وسایر قسمتها ،مربیان کارآزموده ازخارج استخدام شود بانوان وآقایان محترم میدانند که شخص شاهنشاه خود یکی از ورزشکاران هستند ودراین ۲۰ سال بخوبی نشان داده‌اند که بسرنوشت وسعادت و نیرومندی نسل جوان کشور کمال علاقه رادارند دوبس ازاتمام برنامه ششماهه اول جان نثار راماموز فرمودند که استادیوم یکصد هزار نفری تهران را احداث نمائیم اطمینان داشته باشید شاهنشاه بهترین حامی شما هستند اگر درشهرستانها موانعی در کار شما پیش میاید بما اطلاع دهید تادررفع آن اقدام کنیم

خوشبختانه دراین مدت کم ما موفق شده‌ایم که اعتماد مردم را به میزان زیادتری بسازمان تربیت بدنی جلب نمائیم وبهمین جهت هم اکنون ازکمکها و معاضدت های طبقات مختلف مردم در پیشرفت ورزش مملکت برخوردار میباشیم دراینوقت رئیس سازمان تربیت بدنی گفت : درایران باستان توجه به تندرستی وبهداشت جزو وظائف ملی واساسی بود واین عوامل موجب آن شد که کشور ما بصورت صخره‌ای عظیم در طول قرون واعصار استوار باقی بماند.

در پایان تیمسار ایزد پناه گفت تنها فراهم ساختن موجبات ورزش وتربیت بدنی درسراسر کشور میتواند نسل جوان را از انحرافات باز دارد وما دراین راه موظف هستیم وازمسئولیتی هم که داریم نمیتوانیم شانه خالی کنیم و حالا ورزش صبحانه در مدارس انجام میگیرد و دردبیرستان ها متاسفانه بعلت نبودن محل فقط در هشتاد درصد انجام میپذیرد .

دراین کنگره آقایان نمایندگان شهرستانها مشکلات کار خود را خواهند گفت با توجه بامکانات هر محل امیدواریم پس از بررسی های لازم برنامه مدون نمائیم که تا آخر ماه جاری بتصویب شاهنشاه برسد و درسراسر کشور بمرحله اجرا درآوریم

دراینموقع والاحضرت محل کنگره راترك نموده و فیلم المپیك رم برای شرکت کنندگان نمایش داده شد دراین کنگره هرروز صبحها مسائل ورزشی شهرستانها واستانها مطرح میشود و بعداز ظهر بترتیب روسای چندفدراسیون حضور پیدا میکنند و درباره ورزش مربوطه بپاسخ جواب داده واز مقدورات شهرستانها مطلع میشوند بعد ازظهر امروز آقایان مبشر رئیس فدراسیون فوتبال، امین رئیس فدراسیون والیبال مهندس والا رئیس فدراسیون ژیمناستیك تیمسار سرتیپ موحد رئیس فدراسیون تیراندازی و تیمسار سرلشکر میرافضلی نایب رئیس فدراسیون پزشکی حضور دارند .

بانوان کوهنورد درتوچال

اخیرا کوهنوران سازمان بانوان فدراسیون کوهنوردی کشور بانوان و دوشیزگان نرگس حکیمی ، روح‌انگیز حکیمی ،ناهیدرحمانی، پریوش حکیم رابط ، منصور رحمانی ، طاهره ابرازی و ایراندخت شاملو به قله توچال صعود نمودند .

بحث آزاد برای جوانان

ازشریف محسنی دیپلمه ادبی

برای مردن وقت باقی‌است ـ برای زنده ماندن چه بایدکرد زنده آنها هستندکه پیکار میکنند

«زنده آنها هستند که پیکار میکنند و آنها که جان وتنشان از عزمی راسخ آکنده‌است آنها که در سراشیب تند سرنوشتی بلند بالا میروند آنها که اندیشمند به سوی هدف عالی راه میسپارند وروز و شب پیوسته درخیال خویش یا وظیفه‌ای مقدس دارند یاعشقی بزرك .»

فکر میکنم این جمله بزرك ویکتورهوگو معنی زنده ماندن و زندگی کردن را بخوبی میرساند. براستی اگر بخاطر زندگی پیکار نکنیم برای چه زنده‌ایم . زندگی پس چیست ؟ مفهوم تنازع بقادرچی نهفته است ؟ آنان که در راه امید ها و آرزوها سرمیخورند چرا ناامید هستند و بازمیایستند ؟ از فیلسوفی خواندم که گفت « مصائب زندگی را همانند سنگینی لباسی که برتن دارید تحمیل کنید ،ایمان وشهامتی که این گویندگان در بیان حقایق زندگی دارند چرامارا برنمی انگیزد اگر رنجها نباشد آیا واقعا زندگی لذت دارد ؟اگر جای پای شکست نباشد پیروزی لذتی را که بما میچشاند داشت ؟ برای مردن واقعا وقت باقیست هربار اراده کنیم میتوانیم بمیریم وخودرا از آنچه مارا آزار میدهد خلاص سازیم اماچه طرفی از این راه می‌بندیم برای زنده‌ماندن باید کوشید تلاش کرد ناامیدیها را ازخود دورساخت. پیکار کرد بجلوراند چه خوب گفته‌اند :

کوشش و عزم و فداکاری و ایمان درست ـ چون بهم دست‌می دهند سد سکندر شکنند

وقتی که میتوان امیدوار بود چرا ناامیدیم ؟ وقتی که میتوان زنده ماند چرا بسراغ مرك برویم هیچ‌چیز بخودی خود معنی ندارد این‌ما هستیم که معنی شکست را در مرك خلاصه کرده‌ایم ، آیاواقعا شکست و دلسردی ارزش اینرادارد که بخاطرش خودکشی کنیم ؟

از لاهیجان ـ شاهرخ . شریف محسنی دیپلمه ادبی

در دبیرستان شرف

جلسه انجمن همکاری خانه و مدرسه دبیرستان شرف بنابدعوت آقای شریفی رئیس دبیرستان در محل سالن دبیرستان شرف تشکیل گردید . در این جلسه دوازده نفر بشرح زیر بعضویت انجمن انتخاب شدند .

آقایان :سرتیپ مصطفی امیر رحیمی ، محمد وفا مسعود بهراد پور ،دکتر مسعود انصاری ،محمد حاجی میرزا امینی ، حسن احمدی، سرهنك ضیاءالدین جواهر کلام ، محمد خدایاری ، سرگرد علی‌اکبر افشار ، رمضان شاه حسینی ،محمد فتوحی و ابوالقاسم صبوری .

از عکسهای کهنه قدیمی بهترین کپیه تهیه میشود فتو پرسپولیس ـ لاله‌زارنو ـ چهارراه کنت جنب کوچه یاسمی شماره ۳۷۴ تلفن ۳۳۷۵۷
۱ـ۱۵ آـ۱۴۷۵

اونان ـ پلوگر
باتخفیف مخصوص
ماشین جوشکاری اونان وتلمبه شناور پلوگر
باقیمت وشرایط مناسب در اختیار شماست
شرکت تهرانشهر محدود ـ خیابان سعدی تلفن ۳۲۱۱۵ـ۵۳

دلپذیرترین سفر از فراز اقیانوس آرام

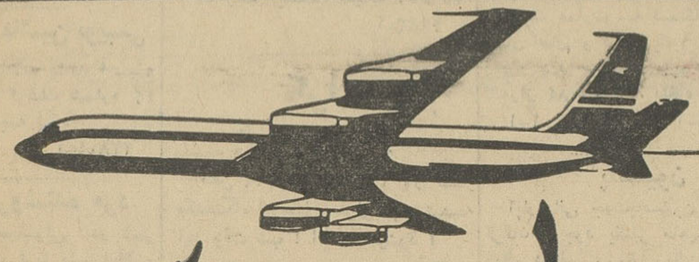

بسوی آمریکا باجت های بی.او.اِ.سی

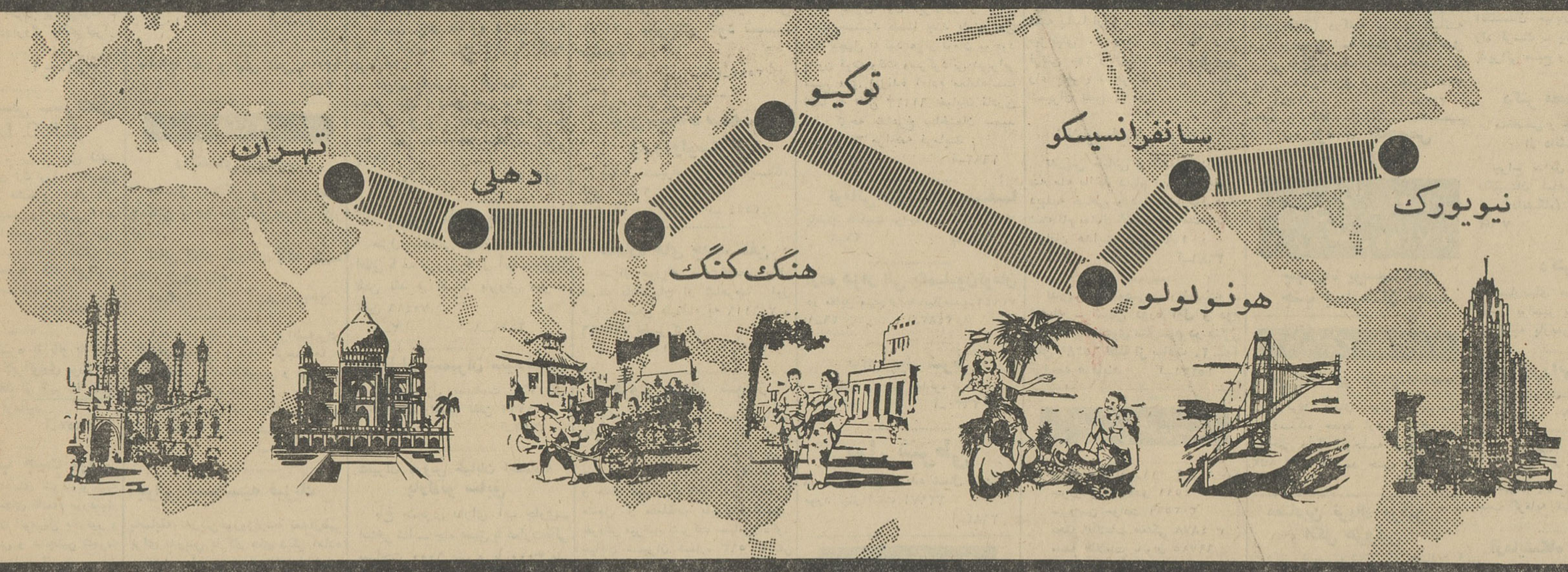

از راه شرق واز فراز اقیانوس آرام باتوقف‌های کوتاه در دهلی . بانکوك . هونگ‌کنگ . توکیو . هونولولو و بالاخره سانفرانسیسکو و نیویورك بسوی آمریکا پرواز کنید .

بااستفاده ازاین موقعیت بی‌نظیر ازاسرار وزیبائی‌های شرق وسحرآمیزی جنوب اقیانوس آرام لذت خواهید برد و چنانچه مقصد شما نیویورك باشد بطور دلخواه میتوانید مدتی را درگردشگاه‌ها و نقاط دیدنی سانفرانسیسکو بگذرانید .

از شرق به‌غرب و از غرب به شرق و یا سراسر جهان بی.او.اِ.سی سرعتی مافوق سرعتها وشکوهی مافوق تصور را همراه باپذیرائی گرمی که بواسطه آن شهره جهان شده است تقدیم شما میکند .

برای کسب اطلاعات بیشتر وذخیره جا به‌آژانس مسافرتی خود و یا نمایندگی فروش بی.او.اِ.سی درتهران شرکت ایرتوك : خیابان فردوسی شماره ۷۱ تلفن ۸ ـ ۶۳۹۶۴ یا آبادان سان‌شاین‌بریم شماره ۳۴ تلفن ۳۴۷۱ مراجعه فرمائید .

شرکت هوائی بریتانیائی ماوراء بحار با همکاری کانتاس

در سراسر جهان
بی.او.اِ.سی
همیشه از شما مواظبت میکند

نیازمندیهای اطلاعات

استخدام

پیك خیاط زن برای

لباس های بچه‌گانه که در نازك دوزی و ضخیم دوزی تخصص داشته باشند و همچنین بخانمی که بگل‌دوزی با چرخ زینگر آشنائی داشته باشد نیازمندیم . داوطلبان بآدرس زیر مراجعه نمایند .
انتهای خیابان بهار کوچه رزم‌آرا کاشی ۱۹ تلفن ۸۲۱۸۸۱
۱ـ۶ آـ۳۶۴۱

استخدام دوشیزه یابانو برای اداره نمایشگاه نپتون

خانمیکه به آشپزی و بخصوص پختن انواع کباب تسلط کامل‌داشته باشد برای اداره نمایشگاه نپتون‌که در انجمن دوشیزگان و بانوان‌تشکیل خواهد شد و مزایای کباب پز برقی نپتون عملا نشان داده میشود استخدام میگردد بتلفن های ۲۲۹۹۱ و ۲۹۳۴۳ مراجعه فرمائید
۱ـ۳ آـ۷۶۷۹

دانشسرای عالی بیك تن

استادیاردرس‌شیمی‌معدنی‌نیازمنداست که طبق آئین نامه از طریق مسابقه انتخاب و در صورت وجود اعتبار و تحصیل مجوزقانونی استخدام‌مینماید. داوطلبان واجد شرایط میتوانند از تاریخ انتشار اولین آگهی تا مدت دو ماه برای ثبت نام با مدارك لازم باداره‌کارگزینی‌دانشسرای‌عالی‌مراجعه مایند الف ۴۷۱۵
۱ـ۲ آـ۲۳۷۳۰

خواننده مورد نیاز است

یك دوشیزه یا بانوی خوش صدا متناسب برای‌اجرای‌برنامه تلویزیونی مورد نیاز است واجدین شرایط‌بین ساعت ۵تا۷ بعد از ظهر بخیابان‌بهار شماره ۱۳۳ طبقه سوم آپارتمان ۱۱ مراجعه فرمایند .
آ ـ ۲۳۸۳۲

به یکنفر که ماشین نویسی

بداند و ضامن داشته باشد احتیاج است به خیابان کوشك شماره ۴۲ تلفن ۳۵۸۰۳ مراجعه شود
۱ ـ ۲ آـ۲۳۸۰۴

به چند فروشنده مرد

جهت توزیع محصولی در شهر نیازمندیم خیابان ثریا بین ویلا و فیشر آباد کاشی ۱۸۸
آ ـ ۱۵۱۸۵

خانم کتابدار

یکنفر دوشیزه یا بانو که زبان فرانسه رابطور کامل بداند و به اصول کتابداری و زبان انگلیسی یا آلمانی آشنائی داشته باشد مورد نیاز است ـ داوطلبین صبحها به موسسه تبلیغات بازاریابی گردونه ـ کوچه برلن ـ روبروی بانك تهران مراجعه نمایند .
آ ـ ۲۳۸۶۰

نماینده بی‌ـبی ـسی‌لندن B.B.C. LONDON

نمایندگی بی ـ بی ـ سی لندن د رایران بعده‌ای زن ومرد تحصیل کرده که دارای تشخص خانوادگی بوده و زبان انگلیسی را بخوبی‌بداند نیازمند است واجدین شرایط می‌توانند برای کسب اطلاع بیشتر به خیابان حافظ جنب بانك ایرانیان شماره ۸۲ مراجعه فرمایند .
۱ـ۲ آ ـ ۳۶۸۰

بچند نفر دوشیزه یا بانو با سواد برای امور کمك لابراتواری مورد نیاز است داوطلبان بعد از ظهر ها بتلفن ۷۰۳۰۱ مراجعه فرمائید
۱ـ۲ آـ۳۶۵۲

۲ نفر کاریاب جهت فروش

آسانسور ودستگاههای شوفاژبوسیله مراجعه بساختمانهای ناتمام موردنیاز است . دارا بودن اتومبیل یاموتور و کمی صلاحیت فنی و همچنین شهرت در محافل ساختمانی از ضروریات است . دست مزد کنتراتی و بنسبت دو درصد فروش کل است . اوقات کار اختیاری‌است‌تلفن ۵۰۱۹۳شرکت آسمان خراش
آـ۱۵۲۶۹

صاحب امتیاز و مدیر مسئول: عباس مسعودی
جای اداره خیابان خیام چاپخانه اطلاعات

فروش اتومبیل

بازرگانی امیر کبیر

اتومبیل دلخواه شما را تهیه یا معاوضه می نماید
مقابل کوچه میرزا محمود وزیر تلفن ۵۸۱۷۹۹ مرتضوی یزدی
۱ـ۲۶ آـ۲۸۰ ۳

بازرگانی شادمان

محل خرید وفروش انواع اتومبیل ۷۱۹۶۰
۱ـ۲۶ آـ۳۲۲۶

اتومبیل های تمیز

را درمنزل یا درمحل کارتان‌سریع بوجه نقد و به‌بهترین قیمت‌میفروشیم لطفا قبل‌از هرنوع معامله با تلفن‌های زیر مکالمه فرمائید . فروشگاه اتومبیل حکیمی خیابان پهلوی مقابل کافه شهرداری تلفنهای ۶۸۹۴۸ و ۶۵۶۰۶

اتوسرویس لئون

افتتاح‌و با مجهز ترین دستگاه های مدرن شبانه روز آماده پذیرائی است نشانی‌خیابان‌شوش مقابل‌فروشگاه راه آهن تلفن ۵۸۱۶۰۱
۱ـ۲۶ آـ۳۶۴۷

جهان ماشین

بهترین خریدار اتومبیل شماتلفن ۶۱۴۴۰ خیابان بهجت آباد بالا تر از ساختمان جدید شرکت نفت
۱ـ۳ آـ۳۶۶۵

فروش فولکس ۵۹ تمیز

ساعت ۱ تا۲ بتلفن ۶۲۴۰۴
آـ۱۵۲۰۱

بازار فروش اتومبیل

در بازار اتومبیل مولن‌روژ

شورلت (۶۱) نقد و اقساط
شورلت (۵۹) شیری تمیز
کادیلاك (۵۶) بسیار تمیز
شاهرضا ایستگاه‌آسیاب ۷۵۶۵۵۱
آـ۳۶۸۳

کرایه

الو.. الو .. الو ..

تلفن ۴۱۱۶۹ آژانس ۲ یار لطفا یکدستگاه اتومبیل‌بمنزل مابفرستید‌ـ این وقت شب ! اطاعت میشود !
۱ـ۱۲ آـ۳۶۵۷

معاملات تلفن

سازمان بورس تلفن

مرکز خرید و فروش هرنوع‌شماره تلفن نقد و اقساط تلفن ۵۶۳۲۹ ـ ۵۳۸۴۰

تلفن ۷و۸وفیش آن‌خریداریم ۶۲۰۷۱
۱ـ۱۰ آـ۳۵۸۶

معاملات تلفن و فیش تلفن ۶۲۰۷۱
۱ـ۱۰ آـ ۳۵۸۴

جویای کار

راننده‌ای باسابقه

ده سال رانندگی و گواهی نامه۲ همگانی و ۴۵ سال سن جویای کار است .
نشانی قلهك ـ مقابل بانك ملی‌ـ مغازه ظریف زاده .
۱ـ۳ آـ۲۳۴۷۴

۱ـمترجم انگلیسی و فرانسه‌برای کارهای تجارتی و سایر ترجمه ها
۲ـمعلم زبان انگلیسی و فرانسه‌و دوره ادبی دبیرستان
برای تدریس در منازل براهنمای ۷۵۳ اطلاعات مراجعه شود .
۱ـ۴ آـ۱۴۴۵۱

جوانی لیسانسیه فیزیك

باسابقه تدریس‌هرروزازسه بعدازظهر برای تدریس یا کار های دیگر آماده میباشد براهنمای‌شماره۷۶۶ اطلاعات مراجعه شود .
۱ـ۳ آـ۱۵۲۶۵

جوانی با داشتن گواهینامه پایه ۲

شخصی باسه سال سابقه وآشنائی‌در قسمت فنی در خانواده ها ی‌محترم جویای کاراست بتلفن۲۹۲۷۵مراجعه شود .
آـ۱۵۰۷۳

مستغلات

نارمك‌ـ تهران‌پارس‌ـتهران‌نو بازرگانی امینی ۷۹۰۰۹۰

چند دستگاه خانه در شمال شهر معاوضه میشود ۷۲۶۷۸
۱ـ۱۵ آـ۳۴۸۸

نزدیك خیابان شمیران

دو باب منزل نوساز شخصی‌برای فروش یا رهن یا اجاره فوری آماده است تلفن ۷۰۴۱۶ ۱ـ۳۶۶۰

خانه های کلنگی شمارا خریداریم ۷۲۲۵۶ آـ۳۶۹۳

بنگاه کوشان ۳۹۷۸۴ بخصوص معاملات املاك وپول

۱ـ۱۰ آـ۲۳۷۹۸

اجاره داده می‌شود

آپارتمان اجاره

خیابان روزولت مقابل دانشگاه نظامی سه اطاق هال وان و دیوترم و سایر لوازم نوساز مدرن اجاره ۴۰۰ تا ۴۵۰ تومان از ساعت ۵ تا ۹ بعد از ظهر با تلفن ۳۰۳۰۶۰ مذاکره شود .
۱ـ۲۲۱۴۲ ۱ـ۴

همیشه و همه وقت

خانه اجاره ای داریم ومیخواهیم تلفن ۶۲۰۷۱
۱ـ۱۰ آـ۳۶۸۱

خانه اجاره

بابنا دومرتبه تازه‌ساز هفت‌اطاق ولوازمات خیابان شمیران خیابان شادمان به‌خانه شماره ۱۷ یاتلفن ۷۲۰۴۸ مراجعه فرمائید
۱ـ۲ آـ۲۳۷۹۶

آپارتمان اجاره در پهلوی نزدیك بلوار

دریك عمارت سه دستگاه هرطبقه چهار اطاق و لوازم یکجا یا طبقاتی اجاره داد ه‌میشود رجوع فرمائید لاله‌زار ۳۹۷۸۴ به : بنگاه کوشان
۱ـ۲ آـ۲۳۷۹۴

پانسیون

آپارتمانی جهت‌پانسیون درخیابان گرگان موجود یکنفر ماهیانه ۳۰۰۰ ریال دونفر ۵۰۰۰ ریال براهنمای شماره ۷۶۵ روزنامه اطلاعات مراجعه فرمائید .
۱ـ۲ آـ۳ ۶۵۴

بفروش میرسد

فروش خانه های اقساطی

خانه های نوساز و مدرن ما که بابهترین مصالح و نقشه ساخته‌شده به‌نقد یا اقساط ۳ ساله فروخته می شود .
طالبین برای مذاکره و دیدن‌خانه ها به آدرس زیر مراجعه یا مکاتبه فرمایند .
تهران پارس ـ خیابان رشید (جنب قپان) دست چپ خیابان دوم (خیابان فرامرز) دفتر ساختمان‌قطعه ۲۸ تلفن ۷۹۱۷۲۵ صندوق پستی ۲۶۹۷
۱ـ۵ آـ۲۳۳۱۴

پهلوی مقابل بلوار

منزل مستغلاتی نوساز سه طبقه ۱۷ اطاق با سه سرویس‌کامل آب ـبرق‌ـ تلفن نقد و اقساط بفروش میرسد تلفن ۷۰۴۱۶
۱ـ۲ ۱ـ۳۶۵۹

درخیابان شمیران سیدخندان

یکباب منزل بمساحت ۱۶۰ متر مربع بدون واسطه تلفن ۳۹۷۹۳
۱ـ۷ آـ۳۶۷۲

شمیران دروس خیابان احتشامیه پارك‌نو سابق

باغ مشجری دارای آب جاری‌ـ استخر شنا ـ چاه عمیق با عمارت‌عالی بمساحت ۶۰۰۰ متر و یا ۳۰۰۰ متر به قیمت مناسب برای فروش حاضر است طالبین بتلفن ۸۱۳۸۸ مراجعه فرمایند . ۱ـ۳ ۱ـ۳۶۶۱

ویلای فروشی

جلوی خیابان دربند دوهزار متر فضا با بنای یك طبقه چهار اطاق ولوازمات باتلفن‌رجوع فرمائیدلاله‌زار ۳۹۷۸۴ به بنگاه کوشان
آـ۲۳۸۰۰

واگذار میشود

مطب دندانپزشکی واقفی

میدان شاهپور طبقه فوقانی‌داروخانه شکوه
۱ـ۲ آـ۱۴۹۹۹

سه باب مغازه بزرك

با دواطاق فوقانی و یك انبار‌بزرك با برق و آب وتلفن واقع در خیابان فردوسی شمالی ۷۷ جنب هواپیمائی اس.آ.اس که برای شرکتهای‌تجارتی وحمل ونقل وشعب بانکها مناسب است واگذار میشود . طالبین به تلفن‌شماره ۴۵۳۵۷ ویا بمحل‌نامبرده مراجعه فرمایند
۱ـ۶ آـ ۲۳۲۹۲

واگذاری سرقفلی

چهارراه یوسف‌آباد یکباب مغازه‌به قیمت‌نازل‌بتلفن۴۲۹۵۹ مراجعه‌فرمایند
آـ۱۴۹۷۹ ۱ـ۳

اول خیابان چرچیل

دو باب مغازه با دو اطاق و زیر زمین و حیاط واقع در اول خیابان چرچیل از خیابان فردوسی شماره۳۳ ساختمان پیرنیا که برای کار های تجارتی مناسب است واگذار میشود طالبین بتلفن شماره ۴۵۳۵۷ مراجعه فرمایند
۱ـ۵ آـ۳۶۶۶

دو باب مغازه بادو اطاق

وزیر زمین و حیاط واقع در اول خیابان چرچیل از خیابان فردوسی شماره ۳۳ ساختمان پیرنیا که برای کارهای تجارتی مناسب است واگذار میشودطالبین به تلفن‌شماره ۴۵۳۵۷ مراجعه فرمایند
۱ـ۳ آـ ۲۳۲۹۰

آگهی های متفرقه

جرثقیل جاسب

تلفن ۲۷۸۱۸ و ۲۵۷۶۳
۱ـ۲۶ آـ۳۴۶۱

جرثقیل توکل

میدان شاه تلفن ۵۵۸۲۸ـ ۵۰۶۹۱

قابل توجه آقایان مهندسین مبل سازان ودکورسازان

قبل از خرید هر نوع تخته سه‌لائی نئوپان ـ فورمیکا ـ چسب و غیره‌باین فروشگاه بنفع شما است
آدرس خیابان سپه چهارراه پهلوی اول امیریه پلاك ۴۰۱ فروشگاه امید تلفن ۶۵۸۳۹
۱ـ۳۰ آـ۳۴۴۰

یك ابتکار جدید

مبلهای کثیف بوسیله‌تلفن ۲۷۳۶۷ سرجای خود شسته میشود .
۱ـ۱۵ آـ۳۵۱۵

فروشگاه سمند

اباژورولوستر
خیابان سمیران باغ صبا ایستگاه کاج ۳۹۴۸۲
۱ـ۲۶ آـ ۳۵۵۴

شماره های جدید تلفن

جنرال موزیك و متخصص پیانو هویك یادگاریان از شاهرضا اول خیابان صفی علیشاه به ۷۵۶۱۱۹ و ۷۵۷۰۶۶ تغییر کرد .
۱ـ۱۵ آـ۳۵۷۰

فروش دیك شوفاژ

یکدستگاه دیك چدنی شوفاژساخت کارخانه بودروس آلمان که سطح حرارتی آن ۲۲٫۵ متر مربع و قدرت حرارتی آن ۲۲۵۰۰۰ کیلو کالریست و مدت بسیار کوتاهی کار کرده با مشعل و متعلقات بقیمت مناسب بفروش میرسد بشرکت سهامی‌رادکو‌ـ خیابان شمیران شماره ۵۹۳ یاتلفن های ـ ۲ـ۷۲۱۴۱ مراجعه نمایند
۱ـ۲ آـ۲۳۷۲۸

تقویم اطلاعات

یکشنبه ۲۰ آبان ۱۳۴۱
یکشنبه ۱۳ جمادی‌الثانی ۱۳۸۲
یکشنبه ۱۱ نوامبر ۱۹۶۲
اذان صبح ساعت ۵ و۱ دقیقه
طلوع آفتاب ساعت ۶و۳۳ دقیقه
غروب آفتاب ساعت ۴و۵۵ دقیقه

سالن مد و آرایش

سالن آرایش وزیبائی ۱۰۶

دیپلمه لندن با ابتکار تازه‌ای در مدت یکماه با نازلترین قیمت بشما تعلیم میدهد .
امیرآباد فرصت غربی تلفن۴۲۱۲۳
۱ـ۷ آـ ۳۶۳۵

موسیوآنتوان آرایشگرمعروف

در سالن ارایش ژان گاتینوخیابان بهجت آباد کوچه خلخالی شماره ۴ تلفن ۶۱۸۶۹
۱ـ۲۶ آـ۳۶۷۸

سالن آرایش وزیبائی لیلی

زیر نظر خانم لیلی اعتضادی با پرداخت ماهیانه فقط ۱۵۰ تومان هنرجو می پذیرد میدان ۲۴ اسفند مقابل سینما سانترال تلفن ۶۹۲۵۲
۱ـ۲ آـ۳۶۸۵

فروشگاه ژان

مرکز فروش کلیه لوازم آرایش و آرایشگاه اول خیابان منوچهری روبروی سفارت انگلیس شماره ۲۷۸ ـ تلفن: ۳۰۲۹۴۲

گم شده

چك گمشده

یکدسته چك‌بانك صادرات ومعادن ایران بشماره ۲۰۰۵۱و ۲۰۰۶۰شعبه شرق بازار مورخه ۴۱٫۸٫۵ با کت اینجانب علی اکبر اخی‌خانی مفقود شده است از یابنده تقاضا میشودبه نشانی بخش ۸ بازارچه معیر ریخته گری علی اخی‌خانی مراجعه ومژدگانی دریافت دارند .
آـ۳۶۸۷

گواهینامه پایه دوم همگانی

اینجانب دلاوری مفقود شده از یابنده تقاضا میشود حسن‌آباد ـ مسافرخانه رضائیه تسلیم و مژدگانی دریافت دارد .
آـ۱۵۲۶۱

معاملات پول

پول

پولهای شرطی‌مورد احتیاج بشرح زیر :
دوپارتی ششصدوپنجاه‌هزار تومانی‌در برابر ساختمان مدرنی به ارزش سه میلیون تومان در جاده پهلوی ومیدان ایرانشهر . یك پارتی یك میلیون دویست هزار تومانی در برابر ساختمانی در نادری پنج پارتی بین چهارصد وپنجاه تایکصد و پنجاه هزار تومانی در برابر ساختمانهای ارزنده در خیابانهای ویلا روزولت جاده پهلوی اول آیزنهاور و فرعی تخت جمشید ضمنا چند پارتی بین صد وچهل تا نود هزار تومان موجود بدون فوت وقت وسرگردانی دربرابر مبیع های ارزنده آماده معامله‌است لطفا به تلفن ۶۱۱۳۳ خیابان نادری اول کوچه شاهرخ ساختمان سعید شماره ۳۴ مراجعه فرمایند .
۱ـ ۳ آـ۳۶۸۲

تومانی سه شاهی مسنقیما

باسند مالکیت مراجعه فرمائید۷۳۲۴۲
۱ـ۲۶ آـ۳۴۸۲

ازده هزار الی یکمیلیون‌تومان

در مقابل مبیع ارزنده‌نیازمندیم۷۳۲۴۲
۱ـ۲۶ آـ۳۴۸۳

برای پول شرطی

باتلفن ۶۲۰۷۱ مذاکره فرمائید
۱ـ۱۰ آـ۳۶۳۰

پول شرطی

درمقابل مبیع ارزنده شمال شاهرضا مورد نیاز است ۳۲۹۷۱
آـ۳۶۸۴

ساختمان

دفتر ساختمانی فرزانه

پشت شهرداری پاساژفتوت۳۰۴۸۳۲
آـ۳۳۸۱ ۱ـ۲۶

کارخانه آجر سوسن

مرغوبترین آجر فشاری را درهر نقطه شهر هزاری ۴۵۰ ریال تحویل مینماید تلفن ۵۲۴۵۰
آـ ۳۶۰۳ ۱ـ۱۰

سازمانهای فرهنگی وفنی

آموزشگاه دخترانه‌و پسرانه خزائلی شاه‌آباد کوچه ظهیرالاسلام

آموزشگاه خزائلی

برای کلاس کامل دروس رادیو و تلویزیون زیر نظر مربیان تحصیل کرده انگلستان و امریکا با استفاده‌از لابراتوار الکترونیك و تعمیر مجهز هنرجو می پذیرد مقتضی است برای نام نویسی و کسب اطلاعات بیشتر بدفتر مرکزی‌آموزشگاه خزائلی شاه آباد کوچه ظهیرالاسلام صبحها وعصر ها مراجعه فرمایند تلفن ۳۸۴۹۳
۱ـ۱۰ آـ۳۵۲۹

کلاس سنتور ملك

برای کلیه سازها شاگرد می پذیرد تلفن‌جدید ـ۷۵۶۷۰۲

هنرستان خیاطی گلسازی مهران

خیاطی با متد گرلاوین را در مدت یکماه و فن ارایش مو را در کوتاهترین مدت بشما می‌آموزد شاهپور اول ارامنه تلفن ۵۳۹۴۱

کودکستان‌ودبستان شفیع

اولین پانسیون شبانه روزی برای کودکان و دانش آموزان پسرو دختر و دوشیزگان دانشجو شاهرضا پمپ بنزین خیابان مشتاق تلفن ۴۰۳۰۱ ـ ۴۷۲۸۴
۱ـ۳۰ آـ۳۴۶۰

پانسیون کودکان انجمن‌فرهنگی‌پروین

آخر ایرانشهر ـ شمال میدان سنائی خیابان شاهین تلفن ۸۲۲۰۳۲
۱ـ۲۳ آـ۳۵۱۵

یادتان باشد سرکار خانم

آموزشگاه و آرایشکده سرمه در دوره جدید دیپلم رسمی وزارت فرهنگ در رشته آرایش گیسو و زیبائی چهره را فقط در مدت ۱۰ هفته بشما ارائه میدهد. درآموزشگاه میزانپلی ۴۰ ریال کوپ ۳۰ ریال فرتنی ۲۵۰ ریال‌رنگ ۲۵۰ ریال‌چهار راه پهلوی شاهرضا مقابل ایستگاه شمیران تلفن ۶۵۰۱۴

کلاس خیاطی ترمه

تدریس خیاطی و گلدوزی درمدت سه ماه بااخذ دیپلم زیر نظر بانوی دیپلمه خیاطی و دبیر وزارت‌فرهنگ ثبت نام بعداز ظهر هاازساعت ۲ببعد خیابان هدایت کاشی ۱۴۹
۱ـ۳ آـ۳۶۸۶

تدریس خصوصی ریاضیات ـ فیزیك ـ شیمی دوره اول و دوم بوسیله دانشجوی سال‌سوم در منازل تلفن ۶۵۲۸۹ لطفا از ساعت ۲۰ ـ۱۵ مراجعه فرمایند
آـ۱۵۲۷۱

تلفنهای اطلاعات

مرکز تلفنخانه از۳۰۰۱۱ تا۳۰۰۱۹
سرویس اقتصادی ۳۰۴۵۹۱
سرویس حوادث ۳۰۳۵۶۹
مجله اطلاعات هفتگی ۳۰۴۸۷۸
مجله اطلاعات بانوان ۶۹۷۱۵
مجله اطلاعات کودکان ۳۰۳۳۱۳
مجله الاخاء (عربی) ۳۲۰۸۹
سازمان شهرستانها ۳۱۵۳۲
شعبه آگهی‌ها ۳۰۲۶۳۳
نیازمندیها ۳۱۵۳۳

شاداب

آبلیموی صد در صد خالص تلفن ۵۱۰۴۱

آموزشگاههای رانندگی

هنرکده فنی رانندگی

هنرکده فنی بزرگترین ومجهزترین آموزشگاه رانندگی و میکانیکی در خاورمیانه با متد جدید واتومبیلهای آخرین سیستم فن رانندگی را تااخذ گواهینامه رسمی بشما بیاموزد سرویس مخصوص جهت تعلیم‌بانوان افتتاح‌گردید . نشانی هنرکده فنی بهارستان روبروی چاپخانه مجلس تلفن ۳۸۰۴۶شعبه ـ خیابان‌شاهرضا روبروی ضلع شمالی کافه شهرداری تلفن ۴۸۶۶۲
۱ـ۲۶ آـ۳۶۲۶

آموزشگاه رانندگی تهران

منیریه زیرنظر کاوه محلاتی۲۵۸۸۸
۱ـ۲۶ آـ۳۶۲۴

هنرستان عالی رانندگی‌بدیع

یکدوره رانندگی کامل‌را تا اخذ گواهینامه طبق پیمان نامه ای که در هنرستان منعقد میشود فقط به‌مبلغ ۳۵۰۰ ریال تضمین مینماید خیابان شاه چهار راه سیمتری تلفن ۶۸۷۹۶
۱ـ۳۰ آـ۳۳۶۵

موسسات‌رانندگی‌وفنی‌شهاب

دفتر مرکزی خیابان پهلوی بپش بلوار کرج تلفن ۶۰۱۴۶ تلفنهای شعبات ۶۱۲۲۱ و ۴۸۰۴۳ و۳۲۵۰۵

آموزشگاه رانندگی نادر

نادر مرکز آموزش رانندگی‌تخت جمشید چهار راه بهار تلفن ۷۳۱۴۲
۱ـ۳۰ آـ۳۶۶۷

درمانگاه های خصوصی

بیمارستان وزایشگاه مادر

خیابان روزولت تلفن ۸۲۲۳۴۴
۱ـ۳۰ آـ۳۶۶۴

بیمارستان خصوصی عصبی و روانی دکتر امیر جمشیدی

ودرمان معتادین با احرین متدجدید علمی و روحی خیابان ایران ـ کوچه قوامی تلفن۵۸۴۸۳
۱ـ۲۵ آـ۳۴۹۱

زایشگاه بیمارستان اهری

پل تجریش تلفن ۸۳۲۱۶

درمانگاه خصوصی شبانه روزی نارمك

دارای بخشهای طبی و جراحی زایمان وزنان ، چشم‌پزشکی ، حلق، گوش ، بینی ، دندانپزشکی و دندانسازی ـ مسمومین ، سوانح و اتفاقات ـ آیروسل ـ اکسیژن‌تراپی تزریقات پاسمان (ثابت وسیار) واکسیناسیونهای مختلف (مخصوصا فلج اطفال) درکلیه ساعات شبانه روز درخدمت شما است وسیله حمل بیمار درتمام ساعات شب آماده‌است چهل وشش متری غربی تلفن۷۹۵۵۵
۱ـ۱۵ آـ ۳۶۲۵

ده پزشك متخصص شب وروز در

مرکز پزشکی وجراحی ۲۴ ساعته تهران ـ تلفن ۴۷۱۸۴

چهارراه یوسف اباد جنب بیمارستان نجمیه

دندانپزشکان

دکتر جهانگیر جراح‌دندانساز

پرکردن دندان بدون چرخ‌بوسیله دستگاه جدید ارتور بدون دردو ناراحتی دریك‌یادوجلسه اوقات‌پذیرائی ۳تا۸ تخت جمشید جنب رمکا تلفن ۴۸۰۹۵

معتادین تریاك مرفین الکل هروئین

دکتر حسن پزشك زاد معتادین‌را بدون زحمت خوابیدن با تقویت‌بنیه معالجه مینماید خیابان ری کوچه آبشار کوچه مقابل‌داروخانه ابن‌سینا تلفن ۵۱۵۴۱

پزشکان شبانه‌روزی دکتر کرامت‌الله فرهودی

بعداز ظهرها و همه شب تاصبح شاهرضا پل‌چوبی تلفن ۷۵۶۲۸۳
۱ـ۲۶ آـ ۳۶۱۳

راهنمای پزشکی اطلاعات

دکتر عباس نیك نژاد

متخصص‌از دانشکده‌پاریس بیماری های معده ـ روده ـ کبد‌ـ لوزالمعده درمان بواسیر بدون عمل ـ فیستول‌ـ فیسوربامتد موثر دروازه شمیران خیابان گرامی پذیرائی ۳تا۷بعداز ظهر

پلی کلینیك

دکتر مجاهدی دکتر صدیقی

روزیدنت سابق بیمارستان‌های‌امریکا پزشك سازمان بیمه های اجتماعی کارگران بیماری های داخلی اطفال مقاربتی ـ ترك تریاك و سایر مواد مخدره ترك الکل مجهز بدستگاههای رادیواسکپی لانتازول‌تراپی‌ـاثروسل‌ـ تراپی‌ـدیاترمی و بخور پنی‌سیلین‌و غیره پذیرائی بعد از ظهر هاخیابان شاه روبروی مسجدسجادتلفن۴۹۵۲۶

دکتر محمد رضا مسدد

دارای گواهینامه ازبروك مدیکال امریکادرمان قطعی بیماریهای مقاربتی زنان‌ـ دروازه‌دولت مقابل کمپانی‌فیات پذیرائی عصرها ۵تا ۸ تلفن ۳۰۲۵۴۸

دکتر فرنوش

داخلی ـ مقاربتی ـ سوزاك‌تازه‌کهنه و عوارض آنها ، دیپلم‌دانشگاه‌پاریس امیریه اول منیریه تلفن ۴۸۵۵۵

دکتر علیرضا میثمی

جراحی عمومی و بیماریهای زنان‌و زایمان‌تهران‌نو‌ـ جنب‌کارخانه آزمایش

دکتر در طب پولوسا

متخصص بیماری های مقاربتی مجاری ادرار ـ تناسلی ـ امراض زنانه‌ـ نازائی خیابا ن‌فردوسی‌شمالی کوچه صادق پذیرائی ۹تا۱۲ ۵تا۸ تلفن ۴۶۵۸۹

دکتر سیدمحمد ابراهیم‌فتاحی

متخصص در جراحی و بیماریهای زنان و زایمان خیابان پهلوی مقابل کافه‌شهرداری کوچه‌پشن تلفن۴۲۵۷۸ پذیرائی ۴٫۵ الی ۷٫۵ بعد از ظهر

دکتر دانشگر

امراض مقاربتی و جلدی وسوزاك تازه و کهنه ورم پرستات ضیق مجرا سستی و بواسیر امراض زنانه‌ونازائی خیابان‌سپه‌مقابل پستخانه‌تلفن۳۰۲۴۱۶

ترك‌تریاك دکتر رحمانی

متخصص امراض اعصاب و روح ازدانشگاه لندن‌خیابان پهلوی بالا تر از چهار راه امیراکرم تلفن: ۴۵۱۱۴

دکتر جمال هدایتی

متخصص امراض ریوی بویژه (سل ریه و اسم) از دانشگاه ویلز انگلستان خیابان لاله زار نو چهار راه کوشك ـ پذیرائی از ۴ ـ ۸بعد پذیرائی صبح و عصر

دکتر محمد حسن خردپیر

متخصص و جراح گوش‌وحلق‌وبینی از دانشگاه لندن
جراح سابق بیمارستان سلطنتی انگلستان شاهرضا‌ـ ۲۱آذر (صهبا غربی دانشگاه) تلفن ۶۵۹۵۵ پذیرائی ۳تا ۷

دکتر رفیعی

بیماریهای معده ـ کبد ـ روده درمان بواسیر بدون‌عمل خیابان جامی اول‌کوچه پاریس ۵ تا ۸ بعداز ظهر

دکتر میرزائی متخصص‌قلب

خیابان‌قوام‌السلطنه روبروی‌سفارت مصر شماره ۱۷۰

دکتر خلعتبری

تهران پارس ـ اول خیابان ایرج جنب گرمابه تهران پارس ۷۹۱۸۱۴

آزمایشگاه دکتر علومی

در تمام شبانه روز برای تشخیص بیماریها حاضر است سی متری نرسیده مجسمه شاهرضا مقابل‌ناهید‌ـ تلفن ۶۳۵۹۰
آـ۳۶۹۴

بیمارستان وزایشگاه‌فروردین

خیابان حشمت الدوله چهار راه فروردین تلفن ۶۳۳۴۲ ـ ۴۰۲۴۷
۱ـ۳۰ آـ۳۶۸۹

اتوبوسهای شرکت سهامی اتوتوکل برای استفاده در داخل و خارج شهر بطور دربست در اختیار شماست گمرك تلفن ۲۷۷۹۷-۴۴۰۶۱

نیازمندیها و آگهی‌های کوچک

بازار خرید و فروش اثاثیه دست دوم

نمایشگاه و فروشگاه ایران کالا اولین موسسه خرید و فروش لوازم منزل در ایران ـ تهران خیابان شاه چهار راه گلشن تلفن ۴۵۶۸۹ ـ ۴۵۶۸۶ هم میهنان عزیز شهرستانی ما

شمانیز میتوانید بااین موسسه مکاتبه نموده و لوازم منزل مورد نیاز خود را که از دست دوم تهیه شده است بقیمت بسیار ارزان خریداری فرمائید اینك قیمت قسمتی از اجناس را در زیر این ستون ملاحظه فرمائید

نمایشگاه ایران کالا خیابان شاه چهارراه گلشن تلفن ۴۵۶۸۶ و ۴۵۶۸۹

ماشین دست باف ـ ترانسفورماتور تقویت برق ماشین تحریر لاتین و فارسی ـ آپارات سینما ـ صندلی و میز فلزی ـ پنکه های رومیزی و سقفی ـ رادیو ـ و لوازمات دیگر بقیمت بسیار ارزان که شما باور نمیفرمائید بفروش میرسد .

— * —

بخاری

نمایشگاه ایران کالا خیابان شاه چهارراه گلشن تلفن ۴۵۶۸۶ و ۴۵۶۸۹

بخاری ماژیك‌شف بزرگ ۷۰۰ تومان
بخاری پرفکشن بزرگ ۵۰۰ تومان
بخاری جی‌ام بزرگ ۴۵۰ تومان
بخاری آ ـ جی ـ ام بزرگ ۶۵۰ تومان
بخاری آزمایش دست دوم ۳۰۰ تومان
بخاری ارج دست دوم ۳۰۰ تومان
بخاری جنرال ۲۷۰ تومان
بخاری های شیشه دار پرفکشن ـ ۱۹۰ تومان
و انواع بخاری های ایرانی و خارجی باندازه ها ی مختلف

— * —

رادیو گرام

نمایشگاه ایران کالا خیابان شاه چهارراه گلشن تلفن ۴۵۶۸۶ و ۴۵۶۸۹

رادیوگرام شارپ لورنس مبله ۱۱۰۰ تومان
رادیوگرام تلفونکن مبله ۱۱۰۰ تومان
رادیوگرام بلافونکت مبله ۱۰۵۰ تومان
رادیوگرام استاشفرت مبله ۹۰۰ تومان
رادیو گرام لوکسور مبله ۹۰۰ تومان
رادیوگرام آرسی آ مبله ۷۰۰ تومان
وانواع رادیوگرام مارك های مختلف

— * —

یخچال

نمایشگاه ایران کالا خیابان شاه چهارراه گلشن تلفن ۴۵۶۸۶ و ۴۵۶۸۹

یخچال وستنگهاوس دودر ۱۴ ۲۸۰۰ تومان
یخچال سیاکو ۱۰ فوت ۲۰۰۰ تومان
یخچال جنرال ۱۲ فوت ۲۰۰۰ تومان
یخچال جنرال ۱۲ فوت ۲۰۰۰ تومان
یخچال الکترولوکس نفتی ۱۰ ـ ۱۵۰۰ تومان
یخچال میلکو ۱۰ فوت ۱۷۰۰ تومان
یخچال فریجیدر ۹ فوت ۱۴۰۰ تومان
یخچال هات پوینت ۱۰ ـ ۲۰۰۰ تومان
یخچال بردا ۹ فوت ۱۸۰۰ تومان
وانواع یخچال های دیگر باندازه و قیمت های ارزان

— * —

چرخ خیاطی

نمایشگاه ایران کالا خیابان شاه چهارراه گلشن تلفن ۴۵۶۸۶ و ۴۵۶۸۹

چرخ خیاطی پائی آسلف ۳۵۰ تومان
چرخ خیاطی دستی انبون ۱۹۰ تومان
چرخ خیاطی مارشال ۱۹۰ تومان
چرخ خیاطی برقی رودداب ۴۵۰ تومان

— * —

ماشین لباسشوئی

نمایشگاه ایران کالا خیابان شاه چهارراه گلشن تلفن ۴۵۶۸۶ و ۴۵۶۸۹

ماشین لباس شوئی ایتالیائی ۷۰ تومان
ماشین لباس شوئی امریکائی ۱۰۰۰ تومان
ترانسفور موتور تقویت برق از ۷۰۰ الی ۲۰۰ تومان

— * —

ضبط صوت

نمایشگاه ایران کالا خیابان شاه چهارراه گلشن تلفن ۴۵۶۸۶ و ۴۵۶۸۹

ضبط صوت فیلیپس ۴ لب ۹۵۰ تومان
ضبط صوت فیلیپس ۹۰۰ تومان
ضبط صوت ساجا ۵۰۰ تومان
ضبط صوت بابرودانگلیسی ۷۰۰ تومان

— * —

آکاردئون

نمایشگاه ایران کالا خیابان شاه چهارراه گلشن تلفن ۴۵۶۸۶ و ۴۵۶۸۹

آکاردئون مرشی ۸۰ ۵۵۰ تومان
آکاردئون سوپر ۱۲۰ ۵۵۰ تومان
وانواع آکاردئون های دیگر

نمایشگاه و فروشگاه ایران کالا اولین موسسه خرید و فروش لوازم منزل در ایران ـ تهران خیابان شاه چهارراه گلشن تلفن ۴۵۶۸۹، ۴۵۶۸۶

هم میهنان عزیز این نمایشگاه همه روزه مقداری لوازمات منزل از خانه های ایرانی و خارجیان مقیم تهران خریداری نموده و در معرض فروش میگذارد شما میتوانید اجناس و لوازمات مورد لزوم خودرا بقیمت بسیار ارزان از این موسسه خریداری فرمائید.

— * —

قالی

نمایشگاه ایران کالا خیابان شاه چهارراه گلشن تلفن ۴۵۶۸۶ و ۴۵۶۸۹

قالی کرمان لاکی ۴×۳ متری ۱۲۰ تومان
قالی کرمان لاکی ۳×۱۰ر۴ متری ۱۴۵ تومان
قالی کرمان کرم ۱۰ر۳×۴۰ر۳ متری ـ ۱۴۵ تومان
قالی کرمان کرم ۴×۳ متری ۱۴۰ تومان
قالی کرمان لاکی ۳×۵ر۴ ۱۲۵ تومان
قالی کرمان لاکی ۳×۲ ۱۲۰ تومان
قالی کرمان بوته کرم مارك دار ۸۰ جفت اعلا ۲ عدد جفت ۴×۳ متری ۲۵۰ تومان
قالی کرمان مغز پسته ۸۰ جفت ـ ۳×۱۰ر۴ اعلا متری ۲۴۵ تومان
وانواع قالی های بافت کرمان به اندازه و طرح های مختلف و نصفه قیمت باور نمیکنید تشریف بیاورید ببینید .
قالی مرند اعلا ۴×۳ متری ۱۰۵ تومان
قالی مرند اعلا ۱۰ر۳×۲۵ر۴ متری ۱۰۵ تومان
قالی مزند اعلا ۴×۳ متری ۱۰۰ تومان
قالی تبریزی ۴×۳ متری ۱۰۰ تومان
قالی تبریزی ۲۰ر۴×۲۰ر۳ متری ـ ۱۰۰ تومان
وانواع قالی های بافت تبریز ، مرند و سایر شهر های آذربایجان باندازه و طرح های مختلف
قالی کاشان اعلا نقشه عطائی ـ ۲۳ر۳×۶۰ر۴ متری ۲۵۰ تومان
قالی کاشان کف ساده لاکی ـ ۲۰ر۳×۵۰ر۴ متری ۲۴۰ تومان
قالی کاشان کرم بوته ۴×۳ متری ۲۲۰ تومان
قالی کاشان لاکی ۴×۳ ۲۳۰ تومان
قالی کاشان کرم ۵ر۳×۵ر۲ ۲۴۰ تومان
وانواع قالی و قالیچه های بافت کاشان باندازه و طرح های مختلف وارزان .
قالی اصفهان کرم اعلا ۴×۳ متری ۲۵۰ تومان
قالی اصفهان کرم ۵ر۳×۵ر۲ متری ۲۴۰ تومان
قالی اصفهان لاکی ۳×۲ متری ۲۲۰ تومان
وانواع قالی وقالیچه‌های اصفهانی خوشرنگ ونقشه عالی قیمت های مناسب
قالی قم نقشه بوته کرم ۵ر۲×۵ر۳ متر ۲۵۰ تومان
قالی قم نقشه بوته کرم ۳×۴ متری ۲۶۰ تومان
قالی قم نقشه بوته کرم ۲×۳ متری ۲۴۰ تومان
وانواع قالی و قالیچه های بافت قم و طرح و نقشه عالی قیمت بسیار ارزان قالیچه های ترکمنی ابریشمی اعلا و قالیچه های بلوچی بابعاد مختلف از ۲۰۰ تومان الی ۱۰۰۰ تومان
انواع قالی های بافت همدان خراسان و سایر شهرستانهای ایران و کناره جهت راهرو و پله و قالیچه های کوچك ماشینی نیز موجود می باشد و بقیمت های بسیار مناسب بفروش میرسد .
در صورت تمایل قالی منزل شما را با قالی دلخواهتان معاوضه می‌نمائیم خواهشمند است بتلفن های ۴۵۶۸۹ ـ ۴۵۶۸۶ تماس بگیرید با کمال افتخار به سئوالات مشتریان محترم پاسخ داده خواهد شد .
تهران خیابان شاه چهار راه گلشن نمایشگاه ایران کالا اولین موسسه خرید و فروش لوازم منزل در ایران ۴۵۶۸۹ ـ ۴۵۶۸۶

— * —

پیانو

نمایشگاه ایران کالا خیابان شاه چهارراه گلشن تلفن ۴۵۶۸۶ و ۴۵۶۸۹

پیانو پطروف ۱۳۵۰ تومان

نمایشگاه و فروشگاه ایران کالا اولین موسسه خرید و فروش لوازم منزل در ایران ـ خیابان شاه چهارراه گلشن تلفن ۴۵۶۸۹، ۴۵۶۸۶

خانواده های محترم تهران و شهرستان ها چنانچه تصمیم بخرید لوازم منزل یا

جهیزیه نوعروسان

خود گرفته‌اید قبل از خرید از این نمایشگاه دیدن فرمائید چون ما مقداری لوازمات منزل نو که ازدست دوم خریداری نموده‌ایم موجودو به قیمت بسیار ارزان بفروش میرسانیم.

— * —

مبلمان منزل

نمایشگاه ایران کالا خیابان شاه چهارراه گلشن تلفن ۴۵۶۸۶ و ۴۵۶۸۹

انواع سرویس‌های اطاق خواب مشتمل بریك اشکاف ۳ در و ۲ تختخواب و ۲ پایتختی و یك میز توالت از بهترین فورمیکاهای ایتالیائی برنك‌های جالب وزیبا مدل سال ۶۲ از ۱۳۰۰ تومان الی ۱۶۵۰ تومان.
انواع مبل‌های بسیار زیبا وخوشرنك مدل سال ۶۲ ـ دستی ۶۰۰ الی ۹۰۰ تومان .
انواع بوفت‌های فورمیکار وچوب گردو با آئینه وویترین ساده از ۳۰۰ الی ۸۵۰ تومان
انواع میز و صندلی نهار خوری فورمیکار ۵۵۰ تومان
انواع میز شیشه جلوی مبل از ۷۰ الی ۸۵ تومان .
انواع میز توالت از ۱۵۰ الی ۲۲۰ تومان
وانواع میز و صندلی فلزی ومیزهای کوچك و بزرك واشکاف وغیره

— * —

تلویزیون

نمایشگاه ایران کالا خیابان شاه

تلویزیون آرسی آ مبله گردان ۲۴۰۰ تومان
تلویزیون آرسی آ ۲۱ ۱۷۵۰ تومان
تلویزیون آرسی آ ۲۱ ۱۷۰۰ تومان
تلویزیون امرسون ۲۱ ۱۶۵۰ تومان
تلویزیون سلورنن ۲۱ ۱۶۰۰ تومان
تلویزیون پلاپونکت مبله نو ۲۵۰۰ تومان
تلویزیون آدمیرال ۱۷ ۱۳۰۰ تومان
وانواع تلویزیون های دیگر بقیمت های نازل

— * —

آنتن تلویزیون

نمایشگاه ایران کالا خیابان شاه چهارراه گلشن تلفن ۴۵۶۸۶ و ۴۵۶۸۹

آنتن تلویزیون تمام کانال فابریکی باضمانت پنج ساله از ۶۰ الی ۸۰ تومان
از شهرستانهائیکه ایستگاه فرستنده تلویزیون دارند نماینده فعال میپذیریم

— * —

آنتن تلویزیون راگران نخرید

آنتن تمام کانال فرنگی سیم انگلیسی با دکل و حق نصب وتضمین ۷۰ تومان فروشگاه آمپر چهار راه اسکندری خیابان شاه تلفن ۴۹۴۹۸
۱ـ۱۰ آ ـ ۳۵۶۶

— * —

آب میوه گیری

نمایشگاه ایران کالا خیابان شاه چهارراه گلشن تلفن ۴۵۶۸۶ و ۴۵۶۸۹

آب‌میوه‌گیری ترومیکس فلزی ۳۰۰ تومان
آبمیوه‌گیری براوان ۱۴۰ تومان
وانواع آبمیوه گیری مارك های مختلف

وسایر لوازمات دیگر

انواع پنکه ـ ماشین تحریر ـ رادیو ـ تلفن ـ صندوق آهن و لوازمات دیگر بقیمت‌های بسیار نازل و ارزان

— * —

معاوضه

فروشگاه فرش حقانی

انواع و اقسام فرش کهنه با نو معاوضه میشود نشانی خیابان منوچهری کوچه ژاندارك تلفن ۳۴۲۴۳
۱ـ۲۶ ۱ـ۳۶۵۸

چای مخصوص طوطی
تلفن : ۲۹۴۵۹

خرید اثاثیه دست دوم

نمایشگاه ایران کالا خیابان شاه چهارراه گلشن تلفن ۴۵۶۸۶ و ۴۵۶۸۹

گرام ۱۲ صفحه رابقیمت خوب خریداری می‌نماید بتلفن های ایران کالا مراجعه فرمائید .

— * —

نمایشگاه و فروشگاه ایران کالا اولین موسسه خرید و فروش لوازم منزل در ایران.. یخچال قالی قالیچه تلویزیون رادیو گرام ضبط صوت

وکلیه لوازم واشیاء منزل شما را نقدا خریداری مینماید و چنانچه مایل به تعویض لوازم منزل نیز باشید لوازم مطلوب شما را در اختیارتان میگذارد فقط با یك شماره تلفن کافی است که کارشناسان با تجربه ما دراسرع وقت خدمت شما حاضر گردند درصورت انجام نشدن معامله کار مزدی دریافت نخواهد شد نمایشگاه ایران کالا همواره سعی می‌نماید که رضایت مشتریان خودرا بعمل بیاورید .
تهران ـ خیابان شاه چهارراه گلشن نمایشگاه ایران کالا تلفن: ۴۵۶۸۹ ـ ۴۵۶۸۶

— * —

فروشگاه خالقی

قالی
یخچال
تلویزیون
ضبط صوت
رادیو گرام
وسایر لوازمات برقی شمارا بقیمت عادلانه خریداریم لطفا به فروشگاه خالقی امیرکبیر سه راه امین حضور ۵۱۲۷۶ مراجعه فرمائید.
۱ـ۲۶ آ ـ ۳۲۷۹

— * —

فروشگاه ماه

قالی ـ یخچال ـ تلویزیون ـ رادیوگرام ـ ضبط صوت و بخاری شما را نقدا خریداریم نزدیك سه‌راه امین حضور تلفن ۵۳۵۷۶
۱ـ۳۰ آ ـ ۳۶۰۴

— * —

خریدار فرش کهنه درمنازل ۶۲۰۷۱
۱ـ۱۰ آ ـ ۳۵۸۵

— * —

فروشگاه شاهین

یخچال ـ تلویزیون ـ فرش

وسایر لوازم را درمنازل خریدار است پشت شهرداری تلفن ۳۰۵۳۸۸
۱ـ۲۶ آ ـ ۳۵۴۹

— * —

فروشگاه ونمایشگاه فروردین

قالی
یخچال
تلویزیون
رادیو گرام
ضبط صوت
و سایر لوازم منزل شما را نقدا بقیمت عادلانه خریداریم
خیابان شاه چهارراه گینی فروردین شمالی شماره ۱۱۴ تلفن ۶۱۶۵۵

— * —

تلفن ۸۲۱۸۵۵ رضوی

آماده مشاوره وتعویض وخریدار فرشهای کهنه و نو درمنازل میباشد
۱ـ۳۰ آ ـ ۳۶۰۲

— * —

فروشگاه ونمایشگاه آسیا

خیابان شاه چهارراه پیروز ۶۲۸۳۲
تلویزیون ـ یخچال ـ بخاری ـ اجاق گاز وسایر لوازم منزل دست دوم نقد خریدار است با سود کم بفروش میرسد
۱ـ۱۰ آ ـ ۳۶۱۴

— * —

فروشگاه محمد حسان

تلویزیون ـ رادیوگرام ضبط صوت ـ یخچال کولر ـ قالی وسایر لوازم

منزل شما راخریداریم خیابان مولوی نرسیده بمیدان گمرك مقابل ایستگاه کرج ـ تلفن ۵۸۱۵۵۸

— * —

بازرگانی نقیبی

منصف ترین خریدار اشیاء خانگی در تهران تلفن ۵۷۲۳۰
۱ـ۵ آ ـ ۳۵۶۹

شرکت سهامی میلان
موزائیک و پلاکهای سنگی ۴۰×۴۰
باسه‌های ایتالیائی و برگهای مختلف
نمایشگاه میلان : میدان فردوسی اول خیابان امیر بهشتی ۶ تلفن ۴۹۲۷۸

فروش اثاثیه دست اول

— * —

نمایشگاه مبل شیك

نقدواقساط معامله میکند خیابان شمیران بالاتراز سه‌راه زندان ۷۰۵۴۷
۱ـ۲۶ آ ـ ۳۱۹۴

— * —

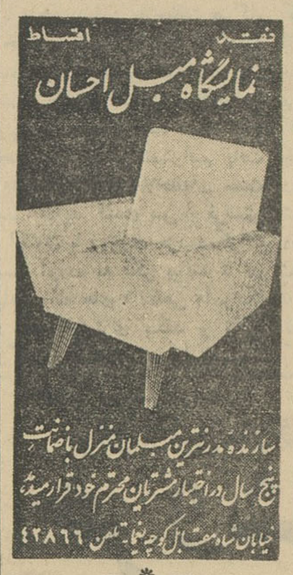

— * —

نمایشگاه مبل گلکار

قبل از خرید هرنوع مبل از سالن مدرن این نمایشگاه دیدن فرمائید شاهپور مقابل پارك شهر
۱ـ۲۶ آ ـ ۳۵۹۳

— * —

تعمیرات

رادیو تلویزیون مامبو

تعمیرات رادیو وتلویزیون در منازل ونصب رادیو گرام اتومبیل اکباتان سه راه وزارت فرهنك تلفن ۳۳۳۰۷
۱ـ۲۶ آ ـ ۳۴۶۳

.....

ژنرال سرویس پام وناسیونال

بایك تلفن ۶۶۷۰۴ هرنوع تلویزیون رادیو گرام شمارا در منزل تعمیر و رضایت شما را بدست خواهد آورد

.....

سرویس الکتروفریزر

نصب شوفاژ . دنوترم سردخانه خرید و فروش و تعمیرات یخچال کولر . ماشین لباسشوئی . نشانی. تخت‌جمشید بالاتر از چهارراه بهار تلفن ۷۳۸۷۷

.....

الکترو کولدر

تعمیر یخچال ـ کولر ـ آب سرد کن ـ لباسشوئی ـ دنوترم ـ بخاری ـ رادیو . تلویزیون . با تضمین قبول می شود . نشانی میدان ۲۴ اسفند چهارراه جمشید شماره ۴۸
۱ـ۱۰ آ ـ ۳۵۲۷

.....

سرویس رادیو غرب

تحت نظر متخصصین از آلمان

تعمیر تلویزیون ، رادیوگرام . ضبط صوت . یخچال باسرویس مجهز سه‌راه تخت جمشید ۷۵۲۱۷
۱ـ۲۶ آ ـ ۳۵۶۰

محصولات غذائی پیمان

۱ـ نماینده پخش بازار سرای اسماعیل وطنی
۲ـ خیابان ژاله فروشگاه مهر خوانی
۱ـ۳۰ آ ـ ۳۶۶۸

برنامه سینماها

سینما آستارا (تلفن ۸۴۰۲۲)

هاوائی ـ باتاویژن ـ رنگی ـ دوبله بفارسی با شرکت الویس پرسلی جون بلاکمن شروع ۱۱ صبح ۳۰ر۲ـ ۳۰ر۴ـ ۳۰ر۶ـ ۳۰ر۸ بعداز ظهر

سینما آسیا ـ تلفن ۴۲۹۰۹

خانه هفت عقاب ـ دوبله بفارسی باشرکت ربرت تیلور ـ نیکول موری شروع ۱۱ صبح ۳ ـ ۵ ـ ۷ ـ ۹ بعد از ظهر

سینما اداثون ـ تلفن ۳۸۱۱۸

مجردی در بهشت ـ سینما سکوپ رنگی ـ دوبله بفارسی با شرکت ـ لاناترنر ـ بوب هوپ . شروع ۳۰ر۱۰ صبح ۳۰ر۲ ـ ۳۰ر۴ ـ ۳۰ر۶ ۳۰ر۸ بعد از ظهر

سینما امپایر ـ تلفن ۴۹۰۸۱

معجزه ـ رنگی ـ دوبله بفارسی باشرکت کارول بیکر ـ راجرمور شروع ۱۱ صبح ۴۵ر۲ ـ ۵ ـ ۱۵ر۷ ـ ۳۰ر۹ بعد از ظهر

سینما ایران ـ تلفن ۳۶۳۵۴

گذشت ـ فارسی با شرکت مجید محسنی ـ آذرشیوا ـ دلیله نمازی شروع ۳۰ر۱۰ ـ ۳۰ر۱۲ صبح ۳۰ر۲ ـ ۳۰ر۴ ـ ۳۰ر۶ ـ ۳۰ر۸ بعد ازظهر

سینما اسکار ـ تلفن ۴۵۷۹۷

گیشای من ـ رنگی ـ دوبله بفارسی با شرکت شرلی مك لین ایومونتان شروع ۳۰ر۱۰ صبح ۲ ـ ۱۵ر۴ ـ ۳۰ر۶ ـ ۹ بعد از ظهر

سینما ایفل ـ تلفن ۳۷۲۷۷

سالهای بیقراری ـ سینما سکوپ ـ دوبله بفارسی با شرکت ساندرادی جان ساکسون شروع ۳۰ر۱۰ صبح ـ ۳۰ر۲ ـ ۳۰ر۴ ـ ۳۰ر۶ ـ ۳۰ر۸ بعد از ظهر

سینما پلازا ـ تلفن ۴۴۲۵۵

سالهای بیقراری ـ سینما سکوپ ـ دوبله بفارسی با شرکت ساندرادی جان ساکسون . شروع : ۱۱ صبح ۳ ـ ۵ ـ ۷ ـ ۹ بعد از ظهر

سینما تخت‌جمشید ـ تلفن ۴۳۵۵۰

هر دو سوی شمع ـ دوبله بفارسی باشرکت پل نیومن ـ آن بلایت شروع ۳ ـ ۵ ـ ۷ ـ ۹ بعد از ظهر

سینما چارلی ـ تلفن ۶۸۴۶۱

میخواهم زنده بمانم ـ دوبله به فارسی باشرکت سوزان هیوارد شروع ۱۱ صبح ۴۵ر۲ ـ ۵ ـ ۱۵ر۷ ـ ۳۰ر۹ بعد از ظهر

سینما حافظ ـ تلفن ۳۴۰۷۴

خانه هفت عقاب ـ دوبله بفارسی باشرکت ربرت تیلور ـ نیکول موری شروع ۳۰ر۱۰ صبح ۳۰ر۲ ـ ۳۰ر۴ ۳۰ر۶ ـ ۳۰ر۸ بعد از ظهر

سینما دنیا ـ تلفن ۳۳۸۱۲

گذشت ـ فارسی با شرکت مجید محسنی ـ آذرشیوا ـ دلیله نمازی شروع ۳۰ر۱۰ صبح ۳۰ر۲ ـ ۳۰ر۴ ـ ۳۰ر۶ ـ ۳۰ر۸ بعد ازظهر

سینما دیانا ـ تلفن ۴۲۰۱۰

بن بست ـ واید اسکرین ـ دوبله بفارسی با شرکت ریچارد ویدمارك سیدنی پواتیه . شروع : ۱۱ صبح ۳ ـ ۷ ـ ۹ بعد از ظهر

سینما رادیوسیتی ـ تلفن ۴۳۳۲۰

مجردی در بهشت ـ سینما سکوپ رنگی ـ دوبله بفارسی با شرکت ـ لاناترنر ـ بوب هوپ . شروع ۱۱ صبح ۳ ـ ۵ ـ ۷ ـ ۹ بعدازظهر

سینما مارکس ـ تلفن ۳۴۱۶۹

معجزه ـ رنگی ـ دوبله بفارسی باشرکت کارول بیکر ـ راجرمور شروع ۳۰ر۱۰ صبح ۲ ـ ۱۵ر۴ ـ ۳۰ر۶ ۴۵ر۸ بعد از ظهر

سینما رویال ـ تلفن ۴۹۷۸۵

معجزه ـ رنگی ـ دوبله بفارسی باشرکت کارول بیکر ـ راجرمور شروع ۱۱ صبح ۳۰ر۲ ـ ۴۵ر۴ ـ ۷ ـ ۱۵ر۹ بعد از ظهر

سینما ماسعدی ـ تلفن ۳۶۴۶۸

بن بست ـ واید اسکرین ـ دوبله بفارسی با شرکت ریچارد ویدمارك سیدنی پواتیه شروع ۳۰ر۱۰ صبح ۳۰ر۲ ـ ۳۰ر۴ ـ ۳۰ر۶ ـ ۳۰ر۸ بعد از ظهر

سینما سهیلا ـ تلفن ۳۶۴۲۴

خانه هفت عقاب ـ دوبله بفارسی باشرکت ربرت تیلور ـ نیکول موری شروع ۳۰ر۱۰ صبح ۳۰ر۲ ـ ۳۰ر۴ ۳۰ر۶ ـ ۳۰ر۸ بعد از ظهر

سینما کریستال تلفن ۳۷۶۷۵

گیشای من ـ رنگی ـ دوبله بفارسی با شرکت شرلی مك لین ایومونتان شروع ۳۰ر۱۰ صبح ۲ ـ ۱۵ر۴ ـ ۳۰ر۶ ـ ۹ بعد از ظهر

سینما مترو پل ـ تلفن ۳۹۴۱۰

فرار از کوه سرخ ـ سینماسکوپ دوبله بفارسی باشرکت درایان دانلوی شروع ۳۰ر۱۰ صبح ۳۰ر۲ ـ ۳۰ر۴ ـ ۳۰ر۶ ـ ۳۰ر۸ بعد از ظهر

سینما مولن روژ ـ تلفن ۷۲۹۲۹

گیشای من ـ رنگی ـ دوبله بفارسی با شرکت شرلی مك لین ایومونتان شروع ۱۱ صبح ۳۰ر۲ ـ ۴۵ر۴ ـ ۷ ـ ۳۰ر۹ بعد از ظهر

سینما مهتاب ـ تلفن ۴۷۷۷۷

گیشای من ـ رنگی ـ دوبله بفارسی با شرکت شرلی مك لین ایومونتان شروع ۱۱ صبح ۳۰ر۲ ـ ۴۵ر۴ ـ ۷ ـ ۳۰ر۹ بعد از ظهر

سینما میامی ـ تلفن ۷۴۳۲۹

گذشت ـ فارسی با شرکت مجید محسنی ـ آذرشیوا ـ دلیله نمازی شروع ۳۰ر۱۰ ـ ۳۰ر۱۲ صبح ۳۰ر۲ ـ ۳۰ر۴ ـ ۳۰ر۶ ـ ۳۰ر۸ بعد ازظهر

سینما نیاگارا ـ تلفن ۶۵۳۰۷

معجزه ـ رنگی ـ دوبله بفارسی باشرکت کارول بیکر ـ راجرمور شروع ۱۱ صبح ۳۰ر۲ ـ ۴۵ر۴ ـ ۷ ـ ۱۵ر۹ بعد از ظهر

سینما هامای ـ تلفن ۳۰۲۱۶۹

مبارزین بیباك ـ واید اسکرین ـ دوبله بفارسی باشرکت جورج مونتگمری شروع ۳۰ر۱۰ صبح ۳۰ر۲ ـ ۳۰ر۴ ـ ۳۰ر۶ ـ ۳۰ر۸ بعد از ظهر

سینما مونت کارلو تلفن ۷۹۷۴۱

تله ـ رنگی ـ دوبله بفارسی با شرکت ریچارد ویدمارك ـ لی.جی کاب ۳۰ر۱۰ صبح ۳۰ر۲ ـ ۳۰ر۴ ـ ۳۰ر۶ ۳۰ر۸ بعد از ظهر

سینما فری ـ تلفن ۲۷۸۹۳

سرکش ـ سینما سکوپ ـ رنگی دوبله بفارسی باشرکت تیرون پاور شروع ۳ ـ ۵ ـ ۷ ـ ۹ بعد از ظهر

سینما آریا ـ تلفن ۳۹۸۸۴

سرکش ـ سینما سکوپ ـ رنگی دوبله بفارسی باشرکت سوزان هیوارد تیرون پاور شروع ۳۰ر۱۰ صبح ۳۰ر۲ ۳۰ر۴ ـ ۳۰ر۶ ـ ۳۰ر۸ بعد ازظهر

سینما المپیا ـ تلفن ۶۵۷۹۸

عبور از رودخانه کنك ـ دوبله بفارسی با شرکت راج کاپور شروع ۱۱ صبح ۳۰ر۱ ـ ۴ ـ ۳۰ر۶ ـ ۹ بعدازظهر

سینما برلیان ـ تلفن ۳۳۵۳۵

سوار نظام ـ رنگی ـ دوبله بفارسی باشرکت جان وین ـ ویلیام هولدن شروع ۱۰ صبح ۳۰ر۱ ـ ۴۵ر۳ ـ ۳۰ر۶ ـ ۳۰ر۸ بعد از ظهر

سینما تهران ـ تلفن ۳۵۱۶۸

بن بست ـ واید اسکرین ـ دوبله بفارسی با شرکت ریچارد ویدمارك سیدنی پواتیه شروع ۱۰ ـ ۱۲ صبح ۲ ـ ۴ ـ ۶ ـ ۸ بعد از ظهر

سینما پارك ـ تلفن ۳۵۰۴۷

بعلت تعمیرات تعطیل است

سینما سیلوانا تلفن ۳۳۷۷۷

عبور ازرودخانه کنك ـ دوبله بفارسی باشرکت راج کاپور پادمینی شروع ۲ ـ ۱۵ر۴ ـ ۳۰ر۶ ـ ۴۵ر۸ بعد از ظهر

سینما پرسپولیس (تلفن ۵۸۱۰۸۳)

عبور ازرودخانه کنك ـ دوبله بفارسی باشرکت راج کاپور پادمینی بفارسی باشرکت راج کاپور پادمینی شروع ۱۰ ـ ۱۵ر۱۲ صبح ۳۰ر۲ ـ ۴۵ر۴ ـ ۷ ـ ۱۵ر۹ بعد از ظهر

سینما کارون تلفن ۴۰۰۶۵

ماجرای خانواده رابینسون ـ سینما سکوپ ـ رنگی ـ دوبله بفارسی با شرکت جان میلز شروع ۳۰ر۱۰ صبح ۳۰ر۲ ـ ۳۰ر۴ ـ ۳۰ر۶ ـ ۳۰ر۸ بعدازظهر

سینما رامسر ـ تلفن ۵۲۰۶۰

ده فرمان ـ رنگی ـ دوبله بفارسی باشرکت پول پرینر ـ چارلتون هستون شروع ۹ ـ ۳۰ر۱۲ صبح ۴ ـ ۳۰ر۷ بعد از ظهر

سینما مارزیتا ـ تلفن ۸۲۰۱۳۸

خانه قایقی ـ سینما سکوپ ـ رنگی دوبله بفارسی باشرکت سوفیا ـ لورن ـ کاری گرانت شروع ۳ ـ ۵ ـ ۷ ـ ۹ بعد از ظهر

سینما زهره ـ تلفن ۳۰۴۸۰۸

سوار نظام ـ رنگی ـ دوبله بفارسی باشرکت جان وین ـ ویلیام هولدن شروع ۱۰ صبح ۳۰ر۱ ـ ۴۵ر۳ ـ ۶ ـ ۳۰ر۸ بعد از ظهر

سینما فردوسی ـ تلفن ۳۵۷۸۴

ده فرمان ـ رنگی ـ دوبله بفارسی باشرکت چارلتون هستون ـ پول براینر شروع ۹ صبح ۳۰ر۱۲ ـ ۴ ـ ۳۰ر۷ بعداز ظهر

سینما فلور

ده فرمان ـ رنگی ـ دوبله بفارسی باشرکت پول پرینر ـ چارلتون هستون شروع ۱۰ صبح ۲۰ر۱ ـ ۴۰ر۵ ـ ۳۰ر۸ بعد از ظهر

سینما مشعل ـ تلفن ۳۳۲۸۶

برای که زنگها بصدا در می‌آید ـ رنگی ـ دوبله بفارسی با شرکت گاری کوپر شروع ۳۰ر۱۰ صبح ۲ ـ ۱۵ر۴ ـ ۳۰ر۶ ـ ۳۰ر۸ بعد از ظهر

سینما مراد ـ تلفن ۷۳۳۸۲

ده فرمان ـ رنگی ـ دوبله بفارسی باشرکت پول پرینر ـ چارلتون هستون شروع ۱۰ صبح ۳۰ر۱ ـ ۵ ـ ۳۰ر۸ بعد از ظهر

سینما جهان

ولگان خدای جنك ـ سینما سکوپ ـ رنگی ـ دوبله بفارسی باشرکت ایلوش بلاکورتز شروع ۱ ـ ۳ ـ ۵ ـ ۷ ـ ۹ بعدازظهر

سینما ژاله ـ تلفن ۳۰۴۱۲۰

سلیمان ملکه سبا ـ سینما سکوپ ـ رنگی ـ دوبله بفارسی با شرکت پول براینر شروع ۳ ـ ۵ ـ ۷ ـ ۹ بعد از ظهر

سینما خورشید ـ تلفن ۳۳۵۷۸

عبور ازرودخانه کنك ـ دوبله بفارسی باشرکت راج کاپور پادمینی شروع ۳۰ر۱۰ صبح ۲ ـ ۱۵ر۴ ـ ۳۰ر۶ ۴۵ر۸ بعد از ظهر

تئاترها

تئاتر نصر تلفن ۳۷۳۵۱

اسکار ـ سه پرده با شرکت وحدت شروع ۳۰ر۸ بعد از ظهر

تئاتر دهقان ـ تلفن ۳۰۲۹۹

سه زندانی ـ کمدی با شرکت صبری ـ امیر فضلی شروع ۶ ـ ۳۰ر۸ بعد از ظهر

آخرین تغییرات برنامه سینماها را در صفحه ما قبل آخر ملاحظه فرمائید

جنگ جهانی و ایران

-۳۲-

مهمترین قسمت برنامه بازدیداو، که ازلحاظ تقویت وبالابردن روحیه نفرات پلیس جنوب بسیارموثر بود، ضیافتی بشمار میرفت که در تالار اداره ژاندارمری تشکیل گردید. این ضیافت فرصتی برایم بوجودآورد که سراسر هشتصد نفر از مدعوین ایرانی بخط شده و جلوی آنها ظرفی از پلو عمل آنرافراموش نخواهم کرد.

وگوشت ونان مخصوص ایرانیان قرارداشت وجملگی بااشتهای تمام بصرف غذا مشغول بودند.

ژنرال «سایکس» که از وضع برگزاری رژه در کرمان راضی نبود جملگی ما را بطرف «بم» که در فاصله ۲۳۰ کیلومتری جنوب شرقی کرمان است هدایت کرد. جالب ترین آثار تاریخی بم قلعه‌ای قرون وسطائی است که درسراسر ایالت کرمان اشتهاری بسزا دارد. در این شهر یك گروهان از پلیس جنوب برای نظارت برفعالیت های قبایل نیمه بلوچ و نیمه ایرانی مستقر شده بود. بم که از لحاظ ارتفاع نسبت به سطح دریا ۴هزار پا پائین تر از دشت کرمان است، باباغ های سر سبز پرتقال و نارنگی خود، در اوائل بهار، اگر بادهای شدید آن آغاز نشده باشد هوائی گرم و مطبوع دارد. ژنرال سایکس از اقامت خود دراین شهر، هنگامیکه بیست‌سال پیش بعنوان کنسول انگلیس درکرمان انجام وظیفه‌میکرد، خاطرات دلنشینی داشت فرماندار این شهر داماد سردار نصرت بودو سردار مجلل نام‌داشت. وی نسبت بما رفتاری دوستانه داشت و میشدروی مهمان‌نوازی واستقبالی که بعمل خواهد آورد حساب کرد. قرارشدکه مادرنیمه راه «نبید» مستقر شویم، چه‌راه غیر شوسه ونامناسب بود، و احتمال داشت که حرکت اتومبیل های «هاپ» ما باکندی بسیار و دشواری فراوان صورت گیرد.

خاطره ناگوار

در دومین روز این سفر بود که شاید ناگوارترین خاطره‌ای که من از اقامت طولانیم در ایران دارم اتفاق افتاد سحرگاه روز ۲۶ فوریه سال ۱۹۱۸ ما «نبید» را ترك گفتیم. در اتومبیل اول ژنرال «سایکس» و سرگرد «فاران» نشستند. اتومبیل دومی به دو افسر دیگر اختصاص یافت و بالاخره دراتومبیل سوم من باتفاق سرهنك «گرانت» قرار گرفتیم. رانندگی اتومبیل ما را گروهبان «کاکس» بعهده داشت. درساعت ده ونیم صبح به «سروستان» رسیدیم. «سروستان» بادو شهر کوچك دیگر سه‌شهر معروف را از لحاظ خشکی و بی آبی و بدی هوا تشکیل میداد. دراین باره ژنرال‌سایکس بماگفت درمیان مردم شهرت دارد که میگویند:

«ازباد پرسیدم منزلش کجا است؟ جواب داد گاهی من به «ته‌رود» میروم و گاهی به «ابریق» اما منزلم «سروستان» است.» درآن موقع ماچندان توجهی باظهارات ژنرال نکردیم اما حوالی ساعت ۱۱ بود که باد شدید آغاز شد. براثر وزش این بادازشن و ماسه صحرا، غباری بهوا برخاست و مه قهوه‌ای رنگی ایجادشدکه نور خورشید را بکلی تحت الشعاع قرارداد. وزش باد چنان بودکه بزودی تمام بینی وحلق‌های ما ازشن و ماسه صحرا پرشد. باآنکه راننده اتومبیل ماسعی داشت درنزدیك ترین فاصله ممکن نسبت براننده اتومبیل جلوئی حرکت کند، معذلك تشخیص راه وهدایت اتومبیل برایش بسیار مشکل مینمود. ناگهان غرش باد بطرز وحشت انگیزی فزونی گرفت و چنان تاریکی بر همه‌جا مسلط‌شد که گوئی شب هنگام است و چشم چشم رانمی‌بیند. ژنرال سایکس باصدائی که سعی میکرد غرش طوفان را تحت‌الشعاع قرار دهد فریاد زد وما را از وخامت طوفان برحذرداشت. دانه‌های درشت شن، تحت تاثیر فشار باد، مانند رگبار مسلسل به شیشه اتومبیل ها میخورد. در آن زمان اتومبیل ها هنوز شیشه وپنجره اطراف نداشت وبجای آن پرده‌های کتانی معمولا میاویختند آرزو میکردیم که پرده‌های اطراف اتومبیل زیر فشارباد پاره نشود. در حالیکه بادستمال های خود جلوی چشم‌ها وبینی هارابسته و بزحمت نفس میکشیدیم، درهای اطراف اتومبیل را گشودیم و روی رکاب های آن نشستیم. امابمحض تماس بارکاب نیروی برق ماراگرفت و ناگهان ازجای خودجهیدیم. آنقدر این‌وضع مضحك بود، که حتی درآن شرایط نیز بهرحال اسباب خنده ماشد.

فریاد میکشیدیم!

درحدود دوساعت درآن وضع قرارداشتیم و فقط برای آنکه روحیه‌مان را بکلی ازدست ندهیم گاهی فریاد میکشیدیم. ازخود می‌پرسیدیم آیا این بادهرگز قطع‌نخواهدشد؟ خوردن ناهاربکلی‌محال مینمود چه اولین بسته ساندویچی راکه گشودیم پراز شن وماسه شد. سرانجام بنظر رسید که کم کم در شدت بادوقفه‌ای ایجادمیشود وبتدریج با امیدواری از زیر باندهائی که جلوی چشم وبینی ما را گرفته بود بخارج نگریستیم. من بالاخره توانستم، رادیاتور اتومبیل راکه مدتی بود از نظرم مخفی مانده بود تماشاکنم. پنج‌دقیقه بعد «کاکس» از ما پرسید چطور است دوباره بحرکت ادامه دهد؟ ما موافقت کردیم و دوباره روی صندلیهای خود نشستیم من درردیف جلو پهلوی راننده قرار گرفتم. «کاکس» هندل را بدست گرفت تا اتومبیل راروشن کند، چه درآنروزها هنوز استارت خودکار اختراع نشده‌بود. درخارج صدای غرش‌باد ادامه داشت ومن بازهم حاضر نشده بودم دستمال راکه جلوی چشمم را میپوشاند بازکنم.

چندلحظه بعد صدای فریادی شنیدم وحس کردم که اتومبیل تکان میخورد. بیدرنك دستمال را از جلوی چشمم برداشتم وبجلو نگریستم. صحنه وحشتناکی بود. سرو گردن گروهبان کاکس روی رادیاتور اتومبیل افتاده بود. از صورتش خون‌سرازیر بودو درچشمانش آثار ترس ووحشت خوانده میشد و پشت سراو سایه سهمگین و تیره‌ای بنظر میرسید.

بوق زدم!

از خود پرسیدم چه روی داده است و بدون اراده بوق اتومبیل رابصدا در آوردم. پس از آنکه پیاده‌شدیم «کاکس» رادر حالیکه بیهوش بود روی‌زمین درفاصله اتومبیل خود و اتومبیل جلوئی یافتیم. صداهائی بگوش میرسیدو بزودی مافهمیدیم چه اتفاقی افتاده‌است، راننده اتومبیل جلوئی که همواره فاصله چند قدمی خودرا ما با آن حفظ کرده بودیم، پس‌از تخفیف شدت طوفان تصمیم‌میگیرد، مانند مابحرکت خویش ادامه دهد، اما از آنجاکه مشاهده میکند چرخهای جلوی او بر لبه گودالی قراردارد، بدون آنکه ازوجود اتومبیل ماپشت سرخود آگاه باشد، بجای جلورفتن دنده عقب میگیرد، و گروهبان کاکس بین رادیاتور اتومبیل خویش‌و قسمت عقب اتومبیل جلوئی گیر میکند، ناراحتی راننده اتومبیل جلوئی را، نظیر وضعی که همه‌ماداشتیم، میتوان به آسانی دریافت. برای نجات گروهبان بیچاره کارفوق العاده‌ای از دست‌ما ساخته نبود. تنها توانستیم اورابه قسمت عقب اتومبیل منتقل کنیم. روشن بود زخم اصلی‌که برداشته جراحتی که کلاهك رادیاتور اتومبیل بصورتش وارد کرده نیست معذلك سعی کردیم خونی راکه‌از صورتش جاری بود بابطریهای‌آب که‌همراه داشتیم‌شستشودهیم. اما این‌کار بهیچوجه عملی نبود چه بمحض آنکه آب روی صورت گروهبان قرار میگرفت تبدیل به گل غلیظ و قرمز رنگی میشد. هوا هنوزپرازشن و ماسه صحرابودکه‌باخون صورت کاکس وآب بطریها بلافاصله مخلوط میگردید.

بقلم ـ والترلیپمن

تحلیلی از انتخابات هفته گذشته آمریکا

مردم امریکا افراطیون را طرد کردند

مقالات سیاسی

واشنگتن ـ اکنون که من نتایج انتخابات روز سه شنبه را میخوانم یکبار دیگر احساس میکنم که اکثریت حاکمه امریکا، نه تنهادر داخل کشور، بلکه‌درداخل هرکدام ازاحزاب دوگانه‌دمکرات‌وجمهوری‌خواه مانیز متمایل به چپ و یا براست نیست. بلکه اکثریتی اعتدالی است. پیروزی های عمده جمهوریخواهان درشرق میسی‌سی‌پی و نیویورك و پنسیلوانیا ومیشیگان نصیب مردان محافظه‌کار و درعین حال «مترقی» نظیر نلسون راکفلر و جیویتس واسکرانتون‌و «رومنی» شده است. (درباره سرنوشت سناتور «رودس» دراوهایو هنوز اطلاعی ندارم) امابزرگترین‌شکست جمهوریخواهان، نصیب ریچارد نیکسون که‌اعتمادی به عناصر معتدل سیاسی ندارد گردیده و حریف دمکرات او (اموند براو) انتخابات فرمانداری کالیفرنیا را برده است.

رای اعتماد

وقتی نتیجه انتخابات‌روز سه‌شنبه را نگاه می کنیم فی‌الفور در مییابیم که این بار حتی آن اکثریتی که در داخل‌حزب جمهوریخواه ازعنصر دست راستی افراطی معروفی مانند «بری‌گلدواتر» و اطرافیان وی حمایت می کردند، در سراشیب تزلزل و پراکندگی قرار گرفته‌اند (گلدواتر همان کسی است که‌در ماه های پیش از بحران اخیر کوبا پرزیدنت کندی را تشویق میکردتا باتمام قوای نظامی آمریکا به کوبا حمله کند). بنا بر این آن حزب جمهوریخواهی که در انتخابات ریاست جمهوری ۱۹۶۴ با حزب دمکرات زورآزمائی خواهدکرد ـ تا آنجا که از نتایج انتخابات هفته گذشته بر می آید ـ بهیچوجه حزب عناصر دست راستی مانند گلدواتر نخواهد بود ـ بلکه حزب جمهوریخواهی خواهد بود که‌رفته رفته قدرت رهبری مردان‌محافظه‌کاری مانند روکفلر و اسکرانتون‌و رومنی که درعین حال مترقی‌هستند، در شئون آن حزب بیشتر شده است.

آنچه دمکراتها در این انتخابات باخته‌اند ـ البته‌اگر بتوان‌این‌رایك «باخت» حساب کرد ـ چند تا از کرسی های کنگره است.

طبق قاعده‌ای که طی نیم قرن گذشته در قمار های سیاسی‌امریکا جاری بوده و هنوز هم حجت دارد، هرگاه حزبی که دولت را در دست دارد، در انتخابات بینابینی کنگره و سنا چند کرسی ناچیز را ازدست بدهد، بطور قطع طرف برندهٔ انتخابات است. واقعیت است که آراء انتخاب کنندگان آمریکائی در روز سه شنبه گذشته رای‌اعتماد بزرگی بود که به پرزیدنت کندی داده شد.

من نمیدانم (گرچه ممکن است دانستن این موضوع محال‌نباشد) که ماجرای کوبا تا چه اندازه در نتایج انتخابات اخیرما تاثیرگذاشته و باصطلاح در آن منعکس شده است معهذا هرگاه مسائل را در زمینهٔ یك مطالعه طولانی تحولات و وقایع سیاسی نگاه کنیم خواهیم دید که پرزیدنت کندی بعنوان یك رهبر اعتدالی، یك بار دیگر بااین انتخابات بصورت مظهر و نماینده عناصر سیاسی‌اعتدالی آمریکاتجلی کرده و در وجود اوست که اکنون اکثریت بزرك اعتدالی آمریکا انعکاس یافته است.

یك سیاستمدار برای آنکه اعتدالی باشد، قبلا باید محافظه‌کار و در عین حال لیبرال و مترقی نیز باشد و پرزیدنت کندی بنابرسوابق خود همواره اعتدالی بوده و اکنون که رئیس حکومت منتخب حزب دمکرات آمریکا میباشد، باردیگر این حزب را عمدتا به همان نقطه‌ای کشانده که تمایلات اکثریت‌بزرك حزب سنگینی میکند.

حزب اکثریت

انتخابات هفته گذشته در عین حال نشان داد که حزب دمکرات امریکا هنوز هم حزب اکثریت‌این کشور است. اما بدیهی است که این حزب، سازمان سیاسی‌یکپارچه و متحدی نیست. اعضاء و دستگاه رهبری کنندهٔ حزب دمکرات به سه جناح کاملا مشخص تقسیم میشود. یکی جناح بسیار محافظه کاری که تکیه‌گاه آن ایالات جنوبی است. دیگر لیبرالهای مترقی که‌برپایگاه های اجتماعی ایالات صنعتی شمال و شرق تکیه دارند و دسته سوم جناح اعتدالی است که میتوان‌آنرا دقیقا تحت عنوان جناح دولت کندی معرفی کرد.

با توجه به این ملاحظات هرگاه از خود بپرسیم که آیا پرزیدنت کندی میتواند نتایج انتخابات روز سه‌شنبه را رای اعتمادی برای‌لوایح قانونی خود حساب کند، به عقیده شخص من جوابی نمیتوانیم یافت که‌تا حدود قابل ملاحظه‌ای مثبت باشد. شاید کندی پس از فرصتی که اکنون با پیروزی حزب‌دمکرات بدست آورده به فکر بیافتد تا در زمینه برنامه های «رفاهی» آمریکا کار های بیشتری بکند و نتایج بزرگتری‌بدست‌آورد، زیرامخصوصا در این زمینه وجهه و محبوبیت اقدامات و شعار ها و پیشنهادات جمهوریخواهانی نظیر روکفلر و اسکرانتون و رومنی در نواحی شهرنشین آمریکا بمراتب از مال کندی بیشتر است. بطور کلی امریکا در دو ساله گذشته ریاست جمهوری کندی نشان داده است که برای بدعت های او در داخل کشور وجهه چندانی قائل نیست. بنا بر این پشتیبانی مشهود رای ـ دهندگان آمریکائی‌از حزب‌دمکرات رامیتوان انعکاسی‌ازعلاقه‌امریکائیان نسبت به اقدامات کندی در زمینه حیاتی ترین شئون ملی و بین‌المللی دانست.

انتخابات هفته گذشته وجهه کندی را در امریکا به مراتب‌بیشتر از روزی که دوسال پیش برای‌اولین بار قدم به کاخ سفید گذاشت بالا برد، و اکنون که‌با تحولات‌مسئله کوبا و شروع جنك های مرزی چین و هندوستان‌دورنما های‌تازه‌ای در افق روابط بین‌المللی پدیدار شده، میتوانیم امیدوار باشیم که‌او در تلاش برای رسیدن به صلحی شرافتمندانه خواهد توانست روی تائید و حمایت اساسی مردم‌امریکا ـ مانند انتخابات‌هفته گذشته ـ حساب کند.

بقلم ـ رایموند کارتیه

برای اولین بار فاش میشود:

خروشچف

با فرستادن موشك بکوبا موافق نبود

ساعت سه بعد از ظهر روز یك شنبه ۲۸ اکتبر رادیو مسکو تصمیم دولت شوروی رابانحلال پایگاههای موشکی اعلام کرد.

این خبرپانزده‌دقیقه‌بعد وهمچنین در ساعت شانزده نیز از رادیومسکو پخش شداماهیچگونه بحث وتفسیری درباره آن بعمل‌نیامد.

اتحاد جماهیر شوروی و کشور های طرفدارش در آن‌روز مانند سایر کشور های جهان در بحران کوبا غوطه‌ور شده بود.

روزنامه ها، رادیو وتلویزیون‌وجود موشکهای شوروی رادر کوبا تکذیب میکردند.

شراگین، وازپلف، پولیمانوف و ماتویف روزنامه‌نگاران شوروی برای مطالعه درباره عکسهائی که امریکا از پایگاههای موشکی شوروی در کوبا انتشار داده‌بود میز گردی تشکیل داده‌و اعلام داشتند که این عکس‌ها ساختگی است و خاطر نشان ساختند که هیتلر نیز هنگامی که میخواست دست بیك حمله وتجاوزی بزند باین گونه اقدامات مبادرت میورزید.

ضمنا رپرتاژی از تلویزیون مسکو درباره محمولاتی که به کوبا حمل میشد پخش شد تا جنبه بی‌ضرر بودن کالا های شوروی را نشان‌دهند

تبلیغات رادیوئی

به این ترتیب از نظر شورویها امریکا هیچ بهانه ای برای محاصره دریائی کوبا نداشته است.

از طرف دیگر موج انزجار وتنفری که‌اقدام امریکا به محاصره کوبا در سراسر جهان پدید آورده بود موجب دلگرمی روسها میشد ورادیو مسکو بااستفاده از این جنبش دست به تبلیغات دامنه‌داری زده و اعلام میکرد «که در روی کره زمین حتی یکنفر هم نیست که نسبت باقدام تنفر آمیز نظامیان امریکا بی تفاوت باشد. ما بااطمینان خاطر میتوانیم بگوئیم که اکثریت هنگفت مردم‌جهان در صفی که قهرمانان صلح و زندگی برضد جنگ زور گوئی‌و غارت تشکیل داده‌اند قرار دارند. تمام مردم شرافتمند و آنهائی که از عقل وخرد بهره‌ای دارند باامریکا به مخالفت برخاسته‌اند»

تنها درکشور های سوسیالیستی وجدان بشریت‌به هیجان نیامده‌بود. بلکه خبر نگاران روسی از امریکا گزارش میدادند که «مردم این کشور بانظر رهبران نظامی مخالف بوده و هزاران نامه و تلگراف حاکی از ابراز همدردی به سفارت شوروی فرستاده میشود و در دانشگاه ها تظاهراتی برضد تجاوز برپا میشود» کشورهای عضو پیمان اتلانتیك‌رانیز ترس و وحشت فرا گرفته بودمثلا در هامبورك سوت خطری که بطور اتفاقی بصدا درآمد ساکنین این شهر را بشدت وحشت زده کرد.

معامله

روزنامه‌ایزوستیادر صفحات‌داخلی خود که قبلا چاپ میشود نوشته‌بود: «امپریالیستهای امریکا میخواهند در برابر کوبا از پایگاههای موشکی خود در ترکیه صرف نظر کنند ولی‌بدیهی است که شوروی باینگونه معاملات تن در نخواهد داد.»

اماهنگامی که روزنامه ایزوستیا منتشر شد در صفحه اول پیشنهاد خروشچف به پرزیدنت کندی درباره مبادله پایگاههای کوبا با پایگاههای ترکیه چاپ شده بود. ولی در اینجا دیگر صحبت از معامله نبود بلکه این اقدام خروشچف بمنزله‌اقدامی برای نجات صلح تعبیر شده بود.

هیچکس نمی‌تواندبگوید که‌ماجرای کوبا تاچه حدمردم شوروی رادچار ترس و وحشت کرد. علائمی که نشانه هیجان واضطراب باشد کمتر بچشم میخورد. در تظاهراتی که دربرابر مقاومت شوروی برپا شد عده کمی از دانشجویان شرکت داشتند و این تظاهرات باپرتاب چند شیشه جوهر بنفش به ساختمان‌سفارت پایان‌یافت

(ناتمام)

صورت ریز اعانه دهندگان زلزله دهم شهریور تا بیستم مهرماه

ردیف	شرح	مبلغ
۱۵۹۷	اهدائی شخص خیر وسیله جناب آقای قدس نخعی سفیر کبیر شاهنشاهی درامریکا	۱۰ دلار	۷۵۰
۱۵۹۸	« « « « « « «	۱۰ دلار	۷۵۰
۱۵۹۹	« « « « « « «	۵ دلار	۳۷۵
۱۶۰۰	« « « « « « «	۱۰۰۰ دلار	۷۵۰۰۰
۱۶۰۱	« « « « « « «	۱۰ دلار	۷۵۰
۱۶۰۲	« « « « « « «	۲۰ دلار	۱۵۰۰
۱۶۰۳	« « « « « « «	۳۰ دلار	۲۲۵۰
۱۶۰۴	« « « « « « «	۵ دلار	۳۷۵
۱۶۰۵	« « « « « « «	۵ دلار	۳۷۵
۱۶۰۶	« « « « « « «	۲ دلار	۱۵۰
۱۶۰۷	« « « « « « «	۱۰ دلار	۷۵۰
۱۶۰۸	« « « « « « «	۲۵ دلار	۱۸۷۵
۱۶۰۹	« « « « « « «	۲۵ دلار	۱۸۷۵
۱۶۱۰	« « « « « « «	۲۰ دلار	۱۵۰۰
۱۶۱۱	« « « « « « «	۱۰۰ دلار	۷۵۰۰
۱۶۱۲	« « « « « « «	۵ دلار	۳۷۵
۱۶۱۳	« « « « « « «	۳ دلار	۲۲۵
۱۶۱۴	« « « « « « «	۵ دلار	۳۷۵
۱۶۱۵	« « « « « « «	۱۰۰۰ دلار	۷۵۰۰۰
۱۶۱۶	« « « « « « «	۵ دلار	۳۷۵
۱۶۱۷	« « « « « « «	۵۰ دلار	۳۷۵۰
۱۶۱۸	« « « « « « «	۱۰ دلار	۷۵۰
۱۶۱۹	« « « « « « «	۱۰ دلار	۷۵۰
۱۶۲۰	« « « « « « «	۱۰ دلار	۷۵۰
۱۶۲۱	اهدائی شخص خیر وسیله بنیاد ایران	۱۵ دلار	۱۱۲۵
۱۶۲۲	اهدائی شخص خیر وسیله بنیاد ایران	۲۵ دلار	۱۸۷۵
۱۶۲۳	اهدائی شخص خیر وسیله بنیاد ایران	۵۰ دلار	۳۷۵۰
۱۶۲۴	اهدائی شخص خیر وسیله بنیاد ایران	۵ دلار	۳۷۵
۱۶۲۵	اهدائی شرکت وان‌آمریك وسیله کشتیرانی پارس	۲۰۰ دلار	۱۵۰۰۰
۱۶۲۶	اهدائی بانو آن‌نیکا ارد وسیله آقای بینش آقاولی	۱۰ دلار	۷۵۰
۱۶۲۷	اهدائی آقای جواد رشیدی مقیم طائف وسیله وزارت خارجه	۵۰ دلار	۳۷۵۰
۱۶۲۸	اهدائی از نخست وزیری کوپن ۵شیلینك	
	اهدائی از نخست وزیری کوپن ۵شیلینك	
	اهدائی ازنخست وزیری کوپن یك لیره	۱۰ر۱ لیره	۳۱۵
۱۶۲۹	اهدائی آقای فرانك ویلمیت دوقطعه کوپن‌پنج شیلینگی	
	باضافه ۸قطعه تمبر نیوزلند	۱۰ شیلینك	۱۰۵
۱۶۳۰	اهدائی کارمندان اداره کل حقوقی وزارت دارائی	۶۰۳۰
۱۶۳۱	اهدائی سرکنسولگری ایران دربغداد	۱۵۰۰
۱۶۳۲	اهدائی وزارت بازرگانی	۱۱۵۰
۱۶۳۳	اهدائی آقای سیروس زند	۲۰۰
۱۶۳۴	اهدائی داروس‌درس مدیرکل وزارت دارائی بلژیك	۶۲۰
۱۶۳۵	اهدائی آقای علی دادخدا	۱۰۰۰
۱۶۳۶	اهدائی آقای محمددشتی وسیله اداره انتشارات و رادیو	۱۰۰۰
۱۶۳۷	اهدائی اهالی بندردیر	۲۰۰۰
۱۶۳۸	اهدائی هیئت کارشناسان ژاپنی‌در وزارت پستو تلگراف	۶۰۰۰
۱۶۳۹	اهدائی آقای ذبیح‌اله قدیمی	۶۲۰
۱۶۴۰	اهدائی آقای حاج علی توکلی از گلوگاه	۵۰۰
۱۶۴۱	اهدائی آقای هادی غازی‌از نیشابور	۵۰۰
۱۶۴۲	اهدائی اداره اوقاف نیشابور	۸۸۰
۱۶۴۳	اهدائی کارمندان بهداری نیشابور	۲۹۸۰
۱۶۴۴	اهدائی کارمندان فرمانداری نیشابور	۱۲۳۰
۱۶۴۵	اهدائی آقای فتوحی قیام از اندیمشك	۶۲۸۰
۱۶۴۶	اهدائی آقای محمود حیدری فرد	۶۵۰
۱۶۴۷	اهدائی خانم صدیقه	۳۰۰
۱۶۴۸	اهدائی خانم فاطمه	۵۰۰
۱۶۴۹	اهدائی حواله پستی شماره ۸۸ شعبه رامسر	۵۰۰
۱۶۵۰	اهدائی حواله پستی شماره ۸۷ شعبه رامسر	۱۰۰۰
۱۶۵۱	اهدائی خانم زهرا حسینی	۶۰۰۰
۱۶۵۲	اهدائی خانم رفعت عدل طباطبائی	۹۰۰
۱۶۵۳	اهدائی فرمانداری رفسنجان	۸۲۵۲۷
۱۶۵۴	اهدائی آقای حاج مجتهد توسط فرمانداری نیشابور	۵۰۰۰
۱۶۵۵	اهدائی اداره روزنامه کیهان	۱۰۰۰۰
۱۶۵۶	اهدائی آقای سیف‌اله پائیزی	۴۰۰
۱۶۵۷	اهدائی حواله‌تلگرافی شماره ۱۰ر۲۴۳ عهده بانك‌سپه	۶۰۰۰۰
۱۶۵۸	اهدائی ارسالی شیرو خورشید سرخ سیه‌چشمه	۱۰۰۰۰
۱۶۵۹	اهدائی ارسالی شیرو خورشید سرخ سیه‌چشمه	۸۶۷۹
۱۶۶۰	اهدائی شرکت کشتیرانی پارس	۲۰۷۰۰
۱۶۶۱	اهدائی آقای محمد حسن بهاری‌وکیل پایه یك دادگستری	۵۰۰
۱۶۶۲	اهدائی حواله کتبی‌شماره ۹۰۰ خرمشهر	۳۰۰۰
۱۶۶۳	اهدائی حواله کتبی شماره ۵۵۸ رشت	۱۰۰۰
۱۶۶۴	اهدائی حواله کتبی شماره ۵۵۶ رشت	۵۰۰
۱۶۶۵	اهدائی حواله کتبی شماره ۴۱۰ رشت	۲۰۰۰
۱۶۶۶	اهدائی شادواری نوسود	۴۲۰۰
۱۶۶۷	اهدائی بنگاه برق تهران وسیله‌آقای محمود نخستین	۴۸۰۷۳
۱۶۶۸	اهدائی ناشناس	۱۰۰
۱۶۶۹	اهدائی اتباع شاهنشاهی درعراق	۷۱۰
۱۶۷۰	اهدائی بموجب نامه ۷۳۷۴ بانك بیمه‌ایران	۹۳۷۵
۱۶۷۱	اهدائی آقای حسین محمد جوادصوفی و دوستان ازکویت	۸۶۰۰۰
۶۶۷۲	اهدائی کارمندان پستو تلگراف میمه	۸۰۵
۱۶۷۳	اهدائی کارمندان پستو تلگراف تجریش	۵۵۰۰
۱۶۷۴	اهدائی آقای احمد شفیق	۷۵۰۰
۱۶۷۵	اهدائی شیرو خورشیدسرخ شعبه گنبد	۶۹۳۵۰
۱۶۷۶	اهدائی اداره گمرك بندرشاه	۶۷۰
۱۶۷۷	اهدائی شیرو خورشید شاهرود	۴۰۰۰۰
۱۶۷۸	اهدائی آقای جلال صالحی	۱۰۰۰
۱۶۷۹	اهدائی آقای اردشیر نورآذر	۲۰۰۰
۱۶۸۰	اهدائی آقای دکترحسین شهیدزاده	۱۰۰۰
۱۶۸۱	اهدائی آقای محمود میرفخرائی	۲۵۰۰
۱۶۸۲	اهدائی شیرو خورشیدسرخ رودسر	۱۰۰۰۰
۱۶۸۳	اهدائی شخص ناشناس	۳۰۰
۱۸۴	اهدائی کارکنان شعبه‌نهاوند	۳۰۰۰
۱۶۸۵	اهدائی آقای حسین طالبی‌از طرف‌شیرو خورشیدسرخ چالوس	۸۴۵۴۸
۱۶۸۶	اهدائی آقای علی اربابی	۱۹۸۰
۱۶۸۷	اهدائی افسران ودرجه‌داران مرکز آموزشی پسوه	۴۲۷۸۱
۱۶۸۸	اهدائی شیرو خورشیدسرخ برازجان	۲۱۵۸۳ر۵۰
۱۶۸۹	اهدائی شیر وخورشیدسرخ سنندج	۲۱۶۸۷۰
۱۶۹۰	اهدائی آقای لطف‌اله عزی ازخرمشهر	۲۰۰۰۰
۱۶۹۱	اهدائی آقای هوشنك سمیعی	۱۰۰۰
۱۶۹۲	اهدائی آقای محسن مفخم	۱۰۰۰
۱۶۹۳	اهدائی آقای دکتر موسوی	۱۰۰۰
۱۶۹۴	اهدائی آقای دکتر ارماندو وسیله وزارت امور خارجه پنج‌دلار	۳۷۵
۱۶۹۵	اهدائی آقای کامران وسیله وزارت امورخارجه یکصد فلورن	۲۰۷۰
۱۶۹۶	اهدائی ده‌نفر ایرانی‌وسیله سفارت شاهنشاهی دربوئنس‌آیرس دویست دلار	۱۵۰۰۰
۱۶۹۷	اهدائی خانم نجم‌میر وسیله دربار شاهنشاهی ده روپیه پاکستان	۱۵۷ر۵۰
۱۶۹۸	اهدائی ایرانیا ن‌مقیم جده وسیله‌وزارت امور خارجه یکصد ریال سعودی	۱۸۰۰
۱۶۹۹	اهدائی آقای رودیك کندی از کانادا وسیله وزارت امور خارجه پنج دلار	۳۷۵
۱۷۰۰	اهدائی عده‌ای خبرخواه سکه۲۵سنتی‌امریکائی ۵عدد	۹۷ر۵۰
۱۷۰۱	اهدائی شخص خیر سکه۱۰سنتی‌امریکائی‌یکعدد	۷ر۵۰
۱۷۰۲	اهدائی آقای پی‌شیکو بیست وپنجهزار لیر ایتالیائی	۳۰۰۰
۱۷۰۳	اهدائی اتباع شاهنشاهی در عراق ۳۷ر۵۰ دینار عراقی	۷۸۷۵
	جمع	۷۷۶۸۶۴۳۴ر۲۰

مبل عدالت
تلفن: ۴۷۸۶۹ ۶۱۲۶۵ ۴۰۷۶۸ ۶۶۳۹۶
خیابان شاه چهارراه آقاشیخ هادی ـ خیابان شاهپور مقابل پارك شهر

اجتماعی

گفتگوی تلفنی مردم

۳۰۰۱۰

شماره تلفنی است که از ساعت شش بعد ازظهر تا هفت ونیم بعد از ظهر هر روز غیر از روزهای تعطیل به درددلها وگفتگوهای تلفنی مردم اختصاص داده شده است شما هم می‌توانید در این ساعات درد دلهای خودرا باما درمیان بگذارید .

گناه بزرك !

*ازسه‌راه شکوفه تاایستگاه خرابات (درشهناز) لوله کشی آب‌نشده دو سال است پول مارا گرفته‌اند وامروز وفردا میکنند اینحدود کلی جمعیت دارد که بی‌آب گذاشتن آنان گناه بزرگی‌است .

سرهنك محسنی

بوی‌عفونت دنیارا برداشته !

* طباخی یاس واقع در دوراه امامزاده حسن هرچه آشغال دارد در جوی آب میریزد و چون آب‌رونده نیست آشغال هادرآنجا جمع‌میشود، بوی عفونت دنیارا برداشته است خوبست رئیس برزن مربوطه ازاینکار جلوگیری کند .

محمد گلمحمدی

حساب دو ـ دوتا چهارتا است

*من یك کارمند پایه ۹ این دولت هستم چندین سال است که بابت حق‌بیمه از حقوق مخلص مثل تمام کارمندان دولت کم میکنند ، ظرف این مدت بخواست خداتنی سالم داشتم و احتیاجی به‌دواودکتریپیدانکردم اما چندی است که گرفتار ناراحتی اعصاب و ضعف پنیه شده‌ام ، دکتر معالجم میگوید بدستورشرکت بیمه ماحق‌نداریم نسخه‌داروهای تقویتی بدهیم ، یعنی بنده بعد از سالها حق بیمه پرداختن حق استفاده از دوقلم دوائی که جانم را نجات بدهد ندارم .حساب دو ـ دوتاچهارتااست اگرما کارمندان دولت کلاهبردار هستیم که ولمان کنند بدرد خود بمیریم این حق بیمه گذائی راهم نگیرند ، اگر نه‌که قدری بمردم اعتماد کنند و درست و حسابی معالجه‌شان نمایند .

ر ـ ا

بلای بی آبی

*ساکنین خیابانهای طوس و دامپزشکی دربی‌آبی زندگی میکنند ، شما میدانید ومسئولین مربوطه هم میدانند که بی‌آبی چه بلائی‌است .

افسر پلیس

اول حرف را بسنجید بعد بگوئید

*به‌آقای پ ـ ف بگوئید اولا تابلو های ایستگاه ها وسیله اداره راهنمائی و رانندگی نصب میگردد، تابلو های سابق هم از طرف همین اداره نصب شده بود و شرکت واحدنه‌درگذشته و نه‌درحال حاضر درنصب تابلو دخالتی نداشته و ندارد ، ثانیا مسلما اداره راهنمائی و رانندگی پس از اتمام عملیات نصب تابلو ها و مشخص شدن تمام ایستگاهها نام خطوط رادر آنها ثبت خواهد کرد، از همه اینها گذشته گوینده گویا در مورد صرفه‌جوئی‌قیاس به‌نفس کرده وبی‌جهت به‌خادمین مملکت یعنی‌ماموران‌لایق‌راهنمائی پلیس تهمت‌زده ، این قبیل اشخاص که کاری جز خرده‌گیری ندارند خوب است قبلا حرفی را که میزنند ـ در فکر خود حلاجی کنند و مطابق باواقعیات اظهار نمایند .

شجاع‌الدین ملایری

پولهای جمع آوری شده برای‌الجزایر چه شد؟

*ببینم آقا ، پولهائی که برای الجزایر جمع کردید چه شد؟ ماعلاقمندیم بدانیم آیا کمکی که کرده‌ایم بدست الجزایریها رسیده‌است ؟

ناشناس

پاسخ : طبق‌گزارش کمیته اجرائیه کمك بمردم الجزایر مجموع وجوه جمع‌آوری شده ۲۴۷۶۱۵ ریال بود که طی پروانه خرید ارز از شماره ۵۵۵۴۵تا۲۴۲۱۰ مورخ ۱۳ر۶ر۴۱ تبدیل بارز گردید و معادل آن ۱۱۳۴لیره و ۱۰شلینك و ۷پنس توسط‌بانك ملی بعنوان هلال‌احمر الجزایر به‌الجزایر ارسال گردید .

اطلاعات ـ از دقت وتوجه شما خواننده عزیز سپاسگزاریم .

انجمن های محلی

در کوی باغشاه

داروخانه و پزشك بیمه

جلسه هفتگی هیئت عامله انجمن محلی کوی کارمندان دولت (باغشاه) باحضور آقایان باقر خواجوی ، حبیب‌الله نجومی ، مصطفی اسدی ، مهندس محمود سعیدی ، سرهنگ نظمی ، حسن نورالدین ، سرهنگ جواد شهیار ، رضا قزوینی پور ، سرگرد علی‌اکبر عرب، مهندس‌غلامعلی راد ، سرهنگ یدالله قزوینی پور ، محمد خرم منش ، علیرضا میر شکرائی ، منتظمی ، حسین شهابی ، اکبرزاده وعده‌از اهالی محل‌بریاست سرکار سرهنگ‌نظمی در منزل سرکار سرهنگ قزوینی پور تشکیل شدابتدا صورت جلسه قبل قرائت و بامختصر تذکری که دبیر انجمن داد تصحیح‌و تصویب شد .

نامه شهربانی‌کل کشوردرموردانتقال وادغام کلانتری ده قرائت و چون‌عده از اهالی محل نیز در جلسه حضور بهمرسانیده و خواستارابقاء کلانتری ۱۰در محل فعلی بودند مقرر شد با تهیه و تقدیم عرضحال لازم آقای رئیس دفتر مخصوص شاهنشاهی‌را ملاقات وانجام تقاضامصرادرخواست گردد . سپس موضوع عدم وجود داروخانه و پزشك بیمه در کوی کارمندان دولت باغشاه مطرح وقرار شد دراین مورد باآقای منصور مدیر عامل شرکت سهامی‌بیمه‌ایران ملاقات و ضمن تسلیم نامه انجمن انجام هردو موضوع خواسته شود .

در رستم آباد

تلفن ها خراب است

جلسه انجمن محلی رستم آباد شمیران بریاست سرهنگ زرینمهر باحضور آقایان سرهنگ دبیرمنش ـ علی اکبر بازرگانی ـ علی اصغرعرب ـ علی‌اصغر فرشچی ـ احمد رحیمی ـ حاجی محمدمحسنیان ـ حسین‌نوریان بهاءالدین شریعتمداری و عده ای از معتمدین محل تشکیل گردید .

آقای سرهنگ‌زرینمهر اظهارداشت بطوریکه درروزنامه درج‌شده وضعیت منطقه بندی شهرداری طهران‌بمرحله عمل رسیده و آقای لسانی بسمت شهردار شمیران انتخاب شده که بعنوان منطقه نمونه شروع بکارنماید. امیدواریم که هرچه زودتر درعمران وآبادی این منطقه اقدامات سریع معمول و انجمن محلی رستم آباد برای هرگونه همکاری‌و تشریك‌مساعی باشهردار شمیران پیشقدم خواهد بود .

آقای اصغرفرشچی‌ازوضعیت برق شمیران شکایت نمود واظهار داشت با اینکه چندین مرتبه نامه درمورد کشیدن فاز شب‌معابر و کوچه‌وترمیم تیر های برق چوبی که هر آن ممکن است خطری متوجه مردم گردد به بنگاه برق‌وشعبه‌برق شمیران نوشته شده ترتیب اثر داده نمیشود .

عده ای از اهالی که در مجاورت کارخانه برق توکل سکونت دارند از صدای موتور برق که‌شبها کاملامزاحم است شاکی هستند لذا شرحی به کارخانه برق‌توکل نوشته‌شدکه‌در رفع صدای موتور بوسیله کشیدن کانال اقدام سریع نماید .

در مورد اسفالت خیابان اختیاریه بدرب کارخانجات مهماتسازی که‌مدت چهار ماه است شرکت مقاطعه کاری اقدام باسفالت نموده تاکنون خاتمه نیافته واهالی ازاین حیث ناراحت هستند و معلوم نیست با رسیدن فصل بارندگی وضعیت اياب و ذهاب مردم چگونه خواهد شد لذا شرحی باداره فنی نوشته شد که بشرکت نامبرده دستور داده شود اقدام‌سریع معمول دارند .

عده ای از اهالی از وضع مکالمه تلفنی و تلفونها که‌قطع و وصل شده و اغلب اتصالی دارد شاکی‌بوده قرار شدشرحی به شرکت تلفن‌نوشته شود که دستورات لازمه بمتصدیان مربوطه داده شود .

درانجمن محلی داودیه

مردم را بانجمن دعوت میکنند

جلسهٔ انجمن محلی داودیه با شرکت خانم شمس‌الملوك جواهرکلام و آقایان تیمسار سرتیپ فر زد ، خواجوی ، آزادی ، سرهنك‌جاویدی، سرهنك خاکبیز ، پرنیان ، نادری ، اصلانیان، ممتحن ،صالحی ،کیانیان اعضای هیئت‌مدیره‌تشکیل‌شد. نخست مفاد صورت جلسه قبل خوانده شد وپس‌از تایید مذاکراتی بشرح زیر بعمل آمد .

مقرر شد برای ادامه اسفالت خیابانهائی که نیمه تمام مانده‌شرحی بشهرداری تهران نوشته‌شود وتقاضا گردد که دراین باره اقدام گردد . قرار شد درخواست اهالی برای امر لوله‌کشی آب بسازمان لوله‌کشی و اداره شهرداری تهران عینا فرستاده شود و تقاضای بذل توجه شود .

چندنفر ازاعضای‌هیئت‌مدیره برگزیده شدند تا آقای وزیر بهداری برای تاسیس درمانگاه در داودیه ملاقات کنند .

دربارهٔ فعالیت اکیپ های مناطق شمالی و مرکزی و جنوبی داودیه مبنی برتماس بااهالی وساکنان و ترغیب آنان جهت درخواست‌عضویت و استحضار از اقدامات انجمن . گزارش کار از طرف نمایندهٔ هریك از اکیپ‌ها داده شد .

درباره نصب کیوسك پست و تلگراف وتلفن و نصب سایبان‌فلزی درایستگاه اتوبوس داودیه واستقرار تیرهای سیمانی برای تعویض شبکه برق مذاکرات مفصلی شد و مقرر شد شرح لازم بسازمانها و ادارات مربوطه نوشته شود .

انتخابات محلات قلعه وزیر، قلمستان

شورای محلی سالیانه انجمن‌محلی (جنت‌قلمستان ـ قلعه‌وزیر) باحضور عده کثیری از اهالی محل و رؤسای برزن و کلانتری ها ٤و ٥ و آقای روشن نماینده شورایعالی شهر تشکیل گردید :

ابتدا آقای سلطانی بریاست‌سنی انتخاب و سپس آقای سجادی‌گزارش عملیات سالیانه انجمن را قرائت و پس‌از بحث و مذاکرات انتخابات هیئت مدیره انجام ودرنتیجه آقایان:

سیدمحمود سجادی ، حاج احمد وزیری ، حاج میرزا محمد مازندرانی حاج آقا رضا صمدی ، حاج نورالله گنجی ، سرهنك زنده‌نام ، نصرالله اسلامیه ، سید محمد بنی‌احمد ، سید علی سلطانی ، احمدصفائی ، ارواحی بسمت اعضاء هیئت مدیره وآقایان حسن بسمل ، حبیب‌اله بانکی‌پدرام بسمت بازرسان انتخاب شدند .

اشتهای هیتلر

بقیه از صفحه ٥

نام مکانها و محل قرار گاههای‌جنگی را خوب بیاد می‌آورد ، ولی افسرآن زمان ستاد ارتش انگلستان (من در آنهنگام افسر ستاد شده بودم) نیز دست کمی از او نداشت .

فرانسوا پونسه (سفیر فرانسه در برلن) مواظب جریان گفتگوی مابود. بعداز شام پهلوی من آمد و گفت : « راستی شما در جبهه جنك روبروی هیتلر بودید ؟»

جواب دادم « ظاهر ابله »

فرانسوا پونسه گفت : « وکلکش را نکندید ؟ بعلت قصور در انجام وظیفه باید شما را تیرباران کنند !»

روز بعد درباره خلع سلاح‌صحبت شد .موقعی رسید که بحث ومذاکره تقریبا بجای مضحکی کشیده بود .

سازمانهای شبه نظامی

مااز تشکیلات شبه نظامی انتقاد میکردیم . هیتلرمی‌گفت‌این‌سازمانها در آلمان اهمیتی ندارند ولی درسایر کشور ها سازمان های شبه نظامی حتی با تفنك تمرین می‌کنند ، حتی در ایتون (کالج معروف انگلستان) وضع همینطور است . من خنده‌ام گرفت ، اما هیتلر نمیخندید ومیگفت که خود شما در جنك جهانی اول افسر ارتش بودید . کجا تعلیمات نظامی دیدید ؟

بدون شك در ایتون ! ، من گفتم که اینطور نیست و تعلیمات نظامی مارا در دانشگاه چندان‌جدی‌نمیگرفتند ساعت تعلیمات نظامی‌برای عده زیادی فرصتی برای تفریح و سیگارکشیدن بشمار میرفت . تا موقعیکه جنك شروع نشده بود وضع همینطوری‌بود و فقط بعداز آن بطور جدی ما را تعلیم میدادند .

ما در خلال بحث‌ایستاده بودیم و به نمودارها نگاه میکردیم . من‌به فن نویرات مراجعه کردم وخواستم که نظر خود را در تائید حرف من بگوید . اما او ساکت بود .هیتلر سرش را تکان داد و پیدا بود که ابدا قانع‌نشده است .بنظر اومدارس ملی انگلستان سازمانهای شبه‌نظامی بشمار میرفتند که نخستین وظیفه شان دادن تعلیمات نظامی بجوانان است‌وهیتلر این کار را عالی و قابل تحسین میدانست و مدارس‌انگلستان را ستایش میکردو میگفت آلمانیها هم باید همین‌کاررابکنند.توضیحات مرا در رد این نظر فریبکاری ناشی از میهن پرستی میشمرد .

تقاضاهای تازه

بالاخره مسئله‌تسلیحات نیروی‌ـ هوائی مورد بحث‌قرارگرفت‌وکاررا بجاهای باریك کشانیدو نشان داد که از ملاقات پارسال من باهیتلر وضع چقدر عوض شده است .هیتلر حالا میخواست که نیروی هوائی آلمان با نیروی هوائی فرانسه برابر باشد و اگر بریتانیا نیروی هوائی خود را بحد فرانسه بالا بیاورد، در آنصورت آلمان خواهدخواست که نیروئی برابر آن مقدار داشته‌باشد. ولی اگر بریتانیا فرانسه راترغیب کند که از نیروی هوائی خودبکاهد وآنرا بسطح نیروی هوائی‌بریتانیا تقلیل دهد . آلمان تساوی نیرورابا این نیروی هوائی کاهش یافته‌قبول خواهد کرد .

مهمترین سئوال

در نتیجه سئوالات پی‌در پی‌سیمون معلوم‌شد که‌هیتلر میخواهـدنیروی هوائی‌آلمان‌برابرنیروی‌هوائی‌فرانسه در خاك فرانسه باضافه نیروی‌هوائی موجود در شمال آفریقاباشد.بالاخره سیمون کاری را که همیشه عقیده داشت باید یك سئوال کننده بکند انجام داد و سئوالـی را پیش‌کشید که برای ما بیش از همه‌اهمیت‌داشت وآن سئوال این بود :در حال حاضر نیروی هوائی آلمان چقدر است ؟ هیتلر پس‌از اندکی تردید جواب‌داد که در حال حاضر نیروی هوائی آلمان با نیروی هوائی‌بریتانیاقدرت مساوی دارد . در لحن او اثری‌از پیروزمندی نبود . در حالیکه از جواب او قلب من فرو ریخت .

درجلسه‌آخر راجع به یك پیمان هوائی صحبت شد .هیتلردرصورتی انعقاد چنین پیمانـی رامی پذیرفت که‌هیچگونه‌محدودیتی‌درایجادنیروی هوائی برای آلمان نداشته باشد . مابه متحدین خود قول داده بودیم که با هیچ چیز جداگانه‌ای موافقت نکنیم مگر آنکه در چارچوب حل‌و فصل عمومی مسائل قرار گیرد و جزئی از آن باشد .اما دراین‌ملاقات هانشانی از حل‌و فصل عمومی‌مسائل نبود .

آن شب من در دفتر خاطرات‌خود نوشتم :نتایج کلی ملاقات مادر برلن یاس آور است . در باره و سواس هیتلر نسبت به روسیه نوشتم که با توسعه و گسترش آلمان بسوی‌مشرق بشدت مخالفم. چون «علاوه براینکه عملی نابکارانه است، بعد از آن بـه زودی نوبت خود ما میرسد .»

جدول کلمات متقاطع شماره ۲۲۴۷۸

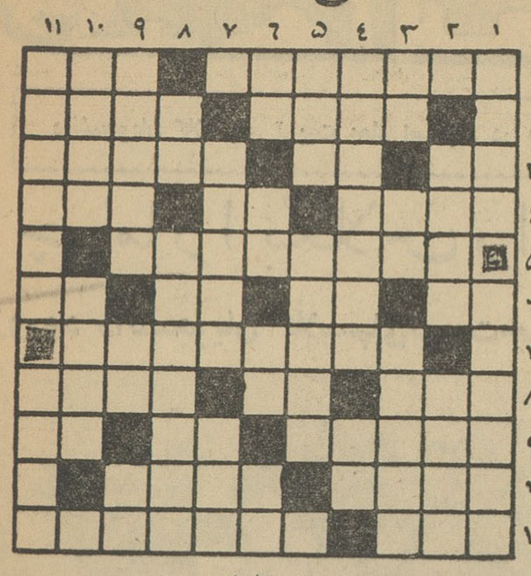

افقی : در آن حرمت لنك را بیشتر نگاه میدارند ـ از واحد های وزن ۲ـ برادر مادر ـ از کشور آسمانی آمده است ۳ـ جزیره ای بود در مدیترانه ـ اثر رطوبت ـ آنکه سرش بجای پا باشد ٤ـ حلقه‌ای بدور ماه ـ برای شهرت دادن موضوعی میاندازند ـ حسرت وافسوس٥ـ درنوشته های‌روزنامه‌ای اغلب بعد از پیرو جوان می‌آید ـ ٦ـدائماز چوگان کشیده‌میخورد ـ اگرباشد ـازاسباب‌طرب ـ شل پا بریده ۷ـ یکی از زیباترین و معروف ترین آثار بالزاك ۸ـ از خزندگان ـ سودای ناله ـ همین ستونهاست ۹ـ از اقسام مبل ـ واحد وزن ـ از یکی چندتامیسازد ۱۰ـ فیلسوف معروف فرنگستان ـ دریاچه‌ای در اروپا ۱۱ـبخشیدن بلاعوض ـ فصلش علی القاعده‌همین ایام است .

عمودی :۱ـ سابقا به‌کرمان نمیبردندوحالا ازخراسان می‌آورند ـ جائی برای پاگیزگی ۲ـ زندان وحشتناك آدم سوزی آلمانیها در زمان جنك ـ دراین دنیا هرچه‌هست ناچار میپذیرد ۳ـصورت‌ـاز طوایف‌وطن ـ وسیله محاسبات دور از چشم‌ماشین حساب ٤ـمعمولا همه توقع دارند که زنشان اینطور باشد ـ در ولایت ژاپن خریدار دارد ٥ـ درد ـ بزن بچاك ٦ـ جدید ـ دسته‌اش را شما هم شاید در بغل یا کیف داشته باشید ـ عددی است ـ حرف نفی ۷ـ از ساخته های معروف اسمیتانا ـ یکی از سوغات های هندوستان ۸ـ آخرش را عوض کنید و بکشید ـ عده‌ای از مردم افغانستان ۹ـ نوك تیر ـ یك پله بالاتر از طاقچه ـ مخالف ۱۰ـ زهره جنك زن براوج آسمانها ـ خانه‌اش در دوات‌مرکب بود ۱۱ـ از پایتخت های ایران باستان ـ کمك .

حل جدول شماره ۲۲٤٦

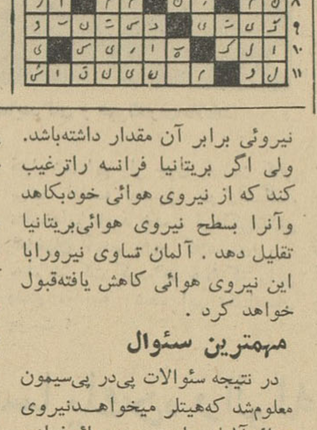

کاربراتور بخاری

تعدادی کاربراتور بخاری بقیمت بسیار مناسب بفروش میرسد تلفن ۸۲۰٤۲۰

۱ـ۲ آ ـ ۳٦۹۰

بخاری ـ یخچال ـ ماشین لباسشوئی

تعدادی بخاری‌ـیخچال وماشین‌لباس شوئی بقیمت‌بسیار مناسب‌بفروش میرسد فروشگاه مبادی‌تلفن ۸۲۰٤۲۰

۱ـ۳ آ ـ ۳٦۹۱

تودیع با یك همکار

درجلسه اخیر جمعیت شیروخورشید سرخ شرق‌تهران‌چون آقای‌سرهنك پوروش نایب رئیس جمعیت باسمت فرماندهی هنك مختلط ژاندارمری آبادان به آنشهرستان منتقل شده بود همکاری و خدمات ایشان با هیئت مدیره‌مورد تقدیرواقع واظهار امیدواری شد که پس‌از بازگشت‌به تهران نیز همکاری خودرا با جمعیت ادامه دهند .

مورد نیاز همه منتظر آگهی بعدی باشید

ف . ق
چ . ا
چ . ه
ط . و

بکسانی جایزه‌داده میشود که پاسخ صحیح این معمارا بصندوق پستی شماره ۸۱۱ ارسال دارند

صفحه نیازمندیها بشما کمك‌میکند .

۲ ـ ۲۳۸۷۲

بابودن کریسیدین

ازز کام نترسید

دختر لرد مونباتن در تهران

خانم پاملا هیکز دختر لرد مونباتن وشوهرش روز پنجشنبه با هواپیمای جت بوئینك ال عال ازتل‌اویو واردتهران شدند و درفرودگاه مورد استقبال قرار گرفتند .

خانم پاملا هیکز دختر لرد مونباتن و شوهرش روز پنجشنبه با نقاط دیدنی ایران دیدن خواهند کرد

آگهی مزایده

هیئت عمران بین‌المللی امریکا درایران تعدادی یخچال مستعمل ـ لاستیك روئی و توئی مستعمل ـ میزو صندلی ـ ماشین حسابداری وتحریر مستعمل و غیره را ازطریق مزایده چنانکه هست ودرمحل بفروش‌میرساند

این اقلام در انبار مرکزی هیئت عمران بین‌المللی امریکادرایران واقع در جاده قدیم شمیران بالاتر از سینما مولن روژ موجود و طالبین برای بازدید میتوانند بین ساعات ۹ الی ۱۵ در روزهای ۳ شنبه و ٤شنبه ۲۲و ۲۳ آبان ماه ۱۳٤۱ بمحل مزبور مراجعه نمایند .

اوراق مزایده بادستورات مربوط در محل بازدید حاضر و موقع ومحل افتتاح پیشنهادات مزایده نیز در اوراق مزبور قید گردیده است پیشنهادات باید در پاکت لاك‌ومهر شده تسلیم گردند .

۱ـ۲ آ ـ ۲۳۸۱٤

P.M.T

با اتوبوسهای مجهز ماگیروس

پی . ام . تی

بنقاط شمال مسافرت فرمائید

مرکز خیابان امیر کبیر مقابل مسجد سراج تلفن ۳۰۵۱۵٤

شعبه اول پامنار دفتر مسافری پی‌ام‌تی تلفن ۵۵٤۷۹

۱ـ۲ آ ـ ۲۳۷۸٦

فروش اتومبیل

سازمان خواربارو کشاورزی‌جهانی در ایران چهار دستگاه وسیله نقلیه خود را بشرح زیر :

۱ـ جیپ روسی شماره سرویس ۸۹۹٦مدل۱۹۵٦شماره موتور۳٤۰٦۹٤

۲ـ لندوور استیشن واگن شماره سرویس ۸٦۹۹ مدل ۱۹۵٦ شماره موتور ۱۷۰۹۹۲۱۱۹

۳ـ لندوراستاندارد شماره‌سرویس ۸٦۹٦ مدل ۱۹۵٦ شماره موتور ۱۷۰۹۹۲۱۷۷

٤ـ جیپ ویلیز شماره سرویس ۸٦٦۱ مدل ۱۹۵۸ شماره موتور ۲۰۷٤۵۷

۵ـ ۲۰ تایر مستعمل

از طریق مزایده بفروش میرساند ـ طالبین ممکن است‌اتومبیل های‌مزبور را از ۲۱ تا ۲٤ آبانماه جاری بین ساعت ۵ر۸ صبح الی یك بعد ازظهر در جاده کرج نرسیده بکارخانه پپسی‌کولا دست‌راست‌خیابان طباطبائی انبار شماره یك قسمت کار پردازی سازمان برنامه ملاحظه نمایند .

علاقمندان بخرید این اتومبیل ها بایستی پیشنهاد خود را در موردخرید هر یك از اتومبیل هادر پاکت لاك‌و مهر شده جداگانه به آقای هوهنلوهه رئیس امور اداری سازمان خوار بار و کشاورزی جهانی در سازمان برنامه خیابان‌استخر اطاق‌شماره ۳۳۵ تسلیم نمایند . به پاکت هر پیشنهاد بایستی قبض رسید مبلغ پنجهزار ریال ودیعه برای هر اتومبیل الصاق شده باشد مبلغ پنج هزار ریال ودیعه را بایستی قبلا بصندوق‌نمایندگی سازمان‌خواربار و کشاورزی جهانی واقع در اطاق شماره ۳۳٤ تحویل داده و رسید گرفته باشند ـ درخواست ها تاساعت ۱۰ صبح روز شنبه ۲٦ آبان ۱۳٤۱ پذیرفته میشود و در ساعت ۱۱ صبح همانروز در حضور پیشنهاد دهندگان باز و قرائت خواهد شد .

هرپیشنهادی که قبول شودبایستی تمام وجه آن تا قبل از ساعت ۵ر۱ بعد از ظهر همانروز بوسیله خریدار پرداخت‌شود ومعامله فیصله یابد ـ در صورتی که از طرف پیشنهاد دهنده‌ای این شرط انجام نشود و ازپرداخت وجه پیشنهادی و انجام معامله خودداری نماید سپرده وی مسترد نمیشود واتومبیل به برنده بعدی فروخته خواهد شد ـ این اتومبیل ها باوضعی که دارند و در محلی که موجوداست تا قبل از ساعت ۵ر۱ بعد از ظهرروز بعد از مزایده بخریدار تحویل‌خواهد شد ـ نمایندگی سازمان خواربار و کشاورزی جهانی هیچگونه مخارجی را از قبیل هزینه تعمیرات و یا حقوق گمرکی و سایرعوارض بعهده نخواهد گرفت و پرداخت آنها کلا بعهده خریدار می باشد .

نمایندگی سازمان خوار بار و کشاورزی جهانی خود را ملزم بقبول قطعی هر پیشنهادی ندانسته و در مورد قبول هر یك از آنها مختارمی باشد و پیشنهاد دهندگان حق اعتراض در این مورد را ندارند .

۱ـ۳ ۲۳۵۹۸ـ۱

خبرنگاران ما از شهرستانها اطلاع میدهند

دانشجویان کلاسهای تربیت معلم اصفهان در دفتر نمایندگی اطلاعات گفتند :

چرا ما را بکلاس راه نمیدهند ؟

ازورود دانشجویان کلاسهای تربیت معلم بکلاس جلوگیری کردند

عده‌ای از دانشجویان کلاسهای تربیت‌معلم اصفهان بر اداره سرپرستی نمایندگان و خبرنگاران اطلاعات

خبرنگار مادر اصفهان گزارش میدهد : صبح دیروز ۱۵۰ نفر دانشجویان کلاسهای تربیت معلم اصفهان که طبق معمول برای رفتن برسر کلاس های خود بمحل کلاسهای کارآموزی رفتند از ورود آنان بکلاس جلوگیری شد . مسئولین کلاسها باستناد اینکه دانشجویان کلاسهای تربیت‌معلم باید برك معافی از خدمت نظام وظیفه داشته باشند ازورود آنان بکلاس جلوگیری کردند نمایندگان دانش آموزان کلاسهای تربیت معلم باداره سرپرستی روزنامه اطلاعات آمدند و خواسته های خود را برای درج در روزنامه باینشرح مطرح کردند :

گفتند : سال گذشته دانش آموزان کلاسهای تربیت معلم درمدت تحصیل از خدمت نظام‌وظیفه معاف بودند و از کارت تحصیلی استفاده میکردند امسال هم مادانش آموزان کلاسهای تربیت معلم سر کلاسهای مربوطه رفته ایم و دو ماه است تحصیل میکنیم . حالا پس از دوماه تحصیل ما را به کلاس راه‌نمیدهند . ما آماده‌ایم که پس‌از پایان کلاس در قرعه کشی نظام‌وظیفه شرکت کنیم . اگر نظروزارت‌فرهنك این‌است که ماهم جزء سپاه دانش بکار تعلیم و تربیت بپردازیم پس تفاوت ما با دیپلمه‌هائیکه‌براثرنداشتن معلومات کافی‌نتوانسته اند درامتحانات ورودی کلاسهای تربیت معلم قبول شوند چیست ؟ میگفتند : عده‌ای از مادر دانشکده های مختلف‌شهرستانها قبول شده‌ایم ولی چون بضاعت کافی برای ادامه تحصیل در دانشگاه نداشته‌ایم بامید خدمت فرهنگی‌معلمی باصفهان آمده و در کلاسهای‌تربیت معلم شرکت کرده‌ایم حالا که بااین وضع مواجه شده ایم تکلیفمان چیست ؟

اجرای قانون اصلاحات ارضی در ملایر

عده‌ای از مالکین اظهار نامه دریافت داشتند

طبق گزارش خبرنگار مادر ملایر چند روز قبل یك هیئت دوازده‌نفری از سازمان اصلاحات ارضی بسرپرستی آقای لطیف به ملایر وارد شدضمنا باورود این هیئت آگهی های مربوط جرای قانون اصلاحات ارضی در حوزه ملایر انتشار یافت و بوسیله مامورین ژاندارمری در کلیه قراءتابعه این شهرستان ـ توزیع گردید ظرف چندروز اخیر عده‌ای از مالکین ملایر که‌مشمول‌قانون‌اصلاحات ارضی میباشند بسازمان اصلاحات ارضی مراجعه کرده و اظهار نامه های مربوط را دریافت داشته‌اند .

مذاکره با نماینده مالك

خبرنگار مادر کبودرآهنك از بخشهای تابعه همدان گزارش‌میدهد پریروز مامورین سازمان اصلاحات ارضی به‌کبودر آهنك وارد شدند اعضای این هیئت پس از ورود با نماینده املاك و موقوفات امیر نظام قره‌گوزلو تماس حاصل کردند ودر مورد املاك‌منطقه‌حاجی لومذاکراتی بعمل آوردند .

تصادف با دوچرخه سوار

خبرنگار مادر شمیران گزارش‌می دهد عصر پریروز اتومبیل شماره ۸۰۸۶ سیاسی برانندگی‌ناصررایگان در جاده قدیم شمیران ایستگاه پمپ بنزین با دونفر دوچرخه سوار بنام رضاوابراهیم تصادف نمودوهردو نفر رابشدت‌مجروح کرد .مجروحین توسط مامورین کلانتری تجریش به بیمارستان رضا پهلوی‌منتقل گردیدند وراننده دستگیر و بدادسرا اعزام شد .

کارخانه‌قند کرمانشاه

بزودی بهره برداری آزمایشی را شروع میکند

خبرنگار مادر کرمانشاه مینویسد کار ساختمانی کارخانه قند کرمانشاه بسرعت پیشرفت میکند و قراراست در بهمن ماه سال جاری ماشین آلات این کارخانه وارد و نصب گردد . از طرف مسئولین مربوطه اعلام شده‌است که پس‌از نصب ماشین آلات کارخانه قند کرمانشاه این کارخانه در سال ۱۳۴۲ بهره برداری آزمایشی را شروع میکند .

بابکار افتادن کارخانه قند کرمانشاه کمك مهم و موثری باقتصاد کشاورزان کرمانشاهان خواهدشد و کشت چغندر بمیزان قابل ملاحظه‌ای دراین استان توسعه خواهدیافت اهالی بابیصبری در انتظار پایان کار ساختمان و نصب ماشین آلات و بکار افتادن کارخانه قند بسر میبرند .

توسعه وپیشرفت فرهنك در شهریار

چنددبستان جدید تاسیس شده است

بر اثر مساعی آقای قربانلو رئیس اداره فرهنك شهریار اقدامات سودمندی برای پیشرفت و توسعه فرهنك این منطقه صورت گرفته‌است درقریه کردزار دبستانی تاسیس شده و در جوقین دو محل جداگانه‌برای دبیرستان های دخترانه و پسرانه تهیه گردیده است . محل دبستان دخترانه علیشاه عوض تعویض ودر ملارد محلی برای دبستان دخترانه تامین شد و برای تفکیك دبیرستان های دخترانه وپسرانه شهریار از دبستان های ضمیمه اقدامات لازم بعمل آمده است در قراء آدران و فردوس نیزدودبستان درزمینهای واگذار شده‌درحال تاسیس است ضمنا کلاسهای‌دبیرستانی درمنطقه شهریارتوسعه یافته و مقادیر زیادی‌وسائل تحصیل ومیز ونیمکت تهیه گردیده واداره فرهنك نیز از محل صرفه جوئی به ساختمان نوساز و مدرنی انتقال یافته است .

عزیمت بتهران

طبق گزارش خبرنگار ما در کرمانشاه آقای‌طوسی‌مدیر کل‌فرهنك استان کرمانشاهان برای استفاده از مرخصی عازم تهران شد در غیاب ـ ایشان آقای حبیب نژادمعاون‌فرهنك استان اداره امور مربوط را عهده دار است .

نمایندگان اطلاعات و خدمت مردم

مردم شهرستانها بوسیله نمایندگان اطلاعات خواسته های خود را شرح میدهند

مردم دهات بناب در مضیقه‌اند

عده زیادی از نمایندگان اهالی دهات تابعه بناب بدفتر نمایندگی‌اطلاعات در بناب آمدند و گفتند : از دوسال پیش اداره ثبت اسناد و املاك در بناب تاسیس گردیده است ولی تاکنون پرونده های ثبتی دهات تابعه بناب رابااین اداره نفرستاده اند و ماساکنین دهات تابعه بناب برای انجام امور ثبتی‌خود ناچار باید با تحمل هزینه و صرف‌وقت زیادبمراغه برویم و درآنجا چند روز معطل و سرگردان شویم . اینعده تقاضا داشتند هرچه زودتر پرونده های ثبتی دهات تابعه باداره ثبت اسناد و املاك بناب منتقل شود .

راه کیاکلا فراموش شده است !

رانندگان اتومبیلهای خط شاهی ـ بابل ـ کیاکلا بدفتر نمایندگی اطلاعات در کیاکلا آمدند و گفتند : مدتها است راه بابل و شاهی به کیاکلا خراب شده و برای ترمیم خرابیها و تسطیح این راه اقدامی بعمل نیامده است سالهای پیش لااقل هفته ای یکبار یك‌دستگاه ماشین جاده تراش برای تسطیح این راه میفرستادند و جاده مزبور را تسطیح و شن‌ریزی میکردند ولی حالا گویا دیگراین‌راه ، فراموش شده‌است ! آیا اینطور است ؟

تقاضای ساکنین محله‌های بندر پهلوی

چند روز قبل عده زیادی از نمایندگان اهالی و ساکنین کیلویر ، نویر ، قاراویر و حاجی محله بندرپهلوی که جمعا ۱۵۰۰ خانوار ودر حدود ده هزار نفر جمعیت سکنه آن‌میباشد بدفتر نمایندگی اطلاعات آمدند وگفتند : این محله‌ها جزء حوزه شهربندر پهلوی شناخته شده‌است ولی هنوز ماساکنین محلات مزبور بعلت نداشتن خط اتوبوس برای‌رفت‌وآمد بمرکز شهر در مضیقه‌ایم . میگفتند . قسمتی از کوچه‌های این محلات هم‌فاقد روشنائی‌برق است و تقاضا داشتند اولا راه شنبه بازار ـ قاراویر که مختصرشن ریزی و تعمیر لازم دارد ترمیم شود و ثانیا روشنائی این محلات تامین گردد .

در لنگرگاه بندر بوشهر

کارگر یك کشتی نروژی از عرشه بانبار سقوط کرد و مرد

جنازهٔ وی باهمان کشتی به نروژ حمل شد تا بکسانش تحویل گردد

خبرنگار مادر بنادر جنوب طی گزارشی اطلاع میدهد چند روز قبل کارگر ۲۰ ساله یك‌کشتی نروژی که در لنگرگاه بندربوشهر لنگر انداخته بود ازعرشه بقعر انبار کشتی سقوط کرد و ساعتی بعد در بیمارستان دولتی بندر بوشهر جانسپرد . مشروح جریان از اینقرار است : کشتی نروژی کنکوریا فارکت برای تخلیه بار در لنگرگاه بندر بوشهر لنگر انداخته‌بودو کارگران مشغول تخلیه بار آن بودند در موقع یکی از کارگران کشتی بنام سوند بارالا ملیکورشور ۲۰ ساله برای انجام‌کار مربوطه بعرشه کشتی رفت و ناگهان پایش لغزید و از عرشه بانبار کشتی سقوط کرد . ویرا که سخت مصدوم شده بود به بیمارستان دولتی بندر بوشهر آوردند تا تحت معالجه قرار گیرد ولی متاسفانه‌معالجات موثر واقع نشد و کارگر ۲۰ ساله کشتی نروژی براثر خونریزی مغزی جانسپرد . جنازه وی پس ازآنکه تشریفات قانونی درباره اش انجام گردید پس از صدور جواز دفن دوباره بکشتی مزبور عودت داده شد تا به نروژ حمل شود و تحویل کسانش گردد .

شهرداری فسا یك‌ده رالوله‌کشی کرد

لوله‌کشی آب قریهٔ «فیروزادمرد» طی مراسمی افتتاح شد

خبرنگار مادر فسا گزارش میدهد : چند روزقبل لوله کشی آب قریه فیروزادمرد واقع در فاصله یك کیلومتری شهرستان فسا از طرف شهرداری این شهرستان گشایش یافت ویکی از مشکلات عمومی اهالی این قریه حل شد .

دهکده فیروزادمرد که قبل ازتشکیل انجمن شهرفسا یکی از دهات عقب‌افتاده‌این شهرستان بود اخیرا جزء حوزه مرکزی‌شهر فسا درآمد . اهالی قریه‌مزبوربامسئله بغرنج نداشتن آب آشامیدنی سالم مواجه بودندو بافعالیت اعضای انجمن شهر فسا و پشتکار شهردار این شهرستان برای تامین آب‌لوله کشی جهت قریه مزبور تصمیمات لازم‌اتخاذ گردید و بمرحله عمل‌درآمد شهرداری فسا باتحمل‌هزینه‌ای‌هنگفت‌لوله‌کشی‌قریه‌فیروزادمرد را شروع کرد و در اسرع وقت باتمام رسانید بعداز ظهر چندروز قبل لوله‌کشی آب آشامیدنی قریه مزبور طی مراسمی باحضور اعضای انجمن شهر و معتمدین محل و نمایندگان طبقات مختلف اهالی ده توسط آقای‌جعفری شهردار فسا افتتاح گردید و استفاده از آب لوله‌کشی‌در قریه فیروزادمرد آغاز شد اهالی قریه مزبور ازاین اقدام مفید شهرداری فسا اظهار خشنودی میکنند .

زنك خطر...!؟

زن حامله‌ای‌از بالکن سقوط کردوجانسپرد

. . . .زنك در منزل بصدا در آمد و سارا همسر حامله آقای علی اصغر شاملو یکی از اهالی گنبد کاوس بصدای زنك در از جابرخاست و در حالیکه بچه دیگرش رابا چادر به پشت بسته بود در تاریکی شب ازاطاق طبقه فوقانی منزل به‌بالکن آمد .

دوباره صدای زنك در طنین انداخت وسارا لب‌بالکن رفت و فریاد زد : آمدم !

ولی درست در همین هنگام کودك خرد سال سارا که به پشت او بسته بود درجای خود تکان خوردوسارا تعادل خودرا از دست دادوازبالای بالکن بروی سنك فرش خیابان سقوط کرد و مغزش متلاشی شد . دراین واقعه فرزند ساراکه به پشتش بسته شده‌بود سالم ماند ولی زن حامله در همان لحظه سقوط جانسپرد .

این حادثه در گنبد کاوس تاثر عمومی ایجاد کرد و جنازه سارا روز بعد پس از انجام تشریفات قانونی مدفون شد .

در ایستگاه قلهك

مردی قربانی تصادف شد

طبق گزارش خبرنگار مادر قلهك بعداز ظهر پریروز اتومبیل‌سواری کرایه شماره ۸۳۴۵۳ برانندگی علی‌که از شمیران عازم تهران بود درایستگاه قلهك‌باعابری بنام عباسعلی جمشیدی تصادف‌کرد و اورا بسختی مجروح نمود مجروح بوسیله کلانتری قلهك به بیمارستان منتقل شد ولی براثر شدت جراحات وارده فوت کردراننده اتومبیل نیز دستگیر شد و پس از تشکیل پرونده مقدماتی تحویل دادسرای تهران گردید .

کشف تریاك

مامورین مبارزه با مواد مخدره هنگهای ژاندارمری مشهد تربت حیدریه و رضائیه ضمن تعقیب قاچاقچیان وزدوخورد باآنان مقدار ۲۰۶ کیلو و صد و هفتادگرم تریاك کشف‌کردند تریاکهای مکشوفه ضبط شد و قاچاقچیان پس از تشکیل پرونده تحت تعقیب قرار گرفتند .

هوای طوفانی حادثه‌ای ببار آورد

یکنفر مقتول وشش نفر مجروح شدند

خبرنگار ما در اهواز گزارش میدهد پریشب بر اثر تیرگی و طوفانی بودن هوا اتومبیل سواری کرایه‌ای شماره ۱۴۴۸۶۹ برانندگی حسین بهلول که با چندین نفر مسافر از اندیمشك بطرف اهواز حرکت میکرد باکامیون دیزل شماره ۱۹۹۵۳۵ برانندگی علی حسروی که در کنار جاده متوقف بود تصادف کرد . در این حادثه کلیه سر نشینان اتومبیل سواری بسختی مجروح شدندو یکی ازآنان که هنوز هویتش معلوم نشده براثرشدت جراحات وارده جانسپرد. یکی دیگر از مسافرین اتومبیل بنام حسین که چندان آسیبی ندیده بود پس از پانسمان مرخص شد و پنجنفر دیگر از سرنشینان اتومبیل بنام آقای هوشنك رخشان کارمند قند نی‌شکر و مادر و همسرش و همچنین مسافری بنام علی خرم نظری و راننده اتومبیل بنام حسین بهلول در بیمارستان جندی‌شاپوراهواز بستری گردیدند .جنازه مسافرمجهول‌الهویه پس از انجام تشریفات قانونی مدفون شد .

در یك محلهٔ فقیر نشین

ساختمان دبستان مجهزی ایجاد وافتتاح شد

این محله نه آب‌دارد و نه بهداشت و نه اسفالت

فرماندار کل لرستان ساختمان‌دبستان محله پشت بازار خرم آباد را با قطع نوار سه رنك افتتاح میکند .

خبرنگار ما در خرم آباد لرستان گزارش میدهد پرجمعیت ترین ـ محلات شهرستان‌خرم آباد محله پشت بازار این شهرستان استکه در اینجا فقیر ترین و بی سروصداترین مردم این شهرستان متمرکز شده‌اند این محله نه آب‌دارد و نه بهداشت، نه اسفالت‌دارد ونه یك ساختمان مجهز و مناسب تا چندی قبل مدرسه‌مناسبی هم نداشت و تنها موسسه‌ای که در آنجا تاسیس گردیده در مانگاهی استکه وسیله شیرو خورشید سرخ دایر شده است وجود یك دبستان مجهز با اسلوب ساختمانی جدید یکی از احتیاجات ساکنین محله‌پشت‌بازار خرم آباد بود و سال گذشته‌از محل پنج در صد سهم فرهنك از در آمد شهرداری بودجه‌ای باینمنظورتامین شد رئیس کل فرهنك لرستان در صدد برآمد که با صرف این‌اعتبار دبستان مجهز وآبرومندی دراین محل ایجاد نماید . آقای افتخاری یکی از نیکو کاران شهر ۱۲۰۰متر زمین برای ساختمان مدرسه درمحله پشت بازار اختصاص دادو اولین کلنك ساختمان دبستان چندی پیش طی مراسمی بزمین زده شدوساختمان دبستان مزبور چند روز قبل پایان یافت .برای افتتاح‌ساختمان دبستان محله پشت بازار مراسم باشکوهی با حضور فرماندار کل روسای ادارت دولتی ،افسران ارشدومحترمین شهر برگزار گردید و پس‌ازسخنرانیهائی باقطع نوار سه‌رنك ساختمان دبستان بوسیله فرماندار کل لرستان افتتاح شد .هزینه ساختمان این‌دبستان ۳۰ هزار تومان شده و فعلا ۵۰۰ نفر دانش آموزدر آن تحصیل میکنند .

انتصابات در شهرستانها

ملایر ـ آقای سرگرد معصوم جهانشاهی ـ رئیس شهربانی
آقای علی تدین تبریزی ـ رئیس شعبه بانك ملی .
بم ـ آقای سروان علیرضا امامی ـ رئیس شهربانی
بندر بوشهر ـ آقای کاظم هاشم زاده ـ رئیس ثبت‌احوال
آقای منوچهر راوید رئیس اداره کاروبیمه های اجتماعی کارگران
آقای ستوان یکم فتح‌اله شقاقی ـ رئیس راهنمائی و رانندگی
جاسك ـ آقای محمدخطیبی زاده ـ کفیل فرهنك
کاشان ـ آقای مرتضی نوربخش ـ رئیس فرهنك
شمیران ـ آقای سرگرد سجادی ، رئیس ناحیه کلانتری های شمیرانات

یك‌دبستان ویك آموزگار

خبرنگار ما در نظر آباد گزارش میدهد :دبستان دخترانه شش کلاسه نظر آباد مقدم که یکصدو بیست نفر دانش آموزدرآن مشغول تحصیل‌می باشند فقط یك‌مدیر و یك آموزگار دارد و این دو نفر ناچارباید بتمام امور تحصیلی دانش آموزان شش کلاس رسیدگی نمایند با اینکه نظر آباد مقدم طی چند سال اخیر از لحاظ فرهنگی پیشرفت‌زیادی کرده است معهذا امسال‌سه‌نفرازآموزگاران دبستان دخترانه‌اش را بجای دیگر انتقال دادند و تاکنون هم‌جانشین برای آنها اعزام نداشته‌اند حالایك دبستان شش کلاسه مانده و یك‌مدیر و یك‌آموزگار ...

زن کتك‌خورده

از شدت ناراحتی خودکشی کرد

بنابگزارش خبرنگار مادر کرمانشاه چندروز قبل بین زن‌و شوهری‌از ساکنین قریه «کافه باغ» واقع‌در بخش‌سنجابی کرمانشاه بنام محمد عابدی و بیگم جان براثر اختلافات خانوادگی نزاع درگرفت و محمد همسرش بیگم را بسختی کتك زد ، ساعتی بعد اطرافیان متوجه شدند که بیگم جان همسر کتك خورده محمدعابدی ناراحت است و هر لحظه حالش روبوخامت میرود ویرا بطرف مطب پزشك انتقال دادند ولی زن مزبورقبل از رسیدن بمطب پزشك جانسپرد با گزارش جریان به ژاندارمری بلافاصله باز پرس و پزشك قانونی بمحل رفتند و طی معاینات لازم معلوم شد بیگم جان از شدت ناراحتی ناشی از کتك خوردن باسم (د. د. ت) خود را مسموم نموده و خودکشی کرده است جواز دفن جنازه بیگم جان صادر گردید و فعلا قضیه تحت تعقیب است .

محصول زعفران فردوس در فردوس کاهش مییابد

خبرنگارما در فردوس مینویسد : از چند روزپیش بهره‌برداری از محصول زعفران درفردوس شروع گردیده ولی‌بطوریکه جمعی از زارعین اظهار میدارند محصول زعفران درسال جاری کاهش فراوان یافته واین کاهش بعلت عدم بارندگی در زمستان گذشته میباشد . از طرفی چون زعفران که تنها محصول عمده فردوس است صادر نمیشود از این لحاظ نیز خساراتی متوجه کشاورزان میگردد . جا دارد مسئولین امور نسبت بصدور زعفران اقدامات لازم بعمل آورند تا موجبات دلگرمی بیشتر زعفران کاران فراهم گردد .

درقریه «صدخرو» سبزوار

دبستان دخترانه تاسیس شد

خبرنگار مادرسبزوار مینویسد : درسالهای گذشته دبستانهای‌دخترانه و پسرانه قریه « صدخرو » از توابع سبزوار دریك محل قرار داشت و دختران دانش‌آموز واولیای آنان از این وضع فوق‌العاده ناراحت بودند و بهمین جهت دختران پس از طی دوسه کلاس ترك تحصیل میکردند. دراین مدت مردم قریه صدخروبارها تقاضای تاسیس دبستان دخترانه را در این قریه از مقامات مسئول داشتندتا اینکه چندروز پیش آقای صانعی نماینده فرهنك بمنظور بازرسی وارد«صدخرو» شدو ضمن اعلام موافقت اداره‌فرهنك دستور تاسیس دبستان دخترانه درقریه «صدخرو» راصادر کرد بدنبال دستور آقای صانعی روز بعد دبستان‌دخترانه قریه صدخرو تاسیس و افتتاح‌گردید ودخترانی که ترك تحصیل کرده بودند مشغول تحصیل شدند .مردم قریه صدخرو از توجه واقدام آقای خسروان رئیس اداره فرهنك سبزوار ومساعی آقای صانعی نماینده فرهنك سپاسگزارند .

پاداش فعالیت

طبق گزارش خبرنگار ما درقلهك بمناسبت انتخاب آقای عباس لسانی بسمت‌رئیس منطقه‌شهرداری‌شمیرانات مجلس جشنی در محل دبیرستان حامدی قلهك برگزار شد دراین مجلس که جمعی ازنمایندگان اصناف وکسبه و معتمدین محل‌ونمایندگان انجمنهای محلی حضور داشتند از خدمات و فعالیت های عمرانی آقای لسانی‌اظهار قدردانی بعمل آمد و در پایان دسته‌گل زیبائی بوسیله آقای بهبودی بایشان هدیه شد .

بازدید ژاندارمری

چندروز پیش تیمسارسرتیپ اردوبادی فرمانده ناحیه ژاندارمری خراسان بمنظور بازدید و بازرسی گروهان ژاندارمری اسفراین وارداین شهرستان شد. تیمسارسرتیپ‌اردوبادی پس‌از بازدیدوضع ژاندارمری وملاقات بافرماندار ورئیس سازمان اصلاحات ارضی اسفراین از طریق‌ایستگاه‌نفت آب بمشهد عزیمت کرد .

سرقت شبانه

طبق گزارش خبرنگار ما در کن چند شب قبل منزل استاد علی‌اکبر بنا یکی از ساکنین کن مورد دستبرد قرار گرفت و سارقین مقدار زیادی اثاثیه معادل پنجاه هزار ریال فرش وقالیچه بسرقت بردند .بااطلاع جریان‌بپاسگاه ژاندارمری محل‌برای تعقیب و دستگیری سارقین اقدام شد ولی تاکنون این اقدامات‌به‌نتیجه نرسیده و از سارقین اثری بدست نیامده است

کلاس تربیت معلم

خبرنگار ما در کرمانشاه‌گزارش میدهد براثراقدامات آقای‌طوسی مدیر کل فرهنك استان کرمانشاه کلاس تربیت معلم برای داوطلبان زن ومرد تاسیس شد این کلاس‌به زودی طی‌مراسمی افتتاح‌خواهد شد اهالی و فرهنگدوستان کرمانشاه از این اقدام سودمنداظهار خشنودی‌می کنند .

تقدیر کتبی

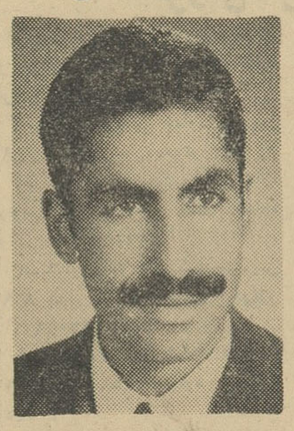

آقای علی محمدیان

خبر نگار ما در فریمان می نویسد: چند روز پیش آقای علی محمدیان مدیر فنی تربیت بدنی فریمان بپاس جدیت و فعالیت در انجام وظایف محوله مخصوصا در تنظیم بر نامه های جشن‌های روز چهارم‌و روزنهم آبان از طرف اداره فرهنك فریمان کتبا مورد تقدیر قرار گرفت .لازم به تذکر است که آقای محمدیان از بدو تصدی این سمت برای پیشرفت امور ورزش در این بخش مجدانه فعالیت کرده و بهمین جهت ورزشکاران تقاضای تشویق وی را از اداره فرهنك خراسان دارند .

امروز دنیا از این حادثه سخن گفت

ماجرای فرانکل

هنوز آیشمن های دیگری وجود دارند

ماجرای «فرانکل و لنگانگ» دادستان کل دادگاه عالی فدرال آلمان غربی که روز جمعه گذشته از کاربرکنار شد اندك اندك در آلمان غربی بیخ پیدا میکند . پس از عزل فرانکل دیروز دولت آلمان غربی دو نفراز افسران عالیرتبه پلیس این کشور را نیز از کار برکنار کرد. این دونفر یکی‌در هامبورك‌ودیگری درفلنسبورگ خدمت میکرده‌اند .

ماجرای فرانکل بسیار عبرت‌انگیز است: هفته پیش مقامات آلمان‌شرقی اظهار داشته بودند که مدارك قانع کننده ای در دست دارند دایربانیکه فرانکل یکی از همکاران نزدیك‌آدولف آیشمن جلاد معروف نازی و از افراد مورد اعتماد هیتلر بوده است .روز بعد مقامات برلن شرقی این‌مدارك را انتشار دادند و عکس العمل اینکار باوجود خصومتی که بین آلمان‌شرقی و آلمان غربی وجود داردباندازه‌ای بود که مقامات آلمان غربی بعد از سه روزفرانکل راازکار برکنارکردند دو افسر پلیس که از کار برکنار شده‌اند و اکنون در انتظار محاکمه بسر میبرند طبق مدارکی که فاش شده در جریان قتل عام یهودیان لهستان شرکت‌موثرداشته‌اند .آژانس مرکزی تعقیب پیشینه داران‌همکاری با هیتلر که اخیرا در لودویگزبورگ تشکیل شده اعلام کرده است که‌غیر از فرانکل ودو افسر مورد بحث‌عده زیاد دیگری‌از افسران شهربانی‌دولت فدرال آلمان غربی نیز در این‌پرونده ذیدخل هستند .

روزنامه دی فرانکفورتر چاپ فرانکفورت با تعجب سئوال کرده است که‌چرا بسیاری‌ازمقامات‌آلمان غربی باوجودآشنائی‌باپیشینه فرانکل تاکنون سکوت کرده بودند .فرانکل متهم است که در دسامبر ۱۹۴۰ نه هزار و ششصد کارگر بارانداز یکی از بنادر لهستان را که دست بیك شورش ضد فاشیستی زده‌بودند تیر باران کرده و یا آنها را زنده زنده در دریا غرق کرده است .طبق مدارکی که علیه فرانکل ارائه شده وی بعد از کشتار فجیع دسته‌جمعی کارگران ضد فاشیست مذکور که‌غالبا یهودی هم نبوده‌اند منازل آنها را با کمك دوافسر بازداشت شده مورد بحث آتش زده و در این جریان‌بیش از هزار و چهار صد زن وکودك از بستگان کارگران معدوم نیز به قتل رسیده‌اند ، فرانکل در عین حال متهم‌به تجاوزات‌متعدد ناموسی‌نسبت به زنان غیر یهودی ورشو نیز در زمان جنگ دوم جهانی گردیده است.

استودیو

صنعت سینما میکوشد تا هر کاری را با عجله و در اسرع اوقات انجام دهد ، باین ترتیب است که استودیو های فیلم برداری به لانه مورچه ها شباهت دارند ولی ما در این جا از این نوع استودیو ها سخن نخواهیم گفت ، بلکه از استودیوئی ایده‌آل سخن بمیان خواهیم آورد .

استودیوی فیلم برداری باید بشهر نزدیك باشد تا اولا به آسانی مواد مورد احتیاج را از شهر تهیه نمایند و ثانیا بتوانند‌از مناظر اطراف ، از دریا ، تپه ها ، کوهها و سبزه‌ای‌که دورو بر استودیو وجود دارد بعنوان دکوری استفاده کنند . کار گاه‌های تهیه فیلم باید در اطراف استودیو و دکور ها بوجود آید .

تعداد کار گاه ها باید لااقل‌شش تا باشد و در آنها آب گرم وسرد ، لوازم آرایش و غیره موجود باشد. کار گاه های کوچك معمولا سی متر در چهل متر با ارتفاع ۱۲ متر و کار گاه های بزرگ هشتاد متر در چهل متر با پانزده متر ارتفاع می

فرهنگ سینما

باشند موضوعی که حتما باید درنظر گرفت هماهنك ساختن صدا در کار گاه‌ها میباشد. این عمل درصدای فیلم تاثیر فراوانی دارد . بهترآنست که کار گاه ها را با قالی مفروش سازند ضمنا قسمت خارجی کار گاه‌ها که در مجاورت‌استودیو قرار میگیرد باید سمنتی باشد ، باین ترتیب‌حرکت دادن دکور ها و جابجا کردن آنها در مواقع لزوم به آسانی میسرخواهد شد . اطراف زمینی را که استودیو در آن قرار دارد بهتر است درخت‌کاری نموده آنرا از بقیه نقاط جدا سازند . ضمنا ایجاد برق و حمام‌بخار رانیز درآن محوطه نباید از یاد برد .

درهراستودیو مسئله روشنائی وبرق اهمیت بسیار زیادی دارد . معمولا در استودیو ها هنگام فیلم برداری‌از قوس های الکتریکی استفاده مینمایند بهریك از کار گاه ها باید لااقل هیجده هزار آمپر برق برسد و کارخانه‌ای که این برق را تولیدمی نماید باید دور از محوطه استودیو قرار بگیرد تالرزشی در محوطه‌ایجاد نکند .

در بنای استودیو ها مسئله‌انعکاس صدا باید کاملا مراعات گردد وبرای این منظور بکاربردن مصالح مخصوص لازم است ، در هر استودیو میتوان صدا ها را توسط بلند گوئی کنترل نمود .

ضمنا در هر استودیو باید :

محل‌هائی برای‌اپراتور ها، اطاق تاریك ،آزمایشگاه ،مخزن لوازم ، آزمایشگاه عکاسی ، کارگاه تهیه دکور مشتمل بر کار گاه مطالعه دکوراتور ها ، کار گاه آزمایش‌رنگ ها ، همچنین قسمتی مخصوص نجاری کار گاه و مخزن تهیه ماکت ، آزمایشگاه کنترل فوری منفی فیلم ها ، کارگاه مونتاژ ، مخازنی برای لباس ، لژها و اطاقك هائی برای هنرپیشگان و ستارگان‌سه سالن کوچك نمایش فیلم که باید محصولات جدید را در آنها آزمایش نمود نیز ایجاد کنند .

بهتر است که استودیو ها درنقاطی آفتابی ایجاد گردند تا دائما بتوان از هوای خوب‌طبیعت و آفتاب‌استفاده کرد .

تازه های علم و دانش

اولین عکسی که از فضا مخابره شده

این‌هم اولین عکسی است‌که‌از فضا بمردم زمین‌تحفه‌شده‌است

این تصویر که ایستگاه فضائی آمریکا را در«آندور » نشان‌میدهد، اسناد معتبر تاریخی بشمار می آید زیرا این اولین عکسی‌است که توسط قمر مصنوعی آمریکا که‌تله استار نام دارد به‌زمین مخابره گردیده است . همان‌طور که‌دیده می‌شود عکس مزبور کاملا روشن وواضح می‌باشد . این عکس را درایستگاه «پلو مربودو» دریافت داشته‌اند .

آلیاژ جدید

کمیسیون انرژی اتمی آمریکا اعلام داشته‌است که دانشمندان آمریکا باآمیختن آهن وآلومینیوم موفق به تهیه آلیاژجدیدی‌شده‌اند. این آلیاژ جدید در برابر انفجار اتمی میتواند مقاومت نماید . باید دانست‌که از مدت هاقبل‌دانشمندان در صدد تهیه چنین آلیاژی‌بوده‌اند. این آلیاژ جدید در صنایع اتمی جانشین فولادزنك نزن خواهدشد.

حرارت بدن انسان

دوتن از دانشمندان آمریکائی که دکتر رایت و دکتر گلوك‌نام دارند ، پس از آزمایشات متعددی باین نتیجه رسیده‌اند که تنفس انسان باعث جلب مورچه هامیشود وآن‌ها هوای گرم و مرطوبی را که از دهان بشر خارج‌می گردد،دوست دارند . دانشمندان مزبور در طی آزمایشات خود باین‌نتیجه‌رسیده‌اند که اصولا کلیه حشرات به‌حرارت بدن انسان علاقمند می‌باشند واین خود معمائی است که هم اکنون دانشمندان مزبور سرگرم گشودن آن هستند .

تازه های پزشکی

آب سنگین و سرطان

آب سنگین که‌یکی ازعناصر اصلی واساسی محصولات انرژی اتمی بشمار میرود میتواند در دفاع بر علیه مرض‌سرطان به‌انسان‌کمك نماید. دکتر فونکل که‌از پزشکان آمریکائی میباشد موفق گردیده که غده‌های سرطانی را در عده‌ای ازموش‌ها بکمك آب سنگین ازبین ببرد. این‌ماده ازنشوونمای غده سرطانی جلوگیری به‌عمل می‌آورد .

جراحی معده بانور

دکتر ـمیشل سیگال ،عضو موسسه پزشکی غازان طریقه‌جدیدی برای عمل جراحی معده کشف نموده‌است . وی پس از شکافتن بطن، در درون معده ویا درقسمت پشت آن‌یك منبع‌قوی نورانی قرار میدهد ، ضمنا در همین هنگام مقداری هوا نیز وارد معده می‌گردد. براثر ورود هواجدار معده متورم گردیده ، شفافیتی پیدا می‌کند، درنتیجه باکمك نور کوچکترین غده یابرآمدگی درآن تشخیص داده میشود .

دکتر سیگال امیدوار است که این طریقه رادرعمل جراحی اعضای دیگر بدن مانند اثنی‌عشر وهمچنین روده‌بکاربرد .

طریقه‌ای‌که دکتر سیگال برای عمل جراحی بکارمیبرد مورد توجه پزشکانی قرار گرفت که چندی قبل در کنگره سرطان شناسی مسکو اجتماع نموده بودند .

ناراحتی عصبی وکرم خوردگی‌دندان

ناراحتی‌های عصبی ممکنست سبب کرم خوردگی و فساد شدید دندان‌ها‌گردد . برای اولین‌بار دکتر سوتون، که پزشکی از اهالی ملبورن میباشد ، پس‌از مدتها آزمایش برروی بیماران متعدد چنین عقیده‌ای را ابراز نموده و این عقیده مورد تصدیق عده‌ای از دندان پزشکان نیز قرار گرفته‌است .

پا بپای آنچه درجهان میگذرد

بیمارستان مخصوص شش میلیون کور بوسیله یك گاو حمل میشود

ورود «دکترموروگاپاچناویراپامودی» به کوچکترین شهرو قصبه‌ساحل غربی هندوستان بااستقبال بی‌نظیر مردم مواجه‌می‌گردد زیرا مردم ، خصوصا نابینایان ویرا نجات دهنده خود میدانند.

دکتر مودی‌پس از پایان تحصیلات خود در رشته پزشکی زندگی خودرا وقف کمك به‌نابینایان کشور خود نمود.

باید دانست که شش میلیون کور در هندوستان زندگی می‌کنند واین عده وسیله‌ای در دست نداشتندتاخود را به‌بمبئی وبه مطب دکتر مودی برسانند . بنابراین دکترمودی یك روز مطب خودرا تعطیل نموده ، بمسافرت در نقاط مختلف هندوستان پرداخت .

وی بهرجاکه میرود یك بیمارستان متحرك را بدنبال خود حمل مینماید وسایل مختلف این بیمارستان که مخصوص کمك به‌کورها میباشد برروی‌ارابه‌هائی که بوسیله گاوها کشیده‌میشود، برروی دوچرخه و همچنین برروی فیل‌ها بار شده است . وی‌بهر نقطه‌که میرسد ، بیمارستان متحرك خودرا در حیاط مدرسه‌ای دایر نموده ، لااقل مدت پانزده روز به‌معالجه بیماران نابینا می‌پردازد . عده‌ای را تحت عمل جراحی قرار میدهد . عینك در اختیار عده‌ای میگذارد وبه‌عده‌ای دارو میدهد . دکتر مودی‌تاکنون درحدود دومیلیون کور را مورد مداوا قرار داده واز این عده صدهزار نفر را مورد عمل جراحی قرار داده است ، بهمین‌جهت است که اهالی هند ، خصوصا نابینایان آن کشور وی رافرشته نجات‌خود میدانند .

فیگارو

یك دوشیزه تنهاعکاس هوائی‌آلمان

دوشیزه «بریکته‌کرمر» راکه بیش‌از ۳۱ سال‌ندارد میتوان تنها عکاس هوائی درآلمان نامید وی‌باهواپیمائی که پرواز نموده ،عکسهای بزرگی از جنگلها ، مزارع ، پلها ، کارخانجات و بنادربرمیدارد که‌درنوع خود بینظیرمی‌باشند .

بریکته‌کرمر مجهز بادستگاههای حساس عکاسی میباشد وخلبان بایدبنابه دستور نامبرده دفعتا پرواز عمودی نموده ودر همین‌مواقع ترس‌آور است‌که باید ازمحل معینی عکس‌برداری شود.

مرتباادارات وکارخانجات مختلف به دوشیزه کرمر مراجعه نموده و تقاضای عکسبرداری میکنند، مثلا وزارت راه آلمان درنظر داردپل و یاجاده بزرگی در نقطه‌ای از آلمان بسازد وباوجود اینکه‌نقشه‌های مفصل زمینی دردسترس دارد بازهم برای تکمیل پرونده خودعکس هوائی آن‌منطقه رالازم دارد و یااینکه کارخانه‌کشتی‌سازی کشتی‌بزرگی ساخته‌و درموقع به‌آب‌انداختن کشتی میخواهد عکس هوائی ازاین کشتی راهم داشته‌باشد بنابراین بریکته کرمر کارزیادی دارد وی‌باپشتکار مخصوصی که‌دارد هرروز ومخصوصا درهوای خوب بین‌زمین‌و آسمان درحرکت و سرگرم کار میباشد . نامبرده میگوید ما مقررات‌بسیاردقیقی داریم مثلا هواپیمای مانباید در نزدیکیهای بیمارستانها و درمانگاه ها ازارتفاع معینی پائینتر بیاید ویااینکه ماحق‌نداریم‌از سربازخانه‌ها ومراکز ارتشی عکس‌برداری کنیم هرگونه تخلف سبب پس‌گرفتن پروانه عکسبرداری‌هوائی میگردد .تاکنون عده زیادی از دوشیزگان آلمانی خواسته‌اند چنین شغل وکسبی داشته‌باشند ولی نتوانسته‌اند مانند دوشیزه کرمر موفقیت بدست بیاورند .

خون برای سربازان هندی

زنان هندوستان نیز برای کمك‌به‌سربازان و جنگجویان هندی که اکنون باچین در حال جنك می باشند ، بپا خاسته اند . زنان‌این‌کشور بااهدای خو نخود ، به سربازان ومجروحینی‌که احتیاج به‌خون‌دارند کمك‌مینمایند علاوه برآن زنان کشورهای دیگر نیز در این امر باآنها شرکت می نمایند‌در این عکس بانوداتین‌سامباناخان همسر وزیر پست و تلگراف‌مالزی وارتباطات مالزی که چندی قبل بهمراه نخست‌وزیر آن‌کشور بهندوستان سفرنموده بود دیده می شود که در حال اهداء خون خود می باشد .

معرفی هنرمندان

نیکوپیروسمانی

هنرمند گمنام‌مردم کوچه و خیابان

«بمناسبت صدمین سال تولد نقاش گرجی»
نویسنده : ژان‌کیم ـ وابسته فرهنگی سابق فرانسه در مسکو وعضو انجمن بین‌المللی نقادان هنر .

از : «کوریه» ار گان «یونسکو»

ترجمه : حسن پویان

در تمام ادوار ، و در همه کشور ها نقاشان فراوانی را میتوان سراغ گرفت که بدون آنکه تبحر مخصوص داشته باشند ، تنها باوسایل ساده کوشیده اند تا دید خود را از جهان بیان نمایند. اینها بهیچوجه در صدد نبوده اند خود را بعنوان «هنرمندان» مشهور کنند ، و البته مردم هم عصرشان نیز آنها را تحت این قبیل عناوین نمی شناختند ، زیرا آثارشان جوابگوی فوری ترین احتیاجات جاری نبود و از طرفی آثار باصطلاح «زیبا» شمرده نمیشد .

بعد از رنسانس ، از قریب نیم قرن پیش ، برای شناخت‌موجودیت واهمیت هنر هائیکه تا پنجاه سال پیش ناشناخته مانده بود ، نخستین بار موازین و قواعدی بیش و کم رسمی و مطابق بارسوم آکادمیك وضع‌شد و باین وسیله‌مجاهداتی مبذول گردید تا خصوصیات هنر ، در ادوار قدیمی آن تحت عناوین مانند «هنر قدیم روم» و هنر «ماقبل تمدن یونانی» و هنر «بدوی اقیانوسیه» و هنر «سیاه پوستان» و هنر «تمدن های مفقوده» ای که باستانشناسان کشف کرده اند و بالاخره هنر «ما قبل تاریخ» طبقه بندی شود وشناخته گردد .

بهمین سبب توجه پژوهندگان تاریخ بشر در عین حال بسوی مقوله دیگری از شعبه «نقاشی» هنر جلب گردید که در آلمان تحت عنوان «نقاشی قلب های ساده» و در ایالات متحده امریکا و یوگوسلاوی تحت عنوان «نقاشی ابتدائی» و در بسیاری از ممالك دیگر جهان بنام «هنر خام» شهرت یافت . القاب و عناوین مختلفی که باین ترتیب مخصوصا برای معرفی نقاشی مورد بحث ما در کشور های مختلف مورد استفاده قرار گرفته نشان دهنده مشکلاتی است که در کار تعیین خصوصیات آثار و خصائل صاحبان این قبیل آثار وهنر ها وجود دارد .در نظر این هنر مندان‌دنیا بدعت شگفت آوری است که باید مناظر گونا گون آن ترسیم شود و اینکار بهیچوجه مسئله و معضلی برای دید ساده و قلب های پاك و بی آلایش آنان بوجود نمی آورد . فرمولی که علی الظاهر به بهترین وجه صفت ممیزه این دسته از هنرمندان را وصف می کند تعریفی است که در یك نمایشگاه منعقده در پاریس تحت عنوان «استادان توده ای حقیقت» مورد استفاده قرار گرفت .

معروفترین این اساتید که امروزه تمام موزه های جهان بدنبال آثارش میگردند یك نقاش فرانسوی موسوم به «روسو»ی گمرك‌چی است که نخستین نمایشگاه بزرگ آثارش بسال ۱۹۱۲ (پاریس) تنها موجی از نیشخند های تمسخر آمیز نقادان عصر را نصیبش نمود.

از آن تاریخ به بعد نیز تعداد بیشماری از این قبیل هنرمندان کشف شدند و پا بعرصه ظهور گذاشتند البته در میانشان هم خوب وجود داشت و هم بد ها پیدا میشدند ، زیرا بدون شك کافی نیست که یك رسام ، تنها «خام» باشد و بهمین سبب بعنوان یك هنرمند بزرگ شناخته شود . نمایشگاهی که سال ۱۹۳۸ در موزه «هنر مدرن نیویورك »ترتیب داده شد نمونه های بسیار وسیعی از آثار نقاشان متعدد این دسته را بما شناساند . هرگاه بخواهیم فهرستی از اسامی تمام این نقاشان که تازه کارهایشان شباهتی با یکدیگر ندارد ـ فراهم آوریم ، لازم است چندین صفحه بزرگ را برای اینکار اختصاص دهیم . «ویتریش» سویسی و «ژنرالیك» یوگوسلاوی و« گرف» بلژیکی و «لیگن »نیگاراگوئی و« هیپولیت» اهل هائیتی و «متلی» ایتالیائی و «گراندماموز» امریکائی و «اوسیپکا» ی لهستانی و «پاپس» آلـ مکزیکی و« شالوم» اسرائیلی و«تئوفیلوس» یونانی و «اورتیاگای»پروئی و «ویوانکوس» اسپانیولی و «والیس» انگلیسی ، وغیره .. را میتوان از این دسته نقاشان نام برد .

پیروسمانی

علی‌ایحال هرروز که میگذرد نام تازه‌ای از میان این هنرمندان را میشنویم و اغلب کسانی را میشناسیم که آثارشان بیش وکم ارزش داشته است دراین زمینه مخصوصا باید روی تمام آنهائیکه زیر تابلو‌هایشان را امضاء نکرده‌اند حساب کنیم و علاقمندان و جمع‌آوری‌کنندگان آثار هنری اکنون مخصوصا بدنبال اینها است که میگردند . بسیاری از این نقاشان که درارزش‌کارهایشان جای هیچ گفتگوئی هم نیست ، تاکنون به احراز مقامی که شایسته آن بوده‌اند نائل نگردیده‌اند ، والبته «نیکر پیروسماناچویلی» ، نقاش محبوب اهل گرجستان نیز از این دسته است .

«پیروسمانی» بسال ۱۸۶۰ دریکی از دهات کوچك «کاختی» واقع درگرجستان بدنیا آمد . زندگی اوازهمان نخستین سالهای‌کودکی بایتیمی آغاز شد و درتلاش معاش به‌شهر تفلیس ـپایتخت‌گرجستان‌ـ رفت ودرآنجا شاگرد پادوی کسبه خرده پا شد و تنها خواندن ونوشتن را فرا گرفت . اما درتمام اوقات از نقاشی کردن باز نمی‌ماند .

در ۱۸۸۲ که جوان ۲۲ ساله‌ای شده بود بایك نقاش محلی شریك شد ، وبا همکاری یکدیگر کارگاهی برای نقاشی درتفلیس اجاره کردند . اما از آنجائیکه ذوق وشم زیادی برای کاسبکاری‌نداشت طولی نکشید که ناچار شد از اینکار دست بردارد و کارگاهش را تعطیل کند . ناگزیر بعنوان کارگر ، تلاش معاش را بشیوه تازه‌ای آغاز کرد . در راه‌آهن استخدام شد و بعداز آن نیز بستنی فروش و سپس قصاب شد اما تمام این‌کارها بیفایده بود .

پیروسمانی که نه رفیق و نه خویشاوندی داشت ناچار طعم مرارت‌های تلخ‌تری را چشید . برای سیرکردن شکم گرسنه‌اش در گورستانها و میخانه‌ها پرده و سنك قبر میساخت ویا برای دکان‌ها ومغازه‌ها تابلو مینوشت . طولی نکشید که بیمار شد و هنگامیکه فشار عسرتش به‌نهایت رسید به الکل پناه برد . چنانکه پروفسور « دودوچاوا» مینویسد : «عرق میخورد تا نقاشی کند ، و سپس‌نقاشی میکرد تا بازهم عرق بخورد .» غالب اوقات حتی پول تابلوهائی راکه که میکشید به‌او نمیدادند . دکانداران‌و بازرگانان‌عرق وشام و ناهارش رامیدادند ووقتی بابت این تیمارها برایش حساب سازی میکردند ، آنوقت خیلی آسانتر بود تا از او بخواهند تا دیواری را برایشان نقاشی کند . در واقع پیروسمانی بادینی که از این طریق پیدا میکرد، دیگر به آسانی مجبور میشد بجای رنك‌کردن ساده درودیوار های ساختمان‌ها طلبکارانش را با ترسیم تابلوها و پرده‌ها راضی‌کند .

***

درسال ۱۹۱۲ یکی‌از هنرمندان وقت فرانسه موسوم به «دانتو» که دست تصادف پیروسمانی را درسر راهش گذاشته بود او را «کشف»کرد و سپس برادران «ژدانوویچ» که یکی‌ازآنها نقاش ودیگری شاعر وهردو درتفلیس اقامت داشتند به اصالت قریحه‌اثر او پی‌بردند از این تاریخ به‌بعد رفته‌رفته نام پیروسمانی به‌محافل هنری راه‌یافت. در۱۹۱۶ اتحادیه نقاشان‌گرجی از سرنوشت ناگوارش متاثر ومضطرب شد ودرنتیجه یکی از نقاشان عضو اتحادیه را که «گودیاچویلی» نام داشت مامورکردفکری بحال‌او نماید . «گوداچویلی»چهره ووضع‌ظاهری «پیروسمانی»رااینطوروصف‌کرده‌است: «مردی‌است‌باهیکلی‌بسیاردرشت

خوب ! ... حقش است که در این مسابقه شرکت بکند

. من سریك بطری شراب «ووکلی‌کو» با شما شرط می‌بندم که او برنده خواهد شد . از آنچه که گفته‌ام به دوست خودتان حرفی نزنید !ولی او در این بازی ورق‌های برنده‌ای در دست دارد.

لئونتین پس‌از شنیدن قضاوت مردی که زیبائی زنانه را بخوبی میشناخت زیرا هر روز با صدها دختری‌که خواب رسیدن به مقام اینگریدبرگمن یا بریژیت باردو را می دیدند سروکار داشت ، ازآنجا خارج‌گردید.

هنگامی که او با مهارتی بی‌نظیر از بین اتومبیل‌هائی که درجاده کان حرکت‌میکردند. میگذشت ، از خود پرسید اگر والری بین دوازده نفری که باید درمسابقه نهائی‌شرکت کنند انتخاب بشود ، چه عکس‌العملی از خود نشان خواهد داد زیرا تاج ملکه زیبائی‌روی سریکی از این دوازده‌تن قرار خواهدگرفت.

ملکه استرل

دختران هم‌پیمان اردوگاه سن‌ژان که‌مانند تفنگدار عده آنها چهارنفر بود مدت سه روز را با بی‌صبری هیجان آلودی‌گذراندند . لئونتین‌گفته‌های رئیس‌کمیته را برای‌دوستان خود بازگو کرده بود . آن‌ها صبح و عصر ، توی جنگل کاج درپشت تنه درختها دورهم جمع شده و مثل آدم‌هائی که قصد انجام توطئه‌ای را دارند با هم درگوشی حرف میزدند و شب و روز درانتظار ورود پستچی بودند . همینکه پستچی وارد اردو میشد ، آن‌ها دور مادموازل مونژیبو که مامور توزیع نامه‌ها بود ، حلقه میزدند .

روزسه‌شنبه که چهار روز از ثبت نام می گذشت ، آنها همینکه سروکله پستچی را در روی‌جاده «کاپ» دیدند بطرف‌وی دویدند لئونتین که ریاست آنعده را بعهده داشت پرسید که آیا نامه‌ای برای او فرستاده‌نشده است ؟ هنگامی که نامه رسان نامه ها را بررسی میکرد چشم آنها به پاکتی افتاد که ازطرف: «کمیته انتخاب ملکه زیبائی‌استرل» برای مادموازل والری بوژره فرستاده شده بود . آنها بادیدن این نامه از روی تعجب فریادی کشیدند . سپس باتفاق نامه‌رسان به اردوگاه رفتند . هنگامی که مادموازل مونژیبو نام والری بوژره را برد ، ترز بجای او جواب داده گفت : «من این نامه را باو خواهم رسانید ، مادموازل والری هنوز در خواب است ».

ترز باتفاق آدرین و لئونتین که پشت سرش میدویدند بطرف کلبه شماره هفت براه افتاد . آن‌ها بدرون کلبه‌کم‌عرض‌شماره هفت هجوم برده و ترز دوست خودرا که بینی‌اش را توی بالش فروبرده و حتماخواب سفته‌بازی ، تنزیل یا تنزل قیمت ها را میدید ، تکان داد . والری از خواب پرید ووقتی دوستان خودرا دیدکه‌کناررختخوابش صف بسته بودند زیرلب غر زد .

ـ ها ... چه خبره ؟... چه‌شده ؟ مگرخیلی دیر وقته ؟

ـ آره عزیزم ! حالا ساعت ده است ! پستچی باردوگاه آمد و چون کاغذی برای‌تو داشت ، آن را آوردیم که بتو بدهیم . نگاه کن ! این کاغذ از کان برای تو فرستاده شده است !

دراینوقت والری کاملا بیدار شده بود . به‌بالش تکیه داد و پاکت را باز نمود . دوستان اوکه حتی جلوی تنفس خودراگرفته بودند ، زیرچشمی مراقب‌وی بوده وتغییرات چهره‌اش را زیرنظر گرفته بودندبنظرشان رسید که والری نامه را خواند ولی از مفاد آن چیزی دستگیرش نشد . آنگاه یکباردیگر هم آنرا مرور نمود و تعجبی شدید باودست داد . وی زلفشرا که روی چشمهایش افتاده بود ،بکناری زده باتشویش به ترز نگاه کرد.

ـ معنی این شوخی چیه ؟

دوستان او قیافه حق بجانبی گرفته و یکصدا گفتند :

ـ شوخی ؟... یعنی چه ؟

ـ الان خواهید فهمید .

آنگاه والری باصدای بلند چنین‌خواند:

« کمیته مسابقه زیبائی استرل

دوشیزه عزیز : باکمال خوشوقتی باطلاع شما میرسانیم که عکس های شمابه کمیته مسابقه زیبائی میس‌استرل واصل شد .هیئت داوران تصمیم گرفته‌است که اسم شما را جزو دوازده نفر کسانی که در مسابقه نهائی شرکت خواهند کرد ، اعلام نماید .

« ساعت‌بیست‌و دو روزدهم‌اوت تماشاچیانی بدوازده نفری که از طرف‌هیئت‌داوران انتخاب شده‌اند ، رای خواهند داد .

سه‌هزارو پانصد تماشاچی که درباغ مزبور گرد خواهند آمد ، تاج ملکه‌زیبائی‌را به کسی که واقعا لایق آن میباشد ، تقدیم خواهند نمود .

دوشیزه خانم ، شماخوب میدانیدکه این مسابقه وانتخاب به عنوان ملکه زیبائی ، چه فوایدی خواهد داشت . تنها عملی که از دست مابرمی‌آید اینست که دعا کنیم تا شما رقیبان خودرا مغلوب کرده و تاج‌ملکه زیبائی را برسر بگذارید .

لطفا صمیمانه ترین احساسات دوستانه مارابپذیرید .

رئیس کمیته : آلفرد بیژاراك

والری نامه را روی زانوهایش گذاشته، نگاهشرا بدوستان خود دوخت . ابروهایش در هم‌شد و دوباره پرسید : کی‌این‌مسخرگی را درآورده است دراینوقت لئونتین از طرف همدست های خود چنین گفت :

ـ دوست عزیز ، هیچ نوع مسخرگی و توطئه‌ای در کار نیست . مابرحسب اتفاق از وجود این جشن اطلاع پیداکردیم و بفکرما رسید که تو برای دریافت تاج ملکه‌زیبائی از دیگران مستحقتر و شایسته تر هستی .

والری بین حرف او پریده گفت :

ـ اما ... اما چرا رئیس کمیته نوشته است که مرا انتخاب کرده ؟

منکه تقاضائی به کمیته نداده‌ام .

ـ تو نداده‌ای ولی من اسم ترا ثبت‌کرده‌ام!

ـ تو ؟ .. تو ... تو جرات اینکار را کردی ؟

ـ آره ، من‌اسم ترا ثبت کردم .

والری دست‌های خودرا صلیب‌وار بر روی پیژامای آبی رنگش قرارداد . او ابدا از این موضوع خوشحال نبود .

ـ اینهم‌دستمزد من ! توبدون اجازه و اطلاع من ، اسم مرا جزو شرکت کننده‌ها دراین مسابقه ثبت کرده‌ای ! اما یك موضوع هنوز هم برایم مبهم است و آن اینکه‌چطوری هیئت داوران این مسابقه از شکل و شمایل من باخبر شده‌اند ؟

ترز باتردید وکمی‌اضطراب ، جواب داد :

ـ علتش اینست که .. اینطوری شد که ... دوتاعکسی راکه بمن داده بودی به کمیته دادم .

ـ دیگر نورعلی نورشد ! دوروبر مرایك عده دختر های دور و، یك‌عده آدمهای‌حته‌باز گرفته‌اند که بجای من‌تصمیم می‌گیرند وآن را بمرحله عمل درمی‌آورند ...

تصمیماتی که ممکنست یك عمر مرا دچار پشیمانی و اندوه بسازد !

دخترها برای اعتراض بحرف های دوست خود یکصدا گفتند : « اوه !» والری که هرلحظه برخشم و عصبانیتش افزوده میشد به بالش خود مشتی زد وباصدای بلندی گفت‌ـ نه‌جای « اوه!» گفتن است و نه « ببین والری ! » بنظر شمااگر آقای ولمون اطلاع پیداکند که یکی از کارمندان وظیفه ـ شناس ، جدی ، خوشرفتارش از مسافرتی‌که وسایل آن را بانك فراهم ساخته استفاده نموده تا باتفاق دختر هائی که معلوم نیست از کجا آمده‌اند در مسابقه زیبائی شرکت کند ، چه خواهد گفت ؟ از هدیه ای که‌بمن داده‌اید متشکرم !

آگهی مناقصه

اداره کل باربری وزارت دارائی واقع در جاده آرامگاه (نازی‌آباد) تعداد یکصدو چهل‌تخته‌چادربرزنتی برای‌روکش‌اطاق بار کامیونهای‌بنز دیزل خود (بابعاد ۸ × ۶ متر دوخته شده با منگنه و طناب) که نمونه‌آن در اداره کارپردازی کل باربری موجود است از طریق مناقصه بشرائط زیر خریداری مینماید .

۱ـ داوطلبین می‌توانند بامراجعه باداره کارپردازی و مشاهده‌نمونه‌مربوطه پیشنهادات خودرا تنظیم و درپاکت های‌لاك‌ومهر شده‌باذکر جمله مربوط به مناقصه چادر تاآخر وقت اداری روز ۱۷ آذرماه جاری بدفتر اداره کل‌باربری تسلیم و رسید دریافت دارند .

۲ـ پیشنهاد دهندگان باید در پیشنهاد خود قیمت هرتخته چادر را تعیین و قید نمایند .

۳ـ پیشنهاد دهندگان باید معادل مبلغ ۶درصد کل قیمت پیشنهادی وجه نقد بحساب شماره ۱۴۱۴ اداره کك باربری ویامعادل همان مبلغ ضمانت‌نامه یکی از بانك های قانونی را برای مدت یك ماه بعنوان ودیعه ضمیمه پیشنهاد خود نمایند .

۴ـ پیشنهادات واصله درساعت ده‌صبح روز ۱۸ آذرماه دراداره کل باربری باحضور اعضای کمیسیون مربوط باین امر باز و قرائت خواهد شد .

۵ـ حضور پیشنهاد دهندگان در جلسه قرائت پیشنهادات آزادمیباشد.

۶ ـ به پیشنهادات فاقد سپرده یا مبهم و مشروط ترتیب اثر داده نخواهد شد .

۷ـ کلیه مالیات و عوارض متعلقه و هزینه نشر آگهی‌بعهده‌برنده مناقصه خواهد بود .

۸ـبرنده مناقصه‌بایستی‌درعرض بیست‌روزاز تاریخ امضای پیمان چادرهای موردبحث‌را طبق نمونه بانبار این اداره تحویل و قبض انبار دریافت نماید در صورت تاخیر خسارات وارده بعهده‌نامبرده خواهد بود و برای‌هرروز تاخیر دوهزار ریال خسارت دریافت خواهد شد .

۹ـ هرگاه برنده مناقصه تاسه روز بعد از ابلاغ کتبی اداره جهت عقد پیمان حاضر نشود سپرده او بسود دولت ضبط خواهدشد .

۱۰ ـ اداره کل باربری در رد یاقبول یك یاکلیه پیشنهادات‌آزاد است و سپرده پیشنهادات غیرقابل قبول در کمیسیون مناقصه فی‌المجلس مسترد خواهد شد .

الف ۴۶۹۹

رئیس اداره کل باربری . شهابی

۱ـ۲ آ ـ ۲۳۷۳۲

آگهی مناقصه شماره ۶ ازشرکت سهامی تلفن

شرکت سهامی تلفن ایران ۳۰۰ توپ بارانی از طریق مناقصه تحویل یکی‌از انبار های شرکت در تهران خریداری می نماید داوطلبان شرکت در مناقصه می‌توانند بامراجعه به اداره کارپردازی واقع درخیابان شاه کوچه لاله ورویت نمونه موجوده و شرایط مناقصه و پیش نویس قرار داد پیشنهاد های خودرا برابر مقررات و شرایط مربوطه تاآخر وقت اداری روز چهار شنبه ۳۰ر۸ر۴۱ بدفتر شرکت واقع در خیابان شاه کوچه لاله ارسال و رسید دریافت دارند .

پیشنهادات رسیده در ساعت ۱۰ صبح روز پنجشنبه ۱ر۹ر۴۱ باز وقرائت خواهد شد . الف ۴۶۹۷

شرکت سهامی تلفن ایران

۱ـ۲ آ ـ ۲۳۶۰۸

آگهی مناقصه شماره ۵ ازشرکت سهامی تلفن ایران

شرکت سهامی تلفن ایران حفر دوحلقه در محوطه مرکز تلفن تهران پارس را بمناقصه می گذارد داوطلبان شرکت در مناقصه میتوانند با مراجعه به اداره کارپردازی واقع در خیابان شاه کوچه لاله و دریافت مشخصات و شرایط مناقصه و پیش نویس قرار داد پیشنهاد های خودرا برابر مقررات‌و شرایط مربوطه تاآخروقت اداری‌روز چهارشنبه ۳۰ر۸ر۴۱ بدفتر شرکت واقع در خیابان شاه کوچه لاله ارسال و رسید دریافت‌دارند

پیشنهادات رسیده در ساعت ۱۰ صبح روز پنجشنبه ۱ر۹ر۴۱ بازو قرائت خواهد شد . الف۴۶۹۸

شرکت سهامی تلفن ایران

۱ـ۲ آ ـ ۲۳۶۱۰

آگهی مناقصه شماره ۳۴

اداره‌سررشته‌داری‌ارتش اجرت‌تبدیل ۴۸۲ دستگاه بخاری ذغال سنگی طرح آمریکائی به بخاری نفتی و خرید وسائل مورد نیاز برای تبدیل (کاربراتور- منبع نفت -اجاق- شیلنك) که‌ازهر کدام۴۸۲ عدد مورد احتیاج میباشد بمناقصه میگذارد .

۱ـ داوطلبان معامله برای ملاحظه نمونه ومشخصات جنس مورد معامله و دریافت برك شرایط معامله و نمونه قرارداد بدایره خرید و پیمانها اداره سررشته داری ارتش واقع در فیشرآباد مراجعه‌و پیشنهاد خودرا در دو پاکت لاك و مهر شده یکی محتوی سپرده ودیگری پیشنهاد مربوطه که در روی آن جمله «مربوط بمناقصه (تبدیل بخاری) »نوشته شده باشد تاآخر ساعت ۹ روز ۲۷ر۸ر۴۱ بدفتر اداره سررشته داری ارتش تسلیم و رسید دریافت دارند .

۲ـ پیشنهاد دهندگان یکنسخه دیگر از پیشنهاد خودرا باید لاك ومهر نموده و قبل از تاریخ مناقصه باداره بازرسی مالی ارتش واقع در خیابان سوم اسفند ارسال و رسید دریافتی را ضمیمه پیشنهادی که‌باداره سررشته داری ارتش تسلیم میدارند بنمایند .

۳ـ کمیسیون مناقصه در ساعت ۱۰ صبح روز ۲۷ر۸ر۴۱ تشکیل وپیشنهادات واصله را بازوقرائت خواهد نمود .

۴ـ به پیشنهاداتی که برخلاف برك چاپی شرایط معامله تسلیم شده باشد و یارسید پیشنهادارسالی باداره بازرسی مالی ارتش راضمیمه نداشته باشد مطلقا ترتیب اثر داده نمیشود .

۵ـ سپرده مناقصه مبلغ پنجاه هزار ریال بوده پیشنهاددهندگانی که‌سپرده معامله را ضمانت نامه بانکی تسلیم میدارند باید ضمانت نامه راباستحضار و تائید بانك مرکزی ایران برسانند .

۱ـ۲ آ ـ ۲۳۵۷۰ اداره سررشته داری ارتش

آگهی ثبت‌نام در کنسرواتوار آزاد

کنسرو توارآزاد برای سازهای بادی (کلارنیت - ترومپت -فلوت هوبرا) وویلن - آواز - آکوردئون تعدادی هنرجو می‌پذیرد.

داوطلبان میتوانند همه‌روزه از ساعت ۵تا۷بعدازظهر برای‌نامنویسی بدفتر کنسرواتوارواقع در خیابان ارفع مراجعه نمایند.

۱ـ۵ آ ـ ۱۴۹۰۵

خلاصه آگهی مناقصه اجناس فاسد شدنی (تره‌بار)

سر رشته داری لشکر۱ گارد شش قلم اجناس مشروحه زیر راکه احتیاجی یکساله پادگان مرزان آباد میباشد از طریق مناقصه و باتوجه به آگهی که در تاریخ ۱۵ر۸ر۴۱ منتشر نموده خریداری مینماید تاریخ تشکیل کمیسیون روز ۱ر۹ر۴۱ تعیین گردیده طالبین میتوانند برای کسب هرگونه اطلاع در ساعات اداری‌بدفتر سر رشته داری لشکر واقع در پادگان قصر مراجعه نمایند .

سررشته داری لشکر ۱گارد

۱ـ سبزی مخلوط فصلی ۱۱ تن .
۲ـ پیاز خشك ۸ تن .
۳ـ ماست ۳تن .
۴ـ پنیر تبریزی ۲تن
۵ـ هویج فرنگی ۴ تن
۶ـ کشمش پلوئی ۵تن .
۷ـ سیب زمینی قندی ۳ تن

آ ـ ۲۳۹۰۰

تاریخ ۲۰ر۸ر۴۱

وزارت کشاورزی

آگهی نوبت دوم

مربوط باجرای قانون اصلاحات ارضی در کلیه مناطق بخشهای شهرستان مشهد

پیرو آگهی نوبت اول مورخ ۱۰ر۸ر۴۱ بمنظور اجرای ماده هشتم قانون اصلاحی قانون اصلاحات ارضی کلیه مالکین شهرستان مشهد که میزان مالکیت آنان از حد نصاب مقرر در ماده ۲قانون فوق وتبصره های‌مربوط به آن‌تجاوز مینماید موظفند بسازمان اصلاحات ارضی مناطق مزبور که مرکز آن در اداره کل کشاورزی استان نهم (مشهد) است مراجعه ووضعیت املاك خودرا اعم‌ازحد نصاب و مستثنیات مقرر در ماده ۳ قانون مذکور در اظهارنامه‌های چاپی‌که از طرف سازمان مزبور در اختیار آنان گذارده میشود دردونسخه نوشته بانضمام دونسخه ازرونوشت مصدق اسناد مالکیت یا مستند تصرف خود حد اکثر ظرف مدت یکماه از تاریخ صدور این آگهی بسازمان مزبور تسلیم و رسید دریافت‌دارند. مالکینی که‌از تسلیم اظهار نامه تاموعد مقرر خود داری و یا عالما و عامدا برخلاف حقیقت مطالبی‌قید کنندعلاوه بر اینکه اداره کشاورزی‌محل راسا مبادرت به‌تنظیم صورت وضعیت‌املاك‌آنان خواهد کرد طبق‌تشخیص شورای اصلاحات ارضی‌به پرداخت یکصد هزار ریال جریمه نیز ملزم خواهند شد .

حوزه عمل این آگهی شامل کلیه دهاتی است که در تاریخ صدور این آگهی از لحاظ تقسیمات کشوری تابع کلیه بخش های تابعه حوزه فرمانداری شهرستان مشهد میباشد .

آ ـ ۲۳۸۲۴ وزیر کشاورزی

تاسیس فروشگاه جدید

بدینوسیله بااطلاع مصرف کنندگان سیمان میرساند که فروشگاه جدیدی در جاده تهران نو مقابل بیمارستان بوعلی افتتاح گردیده‌ساعت کار فروشگاه از ۸صبح تا ۵بعد از ظهر ونرخ فروش سیمان پرتلندتنی ۱۴۶۰ ریال تراس تنی ۱۳۶۰ ریال میباشد.

۱ـ۲ آ ـ ۲۳۸۳۸ شرکت سهامی مصالح‌ساختمانی

آگهی مناقصه شماره ۴۲۷

شهربانی کل کشور خرید و بدست‌آوردن واحد بهای انواع علائم از قبیل تکمه ـ نشان کلاه ـ شماره سینه- سگك کمربند و غیره و مدال های اختصاصی مامورین را مطابق نمونه های موجوده به مناقصه میگذارد . داوطلبان میتوانند برای اطلاع از جریان مناقصه و دریافت‌برك شرایط و دیدن نمونه ها باین اداره مراجعه و پیشنهادات خود را در پاکت لاك و مهر شده تا آخر وقت اداری روز پنجم آذر ماه سال جاری بدایره دفتر تسلیم و رسید دریافت دارند الف ۴۷۱۹ .

آ ـ ۲۳۹۰۸ ۱ـ۲ رئیس اداره کار پردازی ـسرهنك ناظمی‌افشار

آگهی حراج شماره ۳

سر رشته داری لشکر ۱ گارد در نظر دارد تعداد ۱۵۷ قلم پوشاك و لوازم فرسوده موجوده در تیپ گارد شاهنشاهی را از طریق حراج بفروش برساند .

۱ـ داوطلبان معامله برای هرگونه اطلاع میتوانند در ساعت اداری بدفتر سررشته داری لشکر واقع در پادگان قصر مراجعه نمایند .

۲ـ کمیسیون حراج در ساعت ۱۰ صبح روز یکشنبه ۲۵ر۸ر۴۱ در محل انبار پوشاك فرسوده واقع در پادگان باغشاه تشکیل میگردد .۱۵

آ ـ ۲۳۸۹۶ سررشته داری لشکر ۱ گارد

مجله اطلاعات کودکان
سه‌شنبه‌ها منتشر میشود

در فصل سرما

سیل خانه‌ها را فرا گرفت

بقیه‌ازصفحه‌اول

درشماره دیروز جریان بارندگی ووضع هوای شهرستانها به‌تفصیل باستحضار خوانندگان عزیزرسید گزارش‌های امروز خبرنگاران ما حاکیست که دیروزهم بارندگی در اکثر شهرستانها ادامه داشت ودر بعضی نقاط براثر جریان سیل خساراتی ببار آمد .

بارندگی وسیل درشهرستانها

خبرنگارما دربندر شاهپور گزارش میدهد از پریروز بارندگی‌شدیدی در بندر شاهپور در قراء تابعه‌شروع شده‌است و متناوبا ادامه داردبعداز ظهر پریروز براثر تگرك درشتی‌که در بندر شاهپور و قراء حومه‌بارید درمحل سربندر سیل مهیبی جاری شدودرنتیجه کلیه خانه‌های مردم و همچنین قسمتی از خط آهن را آب فراگرفت شاکنین محل‌سربندر که‌خانه‌هایشان را آب گرفته‌است فعلا در واگنهای قطار بسرمیبرند ووضع آنها رضایتبخش نیست ضمنا براثر جریان سیل قسمتی از انبار کالای راه‌آهن منهدم‌گردیده و خطوط ارتباطی این ناحیه قطع شده‌است .طبق دستور مقامات‌ناحیه راه‌آهن خوزستان از دیروز ورود لکودیزلهای سنگین به‌بندرشاهپور ممنوع می‌باشد و بهمین جهت‌قطار ها از اهواز تاسربندر بالکودیزلهای سنگین و از سربندر تابندرشاهپور بالکودیزلهای کوچك‌حرکت‌میکنند فعلا مامورین راه‌آهن باسرعت مشغول ترمیم خرابیهای‌سیل‌میباشند خبرنگارما در گزارش خود افزود در نزدیکی ایستگاه های گرگرو مرغزار قسمتی از خط آهن براثر جریان سیل آسیب‌دیده‌است .

در بندر پهلوی

طبق گزارش خبرنگارما دربندر پهلوی پریروز ناگهان هوای بندر پهلوی منقلب و ابری‌شد وبدنبال انقلاب ناگهانی هوا باران های سیل آسائی توام با طوفان و رعد و برق شروع به باریدن کردبر اثراین بارندگی‌هوای بندر پهلوی فوق‌العاده سرد شده‌است و اهالی ازلباس های زمستانی‌استفاده میکنند .

در بندر معشور طبق گزارش‌خبرنگار ما در بندر معشور پس از طوفان و بارندگی های چند روز اخیر که ۶۵ در صد از درختان بندر معشوررا ریشه‌کن کرد ،پریشب مجددا طوفان سهمگینی در این شهرستان بوقوع پیوست و درنتیجه۳۵ درصد باقیمانده درختان شهر را ریشه کن ساخت و تعداد زیادی از تیر های برق وتلفن از جا کنده شد خبر نگار ما در گزارش خود اضافه میکند پریروز نیز هوای بندر معشور طوفانی بود و ریزش باران تا مدتی ادامه داشت.

در بروجن خبر نگار ما در بروجن طی گزارشی اطلاع میدهد چهل و هشت ساعت است‌که در بروجن وقراء تابعه این شهرستان باران میبارد و بر اثر این بارندگی هوای بروجن فوق‌العاده سرد شده است کشاورزان این منطقه از نزول باران های بموقع اظهار خشنودی میکنند .

درگرگان طبق گزارش خبر نگار ما در گرگان از ساعت چهار بعد از ظهر دیروز بارندگی نسبتا شدیدی‌در گرگان شروع شده و ریزش باران هنوز هم ادامه دارد در ارتفاعات اطراف گرگان نیز برف باریده وباین جهت هوای این شهرستان سرد شده است .

در ساری صبح امروز خبرنگارما در ساری تلفنی گزارش داد بعد از ظهر دیروز بدنبال انقلاب ناگهانی هوا بارندگی شدیدی در ساری شروع شد و تا نیمه های شب ادامه یافت. **خسارت بارندگی در تبریز** خبرنگار ما در تبریز گزارش میدهد بر اثر بارندگی های شدیدی که اخیرا در تبریز روی داد پریروز قسمتی از سقف کارگاه حرفه‌ای دبیرستان‌تربیت تبریز فرو ریخت و همچنین دیوار یکی از کلاس ها ی دبستان آذرریزش کرد و خوشبختانه در هردو حادثه آسیبی بدانش آموزان نرسید .

خرابی سیل دررودسر

خبرنگار مادررودسر تعقیب‌گزارش قبلی‌خوددربارهٔ‌بارندگی‌وجریان‌سیل در این منطقه اطلاع میدهد، پریروزشدت بارندگی دررودسروقراءتابعه باندازه‌ای بود که‌ظرف مدت کوتاهی کلیه‌خیابان هاو معابر عمومی راسیلاب فرا گرفت‌و درمحله های اطراف وقراء مجاور شهر اهالی بوسیله قایق رفت‌وآمد میکردند ضمنا براثر بارندگی و جریان‌سیل اکثر پلهائی که درجاده های ارتباطی قراء تابعه رودسر قرارداشت منهدم شد. دیروز ریزش باران سیل‌آسادر رودسر ادامه داشت و بهمین جهت مغازه ها وبازار شهر نیمه تعطیل‌بود.

گزارش خبرنگار ما در داران فریدن حاکیست که ظرف چندروز اخیر بارندگی‌های شدیدی درداران فریدن و قراء تابعه این‌شهرستان روی داده و هوا نیز فوق‌العاده سرد شده است .ضمنا در ارتفاعات‌اطراف داران فریدن ، بخصوص درسفید کوه و زردکوه برف سنگینی‌باریده است .

بارندگی در صومعه سرا

گزارش خبرنگار ما در صومعه‌سرا حاکیست که پریروز بدنبال‌انقلاب ناگهانی هوا بارندگی شدیدی در صومعه سراو قراءتابعه‌این‌شهرستان روی داد و براثر جریان سیل خسارات زیادی ببار آمد .

در طاهر گوراب چندین خانه و مغازه ویران شد و جاده های‌ارتباطی این منطقه آسیب دید.

اعتصاب مردم اصفهان ادامه دارد

● در بخشهای مختلف‌شهر جلسات متعددی تشکیل می شود وهمه مردم‌تصمیم دارندتاحصول‌نتیجه قطعی باعتصاب برق ادامه دهند

● مردم اصفهان از انعکاس خواسته های خود در روزنامه اطلاعات تشکرمی کنند

خبرنگارمادر اصفهان‌تلفنی گزارش داد: اعتصاب مردم اصفهان در مورد خودداری از مصرف برق همچنان‌ادامه دارد‌و اهالی این شهرستان تصمیم گرفته‌اند ، تاحصول نتیجهٔ قطعی باین اعتصاب ادامه دهند .. هنوز هم اهالی اصفهان شبها از روشن کردن چراغ های برق‌خودداری میکنند و هنوز بازار شمع‌و چراغ نفتی دراین شهرستان رواج دارد .

خبرنگارما اضافه میکند از آنهنگام که‌اعتصاب مردم‌اصفهان‌برای خودداری از مصرف برق شروع‌شده صبح وعصر نمایندگان اهالی و معتمدین محل بخشهای مختلف شهر جلسات متعددی تشکیل میدهند وراجع باینموضوع مذاکره میکنند و هرروز برتصمیم‌خود مبنی برخودداری از مصرف برق تا حصول نتیجه قطعی ، راسخ‌ترمیشوند.

دیروز در منزل آقای غروی یکی‌از معتمدین بخش یك اصفهان جلسه مهمی تشکیل شد دراین جلسه که آقایان امام‌جمعه،زندکرمانی، کلباسی، حسین معتمدی ونمایندگان سایربخش های اصفهان حضور داشتند مدت‌چهار ساعت راجع بادامهٔ اعتصاب مردم در مورد خودداری از مصرف برق مذاکره شد . ضمن این مذاکرات گفته‌شد کارخانه برق دریك نسخه‌از قبوضی که برای دریافت بهای برق مصرفی صادر میکند. مبلغ عوارض شهرداری را مینویسد وازمردم میگیرد ولی درنسخ دیگر مبلغ عوارض شهرداری رانمی‌نویسد واین مبالغ دریافتی رابسودخود ضبط میکند !

دریافت پول بعناوین مختلف

در جلسه‌دیگری که‌در منزل آقای والی‌پور یکی از معتمدین بخش ۳ اصفهان دراین‌مورد تشکیل گردید . پیرامون تعدیات کارخانه‌برق مذاکراتی بعمل آمدو گفته‌شد اعتصاب واعتراض مردم اصفهان بکارخانه برق فقط‌این نیست‌که چراحق اشتراك ازمشترکین قدیمی دریافت میدارد، بلکه کارخانه برق بعناوین مختلف مثلا برای نصب کنتور، انتقال کنتورو همچنین بعنوان وام ازمردم‌پول میگیرد وآنوقت مهلت استرداد این وام را۶۵ ساله تعیین مینماید. تاکنون سابقه نداشته است که‌حتی معتبرترین وبزرگترین بانکها وام بدهد و ۶۵ساله پس بگیرد .

خبرنگارما اضافه کرد که هم‌اکنون نیز جلسه‌ای باحضور کفیل‌استانداری روسای شهربانی و سازمان امنیت و کفیل شهرداری اصفهان دراستانداری تشکیل گردیده است تابوضع موجود رسیدگی شود این جلسه هنوز هم ادامه دارد . خبرنگار ما درپایان‌اضافه کرد که درجلسات متعددی که در بخشهای مختلف باحضور نمایندگان اهالی‌و معتمدین محلی‌تشکیل میگردد ضمن مذاکره درباره اعتصاب مردم اصفهان درمورد خودداری از مصرف برق، اهالی از انعکاس خواسته های خود درروزنامه اطلاعات از موسسه اطلاعات تشکر وسپاسگزاری‌میکنند، هم‌اکنون سیل نامه‌های تشکر آمیز وطومار های متعدد مبنی‌بر تشکر از موسسه اطلاعات باداره سرپرستی نمایندگان اصفهان سرازیراست . تاکنون طومارهائی دراین مورد ازطرف فرهنگیان، دانشجویان واهالی بخش های ۲و۴ اصفهان باداره سرپرستی نمایندگان رسیده و هزاران نفر با امضای این طومارهااز انعکاس‌خواسته هایشان در روزنامه اطلاعات تقدیر کرده‌اند .

دراسفندماه شاهنشاه فرمان انتخابات را صادرمیفرمایند

ساعت یك بعد از ظهر امروز آقای اسداله علم نخست‌وزیر دریك مصاحبه مطبوعاتی که باحضور خبرنگاران جراید داخلی و خارجی درکاخ نخست‌وزیری تشکیل شده بود اعلام کرد دولت از پیشگاه شاهنشاه تقاضا خواهد کرد فرمان شروع انتخابات را صادر فرمایند .

آقای نخست‌وزیر چنین گفت : امروز از آقایان محترم خواهش کردم که به‌نخست‌وزیری تشریف بیاورند تاموضوع مهمی را باآنها درمیان بگذارم . البته‌آقایان‌میدانید و کاملا توجه دارید که این دولت از وقتی حسب‌الامر اعلیحضرت همایونی مسئولیت امور کشور را بعهده گرفت هرقدمی که‌برداشت برای ایجاد اطمینان بیشتر بین‌مردم و تولید ثبات بیشتر در امورداخلی کشور بود . البته این نکته محتاج یادآوری نیست که کشور ایران بارژیم شاهنشاهی که دارد یکی‌از از باثبات‌ترین ممالك این قسمت‌از جهان است ولی در عین حال امور داخلی کشور هرچه از لحاظ افکار مردم و اتکاء آنها به‌عوامل زندگی خودشان مطمئن‌تر شود چرخ امور مملکت باقوام‌ومتانت بیشتری‌جریان پیداخواهد کرد . همین مسئله کنگره اقتصادی و اینکه همه مردم درامور مربوط به‌کسب و زندگی خودشان بحث کنند و پیشنهاداتی کنند که پس از تصویب دولت بایك فرمول خاص از طرف‌شاهنشاه ضمانت‌شود که برای پنج یادهسال دولتها مکلف برعایت آن باشند یکی از آثار علاقمندی دولت‌به‌ثبات امور داخلی مملکت است .همچنین جلب اطمینان مردم نسبت بدوربودن سیاست از دادگستری دلیل‌دیگری از علاقه دولت باین امر حیاتی‌است سعی دولت درخاتمه بخشیدن بامر مهم اصلاحات ارضی و درعین حال تضمین عمل خورده‌مالك یامالکین که بصورت خورده مالك درمی‌آیند نیز دلیل دیگری برعلاقه وافردولت بتولید اطمینان بیشتر در بین عموم مردم است .

فرمان انتخابات

دردنبال این سیاست که ازلحاظ قوام اصول مملکت داری در درجه اول اهمیت است دولت تصمیم گرفته است که در آتیه نزدیك ازپیشگاه شاهنشاه استدعا کند فرمان انتخابات عمومی مجلسین را صادر فرمایند . شك‌نیست که عمل وهم آهنگی تمام عوامل رژیم مشروطیت د راطمینان خاطر مردم بوضع کشور اثر قاطع دارد .

دلایل دولت سابق

آقای نخست وزیر سپس اظهار داشت : دلائلی که دولت سابق‌برای استدعای انحلال مجلس درپیشگاه شاهانه ذکر کرده بوداکنون موجود نیست . اگر آقایان به خاطرداشته باشند دولت سابق انجام پاره‌ای اصلاحات فوری و ضروری وهمچنین وضع مجلس سابق را دلیل انحلال مجلس قرار داده بود .

ولی‌اکنون می بینیم که اصلاحات اساسی باسرعت تمام جریان پیدا کرده است وضع مالی بطور قطع باوجودی که ۴۴۰۰ میلیون ریال به بودجه فرهنك اضافه شده است بهبود یافته و عدم تعادل بودجه که درد علاج ناپذیری تصور شده بود برطرف شده و بطور قطع تا آخر سال کوچکترین نگرانی از این بابت‌نخواهیم داشت. تکلیف‌سازمان برنامه روشن شده وبمرحله اجرائی درآمده است . اصلاحات ارضی با سرعت تمام در جریان است وبزودی خاتمه خواهد یافت . برای درمان بیسوادی علاج قاطع بر حسب‌فرمان شاهنشاه بدست‌آمده‌و اثرات‌تشکیل سپاه دانش در همه شئون کشور در ظرف سالهای آینده پدیدار خواهد شد . بعلاوه تصور نمی رود مجلس مانع اصلاحات باشد . ما امیدواریم با انجام اصلاحات ارضی راه‌مداخله مردم در سرنوشت خودشان کاملا باز شده و این امر مهم ملی تا آن تاریخ انجام یافته باشد .

باتوجه باین مسائل و با اعتقاد قاطع بپیشرفت و ثبات امور کشور وانجام کامل اصلاحات ارضی دولت تصمیم گرفت که از پیشگاه‌شاهانه استدعا کند اسفند ماه‌فرمان‌انتخابات عمومی مجلسین را صادر فرمایند.

انتخابات و اصلاحات ارضی

پس‌از پایان اظهارات آقای نخست وزیر سئوالات خبرنگاران مطرح‌شد.

آقای رائین نماینده خبرگزاری آسوشیتدپرس پرسیدآیا کاراصلاحات ارضی تااسفندماه که‌فرمان انتخابات ازطرف شاهنشاه صادر خواهد شد در سراسر کشور پایان میپذیرد .

آقای علم‌درپاسخ اظهارداشت خیلی امیدوارم که‌کار اصلاحات ارضی تا اسفند ماه انجام بشود .

البته میدانید که‌پس از صدورفرمان انتخابات دولت مدت سه ماه وقت‌دارد که انتخابات عمومی را آغاز کندیعنی پس‌از صدور فرمان که‌در اسفند ماه صادر خواهدشدمدتی تاشروع‌انتخابات دولت مهلت قانونی دارد .

آقای مازندی نماینده خبرگزاری یونایتدپرس پرسید آیا دراردیبهشت ماه انتخابات شروع خواهدشد ؟

آقای علم پاسخ داد : فکرمیکنم انتخابات درخردادماه شروع شود .

آقای مازندی مجددا پرسید :

انتخابات انجمن های ایالتی و ولایتی کی‌شروع‌خواهد شد آقای علم جواب‌داد فعلا که‌این انتخابات جلو افتاد .

مجالس ترحیم و یادبود

بانهایت تاسف درگذشت شادروان **فاطمه بلوچ** را به اطلاع دوستان و فامیل میرساند مجلس ترحیم مردانه روز سه‌شنبه از ساعت ۳ الی ۵ بعداز ظهر درمسجد کارخانه سیمان (سرپل سیمان) و ختم زنانه درهمانروز و همان ساعت درمنزل آنمرحومه درکوی کارکنان سیمان برقرار خواهد بود .

بلوچ ـ زینعلی قصاب ـ صفائی ـ عزت‌زاده ـ وکیلی مهاجر ـ جام‌جو ـ میر مهدی ـ سلحشور فرد ـ ناصح ـ نقدیانی ـ خان‌بگی

بخانواده محترم آنمرحومه مصیبت‌وارده را تسلیت‌میدهیم

بدینوسیله باطلاع دوستان وآشنایان میرساند

مراسم شب هفت شادروان **ابراهیم‌بیگلری** روزدوشنبه (فردا) ازساعت ۳ الی۵ بعدازظهر در آرامگاه بدر واقع درامامزاده عبدالله منعقداست وسائل‌ایاب‌وذهاب‌درساعت یك‌ونیم بعدازظهر ازجلوی منزل‌آنمرحوم مقابل‌درب‌شرقی بیمارستان هزار تختخوابی آماده‌است. **خانواده‌بیگلری**

فوت نابهنگام شادروان **اسدالله توکلی تهرانی**راباطلاع اقوام ودوستان و آشنایان میرساند. مجلس ختم مردانه آنمرحوم ازساعت ۳ تا۵ بعدازظهرروز سه‌شنبه۲۲ر۸ر۴۱ در مسجد ارك و ختم زنانه در همان روز و همان ساعت در منزل آن مرحوم واقع درخیابان شهباز خیابان نصر کوچه مخمل‌چی داخل کوچه دست راست بن بست اول درب روبرو برگذار خواهدشد.

خانواده‌های: توکلی تهرانی ـ آریانفرد ـ امیری ـ سریر ـ قناد ـ خواجوی ـ ارشدی ـ صنایع ـ صفاری ـ مینا توکلی آزاد ـ صحت حکیمزاده ـ رحمن‌پناه ـ امیدوار.

بعموم بازماندگان آنمرحوم مصیبت وارده‌راتسلیت‌میدهیم

مجلس ختم **کامبیز وصالی** از ساعت ۳ تا ۵ بعدازظهر دوشنبه فردا درمسجد فخرالدوله منعقد است

خانواده مدرسی

تسلیت

دبیران ورزش تهران «گروه همت»

ضایعه دردناك وناگهانی را بهمکار گرامی خانم‌صفیه مدرس روحانی وآقای تقی وصالی تسلیت میگویند.

پردیس ـ جلیلوند ـ جلیلی ـ سگاکی ـ شکوئی ـ صدقیانی ـ طباطبائی ـ ماوندادی ـ محمودیان ـ مسعودنیا ـ میرفخرائی ـ نیکو ـ یمین. آ ـ ۱۵۳۷۷

بانهایت تاسف مصیبت وارده را بخانواده محترم‌آقای شیشه‌گران تسلیت عرض مینمایم **یدالله ذبیحی**

جناب آقای وصالی‌معاون محترم سازمان تربیت‌بدنی‌ایران

کارمندان و دبیران و دانش‌آموزان دبیرستان آزرم با کمال تاسف و تالم فوت جانگداز جوان ناکام کامبیز وصالی‌فرزند دلبندتان را بجنابعالی و مادر داغدیده‌اش تسلیت عرض مینمایند **رئیس دبیرستان آزرم ـ آذرمیدخت شرقی**

کارمندان و خدمتگزاران دبیرخانه‌کل‌کمیته ملی المپیك ایران بانهایت تاسف وتاثر مصیبت وارده را به آقای **محمدتقی وصالی** معاون اداره‌کل تربیت‌بدنی و بانو تسلیت گفته بقاء عمر و شکیبائی ایشان را از درگاه پروردگاریکتا مسئلت دارند **دبیرخانه کل کمیته ملی‌المپیك‌ایران**

باکمال تاسف و تاثر مصیبت وارده را بخانواده های محترم وصالی بخصوص سرکارخانم و آقای وصالی تسلیت عرض میکنند وبقای عمر ایشان را خواستارند

دانش‌آموزان سال چهارم ب خانه‌داری دبیرستان رضاشاه کبیر ـ (نوربخش)

بادلی دردمند سانحه اسف‌انگیز درگذشت ناگهانی فرزند جوان و ناکام جناب آقای وصالی معاونت محترم اداره کل تربیت بدنی را بحضور معظم‌له و فامیل محترم عرض تسلیت نموده و از ایزد توانا صبر و شکیبائی عموم‌خاندان جلیل را مسئلت مینماید **سمیعی وفا ـ بانو**

کارمندان دبیرستان مهران و دبستان کامیاب

مصیبت وارده را به‌جناب آقای کیانی ریاست محترم وجناب آقای ربانی‌معاون محترم اداره فرهنك‌ناحیه ۴ تسلیت عرض میکنند **رئیس دبیرستان مهران ـ محمدداودزاده**

جناب آقای دکتر کیانی

بانهایت تاثر مصیبت وارده را تسلیت عرض مینمایم

ایران پزشکپور

کمك نروز بزلزله زدگان ایران

صبح امروز از طرف سفارت نروژ به آقای مهندس شریف امامی نایب‌التولیه بنیاد پهلوی و سرپرست‌کمیته هماهنگی و فعالیتهای ساختمانی در مناطق زلزله‌زده اطلاع داده شد که دولت نروژ مبلغ یك‌میلیون‌ریال‌برای کمك به‌آسیب دیدگان زلزله اخیرایران میپردازد

کمك بزلزله زدگان

بعداز ظهر امروز آقای میرعلی و تیمسار سرتیپ شاه‌خلیلی بنمایندگی از طرف پرنس‌کریم‌آقاخان رهبر فرقه اسماعیلیه با آقای اسداله علم‌نخست وزیر ملاقات کردند و یك میلیون و پنجاه‌هزار ریال‌برای‌کمك‌به‌زلزله‌زدگان دهم شهریور تسلیم داشتند .

دامهای سرخس گرسنه هستند

چون در سرخس‌به علت خشکسالی علوفه کم شده دامها در معرض‌خطر گرسنگی و مرك قرار گرفته اند.

امروز اطلاع حاصل شد وزارت کشاورزی در صدد است مقداری‌جو و ذرت برای این دامهااز نقاط‌دیگر تهیه کند .

در عین حال وزارت کشاورزی به‌آقای نخست‌وزیر پیشنهاد کرده است برای جلوگیری ازکمی‌گوشت در تهران و جلوگیری از تلف شدن دام های سرخس وسائلی فراهم‌شود که تعدادی از آن دامها خریداری و به تهران حمل گردد

مجموع کمکهای آمریکا بزلزله‌زدگان ایران هفت میلیون ونیم دلاراست

آقای دکتر موریس ویلیامز معاون اداره عمران بین‌المللی آمریکا در ایران دیروز اعلام کرد که مجموع کمك هائی که‌تاکنون از طرف‌آمریکا از طریق جمعیت شیرو خورشید سرخ به آسیب دیدگان زلزله اخیر ایران شده‌است به۷ر۵ میلیون دلار بالغ‌می شود .

این مبلغ شامل پول ها و وسایلی است که دولت‌آمریکا ازطریق موسسات و سازمان های مختلف‌خود مانندارتش و نیروی هوائی ایالات متحده داده و نیز کمك هائی توسط سازمان های غیر دولتی و افراد آمریکائی داده شده است .

میزان کمك های دولت آمریکا به ۶ میلیون دلار میرسد و سازمان های غیر دولتی و افراد آمریکائی بالغ بر یك میلیون و پانصد هزار دلار کمك کرده‌اند .

برای جلب سیاحان بایران
یك برنامه دویست میلیون ریالی اجرا خواهدشد

دیشب یك منبع موثق دروزارت کشوربه‌خبرنگار ما اظهارداشت که دولت ایران از کارشناسان‌ایتالیائی دعوت کرده‌است به‌ایران بیایند وبرای طرح برنامه جلب سیاحان‌که بودجه آن ۲۰۰ میلیون ریال خواهدبودبدولت ایران کمك کنند .

این برنامه که آقای علم نخست وزیر نیز ضمن اظهارات اخیرخود اشاره‌ای به آن کرده‌بودبعنوان قسمتی از پروژه‌های برنامه سوم به‌مرحله اجراء گذاشته‌خواهدشد .

امابموجب اظهار همان منبع موثق وزارت کشور طبق برنامه توسعه منطقه‌ای سازمان پیمان مرکزی نیز به‌اجرای پروژه جلب سیاحان کمك خواهد شد.

همان منبع اضافه کرد که آقای شیبانی معاون بنیاد پهلوی از طرف آقای علم به‌ایتالیافرستاده شد تا مطالعات بیشتری دراین‌زمینه بعمل آورد. برای پروژه جلب سیاحان در ابتدا ۵۰۰ میلیون ریال بودجه در طرح بودجه قبلی برنامه‌سوم پیش‌بینی شده‌بود اما هنگامیکه قرارشدبرنامه سوم با امکانات مالی موجود به‌مرحلهٔ اجراء گذاشته شودو درنتیجه‌بودجه آن کاهش یافت پروژه قبلی نیزخود بخود منتفی گردید .

دولت‌ایران پس از بررسی مطالعاتی که دراین‌زمینه از طرف دو کارشناس آمریکائی و انگلیسی صورت گرفت مبادرت‌به دعوت‌از کارشناسان‌ایتالیائی کرده‌است .

منبع موثق وزارت کشور در پایان اظهارداشت که‌این تصمیم هنوز در مراحل بسیار مقدماتی است‌و لذا نمیتوان اطلاعات مشروحی درباره آن دراختیار جراید قرارداد کارهای‌مربوط به‌این پروژه دربخش حمل‌و نقل و ارتباطات برنامه سوم منفرگرخواهد شد.

جزوه‌هائیکه دبیران بشاگردان میدهند
باید براساس برنامه مصوب وزارتفرهنك باشد

این دستور امروز از طرف مدیر کل امور فنی و حرفه‌ای وزارت فرهنگ بکلیه ادارات فرهنگ استان ها و شهرستان ها و مراکز آموزش کشاورزی ابلاغ گردید :

در سال تحصیلی گذشته مدیر کل مطالعات و برنامه ها موافقت نمود استثنائا در خرداد و شهریور ۱۳۴۱ امتحانات نهائی کلاس ششم دبیرستان ها ودانشسرا های کشاورزی مانند سابق با نظارت ادارات کل فرهنگ انجام شود و سئوالات وسیله دبیران مسئول با رعایت مقررات آئین نامه های‌مربوطدر محل‌طرح گردد چون‌در سال تحصیلی جاری‌سئوالات امتحانات نهائی مدارس کشاورزی اعم از دبیرستان و یا دانشسرا بر طبق آئین نامه امتحانات مصوب هزار وسی و مورخ ۹ر۲ر۴۱انجام‌میشود وسئوالات امتحانات نهائی این مدارس نیزمانند سایر آموزشگاه ها برای تمام کشور چهارمین جلسه شورای عالی فرهنگ در تهران تهیه‌و بحوزه های امتحانی ارسال میگردد علیهذا آقایان دبیران بر اساس مواد تفصیلی برنامه‌هر کلاس تدریس جزواتی که تهیه می نمایند باید کاملا بر طبق برنامه مصوب باشد یعنی چیزی زائد بر آن نباشد وبدون جهت وقت دانش آموز تلف نگردد و با مطالبی که در برنامه‌پیش بینی شده ناخوانده نماند زیرا آقایان مسئولین طرح سئوال فقط با توجه به ریزمواد تفصیلی برنامه در حدود مقررات و قوای شاگرد سئوال امتحانی راطرح خواهند نمود در این صورت پس از شروع امتحان و تقریر سئوال بهیچ وجه‌عذری مسموع نخواهد بودضمنا چنانچه آقایان دبیران در موردنحوه تدریس و یکنواخت کردن برنامه نظراتی داشته باشند میتوانند ازطریق اداره کل فرهنگ باداره آموزش کشاورزی ارسال دارند تا تعلیمات لازم داده شود .

مشاور دفاع غیر نظامی سنتو
از عملیات آتش‌نشانی ونجات کارگران سیمان تهران دیدن‌کرد

ساعت یازده صبح امروز ژنرال مکن زی مشاور دفاع غیر نظامی در پیمان مرکزی از عملیات آتش‌نشانی ونجات گروه کارگران سیمان سازمان دفاع غیر نظامی کشور دیدن کرد .

در این مراسم تیمسار سرلشکر فرزانه رئیس سازمان دفاع غیرنظامی تیمسار سرتیپ ایروانی معاون فنی و رئیس اداره آموزش سازمان دفاع غیر نظامی و تیمسار گیلانشاه معاون اداری سازمان مزبور حضورداشتند.

در این بازدید گروه امدادکارگران مراحل مختلف نجات و آتش‌نشانی را بمدت یکساعت نمایش دادند .

تیمسار سرلشکر فرزانه گفت‌سازمان دفاع غیر نظامی طی برنامه ای‌کلیه کارگران کارخانجات را به عملیات نجات و آتش نشانی آشنا میسازد این عملیات که در آتش سوزی های بزرگ وجنگ فوق العاده برای نجات مجروحین اهمیت دارد ، علاوه بر کارگران به دانش آموزان‌دبیرستانها و پیش آهنگان نیز آموخته خواهد شد .

تله مزاحمین

بقیه از صفحه آخر

اقدامات قانونی بعمل می‌آورد .

با اختراع دستگاه تله‌مزاحمین‌در کشورهای اروپا نقشه مزاحمین تلفنی نقش‌برآب شده و نود در صد از مزاحمت‌ها که‌ناراحتی عجیبی برای خانواده‌ها بشمار میرفت کاسته شده است .

تله‌مزاحمین‌در تهران

امروز خبرنگار ما در این‌مورد که فوق‌العاده موردتوجه مردم تهران و خانواده‌هاست بامقامات مسئول‌شرکت تلفن تماس گرفت . مهندسین‌شرکت تلفن تائید کردندکه دستگاه تله مزاحمین اختراع‌شدو اظهار داشتندکه ازاین دستگاهها بوسیله شرکت‌های واردکننده بتهران وارد شده‌است . مقامات شرکت تلفن گفتندکه‌آمار میزان شکایتهائی که بشرکت تلفن رسیده نشان میدهدکه هرروزبتعداد مزاحمین تلفنی افزوده میشود در صورتیکه این‌مزاحمت‌ها برای‌یکبارو دوبار باشد پیداکردنش برای شرکت تلفن خالی از اشکال نیست ولی‌اغلب مزاحمینی هستند که درساعتهای‌غیر معین مزاحم خانواده‌ای میشوند دراین مورد در صورت شکایت مشترك‌شرکت قادرخواهدبود شماره تلفن شکایت کننده‌راکنترل‌نماید ومزاحم‌رامشخص سازد تاکنون شرکت تلفن براثر شکایت صاحب تلفن یك مزاحم را تحت‌کنترل قرارمیدادو پس ازشناختن شماره‌او مدت پانزده روز تلفن مزاحم راقطع‌میکرد همچنین شخص مورد مزاحمت میتواند بدادگستری نیز شکایت کرده و نسبت به تعقیب مزاحمین اقدام‌نماید ولی افزایش‌تعداد مزاحمین باعث میشد که‌نه شرکت تلفن ونه صاحب تلفن موردمزاحمت قادر نبودند بدقت‌و بسرعت درشناختن شخص‌مزاحم اقدام نمایند. این‌نقص باوارد شدن دستگاه تله مزاحمین بتهران منتفی شده‌وممکن است مردم وشرکت تلفن درآینده برای رفع مزاحمت‌های تلفنی ازاین دستگاهها استفاده‌نمایند .

هیئت نمایندگی ایران

بقیه از صفحه اول

و رئیس نمایندگان اعزامی ایران‌به مسکوبه اتفاق آقای مهندس معرفت مدیر کل وزارت راه با قطاربتهران بازگشتند . آقای دکتر شیبانی‌عضو دیگر هیئت جهت معالجه از مسکو به آلمان عزیمت کرد .

درایستگاه راه‌آهن آقای‌نیکلای پکوف سفیر کبیر شوروی به اتفاق عده‌ای از اعضای سفارت شوروی و جمعی از کارمندان وزارت خارجه و وزارت راه از نمایندگان اعزامی ایران استقبال کردند .

آقای فروغی یك پالتو مشکی به تن داشت ، ووقتی پکوف را دید که او نیز پالتو به تن دارد گفت ، مثل این که هوای تهران هم سرد شده است .

در این‌وقت سفیر کبیر شوروی به آقای فروغی خوش آمد گفت و افزودخیلی خوشوقتم که‌این‌مسافرت به خوبی گذشت وامیدوارم که‌بشما خوش گذشته باشد ، رئیس هیئت نمایندگی ایران پاسخداد :واقعا بما خیلی خوش گذشت .

تبریز سردتر از مسکو

در این وقت خبر نگاران دور آقای فروغی و سفیر کبیر شوروی حلقه زدند وازآنان سئوالاتی‌نمودند معاون وزارت خارجه گفت هوای تبریز از مسکو سرد تر است وبعد افزود ماازمسکو تاایروان باهواپیما آمدیم و فاصله ایروان تا جلفا را با اتومبیل طی کردیم و از تبریز نیز با قطار عازم تهران شدیم .

پیام خروشچف

خبر نگار سیاسی ما از آقای فروغی پرسید : آیا پیامی از طرف آقای خروشچف‌برای شاهنشاه‌همراه دارید؟ رئیس هیئت نمایندگی‌ایران با خنده اظهار داشت : یك‌چیز هائی باخودمان آوردیم .

یکی دیگر از خبر نگاران پرسید: آیاحامل پیشنهاداتی‌از طرف‌شوروی ها برای‌دولت ایران نیستید ؟

آقای فروغی با اشاره سر پاسخ‌منفی داد .

مصاحبه مطبوعاتی

در این وقت مسافران و مستقبلین به سالن پذیرائی راه آهن رفتند در اینجا مدتی آقای پکوف با آقای فروغی مذاکره کرد آقای فروغی‌در پاسخ سئوال خبر نگار خبرگزاری تاس که از او پرسیده بود : چه مطلب جالبی برای او دارد اظهار داشت : فعلا بنویسید که خیلی بما خوش گذشت و از ما به خوبی پذیرائی کردند . رئیس هیئت نمایندگی ایران‌به خبرنگاران‌اظهار داشت به زودی پیرامون مسافرت خود به مسکو یك مصاحبه‌مطبوعاتی ترتیب خواهد داد .

رئیس جامعه شیعیان لبنان از بندر پهلوی دیدن کرد

دیروز آقای رشید بیضون وزیر دفاع سابق لبنان و رئیس جامعه شیعیان این کشور باتفاق آقای سرهنك شیخ‌الاسلامی رئیس‌سازمان اطلاعات و امنیت گیلان به‌بندر پهلوی وارد شدو از طرف‌آقایان شاملو فرماندار ، سرهنك بردبار رئیس شهربانی ،شرفی‌رئیس‌سازمان اطلاعات وامنیت این شهرستان‌مورد استقبال قرار گرفت

قلب دختر جوانی را برای نجات او شکافتند

جریان خون بقلب این دختر چهار تا ۵ دقیقه متوقف شد وقلب دراین مدت ازضربان ایستاد

روز جمعه گذشته دختر ۱۶ ساله زیبائی بایك عمل جراحی قلب از مرك نجات یافت . عمل جراحی که روی قلب این دختر جوان انجام شد کم نظیر است .

صبح امروز خبر نگار ما از این دختر جوان که نصرت یزدانی نام داردواهل اصفهان است دربیمارستان دادگستری عیادت کرد حال عمومی نصرت خوب بود و به خوبی صحبت می کرد او گفت : من از کودکی به تنگی نفس مبتلا بودم ، ولی چون در ده زندگی می کردم کسی ازبیماری من اطلاع پیدا نکرد تا این که پدرم مرد و مادرم به شهر آمد . من هرچه بزرگتر می شدم احساس می کردم که قلبم بیشتر می گیرد و نفسم بسختی بالا می آید و اگر از پله‌ای بالا میرفتم مجبور بودم ۲۴ ساعت استراحت کنم . اخیرا وضع من خیلی بد شده بود ، بطوری که نمی توانستم حتی راه بروم تا این که یکی از قضات دادگستری متوجه بیماری من شد و از راه نوعدوستی مرا به تهران آورد و نزد آقای دکتر جواد هیئت فرستاد. دکتر پس ازمعاینه مرا بستری کردو برایگان عمل نمود من الان احساس می کنم که براحتی نفس می کشمو بانشاط تر هستم .

قلب را شکافتیم

در همین موقع آقای دکتر هیئت برای عیادت بیمار به اتاق او آمد خبر نگار ما خودرا معرفی کرد و پرسید : ممکن است بگوئید علت این که می گویند عمل جراحی که شما روی قلب این دختر انجام داده‌اید کم نظیر است چیست ؟

دکتر گفت برای این که به چگونگی آن پی ببرید من مجبورم از ابتدای بیماری این دختر و طرز عمل جراحی او صحبت کنم . دکتر کنار یك نقشه قلب و شریان های آن رفت و ضمن نشان دادن آن گفت :

خون پس از گردش در بدن و رساندن مواد غذائی و اکسیژن به سلولها مواد زائد و سمی آنهارا می گیرد و از مجرائی بنام سیاهرك به قلب می آورد . این خون که حاوی مواد زائدی است از طریق شریانی به ریه ها می رود تا در آنجا در مجاورت هوا پاره‌ای از مواد زائد خودرا با اکسیژن خالص مبادله کند حالا اگر این رك گرفته باشد خون کثیف در قلب میماند و تولید تنگی نفس ، طپش قلب ضعف عمومی و مرك تدریجی می نماید .

بیمار ما نیز باین مرض مبتلا بود یعنی دریچه‌ای که این شریان (شریان بین قلب وریه ها) به قلب داشت چسبندگی پیدا کرده بود وخون به خوبی نمی توانست به ریه ها برسد و تصفیه شود . قبلا باقلب بسته این بیماری معالجه می شد و البته این عمل صحیحی نبود مابرای اولین بار تصمیم گرفتیم باباز کردن قلب و دیدن محل چسبندگی آنرا باز کنیم . چاره‌ای نداشتیم جز این که بدن بیمار را تا ۲۸ درجه سرد کنیم ما این کار را با وان آب سرد انجام دادیم و سپس در همان حال بیماررا تحت عمل جراحی قرار دادیم و شریانهائی که به قلب وارد می شد یا از آنجا خارج می گردید با پنس بستیم آنگاه خون داخل قلب‌را بیرون آوردیم‌و آنرا شکافتیم

۴ تا ۵ دقیقه

سخن دکتر که باینجا رسید مکثی کرد و گفت این را باید بدانید که اگر خون د رمدتی کمتر از ۴ دقیقه به مغز نرسد بیمار می میمیردو سعی مااین بود که نگذاریم سلولهای مغز بمیرند ، بهمین جهت در مدتی د رحدود ۴ تا ۵ دقیقه مجرای چسبنده شریان ریه را باز کردیم . قلب را پر از سرم نمودیم و آنرا بخیه زدیم ، در تمام این مدت با دستگاه‌های الکتریکی جدیدالاختراع حرکات قلب را زیر نظر داشتیم سپس پنس هارا کشیدیم و خون را را به قلب باز کردیم .

پیش بینی لازم

دکتر افزود یکی از محرکین ضربان قلب وجود خون است وقتی خون وارد قلب شد خود به خود شروع به حرکت کرد واگر این عمل را هم انجام نمیداد ما پیش‌بینی های‌لازم‌را کرده‌بودیم یعنی‌بکمك‌یك دستگاه‌الکترونیکی جدیدالاختراع آنرا تحریك می کردیم ، ولی قلب این دختر بدون کمك این دستگاه بکار افتاد .

دکتر گفت مهمترین قسمت‌عمل ما این بود که برای اولین بار ما سرتاسر جناح سینه نصرت را شکافتیم‌تا بهتر شریان‌ریه راکنترل کنیم ، در حالی که قبلا زیر دنده هارا می شکافتند و عمل قلب را انجام میدادند .

تهیه فیلم

آقای هیئت اضافه کرد : حال نصرت خوب است و تا ۲۰ روزدیگر مرخص خواهد شد . ما نتیجه عمل خود و فیلمها و عکس هائی را که از نصرت برداشته‌ایم برای تمام مراکز پزشکی دنیا که‌با آنهامبادله اطلاعات علمی داریم خواهیم‌فرستاد.

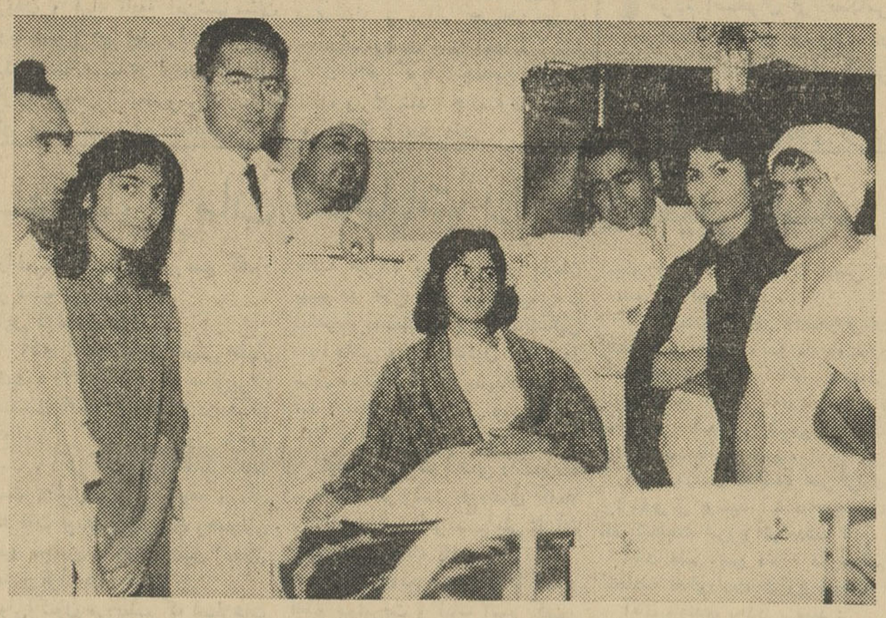

نصرت، دختری که قلبش شکافته‌شداینك در بیمارستان دادگستری دوران نقاهت خودرا میگذراند . درعکس آقای‌دکتر هیئت وعده‌ای از کارکنان بیمارستار دیده میشوند

دوحادثه

*روز گذشته مردسی ساله‌ای بنام صحبت‌اله کاظمی فرزندقلی سیم کش شرکت تلفن هنگام سیم کشی درنزدیکی‌اداره گمرك مرکزی درباغ‌ملی‌از بالای‌نردبان سقوط وبسختی مجروح شد ، مجروح در بین راه بیمارستان درگذشت .

*دیشب مردی‌بنام رحمت‌الله میرزائی فرزند سلیم درائرسقوط از اتومبیل درنزدیکی ضرابخانه کشته شد .

جوان گمشده

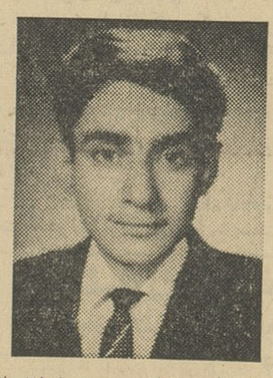

(جوانی بنام)صمد متوسل۲۱ساله (عکس بالا) محصل از سه شنبه هفته گذشته گمشده و تاکنون خبری از وی نیست .هرکس‌اطلاعی از نامبرده دارد خواهشمند است بنشانی امامزاده‌حسن‌مغازه‌الکتریکی خلیلی‌خبرداده ومادرش را ازنگرانی خلاص نماید .

یکی ازکارمندان کارخانه‌چیت‌سازی بهشهر
باتفنك خودکشی کرد

خبرنگارما در بهشهر گزارش میدهد صبح دیروز شخصی بنام سیدعسکر رستمکلائی یکی از کارمندان ارشد کارخانه چیت‌سازی بهشهر درخانه‌اش باشلیك تفنك شکاری خودکشی کرد بااعلام جریان بدادسرای بهشهر بلافاصله آقایان دادستان ودادیار دادسرا و دکتر علی‌زاده پزشك قانونی درمحل حاضر شدندو از جنازه معایناتی بعمل آوردند و اجازه دفن صادرکردند آقای رستمکلائی ضمن نامه‌ای که بدادستانی بهشهر نوشته علت خودکشی را بدهی زیاد و عدم استطاعت مالی ذکرنموده‌است .

این هم یك‌جور کاربود!

دیروزجوانی بنام غلامحسین‌شامچی در میدان گمرك ایستاده بودو در انتظار بود که کاری باو رجوع‌شود در این موقع مرد ۳۰ ساله‌ای بنام علی رحیمی بطرفش آمد و پرسید : جوان کار میکنی؟غلامحسین جواب مثبت داد. علی‌سئوال کرد :روزی چند میگیری ؟غلامحسین گفت : کارگرم و روزی ۷تا۸تومان مزدم است .

علی پس از شنیدن این جواب رو به غلامحسین کرد و گفت :حالا اگر من برای‌کار کم زحمتی‌روزی‌بیست تومان بتو بدهم‌بدت می آید ؟

غلامحسین با خوشحالی گفت : خدا سایه‌ات را از سرم کم نکند، ممنون این لطف شما میشوم علی ، غلامحسین را برداشت و بخانه خود برد و تا شب از او پذیرائی کرد ، ناهارش‌را داد ،شامش راباوخورانید ساعتی پس از صرف شام باو گفت:

ـ برادر بلند شو که حالا وقت کار کاسبی شده :

علی همراه غلامحسین از خانه خارج شد. این دو نفر از چند خیابان گذشتند .وعلی کنار دیوار خانه‌ای ایستاد و به غلامحسین گفت:

ـ پسر معطل نشو ، قلاب بگیر تا بالابرم‌غلامحسین هم‌بدستوراواطاعت کرد و قلاب‌گرفت و علی از روی شانه غلامحسین بالای‌دیوار رفت‌واز آنجاوارد حیاط شدند ونیمساعت‌بعد با چند دست کت‌و شلوار بکمك غلامحسین از دیوار خانه پائین آمد و هر دو براه افتادند، اما علی در کوچه‌ای پیچدوناپدیدشدوغلامحسین برای پیدا کردن‌اومدتی«هاج‌وواج» باطراف نگاه کرد اما دراینموقع صاحبخانه وپاسبان محل‌که درتعقیب دزد بودند باو رسیدند و پس از سئوالاتی از وی از دستپاچه‌بودنش پی بردند که او از جریان‌سرقت‌بی اطلاع نیست لذا اورابکلانتری‌بردند در کلانتری غلامحسین باسادگی جریان را اعتراف کرد و مامورین را یکراست بخانه علی برد .مامورین علی را که تازه از راه رسیده بود با اموال مسروقه دستگیر کردند وهر دو نفررا بزندان فرستادند .

باین ترتیب کاری که علی رحیمی برای غلامحسین شامچی تهیه کرد بجای حقوق زیاد زندان ببار آورد وای‌بسا که غلامحسین پس از آزاد شدن اززندان به تنهائی ازکار علی تقلید نماید..شاید شماازکجامیدانید که نکند ؟

۹نفر مجروح شدند

در۲۴ساعت گذشته ۹ نفرباسامی ابراهیم دادآفرین فرزند ابراهیم ۳ ساله، مهدی روغنی فرزند حسن ۵ ساله، براتعلی علی‌پور فرزند الله‌وردی ۲۰ساله، عسگرتونی فرزند عباس ۱۹ ساله ، ریحان افتخاری فرزند مهدی ۵۰ساله، کبری رودچی فرزند سید ابوالقاسم ۴۵ساله ، الشواآفائیل ۴۸ ساله، حسن صحرائی فرزند محمد۲۳ ساله و غلامعلی‌رمضانی فرزند ابراهیم ۲۲ساله دراثر حوادث‌رانندگی مجروح شدند .

برای اشکهای یك پدر...

من این مطلب را بخاطر اشکهائی که از دیدگان یك مرد ریخت‌مینویسم ، مردی که کودك سه‌ساله خود را از دست داده ودرماتم او سوکوار است .

او میگفت : حمید سه‌ساله من پریروز درآب انبار افتاد وخفه شد شما خبر مرك اورا نوشتید ولی ننوشتید این آب‌انبار در کجا بود و چرا بچه‌من در آن افتاده‌است . خانه‌ما در یکی از کوچه های انتهای خیابان شیوا ، خیابان وثوق قراردارد ، دراین کوچه چهارآب‌انبار جنب پیاده‌رو درست شده‌درحالیکه سرآن نیزپوشیده نشده‌است ، کوچه ما برق‌ندارد و دراین حال اگر آدم‌بزرگی هم دراین آب‌انبار ها بیفتد خفه میشودچه رسد به‌حمید سه‌ساله من ....

من موقعی بخانه رسیدم که دیگر حمید من در این دنیا نبود ولی بچه های دیگر من بابچه‌های سایر ساکنین این محل درخطر است ، میخواهم بپرسم مامورین برزن مگر وظیفه ندارند که باین قبیل امور محل هم رسیدگی کنند ؟ مگر تنها وظیفه برزن اینست که هرکس خواست آلونکی بسازد یك عده‌مامور بسراغش بفرستند وهزار جور مالیات و عوارض مطالبه‌کند؟

مگر مامورین برزن ۱۸ تابحال این آب‌انبار های سرباز را نمی‌دیدند که فقط هنگامی بخودآمدند که کودك من ازدست رفته بود و تازه حالاهم سرسه‌آب‌انبار راپوشانده‌اند . مامورین برزن ها در محلات شهر برای خدمت‌بهمین مردم استخدام شده‌اند ، پس چرا بعضی از آنها بوظائف خود عمل نمی‌کنند اما باید بچه من بمیرد تاآقای رئیس برزن قدم رنجه کند و بکوچه ظاهری بیاید و ببیند که آب‌انبار های سرباز وجود دارد و بهرصورت هنوز هم در همین محل چند چاه سرباز وجود دارد که برای مردم و مخصوصا بچه‌ها خطردارد .

این سخنان پدر داغدیده بود که اشك چشمش بدرقه هرکلمه‌از اظهارات او بود .آقای نفیسی شهردار تهران مسلما راضی نخواهد شد که هرروز از چشم این پدران اشکهای حسرت ببارد ، برای رفع این قبیل خطرات به‌مامورین برزن ها دستورات لازم صادر خواهد کرد ومابازشاهد آن نخواهیم بودکه دیوار خرابه‌ای برسرعابرین بریزد و یاچاهی دهان بازکند و یا کودکانی درآب‌انبارهای نیمه تمام ساختمانها خفه شوند .انشاءاله ..

حسین‌شمس‌ایلی

شرکت «آش.ن.ا» طبق‌رویه‌همیشگی‌خوددرمعرفی‌و نمایش آثار خوب سینمائی کشورهای مختلف جهان ،چون ازسال گذشته بهبود نسبتا محسوسی در صنعت سینمای ملی بچشم‌میخورد تصمیم گرفت چنانچه فیلم های خوب و با ارزشی در ایران تهیه‌شود معرفی و نمایش دهد .

اینك خوشبخت است که فیلم **«انتقام روح»** محصول جدید **«پارس فیلم»** را که مطمئنا مظهر یك جنبش واقعی درصنعت سینمای ملی ایران بوده و از لحاظ تکنیك ، رنك‌فیلمبرداری ورعایت سایر نکات فنی هم پایه آثار خوب سینمائی کشور های بزرك جهان میباشد،بعنوان برگزیده ترین فیلمی که تاکنون در ایران تهیه‌شده است ،معرفی نماید.

ASH. N.A. Co.

ازصبح پنجشنبه ۲۴ آبانماه‌درسینماهای

سعدی ـ تهران ـ دیانا

در سال جاری توسط مامورین ژاندارمری
۲۸ خروار تریاك کشف شده‌است

آماری‌که ازطرف ژاندارمری کل کشور منتشر شده حاکیست که در سال جاری مامورین ژاندارمری تنها۲۸خروار تریاك کشف کرده‌اند.

این مقدار که معادل ۸ تن و پانصد کیلو می باشد از قاچاقچیان‌مسلح و یاکسانی که بوسائل دیگر قصد نقل وانتقال تریاك را داشته‌اندبدست آمده است.

آمار حاکیست درسال جاری مامورین ژاندارمری ۱۵۰ تن چای و ۳۵هزار بسته سیگار خارجی رااز چنك قاچاقچیان خارج کرده و دراین اقدامات ۶ نفر از مامورین‌ژاندارمری ضمن زد و خورد با قاچاقچیان شهیدشده‌اند.

در سال جاری ۱۲تن قاچاقچی بدست مامورین کشته شده و ۲۵۴ نفر نیز دستگیرگردیده‌اند .

مردی درشیراز هدف گلوله
قرارگرفت‌وکشته شد

طبق گزارش تلفنی خبرنگار ما در شیراز ساعت‌ده‌ونیم دیشب در کوچهٔ هشت‌متری خیابان نادر شیرازشخصی بنام سید حسین نامی هدف گلوله افسری بنام ستوان منصور خدادوست قرارگرفت وبقتل‌رسیدستوان‌خدادوست اهل شیراز است ودر لشگر تبریز خدمت‌میکند و اخیرا برای استفاده‌از مرخصی به‌شیراز آمده‌است .

جریان این واقعه بمقامات انتظامی وقانونی شیرازاطلاع‌داده‌شدو بلافاصله آقایان بازپرس وپزشك قانونی درمحل حضور یافته‌و دراین مورد تحقیقاتی بعمل آوردندوپس‌ازهفت‌ساعت بازجوئی قرار بازداشت ستوان خدادوست را صادرکردند . گفته میشود علت این واقعه برسر مسائل ناموسی بوده و جریان قتل براساس یك اشتباه‌اتفاق افتاده است و فعلا دادسرای شیراز باین موضوع رسیدگی میکند .

برنامه آینده‌سینماهای

ادئون ـ رادیو سیتی

برنده جایزه اول فستیوال بین‌المللی کان ۱۹۶۲

وایداسکرین ـ دوبله‌بفارسی

تهران از نظر ساختمانی وضع بدی پیدا کرده است

درکنفرانس« ریشارد نوترا»ارشیتکت معروف آقای دکتر فرهاد رئیس دانشگاه مقام علمی ویرا مورد تجلیل قرارداد

بقیه از صفحه اول

خیلی مشکل است که شخصیت یك آرشیتکت بزرك را که اشتهار بین‌المللی دارد درچند کلمه بطور خلاصه بیان کنم شهرت بین‌المللی این ارشیتکت بزرك بخاطر ایده‌ای است که او در فن خود دارد. ریشاردنوترا همیشه سعی نموده‌است که معماری را بازندگی انسان وخود انسان از نظر فیزیولوژی وبیولوژی تطبیق دهد.

علاوه براین، سلسله مقالات متعددو کتابهائی که چاپ کرده‌است بزرگترین معروف اوست. آقای «ریشاردنوترا» جزو شخصیتهای پیشروفن معماری هستند که می‌توان ویرا درردیف مهندسین معمار معروف مانند «لوکربوتیر» و «فرانك لوید»و «میس واند» و چند آرشیتکت معروف دیگر قرار داد وی درسال ۱۸۹۲ در شهر وین متولدشده ودر آنجا تحصیلاتش را تاسال ۱۹۱۸ بپایان رسانیده ودراین مدت ازنظریات مهندس برجسته ومعروف «آتوواگنر» الهام گرفته، سپس برای مطالعه معماری دردنیا، ازکشورهای اروپا و آسیامانند چین وژاپن دیدن نموده‌استوی درسال ۱۹۲۳ به‌آمریکا رفتو باآرشیتکت معروف بین‌المللی بنام «فرانك‌لوید» آشناشد واز کارهای این آرشیتکت بزرك واستادش «لوئی‌سالیوان» الهام گرفتو درسال ۱۹۲۵ عازم کالیفرنیا شد درآنجا دفتری تاسیس نمود ازآن تاریخ تاکنون ضمن ادامه فن‌معماری درپیشرفت این فن ومعرفی معماری‌نوین کمك بسیار نموده است، ایشان تابحال ۸۸ دیپلم افتخاری و جایزه های‌مختلف دریافت کرده‌است. واخیرانیزاز طرف جمهوری فدرال آلمان نشان و دیپلم افتخاری بخاطر زحماتی که درپیشرفت معماری نوین متحمل شده دریافت نموده است».

پس‌از صحبت‌آقای مهندس‌سیحون همسر آقای «نوترا» باویلن‌سل‌قطعاتی نواخت که‌مورد استقبال‌زیاد قرارگرفت سپس آقای ریشارد نوترا در زمینه تطبیق فن‌معماری‌بازندگی‌انسان‌بتفصیل صحبت کردو گفت برای هرطبقه‌ای‌یك نوع ساختمان بایك منظره بخصوص لازم‌است بطور مثال یك دکتر دندان پزشك باید جائی رابرای کارخود انتخاب کند که‌دارای مناظر بدیع‌باشد وبیمار مجبور نشود مرتبا بسقف نگاه کند.

«نوترا»افزود زندگی‌حیوانات بهتر از زندگی انسانهاست چون دریك‌محیط طبیعی بدنیا می‌آیند ودر طبیعت زندگی میکنند.

ساختمانهای تهران

ریشارد نوترا درمورد ساختمان‌های تهران گفت:

تهران از نظرساختمانی وضع خیلی بدی پیدا کرده چون ساختمانها خیلی توی هم ساخته شده است درصورتیکه میتوان از اطراف تهران استفاده کرد.

شمال تهران خیلی زیباست چون دارای کوههاو مناظر زیبا میباشد و بخوبی میتوان ازدامنه های اطراف‌آن استفاده کرد.

ناطق سپس در حدود پنجاه اسلاید از ساختمان هائی که خود ساخته و ساختمانهای ژاپنی نشان دادو دراطراف هرکدام توضیحاتی داد این کنفرانس تاساعت نه‌ونیم‌بعدازظهر بطول‌انجامید.

عزیمت باصفهان

صبح امروز آقای ریشارد نوترا باتفاق همسرش‌و آقای مهندس‌سیحون رئیس دانشکده هنرهای زیبا باصفهان عزیمت نمود تا ازشاهکار های معماری قدیم ایران دیدن نماید.

وی عصرامروز بتهران مراجعت میکندو فردانیز از قسمتهای مختلف شهر تهران بازدید خواهد نمود.

پانسیون دانشجویان

بقیه از صفحه اول

وی افزود درحدود ۳۰ تا ۴۰درصد دانشجویانی که‌در تهران تحصیل میکنند شهرستانی هستند و احتیاج به چنین پانسیون هائی دارند. ما با هفت نفر داوطلب این پانسیون رابراه انداختیم ودرحال حاضر ۵۰دانشجودر این ساختمان پانسیون هستندو برای پذیرائی از سی دانشجوی دیگر محل داریم. دراین پانسیون هردانشجو در مقابل‌صبحانه وشام وناهار وشستشوی لباس و آب و برق و اطاق ماهیانه ۲۵۰ تومان می‌پردازد. سپس آقای دکتر فرهاد رئیس دانشگاه ازتشکیل پانسیون تمجید کردو قول همه‌گونه کمك وهمکاری بگردانندگان پانسیون برای تهیه برنامه های مفید جهت دانشجویان داد.

در حال‌حاضر دانشجویان مقیم پانسیون که‌از دانشجویان دانشگاه، پلی‌تکنیك، دانشگاه ملی‌و دانشسرای عالی هستند ازمیان‌خود ۳نفررا بعنوان نماینده انتخاب کرده‌اند و پس از پرشدن کلیه اطاقهای‌ساختمان تعداد این نمایندگان به‌پنج‌نفر خواهدرسید.

نمایندگان دانشجویان‌مقیم‌پانسیون عبارتند از آقایان: بنکدار، خارابی و حصیبی وکار آنها تهیه برنامه های مختلف برای دانشجویان می‌باشد.

ضمنا قراراست‌هر شب جمعه یك برنامه هنری یافیلم برای دانشجویان درمحل پانسیون ترتیب داده شود.

پانسیون دختران

آقای دکتر شیفته اظهارداشت: دراواخر آبان‌ماه‌پانسیونی جهت‌دختران دانشجو درمحل‌واقع‌درروبروی‌دانشگاه افتتاح خواهد شد.

اداره امور این پانسیون بعهده‌خانم ها می‌باشد.

آب هیرمند

بقیه از صفحه اول

وزیر کشاورزی بعدگفت‌امسال وضع بارندگی در آذربایجان واراك بسیار عالی بوده و در آذربایجان وضع کشت نیز بسیار خوب بوده است انشاء اله اگر وضع به همین منوال پیشرفت کند ما امیدواریم در سال آینده آذربایجان یکی از پر برکت ترین‌سالهای زراعتی راداشته باشد.

وزیر کشاورزی اضافه کردبجز پاره‌ای نقاط وضع بارندگی در همه نقاط ایران خوب بوده است و حتی اگر از آبهای موجود در سد کجکی مقدار بیشتر به سیستان سرازیر شودمی‌توان امیدواربود که‌محصولی نسبتا مناسب بدست آید ولی این امر مشروط به آمدن آب بیشتری از سد کجکی در افغانستان است.

وزیر کشاورزی در پاسخ خبر نگار ما که پرسید چه موقع بانك کئوپراتیو تشکیل خواهد شد گفت این کار یکماه تا یکماه و نیم دیگر طول می کشد.

وزیر کشاورزی در مورد کشت دردشت قزوین گفت باوجودصدماتی که براثر زلزله بمردم وارد شده و عده زیادی از مردم از دست رفته‌اند معهذا در دهات قزوین ۵۰ در صد کشت‌شده‌و امیدواری میرودمحصول کافی از آن بدست آید. البته برای‌آن‌دسته‌اززارعین که‌نتوانسته‌اند زمینی را کشت کنند نیز، اگر فصل کشت پائیزه گذشته باشد ترتیبی داده خواهد شد که بتوانند به کشت پائیزه اقدام نمایند.

وزیر کشاورزی بعد گفت کار ساختمان بند صوفی چای درمراغه وساختن کانال آن که موجب‌میشود ضایعات آب بحد اقل برسد، تمام شده و بهره برداری از آن آغاز گردیده است.

این بندرا سازمان عمران مراغه ساخته است و مخارج آن از ده در صدبهای اضافی املاك تقسیم‌شده تامین می گردد.

نظیر این اقدامات را سازمان های عمران مناطق دیگر که درجنب سازمان اصلاحات ارضی هر منطقه تشکیل خواهدشد، انجام خواهدداد و همانطور که در نظر است، در شمال نیز با کمك اتحادیه شرکت های تعاونی و سازمان مذکور کارخانجات برنج کوبی و انباربرنج ساخته می شود و اکنون یك‌نمونه انبار ذخیره برنج در علی نوده‌رشت ساخته شده است و زارعین برنج های خودرا در آن انبار کرده‌اند که‌در موقع مناسب‌به فروش‌رسانند ودر ضمن اطمینان دارند که برنج آن ها دچار ضایعاتی نظیر شپشه نخواهد شد.

وزیر کشاورزی بار دیگر اضافه کرد قسمتی از املاك کرمانشاه‌برای تقسیم آماده است علت این که‌هنوز تاریخ‌قطعی‌توزیع اسناد آن معین نشده بواسطه‌بدی هوااست وبمحض خوب شدن هوا مراسم تقسیم اولین قسمت از املاك کرمانشاه برگزار خواهد گردید.

گزارش نماینده اطلاعات

خبر نگار ما در زابل گزارش‌می دهد از دیروز آب رودخانه هیرمند که قبلا میزان آن چهار متر مکعب بود کمی افزایش یافته است گرچه افزایش آب هیرمند تا اندازه‌ای‌باعث خشنودی کشاورزان‌سیستان‌وبلوچستان شده ولی آنچه مسلم است اینست که میزان کنونی آب رودخانه هیرمند برای زراعت این منطقه کافی نیست. و هنوز نگرانی‌کشاورزان از لحاظ کمی آب مرتفع‌نگردیده است زارعین سیستان و بلوچستان از مسئولین‌امور تقاضا دارند تافصل کشت پائیز نگذشته است برای تامین آب مورد نیاز زراعت این منطقه اقدامات فوری بعمل آورند.

کشف هروئین

*شب گذشته مامورین کلانتری ۵ ازمنزل یکی از قاچاقچیان مواد مخدره درخیابان امیریه ۳۵۰سانت هروئین کشف نمودند و متهم راکه‌اسدالله خرمی نام داشت دستگیر و با پرونده بشعبهٔ ۴۲ بازپرسی فرستاده شد.

طرح سه روزه انتشاراتی بیمه‌های اجتماعی کارگران

بمناسبت سالگرد سازمان بیمه های اجتماعی کارگران یك طرح تبلیغاتی از طرف اداره انتشارات و روابط عمومی سازمان با همکاری مطبوعات، رادیو و تلویزیون از صبح دیروز بمورد اجرا گذاشته شده است بموجب طرح سه روزه مزبور صبح دیروز عده‌ای از طبقات مختلف مردم از بیمارستان شماره ۲ و چندین درمانگاه مجهز بیمه های اجتماعی دیدن کردند. و دیشب بمناسبت سالگرد سازمان آقای مهندس زاوش مدیر عامل سازمان دریك مصاحبه تلویزیونی شرکت کرد و بعد از ظهر امروز نیز هیئت دولت در آسایشگاه سرخه حصار حضور می یابند و آقای نخست‌وزیر گواهی نامه فارغ التحصیلان آموزشگاه پرستاری سازمان را بین آنان توزیع می کند، آقای‌خسروانی وزیر کار و خدمات اجتماعی پیامی از رادیو ایران فرستاد که درصفحه ۵ همین شماره چاپ شده است.

شهرداری اعلام کرد:

قصابهای گرانفروش

مورد تعقیب قرار میگیرند و دکانشان تعطیل میشود

امروز شهرداری‌تهران دستور داد تانرخ گوشت درسراسر تهران ازطرف مامورین کنترل شود. شهرداری‌اعلام کرد که‌در این چندروز گذشته‌بعضی ازفروشندگان گوشت از نرخ مقرر تخطی کرده وشایع نموده‌اند که شهرداری نرخ فروش گوشت را آزاد کرده‌است.

شهرداری ازمردم تهران دعوت‌کرد که بمحض مشاهده تخلفی از طرف فروشندگان گوشت فورا مراتب را باداره خواربار شهرداری و یامستقیما به‌شهردار تهران اطلاع دهند مامورین شهرداری پس از وصول شکایت خریداران گوشت درصورت واردبودن شکایت فورانسبت به تعطیل دکان قصابی اقدام خواهند کرد.

چندی‌پیش شهرداری تهران نرخ جدید گوشت را باتفکیك قسمت های مختلفه لاشه گوسفند اعلام کردو خریداران گوشت باتوجه باطلاعیه شهرداری وبادرنظر گرفتن نرخ‌گوشت باید متوجه باشند که برخی از قصابها اجحاف نکنند.

موسسات دولتی حق خرید

بقیه از صفحه اول

طبق طرح تصویب نامه‌ای که به هیئت وزیران تسلیم شده است وزارتخانه ها و سازمان های دولتی میتوانند اتومبیل های اسقاط خودرا بفروشند و از محل در آمد حاصل‌از فروش آن ها اتومبیل جیپ‌یاستیشن خریداری کرده و بجای اتومبیل های اسقاط کنونی از آنها استفاده کنند.

در حال حاضر برای‌هر وزارتخانه و موسسه دولتی تعدادی اتومبیل‌جیپ و استیشن و اتوبوس بعنوان سرویس تعیین شده و هیچ یك از سازمان های مزبور حق ندارند بیش از تعداد مصوبه اتومبیل‌داشته باشندیاخریداری کنند تعداد اتومبیل های سرویس را هم کمیسیونی در نخست وزیری‌تعیین کرده است از فروش اتومبیل های اسقاط هر مبلغی که بدست آمدفقط در حدود همان مبلغ خرید اتومبیل مجاز است بشرطی که تعداد اتومبیل های موجود از تعداد مصوبه زیادتر نشود.

برای خرید اتومبیل جدیداعتباری از طرف وزارت دارائی تامین نشده و قرار هم نیست که تامین بشود در همین طرح تصویب نامه به‌وزارتخانه ها وموسسات دولتی اجازه داده‌میشود که لوازم و ابزاراتومبیل های‌سرویس را بدون موافقت قبلی وزارت دارائی تحت نظر ذیحساب مربوطه خریداری کنند و از این‌جهت مشکلاتی که تشریفات مزبور داشت از بین میرود همچنین وزارت دارائی به موسسات دولتی که خود تعمیر گاه دارنداجازه میدهد که تعمیرات اتومبیل های مربوطه را نیز زیر نظر ذیحساب مربوطه انجام دهند و اسناد آن را بحساب بگذارند.

یك مقام وزارت دارائی توضیح دادکه تصویب نامه مزبور را اگر تصویب شود مجوز خرید اتومبیل اضافی و یا موجبی برای تامین‌اعتبار جدید جهت خرید اتومبیل نیست‌بلکه فقط میتواند مجوزی برای تبدیل به احسن اتومبیل های اسقاط موجود باشد.

طرح فروش اتومبیل های دولتی

طرح تصویب نامه فروش اتومبیل های سواری جمع آوری شده یك طرح جداگانه‌ای است که پس از مذاکرات مقدماتی که روی آن‌بعمل آمده اکنون مورد مطالعه شخص وزیر دارائی است و هنوز هیچگونه اقدام اصلاحی یا تغییر در مواد طرح‌مزبور بعمل نیامده است.

ناوگان امریکا

بقیه از صفحه سوم

اوتانت گفت که صلیب سرخ بین‌المللی مایل است با همکاری سازمان ملل‌این وظیفه را بر عهده بگیرد. دبیر کل سازمان ملل سپس اظهار داشت که ممکن است یك یا دو فروند کشتی بوسیله سازمان اجاره شود و ازطرف بازرسان صلیب سرخ مورد استفاده قرار گیرد. اوتانت گفت هرگاه ترتیبات نهائی‌اینکار داده شودبازرسی صلیب سرخ در واقع جانشین قرنطینه دریائی آمریکا قرار خواهد گرفت.

● معمای بزرك

جریان مذاکرات آناستاس‌میکویان معاون اول نخست وزیر شوروی با فیدل کاسترو نخست وزیر کوبا که از روز شنبه هفته گذشته شروع شده برای ناظران غربی معمای بزرگی شده است. یك مقام عالی رتبه دولت کوبا دیروزبه خبرنگاران اظهارداشت که نه از تاریخ شروع مجددمذاکرات کاسترو و میکویان و نه از تاریخ صدور اعلامیه نهائی مذاکرات آنها اطلاعی ندارد. میکویان روز گذشته هاوانا را بطرف مقصد نا معلوم در داخل کوبا ترك گفت. اما ناظران اوضاع کوبا گمان نمیکنند که‌خروج میکویان از هاوانا برای استراحت پایان هفته بوده باشد.

● حمله میکنند

«آنتونیوسیانا» رهبر گروه‌تروریستی معروف «آلفا-۶۶» دیشب اعلام کرد که‌به محض آنکه محاصره نظامی‌کوبا بوسیله آمریکا پایان یابد گروه‌تحت رهبری وی‌دست به‌حملات مسلحانه دیگری علیه‌کوباخواهدزدتاژیم‌فیدل-کاسترو راسرنگون کند.

وسیانا گفت وی‌اطلاع بدست‌آورده که‌بموجب آن بسیاری از سلاحهای تهاجمی شوروی که به‌کوبا فرستاده شده در زرادخانه های زیرزمینی کوبا پنهان گردیده واین نقض توافقی‌است که‌بین خروشچف و کندی در مورد جمع‌آوری اسلحه تهاجمی ازخاك‌کوبا صورت گرفته است.

سندیکا باهر رویه

بقیه از صفحه اول

این شرکتها مبالغی به کمپانی های داخلی‌وخارجی‌و موسسات واشخاص بدهکار هستند و گمان نمی رود در شرائط کنونی سیاست دولت فشار به صاحبان صنایع باشد بنا براین هرگونه طرحی که‌تنظیم میشودباید به گرفتاری‌هاو تعهدات این شرکت ها نیز توجه شود.

در مورد شکایتی که از چند کارخانه برق خصوصی نسبت به ضعف برق میشود آقای نامور اظهار نمود دو سه کارخانه هستند که‌برق آنهاضعیف است و ازطرف سندیکا دراین چند روز به آنها دستور داده شد که نسبت به ترمیم و اصلاح خود اقدام فوری نمایند و این کارخانجات باوجود این که در کار آنها اشکالاتی از نظر ترمیم شبکه‌وقبول تعهدات تازه‌بود معهذا توصیه سندیکا را قبول کرده و به سرعت کار خود را اصلاح‌نمودند

در مورد کارخانه برق فروزان قسمت عمده گرفتاری این کارخانه به علت تحریکاتی است که ازخارج برعلیه این کارخانه می شود کما این که به علت شکایت بعضی از مجاورین کارخانه ازطرف کمیسیون شهرداری موتور های آن کارخانه متوقف شده است البته در کار اداره این شرکت نیز کوتاهی گردیده است دراین مورد سندیکا طرحی برای اداره برق فروزان تهیه کرده است که به زودی تقدیم مقامات مربوطه خواهد شد.

در مورد وجوهی که بلا عوض کارخانه ها بابت هزینه انشعاب از مشترکین گرفته اند آقای نامور اظهار نمود بنگاه برق تهران‌صریحا گواهی کرده است که یك برق‌پنج آمپری سی هزار ریال تمام می شود واگر شرکت های برق خصوصی بانداشتن امکانات مالی برای یك برق پنج آمپر یك ثلث آنهم به اقساط دریافت می نمایند گناهی مرتکب نشده انددر این‌مورد بزودی اعلامیه‌ای برای روشن شدن ذهن مردم تهران از طرف سندیکا منتشر خواهد شد

سندیکا با هرگونه رویه‌ناصحیح که‌در تهران و شهرستان ها برعلیه شرکت های برق ملی اتخاذ شود بنا بر وظیفه‌ای که دارد مخالف است و اقدامات لازم‌را بمنظورتثبیت موقعیت شرکت های برق ملی که اساس‌آن بر محور اعتماد به سرمایه گذاری در صنایع است خواهد نمود.

بدنبال اعلامیه وزارت بهداری:

مردم تهران آبله میکوبند

چون بیماری آبله در آنطرف‌مرز های شرقی کشور شیوع پیداکرده است، دیروز وزارت بهداری طی اطلاعیه‌ای به اهالی مرزنشین توصیه کرد که برای مایه کوبی به‌گروههای بهداشتی مراجعه کنند، وزارت‌بهداری همچنین به‌آندسته از اهالی تهران و شهرستانها که سه‌سال ازموعدآخرین مایه‌کوبی آنان گذشته توصیه کرد که بمراکز بهداشتی و درمانی‌مراجعه کنندو خودو کودکانشان را علیه‌آبله تلقیح‌نمایند بدنبال انتشار اطلاعیه وزارت بهداری صبح امروز عده‌ای از اهالی پایتخت به‌مراکز مایه کوبی که‌درشماره دیروز محل‌های آن‌اعلام گردید مراجعه کردند.

امروز از وزارت بهداری اطلاع‌دادند که مایه آبله بمقدارکافی تهیه شده‌و علاوه برارسال مقادیرزیادی‌بشهرستان های مرزی وسایر شهرستانهابمقدار کافی دراختیار مراکز بهداشتی‌تهران نیز گذاشته شده‌است.

مانور دریائی سنتو آغازشد

رادیو لندن ـ رادیو کراچی ـ واحد های نیروی دریائی بریتانیا ـ آمریکا ـ ایران و پاکستان‌در کرانه بندر کراچی برای تمرینات سازمان پیمان مرکزی گرد آمدند، ۲۵ کشتی که در این تمرینات شرکت داردعبارت از ناوشکن ـ زیر دریائی و سایر کشتی های جنگی است.

این تمرینات شامل جنگ زیر دریائی ـ دفاع ضد هوائی و حمایت از کاروان های‌دریائی‌است وهواپیما های نیرو های بریتانیا و پاکستان‌از ناوگان حمایت هوائی خواهد بود.

دریادار آقاخان فرمانده نیروی دریائی پاکستان ریاست این تمرینات را بعهده دارد و عملیات را رهبری خواهدکردتمرینات میدلینك‌پنجمین تمرین از سلسله تمرینات تعلیماتی دریائی بوده و هدف آن افزایش لیاقت و هم آهنگی دفاعی در منطقه سنتو میباشد.

مدارك تحصیلی دانش‌آموزان باید تامین شود

امروز ازطرف اداره کل‌مطالعات وبرنامه ها به کلیه دبستان ها و دبیرستان های کشور دستور داده شد برای اطمینان کامل از صحت مدارك تحصیلی دانش آموزانی که بسایر حوزه های فرهنگی منتقل می شوند ذیل آخرین مدرك تحصیلی این قبیل دانش آموزان را رئیس دبستان یا دبیرستان و اداره فرهنك محل مهر و امضاء نماید.

اقتراح انجمن ایران وپاکستان

انجمن ادبی سرمد وابسته بانجمن روابط فرهنگی ایران و پاکستان که روز های شنبه هر هفته از ساعت شش‌تا هشت بعد از ظهر با سخنرانی یکی از استادان فن و انشا و اشعار نویسندگان و نثر نویسان برجسته پایتخت و با حضور عده ای از علاقمندان برپا میشود اخیرا دو موضوع:

«آیا برای ابراز مکنونات قلبی‌نثر موثرتر است یا شعر»

«چرا باقبال لاهوری گوینده‌بزرگ پاکستان علاقمندیم»؟

را بمسابقه گذارده و تاپایان آذر ماه وقت تعیین کرده است که کلیه نویسندگان و گویندگان در باره این دو موضوع به نثر یا بشعر نظر خود را بانجمن بفرستند در آخر آذر ماه آثار رسیده بوسیله عده ای ازافراد ذیصلاحیت بررسی شده و بشش‌نفر (سه نفر در شعر و سه نفر در نثر) که از دیگران بهتر افاده مقصودکرده باشند جوایزی اهداء خواهد نمود.

معلمینی که ۳۰ سال سابقه خدمت دارند بازنشسته میشوند

امروز وزارت فرهنك در باره بازنشستگی بخشنامه‌ای بشرح زیر صادر کرد و برای اجرابکلیه ادارات فرهنك استانهاو شهرستانها ارسال نمود.

مقتضی است دستور فرمائید مشخصات کامل کارکنان اداری و آموزشی وخدمتگزاران جزء آنحوزه راکه تاپایان سال ۱۳۴۱ بسن ۶۰ سال میرسند و همچنین کسانی راکه دارای ۳۰سال سابقه خدمت هستند بتفکیك درظرف مدت ۱۰ روز تهیه وباداره کل کارگزینی ارسال‌نمایند.

تبریکات

جناب آقای نفیسی شهردار محترم تهران

از حسن انتصاب آقای عباس لسانی بکفالت منطقه ده شهرداری تهران‌که از کارمندان باتجربه شهرداری میباشند به آنجناب تبریك عرض نموده امید است که آقای شهردار محترم با انتخاب وانتصاب این قبیل مامورین خوشنام و درستکار درکارهای حساس بیش‌از پیش درخدمتگزاری به شاه و ملت موفق باشند

مدیر کافه مینا ـ حسن فارسی

آ ـ ۱۵۳۷۵

جناب آقای مهدی صدیقی

انتصاب جنابعالی را بریاست فرهنك شهرستان کرج صمیمانه تبریك عرض نموده موفقیت آنجناب را بیش‌ازپیش از خداوند بزرك خواهانیم

فریدون مشاق ـ محمدصادق‌حمیدی ـ شکراله‌الهی‌پناه

آ ـ ۲۳۹۵۴

جناب آقای مهدی صدیقی

فرهنگیان شهرستان ری انتصاب بجا وشایسته جنابعالی را بریاست فرهنك شهرستان کرج صمیمانه تبریك عرض نموده موفقیت شمارا از خداوند خواستاریم

عزیزه‌بیگلری ـ پروین‌احمدی ـ عبدالعظیم حمیدی ـ تقی علائی ـ حاج محمد امینی ـ عبدالحسین اعتمادی ـ یحیی شاه نظری ـ علی مرادرفیعی ـ نعمت‌اله نصیری نیا ـ سعید جهان‌پی ـ کاظم موسوی ـ پرویز هدایت ـ وآرازدات بابائی حسین طالقانی ـ انراهیم نعمان فر ـ احمدکنی ـ مهدی غلامعلی ـ علی‌اکبر علاءالدینی ـ گرشاد رشادت‌جو ـ احمد ناصر مقدس ـ علی اصغر گل محمدی ـ محمدرضا باقری ـ عباس باقری ـ حسن فیروزآبادی ـ محمد ادیب ـ علی‌اکبر توتونچی ـ محمدرضا حاج منوچهری ـ حسین مهابادی ـ فیروز ایادی ـ تقوی

آ ـ ۲۳۹۵۶

آگهی مناقصه

شرکت سهامی آب وبرق رضائیه یکهزار عدد لوازم کامل اتصال انشعابات منازل را از قبیل شیرهای اتصال به‌شبکه چدنی

(*Corporation Stop*)

شیرهای انشعاب *Carb Stop* و شیر های فلکه *Gate Valve* را برطبق‌لیستی که در دفتر شرکت موجود است خریداری می‌نماید.

داوطلبان شرکت درمناقصه میتوانند مشخصات وشرایط قرارداد و لیست لوازم را از تاریخ ۴۱/۸/۱۰ از دفتر شرکت واقع‌درتهران‌ـ‌نبش شاهرضا ـ فروردین‌ـ بنگاه مستقل آبیاری درمقابل پرداخت مبلغ پانصدریال اخذ و پیشنهادات خودرا حداکثر تاآخرآبان‌ماه بدفترمزبور تسلیم دارند.

پیشنهادات رسیده درساعت ۱۰روز پنج‌شنبه اول آذرماه در دفتر شرکت باز و کمیسیون مناقصه در رد یاقبول یك یاکلیه پیشنهادات مختار خواهد بود.

مدیرعامل شرکت سهامی آب وبرق‌رضائیه‌ـ‌مهندس‌پرویز فروردین

آ ـ ۲۳۹۴۶

جناب آقای نفیسی شهردار محبوب تهران

حسین مینوچهر خدمتگذار خود ساخته که درنتیجه‌خدمات معجزه آسای خود نسبت به‌عمران و آبادی شهر جوادیه مورد مرحمت و تائید خاص اعلیحضرت همایون شاهنشاهی قرار گرفته کسی نیست که بعلت اعلامیه‌های خلاف واقع عده معلوم‌الحال ازکار خود دلسرد شود قاطبه ساکنین جوادیه جنوب غرب تهران از آن مقام محترم تجدید نظر نسبت به‌تغییر سمت جناب‌آقای حسین مینوچهررا مصرا انتظار دارند

آ ـ ۱۵۳۰۱ **شورای معتمدین منطقه ۶ جوادیه**

صورت ریز اعانه دهندگان

بقیه ازصفحه ۱۲

اهدائی دوشیزه انتصار قلعه‌ای — یکعدد النگو

اهدائی ژاپونیان مقیم برزیل — بیست وپنج واحد کروزو

اهدائی یك آقای خیرخواه — یکعدد نیم پهلوی طلا

سه عدد ربع پهلوی

ارسالی از وزارت امور خارجه — ۹۰۰۰ فرانك‌قدیم

اهدائی آقای عبدالرحمن نایب — یك گردن‌بند طلای دیجگانه

بازگشت از اروپا

آقای دکتر رضا تهرانچی رئیس هیئت مدیره کارخانجات شرکت سهامی ویتانا که برای مطالعه‌باروپا مسافرت نموده بود دیشب بتهران بازگشت.

انتصابات

در دانشکده پزشکی دانشگاه ملی

آقای صدر الدین موسوی بسمت معاون دانشکده پزشکی دانشگاه ملی ایران منصوب گردید.

ورود

آقای طیب‌بنونه سفیر کبیر مراکش در تهران از ترکیه

آقای ارهان سفیرکبیر ترکیه در تهران از ترکیه

آقای دکتر پرویزشهبازی‌دانشیار دانشکده پزشکی از آتن

آقای دکتر شاپورشریفی رئیس اداره کل‌طرحهاوبررسیهای‌مهندسی شرکت ملی نفت از لندن

آقای جرج فیلیپس رئیس هیئت مدیره موسسات جهانی فیلیپس از کراچی.

خروج

آقای ابراهیم امامی مدیر کل سابق بنگاه داروئی به‌لندن

آقای حسین برکت معاون کارگزینی بانك‌رهنی بفرانسه

برنامه امشب

تلویزیون ایران

ساعت ۵٫۳۰ ـ موزیك باتصویر

ساعت ۶٫۰۰ ـ سلام شاهنشاهی و اعلام برنامه

ساعت ۶٫۰۱ ـ تدریس زبان انگلیسی

ساعت ۶٫۳۰ ـ خردسالان

ساعت ۷٫۰۰ ـ فیلم ورزشی

ساعت ۷٫۱۵ ـ ارکستر

ساعت ۷٫۳۰ ـ شب پره

ساعت ۸٫۰۰ ـ هنر های زیبا

ساعت ۸٫۳۰ ـ اخبار

ساعت ۸٫۴۵ ـ کاروان شادی

ساعت ۹٫۰۰ـ هوش ۳۲ هزارریالی

ساعت ۹٫۳۰ ـ موسیقی ملی (ارکستر حسین ملك)

ساعت ۱۰ ـ خبر بزبانهای فرانسه و انگلیسی

ساعت ۱۰٫۱۵ ـ پایان برنامه

پیش بینی وضع هوا

هوای شهرستانهای شمالی‌خراسان نیمه‌ابری گاهی همراه با بارندگی‌های محلی خواهد بود که‌بتدریج از مقدار ابرها کم میشود. هوای تهران وبقیه نقاط ایران صاف گاهی همراه باکمی ابر بیش بینی میشود.

گرمترین نقاط در ۲۴ساعت‌گذشته جزیره‌خارك باحداکثر ۳۱درجه بالای صفرو سردترین نقاط همدان وزنجان باحداقل یکدرجه زیرصفر بوده است:

حداکثر درجه حرارت تهران ۱۳ وحداقل آن ۴درجه بالای صفربوده است.

حداکثر فشار هوا در تهران ۶۶۶ وحداقل ۶۶۳ میلیمتر جیوه بوده‌است.

حداکثر میزان بارندگی ازگرگان ۲۲ میلیمتر باران گزارش شده‌است.

اطلاعات

یکشنبه
یازدهم نوامبر ۱۹۶۲
سیزدهم جمادی‌الثانی ۱۳۸۲
سال سی‌وهفتم
شماره ۱۰۹۴۶

برای صید ماهی در دریای جنوب

مذاکرات ایران و پاکستان شروع شد

● **ایران بموجب قراردادی اجازه صید ماهی در آبهای ایران بکشتی های ماهی ـ گیری پاکستانی میدهد و پورسانت معینی از میزان صید دریافت میدارد**

صبح امروز نمایندگان پاکستان مذاکرات مقدماتی خود را با آقای جهانشاهی مدیرعامل شرکت شیلات ایران د رمورد صید ماهی در دریای جنوب آغاز کردند.

در این مذاکرات که بیش از دو ساعت بطول انجامید آقایان مقصودخان وابسته بازرگانی ومحمد یوسف خان مدیر عامل شرکت ماهی گیری پاکستان حضورداشتند در مذاکرات امروز آقای جهانشاهی مدیر عامل شرکت شیلات نظرات شرکت را اعلام داشت و قرار شد پیشنهاد نمایندگان پاکستان تاروز سه‌شنبه تسلیم شرکت شیلات ایران گردد.

پس از پایان مذاکرات امروز آقای جهانشاهی به‌خبر نگار ماگفت شرکت شیلات با توجه به امکانات و منافع ایران قرار دادی مشابه قرار دادی که با کویت بسته شده است با پاکستان منعقد خواهد کرد شرکت شیلات اجازه صید به کشتی های ماهی گیری پاکستان خواهد داد و از تعداد ماهی صید شده پورسانت معینی بایران داده خواهد شد.

کویت پیش بینی کرده است میزان صید امسال در دریای جنوب به د وهزار تن برسد.

آقای پکوف سفیرکبیر شوروی در ایستگاه راه‌آهن تهران به آقای فروغی معاون وزارت خارجه خوش آمدگفت :

شرح درصفحه اول

برای مذاکره وحل مشکلات اجرای قرارداد ترانزیت

هیأتی از افغانستان بایران آمد

بقرار اطلاع هیاتی از افغانستان به ایران آمده‌است تا دراجرای قرارداد ترانزیت ایران وافغانستان با ایران مذاکراتی انجام دهد.

یکی از اشکالاتی که در جریان اجرای قرارداد ترانزیت ایران و افغانستان پیش‌آمده مسئله اعتبار موسسات حمل‌و نقل‌درنزد بانك‌هاست. برای‌حل این‌مسئله ازمدتی پیش‌بین ایران‌وافغانستان مذاکره ومکاتبه بودولی از طریق مکاتبه این مشکل حل‌نشدو بدنبال آن هیاتی ازافغانستان بایران آمدتا این‌موضوع را حل‌نماید طرفین برای حمل ونقل کالاهائی که‌از طریق ترانزیتی حمل خواهد گردید موسساتی بیك‌دیگر معرفی کرده‌اند. ولی حالاقراراست باانجام مذاکرات لازم پاره‌ای مشکلات‌راکه مربوط بامور اعتباری حل کنند.

هیئات ترانزیتی افغانستان اکنون برای‌بازدید ازبندرگاه خرمشهر باین بندر عزیمت کرده‌است و ایران و افغانستان از چندی پیش قراردادبازرگانی و ترانزیت امضاء کرده‌اند وافغانستان که بدریا راه ندارد میتواند ازراه آهن‌و راه شوسه وبندرگاه‌های ایران‌وبخصوص‌خرمشهر برای‌حمل کالاهای خودببازار های‌جهانی استفاده نماید.

تله مزاحمین تلفنی

دستگاه جدیدی وارد تهران شدکه پس‌از نصب برروی تلفن شماره مزاحم تلفنی را معین میکند

● **این دستگاه که نام آن «فانك این ریشتونك»است عجیب ترین دستگاهی‌است که مردم را از شر مزاحمت های تلفنی راحت میکند**

امروز خبرنگار ما اطلاع یافت‌که دستگاه تعیین‌کننده مزاحمین تلفنی برای‌نصب درکنارتلفن‌ها بتهران وارد شده‌است این‌دستگاه که‌درکارخانجات آلمان‌ساخته شده بنام «دستگاه فانك این ریشتونك»است که بفارسی تله مزاحمین یابعبارت تندتر دزدبگیر ترجمه میشود.

دراروپا

مسئله مزاحمت های‌تلفنی باتوسعه وافزایش شبکه‌های تلفن برای‌سازمان های ارتباطی ممالك جهان ودارندگان تلفن یك‌مشکل بسیار پیچیده‌ای را تشکیل میدهد افراد ناراحت بوسیله تلفن ناراحتی ها وگاهی وقایع‌تاسف آوراجتماعی وخانوادگی بوجودمی‌آورند وچه‌بساکه بایك تلفن اساس زندگی خانواده‌ای رابرهم میریزند ویا اوضاع اجتماعی را برهم میزنند.

ازمدتهاپیش دارندگان تلفن های خودکار فقط بوسیله شکایت کتبی بادارات شرکت‌های تلفن ودادسراها میتوانستند ضمن کنترل شماره‌تلفن، مزاحم رااز طریق مراکز خودکار بررسی ومعین نمایند این امر محتاج وقت ودقت بسیار بود و چه بسا که شاکی موفق بکشف‌مزاحم نمی‌گردید. تااینکه دستگاهی بنام «تله‌مزاحمین» درآلمان اختراع‌شد این دستگاه پس ازنصب برروی تلفن مورد مزاحمت فورا شماره تلفن مزاحم را ضبط‌می کند و صاحب تلفن مورد مزاحمت باستناد عملکرد همین دستگاه پس ازشناختن شخص و تلفن مزاحم

بقیه در صفحه هفدهم

برای شرکت درجلسه سالیانه اتحادیه بین‌المللی هوائی

صبح امروز آقای دکتر ایقانی مدیر عامل شرکت هواپیمائی ایران برای شرکت در جلسات کنفرانس روابط عمومی اتحادیه بین المللی هواپیمائی که در شهر واشنگتن تشکیل میشود ر به امریکا عزیمت نمود.

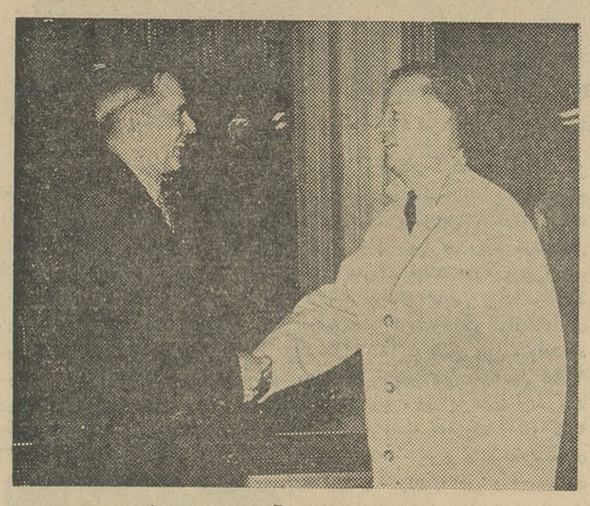

ساعت شش بعداز ظهر دیروز آقای ف.ج. فیلیپس رئیس هیئت مدیره موسسات جهانی فیلیپس و بانو برای یك بازدید سه روزه از ایران وارد تهران شدنددر فرودگاه مدیر عامل شرکت سهامی فیلیپس ایران و کاردار سفارت هلند از آنان استقبال کردند در عکس بالا آقای نیونهوز مدیر عامل شرکت فیلیپس ایران به آقای ف.ج. فیلیپس (نفر سمت چپ) خوش آمد میگویند.

انتخابات صنفی‌کانونها و موسسات تبلیغاتی ایران

بدین وسیله باطلاع کلیه مدیران آژانس ها و موسسات تبلیغاتی می رساند طبق آگهی شهرداری تهران مندرج در روزنامه رسمی کشور و جراید اطلاعات و کیهان انتخابات صنفی کانون ها و موسسات‌تبلیغاتی روز سه شنبه ۲۲ آبان ماه ساعت ۹ صبح درمحل شورای عالی اصناف واقع در میدان بهارستان انجام خواهد شد.

آ ـ ۲۳۹۲۲ دبیر خانه موقت اتحادیه موسسات تبلیغاتی ایران

شماره تلفن های
بیمارستان وزایشگاه باهر
واقع در خیابان آقاشیخ هادی
۶۷۹۹۵ ـ ۴۲۵۲۸

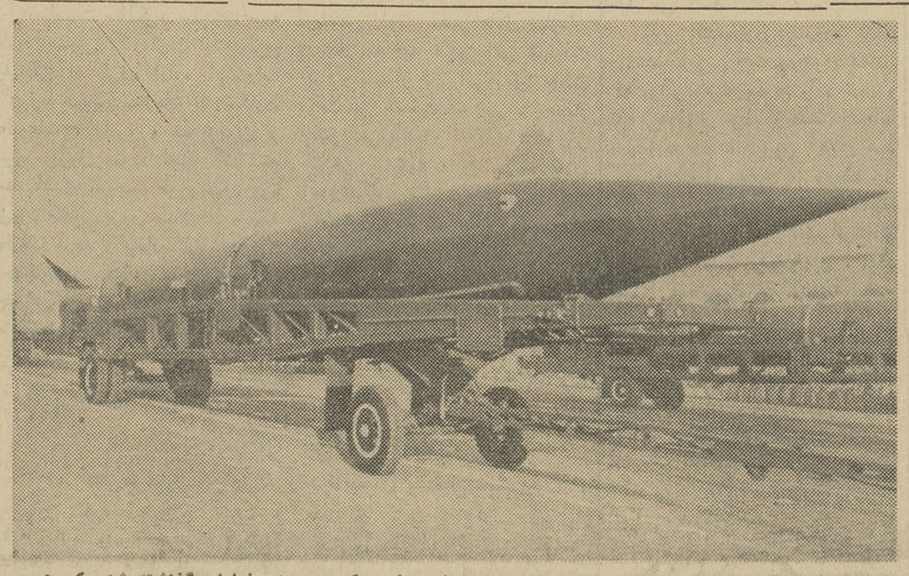

از جمله اسلحه تازه‌ایکه در رژه انقلاب اکتبر درمیدان سرخ مسکو به‌معرض نمایش گذاشته شد یکی هم این موشك غول پیکربود. کارشناسان نظامی غرب میگویند این موشك قادر است از پایگاه های زمینی کشتی ها وزیردریائیهای دشمن را هدف‌گیری و نابود سازد.

«ریشاردنوترا» آرشیتکت معروف جهان‌دراولین‌کنفرانس خودگفت:

تهران ازنظر ساختمانی وضع بدی پیداکرده است

● **دامنه‌های اطراف تهران برای ساختمان فوق‌العاده مناسب است**

● **در دنیای امروز باید فن معماری را بازندگی‌انسان تطبیق داد**

بعداز ظهر دیروز «ریشاردنوترا» آرشیتکت معروف جهان که‌بدعوت دانشکده هنرهای زیبا بتهران آمده است اولین کنفرانس خود را درآمفی‌تاتر دانشکده‌مذکور اجرا کرد.

دراین مراسم آقایان دکتر فرهاد رئیس دانشگاه، دکتر سیاح رئیس دانشکده دندانپزشکی، عده‌ای از استادان ودانشجویان دانشکده های فنی و هنرهای زیباو عده‌ای ازشخصیت های بانك ساختمانی و خارجی شرکت داشتند.

ابتدا آقای دکترفرهاد جلسه را افتتاح کردو شرحی درمورد خدمات آرشیتکت معروف و مقام علمی وی بیان داشت‌و خدمات وی را در فن معماری ستود.

معماری و زندگی انسان

سپس آقای مهندس سیحون‌رئیس دانشکده هنرهای زیبا درمعرفی وی گفت :

بقیه در صفحه نوزدهم

معاون جدید وزارت‌فرهنك بحضور شاهنشاه معرفی شد

ساعت ۱۱ بامداد امروز آقای دکتر پرویز خانلری وزیر فرهنك در کاخ مرمر به حضور شاهنشاه شرفیاب شد و آقای دکتر امیر بیرجندی را بسمت معاون تعلیماتی وزارت فرهنك معرفی کرد.

کانون هدایت کودك درحضور علیاحضرت‌شهبانو ووالاحضرت شاهدخت اشرف پهلوی افتتاح می‌شود

ساعت پنج بعد از ظهر فردا مراسم افتتاح کانون هدایت کودك درحضور علیا حضرت‌فرح پهلوی شهبانوی‌ایران و والاحضرت شاهدخت اشرف پهلوی برگزار میگردد.

این کانون برای هدایت کودکان بزهکار تاسیس میگردد و کودکانی که بر اثر گمراهی مرتکب خلاف و جرم شده‌اند در این کانون تحت‌نظر مربیان اجتماعی براه راست هدایت میشوند.

جلسه دیشب هیئت دولت

از ساعت چهار ونیم بعداز ظهر دیروز جلسه هیئت دولت درکاخ نخست‌وزیری تشکیل شد. ریاست جلسه را آقای‌علم‌نخست‌وزیرعهده‌دار بود.

دراین جلسه که‌سه‌ساعت ونیم طول کشید موضوع تامین بذربرای کشاورزان خوزستان و مناطق‌زلزله زده مطرح شد وسپس‌موضوع‌تامین غذابرای مردم بلوچستان وکرمان‌و همچنین تامین علوفه برای‌دامداران سرخس مورد مطالعه قرار گرفت. در پایان این جلسه بعد از بررسی طرح کنگره اقتصادی کارهای‌جاری دولت مطرح گردید و موردبررسی قرار گرفت.

شورای وزیران سنتو در اسفندماه تشکیل میشود

آنکارا ـ آسوشیتدپرس ـ ۱۰ نوامبر ـ از طرف مرکز سنتو اعلام شد که کنفرانس شورای وزیران سازمان دفاعی پیمان مرکزی‌جلسات خودرا روزهای ۵ و ۶ مارس(۱۴و ۱۵اسفند) در کراچی تشکیل خواهد داد.

دادستان استان کرمان

از طرف وزارت دادگستری آقای محمد قلی جوادی معاون اسبق ـ دادسرای تهران بسمت دادستانی استان کرمان منصوب گردید.

تلگراف نخست‌وزیر باستاندار آذربایجان غربی:

اعتبار ساختمان مسافری ماکو تامین‌شد

تلگرافزیر ازجانب آقای‌علم‌نخست وزیر بعنوان استاندار آذربایجان‌غربی مخابره شده‌است.

جناب‌آقای دیلمی استاندار اعتبار ساختمان آسایشگاه مسافری ماکودر سازمان برنامه پادار گردید و این‌هفته حواله میشود. چنانکه حضوراً مذاکره شد ساختمان‌تحت‌نظر مستقیم‌جنابعالی خواهدشد باید تابستان سال آینده که‌شروع مسافرت سیاحان خارجی‌است آماده باشد.

نخست‌وزیر ـ اسداله علم

انتخابات هیئت مدیره‌انجمن‌ایران‌وامریکا

انتخابات انجمن ایران وامریکا روز شنبه گذشته ۱۲ آبانماه‌انجام گرفت و اعضای هیئت مدیره‌انجمن ایران و امریکا انتخاب شدنددر انتخابات سالانه‌اخیر انجمن ایران و امریکا چهار امریکائی و چهار ایرانی‌به عضویت‌هیئت مدیره‌انتخاب شدند : اعضای انتخابی ایرانی‌هیئت مدیره عبارتند از :

آقایان دکتر محمود حسابی استاد دانشگاه، دکتر احمد متین دفتری استاد دانشگاه‌و رئیس‌جمعیت ایرانی طرفدار سازمان ملل متحد، امیر حسین خزیمه علم عضو هیئت مدیره مجلس شورای ملی، عباس مسعودی مدیر و موسس روزنامه اطلاعات و رئیس اسبق هیئت مدیره انجمن ایران و امریکا.

اعضای آمریکائی هیئت مدیره انجمن نیز عبارتند از :

آقایان دکتر رابرت میسی‌رئیس اداره عمران بین المللی آمریکا در ایران، بانو جس سویهارت رئیس امور خارجی سفارت، رابرت‌هلاندر وکیل، دکتر هنری ارنولد رئیس اداره اطلاعات امریکا.

ریاست هیئت مدیره را آقای مهندس خلیل طالقانی بعهده دارد، رئیس هیئت مدیر انجمن هر دو سال‌یکبار انتخاب می‌شود وانتخابات ریاست هیئت مدیره جدید طی‌همین ماه انجام خواهد شد.

تکذیب

در روزنامه کیهان شماره ۵۷۹۷ مورخه ۱۹آبان‌ماه خبری درج شده بود مبنی‌براینکه مردم اصفهان در اعتصاب برق تابلو وویترین در ورودی سینما ایران اصفهان را آتش‌زده‌اند این خبر کاملا کذب و برخلاف حقیقت بوده وساختگی است بدین‌وسیله تکذیب میگردد و اضافه می‌نماید که مردم دراین مدت هیچگونه اعتراضی دراین حدود به‌سینما ها ننموده‌اند. مدیر سینما ایران اصفهان ـ عطاءمثقالی

آ ـ ۲۳۹۹۶

خوانندگان مجله تهران مصور توجه نمایند

دارندگان شماره (۱۰۰۱) تهران مصورکه‌شماره مجله آنها به ۵۶ و۷۸ ختم میشودمیتوانند شبهای دوشنبه وسه‌شنبه بادر دست داشتن مجله بتئاترنصر مراجعه کنند وبلیط مجانی لژ دریافت دارند.

سالن وآموزشگاه ویولا (بنفشه)

بسرپرستی خانم پوران‌مقدادی دیپلمه فرانسه وایتالیا دارنده امتیاز رسمی‌ازوزارت فرهنك ودیپلم رسمی از پاریس برای دوره پنجم درقسمت‌های

زیبائی وآرایش از این تاریخ تاپایان پانزدهم آذرماه ۱۳۴۱ هنرجو میپذیرد.
نشانی لاله‌زارنو بالای چهارراه کنت پاساژ کمپانی تلفن ۳۲۱۴۸

در عکس فوق عده‌ای از هنرجویان دوره چهارم‌که باخذ دیپلم نائل شده‌اند دیده میشوند. ۱ـ۲ آ ـ ۲۳۷۴۲

لوردوبیر ـ مخمر آبجو
بهارستان دکترامینی ۳۹۹۹۳
آ ـ ۱۴۹۶۷ ۱ـ۸

شرکت سهامی آسمان

برای تهیه بلیط مسافرت‌به‌تمام شهرستانهای ایران وکلیه ممالك دنیا فقط کافی است که بوسیله تلفن‌های ۳۷۷۷۷ ـ ۳۰۳۲۲۳جارزرو فرمائید وبا دادن آدرس فورا بلیط در محل در اختیار مسافرین محترم گذاشته خواهد شد. سرویس مسافرت به مشهد وتبریز با هواپیماهای چهار موتوره همه هفته روزهای یکشنبه سه‌شنبه‌وپنجشنبه دایر است.

شرکت سهامی آسمان
کانون آگهی شن

بمناسبت درگذشت شادروان **فضل‌الله صبحی‌مهتدی** مجلس یادبودی از طرف وزارت فرهنك واداره‌کل انتشارات ورادیو از ساعت سه تاپنج بعداز ظهر روز دوشنبه بیست‌و یکم آبانماه درمسجد مجد برپا خواهد بود

وزیر فرهنك ـ دکتر خانلری
معاون نخست‌وزیر و سرپرست اداره‌کل انتشارات ورادیو

بانهایت تاثر و تاسف درگذشت پدر بزرگوار عزیزم **فضل‌اله مهتدی صبحی** دانشمند خدمتگذار فرهنك و ادب‌که عمری درخدمت بدانش و فرهنك سپری کرد باطلاع‌خویشان ودوستان میرساند مجلس ترحیم مردانه از ساعت ۳ تا ۵ بعداز ظهر روز دوشنبه ۲۱ آبانماه درمسجد مجد برگزار میشود

هایده مهتدی

آ ـ ۱۵۲۸۷

عریضه سرگشاده

پیشگاه اعلیحضرت همایون شاهنشاه

انگیزه من بنوشتن این نامه، اعتقادیست‌که به‌امعان نظر شاهنشاه دراین باره دارم، ماشاهدبوده‌ایم که اعلیحضرت همواره مدافع و حامی صنایع و تولیدات داخلی بوده و پیوسته مبتکر و مبدع این نقشه واندیشه اساسی بوده‌اند، ماموریت به بانك‌عمران جهت کمك به سینماها و معافیت سینما های جدیدالتاسیس از پرداخت عوارض شهرداری‌ازریشه علاقهٔ اعلیحضرت بسینما آب میخورد.

شاهنشاه پیوسته از توسعه صنعت فیلمهای ایرانی که هزارها نفرهموطن ما از این طریق‌ارتزاق‌می کنند حمایت فرموده و دستورات موکدی که دراین‌باره بسازمانهای مربوطه دولتی داده‌اند نشانه این علاقه وحسن توجه است.

اخیراکمپانی **متروگلدوین‌مایر** باتاسیس یك‌دفتر نمایندگی درایران، ناقض این افکار ترقیخواهانه بوده، علاوه بر خروج ارز مملکت سینماهای‌ایران‌را ناگزیر بامضاء قرار دادی جهت عدم نمایش فیلمهای ایرانی کرده‌اند، بدین ترتیب باصراحت ووضوح کامل ازتوسعه صنایع و حمایت از تولیدات داخلی که‌همواره مورد توجه عمیق شاهنشاه است جلوگیری می کند. آنچه حیرت‌آور است اینکه سازمان های مربوطهٔ دولتی نیز درمقابل این‌گستاخی وبی‌پروائی نسبت به نقض نقشه‌های اصلاح طلبانه نه تنها سکوت کرده بلکه‌گاه بحمایت وتقویت ازآن بر میخیزند.

این کمپانی هرساله ازکشور ما با آزادی کامل بیش از ۵۰۰ میلیون ریال ارز خارج کرده و زمینه را جهت گشایش دفترهای نمایندگی دیگر گشوده است‌زیرا آنها نیز ازاینکه برخلاف همه کشورهای جهان، درایران می‌توانند گستاخانه ثروت‌ملی‌مارا غارت‌کنند آمادگی کامل دارند.

یك خطر جدی و موحش صنعت سینمای ملی را تهدید میکند، دراین راه میلیونها تومان سرمایه‌گزاری شده و باتهدید آن یك ثروت و سرمایه هنگفت ملی دچار مخاطره میگردد. من‌بنام «اتحادیه‌صنایع‌فیلم‌ملی ایران» ازپیشگاه اعلیحضرت خواستارم که دستور فرمایند سرمایه و درآمد این کمپانی درایران نیزمانند کشور های دیگر بلوکه شده و این نمایندگی‌راناگزیر به سرمایه‌گذاری در کشور ایران سازند، همانطور که در همه‌کشورها حتی در مصر وپاکستان و عراق این‌رویه سنجیده و صحیح اتخاذ شده است.

باین ترتیب هرساله شصت، هفتاد میلیون‌تومان ارز کشور خارج نشده و بابکار رفتن آن درایران‌علاوه برتوسعه مؤسسات سینمائی قدرت خرید مردم‌افزایش یافته و برونق اقتصاد مملکت میافزاید.

مدیر عامل استودیو میثاقیه ـ مهدی میثاقیه