اطلاعات

۱۲ صفحه

پنجشنبه ۱۱ مردادماه ۱۳۵۸ ـ شماره ۱۵۹۲۰ تکشماره ۱۵ ریال

۵ گروه علیه انقلاب ایران توطئه میکنند

بازرگان: دشمنان ما جبهه مشترک تشکیل دادند

مهندس مهدی بازرگان نخست وزیر موقت جمهوری اسلامی ایران دیشب یك پیام برای مردم فرستاد و دراین پیام ضمن اشاره به آخرین پیام‌خود که طی آن ادغام‌شورای انقلاب و دولت را اعلام کرده بودخاطر نشان ساخت این ادغام بسیار در جهت بهبود و پیشرفت کار هامؤثر بوده‌است .

بازرگان بهانه این پیام‌خود را لزوم وحدت‌عمل «وخودداری از تفرقه اندازی » ذکر کردو سپس افزود :

از گردنه‌هائی عبور کرده‌ایم ولی هنوز گردنه‌ها و مشکلاتی هم در پیش داریم . بازرگان همچنین به توطئه‌های دشمنان ایران اشاره کردو گفت: این انقلاب که در واقع یك انقلاب با ابعاد جهانی بود به منافع و سیاست ها و دسیسه هاو نقشه های سلطه‌گران‌خارجی وداخلی لطمه زدو به‌این ترتیب طبیعی است که پیروزی نهائی این انقلاب ممشو مسلم و بی‌دردسر فراهم نشود .خصوصا آنکه شاه هم در آنور دنیا آرام ننشسته و هردم در فکر آزار رسانی به کشور وبفکربازگشت است و صهیونیست ها هم که ضربه‌مهلکی از انقلاب ایران خورده‌اند باقدرت علیه مملکتو انقلاب ما دست بکارند.

علل ابقاء قراردادها

بازرگان سپس با تشریح و توجیه علل ابقاء بعضی از قرارداد های منعقده نظام سابق با دولت های خرجی گفت : این قرارداد ها شامل انواع قراردادهای تسلیحاتی،خدماتی فنی و خرید هو سفارشات و آدوه بوده‌که باز بین بردن فعالیت های اقتصادیو کشاورزی محتاج به آب بوده‌ایم واصولا بسیاری ازاین قرار داد هاضد مملکت و خلاف نبوده بلکه‌برای بالا بردن سطح فنی‌واقتصادیو نظامی و دفاعی مملکت بوده است . البته آن قسمت از قراردادهای تسلیحاتی که بر مبنای ژاندارم بودن ایران در خلیج فارس و برای ارضاء روح جاه طلبی شاه انجام گرفته‌بود را ازبین برده‌ایم‌اما همه‌قرارداد هاجنبه جاه طلبی و زیاده روی نداشته‌و وجوهاتی‌برای‌آنها پرداخته‌شده‌بود که‌ماطلبکار بودیم و آنها پول هایش را گرفته بودند.

بازرگان در مورد قراردادهای ابقاء شده گفت : قرار دادهای تسلیحاتی ابقاء شده بیشتر برای لوازم یدکی تسلیحاتی است که ۴۰ میلیارد دلارارزش آنها است زیرا هواپیما ها و تسلیحات مستمرا احتیاج‌به‌لوازم یدکی دارندوگرنه باید اینهمه وسائل رابه علت نرسیدن‌لوازم یدکی به زباله‌دانی بریزیم . همچنین برای نیروی هوائی قراردادهائی بسته شده بود که پول آنها هم تمام پرداخت شده ویا کارخانجات تسلیحاتی که ۷۵ـ۸۵ درصد مخارج آنها پرداخت شده است .

بازرگان افزود : از طرفی قرارداد های سودجویانه‌عمرانی فنی ، اقتصادی زیادی هم بود که منهای ارزی اتمی که بنابه مصالحی به ضرر مملکت بود و صرف می‌کرد آنرا ادامه دهیم واز نظر اقتصادی‌هم ارزش دور ریختن را داشت ، بیشترشان قراردادهای ایجاد نیروگاه‌ها، سد ها و کارخانجاتی است که قسمت بیشتر پول آنها هم پرداخت شده و اگر ادامه‌ندهیم به ضررمان خواهدبود و دردنیا هم به «عهدشکن » و« پیمان شکن » تلقی میشویم ضمن آنکه طرف هم جریمه ها راتا آخر از ما خواهد گرفت و ما هم ازسرمایه گذاریهای‌هنگفت این طرح‌ها محروم میمانیم .

از طرفی در هریك از این طرح‌ها بیش‌از ۱۰ هزار کارگر و کارمند مشغول شده‌اند که باتعطیل کردنشان آنها هم از کار بیکار میشوند و یامجبوریم که حقوقشان را بدهیم و گاه بعضی ازاین طرح هاتا۳۰ هزار نفر کارمند، کارگر داریدو در

بقیه درصفحه ۱۲

شاه در آنور دنیا آرام‌ننشسته‌وهر دم بفکربازگشت است

قشری مسلك ها رفتارشان به‌نفع خدا ـ اسلام و انقلاب نیست

درصورتی‌که موارد توافق دولتو مردم مریوان رعایت نشود

دولت باقدرت نظامی امنیت‌را برقرارمیکند

بحران مریوان خاتمه یافت

درصفحات۲و۱۲

آیت‌الله العظمی شریعتمداری :

باید محیط‌آزاد برای انتخابات بوجود آید

● باید نمایندگان صالح و واجد شرایط انتخاب شوند

در صفحه ۱۲

نظامیان میتوانند مقاله‌بنویسند ودرانتخابات شرکت کنند

● در مقالات نظامیان نباید از اسناد طبقه‌بندی‌شده‌استفاده شود

درصفحات۱۰و۱۲

اختصاصی اطلاعات

شرایط کامل ورود به دانشگاههای سراسرکشور

● شرایط‌پذیرش‌دانشجو، تعداد رشته‌های دانشگاهی‌وظرفیت پذیرش دانشجوی۲۰دانشگاه ایران دراطلاعات امروز

● شرکت مستخدمین دولت و نیرو های مسلح در دوره های روزانه موکول به صدور موافقتنامه رسمی بدون قیدو شرط است

در صفحه ۲

ایران در تب انتخابات نمایندگان مجلس خبرگان

میلیونها نفر برای شرکت در انتخابات خودرا آماده کردند

تب انتخابات نمایندگان مجلس خبرگان‌امروز به‌اوج خود رسید و درحالیکه مسئولان برگزاری این انتخابات آخرین امکانات برگزاری این انتخابات را فراهم می‌آورند، گروهها و احزاب سیاسی نیز آخرین مواضع خود را در قبال رای‌گیری فردا روشن می کنند . از جمله جبهه ملی امروز اعلام کرد در این انتخابات شرکت نمیکند.

مبارزه با ضد انقلاب

احمد نوربخش مدیر کل تقسیمات کشوری و انتخابات و سرپرست ستاد مرکزی انتخابات کشور صبح‌امروز در یک گفتگوی اختصاصی به خبرنگار ما گفت:

بیاری خدای بخشایندهو قادر کوبنده صبح فردا (جمعه) به پای صندوق‌های اخذ رای میرویم و آرای خود را به صندوق‌های‌رای می‌اندازیم . در این روز تاریخی همه ما مسلمانان پاکدل و باایمان گوش به فرمان امام خود کوشش می‌کنیم با آرای صد درصد حقیقی و با صحت ودرستی نمایندگانی انتخاب کنیم و به مجلس بررسی قانون اساسی بفرستیم تا به ندای حق‌طلبانه میلیونها مستضعف ایرانی پاسخ مثبت بدهند. کوشش می‌کنیم با شناسنامه های خود برگ انتخابات بگیریم و نمی‌گذاریم ضد انقلاب با تقلب آرای میلیون ها ایرانی کوچکترین‌لطمه‌اعد وارد سازد .

نوربخش افزود: بعنوان رئیس ستاد مرکزی‌انتخابات از عموم همیهنان عزیز و خواهران و برادران مبارز و مجاهد درخواست می‌کنم با آرامش و در کمال آسودگی و آزادی آرای خود را که حاوی اساسی نمایندگان برگزیده ملت است به صندوق های رای‌گیری بریزند. و با امضای شعب اخذ رای تشریک مساعی نمایند.

نوربخش گفت : باتشکیل کمیته بازرسان انتخابات امر نظارت برانتخابات که‌مطابق مقررات قانون بعهده وزارت کشور میباشد به نمایندگان مردم و احزاب و جمعیتها و گروه‌های سیاسی و اجتماعی واگذار شده است تا خود مردم صحت و سلامت انتخابات را نظارتو هدایت نمایند.

براین اساس حدود ۶ هزار و پانصد کارت‌بازرسی تهیه و در سطح فرمانداریها و بخشداریهای سراسر کشور توزیع‌شده‌است. وی اضافه کرد بازرسان بعنوان ناظر وزارت‌کشور وبازرس وزیر کشور مسئول اخذ رای و قرائت و شمارش آراء هستند و بدون‌دخالت در امور شعب اخذ رای نواقص و مشکلات را به ستاد گزارش نمایند .

نوربخش افزود ۱۸۰۰۰ شعبه اخذ رای در سراسر کشور تشکیل ودر حدود ۲۲ میلیون برگ انتخابات در شعب اخذرای توزیع شده است.

وی در پایان گفت شرایط رای دهندگان فقط همراه داشتن شناسنامه و داشتن ۱۶ سال سن میباشد.

جبهه‌ملی شرکت‌نمیکند

جبهه ملی ایران صبح‌امروز اعلام کردکه‌در انتخابات‌مجلس خبرگان شرکت نمیکند و از همه اعضای خود که نامزداین مجلس در تهران و شهرستانها شده بودندخواست کمیلاًفاصله فعالیت‌انتخاباتی خودرامتوقف کنند .

متن اطلاعیه‌ای که هیئت اجرائی جبهه ملی ایران صبح امروز انتشار داده چنین‌است:

هموطنان گرامی مستحضرند که شرکت جبهه ملی ایران در انتخابات مجلس خبرگان مشروط به شروطی بود که در صورت عدم تحقق آن شرایط همانطور که قبلا نیز اعلام شده بود احتمال کناره گیری را گوشزد کرده بود، جبهه ملی با اعتقاد به اینکه اصولا مجلس‌خبرگان بمناسبت دارا نبودن خصلت دموکراتیک نمیتواند جای مجلس‌موسسان واقعی را که باید مظهر اراده ملت و قشرهای گوناگون‌آن باشد فقط برای حفظ‌وحدت و آزمایش حسن نیت دولت با شروطی آماده شرکت در انتخابات شد و نامزد های خود را نیز در تهران و شهرستانها معرفی کرد،متاسفانه دولت نتوانست پرجو اختناق حاکم فائق آید و در عمل مشهود گردید که وعده آزادی عمل گروه ها و احزاب فقط در مرحله حرف استو بس جای شگفت است حتی ابتدائی‌ترین حقوق انتخاباتی که پخش آگهی و معرفی نامزدها میباشد تامین نشد بلکه با اعمال زور وضرب و شتم و پاره کردن اوراق از تبلیغات انتخاباتی در تهرانو شهرستان ها جلوگیری به عمل آمد. مجله و شتاب نامعقولی که علیرغم درخواست احزاب و شخصیت ها بکار میرودبهانه مناسبی برای دستگاه خودکامه رادیو و تلویزیون بوجود آورد که به بهانه ضیق وقت از پخش وسیع نظراتومعرفی نامزد های انتخاباتی مردم که در هرحال‌صاحبان اصلی‌مملکت هستند و باید با اطلاع از نظرات و عقاید احزاب و گروه‌ها و نامزدها مشی خود را تامین نماید صرفنظر شدو حتی در مورد تلویزیون با گرفتن نوار قبلی و تحریفات احتمالی در غیر موعد مفید و مقرر گفتار های ناقصی برای مردم پخش شده یا میشود ،از سوئی ابهاماتی که درطریق رای گیری وجود دارد با وجود هشداری که به دولت داده شد صحت رای گیری را شدیدا بمخاطره انداخته است توضیحا متذکر میگردد که طبق آخرین آمار های‌موجود فقط ۴۸ در صد افراد ساکن پایتخت(کمتر از این در شهرستانها) از نعمت سواد بهرمند هستند . در اینصورت تکلیف ۵۲ در صد مردم که خواندن و نوشتن را نمیدانند چه خواهد بود و به چه صورت رای خود را که الزاما باید مخفی باشد خواهندداد، آیا دیگران برای آنان وبجای آنان ورقه رای خواهندنوشت در اینصورت آیا اعمال نظر در اوضاع و احوال‌کنونی پرهیز کردنی خواهد بود ، از سوی دیگر شرکت اعضای شورای انقلاب که حتی عده‌ای از آنان در کار های اجرائی شرکت دارند مخالف با قواعد و مقررات منتشر شده از طرف دولت نخواهد بود ؟

جبهه ملی با اعتقاد راسخ باینکه قدرت مملکت ناشی از مردم است و این مردم هستند که باید در نهایت آزادی و رعایت قواعد دموکراسی در مهمترین و حیاتی‌ترین مساله مملکت اظهار نظر کنند چون موانع را موجود و مقتضیات را مفقود می‌یابند ضمن‌اعتراض شدید به نحوه عمل دولت کناره‌گیری خود را ازانتخابات مجلس خبرگان اعلام و بنامزد های‌خوددر تهران‌وشهرستانها دستور داد که از ادامه فعالیت خودداری کنند.

جبهه ملی ایران نظرات و پیشنهادهای خودرا در فرصت های ممکن به عرض‌عامه‌خواهد رساند.

وضع حزب جمهوری‌خلق مسلمان

● دبیر کل : شرکت نمیکنیم

● اعضای‌هیئت‌مؤسس: شرکت میکنیم

جبهه‌ملی درانتخابات شرکت‌نمی کند

● جبهه دموکراتیك ملی ـ حزب جمهوریخواه وحزب پان ـ ایرانیست و گروه اشرف دهقانی نیزدرانتخابات‌شرکت نخواهند کرد

انتخاباتی حزب ملت ایران‌برای بررسی نهائی قانون اساسی در استان گیلان به لحاظ وجود پاره‌ای انحصار طلبی های‌اعمال شده از طرف افرادو گروه‌های انحصار طلب و نیز بخاطرحفظ وحدت انصراف‌خودرا زشرکت در انتخابات این مجلس اعلام نمود.

دیگرکسانی که‌منصرف شدند

حسن نزیه‌بعلت رد پیشنهاد حزب جمهوری خلق مسلمان برای عقب انداختن انتخابات- حسن صدر ، سیداحمدفردید، ناصر انقطاع ، حجت‌الاسلام نعیم کرمانی (کرمان)، محمد ابراهیم شاپوری(کرمان)،دکتر صلواتی (اصفهان)، حسن ثقفی ،طاهر احمدزاده(استاندار خراسان) ،استاد محمد تقی شریعتی ، غلامعلی افروز ، آیت‌الله مهدی حائری یزدی ، حجت‌الاسلام سید علی اصغر دستغیب ، محمد فرهپور ، علی اصغر مدرس ، دکتر محسن چورابی ، خسرو قشقائی ،ادیب برومند ، و دکتر احمدانواری از اصفهان .

دیگر احزاب‌و گروههای سیاسی

این جمعیت ها و گروه‌هانیز از شرکت‌درانتخابات‌نمایندگان مجلس خبرگان خودداری می کنند.

ـجبهه دموکراتیك ملی

ـجمهوریخواه (فقط رای سفید میدهد).

ـپان ایرانیست .

ـحزب کمونیست کارگران و دهقانان ایران .

ـجمعیت بیداری زنان

ـگروه اشرف دهقانی(گروه چریکی).

ـاتحاد برای آزادی ، حزب آزادیخواه ایران ـ حزب راه آینده ، آزادگان ایران ، آزادگان ، گروه سیاسی‌داه نو.

ـحزب جمهوری فدراتیوخلق های ایران .

ـجمعیت زنان مبارز

ـجمعیت آزادی .

ـاتحاد برای رهائی کار .

وزارت کشور طی نامه‌ای‌که بعداز ظهر دیروز تسلیم دفتر مرکزی حزب جمهوری خلق مسلمان شد، پیشنهاد این حزب رابرای به تعویق‌انداختن انتخابات به مدت سه هفته رد کردو آن را غیر عملی خواند

بقیه در صفحه ۲

صباغیان :

درنخست‌وزیری ستاد اطلاعاتی تشکیل‌شده

عامل‌اصلی‌اختلافات ودرگیری در غرب کشور فقر اقتصادی‌است

در صفحه ۱۱

پیام‌یاسرعرفات به‌امام‌خمینی

یاسرعرفات رهبر سازمان آزادیبخش فلسطین در پاسخ پیام تسلیت امام خمینی به مناسبت ترور مزهیرمحسن، به‌امام خمینی اطمینان دادکه جهاد و جانبازی ملت فلسطین تا پیروزی کامل بر دشمن ادامه خواهد داشت متن پیام جوابیه یاسرعرفات بدین‌شرح است :

بسم‌الله الرحمن الرحیم

حضرت آیت‌الله العظمی امام خمینی دامت‌ظله العالی سلام و رحمت خدا بر شما باد ـ بمصداق آیه شریفه که میفرماید : «کشتگان راه خدا را از مردگان نشمارید» در هر مبارزه‌ای نخست باید شهادت را بر خود هموار کرد سپس به جهادپرداخت تا همه مشکلاتی که‌درپیش رویمان قرار دارد از جانب خدا یاری و پیروزی فرا رسد پیام تسلیت شمارسید. مابااین پیام دریافتیمکه دست پرمحبت شما دستهایمان را گرمی می‌فشارد و احساسات پاکمیلیونها برادرمسلمانمان را در سرتاسر جهان و بویژه ایران برایمان بهمراه دارد. دستهای صهیونیستی جنایتباری که برای ترور برادرمان قائد مزهیرمحسن، از آستین بیرون آمد . آشکارا همان دستهای پلیدی است که علیه ملت فلسطین و لبنان توطئه می‌کند. همان دستهای صهیونیستی که تحت رهبری حکیمانه شما با انقلاب اسلامی در ایران از ریشه قطع شد ومبارزات ملت فلسطین هم در آینده نزدیک آن را قطع خواهد نمود تا سرزمین غصب‌شده و بیت‌المقدس عزیز آزاد شود اکنون مبارز بزرگ زهیر محسن به هزاران‌شهید پیوست که در راه فلسطین پیش از ما جان باختند . از این پس نیز امت اسلامی‌ما پیوسته به جهاد وجانبازی می‌پردازد تا خدای منان پیروزی کامل را نصیبمان سازد .

خداوند شما را برای عظمت امت‌اسلام وپشتیبانی از رزمندگان‌فلسطین پیوسته زنده نگهدارد بمیقین انقلاب تا پیروزی ادامه دارد .

والسلام‌علیکم ورحمت‌الله وبرکاته ـ ۷ رمضان ۹۹ـ یاسرعرفات

احسان طبری :

حزب‌توده باسه‌نوع مالکیت دولتی، تعاونی وخصوصی درشرایط کنونی موافق‌است

در صفحه ۲

محاکمه توطئه‌گران عراق آغاز شد

بغداد ـ آسوشیتدپرس- به گزارش خبرگزاری‌عراق صدام حسین رئیس جمهوری جدید عراق دیروز محاکمه عده‌یی از مقام های بلندپایه دولتی را به اتهام شرکت‌در توطئه‌یی بمنظور برانداختن حکومت او آغاز کرده‌است.

هنوز هیچ‌اشاره‌یی‌به‌تعداد محاکمه شوندگان ، یا نام آنها نشده است . دادگاهی که این عده رامحاکمه می کند یك دادگاه ویژه است متشکل از ۷ تن که صدام حسین‌آنها رابرگزیده‌است. وعبارتند از نعیم حداد ، سعدون غیدان،طه‌عبدالکریم، حسن‌علی ناصر ، سعدون شاکر ، حکمت ابراهیم و عبدالله فاضل که همگی اعضای شورای فرماندهی انقلاب عراق هستند .

چهارشنبه ۱۴ رمضان
اولین شماره
مجله ایدئولوژیک:
اندیشه اسلامی
زیر نظر
محمد مجتهد شبستری
منتشر می‌شود.

آگهی انتخاب رزیدنت جراحی ارتوپدی

شرح در صفحه ۸

مجله هفتگی منتشر شد

آگهی انتخاب دستیار دانشکده پزشکی دانشگاه اصفهان

شرح در صفحه ۵

قابل توجه بیمه‌شدگان وکارفرمایان محترم

شرح در صفحه ۵

شرایط کامل ورود به دانشگاههای سراسر کشور

روزنامه اطلاعات بطور اختصاصی و برای اولین بارشرایط پذیرش دانشجو در ۲۰ دانشگاه ایران اعلام میکند . در این گزارش تعداد رشته‌های دانشگاهی، ظرفیت مورد پذیرش هر دانشگاه بطور تفکیکی و شرایط اختصاصی پذیرش دانشجوی در دانشگاههای: ابوریحان بیرونی، ارومیه- اصفهان، بلوچستان، پلی تکنیک تهران ، تبریز ، تربیت‌معلم تهران ، جندی شاپور ، رازی ، شیراز ، صنعتی‌تهران، صنعتی‌اصفهان علم‌و صنعت،فارابی،فردوسی، کرمان، گیلان، متحدین (دختران) و دانشگاه ملی اعلام شده است .

همچنین شرایط داوطلبان ورود به آموزش عالی در دوره‌های روزانه و شبانه ازلحاظ خدمت وظیفه‌عمومی را در این‌گزارش میخوانید.

براساس گزارش‌خبرنگاران اطلاعات آندستاز داوطلبان ورود به‌دانشگاهها ومدارس عالی که دارای شرایط زیر باشند از لحاظ خدمت‌وظیفه عمومی منعی نخواهند داشت :

بانوان ـ مردانی که‌بسن مشمولیت نرسیده‌اند.مردانی که به صورت دانش‌آموز(نه بصورت آزاد و متفرقه) در امتحانات نهائی سال جاری شرکت کرده‌وقبول شده‌اند- دارندگان برگ آماده‌بخدمتی که مهلت آنان تا اول مهرماه ۱۳۵۸ منتفی نشود ـ دارندگان برگ معافیت‌دائم- دارندگان دفترچه یا کارت پایان خدمت وظیفه.

کسانی که از لحاظ قانون وظیفه عمومی ورود آنان به دانشگاهها و مدارس عالی‌در دوره‌های شبانه‌منعی ندارد نه‌بانوان- دارندگان معافیت دائم و دارندگان دفترچه یا کارت پایان‌خدمت وظیفه عمومی هستند.

کسانی که در حال‌حاضر در حال گذراندن خدمت وظیفه عمومی هستند در صورتی می‌توانند داوطلب تحصیل در دوره‌های‌روزانه یا شبانه شوند که خدمت آنان تا پایان شهریور ماه سال جاری پایان یابد . باید افزود : هیچگونه تعهدی راجع به گرفتن مرخصی یا اخذ موافقت مقام متبوع در این مورد بخصوص پذیرفته نیست. البته در دفترچه‌های راهنمای ورود به آموزش عالی که بعدا انتشار می یابد در ذیل جدول‌رشته‌های تحصیلی در متن‌راهنما اگر شرایط خاصی در مورد خدمت وظیفه‌درج شده‌باشد رعایت آن شرایط‌لازم‌است .

● افرادی که‌بسن‌مشمولی نرسیده‌اند نباید داوطلب دوره شبانه شوند.

شرکت‌مستخدمان‌کشوری نیروهای مسلح ژاندارمری‌و شهربانی در دوره های روزانه موکول به صدور موافقتنامه رسمی بدون‌قید و شرط برای شرکت‌داوطلب در همه کلاسها ، آزمایشگاه ها و فعالیت‌های دوران تحصیل از طرف مقام مجاز و متبوع او خواهد بود .

داوطلبان‌تحصیل دردوره های شبانه باید به سن مشمولی رسیده ، دارای دفترچه یا کارت پایان خدمت یا معافی دائم باشند.

داوطلبان دانشگاه‌های تربیت معلم و یا سایر دانشسراها و مراکز تربیت معلم نباید از حیث گویائی، بینائی و شنوائی ضعفی داشته باشند . این‌داوطلبان همچنین نباید در حال اشتغال بوده‌یا تعهدا ستخدامی داشته باشند.

شرایط اختصاصی‌دانشگاه ها بشرح زیر است :

دانشگاه ارومیه

دانشگاه ارومیه در ۸ رشته آبیاری و آبادانی ـ پزشکی ، دامپروری ، دامپزشکی، زراعت علوم (بیولوژی) ـ مروج کشورزی ، علوم (فیزیك) دانشجو خواهدپذیرفت .

کلیه داوطلبان تحصیل در این دانشگاه باید در گروه آزمایش ۳ در آزمون شرکت کرده باشند به استثنای رشته علوم (فیزیك) که شرکت کنندگان گروه آزمایشی ٤را خواهد پذیرفت .

این دانشگاه از میان ۲۱۱ دانشجویی که می پذیرد ۹۲تن را از میان داوطلبان منطقه‌ای برمی‌گزیند .

داوطلب منطقه‌ای برای دانشگاه ارومیه کسی است که محل دریافت دیپلم ویا محل تولداو در یکی ازاستان های‌آذربایجان شرقی ، آذربایجان غربی یا کردستان باشد.

دانشگا اصفهان

دانشگاه اصفهان در ۳۰ رشته روزانه و ده رشته‌شبانه دانشجو خواهدپذیرفت• ۵درصد دانشجویان از میان داوطلبان منطقه‌ای خواهندبود. داوطلبان منطقه‌ای از نظر این دانشگاه کسانی هستند که محل‌دریافت دیپلم ویا محل‌تولد آنان در یکی از استان های اصفهان، چهار محال و بختیاری و یزد باشد.

داوطلبان رشته های اقتصاد، جغرافیا ،حسابداری،روانشناسی علوم اجتماعی ،مدیریت باید در گروه یك آزمایشی شرکت کرده باشند (انتخاب رشته‌های دیگر به ترتیب زیر است :

تاریخ، حقوق قضایی ،زبان و ادبیات‌ارمنی،زبان‌و ادبیات انگلیسی ،زبان‌وادبیات انگلیسی تربیت دبیر ، زبان وادبیات‌عرب زبان وادبیات فرانسه ، علوم تربیتی در گروه ۲آزمایشی . بهداشت،پرستاری، پزشکی، دارو سازی و علوم دارویی ، دامپروری ، دندان پزشکی ، زراعت ، زمین شناسی ، زیست شناسی ، شیمی ، علوم آزمایشگاهی در گروه ۳ آزمایشی .

ریاضی ،ریاضی تربیت‌دبیر، فیزیك ، فیزیك تربیت دبیر در گروه ٤آزمایشی می‌باید‌شرکت کرده باشند.

دانشگاه پلی‌تکنیك تهران

داوطلبان تحصیل دردانشگاه پلی تکنیك باید از شرایطی که امسال این دانشگاه معیار قرار داده‌است برخوردارباشند: تابعیت دولت جمهوری‌اسلامی ایران ، عاری بودن از نقص عضو ، نداشتن تعهد خدمت‌در سازمان های دولتی ، متدین بودن به یکی از ادیان رسمی کشور .

این دانشگاه در ۷ رشته مهندسی و سه رشته علوم شیمی ، ریاضی و فیزیك دانشجو می‌پذیرد ،به‌استثنای رشته علوم شیمی داوطلبان سایر رشته ها بایددر گروه آزمایشی٤ شرکت کرده‌باشند علوم شیمی از میان داوطلبان شرکت‌کننده‌در گروه‌آزمایشی ۳ دانشجو می‌پذیرد.

این دانشگاه فقط دیپلم ریاضی فیزیك یاریاضی و در رشته شیمی دیپلم طبیعی یا علوم تجربی را میپذیرد .

دانشکده تربیت دبیر فنی این دانشگاه نیز در ٤ رشته از میان دیپلمه های هنرستانی که در گروه ٤شرکت کرده‌اند دانشجو می‌پذیرد ، رشته‌های این دانشکده که ظرفیت آن ۱۲۰ نفر است عبارتند از : دبیری فنی برق ، دبیری فنی نوب فلزات ، دبیر فنی راه و ساختمان ، دبیر فنی مکانیك.

دانشگاه تبریز

این دانشگاه در ۳۲ رشته دانشجو خواهد پذیرفت و تعدادی از ظرفیت خود رابه سهمیه منطقه‌ای اختصاص داده است .

داوطلب منطقه‌ای از نظر این دانشگاه کسی است که محل دریافت دیپلم و یامحل تولد او در یکی از استان های آذربایجان غربی ، آذربایجان شرقی و زنجان باشد .

دانشگاه تهران

دانشگاه تهران در ٤۱ رشته روزانه و ١٤ رشته شبانه دانشجو خواهد پذیرفت . این دانشگاه‌اعلام کرده است دانشجویان فعلی این دانشگاه و دانشگاهها یا موسسات آموزش عالی دیگر نباید در هیچیك از دوره های روزانه یا شبانه داوطلب شود . وستخدمان دولت نباید داوطلب دوره روزانه شوند .

رشته اقتصاد دانشگاه تهران فقط دیپلم ریاضی فیزیك یا ریاضی را خواهد پذیرفت .

شرکت کنندگان درگروه های آزمایشی آزمون باید به ترتیب زیر برای‌رشته‌های این دانشکده داوطلب شوند گروه ۱: اداره امورداولتی ـ اقتصاد ـ جامعه‌شناسی ـ جغرافیا ـ جمعیت شناسی ـ حسابداری ـ روانشناسی و علوم رفتاری ـ مدیریت بازرگانی .

گروه ۲: انسان شناسی، باستان شناسی ، تاریخ ، زبان آلمانی ، زبان‌ایتالیایی، زبان روسی ، زبان فرانسه، زبان و ادبیات انگلیسی ، زبان و ادبیات عرب، زبان و ادبیات فارسی سیاسی،علوم تربیتی، فلسفه، قضایی .

گروه ۳ـ آبیاری‌وآبادانی، اقتصاد کشاورزی ، پزشکی، داروسازی ، دامپزشکی ، دندان‌پزشکی ، زمین‌شناسی، زیست شناسی ، شیمی ، کشاورزی ، ماشین های کشاورزی منابع طبیعی .

گروه ٤ـ ریاضی ،فیزیك، مهندسی برق و الکترونیك، مهندسی راه و ساختمان مهندسی شیمی ، مهندسی متالوژی ، مهندس معدن ، مهندس مکانیك .

دانشگاه جندی‌شاپور

دانشگاه جندی‌شاپور درصدی از پذیرفته شدگان را به داوطلبان منطقه‌ای اختصاص داده‌است. داوطلب‌منطقه‌ای از نظر این دانشگاه کسی است که محل تولدو یامحل دریافت او در یکی ازاستان های خوزستان ، لرستان ، کهگیلویه و بویر احمد ، بوشهر باشد . داوطلبان تحصیل د رورشته های زبان وادبیات انگلیسی و دبیری وزبان وادبیات انگلیسی‌باید در آزمون عمومی این زبان را امتحان داده باشند وغمره قراز شده آنان از ۵۵۰ بیشتر باشد .

دانشجویان رشته های پرستاری ، دبیری وتربیت بدنی ، علوم دینی ، دبیری علوم دینی از میان داوطلبانی که در امتحانات ورودی دانشگاهی شرکت کرده‌اند با آگهی جداگانه دعوت‌می شوند .

این دانشگاه برای تامین مسکن دانشجویان دفتری که در اهواز تحصیل‌کنندرحدود امکانات موجود و ظرفیت خوابگاه تسهیلاتی‌فراهم می کند .

دانشگاه جندیشاپور اعلام کرده است در سال جاری به منظور جذب بیشتر دیپلمه های بیکار ، ظرفیت رشته های تحصیلی این دانشگاه به‌افرادی کمشغل نیستند اختصاص‌داده شده است و این دانشگاه از شاغلان موظف ثبت نام معمل می‌آورد .

دانشگاه رازی

دانشگاه رازی کرمانشاه دوسوم داوطلبان خود رااز میان داوطلبان منطقه‌ای بر میگزیند این داوطلبان کسانی هستند که محل دریافت دیپلم و محل تولد آنها در یکی از استانهای ایلام ، کردستان و کرمانشاه باشد .

رشته دامپروری این دانشگاه ستاره‌داراست و از داوطلبان باآگهی جداگانه‌برای مصاحبه دعوت میشود.

این دانشگاه۲۱۷ دانشجوی منطقه‌ای و ۷۲ دانشجوی‌آزاد دردوره روزانه و ۹٦دانشجوی منطقه‌ای و ۳۲ دانشجوی‌آزاد در دوره شبانه میپذیرد .

دانشگاه شیراز

دانشگاه شیراز امسال برای اولین‌بار مقداری از ظرفیت‌خود را به داوطلبان منطقه‌ای اختصاص داده است که محل دریافت دیپلم و یا محل تولد آنان در استان فارس باشد.

دانشگاه شیراز ازدانشجوی فعلی ، اخراجی و انصرافی دانشگاه ها ثبت‌نام نمیکند و کارمندان دولت به بطور کلی افرادشاغل‌نیز نمیتوانندداوطلب ورودبه‌این دانشگاه شوند.

این دانشگاه در ٤۲رشته تحصیلی دانشجو خواهد پذیرفت .

دانشگاه صنعتی‌اصفهان

دانشگاه صنعتی اصفهان در ۱۲ رشته مهندسی و یکرشته تولید فرآورده های گیاهی جمعا ٤۱۹ دانشجوی آزاد می‌پذیرد کلیه داوطلبان رشته های مهندسی در گروه ٤ و داوطلبان رشته تولید فرآورده های گیاهی می‌باید در گروه آزمیشی ۳ آزمون همگانی شرکت کرده باشند .

بحدود ۷۰ در صد از دانشجویان در خوابگاهی‌این دانشگاه مسکن داده خواهد شد و دانشگاه اعلام کرده‌است بعلت نوبنیاد بودن آن دارای امکانات رفاهی محدودی‌است.

کلیه داوطلبان تحصیل در این دانشگاه باید دارای دیپلم ریاضی فیزیك یا ریاضی بوده ولی در رشته تولید فرآورده های گیاهی دیپلمه های طبیعی میتوانند شرکت کنند .

دانشگاه صنعتی تهران

دانشگاه صنعتی تهران از ابتدا اعلام کرده است‌هرگاه دانشجویی بتواند در دو نیم سال صوابی معدل نمرات‌خود را بحد مصاب مقرر درآئین‌نامه آموزشی این دانشگاه برساند اخراج خواهد شد .

این دانشگاه در ۹ رشته دانشگاهی تعداد ۷۰۰دانشجو میپذیرد همه داوطلبان باید دیپلمه ریاضی یا ریاضی فیزیکبوده‌و در گروه‌آزمایشی شرکت کرده باشد .

دانشگاه علم و صنعت ایران

دانشگاه علم و صنعت امسال حدود ۲۰ درصد ظرفیت تقریبی پذیرش دانشجو در هررشته‌تحصیلی را به دیپلمه های‌هنرستانی اختصاص داده است .دیپلمه هنرستانی به شرطی در یك رشته تحصیلی پذیرفته شده اعلام می شود که نمره‌کل او از ۹۰ درصد نمره‌کل آخرین فردی که با دیپلم ریاضی د رهمان رشته‌دراین دانشگاه پذیرفته شده کمتر نباشد . مستخدم موسسات دولتی یا غیر دولتی‌درصورت داشتن موافقتنامه رسمی موسسه مربوطه می توانند داوطلب تحصیل در این دانشگاه شوند . پذیرفته شدگان می توانند با توجه به ضوابط آموزش رایگان (بدون تعهد خدمت) مجانا ثبت‌نام کنند یا برای هر واحد درسی ۳۷۰۰ ریال‌حق ثبت نام بپردازند .

این دانشگاه جمعا ۷۱۰ دانشجو در گروه آزمایش٤ وبا دیپلم های ریاضی فیزیك ویا ریاضی به شرح زیر می پذیرد:

مهندس‌برق۱۲۰ـ مهندس راه‌و ساختمان ۱۰۰ـ مهندس شیمی ۵۰ـ مهندس صنایع ۷۰ـ مهندس متالوژی و علم مواد ۵۰ـ مهندس معماری ۷۰ـ مهندس مکانیك ۲۵۰.

دانشگاه کرمان

دانشگاه کرمان حدود ۳۱۰ دانشجودر۱۱ رشته‌دانشگاهی در سال جاری می پذیرد . بیش از نیمی از پذیرفته شدگان از میان داوطلبان منطقه‌ای خواهند بودکه‌محل تولد یا اخذ دیپلم آنان در یکی از استانهای سیستان و بلوچستان ، کرمان ، هرمزگان و یزد باشد .

این دانشگاه‌شرایط‌خاصی به غیر از شرایط کلی اعمال شمرده است داوطلبان ورود به این‌دانشگاه در رشته‌های مهندسی و همچنین فیزیك و ریاضی می باید در گروه٤ـ زمین شناسی، زیست‌شناسی و شیمی در گروه ۳ـ زبان و ادبیات فارسی و انگلیسی‌در گروه ۲ و اقتصاد در گروه ۱ باید شرکت کرده‌باشند ۳۵ .

دانشگاه فردوسی‌مشهد

دانشگاه مشهد امسال ۳ رشته جدید فرهنگ اسلامی و رابطه آن با تمدن ایرانی فقه و مبانی حقوق اسلامی ، فلسفه و حکمت اسلامی دایر نموده که در هرکدام ۷۰ دانشجو می‌پذیرد .علاوه بر این رشته ها دانشگاه مشهد در ۲۹ رشته دیگر نیز داوطلب می‌پذیرد . سه رشته فوق‌الذکر دوره شبانه دانشگاه مشهد را هرکدام با ظرفیت ۵۰ دانشجوی منطقه‌ای تشکیل می دهند .

داوطلب منطقه‌ای کسی است که محل تولد یا محل دریافت دیپلم او استان خراسان باشد . مستخدمان دولت در صورت پذیرفته شدن در دوره های روزانه باید موافقتنامه رسمی مقام متبوع خود را مبنی برحضور تمام وقت در کلاسها و آزمایشگاه‌های‌دوران‌تحصیل هنگام ثبت نام نهایی به مسئول امر تسلیم کنند .

دانشگاه شیراز حدود ۱۳۰۰دانشجوخواهدپذیرفت.

دانشگاه فارابی

دانشگاه فارابی امسال نیز فقط در یک رشته ستارهدار بنام «دوره جهت یابی» ثبتنام میکند . داوطلبان با انتشار آگهی از طرف دانشگاه برای شرکت در امتحانات اختصاص کتبی و شفاهی در زمینه هنری دعوت خواهند شد .

مدت تحصیل در دورهجهت یابی یکسال است و پس از گذراندن‌این یکسال‌دانشجویان میتوانند براساس امتحانات داخلی به یکی از رشته های هنر های‌تجسمی (مجسمه‌سازی ـ نقاشی ـ گرافیک ـ هنرهای چاپی) هنرهای کاربردی (هنر های کاربردی ، طراحی‌صنعتی) معماری‌و طراحی‌محیط‌راییابند.

حداقل مدت تحصیل دراین رشته‌ها با احتساب دورهجهت یابی ٤ سال است ، این دانشگاه۱۱۰دانشجوخواهد پذیرفت و شرط نهایی پذیرش دانشجو بدست آوردن‌نمرات معینی در آزمایش عمومی امتحانات ورودی سال جاری و پذیرفته شدن در امتحان اختصاصی کتبی و شفاهی خواهد بود.

دانشگاه گیلان

دانشگاه گیلان۹٦ دانشجوی منطقه‌ای و ٦٤دانشجوی آزاد در ۱۰ رشته این دانشگاه می پذیرد .

داوطلب منطقه‌ای کسی‌است که محل تولد و یا محل‌دریافت دیپلم او یکی از استان های گیلان ، مازندران و زنجان باشد .

دانشگاه گیلان تصریح‌نموده است که کارمند موسسات دولتی یا غیر دولتی نباید داوطلب شود . دانشجویان این دانشگاه طبق برنامه‌خاصی کار آموزی خواهند داشت.

دانشگاه متحدین

دانشگاه متحدین در سال آینده ۵۵۳ دانشجوی دختر می‌پذیرد این دانشگاه در ۱۲ رشته دانشجو می‌پذیردو برای گزینش دانشجویان‌رشته طراحی و خیاطی و رشته‌هنر و تزیین داخلی دانشگاه‌بوسیله آگهی از داوطلبانی که در امتحانات ورودی شرکت‌کرده باشند برای گذراندن امتحان اختصاصی دعوت به عمل خواهد آورد. دانشگاه‌متحدین شرایط خاصی به غیر ازشرایط عمومی برای داوطلبان برقرار نکرده است .

دانشگاه ملی ایران

دانشگاه ملی امسال ۱۵۸٤ داوطلب در ۲۸رشته روزانه می پزیرد .

داوطلبان رشته اقتصاد و رشته سیاسی روزانه نباید دانشجوی اخراجی و انصرافی سایر دانشکده ها باشند .

داوطلبانی که‌در گروه آزمایشی ۱ شرکت‌کرده‌اند می‌توانند با در نظر گرفتن نوع دیپلم داوطلب رشته های دانشگاهی زیر شوند. تعداد ظرفیت مورد پذیرش ذکر شده است :

اقتصاد ۸۰ ـ جامعه شناسی ۳۹ ـ جغرافیا۲۸ـ روانشناسی ٦۰ـ مدیریت بازرگانی ۳۵ـ تاریخ ۳۵ـ درگروه۲۰ـ حقوق‌قضایی ۲۲۰ـ زبان و ادبیات‌آلمانی ۳۰ـ زبان و ادبیات انگلیسی ۳۹ـ زبان‌و ادبیات فارسی ۳٦ـ زبان و ادبیات فرانسه ۵۰ـ سیاسی ٤۰ـ علوم تربیتی٦۰ـ فلسفه۳۰. گروه ۳ـ اپتومتری٤۵ـ پرستاری ۵۰ـ پزشکی۱۲۰ـ دندان پزشکی ۵۰ـ زمین شناسی ۲٦ـ زیست شناسی ٤۵ـ شیمی ٤۵ـ علوم آزمایشگاهی ۲۰ـ مامایی ۲۰ـ کانی شناسی ۲٦ـ گروه ٤ـ آمار کاربردی ۳۵ـ ریاضی ٤۵ـ علوم کامپیوتر ۳۵ـ فیزیک ٤۵ـ معماری۱۰۵ مهندسی‌سیستم

بحران مریوان خاتمه یافت

سنندج- مذاکرات طولانی هیات اعزامی دولت به‌مریوان با نمایندگان گروه های‌سیاسی این شهر برای حل درگیری های منطقه با موفقیت پایان‌یافت و در پی این توافق مردم‌مریوان که بعنوان اعتراض دراردوگاهی خارج از شهر بسر میبردند به مریوان بازگشتند.

درباره این توافق با حضور دکتر چمران رئیس‌هیات اعزامی دولت ، شکیبا،استاندار کردستان و نمایندگان مردم مریوان صورت گرفت ، استاندار کردستان ساعت ۲۰ دیروز اعلامیه‌ای بدین شرح انتشار داد:

در مذاکرات مفصلی که بین هیات های اعزامی دولت و نمایندگان گروه های سیاسی انجام شد، صورت مجلس زیر تهیه و مورد موافقت طرفین‌قرار گرفت .

۱ـ نمایندگان دولت جمهوری اسلامی ایران و نمایندگان مردم مریوان در محیط حسن‌ـ تفاهم کامل و محبت به‌مذاکره پرداختند و مسائل‌مردم‌مریوان را مطرح کردند و نسبت به‌حل آنها اقدام بعمل آمد.

۲ـ نمایندگان دولت ضمن تشکر از مردم مریوان ، قول دادنددرموردشروع‌و اجرای برنامه های عمرانی و رفاهی منطقه‌نهایت‌مجاهدت‌رامبذول دارند و در مقابل، مردم‌مریوان نیز صادقانه وفاداری خود را به‌انقلاب اسلامی ایران ورهبر عالیقدر آن امام‌خمینی ابرازو آمادگی خودرا برای جانبازی درراه‌پیشبرد اهداف مقدس انقلاب و مبارزه با دشمنان داخلی و خارجی اعلام نمودند.

۳ـ مردم مریوان‌باتوجه به تفاهم حاکم بر محیط‌مذاکرات بشهر بازگشتند. برای حل مشکلات موجود ، مقرر شدکه موقتا امنیت شهر را ارتش با همکاری شورای موقت انقلاب اسلامی مریوان تامین نمایدو حمل علنی هرگونه سلاح در شهر ممنوع گردد .

٤ـ بعداز باز سازی‌شهر،بقی مردمی در شهر ، ارتش به پادگان خودبرگردد .پاسداران انقلاب اسلامی اعزامی به مریوان نیز به تدریج و در اسرع وقت به محل های اولیه خودبرگردند.

۵ـ اکیدا مقرر گردید که هیچکس حق تعرض به کسی راندارد‌و اقدام‌فردی‌دردستگیری و حبس و مجازات افراد، بکلی ممنوع است .

٦ـ فقط دادستان انقلاب اسلامی‌و مراجع قضائی حق صدور دستوردستگیری‌ومحاکمه متهمان و مجازات مجرمان را دارند و تامین امنیت قضائی‌و آزادی فردی واجتماعی اشخاص بعهده مقامات قضائی‌ودادسرای انقلاب اسلامی است .

۷ـ بدیهی است بلافاصله پس‌از استقرار امنیت‌انتخابات شورای شهر در محیطی آرام برگزار خواهدشد.

شکیبا،استاندار کردستان

احسان طبری :

حزب توده به ۳ نوع مالکیت دولتی، تعاونی وخصوصی در شرایط کنونی معتقداست

ساعت ۶٫۵ بعد از ظهر دیروز،کاندیدا های «حزب‌توده ایران» در میان جمعیتی که زمین چمن دانشگاه تهران را پرکرده بود ، نقطه نظر های خودرا در باره مجلس خبرگان و پیش نویس قانون اساسی اعلام کردند .

جمعیت از ساعت ٦ بعداز ظهر در زمین چمن گرد آمد و پیش از سخنرانی‌کاندیداها سرود حزب توده ایران‌پخش شد . سپس کاندیدا های حزب توده ایران با ذکر سوابق مبارزاتی معرفی شدند و آنگاه صابر محمد زاده یکی از کاندیداهای حزب توده‌ایران سخن گفت «محمدزاده»باشاره به پیروزی هائی که انقلاب نصیب توده های مردم ایران کرده است خاطر نشان‌ساخت که عوامل امپریالیسم آمریکاو رژیم پیشین با همدستی صهیونیست‌ها سعی دارند آب رفته را به جوی باز آرند و از جمله هدف حملات آنها ، تضعیف قاطعیت رهبری انقلاب است .

برای خنثی کردن ضدانقلاب باید با تحقق اهداف ملی و دموکراتیک ، ریشه‌کن کردن نفوذ امپریالیسم آمریکا ، تامین حقوق و آزادیهای دمکراتیک برای زن و مرد و همه‌خلقها وحق تعیین سرنوشت برای ملیت های ساکن کشور به سرکتاملی انقلاب ادامه داد.

سپس مریم فرمانفرمائیان (فیروز) کاندیدای دیگر حزب توده ایران برای مجلس‌خبرگان پشت تریبون رفت . وی با اشاره به ٤۰ سال سوابق مبارزاتی‌اش خاطر نشان‌ساخت که حزب توده ایران از همان آغاز معتقد به برابری حقوق زن ومرد بوده است و این ادعائی نیست که امروز پیش کشیده شده باشد . «مریم فیروز» تاکید کرد که زنان پابه پای مردان درراه انقلاب‌مبارزه کردند و به شهادت رسیدند باید حقوق زنان زحمتکش ، بخصوص کارگران زن برابر با مردان تامین گردد .

تشنج گروه مخالف

پیش از آنکه بخش هائی ازسخنان «احسان طبری»عضو کمیته مرکزی حزب توده‌ایران و کاندیدای این حزب برای مجلس خبرگان را نقل کنیم لازم به یادآوری است که دیروز حین برگزاری میتینگ حزب توده ایران که باآرامش آغاز شده بود ، گروهی با شعار حزب فقط حزب‌الله،در اطراف زمین چمن دست به تظاهرات زدند و جمعیت‌حاضر هربار در پاسخ شعار هائی که این گروه علیه حزب توده میدادند فریاد میزدند : درود بر کمیته مرکزی حزب ما امّا در ساعت ۷٫٤۵ بعد از ظهر هنگامی که پاره‌ای عناصر مشکوک قصد داشتند ازقسمت شمالغربی زمین چمن دانشگاه تهران وارد زمین شوند ، پاسداران پس از چندبارا‌خطار با تیراندازی هوائی این گروه را پراکنده ساختند و بهمین سبب جمعیت با شعار واحد «درود برپاسدار» از کوشش پاسداران درمقابله باآشوبگران سپاسگزاری کرد.

سخنان طبری

«احسان طبری» درسخنان خود در تشریح موضع‌حزب، ضمن تاکید بر ضرورت‌حفظ وحدت و همبستگی تمامی نیرو های فعال جامعه گفت: ما مطمئنیم روز تحقق شعار حزب ما در پاره جبهه متحد خلق فراخواهد رسید . دمکراسی ایران به چنین اتحادی نیاز دارد تا بتواند آزادی رابا انضباط،باکثریت پیوند دهد و اجازه ندهد که آنارشی و هرج و مرج ، دمکراسی را ببلعد . وحدت نیرو های مترقی و انقلابی‌راه نجات انقلاب و تکمیل آن است . احسان طبری‌درقسمت دیگری از سخنان خود اعلام کرد : ما در کنار نامزدهائی که در تهران و شهرستانها اعلام کرده‌ایم ، به برخی نامزد های مترقی دیگر نیز در تهران و شهرستانها رای خواهیم داد در تهران به آیت‌الله طالقانی ، آقای مسعودرجوی‌و آقای‌ابوالحسن بنی‌صدر رای میدهیم تا صیانت وحدت‌طلبانه خود را در عمل نشان دهیم وی افزود : ما با نهایت میل به نامزد های چریك های فدائی خلق رای میدادیم ، ولی متاسفانه اختلاف دیدگاههای ما در مسائل جاری و احتراز مکرر این دوستان از قبول دست دراز شده‌مابسوی‌آنان وضع را علیرغم میل‌ما بشکل دیگری در آورده است . وی در تشریح دید گاه حزب توده ایران در مورد قانون اساسی گفت : ما مایلیم که قانون اساسی آینده نظام اقتصادی اجتماعی ایران را بدرستی وروشنی بیان دارد این نظام باید نظامی باشد که در آن زمینه های خاتمه دادن به بهره‌کشی انسان از انسان بیش از پیش فراهم گردد . وی تاکید کرد مابه سه نوع مالکیت دولتی ـ تعاونی و خصوصی درشرایط کنونی معتقدیم وبرآنیم که نقش عمده را باید دراقتصاد ما مالکیت دولتی ایفا کند مالکیت خصوصی در تولید ودر خدمات در شهر و ده در حدودی که برای سیر متعادل اقتصاد ما ناگزیر است باید در شرایط‌تاریخی کنونی حفظ شود . احسان طبری افزود : ما مایلیم که قانون اساسی ما سیاست‌عدم تعهد ، دفاع از صلح ـدفاع از جنبش های مترقی را از اصول بنیادی سیاست‌خارجی ایران قراردهد . وی‌همچنین در زمینه تفکیك قوا تاکید کرد : حزب توده مایل است قانون اساسی تفکیك قوا و استقلال قوه قضائیه را تامین کند .

۲۰۰ هزار کیلومتر جاده روستایی ساخته میشود

مهندس کرمانی‌معاون‌فنی وزارت راه و ترابری در گفتگوئی اظهار داشت : ساختمان حدود ۸۰۰۰ کیلو متر راه مانند اتوبان ، راه اصلی و راه فرعی در تمام مناطق ایران در دست اقدام است که بطور مثال میتوان از اتوبان های (تهران ـ کرج) (کرج- قزوین)تهران- قم و اصفهان ـ شاهین‌شهر کنار گذر قم و کنار گذرآمل نام برد .

وی در مورد اتوبان کرج ـ قزوین گفت : این‌راه تا پایان مرداد مورد بهره ـ برداری قرار خواهد گرفت وعوارض این‌راه ازاتومبیل ۵۰ ریال میباشد .

کل‌اعتبار این راه۶میلیارد ریال درنظر گرفته شده است تعریض اتوبان تهران‌ـکرج و تبدیل آن از ٤ خطه به ٦ خطه تا پایان سال جاری پایان می‌یابد و برای‌عبور و مرور آماده خواهد شد. هم‌اکنون نیز تعریض باند شمالی آن به اتمام رسیده است . اعتبار برای این راه حدود یک میلیارد ریال میباشد .

مهندس کرمانی در مورد طرح های نیمه تمام گفت با توجه به حجم زیاد کار های در دست اقدام وزارت راه‌و کمبود کادر فنی تصمیم‌گرفته شد که ۸۰۰۰ کیلومتر راه در دست اقدام با بودجه‌ای در حدود ۱۲۰ میلیارد ریال به پایان برسد . معاون‌فنی وزارت راه وترابری گفت سازمان برنامه و بودجه مبلغی در حدود ۱۵ میلیارد ریال در اختیار وزارت راه گذاشته که اختصاص به راه های روستائی دارد.

عملیات راه سازی بطور تصاعدی درروستاها پیش میرود در سطح کشور ۲۰۰ هزار کیلومتر راه روستائی مورد نیاز است وزارت‌راه امیدوار است بتواند در سال جاری این اعتبار را مصرف کرده و این خود موفقیت بزرگی است .

در مورد راه فیروز کوه سئوال شد چرا عملیات راه‌ـ سازی این راه تاکنون به اتمام نرسیده و علت تاخیر آن چیست؟ مهندس کرمانی در جواب‌گفت:از ۲۰۰ قطعه راه فیروز کوه ۳۰ قطعه آن بعلت ریزش و تونلهائی که باید در این جاده احداث شود و نیز فصل کاری که بیش از ٤ الی ۵ماه در سال نمیباشد به اتمام نرسیده است. اما از ابتدای سال‌جاری تاکنون ٤۳٦ کیلو متر راه اصلی و فرعی‌مورد بهره برداری‌قرار گرفته است.

راجع به اولویت در راه سازی مهندس کرمانی گفت : شورائی بنام شورای عالی فنی در وزارت راه و ترابری وجود دارد که این شورا نسبت به احداث راهها و اولویت آنها مطالعات و بررسیهائی انجام‌داده‌ماحصل این مطالعات جهت تامین‌اعتبار در اختیار سازمان برنامه و بودجه قرار میگیرد . بطور مثال اتوبان چهار خطه قم اراک بندر شاهپور که قرار بودکه دررژیم‌گذشته ٦خطه احداث شود با بررسیهائی‌که این شورا انجام داد قرار شد بصورت٤ خطه بوسیله پیمان کاران ایرانی ساخته و مورد استفاده قرار گیرد.

وی‌در مورد راههای‌روستائی گفت: راههای روستائی به‌دو دسته تقسیم میشوند: درجه یک و درجه ۲ راههای درجه دوشامل راههایی است که روستائی رابه روستای‌دیگری وصل کرده‌و عرض آن ۵ متر است.

راههای‌درجه یک به راههائی اطلاق میشود که یک روستا را به راه فرعی‌وصل کند و عرض آن حدود ۷ متر می باشد.

تمام این راهها بصورت شنی احداث میشود . وی گفت علاوه بر بودجه‌ای که به این راهها اختصاص داده شده مبلغ پنج میلیارد ریال برای راههای فرعی‌منطقه‌ای روستائی‌دراختیار استانداران قرار گرفته است.

مهندس کرمانی در مورد برنامه‌های آتی این‌وزارتخانه گفت: ماهم اکنون در حال بررسی و تبادل نظر در مورد احداث خط کمربندی تهران که بصورت یکخط‌کمربندی نیم حلقه‌بطول ۲۷ تا٤۰ کیلو متر بابودجه حدود ۱ میلیارد ریال میباشیم که اتوبان کرج را به آبعلی متصل میکند البته این طرح بصورت پیشنهاد استوچنانچه مورد موافقت قرار بگیرد از سال آینده این طرح‌به مورد اجرا درخواهد آمد.

وی در پایان به بودجه‌این وزارتخانه اشاره کرده و گفت بودجه امسال‌وزارت راه وترابری با راه آهن دولتی ٦۳ میلیارد ریال است که از این مبلغ ۱۵ میلیارد ریال آن بابت راههای روستائی ۱۱ میلیارد ریال بابت نگاهداری وروکش و اسفالت براهها و بقیه جهت راهسازی ومطالعه اختصاص یافته است که امیدواریم با کمک کارشناسان وپیمانکاران‌بتوانیم جوابگوی خواست عموم مردمباشیم.

خبرهای کوتاه

پروازهای ارفرانس قطع نشده

شرکت هواپیمایی‌ارفرانس اعلام کرد پرواز های این شرکت قطع نشده و تازمانی که فرودگاه‌مهرآبادبازباشد سرویس های این شرکت به پرواز های خود ادامه خواهد داد .

دعوت شورای کارگاهی از رئیس کل راه‌آهن

ساعت ۱۳ روز شنبه سیزدهم مرداد ماه جاری جلسه‌ای به منظور بررسی مشکلات اداره کل جریه و کارخانجات راه‌آهن با حضور نماینده‌ی آیت‌الله طالقانی در سالن ناهارخوری کارخانجات تشکیل می‌شود.

شورای کار گاهی اداره کل جریه و کارخانجات طی نامه‌ای رئیس کل راه‌آهن دولتی ایران را به شرکت در این جلسه و اطلاع از مشکلات موجود دعوت‌کرده است شورای کارگاهی در این‌نامه متذکر شده است: چون کرارا در مورد وضع موجود راه‌آهن به خصوص اداره جریه مسئولانی شده است که هیچیك از مسئولین به آنها پاسخ نداده‌اندبدین وسیله مراتب جهت اطلاع شما بعرض می رسد که‌مانند آنچه در روزنامه انقلاب اسلامی اظهار بی‌اطلاعی از خواست های کارکنان‌جریه کرده بودید ، این بار بی جهت منکر نشوید.

پی‌آمد تضعیف ملیت

روزنامه محترم اطلاعات : آنچه در کنفرانس‌مطبوعاتی درحزب‌جمهوری خلق‌مسلمان درباره مذهب و ملیت گفته ودرآن روزنامه محترم چاپ شده ، به شکلی است که ممکن است مفهوم اصلی را القا نکند لازم به توضیح است که آنچه در این‌زمینه گفته‌ام دقیقا چنین است :

«تضعیف ملیت به‌تضعیف س

چرا مطبوعات آلمانی با ایران حمله میکنند

دکتر صادق طباطبایی ، سخنگوی دولت ، دیروز ، در یک مصاحبه ضمن تشریح مواضع مطبوعات و دولت آلمان در قبال انقلاب اسلامی ایران، برخی از مطالب روزنامه‌های آلمانی را با ذکر تاریخ چاپ ، عنوان کرد و نشان داد که دلیل حمله مطبوعات و مقامات آلمانی به ایران، نزدیکی دیرینه آنان با حکومت اختناق و ارتجاع شاه مخلوع بوده است.

سخنگوی دولت ایران در پاسخ به اینکه چرا مطبوعات آلمانی مطالبی در مورد ایران می‌نویسند گفت : سخنگوی دولت آلمان آقای کلاوس بولینگ گفته است سخنان من (صادق طباطبائی) بازی با کلمات بود و واقعیت نداشته است. آقای بولینگ سخنگوی دولت آلمان همچنین اضافه می‌کند : که انتقاد روزنامه های آلمان، منطبق با واقعیت های ایران است. صادق طباطبایی گفت : این جمله، دقیقا موضعی است که ما خواستار اتخاذ آن بودیم و سخنگوی دولت آلمان ، فراموش می‌کند که در روزنامه «دویچه سایتونگ» در تاریخ ۳ر۱۰ر۷۸ میلادی (مهرماه ۵۷) وزیر اقتصاد آلمان بعد از یک گفتگو با شاه مخلوع در تهران ، اظهار داشته بود که او سلام رئیس جمهوری و پیام او را در تهران به محمدرضا پهلوی تسلیم کرده است . آقای لامزورف وزیر اقتصاد آلمان، در همان روزنامه اضافه کرده بود که به دلایل سیاسی و اقتصادی، دولت آلمان به وضع پایدار در ایران اعتقاد و علاقه دارد وی گفته است، بن، نه میتواند به رشد نیروهای ماوراء ارتجاعی (منظور نیروهائی است که علیه رژیم شاه مخلوع مبارزه می کردند) و نه به رشد نیرو های مارکسیستی و کمونیستی معتقد باشد.

همچنین در تاریخ ۲۰ر۴ر۷۸ میلادی (فروردین ۵۷) رئیس جمهوری آلمان در همان روزنامه ، شاه را چنین می ستاید «شاه، بدون تردید سیاستی درپیش گرفته است که حاصل آن پیشرفت عمومی است و ملت آلمان بهمین سبب سیاستی مناسب در مقابل او اتخاذ خواهد کرد» ایشان همچنین اضافه کرده است :

ایران بعد از امریکا دومین کشور غیر اروپایی است که روابط مهم اقتصادی با آلمان دارد .

صادق طباطبایی گفت : از این دو مقام که بگذریم آقای آلفرد درکر عضو عالی حزب دموکرات مسیحی آلمان بدعوت حزب منحله رستاخیز گذائی در تاریخ ۱۸ر۴ر۷۷ (فروردین ۵۶) به ایران آمده است نیز گفت : که ایران یکی از پایدار ترین کشور های دنیای آزاد است و سیاست رضا پهلوی چنان قانع کننده است که باید همچنان از موضع قدرت ادامه دهد .آقای درگر همچنین گفته بود روابط بین حزب منحله رستاخیز و حزب دموکرات مسیحی آلمان را مستحکم تر سازد ، مضافا اینکه آقای درگر در تاریخ ۲۶ر۷ر۷۹ (۶ روز پیش) در روزنامه فرانکفورتر روندشاو از دولت آلمان و حکام استان هسن خواست که با قاطعیت تمام حملات ایرانیان طرفدار خمینی را که در تعقیب متهمان احتمالی همکاری با ساواک هستند خنثی کند وی اضافه میکند اگر طرفداران خمینی همچنان به تشکیل دادگاه های انقلابی خود ادامه دهند دولت آلمان نمی گذارد که سرزمین آلمان صحنه فرعی تئاتر دادگاه های انقلابی خمینی گردد .

سخنگوی دولت ایران اضافه میکند که چنین اظهارات مشابه از چشم آقای کلاوس بولینگ (سخنگوی دولت آلمان غربی) افتاده است در حالی که بکرات از سوی دولت ایران اعلام شده که عملیات گروهی ناشناس و تشکیل دادگاه های خودسرانه، مربوط به دولت جمهوری موقت اسلامی نیست .

خبرنگار سیاسی روزنامه اطلاعات در گزارش خود می نویسد که این خبر در روز های هفته گذشته نیز در کلیه مطبوعات ایران چاپ شده است.

خبرنگار سیاسی اطلاعات به نقل از سخنگوی دولت ایران مینویسد : که صادق طباطبایی تاکید میکند در صورتی که سخنگوی دولت آلمان بر این مطالب توجه میداشت، هرگز نمیگفت :که اظهارات من (صادق طباطبایی ، سخنگوی دولت ایران) بازی با کلمات است .

مهلت پرداخت ودیعه وام مسکن بانک ملی تمدید شد

بانک ملی ایران امروز اعلام کرد : در پی مذاکراتی که مقامات وزارت مسکن و شهر سازی با بانک ملی ایران به عمل آوردند مهلت پرداخت ودیعه‌ی وام مسکن تمدید شد. براساس این توافق متقاضیان وام مسکن بانک ملی ایران می توانند حداکثر تا آخر وقت روز هفدهم مرداد ماه (چهارشنبه آینده) ودیعه خود را به هر یک از شعب بانک ملی در تهران و شهرستان ها بپردازند . بانک ملی ایران قبلا اعلام کرده بود مهلت پرداخت ودیعه وام مسکن پانزدهم مرداد میباشد اما با توجه به تعطیلات پنجشنبه و جمعه این هفته و یکشنبه‌ی هفته آینده این مهلت دو روز تمدید شد .

براساس طرح بانک ملی ایران این بانک در آینده نزدیک حداکثر تا ۳ میلیون ریال به خریداران مسکن وام پرداخت خواهد کرد . مشروط براینکه واحد های مسکونی مورد خریداری از ۱۴۰ متر مربع زیر بنا بیشتر نباشد .و همچنین در مهلت مقرر ۱۰ درصد وام مورد تقاضا را بصورت ودیعه به شعب بانک ملی پرداخت کرده باشند و بهره وام مسکن بانک ملی ایران تایک میلیون ریال ۶ درصد و تا دو میلیون ریال ۷ درصد بهره باضافه‌ی یک درصد کارمزد و وام تا سه میلیون ریال ۸ درصد بهره بایک درصد کارمزد تعیین شده است .

احتمالا پرداخت این وام‌ها از شهریور ماه در بانک ملی تهران و شهرستان ها شروع خواهد شد .

فروهر رهبر حزب ملت ایران :

میراث خواران انقلاب آزادی انتخابات را خدشه‌دار کردند

داریوش فروهر رهبر حزب ملت ایران در یک سخنرانی که شب گذشته در منزل حاج محمدخلیلیان انجام داد گفت :

ـ میراث خواران انقلاب آزادی انتخابات را خدشه‌دار میکنند .

فروهر در مورد انحصار طلبی و کارگروههای فشار گفت :

ـ من روز گذشته در شهر گردش کردم و دیدم که به در و دیوار پوستر چسبیده میشود و از رادیو سخنان کاندیدا ها را میشنیدم اما شب در کوچه و خیابان دیدم بسیاری از پوسترها را کنده‌اند و در شامگاه دیدم که گروه ها و دسته‌هائی به پاره کردن پوستر ها مشغولند از دیدن این صحنه ها احساس خطرو نگرانی کردم جریان را به آیت‌الله مهدوی کنی گفتم و گفتم انحصارطلبی آغاز دیکتاتوری و استبداد است . گروه‌های فشار بذر نفاق می‌پاشند.

رهبری امام از آن همه ملت است نه یک گروه خاص . ملت هرگز به انحصار طلبی یک دسته یا یک حزب بخصوص تن نخواهد داد

دکتر حبیب‌الله پیمان :

مالکیت وحاکمیت از آن مردم است، نه دولت

« دکتر حبیب‌الله پیمان » دیروز پیش از ظهر دیروز، طی یک مصاحبه مطبوعاتی که از سوی « جنبش مسلمانان مبارز » برپا شد نقطه‌نظر های خود را پیرامون مجلس خبرگان و اوضاع کنونی کشور برای خبرنگاران تشریح کرد .

وی ابتدا با اشاره به انقلاب اسلامی ایران ونقش رهبری وحدت و تاکیدبراین نکته که شرایط اجتماعی امروز ما که میراث سال‌ها استبداد است مطلوب یک انتخابات واقعی و آزاد نیست ، طی سخنانش گفت: دربعضی از جاها ازاعتماد امام سوء استفاده می‌کنند و به مردم تحمیل میکنند که به کسانی رای بدهید که منتخب امام هستند . این کار ها با روح اسلام مغایر است پیام امام خمینی نیز مبنی بر این اصل است که افرادا صلاحیت انتخاب شوند .

وی سپس با اشاره به این نکته که پیش نویس قانون اساسی از لحاظ استخوان‌بندی شبیه قانون اساسی پیش است و فقط سعی شده مواد آن با قانون اسلامی منطبق باشد گفت : اگرقانون اساسی اسلامی باشد باید در آن صلاح اسلام و ایدئولوژی اسلام حکمفرما باشد ،درایدئولوژی اسلامی ماهدف نهایی را یک جامعه توحیدی میدانیم و این نظام توحیدی نه تنها نامش در قانون اساسی نیامده بلکه خصوصیات آن ذکر نشده است .

وی سپس به اهمیت شوراها اشاره کرد وافزود در پیش‌نویس قانون اساسی بانظام شورا ها خیلی ساده و سطحی برخورد شده است .

دکتر پیمان آنگاه با تاکید براین نکته که جامعه طبقاتی و حاکمیت مستبرین باید نابود شود و جامعه بی‌طبقه و آزاد جایگزین آن گردد به این مطلب اشاره کرد که دولت در نظام اسلامی هرگز همانند دولت های فعلی دارای این قدرت غول‌اسای معمول در کشور های سوسیالیست اروپائی نیست و گفت اسلام همه‌چیزرا بمردم برمیگرداند، مالکیت و حاکمیت از آن مردم است نه دولت ، نقش دولت ها هدایت و راهنمایی، نظارت و برنامه ریزی است .

وی سپس با تاکیدبراین نکته که مالکیت نمی‌تواند خصوصی و یا از آن دولت باشد بلکه باید عمومی بوده و منابع طبیعی نیز تعلق به عموم دارد گفت مالکیت کشاورزی در قانون اساسی تصریح نشده است، محصول کشاورزی در اسلام مال زارع وکسی است که روی زمین کار کرده و بطورکلی محصول مال کسی است که تولید کرده و ابزار کار هم باید در اختیار تولید کننده گذاشته شود و از اینرو باید رابطه بین مزدور وکارفرما ازبین برود و این مطلب باید در قانون اساسی تصریح شود .

وی سپس به نقش ارتش در اسلام که مقابله در برابر تهاجم خارجی وحمایت از ملت های تحت‌ستم است اشاره کرد ولزوم تداوم مبارزه ضد امپریالیستی ، استثمار، استبداد و استعمار را به رهبری امام خمینی یادآور شد و نقش ملیت‌ها را در سرنوشت مملکت و اینکه اقوام مختلف باید با تعیین شورا ها امور مربوط به خود را با رعایت اصول کلی مملکت در دست بگیرند تشریح کرد و گفت: شرط اصلی انتخاب شدن تقوا و وارستگی و معتقد بودن به اسلام است و این بستگی به لباس ندارد ،هر کسی که این شرایط را داشته باشد میتواند انتخاب شود .

دکتر طاهرهٔ صفارزاده :

هیچ قشری به تنهائی پیروز نخواهد شد

«دکتر طاهره صفارزاده » کاندیدای مجاهدین خلق و ٤ گروه « ائتلافی برای مجلس‌بررسی قانون اساسی طی بیانیه‌ای هشدار داد که اسلام باید برپایه بینش قوانین فلسفی اسلام باشد در غیر این صورت . نه تنها مطابق نیاز های زمانه نیست بلکه باعث دلزدگی و واخوردگی ان عده از مردم می‌شود که خواهان رفع استثمار و استبداد بوده‌اند ، اما به قشر خاصی وابسته‌نیستند.

دکتر صفارزاده میگوید : اگرباید وقرار است چیزهائی در زندگی جای دیروز را بگیرد موجبی می‌خواهد و ان موجب انقلاب فرهنگی نام دارد ، انقلابی که بینش اسلامی بدهد و این انقلاب هم یک شبه درست نمی ـ شود و با وحدت می‌توان به چنین انقلابی دست یافت در صورتی که از هرنوع افراط توسط گروه های ارتجاعی جلوگیری بعمل‌آید، چرا که هیچ قشر خاصی‌به تنهائی قادر به اداره‌مملکت نیست و اگر چنین قشری بفرض، بمنظور تجربه‌اصرار بورزد در اثر کمبودهای کارائی و نیرو شکست‌می‌خورد و اگر استبداد و استثمار به شکل غیر قابل تحمل‌تری دوباره براین‌قوم ستمدیده مسلط شود . اشتباه تاریخی از آن کسانی است که در شناخت‌روحیات قوم خود باواقع‌بینی و تامل و تواضع نکوشیدند .

آوارگان مریوان هنوز در اردوگاه بسر می‌برند

مریوان ـ خبرنگار اعزامی اطلاعات :

گزارش های رسیده از مریوان حاکی است که با وجود انتشار اطلاعیه «شکیبا» استاندار کردستان مبنی بر توافق آوارگان با هیات اعزامی دولت ، هنوز شهر مریوان خالی از سکنه‌است.

این گزارش حاکی است که آوارگان مریوان با توافقنامه چند ماده‌ای منتشره موافقت نکرده‌اند و همچنان اعلام داشته‌اند که تازمانی که پاسداران اعزامی مستقر در پادگان مریوان ،به شهر های خود باز نگردند ، آنها حاضر به بازگشت به شهر نیستند .

آخرین خبر رسیده از مریوان نشان می دهد که مغازه‌ها و کلیه ادارات این شهر در حال حاضر تعطیل است و تنها چند اداره از جمله مخابرات و فرمانداری ونیز کمیته شهر بازهستند.

دیدار با آیت‌الله العظمی گلپایگانی

مشهد ـ حضرت آیت‌الله حاج سید عبدالله شیرازی ، در محل اقامت حضرت آیت‌الله العظمی حاج‌سید محمد رضا گلپایگانی ، با ایشان دیدار و گفتگو کردند.

در این‌دیدار، در باره مسایل جاری مملکت ، از جمله انتخابات مجلس خبرگان ، مذاکراتی بعمل آمد و حضرت آیت‌الله العظمی گلپایگانی ، مواردی از مذاکرات قم را که باحضور امام خمینی و حضرت آیت‌الله العظمی مرعشی نجفی و خود ایشان صورت گرفته بود، باآیت‌الله شیرازی ، در میان نهادند.

مجالس وعظ وسخنرانی

درماه مبارک رمضان مجالس وعظ وخطابه در نقاط مختلف تهران درمساجد وتکایا برگزار میشود اطلاعات همه روزه آدرس محل برگزاری جلسه‌های سخنرانی ماه مبارک رمضان را دراین ستون به‌اطلاع خوانندگان عزیزمی‌رساند.

- مسجدجامع قلهک ، جاده قدیم شمیران ، ایستگاه قلهک : هرروز بعداز نماز ظهر وعصر حجت‌الاسلام سیدمهدی مهدوی و شب ها بعداز نماز مغرب وعشاء از ساعت ۲۲تا۲۳ دکتر محمدجواد مناقبی سخنرانی میکنند .
- مسجد امام‌محمدباقر ،سپه‌غربی، اسکندری جنوبی بعد ازنماز ظهر وعصر ازساعت ۱٤ دهه اول ماه رمضان آقای علی حجتی کرمانی، دهه دوم آقای حیدری نماینده حضرت آیت‌الله طالقانی و دهه سوم آقای صادقی سخنرانی خواهند کرد .
- مسجد رضویه ، خیابان قصرالدشت : روز ها از ساعت ۱٤تا۱۵ آقای حاج شیخ فضل‌الله شفیعی و شب هااز ساعت ۲۲تا۲۳ آقای حاج شیخ محمد اسلامی سخنرانی میکنند.
- انجمن اسلامی معلمان ، خیابان مجلس ، پشت مدرسه عالی‌استاد مطهری (سپهسالار سابق) هرشب استاد مجتبی تهرانی از ساعت ۲۲ سخنرانی میکند.
- مکتب علی وزهرا (ع) خیابان دولت، ایستگاه دروس حجت‌الاسلام علی‌دوانی هر شب ازساعت ۲۲تا ۲۳ سخنرانی میکند.
- مسجد امام صادق ،آریاشهر : روزها بعد ازنماز ظهرو عصر دکتر جواد مناقبی وهر شب ازساعت ۲۳تا۲٤ دکتر محمد صادقی سخنرانی میکنند .
- مسجدامام محمدباقر، انتهای مالک اشتر (آریانا سابق)، اول خیابان فاطمه امینی (اشرف پهلوی سابق) : در امام‌ماه مبارک رمضان حاج سید هاشم حسینی بعد از اقامه فریضه ظهر و عصر ونیز شب ها بعداز فریضه مغرب و عشاء درزمینه «معارف اسلامی» سخنرانی میکند.
- فرهنگسرای نیاوران : ساعت ۲۲ روز یازدهم‌ماه‌رمضان دکترضا فیضی سخنرانی دارد . همچنین در روز های ۱۲و۱۳و۱٤ ماه رمضان ازساعت ۲۲دکتر صالح عموم پیرامون «هدایت وعبادت از ددیگاه قرآن» و «مالکیت در اسلام» سخنرانی میکند.
- مسجد جامع نیاوران · حجت‌الاسلام والمسلمین حاج حاج‌آقا سید حسن مصطفوی روزها پس از اداء فریضه ظهر و عصر پیرامون «روابط اجتماعی افراد ازدید قرآن» و شب‌ها بعداز فریضه مغرب و عشاء پیرامون «حکومت اسلامی ووظایف فرمانداران و نحوه ارتباط آنها بارعیت ازدیدگاه امیرالمومنین و الهام از نهج‌البلاغه» سخنرانی میکند.
- مسجدالرضا ، مهناز ، خیابان نیلوفر ، حجت‌الاسلام دکتر محمدصادق امشب و فردا شب سخنرانی دارد.
- مسجد مهدوی ، چهارراه مولوی : هرروز بعداز نماز ظهر و عصر حجت‌الاسلام حاج شیخ احمد معرفت سخنرانی دارد. وی همچنین شب ها از ساعت۲۲و۳۰ دقیقه درمسجد گذر مستوفی پیرامون «انقلاب اسلامی ازدیدگاه قرآن و اهل‌بیت» سخنرانی میکند.
- محوطه زمین چمن ورزشگاه شماره ۳: ساعت ۲۲دهم ویازدهم ماه‌رمضان علی صادقی تهرانی و ۱۲ و۱۳ ماه رمضان بترتیب محمدرضا حکیمی و ابوالحسن بنی‌صدر سخنرانی خواهند کرد .
- مسجد خندق‌آباد ، خیابان مولوی : از ساعت ۲۲ تا ۲٤ جمعه نیم‌ماه رمضان استاد پیرائنده سخنرانی دارد .
- حزب جمهوری اسلامی مستقر در مسجدسجاد،خیابان جمهوری : آقای محمدعلی‌شاه‌آبادی هرروز بعداز نماز ظهر و عصر سخنرانی میکند .
- مسجد شفا یحیائیان . خیابان شهدا : علی‌اصغررحمانی خلیلی هرروز بعدازنماز جماعت ظهر و عصر از ساعت ۱۲ الی ۱۳ سخنرانی میکند .
- مسجد محمدی ، خیابان پیروزی ، چهارراه انقلاب : حجت‌الاسلام سید فخرالدین صدرعاملی هرروزبعداز اقامه نماز پیرامون «عظمت ماه رمضان» سخنرانی می‌کند .
- مسجد صفا ، نظام‌آباد : هرشب بعداز اقامه‌نمازجماعت آیت‌الله مهدی صدر سخنرانی میکند .
- مهدیه کافی ، خیابان امیریه : از امروز بمدت سه شب استاد فخرالدین حجازی از ساعت ۹ بعد از ظهر سخنرانی میکند .

مسجد جعفری ، بیست متری انقلاب‌هرروز بعد از نماز ظهروعصر حجت‌الاسلام خورشید وبعداز اقامه نماز مغرب وعشاء حجت‌الاسلام سید جلال طباطبائی سخنرانی می‌کند .

- مسجد الهادی ، خیابان پیروزی : هرشب بعد ازاقامه نماز مغرب وعشاء حجت‌الاسلام هادی غفاری به تفسیرسوره محمد «ص» می پردازد .
- مسجد آیت‌الله ثقفی ، خیابان پامنار :روزها بعداز نماز ظهر و عصر حجت‌الاسلام حسن کافی سخنرانی دارد .
- مسجد مهدیه ، چهارراه قصر ، روزها بعداز نمازظهر وعصر حجت‌الاسلام سامعی و شبها آقای مرتضوی سخنرانی دارند .
- حسینیه فاطمیون ، چهارراه آبسردار : شبها ازساعت ۲۲و۳۰ دقیقه حجت‌الاسلام رحمانی همدانی‌سخنرانی می‌کند .
- مسجد صادقیه ، چهارراه بوستان سعدی : همه روزه بعداز نماز ظهر و عصر و شبها بعداز نماز مغرب و عشاء آقای فخرالاسلام سخنرانی میکند .
- مسجد امیرالمومنین ، دزاشیب : حجت‌الاسلام محمد مهدی موحد کرمانی هرشب از ساعت ۲۲ سخنرانی دارد .
- مسجد ابوالفضل ، خیابان ستارخان آقای عباسعلی سرفراز شبها و آقای قاضی ساعت ۲ بعداز ظهر هرروز سخنرانی می‌کنند .
- باغ ملی‌جوادیه تهرانپارس : هرروز ساعت ۳ بعداز ظهر دکتر میرباقری سخنرانی دارد .
- مسجد علی‌ابن ابیطالب ساعت ۲۲ هشتم تادهم‌حجت‌الاسلام موحد کرمانی سخنرانی دارد .
- مسجد صاحب‌الزمان خیابان ری کوچه‌دردار : بمدت پنج شب از ساعت ۲۲ دکترهنجنی سخنرانی‌دارد .
- محوطه چمن کاخ سعدآباد : دکتر سید محمد حسین بهشتی امشب ساعت ۲۲ سخنرانی دارد همچنین فردا وپس‌فردا شب دکتر مهدی ممکن در این‌مکان سخنرانی خواهد کرد .
- مسجد امام جعفر صادق«ع» خیابان نظام‌آباد : شیخ احمد رجبی هرروز بعداز نماز ظهر و عصر پیرامون «فضائل دعا درماه رمضان» سخنرانی میکند .
- مسجد بقیةالله تهران‌نو ، هرروز ساعت ۱ر۵ تا۲ر۵ بعداز ظهر محمد تقی حشمت‌الواعظین‌سخنرانی‌دارد .

دانشگاه گیلان

آگهی استخدام

دانشگاه گیلان جهت تکمیل کادر هیئت علمی خود تعدادی از افراد واجد شرائط زیر را بعنوان مربی ، استادیار ، دانشیار و استاد بر اساس برنامه های آموزشی دانشکده های مربوطه در طی سال جاری و سال آینده با توجه به امکانات دانشگاه استخدام مینماید .

ردیف	گروه	مدرك مورد لزوم
۱	زراعت وباغبانی	دکترای ماشین آلات کشاورزی
۲	زراعت وباغبانی	دکترای گیاه پزشکی
۳	زراعت و باغبانی	دکترای میوه وسبزیکاری
٤	دامپروری	دکترای مرغداری
۵	دامپروری	دکترای اصلاح نژاد دام
٦	جنگلداری	دکترای جنگل شناسی
۷	جنگلداری	دکترای صنایع چوب
۸	اقتصاد کشاورزی	دکترای اقتصاد کشاورزی
۹	ماهی شناسی	دکترای ماهی شناسی
۱۰	ریاضی	دکترا یا فوق‌لیسانس آنالیز
۱۱	ریاضی	دکترا یا فوق لیسانس توپولوژی
۱۲	ریاضی	دکترا یا فوق لیسانس جبر
۱۳	ریاضی	دکترای آمار و احتمالات
۱٤	فیزیک	دکترای تئوریسین فیزیک
۱۵	فیزیک	دکترای تجربه ویاکاربرد
۱٦	فیزیک	فوق لیسانس الکترونیک
۱۷	فیزیک	فوق لیسانس اتمی ویاهسته‌ای
۱۸	شیمی	دکترا یافوق‌لیسانس شیمی عمومی
۱۹	شیمی	دکترای شیمی تجزیه
۲۰	شیمی	دکترای بیوشیمی
۲۱	بیولوژی	دکترا یا فوق‌لیسانس میکروبیولوژی
۲۲	بیولوژی	دکترا یا فوق‌لیسانس ژنتیک
۲۳	بیولوژی	دکترا یا فوق‌لیسانس جانورشناسی بیمهرگان
۲٤	بیولوژی	دکترایا فوق لیسانس‌جانور شناسی‌مهرهداران
۲۵	بیولوژی	دکترا یا فوق‌لیسانس فیزیولوژی جانوری
۲٦	بیولوژی	دکترا یافوق‌لیسانس سیستماتیک گیاهان‌گلدار
۲۷	بیولوژی	دکترا یا فوق‌لیسانس سیستماتیک گیاهان پست
۲۸	بیولوژی	دکترا یا فوق‌لیسانس فیزیولوژی گیاهی
۲۹	بیولوژی	دکترا یا فوق‌لیسانس جنین شناسی
۳۰	زبان	دکترا یا فوق‌لیسانس زبان وادبیات انگلیسی
۳۱	زبان	دکترا یافوق‌لیسانس زبان وادبیات فارسی
۳۲	جامعه شناسی	دکترا یا فوق لیسانس جامعه شناسی
۳۳	تربیت بدنی	دکترا یافوق‌لیسانس تربیت بدنی
۳٤	راه و ساختمان	دکترای راه وساختمان
۳۵	برق	دکترای برق والکترونیک
۳٦	مکانیک	دکترای طراحی واجزاء ماشین
۳۷	مکانیک	دکترای ماشینهای حرارتی واحتراقی
۳۸	مکانیک	دکترای ماشین آلات کشاورزی
۳۹	مکانیک	دکترای ماشینهای ابزار (مهندسی تولید)

متقاضیان میتوانند تقاضای استخدام خود را همراه با فتوکپی مدارك تحصیلی و ریز نمرات دوران دانشگاهی وشرح تحصیلی وتجربی تا تاریخ ۳۱ر۵ر۵۸ به اداره آموزش دانشگاه گیلان، رشت خیابان لاکانی ارسال دارند .

آگهی انجمن نظارت انتخابات مجلس بررسی نهائی قانون‌اساسی حوزه استان تهران

بدینوسیله فهرست بقیه شعب اخذ رای شهر تهران و حومه را که در فهرست قبلی از قلم افتاده‌بود جهت اطلاع همگان اعلام میدارد

انجمن نظارت استان تهران

شعب اخذ رای اضافه شده‌به‌شعب

شماره حوزه	نام حوزه	نشانی حوزه
۲۰۱٦	مسجد الجواد	میدان ۱۷ شهریور
۲۰۱۷	مسجد نوریان	خیابان دکتر شریعتی ـباغ صبا
۲۰۱۸	مسجد نوریان	خیابان دکتر شریعتی ـباغ صبا
۲۰۱۹	مسجد جلیلی	خیابان ایرانشهر
۲۰۲۰	مسجد طلاچیان	خیابان امیراتابک
۲۰۲۱	مسجدطلاچیان	خیابان امیراتابک
۲۰۲۲	مسجد الرحمن	خیابان سپهبد قرهنی
۲۰۲۳	سیار	خیابان سمیه بین ویلا و سپهبد قرهنی
۲۰۲٤	مسجد بقیه‌اله	میدان بروجردی
۲۰۲۵	مسجد لیلته‌القدر	تهران نو ـ خیابان باباافضل
۲۰۲٦	مسجد امام محمد تقی	خیابان پیروزی انتهای ۲۱ متری انقلاب
۲۰۲۷	مسجد انصارالحسین	خیابان پنجم نیروی هوائی
۲۰۲۸	مسجد موسی‌بن‌جعفر	خیابان وثوق میدان امام خمینی
۲۰۲۹	مسجد شاهزاده علی‌اصغر	بیست متری کوکاکولا
۲۰۳۰	مسجد فاطمیه	افسریه ۱۵ متری نبش خیابان ٤۳
۲۰۳۱	مسجد فاطمیه	افسریه ۱۵ متری نبش خیابان ٤۳
۲۰۳۲	مسجد علی	خیابان همایون
۲۰۳۳	مسجد امام جعفر صادق	فلکه لوزی تهران نو
۲۰۳٤	مسجد امام جعفرصادق	فلکه لوزی تهران نو
۲۰۳۵	مسجد مسلم‌بن‌عقیل	ده متری نصر
۲۰۳٦	مسجد مسلم‌بن‌عقیل	ده متری نصر
۲۰۳۷	مسجد سلیمانیه	چهارراه انقلاب
۲۰۳۸	مسجد ائمه‌اطهار	بیست‌متری‌کوکاکولا ۲۵ شهریور
۲۰۳۹	مسجد ائمه‌اطهار	بیست‌متری‌کوکاکولا ۲۵ شهریور
۲۰٤۰	مسجد مهدی	نهم آبان سابق
۲۰٤۱	مسجد نبی‌اکرم	بیست متری مسلم‌بن‌عقیل
۲۰٤۲	مسجد نبی‌اکرم	بیست متری مسلم‌بن‌عقیل
۲۰٤۳	مسجد علوی	خیابان فرزانه صد دستگاه
۲۰٤٤	مسجد حجت	سرآسیاب دولاب
۲۰٤۵	مسجد الحسین	تهران نو ـ خیابان فرخی
۲۰٤٦	مسجد صاحب‌الزمان	خیابان حاجی قربانی خیابان فرح
۲۰٤۷	حسینیه ارشاد	خیابان دکتر شریعتی
۲۰٤۸	مسجد قبا	خیابان دکتر شریعتی ـ خیابان شهرزاد
۲۰٤۹	کاخ سابق جوانان	خیابان دکتر شریعتی
۲۰۵۰	مسجد جامع ضرابخانه	خیابان پاسداران (سلطنت‌آباد سابق)
۲۰۵۱	گارد سابق	لویزان
۲۰۵۲	مسجد امام رضا	ری خیابان دولت‌آباد
۲۰۵۳	مسجد امام حسین	ری خیابان مهرنو ـ منصورآباد
۲۰۵٤	مسجد خضرنبی	ری نفرآباد
۲۰۵۵	حسینیه اردستانیها	ری خیابان حرم کوچه زنگنه
۲۰۵٦	مسجدالمهدی (صاحب‌الزمان)	جاده قم
۲۰۵۷	میدان شهرری	میدان شهرری ـ چادر
۲۰۵۸	مسجد سجاد	نظام‌آباد شمالی روبروی باشگاه دیهیم ده متری ولی‌عصر
۲۰۵۹	مسجد ابوالفضل	۱٤ متری لشگرخیابان‌گل‌سرخ ۸متری‌نجفی
۲۰٦۰	مسجد جعفر طیار	نظام‌آباد شمالی خیابان اردیبهشت
۲۰٦۱	مسجد کمیل	
۲۰٦۲	مسجد مالک‌اشتر	
۲۰٦۳	مسجد صاحب‌الزمان	تهران پارس
۲۰٦٤	مسجد صاحب‌الزمان	تهران پارس
۲۰٦۵	کمیته اوقاف	
۲۰٦٦	مسجد اباعبدالله‌الحسین	تهران پارس فلکه دوم
۲۰٦۷	مسجد شیلاتی	خیابان میرفخرائی
۲۰٦۸	مسجد حضرت سجاد	نظام‌آباد شمالی روبروی باشگاه دیهیم ده متری ولی‌عصر
۲۰٦۹	مسجد النبی	میدان ۷حوض نارمک
۲۰۷۰	مسجد امام حسین	میدان تسلیحات
۲۰۷۱	مسجد صاحب‌الزمان	خیابان مجیدیه شرقی ـ خیابان سیدجمال
۲۰۷۲	مسجد جامع	
۲۰۷۳	مسجد امام‌علی‌النقی	
۲۰۷٤	کمیته زمینهای اوقاف	
۲۰۷۵	مسجد بقیه‌الله	
۲۰۷٦		شمیران‌نو
۲۰۷۷	مسجد صاحب‌الزمان	
۲۰۷۸	مسجد امام‌علی‌النقی	
۲۰۷۹	صندوق جوادیه	جوادیه
۲۰۸۰	سیار	
۲۰۸۱	سیار	
۲۰۸۲	سیار	
۲۰۸۳	سیار	
۲۰۸٤	سیار	
۲۰۸۵	سیار	
۲۰۸٦	سیار	
۲۰۸۷	سیار	
۲۰۸۸	سیار	
۲۰۸۹	سیار	
۲۰۹۰	سیار	
۲۰۹۱	سیار	
۲۰۹۲	سیار	
۲۰۹۳	سیار	
۲۰۹٤	سیار	
۲۰۹۵	سیار	
۲۰۹٦	سیار	
۲۰۹۷	سیار	
۲۰۹۸	سیار	
۲۰۹۹	سیار	
۲۱۰۰	سیار	
۲۱۰۱	سیار	
۲۱۰۲	سیار	
۲۱۰۳	سیار	
۲۱۰٤	سیار	
۲۱۰۵		

بنام خدا

برادران وخواهران مازندرانی

بخاطر حفظ حقوق نسلهای آینده وروستائیان عزیز در قانون اساسی ، ما پیشنهاد میکنیم

۱- درآمد نفت فقط صرف سرمایه گذاری در کارهای بنیادی بشود .

۲- شورای بخش یا شهر بعنوان یک واحد مستقل اقتصادی شناخته شود ، و سهمی از درآمد نفت متعلق به مردم آن بخش یا شهر در اختیار شورا برای انجام کارهای عمرانی وبنیادی قرار گیرد .

اگر این پیشنهادات مورد تائید شما نیز هست به ما بپیوندید و در انتخابات مجلس خبرگان ، « به آقای محسن باقرزاده رفسنجانی » کاندیدای انتخابی ما رای بدهید

کارکنان شرکت مذربال ـ نهضت اسلامی طرفداران روستا

آگهی مزایده فروش اتومبیل

شرکت سرمایه گذاری ملی ایران تعداد دو ستگاه اتومبیل (بیوك سنچوری مدل ۷٦چهار درب بشماره شهربانی ۵۳۸۳۹ تهران ـق و بیوك بی‌ـ۲بشماره شهربانی۳۲۲۱۸ تهران۲۲) خودرا ازطریق مزایده بفروش میرساند داوطلبان خرید میتوانند همه روزه به‌استثناء تعطیلات تا پایان روز سه‌شنبه‌بیست وسوم مردادماه‌جاری از ساعت ۸صبح لغایت ۲ بعدازظهر جهت‌دریافت برك شرایط‌مزایده به محل شرکت واقع در خیابان آبان جنوبی پلاك ۲۷ مراجعه نمایند.

مردم شرافتمند قزوین و زنجان

دانشجویان و همکاران آقای

دکتر ناصر تکمیل همایون

انتخاب ایشان را برای نمایندگی مجلس خبرگان نشانه‌بینش انقلابی شما میدانیم .

دانشکده خدمات اجتماعی

مردم شرافتمند زنجان وقزوین

کارکنان و همکاران آقای

دکتر ناصر تکمیل همایون

انتخاب ایشان رابرای نمایندگی مجلس خبرگان نشانه‌فرهنگ و تقوای شما میدانند .

وزارت فرهنگ وآموزش عالی

اهالی محترم زنجان وقزوین

دانشجویان و همکاران آقای

دکتر ناصر تکمیل همایون

انتخاب ایشان را برای نمایندگی مجلس خبرگان نشانه دقت شما در انتخاب انسان های باتقوا وآگاه در جهت‌پیشبرد هدف های انقلاب اسلامی ایران میدانند .

دانشگاه ملی ایران

جناب سرهنگ امیرهوشنگ ستارمنژاد

انتخاب بجا و شایسته شما را بفرماندهی دژبان مرکز صمیمانه تبریک میگویم و موفقیت آن جناب را در راه‌پیشبرد انقلاب مردمی ایران از خدای تعالی مسئلت میدارم.

ایرج قهرمانی

تشکر و سپاس

بدین

انشاءالله که اینطور نیست!

دکتر محمود عنایت

من خود میدانم که تجدید خاطره تلخ آتش سوزی سینما رکس آبادان در این حال و هوائی که هوش و حواس غالب نخبگان و زبدگان مملکت مصروف ورود به مجلس خبرگان است عاری از مناسبت است و خاطر خطیر حضرات را مکدر میکند اما وقتی در نظر بگیریم که آتش سوزی سینما رکس یکی از عوامل مهم تشدید خشم و نفرت مردم نسبت به رژیم سابق بشمار میرفت و سقوط آن رژیم و تحویل قدرت به رهبران رژیم کنونی را تسریع کرد برای قدردانی از خاطره آن شهیدان و ادای احترام به روان پاک ایشان هم شده جای آنست که حواس خود را برای لحظه‌ای از غریو و غوغای کنونی منفک کنیم و به گذشته‌ای که چندان هم دور از ما نیست باز گردیم ، نگذارید آیندگان چنین تعبیر کنند که ذکر مصیبت شهدای آن واقعه تا وقتی سود و صرفه داشت که مخالفین آنروز و سردمداران امروز خانه نشین و معزول و منضوب بودند و وقتی نقش روزگار عوض شد و حاکمان و محکمان جای خود را عوض کردند همه چیز از یادها رفت . از قضا همین چند روز پیش که شماره های قدیم جراید دوران انقلاب را زیرورو میکردم به شماره‌ای از روزنامه کیهان برخوردم که مورخ شنبه پنجم اسفند ۱۳۵۷ بود ، در این تاریخ حدود دو هفته از انقلاب گذشته بود، بالای صفحه هفتم این روزنامه عکسی از چنازه یک افسر شهربانی بنام سروان طاهری و در توضیح آنهم نوشته شده است که «سروان منیر طاهری افسر شهربانی باتهام شرکت در فاجعه سینمارکس آبادان و قتل سه جوان در رودسر در دادگاه انقلاب اسلامی رودسر محاکمه و به مرگ محکوم شد و سحرگاه دیروز در این شهر تیرباران شد .»

سروان طاهری در دفاع از خود همینقدر گفته‌است که در هنگام آتش سوزی سینمارکس در آبادان نبوده ودر اهواز بوده است ـ و روزنامه اضافه میکند که «وی به دخالت مستقیم در کشتار های رودسر اعتراف کرد» اما همه آنها که ماجرا را در جراید ما تعقیب کرده‌اند حتما بیاد دارند برادر همین سروان معدوم چند روز بعد از اعدام او نامه مفصلی در جراید به چاپ رساند و ضمن آن با ارائه دلائلی همه اتهامات منتسبه به برادرش را تکذیب کرد. متاسفانه من آرشیوی در اختیار ندارم ولی بخاطرم هست که وی در نامه‌اش ادعا کرد که سروان طاهری هنگام وقوع فجایع آبادان و رودسر نه در آبادان بوده‌است و نه در رودسر و اعدام او بر مبنای سوء تفاهمی صورت گرفته است .

الان پنج ماه از آن ماجرا میگذرد . همه چیز تمام‌شده و آتش خشم و خروش مردم هم فرو نشسته‌است ولی تازه همین چند روز پیش خبری در روزنامه ها آمده بود که اسرار فاجعه سینمارکس آبادان هنوز فاش نشده و بازماندگان مقتولین در آخرین نامه به دادستان تهدید کرده‌اند که اگر اقدام اساسی برای شناخت مسببین آن حادثه نکنند خود آنها راسا دست به اقداماتی خواهند زد .

یعنی هرچه تاحالا در این باب خوانده‌اید و شنیده‌اید با همه تعبیر ها و تفسیر ها و احکامی که در این مورد صادر کرده‌اند ، مالیده و حالا روز از نو ، روزی از نو ـ برگشتیم سر نقطه اول که سبب چیست و مسبب کیست و کدام ملعونی باعث شد که چند صد انسان بیگناه زنده‌زنده بسوزند و خاکستر شوند ؟

باز اگر هنوز رژیم علیه ما علیه پادشاهی در مملکت مستقر بود میگفتیم مراکز قدرت و عوامل شاه مخلوع مانع افشاء مطلب هستند و مامورین کشف جرم از ترس او جرئت ندارند حقیقت را اعلام کنند ولی حالا که رژیم طاغوتی سرنگون شده و رایت جمهوری در اهتزاز است و ارتش و پلیس و دادگستری در اختیار شماست و همه آنها که در راس این دستگاه ها نشسته‌اند منصوب و مبعوث خودتان هستند چه چیز باعث شده است که جنایت همچنان مکتوم بماند و مسببین فاجعه شناخته نشوند ؟من نمیدانم آنها که پارسال از شدت خشم و اندوه ناشی از این واقعه لحظه‌ای قرار و آرام نداشتند و با سوگند های غلاظ و شداد مسببین را به مجازات‌های سخت وعده میدادند چه شد که امسال خاموش شدند و همه آن حرف ها را بطاق‌نسیان سپردند ؟ ظاهر امر اینست که نه تنها عطش خونخواهی و شوق انتقام آن بیداد ازبین رفته بلکه غمی نیست که انسان های بیگناه دیگری هم به‌عمد یا به سهو بنام خونخواهی آن چند صد تن هلاک شوند.

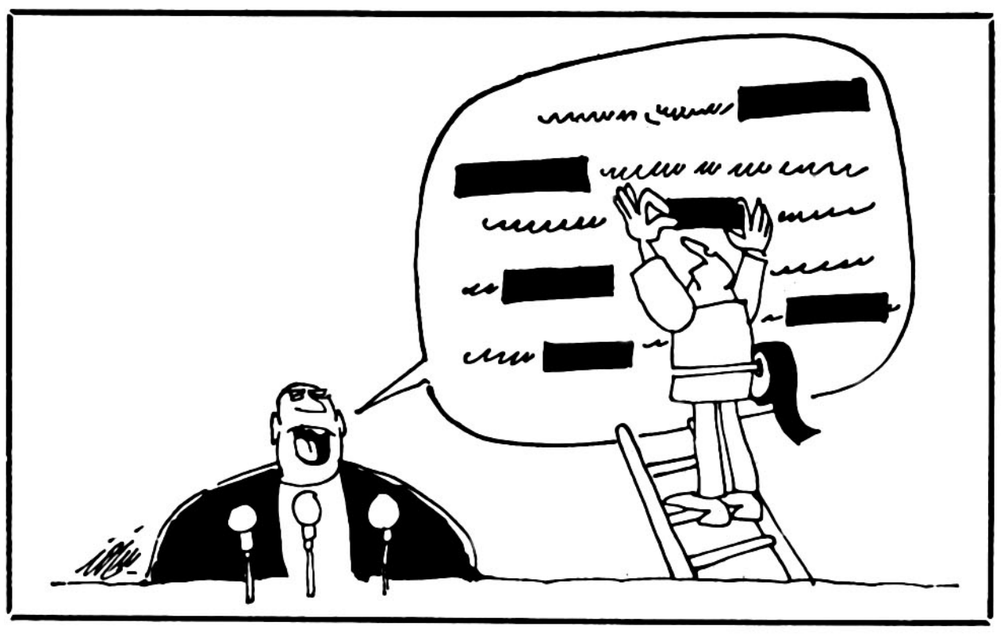

وقتی کار به افسار گسیختگی بکشد ، بیگناه وگناهکار عنان درعنان میروند ومقصراصلی آشوب از چنگال عدالت میگریزند

اینکه جماعتی در ابتدای انقلاب هشدار میدادند که نگذارید ارزش های انسانی در تب و تاب انقلاب از بین برود و نگذارید خشم و نفرت کورجای تفکر و تعقل سنجیده انقلابی را بگیرد از همین نظر بود که وقتی کار به افسارگسیختگی وطغیان کور بکشد بیگناه و گناهکار و شیخ و شاب و زاهد وفاسد عنان‌درعنان میروندو سگ صاحبش را نمی شناسد و مقصر اصلی با استفاده از همین آشوب پریشانی از چنگال عدالت میگریزند . امثال من اگر بکرات گفتیم و نوشتیم که از جان هیچ انسانی نباید به سهل‌انگاری گذشت و تجاوز به جان و حیثیت هرانسانی را باید تجاوز به جان و حیثیت همه انسان ها تلقی کرد و تمامی جامعه راباید در برابر آن بسیج‌کرد، ازاین نظر بود که فقط به نازکی وضعف قلب دچار بودیم یا روحیه انقلابی نداشتیم . حرف امثال من این بود که در جامعه‌ای که‌تب انتقام شدت میگیرد و عروق و اعصاب مردم‌از فرط خشونت مسموم میشود غالبا اصل‌فدای فرع میشود و هوش و حواس مردم بجای اینکه معطوف و مصروف ایجاد نظم نوین انقلابی و آینده انقلابی شود یکسره به گذشته و خرده حساب های گذشته می‌پردازد.چه شده‌است که وقتی چریک های ساندینیست باانقلاب‌قهرمانانه خود رژیم سوموزا را سرنگون میکنند بلافاصله پس ازتشکیل حکومت اعلام میکنند که دوران خونریزی تمام شده‌و دوران عرق ریزی برای ساختمان جامعه‌ای نو آغاز شده‌و هیچکس حق ندارد که با تحریک خشم و نفرت مردم به اختلاف و تشتت دامن بزند ؟ ایا آنها انقلابی و آزادیخواه‌نیستندیادر طریق مبارزه با امپریالیسم کمتر از ما قاطعیت دارند ؟خیر، اگر بیش از ما انقلابی‌نباشند کمتر نیستند و وطن خود را هم مثل ما دوست دارند ولی آنها با عبرت آموزی از سرنوشت انقلابات مهم دنیا میدانند که وقتی رکن رکین انقلابی را خونریزی و انتقام تشکیل بدهد اولا جان‌آدمی‌در چنین جامعه‌ای بی‌ارزش میشود و ثانیا تنها دشمنان نیستند که از این وضع صدمه‌می‌بینند بلکه هیولای خونریزی و انتقام بعد از آنکه حساب همه دشمنان را رسید به‌دوستان وفرزندان انقلاب می‌پردازد و این چنین است که میگویند انقلاب فرزندان خود را می‌بلعد و در شرایطی که همه نیرو ها باید مصروف ایجاد وحدت و تمرکز انقلابی شود همه به جان هم می‌افتند و دوست و دشمن و عارف و عامی و انقلابی و ضد انقلابی در لهیب آتشی که بدست خود افروخته‌اند میسوزند .

عجبا همان افرادی که بیش از همه دم از قهر وغضب انقلابی میزنند و در مقابله با حریفان ذره‌ای رحم و گذشت ندارند اکنون در پی‌گیری برای کشف مسببین فاجعه‌سینما رکس آبادان کمتر از همه جدیت میکنند و ظاهرا آتششان از همه سردتر شده است . عوام میگویند آیا واقعا این‌فاجعه فقط تا آنجا اهمیت داشت که رژیم‌طاغوتی سرنگون شود وگروهی بروند و گروهی دیگر جای ایشان را بگیرند؟عوام میگویند واقعا آیا همه دعواها برسراین بود که دسته‌ای که تادیروز دستشان از قدرت کوتاه بود امروز قاف‌قاف مملکت را زیرپال و پر بگیرند و فردا هم درمجلس خبرگان نزول اجلال کنند و قانون بنویسند ؟ انشاءالله که اینطور نیست .

علی «ع»

حماسه جاودانه!

عقیقی بخشایشی

ـ۸ـ

«علی (ع) در علم و دانش داناترین یاران پیامبر اکرم (ص) و سایر اهل اسلام بود و نخستین کسی است که در اسلام ، در بیانات علمی خود ، درهای استقلال آزاد و برهان را باز کرد و در معارف الهیه بحث فلسفی نمود و در باطن قران سخن گفت و برای نگهداری لفظش ، دستور زبان عربی را وضع فرمود . در سخن و شجاعت‌ضرب‌المثل بود و در جنگها هرگز ترس و اضطراب از خود نشان نداد و بارها در جنگ هایی مانند احد ، خیبر ، خندق ، یاران و لشکریان پیغمبر لرزیدند و یا پراکنده و متفرق شدند . ولی او هرگز بدشمن پشت نکردو با کمال‌توانایی از اسلام حمایت و دفاع کرد.

«او در تقوای دینی‌و عبادت حق نیز یگانه بود . شیفته خداو عاشق او بود، در مهربنی به زیردستان و دلسوزی به بینوایان و بیچارگان و کرم وسخا به فقرا و مستمندان نمونه بود، هرچه به دستش میرسید در راه خدا بمستمندان و بیچارگان میداد و خود با سخت ترین و ساده‌ترین وضعی زندگی میکرد. کشاورزی را بسیار دوست داشت و اغلب به استخراج قنوات ودرختکاری و اباد کردن زمین های بایر میپرداخت و هر ملک و محصولی را که از این راه بدست می‌آورد ، وقف فقراو مستمندان میساخت .

موقوفات آن بزرگوار که به «صدقات علی» معروف بود، در اواخر عهد زندگی وی ، عواید سالیانه قابل‌توجهی (۲۴ هزار دینار طلا) داشت که به مستمندان میرسید.(۳)

● خواجه نصیرالدین طوسی ، فیلسوف اسلامی نامدارو متفکر بزرگ تاریخ ریاضی ، درباره علی‌میگوید:

«او ، داناتر از همه بود ، هوشی نیرومند و حدس توانا داشت ، همیشه همراه رسول (ص) بود . بخششی از همه افزون‌تر داشت و پس‌ازپیغمبر ،پارساترین. عابدترین و فرزانه‌ترین مردم بود، ایمانی بر همه مقدم و سخنی از همه فصیح‌تر داشت . رایش از همه محکم‌تر بود و به حفظ کتاب خدا و اجرای احکام آن ، از همه بیشتر توجه داشت. دوستی و یاریش واجب و در رتبه باپیامبران مساوی بود، او سرچشمه فیاضی بود که دانشمندان . دانش های خود را بدو استناد دادند » . (٤)

«در همه مردم عرب زبان، یک نفر نیست مگرآنکه معتقد باشد سخن علی (ع) بعداز قرآن وکلام نبوی ، شریف‌ترین و بلیغ‌ترین و پرمعنی‌ترین وجامع‌ترین‌سخنان است ...

«... من هرگاه درمطالعه نهج‌البلاغه، از فصلی به فصل دیگر می‌رسیدم حس می‌کردم که پرده‌های سخن عوض می‌شود و آموزشگاههای پندو حکمت تغییرمی‌یابد. گاهی خودم را درجهانی می‌یافتم که ارواح بلند معانی. با زیور عبارات تابناک، آنرا آباد ساخته است. این معنی بلند، پیرامون روان‌های‌پاک‌و دلهای روشن‌میگردد، تابدانها الهام رستگاری بخشد و به‌مقصد عالی که دارند برساند. واز لغزشگاهها دورشان ساخته، به‌شاهراه‌محکم فضیلت وکمال بکشاند. وگاه می‌یافتم که عقلی نورانی که هیچ شباهتی باجسام ندارد، از عالم الوهیت جدا گشته است وبه‌روح انسانی اتصال یافته، اورا از لابلای‌پرده های طبیعت بیرون آورده، تاسراپرده ملکوت اعلی بالا برده است و تاشهود گاه فروغ فروزنده آفرینش رسانده است» . (۲)

● دکتر «طه‌حسین» ، ادیب ،نویسنده‌و متفکر نام‌آور مصری درکتاب «علی وبنوه» که در فارسی بنام «علی و فرزندانش» انتشار یافته است، داستان مردی را نقل می‌کند که در جنگ جمل دچار تردید می‌شود . با خود می‌گوید چطور ممکن است شخصیت‌هایی از طراز «طلحه» و «زبیر» برخطا باشند ؟! درددل خودرا باخود علی (ع) درمیان می‌گذارد و از خود علی می‌پرسد که مگر ممکن‌است‌چنین شخصیت‌های عظیم بی‌سابقه‌بی‌برخطا روند؟ علی به‌او می‌فرماید: تو سخت دراشتباهی. توکار واژگونه کرده‌ای. تو به‌جای اینکه حق وباطل‌رامقیاس عظمت وحقارت شخصیت‌ها قراردهی،عظمت‌ها وحقارتها اکه قبلا بابندار خود فرض کرده‌ای، مقیاس حق وباطل قرار داده‌ای تومی‌خواهی حق‌را بامقیاس افرادبشناسی! برعکس رفتار کن! اول حق را بشناس، آنوقت‌اهل حق را خواهی شناخت. خود باطل را بشناس، آنگاه اهل باطل را نیز توانی شناخت. آنوقت دیگر اهمیت‌نمیدهی که چه‌کسی طرفدار حق است وچه کسی طرفدار باطل واز خطا بودن آن شخصیت‌ها درشگفت وتردید نخواهی بود.»

«طه حسین » پس‌از نقل جمله‌های بالا می‌گوید : «من پس از وحی وسخن خدا، جوابی برجلال‌تر و شیواتر ازاین جواب ندیده ونمی‌شناسم». (۳)

● شیخ بهاءالدین عاملی ، معروف به شیخ بهائی ، نابغه بزرگ اسلامی و دانشمند گرانقدر تاریخ ، در باره شخصیت علی (ع) می‌نویسد :

«او جوانمردی بود که درمقام بزرگ داشتن وی ،هر چه خواهی بگو ، جزآنچه عیسویان درباره عیسی مسیح گفتند. او بود که پیامبر درروز عید غدیر به‌امر خدایش، اورا به پیشوایی خلق گماشت و بدان تصریح کرد . او گرامی‌ترین مخلوقات و پرشکوه ترین انسان ها بود. او در نسب و دودمان ، پاکیزه‌ترین فرزندی بودکه دردامن قریش پرورش یافت. علی، کشتی نوح ، پرتو آتش حکیم. راز بساط سلیمان بود.». (۵)

●محمدبن ادریس شافعی ، پیشوای مذهب شافعی‌در باره علی ،گفته است:

«دوستی علی سپرآتش‌دوزخ است . او امام انسان‌ها و پریان است . اودر حقیقت دفن مستقیم و تقسیم کننده بهشت ودوزخ است». (٦) .

●خطیب خوارزمی ، حافظ قرآن ،فقیه ، ادیب و خطیب نامدار حنفی ،درباره آن ابرمرد همه دوران ها می‌نویسد :

«آیا جوانمردی چون علی ابوتراب هست؟ آیاپیشوای پاک نهادی مانند او درروی تمام زمین وجود دارد . علی همان است که‌شبانگاهان درمحراب، میگریست واز اعماق دل می‌خروشید، وروز باچهرمبی سرشار از خنده وشادی، درمیان گردو غبار میدان جنگ فرومیرفت. او بمزردو سرخ (طلا وجواهر) بیت‌المال مسلمین بابی‌اعتنائی می‌نگریست و دستش ازآنها خالی‌بود :مردی که‌به دوش پیامبر پای‌نهاد وبت‌ها را شکست .

دریک کلام باید گفت که علی ، مولای ما، مغزی است. که‌سایر مردم، بسان پوست آنند» (۷) .

●عباس محمود عقاد ، نویسنده و دانشمند مصری ، چهره معروف علمی و اجتماعی آن کشور می‌نویسد :

«من‌همیشه اخلاص علی‌و موهبت هایی خدایی وجود اورا و آنچه‌راکه شخصیت بی‌همتایش را تشکیل میدهند. مقیاسی برای شناخت جلال و عظمت انسانی قرار میدهم بدینسان، بعدازمحمد(ص) ندیده‌ام وکسی‌راکه شایستگی قرار گرفتن پس‌از اورا داشته باشد، یابتواند درردیف او بیاید من دراین سخن بطرفداری تشیع برنخاسته‌ام ، بلکه این‌رای ونظری است که حقایق تاریخ آنرا می‌گوید .

ادامه دارد

۲ـ از مقدمه شرح «نهج‌البلاغه» تالیف عبده، به نقل از کتاب «حساس‌ترین فراز تاریخ» .

۳ـ پیشگفتار سیری در نهج‌البلاغه اثر استاد شهید مرتضی مطهری ص ۱۹

۳ـ «شیعه در اسلام» ـ تالیف استاد علامه طباطبائی ـ ص ۱۲۹ .

(٤)ـ حساسترین فراز تاریخ ـ ص ۱۷۳

٥و٦ ـ حساس ترین مزار تاریخ ـ ص ۱۷٤

۷ـ تفسیر فخررازی ص ۱۲۱ جلد دوم .

مشکلات انقلاب ایران واستراتژی امپریالیست

بوجود آوردن مشکلات در برابر انقلاب ایران، گوشه‌ای از استراتژی امپریالیسم امریکا است، زیرا این مشکلات مانع سازندگی و ژرف شدن اقتصادی و سیاسی انقلاب می‌گردد، بنظر امپریالیسم مساله مهمتر آن است که مشکلات مزبور جلوی گسترش این انقلاب را به سایر کشورها بویژه کشورهائی که ملل آن هنوز هم در معرض چپاولگری آنها هستند میگیرد . آنها هنوز هم بطورمرتب برای ایجاد موانع درداخل انقلاب ایران طرح‌ریزی میکنند و سعی دارند اختلافاتی میان ایران و همسایگانش، بویژه اعراب بوجود آورند . زیرا از این راه با یک‌تیر دو نشان میزنند ، هم انقلاب ایران را دچار ناآرامی می‌سازند و هم اعراب را درگیر مناقشاتی میسازند که در اوضاع و احوال امروزی نیازی به آن نیست . البته کاملا روشن است کسانی که بطور مستقیم از این تحولات استفاده میکنند ، امپریالیسم امریکا و صهیونیسم میباشند . امپریالیسم امریکا کاملا میداند که‌موفقیت انقلاب ایران چه نتایجی ببار می‌آورد و معنی قیام ملت در مقابل طاغوتیان برای حمایت منافع خویش چه معنایی دارد ، آنها میدانند که اگر ملتها در زمانیکه قادر به کسب استقلال باشند، بدانند که معنی سودجوئی و سرکوبی چیست و چه خطراتی ببار می‌آورد ؟

چنین نمونه‌ای از قدرت توده‌ها برای فعالیت و انقلاب ، همیشه امپریالیسم و دشمنان ملتها را بوحشت می‌اندازد ، چه رسد به اینکه این نمونه انقلابی‌بتواند مشکلات دولت را بنفع اکثریت ملت حل کند؟ بدون شک امپریالیسم با آگاهی از این حقایق سعی خواهد کرد که با قدرت تمام چنین تلاشهائی را درهم بکوبد و اجازه فعالیت به آنها ندهد وجلوی‌اثرآنرا بگیرد .

این نقشه‌های استعمارگران بایدمورد توجه شدید گروههای ملی چه در داخل ایران و چه در خارج آن قرار گیرد ، تا بتوانند همه نقشه‌های امپریالیست‌ها را خنثی سازند و راه امید را بروی کسانی که میخواهند این نمونه رهائی‌بخش و همه قوای ملی داخل و خارج ایران را ازبین ببرند ببندند .

بوجودآوردن مشکلات در برابرانقلاب ایران گوشه‌ای از استراتژی قوای دشمن است که لاجرم درمقابل میبایستی‌استراتژی قوای ملی در جهت ازبین بردن این مشکلات و رویاروئی صحیح با آنها بنفع ملل ایران و همه ملل جهان پی‌ریزی شود.

کسیکه از وضع نخست استفاده می کند، امپریالیستها و صهیونیستها هستند ملت ایران و گرایشهای‌ملی و رهایی‌بخش واستقلال‌طلب در همه جهان بویژه در کشورهای عرب و جهان سوم نیز ازوضع دوم بهره خواهند برد.

علیرغم مشکلات و آشوبهائی که در اینجا و آنجابرپا میشود، مع‌الوصف‌انقلاب ایران به‌پیش میرود و سعی دارد مشکلات را با مسئولیت کامل حل کند بهمین جهت جلسات رهبری مذهبی در شهر قم‌تشکیل شد، و طی آن مسائل مهم ایران ازجمله مساله قانون اساسی بررسی شد وروش های انقلابی در زمینه‌های ملی کردن بانکها، کارخانه‌های ثروتمندان فراری ، شرکت‌های بیمه ، اراضی موات ، بمرحله اجرا درآمد که هدف همه آنها استوار ساختن پایه‌های مشارکت هرچه بیشترمردم در کارها و حل مشکلات اقتصادی ملت ایران میباشد.

ترجمه از: «صوت العاصفه»

خطر عظیم رقابت تسلیحاتی اروپای غربی برای «ناتو»

هر ساله ۱۰ میلیارد از ۱٤۰ میلیارد دلار هزینه تسلیحاتی «ناتو» به هدر می‌رود .

چند سال پیش، سازمان پیمان آتلانتیک شمالی (ناتو) یکی از جدی‌ترین مانورهای نظامی خودرا برای آزمایش کردن آمادگی دفاعی خود در برابر حمله‌یی از جنب‌شوروی، به‌اجرا گذارد . تحلیلی نهایی از این مانور که درمطبوعات آمریکا چاپ ونشر شد، حاکی از این بود که ٥۰ درصد «کشته»های نمایشی هواپیماهای «ناتو» براثر «شلیک‌دوستان» یعنی به‌وسیله سلاح‌های خود «ناتو» بوده است ، زیراکه نتوانسته‌اند هواپیمای دشمن را از هواپیماهای اروپای غربی و آمریکایی تشخیص بدهند .

مقام‌های «ناتو» مدعی هستند که امروزه ، میزان‌این تلفات کم‌ترمی‌تواند باشد ، اما تنوع و ضعف سلاح‌های«ناتو» چنان است که :(۱) هواپیماهای «ناتو» نمی‌توانند . دربسیاری از فرودگاه‌های اروپایی تجدید سوخت کنند، (۲) پیده‌نظام «ناتو» نمی‌تواند به‌آسانی ، ساز و برگ نظامی خود را جابه‌جا کند، زیرا که‌گلوله‌های تفنگ‌شان که استاندارد شده ،به مقدار کافی وجود ندارد، (۳) هریك از پنج کشور «ناتو» دارای سیستم رادیویی خاصی در میدان‌های نبرد است که نمی‌تواند بادیگران ارتباط برقرار کند .

تسلیحات اروپای غربی ، غالبا به‌همان اندازه مدرن و پیچیده است که تسلیحات آمریکایی و شوروی . اما غرور ملی ناشی از این امر ، و نیز سود حاصل از فروش این تسلیحات ، اثر معکوسی بااقدامات امنیتی آن‌ها دارد . اگر سلاحی بتواند در خارج از کشور بازار خوبی‌پیدا کند،درآمدی بیاورد، و به‌افزایش تعداد مشاغل در کشور تولید کننده کمك کند، مسلم است که حتی اگرهم سلاحی مشابه ،پیش از آن مورد استفاده بوده، بازهم می‌تواند به‌زرادخانه «ناتو» راه یابد .

بیش‌از ده میلیارد دلار از ۱٤۰ میلیارد دلار پولی‌که سالانه به‌وسیله آمریکا و اروپای غربی برای امور دفاعی «ناتو» مصرف می‌شود، به‌علت مشابه بودن سلاح‌ها به هدر می‌رود .

در گزارش اخیری که توسط مجمع عمومی‌اتحادیه اروپای غربی تهیه شده، آمده است که: «اگر بودجه‌های دفاع ملی را بتوان یك کاسه‌کرد ، ما می‌توانیم صرفه جویی زیادی در مصرف پول‌های‌مان بکنیم.»

دو سال پیش ، دولت کارتر دو ابتکار مهم را که هدف‌شان کاهش صدور تسلیحات به‌کشورهای جهان سوم و استاندارد کردن سلاح‌های «ناتو» بود، به مرحله عمل گذارد. آمریکا ، باتوجه به‌ارتباط بین این دو موضوع ، پیش‌نهاد کرد که زیان‌های احتمالی ناشی از کاهش صدور سلاح به جهان سوم رامی‌توان با افزایش فروش تسلیحات اروپای غربی به‌وسیله آمریکا جبران کرد. هارولد براون ، وزیر دفاع بریتانیا می‌گوید :

«این همکاری ، به‌نحوی اجتناب ناپذیر به معنای‌یك معامله دفاعی دوجانبه است . تسلط چشم‌گیر تسلیحات آمریکا ، مورد استفاده در واحدهای نظامی «ناتو» ، معمولا باید سبب افزایش فروش سلاح‌های آمریکایی در اروپابشود ـ علاوه براین باید تجهیزات اروپایی دیگری هم باپروانهٔ مخصوص در آمریکا ساخته شود .

اکنون همکاری‌هایی در نظر است که براساس آن آمریکاوکشورهای اروپایی غربی۱۵زمینهٔ خاص‌رابرگزیده‌اند تا در این زمینه‌ها به‌تولید مشترك بپردازند . از آن‌جمله‌اند: موشك های هوا به هوا ، کشتی به کشتی ، و ضد تانك، مین های دریایی ، دستگاه‌های مخابراتی و شبکه هایرد یابی .

اما یك سلسله سئوال های اقتصادی ، سیاسی‌و اداری بی‌جواب باقی میماند و مانع از پیشرفت بیشتر در این‌زمینه میشود :

● آیا امریکا یا هر کشور اروپای غربی مایل است برای تولید سلاح هایی که برای حفظ امنیتش‌مهم است به کشوردیگری وابسته باشد ؟

● آیا تولید مشترك و فروش فزاینده بین متحدان، سود پیمانکاران تسلیحاتی را نخواهد کاست ؟

● آیا نیرو های عظیم کار در صنایع دفاع ملی به خاطر سهمیه بندی کردن تولید تسلیحات ، کاهش نمی‌یابد؟

● آیا تولید تسلیحاتی مشترك در هر دو سوی اتلانتیك، بسیار گران تمام نمی شود ؟

● آیا سرمایه‌گذاری های مشترك این خطر را افزایش نمی دهد که اسرار تسلیحات امریکایی‌بدست شوروی ها بیفتد ؟

● آیا کشور های اروپای غربی باید سرمایه گذاری ها و معامله های تسلیحاتی بین خود را به صورت مشترکی درآورند تا بتوانند به نحو موثری علیه صنایع‌نظامی آمریکا و شوروی رقابت کنند ؟

اگرچه امریکا تسلیحاتی به میزان ۱۰برابر بیش‌ازآن‌چه از اروپای غربی میخرد ، به آنها میفروشد ـ بطور مثال‌در سال مالی ۱۹۷۷ ، آمریکا ۱٫۲ میلیارد دلار اسلحه‌باروپای غربی فروخت ،ولی فقط ۱۲٥ میلیون دلار اسلحه از آن‌خرید پیمانکاران تسلیحاتی امریکا نسبت به ابتکار های دولت کارتر ابراز نگرانی کرده‌اند .

جوزفکارت ، رئیس جامعه امریکایی « کمك امنیت بین‌المللی » گفته است : « امساك آمریکا در خریدتسلیحات از اروپای غربی ، درواقع دعوتی است برای رقابت‌بیشتر» شرکت صنایع الکترونیك امریکادولت کارتر را متهم کرده است که قصد دارد کشور های «ناتو» را برآن دارد که قسمتی از بازار تسلیحاتی آمریکا را در جهان تصرف کنند ـ البته نه از طریق رقابت آشکار و عادلانه ، بلکه بوسیله فراهم آوردن ترتیبات اشتراك سرمایه .»

کارل‌هار ، رئیس شرکت آمریکایی « صنایع‌آیرواسپیس» گفته است که کوشش دولت کارتربرای مشارکت دربازرگانی تسلیحاتی «اصول قیمت و رقابت فنی در انتخاب سلاح‌هارا از بین میبرد .»

درسوی شرقی اتلانتیك ، مجمع عمومی اتحادیه اروپای غربی ، اعلام کرده است که اگر کشور های اروپای غربی باهم همکاری نکنند ، ابتکار امریکا ممکن است‌بدین‌نتیجه‌برسد که «تسلیحات عظیم اروپایی یا کارخانه های سازنده هواپیما ها همراه شرکت های امریکایی دست به کار های مشترکی بزنند . و نتیجه چنین همکاری بین قارمیی ، از بین رفتن موسسه های مستقل اروپایی ازبازار جهانی تسلیحات‌جهانی خواهد شد .

تفسیراز : هرالدتریبون

ترجمه از: ناظری

درباره مقالات وارده

از آنجا که برخی از خوانندگان عزیز و نویسندگان مقالات ، درپی ارسال مطالب خود ، تلفنی یا با مراجعه‌به روزنامه ، درباره چاپ آن پیگیری نموده ،یاچاپ مطالب‌خود را باقید و شرط همراه میکنند ،بار دیگر ،و امید آنکه آخرین بار، روش « اطلاعات» را در مورد مقالات وارده اعلام‌می کنیم :

۱ـ مقالات وارده پس داده نمی‌شود .

۲ـ روزنامه در حک و اصلاح مقالات آزاد است .

۳ـ به مقالات بی‌امضاء ترتیب اثر داده نمی‌شود .

٤ـ مقالات قابل چاپ ،به نوبت ،وبی‌نیاز از هرنوع پیگیری ، چاپ میشود .

تلفن ۳۱۱۲۱۰ خط ارتباطی ما با شما

امتداد خط سیر اتوبوس

مسیر خط ۷ اتوبوس های واحد از میدان‌ارکتا فلکه دوم تهران پارس است درحالیکه ساکنین فلکه سوم و چهارم تهران پارس از این حیث در مضیقه هستند ، چه مانعی‌دارد که خط ۷مسیر خود راتا فلکه چهارم امتداد بدهد تاعده‌ی بیشتری از این سرویس استفاده بکنند .

میترا ـش

چرا کارگران خارجی !

اخیرا آقای وزیر نیرو موافقت کرده‌اند که کارگران خارجی خصوصا پاکستانیها وارد ایران شده و برای‌شرکت های خارجی کارکنند باتوجه به تعداد بیشمار کارگران‌بیکار وطنی چنین موافقتی حیرت آور است ! بنویسید خودمان بیکار هستیم آنوقت شما بفکر استخدام کارگران خارجی هستید !

رضا رضائی

گران‌خر و گرانفروش

من خود مغازه‌دارم. هرروز برای‌خرید میروم‌اجناس از روز قبل گرانتر شده استودرنتیجه گران خری‌مجبور به‌گرانفروشی هستم بنابراین پیشنهاد میکنم کارخانه‌های تولیدی بطور مستقیم وبدون چند دست گردیدن کالاهای خود را در اختیار فروشندگان بگذارند.

ازکسبه نظرآباد کرج

دیگر «صرف» نمیکند ؟!

چه‌شد که ترانه‌سرایان و آهنگسازانیکه در ایام طاغوت با دریافت وجوهات کلان از وزارت فرهنگ‌وهنریا رادیو تلویزیون حتی برای آب خوردن و نفس کشیدن طاغوتیان ترانه میساختند ، یکباره خاموش شدند . آیادر وصف حماسه آفرینان انقلاب خونبار ملت ما وشجاعت هزاران قهرمان شهید و گمنام ترانه سرودن، برایشان «صرف» نمیکند ؟

سید صادق مرتضائی

عواید صرف زوارشود

اگر وجوهیکه توسط زائرین داخل ضریح حضرت عبدالعظیم ریخته میشود صرف وسایل و تاسیسات رفاهی برای زوار بشود، بمراتب بهتراز اینست که وجوه‌مذکور به‌مرکز ارسال شود و صرف هزینه‌های دیگریشود .

شهرری ـ عزت‌اله نفر

بفکر زندانیان اوین هم باشید

وضع زندانیان اوین فلاکتباراست و بعلت نبودن وسائل لازم در این زندان بیشتر زندانیان را مجبور بروزه گرفتن کرده‌اند دریکی دو مورد هم پاسداران زندان اوین بملاقات کنندگان اهانت کرده‌اند .

اعظم کتابچی

آماده‌دفاعیم

بعنوان نمایندهٔ عشایر بنی‌کعب واهالی شادگان بار دیگر نسبت دولت جمهوری اسلامی و تدوین قانون اساسی برمبنای موازین اسلامی و رهنمودهای والای‌رهبر انقلاب امام خمینی ، اعلام وفاداری نموده تا آخرین قطره خون از این معنی دفاع خواهیم کرد .

شیخ ناصرآل‌ناصر ـ شیخ محی‌ابو غبیش

پزشك بیمه‌ای و بیمار دفترچه‌ای !

پزشك معالج من از مداوای من به این بهانه که بیمه هستم خودداری میکند و اظهار میدارد من صدتومان حق ویزیت میگیرم تا بیمار را بپذیرم . پزشك مذکور مدعیست چون بیمه‌طلب مرا نپرداخته است از پذیرفتن مراجعه بیمه‌ئی معذورم. اگر وزارت بهداری و بهزیستی طلب پزشکان بیمه‌ای‌رانمی‌پردازد تکلیف بیماران‌چیست؟

سروری ـ کارمند دولت

مشکلات تحصیل در هند

من یك دانشجوی ایرانی مقیم هندهستم که چندروز پیش وارد ایران شدم وضع دانشجویان ایرانی در هند بسیار وخیم است و هم‌اکنون کسانی را که فقط دارای پذیرش زبان هستند (نه‌پذیرش دانشگاه) ازدانشگاههای هند خصوصا بمبئی‌وپونا اخراج میکنند بهتر است‌کسانی که برای تحصیل وارد هند میشوند قبلا تحقیقات لازم را انجام بدهند تا در آن‌کشور دچار آشفتگی‌و گرفتاری نشوند .

انوشیروان هرو آبادی

دیگران چوبش را میخورند

من از کیهان شهر شوش شرقی از جانب ۳۰هزار نفر ساکنین این شهر تلفن میزنم تا زمانیکه مسئولین آب وبرق درفکر تامین روشنائی وآب‌این شهرك‌هانباشند مردم بناچار از راه غیر مجاز باشبکه‌های خود ساخته از آب و برق مجانی استفاده خواهند کرد و همینطورمیشود که همشهریان ما مجبورند در هفته چندین ساعت‌خاموشی داشته باشند .

حسین علمی

شدت عمل تمام شد ؟

شنیدیم علی فرشچی‌معاون آموزگار و زمین خوارو طاغوتی بزرك از طرف دادگاههای انقلاب آزادشده‌است، یا اینکه دکتر شیخ‌الاسلام‌زاده‌به حبس‌ابدمحکوم گردیده آیا قضات محترم وفاضل این دادگاهها شدت عمل با خائنین را که بزرگترین ضربات را برپیکر مردم مسلمان ایران زده‌اند دیگر لازم نمیدانند . وآیا اطلاع ندارند برای دستگیری این افراد ما چه خون‌دلهائی میخوریم؟

یک پاسدار انقلاب

فاقد امکانات اولیه هستیم

منطقه مسعودیه در جنوب شرقی تهران که ۱۸ سال پیش بصورت محله مسکونی درآمد، اکنون با ده‌هزار نفر جمعیت فاقد کلیه امکانات و تسهیلات اولیه زندگی است. در این منطقه از آب لوله کشی، برق، مدرسه و درمانگاه خبری نیست واهالی اینجا از هر جهت در مظیقه هستند . از مسئولین امر تقاضا می‌شود نسبت به تامین نیازهای اولیه ساکنان این منطقه اقدامی اساسی وعاجل بنمایند .

ازطرف ساکنان محل ـ احمد جباری

تحصیل رایگان

وجود و نحوه کار مدارس ملی یا شرکتهای‌سهامی به‌سبك گذشته نارضائی و خشم عمومی را فراهم خواهد آورد . بنابراین بطوریکه در بعضی جرایدومجامع‌عمومی مطرح شده بایستی تحصیل در کلیه سطوح‌از کودکستان تاعالی رایگان گردد و این امر در قانون اساسی نیزقید شود .

ناصرزاده ـدبیر دبیرستان

در آستانه هفتادوچهارمین سالگرد اولین قانون اساسی ایران

فردا، تاریخ ایران ورق می‌خورد!

آغاز بحث‌های سیاسی خیابانی آغاز گردوره تازه‌ای از مبارزات انتخاباتی وسیاسی است

این‌بار نیز دستهای ضدانقلاب از آستین عناصر گمراه واجیر شده بصورت برهم‌زدن بحث‌های خیابانی و پاره کردن پوسترها بدر آمد

شمارش معکوس برای انتخابات مجلس خبرگان آغاز شده است . بیش‌از ده ـدوازده ساعت، کمتر یا بیشتر ، به انتخابات سرنوشت ساز و قانون اساسی‌سازباقی نمانده‌است.

دومین رای‌گیری در عمر شش ماهه انقلاب ، آنهم در آستانه هفتاد و چهارمین سالگرد مشروطیت سلطنتی .

اولین قانون اساسی ما ، ثمره انقلاب‌مشروطیت بود که برغم محتوای ترقیخواهانه و ضد استبدادی آن ، با دستبرد های خود کامگان از طریق مجلس های ساختگی‌ـ موسسان پایه های رژیم استبدادی را استحکام بخشید و دیگر مواد آنکه در خدمت مردم بود هرگز از بند کلمات رها نشد .

این‌بار ، رهاورد انقلاب بزرگ و تاریخساز ملتما، یک قانون اساسی تازه با محتوای جمهوری و اسلامی است ، که پیش نویس آن ، چند هفته‌ای در ترازوی نقد و بررسی صاحبنظران به داوری گذارده شد و نظرها و ایراد هاو پیشنهاد های فراوانی را باعث گردیدکه بی‌شک ،برگزیدگان مجلس خبرگان ، در بررسی تاریخی خود به آنهاتوجه خواهند کرد .

مبارزات‌جالب انتخاباتی

تقریبا کلیه گروهها و سازمانها و حزبهای سیاسی و اجتماعی ومذهبی حاضر به شرکت در این انتخابات شدند و حتی برخی از سازمانهای چپ ، که رفراندوم تاریخی ۱۰ فروردین را تحریم کرده بودند ، این بار به میدان مبارزات انتخاباتی پا گذاشتند .

مبارزات انتخاباتی مجلس خبرگان ، اگر چه شور و حال انتخاباتی به علت کثرت نشریات و پایگاههای‌تبلیغاتی موضعی، در وسایل ارتباط جمعی، بخصوص‌رادیو ـتلویزیون چشمگیر نبوده است . با وجود این تازه ترین‌جنبه این مبارزات ، بحث های سالم خیابانی طرفداران گروهها در نقاط مختلف شهر بود که خود نقطه امید بخشی‌در حرکت‌بسوی دمکراسی و تامین ازادی های فردی و اجتماعی می تواند بحساب آید .بااین اشاره کم بازهم دستهای ضد انقلاب و سرسپردگان رژیم پیشین ، بصورت‌پاره کردن پوستر های تبلیغاتی احزاب مختلف و بهمجنجال و گاه به زدو خورد کشیدن بحث های خیابانی، از آستین عناصر ناآگاه و گمراه و اجیر شده بیرون امد .

باشکوهترین میدان مبارزات انتخاباتی دانشگاه تهران بود . سنگر بزرگ آزادگی که از فردای کودتای خائنانه ۲۸مرداد، نطفه های مقاومت علیه رژیم کودتا در آن بسته شد و تا به ثمر رسیدن انقلاب . همواره از دژ های مستحکم انقلابیون و ازادگان بود .

گفتنی است‌که‌بزرگترین تحولی که‌در جامعه انقلابی ما پدید امده، پویائی و تحرک ان است ملتی که باقیامی خونین، بساط زور و ستمگری نظام دوهزارو پانصدساله‌شاهنشاهی رادرهم پیچید، امروز سخت درتب‌و تاب است تا پس از اختناقی طولانی ، جایگاه‌رفیع خود را با یک بار فرهنگی غنی، پیدا کند .بیداری مردم و جوش‌وخروشی که بخصوص درمیان توده های جوان و نوباوه جامعه می‌بینیم یکی از دستاورد های غنی و باارزش این انقلاب است . پیش از کودتای ننگین ۲۸ مردادماه‌که منجر به‌برقراری یک استبداد مخوف ۲۵ ساله شد ، چنین طپشی به مقیاس کمتری در سرزمین ما وجود داشت ،اما این بار و بعداز این انقلاب بزرگ مردم تجربه های بسیار کسب کرده‌اند بیم و امید رابا هم دارند که مبادا دشمن با چهره بزک کرده ،دوباره قدارک سلطه تازه‌ای راببیند چنانکه در هنگام انقلاب مشروطیت کرد ...

مردم ایران اکنون در حساس‌ترین مقطع تاریخی‌قرار گرفته‌اند فردا ، ملت ایران با هوشیاری نشان خواهد دادکه ازاین آزمایش بزرگ تاریخی نیز سربلندو پیروزمند بیرون خواهد آمد. وبعداز ۷۴ سال که‌از تصویب قانون اساسی انقلاب خونین مشروطیت ، فردا بپای صندوق های‌رای میرود تانظام فاسد سلطنتی را برای همیشه‌در زباله‌دانی‌تاریخ دفن کند. و پرچم جمهوری اسلامی‌را به رهبری امام‌خمینی بهاهتزاز درآورند .

دیروز و دیشب و امروزنیز دانشگاه تهران ، مثل همیشه محل برخورد افکار و عقاید متفاوت بودو مردم ، درمورد پراهمیت ترین موضوع روز، یعنی انتخابات مجلس خبرگان ونامزد ها به بحث‌و تبادل‌نظر می‌پرداختند .

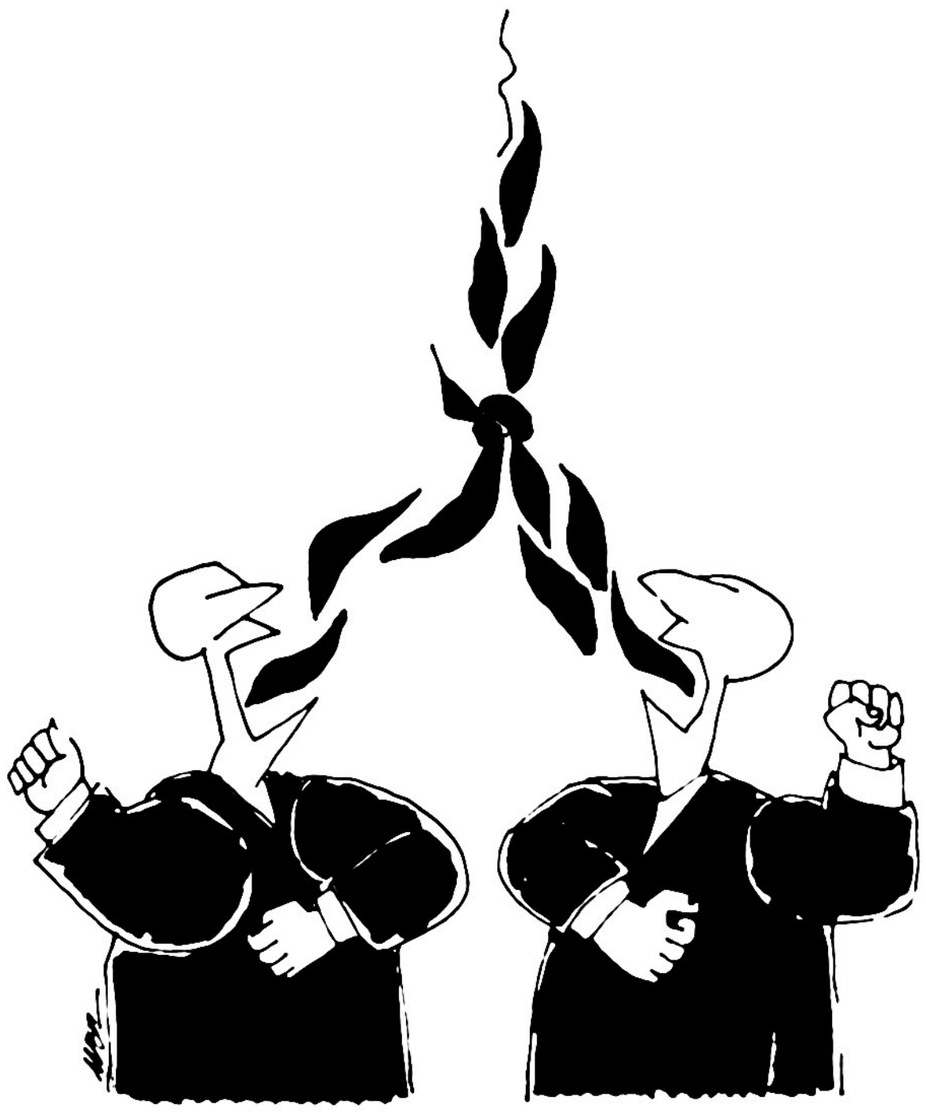

رفتار غیر دمکراتیک

فهیمه یزدانی، از طرفداران سازمان مجاهدین‌خلق میگوید: «متاسفانه عده‌ای از گروه های انحصار طلب از چند روز گذشته که فعالیت تبلیغاتی کاندیدها ها آغاز شده است، دست به رفتار های غیر دموکراتیکی زده‌اند که بهیچ وجه زیبنده شرایط انقلابی‌ما نیست.»

این گروه‌ها هر کجااسامی کاندیدا های احزاب و جمعیت های سیاسی مخالف را ببینند یاپاره می‌کنند ویارنگ رویش می‌کنند!

عده‌ای از آنها نیز باایجاد جارو جنجال اجتماعات گروه های مختلف را بهم میزنند و مانع بحث‌و گفتگو های‌سازنده آنان می‌شوند. در حالیکه به نظر میاید همه گروه ها و دستجات سیاسی این حق را داشته باشند که آزادانه از عقاید و نظرات سیاسی خود دفاع کنند .

کارگری که از تزهب دفاع می‌کند وسن‌و سالش ازسابقه یک مبارزه طولانی حکایت‌دارد می‌گوید:

« پس‌از پیروزی‌انقلاب اسلامی ایران برهبری امام خمینی ، حدومرز های‌مکتبی آشکارشده است البته خواست ماودیدگاه ها متفاوت است و همین‌مساله بحث‌های سازنده‌ای را برمی‌انگیزد .

صرفنظر از توطئه ضدانقلاب که موجبات جنگ و برادرکشی را کیگاه در گوشه و کنار میهن ما فراهم میکند بحثها و گفتوشنود ها، بخصوص در محیط های دانشگاهی و مراکز فرهنگی ، نشانه رشدو بیداری مردم است، مردم اگر بهم و امیدرا باهم تجربه نکنند کن به استبداد تازه‌ای میسپارند و یا خوشباورانه میدان رابرای ضد انقلابیو بازگشت ارتجاع و امپریالیسم مهیا میسازند ، این بیداری و جوشش توده‌ها را باید به فال نیک گرفتو دانست که مردم در باره هر و خارجی ، هوشیارانه قضاوت مسئله سیاسی ، اهم ازداخله میکنند و با هیچ نیرنگ هزار رنگی نمی‌توان حقایق رابرای چنین ملتی وارونه جلوه داد.

در دانشگاه همه جور آدم می‌توان دید، کودک ، جوان و پیر واز هر قشر و هرصنفی ، بحث‌های سیاسی در محوطه دانشگاه تهران‌و دیگردانشگاه ها و مدارس عالی کشور ، از حوالی ساعت ۵ بعداز ظهر که هواروبه خنکی‌میرود شروع می شودو گاهی که حوادث‌سیاسی مهمی در کشور واقع میشود دانشگاه از نخستین ساعات بامداد تاشب هنگام میزبان‌این قبیل مهمانان پویاوجستجوگر است .

« فیروز جوانمردان ،دانشجوی رشته اقتصاد که خود تشریه یک گروه اسلامی را میفروشد میگوید: اگر بحث بین خود دانشجویان و اصولا اگرجوانان و باحتی ، میان سالان باشد که مکتب هارا بشناسند،بسیار مطلوب و ثمربخش است اما همیشه عناصری هستندکه‌سعی میکنند بحث ها را به برخورد تبدیل کنندو یا راهپیمائی های خصومت‌بار علیه گروه ها ، سازمان ها و احزاب راه بیندازند.

«هما ـم » که تشریه یکی از جمعیت های سیاسی زنان‌را عرضه میکند میگوید: گاهی پیش می‌آید ساعت هابامخالفان تشریه‌ای که من آن را می‌فروشم وارد بحث میشویم ، بحث کردن که ایرادی ندارد، اما گروه‌های‌خشار اغلب‌برخورد غیر منطقی دارند این دیگر بحث کردن نیست . خفقان‌است.

ضلع جنوبی دانشگاه تهران، در فاصله دورتری ازدانشکده ادبیات ، تقریبا شبیه‌به هایدپارک لندن شده است با این تفاوت که بقول دانشجویان در اینجا سخنرانان تحمل حرف های مخالفان راندارند، و از تنوع در بحث هاو سخنرانی‌ها خبری نیست ، اما دراجتماعات کوچکتر برعکس ، داغ ترین مسایل سیاسی روز مورد بحث و تجزیه و تحلیل قرار می‌گیرد .

گاهی کار برخورد های سیاسی دردانشگاه بالامیگیرد و پاسداران که همیشه‌درمحوطه دانشگاه حضور دارند پادرمیانی میکنند، اما در مورد میتینگ ها و اجتماعات و راه پیمائی ها وضع غیر ازاین است . حمله به اجتماعات و راه پیمائی‌های مسالمت آمیز ، توسط گروه‌ها ودارو دسته خاصی صورت می گیرد و تقریبا همه احزاب و گروه‌ها و سازمان های‌سیاسی این قبیل اعمال ضد دمکراتیک را محکوم کرده‌اند،و همه با شرکت در انتخابات مجلس خبرگان میروند تا دمکراسی رابرای اولین بار تجربه کنند.

بسمه تعالی

اهالی مسجد جامع قلهک تهران کاندیدا های خودرا بشرح زیراعلام میدارند

۱ـ آیت‌الله شیخ محمد باقر آشتیانی
۲ـ آیت‌الله شیخ حسین علی منتظری
۳ـ آیت‌الله سید محمود طالقانی
۴ـ حجت‌الاسلام دکتر سید محمد حسین بهشتی
۵ـ حجت‌الاسلام دکتر محمد مفتح
۶ـ حجت‌الاسلام سید عبدالکریم موسوی اردبیلی
۷ـ حجت‌الاسلام دکتر علی‌گل‌زاده عفوری
۸ـ حجت‌الاسلام شیخ حسین لنکرانی
۹ـاستاد سید ابوالحسن بنی‌صدر
۱۰ـ دکتر عباس شیبانی

اطلاعیه کارخانه فرتان

بدینوسیله باطلاع کلیه کارخانجات محترم واقع در جاده قدیم ومخصوص کرج وعلاقمندان میرساند که این کارخانه تولید نان های سنگک وبربری وانواع نان‌های فانتزی و ساندویچی خودرا کهبا اصول بهداشتی طبخ و عرضه میگردد بعداز ماه مبارک رمضان موکول و درآینده نزدیک نیز مبادرت به پخت نان تافتون‌ولواش خواهدنمود.

کاروانسراسنگی . جنب پمپ‌بنزین خیابان مرجان شماره ۱۱۰

مرکزآموزش زبان گروه فرهنگی خوارزمی

KHARAZMI LANGUAGE CENTER

برای کلاسهای اعزام‌و کلاسهای فشرده‌ترمی ثبت نام میکند
شروع کلاسها بیستو دو امرداد ماه ۱۳۵۸
خیابان آناتول‌فرانس شماره ۲۵
تلفن ۶۴۶۶۰۷ ـ ۶۴۶۸۶۴ ـ ۶۴۳۴۰۶

آگهی انتخاب دستیار دانشکده پزشکی دانشگاه اصفهان

دانشکده‌پزشکی دانشگاه اصفهان برای رشته های‌تخصصی زیر کلینیکال پاتولوژی ، رادیولوژی ، رادیو تراپی،آسیب شناسی ، جراحی اعصاب ، گوش و حلق و بینی و چشم، اورتوپدی ، داخلی ، بیهوشی ، جراحی ،زنان و مامائی ، اطفال ، روان پزشکی ، اورولژی ، اعصاب تعدادی داوطلب باشرایط ذیل میپذیرد .

۱ـ دارا بودن درجه دکتری در پزشکی .
۲ـ ریز نمرات کلیه دروس سال های تحصیل پزشکی.
۳ـ انجام خدمت سربازی یا معافیت از آن .
۴ـ عکس ۴ × ۶ـ۳ قطعه
۵ـ فتوکپی شناسنامه ۲ برگ
۶ـ فیش بانکی بمبلغ یکهزار ریال که بحساب (۲۸۰) دانشکده پزشکی در بانک عمران شعبه دانشگاه اصفهان ریخته شده باشد .

داوطلبان میتوانند از تاریخ نشر این آگهی لغایت ۱۴ر۶ر۱۳۵۸ پس از تکمیل مدارک لازم به نشانی دبیرخانه دانشکده پزشکی واقع در کوی دانشگاه مراجعه نمایند ویا بوسیله مکاتبه ثبت‌نام نمایند .

امتحان کتبی ساعت ۹ صبح روز شنبه ۱۷ر۶ر۱۳۵۸و مصاحبه روز یکشنبه ۱۸ر۶ر۱۳۵۸ در محل دانشکده پزشکی انجام خواهد گرفت .

دستیاران بیهوشی با مزایای بیشتر و با شرایط مخصوص پذیرفته میشوند .

دانشکده پزشکی دانشگاه اصفهان

شرکت برق منطقه‌ای اصفهان

آگهی مناقصه عمومی داخلی شماره ۳۴۶
خرید جرثقیل

شرکت برق منطقه‌ای اصفهان کالای مورد نیازخود را که شامل ۱۲ دستگاه جرثقیل جهت‌نصب‌روی‌تراکتور می‌باشد از طریق مناقصه عمومی داخلی شماره ۳۴۶ خریداری می‌نماید..

داوطلبین می‌توانند از تاریخ ۶ر۵ر۵۸ لغایت۳۱ر۵ر۵۸ همه روزه بغیر از روزهای‌تعطیل وپنجشنبه‌ها در مقابل ارائه‌فیش بانکی به مبلغ پنجاه ریال واریز شده بحساب ۲ر۹۰۰۰۱ بانک ملی شعبه اصفهان ویا حساب ۹۰۰۴۰ بانکملی شعبه الزابت تهران دفترچه مربوط بمناقصه را از دفتر تدارکات اینشرکت واقع در اصفهان خیابان‌چهار باغ‌بالاو یا درتهران بلوار الزابت خیابان میکده‌ساختمان برقهای منطقه‌ای دفتر مرکزی اخذ و پیشنهادات خودرا باتوجه بمندرجات دفترچه مناقصه در سه پاکت‌لاك و مهر شده حداکثر تا ساعت ۹ صبح روز شنبه ۳ر۶ر۵۸ در مقابل دریافت رسید بدبیرخانه شرکت برق منطقه‌ای در اصفهان تحویل نمایند پیشنهادات رسیده رأس ساعت ده صبح همانروز با حضور پیشنهاد دهندگان که‌ورودشان در جلسه مناقصه آزاد خواهدبود باز و قرائت میگردد .

شرکت برق منطقه‌ای اصفهان

شرکت ملی نفت ایران

پالایشگاه تبریز

آگهی

شرکت ملی نفت ایران ـ پالایشگاه تبریز درنظر دارد اداره رستوران های سلف سرویس خود را از طریق‌مناقصه برای مدت یک سال به اشخاص و موسساتی که‌قبلاصلاحیت انها محرز شده باشد واگذار نماید .

از اشخاص و موسساتی که‌درامر اداره رستوران‌های سلف سرویس سابقه عمل داشته و مایل بشرکت‌در مناقصه مربور میباشند . دعوت میشود تا آخر وقت اداری روز شنبه ۲۰ مرداد ماه ۱۳۵۸ به نشانی امور پیمانها و خزانه پالایشگاه تبریز مکاتبه و یا مراجعه نمایند .

بدیهی است از اشخاص و موسسات واجد شرایط بموقع برای شرکت در ناقصه دعوت بعمل خواهد آمد.

قابل توجه بیمه‌شدگان و کارفرمایان محترم

نظر باینکه بموجب ماده ۶ لایحه قانونی اصلاح‌قانون تشکیل سازمان تامین اجتماعی مقرر است در قانون تامین اجتماعی مصوب تیر ماه ۱۳۵۴ تغییرات و اصلاحات‌لازم‌بعمل آمده و طرح اصلاحی قانون‌مزبور تهیه و تقدیم هیئت وزیران بشود ، علیهذا از سازمانهای کارگری وکارفرمائی و کلیه صاحب نظران‌درمسائل تامین اجتماعی دعوت میشودپیشنهاد، و نظرات خود را حداکثر لغایت ۱۵ شهریور ماه ۱۳۵۸ به آدرس سازمان تامین اجتماعی (خیابان آزادی) دفتر هیئت مدیره و مدیر عامل ارسال دارند تادر کمیسیون مامور تهیه طرح اصلاحی قانون مورد بررسی و استفاده‌قرار گیرد :

باتوجه به اهمیت موضوع از لحاظ اجتماعی واقتصادی، اقتضاء دارد که طرح جدید قانون تامین اجتماعی با در نظر گرفتن واقعیات وامکانات، تهیه وبموقع اجراء گذاشته‌شود، انتظار دارد که سازمانهای کارگری و کارفرمائی و صاحب نظران باامعان نظر کامل و ارائه پیشنهادهای مفید و منطقی این سازمان را در تهیه و تدوین چنین قانونی معاضدت‌ویاری فرمایند .

سازمان تامین اجتماعی

م‌الف ۷۲۰۱

دعوت بکار

بیمارستان ملت قزوین جهت تکمیل کادر درمانی‌خود بچند پزشک متخصص دررشته های جراحی ،رادیولوژی، داخلی، بیهوشی و گوش و حلق‌و بینی نیازمند است.

از متقاضیان خواهشمند است در قزوین به‌بیمارستان ملت واقع در خیابان پادگان مراجعه ویاما تلفن ۵۷۶۷ (قزوین) تماس حاصل نمایند.

درخواست درجه‌داران ستاد مشترك

از آقای نخست‌وزیر محترم تقاضا میشودچراتاکنون بخواست های اصولی درجه‌داران که به شرح زیر است پاسخ داده نشده است ؟

۱ـ تشکیل شوراها در کلیه سطوح ارتش .
۲ـ اجرای طرح بی‌طبقه توحیدی .

ضمنا خواستار نظارت برتدوین قوانین ارتش در مجلس خبرگان می‌باشیم که شالوده ارتش اسلامی را میسازد .

اصلاحیه

آگهی مندرجه در روزنامه سه‌شنبه دوم مرداد ماه ۵۸ بشماره ۱۵۹۱۲ در صفحه ۵ در مورد مجمع عمومی فوق‌العاده شرکت شاکین سهامی خاص بتاریخ ۱۳ر۵ر۵۸ دستور جلسه بشرح زیر اصلاح میگردد :

افزایش سرمایه یا انحلال شرکت

شماره ۱۳۴۷۶
تاریخ ۵ر۵ر۵۸

آگهی مناقصه

شهرداری کرمانشاه عملیات پوشش انهار آلودمحلات فقیرنشین شهر را بمبلغ سی میلیون ریال از محل اعتبارات طرح خاص ناحیه‌ای و برابر مشخصات فنی موجود در شهرداری باتوجه بتصویب نامه شماره ۱۶۸۰ر۴ر۳۶۵۴ ـ۱ مورخ ۴ر۵ر۵۸ هیئت وزیران بشرح زیر به مناقصه میگذارد.

۱ـ مدت انجام عملیات ازتاریخ انعقاد قرارداد ۶ماه می‌باشد.

۲ـشرکت کنندگان می‌بایست مبلغ ۱۵۰۰۰۰۰ ریال‌به حساب ۸۷۰۱ بانک ملی کرمانشاه واریز ویاضمانتنامه بانکی معادل‌آن‌برای‌حداقل‌دوماه تنظیم وضمیمه پیشنهاد خود نمایند .

۳ـنظارت کار بادفترفنی استانداری کرمانشاهان خواهد بود .

۴ـ شهرداری میتواند بمیزان ۰۲۵ر۰ قرارداد را اضافه یاکسر نماید.

۵ـ شهرداری درد یا قبول یک یاکلیه پیشنهادات‌مختار است و به پیشنهاد های مشروط یامخدوش یا فاقدمدارک ویا پیشنهاداتی که بعداز موعد مقرر برسد ترتیب اثر نخواهد داد .

۶ـ پیشنهادات در دوپاکت لاک و مهر شده الف وب بایستی بدبیرخانه شهرداری تحویل گرددبطوریکه پاکت الف محتوی ضمانتنامه و پاکت ب محتوی پیشنهاد قیمت وسایر مدارک ضمیمه باشد بدیهی است درصورت عدم‌تحویل ضمانتنامه در پاکت الف پاکت ب مفتوح نخواهدشد.

۷ـ پیشنهادات بایستی تا ساعت ۱۰ صبح پنجشنبه مورخه ۲۵ر۵ر۵۸ بدفتر شهرداری تحویل و رسید اخذ گردد. پاکت های رسیده درساعت ۱۱ همان روز باحضور اعضاء کمیسیون بازو برنده مناقصه معلوم خواهد شد و حضور پیشنهاد دهندگان درجلسه آزاد است.

۸ـ هرگاه برندگان اول تاسوم حاضر بانعقاد قرارداد نباشند بمترتیب سپرده آنان ضبط و بانفر بعدی قرارداد منعقد خواهد گردید.

۹ـ شرکت کنندگان باید مبلغ ۱۵۰۰ ریال بابت بهای نقشه بحساب ۸۷۰۰ واریز و عین نقشه راپس‌از رسیدگی و امضاء ضمیمه پیشنهاد خودنمایند.

۱۰ـ قیمت های داده شده بایستی براساس قیمت های پایه فعلی پیشنهاد گردد بدیهی است در صورت اعلام‌قیمت های جدید پایمابه‌التفاوت آن از اصل قرارداد کسر یابه‌آن اضافه خواهد گردید.

۱۱ـ هزینه حق‌الدرج آگهی ومالیات و حق بیمه بعهده برنده مناقصه می‌باشد.

شهردار کرمانشاه . اقبال

آگهی دعوت بستانکاران شرکت پخش‌فولاد (درحال تصفیه نوبت اول)

باستناد صورتجلسه مجمع عمومی فوق شرکت‌مورخ ۸ر۲ر۵۸ و پیرو آگهی انحلال که تحت شماره ۲۴۵۱ر۶ مورخ ۲۶ر۲ر۵۸ در روزنامه رسمی شماره ۹۹۷۳ مورخ ۱ر۳ر۵۸ اعلام گردیده است از کلیه بستانکاران و اشخاصی که ادعائی علیه شرکت دارنددعوت‌میشودمدارك ادعائی خود را حداکثر ظرف مدت شش ماه از تاریخ انتشار این آگهی بنشانی مدیران تصفیه تهران خیابان بصدق روبروی سینما امپایر ساختمان شرکت ملی ذوب آهن ایران طبقه سوم اطاق ۳۰۸ مراجعه فرمایند .

مدیران تصفیه
حمید حسینی مدنی ـ بهروز جیحوری ـ رسول شریلو ـ علی‌اصغر اسدالهی ـ ابوالحسن محقق .

ژاندارمری کل‌کشور هنك ژاندارمری ماکو

آگهی مناقصه گوشت گوسفند ـ نوبت دوم

هنگ ژاندارمری ماکو یک قلم گوشت گوسفند یکساله ازطریق مناقصه خریداری مینماید پیشنهاد دهندگان می‌توانند بامراجعه به پشتیبانی هنگ ژاندامری ـ ماکو ودریافت‌برگ شرایط و مشخصات وسایر نمونه های معامله پیشنهاد خود را طبق مفاد مندرج در شرایط معامله تنظیم وتاساعت ۹ روز ۲۷ر۵ر۵۸ بمرکز پیام هنگ ژاندارمری ماکو تسلیم دارند.

هنك ژاندارمری ماکو

اطلاعیه

دفترمرکزی‌واداره فروش شرکت هنکورد الکتریك (بوش) طبق معمول سنواتی از تاریخ ۱۲ر۵ر۵۸ لغایت ۲ر۶ر۵۸ تعطیل تابستانی می‌باشدقسمت سرویس در تمام ایام تعطیل دایر است .

شرکت هنکورد الکتریك

تابستان امسال همه باتورهای‌مشترک جام‌جم وایده‌آل سفرمیکنند

قیمت تورها شامل:
اقامت در هتل های درجه یک صرف صبحانه‌ـ بلیط هواپیما با راهنمای فارسی زبان، دیدار از جاذبه‌های توریستی‌ـ عوارض وسایرسرویسهای توریستی(قسمتی‌ازمخارج به‌دلاریا پوندد‌ریافت میشود)

۱۵روز	لندن	یکشنبه‌ها	۸۵۵۰ تومان
۲۱روز	رم.ناپل.کاپری.سورنتو.پاریس.لندن	یکشنبه‌ها	۹۷۵۰
۲۱روز	رم.ونیز.پاریس.لندن	پنجشنبه‌ها	۹۷۵۰
۲۱روز	نیس.مونت‌کارلو رم.پاریس.لندن	یکشنبه‌ها	۹۷۵۰
۲۱روز	رم.فرانکفورت.پاریس آمستردام.لندن	پنجشنبه‌ها	۹۷۵۰

برای رزرو جا از تهران و شهرستانها با تلفن‌های ۹ـ۸۲۴۸۵۸ یا ۴ـ۸۳۷۰۸۳ **آژانس اینترا** (تورهای جام‌جم)شماره۱۸خیابان ویلا تماس بگیرید

مابرای مجلس خبرگان از تهران به

محمود هنجنی برادر دکتر

(استادو محقق‌اسلام‌شناس) رای میدهیم.
شما نیز به ایشان رای‌دهید
انجمن حجتیه ـ انجمن اسلامی مهرآباد
آـ۱۴۴۵۷

آزادی و حیثیت انسانی

ترجمه و تالیف
سید محمد علی جمالزاده
چاپ سوم منتشر شد .
انتشارات امیرکبیر
آـ۲۲۵۵۵

عکس‌فوق باباغلامی ۱۹ ساله اهل‌اسدآباد همدان‌کارگر روز جمعه گذشته در تهران گم‌شده‌و تاکنون خبری ازوی نیست هر کس اطلاعی دارد خواهشمند است به تلفن ۹۷۲۶۷۹ اطلاع دهد .
آـ۱۴۴۴۹

فروش لوازم

لباسهای خارجی سایز ها ۳۸ و ۴۶ فروشی ۶۸۱۲۶۵

کلیه لوازم منزل و اتاق بچه نو امریکائی از ۱۲ تا ۱۷ مرداد فروشی ۲۸۱۰۱۴

فروش اثاثیه منزل لوازم منزل خارجی سالن‌و نهارخوری استیل باویترین کریستال- متیقه ۴۵ متری سید خندان میدان رسالت خیابان‌نیروی دریائی کوهک منازل سازمان افسران ارشد بلوک۲ طبقه سوم هر روز از ساعت ۵ تا۷ بعدازظهر

در حراج ما شیکترین پوشاک دست اول خارجی به نازلترین‌قیمت کلی وجزئی مصدق بعد ازپارک ملت‌کوچه خرسند پلاک ۴۳ تلفن ۲۹۳۹۲۶

اکازیون حراج - لوازم منزل دست دوم از نصف‌هم ارزانتر ۲۷۸۷۷۰ آ-۱۹۹۲

۲ عدد یخچال ویترنی چهار در زاگرس بفروش میرسد ۹۳۶۴۴۱

کلیه لوازم منزل خارجی فروشی ۸۳۴۳۹۹

وسایل اتاق خواب بچه و لباس‌زنانه و بچه‌گانه وسایر لوازم منزل بفروش میرسد. زعفرانیه - آصف - کوچه نشاط جنب شماره ۴۲

لوازم منزل بی.ام.و ۵۱۸ ولوسترکریستال سلطنت‌آباد نگارستان هشتم طه- صفا - ۱۱۸

فروش‌شیکترین لباسهای خارجی زنانه و مردانه ۱۱ صبح الی ۸ بعد از ظهر تلفن ۲۹۴۴۵۰

فروش اثاثیه یکدستگاه آکاردئون فروشی تلفن ۸۴۱۰۷۸

لوازم‌منزل فروشی۶۲۹۲۹۱

مبلمان و تخت نوزاد و کالسکه‌بچه دو قلو بفروش میرسدتلفن ۲۸۱۸۱۰- ساعت ۳تا۸ بعدازظهر

لباسهای فرنگی دست اول ودوبومقداری‌لوازم۸۴۷۵۱۲

یخچال‌خریزوستینگهاوس و تلویزیون مبله ناسیونال‌فروشی۷۸۳۷۵۲

خانه حراج اشیاء قدیمی و فرش های شما را خریداری کرده یا بمعرض حراج میگذارد ضرابخانه میدان۲۵شهریور سابق کوی سوم شماره ۱۳ تلفن ۲۳۱۴۴۸

قابل‌توجه‌مروش‌فوق‌العاده مبلمان و اطاق خواب امریکائی‌تلفن ۲۴۹۹۴۴ - ۲۴۰۱۰۰

اکازیون فقطچندعدد ویترین‌نو آلمانی بقیمت مناسب ۷۸۷۸۳۹

قفسه گازر ، مبلمان و کلیه وسایل منزل بفروش میرسد تلفن ۶۸۰۵۵۸ از ۴ تا ۱۰ بعد ازظهر

کلیه لوازم منزل بفروش می رسد تلفن ۲۲۷۱۸۶

مبل- بوفه- اطاق خواب لوستر-کاملا نو و مقداری لوازم منزل و لباس خارجی زنانه‌نووودست دوم فروشی ۶۳۷۵۶۱

اثاثیه منزل بفروش‌میرسد ۶۴۰۲۵۹

اثاثیه‌منزل‌خارجی‌و ایرانی فروشی تلفن ۷۶۴۱۵۳

مقداری اشیاء عتیقه قدیمی بفروش میرسد از قبیل ساعت وشمعدان، مبل لوستر و بسیاری اشیاء انتیک دیگرازامروز و فردا از ساعت ۹ صبح الی ۹ شب آدرس یوسف‌آباد بالامابین کلانتری و اداره برق خیابان کاوه پلاک۱ره

قایق رودخانه‌ای (کایاک) مخصوص جوانان ۶۳۰۰۰ ریال- اسکی آبی بادبانی (ویندسرفینگ) مخصوص جوانان‌شناگر ۳۷۰۰۰ ریال پلاک ۱۰۰ بلوار کشاورز (روبروی‌بیمارستان ساسان) ۱-۶

دوربین فیلمبرداری ۹۸۱۱۷۲

لباسهای‌زنانه فروشی فرمانیه خیابان خوش قدم کوی پرستو پلاک ۲۰ از ۹ صبح تا ۸ بعدازظهر

مبلمان‌استیل و بوفه‌ایتالیایی نهار خوری بوفه آمریکایی، مبلمان کنده کاری شده ایرانی ، مجسمه های برنزی آنتیک‌و وسائل تزئینی دیگر- وزراء کوچه ۱۸ شماره ۲۸ آپارتمان ۷

یکدستگاه چاپ عکس رنگی کلرمات بفروش می رسد ۸۰۹۵۱۴

حراج- تعدادی ماشین‌تحریر فارسی - لاتین الیوتی برقی ودستی بفروش میرسد ۶۲۷۰۸۸- ۶۲۹۷۴۰

تلویزیون رنگی فیلیپس فرش دستبافت ایرانی و چینی جاروبرقی‌پیوست مینک - میز نهارخوری- لباس زنانه - دوچرخه - قفسه کتاب ۲۲۴۳۱۸

مبلمان اطاق خواب و اطاق خواب‌بچه‌فوق‌العاده شیک و یخچال فروشی ۳۹۲۳۶۴

لباس ایتالیائی

۵-۸ مصر ۲۹۶۶۸۶

بعلت مسافرت کلیه اثاثیه منزل فروشی تلفن۶۲۲۳۷۸

مقدار محدود لباس نو و دست دوم بعلت مسافرت به فروش‌میرسد کمال آتاتورک کوی مهران کوچه دوم شماره ۲۷ تلفن۹۴۳۴۲۴

مبلمان و اتاق خواب استیل خارجی،فرش‌ایرانی وچینی، لوستر و کریستال ، نقره ، پخش صوت تیوی رنگی ، دوربین اف ۲ولباس،سلطنت آباد شمالی بین کوهستان۶و ۷ شماره ۴۶۰ طبقه بالای آرایشگاه پری آ-۱۹۷۴

لوازم منزل و لباس خارجی دست اول بفروش می‌رسد ۶۳۴۶۲۰

کاست خارجی بفروش میرسد ۸۳۴۸۵۵

لوازم منزل اطاق خواب و ویترینهای خارجی‌لباس‌پیانو ونک خیابان شیراز خیابان دانشور شماره ۱۸ آ-۲۰۰۱

خرید اثاثیه

فرش شایان خریدارقالی‌قالیچه کهنه ونو ۶۶۶۲۳۰ - ۶۶۱۰۶۹

شرکت فرش خریدار فرشهای‌کهنه اعلا - ۷۶۲۰۴۴ - ۷۶۳۴۰۲

فرش نصر خریدارفرشهای کهنه و املاء شماجهت‌صادرات ۸۵۶۴۷۸

فرش فروردین خریدار فرش کهنه و نو ۶۶۱۶۵۵- ۶۴۳۰۸۵

فروشگاه‌صمد خریدار فرش لوازم منزل و اشیاء قدیمی۹۲۹۹۸۴

بختیاری خریدار یخچال‌نفتی وکلیه لوازم منزل ۷۵۹۳۲۹

فرش‌اعتماد ۳۳۷۷۰۲ - ۳۴۵۶۵۵ خریدار فرشهای کهنه ونو

فرش امیر فرش‌های‌نو وکهنه خریداریم ۶۴۳۳۱۲ - ۶۴۶۱۹۷

نمایشگاه فرش سعید بهترین خریدار فرش های نو و کهنه جهت صادرات ۳۳۹۳۲۲

اتومبیل فروشی

پیکان۵۵ جوانان۷۰۸۲۸۲

پیکان جوانان آخر ۵۶ رنگ‌شیری ضبطسونی گرمکن کارکرد ۲۸ هزار مقطوع ۴۳هزار تومان ۸۳۶۹۶۴

پیکان ۵۰ دولوکس‌بسیار تمیز فروشی ۲۷۲۸۹۲

پیکان‌کار ۵۷کارکرد۸هزار کیلومتر ۴ تا ۷ بعد ازظهر تلفن ۷۹۷۸۱۶

پیکان دولوکس ۵۶ بسیار تمیز- شیشه رنگی- رینگ اسپرت - بالاستیک نو از ۴ تا۸ بعدازظهر ۶۸۸۱۸۱

پیکان۵۵رنگ طوسی‌فروشی ۹۲۲۸۹۱

پیکان۵۸صفرکیلو مترفروشی ۸۲۶۷۸۳

پیکان دو لوکس۵۸ صفر کیلومتر سبز روشن عباس‌آباد : اول مهناز کوچه دوم پلاک ۱۹ زنگ سوم

پیکان ۵۳ خیلی‌تمیزفروشی تلفن ۲۹۸۷۵۵

پیکان ۵۵ اتومات تمیز فروشی تلفن ۲۹۸۷۵۵

پیکان دو لوکس مدل۵۴ رنگ خاکستری دروضعیت عالی از ۵ الی ۹ بعد از ظهر ۸۴۶۶۷۰

بی.ام.و بی‌ام‌و ۵۱۸ دولوکس ۷۸با کولر ۷۸۳۷۵۲

بی‌ام‌و ۲۰۰۲ مدل ۷۵ و وسایل اضافی فروشی تلفن ۲۲۸۱۳۱

بی.ام.و نارنجی ۲۰۰۲ مدل ۷۱ سند ۷۰ تلفن ۶۴۱۳۹۸

ب ام و ۵۱۸ - ۷۸ با کارکرد کم فوری فروشی تلفن ۹۳۹۱۱۸

بی‌ام‌و ۲۰۰۲ مدل ۷۴زرد قناری بسیار تمیز۸۴۲۲۷۷

بی‌ام‌و ۷۳ وبلیزر ۷۶ تلفن ۲۴۲۱۲۱

بی‌ام‌و ۲۰۰۲ مدل ۷۵- ۷۷ هزارتومان ۷۵۲۰۶۳

بی‌ام‌و ۳۲۰ مدل ۷۶ مقطوع ۹۰هزار تومان ۹۲۳۹۸۳

بی ام و ۵۱۸ صفر کیلومتر ۶۲۲ ۲۹ آ-۱۸۶۳

شورلت شورلت‌کاپریس‌کلاسیک مدل ۷۳ بفروش‌میرسد۶۲۱۵۵۰

شورلت نوا سی ۵ سبز متالیک نو ۷۸۶۱۹۱

شورلت ایران ۲۵۰۰ مدل۵۵ کارکرد ۳۰ هزار رنگ پیشمی تلفن-۳۴۸۰۹۱ از ۷تا ۲ بعدازظهر - خوشبو

چند دستگاه وانت شورولت مدل۷۴ و ۷۵ هشت سیلندر ظرفیت بار دو تن فرمان هیدرولیک در موقعیت بسیار عالی بفروش میرسد۸۴۹۸۶۷

بلیزر اتوماتیک مدل ۷۷بشکن با ۲۳ هزار رکیلو متر کارکرد کاملا تمیز بیواسطه ۱۰۰ هزار تومان ۲۴۶۱۲۹

توجه

شورلت‌مالی‌بوی۷۸دانش- جوئی رنگ‌سفید تودوزی زرشکی فول‌اتوماتیک با کولر گمرک شده نمره نشده قیمت۲۱۵ تومان‌تلفن ۶۲۰۲۹۲ از۹ صبح‌تا۱۲ر۵ از ۳ تا ۸ بعد از ظهر

قابل توجه ایرانیان مقیم آمریکا یک دانشجوایرانی مقیم‌آمریکا که قصداقامت‌در ایران را دارد اتومبیل مونتکارلو مدل ۷۸ خود را که فعلا درشکاگو است بفروش میرساند تلفن ۲۹۸۱۲۸

کامارو مدل ۷۸ زرشکی متالیک دانشجوئی۱۰هزار مایل‌قیمت‌مقطوع ۱۳۰هزار تومان۸۴۴۷۱۰ _۲۶۴۶۸۸

کامارو ۷۶ - ۶ سیلندر دنده‌ای کولردار کارکرد ۲۵ هزار ۲۶۳۵۳۴

کامارو ۷۴ فول قهوه‌ای متالیک‌کارکرد ۴۰۰۰۰تلفن ۲۶۱۰۹۹

کامارو ۷۳ فروشی تلفن ۸۲۱۹۴۴

کامارو ۷۶ زرشکی متالیک رادیو پخش ۲۶۶۴۴۶

اکازیون تویوتا مدل ۷۸ اس . تی سفارش آمریکا ، صفر کیلو متر تلفن ۷۸۰۳۴۰

تویوتا کارینا ۷۷ - تلفن ۳۴۶۷۱۵

تویوتا کرونا ۷۸ ژیان۵۳ فولکس ۶۱ تلفن۷۹۹۲۲۹

تویوتا لیفبک ۷۹ ویژو ال سفارش فرانسه ۷۹ فروشی تلفن ۷۳۷۰۷۳

تویوتا کارینا مدل ۷۸ رنگ نقره‌ای متالیک فروشی تلفن ۷۹۵۰۱۸

تویوتا کارینا ۷۹ طلایی ۷۸۴۷۴۶

فیات فیات ۱۲۴ اسپرت مدل ۷۲ تمیز فروشی ۶۳۲۷۵۸

فیات ۱۳۱ مدل ۷۸سوپر میافورمی سفارش آلمان رنگ ماتیکی تلفن۵۵۸۳۳۵

فیات ۱۲۴ اسپرت مدل ۷۲ مشکی خیلی تمیز مقطوع ۲۵ هزار تومان ۱ تا ۶ بعد از ظهر تلفن ۷۸۰۱۱۰

فیات ۱۲۸ مدل ۷۳_۱۱۰۰ بسیار تمیز ۹۷۵۴۷۱

فیات ۱۳۲- ۱۸۰۰ مدل ۷۷ تلفن ۵۶۰۱۷۲

بنز مرسدس بنز ۲۰۰ مدل ۷۳ زردلیموئی فرمان هیدرولیک شیشه رنگی تلفن ۶۸۰۳۷۸ از ۴تا۸ بعدازظهر

بنز ۶ - ۲۳۰ مدل ۷۴ رنگ آلبالوئی فرمان هیدرولیک شیشه رنگی- استریو بعد از ظهر هاتلفن ۲۲۹۹۱۲

بنز ۲۳۰ کوپه۷۸مرجوعی با کلیه لوازم اضافی مقطوع ۱۶۰ هزار تومان تلفن ۲۴۱۲۴۸

ژیان ژیان ۵۵ بالوازم اضافی ۸۴۲۲۷۷

ژیان ۵۲ با گیربکس معیوب ۹۲۱۱۰۷

ژیان مدل ۵۳ قیمت ۱۱ هزار تومان ۹۸۲۸۷۴ مصرها

فولکس فولکس استیشن مدل ۶۶ فروشی قیمت ۱۰ هزار تومان تلفن ۵۳۸۵۰۱

فولکس واگن‌استیشن دور بسته مدل ۷۷ بسیار تمیز ۸۳۶۹۶۴

یکدستگاه گلف جی ال اس مدل ۷۷ رنگ سفید کارکرد ۱۷ هزار تلفن ۸۵۱۷۶۶ از۲ به بعد

رنو رنو ۵۷ آبی نفتی تلفن ۸۴۲۲۷۷

رنوصفر کیلومتر رنگ‌آبی فروشی ۹۴۱۹۸۳

رنو ۵۸ کاملا نو ۳۴۴۷۹۸

اتومبیل فروشی تریومف - آر. تی ۶ زرد خردلی آخر ۷۳ از ۵ تا ۸ بعدازظهر ۲۲۴۱۵۱

اتومبیل تریومف تی آر سیکس مدل۷۳ تمیزمقطوع ۴۰ هزار تومان ۶۳۸۴۸۵

جیپ چند دستگاه جیپ آمریکایی صفرکیلومترنه‌گید ۸سیلندر مدل ۷۸ پلاک ۱۰۰ بلوار کشاورز(روبروی بیمارستان ساسان)

وانت جمس اطاق‌دار تلفن ۶۵۸۴۴۶

موستانگ موستانگ مکوان مدل ۷۶ بسیارتمیزاتوماتیک با۲۰هزار کیلو متر کار کرد بیواسطه ۱۰۰ هزار تومان ۲۴۶۱۲۹

فورد تانوس ۷۶ سفید رنگ از ۹ صبح تا ۵ بعداز ظهر تلفن ۹۲۷۶۰۷

اتومبیل پیسر در موقعیت عالی فروشی تلفن۷۸۸۴۵۰

جگوار ۶ سیلندر مدل۷۲ نمره‌تهران-۲۴تلفن۲۳۰۵۴۴

هیلمن ۷۵ وایل ۶۴ تلفن ۲۴۶۵۶۵

پورشه ۹۱۱ مدل ۷۲مشکی بفروش می رسد تلفن های ۲۶۱۷۳۷- ۲۶۵۸۴۶

پونتیاک گراندپری ۷۴فول کارکرد ۳۲۰۰۰ تلفن ۷۵۹۵۰۷

داتسون مدل ۷۷ متالیک سربی ۱۶۰- بی ۸۰۴۸۵۷ ۴ تا ۸ بعد از ظهر

بیوک‌ایران بی ۵ نمره نشده ۶۸۹۳۳۹- ۶۵۵۸۰۵

پژو ۴۰۴ مدل ۷۱ رنگ سفید فروشی‌تلفن۶۳۱۷۲۱

کوچک - زیبا وسریع اتوبیانکی ۷۵تلفن۶۳۹۱۶۷

خرید اتومبیل

اتومبیل شمارا خریداریم ۸۹۹۹۸۶ و ۸۹۴۸۷۸

اتومبیل در محل خریداریم ۳۴۲۱۲۴ و ۳۴۷۷۰۵

خدمات امید اتومبیل شمارا عادلانه در محل خریداریم ۳۵۵۰۶۷

اتومبیل شما را تلفنی خریداریم ۸۴۸۲۰۷

سازمان یگاه بچند دستگاه ژیان جهت سرویس نیازمند است ۲۲۷۳۵۵

فروشگاه‌های اتومبیل

بازرگانی ۱۱۰ اتومبیل شمارا بایک تلفنیه فروش میرسانیم ۲۶۹۴۹۸ - ۲۶۷۱۵۳

پیکان - رنو - هیلمن نقد واقساط بفروش میرسد اتومبیل امیر خیابان انقلاب ، شاهرضا، ایستگاه درختی تلفن ۷۵۵۱۱۶

بازرگانی شریف بیوک شورلت هیلمن پیکان رنو نقدواقساط ۸۹۹۹۸۶ و ۸۹۴۸۷۸

تویوتاکالانت‌لانسر داسون فیات پیکان رنو هیلمن ژیان نقد فوری ۸۲۹۹۵۸

فیات ۱۲۵- ۷۸ وارد شد قیمت ۴۱۲۹۳۰ ریال تلفن رزرو ۸۹۴۶۳۴ و ۸۹۰۸۹۲

ماشین آلات

ماشین‌ریخته‌گری‌تحت‌فشار DIE CAST دای‌کاست‌بصورت کارکرده و یانو خریداریم فروشندگان میتوانند با تلفن ۷۹۲۸۶۷ از ساعت ۸ صبح الی ۱۲ تماس بگیرند

چند دستگاه ماشین آلات راه‌سازی آماده برای فروش و اجاره می‌باشد تلفن۵۴۹۴۱۳ دفتر فنی فرید

قابل توجه شرکتهای ساختمانی-تاسیساتی و شرکتهای وارد - کننده دیزل ژنراتور ساخت و تعمیر انواع ولتاژرگلاتورهای ژنراتور های برش و برش‌لس - دمپرو ایدینگها- باسلر - دامکو - مارگون- استانفورد - ای . سی. سی و غیره یدکی ولوازم یدکی هرنوع ولتاژ رگلاتور ژنراتور موجود است. تلفن۶۵۸۵۶۲

یکنکاروان ۴ نفره فرانسوی نو تلفن ۷۶۴۸۱۶

اتومبیل کرایه

اتوبوس‌ومینی بوس‌دربست ام.آ.اس۹۷۸۸۱۵-۹۷۰۸۱۴

دوج گالانت جهت شرکتی بدون‌راننده حداقل شش‌ماهه مورد نیاز میباشد ۷۵۲۰۶۳

اتوکامران اتوبوس، مینی‌بوس مجهز دربستی تلفن ۷۸۸۵۸۱- ۷۸۸۵۸۲

ورسای سرویس اتومبیل کرایه‌شبانه روز با راننده و بدون راننده ۸۵۴۸۰۳

شست‌وشوی مبل وفرش

موکت شستی فوری متری۳تومان۸۲۱۷۱۹

خشکشوئی، موکت ۴ تومان مبلمان فرش ۲۳۲۵۲۰

نورمن‌گلین شستشوی موکت مبلمان فرش شیشه و نظافتکلی ساختمان۶-۹۳۳۴۸۴

خشکشوئی موکت متری ۳ تومان مبلمان ، پرده ، نظافت کلی ۲۲۷۳۵۵

قالیشوئی‌ماژیک‌تهران بااصول مذهبی‌کرمیدهد ۵۹۵۶۶۹ ۶۷۳۵۰- کرج

قالیشوئی‌بیوک بسرپرستی داریوش رفوگری ورنگبرداری پذیرفته می شودتلفن۵۵۱۳۶۰و۹۷۷۱۱۸

قالیشوئی شربت اوغلی ۹۳۴۸۴۶ - ۹۲۰۰۸۹

خشکشوئی‌ایران‌کلینز موکت مبل کفشوئی مکالئوم موزائیکواکس زنی تزئینات نظافت کلی‌ساختمان۸۴۳۷۴۹

کلین سرویس پاکزا خشکشوئی فرش مبل موکت وکلیه کفپوش ها با آخرین تکنیک نمیز تر و ارزانترتلفن ۸۵۳۹۹۵

قالیشوئی‌ماژیک با افتتاح مجدد و شستشو بااصول مذهبی ۵۵۱۵۰۶

خشکشوئی تهران موکت‌فرش مبل‌تشک اتومبیل ارزانتر ۲۲۱۵۸۲

قالیشوئی زمرد تلفن: ۹۲۱۷۷۴ آ-۱۶۹۶

کلین سرویس شبانه روزی در تمام ۲۴ ساعت آماده شستشوی موکت فرش اتومبیل و نظافت کلی و واکس وپولیش‌با تخفیف انقلابی ۶۲۵۴۶۹ خانم الهام

جهان کلین خشکشوئی موکت . فرش‌مبلمان ۸۳۸۷۲۴

کارخانه‌قالیشوئی‌ادیب بانضمام خشکشوئی‌مبلمان‌ادیب یکدست ۱۰۰ تومان ۹۵۶۵۶۵ - ۹۵۲۴۵۴

روفوگری وشستشوی فرش‌کاشانی۳۹۳۵۳۰

تعویض رویه مبل فوری ۶۴۴۳۹۳،۶۶۲۸۹۷،۶۶۳۷۴۵

خشکشوئی‌اطلس بامدد امریکائی مبل یکدست ۱۰۰ تومان فرش و موکت وتشک‌اتومبیل تلفن۹۵۲۵۴۶ ۹۷۵۴۳۰

قالیشوئی‌اطلس شستشو با اصول مذهبی با سابقه مجهز و سریع تلفن ۹۵۲۵۴۶- ۹۷۵۴۳۰

خشکشوئی موکت متری۳ تومان و فرش ۲۲۱۵۸۲

تعمیر وتعویض رویه مبل فوری مبل‌ابراهیمی۳۷۹۴۸۲

قالیشوئی‌طاهری با۱۵ سال سابقه کار تلفن : ۵۵۱۶۵۹

خشکشویی موکت ۳ تومان مبلمان - فرش در محل ۷۹۳۲۶۹

حق‌جمعه‌ها شستشوی‌موکت ۴۰ ریال فرش‌درمحل ۸۵۳۹۰۹

دوراکلین‌سرویس آمریکا خشکشوئی‌مبلمان شست‌وشوی‌فرش‌ماشینی‌موکت‌ونظافت‌کلی‌ساختمان‌با‌تجربه‌ترین‌تکنیک‌متداول‌امریکا گرانترین‌نظرات ۸۴۸۶۹۸۳ ۸۴۸۳۹۵-۸۴۸۳۹۶

تعمیر تلویزیون

تعمیر تلویزیون های‌رنگی وسیاه و سفید با تضمین فوری تلفن ۵۴۶۴۴۳

تعمیر تلویزیون های رنگی‌و سیاه و سفید ۳۳۸۰۶۹

تعمیرفوری گروندیک، شاوب‌لورنس آنتن ۹۲۰۹۳۳

تعمیر لباسشوئی

تعمیر انواع لباسشوئی و کولر ۶۴۲۰۵۲ و ۶۶۱۸۶۶

تعمیر انواع لباس - شوئی و ظرف شوئی ۷۵۱۷۷۰

تعمیر لباسشوئی ۷۶۴۰۳۰

تعمیر یخچال

تعمیر یخچال فریزر سید حسین ۲۴۳۴۳۸

تعمیر انواع یخچال‌و فریزر فوری۳۴۱۲۸۰

تعمیر یخچال‌فوری۹۷۳۳۰۰

تعمیر همه نوع یخچال ، فریزر وکولر در محل با تضمین شرکت هات شورتلفن ۹۲۱۰۰۹

تعمیرهمه‌نوع‌یخچال در ۸۴۰۸۱۹ محل ۸۵۳۷۳۱

تعمیر سرویس کولر

فوری ارزان نصب و سرویس‌کولر بویژه شمیرانات ۸۴۹۱۰۲

نصب و سرویس کولر ۸۵۶۲۸۱ - ۸۵۱۳۶۹ شعبه‌نارمک۷۹۰۵۱۹

نصب و سرویس‌کولر ۸۲۱۷۱۹

نصب و سرویس‌کولر فوری ۸۴۴۳۷۰

کولر،شوفاژ ۸۹۴۱۵۱

نصب و سرویس‌کولر فوری ۸۵۱۵۴۰

نصب و سرویس و نگهداری کولر و شوفاژ ۶۸۲۶۶۳

سرویس و نصب کولرو آبگرمکن سیمکشی‌ونقاشی ۶۴۱۲۹۵ و ۲۲۳۹۱۶۵

نصب و سرویس‌کولر فوری تلفن ۹۲۱۰۰۹

کولر سرویس و شوفاژ ۹۳۲۹۰۱

سرویس کولر و آبگرمکن فوری ۷۶۰۷۰۶- ۷۵۸۲۹۶

نصب و سرویس‌کولر آبگرمکن گازی وکانال کشی فوری ۷۶۷۲۹۵

سرویس و نصب کولر ۶۵۱۶۸۶ - ۶۵۱۴۵۱

تعمیر بخاری و آب گرمکن

تعمیر ابگرمکن شوفاژ کولر فوری ۷۵۴۶۶۴

تعمیر ابگرمکن شوفاژ کولر فوری ۷۵۴۴۹۴

تعمیر و سرویس شوفاژ

تعمیرات و نگهداری شوفاژ کولر ۶۶۷۲۸۷- ۸۹۴۱۵۱

تعمیر چیلر - شوفاژ تلفن ۸۵۶۹۸۹

نصب‌تعمیر راه اندازی‌تهویه مطبوع ، شوفاژ ، آبرسانی برق نگهداری سالانه ۸۵۶۲۸۱ - ۸۵۱۳۶۹ شعبه‌نارمک۷۹۰۵۱۹

تعمیرات هر نوع مشعل ونگهداری شوفاژ ، کولر ۲۶۱۸۸۰

نصب و تعمیر شوفاژ کولر برق ۲۲۲۴۱۶ و ۲۲۰۸۵۲

سرویس وتعمیرفوری چیلر شوفاژ۲۴۸۷۹۳

سرویس و نگهداری شوفاژ و چیلر ۸۴۸۵۵۳

شوفاژ گازی شوفاژ گازوئیلی‌ونفتی بدون احتیاج به موتورخانه تلفن ۸۳۲۹۰۴و ۸۳۶۷۴۷

نصب سرویس نگهداری شوفاژ شمیرانات ۲۶۲۶۹۸

تزئینات دکوراسیون

کاغذ دیواری موکت نقاشی ساختمان‌فوری ۷۳۳۷۴۴

تزئینات رامک ۳۷۷۳۶۷

تلفن کنید خدمت برسیم از تهران تاشهرستان

سابم در خدمت دکوراسیون محل کار شما و ساختمان شما - نقاشی انواع کاغذ دیواری پرده، موکت ، کفپوش ، اکوستیک و نصب رابیتز ۳۱۱۷۲۱

نقاشی مدرن سایر تزئینات ساختمان آلونک ۸۴۱۴۲۴ - ۸۴۴۲۴۹

موکت نمدی به قطعات کوچک وبزرگ آب دیده‌و پاخورده مترمربعی۸۰ریال خریدرایم ۷۵۳۹۸۰

تزئینات . تغییرات . تاسیسات ساختمان زیر نظر متخصصین شرکت دکوتی ۸۴۴۸۵۴

موکت کاغذدیواری۱۵ الی ۳۰ درصد تخفیف ۳۴۶۴۳۴ یزدانی

پارکت نصب و تعمیر فوری تلفن ۸۴۰۵۹۹

حتی جمعه کاغذ دیواری ، موکت مصدق توانیر تلفن ۶۸۴۹۵۴

نقاشی تزئینات نما رولپلاک ۶۸۳۷۵۹

نصب کاغذ دیواری موکت ، کفشوئی و شستشوی فوری فوری ۸۵۶۷۳۰

برای ساختمان شما

سقفهای سالن سایبان اتومبیل سقف حیاط خلوت ۸۴۴۳۷۰

هرگونه کار ساختمانی دارید باما تماس بگیرید ۸۴۶۲۶۰

آسفالت قیرگونی‌بام‌و آسفالت محوطه وجدول سازی ۵۴۹۱۸۶

نرده کشی‌فوری انواع سقفهای فلزی وانواع سایبان ۸۹۴۶۹۲

هرکار ساختمانی رااز ما بخواهید ۲۶۱۸۸۰

تعمیرات نقاشی نظافت بنائی ۲۶۱۸۸۰

در و پنجره آلومینومی و آهن ۷۳۳۷۴۴

نصب داربست ایرانشهر تلفن ۸۲۶۳۴۸

اسفالت کاری تلفن۷۶۹۵۲۶

نقاشی و تزئینات ساختمان سریع ارزان مطمئن۲۳۹۵۸۸ و ۲۳۴۱۳۸

داربست فلزی فوری ۲۲۹۵۳۷

آسفالت قیر گونی ۷۹۳۴۵۶

داربست فلزی عین‌آبادی ۲۶۵۳۲۱

نقاشی ساختمان با متخصص ۳۳۹۲۱۵

انواع تعمیرات سیمکشی ساختمان ۷۵۴۶۶۴

شرکت ساختمانی می‌شید آماده هرگونه کار های ساختمانی بنائی و نقاشی ۲۶۱۴۶۲

سیم‌کشی ساختمان تعمیر اف‌اف سرویس کولر ۸۵۶۲۱۵

نقشه ساختمان با امضای‌مجاز شهرداری ۶۶۵۶۴۳

سیم‌کشی ساختمان و کابل‌کشی کارخانه ۸۲۱۷۱۹

آسفالتکاری قیرگونی ۷۶۰۸۲۹

بام‌خودرا ایزوسیل کنید ۹ سال‌تجربه شرکت مهندسین ایران اس.آ.ام بام‌ایزوسیل‌شده‌شمارا۳ تا۲۰سال‌تضمین‌میکند. لاله‌زارنوساختمان البرز ۳۱۵۳۶۵ و ۳۱۱۱۸۱

اسفالت نقاشی۸۹۸۷۴۴ آ-۱۸۹۳

سایبان اتومبیل سقفهای سالن سقف حیاط خلوت ۸۵۷۳۷۵و۸۴۵۸۰۷

اسفالتکاری گودرزی ۲۶۱۳۲۷

با ما تماس بگیرید ۸۵۵۵۰۶ ایزولاسیون بام با مواد مقاوم، سبک بدون کندن عایق قبلی ارزان فوری با دهسال تضمین شرکت قیر بام ایزولاسیون ایران

اسفالتکاری فوری تلفن ۷۶۰۷۰۶- ۷۵۸۲۹۶

شیشه تهیه و نصب انواع شیشه های سکوریت در اسرع وقت ۸۴۸۶۰۰

تهیه نقشه ساختمان طبق ضوابط شهرداری ۶۲۰۱۶۳

شرکت چام مقاطعه- تعمیرات ونقاشی ساختمان ۷۹۰۶۳۹

شرکت سایبان‌ساز سقفهای سالن اتومبیل حیاط خلوت دیوارحفاظ و انواع سقفهای پوششی ۶۳۸۹۳۸

ایزوگام پوشش‌پشت بام با تضمین ده سالهاحتیاج‌به‌هیچ پوشش دیگری ندارد روی اسفالت وموزائیکیا سیمان هم‌نصب میشود تهران ایران شمس ۲۹۸۸۱۵ اصفهان شهامت ۱ر۵۵ خیابان هاتف ۵۰۱۲۰ مشهد پیروزدین‌خیابان نادری ۲۰۳۰۶

شرکت تهران ایزولاسیون با ۱۰ سال سابقه درخشان درعایق‌کاری ایزولاسیون بامها در خدمت شماست . عایق‌کاری مطمئن‌مقاوم سبک وزن با تضمین‌و ماده‌پلاستیک کت‌برای ترمیم بامهادر اختیار شما قرار خواهدگرفت تلفن ۲۳۰۳۰۴ ۲۳۷۶۸۵

درب پنجره آلومینیوم و توری ۷۹۹۷۰۵

شیشه تهیه و نصب انواع شیشه های‌سکوریت در اسرع وقت ۸۴۸۶۰۰

سقفهای سالن سایبان اتومبیل سقف حیاط خلوت ۶۲۴۳۷۹

آسفالت قیرگونی باتضمین۵۴۸۶۳۵ تعمیرات ساختمان

شرکت ساختمانی وتاسیساتی بوزمیت‌اجراء حرارت‌مرکزی آب وبرق- تلفن ۲۲۲۲۱۴

داربست فلزی نصب فوری ۵۳۴۳۹۹

سمپاشی و تعمیر کرکره ۷۳۸۲۲۲

لوله کشی گاز

لوله‌کشی‌گازباتائید ۸۴۱۲۴۶

شرکت ایران کافل لوله‌کشی گاز باتایید نصب نگهداری شوفاژ ۸۳۰۸۵۰

لوله بازکنی

تشخیص ترکیدگی لوله بازکنی تخلیه‌چاه فوری ارزان ۸۵۱۶۲۹ ۸۵۱۶۳۰ بدون‌تعطیل۳۶۷۸۱۶

موسسه فنی دانشمند تشخیص ترکیدگی لوله بازکنی تخلیه چاه ترمیم وبنائی فوری. ارزان ۳۶۰۲۲۰ ۳۵۴۷۶۶ - ۲۷۵۱۹۹ ۲۶۳۵۵۱ - ۷۵۴۶۸۱

تخلیه‌هرنوع چاه، لوله کشی لوله بازکنی، نصب وسرویس کلیه‌تاسیات و کولر تزئینات منازل و کارخانجات ۹۲۱۳۶۱

۸۳۳۴۴۲ تخلیه چاه ۲۵۰ تومان

لوله‌بازکنی‌ولوله‌کشی بهبودی‌فوری۹۷۹۱۲۹

لوله بازکنی ۷۳۴۱۶۰

تشخیص ترکیدگی لوله بازکنی‌ولوله‌کشی ۹۲۱۵۵۲-۹۲۴۳۸۰

تشخیص ترکیدگی لوله بازکنی‌ولوله‌کشی ۶۴۷۱۴۳-۲۴۸۴۶۰

تشخیص ترکیدگی لوله بازکنی تخلیه‌چاه ۳۰۰ تومان ۸۲۱۷۱۹ ۸۲۴۲۲۱ - ۸۲۹۸۱۳ ۸۲۰۴۹۹ - ۸۲۸۹۱۴ ۶۴۷۱۲۹

لوله‌بازکنی شمیران۲۶۲۶۹۸

تشخیص و ترکیدگی لوله با کامپیوترولوله بازکنی وترمیم وبنائی ۲۲۷۱۴۴

تشخیص صدا و ترکیدگی لوله ۱۰۰ تومان‌فوری ۹۷۳۷۴۰

لوله‌بازکنی فوری تعمیر شوفاژ۸۵۸۸۰۰

تشخیص صدا و ترکیدگی لوله ۱۰۰ تومان فوری ۹۶۰۳۰۳

تشخیص ترکیدگی ۱۰۰ تومان ۹۴۱۷۲۸

تشخیص ترکیدگی لوله بازکنی تخلیه چاه۸۳۸۷۹۵

ترکیدگی ولوله‌بازکنی ۶۴۷۰۵۳

تشخیص ترکیدگی تخلیه چاه ، لوله بازکنی خیلی ارزان ، فوری ۱۶- ۸۵۶۲۱۵

تشخیص ترکیدگی و لوله بازکنی با ترمیم فوری ۲۲۷۳۵۵ ۲۷۸۰۶۹ - ۲۷۶۰۲۲

ترکیدگی با کامپیوتر لوله‌بازکنی۷۹۰۴۰۶

مخصوص‌شمیرانات ترکیدگی با کامپیوتر ولوله‌بازکنی ۶۴۷۴۶۲

تشخیص لوله ، لوله بازکنی و ترمیم فوری ۷۹۵۷۵۹ شعبه نیاوران ۲۸۳۳۳۰ - ۲۸۳۸۴۸

تخلیه چاه

تشخیص ترکیدگی تخلیه چاه ، لوله بازکنی ترمیم و بنائی تخلیه‌چاه لوله بازکنی فوری‌بدون‌تعطیل ۸۳۳۴۴۲ ۸۲۲۵۸۶

تشخیص ترکیدگی لوله بازکنی ۱۰۰ تومان تخلیه چاه ۳۰۰ تومان ۲۲۲۱۳۶ ۵۹۲۵۶۱

تخلیه چاه و لوله بازکنی ۹۲۱۳۶۱

تخلیه‌وخفرهرنوع چاه لاروبی- لجن کشی- تعمیر و قنات با ۲۰٪ تخفیف از تمام شرکتها ایران تخلیه: ۹۳۰۷

خانه شخصی ساز شمالی ۳۰۰ متر ۲ طبقه هر طبقه ۳ اطاق - هال - آشپزخانه‌و حمام- تراس بزرگ- گاراژ- کولر- تلفن - خیابان امیریه خیابان انتظام السلطنه کوی پاسدار ۵۳۱۶۶۳

خانه‌ای‌درخیابان تهران‌نو ۳ طبقه با تراس مستقلاتی با تلفن و درب ماشین‌رو بفروش میرسد ۷۳۲۰۰۳

منزلی در خیابان فرح آباد زاله ۲۰ متری کوکاکولا سه طبقه ۵ اتاق خواب با تلفن و کلیه‌سرویس‌فروشی ۳۳۰۹۱۹

اکازیون
اختیاریه شمالی خانه‌ای ۳ طبقه مستقلاتی ۳۰۳ متر زمین ۴۵۰ متر بنا مقطوع یک میلیون و دویست‌هزار تومان تلفن ۲۴۱۹۷۰

خانه‌ای شمالی ۱۵۰ متر حدود خیابان آریامهرقدیم دکتر فاطمی بفروش‌میرسد ۶۵۱۲۶۴

احتشامیه (دروس)
خانه‌ای شخصی ساز دو نبش بمساحت ۸۵۰ متر با شوفاژ تلفن استخر و تصفیه ۸۴۱۴۲۸ و ۸۵۳۳۳۰رجبی

خانه ویلائی ۴ خوابه در سلطنت آباد - نگارستان‌هفتم علم- صفا- ۱۱۸

خانه‌ای مستقلاتی ۸ ساله ۱۱۷متربا۱۶۰ متر بنا روکار سنگ‌لوکس-۵۵۰ هزار تومان ۲۰ متری کوکاکولا جنب بانک ملی کوی سعیدمحسن پلاک ۷۵

خانه‌ای در خیابان بهار۱۶۳ مترفروشی ۸۳۹۹۴۸

خانه جنوبی ۴ طبقه هر طبقه ۲ اطاق خوابمطبقه همکف پارکینگ در خیابان ستارخان (تاج‌سابق)نمازی دوم پلاک ۷۶ با کولر و شوفاژ روشن تلفن ۳۷۰۱۵۴

اکازیون
خانه‌ای در بهترین نقطه تهران واقع در میدان ۲۵ شهریور سابق (رضائی ها) ۳ طبقه و نیم دارای ۷ اطاق کاملا مجهز بآب و برق ۴۰ آمپر تلفن کولر تمام موکت کاغذ دیواری و پرده کرکره وحیاط اتومبیل‌رو بدون واسطه‌بعلت مسافرت فوری بمبلغ۷۰۰هزار تومان‌فروخته میشود تلفن۸۲۲۱۹۷

منزلی مستقلاتی جنوبی ۲ طبقه هر طبقه ۲ خوابه ۱۹۶ مترزمین در نارمک ۸۴۳۲۵۷ از۴تا۹

خانه ویلائی ۱۵۰ متر باآب وبرق و تلفن ۹۴۱۲۷۲

یک دستگاه ساختمان در بهترین نقطه تهران ۵ طبقه تفکیک شده با مستاجر و تمهدتخلیه فوری هر دستگاه بیش از ۲۰۰ متر سه اطاق خوابه شخصی ساز بسیار لوکس شوفاژ کولر تلفن یکجا ویامجزا بفروش‌میرسد خیابان شاه عباس - خیابان هشتم- شماره ۱۵

تهران ویلا خانه‌ای ویلائی شمال دو نبش ۳۳۶ متر مربع زمین ۱۸۰ متر زیر بنا تلفن ۹۷۲۲۴۷

یکباب خانه ویلائی ۳۸۰ متری بقیمت - مناسب‌بفروش‌میرسد تلفن ۹۴۰۸۴۵ و ۹۴۱۲۹۵ از ۸ تا یک

خانه‌ای دو طبقه‌مجهز ۳۹۰ هزار تومان‌خیابان جمهوری ۹۳۹۹۸۹

اکازیون
خانه شمالی دو ونیم طبقه ۵اطاق حمام کولر فیش تلفن ۳۰۰ هزار تومان خیابان خوش پائین‌تر از سپه غربی کوچه وهاب اردبیلی پلاک ۱۷،۱

خانه‌فروشی واقع دربخش ۹ خیابان امیر کبیر کوچه میرزا محمود وزیر پلاک ۱۲تلفن ۲۹۱۳۱۲

منزلی درخیابان‌کارون‌جنوبی دو طبقه و نیم با آب برق تلفن‌وسرویس کامل‌فروشی تلفن ۹۵۰۸۹۹

خانه در شهرک غرب فاز ۳ قطعه ۱۱۴۸ مهندسی‌ساز بمساحت ۶۰۰ متر مربع سه طبقه کامل هر طبقه مجزا به مساحت ۲۵۰ متر مربع با تاسیسات کامل سرویس ایرانی و فرنگی چاه آب تلفن مستقل استخر و تصفیه‌وسایرامتیازات مقطوع دو میلیون تومان ۷۶۱۴۵۲ - ۶۸۹۱۴۰ - ۶۸۲۱۶۸ مهدیان

منزل دوونیم طبقه ۹۰ متر زمین شخصی‌ساز سرباز ۴۲۰ هزار تومان تلفن ۷۶۶۵۵۴ از ۶ تا ۱۰شب

خانه‌ای ۱ اطاق‌خوابه با سرویس کامل ۱۴۳ متر شمالی‌پرسپه‌غربی ۹۳۰۱۸۰

منزل دونبش‌دوطبقه‌مستقل باتمام وسائل سلطنت‌آباد شمالی ۸۹۰ هزار تومان ۲۴۸۴۱۷

کاخ‌شمالی نرسیده به خیابان زرتشت‌اول کوچه خورشید شماره ۳۶ طبقه سوم- کولر شوفاژ تلفن مشترک ۱۶۵ متر ۴۶۰ هزار تومان (فعلا یک اطاق خواب)

خانه‌ای شمالی ماشین رو دوطبقه و نیم دارای ۵اطاق آشپزخانه کابینت دار حمام تلفن کولر کاغذ دیواری خیابان سلسبیل چهار راه وثوق فروشی یا معاوضه با آپارتمان در شمال‌شهر نفس ۹۵۶۸۵۱

خانه ۲ طبقه مستقلاتی‌واقع در تهرانپارس با تلفن شوفاژ پرده کرکره موکت ۲۱۰ متر مساحت فروشی بعد از ظهر ها تلفن ۷۸۷۸۵۰

خانه مستقلاتی دو طبقه هر طبقه دو اتاق خواب ۲۰۴ متر سی متری نیروی‌هوایی به فروش‌میرسدتلفن۳۴۹۱۲۲

یک باب خانه قدیمی در دو قسمت مجزا۳و ۴ اتاقه‌برای دوخانواده‌به مساحت ۱۲۱ متربا۲۰۰ متر زیر بنا شامل دوباب مغازه تخلیه با آب و برق‌و تلفن تجریش برخیابان دربند ۸۰۰ هزار تومان تلفن ۲۷۰۸۴۲

خانه ویلائی
سه اطاق خوابه ۳۷۰متر زیر بنا ۲۵۰ متر واقع‌در کوی داریوش گوهردشت مقطوع ببواسطه۴۰۰هزار تومان تلفن ۹۴۱۲۷۲

ساختمان دوونیم طبقه ۶ اطاق تلفن زمین ۲۰۰ متر ۵۰۰ تومان خیابان‌کرگان ۷۵۷۶۶۸

آپارتمان فروشی

اسودیو مبله کامل‌یااسحر و تلفن واقع در مصدق فروشی ۶۱و ۶۸۳۴۶۰

خیابان ظفر آپارتمان دو اطاق خوابه پارکینگ انباری آسانسور تجهیزات کامل ۲۲۱۵۵۷- ۲۲۹۴۰۵

آپارتمان مالی در مرکز شهر میدان بهارستان نظامیه با فرکوئل و آسانسور با ۷۰ درصد وام بانکی یک اتاق و دو اتاق خوابه فروشی ۳۱۸۱۸۸

خیابان مصدق
آپارتمان دو اطاق خوابه پارکینگ تلفن تجهیزات کامل ۸۳۷۸۶۷

آپارتمان
باوام‌بانکی‌تهرانپارس ۷۸۲۰۵۰ و ۷۸۸۳۳۳

آپارتمان فروشی
خیابان گاندی با تلفن مستقل ۵اطاق‌خوابه ۸ الی ۱۲صبح تلفن ۶۵۷۵۹۴

تهرانپارس آپارتمان فروشی ۱و ۲ اطاق خوابه ۷۸۰۹۱۱

آپارتمان ۲ خوابه آریاشهر روبروی - پست خانه پلاک۱۸۵ ۹۷۰۵۱۸

اکازیون
۴۰۰ هزارتومان
تختطاوس ۲ اطاق‌خوابه تکواحدی بنای مفید ۱۰۰ متر۷۰ متر بالکن۸۹۱۷۹۸

آپارتمان قسطی
تهرانپارس
۷۸۱۹۱۸

آپارتمانی در یوسف آباددو اطاق خوابه با حیاط مستقل مجهز۴۸هزار تومان‌بدون واسطه بفروش میرسد تلفن ۶۳۹۷۶۷ از۱۲ تا ۷ شب

اکازیون
آپارتمان‌در بهترین نقطه‌شهر باوام‌بانکی سازمان ۱۱۰تلفن ۷۶۹۱۹۴

عباس آباد
آپارتمان ۲ و ۳اطاق خوابه مهندسی با شوفاژ و تلفن ۸۴۱۴۲۸ و ۸۵۳۳۳۰ رجبی

عباس آباد یکدستگاه آپارتمان فروشی یااجاره ۸۵۳۸۰۷

آپارتمانهای مهندسی ساز ۲ و ۳ اطاق‌خوابه با وام بانکی
جردن ۲۰۰ متر مانده به میدان آرژانتین ۶۲۵۱۱۰

یکدستگاه آپارتمان‌یك خوابه تك‌واحدی‌فوری بفروش میرسد - دامپزشکی نبش زارع ۹۴۰۸۴۵ بختیاری از ۸ تا یك

آپارتمانی بمساحت ۲۰۸ متر و ۶۰ سانت مفید با استفاده از استخر و حیاط باوام‌بانکی‌فروشی درسلطنت آبادتلفن ۲۳۰۷۹۳ از ساعت ۴ببعد

قابل توجه وام گیرندگان آپارتمان
۳اطاق‌خوابه مهندسی ساز در قیطریه باتلفن مستقل و استخر با مساحت‌های‌مختلف بدون واسطه بقیمت نازل بفروش‌میرسدتلفن۲۶۶۲۹۴

میدان‌کندی نمازی اول طبقه اول تک واحدی ۳ اطاق خوابه۱۸۰ متر مفید پارکینگ تلفن کولر مقطوع ۶۰۰هزار تومان ۸۴۰۵۹۴ آ-۳۶۱۹

آپارتمان طبقه ۴ با۸۲ متر مفید شوفاژروشن پارکینگ انبار انتهای خیابان آزادی ۳۰۰ هزارتومان ۶۵۰۰۰۴و ۹۸۲۲۹۲

آپارتمان یک و دو اطاق خوابه فوق العاده لوکس روکار سنگ ، پارکت و در های سوئدی سرویس و کاشی‌های‌ایتالیائی مقسمبندی آلمانی ایده‌آل برای سکونت یامطب آماده فروش میباشد آدرس جردن شمالی نبش نادر تلفن ۶-۸۲۴۱۰۵

دو دستگاه آپارتمان با سرویس‌کامل۴ اطاق خوابه وزرا سی و سوم پلاک۱۷ تلفن ۶۸۳۶۵۶

آپارتمان‌دو خوابه مهندسی ساز قیمت مناسب‌تهرانپارس ۱۹۸ شرقی تلفن ۷۸۰۲۹۴

اکازیون
آپارتمان۳اطاق‌خوابه خیابان مصدق‌خیابان هتل شرایتون تلفن ۶۸۰۴۲۵

فروش‌استثنائی‌بدون واسطه آپارتمانهای ۲ اطاق خوابه مجهزبه سیستم فن کوئل و آسانسور سرویس کامل با پارکینگ شمال کریم خان‌زند برخیابان فربی پارک کریم خان‌پلاک۱۰۲۱تلفن ۸۹۰۷۹۳

مژده به اطبا و مجردها
آپارتمان تک واحدی ۶۰ متری بر ۲۰ متری مجیدیه قیمت ۱۷۰ هزار تومان تلفن ۹۷۴۳۷۹

۳ آپارتمان تک واحدی هر یک ۲۰۰ متر زیر بنا باکولر شوفاژ تلفن استخر۲۷۵۱۱۹

تک واحدی۲ خوابه بزرگ ۲۳۳۱۷۶- ۲۷۹۳۹۹

یوسف‌آباد خیابان بیمه خدمه طبقه همکف و زیرین از یک ساختمان ۳ طبقه بمساحت ۲۴۰ متر مفید با حیاط و گاراژ اختصاصی جنوبی مقطوع ۵۵۰ هزار تومان تلفن ۶۲۷۲۰۴

۳ خوابه ۱۹۰ متر بنا مفید تک واحدی۶۸۵۵۴۹

آپارتمان فروشی‌جهت‌دفتر کار یا مطب ۸۷ متر با فرکوئل و گاراژ و تلفن مستقل در کاج نبش چهارراه بزرگمهر ۴۸۰ هزار تومان تلفن۶۶۳۷۲۸ تدریس خصوصی گیتار ۷۵۵۲۸۷

مناسب برای دفاترکار
چهار طبقه دوبر تفکیک تخلیه با دو رشته تلفن و دو فیش چهار ساله ، در حدود سیصد متر زمین پانصد متر زیر بناخیابان ایرانشهر شمالی تلفن از۹ صبح تا یک و از چهر تا هشت بعد از ظهر ۸۹۰۸۸۴

اکازیون
آپارتمان درکریمخان ۱۱۰ متر یکخوابه باتلفن ۳۹۰ هزار تومان ۸۲۶۰۰۶

آپارتمان های لوکس
بسیار مدرن بامبای‌آجری و فرکوئل حیاط وسیع، استخر با تصفیه وتلفن‌دو وسه‌اطاق خوابه‌دربهترین نقطه سلطنت‌آبا د- فرمانیه خیابان‌سیمیندخت، خیابان روحانی‌جنب‌پست‌برق‌تلفن ۲۸۷۱۸۱

آپارتمان اکباتان طبقه‌پنجم فاز اول۱۵۰ متربا‌پارکینگ تلفن‌فروشی ۸۲۷۹۱۷

مجیدیه ۷۰ متر لوکس دو خوابه سرویس کامل ۲۵۰ تومان۵ تا۷ کاظمی۸۵۲۷۴۲

آپارتمان ۳اطاق خوابه آشپزخانه خارجی مجهز با تلفن‌جردن‌فروشی ۸۴۰۱۳۳

تهران پارس
آپارتمان های ۲ خوابه ۲۲۰ تا۲۵۰ هزار تومان۷۹۵۲۹۴

شادمهر دوخوابه ۱۲۸متر مربع ۴۰۰ تومان همکف‌با ۴۰ متر مربع زیر زمین و حیاط۵۰۰تومان۹۷۳۸۹۰

آپارتمانی واقع در خیابان تخت جمشید روبروی‌شرکت نفت بالای مبل سعید ۷۸متر شمالی‌باشوفاژ و فیش تلفن با۲۰۰هزار تومان واجبانکی ۴٪ بفروش میرسد۹۳۲۵۶۰ آ-۱۸۰۴

عباس‌آبادمیدان‌پالیزی
آپارتمان ۲ خوابه فن‌کوئل ، آسانسور پارکت لوستر از۳۳۰ تا ۳۸۰ تلفن ۸۴۰۵۹۴ و ۷۵۲۲۳۸

بعلت مسافرت بفروش میرسد یکدستگاه آپارتمان در شمال شهرباوام بانکی مقطوع ۵۰۰ هزار تومان ۲۲۷۹۵۶ - ۲۲۸۵۴۸ آ-۱۷۶۲

آپارتمان ۳ اطاق خوابه۱۴۰ متر بنای مفید با تجهیزات کامل کوی گیشا خیابان ۳۶پلاک ۳۷ باقیمت اکازیون

اکازیون آپارتمان های گلها ۱ و۲ خوابه مهندسی تمام تجهیزات وام بانکی خیابان کاج - میدان گلها - خیابان کاشانک ۱۹۷- ۲۲۲۴۹۶ - از ۸ صبح الی ۴ بعدازظهر

شهر صنعتی البرز
آپارتمان فروشی ۶۲۶۳۱۶

رودکی شمالی دو اطاق خوابه باتلفن‌مستقل فروشی ۹۸۲۶۲۹- ۹۳۳۵۴۸

قابل توجه
مشکل پسندان واقعی
فروش آپارتمان کاملا استثنائی در گاندی
ساختمان جنوبی که شامل چهار دستگاه آپارتمان‌بسیار لوکس تک واحدی بودوو مجهز به کلیه وسایل رفاهی میباشد یکجا یا بصورت آپارتمانی فروخته میشود. طبقات همکف و اول‌و دوم ۳ اطاق خوابه حیاطی‌بزرگ بااطاق خدمکار و رختکن (قسمت پذیرائی از اطاق خوابهامجزا میباشد) و طبقه زیردو اطاق خوابه میباشد. تمام قسمتهای ساختمان گچبری و آئینه کاری شده وباموکت برجسته آلمانی مفروش‌گردیدو هرآپارتمان دارای‌یک رشته تلفن مستقل وبرق سه فاز ۱۰ آمپر می باشد.
در آپارتمان ها از بهترین سرویس‌های‌بهداشتی‌انگلیسی وایتالیائی و فرانسوی ، بهترین کاشی های ایتالیائی، بهترین کلید و پریز های آلمانی،چراغهای اضطراری، لوستر های چینی ایتالیائی، بهترین فقسه بندی‌آشپزخانه ایتالیائی با ظرفشوئی‌زیمنس و سیستم ایمنی برای اطلاع ازنشت‌گاز، بهترین در بازکن معمولی برقی و در بازکن تلویزیونی ، سیستم ایمنی درب ورودی چند نوع ، آنتن‌مرکزی‌برای ۱۳تلویزیون رنگی در آن واحد استفاده شده و همچنین در آپارتمان هاسیم کشی استریوگردیدوو ساختمان دارای بهترین حمام سونای‌پیش ساخته سوئدی کاملا مجهز و جالب ترین پاسیو و پارکینگ مسقف می باشد.
قیمت طبقه زیر با زیر بنای مفید۱۵۳ متر مربع ۷۵۰هزار تومان.
قیمت طبقه همکف با زیربنای مفید حدود ۲۸۵ متر مربع یک میلیون و ۶۵۰ هزار تومان.
قیمت‌طبقات‌اول‌و دوم‌هرکدام بازیر بنای مفید حدود ۲۸۰ مترمربع یک میلیون و ۴۵۰ هزار تومان.
نشانی : خیابان گاندی نبش مخابرات کوچه هفدهم پلاک ۷۵بازدید همه روزه یکشنبه از ساعت ۱۰ صبح تا ۸بعد ازظهر

آپارتمان فروشی
آپارتمان‌های مسکونی تجاری اداری تلفن ۷۹۷۸۸۹ و ۷۹۰۸۵۹

یوسف آباد نوساز آپارتمان ۲اتاق خوابه با سالن بزرگ ۲ انباری پارکینگ ، کولر ، شوفاژ ۴۷۰ هزار تومان تلفن ۸۳۰۷۶۱

یک دستگاه آپارتمان ۳طبقه ۵اطاق‌خوابه‌با کلیه‌تجهیزات مدرن کلا ۴۶۰ متر زیر بنا ۲۵۰ متر زمین در حوالی (شامسابق) و حشمت‌الدوله ۶۴۵۸۷۷- ۶۲۲۸۴۶

ویلای فروشی

ویلائی در شمال شهر ۴۳۰ متر باتجهیزات کامل یک میلیون و ۳۰۰ هزار تومان بیواسطه فروشی تلفن ۶۳۹۷۶۷ از۱۲ تا ۷ شب

گلشهر ویلا ۴ خوابه با استخر۷۵۰تومان۹۷۳۸۹۰

ویلائی ۵۰۵ متر زیر بنا۱۵۰ متر ۳ خوابه کاملا مجهزدر اهواز فروشی۲۳۴۸۶۵

ویلائی در محمودآباد با ۱۲۰ متر زیربنا دو اتاق خوابه و سالن پذیرائی با سرویس مجهز ۲۰۰۰ متر مساحت زمین بفروش میرسد با زمین یا ساختمان در تهران معاوضه میشود تلفن ۷۵۶۵۶۳

موقعیت استثنائی
ویلائی در عظیمیه‌کرج با ۴۰۰ هزار تومان وام بانکی ۱۵ ساله و سالن آرایش بفروش میرسدتلفن ۷۶۷۱۶۷

ویلا در بریستول
ویلائی در بریستول‌انگلیس بفروش میرسد وجه‌آن‌در ایران مریال از ۸ الی ۱ و ۱۶الی۱۹ تلفن ۷۳۷۰۴۳

عباس آباد ۳۰۰ متروبلائی ۴ اطاق خوابه با تجهیزات فروشی ۸۴۳۹۸۸

سلطنت‌آباد شمالی بالاتر از میدان اختیاریه انتهای خیابان داور کوچه‌نصرت پلاک ۲۴ خانه‌ای ۱۷۲متر با تمام وسایل ۶۲۵ هزار تومان

استثنائی
ویلا در محمودیه دونبش ۱۰۰۰ متر ۶۰۰ متر زیر بنا ۶اطاق ۲ هال بزرگ ، چاه آب،استخر، تلفن،دوپارکینگ سرویس کامل بفروش می رسد تلفن ۲۹۴۰۴۱- ۲ تا۶ بعد ازظهر

درفرمانیه
ویلائی دو نبش بمساحت ۴۰۰۰ متر با ۶۰۰ متر بنا یکطبقه ۳ اطاق خواب سرویس‌کامل‌استخر با تصفیه کولر و چاه آب بادرخت کاری زیبا بفروش می رسد تلفن ۲۷۶۲۸۱ بعداز ظهر ها ۶ببعد

ویلای شخصی مهندسی‌ساز مدرن به سبک آمریکائی‌سه طبقه پنج اطاق خواب ،سه حمام لوکس - آشپزخانه راسیونال‌هال و مهمانخانه ونهارخوری بزرگ‌سرویس مستقل مستخدم ، ایرکاندیشن فن کوئل - استخر- تلفن وآب و برق - در شهرک غرب فقط دو ونیم میلیون تومان تلفن ۶۵۷۱۰۵

باغ فروشی

باغی۶۰۰۰ متری در شهریار با ویلاو تجهیزات کامل فروشی یا با آپارتمان در تهران‌معاوضه می شود تلفن ۹۷۹۹۸۸

باغی‌مشجر۱۴۶۷ متر در باغ فیض بفروش‌میرسد۹۴۲۴۲۸

باغ ویلائی
فروشی‌مجهز به تمام وسائل درنیاوران تلفن۲۷۴۳۹۰

باغ میوه ۵۰ تا ۸ ساله‌چاه عمیق - استخر - استیل دو ساختمان مسکونی ۵ هکتار عباس‌آباد شاهدشت دو میلیون و پانصدهزار تومان ۲۹۳۶۷۴-۹۳۹۵۵۱

زمین فروشی

فلکه سوم تهرانپارس زمین ساختمانی ۴۰×۱۶ باجواز وآب لوله ببواسطه متری ۷۵۰ تومان تلفن۶۲۶۵۰۶

برای انبار یا کارگاه زمینی بمساحت۱۸۵۰متر دیوارکشی شده در جاده قدیم کرج کیلو متر ۱۲ بفروش میرسد بعدازظهرها تلفن۲۲۷۱۸۵

زمینی به مساحت ۴۰۰متر واقع در آبزیهاو رشادمان مستمانیه غربی ۷۵۸۷۲۶

زمین در هزار جریب‌اصفهان بازمین یاساختمان در تهران معاوضه یا بفروش میرسد تلفن ۲۳۵۴۴۷

موردنیازخرید

خانه بلوار رضا پهلوی سابق خریداریم ۳۳۶۳۰۸ آ-۱۷۷۳

خانه‌ای‌با دو طبقه‌مجزا در شمال شهر یا شمیران خریداریم تلفن ۲۳۰۳۶۲

بجندویلا فروشی در جردن و دروس فوری نیازمندیم ۸۲۳۰۹۷-۶۲۳۱۸۶

اجاره آپارتمان

آپارتمان ویلا برای اجاره شده در شمیرانات موجود است ۲۴۷۴۰۴ و ۲۴۰۳۶۳

مسکن النا
آپارتمانهای لوکس از ۳۰۰۰ تومان ببالا در تمام نقاط تهران‌موجود است ۸۵۶۱۵۶ و ۸۴۸۳۶۸ و ۸۵۰۰۸۴

تهیه مسکن ژمینیران
همه رقم آپارتمان ویلارهنی فروش و اجاره موجود ۶۲۴۶۳۶-۷

آپارتمان در هر نقطه شهر آماده برای اجاره میباشد ۸۵۶۲۸۱ - ۸۵۱۲۶۹ شعبه‌نارمك۷۹۰۵۱۹

همه رقم‌آپارتمن وویلاجهت اجاره موجود است موری تماس بگیرید ۲۲۰۸۵۲ و ۲۲۲۴۱۶

گلشهر ویلا ۴ خوابه با استخر۷۵۰تومان۹۷۳۸۹۰

اجاره آپارتمان۸۳۸۴۴۸ آ-۱۷۷۶

تهیه مسکن هاربینگر ۲۷۶۰۲۲ - ۲۷۸۰۶۹

اپارتمان اجاره ۳۰۰۰ تومان ببالا موجود است۶۴۰۷۷۷

شهرک غرب ویلای مدرن دو طبقه مجزا با تلفن و استخر هر طبقه ۴ خواب و ۳ سرویس کامل اجاره ۶۸۸۷۸۸

آپارتمان مهندسی ساز ۲ تا۴ خوابه تلفن ۶۳۶۳۱۰

خانه‌ای در ساختمان های بانک رهنی اجاره‌ای۳۳۳۳۱۲

منزلی مبله و کاملا مدرن در تخت جمشید خیابان کیوان ۳اطاق خوابه با شوفاژکولر وتلفن مشترک با ۲۴۰ متر زیربنادو ۵۰ متر فضا ۵۵۰۰ تومان تلفن ۶۵۹۷۲۹

۲ خوابه‌فرمانیه با تلفن‌اجاره ۳ هزار تومان ۲۴۷۳۸۸

داودیه ۳ خوابه لوکس با پرده‌ولوستر بیواسطه۴۵۰۰ تومان تلفن ۲۲۸۶۷۲

آپارتمان فروشی و اجاره در خیابان زعفرانیه۶۸۱۲۶۵

نارمک یک خوابه به زوج ۲۵۰۰ تومان ۷۹۱۴۱۷

رهن و اجاره
دو طبقه آپارتمان مجزا واقع در فاز ۲ شهرک غرب هر طبقه۴ اتاق‌خواب سرویس کامل ایرانی و فرنگی تاسیسات کامل و تلفن مشترک ۶۸۹۳۳۹ متفرد

نارمک ۳ اطاق با تراس وسیع اجاره ۲ هزار تومان تلفن ۷۹۹۲۹۷

یک خوابه با تلفن برای زن و شوهر ۲ الی ۷ - ۶۴۲۱۲۱ کلینی

رهن - اجاره
مناسب مطب - دفتر کار- سکونت - یک دستگاه آپارتمان در طبقه زیر نارمک با تلفن مستقل تلفن ۷۹۳۲۶۹

آپارتمان ۳ خوابه کامل شمیران اجاره ۲۷۰۱۵۷ آ-۱۷۶۶

آپارتمان، ویلا ، اجاره‌ای موجود است ۲۷۷۰۰۸ - ۲۷۲۸۴۷

۳ خوابه جاده قدیم ۴۵۰۰
۳ خوابه عباس آباد ۴۵۰۰
۳ خوابه نیاوران ۴۵۰۰
۳خوابه لوکس‌جردن ۵۰۰۰
ویلای لوکس‌باباغ و استخر ۱۲ هزار تومان
۶۸۷۰۵۵ و ۶۸۷۰۶۴

خانه شمالی دو طبقه خیابان آزادی بهبودی ۶ اطاقه با تلفن برای اجاره ساعت ۱۵ الی ۱۷ تلفن ۸۳۸۲۳۲

تعدادی اپارتمان ۱ تا۳ اطاق خوابه جهت اجاره موجود است ۶۲۴۱۱۴و ۶۲۷۳۴۶

اجاره بایك‌زنك‌گالیور ۶۶۳۴۸۱

مالکین و مستاجرین عزیز
نیاز ها و خواسته های شما را باهر طبع وسلیقه کهباشد مسکن‌بونه۲۴ ساعته‌پاسخگو میباشد.
۸۹۰۳۴۵ و ۸۹۰۳۹۰

تهیه‌مسکن پاستور ۴۸ ساعته آپارتمان شمارا اجاره می دهد ۸۵۶۲۱۶- ۸۵۶۲۱۵

آپارتمان یك خوابه مجهز فردوسی جنوبی ۹۸۱۱۰۴ - ۹۷۷۲۲۴

توجه :مجردین
اتاقهای کاملا مبله باهمه تسهیلات درساختمان واقع در شاه عباس وهتل‌تجریش درمصدق ۲۷۷۷۴۰- ۸۳۰۸۴۵

کلید
آپارتمن وویلای مورد نیاز شما نزد ما میباشد۶۸۱۱۵۲

موردنیازاجاره

تهیه مسکن
K «دوکا» K
آپارتمان وویلا جهت اجاره وفروش نیازمندیم ۸۳۴۷۰۶ و ۸۳۴۷۰۷

هر نوع اپارتمان و منزل شمارا فوری اجاره میدهیم ۸۴۰۴۶۲

ویلاو مستغلات جهت خرید واجاره شمال شهر نیازمندیم ۸۴۷۹۸۲

مسکن النا
مالکین عزیز
منزل خالی شما را در اسرع وقت اجاره می دهیم ۸۵۶۱۵۶ - ۸۴۸۳۶۸ و ۸۵۰۰۸۴

تهیه مسکن ژمینیران
همه رقم اپارتمان ویلا جهت اجاره فوری نیازمندیم ۶۲۴۶۳۶-۷

تعدادی‌آپارتمان نیازمندیم ۸۵۶۲۸۱ - ۸۵۱۲۶۹ شعبه‌نارمك۷۹۰۵۱۹

مالک عزیز بهرنوع آپارتمان خالی‌شما نیازمندیم ۸۳۸۴۴۸

اپارتمان‌و ویلا جهت اجاره موری نیازمندیم ۲۲۰۸۵۲ و ۲۲۲۴۱۶

اجاره ۳۰۰۰ تومان ببالا نیازمندیم تلفن ۶۴۰۷۷۷

تعدادی آپارتمان ۱ تا۳اطاق خوابه جهت اجاره فوری نیازمندیم ۶۲۴۱۱۴ و ۶۲۷۳۴۶

اپارتمان ویلا جهت اجاره فروش در شمیرانات فورا نیازمندیم ۲۴۷۴۰۴و ۲۴۰۳۶۳

تعدادی آپارتمان یک یا ۲ خوابه حوالی عباس‌آباد جهت اجاره نیازمندیم ۲۶۹۵۳۷ - ۲۶۳۸۴۱

تعدادی آپارتمان یک یا دو خوابه حوالی تهران پارس جهت اجارهنیازمندیم ۲۶۹۵۳۷ - ۲۶۳۸۶۱

مالك محترم فوری با ما تماس بگیرید
برای‌عده بیشماری مراجعه کننده به آپارتمان و ویلا وخانه اجاره‌وفروشی شما نیازمندیم سازمان مسکن۲۲۲ تلفن ۲۲۲۱۱۱

۳ خانواده فرانسوی
به ۳ دستگاه آپارتمان ۲ یا۳ خوابه در شمال شهر برای سکونتخیلی‌فوری نیازمندند ۸۵۷۷۱۴ و ۸۵۰۷۸۹ و ۲۳۴۱۷۷

مسکن سلحشور
با گروه مجهز و سال ها تجربه نیازمند آپارتمان و خانه شماست تا ۳ روزه اجاره دهد ۶۲۷۴۵۵ و ۶۲۳۶۷۴ و ۶۲۲۹۷۲ و ۶۲۳۰۱۲

تعدادی آپارتمان یک الی۵ خوابهحوالی شمیران جهت اجاره نیازمندیم ۲۶۹۵۳۷

تهیه مسکن گالیور
آپارتمان، ویلاجهت سکونت محل کارنیازمندیم ۶۶۳۴۸۱

تهیه مسکن ناصر
آپارتمان‌وخانه‌جهت اجاره فوری نیازمندیم ۸۴۶۷۱۷

ویلایی‌یکخوابه و۲ خوابه در شمال شهر نیازمندیم ۲۷۶۰۶۹- ۲۷۸۰۶۹ آ-۱۸۲۲

ویلاو آپارتمان‌جهت‌فروش و اجاره نیازمندیم۷۹۰۶۳۹

به دویست دستگاه آپارتمان اجاره نیازمندیم
۶۶۴۳۷۵- ۶۸۱۰۸۷

نیازبتعدادی آپارتمان جهت سکونت‌ومحل کار ۶۲۲۰۵۳

انباری برای اجاره
محوطه‌ای در حدود ۲۰۰ تا۳۰۰ متر برای انبار مورد لزوم است تلفن ۶۸۱۹۰۹- ۶۶۲۰۹۸

اجاره آپارتمان وویلای‌شما ۴۸ ساعته ۶۵۵۶۱۵ - ۶۵۰۴۹۶

اجاره آپارتمان وویلای شما ۴۸ ساعته ۸۴۳۶۷۴ - ۸۵۵۹۵۸

رابینسون
اجاره-خرید-فروش
۶۵۵۱۳۷-۶۲۷۷۹۹

فروش وسرقفلی

مغازه واقع در کوکاکولا ۲۱ متری‌فروشی ۳۳۰۲۷۱

ملك یک مغازه بمساحت۱۰۰ متر ۲ نبش ۵دهنه با تلفن‌و دکوراسیون‌علی دراختیاربه شمالی بفروش می رسد ۸۹۴۵۶۹ و ۲۴۹۴۸۱

واگذاری مطب دندانپزشکی
واگذاری محل کار با تلفن مستقل فروش بونیت و کلیه لوازم مطب دندانپزشکی‌تلفن ۶۲۰۴۱۳ - ۸۹۴۶۰۶

یکباب مغازه با آب برق تلفن جواز الکتریکی به فروش‌میرسدتلفن۷۹۳۴۵۶

اکازیون فروش قنادی
۵ دهنه مغازه با ۳جواز قنادی و بستنی و اجیل در میدان بروجردی با فروش عالی و وسایل‌کامل فروشی ۳۴۰۹۹۳

مغازه پوشاک درشاهرضا سابق بادرآمد عالی‌فروشی تلفن ۶۶۸۰۷۵

یکباب‌مغازه با تلفن وجواز الکتریکی واگذار می شود سعدی شمالی‌تلفن۸۲۶۲۰۵

سرقفلی انو سرویس و تعمیرگاه بفروش میرسد تلفن ۳۵۰۰۰۲ از ساعت ۱۰ صبح الی ۵ بعدازظهر

یکباب‌مغازه بمساحت‌حدود ۲۲ متر با آب برق شوفاژ در خیابان عارف واگذار میشود تلفن ۶۵۴۹۶۷

مطب با سابقه‌با کلیه‌وسایل ۳۴۶۵۶۴ از ۱۸ تا ۲۱

یک سالن ۲۰۰ متری با سند مالکیت‌مجزا و آب و برق‌و شوفاژ و تلفن با دودرب ورودی‌اختصاصی چهارپله زیر همکف بر خیابان‌جردن نبش نادر به فروش میرسدتلفن۸۲۴۱۰۵

واگذاری مغازه
سه دهنه مغازه دربهترین نقطه تختطاووس و نادر شاه سابق یکجا وجداگانه واگذار میشود - تلفن ۶۲۸۰۱۰ و ۶۲۴۲۰۱

بنگاه معاملات املاک

سازمان مسکن ۸۴۸
۴۸ ساعته آپارتمان ویلاو خانه‌شمارا اجاره‌یافروش میرساند ۸۴۸۲۰۷

مسکن ویکتوری بورس‌ویلا اجاره‌ویلاو هم کف در ۴۸ ساعت ۲۲۹۳۲۲-۲۲۹۱۵۸

تهیه مسکن و خدمات ساعی خرید و فروش و اجاره ساختمان ۸۳۵۷۸۸ و ۹۲۷۲۲۱

آپارتمان و ویلای شما را فوری اجاره‌میدهیم ۶۸۱۹۳۶

انواع ویلا وآپارتمان اجاره‌ای موجود است ۶۸۱۹۳۶

ارضی حسین آباد و مبارک آباد شمیران فروشنده و خریدار املاک طالبی ۲۴۴۰۱۱

کارخانه فروشی

فروش کارخانه
کارخانه نان ماشینی‌وشیرینی درموقعیت‌بسیارعالی فروشی ۷۹۸۳۶۶

کارخانه نان ماشینی سنگکی در شهرک صنعتی با ظرفیت روزانه۳ تن‌فروشی۶۵۴۰۲۱

کارخانه مجهز آلمانی تهیه پودر استخوان شیمیائی با پروانه‌تاسیس آماده فروش تلفن ۲۹۰۳۴۱- ۲۹۸۳۲۲

کارخانه فروشی در منطقه صنعتی ۴۹۰ متر ۶۰۰ متر بنا در دو طبقه با دو سالن در دو طبقه تخلیه با برق ۱۰۰ آمپر ۳ فاز با یک اطاق و سرویس کامل جاده آبعلی ۲۰متری سازمان آب ۷۳۰۲۹۰

کارگاه موکت بافی با وسایل وبدون وسایل بفروش می رسد تلفن ۳۶۳۲۱۶

تلفن و تلکس

خرید انواع تلفن ۸۳۲۹۵۸

فروش‌انواع تلفن ۸۲۴۴۱۶

خریدو فروش تلفن۶۵۵۸۱۸

خرید و فروش تلفن ۶۲۶۲۸۴

استخدام

یکنفر مستخدم زن تلفن ۲۳۲۳۰۷

بیك‌نفر بازاریاب‌فعال به منظور امورواردات با حدا

جُنگ شعر، جُنگ زندگی، جُنگ جَنگ

اشاره:

کتاب آبان (۱) جنگ پرباری است از سازمان انتشارات آبان بانوشته‌هایی از سیمین دانشور، جمال میر صادقی، صادق چوبک، امین فقیری، فریدون تنکابنی ... که در قطع زیبایی چاپ و منتشر شده است.

کتاب «آبان یک» یکی از پربارترین جنگ‌هایی است که‌در زمینه ادبیات معاصر ایران چاپ ومنتشر شده‌است تدوین‌کننده «آبان یک» نمینی است که در تهیه، گردآوری وتنظیم مطالب بسیار موفق است. در کمتر جنگی می‌توان به مطالبی این چنین سرشار دست یافت انتشارات آبان موظف و متعهداست که این جنگ را ادامه دهد، بویژه در شرایطی که جای‌خالی یک جنگ کامل خالیست... زندگی اینک سراسر جنگ است، جنگ شعر، جنگ ادبیات و جنگ زندگی دو قصه کوتاه از فریدون تنکابنی و صادق چوبک از این جنگ برگزیده‌ایم وشعرهایی از شاعران ایران وجهان ...

زندگی قسطی

فریدون تنکابنی

اولین قسط زندگی من، مربوط به وامی بود که‌از یک بانک خصوصی بابهره سنگین و شرایط‌وحشتناک دریافت کردم و با آن زن گرفتم . وام سه ساله بود، و موقعی که آخرین قسط آنرا می‌پرداختم ، نخستین فرزندم راه رفتن و حرف زدن را به خوبی آموخته بود .

بلافاصله بعد از ازدواج، از بانک دیگری قرض گرفتم و پیش قسط خانه کوچکی راپرداختم و بعد همان‌خانه را در بانک رهنی گرو گذاشتم و بقیه پول خانه را دادم . به این ترتیب مجبور بودم ماه بماه سه قسط مختلف را یک جا بپردازم . یکی سه ساله دیگری دو ساله و آخری شش ساله . اما خوشحال بودیم ، من وزنم خوشحال بودیم که خانه‌ای ازخودمان داریم و مجبور نیستیم مقداری از پولمان را به عنوان کرایه‌خانه‌دوربریزیم. همه خویشاوندان‌ودوستان و آشنایان هم خوشحال بودند ، و خوشحالی خودشان را عملا نشان دادند . به این ترتیب که خانه لخت و تهی ما را با اثاثه خودشان انباشتند . (ما این گفته حکمت آمیز مردم را واقعا به کار بسته بودیم که : آدم روی زمین لخت زندگی کند ، اما خانه‌ای از خودش داشته باشد.) هنوز قسط‌دوساله تمام نشده بود که بدنیا آمدن بچه اولمان نزدیک شد . یکی از دوستان، مرا که عزا گرفته بودم ،دلداری داد و بیمارستانی به من معرفی کرد که مخارج زایمان را قسطی می‌گرفت فردای همان روز به بیمارستان رفتم البته کمی گران بود . ولی من که‌پول نقد نمیخواستم بدهم . در ده قسط می‌گرفت . با دو ماه مهلت ، این شرایط بسیار عالی و منصفانه بود. روزی که برای پرداخت آخرین قسط به بیمارستان رفتم ، قرارداد جدیدی‌برای بدنیا آوردن دومین بچه بستم . و چون مشتری سابقه‌دار خوش حسابی بودم مبلغ قابل ملاحظه‌ای تخفیف گرفتم . خوشبختانه بین پرداخت آخرین قسط بچه دوم و بستن قراردادی برای بچه سوم چند ماهی فاصله افتاد (نمیدانم‌اشتباه از من بود یا از زنم .شاید هم از خود بچه بود.چون کسی که همیشه مجبور است حساب قسط های مختلف را نگه دارد کمتر ممکن است اشتباه کند.)

از آنجا که‌پرداخت‌قسط های ریز و درشت گوناگون پولی برای‌خرجهای‌ضروری ما باقی نمی‌گذاشت ، قرار دادهای کم و بیش منصفانه مشابهی با بقال و نانوا و قصاب بستم . و یک قرارداد مخصوص نیز با داروفروش برای خرید شیرخشک بسته شد . و موقعی که بچه‌های من از کلوخ نرم‌تر و از سنگ سفت‌تر را هم می‌جویدند ، من هنوز قسط شیر خشک می‌دادم .

و خودم ، چه زندگی‌ای داشتم ! سراسر دلهره . دوسه‌بار تا آستانه زندان هم رفتم . اما خوشبختانه از آن رد نشدم ، با جان کندن توانستم خودم را نگهدارم . با پرروئی اضافه کار گرفتم . هرجا آقای رئیس حاضر بود ، من زودتر از همه حاضرمیشدم و خودم را توی چشمش فرو می‌کردم . داماد کلفت عمه مادرش هم که مرده بود، مجلس ترحیمش‌رفتم‌و قیافه ماتمزده به خودم گرفتم گه‌گاه صدایی ازآن گوشه کنارهای قلبم بلند می‌شد که : « ـ آهای ، چکار داری می‌کنی ؟» اما صدای دیگری فورا خفه‌اش می‌کرد : ـ «قیافه آقای رئیس بدتر است یا شکل و شمایل طلبکارها ؟ ورقه پاداش و اضافه کار بهتر است یا ورقه جلب؟»

اما اداره همه دردهایم را دوا نمی‌کرد . چندبار مجبور شدم فرش و اثاث قسطی بخرم و نقد ـ به نصف قیمت ـ بفروشم تا بتوانم پول سفته هایی را که موعدشان نزدیک شده بودبدهم‌ناچار توی‌یک‌شرکت کاری پیدا کردم . شب ها. و بعد ، کتاب خریدن را ترک کردم . سالی ماهی‌یک کتاب می‌خریدم.) روزنامه خریدن را ترک کردم. سینما رفتن را ترک کردم . یک دلخوشی برایم مانده بود : سیگار کشیدن . آنرا هم ترک کردم . نه ، زنم ترکم داد :

« ـ ببین جانم ،روزنامه ها که دیگربیخودنمینویسند. سرطان و هزار درد بی درمان دیگر ... به خودت رحم نمی‌کنی ، به این‌بچه‌ها رحم کن ... (کم مانده بود بگوید : تو بمیری قسط‌ها را کی میدهد ؟!) خوب میدانستم که مدتی است به این فکر افتاده که شصت تومان هم خودش پول یک قسط است . اما من همه‌به این سیگار بی‌قابلیت احتیاج داشتم ، از فکر نزدیک شدن موعد یکی ازقسط‌ها، مثل فکر آمدن عزرائیل ،تنم می‌لرزید . چه شبها که با وحشت از خواب می‌پریدم، یا در کابوس‌هایم طلبکار ها سروکله می‌زدم . خدایدرم را بیامرزد که الکلی نشدم.

دو سه سالی که گذشت وضع کمی‌بهترشد .دوسه‌تا از قسط‌ها تمام شده بودو من داشتم نفس راحتی می‌کشیدم که یک روز به‌خانه آمدم دیدم تمام اطاق ها از فرش‌های رنگارنگ کوچک و بزرگ پوشیده است روی فرشهای نو و نرم که راه رفتم ، پاهای خسته‌ام، که جز کف سرد و سخت بانکها جایی‌را نمی‌شناختند، از من تشکر کردند . اما کفاره آسایش پا را خستگی دست پرداخت. مجبورشدم بنشینم و سی وشش سفته را ، از قرار سفته‌ای دو امضا ، توشیح کنم .

زمستان که رسید زنم چند روزی جنگ تبلیغاتی راه انداخت و زمینه‌رامهیا کرد . (تاکتک غافلگیری دشمن و جنگبرق‌آسا راکه با مخالفت شدید من روبرو شده بود ، کنار گذاشته بود.) یکروز که به خانه آمدم و در اطاق‌ها را باز کردم . عرق سردی به تنم نشست که حتی گرمای بخاری‌های میله نوی هم که جلوی چشمم می‌دیدم ، نمی‌توانست از سردی آن کم کند .تابستان‌یکتاپیراهن، خیس عرق و لهله زنان رفتم و آخرین قسط‌بخاری را دادم . زنم پاداشم را با یک شربت خنک‌داد. یخ‌های ریزی که توی شربت شنا می‌کردند و دزدکی به‌دهانم می‌لغزیدند ، محصول یخچال خودمان بودند . یخچالی که به تازگی خریده بودیم . و زمستان ، با پالتوو شالگردن ودستکش، درحالیکه نفسم‌از شدت‌سرما یخ می‌بست و از شنیدن اسم یخچال هم چندشم می شد ، رفتم‌و آخرین‌قسطش را دادم .

بعد نوبت‌تلویزیون شد. و بعد رادیوگرام مبله ، و واضح بود که روی زمین نمیشد نشست و تلویزیون تماشا کرد یا از رادیوگرام موسیقی شنید . ناچارتحمل کردم که سروکله یک دست مبل قسطی هم توی خانه پیدا بشود . (ونمیدانم برنامه‌های‌تلویزیون بیش‌از اندازه مهیج بود یا مبل ها بیش از اندازه ظریف ، که یکماه نشده مبل‌ها ازریخت و رویت افتادند .) و باز واضح بود که مبل بدون بوفه و کمد چیز ناقص و چرندی است. پس سروکله بوفه و کمد هم پیدا شد بدون آنکه‌کسی به خودش زحمت راضی کردن «رئیس خانواده» را بدهد . کار من امضای سفته‌ها بود . ومن در این کارمهارت وتخصص لازم را به دست آورده بودم . و مانند گنهکاری‌که در انتظار قضای آسمانی است ، منتظر سفته‌های تازه بودم . بدبختی در این بود که مرور زمان بجای آنکه از بار عقوبت من بکاهد ، بر آن می‌افزود و هر روز آنرا سنگین‌تر از روز پیش می‌ساخت . سفته های صد تومانی تمام نشده سفته‌های دویست تومانی‌جایش رامی گرفت. و سفته‌های دویست تومانی جای خودشان رابه سفته‌های سیصد تومانی می‌دادند .

اینک بچه‌های‌من به سنی رسیده بودند که باید به مدرسه بروند . و واضح بود که (ما در دنیایی از بدیهیات زندگی می‌کنیم که استدلال را در آن راهی نیست و بحث و مناظره ارزش خود را از دست داده است و هر پاسخی با «واضح است که ...» آغاز می‌شود . و اگر کسی‌باشد که از این وضع چیزی نفهمد و محتاج توضیح باشد بی‌شک گناه از خود اوست و اگر سماجت ورزید جایش در تیمارستان است.) واضح بود که مدرسه‌های معمولی دولتی‌به درد نمی‌خوردند و باید بچه‌ها رامدرسه ملی‌گذاشت به عنوان فوق برنامه انگلیسی و رقص هم به شاگردان بیاموزند . و من که اتکایم به تجربه های پر ارزشم (راستی‌این تجربه‌ها برایم چقدر تمام شده بود؟) اعتماد به نفسی در خور تحسین به من می‌بخشید ، نزد مدیر مدرسه رفتم و موضوع‌را بدون مقدمه‌چینی و حاشیه‌روی ، مستقیما مطرح کردم . نتیجه همان بود که انتظار داشتم . بچه‌هایم تحصیلات‌قسطی‌شان را آغاز کردند . نمیدانم مادرشان در خوشحالی‌خود تا چه اندازه حق داشت ، ولی مدرسه رفتن بچه‌هایم برای من‌با معطلی‌وحشتناک همراه بود : یاد گرفتندکه جشن تولد بگیرند .

مادرشان تعجب می‌کردو حسرت میخورد که چطور تا آن زمان در فکر این فریضه فوق‌العاده مهم‌نبوده است . اما من می‌دانستم‌که خاطر سپردن سر رسید چکها و سفته‌ها ، که هرگز از دلهره و هراسی‌کم یا زیاد خالی نبود ، دیگر برای ما مجالی برای توجه به هیچ چیز ، حتی سالروز بدنیا آمدن بچه‌ها ـ افزوده شدن قسطی به قسط های دیگر ـ باقی نمی‌گذاشت حتی به یادم می‌آمد که من و زنم معمولا درباره بچه‌هایمان طوری‌حرف می‌زدیم که انگار موضوعی هستند درجه دوم و وابسته به قسط‌ها : « ـ وقتی‌فرزانه به دنیا آمد دو ماه بود که قسط فرش بزرگه تمام شده بود.» و (حالا با تعجب بسیار درمی‌یابم که روزی‌که زنم از من پرسید : بالاخره اسم بچه را چه بگذاریم ؟ و من بدون تامل گفتم : فرزانه ، (تازه از «فروشگاه فرزانه» بازگشته بودم . کاوش در زوایای پنهان روح!)

چه دردسرتان بدهم . شاید تفصیل زندگی‌قسطی‌ما (یا شرح قسط های زندگی ما) برای شما کسالت آور باشد . تنها همین را می‌گویم که زندگی ما ، آرام و آسوده ، ادامه داشت و هرجا به مشکلی‌برمی‌خوردیم «قسط» گره از کارمان می گشود . البته این مشکل هرچه بزرگتربود بهتربود. چه بسا سرم به شدت درد می‌کرد و دو ریال نداشتم بدهم قرص بخرم ، اما در همان حال قادر بودم سه چهار هزار تومان فرش ، ماشین رخت‌شویی یا اجاق گاز قسطی ، بدون‌پیشکاهی پیش‌قسط ، خریداری کنم.

برای من زندگی بجای سپری کردن روز ها ، یا گذشتن از این هفته و ماه، به هفته و ماه دیگر ، به شکل پشت‌سر گذاشتن قسط‌های مختلف درآمده بود . من از این قسط به آن قسط می‌پریدم . شادیم پرداخت قسطی و اندوهم ، اندیشیدن به قسط های تازه ، و دلهره زندگی‌ام ، نزدیک شدن روز پرداخت قسط‌ها بود . بدبختی این بود که تلویزیون ـ با آن که مدتها بود قسطش تمام شده بود ـ آرامشی به‌من نمی‌بخشید . تماشایش تنهرا می‌لرزاند. همه‌اش گفت‌وگو از این بود که چطور می شود با روزی یک تومان دوچرخه خرید (و پسرم دنباله موضوع را می‌گرفت و آنقدر آنرا کش می‌دادتا بالاخره به دوچرخه‌اش می رسید .) یا چطور می‌شود با روزی هشت تومان مبل یا ماشین رخت‌شویی تهیه کرد. (و پر واضح استکه زنم ... ـ ببین جانم ، این که می‌خواهیم ماهی بیست تومان به رخت‌شوی بدهیم ، دویست و بیست تومان هم رویش‌می‌گذاریم.. در عوض مال‌خودمان‌است. برایمان می‌ماند .»)

و برای زنم ، فقط‌مسئله تولید قسط مطرح بود . ـ چه شباهت عجیبی به‌تولید مثل دارد ! ـ سه قسط مانده به آخر هر چیزی ، فکر چیز تازه‌ای بود که جانشین آن کند . و اگر چیز تازه را به آسانی نمی‌یافت عزا می‌گرفت. دیگر اثاث خانه و لباسو اشیاء ضروری مطرح نبود ، حالا ما اشیاء زینتی و تفننی قسطی می‌خریدیم .

پسرم قسطی زن گرفت . دخترم قسطی شوهر کرد. زندگی قسطی ما هنوز همچنان جریان دارد. وحالا من هم در دلهره‌و وحشت زنم شریک شده‌ام : این‌چند قسطی که برایم مانده تمام بشود چه بکنم؟ تنها یککار باقی می‌ماند : مردن و اگر بشود قسطی مرد ، مطمئن باشید بی‌درنگ می‌میرم .

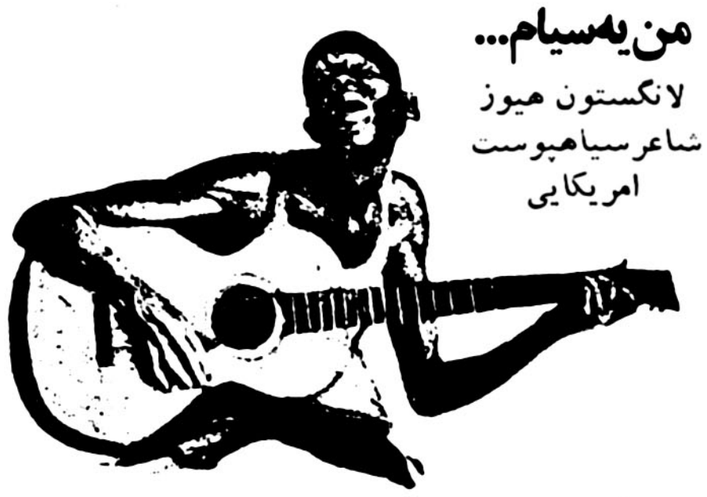

من یه‌سیام...

لانگستون هیوز
شاعرسیاهپوست امریکایی

من یه سیام:
سیا، مث شب که سیاس ،
سیا مث اعماق افریقای خودم

●

من غلام بوده‌ام:
قصر جاو خونه شومی داد جارو کنم
واشنگتن . می‌داد من چکمه‌هاشو واکس‌بزنم

●

من فعله بوده‌ام:
اهرام مصر، زیردستای من بالا اومده
ساروج عمارتای نیویورک را من درست‌کرده‌ام

●

من آواز خوان بوده‌ام:
از آفریقا تاجئورجی، آوازهای غصه‌مو دنبال
خودم کشیده‌ام .
به «راک تایم»های خودم، از غصه‌های دلم
رنگ داده‌ام

●

من شکنجه شده‌ام.
بوی کنگو ، بلژیکی‌ها دستای مو بریدن
وامروز، توی نکزاس، لینچم می‌کنن

●

من‌یه سیام:
سیا، مث شب که سیاس ،
سیا، مث اعماق امریکای خودم ...

دزدقالپاق

صادق چوبک

مردم دزد را وقتی که داشت قالپاق دومی را از چرخ باز می‌کرد گرفتند . قالپاق اولی را زیرکتش قایم کرده‌بودو داشت به پیچ‌کوشتی کند کومی‌کرد که قالپاق دومی راهم بکند که توسری شکنندهٔ تلخی روزمین پرتابش کرد وبعد یك لگد خورد توپهلویش که‌فوری دلش آشوب افتاد ودلش پیچ‌افتاد و توخودش شاشید .

مردم دورش جمع شدند . قالپاق زیر بغلش افتاد رو زمین و دور خورد ورفت آنطرف‌تر روزمین خوابید . یکی هولکی زیربغلش گرفت و بلندش کرد، هنوز دستهایش تو دلش بود، نتوانست راست بایستد . یك توسری سنگین و چندتا کتیده دوباره اورا رو زمین پرت کرد. چهره‌اش باددو گریه آلودی بازو بسته می‌شد . چهره‌اش زور می‌زد. سیزده سال داشت وپهاش پتی‌بود .

یك کادیلاك لهر سیاه براق مثل یك‌خرچسونه میان جمعیت خوابش برده بود وککش‌هم نگزیده بود که‌قالپاقش راکنده بودند و پسرك مثل مگس‌امشی خورده میان دایره‌ای که دیواری از پاهای مفلوك ناخوش دورش کشیده بودندتو خودش پیچ و تاب می‌خورد . حرفهای سیاه سنگین تلخی‌تو گوشش می‌خورد که نمی‌گذاشت دردش تمام بشود .

ـ «مادر قحبه فزی‌وروزروشن؟»

ـ «حتما این همون توبودی که پریروزم آفتابهٔ خونهٔ مارو زدی »

ـ «اصلا بگوکی‌پای توروتو این کوچه واز کرد؟»

ـ «چن‌روز پیشم‌بادیهٔ مارابردن»

ـ «تواین کوچه کسی دله‌دزدی یاد نداشته»

ـ «حالامامشین مال‌کیه».

ـ «ماشین؟ نمی‌شناسی ؟ مال حاج احمد رئیس صنف قصابه».

ـ «حالاآژان صدا کنیم».

ـ «آژان که‌نیس. خودمون بریمش کلونتری».

ـ «وقتی انداختش توزندون و اونجا پوسید دیگه‌هوس دزدی نمی‌کنه».

دزد زبانش را تو دهنش خشکانده بود . حس می ـ کرد که بار سنگینی روش افتاده بود و نمی‌توانست از زیرش تکان بخورد. باز یکی شانه‌اش را چسبیدوبلندش کرد و توصورتش تف انداخت و توروش نعره کشید :«بگو کی‌پای‌توروتو این کوچه واز کرد. مردك‌لندهور چشم ودهدیدمو ریقه چاك بودن‌تعریش‌زیری‌روپوست‌صورتش‌داغمه بسته بود .

پسرك می‌خواست راست بایستد اما پاهاش روزمین بند نمی‌شد. درد کلافه‌اش کرده بود. چهراش‌پیچ‌وورزد تا توانست بگوید :«سرامام زمون نزنین من بیچاره‌ام .»

باز زدندش پامشتو لگد ، وسرو صورتش راپرتف کردند. هرجای‌تنش‌رابادست‌می‌پوشاندوهمه‌جارانمی‌توانست بپوشاندونالهایش بیخ گلویش می‌مرد و دهن و دماغش‌خون افتاده بود و با اشکهایش ناتی شده بود .

ـ «حالا دربزنیم و خودحاجی راصداش کنیم‌تاحقش کف دستش بذاره».

این را سبزی فروش سرگذر که خوب حاجی رامی‌ـ شناخت‌گفت‌و بعدرو زمین تف کرد و نیشش‌وازشد .

در زدند و حاجی توزیر پیراهن و زیرشلوار چرك‌مردهٔ درازی آمدم‌در. شکل دهاتیها بود ، سرش طاس بود،زیر چشمهایش چروك داشت، شکمش گنده‌بود . پسربچه‌اش‌هم باوخت گاوبازان آمریکائی دهتیر بدست آمد جلوپدرش‌تو درگاهی سبز شد . باچشمان کنجکاو به‌مردم نگاه می‌کرد. تکیه‌اش به‌پدرش بود. هم‌سن وسال پسرکی بود که دست‌ـ هاش توشکمش بودو رو زمین دورخودش پیچ وتاب می ـ خورد و اشك و خونش توهم قاتی شده بود حاجی‌پرسید «دزد کجاس؟» و او می‌دانست که دزد قالپاقش را مردم گرفته بودند چونکه وقتی دو زده بودند به حاجی پیغام‌داده بودند واو می‌دانست که دزدرا گرفته‌بودند که‌خودش‌دم‌در آمده بود .

مردم کوچه راه دادند و حاجی آمد تو خیابان بالای سرپسرك که دستش تودلش بود و آسفالت خیابان ازشاشوو خونش‌تر شده بود، و به‌رسیدن به‌اویك لگد خوابندتو تهیگاه پسرك رنگش سیاه شد و نفسش پس رفت و به‌تشنج افتاد .

یکی گفت :

«خودشو به‌شغال مرگ‌زده»

یکی گفت :

«مثه سك‌هفتاجون داره »

یکی گفت :

«که یکیشونو طناب می‌انداختند دیگه کسی دزی نمی‌ـ کرد».

یکی گفت :

«باید دستشو برید توروغن گنوشت . حالام خودشو به‌موش مردگی زده».

پسرك روی زمین کنجله شده‌بود و کف خون آلودی از گوشهٔ دهنش بیرون زده بود و آسفالت خیابان ازپیشاب و خونش‌تروسرخ‌شده‌بود .

آگهی مناقصه عمومی برای احداث راههای روستائی استان زنجان قزوین

مبلغ برآورد کارمورد مناقصه ۱۶۰٬۰۰۰٬۰۰۰ریال.
کار و شرح مختصری از نوع عملیات .
احداث سه دستگاه پل و دوازده محور راه‌روستائی درجه یك با مشخصات جدید در استان زنجان و قزوین که در ده مناقصه با حداکثر ۳۱٬۰۰۰٬۰۰۰و حداقل ۵٬۰۰۰٬۰۰۰ ریال برگذار خواهد شد .
محل انجام کار و موقعیت جغرافیائی آن‌درنقشه‌های موجود در اداره کل راه‌و ترابری استان زنجان محورهای موردنظر مشخص می‌باشند .
از شرکت های داوطلب مناقصه فوق بشرط آنکه حائز شرایط زیر باشند تقاضا میشود حداکثر تا هفت روزاز تاریخ نشراین آگهی‌برای‌دریافت‌فرم‌پرسشنامه‌ایکه طی آن سئوالاتی در مورد وضع و مشخصات شرکت داوطلب مناقصه مطرح شده است باداره کل راه‌وترابری استان زنجان واقع در زنجان جنب رادیو و تلویزیون‌تلفن ۸۸۰۷ مراجعه فرمایند .
پرسشنامه مذکور باید حداکثر ظرف پنج روز تکمیل و عودت داده شود .
شرایط مناقصه عبارتند از :
۱ـشرکت و هیچیك از مدیران و شرکاءآن‌مشمول منع مداخله کارمندان در معامله دولتی نباشند .
۲ـ شرکت‌های محلی محروم از مناقصات حق مشارکت در مناقصه را ندارند .
۳ـ هیئت مدیره شرکت باید دارای حداقل یکنفر مهندس در رشته مربوطه و یایك نفر تکنیسین فنی با حداقل پنج سال سابقه‌کار که سهم‌الشرکه آنها از ده درصد کمتر نبوده و جزءمدیران شرکت باشند وجود داشته باشد .
۴ـ شرکت ویا مدیران شریك درآن طی پنج سال گذشته باید حداقل یك کارنظیر در رشته کار مورد مناقصه فوق که مبلغ آن کمتر از نصف مبلغ برآوردکار مورد مناقصه نیست چه بصورت دست اول و دست دوم باتمام‌رسانیده باشد .
۵ـ در مورد کلیه اطلاعاتی که در اثبات حائزبودن شرایط فوق در پرسشنامه قید میشود مدارك مثبت ومعتبر ورسمی لازم است که باید همراه پرسشنامه بدستگاه اجرائی ارسال گردد .
تبصره : در مورد کارهای محدود داشتن شرکت ثبتی‌الزامی نیست و اشخاص حقیقی که تکنیسین فنی ویا مهندس باشند بشرط واجد بودن کلیه شرایط مندرج دربندهای ۲و۳ فوق‌الذکر می‌توانند در این مناقصات برای کارهای کمتر از بیست میلیون ریال شرکت‌نمایند.
اداره‌کل راه وترابری استان زنجان ـ قزوین

تاریخ ۲ر۵ر۵۸ شماره ۱۶۷۰۹

تجدید آگهی مناقصه

شهرداری مشهد پیروآگهی مناقصه شماره ۷۸۲۴ـ ۲۹ر۳ر۵۸ و باستناد تصویبنامه شماره ۸۳۶ـ۳ر۴ر۵۸ شورای ملی شهر هفت قلم وسائل مشروحه زیر را جهت تکمیل کادر آتش‌نشانی از طریق مناقصه خریداری‌می‌ـ نماید .
۱ـ اتومبیل شورلت پیشرو حریق بظرفیت یکهزار لیتر آب وکف‌با کلیه تجهیزات کامل آتش نشانی یك دستگاه .
۲ـ بالابرمخصوص آتش نشانی با ارتفاع سی ویك متر باآب وکف‌وسایر تجهیزات استاندارد یك‌دستگاه .
۳ـ آمبولانس شورلت مخصوص آتش نشانی‌ونجات امداد بطور کامل یك دستگاه .
۴ـ تشك وطورنجات مخصوص‌ازارتفاعات دودستگاه.
۵ـ وانت شورلت یاتویوتاجهت حمل‌لوله‌های موتور پمپ سه دستگاه .
۶ـ موتور پمپ چهار سیلندر با موتور فولکس‌واگن دارای پمپ دهنده وگیرنده سه دستگاه .
۷ـ اتومبیل مخصوص آتش نشانی باتجهیزات کامل استاندارد و نصب شده روی شاسی‌مرسدس‌بنز تیپ۹۱۹ بظرفیت چهار الی پنجهزار لیتر آب وکفسه دستگاه .
ماده یك : پیشنهاد دهندگان می توانند هفت قلم وسائل را یکجا و یاهریك از اقلام رابطور جداگانه اعم از ساخت ایران و یا ساخت خارج باکاتولوك ومشخصات مربوطه پیشنهادنماید .
ماده دوم : پیشنهاد دهندگان بایستی پنج‌درصدمبلغ پیشنهادی را بحساب سپرده شماره ۹۸۶۳۰ شهرداری در بانکملی مشهد واریز نمایند ویاضمانت‌نامه بانکی‌که‌برای مدت سه ماه از طرف بانك مربوطه تعهد پرداخت آن شده باشد اخذ و بضمیمه پیشنهاد خود نموده و تا صبح روزسه‌شنبه ششم شهریورماه ۱۳۵۸دربا کت‌لاك‌ومهرشده گذارده و بدفتر شهرداری تسلیم نموده ورسید دریافت دارند .
ماده سه : پیشنهادات واصله ساعت یازده صبح همانروز ۶ر۶ر۵۸ (روز اخذ پیشنهادات) در کمیسیون مربوطه باز وقرائت خواهد شد . حضور پیشنهاد دهندگان در جلسه مناقصه آزاد و شهرداری دررد یاقبول یك یا کلیه پیشنهادات بدون ذکر دلیل مختار خواهد بود و به پیشنهادات خارج از موعد و مشروط و فاقد سپرده و مخدوش ترتیب‌اثر داده نمیشود .
ماده چهار : سپرده نفرات اول ودوم و سوم تا ختم انعقاد و مبادله قرارداد در صندوق شهرداری نگهداری خواهد شد تا چنانچه نفر اول حاضر بانعقاد قراردادنگردد سپرده او بنفع شهرداری ضبط و در صورتیکه بصرفه و صلاح شهرداری باشد قرارداد بانفر دوم منعقد خواهد شد واگر نفرات دوم و سوم نیز به ترتیب پس از اخطار کتبی شهرداری برای انجام معامله حاضر شوند ودیعه آنان هم بسود شهرداری برداشت و جای هیچگونه اعتراضی‌باقی نخواهد بود .
ماده پنج نتیجه مناقصه پس از تصویب کمیسیون عالی معاملات شهرداری ببرنده ابلاغ خواهد شد که‌ظرف مدت یك هفته جهت عقد قرارداد بشهرداری حاضرشوند.
ماده شش : برنده مناقصه بایستی دستگاهها را حداکثر ظرف مدت ۱۵۰ روز با حضور نمایندگان‌منتخب شهرداری ضمن تنظیم صورتمجلس بانبارشهرداری‌تحویل نمایند .
ماده هفت : شهرداری حق دارد بمیزان کل معامله صدی‌بیست و پنج کسر یا اضافه نماید .
ماده هشت : هزینه آگهی و مالیات و عوارض و بیمه وغیره از هرجهت و باتت بعهده برنده مناقصه می‌ـ باشد .
ماده ۹ـ پیشنهاد دهندگان بایستی مفاد قانون منع داخله کارمندان دولت ... مناقصه نمایند .
شهردار مشهد جمشید منصوریان

آگهی مناقصه

وزارت دادگستری ظهر شش روز در هفته قضات و کارکنان اداری دادگستری راکه میانگین آن پانصد نفردر روز میباشد بمناقصه میگذارد متقاضیان برای کسب اطلاع از شرایط میتوانند در ساعت اداری تاتاریخ‌پانزدهم‌مرداد ماه جاری (۱۵ر۵ر۵۸) به‌آقای نورائی مدیر کل‌اداره خدمات وزارت دادگستری واقع در جنب بازداشتگاه کاخ‌دادگستری مراجعه و پس از اطلاع از شرایط پیشنهادات خودرا کتبا حداکثر تا ساعت ۱۲ ظهر روز شنبه ۲۰ر۵ر۵۸ بایشان تحویل نمایند پیشنهادات واصله ساعت ۹ صبح روزیکشنبه ۲۱ر۵ر۵۸ در حضور شرکت کنندگان گشوده و بررسی خواهد شد. توضیح اینکه این وزارتخانه در رد یا قبول پیشنهادات متقاضیان مختار است .
اداره کل خدمات عمومی وزارت دادگستری

دانشکده شیمی
دانشگاه صنعتی تهران
آگهی پذیرش دانشجو

دانشکده شیمی دانشگاه صنعتی تهران برای نیمسال اول سال تحصیلی ۵۹ـ۱۳۵۸ تعدادی دانشجوی تمام‌وقت برای دوره فوق‌لیسانس خود میپذیرد .

شرایط پذیرش

۱ـ دارابودن لیسانس شیمی، مهندسی شیمی یا رشته های وابسته.
۲ـ عدم اشکال نظام وظیفه.
۳ـ موفقیت در امتحانات کتبی در زمینه‌های شیمی آلی، شیمی آنالیتیك، شیمی معدنی، شیمی فیزیك وزبان انگلیسی .این امتحانات‌درمسطح دروس‌دوره‌لیسانس دانشکده

نحوه شرکت در امتحانات ورودی

داوطلبان میبایست تقاضانامه های خودرا همراه با مدارك زیر به آدرس دفتر دانشکده شیمی ـدانشگاه‌صنعتی تهران صندوق پستی ۳۴۰۶ تهران تاآخروقت روز یکشنبه ۲۱ مرداد ارسال نمایند. وباشخصا بدفتر دانشکده تحویل دهند.
۱ ـ دوقطعه عکس شیمی، خواهدبود.
۲ـ فتوکپی شناسنامه دوبرك «صفحه اول و آخرشناسنامه»
۳ـ فتوکپی برك‌پایان خدمت یا معافی ازآن « برای فارغ‌ـ التحصیلان سال جاری ضروری نیست ».
۴ـ فتوکپی لیسانس‌برای‌فارغ‌التحصیلان سال‌جاری‌تعهد نامه‌ای‌که مبنی براین‌که دانشنامه یاگواهی قبولی خودرا درموقع ثبت‌نام ارائه خواهند داد کافیست ».
۵ـ فیش بانکی بمبلغ ۱۰۰۰ ریال بحساب‌شماره یك بانك عمران شعبه دانشگاه صنعتی تهران.
امتحانات ورودی درساعت ۸صبح روز پنجشنبه ۸ شهریورماه ۱۳۵۸ درمحل دانشکده شیمی دانشگاه صنعتی تهران واقع‌در خیابان آزادی بعمل‌خواهدآمد.
کارت شرکت درامتحان ورودی صبح‌همان روزدرمقابل ارائه‌شناسنامه یامدرك عکس‌داردیگری بداوطلبان تحویل داده خواهدشد. برای کسب اطلاعات بیشتر علاقمندان می توانند بادفتر دانشکده شیمی شماره تلفن ۹۱۸۳۴۰ مراجعه نمایند
تذکر امتحان ورودی فوق فقط برای دوره فوق‌لیسانس در نیمسال تحصیلی ۵۹ـ۱۳۵۸ معتبر است.

بسمه تعالی

آگهی مناقصه عمومی شماره ۱۹ر۵۸

شرکت برق منطقه‌ای خراسان ۱۲۰۰ عدد شید اتوماتیك تابلوئی ترانس جریان آمپرمتر ـولت‌سنج ـ کلید تعدیل ـ فیوزکتابی را از طریق مناقصه عمومی خریداری مینماید داوطلبان شرکت در مناقصه همزمره میتوانند جهت دریافت برگ مشخصات مناقصه باداشتن معرفی‌نامه در ساعات اداری بتهران دفتر مرکزی این شرکت واقع در خیابان دهکده ساختمان سد امیرکبیر طبقه یکبودر مشهد بدفتر اداره‌تدارکات واقع در خیابان امام‌رضا فلکه برق مراجعه وبادریافت برگ مشخصات پیشنهاد خود را براساس مفاد مندرج دران تنظیم ویا ضمیمه نمودن فیش یا ضمانتنامه بمبلغ ۱۵۰۰۰۰ریال حداکثر تاساعت۹صبح روز ۳۱ر۵ر۱۳۵۸ درمقابل اخذرسید بدفتر اداره تدارکات این شرکت درمشهد تحویل نمایند ، پیشنهادات رسیده بلافاصله درهمان‌روز درمحل اداره‌تدارکات بازوقرائت خواهدشد حضور پیشنهاد دهندگان در جلسه کمیسیون مناقصه آزاد است.
شرکت برق منطقه‌ای خراسان در ردیا قبول کلیه پیشنهادات مختار است.**شرکت برق منطقه‌ای خراسان**

آگهی پذیرش دانشجو برای‌دوره فوق‌لیسانس‌دانشکده‌منابع‌طبیعی

دانشکده منابع طبیعی دانشگاه تهران باتوجه به‌آئین‌نامه دوره فوق لیسانس دانشگاه برای دوره فوق‌لیسانس رشته تحصیلی جنگلداری و ... از طریق مسابقه ورودی در نیمسال اول سال تحصیلی ۵۹ـ۵۸ تعدادی دانشجو میپذیرد .
علاقمندان میتوانند برای کسب اطلاع از مقررات پذیرش دراین رشته و مدارکی که باید ارائه دهند و نیز تاریخ برگزاری امتحانات ورودی از تاریخ ۲۰ر۵ر۵۸ تا تاریخ ۳۱ر۵ر۵۸ باستثنای روزهای تعطیل از ساعت ۸ صبح تا ساعت ۱۴ بدانشکده منابع طبیعی واقع در کرج رجوع و یاباتلفن شماره ۷تا۳۰۴۵ ـ ۰۲۲۲۱ تماس حاصل نمایند .
دانشگاه تهران م‌الف ۶۴۶۶

آگهی انتخاب رزیدنت جراحی ارتوپدی

بیمارستان توانبخشی شفا بحیائیان‌و بخش های‌ارتوپدی وابسته برای سال تحصیلی ۵۹ ـ ۱۳۵۸ تعداد ۹ نفردستیار مقیم برای رشته تخصصی جراحی ارتوپدی که دارای‌شرایط زیر باشند :
۱ـ دکتری پزشکی
۲ـ معافیت از خدمت نظام
۳ـ آشنائی بزبان انگلیسی
۴ـ پروانه طبابت
۵ـ حداکثر سن ۳۰ سال (متولد ۱۳۲۸)
از طریق مسابقه کتبی و شفاهی انتخاب مینماید دوره تخصصی ارتوپدی چهار سال میباشد وفارغ‌التحصیلان بعد از دوره مربوطه و گذراندن امتحانات تخصصی باخذ درجه تخصصی ارتوپدی از طرف وزارت علوم و آموزش عالی نائل خواهند شد واجدین شرایط میتوانند حداکثر تا آخر وقت اداری روز شنبه ۱۰ر۶ر۵۸ مدارک خود را (فتوکپی دیپلم پزشکی ،فتوکپی معافیت از خدمت فتوکپی‌پروانه‌طبابت، فتوکپی شناسنامه ، سه قطعه عکس و رسید بانکی بمبلغ ۱۵۰۰ ریال که بحساب جاری شماره ۱۹۰۰۱ بیمارستان نزد بانک رفاه کارگران باجه شفا واریز شده باشد) بدفتربیمارستان واقع در خیابان ژاله تسلیم و ثبتنام شده امتحان کتبی سا

دکتر صادق قدسی

آیا «طب رایگان» دشواریهای پزشک و بیمار را حل می‌کند؟

باید مفهوم اولویت روستائیان در طرح‌بابیانی ساده تشریح شود تا بعدها ایجاد اشکال نکند

وزارت بهداری و بهزیستی بالاخره‌پس از مدتی مشورت ، طرح پزشکی رایگان‌را بین پزشکان توزیع کرده مدت نسبتا کوتاهی برای نظر خواهی قابل‌شده‌است. درعین‌حال که نیت خیر نویسندگان طرح محسوس است ، معهذا طرح بقدری از واقعیات جامعه ما فاصله دارد که اصولا اظهارنظر درباره آن جز وقت گذرانی نتیجه دیگری به‌بار نمی‌آورد ، باوجود این، موضوع مهمی که ارزش بحث دارد انگیزه نویسندگان و تنظیم کنندگان طرح است . بدین معنی که چنین طرحی ،آیا جوابی است به شکایات دیرپای مردم از پزشک ودارو ؟ یا خدای ناکرده،یک مسابقه سیاسی و تبلیغاتی است بین روسای قوم در جلب حمایت مستضعفین؟!

اگر منظور از این‌کار رسیدگی به شکایات مردم در این امر مهم و حیاتی است که باید گفت طراحان‌و تنظیم‌کنندگان طرح دچار اشتباه فاحشی شده‌اند، زیرا هرگز کسی شکایت نداشت که چرا طب کشور ما رایگان نیست ؟ طب رایگان ، تا جائیکه این طرح اجرای‌آنرا به مردم‌مژده می‌دهد ، در حقیقت هم‌اکنون در دسترس همه هست ، ولی کم درآمدترین مردم هم آنرا قبول ندارند !

سازمان های خدمات شاهنشاهی و شیروخورشید قدیم در همه نقاط کشور موجود بود ولی هرگز مورداستقبال‌مردم قرار نگرفت ، چرا که مستضعفین،بی‌اعتنا بوجود چنین سازمانهائی،بقول‌خودشان فرش زیر پای خود را میفروشند و راهی پایتخت یا مراکز استانها می‌شوند تا باصطلاح نزد «مهمترین دکتر»! معالجه شوند ، البته ملاک خوبی طبیب ، ازنظر چنین افرادی ، چند چیز است‌که‌مهمترین آنها گرانی ویزیت ، لوکس بودن مطب و مرغوبیت محل آن است .»

بسیاری از شاکیان ، از وضع پزشک را کسانی تشکیل می‌دهندکه دارای‌دفترچه خدمات درمانی هستند و اینها از دفترچه خود برای مراجعه به پزشکانی که با خدمات درمانی قرارداد دارند استفاده نمی‌کنند و همانطور که گذشت به‌پزشکانی مراجعه می‌کنند که حق‌العلاج گرانتر می‌گیرند ، و بعد ناله سر می‌دهند که چرا ویزیت پزشکان گران است ؟!

من شخصا به بیماران حق میدهم،زیرا در پس این طرز تفکر بنظر خیلی‌عوامانه، حقیقت غیر قابل انکاری نهفته است . بیمارستان‌ها ، پلی‌کلینیک‌های گران قیمت، وسائل رفاهی بیشتری دارند و قادر به انجام آزمایش‌های پر خرج و اعمال جراحی سخت مغز ، غالب اطبائی که حق‌العلاج زیاد می‌گیرند یا دارای تجربه بشتر هستند ، یا تحصیلات عالیتر دارندو خود را با سایر طبقات پردرآمد یا دانشمندان هم‌تراز خود مقایسه می‌کنند . متاسفانه هر طرحی که بخواهیم پیاده کنیم ، با این واقعیت روبرو هستیم که ساختن و ایجاد بیمارستان مجلل و مجهز با هزینه کم ممکن نیست ، و نیز ارزش تجربیات و تحصیلات اطباء را نمیتوان نادیده گرفت . من بعنوان یک طبیب با پول‌پرستی مخالفم ، اما اینجا تنهامسئله مادیات نیست ، حساب حیثیت هم درکار است . چرا باید فقط پزشکان کار خود را ارزانتر عرضه کنند ؟ می‌شک خواهید گفت پزشک کاسب نیست که دنبال مادیات باشد ، چرا پزشک باید خود را عامل خیریه معرفی کند ؟ یکی‌ازاشکالات بزرگ که اطباء رااز موسسات باصطلاح«خیریه» قدیم فراری میداد ، همین مساله بود . طبیب تحصیلکرده را در سازمان خدمات شاهنشاهی استخدام میکردند ولی هیئت ناظر بر کارش را کاسبکاران متمول و بی‌سواد تشکیل می‌دادند، یا دربیمارستان های شیروخورشیدسرخ‌جراح‌تحصیل‌کرده باید زحمت می‌کشید ، کشیک شبانه‌میداد، مسئولیت قبول می‌کرد ولی افتخار کلیه این اعمال خیریه نصیب مدیر عامل وهیئت رئیسه ، که از مقاطعه‌کاران و کسبه و غیره بودند ، می‌شد . تبدیل طبیب به عامل خیریه نتیجه این نظریه ناصحیح، که طبیب عامل خیریه است ، باعث شده‌است کهنویسندگان طرح تصور کنند روابط انسانی بین پزشک و بیمار باین دلیل بهم خورده است که بیمارب‌ه طبیب‌پول می‌دهد و با قطع رابطه مالی همه اشکالات از بین خواهد رفت درحالیکه به عقیده من اصلا چنین نیست .

در طرح طب رایگان در چند جا آمده است که بدهات اولویت داده می‌شود . در اینجا خواننده از خود می‌پرسد که «اولویت» یعنی چه ؟

در نظر روستایی‌عادی، معنای«اولویت» چنین است ، که اگر قرار باشد در یک بیمارستان درجه یک ، که فقط یک تختخواب خالی وجود دارد ، دو بیمار جهت بستری شدن نام‌نویسی کرده‌باشند ، اولویت با بیمار مستضعف و محروم روستانشین است با بیمارمستکبرو متمول شهرنشین ! آیا واقعا چنین است ؟

وقتی روستائیان می‌شنوند که ویلاها و قصرهای باشکوه‌مستکبرین به‌بیمارستان معلولین تبدیل شده ، هتل‌های درجه یک تبدیل به‌بیمارستان‌معتادین شده‌است،انتظار دارند ، شاید هم واقعا بجا ، که نسخه طب رایگان ، تمام بیماریهای مزمن چندین ده ساله رابطه پیچیده بیمار و پزشک و دارو را حل کند ! برای پیاده کردن‌طرح، تازه باید بمردم تفهیم کرد که منظور از اولویت، اولویت روستانشین ومستضعف به معنی لغوی نیست ،اولویتی‌است‌خاص که بتواند با نظام حاکم بر جامعه‌ای که در حال ورشکستگی‌اقتصادی است منطبق باشد . باید به آنها حالی کردکه منظور از بکار بردن این لغات اظهار نوعی همدردی با آنها است . این را باید طراحان محترم طرح طب رایگان بدانند که روستایی مستضعف از لحاظ مالی‌فقیر است نه از لحاظ عقلانی .

پس چگونه میتوانید باو بفهمانید که بهتر است شهری متمول‌از پلی‌کلینیک‌های مجلل استفاده کند ولی توی روستایی باوجود اولویتی که داری ، از همان درمانگاه بدون تجهیزات روستا یا شهر های کوچک ، تحت نظر انترن یاپزشکیار باشی ؟.

باید توضیح داد معنی «اولویت» آن نیست که تصورکرده‌اند،در وضع‌موجود با تبلیغات دامنه‌دار طرفداران جامعه بی‌طبقات ، کسی که به‌حسن‌نیت گفتارشما اعتنا نخواهد کرد . مردم در زمان حال زندگی می‌کنند ، لیکن شما وعده‌سرخرمن میدهید . «اولویت» از نظر یک روستایی، یعنی اینکه همین امروز بنادش برسد تا کودکش از دیفتری‌خفه نشود،ورومانیسم قلبی‌اش را هم امروز جراحی کنید تا بتواند مثل یک آدم عادی حس کند که نفس کشیدن بخودی خود لذتی دارد . او حرفهای شما را با منطق خودش سازگار نمی‌بیند و شما هم در مقامی که دارید ، خواستهایش را نامعقول‌و غیر عملی می‌دانید ، و وقتی از عیبجوئی و انتقاد دست برنداشت و احیانا لجاجت بخرج داد ، آنوقت خدای نکرده باید او را بزور سر نیزه سر جایش نشاند و موظفش کرد به همان خانه بهداشت روستائی قناعت کند و دیگر به شهر نیاید و مزاحم دستگاه مستکبرین نشود .. آیا چنین اقدامی در شان جامعه انقلابی ماست ؟ تازه کار باینجا هم تمام‌نمی‌شود، زیرا با اطبائی که حاضر نیستند بدهات بروند چه خواهید کرد؟آیا چون‌رژیمهای خودکامه آنانرا بزور سر نیزه میفرستید؟ یا به نوعی فریب مردم‌پسند متوسل‌شوید، مثلا فقط فارغ‌التحصیل پزشکی را به خدمت سربازی ببرید و آنان را به دهات می‌فرستید ، یا خرج تحصیل‌دوران‌پزشکی را بپردازید و در عوض آزادی انتخاب محل شغل آینده را از آنها بگیرید .

اگر نویسندگان طرح واقعا میخواهند کار مفید و عملی انجام دهند بایستی‌اولا به همین وضع موجودسروصورتی‌بدهند و اشکالاتی را که خدمات درمانی با آن مواجه است در محدوده امکانات کنونی برطرف سازند و سازمان‌های غیر دولتی رایگان را نیز تا آنجا که ممکن است توسعه دهند تا هزینه و بودجه‌ای که دولت قادر است طی پنج سال دراختیار وزارت‌بهداری و بهزیستی بگذارد،معلوم کند آنگاه نظرخواهی وسیعی نه فقط از پزشکان ، بلکه از طبقات مختلف مردم و مجلس شورای ملی بعمل آیدو طرح‌هائی را که در دنیا تاحال به اجرا گذارده‌شده با مزایا و معایبش دراختیار صاحبنظران بگذارند تا طرحی جامع و عملی و مردم پسند بتصویب برسد .

وصیت نامه تاریخی مولا علی «ع»به‌امام‌حسن

پیکارجویان هرگز خسته نمی‌شوند

ـ۲ـ

توهم ناگزیری که از شیوه بزرگان دین متابعت کنی و از منکرات باکمال شهامت ودلیری آشکارا‌انتقاد وتشنیع‌نمائی.

ای حسن، پیکار کن و حق شمشیر را در میدان نبرد بدقت بگزار.

ای پسر، در دریای بهناور مرگ شنا کن و بکام‌گردابهای ژرف فروشو.

خود را در آغوش امواج خروشان حوادث بینداز که ساحل حقیقت را هرچه زودتر خواهی دریافت.

پیکار جویان در وظیفه دشواری که بعهده گرفته‌اند، هرگز خسته نمیشوند و وسوسه زشت گویان در اراده آهنین ایشان اثرنمیکند.

سرزنش‌ها و ملامت‌ها را از دهان هرکس که خارج شودناچیز میپندارند و همچنان بفعالیت خود ادامه میدهند و مردانه‌بجانب مقصود پیش‌میروند .

حقو حقیقت گوهری است درخشان که در اعماق‌اقیانوس سهمناك مرك‌پنهانست .

هیچ دست محرم نیست که آن گوهرگرانبها رالمس کند ، مگر آنانکه تسلیم تلاطم آن اقیانوس شوند و ازجزرو مدزهره ربای روزگار هراسان نباشند .

ای حسن، صبرکن و دربلیات بردبار و آهنین پیکر باش .

شکیبایی خصلت ویژگان درگاه خداست ، امابایداین خصلت تنهادراه حفظ عقیده وپاس حقیقت بکار رود .

ای حسن، درعلم دین بکوش و همواره دانش پژوه دانشخواه باش ، در تمام شئوون زندگی برخدای توکل‌کنو حصار ابدیت رابهترین پناه خودبشمار .

خدای بهترین حافظ و مهربانترین نگاهبانانست .

هرکس که بدوپناه برد ، دژی استوار و قلعه‌ی محکم یافته است که از باد و باران حوادث گزند نخواهد دیدو پیوسته کامیاب خواهد بود .

هرآنگاه که خواهی بدرگاه بیچون دست تقاضابرافرازی، یکدل وخالص باش وجز اورا در تمشیت امور آفرینش موثر و نافذ مشمار .

اوست که میبخشد و اوست که محروم میکند.

اما باید بگویم که: موضوع درخواستهای‌تواز ایزد متعال نبایداز حدود سعادت و مصالح محیط تجاوز کند .

یعنی : هرچه میخواهی ، نخستین و واپسین توده را مقدم‌دار و نیاز ایشان را از احتیاجات خود عزیزتربدان .

ای حسن، بدان که در دانشهای گوناگون ، آن‌دانش از همه گرانبهاتر است که نفعش بجهت توده‌ومحیط گرانبهاتر باشد ، علمی که سودنرساند و قوم را بسرمنزل خوشبختی سوق ندهد، علم نیست .

من دراین‌موقع که‌تراوصیت میکنم،عمری درازپیموده‌ام و در خود سستی وضعف بی‌مانندی که از گذشت روزگارم حکایت میکند احساس مینمایم.

من دوست میدارم پیش‌از آنکه باعفریت‌مرك‌پنجه درافکنم آنچه سزاوار گفتن و نوشتن است در گوش توبگویم‌وبنام تو بنگارم.

من میترسم آنچنانکه پیکرم ناتوان و ضعیف شده ، اندیشه‌ام نیز ناتوان گردد ، یاآنکه پس‌از شصت‌وسه‌سال، دیوهوس وخودخواهی درنهادم زنجیر پاره کند و برزبان من‌بند خموشی افکندوترا آنطوری که میخواهم آماده نساخته باشم.

توجوانی و قلب جوان هم چون زمینی است که هنوز دست کشاورزان پرده از خاکش نکشیده باشد و استعداد همه چیز در اندرونش نهفته ماند .در این موقع من که‌به کشت‌و کارملتها ازهمهٔ بزرگان فضیلت واخلاق‌آگاه‌ترم ، وظیفه دارم تاوقت نگذشته از آن استفاده کنم و نگذارم تخم های هرزه در آن مزرعه دلکش‌خانه کندوگیاهان فاسدازآن برویند. آری تجربه‌های خودرا در طول روزگار بتوبازمیگویم واز هرکشش و کوشش که‌بمقتضای زندگی دنیاست‌آگاهت مینمایم . از کجا معلوم که‌آزمایش گذشتگان ، آیندگان را بیدارتر نکند وزوایای تیره رنگی راکه سالهای سال‌پنهان و مبهم مانده در نظر نوسالان روشن‌تر جلوه‌گر نسازد .

ای پسر ، پیشینیان در این جهان از من بیشتر‌روزگار دیده بودند ودیرتر از این سرای رخت بیرون کشیدند .

اگرچه آنان را سال افزون بود وپدرترا عمر اندك، اما چشم عبرت‌بین من در تاریخ ویادگار آنها دقیق‌ترنگریسته و آثارشان را عمیق‌تر مطالعه کرده است. من آنچنان درتاریخ امم گذشته بسیاحت و تماشا پرداخته‌ام که گویی یکتن از آنان شدم وامروز که‌خود را در شصت‌و اندی مینگرم ، همی پندارم که همچون آنان سده‌ها در این گیتی‌روزگذرانده‌ام و هزاران تحول عجیب از گردش روزگار بچشم دیده‌ام .

آری تحولات عجیب روزگار را بادیدهٔ عبرت تماشاکرده‌ام و سودها را از زیانها و کامرانیها را از ناکامیها درست شناخته و تشخیص‌داده‌ام. اکنون مشهدات خود را درصفحه‌ای که‌وصیت‌نامه نام دارد گذاشته بتوای فرزند عزیز همی‌سپارم. من همانطور که در آغاز این‌نامه یادآور شدم ترا همی‌بینم‌که بسوی دنیا همی آیی و خویش را همی یابم که‌بجانب‌آخرت همی تازم .

توقلبی همچون آیینه پاك وشفاف داری که نیکو تواند زشت و زیبارا درخود منعکس سازد ، همنشین پذیرد وهمرنك محیط گردد .

من تو را بدرسهای دلنواز قرآن تدریس میکنم و در مکتب فضائل اسلام میگذارم، یعنی که شرایع مقدس محمد (ص) را برنامهٔ زندگانی توقرار میدهم و همین تعلیمات‌عالیه را در تربیت توکافی میدانم ! زیرا ، قرآن مجید ناگفته‌ای فرو نگذاشته تادیگران بگویند و فصلی ناقص بجای ننهاده تاکس تکمیل وتمامش کند.

مکتب‌اسلام عالیترین آموزشگاههایی است که بنای آن برشالودهٔ طهارت نفس ونهذیب اخلاق گذارده شده است .

در این مدرسه کامل ، میتوانی ازرذائل طبیعت بشری وفساد محیط محفوظ‌مانی وآنچنانکه اکنون پاك وبی‌آلایشی دامن بزیر خاك‌کشی وبدان جهان بخرامی .

دعای مشترک ماه رمضان

بعدازنمازخوانده‌شود:

يَا عَلِيُّ يَا عَظِيمُ يَا غَفُورُ يَا رَحِيمُ أَنْتَ الرَّبُّ الْعَظِيمُ لَكَ

لَيْسَ كَمِثْلِهِ شَيْءٌ وَهُوَ السَّمِيعُ الْبَصِيرُ هَذَا شَهْرٌ عَظَّمْتَهُ وَكَرَّمْتَهُ

وَشَرَّفْتَهُ وَفَضَّلْتَهُ عَلَى الشُّهُورِ وَهُوَ الشَّهْرُ الَّذِي فَرَضْتَ صِيَامَهُ

عَلَيَّ وَهُوَ شَهْرُ رَمَضَانَ الَّذِي أَنْزَلْتَ فِيهِ الْقُرْآنَ هُدًى لِلنَّاسِ وَ

بَيِّنَاتٍ مِنَ الْهُدَى وَالْفُرْقَانِ وَجَعَلْتَ فِيهِ لَيْلَةَ الْقَدْرِ وَجَعَلْتَهَا

خَيْراً مِنْ أَلْفِ شَهْرٍ فَيَا لَكَ اللَّهُمَّ وَلَا تَمُنَّ عَلَيْكَ مَنْ عَلَى بِفَكَاكِ

رَقَبَتِي مِنَ النَّارِ فِيمَنْ تَمُنُّ عَلَيْهِ وَأَدْخِلْنِي الْجَنَّةَ بِرَحْمَتِكَ يَا أَرْحَمَ

الرَّاحِمِينَ

دعای مخصوص افطار به روایت از حضرت امیرالمومنین علیه السلام

حضرت امیرالمؤمنین علیه السلام هرگاه میخواست افطار کند می‌گفت بِسْمِ اللهِ

اَللّٰهُمَّ لَكَ صُمْنَا وَعَلَى رِزْقِكَ أَفْطَرْنَا فَتَقَبَّلْ مِنَّا إِنَّكَ أَنْتَ

السَّمِيعُ الْعَلِيمُ

مبطلات روزه

حضرات مراجع عالیقدر تقلید جهان تشیع مبطلات روزه را نه چیز دانسته و دررساله های علمیه خود عنوان فرموده‌اند.

۱ـ خوردن و آشامیدن
۲ـ جماع
۳ـ استمناء
۴ـ دروغ بستن به خدا و پیغمبر و جانشینان پیغمبر (ص)
۵ـ رساندن غبار غلیظ به حلق
۶ـ فروبردن تمام سردراب
۷ـ باقیماندن برجنابت و حیض و نفاس تا اذان صبح
۸ـ اماله کردن با چیزهای روان
۹ـ قی کردن

دعای روز دهم ماه مبارک رمضان

اَللّٰهُمَّ اجْعَلْنِي فِيهِ مِنَ الْمُتَوَكِّلِينَ عَلَيْكَ وَاجْعَلْنِي فِيهِ مِنَ الْفَائِزِينَ لَدَيْكَ وَاجْعَلْنِي فِيهِ مِنَ الْمُقَرَّبِينَ إِلَيْكَ بِإِحْسَانِكَ يَا غَايَةَ الطَّالِبِينَ

دعای روز نهم ماه مبارک رمضان

اَللّٰهُمَّ اجْعَلْ لِي فِيهِ نَصِيباً مِنْ رَحْمَتِكَ الْوَاسِعَةِ وَاهْدِنِي فِيهِ لِبَرَاهِينِكَ السَّاطِعَةِ وَخُذْ بِنَاصِيَتِي إِلَى مَرْضَاتِكَ الْجَامِعَةِ بِمَحَبَّتِكَ يَا أَمَلَ الْمُشْتَاقِينَ

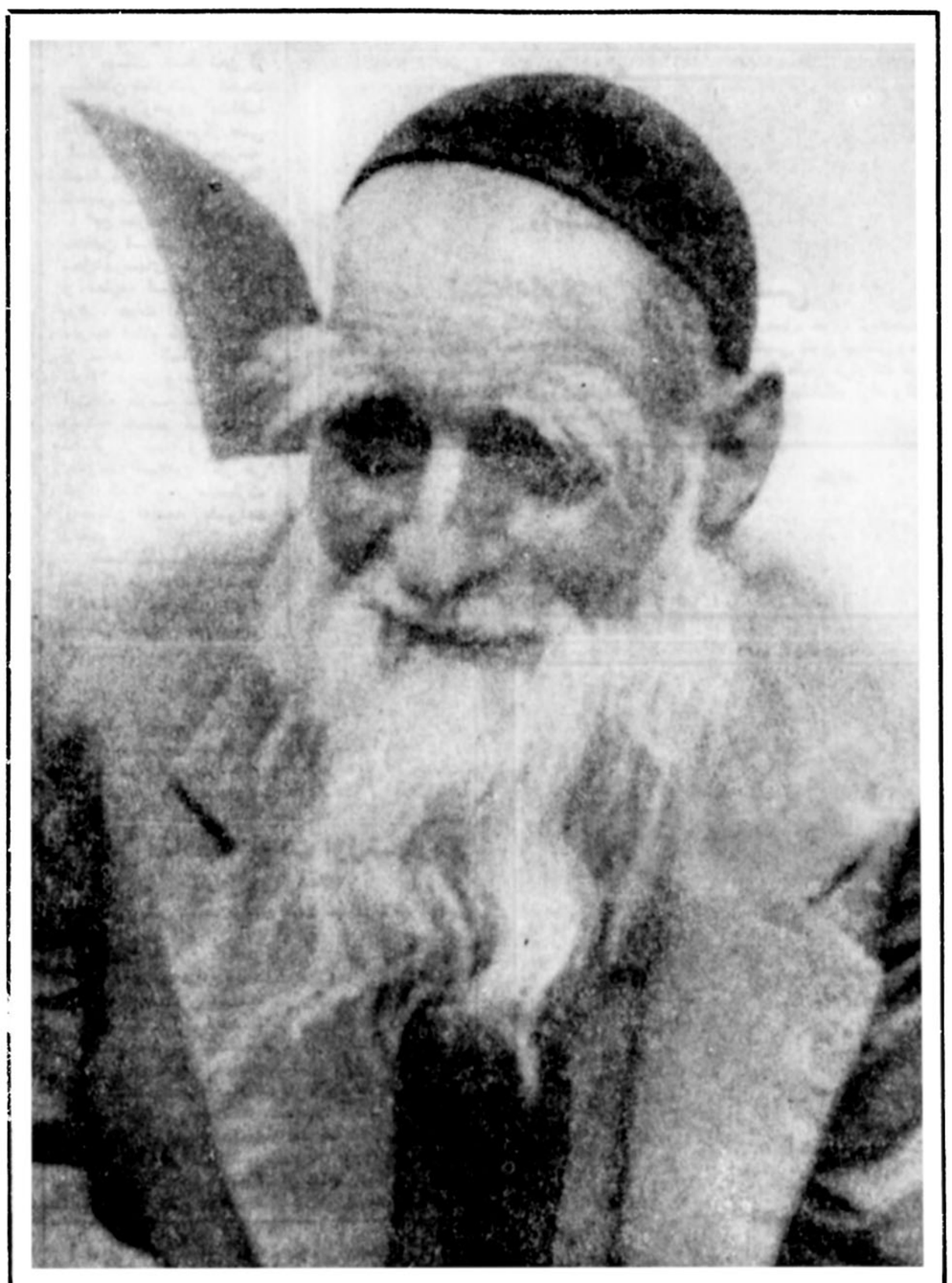

این‌پیرمرد از بروجرد به‌قم رفت تاامام را ببیند . وقتی که خبرنگار عکاس مابه‌این پیرمرد نزدیک شد او عصایش را بلندکرد وگفت: «تابحال کسی‌از من عکس نگرفته ،اگر عکسم‌رابگیری بااین‌عصاتوی‌سرت می‌زنم» اماوقتی‌با عکاس‌ما، جعفردانیالی، که‌اوهم‌بروجردی‌است همشهری‌درآمد اجازه‌داد تااز اوعکس بگیرد . پیرمرد بروجردی که‌برای دیدار امام‌شب رادرکنار رودخانه قم خوابید به‌خبرنگار ماگفت : در زمان سلطان ناصر تابحال خیلی چیزها دیده‌ام اما دیدن امام خمینی که دین‌مارازنده کرده‌است ازتمام‌دبدنیای دنیا بیشترقیمت‌دارد. فقط میخواهم امام را ببینم و چیزی از او نمی‌خواهم .

ایران در آئینه مطبوعات عرب

دشواریهای اقامت شاه مخلوع در مصر

انورسادات عادت کرده است، همیشه از پارلمان برای پیشنهادهائی موافقت بخواهد که قبلا میداند آن پیشنهادها در میان توده‌های مردم باعکس‌العمل‌های شدیدی مواجه‌خواهد شد. و چون پارلمان مصر در واقع پارلمان پرزیدنت سادات میباشد ، لذا سابقه نداشته است که انورسادات موافقت آنرا برای تصویب طرحی خواسته باشد و چنین موافقتی را نگرفته باشد .

انورسادات ، طبق شیوه دائمی خود موافقت پارلمان‌را برای‌کاری که جهت‌انجام آن تصمیم خواهد گرفت نمی‌خواهد، بلکه موافقت آنرا برای کارهائی که تصمیم به انجام گرفته و حاضر به‌عقب‌نشینی از انجام آن نیست ،طلب میکند .

بطور مثل‌انورسادات در مصاحبه باروزنامه «جویش کرونیکل» اعلام کرد که به‌محمدرضا پهلوی پناهندگی‌سیاسی خواهد داد و بااین اعلام، پارلمان خودرا غافلگیر کرد .

انورسادات بخوبی میداندکه اقامت شاه سابق ایران‌در سرزمین مصر، در حالیکه انقلاب اسلامی ایران اورا تعقیب میکند،چه بازتابی برای بخش‌های زیادی از مردم مصردارد. و میداند که احساسات مخالف مصریان روزبروز در این زمینه بیشتر میشود و همچنین میداند که‌شاه آن برك برنده‌ای نخواهد بودکه بتواند برای کسب پیروزی باآن بازی کند. و بالاخره بخوبی‌میداند که پذیرائی از شاه‌مخلوع لکه‌های سیاهی در صفحات درخشان تاریخ‌مصربجا خواهد گذاشت .

اوکه همه این موارد ومسائل دیگررا میداند ، با اینوصف اصرار میورزد که پذیرای شاه باشد و در عین حال میخواهد باگرفتن موافقت پارلمان مسئولیت اتخاذ چنین تصمیم غلطی را بعهده پارلمان بیندازد و خود را از آن‌مبرا سازد .

درآغازکار ممکن است عده‌ای از مصریان نسبت به این اقدام اعتراض نکنند و آنرا یك اقدام زیرکانه بدانند زیرا از این راه‌پولهائی که شاه درکشورهای دیگر خرج خواهد نمود در مصر هزینه خواهد کرد، ولی در آخر کار به این اقدام اعتراض نکنند و آنرا یك اقدام زیرکانه بدانند جز لطمه زدن به‌شهرت و تاریخ‌مصرکه رئیس جمهوری‌آن باحمایت چنین‌پارلمان، که هیچگونه ایرادی از پیشنهادهای‌او نمیگیرد برایشان به‌ارمغان آورده است ... راستی آیا پارلمان مصر ، پارلمان شاه است ؟.

از:«المستقبل»

ایران و مساله جنوب لبنان

الیاس سرکیس رئیس جمهوری لبنان اطلاعاتی از تهران دریافت داشته حاکی از اینکه دولت ایران یادداشتی برای نماینده دائمی خود در سازمان ملل‌متحد ارسال کرده و از وی خواسته است که کار های خود را باعشان نوینی نماینده دائم لبنان در آن سازمان‌هماهنگ نماید دولت ایران معتقد است که ماجرای جنوب لبنان یک مسئله جداگانه میباشد و میبایستی برای حل آن و دست یابی به نتایجی که حقوق ساکنان آن منطقه راتامین نماید تلاش کرد .

همچنین به الیاس‌سرکیس گزارش‌شده‌است که دولت ایران به سفرای خود در کشور های بزرگ بویژه در اروپا و آمریکا دستور داده است تا از مسئله جنوب لبنان جانبداری کنند .

البته انتظار نمیرود که‌قبل‌ازانتخاب رئیس‌جمهوری اسلامی ایران و تصویب قانون اساسی این کشورتماسی در سطح سران میان ایران و لبنان صورت‌گیرد .

(الحوادث)

ماجرای خوزستان واستعفای حسن البکر

مجله لبنانی الحوادث چاپ لندن مینویسد : اگر برکناری عبدالحسین شهدی عضو شورای انقلاب عراق و دبیر کل آن قبل از استعفای احمدحسن‌البکر ، بعلل وضع مزاجی از مقامات دولتی و حزبی صورت نگرفته بود، کنار رفتن یا استعفای شهدی خیلی عادی‌تلقی‌میشد، زیرا احمدحسن‌البکر واقعا بیمار میباشد وبارهااظهار تمایل کرده بود که او را از مشاغل خویش معاف دارند ولی روابط نزدیک او با فرماندهان ارتشی بقای اورا در مقام ریاست جمهوری و ریاست شورای فرماندهی انقلاب و دبیر کلی‌حزب بعث عربی‌سوسیالیستی عراق الزامی ساخت . لذاکنار گذاشتن عبدالحسین شهدی و شاید تصمیم فرماندهی منطقه‌ای حزب به‌برکناری او ،آنهم دو روز قبل از استعفای حسن‌البکر شایعاتی را که اخیرا درباره بروز اختلافات مذهبی میان رهبران بعث عراق بعلت روشی که بعث در قبال ماجرای‌خوزستان ایران اتخاذ کرده و باعث تشدید اختلافات سنی ها وشیعیان گشته ، تقویت نمود .

زمین بایر متعلق به‌عموم است

در شماره ۱۵۸۹۷ روزنامه اطلاعات ، نویسنده محترمی درباره ملی کردن زمین با عنوان آیا از زمین بایر میتوان سلب مالکیت کرد ، مطالبی مستندا به فرموده حضرت رسول اکرم «ص» باین شرح «من احیا ارضامیته فهی‌له» و قانون مدنی و بعضی از مراجع و دانشمندان فقهی ذکر نموده در آخر نتیجه‌گیری کرده‌است که : اگر شخصی ، زمینی را خریداری نماید یا از طریق‌ارث و صلح و سبب‌ناقل دیگری تملک کرده باشد ، زمین یاد شده ملک طلق صاحبش بوده و مالکیتش‌بطور دائم محترم شمرده می‌شود . نظر باینکه محتمل است این مطالب با توجه به قانون ملی شدن اراضی موات که از طریق شورای انقلاب جمهوری اسلامی به تصویب رسیده و از هر جهت منطبق با موازین شرعی و مدنی است ، اثرات نامطلوبی در اذهان افرادی که اطلاعات کافی و وافی از مسائل فقهی و قانون مدنی ندارند بگذارد علیهذا لازم می‌داند مطالب ذیل را بنحو اختصار بازگو نماید تا رفع هرگونه شبهه‌یی بشود .

۱ـ در یکی از مواد قانون مدنی که‌از فقه اسلامی اقتباس شده ، تصریح شده است که : «اراضی موات عبارت از زمینهائی است که معطل افتاده ، آبادی‌و کشت و زرع در آنها نباشد»

۲ـ ماده ۱۴۳ قانون مدنی میگوید «هرکس از اراضی موات و مباحه‌قسمتی را بقصد تملک احیاء کند ، مالک آن قسمت میشود و این برداشتی است از فرموده حضرت رسول اکرم «ص» که فرمودند : «من‌احیا ارضا میته‌فهی‌له» .

۳ـ در تعریف احیاءآمده است :«احیاء عملیاتی است که در عرف به‌آن آباد کردن میگویند از قبیل کشت و زرع،درختکاری بنا ساختن و غیره ... که به زبان‌ساده‌تر، یعنی زنده نمودن زمینی که معطل افتاده و غیر قابل استفاده میباشد. بنابراین‌انجام هر عملی در زمین ، احیاء محسوب نمی‌گردد ، و اگر فردی اطراف زمین موات دیوار بکشد باصطلاح حقوقی به آن تحجیر می‌گویند ، و تنها حق‌اولویتی از نظر آبادانی برای‌او قائل هستندلاغیر.

۴ـ بمصداق «لیس‌الانسان الا ماسعی» هرکس مالک دسترنج و زحمت وکوشش خود خواهد بود و در نتیجه فردی که زحمتی نکشیده‌و زمین‌موات‌را آبادننموده نمی‌تواند مالک آن محسوب‌گردد . بهمین علت است که معاملات‌ربوی از نظرشریعت اسلام تحریم شده است ، مگر آنکه‌سرمایه بصورت عقد مضاربه در اختیار فردی‌قرار گیرد که با آن تجارت نماید .

علیهذا اراضی موات یعنی زمینهائی که در آنها عملیات عمران و آبادی بعمل نیامده باشد نمی‌تواند در اختیار فرد یا افرادی بعنوان مالکیت قرار گیرد و تا وقتیکه براساس موازین شرعی و مدنی احیاء نگردیده متعلق به عموم وبیت‌المال اسلامی است که خرید این قبیل اراضی و یا صلح آن و یا ارث و غیره‌نمیتواند موجب تملک گردد ، زیرا بر امر باطل ، اثری مترتب نخواهد گشت .

حبیب‌اله خاکسار ـ وکیل دادگستری

توضیح شورای خلیفه گری ارامنه تهران

سردبیر محترم روزنامه اطلاعات : درشماره‌چهارشنبه ۳ر۵ر۵۸ روزنامه اطلاعات نوشته‌ای تحت عنوان حقوق ارامنه را رعایت کنید درج شده بود . از آنجا که دراین نامه مطالبی دور از حقیقت و غرض‌آلود عنوان شده است توضیح زیر را جهت روشن کردن اذهان عمومی‌لازم‌دانسته تقاضای درج آنرا درآن جریده شریفه دارد .

۱ـ نویسندگان این نامه که خود را گروهی از ارامنه تهران خوانده‌اند اظهار داشته‌اند که برخی ازاعضای شورای خلیفه‌گری جزء نمایندگان مجلس‌منحله‌بوده‌اند. این موضوع را قویا تکذیب کرده اضافه می‌نماید که هیچیك ازیازده نفر عضو شورای خلیفه‌گری در هیچ‌زمان نماینده هیچکدام از مجلسین منحله نبوده‌اند .

۲ـ این گروه اصول ۱۴و ۲۱ پیش‌نویس‌قانون‌اساسی راکافی برای رعایت حقوق ملی نمیداند . از طرف دیگر نظرات شورای خلیفه‌گری را درباره حقوق اقلیت بیان‌گر واقعی «نظرات قاطبه ارمنی» نمیشمارد بی‌آنکه اشاره‌ای بمتن پیشنهادی شورای خلیفه‌گری کرده و یا نکات ضعف آنرا نشان دهد .

موضوع متن پیشنهادی شورای مزبور ماه‌هاست که در محافل‌و انجمنها و همچنین در روزنامه ارمنی زبان آلیك مطرح بوده و در مدنظر عموم قرار داده شده است. عجیب است اگر این گروه ازآن بی‌اطلاع‌باشند ونداننده که‌نه فقط در باره اصل ۱۴و ۲۱ بلکه درباره اصول ۵،۵۰،۵۱نیز پیشنهادات اصلاحی‌داده شده ودرباره هریك از مواد ، دلائل پیشنهاد بطور تفصیل بحث‌و استدلال گردیده است . اگر گروه مزبور واقعا از متن پیشنهادی شورای خلیفه‌گری که با توجه بنظرات عموم و توسط اهل‌فن تنظیم و تسلیم شده است بی‌اطلاع می‌باشند شك است که گروه مزبور آیا اصولا در جامعه ارامنه‌زندگی میکنند ؟

۳ـ روشن نیست که این نویسندگان با درج‌نوشته خود چه هدفی را دنبال میکنند . آیا قصد دارند درباره برخی از اصول مندرج‌درپیش‌نویس‌قانون‌اساسی‌پیشنهادات جدیدی را ارائه دهند ؟ اگر هدف این است چنین پیشنهاداتی در نوشته آنان دیده نمی شود . و یا شاید قصد دارند شورای خلیفه‌گری را غیرقانونی جلوه دهند. در اینصورت چه حاجتی است که پیش‌نویس قانون‌اساسی را برای عنوان‌کردن منظور فوق بهانه قرار دهند و چنین امر جدی و مهمی را برای فتح باب‌مقصود خود انتخاب نمایند ودر آخر نیز موضوع تعطیل استخر باشگاه‌آرارات را زینت‌بخش گفته های خود قرارداده و با چسباندن آن به قانون اساسی حقوق مقدس فردی و اجتماعی و دینی و ملی ارامنه را خفیف گردانند .

۴ـ اینان اگر واقعا بحال ارامنه دلسوز هستند چرا تاکنون صبر کرده‌اند و اکنون که ماهها از انتشارپیش‌نویس قانون اساسی میگذرد حالا بحث درباره آنراعنوان میکنند . چگونه است که متن‌پیشنهادی‌شورای‌خلیفه‌گری را نخوانده مردود میدانند و بالاخره چرا اینان‌خودتاکنون پیشنهادی به خلیفه‌گری نداده‌اند .

بیش از این از تطویل کلام خودداری نموده وفعلا به‌بیان این مختصراکتفا می‌کنیم . برای مزید اطلاع متن پیشنهادی شورای خلیفه‌گری ارامنه را نیز که‌درباره پیش‌نویس قانون اساسی تهیه شده است تقدیم و بدوا از مراحم جنابعالی که امر به انتشار این جوابیه و متن ضمیمه می‌فرمائید صمیمانه سپاسگزاریم .

باتقدیم احترامات فائقه ـ شورای خلیفه‌گری‌ارامنه ایران

دلالها بازار سیاه لاستیک اتومبیل ایجاد کرده‌اند

با آنکه کمیته امور صنفی تهران و دیگر کمیته های مستقر در نقاط مختلف کشور برای مبارزه با گران فروشی احتکار و هرگونه تقلب در کسب فعالیت پیگیری را شروع کرده‌اند ، مع‌الوصف گروهی از فرصت طلبان این اوقات هنوز حاضر نشده‌اند خود را اصلاح کنند و همچنان به سودجوئی و اجحاف بمردم ادامه داده‌اند گزارش خبرنگاران صنفی اطلاعات حاکیست : این فرصت طلبان سودجو در بازار سیاه نرخ انواع لاستیک سواری و باری را تا دو برابر نرخ های تعیین شده افزایش داده‌اند ، بطوریکه هم‌اکنون یک حلقه لاستیک ایرانی پیکان که نرخ آن با احتساب سود عادله ، ۱۴۵۰ ریال است تا ۳۷۰۰ ریال (۱۲۵۰ ریال گرانتر) و یک حلقه لاستیک خارجی پیکان را که قبلا ۲۲۰۰ ریال بود تا ۴۰۰۰ ریال (۱۸۰۰ ریال گرانتر) بمصرف کنندگان عرضه میکنند ، همچنین قیمت لاستیک وانت ۱۶۰۰ تویوتا از ۳۵۰۰ ریال به ۷۵۰۰ ریال (۴۰۰۰ ریال گرانتر) عرضه میشود.

در تعقیب این مساله چندین از فروشندگان مورد سئوال خبرنگار ما اظهار داشتند . یکی از مهمترین عوامل ایجاد بازار سیاه لاستیک وجود عده‌ای دلال و واسطه است برخی از نمایندگی های فروش که با زدو بند هائی که با وارد کنندگان و تولید کنندگان دارند این کالا را احتکار می کنند . یکی از فروشندگان لاستیک گفت : کاهش تولید لاستیک در کشور و نیز عدم ورود این کالا از دیگر عواملی است که موجب ایجاد بازار سیاه لاستیک شده است ،وی گفت برخی از عمده فروشها مرجیح میدهند لاستیک های خود را به شهرستانها بفرستند تا سود های کلانی به جیب بزنند ، یک عمده فروش لاستیک در خیابان امیرکبیر بمخبرنگار ما گفت : اگر مردم برای خرید لاستیک عجله نکنید و با هجوم لاستیک فروشها نرخ این کالا را افزایش ندهند تا پایان ماه جاری لاستیک آنقدر فراوان میشود که حتی کمتر از نرخ مصوب نیز عرضه خواهد شد زیرا در حال حاضر مقادیر قابل ملاحظه‌ای توسط چند وارد کننده لاستیک خریداری شده است. که بتدریج وارد ایران خواهد شد ، همچنین در جریان انقلاب که تسهیلات لازم برای واردکردن لاستیک وجود نداشت عده‌ای لاستیک های خارجی را از تجار کشورهائی مانند دوبی و شارجه با نرخ گرانتر خریداری کرده و هم‌اکنون مقادیری از این لاستیکها متاسفانه توسط عده‌ای دلال معروف احتکار شده است . که همزمان با ورود لاستیکهائی که توسط وارد کنندگان سفارش داده شده است قیمت لاستیک کاهش خواهد یافت و دلالها مجبور خواهند شد لاستیک‌هائی که احتکار کرده‌اند خارج کنند . همچنین تولید کارخانجات لاستیک سازی داخلی هم رو به افزایش است .

۲۳ زندانی آزاد شدند

دادسرای انقلاب اسلامی ایران اسامی ۲۳ تن دیگر از زندانیان اوین را که روز های سه‌شنبه و چهارشنبه آزاد شده‌اند به این شرح دراختیار خبرگزاری پارس گذاشت .

۱ـ محمد باقر خرمیان : با قرار منع تعقیب ۲ـ حسن شمسی : باقرار منع تعقیب ۳ـ سید محمد مهدی سیرانی : با قرار کفالت ۴ـ حمزه رحیمی : با قرار منع تعقیب ۵ـ سهراب دهقانی : با قرار منع تعقیب ۶ـ سیدمرتضی علیرمرتضی: باقرار منع تعقیب ۷ـ علی رضا کارگر : با قرار منع تعقیب ۸ـ اکبر مهربانچی خالص : با قرار کفالت ۹ـ محرم زبده ویائی : باقرار وثیقه ۱۰ـ سید مرتضی اظهری : باقرار وثیقه ۱۱ـ سید محمود بهرامی : با قرار وثیقه ۱۲ـ سیاوش دهقانی : منع تعقیب ۱۳ـ هوشنگ خدیو : با قرار کفالت ۱۴ـ عسکرعلی آریانجو : باقرار منع تعقیب ۱۵ـ رجبعلی نظر : با قرارمنع تعقیب ۱۶ـ حمید باقرپور آذریان : با قرار منع تعقیب ۱۷ـ خسرو سیفی نی‌گنجه : با قرار منع تعقیب ۱۸ـ داود مولائی : باقرار منع تعقیب ۱۹ حسین حسینی دنگدانی : باقرار منع تعقیب ۲۰ غلامرضا نعمت حسینی: با قرار منع تعقیب ۲۱ـ صبا علائی مفرد : با قرار منع تعقیب ۲۲ـ نعمت‌الله‌مومن برقی : با قرار منع تعقیب ۲۳ـ جعفر سرهندی : با قرار منع تعقیب

ورود ۵ قلم کالا آزاد شد

وزارت بازرگانی طی اطلاعیه‌ی ورود ۵ قلم کالا از قبیل وانت باطری ، ماشین های حساب، فیلتر و کنتور آب را طبق شرایطی آزاد اعلام کرد .

در این اطلاعیه آمده است:

۱ـ وارد کنندگان وانت که دارای تعمیرگاه مجاز بوده و معادل ده درصد ارزش کالا لوازم یدکی سفارشی دهند می توانند وانت های دو کابینه‌ی که‌در داخل ساخته نمی شود از نوع حجم ۱۶۰۰ سی‌سی تا ۲۲۰۰ سی‌سی به میزان واردات سال ۵۶ وارد کنند .

۲ـ ورود باطری های موتور سیکلت شش ولتی و باطری های ۲۴ ولتی در حد نیاز آزاد اعلام شده و سایر وارد کنندگان مختلف باطری نیز موافقت کردند که در قبال خرید معادل ۵۰ درصد از تولیدات داخلی باطری مورد نیاز را وارد کنند .

۳ـ با ورود انواع فیلترکه مشابه تولیدات داخلی نباشد موافقت شده است .

۴ـ با ورود کنتور های یک دوم و سه چهارم اینچ تا میزان ۱۶۰ هزار دستگاه باین شرح موافقت میشود که واردکنندگان کنتور آب می‌بایستی علاوه بر سابقه صنعتی و تجارتی در امور فنی کنتور آب آگاهی کافی داشته باشند همچنین اطلاعات فنی وارد کنندگان باید به تائید شرکت محلی سازمان آب منطقه‌ای رسیده باشد .

سهمیه‌ی هر وارد کننده واجد شرایط حداکثر ۱۲ هزار عدد میباشد که پس از صدور موافقت ظرف مدت یک ماه باید گشایش اعتبار به عمل آید و حداکثر پنج ماه بعد به کشور وارد شده‌باشد در موردسایر انوار کنتور آب اجازه ورود داده میشود .

جامعه اسلامی دانشگاهیان تهران :

دانشگاه باید صد درصد اسلامی باشد

جامعه اسلامی دانشگاهیان (دانشگاه تهران) دربیانیه‌ای از کمیته شورای انقلابی تزکیه دانشگاه تهران در امر پاکسازی دانشگاه پشتیبانی نمود .

در این اعلامیه آمده‌است : «دانشگاه در جمهوری اسلامی هرگز نمی‌تواند با منطق سست پای‌ولی فریبنده کسانی که دانشگاه را از هرگونه سلطه ایدئولوژیکی (که لابد در نقاب این عبارت تعالیم عالیه اسلامی هدف گیری شده‌است) برکنار میخواهند ادامه حیات دهد . اینان نه تنها از فرهنگ متعهد اسلامی که علم را در خدمت تربیت اسلامی و انسان‌سازی توحیدی قرار می دهد غلفت دارند بلکه نسبت به موقعیتی چنین افتخار آمیزبی‌اعتنا و بی‌تفاوت‌اند .»

در ادامه نامه‌جامعه اسلامی دانشگاهیان ضمن اعلام اعتقاد به این امر که بالا بردن‌شان علمی و وجهه دانشگاه فقط هنگامی میسر است که دانشگاه صد درصد در مسیر اسلام حرکت‌کند آمده است.«دانشگاهی که اهداف و خط مشی خود را با جمهوری اسلامی منطبق داشته باشد نمی‌تواند اجازه دهد کسانی که سال ها تنا‌خوانی و دریافت صله‌واجرت و امکانات مادی و معنوی از رژیم طاغوتی جاه و مال نامشروع کسب کرده و علمرا نردبان ترفیع خویش و تخریب فرهنگ و معارف اسلامی قرار داده‌اند مجددا بر مسندگرامی تربیت و تعلیم که همانا پایگاه انبیاء است تکیه کنند .

تاسیس مدرسه شهدا

بهمت چند تن از مسلمانان نیکوکار تحت نظارت و رهبری آیت‌الله علامه نوری یک مرکز علمی اسلامی تحت عنوان مدرسه شهدا در خیابان شهدا تاسیس شد .

این مدرسه مرکز تربیت محققین اسلامی وطلاب و محل درسهای تفسیر قرآن و معارف اسلامی خواهد بود . هیات امنای این مدرسه اعلام کرد ازامشب از ساعت ۳۰ـ۲۱ دقیقه تا ۲۳ درس و سخنرانی آیت‌الله علامه نوری در زمینه تفسیر قرآن و تجلیلی از سیما و هدفهای حکومت اسلامی اغاز می شود که تا پایان ماه‌مبارک رمضان ادامه خواهد داشت .

ضمنا فیلم نماز عظیم‌عید فطر که در خیابان شهدا (ژاله‌سابق) برگزار شد ، بنمایش گذارده میشود .

اطلاعیه وزارت بهداری و بهزیستی

وزارت بهداری و بهزیستی طی اطلاعیه یی از مردم تقاضا کرد تا پایان فصل تابستان با رعایت موازین بهداشتی و پیشگیری ، سلامت خود و افراد خانواده خود را حفظ کنید .

دراین اطلاعیه آمده است : خوشبختانه در سال جاری ، بعلت اقدامات پیش‌گیری و احتیاطی همه جانبه یی که در امر مبارزه با بیماریهای روده‌یی خصوصا وبای التور به مرحله اجرا گذاشته‌شد و در مورد رعایت موازین بهداشت فردی غیر ازموارد تک‌گیر پراکنده، درتعدادی استانها، فقط یک همه‌گیری کوچک در شهرستان سبزوار به تاریخ ۲۴ر۴ر۵۸ لغایت ۲۶ر۴ر۵۸ به وقوع پیوست که خوشبختانه با اقدامات سریع و وسیع درمان و پیشگیری سازمان منطقه‌ای بهداری و بهزیستی استان خراسان کلیه بیماران بهبود یافته و اپیدمی تحت کنترل کامل در آمد ، بطوری که از تاریخ ۲۷ر۴ر۵۸ مورد دیگری از بیماری مشاهده نشد .

وزارت بهداری و بهزیستی از کلیه هموطنان عزیز تقاضا دارد تا پایان فصل تابستان بیش از پیش ، با رعایت موازین بهداشتی وپیشگیری که در اطلاعیه های قبلی گوشزد شده سلامت خود و افراد خانواده خود را حفظ کنند .

نظامیان میتوانند در انتخابات شرکت کنند

بمنظور روشن شدن وضع پرسنل ارتش ، شهربانی و ژاندارمری جمهوری اسلامی ایران ، در انتخابات مجلس خبرگان دیروز ، تیمسار محمد حسین شاکر ، رئیس ستاد مشترك ارتش جمهوری اسلامی ایران ، اطلاعیه‌ای صادر کرد. متن این اطلاعیه به‌شرح زیر است :

۱ـ چون در مورد امکان شرکت پرسنل ارتش جمهوری اسلامی ایران در انتخابات مجلس خبرگان ، از ستاد مشترك ارتش جمهوری اسلامی ایران سئوالاتی شده وکسب تکلیف می‌نمایند ، لذا بدین وسیله اعلام میشود که برابر تبصره ماده شش لایحه قانون انتخابات مجلس بررسی نهائی قانون اساسی جمهوری اسلامی ایران ، پرسنل ارتش جمهوری اسلامی ایران و شهربانی و ژاندارمری نیز دارای حق‌رای می‌باشند .

ضمنا یادآور میشود : در این موقع که آحد و افراد ملت شریف ایران ، پس از استقرار رژیم جمهوری اسلامی براساس آراء عمومی در مسیر تعیین سرنوشت سیاسی خود و کشور می‌روند تا از طریق تدوین قانون اساسی جدید ، پایه‌های محکم مملکتی آباد و اجتماعی آزادرا بنیان گذارند، شایسته است ، فردفرد پرسنل ارتش نیز با دیگر خواهران و برادران خود در این راه همگامی نمایند و به همان نحو که در رفراندوم تعیین رژیم جمهوری اسلامی ابراز نظر و عقیده کردند ، در انتخابات مجلس بررسی نهائی قانون اساسی نیز شرکت نمایند .

۲ـ با آگاهی به هوشیاری و وقوف کامل فرماندهان یگانها به‌شرایط زمان و مقتضیات کنونی و جوسیاسی مملکت ، یقین دارد ضمن ترغیب همه قشرهای پرسنل به استفاده از حقی که قانونا به آنان داده شده است ، مراقبت لازم بکار خواهند برد تا در روز انتخابات که تعطیل عمومی است ،خللی به‌پیشرفت برنامه‌های روزمره و تکالیف نظامی پرسنل وارد نشود و کسانی که به عنوان افراد و عناصری متعهد در خدمت جمهوری اسلامی ایران، آمادگی کامل برای انجام وظایف مقدس سربازی خود داشته باشند .

رئیس ستاد مشترک ارتش جمهوری اسلامی ایران ـ سرتیپ محمد حسین شاکر

آگهی مزایده

شرکت سهامی جوجه کشی نارمك وابسته بوزارت کشاورزی وعمران روستائی درنظر دارد ازتاریخ ۲۸ر۵ر۱۳۵۸ حدود ۱۸ هزار مرغ مادر تخم گذار بوزن تقریبی ۵۴۰۰۰ کیلوگرم خودرا واقع در مرکز مرغ مادر کرج ازطریق مزایده وبراساس آئین‌نامه معاملات دولتی بفروش میرساند.

۱ـ داوطلبان شرکت در مزایده می توانندتاتاریخ ۲۵ر۵ر۵۸ بدفتر شرکت واقع درنظام‌آباد شمالی مراجعه ومبادرت به تسلیم پیشنهاد بنمایند .

۲ـ شرکت کنندگان درمزایده بایستی سپرده ۵٪ قیمت پیشنهادی خودرا بحساب ۹۰۰۰۶ بانك ملی‌ایران شعبه کیوان واریز وفیش دریافت دارند .

۳ـ پیشنهاد دهندگان بایستی پیشنهادات خود را درپاکت لاك ومهر شده تاساعت ۱۰صبح روز ۲۵ر۵ر۱۳۵۸ بدفتر شرکت ارسال فرمایند .

۴ـ پیشنهادهای واصله درساعت ۱۱ صبح همان روز باحضور اعضاء کمیسیون باز وقرائت خواهدشد .

۵ـ حضور پیشنهاد دهندگان درجلسه مزایده آزاد خواهد بود .

۶ـ هرگاه برنده مزایده نسبت به تعهد خوداقدام ننماید سپرده‌های او بنفع دولت ضبط خواهد شد . ومزایده به برنده دوم واگذار خواهد شد .

۷ـ شرکت سهامی جوجه‌کشی نارمك دررد یاقبول پیشنهادات مختار میباشد .

۸ـ به پیشنهادات مبهم وفاقد سپرده یاپیشنهاداتی که پس ازانقضای مهلت مقرر بدفتر شرکت برسد ترتیب‌اثر داده نخواهد شد .

شرکت سهامی جوجه‌کشی نارمك

آگهی مناقصه نوبت‌اول شماره ۵

تاریخ ۱ر۵ر۱۳۵۸

یگان پادگان مسجد سلیمان جهت مصرف‌سه قلم اجناس مشروحه زیر را

ردیف نوع میزان جنس

۱ـ بدمجان به‌میزان‌قیدشده دربرگ شرایط ومشخصات

۲ـ لوبیاسبز بمیزان‌قیدشده‌دربرگ شرایط‌و مشخصات

۳ـ گوجه‌فرنگی‌بمیزان‌قیدشده دربرگ شرایط و مشخصات

از طریق مناقصه خریداری مینماید .

پیشنهاددهندگان میتوانند با مراجعه به دفتر آمادیش وخدمات پادگان و ملاحظه مشخصات اجناس و دریافت‌برگ شرایط و مشخصات‌معامله‌پیشنهادخود دراطبق مفاد مندرج در شرایط معامله تنظیم و تاساعت ۱۰ روز ۲۱ر۵ر۵۸ به دفتر آمادیش‌و خدمات پادگان مسجد سلیمان واقع در تلخاب تسلیم نمایند . **یگان مناقصه گذار پادگان مسجد سلیمان**

آگهی مناقصه‌نوبت‌اول شماره ۴

تاریخ ۱ر۵ر۱۳۵۸

یگان پادگان مسجد سلیمان جهت مصرف سه قلم اجناس مشروحه زیر را

ردیف نوع میزان‌جنس

۱ـ پیاز سبزیز به میزان قید شده در برگ شرایط

۲ـ سیب زمینی آلفا به میزان قید شده در برگ‌شرایط

۳ـ هویج فرنگی به میزان قید شده در برگ شرایط

از طریق مناقصه خریداری مینماید .

پیشنهاد دهندگان میتوانند با مراجعه به دفتر آمادیش وخدمات پادگان و ملاحظه مشخصات اجناس‌و دریافت‌برگ شرایط و مشخصات معامله پیشنهاد خود را طبق مفاد مندرج در شرایط معامله تنظیم و تاساعت ۱۰ روز ۲۱ر۵ر۵۸ به دفتر آماد پش و خدمات پادگان واقع در تلخاب تسلیم نمایند . **یگان مناقصه گذار پادگان مسجد سلیمان**

(شرکت سهامی عام)

آگهی مناقصه نوبت‌اول شماره ۶

تاریخ ۱ر۵ر۱۳۵۸

پادگان مسجدسلیمان جهت مصرف یك قلم اجناس مشروحه زیررا

تخم‌مرغ بمیزان قید شده در برك شرایط ومشخصات از طریق مناقصه خریداری مینماید .

پیشنهاد دهندگان میتوانند بامراجعه به دفترپش و خدمات پادگان مسجد سلیمان‌و ملاحظه مشخصات اجناس و دریافت برك شرایط ومشخصات معامله پیشنهاد خود راطبق مفاد مندرج در شرایط معامله تنظیم و تاساعت ۱۰ روز ۲۱ر۵ر۵۸ به‌دفتر آماد پش وخدمات پادگان واقع‌در تلخاب تسلیم نمایند. **یگان مناقصه گذار پادگان مسجد سلیمان**

تظاهرات دانشجویان در مقابل سفارت آلمان غربی

این دانشجویان کسانی هستند که در سال های گذشته برای افشا کردن جنایت های رژیم شاه و آزادی مبارزان دربند کشیده ایرانی در خارج دست به تظاهرات زده‌اند و این بار خواستار آزادی ۱۷ دانشجوی ایرانی که بوسیله پلیس آلمان بازداشت شده‌اند هستند . پس از انقلاب ایران کانون مبارزات ضدامپریالیستی دانشجویان اکنون به تهران منتقل شده‌است .

دامپزشک

کروه تولیدی ایفا

(برای اشتغال در حومه کرج)

وظایف:

۱ـ نظارت برکیفیت مواد اولیه مصرفی برای تهیه دان طیور

۲ـ تهیه و تنظیم فرمولهای غذایی طیور

۳ـ سررسی عملکرد دان مصرفی در طیور

۴ـ انجام فعالیتهای آزمایشگاهی

شرایط:

۱ـ داشتن درجه دکترای دامپزشکی

۲ـ آمادگی برای طی دوره تخصصی کوتاه مدت درخارج از کشور

۳ـ تسلط بزبان انگلیسی

۴ـ حداکثر سن ۳۵ سال

از داوطلبان درخواست میشود که مشخصات کامل خود را همراه با آدرس و شماره تلفن بنشانی تهران صندوق پستی شماره ۳۴/۲۸۵ ارسال و یا باتلفن شماره ۳-۹۷۸۲۰۲ تماس حاصل نمایند.

کلیه اطلاعات واصله، محرمانه تلقی خواهد شد.

دانشگاه آزاد ایران

استخدام مربی زبان انگلیسی

دانشگاه آزاد ایران برای تکمیل کادرآموزشی خود در مراکز اردبیل، خوی، تربت‌حیدریه، مهاباد و نقده دارندگان لیسانس فوق‌لیسانس ودکترای زبان انگلیسی (فوق لیسانس ودکترا حق‌تقدم خواهند داشت) را بطور تمام وقت استخدام می‌کند. داوطلبان می‌توانند فرم‌زیر را پر کرده تا آخر ساعت اداری روزچهارشنبه ۱۹ مرداد به‌دبیرخانه دانشگاه آزاد واقع‌در تهران‌ـ خیابان فلسطین شمالی شماره ۱۰۱ ارسال دارند.

نام نام خانوادگی متولد

درجه تحصیلی از دانشگاه

ساکن شغل

آدرس تلفن

کشتیرانی «آریا» حمل کالای دولتی را بعهده گرفت

به پیشنهاد مدیر عامل شرکت ملی کشتیرانی آریا و تصویب دولت ازاین پس واردات دولتی بر اساس «فوب» انجام می شودوکلیه سازمانهای دولتی مکلفند بار خود را با کشتی های این شرکت حمل کنند .

آقاسی سخنگوی شرکت ملی کشتیرانی « آریا » در گفتگو باخبرنگار ما ضمن اعلام این مطلب به مسایل جاری شرکت و استعفای موحد مدیر عامل کشتیرانی آریا اشاره کرد وگفت :

ـ اخیرا مدیر عامل شرکت به دلیل وجود کارشکنی‌ها و دخالت های نابجا از سمت خود استعفا کرد اما استعفای وی مورد قبول قیمسار مدنی رئیس هیات مدیره شرکت قرار نگرفت ضمن اینکه دولت به ایشان توصیه کرد تا رفع نابسامانی‌ها وظایف خود را دنبال کند .

پیش از انقلاب ازصدمیلیون واردات سالانه کشور تنها حدود ۱۵ میلیون تن توسط ناوگان ملی «آریا» حمل میشد این سهم ناچیز در واردات نتیجه اعمال نفوذ شرکت های خارجی و وجود سیستم «سیف» بود که بر اساس آن انتخاب کشتی و بندر با فروشنده بود .

در پی مذاکرات مدیر عامل شرکت با مقامات دولتی قرار شد از این پس حمل بار بر اساس «فوب»ـ انتخاب کشتی وبندر با خریدار ـ انجام شود .

در نتیجه کلیه سازمان های دولتی مکلف شدند سفارش حمل بار وارداتی خود را به ناوگان ملی آریا بدهند .

این کار علاوه بر اینکه از خروج ارز مملکت و ریختن آن به جیب شرکت های کشتیرانی بیگانه جلوگیری می‌کند بلکه به تقویت و توسعه ناوگان ملی « آریا» کمك ارزنده‌ای می‌کند .

سخنگوی شرکت ملی کشتیرانی آریا افزود :

ـ با انتخاب سیستم « فوب» از سوی ایران شرکت های خارجی که منافعشان را در خطر دیده‌اند توسط عمال خود شروع به کارشکنی و ایجاد ناراحتی درشرکت کشتیرانی ملی آریا کرده‌اند این عده قصد اخلال دارند و بهمین دلیل مدیر عامل کشتیرانی آریا خواهان قطع دست آنها وجلوگیری از اخلال وتوطئه شده است .

آگهی مناقصه نوبت‌اول شماره ۱

تاریخ ۱ر۵ر۱۳۵۸

یگان پادگان مسجد سلیمان جهت مصرف۶ قلم اجناس مشروحه زیر را

ردیف نوع میزان‌جنس

۱ـ سیب درختی تخم لبنانی به میزان قید شده دربرگ شرایط

۲ـ پرتقال شهسوار و جهرمی بمیزان قید شده دربرگ‌شرایط

۳ـ هندوانه مهندس اهواز بمیزان قید شده در برگ‌شرایط

۴ـ خربزه اصفهان و مشهدی بمیزان‌قید شده در برگ‌شرایط

۵ـ کمپوت گیلاس خوشاب بمیزان قید شده‌دربرگ شرایط

۶ـ کمپوت گلابی بمیزان قید شده در برگ شرایط

از طریق مناقصه خریداری مینماید .

پیشنهاددهندگان میتوانند بامراجعه‌بدفترآمادویش خدمات پادگان مسجد سلیمان ملاحظه مشخصات اجناس‌و دریافت‌برگ شرایط و مشخصات‌معامله‌پیشنهادخود دراطبق مفاد مندرج در شرایط معامله تنظیم و تاساعت ۱۰ روز ۲۱ر۵ر۵۸ به دفتر آمادیش‌و خدمات پادگان مسجد سلیمان واقع در تلخاب تسلیم نمایند .

یگان مناقصه گذار پادگان مسجد سلیمان

آ ـ ۱۱۹۷۱

آگهی مناقصه نوبت اول شماره ۷

تاریخ ۱ر۵ر۱۳۵۸

یگان پادگان مسجدسلیمان جهت مصرف یك قلم اجناس مشروحه زیررا

سبزیجات مختلف‌غذا بمیزان قید شده در برك‌شرایط و مشخصات از طریق مناقصه خریداری مینماید .

پیشنهاد دهندگان میتوانند بامراجعه به دفترآمادیش و خدمات پادگان و ملاحظه مشخصات اجناس و دریافت برك شرایط و مشخصات معامله پیشنهاد خود را طبق مفادمندرج در شرایط معامله تنظیم و تا ساعت ۱۰ روز ۲۱ر۵ر۵۸ به‌دفترآماد و خدمات پادگان مسجد سلیمان واقع درتلخاب تسلیم نمایند .

یگان مناقصه‌گذار پادگان‌مسجد سلیمان

مزایده

بانك ایرانشهر تعداد ۱۳۷ رول ورق آهن را ازطریق مزایده بفروش میرساند خریداران میتوانند برای اطلاع و اخذ برك شرایط فروش تاتاریخ ۲۰ر۵ر۵۸ باداره خدمات واقع در خیابان دکتر مصدق شماره ۹۵۳ـ۹۵۵ مراجعه‌نمایند.

آگهی مناقصه نوبت اول‌شماره ۳

تاریخ ۱ر۵ر۱۳۵۸

یگان پادگان مسجد سلیمان جهت مصرف ۴ قلم اجناس مشروحه زیر را :

ردیف نوع میزان جنس

۱ـ ماست به میزان قید شده‌در برگ شرایطو مشخصات

۲ـ پنیر به‌میزان قید شده در برگ شرایطو مشخصات

۳ـ شیر بمیزان قید شده در برگ شرایط ومشخصات

۴ـ کره بمیزان قیدشده در برگ شرایط ومشخصات

از طریق مناقصه خریداری مینماید .

پیشنهاد دهندگان میتوانند با مراجعه به دفتر آمادیش و خدمات پادگان و ملاحظه مشخصات اجناس و دریافت برگ شرایط و مشخصات معامله پیشنهاد خود را طبق‌مفاد مندرج در شرایط معامله‌تنظیم‌وتاساعت۱۰ روز ۲۱ر۵ر۱۳۵۸ به دفتر پش‌و خدات پادگان مسجد سلیمان واقع درتلخاب تسلیم نمایند. **یگان مناقصه گذار پادگان مسجد سلیمان**

آگهی مناقصه نوبت اول‌شماره ۲

تاریخ ۱ر۵ر۱۳۵۸

یگان پادگان مسجلد سلیمان جهت مصرف یک قلم‌اجناس مشروحه زیر را

ردیف نوع میزان جنس

۱ـ گوشت گوسفند با استخوان به نسبت دوسوم شیشک نر دنبه‌دار و یک سوم میش‌دنبه‌دار به میزان قیدشده در برگ شرایط

ازطریق مناقصه خریداری مینماید .

پیشنهاد دهندگان میتوانند با مراجعه به دفتر آمادیش وخدمات پادگان و ملاحظه مشخصات اجناس و دریافت‌برگ شرایط ومشخصات‌معامله‌پیشنهادخود دراطبق مفاد مندرج در شرایط معامله تنظیم و تاساعت ۱۰ روز ۲۱ر۵ر۵۸ به دفتر آمادیش‌و خدمات پادگان مسجد سلیمان واقع در تلخاب تسلیم نمایند . **یگان مناقصه گذار پادگان مسجد سلیمان**

آگهی تشکیل سندیکا

بموجب مواد ۲۵و۲۶ قانون کار باتوجه به مدارک تسلیمی بمنظور حفظ منافع حرفه‌ای وبهبود وضع اقتصادی واجتماعی کارگران شرکت حمل ونقل ایران سرعت‌سندیکائی بنام سندیکای کار گران شرکت حمل‌ونقل ایران سرعت که اقامتگاه قانونی آن تهران و حوزه فعالیت آن تهران‌می باشد تشکیل گردیدو اسامی وسمت‌هریک‌ازآقایان اعضای‌اصلی وعلی‌البدل هیئت مدیره وبازرسان سندیکای مذکور که برای مدت‌دوسال لغایت پانزدهم اردیبهشت یکهزارو سیصدو شصت انتخاب شده‌اند بشرح زیر میباشد :

۱ـ دبیر محمدحسین رادفر ۲ـرئیس هیئت مدیره حسین علی بهلولی ۳ـ نایب رئیس ۴ـخزانه‌دار احد رنجبر ۵ـعضو هیئت‌مدیره محمدبنی‌بیات ۶ـ عضو علی‌البدل هیئت مدیرمحمد کریم محلاتی ۷ـ بازرسان محمدنیکپی‌ـعباس کاظم‌پورنوش آبادی ـ رحمان سجود لیقوانی .

ضمنا مطابق بند سه ماده بیست اساسنامه اسنادمالی باامضای رئیس هیئت مدیره وخزانه دار سندیکا معتبر خواهد بود .

مدیر کل سازمانهای کارگری وکارفرمائی ابوالفضل فاطمی

آگهی مناقصه نوبت اول شماره ۸

تاریخ ۱ر۵ر۱۳۵۸

پادگان مسجدسلیمان جهت مصرف یك‌قلم اجناس‌زیررا گوشت مرغ پرکنده بمیزان قید شده در برك‌شرایط و مشخصات از طریق مناقصه خریداری مینماید .

پیشنهاد دهندگان میتوانند بامراجعه به دفترپش و خدمات پادگان مسجد سلیمان‌و ملاحظه مشخصات اجناس و دریافت برك شرایط ومشخصات معامله پیشنهاد خود راطبق مفاد مندرج در شرایط معامله تنظیم و تاساعت ۱۰ روز ۲۱ر۵ر۵۸ به‌دفتر آماد پش وخدمات پادگان واقع‌در تلخاب تسلیم نمایند. **یگان مناقصه گذار پادگان مسجد سلیمان**

مزایده

بانك ایرانشهر تعداد ۴۹۸ عدد سیلندر گاز اکسیژن را از طریق‌مزایده بفروش میرساند خریداران میتوانندبرای اطلاع و اخذ برك شرایط فروش تا تاریخ۲۱ر۵ر۵۸باداره خدمات بانك واقع در خیابان دکتر مصدق شماره ۹۵۳ـ۹۵۵ مراجعه نمایند .

مزایده

بانك ایرانشهر تعداد ۴۲۰ر۰۰۰ عدد کاشی ایتالیائی به‌ابعاد ۲۰ × ۱۰ را از طریق مزایده بفروش میرساند خریداران میتوانند برای اطلاع واخذ برك شرایط فروش تا تاریخ ۲۱ر۵ر۵۸ باداره خدمات بانك واقع در خیابان دکتر مصدق شماره ۹۵۳ـ۹۵۵ مراجعه نمایند .

مستقیم به لندن

شنبه ها ساعت ۵/۲۵ صبح و یکشنبه ها ساعت ۱۳/۴۰ بعدازظهر با پی‌آی‌ای به لندن پرواز کنید.

پی آی ای به پاریس ، فرانکفورت ، و نیویورک پروازهای مرتب هفتگی دارد.

همچنین با پی آی ای به کراچی ، بانکوک ، مانیل، توکیو و سنگاپور پرواز کنید.

پروازهای مستقیم پی آی ای به لندن

شنبه PK ۷۸۵

عزیمت	تهران	۵/۲۵	ورود	لندن	۸

یکشنبه PK ۷۸۳

عزیمت	تهران	۱۳/۴۰	ورود	لندن	۱۶/۱۵

ساعت‌های پرواز به وقت محلی می‌باشد.

PIA

هواپیمائی بین‌المللی پاکستان

پرواز مستقیم شما به لندن

برای گرفتن اطلاعات بیشتر با آژانس مسافرتی خود یا دفتر پی آی ای تماس بگیرید

تهران، خیابان ویلا، شماره ۶۶-۶۲ تلفن : ۸-۸۲۲۰۹۵

تبلیغات پارس PIA PK ۶

نامه سرگشاده اعضای هیات‌علمی دانشگاه مهدی رضائی

اعضای هیات علمی دانشگاه مهدی رضایی در نامه سرگشاده‌ای خطاب به دانشگاهیان ایران‌وبخصوص دانشجویان دانشگاه مهدی رضایی ، دلایل به تعلیق در آوردن فعالیتهای آموزشی این‌دانشگاه‌راتشریح کردند. دراین نامه استادان‌دانشگاه مهدی رضایی ضمن بیان اعتقاد خود به امر تزکیه و همچنین مدیریت شورایی اعلام کرده‌اند « تنی چندازدانشجویان با رفتار غیر مسئولانه و انحصار طلبانه خود کاررابجائی رسانده‌اند که امنیت شغلی از استادان و کارمندان سلب شده‌است و امکان ادامهٔ کار اصولا وجود ندارد ، درقسمتی‌دیگر از این نامه شیوه تزکیه انجام‌شده دردانشگاه مردود شناخته شده وگفته شده است «طبیعی است که این شیوه کار نمی تواند مورد قبول ما ، کارکنان و هر دانشجوی منصفی باشد . ما با قاطعیت اعلام می کنیم‌که تصمیمات دادگاه های فرمایشی در اطاقهای‌دربسته که در آن حتی به متهمین اجازه دفاع از خود در مقابل توده دانشجویان داده نشود، کوچکترین ارزشی ندارد.» در دنباله این‌نامه‌آمده‌است: « ما امیدواریم که مقاومت ما دراین لحظات از دوران سازندگی انقلاب باعث شود که حرکت های انحرافی و غیر اصولی ازجامعه‌آموزشی رخت بر بندد و حرمت دانشگاهها حفظ شود . باید از کسانی که این‌چنین غیر مسئولانه عمل‌می کنندپرسید آیا مفهوم شورارا درك می‌کنند ؟آیا کوچکترین‌نقشی برای استاد و کارمندقائلند؟ آیا مفهوم انقلاب بی‌حرمتی بی ادبی و توهین به ارزش‌های اصیل دانشگاهی‌است ؟ آیا آنان استادانی می‌خواهندکه در لاك‌خودخزیده و در مقابل هر حرف زوری دم نزنند ؟؟»

در پایان این نامه استادان دانشگاه مهدی رضایی خواستهای خود را این‌چنین خلاصه کرده‌اند : « ما می خواهیم با احترام شایسته یك معلم کار کنیم ، نمی‌توانیم و نباید در محیطی که هر آن بر اساس‌مدارك‌واهی سعی درازعاب استادوکارمند ودانشجو ، سعی به دعوت آنان به سکوت و خفقان می شود کار کنیم . شاید خواست ما برای‌امنیت‌شغلی و بوجود آمدن امکان ادامه کار شرافتمندانه و ایجاد محیط تفاهم و احترام‌متقابل و عزت دانشگاهی خواست همه دست اندر کاران امر آموزش عالی باشد . »

توضیح «سایپا»

در خبر مربوط به شرکت «سایپا» که دیروز چاپ شد قیمت قطعی فروش اتومبیل‌های «رنو ۵ تراوان » از طریق نمایندگی ها به ترتیب۴۲۵۰۰ و ۲۴۵۰۰ تومان اعلام شده بود در حالیکه رقم صحیح‌قیمت این دو نوع‌اتومبیل ۴۲ هزار و ۲۱۰ تومان برای «رنو ۵» و ۲۴ هزارو ۸۷۳ تومان برای«تراوان» است .

کارکنان مخابرات هواپیمائی خواستار رفع تبعیضات شدند

تهران ـ خبرگزاری پارس: اعتصاب‌کارکنان شرکت‌مخابرات‌پرواز هواپیمائی کشوری امروزوارد دهمین روزخودشدو کارکنان بخش الکترونیك این سازمان نیز به‌پشتیبانی‌کارکنان مخابرات ساعت ۸ بامداد دیروز دست‌از کار کشیدند.

رشیدی یکی از بنج‌نماینده‌ی کارکنان مخابرات پرواز هواپیمائی کشوری‌در یکمصاحبه تلفنی به‌خبرگزاری پارس‌گفت: خواست های منطقی‌و مدارک موجود ما بصورتی است که هرکسی مراجعه میکند به ما حق می دهد ولی متاسفانه تاکنون هیچ اقدامی در جهت برآورده شدن خواست های ما صورت نگرفته است .

وی ضمن اشاره‌به خواست های کارکنان شرکت مخابرات هواپیمائی کشوری گفت: ما می خواهیم تبعیضات از بین برود و هیچگونه قصد دیگری‌نداریم.

نماینده فوق در مورد اینکه آیا اعتصاب آنها به پروازهای خارجی لطمه‌ای زده است یا نه گفت : طبق قوانین‌بین‌المللی وظیفه تماس پیام های پروازبه عهده‌مخابرات پرواز‌میباشدولی علیرغم این قوانین ما اعتصاب‌ما هم اکنون مسئله پیام ها از طریق سفارتخانه های خارجی صورت میگیرد مثلا پروازهای «ارفرانس» از طریق سفارت فرانسه در تهران مسئله پیام‌می کند که این برخلاف مقررات است .

همچنین یکی از نمایندگان شورای موسس‌کنون کارکنان اداره مهندسی الکترونیك سازمان هواپیمائی کشوری‌طی یک تماس تلفنی گفت :

خواست های‌ما کارکنان مخابرات پرواز یکسان است‌و حق ما نیز ضایع شده است و بهمین دلیل ما با آقای والی رئیس هواپیمائی کشوری تماس گرفتیم و ایشان نیز در جریان خواستهای برحق ما قرار گرفت ولی متاسفانه تا کنون هیچگونه اقدامی نشده استو ما روزگذشته بعنوان اعتراض به عدم انجام اقدامی در این خصوص مدت۸ساعت اعتصاب کردیم وقبل از آن نیز طی اطلاعیه‌ای اخطار کردیم که مسئولیت پرواز و خطرات ناشی از آن را بعهده نخواهیم گرفت و مجددا در اطلاعیه دیگری هشدار دادیم که اگربه خواستهای برحق ما رسیدگی نشود دست‌به اعتصاب‌خواهیم زد ولی چون امرانتخابات در پیش است و نمی خواهیم خدشه‌ای به امور انتخابات مجلس خبرگان وارد شود اعتصاب خود را بعد از انتخابات موکول کرده‌ایم .

ملاقات با وزیر دارائی

دیروز تروالزمانك سفیر دانمارك‌در تهران با علی‌اردلان وزیر امور اقتصادی و دارایی ایران ملاقات و گفتگو کرد . در این ملاقات مسائل مربوط به‌همکاریهای اقتصادی بین دو کشور مورد بحث گفتگو قرار گرفت .

فردا مسابقات‌ورزشی برگزار نخواهد شد

دفتر امورمشترك هیئت‌های ورزشی تهران طی اطلاعیه‌ی اعلام کرد :روز جمعه‌دوازدهم مرداد ماه‌جاری‌به علت‌برگزاری انتخابات مجلس خبرگان کلیه برنامه ها و مسابقات ورزشی برگزار نخواهد شد .

وزیر کشور

عامل اصلی اختلافات درغرب کشور فقراقتصادی است

هاشم صباغیان وزیرکشور طی مصاحبه‌یی اعلام‌کرد :طرح تعیین سیاست جدید اراضی کشاورزی از جمله طرحهای جدیدی است که دولت انقلاب در دست تهیه دارد .

وی در این مصاحبه در مورد عامل اصلی اختلافات و حوادث اخیر غرب کشورگفت: دولت گذشته‌بطورحساب‌شده‌یی چهار منطقه‌ی بزرك مملکت یعنی کردستان ، سیستان و بلوچستان ، ایلام بوشهر و بندرعباس را از هرگونه رفاه و عمران و آبادی محروم‌کرده بود ، بهمین جهت مقداری‌از اختلافات ناشی از این است که مردم محروم و ستمدیده این منطق‌پس‌از پیروزی‌انقلاب هرکدام خواست‌های نادیده گرفته شده خود را طی‌سال‌های پیش تقاضا کرد ، و خواهان برآوردن آنها می‌باشند که البته برآورده کردن این خواست ها باید بتدریج صورت گیرد .

وزیر کشور گفت: فقر اقتصادی تحمیلی رژیم سابق‌در غرب کشور و همچنین استفاده گروههای مختلف از این‌مطلب عوامل ایجاد اختلاف ودرگیری در این مناطق می‌باشند .

هاشم صباغیان اظهارداشت: در کردستان فئودال بزرك وجود ندارد و مناطق بیشتر از آنچه کشاورزی‌باشد کوهستانی است و بهمین دلیل عامل‌اصلی اختلافات فقدان دهقان و مالك نیست . هاشم صباغیان در این مورد یادآور شد :باوجود این یکی از ضرحهایی که دولت انقلابی در دست تهیه دارد طرح ارضی کشاورزی و تعیین سیاست جدید اراضی کشاورزی می‌باشد وزیرکشور گفت : اصولا‌یکی ازبرنامه‌های اصلی دولت حمایت از حقوق مستضعفین و مردم محروم‌می‌باشدو بهمین دلیل دولت‌نهایت سعی را دارد که از طریق مذاکره مسالمت‌آمیز مشکلات این مناطق را حل کند. وی در مورد دخالت ارتش در این مناطق گفت : دخالت ارتش‌را نمیتوان پیش‌بینی کردولی‌طبیعی است چون دولت حافظ تمامیت ارضی مملکت‌است اگرمشکلی برآیش پیش بیاید ارتش باید به‌وظیفه‌ی خود عمل کند .

دراین مصاحبه‌هاشم صباغیان در تجزیه و تحلیل اوضاع‌فعلی کشور اظهار داشت : دراوضاع فعلی تضاد عمده‌یی‌وجود ندارد انقلاب ما یك رهبری واحد دارد .

اما وجود پاره‌یی از تضادها طبیعی است زیرا ملتی که انقلاب کرد آنهم ملتی که پنجاه سال زیر چکمه‌های‌ظلم و ستم بود طبیعی است که انتظارش الان پیش‌از چیزی باشد که در امکانات دولت است. بنابراین تضادهای‌موجود مقداری ناشی از خواست‌های دور از انتظار مردم است که‌از پاره‌یی ازآنهابنیروهای مخالف استفاده می‌کنند و مقداری هم ناشی از حالت بسیار طبیعی دوران بعد از انقلاب است بخصوص باتوجه به‌اینکه‌انقلاب ما انقلابی زودرس ودور از انتظار همه‌صاحب نظران بوده است . وی افزود : بعنوان مثال وقتی در چین انقلاب شد مردم آماده بودند لیکن زودرس بودن و دورازانتظار بودن انقلاب ما مانع ایجاد آمادگی کامل در مردمشد.

در این مصاحبه وزیرکشور در مورد علنی بودن جلسات مجلس بررسی نهایی قانون اساسی‌گفت: آئین‌نامه‌ی‌مربوط به تشکیل این مجلس کمیته‌ی آن بعهده وزارت کشور است در دست مطالعه میباشدو هفته آینده تهیه و تدوین و اعلام خواهد شد .

وزیر کشور در مورد تاثیر ادغام قسمتی از شورای‌انقلاب در دولت گفت : این مسئله‌در مورد وزارت کشور بسیار موفقیت آمیز بوده‌وو‌جود دو همکاری که به کمك ما‌آمده‌اند در این مدت‌کوتاه باعث‌پیشرفت کار ها بوده است .

هاشم صباغیان‌در این مصاحبه از اعلام اسامی وزیرانی که وارد شورای انقلاب شده‌اند خودداری کرد و گفت : با توجه به این سیاست که نام اعضای شورای انقلاب فاش نمی‌شود اسامی این وزراء نیز فاش نمیشود .

در این مصاحبه هاشم صباغیان در مورد تشکیل‌ستاد اطلاعاتی‌در نخست‌وزیری‌گفت: هیچ‌مملکتی‌بدون مسائل‌اطلاعاتی قادر به انجام کار های موفقیت آمیز نخواهد بود بنابراین ما هم به عنوان اداره کننده‌مملکت احتیاج به یک نوع اطلاعات داریم و با تشکیل این مرکزدر نخست‌وزیری‌فعلا اطلاعات‌برای مسائل و سیاست های کل مملکت جمع آوری میشود.وی افزود در حال حاضر برنامه‌یی در ارتباطا وزارتخانه هابرای این ستاد تعیین نشده است.

در این مصاحبه وزیرکشور درباره‌مشایعه‌ی‌رهبری جبهه‌های دمکراتیک غیر مذهبی توسط شاپور بختیار یادآور شد :

شاپور بختیار نخست وزیر انتصابی شاه مخلوع عنصر فاسدی‌بوداستو امکان‌ندارد بتواند تحت هر عنوانی‌رهبری جبهه های دمکراتیک را در اینجا به عهده بگیرد .برفرض اینکه جبهه های دمکراتیک موجود بخواهند با توافق و ائتلاف یکی را برای رهبری انتخاب کنند قطعا افراد باصلاحیتی برای رهبری‌وجود خواهند داشت که از وجود عنصر فاسدی مثل بختیار استفاده نکنند .

تنها کاندیدای زن تبریز بعلت کمی سن پذیرفته نشد

تبریز ـ خبرنگار اطلاعات

کانون مستقل مسلمان تبریز در اعلامیه‌ای در رابطه با خط مشی اساسی خود که مبارزه‌با امپریالیسم و دفاع از آزادی‌و دمکراسی در سر لوحه آن قرار دارد ٦ نفر از کاندیداهای خودرا باین شرح معرفی‌کرد:

مهندس رحمت‌الله مقدم مراغه‌ای ، دکتر احمدعلیزاده خویی ، ابوالفتح بابوالفتحی ، احمد حنیف نژاد ، نعمت‌الله محمدی گلچین، وحسین‌جودت.

جامعه روحانیت تبریز نیز طی اعلامیه‌ای ٦ تن کاندیداهای انتخابی خودرا بدین شرح معرفی واز مردم آذربایجان خواستند تا در دادن رای به این عده اقدام نمایند:

حاج میرزاعلی مشکین ،حاج میرزا محمدعلی انگجی ، حاج سید ابوالفضل موسوی ، حاج میرزا جعفر اشراقی ، حاج‌میرزا جعفر سبحانی و دکتر سیدمحمد میلانی .

دکتر صاحب‌خوانی فرماندار تبریز در گفتگو با خبرنگار ما اعلام‌داشت که ٦ نفر از آذربایجان برای مجلس‌خبرگان انتخاب خواهند شدکه تاکنون ۲۹ نفر کاندیدایی خود را به فرمانداری اعلام داشته‌اند که عموما مردبوده و تنها یك‌خانم که کاندیدای حزب کارگران سوسیالیسم بوده است بعلت داشتن ۱۹ سال سن پذیرفته نشد.

وی افزود : کاندیداها از گروه های مختلف و احزاب و از جمله چریك های فدائی‌خلق حزب کارگران سوسیالیسم و جنبش مسلمانان انقلابی‌هستند. وی همچنین‌گفت :درآذربایجان ۱۱ شهرستان و ۳۴ بخش‌وجود دارد که در تمام آنها حوزه‌های اخذرای دایر شده و کل‌تعداد شعب‌اخذرای‌یکهزارو پانصد ونودو چهار واحد بود که ۳۳٦ صندوق آن در تبریز نصب‌شده است .

فرماندار تبریز اضافه‌کرد اخذرای از ساعت ۸ صبح‌الی ٦ بعداز ظهر روز جمعه انجام میگیرد و بفاصله حداکثر ۲٤ ساعت نتیجه آن روشن‌خواهد شد.

روابط عمومی سپاه پاسداران :

درگیری بین افرادکمیته مرکزی وکمیته فرعی بوده است

روابط عمومی سپاه پاسداران انقلاب اسلامی تهران امروز ضمن تکذیب خبر درگیری پاسداران و خلع سلاح آنان توسط افراد کمیته مسجدمیثم که در تاریخ۸ر۵ر۵۸ درصفحه ۱۱چاپ شده بود اعلام داشت : دفتر بخش عضو گیری و فعالیت های اداری سپاه درطبقه دوم‌ساختمانی واقع شده است که کمیته در طبقه سوم آن مستقر است ، واصل خبر به این صورت است که مسئولان کمیته‌مرکزی‌گزارشات موثق و فراوانی حاکی از تابسامانی وضع کمیته مزبور بدست آورده که پس از بررسی های لازم دستور انحلال این کمیته چندین بار اعلام شد و آخرین‌بار در تاریخ٤ر۵ر۵۸ بکمیته اعلام شد کمهردای آن روز ۵ر۵ر۵۸ یکگروه مسلح برای انحلال‌کمیته‌به محل میرود که این عمل با مقاومت و درگیری مواجه شد و افرادی که از سپاه به منطقه اعزام شدند فقط ناظر براوضاع بودند و پس از انحلال کمیته واحد اداری سپاه‌که در ساختمان مستقر بود انتظامات آنجا را بعهده گرفت و در نتیجه برخورد بین افراد کمیته مرکزی‌و کمیته فرعی بوده است .

توضیح

در گزارش مربوط به گفت وشنود با نامزد های احزاب و جمعیت های‌سیاسی برای مجلس بررسی قانون اساسی «خبرگان» که در شماره دیروز چاپ شد ، نام «محمد علی‌عموئی» کاندیدای «حزب توده ایران» برای نمایندگی مجلس خبرگان از تهران ، اشتباها «عمومی» چاپ شده بود که ضمن عذرخواهی ، بدینوسیله تصحیح‌می گردد .

هدیه‌های گرانقیمت ساواک به‌مأموران پلیس آلمان‌غربی

بن ـ خبرگزاری فرانسه ـ روزنامه ، فرانکفورتروندشائو (لیبرال چپ) درشماره امروز ماجرای «فرش‌های ساواک » را که ماموران پلیس امنیتی ایران بعنوان هدردانی به همتا های‌آلمانی خود هدیه کرده‌اند مطرح کرده و نوشته است آیا فرش های «ساواک» همان شهرت فرش های تبریز وقم را بدست خواهد آورد ؟

این روزنامه اضافه‌میکند فرش هایی که ساواکی ها به ماموران امنیتی آلمان غربی هدیه کرده‌اند ازجنس همان فرشهای معمولی‌ایران نیست ، بلکه دارای ارزش فوق‌العاده زیادی است . به نوشته این‌روزنامه ماجرای فرشهای «ساواک» را یک خبرنگار رادیوفاش کرده و گفته است که « گونترنولاتو » رئیس سابق سرویس های اطلاعاتی آلمانی در جریان دیدار از تهران‌یک«ساواک» گرانقیمت‌دریافت کرده است. این اصطلاح «ساواک» را ماموران امنیتی آلمان غربی برای فرش های هدیه‌ای ایران اختراع کرده‌اند .این ماجرا که پنج روز پیش فاش شد هنوز از سوی مقام های‌آلمانی تکذیب‌نشده است .

« فرانکفورتروندشائو » اضافه‌میکند سفارت‌جمهوری اسلامی ایران در نظردارد در تهران به تحقیقاتی در زمینه هدایای گرانقیمت ساواک به ماموران امنیتی آلمان غربی دست بزند .این روزنامه نوشته‌است‌ساواک علاوه‌بر ماموران امنیتی آلمان مخصوصا آنهائی که مخالفان شاه را«لو می‌دادند پلیس مخوف‌سیاسی ایران‌و به مولفین آلمانی و نیز مفسران و نویسندگان مطبوعات که علیه چپ ها مطلب می‌نوشتند و یا نوشته های آنها به نحوی تایید کننده نظرات‌شاه بود هدیه «ساواکی » می‌داد و این هدیه چیزی جز فرش‌گران قیمت نبود به اضافه بسته های پسته و خاویارو احیانا «سکه های طلا» فرق‌نمی‌کرد که یک نویسنده آلمانی درباره چه نوع چیهائی‌مطلب انتقادآمیز می‌نوشت همان انتقاد از کونیسم یا یک حرکت انقلابی کافی بود که هدیه‌ساواک‌نصیب‌او شود

دروس قرآن استاد مطهری در رادیو

صدای جمهوری اسلامی ایران به اطلاع‌عموم‌می‌رساند که در ادامه پخش سلسله دروس قرآن استاد شهید آیت‌الله مطهری این برنامه از هفته آینده شنبه ۱۳ مرداد تا پایان ماه مبارك رمضان از ساعت هفت بعد از ظهر به ترتیب زیر پخش می گردد .

از روز دهم تا چهاردهم رمضان سوره معارج،پانزدهم تاهفدهم رمضان‌سوره‌انفطار، هیجدهم و نوزدهم رمضان سوره فجر ، بیستم وبیست‌و یکم رمضان سوره علق ، بیست و دوم رمضان سوره قدر ، بیست و سوم وبیست و چهارم رمضان سوره اعلا، بیست و پنجم رمضان سوره طارق ،بیست‌وششم رمضان سوره بینه ، بیست و هفتم تابیست ونهم رمضان سوره قیامت .

پایان تحصن

عصر دیروز ، کارکنان اتاق اصناف تهران که‌مدت ۵ روز جهت رسیدگی به خواست های رفاهیشان‌مقابل نخست وزیری متحصن شده بودند پس از مذاکرات با مقامات مربوطه تحصن خود را شکستند تا ظرف‌مدت‌یك هفته از سوی دولت بخواست هایشان رسیدگی شود . یکی از نمایندگان کارکنان اتاق اصناف در این زمینه به خبرنگار ما گفت پس از مذاکرات مکرر با مقامات نخست‌وزیری و با توجه به بخشنامه نخست‌وزیر ، مبنی برعدم تحصن ، بمنظوراثبات مجدد حسن‌نیت خودوحمایت از دولت ، باتفاق کارکنان اتاقهای اصناف شهرستان‌ها که طی‌دو روزاخیربماپیوسته بودند ، موافقت کردیم به تحصن خود پایا ن‌دهیم ودولت نیز ظرف مدت یك هفته به خواست های ما رسیدگی کند .

پذیرش نامزدی انتخابات

آیت‌الله علامه نوری طی اطلاعیه‌ی کاندیدا تنوری خود را برای مجلس خبرگان پذیرفت در این اطلاعیه آمده است :

بدینوسیله اعلام می دارم با همه مشاغل علمی‌و اسلامی‌ام بعلت حساسیت سرنوشت ساز زمان‌وبرای بهدر نرفتن آنهمه کوششها که همه و همه برای تحقق انقلاب عظیم‌انجام داده‌ایم‌و برای گرامیداشتن خون هزاران شهید بخاك خفته و نیز اصرار مداوم قشر های مختلف ملت تکلیف شرعی خود دانستم که پاسخ مثبت دهم و کاندیدا شدن جهت مجلس خبرگار را قبول نمایم .

اینك به فرد فرد ملت بپاخواسته و مسلمان‌ایران در این فصل عبادت وروز رمضان تذکر میدهم،شرکت فعالانه در انتخابات رای دادن را همچو ن روزه یک عبادت ووظیفه شرعی در دفاع از اسلام و دستاورد های انقلاب بشمرند و بدشمنان اسلام و توطئه گران‌وفرصت‌طلبان وبقایای استبدادوعوامل‌امپریالیسم‌ـ صهیونیسم ـ و استعمار و مکتبهای بیگانه مجال‌ندهند.

تورآموزشی وتفریحی درانگلستان

باهمکاری ایرتوك نماینده‌کل پرنیتش ایرویز

وخدمات رایگان ویزای انگلستان

شامل ۱ـ بلیط رفت وبرگشت ۲ـ ایاب وذهاب ازفرودگاه لندن وبالعکس ۳ـ اقامت درخانواده انگلیسی ۴ـ صرف صبحانه‌نهار وشام ۵ـ روزانه ۵ ساعت کلاس انگلیسی درمدارس واقع درشهر زیباوساحلی ۱ـ رجکریت ۲ـ هستنگز تحت نظر پرستان ایرانی وانگلیسی. قیمت ۳ هفته ۹۰۰ تومان ـ ۶ هفته ۱۱۹۰۰ تومان ضمناً روزهای شنبه ویکشنبه میتوانید باتورهای اختیاری از لندن، پاریس، بلژیك، هلندوآلمان با ۲۰ تا ۵۰ پوند هزینه‌بدین هفته حرکت از ایستگاه یکشنبه‌های هرهفته.

BUSINESS TRAINING LIMITED

تجهیزات آکادمیك دنیا

دروازه دولت نبش خیابان جارزان (روزلت سابق) ساختمان جم طبقه چهارم

تلفنهای : ۸۲۸۲۹۳ ـ ۸۲۸۳۹۱

Bayer

sucht einen jungen

INDUSTRIEKAUFMANN

mit guten Deutsch- und Englischkenntnissen für den Vertrieb von Industriechemikalien verbunden mit Aussendiensttätigkeit. Wir bieten angenehmes Betriebsklima, günstige Arbeitszeit und ein gutes Gehalt. Bewerber bitten wir sich persönlich mit ihren Zeugnissen am 4.8.1979 in unserer Personalabteilung vorzustellen.

BAYER IRANCHEMIE AG
Teheran-Pars
Meidan Aval, Kh. 144
Tel.: 78 23 61 - 70, App. 312.

جلسه دوم .مجمع عمومی عادی سالانه
شرکت اس .ای .تی .آی .پی ایران
(سهامی خاص)

چون جلسه اول مجمع عمومی عادی سالیانه‌بعلت عدم‌حضور اکثریت‌صاحبان‌سهام‌در تاریخ‌سه‌شنبه۲۷ر۳ر۱۳۵۸ تشکیل نگردید. بدینوسیله از کلیه سهامداران این شرکت دعوت میشود در مجمع عمومی عادی سالیانه نوبت‌دوم که درساعت ۱٦ روز چهارشنبه ۳۱ مرداد ماه ۱۳۵۸ در محل شرکت واقع در خیابان تخت جمشید خیابان کیوان جنوبی شماره ٦۷ طبقه اول تشکیل میشود حضور بهمرسانند.

دستور جلسه : همان دستور جلسه قبلی خواهد بود.

هیات مدیرشرکت اس.ای.تی.آی.پی ایران(سهامی‌خاص)

جلسه دوم مجمع عمومی عادی سالانه
شرکت فرم‌کار (سهامی خاص)

چون جلسه اول مجمع عمومی عادی سالیانه‌بعلت عدم حضوراکثریت صاحبان‌سهام‌در تاریخ‌شنبه۲٦ر۳ر۱۳۵۸ تشکیل نگردید. بدینوسیله از کلیه سهامداران این شرکت دعوت میشود در مجمع عمومی عادی سالیانه نوبت‌دوم که در ساعت ۱٤ روز چهارشنبه ۳۱ مرداد ماه ۱۳۵۸در محل شرکت واقع در خیابان نخت جمشید خیابان کیوان جنوبی شماره ٦۷ طبقه اول تشکیل میشود حضور بهمرسانند.

دستور جلسه : همان دستور جلسه قبلی خواهد بود

هیات مدیره شرکت فرمکار (سهامی خاص)

مجالس ترحیم

هوالباقی

بانهایت تاسف و تاثر درگذشت شادروان **آقای احمد کتابی** که سالها در خدمت کتاب و فرهنگ بود باطلاع دوستان وهمکاران گرامی می رساند، مجلس ترحیم آن مرحوم ازساعت ۵الی۷ بعدازظهر روز شنبه ۱۳ر۵ر۵۸ در مسجد آیت‌اللهطالقانی در خیابان جمهوری اسلامی خیابان ظهیرالاسلام برگزارمیگردد.

اتحادیه کتابفروشان وناشران تهران‌ـ علی‌محمد اردهالی

آ‌ـ۱٤۵٤۷

اطلاعات‌ـ مصیبت وارده را ببازماندگان آنمرحوم وهمچنین جامعه کتابفروشان تسلیت میدهد.

باکمال تاسف وتاثر فوت مرحوم **آقای باقر استوار** پدر همکار عزیزمان آقای کاظم استوار را باطلاع دوستان و آشنایان میرساند، مجلس ختم فقید سعید روز یکشنبه ۱٤ر۵ر۵۸ ازساعت ۵الی۷ بعدازظهر در مسجد ارك برگزار میشود.

از طرف کارکنان مسافربری گیلان‌تورـ جزایری

آ‌ـ۱٤٤٦۳ ۱ـ۲

بسمه تعالی

باکمال تاسف وتاثر فوت مرحوم آقای باقر استوار پدر گرامی آقایان کریم استوار وکاظم استوار و مهندس هادی‌استوار راباطلاع بستگان و دوستان وکرمانشاهیان مقیم مرکز میرساند، مجلس ختم فقید سعید از ساعت ۵الی۷ بعدازظهر روز یکشنبه ۱٤ مرداد مطابق با ۱۱ ماه مبارك رمضان در مسجد ارك‌برگزار میشود.

خانواده‌های: استوارـ رئیسیانـ رادافشارـ کنجوری ـ سروربخشـ مکیـ احمدیـ بنریـ ناجیـ مسعودفرـ عسکریـ اسکوئیـ قائمقامیـ ترابی.

آ‌ـ۱٤٤٦۵ ۱ـ۲

اطلاعات‌ـ بخانواده‌های عزادار مصیبت وارده را تسلیت میدهد.

الذین قتلوافی سبیل‌الله فلن یضل‌اعمالهم

ادیان توحیدی همیشه با دوبعثت و دوانگیزش تداوم مییابد: بعثت انبیاء و خون شهداء.

شهادت **ابوالمعالی شهیدی** فرزند متعهد مرحوم آیت ... العظمی حاج میرزا نصر... شهیدی یکی دیگر از توطئه‌های‌عناصر ضد انقلابی است.

مجلس یادبود شهید فقید روز پنجشنبه ۹ بعدازظهر۱۱ر۵ر۵۸ در مسجد شهید قزوین منعقد است. مجلس زنانه همان‌روز در منزل شخصی قزوین برقرار است.

الاحقر عبدالله شهیدی امام جمعه‌ـ دکتر جواد شهیدیـ محمد صادق شهیدیـ مسعود شهیدیـ مجتبی شهیدیـ اسکندر فیروزانـ سید رضا ولدآبادیـ سید محمد ولدآبادی ـ امینی ـ رضائیـ باطبیـ مولائیـ حاج‌علی محمدیـ ناصریـ آهنجان ـ ساعدـ احمدیـ حاج میرصادقیـ صالحیـ امیرشاهی ـ غنویـ کلانتریـ پی‌پرواـ افشارـ تقویـ حاج سید جوادیـ وخانواده های: ولدآبادیـ شهیدیـ فیروزان.

آ‌ـ۱٤٤۹۹

اطلاعات‌ـ بکلیه بازماندگان فقید سعید وخانواده‌های‌وابسته مصیبت وارده را تسلیت میدهد

بدین وسیله فوت‌ناگهانی مرحومه دوستی شفیع‌زاده (غفوری) باطلاع بستگان و دوستان میرساند مجلس شب هفت آنمرحومه روز شنبه در تاریخ ۱۳ر۵ر۵۸ در مسجدالجواد از ساعت۲الی٤ بعدازظهر منعقد میباشد. لذا راس ساعت چهار بعد ازظهر با وسیله ایاب و ذهاب از مسجدالجواد بطرف بهشت‌زهراحرکت میکند با تشریففرمائی خود روح آن مرحومه را شاد فرمائید.

خانواده‌های: فرزادنیاـ احمدزادهـ فدائی‌فردـ شگرف نخعیـ غفوریـ خواجویـ دوائلوـ مطاعیـ کیهانی.

آ‌ـ۱٤۳۸۱

اطلاعات‌ـ بخانواده‌های عزادار مصیبت وارده را تسلیت میدهد.

درگذشت یک (آبادانی) دور از دیار باقلبی اندوهناك درگذشت شادروان **(علی سنجدآبادی)** پدر عزیز ویار غمخوار دیرینه‌ام را در تهران باطلاع دوستان و آشنایان میرساند . مجلس ترحیم مردانه وزنانه روز شنبه ۱۳ر۵ر۵۸ از ساعت ۵الی۷ بعدازظهر در مسجد امام محمدتقی واقع در خیابان پیروزی (فرح‌آباد سابق) انتهای ۲۱ متری انقلاب برگزار میشود.

اسماعیل سنجدآبادی وخانواده

باندوه فراوان فوت ناگهانی جوان ناکام مرحوم **عبدالرضا افشار** فرزند حاج علی خان افشار خمینی‌را باطلاع میرساند. مجلس ترحیم زنانه‌ومردانه در روز یکشنبه۱٤ر۵ر۵۸ از ساعت۵الی۷بعدازظهر د رمسجد النبی واقع در نارمکمیدان هفت‌حوض برقرار خواهد بود.

خانواده های افشار و فامیل وابسته

آ‌ـ۱٤۵٤۹

اطلاعات ـ ببازماندگان آنمرحوم تسلیت میدهد.

بانهایت تاسف و تاثر درگذشت شادروان مرحوم **ماریو پرسیکو** پدر همسرم رادر میلان ایتالیا باطلاع میرساند.

دکتر عباس دولتشاهی و خانواده

شنبه سیزدهم امرداد سه سال از حادثه دلخراش ومرگ جانگداز عروس عزیزمان **بانو فلورت جواهرکلام** (لاجینی) ونوه معصوم و دلبندمان **سهیل جواهر کلام** همسرو فرزند دکترمنوچهر جواهرکلام میگذرد. بهمین مناسبت باچشمانی اشکبار ودلهائی سوخته از آتش غم هجران، یادشانرا گرامی میداریم وسنگمزار خاموش وتربت پاکشانرا با آب دیده میشوئیم.

ضمنا هزینه مراسم سالگرد صرف امور خیریه‌خواهد گردید.

ضیاءالدین جواهرکلام وبانو

آ‌ـ۱٤٤۵۱

اذامات العالم تلم‌فی‌الاسلام‌ظلمه

ضایعه اسفناك رحلت مرحوم آیت‌الله **آقای حاج میرزا ابوالقاسم محمدی (امام جمعه گلپایگان)** راباطلاع آیات عظام، حجج اسلام خصوصا گلپایگانیهای مقیم مرکز میرسانیم. مجلس ترحیم آن فقید سعید از ساعت ۹ر۵ تا۱۱ بعد ازظهر روزشنبه دهم رمضان‌المبارك در مسجد فخرالحاجیه خیابان بهداری‌راه آهن منعقد است. بدیهی است که همه طبقات شرکت خواهند فرمود.

ریحان‌الله نخعی، حسن فرید، الاحقر سید احمدگلپایگانی، محمد وحید،سید حسین‌ابطحی، سید محمد حائری، سیدمرتضی حائری زاده.

آ‌ـ۱٤٦۰۱

اطلاعات‌ـ مصیبت وارده را بخاندان فقیدسعید وجامعه روحانیت تسلیت میدهد.

بانهایت تاسف، درگذشت **بانو عصمت آهنگرها (پور حیدری)** راباطلاع‌اقوام و آشنایان میرساند، مجلس ختم مردانه و زنانه روز شنبه ۱۳ر۵ر۵۸ از ساعت ۵الی ۷بعد ازظهر درمسجد قبا (داخل کوچه جب حسینیه ارشاد) برگزار میشود.

خانواده های : تجاربی. پور حیدری. یوسف آزاده. عقیقیان. محمود زاده.

آ‌ث۱٤۵۷۳

اطلاعات ـ ببازماندگان آنمرحوم تسلیت میدهد.

بدینوسیله فوت نابهنگام جوان ناکام **عباس حمزه‌ای** فرزند محمد حمزه‌ای نراقی راباطلاع کلیه دوستان و همشهریان عزیزمیرساند، مجلس ختم آن مرحوم روزدوشنبه ۱۵ر۵ر۵۸ از ساعت ۳الی ۵ بعد ازظهر در مسجد اکباتان منعقد میباشد.

غلامحسین حمزه‌ای نراقی

آ‌ـ۱٤۵۷۵

اطلاعات ـ ببازماندگان آنمرحوم تسلیت میدهد.

یادبود

هوالباقی

بمناسبت چهلمین شب‌درگذشت شادروان **حاج اسدالله خیری** در تاریخ جمعه ۱۲ر۵ر۵۸ از ساعت۹الی۱۱بعد ازظهرمجلس یادبود زنانه ومردانه درمسجد جامع نیوران منعقد میباشد از عموم‌آشنایان دعوت‌میشود که باتشریففرمائی خود روح ان مرحوم را شاد نمایند.

خانواده خیری ووابسته

سعید عزیز:

یکسال است کهباغم جانگداز تو وچهارده سال غم برادر شهیدت‌مسعود‌ه‌روز۱۲ر۵ر٤٤ گذرانده‌ایم اینك یاد هر دوی شما برای تسکین‌الام درونیمان با کسان ودوستانتان ساعتی بر مزارت جمع میشویم و یاد دو سرباز وطن‌پرست را گرامی میداریم. از ساعت ٦الی۸ ۱٤ر۵ر۵۸ در مسجد مشهدی ماشاءالله و شب‌در منزل‌واقع در دروازه شمیران سه‌راه خورشید اول خیابان دربند کوچه کامیاب پلاك ۳۳

همسرت بهیه‌ـ بهناز‌ـ بیارهـ خانواده یزدانی.

آ‌ـ۱٤٤٤۵

درچهلمین روز مرگ فرزند عزیزمان جوان ناکام **محسن عراقی‌زاده**روز جمعه۱۲ر۵ر۵۸ از ساعت ۵الی۷ بعدازظهردر قطعه ۸۲ بهشت زهرا برمزار ان شادروان بسوگ‌نشینیم.

خانواده‌های: عراقی‌زاده ـ پزشکیان‌ـجعفرپورـ وخانواده های وابسته.

آ‌ـ۱٤۳۰۳

تسلیت

همکار عزیز خانم پروین احمد زاده

مصیبت وارده را به شما و خانواده محترمتان تسلیت میگوئیم.

کارکنان شرکت سرمایه گذاری بانکهای ایران

آ‌ـ۲۲۵۸۰

آقایان رضااسما

اطلاعات

بنیانگذار: عباس مسعودی
صاحب امتیاز و مدیر: فرهاد مسعودی
سال پنجاه و چهارم
محل اداره: خیابان خیام
ساختمان اطلاعات
تلکس ۲۱۳۳۳۶
تلگرافی: اطلاعات ـ تهران
تلفن ۳۲۸۱

تقویم اطلاعات

ساعات شرعی
استخراج دکتر ریاضی کرمانی

پنجشنبه ـ یازدهم مردادماه ۱۳۵۸
هشتم رمضان‌المبارک ۱۳۹۹
دوم اوت ۱۹۷۹
توپ افطار . . ....ساعت ۸ و ۲۷ دقیقه
توپ سحر (فردا)..ساعت ۴و۲۹ دقیقه
طلوع آفتاب (فردا)، ساعت ۶و۱۱دقیقه
ظهرشرعی (فردا)..ساعت ۱ و ۱۲ دقیقه
توپ افطار (فردا)..ساعت ۸و۲۶ دقیقه

اگر مواردتوافق‌دولت‌ومردم مریوان‌رعایت‌نشود:

دولت باقدرت نظامی امنیت‌را برقرارمیکند

دکتر چمران معاون نخست‌وزیر و رئیس هیات دولتی مذاکره کننده با نمایندگان مردم مریوان ، دیشب در گفتگوئی تلفنی با خبرگزاری پارس در تهران، ارتش را ضامن اجرای اصولی دانست که با مذاکره کنندگان مریوانی برسر آن بتوافق رسیدند .

چمران‌گفت : مردم‌مریوان به‌انقلاب و رهبری انقلاب مومن و معتقد و ازدرگیری و خونریزی بیزارند ، ولی احزاب و دستجاتی هستند که در کارها توطئه و کارشکنی می‌کنند وهمین‌احزاب و دستجات ، سعی میکردند آرامش در منطقه‌برقرارنشود و تشنج ادامه یابد.

وی تاکیدکرد : بنظر من، کسانی هستند که با توطئه‌گران خارجی درتماسند و برای‌اخلال درانقلاب‌اسلامی ایران ازهیچ توطئه‌ای فروگذار نمیکنند .

معاون نخست‌وزیر در پاسخ به این سئوال که آیا به‌پایداری قرارهای گذاشته شده اطمینان دارید ، گفت: ضامن اجرای اصول مورد توافق ارتش است، یعنی ارتش تصمیم گرفته که‌امنیت را در منطقه برقرار کند .

اگر با سلام و محبت پذیرفتند ، فبه‌المراد ، والا با زور و قدرت واردخواهد شد و امنیت را در منطقه برقرار خواهدکرد، بنابراین ضامن اجرای موارد‌توافق وجود ارتش و قدرت‌ارتش در منطقه است.

دکتر چمران در پاسخ این سئوال که آیا ورود قوای ارتشی به مریوان را در انعطاف طرفهای‌مذاکره با هیات دولتی موثر میداند یا خیر گفت : حقیقت اینکه ، مقدار زیادی از تجهیزات ارتشی به مریوان منتقل‌شده و مریوان از نظر نظامی به درجه‌ای هست که با قدرت بتواند امنیت را در منطقه برقرار بکند و به نظر رسید که وجود چنین‌قدرتی از ارتش در منطقه ضروری است . بنابراین دیگران نیز احساس کردند که اگر نخواهند در مقابل دولت تسلیم بشوند، ارتش باقدرت نظامی خود قادر خواهد بود مخالفین خودش را سرکوب کند. بهنظر من‌این یک اصلی بود که دیگران‌به این توافق‌نامه گردن‌نهادند و تسلیم صلح و آرامش شدند. دولت در نظر دارد که مواضع نظامی خودش را در کردستان محکم کند، تا هر توطئه را در هرکجا که بهوقوع پیوست‌سرکوب کند .

وی افزود: ارتش،ارتش همه است و در هیچ امری یا در هیچ اختلافی بین گروههای مختلف دخالت نخواهد کرد، ولی از جان و مال و ناموس همه دفاع خواهد کرد و همه مشکلات حقوقی و اجتماعی که بین افراد این‌منطقه وجوددارد، بدست محکمه و دادگاه سپرده خواهد شد.

بنابراین میتوان اطمینان داد باوجود قدرت ارتش در منطقه جلوی افراد مسلح و توطئه‌گران گرفته خواهد شدومردم میتوانند باصلح و آرامش، در شهر خودشان زندگی‌کنند، بدون آنکه درخطر باشند .

دکتر چمران در پاسخ این سئوال نیز که اگر قرارهای گذاشته شده‌رعایت نشود، دولت چه اقدامی خواهد کرد، اظهار داشت که دولت با قدرت نظامی خودش امنیت منطقه‌راتامین خواهد کرد.

ستاد ارتش :

نظامیان می‌توانند برای مطبوعات مقاله بنویسند

امروز از سوی مقام های ستاد ارتش جمهوری اسلامی کشورمان‌اعلام‌شد که نظامیان می توانند نظریات و انتقاد های خودرابامسئولیت‌شخصی درمطبوعات‌منتشرکنند، مشروط برآنکه نویسنده مسائل‌طبقه‌بندی شده‌را ازنظر عدم‌افشای اسرار نظامی رعایت کند.

در این مورد از سوی‌مقام های مسئول ارتش کشورمان تاکید شد که پرسنل ارتش‌نمی توانندسخنگوی ارتش‌جمهوری اسلامی باشند و مطالبی که از سوی ارتش مطرح میشود باید ازطرف سازمان‌ها و مقام های مسئول عنوان‌شود نه از سوی فرد یا افراد غیر مسئول.

از رسانه های گروهی نیز درخواست‌شد از چاپ مطالب هماهنگ نشده نیز خودداری شودتامسئولی در برابرمطالب عنوان شده وجود داشته باشد. همچنین مقام های‌ستاد ارتش‌کشورمان‌نیز تاکیدکردند، که انتشار هرگونه مطالبی بدون ذکر نام از طرف ارتش جمهوری اسلامی ایران مورد تایید قرار نخواهد گرفت ، مضافا اینکه دیده شده است رپرتاژ ها و برداشت های شخصی‌خبرنگاران‌و نویسندگان مطبوعات اغلب بدون آگاهی ازماهیت امر چاپ میشود که دراین مورد موجب دلسردی پرسنل ارتش می شود. بدون تردید در پشت مطالبی که در ظاهر بمنظور اصلاح مطلبی نوشته‌شده است اغلب‌اعتراض میشودکه جز در مسیرتضعیف ارتش جمهوری اسلامی ایران نیست.مقام‌های ارتش یادآوری کردند که اینگونه مطالب از سوی اشخاص نوشته می شودکه‌هستی خودرا درنیستی ارتش جستجو می کنند.

حزب رادیکال سوسیالیست فرانسه برای بختیار خواستار تامین امنیت وآزادی بیان شد

پاریس- خبرگزاری‌فرانسه حزب رادیکال سوسیالیست فرانسه از دولت این‌کشور خواست که وسایل امنیت‌و مهمان‌نوازی شاپور بختیار را تامین‌کند وحتی‌تسهیلاتی را درخاک فرانسه که دیگر سیاستمداران ایران بموقع از آن برای بیان عقاید خود استفاده کرده‌اند برای وی فراهم سازد .

دفتر حزب رادیکال سوسیالیست فرانسه در بیانیه‌ای که دیشب در پاریس انتشار یافت ضمن اشاره‌به مصاحبه مطبوعاتی بختیار از هرگونه اقداماتی که در راه مبارزه برای حقوق‌بشر و دموکراسی انجام می‌گیرد پشتیبانی کرده است .

امریکامیخواهدارزانتر وبدون‌پرداخت‌پول‌نقد اف-۱۴هارا بازخرید کند!

واشنگتن ـ اسوشیتد پرس ـ وزارت امور خارجه آمریکا اعلام کرد که‌آمریکا می‌کوشد هواپیماهای‌جنگنده اف ـ ۱۴ را که به ایران فروخته است بازخرید کند .

یکی از علل بازخرید این جت های ساخت آمریکا که هنوز جزء اسرار نظامی‌این کشور بشمار میرود ترس از این است که مبادا این هواپیما هابه دستشوروی افتد .

سخنگوی وزارت امور خارجه آمریکا گفت : «ما با دولت ایران‌درحال‌مذاکره‌ایم تاامکان بازخرید ۷۸ اف-۱۴ را که‌به این‌کشورفروخته‌ایم فراهم کنیم ، اما هنوز هیچ تصمیم نهایی دراین باره گرفته نشده است .»

ارزش هر یک از این هواپیما ها ۲۵ میلیون دلار است ، اما آمریکا به دولت ایران اعلام کرده است که مبلغی بیش از بهای مستعمل آنها نخواهد پرداخت .

دولت آمریکا همچنین‌در مورد نحوه پرداخت مبلغ بازخرید مطالعه می‌کند ودر نظر دارد که به جای پول نقد ، وسایل یدکی‌هواپیما های‌غیرنظامی ونیز وسایل یدکی هواپیما های اف ـ ۴ (فانتوم) آمریکایی را که ایران قصد دارد از آن‌ها استفاده کند تامین کند !

قانون جیره‌بندی بنزین در امریکا تصویب شد

واشنگتن ـ رویتر مجلس نمایندگان امریکا شب گذشته قانونی را تصویب کرد که به کارتر قدرت‌می دهد تا در صورت بروز کمبود شدید مواد نفتی ، بنزین را جیره‌بندی کنداین قانون پس از سه روز بحث داغ و علی‌رغم کوششهای فراوان نمایندگان حزب جمهوریخواه برای تضعیف آن ، بالاخره تصویب شد .

این قانون به‌کارتراختیار میدهد که اگر برای مدت بیش از ۳۰ روز از ذخایر انرژی امریکا ۲۰ درصد کاسته‌شود برنامه‌جیره‌بندی را اجرا کند .

تره‌کی به هاوانا میرود

کابل ـ خبر گزاری کوبا ـ در کابل اعلام شد که نورمحمد تره‌کی رئیس جمهوری افغانستان ریاست هیئت نمایندگی این کشور را در ششمین اجلاس کنفرانس آینده کشورهای غیر متعهد در هاوانا برعهده خواهد داشت . این موضوع بوسیله حفیظ‌الله امین نخست وزیر افغانستان در یک کنفرانس مطبوعاتی اعلام شد .

وی تاکید کرد اهمیت جنبش کشور های غیر متعهد در تحکیم و حفظ صلح است .

امین دخالت کشورهای دیگر را در اموراافغانستان و همچنین سیاستهای تهاجمی و تبعیض نژادی‌را محکوم کرد.

وی آرزوی مردم‌افغانستان را دربرقراری یک‌همزیستی مسالمت‌آمیز با تمام کشور های همسایه خود و دیگر کشور ها مورد تاکید قرار داد .

امیرعلائی:

مصاحبه بختیار تبلیغی برای خودش بود

پاریس ـ خبرگزاری فرانسه ـ شمس الدین امیر علائی سفیر ایران درفرانسه تاکید کرد که کنفرانس مطبوعاتی شاپور بختیار یك «اقدام تبلیغاتی» قبل‌ازانتشار کتاب خاطراتش بود .

امیرعلائی تلفنی به دفتر خبرگزاری فرانسه اظهار داشت مردم ایران در مدت کوتاهی بختیار را شناخته است و همین کافی بوده خیال می کنم در این باره ترجمان ملت ایران هستم . درعوض قول‌دارم‌این‌مصاحبه برای کتاب خاطرات بختیار که بزودی منتشرمیشوداقدام تبلیغاتی خوبی بود ، اما گفته های او برای ملت ایران جالب نیست .

تشکیل کنفرانس سران کشورهای خلیج فارس موردتوافق‌قرارگرفت

مسقط ـ خبرگزاری فرانسه ـ یک سخنگوی وزارت خارجه عمان‌گزارش های منابع خارجی رادایر براینکه نیروهای مسلح ایران برای کمک به دفاع از تنگه هرمز در عمان مستقر شده‌اند تکذیب‌کرد.

این سخنگوی عمان تصریح کرد که هیچ‌نیروی بیگانه در کشور عمان وجود ندارد و نیروهای عمان به تنهائی مسئولیت حفظ صلح و آزادی‌رفت و آمد کشتی ها را در تنگه هرمز بعهده گرفته‌اندو و این وظیفه آنها است .

ضمنا دولت‌آمریکا به عمان اطلاع داده است که چند کشتی جنگی آمریکائی در نزدیکی تنگه هرمز درحالت آماده باش پس از هشدار وزارت امور خارجه‌امریکا درباره احتمال عملیات تروریستی در تنگه هرمز ، هفته گذشته روزنامه‌کویتی السیاسه گزارش داده‌بود که ایران تصمیم گرفته‌است برای تامین امنیت کشتی های حامل نفت ، در تنگه هرمز نیروهای خود رادر عمان مستقر سازد .

از سوی دیگر روزنامه کویتی «الوطن» امروز نوشت که بیشتر کشور های خلیج فارس به برپا کردن یک کنفرانس عالی منطقه‌ای برای تعیین یک استراتژی سیاسی و اقتصادی مشترک موافقند.

الوطن تصریح کرده است که این کشورها میخواهند چگونگی یک سیستم دفاعی مشترک را بویژه در تنگه هرمز و امکان کاهش‌تولید نفت خام را در سالهای آینده برای حفظ ثروت اصلی خوددر این‌کنفرانس منطقه‌ای مورد بررسی قرار دهند .

اعتراض حزب توحیدی به سخنان حسن نزیه

حزب توحیدی به سخنان حسن نزیه در باره به تعویق انداختن انتخابات مجلس خبرگان اعتراض کرد.

عصر سه شنبه طی میتینگی که‌از جانب حزب توحیدی در صحن حضرت عبدالعظیم در شهرری برگزار شد سخنگوی این حزب گفت : ملت ایران یکپارچه‌خواستار انجام فوری انتخابات مجلس موسسان و تعیین سرنوشت جمهوری اسلامی و تعویض فوری اسکناسها شده است و دراین شرایط باتوجه‌باینکه‌حضرت آیت‌الله‌العظمی روحانی‌مرجع بزرگ تقلید و چهره دوم انقلاب اسلامی ایران‌فرموده‌اند «آقای نزیه از اسلام چه می داند» این جالب است‌که‌ایشان یک روز می گوید قانون اسلام را نمی شود پیاده کرد وروزدیگرمی گوید انتخابات مجلس خبرگان رابه عقب بیاندازید معلوم نیست فردا چه خواهد شد.

در پایان این میتینگ حزب توحیدی کاندیدا های خودرا برای مجلس خبرگان بهشرح زیر معرفی کرد:

آیت‌الله شیخ حسین لنکرانی، آیت‌الله طالقانی ، علامه‌نوری، استاد فخرالدین حجازی ، استاد ابوالحسن بنی صدر ، محمود ذاکری، حجت‌الاسلام علی‌غفوری، سید ناصررنگرز، مهندس عزت‌الله کمالی پروانه فروهر.

همچنین در این میتینگ سخنگوی حزب امام موسی صدر را بعنوان شایسته‌ترین کاندیدا برای ریاست مجلس خبرگان معرفی کرد.

بازرگان: دشمنان، جبهه‌مشترك تشکیل داده‌اند

بقیه از صفحه اول

نتیجه تصمیم گرفتیم قرارداد هائی را که ادامه و ابقاء آنها به نفع ماست ادامه دهیم .این توضیحات برای این‌بود که‌تهمت نزنند که دولت با کشورهای خارجی زدوبند دارد و یا از نظام گذشته تبعیت می‌کند.

مهندس بازرگان باردیگر به تشدید توطئه ها ، حمله ها و مزاحمت های فراوان دشمنان ایران در خارج و ضد انقلابیونی‌درماههای‌اخیر اشاره کرد و گفت : طبیعی است‌که دربرابرعمل و عظمت انقلاب ملی و اسلامی ما که بیشتر یك انقلاب جهانی‌بود و دنیا را تکان داد با چنین عکس‌العمل هائی مواجه شویم . این حمله ها که البته طبیعی بود ضمنا به‌نفع ماتمام شد و ملت‌مارا آبدیده تر و با تجربه‌تر کرد . بخصوص آنکه‌انقلاب‌مازود رس بود و با سرعت غیر قابل تصوری به مرحله اول پیروزی رسیدو دراین‌مرحله فاقد تشکیلات پیش‌ساخته‌ای بود . بازرگان همچنین گفت : دشمنان ما که جبهه مشترك تشکیل داده‌اند تحریکات و آشوب درنقاط مختلف مملکت برپامی‌کنند. پاسگاهها را خلع سلاح می کنند و بعد می گویندارتش به آنها حمله کرده است در حالیکه ارتش همیشه مظلوم بود و اول همیشه به ارتش حمله شده و بعد ارتش به فکر دفاع از خودش افتاده است خلاصه اینکه می‌خواهند با تحریك کارگران به اعتصاب برای مملکت مشکلات ایجادکنند.نخست‌وزیر کسانی را که در اردوی ضد انقلاب سهیم هستند در «گروه بشرح‌زیر تقسیم‌بندی کرد .

۱ـ شاه‌مخلوع‌وداروسته او که پول و امکانات‌فراوان دارند .

۲ـ صهیونیست ها و سرمایه‌داران که از وضع گذشته ایران منافع‌سرشار می‌بردند .

۳ـ دولت ها و یا گروه های دور یا نزدیك که نقش دسته دومی را عمل می کنند.

۴ـ احزاب و گروههای مخالف که همیشه مخالف ما بوده‌اند و به قول مصدق به توده نفتی معروف هستند .

۵ـ توده‌های خودمانی ولی مزاحم .

مهندس بازرگان‌درتشریح نقش و عملیات این گروهها گفت : تحریکات از ناحیه شاه و عمالش برای آنکه یك روزی او بازگردد یك خیال خام است . برای‌اینکه وقتی این آدم در مملکت‌بر سرقدرت بود و تمام نیروها مانند ارتش ، ساواك و غیره دراختیارش بود ولی کم‌کم کارش به آنجا رسید که تاب مقاومت در مقابل انقلاب مردم را نیاورد و از همه نزدیکانش وارتش عدم وفاداری دید و ناگزیر به فرار شد . حالا این آدم چگونه میتواند به ایران بازگردد و حتی یك روز حکومت کند . مردم دیگر زیربار او نمی‌روند پس کار های او فقط عمل خرابکاری در انقلاب است .

از سوی دیگرصهیونیست ها می خواهند که‌شاه‌برگردد تا باز هم‌به استفاده‌های‌غیر مشروع خود برسند . گروه دیگر هم کاری به این‌کارها ندارند و فقط می خواهند عقده های خود را خالی کنند که دودش به‌چشم خودشان میرود . یک دسته ضد ملی و ضد اسلامی نیزهستند که سنك آزادی و دفاع از استقلال و خلق را به سینه می زنند حتی اگر فرض‌کنیم حق هم دارند ولی چون مزدور دیگران و دشمن هستند کار آنها ایجاد اختلال و آشوب است‌چون اگر واقعا احزاب مخالف بودند با معرفی نماینده و مبارزه اصولی مانند احزاب مخالف تمام دنیا وارد کارمی شدند واگر اکثریت بدست می آوردندقدرت‌و دولت را بدست می‌گرفتند.

گروه‌آخر خودمانی هستند ولی مزاحم هستند که ظاهرا ازهم جدا هستندو کارهایشان مانندهم است . دست‌برتحصن ـکم کاری‌ـاعتصاب و تظاهرات می زنند که مثلا چرا حقوق آن دسته از ما بیشتر است‌و یا چرا حوزه های امتحان منحل‌شده‌است چون همانطور که‌قبلاهم گفته‌ام دولت تصمیم داردزیربار زور و ناحق‌نرود بنابراین کار های این گروه بی‌فایده است و در نتیجه دودش به چشم خودآنها می رود ودر اصل کمك به ضد انقلاب‌است و این نوع‌تحصن ها و اعتصاب‌ها در مرحله‌آخر مانند یک ستون پنجم فقط به نفع دشمنان ما است.

من ازمردم می خواهم‌بخاطر انقلاب‌جلوی این نوع‌حرکات رابگیرند.

مهندس بازرگان نخست‌وزیر خاطر نشان کرد البته یک گروه‌دیگری نیز هستند که‌این گروه‌مصددرصد موافق انقلاب و پیشرو این انقلاب هستند و برگردن انقلاب حق دارند ولی آنها عملی انجام می‌دهند که درست نیست . عمل آن‌ها (همان تعصب ها و انحصار طلبی‌ها) مملکت و انقلاب را برای خود دانستن است در واقع این قشری مسلك ها رفتارشان‌به نفع خدا و اسلام و انقلاب نیست.همه درانقلاب شرکت کردند ودر مبارزات بوده‌اند و سهیم هستند.

نخست وزیر در پایان سخنان خوداز ملت خواست باردیگر بادولت‌تجدید عهد کنند دولت حسن نیت و خدمت و ملت و فاوپایداری و همکاری‌درمیان گذارند.

نخست وزیر که از مردم درخواست می کرد چوب‌لای چرخ دولتی که هیچ کاری‌جز خدمت نمی کند نگذارندا‌ضافه کرد این یکی دو ماه راهها ما راه بیائید تاموقع‌انتخابات هرطورکه‌خواستید رای‌بدهید ودولت مورد نظر خود را انتخاب کنید.

آیت‌الله العظمی شریعتمداری

دولت وملت باید محیط آزادبرای انتخابات بوجودآورند

حضرت آیت‌الله العظمی آقای سید کاظم شریعتمداری در گفتگوئی در مشهد لزوم‌آزادی انتخابات مجلس خبرگان و شرکت مردم در این انتخابات را مورد تاکید قرار دادند .

حضرت آیت‌الله العظمی شریعتمداری‌درپاسخ این‌سئوال که با توجه باینکه بیش از یکروز به انتخابات مجلس خبرگان باقی نمانده است ، آخرین نظر خود را درمورد شرکت مردم در انتخابات‌روز جمعه بیان دارند گفتند : در این برهه حساس از تاریخ کشور ایران که پیش نویس قانون اساسی بررسی میشود وظیفه دولت و ملت است که در فراهم آوردن محیط‌آزاد در امر انتخابات نهایت‌کوشش را معمول دارند و همانگونه که قبلا نیز گفته‌ایم چون قانون اساسی تعیین کننده‌مخط مشی قانونی مملکت و مهمترین سند رسمی کشور خواهدبود لذا باید نمایندگان صالح و واجد شرایط در محیطی‌کاملا آزاد ، انتخاب شوند و به بررسی وتصویب قانون‌اساسی بپردازند .

حضرت آیت‌الله العظمی شریعتمداری افزودند : لازم است این آزادی در سراسر کشور بنحو مطلوب برقرار گردد و مردم نیز کاندیدا های خود را با آزادی تمام‌انتخاب نمایند .

گزارش خبرنگار خبرگزاری پارس از مشهد حاکی است که شب گذشته گروهی از طبقات مختلف مردم در منازل حضرات آیات عظام از جمله حضرت آیت‌الله شیرازی گرد آمدند و نسبت به اظهارتهدید کننده رادیو بی‌بی‌سی بویژه خبر مربوط به تحریم انتخابات مجلس خبرگان اعتراض کردند و اینگونه اخبار جعلی و ضد مردمی را محکوم نمودند . گروه های مختلف مردم از دولت تقاضا کردند که با قطعیت‌جلوی اینگونه‌مداخلات و تحریکات گرفته شود ودر صورت تکرار ،نسبت به‌اخراج نماینده بی‌بی‌سی از ایران اقدام نماید .

اخبار جعلی‌رادیو بی‌بی‌سی در زمینه تحریم شرکت مردم در انتخابات مجلس خبرگان‌از سوی حزب جمهوری اسلامی خلق مسلمان ایران‌در حالی منتشر میشود که همزمان با آن در مشهد اعلامیه این‌حزب در خصوص معرفی هفت تن کاندیداهای حزب برای مجلس خبرگان منتشر شده و در آن اینطور آمده است .

نظر باینکه تصویب قانون اساسی کشورمان که خونبهای انقلاب اسلامی است وتصویب آن‌تثبیت سند مالکیت‌کشورمان میباشد و ضرورت شرکت در مجلس خبرگان و تاکید آن از طرف رهبر انقلاب‌ومراجع عظام و همچنین لزوم انتخاب افراد صالح و مورد اعتماد که در ضمن خبره در امور قوانین اسلام و تطبیق قانون اساسی با آن باشند که بارها حضرت آیت‌الله العظمی شریعتمداری بیان فرموده‌اند، لذا حزب‌جمهوری خلق‌مسلمان ایران مرکز خراسان با درنظر گرفتن کلیه جهات افراد زیر را کاندیدای خود جهت‌انتخاب در مجلس خبرگان در استان خراسان معرفی مینماید .

حضرات آیت عظام وحجج اسلام میرزا جواد آقاتهرانی‌ـ میرزا علی آقا فلسفی ـ شیخ محمود حلبی ـ شیخ مهدی نوغانی ـشیخ عباسعلی‌اسلامی شیخ آقا فاضل بخشنی و آقای دکتر محمود روحانی.

تلگرام سرتیپ امیر رحیمی به‌امام

تیمسار سرتیپ عزیزالله امیر رحیمی ، صبح‌دیروز با ارسال تلگرامی بحضور امام خمینی رهبر انقلاب اسلامی ایران ، در مورد فروش هواپیما های مدرن‌و موشک انداز های ارتش جمهوری اسلامی ایران هشدار داد از این‌تصمیم اظهار تاسف کرد .

متن تلگرام وی بشرح زیر است :

حضرت امام خمینی‌رهبر انقلاب اسلامی ایران

در روزنامه اطلاعات‌روز سه‌شنبه خبری در مورد فروش اسلحه های مدرن ارتش ، هواپیمای اف‌۱۴و موشک انداز هادرج شده بود که موجب نهایت‌تاسف گردیده است .

نابودی نیروی هوایی‌نیز خیانت مسلم به کشوراست. از پیشگاه امام استدعا می ـ شود که نگذارند ارتش جمهوری اسلامی‌نابودشود وخلبانان ورزیده آن ناچارا به خدمت کشور های دیگر درآیند . مردم شدیدانگران این وضع می‌باشند .

سرتیپ عزیزالله امیررحیمی

تحصن دانشجویان‌علوم تندرستی عملی نشد

علیرغم اعلام تحصن دانشجویان رشته علوم تندرستی دانشگاه آزادایران که قرار بود از روزسه‌شنبه (پریروز) در محل وزارت فرهنگ و آموزش عالی صورت گیرد ، درپی تماس بیست تن از نمایندگان دانشجویان مذکور با دکتر علی شریعتمداری‌وزیرفرهنگ و آموزش عالی و تائید خواستها و نظریات‌ازسوی ایشان اعلام شد تا اخذ نتیجه قطعی خواهند بود و دست به اقدامی نخواهند زد .

متن اطلاعیه دانشجویان از این قرار است : با توجه به اعلام تحصن دانشجویان رشته علوم تندرستی دانشگاه آزادایران در تاریخ۹ر۵ر۵۸ در وزارت فرهنگ‌و آموزش عالی‌بدلائل احساس‌مسئولیت و تعهد خود در قبال‌انقلاب و مسائل جاری مملکتی و جلوگیری از ازدحام در وزارتخانه مذکور در روز های انتخابات‌مجلس‌خبرگان بیست تن نمایندگان دانشجویان با وزیر فرهنگ و آموزش عالی‌تماس‌حاصل کرده و خواست خود راکه اجرای قرارداد های‌وزارت بهداری و بهزیستی در قبال دانشگاه آزاد ایران در چهارچوب مقاوله‌نامه‌و در اختیار گرفتن امکانات‌وزارت بهداری و بهزیستی و از نظر علمی و بالینی و کادر بهداری و بهزیستی‌درمراکز درمانی و بهداشتی کشور است اعلام داشتند .

آقای دکتر شریعتمداری وزیر فرهنگ و آموزش عالی ضمن محق دانستن خواسته های دانشجویان و تائید رشته علوم‌تندرستی دانشگاه آزاد ایران‌گفت . پس از بررسی مقاوله‌نامه های فیمابین وزارت بهداری و بهزیستی‌وشیروخورشید سرخ سابق با دانشگاه‌آزاد ایران ،شکل رشته علوم تندرستی این دانشگاه حل شد و با وجود محدودیت پزشکان در امر آموزش پس از مذاکراتی با وزارت بهداری و بهزیستی به توافق رسیدیم و طبق نامه‌ای که در این مورد به ریاست دانشگاه نوشته شده است دانشگاه آزاد ایران درمورد تنظیم متاوله‌نامه‌ای جدید با وزارت بهداری و بهزیستی جهت استفاده از امکانات موجود ممکنی‌باید اقدام بنماید پس از آن در تاریخ ۱۰ر۵ر۵۸ در نشستی با حضور معاونین وزارت بهداری و بهزیستی اقایان دکتر لیل‌آبادی و ادیب‌زاده و ریاست دانشگاه ازادایران و نمایندگان دانشجویان‌در وزارت بهداری و بهزیستی در موردمشکلات‌دانشجویان توافق حاصل گشت وپیش نویس مقاوله نامه جدیدتهیه و طبق قرار روز شنبه مورخه ۱۳ر۵ر۵۸به امضای وزیر بهداری و بهزیستی خواهد رسید .

مجلس خبرگان در کاخ سنا تشکیل میشود

امروز گفته شد که مجلس خبرگان برای بررسی قانون اساسی در محل کاخ سنای سابق تشکیل میشود.

خبرنگار اطلاعات مینویسد: کاخ سنای سابق از مدتی‌قبل برای برگزاری این مجلس در نظر گرفته شد و نیز این ساختمان آمادگی‌تشکیل‌مجلس شورایملی جمهوری اسلامی را نیز خواهد داشت .

در کاخ مجلس سنای سابق برای پذیرفتن‌تماشچیان‌و خبرنگاران نیز پیش بینی های لازم درنظر گرفته شد.

هشدار به همکیشان زرتشتی

موبد رستم شهزادی تنها کاندید با معرفی انجمن زرتشتی تهران تحت‌نامهای اجباری سازمانهای متبوعه کاملا تحمیلی و چون ازآحاد و اقشار جماعت نیست از نظرما زرتشتیان موجه نیست .

نمایندگان گروهی از اقشار و روشنفکران زرتشتی رستم مردانی ـ کامبیزپرتو ـ گشتاسب مهی ـ داراد‌مستیار ـ پرویز دربندی ـ مهرین‌آمد ـ سهراب خداداری ـ فریبرز پیرانی ـ کامبیز پرتوزاده ـ گشتاسب ساسان ـ فریده چهرزاد ـ جهان خسروآبادی و گروهی دیگر .

اعضاء شرکت تعاونی نانوایان واعضاء اتحادیه تهران باتفاق خانواده و وابستگان‌خود به کاندیدا های حزب جمهوری اسلامی رای خواهند داد .

نایب رئیس شرکت تعاونی نانوایان طهران
حاج سید کاظم میر لطیفی ـ نایب رئیس اتحادیه نانوایان تهران ـ حاجی مهدی گرامیان ـنایب رئیس اتحادیه

۱۰۰ میلیون‌متر پارچه ارزان‌وارد میشود

وزارت بازرگانی موافقت خود را برای گشایش اعتبار یکصد میلیون متر پارچه ، به بانك مرکزی اعلام کرد. طبق تصمیم وزارت بازرگانی وارد کنندگانی که در امر واردات قماش سابقه دارند یا فروشندگان قماش که دارای جواز کسب بوده و یاکارگاههای دوزندگی که دارای پروانه کار باشند مشروط بر اینکه اتاق بازرگانی و صنایع معادن ایران‌گواهی اشتغال آنان را تائید نماید با شرایطزیر می توانند اقدام بوروداپارچه کنند .

۱ـ داشتن کارت‌بازرگانی

۲ـ سهمیه هروارد کننده حداکثر صدو پنجاه هزار متر یکصد هزار متر چیت وچلوار،سی‌هزار متر پلیستر ده‌هزار متر چادری وده‌هزار متر گودری می‌باشد .

۳ـ پارچه مورد سفارش حداکثر باید تا پایان سال جاری و منحصرا از طریق گمرك جلفا یا خرمشهر ویا تهران بکشور وارد شود .

متقاضیان می‌توانندا‌سامی و مقدار پارچه‌ای که ثبت و سفارش شده باشد تفکیك‌و بانضمام فتوکپی برگ ثبت سفارش و مشخصات مربوط رابه وزارت بازرگانی اداره کل مقررات صادرات بازار ارسال‌دارند .

سخنگوی وزارت‌بازرگانی گفت : اجازه ورود پارچه‌طی جلسات متعددی که باتولید کنندگان ، وارد کنندگان‌و فروشندگان پارچه دروزارت بازرگانی تشکیل گردیده بود صورت گرفته است .

زیرا تولیدات داخلی چیت چلوار پلیستر چادری‌و گودری تامین احتیاجات کشور را نمی‌نمود و لازم بود مقداری در حدود یکصد میلیون متر از پارچه های مزبور بکشور وارد شود .

چون بهای تمام شده تولیدات داخلی بمراتب‌بالاتر از منسوجات مشابه وارداتی است برای اینکه لطمه‌ای‌به کارخانه های نساجی کشور وارد نیاید بتصمیم‌دولت‌برای چیت وچلوار هر کیلو۲۰۰ ریال وپلیستر و چادری و گودری هر کیلو ۷۵۰ریال سود بازرگانی دریافت‌خواهد شد و در نظر است وجوه حاصله از این طریق به صورت وام برای تقویت صنایع نساجی کشور در اختیار صاحبان صنایع ویا توسعه و تخصیص کارخانه های نساجی گذارده شود .

نگاهی به آخرین لیست‌های انتخاباتی احزاب و جمعیت‌ها

درحالیکه تنها ساعاتی به آغاز انتخابات مجلس‌بررسی قانون اساسی «خبرگان» مانده است معرفی کاندیداها از جانب احزاب ، جمعیت‌ها و گروههای‌سیاسی همچنان ادامه دارد . اسامی‌تعدادی از آخرین لیست های انتخاباتی در پی می‌آید :

تصحیح اسم

در لیست اعلام شده از جانب گروهی از «وارامنه» نام کاندیدا «سینانی» بوده که «سپانی» چاپ شده‌بود بدینوسیله تصحیح میگردد.

جمعیت های بختیاری

سازمان مرکزی جمعیت های بختیاری ، کاندیداهای این جمعیت را بشرح زیر معرفی کرده است :

تهران : ۱ـ آیت الله طالقانی ۲ـ دکتر صدیقی۳ـ حسن نزیه . خوزستان : ۱ـ دکتر عبدالرضا درگهی ۲ـ دکتر علیقلی محمودی ۳ـ آقای منصور شجاعی ۴ـ دکتر حسین زراسوند . چهارمحال و بختیاری : ۱ـ عباس موگوئی .

آخرین لیست انتخاباتی سازمان پیکار در راه‌آزادی طبقه کارگر و گروه های ائتلافی بشرح زیر است :

۱ـ مرتضی آلادپوش۲ـ انخم احمدی ۳ـ ابراهیم نظری «کارگر»

انجمن‌های‌دانشجویان مسلمان

دانشگاه‌های تهران ، پلی‌تکنیک ، ملی ، صنعتی شریف ، مهدی رضائی ، تربیت معلم ، مدرسه عالی هوابیمائی کشور و چند دانشکده و مدرسه عالی دیگر ، آخرین صورت اسامی کاندیداهای خود را بشرح زیر اعلام کرده‌اند :

۱ـ حضرت آیت‌الله طالقانی ۲ـ دکتر بیمان ۳ـ دکتر علی اصغر حاج‌سید جوادی ٤ مسعود رجوی ٥ـ دکتر قهاری ٦ـ مهندس عزت‌الله سحابی ۷ـ دکتر طاهره صفارزاده ۸ ـ حجت‌الاسلام دکتر علی غفوری ۹ـ دکتر ناصر کاتوزیان ۱۰ـدکترعبدالکریم لاهیجی .

انجمن های اسلامی دانشجویان و ..

سازمان دانشجویان مسلمان دانشگاه هاومدارس عالی آخرین صورت کاندیدا های خود را بشرح زیر معرفی کرده‌اند :

۱ـ آیت‌اله منتظری ۲ ـ آیت‌الله طالقانی ۳ ـ دکتر علی غفوری ٤ـ دکتر ابوالحسن بنی‌صدر٥ ـدکتر بهشتی ٦ـ دکتر حبیب‌اله پیمان ۷ـ خانم زهرارهنورد ۸ـ مهندس عزت‌اللهسحابی ۹ـ علی‌محمد عرب ۱۰ـدکتر توانائیان‌فرد .

پشتیبانی از کاتوزیان

گروهی از استادان دانشکده حقوق و علوم سیاسی دانشگاه تهران و از جمله دکتر عراقی سرپرست این دانشکده طی نامه‌ای بشتیبانی خود را از دکتر ناصر کاتوزیان استاد این دانشکده برای نمایندگی مجلس خبرگان اعلام‌کردند.

تعاون با فلسطین

آخرین صورت اسامی کاندیداهای جمعیت تعاون‌با فلسطین برای‌مجلس‌خبرگان: ۱ـ حضرت آیت‌الله منتظری ۲ـ حضرت آیت‌الله طالقانی ۳ـ آیت‌الله شیخ صادق ٤ـ آیت‌الله دکتر سید محمد حسین بهشتی ٥ـ آیت‌اله دکتر منتج ٦ـ آیت‌الله شیخ علی گزار غفوری ۷ـ شیخ مصطفی رهنما ۸ـ دکتر ابوالحسن بنی‌صدر ۹ ـ مسعود رجوی ۱۰ـ خانم منیره گرجی .

کاندیدا های نابینایان

گروهی از نمایندگان نابینایان نواحی جنوب تهران کاندیداهای خود را بشرح زیر معرفی کرده‌اند :

۱ـ حضرت آیت‌الله طالقانی ۲ـ حضرت آیت‌الله رفسنجانی ۳ـ ابوالحسن بنی‌صدر .

مجاهدین انقلاب اسلامی

آخرین لیست انتخاباتی سازمان مجاهدان انقلاب اسلامی و ۹ حزب وگروه موتلف اسلامی بشرح زیر اعلام شده‌است: ۱ ـآیت‌الله منت